

รายงานประจำปี 2557

บมจ. สวนอุตสาหกรรม วินโคสต์

# สารบัญ

	<u>หน้า</u>
สารสนเทศจากประธานกรรมการ	1
รายงานคณะกรรมการตรวจสอบ	2
ประวัติกรรมการและผู้บริหารโดยย่อ	3
นโยบายและภาพรวมการประกอบธุรกิจ	9
ลักษณะการประกอบธุรกิจ	15
ปัจจัยความเสี่ยง	18
ข้อมูลทั่วไปและข้อมูลสำคัญอื่น	19
โครงสร้างเงินทุน	20
ผู้ถือหุ้นรายใหญ่ และนโยบายจ่ายเงินปันผล	21
โครงสร้างการจัดการ	21
การกำกับดูแลกิจการ	26
ความรับผิดชอบต่อสังคม	37
การควบคุมภายในและการบริหารจัดการความเสี่ยง	40
รายการระหว่างกัน	43
ฐานะทางการเงินและผลการดำเนินงาน	48
คำวิเคราะห์และคำอธิบายของฝ่ายจัดการ	58
รายงานของผู้สอบบัญชีและงบการเงิน	65

## สาส์นจากประธานกรรมการ

ความผันผวนของเศรษฐกิจโลกในปีพ.ศ.2557 ที่ผ่านมา รวมถึงผลกระทบจากกำลังซื้อที่ลดลงของประชาชนในประเทศ เป็นเหตุให้ระบบเศรษฐกิจของประเทศไทยยังมีสภาพที่ไม่แน่นอน ผู้ประกอบการต้องมีการปรับตัว ปรับเปลี่ยนพฤติกรรมการค้าเงินธุรกิจ ให้สอดคล้องกับสภาพที่เกิดขึ้นอยู่ตลอดเวลา เพื่อให้สามารถประคับประคองธุรกิจให้ผ่านพ้นไปได้ด้วยดี

บริษัท สวนอุตสาหกรรม วินโคสต์ จำกัด (มหาชน) ก็เป็นอีกบริษัทหนึ่ง ที่สามารถผ่านพ้นช่วงเวลานั้นมาได้ ด้วยความร่วมมือร่วมใจ และความมุ่งมั่น ของพนักงานทุกระดับชั้น รวมถึงผู้บริหารของบริษัท ภายใต้การสนับสนุนอย่างเต็มที่ของผู้ถือหุ้นทุกท่าน

ในปีที่ผ่านมา แม้ว่าจะต้องเผชิญกับปัญหานานับประการ แต่ ผลประกอบการของทางบริษัทฯ ก็ยังอยู่ในระดับที่น่าพอใจ มีการเติบโตและก้าวไปข้างหน้าอย่างมั่นคง ไม่เพียงแต่ในการดำเนินการทางธุรกิจ แต่การสนับสนุนทางสังคมก็ยังคงเป็นพันธกิจหลัก ของผู้บริหารและพนักงานทุกคน เพื่อที่ผู้ถือหุ้นทุกท่าน จะได้รับภูมิใจที่ได้เป็นส่วนหนึ่งของบริษัทฯ ต่อไป

ในปี พ.ศ.2558 นี้ บริษัทฯ ยังคงตั้งเป้าหมายที่จะแสวงหาธุรกิจ และช่องทางในการลงทุนใหม่ๆ เพื่อที่บริษัทฯ จะได้เติบโตอย่างแข็งแกร่ง และหวังเป็นอย่างยิ่งว่า ผู้ถือหุ้นทุกท่านจะได้ก้าวไปข้างหน้าพร้อมกับบริษัทตลอดไป



(นายจักร จามิกรณ์)

ประธานกรรมการ

บริษัท สวนอุตสาหกรรม วินโคสต์ จำกัด (มหาชน)

## รายงานคณะกรรมการตรวจสอบ

เรียน ผู้ถือหุ้น

บริษัท สวนอุตสาหกรรม วินโคสต์ จำกัด (มหาชน)

ตามที่คณะกรรมการบริษัท ได้มีมติแต่งตั้งกรรมการตรวจสอบ จากผู้ทรงคุณวุฒิ และมีความเป็นอิสระรวม 3 ท่าน ประกอบด้วย

1. พลเอก สมโภชน์ สุนทรธณี ประธานกรรมการตรวจสอบ
2. นายชัยวัช เสาวพันธ์ กรรมการตรวจสอบ
3. นางมารยาท พริ้งทองฟู กรรมการตรวจสอบ

โดยการปฏิบัติหน้าที่ตามที่ได้รับมอบหมายจากคณะกรรมการบริษัท ซึ่งสอดคล้องกับข้อกำหนดของตลาดหลักทรัพย์แห่งประเทศไทย และมีการประชุมกรรมการตรวจสอบ 5 ครั้ง ในรอบปี 2557 ที่ผ่านมา รวมถึงการหารือร่วมกับคณะผู้บริหารฝ่ายจัดการ และผู้ตรวจสอบภายใน ทั้งนี้กรรมการตรวจสอบได้เสนอความเห็น และตั้งข้อสังเกต ในที่ประชุมอย่างต่อเนื่อง และรายงานอย่างเป็นอิสระต่อที่ประชุมคณะกรรมการบริษัท สรุปสาระสำคัญ คือ

- สอบทาน และให้ความเห็นต่องบไตรมาส และงบประจำปี ที่ได้จัดทำตามหลักการบัญชีที่รับรองทั่วไป มีการเปิดเผยข้อมูลเพียงพอ ก่อนนำเสนอที่ประชุมกรรมการบริษัท เพื่อพิจารณาอนุมัติ
- สอบทานการเปิดเผยข้อมูลรายการที่มีความเกี่ยวข้องกัน และรายการที่อาจมีความขัดแย้งทางผลประโยชน์ ให้เป็นไปตามหลักเกณฑ์ของตลาดหลักทรัพย์
- สอบทานให้บริษัทมีระบบการควบคุมภายในที่เหมาะสม เพียงพอ และมีประสิทธิภาพ
- ตรวจสอบแผนการตรวจสอบภายใน และให้คำแนะนำในการพัฒนาระบบงานตรวจสอบภายใน
- พิจารณาเสนอแต่งตั้งผู้ตรวจสอบบัญชี กำหนดค่าตอบแทนประจำปี ต่อคณะกรรมการบริษัท เพื่อขออนุมัติจากที่ประชุมสามัญผู้ถือหุ้นต่อไป

คณะกรรมการตรวจสอบ มีความเห็นสอดคล้องกันว่า บริษัทฯ มีการจัดทำ และการเปิดเผยข้อมูลในรายงานงบการเงินที่เหมาะสม เชื่อถือได้ และมีระบบการควบคุมภายในที่ดี

ในนามคณะกรรมการตรวจสอบ

พลเอก

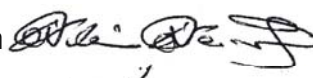

(สมโภชน์ สุนทรธณี)

ประธานกรรมการตรวจสอบ

## รายละเอียดเกี่ยวกับกรรมการ ผู้บริหาร ผู้มีอำนาจควบคุม และเลขานุการบริษัท

ชื่อ-นามสกุล / ตำแหน่ง	อายุ (ปี)	สัดส่วนการ ถือหุ้นบริษัท (ร้อยละ)	คุณวุฒิการศึกษา/ สถาบันการศึกษา	ความสัมพันธ์ทาง ครอบครัว ระหว่างผู้บริหาร	ประสบการณ์ทำงานในระยะ 5 ปีย้อนหลัง		
					ช่วงเวลา	ตำแหน่ง	บริษัท / หน่วยงาน
1. นายจักร จามิกรณ์ ประธานกรรมการ / ประธานเจ้าหน้าที่บริหาร	44	9.52%	- ปริญญาโท คณะบริหารธุรกิจ มหาวิทยาลัยนอร์ทเทิร์น วอชิงตัน ประเทศสหรัฐอเมริกา - ปริญญาตรี คณะบริหารธุรกิจ มหาวิทยาลัยนอร์ทเทิร์น วอชิงตัน ประเทศสหรัฐอเมริกา - อบรม DAP รุ่น 22/2004 ของ IOD - อบรม RCC รุ่น 16/2013 ของ IOD - อบรม RCP รุ่น 34/2014 ของ IOD	เป็น Life Partner ของ นางสาวกรรณันท์ สุคนธ์ฤทธิกร	2557-ปัจจุบัน 2556-ปัจจุบัน 2556-ปัจจุบัน 2551-ปัจจุบัน 2556 2554 2550 – ปัจจุบัน 2549 – ปัจจุบัน	ประธานกรรมการ ประธานเจ้าหน้าที่บริหาร กงสุลกิตติมศักดิ์ สาธารณรัฐนิการากัว ประจำ ประเทศไทย ประธานกรรมการ เลขานุการ คณะกรรมการสิทธิมนุษยชน และ ทรัพย์สินทางปัญญา เลขานุการ คณะกรรมการสิทธิการสื่อสารและ โทรคมนาคม กรรมการ หุ้นส่วนผู้จัดการ กรรมการบริหาร	บริษัท วินโคสต์ ออโตโมทีฟ จำกัด บริษัท ดับบลิว.โซล่า จำกัด บมจ.สวนอุตสาหกรรม วินโคสต์ สถานกงสุลกิตติมศักดิ์ สาธารณรัฐนิการากัว ประจำประเทศไทย บมจ.สวนอุตสาหกรรม วินโคสต์ คณะกรรมการสิทธิมนุษยชนผู้แทนราษฎร คณะกรรมการสิทธิการสื่อสารผู้แทนราษฎร บจ. ที.เอ.จี.แอร์ไลน์ หจก.พระดี บจ.แอร์อันดามัน
2. นายพัฒนพงษ์ หลิมไชยกุล กรรมการ	51	ไม่มี	- ปริญญาโท Executive สาขาบริหารธุรกิจ จุฬาลงกรณ์ มหาวิทยาลัย - ปริญญาตรี คณะบริหารธุรกิจ และการบัญชี สาขาบัญชี มหาวิทยาลัยธรรมศาสตร์ - อบรม DAP รุ่น 76/2008 ของ IOD	ไม่มี	2551 – ปัจจุบัน 2540 – ปัจจุบัน	กรรมการ กรรมการบริหาร ผู้จัดการฝ่ายบัญชีและการเงิน	บมจ.สวนอุตสาหกรรม วินโคสต์ กิจการร่วมค้า เอเบิล-เอ.ดี.ซี. หจก. สามประสิทธิ์ กิจการร่วมค้า บีบีทีเอส กิจการร่วมค้า เอสจี-บี.เอ็ม กิจการร่วมค้า เอสจี-บางแสน กิจการร่วมค้า เอสจี-บางแสน-บี.เอส. กิจการร่วมค้า เอสจี-บางแสน-เวิลด์ มัลติลิงค์

ชื่อ-นามสกุล / ตำแหน่ง	อายุ (ปี)	สัดส่วนการ ถือหุ้นบริษัท (ร้อยละ)	คุณวุฒิการศึกษา/ สถาบันการศึกษา	ความสัมพันธ์ทาง ครอบครัว ระหว่างผู้บริหาร	ประสบการณ์ทำงานในระยะ 5 ปีย้อนหลัง		
					ช่วงเวลา	ตำแหน่ง	บริษัท / หน่วยงาน
3. นางสาวกรนันท์ สุคนธ์ฤทธิกร กรรมการ / รองประธาน เจ้าหน้าที่บริหาร / ประธาน เจ้าหน้าที่ฝ่ายบัญชีและการเงิน (กรรมการผู้มีอำนาจลงนาม)	44	ไม่มี	- ปริญญาโท คณะบริหารธุรกิจ มหาวิทยาลัยเซาท์ แบงค์ ประเทศอังกฤษ - ปริญญาตรี คณะบริหารธุรกิจ สาขาการเงิน การ ธนาคาร มหาวิทยาลัยอีสต์แฮมป์ไชร์ - อบรม DAP รุ่น 22/2004 ของ IOD	เป็น Life Partner ของ นายจักร จามิกรณ์	2556-ปัจจุบัน 2551 - ปัจจุบัน 2556 2550 - ปัจจุบัน 2549 - ปัจจุบัน 2542 - ปัจจุบัน	กรรมการ กรรมการ / รองประธานเจ้าหน้าที่บริหาร / ประธานเจ้าหน้าที่ฝ่ายบัญชีและการเงิน เลขานุการ คณะกรรมการการเงิน การคลัง การธนาคาร และสถาบันการเงิน กรรมการบริษัท หุ้นส่วนผู้จัดการ กรรมการ กรรมการ	บริษัท วินโคสต์ ออโตโมทีฟ จำกัด บมจ.สวนอุตสาหกรรม วินโคสต์ คณะกรรมการสามัญ สมาผู้แทนราษฎร บจ. ที.เอ.จี.แอร์ไลน์ หจก.พระดี บจ.ไทยโซไซตี้ ซาแนล บมจ. บี.เอช.ไอ. โฮลดิ้ง
4. นางสาววินิตา จามิกรณ์ กรรมการ และประธาน เจ้าหน้าที่ฝ่ายวางแผน และกลยุทธ์ (กรรมการผู้มีอำนาจลงนาม)	41	ไม่มี	- ปริญญาโท คณะบริหารธุรกิจ มหาวิทยาลัยแคลิฟอร์เนีย สหรัฐอเมริกา - ปริญญาตรี คณะบริหารธุรกิจ เอกการจัดการ มหาวิทยาลัยเซนต์หลุยส์ สหรัฐอเมริกา - อบรม DAP รุ่น 23/2004 ของ IOD	เป็นน้องสาวของ นายจักร จามิกรณ์	2557-ปัจจุบัน 2556 - ปัจจุบัน 2553-ปัจจุบัน 2556 - ปัจจุบัน 2549-ปัจจุบัน 2549-ปัจจุบัน 2549-2556	กรรมการ กรรมการ ประธานเจ้าหน้าที่ฝ่ายวางแผนและกลยุทธ์ กรรมการ กรรมการ กรรมการ กรรมการ	บริษัท ดับบลิว.โซล่า จำกัด บมจ.สวนอุตสาหกรรม วินโคสต์ บมจ.สวนอุตสาหกรรม วินโคสต์ บจก. วินโคสต์ ออโตโมทีฟ บมจ. บี.เอช.ไอ. โฮลดิ้ง บจ.ไทยโซไซตี้ ซาแนล บจก. บี.เอช.ไอ.มีเดีย
5. นางกฤษณา ประกอบการดี กรรมการ / ประธาน เจ้าหน้าที่ฝ่ายปฏิบัติการ (กรรมการผู้มีอำนาจลงนาม)	58	ไม่มี	- ปริญญาตรี คณะมนุษยศาสตร์ มหาวิทยาลัยสงขลานครินทร์ - อบรม DAP รุ่น 105/2013 ของ IOD	ไม่มี	2557-ปัจจุบัน 2556-ปัจจุบัน 2554 - ปัจจุบัน 2554-2557 2554 - 2555	กรรมการ กรรมการ กรรมการ / ประธานเจ้าหน้าที่บริหารฝ่าย ปฏิบัติการ กรรมการบริษัทภิบาลสรรหาและกำหนด ค่าตอบแทน กรรมการ	บจก.ดับบลิว.โซล่า บจก.วินโคสต์ ออโตโมทีฟ บมจ.สวนอุตสาหกรรม วินโคสต์ บมจ.สวนอุตสาหกรรม วินโคสต์ บจก. วินโคสต์ ทรานสปอร์ต

ชื่อ-นามสกุล / ตำแหน่ง	อายุ (ปี)	สัดส่วนการ ถือหุ้นบริษัท (ร้อยละ)	คุณวุฒิการศึกษา/ สถาบันการศึกษา	ความสัมพันธ์ทาง ครอบครัว ระหว่างผู้บริหาร	ประสบการณ์ทำงานในระยะ 5 ปีย้อนหลัง		
					ช่วงเวลา	ตำแหน่ง	บริษัท / หน่วยงาน
6. นายพลศักดิ์ เทคนิยม กรรมการอิสระ / กรรมการสรรหาและกำหนด ค่าตอบแทน	67	ไม่มี	- ปริญญาตรี วิทยาศาสตร์บัณฑิต (การสอน คณิตศาสตร์) มหาวิทยาลัยเชียงใหม่ - อบรม DAP รุ่น 105/2013 ของ IOD	ไม่มี	2556-ปัจจุบัน 2553 – ปัจจุบัน 2553 – ปัจจุบัน 2546-2550	กรรมการสรรหาและกำหนดค่าตอบแทน กรรมการอิสระ ที่ปรึกษาโครงการ ไทย ทีชเชอร์ ทีวี ผู้อำนวยการโรงเรียนสาธิตมหาวิทยาลัยศรี นครินทร์ทวีโรดม ประสานมิตร(ฝ่ายมัธยม)	บมจ.สวนอุตสาหกรรม วินโคสต์ บมจ.สวนอุตสาหกรรม วินโคสต์ บจก.ไทย ทีชเชอร์ โรงเรียนสาธิตมหาวิทยาลัยศรีนครินทร์ทร วิโรดม ประสานมิตร(ฝ่ายมัธยม)
7. พลเอกสมโภชน์ สุนทรณี กรรมการอิสระ / ประธานกรรมการตรวจสอบ	74	ไม่มี	- ปริญญาตรี วิทยาศาสตร์บัณฑิต (ทบ.) โรงเรียนนายร้อยพระจุลจอมเกล้า - โรงเรียนเสนาธิการทหารบก หลักสูตรหลักประจำชุด 52 - วิทยาลัยป้องกันราชอาณาจักร (วปอ.) รุ่นที่ 34 - อบรม DAP รุ่น 22/2004 ของ IOD	ไม่มี	2551 – ปัจจุบัน 2551-2557 2547-2552 2548-2551 2546-2547	กรรมการอิสระ / ประธานกรรมการ ตรวจสอบ ประธานกรรมการสรรหาและกำหนด ค่าตอบแทน ประธานกรรมการตรวจสอบ อนุกรรมการตรวจสอบ กรรมการตรวจสอบ	บมจ.สวนอุตสาหกรรม วินโคสต์ บมจ.สวนอุตสาหกรรม วินโคสต์ บมจ. บี.เอช.ไอ. โฮลดิ้ง สำนักงานป้องกันและปราบปรามการทุจริต แห่งชาติ บมจ.ททบ.5
8. นายชัยวัช เสาวพนธ์ กรรมการอิสระ / กรรมการตรวจสอบ / กรรมการ สรรหาและกำหนดค่าตอบแทน	54	ไม่มี	- Ph.D. Candidate , University of Waterloo, Canada - ปริญญาโท วิศวกรรมโยธา มหาวิทยาลัยวอเตอร์ลู ประเทศแคนาดา - ปริญญาตรี วิศวกรรมโยธา มหาวิทยาลัยเชียงใหม่ - อบรม DAP รุ่น 75/2008 ของ IOD - อบรม DCP รุ่นที่ 159/2012 ของ IOD - อบรม RCC รุ่นที่ 15/2012 ของ IOD	ไม่มี	2557-ปัจจุบัน 2550 – ปัจจุบัน 2555-ปัจจุบัน 2554-ปัจจุบัน	กรรมการสรรหา และกำหนดค่าตอบแทน กรรมการอิสระ และกรรมการตรวจสอบ กรรมการ กรรมการผู้ทรงคุณวุฒิ กรรมการ กรรมการผู้ทรงคุณวุฒิ	บมจ.สวนอุตสาหกรรม วินโคสต์ บมจ.สวนอุตสาหกรรม วินโคสต์ ธนาคารออมสิน สถาบันอนุญาโตตุลาการ การไฟฟ้าส่วนภูมิภาค สำนักงานพัฒนาวิสาหกิจ ขนาดกลางและขนาดย่อม

ชื่อ-นามสกุล / ตำแหน่ง	อายุ (ปี)	สัดส่วนการ ถือหุ้นบริษัท (ร้อยละ)	คุณวุฒิการศึกษา/ สถาบันการศึกษา	ความสัมพันธ์ทาง ครอบครัว ระหว่างผู้บริหาร	ประสบการณ์ทำงานในระยะ 5 ปีย้อนหลัง		
					ช่วงเวลา	ตำแหน่ง	บริษัท / หน่วยงาน
9. นายคุณวุฒิ สีนเจิมสิริ กรรมการอิสระ / ประธาน กรรมการสรรหาและกำหนด ค่าตอบแทน	67	ไม่มี	<ul style="list-style-type: none"> <li>- ปริญญาโท รัฐศาสตรมหาบัณฑิต มหาวิทยาลัย ธรรมศาสตร์</li> <li>- ปริญญาตรี วิศวกรรมศาสตรบัณฑิต มหาวิทยาลัย เพียดี ฟิลิปปินส์</li> <li>- ปริญญาตรี วิศวกรรมศาสตร์ สาขาวิทยุและ อิเล็กทรอนิกส์ มหาวิทยาลัย ธรรมศาสตร์</li> <li>- หลักสูตร นักบริหารระดับสูง รุ่นที่ 36 สถาบันพัฒนา ข้าราชการพลเรือน สำนักงานคณะกรรมการ ข้าราชการ พลเรือน</li> <li>- อบรม DCP รุ่นที่ 156/2012 ของ IOD</li> </ul>	ไม่มี	2557 – ปัจจุบัน	กรรมการอิสระ / ประธานกรรมการสรรหา และกำหนดค่าตอบแทน	บมจ.สวนอุตสาหกรรม วินโคสต์
					2555-2556	ประธานกรรมการ	บริษัท กสท โทรคมนาคม จำกัด (มหาชน)
					2553	คณะกรรมการอำนวยการ กรรมการ	สำนักงานธนานุเคราะห์
					2550-2551	ผู้ตรวจราชการสำนักนายกรัฐมนตรี	สำนักงานปลัดสำนักนายกรัฐมนตรี
					2547	อธิบดี	กรมประชาสัมพันธ์
10. นางมรยาท พริ้งทองฟู กรรมการอิสระ / กรรมการ ตรวจสอบ	69	ไม่มี	<ul style="list-style-type: none"> <li>- ปริญญาโท พัฒนบริหารศาสตร มหาบัณฑิตทางรัฐ ประศาสนศาสตร์</li> <li>- ปริญญาตรี บัญชีบัณฑิต มหาวิทยาลัยธรรมศาสตร์</li> <li>- ปริญญาตรี ศิลปศาสตรบัณฑิต (สารนิเทศ) มหาวิทยาลัยสุโขทัยธรรมมาธิราช</li> <li>- อบรม DAP รุ่น 73/2008 ของ IOD</li> </ul>	ไม่มี	2550 – 2558	กรรมการอิสระและกรรมการตรวจสอบ	บมจ.สวนอุตสาหกรรม วินโคสต์
					2515 – 2549	เจ้าหน้าที่ตรวจเงินแผ่นดิน	สำนักงานตรวจเงินแผ่นดิน
11. นายนพดล ติมนัน ประธานเจ้าหน้าที่ฝ่ายวิศวกรรม	38	ไม่มี	<ul style="list-style-type: none"> <li>- ปริญญาตรี คณะวิศวกรรมศาสตร์ สาขาวิศวกรรม ขนส่ง มหาวิทยาลัยเทคโนโลยีสุรนารี</li> </ul>	ไม่มี	2557-ปัจจุบัน	ประธานเจ้าหน้าที่ฝ่ายวิศวกรรม	บมจ.สวนอุตสาหกรรม วินโคสต์
					2556-2557	ผู้จัดการฝ่ายวิศวกรรม	บมจ.สวนอุตสาหกรรม วินโคสต์
					2555-2556	ผู้จัดการโครงการ	บริษัท เอสพี เอสเตทพลัส จำกัด
					2555	วิศวกรโครงการ	บริษัท 4554 จำกัด
					2553-2554	วิศวกรโครงการ	บริษัท แพรซิฟิก รีม รีซ กรุ๊ป จำกัด



ชื่อ-นามสกุล / ตำแหน่ง	อายุ (ปี)	สัดส่วนการ ถือหุ้นบริษัท (ร้อยละ)	คุณวุฒิการศึกษา/ สถาบันการศึกษา	ความสัมพันธ์ทาง ครอบครัว ระหว่างผู้บริหาร	ประสบการณ์ทำงานในระยะ 5 ปีย้อนหลัง		
					ช่วงเวลา	ตำแหน่ง	บริษัท / หน่วยงาน
12. นางสาวยุพารัตน์ อยู่ชั่วกลับ เลขานุการบริษัท	38	ไม่มี	- ปริญญาตรี คณะบริหารธุรกิจ สาขาการจัดการ มหาวิทยาลัยกรุงเทพ - อบรม SCP รุ่น 33/2009 ของ IOD - อบรม CRP รุ่น 9/2014 ของ IOD	ไม่มี	2552-ปัจจุบัน 2551-2552	เลขานุการบริษัท เลขานุการผู้บริหาร	บมจ.สวนอุตสาหกรรม วินโคสต์ บมจ.สวนอุตสาหกรรม วินโคสต์

### หน้าที่ความรับผิดชอบของเลขานุการบริษัท

เลขานุการของบริษัทจะต้องปฏิบัติหน้าที่ตามที่กำหนดในมาตรา 89/1 และ มาตรา 89/16 ของพระราชบัญญัติหลักทรัพย์และตลาดหลักทรัพย์ (ฉบับที่ 4) พ.ศ.2551 ซึ่งมีผลใช้บังคับในวันที่ 31 สิงหาคม 2551 ด้วยความรับผิดชอบ ความระมัดระวัง และความซื่อสัตย์สุจริต รวมทั้งต้องปฏิบัติให้เป็นไปตามกฎหมาย วัตถุประสงค์ ข้อบังคับบริษัท มติคณะกรรมการ ตลอดจนมติที่ประชุมผู้ถือหุ้น ทั้งนี้ หน้าที่ตามกฎหมายของเลขานุการบริษัทมีดังนี้

1. จัดทำ และเก็บรักษาเอกสารดังต่อไปนี้
    - 1.1 ทะเบียนกรรมการ
    - 1.2 หนังสือนัดประชุมคณะกรรมการ รายงานการประชุมคณะกรรมการ และรายงานประจำปีของบริษัท
    - 1.3 หนังสือนัดประชุมผู้ถือหุ้น และรายงานการประชุมผู้ถือหุ้น
  2. เก็บรักษารายงานการมีส่วนได้เสียที่รายงานโดยกรรมการหรือผู้บริหาร และจัดส่งสำเนารายงานการมีส่วนได้เสียตามมาตรา 89/14 ให้ประธานคณะกรรมการ และประธานกรรมการตรวจสอบทราบภายใน 7 วันทำการนับแต่วันที่บริษัทได้รับรายงานนั้น
  3. ดำเนินการอื่นๆ ตามที่คณะกรรมการกำกับตลาดทุนประกาศกำหนด
- นอกจากนี้ เลขานุการบริษัทยังมีหน้าที่อื่นตามที่บริษัท (หรือคณะกรรมการบริษัท) มอบหมายดังนี้
- ให้คำแนะนำด้านกฎหมายและกฎเกณฑ์ต่างๆ ที่เกี่ยวข้อง และข้อพึงปฏิบัติด้านการกำกับดูแลในการดำเนินกิจกรรมของคณะกรรมการให้เป็นไปตามกฎหมาย
  - ทำหน้าที่ในการดำเนินการจัดประชุมคณะกรรมการบริษัท และการประชุมผู้ถือหุ้น
  - ติดต่อประสานงานกับหน่วยงานภายในบริษัทให้ปฏิบัติตามมติคณะกรรมการบริษัท และมติที่ประชุมผู้ถือหุ้น
  - ติดต่อประสานงานกับหน่วยงานที่กำกับดูแล เช่น สำนักงาน ตลาดหลักทรัพย์ฯ และดูแลการเปิดเผยข้อมูล และรายงานสารสนเทศต่อหน่วยงานที่กำกับดูแล และสาธารณชนให้ถูกต้องครบถ้วนตามกฎหมาย
  - จัดให้มีการปฐมนิเทศ ให้คำแนะนำแก่กรรมการที่ได้รับการแต่งตั้งใหม่
  - หน้าที่อื่นๆ ที่ได้รับมอบหมายจากบริษัท

## ข้อมูลการดำรงตำแหน่งของผู้บริหาร และผู้มีอำนาจควบคุม มีดังนี้

รายชื่อ - นามสกุล		บมจ. สวนอุตสาหกรรม วินโคสต์	บจ. วินโคสต์ ออโตโมทีฟ	บจ.ดับบลิว.โซล่า
1. นายจักร	จามิกรณ์	/, C, P, X, *	C	C
2. นายพัฒนพงษ์	หลิมไชยกุล	/	-	-
3. นายดุขฎิ	สินเจิมสิริ	//, O	-	-
4. นางสาวกรนันท์	สุคนธ์ฤทธิกร	/, X, *	/	-
5. นางสาววินิตา	จามิกรณ์	/, X, *	-	/
6. นางกฤษณา	ประกอบภารดี	/, X, *	/	/
7. นายพูลศักดิ์	เทศนิยม	/, //, R	-	-
8. พลเอกสมโภชน์	สุนทรมณี	/, //, ///	-	-
9. นายชัยรัช	เสาวพันธ์	/, //, ///, R	-	-
10. นางมารยาท	พริ้งทองฟู	/, //, ///	-	-
11. นายนพดล	ติมัน	X, *	-	-
12. นางสาวยุพาภรณ์	อยู่ชั่วกัลป์	S	-	-
13. นายปครอง	ทองรักษ์	-	/	-

**หมายเหตุ:** 1. สัญลักษณ์ตำแหน่งของผู้บริหาร

C = ประธานกรรมการ

/ = กรรมการ

// = กรรมการอิสระ

/// = ประธานกรรมการตรวจสอบ

//// = กรรมการตรวจสอบ

O = ประธานกรรมการสรรหา

R = กรรมการสรรหา

P = ประธานเจ้าหน้าที่บริหาร

X = กรรมการบริหาร

\* = ผู้บริหาร

S = เลขานุการบริษัท

## 1. นโยบายและภาพรวมการประกอบธุรกิจ

### ● ธุรกิจเขตปลอดอากร(Free Zone)

ประกอบธุรกิจพื้นที่เขตปลอดอากร รวมเนื้อที่ 65-3-89 ไร่ ตั้งอยู่บริเวณติดถนนบางนา-ตราด ก.ม 52 โดย ณ วันที่ 31 มีนาคม 2558 แบ่งพื้นที่เป็น 3 ส่วนดังนี้

- พื้นที่ให้เช่าและบริการในเขตปลอดอากร เนื้อที่ 54-3-58 ไร่ แบ่งออกเป็น
  - พื้นที่อาคารคลังสินค้าและโรงงานประมาณ 39,966 ตารางเมตร
  - พื้นที่ลานคอนกรีต ประมาณ 11,000 ตารางเมตร
- พื้นที่ให้เช่าและบริการนอกเขตปลอดอากร เนื้อที่ 11-0-31 ไร่ พื้นที่ประมาณ 4,661 ตารางเมตร
  - พื้นที่อาคารคลังสินค้าประมาณ 650 ตารางเมตร
  - พื้นที่อาคารสำนักงานประมาณ 4,011 ตารางเมตร
- พื้นที่ให้เช่าและบริการบนหลังคาโครงการพลังงานแสงอาทิตย์บนหลังคา
  - พื้นที่บนหลังคาอาคารและโกดัง W2 ประมาณ 15,000 ตารางเมตร

บริษัทดำเนินธุรกิจให้เช่าสังหาริมทรัพย์ โดยเริ่มมีลูกค้าเช่าพื้นที่ตั้งแต่เดือนมีนาคม 2548 และเมื่อวันที่ 30 มิถุนายน 2548 กรมศุลกากรได้อนุมัติให้บริษัทเปิดดำเนินการเขตปลอดอากรเพื่อการพาณิชย์กรรม และอุตสาหกรรมอย่างเป็นทางการ โดยใช้ชื่อว่า “เขตปลอดอากร วินโคสต์” ตั้งอยู่ที่เลขที่ 105 หมู่ 3 ถนนบางนา-ตราด ตำบลท่าข้าม อำเภอบางปะกง จังหวัดฉะเชิงเทรา มีพื้นที่ในส่วนของอาคารคลังสินค้าและโรงงานให้เช่าทั้งสิ้น 40,616 ตารางเมตร โดยมีอาคารรวมทั้งหมด 9 อาคาร ซึ่งมีพื้นที่แตกต่างกันออกไปซึ่งมีอาคารที่เป็นโรงงานขนาดใหญ่จำนวน 2 อาคารพื้นที่ 16,000 ตารางเมตรต่ออาคาร และมีอาคารย่อยๆ อีก 7 อาคาร ซึ่งทั้งหมดสามารถแบ่งให้เช่าได้ตามพื้นที่และความต้องการของลูกค้า โดยลูกค้ากลุ่มเป้าหมายของบริษัทคือ ผู้ประกอบการต่างประเทศและผู้ประกอบการในประเทศที่เป็นรายย่อยและต้องการพื้นที่ไม่มากนักในการเริ่มดำเนินกิจการซึ่งจะต่างกับเขตปลอดอากรอื่นที่เป็นการให้เช่าหรือซื้อพื้นที่ขนาดใหญ่และต้องมีต้นทุนที่สูงกว่า ณ วันที่ 31 ธันวาคม 2557 มีลูกค้าเช่าและบริการพื้นที่แล้วประมาณร้อยละ 70 ของพื้นที่ให้เช่าและบริการในอาคาร บริษัทยังมีพื้นที่นอกอาคารที่เป็นลานคอนกรีตพื้นที่ประมาณ 11,000 ตารางเมตร เพื่อให้บริการแก่ลูกค้าต่างๆ ไปในการจัดเก็บสินค้าหรือเครื่องจักร ซึ่งประหยัดกว่าการนำสินค้าพักไว้ที่ท่าเรือเป็นระยะเวลานาน โดยยังมีพื้นที่ให้เช่าและบริการบนหลังคาในโครงการพลังงานแสงอาทิตย์บนหลังคาเฟส 1 อีกจำนวน 15,000 ตารางเมตร

### 1.1 วิสัยทัศน์ วัตถุประสงค์ เป้าหมาย ในการดำเนินธุรกิจของบริษัท

#### ● ธุรกิจให้เช่าพื้นที่ทั้งในและนอกเขตปลอดอากร

ผู้บริหารของบริษัทมุ่งหวังว่าจะเป็นผู้นำในการเป็นผู้ประกอบธุรกิจให้เช่าพื้นที่ในเขตปลอดอากร และนอกเขตปลอดอากรแบบครบวงจร อีกทั้งยังมีโครงการที่จะลงทุนในกิจการที่เข้ามาเป็นผู้เช่าหรือซื้อพื้นที่ในเขตปลอดอากร หากผู้บริหารเห็นว่ากิจการเหล่านั้นมีผลประโยชน์ที่ดี และสามารถสร้างผลตอบแทนที่คุ้มค่าให้กับผู้ถือหุ้นของบริษัทได้

บริษัทได้มุ่งเน้นการให้เช่าพื้นที่แก่กลุ่มลูกค้า ที่จะสามารถใช้สิทธิประโยชน์ของเขตปลอดอากรได้อย่างเต็มที่ โดยกลุ่มลูกค้าเป้าหมายดังกล่าวได้แก่ ผู้ประกอบการ หรือนักลงทุนต่างชาติที่ต้องการย้ายฐานการผลิตเข้ามาในประเทศไทย กลุ่มผู้ประกอบการที่มีการนำเข้าวัตถุดิบ เพื่อผลิตและส่งออก กลุ่มผู้ประกอบการด้านคลังสินค้า ฯลฯ โดยกลุ่มลูกค้าเป้าหมายนี้ จะเป็นกลุ่มที่สามารถใช้สิทธิประโยชน์จากการเป็นผู้ประกอบการในเขตปลอดอากรได้สูงสุด เนื่องจากสินค้า วัตถุดิบ เครื่องมือ และเครื่องจักร ที่จะนำเข้ามาในเขตปลอดอากรจะยังไม่ถือเป็น การนำเข้าประเทศ ดังนั้นจะยังไม่มีภาระภาษี ชะลอการชำระ (อากรขาเข้า) จนกว่าจะมีการนำสินค้า วัตถุดิบ เครื่องมือและเครื่องจักร ดังกล่าวออกจากเขตปลอดอากรเข้ามาขายในประเทศไทย จึงถือว่าการนำเข้าและเกิดภาระภาษี อีกทั้งหากผู้ประกอบการ หรือกลุ่มผู้นำเข้าในเขตปลอดอากร มีการซื้อสินค้า วัตถุดิบ เครื่องมือ และเครื่องจักร จากในประเทศไทยเข้ามาเป็นส่วนประกอบในสินค้าที่ผลิตสำหรับการส่งออก จะถือว่าการส่งออก ซึ่งผู้ขายจะเสียภาษีมูลค่าเพิ่มในอัตราร้อยละศูนย์

บริษัทได้เพิ่มรายได้โดยการขยายพื้นที่เช่าและบริการในพื้นที่นอกเหนือจากอาคารโรงงานทั้ง 9 อาคาร ซึ่งเป็นพื้นที่ไม่ก่อให้เกิดรายได้ในอดีต และมีแผนการดำเนินงานสร้างให้พื้นที่ดังกล่าวเป็นพื้นที่ให้เช่าและบริการอย่างถาวร และบริษัทยังมีแผนธุรกิจในการดำเนินการก่อสร้างโรงงานที่สามารถรับน้ำหนักของฐานรากให้เพิ่มขึ้นในพื้นที่เขตปลอดอาคารที่ยังว่างอยู่ เพื่อรองรับความต้องการของลูกค้าในอุตสาหกรรมอื่นๆ ได้มากขึ้น

ปัจจุบันบริษัทได้ตระหนักและให้ความสำคัญในเรื่องพลังงานสะอาด โดยได้ริเริ่มโครงการโรงงานผลิตกระแสไฟฟ้าแสงอาทิตย์บนหลังคา (Solar Rooftop) ในปี 2557 และจากการที่บริษัทได้รับสัมปทานในสัญญาการขายไฟฟ้าให้การไฟฟ้าส่วนภูมิภาคระยะเวลา 25 ปีเป็นโครงการนำร่องในเฟส 1 นั้น บริษัทจึงมีแผนในการขยายโครงการโรงงานผลิตกระแสไฟฟ้าพลังงานแสงอาทิตย์บนหลังคาไปสู่พื้นที่บนหลังคาอาคารโรงงานที่มีทั้งหมดเพื่อขายไฟฟ้าให้แก่ลูกค้าที่เช่าพื้นที่ในสวนอุตสาหกรรมในเฟสต่อไป โดยมีแผนในการจัดตั้งบริษัทย่อยขึ้นเพื่อรองรับธุรกิจต่างๆ ที่ผ่านมามีรายได้ให้ความสำคัญในการลดการใช้พลังงานที่เป็นมลภาวะกับสิ่งแวดล้อมมากขึ้น เพื่อให้บริษัทเป็นสวนอุตสาหกรรมสีเขียวอย่างเต็มรูปแบบเพื่อความยั่งยืนในการดำเนินธุรกิจในภายภาค

#### ● ธุรกิจบริษัทย่อย

บริษัทฯ มีแผนที่จะลงทุนทางธุรกิจโครงการต่างๆ ในบริษัทย่อย ดังนี้

##### ■ การลงทุนในธุรกิจยานยนต์

บริษัทได้จัดตั้งบริษัทย่อย คือ บริษัท วินโคสต์ ออโตโมทีฟ จำกัด โดยมีวัตถุประสงค์เพื่อรองรับธุรกิจการเป็นตัวแทนจำหน่ายรถยนต์เก่า, ใหม่ และรถเฉพาะกิจทั้งใน และต่างประเทศ ซึ่งโครงการลงนามในสัญญาซื้อขายรถยนต์ประกอบพิเศษกับลูกค้า ยังอยู่ระหว่างการพิจารณา แต่เนื่องจากสถานการณ์ทางการเมืองที่ยังไม่ชัดเจนส่งผลให้ลูกค้าแจ้งชะลอการลงนามในสัญญาออกไปก่อน ซึ่งทิศทางในการดำเนินธุรกิจของบริษัท วินโคสต์ ออโตโมทีฟ จำกัด ยังคงดำเนินอยู่ในธุรกิจยานยนต์ต่อไป โดยในปีที่ผ่านมา บริษัท วินโคสต์ ออโตโมทีฟ จำกัด เริ่มมีรายได้จากธุรกิจซื้อขายรถยนต์จากการประมูล และยังมีแผนในการขยายไปสู่ธุรกิจศูนย์ซ่อมและตัวถังรถ ซึ่งอยู่ระหว่างศึกษาความเป็นไปได้ของโครงการ

##### ■ การลงทุนในพลังงานทดแทน

โครงการพลังงานทดแทนของบริษัท แบ่งออกเป็น 3 โครงการ ดังนี้

เฟสที่ 1 : โครงการสร้างโรงงานผลิตไฟฟ้าพลังงานแสงอาทิตย์บนหลังคาเพื่อจำหน่ายไฟฟ้าให้แก่การไฟฟ้าส่วนภูมิภาค จำนวนไม่เกิน 1 เมกะวัตต์ โดยบริษัทฯ ได้ลงนามในสัญญาซื้อขายไฟฟ้ากับการไฟฟ้าส่วนภูมิภาคแล้วเมื่อวันที่ 19 ธันวาคม 2556 โดยมีกำหนดวันจ่ายไฟฟ้าเข้าระบบเชิงพาณิชย์ภายในวันที่ 31 ธันวาคม 2556 แต่บริษัทได้ทำการยื่นหนังสือขอขยายระยะเวลาวันเริ่มต้นจำหน่ายไฟฟ้าออกไปแล้ว โดยมีได้ระบุวันเริ่มต้นไว้ สัญญาสิ้นสุดวันที่ 31 ธันวาคม 2581 รวมระยะเวลาสัญญา 25 ปี ปัจจุบันบริษัทได้จัดตั้งบริษัท ดับบลิว.โซล่า จำกัด ขึ้นเพื่อรองรับโครงการดังกล่าว โดยมีรายละเอียดดังนี้

- บริษัทได้เสนอขายโครงการ โดยการขายหุ้นบริษัท ดับบลิว.โซล่า จำกัด มูลค่าโครงการ 80 ล้านบาท ให้กับนักลงทุนรายแรกคือ บริษัท อินเตอร์ พาร์อีสท์ วิศวกร จำกัด (มหาชน) หรือ IFEC และได้มีการลงนามในบันทึกข้อตกลงการซื้อขายหุ้น, การรับเงินประกันงวดแรกจำนวน 30 ล้านบาทแล้วเมื่อวันที่ 28 เมษายน 2557 และวันที่ 16 พฤษภาคม 2557 ตามลำดับ ต่อมา IFEC และบริษัทฯ ต่างฝ่ายต่างแจ้งขอยกเลิกบันทึกข้อตกลงในการซื้อขายหุ้น ในวันที่ 5 กุมภาพันธ์ 2558 และวันที่ 6 กุมภาพันธ์ 2558 ตามลำดับ ซึ่งปัจจุบันบริษัทอยู่ระหว่างพิจารณาเงื่อนไขเมื่อมีการยกเลิกบันทึกข้อตกลง
- ต่อมา บริษัทได้เสนอขายโครงการ โดยการขายหุ้นบริษัท ดับบลิว.โซล่า จำกัด มูลค่าโครงการ 80 ล้านบาท ให้กับนักลงทุนรายที่สองคือ บริษัท คอมพาสส์ อีสต์ อินดัสตรี (ประเทศไทย) จำกัด หรือ CEI ปัจจุบันอยู่ระหว่างการพิจารณาปรับเงื่อนไขการทำรายการเพื่อรอการลงนามในบันทึกข้อตกลงเบื้องต้น
- บริษัทได้ก่อสร้างโรงไฟฟ้าเฟส 1 แล้วเสร็จตั้งแต่ปลายปี 2557 โดยขณะนี้อยู่ระหว่างรอการออกใบอนุญาตผลิตพลังงานควบคุมจากคณะกรรมการกำกับกิจการพลังงาน (กกพ.) เพื่อยื่นเรื่องขอ First Sync และ COD

เฟสที่ 2 และเฟสที่ 3 : โครงการสร้างโรงงานผลิตไฟฟ้าพลังงานแสงอาทิตย์บนหลังคาเพื่อจำหน่ายไฟฟ้าให้แก่ลูกค้าในพื้นที่สวนอุตสาหกรรมวินโคสต์ จำนวน 0.8 เมกะวัตต์ และ 1.9 เมกะวัตต์ ตามลำดับ โดยมีแผนในการก่อสร้างโรงไฟฟ้าพลังงานแสงอาทิตย์บนหลังคาอาคารโรงงาน W1 และ W3-W7 เพื่อรองรับการใช้ไฟฟ้าของลูกค้าในสวนอุตสาหกรรม ซึ่งปัจจุบันมีความต้องการใช้ไฟฟ้าเฉลี่ยประมาณ 6.3 ล้านหน่วยต่อปี ซึ่งหากโครงการดังกล่าวแล้วเสร็จ บริษัทคาดว่าจะมีรายได้จากการขายไฟฟ้าประมาณ 40.95 ล้านบาทต่อปี ทั้งนี้บริษัทมีแผนที่จะพัฒนาการใช้พลังงานทดแทนเข้ามาใช้ในสวนอุตสาหกรรมวินโคสต์ โดยเริ่มจากการลดการใช้พลังงานที่เป็นมลภาวะต่อสิ่งแวดล้อม เพื่อก้าวเข้าสู่การเป็นสวนอุตสาหกรรมสีเขียวอย่างเต็มรูปแบบต่อไปในอนาคต

## 1.2 ความเป็นมาและพัฒนาการที่สำคัญ กล่าวโดยสรุปได้ดังนี้

### ปี 2528

- บริษัท เทเลเท็ค (ประเทศไทย) จำกัด จดทะเบียนจัดตั้งขึ้นเมื่อวันที่ 1 ตุลาคม 2528 โดยมีทุนจดทะเบียนเริ่มแรกจำนวน 3.5 ล้านบาท โดยได้ร่วมลงทุนกับ บริษัท เทเลเท็ค (ฮ่องกง) จำกัด ในการผลิตเครื่องโทรศัพท์ และเครื่องโทรศัพท์สนธิในประเทศไทย ได้จดทะเบียนแปรสภาพเป็นบริษัทมหาชน

### ปี 2536

- เมื่อวันที่ 28 พฤษภาคม 2536 ชื่อว่า “บริษัท เทเลเท็ค (ประเทศไทย) จำกัด (มหาชน)”

### ปี 2537

- เมื่อวันที่ 9 พฤศจิกายน 2537 บริษัทจดทะเบียนเปลี่ยนชื่อเป็น บริษัท เคพีโทรนิค อินเตอร์เนชั่นแนล (ประเทศไทย) จำกัด (มหาชน)

### ปี 2546

- ปี 2546 ตลาดหลักทรัพย์แห่งประเทศไทย ได้จัดให้บริษัทเข้าอยู่ในกลุ่มบริษัทที่อยู่ระหว่างการฟื้นฟูกิจการ และในเดือนธันวาคม 2546 บริษัทได้แต่งตั้งบริษัทหลักทรัพย์จัดการกองทุน เอ็ม เอช ซี (มหาชน) เป็นผู้ช่วยในการจัดทำแผนฟื้นฟูกิจการ

### ปี 2547

- วันที่ 31 พฤษภาคม 2547 บริษัทได้มีการเปลี่ยนแปลงกลุ่มผู้ถือหุ้นใหม่ ซึ่งได้แก่ กลุ่มตระกูลวงศ์สวัสดิ์ และกลุ่มนายสุรสิทธิ์ ดิยะวัชรพงศ์ และนายวิศาล นิรนาทโกมล

### ปี 2548

- วันที่ 17 มกราคม 2548 ที่ประชุมวิสามัญผู้ถือหุ้นครั้งที่ 2/2547 ได้มีมติอนุมัติแผนการดำเนินธุรกิจขาย หรือให้เช่าพื้นที่ในเขตปลอดอากร ตามแผนการดำเนินงาน ซึ่งได้จัดทำขึ้นโดยคณะกรรมการ และผู้บริหารชุดใหม่ ลงวันที่ 27 ธันวาคม 2547 โดยได้ผ่านการพิจารณาการศึกษาการจัดทำแผนธุรกิจ จากตลาดหลักทรัพย์แห่งประเทศไทย หลังจากที่บริษัทได้หยุดดำเนินการผลิต และส่งออกจอภาพคอมพิวเตอร์ จอภาพ LCD TV ภายใต้เครื่องหมายการค้าของลูกค้ามาตั้งแต่ปลายปี 2546
- วันที่ 31 มีนาคม 2548 บริษัทได้จดทะเบียนลดทุนต่อกระทรวงพาณิชย์ตามมติที่ประชุมวิสามัญผู้ถือหุ้นครั้งที่ 2/2547 เมื่อวันที่ 17 มกราคม 2548 โดยอนุมัติให้ลดทุนจดทะเบียนส่วนที่ยังไม่ได้ชำระจำนวน 5,468,036,180 บาท เป็นผลให้จดทะเบียนจาก 20,156,392,580 บาท เป็น 14,688,356,400 บาท และลดทุนโดยการเปลี่ยนแปลงมูลค่าที่ตราไว้ของหุ้นสามัญของบริษัท จากเดิม 10 บาทต่อหุ้นเป็น 1 บาทต่อหุ้น ซึ่งเป็นผลทำให้ทุนจดทะเบียนลดลงจาก 14,688,356,400 บาท เป็น 1,468,835,640 บาท และทุนส่วนที่เรียกชำระแล้วลดลงจาก 14,009,373,600 บาท เป็น 1,400,937,360 บาท และได้ลดเงินสำรองตามกฎหมายจำนวน 3,843,000 บาท เพื่อนำมาชดเชยส่วนต่ำมูลค่าหุ้น และผลขาดทุนสะสมของบริษัท ทำให้ราคาการใช้สิทธิเพื่อแปลงสภาพใบสำคัญแสดงสิทธิเป็นหุ้นสามัญลดลงจากเดิม 10 บาทต่อหุ้นเป็น 1 บาทต่อหุ้น และมีอัตราการใช้สิทธิ 1 หน่วยใบสำคัญแสดงสิทธิต่อ 1.074 หุ้นสามัญ

- วันที่ 15 มิถุนายน 2548 บริษัทได้ลงทุนในบริษัท วินโคสต์ เซอร์วิส จำกัด ซึ่งประกอบธุรกิจให้บริการแก่ผู้เช่าในเขตปลอดอากรและรองรับการดำเนินงานธุรกิจที่เกี่ยวข้องกับบริษัทในอนาคต จำนวน 999,930 บาท โดยคิดเป็นสัดส่วนการถือหุ้นร้อยละ 99.99 ของทุนจดทะเบียน
- วันที่ 30 มิถุนายน 2548 บริษัทได้รับอนุมัติจากกรมศุลกากรให้เปิดดำเนินการเขตปลอดอากรเพื่อการพาณิชย์และอุตสาหกรรม โดยใช้ชื่อว่า “เขตปลอดอากรวินโคสต์” โดยมีพื้นที่ในเขตปลอดอากรให้เช่าทั้งหมด 38,566 ตรม.
- ไตรมาสที่ 3 ปี 2548 บริษัทได้ยกเลิกธุรกิจรับจ้างประกอบรถโกคาร์ท และจักรยาน
- วันที่ 2 ธันวาคม 2548 บริษัทได้จดทะเบียนลดทุนต่อกระทรวงพาณิชย์ตามมติที่ประชุมวิสามัญผู้ถือหุ้นครั้งที่ 1/2548 เมื่อวันที่ 20 กันยายน 2548 โดยอนุมัติให้บริษัททำการลดทุนจดทะเบียนครั้งที่ 2 จาก 1,468,835,640 บาท เป็น 367,208,910 บาท และทุนส่วนที่เรียกชำระแล้วจาก บาท 350,234,340 บาท เป็น 1,400,937,360 โดยลดจำนวนหุ้นลงเหลือ 1 ใน 4 ของทุนจดทะเบียนทั้งหมด ซึ่งมีผลทำให้จำนวนหุ้นสามัญรองรับการแปลงสภาพของใบสำคัญแสดงสิทธิลดจำนวนลงจาก 67,898,280 หุ้น เป็น 16,974,570 หุ้น โดยมีอัตราการใช้สิทธิเป็น 1 หน่วยใบสำคัญแสดงสิทธิต่อ 0.2685 หุ้นราคาใช้สิทธิ 1 บาทต่อหุ้น
- วันที่ 6 ธันวาคม 2548 ตลาดหลักทรัพย์แห่งประเทศไทยได้ประกาศย้ายหลักทรัพย์ของบริษัทออกจากหมวดหุ้นฟิวเจอร์ กลับสู่หมวดอุตสาหกรรมปกติ โดยอยู่ในกลุ่มอุตสาหกรรมอสังหาริมทรัพย์ และก่อสร้าง หมวดพัฒนาอสังหาริมทรัพย์ และอนุญาตให้ทำการซื้อขายหลักทรัพย์ของบริษัทได้ตั้งแต่วันที่ 16 ธันวาคม 2548

#### ปี 2549

- วันที่ 3 สิงหาคม 2549 ที่ประชุมวิสามัญผู้ถือหุ้นมีมติโครงการขยายการลงทุนของบริษัท ซึ่งมีมูลค่าโครงการรวมประมาณ 613.23 ล้านบาท ซึ่งประกอบด้วยมูลค่าเงินลงทุนของโครงการรวมประมาณ 350.06 ล้านบาท และค่าเช่าที่ดินในเขตนิคมอุตสาหกรรมมาบตาพุดตลอดระยะเวลา 30 ปี จำนวนเงินรวมประมาณ 263.17 ล้านบาท โดยเป็นการลงทุนในโครงการธุรกิจให้บริการขนส่งสินค้าทางรถไฟเส้นทางนิคมอุตสาหกรรมมาบตาพุด-ท่าเรือแหลมฉบัง ซึ่งดำเนินการโดยบริษัทย่อย และอนุมัติการเพิ่มทุนจดทะเบียนของบริษัทจากทุนจดทะเบียนเดิมจำนวน 367,208,910 บาท เป็นทุนจดทะเบียนจำนวน 510,381,460 บาท โดยการออกหุ้นสามัญจำนวน 143,172,550 หุ้น มูลค่าที่ตราไว้หุ้นละ 1 บาท โดยการจัดสรรหุ้นสามัญใหม่จำนวน 140,093,736 หุ้น เพื่อออกและเสนอขายให้กับผู้ถือหุ้นเดิมของบริษัทในอัตรา 5 หุ้นเดิม ต่อ 2 หุ้นใหม่ และจัดสรรหุ้นสามัญใหม่จำนวน 3,078,814 หุ้น เพื่อรองรับการปรับสิทธิใบสำคัญแสดงสิทธิที่จะซื้อหุ้นสามัญของบริษัท
- ธันวาคม 2549 เริ่มดำเนินการธุรกิจให้บริการขนส่งสินค้าทางรถไฟเส้นทางนิคมอุตสาหกรรมมาบตาพุด-ท่าเรือแหลมฉบัง โดยบริษัท วินโคสต์ โลจิสติกส์ จำกัด และ บริษัท วินโคสต์ ทรานสปอร์ต จำกัด ซึ่งเป็นบริษัทย่อยของบริษัท

#### ปี 2550

- วันที่ 13 พฤศจิกายน 2550 บริษัทได้มีการเปลี่ยนแปลงโครงสร้างผู้ถือหุ้น โดยกลุ่มตระกูลวงศ์สวัสดิ์ ได้ขายหุ้นให้แก่กลุ่มนายจักร จามิกรณ์ และกลุ่มเพชรตระกูล

#### ปี 2551

- วันที่ 29 เมษายน 2551 ที่ประชุมสามัญผู้ถือหุ้นประจำปี 2551 มีมติอนุมัติการเพิ่มทุนจดทะเบียนของบริษัทจากทุนจดทะเบียนเดิมจำนวน 510,381,460 บาท เป็นทุนจดทะเบียนจำนวน 632,963,479 บาท โดยการออกหุ้นสามัญจำนวน 122,582,019 หุ้น มูลค่าที่ตราไว้หุ้นละ 1 บาท โดยการจัดสรรหุ้นสามัญใหม่จำนวน 122,582,019 หุ้น เพื่อออกและเสนอขายให้กับบุคคลในวงจำกัด และ/หรือนักลงทุนสถาบัน (Private Placement) โดยราคาเสนอขายต่อหุ้นจะต้องไม่ต่ำกว่าร้อยละ 90 ของราคาตลาด โดยราคาตลาดจะคำนวณโดยอ้างอิงกับราคาปิดถัวเฉลี่ยถ่วงน้ำหนักของหุ้นบริษัทในตลาดหลักทรัพย์รวม 10 วันทำการ ก่อนวันที่คณะกรรมการมีมติเพิ่มทุน หรือ ไม่ต่ำกว่าร้อยละ 90 ของราคา 1.14 บาทต่อหุ้น โดยให้ดำเนินการเสนอขายให้แล้วเสร็จภายใน 12 เดือน หลังจากได้รับการอนุมัติจากที่ประชุมผู้ถือหุ้น

- วันที่ 30 มิถุนายน 2551 มีผู้ใช้สิทธิตามใบสำคัญแสดงสิทธิในการซื้อหุ้นสามัญจำนวน 490,118 หน่วย คิดเป็นจำนวนหุ้น 155,464 หุ้น บริษัทได้รับชำระค่าหุ้นจากผู้ซื้อสิทธิและจดทะเบียนเพิ่มทุนกับกระทรวงพาณิชย์แล้ว ทำให้หุ้นที่ออกและเรียกชำระแล้วเท่ากับ 490,483,540 บาท ส่วนใบสำคัญแสดงสิทธิในการซื้อหุ้นสามัญที่ไม่ได้นำมาใช้สิทธิและสิ้นสภาพลงภายหลังการใช้สิทธิครั้งสุดท้ายมีจำนวน 62,729,882 หน่วย
- วันที่ 2 กรกฎาคม 2551 ตลาดหลักทรัพย์แห่งประเทศไทย ได้ดำเนินการย้ายหลักทรัพย์จดทะเบียนของบริษัทออกจากกลุ่มอุตสาหกรรมอสังหาริมทรัพย์และก่อสร้างในหมวดพัฒนาอสังหาริมทรัพย์ ไปซื้อขายในกลุ่มอุตสาหกรรมบริการในหมวดการขนส่งและโลจิสติกส์ เพื่อให้สอดคล้องกับแหล่งที่มาของรายได้หลักของบริษัทและบริษัทย่อย

#### ปี 2552

- วันที่ 14 ตุลาคม 2552 บริษัท วินโคสต์ โลจิสติกส์ จำกัด ได้ยื่นคำร้องเพื่อขอเข้าสู่กระบวนการฟื้นฟูกิจการต่อศาลล้มละลายกลาง และศาลล้มละลายกลางได้รับคำร้องดังกล่าว
- วันที่ 26 ตุลาคม 2552 บริษัท วินโคสต์ โลจิสติกส์ จำกัด ได้หยุดกิจการการเดินทางไประหว่างนิคมอุตสาหกรรมมาบตาพุดและท่าเรือแหลมฉบังเป็นการชั่วคราว สาเหตุเนื่องจากได้เกิดภาวะการหยุดงานของพนักงานการรถไฟแห่งประเทศไทย และภาวะการขาดแคลนหัวรถจักรสำหรับลากจูงขบวนรถสินค้า เนื่องจากการรถไฟแห่งประเทศไทย ได้จัดลำดับความสำคัญของขบวนรถ ให้กับการเดินขบวนรถโดยสารก่อนเป็นลำดับแรก ซึ่งจะกระทบกับการให้บริการของบริษัท วินโคสต์ โลจิสติกส์ จำกัด

#### ปี 2553

- วันที่ 25 มกราคม 2553 บริษัทได้มีการตกลงและปรับโครงสร้างหนี้กับสถาบันทางการเงินแห่งหนึ่ง โดยปัจจุบันได้มีการชำระตามแผนปรับโครงสร้างกับสถาบันการการเงินดังกล่าว และปัจจุบันมีสถานะเป็นลูกหนี้ปกติ
- วันที่ 14 ธันวาคม 2553 บริษัทได้ขายเงินลงทุนของบริษัท วินโคสต์ โลจิสติกส์ จำกัด และบริษัท วินโคสต์ เซอร์วิส จำกัด โดยธุรกรรมการจำหน่ายเงินลงทุนของบริษัท วินโคสต์ โลจิสติกส์ จำกัด ได้ดำเนินการเสร็จสิ้นภายในวันที่ 31 ธันวาคม 2553

#### ปี 2555

- วันที่ 20 ธันวาคม 2555 บริษัทได้ขายเงินลงทุนของบริษัท วินโคสต์ ทรานสปอร์ต จำกัด โดยธุรกรรมการจำหน่ายเงินลงทุนของบริษัท วินโคสต์ ทรานสปอร์ต จำกัด ได้ดำเนินการเสร็จสิ้นในวันที่ 27 ธันวาคม 2555

#### ปี 2556

- วันที่ 5 เมษายน 2556 บริษัทได้จดทะเบียนจัดตั้งบริษัท วินโคสต์ ออโตโมทีฟ จำกัด ซึ่งประกอบธุรกิจเป็นตัวแทนจำหน่ายรถยนต์เก่า, ใหม่ และรถเฉพาะกิจทั้งใน และต่างประเทศ และรองรับการดำเนินธุรกิจที่เกี่ยวข้องกับบริษัท ในอนาคต จำนวน 999,930 บาท โดยคิดเป็นสัดส่วนการถือหุ้นร้อยละ 99.99 ของทุนจดทะเบียน
- วันที่ 25 เมษายน 2556 ที่ประชุมสามัญผู้ถือหุ้นประจำปี 2556 มีมติอนุมัติการเพิ่มทุนจดทะเบียนของบริษัทจากทุนจดทะเบียนเดิมจำนวน 490,483,540 บาท เป็นทุนจดทะเบียนจำนวน 632,963,479 โดยการออกหุ้นสามัญจำนวน 142,479,939 หุ้น มูลค่าที่ตราไว้หุ้นละ 1 บาท โดยการจัดสรรหุ้นสามัญใหม่จำนวน 142,479,939 หุ้น เพื่อออกและเสนอขายให้กับบุคคลในวงจำกัด และ/หรือนักลงทุนสถาบัน (Private Placement) โดยราคาเสนอขายต่อหุ้นจะต้องไม่ต่ำกว่าร้อยละ 90 ของราคาตลาด โดยราคาตลาดจะคำนวณโดยอ้างอิงกับราคาปิดวันเฉลี่ยถ่วงน้ำหนักของหุ้นบริษัทในตลาดหลักทรัพย์รวม 15 วันทำการก่อนวันที่คณะกรรมการมีมติเพิ่มทุนในครั้งนี้ (ในระหว่างวันที่ 20 กุมภาพันธ์ ถึง วันที่ 13 กุมภาพันธ์ 2556) โดยกำหนดราคาเสนอขายต่อหุ้นไม่ต่ำกว่า 10.373 บาท โดยให้ดำเนินการเสนอขายให้แล้วเสร็จภายใน 12 เดือน หลังจากได้รับการอนุมัติจากที่ประชุมผู้ถือหุ้น
- วันที่ 2 กรกฎาคม 2556 ตลาดหลักทรัพย์แห่งประเทศไทย ได้ดำเนินการย้ายหลักทรัพย์จดทะเบียนของบริษัทออกจากกลุ่มอุตสาหกรรมบริการในหมวดธุรกิจขนส่งและโลจิสติกส์ ไปซื้อขายในกลุ่มพัฒนาอสังหาริมทรัพย์และก่อสร้างในหมวดธุรกิจพัฒนาอสังหาริมทรัพย์ เพื่อให้สอดคล้องกับแหล่งที่มาของรายได้หลักของบริษัทและบริษัทย่อย



- วันที่ 22 ตุลาคม 2556 ที่ประชุมวิสามัญผู้ถือหุ้นครั้งที่ 1/2556 มีมติอนุมัติการจำหน่ายไปซึ่งทรัพย์สินให้กองทุนรวม อสังหาริมทรัพย์วินโคสต์ในราคา 806 ล้านบาท
- วันที่ 25 ตุลาคม 2556 บริษัทจดทะเบียนเปลี่ยนชื่อเป็น บริษัท สวนอุตสาหกรรม วินโคสต์ จำกัด (มหาชน)
- วันที่ 23 ธันวาคม 2556 บริษัทได้ขายหุ้นเพิ่มทุนให้นักลงทุนโดยเฉพาะเจาะจง และ/หรือนักลงทุนประเภทสถาบัน (นักลงทุน) ซึ่งเป็นบุคคลในวงจำกัด (Private Placement) จำนวน 6,000,000 หุ้น ราคาหุ้นละ 1.0373 บาท
- วันที่ 27 ธันวาคม 2556 ได้รับแจ้งจากที่ปรึกษาทางการเงินว่าผู้จัดการกองทุนไม่สามารถยื่นเอกสารจัดตั้งกองทุนต่อสำนักงานกสท.ได้ซึ่งเป็นวันสุดท้ายของการรับยื่นเอกสารจัดตั้งกองทุนอสังหาริมทรัพย์ จึงทำให้บริษัทไม่สามารถ จัดตั้งกองทุนอสังหาริมทรัพย์วินโคสต์ได้

#### ปี 2557

- วันที่ 27 กุมภาพันธ์ 2557 บริษัทได้จดทะเบียนจัดตั้งบริษัท ดับบลิว.โซล่า จำกัด ซึ่งประกอบธุรกิจโรงงานผลิต กระแสไฟฟ้าพลังงานแสงอาทิตย์ และจำหน่ายกระแสไฟฟ้าให้แก่การไฟฟ้าส่วนภูมิภาค โดยบริษัทถือหุ้นคิดเป็น สัดส่วนการถือหุ้นร้อยละ 99.99 ของทุนจดทะเบียน
- วันที่ 25 เมษายน 2557 ที่ประชุมสามัญผู้ถือหุ้นประจำปี 2557 มีมติอนุมัติการเพิ่มทุนจดทะเบียนของบริษัทจากทุน จดทะเบียนเดิมจำนวน 496,483,540 บาท เป็นทุนจดทะเบียนจำนวน 632,963,479 โดยการออกหุ้นสามัญจำนวน 136,479,939 หุ้น มูลค่าที่ตราไว้หุ้นละ 1 บาท โดยการจัดสรรหุ้นสามัญใหม่จำนวน 136,479,939 หุ้น เพื่อออกและ เสนอขายให้กับบุคคลในวงจำกัด และ/หรือนักลงทุนสถาบัน (Private Placement) โดยราคาเสนอขายต่อหุ้นจะต้อง ไม่ต่ำกว่าร้อยละ 90 ของราคาตลาด โดยราคาตลาดจะคำนวณโดยอ้างอิงกับราคาปิดถัวเฉลี่ยถ่วงน้ำหนักของหุ้น บริษัทในตลาดหลักทรัพย์รวม 15 วันทำการก่อนวันที่คณะกรรมการมีมติเพิ่มทุนในครั้งนี้ (ในระหว่างวันที่ 20 กุมภาพันธ์ ถึง วันที่ 13 มีนาคม 2556) โดยกำหนดราคาเสนอขายต่อหุ้นไม่ต่ำกว่า 10.373 บาท โดยให้ดำเนินการ เสนอขายให้แล้วเสร็จภายใน 12 เดือน หลังจากได้รับการอนุมัติจากที่ประชุมผู้ถือหุ้น
- วันที่ 26 มิถุนายน 2557 บริษัทได้จดทะเบียนเปลี่ยนแปลงสำนักงาน โดยเพิ่มสำนักงานสาขาที่ 1 ตั้งอยู่บ้านเลขที่ 105/2 หมู่ที่ 3 ถนนบางนา-ตราด ตำบลท่าข้าม อำเภอบางปะกง จังหวัดฉะเชิงเทรา เพื่อขอใบรับรองเป็นผู้ประกอบ กิจการในเขตปลอดอากร
- วันที่ 24 ธันวาคม 2557 บริษัทได้จดทะเบียนเปลี่ยนแปลงสำนักงาน โดยเพิ่มสำนักงานสาขาที่ 2 ตั้งอยู่บ้านเลขที่ 50/9 ซอยแสงเงิน แขวงคลองตันเหนือ เขตวัฒนา กรุงเทพมหานคร เพื่อใช้สำหรับดำเนินธุรกิจในพื้นที่ กรุงเทพมหานคร

#### 1.3 โครงสร้างการถือหุ้นของกลุ่มบริษัท ณ วันที่ 31 ธันวาคม 2557 เป็นดังนี้

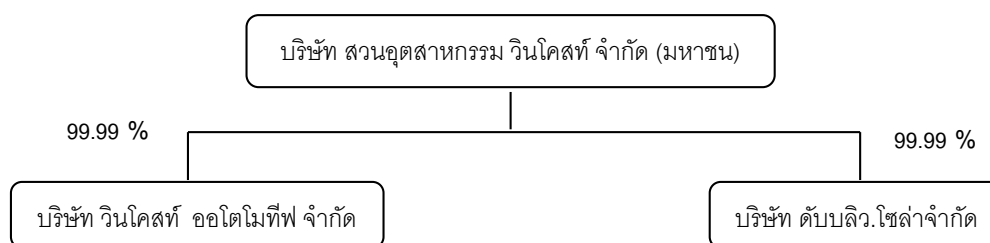

#### บริษัทฯ ได้ถือหุ้นบริษัทย่อยดังนี้

บริษัท วินโคสต์ ออโตโมทีฟ จำกัด จดทะเบียนจัดตั้งบริษัทเมื่อวันที่ 5 เมษายน 2556 มีทุนจดทะเบียน 1 ล้านบาท ประกอบธุรกิจเป็นตัวแทนจำหน่ายรถยนต์เก่า, ใหม่ และรถเฉพาะกิจทั้งใน และต่างประเทศ โดยบริษัทถือหุ้นคิดเป็นสัดส่วนการถือหุ้น ร้อยละ 99.99 ของทุนจดทะเบียน



บริษัท ดับบลิว.โซล่า จำกัด จดทะเบียนจัดตั้งบริษัทเมื่อวันที่ 27 กุมภาพันธ์ 2557 มีทุนจดทะเบียน 1 ล้านบาท ต่อมาได้จดทะเบียนเพิ่มทุนเป็น 80 ล้านบาท ประกอบกิจการโรงงานผลิตกระแสไฟฟ้าพลังงานแสงอาทิตย์ และจำหน่ายกระแสไฟฟ้าให้แก่การไฟฟ้าส่วนภูมิภาค โดยบริษัทถือหุ้นคิดเป็นสัดส่วนการถือหุ้นร้อยละ 99.99 ของทุนจดทะเบียน

## 2. ลักษณะการประกอบธุรกิจ

### โครงสร้างรายได้

ในปี 2557 บริษัทมีรายได้รวมเท่ากับ 53.94 ล้านบาท ซึ่งมีรายได้หลักจากธุรกิจให้เช่าพื้นที่ทั้งในและนอกเขตปลอดอากร ซึ่งถือเป็นรายได้หลักของบริษัทในปี 2557 โดยมีรายได้จากการให้เช่าพื้นที่ในเขตปลอดอากรมากกว่าร้อยละ 50 สัดส่วนรายได้ของปี 2556 สามารถแสดงได้ดังนี้

	2557		2556	
	ล้านบาท	%	ล้านบาท	%
รายได้จากการให้เช่าและบริการ	48.80	90.47%	44.59	93.09%
รายได้จากการขาย	0.40	0.74%	-	0%
รายได้อื่น	4.74	8.79%	3.31	6.91%
รายได้รวม	53.94	100.00%	47.90	100.00%

### 2.1 ลักษณะผลิตภัณฑ์หรือบริการ

บริษัทมีอาคารโรงงาน และอาคารสำนักงาน ซึ่งมีพื้นที่รวมเท่ากับ 65-3-89 ไร่ โดยแบ่งเป็นพื้นที่ในเขตปลอดอากรจำนวน 54-3-58 ไร่ และพื้นที่นอกเขตปลอดอากรจำนวน 11-0-31 ไร่ ตั้งอยู่บริเวณริมถนนบางนา-ตราด กม.ที่ 52 เลขที่ 105 หมู่ 3 ถนนบางนา-ตราด กม.52 ตำบลท่าข้าม อำเภอบางปะกง จังหวัดฉะเชิงเทรา ณ วันที่ 31 มีนาคม 2558 บริษัทมีพื้นที่สำหรับการประกอบธุรกิจให้เช่าและบริการในส่วนของอาคารโรงงานจำนวน 40,616 ตารางเมตร และพื้นที่ลานคอนกรีตจำนวน 11,000 ตารางเมตร พื้นที่ส่วนกลางซึ่งอยู่นอกเขตปลอดอากรจำนวน 4,011 ตารางเมตร โดยมีรายละเอียดดังนี้

พื้นที่ในเขตปลอดอากร	พื้นที่ (ตร.ม.)
1. พื้นที่อาคารรวม 9 อาคาร	
อาคารโรงงาน-Plant W1	15,666
อาคารโรงงาน-Plant W2	16,194
อาคารโรงงาน-Plant W3	990
อาคารโรงงาน-Plant W4	2,640
อาคารโรงงาน-Plant W5	1,872
อาคารโรงงาน-Plant W6	864
อาคารคลังสินค้า-Plant W7	1,080
อาคารโรงงาน-Plant W9 (อยู่ระหว่างการก่อสร้าง)	660
พื้นที่ลานคอนกรีต	11,000
<b>รวมพื้นที่ในเขตปลอดอากร</b>	<b>50,966</b>

พื้นที่นอกเขตปลอดอากร	พื้นที่ (ตร.ม.)
1. อาคารคลังสินค้า-Plant W8	650
2. พื้นที่สำนักงาน 1 อาคาร รวม 3 ชั้น	2,716
3. ห้องประชุม ห้องพัก และห้องอาหาร	1,295
<b>รวมพื้นที่นอกเขตปลอดอากร</b>	<b>4,661</b>

พื้นที่บนหลังคา	พื้นที่ (ตร.ม.)
1. หลังคาอาคารโรงงาน W2	15,000
<b>รวมพื้นที่บนหลังคา</b>	<b>15,000</b>

ณ วันที่ 31 ธันวาคม 2557 บริษัทมีลูกค้าเข้ามาเช่าพื้นที่ทั้งในและนอกเขตปลอดอากรแล้วประมาณร้อยละ 70 ของพื้นที่ให้เช่าทั้งหมด ซึ่งบริษัทยังมีเป้าหมายการให้เช่าพื้นที่เพิ่มมากขึ้นในปี 2558

ธุรกิจเขตปลอดอากรที่ได้รับการส่งเสริมจากกรมศุลกากรคือเขตพื้นที่ที่กำหนดไว้สำหรับการประกอบอุตสาหกรรม พาณิชยกรรม หรือกิจการอื่นที่เป็นประโยชน์แก่เศรษฐกิจของประเทศ โดยสินค้าที่นำเข้าไปในเขตปลอดอากรจะได้รับสิทธิประโยชน์ทางอากรตามที่กฎหมายบัญญัติ เป็นการส่งเสริมความสามารถในการแข่งขัน และสนับสนุนให้บริษัทเข้ามาประกอบธุรกิจในประเทศไทยมากขึ้น ทั้งนี้กิจการที่จะเข้ามาเช่าพื้นที่เขตปลอดอากร จะต้องเป็นธุรกิจที่เกี่ยวข้องกับการส่งออกและเป็นประโยชน์ต่อเศรษฐกิจของประเทศ

บริษัทได้มุ่งเน้นการให้เช่าพื้นที่ แก่กลุ่มลูกค้าที่จะสามารถใช้สิทธิประโยชน์ของเขตปลอดอากรได้อย่างเต็มที่ ได้แก่ กิจการร่วมค้า นักลงทุนต่างชาติที่ต้องการย้ายฐานการผลิตเข้ามาในประเทศไทย กลุ่มผู้ประกอบการที่มีการนำเข้าวัตถุดิบ เพื่อผลิตและส่งออก กลุ่มผู้ประกอบการด้านคลังสินค้า ฯลฯ โดยกลุ่มลูกค้าเป้าหมายนี้ จะเป็นกลุ่มที่สามารถใช้สิทธิประโยชน์จากการเป็นผู้ประกอบการในเขตปลอดอากรได้สูงสุด เนื่องจาก สินค้า วัตถุดิบ เครื่องมือ และเครื่องจักร ที่นำเข้ามาในเขตปลอดอากร จะยังไม่ถือเป็นการนำเข้าประเทศ ดังนั้นจะยังไม่มีภาระภาษี (อากรขาเข้า) จนกว่าจะมีการนำสินค้า วัตถุดิบ เครื่องมือ และเครื่องจักร ดังกล่าว ออกจากเขตปลอดอากรเข้ามาขายในประเทศไทย จึงถือว่าการนำเข้าและเกิดภาระภาษี อีกทั้งหากผู้ประกอบการ หรือกลุ่มผู้นำเข้าในเขตปลอดอากร มีการซื้อสินค้า วัตถุดิบ เครื่องมือ และเครื่องจักรจากในประเทศไทยเข้ามาเป็นส่วนประกอบในสินค้าที่ผลิตสำหรับการส่งออก จะถือว่าการส่งออก ซึ่งผู้ขายจะเสียภาษีมูลค่าเพิ่มในอัตราร้อยละ 0 โดยกลุ่มลูกค้าเป้าหมายของเขตปลอดอากร ได้แก่กิจการที่ประกอบธุรกิจดังต่อไปนี้

- 1) ประกอบและผลิตรถจักรยานยนต์และชิ้นส่วนอุปกรณ์
- 2) ประกอบและผลิตเครื่องยนต์และเครื่องจักรกลเพื่อการเกษตรและชิ้นส่วนอุปกรณ์
- 3) ประกอบและผลิตยานยนต์ เครื่องยนต์ และชิ้นส่วนอุปกรณ์
- 4) ประกอบและผลิตเครื่องยนต์ เครื่องจักร เพื่อลดการใช้พลังงานน้ำมัน อาทิ เครื่องกำเนิดไฟฟ้าเซลล์ และเครื่องกำเนิดไฟฟ้าพลังงานแสงอาทิตย์ และชิ้นส่วนอุปกรณ์
- 5) ประกอบและผลิตวัสดุ อุปกรณ์ และเครื่องมือก่อสร้าง คุณภาพสูง ด้วยเทคโนโลยีทันสมัย
- 6) ประกอบและผลิตเครื่องมือและอุปกรณ์ทางการแพทย์และสาธารณสุข
- 7) ประกอบและผลิตพาหนะเพื่อลดการบริโภคน้ำมันและของเล่นคุณภาพสูง อาทิ จักรยานสกูเตอร์ไฟฟ้า จักรยานโกคาร์ต โกคาร์ตแบบใช้เครื่องยนต์ รวมถึง Multi-Purpose-Vehicles (MPV)
- 8) ประกอบและผลิตเครื่องมือ เครื่องจักรกล และอุปกรณ์ชนิดพิเศษ ด้วยเทคโนโลยีทันสมัย
- 9) ประกอบและผลิตชิ้นส่วนอิเล็กทรอนิกส์ เครื่องใช้ไฟฟ้า และอุปกรณ์
- 10) ประกอบและผลิตเครื่องประดับและอัญมณี
- 11) การบริการด้านการกระจายสินค้า คลังสินค้า

- 12) การแสดงสินค้าหรือนิทรรศการและการประชุมระหว่างประเทศ
- 13) การให้บริการ งานซ่อม งานด้านวิศวกรรม การตรวจสอบ วิเคราะห์และรับรองคุณภาพของผลิตภัณฑ์อุตสาหกรรม หรือผลผลิตทางเกษตรกรรม

จุดเด่นของเขตปลอดอากรของบริษัท คือ อาคารโรงงาน และสำนักงานสำเร็จรูปพร้อมใช้ รวมถึงบริการสาธารณูปโภคที่ครบครัน โดยทางบริษัทได้เสนอการให้บริการอำนวยความสะดวกแก่ผู้ลงทุนเบ็ดเสร็จ (One Stop Service) สำหรับการนำเข้าและส่งออกในการติดต่อสำนักงานกรมศุลกากร นอกจากนี้การขนส่งวัตถุดิบและสินค้า ของผู้เช่ายังสามารถทำได้สะดวก

## 2.2 การตลาดและการแข่งขัน

### นโยบายการตลาดของบริษัท

บริษัทมุ่งหาลูกค้าจากทั้งผู้ประกอบการในประเทศและต่างประเทศที่ต้องการเข้ามาประกอบกิจการในประเทศไทย เพื่อต้องการได้รับสิทธิประโยชน์ทางภาษีอากร โดยบริษัทจะศึกษาติดตามถึงการเจรจาการค้า และนโยบายของรัฐบาลในการส่งเสริมและสนับสนุนธุรกิจต่าง ๆ เพื่อเข้าไปเสนอโอกาสให้ผู้ประกอบการเข้ามาประกอบธุรกิจในเขตปลอดอากรของประเทศไทย โดยมีจุดขายอยู่ที่สิทธิประโยชน์ทางภาษีอากรที่ผู้ประกอบการเหล่านั้นจะได้รับ

### ภาวะอุตสาหกรรม และการแข่งขัน

ปัจจัยสำคัญของธุรกิจให้เข้าพื้นที่เขตปลอดอากรนั้น ประกอบด้วย ที่ตั้งโครงการ การให้บริการที่ครบวงจร และระบบสาธารณูปโภคพื้นฐาน อาทิ ไฟฟ้า น้ำประปา ระบบการสื่อสาร เส้นทางจราจร แหล่งชุมชน แหล่งผลิตสินค้า ที่พักสำนักงาน รวมถึงการให้บริการโลจิสติกส์ครบวงจรในบริเวณพื้นที่ใกล้เคียง

ปัจจุบัน มีเขตปลอดอากรที่ได้รับอนุญาตจากกรมศุลกากรจำนวน 79 เขต ส่วนใหญ่กระจายตามที่ตั้งของเขตอุตสาหกรรม นิคมอุตสาหกรรม และสวนอุตสาหกรรมต่างๆ ทั้งในภาคกลาง และภาคตะวันออก สำหรับคู่แข่งเขตปลอดอากรที่มีคลังสินค้าให้เช่าทั่วไปเพื่อประกอบกิจการอุตสาหกรรมและพาณิชย์กรรมในพื้นที่ใกล้เคียงประกอบด้วย

- 1) เขตปลอดอากร ไทคอน จังหวัดฉะเชิงเทรา
- 2) เขตปลอดอากร อมตะนคร จังหวัดชลบุรี
- 3) เขตปลอดอากร บางกอก ฟรีเทรด โซน จังหวัดสมุทรปราการ

### แนวโน้มอุตสาหกรรม

การเติบโตของธุรกิจการชาย หรือให้เข้าพื้นที่ในเขตปลอดอากร แปรผันโดยตรงกับภาวะเศรษฐกิจโดยรวม ของประเทศ ซึ่งคาดการณ์ว่าการเติบโตทางเศรษฐกิจภายในประเทศยังคงมีอัตราการขยายตัวอย่างต่อเนื่อง นอกจากนี้ นโยบายการส่งเสริมการลงทุนและการปรับเปลี่ยนกฎเกณฑ์หรือเงื่อนไขต่าง ๆ เพื่อดึงดูดการลงทุนจากต่างประเทศในธุรกิจที่เกี่ยวข้องกับการส่งออกของภาครัฐ จะเป็นปัจจัยสนับสนุนการลงทุนในโครงการเขตปลอดอากร

## 2.3 การจัดหาผลิตภัณฑ์หรือบริการ

### ลักษณะการได้มาซึ่งพื้นที่ให้เช่า

ที่ดิน อาคาร และโรงงานที่ให้บริการในธุรกิจให้เข้าพื้นที่ อาคารและโรงงานในเขตปลอดอากรเป็นสินทรัพย์ของบริษัทเอง

### ผลกระทบต่อสิ่งแวดล้อม

ธุรกิจให้เข้าพื้นที่ อาคารและโรงงานในเขตปลอดอากรไม่มีผลกระทบต่อสิ่งแวดล้อม เนื่องจาก บริษัทได้คัดเลือกลูกค้าที่จะเข้ามาเช่าพื้นที่ เฉพาะรายที่มีการผลิตที่ไม่สร้างผลกระทบต่อสิ่งแวดล้อม

### 3. ปัจจัยความเสี่ยง

#### 3.1 ความเสี่ยงจากการที่บริษัทมีส่วนต่อมูลค่างานจำนวนมากทำให้บริษัทอาจจะไม่สามารถจ่ายเงินปันผลได้ในระยะเวลาอันใกล้

ในระหว่างปี 2548 บริษัทได้ลดทุนจดทะเบียนเพื่อนำมาชดเชยส่วนต่อมูลค่างานและผลขาดทุนสะสมของบริษัท โดยได้ชดเชยผลขาดทุนสะสมก่อนที่จะชดเชยส่วนต่อมูลค่างาน ซึ่งบริษัทได้ดำเนินการตามกฎหมาย ดังนั้น ณ วันที่ 31 ธันวาคม 2548 งบการเงินของบริษัทจึงไม่ปรากฏผลขาดทุนสะสม แต่ยังคงมีส่วนต่อมูลค่างานจำนวน 264.64 ล้านบาท บริษัทได้รับหนังสือจากสำนักงานคณะกรรมการกำกับหลักทรัพย์และตลาดหลักทรัพย์ (สำนักงาน ก.ล.ต.) เลขที่ กต.ชส.(ว) 4/2548 เรื่อง ความเห็นเกี่ยวกับวิธีการบันทึกบัญชีในการลดทุนไปล้างขาดทุนสะสม ลงวันที่ 16 พฤศจิกายน 2548 เนื่องจากบริษัทได้ลดทุนเพื่อนำมาชดเชยผลขาดทุนสะสมก่อนที่จะชดเชยส่วนต่อมูลค่างาน ดังนั้น บริษัทจึงได้ส่งข้อหาหรือกลับไปยังสำนักงาน ก.ล.ต. ในประเด็นดังกล่าว ทั้งนี้ สำนักงาน ก.ล.ต. ได้ส่งหนังสือเวียน ที่ กต.ช. 251/2549 เรื่อง ตอบข้อหาหรือเกี่ยวกับวิธีการบันทึกบัญชีในการลดทุนเพื่อล้างขาดทุนสะสม ลงวันที่ 8 กุมภาพันธ์ 2549 กลับมาให้บริษัท โดยได้แนบหนังสือของสภาวิชาชีพบัญชี ลงวันที่ 26 มกราคม 2549 ซึ่งได้แจ้งถึงการผ่อนผันการบังคับใช้วิธีการบันทึกบัญชี ซึ่งบริษัทจะปฏิบัติตามเงื่อนไขในการผ่อนผันการบังคับใช้วิธีการบันทึกบัญชี ทั้งนี้ ฝ่ายบริหารของบริษัทได้ขอผ่อนผันการแก้ไขลดส่วนต่อมูลค่างานดังกล่าวให้หมดไปเป็นระยะเวลา 3 ปี ซึ่งการขอผ่อนผันดังกล่าวได้ครบกำหนดในวันที่ 16 กุมภาพันธ์ 2552 แล้ว และคณะกรรมการบริษัท มีมติให้ขยายระยะเวลาในการแก้ไขการลดส่วนต่อมูลค่างานดังกล่าวออกไปอีกเป็นระยะเวลา 3 ปี และได้ครบกำหนดการขยายในเดือนมีนาคม 2555 ซึ่งบริษัทยังไม่สามารถแก้ไขเรื่องดังกล่าวได้ คณะกรรมการบริษัทจึงมีมติให้ขยายระยะเวลาในการแก้ไขการลดส่วนต่อมูลค่างานดังกล่าวออกไปอีกเป็นระยะเวลา 3 ปี และได้ครบกำหนดการขยายในเดือนมีนาคม 2558 อย่างไรก็ตามบริษัทยังไม่สามารถแก้ปัญหาส่วนต่อมูลค่างานได้ตามแผน ซึ่งสาเหตุหลักมาจากปัจจัยทางเศรษฐกิจโลก และปัญหาความไม่แน่นอนทางการเมืองภายในประเทศ ซึ่งมีความไม่แน่นอนสูงมาก และเป็นปัจจัยเสี่ยงอย่างมาก ดังนั้นคณะกรรมการบริษัทจึงมีมติให้ขยายระยะเวลาในการแก้ไขการลดส่วนต่อมูลค่างานดังกล่าวออกไปอีกเป็นระยะเวลา 3 ปี โดยจะครบกำหนดภายในเดือนมีนาคม 2561 ซึ่งคาดว่าบริษัทฯ จะสามารถแก้ปัญหาต่างๆ ได้เนื่องจากสถานการณ์ต่างๆ น่าจะเอื้ออำนวย

อย่างไรก็ดี หากบริษัทจะจ่ายเงินปันผล กำไรสะสมคงเหลือหลังจากจ่ายเงินปันผลของบริษัทต้องมีจำนวนไม่น้อยกว่า ส่วนต่อมูลค่างานที่ค้างอยู่ในบัญชี

#### 3.2 ความเสี่ยงจากการที่ธุรกิจมีขนาดเล็ก

ปัจจุบันบริษัทมีธุรกิจให้เช่าพื้นที่ทั้งในและนอกเขตปลอดภาษีอากร โดยมีขนาดพื้นที่ประมาณ 65 ไร่ ซึ่งมีขนาดเล็กเมื่อเทียบกับบริษัทอื่นในตลาดหลักทรัพย์ที่ประกอบธุรกิจคล้ายกัน โดยในปี 2557 ธุรกิจดังกล่าวสร้างรายได้ให้กับบริษัทจำนวน 53.94 ล้านบาท โดยแบ่งเป็นรายได้จากการให้เช่าพื้นที่ และค่าบริการจำนวน 48.80 ล้านบาท รายได้จากการขายจำนวน 0.40 ล้านบาท ธุรกิจการให้บริการด้านอื่นๆ จำนวน 4.74 ล้านบาท ซึ่งถือว่ายังมีขนาดเล็กเมื่อเทียบกับบริษัทในกลุ่มอุตสาหกรรมเดียวกัน

#### 3.3 ความเสี่ยงเกี่ยวกับสิ่งอำนวยความสะดวก สาธารณูปโภคและการจัดการบริการ

การจัดหาสาธารณูปโภค เช่น ระบบประปา ระบบไฟฟ้า ความสามารถในการรับน้ำหนักของฐานราก เป็นสิ่งที่ลูกค้าต้องการในกิจกรรมการผลิต เนื่องจากฐานรากของพื้นที่ให้เช่าในเขตปลอดอากร เป็นฐานรากที่เหมาะสมสำหรับอุตสาหกรรมเบา จึงถือเป็นความเสี่ยงของธุรกิจ

ที่ผ่านมาบริษัทจึงมุ่งเน้นเจาะกลุ่มลูกค้าที่จะเช่าพื้นที่ในเขตปลอดอากร เฉพาะกลุ่มผู้ผลิตสินค้าที่มีน้ำหนักเบาเท่านั้น แต่ปัจจุบันบริษัทมีอาคารโรงงาน จำนวน 2 อาคาร ซึ่งมีฐานรากที่สามารถรองรับน้ำหนักได้ถึง 5 ตัน ซึ่งจะทำให้บริษัทสามารถเพิ่มกลุ่มลูกค้าอุตสาหกรรมหนักได้มากยิ่งขึ้น

### 3.4 ความเสี่ยงจากสัญญาเช่าระยะสั้น

จากการที่สัญญาเช่าพื้นที่ และบริการของบริษัทส่วนใหญ่มีอายุ 3 ปี โดยมีทางเลือกในการต่อสัญญา จึงอาจทำให้นักลงทุนกังวลว่าบริษัทจะได้รับผลกระทบหากลูกค้าไม่ต่อสัญญาเช่า อย่างไรก็ตามเมื่อลูกค้าเริ่มสายการผลิตแล้วมักจะไม่นำย้ายออกจากพื้นที่ของบริษัท นอกจากจะมีเหตุผลที่สมควรอื่น ซึ่งโดยปกติการต่อสัญญาเช่ามีเกินกว่าร้อยละ 90 ของสัญญาเช่าที่ครบกำหนด การที่ผู้เช่าเป็นผู้ประกอบการในธุรกิจที่หลากหลาย และมาจากหลายประเทศ จึงเป็นการกระจายความเสี่ยงของการยกเลิกสัญญาของผู้เช่า นอกจากนี้พื้นที่ให้เช่าและบริการของบริษัทยังถูกออกแบบมาให้มีลักษณะมาตรฐาน และอยู่ในพื้นที่ที่ได้รับความนิยมจากผู้เช่า ดังนั้น หากมีการยกเลิกสัญญาของผู้เช่า บริษัทจะสามารถหาผู้เช่าใหม่ได้ไม่ยาก

## 4. ข้อมูลทั่วไปและข้อมูลสำคัญอื่น

<b>4.1 ชื่อบริษัท</b>	:	<b>บริษัท สวนอุตสาหกรรม วินโคสต์ จำกัด (มหาชน)</b>
ประกอบธุรกิจหลัก	:	ให้เช่าพื้นที่ทั้งใน และนอกเขตปลอดอากร
เลขทะเบียนบริษัท	:	0107536000391
ทุนจดทะเบียน	:	632,479,939 บาท (หุ้นสามัญ) ณ วันที่ 4 กุมภาพันธ์ 2558
ทุนจดทะเบียนชำระแล้ว ที่ตั้งบริษัท	:	500,000,000 บาท (ราคามูลค่าหุ้นละ 1 บาท) ณ วันที่ 4 กุมภาพันธ์ 2558
สำนักงานใหญ่	:	เลขที่ 105 หมู่ 3 ถนนบางนา-ตราด (ก.ม.52) ตำบลท่าข้าม อำเภอบางปะกง จังหวัดฉะเชิงเทรา 24130
สำนักงานสาขาแห่งที่ 1	:	เลขที่ 105/2 หมู่ 3 ถนนบางนา-ตราด (ก.ม.52) ตำบลท่าข้าม อำเภอบางปะกง จังหวัดฉะเชิงเทรา 24130
สำนักงานสาขาแห่งที่ 2	:	เลขที่ 50/9 ซอยแสงเงิน ถนนสุขุมวิท แขวงคลองตันเหนือ เขตวัฒนา กรุงเทพมหานคร 10110
โทรศัพท์	:	0-3857-3162-3
โทรสาร	:	0-3857-3215, 0-3857-3218
Website	:	<a href="http://www.wyncoast.com">www.wyncoast.com</a>
<b>4.2 ชื่อบริษัท</b>	:	<b>บริษัท วินโคสต์ ออโตโมทีฟ จำกัด (บริษัทฯ ถือหุ้น 99.99%)</b>
ประกอบธุรกิจหลัก	:	เป็นตัวแทนจำหน่ายรถยนต์เก่า, ใหม่ และรถเฉพาะกิจทั้งใน และต่างประเทศ
เลขทะเบียนบริษัท	:	0245556001004
ทุนจดทะเบียน	:	1,000,000 บาท
หุ้นสามัญ	:	10,000 หุ้น
มูลค่าหุ้นละ	:	100 บาท
ที่ตั้งบริษัท	:	105 หมู่ 3 ถนนบางนา-ตราด (ก.ม.52) ตำบลท่าข้าม อำเภอบางปะกง จังหวัดฉะเชิงเทรา 24130
โทรศัพท์	:	0-3857-3162-3
โทรสาร	:	0-3857-3215, 0-3857-3218

4.3 ชื่อบริษัท	:	บริษัท ดับบลิว.โซล่า จำกัด (บริษัทฯ ถือหุ้น 99.99%)
ประกอบธุรกิจหลัก	:	โรงงานผลิตกระแสไฟฟ้าพลังงานแสงอาทิตย์ และจำหน่ายกระแสไฟฟ้าให้แก่การไฟฟ้าส่วนภูมิภาค
เลขทะเบียนบริษัท	:	0245557000567
ทุนจดทะเบียน	:	80,000,000 บาท
หุ้นสามัญ	:	8,000,000 หุ้น
มูลค่าหุ้นละ	:	10 บาท
ที่ตั้งบริษัท	:	105/22 หมู่ 3 ถนนบางนา-ตราด (ก.ม.52) ตำบลท่าข้าม อำเภอบางปะกง จังหวัดฉะเชิงเทรา 24130
โทรศัพท์	:	0-3857-3162-3
โทรสาร	:	0-3857-3215, 0-3857-3218

#### 4.4 ชื่อ ที่ตั้ง โทรศัพท์ และ โทรสาร ของบุคคลอ้างอิงอื่น ๆ

นายทะเบียนหลักทรัพย์	:	บริษัท ศูนย์รับฝากหลักทรัพย์ (ประเทศไทย) จำกัด
สถานที่ตั้ง	:	62 อาคารตลาดหลักทรัพย์แห่งประเทศไทย ชั้น 4,7 ถนนรัชดาภิเษก แขวงคลองเตย กรุงเทพฯ 10110
โทรศัพท์	:	(02)229-2800 และ (02)654-5599
โทรสาร	:	(02)359-1259
ผู้สอบบัญชี	:	บริษัท เอส.เค.แอดเคาน์แต้นท์ เซอร์วิสเชส จำกัด
สถานที่ตั้ง	:	128/150-153 อาคารพญาไทย พลาซ่า ชั้น 14 ถนนพญาไท แขวงทุ่งพญาไท เขตราชเทวี กรุงเทพมหานคร 10400
โทรศัพท์	:	(02)214-6464
โทรสาร	:	(02)215-4772 และ(02)214-6065

## 5. โครงสร้างเงินทุน

### โครงสร้างเงินทุน

ทุนจดทะเบียนของบริษัท ณ วันที่ 31 ธันวาคม 2557 เท่ากับ 632,963,479 บาท โดยเป็นหุ้นสามัญจำนวน 632,963,479 หุ้น มูลค่าหุ้นที่ตราไว้หุ้นละ 1 บาท ซึ่งประกอบด้วยทุนจดทะเบียนเรียกชำระแล้วจำนวน 500,000,000 หุ้น มูลค่า 500,000,000 บาท และหุ้นสามัญรองรับการแปลงสภาพของใบสำคัญแสดงสิทธิในการซื้อหุ้นสามัญของบริษัทจำนวน 19,897,920 หุ้น

ใบสำคัญแสดงสิทธิในการซื้อหุ้นสามัญของบริษัทอายุ 10 ปี จำนวน 62,729,882 หน่วย ได้สิ้นสุดสภาพลงหลังการใช้สิทธิครั้งสุดท้ายเมื่อวันที่ 30 มิถุนายน 2551 ทำให้พ้นระลอกพ้นในการออกหุ้นสามัญในอนาคตเท่ากับ 19,897,920 หุ้น ของบริษัท เพื่อรองรับการใช้สิทธิของผู้ถือใบสำคัญแสดงสิทธิในการซื้อหุ้นสามัญของ 3 บริษัทจำนวน 62,729,882 หน่วย โดยมีอัตราการใช้สิทธิเท่ากับใบสำคัญแสดงสิทธิ 1 หน่วย ต่อ หุ้นสามัญ 0.3271 หุ้น ที่ราคาใช้สิทธิ 1 บาทต่อหุ้น ได้สิ้นสุดลง

**ผู้ถือหุ้น**

รายชื่อกลุ่มผู้ถือหุ้นที่ถือหุ้นสูงสุด 10 รายแรก ณ วันที่ 26 กุมภาพันธ์ 2558 (วันปิดสมุดทะเบียนผู้ถือหุ้นครั้งสุดท้าย) มีดังนี้

	ชื่อผู้ถือหุ้น	จำนวนหุ้น	%
1.	กลุ่มตระกูลจามิกรณ์ <sup>1</sup>	122,703,100	24.54%
	1.1 นางนภา จามิกรณ์	75,093,001	15.02%
	1.2 นายจักร จามิกรณ์	47,610,099	9.52%
2.	กลุ่มตระกูลเพชรตระกูล <sup>2</sup>	57,578,400	11.52%
	2.1 หจก. สามประสิทธิ์	56,995,000	11.40%
	2.2 บริษัท เอสที เพาเวอร์ เอ็นจิเนียริง จำกัด	579,900	0.12%
	2.3 บริษัท ไซอิก เอ็นจิเนียริง จำกัด	3,500	0.00%
3.	นายชิตวร บุญล้อม	25,487,300	5.10%
4.	นายพิชัย ปัญญาเสวนมิตร	23,173,300	4.64%
5.	น.ส.กมลทิพย์ นางนวน	22,570,700	4.51%
6.	นายวิฑิต พงศ์พิโรดม	13,500,000	2.70%
7.	นางปริมปักษ์ร์ เศรษฐสุกเลิศ	9,231,660	1.85%
8.	นายปริญญา รื่นภาคภูมิ	8,000,000	1.60%
9.	นายณัฐภพ รัตนสุวรรณทวี	7,622,200	1.52%
10.	บริษัท ไทยเอ็นวีดีอาร์ จำกัด	4,716,952	0.94%
	อื่น ๆ	205,416,388	41.08%
	<b>รวมจำนวนหุ้น</b>	<b>500,000,000</b>	<b>100.00%</b>

- หมายเหตุ
1. กลุ่มตระกูลจามิกรณ์ ประกอบด้วย นายจักร จามิกรณ์ และนางนภา จามิกรณ์ เป็นกลุ่มผู้ถือหุ้นใหญ่ ซึ่งเป็นกลุ่มผู้มีส่วนควบคุมในการบริหารงานบริษัท
  2. กลุ่มเพชรตระกูล ประกอบด้วย หจก.สามประสิทธิ์ ซึ่งประกอบธุรกิจรับเหมาก่อสร้าง ในส่วนของ บริษัท เอสที เพาเวอร์ เอ็นจิเนียริง จำกัด และบริษัท ไซอิก เอ็นจิเนียริง จำกัด ประกอบธุรกิจรับเหมาก่อสร้างงานการก่อสร้างโรงไฟฟ้า โดยได้ส่งบุคคลเข้าเป็นกรรมการบริษัท จำนวน 1 ท่าน คือ นายพัฒนพงษ์ หลิมไชยกุล

**6. นโยบายการจ่ายเงินปันผล**

บริษัทมีนโยบายในการจ่ายเงินปันผลในอัตราร้อยละ 30 ของกำไรสุทธิ ในช่วงเวลาที่เหมาะสมกับสถานะทางธุรกิจของบริษัท เช่น สถานภาพทางการเงิน ความพร้อมและโอกาสสำหรับการลงทุนเพื่อเพิ่มมูลค่าให้กับผู้ถือหุ้นของบริษัท โดยปัจจุบันบริษัท ยังไม่สามารถจ่ายเงินปันผลให้กับผู้ถือหุ้นได้ เนื่องจากบริษัทยังมียอดขาดทุนสะสมจำนวน 308.03 ล้านบาท

**7. โครงสร้างการจัดการ****7.1 คณะกรรมการบริษัท****การประชุมคณะกรรมการบริษัท**

คณะกรรมการบริษัท มีการกำหนดประชุมอย่างน้อยไตรมาสละ 1 ครั้ง และมีการประชุมพิเศษเพิ่มตามความจำเป็น โดยมีการกำหนดวาระชัดเจนล่วงหน้า และมีวาระพิจารณาติดตามผลการดำเนินงานเป็นประจำ ในการประชุมประธานกรรมการ ทำหน้าที่ดูแลจัดสรรเวลาให้เพียงพอที่ฝ่ายบริหารจะเสนอเอกสารและข้อมูล เพื่อการอภิปรายปัญหาสำคัญ และเพียงพอสำหรับ คณะกรรมการที่จะอภิปรายในประเด็นที่สำคัญ กรรมการทุกท่านมีอิสระในความคิดเห็นเสนอวาระการประชุม

เลขานุการบริษัท ซึ่งทำหน้าที่ในการส่งหนังสือเชิญประชุมพร้อมระเบียบวาระการประชุมก่อนการประชุมล่วงหน้า 7 วัน เพื่อให้คณะกรรมการได้มีเวลาศึกษาข้อมูลอย่างเพียงพอก่อนเข้าร่วมประชุม เว้นแต่กรณีมีเหตุจำเป็นเร่งด่วน และรวมถึงการบันทึกรายงานการประชุม และจัดเตรียมเอกสารประกอบการประชุมให้เพียงพอต่อจำนวนคณะกรรมการ

ทั้งนี้ บริษัทได้มีการจัดทำรายงานการประชุมไว้เป็นลายลักษณ์อักษร และจัดเก็บรายงานการประชุมครั้งที่ผ่านๆ มา โดยผ่านการรับรองจากคณะกรรมการบริษัท พร้อมให้คณะกรรมการและผู้เกี่ยวข้องตรวจสอบได้ ในปี 2557 คณะกรรมการมีการประชุมทั้งหมด 12 ครั้ง สามารถประมวลจำนวนครั้งในการเข้าร่วมประชุมคณะกรรมการบริษัท การประชุมสามัญผู้ถือหุ้นประจำปีของกรรมการบริษัทแต่ละคน ดังนี้

ลำดับ	รายชื่อกรรมการ	ตำแหน่ง	รวมจำนวนครั้งที่เข้าร่วมประชุม	
			คณะกรรมการบริษัท	สามัญผู้ถือหุ้นประจำปี
1.	นายจักร จามิกรณ์	ประธานกรรมการ	12/12	/
2.	นางสาวกรนันท์ สุคนธ์ฤทธิกร	กรรมการ	12/12	/
3.	นางวินิตา จามิกรณ์	กรรมการ	12/12	/
4.	นางกฤษณา ประกอบการดี	กรรมการ	12/12	/
5.	นายพัฒนพงษ์ หลิมไชยกุล	กรรมการ	12/12	/
6.	พลเอกไพบูลย์ เอมพันธุ์	กรรมการ	0/4*	-
7.	นายดุขฎิ สีนเจิมสิริ	กรรมการอิสระ/ ประธานกรรมการสรรหาฯ	7/8*	-
8.	นายพลศักดิ์ เทศนิยม	กรรมการอิสระ/ กรรมการสรรหาฯ	12/12	/
9.	พลเอกสมโภชน์ สุนทรณิ	กรรมการอิสระ/ ประธานกรรมการตรวจสอบ	11/12	/
10.	นายชัยวัช เสาวพนธ์	กรรมการอิสระ / กรรมการตรวจสอบ / กรรมการสรรหาฯ	11/12	/
11.	มารยาท พริ้งทองฟู	กรรมการอิสระ / กรรมการตรวจสอบ	12/12	/

หมายเหตุ \* หมายถึงจำนวนครั้งที่มีการจัดประชุมระหว่างการดำรงตำแหน่ง

## 7.2 ผู้บริหาร

ผู้บริหารของบริษัท ข้อมูลถึง ณ วันที่ 31 ธันวาคม 2557 ประกอบด้วย

ลำดับ	รายชื่อผู้บริหาร	ตำแหน่ง
1.	นายจักร จามิกรณ์	ประธานเจ้าหน้าที่บริหาร
2.	นางสาวกรนันท์ สุคนธ์ฤทธิกร <sup>1</sup>	รองประธานเจ้าหน้าที่บริหาร ประธานเจ้าหน้าที่ฝ่ายบัญชี และการเงิน
3.	นางกฤษณา ประกอบการดี	ประธานเจ้าหน้าที่ฝ่ายปฏิบัติการ
4.	นางสาววินิตา จามิกรณ์	ประธานเจ้าหน้าที่ฝ่ายวางแผน และกลยุทธ์
5.	นายพนพล ตีมัน <sup>2</sup>	ประธานเจ้าหน้าที่ฝ่ายวิศวกรรม

หมายเหตุ 1. ที่ประชุมคณะกรรมการบริษัทครั้งที่ 4/2557 เมื่อวันที่ 13 มีนาคม 2557 ได้มีมติแต่งตั้งเป็นประธานเจ้าหน้าที่ฝ่ายบัญชีและการเงิน  
2. ที่ประชุมคณะกรรมการบริษัทครั้งที่ 4/2557 เมื่อวันที่ 13 มีนาคม 2557 ได้มีมติแต่งตั้งเป็นประธานเจ้าหน้าที่ฝ่ายวิศวกรรม



ผู้บริหารของบริษัทส่วนใหญ่ มีประสบการณ์ทางด้านการเป็นผู้บริหารของภาคเอกชนในกิจการขนาดกลาง และขนาดใหญ่มาเป็นเวลานานพอสมควร และมีประสบการณ์ทางด้านธุรกิจขนส่ง คลังสินค้า และการเป็นผู้ให้บริการด้าน โลจิสติกส์มาเป็นเวลาพอสมควร จึงสามารถทำให้เชื่อมั่นว่าผู้บริหารดังกล่าวจะสามารถทำกำไรให้บริษัทได้ในอนาคต โดยรายละเอียดประวัติและประสบการณ์ตามเอกสารแนบ 1

### โครงสร้างการบริหารจัดการภายในบริษัท

บริษัทแบ่งโครงสร้างการจัดองค์กรเป็นฝ่ายต่าง ๆ ได้แก่ ฝ่ายปฏิบัติการ ฝ่ายวางแผนและกลยุทธ์ และฝ่ายบัญชีและการเงิน และฝ่ายวิศวกรรม โดยผังการจัดองค์กรของบริษัท ข้อมูล ณ วันที่ 31 ธันวาคม 2557 เป็นดังนี้

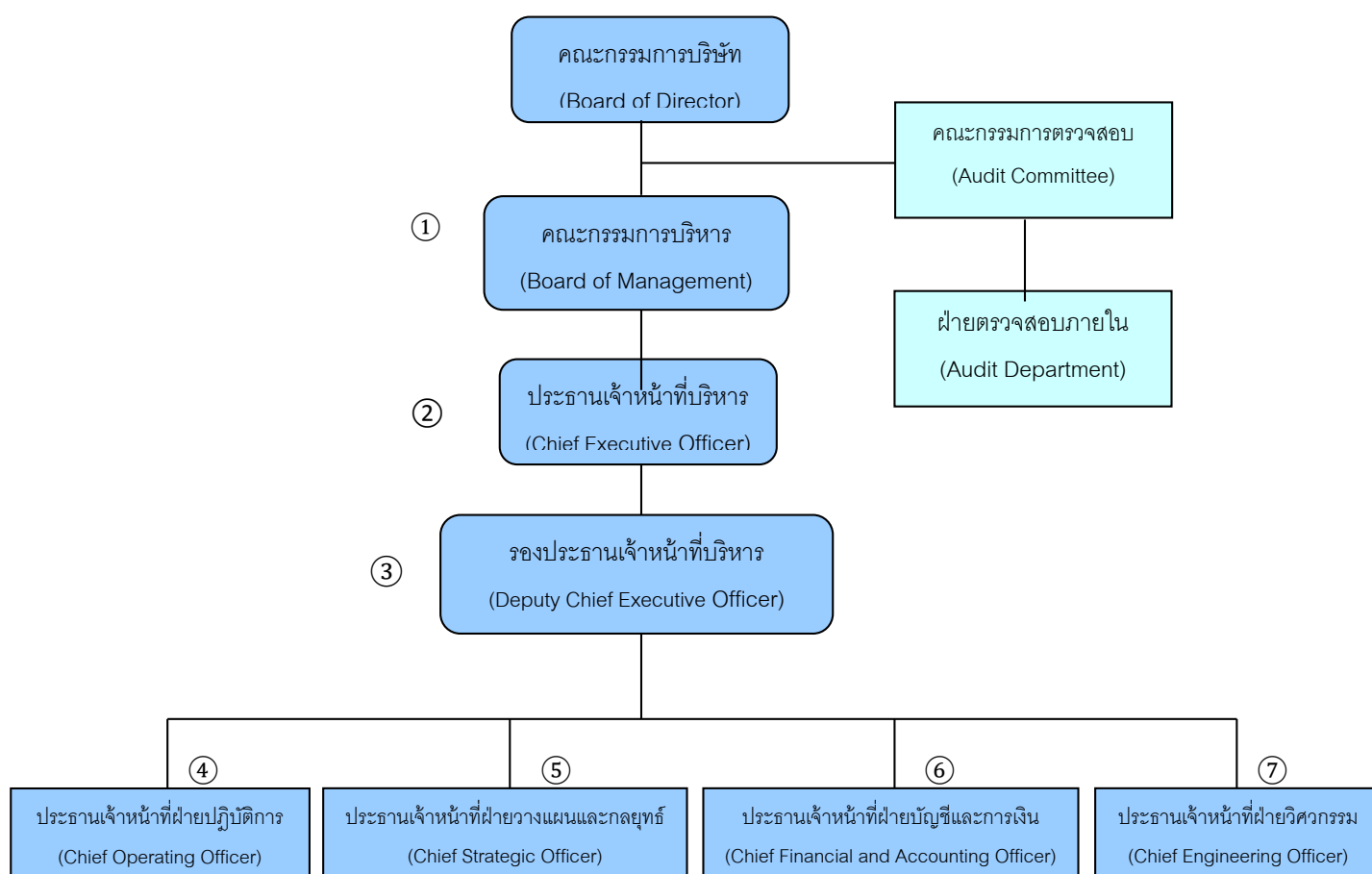

### 7.3 เลขานุการบริษัท

คณะกรรมการบริษัทได้มีมติแต่งตั้งให้ นางสาวยุพภรณ์ อยู่ชั่วว์กลับ ดำรงตำแหน่งเป็นเลขานุการบริษัทตั้งแต่วันที่ 10 กันยายน 2552 โดยคุณสมบัติของผู้ดำรงตำแหน่งเป็นเลขานุการบริษัทปรากฏในเอกสารแนบ 1

### 7.4 ค่าตอบแทนกรรมการและผู้บริหาร

#### 7.4.1 ค่าตอบแทนที่เป็นตัวเงิน

บริษัทได้กำหนดการจ่ายค่าตอบแทนที่เป็นตัวเงิน สำหรับคณะกรรมการของบริษัทในปี 2557 ดังนี้

- ค่าเบี้ยประชุม
  - สำหรับการประชุมคณะกรรมการบริษัทกำหนดให้จ่ายค่าตอบแทนสำหรับประธานกรรมการ ครั้งละ 10,000 บาท และสำหรับกรรมการครั้งละ 5,000 บาท

- สำหรับการประชุมคณะกรรมการตรวจสอบกำหนดให้จ่ายค่าตอบแทนสำหรับประธานกรรมการตรวจสอบครั้งละ 8,000 บาท และสำหรับกรรมการตรวจสอบครั้งละ 4,000 บาท
- สำหรับคณะกรรมการอื่น ๆ กำหนดให้จ่ายให้จ่ายค่าตอบแทนสำหรับประธานกรรมการอื่น ๆ ครั้งละ 8,000 บาท และสำหรับกรรมการอื่น ๆ ครั้งละ 4,000 บาท
- ค่าตอบแทนกำหนดให้จ่ายเดือนละ 5,000 บาท
- ในปี 2557 ค่าตอบแทนรวมของกรรมการบริษัท มีจำนวนเงินรวม 797,000 บาท ประกอบด้วย

รายชื่อกรรมการ	ตำแหน่ง	ระยะเวลาการดำรงตำแหน่ง	คณะกรรมการบริษัท	คณะกรรมการตรวจสอบ	คณะกรรมการบริษัทบริหารและสรรหา และกำหนดค่าตอบแทน	ค่าตอบแทนรายเดือน	รวม
นายพัฒนพงษ์ หลิมไชยกุล	กรรมการ	31 กค.51-ปัจจุบัน	60,000	-	-	60,000	120,000
พลเอกไพบูลย์ คุ้มวัน 1	กรรมการ	15 พย.53-24เมย.57	-	-	-	15,000	15,000
นายดุสิต สันติธรรม 3	กรรมการ กรรมการอิสระ ประธานกรรมการสรรหาและกำหนดค่าตอบแทน	24 เมย.57-ปัจจุบัน	35,000	-	-	45,000	80,000
นายพลศักดิ์ เทคนิยม	กรรมการ กรรมการอิสระ กรรมการสรรหาและกำหนดค่าตอบแทน	15 พย.53-ปัจจุบัน	60,000		17,000	60,000	137,000
พลเอก สมโภชน์ สุนทรณิ 2	กรรมการ กรรมการอิสระ ประธานกรรมการตรวจสอบ ประธานกรรมการสรรหาและกำหนดค่าตอบแทน *	29 เมย.51-ปัจจุบัน	55,000	36,000	15,000	60,000	166,000
นายชัยวัช เสาวพันธ์	กรรมการ กรรมการอิสระ กรรมการตรวจสอบ กรรมการสรรหา	3 กย.50-ปัจจุบัน	50,000	17,000	5,000	60,000	132,000
นางมารยาท พริงทองฟู	กรรมการ กรรมการอิสระ กรรมการตรวจสอบ	18 มิย.50-ปัจจุบัน	60,000	22,000	5,000	60,000	147,000

หมายเหตุ \* หมายถึงการรับค่าตอบแทนระหว่างที่ดำรงตำแหน่ง

- ได้รับเฉพาะค่าตอบแทนรายเดือน โดยในปี 2557 ไม่ได้เข้าร่วมประชุมคณะกรรมการเนื่องจากมีปัญหาเรื่องสุขภาพ และเป็นกรรมการที่ออกจากตำแหน่งตามวาระ
- ได้ลาออกจากตำแหน่งประธานกรรมการสรรหาและกำหนดค่าตอบแทน เมื่อวันที่ 7 สิงหาคม 2557
- ที่ประชุมสามัญผู้ถือหุ้นประจำปี 2557 เมื่อวันที่ 24 เมษายน 2557 ได้มีมติแต่งตั้งเป็นกรรมการบริษัท แทนพลเอก ไพบูลย์ คุ้มวัน กรรมการเดิมที่ออกจากตำแหน่งตามวาระ และที่ประชุมคณะกรรมการครั้งที่ 8/2557 เมื่อวันที่ 8 สิงหาคม 2557 ได้มีมติแต่งตั้งเป็นประธานกรรมการสรรหาและกำหนดค่าตอบแทน แทนกรรมการท่านเดิมที่ลาออก

- ค่าตอบแทนผู้บริหารของบริษัทและบริษัทย่อยในปี 2557 มีจำนวน 6,063,370.00 บาท ซึ่งเป็นส่วนเฉพาะของบริษัท จำนวน 5,643,370.00 บาท โดยเป็นค่าตอบแทนประเภทเงินเดือน

#### 7.4.2 ค่าตอบแทนอื่น ๆ

##### ค่าตอบแทนอื่นของกรรมการ

- กรรมการมีสิทธิได้รับค่าตอบแทนพิเศษรายปี โดยพิจารณาจากการประเมินผลการทำงานของคณะกรรมการและผลประกอบการของบริษัท โดยในปี 2557 บริษัทได้พิจารณาค่าตอบแทนพิเศษให้แก่กรรมการรวมเป็นเงินทั้งสิ้น 157,500 บาท

##### ค่าตอบแทนอื่นของผู้บริหาร

- ผู้บริหารได้รับสิทธิในการเบิกค่ารับรอง และค่าใช้จ่ายเดินทาง โดยในปี 2557 ค่ารับรองและค่าใช้จ่ายเดินทางของผู้บริหารของบริษัท และบริษัทย่อยมีจำนวน 2,340,000 บาท ซึ่งเป็นส่วนเฉพาะบริษัทจำนวน 2,340,000 บาท

### 7.5 บุคลากรของบริษัท

#### 7.5.1 จำนวนพนักงานของบริษัทฯ และบริษัทย่อยมีรายละเอียดดังนี้

	ปี 2557	ปี 2556
บริษัท สวนอุตสาหกรรม วินโคสต์ จำกัด	31 คน	32 คน
บริษัท วินโคสต์ ออโตโมทีฟ จำกัด	0 คน	-
บริษัท ดับบลิวโซล่า จำกัด	2 คน	-

#### 7.5.2 ลักษณะผลตอบแทนที่ให้กับพนักงาน

เพื่อให้พนักงานได้รับผลตอบแทนจากการทำงานอย่างเป็นธรรม บริษัทฯ ได้กำหนดผลตอบแทนพนักงานเป็น 3 ลักษณะ คือ

- 1) จ่ายเป็นเงินเดือน และค่าล่วงเวลาตามหน้าที่ความรับผิดชอบของแต่ละคนโดยพิจารณาเปรียบเทียบกับตลาดแรงงาน ประสิทธิภาพ และคุณวุฒิ เป็นสำคัญ
- 2) จ่ายเป็นสวัสดิการช่วยเหลือเฉพาะพนักงานหรือช่วยเหลือพนักงานและครอบครัว ได้แก่ การประกันชีวิต การประกันอุบัติเหตุ สวัสดิการอาหารกลางวัน เงินช่วยเหลือการแต่งงาน เงินช่วยเหลือในการคลอดบุตร เงินช่วยเหลือกรณีถึงแก่กรรม เงินช่วยเหลือกรณีจำเป็น และประกันสังคม
- 3) สิทธิต่างๆ เช่น สิทธิการหยุดพักผ่อนประจำปี สิทธิการลาประเภทต่างๆ ค่าใช้จ่ายเดินทางไปปฏิบัติงาน การขึ้นเงินเดือน/ค่าจ้าง และเบี้ยขยัน เป็นต้น

ค่าตอบแทนพนักงานของบริษัทฯ และบริษัทย่อย เป็นดังนี้

บริษัท	ค่าตอบแทน (ล้านบาท)	
	2557	2556
บริษัท สวนอุตสาหกรรม วินโคสต์ จำกัด (มหาชน)	5.14	4.58
บริษัท วินโคสต์ ออโตโมทีฟ จำกัด	-	-
บริษัท ดับบลิวโซล่า จำกัด	0.18	

#### 7.5.3 นโยบายการพัฒนาพนักงาน

บริษัทฯ ให้ความสำคัญกับพนักงานเป็นอันดับแรก โดยถือว่าพนักงานคือทรัพยากรที่มีค่าสูงสุดของบริษัทฯ และเป็นแกนหลักสำคัญของการพัฒนา ดังนั้น จึงให้การสนับสนุนกิจกรรมและการดำเนินการเพื่อพัฒนาบุคลากรที่เหมาะสมของบริษัทฯ โดยจัดสรรเงินงบประมาณพัฒนาบุคลากรไว้ อย่างเพียงพอทุกปี และเพื่อการพัฒนาบุคลากรของบริษัทฯ เป็นไปอย่างมีระบบ หน่วยงานด้านทรัพยากรบุคคลของบริษัทฯ ได้จัดทำแผนพัฒนาบุคลากร เพื่อเป็นแนวทางดำเนินการอย่างต่อเนื่อง

## 8. การกำกับดูแลกิจการ

### 8.1 นโยบายการกำกับดูแลกิจการ

คณะกรรมการของบริษัทมีนโยบายที่ให้ความมั่นใจว่าบริษัทจะดำเนินธุรกิจตามมาตรฐานหลักการกำกับดูแลที่ดีอย่างถูกต้องตามกฎหมาย และมีจริยธรรมในการปฏิบัติหน้าที่ โดยคณะกรรมการจะมอบหมายให้คณะกรรมการบริหาร และคณะกรรมการตรวจสอบ ให้มีการแยกอำนาจหน้าที่ระบุไว้อย่างชัดเจน อย่างไรก็ตามคณะกรรมการบริษัทยังคงมีความรับผิดชอบอย่างเต็มที่ในการดำเนินงานของบริษัท

การปฏิบัติงานในปี 2557 และที่ผ่านมาบริษัท ได้มีการปฏิบัติงานโดยยึดตามหลักการกำกับดูแลกิจการที่ดี ดังนี้

#### 1) นโยบายเกี่ยวกับการกำกับดูแลกิจการ

บริษัทอยู่ระหว่างการศึกษาแนวนโยบายที่เหมาะสมกับบริษัท และจะทำการประกาศนโยบายเกี่ยวกับการกำกับดูแลกิจการอย่างเป็นทางการ

#### 2) ผู้ถือหุ้น: สิทธิและความเท่าเทียมกัน และการประชุมผู้ถือหุ้น

บริษัทมีแนวทางการปฏิบัติเพื่อให้ผู้ถือหุ้นมีสิทธิในการได้รับข้อมูลของบริษัท สิทธิในการออกเสียง รวมถึงการอำนวยความสะดวกแก่ผู้ถือหุ้นในการประชุมผู้ถือหุ้น โดยมีการปฏิบัติงานในปี 2557 ที่ผ่านมาดังนี้

บริษัทได้มีการจัดประชุมสามัญประจำปี 2557 จำนวน 1 ครั้ง เมื่อวันที่ 24 เมษายน 2557

บริษัทได้มุ่งเน้นเพื่อให้ผู้ถือหุ้นได้รับทราบข้อมูลต่าง ๆ และอำนวยความสะดวกให้แก่ผู้ถือหุ้น โดยมีรายละเอียด ดังนี้

- สถานที่จัดประชุมผู้ถือหุ้น บริษัทมุ่งเน้นสถานที่ที่สะดวกในการที่ผู้ถือหุ้นสามารถเข้าร่วมประชุมได้อย่างสะดวกสบาย
- บริษัทได้เปิดให้มีการลงทะเบียนล่วงหน้าก่อนเข้าประชุมมากกว่า 1 ชม. เพื่อให้ผู้ถือหุ้นสามารถรายงานตัวเพื่อเข้าร่วมประชุมได้อย่างทันท่วงที
- บริษัทได้จัดให้มีการประชุมลงคะแนนเสียงตามวาระที่กำหนดไว้ในหนังสือเชิญประชุม พร้อมทั้งได้มีการอธิบายถึงวิธีการที่ใช้ในการนับคะแนนให้ผู้ถือหุ้นทราบก่อนลงคะแนน
- บริษัทได้มีการเปิดเผยประวัติการทำงานแต่ละท่านอย่างละเอียดไว้ในรายงานประจำปี
- บริษัทได้มีวาระการประชุมเพื่อแต่งตั้งผู้สอบบัญชีพร้อมทั้งเปิดเผยข้อมูลคำตอบแทนผู้สอบบัญชี

#### 3) สิทธิของผู้มีส่วนได้เสียกลุ่มต่าง ๆ

ในระบบการกำกับดูแลกิจการ มีผู้มีส่วนได้เสียหลายกลุ่มด้วยกัน โดยบริษัทได้ให้ความสำคัญต่อผู้มีส่วนได้เสียทุกกลุ่ม ไม่ว่าจะเป็นผู้มีส่วนได้เสียภายใน ได้แก่ พนักงานและผู้บริหารของบริษัทและบริษัทย่อย หรือผู้มีส่วนได้เสียภายนอก ได้แก่ คู่แข่ง ลูกค้า เจ้าหนี้ ภาครัฐและหน่วยงานอื่นๆ ที่เกี่ยวข้อง ชุมชนรอบข้างบริษัท เป็นต้น โดยบริษัทได้มีการปฏิบัติงานในปี 2557 และปีที่ผ่านมา ดังนี้

##### พนักงาน

- บริษัทได้มีการปฏิบัติกับพนักงานอย่างเท่าเทียม และเป็นธรรม และให้ผลตอบแทนที่เหมาะสม
- บริษัทได้มีการจัดตั้งคณะกรรมการสวัสดิการพนักงาน เพื่อเป็นตัวแทนพนักงานในการพิจารณา สวัสดิการต่าง ๆ แทนพนักงานทั้งหมด
- บริษัทได้มีการจัดตั้งคณะกรรมการความปลอดภัยในการทำงาน เพื่อมุ่งเน้นให้พนักงานมีความปลอดภัยในการทำงาน

##### ลูกค้า

- บริษัทมีความเอาใจใส่และรับผิดชอบต่อลูกค้า โดยมีการให้บริการที่มีคุณภาพได้มาตรฐาน และรักษาความลับลูกค้า

คู่แข่ง

- บริษัทประพฤติตามกรอบ กติกาการแข่งขันที่ดี รักษาบรรทัดฐานของข้อพึงปฏิบัติในการแข่งขัน หลีกเลี่ยงวิธีการไม่สุจริตเพื่อทำลายคู่แข่ง

ชุมชน

- บริษัทมีความรับผิดชอบต่อสภาพแวดล้อมของชุมชน และสังคม โดยบริษัทได้มีการปฏิบัติตามระบบมาตรฐานสิ่งแวดล้อมของกระทรวงอุตสาหกรรม

**4) ภาวะผู้นำและวิสัยทัศน์**

คณะกรรมการของบริษัทมีการปฏิบัติอย่างแน่วแน่ในการตัดสินใจ เพื่อประโยชน์สูงสุดของบริษัทและผู้ถือหุ้นโดยรวม โดยคณะกรรมการบริษัทและฝ่ายการจัดการได้มีแนวทางปฏิบัติดังต่อไปนี้

- จัดให้มีการจัดทำงบประมาณรายปี พร้อมทั้งวางแผนเป้าหมายขึ้นเป็นประจำในทุกปี
- กำหนดให้มีการประชุมฝ่ายจัดการ (Executive Committee Meeting) อย่างน้อยเดือนละ 1 ครั้ง เพื่อสรุปภาวะความเป็นไปของบริษัท ติดตามผลการปฏิบัติงานของฝ่ายบริหารอย่างสม่ำเสมอว่าเป็นไปตามเป้าหมายหรือแผนงานหรือไม่ พร้อมทั้งวางแผนนโยบายกลยุทธ์ ของบริษัท เพื่อให้บริษัทสามารถปรับตัวเพื่อให้ทันการผันต่อสถานการณ์ต่าง ๆ ที่เปลี่ยนไป
- บริษัทได้มีการกำหนดระดับอำนาจหน้าที่การดำเนินการทางการเงินอย่างชัดเจน โดยได้มีการกำหนดวงเงินการใช้จ่ายที่ผู้บริหารแต่ละระดับสามารถที่จะอนุมัติได้

**5) ความขัดแย้งของผลประโยชน์**

บริษัทได้พิจารณากำหนดหลักเกณฑ์เกี่ยวกับ การขจัดปัญหาความขัดแย้งของผลประโยชน์อย่างรอบคอบ ด้วยความซื่อสัตย์ สุจริต อย่างมีเหตุผลและเป็นอิสระภายในกรอบจริยธรรมที่ดี โดยบริษัทได้มีแนวทางการปฏิบัติงานดังต่อไปนี้

- บริษัทจะทำการเปิดเผยถึงรายการที่เกี่ยวข้องกัน และรายการระหว่างกันระหว่างบริษัทร่วมและบริษัทย่อยตามหลักเกณฑ์ของตลาดหลักทรัพย์ ไว้ในรายงานประจำปี พร้อมทั้งเปิดเผยไว้ในงบการเงิน
- บริษัทจะมีการเปิดเผยรายละเอียดสัญญาระหว่างบริษัทฯ กับบริษัทร่วมและบริษัทย่อย ไว้ในรายงานแบบแสดงข้อมูลประจำปี (แบบ 56-1)
- ในกรณีที่มีการทำสัญญาต่าง ๆ ระหว่างบริษัทฯ กับบริษัทร่วมและบริษัทย่อยต่าง ๆ บริษัทได้คำนึงถึงเนื้อหาของสัญญาให้เสมือนมีการทำรายการกับบุคคลภายนอก (Arm's Length Basis) เสมอ

**6) จริยธรรมทางธุรกิจ**

บริษัทได้คำนึงถึงจริยธรรมหรือจรรยาบรรณ ในการดำเนินกิจการของบริษัทเสมอ แต่ในแนวทางการปฏิบัติ บริษัทไม่ได้มีการประกาศเป็นลายลักษณ์อักษรเพื่อให้เป็นแนวทางในการปฏิบัติงานของ กรรมการ ผู้บริหาร และพนักงานทุกท่านให้รับทราบและถือปฏิบัติ แต่เป็นการใช้วาจาเพื่ออธิบายแนวทางการปฏิบัติให้กับผู้มีหน้าที่เกี่ยวข้องทราบ

**7) การถ่วงดุลของกรรมการที่ไม่เป็นผู้บริหาร**

แนวทางการปฏิบัติบริษัทได้คำนึงถึงการถ่วงดุลของกรรมการที่ไม่เป็นผู้บริหาร โดยการปฏิบัติตามที่ผ่านมา ดังต่อไปนี้

- บริษัทมีการคัดเลือกกรรมการอิสระ ซึ่งกรรมการอิสระทุกท่านที่บริษัทคัดเลือกมาเพื่อดำรงตำแหน่งนั้นไม่ทำหน้าที่จัดการในบริษัท เป็นกรรมการที่เป็นอิสระจากฝ่ายจัดการและผู้ถือหุ้นที่มีอำนาจควบคุม และเป็นผู้ที่ไม่มีความสัมพันธ์ทางธุรกิจและอื่น ๆ กับบริษัท ซึ่งสามารถมีอิทธิพลต่อการแสดงความคิดเห็นที่เป็นอิสระ
- บริษัทมีการกำหนดสัดส่วนของกรรมการอิสระมีจำนวนไม่น้อยกว่า 1/3 ของจำนวนกรรมการทั้งหมดและอย่างน้อยมีจำนวนตั้งแต่ 3 ท่านขึ้นไป

- บริษัทได้มีการเปิดเผยอำนาจหน้าที่ของกรรมการ และของคณะกรรมการตรวจสอบให้ผู้ถือหุ้นทราบและพิจารณาในรายงานประจำปีของบริษัท อย่างสม่ำเสมอ
- บริษัทได้มีการเปิดเผยองค์ประกอบและการแต่งตั้งคณะกรรมการบริษัท ในรายงานประจำปีของบริษัท ให้ผู้ถือหุ้นทราบและพิจารณาอย่างสม่ำเสมอ

#### 8) การรวมหรือแยกตำแหน่ง

บริษัทได้คำนึงหลักการการรวมหรือการแยกตำแหน่ง โดยให้มีการกำหนดอำนาจหน้าที่ของแต่ละตำแหน่งอย่างชัดเจน โดยมีการแยกอำนาจหน้าที่ระหว่างกันให้ชัดเจน และไม่ให้มีคนใดคนหนึ่งมีอำนาจโดยไม่จำกัด

#### 9) ค่าตอบแทนกรรมการและผู้บริหาร

บริษัทได้คำนึงค่าตอบแทนของกรรมการว่าควรมีมูลค่าเพียงพอที่จะจูงใจและรักษากรรมการที่มีคุณภาพตามที่ต้องการ แต่ควรหลีกเลี่ยงการจ่ายที่เกินสมควร สำหรับที่ผ่านมาบริษัทมีแนวทางปฏิบัติดังต่อไปนี้

- บริษัทได้มีการกำหนดค่าตอบแทนของกรรมการที่เป็นผู้บริหาร และผู้บริหารระดับสูง ให้มีลักษณะที่เป็นไปในแนวเดียวกับผลการปฏิบัติงาน และผลประโยชน์ของบริษัท
- บริษัทได้มีการเปิดเผยข้อมูลค่าตอบแทนทั้งที่อยู่ในรูปของตัวเงินและค่าตอบแทนอื่นในรายงานประจำปีของบริษัท เพื่อให้ผู้ถือหุ้นทราบและพิจารณาอย่างสม่ำเสมอ

#### 10) การประชุมคณะกรรมการ

สำหรับการประชุมคณะกรรมการ บริษัทพยายามมุ่งเน้นให้การประชุมมีประสิทธิภาพในการประชุมสูงสุด โดยบริษัทได้มีการปฏิบัติดังต่อไปนี้

- ประธานบริษัทซึ่งมีหน้าที่ในการควบคุมการประชุมได้มีการส่งเสริมให้มีการใช้ดุลยพินิจที่รอบคอบและจัดสรรเวลาไว้อย่างเพียงพอเพื่อให้คณะกรรมการได้พิจารณา
- ประธานกรรมการจะเป็นผู้ประมวลความคิดเห็นและสรุปข้อคิดเห็นที่ดีที่สุดจากผู้เข้าร่วมประชุม
- บริษัทได้มีการแต่งตั้งเลขานุการบริษัท เพื่อให้มีหน้าที่ดูแลกิจกรรมของคณะกรรมการ บันทึกรายงานการประชุม และจัดเก็บเอกสารเกี่ยวกับการประชุมให้ถูกต้องครบถ้วน รวมทั้งให้คำแนะนำปรึกษาด้านกฎหมายและกฎเกณฑ์ต่าง ๆ ที่เกี่ยวข้อง
- กรรมการสามารถเสนอเรื่องเพิ่มเติมในวาระการประชุมและอภิปรายให้ความเห็นได้ โดยเปิดเผยและเต็มที่ในการประชุม
- บริษัทได้จัดให้ผู้บริหารระดับสูงของบริษัทเข้าร่วมประชุมคณะกรรมการ เพื่อให้คณะกรรมการได้มีโอกาสซักถามรวมทั้งให้คำแนะนำกับผู้บริหารระดับสูงโดยตรงได้

#### 11) การประเมินผลการปฏิบัติงานของคณะกรรมการ

คณะกรรมการบริษัทได้กำหนดให้มีการประชุมพิจารณาประเมินผลการปฏิบัติงานตนเองของคณะกรรมการบริษัททั้งคณะ และการประเมินผลการปฏิบัติงานของคณะกรรมการรายบุคคล (ประเมินตนเอง) โดยมีวัตถุประสงค์สำคัญ เพื่อพิจารณาทบทวนผลงานปัญหาอุปสรรค ต่างๆ ที่ผ่านมาและเสริมสร้างการทำงานของคณะกรรมการบริษัทให้มีประสิทธิภาพมากยิ่งขึ้น

#### 12) คณะอนุกรรมการ

- คณะอนุกรรมการบริหาร

มีบทบาทและความรับผิดชอบในการกำกับดูแลการดำเนินงานของบริษัทตามขอบเขตที่ได้รับมอบอำนาจ จากคณะกรรมการบริษัทรวมทั้งมีหน้าที่กลั่นกรองเรื่องต่าง ๆ ที่จะนำเสนอคณะกรรมการพิจารณาให้ความเห็นชอบ

ทั้งนี้ คณะกรรมการบริหารมีการประชุมสม่ำเสมอ เพื่อพิจารณาเรื่องต่าง ๆ และรายงานผลการปฏิบัติงานต่อคณะกรรมการ

- คณะอนุกรรมการสรรหาและกำหนดค่าตอบแทน

มีบทบาทหน้าที่ในการพิจารณาโครงสร้าง องค์ประกอบของคณะกรรมการบริษัท และคณะอนุกรรมการชุดต่างๆ ซึ่งคณะกรรมการต้องแต่งตั้งเพิ่ม รวมถึงมีหน้าที่พิจารณากำหนดค่าตอบแทนสำหรับกรรมการ กรรมการชุดย่อยและผู้บริหารระดับสูงของบริษัท รวมถึงค่าเบี้ยประชุม โบนัสประจำปี สวัสดิการ และผลประโยชน์ตอบแทนอื่น ๆ ทั้งที่เป็นตัวเงินและไม่เป็นตัวเงิน รวมทั้งพิจารณานโยบายและแนวทางการจ่ายค่าตอบแทนผู้บริหารระดับสูงในแต่ละปี

### 13) ระบบการตรวจสอบและการตรวจสอบภายใน

บริษัทได้ให้ความสำคัญต่อระบบควบคุมภายใน ทั้งในระดับบริหารและระดับปฏิบัติงานให้มีประสิทธิภาพ และกำกับดูแลการปฏิบัติงานให้เป็นไปตามกฎระเบียบข้อบังคับของทางราชการที่เกี่ยวข้อง โดยจัดตั้งคณะกรรมการตรวจสอบเพื่อให้มีระบบการกำกับดูแลกิจการที่ดี จึงได้มีการกำหนดภาระหน้าที่ของผู้ปฏิบัติงานไว้เป็นลายลักษณ์อักษรอย่างชัดเจน มีการควบคุมการใช้ทรัพย์สินของบริษัทให้เกิดประโยชน์ และมีการแบ่งแยกหน้าที่ผู้ปฏิบัติงาน ผู้ติดตามควบคุมออกจากรัน เพื่อให้เกิดการถ่วงดุลตรวจสอบระหว่างกันอย่างเหมาะสม นอกจากนี้ยังมีการควบคุมภายในที่เกี่ยวข้องกับระบบการเงิน โดยบริษัทได้จัดให้มีระบบรายงานทางการเงินเสนอผู้บริหารที่มีหน้าที่รับผิดชอบ

### 14) รายงานคณะกรรมการ

คณะกรรมการบริษัท เป็นผู้รับผิดชอบต่อการเงินรวมของบริษัทและบริษัทย่อย และสารสนเทศทางการเงินที่ปรากฏในรายงานประจำปี และแบบแสดงรายการข้อมูลประจำปี โดยงบการเงินที่บริษัทจัดทำขึ้นนั้นได้จัดทำขึ้นตามมาตรฐานการบัญชีที่รับรองทั่วไปในประเทศไทย โดยเลือกนโยบายบัญชีที่เหมาะสมและถือปฏิบัติอย่างสม่ำเสมอ และใช้ดุลยพินิจอย่างระมัดระวังและประมาณการที่ดีที่สุด รวมทั้งมีการเปิดเผยข้อมูลสำคัญอย่างเพียงพอในหมายเหตุประกอบงบการเงิน

นอกจากนี้แล้วในรายงานประจำปีของบริษัท ยังประกอบด้วยข้อมูลสำคัญอื่นๆ เช่น ลักษณะการประกอบธุรกิจของบริษัทและบริษัทย่อย ปัจจัยความเสี่ยงต่างๆ โครงสร้างการถือหุ้นและการจัดการ รายการระหว่างกัน คำอธิบายและการวิเคราะห์ฐานะการเงินและผลดำเนินงาน เป็นต้น

### 15) ความสัมพันธ์กับผู้ลงทุน

บริษัท มีนโยบายเปิดเผยและปรับปรุงข้อมูล พยายามให้มีการเปิดเผยสารสนเทศที่สำคัญของบริษัทต่อผู้ถือหุ้นและผู้ลงทุนทั่วไปตามมาตรฐานและเกณฑ์ที่กำหนด โดยสำนักงานคณะกรรมการกำกับหลักทรัพย์และตลาดหลักทรัพย์ (สำนักงาน ก.ล.ต.) รวมทั้งตลาดหลักทรัพย์แห่งประเทศไทย ทั้งข้อมูลทางการเงิน (Financial Information) และข้อมูลทั่วไป (General Information) อย่างถูกต้อง ทันเวลา และโปร่งใส ทั้งนี้ผู้ลงทุน ผู้ถือหุ้น นักวิเคราะห์ และประชาชนทั่วไปให้ความสนใจในข้อมูลและข่าวสารกิจกรรมต่างๆ ของบริษัท สามารถติดต่อหน่วยงานดังกล่าวได้ที่ [www.wyncoast.com](http://www.wyncoast.com)

### 8.2 คณะกรรมการชุดย่อย

คณะกรรมการชุดย่อยของบริษัท ประกอบด้วย คณะกรรมการบริษัท คณะกรรมการบริหาร คณะกรรมการตรวจสอบ และคณะกรรมการบริษัทภิบาลสรรหา และกำหนดค่าตอบแทน โดยมีรายละเอียดดังนี้

### 8.2.1 คณะกรรมการบริษัท

คณะกรรมการของบริษัท ณ วันที่ 31 ธันวาคม 2557 ประกอบด้วยกรรมการทั้งหมด 10 ท่าน ดังนี้

ลำดับที่	ชื่อ-สกุล	ตำแหน่ง
1	นายจักร จามิกรณ์	ประธานกรรมการ
2	นางสาวกรนันท์ สุคนธ์ฤทธิกร	กรรมการ
3	นางสาววินิตา จามิกรณ์	กรรมการ
4	นางกฤษณา ประกอบการดี	กรรมการ
5	นายพัฒน์พงษ์ หลิมไชยกุล	กรรมการ
6	นายดุขฎิ สีนเจิมสิริ <sup>1</sup>	กรรมการอิสระ / ประธานกรรมการสรรหา
7	นายพูลศักดิ์ เทศนิยม	กรรมการอิสระ / กรรมการสรรหา
8	พลเอกสมโภชน์ สุนทรธณี	กรรมการอิสระ / ประธานกรรมการตรวจสอบ
9	นายชัยวัช เสาวพันธ์	กรรมการอิสระ / กรรมการตรวจสอบ / กรรมการสรรหา
10	นางมารยาท พริ้งทองฟู	กรรมการอิสระ / กรรมการตรวจสอบ

โดยรายละเอียดประวัติ และประสบการณ์ตามเอกสารแนบ 1

1. ที่ประชุมสามัญผู้ถือหุ้นประจำปี 2557 เมื่อวันที่ 24 เมษายน 2557 ได้มีมติแต่งตั้งเป็นกรรมการบริษัท แทนกรรมการเดิมที่ลาออก

#### กรรมการซึ่งมีอำนาจลงลายมือชื่อแทนบริษัท

กรรมการซึ่งมีอำนาจลงลายมือชื่อแทนบริษัทคือ นางกฤษณา ประกอบการดี นางสาวกรนันท์ สุคนธ์ฤทธิกร นางสาววินิตา จามิกรณ์ กรรมการสองในสาม ลงลายมือชื่อร่วมกันและประทับตราสำคัญของบริษัท

#### ขอบเขตอำนาจหน้าที่ของคณะกรรมการบริษัท

คณะกรรมการมีอำนาจหน้าที่จัดการบริษัท ให้เป็นตามกฎหมาย วัตถุประสงค์ ข้อบังคับ มติของที่ประชุมผู้ถือหุ้น และมีอำนาจมอบหมายแต่งตั้งกรรมการจำนวนหนึ่งให้เป็นกรรมการบริหาร เพื่อดำเนินการอย่างหนึ่งอย่างใดหรือ หลายอย่าง เว้นแต่อำนาจในการดำเนินการดังต่อไปนี้ จะกระทำได้ก็ต่อเมื่อได้รับอนุมัติจากที่ประชุมผู้ถือหุ้นก่อน

- 1) เรื่องที่กฎหมายกำหนดให้ต้องได้มติที่ประชุมผู้ถือหุ้น
- 2) การทำรายการที่กรรมการมีส่วนได้เสียและอยู่ในข่ายที่กฎหมาย หรือข้อกำหนดของตลาดหลักทรัพย์ฯ ระบุให้ต้องได้รับอนุมัติจากที่ประชุมผู้ถือหุ้น

และในกรณีดังต่อไปนี้จะต้องได้รับความเห็นชอบจากที่ประชุมคณะกรรมการและที่ประชุมผู้ถือหุ้นด้วยคะแนนเสียงไม่น้อยกว่า 3 ใน 4 ของจำนวนเสียงทั้งหมดของผู้ถือหุ้นที่เข้าประชุมและมีสิทธิออกเสียงลงคะแนน

- การขายหรือโอนกิจการของบริษัททั้งหมดหรือบางส่วนที่สำคัญ
- การซื้อรับโอนกิจการของบริษัทอื่นหรือบริษัทเอกชนมาเป็นของบริษัท
- การทำ แก๊ซ หรือเลิกสัญญาเกี่ยวกับการให้เช่ากิจการของบริษัท ทั้งหมดหรือบางส่วนที่สำคัญ การมอบหมายให้บุคคลอื่นเข้าจัดการธุรกิจของบริษัท หรือการรวมกิจการกับบุคคลอื่น โดยมีวัตถุประสงค์จะแบ่งกำไรขาดทุนกัน
- การแก้ไขเพิ่มเติมหนังสือบริคณห์สนธิหรือข้อบังคับ
- การเพิ่มทุน การลดทุน การออกหุ้นกู้ การควบหรือเลิกบริษัท

ทั้งนี้ กรรมการคนหนึ่งมีเสียงหนึ่งในการลงคะแนน การออกเสียงลงคะแนนจะต้องไม่มีลักษณะเป็นการทำรายการระหว่างคณะกรรมการหรือบุคคลที่อาจมีความขัดแย้ง มีส่วนได้เสีย หรืออาจมีความขัดแย้งทางผลประโยชน์ใด (ตามที่สำนักงานคณะกรรมการกำกับหลักทรัพย์และตลาดหลักทรัพย์ หรือสำนักงาน กสท. ประกาศกำหนด) กับบริษัท



หรือบริษัทย่อย ยกเว้นการทำรายการที่เกี่ยวข้องกันที่ได้รับยกเว้นไม่ต้องได้รับอนุมัติจากที่ประชุมผู้ถือหุ้นตามประกาศหลักทรัพย์แห่งประเทศไทย เรื่องหลักเกณฑ์ วิธีการ และการเปิดเผยรายการที่เกี่ยวข้องกันของบริษัทจดทะเบียน หรือเป็นการอนุมัติที่เกี่ยวข้องกับการจัดการภายในของบริษัท หรือบริษัทย่อย

## 8.2.2 คณะกรรมการบริหาร

คณะกรรมการบริหารของบริษัท ข้อมูลถึง ณ วันที่ 31 ธันวาคม 2557 ประกอบด้วย

ลำดับ ที่	ชื่อ-สกุล	ตำแหน่ง
1.	นายจักร จามิกรณ์ *	ประธานเจ้าหน้าที่บริหาร (Chief Executive Officer)
2.	นางสาวกรรณิษฐ์ สุคนธ์ฤทธิกร * <sup>1</sup>	รองประธานเจ้าหน้าที่บริหาร (Deputy Chief Executive Officer) ประธานเจ้าหน้าที่ฝ่ายบัญชี และการเงิน (Chief Financial and Accounting Officer)
3.	นางกฤษณา ประกอบการดี *	ประธานเจ้าหน้าที่ฝ่ายปฏิบัติการ (Chief Operation Officer)
4.	นางสาววินิตา จามิกรณ์ *	ประธานเจ้าหน้าที่ฝ่ายวางแผน และกลยุทธ์ (Chief Strategic Officer)
5.	นายพนพล ตีมัน <sup>2</sup>	ประธานเจ้าหน้าที่ฝ่ายวิศวกรรม (Chief Engineering Officer)

- ที่ประชุมคณะกรรมการบริษัทครั้งที่ 9/2550 เมื่อวันที่ 21 พฤศจิกายน 2550 มีมติแต่งตั้ง คณะกรรมการบริหาร โดยให้ผู้ดำรงตำแหน่งดังต่อไปนี้ ประธานเจ้าหน้าที่บริหาร, รองประธานเจ้าหน้าที่บริหาร, ประธานเจ้าหน้าที่ฝ่ายปฏิบัติการ, ประธานเจ้าหน้าที่ฝ่ายวางแผนและกลยุทธ์, ประธานเจ้าหน้าที่ฝ่ายบัญชีและการเงิน, และกรรมการผู้จัดการของบริษัทย่อย เข้าเป็นคณะกรรมการบริหาร

\* ลำดับที่ 1 - 4 ในปัจจุบันดำรงตำแหน่งกรรมการบริษัท

1. ที่ประชุมคณะกรรมการบริษัทครั้งที่ 4/2557 เมื่อวันที่ 13 มีนาคม 2557 ได้มีมติแต่งตั้งเป็นประธานเจ้าหน้าที่ฝ่ายบัญชีและการเงิน
2. ที่ประชุมคณะกรรมการบริษัทครั้งที่ 4/2557 เมื่อวันที่ 13 มีนาคม 2557 ได้มีมติแต่งตั้งเป็นประธานเจ้าหน้าที่ฝ่ายวิศวกรรม

### ขอบเขตอำนาจหน้าที่ของคณะกรรมการบริหาร

1. มีอำนาจพิจารณาอนุมัติการกู้ หรือให้กู้ยืมเงิน หรือการขอสินเชื่อใดๆ จากสถาบันการเงิน รวมตลอดถึงการเข้าเป็นผู้ค้ำประกัน หรือการชำระ หรือใช้จ่ายเพื่อธุรกรรมตามปกติธุรกิจของบริษัท เช่น การใช้จ่ายเงินเพื่อการลงทุน และเพื่อการดำเนินงานต่าง ๆ ทั้งนี้ ภายในวงเงินสำหรับแต่ละรายการไม่เกินกว่า 40 ล้านบาท หรือจำนวนเทียบเท่า
2. มีอำนาจแต่งตั้ง ถอดถอนเจ้าหน้าที่ของบริษัทในตำแหน่งที่ไม่สูงกว่าตำแหน่งกรรมการผู้จัดการ
3. มีอำนาจจัดทำ เสนอแนะและกำหนดนโยบายทางธุรกิจ และกลยุทธ์ทางธุรกิจของบริษัทต่อคณะกรรมการ
4. จัดตั้งโครงสร้างองค์กร และการบริหาร โดยให้ครอบคลุมทุกรายละเอียดของการคัดเลือก การฝึกอบรม การว่าจ้าง และการเลิกจ้างของพนักงานของบริษัท
5. กำหนดแผนธุรกิจ อำนาจการบริหารงาน อนุมัติงบประมาณสำหรับประกอบธุรกิจประจำปี และงบประมาณรายจ่ายประจำปี และดำเนินการตามแผนทางธุรกิจและกลยุทธ์ทางธุรกิจ โดยสอดคล้องกับนโยบายและแนวทางธุรกิจที่ได้แถลงต่อคณะกรรมการ
6. ปฏิบัติหน้าที่อื่น ๆ ตามที่ได้รับมอบหมายในแต่ช่วงเวลาจากคณะกรรมการ

ทั้งนี้ การอนุมัติรายการดังกล่าวจะต้องไม่มีลักษณะเป็นการทำรายการระหว่าง คณะเจ้าหน้าที่บริหาร หรือ บุคคลที่อาจมีความขัดแย้ง มีส่วนได้เสีย หรืออาจมีความขัดแย้งทางผลประโยชน์อื่นใด (ตามที่สำนักงานคณะกรรมการกำกับหลักทรัพย์และตลาดหลักทรัพย์ประกาศกำหนด) กับบริษัทหรือบริษัทย่อย ยกเว้นการทำรายการที่เกี่ยวข้องกันที่ได้รับ ยกเว้นไม่ต้องได้รับอนุมัติจากที่ประชุมผู้ถือหุ้น ตามประกาศตลาดหลักทรัพย์แห่งประเทศไทย เรื่อง หลักเกณฑ์ วิธีการ และการเปิดเผยรายการที่เกี่ยวข้องกันของบริษัทจดทะเบียน หรือเป็นการอนุมัติที่เกี่ยวข้องกับการจัดการภายในของบริษัท หรือบริษัทย่อย

#### **ขอบเขตอำนาจหน้าที่ของประธานเจ้าหน้าที่บริหาร**

1. เป็นผู้บริหารจัดการและควบคุมดูแลการดำเนินงานที่เกี่ยวข้องกับการบริหารงานทั่วไปของบริษัทฯ
2. ดำเนินการตามที่คณะกรรมการบริษัทได้มอบหมาย
3. มีอำนาจจ้าง แต่งตั้ง โยกย้าย ปลดออก เลิกจ้าง กำหนดอัตราค่าจ้าง ให้บำเหน็จรางวัล ปรับขึ้น เงินเดือน ค่าตอบแทน เงินโบนัส ของพนักงานทั้งหมดของบริษัทฯ ในตำแหน่งต่ำกว่าระดับผู้บริหาร
4. มีอำนาจพิจารณาอนุมัติรายการก่อนนี้ เช่น การกู้ยืมเงิน เป็นต้น ภายในวงเงินสำหรับแต่ละรายการที่ไม่เกิน 2 ล้านบาท หรือเทียบเท่า
5. มีอำนาจอนุมัติและมอบอำนาจช่วงอนุมัติรายการลงทุน เช่น การซื้อ-ขายเงินลงทุน หรือการจัดซื้อจัดจ้างซึ่งทรัพย์สินและบริการเพื่อประโยชน์ของบริษัทฯ รวมทั้งอนุมัติการดำเนินการทางการเงินเพื่อธุรกรรมต่างๆ ของบริษัทฯ ภายในวงเงิน 2 ล้านบาท
6. มีอำนาจออกคำสั่ง ระเบียบ ประกาศ บัญชี เพื่อให้การปฏิบัติงานเป็นไปตามนโยบายและผลประโยชน์ของบริษัทฯ และเพื่อรักษาระเบียบวินัยการทำงานภายในองค์กร
7. มีอำนาจกระทำการและแสดงตนเป็นตัวแทนบริษัทฯ ต่อบุคคลภายนอกในกิจการที่เกี่ยวข้องและเป็นประโยชน์ต่อบริษัทฯ
8. อนุมัติการแต่งตั้งที่ปรึกษาด้านต่างๆ ที่จำเป็นต่อการดำเนินงาน
9. ปฏิบัติหน้าที่อื่นๆ ตามที่ได้รับมอบหมายจากคณะกรรมการบริษัทฯ เป็นคราวๆ ไป

อนึ่ง ประธานเจ้าหน้าที่บริหารไม่มีอำนาจในการดำเนินการใดๆ ในหรือเกี่ยวกับรายการที่เกี่ยวข้องกัน รายการการได้มาหรือจำหน่ายไปซึ่งสินทรัพย์ที่สำคัญของบริษัทฯ และ/หรือรายการ หรือเรื่องที่ประธานเจ้าหน้าที่บริหารหรือบุคคลที่อาจมีความขัดแย้ง มีส่วนได้เสีย หรืออาจมีความขัดแย้งทางผลประโยชน์ในลักษณะอื่นใดที่จะทำขึ้นกับบริษัทฯ และบริษัทย่อย (ถ้ามี) ในกรณีดังกล่าว รายการหรือเรื่องดังกล่าวจะต้องนำเสนอต่อคณะกรรมการตรวจสอบ และ/หรือคณะกรรมการของบริษัทฯ (แล้วแต่กรณี) เพื่อพิจารณาอนุมัติ

#### **8.2.3 คณะกรรมการตรวจสอบ**

คณะกรรมการตรวจสอบของบริษัท ณ วันที่ 31 ธันวาคม 2557 ประกอบด้วย

ลำดับที่	ชื่อ - สกุล	ตำแหน่ง
1.	พลเอก สมโภชน์ สุนทรธณี	กรรมการอิสระและประธานกรรมการตรวจสอบ
2.	นายรัชชัย เสาวพนธ์	กรรมการอิสระและกรรมการตรวจสอบ
3.	นางมารยาท พริ้งทองฟู	กรรมการอิสระและกรรมการตรวจสอบ

โดยคณะกรรมการตรวจสอบอย่างน้อย 1 ท่าน ได้แก่ นางมารยาท พริ้งทองฟู เป็นผู้มีความรู้ด้านบัญชีการเงิน และมีประสบการณ์ในการสอบทานงบการเงิน รวมถึงความรู้ด้านการบริหารความเสี่ยงและการควบคุมภายในบริษัทเป็นอย่างดี

### ขอบเขตอำนาจหน้าที่ของคณะกรรมการตรวจสอบ

คณะกรรมการตรวจสอบของบริษัทมีขอบเขต หน้าที่ และความรับผิดชอบและรายงานต่อคณะกรรมการบริษัท ดังต่อไปนี้

- 1) สอบทานให้บริษัทมีรายงานทางการเงินอย่างถูกต้องและเพียงพอ
- 2) ดูแลให้บริษัทมีระบบการควบคุมภายในและการตรวจสอบภายในที่เหมาะสมและมีประสิทธิภาพ
- 3) กำกับให้สำนักงานตรวจสอบภายในทำการตรวจสอบการปฏิบัติตามกฎหมาย ข้อบังคับ ข้อกำหนดจากทางราชการ และหน่วยงานกำกับดูแลอย่างเคร่งครัด
- 4) เสนอรายชื่อผู้สอบบัญชีแก่คณะกรรมการบริษัท พร้อมทั้งผลตอบแทนในการสอบบัญชีประจำปี เพื่อขอรับการแต่งตั้งจากที่ประชุมผู้ถือหุ้น และเป็นผู้สอบทานและให้ความเห็นชอบผลการปฏิบัติงานของผู้สอบบัญชี
- 5) ดูแลไม่ให้มีการบันทึกบัญชีเบี่ยงเบนอันเนื่องมาจากความขัดแย้งทางผลประโยชน์
- 6) จัดทำรายงานการกำกับดูแลกิจการของคณะกรรมการตรวจสอบ เพื่อเสนอเป็นส่วนหนึ่งในรายงานประจำปีของบริษัท ซึ่งรายการดังกล่าวต้องลงนามโดยประธานคณะกรรมการตรวจสอบ
- 7) ปฏิบัติการอื่นใดตามที่คณะกรรมการบริษัทมอบหมายด้วยความเห็นชอบจากคณะกรรมการตรวจสอบ

### 8.2.4 คณะกรรมการบริษัทภิบาล สรรหา และกำหนดค่าตอบแทน

คณะกรรมการบริษัทภิบาล สรรหา และกำหนดค่าตอบแทน ณ วันที่ 31 ธันวาคม 2557 ประกอบด้วย

ลำดับที่	ชื่อ - สกุล	ตำแหน่ง
1.	นายดุขุภี สีนเจิมสิริ <sup>1</sup>	ประธานกรรมการสรรหาและกำหนดค่าตอบแทน
2.	นายพูลศักดิ์ เทศนิยม	กรรมการสรรหาและกำหนดค่าตอบแทน
3.	นายชัยวัช เสาวพันธ์ <sup>2</sup>	กรรมการสรรหาและกำหนดค่าตอบแทน

1. ที่ประชุมคณะกรรมการครั้งที่ 8/2557 เมื่อวันที่ 8 สิงหาคม 2557 ได้มีมติแต่งตั้งเป็นประธานกรรมการสรรหาและกำหนดค่าตอบแทน แทนกรรมการเดิมที่ลาออก
2. ที่ประชุมคณะกรรมการครั้งที่ 8/2557 เมื่อวันที่ 8 สิงหาคม 2557 ได้มีมติแต่งตั้งเป็นกรรมการสรรหาและกำหนดค่าตอบแทน แทนกรรมการเดิมที่ลาออก

### ขอบเขตอำนาจหน้าที่ของคณะกรรมการบริษัทภิบาล สรรหา และกำหนดค่าตอบแทน

1. สรรหาและคัดเลือกบุคคลเข้าดำรงตำแหน่งกรรมการบริษัท และประธานเจ้าหน้าที่บริหาร ติดตามแผนสืบทอดตำแหน่ง เพื่อสรรหาบุคคลที่เหมาะสมสำหรับการดำรงตำแหน่ง และรายงานต่อคณะกรรมการบริษัท เพื่อบรรจุหรือเพื่อเสนอต่อที่ประชุมผู้ถือหุ้น
2. พิจารณาเสนอแนะการกำหนดค่าตอบแทนและผลประโยชน์อื่นใด ให้แก่คณะกรรมการบริษัท และคณะกรรมการย่อยคณะต่างๆ ที่คณะกรรมการบริษัทแต่งตั้ง ต่อคณะกรรมการบริษัทเพื่อบรรจุหรือเพื่อเสนอต่อที่ประชุมผู้ถือหุ้น
3. พิจารณากำหนดนโยบายและหลักเกณฑ์ เกี่ยวกับการจ่ายค่าตอบแทนแก่กรรมการ และประธานเจ้าหน้าที่บริหารของบริษัท และดูแลให้กรรมการของบริษัท ได้รับผลตอบแทนที่เหมาะสมกับหน้าที่และความรับผิดชอบ โดยนำเสนอต่อคณะกรรมการบริษัท เพื่อบรรจุหรือเพื่อเสนอต่อที่ประชุมผู้ถือหุ้น
4. กำหนดให้มีการจัดทำรายงานการจ่ายค่าตอบแทนแก่กรรมการและประธานเจ้าหน้าที่บริหารของบริษัท โดยเปิดเผยไว้ในรายงานประจำปี
5. ปฏิบัติหน้าที่อื่นใดที่คณะกรรมการบริษัทมอบหมาย

### 8.3 การสรรหา และแต่งตั้งกรรมการและผู้บริหารระดับสูงสุด

#### 8.3.1 การสรรหากรรมการอิสระ

บริษัทได้มีการคัดเลือกกรรมการอิสระ โดยกำหนดให้กรรมการอิสระมีคุณสมบัติดังต่อไปนี้

- 1) เป็นกรรมการที่ถือหุ้นไม่เกินร้อยละ 5 ของทุนชำระแล้วของบริษัท บริษัทในเครือ บริษัทร่วม หรือบริษัทที่เกี่ยวข้อง ทั้งนี้ให้นับรวมหุ้นที่ถือโดยผู้ที่เกี่ยวข้องด้วย
- 2) เป็นกรรมการที่ไม่มีส่วนร่วมในการบริหารงานในบริษัท บริษัทในเครือ บริษัทร่วม บริษัทที่เกี่ยวข้อง หรือผู้ถือหุ้นรายใหญ่ของบริษัท รวมทั้งไม่เป็นลูกจ้าง พนักงาน หรือที่ปรึกษาที่ได้รับเงินเดือนประจำจากบริษัท บริษัทในเครือ บริษัทร่วม บริษัทที่เกี่ยวข้องหรือผู้ถือหุ้นรายใหญ่ของบริษัท
- 3) เป็นกรรมการที่ไม่มีผลประโยชน์หรือส่วนได้เสีย ไม่ว่าจะทางตรงหรือทางอ้อม ทั้งในด้านการเงินและบริหารงานของบริษัท บริษัทในเครือ บริษัทร่วม หรือผู้ถือหุ้นรายใหญ่ของบริษัท และรวมถึงไม่มีผลประโยชน์หรือส่วนได้เสียในลักษณะดังกล่าวในเวลา 1 ปีก่อนได้รับการแต่งตั้ง ยกเว้นคณะกรรมการของบริษัท ได้พิจารณาอย่างรอบคอบแล้วเห็นว่า การเคยมีผลประโยชน์หรือส่วนได้เสีย นั้น จะไม่มีผลกระทบต่อการปฏิบัติหน้าที่และการให้ความเห็นที่เป็นอิสระ
- 4) เป็นกรรมการที่ไม่ใช่เป็นผู้ที่เกี่ยวข้องหรือญาติสนิทของผู้บริหารหรือผู้ถือหุ้นรายใหญ่ของบริษัท
- 5) เป็นกรรมการที่ไม่ได้รับการแต่งตั้งขึ้นเป็นตัวแทนเพื่อรักษาผลประโยชน์ของกรรมการของบริษัท ผู้ถือหุ้นรายใหญ่ หรือผู้ถือหุ้นซึ่งเป็นผู้ที่เกี่ยวข้องกับผู้ถือหุ้นรายใหญ่ของบริษัท
- 6) สามารถปฏิบัติหน้าที่ แสดงความเห็น หรือรายงานผลการปฏิบัติงานตามหน้าที่ที่ได้รับมอบจากคณะกรรมการของบริษัทได้โดยอิสระ โดยไม่อยู่ภายใต้การควบคุมของผู้บริหาร หรือผู้ถือหุ้นรายใหญ่ของบริษัท รวมทั้งผู้ที่เกี่ยวข้องหรือญาติสนิทของบุคคลดังกล่าว

#### 8.3.2 การสรรหากรรมการ และผู้บริหารระดับสูง

วิธีการคัดเลือกบุคคลที่จะแต่งตั้งเป็นกรรมการ และผู้บริหารระดับสูงสุดผ่านคณะกรรมการบริษัทบริหารและกำหนดค่าตอบแทน โดยมีรายละเอียด ดังนี้

##### องค์ประกอบและการแต่งตั้งคณะกรรมการบริษัท

ในการแต่งตั้งกรรมการ คณะกรรมการสรรหา ซึ่งประกอบด้วยกรรมการอิสระจำนวน 3 ราย จากจำนวนคณะกรรมการสรรหาทั้งหมด 3 ราย มีหน้าที่รับผิดชอบในการพิจารณาคัดเลือกและกลั่นกรองบุคคลที่มีคุณสมบัติเหมาะสมตามข้อบังคับของบริษัท และเป็นผู้เสนอชื่อผู้ที่มีคุณสมบัติเหมาะสมเพื่อให้ได้กรรมการมีอาชีพ และมีความหลากหลาย โดยพิจารณาจากโครงสร้าง ขนาด และองค์ประกอบของคณะกรรมการ โดยจำนวนที่เสนอจะเท่ากับ 1 เท่าของกรรมการที่ครบวาระ และเสนอความเห็นต่อคณะกรรมการบริษัท เพื่อขอความเห็นชอบจากกรรมการ จากนั้นจะนำเสนอรายชื่อกรรมการดังกล่าวต่อที่ประชุมผู้ถือหุ้นเป็นผู้เลือกตั้งกรรมการตามหลักเกณฑ์ต่อไป

ทั้งนี้คณะกรรมการสรรหาได้พิจารณาลักษณะการประกอบธุรกิจ และแผนในอนาคต จึงได้กำหนดคุณสมบัติของกรรมการ โดยต้องเป็นผู้มีความรู้ และมีประสบการณ์ในสายงานบริหารจัดการ และ/หรือความชำนาญในธุรกิจหลักของบริษัทอย่างน้อย 3 ปี ทั้งนี้ คณะกรรมการสรรหาได้เปิดโอกาสให้กรรมการและผู้ถือหุ้นมีส่วนร่วมในการเสนอชื่อกรรมการที่มีคุณสมบัติเหมาะสม โดยบริษัทได้ประกาศต่อตลาดหลักทรัพย์แห่งประเทศไทย และในเว็บไซต์ของบริษัท [www.wyncoast.com](http://www.wyncoast.com) ตั้งแต่วันที่ 26 พฤศจิกายน 2557 ถึงวันที่ 31 มกราคม 2558 ให้สิทธิแก่ผู้ถือหุ้นในการเสนอชื่อบุคคลที่เหมาะสมเพื่อเข้ารับการคัดเลือกเป็นกรรมการบริษัท เพื่อให้คณะกรรมการบริษัทพิจารณาเป็นการล่วงหน้า

##### การสรรหากรรมการบริษัท

- 1) คณะกรรมการของบริษัท ประกอบด้วยกรรมการจำนวนไม่น้อยกว่า 5 คน ส่วนจะมีจำนวนเท่าใดนั้น ให้ที่ประชุมผู้ถือหุ้นเป็นผู้กำหนด และกรรมการไม่น้อยกว่ากึ่งหนึ่งของจำนวนกรรมการทั้งหมดนั้น ต้องมีถิ่นที่อยู่ในราชอาณาจักร และ กรรมการของบริษัทจะต้องเป็นผู้มีคุณสมบัติตามที่กฎหมายกำหนด

กรรมการของบริษัทที่มีสิทธิได้รับค่าตอบแทนในการปฏิบัติหน้าที่อื่นได้แก่เงินเดือน เบี้ยประกัน เบี้ยประชุม เบี้ยเลี้ยง โบนัส หรือผลตอบแทนในลักษณะอื่น

- 2) การเลือกตั้งคณะกรรมการบริษัท ให้ที่ประชุมผู้ถือหุ้นเลือกตั้งตามหลักเกณฑ์และวิธีการดังต่อไปนี้
  - 2.1) ผู้ถือหุ้นคนหนึ่งมีคะแนนเสียงเท่ากับหนึ่งหุ้นต่อเสียงหนึ่ง
  - 2.2) ผู้ถือหุ้นแต่ละคนจะต้องใช้คะแนนเสียงที่มีอยู่ทั้งหมดตาม (2.1) เลือกตั้งบุคคลคนเดียวหรือหลายคน เป็นกรรมการก็ได้ แต่จะแบ่งคะแนนเสียงให้แก่ผู้ใดมากน้อยเพียงใดไม่ได้
  - 2.3) บุคคลซึ่งได้รับคะแนนเสียงสูงสุดตามลำดับลงมาเป็นผู้ได้รับการเลือกตั้งเป็นกรรมการเท่าจำนวน กรรมการที่จะพึงมี หรือ จะพึงเลือกตั้งในครั้งนั้น ในกรณีที่บุคคลซึ่งได้รับการเลือกตั้งในลำดับถัดลงมา มีคะแนนเสียงเท่ากันเกินจำนวนกรรมการที่จะพึงมีหรือจะพึงเลือกตั้งในครั้งนั้น ให้ผู้เป็นประธานเป็นผู้ ออกเสียงชี้ขาด

- 3) ในการประชุมสามัญประจำปีทุกครั้ง ให้กรรมการออกจากตำแหน่ง 1 ใน 3 ถ้าจำนวนกรรมการที่จะแบ่งออก ให้ตรงเป็นสามส่วนไม่ได้ ก็ให้ออกโดยจำนวนใกล้เคียงที่สุดกับส่วน 1 ใน 3

กรรมการที่จะต้องออกจากตำแหน่งในปีแรก และ ปีที่สองภายหลังจดทะเบียนบริษัทนั้น ให้ใช้วิธีจับสลากกัน ว่าผู้ใดจะออก ส่วนปีหลัง ๆ ต่อไป ให้กรรมการคนที่อยู่ในตำแหน่งนานที่สุดนั้นเป็นผู้ออกจากตำแหน่ง กรรมการที่ออกตามวาระนั้นอาจถูกเลือกเข้ามาดำรงตำแหน่งใหม่ก็ได้

- 4) นอกจากการพ้นตำแหน่งตามวาระแล้ว กรรมการพ้นจากตำแหน่งเมื่อ
  - 4.1) ตาย
  - 4.2) ลาออก
  - 4.3) ขาดคุณสมบัติ หรือมีลักษณะต้องห้ามตามกฎหมาย
  - 4.4) ที่ประชุมผู้ถือหุ้นลงมติให้ออก
  - 4.5) ศาลมีคำสั่งให้ออก
- 5) กรรมการคนใดจะลาออกจากตำแหน่ง ให้ยื่นใบลาออกต่อบริษัท การลาออกมีผลนับแต่วันที่ใบลาออกไปถึง บริษัท

กรรมการซึ่งลาออกตามวาระหนึ่ง จะแจ้งการลาออกของคนให้นายทะเบียนทราบด้วยก็ได้

- 6) ในกรณีตำแหน่งกรรมการว่างลงเพราะเหตุอื่น นอกจากถึงคราวออกตามวาระให้คณะกรรมการเลือกบุคคล ใดบุคคลหนึ่ง ซึ่งมีคุณสมบัติตามที่กฎหมายกำหนด เข้าเป็นกรรมการแทนในการประชุมคณะกรรมการ คราวถัดไปเว้นแต่วาระของกรรมการจะเหลือน้อยกว่าสองเดือน

บุคคลซึ่งเข้าเป็นกรรมการแทนดังกล่าว จะอยู่ในตำแหน่งกรรมการได้เพียงเท่าวาระที่ยังเหลืออยู่ของ กรรมการที่ตนแทน

มติของคณะกรรมการตามวาระหนึ่ง ต้องประกอบด้วยคะแนนเสียงไม่น้อยกว่า 3 ใน 4 ของจำนวน กรรมการที่ยังเหลืออยู่

- 7) ที่ประชุมผู้ถือหุ้นอาจลงมติให้กรรมการคนใดออกจากตำแหน่งก่อน ถึงคราวออกตามวาระได้ด้วยคะแนน เสียงไม่น้อยกว่า 3 ใน 4 ของจำนวนผู้ถือหุ้นซึ่งมาประชุม และมีสิทธิออกเสียงและมีหุ้นนับรวมกันได้ ไม่น้อยกว่ากึ่งหนึ่งของจำนวนหุ้นที่ถือโดยผู้ถือหุ้นที่มาประชุมและมีสิทธิออกเสียงก่อนการประชุมนั้น

### การสรรหาผู้บริหารระดับสูง

ในการสรรหาผู้ดำรงตำแหน่ง ประธานเจ้าหน้าที่บริหาร รองประธานเจ้าหน้าที่บริหาร ประธานเจ้าหน้าที่ฝ่ายปฏิบัติการ ประธานเจ้าหน้าที่ฝ่ายวางแผนและกลยุทธ์ ประธานเจ้าหน้าที่ฝ่ายบัญชีและการเงิน ประธานเจ้าหน้าที่ฝ่ายวิศวกรรม รวมถึงกรรมการผู้จัดการบริษัทย่อย คณะกรรมการบริหารจะเป็นผู้พิจารณาเบื้องต้น ในการกลั่นกรองสรรหาบุคคลที่มีคุณสมบัติครบถ้วนเหมาะสม มีความรู้ความสามารถ ทักษะ และประสบการณ์ที่เป็นประโยชน์ต่อการดำเนินงานของบริษัท และเข้าใจในธุรกิจของบริษัทเป็นอย่างดี และสามารถบริหารงานให้บรรลุวัตถุประสงค์ เป้าหมาย ที่คณะกรรมการบริษัทกำหนดไว้ได้ และนำเสนอต่อคณะกรรมการบริษัทพิจารณาสรรหา และกำหนดค่าตอบแทนพิจารณาอนุมัติ และเสนอต่อคณะกรรมการบริษัทพิจารณาอนุมัติต่อไป

### 8.4 การกำกับดูแลการดำเนินงานของบริษัทย่อย และบริษัทร่วม

การเสนอชื่อ และใช้สิทธิออกเสียงแต่งตั้งบุคคลเป็นกรรมการในบริษัทย่อย ดำเนินการโดยคณะกรรมการบริหารตั้งแต่ปี 2548 เป็นต้นไป บริษัทกำหนดระเบียบปฏิบัติให้การเสนอชื่อและใช้สิทธิออกเสียงดังกล่าว ต้องได้รับอนุมัติจากคณะกรรมการบริษัทด้วย โดยบุคคลที่ได้รับแต่งตั้งให้เป็นกรรมการในบริษัทย่อย มีหน้าที่ดำเนินการเพื่อประโยชน์ที่ดีที่สุดของบริษัทย่อย และบริษัทได้กำหนดให้บุคคลที่ได้รับแต่งตั้งนั้น ต้องได้รับอนุมัติจากคณะกรรมการบริษัทก่อนที่จะไปลงมติ หรือใช้สิทธิออกเสียงในเรื่องสำคัญในระดับเดียวกับที่ต้องได้รับอนุมัติจากคณะกรรมการบริษัท หากเป็นการดำเนินการโดยบริษัทเอง ทั้งนี้ การส่งกรรมการเพื่อเป็นตัวแทนในบริษัทย่อยต้องเป็นไปตามสัดส่วนการถือหุ้นของบริษัท

นอกจากนี้ ในกรณีเป็นบริษัทย่อย บริษัทกำหนดระเบียบให้บุคคลที่ได้รับแต่งตั้งจากบริษัทนั้น ต้องดูแลให้บริษัทย่อยมีข้อบังคับในเรื่องการทำรายการเกี่ยวโยง การได้มาหรือจำหน่ายไปซึ่งทรัพย์สินหรือการทำรายการสำคัญอื่นใดของบริษัทดังกล่าวให้ครบถ้วน ถูกต้อง และใช้หลักเกณฑ์ที่เกี่ยวข้องกับการเปิดเผยข้อมูล และการทำรายการข้างต้นในลักษณะเดียวกับหลักเกณฑ์ของบริษัท รวมถึงต้องกำกับดูแลให้มีการจัดเก็บข้อมูล และการบันทึกบัญชีของบริษัทย่อย ให้บริษัทสามารถตรวจสอบและรวบรวมมาจัดทำทางการเงินได้ทันกำหนดด้วย

### 8.5 การดูแลเรื่องการใช้ข้อมูลภายใน

บริษัทมีมาตรการในการนำข้อมูลภายในของบริษัทที่ยังไม่ได้เปิดเผยไปใช้เพื่อประโยชน์ของตนเองหรือผู้อื่น ดังต่อไปนี้

- 1) บริษัทได้กำหนดให้กรรมการ และผู้บริหารรายงานการเปลี่ยนแปลงการถือครองหลักทรัพย์ต่อสำนักงานคณะกรรมการ ก.ล.ด. ตามมาตรา 59 แห่งพระราชบัญญัติหลักทรัพย์และตลาดหลักทรัพย์ พ.ศ.2535 ภายใน 3 วัน นับจากวันที่มีการเปลี่ยนแปลงการถือครองหลักทรัพย์ นอกจากนั้นยังได้แจ้งบทลงโทษหากมีการฝ่าฝืนหรือไม่ปฏิบัติตามข้อกำหนดดังกล่าวด้วย
- 2) บริษัทมีข้อกำหนดห้ามนำข้อมูลงบการเงิน หรือข้อมูลอื่นที่มีผลกระทบต่อราคาหลักทรัพย์ของบริษัทที่ทราบ เปิดเผยแก่บุคคลภายนอกหรือผู้ที่มีส่วนเกี่ยวข้อง ก่อนที่ข้อมูลงบการเงินหรือข้อมูลอื่นที่มีผลกระทบต่อราคาหลักทรัพย์ของบริษัทและกลุ่มบริษัทจะเผยแพร่ต่อสาธารณชน การไม่ปฏิบัติตามข้อกำหนดดังกล่าว ถือเป็นการกระทำความผิดวินัยของบริษัท
- 3) กำหนดให้กรรมการ ผู้บริหาร พนักงาน และลูกจ้างของบริษัท จะต้องรักษาความลับ และ/หรือข้อมูลภายในของบริษัท โดยจะต้องไม่นำความลับ และ/หรือข้อมูลภายในของบริษัทไปเปิดเผย หรือแสวงหาผลประโยชน์แก่ตนเองหรือเพื่อประโยชน์แก่บุคคลอื่นใด ไม่ว่าโดยทางตรงหรือทางอ้อม และไม่ว่าจะได้รับผลตอบแทนหรือไม่ก็ตาม รวมถึงและ/หรือเข้าทำนิติกรรมอื่นใดโดยใช้ความลับ และ/หรือข้อมูลภายในของบริษัท อันอาจก่อให้เกิดความเสียหายต่อบริษัทไม่ว่าโดยทางตรงหรือทางอ้อม
- 4) มีบทลงโทษในกรณีเปิดเผยความลับต่อบุคคลภายนอก หรือนำข้อมูลของบริษัทไปใช้ประโยชน์ส่วนตนโดยถือเป็นการผิดวินัยที่ร้ายแรง ซึ่งไม่จำเป็นต้องมีการตักเตือน และบริษัทมีสิทธิให้ออกจากงานได้ทันทีโดยไม่ต้องแจ้งให้ทราบล่วงหน้า และมีต้องจ่ายเงินชดเชยใด ๆ ทั้งสิ้น

ทั้งนี้ แนวทางดังกล่าวได้ผ่านการให้ความเห็นชอบจากคณะกรรมการบริษัทแล้ว

## 8.6 ค่าตอบแทนของผู้สอบบัญชี

ในปี 2557 บริษัทได้แต่งตั้งผู้สอบบัญชีของบริษัท และบริษัทย่อย คือ บริษัท เอส.เค.แอดเคาน์แตนท์ เซอร์วิสเชส จำกัด ซึ่งเป็นผู้สอบบัญชีของบริษัท และบริษัทย่อยมาแล้วเป็นระยะเวลา 5 ปี ประกอบด้วย นางสาววรรณฯ พุทธเสถียร ผู้สอบบัญชีรับอนุญาต เลขที่ 4387 หรือ นางสาวจันทรา ว่องศรีอุดมพร ผู้สอบบัญชีรับอนุญาตเลขที่ 4996 โดยค่าตอบแทนของผู้สอบบัญชี มีรายละเอียดดังนี้

### 8.6.1 ค่าตอบแทนจากการสอบบัญชี (audit fee)

		ปี 2557	ปี 2556
ค่าธรรมเนียมการสอบบัญชี	(บาท)	590,000	550,000

### 8.6.2 ค่าบริการอื่น (non-audit fee)

บริษัทและบริษัทย่อยจ่าย ค่าตอบแทนของงานบริการอื่น ซึ่งได้แก่ งบการเงินเล่มภาษาอังกฤษ, ค่าพาหนะ, เบี้ยเลี้ยง, ที่พัก และค่าใช้จ่ายอื่นๆ ที่มี โดยเป็นค่าใช้จ่ายมาตรฐานที่สำนักงานบัญชีทั่วไปเรียกชำระ

		ปี 2557	ปี 2556
ค่าบริการอื่น	(บาท)	75,266	54,950

## 8.7 การปฏิบัติตามหลักการกำกับดูแลกิจการที่ดีในเรื่องอื่นๆ

ข้อมูลการเข้าร่วมประชุมของกรรมการบริษัทในคณะกรรมการชุดย่อย

รายชื่อกรรมการ (จำนวนครั้งที่เข้าร่วมประชุม/ จำนวนครั้งที่ประชุม)	วาระการดำรง ตำแหน่ง	คณะกรรมการ ตรวจสอบ	คณะกรรมการบริษัท ภิบาลสรรหาและ กำหนดค่าตอบแทน	การเข้าร่วมการ ประชุมผู้ถือหุ้น
พลเอก สมโภชน์ สุนทรณิน	29 เม.ย.51-ปัจจุบัน	4/5	2/3	1/1
นายชัยรัช เสาวพนธ์	30 กย.50-ปัจจุบัน	5/5	-	1/1
นางมารยาท พริ้งทองฟู	18 มิ.ย.50-ปัจจุบัน	5/5	-	1/1
นายพูลศักดิ์ เทคนิยม	27 มิ.ย.56-ปัจจุบัน	-	3/3	1/1
นางกฤษณา ประกอบการดี	15 กย.54-7สค.57	-	2/3	1/1

## 9. ความรับผิดชอบต่อสังคม

### 9.1 นโยบายภาพรวม

บริษัท มีนโยบายดำเนินธุรกิจด้วยความรับผิดชอบต่อสังคม(Corporate Social Responsibility; CSR) ด้วยความตระหนักและให้ความสำคัญในการสนับสนุนการดำเนินกิจกรรมเพื่อสังคมและชุมชนโดยรอบ รวมทั้งใส่ใจดูแลสิ่งแวดล้อมอย่างต่อเนื่องมีเจตนารมณ์ที่จะทำงานร่วมกับผู้ที่มีส่วนเกี่ยวข้อง โดยมุ่งสร้างและสืบสานความสัมพันธ์อันดีที่เกิดจากการยอมรับและไว้วางใจซึ่งกันและกัน คำนึงถึงผลกระทบที่อาจจะมีต่อผู้มีส่วนได้ส่วนเสีย เช่น ผู้ถือหุ้น พนักงาน ชุมชนที่บริษัทฯ ประกอบกิจการอยู่ ลูกค้า คู่ค้า และหน่วยงานภาครัฐตลอดจนถึงสังคมและประเทศชาติ พร้อมทั้งสร้างทัศนคติและวัฒนธรรมองค์กรเพื่อให้พนักงานมีความรับผิดชอบต่อสังคมที่อยู่ร่วมกัน

ตลอดระยะเวลาที่ดำเนินธุรกิจ บริษัทมีส่วนร่วมสร้างกิจกรรมในชุมชนที่เราเข้าไปดำเนินงานอยู่อย่างต่อเนื่องทั้งในพื้นที่จังหวัดฉะเชิงเทรา ชลบุรี รวมไปถึงพื้นที่อื่น ๆ ในประเทศไทย โดยบริษัทได้รับความร่วมมืออย่างดีจากหน่วยงานราชการและองค์กรท้องถิ่นต่าง ๆ จนทำให้บริษัทสามารถสร้างสรรค์สิ่งที่เป็นประโยชน์แก่ชุมชนเหล่านั้นด้วยดีเสมอมา

บริษัทสนับสนุนและช่วยเหลือชุมชนท้องถิ่นหลากหลายรูปแบบ อาทิ การเป็นผู้สนับสนุนกิจกรรมด้านสิ่งแวดล้อม การสนับสนุนด้านการพัฒนาการศึกษาของไทย การให้การศึกษากับเยาวชนไทย การช่วยเหลือบรรเทาทุกข์ผู้ประสบภัย กิจกรรมส่งเสริมและอนุรักษ์วัฒนธรรมไทย และกิจกรรมการกุศลเพื่อการพัฒนาสังคมด้านต่าง ๆ



## 9.2 การดำเนินงานและการจัดทำรายงาน ตามนโยบายของบริษัท โดยมีรายละเอียดดังนี้

### ด้านการศึกษา

บริษัทเชื่อมั่นว่าการพัฒนาคุณภาพของเยาวชนเพื่อเป็นกำลังสำคัญในอนาคตเป็นสิ่งจำเป็นอย่างยิ่งสำหรับทุกประเทศ ด้วยเหตุนี้ บริษัทฯ จึงส่งเสริมและพัฒนาการศึกษาของเยาวชนและชุมชน เพื่อช่วยยกระดับมาตรฐานการศึกษาของไทย เพราะตระหนักว่า "เยาวชน" คือโครงสร้างที่สำคัญต่อการพัฒนาเศรษฐกิจและสังคมของประเทศ บริษัทได้จัดโครงการมอบทุนการศึกษาให้กับนักเรียนในระดับต่างๆ ที่มีผลการเรียนและความประพฤติดี ตลอดจนสนับสนุนอุปกรณ์การเรียนการสอนและการกีฬาให้แก่โรงเรียนในเขตชุมชนของบริษัทมาอย่างต่อเนื่อง กิจกรรมดังกล่าวถือเป็นการสร้างความสัมพันธ์อันดีระหว่างบริษัทฯ กับชุมชนในเขตประกอบอุตสาหกรรมของบริษัท

### ด้านการอนุรักษ์สิ่งแวดล้อมและพลังงาน

การอนุรักษ์ทรัพยากรธรรมชาติถือเป็นการกิจสำคัญสำหรับบริษัท บริษัทได้ตระหนักถึงกระบวนการวิเคราะห์ความเสี่ยงและผลกระทบด้านสิ่งแวดล้อมและความปลอดภัยในทุกกระบวนการทางธุรกิจ รวมถึงใช้ทรัพยากรอย่างมีประสิทธิภาพและประหยัดพลังงานตามหลักการสากล โดยได้รณรงค์ให้พนักงานของบริษัทฯ รวมถึงคู่ค้าที่เข้าพื้นที่ปลูกจิตสำนึกในการใช้พลังงานธรรมชาติ การใช้ไฟฟ้าและน้ำประปามีคุณภาพ ด้วยการประชาสัมพันธ์ในพื้นที่ อาทิ ปิดการไฟฟ้าช่วงหน้า 30 นาที ก่อนเวลาพักกลางวัน และก่อนเวลาเลิกงาน และมีการศึกษาการนำน้ำที่ใช้แล้วจากแหล่งอุตสาหกรรมมาใช้อีกครั้งในพื้นที่บริษัท โดยบริษัทมีนโยบายขยายพื้นที่สีเขียวภายในเขตปลอดภัยเพิ่มขึ้นเป็นร้อยละ 5 เพื่อเป็นส่วนหนึ่งในการรักษาไว้ซึ่งคุณภาพสิ่งแวดล้อมที่ยั่งยืน

ด้านการอนุรักษ์การใช้พลังงาน บริษัทมีแผนการดำเนินงานด้านการใช้พลังงาน โดยได้จัดทำโครงการพลังงานทดแทน กล่าวคือ การผลิตกระแสไฟฟ้าจากพลังงานแสงอาทิตย์เพื่อใช้ในกิจกรรมของบริษัท และให้บริการแก่ลูกค้าที่เข้าพื้นที่ในสวนอุตสาหกรรม อีกทั้งยังมีโครงการผลิตกระแสไฟฟ้าจากพลังงานแสงอาทิตย์ให้กับการไฟฟ้าส่วนภูมิภาคอีกด้วย ซึ่งทั้ง 2 โครงการสามารถช่วยลดการใช้พลังงานเชื้อเพลิงในการผลิตกระแสไฟฟ้า โดยกระแสไฟฟ้าจากพลังงานแสงอาทิตย์เป็นพลังงานสะอาดที่ไม่กระทบต่อสิ่งแวดล้อมตามนโยบายที่รัฐบาลสนับสนุนให้ใช้พลังงานจากธรรมชาติทดแทนพลังงานเชื้อเพลิงที่ก่อให้เกิดมลภาวะเป็นพิษต่อสิ่งแวดล้อม

### ด้านการส่งเสริมให้พนักงานมีส่วนร่วมในกิจกรรมเพื่อสังคม

เป็นเรื่องที่สำคัญในการดำเนินนโยบายเพื่อสังคมที่บริษัทฯ ยึดถือและเห็นความสำคัญ คือการเปิดโอกาสให้พนักงานมีส่วนร่วมในกิจกรรมและโครงการเพื่อสังคมต่างๆ ทั้งในภาวะปกติ หรือเมื่อเกิดเหตุภัยธรรมชาติต่างๆ การส่งเสริมให้พนักงานได้มีส่วนร่วมในการพัฒนาสังคม ในแต่ละปีพนักงานและครอบครัวได้ร่วมกิจกรรมอาสาพัฒนาชุมชนต่างๆ อาทิ ซ่อมแซมอาคาร ทาสี ปรับปรุงสนามเด็กเล่น เครื่องเล่นต่างๆ นอกจากนี้ยังมีส่งเสริมให้พนักงานเข้าร่วมการสนับสนุนขนบธรรมเนียมประเพณีของชุมชน อาทิ ร่วมทำบุญสร้างพระพุทธรูปของวัดในชุมชน สนับสนุนกิจกรรมของชุมชนผ่านเทศบาลตำบลท่าข้าม

### ด้านแรงงานและสิทธิมนุษยชน

บริษัทฯ ดำเนินธุรกิจโดยตั้งอยู่บนพื้นฐานของธรรมาภิบาลที่ดี ที่สอดคล้องกับแนวปฏิบัติทางด้านแรงงาน จึงทำให้ไม่มีข้อจำกัดการจ้างงาน เรื่องเพศ วัย เชื้อชาติ ศาสนา การศึกษา บริษัทฯ ได้ตระหนักถึงความเท่าเทียมกันในความเสมอภาค และเสรีภาพ โดยยึดหลักสิทธิมนุษยชนและการจ้างแรงงาน โดยให้ความสำคัญถึงคุณค่าของชีวิต ร่างกาย และทรัพย์สิน ทั้งยังดูแลคุณภาพชีวิตของพนักงานให้มีความสุขในการทำงาน รวมถึงปฏิบัติตามนโยบายส่งเสริมการเรียนรู้ระดับองค์กรและการพัฒนาบุคลากรเพื่อยกระดับการทำงาน of พนักงานอย่างมืออาชีพ พัฒนาระบบการทำงานและสร้างนวัตกรรมในองค์กร อีกทั้งส่งเสริมให้พนักงานมีส่วนร่วมในการทำประโยชน์กับสังคมทั้งทางตรงและทางอ้อม โดยที่ผ่านมามีบริษัทได้ปฏิบัติต่อพนักงานตามระเบียบกรมแรงงาน และประกันสังคมอย่างเคร่งครัด โดยมีการจ่ายค่าแรง ค่าจ้าง ค่าชดเชย ค่าดูแลสุขภาพ อย่างเป็นธรรม อีกทั้งยังจัดให้มีโครงการ "สานสัมพันธ์ในองค์กร" มีทั้งการจัดสัมมนาภายในประเทศและต่างประเทศ เพื่อให้พนักงานได้มีความรู้เพิ่มเติมในสายงานทั้งทางตรงและทางอ้อม เกิดความเข้าใจในการต้อนรับคู่ค้าและลูกค้าจากต่างประเทศเมื่อมีการเปิด AEC อีกทั้งยังเป็นส่วนหนึ่งที่ได้สานสัมพันธ์พนักงานในองค์กรให้พนักงานมี



ความเข้าใจกันข้ามสายงาน ทำให้ปฏิบัติงานในระบบทีม และสร้างจิตวิญญาณที่ดีต่อองค์กรและผู้ที่เกี่ยวข้องดียิ่งขึ้น ส่งผลให้การทำงานโดยรวมมีประสิทธิภาพมากยิ่งขึ้น

#### ด้านการประกอบธุรกิจด้วยความเป็นธรรม

บริษัทได้ประกอบธุรกิจด้วยความเป็นธรรม ทั้งในด้านความซื่อสัตย์สุจริต และรักษาสภาพประโยชน์ คือ ต่อผู้ถือหุ้น ต่อลูกค้า หรือคู่ค้า ต่อพนักงาน และต่อสังคมวงกว้าง การส่งเสริมการแข่งขันทางการค้าอย่างเสรี หลีกเลี่ยงการดำเนินการที่อาจก่อให้เกิดความขัดแย้งทางผลประโยชน์และการละเมิดทรัพย์สินทางปัญญา

#### ด้านความรับผิดชอบต่อคู่ค้า

บริษัทมุ่งพัฒนาพื้นที่เช่า และบริการที่ไม่ก่อให้เกิดอันตรายต่อคู่ค้า และกำกับดูแลคู่ค้าไม่ให้มีกระบวนการผลิตที่เป็นอันตรายและมีผลกระทบต่อสิ่งแวดล้อม โดยพื้นที่เช่า และบริการมีคุณภาพตรงตามหรือสูงกว่าความคาดหวังของลูกค้า ภายใต้เงื่อนไขที่เป็นธรรม และให้ข้อมูลเกี่ยวกับพื้นที่เช่าและบริการที่ถูกต้อง เพียงพอ ไม่เกินความเป็นจริง รักษาความลับของลูกค้าไม่นำไปใช้เพื่อประโยชน์ของตนเอง หรือผู้ที่เกี่ยวข้องโดยมิชอบ

### 9.3 กิจกรรมเพื่อประโยชน์ต่อสังคม และสิ่งแวดล้อม

ที่ผ่านมาบริษัทได้ทำกิจกรรมเพื่อประโยชน์ต่อสังคมมาโดยตลอด โดยมีรายละเอียดของกิจกรรมต่างๆ ดังนี้

#### โครงการมอบทุนการศึกษา

ตั้งแต่ปี 2551 ทางบริษัทฯ ได้จัดโครงการมอบทุนการศึกษาให้กับบุตร/ธิดาของพนักงาน และนักเรียนของโรงเรียนในเขตตำบลท่าข้าม รวมทุนการศึกษาทั้งสิ้น 95 ทุน โดยมีรายละเอียด ดังนี้

- ปี 2551 ได้แจกทุนการศึกษาให้กับบุตร/ธิดาของพนักงาน จำนวน 10 ทุน
- ปี 2552 ได้แจกทุนการศึกษาให้กับบุตร/ธิดาของพนักงาน จำนวน 12 ทุน
- ปี 2553 ได้แจกทุนการศึกษาให้กับบุตร/ธิดาของพนักงาน จำนวน 9 ทุน
- ปี 2554 ได้แจกทุนการศึกษาให้กับบุตร/ธิดาของพนักงาน จำนวน 9 ทุน และนักเรียนของโรงเรียนบ้านท่าข้ามตั้งตรงจิตร 10 ในโครงการ "เรียนดี แต่ขาดแคลนทุนทรัพย์" จำนวน 6 ทุน รวมเป็น 15 ทุน
- ปี 2555 ได้แจกทุนการศึกษาให้กับบุตร/ธิดาของพนักงาน จำนวน 9 ทุน และนักเรียนของโรงเรียนบ้านท่าข้ามตั้งตรงจิตร 10 ที่มีผลการเรียนและความประพฤติดี จำนวน 12 ทุน รวมเป็น 21 ทุน
- ปี 2556 ได้แจกทุนการศึกษาให้กับบุตร/ธิดาของพนักงาน จำนวน 9 ทุน, นักเรียนของโรงเรียนบ้านท่าข้ามตั้งตรงจิตร 10 ที่มีผลการเรียนและความประพฤติดี จำนวน 12 ทุน, นักเรียนของโรงเรียนโรงเรียนบ้านท่าข้ามตั้งตรงจิตร 10 และโรงเรียนวัดบางแสม ในโครงการประกวดเรียงความชิงทุนการศึกษา หัวข้อ "ชุมชนกับสิ่งแวดล้อม" จำนวน 6 ทุน" และบุตร/ธิดาของเจ้าหน้าที่ตำรวจ ในเขตอำเภอบางปะกง จำนวน 1 ทุน รวมเป็น 28 ทุน
- ปี 2557 ได้แจกทุนการศึกษาให้กับบุตร/ธิดา ของพนักงาน จำนวน 8 ทุน,นักเรียนของโรงเรียนบ้านท่าข้ามตั้งตรงจิต 10 จำนวน 15 ทุน ,นักเรียนของโรงเรียน วัดบางแสม จำนวน 15 ทุน และบุตรธิดาของเจ้าหน้าที่เทศบาลท่าข้าม จำนวน 1 ทุน พร้อมทั้งแจกอุปกรณ์คอมพิวเตอร์ให้แก่โรงเรียนในเขตพื้นที่บริเวณรอบๆบริษัท

#### โครงการบริจาคสมุดและดินสอ

- มอบทุนการศึกษา ประจำปี 2557 ให้แก่บุตรของพนักงานจำนวน 8 ทุน, โรงเรียนบ้านท่าข้ามตั้งตรงจิตร 10 จำนวน 12 ทุน, โรงเรียนวัดบางแสม จำนวน 15 ทุน และบุตรของเจ้าหน้าที่เทศบาลตำบลท่าข้ามจำนวน 1 ทุน
- แจกสมุด-ดินสอ ให้แก่โรงเรียนบ้านท่าข้ามตั้งตรงจิตร 10, โรงเรียนวัดบางแสม และ โรงเรียนบ้านคว้ง ต.บ้านยาง อ.เมือง จ.นครปฐม
- แจกเครื่องคอมพิวเตอร์ ให้แก่โรงเรียนบ้านท่าข้ามตั้งตรงจิตร 10 และโรงเรียน, วัดบางแสม

### โครงการสนับสนุนกิจกรรมของชุมชน

1. สนับสนุนของขวัญปีใหม่ ในประเพณีวันขึ้นปีใหม่ จัดโดยเทศบาลตำบลท่าข้าม
2. สนับสนุนช่วยงานกาชาดของเทศบาลตำบลท่าข้าม
3. ร่วมสนับสนุนบัตรชมการแสดง “มหกรรมคอนเสิร์ตการกุศล” จัดโดยหอการค้าจังหวัดฉะเชิงเทรา
4. ร่วมทำบุญทอดกฐิน กับ กรมสรรพากร

### แนวทางปฏิบัติเพิ่มเติมเกี่ยวกับการป้องกันการมีส่วนเกี่ยวข้องกับการคอร์รัปชัน

บริษัทได้เข้าร่วมโครงการแนวร่วมปฏิบัติของภาคเอกชนไทยในการต่อต้านการทุจริต (Collective Anti-Corruption : CAC) โดยได้ประกาศเจตนารมณ์การเข้าเป็นแนวร่วมปฏิบัติของภาคเอกชนไทยในการต่อต้านการทุจริตแล้วเมื่อวันที่ 3 ตุลาคม 2557 โดยขณะนี้อยู่ระหว่างขั้นตอนการดำเนินโครงการ ซึ่งคณะกรรมการรับทราบว่า คณะกรรมการมีหน้าที่ดูแลให้บริษัทปฏิบัติให้เป็นไปตามกฎหมายห้ามจ่ายสินบน หรือการสนับสนุนการทุจริต หรือการสนับสนุนการทุจริตคอร์รัปชัน รวมถึงการดูแลให้บริษัทดำเนินการตามนโยบายความรับผิดชอบต่อสังคม และมีการทบทวนความเหมาะสมของนโยบายดังกล่าวทุกปี

## 10. การควบคุมภายในและการบริหารจัดการความเสี่ยง

### 10.1 ความเห็นของคณะกรรมการบริษัทต่อระบบการควบคุมภายใน

ในการประชุมคณะกรรมการครั้งที่ 5/2558 เมื่อวันที่ 12 มีนาคม 2558 โดยมีกรรมการอิสระทั้ง 5 ท่าน และกรรมการตรวจสอบทั้ง 3 ท่าน) เข้าร่วมประชุมด้วย คณะกรรมการบริษัทได้ประเมินระบบการควบคุมภายในของบริษัท โดยการซักถามข้อมูลจากฝ่ายบริหาร แล้วสรุปได้ว่า จากการประเมินระบบการควบคุมภายในของบริษัทในด้านต่างๆ 5 องค์ประกอบคณะกรรมการเห็นว่า ระบบการควบคุมภายในของบริษัทมีความเพียงพอ และเหมาะสม โดยบริษัทได้จัดให้มีบุคลากรอย่างเพียงพอที่จะดำเนินการตามระบบได้อย่างมีประสิทธิภาพ รวมทั้งมีระบบการควบคุมภายใน ในเรื่องการติดตาม ควบคุม ดูแล การดำเนินงานของบริษัทย่อยให้ สามารถป้องกันทรัพย์สินของบริษัท และบริษัทย่อยจากการที่กรรมการหรือ ผู้บริหารนำไปใช้โดยมิชอบ หรือโดยไม่มีอำนาจ รวมถึงการทำธุรกรรมกับบุคคลที่อาจมีความขัดแย้ง และบุคคลที่เกี่ยวข้องกัน อย่างเพียงพอแล้ว สำหรับการควบคุมภายใน ในหัวข้ออื่น กรรมการเห็นว่าบริษัทมีการควบคุมภายในที่เพียงพอแล้วเช่นกัน

คณะกรรมการบริษัทได้ทำการประเมินระบบการควบคุมภายในของบริษัทแล้ว มีความเห็นว่า บริษัทมีระบบการควบคุมภายในอย่างเพียงพอ ซึ่งสรุปได้ ดังนี้

**1.สภาพแวดล้อมการควบคุม (CONTROL ENVIRONMENT)** คณะกรรมการบริษัท มีความเห็นว่า บริษัทฯ มีโครงสร้างที่เหมาะสมมีการกำหนดนโยบายแผนงาน, แผนการเงินสอดคล้องกับสถานการณ์ที่เป็นอยู่ มีการกำหนดอำนาจหน้าที่รับผิดชอบ และวิธีการปฏิบัติตลอดจนกำหนดกลยุทธ์ต่างๆชัดเจน ทำให้ผู้ปฏิบัติงานสามารถนำไปใช้ปฏิบัติงานอย่างได้ผล ผู้บริหารทุกระดับติดตามงานอย่างใกล้ชิด มีการเปรียบเทียบผลการปฏิบัติงานจริงกับแผนงานงบประมาณที่กำหนดไว้มีการวิเคราะห์สาเหตุซึ่งนำไปสู่แนวทางการพิจารณาแก้ไขปัญหาต่างๆที่จำเป็นทำให้ผู้ปฏิบัติงานสามารถปฏิบัติงานได้ตามนโยบาย และแผนงานอย่างมีประสิทธิภาพประสิทธิผล มีการพัฒนาบุคลากรตลอดจนสร้างขวัญกำลังใจบุคลากรทุกระดับให้มีความรู้ความสามารถ และเกิดจิตสำนึกที่ดีต่อบริษัทฯ

**2.การประเมินความเสี่ยง (RISK ASSESSMENT)** คณะกรรมการบริษัท มีความเห็นว่า บริษัทได้ประเมินความเสี่ยง ปัจจัยที่มีผลกระทบต่อบริษัททั้งปัจจัยภายนอก และปัจจัยภายใน และได้ทำการวิเคราะห์ความเสี่ยงผลกระทบ เพื่อจัดกิจกรรมการควบคุมหรือมาตรฐานต่างๆ เพื่อป้องกันหรือลดผลกระทบจากความเสี่ยนั้นๆ ให้อยู่ในระดับที่ยอมรับได้หรือหมดไป

**3.กิจกรรมการควบคุม (CONTROL ACTIVITIES)** คณะกรรมการบริษัท มีความเห็นว่าผู้บริหารได้จัดให้มีการควบคุมกิจกรรมต่างๆและให้ความสำคัญต่อความเสี่ยงที่มีผลกระทบต่อบริษัทอย่างมีนัยสำคัญ มีการสอบทานผลการปฏิบัติงานในส่วนต่างๆโดยหัวหน้าส่วนบริหารได้สอบทานกิจกรรมการควบคุมต่างๆซึ่งรวมถึงการกำหนดนโยบายแผนงาน, แผนการเงิน การควบคุมการประมวลผลข้อมูล มีการแบ่งแยกหน้าที่ความรับผิดชอบอย่างชัดเจนมีการตรวจสอบซึ่งกันและกันในการจัดทำเอกสารหลักฐานการอนุมัติการตรวจสอบการปฏิบัติงานกระทำโดยอิสระและรายงานตรงต่อผู้บริหารระดับสูงคณะกรรมการ ผู้บริหารเป็นผู้ไม่มีผลประโยชน์ขัดต่อบริษัท ( CONFLICT OF INTEREST )

4. ข้อมูลสารสนเทศและการสื่อสาร (INFORMATION AND COMMUNICATION) คณะกรรมการบริษัทฯ มีความเห็นว่า บริษัทได้มีการกำกับดูแลระบบข้อมูลสารสนเทศ และการสื่อสารอย่างเพียงพอกล่าวคือ มีการประเมินความเสี่ยงและจัดให้มีการควบคุมเฉพาะระบบงาน เช่นระบบงานบัญชี ระบบการให้บริการทำให้ข้อมูลที่ได้มา มีคุณภาพเหมาะสมเพียงพอต่อการตัดสินใจของผู้บริหาร มีการนำความเห็น และข้อเสนอแนะของคณะกรรมการไปดำเนินการแก้ไขปรับปรุงเพื่อให้การปฏิบัติงานมีประสิทธิภาพประสิทธิผล

5.การติดตามประเมินผล (MONITORING) คณะกรรมการบริษัทฯ มีความเห็นว่าบริษัทมีการติดตามประเมินผลดังนี้ หัวหน้าส่วนงานติดตามประเมินผลว่าผลงานเป็นไปตามเป้าหมายที่กำหนดหรือไม่หากมีข้อบกพร่องหรือไม่เป็นไปตามแผน ได้มีการแก้ไขทันที และรายงานต่อผู้บริหารโดยตรง ส่วนผู้บริหารได้ติดตามประเมินผลว่าผลงานที่ปรากฏเป็นไปตามนโยบายแผนงาน แผนการเงิน และมติคณะกรรมการอย่างมีประสิทธิภาพประสิทธิผลหรือไม่ นอกจากนี้ยังมีการติดตามสอบทาน ตรวจสอบโดยผู้สอบบัญชีภายนอกเป็นรายไตรมาสและรายปี ข้อตรวจพบจากการติดตามประเมินผลข้างต้นคณะกรรมการ และผู้บริหารได้ให้ความสำคัญต่อการแก้ไขปรับปรุงและติดตามประเมินผลอย่างต่อเนื่อง

## 10.2 ความเห็นของคณะกรรมการตรวจสอบต่อระบบการควบคุมภายใน

คณะกรรมการตรวจสอบมีความเห็นเกี่ยวกับการควบคุมภายในในทิศทางเดียวกับกรรมการบริษัท โดยมีความเห็นว่า บริษัทมีระบบการควบคุมภายในอย่างเพียงพอ

## 10.3 หัวหน้างานตรวจสอบภายใน และหัวหน้างานกำกับดูแลการปฏิบัติงานของบริษัท

### หัวหน้างานตรวจสอบภายใน

ในการประชุมคณะกรรมการตรวจสอบครั้งที่ 3/2557 เมื่อวันที่ 8 พฤษภาคม 2557 ได้แต่งตั้งนางสาวกรรณันท์ สุนทรฤทธิกร ให้ดำรงตำแหน่งหัวหน้างานผู้ตรวจสอบภายในของบริษัท เนื่องจากนางสาวกรรณันท์ สุนทรฤทธิกร มีประสบการณ์ดำรงตำแหน่งรองประธานเจ้าหน้าที่บริหาร และประธานเจ้าหน้าที่ฝ่ายบัญชีและการเงิน มาเป็นระยะเวลา 6 ปี ซึ่งได้ทำงานใกล้ชิดในสายงานการตรวจสอบบัญชี และงานด้านตรวจสอบภายในร่วมกับกรรมการตรวจสอบ และมีความเข้าใจในกิจกรรมและการดำเนินงานของบริษัท จึงเห็นว่า มีความเหมาะสมที่จะปฏิบัติหน้าที่ดังกล่าวได้อย่างเหมาะสมเพียงพอ

ทั้งนี้ การพิจารณาและอนุมัติ แต่งตั้ง ถอดถอน โยกย้ายผู้ดำรงตำแหน่งหัวหน้าหน่วยงานตรวจสอบภายในของบริษัทจะต้องผ่านการอนุมัติ หรือได้รับความเห็นชอบจากคณะกรรมการตรวจสอบ โดยคุณสมบัติของผู้ดำรงตำแหน่งหัวหน้างานตรวจสอบภายใน มีรายละเอียด ดังนี้

ชื่อ – ชื่อสกุล	นางสาวกรรณันท์ สุนทรฤทธิกร
อายุ	44 ปี
ตำแหน่งปัจจุบัน	กรรมการ / รองประธานเจ้าหน้าที่บริหาร / ประธานเจ้าหน้าที่ฝ่ายบัญชีและการเงิน
วันเริ่มต้นตำแหน่งกรรมการ	14 พฤศจิกายน 2550
จำนวนปีที่เป็นกรรมการบริษัท	7 ปี
วุฒิการศึกษา	- ปริญญาโท คณะบริหารธุรกิจ มหาวิทยาลัยเซนต์แอนดรูส์ ประเทศอังกฤษ - ปริญญาตรี คณะบริหารธุรกิจ สาขาการเงินการธนาคาร มหาวิทยาลัยอัสสัมชัญ
การอบรมหลักสูตรกรรมการ	อบรม DAP รุ่น 22/2004 ของ IOD

ประสบการณ์การทำงาน	2551-ปัจจุบัน	รองประธานเจ้าหน้าที่บริหาร / ประธานเจ้าหน้าที่ฝ่ายบัญชีและการเงิน บมจ.สวนอุตสาหกรรม วินโคสต์
	2556	เลขานุการ คณะกรรมการการการเงิน การคลัง การธนาคาร และสถาบันการเงิน คณะกรรมการอิสลามสามัญ สมาพันธ์ธนาคาร

#### หัวหน้างานกำกับดูแลการปฏิบัติงานของบริษัท

บริษัทมอบหมายให้ และนางกฤษฎา ประกอบการดี ดำรงตำแหน่งเป็นหัวหน้างานกำกับดูแลการปฏิบัติงาน เพื่อทำหน้าที่กำกับดูแลการปฏิบัติตามกฎเกณฑ์ของหน่วยงานทางการที่กำกับดูแลการประกอบธุรกิจของบริษัท โดยมีคุณสมบัติของผู้ดำรงตำแหน่งหัวหน้าหน่วยงานกำกับดูแลการปฏิบัติงานของบริษัท มีรายละเอียดดังนี้

ชื่อ - ชื่อสกุล	นางกฤษฎา ประกอบการดี
อายุ	58 ปี
ตำแหน่งปัจจุบัน	กรรมการ / ประธานเจ้าหน้าที่ฝ่ายปฏิบัติการ
วันเริ่มต้นตำแหน่งกรรมการ	15 กันยายน 2554
จำนวนปีที่เป็กรรมการบริษัท	3 ปี
วุฒิการศึกษา	ปริญญาตรี คณะมนุษยศาสตร์ มหาวิทยาลัยสงขลานครินทร์
การอบรมหลักสูตรกรรมการ	อบรม DAP รุ่น 105/2003 ของ IOD
ประสบการณ์การทำงาน	2554-ปัจจุบัน      ประธานเจ้าหน้าที่ฝ่ายปฏิบัติการ บมจ.สวนอุตสาหกรรม วินโคสต์ 2557-ปัจจุบัน      กรรมการ บริษัท ดับบลิว.โซล่า จำกัด 2556-ปัจจุบัน      กรรมการ บริษัท วินโคสต์ ออโตโมทีฟ

#### หน้าที่ความรับผิดชอบของหัวหน้างานกำกับดูแลการปฏิบัติงาน

หัวหน้างานกำกับดูแลการปฏิบัติงานมีหน้าที่ความรับผิดชอบในการเป็นศูนย์กลางการกำกับดูแลการดำเนินธุรกิจของบริษัท และบริษัทย่อย ให้เป็นไปตามกฎหมาย กฎระเบียบ ข้อบังคับ นโยบาย และข้อกำหนดของหน่วยงานทางการที่เกี่ยวข้อง เช่น ธนาคารแห่งประเทศไทย สำนักงานคณะกรรมการ ก.ล.ต. หรือหน่วยงานทางการอื่นที่เกี่ยวข้องกับการดำเนินธุรกิจของบริษัท ทั้งนี้ คณะกรรมการบริษัทได้อนุมัตินโยบายด้านการปฏิบัติตามกฎเกณฑ์ (Compliance Policy) โดยกำหนดให้คณะกรรมการบริษัท คณะกรรมการตรวจสอบ ผู้บริหารระดับสูง ฝ่ายงานหรือหน่วยงาน และพนักงานต้องปฏิบัติตามกฎหมาย รวมถึงมีการสื่อสารกับพนักงานได้ตระหนักว่า พนักงานทุกคนมีหน้าที่และความรับผิดชอบในการศึกษาและทำความเข้าใจในกฎหมาย รวมถึงกฎระเบียบที่เกี่ยวข้องในงานที่รับผิดชอบ และปฏิบัติให้ถูกต้องครบถ้วน เป็นไปตามกฎเกณฑ์อย่างเคร่งครัด

## 11. รายการระหว่างกัน

บริษัทและบริษัทย่อยได้มีการตกลงเข้าทำรายการกับบุคคลที่เกี่ยวข้องกัน โดยรายการดังกล่าวเป็นรายการตามธุรกิจปกติของบริษัทและบริษัทย่อย และเป็นไปตามเงื่อนไขการค้าทั่วไป ขั้นตอนการอนุมัติการทำรายการระหว่างกันนั้น บริษัทจะยึดแนวปฏิบัติเช่นเดียวกับการทำรายการอื่น ๆ ทั่วไป โดยมีการกำหนดอำนาจของผู้มีสิทธิอนุมัติตามวงเงินที่กำหนด นอกจากนั้น คณะกรรมการตรวจสอบยังทำหน้าที่เป็นผู้สอบทานการทำรายการระหว่างกันของบริษัทและบริษัทย่อยกับบุคคลที่เกี่ยวข้องกันเป็นประจำทุกไตรมาส เพื่อขจัดความขัดแย้งทางผลประโยชน์อย่างรอบคอบ โดยยึดถือประโยชน์ของบริษัทโดยรวมเป็นสำคัญ

สำหรับงวดบัญชีรายปีสิ้นสุด ณ วันที่ 31 ธันวาคม 2557 และ 2556 บริษัทและบริษัทย่อยมีรายการกับบุคคลที่เกี่ยวข้องกัน โดยผู้ตรวจสอบบัญชีของบริษัทได้เปิดเผยไว้ในหมายเหตุประกอบงบการเงินที่ตรวจสอบและคณะกรรมการตรวจสอบทำหน้าที่สอบทานแล้ว และมีความเห็นว่ารายการระหว่างกันทุกรายการเป็นการทำรายการอย่างสมเหตุสมผลและเป็นไปในทางการค้าปกติ โดยบริษัทได้คิดราคากับบุคคลที่เกี่ยวข้องกันด้วยราคาที่เหมาะสมผล โดยมีเงื่อนไขต่างๆ ตามปกติธุรกิจ

คณะกรรมการให้ความสำคัญกับเรื่องผลประโยชน์ทับซ้อน และรายการเกี่ยวข้องโดยการวางนโยบาย, ข้อปฏิบัติและวิธีการปฏิบัติอย่างชัดเจนและสอดคล้องกับกฎหมาย, ระเบียบบริษัท, กฎระเบียบของสำนักงานคณะกรรมการกำกับหลักทรัพย์และตลาดหลักทรัพย์ และของตลาดหลักทรัพย์แห่งประเทศไทยและหลักการกำกับกิจการที่ดี ผู้ที่เกี่ยวข้องกับรายการเกี่ยวข้องหรือมีผลประโยชน์ทับซ้อนจะต้องแจ้งบริษัทและเปิดเผยความสัมพันธ์ บุคคลเหล่านี้ไม่ได้รับอนุญาตให้มีส่วนร่วมในการตัดสินใจและจะไม่มีอำนาจอนุมัติการทำธุรกรรม ยิ่งกว่านั้นการอนุมัติธุรกรรมที่จำเป็นต้องทำโดยเห็นแก่ประโยชน์ของบริษัทเป็นสำคัญปราศจากเงื่อนไขพิเศษใดๆ และได้เปิดเผยรายการธุรกิจกับกิจการที่เกี่ยวข้องกันในหมายเหตุประกอบงบการเงินข้อ 27 ของงบการเงินของบริษัทสำหรับปีสิ้นสุดวันที่ 31 ธันวาคม 2557

ในปี 2557 บริษัทมีรายการระหว่างกันที่เกิดขึ้นแบ่งตามลักษณะรายการได้ดังนี้

### 11.1 ลักษณะรายการและความสัมพันธ์ แบ่งออกเป็น

## 11.1.1 รายได้และค่าใช้จ่ายระหว่างกัน

บริษัทหรือบุคคลที่เกี่ยวข้อง/ ความสัมพันธ์กับบริษัท	ลักษณะรายการ	มูลค่ารายการระหว่างกันสำหรับงวด สิ้นสุด ณ 31 ธันวาคม 2557 (บาท)		มูลค่ารายการระหว่างกันสำหรับงวด สิ้นสุด ณ 31 ธันวาคม 2556 (บาท)		เหตุผลและความจำเป็น ของการทำรายการ
		งบการเงินรวม	งบการเงินเฉพาะ	งบการเงินรวม	งบการเงินเฉพาะ	
<b>บริษัท วินโคสต์ ออโตโมทีฟ จำกัด</b> (มีบมจ.สวนอุตสาหกรรม วินโคสต์ เป็นผู้ถือหุ้นใหญ่ใน สัดส่วนร้อยละ 99.99 และมีกรรมการร่วมกันคือ นาย ปกครอง ทองรักษา, นางสาวกรรณิษฐ์ สุนทรฤทธิกร และ นางกฤษณา ประกอบการดี)	รายได้จากการให้เช่า	-	9,600	-	800	- ค่าเช่าสำนักงานของบริษัทย่อย ซึ่งมีที่ตั้ง สำนักงานที่เดียวกับบริษัทฯ และเพื่อความ คล่องตัวในการดำเนินงาน
	รายได้อื่น	-	8,400	-	-	- รายได้อื่น เป็นค่าดำเนินการจัดทำใบขนส่งสินค้า
<b>บริษัท ดับบลิว.โซล่า จำกัด</b> (มีบมจ.สวนอุตสาหกรรม วินโคสต์ เป็นผู้ถือหุ้นใหญ่ใน สัดส่วนร้อยละ 99.99 และมีกรรมการร่วมกันคือ นางสาววิ นิตา จามิกรณ์ และนางกฤษณา ประกอบการดี)	รายได้จากการให้เช่า	-	13,872	-	-	ค่าเช่าสำนักงานของบริษัทย่อย ซึ่งมีที่ตั้ง สำนักงานที่เดียวกับบริษัทฯ และเพื่อความ คล่องตัวในการดำเนินงาน
<b>บริษัท บี.เอส.ไอ.โฮลดิ้ง จำกัด (มหาชน)</b> (กิจการที่เกี่ยวข้องกันโดยมีกรรมการร่วมกัน คือ นางสาว กรรณิษฐ์ สุนทรฤทธิกร และนางสาววินิตา จามิกรณ์)	ค่าเช่าสำนักงาน	198,000	198,000	198,000	198,000	เป็นค่าเช่าสำนักงานสาขาที่ 2 ของบริษัท เพื่อ รองรับการติดต่อประสานงานกับลูกค้า และ หน่วยงานที่เกี่ยวข้องในกรุงเทพฯ และปริมณฑล โดยคิดค่าเช่าในอัตราสูงกว่าอัตราค่าเช่า สำนักงานในพื้นที่ใกล้เคียงกัน
<b>นางสาวกรรณิษฐ์ สุนทรฤทธิกร</b> (เป็นกรรมการของบริษัทฯ)	ค่าจ้างบริหาร	-	-	75,000	75,000	เดิมมีการทำสัญญาจ้างบริหารโดยจ่าย ค่าตอบแทนเป็นรายปีตั้งแต่ปี 2552 เนื่องจาก ภาวะสภาพคล่องในขณะนั้น ปัจจุบันได้ปรับ สัญญาจ้างบริหารเป็นรายปี เข้าระบบการจ่าย ค่าจ้างเป็นรายเดือนแล้วตั้งแต่วันที่ 1/1/2556

## 11.1.2 สินทรัพย์และหนี้สินระหว่างกัน

บริษัทหรือบุคคลที่เกี่ยวข้อง/ ความสัมพันธ์กับบริษัท	ลักษณะรายการ	มูลค่ารายการระหว่างกันสำหรับงวด สิ้นสุด ณ 31 ธันวาคม 2557 (บาท)		มูลค่ารายการระหว่างกันสำหรับงวด สิ้นสุด ณ 31 ธันวาคม 2556 (บาท)		เหตุผลและความจำเป็น ของการทำรายการ
		งบการเงินรวม	งบการเงินเฉพาะ	งบการเงินรวม	งบการเงินเฉพาะ	
นางสาวกรรณัฐ สุคนธ์ฤทธิกร (เป็นกรรมการของบริษัทฯ / รองประธานเจ้าหน้าที่บริหาร)	เงินทดรองรับ	239,449	49,356	248,919	131,026	เงินทดรองรับบางกรณี กรรมการมีความจำเป็นต้องสำรองจ่ายให้ก่อน เพื่อความคล่องตัวในการดำเนินธุรกิจ
นายจักร จามิกรณ์ (เป็นกรรมการของบริษัทฯ / ประธานเจ้าหน้าที่บริหาร)	เงินทดรองรับ	162,588	10,000	124,542	122,354	เงินทดรองรับบางกรณี กรรมการมีความจำเป็นต้องสำรองจ่ายให้ก่อน เพื่อความคล่องตัวในการดำเนินธุรกิจ
นางกฤษณา ประกอบการดี (เป็นกรรมการของบริษัทฯ / ประธานเจ้าหน้าที่ฝ่ายปฏิบัติการ)	เงินทดรองรับ	4,661	-	-	-	เงินทดรองรับบางกรณี กรรมการมีความจำเป็นต้องสำรองจ่ายให้ก่อน เพื่อความคล่องตัวในการดำเนินธุรกิจ
นายปกครอง ทองรักษ์ (เป็นกรรมการของบริษัท วินโดสท์ ออโตโมทีฟ จำกัด)	เงินทดรองรับ	40,000	-	-	-	เงินทดรองรับบางกรณี กรรมการมีความจำเป็นต้องสำรองจ่ายให้ก่อน เพื่อความคล่องตัวในการดำเนินธุรกิจ

## 11.1.2 สินทรัพย์และหนี้สินระหว่างกัน (ต่อ)

บริษัทหรือบุคคลที่เกี่ยวข้อง/ ความสัมพันธ์กับบริษัท	ลักษณะรายการ	มูลค่ารายการระหว่างกันสำหรับงวด สิ้นสุด ณ 31 ธันวาคม 2557 (บาท)		มูลค่ารายการระหว่างกันสำหรับงวด สิ้นสุด ณ 31 ธันวาคม 2556 (บาท)		เหตุผลและความจำเป็น ของการทำรายการ
		งบการเงินรวม	งบการเงินเฉพาะ	งบการเงินรวม	งบการเงินเฉพาะ	
<b>บริษัท ดับบลิว.โซล่า จำกัด</b> (มีบมจ.สวนอุตสาหกรรม วินโคสต์ เป็นผู้ถือหุ้นใหญ่ใน สัดส่วนร้อยละ 99.99 และมีกรรมการร่วมกันคือ นางสาววิ นิตา จามิกรณ์ และนางกฤษณา ประกอบการดี)	เงินทอนรับ	-	435,321	-	-	เงินทอนรับบางกรณี ที่มีความ จำเป็นต้องให้สำรองจ่ายให้ก่อน และ เงินทอนรับค่าหุ้น 25%
<b>บริษัท บี.เอช.ไอ.โฮลดิ้ง จำกัด (มหาชน)</b> (กิจการที่เกี่ยวข้องกันโดยมีกรรมการร่วมกัน คือ นางสาว กรนันท์ สุนทรฤทธิกร และนางสาววินิตา จามิกรณ์)	ค่าเช่าสำนักงานค้างจ่าย	35,310	35,310	125,993	125,993	เพื่อรองรับการติดต่อประสานงานกับ ลูกค้า และหน่วยงานที่เกี่ยวข้องใน กรุงเทพฯ และปริมณฑล โดยคิดค่าเช่า ในอัตราสูงกว่าอัตราค่าเช่าสำนักงานใน พื้นที่ใกล้เคียงกัน



### 11.2 ความจำเป็นและความสมเหตุสมผลของรายการระหว่างกัน

คณะกรรมการตรวจสอบมีความเห็นต่อรายการระหว่างกันกับบุคคลที่เกี่ยวข้องที่เกิดขึ้นในปี 2557 ดังนี้

- รายได้ค่าเช่า คือ ค่าเช่า สำนักงานซึ่งบริษัทเรียกเก็บจากบริษัทย่อยในอัตราที่ตกลงร่วมกันเป็นรายเดือนตามสัญญา
- รายจ่ายค่าเช่า และรายจ่ายค่าเช่าค้างจ่าย คือ ค่าเช่าสำนักงานของบริษัท ที่มีกรรมการร่วมกัน ในอัตราที่ตกลงร่วมกันเป็นรายเดือนตามสัญญา
- ค่าจ้างบริหาร และค่าจ้างบริหารค้างจ่าย คือ ค่าจ้างบริหารรายปีของรองประธานเจ้าหน้าที่บริหาร ในอัตราที่ตกลงร่วมกันเป็นรายปีตามสัญญา
- เงินอุดหนุน คือ เงินที่กรรมการรองจ่ายเงินในธุรกรรมบางส่วนของบริษัทไปก่อน โดยบริษัทชำระคืนเงินอุดหนุนโดยไม่มีการคิดดอกเบี้ย

### 11.3 มาตรการหรือขั้นตอนในการอนุมัติการทำรายการระหว่างกัน

บริษัทมีการกำหนดมาตรการในการทำรายการระหว่างกันของบริษัท และบุคคลที่อาจมีความขัดแย้งว่า ผู้บริหารหรือผู้มีส่วนได้เสียจะไม่สามารถเข้ามามีส่วนในการอนุมัติรายการดังกล่าวได้ โดยการพิจารณาแต่ละรายการได้มีการคำนึงถึงผลประโยชน์ของบริษัทเป็นหลักและได้มีการเปรียบเทียบราคาที่จะทำการซื้อขายทรัพย์สินตามราคาตลาด หรือราคาประเมินโดยผู้ประเมินราคาอิสระ นอกจากนี้ บริษัทได้จัดให้คณะกรรมการตรวจสอบเข้ามาพิจารณารายการและให้ความเห็นต่อรายการระหว่างบริษัท และบุคคลที่อาจมีความขัดแย้งกัน โดยคณะกรรมการตรวจสอบได้พิจารณารายการระหว่างกันและมีความเห็นว่ารายการดังกล่าวเป็นรายการที่สมเหตุสมผล

### 11.4 นโยบายหรือแนวโน้มการทำรายการระหว่างกันในอนาคต

บริษัทได้กำหนดนโยบายในการเข้าทำรายการระหว่างกันที่อาจเกิดขึ้นในอนาคต โดยจะมีการกำหนดเงื่อนไขต่าง ๆ ให้เป็นไปตามลักษณะการดำเนินการค้าปกติในราคาตลาด ซึ่งสามารถเปรียบเทียบได้กับราคาที่เกิดขึ้นกับบุคคลภายนอก ทั้งนี้ บริษัทจะจัดให้คณะกรรมการตรวจสอบหรือผู้เชี่ยวชาญอิสระพิจารณาตรวจสอบ และให้ความเห็นถึงความเหมาะสมของราคาและความสมเหตุสมผลของการทำรายการด้วย

รายการระหว่างกันที่อาจเกิดขึ้นในอนาคตนั้น คณะกรรมการบริษัทจะต้องปฏิบัติให้เป็นไปตามกฎเกณฑ์ของตลาดหลักทรัพย์แห่งประเทศไทย เรื่องการเปิดเผยข้อมูลรายการที่เกี่ยวข้องกัน และการได้มาหรือจำหน่ายไปซึ่งทรัพย์สินที่สำคัญของบริษัทหรือบริษัทย่อย

ทั้งนี้ หากมีรายการระหว่างกันของบริษัท หรือบริษัทย่อยเกิดขึ้นกับบุคคลที่อาจมีความขัดแย้งทางผลประโยชน์ มีส่วนได้เสีย หรืออาจมีความขัดแย้งทางผลประโยชน์อื่นใดในอนาคต บริษัทจะจัดให้คณะกรรมการตรวจสอบเป็นผู้ให้ความเห็นเกี่ยวกับความจำเป็นและความเหมาะสมของรายการนั้น ในกรณีที่คณะกรรมการตรวจสอบไม่มีความชำนาญในการพิจารณารายการระหว่างกันที่อาจเกิดขึ้น บริษัทจะจัดให้ผู้เชี่ยวชาญอิสระ หรือผู้สอบบัญชีของบริษัทเป็นผู้ให้ความเห็นเกี่ยวกับรายการระหว่างกันดังกล่าว เพื่อนำไปใช้ประกอบการตัดสินใจของคณะกรรมการ หรือผู้ถือหุ้นแล้วแต่กรณี ทั้งนี้ บริษัทจะเปิดเผยรายการระหว่างกันไว้ในหมายเหตุประกอบงบการเงินที่ได้รับการตรวจสอบจากผู้สอบบัญชีของบริษัท

## 12. ฐานะการเงินและผลการดำเนินงาน

### 12.1 งบการเงิน

#### ผู้สอบบัญชี

ผู้สอบบัญชี คือ บริษัท เอส.เค.แอนด์เคาน์แตนท์ เซอร์วิสেস จำกัด ซึ่งเป็นผู้ตรวจสอบงบการเงินประจำปี 2557

#### สรุปรายงานการสอบบัญชี ประจำปี 2557

ผู้สอบบัญชีได้แสดงความเห็นต่องบการเงินแบบไม่มีเงื่อนไข แต่มีข้อสังเกต ดังนี้

##### ความเห็น

ข้าพเจ้าเห็นว่า งบการเงินรวมและงบการเงินเฉพาะกิจการของบริษัท สวนอุตสาหกรรม วินโคสต์ จำกัด (มหาชน) และบริษัทย่อย และเฉพาะของบริษัท สวนอุตสาหกรรม วินโคสต์ จำกัด (มหาชน) ข้างต้นนี้ แสดงฐานะการเงินรวมและฐานะการเงินเฉพาะกิจการ ณ วันที่ 31 ธันวาคม 2557 และผลการดำเนินงานรวมและผลการดำเนินงานเฉพาะกิจการ และกระแสเงินสดรวมและกระแสเงินสดเฉพาะกิจการ สำหรับปีสิ้นสุด วันเดียวกัน โดยถูกต้องตามที่ควรในสาระสำคัญตามมาตรฐานการรายงานทางการเงิน

##### ข้อมูลและเหตุการณ์ที่เน้น

ข้าพเจ้าขอให้สังเกตหมายเหตุประกอบงบการเงินข้อที่ 20 บริษัทฯ ลดทุนจดทะเบียนโดยชดเชยกับบัญชีขาดทุนสะสมทั้งจำนวนก่อนนำมาชดเชยกับบัญชีส่วนต่ำกว่ามูลค่าหุ้น ทำให้ ณ วันที่ 31 ธันวาคม 2557 บริษัทฯ คงมีส่วนต่ำกว่ามูลค่าหุ้นเหลือ จำนวนเงิน 264.42 ล้านบาท อย่างไรก็ตามสภาวิชาชีพบัญชี ได้มีการผ่อนปรนให้ใช้วิธีการลดทุนที่มีอยู่ในปัจจุบันเพื่อล้างส่วนต่ำกว่ามูลค่าหุ้นที่ค้างอยู่ให้หมดแทน การแก้ไขข้อผิดพลาดของการบันทึกบัญชีดังกล่าว ซึ่งตามมติที่ประชุมคณะกรรมการบริษัท ครั้งที่ 3/2555 เมื่อวันที่ 19 มีนาคม 2555 พิจารณานุมัติให้มีการขยายระยะเวลาการแก้ไขส่วนต่ำกว่ามูลค่าหุ้นออกไปอีก 3 ปี (เสร็จสิ้นภายในเดือนมีนาคม 2558)

##### เรื่องอื่น

งบการเงินรวมและงบการเงินเฉพาะกิจการของบริษัท สวนอุตสาหกรรม วินโคสต์ จำกัด (มหาชน) และบริษัทย่อย และเฉพาะของบริษัท สวนอุตสาหกรรม วินโคสต์ จำกัด (มหาชน) สำหรับปี สิ้นสุดวันที่ 31 ธันวาคม 2556 ตรวจสอบโดยผู้สอบบัญชีอื่นในสำนักงานเดียวกันกับข้าพเจ้าซึ่งแสดงความเห็นอย่างไม่มีเงื่อนไข และเน้นข้อมูลและเหตุการณ์เกี่ยวกับการที่บริษัทฯ มีการลดทุนโดยการนำ ผลจากการลดทุนชดเชยขาดทุนสะสมทั้งจำนวนก่อนนำมาชดเชยส่วนต่ำกว่ามูลค่าหุ้น ตามรายงานลงวันที่ 25 กุมภาพันธ์ 2557

การที่ผู้สอบบัญชีมีแสดงความเห็นอย่างไม่มีเงื่อนไข และเน้นข้อมูลและเหตุการณ์เกี่ยวกับปัญหาในการดำเนินงานต่อเนื่องทั้งในเรื่องการแก้ไขส่วนต่ำกว่ามูลค่าหุ้นนั้น ในการดำเนินการเรื่องดังกล่าว บริษัทได้มีแผนการเพิ่มทุนหุ้นสามัญอย่างต่อเนื่องตั้งแต่ปี 2556 เพื่อนำเงินเพิ่มทุนมาใช้ในการขยายกิจการของบริษัท โดยการเพิ่มทุนในราคาที่สูงกว่าราคาพาร์จะส่งผลให้บริษัทล้างส่วนต่ำกว่ามูลค่าหุ้นไปได้ตามสัดส่วน และบริษัทยังมีแผนในการจัดตั้ง REIT ในเงื่อนไขและราคาที่คาดว่าจะทำให้บริษัทมีกำไรเพื่อสามารถล้างขาดทุนสะสมได้ไม่มากนักน้อย

## 12.1.1 ตารางสรุปงบการเงิน

บริษัท สวนอุตสาหกรรม วินโคสต์ จำกัด (มหาชน) และบริษัทย่อย

งบดุล

ณ วันที่ 31 ธันวาคม 2557

หน่วย : พันบาท

	งบการเงินรวม				งบการเงินเฉพาะบริษัท					
	31 ธค.57	% ต่อสิน ทรัพย์รวม	31 ธค.56	% ต่อสิน ทรัพย์รวม	31 ธค.57	% ต่อสิน ทรัพย์รวม	31 ธค.56	% ต่อสิน ทรัพย์รวม	31 ธค.55	% ต่อสิน ทรัพย์รวม
<b>สินทรัพย์</b>										
<b>สินทรัพย์หมุนเวียน</b>										
เงินสดและรายการเทียบเท่าเงินสด	3,713.61	0.92%	4,125.56	1.06%	2,448.33	0.60%	3,916.54	1.01%	5,689.61	1.42%
เงินลงทุนชั่วคราว	0.00	0.00%	312.00	0.08%	0.00	0.00%	312.00	0.08%	14,223.79	3.55%
ลูกหนี้การค้าและลูกหนี้อื่น-สุทธิ	15,696.14	3.90%	11,866.11	3.04%	14,847.30	3.62%	11,866.11	3.04%	12,714.90	3.18%
สินค้าคงเหลือ	27.72	0.01%	35.28	0.01%	27.72	0.01%	35.28	0.01%	34.48	0.01%
<b>รวมสินทรัพย์หมุนเวียน</b>	<b>19,437.46</b>	<b>4.83%</b>	<b>16,338.95</b>	<b>4.19%</b>	<b>17,323.35</b>	<b>4.23%</b>	<b>16,129.93</b>	<b>4.14%</b>	<b>32,662.78</b>	<b>8.16%</b>

## บริษัท สวนอุตสาหกรรม วินโคสต์ จำกัด (มหาชน) และบริษัทย่อย

งบดุล

ณ วันที่ 31 ธันวาคม 2557

หน่วย : พันบาท

	งบการเงินรวม				งบการเงินเฉพาะบริษัท					
	31 ธค.57	% ต่อสิน ทรัพย์รวม	31 ธค.56	% ต่อสิน ทรัพย์รวม	31 ธค.57	% ต่อสิน ทรัพย์รวม	31 ธค.56	% ต่อสิน ทรัพย์รวม	31 ธค.55	% ต่อสิน ทรัพย์รวม
<b>สินทรัพย์ไม่หมุนเวียน</b>										
เงินลงทุนในบริษัทย่อย	-	-			30,500.00	7.43%	250.00	0.06%	-	-
ที่ดิน อาคาร และอุปกรณ์-สุทธิ	381,915.93	94.89%	371,311.41	95.26%	361,534.41	88.07%	371,311.41	95.25%	366,780.23	91.62%
สินทรัพย์ไม่มีตัวตน-สุทธิ	5.51	0.00%	34.50	0.01%	5.51	0.00%	34.50	0.01%	63.50	0.01%
สินทรัพย์ไม่หมุนเวียนอื่น	1,121.57	0.28%	2,121.57	0.54%	1,121.57	0.27%	2,121.57	0.54%	832.57	0.21%
<b>รวมสินทรัพย์ไม่หมุนเวียน</b>	<b>383,043.00</b>	<b>95.17%</b>	<b>373,467.48</b>	<b>95.81%</b>	<b>393,161.48</b>	<b>95.77%</b>	<b>373,717.48</b>	<b>95.86%</b>	<b>367,676.30</b>	<b>91.84%</b>
<b>รวมสินทรัพย์</b>	<b>402,480.47</b>	<b>100.00%</b>	<b>389,806.43</b>	<b>100.00%</b>	<b>410,484.83</b>	<b>100.00%</b>	<b>389,847.41</b>	<b>100.00%</b>	<b>400,339.08</b>	<b>100.00%</b>

## บริษัท สวนอุตสาหกรรม วินโคสต์ จำกัด (มหาชน) และบริษัทย่อย

งบดุล

ณ วันที่ 31 ธันวาคม 2557

หน่วย : พันบาท

	งบการเงินรวม				งบการเงินเฉพาะบริษัท					
	31 ธค.57	% ต่อสิน ทรัพย์รวม	31 ธค.56	% ต่อสิน ทรัพย์รวม	31 ธค.57	% ต่อสิน ทรัพย์รวม	31 ธค.56	% ต่อสิน ทรัพย์รวม	31 ธค.55	% ต่อสิน ทรัพย์รวม
<b>หนี้สินและส่วนของผู้ถือหุ้น</b>										
<b>หนี้สินหมุนเวียน</b>										
เจ้าหนี้การค้าและเจ้าหนี้อื่น	21,738.11	5.40%	22,404.76	5.75%	24,180.43	5.89%	22,245.22	5.71%	24,273.92	6.06%
ส่วนของเงินกู้ยืมระยะยาวที่ถึงกำหนดชำระภายในหนึ่งปี	18,220.84	4.53%	12,253.66	3.14%	18,220.84	4.44%	12,253.66	3.14%	7,828.12	1.96%
หนี้สินภายใต้สัญญาเช่าการเงินที่ถึงกำหนดชำระภายในหนึ่งปี	811.15	0.20%	1,113.07	0.29%	811.15	0.20%	1,113.07	0.29%	1,281.92	0.32%
ประมาณการหนี้สินในการให้การสนับสนุนด้านการเงินกับบริษัทย่อย	-	-	-	-	-	-	-	-	-	-
ประมาณการหนี้สินจากการถูกฟ้องคดี	1,727.65	0.43%	1,727.65	0.44%	1,727.65	0.42%	1,727.65	0.44%	1,727.65	0.43%
เงินประกันการซื้อหุ้น	30,000.00	7.45%	1,727.65	0.44%	30,000.00	7.31%	1,727.65	0.44%	1,727.65	0.43%
<b>รวมหนี้สินหมุนเวียน</b>	<b>72,497.75</b>	<b>18.01%</b>	<b>37,499.14</b>	<b>9.62%</b>	<b>74,940.07</b>	<b>18.26%</b>	<b>37,339.60</b>	<b>9.58%</b>	<b>35,111.61</b>	<b>8.77%</b>

## บริษัท สวนอุตสาหกรรม วินโคสต์ จำกัด (มหาชน) และบริษัทย่อย

งบดุล

ณ วันที่ 31 ธันวาคม 2557

หน่วย : พันบาท

	งบการเงินรวม				งบการเงินเฉพาะบริษัท					
	31 ธค.57	% ต่อสิน ทรัพย์รวม	31 ธค.56	% ต่อสิน ทรัพย์รวม	31 ธค.57	% ต่อสิน ทรัพย์รวม	31 ธค.56	% ต่อสิน ทรัพย์รวม	31 ธค.55	% ต่อสิน ทรัพย์รวม
<b>หนี้สินไม่หมุนเวียน</b>										
เงินกู้ยืมระยะยาวจากสถาบันการเงิน	99,419.06	27.70%	117,718.33	30.20%	99,419.06	24.22%	117,718.33	30.20%	129,977.64	32.47%
หนี้สินภายใต้สัญญาเช่าการเงิน-สุทธิ	396.05	0.10%	1,207.20	0.31%	396.05	0.10%	1,207.20	0.31%	2,320.26	0.58%
หนี้สินภายใต้เงินได้รอการตัดบัญชี	59,131.88	14.70%	59,131.88	15.17%	59,131.88	14.41%	59,131.88	15.17%	68,001.66	16.98%
ภาระผูกพันผลประโยชน์ของพนักงาน	2,282.81	0.57%	1,957.82	0.50%	2,216.59	0.54%	1,957.82	0.50%	1,290.14	0.32%
หนี้สินไม่หมุนเวียนอื่น	7,241.64	1.80%	6,945.12	1.78%	7,404.04	1.80%	6,947.52	1.78%	6,553.38	1.64%
<b>รวมหนี้สินไม่หมุนเวียน</b>	<b>168,471.44</b>	<b>41.86%</b>	<b>186,960.35</b>	<b>47.96%</b>	<b>168,567.62</b>	<b>41.07%</b>	<b>186,962.75</b>	<b>47.96%</b>	<b>208,143.08</b>	<b>51.99%</b>
<b>รวมหนี้สิน</b>	<b>240,969.18</b>	<b>59.87%</b>	<b>224,459.49</b>	<b>57.58%</b>	<b>243,507.69</b>	<b>59.32%</b>	<b>224,302.35</b>	<b>57.54%</b>	<b>243,254.69</b>	<b>60.76%</b>

## บริษัท สวนอุตสาหกรรม วินโคสต์ จำกัด (มหาชน) และบริษัทย่อย

งบดุล

ณ วันที่ 31 ธันวาคม 2557

หน่วย : พันบาท

	งบการเงินรวม				งบการเงินเฉพาะบริษัท					
	31 ธค.57	% ต่อสิน ทรัพย์รวม	31 ธค.56	% ต่อสิน ทรัพย์รวม	31 ธค.57	% ต่อสิน ทรัพย์รวม	31 ธค.56	% ต่อสิน ทรัพย์รวม	31 ธค.55	% ต่อสิน ทรัพย์รวม
ส่วนของผู้ถือหุ้น										
ทุนเรือนหุ้น										
ทุนจดทะเบียน										
หุ้นสามัญ 632,963,479 หุ้น มูลค่าหุ้นละ 1.00 บาท	632,963.48		632,963.48		632,963.48		632,963.48		632,963.48	
ทุนที่ออกและเรียกชำระแล้ว										
หุ้นสามัญ 496,483,540 หุ้น มูลค่าหุ้นละ 1.00 บาท	496,483.54	123.36%	496,483.54	127.37%	496,483.54	120.95%	496,483.54	127.35%	490,483.54	122.52%
ส่วนต่ำกว่ามูลค่าหุ้น	(264,418.34)	(65.70%)	(264,418.34)	(67.83%)	(264,418.34)	(64.42%)	(264,418.34)	(67.82%)	(264,642.14)	(66.10%)
กำไร(ขาดทุน)สะสม										
จัดสรรแล้ว										
ทุนสำรองตามกฎหมาย	946.00	0.24%	946.00	0.24%	946.00	0.23%	946.00	0.24%	946.00	0.24%
ยังไม่ได้จัดสรร	(308,027.43)	(76.53%)	(304,191.78)	(78.04%)	(302,561.58)	(73.71%)	(303,993.66)	(77.98%)	(297,360.75)	(74.28%)
องค์ประกอบอื่นของผู้ถือหุ้น	236,527.52	58.77%	236,527.52	60.68%	236,527.52	57.62%	236,527.52	60.67%	227,657.74	56.86%
รวมส่วนของผู้ถือหุ้น	161,511.29	40.13%	165,346.94	42.42%	166,977.14	40.68%	165,545.06	42.46%	157,084.39	39.24%
รวมหนี้สินและส่วนของผู้ถือหุ้น	402,480.47	100.00%	389,806.43	100.00%	410,484.83	100.00%	389,847.41	100.00%	400,339.08	100.00%

## บริษัท สวนอุตสาหกรรม วินโคสต์ จำกัด (มหาชน) และบริษัทย่อย

## งบกำไรขาดทุน

สำหรับปี สิ้นสุดวันที่ 31 ธันวาคม 2557

หน่วย : พันบาท

	งบการเงินรวม						งบการเงินเฉพาะบริษัท					
	2557	% ต่อรายได้	2556	% ต่อรายได้	2555	% ต่อรายได้	2557	% ต่อรายได้	2556	% ต่อรายได้	2555	% ต่อรายได้
		รวม		รวม		รวม		รวม		รวม		รวม
รายได้จากการดำเนินงาน												
รายได้จากการให้เช่าและบริการ	48,796.06	90.47%	44,586.33	93.08%	50,957.86	60.98%	48,819.53	92.10%	44,587.13	93.08%	50,957.86	61.00%
รายได้จากการขาย	400.00	0.74%	-	-	1,244.40	1.49%	-	-	-	-	1,244.40	1.49%
กำไรจากการจำหน่ายเงินลงทุน											50.00	0.06%
โอนกลับผลขาดทุนจากการให้การสนับสนุนทาง												
การเงินแก่บริษัทย่อยจากการจำหน่ายเงินลงทุน	-	-	-	-	28,351.75	33.92%					28,301.75	33.88%
รายได้อื่น	4,739.90	8.79%	3,316.63	6.92%	3,013.13	3.61%	4,186.58	7.90%	3,315.93	6.92%	2,985.76	3.57%
รวมรายได้	53,935.96	100.00%	47,902.96	100.00%	83,567.14	100.00%	53,006.11	100.00%	47,903.06	100.00%	83,539.77	100.00%



บริษัท สวนอุตสาหกรรม วินโคสต์ จำกัด (มหาชน) และบริษัทย่อย  
งบกำไรขาดทุน  
สำหรับปี สิ้นสุดวันที่ 31 ธันวาคม 2557

หน่วย : พันบาท

	งบการเงินรวม						งบการเงินเฉพาะบริษัท					
	2557	% ต่อรายได้	2556	% ต่อรายได้	2555	% ต่อรายได้	2557	% ต่อรายได้	2556	% ต่อรายได้	2555	% ต่อรายได้
	รวม		รวม		รวม		รวม		รวม		รวม	
<b>ค่าใช้จ่ายจากการดำเนินงาน</b>												
ต้นทุนจากการให้เช่าและบริการ	(15,108.76)	(28.01%)	(14,178.79)	(29.60%)	(13,930.18)	(16.67%)	(15,108.76)	(28.50%)	(14,178.79)	(29.60%)	(13,930.18)	(16.67%)
ต้นทุนขาย	(366.41)	(0.68%)	-	-	(1,061.90)	(1.27%)	-	-	-	-	(1,061.90)	(1.27%)
ค่าใช้จ่ายในการบริการ	(6,168.58)	(11.44%)	(3,809.57)	(7.95%)	(3,889.41)	(4.66%)	(2,297.18)	(4.33%)	(3,809.57)	(7.95%)	(3,889.41)	(4.66%)
ค่าใช้จ่ายในการบริหาร	(30,369.61)	(56.31%)	(29,967.35)	(62.56%)	(23,692.74)	(28.35%)	(28,409.83)	(53.60%)	(29,769.33)	(62.15%)	(23,691.93)	(28.36%)
ต้นทุนทางการเงิน	(5,758.27)	(10.68%)	(6,710.03)	(14.01%)	(7,198.30)	(8.61%)	(5,758.27)	(10.86%)	(6,710.03)	(14.01%)	(7,198.30)	(8.62%)
<b>รวมค่าใช้จ่าย</b>	<b>(57,771.63)</b>	<b>(107.11%)</b>	<b>(54,665.74)</b>	<b>(114.12%)</b>	<b>(49,772.53)</b>	<b>(59.56%)</b>	<b>(51,574.04)</b>	<b>(97.30%)</b>	<b>(54,467.72)</b>	<b>(113.71%)</b>	<b>(49,771.72)</b>	<b>(59.58%)</b>
กำไร(ขาดทุน)ก่อนภาษีเงินได้นิติบุคคล	(3,835.65)	(7.11%)	(6,762.78)	(14.12%)	33,794.61	40.44%	1,432.08	2.70%	(6,564.66)	(13.71%)	33,768.05	40.42%
ค่าใช้จ่ายภาษีเงินได้	-	-	(68.25)	(0.14%)	-	-	-	-	(68.25)	(0.14%)	-	-
กำไร(ขาดทุน)สำหรับปี	(3,835.65)	(7.11%)	(6,831.03)	(14.26%)	33,794.61	40.44%	1,432.08	2.70%	(6,632.91)	(13.85%)	33,768.05	40.42%
กำไร(ขาดทุน)เบ็ดเสร็จอื่น												
ผลกำไร(ขาดทุน)จากการตีราคาที่ดินใหม่	-	-	8,869.78	18.52%	62,258.83	74.50%	-	-	8,869.78	18.52%	62,258.83	74.53%
กำไร(ขาดทุน)เบ็ดเสร็จรวมสำหรับปี	(3,835.65)	(7.11%)	2,038.75	4.26%	96,053.44	114.94%	1,432.08	2.70%	2,236.87	4.67%	96,026.88	114.95%

## บริษัท สวนอุตสาหกรรม วินโคสต์ จำกัด (มหาชน) และบริษัทย่อย

## งบกระแสเงินสด

สำหรับปี สิ้นสุดวันที่ 31 ธันวาคม 2557

หน่วย : พันบาท

	งบการเงินรวม			งบการเงินเฉพาะบริษัท		
	2557	2556	2555	2557	2556	2555
<b>กระแสเงินสดจากกิจกรรมดำเนินงาน</b>						
กำไร(ขาดทุน)สุทธิก่อนภาษีเงินได้	(3,835.65)	(6,762.78)	33,794.61	1,432.08	(6,564.66)	33,768.05
ปรับกระทบกำไร(ขาดทุน)สุทธิเป็นเงินสดรับ(จ่าย)จากการดำเนินงาน						
ค่าเสื่อมราคา	12,994.21	12,133.11	11,555.96	12,994.00	12,133.11	11,539.36
ค่าใช้จ่ายตัดจ่าย	29.00	29.00	29.00	29.00	29.00	29.00
หนี้สงสัยจะสูญ-ลูกหนี้การค้าและลูกหนี้อื่น (โอนกลับ)	1,250.20	333.78	(24.33)	1,250.20	333.78	(24.33)
หนี้สงสัยจะสูญ-เงินให้กู้ยืมแก่บริษัทย่อย	-	-	-	-	-	475.00
ขาดทุนจากการไม่ซื้อคืนภาษีลูกหนี้ ณ ที่จ่าย	-	-	16.27	-	-	-
ขาดทุนจากการด้อยค่าสินทรัพย์ไม่มีตัวตน	-	-	-	-	-	-
(กำไร)ขาดทุนจากการจำหน่ายสินทรัพย์ถาวร	(2.70)	(42.00)	(22.12)	(2.70)	(42.00)	(22.12)
ขาดทุนจากการตัดจำหน่ายสินทรัพย์ถาวร	-	3.00	0.00	-	3.00	0.00
ค่าใช้จ่ายของผลประโยชน์ของพนักงาน	675.27	667.68	219.01	609.05	667.68	219.01
(กำไร)ขาดทุนจากการประมาณการตามหลักคณิตศาสตร์ประกันภัย	(350.28)	42.65	-	(350.28)	42.65	-
ดอกเบี้ยจ่ายตามสัญญาเช่าการเงินดัดบัญชี	90.36	143.80	121.00	90.36	143.80	120.99
ดอกเบี้ยจ่ายเงินกู้ยืมกรรมการ	-	-	-	-	-	-
ดอกเบี้ยจ่ายเงินกู้ยืมจากสถาบันการเงิน	5,667.90	6,566.23	7,077.30	5,667.90	6,566.23	7,077.30
ดอกเบี้ยรับ	(41.58)	(217.82)	(474.62)	(13.35)	(217.82)	(474.44)
กำไรจากการจำหน่ายเงินลงทุน	-	0.00	(28,351.75)	-	0.00	(50.00)
โอนกลับผลขาดทุนจากการให้การสนับสนุนทางการเงิน						
แก่บริษัทย่อยจากการจำหน่ายเงินลงทุน	-	-	-	-	-	(28,301.75)
ขาดทุนจากการให้การสนับสนุนทางการเงินแก่บริษัทย่อย	-	-	-	-	-	1,475.81
กำไรจากการดำเนินงานก่อนการเปลี่ยนแปลงในสินทรัพย์และหนี้สินดำเนินงาน	<b>16,476.73</b>	<b>12,854.00</b>	<b>23,940.33</b>	<b>21,706.25</b>	<b>13,052.12</b>	<b>25,831.88</b>
<b>สินทรัพย์ดำเนินงาน (เพิ่มขึ้น)ลดลง</b>						
เงินลงทุนชั่วคราว – หลักทรัพย์เพื่อค่า	312.00	(312.00)	-	(312.00)	(312.00)	-
ลูกหนี้การค้าและลูกหนี้อื่น	(5,045.63)	421.54	(3,072.99)	(4,204.08)	421.54	(3,073.12)
สินค้าคงเหลือ	7.57	(0.80)	(14.40)	7.57	(0.80)	(14.40)
สินทรัพย์ไม่หมุนเวียนอื่น	1,000	(1,289.00)	(21.08)	1,000	(1,289.00)	(17.00)
<b>หนี้สินดำเนินงาน(เพิ่มขึ้น)ลดลง</b>						
เจ้าหนี้การค้าและเจ้าหนี้อื่น	(666.66)	(1,869.15)	3,153.74	1,935.21	(2,028.69)	1,436.98
หนี้สินไม่หมุนเวียนอื่น	296.53	391.74	(5,528.61)	456.53	394.14	(5,528.61)
<b>เงินสดรับ(จ่าย) จากกิจกรรมดำเนินงาน</b>	<b>12,380.54</b>	<b>10,196.33</b>	<b>18,456.99</b>	<b>21,213.47</b>	<b>10,237.31</b>	<b>18,635.73</b>
เงินสดรับจากการซื้อคืนภาษีลูกหนี้ ณ ที่จ่าย	1,434.80	1470.79	1,045.25	1,434.80	1,470.79	1,045.24
เงินสดรับจากดอกเบี้ยรับ	41.58	239.01	411.30	13.35	239.01	411.12
เงินสดจ่ายภาษีเงินได้	(1,469.40)	(1,466.77)	(1,609.16)	(1,462.11)	(1,466.77)	(1,609.16)
<b>เงินสดสุทธิได้มาจาก(ใช้ไปใน)กิจกรรมดำเนินงาน</b>	<b>12,387.52</b>	<b>10,439.36</b>	<b>18,304.38</b>	<b>21,199.52</b>	<b>10,480.34</b>	<b>18,482.93</b>

## กระแสเงินสดจากกิจกรรมลงทุน

เงินสดรับจากการจำหน่ายเงินลงทุน	-	-	45.11	-	-	50.00
เงินสดจ่ายในเงินลงทุนชั่วคราว – เงินฝากประจำ	-	-	(10,223.79)	-	-	(10,223.79)
เงินสดรับในเงินลงทุนชั่วคราว	-	14,223.79	-	-	14,223.79	-
เงินสดจ่ายซื้อเงินลงทุนในบริษัทย่อย	-	-	-	(20,000.00)	(250.00)	-
เงินสดจ่ายซื้อล่วงหน้าซื้อเงินในบริษัทย่อย	-	-	-	(10,250.00)	-	-
เงินประกันการซื้อหุ้น	30,000.00	-	-	30,000.00	-	-
เงินสดจ่ายซื้อสินทรัพย์ถาวร	(23,598.76)	(16,671,367)	-	(3,217.03)	(16,671.37)	-
เงินสดรับจากการขายสินทรัพย์ถาวร	2.73	46.08	-	2.73	46.08	-

## เงินสดสุทธิได้มาจาก(ใช้ไป)ในกิจกรรมลงทุน

<b>6,403.97</b>	<b>(2,401.49)</b>	<b>(10,728.94)</b>	<b>(3,464.29)</b>	<b>(2,651.49)</b>	<b>(11,175.94)</b>
-----------------	-------------------	--------------------	-------------------	-------------------	--------------------

## กระแสเงินสดจากกิจกรรมจัดหาเงิน

เงินสดรับจากการออกหุ้นสามัญ	-	6,223.80	-	-	6,223.80	-
เงินสดจ่ายในหนี้สินภายใต้สัญญาเช่าทางการเงิน	(1,203.43)	(1,425.72)	(1,758.56)	(1,203.43)	(1,425.72)	(1,425.13)
เงินสดจ่ายในเงินกู้ระยะยาวจากสถาบันการเงิน	(12,276.17)	(7,843.12)	(2,557.81)	(12,276.17)	(7,843.12)	(2,557.81)
เงินสดจ่ายดอกเบี้ยจ่ายเงินกู้ยืมระยะยาวจากสถาบันการเงิน	(5,723.83)	(6,556.88)	(7,042.19)	(5,723.83)	(6,556.88)	(7,042.19)

## เงินสดสุทธิได้มาจาก(ใช้ไป)ในกิจกรรมจัดหาเงิน

<b>(19,203.43)</b>	<b>(9,601.92)</b>	<b>(11,358.56)</b>	<b>(19,203.43)</b>	<b>(9,601.92)</b>	<b>(11,025.13)</b>
--------------------	-------------------	--------------------	--------------------	-------------------	--------------------

## เงินสดและรายการเทียบเท่าเงินสดเพิ่มขึ้น(ลดลง)สุทธิ

(411.95)	(1,564.05)	(3,783.12)	(1,468.21)	(1,773.07)	(3,718.14)
----------	------------	------------	------------	------------	------------

## เงินสดและรายการเทียบเท่าเงินสดต้นปี

4,125.56	5,689.61	9,472.73	3,916.54	5,689.61	9,407.75
----------	----------	----------	----------	----------	----------

## เงินสดและรายการเทียบเท่าเงินสดปลายงวด

<b>3,713.61</b>	<b>4,125.56</b>	<b>5,689.61</b>	<b>2,448.33</b>	<b>3,916.54</b>	<b>5,689.61</b>
-----------------	-----------------	-----------------	-----------------	-----------------	-----------------

### 13. คำวิเคราะห์และคำอธิบายของฝ่ายจัดการ

#### ภาพรวมเศรษฐกิจต่อผลการดำเนินงาน

ท่ามกลางการชะลอตัวของเศรษฐกิจโลก ผนวกกับผลกระทบจากกำลังซื้อที่ลดลงของประชาชนในประเทศ ทำให้ผู้ประกอบการในตลาดของประเทศไทย หลายต่อหลายแห่ง ต้องมีการปรับตัว เปลี่ยนพฤติกรรมการค้าการลงทุน เพื่อให้สามารถอยู่แข่งขันในตลาดได้ ประกอบกับสถานการณ์ทางการเมืองที่ยังไม่มีความชัดเจนอาจส่งผลกระทบต่อความเชื่อมั่นของนักลงทุนได้ ทั้งนี้ลูกค้าของบริษัทกว่าร้อยละ 80 เป็นบริษัทต่างชาติ เช่น เกาหลี สวีเดน ฝรั่งเศส เป็นต้น โดยมีสัญญาเช่าที่ลงนามกับลูกค้าเป็นระยะเวลา 3 ปี ส่งผลให้บริษัท มีสภาพคล่องที่ดีขึ้นตามลำดับแสดงถึงรายได้ที่แน่นอนของบริษัท จึงไม่ส่งผลกระทบมากนัก อย่างไรก็ตามฝ่ายบริหารได้มีมาตรการรองรับ ศึกษาโครงการอย่างถี่ถ้วนรอบคอบ และปรับแผนธุรกิจด้วยการยังไม่ขยายการลงทุนในโครงการที่อาจก่อให้เกิดความเสี่ยงจากผลกระทบในเรื่องดังกล่าว โดยรายได้จากพื้นที่ให้เช่าและบริการที่มีอยู่ซึ่งเป็นธุรกิจหลักจะต้องสามารถครอบคลุมค่าใช้จ่ายได้ รวมถึงมาตรการควบคุมค่าใช้จ่ายที่ปฏิบัติอย่างเคร่งครัดมาตลอด

#### ปัจจัยที่มีผลต่อการดำเนินงานในอนาคต

จากการที่บริษัทฯ มีแผนในการเพิ่มทุนหุ้นสามัญต่อเนื่องตั้งแต่ปี พ.ศ.2556 – 2557 และสามารถเพิ่มทุนได้เพียงบางส่วน รวมถึงการปรับแผนการจัดตั้งกองทรัสต์ REIT แทนการจัดตั้งกองทุนอสังหาริมทรัพย์ที่หมดอายุโครงการเมื่อปลายปี พ.ศ. 2556 นั้น ปัจจัยสำคัญที่อาจส่งผลกระทบต่อแผนงานทั้งสอง คือ สภาพทางเศรษฐกิจโดยรวมที่ถดถอย และความไม่ชัดเจนทางการเมืองในประเทศ ที่ส่งผลให้นักลงทุนชะลอการลงทุนออกไปจนกว่าจะมีความชัดเจนทางการเมืองในประเทศ และ สภาพเศรษฐกิจมีแนวโน้มที่ดีขึ้น ส่งผลให้แผนการจัดตั้ง REIT ในขณะนี้ยังไม่ข้อสรุปถึงเงื่อนไขสำคัญ ไม่ว่าจะเป็นราคาที่ซื้อขาย รวมถึงเงื่อนไขของการขายทรัพย์สินและ/หรือการเช่าพื้นที่ทั้งหมดหรือเพียงบางส่วน หรือการขายทรัพย์สินให้แก่กองทรัสต์ REIT แล้วบริษัทเป็นผู้บริหารสินทรัพย์หรือไม่ เนื่องจากเงื่อนไขสำคัญเหล่านี้ต้องได้รับกลั่นกรองพิจารณาศึกษาอย่างถี่ถ้วน เพื่อประเมินโครงการว่าเงื่อนไขใดที่จะก่อประโยชน์สูงสุดต่อบริษัท และผู้ถือหุ้น อย่างไรก็ตามความไม่แน่นอนทางการเมืองและสถานะถดถอยของเศรษฐกิจ ส่งผลกระทบต่อการค้าการลงทุนตามปกติของบริษัทอย่างไม่เป็นนัยสำคัญ เนื่องจากบริษัทได้มีมาตรการรองรับและแก้ไขตามสถานการณ์มาโดยตลอด ไม่ว่าจะเป็นมาตรการเร่งรัดเรียกชำระลูกหนี้ที่ค้างชำระ, มาตรการลดค่าใช้จ่าย, กลยุทธ์ในการประชาสัมพันธ์เพื่อขยายฐานลูกค้า และการหารายได้อื่นมาเสริม เป็นต้น ส่วนโครงการเพิ่มทุน บริษัทมีแผนที่จะเพิ่มทุนในปี พ.ศ.2558 โดยการออกหุ้นสามัญใหม่ ตามจำนวนที่เหมาะสมและสอดคล้องกับจำนวนเงินทุนที่ต้องการใช้ในการขยายการลงทุนในงานก่อสร้างโกดังใหม่ ทั้งนี้ ผู้บริหารได้พิจารณาอย่างถี่ถ้วนเพื่อให้สอดคล้องกับสภาพเศรษฐกิจโดยรวม ซึ่งหากปัจจัยข้างต้นส่งผลกระทบต่อโครงการทั้งสองของบริษัท คือนักลงทุนอาจจะชะลอการเข้าลงทุนโครงการดังกล่าว และอาจจะส่งผลกระทบต่อโครงการอื่นของบริษัทที่ใช้เงินทุนจากโครงการทั้งสองข้างต้นมาขยายธุรกิจอื่นได้ อย่างไรก็ตาม บริษัทก็ยังคงยึดมั่นในธุรกิจหลักของบริษัท คือการให้เช่าและบริการ โดยมีแผนจะขยายรายได้ในด้านบริการแก่ลูกค้ามากขึ้นประกอบกับรายได้ในธุรกิจอื่นๆ ที่สามารถส่งเสริมรายได้แก่บริษัทได้ในงบประมาณที่บริษัทสามารถจัดสรรได้ในอนาคต

#### 13.1 คำอธิบายและการวิเคราะห์ฐานะการเงินและผลการดำเนินงาน

##### 13.1.1 ผลการดำเนินงานของบริษัท และบริษัทย่อย

##### รายได้ตามงบการเงิน

ในปี 2557 บริษัทและบริษัทย่อยมีรายได้รวมตามงบการเงินรวมเท่ากับ 54.53 ล้านบาท ซึ่งเพิ่มขึ้นจากปี 2556 จำนวน 5.64 ล้านบาท คิดเป็นร้อยละ 11.54 ทั้งนี้ในปี 2557 มีรายได้จากการขายรถยนต์ของบริษัทลูกคือ บริษัท วินโคสต์ ออโตโมทีฟ จำกัด จำนวน 0.40 ล้านบาท รายได้รวมงบเฉพาะบริษัทเท่ากับ 53.01 ล้านบาท เพิ่มขึ้นจากปี 2556 จำนวน 5.11 ล้านบาท คิดเป็นร้อยละ 10.67 โดยอัตราการเข้าพื้นที่ทั้งในและนอกเขตปลอดอากร ณ วันที่ 31 ธันวาคม 2557 คิดเป็นร้อยละ 70 ของพื้นที่เช่าทั้งหมด

รายละเอียดของรายได้ สามารถแบ่งได้ ดังนี้

#### รายได้จากการให้เช่าและบริการ

รายได้จากการให้เช่าและบริการ มาจากการให้เช่าและบริการพื้นที่ทั้งในและนอกเขตปลอดอากร ณ วันที่ 31 ธันวาคม 2557 บริษัทฯ มีพื้นที่เช่าและบริการทั้งหมดจำนวน 69,317 ตารางเมตร แบ่งออกเป็น พื้นที่เช่าอาคารโรงงานจำนวน 39,306 ตารางเมตร พื้นที่อาคารสำนักงาน 4,011 ตารางเมตร พื้นที่ลานคอนกรีต จำนวน 11,000 ตารางเมตร และพื้นที่บนหลังคา 15,000 ตารางเมตร หรือคิดเป็นสัดส่วนร้อยละ 56.70, 5.79, 15.87 และ 21.64 ตามลำดับ

ในปี 2557 บริษัท และบริษัทย่อยมีรายได้จากการให้เช่าและบริการจำนวน 48.80 ล้านบาท หรือคิดเป็นสัดส่วนร้อยละ 89.49 ของรายได้รวมของบริษัทและบริษัทย่อย เพิ่มขึ้นจากปี 2556 จำนวน 4.21 ล้านบาท คิดเป็นร้อยละ 9.44 และมีรายได้จากการให้เช่าและบริการเฉพาะบริษัทเท่ากับ 48.82 ล้านบาท เพิ่มขึ้นจากปี 2556 จำนวน 4.23 ล้านบาท คิดเป็นร้อยละ 9.49 ทั้งนี้มีรายได้ที่เพิ่มขึ้นมาจากการให้เช่าลานคอนกรีตคิดเป็นอัตราร้อยละ 90 ของพื้นที่ลานคอนกรีตทั้งหมด

#### รายได้อื่น

รายได้อื่น ประกอบด้วย รายได้จากการขายไฟฟ้า และน้ำประปา ภาษีโรงเรือนที่คิดจากลูกค้าที่เช่าพื้นที่ในเขตปลอดอากร ดอกเบี้ยรับ และอื่น ๆ ในปี 2557 บริษัทและบริษัทย่อยมีรายได้อื่น จำนวน 4.74 ล้านบาท หรือคิดเป็นสัดส่วนร้อยละ 8.69 ของรายได้รวมของบริษัทและบริษัทย่อย โดยเพิ่มขึ้นจากปี 2556 จำนวน 1.42 ล้านบาท หรือคิดเป็นร้อยละ 42.91 และรายได้เฉพาะบริษัทเท่ากับ 4.19 ล้านบาท เพิ่มขึ้นจากปี 2556 จำนวน 0.87 ล้านบาท คิดเป็นร้อยละ 26.26 การเพิ่มขึ้นของรายได้อื่นๆ มีสาเหตุมาจากรายได้ภาษีโรงเรือน และรายได้ค่าบริการโลจิสติกส์

#### ค่าใช้จ่ายในการดำเนินงาน

รายละเอียดของค่าใช้จ่ายในการดำเนินงานหลัก ๆ มีดังนี้

#### ต้นทุนจากการให้เช่าและบริการ

ในปี 2557 ต้นทุนจากการให้เช่าและบริการมาจากการให้เช่าและบริการพื้นที่ทั้งในและนอกเขตปลอดอากร โดยบริษัทและบริษัทย่อยมีต้นทุนจากการให้เช่าและบริการจำนวน 15.11 ล้านบาท ซึ่งเพิ่มขึ้นจากปี 2556 จำนวน 0.93 ล้านบาท คิดเป็นร้อยละ 6.56 ทั้งนี้ต้นทุนจากการให้เช่าและบริการของงบการเงินเฉพาะกิจการจะไม่แตกต่างกับงบการเงินรวม สาเหตุของการเพิ่มขึ้นของต้นทุนจากการให้เช่าและบริการมาจากรายได้ที่เพิ่มขึ้น ประกอบกับค่าเสื่อมราคาอาคารโรงงาน ต้นทุนจึงสูงขึ้นตามลำดับ

#### ต้นทุนขาย

ในปี 2557 ต้นทุนขายมาจากธุรกิจการจำหน่ายรถยนต์ของบริษัท วินโคสต์ ออโตโมทีฟ จำกัด ซึ่งเป็นบริษัทย่อย โดยต้นทุนขายจำนวน 2556 ล้านบาท ซึ่งในปี 0.37 ไม่มีรายการในส่วนนี้

#### ค่าใช้จ่ายในการบริการ และบริหาร

ในปี 2557 บริษัทและบริษัทย่อยมีค่าใช้จ่ายในการบริการและบริหารจำนวน 36.54 ล้านบาท หรือคิดเป็นร้อยละ 67 ของรายได้รวมของบริษัทและบริษัทย่อย เพิ่มขึ้นจากปี 2556 จำนวน 2.76 ล้านบาท คิดเป็นร้อยละ 8.17 สาเหตุหลักเนื่องมาจากค่าโฆษณาประชาสัมพันธ์โครงการพลังงานแสงอาทิตย์บนหลังคาของบริษัท ดับบลิว.โซล่า จำกัด ซึ่งเป็นบริษัทย่อย และค่าใช้จ่ายในการบริการและบริหารเฉพาะบริษัทมีจำนวน 30.71 ล้านบาท หรือคิดเป็นร้อยละ 57.93 ของรายได้รวมเฉพาะส่วนของบริษัท ทั้งนี้ลดลงจากปี 2556 จำนวน 2.87 ล้านบาท คิดเป็นร้อยละ 8.55 เนื่องมาจาก มาตรการควบคุมค่าใช้จ่ายอย่างเคร่งครัดมาตลอด

### 13.1.2 ฐานะทางการเงิน

#### สินทรัพย์

ณ วันที่ 31 ธันวาคม 2557 บริษัทฯ และบริษัทย่อย มีสินทรัพย์รวมเท่ากับ 402.48 ล้านบาท ซึ่งสินทรัพย์รวมของบริษัทเพิ่มขึ้นจาก ณ วันที่ 31 ธันวาคม 2556 จำนวน 12.67 ล้านบาท เนื่องจากบริษัทได้มีการก่อสร้างอาคารโกดัง W7 เพิ่มเติม ในปี 2557

การเปลี่ยนแปลงที่สำคัญซึ่งดำเนินการโครงการโรงไฟฟ้าพลังงานแสงอาทิตย์บนหลังคา ดำเนินการผลิตไฟฟ้า และขายไฟฟ้าให้แก่การไฟฟ้าส่วนภูมิภาค โดยมีระยะเวลาสัญญา 25 ปี ทั้งนี้ บริษัทคาดว่าจะสามารถสร้างรายได้อย่างต่อเนื่องตลอด 25 ปี ประกอบกับบริษัทได้ทำสัญญาเช่าหลังคาจากบริษัท ดับบลิว.โซล่า จำกัด โดยจะมีรายได้จากค่าเช่าเพิ่มมาตลอด 25 ปี ในส่วนของงบการเงินเฉพาะกิจการ มีสินทรัพย์รวมจำนวน 410.48 ล้านบาท ซึ่งเพิ่มขึ้นจาก ณ วันที่ 31 ธันวาคม 2556 จำนวน 20.64 ล้านบาท เนื่องจากมีเงินลงทุนในบริษัทย่อยคือ บริษัท ดับบลิว.โซล่า จำกัด

#### สินทรัพย์หมุนเวียน

ณ วันที่ 31 ธันวาคม 2557 งบการเงินบริษัท และบริษัทย่อย มีสินทรัพย์หมุนเวียนจำนวน 19.44 ล้านบาท หรือคิดเป็นสัดส่วนร้อยละ 4.83 ของสินทรัพย์รวมของบริษัทฯ ซึ่งเพิ่มขึ้นจาก ณ วันที่ 31 ธันวาคม 2556 จำนวน 3.10 ล้านบาท คิดเป็นร้อยละ 18.96 โดยเงินสด และสินค้าคงเหลือมีจำนวน 3.71 ล้านบาท และ 0.03 ล้านบาท ซึ่งลดลงจากปี 2556 เท่ากับ 0.41 ล้านบาท และ 0.008 ล้านบาท ตามลำดับ สาเหตุหลักที่สินทรัพย์หมุนเวียนเพิ่มขึ้นมาจากลูกหนี้การค้าที่เพิ่มขึ้น จำนวน 3.83 ล้านบาท จากปี 2556 หรือคิดเป็นร้อยละ 32.33 ในส่วนของงบการเงินเฉพาะกิจการมีสินทรัพย์หมุนเวียนจำนวน 17.32 ล้านบาท ซึ่งเพิ่มขึ้นจาก ณ วันที่ 31 ธันวาคม 2556 จำนวน 1.14 ล้านบาท หรือคิดเป็นร้อยละ 7.40 ทั้งนี้จากจำนวนลูกหนี้การค้าที่เพิ่มขึ้น บริษัทได้มีมาตรการเคร่งครัดเร่งรัดเรียกชำระมาโดยตลอด ตั้งแต่ปี พ.ศ.2557 เป็นต้นมา ได้มีการปรับเปลี่ยนมาตรการตั้งสำรองค่าเผื่อนี้สงสัยจะสูญ โดยหากมีลูกค้าค้างชำระเกิน 90 วัน ก็จะถูกตั้งสำรองเป็นค่าเผื่อนี้สงสัยจะสูญ ส่วนสินค้าคงเหลือของธุรกิจนี้จะมีจำนวนไม่สูงเนื่องจากเป็นธุรกิจการให้บริการ โดยสินค้าคงเหลือส่วนใหญ่ประกอบด้วย วัตถุดิบ, น้ำดิบ, น้ำประปา ที่ใช้ในสวนอุตสาหกรรม

#### สินทรัพย์ไม่หมุนเวียน

ณ วันที่ 31 ธันวาคม 2557 งบการเงินบริษัท และบริษัทย่อย มีสินทรัพย์ไม่หมุนเวียนจำนวน 383.04 ล้านบาท หรือคิดเป็นสัดส่วนร้อยละ 95.17 ของสินทรัพย์รวมของบริษัทฯ ซึ่งเพิ่มขึ้นจาก ณ วันที่ 31 ธันวาคม 2556 จำนวน 9.58 ล้านบาท คิดเป็นร้อยละ 0.03 โดยการเปลี่ยนแปลงที่สำคัญของสินทรัพย์ไม่หมุนเวียน สืบเนื่องมาจากบริษัทมีการก่อสร้างเพิ่มขึ้นจึงมีทรัพย์สินในส่วนของอาคารโกดังเพิ่มขึ้น รวมถึงการลดลงของสินทรัพย์ไม่หมุนเวียนอื่น คิดเป็นร้อยละ 47.15 ซึ่งได้แก่ เงินมัดจำและเงินประกันค่าเช่า ในส่วนของงบการเงินเฉพาะกิจการ สินทรัพย์ไม่หมุนเวียน มีจำนวน 313.16 ล้านบาท หรือคิดเป็นสัดส่วนร้อยละ 95.78 ของสินทรัพย์รวม ซึ่งเพิ่มขึ้นจาก ณ วันที่ 31 ธันวาคม 2556 จำนวน 19.44 ล้านบาท คิดเป็นร้อยละ 5.20 เนื่องมาจากการลงทุนในบริษัทย่อย ได้แก่บริษัท ดับบลิว.โซล่า จำกัด และ บริษัท วินโคสต์ ออโตโมทีฟ จำกัด

#### หนี้สิน

ณ วันที่ 31 ธันวาคม 2557 งบการเงินบริษัท และบริษัทย่อย มีหนี้สินรวมจำนวน 240.97 ล้านบาท ซึ่งเพิ่มขึ้นจากปี 2556 จำนวน 16.51 ล้านบาท คิดเป็นร้อยละ 7.35 การเพิ่มขึ้นของหนี้สินรวมของบริษัท มีสาเหตุหลักเนื่องจากบริษัทมีการลงทุนในส่วนของเงินประกันการซื้อหุ้นของบริษัท ดับบลิว.โซล่า จำกัด จำนวน 30 ล้านบาท ในโครงการก่อสร้างโรงไฟฟ้าพลังงานแสงอาทิตย์บนหลังคา

การเปลี่ยนแปลงที่สำคัญของหนี้สินของบริษัท มีดังนี้

#### หนี้สินหมุนเวียน

ณ วันที่ 31 ธันวาคม 2557 บริษัทและบริษัทย่อย มีหนี้สินหมุนเวียนจำนวน 72.50 ล้านบาท หรือคิดเป็นสัดส่วนร้อยละ 30.09 ของหนี้สินรวมของบริษัทฯ ซึ่งเพิ่มขึ้นจาก ณ วันที่ 31 ธันวาคม 2556 จำนวน 35 ล้านบาท คิดเป็นร้อยละ 93.33 เนื่องมาจากเงินประกันการซื้อหุ้นของบริษัท ดับบลิว.โซล่า จำกัด จำนวน 30 ล้านบาท ในโครงการก่อสร้างโรงไฟฟ้าพลังงานแสงอาทิตย์บนหลังคา และเงินกู้ยืมระยะยาวที่มีกำหนดชำระภายในหนึ่งปีเพิ่มขึ้น คิดเป็นร้อยละ 48.70 เนื่องมาจากการปรับโครงสร้างชำระหนี้สินระยะยาวที่มีต่อสถาบันการเงิน ในส่วนของงบการเงินเฉพาะกิจการ หนี้สินหมุนเวียนในปี 2557 มีจำนวน 74.94 ล้านบาท ซึ่งเพิ่มขึ้นจากปี 2556 เท่ากับ 37.60 ล้านบาท สาเหตุหลักมาจากเงินประกันการซื้อหุ้นจำนวน 30 ล้านบาท

### หนี้สินไม่หมุนเวียน

ณ วันที่ 31 ธันวาคม 2557 บริษัทและบริษัทย่อย มีหนี้สินไม่หมุนเวียนจำนวน 168.47 ล้านบาท หรือคิดเป็นสัดส่วนร้อยละ 69.91 ของหนี้สินรวมของบริษัทฯ ซึ่งลดลงจาก ณ วันที่ 31 ธันวาคม 2556 จำนวน 18.49 ล้านบาท คิดเป็นร้อยละ 9.89 โดยการเปลี่ยนแปลงที่สำคัญของหนี้สินไม่หมุนเวียนของบริษัท สืบเนื่องมาจากเงินกู้ยืมระยะยาวจากสถาบันการเงินลดลง รวมถึงหนี้สินภายใต้สัญญาเช่าถาวรลดลงเช่นกัน ในส่วนของงบการเงินเฉพาะกิจการ หนี้สินไม่หมุนเวียน มีจำนวนไม่แตกต่างจากงบการเงินรวมของบริษัทและบริษัทย่อย

### แหล่งที่มาของเงินทุน

#### การเปลี่ยนแปลงของส่วนของผู้ถือหุ้น

ณ วันที่ 31 ธันวาคม 2557 บริษัทและบริษัทย่อยมีส่วนของผู้ถือหุ้นจำนวน 161.51 ล้านบาท มีจำนวนลดลงจาก ณ วันที่ 31 ธันวาคม 2556 จำนวน 3.84 ล้านบาท คิดเป็นร้อยละ 2.32 โดยมีสาเหตุหลักมาจากผลประกอบการขาดทุนสุทธิในปี 2557

#### อัตราส่วนหนี้สินต่อส่วนของผู้ถือหุ้น

ณ วันที่ 31 ธันวาคม 2557 บริษัทฯ มีอัตราส่วนหนี้สินต่อส่วนของผู้ถือหุ้น (Debt to Equity Ratio: D/E Ratio) เท่ากับ 1.50 เท่า ซึ่งเพิ่มขึ้นจากปี 2556 ที่มี D/E ratio เท่ากับ 1.36 เท่า เนื่องจากในปี 2557 บริษัทมีหนี้สินรวมเพิ่มขึ้น ประกอบกับมีผลประกอบการรวมขาดทุนสุทธิ อย่างไรก็ดี บริษัทยังคงสามารถปฏิบัติตามข้อตกลงปรับโครงสร้างการชำระหนี้สินระยะยาวต่อสถาบันการเงินได้อย่างมีประสิทธิภาพมาโดยตลอด

### ผลประกอบการกำไร (ขาดทุน)

ณ วันที่ 31 ธันวาคม 2557 บริษัท และบริษัทย่อย มีผลประกอบการขาดทุนสุทธิจำนวนทั้งสิ้น 3.84 ล้านบาท ซึ่งขาดทุนลดลงจากปี 2556 จำนวน 2.93 ล้านบาท คิดเป็นร้อยละ 43.85 สาเหตุหลักของผลประกอบการขาดทุนสุทธิของบริษัทและบริษัทย่อยในปี 2557 เนื่องจากมีค่าใช้จ่ายในการประชาสัมพันธ์โครงการพลังงานแสงอาทิตย์บนหลังคาของบริษัท ดับบลิว.โซล่า จำกัด ซึ่งเป็นบริษัทย่อย

บริษัทมีผลประกอบการกำไรสุทธิเฉพาะบริษัทเท่ากับ 1.43 ล้านบาท เมื่อเทียบกับปี 2556 มีผลประกอบการขาดทุนสุทธิเฉพาะบริษัทจำนวน 6.56 ล้านบาท สาเหตุหลักเนื่องจากการ บริษัทมีรายได้เพิ่มขึ้นจากการให้เช่าพื้นที่ลานคอนกรีต ประกอบกับนโยบายการลดค่าใช้จ่ายในส่วนบริการและบริหาร และต้นทุนทางการเงินลดลง ตามลำดับ

### สภาพคล่องและความเพียงพอของเงินทุน

#### กระแสเงินสดจากกิจกรรมดำเนินงาน

ในปี 2557 บริษัทและบริษัทย่อยมีเงินสดสุทธิจากกิจกรรมดำเนินงานจำนวน 12.39 ล้านบาท เพิ่มขึ้นจากปี 2556 จำนวน 1.95 ล้านบาท เนื่องจากบริษัทมีขาดทุนสุทธิจากปีก่อนหน้า ประกอบกับกำไรจากหนี้สงสัยจะสูญ และลูกหนี้อื่นเพิ่มขึ้น รวมถึงการเพิ่มขึ้นอย่างมีนัยสำคัญของลูกค้ารวมทั้งการลดลงของสินทรัพย์ไม่หมุนเวียน และเจ้าหนี้การค้า

#### กระแสเงินสดจากกิจกรรมลงทุน

ในปี 2557 บริษัทและบริษัทย่อยมีเงินสดรับเป็นเงินประกันการซื้อหุ้นบริษัทย่อย บริษัท ดับบลิว.โซล่า จำกัด จำนวน 30 ล้านบาท โดยได้ลงทุนในโครงการคิดเป็น 23.60 ล้านบาท ส่งผลให้เงินสดสุทธิได้มาจากกิจกรรมลงทุนมีจำนวน 6.40 ล้านบาท ซึ่งเพิ่มขึ้นจากปี 2556 เนื่องจากในปี 2557 เงินสุทธิในส่วนนี้ มีจำนวน (2.40) ล้านบาท ซึ่งสามารถกล่าวได้ว่า บริษัทมีกระแสเงินสดที่ดีขึ้นอย่างเห็นได้ชัด

#### กระแสเงินสดจากกิจกรรมจัดหาเงิน

ในปี 2557 บริษัท และบริษัทย่อยมีกระแสเงินสดจากกิจกรรมการจัดหาเงินมีจำนวนเพิ่มขึ้น กล่าวคือ ได้มีการชำระหนี้สินกู้ยืมระยะยาวจากสถาบันการเงินเพิ่มขึ้นจาก 7.84 ในปี 2556 เป็น 12.28 ล้านบาท

สรุปได้ว่า ในปี 2557 บริษัท และบริษัทย่อยมีเงินสดและรายการเทียบเท่าเงินสดในกิจการดำเนินงานจำนวน 3.71 ล้านบาท ซึ่งลดลงจากช่วงเวลาเดียวกันกับปีก่อนจำนวน 0.42 ล้านบาท สืบเนื่องมาจากกระแสเงินสดจ่าย หนี้สินระยะยาว กับสถาบันการเงิน การก่อสร้างโกดังใหม่ และโครงการของบริษัทย่อยในปี 2557

#### อัตราส่วนสภาพคล่องที่สำคัญ

ณ วันที่ 31 ธันวาคม 2557 บริษัทและบริษัทย่อยมีอัตราส่วนสภาพคล่องเท่ากับ 0.27 เท่า ซึ่งลดลงจาก ณ วันที่ 31 ธันวาคม 2556 ซึ่งมีอัตราส่วนสภาพคล่องเท่ากับ 0.44 เท่า สืบเนื่องมาจากการที่มีหนี้สินหมุนเวียนเพิ่มขึ้น โดยประกอบไปด้วยเงินประกันการซื้อหุ้น และเงินกู้ยืมระยะยาวที่ถึงกำหนดชำระในหนึ่งปีที่เป็นปัจจัยหลัก

		งบการเงินรวม		งบการเงินเฉพาะบริษัท		
อัตราส่วนสภาพคล่อง (Liquidity Ratio)		2557	2556	2557	2556	2555
อัตราส่วนสภาพคล่อง	(เท่า)	0.27	0.44	0.23	0.43	0.93
อัตราส่วนสภาพคล่องหมุนเร็ว	(เท่า)	0.26	0.43	0.23	0.42	0.52
อัตราส่วนสภาพคล่องกระแสเงินสด	(เท่า)	0.17	0.22	0.28	0.29	0.36
อัตราส่วนหมุนเวียนลูกหนี้การค้า	(เท่า)	3.13	3.63	3.29	3.63	4.70
ระยะเวลาเก็บหนี้เฉลี่ย	(วัน)	114.57	100	109.17	100	77
อัตราส่วนหมุนเวียนสินค้าคงเหลือ *	(เท่า)	N.A.	N.A.	N.A.	N.A.	N.A.
ระยะเวลาขายสินค้าเฉลี่ย *	(วัน)	N.A.	N.A.	N.A.	N.A.	N.A.
อัตราส่วนหมุนเวียนเจ้าหนี้	(เท่า)	1.70	1.55	1.55	1.55	1.65
ระยะเวลาชำระหนี้	(วัน)	212	236	217	236	353
Cash Cycle *	(วัน)	N.A.	N.A.			N.A.
อัตราส่วนแสดงความสามารถในการทำกำไร (Profitability Ratio)						
อัตรากำไรขั้นต้น	(%)	68.54	68.20	69.05	68.20	71.28
อัตรากำไรสุทธิ	(%)	(7.80)	(14.12)	(2.93)	(13.70)	40.42
อัตราผลตอบแทนผู้ถือหุ้น	(%)	(2.37)	(0.03)	0.86	0.09	26.08
อัตราส่วนแสดงประสิทธิภาพในการดำเนินงาน (Efficiency Ratio)						
อัตราผลตอบแทนจากสินทรัพย์	(%)	(0.95)	(1.75)	(0.35)	(1.70)	10.23
อัตราการหมุนของสินทรัพย์	(เท่า)	0.13	0.12	0.12	0.12	0.14
อัตราส่วนวิเคราะห์นโยบายทางการเงิน (Financial Policy Ratio)						
อัตราส่วนหนี้สินต่อส่วนของผู้ถือหุ้น	(เท่า)	1.49	1.36	1.46	1.35	1.55
เงินปันผลจ่าย (Dividend paid)	(บาท)	-	-	-	-	-



### 13.1.3 อัตราส่วนงบการเงินที่สำคัญ

#### อัตราส่วนสภาพคล่อง (Liquidity Ratio)

##### 1. อัตราส่วนสภาพคล่อง (Current Ratio)

คำนวณจาก สินทรัพย์หมุนเวียน / หนี้สินหมุนเวียน วัดความสามารถในการชำระหนี้ระยะสั้นของบริษัทจากตัวเลข แสดงในงบการเงิน คิดเป็น 0.27 เท่า ลดลงจากปี 2556 แสดงถึงความคล่องตัวในการชำระหนี้ระยะสั้นลดลง อย่างไรก็ตามบริษัทยังคงมีประสิทธิภาพเพียงพอที่จะชำระหนี้ได้ตามกำหนดระยะเวลา และเงื่อนไขสัญญาการกู้ยืมเงินและข้อตกลงการปรับโครงสร้างหนี้กับสถาบันการเงินมาตลอด ทั้งนี้ บริษัทมีจำนวนหนี้สินหมุนเวียนระยะสั้น สูงกว่าสินทรัพย์หมุนเวียนค่อนข้างสูง เนื่องจากเงินประกันซื้อหุ้นในบริษัท ดับบลิว โคลา จำกัด จำนวน 30 ล้านบาท อย่างไรก็ตาม อย่างไรก็ดี หากสัญญาซื้อขายหุ้นได้ดำเนินการเสร็จสิ้นแล้ว รายการนี้จะถูกโอนไปอยู่หมวดอื่นตามเงื่อนไขการบันทึกบัญชีและเงื่อนไขการซื้อขายหุ้นดังกล่าว

##### 2. อัตราส่วนสภาพคล่องหมุนเร็ว (Quick Ratio)

คำนวณจาก สินทรัพย์หมุนเวียน – สินค้าคงเหลือ / หนี้สินหมุนเวียน เป็นการวัดสินทรัพย์ระยะสั้นและมีความคล่องตัวในการเปลี่ยนเป็นเงินสดได้ต่ำสุดออก เพื่อให้ทราบถึงสภาพคล่องที่แท้จริงของกิจการ จากตัวเลขงบการเงินของบริษัทคิดเป็น 0.26 เท่า ลดลงจากปี 2556 ได้แสดงถึงมูลค่าของหนี้สินหมุนเวียนสูงกว่าส่วนของสินทรัพย์หมุนเวียนที่หักสินทรัพย์ที่มีความคล่องตัวในการเปลี่ยนเป็นเงินสดได้ต่ำสุดออกแล้ว ทำให้แสดงถึงบริษัทมีสภาพคล่องที่แท้จริงไม่สูงนัก

##### 3. อัตราส่วนสภาพคล่องกระแสเงินสด (Cash Ratio)

คำนวณจาก กระแสเงินสดจากการดำเนินงาน / หนี้สินหมุนเวียนเฉลี่ย เป็นการวัดสภาพคล่องของกระแสเงินสดของบริษัท จากตัวเลขงบการเงินได้แสดงถึงมูลค่าที่ลดลง จากปี 2556 เนื่องจาก การนำเงินสดไปใช้ในการลงทุนในสร้างอาคารโกดังใหม่ และชำระค่าใช้จ่ายในการก่อสร้างโครงการพลังไฟฟ้าแสงอาทิตย์บนหลังคา

##### 4. อัตราส่วนหมุนเวียนลูกหนี้การค้า (Account Receivable Turnover)

คำนวณจาก ขายสุทธิ / ( ลูกหนี้การค้าก่อนหนี้สงสัยจะสูญ + ตัวเงินรับการค้า ) แสดงถึงความสามารถในการบริหารลูกหนี้ให้แปลงสภาพเป็นเงินสดได้เร็ว จากตัวเลขงบการเงินของบริษัทมีตัวเลขที่ลดลงจาก 3.63 เท่า ในปี 2556 เป็น 3.13 เท่า ในปี 2557 แสดงถึงบริษัทมีการบริหารงานลูกหนี้การค้าให้เปลี่ยนเป็นเงินสดได้ไม่เร็วเท่ากับปี 2556 ทั้งนี้สืบเนื่องมาจาก การที่ลูกค้าส่วนใหญ่ได้ชะลอและยืดการชำระค่าเช่า ส่งผลให้ยอดลูกหนี้การค้ามีจำนวนเพิ่มขึ้น อย่างไรก็ตามบริษัท ได้ปรับเปลี่ยนมาตรการการเรียกชำระที่เคร่งครัดขึ้น โดยคาดว่าจะส่งผลดีขึ้นตามลำดับ

##### 5. ระยะเวลาเก็บหนี้เฉลี่ย (Average Collection Period)

คำนวณจาก 360 / อัตราส่วนหมุนเวียนลูกหนี้การค้า แสดงให้เห็นถึงระยะเวลาในการเก็บหนี้ลูกค้าสั้นหรือยาว จากตัวเลขที่แสดงในงบการเงิน บริษัทมีระยะเวลาในการเก็บหนี้ที่ก่อนชำระหนี้เฉลี่ยประมาณ 115 วัน ซึ่งมีจำนวนเพิ่มขึ้นจากปีก่อน เนื่องจากลูกค้าได้ขอขยายและชะลอการชำระเงิน อย่างไรก็ตาม บริษัทได้วางมาตรการเข้มงวดในการติดตามชำระหนี้สินอย่างใกล้ชิด ตั้งแต่การออกหนังสือทวงหนี้ การขอเพิ่มเงินประกัน ไปจนถึงการงดให้บริการไฟฟ้า น้ำประปา ทั้งนี้บริษัทได้ตั้งสำรองหนี้เพื่อสงสัยจะสูญเป็นเงินจำนวน 3.45 ล้านบาท ในปี 2557 ซึ่งเพียงพอต่อยอดลูกหนี้ และอายุของลูกหนี้

##### 6. อัตราส่วนหมุนเวียนเจ้าหนี้ (Payable Turnover)

คำนวณจาก ต้นทุนซื้อหรือต้นทุนขาย / ( เจ้าหนี้การค้า + ตัวเงินจ่ายการค้า ) แสดงความสามารถของบริษัทฯ ในการชำระเงินให้แก่เจ้าหนี้ จากตัวเลขที่แสดงในงบการเงิน มีจำนวนเพิ่มขึ้นจากปี 2556 แสดงถึงบริษัทมีประสิทธิภาพในการชำระเงินให้แก่เจ้าหนี้ที่น้อยลง อย่างไรก็ตาม บริษัทได้พยายามจัดสรรสภาพคล่องเพื่อสามารถชำระหนี้แก่เจ้าหนี้ให้มีประสิทธิภาพมากขึ้น ประกอบการหนี้สินส่วนใหญ่ของบริษัทจะเป็นหนี้สินที่มีต่อสถาบันการเงิน ซึ่งจำนวนเจ้าหนี้การค้าคิดเป็นไม่ถึงร้อยละ 10 ของจำนวนหนี้สินรวมของบริษัท

### 7. ระยะเวลาชำระหนี้ (Average payment period)

คำนวณจาก 360 / อัตราส่วนหมุนเวียนเจ้าหนี้ แสดงถึงระยะเวลาในการชำระหนี้ให้กับเจ้าหนี้การค้าจากตัวเลขที่แสดงในการเงิน บริษัทฯ มีระยะเวลาการจ่ายชำระหนี้ที่ประมาณ 212 วัน ซึ่งลดลงจากปี 2556 ส่งผลให้บริษัทมีประสิทธิภาพในการชำระหนี้มากขึ้น โดยที่ระยะเวลาชำระหนี้เฉลี่ยอยู่ที่ 115 วัน ถือว่าบริษัทสามารถดำเนินการจัดการส่วนต่างกับระยะเวลาชำระหนี้ได้อย่างมีประสิทธิภาพ

### อัตราส่วนแสดงความสามารถในการแสวงกำไร ( Profitability Ratio )

#### 1. อัตรากำไรขั้นต้น (Grossprofit Margin)

คำนวณจาก กำไรขั้นต้น / ขายสุทธิ จากตัวเลขที่แสดงในตารางอัตราส่วนทางการเงินที่สำคัญของบริษัท มีอัตรากำไรขั้นต้นคิดเป็น 68.54 % ที่ใกล้เคียงกับปีที่ผ่านมา อย่างไรก็ดี ตัวเลขดังกล่าวก็ยังแสดงถึงประสิทธิภาพในการดำเนินงานของบริษัทในการทำกำไรได้ไม่เปลี่ยนแปลง

#### 2. อัตรากำไรสุทธิ (Net profit Margin)

คำนวณจาก กำไรสุทธิ / ขายสุทธิ จากตัวเลขที่แสดงในตารางอัตราส่วนทางการเงินที่สำคัญของบริษัท อัตราส่วนนี้คิดเป็น (7.80%) ในปีปัจจุบัน สาเหตุหลักเนื่องมาจากบริษัทได้มีค่าใช้จ่ายในการดำเนินการก่อสร้างอาคารโกดังเพิ่มขึ้น และการก่อสร้างโครงการพลังงานไฟฟ้าแสงอาทิตย์บนหลังคา ส่งผลให้บริษัทมีผลประกอบการขาดทุนสุทธิ อย่างไรก็ดี หากเปรียบเทียบกับปีที่ผ่านมา บริษัทมีขาดทุนสุทธิน้อยลง และกำไรขั้นต้นสูงขึ้น รวมถึงหากพิจารณาตบเฉพาะของบริษัทจะมีผลประกอบการกำไร และกำไรขั้นต้นที่เพิ่มขึ้น ตามลำดับ

#### 3. อัตราผลตอบแทนผู้ถือหุ้น (Return on Equity)

คำนวณจาก กำไรสุทธิ / ส่วนของผู้ถือหุ้น จากตัวเลขที่แสดงในตารางอัตราส่วนทางการเงินที่สำคัญของบริษัท อัตราส่วนนี้มีการเปลี่ยนแปลงจาก (0.03%) เป็น (2.37%) ในปีปัจจุบัน เนื่องมาจากบริษัทประสบผลขาดทุน โดยมีสาเหตุหลักจากการก่อสร้างอาคารโกดังเพิ่มเติม และการลงทุนในบริษัทย่อยเพื่อโครงการพลังงานไฟฟ้าแสงอาทิตย์บนหลังคา รวมถึงได้มีการเพิ่มทุนบางส่วนในปี 2557

### อัตราส่วนแสดงประสิทธิภาพในการดำเนินงาน ( Efficiency Ratio )

#### 1. อัตราส่วนผลตอบแทนจากสินทรัพย์ (Return on Asset)

คำนวณจาก กำไรสุทธิ / สินทรัพย์รวม จากตัวเลขที่แสดงในตารางอัตราส่วนทางการเงินที่สำคัญของบริษัท มีอัตราส่วนที่เปลี่ยนแปลงจาก (1.75%) เป็น (0.95%) ในปี 2557 ถึงแม้ว่าในปี 2557 บริษัทและบริษัทย่อย จะมีผลขาดทุนสุทธิ แต่บริษัทมีสินทรัพย์รวมที่เพิ่มขึ้นจากปี 2556 ซึ่งแสดงถึงความสามารถในการทำกำไรของสินทรัพย์ทั้งหมดที่บริษัทใช้ในการดำเนินกิจการ และเป็นการเพิ่มมูลค่าของสินทรัพย์ของบริษัทในการลงทุนไม่ว่าจะเป็นการก่อสร้างโกดังให้เช่าเพิ่ม และการลงทุนในบริษัทย่อย

#### 2. อัตราการหมุนของสินทรัพย์ (Total Assets Turnover)

คำนวณจาก รายได้รวม / สินทรัพย์รวม จากตัวเลขที่แสดงในตารางอัตราส่วนทางการเงินที่สำคัญของบริษัทแสดงอัตราส่วนที่ 0.13 เท่า ซึ่งอัตราส่วนนี้จะแสดงถึงประสิทธิภาพในการใช้สินทรัพย์ทั้งหมดเทียบกับรายได้รวมของบริษัท ทั้งนี้อัตราส่วนจะไม่เปลี่ยนแปลงจากปีก่อนหน้านี้ เนื่องจาก ปี 2557 บริษัทมีจำนวนสินทรัพย์เพิ่มขึ้น และรายได้เพิ่มขึ้นเช่นกัน จะเห็นได้ว่าบริษัทสามารถหมุนสินทรัพย์เป็นรายได้มีประสิทธิภาพ

### อัตราส่วนนโยบายทางการเงิน ( Financial Policy Ratio )

#### อัตราส่วนหนี้สินต่อส่วนของผู้ถือหุ้น (Debt to Equity)

คำนวณจาก หนี้สินรวม / ส่วนของผู้ถือหุ้น จากตัวเลขที่แสดงในตารางอัตราส่วนทางการเงินที่สำคัญของบริษัทมีอัตราส่วนอยู่ที่ 1.46 เท่า ซึ่งเพิ่มขึ้นเมื่อเทียบกับอัตราส่วนปี 2556 สืบเนื่องจากจำนวนหนี้สินรวมที่เพิ่มขึ้นในปี 2557 อันได้แก่ เงินประกันการซื้อหุ้นในบริษัทย่อย อัตราส่วนนี้จะทำให้ทราบถึงแหล่งที่มาของเงินทุนว่ามาจากหนี้สิน หรือส่วนของผู้ถือหุ้น ซึ่งถือว่าเป็นอัตราส่วนที่ไม่สูงเกินไป

## รายงานของผู้สอบบัญชีรับอนุญาต

เสนอผู้ถือหุ้นและคณะกรรมการของบริษัท สวนอุตสาหกรรม วินโคสท์ จำกัด (มหาชน)

ข้าพเจ้าได้ตรวจสอบงบการเงินรวมและงบการเงินเฉพาะกิจการของบริษัท สวนอุตสาหกรรม วินโคสท์ จำกัด (มหาชน) และบริษัทย่อย และเฉพาะของบริษัท สวนอุตสาหกรรม วินโคสท์ จำกัด (มหาชน) ซึ่งประกอบด้วยงบแสดงฐานะการเงินรวมและงบแสดงฐานะการเงินเฉพาะกิจการ ณ วันที่ 31 ธันวาคม 2557 และงบกำไรขาดทุนเบ็ดเสร็จรวมและงบกำไรขาดทุนเบ็ดเสร็จเฉพาะกิจการ งบแสดงการเปลี่ยนแปลง ส่วนของผู้ถือหุ้นรวมและงบแสดงการเปลี่ยนแปลงส่วนของผู้ถือหุ้นเฉพาะกิจการ และงบกระแสเงินสดรวม และงบกระแสเงินสดเฉพาะกิจการ สำหรับปีสิ้นสุดวันเดียวกัน รวมถึงหมายเหตุสรุปนโยบายการบัญชีที่สำคัญและหมายเหตุเรื่องอื่น ๆ

### ความรับผิดชอบของผู้บริหารต่องบการเงิน

ผู้บริหารเป็นผู้รับผิดชอบในการจัดทำและการนำเสนองบการเงินเหล่านี้โดยถูกต้องตามที่ควร ตามมาตรฐานการรายงานทางการเงิน และรับผิดชอบเกี่ยวกับการควบคุมภายในที่ผู้บริหารพิจารณาว่าจำเป็น เพื่อให้สามารถจัดทำงบการเงินที่ปราศจากการแสดงข้อมูลที่ขัดต่อข้อเท็จจริงอันเป็นสาระสำคัญ ไม่ว่าจะเกิดจากการทุจริตหรือข้อผิดพลาด

### ความรับผิดชอบของผู้สอบบัญชี

ข้าพเจ้าเป็นผู้รับผิดชอบในการแสดงความเห็นต่องบการเงินดังกล่าวจากผลการตรวจสอบของ ข้าพเจ้า ข้าพเจ้าได้ปฏิบัติตามตรวจสอบตามมาตรฐานการสอบบัญชี ซึ่งกำหนดให้ข้าพเจ้าปฏิบัติตาม ข้อกำหนดด้านจรรยาบรรณรวมถึงวางแผนและปฏิบัติตามตรวจสอบเพื่อให้ได้ความเชื่อมั่นอย่าง สมเหตุสมผลว่างบการเงินปราศจากการแสดงข้อมูลที่ขัดต่อข้อเท็จจริงอันเป็นสาระสำคัญหรือไม่

การตรวจสอบรวมถึงการใช้วิธีการตรวจสอบเพื่อให้ได้มาซึ่งหลักฐานการสอบบัญชีเกี่ยวกับ จำนวนเงินและการเปิดเผยข้อมูลในงบการเงิน วิธีการตรวจสอบที่เลือกใช้ขึ้นอยู่กับดุลยพินิจของผู้สอบบัญชี ซึ่งรวมถึงการประเมินความเสี่ยงจากการแสดงข้อมูลที่ขัดต่อข้อเท็จจริงอันเป็นสาระสำคัญของงบการเงิน ไม่ว่าจะเกิดจากการทุจริตหรือข้อผิดพลาด ในการประเมินความเสี่ยงดังกล่าว ผู้สอบบัญชีพิจารณา การควบคุมภายในที่เกี่ยวข้องกับการจัดทำและการนำเสนองบการเงินโดยถูกต้องตามที่ควรของกิจการ เพื่อออกแบบวิธีการตรวจสอบที่เหมาะสมกับสถานการณ์ แต่ไม่ใช่เพื่อวัตถุประสงค์ในการแสดงความเห็น ต่อประสิทธิภาพของการควบคุมภายในของกิจการ การตรวจสอบรวมถึงการประเมินความเหมาะสมของ

นโยบายการบัญชีที่ผู้บริหารใช้และความสมเหตุสมผลของประมาณการทางบัญชีที่จัดทำขึ้น โดยผู้บริหารรวมทั้งการประเมินการนำเสนอทางการเงินโดยรวม

ข้าพเจ้าเชื่อว่าหลักฐานการสอบบัญชีที่ข้าพเจ้าได้รับเพียงพอและเหมาะสมเพื่อใช้เป็นเกณฑ์ในการแสดงความเห็นของข้าพเจ้า

#### ความเห็น

ข้าพเจ้าเห็นว่า งบการเงินรวมและงบการเงินเฉพาะกิจการของบริษัท สวนอุตสาหกรรม วินโคสต์ จำกัด (มหาชน) และบริษัทย่อย และเฉพาะของบริษัท สวนอุตสาหกรรม วินโคสต์ จำกัด (มหาชน) ข้างต้นนี้ แสดงฐานะการเงินรวมและฐานะการเงินเฉพาะกิจการ ณ วันที่ 31 ธันวาคม 2557 และผลการดำเนินงานรวมและผลการดำเนินงานเฉพาะกิจการ และกระแสเงินสดรวมและกระแสเงินสดเฉพาะกิจการ สำหรับปีสิ้นสุดวันเดียวกัน โดยถูกต้องตามที่ควรในสาระสำคัญตามมาตรฐานการรายงานทางการเงิน

#### ข้อมูลและเหตุการณ์ที่เน้น

ข้าพเจ้าขอให้สังเกตหมายเหตุประกอบงบการเงินข้อที่ 20 บริษัทฯ ลดทุนจดทะเบียนโดยชดเชยกับบัญชีขาดทุนสะสมทั้งจำนวนก่อนนำมาชดเชยกับบัญชีส่วนต่ำกว่ามูลค่าหุ้น ทำให้ ณ วันที่ 31 ธันวาคม 2557 บริษัทฯ คงมีส่วนต่ำกว่ามูลค่าหุ้นเหลือ จำนวนเงิน 264.42 ล้านบาท อย่างไรก็ตามสภาวิชาชีพบัญชีฯ ได้มีการผ่อนปรนให้ใช้วิธีการลดทุนที่มีอยู่ในปัจจุบันเพื่อล้างส่วนต่ำกว่ามูลค่าหุ้นที่ค้างอยู่ให้หมดแทนการแก้ไขข้อผิดพลาดของการบันทึกบัญชีดังกล่าว ซึ่งตามมติที่ประชุมคณะกรรมการบริษัท ครั้งที่ 3/2555 เมื่อวันที่ 19 มีนาคม 2555 พิจารณาอนุมัติให้มีการขยายระยะเวลาการแก้ไขส่วนต่ำกว่ามูลค่าหุ้นออกไปอีก 3 ปี (เสร็จสิ้นภายในเดือนมีนาคม 2558)

## เรื่องอื่น

งบการเงินรวมและงบการเงินเฉพาะกิจการของบริษัท สวนอุตสาหกรรม วิน โคสท์ จำกัด (มหาชน) และบริษัทย่อย และเฉพาะของบริษัท สวนอุตสาหกรรม วิน โคสท์ จำกัด (มหาชน) สำหรับปีสิ้นสุดวันที่ 31 ธันวาคม 2556 ตรวจสอบโดยผู้สอบบัญชีอื่นในสำนักงานเดียวกันกับข้าพเจ้าซึ่งแสดงความเห็นอย่างไม่มีเงื่อนไข และเน้นข้อมูลและเหตุการณ์เกี่ยวกับการที่บริษัทฯ มีการลดทุนโดยการนำผลจากการลดทุนชดเชยขาดทุนสะสมทั้งจำนวนก่อนนำมาชดเชยส่วนต่ำกว่ามูลค่าหุ้น ตามรายงานลงวันที่ 25 กุมภาพันธ์ 2557



(นางสาววรรณฯ พุทธเสถียร)

ผู้สอบบัญชีรับอนุญาต เลขที่ 4387

บริษัท เอส.เค. แอคเคาน์แต้นท์ เซอร์วิสেস จำกัด

กรุงเทพมหานคร

วันที่ 16 กุมภาพันธ์ 2558

บริษัท สวนอุตสาหกรรม วินโศก จำกัด (มหาชน) และบริษัทย่อย

งบแสดงฐานะการเงิน

ณ วันที่ 31 ธันวาคม 2557

หมายเหตุ	งบการเงินรวม		งบการเงินเฉพาะกิจการ	
	31 ธันวาคม 2557	31 ธันวาคม 2556	31 ธันวาคม 2557	31 ธันวาคม 2556
	บาท	บาท	บาท	บาท
<b>สินทรัพย์</b>				
<b>สินทรัพย์หมุนเวียน</b>				
เงินสดและรายการเทียบเท่าเงินสด	7	3,713,613	4,125,561	2,448,330
เงินลงทุนชั่วคราว	8	-	312,000	-
ลูกหนี้การค้าและลูกหนี้อื่น - สุทธิ	9	15,696,135	11,866,109	14,847,302
สินค้าคงเหลือ		27,716	35,282	27,716
<b>รวมสินทรัพย์หมุนเวียน</b>		<b>19,437,464</b>	<b>16,338,952</b>	<b>17,323,348</b>
<b>สินทรัพย์ไม่หมุนเวียน</b>				
เงินลงทุนในบริษัทย่อย	10	-	-	30,499,993
ที่ดิน อาคาร และอุปกรณ์ - สุทธิ	11	381,915,931	371,311,406	361,534,411
สินทรัพย์ไม่มีตัวตน - สุทธิ	12	5,508	34,504	5,508
สินทรัพย์ไม่หมุนเวียนอื่น		1,121,565	2,121,565	1,121,565
<b>รวมสินทรัพย์ไม่หมุนเวียน</b>		<b>383,043,004</b>	<b>373,467,475</b>	<b>393,161,477</b>
<b>รวมสินทรัพย์</b>		<b>402,480,468</b>	<b>410,484,825</b>	<b>389,847,408</b>

บริษัท สวณอุตสาหกรรม วินโคสท์ จำกัด (มหาชน) และบริษัทย่อย

งบแสดงฐานะการเงิน

ณ วันที่ 31 ธันวาคม 2557

	หมายเหตุ	งบการเงินรวม		งบการเงินเฉพาะกิจการ	
		31 ธันวาคม 2557	31 ธันวาคม 2556	31 ธันวาคม 2557	31 ธันวาคม 2556
		บาท	บาท	บาท	บาท
หนี้สินและส่วนของผู้ถือหุ้น					
หนี้สินหมุนเวียน					
เจ้าหนี้การค้าและเจ้าหนี้อื่น	14	21,738,106	22,404,764	24,180,431	22,245,223
ส่วนของเงินกู้ยืมระยะยาวที่ถึงกำหนดชำระภายในหนึ่งปี	16	18,220,844	12,253,665	18,220,844	12,253,665
ส่วนของหนี้สินภายใต้สัญญาเช่าการเงินที่ถึงกำหนดชำระภายในหนึ่งปี	17	811,148	1,113,068	811,148	1,113,068
ประมาณการหนี้สินจากการถูกฟ้องร้องคดี	15	1,727,647	1,727,647	1,727,647	1,727,647
เงินประกันการซื้อหุ้น	30	30,000,000	-	30,000,000	-
รวมหนี้สินหมุนเวียน		72,497,745	37,499,144	74,940,070	37,339,603
หนี้สินไม่หมุนเวียน					
เงินกู้ยืมระยะยาวจากสถาบันการเงิน	16	99,419,057	117,718,335	99,419,057	117,718,335
หนี้สินภายใต้สัญญาเช่าการเงิน	17	396,049	1,207,197	396,049	1,207,197
หนี้สินภายใต้เงินได้รอการตัดบัญชี		59,131,880	59,131,880	59,131,880	59,131,880
ภาระผูกพันผลประโยชน์พนักงาน	18	2,282,810	1,957,820	2,216,592	1,957,820
หนี้สินไม่หมุนเวียนอื่น		7,241,642	6,945,116	7,404,042	6,947,516
รวมหนี้สินไม่หมุนเวียน		168,471,438	186,960,348	168,567,620	186,962,748
รวมหนี้สิน		240,969,183	224,459,492	243,507,690	224,302,351

บริษัท สวนอุตสาหกรรม วินโอสท์ จำกัด (มหาชน) และบริษัทย่อย

งบแสดงฐานะการเงิน

ณ วันที่ 31 ธันวาคม 2557

หมายเหตุ	งบการเงินรวม		งบการเงินเฉพาะกิจการ	
	31 ธันวาคม 2557	31 ธันวาคม 2556	31 ธันวาคม 2557	31 ธันวาคม 2556
	บาท	บาท	บาท	บาท
<b>ส่วนของผู้ถือหุ้น</b>				
ทุนเรือนหุ้น	19			
ทุนจดทะเบียน				
หุ้นสามัญ 632,963,479 หุ้น มูลค่าหุ้นละ 1.00 บาท	632,963,479	632,963,479	632,963,479	632,963,479
ทุนที่ออกและชำระแล้ว				
หุ้นสามัญ 496,483,540 หุ้น มูลค่าหุ้นละ 1.00 บาท	496,483,540	496,483,540	496,483,540	496,483,540
ส่วนต่ำกว่ามูลค่าหุ้น	20	(264,418,342)	(264,418,342)	(264,418,342)
กำไร(ขาดทุน)สะสม				
จัดสรรแล้ว				
ทุนสำรองตามกฎหมาย	946,000	946,000	946,000	946,000
ยังไม่ได้จัดสรร	(308,027,434)	(304,191,784)	(302,561,584)	(303,993,662)
องค์ประกอบอื่นของส่วนของผู้ถือหุ้น	236,527,521	236,527,521	236,527,521	236,527,521
<b>รวมส่วนของผู้ถือหุ้น</b>	<b>161,511,285</b>	<b>165,346,935</b>	<b>166,977,135</b>	<b>165,545,057</b>
<b>รวมหนี้สินและส่วนของผู้ถือหุ้น</b>	<b>402,480,468</b>	<b>389,806,427</b>	<b>410,484,825</b>	<b>389,847,408</b>



บริษัท สวนอุตสาหกรรม วินโศก จำกัด (มหาชน) และบริษัทย่อย

งบกำไรขาดทุนเบ็ดเสร็จ

สำหรับปีสิ้นสุดวันที่ 31 ธันวาคม 2557

หมายเหตุ	งบการเงินรวม		งบการเงินเฉพาะกิจการ	
	31 ธันวาคม 2557	31 ธันวาคม 2556	31 ธันวาคม 2557	31 ธันวาคม 2556
	บาท	บาท	บาท	บาท
รายได้จากการให้เช่าและบริการ	48,796,061	44,586,332	48,819,533	44,587,132
รายได้จากการขาย	400,000	-	-	-
<b>รวมรายได้</b>	<b>49,196,061</b>	<b>44,586,332</b>	<b>48,819,533</b>	<b>44,587,132</b>
ต้นทุนจากการให้เช่าและบริการ	(15,108,756)	(14,178,792)	(15,108,755)	(14,178,792)
ต้นทุนขาย	(366,411)	-	-	-
<b>รวมต้นทุน</b>	<b>(15,475,167)</b>	<b>(14,178,792)</b>	<b>(15,108,755)</b>	<b>(14,178,792)</b>
<b>กำไรขั้นต้น</b>	<b>33,720,894</b>	<b>30,407,540</b>	<b>33,710,778</b>	<b>30,408,340</b>
รายได้อื่น	4,739,901	3,316,630	4,186,575	3,315,934
ค่าใช้จ่ายในการบริการ	(6,168,575)	(3,809,574)	(2,297,181)	(3,809,574)
ค่าใช้จ่ายในการบริหาร	(30,369,605)	(29,967,346)	(28,409,829)	(29,769,328)
ต้นทุนทางการเงิน	(5,758,265)	(6,710,033)	(5,758,265)	(6,710,033)
<b>กำไร(ขาดทุน)ก่อนภาษีเงินได้</b>	<b>(3,835,650)</b>	<b>(6,762,783)</b>	<b>1,432,078</b>	<b>(6,564,661)</b>
ค่าใช้จ่ายภาษีเงินได้	23.1 -	(68,250)	-	(68,250)
<b>กำไร(ขาดทุน)สำหรับปี</b>	<b>(3,835,650)</b>	<b>(6,831,033)</b>	<b>1,432,078</b>	<b>(6,632,911)</b>
<b>กำไร(ขาดทุน)เบ็ดเสร็จอื่น</b>				
ผลกำไรจากการตีราคาที่ดินใหม่	23.2 -	8,869,782	-	8,869,782
<b>กำไร(ขาดทุน)เบ็ดเสร็จอื่นสำหรับปี - สุทธิจากภาษีเงินได้</b>	<b>-</b>	<b>8,869,782</b>	<b>-</b>	<b>8,869,782</b>
<b>กำไร(ขาดทุน)เบ็ดเสร็จรวมสำหรับปี</b>	<b>(3,835,650)</b>	<b>2,038,749</b>	<b>1,432,078</b>	<b>2,236,871</b>
กำไร(ขาดทุน)ต่อหุ้นขั้นพื้นฐาน	(0.0077)	(0.0138)	0.0029	(0.0134)

บริษัท สวนอุตสาหกรรม วินโศสท์ จำกัด (มหาชน) และบริษัทย่อย  
 งบแสดงการเปลี่ยนแปลงส่วนของผู้ถือหุ้น  
 สำหรับปีสิ้นสุดวันที่ 31 ธันวาคม 2557  
 งบการเงินรวม

หมายเหตุ	ทุนที่ออก และชำระแล้ว	ส่วนต่ำกว่า มูลค่าหุ้น	กำไร(ขาดทุน)สะสม		องค์ประกอบอื่น	รวม
					ของส่วนของผู้ถือหุ้น	
			จัดสรรแล้ว		ส่วนเกินทุนจาก	
			ทุนสำรองตามกฎหมาย	ยังไม่ได้จัดสรร	การตีราคาสินทรัพย์ - สุทธิจากภาษีเงินได้	
	บาท	บาท	บาท	บาท	บาท	บาท
ยอดคงเหลือ ณ วันที่ 31 ธันวาคม 2555	490,483,540	(264,642,142)	946,000	(297,360,751)	227,657,739	157,084,386
ออกหุ้นสามัญเพิ่มทุน	6,000,000	223,800	-	-	-	6,223,800
กำไร(ขาดทุน)เบ็ดเสร็จสำหรับปี	-	-	-	(6,831,033)	8,869,782	2,038,749
ยอดคงเหลือ ณ วันที่ 31 ธันวาคม 2556	496,483,540	(264,418,342)	946,000	(304,191,784)	236,527,521	165,346,935
กำไร(ขาดทุน)เบ็ดเสร็จสำหรับปี	-	-	-	(3,835,650)	-	(3,835,650)
ยอดคงเหลือ ณ วันที่ 31 ธันวาคม 2557	496,483,540	(264,418,342)	946,000	(308,027,434)	236,527,521	161,511,285

## บริษัท สวนอุตสาหกรรม วินโศก จำกัด (มหาชน) และบริษัทย่อย

งบแสดงการเปลี่ยนแปลงส่วนของผู้ถือหุ้น

สำหรับปีสิ้นสุดวันที่ 31 ธันวาคม 2557

## งบการเงินเฉพาะกิจการ

หมายเหตุ	ทุนที่ออก และชำระแล้ว	ส่วนต่ำกว่า มูลค่าหุ้น	กำไร(ขาดทุน)สะสม		องค์ประกอบอื่น ของส่วนของผู้ถือหุ้น	รวม
			จัดสรรแล้ว		ส่วนเกินทุนจาก	
			ทุนสำรองตามกฎหมาย	ยังไม่ได้จัดสรร	การตีราคาสินทรัพย์ - สุทธิจากภาษีเงินได้	
	บาท	บาท	บาท	บาท	บาท	บาท
ยอดคงเหลือ ณ วันที่ 31 ธันวาคม 2555	490,483,540	(264,642,142)	946,000	(297,360,751)	227,657,739	157,084,386
ออกหุ้นสามัญเพิ่มทุน	6,000,000	223,800	-	-	-	6,223,800
กำไร(ขาดทุน)เบ็ดเสร็จสำหรับปี	-	-	-	(6,632,911)	8,869,782	2,236,871
ยอดคงเหลือ ณ วันที่ 31 ธันวาคม 2556	496,483,540	(264,418,342)	946,000	(303,993,662)	236,527,521	165,545,057
กำไร(ขาดทุน)เบ็ดเสร็จสำหรับปี	-	-	-	1,432,078	-	1,432,078
ยอดคงเหลือ ณ วันที่ 31 ธันวาคม 2557	496,483,540	(264,418,342)	946,000	(302,561,584)	236,527,521	166,977,135

บริษัท สวนอุตสาหกรรม วินโศสท์ จำกัด (มหาชน) และบริษัทย่อย

งบกระแสเงินสด

สำหรับปีสิ้นสุดวันที่ 31 ธันวาคม 2557

	งบการเงินรวม		งบการเงินเฉพาะกิจการ	
	หมายเหตุ	31 ธันวาคม 2557	31 ธันวาคม 2556	31 ธันวาคม 2557
	บาท	บาท	บาท	บาท
<b>กระแสเงินสดจากกิจกรรมดำเนินงาน</b>				
กำไร(ขาดทุน)ก่อนภาษีเงินได้	(3,835,650)	(6,762,783)	1,432,078	(6,564,661)
ปรับกระทบกำไร(ขาดทุน)ก่อนภาษีเงินได้เป็นเงินสดรับ(จ่าย)จากการดำเนินงาน				
ค่าเสื่อมราคา	12,994,211	12,133,106	12,993,998	12,133,106
ค่าใช้จ่ายตัดจ่าย	28,996	28,996	28,996	28,996
หนี้สงสัยจะสูญ-ลูกหนี้การค้าและลูกหนี้อื่น	1,250,202	333,784	1,250,202	333,784
(กำไร)จากการจำหน่ายสินทรัพย์ถาวร	(2,704)	(42,003)	(2,704)	(42,003)
ขาดทุนจากการตัดจำหน่ายสินทรัพย์ถาวร	-	3,004	-	3,004
ค่าใช้จ่ายผลประโยชน์พนักงาน	675,269	625,030	609,051	625,030
(กำไร)ขาดทุนจากการประมาณการตามหลักคณิตศาสตร์ประกันภัย	(350,279)	42,653	(350,279)	42,653
ดอกเบี้ยจ่ายตามสัญญาเช่าการเงินตัดบัญชี	90,364	143,800	90,364	143,800
ดอกเบี้ยจ่ายเงินกู้ยืมระยะยาวจากสถาบันการเงิน	5,667,901	6,566,233	5,667,901	6,566,233
ดอกเบี้ยรับ	(41,581)	(217,816)	(13,353)	(217,816)
กำไรจากการดำเนินงานก่อนการเปลี่ยนแปลงในสินทรัพย์และหนี้สินดำเนินงาน	16,476,729	12,854,004	21,706,254	13,052,126
สินทรัพย์ดำเนินงาน(เพิ่มขึ้น)ลดลง				
เงินลงทุนชั่วคราว-หลักทรัพย์เพื่อค่า	312,000	(312,000)	312,000	(312,000)
ลูกหนี้การค้าและลูกหนี้อื่น	(5,045,628)	421,535	(4,204,081)	421,535
สินค้าคงเหลือ	7,566	(802)	7,566	(802)
สินทรัพย์ไม่หมุนเวียนอื่น	1,000,000	(1,289,000)	1,000,000	(1,289,000)
หนี้สินดำเนินงานเพิ่มขึ้น(ลดลง)				
เจ้าหนี้การค้าและเจ้าหนี้อื่น	(666,658)	(1,869,154)	1,935,208	(2,028,695)
หนี้สินไม่หมุนเวียนอื่น	296,526	391,740	456,526	394,140
เงินสดรับ(จ่าย)จากกิจกรรมดำเนินงาน	12,380,535	10,196,323	21,213,473	10,237,304
เงินสดรับจากการขอคืนภาษีถูกหัก ณ ที่จ่าย	1,434,796	1,470,794	1,434,796	1,470,794
เงินสดรับจากดอกเบี้ยรับ	41,581	239,014	13,353	239,014
เงินสดจ่ายภาษีเงินได้	(1,469,396)	(1,466,770)	(1,462,110)	(1,466,770)
<b>เงินสดสุทธิได้มาจาก(ใช้ไปใน)กิจกรรมดำเนินงาน</b>	<b>12,387,516</b>	<b>10,439,361</b>	<b>21,199,512</b>	<b>10,480,342</b>

## บริษัท สวนอุตสาหกรรม วินโศสต์ จำกัด (มหาชน) และบริษัทย่อย

## งบกระแสเงินสด

สำหรับปีสิ้นสุดวันที่ 31 ธันวาคม 2557

	หมายเหตุ	งบการเงินรวม		งบการเงินเฉพาะกิจการ	
		31 ธันวาคม 2557	31 ธันวาคม 2556	31 ธันวาคม 2557	31 ธันวาคม 2556
		บาท	บาท	บาท	บาท
<b>กระแสเงินสดจากกิจกรรมลงทุน</b>					
เงินสดรับในเงินลงทุนชั่วคราว		-	14,223,793	-	14,223,793
เงินสดจ่ายซื้อเงินลงทุนในบริษัทย่อย		-	-	(19,999,993)	(250,000)
เงินสดจ่ายล่วงหน้าซื้อเงินลงทุนในบริษัทย่อย		-	-	(10,250,000)	-
เงินประกันการซื้อหุ้น		30,000,000	-	30,000,000	-
เงินสดจ่ายซื้อสินทรัพย์ถาวร		(23,598,761)	(16,671,366)	(3,217,028)	(16,671,366)
เงินสดรับจากการขายสินทรัพย์ถาวร		2,729	46,084	2,729	46,084
<b>เงินสดสุทธิได้มาจาก(ใช้ไปใน)กิจกรรมลงทุน</b>		<b>6,403,968</b>	<b>(2,401,489)</b>	<b>(3,464,292)</b>	<b>(2,651,489)</b>
<b>กระแสเงินสดจากกิจกรรมจัดหาเงิน</b>					
เงินสดรับจากการออกหุ้นสามัญ		-	6,223,800	-	6,223,800
เงินสดจ่ายในหนี้สินภายใต้สัญญาเช่าการเงิน		(1,203,432)	(1,425,720)	(1,203,432)	(1,425,720)
เงินสดจ่ายในเงินกู้ยืมระยะยาวจากสถาบันการเงิน		(12,276,171)	(7,843,118)	(12,276,171)	(7,843,118)
เงินสดจ่ายดอกเบี้ยจ่ายเงินกู้ยืมระยะยาวจากสถาบันการเงิน		(5,723,829)	(6,556,882)	(5,723,829)	(6,556,882)
<b>เงินสดสุทธิได้มาจาก(ใช้ไปใน)กิจกรรมจัดหาเงิน</b>		<b>(19,203,432)</b>	<b>(9,601,920)</b>	<b>(19,203,432)</b>	<b>(9,601,920)</b>
<b>เงินสดและรายการเทียบเท่าเงินสดเพิ่มขึ้น(ลดลง)สุทธิ</b>		<b>(411,948)</b>	<b>(1,564,048)</b>	<b>(1,468,212)</b>	<b>(1,773,067)</b>
<b>เงินสดและรายการเทียบเท่าเงินสดต้นปี</b>	<b>7</b>	<b>4,125,561</b>	<b>5,689,609</b>	<b>3,916,542</b>	<b>5,689,609</b>
<b>เงินสดและรายการเทียบเท่าเงินสดปลายปี</b>	<b>7</b>	<b>3,713,613</b>	<b>4,125,561</b>	<b>2,448,330</b>	<b>3,916,542</b>

**บริษัท สวนอุตสาหกรรม วินโคสต์ จำกัด (มหาชน) และบริษัทย่อย**

**หมายเหตุประกอบงบการเงิน**

**วันที่ 31 ธันวาคม 2557**

**1. ข้อมูลทั่วไป**

บริษัทฯ จัดทะเบียนจัดตั้งเมื่อวันที่ 1 ตุลาคม 2528 และได้จดทะเบียนแปรสภาพเป็นบริษัทมหาชนจำกัด เมื่อวันที่ 28 พฤษภาคม 2536 ทะเบียนเลขที่ 0107536000391

สำนักงานใหญ่ ตั้งอยู่เลขที่ 105 หมู่ 3 ถนนบางนา-ตราด ก.ม. 52 ตำบลท่าข้าม อำเภอ บางปะกง จังหวัดฉะเชิงเทรา ประเทศไทย

สำนักงานสาขา 1 ตั้งอยู่เลขที่ 105/2 หมู่ 3 ถนนบางนา-ตราด ก.ม. 52 ตำบลท่าข้าม อำเภอ บางปะกง จังหวัดฉะเชิงเทรา ประเทศไทย

สำนักงานสาขา 2 ตั้งอยู่เลขที่ 50/9 ซอยแสงเงิน แขวงคลองตันเหนือ เขตวัฒนา กรุงเทพมหานคร ประเทศไทย

บริษัทฯ เปลี่ยนชื่อบริษัทเฉพาะชื่อภาษาไทย จากเดิมชื่อ “บริษัท วินโคสต์ อินดัสเทรียล พาร์ค จำกัด (มหาชน)” เปลี่ยนเป็นชื่อ “บริษัท สวนอุตสาหกรรม วินโคสต์ จำกัด (มหาชน)” ซึ่งบริษัทฯ ได้มีการจดทะเบียนแก้ไขหนังสือบริคณห์สนธิเรียบร้อยแล้วเมื่อวันที่ 25 ตุลาคม 2556

บริษัทฯ ดำเนินธุรกิจหลักเกี่ยวกับการขายหรือให้เช่าพื้นที่ในเขตปลอดอากร โดยบริษัทฯ ได้รับอนุมัติจากกรมศุลกากรโดยอาศัยอำนาจตามความในมาตรา 97 ตรี แห่งพระราชบัญญัติศุลกากร พ.ศ. 2469 แก้ไขเพิ่มเติมโดยพระราชบัญญัติศุลกากร (ฉบับที่ 18) พ.ศ. 2543 ให้เปิดดำเนินการเขตปลอดอากรเพื่อการพาณิชย์กรรมและอุตสาหกรรม ชื่อ “เขตปลอดอากรวินโคสต์” ตั้งแต่วันที่ 30 มิถุนายน 2548 เป็นต้นไป โดยไม่มีการกำหนดวันสิ้นสุด แต่ในกรณีที่ผู้ได้รับอนุมัติให้จัดตั้งเขตปลอดอากรไม่ปฏิบัติตามระเบียบที่อธิบดีประกาศกำหนดจนเป็นเหตุให้เกิดความเสียหายอย่างร้ายแรง อธิบดีมีอำนาจเพิกถอนการอนุมัติหรือจัดการอย่างหนึ่งอย่างใด

**ฐานะการเงิน**

สำหรับปีสิ้นสุดวันที่ 31 ธันวาคม 2557 และ 2556 กลุ่มบริษัทมีผลขาดทุนสุทธิตามงบการเงินรวมจำนวน 3.83 ล้านบาท และจำนวน 6.83 ล้านบาท ตามลำดับ และงบการเงินเฉพาะกิจการมีกำไรสุทธิจำนวน 1.43 ล้านบาท และมีผลขาดทุนสุทธิจำนวน 6.63 ล้านบาท ตามลำดับ

ณ วันที่ 31 ธันวาคม 2557 กลุ่มบริษัทมีหนี้สินหมุนเวียนสูงกว่าสินทรัพย์หมุนเวียนตามงบการเงินรวมและงบการเงินเฉพาะกิจการ จำนวน 53.06 ล้านบาท และ 57.62 ล้านบาท ตามลำดับ และ ณ วันที่ 31 ธันวาคม 2556 กลุ่มบริษัทมีหนี้สินหมุนเวียนสูงกว่าสินทรัพย์หมุนเวียนตามงบการเงินรวมและงบการเงินเฉพาะกิจการ จำนวน 21.16 ล้านบาท และ 21.21 ล้านบาท ตามลำดับ

ทั้งนี้กลุ่มบริษัท มีแผนธุรกิจในการสร้างโรงงานผลิตไฟฟ้าพลังงานแสงอาทิตย์บนหลังคาเพื่อจำหน่ายไฟฟ้าให้แก่ลูกค้าในพื้นที่สวนอุตสาหกรรมวิน โคสท์ และการไฟฟ้าส่วนภูมิภาค ซึ่งปัจจุบันอยู่ระหว่างการทดสอบระบบการผลิตไฟฟ้าพลังงานแสงอาทิตย์บนหลังคา ซึ่งบริษัทฯ คาดว่าจะสร้างรายได้และผลกำไรให้กับบริษัทฯ ดังนั้นงบการเงินของบริษัทฯ จึงได้จัดทำตามเกณฑ์ที่ว่าบริษัทฯ จะดำเนินกิจการอย่างต่อเนื่อง

## 2. เกณฑ์ในการจัดทำงบการเงิน

- 2.1 งบการเงินนี้จัดทำขึ้นตามมาตรฐานการรายงานทางการเงินของประเทศไทย รวมถึงการตีความและแนวปฏิบัติทางการบัญชีที่ประกาศใช้โดยสภาวิชาชีพบัญชี ในพระบรมราชูปถัมภ์ และกฎระเบียบและประกาศคณะกรรมการกำกับหลักทรัพย์และตลาดหลักทรัพย์ที่เกี่ยวข้อง
- 2.2 การจัดรายการในงบการเงินเป็นไปตามประกาศกรมพัฒนาธุรกิจการค้า เรื่อง กำหนดรายการย่อที่ต้องมีในงบการเงิน พ.ศ. 2554 ลงวันที่ 28 กันยายน 2554 ออกตามความในพระราชบัญญัติการบัญชี พ.ศ. 2543
- 2.3 ในการจัดทำงบการเงินเพื่อให้เป็นไปตามมาตรฐานการรายงานทางการเงิน ผู้บริหารของบริษัทฯ ต้องใช้การประมาณการและข้อสมมติหลายประการ ซึ่งมีผลกระทบต่อจำนวนเงินที่เกี่ยวกับรายได้ ค่าใช้จ่าย สินทรัพย์และหนี้สิน และการเปิดเผยข้อมูลเกี่ยวกับสินทรัพย์และหนี้สินที่อาจเกิดขึ้น ซึ่งผลที่เกิดขึ้นจริงอาจแตกต่างไปจากจำนวนที่ได้ประมาณไว้
- 2.4 รายงานทางการเงินฉบับภาษาไทยเป็นรายงานทางการเงินฉบับที่บริษัทฯ ใช้เป็นทางการตามกฎหมาย รายงานทางการเงินฉบับภาษาอังกฤษแปลจากรายงานทางการเงินฉบับภาษาไทย

## 3. เกณฑ์ในการจัดทำงบการเงินรวม

- 3.1 ในการจัดทำงบการเงินรวมถือหลักเกณฑ์การรวมเฉพาะบริษัทย่อยที่อยู่ภายใต้การควบคุมของบริษัท สวนอุตสาหกรรม วิน โคสท์ จำกัด (มหาชน) ภายหลังจากได้ตัดยอดคงเหลือ และรายการค้าระหว่างกันแล้ว บริษัท สวนอุตสาหกรรมวิน โคสท์ จำกัด (มหาชน) ถือหุ้นในบริษัทย่อยตามอัตราส่วนดังนี้

ชื่อกิจการ	อัตราร้อยละของการถือหุ้น		จัดตั้งในประเทศ	ประเภทกิจการ
	ณ วันที่	ณ วันที่		
	31 ธันวาคม 2557	31 ธันวาคม 2556		
บริษัท วิน โคสท์ ออโตโมทีฟ จำกัด	99.97	99.97	ประเทศไทย	ตัวแทนจำหน่ายรถยนต์ใหม่ รถยนต์เก่า รถยนต์เอนกประสงค์ และรถยนต์ประเภทอื่นๆ ทั้งใน และต่างประเทศ รวมทั้งอะไหล่ และอุปกรณ์ของสินค้าตัวอย่าง
บริษัท คับบลิว โซล่า จำกัด	99.99	-	ประเทศไทย	ดำเนินธุรกิจผลิตและจำหน่าย กระแสไฟฟ้าจากพลังงาน แสงอาทิตย์

3.2 เงินลงทุนในบริษัทย่อยที่บริษัทฯ ถือหุ้นตั้งแต่ร้อยละ 99.97 ในการจัดทำงบการเงินรวมบริษัทฯ  
คำนวณเงินลงทุนในบริษัทย่อยดังกล่าวเสมือนหนึ่งถือหุ้นร้อยละ 100

3.3 รอบระยะเวลาบัญชีของบริษัทย่อยสิ้นสุดวันเดียวกันกับของบริษัท สวนอุตสาหกรรม วิน โคสท์ จำกัด  
(มหาชน)

3.4 ในการจัดทำงบการเงินรวม บริษัทฯ ได้ตัดยอดสินทรัพย์และหนี้สินคงเหลือและรายการค้า  
ระหว่างกันแล้ว

3.5 นโยบายการบัญชีของบริษัทย่อยในส่วน of รายการบัญชีที่เหมือนกันใช้นโยบายการบัญชี  
เช่นเดียวกันกับบริษัทฯ

#### 4. การนำนโยบายการบัญชีใหม่มาถือปฏิบัติ

บริษัทฯ ได้นำมาตรฐานการบัญชีใหม่ มาตรฐานการรายงานทางการเงินใหม่ การตีความ  
มาตรฐานการบัญชีใหม่ และแนวปฏิบัติทางบัญชีใหม่ ที่มีผลบังคับใช้สำหรับรอบระยะเวลาบัญชี  
ที่เริ่มต้นในหรือหลังวันที่ 1 มกราคม 2557 มาถือปฏิบัติโดยไม่มีผลกระทบต่อรายงานทาง  
การเงินงวดปัจจุบัน

#### 5. มาตรฐานการรายงานทางการเงินใหม่ที่ยังไม่มีผลบังคับใช้

กรอบแนวคิดสำหรับการรายงานทางการเงิน มาตรฐานการบัญชีใหม่ มาตรฐานการรายงาน  
ทางการเงินใหม่ การตีความมาตรฐานการบัญชีใหม่ และการตีความมาตรฐานการรายงานทาง  
การเงินใหม่ที่มีผลบังคับใช้สำหรับรอบระยะเวลาบัญชีที่เริ่มต้นในหรือหลังวันที่ 1 มกราคม 2558  
และ 2559 บริษัทฯ ยังไม่ได้นำมาถือปฏิบัติก่อนวันที่มีผลบังคับใช้ มีดังต่อไปนี้

มีผลบังคับใช้วันที่ตั้งแต่วันที่ 15 ตุลาคม 2557

กรอบแนวคิดสำหรับการรายงานทางการเงิน (ปรับปรุง 2557)



## มีผลบังคับใช้สำหรับรอบระยะเวลาบัญชีที่เริ่มในหรือหลังวันที่ 1 มกราคม 2558

มาตรฐานการบัญชี ฉบับที่ 1 (ปรับปรุง 2557)	การนำเสนองบการเงิน
มาตรฐานการบัญชี ฉบับที่ 2 (ปรับปรุง 2557)	สินค้าคงเหลือ
มาตรฐานการบัญชี ฉบับที่ 7 (ปรับปรุง 2557)	งบกระแสเงินสด
มาตรฐานการบัญชี ฉบับที่ 8 (ปรับปรุง 2557)	นโยบายการบัญชี การเปลี่ยนแปลงประมาณการทางบัญชีและข้อผิดพลาด
มาตรฐานการบัญชี ฉบับที่ 10 (ปรับปรุง 2557)	เหตุการณ์ภายหลังรอบระยะเวลารายงาน
มาตรฐานการบัญชี ฉบับที่ 11 (ปรับปรุง 2557)	สัญญาก่อสร้าง
มาตรฐานการบัญชี ฉบับที่ 12 (ปรับปรุง 2557)	ภาษีเงินได้
มาตรฐานการบัญชี ฉบับที่ 16 (ปรับปรุง 2557)	ที่ดิน อาคารและอุปกรณ์
มาตรฐานการบัญชี ฉบับที่ 17 (ปรับปรุง 2557)	สัญญาเช่า
มาตรฐานการบัญชี ฉบับที่ 18 (ปรับปรุง 2557)	รายได้
มาตรฐานการบัญชี ฉบับที่ 19 (ปรับปรุง 2557)	ผลประโยชน์ของพนักงาน
มาตรฐานการบัญชี ฉบับที่ 20 (ปรับปรุง 2557)	การบัญชีสำหรับเงินอุดหนุนจากรัฐบาลและการเปิดเผยข้อมูลเกี่ยวกับความช่วยเหลือจากรัฐบาล
มาตรฐานการบัญชี ฉบับที่ 21 (ปรับปรุง 2557)	ผลกระทบจากการเปลี่ยนแปลงของอัตราแลกเปลี่ยนเงินตราต่างประเทศ
มาตรฐานการบัญชี ฉบับที่ 23 (ปรับปรุง 2557)	ต้นทุนการกู้ยืม
มาตรฐานการบัญชี ฉบับที่ 24 (ปรับปรุง 2557)	การเปิดเผยข้อมูลเกี่ยวกับบุคคล หรือกิจการที่เกี่ยวข้องกัน
มาตรฐานการบัญชี ฉบับที่ 26 (ปรับปรุง 2557)	การบัญชีและการรายงาน โครงการผลประโยชน์เมื่อออกจากงาน
มาตรฐานการบัญชี ฉบับที่ 27 (ปรับปรุง 2557)	งบการเงินเฉพาะกิจการ
มาตรฐานการบัญชี ฉบับที่ 28 (ปรับปรุง 2557)	เงินลงทุนในบริษัทร่วมและการร่วมค้า
มาตรฐานการบัญชี ฉบับที่ 29 (ปรับปรุง 2557)	การรายงานทางการเงินในสภาพเศรษฐกิจที่เงินเฟ้อรุนแรง
มาตรฐานการบัญชี ฉบับที่ 33 (ปรับปรุง 2557)	กำไรต่อหุ้น
มาตรฐานการบัญชี ฉบับที่ 34 (ปรับปรุง 2557)	งบการเงินระหว่างกาล
มาตรฐานการบัญชี ฉบับที่ 36 (ปรับปรุง 2557)	การค้ำของสินทรัพย์
มาตรฐานการบัญชี ฉบับที่ 37 (ปรับปรุง 2557)	ประมาณการหนี้สิน หนี้สินที่อาจเกิดขึ้น และสินทรัพย์ที่อาจเกิดขึ้น
มาตรฐานการบัญชี ฉบับที่ 38 (ปรับปรุง 2557)	สินทรัพย์ไม่มีตัวตน
มาตรฐานการบัญชี ฉบับที่ 40 (ปรับปรุง 2557)	อสังหาริมทรัพย์เพื่อการลงทุน
มาตรฐานการรายงานทางการเงิน ฉบับที่ 2 (ปรับปรุง 2557)	การจ่ายโดยใช้หุ้นเป็นเกณฑ์
มาตรฐานการรายงานทางการเงิน ฉบับที่ 3 (ปรับปรุง 2557)	การรวมธุรกิจ
มาตรฐานการรายงานทางการเงิน ฉบับที่ 5 (ปรับปรุง 2557)	สินทรัพย์ไม่มีหมุนเวียนที่ถือไว้เพื่อขายและการดำเนินงานที่ยกเลิก
มาตรฐานการรายงานทางการเงิน ฉบับที่ 6 (ปรับปรุง 2557)	การสำรวจและประเมินค่าแหล่งทรัพยากรแร่
มาตรฐานการรายงานทางการเงิน ฉบับที่ 8 (ปรับปรุง 2557)	ส่วนงานดำเนินงาน
มาตรฐานการรายงานทางการเงิน ฉบับที่ 10	งบการเงินรวม
มาตรฐานการรายงานทางการเงิน ฉบับที่ 11	การร่วมดำเนินงาน

มาตรฐานการรายงานทางการเงิน ฉบับที่ 12	การเปิดเผยข้อมูลเกี่ยวกับส่วนได้เสียในกิจการอื่น
มาตรฐานการรายงานทางการเงิน ฉบับที่ 13	การวัดมูลค่ายุติธรรม
การตีความมาตรฐานการบัญชี ฉบับที่ 10 (ปรับปรุง 2557)	ความช่วยเหลือจากรัฐบาล-กรณีที่ไม่มีความเกี่ยวข้องอย่างเฉพาะเจาะจงกับกิจกรรมดำเนินงาน
การตีความมาตรฐานการบัญชี ฉบับที่ 15 (ปรับปรุง 2557)	สัญญาเช่าดำเนินงาน-สิ่งจูงใจที่ให้แก่ผู้เช่า
การตีความมาตรฐานการบัญชี ฉบับที่ 25 (ปรับปรุง 2557)	ภาษีเงินได้การเปลี่ยนแปลงสภาพทางภาษีของกิจการหรือของผู้ถือหุ้น
การตีความมาตรฐานการบัญชี ฉบับที่ 27 (ปรับปรุง 2557)	การประเมินเนื้อหาสัญญาเช่าที่สร้างขึ้นตามรูปแบบกฎหมาย
การตีความมาตรฐานการบัญชี ฉบับที่ 29 (ปรับปรุง 2557)	การเปิดเผยข้อมูลของข้อตกลงสัมปทานบริการ
การตีความมาตรฐานการบัญชี ฉบับที่ 31 (ปรับปรุง 2557)	รายได้-รายการแลกเปลี่ยนเกี่ยวกับบริการโฆษณา
การตีความมาตรฐานการบัญชี ฉบับที่ 32 (ปรับปรุง 2557)	สินทรัพย์ไม่มีตัวตน-ต้นทุนเว็บไซต์
การตีความมาตรฐานการรายงานทางการเงิน ฉบับที่ 1 (ปรับปรุง 2557)	การเปลี่ยนแปลงในหนี้สินที่เกิดขึ้นจากการรื้อถอน การบูรณะและหนี้สินที่มีลักษณะคล้ายคลึงกัน
การตีความมาตรฐานการรายงานทางการเงิน ฉบับที่ 4 (ปรับปรุง 2557)	การประเมินว่าข้อตกลงประกอบด้วยสัญญาเช่าหรือไม่
การตีความมาตรฐานการรายงานทางการเงิน ฉบับที่ 5 (ปรับปรุง 2557)	สิทธิในส่วนได้เสียจากกองทุนการรื้อถอน การบูรณะและการปรับปรุงสภาพแวดล้อม
การตีความมาตรฐานการรายงานทางการเงิน ฉบับที่ 7 (ปรับปรุง 2557)	การปรับปรุงย้อนหลังภายใต้มาตรฐานการบัญชี ฉบับที่ 29 (ปรับปรุง 2557) เรื่อง การรายงานทางการเงินในสภาพเศรษฐกิจที่เงินเฟ้อรุนแรง
การตีความมาตรฐานการรายงานทางการเงิน ฉบับที่ 10 (ปรับปรุง 2557)	งบการเงินระหว่างกาลและการด้อยค่า
การตีความมาตรฐานการรายงานทางการเงิน ฉบับที่ 12 (ปรับปรุง 2557)	ข้อตกลงสัมปทานบริการ
การตีความมาตรฐานการรายงานทางการเงิน ฉบับที่ 13 (ปรับปรุง 2557)	โปรแกรมสิทธิพิเศษแก่ลูกค้า
การตีความมาตรฐานการรายงานทางการเงิน ฉบับที่ 14	ข้อจำกัดสินทรัพย์ตามโครงการผลประโยชน์ ข้อกำหนดเงินทุนขั้นต่ำและปฏิสัมพันธ์ของรายการเหล่านี้ สำหรับมาตรฐานการบัญชี ฉบับที่ 19 เรื่อง ผลประโยชน์ของพนักงาน
การตีความมาตรฐานการรายงานทางการเงิน ฉบับที่ 15 (ปรับปรุง 2557)	สัญญาสำหรับการก่อสร้างอสังหาริมทรัพย์
การตีความมาตรฐานการรายงานทางการเงิน ฉบับที่ 17 (ปรับปรุง 2557)	การจ่ายสินทรัพย์ที่ไม่ใช่เงินสดให้แก่เจ้าของ
การตีความมาตรฐานการรายงานทางการเงิน ฉบับที่ 18 (ปรับปรุง 2557)	การโอนสินทรัพย์จากลูกค้า
การตีความมาตรฐานการรายงานทางการเงิน ฉบับที่ 20	ต้นทุนการเปิดหน้าดินในช่วงการผลิตสำหรับเหมืองผิวดิน

มีผลบังคับใช้ในวันหรือหลังวันที่ 1 มกราคม 2559

มาตรฐานการรายงานทางการเงิน ฉบับที่ 4 (ปรับปรุง 2557) สัญญาประกันภัย

ฝ่ายบริหารของบริษัทฯ เชื่อว่ามาตรฐานการรายงานทางการเงินข้างต้นจะไม่มีผลกระทบต่องบการเงินอย่างเป็นสาระสำคัญต่อการเงินเมื่อนำมาถือปฏิบัติในงวดที่มีผลบังคับใช้

## 6. นโยบายการบัญชีที่สำคัญ

### 6.1 เกณฑ์การวัดมูลค่าที่ใช้จัดทำงบการเงิน

เกณฑ์การวัดมูลค่าที่ใช้จัดทำงบการเงิน คือ เกณฑ์ราคาทุนเดิม โดยใช้ร่วมกับเกณฑ์อื่นๆ สำหรับสินทรัพย์และหนี้สินบางประเภทที่มีการใช้เกณฑ์การวัดมูลค่าอื่นได้เปิดเผยเกณฑ์การวัดมูลค่าที่ใช้ในนโยบายการบัญชีที่เกี่ยวข้อง

### 6.2 เครื่องมือทางการเงิน

สินทรัพย์ทางการเงินที่แสดงในงบแสดงฐานะการเงินประกอบด้วยเงินสด และเงินฝากธนาคาร ลูกหนี้การค้าและลูกหนี้อื่น หนี้สินทางการเงินที่แสดงในงบแสดงฐานะการเงินประกอบด้วยเจ้าหนี้การค้าและเจ้าหนี้อื่น และเงินกู้ยืม ซึ่งนโยบายการบัญชีเฉพาะสำหรับรายการแต่ละรายการได้เปิดเผยแยกไว้ในแต่ละหัวข้อที่เกี่ยวข้อง

### 6.3 เงินสดและรายการเทียบเท่าเงินสด

เงินสดและรายการเทียบเท่าเงินสดรวมเงินฝากธนาคารประเภทกระแสรายวัน ออมทรัพย์ และประจำไม่เกิน 3 เดือน ที่ไม่ติดภาระค้ำประกัน

### 6.4 ลูกหนี้การค้าและลูกหนี้อื่น

ลูกหนี้การค้า ลูกหนี้อื่นแสดงตามมูลค่าสุทธิที่คาดว่าจะได้รับ

### 6.5 สินค้าคงเหลือ

สินค้าคงเหลือ แสดงในราคาทุนตามวิธีเข้าก่อนออกก่อนหรือมูลค่าสุทธิที่จะได้รับแล้วแต่ราคาใดจะต่ำกว่า

### 6.6 เงินลงทุนในบริษัทย่อย

เงินลงทุนในบริษัทย่อยในงบการเงินเฉพาะกิจการ แสดงตามวิธีราคาทุนหักผลขาดทุนจากการด้อยค่าสะสม (ถ้ามี)

### 6.7 ที่ดิน อาคาร และอุปกรณ์

ที่ดินแสดงตามราคาที่ดีใหม่หักผลขาดทุนจากการด้อยค่าสะสม (ถ้ามี)

สินทรัพย์ถาวรยกเว้นที่ดิน แสดงตามราคาทุน ณ วันเริ่มรายการหักค่าเสื่อมราคาสะสมและผลขาดทุนจากการด้อยค่าสะสม (ถ้ามี)

ราคาที่ตีใหม่สำหรับที่ดินคือมูลค่ายุติธรรม ซึ่งกำหนดจากการประเมินโดยผู้เชี่ยวชาญอิสระ โดยบริษัทฯ มีนโยบายที่จะให้ผู้เชี่ยวชาญอิสระประเมินราคาสินทรัพย์ดังกล่าวทุก 3-5 ปี และในระหว่างนี้หากมีปัจจัยอื่นใดที่มีผลกระทบอย่างมีสาระสำคัญต่อมูลค่าสินทรัพย์ บริษัทฯ จะจัดให้มีการประเมินราคาใหม่โดยผู้เชี่ยวชาญอิสระในปีนั้นๆ

บริษัทฯ บันทึกส่วนต่างซึ่งเกิดจากการตีราคาสินทรัพย์ ดังนี้

- บริษัทฯ บันทึกมูลค่าตามบัญชีของสินทรัพย์ที่เพิ่มขึ้นจากการตีราคาใหม่ในบัญชี “ส่วนเกินทุนจากการตีราคาสินทรัพย์” ในกำไรขาดทุนเบ็ดเสร็จอื่น อย่างไรก็ตาม หากสินทรัพย์นั้นเคยมีการตีราคาลดลงและบริษัทฯ ได้รับรู้ราคาที่ลดลงเป็นค่าใช้จ่ายในกำไรหรือขาดทุนแล้ว ส่วนที่เพิ่มจากการตีราคาใหม่นี้จะถูกรับรู้เป็นรายได้ไม่เกินจำนวนที่เคยลดลงซึ่งได้รับรู้เป็นค่าใช้จ่ายในกำไรหรือขาดทุนแล้ว
- บริษัทฯ รับรู้มูลค่าตามบัญชีของสินทรัพย์ที่ลดลงจากการตีราคาใหม่เป็นค่าใช้จ่ายในกำไรหรือขาดทุน อย่างไรก็ตาม หากสินทรัพย์นั้นเคยมีการตีราคาเพิ่มขึ้นและยังมียอดคงค้างของบัญชี “ส่วนเกินทุนจากการตีราคาสินทรัพย์” อยู่ในองค์ประกอบอื่นของส่วนของผู้ถือหุ้น ส่วนที่ลดลงจากการตีราคาใหม่จะถูกนำไปหักออกจาก “ส่วนเกินทุนจากการตีราคาสินทรัพย์” ไม่เกินจำนวนซึ่งเคยตีราคาเพิ่มขึ้นของสินทรัพย์ชนิดเดียวกัน และส่วนที่เกินจะรับรู้เป็นค่าใช้จ่ายในกำไรหรือขาดทุน

ค่าเสื่อมราคาคำนวณตามวิธีเส้นตรงตลอดอายุการใช้งานโดยประมาณของสินทรัพย์ ดังนี้

อาคารและส่วนปรับปรุงที่ดิน	5-25 ปี
เครื่องจักรและอุปกรณ์	5 และ 10 ปี
เครื่องตกแต่ง ติดตั้งและเครื่องใช้สำนักงาน	5-25 ปี
เครื่องมือ	5 ปี
ยานพาหนะ	5 ปี
ระบบสาธารณูปโภค	5-20 ปี

งานระหว่างก่อสร้างแสดงในราคาทุนโดยที่ยังไม่มีการตัดค่าเสื่อมราคาจนกระทั่งสินทรัพย์นั้นจะแล้วเสร็จและพร้อมที่จะใช้งานได้ตามวัตถุประสงค์

ค่าซ่อมแซมและบำรุงรักษารับรู้เป็นค่าใช้จ่ายในกำไรหรือขาดทุนสำหรับรอบระยะเวลาบัญชีที่เกิดรายการ

ต้นทุนของการเปลี่ยนแทนจะถูกรับรู้เป็นส่วนหนึ่งของมูลค่าตามบัญชีของสินทรัพย์เมื่อมีความเป็นไปได้ก่อนข้างหน้าที่บริษัทฯ จะได้รับประโยชน์เชิงเศรษฐกิจในอนาคตจาก

รายการนั้น และสามารถวัดมูลค่าต้นทุนของรายการนั้นได้อย่างน่าเชื่อถือ ต้นทุนของการเปลี่ยนแทนสินทรัพย์จะถูกคิดค่าเสื่อมราคาตามเกณฑ์อายุการใช้งานโดยประมาณ

กำไรหรือขาดทุนจากการจำหน่ายที่ดิน อาคาร และอุปกรณ์ คำนวณจากผลต่างระหว่างเงินได้รับสุทธิกับมูลค่าตามบัญชีและรับรู้เป็นรายได้หรือค่าใช้จ่ายในกำไรหรือขาดทุน

#### 6.8 สินทรัพย์ไม่มีตัวตน

สินทรัพย์ไม่มีตัวตน แสดงตามราคาทุน ณ วันเริ่มรายการหักค่าตัดจำหน่ายสะสม และผลขาดทุนจากการด้อยค่าสะสม (ถ้ามี) ค่าตัดจำหน่ายคำนวณตามวิธีเส้นตรงตลอดอายุการให้ประโยชน์โดยประมาณระยะเวลา 5 ปี

#### 6.9 การด้อยค่าของสินทรัพย์

มูลค่าตามบัญชีของสินทรัพย์ได้รับการประเมิน ณ ทุกวันสิ้นรอบระยะเวลารายงานว่ามีข้อบ่งชี้ของการด้อยค่าเกิดขึ้นหรือไม่ ในกรณีที่มีข้อบ่งชี้ จะทำการประมาณมูลค่าที่คาดว่าจะได้รับคืนของสินทรัพย์นั้นหรือหน่วยสินทรัพย์ที่ก่อให้เกิดเงินสดที่มีสินทรัพย์ที่กำลังพิจารณานั้นรวมอยู่โดยรับรู้ผลขาดทุนจากการด้อยค่าเมื่อมูลค่าที่คาดว่าจะได้รับคืนต่ำกว่ามูลค่าตามบัญชีของสินทรัพย์หรือหน่วยสินทรัพย์ที่ก่อให้เกิดเงินสดนั้น

ผลขาดทุนจากการด้อยค่ารับรู้เป็นค่าใช้จ่ายในกำไรหรือขาดทุนทันที อย่างไรก็ตาม หากสินทรัพย์ที่ด้อยค่านั้นเป็นสินทรัพย์ที่มีการตีราคาใหม่ซึ่งเคยมีการตีราคาเพิ่มขึ้น ผลขาดทุนจากการด้อยค่านี้อาจรับรู้ในกำไรขาดทุนเบ็ดเสร็จอื่น ไม่เกินส่วนเกินทุนที่เคยบันทึกไว้สำหรับสินทรัพย์รายการเดียวกันนั้น ซึ่งจะมีผลทำให้ส่วนเกินทุนจากการตีราคาใหม่ของสินทรัพย์นั้นลดลง

การคำนวณมูลค่าที่คาดว่าจะได้รับคืน

- มูลค่าที่คาดว่าจะได้รับคืน หมายถึง มูลค่ายุติธรรมหักต้นทุนในการขายของสินทรัพย์หรือหน่วยสินทรัพย์ที่ก่อให้เกิดเงินสด หรือมูลค่าจากการใช้ของสินทรัพย์นั้น แล้วแต่ จำนวนใดจะสูงกว่า
- ในการประเมินมูลค่าจากการใช้ของสินทรัพย์ ประมาณการกระแสเงินสดในอนาคตที่คาดว่าจะได้รับจากสินทรัพย์จะถูกคิดลดเป็นมูลค่าปัจจุบันโดยใช้อัตราคิดลดที่เป็นอัตราก่อนภาษีเงินได้ที่สะท้อนมูลค่าที่อาจประเมินได้ในตลาดปัจจุบันซึ่งแปรไปตามเวลาและความเสี่ยงที่มีต่อสินทรัพย์
- สินทรัพย์ที่ไม่ก่อให้เกิดเงินสดซึ่งส่วนใหญ่เป็นหน่วยอิสระแยกจากสินทรัพย์อื่นๆ จะพิจารณามูลค่าที่คาดว่าจะได้รับคืนให้สอดคล้องกับหน่วยสินทรัพย์ที่ก่อให้เกิดเงินสดที่สินทรัพย์นั้นมีความเกี่ยวข้องด้วย

การกลับรายการผลขาดทุนจากการด้อยค่า

- ผลขาดทุนจากการด้อยค่าของสินทรัพย์ที่รับรู้ในงวดก่อนจะถูกกลับรายการหากประมาณการที่ใช้ในการกำหนดมูลค่าที่คาดว่าจะได้รับคืนได้เปลี่ยนแปลงไปภายหลังจากรับรู้ผลขาดทุนจากการด้อยค่าครั้งล่าสุดแล้ว เพียงเพื่อให้มูลค่าตามบัญชีของสินทรัพย์ไม่เกินกว่ามูลค่าตามบัญชีที่ควรเป็น (สุทธิจากค่าเสื่อมราคาหรือค่าตัดจำหน่าย) หากไม่เคยรับรู้ผลขาดทุนจากการด้อยค่าของสินทรัพย์นั้นมาก่อน
- การกลับรายการผลขาดทุนจากการด้อยค่าจะถูกรับรู้เป็นรายได้ในกำไรหรือขาดทุนทันที เว้นแต่กรณีที่สินทรัพย์นั้นแสดงด้วยราคาที่ดีใหม่ จะถือว่าการกลับรายการผลขาดทุนจากการด้อยค่าของสินทรัพย์ที่ดีราคาใหม่เป็นการดีราคาเพิ่ม

#### 6.10 สัญญาเช่าการเงิน

สัญญาเช่าที่ความเสี่ยงและผลตอบแทนของความเป็นเจ้าของส่วนใหญ่ได้โอนไปให้ผู้เช่าจะถูกจัดเป็นสัญญาเช่าการเงิน สัญญาเช่าการเงินรับรู้เป็นรายจ่ายฝ่ายทุนด้วยมูลค่ายุติธรรมของสินทรัพย์ที่เช่าหรือมูลค่าปัจจุบันของจำนวนเงินขั้นต่ำที่ต้องจ่ายตามสัญญาเช่า แล้วแต่จำนวนใดจะต่ำกว่า จำนวนเงินที่ต้องจ่ายแต่ละครั้งจะถูกแบ่งเป็นการชำระหนี้สินและค่าใช้จ่ายทางการเงินด้วยวิธีอัตราผลตอบแทนที่แท้จริงเพื่อให้เป็นอัตราคงที่ต่อหนี้สินคงค้างตลอดอายุสัญญาเช่า ยอดคงเหลือของภาระผูกพันตามสัญญาเช่าการเงินจะถูกบันทึกเป็นหนี้สินสินทรัพย์ที่จัดหาโดยสัญญาเช่าการเงินจะคิดค่าเสื่อมราคาตามอายุการใช้งานโดยประมาณของสินทรัพย์นั้น

#### 6.11 ผลประโยชน์ของพนักงาน

บริษัทฯ รับรู้เงินเดือน ค่าจ้าง โบนัส และเงินสมทบกองทุนประกันสังคมและกองทุนสำรองเลี้ยงชีพเป็นค่าใช้จ่ายในกำไรหรือขาดทุนเมื่อเกิดรายการ

บริษัทฯ รับรู้ผลประโยชน์ของพนักงานเมื่อเลิกจ้างหรือเกษียณอายุเพื่อจ่ายให้แก่พนักงานตามกฎหมายแรงงานของประเทศไทย บริษัทฯ รับรู้ภาระผูกพันผลประโยชน์พนักงานซึ่งคำนวณโดยฝ่ายบริหารของบริษัทฯ ด้วยเทคนิคการประมาณการตามหลักคณิตศาสตร์ประกันภัย และคิดลดผลประโยชน์โดยใช้วิธีคิดลดแต่ละหน่วยที่ประมาณการไว้ซึ่งประมาณการจากมูลค่าปัจจุบันของกระแสเงินสดที่คาดว่าจะต้องจ่ายในอนาคตคิดลดด้วยอัตราดอกเบี้ยของพันธบัตรรัฐบาลที่ครบกำหนดในเวลาใกล้เคียงกับกำหนดชำระของหนี้สินดังกล่าว กระแสเงินสดที่คาดว่าจะต้องจ่ายในอนาคตประมาณการจากเงินเดือนพนักงาน อัตราการลาออก อัตราการเกษียณอายุงาน และปัจจัยอื่น บริษัทฯ แสดงภาระผูกพันผลประโยชน์พนักงานเป็นหนี้สินไม่หมุนเวียน ค่าใช้จ่ายที่เกี่ยวข้องกับผลประโยชน์ของพนักงานจะถูกรับรู้ในกำไรหรือขาดทุน เพื่อกระจายต้นทุนดังกล่าวตลอดระยะเวลาของการจ้างงาน

#### 6.12 ประมวลการหนี้สิน

บริษัทฯ จะบันทึกประมวลการหนี้สินเมื่อมีความเป็นไปได้ค่อนข้างแน่ของการเกิดภาระผูกพันในปัจจุบันตามกฎหมายหรือจากการอนุมานอันเป็นผลสืบเนื่องมาจากเหตุการณ์ในอดีต ภาระผูกพันดังกล่าวคาดว่าจะส่งผลให้ต้องเกิดการไหลออกของทรัพยากรเพื่อชำระภาระผูกพันและจำนวนที่ต้องจ่ายสามารถประมาณการได้อย่างน่าเชื่อถือ รายจ่ายที่จะได้รับคืนบันทึกเป็นสินทรัพย์แยกต่างหากก็ต่อเมื่อการได้รับคืนคาดว่าจะได้รับอย่างแน่นอนเมื่อได้ชำระประมวลการหนี้สินไปแล้ว

#### 6.13 การรับรู้รายได้

- รายได้จากการให้เช่ารับรู้ตามระยะเวลาพึงรับ โดยคำนวณจากอัตราค่าเช่าที่กำหนดในสัญญา
- รายได้จากการให้บริการรับรู้รายได้เมื่อได้ให้บริการแก่ลูกค้าแล้ว
- รายได้จากการขายรับรู้เมื่อได้โอนความเสี่ยงและผลตอบแทนของความเป็นเจ้าของที่มีนัยสำคัญไปให้กับผู้ซื้อแล้ว
- รายได้จากดอกเบี้ยรับรู้ตามระยะเวลาพึงรับ โดยคำนวณจากยอดเงินต้นคงค้าง

#### 6.14 การรับรู้ค่าใช้จ่าย

- ค่าใช้จ่ายรับรู้ตามเกณฑ์คงค้าง
- รายจ่ายภายใต้สัญญาเช่าดำเนินงานรับรู้เป็นค่าใช้จ่ายตามวิธีเส้นตรงตลอดอายุสัญญาเช่า

#### 6.15 ภาษีเงินได้

ภาษีเงินได้ประกอบด้วยภาษีเงินได้ปัจจุบันและภาษีเงินได้รอการตัดบัญชี ภาษีเงินได้รับรู้ในกำไรหรือขาดทุน เว้นแต่ภาษีเงินได้ที่เกี่ยวข้องกับรายการที่รับรู้ในกำไรขาดทุนเบ็ดเสร็จอื่นหรือรับรู้โดยตรงในส่วนของผู้ถือหุ้นซึ่งจะรับรู้ในกำไรขาดทุนเบ็ดเสร็จอื่นหรือรับรู้โดยตรงในส่วนของผู้ถือหุ้นเช่นเดียวกัน

##### ภาษีเงินได้ปัจจุบัน

บริษัทฯ บันทึกภาษีเงินได้ปัจจุบันตามจำนวนที่คาดว่าจะจ่ายให้กับหน่วยงานจัดเก็บภาษีของรัฐ โดยคำนวณจากกำไรทางภาษีตามหลักเกณฑ์ที่กำหนดในกฎหมายภาษีอากรโดยใช้อัตราภาษีที่ประกาศใช้ ณ วันสิ้นรอบระยะเวลารายงาน

##### ภาษีเงินได้รอการตัดบัญชี

บริษัทฯ บันทึกภาษีเงินได้รอการตัดบัญชีโดยวิธีหนี้สินตามงบแสดงฐานะการเงินซึ่งคำนวณจากผลแตกต่างชั่วคราวระหว่างมูลค่าตามบัญชีของสินทรัพย์และหนี้สิน ณ วันสิ้นรอบระยะเวลารายงานกับฐานภาษีของสินทรัพย์และหนี้สินที่เกี่ยวข้องนั้น โดยใช้อัตราภาษีที่มีผลบังคับใช้ ณ วันสิ้นรอบระยะเวลารายงาน

สินทรัพย์ภายในได้รอกการตัดบัญชีจะบันทึกต่อเมื่อมีความเป็นไปได้ค่อนข้างแน่นอนว่ากำไรเพื่อเสียภายในอนาคตจะมีจำนวนเพียงพอกับการใช้ประโยชน์จากสินทรัพย์ภายในได้รอกการตัดบัญชีดังกล่าว ทั้งนี้ สินทรัพย์ภายในได้รอกการตัดบัญชีจะถูกปรับลดลงเท่าที่ประโยชน์ทางภาษีจะมีโอกาสถูกใช้จริง

#### 6.16 กำไร(ขาดทุน)ต่อหุ้น

กำไร(ขาดทุน)ต่อหุ้นขั้นพื้นฐาน คำนวณโดยการหารกำไรหรือขาดทุนสำหรับงวดด้วยจำนวนหุ้นสามัญที่ออกจำหน่ายและเรียกชำระแล้วในระหว่างปีถัวเฉลี่ยถ่วงน้ำหนัก

ไม่มีการคำนวณกำไร(ขาดทุน)ต่อหุ้นปรับลดเนื่องจากไม่มีหุ้นสามัญเทียบเท่า

#### 6.17 การจัดสรรกำไรสะสม

การจัดสรรกำไรสะสมเป็นไปตามพระราชบัญญัติบริษัทมหาชนจำกัด พ.ศ. 2535 โดยบริษัทฯ จะจัดสรรเมื่อได้รับอนุมัติจากที่ประชุมคณะกรรมการบริษัท ซึ่งจะรายงานให้ที่ประชุมผู้ถือหุ้นทราบต่อไป

#### 6.18 การใช้ดุลยพินิจและประมาณการทางบัญชีที่สำคัญ

ในการจัดทำงบการเงินตามมาตรฐานการรายงานทางการเงิน ฝ่ายบริหารจำเป็นต้องใช้ดุลยพินิจและการประมาณการในเรื่องที่มีความไม่แน่นอนเสมอ การใช้ดุลยพินิจและการประมาณการดังกล่าวนี้ส่งผลกระทบต่อจำนวนเงินที่แสดงในงบการเงินและต่อข้อมูลที่แสดงในหมายเหตุประกอบงบการเงิน ผลที่เกิดขึ้นจริงอาจแตกต่างไปจากจำนวนที่ประมาณการไว้ การใช้ดุลยพินิจและการประมาณการที่สำคัญมีดังนี้

##### สัญญาเช่า

ในการพิจารณาประเภทของสัญญาเช่าว่าเป็นสัญญาเช่าดำเนินงานหรือสัญญาเช่าการเงิน ฝ่ายบริหารได้ใช้ดุลยพินิจในการประเมินเงื่อนไขและรายละเอียดของสัญญาเพื่อพิจารณาว่าบริษัทฯ ได้โอนหรือรับโอนความเสี่ยงและผลประโยชน์ในสินทรัพย์ที่เช่าดังกล่าวแล้วหรือไม่ ค่าเผื่อหนี้สงสัยจะสูญของลูกหนี้และลูกหนี้อื่น

ในการประมาณค่าเผื่อหนี้สงสัยจะสูญของลูกหนี้และลูกหนี้อื่น ฝ่ายบริหารจำเป็นต้องใช้ดุลยพินิจในการประมาณการผลขาดทุนที่คาดว่าจะเกิดขึ้นจากลูกหนี้แต่ละราย โดยคำนึงถึงประสิทธิภาพการเก็บเงินในอดีต อายุของหนี้ที่ค้างค้างและสถานะเศรษฐกิจที่เป็นอยู่ในขณะนั้น เป็นต้น

##### ที่ดิน อาคาร และอุปกรณ์ และค่าเสื่อมราคา

ในการคำนวณค่าเสื่อมราคาของอาคารและอุปกรณ์ ฝ่ายบริหารจำเป็นต้องทำการประมาณอายุการใช้งานและมูลค่าคงเหลือเมื่อเลิกใช้งานของอาคารและอุปกรณ์ และต้องทบทวนอายุการให้ประโยชน์และมูลค่าคงเหลือใหม่หากมีการเปลี่ยนแปลงเกิดขึ้น



นอกจากนี้ ฝ่ายบริหารจำเป็นต้องสอบทานการค้อยค่าของที่ดิน อาคาร และอุปกรณ์ ในแต่ละช่วงเวลาและบันทึกผลขาดทุนจากการค้อยค่าหากคาดว่ามูลค่าที่คาดว่าจะได้รับคืนต่ำกว่ามูลค่าตามบัญชีของสินทรัพย์นั้น ในการนี้ ฝ่ายบริหารจำเป็นต้องใช้ดุลยพินิจที่เกี่ยวข้องกับการคาดการณ์รายได้และค่าใช้จ่ายในอนาคตซึ่งเกี่ยวเนื่องกับสินทรัพย์นั้น

#### สินทรัพย์ไม่มีตัวตน

สินทรัพย์ไม่มีตัวตนจะตัดจำหน่ายตามวิธีเส้นตรงตลอดอายุการให้ประโยชน์ โดยประมาณและจะพิจารณาการค้อยค่าหากมีข้อบ่งชี้

#### ผลประโยชน์หลังออกจากงานของพนักงาน

หนี้สินตามโครงการผลประโยชน์หลังออกจากงานของพนักงานประมาณการขึ้นตามหลักคณิตศาสตร์ประกันภัย ซึ่งข้อสมมติในการประมาณการดังกล่าวประกอบด้วย อัตราคิดลด จำนวนเงินเดือนที่คาดว่าจะเพิ่มขึ้นในอนาคต และปัจจัยที่เกี่ยวข้องในเชิงประชากรศาสตร์ ในการกำหนดอัตราคิดลดฝ่ายบริหารได้พิจารณาถึงอัตราดอกเบี้ยที่สะท้อนถึงสภาพการณ์ทางเศรษฐกิจในปัจจุบัน อย่างไรก็ตาม ผลประโยชน์หลังออกจากงานที่เกิดขึ้นจริงนั้นอาจแตกต่างไปจากที่ได้ประมาณไว้

#### คดีความฟ้องร้อง

บริษัทฯ ถูกฟ้องร้องเรียกค่าเสียหาย ซึ่งฝ่ายบริหารได้ใช้ดุลยพินิจในการประเมินผลของคดีที่ถูกฟ้องร้องแล้วและรับรู้ประมาณการหนี้สินดังกล่าว ณ วันสิ้นรอบระยะเวลารายงาน อย่างไรก็ตาม ผลที่เกิดขึ้นจริงอาจแตกต่างไปจากที่ได้ประมาณไว้

## 7. เงินสดและรายการเทียบเท่าเงินสด

### ประกอบด้วย

	งบการเงินรวม		งบการเงินเฉพาะกิจการ	
	ณ วันที่	ณ วันที่	ณ วันที่	ณ วันที่
	31 ธันวาคม 2557	31 ธันวาคม 2556	31 ธันวาคม 2557	31 ธันวาคม 2556
	บาท	บาท	บาท	บาท
เงินสด	50,000	31,612	30,000	30,000
เงินฝากธนาคารประเภทกระแสรายวัน	35,044	6,643	35,044	6,643
เงินฝากธนาคารประเภทออมทรัพย์	3,628,569	4,087,306	2,383,286	3,879,899
รวม	3,713,613	4,125,561	2,448,330	3,916,542

## 8. เงินลงทุนชั่วคราว

ประกอบด้วย

	งบการเงินรวม/งบการเงินเฉพาะกิจการ	
	ณ วันที่	ณ วันที่
	31 ธันวาคม 2557	31 ธันวาคม 2556
	บาท	บาท
เงินลงทุนในหลักทรัพย์เพื่อค้า		
มูลค่าราคาทุนในตราสารทุนในความต้องการของตลาด	-	384,570
<u>บวก (หัก) กำไร(ขาดทุน)ที่ยังไม่เกิดขึ้นจริง</u>	<u>-</u>	<u>(72,570)</u>
มูลค่ายุติธรรมในเงินลงทุนในตราสารทุน		
ในความต้องการของตลาด	<u>-</u>	<u>312,000</u>

## 9. ลูกหนี้การค้าและลูกหนี้อื่น-สุทธิ

ประกอบด้วย

	งบการเงินรวม		งบการเงินเฉพาะกิจการ	
	ณ วันที่	ณ วันที่	ณ วันที่	ณ วันที่
	31 ธันวาคม 2557	31 ธันวาคม 2556	31 ธันวาคม 2557	31 ธันวาคม 2556
	บาท	บาท	บาท	บาท
ลูกหนี้การค้า	9,188,022	5,822,619	9,188,236	5,822,619
<u>หัก ค่าเผื่อหนี้สงสัยจะสูญ</u>	<u>(3,035,287)</u>	<u>(1,903,278)</u>	<u>(3,035,287)</u>	<u>(1,903,278)</u>
ลูกหนี้การค้า-สุทธิ	<u>6,152,735</u>	<u>3,919,341</u>	<u>6,152,949</u>	<u>3,919,341</u>
ลูกหนี้อื่น	9,961,685	8,246,860	9,112,638	8,246,860
<u>หัก ค่าเผื่อหนี้สงสัยจะสูญ</u>	<u>(418,285)</u>	<u>(300,092)</u>	<u>(418,285)</u>	<u>(300,092)</u>
ลูกหนี้อื่น-สุทธิ	<u>9,543,400</u>	<u>7,946,768</u>	<u>8,694,353</u>	<u>7,946,768</u>
รวม	<u>15,696,135</u>	<u>11,866,109</u>	<u>14,847,302</u>	<u>11,866,109</u>

ลูกหนี้การค้า ณ วันที่ 31 ธันวาคม 2557 และ 2556 แยกตามอายุได้ดังนี้

	งบการเงินรวม		งบการเงินเฉพาะกิจการ	
	ณ วันที่	ณ วันที่	ณ วันที่	ณ วันที่
	31 ธันวาคม 2557	31 ธันวาคม 2556	31 ธันวาคม 2557	31 ธันวาคม 2556
	บาท	บาท	บาท	บาท
ลูกหนี้การค้าที่อยู่ในกำหนดชำระ	2,841,514	1,589,964	2,841,728	1,589,964
ลูกหนี้การค้าที่เกินกำหนดชำระ				
เกินกำหนดชำระตั้งแต่ 1-3 เดือน	2,709,466	2,317,089	2,709,466	2,317,089
เกินกำหนดชำระตั้งแต่ 3-6 เดือน	601,755	346,072	601,755	346,072
เกินกำหนดชำระตั้งแต่ 6-12 เดือน	-	-	-	-
เกินกำหนดชำระมากกว่า 1 ปี ขึ้นไป	3,035,287	1,569,494	3,035,287	1,569,494
รวม	9,188,022	5,822,619	9,188,236	5,822,619
หัก ค่าเผื่อหนี้สงสัยจะสูญ	(3,035,287)	(1,903,278)	(3,035,287)	(1,903,278)
สุทธิ	6,152,735	3,919,341	6,152,949	3,919,341

ลูกหนี้อื่น ณ วันที่ 31 ธันวาคม 2557 และ 2556 ประกอบด้วย

	งบการเงินรวม		งบการเงินเฉพาะกิจการ	
	ณ วันที่	ณ วันที่	ณ วันที่	ณ วันที่
	31 ธันวาคม 2557	31 ธันวาคม 2556	31 ธันวาคม 2557	31 ธันวาคม 2556
	บาท	บาท	บาท	บาท
ค่าใช้จ่ายจ่ายล่วงหน้า	3,839,267	3,753,326	3,839,267	3,753,326
ลูกหนี้อื่น	2,033,500	1,557,290	2,360,506	1,557,290
ภาษีเงินได้ถูกหัก ณ ที่จ่าย	2,867,916	2,833,316	2,860,630	2,833,316
อื่นๆ	1,221,002	102,928	52,235	102,928
รวม	9,961,685	8,246,860	9,112,638	8,246,860
หัก ค่าเผื่อหนี้สงสัยจะสูญ	(418,285)	(300,092)	(418,285)	(300,092)
สุทธิ	9,543,400	7,946,768	8,694,353	7,946,768

สำหรับปีสิ้นสุดวันที่ 31 ธันวาคม 2557 และ 2556 ค่าเผื่อนี้สงสัยจะสูญมีรายการเคลื่อนไหวดังนี้

	งบการเงินรวม		งบการเงินเฉพาะกิจการ	
	สำหรับปีสิ้นสุดวันที่		สำหรับปีสิ้นสุดวันที่	
	31 ธันวาคม 2557	31 ธันวาคม 2556	31 ธันวาคม 2557	31 ธันวาคม 2556
	บาท	บาท	บาท	บาท
ยอดคงเหลือต้นงวด	(2,203,370)	(2,295,931)	(2,203,370)	(2,295,931)
เพิ่มขึ้นในระหว่างงวด	(1,849,804)	(333,784)	(1,849,804)	(333,784)
โอนกลับในระหว่างงวด	599,602	-	599,602	-
ตัดจำหน่ายระหว่างงวด	-	426,345	-	426,345
ยอดคงเหลือปลายงวด	(3,453,572)	(2,203,370)	(3,453,572)	(2,203,370)

สำหรับปีสิ้นสุดวันที่ 31 ธันวาคม 2556 บริษัทฯ ได้ตัดจำหน่ายลูกหนี้อื่นรายหนึ่ง จำนวนเงิน 0.43 ล้านบาท ซึ่งได้ตั้งค่าเผื่อนี้สงสัยจะสูญไว้เต็มจำนวนแล้วออกจากบัญชี เนื่องจากบริษัทฯ ได้พิจารณาแล้วว่าไม่คุ้มค่ากับค่าใช้จ่ายในการติดตามหนี้ที่จะเกิดขึ้น

## 10. เงินลงทุนในบริษัทย่อย

ณ วันที่ 31 ธันวาคม 2557 และ 2556 บริษัทฯ ถือหุ้นในบริษัทย่อยในอัตราส่วน ดังนี้

ชื่อบริษัท	งบการเงินเฉพาะกิจการ							
	ทุนชำระแล้ว		อัตรส่วนของการลงทุน		วิธีราคาทุน		เงินปันผล	
	(สุทธิจากลูกหนี้ค่าหุ้น)							
	ณ วันที่	ณ วันที่	ณ วันที่	ณ วันที่	ณ วันที่	ณ วันที่	สำหรับปีสิ้นสุดวันที่	
	31 ธันวาคม 2557	31 ธันวาคม 2556	31 ธันวาคม 2557	31 ธันวาคม 2556	31 ธันวาคม 2557	31 ธันวาคม 2556	31 ธันวาคม 2557	31 ธันวาคม 2556
	บาท	บาท	ร้อยละ	ร้อยละ	บาท	บาท	บาท	บาท
บริษัท วินโคสท์ ออโตโมทีฟ จำกัด	250,000	250,000	99.97	99.97	250,000	250,000	-	-
บริษัท ดับบลิว.โซล่า จำกัด	19,999,993	-	99.99	-	19,999,993	-	-	-
เงินยืมล่วงหน้า-								
บริษัท ดับบลิว.โซล่า จำกัด					10,250,000	-	-	-
รวม					30,499,993	250,000	-	-

ตามรายงานการประชุมกรรมการครั้งที่ 2/2557 เมื่อวันที่ 13 กุมภาพันธ์ 2557 มีมติเป็นเอกฉันท์ ให้อนุมัติจัดตั้งบริษัทย่อย คือ บริษัท ดับบลิว.โซล่า จำกัด โดยดำเนินธุรกิจผลิตและจำหน่ายกระแสไฟฟ้าจากพลังงานแสงอาทิตย์ เมื่อวันที่ 24 กุมภาพันธ์ 2557 บริษัทย่อยได้จดทะเบียนจัดตั้งบริษัทโดยมีทุนจดทะเบียน จำนวนเงิน 1 ล้านบาท แบ่งเป็นหุ้นสามัญ 100,000 หุ้น มูลค่าหุ้นละ 10

บาท และบริษัทฯ มีสัดส่วนการถือหุ้นในบริษัทย่อย ร้อยละ 99.99 ทั้งนี้ บริษัทย่อยเรียกชำระค่าหุ้นในครั้งแรกนี้หุ้นละ 2.50 บาท

ต่อมาเมื่อวันที่ 17 มิถุนายน 2557 บริษัทย่อยได้มีการจดทะเบียนเพิ่มทุนอีกจำนวนเงิน 79 ล้านบาท รวมเป็นทุนจดทะเบียน จำนวนเงิน 80 ล้านบาท แบ่งเป็นทุนหุ้นสามัญ จำนวน 8 ล้านหุ้น มูลค่าหุ้นละ 10 บาท โดยการเพิ่มทุนดังกล่าว บริษัทฯ ยังคงสัดส่วนการถือหุ้นในบริษัทย่อยในสัดส่วนเท่าเดิมคือร้อยละ 99.99 เรียกชำระค่าหุ้น หุ้นละ 2.50 บาท ซึ่งบริษัทฯ ต้องจ่ายชำระค่าหุ้นในครั้งนี้อย่างไรก็ตาม บริษัทฯ ได้มีการจ่ายชำระค่าหุ้นให้แก่บริษัทย่อยจำนวนเงิน 30 ล้านบาท จึงบันทึกรับรู้ส่วนเกินจากการเรียกชำระค่าหุ้นเป็นเงินจ่ายล่วงหน้าค่าหุ้นจำนวนเงิน 10.25 ล้านบาท ทั้งนี้ การจดทะเบียนเพิ่มทุนดังกล่าวอยู่ภายใต้เงื่อนไขในบันทึกข้อตกลงการขายหุ้นสามัญของบริษัทย่อย ตามหมายเหตุ 30

**11. ที่ดิน อาคาร และอุปกรณ์-สุทธิ**  
ประกอบด้วย

	ที่ดิน	ที่ดิน- ส่วนที่ตีราคาเพิ่ม	อาคารและ ส่วนปรับปรุงที่ดิน	เครื่องจักรและ อุปกรณ์	งบการเงินรวม เครื่องตกแต่ง ติดตั้งและ เครื่องใช้สำนักงาน	ยานพาหนะ	ระบบ สาธารณูปโภค	งานระหว่าง ก่อสร้าง	รวม
	บาท	บาท	บาท	บาท	บาท	บาท	บาท	บาท	บาท
<b>ณ วันที่ 31 ธันวาคม 2555</b>									
ราคาทุน	27,605,849	295,659,401	281,992,470	1,368,697	52,627,238	4,893,356	34,826,057	291,091	699,264,159
หัก ค่าเสื่อมราคาสะสม	-	-	(254,586,603)	(1,019,361)	(52,521,705)	(804,667)	(23,551,592)	-	(332,483,928)
<b>มูลค่าตามบัญชี</b>	<b>27,605,849</b>	<b>295,659,401</b>	<b>27,405,867</b>	<b>349,336</b>	<b>105,533</b>	<b>4,088,689</b>	<b>11,274,465</b>	<b>291,091</b>	<b>366,780,231</b>
รายการระหว่างปีสิ้นสุดวันที่									
31 ธันวาคม 2556									
ซื้อสินทรัพย์	-	-	2,967,539	27,421	178,744	-	636,537	12,861,125	16,671,366
รับโอน (โอนออก)	-	-	11,025,092	-	-	-	-	(11,025,092)	-
จำหน่าย/ตัดจำหน่ายสินทรัพย์	-	-	-	(6,337)	(584,272)	-	(54,034)	-	(644,643)
ค่าเสื่อมราคาประจำปี	-	-	(8,263,610)	(129,124)	(58,171)	(969,071)	(2,713,130)	-	(12,133,106)
ค่าเสื่อมราคาสะสมสำหรับ									
ส่วนที่จำหน่าย/ตัดจำหน่าย	-	-	-	3,333	584,205	-	50,020	-	637,558
<b>มูลค่าตามบัญชีปลายปี</b>	<b>27,605,849</b>	<b>295,659,401</b>	<b>33,134,888</b>	<b>244,629</b>	<b>226,039</b>	<b>3,119,618</b>	<b>9,193,858</b>	<b>2,127,124</b>	<b>371,311,406</b>
<b>ณ วันที่ 31 ธันวาคม 2556</b>									
ราคาทุน	27,605,849	295,659,401	295,985,101	1,389,781	52,221,710	4,893,356	35,408,560	2,127,124	715,290,882
หัก ค่าเสื่อมราคาสะสม	-	-	(262,850,213)	(1,145,152)	(51,995,671)	(1,773,738)	(26,214,702)	-	(343,979,476)
<b>มูลค่าตามบัญชีปลายปี</b>	<b>27,605,849</b>	<b>295,659,401</b>	<b>33,134,888</b>	<b>244,629</b>	<b>226,039</b>	<b>3,119,618</b>	<b>9,193,858</b>	<b>2,127,124</b>	<b>371,311,406</b>

	ที่ดิน	ที่ดิน- ส่วนที่ตีราคาเพิ่ม	อาคารและ ส่วนปรับปรุงที่ดิน	เครื่องจักรและ อุปกรณ์	งบการเงินรวม เครื่องตกแต่ง ติดตั้งและ เครื่องใช้สำนักงาน	ยานพาหนะ	ระบบ สารสนเทศ	งานระหว่าง ก่อสร้าง	รวม
	บาท	บาท	บาท	บาท	บาท	บาท	บาท	บาท	บาท
<b>ณ วันที่ 31 ธันวาคม 2556</b>									
ราคาทุน	27,605,849	295,659,401	295,985,101	1,389,781	52,221,710	4,893,356	35,408,560	2,127,124	715,290,882
<u>หัก ค่าเสื่อมราคาสะสม</u>	<u>-</u>	<u>-</u>	<u>(262,850,213)</u>	<u>(1,145,152)</u>	<u>(51,995,671)</u>	<u>(1,773,738)</u>	<u>(26,214,702)</u>	<u>-</u>	<u>(343,979,476)</u>
<b>มูลค่าตามบัญชี</b>	<b><u>27,605,849</u></b>	<b><u>295,659,401</u></b>	<b><u>33,134,888</u></b>	<b><u>244,629</u></b>	<b><u>226,039</u></b>	<b><u>3,119,618</u></b>	<b><u>9,193,858</u></b>	<b><u>2,127,124</u></b>	<b><u>371,311,406</u></b>
รายการระหว่างปีสิ้นสุดวันที่									
31 ธันวาคม 2557									
ซื้อสินทรัพย์	-	-	176,000	-	38,190	-	255,976	23,128,595	23,598,761
รับโอน (โอนออก)	-	-	4,615,250	-	-	-	-	(4,615,250)	-
จำหน่ายสินทรัพย์	-	-	-	-	(22,429)	(48,000)	-	-	(70,429)
ค่าเสื่อมราคาประจำปี	-	-	(9,041,120)	(132,219)	(61,997)	(969,071)	(2,789,804)	-	(12,994,211)
ค่าเสื่อมราคาสะสมสำหรับ									
ส่วนที่จำหน่าย	<u>-</u>	<u>-</u>	<u>-</u>	<u>-</u>	<u>22,405</u>	<u>47,999</u>	<u>-</u>	<u>-</u>	<u>70,404</u>
<b>มูลค่าตามบัญชีปลายปี</b>	<b><u>27,605,849</u></b>	<b><u>295,659,401</u></b>	<b><u>28,885,018</u></b>	<b><u>112,410</u></b>	<b><u>202,208</u></b>	<b><u>2,150,546</u></b>	<b><u>6,660,030</u></b>	<b><u>20,640,469</u></b>	<b><u>381,915,931</u></b>
<b>ณ วันที่ 31 ธันวาคม 2557</b>									
ราคาทุน	27,605,849	295,659,401	300,776,351	1,389,781	52,237,471	4,845,356	35,664,536	20,640,469	738,819,214
<u>หัก ค่าเสื่อมราคาสะสม</u>	<u>-</u>	<u>-</u>	<u>(271,891,333)</u>	<u>(1,277,371)</u>	<u>(52,035,263)</u>	<u>(2,694,810)</u>	<u>(29,004,506)</u>	<u>-</u>	<u>(356,903,283)</u>
<b>มูลค่าตามบัญชีปลายปี</b>	<b><u>27,605,849</u></b>	<b><u>295,659,401</u></b>	<b><u>28,885,018</u></b>	<b><u>112,410</u></b>	<b><u>202,208</u></b>	<b><u>2,150,546</u></b>	<b><u>6,660,030</u></b>	<b><u>20,640,469</u></b>	<b><u>381,915,931</u></b>

	ที่ดิน	ที่ดิน – ส่วนที่ตราค่าเพิ่ม	อาคารและ ส่วนปรับปรุงที่ดิน	เครื่องจักรและ อุปกรณ์	งบการเงินเฉพาะกิจการ เครื่องตกแต่ง ติดตั้งและ เครื่องใช้สำนักงาน	ยานพาหนะ	ระบบ สาธารณูปโภค	งานระหว่าง ก่อสร้าง	รวม
	บาท	บาท	บาท	บาท	บาท	บาท	บาท	บาท	บาท
<b>ณ วันที่ 31 ธันวาคม 2555</b>									
ราคาทุน	27,605,849	295,659,401	281,992,470	1,368,697	52,627,238	4,893,356	34,826,057	291,091	699,264,159
หัก ค่าเสื่อมราคาสะสม	-	-	(254,586,603)	(1,019,361)	(52,521,705)	(804,667)	(23,551,592)	-	(332,483,928)
<b>มูลค่าตามบัญชี</b>	<b>27,605,849</b>	<b>295,659,401</b>	<b>27,405,867</b>	<b>349,336</b>	<b>105,533</b>	<b>4,088,689</b>	<b>11,274,465</b>	<b>291,091</b>	<b>366,780,231</b>
รายการระหว่างปีสิ้นสุดวันที่ 31 ธันวาคม 2556									
ซื้อสินทรัพย์	-	-	2,967,539	27,421	178,744	-	636,537	12,861,125	16,671,366
รับโอน (โอนออก)	-	-	11,025,092	-	-	-	-	(11,025,092)	-
จำหน่าย/ตัดจำหน่ายสินทรัพย์	-	-	-	(6,337)	(584,272)	-	(54,034)	-	(644,643)
ค่าเสื่อมราคาประจำปี	-	-	(8,263,610)	(129,124)	(58,171)	(969,071)	(2,713,130)	-	(12,133,106)
ค่าเสื่อมราคาสะสมสำหรับ ส่วนที่จำหน่าย/ตัดจำหน่าย	-	-	-	3,333	584,205	-	50,020	-	637,558
<b>มูลค่าตามบัญชีปลายปี</b>	<b>27,605,849</b>	<b>295,659,401</b>	<b>33,134,888</b>	<b>244,629</b>	<b>226,039</b>	<b>3,119,618</b>	<b>9,193,858</b>	<b>2,127,124</b>	<b>371,311,406</b>
<b>ณ วันที่ 31 ธันวาคม 2556</b>									
ราคาทุน	27,605,849	295,659,401	295,985,101	1,389,781	52,221,710	4,893,356	35,408,560	2,127,124	715,290,882
หัก ค่าเสื่อมราคาสะสม	-	-	(262,850,213)	(1,145,152)	(51,995,671)	(1,773,738)	(26,214,702)	-	(343,979,476)
<b>มูลค่าตามบัญชีปลายปี</b>	<b>27,605,849</b>	<b>295,659,401</b>	<b>33,134,888</b>	<b>244,629</b>	<b>226,039</b>	<b>3,119,618</b>	<b>9,193,858</b>	<b>2,127,124</b>	<b>371,311,406</b>



	ที่ดิน	ที่ดิน – ส่วนที่ตีราคาเพิ่ม	อาคารและ ส่วนปรับปรุงที่ดิน	เครื่องจักรและ อุปกรณ์	งบการเงินเฉพาะกิจการ เครื่องตกแต่ง ติดตั้งและ เครื่องใช้สำนักงาน	ยานพาหนะ	ระบบ สาธารณูปโภค	งานระหว่าง ก่อสร้าง	รวม
	บาท	บาท	บาท	บาท	บาท	บาท	บาท	บาท	บาท
<b>ณ วันที่ 31 ธันวาคม 2556</b>									
ราคาทุน	27,605,849	295,659,401	295,985,101	1,389,781	52,221,710	4,893,356	35,408,560	2,127,124	715,290,882
หัก ค่าเสื่อมราคาสะสม	-	-	(262,850,213)	(1,145,152)	(51,995,671)	(1,773,738)	(26,214,702)	-	(343,979,476)
<b>มูลค่าตามบัญชี</b>	<b>27,605,849</b>	<b>295,659,401</b>	<b>33,134,888</b>	<b>244,629</b>	<b>226,039</b>	<b>3,119,618</b>	<b>9,193,858</b>	<b>2,127,124</b>	<b>371,311,406</b>
รายการระหว่างปีสิ้นสุดวันที่ 31 ธันวาคม 2557									
ซื้อสินทรัพย์	-	-	176,000	-	35,676	-	255,976	2,749,376	3,217,028
รับโอน (โอนออก)	-	-	4,615,250	-	-	-	-	(4,615,250)	-
จำหน่ายสินทรัพย์	-	-	-	-	(22,429)	(48,000)	-	-	(70,429)
ค่าเสื่อมราคาประจำปี	-	-	(9,041,120)	(132,219)	(61,784)	(969,071)	(2,789,804)	-	(12,993,998)
ค่าเสื่อมราคาสะสมสำหรับ ส่วนที่จำหน่าย	-	-	-	-	22,405	47,999	-	-	70,404
<b>มูลค่าตามบัญชีปลายปี</b>	<b>27,605,849</b>	<b>295,659,401</b>	<b>28,885,018</b>	<b>112,410</b>	<b>199,907</b>	<b>2,150,546</b>	<b>6,660,030</b>	<b>261,250</b>	<b>361,534,411</b>
<b>ณ วันที่ 31 ธันวาคม 2557</b>									
ราคาทุน	27,605,849	295,659,401	300,776,351	1,389,781	52,234,957	4,845,356	35,664,536	261,250	718,437,481
หัก ค่าเสื่อมราคาสะสม	-	-	(271,891,333)	(1,277,371)	(52,035,050)	(2,694,810)	(29,004,506)	-	(356,903,070)
<b>มูลค่าตามบัญชีปลายปี</b>	<b>27,605,849</b>	<b>295,659,401</b>	<b>28,885,018</b>	<b>112,410</b>	<b>199,907</b>	<b>2,150,546</b>	<b>6,660,030</b>	<b>261,250</b>	<b>361,534,411</b>

ณ วันที่ 31 ธันวาคม 2557 และ 2556 บริษัทฯ ได้จ้างบริษัทที่ปรึกษาเพื่อประเมินมูลค่าทรัพย์สิน 624.04 ล้านบาท และ 619.25 ล้านบาท ตามลำดับ และที่จะมีขึ้นในอนาคตเป็นหลักทรัพย์ค้ำประกันสินเชื่อกับสถาบันการเงิน ตามหมายเหตุ 13 พร้อมทั้งยกผลประโยชน์จากการเอาประกันภัยในวงเงินตามสัญญาประกันภัยให้แก่สถาบันการเงินดังกล่าว

## 12. สินทรัพย์ไม่มีตัวตน-สุทธิ

ประกอบด้วย

	งบการเงินรวม/ งบการเงินเฉพาะกิจการ ระบบคอมพิวเตอร์ ซอฟต์แวร์ บาท
<b>ณ วันที่ 31 ธันวาคม 2555</b>	
ราคาทุน	1,059,095
<u>หัก</u> ค่าตัดจำหน่ายสะสม	(894,117)
ผลขาดทุนจากการด้อยค่าสะสม	(101,478)
<b>มูลค่าตามบัญชีปลายปี</b>	<b>63,500</b>
รายการระหว่างปีสิ้นสุดวันที่ 31 ธันวาคม 2556	
ค่าตัดจำหน่ายประจำปี	(28,996)
<b>มูลค่าตามบัญชีปลายปี</b>	<b>34,504</b>
<b>ณ วันที่ 31 ธันวาคม 2556</b>	
ราคาทุน	1,059,095
<u>หัก</u> ค่าตัดจำหน่ายสะสม	(923,113)
ผลขาดทุนจากการด้อยค่าสะสม	(101,478)
<b>มูลค่าตามบัญชีปลายปี</b>	<b>34,504</b>

	งบการเงินรวม/ งบการเงินเฉพาะกิจการ ระบบคอมพิวเตอร์ ซอฟต์แวร์ บาท
<b>ณ วันที่ 31 ธันวาคม 2556</b>	
ราคาทุน	1,059,095
<u>หัก</u> ค่าตัดจำหน่ายสะสม	(923,113)
ผลขาดทุนจากการด้อยค่าสะสม	(101,478)
<b>มูลค่าตามบัญชีปลายปี</b>	<b>34,504</b>
รายการระหว่างปีสิ้นสุดวันที่ 31 ธันวาคม 2557	
ค่าตัดจำหน่ายประจำปี	(28,996)
<b>มูลค่าตามบัญชีปลายปี</b>	<b>5,508</b>
<b>ณ วันที่ 31 ธันวาคม 2557</b>	
ราคาทุน	1,059,095
<u>หัก</u> ค่าตัดจำหน่ายสะสม	(952,109)
ผลขาดทุนจากการด้อยค่าสะสม	(101,478)
<b>มูลค่าตามบัญชีปลายปี</b>	<b>5,508</b>

### 13. สินเชื่อและการค้ำประกัน

บริษัทฯ ได้รับวงเงินสินเชื่อเงินเบิกเกินบัญชี เงินกู้ยืมระยะสั้น เงินกู้ยืมระยะยาว และวงเงินหนังสือค้ำประกันจากสถาบันการเงินรวม จำนวนเงิน 103 ล้านบาท โดยได้จำนองที่ดินพร้อมสิ่งปลูกสร้างและที่จะมีขึ้นในอนาคต ตามหมายเหตุ 11 ซึ่งเป็นกรรมสิทธิ์ของบริษัทฯ เป็นหลักทรัพย์ค้ำประกันไว้กับสถาบันการเงิน

#### 14. เจ้าหนี้การค้าและเจ้าหนี้อื่น

ประกอบด้วย

	งบการเงินรวม		งบการเงินเฉพาะกิจการ	
	ณ วันที่	ณ วันที่	ณ วันที่	ณ วันที่
	31 ธันวาคม 2557	31 ธันวาคม 2556	31 ธันวาคม 2557	31 ธันวาคม 2556
	บาท	บาท	บาท	บาท
เจ้าหนี้การค้า	9,115,350	9,249,609	9,115,350	9,249,609
เจ้าหนี้อื่น	12,622,756	13,155,155	15,065,081	12,995,614
รวม	21,738,106	22,404,764	24,180,431	22,245,223

เจ้าหนี้อื่น ณ วันที่ 31 ธันวาคม 2557 และ 2556 ประกอบด้วย

	งบการเงินรวม		งบการเงินเฉพาะกิจการ	
	ณ วันที่	ณ วันที่	ณ วันที่	ณ วันที่
	31 ธันวาคม 2557	31 ธันวาคม 2556	31 ธันวาคม 2557	31 ธันวาคม 2556
	บาท	บาท	บาท	บาท
ค่าใช้จ่ายค้างจ่าย	7,730,826	7,526,944	7,690,361	7,487,944
เงินรับล่วงหน้าค่าบริการ	3,105	-	2,503,105	-
เงินทดรองรับ	446,698	373,461	494,677	253,380
เจ้าหนี้อื่น	3,581,715	4,714,681	3,572,446	4,714,681
อื่นๆ	860,412	540,069	804,492	539,609
รวม	12,622,756	13,155,155	15,065,081	12,995,614

#### 15. ประมาณการหนี้สินในคดีความที่ถูกฟ้องร้อง

ณ วันที่ 31 ธันวาคม 2557 และ 2556 ประมาณการหนี้สินในคดีความที่ถูกฟ้องร้องทั้งจำนวนเกิดจากคดีความที่การรถไฟแห่งประเทศไทยได้ยื่นฟ้องคดีแพ่งแก่บริษัทฯ เมื่อวันที่ 27 พฤษภาคม 2554 ในข้อหาผิดสัญญาเช่า และเรียกร้อยค่าเสียหายจากการผิดสัญญาเช่ารถโบกี้บรรทุกตู้สินค้าซึ่งประกอบด้วยขบวนนี้ ดอกเบี้ยและค่าเบี้ยปรับจนถึงวันที่บริษัทฯ ถูกฟ้องร้อง โดยบริษัทฯ ได้รับรู้ประมาณการหนี้สินไว้ตามรายละเอียด ดังนี้

	งบการเงินรวม/งบการเงินเฉพาะกิจการ	
	ณ วันที่	ณ วันที่
	31 ธันวาคม 2557	31 ธันวาคม 2556
	<u>ล้านบาท</u>	<u>ล้านบาท</u>
มูลหนี้ที่ถูกเจ้าหนี้การค้าฟ้องร้อง	11.97	11.97
มูลหนี้เงินต้นตามหมายศาล	10.24	10.24
มูลหนี้เจ้าหนี้การค้าตามบัญชี	10.24	10.24
ประมาณการหนี้สินจากการถูกฟ้องร้อง	1.73	1.73

ต่อมาเมื่อวันที่ 28 พฤศจิกายน 2556 ศาลชั้นต้นได้พิพากษาให้การรถไฟแห่งประเทศไทย ชนคดี และเมื่อวันที่ 19 มีนาคม 2557 บริษัทฯ ได้ยื่นอุทธรณ์คำพิพากษาและคำร้องขอทุเลาการบังคับคดีดังกล่าว ซึ่งปัจจุบันอยู่ระหว่างรอการพิจารณาของศาลอุทธรณ์

#### 16. เงินกู้ยืมระยะยาวจากสถาบันการเงิน

ประกอบด้วย

	งบการเงินรวม/งบการเงินเฉพาะกิจการ	
	ณ วันที่	ณ วันที่
	31 ธันวาคม 2557	31 ธันวาคม 2556
	<u>บาท</u>	<u>บาท</u>
เงินเบิกเกินบัญชีธนาคาร	15,103,315	17,656,045
เงินกู้ยืมระยะสั้น	49,117,644	57,434,883
เงินกู้ยืมระยะยาว	7,571,066	8,846,085
ภาระหนี้ตามหนังสือค้ำประกัน	770,575	901,758
รวมมูลหนี้ทั้งหมด	72,562,600	84,838,771
<u>บวก</u> ดอกเบี้ยค้างจ่าย	45,077,301	45,133,229
รวม	117,639,901	129,972,000
<u>หัก</u> ส่วนที่ถึงกำหนดชำระภายในหนึ่งปี	(18,220,844)	(12,253,665)
สุทธิ	99,419,057	117,718,335

สำหรับปีสิ้นสุดวันที่ 31 ธันวาคม 2557 และ 2556 การเปลี่ยนแปลงของเงินกู้ยืมระยะยาวจากสถาบันการเงินมีรายการเคลื่อนไหว ดังนี้

	งบการเงินรวม/งบการเงินเฉพาะกิจการ	
	สำหรับปีสิ้นสุดวันที่	
	31 ธันวาคม 2557	31 ธันวาคม 2556
	บาท	บาท
ยอดคงเหลือต้นงวด	84,838,771	92,681,889
ย้ายคืนระหว่างงวด	(12,276,171)	(7,843,118)
ยอดคงเหลือปลายงวด	72,562,600	84,838,771

ตั้งแต่วันที่ 25 มกราคม 2553 และวันที่ 8 กุมภาพันธ์ 2553 บริษัทฯ ได้ทำสัญญาประนีประนอมยอมความกับสถาบันการเงินแห่งหนึ่งเกี่ยวกับคดีที่ผิดนัดชำระ โดยสถาบันการเงินยินยอมให้ขยายระยะเวลาการผ่อนชำระทั้งสิ้นภายใน 8 ปี 6 เดือน (102 งวด) นับแต่วันทำสัญญาประนีประนอมยอมความ ผ่อนชำระงวดละไม่น้อยกว่าจำนวนเงิน 500,000-2,200,000 บาท ตามงวดระยะเวลาการผ่อนชำระ โดยมีอัตราดอกเบี้ย MLR ต่อปี ของเงินต้น จำนวนเงิน 95.67 ล้านบาท

ต่อมาวันที่ 29 มีนาคม 2555 บริษัทฯ ได้ทำสัญญาปรับปรุงโครงสร้างหนี้กับสถาบันการเงิน เพื่อผ่อนปรนเงื่อนไขและข้อตกลงในการชำระหนี้ โดยมีระยะเวลาการผ่อนชำระจำนวน 78 งวด ผ่อนชำระงวดละไม่น้อยกว่าจำนวนเงิน 800,000-2,500,000 บาท ตามงวดระยะเวลาการผ่อนชำระงวดสุดท้ายชำระหนี้ส่วนที่ค้างชำระทั้งหมด เริ่มชำระงวดแรกภายในเดือนมกราคม 2555 โดยมีอัตราดอกเบี้ย MLR ของสถาบันการเงินแห่งหนึ่ง

หากบริษัทฯ ชำระหนี้ตามสัญญาโดยไม่ผิดเงื่อนไขการจ่ายชำระงวดสุดท้ายบริษัทฯ จะได้รับการลดดอกเบี้ยที่ค้างชำระไว้ จำนวนเงิน 16.51 ล้านบาท เงินกู้ยืมระยะยาวดังกล่าว บริษัทฯ ได้จำนองที่ดิน พร้อมสิ่งปลูกสร้างและที่จะมีขึ้นในอนาคต ตามหมายเหตุ 11 ซึ่งเป็นกรรมสิทธิ์ของบริษัทฯ เป็นหลักทรัพย์ค้ำประกันไว้กับสถาบันการเงิน

## 17. หนี้สินภายใต้สัญญาเช่าการเงิน

ประกอบด้วย

	งบการเงินรวม/งบการเงินเฉพาะกิจการ	
	ณ วันที่	ณ วันที่
	31 ธันวาคม 2557	31 ธันวาคม 2556
	บาท	บาท
จำนวนเงินขั้นต่ำที่ต้องจ่ายภายใต้สัญญาเช่าการเงิน	1,251,240	2,454,672
<u>หัก ดอกเบี้ยรอตัดบัญชี</u>	<u>(44,043)</u>	<u>(134,407)</u>
หนี้สินภายใต้สัญญาเช่าการเงิน	1,207,197	2,320,265
<u>หัก ส่วนที่ถึงกำหนดชำระภายในหนึ่งปี</u>	<u>(811,148)</u>	<u>(1,113,068)</u>
สุทธิ	396,049	1,207,197

จำนวนเงินขั้นต่ำที่ต้องจ่ายภายใต้สัญญาเช่าการเงิน แยกตามกำหนดชำระได้ดังนี้

	งบการเงินรวม/งบการเงินเฉพาะกิจการ	
	ณ วันที่	ณ วันที่
	31 ธันวาคม 2557	31 ธันวาคม 2556
	บาท	บาท
ไม่เกิน 1 ปี	848,328	1,203,432
เกินกว่า 1 ปี แต่ไม่เกิน 5 ปี	402,912	1,251,240
รวม	1,251,240	2,454,672

## 18. ภาระผูกพันผลประโยชน์พนักงาน

ภาระผูกพันผลประโยชน์พนักงานมีรายละเอียดดังนี้

	งบการเงินรวม		งบการเงินเฉพาะกิจการ	
	สำหรับปีสิ้นสุดวันที่		สำหรับปีสิ้นสุดวันที่	
	31 ธันวาคม 2557	31 ธันวาคม 2556	31 ธันวาคม 2557	31 ธันวาคม 2556
	บาท	บาท	บาท	บาท
มูลค่าปัจจุบันของภาระผูกพัน ณ วันที่ 1 มกราคม	1,957,820	1,290,137	1,957,820	1,290,137
ต้นทุนบริการปัจจุบัน	598,911	568,928	532,693	568,928
ดอกเบี้ยจ่าย	76,358	56,102	76,358	56,102
ผล(กำไร)ขาดทุนจากการประมาณการ				
ตามหลักคณิตศาสตร์ประกันภัย	(350,279)	42,653	(350,279)	42,653
มูลค่าปัจจุบันของภาระผูกพัน ณ วันที่ 31 ธันวาคม	2,282,810	1,957,820	2,216,592	1,957,820

สำหรับปีสิ้นสุดวันที่ 31 ธันวาคม 2557 และ 2556 รายการที่ถูกรวมไว้ในกำไรหรือ  
ขาดทุน ประกอบด้วย

	งบการเงินรวม		งบการเงินเฉพาะกิจการ	
	สำหรับปีสิ้นสุดวันที่		สำหรับปีสิ้นสุดวันที่	
	31 ธันวาคม 2557	31 ธันวาคม 2556	31 ธันวาคม 2557	31 ธันวาคม 2556
	บาท	บาท	บาท	บาท
ต้นทุนบริการปัจจุบันและดอกเบี้ยจ่าย	675,269	625,030	609,051	625,030
ผล(กำไร)ขาดทุนจากการประมาณการ				
ตามหลักคณิตศาสตร์ประกันภัย	(350,279)	42,653	(350,279)	42,653
รวม	324,990	667,683	258,772	667,683

ค่าใช้จ่ายที่รับรู้ในกำไรหรือขาดทุนข้างต้นแสดงรวมในรายการดังต่อไปนี้

	งบการเงินรวม		งบการเงินเฉพาะกิจการ	
	สำหรับปีสิ้นสุดวันที่		สำหรับปีสิ้นสุดวันที่	
	31 ธันวาคม 2557	31 ธันวาคม 2556	31 ธันวาคม 2557	31 ธันวาคม 2556
	บาท	บาท	บาท	บาท
ค่าใช้จ่ายในการบริหาร	324,990	667,683	258,772	667,683

ข้อสมมติหลักในการประมาณการตามหลักคณิตศาสตร์ประกันภัย มีดังนี้

อัตราคิดลด	ร้อยละ 4.75 ต่อปี
อัตราการขึ้นเงินเดือนโดยเฉลี่ย	ร้อยละ 1-4 ต่อปี
อัตราการลาออก	ร้อยละ 0-21.05 ต่อปี
เกษียณอายุ	55 ปี



## 19. ทุนเรือนหุ้น

ทุนจดทะเบียนและทุนที่ออกและชำระหุ้นแล้ว มีการเคลื่อนไหว ดังนี้

	สำหรับปีสิ้นสุดวันที่ 31 ธันวาคม 2557			สำหรับปีสิ้นสุดวันที่ 31 ธันวาคม 2556		
	ราคาที่ ตราไว้	จำนวนหุ้น	จำนวนเงิน	ราคาที่ ตราไว้	จำนวนหุ้น	จำนวนเงิน
	บาท	หุ้น	บาท	บาท	หุ้น	บาท
<b>ทุนจดทะเบียน</b>						
หุ้นสามัญต้นงวด	1	632,963,479	632,963,479	1	632,963,479	632,963,479
หัก ลดทุน	1	(136,479,939)	(136,479,939)	1	(142,479,939)	(142,479,939)
บวก เพิ่มทุน	1	136,479,939	136,479,939	1	142,479,939	142,479,939
หุ้นสามัญสิ้นงวด	1	632,963,479	632,963,479	1	632,963,479	632,963,479
<b>ทุนที่ออกและชำระแล้ว</b>						
หุ้นสามัญต้นงวด	1	496,483,540	496,483,540	1	490,483,540	490,483,540
บวก ออกหุ้นสามัญ		-	-	1	6,000,000	6,000,000
หุ้นสามัญสิ้นงวด	1	496,483,540	496,483,540	1	496,483,540	496,483,540

19.1 ตามรายงานการประชุมสามัญผู้ถือหุ้นประจำปี 2557 เมื่อวันที่ 24 เมษายน 2557 มีมติอนุมัติในเรื่องดังนี้

- อนุมัติการลดทุนจดทะเบียนจากเดิม 632,963,479 บาท เป็น 496,483,540 บาท มูลค่าที่ตราไว้หุ้นละ 1.00 บาท และอนุมัติให้แก้ไขเพิ่มเติมหนังสือบริคณห์สนธิของบริษัท เพื่อให้สอดคล้องกับการลดทุนจดทะเบียน
- อนุมัติการเพิ่มทุนจดทะเบียนจากเดิม 496,483,540 บาท เป็น 632,963,479 บาท มูลค่าที่ตราไว้หุ้นละ 1.00 บาท และอนุมัติให้แก้ไขเพิ่มเติมหนังสือบริคณห์สนธิของบริษัท เพื่อให้สอดคล้องกับการเพิ่มทุนจดทะเบียน
- อนุมัติให้จัดสรรหุ้นสามัญเพิ่มทุนใหม่จำนวน 136,479,939 หุ้น ให้แก่บุคคลในวงจำกัด และ/หรือนักลงทุนสถาบัน โดยราคาเสนอขายต่อหุ้นจะต้องไม่ต่ำกว่า 1.0373 บาท โดยดำเนินการเสนอขายให้แล้วเสร็จภายใน 12 เดือน หลังจากที่ได้รับอนุมัติจากที่ประชุมผู้ถือหุ้น

19.2 ตามรายงานการประชุมสามัญผู้ถือหุ้นประจำปี 2556 เมื่อวันที่ 25 เมษายน 2556 ได้มีมติอนุมัติให้ลดทุนจดทะเบียนจำนวน 142,479,939 บาท จากเดิม 632,963,479 บาท เป็น 490,483,540 บาท โดยการตัดหุ้นที่ยังไม่ได้มีการจำหน่ายและมีมติเพิ่มทุนจดทะเบียนจำนวน

142,479,939 บาท จากทุนจดทะเบียน 490,483,540 บาท เป็น 632,963,479 บาท เพื่อเสนอขาย แก่บุคคลในวงจำกัด ในราคาหุ้นละ 1.0373 บาท ซึ่งบริษัทได้ดำเนินการจดทะเบียน เปลี่ยนแปลงทุนจดทะเบียนต่อกรมพัฒนาธุรกิจการค้า กระทรวงพาณิชย์แล้วเมื่อวันที่ 8 พฤษภาคม 2556

- 19.3 ตามมติที่ประชุมคณะกรรมการบริษัท ครั้งที่ 11/2556 เมื่อวันที่ 19 ธันวาคม 2556 ได้มีมติ อนุมัติจัดสรรหุ้นเพื่อเสนอขายหุ้นส่วนแรกให้แก่บุคคลในวงจำกัด จำนวน 6,000,000 หุ้น ในราคาหุ้นละ 1.0373 บาท โดยบริษัทฯ ได้รับชำระค่าหุ้นแล้วทั้งจำนวน รวมเป็นทุนที่ออก และชำระแล้วจำนวน 496,483,540 หุ้น ซึ่งบริษัทฯ ได้ดำเนินการจดทะเบียนเปลี่ยนแปลง ทุนที่ชำระแล้ว ต่อกรมพัฒนาธุรกิจการค้า กระทรวงพาณิชย์แล้วเมื่อวันที่ 27 ธันวาคม 2556

## 20. ส่วนต่ำกว่ามูลค่าหุ้น

จากการที่บริษัทฯ มีการลดทุนจดทะเบียนในปี 2548 โดยมีการนำผลจากการลดทุนชดเชย ขาดทุนสะสม ทั้งจำนวนก่อนนำมาชดเชยส่วนต่ำกว่ามูลค่าหุ้น การบันทึกบัญชีนี้เป็นผลให้ ณ วันที่ 31 ธันวาคม 2557 และ 2556 บริษัทฯ ยังมีส่วนต่ำกว่ามูลค่าหุ้นคงเหลือ จำนวนเงิน 264.42 ล้านบาท อย่างไรก็ตาม ทางสภาวิชาชีพบัญชี ได้มีการผ่อนปรนให้บริษัทฯ ใช้วิธีการลดทุนที่มีอยู่ในปัจจุบัน เพื่อล้างส่วนต่ำกว่ามูลค่าหุ้นที่ค้างอยู่ให้หมดแทนการแก้ไขข้อผิดพลาดของการบันทึกบัญชีในอดีต ได้ บริษัทฯ มีมติที่ประชุมคณะกรรมการบริหารของบริษัทครั้งที่ 3/2549 เมื่อวันที่ 10 กุมภาพันธ์ 2549 และที่ประชุมคณะกรรมการบริษัท ครั้งที่ 2/2549 เมื่อวันที่ 17 กุมภาพันธ์ 2549 พิจารณามติ ให้มีการศึกษาแผนการลดส่วนต่ำกว่ามูลค่าหุ้นและดำเนินการลดส่วนต่ำกว่ามูลค่าหุ้นดังกล่าวให้ เสร็จสิ้นภายในระยะเวลา 3 ปี (เสร็จสิ้นภายในเดือนกุมภาพันธ์ 2552) อย่างไรก็ตาม หากบริษัทฯ จะ จ่ายเงินปันผล กำไรสะสมคงเหลือหลังจากจ่ายเงินปันผลของบริษัทฯ ต้องมีจำนวนไม่น้อยกว่าส่วน ต่ำกว่ามูลค่าหุ้นที่ค้างอยู่ในบัญชี

ตามมติที่ประชุมคณะกรรมการบริษัทครั้งที่ 1/2552 เมื่อวันที่ 23 มกราคม 2552 มีมติ เป็นเอกฉันท์อนุมัติขยายเวลาการแก้ไขส่วนต่ำมูลค่าหุ้นออกไปอีก 3 ปี (เสร็จสิ้นภายในเดือน มีนาคม 2555)

อย่างไรก็ตาม ต่อมา ตามมติที่ประชุมคณะกรรมการบริษัทครั้งที่ 3/2555 เมื่อวันที่ 19 มีนาคม 2555 มีมติเป็นเอกฉันท์อนุมัติขยายเวลาการแก้ไขส่วนต่ำมูลค่าหุ้นออกไปอีก 3 ปี (เสร็จสิ้น ภายในเดือนมีนาคม 2558)

## 21. ทุนสำรองตามกฎหมาย

ตามพระราชบัญญัติบริษัทมหาชนจำกัด พ.ศ. 2535 บริษัทฯ จะต้องจัดสรรกำไรสุทธิประจำปีส่วนหนึ่งไว้เป็นทุนสำรองตามกฎหมายไม่น้อยกว่าร้อยละห้าของกำไรสุทธิประจำปีหักด้วยขาดทุนสะสมยกมา (ถ้ามี) จนกว่าทุนสำรองนี้จะมีจำนวนไม่น้อยกว่าร้อยละสิบของทุนจดทะเบียนของบริษัทฯ

## 22. การบริหารจัดการทุน

วัตถุประสงค์ของบริษัทฯ ในการบริหารทางการเงิน คือการดำรงไว้ซึ่งความสามารถในการดำเนินงานอย่างต่อเนื่อง และการดำรงไว้ซึ่งโครงสร้างของทุนที่เหมาะสม

ณ วันที่ 31 ธันวาคม 2557 งบการเงินรวมและงบการเงินเฉพาะกิจการแสดงอัตราส่วนหนี้สินต่อทุนเป็น 1.49:1 และ 1.46:1 ตามลำดับ และ ณ วันที่ 31 ธันวาคม 2556 งบการเงินรวมและงบการเงินเฉพาะกิจการแสดงอัตราส่วนหนี้สินต่อทุนเป็น 1.36:1 และ 1.35:1 ตามลำดับ

## 23. ค่าใช้จ่ายภาษีเงินได้

### 23.1 ภาษีเงินได้ที่รับรู้ในกำไร(ขาดทุน)สำหรับปี ประกอบด้วย

	งบการเงินรวม		งบการเงินเฉพาะกิจการ	
	สำหรับปีสิ้นสุดวันที่		สำหรับปีสิ้นสุดวันที่	
	31 ธันวาคม 2557	31 ธันวาคม 2556	31 ธันวาคม 2557	31 ธันวาคม 2556
	บาท	บาท	บาท	บาท
ภาษีเงินได้ปัจจุบัน				
(ค่าใช้จ่าย)รายได้ภาษีเงินได้ของปีก่อน	-	(68,250)	-	(68,250)
(ค่าใช้จ่าย)รายได้ภาษีเงินได้ของปีปัจจุบัน	-	-	-	-
รวม	-	(68,250)	-	(68,250)
ภาษีเงินได้รอการตัดบัญชี				
(ค่าใช้จ่าย)รายได้ภาษีเงินได้รอการตัดบัญชี	-	-	-	-
(ค่าใช้จ่าย)รายได้ภาษีเงินได้ที่รับรู้ในกำไร(ขาดทุน)สำหรับปี	-	(68,250)	-	(68,250)

ผลต่างระหว่างค่าใช้จ่าย(รายได้)ภาษีเงินได้ที่คำนวณจากกำไรทางบัญชีด้วยอัตราภาษี  
ที่ใช้สำหรับปีสิ้นสุดวันที่ 31 ธันวาคม 2557 และ 2556 ร้อยละ 20 เท่ากันทั้งสองปี  
(ค่าใช้จ่าย)รายได้ภาษีเงินได้ ที่แสดงไว้ดังนี้

	งบการเงินรวม สำหรับปีสิ้นสุดวันที่		งบการเงินเฉพาะกิจการ สำหรับปีสิ้นสุดวันที่	
	31 ธันวาคม 2557	31 ธันวาคม 2556	31 ธันวาคม 2557	31 ธันวาคม 2556
	บาท	บาท	บาท	บาท
กำไร(ขาดทุน)ก่อนภาษีเงินได้	(3,835,650)	(6,762,783)	1,432,078	(6,564,661)
(ค่าใช้จ่าย)รายได้คำนวณด้วยภาษีเงินได้อัตรา ร้อยละ 20	(767,130)	(1,352,556)	286,416	(1,312,932)
ค่าใช้จ่ายที่ไม่สามารถหักภาษีเงินได้	1,218,099	1,066,273	1,084,551	1,037,102
ผลแตกต่างชั่วคราวที่ยังไม่ได้บันทึกรับรู้	315,039	200,293	301,795	200,293
ขาดทุนทางภาษีปัจจุบันที่ไม่ได้รับรู้เป็น สินทรัพย์ภาษีเงินได้รอการตัดบัญชี	(766,008)	85,990	(1,672,762)	75,537
ภาษีเงินได้รับรู้สูงไป(ต่ำไป)ในปีก่อน	-	(68,250)	-	(68,250)
(ค่าใช้จ่าย)รายได้ภาษีเงินได้ที่รับรู้ในกำไร (ขาดทุน)สำหรับงวด	-	(68,250)	-	(68,250)

23.2 ภาษีเงินได้ที่รับรู้ในกำไร(ขาดทุน)เบ็ดเสร็จอื่นเกิดจากผลกระทบการเปลี่ยนแปลงอัตราภาษีเงินได้  
สำหรับปีภาษี 2556 เปลี่ยนจากร้อยละ 23 เป็นร้อยละ 20 ประกอบด้วย

	จำนวนก่อนภาษี	รายได้(ค่าใช้จ่าย) ภาษีเงินได้	ผลกระทบจากการ เปลี่ยนแปลง อัตราภาษีเงินได้	จำนวนสุทธิ จากภาษี
	บาท	บาท	บาท	บาท
<b>งบกำไรขาดทุนเบ็ดเสร็จรวม สำหรับปีสิ้นสุดวันที่ 31 ธันวาคม 2556</b>				
ผลกำไรจากการตีราคาที่ดินใหม่	-	-	8,869,782	8,869,782
<b>งบกำไรขาดทุนเบ็ดเสร็จเฉพาะกิจการ สำหรับปีสิ้นสุดวันที่ 31 ธันวาคม 2556</b>				
ผลกำไรจากการตีราคาที่ดินใหม่	-	-	8,869,782	8,869,782

23.3 สินทรัพย์ภายในได้รับการตัดบัญชีที่ยังไม่ได้รับรู้ในงบการเงิน ณ วันที่ 31 ธันวาคม 2557 และ 2556 ประกอบด้วย

	งบการเงินรวม		งบการเงินเฉพาะกิจการ	
	ณ วันที่	ณ วันที่	ณ วันที่	ณ วันที่
	31 ธันวาคม 2557	31 ธันวาคม 2556	31 ธันวาคม 2557	31 ธันวาคม 2556
	บาท	บาท	บาท	บาท
ขาดทุนทางภาษี	3,448,385	9,061,597	2,531,177	9,033,946
ผลแตกต่างชั่วคราวที่ใช้หักภาษี	1,140,353	824,146	1,127,110	824,146
รวม	4,588,738	9,885,743	3,658,287	9,858,092

ณ วันที่ 31 ธันวาคม 2557 สินทรัพย์ภายในได้รับการตัดบัญชีสำหรับขาดทุนทางภาษีทั้งจำนวนเกิดจากขาดทุนสะสมทางภาษี แยกตามปีที่สิ้นสุดประโยชน์ทางภาษีได้ดังนี้

ปีที่สิ้นสุดประโยชน์ทางภาษี	งบการเงินรวม	งบการเงินเฉพาะกิจการ
	ล้านบาท	ล้านบาท
ปี 2558	12.28	12.28
ปี 2561	0.42	0.38
ปี 2562	4.54	-
รวม	17.24	12.66

สินทรัพย์ภายในได้รับการตัดบัญชีสำหรับผลแตกต่างชั่วคราวที่ใช้หักภาษีไม่มีวันสิ้นสุดประโยชน์ทางภาษีภายใต้กฎหมายภาษีอากรปัจจุบัน

บริษัทฯ ไม่ได้รับรู้สินทรัพย์ภายในได้รับการตัดบัญชีข้างต้น เนื่องจากบริษัทฯ ยังไม่มีความเป็นไปได้ค่อนข้างแน่ที่จะมีกำไรทางภาษีในอนาคตเพียงพอจนสามารถใช้ประโยชน์ทางภาษีนี้ได้

## 24. ค่าใช้จ่ายตามลักษณะ

### ประกอบด้วย

	งบการเงินรวม		งบการเงินเฉพาะกิจการ	
	สำหรับปีสิ้นสุดวันที่		สำหรับปีสิ้นสุดวันที่	
	31 ธันวาคม 2557	31 ธันวาคม 2556	31 ธันวาคม 2557	31 ธันวาคม 2556
	บาท	บาท	บาท	บาท
ค่าใช้จ่ายผลประโยชน์ของพนักงาน	6,024,937	5,542,011	5,819,060	5,542,011
ค่าเสื่อมราคา	12,994,211	12,133,106	12,993,998	12,133,106
ค่าตัดจำหน่าย	28,996	28,996	28,996	28,996
ค่าภาษีบำรุงท้องที่และภาษีโรงเรือน	1,679,387	1,457,541	1,679,387	1,457,541
ค่าเช่า	267,183	267,173	267,183	267,173
ค่ารักษาความปลอดภัย	1,260,000	1,260,000	1,260,000	1,260,000
ค่าไฟฟ้า	1,177,233	1,270,793	1,177,233	1,270,793
ค่าที่ปรึกษา	-	3,407,600	-	3,407,600
ค่าโฆษณา	3,536,800	120,000	35,900	120,000
หนี้สงสัยจะสูญ	1,250,202	333,784	1,250,202	333,784
ค่าตอบแทนผู้บริหาร	7,489,453	6,090,132	6,894,832	6,066,132
ค่าใช้จ่ายอื่น ๆ	16,304,945	16,044,576	14,408,974	15,870,558
รวม	52,013,347	47,955,712	45,815,765	47,757,694

## 25. การเสนอข้อมูลทางการเงินจำแนกตามส่วนงาน

บริษัทฯ ดำเนินงานในส่วนงานธุรกิจเดียว คือ ดำเนินธุรกิจหลักในการประกอบกิจการให้เช่าและบริการ และดำเนินธุรกิจในส่วนงานทางภูมิศาสตร์เดียวในประเทศไทย ดังนั้น รายได้ กำไรและสินทรัพย์ทั้งหมดที่แสดงในงบการเงิน จึงเกี่ยวกับส่วนงานธุรกิจและส่วนงานทางภูมิศาสตร์ตามที่กล่าวไว้

## 26. เครื่องมือทางการเงิน

### 26.1 นโยบายการบริหารความเสี่ยงทางการเงิน

บริษัทฯ ไม่มีนโยบายที่จะประกอบธุรกรรมเกี่ยวกับตราสารทางการเงินเพื่อการเก็งกำไรหรือเพื่อการค้า

### 26.2 ความเสี่ยงจากอัตราดอกเบี้ย

ความเสี่ยงด้านอัตราดอกเบี้ยเกิดจากการเปลี่ยนแปลงของอัตราดอกเบี้ยของตลาดในอนาคต ซึ่งจะมีผลกระทบต่อผลการดำเนินงานและกระแสเงินสดของบริษัทฯ โดยบริษัทฯ มีสินทรัพย์และหนี้สินที่มีความเสี่ยงจากอัตราดอกเบี้ย ดังนี้

	งบการเงินรวม		งบการเงินเฉพาะกิจการ		อัตราดอกเบี้ยต่อปี (ร้อยละ)	
	จำนวนเงิน (ล้านบาท)		จำนวนเงิน (ล้านบาท)			
	ณ วันที่ 31 ธันวาคม 2557	ณ วันที่ 31 ธันวาคม 2556	ณ วันที่ 31 ธันวาคม 2557	ณ วันที่ 31 ธันวาคม 2556	ณ วันที่ 31 ธันวาคม 2557	ณ วันที่ 31 ธันวาคม 2556
เงินฝากประเภทออมทรัพย์	3.63	4.09	2.38	3.88	0.5-1.25	0.625
เงินกู้ยืมระยะยาวจากสถาบันการเงิน	72.56	84.84	72.56	84.84	MLR	MLR

### 26.3 ความเสี่ยงจากอัตราแลกเปลี่ยน

บริษัทฯ ไม่มีความเสี่ยงจากความผันผวนของอัตราแลกเปลี่ยนในสกุลเงินตราต่างประเทศ เนื่องจากธุรกรรมทางการค้าส่วนใหญ่ทำกับธุรกิจภายในประเทศ

### 26.4 ความเสี่ยงด้านการให้สินเชื่อ

บริษัทฯ มีความเสี่ยงด้านการให้สินเชื่อจากการไม่ได้รับชำระหนี้จากลูกหนี้การค้า อย่างไรก็ตาม บริษัทฯ มีการวิเคราะห์สินเชื่อและพิจารณาความสามารถในการจ่ายชำระหนี้ของลูกหนี้การค้าแต่ละรายในการให้สินเชื่อและได้พิจารณาตั้งค่าเผื่อหนี้สงสัยจะสูญตามนโยบายการบัญชี ซึ่งฝ่ายบริหารของบริษัทฯ เชื่อว่าเพียงพอแล้ว สำหรับสินทรัพย์ทางการเงินที่แสดงในงบแสดงฐานะการเงิน มูลค่าตามบัญชีของสินทรัพย์สุทธิจากค่าเผื่อหนี้สงสัยจะสูญถือเป็นมูลค่าสูงสุดของความเสี่ยงที่เกิดจากการไม่ปฏิบัติตามสัญญา

### 26.5 มูลค่ายุติธรรม

เนื่องจากสินทรัพย์ทางการเงินและหนี้สินทางการเงินส่วนใหญ่จัดอยู่ในประเภทระยะสั้น ดังนั้น มูลค่าตามบัญชีของสินทรัพย์และหนี้สินทางการเงินดังกล่าวจึงแสดงมูลค่าไม่แตกต่างจากมูลค่ายุติธรรมอย่างมีสาระสำคัญ

## 27. รายการธุรกิจกับบุคคลและกิจการที่เกี่ยวข้องกัน

บริษัทฯ มีรายการธุรกิจที่สำคัญกับบุคคลและกิจการที่เกี่ยวข้องกัน รายการธุรกิจดังกล่าวเป็นไปตามเงื่อนไขทางการค้าและเกณฑ์ตามที่ตกลงร่วมกันระหว่างบริษัทฯ กับบุคคลและกิจการเหล่านั้นซึ่งเป็นไปตามปกติธุรกิจโดยสามารถสรุปได้ดังนี้

## 27.1 รายได้และค่าใช้จ่ายระหว่างกัน

	นโยบาย	งบการเงินรวม		งบการเงินเฉพาะกิจการ	
		สำหรับปีสิ้นสุดวันที่		สำหรับปีสิ้นสุดวันที่	
		31 ธันวาคม 2557	31 ธันวาคม 2556	31 ธันวาคม 2557	31 ธันวาคม 2556
	การกำหนดราคา	บาท	บาท	บาท	บาท
รายการธุรกิจกับบริษัทย่อย					
รายได้จากการให้เช่าและบริการ	ตามสัญญา	-	-	23,472	800
รายได้อื่น	ตามสัญญา	-	-	8,400	-
รายการธุรกิจกับกิจการที่เกี่ยวข้องกัน					
ค่าเช่าทรัพย์สิน	ตามราคาที่ตกลงร่วมกันตามสัญญา	198,000	198,000	198,000	198,000
รายการธุรกิจกับบุคคลที่เกี่ยวข้องกัน					
ค่าจ้างบริหาร	ตามสัญญา	-	75,000	-	75,000

## 27.2 สินทรัพย์และหนี้สินระหว่างกัน

	งบการเงินรวม		งบการเงินเฉพาะกิจการ	
	ณ วันที่	ณ วันที่	ณ วันที่	ณ วันที่
	31 ธันวาคม 2557	31 ธันวาคม 2556	31 ธันวาคม 2557	31 ธันวาคม 2556
	บาท	บาท	บาท	บาท
<u>หนี้สิน</u>				
เงินทดรองรับ				
บุคคลที่เกี่ยวข้องกัน				
คุณกรนันท์ สุคนธ์ฤทธิกร	239,449	248,919	49,356	131,026
คุณจักร จามิกรณ์	162,588	124,542	10,000	122,354
คุณกฤษฎา ประกอบการดี	4,661	-	-	-
คุณปกครอง ทองรักษ์	40,000	-	-	-
รวม	446,698	373,461	59,356	253,380
กิจการที่เกี่ยวข้องกัน				
บริษัท ดับบลิว.โซล่า จำกัด	-	-	435,321	-
รวม	446,698	373,461	494,677	253,380
<u>ค่าใช้จ่ายค้างจ่าย</u>				
กิจการที่เกี่ยวข้องกัน				
บริษัท บี.เอช.ไอ.โฮลดิ้ง จำกัด (มหาชน)	35,310	125,993	35,310	125,993



### 27.3 ค่าตอบแทนผู้บริหารสำคัญ

	งบการเงินรวม		งบการเงินเฉพาะกิจการ	
	สำหรับปีสิ้นสุดวันที่		สำหรับปีสิ้นสุดวันที่	
	31 ธันวาคม 2557	31 ธันวาคม 2556	31 ธันวาคม 2557	31 ธันวาคม 2556
	บาท	บาท	บาท	บาท
ผลประโยชน์ระยะสั้น	7,075,935	5,814,825	6,535,935	5,790,825
ผลประโยชน์หลังออกจากงาน	413,518	275,307	358,897	275,307
รวม	7,489,453	6,090,132	6,894,832	6,066,132

### 27.4 ลักษณะความสัมพันธ์กับบริษัทฯ

#### ชื่อกิจการ

บริษัท วิน โศสท์ ออโตโมทีฟ จำกัด

บริษัท ดับบลิว.โซล่า จำกัด

บริษัท บี.เอช.ไอ.โฮลดิ้ง จำกัด (มหาชน)

คุณกรนันท์ สุคนธ์ฤทธิกร

คุณจักร จามิกรณ์

คุณกฤษณา ประกอบการดี

คุณปกครอง ทองรักษ์

#### ลักษณะความสัมพันธ์

บริษัทย่อยโดยการถือหุ้นทางตรง

บริษัทย่อยโดยการถือหุ้นทางตรง

กิจการที่เกี่ยวข้องกันโดยมีกรรมการร่วมกัน

กรรมการของบริษัทฯ

กรรมการของบริษัทฯ

กรรมการของบริษัทฯ

กรรมการของบริษัทย่อย

### 28. รายการที่ไม่กระทบกระแสเงินสด

#### ประกอบด้วย

	งบการเงินรวม/งบการเงินเฉพาะกิจการ	
	สำหรับปีสิ้นสุดวันที่	
	31 ธันวาคม 2557	31 ธันวาคม 2556
	บาท	บาท
ตัดจำหน่ายลูกหนี้อื่นพร้อมค่าเผื่อหนี้สงสัยจะสูญ		
ออกจากบัญชี	-	426,345

## 29. ภาระผูกพัน

นอกจากหนี้สินที่ปรากฏในงบแสดงฐานะการเงินรวมและงบแสดงฐานะการเงินเฉพาะกิจการแล้ว ณ วันที่ 31 ธันวาคม 2557 และ 2556 บริษัทฯ ยังมีภาระผูกพัน ดังนี้

### 29.1 ภาระผูกพันกับสถาบันการเงิน

	งบการเงินรวม/งบการเงินเฉพาะกิจการ	
	ณ วันที่	ณ วันที่
	31 ธันวาคม 2557	31 ธันวาคม 2556
	<u>ล้านบาท</u>	<u>ล้านบาท</u>
หนังสือค้ำประกัน	5.00	5.00

### 29.2 ภาระผูกพันตามสัญญา-บริษัทใหญ่

- 29.2.1 ณ วันที่ 31 ธันวาคม 2557 และ 2556 บริษัทฯ มีภาระผูกพันตามสัญญาบริการรักษาความปลอดภัย โดยมีภาระผูกพันที่ต้องจ่ายชำระตามสัญญาภายในระยะเวลา 1 ปี จำนวนเงิน 0.84 ล้านบาท เท่ากันทั้งสองปี
- 29.2.2 ณ วันที่ 31 ธันวาคม 2557 และ 2556 บริษัทฯ มีภาระผูกพันตามสัญญาเช่าอาคาร โดยมีภาระผูกพันที่ต้องจ่ายชำระตามสัญญาภายในระยะเวลา 3 เดือน และ 1 ปี ตามลำดับ เป็นจำนวนเงิน 0.05 ล้านบาท และจำนวนเงิน 0.18 ล้านบาท ตามลำดับ
- 29.2.3 ณ วันที่ 31 ธันวาคม 2557 บริษัทฯ มีภาระผูกพันตามสัญญาว่าจ้างก่อสร้างอาคารโรงงาน โดยมีภาระผูกพันที่ต้องจ่ายชำระตามสัญญา จำนวนเงิน 4.96 ล้านบาท

### 29.3 ภาระผูกพันตามสัญญา-บริษัทย่อย

- 29.3.1 ณ วันที่ 31 ธันวาคม 2557 บริษัท ดับบลิว.โซล่า จำกัด มีภาระผูกพันจากการทำสัญญาซื้อขายสินค้าเกี่ยวกับอุปกรณ์ผลิตไฟฟ้าพลังงานแสงอาทิตย์บนหลังคา โดยมีภาระผูกพันที่ต้องจ่ายชำระตามสัญญา จำนวนเงิน 18.65 ล้านบาท
- 29.3.2 ณ วันที่ 31 ธันวาคม 2557 บริษัท ดับบลิว.โซล่า จำกัด มีภาระผูกพันจากการทำสัญญาว่าจ้างติดตั้งอุปกรณ์ผลิตไฟฟ้าพลังงานแสงอาทิตย์บนหลังคา โดยมีภาระผูกพันที่ต้องจ่ายชำระตามสัญญา จำนวนเงิน 17.35 ล้านบาท
- 29.3.3 ณ วันที่ 31 ธันวาคม 2557 บริษัท ดับบลิว.โซล่า จำกัด มีภาระผูกพันจากการทำสัญญาให้บริการเป็นที่ปรึกษาทางการเงินในการแสวงหาผู้ร่วมทุนมาให้กับบริษัท โดยมีภาระผูกพันที่ต้องจ่ายชำระตามสัญญา จำนวนเงิน 2.40 ล้านบาท
- 29.3.4 ณ วันที่ 31 ธันวาคม 2557 บริษัท ดับบลิว.โซล่า จำกัด มีภาระผูกพันจากการทำสัญญาให้ใช้สิทธิด้านเทคโนโลยีเพื่อสร้างโรงงานผลิตไฟฟ้าจากพลังงานแสงอาทิตย์บนหลังคา โดยมีภาระผูกพันที่ต้องจ่ายชำระตามสัญญา จำนวนเงิน 9.30 ล้านบาท

### 30. บันทึกข้อตกลงการขายหุ้นสามัญของบริษัทย่อย

บริษัทฯ ได้มีการลงนามในบันทึกข้อตกลงการขายหุ้นสามัญของบริษัท ดับบลิว.โซล่า จำกัด (“บริษัทย่อย”) เมื่อวันที่ 28 เมษายน 2557 ระหว่างบริษัท สวนอุตสาหกรรมวินโคสท์ จำกัด (มหาชน) (“ผู้ขาย”) และบริษัท อินเตอร์ พาร์ตส์ วิศวกร จำกัด (มหาชน) (“ผู้ซื้อ”) โดยบันทึกข้อตกลงมีเงื่อนไข ดังนี้

1. ผู้ขายซึ่งมีสิทธิจำหน่ายไฟฟ้าให้แก่การไฟฟ้าส่วนภูมิภาคตามสัญญาซื้อขายไฟฟ้าเลขที่ PV-PEA-0014/2556 ลงวันที่ 19 ธันวาคม 2556 ที่กำลังการผลิต 987.84 กิโลวัตต์ โดยผู้ขายจะดำเนินการโอนสิทธิและหน้าที่ในสัญญาซื้อขายไฟฟ้าให้แก่บริษัทย่อย เพื่อให้บริษัทย่อยดังกล่าว สามารถประกอบธุรกิจผลิตไฟฟ้าด้วยพลังงานแสงอาทิตย์บนหลังคาอาคาร W2 ของผู้ขายพร้อมจัดหาห้องควบคุมสำหรับติดตั้งเครื่องแปลงกระแสไฟฟ้า เนื้อที่รวม 15,000 ตารางเมตร
2. ภายหลังจากที่ผู้ขายดำเนินการจดทะเบียนเพิ่มทุนของบริษัทย่อย เป็นจำนวนเงิน 80 ล้านบาท ผู้ซื้อตกลงที่จะเข้าทำสัญญาซื้อขายหุ้นในราคารวมไม่เกิน 80 ล้านบาท โดยมีเงื่อนไข ดังนี้
  - 2.1 ผู้ซื้อต้องได้รับอนุมัติจากที่ประชุมผู้ถือหุ้นสำหรับการซื้อหุ้นสามัญดังกล่าว
  - 2.2 ผู้ขายและบริษัทย่อย ได้เข้าทำสัญญาเช่าและจดทะเบียนสิทธิการเช่าพื้นที่เช่า โดยมีระยะเวลา 25 ปี ที่อัตราเช่าร้อยละ 20 ของรายได้ค่าไฟรายเดือนของบริษัทย่อย พร้อมจัดให้มีประกันภัยอาคารและโครงสร้างหลังคาของอาคาร W2
  - 2.3 บริษัทย่อยจะต้องทำการก่อสร้างโรงไฟฟ้าพลังงานแสงอาทิตย์บนพื้นที่เช่าแล้วเสร็จ โดยใช้แผงโซล่าที่มีการรับประกันการใช้งานไม่น้อยกว่า 25 ปี พร้อมได้รับใบอนุญาตก่อสร้างอาคาร (อ.1) และใบอนุญาตประกอบกิจการโรงงาน (รง.4)
3. เงื่อนไขการชำระราคาซื้อขายหุ้นสามัญ มีดังนี้
  - 3.1 จำนวน 50 ล้านบาท และหุ้นจำนวน 5 ล้านหุ้น ณ วันที่มีการเข้าทำสัญญาซื้อขายหุ้น (“ราคาซื้อขายงวดที่ 1”)
  - 3.2 จำนวน 30 ล้านบาท และหุ้นจำนวน 3 ล้านหุ้น เมื่อบริษัทย่อยได้ดำเนินการเชื่อมต่อและเริ่มจำหน่ายไฟฟ้าเชิงพาณิชย์ (COD)
4. ผู้ซื้อตกลงวางเงินประกัน จำนวน 30 ล้านบาท แก่ผู้ขายภายใน 3 วัน นับแต่วันที่เข้าทำบันทึกตกลงฉบับนี้ โดยถือว่าเงินประกันนี้เป็นส่วนหนึ่งของ “ราคาซื้อขายงวดที่ 1”)
5. ผู้ขายตกลงจะไม่ติดต่อหรือเจรจากับบุคคลอื่นใดภายในระยะเวลาของบันทึกข้อตกลงฉบับนี้

6. เว้นแต่คู่สัญญาจะตกลงเป็นอย่างอื่น ให้บันทึกข้อตกลงฉบับนี้สิ้นสุดทันทีเมื่อครบกำหนด 120 วันจากวันที่ของบันทึกข้อตกลงฉบับนี้หรือเมื่อเกิดเหตุการณ์ใดเหตุการณ์หนึ่ง แล้วแต่เหตุการณ์ใดจะเกิดขึ้นก่อน ดังนี้

6.1 มีการลงนามในสัญญาซื้อขายหุ้นตามข้อ 2

6.2 คู่สัญญาตกลงยกเลิกบันทึกข้อตกลงฉบับนี้เป็นลายลักษณ์อักษร

เมื่อวันที่ 22 พฤษภาคม 2557 บริษัทย่อยได้รับเงินวางประกัน จำนวนเงิน 30 ล้านบาทจากผู้ซื้อเรียบร้อยแล้ว

บริษัทฯ ได้รับจดหมายลงวันที่ 3 กุมภาพันธ์ 2558 จากผู้ซื้อเรื่องขอบอกกล่าวยกเลิกบันทึกข้อตกลงซื้อขายหุ้นมายังบริษัทฯ และบริษัทฯ ได้มีจดหมายลงวันที่ 6 กุมภาพันธ์ 2558 บอกกล่าวยกเลิกบันทึกข้อตกลงการซื้อขายหุ้นกับผู้ซื้อ ซึ่งอยู่ระหว่างการพิจารณาเงื่อนไขการปฏิบัติตามบันทึกข้อตกลงการบอกกล่าวยกเลิกบันทึกข้อตกลงซื้อขายหุ้น

### 31. สัญญาและข้อตกลงที่สำคัญ

บริษัทฯ ได้มีการทำสัญญาซื้อขายไฟฟ้ากับการไฟฟ้าส่วนภูมิภาค (กฟภ.) เมื่อวันที่ 19 ธันวาคม 2556 ตามสัญญาเลขที่ PV-PEA-0014/2556 โดยมีเงื่อนไขที่สำคัญ ดังนี้

1. กฟภ. ตกลงซื้อและบริษัทฯ ตกลงขายพลังไฟฟ้าจากพลังงานแสงอาทิตย์ที่ติดตั้งบนหลังคาในปริมาณพลังไฟฟ้าสูงสุด 987.84 กิโลวัตต์ ที่ระดับแรงดัน 22,000 โวลต์ โดยมีกำหนดวันจ่ายไฟฟ้าเข้าระบบเชิงพาณิชย์ภายในวันที่ 31 ธันวาคม 2556 และสัญญานี้สิ้นสุดในวันที่ 31 ธันวาคม 2581 ทั้งนี้ จะเริ่มรับซื้อไฟฟ้าตั้งแต่วันที่จ่ายไฟฟ้าเข้าระบบเชิงพาณิชย์
2. ก่อนการรับซื้อไฟฟ้าเข้าระบบเชิงพาณิชย์ บริษัทฯ จะต้องนำไปอนุญาตตามที่กฎหมายกำหนดมาแสดงต่อ กฟภ. ด้วย
3. สัญญาฉบับนี้มีผลใช้บังคับตั้งแต่วันที่ทั้งสองฝ่ายลงนามในสัญญา นับจากวันเริ่มต้นซื้อขายไฟฟ้า และให้มีผลใช้บังคับจนกว่าจะมีการยุติสัญญาในกรณีดังนี้
  - 3.1 ผู้ผลิตไฟฟ้ายื่นหนังสือเป็นลายลักษณ์อักษรถึง กฟภ. แสดงความประสงค์ที่จะยุติการซื้อขายไฟฟ้าโดยการเลิกสัญญา
  - 3.2 หากคู่สัญญาฝ่ายหนึ่งฝ่ายใดไม่ปฏิบัติตามสัญญาข้อหนึ่งข้อใด ให้อีกฝ่ายหนึ่งทำหนังสือแจ้งให้ฝ่ายนั้นดำเนินการแก้ไข หากไม่แก้ไขให้อีกฝ่ายหนึ่งมีสิทธิบอกเลิกสัญญานี้ได้

- 3.3 ผู้ผลิตไฟฟ้าต้องปฏิบัติตามข้อกำหนดในสัญญาซื้อขายไฟฟ้า และห้ามเปลี่ยนแปลงขนาดกำลังการผลิตติดตั้งแผงโฟโตโวลเทอิก และจุดรับซื้อไฟฟ้า รวมถึงอุปกรณ์ที่ใช้ในระบบการผลิตไฟฟ้าโดยไม่ได้รับอนุญาตจาก กฟภ.
- 3.4 ในกรณีที่ผู้ผลิตไฟฟ้ามีความประสงค์จะขอโอนสิทธิหน้าที่ในการปฏิบัติตามสัญญาซื้อขายจะต้องได้รับการยินยอมจาก กฟภ. ตามหลักเกณฑ์ที่ กฟภ. กำหนด และให้ กฟภ. แจ้งให้สำนักงานคณะกรรมการกำกับกิจการพลังงาน (กกพ.) ทราบด้วย

บริษัทฯ ได้มีการทำหนังสือขอขยายระยะเวลาวันเริ่มต้นซื้อขายไฟฟ้า ครั้งที่ 1 เมื่อวันที่ 25 ธันวาคม 2556 และครั้งที่ 2 เมื่อวันที่ 28 มกราคม 2557 โดยขอขยายระยะเวลาออกไปจนกว่าบริษัทฯ จะสามารถติดตั้งระบบการผลิตไฟฟ้าพลังงานแสงอาทิตย์ให้แล้วเสร็จ

ต่อมา เมื่อวันที่ 4 มีนาคม 2557 บริษัทฯ ได้มีการทำหนังสือแจ้งความประสงค์ขอโอนสิทธิและหน้าที่ตามสัญญาซื้อขายไฟฟ้าจากบริษัทฯ เป็นบริษัท ดับบลิว.โซล่า จำกัด ซึ่งเป็นบริษัทย่อย และทาง กฟภ. ได้ทำหนังสือแจ้งผลการพิจารณากลับมายังบริษัทฯ เมื่อวันที่ 14 พฤศจิกายน 2557 โดย กฟภ. ไม่ขัดข้องในการโอนสิทธิและหน้าที่ตามสัญญาซื้อขายไฟฟ้า ทั้งนี้ กฟภ. ขอสงวนสิทธิ์ในการยกเลิกสัญญาซื้อขายไฟฟ้าหากพบว่าบริษัท ดับบลิว.โซล่า จำกัด พ้นสภาพการเป็นบริษัทย่อยของบริษัทฯ

## 32. เหตุการณ์ภายหลังรอบระยะเวลารายงาน

- 32.1 ตามมติที่ประชุมคณะกรรมการเจ้าหน้าที่บริหาร ครั้งที่ 1/2558 เมื่อวันที่ 7 มกราคม 2558 ได้มีมติอนุมัติจัดสรรหุ้นเพื่อเสนอขายหุ้นให้แก่บุคคลในวงจำกัด จำนวน 3,516,460 หุ้น ในราคาหุ้นละ 1.0373 บาท รวมเป็นทุนที่ออกและชำระแล้ว จำนวน 500,000,000 หุ้น โดยบริษัทฯ ได้รับชำระค่าหุ้นแล้วทั้งจำนวนเมื่อวันที่ 26 มกราคม 2558 และได้ดำเนินการจดทะเบียนเปลี่ยนแปลงทุนที่ชำระแล้วต่อกรมพัฒนาธุรกิจการค้า กระทรวงพาณิชย์แล้วเมื่อวันที่ 4 กุมภาพันธ์ 2558
- 32.2 ตามมติที่ประชุมคณะกรรมการบริษัท ครั้งที่ 2/2558 เมื่อวันที่ 16 กุมภาพันธ์ 2558 ได้มีมติอนุมัติให้บริษัทฯ จำหน่ายหุ้นสามัญของบริษัท ดับบลิว.โซล่า จำกัด (บริษัทย่อย) ให้แก่บริษัท คอมพาสส์ อีสต์ อินดัสตรี (ประเทศไทย) จำกัด (มหาชน) จำนวนทั้งสิ้น 8 ล้านหุ้น มูลค่าที่ตราไว้หุ้นละ 10 บาท คิดเป็นสัดส่วนร้อยละ 100 ของทุนจดทะเบียนและจำนวนหุ้นที่จำหน่ายทั้งหมดโดยบริษัทฯ จะขายหุ้นสามัญจำนวนดังกล่าว ในราคา 10 บาทต่อหุ้น คิดเป็นจำนวนเงิน 80 ล้านบาท

### 33. การอนุมัติงบการเงิน

งบการเงินนี้ได้รับอนุมัติให้ออกโดยกรรมการผู้มีอำนาจของบริษัทฯ แล้ว เมื่อวันที่  
16 กุมภาพันธ์ 2558

---

ผู้ลงทุนสามารถศึกษาข้อมูลของ  
บริษัท สวนอุตสาหกรรม วินโคสต์ จำกัด (มหาชน)  
เพิ่มเติมได้จากแบบแสดงรายการข้อมูลประจำปี (แบบ 56-1)  
ของบริษัทที่แสดงไว้ใน [www.sec.or.th](http://www.sec.or.th)  
หรือเว็บไซต์ของบริษัท [www.wyncoast.com](http://www.wyncoast.com)