

รายงานประจำปี
2561



สมิติเวช
SAMITIVEJ

บริษัท สมิติเวช จำกัด (มหาชน)

นวัตกรรมค้นหา
และวางแผนป้องกัน
ก่อนเกิดโรคในอนาคต

#เราไม่อยากให้ใครป่วย

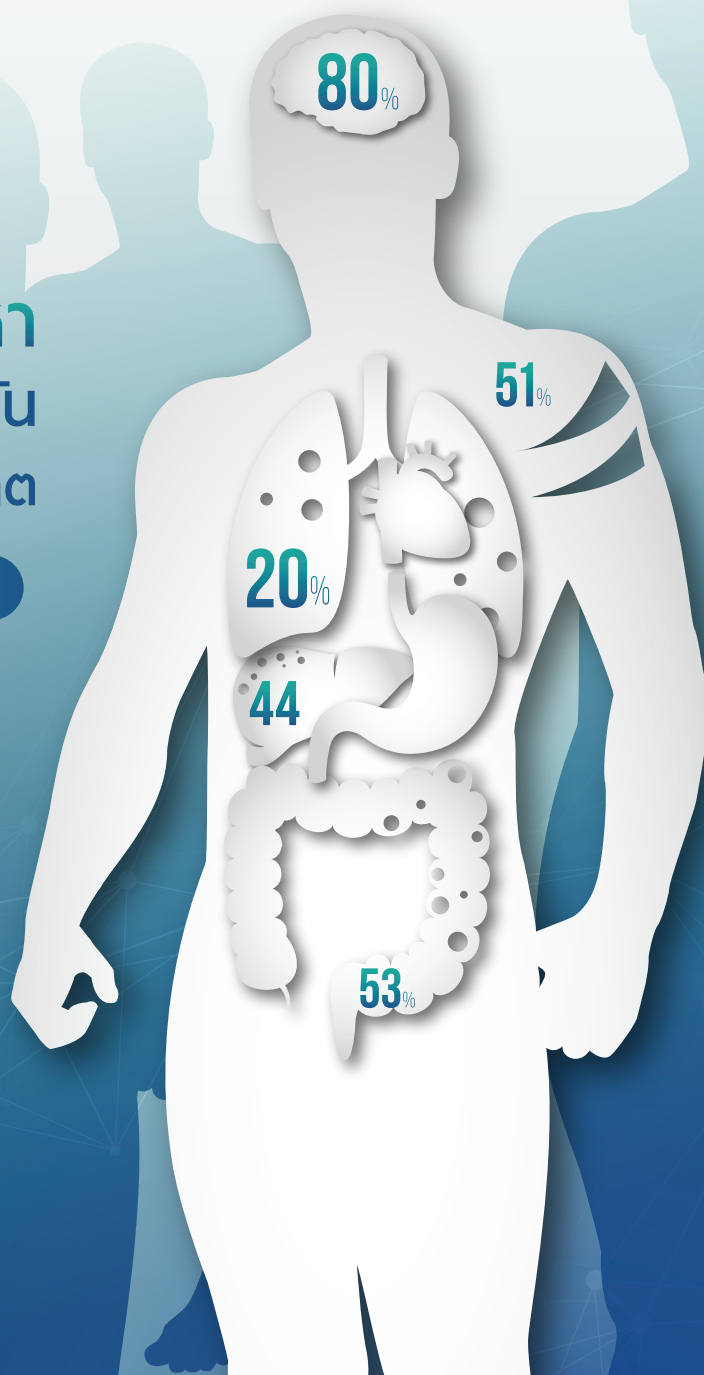

Global Health and Travel Awards 2018:

- Pediatric Service Provider of the Year In Asia Pacific
- Cosmetic Surgery Provider of the Year in Asia Pacific
- Gastroenterology Service Provider of the Year in Asia Pacific

President Awards 2018

Thailand Corporate Excellence Award 2018

Samitivej World's Best Hospitals 2018



ACES Award 2018

Asian Hospital Management Awards 2018

Totally Truly Care
ใส่ใจทุกมิติสุขภาพ เพื่อความเป็นเลิศ

Facebook Twitter Pinterest SamitivejClub | Line @Samitivej | Instagram Samitivej | YouTube Samitivej Hospitals

Samitivej
SAMITIVEJ

0-2022-2222
www.samitivejhospitals.com



A MEMBER OF
BDMS
Your Trusted Healthcare Network

สารบัญ

	หน้า
1. สารจากประธานกรรมการ	2
2. สารประธานคณะกรรมการตรวจสอบ	3
3. นโยบายและภาพรวมการประกอบธุรกิจ	4
4. ลักษณะการประกอบธุรกิจ	13
5. ปัจจัยความเสี่ยง	23
6. ข้อมูลทั่วไปและข้อมูลสำคัญอื่น	26
7. ผู้ถือหุ้น	29
8. นโยบายการจ่ายเงินปันผล	31
9. โครงสร้างการจัดการ	32
10. การกำกับดูแลกิจการ	41
11. ความรับผิดชอบต่อสังคม	56
12. การควบคุมภายในและการบริหารจัดการความเสี่ยง	61
13. รายการระหว่างกัน	63
14. ข้อมูลทางการเงินที่สำคัญ	68
15. การวิเคราะห์และคำอธิบายของฝ่ายจัดการ	124
16. เอกสารแนบ	129
16.1 รายละเอียดเกี่ยวกับกรรมการ ผู้บริหาร ผู้มีอำนาจควบคุม และเลขานุการบริษัท	129
16.2 รายละเอียดเกี่ยวกับกรรมการของบริษัทย่อย	142



1. สารจากประธานกรรมการ

ผลการดำเนินงานรวมของบริษัทฯ ในปี 2561 มีความเจริญเติบโตในทิศทางที่กำหนด โดยมีรายได้รวม 12,019 ล้านบาท เพิ่มขึ้นจากปีก่อน เป็นจำนวน 982 ล้านบาท คิดเป็นอัตราเพิ่มเท่ากับ 8.8% จากปีก่อน และมีกำไรสุทธิจำนวน 1,963 ล้านบาท เพิ่มขึ้นจำนวน 269 ล้านบาท คิดเป็นอัตราเพิ่มเท่ากับ 13.7% จากปีก่อน โดยในปี 2561 บริษัทฯ ส่งเสริมให้ผู้รับบริการดูแลสุขภาพในเชิงป้องกันโรคอย่างต่อเนื่อง และภายใต้หลักการ "เราไม่อยากให้ใครป่วย" บริษัทฯ ได้พัฒนานวัตกรรมผ่านโทรศัพท์มือถือ "Samitivej Mobile Health" โดยใช้ Application ที่ชื่อว่า "Samitivej Plus" เพิ่มช่องทางการสื่อสารให้ผู้รับบริการสามารถติดต่อกับโรงพยาบาลได้อย่างสะดวกรวดเร็ว เช่น การทำนัดพบแพทย์ การดูแลประวัติการรักษาพยาบาล การติดตามสถานะการผ่าตัด การชำระค่าบริการผ่าน QR Code และการรับข้อมูลด้านสุขภาพอื่นๆ ผ่านระบบ Online Mobile Phone เป็นต้น นับได้ว่าเป็นจุดเริ่มต้นการเปลี่ยนแปลงรูปแบบการให้บริการ ที่อำนวยความสะดวกให้แก่ผู้ใช้บริการอย่างเหมาะสมกับยุคปัจจุบัน เพื่อให้เท่าทันการเปลี่ยนแปลงด้าน Digital Technology ที่เกิดขึ้นในชีวิตประจำวันอย่างพลิกโฉมและรวดเร็ว

จากความมุ่งมั่นในการพัฒนาองค์กรส่งผลให้โรงพยาบาลสมิติเวชได้รับความไว้วางใจหรือครองใจผู้รับบริการชาวไทยและชาวต่างประเทศ โดยในปี 2561 ได้รับรางวัลอันทรงเกียรติจากองค์กรต่างๆ ในประเทศและต่างประเทศ อาทิเช่น รางวัล The Most Improved Hospital in Thailand – Asian Hospital Management Awards 2018 รางวัล Thailand Corporate Excellence Awards 2018 ด้านความเป็นเลิศในการจัดการโดยรวม รางวัล Top 5 World's Best Hospitals Award เป็นปีที่ 2 จากองค์กร The Medical Travel Quality Alliance (MTQUA) และรางวัล "โรงพยาบาลคุณธรรม" จากหน่วยงานแก๊วกัลยาสิขาลัย กระทรวงสาธารณสุข เป็นต้น นำมาซึ่งความภาคภูมิใจและกำลังใจให้กับองค์กรและบุคลากรอย่างยิ่ง

โรงพยาบาลสมิติเวช ให้การสนับสนุน "กองทุนสมิติเวช เพื่อชีวิตใหม่" อย่างต่อเนื่อง โดยมอบการรักษาพยาบาลแก่ผู้ป่วยเด็กด้อยโอกาส ที่มีความซับซ้อนของโรคต่างๆ อันส่งผลกระทบต่อสุขภาพและอาจเกิดอันตรายต่อชีวิตได้โดยไม่คิดค่าใช้จ่าย ได้แก่ "กองทุนสมิติเวช เพื่อชีวิตใหม่หัวใจเด็ก" ที่จัดตั้งขึ้นตั้งแต่ปี 2553 ให้การผ่าตัดหัวใจแก่ผู้ป่วยเด็กด้อยโอกาสทั้งไทยและต่างชาติมาแล้ว 147 ราย "กองทุนสมิติเวช เพื่อชีวิตใหม่ไขกระดูกเด็ก" ให้การผ่าตัดปลูกถ่ายไขกระดูกหรือ Bone Marrow Transplant แก่ผู้ป่วยเด็กมาแล้ว 7 ราย และ "กองทุนสมิติเวช เพื่อชีวิตใหม่แก้ไขกระดูกสันหลังคด" ให้การผ่าตัดแก่เด็กที่มีกระดูกสันหลังคดมาแล้ว 11 ราย ซึ่งเป็นการนำทรัพยากร องค์ความรู้และศักยภาพขององค์กรมาพัฒนาให้เกิดประโยชน์ต่อสังคมและประเทศชาติอย่างเป็นรูปธรรม นอกจากนี้ เป็นที่ยินดียิ่งที่โรงพยาบาลสมิติเวชได้รับความร่วมมือและการสนับสนุนจากองค์กรพันธมิตร และผู้มีจิตกุศลในการระดมทุนเข้ากองทุนสมิติเวช เพื่อชีวิตใหม่ ในการรักษาผู้ป่วยเด็กด้อยโอกาสดังกล่าวอีกด้วย

คณะกรรมการบริษัทฯ ได้รับทราบจากคณะกรรมการตรวจสอบว่า ระบบงานต่างๆ ของบริษัทฯ มีมาตรการควบคุมภายในที่ดี มีประสิทธิภาพเพียงพอและเหมาะสมโดยได้จัดทำรายการข้อมูลทางการเงินอย่างเพียงพอและเป็นไปตามมาตรฐานการสอบบัญชีที่รับรองทั่วไป รวมทั้งเป็นไปตามหลักเกณฑ์และเงื่อนไขของหน่วยงานที่เกี่ยวข้อง

ทั้งนี้ ในนามของคณะกรรมการฯ ผมขอขอบคุณผู้รับบริการที่มอบความไว้วางใจให้กับโรงพยาบาลสมิติเวช ตลอดจนท่านผู้ถือหุ้นและพันธมิตรทางธุรกิจที่สนับสนุนกิจการของบริษัทฯ โดยเฉพาะคณะแพทย์ ทันตแพทย์ และบุคลากรสมิติเวชทุกท่านที่ร่วมพลังปฏิบัติหน้าที่รักษาความเป็นเอกลักษณ์ขององค์กร ส่งผลให้กิจการของบริษัทฯ เจริญก้าวหน้า มีความมั่นคงและยั่งยืนอย่างเป็นรูปธรรม

(ศาสตราจารย์ (พิเศษ) ดร.สมชัย ฤชุพันธุ์)

ประธานกรรมการ

บริษัท สมิติเวช จำกัด (มหาชน)

2. รายงานคณะกรรมการตรวจสอบ

คณะกรรมการตรวจสอบของบริษัท สมิตีเวช จำกัด (มหาชน) ประกอบด้วยกรรมการอิสระจำนวน 3 ท่าน ประกอบด้วย นายสมชาติ อินทรพุต ดำรงตำแหน่งประธานคณะกรรมการตรวจสอบ นายไกรทิพย์ ไกรฤกษ์ และ คร.สุภัค ศิวะรักษ์ ดำรงตำแหน่งกรรมการตรวจสอบ คณะกรรมการตรวจสอบได้ดำเนินงานตามขอบเขตหน้าที่และความรับผิดชอบที่ได้รับมอบหมายจากคณะกรรมการบริษัทฯ โดยเป็นไปตามประกาศของตลาดหลักทรัพย์แห่งประเทศไทย รวมทั้งแนวทางการปฏิบัติตามที่ตลาดหลักทรัพย์แห่งประเทศไทยได้แนะนำให้คณะกรรมการตรวจสอบถือปฏิบัติ โดยในปี 2561 คณะกรรมการตรวจสอบได้มีการประชุมทั้งสิ้น 4 ครั้ง สรุปเป็นรายงานที่นำเสนอต่อคณะกรรมการบริษัทฯ ในเรื่องต่างๆ ดังนี้

1. ประชุมร่วมกับผู้สอบบัญชีรับอนุญาตและผู้บริหารซึ่งรับผิดชอบในการจัดทำรายงานทางการเงินรายไตรมาสและประจำปี เพื่อสอบถามการจัดทำงบการเงินและการเปิดเผยข้อมูลในหมายเหตุประกอบงบการเงิน ให้เป็นไปตามมาตรฐานการบัญชีที่รับรองทั่วไป รวมทั้งความกระชับของตลาดหลักทรัพย์แห่งประเทศไทย และเพื่อพิจารณาข้อเสนอแนะของผู้สอบบัญชี
2. ประเมินประสิทธิภาพระบบการควบคุมภายใน พร้อมให้คำแนะนำและแนวทางการปรับปรุงแก่ผู้บริหาร เพื่อให้มั่นใจว่าบริษัทฯ มีระบบการควบคุมภายในที่มีประสิทธิภาพเหมาะสมเพียงพอ
3. พิจารณารายการของบุคคลหรือบริษัทที่เกี่ยวข้องกันซึ่งได้แสดงประเภทรายการที่ชัดเจน และมีราคาเหมาะสมตามประเมินการค้าตามปกติ
4. พิจารณาคัดเลือกและเสนอแต่งตั้งผู้สอบบัญชีของบริษัทประจำปี 2561 รวมทั้งค่าตอบแทนผู้สอบบัญชีต่อคณะกรรมการบริษัทฯ เพื่อเสนอให้ที่ประชุมผู้ถือหุ้นพิจารณาอนุมัติ
5. สอบทานเรื่องอื่นโดยทั่วไป เพื่อให้การปฏิบัติงานของบริษัทฯ เป็นไปตามกฎหมายว่าด้วยหลักทรัพย์และตลาดหลักทรัพย์ และข้อกำหนดของตลาดหลักทรัพย์แห่งประเทศไทย ตลอดจนกฎหมายอื่นที่เกี่ยวข้องกับการดำเนินธุรกิจ

ตลอดปี 2561 คณะกรรมการตรวจสอบได้ปฏิบัติหน้าที่ด้วยความรอบคอบอย่างเป็นอิสระตามขอบเขตอำนาจหน้าที่ ความรับผิดชอบที่ได้รับมอบหมายจากคณะกรรมการบริษัทฯ และตามหลักการกำกับดูแลกิจการที่ดี คณะกรรมการตรวจสอบไม่พบประเด็นที่มีสาระสำคัญ อันอาจมีผลต่อประสิทธิภาพการควบคุมภายใน และระบบการบริหารความเสี่ยงของกิจการ โดยคณะกรรมการตรวจสอบได้รายงานเรื่องดังกล่าวต่อคณะกรรมการบริษัทฯ ให้รับทราบและพิจารณาแล้ว



(นายสมชาติ อินทรพุต)
ประธานคณะกรรมการตรวจสอบ

3. นโยบายและภาพรวมการประกอบธุรกิจ

บริษัท สมิติเวช จำกัด (มหาชน) ประกอบธุรกิจโรงพยาบาลเอกชน ให้บริการรักษาพยาบาลซึ่งเป็นโรงพยาบาลเอกชนร่วม 39 ปี ภายใต้ชื่อ โรงพยาบาลสมิติเวช ประกอบด้วย โรงพยาบาลสมิติเวช สุขุมวิท ขนาด 275 เตียง และโรงพยาบาลสมิติเวช ศรีนครินทร์ ขนาด 400 เตียง โดยให้บริการผู้ป่วยนอกและผู้ป่วยในตลอด 24 ชั่วโมง ในระดับตติยภูมิ (Tertiary Care) และได้ยกระดับการดูแลรักษาผู้ป่วยเด็กที่โรงพยาบาลทั้งสองแห่งในระดับโรงพยาบาล โดยเรียกการบริการดังกล่าวว่า โรงพยาบาลเด็กสมิติเวช มีคณะแพทย์ผู้เชี่ยวชาญครบทุกสาขาพร้อมทั้งอุปกรณ์การแพทย์และการวินิจฉัยโรคที่ทันสมัยครบวงจรด้วยมาตรฐานสากล นอกจากนี้ ยังให้บริการรักษาพยาบาลแบบไม่รับผู้ป่วยไว้ค้างคืน หรือ Out Patient Clinic อีก 2 แห่ง ณ ปัจจุบัน ได้แก่ สมิติเวชสุวรรณภูมิ คลินิกเวชกรรม และสมิติเวชคอนเมือง คลินิกเวชกรรม

3.1 ประวัติโดยสังเขป

บริษัท สมิติเวช จำกัด (มหาชน) ก่อตั้งโดยกลุ่มนักธุรกิจและกลุ่มแพทย์ผู้เชี่ยวชาญจากโรงเรียนแพทย์ ด้วยปณิธานความมุ่งมั่นตั้งใจที่จะสร้างโรงพยาบาลศูนย์กลางแห่งความเชี่ยวชาญในใจกลางกรุงเทพมหานคร พร้อมด้วยภาพลักษณ์ของการบริการที่เปี่ยมด้วยรอยยิ้ม บนพื้นฐานการดูแลสุขภาพด้วยความใส่ใจ จึงได้จดทะเบียนเป็นบริษัทจำกัด ในนามของ "บริษัท สุขุมวิทเวชกิจ จำกัด" เมื่อวันที่ 28 ธันวาคม 2519 มีทุนจดทะเบียน 20 ล้านบาท และมีสำนักงานใหญ่ตั้งอยู่ที่ 133 สุขุมวิท 49 (ซอยกลาง) แขวงคลองตันเหนือ เขตวัฒนา กรุงเทพมหานคร 10110 โดยได้รับความกรุณาจาก ม.ร.ว.คึกฤทธิ์ ปราโมช อดีตนายกรัฐมนตรี ตั้งชื่อโรงพยาบาลให้ว่า "โรงพยาบาลสมิติเวช" อันมีความหมายว่า "ที่รวมแห่งแพทย์" โดยมีตราสัญลักษณ์ของโรงพยาบาลประกอบด้วยเครื่องหมายกากบาทสีทอง หมายถึง ความเชี่ยวชาญทางการแพทย์ และลูกศรสีเขียวที่ชี้พุ่งเข้าที่มุมกากบาททั้ง 4 ทิศ หมายถึงการเข้ามาทุกทิศทุกทาง นอกจากนี้สัญลักษณ์ทางการแพทย์และสีทองคือ ความเป็นเลิศ จึงสะท้อนภาพลักษณ์ของโรงพยาบาลสมิติเวชในความหมายของศูนย์รวมแห่งความเป็นเลิศทางการแพทย์

"โรงพยาบาลสมิติเวช" เปิดให้บริการเมื่อวันที่ 4 มิถุนายน 2522 ได้รับการไว้วางใจจากผู้มารับบริการทั้งในประเทศและต่างประเทศเป็นจำนวนมากมาโดยตลอด ซึ่งบริษัทฯ ขยายกิจการอย่างต่อเนื่องและได้ก่อสร้างอาคารใหม่และจัดหาเครื่องมือและอุปกรณ์การแพทย์เพิ่มเติมมาเป็นลำดับ

บริษัทฯ ได้นำหลักทรัพย์ของบริษัทฯ "SVH" เข้าจดทะเบียนในตลาดหลักทรัพย์แห่งประเทศไทยเมื่อปี 2532 และเมื่อ 11 พฤษภาคม 2535 ได้เปลี่ยนชื่อเป็น บริษัท สมิติเวช จำกัด จากนั้นได้แปรสภาพเป็นบริษัทมหาชน เมื่อ 25 มกราคม 2536

ในปี 2536 บริษัทฯ ได้ดำเนินการก่อสร้างโรงพยาบาลแห่งที่สองชื่อว่า "โรงพยาบาลสมิติเวช ศรีนครินทร์" ตั้งอยู่ที่ 488 ถนนศรีนครินทร์ แขวงสวนหลวง เขตสวนหลวง กรุงเทพมหานคร และเปิดให้บริการอย่างเป็นทางการ เมื่อวันที่ 1 พฤศจิกายน 2540 โรงพยาบาลสมิติเวชแห่งแรก จึงได้เปลี่ยนชื่อเป็นโรงพยาบาลสมิติเวช สุขุมวิท นับแต่นั้นมา

3.2 วิสัยทัศน์ วัตถุประสงค์ และเป้าหมายการดำเนินธุรกิจ

วิสัยทัศน์

บริษัทฯ มุ่งมั่นที่จะเป็นผู้นำของโรงพยาบาลระดับแนวหน้าของประเทศไทยที่ให้บริการทางการแพทย์ที่ครบวงจรด้วยเทคโนโลยีที่ทันสมัย มีระบบการบริหารจัดการที่มีประสิทธิภาพ โดยมีการพัฒนาคุณภาพอย่างต่อเนื่อง ด้วยบุคลากรที่มีความรู้ความสามารถและจริยธรรม เพื่อเป็นที่ยอมรับและเกิดความพึงพอใจสูงสุดของผู้มารับบริการ แพทย์ บุคลากร ผู้ถือหุ้น และชุมชน

พันธกิจ

เพื่อให้บรรลุถึง VISION ที่ได้ตั้งไว้ บริษัทฯ มีนโยบายและแนวทางปฏิบัติดังนี้

- ให้โรงพยาบาลมีบริการทางการแพทย์ที่มีประสิทธิภาพและมาตรฐานระดับสากลแบบครบวงจรในสาขาที่กำหนด
- ให้บริการที่มีคุณภาพสูงด้วยราคาที่เหมาะสม เพื่อความพึงพอใจสูงสุดของผู้มารับบริการ
- เป็นศูนย์กลางในการให้บริการทางการแพทย์ที่มีประสิทธิภาพสูง ด้วยเทคโนโลยีที่ทันสมัยและมีจริยธรรมเพื่อสนองตอบต่อความต้องการของชุมชนในทุกระดับกลุ่มที่กำหนดทั้งในประเทศและต่างประเทศ
- มีการพัฒนาบุคลากรอย่างต่อเนื่องในทุกสาขา เพื่อคงไว้ซึ่งบริการที่มีคุณภาพและบุคลากรที่มีประสิทธิภาพ

คุณค่า

บริษัทฯ ได้กำหนดคุณค่าในการดำเนินกิจการของบริษัทฯ สู่วิสัยทัศน์และพันธกิจดังนี้

- เพื่อคุณค่าของการดำเนินชีวิตด้วยสุขภาพที่ดีของผู้มารับบริการ โดยโรงพยาบาลให้การดูแลสุขภาพอนามัยทั้งทางร่างกายและจิตใจ
- บริษัทฯ มุ่งเน้นความสำคัญเพื่อเป็นที่ยอมรับในการให้บริการที่มีคุณภาพ และดำรงไว้ซึ่งวัฒนธรรมเชิงคุณภาพในการดำเนินงานทุกภาคส่วนของบริษัทฯ และโรงพยาบาล
- เคารพ ให้เกียรติ และรักษาความลับของผู้มาใช้บริการ โดยคำนึงถึงสิทธิประโยชน์ของผู้มารับบริการเป็นสำคัญ
- ตระหนักถึงความสำคัญและยอมรับในบุคลากรทางการแพทย์ทุกสาขา รวมทั้งให้การสนับสนุนในการทำแผนปฏิบัติงานเพื่อการพัฒนาคุณภาพบริการทางการแพทย์อย่างต่อเนื่อง เพื่อให้บรรลุตามวัตถุประสงค์ขององค์กร
- ศึกษาความต้องการของชุมชน ทั้งทางด้านการรักษาพยาบาลและสุขภาพอนามัยอันเกี่ยวข้องกับเทคโนโลยี และแหล่งที่มาของการให้บริการสาธารณสุข โดยนำมากำหนดวางแผนเพื่อให้บริการที่สอดคล้องต่อความต้องการของชุมชน
- บริษัทฯ ตระหนักถึงหน้าที่ความรับผิดชอบในการจัดให้มีบริการ ทั้งทางด้านการรักษาและดูแลสุขภาพที่ดีที่สุด โดยการเสนอคุณค่าบริการด้วยบุคลากรที่มีคุณภาพและประสิทธิภาพสูง

3.3 การเปลี่ยนแปลงและพัฒนาที่สำคัญ

(1) การเปลี่ยนแปลงด้านโครงสร้างเงินทุนและบริหารงาน

เมื่อปี 2547 มีการเปลี่ยนแปลงโครงสร้างผู้ถือหุ้น โดยบริษัท กรุงเทพดุสิตเวชการ จำกัด (มหาชน) ประกอบธุรกิจโรงพยาบาลเอกชนเช่นกัน ภายใต้ชื่อว่า "โรงพยาบาลกรุงเทพ" ผู้ถือหุ้นรายใหญ่เสนอแผนการปรับโครงสร้างการถือหุ้นและการจัดการต่อบริษัทฯ โดยไม่เปลี่ยนแปลงโครงสร้างการบริหารงาน และให้บริษัทฯ คงความเป็นเอกลักษณ์ของโรงพยาบาลสมิติเวช และมุ่งเน้นการพัฒนาเพิ่มศักยภาพในการแข่งขันและสร้างความแข็งแกร่งในการให้บริการทางการแพทย์ของกลุ่มร่วมกัน ซึ่งสามารถลดต้นทุนทางการเงินและต้นทุนการดำเนินงานที่ซ้ำซ้อนกัน และสนับสนุนการใช้ทรัพยากรร่วมกันอย่างมีประสิทธิภาพ ตลอดจนสนับสนุนให้เกิดการจัดระบบบริหารงานและการจัดการของกลุ่มอย่างมีประสิทธิภาพ ส่งผลให้เกิดการประหยัดต่อขนาด (Economy of Scale) รวมทั้งเสริมสร้างให้มีศักยภาพทางการเงินที่แข็งแกร่ง และการเอื้อประโยชน์



ร่วมกันในหลายๆ ด้าน (Synergy) เพื่อรองรับนโยบายการออกนอกระบบราชการของโรงพยาบาลรัฐ และการลงทุนของนักลงทุนต่างชาติในธุรกิจรักษาพยาบาล (Healthcare Sector)

จากเจตนารมณ์และแนวทางดังกล่าว บริษัทฯ ได้พัฒนาองค์กรอย่างต่อเนื่อง ส่งผลให้กิจการมีความเจริญเติบโตไปในทิศทางเดียวกัน และเกิดประสิทธิผลอย่างเป็นรูปธรรม โดยบริษัทฯ หรือโรงพยาบาลสมิติเวชได้ร่วมมือกับบริษัทใหญ่ หรือ บริษัท กรุงเทพมหานคร จำกัด (มหาชน) ในการบริหารงานโรงพยาบาลแห่งอื่นที่บริษัทใหญ่ถือหุ้นหรือเป็นผู้ลงทุนโครงการดังกล่าว และยินยอมให้ใช้ชื่อ "โรงพยาบาลสมิติเวช" ประกอบชื่อสถานพยาบาลนั้นๆ ได้แก่ โรงพยาบาลสมิติเวช ธนบุรี และโรงพยาบาลสมิติเวช ชลบุรี และโรงพยาบาลสมิติเวช ไข่มุกดาวน ซึ่งเป็นที่ยอมรับในชุมชนและมีผลการดำเนินงานที่ดีขึ้นเป็นลำดับ แนวทางดังกล่าวส่งเสริมศักยภาพให้โรงพยาบาลเครือข่ายทั้งกลุ่มสามารถดูแลสุขภาพชาวไทยได้อย่างทั่วถึงและมีประสิทธิภาพ และให้การรักษายาบาลแก่ชาวต่างประเทศด้วยมาตรฐานคุณภาพระดับสากล สอดคล้องกับนโยบายของรัฐบาลในการผลักดันประเทศไทยให้เป็น "ศูนย์กลางการดูแลสุขภาพของเอเชีย" (Medical Hub of Asia) ตลอดจนพันธสัญญาประชาคมเศรษฐกิจอาเซียน (ASEAN Economic Community : AEC) และการท่องเที่ยวเชิงสุขภาพ (Medical Tourism) และโครงการพัฒนาระเบียงเศรษฐกิจพิเศษภาคตะวันออก หรือ Eastern Economic Corridor (EEC) ต่อไป

(2) การพัฒนาด้านคุณภาพโรงพยาบาลและบริการ

บนเส้นทางแห่งการดูแลสุขภาพ โรงพยาบาลสมิติเวช ได้ยึดมั่นแนวทางการดูแลผู้ป่วยด้วยคุณภาพ และความใส่ใจอย่างต่อเนื่องตลอดมา ในปี 2542 โรงพยาบาลสมิติเวช สุขุมวิท ได้ผ่านการรับรองเป็น "โรงพยาบาลสายสัมพันธ์แม่-ลูก" จากองค์การอนามัยโลก (WHO) และองค์การยูนิเซฟ (Unicef) และกระทรวงสาธารณสุข ต่อมาในเดือนพฤษภาคม 2544 บริษัทฯ พร้อมด้วยโรงพยาบาลสมิติเวช สุขุมวิท และโรงพยาบาลสมิติเวช ศรีนครินทร์ ได้รับการรับรองมาตรฐานระบบ ISO 9002 จากบริษัท Bureau Veritas (Thailand) จากนั้นในเดือนธันวาคม 2546 ได้รับการรับรองกระบวนการคุณภาพโรงพยาบาล จากสถาบันพัฒนาและรับรองคุณภาพโรงพยาบาล (The Institute of Hospital Quality Improvement & Association (HA — Thailand))

ในปี 2547 โรงพยาบาลสมิติเวช สุขุมวิท ได้รับรางวัล Prime Minister's Export Award ประเภทบริการดีเด่นประจำปี 2547 (Most Recognized Service 2004) และได้รับการคัดเลือกให้เป็น The Best International Hospital จากนิตยสาร Apartment Living จากนักรูกรักชาวต่างชาติที่มาพำนักรักษาและดำเนินธุรกิจในประเทศไทย

ในปี 2550 โรงพยาบาลสมิติเวช สุขุมวิท และโรงพยาบาลสมิติเวช ศรีนครินทร์ ได้รับการรับรองกระบวนการคุณภาพตามมาตรฐานคุณภาพระดับสากลจาก สถาบันรับรองคุณภาพโรงพยาบาลแห่งประเทศไทยหรืออเมริกา ชื่อว่า Joint Commission International (JCI) ซึ่งองค์กรดังกล่าวทำหน้าที่พัฒนากระบวนการคุณภาพและความปลอดภัยในการให้บริการด้านสุขภาพและการแพทย์ระดับโลก และภายในปีเดียวกัน โรงพยาบาลสมิติเวชทั้งสองแห่งได้ผ่านการต่ออายุการรับรองกระบวนการคุณภาพมาตรฐานคุณภาพโรงพยาบาลจากสถาบันพัฒนาและรับรองคุณภาพโรงพยาบาล อีกด้วย

ต่อมาในปี 2551 โรงพยาบาลสมิติเวช ศรีราชา ซึ่งเป็นบริษัทย่อยของบริษัทฯ ได้ผ่านการรับรองมาตรฐานกระบวนการคุณภาพโรงพยาบาลจากองค์กร JCI เช่นเดียวกัน โรงพยาบาลสมิติเวช จึงเป็นแห่งแรกในประเทศไทยที่มีโรงพยาบาลทุกแห่งในกลุ่มผ่านการรับรองมาตรฐานสากล เพื่อผู้ใช้

บริการชาวไทยได้รับการดูแลด้วยมาตรฐานสากล ที่คำนึงถึงคุณภาพและความปลอดภัยของผู้ใช้บริการเป็นสำคัญ โดยดูแลผู้ป่วยแบบองค์รวมตั้งแต่แรกเริ่มเข้ารับรักษาจนกลับบ้าน ภายในปี 2551 นั้น โรงพยาบาลสมิติเวช สุขุมวิท ได้ผ่านการรับรองมาตรฐานการดูแลผู้ป่วยเฉพาะทางอีก 2 โรค หรือเรียกว่า Clinical Care Program Certification (CCPC) ได้แก่ โรคมะเร็งปอด (Lung Cancer Program) และโรคกล้ามเนื้อหัวใจตายเฉียบพลัน (Acute Myocardial Infarction (AMI) Program) โดย JCI นอกจากนี้ที่กล่าวถึงโรงพยาบาลสมิติเวช สุขุมวิท ได้พัฒนาองค์ความรู้ในการดูแลมารดาและเด็กอย่างต่อเนื่อง และผ่านการรับรองมาตรฐานสายใยรักแห่งครอบครัวระดับทอง โดยกรมอนามัย กระทรวงสาธารณสุข ซึ่งเป็นโรงพยาบาลเอกชนแห่งแรกที่ได้รับการรับรองมาตรฐานดังกล่าว

ปี 2552 โรงพยาบาลสมิติเวช สุขุมวิท ได้รับการรับรองมาตรฐานการดูแล และรักษาโรคเฉพาะทางเพิ่มอีก 1 สาขาในโรคข้อเข่าเสื่อม (Osteoarthritis of Knee Program) จากองค์กร JCI ประเทศสหรัฐอเมริกา ส่วนโรงพยาบาลสมิติเวช ศรีนครินทร์ ได้รับการรับรองมาตรฐานการดูแลและรักษาโรคเฉพาะทาง 2 สาขา ได้แก่ โรคปวดหลัง (Low Back Pain Program) และโรคหลอดเลือดสมองอุดตัน (Primary Stroke Program)

ในปี 2553 โรงพยาบาลสมิติเวช ทั้ง 2 แห่ง ได้แก่ โรงพยาบาลสมิติเวช สุขุมวิท และโรงพยาบาลสมิติเวช ศรีนครินทร์ ผ่านการเยี่ยมชมสำรวจและรับรองมาตรฐานคุณภาพโรงพยาบาลระดับสากลโดย JCI เป็นครั้งที่สอง สำหรับโรงพยาบาลสมิติเวช ศรีนครินทร์ ได้ผ่านการเยี่ยมชมสำรวจและรับรองมาตรฐานกระบวนการคุณภาพโรงพยาบาลโดยสถาบันรับรองสถานพยาบาล (องค์การมหาชน) เป็นครั้งที่สองอีกด้วย

ต่อมาในปี 2554 โรงพยาบาลสมิติเวช สุขุมวิท ได้รับการต่ออายุการรับรองมาตรฐานการดูแลผู้ป่วยเฉพาะทางในโรคมะเร็งปอด และโรคกล้ามเนื้อหัวใจตายเฉียบพลัน โดย องค์กร JCI นอกจากนี้ได้ผ่านการต่ออายุมาตรฐานคุณภาพโรงพยาบาลฉบับเฉลิมพระเกียรติฉลองสิริราชสมบัติครบรอบ ๖๐ ปี ซึ่งเน้นการพัฒนาคุณภาพการดูแลผู้ป่วย การเสริมสร้างสุขภาพ และการบริหารองค์กร อีกทั้งผ่านการรับรองมาตรฐานการจัดระบบสิ่งแวดล้อมเพื่อการเยียวยา (Healing Environment) โดยสถาบันรับรองคุณภาพสถานพยาบาล (องค์การมหาชน) หรือ สรพ. อีกด้วย สำหรับโรงพยาบาลสมิติเวช ศรีนครินทร์ ได้รับมอบประกาศนียบัตรจาก สรพ. ร่วมกับ บริษัท ไทยประกันชีวิต จำกัด เป็นสถานพยาบาลที่พัฒนาประสิทธิภาพการดูแลผู้ป่วยโรคปวดหลัง (Low Back Pain) ที่ดี (Good Practice)

ในปี 2555 โรงพยาบาลสมิติเวช สุขุมวิท ได้รับการต่ออายุมาตรฐานการดูแลรักษาโรคเฉพาะทางในสาขาโรคข้อเข่าเสื่อม เป็นครั้งที่สองจากองค์กร JCI และได้รับการต่ออายุการรับรองมาตรฐานสายใยรักแห่งครอบครัวระดับทอง เป็นครั้งที่สองจากกรมอนามัย กระทรวงสาธารณสุข รวมทั้งได้รับรางวัล Platinum Award Hospital Quality 2011 จากบริษัท อเมริกันอินเตอร์เนชชั่นแนล แอสซิวเร้นส์ จำกัด อีกด้วย ในส่วนโรงพยาบาลสมิติเวช ศรีนครินทร์ ได้รับการรับรองมาตรฐานการดูแลรักษาโรคเฉพาะทางในสาขาใหม่ได้แก่ โรคหอบหืดในเด็ก (Childhood Asthma Program) โดยองค์กร JCI และได้รับการต่ออายุการรับรองมาตรฐานการดูแลรักษาโรคเฉพาะทางอีก 2 สาขา เป็นครั้งที่สองโดยองค์กร JCI ได้แก่ โรคปวดหลัง และโรคหลอดเลือดในสมองอุดตัน อีกทั้งได้รับมอบประกาศนียบัตรเป็นสถานพยาบาลที่พัฒนาประสิทธิภาพการดูแลรักษาโรคปวดหลังจากสถาบันรับรองคุณภาพสถานพยาบาล (องค์การมหาชน) ร่วมกับ บริษัท ไทยประกันชีวิต จำกัด (มหาชน) เป็นปีที่สอง

ในปี 2556 บริษัท สมิติเวช จำกัด (มหาชน) ได้รับรางวัลสุดยอดองค์กรแห่งปี (Thailand Top Company Award 2013) ด้านการแพทย์บริการสุขภาพโดยใช้หลักธรรมาภิบาลในการดำเนินธุรกิจ จัดโดย มหาวิทยาลัยหอการค้าไทย ร่วมกับ บมจ. เออาร์ไอพี (ARIP) โดยนิตยสาร Business Plus ในส่วนของโรงพยาบาลสมิติเวช สุขุมวิท และโรงพยาบาลสมิติเวช ศรีนครินทร์ ผ่านการเยี่ยมชมสำรวจและรับรองมาตรฐานคุณภาพโรงพยาบาลระดับสากลโดย JCI เป็นรอบที่สาม นอกจากนี้ โรงพยาบาลสมิติเวช สุขุมวิท ได้รับรางวัล HMA Award จากองค์กร Hospital Management ในระดับ Excellence Award ในหมวด Smile Improvement for Internal Customer เรื่อง Smart Pharmaceutical ส่วนโรงพยาบาลสมิติเวช ศรีนครินทร์ ได้รับรางวัล HMA Award ในหมวด Human Resource Development เรื่อง Team Up Power Up ตลอดจนได้รับมอบรางวัล "Good Practice Low Back Pain" โดยสถาบันรับรองคุณภาพสถานพยาบาล (สรพ.) ร่วมกับ บริษัท ไทยประกันชีวิต อีกทั้งผ่านการรับรองเป็นโรงพยาบาลที่ให้การรักษามีบุตรยาก (Assisted Reproductive Technology (ART) โดยราชวิทยาลัยสูตินรีแพทย์ และกรุงเทพมหานคร ได้มอบประกาศเกียรติคุณให้โรงพยาบาลสมิติเวช ศรีนครินทร์ เป็นสถานพยาบาลที่ดำเนินการและพัฒนาการควบคุมป้องกันโรคด้วยความมุ่งมั่นอย่างต่อเนื่อง นอกจากนี้ โรงพยาบาลสมิติเวช ศรีราชา ได้ผ่านการรับรองการต่ออายุมาตรฐานกระบวนการคุณภาพโรงพยาบาลโดยองค์กร JCI เป็นครั้งที่สองจากปี 2555 และได้รับรางวัลสถานประกอบการดีเด่นด้านแรงงานสัมพันธ์และสวัสดิการแรงงาน จากกระทรวงแรงงาน ในปี 2556 นับเป็นเวลา 6 ปีติดต่อกันอีกด้วย

ในปี 2557 โรงพยาบาลสมิติเวช สุขุมวิท และโรงพยาบาลสมิติเวช ศรีนครินทร์ ได้ผ่านการรับรองมาตรฐานโรงพยาบาล โดยสถาบันรับรองคุณภาพสถานพยาบาล (องค์การมหาชน) หรือ สรพ. เป็นครั้งที่ 3 ส่วนโรงพยาบาลสมิติเวช ศรีราชา ผ่านการรับรองมาตรฐานโรงพยาบาลโดยองค์กรดังกล่าวเป็นรอบที่ 2 เช่นกัน นอกจากนี้ ได้รับรางวัลสถานประกอบการดีเด่นด้านแรงงานสัมพันธ์และสวัสดิการแรงงาน จากกระทรวงแรงงาน เป็นเวลา 9 ปี ติดต่อกันอีกด้วย ต่อมาโรงพยาบาลสมิติเวช ศรีนครินทร์ ได้รับการต่ออายุการรับรองมาตรฐานการดูแลผู้ป่วยเฉพาะโรคเป็นรอบที่สามโดยองค์กร JCI ในโรคปอดหลัง และโรคหอบหืดในเด็ก

ในปี 2558 และในปี 2559 โรงพยาบาลสมิติเวช สุขุมวิท และโรงพยาบาลสมิติเวช ศรีนครินทร์ ผ่านการเยี่ยมชมสำรวจและรับรองคุณภาพโรงพยาบาลระดับสากลโดย JCI เป็นรอบที่สี่ และบริษัท สมิติเวช จำกัด (มหาชน) ได้รับรางวัล "สุดยอดองค์กรธุรกิจด้านการแพทย์และบริการสุขภาพ Thailand Top Company Awards" ต่อเนื่องเป็นปีที่ 4 นอกจากนี้ โรงพยาบาลเด็กสมิติเวช ได้รับรางวัล "The Best Hospital in Pediatric and Gynecology" และแพทย์จากโรงพยาบาลสมิติเวช ศรีนครินทร์ ได้รับรางวัล "The Best Physiotherapist" จากงาน "The Middle East Healthcare Leadership Awards" เมืองคูไบ ประเทศสหรัฐอาหรับเอมิเรตส์ เนื่องจากได้รับความไว้วางใจเป็นศูนย์กลางการเคลื่อนย้ายผู้ป่วยจากนานาประเทศเพื่อรักษาต่อเนื่องอย่างมีประสิทธิภาพอีกด้วย

ในปี 2560 บริษัทฯ มุ่งเน้นการพัฒนางานด้านการรักษาพยาบาลและการพัฒนาบุคลากร พร้อมกับโครงสร้างการบริหารงานให้สอดคล้องธุรกิจในบริบทใหม่ของผู้ใช้บริการยุคดิจิทัล โดยได้มุ่งเน้นการพัฒนาศูนย์ความเป็นเลิศ (Center of Excellence) การรักษาพยาบาลเฉพาะทางค้ำยเทคโนโลยีที่ทันสมัย เช่น ศูนย์อุบัติเหตุ (Trauma Center) ที่โรงพยาบาลสมิติเวช ศรีนครินทร์ และสถาบันทางเดินอาหารและตับ ที่โรงพยาบาลสมิติเวช สุขุมวิท เป็นต้น นอกจากนี้ โรงพยาบาลสมิติเวช สุขุมวิท และโรงพยาบาลสมิติเวช ศรีราชา ได้รับการเยี่ยมชมสำรวจจากองค์กร Japanese

Council for Quality Health Care เพื่อส่งเสริมให้ผู้ให้บริการชาวญี่ปุ่นมั่นใจในบริการของโรงพยาบาลยิ่งขึ้น และในปี 2560 นี้ โรงพยาบาลสมิติเวช ได้รับมอบรางวัลอันทรงเกียรติระดับสากลหลายรางวัล เช่น โรงพยาบาลสมิติเวช ได้รับคัดเลือกให้เป็นโรงพยาบาล Top 10 ใน World's Best Hospitals For Medical Tourist บริษัท สมิติเวช จำกัด (มหาชน) ได้รับรางวัลสุดยอดองค์กรแห่งปี "Thailand Top Company Award 2017" ต่อเนื่องเป็นปีที่ 5 และการรับมอบรางวัลระดับโลกด้านสุขภาพและการท่องเที่ยว เป็นต้น

ในปี 2561 บริษัทฯ มุ่งเน้นการดูแลสุขภาพแบบองค์รวม "Total Health Solution" และส่งเสริมให้ผู้รับบริการให้ดูแลสุขภาพในเชิงป้องกันโรค ภายใต้หลักการ "เราไม่อยากให้ใครป่วย" โดยเน้นนวัตกรรมที่สามารถค้นหาความเสี่ยงในการเกิดโรคต่างๆ แบบเฉพาะเจาะจง (Personal Health Mapping) เชิงลึกในระดับยีน (Genes) ซึ่งเรียกว่า "Precision Medicine" นอกจากนี้ โรงพยาบาลสมิติเวช ได้ร่วมมือโรงพยาบาลชั้นนำแห่งประเทศไทย ซึ่งมีความเสี่ยงในการส่งกล้องตรวจและรักษามะเร็งลำไส้ใหญ่และกระเพาะอาหาร ในการแลกเปลี่ยนความรู้ และฝึกอบรมเกี่ยวกับเทคโนโลยีที่ทันสมัยสำหรับการป้องกันและรักษาโรคดังกล่าว และโรงพยาบาลเด็กสมิติเวช ร่วมมือกับ The Oregon Health & Science University (OHSU) และ Doernbecher Children's Hospital ในการแลกเปลี่ยนความรู้และเทคนิคในการดูแลผู้ป่วยเด็กตั้งแต่ทารกแรกเกิดจนถึงเติบโตใหญ่ เพื่อให้เด็กมีคุณภาพชีวิตที่ดีในอนาคต

ทั้งนี้ ในปี 2561 โรงพยาบาลสมิติเวช ได้รับรางวัลอันทรงเกียรติระดับนานาชาติหลายรางวัล เช่น Asian Hospital Management Award 2018 ประเภท Most Improved Thai Hospital ในงานสัมมนาประจำปี 2561 ของเครือข่ายพันธมิตรอุตสาหกรรมการดูแลสุขภาพในเอเชีย (Hospital Management Asia (HMA) รางวัล Asia Corporate Excellence & Sustainability Awards 2018 (ACES) จาก The MORS Group เพื่อยกย่องความสำเร็จขององค์กรที่มีความมั่นคงและยั่งยืน รางวัล World Best Hospital for Medical Tourist 2018 เป็นปีที่ 2 จากองค์กร The Medical Travel Quality Alliance (MTQUA) เป็นผู้ประเมินคุณภาพโรงพยาบาลด้านการรองรับนักท่องเที่ยวเชิงคุณภาพของโรงพยาบาลต่างๆ ในทวีปเอเชีย รวมถึงตะวันออกกลาง ยุโรปและอเมริกา และรางวัล Global Health and Travel Awards ในประเภท Pediatric Service Provider of the Year in Asia Pacific ประเภท Cosmetic Surgery Provider of the Year in Asia Pacific และประเภท Gastroenterology Service Provider of the Year in Asia Pacific จาก AB Bernstein สถาบันอุตสาหกรรมและงานวิจัยสหรัฐอเมริกา นอกจากนี้ โรงพยาบาลสมิติเวช ได้รับพระราชทานรางวัล Thailand Corporate Excellence Award 2018 จากสมเด็จพระเทพรัตนราชสุดาฯ สยามบรมราชกุมารี และโรงพยาบาลเด็กสมิติเวช ได้รับพระราชทานโล่รางวัลโรงพยาบาลคุณธรรมดีเด่น ประจำปี 2561 จากพระเจ้าวรวงศ์เธอ พระองค์เจ้าโสมสวลี พระวรราชาทินัดดามาตุ เป็นต้น

(3) นวัตกรรมทางการแพทย์และบริการ

บริษัทฯ มุ่งมั่นพัฒนานวัตกรรมทางการแพทย์ และการบริการอย่างต่อเนื่อง เพื่อก้าวไปสู่การเป็น "Connected Hospital" อย่างเต็มรูปแบบ โดยเชื่อมโยงระบบการรักษาพยาบาลกับงานบริการสนับสนุน พร้อมทั้งข้อมูลและข่าวสารต่างๆ ด้วยระบบคอมพิวเตอร์และอุปกรณ์อินเทอร์เน็ตผ่านระบบสื่อสารได้อย่างไร้พรมแดน สอดคล้องกับวิถีชีวิตประจำวันของผู้ใช้บริการในยุคไอที ส่งผลให้ผู้ให้บริการได้รับความสะดวกและรวดเร็ว

ในปี 2556 กลุ่มโรงพยาบาลสมิติเวช สุขุมวิท โรงพยาบาลสมิติเวช ศรีนครินทร์ และโรงพยาบาล ปิเอ็นเอช ได้ร่วมมือกับทรูมูฟ เอช และทรูแอปเซ็นเตอร์ ในการพัฒนา Application "Samitivej Connect" และ "BNH Connect" เชื่อมโยงข้อมูลแบบ Real Time ผ่านเทคโนโลยีสื่อสาร 3G ที่มีประสิทธิภาพ กับระบบงานของโรงพยาบาล สามารถให้การดูแลสุขภาพแก่ผู้ให้บริการใน Function ต่างๆ ได้อย่างรวดเร็วไม่ว่าจะอยู่สถานที่ใด เช่น การบริการ Personalized Health Secretary โดยมีเจ้าหน้าที่พร้อมที่จะตอบคำถามเรื่องสุขภาพทุกวันตลอด 24 ชั่วโมง ซึ่งจะเป็นประโยชน์อย่างยิ่งสำหรับผู้ป่วยเรื้อรัง ที่ต้องการดูแลเป็นพิเศษ เช่น โรคเบาหวาน โรคไต และโรคหัวใจ เป็นต้น นอกจากนี้ สามารถเตือนการนัดหมายแพทย์ และเรียกรถพยาบาลฉุกเฉินด้วยระบบ GPS เป็นต้น ซึ่งนับได้ว่าเป็นมิติใหม่ของ Healthcare Innovation และเป็นกลุ่มแรกในประเทศไทยและภูมิภาคเอเชียตะวันออกเฉียงใต้ที่ให้บริการนี้

นอกจากนี้ โรงพยาบาลสมิติเวช ยังคงมุ่งมั่นที่จะดูแลผู้ป่วยแบบองค์รวมทั้งร่างกายและจิตใจ หรือ Holistic Care ด้วยระบบบริการที่มีความประณีตและอ่อนโยน มีมิติทางจิตใจพร้อมด้วยสภาพแวดล้อมแห่งการเยียวยา หรือ Healing Environment ครอบคลุมทั้งการดูแลในเชิงป้องกัน การเฝ้าระวังรักษา และการฟื้นฟูสุขภาพอย่างครบวงจร ด้วยมาตรฐานสูง เพื่อให้ผู้ให้บริการเกิดความพึงพอใจสูงสุด โดยในการนี้บริษัทฯ ได้พัฒนาห้องพักรักษาผู้ป่วยให้เป็น Digital Ward โดยนำระบบคอมพิวเตอร์และอุปกรณ์อินเทอร์เน็ตสมัย เชื่อมโยงด้วยระบบสื่อสารมาติดตั้งในห้องพักรักษาผู้ป่วยในควบคุมระบบการรักษาความปลอดภัย การใช้อุปกรณ์ไฟฟ้าและการควบคุมอุณหภูมิห้องพัก และอื่นๆ ด้วย อุปกรณ์ iPod Touch และระบบ Entertainment ต่างๆ เป็นต้น เพื่ออำนวยความสะดวกให้ผู้ป่วยในระหว่างเข้าพักรักษาและได้รับความบันเทิงอีกด้วย

เพื่อสนับสนุนให้การรักษายาบาลเป็นไปอย่างมีประสิทธิภาพและรวดเร็ว โรงพยาบาลสมิติเวช ได้นำระบบ Electronic Patient Record (EPR) มาใช้งานในการรักษายาบาลผู้ป่วย ซึ่งในขั้นต้น ได้ติดตั้งใช้งานในการดูแลผู้ป่วยนอกในปี 2557 ระบบ EPR ดังกล่าวเป็นการบันทึกข้อมูลผู้ป่วยลงในระบบคอมพิวเตอร์ ส่งผลให้ข้อมูลถูกจัดทำเป็นไปอย่างครบถ้วนตามมาตรฐาน สามารถสืบค้นข้อมูลได้ตลอดเวลาและรวดเร็ว ลดเวลาการรอคอยเพิ่มประวัติผู้ป่วย และลดการสูญหายของข้อมูลที่สำคัญซึ่งจำเป็นในการรักษายาบาล อีกทั้ง สามารถจัดเก็บไว้ได้ในระยะเวลาที่ยาวนาน อันเป็นประโยชน์แก่ผู้ป่วยโดยรวม

บริษัทฯ ได้พัฒนางานด้าน Information System อย่างต่อเนื่อง เพื่ออำนวยความสะดวกให้ผู้ให้บริการ สามารถดูแลสุขภาพตนเองอย่างง่าย ปลอดภัย รวดเร็ว ได้ทุกสถานที่และทุกเวลา อย่างไร้พรมแดนด้วยระบบ "My Health by Samitivej" ซึ่งเป็น Application บนโทรศัพท์มือถือ ผู้ให้บริการสามารถทำนัดหมายเพื่อพบแพทย์ผ่านการสื่อสารระบบ Online และรับข้อมูลผลการตรวจสุขภาพ รวมทั้งเพื่ออำนวยความสะดวกให้รายการยาที่ได้รับและอื่นๆ เป็นต้น นอกจากนี้ ได้พัฒนา "Samitivej E-Library" ซึ่งเป็น Application สนับสนุนการใช้ชีวิตประจำวันหรือ Life Style ในยุคปัจจุบันในการอ่านข้อมูลด้านสุขภาพนิตยสารและข่าวสารต่างๆ ผ่านโทรศัพท์มือถือ Tablet หรือคอมพิวเตอร์ ต่อมาได้พัฒนานวัตกรรมในการดูแลสุขภาพที่จะทำให้การดูแลสุขภาพเป็นเรื่องง่ายแล้วเข้าถึงอย่างสะดวกและรวดเร็วด้วย Application ชื่อว่า "My Health Plus" ที่รวบรวมประวัติการรักษาพยาบาลเฉพาะบุคคลที่เข้ารับการรักษากับโรงพยาบาลสมิติเวช สุขุมวิท โรงพยาบาลสมิติเวช ศรีนครินทร์ และโรงพยาบาลเด็กสมิติเวช ซึ่งรวมถึงรายงานผลการตรวจสุขภาพประจำปี เพื่อให้ผู้ให้บริการเข้าถึงข้อมูลและวางแผนการดูแลสุขภาพอย่างคล่องตัว นอกจากนี้ สนับสนุนกรณีเกิดเหตุฉุกเฉิน โดยผู้ให้บริการสามารถส่งต่อประวัติการรักษาพยาบาล

เบื้องต้นได้อย่างรวดเร็ว อีกทั้งได้แนะนำ Samitivej Line Official Account และ Line Beacon ในการดูแลสุขภาพผู้ใช้บริการเฉพาะบุคคลอีกด้วย ซึ่งผู้ใช้บริการสามารถสอบถามปัญหาสุขภาพ นัดพบแพทย์ และจ่ายค่ารักษาพยาบาล เป็นต้น อันเป็นการให้บริการและอำนวยความสะดวกแก่ผู้ใช้บริการในยุคดิจิทัลอย่างทันสมัย

ในปี 2560 โรงพยาบาลเด็กสมิติเวช เปิดศูนย์ผ่าตัดศัลยกรรมและเด็กอย่างครบวงจร ซึ่งเป็นโรงพยาบาลเอกชนแห่งแรกในประเทศไทยนำเทคโนโลยีการผ่าตัดแผลเล็กในเด็กโดยการส่องกล้อง พร้อมด้วยคณะแพทย์ผู้เชี่ยวชาญในการรักษาโรคเพื่อประโยชน์แก่ผู้ป่วยเด็กเฉพาะ เช่น ผ่าตัดไส้ติ่ง ผ่าตัดลำไส้ และผ่าตัดเนื้องอก เป็นต้น โดยมุ่งมั่นให้เป็นศูนย์การผ่าตัดศัลยกรรมและเด็กในเอเชีย แปซิฟิก นอกจากนี้ โรงพยาบาลสมิติเวช ได้แนะนำการบริการ "Divine" ด้วยนวัตกรรมการดูแลสุขภาพในระดับถึงพันธุกรรมโดยออกแบบเฉพาะบุคคล ที่รวม Gene Test และ Personalized Medicine Examination ไว้ด้วยกันเป็นการดูแลสุขภาพในรูปแบบฉบับของแต่ละบุคคล และสามารถป้องกันโรคได้อย่างมีประสิทธิภาพ

ในปี 2561 บริษัทฯ ส่งเสริมการดูแลสุขภาพเชิงป้องกันโรค (Preventive Medicine) อย่างต่อเนื่อง ภายใต้หลักการ "เราไม่ยอมให้ใครป่วย" โดยนวัตกรรมค้นหาและวางแผนป้องกันโรคก่อนเกิดโรคในอนาคต วินิจฉัยแบบเจาะลึกถึงระดับพันธุกรรมหรือยีน (Genes) ประกอบกับแนวทางการใช้ชีวิต (Life Style) และสิ่งแวดล้อม (Environment) มาประมวลและวิจัยเพื่อวางแผนการรักษา รวมถึงการป้องกันโรคที่อาจจะเกิดขึ้นในอนาคตเฉพาะบุคคล หรือเรียกว่า "Precision Medicine" อาทิ การตรวจยีนก่อนตั้งครรภ์ที่มีความแม่นยำสูง เป็นการหยุดส่งต่อยีนร้ายต่อลูก และการสกัดกันความเสี่ยงในโรคร้ายต่างๆ เป็นการรู้เท่าทันโรคที่อาจเกิดขึ้นด้วยเทคโนโลยีที่ทันสมัย รวมถึงการรักษาโรคมะเร็งอย่างแม่นยำด้วยแนวทาง Targeted Therapy เป็นต้น นอกจากนี้ บริษัทฯ ได้พัฒนานวัตกรรมผ่านโทรศัพท์มือถือ "Samitivej Mobile Health" ภายใต้แนวคิด "เราไม่ยอมให้ใครหวั่น" โดยใช้ Application ที่ชื่อว่า "Samitivej Plus" โดยคำนึงถึงการดูแลผู้รับบริการเป็นหลัก เพิ่มช่องทางการสื่อสารให้ผู้รับบริการติดต่อกับโรงพยาบาลได้อย่างสะดวกรวดเร็ว สามารถดูประวัติแพทย์ นัดหมายแพทย์ โดยระบุเวลานัดหมายได้ด้วยตนเอง ผู้รับบริการสามารถรู้คิวการรอกอยเพื่อพบแพทย์ การรอผลตรวจ การติดตามสถานะการผ่าตัด การชำระค่าบริการผ่าน QR Code หรือชำระค่าบริการด้วยบัตรเครดิต และการรับยาผ่าน Samitivej Plus Application รวมทั้งการดูประวัติการรักษาพยาบาล และรับข้อมูลข่าวสารอื่นๆ ที่เกี่ยวข้องกับการรักษาพยาบาลแบบ Online Real Time เพื่อลดปัญหาการรอนานเมื่อมารับบริการ นับได้ว่า เป็นจุดเริ่มต้นการเปลี่ยนแปลงรูปแบบการให้บริการ ที่อำนวยความสะดวกให้แก่ผู้ใช้บริการอย่างเหมาะสมกับยุคปัจจุบัน และเท่าทันการเปลี่ยนแปลงด้าน Digital Technology ที่เกิดขึ้นในชีวิตประจำวันอย่างพลิกโฉมและรวดเร็ว ทั้งนี้ บริษัทฯ ดำเนินการพัฒนาโครงการ Samitivej Mobile Health เพิ่มประสิทธิภาพการบริการอย่างต่อเนื่องต่อไป



3.4 โครงสร้างการถือหุ้นของกลุ่มบริษัท ณ วันที่ 31 ธันวาคม 2561



4. ลักษณะการประกอบธุรกิจ

4.1 ลักษณะผลิตภัณฑ์และบริการ

บริษัทฯ ให้บริการการรักษาพยาบาลแก่ผู้ใช้บริการแบบผู้ป่วยนอก (Out Patient Services) และผู้ป่วยใน (In Patient Services) จำแนกตามสถานที่ให้บริการ ดังนี้

(1) โรงพยาบาลสมิติเวช สุขุมวิท

โรงพยาบาลขนาด 275 เตียง บนเนื้อที่ 11-0-83 ไร่ ตั้งอยู่ที่ 133 สุขุมวิท 49 แขวงคลองตันเหนือ เขตวัฒนา กรุงเทพมหานคร ให้บริการด้านการรักษาพยาบาลทางการแพทย์ครบทุกสาขาโดยคณะแพทย์ผู้เชี่ยวชาญในระดับตติยภูมิ (Tertiary Care) ด้วยอุปกรณ์การรักษาที่ทันสมัย และครบวงจรในบรรยากาศสถานที่ที่อบอุ่น โอเอียง สะดวกสบาย พร้อมด้วยร้านค้าเอื้ออำนวยความสะดวกต่างๆ โดยให้บริการทั้งผู้ป่วยนอก ผู้ป่วยใน และแผนกฉุกเฉินโดยมีบริการรถ Ambulance ตลอด 24 ชั่วโมง กล่าวโดยสรุปได้แก่

ค่านผู้ป่วยนอก	ให้บริการตรวจรักษาผู้ป่วยนอก แผนกอายุรกรรม ศัลยกรรม ตรวจรักษาโรคทั่วไปทุกสาขา พร้อมด้วยศูนย์รักษาบำบัดโรคเฉพาะทางต่างๆ (Center of Excellences) เช่น สถาบันหัวใจ ศูนย์โรคระบบทางเดินหายใจ สถาบันโรคตับและทางเดินอาหาร ซึ่งได้รับการรับรองให้เป็นสถาบันปลูกถ่ายตับ สถาบันสุขภาพผิวพรรณ บริการด้านความงาม จักษุคลินิก แผนกไต ศูนย์สุขภาพสตรี ซึ่งให้บริการและรับปรึกษาค้นสุติ-นรีเวช ศูนย์กระดูก ข้อ และการแพทย์กีฬา ศูนย์บริการดูแลสุขภาพแบบองค์รวม Life Center และโรงพยาบาลเด็กสมิติเวช ซึ่งเป็นสถาบันดูแลสุขภาพเด็กอย่างครบวงจร เป็นต้น
----------------	---

ค่านผู้ป่วยใน	บริการหอผู้ป่วยในที่สามารถรองรับได้ 275 ห้อง
---------------	--

ด้านการแพทย์	โรงพยาบาลสมิติเวช สุขุมวิท มีแพทย์ผู้เชี่ยวชาญครบทุกสาขา โดยแบ่งเป็นแพทย์ประจำ และแพทย์ที่ปรึกษา รวม 667 ท่าน ได้ผ่านการรับรองเป็น "โรงพยาบาลสายสัมพันธ์แม่-ลูก" โดยกระทรวงสาธารณสุข องค์กรยูนิเซฟ และองค์การอนามัยโลก และผ่านการรับรองมาตรฐานระดับทองในโครงการสายใยรักแห่งครอบครัวโดยกรมอนามัย กระทรวงสาธารณสุข ซึ่งเป็นโรงพยาบาลเอกชนแห่งแรกในประเทศไทยที่ผ่านการรับรองมาตรฐานจากทั้งสององค์กรดังกล่าวนอกจากนี้ได้ผ่านการรับรองมาตรฐานคุณภาพโรงพยาบาลจากองค์กรภายใน ประเทศและระดับสากล ได้แก่ สถาบันรับรองคุณภาพสถานพยาบาล (องค์การมหาชน) หรือ The Healthcare Accreditation Institute (Public Organization) และองค์กร Joint Commission International (JCI) ประเทศสหรัฐอเมริกา
--------------	---

(2) โรงพยาบาลสมิติเวช ศรีนครินทร์

โรงพยาบาลขนาด 400 เตียง บนเนื้อที่ 43-0-24.3 ไร่ อาคารสูง 18 ชั้น พร้อมทั้งจอดรถใต้ดินอีก 500 คัน ตั้งอยู่ที่ 488 ถนนศรีนครินทร์ แขวงสวนหลวง เขตสวนหลวง กรุงเทพมหานคร ใกล้สนามบิสิเนสวอร์เรนภูมิ มีเส้นทางสัญจรที่เชื่อมต่อกับถนนหลักหลายสาย ทั้งถนนพระราม 9 คัดใหม่

ถนนรามคำแหง ถนนศรีนครินทร์ และทางด่วนพิเศษ (Motor Way) ให้บริการด้านการรักษาพยาบาลทางการแพทย์ครบทุกสาขา โดยคณะแพทย์ผู้เชี่ยวชาญในระดับตติยภูมิ (Tertiary Care) ด้วยอุปกรณ์การแพทย์ที่ทันสมัยและครบวงจร พร้อมกับสถานที่ที่โอเอียง สะดวกสบายพร้อมด้วยร้านค้าเอื้ออำนวยความสะดวกต่างๆ โดยให้บริการผู้ป่วยนอก ผู้ป่วยใน และแผนกฉุกเฉินโดยมีบริการรถ Ambulance ตลอด 24 ชั่วโมง

โรงพยาบาลได้ขยายขอบเขตการบริการเป็นโรงพยาบาลเด็กสมิติเวช ให้เป็นสถาบันดูแลสุขภาพของเด็กแบบครบวงจรซึ่งให้บริการคลินิกโรคเฉพาะทางสำหรับเด็ก และการพัฒนาการของเด็กทุกระยะจนเติบโตใหญ่ ให้บริการโดยคณะแพทย์และเจ้าหน้าที่ที่มีความเชี่ยวชาญในการดูแลผู้ป่วยเด็กทั้งร่างกายและจิตใจ ซึ่งโรงพยาบาลเด็กสมิติเวช มีชื่อเสียงด้านการปลูกถ่ายไขกระดูก (Bone Marrow Transplant) การดูแลทารกผู้ป่วยหนักทารกแรกเกิด และการเคลื่อนย้ายผู้ป่วยเด็กทางอากาศ

ด้านผู้ป่วยนอก ให้บริการตรวจรักษาโรคทั่วไปได้ครบทุกสาขาแพทย์ พร้อมด้วยศูนย์รักษาบำบัดโรคเฉพาะทาง (Center of Excellence) ในศูนย์ปลูกถ่ายอวัยวะไต การปลูกถ่ายไขกระดูก (Bone Marrow Transplant) คลินิกโรคหัวใจ ศูนย์โรคภูมิแพ้ ศูนย์สมองและระบบประสาท ศูนย์เวชศาสตร์ฟื้นฟู โดยรองรับการดูแลบำบัดผู้ป่วยโรคอัมพาตและโรคระบบประสาท ศูนย์รักษาด้วยออกซิเจนความดันสูง (Hyperbaric Oxygen Therapy Center) ศูนย์การได้ยินและการดูแลสุขภาพผู้ป่วยเด็กอย่างครบวงจร โดยโรงพยาบาลเด็กสมิติเวช เช่น ศูนย์เด็กพิเศษ ศูนย์อัลสไซเมอร์และโรคจิตวิทยาในเด็ก ศูนย์การเจริญเติบโตและเบาหวานในเด็ก และอื่นๆ เป็นต้น

ด้านผู้ป่วยใน บริการหอผู้ป่วยในที่สามารถรองรับได้ถึง 400 ห้อง โดยในระยะแรกได้เปิดบริการเพียง 154 ห้อง

ด้านการแพทย์ โรงพยาบาลมีแพทย์ผู้เชี่ยวชาญครบทุกสาขา โดยแบ่งเป็น แพทย์ประจำ และแพทย์ที่ปรึกษา รวม 522 ท่าน โรงพยาบาลสมิติเวช ศรีนครินทร์ ได้ผ่านการรับรองมาตรฐานคุณภาพโรงพยาบาลจากองค์กรภายในประเทศและระดับสากล ได้แก่ สถาบันรับรองคุณภาพสถานพยาบาล (องค์การมหาชน) หรือ The Healthcare Accreditation Institute (Public Organization) และมาตรฐานคุณภาพโรงพยาบาลขององค์กร Joint Commission International (JCI) ประเทศสหรัฐอเมริกา พร้อมกับการรับรองมาตรฐานการดูแลผู้ป่วยเฉพาะโรค (Clinical Care Program Certification หรือ CCPC) โรคหอบหืดในเด็ก (Childhood Asthma)

(3) คลินิกเวชกรรมให้บริการดูแลรักษาผู้ป่วยนอก ณ วันที่ 31 ธันวาคม 2561

(3.1) สมิติเวชสุวรรณภูมิ คลินิกเวชกรรม

ตั้งอยู่ที่บริเวณ ชั้น 3 ของอาคารผู้โดยสารสนามบินสุวรรณภูมิ บริเวณประตู D2 และบริเวณประตู G1 ส่วนผู้โดยสารขาเข้า ให้บริการรักษาพยาบาลผู้ป่วยนอกด้านอายุรกรรมทั่วไป ซึ่งมีแพทย์และพยาบาลที่ผ่านการฝึกอบรมด้านการช่วยฟื้นคืนชีพ (Cardio Pulmonary

Resuscitation) ให้บริการทุกวัน และมีบริการรถ Ambulance ตลอด 24 ชั่วโมง

(3.2) สมิติเวชคอนเมือง คลินิกเวชกรรม

ตั้งอยู่ที่บริเวณ ชั้น 3 ของอาคารผู้โดยสาร 1 สนามบินคอนเมือง ให้บริการรักษาพยาบาลผู้ป่วยนอกด้านอายุรกรรมทั่วไป ซึ่งมีแพทย์และพยาบาลที่ผ่านการฝึกอบรมด้านการช่วยฟื้นคืนชีพ (Cardio Pulmonary Resuscitation) ให้บริการทุกวัน และมีบริการรถ Ambulance ตลอด 24 ชั่วโมง

(4) โรงพยาบาลสมิติเวช ศรีราชา

บริษัท สมิติเวช ศรีราชา จำกัด ซึ่งเป็นบริษัทย่อย ดำเนินธุรกิจโรงพยาบาลเอกชนมีชื่อว่า "โรงพยาบาลสมิติเวช ศรีราชา" ตั้งอยู่เลขที่ 8 ซอยแหลมเกตุ ถนนเฉลิมพล อำเภอศรีราชา จังหวัดชลบุรี ขนาด 184 เตียง ให้บริการแก่ผู้ป่วยนอกและผู้ป่วยในตลอด 24 ชั่วโมง ในมาตรฐานเดียวกัน ซึ่งได้ผ่านการรับรองมาตรฐานโรงพยาบาลจากสถาบันรับรองคุณภาพสถานพยาบาล (องค์การมหาชน) หรือ The Healthcare Accreditation Institute (Public Organization) และจากองค์กร Joint Commission International (JCI) ประเทศสหรัฐอเมริกา เช่นกัน นอกจากนี้ โรงพยาบาลสมิติเวช ศรีราชา ให้บริการผู้ป่วยนอกอีก 4 แห่ง ได้แก่

(4.1) คลินิกโรงพยาบาลสมิติเวช ศรีราชา

ตั้งอยู่ที่ 24/1 หมู่ 4 นิคมอุตสาหกรรมอีสเทิร์นซีบอร์ด อินดัสเทรียล เอสเตท (ระยอง) ตำบลปลวกแดง อำเภอปลวกแดง จังหวัดระยอง

(4.2) คลินิกเวชกรรมสมิติเวช เครือสหพัฒน์

ตั้งอยู่ที่ 399/27-28 หมู่ที่ 11 ตำบลหนองขาม อำเภอศรีราชา จังหวัดชลบุรี

(4.3) คลินิกเวชกรรมสมิติเวช บ้านบึง

ตั้งอยู่ที่ 3/30 ถนนบ้านบึง-บ้านค่าย ตำบลบ้านบึง อำเภอบ้านบึง จังหวัดชลบุรี

(4.4) สหคลินิกสมิติเวช เจพาร์ค

ตั้งอยู่ที่ 445/1 หมู่ที่ 5 ตำบลสุรศักดิ์ อำเภอศรีราชา จังหวัดชลบุรี

4.2 โครงสร้างรายได้

โครงสร้างรายได้ของบริษัทฯ 3 ปีที่ผ่านมา
สำหรับแต่ละปีสิ้นสุด ณ วันที่ 31 ธันวาคม 2561 2560 และ 2559

(หน่วย: ล้านบาท)

ผลิตภัณฑ์ / บริการ	2561		2560		2559	
	รายได้	%	รายได้	%	รายได้	%
ค่าบริการคนไข้	9,446	97.19	8,675	96.93	7,996	96.16
คอกเป็รับ	19	0.20	19	0.2	15	0.2
เงินปันผลรับ	117	1.20	127	1.4	181	2.2
รายได้อื่น	137	1.41	129	1.4	123	1.5

4.3 การตลาดและการแข่งขัน

(1) ภาวะการตลาด

ภาวะเศรษฐกิจโดยรวมของประเทศไทยในปี 2561 มีการขยายตัวในอัตราร้อยละ 4 - 4.2 เทียบกับการขยายตัวร้อยละ 3.9 ในปี 2560 เนื่องจากการส่งออกแรงตัวขึ้นอย่างต่อเนื่องจากปีก่อน อุตสาหกรรมการท่องเที่ยวและบริการที่ยังคงมีการเติบโตและสร้างรายได้เข้าประเทศเป็นอย่างมาก การลงทุนที่เพิ่มขึ้นทั้งจากต่างประเทศและการลงทุนของรัฐบาล โดยเฉพาะในโครงการสาธารณูปโภคขนาดใหญ่

ธุรกิจโรงพยาบาลเอกชนมีการขยายตัวอย่างต่อเนื่องในอัตราที่สูงกว่า GDP ของประเทศ ทั้งในด้านจำนวนผู้เข้ารับบริการชาวต่างชาติและชาวไทย รายได้ของโรงพยาบาล การลงทุนใหม่ๆ และประเภทของบริการที่มีความหลากหลายครอบคลุมและปรับให้เหมาะกับผู้รับบริการแต่ละรายมากขึ้น

การขยายตัวดังกล่าวเป็นผลมาจากนโยบายของภาครัฐบาลที่จะผลักดันการท่องเที่ยวเชิงการแพทย์หรือท่องเที่ยวเชิงสุขภาพ (Medical Tourism) โดยได้กำหนดยุทธศาสตร์พัฒนาประเทศไทยให้เป็นศูนย์กลางสุขภาพนานาชาติ (พ.ศ. 2560-2569) และเป็น Medical Hub ในเอเชีย รวมถึงกำหนดให้ธุรกิจบริการทางการแพทย์และการดูแลสุขภาพเป็นหนึ่งในอุตสาหกรรมเป้าหมายในการส่งเสริมการลงทุน โดยมุ่งเน้นการพัฒนาใน 4 ด้านหลักคือ การพัฒนาศูนย์กลางบริการเพื่อส่งเสริมสุขภาพ (Wellness Hub) การพัฒนาศูนย์กลางการบริการสุขภาพ (Medical Service Hub) การพัฒนาศูนย์กลางวิชาการงานวิจัย (Academic Hub) และศูนย์กลางยาและเวชภัณฑ์ (Product Hub)

การดำเนินการตามนโยบายดังกล่าว ได้รับผลดีจากข้อได้เปรียบทางการแข่งขันของประเทศในด้านคุณภาพการบริการ ความเชี่ยวชาญของแพทย์ และอัตราค่ารักษาพยาบาลที่ถูกกว่าในแถบอเมริกาเหนือ (สหรัฐอเมริกา) และสิงคโปร์ และจุดแข็งด้านด้านอสังหาริมทรัพย์ของคนไทย ซึ่งทำให้ประเทศไทยมีชื่อเสียงด้านการบริการที่อบอุ่นเป็นมิตรอยู่แล้ว และเป็นปัจจัยที่สร้างความแตกต่างและความสามารถในการแข่งขันของธุรกิจบริการด้านสุขภาพ นอกจากนี้ สถานพยาบาลของไทยที่ได้รับการรับรองในระดับมาตรฐานสากล โดยเฉพาะ "มาตรฐาน JCI" (Joint Commission International Accreditation) มีเป็นจำนวนมาก เมื่อเทียบกับโรงพยาบาลในประเทศเพื่อนบ้าน รวมถึงบริการทางการแพทย์ที่มีความหลากหลาย และการดูแลรักษาแบบองค์รวม

ด้วยนโยบายที่ส่งเสริมอุตสาหกรรมการบริการด้านสุขภาพของรัฐบาลไทย ความพร้อมและชื่อเสียงของโรงพยาบาลเอกชน ทำให้มีผู้ป่วยต่างชาติเข้ารับบริการจากโรงพยาบาลเอกชนในประเทศไทยเพิ่มมากขึ้นอย่างต่อเนื่อง โดยเฉพาะกลุ่มผู้ป่วยจากประเทศเพื่อนบ้านใกล้เคียง ญี่ปุ่น และตะวันออกกลาง

นอกจากนี้ จากการคาดการณ์ว่าประเทศไทยจะเข้าสู่สังคมผู้สูงอายุอย่างสมบูรณ์ในปี พ.ศ. 2568 ทำให้โรงพยาบาลเอกชนหลายแห่งให้ความสนใจให้ผู้เข้ารับบริการกลุ่มนี้มากขึ้น โดยมีการจัดแพ็คเกจการตรวจสุขภาพ การบริการทางการแพทย์ และการส่งเสริมสุขภาพเพื่อเตรียมตัวก้าวสู่การเป็นผู้สูงวัยอย่างมีคุณภาพมากยิ่งขึ้น รวมทั้งมีการพัฒนาการบริการทางการแพทย์เพื่อป้องกันและรักษาโรคซับซ้อน โรคเฉพาะทางเพิ่มขึ้นด้วย

(2) การแข่งขันและแนวโน้ม

การแข่งขันในธุรกิจโรงพยาบาลเอกชนในปี 2561 ต้องเผชิญกับความท้าทายหลายประการ ทั้งจากปัจจัยภายในและภายนอก อาทิ การแข่งขันของผู้ให้บริการ การพัฒนาเทคโนโลยี การเปลี่ยนแปลงพฤติกรรมของผู้บริโภค ทำให้รูปแบบและความต้องการด้านการบริการเปลี่ยนไปตามวิถี

ชีวิตของผู้ป่วย และการเปลี่ยนแปลงนโยบายด้านสุขภาพของประเทศในตะวันออกกลางที่มีการปรับลดสวัสดิการด้านการรักษาพยาบาลในต่างประเทศ และความพยายามของกลุ่มประเทศตะวันออกกลางที่จะพัฒนาตนเองให้เป็นศูนย์กลางด้านสุขภาพแห่งใหม่ของโลก ซึ่งส่งผลผู้ป่วยจากตะวันออกกลางซึ่งเป็นลูกค้ากลุ่มใหญ่ของประเทศไทยมีจำนวนลดลงอย่างเห็นได้ชัด และส่งผลต่อธุรกิจโรงพยาบาลเอกชนโดยรวม

อย่างไรก็ตาม ในปีที่ผ่านมาธุรกิจโรงพยาบาลเอกชนในประเทศไทยยังคงเป็นที่สนใจทั้งสำหรับนักลงทุนในประเทศไทยและนักลงทุนต่างชาติ มีการลงทุนพัฒนาโครงการใหม่ๆ เพื่อรองรับการพัฒนาเมือง (Urbanization) เช่น การเปิดโรงพยาบาลขนาดเล็กในชุมชน ที่กระจายตัวอยู่ในเมืองใหญ่ ทำให้ประชาชนเข้าถึงบริการทางการแพทย์ได้สะดวกยิ่งขึ้น การพัฒนาบริการทางการแพทย์เพื่อป้องกันและรักษาโรคเฉพาะทาง โรคที่มีความซับซ้อน บริการด้านสุขภาพเพื่อรองรับแนวโน้มของการเข้าสู่สังคมผู้สูงอายุ

การขยายตัวของโรงพยาบาลในต่างจังหวัดมีโอกาสและแนวโน้มเพิ่มขึ้นอย่างมาก เนื่องจากการขยายตัวของเมืองใหญ่ทั่วทุกภูมิภาค เช่น ภูเก็ต ซึ่งปัจจุบันมีโรงพยาบาลเอกชนถึง 10 แห่ง ซึ่งส่วนใหญ่จะรองรับนักท่องเที่ยวและชาวต่างชาติที่เข้ามาทำงาน เป็นต้น

นอกจากนี้ การพัฒนาเทคโนโลยีดิจิทัลและการแพทย์มีความก้าวหน้าและพัฒนาไปอย่างรวดเร็ว ทำให้โรงพยาบาลเอกชนต่างๆ หันมาให้ความสนใจและนำเทคโนโลยีเหล่านี้มาใช้มากขึ้น เพื่อช่วยให้ทุกคนสามารถเข้าถึงองค์ความรู้เบื้องต้นทางการแพทย์ได้อย่างสะดวกและรวดเร็ว เช่น การพัฒนาแอปพลิเคชันเพื่อเพิ่มช่องทางการสื่อสารระหว่างโรงพยาบาลและผู้รับบริการ การบริการที่ตอบสนองความต้องการด้านการดูแลสุขภาพ การเก็บข้อมูล การพัฒนาแอปพลิเคชันเพื่อการให้บริการสาธารณสุขชุมชน ฯลฯ และการยกระดับมาตรฐานทางการแพทย์ เช่น การเฝ้าระวังและควบคุมโรคติดเชื้ออย่างเข้มงวด รวมถึงการพัฒนาวัคซีนป้องกันโรคต่างๆ เพิ่มขึ้น ในด้านการลงทุน โรงพยาบาลเอกชนจะมีการลงทุนขยายบริการ ทั้งการขยายสาขาหรือสถานที่ให้บริการและประเภทบริการ เพื่อเพิ่มความสามารถในการรองรับผู้ป่วยทั้งชาวไทยและชาวต่างชาติที่มีจำนวนมากขึ้น พร้อมการรักษาโรคที่มีความซับซ้อนมากขึ้น

สำหรับกลุ่มโรงพยาบาลสมิติเวช ยังคงมีการเติบโตตามเป้าหมาย และไม่ได้รับผลกระทบจากการที่ผู้ป่วยจากตะวันออกกลางมีจำนวนลดลง เนื่องจากกลุ่มผู้ป่วยต่างชาติที่เป็นกลุ่มหลักของสมิติเวช ส่วนใหญ่เป็นชาวญี่ปุ่น และกลุ่มโรงพยาบาลสมิติเวชยังได้พัฒนาด้านต่างๆ เพื่อเพิ่มศักยภาพด้านการแข่งขันอย่างต่อเนื่อง ได้แก่ ความร่วมมือกับโรงพยาบาลชั้นนำในต่างประเทศ เพื่อยกระดับการบริการ เช่น การร่วมมือกับโรงพยาบาลซาโน ประเทศญี่ปุ่นในการนำเทคนิคการผ่าตัดส่องกล้อง ที่โรงพยาบาลซาโนมีความเชี่ยวชาญเป็นพิเศษมาให้บริการเทคนิคส่องกล้องระบบทางเดินอาหาร (Narrow Band Image International Colorectal Endoscopic Classification) และเทคนิคการส่องกล้องตัดติ่งเนื้อขนาดใหญ่จากลำไส้ใหญ่และกระเพาะอาหารผ่านกล้อง ESD (Endoscopic Submucosal Dissection) ในปี 2561 โรงพยาบาลสมิติเวช ได้ให้คำปรึกษาและบริหารในโรงพยาบาลสมิติเวช ไซน่าทาวน์ ให้บริการผู้ป่วยนอกและผู้ป่วยใน ขนาด 31 เตียง ที่เน้นการดูแลสุขภาพเชิงป้องกัน และบริการทางการแพทย์เฉพาะทาง เช่น สถาบันโรคตับและทางเดินอาหาร ศูนย์ผ่าตัดข้อเทียมและศัลยกรรมกระดูก เป็นต้น เพื่อให้บริการแก่ประชาชนในพื้นที่และนักท่องเที่ยวซึ่งมีจำนวนมากในพื้นที่ นอกจากนี้ ได้ร่วมมือกับธนาคารไทยพาณิชย์ในการให้บริการทางการแพทย์ผ่านแอปพลิเคชัน "สมิติเวชพลัส" ตลอดจนการนำเทคโนโลยีมาปรับปรุงการให้บริการของโรงพยาบาล เช่น การชำระเงินผ่าน QR Code การนัดแพทย์ การรับข้อมูลผ่านช่องทางต่างๆ บนระบบออนไลน์ เป็นต้น



4.4 การจัดหาผลิตภัณฑ์

(1) ลักษณะการจัดให้ได้มาซึ่งผลิตภัณฑ์

การบริการของกลุ่มโรงพยาบาลสมิติเวช สามารถแบ่งได้ดังต่อไปนี้

(1.1) ศูนย์บริการผู้ป่วยนอกและผู้ป่วยใน มีดังต่อไปนี้

ศูนย์บริการผู้ป่วยนอกและผู้ป่วยในมีดังต่อไปนี้				
ทุกโรงพยาบาล	สมิติเวช สุภูมิวิท	สมิติเวช ศรีนครินทร์	โรงพยาบาลเด็ก สมิติเวช	สมิติเวช ศรีราชา
Memory clinic	•	•		
Menopause and Andropause clinic	•	•		
คลินิกจิตเวช	•			•
คลินิกทันตกรรม	•	•		•
คลินิกนอกเวลาโดยแพทย์เฉพาะทาง- Night Clinic	•	•		
คลินิกป้องกันการคลอดก่อนกำหนด	•			
คลินิก หู คอ จมูก	•	•		•
คลินิกอายุรกรรม	•	•		•
ศูนย์กระดูก ข้อ กระดูกสันหลัง และการแพทย์กีฬา	•			
ศูนย์จักษุ	•	•		•
ศูนย์ชิวาวยั่งยืน ดูแลผู้สูงอายุ		•		
ศูนย์ทารกแรกเกิดและทารกภาวะวิกฤต	•	•		
ศูนย์ผู้มีบุตรยาก	•	•		
ศูนย์ฟื้นฟูสุขภาพเส้นผมและหนังศีรษะ	•			
ศูนย์มะเร็ง	•	•		•
ศูนย์ระบบทางเดินหายใจ	•			
ศูนย์ระบบประสาทและสมอง	•	•		•
ศูนย์รักษา Failed Back		•		
ศูนย์รักษากระดูกสันหลังคดในเด็กและโรคกระดูกสันหลัง		•	•	
ศูนย์รังสีวินิจฉัย	•	•		•
ศูนย์วัคซีน และเวชศาสตร์การท่องเที่ยวนานาชาติ	•			
ศูนย์วัคซีนผู้ใหญ่		•		
ศูนย์ศัลยกรรม	•	•		•
ศูนย์ศัลยกรรมระบบทางเดินปัสสาวะ				•
ศูนย์สุขภาพ	•	•		•
ศูนย์สุขภาพสตรี	•	•		•
ศูนย์ส่องกล้องโรคข้อและเวชศาสตร์การบาดเจ็บทางการกีฬา		•		
ศูนย์อวัยวะเวชศาสตร์				•
ศูนย์อุบัติเหตุ และฉุกเฉิน	•	•	•	•
ศูนย์เวชศาสตร์ชะลอวัย		•		•
ศูนย์เวชศาสตร์ฟื้นฟูและกายภาพบำบัด	•	•		•

ศูนย์บริการผู้ป่วยนอกและผู้ป่วยในมีดังต่อไปนี้				
ทุกโรงพยาบาล	สมิติเวช สุภูมิวิท	สมิติเวช ศรีนครินทร์	โรงพยาบาลเด็ก สมิติเวช	สมิติเวช ศรีราชา
ศูนย์ไตเทียม	•	•		•
สถาบันศัลยกรรมตกแต่งและเสริมความงาม	•	•		•
สถาบันสุขภาพผิวพรรณ	•	•		•
สถาบันหัวใจ	•	•		•
สถาบันเค้านม		•		
สถาบันโรคตับและระบบทางเดินอาหาร	•	•		•
สถาบันโรคมุมิแพ้สมิติเวช	•			•
ไลฟ์เซ็นเตอร์	•			
คลินิกทันตกรรมเด็ก		•		
คลินิกศัลยกรรมกระดูกและข้อในเด็ก	•	•	•	
คลินิก หู คอ จมูก เด็ก และความผิดปกติของการสื่อความหมาย	•	•	•	
คลินิกเด็กนอนกรน		•		
คลินิกเด็กสุขภาพดี		•		
คลินิกโภชนาการและเมตะบอลิก	•	•	•	
คลินิกโรคตาเด็ก	•	•	•	
คลินิกโรคติดเชื้อในเด็ก	•	•	•	
คลินิกโรคทางเดินไต	•	•	•	
คลินิกโรคทางเดินหายใจเด็ก	•	•	•	
คลินิกโรคผิวหนัง	•	•	•	
คลินิกโรคพันธุกรรม	•	•	•	
คลินิกโรคหัวใจในเด็ก	•	•	•	
บริการการเคลื่อนย้ายทารกและเด็กภาวะวิกฤต	•	•	•	
ศูนย์การเจริญเติบโต ต่อมไร้ท่อและเบาหวานในเด็ก	•	•	•	
ศูนย์การได้ยิน		•	•	
ศูนย์ความบกพร่องในการเรียนรู้	•	•	•	
ศูนย์ค่าน้ำหนักเพื่อสุขภาพ		•	•	
ศูนย์ปลูกถ่ายไขกระดูกในเด็ก		•	•	
ศูนย์พัฒนาการเรียนรู้		•	•	
ศูนย์ระบบทางเดินอาหาร และโรคตับในเด็ก	•	•	•	
ศูนย์รักษาโรคมุมิคุ้มกันบกพร่องในเด็ก		•	•	
ศูนย์วัยรุ่น	•	•	•	
ศูนย์ศัลยกรรมเด็กและทารกแรกเกิดครบวงจร	•	•	•	
ศูนย์ศัลยกรรมสมองและระบบประสาทในเด็ก	•	•	•	
ศูนย์เด็กพิเศษ	•	•	•	
คลินิกเวชศาสตร์ฟื้นฟูเด็ก		•	•	



ศูนย์บริการผู้ป่วยนอกและผู้ป่วยในมีดังต่อไปนี้				
ทุกโรงพยาบาล	สมิติเวช สุภูมิวิท	สมิติเวช ศรีนครินทร์	โรงพยาบาลเด็ก สมิติเวช	สมิติเวช ศรีราชา
ศูนย์โรคภูมิแพ้และโรคหืดในเด็ก		•	•	
ศูนย์โรคมะเร็งในเด็ก		•	•	
ศูนย์โรคเลือด และธาลัสซีเมีย		•	•	
หอทารกแรกเกิด ทารกภาวะวิกฤตและผู้ป่วยเด็กวิกฤต	•	•	•	
หอผู้ป่วยทารกแรกเกิดวิกฤต	•	•	•	

(1.2) การบริการผู้ป่วยใน

โรงพยาบาลสมิติเวช สุภูมิวิท และโรงพยาบาลสมิติเวช ศรีนครินทร์ ให้บริการผู้ป่วยใน มีจำนวนเตียงจดทะเบียน 675 เตียง ซึ่งรวมเตียงผู้ป่วยหนักทั่วไป 76 เตียง รวมเตียงผู้ป่วยหนักเด็ก 20 เตียง โดย ณ วันที่ 31 ธันวาคม 2561 โรงพยาบาลมีเตียงพร้อมให้บริการจำนวน 370 เตียง

(1.3) ปริมาณการให้บริการ

รายได้ผู้ป่วยใน : ผู้ป่วยนอก (% ของรายรับรวม)

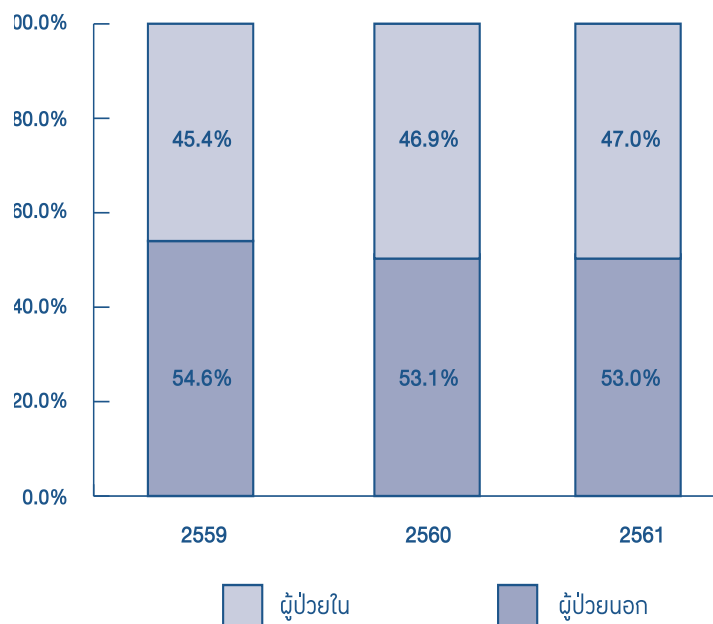

ปริมาณการให้บริการ

ณ วันที่ 31 ธันวาคม

ผู้ป่วยใน	2559	2560	2561
จำนวนเตียงที่มี	675	675	675
จำนวนเตียงที่พร้อมให้บริการ	365	371	370
อัตราความสามารถในการให้บริการ **	133,225	135,415	135,050
อัตราการครองเตียง (เตียง)	102,563	108,869	112,433
อัตราการครองเตียง (ร้อยละ)	76.98	80.40	83.25

**อัตราความสามารถในการให้บริการ คำนวณจากจำนวนเตียงที่พร้อมให้บริการต่อวันคูณด้วยจำนวนวันที่ให้บริการ

ณ วันที่ 31 ธันวาคม

ผู้ป่วยนอก	2559	2560	2561
ความสามารถในการให้บริการต่อวัน (คน)	3,500	3,500	3,500
จำนวนผู้ป่วยนอกเฉลี่ยต่อวัน (คน)	2,819	2,839	2,931
อัตราเฉลี่ยการใช้บริการ (ร้อยละ)	80.54	81.11	83.74

(2) การกำจัดวัสดุเหลือใช้ที่มีผลกระทบต่อสิ่งแวดล้อม

วัตถุดิบเหลือใช้ในกิจการที่อาจส่งผลกระทบต่อสิ่งแวดล้อม ซึ่งบริษัทฯ มีมาตรการป้องกันเพื่อลดผลกระทบ สรุปได้ดังนี้

(2.1) มลพิษจากวัสดุสิ่งของ

เกิดจากวัสดุเหลือใช้และขยะมูลฝอย เช่น ผ้า พลาสติก เศษอาหาร โลหะ เศษกระดาษ อาจก่อให้เกิดแก๊สเสีย และส่งกลิ่นเหม็น อีกทั้งเป็นการแพร่ขยายของเชื้อโรค บริษัทฯ ได้รวบรวมจัดเก็บตามขั้นตอนดังนี้

- วัสดุ อุปกรณ์ที่เป็นกล่องกระดาษ ขวดพลาสติก ทำการคัดแยกไว้เพื่อรอจำหน่าย
- วัสดุ อุปกรณ์ เศษวัสดุต่างๆ ทำการแยกไว้ เพื่อรอกรุงเทพมหานคร มาจัดเก็บหรือจัดจ้างผู้อื่นมาขนไปทำลายให้ถูกต้องตามวิธีการ
- ขยะมูลฝอยทั่วไปใส่ถุงพลาสติกสีด้ามักปากถุงแน่นหนา แล้วรวบรวมจัดเรียงใส่ถังคอนเทนเนอร์ของกรุงเทพมหานคร เพื่อมานำไปกำจัดอีกครั้งหนึ่ง
- ขยะมูลฝอยติดเชื้อได้แยกไว้ต่างหาก ไม่รวมกับขยะธรรมดา โดยจัดเก็บใส่ถุงพลาสติกสีแดง ซึ่งพิมพ์ข้างถุงเป็นสัญลักษณ์สีด้ามักปากถุงแดงและมีระบุคำว่า BIOHAZARD WASTE (มูลฝอยติดเชื้อ) พร้อมกับมัดปากถุงอย่างแน่นหนา และบรรจุลงกล่องกระดาษและติดสติ๊กเกอร์ที่มีสัญลักษณ์เช่นเดียวกับถุงขยะ พร้อมทั้งปิดเทปกาวไว้แน่น แล้วนำไปเรียงไว้ที่ห้องเก็บขยะติดเชื้อ ซึ่งเจ้าหน้าที่ของบริษัท กรุงเทพมหานคร จำกัด จะเข้ามาจัดเก็บและนำไปกำจัดให้ถูกต้องอีกครั้ง
- ขยะที่เป็นเศษอาหาร จัดเก็บใส่ภาชนะเป็นถัง จะมีผู้มารับไปกำจัดให้ทุกวัน

(2.2) มลพิษทางน้ำ

เกิดจากการชำระล้างและระบายของเสียทิ้ง เช่น การชำระล้างภายในห้องน้ำ การขับถ่ายของเสียทิ้ง การล้างวัสดุอุปกรณ์ต่างๆ อาจก่อให้เกิดการหมักหมม ชั่งเนาเป็นก๊าซเสีย และการแพร่ขยายของเชื้อโรคทางน้ำ ซึ่งบริษัทฯ ได้ติดตั้งระบบบำบัดน้ำเสียต่างๆ ให้ได้ค่าตามมาตรฐานของกรมวิทยาศาสตร์ เพื่อลดมลพิษทางน้ำก่อนปล่อยลงท่อระบายน้ำชุมชน

(2.3) มลพิษทางอากาศและเสียง

เกิดจากเครื่องจักรกลต่างๆ เช่น Chiller, Generator และ Motor Pump ที่อยู่ในห้อง Machine Room ก่อนที่ช่างจะเข้าปฏิบัติงานในห้องดังกล่าวทุกครั้ง จะต้องใส่ Ear Plug ที่ติดตั้งอยู่หน้าห้อง ซึ่งจะป้องกันเสียงได้ระดับหนึ่ง รวมทั้งเสียงที่เกิดจากเครื่องยนต์ของยานพาหนะชนิดต่างๆ เช่น รถยนต์ จักรยานยนต์ โดยการขับเคลื่อน เมาท์ ก่อให้เกิดเขม่าฝุ่นละออง และก๊าซบางส่วนผสมในอากาศ และเสียงรบกวน ซึ่งบริษัทฯ ได้ติดตั้งและจัดให้มีอุปกรณ์ เครื่องมือ เครื่องจักรสำหรับควบคุม กำจัด และขจัดมลพิษตามที่หน่วยงานควบคุมมลพิษกำหนด

(2.4) มาตรการป้องกันอื่นๆ

- บริษัทฯ ได้จัดจ้างบริษัทที่มีความชำนาญเฉพาะทางเข้ามาตรวจสอบ ควบคุม แก้ไข เปลี่ยนแปลง ปรับปรุง หรือซ่อมแซม เพื่อให้เกิดผลกระทบต่อสิ่งแวดล้อมน้อยที่สุด ตามที่กำหนดในพระราชบัญญัติ "ส่งเสริมและรักษาสิ่งแวดล้อมแห่งชาติ" นอกเหนือจากการควบคุมดูแล บำรุงรักษาอย่างสม่ำเสมอ โดยเจ้าหน้าที่ของบริษัทฯ
- จัดหรือส่งฝึกอบรมเจ้าหน้าที่ผู้เกี่ยวข้องให้มีความรู้ ความเข้าใจในเรื่องผลกระทบต่อสิ่งแวดล้อม ตลอดจนวิธีปฏิบัติ ควบคุม ป้องกันอย่างถูกต้อง
- รณรงค์ให้เจ้าหน้าที่จัดทำกิจกรรม 5 ส.
- บำรุงรักษาเครื่องมืออุปกรณ์ต่างๆ ให้อยู่ในสภาพแวดล้อมพร้อมใช้งานตลอดเวลา
- เข้าร่วมโครงการเพื่อประหยัดพลังงานของชาติ ตามแผนอนุรักษ์พลังงานในอาคารควบคุมของการพัฒนาและส่งเสริมพลังงานในปี 2540

4.5 งานที่ยังไม่ส่งมอบ ไม่มี

5. ปัจจัยความเสี่ยง

ปัจจัยความเสี่ยงในการประกอบธุรกิจของบริษัทฯ จำแนกได้ ดังนี้

ความเสี่ยงจากข้อพิพาททางกฎหมาย

การรักษาพยาบาลเป็นเรื่องที่ละเอียดอ่อนและมียอดการฟ้องร้องหลายปัจจัย รวมถึงพระราชบัญญัติวิธีการพิจารณาคดีผู้บริโภค ให้ความคุ้มครองและเอื้อผู้บริโภคดำเนินคดีกับสถานพยาบาลและบุคลากรทางการแพทย์สะดวกขึ้น บริษัทฯ และบุคลากรจึงมีความเสี่ยงจากข้อพิพาทค่อนข้างสูงและมีแนวโน้มที่จะเพิ่มมากขึ้น ดังเช่นในต่างประเทศ ซึ่งอาจส่งผลให้มีความเสี่ยงให้กับบุคลากรด้านสาธารณสุขและผู้ประกอบการในการประกอบวิชาชีพเพิ่มขึ้น

บริษัทฯ ได้ตระหนักถึงสิทธิของผู้ป่วยในทุกด้านและดำเนินการเพื่อให้ผู้ใช้บริการได้รับทราบข้อมูลการรักษาพยาบาลที่ถูกต้องและครบถ้วนเพื่อหลีกเลี่ยงความเข้าใจที่คลาดเคลื่อน รวมทั้งจัดให้มีมาตรการในการบริหารความเสี่ยง (Risk Management) ในระดับต่างๆ อันเป็นส่วนหนึ่งของการพัฒนาระบบคุณภาพของโรงพยาบาล

ความเสี่ยงจากผลกระทบของ Disruptive Technology

ปัจจุบัน นวัตกรรมหรือ Technology ใหม่ๆ ได้ถูกพัฒนาอย่างก้าวหน้าและมีประสิทธิภาพ ซึ่งเกิดขึ้นอย่างรวดเร็วจนมาถึงจุดเปลี่ยนแปลงในวิถีการดำเนินชีวิตของผู้คนและการประกอบธุรกิจ รวมถึงเศรษฐกิจโลก หรือเรียกว่า Disruptive Technology โดยรวมถึง Digital Technology ด้วย ตัวอย่างเช่น การพัฒนาปัญญาประดิษฐ์ หรือ Artificial Intelligence (AI) และเทคโนโลยีการสื่อสารผ่านโทรศัพท์มือถือ เป็นต้น เหตุการณ์ดังกล่าวส่งผลให้เกิดการเปลี่ยนแปลงในวิถีประจำวันของผู้คนเป็นอย่างมาก และการประกอบกิจการของภาคธุรกิจต่างๆ ซึ่งได้ส่งผลกระทบแล้วกับธุรกิจบางประเภทที่ต้องปิดตัวลงในปัจจุบัน

บริษัทฯ ได้ตระหนักถึงเหตุการณ์ดังกล่าว โดยพิจารณาปรับเปลี่ยนกลยุทธ์ขององค์กร กระบวนการทำงาน และการให้บริการรักษาพยาบาลให้สอดคล้องกับความต้องการของผู้รับบริการในยุค Digital นี้

ความเสี่ยงจากกฎระเบียบและมาตรการของภาครัฐ

การประกอบธุรกิจสถานพยาบาลอยู่ในความกำกับดูแลของกระทรวงสาธารณสุข รวมถึงหน่วยงานอื่น และกฎหมายอื่นที่เกี่ยวข้องในการดำเนินการกิจการ ดังนั้น เมื่อมีการปรับเปลี่ยนกฎระเบียบ ผู้ประกอบการต้องปรับแนวทางการประกอบกิจการให้เป็นไปตามมาตรการของภาครัฐ เช่น นโยบายการรักษาพยาบาลผู้ป่วยฉุกเฉินวิกฤตให้สามารถเข้ารับการรักษาพยาบาลด้วยสิทธิรักษาพยาบาลฟรีได้ทุกโรงพยาบาลทั่วประเทศ โดยสิทธิที่เรียกว่า Universal Coverage for Emergency Patients หรือ UCEP เป็นต้น นอกจากนี้ล่าสุดคณะรัฐมนตรีได้เห็นชอบให้เวชภัณฑ์และบริการทางการแพทย์เป็นสินค้าและบริการควบคุมตามที่กระทรวงพาณิชย์เสนอ และแต่งตั้งคณะกรรมการกลางพิจารณาแนวทางที่เป็นธรรมต่อไป

บริษัทฯ ติดตามมาตรการต่างๆ อย่างต่อเนื่อง และเตรียมความพร้อมในการปรับเปลี่ยนแนวทางการประกอบธุรกิจรองรับการเปลี่ยนแปลงอย่างเหมาะสมต่อไป

ความเสี่ยงจากการขาดแคลนบุคลากรทางการแพทย์

ปัจจุบันบุคลากรด้านการแพทย์และสาธารณสุขมีความขาดแคลนบุคลากรโดยรวม ตั้งแต่แพทย์ ทันตแพทย์ พยาบาล เภสัชกร นักตรวจวิเคราะห์ นักกายภาพ และอื่นๆ ซึ่งการผลิตบุคลากรทางการแพทย์ต้องอาศัยนโยบายของภาครัฐเป็นหลักด้วย รวมทั้งความขาดแคลนในส่วนของผู้บริหารในภาคธุรกิจนี้ โดยเฉพาะผู้ที่มีประสบการณ์และความเชี่ยวชาญในวิชาชีพสูง ซึ่งคาดว่าจะมีความรุนแรงขึ้นเป็นลำดับ เนื่องจากมีผู้

ประกอบการสถานพยาบาลรายใหม่เพิ่มขึ้นในธุรกิจนี้ ดังนั้น การสรรหาและคัดเลือกบุคลากร เป็นปัจจัยหนึ่งที่สำคัญและอาจส่งผลกระทบต่อต้นทุนในการดำเนินงาน

บริษัทฯ ได้มีแผนการพัฒนาบุคลากร เพื่อให้ความรู้และทักษะแก่บุคลากรอย่างต่อเนื่อง มอบสวัสดิการที่เหมาะสม สร้างขวัญและกำลังใจให้พนักงาน เพื่อให้พนักงานมีความรักองค์กรและอยู่ปฏิบัติงานเป็นเวลานาน

ความเสี่ยงจากความผันผวนทางเศรษฐกิจ

เศรษฐกิจในประเทศ: ในปี 2561 ขยายตัวดีขึ้นจากปีก่อนแต่ยังไม่ทั่วถึง ในส่วนปัจจัยทางการเมืองยังมีผลกระทบต่อความเชื่อมั่นของนักลงทุนและนักท่องเที่ยวชาวต่างประเทศ รวมถึงกำลังซื้อของผู้รับบริการในประเทศซึ่งส่งผลให้เกิดการชะลอการเลือกใช้บริการของโรงพยาบาลเอกชน

เศรษฐกิจต่างประเทศ: เศรษฐกิจโลกโดยรวมไม่เติบโตเท่าที่ควร ซึ่งรวมถึงเศรษฐกิจในแต่ละภูมิภาค เช่น สหรัฐอเมริกา ยุโรป จีนและญี่ปุ่น ยังคงชะลอตัวอยู่ ประเทศไทยอาจได้รับผลกระทบโดยรวมในเชิงลบ ในส่วนของธุรกิจรักษาพยาบาลชาวต่างชาติชะลอการเดินทางไปรับบริการที่ต่างประเทศด้วย

อย่างไรก็ตาม บริษัทฯ ได้ปรับนโยบายการบริหารงานและนโยบายด้านการตลาด เพื่อสอดคล้องกับสภาวะเศรษฐกิจและภาวะตลาดที่เปลี่ยนแปลง อีกทั้งพัฒนางานด้านการตลาดรองรับชาวต่างประเทศที่มีความต้องการใช้บริการด้านการรักษาพยาบาลโรคเฉพาะทาง และมีศักยภาพในการเดินทางเข้ามาในประเทศไทย ตามนโยบายของภาครัฐที่จะทำให้ประเทศไทยเป็นศูนย์กลางสุขภาพของโลก 4 ด้าน ได้แก่ Wellness Hub Medical Hub Academic Hub และ Product Hub รวมถึงการเป็นประชาคมเศรษฐกิจอาเซียน โดยบริษัทฯ มุ่งมั่นพัฒนามาตรฐานการรักษาพยาบาลในระดับสากลอย่างต่อเนื่อง เพื่อรองรับในการขยายฐานชาวต่างประเทศและชาวไทยในอนาคตต่อไป

ความเสี่ยงจากการเปลี่ยนแปลงของเทคโนโลยีด้านการรักษาพยาบาลและอุปกรณ์การแพทย์

อุปกรณ์และเทคโนโลยีการแพทย์ เป็นสิ่งสำคัญในการรักษาพยาบาลเพื่อสนับสนุนการรักษาและดูแลผู้ป่วยให้เป็นไปอย่างถูกต้อง แม่นยำ และรวดเร็ว แต่อุปกรณ์การแพทย์ที่ทันสมัยมีราคาและค่าใช้จ่ายในการบำรุงรักษาค่อนข้างสูง ซึ่งส่งผลกระทบต่อต้นทุนในการดำเนินงาน อีกทั้งมีการพัฒนาเปลี่ยนแปลงอย่างรวดเร็วส่งผลให้เกิดการล้าสมัยอย่างรวดเร็วด้วยเช่นกัน

อย่างไรก็ตาม บริษัทฯ ได้มีมาตรการในการพิจารณาและวิเคราะห์คุณสมบัติ ประโยชน์จากการใช้งาน และความคุ้มค่าของอุปกรณ์ก่อนการลงทุนทุกครั้ง เพื่อให้เกิดประโยชน์สูงสุดและคุ้มค่า

ความเสี่ยงในการรับชำระค่าบริการ

ลักษณะการให้บริการของบริษัทฯ เป็นการมอบการรักษาพยาบาลให้ผู้ใช้บริการก่อน โดยส่วนใหญ่จะมีความเสี่ยงในการเรียกเก็บค่าบริการพยาบาลผู้ป่วยใน ซึ่งรวมถึงชาวต่างประเทศที่ต้องใช้เวลาในการเรียกเก็บค่าบริการเป็นเวลานาน

บริษัทฯ มีมาตรการในการจัดเก็บค่าบริการอย่างระมัดระวัง และรองรับตามประเภทของผู้ใช้บริการ ซึ่งประกอบด้วยบุคคลทั่วไปที่ชำระค่าบริการด้วยตนเอง บุคคลทั่วไปมีกรรมธรรม์ประกันสุขภาพ ผู้ใช้บริการประเภทนิติบุคคล เช่น บริษัทคู่สัญญาในประเทศและต่างประเทศ

ความเสี่ยงด้านการแข่งขันด้านธุรกิจ

ธุรกิจโรงพยาบาลเอกชนมีภาวะการแข่งขันสูงเช่นเดียวกับธุรกิจอื่น เนื่องจากโรงพยาบาลเอกชนต่างๆ

ให้บริการที่คล้ายคลึงกันรวมถึงอุปกรณ์การแพทย์ที่ไม่แตกต่างกัน การจัดตั้งโรงพยาบาลเอกชนแห่งใหม่ โดยกลุ่มนักลงทุนรายใหม่หลายกลุ่ม ซึ่งมีเป้าหมายกลุ่มลูกค้าเดียวกัน นอกจากนี้ โรงพยาบาลรัฐได้ขยายเวลาบริการ เช่น คลินิกพิเศษนอกเวลา และการจัดตั้งโรงพยาบาลเอกชนภายใต้การบริหารงานของโรงพยาบาลรัฐ ดังนั้น การแข่งขันในภาคธุรกิจรักษาพยาบาลน่าจะมีความเข้มข้นเพิ่มขึ้น

อย่างไรก็ตาม บริษัทฯ ได้พัฒนาเพิ่มประสิทธิภาพการรักษาพยาบาลอย่างต่อเนื่อง พร้อมทั้งอำนวยความสะดวกให้ผู้ให้บริการ เพื่อสร้างความประทับใจและรักษาลูกค้าเดิมไว้ รวมถึงการร่วมมือพัฒนาร่วมมือกับเครือข่ายสามารถส่งต่อผู้ป่วยให้ได้รับการดูแลตามความเหมาะสมและทันกาล ตลอดจนการร่วมมือในการพัฒนาระบบงานสนับสนุนด้วยแนวทาง Shared Services ส่งผลให้เกิดการประหยัดทรัพยากรและต้นทุนการดำเนินงานอย่างมีประสิทธิภาพ

ความเสี่ยงจากการที่หุ้นมี Free float เป็นจำนวนน้อยส่งผลให้สภาพคล่องในการซื้อขายน้อย

ณ วันที่ 26 ตุลาคม 2561 หุ้นของบริษัทจำนวน 95,763,634 หุ้น หรือร้อยละ 95.76 ของจำนวนหุ้นทั้งหมด ถือโดยผู้ถือหุ้น บริษัท กรุงเทพดุสิตเวชการ จำกัด (มหาชน) เพียง 1 ราย และถือโดยผู้ถือหุ้นรายย่อยจำนวน 1,470 ราย ถือหุ้นรวม 4,236,366 หุ้น หรือร้อยละ 4.24 จึงทำให้มีหุ้นของบริษัทที่ซื้อขายหมุนเวียนในตลาดหลักทรัพย์ฯ (free float) ค่อนข้างน้อย หรือเพียงร้อยละ 4.24 ส่งผลให้การซื้อขายเปลี่ยนมือของหุ้นในตลาดรองอาจมีไม่มากนัก และผู้ลงทุนทั่วไปไม่สามารถเข้าถึงเพื่อการซื้อขายได้ปกติ ดังนั้น ผู้ถือหุ้นจึงอาจมีความเสี่ยงที่จะไม่สามารถขายหุ้นได้ทันทีในราคาที่ต้องการ

ทั้งนี้ บริษัทฯ อยู่ระหว่างประสานงานกับผู้ถือหุ้นรายใหญ่ในการหาแนวทางที่เหมาะสมเพื่อแก้ไขกรณี free float ให้เป็นไปตามเกณฑ์ที่กำหนดต่อไป



6. ข้อมูลทั่วไปและข้อมูลสำคัญอื่น

6.1 ข้อมูลทั่วไป

ชื่อ	:	บริษัท สมิติเวช จำกัด (มหาชน)
ประกอบธุรกิจหลักประเภท	:	บริการทางการแพทย์ (Health Care Services)
เลขทะเบียนบริษัท	:	0107536000048
ที่ตั้งสำนักงานใหญ่	:	133 สุขุมวิท 49 แขวงคลองตันเหนือ เขตวัฒนา กรุงเทพฯ 10110
โทรศัพท์	:	02-022-2222
โทรสาร	:	02-391-1290, 02-381-3490
Home Page	:	www.samitivejhospitals.com
E-mail	:	info@samitivej.co.th
ทุนจดทะเบียน	:	1,000 ล้านบาท เรียกชำระแล้ว 1,000 ล้านบาท แบ่งเป็นหุ้นสามัญทั้งหมด 100 ล้านหุ้น มูลค่าที่ตราไว้หุ้นละ 10 บาท

6.2 นิติบุคคลที่บริษัทถือหุ้นตั้งแต่ 10% ขึ้นไป ของทุนจดทะเบียนที่จำหน่ายแล้วทั้งหมด

(1) บริษัท เออร์วิง เซอร์คิน เอส อี จำกัด

ที่ตั้งสำนักงาน	:	488 ถนนศรีนครินทร์ แขวงสวนหลวง เขตสวนหลวง กรุงเทพฯ 10250
โทรศัพท์	:	02-378-9237
โทรสาร	:	02-378-9179
ประกอบกิจการ	:	บริหารและจัดการทรัพย์สินที่เกี่ยวข้องกับธุรกิจ รักษาพยาบาล
ทุนจดทะเบียน	:	100,000 บาท ประกอบด้วยหุ้นสามัญ 10,000 หุ้น มูลค่าตราไว้หุ้นละ 10 บาท
จำนวนหุ้นที่ถืออยู่	:	10,000 หุ้น คิดเป็นร้อยละ 100 ของทุนจดทะเบียน

(2) บริษัท เฟิสท์ เฮลธ ฟู๊ด จำกัด

ที่ตั้งสำนักงาน	:	488 ถนนศรีนครินทร์ แขวงสวนหลวง เขตสวนหลวง กรุงเทพฯ 10250
โทรศัพท์	:	02-378-9237
โทรสาร	:	02-378-9171
ประกอบกิจการ	:	ภัตตาหารและอาหารสุขภาพรวมทั้งการบริการด้าน สนับสนุนอันเป็นส่วนประกอบหรือเพิ่มคุณค่าต่างๆ ในธุรกิจรักษาพยาบาล
ทุนจดทะเบียน	:	14,000,000 บาท ประกอบด้วยหุ้นสามัญรวม 1,400,000 หุ้น มูลค่าตราไว้หุ้นละ 10 บาท
จำนวนหุ้นที่ถืออยู่	:	ถือหุ้น 1,400,000 หุ้น คิดเป็นร้อยละ 100 ของ ทุนจดทะเบียน

(3) บริษัท เอส วี โฮลดิ้ง จำกัด

ที่ตั้งสำนักงาน	:	488 ถนนศรีนครินทร์ แขวงสวนหลวง เขตสวนหลวง กรุงเทพฯ 10250
โทรศัพท์	:	02-378-9249
โทรสาร	:	02-378-9179
ประกอบกิจการ	:	เพื่อเป็นบริษัทที่ลงทุนถือหุ้น คราสารหรือหลักทรัพย์ ในบริษัทอื่น
ทุนจดทะเบียน	:	80,000,000 บาท ประกอบด้วยหุ้นสามัญ จำนวน 800,000 หุ้น มูลค่าตราไว้หุ้นละ 100 บาท
จำนวนหุ้นที่ถืออยู่	:	รวม 800,000 หุ้น คิดเป็นร้อยละ 100 ของทุน จดทะเบียน

(4) Samitivej International Company Limited

ที่ตั้งสำนักงาน	:	ประเทศสาธารณรัฐแห่งสหภาพเมียนมา
ประกอบกิจการ	:	เพื่อเป็นบริการรักษาพยาบาลผู้ป่วยนอก
ทุนจดทะเบียน	:	1,250,000 เหรียญสหรัฐ
จำนวนหุ้นที่ถืออยู่	:	ร้อยละ 80 ของทุนจดทะเบียน ถือหุ้นโดย บริษัท เอส วี โฮลดิ้ง จำกัด

(5) บริษัท สมิตีเวช ศรีราชา จำกัด

ที่ตั้งสำนักงาน	:	8 ซอยแหลมเกตุ ถนนเจมจอมพล ตำบลศรีราชา อำเภอศรีราชา จังหวัดชลบุรี 20110
โทรศัพท์	:	038-320-300
โทรสาร	:	038-324-123
ประกอบกิจการ	:	โรงพยาบาลเอกชนขนาด 184 เตียง ในนาม "โรงพยาบาลสมิตีเวช ศรีราชา"
ทุนจดทะเบียน	:	187,510,000 บาท ประกอบด้วยหุ้นสามัญ จำนวน 18,751,000 หุ้น มูลค่าตราไว้หุ้นละ 10 บาท
จำนวนหุ้นที่ถืออยู่	:	13,152,150 หุ้น คิดเป็นร้อยละ 70.14 ของทุน จดทะเบียน

(6) บริษัท เนชั่นแนล เฮลท์แคร์ ซิสเต็มส์ จำกัด

ที่ตั้งสำนักงาน	:	2301/2 ถนนเพชรบุรีตัดใหม่ แขวงบางกะปิ เขตห้วยขวาง กรุงเทพฯ 10310
โทรศัพท์	:	02-762-4000
โทรสาร	:	02-762-4072
ประกอบกิจการ	:	ให้คำปรึกษาด้านการบริหารงาน ให้บริการห้อง ทดลอง การตรวจวิเคราะห์และค้นคว้าเกี่ยวกับ ยารักษาโรค ให้บริการจัดซื้อสินค้าและอุปกรณ์



ทุนจดทะเบียน	:	รวมทั้งยา เวชภัณฑ์และอุปกรณ์การแพทย์ บริการ ประมวลผลระบบบัญชี และอื่นๆ เป็นต้น 75,000,000 บาท ประกอบด้วยหุ้นสามัญ จำนวน 7,500,000 หุ้น มูลค่าตราไว้หุ้นละ 10 บาท
จำนวนหุ้นที่ถืออยู่	:	รวม 1,578,201 หุ้น คิดเป็นร้อยละ 21.04 ของ ทุนจดทะเบียน

6.3 บุคคลอ้างอิง

นายทะเบียนหลักทรัพย์	:	บริษัท ศูนย์รับฝากหลักทรัพย์ (ประเทศไทย) จำกัด 93 ถนนรัชดาภิเษก แขวงดินแดง เขตดินแดง กรุงเทพฯ 10400 โทรศัพท์ 02-009-9000 โทรสาร 02-009-9991
ผู้สอบบัญชี	:	บริษัท สำนักงาน อี วาย จำกัด ชั้น 33 อาคารเลครัชดา 193/136-137 ถนนรัชดาภิเษก เขตคลองเตย กรุงเทพฯ 10110 โทรศัพท์ 02-264-0777, 02-264-9090 โทรสาร 02-264-0789-90
ชื่อผู้สอบบัญชี	:	นายวิชาติ โลเทศกระวี ทะเบียนเลขที่ 4451 นางสาวกมลทิพย์ เลิศวิทย์วรเทพ ทะเบียนเลขที่ 4377 นางสาวศิริวรรณ สุรเทพินทร์ ทะเบียนเลขที่ 4604 นางสรินดา หิรัญประเสริฐจตุติ ทะเบียนเลขที่ 4799
ที่ปรึกษากฎหมาย	:	1. บริษัท เคอะแฮมเบอร์ส จำกัด เลขที่ 75 อาคารไวกฤปทาวเวอร์ 2 ชั้น 1 ซอยรู่เปีย ถนนสุขุมวิท 42 แขวงพระโขนง เขตคลองเตย กรุงเทพฯ 10110 โทรศัพท์ 02-713-6250-2 โทรสาร 02-713-6253 2. บริษัท อาร์แอล เคาน์เซล จำกัด 62/15 ถนนอนิยะ แขวงสุริยวงศ์ เขตบางรัก กรุงเทพฯ 10500 โทรศัพท์ 02-235-3339 โทรสาร 02-235-3076

7. ผู้ถือหุ้น

7.1 จำนวนทุนจดทะเบียนและทุนชำระแล้ว ณ วันที่ 31 ธันวาคม 2561

- (1) บริษัทมีทุนจดทะเบียน 1,000 ล้านบาท เรียกชำระแล้ว 1,000 ล้านบาท แบ่งเป็นหุ้นสามัญทั้งหมด 100 ล้านหุ้น มูลค่าตราไว้หุ้นละ 10 บาท
- (2) บริษัทไม่มีหุ้นประเภทอื่นที่มีสิทธิหรือเงื่อนไขที่แตกต่างจากหุ้นสามัญ

7.2 ผู้ถือหุ้น

- (1) ผู้ถือหุ้นรายใหญ่ 10 อันดับแรก

รายชื่อผู้ถือหุ้นรายใหญ่ ณ วันปิดสมุดทะเบียนผู้ถือหุ้นล่าสุด เมื่อวันที่ 26 ตุลาคม 2561
บริษัทฯ มีทุนจดทะเบียนทั้งสิ้น 1,000 ล้านบาท แบ่งเป็นหุ้นสามัญ 100 ล้านหุ้น

ผู้ถือหุ้น	จำนวนหุ้น	% ของจำนวน หุ้นทั้งหมด
1. บริษัท กรุงเทพดุสิตเวชการ จำกัด (มหาชน)	95,763,634	95.764
2. นางสาวปวีณา อนรรฆธรรม	232,289	0.232
3. นายชัยเวช นุชประยูร	172,986	0.172
4. นางจรัสพิมพ์ ลิปะพัลลภ	133,500	0.133
5. นางสาวผาณิตา หล่ออารีย์สุวรรณ	126,100	0.126
6. นายภาณุ หล่ออารีย์สุวรรณ	125,000	0.125
7. Mr. David John Scott	98,400	0.098
8. บริษัท กรุงเทพประกันภัย จำกัด (มหาชน)	94,800	0.094
9. นางขวัญเรือน เทียนทอง	94,500	0.094
10. นายวรพงศ์ อัสวานิเวศน์	89,800	0.089

- (2) กลุ่มผู้ถือหุ้นรายใหญ่

บริษัท กรุงเทพดุสิตเวชการ จำกัด (มหาชน) ถือหุ้นในบริษัทฯ จำนวนร้อยละ 95.76 ของทุนจดทะเบียน ส่งผลให้บริษัทฯ เป็นบริษัทย่อยของบริษัทดังกล่าว

- (3) ข้อตกลงระหว่างผู้ถือหุ้นรายใหญ่

บริษัทฯ มีข้อตกลงกับบริษัท กรุงเทพดุสิตเวชการ จำกัด (มหาชน) ซึ่งเป็นผู้ถือหุ้นรายใหญ่ในการทำสัญญาซื้อขายหุ้นสามัญเพิ่มทุน (Share Subscription Agreement) โดยที่บริษัท กรุงเทพดุสิตเวชการ จำกัด (มหาชน) มีความประสงค์จะซื้อหุ้นสามัญเพิ่มทุนของบริษัทฯ ตามมติคณะกรรมการ ครั้งที่ 11/2544 เมื่อวันที่ 17 ตุลาคม 2544 ที่อนุมัติให้บริษัทฯ เพิ่มทุนจดทะเบียนจากเดิม 600 ล้านบาท อีก 400 ล้านบาท รวมเป็น 1,000 ล้านบาท โดยออกหุ้นสามัญใหม่จำนวน 40 ล้านหุ้น มูลค่าที่ตราไว้หุ้นละ 10 บาท รวมเป็นทุนจดทะเบียนทั้งสิ้น 1,000 ล้านบาท และ

จำหน่ายให้แก่ผู้ถือหุ้นเดิมตามสิทธิในอัตราหุ้นละ 8 บาท ซึ่งเป็นราคาที่ต่ำกว่ามูลค่าหุ้นที่ตราไว้ เนื่องจากบริษัทฯ ยังมีผลขาดทุนสะสม ทั้งนี้ บริษัท กรุงเทพสุสิดะเวชการ จำกัด (มหาชน) จะซื้อหุ้นสามัญเพิ่มทุนดังกล่าวในส่วนที่เหลือจากผู้ถือหุ้นเดิมสะสมสิทธิจองซื้อ ในราคาหุ้นละ 8 บาท เท่ากับ ราคาที่เสนอขายให้แก่ผู้ถือหุ้นเดิม โดยมีเงื่อนไขสรุปได้ว่า บริษัท กรุงเทพสุสิดะเวชการ จำกัด (มหาชน) จะต้องได้มาซึ่งหุ้นสามัญในจำนวนไม่น้อยกว่า 20 ล้านหุ้น แต่ไม่เกิน 40 ล้านหุ้น และ ต้องได้รับการผ่อนผันจากที่ประชุมผู้ถือหุ้นให้บริษัทดังกล่าวไม่ต้องทำคำเสนอซื้อหลักทรัพย์ทั้งหมด ของบริษัทฯ รวมทั้งมีสิทธิเสนอผู้แทนเข้าเป็นกรรมการในบริษัทฯ เป็นจำนวนไม่เกิน 4 ท่าน ทั้งนี้ ที่ประชุมวิสามัญผู้ถือหุ้น ครั้งที่ 1 ประจำปี 2544 เมื่อวันที่ 27 พฤศจิกายน 2544 ได้มีมติอนุมัติ เป็นเอกฉันท์ให้บริษัทฯ จัดสรรหุ้นเพิ่มทุนส่วนที่เหลือจากการจองซื้อของผู้ถือหุ้นเดิมทั้งหมด ให้แก่ บริษัท กรุงเทพสุสิดะเวชการ จำกัด (มหาชน) ในราคาหุ้นละ 8 บาท พร้อมกับอนุมัติผ่อนผัน ให้บริษัทดังกล่าว ไม่ต้องทำคำเสนอซื้อหลักทรัพย์ทั้งหมดของกิจการ กรณีที่บริษัทดังกล่าวได้ รับการจัดสรรหุ้นสามัญเพิ่มทุนเป็นจำนวนตั้งแต่ร้อยละ 25 ขึ้นไป แต่ไม่เกินร้อยละ 50 ของจำนวน หุ้นทั้งหมดของบริษัทฯ โดยอาศัยมติของที่ประชุมผู้ถือหุ้นตามหลักเกณฑ์ของสำนักงานคณะกรรมการกำกับหลักทรัพย์และตลาดหลักทรัพย์ รวมทั้งอนุมัติให้บริษัทฯ จัดสรรหุ้นสามัญเพิ่มทุน ดังกล่าวข้างต้นให้แก่บริษัท กรุงเทพสุสิดะเวชการ จำกัด (มหาชน) ซึ่งเป็นการเข้าทำรายการที่ เกี่ยวโยงกันของบริษัทจดทะเบียนตามหลักเกณฑ์ของตลาดหลักทรัพย์แห่งประเทศไทยอีกด้วย

7.3 การออกหลักทรัพย์อื่น

ที่ประชุมวิสามัญผู้ถือหุ้น ครั้งที่ 1 ประจำปี 2544 เมื่อวันที่ 27 พฤศจิกายน 2544 ได้อนุมัติให้บริษัทฯ สามารถออกหุ้นกู้ในวงเงินไม่เกิน 2,000 ล้านบาท โดยมีรายละเอียดดังนี้

จำนวน	:	ภายในวงเงินไม่เกิน 2,000 ล้านบาท หรือในสกุลอื่นในจำนวนที่เทียบเท่า
ประเภท	:	หุ้นกู้มีหลักประกัน และ/หรือ ไม่มีหลักประกัน
อายุ	:	ไม่เกิน 10 ปี นับจากวันที่ออกหุ้นกู้
การเสนอขาย	:	เสนอขายภายในประเทศ และ/หรือ ต่างประเทศ ให้แก่ประชาชนทั่วไป และ/หรือผู้ลงทุนประเภทสถาบัน และ/หรือผู้ลงทุนโดยเฉพาะเจาะจง
เงื่อนไขอื่น	:	มอบหมายให้คณะกรรมการบริษัทฯ มีอำนาจกำหนดเงื่อนไขและรายละเอียดอื่นๆ อันจำเป็นและสมควรที่เกี่ยวข้องกับการออกและเสนอขาย หุ้นกู้ รวมทั้งสามารถออกและเสนอขายหุ้นกู้ทั้งหมดในคราวเดียวกัน หรือ หลายคราวก็ได้

8. นโยบายการจ่ายเงินปันผล

(1) นโยบายการจ่ายเงินปันผลของบริษัทฯ เป็นดังนี้

"บริษัทฯ มีนโยบายโดยทั่วไปที่จะจ่ายเงินปันผลไม่ต่ำกว่าร้อยละ 50 ของกำไรสุทธิ (เฉพาะกิจการ) ยกเว้น กรณีที่บริษัทฯ มีแผนการขยายธุรกิจ หรือบริษัทฯ มีความต้องการใช้เงินทุนหรือกรณีบริษัทฯ มีกำไรน้อยจนไม่คุ้มค่าที่จะจ่ายเงินปันผล"

(2) บริษัทฯ มีวิธีการจ่ายเงินปันผลตามที่ได้ระบุไว้ในข้อบังคับของบริษัทฯ ดังนี้

- ห้ามมิให้แบ่งเงินปันผลจากเงินประเภทอื่นจากเงินกำไร ในกรณีที่บริษัทฯ ยังมียอดขาดทุนสะสมอยู่ ห้ามมิให้แบ่งเงินปันผล
- เงินปันผลให้แบ่งตามจำนวนหุ้น หุ้นละเท่าๆ กัน
- คณะกรรมการอาจจ่ายเงินปันผลระหว่างกาลให้แก่ผู้ถือหุ้นได้เป็นครั้งคราวในเมื่อเห็นว่า บริษัทฯ มีผลกำไรสมควรที่จะทำเช่นนั้นและรายงานให้ที่ประชุมผู้ถือหุ้นทราบในการประชุมคราวต่อไป
- การจ่ายเงินปันผล ให้กระทำภายใน 1 เดือน นับแต่วันที่ที่ประชุมผู้ถือหุ้น หรือคณะกรรมการลงมติแล้วแต่กรณี ทั้งนี้ ให้แจ้งเป็นหนังสือไปยังผู้ถือหุ้น และให้โฆษณาคำบอกกล่าวการจ่ายเงินปันผลนั้นในหนังสือพิมพ์ด้วย

(3) การจ่ายเงินปันผลในรอบ 5 ปีที่ผ่านมา

หน่วย : (%)

	2556	2557	2558	2559	2560
อัตรากำไรสุทธิต่อหุ้น	8.76	11.21	11.66	12.86	14.71
อัตราเงินปันผลต่อหุ้น	5.50	8.00	10.00	11.00	12.5
อัตรการจ่ายเงินปันผลต่อกำไรสุทธิ (%)	62.78	71.35	85.77	85.51	84.98

9. โครงสร้างการจัดการ

9.1 โครงสร้างคณะกรรมการ

(1) คณะกรรมการ ณ วันที่ 31 ธันวาคม 2561 ประกอบด้วยกรรมการ 8 ท่าน ได้แก่

รายชื่อกรรมการ	ตำแหน่ง	การประชุมคณะกรรมการ	
		จำนวนครั้ง การประชุม	จำนวนครั้งที่ เข้าประชุม
ศ.(พิเศษ) ดร.สมชัย ฤชุพันธุ์	ประธานกรรมการ	8	8
นายสมชาติ อินทรทูต	ประธานกรรมการตรวจสอบและกรรมการอิสระ	6	8
นายไกรทิพย์ ไกรฤกษ์	กรรมการตรวจสอบและกรรมการอิสระ	6	8
นายประคิษฐ์ ทิฆมกุล	กรรมการ	8	8
นางนฤมล น้อยอ่ำ	กรรมการ	7	8
น.พ.ชัยรัตน์ ปันฑูรอำพร	กรรมการผู้จัดการและประธานเจ้าหน้าที่บริหาร	8	8
น.พ.กฤตวิทย์ เลิศอุคสาหกุล	กรรมการ	7	8
ดร. สุภัค ศิวะรักษ์	กรรมการ กรรมการอิสระ และกรรมการตรวจสอบ	2	2

หมายเหตุ :-

ในระหว่างปี 2561 มีการเปลี่ยนแปลงตำแหน่งกรรมการ ดังนี้

1) ดร. ศิริ การเจริญดี ลาออกจากตำแหน่งกรรมการตรวจสอบ เมื่อวันที่ 1 พฤษภาคม 2561

2) ดร. วิจิต สุรพงษ์ชัย ได้รับแต่งตั้งให้ดำรงตำแหน่งกรรมการ กรรมการอิสระ และกรรมการตรวจสอบ เมื่อวันที่ 27 กรกฎาคม 2561 และได้ลาออกจากตำแหน่งดังกล่าว ตั้งแต่วันที่ 10 สิงหาคม 2561

2) ดร. สุภัค ศิวะรักษ์ ได้รับแต่งตั้งให้ดำรงตำแหน่ง กรรมการ กรรมการอิสระ และกรรมการตรวจสอบ เมื่อวันที่ 17 สิงหาคม 2561

(2) กรรมการผู้มีอำนาจลงนามผูกพันบริษัทฯ

1) กรรมการผู้มีอำนาจลงนามผูกพันบริษัทฯ มีจำนวน 4 ท่าน ได้แก่

- นายประคิษฐ์ ทิฆมกุล
- นางนฤมล น้อยอ่ำ
- นายแพทย์ชัยรัตน์ ปันฑูรอำพร
- นายแพทย์กฤตวิทย์ เลิศอุคสาหกุล

2) เงื่อนไขการลงนาม

"กรรมการสองในสี่ท่าน ลงลายมือชื่อร่วมกันและประทับตราสำคัญของบริษัท"

หน้าที่และความรับผิดชอบคณะกรรมการบริษัทฯ

- 1) คณะกรรมการจะต้องปฏิบัติหน้าที่โดยใช้ความรู้ ความสามารถให้เป็นประโยชน์ต่อการดำเนินงานของบริษัท ให้เป็นไปตามข้อบังคับของบริษัทและตามมติของที่ประชุมผู้ถือหุ้นด้วยความซื่อสัตย์ สุจริตและระมัดระวังรักษาผลประโยชน์ของบริษัท และมีอำนาจกระทำการใดๆ ตามที่ระบุไว้ในหนังสือบริคณห์สนธิ ข้อบังคับของบริษัทฯ ตลอดจนพระราชบัญญัติบริษัทมหาชนจำกัด กฎหมายและกฎระเบียบที่เกี่ยวข้องต่างๆ
- 2) ปฏิบัติตามข้อกำหนดและข้อพึงปฏิบัติที่ดีสำหรับกรรมการบริษัทจดทะเบียน ตามหลักเกณฑ์ของตลาดหลักทรัพย์แห่งประเทศไทยและสำนักงานคณะกรรมการกำกับหลักทรัพย์และตลาดหลักทรัพย์

- 3) กำหนดนโยบายและกำกับดูแลให้ฝ่ายจัดการดำเนินการให้เป็นไปตามนโยบายที่กำหนดไว้ รวมถึงพิจารณาอนุมัติแผนธุรกิจ งบประมาณประจำปี อนุมัติการลงทุน และการตัดสินใจทางการเงิน
- 4) จัดให้มีระบบการควบคุมภายในและตรวจสอบภายในที่มีประสิทธิภาพ เพื่อดำเนินการตรวจสอบดูแลการปฏิบัติงาน และประสานงานร่วมกับคณะกรรมการตรวจสอบ
- 5) กำกับดูแลการดำเนินงานของผู้บริหาร ติดตามผลการดำเนินงานของบริษัทและบริษัทย่อย เพื่อให้มั่นใจว่าเป็นไปตามเป้าหมายและแผนงานที่กำหนดไว้
- 6) มีความรับผิดชอบต่อผู้ถือหุ้น ดำเนินงานโดยรักษาผลประโยชน์ของผู้ถือหุ้น จัดให้มีช่องทางในการสื่อสารกับผู้ถือหุ้นอย่างเหมาะสม สม่ำเสมอ ตลอดจนมีการเปิดเผยข้อมูลอย่างเป็นมาตรฐานและโปร่งใส
- 7) ดำเนินการจัดการความขัดแย้งทางผลประโยชน์
 - 7.1) รายงานส่วนได้เสียของคน คู่สมรส และผู้ที่เกี่ยวข้องตามที่กำหนดไว้ในพระราชบัญญัติหลักทรัพย์และตลาดหลักทรัพย์ รวมถึงแจ้งการถือหลักทรัพย์ของคน คู่สมรส และบุตร (ที่ยังไม่บรรลุนิติภาวะ) ต่อเลขานุการบริษัทเพื่อรายงานการเปลี่ยนแปลงดังกล่าวต่อที่ประชุมคณะกรรมการบริษัทเพื่อทราบ
 - 7.2) กำกับดูแลให้มีการปฏิบัติตามกฎหมายและข้อกำหนดของตลาดหลักทรัพย์เกี่ยวกับขั้นตอนการดำเนินการ และการเปิดเผยข้อมูลของรายการที่อาจมีความขัดแย้งผลประโยชน์ให้ถูกต้องครบถ้วน
 - 7.3) รายงานให้บริษัททราบถึงการมีส่วนได้เสียของคนหรือของบุคคลที่มีความเกี่ยวข้อง ซึ่งเป็นส่วนได้เสียที่เกี่ยวข้องกับการบริหารจัดการกิจการของบริษัท หรือบริษัทย่อย ทั้งนี้เพื่อเป็นการแสดงความโปร่งใส จึงให้มีการรายงานต่อที่ประชุมคณะกรรมการบริษัททุกครั้งที่มีการเปลี่ยนแปลงข้อมูล

คณะกรรมการได้แต่งตั้งคณะกรรมการชุดย่อยเพื่อช่วยกำกับดูแลการบริหารงานด้านต่างๆ รวมทั้งการจัดตั้งคณะกรรมการเฉพาะกิจเพื่อปฏิบัติหน้าที่ตามวัตถุประสงค์แล้วแต่กรณีด้วย

(3) กรรมการอิสระ

ณ วันที่ 31 ธันวาคม 2561 บริษัทฯ มีจำนวนกรรมการอิสระ 3 คน เป็นจำนวนหนึ่งในสามของจำนวนกรรมการทั้งหมด โดยมีรายชื่อดังนี้

- | | |
|------------------------|-------------------------------------|
| 1) นายสมชาติ อินทรทูต | กรรมการอิสระและประธานกรรมการตรวจสอบ |
| 2) นายไกรทิพย์ ไกรฤกษ์ | กรรมการอิสระและกรรมการตรวจสอบ |
| 3) ดร. สุภัค ศิวะรักษ์ | กรรมการอิสระและกรรมการตรวจสอบ |

คุณสมบัติของกรรมการอิสระ:

- 1) ถือหุ้นไม่เกินร้อยละหนึ่งของจำนวนหุ้นที่มีสิทธิออกเสียงทั้งหมดของบริษัท บริษัทใหญ่ บริษัทย่อย บริษัทร่วม ผู้ถือหุ้นรายใหญ่ หรือผู้มีอำนาจควบคุมของบริษัท ทั้งนี้ ให้นับรวมการถือหุ้นของผู้ที่เกี่ยวข้องของกรรมการอิสระรายนั้นๆ ด้วย
- 2) ไม่เป็นหรือเคยเป็นกรรมการที่มีส่วนร่วมบริหารงาน ลูกจ้าง พนักงาน ที่ปรึกษาที่ได้เงินเดือนประจำ หรือผู้มีอำนาจควบคุมของบริษัท บริษัทใหญ่ บริษัทย่อย บริษัทร่วม บริษัทย่อยลำดับเดียวกัน ผู้ถือหุ้นรายใหญ่ หรือของผู้มีอำนาจควบคุมของบริษัท

เว้นแต่จะได้พ้นจากการมีลักษณะดังกล่าวมาแล้วไม่น้อยกว่าสองปี ทั้งนี้ ลักษณะต้องห้ามดังกล่าวไม่รวมถึงกรณีที่มีการกระทำความผิดเป็นข้าราชการ หรือที่ปรึกษาของส่วนราชการซึ่งเป็นผู้ถือหุ้นรายใหญ่ หรือ ผู้มีอำนาจควบคุมของบริษัท

- 3) ไม่เป็นบุคคลที่มีความสัมพันธ์ทางสายโลหิต หรือโดยการจดทะเบียนตามกฎหมาย ในลักษณะที่เป็นบิดา มารดา คู่สมรส พี่น้อง และบุตร รวมทั้งคู่สมรสของบุตรของ กรรมการรายอื่น ผู้บริหาร ผู้ถือหุ้นรายใหญ่ ผู้มีอำนาจควบคุม หรือบุคคลที่จะได้รับการเสนอให้เป็นกรรมการ ผู้บริหารหรือผู้มีอำนาจควบคุมของบริษัทหรือบริษัทย่อย
- 4) ไม่มีหรือเคยมีความสัมพันธ์ทางธุรกิจกับบริษัท บริษัทใหญ่ บริษัทย่อย บริษัทร่วม ผู้ถือหุ้นรายใหญ่ หรือผู้มีอำนาจควบคุมของบริษัท ในลักษณะที่อาจเป็นการขัดขวาง การใช้วิจารณญาณอย่างอิสระของตน รวมทั้งไม่เป็นหรือเคยเป็นผู้ถือหุ้นที่มีนัย หรือผู้มีอำนาจควบคุมของผู้ที่มีความสัมพันธ์ทางธุรกิจกับบริษัท บริษัทใหญ่ บริษัทย่อย บริษัทร่วม ผู้ถือหุ้นรายใหญ่ หรือผู้มีอำนาจควบคุมของบริษัท เว้นแต่จะได้พ้นจากการมีลักษณะดังกล่าวมาแล้วไม่น้อยกว่าสองปี ความสัมพันธ์ทางธุรกิจตามวรรคหนึ่ง รวมถึงการทำรายการทางการเงินที่กระทำเป็นปกติเพื่อประกอบกิจการ การเช่าหรือให้เช่าอสังหาริมทรัพย์ รายการเกี่ยวกับสินทรัพย์หรือบริการ หรือการให้หรือรับความช่วยเหลือทางการเงิน ด้วยการรับหรือให้กู้ยืม ค่าประกัน การให้สินทรัพย์เป็นหลักประกันหนี้สิน รวมถึงพฤติการณ์อื่นทำนองเดียวกัน ซึ่งเป็นผลให้บริษัทหรือคู่สัญญามีภาระหนี้ที่ต้องชำระต่ออีกฝ่ายหนึ่ง ตั้งแต่ร้อยละสามของสินทรัพย์ที่มีตัวตนสุทธิของบริษัท หรือตั้งแต่ยี่สิบล้านบาทขึ้นไป แล้วแต่จำนวนใดจะต่ำกว่า ทั้งนี้ การคำนวณภาระหนี้ดังกล่าว ให้เป็นไปตามวิธีการคำนวณมูลค่าของรายการที่เกี่ยวข้องกัน ตามประกาศคณะกรรมการกำกับตลาดทุนว่าด้วยหลักเกณฑ์ในการทำรายการที่เกี่ยวข้องกัน โดยอนุโลม แต่ในการพิจารณาภาระหนี้ดังกล่าว ให้นับรวมภาระหนี้ที่เกิดขึ้นในระหว่างหนึ่งปีก่อนวันที่มีความสัมพันธ์ทางธุรกิจกับบุคคลเดียวกัน
- 5) ไม่เป็นหรือเคยเป็นผู้สอบบัญชีของบริษัท บริษัทใหญ่ บริษัทย่อย บริษัทร่วม ผู้ถือหุ้นรายใหญ่ หรือผู้มีอำนาจควบคุมของบริษัท และไม่เป็นผู้ถือหุ้นที่มีนัย ผู้มีอำนาจควบคุม หรือหุ้นส่วนของสำนักงานสอบบัญชี ซึ่งมีผู้สอบบัญชีของบริษัท บริษัทใหญ่ บริษัทย่อย บริษัทร่วม ผู้ถือหุ้นรายใหญ่ หรือผู้มีอำนาจควบคุมของบริษัทสังกัดอยู่ เว้นแต่จะได้พ้นจากการมีลักษณะดังกล่าวมาแล้วไม่น้อยกว่าสองปี
- 6) ไม่เป็นหรือเคยเป็นผู้ให้บริการทางวิชาชีพใดๆ ซึ่งรวมถึงการให้บริการเป็นที่ปรึกษา กฎหมายหรือที่ปรึกษาทางการเงิน ซึ่งได้รับค่าบริการเกินกว่าสองล้านบาทต่อปี จากบริษัท บริษัทใหญ่ บริษัทย่อย บริษัทร่วม ผู้ถือหุ้นรายใหญ่ หรือผู้มีอำนาจควบคุมของบริษัท และไม่เป็นผู้ถือหุ้นที่มีนัย ผู้มีอำนาจควบคุม หรือหุ้นส่วนของผู้ให้บริการทางวิชาชีพนั้นด้วย เว้นแต่จะได้พ้นจากการมีลักษณะดังกล่าวมาแล้วไม่น้อยกว่าสองปี
- 7) ไม่เป็นกรรมการที่ได้รับการแต่งตั้งขึ้นเพื่อเป็นตัวแทนของกรรมการของบริษัท ผู้ถือหุ้นรายใหญ่ หรือผู้ถือหุ้นซึ่งเป็นผู้ที่เกี่ยวข้องกับผู้ถือหุ้นรายใหญ่
- 8) ไม่ประกอบกิจการที่มีสภาพอย่างเดียวกันและเป็นการแข่งขันที่มีนัยกับกิจการของบริษัท หรือบริษัทย่อย หรือไม่เป็นหุ้นส่วนที่มีนัยในห้างหุ้นส่วน หรือเป็นกรรมการ

ที่มีส่วนร่วมบริหารงาน ลูกจ้าง พนักงาน ที่ปรึกษาที่รับเงินเดือนประจำ หรือถือหุ้นเกินร้อยละหนึ่งของจำนวนหุ้นที่มีสิทธิออกเสียงทั้งหมดของบริษัทอื่น ซึ่งประกอบกิจการที่มีสภาพอย่างเดียวกันและเป็นการแข่งขันที่มีนัยกับกิจการของบริษัทหรือบริษัทย่อย

9) ไม่มีลักษณะอื่นใดที่ทำให้ไม่สามารถให้ความเห็นอย่างเป็นอิสระเกี่ยวกับการดำเนินงานของบริษัท

(4) คณะกรรมการตรวจสอบ

คณะกรรมการตรวจสอบชุดปัจจุบันประกอบด้วยคณะกรรมการ 3 ท่าน ได้แก่

- | | |
|------------------------|----------------------|
| 1. นายสมชาติ อินทรทูต | ประธานกรรมการตรวจสอบ |
| 2. นายไกรทิพย์ ไกรฤกษ์ | กรรมการตรวจสอบ |
| 3. ดร. สุภัค ศิวะรักษ์ | กรรมการตรวจสอบ |

ทั้งนี้ นายสมชาติ อินทรทูต และนายไกรทิพย์ ไกรฤกษ์ ได้รับการแต่งตั้งโดยคณะที่ประชุมคณะกรรมการ ครั้งที่ 3/2560 เมื่อวันที่ 16 มิถุนายน 2560 และให้มีวาระ 3 ปี ตั้งแต่วันที่ 16 มิถุนายน 2560 ถึงวันที่ 15 มิถุนายน 2563 และต่อมาที่ประชุมคณะกรรมการ ครั้งที่ 5/2561 เมื่อวันที่ 17 สิงหาคม 2561 ได้แต่งตั้ง ดร. สุภัค ศิวะรักษ์ ให้ดำรงตำแหน่งกรรมการตรวจสอบให้มีระยะเวลาตั้งแต่วันที่ 17 สิงหาคม 2561 ถึงวันที่ 15 มิถุนายน 2563

รายชื่อกรรมการ	ตำแหน่ง	การประชุมคณะกรรมการตรวจสอบ ปี 2561	
		จำนวนครั้ง การประชุม	จำนวนครั้งที่ เข้าประชุม
นายสมชาติ อินทรทูต	ประธานกรรมการตรวจสอบและกรรมการอิสระ	4	4
นายไกรทิพย์ ไกรฤกษ์	กรรมการตรวจสอบและกรรมการอิสระ	4	3
ดร. ศิริ การเจริญดี*	กรรมการตรวจสอบและกรรมการอิสระ	1	1
ดร. สุภัค ศิวะรักษ์	กรรมการตรวจสอบและกรรมการอิสระ	1	1

หมายเหตุ :- ดร. ศิริ การเจริญดี ลาออกจากตำแหน่งกรรมการตรวจสอบ เมื่อวันที่ 1 พฤษภาคม 2561

หน้าที่และความรับผิดชอบ:

คณะกรรมการตรวจสอบได้ดำเนินงานตามขอบเขตหน้าที่และความรับผิดชอบที่ได้รับมอบหมายจากคณะกรรมการบริษัทฯ โดยเป็นไปตามประกาศของตลาดหลักทรัพย์แห่งประเทศไทย ดังนี้

- 1) สอบทานให้บริษัทมีการรายงานทางการเงินอย่างถูกต้องและเพียงพอ
- 2) สอบทานให้บริษัทมีระบบการควบคุมภายใน (Internal control) และระบบการตรวจสอบภายใน (Internal audit) ที่เหมาะสมและมีประสิทธิผล และพิจารณาความเป็นอิสระของหน่วยงานตรวจสอบภายใน ตลอดจนให้ความเห็นชอบในการพิจารณาแต่งตั้งโยกย้าย เลิกจ้างหัวหน้าหน่วยงานตรวจสอบภายใน หรือหน่วยงานอื่นใดที่รับผิดชอบเกี่ยวกับการตรวจสอบภายใน
- 3) สอบทานให้บริษัทปฏิบัติตามกฎหมายว่าด้วยหลักทรัพย์และตลาดหลักทรัพย์ ข้อกำหนดของตลาดหลักทรัพย์ และกฎหมายที่เกี่ยวข้องกับธุรกิจของบริษัท

- 4) พิจารณาคัดเลือก เสนอแต่งตั้งบุคคลซึ่งมีความเป็นอิสระเพื่อทำหน้าที่เป็นผู้สอบบัญชีของบริษัท และเสนอค่าตอบแทนของบุคคลดังกล่าว รวมทั้งเข้าร่วมประชุมกับผู้สอบบัญชีโดยไม่มีฝ่ายจัดการเข้าร่วมประชุมด้วยอย่างน้อยปีละ 1 ครั้ง
- 5) พิจารณารายการที่เกี่ยวข้องกันหรือรายการที่อาจมีความขัดแย้งทางผลประโยชน์ให้เป็นไปตามกฎหมายและข้อกำหนดของตลาดหลักทรัพย์ ทั้งนี้เพื่อให้มั่นใจว่ารายการดังกล่าวสมเหตุสมผลและเป็นประโยชน์สูงสุดต่อบริษัท
- 6) จัดทำรายงานของคณะกรรมการตรวจสอบโดยเปิดเผยไว้ในรายงานประจำปีของบริษัท ซึ่งรายงานดังกล่าวต้องลงนามโดยประธานคณะกรรมการตรวจสอบและต้องประกอบด้วยข้อมูลอย่างน้อยดังต่อไปนี้
 - 6.1) ความเห็นเกี่ยวกับความถูกต้อง ครบถ้วน เป็นที่เชื่อถือได้ของรายงานทางการเงินของบริษัท
 - 6.2) ความเห็นเกี่ยวกับความเพียงพอของระบบควบคุมภายในของบริษัท
 - 6.3) ความเห็นเกี่ยวกับการปฏิบัติตามกฎหมายว่าด้วยหลักทรัพย์และตลาดหลักทรัพย์ ข้อกำหนดของตลาดหลักทรัพย์ หรือกฎหมายที่เกี่ยวข้องกับธุรกิจของบริษัท
 - 6.4) ความเห็นเกี่ยวกับความเหมาะสมของผู้สอบบัญชี
 - 6.5) ความเห็นเกี่ยวกับรายการที่อาจมีความขัดแย้งทางผลประโยชน์
 - 6.6) จำนวนการประชุมคณะกรรมการตรวจสอบ และการเข้าร่วมประชุมของกรรมการตรวจสอบแต่ละท่าน
 - 6.7) ความเห็นหรือข้อสังเกตโดยรวมที่คณะกรรมการตรวจสอบได้รับจากการปฏิบัติหน้าที่ตามกฎหมาย (charter)
 - 6.8) รายการอื่นที่เห็นว่าผู้ถือหุ้นและผู้ลงทุนทั่วไปควรทราบภายใต้ขอบเขตหน้าที่และความรับผิดชอบที่ได้รับมอบหมายจากคณะกรรมการบริษัท
- 7) ในการปฏิบัติหน้าที่ของคณะกรรมการตรวจสอบหากพบหรือมีข้อสงสัยว่ามีรายการหรือการกระทำความผิดดังต่อไปนี้ ซึ่งอาจมีผลกระทบอย่างมีนัยสำคัญต่อฐานะการเงินและผลการดำเนินงานของบริษัท ให้คณะกรรมการตรวจสอบรายงานต่อคณะกรรมการของบริษัท เพื่อดำเนินการปรับปรุงแก้ไขภายในเวลาที่คณะกรรมการตรวจสอบเห็นสมควร
 - 7.1) รายการที่เกิดความขัดแย้งทางผลประโยชน์
 - 7.2) การทุจริต หรือมีสิ่งผิดปกติหรือมีความบกพร่องที่สำคัญในระบบควบคุมภายใน
 - 7.3) การฝ่าฝืนกฎหมายว่าด้วยหลักทรัพย์และตลาดหลักทรัพย์ ข้อกำหนดของตลาดหลักทรัพย์ หรือกฎหมายที่เกี่ยวข้องกับธุรกิจของบริษัท
 หากคณะกรรมการของบริษัทหรือผู้บริหารไม่ดำเนินการให้มีการปรับปรุงแก้ไขภายในเวลาตามที่คณะกรรมการตรวจสอบเห็นสมควร กรรมการตรวจสอบรายใดรายหนึ่งอาจรายงานงานต่อสำนักงานคณะกรรมการกำกับหลักทรัพย์และตลาดหลักทรัพย์หรือตลาดหลักทรัพย์ ว่ามีรายการหรือการกระทำความผิดดังกล่าว
- 8) ปฏิบัติการอื่นใดตามที่คณะกรรมการของบริษัทมอบหมายด้วยความเห็นชอบจากคณะกรรมการตรวจสอบ

(5) คณะกรรมการสรรหาและพิจารณาคำตอบแทน

ที่ประชุมคณะกรรมการบริษัท ครั้งที่ 3/2560 เมื่อวันที่ 16 มิถุนายน 2560 ได้แต่งตั้งคณะกรรมการสรรหาและพิจารณาคำตอบแทนพร้อมกำหนดหน้าที่และความรับผิดชอบของคณะกรรมการสรรหาและพิจารณาคำตอบแทน ดังนี้

1) คณะกรรมการ :

- | | |
|---------------------------------|------------------|
| (1) นายประสิทธิ์ ทัพกุล | ประธานคณะกรรมการ |
| (2) นางนฤมล น้อยอำ | กรรมการ |
| (3) นายแพทย์ชัยรัตน์ ปันทุรอำพร | กรรมการ |

2) กำหนดวาระของคณะกรรมการสรรหาและพิจารณาคำตอบแทน เป็นเวลา 3 ปี นับแต่วันแต่งตั้ง

3) หน้าที่และความรับผิดชอบ

- (1) กำหนดคุณสมบัติที่เหมาะสมของกรรมการบริษัท และคณะกรรมการชุดต่างๆ ภายในคณะกรรมการบริษัท กำหนดวิธีการสรรหาและหลักเกณฑ์ในการสรรหากรรมการบริษัท และคณะกรรมการชุดต่างๆ ตลอดจนการพิจารณาขนาดและองค์ประกอบของคณะกรรมการบริษัท และคณะกรรมการชุดต่างๆ เพื่อเสนอต่อคณะกรรมการบริษัท พิจารณานุมัติ
- (2) สรรหาบุคคลที่คุณสมบัติเหมาะสมสำหรับเข้าดำรงตำแหน่งกรรมการคณะกรรมการชุดต่างๆ และกรรมการผู้จัดการ โดยนำเสนอต่อคณะกรรมการบริษัท และ/หรือการประชุมผู้ถือหุ้นพิจารณาแต่งตั้งแล้วแต่กรณี
- (3) กำหนดขั้นตอน รูปแบบและหลักเกณฑ์ในการกำหนดคำตอบแทนของกรรมการบริษัท กรรมการชุดต่างๆ และกรรมการผู้จัดการ ให้มีความยุติธรรมและสมเหตุสมผล สอดคล้องกับความรับผิดชอบ และผลการดำเนินงานในลักษณะที่สามารถจูงใจและรักษากรรมการผู้มีศักยภาพและคุณภาพไว้ได้
- (4) นำเสนอคำตอบแทนของกรรมการบริษัท กรรมการของคณะกรรมการชุดต่างๆ และกรรมการผู้จัดการ เพื่อคณะกรรมการบริษัท พิจารณานุมัติ และ/หรือ ที่ประชุมผู้ถือหุ้นพิจารณานุมัติแล้วแต่กรณี
- (5) สอบทานหน้าที่และความรับผิดชอบของคณะกรรมการสรรหาและพิจารณาคำตอบแทนเป็นประจำทุกปี ในกรณีที่คณะกรรมการสรรหาฯ เห็นว่า มีความจำเป็นต้องปรับเปลี่ยนเนื้อหาในหน้าที่และความรับผิดชอบดังกล่าวให้เหมาะสมกับระเบียบ ข้อบังคับต่างๆ และสถานการณ์ที่เปลี่ยนแปลงไปให้คณะกรรมการสรรหาฯ เสนอต่อคณะกรรมการบริษัทให้มีการพิจารณาเปลี่ยนแปลงหน้าที่และความรับผิดชอบตามความเหมาะสมต่อไป
- (6) ปฏิบัติหน้าที่อื่นๆ ตามที่ได้รับมอบหมายจากคณะกรรมการบริษัท

9.2 ผู้บริหาร

(1) โครงสร้างการบริหารจัดการภายในบริษัท ณ วันที่ 31 ธันวาคม 2561

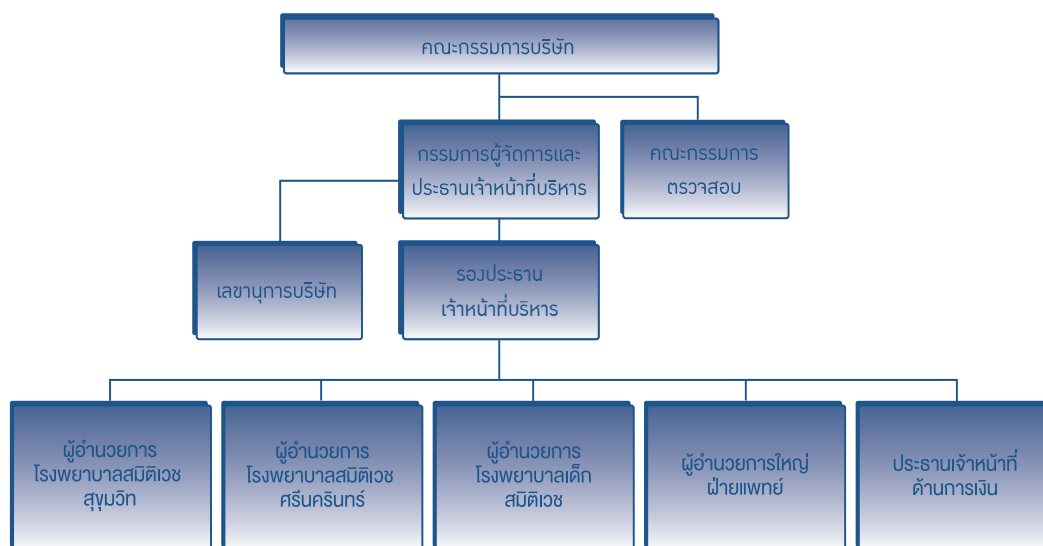

(2) รายนามและตำแหน่งผู้บริหารของบริษัท ณ วันที่ 31 ธันวาคม 2561 มีดังนี้

รายชื่อผู้บริหาร	ตำแหน่ง
1. นายแพทย์ชัยรัตน์ ปันทุรอมพร	กรรมการผู้จัดการและประธานเจ้าหน้าที่บริหาร
2. แพทย์หญิงสุรางคณา เตชะไพฑูรย์	รองประธานเจ้าหน้าที่บริหาร และผู้อำนวยการโรงพยาบาลเด็กสมิติเวช
3. นายแพทย์โชคชัย จารุศิริพัฒน์	ผู้อำนวยการใหญ่ฝ่ายแพทย์
4. นายแพทย์นิธิวัฒน์ กิจศรีอุไร	ผู้อำนวยการโรงพยาบาลสมิติเวช สุขุมวิท
5. นายแพทย์อดิพันธ์ กิตติรัตนไพบูลย์	ผู้อำนวยการโรงพยาบาลสมิติเวช ศรีนครินทร์
6. นายจิรรัฐ จักรพิทักษ์สิทธิ์	ประธานเจ้าหน้าที่ด้านการเงิน

นอกจากนี้ คณะผู้บริหารฯ ตามนิยามของสำนักงานคณะกรรมการกำกับหลักทรัพย์และตลาดหลักทรัพย์ ได้แก่ ผู้จัดการและผู้บริหารสายแรกต่อจากผู้จัดการลงมามีจำนวน 14 ท่าน โดยมีรายนามปรากฏในเอกสารแนบ 1.

9.3 เลขาธิการบริษัท

คณะกรรมการบริษัท ครั้งที่ 8/2551 เมื่อวันที่ 18 สิงหาคม 2551 ได้มีมติแต่งตั้ง นางนาฏสุภา ไชยะกุล เป็นเลขาธิการบริษัท มีผลตั้งแต่วันที่ 18 สิงหาคม 2551 เป็นต้นมา

หน้าที่และความรับผิดชอบหลักของเลขาธิการบริษัท:

1. ติดตามกฎหมาย ข้อกำหนด และข้อพึงปฏิบัติในส่วนที่เกี่ยวข้องกับการประกอบธุรกิจขององค์กร เพื่อให้คำแนะนำเบื้องต้นแก่คณะกรรมการและผู้บริหาร

2. จัดเตรียมการประชุมผู้ถือหุ้นและคณะกรรมการให้เป็นไปตามกฎหมาย ข้อบังคับบริษัท และข้อพึงปฏิบัติที่ดี โดยรวมถึงการเตรียมระเบียบวาระการประชุม หนังสือเชิญประชุม เอกสารประกอบการประชุม บันทึกรายงานการประชุม แจ็งมติที่ประชุมให้ผู้ที่เกี่ยวข้อง และติดตามการปฏิบัติตามมติที่ประชุม
3. จัดทำและเก็บรักษาทะเบียนกรรมการ รายงานประจำปี รายงานผู้ถือหุ้น และรายงานคณะกรรมการ และรายงานอื่นๆ ที่เกี่ยวข้อง
4. ดำเนินการให้กรรมการและผู้บริหาร จัดทำรายงานการมีส่วนได้เสียของตนและที่เกี่ยวข้องตามกฎหมาย รวบรวมนำเสนอประธานคณะกรรมการตรวจสอบ และจัดเก็บรายงานดังกล่าว
5. ดูแลให้มีการเปิดเผยข้อมูล และรายงานสารสนเทศในส่วนที่รับผิดชอบต่อหน่วยงานที่กำกับดูแลองค์กรตามระเบียบและข้อกำหนดของหน่วยงานนั้นๆ
6. ติดต่อและสื่อสารกับผู้ถือหุ้น ให้ข้อมูลข่าวสารต่างๆ รวมถึงให้ทราบสิทธิของผู้ถือหุ้น
7. ดูแลกิจกรรมของคณะกรรมการ
8. ประสานงานระหว่างคณะกรรมการและผู้บริหาร
9. ดำเนินการอื่นๆ ตามที่ได้รับมอบหมายจากคณะกรรมการ

9.4 ค่าตอบแทนกรรมการและผู้บริหาร

(1) ค่าตอบแทนที่เป็นตัวเงิน

(1.1) ค่าตอบแทนกรรมการ:

คณะกรรมการได้รับค่าตอบแทนเป็นค่าเบี้ยประชุม และบำเหน็จกรรมการ ตามจำนวนที่ประชุมผู้ถือหุ้นเป็นผู้กำหนด ซึ่งรวมถึงเบี้ยประชุมของคณะกรรมการตรวจสอบด้วย โดยในปี 2561 คณะกรรมการของบริษัทฯ มีจำนวน 10 ท่าน ได้รับค่าตอบแทนเป็นจำนวนรวม 12,775,000.-บาท โดยมีรายนามคณะกรรมการดังต่อไปนี้

รายชื่อกรรมการ ตำแหน่ง	ค่าตอบแทนกรรมการ (บาท)			
	เบี้ยประชุม คณะกรรมการบริษัท	เงินบำเหน็จที่ได้รับ อนุมัติจ่ายในปี 2561	เบี้ยประชุมคณะ กรรมการตรวจสอบ	รวม (บาท)
1) ศ.(พิเศษ) ดร.สมชัย ฤชุพันธุ์	400,000	2,218,480	-	2,618,480
2) นายสมชาติ อินทรทูต	150,000	1,109,245	100,000	1,359,245
3) นายไกรทิพย์ ไกรฤกษ์	150,000	1,109,245	60,000	1,319,245
4) นายประคิษฐ์ ทิฆกุล	200,000	1,109,245	-	1,309,245
5) นางนฤมล น้อยอ่ำ	175,000	1,109,245	-	1,284,245
6) น.พ.ชัยรัตน์ ปันฑูรอำพร	200,000	1,109,245	-	1,309,245
7) น.พ.กฤตวิทย์ เลิศอุตสาหกุล	175,000	1,109,245	-	1,284,245
8) ดร. สุภัค ศิวะรักษ์	50,000	-	20,000	70,000
9) ดร. ศิริ การเจริญดี*	75,000	1,109,245	20,000	1,204,245
10) ศ.คลินิก น.พ.อุดม คชินทร*	-	1,016,805	-	1,016,805
รวม	1,575,000	11,000,000	200,000	12,775,000

- * หมายเหตุ:-
1. ศ.คลินิก น.พ.อุดม คชินทร ได้ลาออกจากตำแหน่งกรรมการ เมื่อวันที่ 21 พฤศจิกายน 2560
 2. ดร. ศิริ การเจริญดี ได้ลาออกจากตำแหน่งกรรมการ เมื่อวันที่ 1 พฤษภาคม 2561

(1.2) ค่าตอบแทนผู้บริหาร

คณะผู้บริหารผู้มีอำนาจควบคุมของบริษัทฯ ตามนิยามของสำนักงานคณะกรรมการกำกับหลักทรัพย์และตลาดหลักทรัพย์ ได้แก่ ผู้จัดการและผู้บริหารที่รายงานต่อจากผู้จัดการลงมาและผู้มีตำแหน่งรายที่สี่ทุกรายมีจำนวน 14 ท่าน ได้รับค่าตอบแทนเป็นเงินเดือนและโบนัสเป็นจำนวนเงินรวม 51.18 ล้านบาท

(2) ค่าตอบแทนอื่น

เงินกองทุนสำรองเลี้ยงชีพ

บริษัทฯ ได้จัดให้มีกองทุนสำรองเลี้ยงชีพให้ผู้บริหารโดยได้สมทบในอัตราส่วนร้อยละ 5 ของเงินเดือน โดยในปี 2561 บริษัทฯ ได้จ่ายเงินสมทบกองทุนสำรองเลี้ยงชีพสำหรับผู้บริหาร รวมทั้งสิ้น 1.04 ล้านบาท

9.5 บุคลากร

บริษัทมีพนักงานทั้งหมด 3,101 คน โดยในปี 2561 บริษัทได้จ่ายผลตอบแทนให้แก่พนักงานจำนวนทั้งสิ้น 1,865 ล้านบาท ซึ่งผลตอบแทน ได้แก่ เงินเดือน ค่าล่วงเวลา เงินช่วยเหลือค่าครองชีพ เงินโบนัส เงินช่วยเหลือพิเศษ เงินประกันสังคม และเงินสมทบกองทุนสำรองเลี้ยงชีพ เป็นต้น นอกจากนี้บริษัทยังได้จ่ายค่าตอบแทนให้แก่พนักงานในลักษณะเดียวกันกับบริษัทรวม 506 ล้านบาท สรุปได้ดังนี้

ปี 2561	บริษัท สมิตีเวช จำกัด (มหาชน)	บริษัท สมิตีเวช ศรีราชา จำกัด	บริษัท เฟสท์ เฮลธ ฟู้ด จำกัด
พนักงานปฏิบัติการ/บริการ (คน)	2,531	857	33
พนักงานบริหาร (คน)	42	16	3
พนักงานในสำนักงานใหญ่ (คน)	528	-	12
รวม (คน)	3,101	873	48
ค่าตอบแทนพนักงาน (ล้านบาท)	1,865	474	32

10. การกำกับดูแลกิจการ

10.1 นโยบายการกำกับดูแลกิจการ

เพื่อเป็นแนวทางในการดำเนินธุรกิจและแนวทางการปฏิบัติของพนักงานให้เป็นไปอย่างถูกต้องเหมาะสม โปร่งใส และยุติธรรม ตลอดจนเป็นการสร้างจิตสำนึกที่ดีในการปฏิบัติงาน อันส่งผลดีต่อผู้รับบริการของโรงพยาบาล พนักงาน องค์กรและส่วนรวม บริษัทฯ จึงได้กำหนดนโยบายการกำกับดูแลกิจการในหมวดหลักๆ เช่น

1. การกำหนดวิสัยทัศน์ พันธกิจ และคุณค่าในการดำเนินงาน ซึ่งได้แสดงไว้ข้างต้น เพื่อเป็นแนวทางการดำเนินธุรกิจและมีเป้าหมายที่ชัดเจน
2. สิทธิของผู้ถือหุ้นและการปฏิบัติเท่าเทียมกันต่อผู้ถือหุ้น
 - (1) คณะกรรมการตระหนักในสิทธิของผู้ถือหุ้นโดยจัดให้มีระบบซึ่งให้ความมั่นใจว่า ผู้ถือหุ้นทุกท่านจะได้รับการปฏิบัติโดยเท่าเทียมกัน และละเว้นการกระทำใดๆ ที่เป็นการจำกัดโอกาสในการได้รับข้อมูลข่าวสารของบริษัทฯ สิทธิในการได้รับใบหุ้นและโอนหุ้น การรับเงินปันผล ตลอดจนการเข้าประชุมผู้ถือหุ้น การแสดงความคิดเห็นและการลงคะแนนในการประชุม
 - (2) ผู้ถือหุ้นมีสิทธิเลือกตั้งและถอดถอนกรรมการ ดังนี้
 - 1) ผู้ถือหุ้นมีสิทธิเลือกตั้งกรรมการตามหลักเกณฑ์ดังต่อไปนี้
 - 1.1) ผู้ถือหุ้นทุกคนมีเสียงเท่ากับหนึ่งหุ้นต่อหนึ่งเสียง
 - 1.2) ผู้ถือหุ้นแต่ละคนจะใช้คะแนนเสียงที่มีอยู่ทั้งหมดตามข้อ 1.1) เลือกตั้งบุคคลเดียวหรือหลายคนเป็นกรรมการก็ได้ แต่จะแบ่งคะแนนเสียงให้ผู้ใดคนหนึ่งเพียงใดไม่ได้
 - 1.3) บุคคลซึ่งได้รับคะแนนเสียงสูงสุดตามลำดับลงมาเป็นผู้ได้รับเลือกเป็นกรรมการเท่าจำนวนกรรมการที่จะพึงมีหรือจะพึงเลือกตั้งในครั้งนั้น ในกรณีที่บุคคลซึ่งได้รับการเลือกตั้งในลำดับถัดลงมา มีคะแนนเสียงเท่ากันเกินจำนวนกรรมการที่จะพึงมี ให้ผู้เป็นประธานเป็นผู้ออกเสียงชี้ขาด
 - 2) ที่ประชุมผู้ถือหุ้นอาจลงมติให้กรรมการคนใดออกจากตำแหน่งก่อนถึงคราวออกตามวาระได้ด้วยคะแนนเสียงไม่น้อยกว่าสามในสี่ของจำนวนผู้ถือหุ้นซึ่งมาประชุมและมีสิทธิออกเสียง และมีหุ้นนับรวมกันได้ไม่น้อยกว่ากึ่งหนึ่งของจำนวนหุ้นที่ถือโดยผู้ถือหุ้นที่มาประชุม และมีสิทธิออกเสียง
 - (3) ผู้ถือหุ้นเป็นผู้พิจารณาแต่งตั้งผู้สอบบัญชีประจำปีของบริษัทฯ พร้อมกับกำหนดค่าตอบแทนในการประชุมสามัญประจำปีผู้ถือหุ้น
 - (4) ผู้ถือหุ้นเป็นผู้อนุมัติการจ่ายเงินปันผลประจำปีและจะได้รับเงินปันผลโดยแบ่งตามจำนวนหุ้นหุ้นละเท่าๆ กัน
 - (5) สิทธิในการเข้าประชุมผู้ถือหุ้น :
 - 5.1) กำหนดนัดการประชุม
 - 1) ผู้ถือหุ้นรวมกันได้ไม่น้อยกว่าหนึ่งในห้าของจำนวนหุ้นที่จำหน่ายได้ทั้งหมด หรือผู้ถือหุ้นไม่น้อยกว่ายี่สิบห้าคน ซึ่งมีหุ้นนับรวมกันได้ไม่น้อยกว่าหนึ่งในสิบของจำนวนหุ้นที่จำหน่ายได้ทั้งหมด จะเข้าชื่อกันทำหนังสือขอให้คณะกรรมการเรียกประชุมผู้ถือหุ้นเป็นการประชุมวิสามัญเมื่อใดก็ได้ แต่ต้องระบุเหตุผลในการที่ขอให้เรียกประชุมไว้ให้ชัดเจนในหนังสือดังกล่าวด้วย ในกรณีเช่นนี้ คณะกรรมการต้องจัดให้มีการประชุมผู้ถือหุ้นภายในหนึ่งเดือนนับแต่วันได้รับหนังสือจากผู้ถือหุ้น

- 2) ในการเรียกประชุมผู้ถือหุ้น ให้คณะกรรมการจัดทำเป็นหนังสือนัดประชุม ระบุสถานที่ วัน เวลา ระเบียบวาระการประชุม และเรื่องที่จะเสนอต่อที่ประชุมพร้อมด้วยรายละเอียดตามสมควร โดยระบุให้ชัดเจนว่า เป็นเรื่องที่จะเสนอเพื่อทราบเพื่ออนุมัติ หรือเพื่อพิจารณา แล้วแต่กรณี รวมทั้งความเห็นของคณะกรรมการในเรื่องดังกล่าว จะจัดส่งให้ผู้ถือหุ้นและนายทะเบียนทราบไม่น้อยกว่าเจ็ดวันก่อนวันประชุม ทั้งนี้ ให้โฆษณาคำบอกกล่าวนัดประชุมในหนังสือพิมพ์ติดต่อกันสามวัน และต้องก่อนวันประชุมไม่น้อยกว่าสามวัน
 - 3) ผู้ถือหุ้นมีสิทธิเข้าประชุมและออกเสียงลงคะแนนในการประชุมผู้ถือหุ้น จะมอบฉันทะให้บุคคลอื่นที่บรรลุนิติภาวะเข้าประชุมและออกเสียงลงคะแนนแทนก็ได้ ในหนังสือมอบฉันทะให้ทำตามแบบที่นายทะเบียนกำหนดและอย่างน้อยจะต้องมีรายการดังต่อไปนี้
 - 3.1) จำนวนหุ้นที่ผู้มอบฉันทะถืออยู่
 - 3.2) ชื่อผู้รับมอบฉันทะ
 - 3.3) ครั้งที่ของการประชุมที่มอบฉันทะให้เข้าประชุมและออกเสียงลงคะแนน
- 5.2) องค์ประชุมและการดำเนินการประชุม
- 1) ในการประชุมผู้ถือหุ้นต้องมีผู้ถือหุ้นและผู้รับมอบฉันทะจากผู้ถือหุ้น (ถ้ามี) มาประชุมไม่น้อยกว่ายี่สิบห้าคน หรือไม่น้อยกว่ากึ่งหนึ่งของจำนวนผู้ถือหุ้นทั้งหมด และต้องมีหุ้นนับรวมกันได้ไม่น้อยกว่าหนึ่งในสามของจำนวนหุ้นที่จำหน่ายได้ทั้งหมด จึงจะเป็นองค์ประชุม
 ในกรณีที่ปรากฏว่าการประชุมผู้ถือหุ้นครั้งใดเมื่อล่วงเวลานัดไปแล้วถึงหนึ่งชั่วโมง จำนวนผู้ถือหุ้นซึ่งมาเข้าร่วมประชุมไม่ครบองค์ประชุมตามที่กำหนดไว้ หากว่าการประชุมผู้ถือหุ้นได้เรียกนัดเพราะผู้ถือหุ้นร้องขอ การประชุมเป็นอันระงับไป ถ้าการประชุมผู้ถือหุ้นนั้นมีขึ้นเป็นการเรียกประชุมเพราะผู้ถือหุ้นร้องขอ ให้นัดประชุมใหม่และให้ส่งหนังสือนัดประชุมไปยังผู้ถือหุ้นไม่น้อยกว่าเจ็ดวันก่อนวันประชุม ในการประชุมครั้งหลังนี้ไม่บังคับว่าจะต้องครบองค์ประชุม
 - 2) ประธานกรรมการเป็นประธานของที่ประชุมผู้ถือหุ้น ในกรณีที่ประธานกรรมการไม่อยู่ในที่ประชุมหรือไม่สามารถปฏิบัติหน้าที่ได้ ถ้ามีรองประธานกรรมการให้รองประธานกรรมการเป็นประธาน ถ้าไม่มีรองประธานกรรมการ หรือมีแต่ไม่สามารถปฏิบัติหน้าที่ได้ ให้ผู้ถือหุ้นซึ่งมาประชุมเลือกผู้ถือหุ้นคนหนึ่งเป็นประธานในที่ประชุม
- 5.3) การออกเสียงลงมติ
- 1) การออกเสียงลงคะแนนในที่ประชุมผู้ถือหุ้น ให้ถือว่าผู้ถือหุ้นทุกคนมีคะแนนเสียงเท่ากับจำนวนหุ้นที่ตนถืออยู่ มติที่ประชุมผู้ถือหุ้นนั้น ให้ถือคะแนนเสียงข้างมากของผู้ถือหุ้นซึ่งมาประชุมและออกเสียงลงคะแนน ถ้ามีคะแนนเสียงเท่ากัน ให้ประธานในที่ประชุมออกเสียงเพิ่มขึ้นอีกเสียงหนึ่งเป็นเสียงชี้ขาด
 การออกเสียงลงคะแนนในวาระหนึ่งในส่วนที่ถือว่าหุ้นหนึ่งมีหนึ่งเสียงนั้น มิให้ใช้กับกรณีที่บริษัทฯ ได้ออกหุ้นบุริมสิทธิและกำหนดให้มีสิทธิออกเสียงลงคะแนนน้อยกว่าหุ้นสามัญ

- 2) กรณีผู้ถือหุ้นท่านใดมีส่วนได้เสียเป็นพิเศษในวาระการประชุมเรื่องใด ห้ามออกเสียงในเรื่องนั้น ยกเว้นการออกเสียงเลือกตั้ง หรือถอดถอนกรรมการ

5.4) หลังการประชุม

บริษัทฯ ดำเนินการแจ้งมติของที่ประชุมต่อตลาดหลักทรัพย์แห่งประเทศไทย พร้อม กับผลสรุปการออกเสียงลงคะแนนในวาระต่างๆ

คณะกรรมการได้ส่งเสริมและให้ความสำคัญในการจัดการประชุมผู้ถือหุ้น โดย คณะกรรมการได้เข้าร่วมการประชุม รวมทั้งคณะกรรมการตรวจสอบ กรรมการ อิสระ และได้เชิญผู้ที่มีส่วนเกี่ยวข้องเข้าร่วมการประชุมด้วย เช่น ที่ปรึกษาทางการเงิน ที่ปรึกษากฎหมาย และผู้สอบบัญชีของบริษัทฯ เป็นต้น เพื่อสามารถให้ข้อมูลต่างๆ แก่ผู้ถือหุ้น และพิจารณารายงานต่างๆ อย่างเพียงพอ ประธานกรรมการ หรือ ประธานในที่ประชุมได้เปิดโอกาสให้ผู้ถือหุ้นได้ใช้สิทธิอย่างเท่าเทียมกันในการ สอบถาม และแสดงความคิดเห็นและข้อเสนอแนะต่างๆ รวมทั้งได้จัดบันทึกรายงาน การประชุมเพื่อเป็นหลักฐาน พร้อมทั้งได้เปิดเผยมติที่ประชุมต่อผู้ถือหุ้น หน่วยงาน ราชการที่เกี่ยวข้อง นักลงทุน และประชาชนทั่วไปทราบตามแนวทางการเปิดเผย ข้อมูลตามกฎระเบียบของทางการด้วย

3. นโยบายและการปฏิบัติต่อผู้มีส่วนได้เสีย

- (1) บริษัทฯ ได้ให้ความสำคัญต่อสิทธิผู้มีส่วนได้เสียทุกกลุ่ม โดยมีนโยบายและแนวปฏิบัติ ดังนี้

ผู้มาใช้บริการ :	บริษัทฯ ได้ปฏิบัติตามสิทธิของผู้ป่วย ซึ่งกำหนดโดยคณะกรรมการ ควบคุมการประกอบโรคศิลปะ อย่างเคร่งครัด โดยเอาใจใส่ และ พัฒนาการบริการที่มีคุณภาพตามมาตรฐานสากล โดยคำนึงถึงลูกค้าเป็น ศูนย์กลาง มีหน่วยงานที่ทำหน้าที่รับข้อร้องเรียนและข้อแนะนำของ ลูกค้า เพื่อรับดำเนินการแก้ไขและปรับปรุงให้เร็วที่สุด
พนักงาน :	บริษัทฯ ได้ปฏิบัติต่อพนักงานอย่างเท่าเทียมกันด้วยความ เป็นธรรม และให้ผลตอบแทนและสวัสดิการอย่างเหมาะสม
ลูกค้า :	บริษัทฯ ได้ปฏิบัติตามเงื่อนไขข้อตกลงและสัญญา
คู่แข่ง :	บริษัทฯ ได้ประพฤติตามกรอบกติกาการดำเนินธุรกิจและการแข่งขัน ที่ดี รักษาบรรทัดฐานที่ดี หลีกเลี่ยงวิธีการทำลายคู่แข่ง
ชุมชน :	บริษัทฯ มีความรับผิดชอบต่อการรักษาสภาพแวดล้อมของชุมชน และสังคม โดยกำหนดมาตรฐานเกี่ยวกับการรักษาและบำบัด สิ่งแวดล้อมและสนับสนุนกิจกรรมต่างๆ อันเป็นประโยชน์ต่อชุมชน และสังคมโดยรวมในทุกโอกาสที่เหมาะสม

(2) การดูแลความขัดแย้งทางผลประโยชน์

คณะกรรมการได้ดูแลรายงานที่มีความขัดแย้งทางผลประโยชน์และรายการที่เกี่ยวข้อง โยงกัน และได้พิจารณาความเหมาะสมอย่างรอบคอบทุกครั้ง นอกเหนือจากการมอบหมายให้คณะกรรมการตรวจสอบให้ความเห็นในรายการดังกล่าว ได้จัดให้มีที่ปรึกษาหรือบุคคลภายนอกพิจารณาให้ความเห็นเพื่อประกอบการพิจารณาด้วย เช่น ที่ปรึกษาทางการเงิน หรือผู้ประเมินราคาสินทรัพย์อิสระแล้วแต่กรณี เป็นต้น และได้ปฏิบัติตามหลักเกณฑ์ของตลาดหลักทรัพย์และสำนักงานคณะกรรมการกำกับหลักทรัพย์และตลาดหลักทรัพย์ ในขั้นตอนการดำเนินการที่เกี่ยวข้อง โดยคำนึงถึงราคาและเงื่อนไขที่ยุติธรรม เสมือนทำรายการกับบุคคลภายนอก รวมทั้งเปิดเผยข้อมูลการทำรายการดังกล่าวอย่างเพียงพอ

4. การเปิดเผยข้อมูลและความโปร่งใส

(1) คณะกรรมการมีนโยบายในการเปิดเผยข้อมูลที่สำคัญที่เกี่ยวข้องกับบริษัทฯ และข้อมูลทางการเงิน รวมถึงข้อมูลด้านอื่นๆ ที่มีส่วนเกี่ยวข้อง และกระทบต่อผู้ถือหุ้น และผู้มีส่วนได้เสียทุกกลุ่ม โดยต้องเป็นข้อมูลที่ถูกต้องครบถ้วน ทันกาล และเป็นประโยชน์อย่างเท่าเทียมกัน ผ่านสื่อช่องทางต่างๆ ตามความเหมาะสม เช่น การจัดทำแบบแสดงรายงานประจำปี (56-1) และรายงานประจำปี (56-2) เป็นต้น

(2) ความสัมพันธ์กับผู้ลงทุน คณะกรรมการให้ความสำคัญต่อการเปิดเผยข้อมูลเกี่ยวกับบริษัทฯ เพื่อให้ นักลงทุนได้รับทราบ โดยผ่านช่องทางและสื่อการเผยแพร่ของตลาดหลักทรัพย์ และ Website ของบริษัทฯ เอง ฝ่ายจัดการของบริษัทฯ ได้ยึดถือและปฏิบัติตามนโยบายดังกล่าวมาโดยตลอด ในส่วนงานด้านผู้ลงทุนสัมพันธ์นั้น บริษัทฯ ยังไม่ได้จัดตั้งหน่วยงานขึ้นเฉพาะ แต่ได้มอบหมายให้กรรมการผู้จัดการและประธานเจ้าหน้าที่บริหาร ทำหน้าที่ติดต่อสื่อสารกับผู้ลงทุน ผู้ถือหุ้น นักวิเคราะห์ และภาครัฐที่เกี่ยวข้อง เนื่องจากกิจกรรมในเรื่องดังกล่าวยังไม่มากนัก ทั้งนี้ผู้ลงทุนสามารถติดต่อขอทราบข้อมูลบริษัทฯ ได้ที่ โทรศัพท์ 02-022-2677 หรือที่ Website: www.samitivejhospitals.com หรือที่ E-mail address: info@samitivej.co.th

5. นโยบายด้านพนักงาน และการกำหนดจรรยาบรรณพนักงาน

บริษัทฯ ได้ตระหนักถึงความสำคัญและคุณค่าของพนักงาน โดยได้กำหนดไว้ให้เป็นส่วนหนึ่งของวิสัยทัศน์ขององค์กรที่จะดูแลพนักงานให้ยอมรับและเกิดความพึงพอใจสูงในองค์กร จึงได้กำหนดนโยบายการบริหารงานด้านพนักงานแบบองค์รวมตั้งแต่กระบวนการสรรหาพนักงาน การฝึกอบรมเพิ่มศักยภาพพนักงานอย่างต่อเนื่อง การจัดสวัสดิการพนักงาน การสร้างคุณภาพชีวิตและความมั่นคงให้พนักงาน ตลอดจนการสร้างให้พนักงานเป็นคนดีขององค์กรและของสังคม จึงกำหนดจรรยาบรรณ ข้อพึงปฏิบัติให้พนักงานยึดถือเป็นหลักเกณฑ์และกรอบในการปฏิบัติงานให้กับบริษัทฯ โดยยึดหลักคุณธรรม จริยธรรม และความสุจริตเป็นสำคัญ เพื่อเป็นหลักธรรมาภิบาลในการดำเนินกิจการที่ดีครอบคลุมหัวข้อต่างๆ ดังนี้

- 1) การเคารพกฎหมาย
- 2) การวางตัวเป็นกลางทางการเมือง
- 3) การรักษาทรัพย์สินของบริษัทฯ
- 4) การรักษาข้อมูลความลับและการใช้ข้อมูลภายใน
- 5) การมีส่วนได้ส่วนเสีย

- 6) การให้และการรับของขวัญ
 - 7) การปฏิบัติตนและการปฏิบัติต่อพนักงาน
6. นโยบายด้านชุมชนและสิ่งแวดล้อม
- บริษัทฯ มุ่งเน้นที่จะปฏิบัติต่อชุมชนและรักษาสิ่งแวดล้อมด้วยมาตรฐานสูง โดยคำนึงถึงผลกระทบในการประกอบกิจการ และความปลอดภัยในสุขภาพของชุมชนซึ่งรวมถึง ชุมชนในองค์กร ชุมชนใกล้เคียงองค์กร และชุมชนห่างไกล ตลอดจนการได้มีส่วนช่วยเหลือชุมชนและสังคม ด้วยความรับผิดชอบต่ออันเป็นส่วนหนึ่งในการดำเนินธุรกิจ ที่ได้กำหนดไว้พันธกิจขององค์กร ซึ่งบริษัทฯ ได้นำศักยภาพขององค์กรมาพัฒนาและดำเนินกิจกรรมต่างๆ เพื่อสร้างประโยชน์แก่สังคมอย่างเป็นรูปธรรมและยั่งยืน โปรดยุทธศาสตร์เพิ่มเติมในเรื่องความรับผิดชอบต่อสังคม

7. การบริหารงานและความรับผิดชอบต่อคณะกรรมการ

เพื่อให้การดำเนินงานบรรลุวัตถุประสงค์ บริษัทฯ จัดให้มีการกระจายอำนาจในการบริหารงานเพื่อให้พนักงานทุกคนมีส่วนร่วมในความสำเร็จขององค์กร โดยจัดให้มีโครงสร้างองค์กร กำหนดตำแหน่งงานพร้อมด้วยหน้าที่ความรับผิดชอบและสายงานการบังคับบัญชาที่ชัดเจน ตลอดจนการปฏิบัติงานเป็นองค์คณะ ซึ่งกำหนดบทบาทหน้าที่ และความรับผิดชอบที่ชัดเจนเช่นกัน อาทิ คณะกรรมการบริษัทฯ คณะกรรมการตรวจสอบและคณะกรรมการสรรหาและพิจารณาค่าตอบแทน เป็นต้น โครงสร้างกรรมการบริษัทฯ มีองค์ประกอบและการถ่วงดุลอย่างเพียงพอและเหมาะสม ดังนี้

(1) องค์ประกอบของคณะกรรมการ (Board Composition and Board Relation)

- ข้อบังคับของบริษัทฯ กำหนดให้คณะกรรมการของบริษัทฯ มีกรรมการเป็นจำนวนไม่น้อยกว่า 5 ท่าน
- คณะกรรมการมีจำนวนไม่น้อยกว่ากึ่งหนึ่งของจำนวนกรรมการทั้งหมด ต้องมีถิ่นที่อยู่ในราชอาณาจักร
- ให้คณะกรรมการเลือกกรรมการคนหนึ่งเป็นประธานกรรมการ
- ในกรณีที่คณะกรรมการพิจารณาเห็นสมควรจะเลือกกรรมการคนหนึ่ง หรือหลายคนเป็นรองประธานกรรมการก็ได้ และให้รองประธานมีหน้าที่ตามข้อบังคับในกิจการซึ่งประธานกรรมการมอบหมาย

(2) การถ่วงดุลของกรรมการที่ไม่เป็นผู้บริหาร

ณ วันที่ 31 ธันวาคม 2561 คณะกรรมการของบริษัทฯ ประกอบด้วยกรรมการ 8 ท่าน โดยมีองค์ประกอบซึ่งเป็นลักษณะการถ่วงดุลของกรรมการที่ไม่เป็นผู้บริหารในสัดส่วนที่เหมาะสม เพื่อเป็นการแบ่งแยกหน้าที่ในการกำหนดนโยบายการกำกับดูแลกิจการและบริหารจัดการงานประจำ ดังนี้

- | | |
|------------------------------|--------|
| • กรรมการอิสระ | 3 ท่าน |
| • กรรมการที่เป็นผู้บริหาร | 1 ท่าน |
| • กรรมการที่ไม่เป็นผู้บริหาร | 4 ท่าน |

(3) รายงานของคณะกรรมการ

- คณะกรรมการเป็นผู้รับผิดชอบต่อการเงินรวมของบริษัทฯ และสารสนเทศทางการเงินที่ปรากฏในรายงานประจำปี งบการเงินของบริษัทฯ จัดทำขึ้นตามมาตรฐาน

การบัญชีที่รับรองทั่วไป โดยเลือกใช้นโยบายการบัญชีที่เหมาะสม และถือปฏิบัติอย่างสม่ำเสมอ และใช้ดุลยพินิจอย่างระมัดระวังในการประมาณการที่ดีและเหมาะสมในการจัดทำ รวมทั้งมีการเปิดเผยข้อมูลสำคัญอย่างเพียงพอในหมายเหตุประกอบงบการเงิน

- คณะกรรมการได้จัดให้มีมาตรการควบคุมภายในในการปฏิบัติงานที่ดี และมีประสิทธิภาพ เพื่อให้การดำเนินงานของบริษัทฯ เป็นไปอย่างถูกต้อง และให้มั่นใจอย่างมีเหตุผลว่า การบันทึกข้อมูลทางบัญชีมีความถูกต้อง ครบถ้วน และเพียงพอ รวมทั้งป้องกันไม่ให้เกิดจุดอ่อนหรือเกิดการทุจริต หรือการดำเนินการที่ผิดปกติดังอย่างมีสาระสำคัญ ซึ่งคณะกรรมการได้มอบหมายให้คณะกรรมการตรวจสอบเป็นผู้ดูแลรับผิดชอบเกี่ยวกับคุณภาพของรายงานทางการเงินและการควบคุมภายใน ซึ่งคณะกรรมการตรวจสอบได้เสนอรายงานให้คณะกรรมการพิจารณาและรับทราบในเรื่องต่างๆ สม่าเสมอ

(4) การพัฒนาองค์ความรู้ของคณะกรรมการ

บริษัทฯ ได้สนับสนุนให้คณะกรรมการและผู้บริหารได้เข้าอบรมหลักสูตรต่างๆ ของสมาคมส่งเสริมสถาบันกรรมการบริษัทไทย เช่น Chairman 2000 Directors Certificate Program (DCP) และ Director Accreditation Program (DAP) เป็นต้น และรวมทั้งการอบรมซึ่งจัดขึ้นเองโดยบริษัทฯ และสถาบันอื่นๆ เพื่อให้ท่านกรรมการและผู้บริหาร ตลอดจนเจ้าหน้าที่ในทุกระดับของบริษัทฯ มีความเข้าใจที่ดีในบทบาทและหน้าที่อันเป็นไปตามหลักเกณฑ์การกำกับดูแลกิจการและข้อพึงปฏิบัติที่ดี (Code of Best Conducts) ตลอดจนการอบรมกฎระเบียบ นโยบาย หรือข้อบังคับของตลาดหลักทรัพย์แห่งประเทศไทย และสำนักงานคณะกรรมการกำกับหลักทรัพย์และตลาดหลักทรัพย์อย่างต่อเนื่อง

(5) การกระจายอำนาจและแบ่งงาน

- คณะกรรมการจัดให้มีการกระจายอำนาจและแบ่งงาน โดยแบ่งแยกหน้าที่และความรับผิดชอบเป็นลายลักษณ์อักษรในแต่ละงาน รวมทั้งการกำหนดและมอบอำนาจอนุมัติ และสั่งการในส่วนของจำนวนเงินอย่างชัดเจน พร้อมกับติดตามและกำกับดูแลให้ฝ่ายจัดการดำเนินการเป็นไปตามแผนธุรกิจและงบประมาณที่กำหนด รวมถึงการปฏิบัติตามกฎข้อบังคับต่างๆ ด้วย
- คณะกรรมการได้แต่งตั้งคณะกรรมการชุดย่อยต่างๆ ในระดับกรรมการ เพื่อทำหน้าที่ตามที่มอบหมาย เช่น คณะกรรมการตรวจสอบ คณะกรรมการสรรหาและพิจารณาค่าตอบแทน และการแต่งตั้งคณะกรรมการเฉพาะกิจ (Committee and Sub Committee) เพื่อปฏิบัติหน้าที่ให้บรรลุวัตถุประสงค์เป็นคราวๆ แล้วแต่สถานการณ์ เป็นต้น
- ในส่วนการดำเนินงานระดับปฏิบัติการ บริษัทฯ ได้จัดให้มีการแต่งตั้งคณะกรรมการและอนุกรรมการชุดต่างๆ พร้อมกับกำหนดบทบาทและหน้าที่ความรับผิดชอบในการปฏิบัติงานเช่นเดียวกัน เพื่อจัดให้เกิดการทำงานแบบองค์คณะตามลักษณะงาน ส่งเสริมให้เกิดความสามัคคีในองค์กร และเกิดการกลั่นกรองงานแบบสหสาขาวิชาชีพอย่างมีประสิทธิภาพ

(6) การกำหนดค่าตอบแทนกรรมการและผู้บริหารบริษัทฯ

บริษัทฯ ได้จัดให้มีการพิจารณาค่าตอบแทนกรรมการและผู้บริหารที่เหมาะสม โดยคำนึงถึงภาระหน้าที่ความรับผิดชอบ และสอดคล้องกับฐานะและผลการดำเนินงานของบริษัทฯ รวมถึงผลตอบแทนของผู้บริหารธุรกิจเดียวกันและบริษัทในตลาดหลักทรัพย์ฯ คณะกรรมการได้แต่งตั้งมอบหมายให้คณะกรรมการสรรหาและพิจารณาค่าตอบแทนเป็นผู้พิจารณาเสนอแนะอัตราค่าตอบแทนของกรรมการ เพื่อให้คณะกรรมการเสนอที่ประชุมผู้ถือหุ้นเป็นผู้อนุมัติ สำหรับค่าตอบแทนของผู้บริหารระดับสูง บริษัทฯ ได้จัดให้มีกระบวนการพิจารณาและประเมินผลงานตามหลักเกณฑ์ของบริษัทฯ และฝ่ายทรัพยากรบุคคลกำหนดไว้สำหรับผู้บริหารในระดับต่างๆ

8. การป้องกันและต่อต้านการทุจริตคอร์รัปชัน

คณะกรรมการบริษัทฯ ได้กำหนดนโยบายการป้องกันและต่อต้านการทุจริตคอร์รัปชัน โดยได้สื่อสารให้บุคลากรภายในบริษัท บริษัทย่อย และบริษัทร่วมได้รับทราบและถือปฏิบัติ เพื่อให้มั่นใจว่าการดำเนินธุรกิจเป็นไปอย่างโปร่งใส และมีคุณธรรม โดยกำหนดแนวทางปฏิบัติ ดังนี้

- 1) จัดให้มีการประเมินความเสี่ยงที่อาจเกิดขึ้นในการดำเนินงาน และมีการจัดลำดับความเสี่ยงที่เกิดขึ้น เพื่อวางแผนการตรวจสอบภายในและบริหารจัดการความเสี่ยงที่อาจเกิดขึ้น
- 2) กำหนดแนวปฏิบัติเพื่อควบคุม และป้องกันความเสี่ยงที่อาจเกิดขึ้น โดยกำหนดหลักการและระเบียบด้านการจัดซื้อจัดจ้าง การเบิกจ่าย การอนุมัติวงเงิน การบริจาคเงิน เพื่อการกุศลสาธารณะ การเลี้ยงรับรองหรือให้ของขวัญ รวมทั้งให้มีระบบการควบคุมภายในครอบคลุมทั้งด้านการเงิน การบัญชี การเก็บบันทึกข้อมูล รวมถึงกระบวนการอื่นภายในที่เกี่ยวข้องกับด้านบัญชีการเงิน เพื่อให้มั่นใจว่าธุรกรรมทางการเงินดังกล่าวเป็นไปเพื่อวัตถุประสงค์ที่ได้รับอนุมัติและเพื่อการดำเนินธุรกิจที่โปร่งใส เป็นต้น
- 3) สื่อสารนโยบายการป้องกันและต่อต้านการทุจริตคอร์รัปชัน ไปยังหน่วยงานต่างๆ ภายในบริษัทฯ บริษัทย่อย และบริษัทร่วม ผ่านทางช่องทางต่างๆ ได้แก่ การอบรมพนักงานและระบบอินทราเน็ต เป็นต้น เพื่อให้ผู้เกี่ยวข้องทราบและนำมาตราการดังกล่าวไปถือปฏิบัติ
- 4) คณะกรรมการตรวจสอบของบริษัทฯ ทำหน้าที่ตรวจสอบและสอบทานให้บริษัทฯ มีการกำกับดูแลกิจการที่ดีอย่างเพียงพอ สอดคล้องกับนโยบายที่ได้วางไว้
- 5) บริษัทฯ ได้กำหนดให้มีช่องทางการรายงาน หากมีการพบเห็นการฝ่าฝืน หรือพบเห็นการกระทำที่ผิดกฎหมาย ผิดจรรยาบรรณ หรือ มีพฤติกรรมที่สื่อไปทางการทุจริตคอร์รัปชัน และจัดให้มีมาตรการคุ้มครองและบรรเทาความเสียหายให้กับผู้รายงาน หรือผู้ร้องเรียน หรือผู้ที่ให้ความร่วมมือในการรายงานดังกล่าว (Whistleblower Policy)

9. การปฏิบัติเกี่ยวกับสิทธิมนุษยชน

บริษัทฯ ตระหนักถึงความสำคัญของสิทธิมนุษยชน จึงกำหนดนโยบายเกี่ยวกับสิทธิมนุษยชน โดยให้พนักงานทุกคนมีสิทธิ เสรีภาพ และความเสมอภาค ตลอดจนมีโอกาสก้าวหน้าในอาชีพการงานตามขีดความสามารถ และศักยภาพของแต่ละบุคคล โดยสิทธิ เสรีภาพ และความ

เสมอภาคดังกล่าวนั้น ต้องเป็นไปภายใต้บทบัญญัติของรัฐธรรมนูญแห่งราชอาณาจักรไทย ว่าด้วยเรื่องสิทธิและเสรีภาพของประชาชน โดยไม่เลือกว่าผู้หนึ่งจะมีถิ่นกำเนิด เชื้อชาติ ภาษา ศาสนา อายุ เพศ ฐานะทางเศรษฐกิจสังคม หรือความคิดเห็นทางการเมืองที่แตกต่างแต่อย่างใด

ดังนั้น เพื่อให้กรรมการ ผู้บริหาร และพนักงานเข้าร่วมในการเคารพสิทธิมนุษยชนและสิทธิในที่ทำงานและระบบทั่วทั้งองค์กร บริษัทฯ ได้จัดทำ "นโยบายและแนวปฏิบัติเกี่ยวกับสิทธิมนุษยชน" และประกาศใช้เพื่อให้รับทราบและถือปฏิบัติโดยทั่วกัน

10. การไม่ล่วงละเมิดทรัพย์สินทางปัญญา

บริษัทฯ กำหนดนโยบายที่จะปฏิบัติตามกฎหมายที่เกี่ยวข้องเกี่ยวกับทรัพย์สินทางปัญญาและลิขสิทธิ์ (Intellectual Property Rights and Copy Rights) โดยดูแลมิให้มีการล่วงละเมิดทรัพย์สินทางปัญญา กระทำการ หรือแสวงหาประโยชน์จากงานอันมีลิขสิทธิ์ เว้นแต่จะได้รับอนุญาตจากเจ้าของลิขสิทธิ์อย่างถูกต้องตามกฎหมาย บริษัทฯ จึงได้จัดทำและประกาศใช้ "นโยบายการไม่ล่วงละเมิดทรัพย์สินทางปัญญาและลิขสิทธิ์" เพื่อให้กรรมการ ผู้บริหาร และพนักงานของบริษัทและบริษัทย่อย ได้รับทราบและถือปฏิบัติโดยทั่วกัน

10.2 คณะกรรมการชุดย่อย

(1) คณะกรรมการตรวจสอบ

โปรดดูรายงานคณะกรรมการตรวจสอบพร้อมด้วยรายละเอียดหน้าที่ของคณะกรรมการตรวจสอบในหมวดโครงสร้างการจัดการ ข้อ (4) หน้าที่ 35

(2) กรรมการอิสระ

กรรมการอิสระมีคุณสมบัติเป็นไปตามหลักเกณฑ์เรื่องคุณสมบัติของกรรมการอิสระตามประกาศของคณะกรรมการตลาดทุน ณ วันที่ 31 ธันวาคม 2561 บริษัทฯ มีกรรมการผู้มีความรู้เป็นกรรมการอิสระ รวม 4 ท่าน

(3) คณะกรรมการสรรหาและพิจารณาค่าตอบแทน

เมื่อวันที่ 16 มิถุนายน 2560 คณะกรรมการบริษัทฯ ได้แต่งตั้งคณะกรรมการสรรหาและพิจารณาค่าตอบแทน มีวาระ 3 ปี พร้อมกับกำหนดบทบาทหน้าที่ความรับผิดชอบ ซึ่งมีรายละเอียดปรากฏในหมวดโครงสร้างการจัดการ ข้อที่ (5) หน้าที่ 37

(4) คณะกรรมการชุดย่อยอื่นๆ เช่น

(4.1) คณะกรรมการบริหารโรงพยาบาลสมิติเวช สุขุมวิท และโรงพยาบาลสมิติเวช ศรีนครินทร์:

คณะกรรมการประกอบด้วย:

- | | |
|---|---------|
| 1) กรรมการผู้จัดการและประธานเจ้าหน้าที่บริหาร | ประธาน |
| 2) รองประธานเจ้าหน้าที่บริหาร | กรรมการ |
| 3) ผู้อำนวยการโรงพยาบาลสมิติเวช สุขุมวิท และโรงพยาบาลสมิติเวช ศรีนครินทร์ | กรรมการ |
| 4) ผู้อำนวยการใหญ่ฝ่ายการแพทย์ | กรรมการ |
| 5) ประธานองค์กรแพทย์โรงพยาบาลสมิติเวช สุขุมวิท และโรงพยาบาลสมิติเวช ศรีนครินทร์ | กรรมการ |
| 6) ประธานเจ้าหน้าที่ด้านการเงิน | กรรมการ |

- | | |
|---|-----------|
| 7) ผู้อำนวยการฝ่ายทรัพยากรบุคคล | กรรมการ |
| 8) ผู้อำนวยการฝ่ายอาวุโสและผู้อำนวยการฝ่ายการพยาบาล โรงพยาบาลสมิติเวช สุขุมวิท และโรงพยาบาลสมิติเวช ศรีนครินทร์ | กรรมการ |
| 9) ผู้อำนวยการฝ่ายศูนย์คุณภาพ | กรรมการ |
| 10) ผู้จัดการฝ่ายสำนักกรรมการผู้จัดการ | เลขานุการ |

หน้าที่ความรับผิดชอบ:

บริหารและกำกับดูแลการดำเนินงานของบริษัทฯ ให้เป็นไปตามเป้าหมายที่กำหนด ทบทวนและกำหนดกลยุทธ์การดำเนินธุรกิจให้สอดคล้องกับวิสัยทัศน์ (Vision) พันธกิจ (Mission) และคุณค่าการดำเนินงาน (Value) ของบริษัทฯ โดยได้รับความเห็นชอบจากคณะกรรมการ

(4.2) คณะกรรมการบริหารคุณภาพและความปลอดภัย (QPSC) โรงพยาบาลสมิติเวช สุขุมวิท:

คณะกรรมการประกอบด้วย:

- | | |
|---|---------------------|
| 1) ผู้อำนวยการโรงพยาบาลสมิติเวช สุขุมวิท | ประธานคณะกรรมการ |
| 2) ตัวแทนฝ่ายบริหารในสายงานที่เกี่ยวข้อง | กรรมการ |
| 3) ประธานองค์กรแพทย์และทันตแพทย์ | กรรมการ |
| 4) เลขาธิการองค์กรแพทย์และทันตแพทย์ | กรรมการ |
| 5) ประธานคณะกรรมการ PCT หรือผู้แทน | กรรมการ |
| 6) แพทย์หัวหน้าแผนกรังสีวินิจฉัย | กรรมการ |
| 7) ผู้อำนวยการฝ่าย Information Technology (Software, People ware & Operation Support) | กรรมการ |
| 8) ผู้อำนวยการฝ่ายศูนย์พัฒนาคุณภาพ | กรรมการ |
| 9) ผู้อำนวยการฝ่ายการพยาบาล | กรรมการ |
| 10) ผู้จัดการฝ่ายผู้ตรวจการพยาบาล | กรรมการ |
| 11) ผู้จัดการแผนกอาวุโสแผนกเภสัชกรรม | กรรมการ |
| 12) ผู้ช่วยผู้จัดการฝ่ายศูนย์พัฒนาคุณภาพ | กรรมการ |
| 13) ฝ่ายทรัพยากรบุคคล | กรรมการ |
| 14) ผู้ตรวจการดูแลด้านความเสี่ยง (Supervisor RM) | กรรมการ |
| 15) ผู้จัดการแผนก Lab และ CSSD | กรรมการ |
| 16) ผู้จัดการแผนกรังสีวินิจฉัย | กรรมการ |
| 17) ผู้จัดการแผนกเวชระเบียน | กรรมการ |
| 18) ศูนย์พัฒนาคุณภาพ | กรรมการและเลขานุการ |

หน้าที่และความรับผิดชอบ:

- 1) กำหนดนโยบาย วางแผนและจัดระบบคุณภาพ และความปลอดภัย
- 2) กำกับติดตามการปฏิบัติตามนโยบาย และตัวชี้วัดระดับโรงพยาบาล



- 3) ติดตามการดำเนินงานของโรงพยาบาลเรื่องคุณภาพและความปลอดภัยให้ทันสมัย และเป็นไปตามกฎหมาย
- 4) ส่งเสริมการสร้างวัฒนธรรมความปลอดภัย
- 5) กำหนดให้มีการประชุมอย่างน้อย 10 ครั้งต่อปี

(4.3) คณะกรรมการบริหารคุณภาพและความปลอดภัย (QPSC) โรงพยาบาลสมิติเวช ศรีนครินทร์:

คณะกรรมการประกอบด้วย:

- | | |
|---|------------------|
| 1) ผู้อำนวยการโรงพยาบาลสมิติเวช ศรีนครินทร์ | ประธานคณะกรรมการ |
| 2) ผู้อำนวยการโรงพยาบาลเด็กสมิติเวช | รองประธานกรรมการ |
| 3) ประธานองค์กรแพทย์ | กรรมการ |
| 4) คิวแทนแพทย์ | กรรมการ |
| 5) ประธาน PCT ศัลยกรรมกระดูกหรือผู้แทน | กรรมการ |
| 6) ประธาน PCT กุมารเวชหรือผู้แทน | กรรมการ |
| 7) ประธาน PCT ศัลยกรรมหรือผู้แทน | กรรมการ |
| 8) ประธาน PCT สูติรีเวชหรือผู้แทน | กรรมการ |
| 9) ประธาน PCT อายุรกรรมหรือผู้แทน | กรรมการ |
| 10) ประธานคณะกรรมการ FMS หรือผู้แทน | กรรมการ |
| 11) ประธานคณะกรรมการ IC หรือผู้แทน | กรรมการ |
| 12) ประธานคณะกรรมการ MOI หรือผู้แทน | กรรมการ |
| 13) ประธานคณะกรรมการ PT&T หรือผู้แทน | กรรมการ |
| 14) ผู้อำนวยการฝ่ายการพยาบาล | กรรมการ |
| 15) ผู้อำนวยการฝ่ายการพยาบาล
โรงพยาบาลเด็กสมิติเวช | กรรมการ |
| 16) ผู้ตรวจการพยาบาลฝ่ายบริหารความเสี่ยง | กรรมการ |
| 17) ผู้ช่วยผู้จัดการฝ่ายศูนย์พัฒนาคุณภาพ | กรรมการ |
| 18) ผู้ประสานงานความปลอดภัย | เลขานุการ |

หน้าที่และความรับผิดชอบ:

- 1) ดูแลและจัดการเกี่ยวกับงานคุณภาพเพื่อให้มีการพัฒนาคุณภาพ ลดความเสี่ยงที่จะมีผลต่อผู้ป่วย เจ้าหน้าที่และโรงพยาบาล
- 2) กำหนดแนวทางให้เกิดการปฏิบัติดังนี้
 - การนำและวางแผนการปรับปรุงคุณภาพและโปรแกรมด้านความปลอดภัยของผู้ป่วย
 - ออกแบบแนวทางการดูแลทางด้านการคลินิก การบริหารจัดการนโยบายและแนวทางการปฏิบัติ
 - ประเมินผลแนวทางการปฏิบัติการข้างต้น ผ่านการเก็บรวบรวมและวิเคราะห์ข้อมูล
 - จัดให้มีการจัดการปรับปรุงและเปลี่ยนแปลงระบบคุณภาพและความปลอดภัย เพื่อให้เกิดความยั่งยืน

- 3) ผู้เข้าร่วมประชุมทุกท่านเตรียมข้อมูลและนำเสนออุบัติการณ์ที่เกิดขึ้น และแนวทางป้องกันการเกิดซ้ำของหน่วยงานที่รับผิดชอบ
- 4) กำหนดให้มีการประชุมอย่างน้อยไตรมาสละ 1 ครั้ง

10.3 การสรรหากรรมการและผู้บริหารระดับสูง

(1) การสรรหากรรมการ

เมื่อบริษัทฯ มีความต้องการสรรหากรรมการหรือผู้บริหารระดับสูง คณะกรรมการบริษัทฯ จะมอบหมายให้คณะกรรมการสรรหาและพิจารณาค่าตอบแทน (Nomination and Remuneration Committee) ให้ทำหน้าที่เพื่อสรรหาบุคคลที่มีคุณสมบัติเหมาะสมในการดำรงตำแหน่งนั้นๆ โดยคำนึงถึงคุณวุฒิ ความรู้ ความสามารถ ประสบการณ์ ความน่าเชื่อถือ ความหลากหลายในสาขาวิชาชีพขององค์กร ความสามารถในการอุทิศเวลาให้กับบริษัทฯ และอื่นๆ และนำเสนอที่ประชุมผู้ถือหุ้นหรือคณะกรรมการพิจารณาอนุมัติแต่งตั้งแล้วแต่กรณี

(2) การพิจารณาเลือกตั้งกรรมการโดยที่ประชุมผู้ถือหุ้น ผู้ถือหุ้นสามารถแบ่งคะแนนเสียงของคนในการเลือกตั้งกรรมการ ตามหลักเกณฑ์และวิธีการดังต่อไปนี้

- 1) ผู้ถือหุ้นทุกคนมีเสียงเท่ากับหุ้นต่อหนึ่งเสียง
- 2) ผู้ถือหุ้นแต่ละคน จะใช้คะแนนเสียงซึ่งมีอยู่ทั้งหมดตามข้อ 1) เลือกตั้งบุคคลเดียวหรือหลายคนเป็นกรรมการก็ได้ แต่จะแบ่งคะแนนเสียงให้แก่ผู้ใดมากที่สุดเพียงคนเดียวไม่ได้
- 3) บุคคลซึ่งได้รับคะแนนเสียงสูงสุดตามลำดับลงมา เป็นผู้ได้รับเลือกเป็นกรรมการเท่ากับจำนวนกรรมการที่จะพึงมีหรือจะพึงเลือกตั้งในครั้งนั้น ในกรณีที่บุคคลซึ่งได้รับการเลือกตั้งในลำดับถัดลงมา มีคะแนนเสียงเท่ากันเกินจำนวนกรรมการที่พึงจะมี ให้ผู้เป็นประธานเป็นผู้ออกเสียงชี้ขาด
- 4) ในการประชุมสามัญประจำปีทุกครั้ง ให้กรรมการออกจากตำแหน่งหนึ่งในสามเป็นอัตรา ถ้าจำนวนกรรมการที่จะแบ่งออกให้ตรงเป็นสามส่วนไม่ได้ ก็ให้ออกโดยจำนวนที่ใกล้ที่สุดกับส่วนหนึ่งในสาม
- 5) กรรมการที่จะต้องออกจากตำแหน่งในปีแรก และปีที่สองภายหลังจดทะเบียนบริษัทนั้น ให้จับฉลากกันว่าผู้ใดจะออก ส่วนปีหลังๆ ต่อไป ให้กรรมการที่อยู่ในตำแหน่งนานที่สุดนั้น เป็นผู้ออกจากตำแหน่ง
- 6) นอกจากกรรมการจะพ้นจากตำแหน่งตามวาระแล้ว กรรมการพ้นจากตำแหน่งเมื่อ
 - คาย
 - ลาออก
 - ขาดคุณสมบัติ หรือมีลักษณะต้องห้ามตามกฎหมายว่าด้วยบริษัทมหาชนจำกัด
 - ที่ประชุมผู้ถือหุ้นมีมติให้ออก
 - ศาลมีคำสั่งให้ออก

(3) การแต่งตั้งกรรมการแทนตำแหน่งที่ว่างลงก่อนครบวาระ

- 1) ในกรณีที่ตำแหน่งกรรมการว่างลงเพราะเหตุอื่นนอกจากถึงคราวออกตามวาระ ให้กรรมการเลือกบุคคลหนึ่งซึ่งมีคุณสมบัติ และไม่มีลักษณะต้องห้ามตามกฎหมายว่าด้วยบริษัทมหาชน จำกัด เข้าเป็นกรรมการแทนในการประชุมคณะกรรมการคราวถัดไป เว้นแต่วาระกรรมการจะเหลือน้อยกว่าสองเดือน ซึ่งบุคคลที่เข้าเป็นกรรมการแทนดังกล่าว จะอยู่ในตำแหน่งกรรมการได้เพียงเท่าวาระที่ยังเหลืออยู่ของกรรมการที่ตนแทน และมติของคณะกรรมการ

ในการเลือกกรรมการแทนตำแหน่งที่ว่างลงดังกล่าว ต้องประกอบด้วยคะแนนเสียงไม่น้อยกว่าสามในสี่ของจำนวนกรรมการที่ยังเหลืออยู่

- 2) ในกรณีที่ตำแหน่งกรรมการว่างลงจนเหลือน้อยกว่าจำนวนที่จะเป็นองค์ประชุม ให้กรรมการที่เหลืออยู่กระทำการในนามของคณะกรรมการได้แต่เฉพาะการจัดให้มีการประชุมผู้ถือหุ้นเพื่อเลือกตั้งกรรมการแทนตำแหน่งที่ว่างทั้งหมดเท่านั้น การประชุมให้กระทำภายในหนึ่งเดือนนับแต่วันที่จำนวนกรรมการว่างลงเหลือน้อยกว่าจำนวนที่จะเป็นองค์ประชุม และบุคคลซึ่งเข้าเป็นกรรมการแทนนั้นให้อยู่ในตำแหน่งได้เพียงวาระที่ยังเหลืออยู่ของกรรมการซึ่งตนแทน

(4) การสรรหากรรมการอิสระ

การคัดเลือกกรรมการอิสระของบริษัทฯ ดำเนินถึงคุณสมบัติเป็นไปตามหลักเกณฑ์เรื่องคุณสมบัติของกรรมการอิสระตามประกาศของคณะกรรมการตลาดทุนดังนี้

- 1) ถือหุ้นไม่เกินร้อยละหนึ่งของจำนวนหุ้นที่มีสิทธิออกเสียงทั้งหมดของบริษัท บริษัทใหญ่ บริษัทย่อย บริษัทร่วม ผู้ถือหุ้นรายใหญ่ หรือผู้มีอำนาจควบคุมของบริษัท ทั้งนี้ ให้นับรวมการถือหุ้นของผู้ที่เกี่ยวข้องของกรรมการอิสระรายนั้นๆ ด้วย
- 2) ไม่เป็นหรือเคยเป็นกรรมการที่มีส่วนร่วมบริหารงาน ลูกจ้าง พนักงาน ที่ปรึกษาที่ได้เงินเดือนประจำ หรือผู้มีอำนาจควบคุมของบริษัท บริษัทใหญ่ บริษัทย่อย บริษัทร่วม บริษัทย่อยลำดับเดียวกัน ผู้ถือหุ้นรายใหญ่ หรือของผู้มีอำนาจควบคุมของบริษัท เว้นแต่จะได้พ้นจากการมีลักษณะดังกล่าวมาแล้วไม่น้อยกว่าสองปี ทั้งนี้ ลักษณะต้องห้ามดังกล่าวไม่รวมถึงกรณีที่กรรมการอิสระเคยเป็นข้าราชการ หรือที่ปรึกษา ของส่วนราชการซึ่งเป็นผู้ถือหุ้นรายใหญ่ หรือผู้มีอำนาจควบคุมของบริษัท
- 3) ไม่เป็นบุคคลที่มีความสัมพันธ์ทางสายโลหิต หรือโดยการจดทะเบียนตามกฎหมาย ในลักษณะที่เป็นบิดามารดา คู่สมรส พี่น้อง และบุตร รวมทั้งคู่สมรสของบุตร ของกรรมการรายอื่น ผู้บริหาร ผู้ถือหุ้นรายใหญ่ ผู้มีอำนาจควบคุม หรือบุคคลที่จะได้รับการเสนอให้เป็นกรรมการ ผู้บริหารหรือผู้มีอำนาจควบคุมของบริษัทหรือบริษัทย่อย
- 4) ไม่มีหรือเคยมีความสัมพันธ์ทางธุรกิจกับบริษัท บริษัทใหญ่ บริษัทย่อย บริษัทร่วม ผู้ถือหุ้นรายใหญ่ หรือผู้มีอำนาจควบคุมของบริษัท ในลักษณะที่อาจเป็นการขัดขวางการใช้จรรยาบรรณอย่างอิสระของตน รวมทั้งไม่เป็นหรือเคยเป็นผู้ถือหุ้นที่มีนัย หรือผู้มีอำนาจควบคุมของผู้ที่มีความสัมพันธ์ทางธุรกิจกับบริษัท บริษัทใหญ่ บริษัทย่อย บริษัทร่วม ผู้ถือหุ้นรายใหญ่ หรือผู้มีอำนาจควบคุมของบริษัท เว้นแต่จะได้พ้นจากการมีลักษณะดังกล่าวมาแล้วไม่น้อยกว่าสองปี
ความสัมพันธ์ทางธุรกิจตามวรรคหนึ่ง รวมถึงการทำรายการทางการค้าที่กระทำเป็นปกติเพื่อประกอบกิจการ การเช่าหรือให้เช่าอสังหาริมทรัพย์ รายการเกี่ยวกับสินทรัพย์หรือบริการ หรือการให้หรือรับความช่วยเหลือทางการเงิน ด้วยการรับหรือให้กู้ยืม ค้ำประกัน การให้สินทรัพย์เป็นหลักประกันหนี้สิน รวมถึงพฤติกรรมอื่นที่ตนเองเดียวกัน ซึ่งเป็นผลให้บริษัทหรือคู่สัญญาที่มีภาระหนี้ที่ต้องชำระต่ออีกฝ่ายหนึ่ง ตั้งแต่ร้อยละสามของสินทรัพย์ที่มีตัวตนสุทธิของบริษัท หรือตั้งแต่ยี่สิบล้านบาทขึ้นไป แล้วแต่จำนวนใดจะต่ำกว่า ทั้งนี้การคำนวณภาระหนี้ดังกล่าว ให้เป็นไปตามวิธีการคำนวณมูลค่าของรายการที่เกี่ยวข้องกันตามประกาศคณะกรรมการกำกับตลาดทุนว่าด้วยหลักเกณฑ์ในการทำรายการที่เกี่ยวข้องกัน โดยอนุโลมแต่ในการพิจารณาภาระหนี้ดังกล่าว ให้นับรวมภาระหนี้ที่เกิดขึ้นในระหว่างหนึ่งปีก่อนวันที่มีความสัมพันธ์ทางธุรกิจกับบุคคลเดียวกัน
- 5) ไม่เป็นหรือเคยเป็นผู้สอบบัญชีของบริษัท บริษัทใหญ่ บริษัทย่อย บริษัทร่วม ผู้ถือหุ้นรายใหญ่ หรือผู้มีอำนาจควบคุมของบริษัท และไม่เป็นผู้ถือหุ้นที่มีนัย ผู้มีอำนาจควบคุม หรือหุ้นส่วน

ของสำนักงานสอบบัญชี ซึ่งมีผู้สอบบัญชีของบริษัท บริษัทใหญ่ บริษัทย่อย บริษัทร่วม ผู้ถือหุ้นรายใหญ่ หรือผู้มีอำนาจควบคุมของบริษัทสังกัดอยู่ เว้นแต่จะได้พ้นจากการมีลักษณะดังกล่าวมาแล้วไม่น้อยกว่าสองปี

- 6) ไม่เป็นหรือเคยเป็นผู้ให้บริการทางวิชาชีพใดๆ ซึ่งรวมถึงการให้บริการเป็นที่ปรึกษากฎหมาย หรือที่ปรึกษาทางการเงิน ซึ่งได้รับค่าบริการเกินกว่าสองล้านบาทต่อปีจากบริษัท บริษัทใหญ่ บริษัทย่อย บริษัทร่วม ผู้ถือหุ้นรายใหญ่ หรือผู้มีอำนาจควบคุมของบริษัท และไม่เป็นผู้ถือหุ้นที่มีนัย ผู้มีอำนาจควบคุม หรือหุ้นส่วนของผู้ให้บริการทางวิชาชีพนั้นด้วย เว้นแต่จะได้พ้นจากการมีลักษณะดังกล่าวมาแล้วไม่น้อยกว่าสองปี
- 7) ไม่เป็นกรรมการที่ได้รับการแต่งตั้งขึ้นเพื่อเป็นตัวแทนของกรรมการของบริษัท ผู้ถือหุ้นรายใหญ่ หรือผู้ถือหุ้นซึ่งเป็นผู้ที่เกี่ยวข้องกับผู้ถือหุ้นรายใหญ่
- 8) ไม่ประกอบกิจการที่มีสภาพอย่างเดียวกันและเป็นการแข่งขันที่มีนัยกับกิจการของบริษัท หรือบริษัทย่อย หรือไม่เป็นหุ้นส่วนที่มีนัยในห้างหุ้นส่วน หรือเป็นกรรมการที่มีส่วนร่วมบริหารงาน ลูกจ้าง พนักงาน ที่ปรึกษาที่รับเงินเดือนประจำ หรือถือหุ้นเกินร้อยละหนึ่งของจำนวนหุ้นที่มีสิทธิออกเสียงทั้งหมดของบริษัทอื่น ซึ่งประกอบกิจการที่มีสภาพอย่างเดียวกันและเป็นการแข่งขันที่มีนัยกับกิจการของบริษัทหรือบริษัทย่อย
- 9) ไม่มีลักษณะอื่นใดที่ทำให้ไม่สามารถให้ความเห็นอย่างเป็นอิสระเกี่ยวกับการดำเนินงานของบริษัท

(5) การสรรหาคณะกรรมการตรวจสอบ

กรรมการตรวจสอบ จะได้รับการแต่งตั้งโดยที่ประชุมผู้ถือหุ้น หรือโดยคณะกรรมการ ซึ่งกรรมการตรวจสอบต้องมีคุณสมบัติเป็นกรรมการอิสระและต้องมีคุณสมบัติเพิ่มเติม ดังนี้

- 1) ไม่เป็นกรรมการที่ได้รับมอบหมายจากคณะกรรมการ ให้ตัดสินใจในการดำเนินกิจการของ ผู้ขออนุญาต บริษัทใหญ่ บริษัทย่อย บริษัทร่วม บริษัทย่อยลำดับเดียวกัน ผู้ถือหุ้นรายใหญ่ หรือผู้มีอำนาจควบคุมของผู้ขออนุญาต และ
- 2) ไม่เป็นกรรมการของบริษัทใหญ่ บริษัทย่อย หรือบริษัทย่อยลำดับเดียวกันเฉพาะที่เป็นบริษัท จดทะเบียน
- 3) มีคุณสมบัติที่จะปฏิบัติหน้าที่กรรมการตรวจสอบตามที่ตลาดหลักทรัพย์กำหนด

(6) การสรรหาผู้บริหารระดับสูง

เมื่อบริษัทฯ มีความต้องการสรรหาผู้บริหารระดับสูง คณะกรรมการบริษัทฯ จะมอบหมายให้ คณะกรรมการสรรหาและพิจารณาค่าตอบแทน (Nomination and Remuneration Committee) เพื่อสรรหาบุคคลที่มีคุณสมบัติเหมาะสมในการดำรงตำแหน่งนั้นๆ และนำเสนอที่ประชุม คณะกรรมการพิจารณา

10.4 การกำกับดูแลการดำเนินงานของบริษัทย่อยและบริษัทร่วม

บริษัทฯ ดูแลกำกับกิจการของบริษัทย่อยและบริษัทร่วมในแนวทางและทิศทางเดียวกัน รวมทั้ง การกำหนดมาตรฐานการปฏิบัติงาน และการควบคุมภายใน ตลอดจนการปฏิบัติตามข้อบังคับและ กฎระเบียบของหน่วยงานราชการต่างๆ โดยมีแนวทางสรุปได้ดังนี้

- 1) คณะกรรมการบริษัทฯ เป็นผู้อนุมัติการลงทุนในบริษัทย่อยและบริษัทร่วม และบุคคลซึ่งเป็นผู้แทนไปเป็นกรรมการในบริษัทนั้นๆ ตามสัดส่วนการถือหุ้น

- 2) จัดให้มีการควบคุมภายในและการปฏิบัติงานในมาตรฐานเดียวกัน เช่น นโยบายด้านการเงิน และการบัญชี หลักเกณฑ์การเข้าทำรายการที่เกี่ยวข้องกัน เป็นต้น
- 3) การกำหนดนโยบายด้านอื่นๆ เช่น นโยบายด้านบุคลากร จัดให้มีการดูแลพนักงานอย่างเป็นธรรมในมาตรฐานเดียวกัน จัดให้มีระเบียบข้อบังคับในการปฏิบัติงานและจรรยาบรรณในการดำเนินธุรกิจและ Code of Conduct เป็นต้น
- 4) การรักษาสิทธิในฐานะผู้ถือหุ้น ซึ่งบริษัทฯ มีสิทธิเช่นเดียวกับผู้ถือหุ้นรายอื่นๆ

10.5 การดูแลเรื่องการใช้อข้อมูลภายใน

คณะกรรมการบริษัทฯ ได้กำหนดนโยบายเรื่องการดูแลการใช้อข้อมูลภายใน เพื่อกำหนดให้มีการดำเนินการต่างๆ เพื่อเปิดเผยและป้องกันการทำการรายการที่อาจก่อให้เกิดความขัดแย้งทางผลประโยชน์ รวมถึงการใช้อข้อมูลภายในโดยมิชอบ โดยได้วางแผนปฏิบัติไว้ดังต่อไปนี้

- 1) จัดทำจรรยาบรรณของพนักงานที่ครอบคลุมเรื่องความขัดแย้งทางผลประโยชน์ การเปิดเผยข้อมูลและข่าวสาร การห้ามใช้อข้อมูลภายในหรือการใช้ประโยชน์หรือเปิดเผยข้อมูลภายในเพื่อประโยชน์ส่วนตนหรือผู้อื่น รวมถึงนโยบายการปฏิบัติต่อผู้มีส่วนได้เสียด้วยสิทธิของผู้ถือหุ้น การเก็บรักษาความลับของผู้รับบริการ โดยมีการสื่อสารเผยแพร่หลักเกณฑ์ดังกล่าวแก่บุคคลที่เกี่ยวข้องเพื่อให้ทราบและถือปฏิบัติโดยทั่วไป
- 2) กำหนดระยะเวลาห้ามซื้อขายหลักทรัพย์และห้ามให้ข่าวเกี่ยวกับผลประกอบการของบริษัทหรือข่าวอื่นใดที่อาจมีผลกระทบต่อราคาหลักทรัพย์ของบริษัท และยังไม่ได้มีการเปิดเผยต่อสาธารณชน (Quiet Period) ของกรรมการและผู้บริหาร เป็นเวลา 14 วัน ก่อนวันประกาศงบการเงินรายไตรมาส และงบการเงินประจำปี โดยกำหนดไว้ในนโยบายการเปิดเผยข้อมูลและสารสนเทศของบริษัท และนโยบายเรื่องการดูแลการใช้อข้อมูลภายใน
- 3) ทำการเปิดเผยการถือครองหลักทรัพย์ของกรรมการและผู้บริหาร (ตามที่ได้นิยามไว้ในพระราชบัญญัติหลักทรัพย์และตลาดหลักทรัพย์ และ/หรือประกาศของคณะกรรมการกำกับตลาดทุน) โดยกรรมการและผู้บริหารมีหน้าที่จัดทำและรายงานการซื้อขายหลักทรัพย์ของบริษัท ภายใน 1 เดือน นับจากวันรับตำแหน่งครั้งแรก และจัดทำภายใน 3 วันทำการหลังจากที่มีการเปลี่ยนแปลงไปยังสำนักงานคณะกรรมการกำกับหลักทรัพย์และตลาดหลักทรัพย์ พร้อมทั้งแจ้งการถือครองหรือการเปลี่ยนแปลงดังกล่าวต่อเลขานุการบริษัท เพื่อให้เลขานุการบริษัททำหน้าที่รวบรวมรายงานการเปลี่ยนแปลงการถือหลักทรัพย์ของบริษัทดังกล่าว เพื่อบรรจุเป็นวาระเพื่อทราบในการประชุมกรรมการบริษัทครั้งต่อไป
- 4) การรายงานการมีส่วนได้เสีย บริษัทฯ กำหนดให้กรรมการและผู้บริหาร จัดทำรายงานการมีส่วนได้เสียของตนเองและบุคคลที่มีความเกี่ยวข้องส่งให้เลขานุการบริษัท และให้มีการจัดทำรายงานดังกล่าวเมื่อมีการเปลี่ยนแปลงข้อมูล ซึ่งเลขานุการบริษัทมีหน้าที่จัดเก็บข้อมูลและรายงานความเปลี่ยนแปลงที่เกิดขึ้นแจ้งไปยังประธานกรรมการ และแจ้งต่อที่ประชุมคณะกรรมการบริษัทเพื่อทราบ เพื่อให้เป็นไปตามพระราชบัญญัติหลักทรัพย์และตลาดหลักทรัพย์ พ.ศ. 2535 ซึ่งข้อมูลดังกล่าว บริษัทฯ จะนำไปใช้ในการควบคุมดูแลการทำธุรกรรมระหว่างบริษัทกับกรรมการ หรือผู้บริหาร และ/หรือ ผู้เกี่ยวข้องของบุคคลดังกล่าว เพื่อให้เป็นไปตามหลักเกณฑ์ของกฎหมาย
- 5) บริษัทฯ ได้กำหนดมาตรการการดำเนินและบทลงโทษเมื่อพบว่ามีการใช้ข้อมูลภายในเพื่อประโยชน์ส่วนตน ซึ่งเป็นไปตามระเบียบข้อบังคับการทำงาน และนโยบายเรื่องการดูแลการใช้อข้อมูลภายในที่ได้เผยแพร่ให้พนักงานทราบและถือปฏิบัติอย่างเคร่งครัด

10.6 ค่าตอบแทนของผู้สอบบัญชี

ค่าธรรมเนียมตรวจสอบที่บริษัทจ่ายให้แก่บริษัท สำนักงาน อีวาย จำกัด ซึ่งเป็นผู้สอบบัญชีของบริษัทในรอบ 3 ปี ที่ผ่านมา สามารถสรุปได้ดังนี้

หน่วย : บาท

ปี	ค่าธรรมเนียมการตรวจสอบ		รวม
	บริษัท	บริษัทในเครือ	
2559	1,320,000	876,500	2,196,500
2560	1,450,000	876,500	2,326,500
2561	1,450,000	888,000	2,338,000

10.7 การปฏิบัติตาม SET Code of Best Practices

คณะกรรมการได้ตระหนักถึงความสำคัญของการกำกับดูแลกิจการที่ดี โดยได้กำหนดทิศทางการดำเนินงาน วัตถุประสงค์ เป้าหมายและกลยุทธ์การดำเนินงาน ส่งเสริมจริยธรรมและวัฒนธรรมองค์กรที่ดี ให้ความสำคัญต่อระบบควบคุมภายใน กำกับดูแลฝ่ายจัดการให้บริหารงานอย่างมีประสิทธิภาพ เป็นไปตามนโยบายและเป้าหมายที่กำหนด ตลอดจนให้การดำเนินงานเป็นไปอย่างโปร่งใส สามารถตรวจสอบได้โดยตระหนักถึงสิทธิและผลประโยชน์ของผู้มีส่วนร่วมหรือผู้ที่มีส่วนได้เสียและเปิดเผยข้อมูลอย่างเพียงพอแก่ผู้ที่เกี่ยวข้อง รวมทั้งสนับสนุนให้พนักงานของบริษัทฯ ให้ความสำคัญพัฒนาทักษะความรู้อย่างต่อเนื่อง และมีคุณภาพชีวิตที่ดี

คณะกรรมการและผู้บริหารได้พิจารณาแนวทางหลักการปฏิบัติในการกำกับดูแลกิจการตามที่ตลาดหลักทรัพย์แห่งประเทศไทยได้ออกหลักการที่ดีดังกล่าว และนำมาประยุกต์ให้สอดคล้องกับลักษณะการดำเนินธุรกิจและวัฒนธรรมขององค์กร เพื่อให้องค์กรมีความยืดหยุ่นสามารถปรับตัวเข้ากับการเปลี่ยนแปลงของสภาพธุรกิจในประเทศและต่างประเทศที่มีการเปลี่ยนแปลงอย่างรวดเร็ว เช่น การเปลี่ยนเข้าสู่ยุคดิจิทัล เป็นต้น เพื่อให้องค์กรมีความมั่นคงและมีคุณค่าอย่างยั่งยืน



11. ความรับผิดชอบต่อสังคม

บริษัทฯ ได้ตระหนักถึงความรับผิดชอบต่อสังคมหรือ Corporate Social Responsibility (CSR) โดยได้กำหนดไว้เป็นส่วนหนึ่งในวิสัยทัศน์ของบริษัทฯ อีกทั้งได้นำมาเป็นส่วนหนึ่งของแผนการพัฒนาคายั่งยืนขององค์กร (Sustainability Strategy) ประกอบด้วยหลักการดังต่อไปนี้

11.1 การนำองค์กรและการกำกับดูแลกิจการที่ดี:

บริษัทฯ มุ่งมั่นที่จะดำเนินธุรกิจสถานพยาบาลในระดับแนวหน้าของประเทศ ที่ให้การดูแลสุขภาพอย่างครบวงจรด้วยเทคโนโลยีที่ทันสมัย มีระบบการกำกับดูแลกิจการที่ดี (Good Governance System) โดยบริษัทฯ เชื่อมั่นว่า การดำเนินกิจการตามหลักความถูกต้อง ไม่เอาเปรียบผู้รับบริการ พันธมิตรทางธุรกิจ รวมถึงการปลูกฝังความเป็นธรรมให้กับพนักงานภายในบริษัทฯ ซึ่งเป็นกลไกสำคัญในการดำเนินธุรกิจ ตลอดจนการสร้างเชื่อมั่นแก่ผู้ถือหุ้นและผู้มีส่วนได้ส่วนเสียทุกฝ่าย

1) ผู้นำองค์กร:

บริษัทฯ โดยคณะกรรมการได้กำหนดวิสัยทัศน์ พันธกิจ และคุณค่าขององค์กร ให้เน้นเป้าหมายและแนวทางในการดำเนินงานในทุกภาคส่วน ซึ่งได้ระบุไว้ในช่วงต้นของรายงานประจำปี

2) การกำหนดนโยบายด้านการกำกับดูแลกิจการ:

จัดให้มีการกระจายอำนาจในการบริหารจัดการและจัดให้มีระบบตรวจติดตามการปฏิบัติงานเพื่อนำมาพัฒนาปรับปรุงองค์กรอย่างต่อเนื่อง เช่น

(1) การกำหนดจรรยาบรรณของพนักงาน

(2) การกำหนดนโยบายและแนวปฏิบัติต่อผู้มีส่วนได้เสีย เช่น

ผู้มาใช้บริการ :	บริษัทฯ ได้ปฏิบัติตามสิทธิของผู้ป่วย ซึ่งกำหนดโดยคณะกรรมการควบคุมการประกอบโรคศิลปะ อย่างเคร่งครัด โดยเอาใจใส่ และพัฒนาการบริการที่มีคุณภาพตามมาตรฐานสากล โดยคำนึงถึงลูกค้าเป็นศูนย์กลาง มีหน่วยงานที่ทำหน้าที่รับข้อร้องเรียนและข้อแนะนำของลูกค้า เพื่อรับดำเนินการแก้ไขและปรับปรุงให้เร็วที่สุด
พนักงาน :	บริษัทฯ ได้ปฏิบัติต่อพนักงานอย่างเท่าเทียมกันด้วยความเป็นธรรม และให้ผลตอบแทนและสวัสดิการอย่างเหมาะสม
ลูกค้า :	บริษัทฯ ได้ปฏิบัติตามเงื่อนไขข้อตกลงและสัญญา
คู่แข่ง :	บริษัทฯ ได้ประพฤติตามกรอบกติกาการดำเนินธุรกิจและการแข่งขันที่ดี รักษาบรรทัดฐานที่ดี หลีกเลี่ยงวิธีการทำลายคู่แข่ง
ชุมชน :	บริษัทฯ มีความรับผิดชอบต่อการรักษาสุขภาพแวดล้อมของชุมชนและสังคม โดยกำหนดมาตรฐานเกี่ยวกับการรักษาและบำบัดสิ่งแวดล้อมและสนับสนุนกิจกรรมต่างๆ อันเป็นประโยชน์ต่อชุมชนและสังคมโดยรวมในทุกโอกาสที่เหมาะสม

3) นโยบายการต่อต้านทุจริตคอร์รัปชัน

4) นโยบายการใช้ข้อมูลภายใน

5) การเคารพสิทธิมนุษยชน

6) และอื่นๆ

11.2 การกำหนดแผนงานและการปฏิบัติงานให้บรรลุเป้าหมาย:

บริษัทฯ มุ่งมั่นที่จะเป็นองค์กรที่มีสมรรถนะสูง (High Performance Organization): โดยเป็นองค์กรที่มีศักยภาพ มีแผนงานรองรับกับสภาวะการณ์ต่างๆ อย่างชัดเจน มีการวิเคราะห์สถานการณ์ที่สามารถกระทบต่อการทำงานจากรอบด้านทุกมุมมอง รวมทั้งการปฏิบัติตามได้หลักธรรมและข้อกฎหมาย ทำให้สามารถปฏิบัติตามภารกิจบรรลุตามวัตถุประสงค์ได้อย่างมีประสิทธิภาพตรงตามเวลา และคุณภาพของผลงานดีเยี่ยมเป็นที่ยอมรับ ตามที่บริษัทมีจุดแกร่งในเรื่องของการแพทย์ผนวกกับการเติบโตของนวัตกรรม จึงนำจุดแข็งนี้มาประยุกต์ใช้ในการสร้างความเติบโตที่ยั่งยืนของบริษัทฯ จัดให้มีการติดตามผลการปฏิบัติงานอย่างต่อเนื่อง จัดให้มีการประเมินผลการปฏิบัติงาน เพื่อนำพิจารณาปรับปรุงงานอย่างต่อเนื่อง อีกทั้งจัดให้มีการสอบทานและตรวจสอบกิจการต่างๆ เช่น

- (1) แผนกลยุทธ์ในการดำเนินธุรกิจระยะสั้น ระยะกลาง และระยะยาว
- (2) แผนการพัฒนาคุณภาพและความปลอดภัยของผู้ป่วยหรือผู้รับบริการ
- (3) แผนการลงทุน
- (4) แผนการพัฒนาศักยภาพบุคลากร
- (5) แผนการสนับสนุนการบริหารสมาชิกองค์กรแพทย์
- (6) และอื่นๆ

11.3 แนวความคิดด้านความรับผิดชอบต่อสังคม:

บริษัทฯ ได้นำทรัพยากร องค์ความรู้ และจุดแข็งด้านความเชี่ยวชาญทางการแพทย์ทั้งการป้องกันรักษาโรค และ เสริมสร้างสุขภาพที่ดีมาเผยแพร่แก่ผู้ที่อยู่ในวงการแพทย์เพื่อร่วมยกระดับมาตรฐานและพัฒนาความรู้ในด้านการแพทย์ อาทิ การจัดการประชุมวิชาการที่จัดขึ้นเป็นประจำทุกปี โดยเชิญผู้เชี่ยวชาญระดับโลกในสาขาต่างๆ มาร่วมให้ความรู้และแลกเปลี่ยนประสบการณ์แก่แพทย์และบุคลากรทางการแพทย์ในประเทศไทย นอกจากนี้ ยังได้นำความรู้ความเชี่ยวชาญด้านการแพทย์มาดูแลสุขภาพ พร้อมกับการต่อยอดวิสัยทัศน์อันแน่วแน่ที่จะมีส่วนร่วมสนับสนุนช่วยเหลือสังคมในวงกว้าง โดยเน้นการทำกิจกรรมที่เป็นรูปธรรม ซึ่งมีผลต่อการพัฒนาสุขภาพชุมชนด้านต่างๆ

บริษัทฯ ดำเนินนโยบายความรับผิดชอบต่อสังคมภายใต้กลยุทธ์ หรือแนวคิด Sustainable CSR โดยเน้นความยั่งยืนเป็นหลัก สามารถแบ่งการดำเนินโครงการออกเป็นดังนี้

1) การส่งเสริมสุขภาพภายในองค์กร

บุคลากรในบริษัทฯ มีความสำคัญเป็นอย่างมาก เพราะเป็นแรงขับเคลื่อนที่ดีในการนำพาองค์กรให้มีความเจริญก้าวหน้า ดังนั้น บริษัทฯ ให้ความสำคัญกับคนในองค์กรโดยจัดกิจกรรมต่างๆ เพื่อส่งเสริมสุขภาพที่ดีของบุคลากรในองค์กร

- 1.1) บริษัทฯ ร่วมบริจาคโลหิตให้กับศูนย์บริการโลหิตแห่งชาติสภากาชาดไทย โดยเปิดโอกาสให้พนักงานได้ร่วมบริจาคโลหิตเป็นประจำอย่างต่อเนื่อง ได้ดำเนินการมารวมกว่า 20 ปีแล้ว
- 1.2) ตรวจสุขภาพพนักงานเป็นประจำทุกปีให้กับพนักงาน ตามอายุและวัยที่เหมาะสม
- 1.3) บริการฉีดวัคซีน ป้องกันไข้หวัดใหญ่ โดยไม่เสียค่าใช้จ่าย ให้กับพนักงาน
- 1.4) จัดกิจกรรมส่งเสริมสุขภาพให้กับพนักงาน เช่น จัดชมรมวิ่ง จัดสอนโยคะ เต้น Zumba เป็นต้น
- 1.5) จัดสถานที่ออกกำลังกาย ให้กับพนักงาน

2) การส่งเสริมสุขภาพให้กับชุมชนบริเวณใกล้เคียงโรงพยาบาล

บริษัทฯ ให้ความสำคัญกับชุมชนบริเวณใกล้เคียง หวังให้ทุกคนมีสุขภาพร่างกายที่แข็งแรง เพื่อให้มีความรู้ด้านสุขภาพ ป้องกันตัวเองนำไปสู่ความสุขที่ยั่งยืน

2.1) การนำทีมแพทย์พร้อมพยาบาลและพนักงาน ออกไปตรวจสุขภาพให้กับเด็ก เนื่องในวันเด็กแห่งชาติ ณ บริเวณชุมชนใกล้เคียงกับโรงพยาบาล พร้อมตรวจสุขภาพให้กับผู้ปกครอง และนำของเล่นต่างๆ ไปมอบให้กับเด็ก เพื่อเป็นการฝึกทักษะ และเป็นการวางรากฐานความแข็งแรงให้กับเด็กซึ่งเป็นอนาคตของชาติ

2.2) นำทีมแพทย์และเจ้าหน้าที่ออกไปตรวจสุขภาพเด็กนักเรียนตามโรงเรียนต่างๆ เป็นประจำ พร้อมให้ความรู้ด้านสุขภาพ และสอนสุขอนามัยที่ดี

2.3) การเปิดคลินิกในแหล่งชุมชนต่างๆ จัดให้มีเครื่องมือทางการแพทย์ที่ทันสมัย ภายใต้การดูแลของบริษัท เปิดให้บริการคนในชุมชนให้มีสุขภาพดี รักษาโรคได้ทันเวลาที่

2.4) การให้บริการห้องพยาบาลในองค์กรต่างๆ ด้วยการบริการแพทย์และพยาบาลประจำเพื่อดูแลพนักงานในองค์กรนั้นๆ อย่างใกล้ชิดและทันเวลา เพื่อให้พนักงานขององค์กรนั้นๆ มีสุขภาพดี

2.5) การจัดสัมมนาให้ความรู้ด้านสุขภาพแก่ประชาชนในวันหยุด เสาร์-อาทิตย์ โดยบริษัทฯ ได้มีกิจกรรมให้ความรู้ในหัวข้อต่างๆ ที่เป็นประโยชน์ และผู้เข้ารับฟังสัมมนาสามารถซักถามเรื่องต่างๆ จากแพทย์โดยตรงอีกด้วย

3) การพัฒนาให้ความช่วยเหลือในด้านสังคมอื่นๆ

บริษัทฯ ตระหนักดีว่า องค์กรธุรกิจไม่สามารถเจริญเติบโตได้ถ้าปราศจากการเกื้อหนุนจากสังคม ด้วยบริษัทฯ เองมีจุดแข็งในเรื่องของการเป็นผู้นำในด้านการแพทย์และนวัตกรรม จึงได้จัดโครงการต่างๆ เพื่อเป็นการตอบแทนคืนแก่สังคมมาโดยตลอด

3.1) การจัดตั้งกองทุน New Life เพื่อช่วยเหลือผู้ป่วยเด็กให้ได้มีโอกาสได้รับการรักษาจากผู้เชี่ยวชาญ จนสามารถใช้ชีวิตได้อย่างมีคุณภาพ โดยมีโครงการภายใต้กองทุน New Life ดังนี้

- "กองทุนสมิติเวช เพื่อชีวิตใหม่หัวใจเด็ก" จัดตั้งขึ้นเพื่อช่วยเหลือผู้ป่วยเด็กโรคหัวใจที่ขาดแคลนทุนทรัพย์ตั้งแต่ปี 2553 โดยมีวัตถุประสงค์เพื่อบริการผ่าตัดและรักษาโดยไม่คิดค่าใช้จ่ายแก่ผู้ป่วยเด็กโรคหัวใจที่ขาดแคลนทุนทรัพย์ ให้มีโอกาสดำเนินการรักษาดูแลและเติบโตอย่างแข็งแรง และเพื่อถวายเป็นพระราชกุศลแด่พระบาทสมเด็จพระเจ้าอยู่หัวและสมเด็จพระนางเจ้าสิริกิติ์ พระบรมราชินีนาถ เนื่องในวโรกาสมหามงคลครบรอบ 60 ปีราชาภิเษกสมรส โดยได้ให้การผ่าตัดแก่ผู้ป่วยเด็กแล้วรวม 147 ราย จนมีสุขภาพแข็งแรง สามารถใช้ชีวิตได้อย่างปกติ ซึ่งได้มีปณิธานอย่างแน่วแน่ในการดำเนินการต่อไป ในปี 2560 โรงพยาบาลเด็กสมิติเวชได้ร่วมมือกับบริษัท ไทยประกันชีวิต จำกัด (มหาชน) จัดโครงการ "หนึ่งคนให้ หลายคนรับ" ระดมทุนเพื่อไปใช้ในการผ่าตัดหัวใจให้กับเด็กพิการแต่กำเนิดซึ่งขาดทุนทรัพย์ โดยมีเป้าหมายให้ความช่วยเหลือเด็กทั้งหมด 36 ราย

- "กองทุนสมิติเวช เพื่อชีวิตใหม่ไขกระดูกเด็ก" จัดตั้งขึ้นโดยอาศัยความร่วมมือด้านคณะแพทย์ผู้เชี่ยวชาญในด้านการปลูกถ่ายไขกระดูกและเครื่องมืออุปกรณ์ทางการแพทย์ที่

ทันสมัย จึงมุ่งเน้นการรักษาโรคทางพันธุกรรมในเด็ก เช่น โรคเลือด และโรคมะเร็งที่สามารถรักษาให้หายขาดได้โดยการปลูกถ่ายไขกระดูก โดยกองทุนสมิติเวชได้ให้บริการปลูกถ่ายไขกระดูกแก่เด็กผู้ด้อยโอกาสจำนวน 7 ราย

- กองทุนสมิติเวช เพื่อชีวิตใหม่ แก่ไขกระดูกหลังคด ก่อตั้งเมื่อปี พ.ศ. 2559 เพื่อช่วยเหลือผ่าตัดรักษาผู้ป่วยเด็กผู้ด้อยโอกาส จนถึงวัยรุ่นที่ประสบกับภาวะโรคกระดูกสันหลังคดที่ขาดแคลนทุนทรัพย์ โดยปัจจุบันผ่าตัดให้กับเด็กไปแล้ว 11 ราย

3.2) "Health Station by Samitivej" โดยสมิติเวชได้สนับสนุนการส่งเสริมสุขภาพของนักปั่นจักรยาน ที่มาใช้บริการ Sky Lane ลู่วิ่งจักรยานระยะทาง 23.5 กิโลเมตร ที่ได้มาตรฐานระดับโลกและเป็นลู่วิ่งจักรยานกลางแจ้งแห่งแรกของโลก โดยจัดห้องปฐมพยาบาลฉุกเฉินประกอบด้วยทีมพยาบาล พร้อมเครื่องมือแพทย์ในการช่วยชีวิตเบื้องต้นที่ทันสมัยครบครัน รวมถึง Motorlance รถมอเตอร์ไซด์ฉุกเฉิน มาบริการประจำสนามทุกวันเพื่อความปลอดภัย เพื่อเข้าถึงผู้บาดเจ็บในสถานที่เกิดเหตุได้อย่างทันท่วงที พร้อมกับเชื่อมระบบ Tele Health เข้ากับศูนย์รถพยาบาลฉุกเฉินที่สามารถส่งต่อผู้ป่วยมายังโรงพยาบาลได้อย่างรวดเร็ว

3.3) การจัดกิจกรรม Blue Ribbon! Stop Colon Cancer เนื่องในเดือนมีนาคมของทุกปี เป็นเดือนแห่งการรณรงค์ป้องกันมะเร็งลำไส้ใหญ่ สมิติเวชขอเป็นส่วนหนึ่งในการรณรงค์เพื่อให้คนไทยตระหนักและรับรู้วิธีการดูแลและป้องกันตัวเอง โดยจัดแพทย์เสนาหาให้ความรู้เรื่องโรคมะเร็งลำไส้ใหญ่และการป้องกันออกสื่อต่างๆ พร้อมจัดนิทรรศการให้ความรู้อย่างต่อเนื่อง

3.4) โรงพยาบาลสมิติเวช มีนโยบายสนับสนุนการเลี้ยงลูกด้วยนมมารดาอย่างครบวงจร ซึ่งเป็นการส่งเสริมให้ทารกได้รับคุณค่าอาหารจากนมมารดาอันเป็นพื้นฐานของสุขภาพที่ดีมีภูมิคุ้มกันโรคและแข็งแรงจนเติบโตใหญ่

3.5) โรงพยาบาลสมิติเวชร่วมกับมูลนิธิราชานุกุล มอบเงินบริจาคช่วยเหลือเด็กซินโครม และร่วมรณรงค์ป้องกันความเสี่ยงการเกิดคาวาน์ซินโครมในทารกแรกเกิด

4) การสนับสนุนในเรื่องของการพัฒนาสิ่งแวดล้อม

บริษัทฯ ได้ดำเนินกิจกรรมเกี่ยวกับสิ่งแวดล้อมควบคู่ไปกับหลักการทำงานของโรงพยาบาล และเป็นการปูพื้นฐาน สร้างจิตสำนึก สร้างความสามัคคีให้กับบุคลากรในบริษัทฯ ตามแนวทางดังนี้

4.1) การส่งเสริมด้านความสะอาดให้กับคนในบริษัททั้งภายใน เช่น จัดตั้งคณะ กรรมการ 5 ส ในการดูแลความสะอาด พร้อมทั้งปลูกฝังจิตสำนึกในด้านของการประหยัดพลังงานให้กับพนักงานด้วย

4.2) บริษัทฯ ได้ร่วมกับบริษัท Centerlize Company Limited ในการบำบัดคลอสารเคมีด้วยระบบ Cooling System สำหรับเครื่องปรับอากาศ

5) การส่งเสริมวัฒนธรรมและศาสนา

สมิติเวชให้ความสำคัญในเรื่องของวัฒนธรรมและศาสนา มีการจัดกิจกรรมเพื่อเป็นการสืบสานและส่งเสริมมาโดยตลอด ดังนี้

- 5.1) วัฒนธรรม: จัดงานสงกรานต์ จัดกิจกรรมสงกรานต์น้ำพระ เพื่อความเป็นสิริมงคล รดน้ำคำหัวผู้ใหญ่ และเชิญชวนเจ้าหน้าที่แต่งกายในชุดไทย เป็นต้น
- 5.2) ศาสนา : ซึ่งเป็นศูนย์รวมจิตใจของคนไทย
- กิจกรรมทำบุญขึ้นปีใหม่ งานทำบุญเนื่องในโอกาสครบรอบการดำเนินงานเป็นประจำทุกปี
 - พิธีทอดผ้าป่าสามัคคีแก้ตัวป้อภัยศิริ ซึ่งได้ดำเนินการมาอย่างต่อเนื่องเป็นปีที่ 15 รวมถึงการทำบุญในเทศกาลปีใหม่ และเทศกาลอื่นๆ ทางศาสนาเพื่อความเป็นสิริมงคลอีกด้วย
- 5.3) กิจกรรมอื่นๆ : บริษัทฯ ได้จัดกิจกรรมส่งเสริมวัฒนธรรมต่างชาติเพื่อผู้ป่วยหรือผู้รับบริการชาวต่างชาติ ซึ่งเป็นการเอาใจใส่และส่งเสริมการรักษาพยาบาลแบบองค์รวมด้วย เช่น
- เทศกาลตรุษจีน แจกส้มมงคลให้กับผู้รับบริการ
 - เทศกาลสงกรานต์ แจกผ้าไทย
 - เทศกาลคริสต์มาส ประดับตกแต่งต้นคริสต์มาส
 - เทศกาลสำคัญของชาวญี่ปุ่น เช่น ฮินะมะสึริ เทศกาลวันเด็กผู้หญิง โคโคโมะโนฮิ เทศกาลวันเด็กผู้ชาย และทานาบาตะมัคสึริ เทศกาลขอพรจากดวงดาว

6) รางวัลแห่งความสำเร็จ

การทำงานด้วยความรับผิดชอบต่องuestอย่างต่อเนื่อง เป็นส่วนสำคัญที่ทำให้สมิติเวชได้รับรางวัลอันทรงเกียรติจากองค์กรในประเทศและต่างประเทศต่างๆ นำมาซึ่งกำลังใจแก่องค์กรคณะแพทย์และบุคลากรในการปฏิบัติหน้าที่อย่างเข้มแข็งต่อไป เช่น

- รางวัล Asian Hospital Management Award 2018 ประเภท Most Improved Thai Hospital ในงานสัมมนาประจำปี 2561 ของเครือข่ายพันธมิตรอุตสาหกรรมการดูแลสุขภาพในเอเชีย (Hospital Management Asia (HMA))
- รางวัล The Most Improved Hospital of Thailand โรงพยาบาลที่มีการพัฒนาก้าวไกลที่สุดของประเทศไทย จากโครงการ "Hospital of Choice"สามารถครองใจทุกฝ่าย
- รางวัล Outstanding Leaders in Asia 2018 ในเรื่องความโดดเด่นด้านการเป็นผู้นำในการดำเนินธุรกิจของเอเชีย ส่งผลให้ผลประกอบการเติบโตอย่างต่อเนื่องและยั่งยืน
- รางวัลพระราชทาน Thailand Corporate Excellence Awards 2018 ด้านความเป็นเลิศในการบริหารจัดการโดยรวม
- พระเจ้าวรวงศ์เธอ พระองค์เจ้าโสมสวลี พระวรราชทินนิตถามาตุ ประธานโล่รางวัลฯ โรงพยาบาลคุณธรรม แก่โรงพยาบาลเด็กสมิติเวช
- โรงพยาบาลสมิติเวช ได้รับเลือกเป็น Top 5 World's Best Hospital for Medical Tourism ในปี 2018 จากองค์กร The Medical Travel Quality Alliance (MTQUA) ในงานมหกรรมท่องเที่ยวนานาชาติ ณ กรุงเบอร์ลิน ประเทศเยอรมัน ซึ่งเป็นผู้ประเมินคุณภาพโรงพยาบาลในทวีปเอเชีย ตะวันออกกลาง ยุโรป และอเมริกา
- รางวัล The Global Health Awards 2018 ซึ่งโรงพยาบาลสมิติเวชได้รับรางวัลระดับโลกด้านสุขภาพและการท่องเที่ยวจากองค์กร AB Bernstein จากสภาอุตสาหกรรมและงานวิจัยสหรัฐอเมริกา จำนวน 3 รางวัล ได้แก่ รางวัล Cosmetic Surgery Provider of the Year รางวัล Gastroenterology Service Provider of the Year และรางวัล Pediatric Service Provider of The Year
- และอื่นๆ อีกหลายรางวัล เป็นต้น

12. การควบคุมภายในและการบริหารจัดการความเสี่ยง

บริษัทฯ ได้ตระหนักและให้ความสำคัญต่อระบบการควบคุมภายในขององค์กร จึงได้กำหนดนโยบายและหลักปฏิบัติในการประกอบกิจการในทุกกระบวนการ รวมถึงการให้บริการรักษาพยาบาล และการปฏิบัติงานระบบสนับสนุนการบริการทุกส่วน เช่น การจัดซื้อ การจัดจ้าง การอนุมัติการจ่ายเงิน และการดำเนินงานของฝ่ายการพนักงาน เป็นต้น และคณะกรรมการบริษัทฯ ได้รับทราบผลการตรวจติดตามการดำเนินงานในภาพรวมเป็นระยะอีกด้วย

12.1 ความเห็นของคณะกรรมการเกี่ยวกับการควบคุมภายใน

ในปี 2561 คณะกรรมการได้รับทราบรายงานของคณะกรรมการตรวจสอบว่าระบบงานของบริษัทฯ มีมาตรการควบคุมภายในที่มีประสิทธิภาพเพียงพอและเหมาะสม โดยไม่พบประเด็นที่มีสาระสำคัญอันอาจมีผลต่อประสิทธิภาพของการควบคุมภายในและระบบบริหารความเสี่ยงของกิจการ รวมทั้งการจัดทำรายงานทางการเงินและการเปิดเผยข้อมูล เป็นไปตามมาตรฐานการสอบบัญชีที่ได้รับรองทั่วไปและตามเงื่อนไขของหน่วยงานที่เกี่ยวข้อง

12.2 ความเห็นของคณะกรรมการตรวจสอบ

โปรดดูรายงานของคณะกรรมการตรวจสอบในหน้าที่ 3

12.3 การตรวจสอบภายใน

บริษัทฯ กำหนดนโยบายและมาตรการควบคุมภายใน เพื่อสอบทานการปฏิบัติงานในระบบงานทุกกระบวนการ เพื่อให้การบริการเป็นไปอย่างมีคุณภาพและประสิทธิภาพ โดยมีผู้รับผิดชอบในการติดตามผลการดำเนินงานสอบทานการปฏิบัติงาน ติดตามแก้ไขเมื่อพบข้อบกพร่องและพัฒนาป้องกันข้อผิดพลาดหรือความเสี่ยงอันนำมาซึ่งความไม่พึงพอใจของผู้ใช้บริการ หรือผลกระทบต่องค์กรในทุกด้าน ซึ่งมีผู้เกี่ยวข้องหลักในการตรวจติดตามการปฏิบัติงานภายในสรุปได้ดังนี้

- (1) คณะกรรมการตรวจสอบ : คณะกรรมการตรวจสอบได้รับการแต่งตั้งและมอบหมายหน้าที่จากคณะกรรมการบริษัทฯ ให้ทำหน้าที่สอบทานให้มีการรายงานทางการเงินอย่างถูกต้องและเพียงพอ และสอบทานให้บริษัทฯ มีระบบการควบคุมภายในที่เหมาะสมและมีประสิทธิภาพ รวมทั้งอื่นๆ ที่ระบุไว้ข้างต้น
- (2) คณะกรรมการ บริหารคุณภาพและความปลอดภัย (QPSC) : ประกอบด้วยผู้บริหารระดับสูงและผู้บริหารฝ่ายงานต่างๆ ปฏิบัติหน้าที่เป็นองค์คณะพิจารณากำหนดนโยบายและเป้าหมายของนโยบายคุณภาพการปฏิบัติงาน ควบคุมและกำกับในการนำนโยบายคุณภาพและการควบคุมภายในสู่การปฏิบัติให้เป็นไปตามเป้าหมาย จัดให้มีการติดตามทบทวนและกำหนดดัชนีชี้วัดด้านต่างๆ และให้มีการพัฒนางานอย่างต่อเนื่อง ซึ่งคณะกรรมการจะจัดให้มีการประชุมอย่างน้อยปีละ 10 ครั้ง
- (3) คณะทำงาน Internal Quality Survey (IQS) : ประกอบด้วยเจ้าหน้าที่ระดับผู้จัดการแผนกขึ้นไป ที่ได้ผ่านการฝึกอบรมเรื่องมาตรฐานและการติดตามงาน ทำหน้าที่ตรวจติดตามคุณภาพและการควบคุมภายในระบบงานต่างๆ ซึ่งจัดให้มีการตรวจสอบอย่างน้อยปีละ 4 ครั้ง
- (4) หน่วยงานภายนอก (Outsource) : บริษัทฯ ว่าจ้างผู้ทำหน้าที่ตรวจสอบกิจการภายในเป็นระยะๆ เพื่อทำหน้าที่ตรวจสอบและประเมินการควบคุมภายในของระบบงานต่างๆ ของบริษัทฯ ซึ่งจะคัดเลือกจากบุคคลภายนอกผู้มีประสบการณ์และมีคุณสมบัติเหมาะสม

โดยได้รับความเห็นชอบจากคณะกรรมการตรวจสอบในการสรรหาผู้ทำหน้าที่ดังกล่าว รวมถึงการกำหนดขอบเขตการตรวจสอบ และรายงานผลการตรวจสอบต่อคณะกรรมการตรวจสอบอีกด้วย โดยในปี 2560 บริษัทฯ ได้มอบหมายให้บริษัท แอคเคาน์ติ้ง เรฟไวลูชั่น จำกัด ทำหน้าที่เป็นผู้ตรวจสอบภายในของบริษัท ซึ่งได้ปฏิบัติหน้าที่ตามขอบเขตการตรวจสอบที่กำหนด

12.4 การบริหารความเสี่ยง

บริษัทฯ ได้ให้ความสำคัญเกี่ยวกับการบริหารความเสี่ยงเป็นอย่างมาก โดยบริษัทฯ ได้กำหนดนโยบายการบริหารความเสี่ยง (Risk Management) จัดให้มีการประเมินความเสี่ยงของกิจการ กำหนดมาตรการป้องกันและลดความเสี่ยงในด้านการดำเนินงานในทุกด้าน ได้จัดตั้งคณะกรรมการบริหารความเสี่ยง ทำหน้าที่ค้นหา ประเมินความเสี่ยง จัดการความเสี่ยง กำหนดบทบาทหน้าที่และความรับผิดชอบในการปฏิบัติงานทุกระดับ เพื่อลดโอกาสและปริมาณความสูญเสียต่างๆ โดยเฉพาะอย่างยิ่งในการรักษาพยาบาล

13. รายการระหว่างกัน

13.1 ปริมาณรายการในรอบปี 2561

รายการทั่วไปของบริษัท สมิตีเวช จำกัด (มหาชน)

(1) รายการรับ

หน่วย : พันบาท

มูลค่ารับรวม								
บริษัทที่เกี่ยวข้อง	ความสัมพันธ์	บริการรักษาพยาบาล	บริการตรวจวิเคราะห์	ยา และเวชภัณฑ์	บริหารงาน	บริการอื่นๆ	เงินปันผลรับ	ดอกเบี้ยรับ
1. บมจ. กรุงเทพมหานคร	บริษัทใหญ่	3,689	52	829	204	511	-	8,894
2. บจก. เนชั่นแนล เฮลท์แคร์ ซิสเต็มส์	บริษัทร่วม	144	-	-	-	4,254	18,938	-
3. บจก. สมิตีเวช ศรีราชา	บริษัทย่อย	1,302	75	16	22,483	646	78,913	-
4. บจก. เออร์วิง เซอร์เคิน เอส อี	บริษัทย่อย	-	-	-	-	4,200	9,998	-
5. บจก. เฟสท์ เฮลท์ ฟู๊ด	บริษัทย่อย	921	126	-	-	645	9,100	-
6. Samitivej International Co.,Ltd.	บริษัทย่อย	-	-	1,878	-	-	-	-
7. บจก. เอส วี โฮลดิ้ง	บริษัทย่อย	-	-	-	-	144	-	-
8. บจก. สมิตีเวช ชลบุรี	กิจการที่เกี่ยวข้องกัน	-107	-	21	7,378	105	-	-
9. บจก. บีเอ็นเอส เมดิคอล เซ็นเตอร์	กิจการที่เกี่ยวข้องกัน	1,281	67	220	-	33	-	-
10. บมจ. ธนบุรี เมดิคอล เซ็นเตอร์	กิจการที่เกี่ยวข้องกัน	740	45	1	8,395	33	-	-
11. บจก. เอ็น เฮลท์ พยาธิวิทยา	กิจการที่เกี่ยวข้องกัน	-	26,977	-	-	-	-	-
12. บจก. กรีนไลน์ ซินเนอร์จี	กิจการที่เกี่ยวข้องกัน	197	112	-	-	11,509	-	-
13. บจก. โรงพยาบาลกรุงเทพของ	กิจการที่เกี่ยวข้องกัน	65	-	-	-	28	-	-
14. บจก. โรงพยาบาลกรุงเทพเคอโรนเคอร์เนชั่นแนล	กิจการที่เกี่ยวข้องกัน	8	4	-	-	-	-	-
15. บจก. โรงพยาบาลกรุงเทพภูเก็ต	กิจการที่เกี่ยวข้องกัน	15	-	-	-	-	-	-
16. บจก. โรงพยาบาลกรุงเทพสมุย	กิจการที่เกี่ยวข้องกัน	-	-	42	-	-	-	-
17. บจก. โรงพยาบาลกรุงเทพภาคใหญ่	กิจการที่เกี่ยวข้องกัน	-	-	-36	-	-	-	-
18. บจก. โรงพยาบาลกรุงเทพพระประแดง	กิจการที่เกี่ยวข้องกัน	-	-	1	-	-	-	-
19. บจก. โรงพยาบาลกรุงเทพพญาไท	กิจการที่เกี่ยวข้องกัน	101	-	1	-	-	-	-
20. บจก. โรงพยาบาลกรุงเทพราชสีมา	กิจการที่เกี่ยวข้องกัน	21	-	-	-	32	-	-
21. บจก. โรงพยาบาลกรุงเทพอุดร	กิจการที่เกี่ยวข้องกัน	1	-	7	-	-	-	-
22. บจก. โรงพยาบาลกรุงเทพขอนแก่น	กิจการที่เกี่ยวข้องกัน	-	-	1	-	3	-	-
23. บจก. โรงพยาบาลกรุงเทพเชียงใหม่	กิจการที่เกี่ยวข้องกัน	16	-	-	-	5	-	-
24. บมจ. โรงพยาบาลศรีราชานคร	กิจการที่เกี่ยวข้องกัน	13	939	-	-	28	-	-
25. บจก. โรงพยาบาลพญาไท 1	กิจการที่เกี่ยวข้องกัน	3	-	-	-	-	-	-
26. บจก. โรงพยาบาลพญาไท 2	กิจการที่เกี่ยวข้องกัน	3	-	112	-	-	-	-
27. บจก. เปาโล เมดิค	กิจการที่เกี่ยวข้องกัน	-	67	-	-	-	-	-
28. บจก. โรงพยาบาลกรุงเทพพิษณุโลก	กิจการที่เกี่ยวข้องกัน	3	-	-	-	-	-	-
29. บมจ. โรงพยาบาลบำรุงราษฎร์	กิจการที่เกี่ยวข้องกัน	33	-	-	-	-	-	-
30. บจก. เปาโล สมุทรปราการ	กิจการที่เกี่ยวข้องกัน	-	-	-	-	28	-	-
31. บจก. บีดีเอ็มเอส แอคเคท์คิง	กิจการที่เกี่ยวข้องกัน	230	82	-	-	-	-	-
32. บมจ. การบินกรุงเทพ	กิจการที่เกี่ยวข้องกัน	30	2	-	-	-	-	-
33. บจก. กรุงเทพประกันสุขภาพ	กิจการที่เกี่ยวข้องกัน	14	1	-	-	-	-	-
34. Phnom Penh Medical Services Co.,Ltd.	กิจการที่เกี่ยวข้องกัน	-	-	23	-	-	-	-
35. บจก. เดอะ วัน เอ็นเตอร์ไพรส์	กิจการที่เกี่ยวข้องกัน	12	3	-	-	-	-	-
36. บจก. โรงพยาบาลกรุงเทพสุราษฎร์	กิจการที่เกี่ยวข้องกัน	-	-	-	-	28	-	-
37. บจก. โรงพยาบาลกรุงเทพตราด	กิจการที่เกี่ยวข้องกัน	11	-	-	-	28	-	-
38. บมจ. ศูนย์การแพทย์ไทย	กิจการที่เกี่ยวข้องกัน	-	-	-	-	28	-	-

(2) รายการจ่าย

หน่วย : พันบาท

มูลค่าจ่ายรวม								
บริษัทที่เกี่ยวข้อง	ความสัมพันธ์	บริการรักษา พยาบาล	บริการตรวจ วิเคราะห์	ยา และ เวชภัณฑ์	บริหารงาน	บริการอื่นๆ	เงินปันผลจ่าย	ดอกเบี้ย จ่าย
1. บมจ. กรุงเทพดุสิตเวชการ	บริษัทใหญ่	23,009	-	84	151,630	10,684	1,293	-
2. บจก. เนชั่นแนล เฮลท์แคร์ ซิสเต็มส์	บริษัทร่วม	-	225,387	39,471	30,326	8,720	-	-
3. บจก. สมิติเวช ศรีราชา	บริษัทย่อย	81	-	-	-	-	-	6,065
4. บจก. เออร์วิง เซอร์คิน เอส อี	บริษัทย่อย	-	-	-	-	24,600	-	-
5. บจก. เฟิสท์ เฮลธ ฟู๊ด	บริษัทย่อย	-	-	-	1,284	17,176	-	-
6. Samitivej International Co.,Ltd.	บริษัทย่อย	11	-	-	-	2,633	-	-
7. บจก. สมิติเวช ชลบุรี	กิจการที่เกี่ยวข้องกัน	215	-	-	-	9	-	-
8. บจก. บีเอ็นเอช เมดิเคิล เซ็นเตอร์	กิจการที่เกี่ยวข้องกัน	157	-	-	-	451	-	-
9. บมจ. อนุบุรี เมดิเคิล เซ็นเตอร์	กิจการที่เกี่ยวข้องกัน	813	-	20	-	-	-	-
10. บจก. เอ็น เฮลท์ พยาธิวิทยา	กิจการที่เกี่ยวข้องกัน	-	337	-	-	-	-	-
11. บจก.ไบโอโมเลกุลส์ แลบบอราทอรีส์ (ประเทศไทย)	กิจการที่เกี่ยวข้องกัน	-	61,014	-	-	-	-	-
12. บจก. กรีนไลน์ ซินเนอร์จี	กิจการที่เกี่ยวข้องกัน	-	-	-	63,133	663	-	-
13. บจก. บีดีเอ็มเอส เทรนนิ่ง	กิจการที่เกี่ยวข้องกัน	-	-	-	-	2,963	-	-
14. บจก. โรงพยาบาลกรุงเทพของ	กิจการที่เกี่ยวข้องกัน	3	-	-	-	-	-	-
15. บจก. โรงพยาบาลกรุงเทพสนามจันทร์	กิจการที่เกี่ยวข้องกัน	22	-	-	-	-	-	-
16. บจก. โรงพยาบาลกรุงเทพสมุย	กิจการที่เกี่ยวข้องกัน	-	-	-	-	3	-	-
17. บจก. โรงพยาบาลกรุงเทพพัทยา	กิจการที่เกี่ยวข้องกัน	25	-	-	-	18	-	-
18. บจก. โรงพยาบาลกรุงเทพราชสีมา	กิจการที่เกี่ยวข้องกัน	49	-	-	-	-	-	-
19. บจก. โรงพยาบาลกรุงเทพอุดร	กิจการที่เกี่ยวข้องกัน	12	-	-	-	-	-	-
20. บจก. โรงพยาบาลกรุงเทพเชียงใหม่	กิจการที่เกี่ยวข้องกัน	7	-	-	-	-	-	-
21. บจก. โรงพยาบาลกรุงเทพขอนแก่น	กิจการที่เกี่ยวข้องกัน	-	-	1	-	-	-	-
22. บจก. โรงพยาบาลพญาไท 1	กิจการที่เกี่ยวข้องกัน	20	-	-	-	-	-	-
23. บจก. โรงพยาบาลพญาไท 2	กิจการที่เกี่ยวข้องกัน	50	-	-	-	-	-	-
24. บจก. โรงพยาบาลพญาไท 3	กิจการที่เกี่ยวข้องกัน	41	-	-	-	-	-	-
25. บจก. เปาโลเมดิค	กิจการที่เกี่ยวข้องกัน	8	-	-	-	-	-	-
26. บจก. บีดีเอ็มเอส แอคเคาท์ติ้ง	กิจการที่เกี่ยวข้องกัน	-	-	-	19,495	-	-	-
27. A.N.B. Laboratories Co., Ltd.	กิจการที่เกี่ยวข้องกัน	-	-	9,174	-	-	-	-
28. บจก. กรุงเทพประกันสุขภาพ	กิจการที่เกี่ยวข้องกัน	-	-	-	-	7	-	-
29. บมจ. การบินกรุงเทพ	กิจการที่เกี่ยวข้องกัน	-	-	-	-	431	-	-
30. บจก. บางกอกแอร์เวย์(1988)	กิจการที่เกี่ยวข้องกัน	-	-	-	-	6,282	-	-
31. บมจ. เฮนเนอรัล ฮอสปิตัล โปรดัคส์	กิจการที่เกี่ยวข้องกัน	-	-	257	-	-	-	-
32. บจก. เซฟครัก เซ็นเตอร์	กิจการที่เกี่ยวข้องกัน	-	-	19,426	-	-	-	-
33. บจก. สหแพทย์เภสัช	กิจการที่เกี่ยวข้องกัน	-	-	10,846	-	-	-	-
34. BDMS Wellness Clinic Co.,Ltd.	กิจการที่เกี่ยวข้องกัน	-	-	-	-	9	-	-
35. บมจ. ศูนย์การแพทย์ไทย	กิจการที่เกี่ยวข้องกัน	5	-	-	-	-	-	-



13.2 ลักษณะความสัมพันธ์

ในปี 2561 บริษัทฯ มีธุรกรรมกับบริษัทย่อยและบุคคล หรือกิจการที่เกี่ยวข้องกันแสดงในข้อ 13.1 และโปรดดูรายละเอียดในเอกสารแนบ 1 เอกสารแนบ 2 และในงบการเงินของบริษัทฯ และบริษัทย่อยประจำปี 2561 ประกอบ

13.3 ลักษณะรายการและขั้นตอนการทำรายการ

(1) ลักษณะรายการ

รายการระหว่างบริษัท สมิตिवะ จำกัด (มหาชน) กับบริษัทย่อยหรือบุคคลที่อาจมีความเกี่ยวข้องกันที่เกิดขึ้นในปี 2561 ได้เปิดเผยไว้แล้วในหมายเหตุประกอบงบการเงิน หมายเหตุที่ 9 เรื่อง รายการธุรกิจกับกิจการที่เกี่ยวข้องกัน โดยสามารถจำแนกลักษณะรายการที่เกี่ยวข้องได้เป็น 3 ประเภทได้แก่ (1.1) รายการธุรกรรมที่เป็นการค้าปกติและธุรกรรมที่สนับสนุนธุรกิจปกติ

บริษัทฯ มีนโยบายในการทำรายการระหว่างกันที่มีลักษณะเป็นรายการหรือธุรกรรมทางการค้าปกติทั่วไป เช่น รายการรายได้จากการรักษาพยาบาลที่เกิดจากการส่งต่อผู้ป่วยระหว่างกัน รายได้ค่าตรวจวิเคราะห์ การจัดซื้อยาและเวชภัณฑ์ และการจัดซื้อจัดจ้าง เป็นต้น ซึ่งรายการดังกล่าวเป็นความจำเป็นและเป็นปกติของธุรกิจการรักษาพยาบาลหรือเพื่อสนับสนุนการดำเนินธุรกิจปกติของบริษัทและบริษัทย่อย ซึ่งก่อให้เกิดประโยชน์ต่อบริษัทฯ และกลุ่มบริษัทฯ โดยรวม โดยมีเงื่อนไขทางการค้าและลักษณะรายการไม่แตกต่างจากการทำรายการกับคู่ค้าทั่วไปหรือบุคคลภายนอก ภายใต้สถานการณ์เดียวกันและมีความสมเหตุสมผล สำหรับกรณีที่ไม่มีราคาตลาดอ้างอิงก็จะเป็นไปตามสัญญาที่ตกลงไว้

(1.2) รายการให้ความช่วยเหลือทางการเงิน

บริษัทฯ มีนโยบายให้ความช่วยเหลือทางการเงินระหว่างกันกับบริษัทใหญ่ บริษัทย่อย และบริษัทในเครือขาย ทั้งในด้านรับและให้ความช่วยเหลือ โดยทุกฝ่ายจะได้รับประโยชน์ที่คุ้มค่าและหรือดีกว่าสถาบันอื่น อีกทั้งเอื้ออำนวยให้บริษัทฯ สามารถลดค่าใช้จ่ายด้านอัตราดอกเบี้ยเงินกู้ยืมและเพิ่มรายได้จากอัตราพิเศษจากการให้กู้ยืมเงินเมื่อมีเงินสดคงเหลือ โดยสรุปรายการได้ 2 ลักษณะดังนี้

(1.2.1) การให้กู้ยืมระหว่างกัน เป็นรายการกู้หรือให้กู้ยืมเงินมีระยะเวลา เพื่อประโยชน์ในการปรับโครงสร้างหนี้กับสถาบันการเงินหรือเพื่อให้เป็นทุนหมุนเวียนในกิจการ

(1.2.2) โครงการบริหารสภาพคล่อง (Centralized Liquidity Management Program) ซึ่งเป็นเครื่องมือในการบริหารจัดการสภาพคล่องร่วมกับเครือข่ายบริษัท กรุงเทพดุสิตเวชการ จำกัด (มหาชน) ("BDMS") หรือเรียกว่า "Cash Pooling" โดย ณ สิ้นวันระบบจะทำการโอนเงินจากบัญชีย่อยไปฝากไว้กับบัญชีบริษัทใหญ่ ซึ่งจะแสดงสถานะบัญชีกู้ยืมระยะสั้น และคิดดอกเบี้ยระหว่างกัน ในขณะที่บริษัทย่อยรายใดมีความต้องการใช้เงิน บริษัทใหญ่จะนำสภาพคล่องส่วนเกินของกลุ่มโอนไปยังบริษัทย่อยผู้ต้องการใช้เงิน ซึ่งการคิดอัตราดอกเบี้ยที่ดีกว่าหรือเป็นไปตามอัตราตลาด

ทั้งนี้ ที่ประชุมผู้ถือหุ้นประจำปี 2556 เมื่อวันที่ 5 เมษายน 2556 ได้อนุมัติให้บริษัทฯ สามารถบริหารจัดการสภาพคล่องของบริษัทฯ โดยการฝากเงินกับ BDMS ภายในวงเงิน 1,000 ล้านบาท โดยได้รับดอกเบี้ยเงินฝากในอัตราถัวเฉลี่ยของดอกเบี้ยเงินฝากประจำ 12 เดือนของธนาคารพาณิชย์ชั้นนำ 4 แห่ง และการรับวงเงินกู้ยืมจาก BDMS ภายในวงเงิน 1,000 ล้านบาท โดยต้องชำระดอกเบี้ยเงินกู้ยืมในอัตรา MLR ถัวเฉลี่ยของธนาคารพาณิชย์ชั้นนำ 4 แห่งลดด้วยอัตราร้อยละ 2.25 ผ่านระบบบริหารสภาพคล่อง หรือ Liquidity Management System ที่จัดทำผ่านธนาคารพาณิชย์ ร่วมกับเครือข่ายของ BDMS เพื่อเป็นการเพิ่มช่องทางการบริหารสภาพคล่องทางการเงินของบริษัทฯ ในกรณีที่บริษัทฯ มีเงินส่วนเกินหรือส่วนขาด อย่างไรก็ตาม งบการเงินของบริษัทฯ ฝากไว้กับ BDMS และมูลค่าของหนี้เงินต้นที่บริษัทฯ กู้ยืมจาก BDMS ไม่ว่า ณ ขณะใดขณะหนึ่งจะมีมูลค่าไม่เกิน 1,000 ล้านบาท (โดยนับเงินฝากและเงินกู้แยกต่างหากจากกัน) ทั้งนี้จะมีการสอบทานนโยบายการกำหนดอัตราดอกเบี้ยสำหรับบริษัทในเครือข่ายอย่างน้อยปีละ 1 ครั้งหรือเมื่อมีเหตุการณ์ผิดปกติ เพื่อกำหนดอัตราดอกเบี้ยระหว่างบริษัทในเครือข่ายให้มีความเหมาะสมอย่างสม่ำเสมอ

ภาระเงินกู้ยืมระหว่างกัน ณ วันที่ 31 ธันวาคม 2561

หน่วย : พันบาท

บริษัทที่เกี่ยวข้อง	เงินกู้ยืม	เงินให้กู้ยืม	
	เงินกู้ยืมระยะสั้น	เงินให้กู้ยืมระยะยาว	เงินให้กู้ยืมระยะสั้น
1. บมจ. กรุงเทพดุสิตเวชการ	-	-	947,539
2. บจก. สมิตเวช ศรีราชา	672,927	-	-

(1.3) อุดหนุนประเภทอื่น

รายการอุดหนุนประเภทอื่นๆ ที่นอกเหนือจากที่กล่าวมาข้างต้นซึ่งเป็นอุดหนุนที่จัดได้ว่าเป็นรายการที่เกี่ยวข้องกันตามความหมายของพระราชบัญญัติหลักทรัพย์และตลาดหลักทรัพย์ บริษัทปฏิบัติตามกฎระเบียบและข้อบังคับที่กำหนดไว้ตามพระราชบัญญัติดังกล่าว และประกาศอื่นๆ ที่เกี่ยวข้องทุกประการ โดยผ่านการพิจารณาของคณะกรรมการตรวจสอบและคณะกรรมการ รวมถึงการขออนุมัติจากที่ประชุมผู้ถือหุ้นตามลำดับแล้วแต่กรณี

(2) ขั้นตอนการทำรายการ

(2.1) รายการที่เกี่ยวข้อง

ตามที่พระราชบัญญัติหลักทรัพย์และตลาดหลักทรัพย์ (ฉบับที่ 4) พ.ศ. 2551 ฉบับแก้ไขซึ่งมีผลบังคับใช้ในวันที่ 31 สิงหาคม 2551 และสำนักงาน ก.ล.ต. ได้มีหนังสือเวียนฉบับลงวันที่ 16 กรกฎาคม 2551 ให้บริษัทอาจนำรายการเกี่ยวข้องกันที่เป็นรายการอุดหนุนทางการเงินการค้ำประกันหรือรายการสนับสนุนการค้ำที่มีเงื่อนไขการค้ำทั่วไประหว่างบริษัทและบริษัทย่อยกับบุคคลที่เกี่ยวข้องกัน นำเสนอต่อคณะกรรมการบริษัท เพื่อขออนุมัติในหลักการจากคณะกรรมการบริษัท ในการทำรายการดังกล่าวเพื่อให้การบริหารงานของบริษัทฯ มีความคล่องตัว ดังนั้น ที่ประชุมคณะกรรมการบริษัท ครั้งที่ 9/2551 เมื่อวันที่ 15 กันยายน 2551 จึงได้มี

มติอนุมัติในหลักการให้ฝ่ายจัดการสามารถพิจารณาการเข้าทำรายการธุรกรรมที่จัดเป็นรายการที่เกี่ยวข้องกันในกรณีที่รายการดังกล่าวมีข้อตกลงทางการค้าตามปกติทั่วไป ซึ่งมีลักษณะเดียวกับที่วิญญูชนจะพึงกระทำกับคู่สัญญาทั่วไป ภายใต้สถานการณ์เดียวกันด้วย อำนาจต่อรองทางการค้าที่ปราศจากอิทธิพลที่คนผู้มีสถานะเป็นกรรมการ ผู้บริหารหรือบุคคลที่มีความเกี่ยวข้องได้ พร้อมกับให้รายงานให้คณะกรรมการทราบเป็นระยะ

(2.2) รายการธุรกรรมประเภทอื่น

บริษัทฯ ได้ปฏิบัติตามขั้นตอนที่กำหนดในพระราชกำหนดหลักทรัพย์และตลาดหลักทรัพย์ และประกาศที่เกี่ยวข้อง

13.4 นโยบายและแนวโน้มนำการทำรายการ

ประเภทรายการ	แนวโน้มและนโยบาย
รายการธุรกรรมที่เป็นการค้าปกติ เช่น การให้บริการรักษาพยาบาล การส่งต่อคนไข้ระหว่างกัน การให้บริการตรวจวิเคราะห์ เป็นต้น	บริษัทมีนโยบายให้บริษัทและบริษัทย่อย รวมทั้งบริษัทใหญ่และบริษัทในเครือข่ายคิดค่าตอบแทนระหว่างกัน หรือระหว่างบริษัทหรือบริษัทย่อยกับบุคคลที่มีความเกี่ยวข้องกันในราคาตลาดโดยมีอัตราค่าบริการรักษาพยาบาล และมีเงื่อนไขการชำระเงินตลอดจนเงื่อนไขการค้าอื่นๆ เท่าเทียมหรือเป็นเงื่อนไขในลักษณะเดียวกันหรือไม่แตกต่างกับที่บริษัทและบริษัทย่อย พึ่งกระทำกับคู่บริการอื่นซึ่งเป็นบุคคลธรรมดาหรือบริษัทคู่สัญญาอื่นๆ ทั่วไปภายใต้สถานการณ์เดียวกัน
รายการธุรกรรมที่สนับสนุนการค้าทั่วไป เช่น ลูกหนี้การค้า เจ้าหนี้การค้า เป็นต้น	ในกรณีที่บริษัทและบริษัทย่อย รวมทั้งบริษัทใหญ่และในเครือข่ายมีรายการซื้อสินค้าและบริการ วัตถุดิบและเวชภัณฑ์ต่างๆ การจัดซื้อจัดจ้าง การเข้าทำสัญญาว่าจ้าง สัญญาก่อสร้างหรือสัญญาจัดซื้อจัดจ้างระหว่างกัน หรือระหว่างบริษัทหรือบริษัทย่อยกับบุคคลที่มีความเกี่ยวข้องกัน ซึ่งรายการดังกล่าวเป็นรายการที่เกิดขึ้นเพื่อสนับสนุนธุรกิจปกติของบริษัทหรือบริษัทย่อย รายการดังกล่าวจะต้องมีราคาการค้าสินค้าหรืออัตราค่าบริการตามราคาตลาดที่สามารถแข่งขัน หรืออ้างอิงที่มาของราคาสินค้าหรือค่าบริการดังกล่าวได้ และมีเงื่อนไขการชำระเงินตลอดจนเงื่อนไขข้อตกลงทางการค้าอื่นๆ ไม่แตกต่างจากการที่บริษัทและบริษัทย่อยเข้าทำธุรกรรมกับคู่ค้ารายอื่นๆ ทั่วไปภายใต้สถานการณ์เดียวกัน
การให้ความช่วยเหลือทางการเงิน	บริษัทมีนโยบายให้ความช่วยเหลือทางการเงินแก่บริษัทย่อยภายในกลุ่มรวมถึงบริษัทใหญ่และบริษัทในเครือข่าย โดยมีศูนย์รวมการบริหารจัดการทางการเงินไว้ที่ส่วนกลาง เพื่อให้เกิดการบริหารจัดการต้นทุนทางการเงินที่เหมาะสมและมีประสิทธิภาพ ซึ่งจะก่อประโยชน์สูงสุดแก่องค์กรโดยรวม ทั้งนี้ การเข้าทำรายการดังกล่าวจะต้องเป็นไปตามพระราชบัญญัติหลักทรัพย์และตลาดหลักทรัพย์ และ/หรือ กฎระเบียบหรือข้อกำหนดของตลาดหลักทรัพย์แห่งประเทศไทย และ/หรือประกาศของคณะกรรมการตลาดทุน

14. ข้อมูลทางการเงินที่สำคัญ

14.1 ภาพรวมงบการเงิน

	งบการเงินรวม			งบการเงินเฉพาะ		
	2561	2560	2559	2561	2560	2559
งบแสดงฐานะการเงิน (หน่วย : ล้านบาท)						
สินทรัพย์รวม	11,879.91	11,105.12	10,393.19	9,920.13	9,220.77	8,512.52
หนี้สินรวม	3,056.79	2,799.21	2,638.36	3,294.45	2,852.85	2,515.48
ส่วนของผู้ถือหุ้นรวม	8,175.69	7,724.70	7,216.48	6,625.69	6,367.93	5,997.04
งบกำไรขาดทุน (หน่วย : ล้านบาท)						
รายได้ค่าบริการคนไข้	11,747.68	10,778.83	9,973.19	9,446.15	8,675.03	7,995.84
รายได้รวม	12,018.86	11,036.57	10,210.68	9,719.21	8,949.80	8,314.88
กำไรสุทธิ	1,862.09	1,611.46	1,366.60	1,663.38	1,470.88	1,286.38
ข้อมูลเกี่ยวกับหุ้นสามัญ						
จำนวนหุ้นสามัญที่ออกและชำระเต็มมูลค่า (ล้านหุ้น)	100	100	100	100	100	100
มูลค่าตามบัญชีขั้นพื้นฐาน (บาท)	81.76	77.25	72.16	66.26	63.68	59.97
กำไรต่อหุ้นขั้นพื้นฐาน (บาท)	18.62	16.11	13.67	16.63	14.71	12.86
เงินปันผลจ่ายต่อหุ้น (บาท) (หมายเหตุ 26)	15.0	12.5	11.0	15.0	12.5	11.0
อัตราส่วนทางการเงินที่สำคัญ						
อัตรากำไรสุทธิ (ร้อยละ)						
อัตรากำไรสุทธิของรายได้ค่าบริการคนไข้	8.99	8.08	4.99	8.89	8.49	4.42
อัตรากำไรสุทธิของกำไรสุทธิ	15.55	17.92	0.68	13.09	14.34	10.33
ความสามารถในการทำกำไร (ร้อยละ)						
อัตรากำไรขั้นต้น	36.14	35.44	35.04	36.72	36.04	35.32
อัตรากำไรจากการดำเนินงานก่อนหักดอกเบี้ย ภาษี ค่าเสื่อมราคา และค่าตัดจำหน่าย (EBITDA Margin)	25.06	24.21	22.74	26.73	26.05	24.84
อัตรากำไรสุทธิ	15.49	14.60	13.38	17.11	16.43	15.47
อัตรามูลค่าตอบแทน (ร้อยละ)						
อัตรามูลค่าตอบแทนจากสินทรัพย์เฉลี่ย	21.10	19.45	17.60	21.35	20.29	18.72
อัตรามูลค่าตอบแทนต่อหุ้นเฉลี่ย	23.42	21.57	19.47	25.60	23.79	21.97
การบริหารสินทรัพย์และหนี้สิน						
อัตรากำไรส่วนสภาพคล่อง (เท่า)	2.24	2.25	2.06	1.69	1.85	1.86
อัตรากำไรส่วนหมุนเวียนสินค้าคงเหลือ (เท่า)	54.85	56.40	59.72	76.64	80.45	75.40
ระยะเวลาเก็บหนี้เฉลี่ย (วัน)	35.91	32.56	31.46	37.66	32.86	31.34
ระยะเวลาขายสินค้าเฉลี่ย (วัน)	6.65	6.47	6.11	4.76	4.54	4.84
ระยะเวลาชำระหนี้เฉลี่ย (วัน)	42.83	40.36	39.83	43.13	40.49	40.28
ภาระหนี้และความสามารถในการชำระหนี้ (เท่า)						
อัตรากำไรส่วนเงินกู้ยืมต่อส่วนของผู้ถือหุ้น	-	-	-	-	-	-
อัตรากำไรส่วนเงินกู้ยืมสุทธิต่อส่วนของผู้ถือหุ้น	(0.12)	(0.13)	(0.07)	(0.12)	(0.14)	(0.07)
อัตรากำไรส่วนเงินกู้ยืมสุทธิต่อ EBITDA	(0.33)	(0.39)	(0.23)	(0.32)	(0.39)	(0.21)
อัตรากำไรส่วนความสามารถในการชำระดอกเบี้ย	57,025.61	29,774.87	21,432.55	336.87	496.17	722.38

14.2 งบการเงิน

รายงานของผู้สอบบัญชีรับอนุญาต

เสนอต่อผู้ถือหุ้นของบริษัท สมิติเวช จำกัด (มหาชน)



ความเห็น

ข้าพเจ้าได้ตรวจสอบงบการเงินรวมของบริษัท สมิติเวช จำกัด (มหาชน) และบริษัทย่อย ("กลุ่มบริษัท") ซึ่งประกอบด้วยการแสดงฐานะการเงินรวม ณ วันที่ 31 ธันวาคม 2561 งบกำไรขาดทุนรวม งบกำไรขาดทุนเบ็ดเสร็จรวม งบแสดงการเปลี่ยนแปลงส่วนของผู้ถือหุ้นรวมและงบกระแสเงินสดรวม สำหรับปีสิ้นสุดวันเดียวกัน และหมายเหตุประกอบงบการเงินรวม รวมถึงหมายเหตุสรุปนโยบายการบัญชีที่สำคัญ และได้ตรวจสอบงบการเงินเฉพาะกิจการของบริษัท สมิติเวช จำกัด (มหาชน) ด้วยเช่นกัน

ข้าพเจ้าเห็นว่างบการเงินข้างต้นนี้แสดงฐานะการเงิน ณ วันที่ 31 ธันวาคม 2561 ผลการดำเนินงานและกระแสเงินสดสำหรับปีสิ้นสุดวันเดียวกันของบริษัท สมิติเวช จำกัด (มหาชน) และบริษัทย่อย และเฉพาะของบริษัท สมิติเวช จำกัด (มหาชน) โดยถูกต้องตามที่ควรในสาระสำคัญตามมาตรฐานการรายงานทางการเงิน

เกณฑ์ในการแสดงความเห็น

ข้าพเจ้าได้ปฏิบัติตามตรวจสอบตามมาตรฐานการสอบบัญชี ความรับผิดชอบของข้าพเจ้าได้กล่าวไว้ในวรรค ความรับผิดชอบของผู้สอบบัญชีต่อการตรวจสอบงบการเงินในรายงานของข้าพเจ้า ข้าพเจ้ามีความเป็นอิสระจากกลุ่มบริษัทตามข้อกำหนดจรรยาบรรณของผู้ประกอบวิชาชีพบัญชีที่กำหนดโดยสภาวิชาชีพบัญชีในส่วนที่เกี่ยวข้องกับการตรวจสอบงบการเงิน และข้าพเจ้าได้ปฏิบัติตามข้อกำหนดด้านจรรยาบรรณอื่น ๆ ตามที่ระบุในข้อกำหนดนั้นด้วย ข้าพเจ้าเชื่อว่าหลักฐานการสอบบัญชีที่ข้าพเจ้าได้รับเพียงพอและเหมาะสมเพื่อใช้เป็นเกณฑ์ในการแสดงความเห็นของข้าพเจ้า

เรื่องสำคัญในการตรวจสอบ

เรื่องสำคัญในการตรวจสอบคือเรื่องต่าง ๆ ที่มีนัยสำคัญที่สุดตามดุลยพินิจของผู้ประกอบวิชาชีพของข้าพเจ้าในการตรวจสอบงบการเงินสำหรับงวดปัจจุบัน ข้าพเจ้าได้นำเรื่องเหล่านี้มาพิจารณาในบริบทของการตรวจสอบงบการเงินโดยรวมและในการแสดงความเห็นของข้าพเจ้า ทั้งนี้ ข้าพเจ้าไม่ได้แสดงความเห็นแยกต่างหากสำหรับเรื่องเหล่านี้

ข้าพเจ้าได้ปฏิบัติตามความรับผิดชอบที่ได้กล่าวไว้ในวรรคความรับผิดชอบของผู้สอบบัญชีต่อการตรวจสอบงบการเงิน ในรายงานของข้าพเจ้า ซึ่งได้รวมความรับผิดชอบที่เกี่ยวข้องกับเรื่องเหล่านี้ด้วย การปฏิบัติงานของข้าพเจ้าได้รวมวิธีการตรวจสอบที่ออกแบบมาเพื่อตอบสนองต่อการประเมินความเสี่ยงจากการแสดงข้อมูลที่ขัดต่อข้อเท็จจริงอันเป็นสาระสำคัญในงบการเงิน ผลของวิธีการตรวจสอบของข้าพเจ้า ซึ่งได้รวมวิธีการตรวจสอบสำหรับเรื่องเหล่านี้ด้วย ได้ใช้เป็นเกณฑ์ในการแสดงความเห็นของข้าพเจ้าต่องบการเงินโดยรวม

เรื่องสำคัญในการตรวจสอบ พร้อมวิธีการตรวจสอบสำหรับแต่ละเรื่องมีดังต่อไปนี้

การรับรู้รายได้

รายได้จากกิจการโรงพยาบาลถือเป็นบัญชีที่สำคัญต่อการเงิน เนื่องจากมีจำนวนเงินที่มีนัยสำคัญ คิดเป็นประมาณร้อยละ 98 ของยอดขายได้รวม และส่งผลกระทบต่อผลการดำเนินงานของกลุ่มบริษัท นอกจากนี้ รายได้จากกิจการโรงพยาบาลมีหลายองค์ประกอบ ได้แก่ รายได้จากการขายยาและเวชภัณฑ์ รายได้ค่าบริการทางการแพทย์ รายได้ค่าห้องผู้ป่วย เป็นต้น รวมถึงมีส่วนลดสำหรับคู่สัญญาต่าง ๆ โดยเงื่อนไขที่ระบุไว้ในสัญญาที่ทำกับคู่สัญญามีความหลากหลาย ด้วยเหตุนี้ ข้าพเจ้าจึงให้ความสำคัญเป็นพิเศษต่อการรับรู้รายได้ของกลุ่มบริษัท

ข้าพเจ้าตรวจสอบการรับรู้รายได้ของกลุ่มบริษัทโดยการประเมินและทดสอบระบบการควบคุมภายในของกลุ่มบริษัทที่เกี่ยวข้องกับวงจรรายได้ โดยการสอบถามผู้รับผิดชอบ ทำความเข้าใจและเลือกตัวอย่างเพื่อทดสอบการปฏิบัติตามการควบคุมที่กลุ่มบริษัทออกแบบไว้ นอกจากนี้ ข้าพเจ้าได้สุ่มตัวอย่างรายการขายและบริการที่เกิดขึ้นในระหว่างปีเพื่อตรวจสอบกับเอกสารประกอบรายการขายและบริการ สุ่มส่งหนังสือยืนยันยอดลูกหนี้การค้า และตรวจคัดยอดการรับรู้รายได้ ประกอบกับได้วิเคราะห์เปรียบเทียบข้อมูลบัญชีรายได้แบบแยกย่อย (Disaggregated data) วิเคราะห์อัตราส่วนของรายได้ที่สำคัญกับข้อมูลในอดีตและในกลุ่มอุตสาหกรรม เพื่อสอบทานความผิดปกติที่อาจเกิดขึ้นของรายการขายตลอดรอบระยะเวลาบัญชี โดยเฉพาะรายการบัญชีที่ทำผ่านใบสำคัญทั่วไป

ข้อมูลอื่น

ผู้บริหารเป็นผู้รับผิดชอบต่อข้อมูลอื่น ซึ่งรวมถึงข้อมูลที่รวมอยู่ในรายงานประจำปีของกลุ่มบริษัท แต่ไม่รวมถึงงบการเงินและรายงานของผู้สอบบัญชีที่อยู่ในรายงานนั้น ซึ่งคาดว่าจะถูกจัดเตรียมให้กับข้าพเจ้าภายหลังวันที่ในรายงานของผู้สอบบัญชีนี้

ความเห็นของข้าพเจ้าต่อการเงินไม่ครอบคลุมถึงข้อมูลอื่นและข้าพเจ้าไม่ได้ให้ข้อสรุปในลักษณะการให้ความเชื่อมั่นในรูปแบบใดๆ ต่อข้อมูลอื่นนั้น

ความรับผิดชอบของข้าพเจ้าที่เกี่ยวข้องกับการตรวจสอบงบการเงินคือ การอ่านและพิจารณาว่าข้อมูลอื่นนั้นมีความขัดแย้งที่มีสาระสำคัญกับงบการเงินหรือกับความรู้ที่ได้รับจากการตรวจสอบของข้าพเจ้าหรือไม่ หรือปรากฏว่าข้อมูลอื่นแสดงที่ขัดต่อข้อเท็จจริงอันเป็นสาระสำคัญหรือไม่

เมื่อข้าพเจ้าได้อ่านรายงานประจำปีของกลุ่มบริษัทตามที่กล่าวข้างต้นแล้ว และหากสรุปได้ว่าการแสดงข้อมูลที่ขัดต่อข้อเท็จจริงอันเป็นสาระสำคัญ ข้าพเจ้าจะสื่อสารเรื่องดังกล่าวให้ผู้มีหน้าที่ในการกำกับดูแลทราบเพื่อให้มีการดำเนินการแก้ไขที่เหมาะสมต่อไป

ความรับผิดชอบของผู้บริหารและผู้มีหน้าที่ในการกำกับดูแลต้องการเงิน

ผู้บริหารมีหน้าที่รับผิดชอบในการจัดทำและนำเสนองบการเงินเหล่านี้โดยถูกต้องตามที่ควรตามมาตรฐานการรายงานทางการเงิน และรับผิดชอบเกี่ยวกับการควบคุมภายในที่ผู้บริหารพิจารณาว่าจำเป็นเพื่อให้สามารถจัดทำงบการเงินที่ปราศจากการแสดงข้อมูลที่ขัดต่อข้อเท็จจริงอันเป็นสาระสำคัญไม่ว่าจะเกิดจากการทุจริตหรือข้อผิดพลาดในการจัดทำงบการเงิน ผู้บริหารรับผิดชอบในการประเมินความสามารถของกลุ่มบริษัทในการดำเนินงานต่อเนื่อง การเปิดเผยเรื่องที่เกี่ยวข้องกับการดำเนินงานต่อเนื่องในกรณีที่มีเรื่องดังกล่าว และการใช้เกณฑ์การบัญชีสำหรับกิจการที่ดำเนินการต่อเนื่องเว้นแต่ผู้บริหารมีความตั้งใจที่จะเลิกกลุ่มบริษัทหรือหยุดดำเนินงานหรือไม่สามารถดำเนินงานต่อเนื่องต่อไปได้

ผู้มีหน้าที่ในการกำกับดูแลมีหน้าที่ในการสอดส่องดูแลกระบวนการในการจัดทำรายงานทางการเงินของกลุ่มบริษัท

ความรับผิดชอบของผู้สอบบัญชีต่อการตรวจสอบงบการเงิน

การตรวจสอบของข้าพเจ้ามีวัตถุประสงค์เพื่อให้ได้ความเชื่อมั่นอย่างสมเหตุสมผลว่างบการเงินโดยรวมปราศจากการแสดงข้อมูลที่ขัดต่อข้อเท็จจริงอันเป็นสาระสำคัญหรือไม่ ไม่ว่าจะเกิดจากการทุจริตหรือข้อผิดพลาด และเสนอรายงานของผู้สอบบัญชีซึ่งรวมความเห็นของข้าพเจ้าอยู่ด้วย ความเชื่อมั่นอย่างสมเหตุสมผลคือความเชื่อมั่นในระดับสูงแต่ไม่ได้เป็นการรับประกันว่าการปฏิบัติงานตรวจสอบตามมาตรฐานการสอบบัญชีจะสามารถตรวจพบข้อมูลที่ขัดต่อข้อเท็จจริงอันเป็นสาระสำคัญที่มีอยู่ได้เสมอไป ข้อมูลที่ขัดต่อข้อเท็จจริงอาจเกิดจากการทุจริตหรือข้อผิดพลาดและถือว่ามีความสำคัญเมื่อการคำนวณอย่างสมเหตุสมผลได้ว่ารายการที่ขัดต่อข้อเท็จจริงแต่ละรายการหรือทุกรายการรวมกันจะมีผลต่อการตัดสินใจทางเศรษฐกิจของผู้ใช้งบการเงินจากการใช้งบการเงินเหล่านี้

ในการตรวจสอบของข้าพเจ้าตามมาตรฐานการสอบบัญชี ข้าพเจ้าใช้ดุลยพินิจและการสังเกตและสงสัยเยี่ยงผู้ประกอบวิชาชีพตลอดการตรวจสอบและข้าพเจ้าได้ปฏิบัติงานดังต่อไปนี้ด้วย

- ระบุและประเมินความเสี่ยงที่อาจมีการแสดงข้อมูลที่ขัดต่อข้อเท็จจริงอันเป็นสาระสำคัญในงบการเงิน ไม่ว่าจะเกิดจากการทุจริตหรือข้อผิดพลาด ออกแบบและปฏิบัติงานตามวิธีการตรวจสอบเพื่อตอบสนองต่อความเสี่ยงเหล่านั้น และได้หลักฐานการสอบบัญชีที่เพียงพอและเหมาะสมเพื่อเป็นเกณฑ์ในการแสดงความเห็นของข้าพเจ้า ความเสี่ยงที่ไม่พบข้อมูลที่ขัดต่อข้อเท็จจริงอันเป็นสาระสำคัญซึ่งเป็นผลมาจากการทุจริตจะสูงกว่าความเสี่ยงที่เกิดจากข้อผิดพลาด เนื่องจากการทุจริตอาจเกี่ยวกับการสมรู้ร่วมคิด การปลอมแปลงเอกสารหลักฐาน การตั้งใจละเว้นการแสดงผล การแสดงผลที่ไม่ตรงตามข้อเท็จจริงหรือการแทรกแซงการควบคุมภายใน
- ทำความเข้าใจเกี่ยวกับระบบการควบคุมภายในที่เกี่ยวข้องกับการตรวจสอบ เพื่อออกแบบวิธีการตรวจสอบให้เหมาะสมกับสถานการณ์ แต่ไม่ใช่เพื่อวัตถุประสงค์ในการแสดงความเห็นต่อความมีประสิทธิภาพของการควบคุมภายในของกลุ่มบริษัท
- ประเมินความเหมาะสมของนโยบายการบัญชีที่ผู้บริหารใช้และความสมเหตุสมผลของประมาณการทางบัญชีและการเปิดเผยข้อมูลที่เกี่ยวข้องที่ผู้บริหารจัดทำ
- สรุปลักษณะความเหมาะสมของการใช้เกณฑ์การบัญชีสำหรับกิจการที่ดำเนินงานต่อเนื่องของผู้บริหาร และสรุปจากหลักฐานการสอบบัญชีที่ได้รับว่ามีความไม่แน่นอนที่มีสาระสำคัญเกี่ยวกับเหตุการณ์หรือ

สถานการณ์นี้อาจเป็นเหตุให้เกิดข้อสงสัยอย่างมีนัยสำคัญต่อความสามารถของกลุ่มบริษัทในการดำเนินงานต่อเนื่องหรือไม่ หากข้าพเจ้าได้ข้อสรุปว่ามีความไม่แน่นอนที่มีสาระสำคัญ ข้าพเจ้าจะต้องให้ข้อสังเกตไว้ในรายงานของผู้สอบบัญชีของข้าพเจ้าถึงการเปิดเผยข้อมูลที่เกี่ยวข้องในงบการเงิน หรือหากเห็นว่าการเปิดเผยดังกล่าวไม่เพียงพอ ข้าพเจ้าจะแสดงความเห็นที่เปลี่ยนแปลงไป ข้อสรุปของข้าพเจ้าขึ้นอยู่กับหลักฐานการสอบบัญชีที่ได้รับจนถึงวันที่ในรายงานของผู้สอบบัญชีของข้าพเจ้า อย่างไรก็ตาม เหตุการณ์หรือสถานการณ์ในอนาคตอาจเป็นเหตุให้กลุ่มบริษัทต้องหยุดการดำเนินงานต่อเนื่องได้

- ประเมินการนำเสนอ โครงสร้างและเนื้อหาของงบการเงินโดยรวม รวมถึงการเปิดเผยข้อมูลที่เกี่ยวข้องตลอดจนประเมินว่างบการเงินแสดงรายการและเหตุการณ์ที่เกิดขึ้นโดยถูกต้องตามที่ควรหรือไม่
- รวบรวมเอกสารหลักฐานการสอบบัญชีที่เหมาะสมอย่างเพียงพอเกี่ยวกับข้อมูลทางการเงินของกิจการหรือของกิจกรรมทางธุรกิจภายในกลุ่มบริษัทเพื่อแสดงความเห็นต่องบการเงินรวม ข้าพเจ้ารับผิดชอบต่อการกำหนดแนวทาง การควบคุมดูแล และการปฏิบัติงานตรวจสอบกลุ่มบริษัท ข้าพเจ้าเป็นผู้รับผิดชอบแต่เพียงผู้เดียวต่อความเห็นของข้าพเจ้า

ข้าพเจ้าได้สื่อสารกับผู้มีส่วนที่ในการกำกับดูแลในเรื่องต่างๆ ซึ่งรวมถึงขอบเขตและช่วงเวลาของการตรวจสอบตามที่ได้วางแผนไว้ ประเด็นที่มีนัยสำคัญที่พบจากการตรวจสอบรวมถึงข้อบกพร่องที่มีนัยสำคัญในระบบการควบคุมภายใน หากข้าพเจ้าได้พบในระหว่างการตรวจสอบของข้าพเจ้า

ข้าพเจ้าได้ให้คำรับรองแก่ผู้มีส่วนที่ในการกำกับดูแลว่าข้าพเจ้าได้ปฏิบัติตามข้อกำหนดจรรยาบรรณที่เกี่ยวข้องกับความเป็นอิสระและได้สื่อสารกับผู้มีส่วนที่ในการกำกับดูแลเกี่ยวกับความสัมพันธ์ทั้งหมดตลอดจนเรื่องอื่นซึ่งข้าพเจ้าเชื่อว่ามีเหตุผลที่บุคคลภายนอกอาจพิจารณาว่ากระทบต่อความเป็นอิสระของข้าพเจ้าและมาตรการที่ข้าพเจ้าใช้เพื่อป้องกันไม่ให้ข้าพเจ้าขาดความเป็นอิสระ

จากเรื่องทั้งหลายที่สื่อสารกับผู้มีส่วนที่ในการกำกับดูแล ข้าพเจ้าได้พิจารณาเรื่องต่าง ๆ ที่มีนัยสำคัญมากที่สุดในการตรวจสอบงบการเงินในงวดปัจจุบันและกำหนดเป็นเรื่องสำคัญในการตรวจสอบ ข้าพเจ้าได้อธิบายเรื่องเหล่านี้ไว้ในรายงานของผู้สอบบัญชี เว้นแต่กฎหมายหรือข้อบังคับห้ามไม่ให้เปิดเผยเรื่องดังกล่าวต่อสาธารณะ หรือในสถานการณ์ที่ยากที่จะเกิดขึ้น ข้าพเจ้าพิจารณาว่าไม่ควรสื่อสารเรื่องดังกล่าวในรายงานของข้าพเจ้าเพราะการกระทำดังกล่าวสามารถคาดการณ์ได้อย่างสมเหตุสมผลว่าจะมีผลกระทบในทางลบมากกว่าผลประโยชน์ต่อส่วนได้เสียสาธารณะจะได้จากการสื่อสารดังกล่าว

ข้าพเจ้าเป็นผู้รับผิดชอบงานสอบบัญชีและการนำเสนอรายงานฉบับนี้



วิชาดี โลเกศกระวี

ผู้สอบบัญชีรับอนุญาต เลขทะเบียน 4451

บริษัท สำนักงาน อีวาย จำกัด

กรุงเทพฯ: 22 กุมภาพันธ์ 2562

(หน่วย: บาท)

หมายเหตุ	งบการเงินรวม		งบการเงินเฉพาะกิจการ	
	ณ วันที่ 31 ธันวาคม 2561	ณ วันที่ 31 ธันวาคม 2560	ณ วันที่ 31 ธันวาคม 2561	ณ วันที่ 31 ธันวาคม 2560
สินทรัพย์				
สินทรัพย์หมุนเวียน				
เงินสดและรายการเทียบเท่าเงินสด	6	959,283,272	1,014,136,277	811,499,581
เงินลงทุนชั่วคราว	7	791,318,056	547,425,550	715,673,861
ลูกหนี้การค้าและลูกหนี้อื่น	8, 9	1,323,408,527	1,109,868,819	1,132,811,115
เงินให้กู้ยืมระยะสั้นแก่บริษัทใหญ่	9	947,539,031	927,935,957	947,539,031
สินค้าคงเหลือ	10	142,193,853	134,085,269	82,308,964
สินทรัพย์หมุนเวียนอื่น		36,390	35,986	-
รวมสินทรัพย์หมุนเวียน		4,163,779,129	3,733,487,858	3,689,832,552
สินทรัพย์ไม่หมุนเวียน				
เงินลงทุนในบริษัทร่วม	11	194,471,080	155,487,330	15,782,010
เงินลงทุนในบริษัทย่อย	12	-	-	304,113,550
เงินลงทุนระยะยาวอื่น	13	289,920	289,920	289,920
ที่ดิน อาคาร และอุปกรณ์	14	7,414,941,532	7,124,183,566	5,817,357,335
สินทรัพย์ไม่มีตัวตน	15	51,741,521	48,274,969	46,852,864
สิทธิการเช่า	16	24,417,478	25,627,724	24,417,478
สินทรัพย์ไม่หมุนเวียนอื่น	9	30,273,265	17,773,138	21,488,913
รวมสินทรัพย์ไม่หมุนเวียน		7,716,134,796	7,371,636,647	6,230,302,070
รวมสินทรัพย์		11,879,913,925	11,105,124,505	9,920,134,622

หมายเหตุประกอบงบการเงินเป็นส่วนหนึ่งของงบการเงินนี้

(หน่วย: บาท)

หมายเหตุ	งบการเงินรวม		งบการเงินเฉพาะกิจการ	
	ณ วันที่ 31 ธันวาคม 2561	ณ วันที่ 31 ธันวาคม 2560	ณ วันที่ 31 ธันวาคม 2561	ณ วันที่ 31 ธันวาคม 2560
หนี้สินและผู้ถือหุ้น				
หนี้สินหมุนเวียน				
เจ้าหนี้การค้าและเจ้าหนี้อื่น	9, 18	769,835,142	662,963,118	586,128,178
ค่าใช้จ่ายค้างจ่าย	9	789,770,779	723,129,368	671,285,299
เงินกู้ยืมระยะสั้นจากบริษัทย่อย	9	-	-	672,927,054
หนี้สินตามสัญญาเช่าการเงินที่ถึงกำหนดชำระภายในหนึ่งปี	19	330,566	319,055	-
ภาษีเงินได้ค้างจ่าย		221,210,115	197,936,448	187,205,526
รายได้ค่าบัตรสมาชิกรอตัดบัญชีส่วนที่ถึงกำหนดตัดจ่ายภายในหนึ่งปี		46,257,744	45,647,721	42,115,770
หนี้สินหมุนเวียนอื่น		28,722,521	29,746,130	21,904,241
รวมหนี้สินหมุนเวียน		1,856,126,867	1,659,741,840	2,181,566,068
หนี้สินไม่หมุนเวียน				
หนี้สินตามสัญญาเช่าการเงิน	19	115,220	445,788	-
ประมาณการหนี้สินไม่หมุนเวียนสำหรับผลประโยชน์พนักงาน	20	399,906,074	301,285,806	351,536,374
รายได้ค่าบัตรสมาชิกรอตัดบัญชี		443,774,405	455,539,707	423,445,815
หนี้สินภาษีเงินได้รอการตัดบัญชี	23	347,261,596	374,515,470	329,086,523
หนี้สินไม่หมุนเวียนอื่น	9	9,604,718	7,685,446	8,811,669
รวมหนี้สินไม่หมุนเวียน		1,200,662,013	1,139,472,217	1,112,880,381
รวมหนี้สิน		3,056,788,880	2,799,214,057	3,294,446,449

หมายเหตุประกอบงบการเงินเป็นส่วนหนึ่งของงบการเงินนี้

(หน่วย: บาท)

หนี้สินและส่วนของผู้ถือหุ้น (ต่อ)

ส่วนของผู้ถือหุ้น

ทุนจดทะเบียน

หุ้นสามัญ 100,000,000 หุ้น หุ้นละ 10 บาท

ทุนออกจำหน่ายและชำระเต็มมูลค่าแล้ว

หุ้นสามัญ 100,000,000 หุ้น หุ้นละ 10 บาท

ส่วนเกินมูลค่าหุ้นสามัญ

ส่วนเกินมูลค่าเงินลงทุนที่สูงกว่ามูลค่าตามบัญชีของบริษัทย่อย

กำไรสะสม

จัดสรรแล้ว - สรรองตามกฎหมาย

ยังไม่ได้จัดสรร

องค์ประกอบอื่นของส่วนของผู้ถือหุ้น

ส่วนของผู้ถือหุ้นของบริษัทฯ

ส่วนของผู้มีส่วนได้เสียที่ไม่มีอำนาจควบคุมของบริษัทย่อย

รวมส่วนของผู้ถือหุ้น

รวมหนี้สินและส่วนของผู้ถือหุ้น

หมายเหตุ

21

	งบการเงินรวม		งบการเงินเฉพาะกิจการ	
	ณ วันที่ 31 ธันวาคม 2561	ณ วันที่ 31 ธันวาคม 2560	ณ วันที่ 31 ธันวาคม 2561	ณ วันที่ 31 ธันวาคม 2560
	1,000,000,000	1,000,000,000	1,000,000,000	1,000,000,000
	1,000,000,000	1,000,000,000	1,000,000,000	1,000,000,000
	120,143,473	120,143,473	120,143,473	120,143,473
	(6,724,767)	(6,724,767)	-	-
	100,000,000	100,000,000	100,000,000	100,000,000
	5,129,653,712	4,676,382,482	3,602,435,939	3,344,675,233
	1,832,614,240	1,834,894,401	1,803,108,761	1,803,108,761
	8,175,686,658	7,724,695,589	6,625,688,173	6,367,927,467
	647,438,387	581,214,859	-	-
	8,823,125,045	8,305,910,448	6,625,688,173	6,367,927,467
	11,879,913,925	11,105,124,505	9,920,134,622	9,220,772,687
	-	-	-	-

หมายเหตุประกอบงบการเงินเป็นส่วนหนึ่งของงบการเงินนี้

กรรมการ

(หน่วย: บาท)

หมายเหตุ	งบการเงินรวม		งบการเงินเฉพาะกิจการ	
	2561	2560	2561	2560
รายได้				
รายได้ค่ารักษาพยาบาล 9	11,747,682,857	10,778,831,318	9,446,146,769	8,675,033,391
รายได้อื่น 9				
รายได้จากการจำหน่ายสินค้า อาหารและบริการ	117,984,065	113,141,437	-	-
ดอกเบี้ยรับ	20,377,763	19,892,709	19,248,323	18,875,733
เงินปันผลรับ 11, 12	12,000	17,280	116,961,312	127,022,592
รายได้อื่น	132,804,378	124,692,181	136,853,458	128,868,218
รวมรายได้อื่น	271,178,206	257,743,607	273,063,093	274,766,543
รวมรายได้	12,018,861,063	11,036,574,925	9,719,209,862	8,949,799,934
ค่าใช้จ่าย				
ต้นทุนค่ารักษาพยาบาล ต้นทุนขายและบริการ 9	7,577,246,598	7,032,009,114	5,977,482,106	5,548,692,660
ค่าใช้จ่ายในการบริหาร 9	2,077,041,802	1,966,370,622	1,698,637,367	1,602,185,026
รวมค่าใช้จ่าย	9,654,288,400	8,998,379,736	7,676,119,473	7,150,877,686
กำไรก่อนส่วนแบ่งกำไรจากเงินลงทุนในบริษัทร่วม				
ต้นทุนทางการเงินและค่าใช้จ่ายภาษีเงินได้				
ส่วนแบ่งกำไรจากเงินลงทุนในบริษัทร่วม 11.2	2,364,572,663	2,038,195,189	2,043,090,389	1,798,922,248
ส่วนแบ่งกำไรจากเงินลงทุนในบริษัทร่วม	60,042,142	52,030,532	-	-
กำไรก่อนต้นทุนทางการเงินและค่าใช้จ่ายภาษีเงินได้	2,424,614,805	2,090,225,721	2,043,090,389	1,798,922,248
ต้นทุนทางการเงิน	(42,518)	(70,201)	(6,064,935)	(3,625,618)
กำไรก่อนค่าใช้จ่ายภาษีเงินได้	2,424,572,287	2,090,155,520	2,037,025,454	1,795,296,630
ค่าใช้จ่ายภาษีเงินได้ 23	(461,176,721)	(396,003,003)	(373,642,777)	(324,413,831)
กำไรสำหรับปี	1,963,395,566	1,694,152,517	1,663,382,677	1,470,882,799
การแบ่งปันกำไร				
ส่วนที่เป็นของผู้ถือหุ้นบริษัทฯ	1,862,086,061	1,611,456,371	1,663,382,677	1,470,882,799
ส่วนที่เป็นของผู้มีส่วนได้เสียที่ไม่มีอำนาจควบคุมของบริษัทย่อย	101,309,505	82,696,146		
	1,963,395,566	1,694,152,517		
กำไรต่อหุ้นขั้นพื้นฐาน (บาท) 24				
กำไรส่วนที่เป็นของผู้ถือหุ้นของบริษัทฯ	18.62	16.11	16.63	14.71
จำนวนหุ้นสามัญถ่วงเฉลี่ยถ่วงน้ำหนัก (หุ้น)	100,000,000	100,000,000	100,000,000	100,000,000

หมายเหตุประกอบงบการเงินเป็นส่วนหนึ่งของงบการเงินนี้

(หน่วย: บาท)

	งบการเงินรวม		งบการเงินเฉพาะกิจการ	
	2561	2560	2561	2560
กำไรสำหรับปี	1,963,395,566	1,694,152,517	1,663,382,677	1,470,882,799
กำไรขาดทุนเบ็ดเสร็จอื่น:				
รายการที่จะถูกบันทึกในส่วนของกำไรหรือขาดทุนในภายหลัง				
ผลต่างของอัตราแลกเปลี่ยนจากการแปลงทางการเงินที่เป็นเงินตราต่างประเทศ	(200,225)	(1,500,360)	-	-
รายการที่จะถูกบันทึกในส่วนของกำไรหรือขาดทุนในภายหลัง	(200,225)	(1,500,360)	-	-
รายการที่จะไม่ถูกบันทึกในส่วนของกำไรหรือขาดทุนในภายหลัง				
ผลขาดทุนจากการประมาณการตามหลักคณิตศาสตร์ประกันภัย - สุทธิจากภาษีเงินได้	(60,264,470)	-	(55,621,971)	-
ส่วนแบ่งกำไรขาดทุนเบ็ดเสร็จอื่นของบริษัทร่วม	(2,119,982)	-	-	-
รายการที่จะไม่ถูกบันทึกในส่วนของกำไรหรือขาดทุนในภายหลัง - สุทธิจากภาษีเงินได้	(62,384,452)	-	(55,621,971)	-
กำไรขาดทุนเบ็ดเสร็จอื่นสำหรับปี	(62,584,677)	(1,500,360)	(55,621,971)	-
กำไรขาดทุนเบ็ดเสร็จรวมสำหรับปี	1,900,810,889	1,692,652,157	1,607,760,706	1,470,882,799
การแบ่งปันกำไรขาดทุนเบ็ดเสร็จรวม				
ส่วนที่เป็นของผู้ถือหุ้นของบริษัทฯ	1,800,991,069	1,610,256,083	1,607,760,706	1,470,882,799
ส่วนที่เป็นของผู้มีส่วนได้เสียที่ไม่มีอำนาจควบคุมของบริษัทย่อย	99,819,820	82,396,074	-	-
	1,900,810,889	1,692,652,157	1,607,760,706	1,470,882,799

หมายเหตุประกอบงบการเงินเป็นส่วนหนึ่งของงบการเงินนี้

หมายเหตุประกอบการเงินเป็นส่วนหนึ่งของงบการเงิน

บริษัท สบิเทเวช จำกัด (มหาชน) และบริษัทย่อย
 งบแสดงการเปลี่ยนแปลงส่วนของผู้ถือหุ้น (ต่อ)
 สำหรับปีสิ้นสุดวันที่ 31 ธันวาคม 2561

(หน่วย: บาท)

งบการเงินเฉพาะกิจการ

ทุนเรือนหุ้น ที่ออกและ ชำระแล้ว	ส่วนเกิน มูลค่าหุ้นสามัญ	กำไรสะสม				องค์ประกอบอื่นของส่วนของผู้ถือหุ้น			
		จัดสรรแล้ว - สำรองตาม กฎหมาย		ยังไม่ได้จัดสรร		ส่วนเกินทุน จากการตีราคา ที่ดิน		รวมองค์ประกอบอื่น	
		100,000,000	100,000,000	2,973,792,434	1,803,108,761	1,803,108,761	1,803,108,761	รวม	ส่วนของผู้ถือหุ้น
1,000,000,000	-	-	-	1,470,882,799	-	-	-	5,997,044,668	
-	-	-	-	-	-	-	-	1,470,882,799	
-	-	-	-	1,470,882,799	-	-	-	1,470,882,799	
-	-	-	-	(1,100,000,000)	-	-	-	(1,100,000,000)	
1,000,000,000	120,143,473	100,000,000	100,000,000	3,344,675,233	1,803,108,761	1,803,108,761	1,803,108,761	6,367,927,467	
1,000,000,000	120,143,473	100,000,000	100,000,000	3,344,675,233	1,803,108,761	1,803,108,761	1,803,108,761	6,367,927,467	
-	-	-	-	1,663,382,677	-	-	-	1,663,382,677	
-	-	-	-	(55,621,971)	-	-	-	(55,621,971)	
-	-	-	-	1,607,760,706	-	-	-	1,607,760,706	
-	-	-	-	(1,350,000,000)	-	-	-	(1,350,000,000)	
1,000,000,000	120,143,473	100,000,000	100,000,000	3,602,435,939	1,803,108,761	1,803,108,761	1,803,108,761	6,625,688,173	

ยอดคงเหลือ ณ วันที่ 31 ธันวาคม 2559

กำไรสำหรับปี

กำไรขาดทุนเบ็ดเสร็จอื่นสำหรับปี

กำไรขาดทุนเบ็ดเสร็จรวมสำหรับปี

เงินปันผลจ่าย (หมายเหตุ 26)

ยอดคงเหลือ ณ วันที่ 31 ธันวาคม 2560

ยอดคงเหลือ ณ วันที่ 31 ธันวาคม 2560

กำไรสำหรับปี

กำไรขาดทุนเบ็ดเสร็จอื่นสำหรับปี

กำไรขาดทุนเบ็ดเสร็จรวมสำหรับปี

เงินปันผลจ่าย (หมายเหตุ 26)

ยอดคงเหลือ ณ วันที่ 31 ธันวาคม 2561

หมายเหตุประกอบงบการเงินเป็นส่วนหนึ่งของงบการเงินนี้



(หน่วย: บาท)

	งบการเงินรวม		งบการเงินเฉพาะกิจการ	
	2561	2560	2561	2560
กระแสเงินสดจากกิจกรรมดำเนินงาน				
กำไรก่อนค่าใช้จ่ายภาษีเงินได้	2,424,572,287	2,090,155,520	2,037,025,454	1,795,296,630
ปรับรายการที่กระทบกำไรก่อนค่าใช้จ่ายภาษีเงินได้เป็นเงินสดรับ(จ่าย)				
จากกิจกรรมดำเนินงาน				
ค่าเสื่อมราคาและค่าตัดจำหน่าย	620,345,243	602,528,770	481,720,876	461,176,776
รายการตัดบัญชีสินทรัพย์	4,039,685	6,958,473	2,300,641	1,420,165
หนี้สูญและหนี้สงสัยจะสูญ	23,979,571	27,769,781	22,128,651	17,768,311
ค่าเผื่อ(กลับรายการ)การปรับลดราคาทุนให้เป็น				
มูลค่าสุทธิที่จะได้รับของสินค้าคงเหลือ	30,120	(4,164)	-	-
รายได้ค่าบัตรสมาชิกโรคตัดบัญชีตัดจ่าย	(73,217,489)	(60,356,643)	(67,147,213)	(54,481,185)
กำไรจากการจำหน่ายที่ดิน อาคารและอุปกรณ์	(1,311,021)	(838,908)	(1,266,002)	(233,930)
ส่วนแบ่งกำไรจากเงินลงทุนในบริษัทร่วม	(60,042,142)	(52,030,532)	-	-
ค่าใช้จ่ายประมาณการหนี้สินไม่หมุนเวียน				
สำหรับผลประโยชน์ของพนักงาน	32,615,825	26,470,633	24,778,711	22,087,740
ค่าใช้จ่ายวันหยุดพนักงาน	1,387,270	3,231,383	937,225	2,578,933
ดอกเบี้ยรับ	(20,377,763)	(19,892,709)	(19,248,323)	(18,875,733)
เงินปันผลรับ	(12,000)	(17,280)	(116,961,312)	(127,022,592)
ดอกเบี้ยจ่าย	42,518	70,201	6,064,936	3,625,618
กำไรจากการดำเนินงานก่อนการเปลี่ยนแปลงในสินทรัพย์				
และหนี้สินดำเนินงาน	2,952,052,104	2,624,044,525	2,370,333,644	2,103,340,733
สินทรัพย์ดำเนินงานลดลง(เพิ่มขึ้น)				
ลูกหนี้การค้าและลูกหนี้อื่น	(237,379,726)	(179,118,565)	(232,579,432)	(177,649,613)
สินค้าคงเหลือ	(8,138,704)	(18,805,569)	(8,628,350)	(9,412,785)
สินทรัพย์หมุนเวียนอื่น	(404)	(11,699)	-	-
สินทรัพย์ไม่หมุนเวียนอื่น	(8,453,184)	11,393,069	1,361,975	1,895,626
หนี้สินดำเนินงานเพิ่มขึ้น(ลดลง)				
เจ้าหนี้การค้าและเจ้าหนี้อื่น	93,437,117	76,997,477	75,715,003	60,875,864
ค่าใช้จ่ายค้างจ่าย	65,254,141	55,950,267	57,779,396	51,228,200
รายได้ค่าบัตรสมาชิกโรคตัดบัญชี	62,062,210	64,195,246	56,663,419	59,502,957
หนี้สินหมุนเวียนอื่น	(1,023,609)	7,240,810	(2,370,884)	5,653,626
ประมาณการหนี้สินไม่หมุนเวียนสำหรับผลประโยชน์พนักงาน	(14,231,302)	(13,651,381)	(13,426,962)	(12,500,077)
หนี้สินไม่หมุนเวียนอื่น	1,919,272	1,503,013	2,307,934	1,459,890
เงินสดจากกิจกรรมดำเนินงาน	2,905,497,915	2,629,737,193	2,307,155,743	2,084,394,421
รับดอกเบี้ย	14,183,936	19,955,530	13,065,035	18,948,695
จ่ายดอกเบี้ย	-	-	(5,807,676)	(3,482,647)
จ่ายภาษีเงินได้	(450,403,423)	(395,153,884)	(370,739,029)	(307,018,224)
กระแสเงินสดสุทธิได้มาจากกิจกรรมดำเนินงาน	2,469,278,428	2,254,538,839	1,943,674,073	1,792,842,245

หมายเหตุประกอบงบการเงินเป็นส่วนหนึ่งของงบการเงินนี้

(หน่วย: บาท)

	งบการเงินรวม		งบการเงินเฉพาะกิจการ	
	2561	2560	2561	2560
กระแสเงินสดจากกิจกรรมลงทุน				
เงินลงทุนชั่วคราวเพิ่มขึ้น	(237,838,232)	(7,935,897)	(199,268,640)	(7,366,686)
เงินปันผลรับ	18,950,412	18,955,692	116,961,312	127,022,592
เงินสดจ่ายซื้อเงินลงทุนในบริษัทย่อย	-	-	-	(8,880,000)
เงินให้กู้ยืมระยะสั้นแก่บริษัทใหญ่(เพิ่มขึ้น)ลดลง	(19,603,074)	14,593,558	(19,603,074)	14,593,558
เงินสดรับจากการขายที่ดิน อาคารและอุปกรณ์	2,575,629	7,104,848	2,530,429	6,499,848
เงินสดจ่ายซื้อที่ดิน อาคารและอุปกรณ์	(879,379,976)	(639,129,595)	(776,565,714)	(518,459,471)
เงินสดจ่ายซื้อสินทรัพย์ไม่มีตัวตน	(24,878,325)	(19,278,769)	(24,264,906)	(9,146,560)
กระแสเงินสดสุทธิใช้ไปในกิจกรรมลงทุน	(1,140,173,566)	(625,690,163)	(900,210,593)	(395,736,719)
กระแสเงินสดจากกิจกรรมจัดหาเงิน				
เงินสดจ่ายจากการซื้อเงินลงทุนในบริษัทย่อยจากผู้มีส่วนได้เสียที่ไม่มีอำนาจควบคุมของบริษัทย่อย	-	(8,880,000)	-	-
เงินกู้ยืมระยะสั้นจากบริษัทย่อยเพิ่มขึ้น	-	-	229,202,019	166,490,467
เงินสดจ่ายชำระเจ้าหนี้สัญญาเช่าการเงิน	(361,575)	(1,100,583)	-	-
เงินสดรับจากการเรียกชำระค่าหุ้นเพิ่มจากผู้มีส่วนได้เสียที่ไม่มีอำนาจควบคุมของบริษัทย่อย	-	1,734,110	-	-
เงินปันผลจ่าย	(1,350,000,000)	(1,100,000,000)	(1,350,000,000)	(1,100,000,000)
เงินปันผลจ่ายของบริษัทย่อยแก่ผู้มีส่วนได้เสียที่ไม่มีอำนาจควบคุม	(33,596,292)	(34,434,100)	-	-
กระแสเงินสดสุทธิใช้ไปในกิจกรรมจัดหาเงิน	(1,383,957,867)	(1,142,680,573)	(1,120,797,981)	(933,509,533)
เงินสดและรายการเทียบเท่าเงินสดเพิ่มขึ้น(ลดลง)สุทธิ	(54,853,005)	486,168,103	(77,334,501)	463,595,993
เงินสดและรายการเทียบเท่าเงินสดต้นปี	1,014,136,277	527,968,174	888,834,082	425,238,089
เงินสดและรายการเทียบเท่าเงินสดปลายปี	959,283,272	1,014,136,277	811,499,581	888,834,082
ข้อมูลกระแสเงินสดเปิดเผยเพิ่มเติม				
รายการที่ไม่ใช่เงินสด				
สินทรัพย์ที่ซื้อภายใต้สัญญาเช่าการเงิน	-	946,406	-	-
เจ้าหนี้ค่าซื้อที่ดิน อาคารและอุปกรณ์เพิ่มขึ้น	5,111,270	1,864,784	8,656,094	17,213,578
เจ้าหนี้ค่าก่อสร้างและเงินประกันผลงานเพิ่มขึ้น (ลดลง)	8,323,637	(3,553,118)	4,973,429	(525,567)

หมายเหตุประกอบงบการเงินเป็นส่วนหนึ่งของงบการเงินนี้

1. ข้อมูลทั่วไป

บริษัท สมิตีเวช จำกัด (มหาชน) ("บริษัท") เป็นบริษัทมหาชนซึ่งจัดตั้งภายใต้กฎหมายไทยและมีภูมิลำเนาในประเทศไทย โดยมีบริษัท กรุงเทพดุสิตเวชการ จำกัด (มหาชน) ("บริษัทใหญ่") ซึ่งเป็นบริษัทที่จดทะเบียนจัดตั้งในประเทศไทยเป็นผู้ถือหุ้นใหญ่ธุรกิจหลักของบริษัท คือ กิจกรรมโรงพยาบาล โดยมีที่อยู่จดทะเบียนเลขที่ 133 ซอยสุขุมวิท 49 ถนนสุขุมวิท แขวงคลองตันเหนือ เขตวัฒนา กรุงเทพฯ

2. เกณฑ์ในการจัดทางการเงิน

- 2.1 งบการเงินนี้จัดทำขึ้นตามมาตรฐานการรายงานทางการเงินที่กำหนดในพระราชบัญญัติวิชาชีพบัญชี พ.ศ. 2547 โดยแสดงรายการในงบการเงินตามข้อกำหนดในประกาศกรมพัฒนาธุรกิจการค้าลงวันที่ 11 ตุลาคม 2559 ออกตามความในพระราชบัญญัติการบัญชี พ.ศ. 2543

งบการเงินฉบับภาษาไทยเป็นงบการเงินฉบับที่บริษัท ใช้เป็นทางการตามกฎหมาย งบการเงินฉบับภาษาอังกฤษแปลจากงบการเงินฉบับภาษาไทยนี้

งบการเงินนี้ได้จัดทำขึ้นโดยใช้เกณฑ์ราคาทุนเดิมเว้นแต่จะได้เปิดเผยเป็นอย่างอื่นในนโยบายการบัญชี

- 2.2 เกณฑ์ในการจัดทางการเงินรวม

ก) งบการเงินรวมนี้ได้จัดทำขึ้นโดยรวมงบการเงินของบริษัท สมิตีเวช จำกัด (มหาชน) และบริษัทย่อย (ซึ่งต่อไปนี้จะเรียกว่า "กลุ่มบริษัท") ดังต่อไปนี้

ชื่อบริษัท	ลักษณะธุรกิจ	อัตราร้อยละของการถือหุ้นโดยบริษัทฯ (ร้อยละ)	
		2561	2560
<u>ถือหุ้นโดยบริษัทฯ</u>			
บริษัท เออร์วิง เซอร์โคเนน เอส อี จำกัด	ให้บริการจัดการและบริหารทรัพย์สินที่เกี่ยวข้องกับธุรกิจรักษาพยาบาล	99.98	99.98
บริษัท เฟิร์ส เฮลธ ฟู๊ด จำกัด	จัดจำหน่ายสินค้าเพื่อสุขภาพ เวชสำอางค์ และบริการจัดการอาคารและสถานที่	100.00	100.00
บริษัท สมิตีเวช ศรีราชา จำกัด	โรงพยาบาล	70.14	70.14
บริษัท เอส วี โฮลดิ้ง จำกัด	การลงทุน	100.00	100.00
<u>ถือหุ้นโดยบริษัทย่อย</u>			
Samitivej International Co., Ltd. (ถือหุ้นโดยบริษัท เอส วี โฮลดิ้ง จำกัด ในอัตราร้อยละ 80)	คลินิก	-	-

บริษัทย่อยทุกบริษัทจัดตั้งในประเทศไทยทั้งหมดยกเว้น Samitivej International Co., Ltd. จัดทะเบียนในประเทศไทยสาธารณรัฐแห่งสหภาพเมียนมา

- ข) บริษัทฯ จะถือว่ามีการควบคุมกิจการที่เข้าไปลงทุนหรือบริษัทย่อยได้ หากบริษัทฯ มีสิทธิได้รับหรือมีส่วนได้เสียในผลตอบแทนของกิจการที่เข้าไปลงทุน และสามารถใช้อำนาจในการสั่งการกิจกรรมที่ส่งผลกระทบต่ออย่างมีนัยสำคัญต่อจำนวนเงินผลตอบแทนนั้นได้
- ค) บริษัทฯ นำงบการเงินของบริษัทย่อยมารวมในการจัดทำงบการเงินรวมตั้งแต่วันที่บริษัทฯ มีอำนาจในการควบคุมบริษัทย่อยจนถึงวันที่บริษัทฯ สิ้นสุดการควบคุมบริษัทย่อยนั้น
- ง) งบการเงินของบริษัทย่อยได้จัดทำขึ้นโดยใช้นโยบายการบัญชีที่สำคัญเช่นเดียวกันกับของบริษัทฯ
- จ) สินทรัพย์และหนี้สินตามงบการเงินของบริษัทย่อยซึ่งจัดตั้งในต่างประเทศแปลงค่าเป็นเงินบาทโดยใช้อัตราแลกเปลี่ยน ณ วันสิ้นรอบระยะเวลารายงาน ส่วนรายได้และค่าใช้จ่ายแปลงค่าเป็นเงินบาทโดยใช้อัตราแลกเปลี่ยนถัวเฉลี่ยรายเดือน ผลต่างซึ่งเกิดขึ้นจากการแปลงค่าดังกล่าวได้แสดงไว้เป็นรายการ "ผลต่างจากการแปลงค่างบการเงินที่เป็นเงินตราต่างประเทศ" ในงบแสดงการเปลี่ยนแปลงส่วนของผู้ถือหุ้น
- ฉ) ยอดคงค้างระหว่างบริษัทฯ และบริษัทย่อย รายการค้าระหว่างกันที่มีสาระสำคัญได้ถูกตัดออกจากงบการเงินรวมนี้แล้ว
- ช) ส่วนของผู้มีส่วนได้เสียที่ไม่มีอำนาจควบคุม คือ จำนวนกำไรหรือขาดทุนและสินทรัพย์สุทธิของบริษัทย่อยส่วนที่ไม่ได้เป็นของบริษัทฯ และแสดงเป็นรายการแยกต่างหากในส่วนของกำไรหรือขาดทุนรวม และส่วนของผู้ถือหุ้นในงบแสดงฐานะการเงินรวม

2.3 บริษัทฯ จัดทำงบการเงินเฉพาะกิจการ โดยแสดงเงินลงทุนในบริษัทย่อยและบริษัทร่วมตามวิธีราคาทุน

3. มาตรฐานการรายงานทางการเงินใหม่

ก. มาตรฐานการรายงานทางการเงินที่เริ่มมีผลบังคับในปีปัจจุบัน

ในระหว่างปี กลุ่มบริษัทได้นำมาตรฐานการรายงานทางการเงินและการตีความมาตรฐานการรายงานทางการเงินฉบับปรับปรุง (ปรับปรุง 2560) จำนวนหลายฉบับ ซึ่งมีผลบังคับใช้สำหรับงบการเงินที่มีรอบระยะเวลาบัญชีที่เริ่มในหรือหลังวันที่ 1 มกราคม 2561 มาถือปฏิบัติ มาตรฐานการรายงานทางการเงินดังกล่าวได้รับการปรับปรุงหรือจัดให้มีขึ้นเพื่อให้มีเนื้อหาเท่าเทียมกับมาตรฐานการรายงานทางการเงินระหว่างประเทศ โดยส่วนใหญ่เป็นการปรับปรุงและอธิบายให้ชัดเจนเกี่ยวกับการเปิดเผยข้อมูลในหมายเหตุประกอบงบการเงิน การนำมาตรฐานการรายงานทางการเงินดังกล่าวมาถือปฏิบัตินี้ไม่มีผลกระทบอย่างเป็นสาระสำคัญต่องบการเงินของกลุ่มบริษัท

ข. มาตรฐานการรายงานทางการเงินที่จะมีผลบังคับใช้สำหรับงบการเงินที่มีรอบระยะเวลาบัญชีที่เริ่มในหรือหลังวันที่ 1 มกราคม 2562

ในระหว่างปีปัจจุบัน สภาวิชาชีพบัญชีได้ประกาศใช้มาตรฐานการรายงานทางการเงินและการตีความมาตรฐานการรายงานทางการเงินฉบับปรับปรุง (ปรับปรุง 2561) และฉบับใหม่จำนวนหลายฉบับ ซึ่งมีผลบังคับใช้สำหรับงบการเงินที่มีรอบระยะเวลาบัญชีที่เริ่มในหรือหลังวันที่ 1 มกราคม 2562 มาตรฐานการรายงานทางการเงินดังกล่าวได้รับการปรับปรุงหรือจัดให้มีขึ้นเพื่อให้มีเนื้อหาเท่าเทียมกับมาตรฐานการรายงานทางการเงินระหว่างประเทศ โดยส่วนใหญ่เป็นการอธิบายให้ชัดเจนเกี่ยวกับวิธีปฏิบัติทางการบัญชีและการให้แนวปฏิบัติทางบัญชีกับผู้ใช้งมาตรฐาน

ฝ่ายบริหารของกลุ่มบริษัทเชื่อว่ามาตรฐานการรายงานทางการเงินฉบับปรับปรุงดังกล่าวส่วนใหญ่จะไม่มีผลกระทบ
 อย่างเป็นสาระสำคัญต่อการเงินเมื่อนำมาถือปฏิบัติ อย่างไรก็ตาม มาตรฐานการรายงานทางการเงินฉบับใหม่ซึ่ง
 ได้มีการเปลี่ยนแปลงหลักการสำคัญ สามารถสรุปได้ดังนี้

มาตรฐานการรายงานทางการเงิน ฉบับที่ 15 เรื่อง รายได้จากสัญญาที่ทำกับลูกค้า

มาตรฐานการรายงานทางการเงิน ฉบับที่ 15 ใช้แทนมาตรฐานการบัญชีและการตีความมาตรฐานบัญชีที่เกี่ยวข้อง
 ต่อไปนี้

มาตรฐานการบัญชี ฉบับที่ 11 (ปรับปรุง 2560)	เรื่อง สัญญาก่อสร้าง
มาตรฐานการบัญชี ฉบับที่ 18 (ปรับปรุง 2560)	เรื่อง รายได้
การตีความมาตรฐานการบัญชี ฉบับที่ 31 (ปรับปรุง 2560)	เรื่อง รายได้ - รายการแลกเปลี่ยนเกี่ยวกับบริการ โฆษณา
การตีความมาตรฐานการรายงานทางการเงิน ฉบับที่ 13 (ปรับปรุง 2560)	เรื่อง โปรแกรมสิทธิพิเศษแก่ลูกค้า
การตีความมาตรฐานการรายงานทางการเงิน ฉบับที่ 15 (ปรับปรุง 2560)	เรื่อง สัญญาสำหรับการก่อสร้างอสังหาริมทรัพย์
การตีความมาตรฐานการรายงานทางการเงิน ฉบับที่ 18 (ปรับปรุง 2560)	เรื่อง การโอนสินทรัพย์จากลูกค้า

กิจการต้องใช้มาตรฐานการรายงานทางการเงิน ฉบับที่ 15 กับสัญญาที่ทำกับลูกค้าทุกสัญญา ยกเว้นสัญญาที่อยู่
 ในขอบเขตของมาตรฐานการบัญชีฉบับอื่น มาตรฐานฉบับนี้ได้กำหนดหลักการ 5 ขั้นตอนสำหรับการรับรู้รายได้ที่
 เกิดขึ้นจากสัญญาที่ทำกับลูกค้า โดยกิจการจะรับรู้รายได้ในจำนวนเงินที่สะท้อนถึงสิ่งตอบแทนที่กิจการคาดว่าจะมี
 สิทธิได้รับจากการแลกเปลี่ยนสินค้าหรือบริการที่ได้ส่งมอบให้แก่ลูกค้า และกำหนดให้กิจการต้องใช้ดุลยพินิจและ
 พิจารณาข้อเท็จจริงและเหตุการณ์ที่เกี่ยวข้องทั้งหมดในการพิจารณาตามหลักการในแต่ละขั้นตอน

ปัจจุบันฝ่ายบริหารของกลุ่มบริษัทได้พิจารณาถึงผลกระทบของมาตรฐานการรายงานทางการเงินฉบับดังกล่าวแล้ว
 ว่าไม่มีสาระสำคัญต่อการเงินเมื่อนำมาถือปฏิบัติ

ค. มาตรฐานการรายงานทางการเงิน กลุ่มเครื่องมือทางการเงินที่จะมีผลบังคับใช้สำหรับงบการเงินที่มีรอบ ระยะเวลาบัญชีที่เริ่มในหรือหลังวันที่ 1 มกราคม 2563

ในระหว่างปีปัจจุบัน สภาวิชาชีพบัญชีได้ประกาศใช้มาตรฐานการรายงานทางการเงิน กลุ่มเครื่องมือทาง
 การเงิน ประกอบด้วยมาตรฐานและการตีความมาตรฐาน จำนวน 5 ฉบับ ได้แก่

มาตรฐานการรายงานทางการเงิน

ฉบับที่ 7

ฉบับที่ 9

การเปิดเผยข้อมูลเครื่องมือทางการเงิน

เครื่องมือทางการเงิน

มาตรฐานการบัญชี

ฉบับที่ 32

การแสดงรายการเครื่องมือทางการเงิน

การตีความมาตรฐานการรายงานทางการเงิน

ฉบับที่ 16

การป้องกันความเสี่ยงของเงินลงทุนสุทธิในหน่วยงานต่างประเทศ

ฉบับที่ 19

การชำระหนี้สินทางการเงินด้วยตราสารทุน

มาตรฐานการรายงานทางการเงินกลุ่มดังกล่าวข้างต้น กำหนดหลักการเกี่ยวกับการจัดประเภทและการวัดมูลค่าเครื่องมือทางการเงินด้วยมูลค่ายุติธรรมหรือราคาทุนตัดจำหน่ายโดยพิจารณาจากประเภทของตราสารทางการเงิน ลักษณะของกระแสเงินสดตามสัญญาและแผนธุรกิจของกิจการ (Business Model) หลักการเกี่ยวกับวิธีการคำนวณการค้อยค่าของเครื่องมือทางการเงินโดยใช้แนวคิดของผลขาดทุนด้านเครดิตที่คาดว่าจะเกิดขึ้น และหลักการเกี่ยวกับการบัญชีป้องกันความเสี่ยง รวมถึงการแสดงรายการและการเปิดเผยข้อมูลเครื่องมือทางการเงิน และเมื่อมาตรฐานการรายงานทางการเงินกลุ่มนี้มีผลบังคับใช้ จะทำให้มาตรฐานการบัญชี การตีความมาตรฐานการบัญชี และแนวปฏิบัติทางการบัญชีบางฉบับที่มีผลบังคับใช้อยู่ในปัจจุบันถูกยกเลิกไป

ฝ่ายบริหารของกลุ่มบริษัท เชื่อว่ามาตรฐานการรายงานทางการเงินฉบับปรับปรุง จะไม่มีผลกระทบอย่างเป็นสาระสำคัญต่อการเงินเมื่อนำมาถือปฏิบัติ

4. นโยบายการบัญชีที่สำคัญ

4.1 การรับรู้รายได้

รายได้ค่าบริการพยาบาล

รายได้จากการประกอบกิจการโรงพยาบาลโดยส่วนใหญ่ประกอบด้วยรายได้ค่าบริการพยาบาล ค่าห้องพักค่ายา โดยจะบันทึกเป็นรายได้เมื่อได้ให้บริการหรือจำหน่ายแล้ว

รายได้จากการจำหน่ายสินค้าและอาหาร

รายได้จากการขายสินค้าและอาหารรับรู้เมื่อความเสี่ยงและผลตอบแทนที่มีนัยสำคัญของความเป็นเจ้าของสินค้าได้โอนให้กับผู้ซื้อแล้ว รายได้จากการขายแสดงมูลค่าตามราคาในใบกำกับสินค้าโดยไม่รวมภาษีมูลค่าเพิ่มสำหรับสินค้าและอาหารที่ได้ส่งมอบหลังจากหักส่วนลดแล้ว

รายได้ค่าบริการ

รายได้ค่าบริการรับรู้เมื่อได้ให้บริการแล้ว

รายได้ค่าบริการสมาชิก

รายได้ค่าบริการสมาชิกบันทึกเริ่มแรกเป็นรายได้รอตัดบัญชีและทยอยตัดบัญชีเป็นรายได้ตามบริการที่ให้ตลอดอายุสมาชิก

ดอกเบี้ยรับ

ดอกเบี้ยรับถือเป็นรายได้ตามเกณฑ์คงค้างโดยคำนึงถึงอัตราผลตอบแทนที่แท้จริง



เงินปันผลรับ

เงินปันผลรับถือเป็นรายได้เมื่อบริษัทฯ มีสิทธิในการรับเงินปันผล

4.2 เงินสดและรายการเทียบเท่าเงินสด

เงินสดและรายการเทียบเท่าเงินสด หมายถึง เงินสดและเงินฝากธนาคาร และเงินลงทุนระยะสั้นที่มีสภาพคล่องสูง ซึ่งถึงกำหนดจ่ายคืนภายในระยะเวลาไม่เกิน 3 เดือนนับจากวันที่ได้มาและไม่มีข้อจำกัดในการเบิกใช้

4.3 ลูกหนี้การค้า

ลูกหนี้การค้าแสดงมูลค่าตามจำนวนมูลค่าสุทธิที่จะได้รับ กลุ่มบริษัทบันทึกค่าเผื่อหนี้สงสัยจะสูญสำหรับผลขาดทุนโดยประมาณที่อาจเกิดขึ้นจากการเก็บเงินจากลูกหนี้ไม่ได้ ซึ่งโดยทั่วไปพิจารณาจากประสบการณ์การเก็บเงินและการวิเคราะห์อายุหนี้

4.4 สินค้าคงเหลือ

สินค้าคงเหลือแสดงมูลค่าตามราคาทุน (วิธีถัวเฉลี่ยถ่วงน้ำหนัก) หรือมูลค่าสุทธิที่จะได้รับแล้วแต่ราคาใดจะต่ำกว่า ซึ่งมูลค่าสุทธิที่จะได้รับเป็นการประมาณราคาที่จะขายได้จากการดำเนินธุรกิจปกติหักด้วยค่าใช้จ่ายที่จำเป็นในการขาย

4.5 เงินลงทุน

- ก) เงินลงทุนในหลักทรัพย์เพื่อค้าแสดงตามมูลค่ายุติธรรม การเปลี่ยนแปลงในมูลค่ายุติธรรมของหลักทรัพย์บันทึกในงบกำไรขาดทุน
- ข) เงินลงทุนในตราสารหนี้ที่จะครบกำหนดแสดงมูลค่าตามวิธีราคาทุนคัดจำหน่าย บริษัทฯ คัดบัญชีส่วนเกิน/รับรู้ส่วนต่ำกว่ามูลค่าตราสารหนี้ตามอัตราดอกเบี้ยที่แท้จริง ซึ่งจำนวนที่คัดจำหน่าย/รับรู้นี้จะแสดงเป็นรายการปรับกับดอกเบี้ยรับ
- ค) เงินลงทุนในตราสารทุนที่ไม่อยู่ในความต้องการของตลาดถือเป็นเงินลงทุนทั่วไป ซึ่งแสดงในราคาทุนสุทธิจากค่าเผื่อการด้อยค่า (ถ้ามี)
- ง) เงินลงทุนในบริษัทร่วมที่แสดงอยู่ในงบการเงินรวมแสดงมูลค่าตามวิธีส่วนได้เสีย
- จ) เงินลงทุนในบริษัทย่อยและบริษัทร่วมที่แสดงอยู่ในงบการเงินเฉพาะกิจการแสดงมูลค่าตามวิธีราคาทุนเมื่อมีการจำหน่ายเงินลงทุน ผลต่างระหว่างสิ่งตอบแทนสุทธิที่ได้รับกับมูลค่าตามบัญชีของเงินลงทุนจะถูกบันทึกในงบกำไรขาดทุน

4.6 ที่ดิน อาคารและอุปกรณ์และค่าเสื่อมราคา

ที่ดินแสดงมูลค่าตามราคาที่ตีใหม่ อาคารและอุปกรณ์แสดงมูลค่าตามราคาทุนหักค่าเสื่อมราคาสะสม และค่าเผื่อการด้อยค่าของสินทรัพย์ (ถ้ามี)

กลุ่มบริษัทบันทึกมูลค่าเริ่มแรกของที่ดินในราคาทุน ณ วันที่ได้สินทรัพย์มา หลังจากนั้นกลุ่มบริษัทจัดให้มีการประเมินราคาที่ดินโดยผู้ประเมินราคาอิสระและบันทึกสินทรัพย์ดังกล่าวในราคาที่ดีใหม่ ทั้งนี้กลุ่มบริษัทจัดให้มีการประเมินราคาสินทรัพย์ดังกล่าวเป็นครั้งคราวเพื่อมิให้ราคาตามบัญชี ณ วันสิ้นรอบระยะเวลา

รายงานแตกต่างจากมูลค่าบัญชีอย่างมีสาระสำคัญ

กลุ่มบริษัท บันทึกส่วนต่างซึ่งเกิดจากการตีราคาสินทรัพย์ดังต่อไปนี้

- กลุ่มบริษัท บันทึกราคาตามบัญชีของสินทรัพย์ที่เพิ่มขึ้นจากการตีราคาใหม่ในงบกำไรขาดทุนเบ็ดเสร็จอื่น และรับรู้จำนวนสะสมในบัญชี "ส่วนเกินทุนจากการตีราคาที่ดิน" ในส่วนของผู้ถือหุ้น อย่างไรก็ตาม หากสินทรัพย์นั้นเคยมีการตีราคาลดลงและกลุ่มบริษัท ได้รับรู้ราคาที่ลดลงในงบกำไรขาดทุนแล้ว ส่วนที่เพิ่มจากการตีราคาใหม่นี้จะถูกรับรู้เป็นรายได้ไม่เกินจำนวนที่เคยลดลงซึ่งรับรู้เป็นค่าใช้จ่ายปีก่อนแล้ว
- กลุ่มบริษัท รับรู้ราคาตามบัญชีของสินทรัพย์ที่ลดลงจากการตีราคาใหม่ในงบกำไรขาดทุน อย่างไรก็ตาม หากสินทรัพย์นั้นเคยมีการตีราคาเพิ่มขึ้นและยังมียอดคงค้างของบัญชี "ส่วนเกินทุนจากการตีราคาที่ดิน" อยู่ในส่วนของผู้ถือหุ้น ส่วนที่ลดลงจากการตีราคาใหม่จะถูกรับรู้ในงบกำไรขาดทุนเบ็ดเสร็จอื่นในจำนวนที่ไม่เกินยอดคงเหลือของบัญชี "ส่วนเกินทุนจากการตีราคาที่ดิน"

ค่าเสื่อมราคาของอาคารและอุปกรณ์คำนวณจากราคาทุนโดยวิธีเส้นตรงตามอายุการให้ประโยชน์โดยประมาณดังนี้

ส่วนปรับปรุงที่ดิน	30 ปี
อาคารและส่วนปรับปรุงอาคาร	3 - 50 ปี
เครื่องมือและอุปกรณ์การแพทย์	3 - 20 ปี
อุปกรณ์โครงสร้าง เครื่องตกแต่งและอุปกรณ์สำนักงาน	3 - 20 ปี
ยานพาหนะ	5, 8 ปี

ค่าเสื่อมราคารับรู้เป็นค่าใช้จ่ายในงบกำไรขาดทุน

ไม่มีการคิดค่าเสื่อมราคาสำหรับที่ดินและสินทรัพย์ระหว่างก่อสร้างและติดตั้ง

กลุ่มบริษัท ตัดรายการที่ดิน อาคาร และอุปกรณ์ ออกจากบัญชี เมื่อจำหน่ายสินทรัพย์หรือคาดว่าจะไม่ได้รับประโยชน์เชิงเศรษฐกิจในอนาคตจากการใช้หรือการจำหน่ายสินทรัพย์ รายการผลกำไรหรือขาดทุนจากการจำหน่ายสินทรัพย์จะรับรู้ในงบกำไรขาดทุนเมื่อกลุ่มบริษัทตัดรายการสินทรัพย์นั้นออกจากบัญชี

4.7 สินทรัพย์ไม่มีตัวตน

กลุ่มบริษัท บันทึกต้นทุนเริ่มแรกของสินทรัพย์ไม่มีตัวตนตามราคาทุน ภายหลังการรับรู้รายการเริ่มแรก สินทรัพย์ไม่มีตัวตนแสดงมูลค่าตามราคาทุนหักค่าตัดจำหน่ายสะสมและค่าเผื่อการด้อยค่าสะสม (ถ้ามี) ของสินทรัพย์นั้น

กลุ่มบริษัท ตัดจำหน่ายสินทรัพย์ไม่มีตัวตนที่มีอายุการให้ประโยชน์จำกัดอย่างมีระบบตลอดอายุการให้ประโยชน์ของสินทรัพย์นั้น และจะประเมินการด้อยค่าของสินทรัพย์ดังกล่าวเมื่อมีข้อบ่งชี้ว่าสินทรัพย์นั้นเกิดการด้อยค่า กลุ่มบริษัทจะทบทวนระยะเวลาการตัดจำหน่ายและวิธีการตัดจำหน่ายของสินทรัพย์ไม่มีตัวตน

ดังกล่าวทุกสิ้นปีเป็นอย่างน้อย ค่าตัดจำหน่ายรับรู้เป็นค่าใช้จ่ายในงบกำไรขาดทุน

สินทรัพย์ที่ไม่มีตัวตนที่มีอายุการให้ประโยชน์จำกัดดังนี้

คอมพิวเตอร์ซอฟต์แวร์

5 - 10 ปี

4.8 รายการธุรกิจกับบุคคลหรือกิจการที่เกี่ยวข้องกัน

บุคคลหรือกิจการที่เกี่ยวข้องกันกับบริษัท หมายถึง บุคคลหรือกิจการที่มีอำนาจควบคุมบริษัท หรือถูกบริษัท ควบคุมไม่ว่าจะเป็นโดยทางตรงหรือทางอ้อม หรืออยู่ภายใต้การควบคุมเดียวกันกับบริษัท

นอกจากนี้บุคคลหรือกิจการที่เกี่ยวข้องกันยังหมายรวมถึงบริษัทร่วม และบุคคลหรือกิจการที่มีสิทธิออกเสียงโดยทางตรงหรือทางอ้อมซึ่งทำให้มีอิทธิพลอย่างเป็นสาระสำคัญต่อบริษัท ผู้บริหารสำคัญ กรรมการหรือพนักงานของบริษัท ที่มีอำนาจในการวางแผนและควบคุมการดำเนินงานของบริษัท

4.9 สัญญาเช่าระยะยาว

สัญญาเช่าที่ดิน อาคารและอุปกรณ์ที่ความเสี่ยงและผลตอบแทนของความเป็นเจ้าของส่วนใหญ่ได้โอนไปให้กับผู้เช่าถือเป็นสัญญาเช่าการเงิน สัญญาเช่าการเงินจะบันทึกเป็นรายจ่ายฝ่ายทุนด้วยมูลค่ายุติธรรมของสินทรัพย์ที่เช่าหรือมูลค่าปัจจุบันสุทธิของจำนวนเงินที่ต้องจ่ายตามสัญญาเช่าแล้วแต่มูลค่าใดจะต่ำกว่า ภาระผูกพันตามสัญญาเช่าหักค่าใช้จ่ายทางการเงินจะบันทึกเป็นหนี้สินระยะยาว ส่วนดอกเบี้ยจ่ายจะบันทึกในงบกำไรขาดทุนตลอดอายุของสัญญาเช่า สินทรัพย์ที่ได้มาตามสัญญาเช่าการเงินจะคิดค่าเสื่อมราคาตลอดอายุการใช้งานของสินทรัพย์ที่เช่า

สัญญาเช่าที่ดิน อาคารและอุปกรณ์ที่ความเสี่ยงและผลตอบแทนความเป็นเจ้าของส่วนใหญ่ไม่ได้โอนไปให้กับผู้เช่าถือเป็นสัญญาเช่าดำเนินงาน จำนวนเงินที่จ่ายตามสัญญาเช่าดำเนินงานรับรู้เป็นค่าใช้จ่ายในงบกำไรขาดทุนตามวิธีเส้นตรงตลอดอายุของสัญญาเช่า

4.10 การค้อยค่าของสินทรัพย์

ทุกวันสิ้นรอบระยะเวลารายงาน กลุ่มบริษัทจะประเมินการค้อยค่าของที่ดิน อาคารและอุปกรณ์หรือสินทรัพย์ที่ไม่มีตัวตนอื่นของกลุ่มบริษัท หากมีข้อบ่งชี้ว่าสินทรัพย์ดังกล่าวอาจค้อยค่า กลุ่มบริษัทรับรู้ขาดทุนจากการค้อยค่าเมื่อมูลค่าที่คาดว่าจะได้รับคืนของสินทรัพย์มีมูลค่าต่ำกว่ามูลค่าตามบัญชีของสินทรัพย์นั้น ทั้งนี้มูลค่าที่คาดว่าจะได้รับคืนหมายถึงมูลค่ายุติธรรมหักต้นทุนในการขายของสินทรัพย์หรือมูลค่าจากการใช้สินทรัพย์แล้วแต่ราคาใดจะสูงกว่า ในการประเมินมูลค่าจากการใช้สินทรัพย์ กลุ่มบริษัท ประเมินการกระแสเงินสดในอนาคตที่กิจการคาดว่าจะได้รับจากสินทรัพย์และคำนวณคิดลดเป็นมูลค่าปัจจุบันโดยใช้อัตราคิดลดก่อนภาษีที่สะท้อนถึงการประเมินความเสี่ยงในสภาพตลาดปัจจุบันของเงินสดตามระยะเวลาและความเสี่ยงซึ่งเป็นลักษณะเฉพาะของสินทรัพย์ที่กำลังพิจารณาอยู่ ในการประเมินมูลค่ายุติธรรมหักต้นทุนในการขาย กลุ่มบริษัทใช้แบบจำลองการประเมินมูลค่าที่คิดที่สุดซึ่งเหมาะสมกับสินทรัพย์ ซึ่งสะท้อนถึงจำนวนเงินที่กิจการสามารถจะได้มาจากการจำหน่ายสินทรัพย์หักด้วยต้นทุนในการจำหน่าย โดยการจำหน่ายนั้นผู้ซื้อและผู้ขายมีความรอบรู้และเต็มใจในการแลกเปลี่ยนและสามารถต่อรองราคากันได้อย่างเป็นอิสระในลักษณะของผู้ที่ไม่มี ความเกี่ยวข้องกัน

กลุ่มบริษัทจะรับรู้รายการขาดทุนจากการค้อยค่าในงบกำไรขาดทุน ยกเว้นในกรณีที่คืนซึ่งใช้วิธีการตีราคาใหม่และได้บันทึกส่วนเกินทุนจากการตีราคาใหม่ไว้ในส่วนของผู้ถือหุ้น ขาดทุนจากการค้อยค่าจะรับรู้ในส่วนของผู้ถือหุ้นไม่เกินไปกว่าส่วนเกินทุนจากการตีราคาที่เคยบันทึกไว้

หากในการประเมินการค้อยค่าของสินทรัพย์ มีข้อบ่งชี้ที่แสดงให้เห็นว่าผลขาดทุนจากการค้อยค่าของสินทรัพย์ที่รับรู้ในงวดก่อนได้หมดไปหรือลดลง กลุ่มบริษัทจะประมาณมูลค่าที่คาดว่าจะได้รับคืนของสินทรัพย์นั้น และจะกลับรายการผลขาดทุนจากการค้อยค่าที่รับรู้ในงวดก่อนก็ต่อเมื่อมีการเปลี่ยนแปลงประมาณการที่ใช้กำหนดมูลค่าที่คาดว่าจะได้รับคืนภายหลังจากการรับรู้ผลขาดทุนจากการค้อยค่าครั้งล่าสุด โดยมูลค่าตามบัญชีของสินทรัพย์ที่เพิ่มขึ้นจากการกลับรายการผลขาดทุนจากการค้อยค่าต้องไม่สูงกว่ามูลค่าตามบัญชีที่ควรจะเป็นหากกิจการไม่เคยรับรู้ผลขาดทุนจากการค้อยค่าของสินทรัพย์ในงวดก่อน ๆ กลุ่มบริษัทจะบันทึกกลับรายการผลขาดทุนจากการค้อยค่าของสินทรัพย์โดยรับรู้ไปยังงบกำไรขาดทุน เว้นแต่สินทรัพย์นั้นแสดงด้วยราคาที่ตีใหม่ ให้กลับรายการผลขาดทุนดังกล่าวไปยังงบกำไรขาดทุน แต่ไม่เกินผลขาดทุนจากค้อยค่าที่เคยรับรู้ สำหรับส่วนที่เกินกว่ามูลค่าตามบัญชีที่ควรจะเป็น(ถ้ามี)ถือเป็นกำไรราคาสินทรัพย์เพิ่ม

4.11 สิทธิการเช่า

กลุ่มบริษัทตัดจำหน่ายสิทธิการเช่าโดยวิธีเส้นตรงตลอดอายุของสัญญาเช่า

4.12 เงินตราต่างประเทศ

กลุ่มบริษัทฯ แสดงงบการเงินรวมและงบการเงินเฉพาะกิจการเป็นสกุลเงินบาท ซึ่งเป็นสกุลเงินที่ใช้ในการดำเนินงานของกลุ่มบริษัท รายการต่าง ๆ ของแต่ละกิจการที่รวมอยู่ในงบการเงินรวมวัดมูลค่าด้วยสกุลเงินที่ใช้ในการดำเนินงานของแต่ละกิจการนั้น

รายการที่เป็นเงินตราต่างประเทศแปลงค่าเป็นเงินบาทโดยใช้อัตราแลกเปลี่ยน ณ วันที่เกิดรายการ สินทรัพย์และหนี้สินที่เป็นตัวเงินซึ่งอยู่ในสกุลเงินตราต่างประเทศได้แปลงค่าเป็นเงินบาทโดยใช้อัตราแลกเปลี่ยน ณ วันสิ้นรอบระยะเวลารายงาน

กำไรและขาดทุนที่เกิดจากการเปลี่ยนแปลงในอัตราแลกเปลี่ยนได้รวมอยู่ในงบกำไรขาดทุน

4.13 ผลประโยชน์พนักงาน

ผลประโยชน์ระยะสั้นของพนักงาน

กลุ่มบริษัทรับรู้ เงินเดือน ค่าจ้าง โบนัส และเงินสมทบกองทุนประกันสังคมเป็นค่าใช้จ่ายเมื่อเกิดรายการและตั้งประมาณการหนี้สินสำหรับวันหยุดพนักงาน ซึ่งคำนวณตามนโยบายและสูตรการคำนวณของกลุ่มบริษัทโดยขึ้นอยู่กับเงินเดือนของพนักงาน อายุการทำงานและจำนวนวันหยุดที่ไม่ได้ใช้

ผลประโยชน์หลังจากออกจากงานของพนักงานและผลประโยชน์ระยะยาวอื่นของพนักงาน

โครงการสมทบเงิน

กลุ่มบริษัท และพนักงานได้ร่วมกันจัดตั้งกองทุนสำรองเลี้ยงชีพ ซึ่งประกอบด้วยเงินที่พนักงานจ่ายสะสมและ

เงินที่กลุ่มบริษัทจ่ายสมทบให้เป็นรายเดือน เงินที่กลุ่มบริษัทจ่ายสมทบกองทุนสำรองเลี้ยงชีพบันทึกเป็นค่าใช้จ่ายในปีที่เกิดรายการ

โครงการผลประโยชน์หลังออกจากงานและผลประโยชน์ระยะยาวอื่นของพนักงาน

กลุ่มบริษัทมีภาระสำหรับเงินชดเชยที่ต้องจ่ายให้แก่พนักงานเมื่อออกจากงานตามกฎหมายแรงงาน ซึ่งกลุ่มบริษัทถือว่าเงินชดเชยดังกล่าวเป็นโครงการผลประโยชน์หลังออกจากงานสำหรับพนักงาน นอกจากนี้กลุ่มบริษัทจัดให้มีโครงการผลประโยชน์ระยะยาวอื่นของพนักงานได้แก่ โครงการเงินรางวัลการปฏิบัติงานครบกำหนดระยะเวลา

กลุ่มบริษัทคำนวณหนี้สินตามโครงการผลประโยชน์หลังออกจากงานของพนักงาน และโครงการผลประโยชน์ระยะยาวอื่นของพนักงาน โดยใช้วิธีคิดลดแต่ละหน่วยที่ประมาณการไว้ (Projected Unit Credit Method) โดยผู้เชี่ยวชาญอิสระได้ทำการประเมินภาระผูกพันดังกล่าวตามหลักคณิตศาสตร์ประกันภัย

ผลกำไรหรือขาดทุนจากการประมาณการตามหลักคณิตศาสตร์ประกันภัยสำหรับโครงการผลประโยชน์หลังออกจากงานของพนักงานจะรับรู้ในกำไรขาดทุนเบ็ดเสร็จอื่น สำหรับผลกำไรหรือขาดทุนดังกล่าวในผลประโยชน์ระยะยาวอื่นของพนักงานจะรับรู้ในงบกำไรขาดทุน

4.14 ประมาณการหนี้สิน

กลุ่มบริษัทจะบันทึกประมาณการหนี้สินไว้ในบัญชีเมื่อภาระผูกพันซึ่งเป็นผลมาจากเหตุการณ์ในอดีตได้เกิดขึ้นแล้ว และมีความเป็นไปได้ค่อนข้างแน่นอนว่ากลุ่มบริษัทจะเสียทรัพยากรเชิงเศรษฐกิจไปเพื่อปลดปล่อยภาระผูกพันนั้น และกลุ่มบริษัทสามารถประมาณมูลค่าภาระผูกพันนั้นได้อย่างน่าเชื่อถือ

4.15 ภาษีเงินได้

ภาษีเงินได้ประกอบด้วยภาษีเงินได้ปัจจุบันและภาษีเงินได้รอการตัดบัญชี

ภาษีเงินได้ปัจจุบัน

กลุ่มบริษัทบันทึกภาษีเงินได้ปัจจุบันตามจำนวนที่คาดว่าจะจ่ายให้กับหน่วยงานจัดเก็บภาษีของรัฐ โดยคำนวณจากกำไรทางภาษีตามหลักเกณฑ์ที่กำหนดในกฎหมายภาษีอากร

ภาษีเงินได้รอการตัดบัญชี

กลุ่มบริษัทบันทึกภาษีเงินได้รอการตัดบัญชีของผลแตกต่างชั่วคราวระหว่างราคาตามบัญชีของสินทรัพย์และหนี้สิน ณ วันสิ้นรอบระยะเวลารายงานกับฐานภาษีของสินทรัพย์และหนี้สินที่เกี่ยวข้องนั้น โดยใช้อัตราภาษีที่มีผลบังคับใช้ ณ วันสิ้นรอบระยะเวลารายงาน

กลุ่มบริษัทรับรู้หนี้สินภาษีเงินได้รอการตัดบัญชีของผลแตกต่างชั่วคราวที่ต้องเสียภาษีทุกรายการ แต่รับรู้สินทรัพย์ภาษีเงินได้รอการตัดบัญชีสำหรับผลแตกต่างชั่วคราวที่ใช้หักภาษี รวมทั้งผลขาดทุนทางภาษีที่ยังไม่ได้ใช้ในจำนวนเท่าที่มีความเป็นไปได้ค่อนข้างแน่ที่กลุ่มบริษัทจะมีกำไรทางภาษีในอนาคตเพียงพอที่จะใช้ประโยชน์จากผลแตกต่างชั่วคราวที่ใช้หักภาษีและผลขาดทุนทางภาษีที่ยังไม่ได้ใช้นั้น

กลุ่มบริษัทจะทบทวนมูลค่าตามบัญชีของสินทรัพย์ภาษีเงินได้รอการตัดบัญชีทุกสิ้นรอบระยะเวลารายงาน และจะทำการปรับลดมูลค่าตามบัญชีดังกล่าว หากมีความเป็นไปได้ค่อนข้างแน่ว่ากลุ่มบริษัทจะไม่มีกำไรทางภาษีเพียงพอต่อการนำสินทรัพย์ภาษีเงินได้รอการตัดบัญชีทั้งหมดหรือบางส่วนมาใช้ประโยชน์

กลุ่มบริษัทจะบันทึกภาษีเงินได้รอการตัดบัญชีโดยตรงไปยังส่วนของผู้ถือหุ้นหากภาษีที่เกิดขึ้นเกี่ยวข้องกับรายการที่ได้บันทึกโดยตรงไปยังส่วนของผู้ถือหุ้น

4.16 เครื่องมือทางการเงิน

สินทรัพย์ทางการเงินที่แสดงในงบแสดงฐานะการเงินประกอบด้วยเงินสดและรายการเทียบเท่าเงินสด ลูกหนี้การค้าและลูกหนี้อื่น เงินให้กู้ยืมระยะสั้นแก่กิจการที่เกี่ยวข้องกัน เงินฝากธนาคารที่มีภาระค้ำประกัน เงินลงทุนและเงินให้กู้ยืมระยะยาวแก่กิจการที่เกี่ยวข้องกัน หนี้สินทางการเงินที่แสดงอยู่ในงบแสดงฐานะการเงินประกอบด้วย เงินกู้ยืมระยะสั้นจากกิจการที่เกี่ยวข้องกัน เจ้าหนี้การค้าและเจ้าหนี้อื่น หนี้สินตามสัญญาเช่าการเงิน

กลุ่มบริษัทไม่มีนโยบายที่จะประกอบธุรกรรมตราสารอนุพันธ์ทางการเงินนอกงบแสดงฐานะการเงินเพื่อการเก็งกำไรหรือเพื่อการค้า

4.17 การวัดมูลค่ายุติธรรม

มูลค่ายุติธรรม หมายถึง ราคาที่คาดว่าจะได้รับจากการขายสินทรัพย์หรือเป็นราคาที่จะต้องจ่ายเพื่อโอนหนี้สิน ให้ผู้อื่นโดยรายการดังกล่าวเป็นรายการที่เกิดขึ้นในสภาพปกติระหว่างผู้ซื้อและผู้ขาย (ผู้ร่วมในตลาด) ณ วันที่วัดมูลค่า กลุ่มบริษัทใช้ราคาเสนอซื้อขายในตลาดที่มีสภาพคล่องในการวัดมูลค่ายุติธรรมของสินทรัพย์และหนี้สินซึ่งมาตรฐานการรายงานทางการเงินที่เกี่ยวข้องกำหนดให้ต้องวัดมูลค่าด้วยมูลค่ายุติธรรม ยกเว้นในกรณีที่ไม่มีตลาดที่มีสภาพคล่องสำหรับสินทรัพย์หรือหนี้สินที่มีลักษณะเดียวกันหรือไม่สามารถหาราคาเสนอซื้อขายในตลาดที่มีสภาพคล่องได้ กลุ่มบริษัทจะประมาณมูลค่ายุติธรรมโดยใช้เทคนิคการประเมินมูลค่าที่เหมาะสมกับแต่ละสถานการณ์ และพยายามใช้ข้อมูลที่สามารถสังเกตได้ที่เกี่ยวข้องกับสินทรัพย์หรือหนี้สินที่จะวัดมูลค่ายุติธรรมนั้นให้มากที่สุด

ลำดับชั้นของมูลค่ายุติธรรมที่ใช้วัดมูลค่าและเปิดเผยมูลค่ายุติธรรมของสินทรัพย์และหนี้สินในงบการเงินแบ่งออกเป็นสามระดับตามประเภทของข้อมูลที่ใช้ในการวัดมูลค่ายุติธรรม ดังนี้

ระดับ 1 ใช้ข้อมูลราคาเสนอซื้อขายของสินทรัพย์หรือหนี้สินอย่างเดียวกันในตลาดที่มีสภาพคล่อง

ระดับ 2 ใช้ข้อมูลอื่นที่สามารถสังเกตได้ของสินทรัพย์หรือหนี้สิน ไม่ว่าจะเป็นข้อมูลทางตรงหรือทางอ้อม

ระดับ 3 ใช้ข้อมูลที่ไม่สามารถสังเกตได้ เช่น ข้อมูลเกี่ยวกับกระแสเงินในอนาคตที่กิจการประมาณขึ้น

ทุกวันสิ้นรอบระยะเวลารายงาน กลุ่มบริษัทจะประเมินความจำเป็นในการโอนรายการระหว่างลำดับชั้นของมูลค่ายุติธรรมสำหรับสินทรัพย์และหนี้สินที่ถืออยู่ ณ วันสิ้นรอบระยะเวลารายงานที่มีการวัดมูลค่ายุติธรรมแบบเกิดขึ้นประจำ

5. การใช้ดุลยพินิจและประมาณการทางบัญชีที่สำคัญ

ในการจัดทำงบการเงินตามมาตรฐานการรายงานทางการเงิน ฝ่ายบริหารจำเป็นต้องใช้ดุลยพินิจและการ



ประมาณการในเรื่องที่มีความไม่แน่นอนเสมอ การใช้ดุลยพินิจและการประมาณการดังกล่าวนี้ส่งผลกระทบต่อจำนวนเงินที่แสดงในงบการเงินและต่อข้อมูลที่แสดงในหมายเหตุประกอบงบการเงิน ผลที่เกิดขึ้นจริงอาจแตกต่างไปจากจำนวนที่ประมาณการไว้ การใช้ดุลยพินิจและการประมาณการที่สำคัญมีดังนี้

ค่าเผื่อนี้สงสัยจะสูญของลูกหนี้

ในการประมาณค่าเผื่อนี้สงสัยจะสูญของลูกหนี้ ฝ่ายบริหารได้ใช้ดุลยพินิจในการประมาณการผลขาดทุนที่คาดว่าจะเกิดขึ้นจากลูกหนี้แต่ละราย โดยพิจารณาจากประสบการณ์การเก็บเงินในอดีต อายุของหนี้ที่ค้างค้าง และสถานะเศรษฐกิจที่เป็นอยู่ในขณะนั้น

มูลค่ายุติธรรมของเครื่องมือทางการเงิน

ในการประเมินมูลค่ายุติธรรมของเครื่องมือทางการเงินที่บันทึกในงบแสดงฐานะการเงิน ที่ไม่มีการซื้อขายในตลาดและไม่สามารถหาราคาได้ในตลาดซื้อขายคล่อง ฝ่ายบริหารต้องใช้ดุลยพินิจในการประเมินมูลค่ายุติธรรมของเครื่องมือทางการเงินดังกล่าว โดยใช้เทคนิคและแบบจำลองการประเมินมูลค่า ซึ่งตัวแปรที่ใช้ในแบบจำลองได้มาจากการเทียบเคียงกับตัวแปรที่มีอยู่ในตลาด โดยคำนึงถึงความเสี่ยงทางด้านเครดิต (ทั้งของธนาคารฯ และคู่สัญญา) สภาพคล่อง ข้อมูลความสัมพันธ์ และการเปลี่ยนแปลงของมูลค่าของเครื่องมือทางการเงินในระยะยาว การเปลี่ยนแปลงของสมมติฐานที่เกี่ยวข้องกับตัวแปรที่ใช้ในการคำนวณ อาจมีผลกระทบต่อมูลค่ายุติธรรมที่แสดงอยู่ในงบแสดงฐานะการเงิน และการเปิดเผยลำดับชั้นของมูลค่ายุติธรรม

ที่ดิน อาคารและอุปกรณ์และค่าเสื่อมราคา

ในการคำนวณค่าเสื่อมราคาของอาคารและอุปกรณ์ ฝ่ายบริหารจำเป็นต้องทำการประมาณอายุการให้ประโยชน์และมูลค่าคงเหลือเมื่อเลิกใช้งานของอาคารและอุปกรณ์ และต้องทบทวนอายุการให้ประโยชน์และมูลค่าคงเหลือใหม่หากมีการเปลี่ยนแปลงเกิดขึ้น

กลุ่มบริษัทแสดงมูลค่าของที่ดินด้วยราคาที่ตีใหม่ ซึ่งราคาที่ตีใหม่นี้ได้ประเมินโดยผู้ประเมินราคาอิสระ โดยใช้วิธีเปรียบเทียบราคาตลาด การประเมินมูลค่าดังกล่าวต้องอาศัยข้อสมมติฐานและการประมาณการบางประการ

นอกจากนี้ฝ่ายบริหารจำเป็นต้องสอบทานการค้อยค่าของที่ดิน อาคารและอุปกรณ์ในแต่ละช่วงเวลาและบันทึกขาดทุนจากการค้อยค่าหากคาดว่ามูลค่าที่คาดว่าจะได้รับคืนต่ำกว่ามูลค่าตามบัญชีของสินทรัพย์นั้น ในการนี้ฝ่ายบริหารจำเป็นต้องใช้ดุลยพินิจที่เกี่ยวข้องกับการคาดการณ์รายได้และค่าใช้จ่ายในอนาคตซึ่งเกี่ยวข้องกับสินทรัพย์นั้น

สินทรัพย์ไม่มีตัวตน

ในการบันทึกและวัดมูลค่าของสินทรัพย์ไม่มีตัวตน ณ วันที่ได้มา ตลอดจนการทดสอบการค้อยค่าในภายหลัง ฝ่ายบริหารจำเป็นต้องประมาณการกระแสเงินสดที่คาดว่าจะได้รับในอนาคตจากสินทรัพย์หรือหน่วยของสินทรัพย์ที่ก่อให้เกิดเงินสด รวมทั้งการเลือกอัตราคิดลดที่เหมาะสมในการคำนวณหามูลค่าปัจจุบันของกระแสเงินสดนั้น ๆ

ผลประโยชน์หลังออกจากงานของพนักงานตามโครงการผลประโยชน์

หนี้สินตามโครงการผลประโยชน์หลังออกจากงานของพนักงาน ประมาณขึ้นตามหลักคณิตศาสตร์ประกันภัย ซึ่งต้องอาศัยข้อสมมติฐานต่าง ๆ ในการประมาณการนั้น เช่น อัตราคิดลด อัตราการขึ้นเงินเดือนในอนาคต อัตราภาระ และอัตราการเปลี่ยนแปลงในจำนวนพนักงาน เป็นต้น

สินทรัพย์ภาษีเงินได้รอการตัดบัญชี

กลุ่มบริษัทจะรับรู้สินทรัพย์ภาษีเงินได้รอการตัดบัญชีสำหรับผลแตกต่างชั่วคราวที่ใช้หักภาษีและขาดทุนทางภาษีที่ไม่ได้ใช้เมื่อมีความเป็นไปได้ค่อนข้างแน่ที่กลุ่มบริษัทจะมีกำไรทางภาษีในอนาคตเพียงพอที่จะใช้ประโยชน์จากผลแตกต่างชั่วคราวและขาดทุนนั้น ในการนี้ฝ่ายบริหารจำเป็นต้องประมาณการว่ากลุ่มบริษัทควรรับรู้จำนวนสินทรัพย์ภาษีเงินได้รอการตัดบัญชีเป็นจำนวนเท่าใด โดยพิจารณาถึงจำนวนกำไรทางภาษีที่คาดว่าจะเกิดในอนาคตในแต่ละช่วงเวลา

คดีฟ้องร้อง

กลุ่มบริษัทมีหนี้สินที่อาจเกิดขึ้นจากการถูกฟ้องร้องเรียกค่าเสียหาย ซึ่งฝ่ายบริหารได้ใช้ดุลยพินิจในการประเมินผลของคดีที่ถูกฟ้องร้องแล้วในคดีที่ฝ่ายบริหารพิจารณาว่าจะมีผลเสียหายเกิดขึ้น กลุ่มบริษัทจะทำการตั้งประมาณการหนี้สินไว้ในบัญชี ส่วนคดีที่ฝ่ายบริหารพิจารณาแล้ว และเชื่อมั่นว่าจะไม่มีความเสียหายเกิดขึ้น จะไม่บันทึกประมาณการหนี้สินดังกล่าว ณ วันสิ้นรอบระยะเวลารายงาน

6. เงินสดและรายการเทียบเท่าเงินสด

เงินสดและรายการเทียบเท่าเงินสดประกอบด้วยการดังต่อไปนี้

(หน่วย: พันบาท)

	งบการเงินรวม		งบการเงินเฉพาะกิจการ	
	2561	2560	2561	2560
เงินสดและเงินฝากสถาบันการเงิน	959,283	1,007,750	811,500	888,834
เงินฝากประจำ	-	6,386	-	-
รวมเงินสดและรายการเทียบเท่าเงินสด	959,283	1,014,136	811,500	888,834

ณ วันที่ 31 ธันวาคม 2561 เงินฝากออมทรัพย์และเงินฝากประจำมีอัตราดอกเบี้ยระหว่างร้อยละ 0.10 ถึง 0.40 ต่อปี (31 ธันวาคม 2560: ร้อยละ 0.10 ถึง 1.00 ต่อปี)

7. เงินลงทุนชั่วคราว

เงินลงทุนชั่วคราวประกอบด้วยรายการดังต่อไปนี้

(หน่วย: พันบาท)

	งบการเงินรวม		งบการเงินเฉพาะกิจการ	
	2561	2560	2561	2560
เงินฝากประจำ	75,644	37,075	-	-
เงินลงทุนในตั๋วเงินคลัง	199,269	-	199,269	-
เงินลงทุนในกองทุนรวม	516,405	510,351	516,405	510,351
รวมเงินลงทุนชั่วคราว	791,318	547,426	715,674	510,351

ณ วันที่ 31 ธันวาคม 2561 เงินฝากประจำและเงินลงทุนในตั๋วเงินคลังมีอัตราดอกเบี้ยระหว่างร้อยละ 1.39 ถึง 1.54 ต่อปี (31 ธันวาคม 2560: ระหว่างร้อยละ 1.53 ถึง 1.58 ต่อปี)

ลำดับชั้นของมูลค่ายุติธรรม

ณ วันที่ 31 ธันวาคม 2561 และ 2560 กลุ่มบริษัทมีเงินลงทุนในกองทุนรวมที่วัดมูลค่าด้วยมูลค่ายุติธรรม แยกแยะตามลำดับชั้นของมูลค่ายุติธรรมดังนี้

(หน่วย: ล้านบาท)

	งบการเงินรวม/งบการเงินเฉพาะกิจการ			
	31 ธันวาคม 2561			
	ระดับ 1	ระดับ 2	ระดับ 3	รวม
	-	516	-	516

สินทรัพย์ที่วัดมูลค่าด้วยมูลค่ายุติธรรม
เงินลงทุนในกองทุนรวม

(หน่วย: ล้านบาท)

	งบการเงินรวม/งบการเงินเฉพาะกิจการ			
	31 ธันวาคม 2560			
	ระดับ 1	ระดับ 2	ระดับ 3	รวม
	-	510	-	510

สินทรัพย์ที่วัดมูลค่าด้วยมูลค่ายุติธรรม
เงินลงทุนในกองทุนรวม

8. ลูกหนี้การค้าและลูกหนี้อื่น

(หน่วย: พันบาท)

	งบการเงินรวม		งบการเงินเฉพาะกิจการ	
	2561	2560	2561	2560
ลูกหนี้การค้า - กิจการที่เกี่ยวข้องกัน	12,565	12,110	12,427	11,389
ลูกหนี้การค้า - กิจการที่ไม่เกี่ยวข้องกัน - สุทธิ	1,254,868	1,032,289	1,071,410	853,937
ลูกหนี้อื่น - กิจการที่เกี่ยวข้องกัน	8,787	5,487	10,828	10,786
ลูกหนี้อื่น - กิจการที่ไม่เกี่ยวข้องกัน	28,586	37,680	25,275	31,214
ค่าใช้จ่ายจ่ายล่วงหน้า	18,603	22,303	12,871	14,905
รวมลูกหนี้การค้าและลูกหนี้อื่น - สุทธิ	1,323,409	1,109,869	1,132,811	922,231

ณ วันที่ 31 ธันวาคม 2561 และ 2560 กลุ่มบริษัทมีลูกหนี้การค้าแยกตามอายุหนี้ที่ค้างชำระได้ดังนี้

(หน่วย: พันบาท)

	งบการเงินรวม		งบการเงินเฉพาะกิจการ	
	2561	2560	2561	2560
ลูกหนี้การค้า - กิจการที่เกี่ยวข้องกัน				
ไม่เกิน 3 เดือน	11,508	11,476	11,214	10,877
3 - 6 เดือน	748	403	818	323
6 - 12 เดือน	255	157	342	158
มากกว่า 12 เดือนขึ้นไป	54	74	53	31
รวมลูกหนี้การค้า - กิจการที่เกี่ยวข้องกัน	12,565	12,110	12,427	11,389
ลูกหนี้การค้า - กิจการที่ไม่เกี่ยวข้องกัน				
ไม่เกิน 3 เดือน	1,127,165	933,980	958,146	779,776
3 - 6 เดือน	108,835	73,037	98,548	60,653
6 - 12 เดือน	53,711	51,903	48,698	35,452
มากกว่า 12 เดือนขึ้นไป	30,988	35,087	29,236	33,204
รวมลูกหนี้การค้า - กิจการที่ไม่เกี่ยวข้องกัน	1,320,699	1,094,007	1,134,628	909,085
หัก: ค่าเผื่อหนี้สงสัยจะสูญ	(65,831)	(61,718)	(63,218)	(55,148)
รวมลูกหนี้การค้า - กิจการที่ไม่เกี่ยวข้องกัน - สุทธิ	1,254,868	1,032,289	1,071,410	853,937
รวมลูกหนี้การค้า - สุทธิ	1,267,433	1,044,399	1,083,837	865,326

9. รายการธุรกิจกับกิจการที่เกี่ยวข้องกัน

ในระหว่างปี กลุ่มบริษัทมีรายการธุรกิจที่สำคัญกับบุคคลหรือกิจการที่เกี่ยวข้องกัน รายการธุรกิจดังกล่าวเป็นไปตามเงื่อนไขทางการค้าและเกณฑ์ตามที่ตกลงกันระหว่างบริษัทฯ และบุคคลหรือกิจการที่เกี่ยวข้องกันเหล่านั้น โดยสามารถสรุปได้ดังนี้

<u>รายการ</u>	<u>นโยบายการกำหนดราคาและการกู้ยืม</u>
รายได้และต้นทุนค่ารักษาพยาบาลและวิเคราะห์แลป	ราคาที่คิดกับลูกค้าทั่วไป
รายได้และค่าใช้จ่ายที่ปรึกษาและบริหารงานและบริการ	
ตลอดจนบริการด้านบัญชีและบริการบริหารงานสาร	
สนเทศและบริการบำรุงรักษา	อัตราร้อยละของรายได้สุทธิหรืออัตราตามที่ระบุในสัญญา
ค่าเช่ารับและค่าเช่าจ่าย	อัตราตามที่ระบุในสัญญา
ดอกเบี้ยเงินให้กู้ยืมและเงินกู้ยืม	อัตราดอกเบี้ยใกล้เคียงกับอัตราดอกเบี้ยธนาคารพาณิชย์

รายการธุรกิจที่สำคัญสามารถสรุปได้ดังนี้

(หน่วย: ล้านบาท)

สำหรับปีสิ้นสุดวันที่ 31 ธันวาคม

	งบการเงินรวม		งบการเงินเฉพาะกิจการ	
	2561	2560	2561	2560
<u>บริษัทใหญ่</u>				
รายได้ค่ารักษาพยาบาลและวิเคราะห์แลป	4.6	17.3	4.6	16.7
ดอกเบี้ยรับ	8.9	9.0	8.9	9.0
รายได้อื่น	0.7	1.9	0.7	1.9
ต้นทุนบริการ	24.4	25.5	23.7	25.1
ค่าใช้จ่ายที่ปรึกษาและบริหารงาน	175.7	161.2	151.6	139.2
ค่าใช้จ่ายอื่น	11.8	2.9	10.1	1.7
<u>บริษัทร่วม</u>				
รายได้ค่ารักษาพยาบาลและวิเคราะห์แลป	0.2	0.3	0.1	0.2
เงินปันผลรับ (หมายเหตุ 11)	-	-	18.9	18.9
รายได้อื่น	4.3	4.3	4.3	4.3
ต้นทุนบริการ	351.4	327.8	273.6	256.7
ค่าใช้จ่ายที่ปรึกษาและบริหารงาน	37.5	34.4	30.3	27.8
ค่าใช้จ่ายอื่น	-	2.0	-	2.0
<u>บริษัทย่อย</u>				
รายได้ค่ารักษาพยาบาลและวิเคราะห์แลป	-	-	4.3	7.4
รายได้ค่าที่ปรึกษาและบริหารงาน	-	-	22.5	20.5
เงินปันผลรับ (หมายเหตุ 12)	-	-	98.0	108.1
รายได้อื่น	-	-	5.6	4.6
ต้นทุนบริการ	-	-	0.1	0.3
ดอกเบี้ยจ่าย	-	-	6.1	3.6
ค่าใช้จ่ายที่ปรึกษาและบริหารงาน	-	-	1.3	-
ค่าใช้จ่ายอื่น	-	-	44.4	44.5
<u>บริษัทที่เกี่ยวข้องกัน</u>				
รายได้ค่ารักษาพยาบาลและวิเคราะห์แลป	33.8	37.9	31.4	35.1
รายได้ค่าที่ปรึกษาและบริหารงาน	15.8	13.1	15.8	13.1
รายได้อื่น	11.9	16.4	11.9	16.3
ต้นทุนบริการ	140.6	128.6	104.1	96.1
ค่าใช้จ่ายที่ปรึกษาและบริหารงาน	107.6	115.5	82.6	90.8
ค่าใช้จ่ายอื่น	11.1	14.6	9.2	12.0



ยอดคงค้างระหว่างบริษัทฯ และกิจการที่เกี่ยวข้องกัน ณ วันที่ 31 ธันวาคม 2561 และ 2560 มีรายละเอียดดังนี้

(หน่วย: พันบาท)

	งบการเงินรวม		งบการเงินเฉพาะกิจการ	
	2561	2560	2561	2560
ลูกหนี้การค้าและลูกหนี้อื่น - กิจการที่เกี่ยวข้องกัน (หมายเหตุ 8)				
บริษัทใหญ่	8,042	7,277	7,868	7,048
บริษัทร่วม	263	1,066	261	415
บริษัทย่อย	-	-	2,571	6,182
บริษัทที่เกี่ยวข้องกัน	13,047	9,254	12,555	8,530
รวมลูกหนี้การค้าและลูกหนี้อื่น - กิจการที่เกี่ยวข้องกัน	21,352	17,597	23,255	22,175
สินทรัพย์ไม่หมุนเวียนอื่น - กิจการที่เกี่ยวข้องกัน				
บริษัทใหญ่	1,882	168	1,621	-
บริษัทย่อย	-	-	6,000	6,000
บริษัทที่เกี่ยวข้องกัน	3,363	119	3,214	-
รวมสินทรัพย์ไม่หมุนเวียนอื่น - กิจการที่เกี่ยวข้องกัน	5,245	287	10,835	6,000
เจ้าหนี้การค้าและเจ้าหนี้อื่น - กิจการที่เกี่ยวข้องกัน (หมายเหตุ 18)				
บริษัทใหญ่	19,136	17,270	16,909	15,142
บริษัทร่วม	56,150	40,096	37,500	27,224
บริษัทย่อย	-	-	1,690	2,698
บริษัทที่เกี่ยวข้องกัน	32,570	34,708	21,014	25,094
รวมเจ้าหนี้การค้าและเจ้าหนี้อื่น - กิจการที่เกี่ยวข้องกัน	107,856	92,074	77,113	70,158
คอกเบี้ยค้างจ่าย - บริษัทย่อย (รวมอยู่ในค่าใช้จ่ายค้างจ่าย)				
บริษัทย่อย	-	-	662	404
รวมคอกเบี้ยค้างจ่าย - บริษัทย่อย	-	-	662	404
หนี้สินไม่หมุนเวียนอื่น - กิจการที่เกี่ยวข้องกัน				
บริษัทย่อย	-	-	265	-
บริษัทที่เกี่ยวข้องกัน	449	449	449	449
รวมหนี้สินไม่หมุนเวียนอื่น - กิจการที่เกี่ยวข้องกัน	449	449	714	449

เงินให้กู้ยืมระยะสั้นแก่บริษัทใหญ่

ยอดคงค้างของเงินให้กู้ยืมระยะสั้นระหว่างบริษัทฯ และบริษัทใหญ่ ณ วันที่ 31 ธันวาคม 2561 และ 2560 และการเคลื่อนไหวของเงินให้กู้ยืมดังกล่าวมีรายละเอียดดังนี้

	(หน่วย: พันบาท)
	งบการเงินรวม/ งบการเงินเฉพาะ กิจการ
ยอดคงเหลือ ณ วันที่ 31 ธันวาคม 2560	927,936
การเคลื่อนไหวในระหว่างปี - สุทธิ	19,603
ยอดคงเหลือ ณ วันที่ 31 ธันวาคม 2561	947,539

เงินกู้ยืมระยะสั้นจากบริษัทย่อย

ยอดคงค้างของเงินกู้ยืมระยะสั้นระหว่างบริษัทฯ และบริษัทย่อย ณ วันที่ 31 ธันวาคม 2561 และ 2560 และการเคลื่อนไหวของเงินกู้ยืมดังกล่าวมีรายละเอียดดังนี้

	(หน่วย: พันบาท)
	งบการเงินเฉพาะ กิจการ
ยอดคงเหลือ ณ วันที่ 31 ธันวาคม 2560	443,725
การเคลื่อนไหวในระหว่างปี - สุทธิ	229,202
ยอดคงเหลือ ณ วันที่ 31 ธันวาคม 2561	672,927

การบริหารการเงิน

บริษัทใหญ่ได้จัดการบริหารการกู้ยืมกับบริษัทฯ เพื่อบริหารสภาพคล่องของบริษัทฯ โดยคิดดอกเบี้ยการกู้ยืมระหว่างกันในอัตราใกล้เคียงกับอัตราดอกเบี้ยของธนาคารพาณิชย์

สัญญาจ้างบริหารงานโรงพยาบาล

บริษัทฯ ได้ทำสัญญาจ้างบริหารงานโรงพยาบาลกับบริษัทใหญ่และทำสัญญาจ้างบริหารงานโรงพยาบาลกับบริษัทย่อย และบริษัทที่เกี่ยวข้องกัน โดยคิดค่าจ้างบริหารงานเป็นรายเดือนตามอัตราร้อยละของรายได้สุทธิตามข้อตกลงที่ระบุไว้ในสัญญา



ค่าตอบแทนกรรมการและผู้บริหาร

ในระหว่างปีสิ้นสุดวันที่ 31 ธันวาคม 2561 และ 2560 กลุ่มบริษัทมีค่าใช้จ่ายผลประโยชน์พนักงานที่ให้แก่กรรมการและผู้บริหาร ดังต่อไปนี้

(หน่วย: พันบาท)

ผลประโยชน์ระยะสั้น
ผลประโยชน์หลังออกจากงาน
รวม

งบการเงินรวม		งบการเงินเฉพาะกิจการ	
2561	2560	2561	2560
51.5	55.1	51.2	55.1
0.7	0.3	0.7	0.3
52.2	55.4	51.9	55.4

10. สินค้ำคงเหลือ

(หน่วย: พันบาท)

ยาและเวชภัณฑ์
พัสดุและอื่น ๆ
รวม

ราคาทุน		งบการเงินรวม			
		ค่าเผื่อการปรับลด ราคาทุนให้เป็น มูลค่าสุทธิที่จะได้รับ		สินค้ำคงเหลือ-สุทธิ	
2561	2560	2561	2560	2561	2560
119,535	107,974	(39)	(9)	119,496	107,965
22,698	26,120	-	-	22,698	26,120
142,233	134,094	(39)	(9)	142,194	134,085

(หน่วย: พันบาท)

ยาและเวชภัณฑ์
รวม

งบการเงินเฉพาะกิจการ					
ราคาทุน		ค่าเผื่อการปรับลด ราคาทุนให้เป็น มูลค่าสุทธิที่จะได้รับ		สินค้ำคงเหลือ-สุทธิ	
2561	2560	2561	2560	2561	2560
82,309	73,681	-	-	82,309	73,681
82,309	73,681	-	-	82,309	73,681

11. เงินลงทุนในบริษัทร่วม

11.1 รายละเอียดของเงินลงทุนในบริษัทร่วม

(หน่วย: พันบาท)

ชื่อบริษัท	ลักษณะธุรกิจ	ทุนชำระแล้ว		อัตราร้อยละของการถือหุ้น		งบการเงินรวม		งบการเงินเฉพาะกิจการ	
						วิธีส่วนได้เสีย		วิธีราคาทุน	
		2561	2560	2561	2560	2561	2560	2561	2560
บริษัท เนชั่นแนลเฮลท์แคร์ ซิสเต็มส์ จำกัด	เซ็นทรัลแลป	75,000	75,000	21.04	21.04	194,471	155,487	15,782	15,782
รวมเงินลงทุนในบริษัทร่วม						194,471	155,487	15,782	15,782

11.2 ส่วนแบ่งกำไรขาดทุนและเงินปันผลรับ

ในระหว่างปี บริษัทฯ รับรู้ส่วนแบ่งกำไรจากการลงทุนในบริษัทร่วมในงบการเงินรวมและรับรู้เงินปันผลรับจากบริษัทร่วมดังกล่าวในงบการเงินเฉพาะกิจการดังนี้

(หน่วย: พันบาท)

ชื่อบริษัท	งบการเงินรวม		งบการเงินเฉพาะกิจการ	
	ส่วนแบ่งกำไรจากเงินลงทุนในบริษัทร่วม		ส่วนแบ่งกำไรขาดทุนเบ็ดเสร็จอื่นจากเงินลงทุนในบริษัทร่วม	
	2561	2560	2561	2560
<u>บริษัทร่วมที่ถือหุ้นโดยบริษัทฯ</u>				
บริษัท เนชั่นแนลเฮลท์แคร์ ซิสเต็มส์ จำกัด	60,042	52,031	(2,120)	-
รวม	60,042	52,031	(2,120)	-

11.3 ข้อมูลทางการเงินโดยสรุปของบริษัทร่วมที่มีสาระสำคัญ

ข้อมูลทางการเงินตามที่แสดงอยู่ในงบการเงินของบริษัทร่วมโดยสรุปมีดังนี้

(หน่วย: ล้านบาท)

ชื่อบริษัท	ณ วันที่ 31 ธันวาคม						สำหรับปีสิ้นสุดวันที่ 31 ธันวาคม			
	ทุนเรียกชำระ		สินทรัพย์รวม		หนี้สินรวม		รายได้รวม		กำไรสุทธิ	
	2561	2560	2561	2560	2561	2560	2561	2560	2561	2560
บริษัท เนชั่นแนลเฮลท์แคร์ ซิสเต็มส์ จำกัด	75	75	1,623	1,564	699	825	3,629	3,388	285	247

12. เงินลงทุนในบริษัทย่อย

12.1 เงินลงทุนในบริษัทย่อยตามที่แสดงอยู่ในงบการเงินเฉพาะกิจการ มีรายละเอียดดังต่อไปนี้

(หน่วย: พันบาท)

งบการเงินเฉพาะกิจการ

ชื่อบริษัท	ลักษณะธุรกิจ	ทุนชำระแล้ว		อัตราร้อยละของการถือหุ้น		วิธีราคาทุน		เงินปันผลรับระหว่างปี	
		2561	2560	2561	2560	2561	2560	2561	2560
บริษัท เออร์วิง เซอร์คิน เอส อี จำกัด	ให้บริการจัดการและบริหารสินทรัพย์ที่เกี่ยวข้องกับธุรกิจรักษาพยาบาล	100	100	99.98	99.98	114	114	9,998	9,998
บริษัท เฟิร์ส เฮลธ ฟู๊ด จำกัด	จัดจำหน่ายสินค้าและเพื่อสุขภาพ เวชสำอางค์ และบริการจัดการอาคารและสถานที่	14,000	14,000	100.00	100.00	14,000	14,000	9,100	19,600
บริษัท สมิตีเวช ศรีราชา จำกัด	โรงพยาบาล	187,510	187,510	70.14	70.14	210,000	210,000	78,913	78,469
บริษัท เอส วี โฮลดิ้ง จำกัด	การลงทุน	80,000	80,000	100.00	100.00	80,000	80,000	-	-
รวมเงินลงทุนในบริษัทย่อย						304,114	304,114	98,011	108,067

บริษัท สมิตีเวช ศรีราชา จำกัด

ในระหว่างปี 2560 บริษัทฯ ได้ซื้อเงินลงทุนเพิ่มเติมในบริษัท สมิตีเวช ศรีราชา จำกัด เป็นจำนวนเงิน 8.9 ล้านบาท ทำให้บริษัทฯ มีอัตราส่วนการถือหุ้นในบริษัทดังกล่าวเพิ่มขึ้นเป็นร้อยละ 70.14

12.2 ข้อมูลทางการเงินโดยสรุปของบริษัทย่อยที่มีส่วนได้เสียที่ไม่มีอำนาจควบคุมที่มีสาระสำคัญ ซึ่งเป็นข้อมูลก่อนการตัดรายการระหว่างกัน

ในการจัดทำงบการเงินรวมของกลุ่มบริษัทนั้น มีบริษัทย่อยแห่งหนึ่งที่มีส่วนของผู้มีส่วนได้เสียที่ไม่มีอำนาจควบคุมเป็นรายการที่มีสาระสำคัญเมื่อพิจารณาจากอัตราร้อยละของการถือหุ้น เนื่องจากบริษัทฯ มีสัดส่วนความเป็นเจ้าของในบริษัทย่อยดังกล่าวในอัตราร้อยละ 70.14

ข้อมูลทางการเงินโดยสรุปซึ่งเป็นยอดคงเหลือก่อนการตัดรายการระหว่างกันของบริษัทย่อยที่มีส่วนได้เสียที่ไม่มีอำนาจควบคุมที่มีสาระสำคัญโดยพิจารณาจากสัดส่วนความเป็นเจ้าของที่บริษัทฯ มีในบริษัทย่อยดังกล่าวมีดังต่อไปนี้

(หน่วย: ล้านบาท)

ชื่อบริษัท	ณ วันที่ 31 ธันวาคม						สำหรับปีสิ้นสุดวันที่ 31 ธันวาคม			
	ทุนเรียกชำระ		สินทรัพย์รวม		หนี้สินรวม		รายได้รวม		กำไรสุทธิ	
	2561	2560	2561	2560	2561	2560	2561	2560	2561	2560
บริษัท สมิติเวช ศรีราชา จำกัด	188	188	2,370	2,094	385	342	2,272	2,068	347	287

13. เงินลงทุนระยะยาวอื่น

(หน่วย: พันบาท)

ชื่อบริษัท	อัตราร้อยละของ การถือหุ้น		งบการเงินรวม		งบการเงิน เฉพาะกิจการ	
	2561	2560	2561	2560	2561	2560
บริษัท ผลิตภัณฑ์สมุนไพรไทย จำกัด	0.6	0.6	290	290	290	290
เงินลงทุนระยะยาวอื่น			290	290	290	290

14. ที่ดิน อาคารและอุปกรณ์

(หน่วย: พันบาท)

งบการเงินรวม

สินทรัพย์ซึ่ง แสดงมูลค่าตาม ราคาที่เป็นใหม่	สินทรัพย์ซึ่งแสดงมูลค่าตามราคาทุน						รวม
	ที่ดินและส่วน ปรับปรุงที่ดิน	อาคารและ ส่วนปรับปรุง อาคาร	เครื่องมือและ อุปกรณ์ การแพทย์	อุปกรณ์ โครงสร้าง เครื่องตกแต่ง และอุปกรณ์ สำนักงาน	ยานพาหนะ	ส่วนปรับปรุง อาคารระหว่าง ก่อสร้างและ เครื่องมือและ อุปกรณ์ ระหว่างติดตั้ง	
ราคาทุน/ราคาที่เป็นใหม่							
ณ วันที่ 31 ธันวาคม 2559	3,464,429	4,615,346	2,797,990	2,148,769	125,478	236,858	13,388,870
ซื้อเพิ่ม	513	76,137	284,358	76,975	23,190	177,215	638,388
โอนเข้า/(โอนออก)	(15,221)	151,705	-	9,877	-	(152,700)	(6,339)
จำหน่าย/ตัดจำหน่าย	-	(85,359)	(156,304)	(264,508)	(4,956)	(247)	(511,374)
ผลต่างจากการแปลงค่าทางการเงิน	-	(1,055)	(805)	(235)	(224)	(1,398)	(3,717)
ณ วันที่ 31 ธันวาคม 2560	3,449,721	4,756,774	2,925,239	1,970,878	143,488	259,728	13,505,828
ซื้อเพิ่ม	675	92,750	244,127	88,201	9,429	457,633	892,815
โอนเข้า/(โอนออก)	4,134	70,167	(248)	25,516	-	(94,085)	5,484
จำหน่าย/ตัดจำหน่าย	-	(47,041)	(42,607)	(6,711)	(141)	-	(96,500)
ผลต่างจากการแปลงค่าทางการเงิน	-	(190)	(56)	(18)	(17)	-	(281)
ณ วันที่ 31 ธันวาคม 2561	3,454,530	4,872,460	3,126,455	2,077,866	152,759	623,276	14,307,346
ค่าเสื่อมราคาสะสม							
ณ วันที่ 31 ธันวาคม 2559	15,724	2,768,530	1,960,701	1,460,119	93,322	-	6,298,396
ค่าเสื่อมราคาสำหรับปี	276	192,423	255,362	130,267	10,384	-	588,712
โอนเข้า/(โอนออก)	(15,221)	15,221	-	-	-	-	-
จำหน่าย/ตัดจำหน่าย	-	(85,424)	(150,254)	(264,431)	(4,956)	-	(505,065)
ผลต่างจากการแปลงค่าทางการเงิน	-	(145)	(162)	(41)	(51)	-	(399)
ณ วันที่ 31 ธันวาคม 2560	779	2,890,605	2,065,647	1,325,914	98,699	-	6,381,644
ค่าเสื่อมราคาสำหรับปี	290	190,508	280,773	123,090	9,191	-	603,852
จำหน่าย/ตัดจำหน่าย	-	(45,843)	(41,343)	(5,704)	(141)	-	(93,031)
ผลต่างจากการแปลงค่าทางการเงิน	-	(30)	(21)	(5)	(5)	-	(61)
ณ วันที่ 31 ธันวาคม 2561	1,069	3,035,240	2,305,056	1,443,295	107,744	-	6,892,404
มูลค่าสุทธิตามบัญชี							
ณ วันที่ 31 ธันวาคม 2560	3,448,942	1,866,169	859,592	644,964	44,789	259,728	7,124,184
ณ วันที่ 31 ธันวาคม 2561	3,453,461	1,837,221	821,398	634,571	45,015	623,276	7,414,942
						2561	2560
ค่าเสื่อมราคาสำหรับปี							
เป็นส่วนหนึ่งของต้นทุนค่ารักษาพยาบาลและบริการ						507,142	484,258
เป็นส่วนหนึ่งของค่าใช้จ่ายในการบริหาร						96,710	104,454
รวม						603,852	588,712

(หน่วย: พันบาท)

งบการเงินเฉพาะกิจการ

ราคาทุน/ราคาที่ดินใหม่

ณ วันที่ 31 ธันวาคม 2559

ซื้อเพิ่ม

โอนเข้า/(โอนออก)

จำหน่าย/ตัดจำหน่าย

ณ วันที่ 31 ธันวาคม 2560

ซื้อเพิ่ม

โอนเข้า/(โอนออก)

จำหน่าย/ตัดจำหน่าย

ณ วันที่ 31 ธันวาคม 2561

ค่าเสื่อมราคาสะสม

ณ วันที่ 31 ธันวาคม 2559

ค่าเสื่อมราคาสำหรับปี

โอนเข้า/(โอนออก)

จำหน่าย/ตัดจำหน่าย

ณ วันที่ 31 ธันวาคม 2560

ค่าเสื่อมราคาสำหรับปี

จำหน่าย/ตัดจำหน่าย

ณ วันที่ 31 ธันวาคม 2561

มูลค่าสุทธิตามบัญชี

ณ วันที่ 31 ธันวาคม 2560

ณ วันที่ 31 ธันวาคม 2561

สินทรัพย์ซึ่ง แสดงมูลค่าตาม ราคาที่ดินใหม่	สินทรัพย์ซึ่งแสดงมูลค่าตามราคาทุน					รวม
ที่ดินและส่วน ปรับปรุงที่ดิน	อาคารและ ส่วนปรับปรุง อาคาร	เครื่องมือและ อุปกรณ์ การแพทย์	อุปกรณ์ โครงสร้าง เครื่องตกแต่ง และอุปกรณ์ สำนักงาน	ยานพาหนะ	ส่วนปรับปรุง อาคารระหว่าง ก่อสร้างและ เครื่องมือและ อุปกรณ์ ระหว่างติดตั้ง	
3,173,091	3,351,715	2,383,887	1,724,402	92,015	34,226	10,759,336
-	33,992	259,558	49,134	19,545	172,918	535,147
(15,221)	24,287	-	210	-	(10,537)	(1,261)
-	(85,360)	(155,985)	(262,568)	(2,669)	(247)	(506,829)
3,157,870	3,324,634	2,487,460	1,511,178	108,891	196,360	10,786,393
440	63,729	215,539	65,271	9,428	435,788	790,195
4,133	67,667	119	18,773	-	(89,789)	903
-	(47,041)	(42,606)	(4,444)	(141)	-	(94,232)
3,162,443	3,408,989	2,660,512	1,590,778	118,178	542,359	11,483,259
15,256	2,259,574	1,692,606	1,310,772	63,457	-	5,341,665
76	131,390	214,860	93,413	8,582	-	448,321
(15,221)	15,221	-	-	-	-	-
-	(85,424)	(149,936)	(262,491)	(2,669)	-	(500,520)
111	2,320,761	1,757,530	1,141,694	69,370	-	5,289,466
80	132,006	241,259	85,660	8,194	-	467,199
-	(45,843)	(41,343)	(3,436)	(141)	-	(90,763)
191	2,406,924	1,957,446	1,223,918	77,423	-	5,665,902
3,157,759	1,003,873	729,930	369,484	39,521	196,360	5,496,927
3,162,252	1,002,065	703,066	366,860	40,755	542,359	5,817,357

2561

2560

ค่าเสื่อมราคาสำหรับปี

เป็นส่วนหนึ่งของต้นทุนค่ารักษาพยาบาล และบริการ

394,870 369,082

เป็นส่วนหนึ่งของค่าใช้จ่ายในการบริหาร

72,329 79,239

รวม

467,199 448,321

บริษัทฯ

ในปี 2557 บริษัทฯ ได้ว่าจ้างบริษัทประเมินราคาอิสระ ประเมินราคาสินทรัพย์ประเภทที่ดิน โดยบริษัทประเมินราคาใช้วิธีการประเมินราคาแบบวิธีเปรียบเทียบราคาตลาด (Market Approach) โดยราคายุติธรรมของที่ดินประเมินใหม่มีราคา 2,943 ล้านบาท ซึ่งเพิ่มขึ้นจากราคาตามบัญชีเดิมที่เคยประเมินไว้เป็นจำนวน 537 ล้านบาท (สุทธิจากหนี้สินภาษีเงินได้รอตัดบัญชีจำนวน 134 ล้านบาท) บริษัทฯได้บันทึกส่วนเพิ่มขั้นนี้เป็น "ส่วนเกินทุนจากการตีราคาที่ดิน" ในองค์ประกอบอื่นของส่วนของผู้ถือหุ้น

บริษัทย่อย

ในปี 2559 บริษัทย่อยแห่งหนึ่งได้ว่าจ้างบริษัทประเมินราคาอิสระ ประเมินราคาสินทรัพย์ประเภทที่ดิน โดยบริษัทประเมินราคาใช้วิธีการประเมินราคาโดยวิธีเปรียบเทียบราคาตลาด (Market Approach) โดยราคายุติธรรมของที่ดินประเมินใหม่มีราคา 286 ล้านบาท ซึ่งเพิ่มขึ้นจากราคาตามบัญชีเดิมที่เคยประเมินไว้เป็นจำนวน 39 ล้านบาท (สุทธิจากหนี้สินภาษีเงินได้รอตัดบัญชีจำนวน 10 ล้านบาท) บริษัทย่อยดังกล่าวได้บันทึกส่วนเพิ่มขั้นนี้เป็น "ส่วนเกินทุนจากการตีราคาที่ดิน" ในองค์ประกอบอื่นของส่วนของผู้ถือหุ้น

ส่วนเกินทุนจากการตีราคาที่ดินดังกล่าวไม่สามารถนำมาหักกับขาดทุนสะสมและไม่สามารถจ่ายเงินปันผลได้

หากกลุ่มบริษัทแสดงมูลค่าของที่ดินดังกล่าวด้วยวิธีราคาทุน มูลค่าสุทธิตามบัญชี ณ วันที่ 31 ธันวาคม 2561 และ 2560 ตามวิธีราคาทุนจะเป็นดังนี้

(หน่วย: พันบาท)

มูลค่าสุทธิตามบัญชี

ณ วันที่ 31 ธันวาคม 2561

ณ วันที่ 31 ธันวาคม 2560

งบการเงินรวม	งบการเงินเฉพาะกิจการ
1,129,285	901,695
1,129,285	901,695

ลำดับชั้นของมูลค่ายุติธรรม

ณ วันที่ 31 ธันวาคม 2561 และ 2560 กลุ่มบริษัทมีที่ดินที่วัดมูลค่าด้วยมูลค่ายุติธรรมหรือเปิดเผยมูลค่ายุติธรรมแยกแสดงตามลำดับชั้นของมูลค่ายุติธรรม ดังนี้

(หน่วย: ล้านบาท)

งบการเงินรวม

สินทรัพย์ที่วัดมูลค่าด้วยมูลค่ายุติธรรม
ที่ดิน

31 ธันวาคม 2561 และ 2560			
ระดับ 1	ระดับ 2	ระดับ 3	รวม
-	3,442	-	3,442

(หน่วย: ล้านบาท)

งบการเงินเฉพาะกิจการ

สินทรัพย์ที่วัดมูลค่าด้วยมูลค่ายุติธรรม
ที่ดิน

31 ธันวาคม 2561 และ 2560			
ระดับ 1	ระดับ 2	ระดับ 3	รวม
-	3,156	-	3,156

ณ วันที่ 31 ธันวาคม 2561 บริษัทย่อยมียอดคงเหลือของเครื่องมือทางการแพทย์และอุปกรณ์สำนักงานซึ่งได้มาภายใต้สัญญาเช่าการเงินเป็นจำนวนเงิน 0.4 ล้านบาท (31 ธันวาคม 2560: 0.8 ล้านบาท)

ณ วันที่ 31 ธันวาคม 2561 กลุ่มบริษัท มีอุปกรณ์จำนวนหนึ่งซึ่งตัดค่าเสื่อมราคาหมดแล้วแต่ยังใช้งานอยู่ ราคาคงของสินทรัพย์ดังกล่าวมีจำนวนเงิน 3,976 ล้านบาท และเฉพาะกิจการ 3,443 ล้านบาท (31 ธันวาคม 2560: 3,623 ล้านบาท และเฉพาะกิจการ 3,170 ล้านบาท)

15. สินทรัพย์ไม่มีตัวตน

มูลค่าตามบัญชีของสินทรัพย์ไม่มีตัวตนซึ่งเป็นคอมพิวเตอร์ซอฟต์แวร์ ณ วันที่ 31 ธันวาคม 2561 และ 2560 แสดงได้ดังนี้

(หน่วย: พันบาท)

ราคาทุน

ณ วันที่ 31 ธันวาคม 2559

ซื้อเพิ่ม

ตัดจำหน่าย

ผลต่างจากการแปลงค่างบการเงิน

ณ วันที่ 31 ธันวาคม 2560

ซื้อเพิ่ม

โอนออก

ผลต่างจากการแปลงค่างบการเงิน

ณ วันที่ 31 ธันวาคม 2561

ค่าตัดจำหน่ายสะสม

ณ วันที่ 31 ธันวาคม 2559

ค่าตัดจำหน่ายสำหรับปี

ตัดจำหน่าย

ผลต่างจากการแปลงค่างบการเงิน

ณ วันที่ 31 ธันวาคม 2560

ค่าตัดจำหน่ายสำหรับปี

ผลต่างจากการแปลงค่างบการเงิน

ณ วันที่ 31 ธันวาคม 2561

มูลค่าสุทธิตามบัญชี

ณ วันที่ 31 ธันวาคม 2560

ณ วันที่ 31 ธันวาคม 2561

งบการเงินรวม	งบการเงินเฉพาะกิจการ
106,470	100,712
19,279	9,146
(4,202)	(4,202)
(97)	-
121,450	105,656
24,878	24,265
(6,125)	(903)
(8)	-
140,195	129,018
64,769	61,384
12,639	11,678
(4,209)	(4,209)
(24)	-
73,175	68,853
15,282	13,312
(4)	-
88,453	82,165
48,275	36,803
51,742	46,853

16. สิทธิการเช่า

(หน่วย: พันบาท)

	งบการเงินรวม/ งบการเงินเฉพาะกิจการ	
	2561	2560
ราคาทุน	38,777	38,777
หัก: ค่าตัดจำหน่ายสะสม	(14,360)	(13,149)
มูลค่าตามบัญชี - สุทธิ	24,417	25,628
ค่าตัดจำหน่ายสำหรับปี	1,211	1,178

การกระทบยอดมูลค่าตามบัญชีของสิทธิการเช่าสำหรับปี 2561 และ 2560 แสดงได้ดังนี้

(หน่วย: พันบาท)

	งบการเงินรวม/ งบการเงินเฉพาะกิจการ	
	2561	2560
มูลค่าตามบัญชีต้นปี	25,628	26,806
หัก: ค่าตัดจำหน่าย	(1,211)	(1,178)
มูลค่าตามบัญชีปลายปี	24,417	25,628

17. เงินเบิกเกินบัญชีธนาคาร

ณ วันที่ 31 ธันวาคม 2561 บริษัทฯ มีวงเงินเบิกเกินบัญชีกับธนาคารเป็นจำนวนเงินรวม 58 ล้านบาท (31 ธันวาคม 2560: 58 ล้านบาท) โดยมีอัตราดอกเบี้ย MOR ต่อปี อย่างไรก็ตาม บริษัทฯ ไม่มีการใช้วงเงินดังกล่าวในระหว่างปี

18. เจ้าหนี้การค้าและเจ้าหนี้อื่น

(หน่วย: พันบาท)

	งบการเงินรวม		งบการเงินเฉพาะกิจการ	
	2561	2560	2561	2560
เจ้าหนี้การค้า - กิจการที่เกี่ยวข้องกัน	73,513	58,837	48,275	40,754
เจ้าหนี้การค้า - กิจการที่ไม่เกี่ยวข้องกัน	471,620	399,305	350,440	287,543
เจ้าหนี้อื่น - กิจการที่เกี่ยวข้องกัน	34,343	33,237	28,838	29,404
เจ้าหนี้อื่น - กิจการที่ไม่เกี่ยวข้องกัน	140,429	129,978	122,130	107,611
เจ้าหนี้ค่าก่อสร้างและเงินประกันผลงาน	49,930	41,606	36,445	31,472
รวมเจ้าหนี้การค้าและเจ้าหนี้อื่น	769,835	662,963	586,128	496,784

19. หนี้สินตามสัญญาเช่าการเงิน

(หน่วย: พันบาท)

หนี้สินตามสัญญาเช่าการเงิน

หัก: ดอกเบี้ยจ่ายรอตัดบัญชี

รวม

หัก: ส่วนของหนี้สินตามสัญญาเช่าการเงินที่ถึงกำหนดชำระภายในหนึ่งปี

หนี้สินตามสัญญาเช่าการเงิน

งบการเงินรวม	
2561	2560
467	829
(21)	(64)
446	765
(331)	(319)
115	446

บริษัทยอยมีหนี้สินตามสัญญาเช่าการเงินซึ่งประกอบด้วยสัญญาเช่าเครื่องมือทางการแพทย์และอุปกรณ์สำนักงาน โดยมีกำหนดชำระค่าเช่าเป็นรายเดือนรวม 36 - 60 งวด

บริษัทยอยมีภาระผูกพันที่จะต้องจ่ายค่าเช่าขั้นต้นตามสัญญาเช่าการเงินดังนี้

(หน่วย: ล้านบาท)

ผลรวมของจำนวนเงินขั้นต้นที่ต้องจ่ายทั้งสินตามสัญญาเช่าการเงิน

ดอกเบี้ยตามสัญญาเช่าการเงินรอตัดบัญชี

มูลค่าปัจจุบันของจำนวนเงินขั้นต้นที่ต้องจ่ายทั้งสินตามสัญญาเช่าการเงิน

งบการเงินรวม		
ณ วันที่ 31 ธันวาคม 2561		
ไม่เกิน 1 ปี	1 - 5 ปี	รวม
0.4	0.1	0.5
(0.1)	-	(0.1)
0.3	0.1	0.4

(หน่วย: ล้านบาท)

ผลรวมของจำนวนเงินขั้นต้นที่ต้องจ่ายทั้งสินตามสัญญาเช่าการเงิน

ดอกเบี้ยตามสัญญาเช่าการเงินรอตัดบัญชี

มูลค่าปัจจุบันของจำนวนเงินขั้นต้นที่ต้องจ่ายทั้งสินตามสัญญาเช่าการเงิน

งบการเงินรวม		
ณ วันที่ 31 ธันวาคม 2560		
ไม่เกิน 1 ปี	1 - 5 ปี	รวม
0.4	0.5	0.9
(0.1)	-	(0.1)
0.3	0.5	0.8

20. ประมาณการหนี้สินไม่หมุนเวียนสำหรับผลประโยชน์พนักงาน
จำนวนเงินประมาณการหนี้สินไม่หมุนเวียนสำหรับผลประโยชน์แสดงได้ดังนี้

(หน่วย: พันบาท)

	งบการเงินรวม					
	31 ธันวาคม 2561			31 ธันวาคม 2560		
	ผลประโยชน์ หลังออกจากงาน	ผลประโยชน์ ระยะยาวอื่น	รวม	ผลประโยชน์ หลังออกจากงาน	ผลประโยชน์ ระยะยาวอื่น	รวม
ประมาณการหนี้สินไม่หมุนเวียน						
สำหรับผลประโยชน์พนักงานต้นปี	301,286	-	301,286	288,467	-	288,467
ต้นทุนบริการในปัจจุบัน	20,045	4,256	24,301	18,581	-	18,581
ต้นทุนดอกเบี้ย	8,314	-	8,314	7,889	-	7,889
ขาดทุนจากการประมาณการตาม						
หลักคณิตศาสตร์ประกันภัย						
ส่วนที่เกิดจากการ						
เปลี่ยนแปลงข้อสมมติด้าน						
ประชากรศาสตร์	9,360	-	9,360	-	-	-
ส่วนที่เกิดจากการ						
เปลี่ยนแปลงข้อสมมติทาง						
การเงิน	23,483	-	23,483	-	-	-
ส่วนที่เกิดจากการปรับปรุง						
จากประสบการณ์	42,488	-	42,488	-	-	-
การโอนย้ายพนักงาน	4,905	-	4,905	-	-	-
ผลประโยชน์ที่จ่ายในระหว่างปี	(14,231)	-	(14,231)	(13,651)	-	(13,651)
ประมาณการหนี้สินไม่หมุนเวียน						
สำหรับผลประโยชน์พนักงาน						
ปลายปี	395,650	4,256	399,906	301,286	-	301,286

(หน่วย: พันบาท)

งบการเงินเฉพาะกิจการ

ประมาณการหนี้สินไม่หมุนเวียน

สำหรับผลประโยชน์พนักงานต้นปี

ต้นทุนบริการในปัจจุบัน

ต้นทุนดอกเบี้ย

ขาดทุนจากการประมาณการตาม

หลักคณิตศาสตร์ประกันภัย

ส่วนที่เกิดจากการ

เปลี่ยนแปลงข้อสมมติด้าน

ประชากรศาสตร์

ส่วนที่เกิดจากการ

เปลี่ยนแปลงข้อสมมติทาง

การเงิน

ส่วนที่เกิดจากการปรับปรุง

จากประสบการณ์

การโอนย้ายพนักงาน

ผลประโยชน์ที่จ่ายในระหว่างปี

ประมาณการหนี้สินไม่หมุนเวียน

สำหรับผลประโยชน์พนักงาน

ปลายปี

31 ธันวาคม 2561			31 ธันวาคม 2560		
ผลประโยชน์ หลังออกจากงาน	ผลประโยชน์ ระยะยาวอื่น	รวม	ผลประโยชน์ หลังออกจากงาน	ผลประโยชน์ ระยะยาวอื่น	รวม
266,088	-	266,088	256,501	-	256,501
14,368	3,044	17,412	15,133	-	15,133
7,367	-	7,367	6,954	-	6,954
35,785	-	35,785	-	-	-
23,230	-	23,230	-	-	-
10,512	-	10,512	-	-	-
4,569	-	4,569	-	-	-
(13,427)	-	(13,427)	(12,500)	-	(12,500)
348,492	3,044	351,536	266,088	-	266,088

การวิเคราะห์การครบกำหนดของการจ่ายชำระผลประโยชน์หลังออกจากงานที่ไม่มีการคิดลด ณ วันที่ 31 ธันวาคม 2561

(หน่วย: พันบาท)

งบการเงินรวม

ภาระผูกพันตามโครงการ

น้อยกว่า 1 ปี	ระหว่าง 2-5 ปี	เกินกว่า 5 ปี	รวม
77,313	126,195	1,248,039	1,451,547

(หน่วย: พันบาท)

งบการเงินเฉพาะกิจการ

ภาระผูกพันตามโครงการ

น้อยกว่า 1 ปี	ระหว่าง 2-5 ปี	เกินกว่า 5 ปี	รวม
70,615	112,056	995,394	1,178,065

	งบการเงินรวม		งบการเงินเฉพาะกิจการ	
	2561	2560	2561	2560
	(ร้อยละต่อปี)	(ร้อยละต่อปี)	(ร้อยละต่อปี)	(ร้อยละต่อปี)
อัตราคิคลด	1.76 – 4.38	3.1	1.76 – 4.38	3.1
อัตราการขึ้นเงินเดือนในอนาคต	5.0	5.0	5.0	5.0
อัตราการเปลี่ยนแปลงในจำนวนพนักงาน	3.0 – 16.0	4.0 – 14.0	3.0 – 16.0	4.0 – 14.0

ผลกระทบของการเปลี่ยนแปลงสมมติฐานที่สำคัญต่อมูลค่าปัจจุบันของภาระผูกพันผลประโยชน์หลังออกจากงาน ณ วันที่ 31 ธันวาคม 2561 และ 2560 สรุปได้ดังนี้

(หน่วย: ล้านบาท)

ณ วันที่ 31 ธันวาคม 2561

	งบการเงินรวม		งบการเงินเฉพาะกิจการ	
	เพิ่มขึ้น 1%	ลดลง 1%	เพิ่มขึ้น 1%	ลดลง 1%
อัตราคิคลด	(33.0)	38.5	(28.0)	32.6
อัตราการขึ้นเงินเดือน	50.3	(44.4)	44.6	(39.5)
	เพิ่มขึ้น 20%	ลดลง 20%	เพิ่มขึ้น 20%	ลดลง 20%
อัตราการเปลี่ยนแปลงในจำนวนพนักงาน	(25.1)	28.7	(20.9)	23.8

(หน่วย: ล้านบาท)

ณ วันที่ 31 ธันวาคม 2560

	งบการเงินรวม		งบการเงินรวม	
	เพิ่มขึ้น 1%	เพิ่มขึ้น 1%	เพิ่มขึ้น 1%	เพิ่มขึ้น 1%
อัตราคิคลด	(24.5)	28.7	(20.6)	24.1
อัตราการขึ้นเงินเดือน	52.0	(45.1)	46.3	(40.4)
	เพิ่มขึ้น 20%	ลดลง 20%	เพิ่มขึ้น 20%	ลดลง 20%
อัตราการเปลี่ยนแปลงในจำนวนพนักงาน	(32.9)	39.6	(27.6)	33.0

เมื่อวันที่ 13 ธันวาคม 2561 สภานิติบัญญัติแห่งชาติได้มีมติผ่านร่างพระราชบัญญัติคุ้มครองแรงงานฉบับใหม่ ซึ่งกฎหมายดังกล่าวอยู่ในระหว่างรอประกาศในราชกิจจานุเบกษา พระราชบัญญัติคุ้มครองแรงงานฉบับใหม่กำหนดอัตราค่าชดเชยเพิ่มเติมกรณีนายจ้างเลิกจ้าง สำหรับลูกจ้างซึ่งทำงานติดต่อกันครบ 20 ปีขึ้นไปให้มีสิทธิได้รับค่าชดเชยไม่น้อยกว่าค่าจ้างอัตราสุดท้าย 400 วันสุดท้าย การเปลี่ยนแปลงดังกล่าวถือเป็นการแก้ไขโครงการสำหรับโครงการผลประโยชน์หลังออกจากงาน และมีผลกระทบให้กลุ่มบริษัทมีประมาณการหนี้สินไม่หมุนเวียนสำหรับผลประโยชน์พนักงานเพิ่มขึ้น 78.7 ล้านบาท (ส่วนของบริษัทเพิ่มขึ้น 65.1 ล้านบาท) กลุ่มบริษัทฯ จะบันทึกผลกระทบจากการเปลี่ยนแปลงดังกล่าวโดยรับรู้ต้นทุนบริการในอดีตเป็นค่าใช้จ่ายทันทีในงบกำไรขาดทุนของงวดที่กฎหมายดังกล่าวมีผลบังคับใช้

21. สำรองตามกฎหมาย

ภายใต้บทบัญญัติของมาตรา 116 แห่งพระราชบัญญัติบริษัทมหาชนจำกัด พ.ศ. 2535 บริษัทฯ ต้องจัดสรรกำไรสุทธิประจำปีส่วนหนึ่งไว้เป็นทุนสำรองไม่น้อยกว่าร้อยละ 5 ของกำไรสุทธิประจำปีหักด้วยยอดขาดทุนสะสมยกมา (ถ้ามี) จนกว่าทุนสำรองนี้จะมีจำนวนไม่น้อยกว่าร้อยละ 10 ของทุนจดทะเบียน สำรองตามกฎหมายดังกล่าวไม่สามารถนำไปจ่ายเงินปันผลได้ บริษัทฯ ได้จัดสรรสำรองตามกฎหมายไว้ครบถ้วนแล้ว

22. ค่าใช้จ่ายตามลักษณะ

รายการค่าใช้จ่ายแบ่งตามลักษณะประกอบด้วยรายการค่าใช้จ่ายที่สำคัญดังต่อไปนี้

(หน่วย: ล้านบาท)

	งบการเงินรวม		งบการเงินเฉพาะกิจการ	
	2561	2560	2561	2560
ค่าแพทย์	2,629	2,427	2,140	1,975
ค่าใช้จ่ายเกี่ยวกับพนักงาน	2,373	2,213	1,865	1,746
ค่ายา เวชภัณฑ์และต้นทุนค่ารักษาพยาบาลอื่น	2,525	2,329	1,994	1,847
ต้นทุนขายสินค้า	87	82	-	-
ค่าเสื่อมราคาและค่าตัดจำหน่าย	620	603	482	461
ค่าใช้จ่ายในการโฆษณาและประชาสัมพันธ์	61	76	52	63
ค่าเช่าจ่าย	129	116	122	111

23. ภาษีเงินได้

ค่าใช้จ่ายภาษีเงินได้สำหรับปีสิ้นสุดวันที่ 31 ธันวาคม 2561 และ 2560 สรุปได้ดังนี้

(หน่วย: พันบาท)

	งบการเงินรวม		งบการเงินเฉพาะกิจการ	
	2561	2560	2561	2560
ภาษีเงินได้ปัจจุบัน:				
ภาษีเงินได้นิติบุคคลสำหรับปี	474,852	409,368	384,053	333,975
รายการปรับปรุงค่าใช้จ่ายภาษีเงินได้นิติบุคคล ของปีก่อน	(1,487)	(161)	(1,445)	73
ภาษีเงินได้รอการตัดบัญชี:				
ภาษีเงินได้รอการตัดบัญชีจากการเกิดผล แตกต่างชั่วคราวและการกลับรายการผล แตกต่างชั่วคราว	(12,188)	(13,204)	(8,965)	(9,634)
ค่าใช้จ่ายภาษีเงินได้ที่แสดงอยู่ในงบกำไรขาดทุน	461,177	396,003	373,643	324,414

จำนวนภาษีเงินได้ที่เกี่ยวข้องกับส่วนประกอบแต่ละส่วนของกำไรขาดทุนเบ็ดเสร็จอื่น สรุปได้ดังนี้

(หน่วย: พันบาท)

	งบการเงินรวม		งบการเงินเฉพาะกิจการ	
	2561	2560	2561	2560
ภาษีเงินได้รอการตัดบัญชีที่เกี่ยวข้องกับผลขาดทุนจากการประมาณการตามหลักคณิตศาสตร์ประกันภัย	15,066	-	13,905	-
รายได้ภาษีเงินได้ที่รับรู้ในกำไรขาดทุนเบ็ดเสร็จอื่น	15,066	-	13,905	-

รายการกระทบยอดจำนวนเงินระหว่างค่าใช้จ่ายภาษีเงินได้กับผลคูณของกำไรทางบัญชีกับอัตราภาษีที่ใช้สำหรับปีสิ้นสุดวันที่ 31 ธันวาคม 2561 และ 2560 สามารถแสดงได้ดังนี้

(หน่วย: พันบาท)

	งบการเงินรวม		งบการเงินเฉพาะกิจการ	
	2561	2560	2561	2560
กำไรทางบัญชีก่อนภาษีเงินได้นิติบุคคล	2,424,572	2,090,156	2,037,025	1,795,297
อัตราภาษีเงินได้นิติบุคคล	20%	20%	20%	20%
กำไรทางบัญชีก่อนภาษีเงินได้นิติบุคคลคูณอัตราภาษี	484,914	418,031	407,405	359,059
รายการปรับปรุงค่าใช้จ่ายภาษีเงินได้นิติบุคคลของปีก่อน	(1,487)	(161)	(1,445)	73
ผลกระทบทางภาษีสำหรับ :				
ค่าใช้จ่ายที่ไม่สามารถนำมาหักภาษีได้	6,030	10,888	4,754	8,775
ค่าใช้จ่ายที่มีสิทธิหักได้เพิ่มขึ้น	(16,272)	(22,349)	(13,679)	(18,089)
เงินปันผลรับที่ได้รับสิทธิยกเว้นภาษี	-	-	(23,392)	(25,404)
ส่วนแบ่งกำไรจากเงินลงทุนในบริษัทร่วม	(12,008)	(10,406)	-	-
รวม	(22,250)	(21,867)	(32,317)	(34,718)
ค่าใช้จ่ายภาษีเงินได้ที่แสดงอยู่ในงบกำไรขาดทุน	461,177	396,003	373,643	324,414
อัตราภาษีเงินได้ที่แท้จริง	19%	19%	18%	18%

ส่วนประกอบของสินทรัพย์ภาษีเงินได้รอการตัดบัญชีและหนี้สินภาษีเงินได้รอการตัดบัญชีประกอบด้วยรายการดังต่อไปนี้

(หน่วย: พันบาท)

	งบการเงินรวม		งบการเงินเฉพาะกิจการ	
	ณ วันที่ 31 ธันวาคม 2561	ณ วันที่ 31 ธันวาคม 2560	ณ วันที่ 31 ธันวาคม 2561	ณ วันที่ 31 ธันวาคม 2560
สินทรัพย์ภาษีเงินได้รอการตัดบัญชี				
ค่าเผื่อหนี้สงสัยจะสูญ	13,166	12,344	12,644	11,030
ค่าเผื่อการปรับลดราคาทุนให้เป็นมูลค่าสุทธิที่จะได้รับ	8	2	-	-
ประมาณการหนี้สินไม่หมุนเวียนสำหรับผลประโยชน์พนักงาน	79,981	60,257	70,307	53,218
ค่าใช้จ่ายค้างจ่ายและสำรองหนี้สินอื่น	53,043	46,599	43,525	38,501
รวม	146,198	119,202	126,476	102,749
หนี้สินภาษีเงินได้รอการตัดบัญชี				
การเปลี่ยนแปลงประมาณการอายุการใช้งานของสินทรัพย์	7,512	7,471	3,872	3,929
ส่วนเกินทุน/ส่วนเกินมูลค่าของที่ดินและอาคาร	484,967	486,246	450,777	450,777
อื่น ๆ	981	-	914	-
รวม	493,460	493,717	455,563	454,706
หนี้สินภาษีเงินได้รอการตัดบัญชี - สุทธิ	347,262	374,515	329,087	351,957

24. กำไรต่อหุ้น

กำไรต่อหุ้นขั้นพื้นฐานคำนวณโดยหารกำไรสำหรับปีที่เป็นของผู้ถือหุ้นของบริษัทฯ (ไม่รวมกำไรขาดทุนเบ็ดเสร็จอื่น) ด้วยจำนวนถัวเฉลี่ยถ่วงน้ำหนักของหุ้นสามัญที่ออกอยู่ในระหว่างปี

25. ข้อมูลทางการเงินจำแนกตามส่วนงาน

ส่วนงานดำเนินงานที่นำเสนอนี้สอดคล้องกับรายงานภายในของบริษัทฯ ที่จัดทำให้กับผู้มีอำนาจตัดสินใจสูงสุดด้านการดำเนินงาน และได้รับการสอบทานอย่างสม่ำเสมอเพื่อใช้ในการตัดสินใจในการจัดสรรทรัพยากรให้กับส่วนงานและประเมินผลการดำเนินงาน ทั้งนี้ผู้มีอำนาจตัดสินใจสูงสุดด้านการดำเนินงานของบริษัทฯ คือ คณะกรรมการบริหาร

กลุ่มบริษัทดำเนินกิจการในส่วนงานดำเนินงานสองส่วนงาน คือ ธุรกิจโรงพยาบาลและธุรกิจอื่นที่ประกอบกิจการที่สนับสนุนธุรกิจโรงพยาบาล ได้แก่ ให้บริการจัดการและบริหารทรัพย์สินที่เกี่ยวข้องในธุรกิจรักษาพยาบาล จัดจำหน่ายสินค้าเพื่อสุขภาพ เวชสำอางค์ และบริการจัดการอาคารและสถานที่ ซึ่งส่วนงานดำเนินงานทั้งสองส่วนนี้มีลักษณะเชิงเศรษฐกิจที่คล้ายคลึงกัน กล่าวคือ กลุ่มลูกค้าส่วนใหญ่ของส่วนงานต่าง ๆ เป็นกลุ่มเดียวกัน วิธีการให้บริการและการบริหารจัดการของส่วนงานต่าง ๆ มีความใกล้เคียงกัน

นอกจากนี้ กลุ่มบริษัทดำเนินกิจการภายใต้เขตภูมิศาสตร์ทั้งในประเทศและต่างประเทศ

เนื่องจากส่วนงานธุรกิจโรงพยาบาลเป็นส่วนงานหลักของกิจการและมีข้อมูลของส่วนงานดำเนินงานซึ่งพิจารณาจากเกณฑ์เชิงปริมาณมีสัดส่วนเกินกว่าร้อยละ 90 ของส่วนงานทั้งหมดทั้งส่วนงานดำเนินงานและส่วนงานภูมิศาสตร์ ด้วยเหตุผลดังกล่าว ผู้บริหารจึงพิจารณารวมส่วนงานดำเนินงานเป็นส่วนงานที่รายงานเพียงส่วนเดียวคือธุรกิจโรงพยาบาล ดังนั้น รายได้ กำไรจากการดำเนินงาน และสินทรัพย์ทั้งหมดที่แสดงอยู่ในงบการเงิน จึงถือเป็นการรายงานตามส่วนงานดำเนินงานและเขตภูมิศาสตร์แล้ว

กลุ่มบริษัทไม่มีรายได้จากลูกค้ารายใดที่มีมูลค่าเท่ากับหรือมากกว่าร้อยละ 10 ของรายได้ของกิจการสำหรับปีสิ้นสุดวันที่ 31 ธันวาคม 2561 และ 2560

26. เงินปันผลจ่าย

การจ่ายเงินปันผลปี 2560

เงินปันผล	อนุมัติโดย	เงินปันผลจ่าย	เงินปันผลจ่ายต่อหุ้น
		(ล้านบาท)	(บาท)
เงินปันผลประจำปี 2559	ที่ประชุมสามัญผู้ถือหุ้นเมื่อ วันที่ 7 เมษายน 2560	600	6.00
เงินปันผลระหว่างกาลประจำปี 2560	ที่ประชุมคณะกรรมการบริษัทฯ เมื่อวันที่ 20 ตุลาคม 2560	500	5.00
รวมเงินปันผลจ่ายในระหว่างปี 2560		1,100	11.00

การจ่ายเงินปันผลปี 2561

เงินปันผล	อนุมัติโดย	เงินปันผลจ่าย	เงินปันผลจ่ายต่อหุ้น
		(ล้านบาท)	(บาท)
เงินปันผลประจำปี 2560	ที่ประชุมสามัญผู้ถือหุ้นเมื่อวันที่ 4 เมษายน 2561	750	7.50
เงินปันผลระหว่างกาลประจำปี 2561	ที่ประชุมคณะกรรมการบริษัทฯ เมื่อวันที่ 12 ตุลาคม 2561	600	6.00
รวมเงินปันผลจ่ายในระหว่างปี 2561		1,350	13.50

27. ภาระผูกพันและหนี้สินที่อาจเกิดขึ้น

ภาระผูกพันและหนี้สินที่อาจเกิดขึ้น ณ วันที่ 31 ธันวาคม 2561 และ 2560 ประกอบด้วย

(หน่วย: ล้านบาท)

ณ วันที่ 31 ธันวาคม 2561

	งบการเงินรวม			งบการเงินเฉพาะกิจการ		
	ไม่เกิน 1 ปี	1-5 ปี	มากกว่า 5 ปี	ไม่เกิน 1 ปี	1-5 ปี	มากกว่า 5 ปี
ภาระผูกพันตามสัญญา						
- ตามสัญญาเช่าอาคารและที่ดิน	153.9	72.5	273.0	35.9	55.7	101.8
- ตามสัญญาเช่าอุปกรณ์สำนักงานและบริการอื่น	66.9	25.0	6.9	112.1	8.9	-
- ตามสัญญาเพื่อจัดหาและซ่อมบำรุงเครื่องมือทางการแพทย์	16.1	1.5	-	41.9	45.1	-
- ตามสัญญาค่าก่อสร้างและตกแต่งอาคาร	91.9	-	-	81.9	-	-
รวม	328.8	99.0	279.9	271.8	109.7	101.8

(หน่วย: ล้านบาท)

ณ วันที่ 31 ธันวาคม 2560

	งบการเงินรวม			งบการเงินเฉพาะกิจการ		
	ไม่เกิน 1 ปี	1-5 ปี	มากกว่า 5 ปี	ไม่เกิน 1 ปี	1-5 ปี	มากกว่า 5 ปี
ภาระผูกพันตามสัญญา						
- ตามสัญญาเช่าอาคารและที่ดิน	27.1	41.8	112.0	30.8	37.4	109.6
- ตามสัญญาเช่าอุปกรณ์สำนักงานและบริการอื่น	61.9	35.8	9.8	41.7	12.2	-
- ตามสัญญาเพื่อจัดหาและซ่อมบำรุงเครื่องมือทางการแพทย์	34.6	10.5	-	33.5	10.2	-
- ตามสัญญาค่าก่อสร้างและตกแต่งอาคาร	207.8	-	-	205.9	-	-
รวม	331.4	88.1	121.8	311.9	59.8	109.6

หนี้สินที่อาจเกิดขึ้น

ณ วันที่ 31 ธันวาคม 2561 กลุ่มบริษัทมีหนังสือค้ำประกันที่ออกโดยธนาคารในนามของกลุ่มบริษัทเหลืออยู่เป็นจำนวน 37.2 ล้านบาท (31 ธันวาคม 2560: 45.9 ล้านบาท) และ เฉพาะของบริษัทฯ จำนวน 33.9 ล้านบาท (31 ธันวาคม 2560: 42.6 ล้านบาท) ซึ่งเกี่ยวข้องกับภาระผูกพันทางปฏิบัติบางประการตามปกติธุรกิจ เช่น ค่าใช้จ่ายสาธารณูปโภคและการปฏิบัติตามสัญญา

บริษัทฯ ทำสัญญาเช่าพื้นที่กับบริษัทแห่งหนึ่ง เพื่อใช้เป็นสถานที่ประกอบกิจการให้บริการคลินิกเวชกรรมภายในอาคารกำหนดระยะเวลา 5 ปี ตั้งแต่วันที่ 28 พฤษภาคม 2553 และได้ต่อสัญญาต่อไปอีกจนถึงวันที่ 27 มกราคม 2567 โดยตกลงชำระค่าตอบแทนตามอัตราร้อยละที่ระบุในสัญญาของยอดรายได้จากการประกอบกิจการรายเดือนก่อนหักค่าใช้จ่ายใดๆ หรือตามจำนวนเงินค่าตอบแทนขั้นต่ำตามที่ระบุในสัญญา แล้วแต่จำนวนใดจะสูงกว่า

บริษัทฯ ทำสัญญาเช่าพื้นที่กับบริษัทแห่งหนึ่งเพื่อใช้เป็นสถานที่ประกอบกิจการให้บริการคลินิกเวชกรรมภายในอาคารกำหนดระยะเวลา 5 ปี ตั้งแต่วันที่ 16 มีนาคม 2560 โดยตกลงชำระค่าตอบแทนตามอัตราร้อยละที่ระบุในสัญญาของยอดรายได้จากการประกอบกิจการรายเดือนก่อนหักค่าใช้จ่ายใด ๆ หรือตามจำนวนเงินค่าตอบแทนขั้นต่ำตามที่ระบุในสัญญา แล้วแต่จำนวนใดจะสูงกว่า

28. เครื่องมือทางการเงิน

28.1 นโยบายการบริหารความเสี่ยง

เครื่องมือทางการเงินที่สำคัญของกลุ่มบริษัทตามทีนิยามอยู่ในมาตรฐานการบัญชีฉบับที่ 107 "การแสดงรายการและการเปิดเผยข้อมูลสำหรับเครื่องมือทางการเงิน" ประกอบด้วย สินทรัพย์และหนี้สินทางการเงินตามที่ระบุในหมายเหตุ 4.16 กลุ่มบริษัทมีความเสี่ยงที่เกี่ยวข้องกับเครื่องมือทางการเงินดังกล่าว และมีนโยบายในการบริหารความเสี่ยงดังนี้

ความเสี่ยงด้านการให้สินเชื่อ

กลุ่มบริษัทมีความเสี่ยงด้านการให้สินเชื่อที่เกี่ยวข้องกับลูกหนี้การค้าและลูกหนี้อื่น ฝ่ายบริหารควบคุมความเสี่ยงนี้โดยการกำหนดให้มีนโยบายและวิธีการในการควบคุมสินเชื่อที่เหมาะสม ดังนั้นกลุ่มบริษัทจึงไม่คาดว่าจะได้รับความเสียหายที่เป็นสาระสำคัญจากการให้สินเชื่อ นอกจากนี้ การให้สินเชื่อของกลุ่มบริษัทไม่มีการกระจุกตัวเนื่องจากกลุ่มบริษัทมีฐานของลูกค้าที่หลากหลายและมีอยู่จำนวนมาก ราย จำนวนเงินสูงสุดที่กลุ่มบริษัทอาจต้องสูญเสียจากการให้สินเชื่อคือมูลค่าตามบัญชีของลูกหนี้การค้าและลูกหนี้อื่นที่แสดงอยู่ในงบแสดงฐานะการเงิน

ความเสี่ยงจากอัตราดอกเบี้ย

กลุ่มบริษัทมีความเสี่ยงจากอัตราดอกเบี้ยที่สำคัญอันเกี่ยวข้องกับเงินฝากกับธนาคารและสถาบันการเงิน เงินกู้ยืมระยะสั้นและเงินกู้ยืมระยะยาว อย่างไรก็ตาม เนื่องจากสินทรัพย์และหนี้สินทางการเงินส่วนใหญ่มีอัตราดอกเบี้ยที่ปรับขึ้นลงตามอัตราตลาด หรือมีอัตราดอกเบี้ยคงที่ซึ่งใกล้เคียงกับอัตราตลาดในปัจจุบัน

สินทรัพย์และหนี้สินทางการเงินที่สำคัญสามารถจัดตามประเภทอัตราดอกเบี้ยได้ดังนี้

(หน่วย: ล้านบาท)

ณ วันที่ 31 ธันวาคม 2561

สินทรัพย์ทางการเงิน

- เงินสดและรายการเทียบเท่าเงินสด
- เงินลงทุนชั่วคราว
- ลูกหนี้การค้าและลูกหนี้อื่น
- เงินให้กู้ยืมระยะสั้นแก่บริษัทใหญ่
- เงินลงทุน

หนี้สินทางการเงิน

- เจ้าหนี้การค้าและเจ้าหนี้อื่น

งบการเงินรวม				
อัตราดอกเบี้ยคงที่		อัตราดอกเบี้ย ปรับขึ้นลง ตามราคา ตลาด	ไม่มีอัตรา ดอกเบี้ย	รวม
ไม่เกิน 1 ปี	1-5 ปี			
-	-	869	90	959
791	-	-	-	791
-	-	-	1,323	1,323
-	-	948	-	948
-	-	-	194	194
791	-	1,817	1,607	4,215
-	-	-	770	770
-	-	-	770	770

(หน่วย: ล้านบาท)

ณ วันที่ 31 ธันวาคม 2560

สินทรัพย์ทางการเงิน

- เงินสดและรายการเทียบเท่าเงินสด
- เงินลงทุนชั่วคราว
- ลูกหนี้การค้าและลูกหนี้อื่น
- เงินให้กู้ยืมระยะสั้นแก่บริษัทใหญ่
- เงินลงทุน

หนี้สินทางการเงิน

- เจ้าหนี้การค้าและเจ้าหนี้อื่น

งบการเงินรวม				
อัตราดอกเบี้ยคงที่		อัตราดอกเบี้ย ปรับขึ้นลง ตามราคา ตลาด	ไม่มีอัตรา ดอกเบี้ย	รวม
ไม่เกิน 1 ปี	1-5 ปี			
6	-	973	35	1,014
547	-	-	-	547
-	-	-	1,110	1,110
-	-	928	-	928
-	-	-	156	156
553	-	1,901	1,301	3,755
-	-	-	663	663
-	-	-	663	663

(หน่วย: ล้านบาท)

ณ วันที่ 31 ธันวาคม 2561

สินทรัพย์ทางการเงิน

- เงินสดและรายการเทียบเท่าเงินสด
- เงินลงทุนชั่วคราว
- ลูกหนี้การค้าและลูกหนี้อื่น
- เงินให้กู้ยืมระยะสั้นแก่บริษัทใหญ่
- เงินลงทุน

หนี้สินทางการเงิน

- เจ้าหนี้การค้าและเจ้าหนี้อื่น
- เงินกู้ยืมระยะสั้นจากบริษัทย่อย

งบการเงินเฉพาะกิจการ				
อัตราดอกเบี้ยคงที่		อัตราดอกเบี้ย ปรับขึ้นลง ตามราคา ตลาด	ไม่มีอัตรา ดอกเบี้ย	รวม
ไม่เกิน 1 ปี	1-5 ปี			
-	-	737	74	811
716	-	-	-	716
-	-	-	1,133	1,133
-	-	948	-	948
-	-	-	320	320
716	-	1,685	1,527	3,928
-	-	-	586	586
-	-	673	-	673
-	-	673	586	1,259

(หน่วย: ล้านบาท)

ณ วันที่ 31 ธันวาคม 2560

สินทรัพย์ทางการเงิน

- เงินสดและรายการเทียบเท่าเงินสด
- เงินลงทุนชั่วคราว
- ลูกหนี้การค้าและลูกหนี้อื่น
- เงินให้กู้ยืมระยะสั้นแก่บริษัทใหญ่
- เงินลงทุน

หนี้สินทางการเงิน

- เจ้าหนี้การค้าและเจ้าหนี้อื่น
- เงินกู้ยืมระยะสั้นจากบริษัทย่อย

งบการเงินเฉพาะกิจการ				
อัตราดอกเบี้ยคงที่		อัตราดอกเบี้ย ปรับขึ้นลง ตามราคา ตลาด	ไม่มีอัตรา ดอกเบี้ย	รวม
ไม่เกิน 1 ปี	1-5 ปี			
-	-	853	36	889
510	-	-	-	510
-	-	-	922	922
-	-	928	-	928
-	-	-	320	320
510	-	1,781	1,278	3,569
-	-	-	497	497
-	-	444	-	444
-	-	444	497	941

28.2 มูลค่ายุติธรรมของเครื่องมือทางการเงิน

เนื่องจากเครื่องมือทางการเงินส่วนใหญ่ของกลุ่มบริษัทมีอัตราดอกเบี้ยปรับขึ้นลงตามอัตราตลาดหรือมีอัตราดอกเบี้ยใกล้เคียงกับอัตราดอกเบี้ยในตลาด กลุ่มบริษัทจึงประมาณมูลค่ายุติธรรมของเครื่องมือทางการเงินใกล้เคียงกับมูลค่าตามบัญชีที่แสดงในงบแสดงฐานะการเงิน

29. การบริหารจัดการทุน

วัตถุประสงค์ในการบริหารจัดการทุนที่สำคัญของกลุ่มบริษัท คือ การจัดให้มีซึ่งโครงสร้างทุนเพื่อสนับสนุนการดำเนินงานของกลุ่มบริษัทและเสริมสร้างมูลค่าการถือหุ้นให้กับผู้ถือหุ้น ณ วันที่ 31 ธันวาคม 2561 กลุ่มบริษัทมีอัตราส่วนหนี้สินต่อทุนเท่ากับ 0.35:1 (31 ธันวาคม 2560: 0.34:1) และ เฉพาะบริษัทฯ มีอัตราส่วนหนี้สินต่อทุนเท่ากับ 0.50:1 (31 ธันวาคม 2560: 0.45:1)

30. เหตุการณ์ภายหลังรอบระยะเวลารายงาน

เมื่อวันที่ 22 กุมภาพันธ์ 2562 ที่ประชุมคณะกรรมการของบริษัทฯ ได้มีมติอนุมัติเสนอจ่ายเงินปันผลจากกำไรสะสมที่ยังไม่ได้จัดสรรให้แก่ผู้ถือหุ้นในอัตราหุ้นละ 9 บาท รวมเป็นจำนวนเงินทั้งสิ้น 900 ล้านบาท

บริษัทฯ จะนำมติดังกล่าวเสนอในที่ประชุมสามัญประจำปีผู้ถือหุ้นของบริษัทฯ เพื่อขออนุมัติการจ่ายเงินปันผลต่อไป

31. การอนุมัติงบการเงิน

งบการเงินนี้ได้รับอนุมัติให้ออกโดยคณะกรรมการของบริษัทฯ เมื่อวันที่ 22 กุมภาพันธ์ 2562

14.3 อัตราส่วนทางการเงิน

อัตราส่วนทางการเงิน

(FINANCIAL RATIOS)

การแสดงอัตราส่วนทางการเงินที่สำคัญปี 2561 2560 และ 2559

อัตราส่วน			งบการเงินรวม			งบการเงินเฉพาะกิจการ		
			2561	2560	2559	2561	2560	2559
1. อัตราส่วนสภาพคล่อง (LIQUIDITY RATIO)								
1.1 อัตราส่วนสภาพคล่อง (Current Ratio)	เท่า		2.24	2.25	2.06	1.69	1.85	1.86
1.2 อัตราส่วนสภาพคล่องหมุนเร็ว (Quick Ratio)	เท่า		1.20	1.24	0.94	0.87	0.98	0.77
1.3 อัตราส่วนหมุนเวียนลูกหนี้การค้า (Accounts Receivable Turnover)	เท่า		10.16	11.21	11.60	9.69	11.11	11.65
1.4 ระยะเวลาเก็บหนี้เฉลี่ย (Average Collection Period)	วัน		35.91	32.56	31.46	37.66	32.86	31.34
1.5 อัตราส่วนหมุนเวียนสินค้าคงเหลือ (Inventory Turnover)	เท่า		54.85	56.40	59.72	76.64	80.45	75.40
1.6 ระยะเวลาการหมุนเวียนของสินค้าคงคลัง (Inventory Turnover Period)	วัน		6.65	6.47	6.11	4.76	4.54	4.84
1.7 อัตราส่วนหมุนเวียนเจ้าหนี้การค้า (Accounts Payable Turnover)	เท่า		8.52	9.04	9.16	8.46	9.02	9.06
1.8 ระยะเวลาจ่ายหนี้เฉลี่ย	วัน		42.83	40.36	39.83	43.13	40.49	40.28
2. อัตราส่วนแสดงความสามารถในการทำกำไร (PROFITABILITY RATIO)								
2.1 อัตรากำไรขั้นต้น (Gross Profit Margin on Sales)	%		36.14	35.44	35.04	36.72	36.04	35.32
2.2 อัตรากำไรสุทธิ (Profit Margin on Sales)	%		15.49	14.60	13.38	17.11	16.43	15.47
2.3 อัตราผลตอบแทนผู้ถือหุ้น (Return on Equity)	%		23.42	21.57	19.47	25.60	23.79	21.97
3. อัตราส่วนแสดงประสิทธิภาพในการดำเนินงาน (EFFICIENCY RATIO)								
อัตราผลตอบแทนจากสินทรัพย์ (Return on Asset)	%		21.10	19.45	17.60	21.35	20.29	18.72
4. อัตราส่วนวิเคราะห์นโยบายทางการเงิน (FINANCIAL POLICY RATIO)								
4.1 อัตราส่วนหนี้สินต่อส่วนของผู้ถือหุ้น (Debt to Equity)	เท่า		0.37	0.36	0.37	0.50	0.45	0.42
4.2 อัตราส่วนความสามารถชำระดอกเบี้ย (Interest Coverage)	เท่า		57,025.61	29,774.87	21,432.55	336.87	496.17	722.38

15. การวิเคราะห์และคำอธิบายของฝ่ายจัดการ

ตามที่บริษัท สมิติเวช จำกัด (มหาชน) ("บริษัทฯ") ได้นำส่งงบการเงินสำหรับปีสิ้นสุดวันที่ 31 ธันวาคม 2561 ซึ่งได้ผ่านการตรวจสอบโดยผู้สอบบัญชีรับอนุญาต และคณะกรรมการบริษัทฯ แล้วนั้น งบการเงินรวมของบริษัทฯ แสดงผลการดำเนินงานสำหรับปีสิ้นสุดวันที่ 31 ธันวาคม 2561 และ 2560 มีผลกำไรสุทธิหลังภาษี 1,862 ล้านบาท และ 1,611 ล้านบาท เพิ่มขึ้นร้อยละ 16 และร้อยละ 18 ตามลำดับ เมื่อเปรียบเทียบกับงวดเดียวกันของปีก่อน และงบการเงินเฉพาะกิจการ มีผลกำไรสุทธิหลังภาษี 1,663 ล้านบาท และ 1,471 ล้านบาท เพิ่มขึ้นร้อยละ 13 และร้อยละ 14 ตามลำดับเมื่อเปรียบเทียบกับงวดเดียวกันของปีก่อน

การเปลี่ยนแปลงที่สำคัญเกิดจากการที่ฝ่ายบริหารได้มีการพัฒนาทางการแพทย์อย่างต่อเนื่องจนได้รับการยอมรับในระบบสากลด้วยการให้บริการด้านการแพทย์แก่คนไทย และชาวต่างชาติ ตามมาตรฐานการแพทย์ขั้นสูง และได้มีการปรับเปลี่ยนนโยบาย กำหนดทิศทางและกลยุทธ์ชัดเจนมากขึ้นโดยเฉพาะโรคเกี่ยวกับเด็ก มีการสนับสนุนและบริหารจัดการด้านบุคลากรอย่างมีประสิทธิภาพทำให้ผลประกอบการดีขึ้นอย่างชัดเจน ดังนี้

เมื่อพิจารณางบการเงินรวม

ผลการดำเนินงานสำหรับปี

หน่วย : ล้านบาท

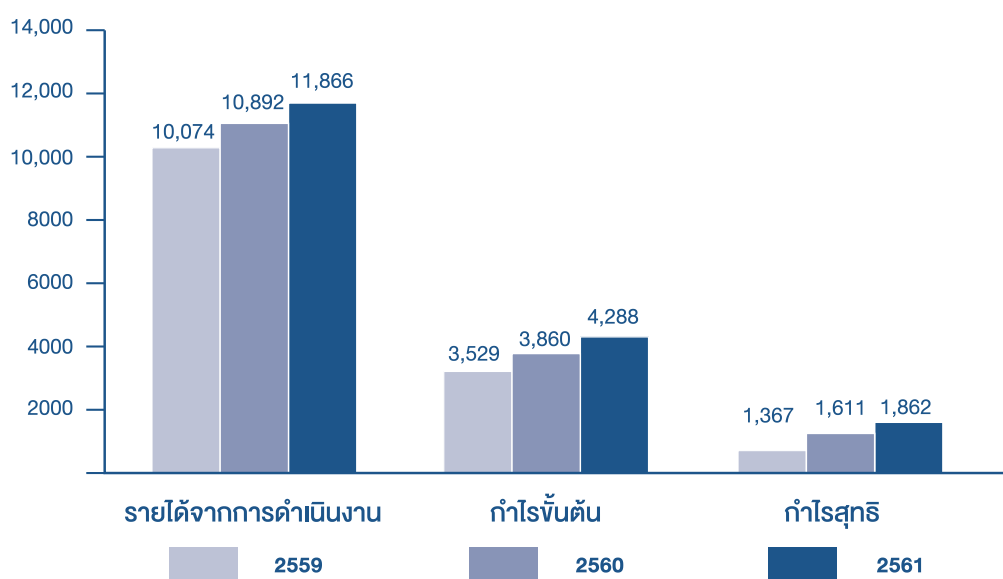

• รายได้

ปัจจุบันโรงพยาบาลสมิติเวช สุขุมวิท และศรีนครินทร์ ผู้ใช้บริการหลักยังคงเป็นคนไทย สำหรับโรงพยาบาลสมิติเวช สุขุมวิท มีผู้ใช้บริการเป็นชาวต่างชาติประมาณ 40% โรงพยาบาลสมิติเวช ศรีนครินทร์ มีผู้ใช้บริการเป็นชาวต่างชาติประมาณ 10% ซึ่งส่วนใหญ่เป็นชาวญี่ปุ่น และชาวอาหรับ รายได้จากการดำเนินงานเพิ่มขึ้นเนื่องจากจำนวนผู้ป่วยเพิ่มขึ้นทั้งคนไข้นอก และคนไข้ในอัตราร้อยละ 8 และร้อยละ 9 ตามลำดับ โดยรายได้หลักมาจากค่ายา เวชภัณฑ์ ค่าตรวจวิเคราะห์แลปและค่าแพทย์

รายได้จากค่ารักษาพยาบาลสำหรับปี 2561 มีจำนวน 11,748 ล้านบาท เพิ่มขึ้นจากงวดเดียวกันของปี 2560 เป็นเงิน 969 ล้านบาท คิดเป็นร้อยละ 9

- **ค่าใช้จ่าย**

ค่าใช้จ่ายรวมปี 2561 มีจำนวน 9,654 ล้านบาท เพิ่มขึ้นจากงวดเดียวกันของปี 2560 เป็นเงิน 656 ล้านบาท คิดเป็นร้อยละ 7 ซึ่งแบ่งเป็นต้นทุนขายและให้บริการเพิ่มขึ้น 545 ล้านบาท คิดเป็นร้อยละ 8 และค่าใช้จ่ายในการขายและบริหารเพิ่ม 111 ล้านบาท คิดเป็นร้อยละ 6 ซึ่งส่วนใหญ่เพิ่มขึ้นจากต้นทุนค่ายา ค่าเวชภัณฑ์ทางการแพทย์ ค่าแลป ค่าแพทย์ และค่าเสื่อมราคาของอุปกรณ์ทางการแพทย์

- **ภาษีเงินได้**

ภาษีเงินได้สำหรับปี 2561 มีจำนวน 461 ล้านบาท เพิ่มขึ้นจากงวดเดียวกันของปี 2560 เป็นเงิน 65 ล้านบาท คิดเป็นร้อยละ 16 เนื่องจากกำไรจากการดำเนินงานเพิ่มขึ้น 269 ล้านบาท คิดเป็นร้อยละ 16

- **กำไรสุทธิ**

กำไรสุทธิสำหรับปี 2561 มีจำนวน 1,862 ล้านบาท เพิ่มขึ้นจากงวดเดียวกันของปี 2560 เป็นเงิน 251 ล้านบาท คิดเป็นร้อยละ 16

เมื่อพิจารณางบการเงินเฉพาะกิจการ

ผลการดำเนินงานสำหรับปี

หน่วย : ล้านบาท

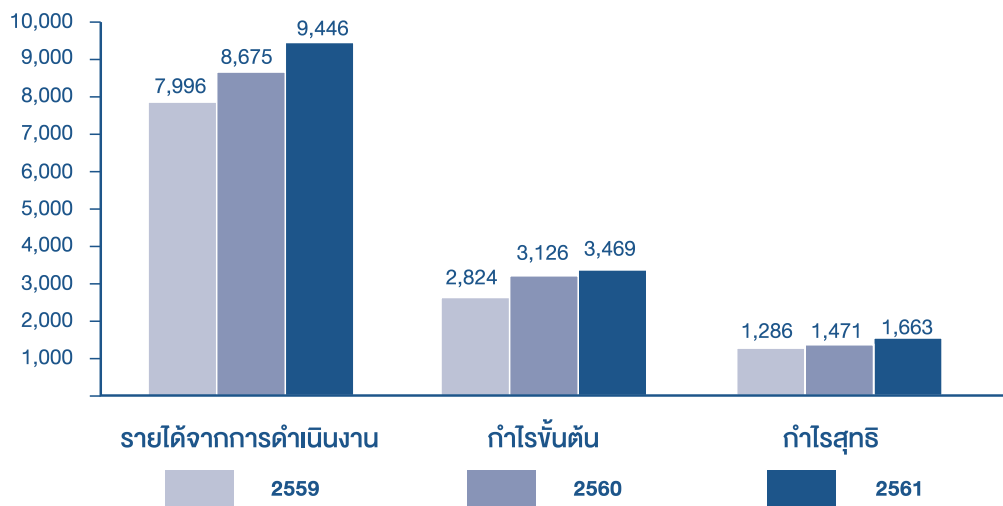

- **รายได้**

รายได้จากค่ารักษาพยาบาลสำหรับปี 2561 มีจำนวน 9,446 ล้านบาท เพิ่มขึ้นจากงวดเดียวกันของปี 2560 เป็นเงิน 771 ล้านบาท คิดเป็นร้อยละ 9 ซึ่งเกิดจากรายได้ค่ารักษาพยาบาลจากผู้ป่วยนอกเพิ่มขึ้นร้อยละ 8 และรายได้จากผู้ป่วยในเพิ่มขึ้นร้อยละ 9

- **ค่าใช้จ่าย**

ค่าใช้จ่ายรวมสำหรับปี 2561 มีจำนวน 7,676 ล้านบาท เพิ่มขึ้นจากงวดเดียวกันของปี 2560 เป็นเงิน 525 ล้านบาท คิดเป็นร้อยละ 7 ซึ่งแบ่งเป็นต้นทุนขายและบริการเพิ่มขึ้น 429 ล้านบาท คิดเป็นร้อยละ 8 และค่าใช้จ่ายในการขายและบริหารเพิ่มขึ้น 96 ล้านบาท คิดเป็นร้อยละ 6 ซึ่งส่วนใหญ่เพิ่มขึ้นจากต้นทุนค่ายา ค่าเวชภัณฑ์ทางการแพทย์ ค่าแลป ค่าแพทย์ และค่าเสื่อมราคาของอุปกรณ์ทางการแพทย์

- **ภาษีเงินได้**

ภาษีเงินได้สำหรับปี 2561 มีจำนวน 374 ล้านบาท เพิ่มขึ้นจากงวดเดียวกันของปี 2560 เป็นเงิน 49 ล้านบาท คิดเป็นร้อยละ 15 ซึ่งเป็นไปในทิศทางเดียวกันกับการเพิ่มขึ้นของรายได้

- **กำไรสุทธิ**

กำไรสุทธิสำหรับปี 2561 มีจำนวน 1,663 ล้านบาท เพิ่มขึ้นจากงวดเดียวกันของปี 2560 เป็นเงิน 192 ล้านบาท คิดเป็นร้อยละ 13

กระแสเงินสด

หน่วย : ล้านบาท

งบการเงินรวม	31 ธันวาคม 2561	31 ธันวาคม 2560	เปลี่ยนแปลง	%
เงินสดสุทธิได้มาจากกิจกรรมดำเนินงาน	2,469	2,255	214	9.49
เงินสดสุทธิใช้ไปในกิจกรรมลงทุน	(1,140)	(626)	(514)	82.11
เงินสดสุทธิใช้ไปในกิจกรรมจัดหาเงิน	(1,384)	(1,143)	(241)	21.08
เงินสดและรายการเทียบเท่าเงินสดเพิ่มขึ้น(ลดลง)สุทธิ	(55)	486	(541)	(111.32)
เงินสดและรายการเทียบเท่าเงินสด ณ วันต้นปี	1,014	528	486	92.05
เงินสดและรายการเทียบเท่าเงินสด ณ วันสิ้นปี	959	1,014	(55)	(5.42)

สำหรับปีสิ้นสุดวันที่ 31 ธันวาคม 2561 บริษัท และบริษัทย่อยมีเงินสดและรายการเทียบเท่าเงินสดลดลงสุทธิ 55 ล้านบาท โดยบริษัทและบริษัทย่อยมีเงินสดสุทธิยกมา ณ วันต้นงวดจำนวน 1,014 ล้านบาท เป็นผลให้เงินสดสุทธิปลายงวดคงเหลือเท่ากับ 959 ล้านบาท

1. บริษัท และบริษัทย่อยมีเงินสดรับสุทธิจากกิจกรรมดำเนินงานในระหว่างปี เป็นจำนวน 2,469 ล้านบาท ดังนี้

- จากกำไรก่อนภาษี 2,425 ล้านบาท ปรับกระทบด้วยค่าเสื่อมราคาและค่าตัดจำหน่ายประมาณ 620 ล้านบาท

- การเปลี่ยนแปลงในสินทรัพย์จากการดำเนินงานเพิ่มขึ้น 254 ล้านบาท และหนี้สินจากการดำเนินงานเพิ่มขึ้น 207 ล้านบาท
 - จากดอกเบี้ยรับ จำนวน 20 ล้านบาท
 - จ่ายภาษีเงินได้เป็นจำนวน 450 ล้านบาท
2. บริษัทฯ และบริษัทย่อยมีเงินสดใช้ไปสุทธิในกิจกรรมลงทุนจำนวน 1,140 ล้านบาท ดังนี้
- เงินลงทุนชั่วคราวเพิ่มขึ้นประมาณ 238 ล้านบาท
 - เงินปันผลรับจำนวน 19 ล้านบาท
 - เงินให้กู้ยืมแก่บริษัทใหญ่เพิ่มขึ้นประมาณ 20 ล้านบาท
 - เงินสืบทายจากการขายอุปกรณ์ทางการแพทย์และสินทรัพย์ถาวรอื่นประมาณ 3 ล้านบาท
 - เงินสดจ่ายซื้อที่ดิน อาคารและอุปกรณ์ ประมาณ 879 ล้านบาท
 - เงินสดจ่ายซื้อสินทรัพย์ไม่มีตัวตนประมาณ 25 ล้านบาท
3. บริษัทฯ และบริษัทย่อยมีเงินสดใช้ไปสุทธิในกิจกรรมจัดหาเงินจำนวน 1,384 ล้านบาท ดังนี้
- เงินปันผลจ่ายจำนวน 1,350 ล้านบาท
 - เงินปันผลจ่ายของบริษัทย่อยแก่ผู้มีส่วนได้เสียที่ไม่มีอำนาจควบคุม จำนวน 34 ล้านบาท

ทั้งนี้เงินสดคงเหลือปลายงวดจำนวน 959 ล้านบาท เป็นเงินสดและเงินฝากธนาคารทั้งจำนวน

อัตราส่วนทางการเงินที่สำคัญ

อัตราส่วนทางการเงินที่สำคัญ	31 ธันวาคม 2561	31 ธันวาคม 2560	เปลี่ยนแปลง
อัตราส่วนความสามารถในการทำกำไร			
• อัตรากำไรขั้นต้น	36.14	35.44	0.70
• อัตรากำไรสุทธิ	15.49	14.60	0.89
• อัตราผลตอบแทนจากสินทรัพย์ (ROA)	21.10	19.45	1.65
• อัตราผลตอบแทนผู้ถือหุ้น (ROE)	23.42	21.57	1.85
อัตราส่วนหมุนเวียนลูกหนี้การค้า (เท่า)	10.16	11.21	(1.05)
ระยะเวลาเก็บหนี้เฉลี่ย (วัน)	35.91	32.56	3.35

งบแสดงฐานะการเงิน

หน่วย : ล้านบาท

งบแสดงฐานะการเงินรวม	31 ธันวาคม 2561	31 ธันวาคม 2560	เปลี่ยนแปลง	%
สินทรัพย์รวม	11,880	11,105	775	6.98
หนี้สินรวม	3,057	2,799	258	9.22
ส่วนของผู้ถือหุ้นของบริษัทใหญ่รวม	8,176	7,725	451	5.84
ส่วนของผู้ถือหุ้นรวม	8,823	8,306	517	6.22

สินทรัพย์รวม

สินทรัพย์รวมของบริษัทฯและบริษัทย่อย ณ วันที่ 31 ธันวาคม 2561 มีจำนวน 11,880 ล้านบาท เปลี่ยนแปลงเพิ่มขึ้น 775 ล้านบาท เนื่องจากเงินลงทุนชั่วคราวเพิ่มขึ้น 244 ล้านบาท ลูกหนี้การค้าและลูกหนี้อื่นเพิ่มขึ้น 214 ล้านบาท เงินให้กู้ยืมระยะสั้นแก่บริษัทใหญ่เพิ่มขึ้น 20 ล้านบาท สินค้าคงเหลือเพิ่มขึ้น 8 ล้านบาท เงินลงทุนในบริษัทร่วมเพิ่มขึ้น 39 ล้านบาท ที่ดิน อาคาร และอุปกรณ์เพิ่มขึ้น 291 ล้านบาท สินทรัพย์ไม่มีตัวตนเพิ่มขึ้น 3 ล้านบาท สินทรัพย์ไม่หมุนเวียนอื่นเพิ่มขึ้น 13 ล้านบาท และเงินสดและรายการเทียบเท่าเงินสดลดลง 55 ล้านบาท

หนี้สินรวม

หนี้สินรวมของบริษัทฯ บริษัทย่อย ณ วันที่ 31 ธันวาคม 2561 มีจำนวน 3,057 ล้านบาท เปลี่ยนแปลงเพิ่มขึ้น 258 ล้านบาท เกิดจากเจ้าหนี้การค้าและเจ้าหนี้อื่นเพิ่มขึ้น 107 ล้านบาท ค่าใช้จ่ายค้างจ่ายเพิ่มขึ้น 67 ล้านบาท ภาษีเงินได้ค้างจ่ายเพิ่มขึ้น 23 ล้านบาท ประมาณการหนี้สินไม่หมุนเวียนสำหรับผลประโยชน์พนักงานเพิ่มขึ้น 99 ล้านบาท รายได้ค่าบัตรสมาชิกรอตัดบัญชีลดลงสุทธิ 11 ล้านบาท และหนี้สินภาษีเงินได้รอการตัดบัญชีลดลง 27 ล้านบาท

ส่วนของผู้ถือหุ้นรวม

ส่วนของผู้ถือหุ้นรวมของบริษัทและบริษัทย่อย ณ วันที่ 31 ธันวาคม 2561 มีจำนวน 8,823 ล้านบาท เปลี่ยนแปลงเพิ่มขึ้น 517 ล้านบาท เนื่องจากกำไรจากการดำเนินงานสำหรับปี

16. เอกสารแนบ

16.1 รายละเอียดเกี่ยวกับกรรมการ ผู้บริหาร ผู้มีอำนาจควบคุม และเลขานุการบริษัทฯ ณ วันที่ 31 ธันวาคม 2561

1. ศาสตราจารย์ (พิเศษ) ดร.สมชัย ฤชุพันธุ์	
ตำแหน่ง :	ประธานกรรมการ
วันที่ได้รับแต่งตั้ง :	26 เมษายน 2543
อายุ (ปี) :	80
คุณวุฒิทางการศึกษา :	<ul style="list-style-type: none"> Ph.D. และ M.A. สาขาเศรษฐศาสตร์ (University of Florida, สหรัฐอเมริกา) เศรษฐศาสตร์บัณฑิต มหาวิทยาลัยธรรมศาสตร์
ประสบการณ์ :	
2558 – 2560	สมาชิกสภาและประธานอนุกรรมการปฏิรูปการเงิน การคลัง สภาขับเคลื่อนการปฏิรูปประเทศ (สปท.)
2557 – 2558	สมาชิกสภาและประธานอนุกรรมการปฏิรูปเศรษฐกิจการเงิน การคลัง สภาปฏิรูปแห่งชาติ (สปช.)
2557 – 2558	กรรมการและประธานกรรมการตรวจสอบ สถาบันพระปกเกล้า
2554 – 2559	กรรมการและประธานอนุกรรมการระบบการเงินการคลัง คณะกรรมการพัฒนาระบบราชการ (ก.พ.ร.)
2551 – 2557	ประธานกรรมการตรวจสอบ ภาคราชการ กระทรวงการคลัง
การดำรงตำแหน่งในบริษัทอื่น :	
2559 – ปัจจุบัน	กรรมการผู้ทรงคุณวุฒิ คณะกรรมการกระจายอำนาจให้แก่องค์กรปกครองส่วนท้องถิ่น
การอบรมของสมาคมส่งเสริมกรรมการบริษัทไทย :	<ul style="list-style-type: none"> Director Certification Program รุ่นที่ 6/2001 Role of Chairman Program รุ่นที่ 6/2001 Director Certification Program Class 5/2015
สัดส่วนการถือหุ้น (%) :	0
ความสัมพันธ์ทางครอบครัวระหว่างผู้บริหาร :	ไม่มี
จำนวนครั้งที่เข้าประชุมคณะกรรมการบริษัท :	8/8
มีคุณสมบัติกรรมการตามกฎหมาย และไม่มีลักษณะต้องห้ามตามประกาศ ของคณะกรรมการกำกับตลาดทุน :	ใช่
ประวัติการกระทำผิดกฎหมายในระยะ 10 ปี ก่อนหลัง :	ไม่มี

2. นายสมชาติ อินทรทูต

ตำแหน่ง :	ประธานกรรมการตรวจสอบ และกรรมการอิสระ
วันที่ได้รับแต่งตั้ง :	27 พฤษภาคม 2552
อายุ (ปี) :	81
คุณวุฒิทางการศึกษา :	<ul style="list-style-type: none"> • ปริญญาตรี บริหารธุรกิจ (BBA.) • พานิชยศาสตร์มหาบัณฑิต จุฬาลงกรณ์มหาวิทยาลัย • ปริญญาบัตร วิทยาลัยป้องกันราชอาณาจักร ปอ.4
ประสบการณ์ :	
2540	กรรมการผู้จัดการใหญ่ ธนาคารทหารไทย จำกัด (มหาชน)
2541 – 2545	กรรมการตรวจสอบ ธนาคารทหารไทย จำกัด (มหาชน)
2555 – 2557	ที่ปรึกษาประธาน คณะกรรมการธิการการศาสนา ศิลปะและวัฒนธรรม สภาผู้แทนราษฎร
2555 – 2557	ที่ปรึกษาประธาน คณะกรรมการธิการการเงิน การคลัง การธนาคารและสถาบันการเงิน สภาผู้แทนราษฎร
2510 – 2520	อาจารย์ คณะเศรษฐศาสตร์ และคณะพาณิชยศาสตร์การบัญชี จุฬาลงกรณ์มหาวิทยาลัย
2503 – 2510	รับราชการ สำนักงานคณะกรรมการตรวจเงินแผ่นดิน
การดำรงตำแหน่งในบริษัทจดทะเบียนอื่น :	
ปัจจุบัน	ประธานกรรมการ บริษัท กันตนากรุ๊ป จำกัด (มหาชน)
การดำรงตำแหน่งในบริษัทอื่น :	
ปัจจุบัน	ประธานกรรมการ มูลนิธิพนักงานธนาคารทหารไทย
2541 – ปัจจุบัน	รองประธานกรรมการ มูลนิธิศูนย์สิรินธร เพื่อการฟื้นฟูสมรรถภาพทางการแพทย์แห่งชาติ
การอบรมของสมาคมส่งเสริมกรรมการบริษัทไทย :	• Directors Accreditation Program รุ่นที่ 22
สัดส่วนการถือหุ้น (%) :	0
ความสัมพันธ์ทางครอบครัวระหว่างผู้บริหาร :	ไม่มี
จำนวนครั้งที่เข้าประชุมคณะกรรมการบริษัท :	6/8
มีคุณสมบัติกรรมการตามกฎหมาย และไม่มีลักษณะต้องห้ามตามประกาศ ของคณะกรรมการกำกับตลาดทุน :	ใช่
ประวัติการกระทำผิดกฎหมายในระยะ 10 ปี ย้อนหลัง :	ไม่มี

3. นายไกรทิพย์ ไกรฤกษ์

ตำแหน่ง :	กรรมการตรวจสอบ และกรรมการอิสระ
วันที่ได้รับแต่งตั้ง :	27 พฤษภาคม 2552
อายุ (ปี) :	64
คุณวุฒิทางการศึกษา :	<ul style="list-style-type: none"> ปริญญาโท สาขาเศรษฐศาสตร์ Northeastern University สหรัฐอเมริกา ปริญญาตรี สาขาเศรษฐศาสตร์ Tufts University, USA.
ประสบการณ์ :	
2547-2551	ประธานเจ้าหน้าที่บริหารด้านปฏิบัติการ ธนาคารทหารไทย จำกัด (มหาชน)
2521-2547	ตำแหน่งสุดท้าย : กรรมการและผู้จัดการทั่วไป บริษัทเงินทุนอุตสาหกรรมแห่งประเทศไทย
การดำรงตำแหน่งในบริษัทจดทะเบียนอื่น :	
2560-ปัจจุบัน	กรรมการ บริษัท อาเซียนโปแตสเซียม จำกัด (มหาชน)
2558-ปัจจุบัน	กรรมการและกรรมการตรวจสอบ บริษัท เมเจอร์ ซินีเพล็กซ์ กรุ๊ป จำกัด (มหาชน)
2556-ปัจจุบัน	ประธานกรรมการ บริษัท เพช คีเวลลอปเมนต์ จำกัด (มหาชน)
2551-ปัจจุบัน	กรรมการและกรรมการตรวจสอบ บริษัท วนชัยกรุ๊ป จำกัด (มหาชน)
การดำรงตำแหน่งในบริษัทอื่น :	
2552-ปัจจุบัน	ประธานกรรมการ บริษัทหลักทรัพย์ เคที ซีมิโก้ จำกัด
การอบรมของสมาคมส่งเสริมกรรมการบริษัทไทย :	<ul style="list-style-type: none"> หลักสูตร Director Accreditation Program (DAP) หลักสูตร Corporate Governance for Capital Market Intermediaries (CGI)
การอบรมอื่นๆ :	<ul style="list-style-type: none"> หลักสูตรการป้องกันราชอาณาจักรภาครัฐร่วมเอกชน (ปรอ.) รุ่นที่ 16 หลักสูตรผู้บริหารระดับสูงด้านการบริหารงานพัฒนาเมือง (มหานคร รุ่น 1)
สัดส่วนการถือหุ้น (%) :	0
ความสัมพันธ์ทางครอบครัวระหว่างผู้บริหาร :	ไม่มี
จำนวนครั้งที่เข้าประชุมคณะกรรมการบริษัท :	6/8
มีคุณสมบัติกรรมการตามกฎหมาย และไม่มีลักษณะต้องห้ามตามประกาศ ของคณะกรรมการกำกับตลาดทุน :	ใช่
ประวัติการกระทำผิดกฎหมายในระยะ 10 ปี ย้อนหลัง :	ไม่มี

4. นายประคิษฐ์ ทิมกุล	
ตำแหน่ง :	กรรมการ
วันที่ได้รับแต่งตั้ง :	29 เมษายน 2553
อายุ (ปี) :	60
คุณวุฒิทางการศึกษา :	<ul style="list-style-type: none"> • นิติศาสตรบัณฑิต จุฬาลงกรณ์มหาวิทยาลัย • เนติบัณฑิตไทย • ศิลปศาสตรบัณฑิต (รัฐศาสตร์) มหาวิทยาลัยรามคำแหง
ประสบการณ์ :	
การดำรงตำแหน่งในบริษัทจดทะเบียนอื่น :	
ปัจจุบัน	กรรมการบริหารและที่ปรึกษาประธานคณะผู้บริหาร บริษัท กรุงเทพดุสิตเวชการ จำกัด (มหาชน) กรรมการรองผู้อำนวยการใหญ่ สายงานบริหารกลาง บริษัท การบินกรุงเทพ จำกัด (มหาชน) กรรมการ บริษัท อนุบุรี เมคเคิลเซ็นเตอร์ จำกัด (มหาชน)
การดำรงตำแหน่งในบริษัทอื่น :	
ปัจจุบัน	ประธานกรรมการ บริษัท ประสิทธิ์พัฒนา จำกัด (มหาชน) กรรมการ บริษัท โรงพยาบาลพญาไท 1 จำกัด กรรมการ บริษัท โรงพยาบาลพญาไท 2 จำกัด กรรมการ บริษัท โรงพยาบาลพญาไท 3 จำกัด กรรมการ บริษัท โรงพยาบาลศรีราชานคร จำกัด (มหาชน) กรรมการ บริษัท เปาโลเมดิค จำกัด กรรมการ บริษัท เปาโล สมุทรปราการ จำกัด กรรมการ บริษัท การแพทย์สยาม จำกัด กรรมการ บริษัท ศูนย์การแพทย์ไทย จำกัด (มหาชน) กรรมการ บริษัท โรงพยาบาลกรุงเทพ เชียงใหม่ จำกัด กรรมการ บริษัท เนชั่นแนล เฮลท์แคร์ ซิสเต็มส์ จำกัด กรรมการ บริษัท รอยัลบางกอกเฮลธ์แคร์ จำกัด ประธานกรรมการ บริษัท เอ.เอ็น.บี.ลาบอราตอรี (อำนวยการเวช) จำกัด ประธานกรรมการ บริษัท กรุงเทพเซฟดรัก จำกัด ประธานกรรมการ บริษัท เซฟดรักเซ็นเตอร์ จำกัด กรรมการ บริษัท เชนอร์ล ฮอสปิตัล โปรคัส จำกัด (มหาชน) ประธานกรรมการ บริษัท บีดีเอ็มเอส เทรนนิง จำกัด กรรมการ บริษัท บีดีเอ็มเอส แอคเคาท์ติ้ง จำกัด กรรมการ บริษัท บางกอกแอร์เวย์โฮลดิ้ง จำกัด กรรมการ บริษัท ครีวการบินกรุงเทพ จำกัด กรรมการ บริษัท บริการภาคพื้นการบินกรุงเทพเวิลด์ไวด์โฟลท์เซอร์วิส จำกัด กรรมการ บริษัท คับลิวเอฟเอสพีจีคาร์โก้ จำกัด กรรมการ บริษัท สิ้นสทล จำกัด กรรมการ บริษัท ไทยปิโตรเลียมเซอร์วิส จำกัด กรรมการ บริษัท ปราสาทองโฮส จำกัด กรรมการ บริษัท สบาย สบาย นิเวศน์ จำกัด กรรมการ บริษัท สบาย สบาย นิเวศน์ สุขโขทัย จำกัด

การอบรมของสมาคมส่งเสริมกรรมการบริษัทไทย :	Director Certificate Program รุ่นที่ 29
สัดส่วนการถือหุ้น (%) :	0
ความสัมพันธ์ทางครอบครัวระหว่างผู้บริหาร :	ไม่มี
จำนวนครั้งที่เข้าประชุมคณะกรรมการบริษัท :	8/8
มีคุณสมบัติกรรมการตามกฎหมาย และไม่มีลักษณะต้องห้ามตามประกาศ ของคณะกรรมการกำกับตลาดทุน :	ใช่
ประวัติการกระทำผิดกฎหมายในระยะ 10 ปี ย้อนหลัง :	ไม่มี

5. นางนฤมล น้อยอำ

ตำแหน่ง :	กรรมการ
วันที่ได้รับแต่งตั้ง :	5 เมษายน 2556
อายุ (ปี) :	61
คุณวุฒิทางการศึกษา :	<ul style="list-style-type: none"> ปริญญาตรี เศรษฐศาสตรบัณฑิต (เกียรตินิยม) การเงินและการคลัง จุฬาลงกรณ์มหาวิทยาลัย ปริญญาโท ด้านบริหารธุรกิจ (สาขาการเงินการธนาคาร) มหาวิทยาลัย นอร์ทเท็กซัสสเตต สหรัฐอเมริกา
ประสบการณ์ :	
	ผู้อำนวยการอาวุโส ฝ่ายวาณิชธนกิจ ธนาคารทหารไทย จำกัด (มหาชน)
	ผู้อำนวยการอาวุโส ฝ่ายการเงิน บริษัทเงินทุนอุตสาหกรรมแห่งประเทศไทย
การดำรงตำแหน่งในบริษัทจดทะเบียนอื่น :	
ปี 2550 – ปัจจุบัน	รักษาการกรรมการผู้อำนวยการใหญ่/ กรรมการผู้มีอำนาจลงนาม/ ประธานเจ้าหน้าที่บริหารด้านการเงิน/ กรรมการบริหารความเสี่ยง บริษัท กรุงเทพดุสิตเวชการ จำกัด (มหาชน) กรรมการ บริษัท การบินกรุงเทพ จำกัด (มหาชน)
การดำรงตำแหน่งในบริษัทอื่น :	
ปี 2550 – ปัจจุบัน	กรรมการ สมาคมบริษัทจดทะเบียนไทย กรรมการ บริษัท โรงพยาบาลกรุงเทพพัทยา จำกัด กรรมการ บริษัท โรงพยาบาลกรุงเทพภูเก็ต จำกัด กรรมการ บริษัท โรงพยาบาลกรุงเทพภูเก็ตอินเตอร์เนชั่นแนล จำกัด กรรมการ บริษัท ประสิทธิ์พัฒนา จำกัด (มหาชน) กรรมการ บริษัท โรงพยาบาลพญาไท 1 จำกัด กรรมการ บริษัท โรงพยาบาลพญาไท 2 จำกัด กรรมการ บริษัท โรงพยาบาลพญาไท 3 จำกัด กรรมการ บริษัท โรงพยาบาลศรีราชานคร จำกัด (มหาชน) กรรมการ บริษัท เปาโลเมดิค จำกัด กรรมการ บริษัท เปาโล สมุทรปราการ จำกัด กรรมการ บริษัท การแพทย์สยาม จำกัด กรรมการ บริษัท ศูนย์การแพทย์ไทย จำกัด (มหาชน) กรรมการ บริษัท โรงพยาบาลกรุงเทพเชียงใหม่ จำกัด กรรมการ บริษัท โรงพยาบาลกรุงเทพเชียงราย จำกัด กรรมการ Phnom Penh Medical Services Co., Ltd.

ปี 2550 – ปัจจุบัน	กรรมการ บริษัท บีซีเอ็มเอส เวลเนส คลินิก จำกัด
	กรรมการ บริษัท บีซีเอ็มเอส เวลเนส รีสอร์ท จำกัด
	ประธานกรรมการ บริษัท กรุงเทพประกันสุขภาพ จำกัด (มหาชน)
	ประธานกรรมการ บริษัท กรุงเทพฟรีเมียร์ นายหน้าประกันภัย จำกัด
	ประธานกรรมการ บริษัท บีซีเอ็มเอส แอคเคาท์ติ้ง จำกัด
	กรรมการ บริษัท เนชั่นแนล เฮลท์แคร์ ซิสเต็มส์ จำกัด
	กรรมการ บริษัท กรีนไลน์ ซินเนอร์จี จำกัด
	กรรมการ บริษัท บางกอก มีเดีย แอนด์ บรอดคาสติ้ง จำกัด
การอบรมของสมาคมส่งเสริมกรรมการบริษัทไทย :	<ul style="list-style-type: none"> • Director Certification Program (DCP) รุ่น 107 • Successful Formulation & Execution of Strategy Class 6/2010
การอบรมอื่นๆ :	<ul style="list-style-type: none"> • หลักสูตร "นักบริหารระดับสูงด้านการพัฒนาธุรกิจอุตสาหกรรมและการลงทุน" (วอ.) รุ่นที่ 3 สถาบันวิทยาการธุรกิจและอุตสาหกรรม • ประกาศนียบัตรหลักสูตรผู้บริหารระดับสูง รุ่นที่ 15 สถาบันวิทยาการตลาดทุน (วศท.) ตลาดหลักทรัพย์แห่งประเทศไทย • TLCA Leadership Development Program "Enhancing Competitiveness" จัดโดย สมาคมบริษัทจดทะเบียนไทย ร่วมกับสถาบัน IMD • หลักสูตรการเมืองการปกครองในระบอบประชาธิปไตย สำหรับนักบริหารระดับสูง รุ่นที่ 13 สถาบันพระปกเกล้า (ปปร.13) • Financial Executive Development Program รุ่นที่ 12 จัดโดย The Thai Institute of Banking and Finance for Executives from Financial Institutions • Applied International Management Program, Sweden จัดโดยรัฐบาลสวีเดน
สัดส่วนการถือหุ้น (%) :	0
ความสัมพันธ์ทางครอบครัวระหว่างผู้บริหาร :	ไม่มี
จำนวนครั้งที่เข้าประชุมคณะกรรมการบริษัท :	7/8
มีคุณสมบัติกรรมการตามกฎหมาย และไม่มีลักษณะต้องห้ามตามประกาศ ของคณะกรรมการกำกับตลาดทุน :	ใช่
ประวัติการกระทำผิดกฎหมายในระยะ 10 ปี ก่อนหลัง :	ไม่มี

6. นายแพทย์ชัยรัตน์ ปิ่นทุรอมพร	
ตำแหน่ง :	กรรมการผู้จัดการและประธานเจ้าหน้าที่บริหาร
วันที่ได้รับแต่งตั้ง :	25 พฤศจิกายน 2556
อายุ (ปี) :	64
คุณวุฒิทางการศึกษา :	<ul style="list-style-type: none"> • วิทยาศาสตร์บัณฑิต มหาวิทยาลัยมหิดล • แพทยศาสตรบัณฑิต ศิริราชพยาบาล • วุฒิบัตรผู้เชี่ยวชาญสาขาสูติรีเวช ศิริราชพยาบาล
ประสบการณ์ :	
2550 – 2552	รองผู้อำนวยการ โรงพยาบาลสมิติเวช ศรีนครินทร์
2552 – 2554	ผู้อำนวยการ โรงพยาบาลสมิติเวช ศรีราชา
2554 – 2558	ผู้อำนวยการ โรงพยาบาลสมิติเวช ศรีนครินทร์
2555 – 2556	รองประธานคณะกรรมการ บริษัท สมิติเวช จำกัด (มหาชน)
2556 – 2557	กรรมการ บริษัท สมิติเวช ชลบุรี จำกัด
2556 – 2558	กรรมการผู้จัดการ บริษัท สมิติเวช ศรีราชา จำกัด
2556 – 2558	กรรมการผู้จัดการ บริษัท อนุบุรี เมดิเคิล เซ็นเตอร์ จำกัด (มหาชน)
2557 – 2558	กรรมการผู้จัดการ บริษัท บีเอ็นเอช เมดิเคิล เซ็นเตอร์ จำกัด
2559	รักษาการกรรมการผู้จัดการ บริษัท สมิติเวช ศรีราชา จำกัด
การดำรงตำแหน่งในบริษัทจดทะเบียนอื่น :	
2558 – ปัจจุบัน	ประธานคณะกรรมการ บริษัท อนุบุรี เมดิเคิล เซ็นเตอร์ จำกัด (มหาชน)
การดำรงตำแหน่งในบริษัทอื่น :	
2552 – ปัจจุบัน	กรรมการ บริษัท สมิติเวช ศรีราชา จำกัด
2555 – ปัจจุบัน	กรรมการ บริษัท เฟิสท์ เฮลธ ฟู๊ด จำกัด
2555 – ปัจจุบัน	กรรมการ บริษัท เออร์วิง เซอร์เคน เอส อี จำกัด
2556 – ปัจจุบัน	กรรมการ บริษัท เอส วี โฮลดิ้ง จำกัด
2557 – ปัจจุบัน	กรรมการ บริษัท บีเอ็นเอช เมดิเคิล เซ็นเตอร์ จำกัด
2558 – ปัจจุบัน	กรรมการ บริษัท กรีนไลน์ ซินเนอร์จี จำกัด
2558 – ปัจจุบัน	กรรมการ บริษัท ไบโอ โมเลกุลาร์ แลบบอราทอรีส์ (ประเทศไทย) จำกัด
2558 – ปัจจุบัน	กรรมการ บริษัท เนชั่นแนล เฮลท์แคร์ ซิสเต็มส์ จำกัด
2558 – ปัจจุบัน	ประธานคณะกรรมการ บริษัท สมิติเวช ชลบุรี จำกัด
2561 – ปัจจุบัน	กรรมการ บริษัท คิจิทัต เวเนเจอร์ส จำกัด
การอบรมของสมาคมส่งเสริมกรรมการบริษัทไทย :	<ul style="list-style-type: none"> • Director Certification Program (DCP) รุ่นที่ 99 • Risk Management Program for Corporate Leaders (RCL) รุ่นที่ 5/2016
การอบรมอื่นๆ :	<ul style="list-style-type: none"> • หลักสูตรประกาศนียบัตร Advanced Executive Program, Kellogg School of Management • หลักสูตรประกาศนียบัตร Forces of Change: New Strategies for the Evolving Health Care Marketplace, Harvard University • หลักสูตรประกาศนียบัตร Cleveland Clinic's Samson Global Leadership Academy for Healthcare Executives • หลักสูตรประกาศนียบัตรรามาภิบาลทางการแพทย์สำหรับผู้บริหารระดับสูง (ปอพ.) รุ่นที่ 1 • หลักสูตรผู้บริหารระดับสูง สถาบันวิทยาการฉลาดทุน (วคท.) รุ่นที่ 19

การอบรมอื่นๆ :	<ul style="list-style-type: none"> หลักสูตรนักบริหารระดับสูงด้านการพัฒนาธุรกิจอุตสาหกรรมและการลงทุน (วออ.) รุ่นที่ 2 หลักสูตร การบริหารจัดการด้านความมั่นคงขั้นสูง รุ่นที่ 7 (มส.7) สมาคมวิทยาลัยป้องกันราชอาณาจักรในพระบรมราชูปถัมภ์ หลักสูตรผู้บริหารระดับสูงด้านการค้าและการพาณิชย์ (TEPCoT) รุ่นที่ 10/2017 สถาบันวิทยาการการค้ามหาวิทยาลัยหอการค้าไทย
สัดส่วนการถือหุ้น (%) :	0
ความสัมพันธ์ทางครอบครัวระหว่างผู้บริหาร :	ไม่มี
จำนวนครั้งที่เข้าประชุมคณะกรรมการบริษัท :	8/8
มีคุณสมบัติกรรมการตามกฎหมาย และไม่มีลักษณะต้องห้ามตามประกาศ ของคณะกรรมการกำกับตลาดทุน :	ใช่
ประวัติการกระทำผิดกฎหมายในระยะ 10 ปี ย้อนหลัง :	ไม่มี

7. นายแพทย์กฤตวิทย์ เลิศสุดสากุล

ตำแหน่ง :	กรรมการ
วันที่ได้รับแต่งตั้ง :	25 ธันวาคม 2558
อายุ (ปี) :	61
คุณวุฒิทางการศึกษา :	<ul style="list-style-type: none"> แพทยศาสตรบัณฑิต จุฬาลงกรณ์มหาวิทยาลัย, 2520 - 2526 วุฒิปดุษฎีเชี่ยวชาญโรคผิวหนัง, 2530-2533
ประสบการณ์ :	
2559 - มกราคม 61	ประธานเจ้าหน้าที่บริหารกลาง บริษัท กรุงเทพดุสิตเวชการ จำกัด (มหาชน)
2560 - เมษายน 61	กรรมการ บริษัท กรุงเทพฟรีเมียร์ นายหน้าประกันชีวิต จำกัด
2559 - เมษายน 61	กรรมการ บริษัท กรุงเทพประกันสุขภาพ จำกัด (มหาชน)
2559 - 2560	กรรมการ บริษัท โรงพยาบาลกรุงเทพราชสีมา จำกัด
2558 - 2559	กรรมการ บริษัท โรงพยาบาลกรุงเทพเมืองราช จำกัด
2557 - 2559	กรรมการ บริษัท โรงพยาบาลกรุงเทพสนามจันทร์ จำกัด
2557 - 2559	กรรมการ บริษัท กรุงเทพเฮลิคอปเตอร์เซอร์วิสเชส จำกัด
2557 - 2558	กรรมการ บริษัท โรงพยาบาลกรุงเทพเชียงใหม่ จำกัด
2557 - 2558	ประธานคณะผู้บริหาร โรงพยาบาลกรุงเทพ
2554 - 2557	ผู้อำนวยการ โรงพยาบาลกรุงเทพ
การดำรงตำแหน่งในบริษัทอื่น:	
2560 - ปัจจุบัน	ประธานกรรมการ บริษัท กรีนไลน์ ซินเนอร์จี จำกัด
2559 - ปัจจุบัน	ประธานคณะผู้บริหารอาวุโส โรงพยาบาลกรุงเทพ
2554 - ปัจจุบัน	กรรมการ บริษัท โรงพยาบาลกรุงเทพพัทยา จำกัด
การอบรมของสมาคมส่งเสริมกรรมการบริษัทไทย :	<ul style="list-style-type: none"> Directors Certification Program รุ่น 22, 2545 Board that make a Difference (BMD), 2559 Ethical Leadership Program-BDMS รุ่น 1/2559 Risk Management Program for Corporate Leader (RCL) รุ่น 6/2560

	<ul style="list-style-type: none"> Board Nomination & Compensation Program (BNCP) รุ่น 5/2561 IT Governance and Cyber Resilience Program (ITG) รุ่น 7/2561
การอบรมอื่นๆ :	<ul style="list-style-type: none"> การป้องกันราชอาณาจักรภาครัฐร่วมเอกชน วิทยาลัยป้องกันราชอาณาจักร สถาบันป้องกันราชอาณาจักร, 2553 – 2554 TLCA Leadership Development Program (LDP), 2558 หลักนิติธรรมเพื่อประชาธิปไตย (นอป) รุ่นที่ 5, 2560
สัดส่วนการถือหุ้น (%) :	0
ความสัมพันธ์ทางครอบครัวระหว่างผู้บริหาร :	ไม่มี
จำนวนครั้งที่เข้าประชุมคณะกรรมการบริษัท :	7/8
มีคุณสมบัติกรรมการตามกฎหมาย และไม่มีลักษณะต้องห้ามตามประกาศ ของคณะกรรมการกำกับตลาดทุน :	ใช่
ประวัติการกระทำผิดกฎหมายในระยะ 10 ปี ย้อนหลัง :	ไม่มี

8. คร. สุภัค ศิวะรักษ์	
ตำแหน่ง :	กรรมการ และกรรมการตรวจสอบ
วันที่ได้รับแต่งตั้ง :	17 สิงหาคม 2561
อายุ (ปี) :	61
คุณวุฒิทางการศึกษา :	<ul style="list-style-type: none"> ปริญญาเอก เศรษฐศาสตร์ University of Pennsylvania ประเทศสหรัฐอเมริกา ปริญญาโท ความสัมพันธ์ระหว่างประเทศ Tufts University, Massachusetts ประเทศสหรัฐอเมริกา ปริญญาตรี เศรษฐศาสตร์ และวรรณคดีภาษาอังกฤษ Georgetown University ประเทศสหรัฐอเมริกา
ประสบการณ์ :	
2559 - 2561	กรรมการ อนุกรรมการตรวจสอบ และอนุกรรมการบรรษัทภิบาลและความรับผิดชอบต่อสังคม ตลาดหลักทรัพย์แห่งประเทศไทย
2552 - 2559	กรรมการผู้จัดการใหญ่และประธานเจ้าหน้าที่บริหาร ธนาคารซีไอเอ็มบี ไทย จำกัด (มหาชน)
2556 - 2559	ประธานกรรมการ บริษัท บริหารสินทรัพย์สสาร จำกัด
2554 - 2556	กรรมการ อนุกรรมการตรวจสอบ และอนุกรรมการสรรหาและพัฒนาบริษัทจดทะเบียน ตลาดหลักทรัพย์แห่งประเทศไทย
2551 - 2552	กรรมการ ธนาคารเพื่อการส่งออกและนำเข้าแห่งประเทศไทย
2551 - 2552	ประธานกรรมการ บริษัทหลักทรัพย์จัดการกองทุนทหารไทย จำกัด
2546 - 2551	กรรมการผู้จัดการใหญ่และประธานเจ้าหน้าที่บริหาร ธนาคารทหารไทย จำกัด (มหาชน)
การดำรงตำแหน่งในบริษัทจดทะเบียนอื่น :	
ปัจจุบัน	กรรมการอิสระ กรรมการตรวจสอบและบริหารความเสี่ยง และกรรมการสรรหาและกำหนดค่าตอบแทน บริษัท ไทยวา จำกัด (มหาชน)
การดำรงตำแหน่งในบริษัทอื่น :	
ปัจจุบัน	ประธานกรรมการ บริษัท จาร์คิน แมอทีสัน (ประเทศไทย) จำกัด
ปัจจุบัน	กรรมการนโยบายการเงิน ธนาคารแห่งประเทศไทย

การอบรมของสมาคมส่งเสริมกรรมการบริษัทไทย :	<ul style="list-style-type: none"> • Directors Accreditation Program (DAP), 42/2005 • Directors Certification Program (DCP), 72/2006 • Financial Institutions Governance Program (FGP), 3/2011 • Advance Audit Committee Program (AACP), 26/2017
การอบรมอื่นๆ :	<ul style="list-style-type: none"> • วิทยาลัยป้องกันราชอาณาจักร (วปอ.) รุ่น 2550 • หลักสูตรผู้บริหารธนาคารและสถาบันการเงิน(FINEX IV) • หลักสูตรผู้บริหารระดับสูง สถาบันวิทยาการธนาคาร (หลักสูตร วทท.) รุ่นที่ 10
สัดส่วนการถือหุ้น (%) :	0
ความสัมพันธ์ทางครอบครัวระหว่างผู้บริหาร :	ไม่มี
จำนวนครั้งที่เข้าประชุมคณะกรรมการบริษัท :	2/2
มีคุณสมบัติกรรมการตามกฎหมาย และไม่มีลักษณะต้องห้ามตามประกาศ ของคณะกรรมการกำกับตลาดทุน :	ใช่
ประวัติการกระทำผิดกฎหมายในระยะ 10 ปี ย้อนหลัง :	ไม่มี

9. แพทย์หญิงสุรางคณา เคชะไพฑูรย์	
ตำแหน่ง :	รองประธานคณะผู้บริหาร และผู้อำนวยการโรงพยาบาลเด็กสมิติเวช
วันที่ได้รับแต่งตั้ง :	1 ตุลาคม 2557
อายุ (ปี) :	59
คุณวุฒิทางการศึกษา :	<ul style="list-style-type: none"> • วิทยาศาสตรบัณฑิต จุฬาลงกรณ์มหาวิทยาลัย • แพทยศาสตรบัณฑิต จุฬาลงกรณ์มหาวิทยาลัย • วุฒิบัตรผู้เชี่ยวชาญ สาขากุมารเวชศาสตร์ จุฬาลงกรณ์มหาวิทยาลัย • บริหารธุรกิจมหาบัณฑิตสำหรับผู้บริหาร จุฬาลงกรณ์มหาวิทยาลัย • อนุมัติผู้เชี่ยวชาญ สาขาเวชศาสตร์ครอบครัว
ประสบการณ์ :	
2545 – 2557	รองผู้อำนวยการโรงพยาบาล โรงพยาบาลสมิติเวช ศรีนครินทร์
การอบรมอื่นๆ :	Senior Executive Program (SEP), Sasin หลักสูตรประกาศนียบัตรธรรมาภิบาลสำหรับผู้บริหารทางการแพทย์ (ปอพ.) รุ่นที่ 2 สถาบันพระปกเกล้า
สัดส่วนการถือหุ้น (%) :	0
ความสัมพันธ์ทางครอบครัวระหว่างผู้บริหาร :	ไม่มี

10. นายแพทย์โชคชัย จารุศิริพัฒน์	
ตำแหน่ง :	ผู้อำนวยการใหญ่ฝ่ายแพทย์
วันที่ได้รับแต่งตั้ง :	15 กรกฎาคม 2556
อายุ (ปี) :	64
คุณวุฒิทางการศึกษา :	<ul style="list-style-type: none"> แพทยศาสตรบัณฑิต คณะแพทยศาสตร์ มหาวิทยาลัยสงขลานครินทร์ วุฒิปดฺรผู้เชี่ยวชาญสาขาอายุรศาสตร์ แพทย์ประจำบ้าน โรงพยาบาลศิริราช นักเรียนทุนอานันท์มหิดล ศึกษาทางคํานโรคไต มหาวิทยาลัย Colorado Health Sciences Center, Denver, Colorado, U.S.A. อนุมัติบัตรผู้ชำนาญสาขาอายุรศาสตร์โรคไต
ประสบการณ์ :	
2553 – ก.ค. 2556	ผู้อำนวยการโรงพยาบาล โรงพยาบาลสมิติเวช สุขุมวิท
การอบรมอื่นๆ :	Advanced Management Program, Harvard Business Review
สัดส่วนการถือหุ้น (%) :	0
ความสัมพันธ์ทางครอบครัวระหว่างผู้บริหาร :	ไม่มี

11. นายแพทย์นิธิตวัฒน์ กิจศรีอุไร	
ตำแหน่ง :	ผู้อำนวยการโรงพยาบาลสมิติเวช สุขุมวิท
วันที่ได้รับแต่งตั้ง :	1 มกราคม 2559
อายุ (ปี) :	60
คุณวุฒิทางการศึกษา :	<ul style="list-style-type: none"> แพทยศาสตรบัณฑิต จุฬาลงกรณ์มหาวิทยาลัย วิทยาศาสตรการแพทย์มหาบัณฑิต จุฬาลงกรณ์มหาวิทยาลัย สูตินรีเวชกรรม โรงพยาบาลจุฬาลงกรณ์ ประกาศนียบัตรฝึกอบรมอนุสาขาคเทคโนโลยีการเจริญพันธุ์ (Assisted Reproductive Technology) PIVET Medical Centre, Perth, Australia
ประสบการณ์ :	
2556 – 2558	รองผู้อำนวยการโรงพยาบาล โรงพยาบาลกรุงเทพ
2554 – 2555	ผู้อำนวยการโรงพยาบาล โรงพยาบาลหัวเฉียว มูลนิธิป่อเต็กตึ๊ง
2545 – 2553	รองผู้อำนวยการโรงพยาบาล โรงพยาบาลสมิติเวช สุขุมวิท
2522 – 2529	ผู้อำนวยการโรงพยาบาล โรงพยาบาลรือเสาะ จังหวัดนราธิวาส
การดำรงตำแหน่งในบริษัทอื่น:	
2560 – ปัจจุบัน	กรรมการ บริษัท Samitivej International Company Limited (Myanmar)
2559 – ปัจจุบัน	ผู้อำนวยการ โรงพยาบาลสมิติเวช สุขุมวิท
2559 – ปัจจุบัน	กรรมการ บริษัท เออร์วิง เซอร์คิน เอสอี จำกัด
2559 – ปัจจุบัน	กรรมการ บริษัท เฟิสท์ เฮลธ ฟู๊ด จำกัด
2559 – ปัจจุบัน	กรรมการ บริษัท เอส วี โฮลดิ้ง จำกัด
2558 – ปัจจุบัน	Project Director, BDMS TPAS (Third Party Payer Administration)

การอบรมอื่นๆ :	Advanced Management Program (AMP) ABAC University
สัดส่วนการถือหุ้น (%) :	0
ความสัมพันธ์ทางครอบครัวระหว่างผู้บริหาร :	ไม่มี

12. นายแพทย์อดิศักดิ์ กิตติรัตนไพบูลย์	
ตำแหน่ง :	ผู้อำนวยการโรงพยาบาลสมิติเวช ศรีนครินทร์
วันที่ได้รับแต่งตั้ง :	1 กันยายน 2558
อายุ (ปี) :	54
คุณวุฒิทางการศึกษา :	<ul style="list-style-type: none"> แพทยศาสตรบัณฑิต จุฬาลงกรณ์มหาวิทยาลัย Certificate Board of Obstetrics and Gynecology จุฬาลงกรณ์มหาวิทยาลัย
ประสบการณ์ :	
2556 – 2559	กรรมการ บริษัท อนบุรี เมดิคอล เซ็นเตอร์ จำกัด (มหาชน)
2556 – 2558	ผู้อำนวยการ โรงพยาบาลสมิติเวช ธนบุรี
2553 – 2556	ผู้ช่วยผู้อำนวยการ โรงพยาบาลสมิติเวช ศรีนครินทร์
2548 – 2553	ผู้ช่วยผู้อำนวยการ โรงพยาบาลบีเอ็นเอช
การดำรงตำแหน่งในบริษัทอื่น :	
2559 – ปัจจุบัน	กรรมการ บริษัท เออร์วิง เซอร์คิน เอสอี จำกัด
2559 – ปัจจุบัน	กรรมการ บริษัท เฟิสท์ เฮลธ ฟู๊ด จำกัด
2559 – ปัจจุบัน	กรรมการ บริษัท เอส วี โฮลดิ้ง จำกัด
การอบรมของสมาคมส่งเสริมกรรมการบริษัทไทย :	Director Certification Program รุ่นที่ 178
การอบรมอื่นๆ :	<ul style="list-style-type: none"> หลักสูตรวิทยาการประกันภัยระดับสูง (วปส.) รุ่นที่ 7 หลักสูตรผู้บริหารระดับสูง สถาบันวิทยาการตลาดทุน (วคท.) รุ่นที่ 27 หลักสูตรนักบริหารระดับสูงด้านการพัฒนาธุรกิจอุตสาหกรรมและการลงทุน (วธอ.) รุ่นที่ 3
สัดส่วนการถือหุ้น (%) :	0
ความสัมพันธ์ทางครอบครัวระหว่างผู้บริหาร :	ไม่มี

13. นายจิรัฐ จักรพิทักษ์สสัย

ตำแหน่ง :	ประธานเจ้าหน้าที่ด้านการเงิน
วันที่ได้รับแต่งตั้ง :	1 ตุลาคม 2554
อายุ (ปี) :	45
คุณวุฒิทางการศึกษา :	<ul style="list-style-type: none"> ปริญญาโทบริหารธุรกิจ มหาวิทยาลัยธรรมศาสตร์ ผู้สอบบัญชีรับอนุญาต
ประสบการณ์ :	
2552 – 2554	ผู้อำนวยการฝ่ายการเงินและบัญชี โรงแรมเพนนิซูล่า กรุงเทพฯ
การดำรงตำแหน่งในบริษัทอื่น :	
2559 – ปัจจุบัน	กรรมการ บริษัท สมิติเวช ชลบุรี จำกัด
2560 – ปัจจุบัน	กรรมการ บริษัท สแตนดาร์ดพลัส คอนซัลติ้ง จำกัด
2560 – ปัจจุบัน	กรรมการ บริษัท เจลพลัส (ประเทศไทย) จำกัด
การอบรมอื่นๆ :	สภาวิชาชีพบัญชี ในพระบรมราชูปถัมภ์
สัดส่วนการถือหุ้น (%) :	0
ความสัมพันธ์ทางครอบครัวระหว่างผู้บริหาร :	ไม่มี

14. นางนาฏสุภา ไชยะกุล

ตำแหน่ง :	เลขานุการบริษัท และผู้จัดการฝ่ายสำนักกรรมการผู้จัดการ
วันที่ได้รับแต่งตั้ง :	18 เมษายน 2551
อายุ (ปี) :	63
คุณวุฒิทางการศึกษา :	<ul style="list-style-type: none"> B.S. Computer Science, Hofstra University, N.Y., USA A.S. Data Processing, Nassua Community College, N.Y., USA
ประสบการณ์ :	
2543 – ปัจจุบัน	ผู้จัดการฝ่ายสำนักกรรมการผู้จัดการ บริษัท สมิติเวช จำกัด (มหาชน)
การอบรมของสมาคมส่งเสริมกรรมการบริษัทไทย :	<ul style="list-style-type: none"> Company Secretary รุ่นที่ 1 Effective Minute Taking รุ่นที่ 1/2006 Board Reporting Program รุ่นที่ 1/2009
การอบรมอื่นๆ :	<ul style="list-style-type: none"> ประกาศนียบัตร หลักสูตร "Computer Audit" รุ่นที่ 1 โดย The South-East Asian Central Banks (SEACEN) Research and Training Center, Malaysia ประกาศนียบัตร หลักสูตรการบริหารงานโรงพยาบาลเอกชน โดยสมาคมโรงพยาบาลเอกชน
สัดส่วนการถือหุ้น (%) :	0
ความสัมพันธ์ทางครอบครัวระหว่างผู้บริหาร :	ไม่มี

16.2 รายละเอียดเกี่ยวกับกรรมการของบริษัทย่อย

รายละเอียดเกี่ยวกับกรรมการของบริษัทย่อย ณ วันที่ 31 ธันวาคม 2561

รายชื่อบริษัท รายชื่อผู้บริหาร และตำแหน่ง	บริษัท เออร์วิง เซอริเดน เอสอี จำกัด	บริษัท เฟิสท์ เฮลธ ฟู้ด จำกัด	บริษัท เอสวี โฮลดิ้ง จำกัด	บริษัท สมิตีเวช ศรียาชา จำกัด	บริษัท เนชั่นแนล เฮลท์แคร์ ซิสเต็มส์ จำกัด
1. นายประดิษฐ์ ติงกุล กรรมการ					/
2. นางนฤมล น้อยอ่ำ กรรมการ					/
3. นายชัยรัตน์ ปันทุรอมพร กรรมการผู้จัดการและ ประธานเจ้าหน้าที่บริหาร	/	/	/	/	/
4. นายแพทย์นิธวัฒน์ กิจศรีอุไร ผู้อำนวยการโรงพยาบาลสมิตีเวช สุขุมวิท	/	/	/		
5. นายแพทย์คณินท์ กิตติรัตนไพบูลย์ ผู้อำนวยการโรงพยาบาลสมิตีเวช ศรีนครินทร์	/	/	/		

หมายเหตุ:-

/ = กรรมการ



การประชุมวิชาการร่วม บมจ.กรุงเทพดุสิตเวชการ ประจำปี 2561



สมิติเวช ฉลอง 39 ปี ชูจุดเด่น เน้นนวัตกรรมค้นหาและเตรียมตัววางแผนก่อนเกิดโรค ด้วย concept “เราไม่อยากให้ใครป่วย” พร้อมจับมือ SCB ปฏิวัติการดูแลสุขภาพ ยกระดับการบริการสู่ยุคดิจิทัล

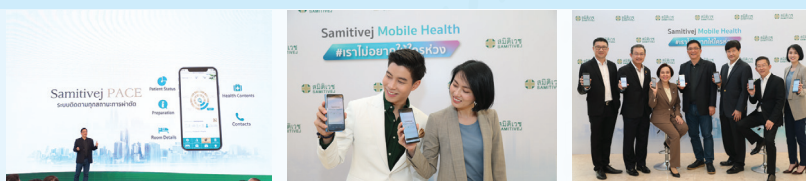

ตอกย้ำความเป็นผู้นำด้านนวัตกรรมผ่านมือถือ เปิดตัว Samitivej Mobile Health ภายในแนวคิด “เราไม่อยากให้ใครห่วง” ยกระดับการบริการสู่ยุคดิจิทัล



ยกระดับทางการแพทย์อย่างต่อเนื่อง นวัตกรรมด้านการส่องกล้อง ระบบทางเดินอาหาร และมะเร็งกระเพาะอาหาร จากโรงพยาบาลชาโน ประเทศญี่ปุ่น



รพ. สมิติเวช ศรีนครินทร์ ร่วมกับ ยังแฮปปี้ จัดกิจกรรม “ลืมอายุแล้วไปให้สุด” เตรียมพร้อมเป็นโรงพยาบาล เพื่อรองรับผู้สูงอายุ ภายใต้ concept “Age Friendly Hospital” โดยในงานมีกิจกรรมต่างๆ มากมาย อาทิ คอนเสิร์ตจากคุณอ็อต ศรีบุญ ฐานกิจกรรมเพื่อทดสอบความแข็งแรงของร่างกาย ทำอาหารเพื่อสุขภาพ และถาม-ตอบกับคุณหมอ



รพ.เด็กสมิติเวช จับมือไทยประกันชีวิตอย่างต่อเนื่อง ระดมทุนผ่าตัดเด็กโรคหัวใจขาดแคลนทุนทรัพย์ ในโครงการ “หนึ่งคนให้ หลายคนรับ เพื่อชีวิตใหม่หัวใจเด็ก”

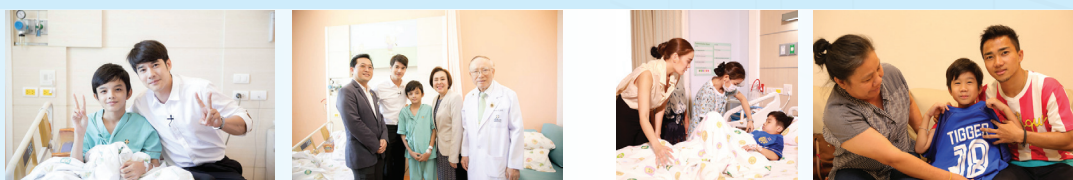

มาริโอ้ เมาเร่อ ดารานักแสดง ให้กำลังใจน้องฟิล์ม ด.ช.สิริวิษณุ ศรีมิตรบุตร ก่อนเข้ารับการผ่าตัดแก้ไขโรคกระดูกสันหลังคด โครงการกองทุนสมิติเวชเพื่อชีวิตใหม่

เจนจิรา และ เจนี่ เทียนโพธิ์สุวรรณ ให้กำลังใจน้องทิกเกอร์ ด.ช.สิริวิษณุ เตชะพูลผล ก่อนเตรียมปลูกถ่ายไขกระดูก โครงการกองทุนสมิติเวชเพื่อชีวิตใหม่

ติดตามทุกเรื่องสุขภาพ บน “มือถือ”

Samitivej Mobile Health

#เราไม่อยากให้ใครห่วง



SAMITIVEJ PLUS

- ☐ จ่ายเงินผ่าน FAST PAY ได้ทุกธนาคาร ไม่ต้องรอ
- ☐ ดูประวัติการรักษา ได้ทุกที่ ทุกเวลา



SAMITIVEJ PACE

- ☐ ระบบติดตามทุกสถานะการผ่าตัด
- ☐ ญาติสามารถตรวจสอบสถานะได้ ทุกที่ ทุกเวลา



LINE @SAMITIVEJ

- ☐ ตอบปัญหาสุขภาพตลอด 24 ชม.
- ☐ โขทุกข้อสงสัยมาแล้วร่วม 300,000 ครั้ง



WARD TRACKING

- ☐ รู้แผนการรักษาของแพทย์ ขั้นตอน และ เวลาการทำหัตถการ
 - ☐ เลือกช่วงเวลาให้แพทย์เข้าเยี่ยม
- Doctor Visit On Demand

