

รายงานประจำปี
2562



บริษัท สมิติเวช จำกัด (มหาชน)

24 Best Brand Performance
on Social Media by Category



Global Health and Travel

- The best Hospital for Woman of the Year 2019
- Gastroenterology Service Provider of the Year

HR Asia BEST COMPANIES TO WORK FOR in Asia

Allianz Ayudhya Hospital Service Award



Inter Partner Assistance Award

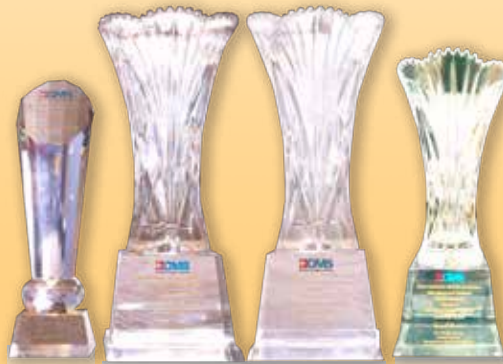

BDMS Insurance Service Award 2019



Muang Thai Life Assurance Hospital Award

สารบัญ

	หน้า
1. สารจากประธานกรรมการ	2
2. สารประธานคณะกรรมการตรวจสอบ	3
3. นโยบายและภาพรวมการประกอบธุรกิจ	4
4. ลักษณะการประกอบธุรกิจ	13
5. ปัจจัยความเสี่ยง	24
6. ข้อมูลทั่วไปและข้อมูลสำคัญอื่น	27
7. ผู้ถือหุ้น	30
8. นโยบายการจ่ายเงินปันผล	32
9. โครงสร้างการจัดการ	33
10. การกำกับดูแลกิจการ	42
11. ความรับผิดชอบต่อสังคม	58
12. การควบคุมภายในและการบริหารจัดการความเสี่ยง	66
13. รายการระหว่างกัน	68
14. ข้อมูลทางการเงินที่สำคัญ	74
15. การวิเคราะห์และคำอธิบายของฝ่ายจัดการ	129
16. เอกสารแนบ	134
16.1 รายละเอียดเกี่ยวกับกรรมการ ผู้บริหาร ผู้มีอำนาจควบคุม และเลขานุการบริษัท	134
16.2 รายละเอียดเกี่ยวกับกรรมการของบริษัทย่อย	146

1. สารจากประธานกรรมการ

โรงพยาบาลสมิติเวชให้บริการครบรอบ 40 ปี ในปี 2562 นำมาซึ่งความภาคภูมิใจแก่องค์กรอีกวาระหนึ่ง รวมถึงการเปิดให้บริการ "โรงพยาบาลญี่ปุ่น สมิติเวช" ที่ให้การดูแลรักษาพยาบาลด้วยมาตรฐานสากลในแบบวัฒนธรรมของญี่ปุ่น ด้วยการออกแบบสถานที่ อุปกรณ์ พร้อมด้วยบุคลากรที่สามารถสื่อสารภาษาญี่ปุ่น และให้บริการตลอด 24 ชั่วโมง เพื่อดูแลสุขภาพทั้งชาวไทยและชาวญี่ปุ่นในประเทศไทยตลอดจนประเทศใกล้เคียง เพื่อให้ผู้รับบริการเกิดความอุ่นใจในการรักษาเหมือนโรงพยาบาลในบ้านเกิดของตนเอง นอกจากนี้ บริษัทฯ ได้มุ่งเน้นการส่งเสริมให้ผู้รับบริการดูแลสุขภาพในเชิงป้องกันโรคอย่างต่อเนื่อง พัฒนางานด้วย Technology อันทันสมัย และพัฒนาบริการผ่านโทรศัพท์เคลื่อนที่ด้วย Samitivej Plus Application ที่เชื่อมโยงข้อมูลสุขภาพให้ครบวงจรและมีประสิทธิภาพยิ่งขึ้น เพื่ออำนวยความสะดวกให้ผู้บริการเข้าถึงแพทย์และการดูแลสุขภาพได้อย่างรวดเร็ว สอดคล้องกับ Life Style ในยุคปัจจุบัน ที่ Digital Technology มีบทบาทสำคัญในชีวิตประจำวัน เป็นต้น

บริษัทฯ ได้ดำเนินกิจกรรมเพื่อสังคมต่างๆ ต่อเนื่องตลอดปี 2562 เช่น โครงการ "Samitivej Virtual Run 2019" เชิญชวนประชาชนทั่วไปมาร่วมวิ่งเก็บระยะทางโดยมีเป้าหมายระยะทางรวม 1,200,000 กิโลเมตร ภายในเวลา 3 เดือน เพื่อมอบระยะทางทุก 100,000 กิโลเมตร ให้เป็นค่าใช้จ่ายในการผ่าตัดหัวใจสำหรับเด็กผู้ด้อยโอกาส 1 ราย รวมทั้งหมด 12 ราย ผลปรากฏว่า มีผู้มีจิตศรัทธาเข้าร่วมโครงการเป็นจำนวนมากประกอบด้วยบุคคลธรรมดาและองค์กรต่างๆ สามารถบรรลุเป้าหมายก่อนครบกำหนดระยะเวลาโครงการ นอกจากนี้ โรงพยาบาลสมิติเวช ได้รับการสนับสนุนจากองค์กรพันธมิตรในการระดมทุนสนับสนุน "กองทุนสมิติเวช เพื่อชีวิตใหม่" อย่างต่อเนื่อง เพื่อให้การรักษาพยาบาลเด็กผู้ด้อยโอกาสที่มีความซับซ้อนของโรคต่างๆ โดยไม่คิดค่าใช้จ่าย

ตามเจตนารมณ์ขององค์กร มุ่งมั่นพัฒนากิจการให้ได้รับความไว้วางใจหรือครองใจผู้ที่เกี่ยวข้องทุกภาคส่วน จากการพัฒนาการบริหารทรัพยากรบุคคลที่เน้นหรือการสร้างคุณค่า (Value) ให้กับพนักงานเพื่อให้พนักงานมีความมั่นคงและคุณภาพชีวิตที่ดีขึ้น ส่งผลบริษัทฯ ได้รับรางวัล HR Asia Best Companies to Work for in Asia (Thailand Edition) จัดโดย Business Media International ประเทศมาเลเซีย นอกจากนี้ ได้รับรางวัลอันทรงเกียรติระดับนานาชาติอื่นอีก อาทิ The Best Hospital for Woman Health of year 2019 ใน Asia Pacific รางวัล Inter Partner Assistance Award รางวัล Allianz Ayudhya Service Awards 2018 รางวัล Muang Thai Life Assurance Hospital Award 2018 และรางวัล Best Brand Performance on Social media by Category เป็นต้น

ผลการดำเนินงานโดยรวมของบริษัทฯ มีความเจริญเติบโตในทิศทางที่กำหนด โดยมีรายได้รวม 12,796 ล้านบาท เพิ่มขึ้นจากปีก่อน 6.46% และมีกำไรสุทธิจำนวน 2,117 ล้านบาท เพิ่มขึ้นจากปีก่อน 7.85% และคณะกรรมการบริษัทฯ ได้รับทราบจากคณะกรรมการตรวจสอบว่า ระบบงานต่างๆ ของบริษัทฯ มีมาตรการควบคุมภายในที่ดี มีประสิทธิภาพเพียงพอและเหมาะสมโดยได้จัดทำรายการข้อมูลทางการเงินอย่างเพียงพอและเป็นไปตามมาตรฐานการสอบบัญชีที่รับรองทั่วไป รวมทั้งเป็นไปตามหลักเกณฑ์และเงื่อนไขของหน่วยงานที่เกี่ยวข้อง

ทั้งนี้ ในนามของคณะกรรมการฯ ผมขอขอบคุณผู้รับบริการที่มอบความไว้วางใจให้กับโรงพยาบาลสมิติเวช ตลอดจนท่านผู้ถือหุ้นและพันธมิตรทางธุรกิจที่สนับสนุนกิจการของบริษัทฯ โดยเฉพาะคณะแพทย์ ทันตแพทย์ และบุคลากรสมิติเวชทุกท่านที่ร่วมพลังปฏิบัติหน้าที่รักษาความเป็นเอกลักษณ์ขององค์กร ส่งผลให้กิจการของบริษัทฯ เจริญก้าวหน้า มีความมั่นคงและยั่งยืนอย่างเป็นรูปธรรม



(ศาสตราจารย์ (พิเศษ) ดร.สมชัย ฤชุพันธุ์)

ประธานกรรมการ

บริษัท สมิติเวช จำกัด (มหาชน)

2. รายงานคณะกรรมการตรวจสอบ

คณะกรรมการตรวจสอบของบริษัท สมิตีเวช จำกัด (มหาชน) ประกอบด้วยกรรมการอิสระจำนวน 3 ท่าน ประกอบด้วย นายสมชาติ อินทรพุต ตำแหน่งประธานคณะกรรมการตรวจสอบ นายไกรทิพย์ ไกรฤกษ์ และ คร.สุภัค ศิวะรักษ์ ตำแหน่งกรรมการตรวจสอบ คณะกรรมการตรวจสอบได้ดำเนินงานตามขอบเขตหน้าที่และความรับผิดชอบที่ได้รับมอบหมายจากคณะกรรมการบริษัท โดยเป็นไปตามประกาศของตลาดหลักทรัพย์แห่งประเทศไทย รวมทั้งแนวทางการปฏิบัติตามที่ตลาดหลักทรัพย์แห่งประเทศไทยได้แนะนำให้คณะกรรมการตรวจสอบถือปฏิบัติ โดยในปี 2562 คณะกรรมการตรวจสอบได้มีการประชุมทั้งสิ้น 4 ครั้ง สรุปเป็นรายงานที่นำเสนอต่อคณะกรรมการบริษัท ในเรื่องต่างๆ ดังนี้

1. ประชุมร่วมกับผู้สอบบัญชีรับอนุญาตและผู้บริหารซึ่งรับผิดชอบในการจัดทำรายงานทางการเงินรายไตรมาสและประจำปี เพื่อสอบถามการจัดทำงบการเงินและการเปิดเผยข้อมูลในหมายเหตุประกอบงบการเงิน ให้เป็นไปตามมาตรฐานการบัญชีที่รับรองทั่วไป รวมทั้งคามกฎระเบียบของตลาดหลักทรัพย์แห่งประเทศไทย และเพื่อพิจารณาข้อเสนอแนะของผู้สอบบัญชี
2. พิจารณาแต่งตั้งผู้ตรวจสอบภายใน กำหนดขอบเขตการตรวจสอบ และประเมินประสิทธิภาพระบบการควบคุมภายใน พร้อมให้คำแนะนำและแนวทางการปรับปรุงแก่ผู้บริหาร เพื่อให้มั่นใจว่าบริษัท มีระบบการควบคุมภายในที่มีประสิทธิภาพเหมาะสมเพียงพอ
3. พิจารณาคัดเลือกและเสนอแต่งตั้งผู้สอบบัญชีของบริษัทประจำปี 2562 รวมทั้งค่าตอบแทนผู้สอบบัญชีต่อคณะกรรมการบริษัท เพื่อเสนอให้ที่ประชุมผู้ถือหุ้นพิจารณาอนุมัติ
4. สอบทานเรื่องอื่นโดยทั่วไป เพื่อให้การปฏิบัติงานของบริษัท เป็นไปตามกฎหมายว่าด้วยหลักทรัพย์และตลาดหลักทรัพย์ และข้อกำหนดของตลาดหลักทรัพย์แห่งประเทศไทย ตลอดจนกฎหมายอื่นที่เกี่ยวข้องกับการดำเนินธุรกิจ

ตลอดปี 2562 คณะกรรมการตรวจสอบได้ปฏิบัติหน้าที่ด้วยความรอบคอบอย่างเป็นอิสระตามขอบเขตอำนาจหน้าที่ ความรับผิดชอบที่ได้รับมอบหมายจากคณะกรรมการบริษัท และตามหลักการกำกับดูแลกิจการที่ดี คณะกรรมการตรวจสอบไม่พบประเด็นที่มีสาระสำคัญ อันอาจมีผลต่อประสิทธิภาพการควบคุมภายใน และระบบการบริหารความเสี่ยงของกิจการ โดยคณะกรรมการตรวจสอบได้รายงานเรื่องดังกล่าวต่อคณะกรรมการบริษัท ให้รับทราบและพิจารณาแล้ว



(นายสมชาติ อินทรพุต)
ประธานคณะกรรมการตรวจสอบ

3. นโยบายและภาพรวมการประกอบธุรกิจ

บริษัท สมิติเวช จำกัด (มหาชน) ประกอบธุรกิจโรงพยาบาลเอกชน ให้บริการรักษาพยาบาลภายใต้ชื่อ โรงพยาบาลสมิติเวช รวม 40 ปี ประกอบด้วย โรงพยาบาลสมิติเวช สุขุมวิท ขนาด 275 เตียง โรงพยาบาลสมิติเวช ศรีนครินทร์ ขนาด 400 เตียง และโรงพยาบาลเจแปนนิส บาย สมิติเวช ขนาด 30 เตียง โดยให้บริการผู้ป่วยนอกและผู้ป่วยในตลอด 24 ชั่วโมง ในระดับตติยภูมิ (Tertiary Care) มีคณะแพทย์ผู้เชี่ยวชาญครบทุกสาขาพร้อมทั้งอุปกรณ์การแพทย์และการวินิจฉัยโรคที่ทันสมัยครบวงจรด้วยมาตรฐานสากล และได้ยกระดับการดูแลรักษาผู้ป่วยเด็กของโรงพยาบาลสมิติเวชในระดับโรงพยาบาล โดยเรียกการบริการดังกล่าวว่า โรงพยาบาลเด็กสมิติเวช นอกจากนี้ ให้บริการรักษาพยาบาลแบบไม่รับผู้ป่วยไว้ค้างคืน หรือ Out Patient Clinic อีก 2 แห่ง ณ ปัจจุบัน ได้แก่ สมิติเวชสุวรรณภูมิ คลินิกเวชกรรม และสมิติเวชคอนเมือง คลินิกเวชกรรม

3.1 ประวัติโดยสังเขป

บริษัท สมิติเวช จำกัด (มหาชน) ก่อตั้งโดยกลุ่มนักธุรกิจและกลุ่มแพทย์ผู้เชี่ยวชาญจากโรงเรียนแพทย์ ด้วยปณิธานความมุ่งมั่นตั้งใจที่จะสร้างโรงพยาบาลศูนย์กลางแห่งความเชี่ยวชาญในใจกลางกรุงแห่งแรก พร้อมด้วยภาพลักษณ์ของการบริการที่เปี่ยมด้วยรอยยิ้ม บนพื้นฐานการดูแลสุขภาพด้วยความใส่ใจ จึงได้จดทะเบียนเป็นบริษัทจำกัด ในนามของ "บริษัท สุขุมวิทเวชกิจ จำกัด" เมื่อวันที่ 28 ธันวาคม 2519 มีทุนจดทะเบียน 20 ล้านบาท และมีสำนักงานใหญ่ตั้งอยู่ที่ 133 สุขุมวิท 49 (ซอยกลาง) แขวงคลองตันเหนือ เขตวัฒนา กรุงเทพมหานคร 10110 โดยได้รับความกรุณาจาก ม.ร.ว.คึกฤทธิ์ ปราโมช อดีตนายกรัฐมนตรี ตั้งชื่อโรงพยาบาลให้ว่า "โรงพยาบาลสมิติเวช" อันมีความหมายว่า "ที่รวมแห่งแพทย์" โดยมีตราสัญลักษณ์ของโรงพยาบาลประกอบด้วยเครื่องหมายกากบาทสีทอง หมายถึง ความเชี่ยวชาญทางการแพทย์ และลูกศรสีเขียวที่ชี้พุ่งเข้าที่มุมกากบาททั้ง 4 ทิศ หมายถึงการเข้ามาทุกทิศทุกทาง นอกจากนี้สัญลักษณ์ทางการแพทย์และสีทองคือ ความเป็นเลิศ จึงสะท้อนภาพลักษณ์ของโรงพยาบาลสมิติเวชในความหมายของศูนย์รวมแห่งความเป็นเลิศทางการแพทย์

"โรงพยาบาลสมิติเวช" เปิดให้บริการเมื่อวันที่ 4 มิถุนายน 2522 ได้รับการไว้วางใจจากผู้มารับบริการทั้งในประเทศและต่างประเทศเป็นจำนวนมากมาโดยตลอด ซึ่งบริษัทฯ ขยายกิจการอย่างต่อเนื่องได้ก่อสร้างอาคารใหม่และจัดหาเครื่องมือและอุปกรณ์การแพทย์เพิ่มเติมมาเป็นลำดับ

บริษัทฯ ได้นำหลักทรัพย์ "SVH" ของบริษัทฯ เข้าจดทะเบียนในตลาดหลักทรัพย์แห่งประเทศไทยเมื่อปี 2532 และเมื่อ 11 พฤษภาคม 2535 ได้เปลี่ยนชื่อเป็น บริษัท สมิติเวช จำกัด จากนั้นได้แปรสภาพเป็นบริษัทมหาชน เมื่อ 25 มกราคม 2536

ในปี 2536 บริษัทฯ ได้ก่อสร้างโรงพยาบาลแห่งที่สองชื่อว่า "โรงพยาบาลสมิติเวช ศรีนครินทร์" ตั้งอยู่ที่ 488 ถนนศรีนครินทร์ แขวงสวนหลวง เขตสวนหลวง กรุงเทพมหานคร และเปิดให้บริการอย่างเป็นทางการ เมื่อวันที่ 1 พฤศจิกายน 2540 โรงพยาบาลสมิติเวชแห่งแรก จึงได้เปลี่ยนชื่อเป็นโรงพยาบาลสมิติเวช สุขุมวิท นับแต่นั้นมา

เมื่อวันที่ 4 มิถุนายน 2562 บริษัทฯ ได้เปิด "โรงพยาบาลเจแปนนิส บาย สมิติเวช" อย่างเป็นทางการให้การดูแลสุขภาพพยาบาลด้วยมาตรฐานสากลในแบบวัฒนธรรมของญี่ปุ่น ด้วยการออกแบบสถานที่ อุปกรณ์พร้อมด้วยบุคลากรที่สามารถสื่อสารภาษาญี่ปุ่น และให้บริการตลอด 24 ชั่วโมง เพื่อดูแลสุขภาพทั้งชาวไทยและชาวญี่ปุ่นในประเทศไทยตลอดจนประเทศใกล้เคียง เพื่อให้ผู้รับบริการเกิดความมั่นใจในการรักษาเหมือนโรงพยาบาลในบ้านเกิดของตนเอง

3.2 วิสัยทัศน์ วัตถุประสงค์ และเป้าหมายการดำเนินงานธุรกิจ

วิสัยทัศน์

บริษัทฯ มุ่งมั่นที่จะเป็นผู้นำของโรงพยาบาลระดับแนวหน้าของประเทศไทยที่ให้บริการทางการแพทย์ที่ครบวงจรด้วยเทคโนโลยีที่ทันสมัย มีระบบการบริหารจัดการที่มีประสิทธิภาพ โดยมีการพัฒนาคุณภาพอย่างต่อเนื่อง ด้วยบุคลากรที่มีความรู้ความสามารถและจริยธรรม เพื่อเป็นที่ยอมรับและเกิดความพึงพอใจสูงสุดของผู้มารับบริการ แพทย์ บุคลากร ผู้ถือหุ้น และชุมชน

พันธกิจ

เพื่อให้บรรลุถึง VISION ที่ได้ตั้งไว้ บริษัทฯ มีนโยบายและแนวทางปฏิบัติดังนี้

- ให้โรงพยาบาลมีบริการทางการแพทย์ที่มีประสิทธิภาพและมาตรฐานระดับสากลแบบครบวงจรในสาขาที่กำหนด
- ให้บริการที่มีคุณภาพสูงด้วยราคาที่เหมาะสม เพื่อความพึงพอใจสูงสุดของผู้มารับบริการ
- เป็นศูนย์กลางในการให้บริการทางการแพทย์ที่มีประสิทธิภาพสูง ด้วยเทคโนโลยีที่ทันสมัยและมีจริยธรรมเพื่อสนองตอบต่อความต้องการของชุมชนในทุกระดับกลุ่มที่กำหนดทั้งในประเทศและต่างประเทศ
- มีการพัฒนาบุคลากรอย่างต่อเนื่องในทุกสาขา เพื่อคงไว้ซึ่งบริการที่มีคุณภาพและบุคลากรที่มีประสิทธิภาพ

คุณค่า

บริษัทฯ ได้กำหนดคุณค่าในการดำเนินกิจการของบริษัทฯ สู่วิสัยทัศน์และพันธกิจดังนี้

- เพื่อคุณค่าของการดำเนินชีวิตด้วยสุขภาพที่ดีของผู้มารับบริการ โดยโรงพยาบาลให้การดูแลสุขภาพอนามัยทั้งทางร่างกายและจิตใจ
- บริษัทฯ มุ่งเน้นความสำคัญเพื่อเป็นที่ยอมรับในการให้บริการที่มีคุณภาพ และดำรงไว้ซึ่งวัฒนธรรมเชิงคุณภาพในการดำเนินงานทุกภาคส่วนของบริษัทฯ และโรงพยาบาล
- เคารพ ให้เกียรติ และรักษาความลับของผู้มาใช้บริการ โดยคำนึงถึงสิทธิประโยชน์ของผู้มารับบริการเป็นสำคัญ
- ตระหนักถึงความสำคัญและยอมรับในบุคลากรทางการแพทย์ทุกสาขา รวมทั้งให้การสนับสนุนในการทำแผนปฏิบัติงานเพื่อการพัฒนาคุณภาพบริการทางการแพทย์อย่างต่อเนื่อง เพื่อให้บรรลุตามวัตถุประสงค์ขององค์กร
- ศึกษาความต้องการของชุมชน ทั้งทางด้านการรักษาพยาบาลและสุขภาพอนามัยอันเกี่ยวข้องกับเทคโนโลยี และแหล่งที่มาของการให้บริการสาธารณสุข โดยนำมากำหนดวางแผนเพื่อให้บริการที่สอดคล้องต่อความต้องการของชุมชน
- บริษัทฯ ตระหนักถึงหน้าที่ความรับผิดชอบในการจัดให้มีบริการ ทั้งทางด้านการรักษาและดูแลสุขภาพที่ดีที่สุด โดยการเสนอคุณค่าบริการด้วยบุคลากรที่มีคุณภาพและประสิทธิภาพสูง

3.3 การเปลี่ยนแปลงและพัฒนาที่สำคัญ

(1) การเปลี่ยนแปลงด้านโครงสร้างเงินทุนและบริหารงาน

เมื่อปี 2547 มีการเปลี่ยนแปลงโครงสร้างผู้ถือหุ้น โดยบริษัท กรุงเทพดุสิตเวชการ จำกัด (มหาชน) ประกอบธุรกิจโรงพยาบาลเอกชนเช่นกัน ภายใต้ชื่อว่า "โรงพยาบาลกรุงเทพ" ผู้ถือหุ้น

รายใหญ่เสนอแผนการปรับโครงสร้างการถือหุ้นและการจัดการต่อบริษัทฯ โดยไม่เปลี่ยนแปลงโครงสร้างการบริหารงาน และให้บริษัทฯ คงความเป็นเอกลักษณ์ของโรงพยาบาลสมิติเวช และมุ่งเน้นการพัฒนาเพิ่มศักยภาพในการแข่งขันและสร้างความแข็งแกร่งในการให้บริการทางการแพทย์ของกลุ่มร่วมกัน ซึ่งสามารถลดต้นทุนทางการเงินและต้นทุนการดำเนินงานที่ซ้ำซ้อนกัน และสนับสนุนการใช้ทรัพยากรร่วมกันอย่างมีประสิทธิภาพ ตลอดจนสนับสนุนให้เกิดการจัดระบบบริหารงานและการจัดการของกลุ่มอย่างมีประสิทธิภาพ ส่งผลให้เกิดการประหยัดต่อขนาด (Economy of Scale) รวมทั้งเสริมสร้างให้มีศักยภาพทางการเงินที่แข็งแกร่ง และการเอื้อประโยชน์ร่วมกันในหลายๆ ด้าน (Synergy) เพื่อรองรับนโยบายการออกนอกระบบราชการของโรงพยาบาลรัฐ และการลงทุนของนักลงทุนต่างชาติในธุรกิจโรงพยาบาล (Healthcare Sector)

จากเจตนารมณ์และแนวทางดังกล่าว บริษัทฯ ได้พัฒนาองค์กรอย่างต่อเนื่อง ส่งผลให้กิจการมีความเจริญเติบโตไปในทิศทางเดียวกัน และเกิดประสิทธิผลอย่างเป็นรูปธรรม โดยบริษัทฯ หรือโรงพยาบาลสมิติเวชได้ร่วมมือกับบริษัทใหญ่ หรือ บริษัท กรุงเทพมหานคร จำกัด (มหาชน) ในการบริหารงานโรงพยาบาลแห่งอื่นที่บริษัทใหญ่ถือหุ้นหรือเป็นผู้ลงทุนโครงการดังกล่าว และยินยอมให้ใช้ชื่อ "โรงพยาบาลสมิติเวช" ประกอบชื่อสถานพยาบาลนั้นๆ ได้แก่ โรงพยาบาลสมิติเวช ธนบุรี และโรงพยาบาลสมิติเวช ชลบุรี และโรงพยาบาลสมิติเวช ไซนาทาวน์ ซึ่งเป็นที่ยอมรับในชุมชนและมีผลการดำเนินงานที่ดีขึ้นเป็นลำดับ แนวทางดังกล่าวส่งเสริมศักยภาพให้โรงพยาบาลเครือข่ายทั้งกลุ่มสามารถดูแลสุขภาพชาวไทยได้อย่างทั่วถึงและมีประสิทธิภาพ และให้การรักษายาบาลแก่ชาวต่างประเทศด้วยมาตรฐานคุณภาพระดับสากล สอดรับกับนโยบายของรัฐบาลในการผลักดันประเทศไทยให้เป็น "ศูนย์กลางการดูแลสุขภาพของเอเชีย" (Medical Hub of Asia) ตลอดจนพันธสัญญาประชาคมเศรษฐกิจอาเซียน (ASEAN Economic Community : AEC) และการท่องเที่ยวเชิงสุขภาพ (Medical Tourism) และโครงการพัฒนาระเบียงเศรษฐกิจพิเศษภาคตะวันออก หรือ Eastern Economic Corridor (EEC) ต่อไป

(2) การพัฒนาด้านคุณภาพโรงพยาบาลและบริการ

บนเส้นทางแห่งการดูแลสุขภาพ โรงพยาบาลสมิติเวช ได้ยึดมั่นแนวทางการดูแลผู้ป่วยด้วยคุณภาพ และความใส่ใจอย่างต่อเนื่องตลอดมา ในปี 2542 โรงพยาบาลสมิติเวช สุขุมวิท ได้ผ่านการรับรองเป็น "โรงพยาบาลสายสัมพันธ์แม่-ลูก" จากองค์การอนามัยโลก (WHO) และองค์การยูนิเซฟ (Unicef) และกระทรวงสาธารณสุข ต่อมาในเดือนพฤษภาคม 2544 บริษัทฯ พร้อมด้วยโรงพยาบาลสมิติเวช สุขุมวิท และโรงพยาบาลสมิติเวช ศรีนครินทร์ ได้รับการรับรองมาตรฐานระบบ ISO 9002 จากบริษัท Bureau Veritas (Thailand) จากนั้นในเดือนธันวาคม 2546 ได้รับการรับรองกระบวนการคุณภาพโรงพยาบาล จากสถาบันพัฒนาและรับรองคุณภาพโรงพยาบาล (The Institute of Hospital Quality Improvement & Association (HA – Thailand))

ในปี 2547 โรงพยาบาลสมิติเวช สุขุมวิท ได้รับรางวัล Prime Minister's Export Award ประเภทบริการดีเด่นประจำปี 2547 (Most Recognized Service 2004) และได้รับการคัดเลือกให้เป็น The Best International Hospital จากนิตยสาร Apartment Living จากนักธุรกิจชาวต่างชาติที่มาพำนักรักษาและดำเนินธุรกิจในประเทศไทย

ในปี 2550 โรงพยาบาลสมิติเวช สุขุมวิท และโรงพยาบาลสมิติเวช ศรีนครินทร์ ได้รับการรับรองกระบวนการคุณภาพตามมาตรฐานคุณภาพระดับสากลจาก สถาบันรับรองคุณภาพโรงพยาบาลแห่งประเทศไทยสหรัฐอเมริกา ชื่อว่า Joint Commission International (JCI) ซึ่งองค์กร

ดังกล่าวทำหน้าที่พัฒนากระบวนการคุณภาพและความปลอดภัยในการให้บริการด้านสุขภาพและการแพทย์ระดับโลก และภายในปีเดียวกัน โรงพยาบาลสมิติเวชทั้งสองแห่งได้ผ่านการต่ออายุการรับรองกระบวนการคุณภาพมาตรฐานคุณภาพโรงพยาบาลจากสถาบันพัฒนาและรับรองคุณภาพโรงพยาบาล อีกด้วย

ต่อมาในปี 2551 โรงพยาบาลสมิติเวช ศรีราชา ซึ่งเป็นบริษัทย่อยของบริษัทฯ ได้ผ่านการรับรองมาตรฐานกระบวนการคุณภาพโรงพยาบาลจากองค์กร JCI เช่นเดียวกัน โรงพยาบาลสมิติเวช จึงเป็นแห่งแรกในประเทศไทยที่มีโรงพยาบาลทุกแห่งในกลุ่มผ่านการรับรองมาตรฐานสากล เพื่อผู้ใช้บริการชาวไทยได้รับการดูแลด้วยมาตรฐานสากล ที่คำนึงถึงคุณภาพและความปลอดภัยของผู้ใช้บริการเป็นสำคัญ โดยดูแลผู้ป่วยแบบองค์รวมตั้งแต่แรกเริ่มเข้ารับการรักษาจนกลับบ้าน ภายในปี 2551 นั้น โรงพยาบาลสมิติเวช สุขุมวิท ได้ผ่านการรับรองมาตรฐานการดูแลผู้ป่วยเฉพาะทางอีก 2 โรค หรือเรียกว่า Clinical Care Program Certification (CCPC) ได้แก่ โรคมะเร็งปอด (Lung Cancer Program) และโรคกล้ามเนื้อหัวใจตายเฉียบพลัน (Acute Myocardial Infarction (AMI) Program) โดย JCI นอกจากนี้ที่กล่าวโรงพยาบาลสมิติเวช สุขุมวิท ได้พัฒนาองค์ความรู้ในการดูแลมารดาและเด็กอย่างต่อเนื่อง และผ่านการรับรองมาตรฐานสายใยรักแห่งครอบครัวระดับทอง โดยกรมอนามัย กระทรวงสาธารณสุข ซึ่งเป็นโรงพยาบาลเอกชนแห่งแรกที่ได้รับการรับรองมาตรฐานดังกล่าว

ปี 2552 โรงพยาบาลสมิติเวช สุขุมวิท ได้รับการรับรองมาตรฐานการดูแล และรักษาโรคเฉพาะทางเพิ่มอีก 1 สาขาในโรคข้อเข่าเสื่อม (Osteoarthritis of Knee Program) จากองค์กร JCI ประเทศสหรัฐอเมริกา ส่วนโรงพยาบาลสมิติเวช ศรีนครินทร์ ได้รับการรับรองมาตรฐานการดูแลและรักษาโรคเฉพาะทาง 2 สาขา ได้แก่ โรคปวดหลัง (Low Back Pain Program) และโรคหลอดเลือดสมองอุดตัน (Primary Stroke Program) และในปี 2553 โรงพยาบาลสมิติเวช ทั้ง 2 แห่ง ได้แก่ โรงพยาบาลสมิติเวช สุขุมวิท และโรงพยาบาลสมิติเวช ศรีนครินทร์ ผ่านการเยี่ยมชมสำรวจและรับรองมาตรฐานคุณภาพโรงพยาบาลระดับสากลโดย JCI เป็นครั้งที่สอง สำหรับโรงพยาบาลสมิติเวช ศรีนครินทร์ ได้ผ่านการเยี่ยมชมสำรวจและรับรองมาตรฐานกระบวนการคุณภาพโรงพยาบาล โดยสถาบันรับรองสถานพยาบาล (องค์การมหาชน) เป็นครั้งที่สองอีกด้วย

ต่อมาในปี 2554 โรงพยาบาลสมิติเวช สุขุมวิท ได้รับการต่ออายุการรับรองมาตรฐานการดูแลผู้ป่วยเฉพาะทางในโรคมะเร็งปอด และโรคกล้ามเนื้อหัวใจตายเฉียบพลัน โดย องค์กร JCI นอกจากนี้ได้ผ่านการต่ออายุมาตรฐานคุณภาพโรงพยาบาลฉบับเฉลิมพระเกียรติฉลองสิริราชสมบัติครบรอบ ๖๐ ปี ซึ่งเน้นการพัฒนาคุณภาพการดูแลผู้ป่วย การเสริมสร้างสุขภาพ และการบริหารองค์กร อีกทั้งผ่านการรับรองมาตรฐานการจัดระบบสิ่งแวดล้อมเพื่อการเยียวยา (Healing Environment) โดยสถาบันรับรองคุณภาพสถานพยาบาล (องค์การมหาชน) หรือ สรพ. อีกด้วย สำหรับโรงพยาบาลสมิติเวช ศรีนครินทร์ ได้รับมอบประกาศนียบัตรจาก สรพ. ร่วมกับ บริษัท ไทยประกันชีวิต จำกัด เป็นสถานพยาบาลที่พัฒนาประสิทธิภาพการดูแลผู้ป่วยโรคปวดหลัง (Low Back Pain) ที่ดี (Good Practice)

ในปี 2555 โรงพยาบาลสมิติเวช สุขุมวิท ได้รับการต่ออายุมาตรฐานการดูแลรักษาโรคเฉพาะทางในสาขาโรคข้อเข่าเสื่อม เป็นครั้งที่สองจากองค์กร JCI และได้รับการต่ออายุการรับรองมาตรฐานสายใยรักแห่งครอบครัวระดับทอง เป็นครั้งที่สองจากกรมอนามัย กระทรวงสาธารณสุข รวมทั้งได้รับรางวัล Platinum Award Hospital Quality 2011 จากบริษัท

อเมริกันอินเตอร์เนชันแนล แอสซิวเรชั่นส์ จำกัด อีกด้วย ในส่วนโรงพยาบาลสมิติเวช ศรีนครินทร์ ได้รับการรับรองมาตรฐานการดูแลรักษาโรคเฉพาะทางในสาขาใหม่ได้แก่ โรคหอบหืดในเด็ก (Childhood Asthma Program) โดยองค์กร JCI และได้รับการต่ออายุการรับรองมาตรฐานการดูแลรักษาโรคเฉพาะทางอีก 2 สาขา เป็นครั้งที่สองโดยองค์กร JCI ได้แก่ โรคปวดหลัง และโรคหลอดเลือดในสมองอุดตัน อีกทั้งได้รับมอบประกาศนียบัตรเป็นสถานพยาบาลที่พัฒนาประสิทธิภาพการดูแลรักษาโรคปวดหลังจากสถาบันรับรองคุณภาพสถานพยาบาล (องค์การมหาชน) ร่วมกับ บริษัท ไทยประกันชีวิต จำกัด (มหาชน) เป็นปีที่สอง

ในปี 2556 บริษัท สมิติเวช จำกัด (มหาชน) ได้รับรางวัลสุดยอดองค์กรแห่งปี (Thailand Top Company Award 2013) ด้านการแพทย์บริการสุขภาพโดยใช้หลักธรรมาภิบาลในการดำเนินธุรกิจ จัดโดย มหาวิทยาลัยหอการค้าไทย ร่วมกับ บมจ. เออาร์ไอพี (ARIP) โดย นิตยสาร Business Plus ในส่วนของโรงพยาบาลสมิติเวช สุขุมวิท และโรงพยาบาลสมิติเวช ศรีนครินทร์ ผ่านการเยี่ยมชมสำรวจและรับรองมาตรฐานคุณภาพโรงพยาบาลระดับสากลโดย JCI เป็นรอบที่สาม นอกจากนี้ โรงพยาบาลสมิติเวช สุขุมวิท ได้รับรางวัล HMA Award จากองค์กร Hospital Management ในระดับ Excellence Award ในหมวด Smile Improvement for Internal Customer เรื่อง Smart Pharmaceutical ส่วนโรงพยาบาลสมิติเวช ศรีนครินทร์ ได้รับรางวัล HMA Award ในหมวด Human Resource Development เรื่อง Team Up Power Up ตลอดจนได้รับมอบรางวัล "Good Practice Low Back Pain" โดยสถาบันรับรองคุณภาพสถานพยาบาล (สรพ.) ร่วมกับ บริษัท ไทยประกันชีวิต อีกทั้งผ่านการรับรองเป็นโรงพยาบาลที่ให้การรักษามีบุตรยาก Assisted Reproductive Technology (ART) โดยราชวิทยาลัยสูตินรีแพทย์ และกรุงเทพมหานคร ได้มอบประกาศเกียรติคุณให้โรงพยาบาลสมิติเวช ศรีนครินทร์ เป็นสถานพยาบาลที่ดำเนินการและ พัฒนาการควบคุมป้องกันโรคด้วยความมุ่งมั่นอย่างต่อเนื่อง นอกจากนี้ โรงพยาบาลสมิติเวช ศรีราชา ได้ผ่านการรับรองการต่ออายุมาตรฐานกระบวนการคุณภาพโรงพยาบาลโดยองค์กร JCI เป็นครั้งที่สองจากปี 2555 และได้รับรางวัลสถานประกอบการดีเด่นด้านแรงงานสัมพันธ์และสวัสดิการแรงงาน จากกระทรวงแรงงาน ในปี 2556 นับเป็นเวลา 6 ปีติดต่อกันอีกด้วย

ในปี 2557 โรงพยาบาลสมิติเวช สุขุมวิท และโรงพยาบาลสมิติเวช ศรีนครินทร์ ได้ผ่านการรับรองมาตรฐานโรงพยาบาล โดยสถาบันรับรองคุณภาพสถานพยาบาล (องค์การมหาชน) หรือ สรพ. เป็นครั้งที่ 3 ส่วนโรงพยาบาลสมิติเวช ศรีราชา ผ่านการรับรองมาตรฐานโรงพยาบาลโดยองค์กรดังกล่าวเป็นรอบที่ 2 เช่นกัน นอกจากนี้ได้รับรางวัลสถานประกอบการดีเด่นด้านแรงงานสัมพันธ์และสวัสดิการแรงงาน จากกระทรวงแรงงาน เป็นเวลา 9 ปี ติดต่อกันอีกด้วย ต่อมา โรงพยาบาลสมิติเวช ศรีนครินทร์ ได้รับการต่ออายุการรับรองมาตรฐานการดูแลผู้ป่วยเฉพาะโรค เป็นรอบที่สามโดยองค์กร JCI ในโรคปวดหลัง และโรคหอบหืดในเด็ก ในปี 2558 และในปี 2559 โรงพยาบาลสมิติเวช สุขุมวิท และโรงพยาบาลสมิติเวชศรีนครินทร์ ผ่านการเยี่ยมชมสำรวจและรับรองคุณภาพโรงพยาบาลระดับสากลโดย JCI เป็นรอบที่สี่ และบริษัท สมิติเวช จำกัด (มหาชน) ได้รับรางวัล "สุดยอดองค์กรธุรกิจด้านการแพทย์และบริการสุขภาพ Thailand Top Company Awards" ต่อเนื่องเป็นปีที่ 4 นอกจากนี้โรงพยาบาลเด็กสมิติเวช ได้รับรางวัล "The Best Hospital in Pediatric and Gynecology" และแพทย์จากโรงพยาบาลสมิติเวช ศรีนครินทร์ ได้รับรางวัล "The Best Physiotherapist" จากงาน "The Middle East Healthcare Leadership Awards" เมืองคูไบ ประเทศสหรัฐอาหรับเอมิเรตส์

เนื่องจากได้รับความไว้วางใจเป็นศูนย์กลางการเคลื่อนย้ายผู้ป่วยจากนานาชาติเพื่อรักษาต่อเนื่องอย่างมีประสิทธิภาพอีกด้วย

ในปี 2560 บริษัท มุ่งเน้นการพัฒนางานด้านการรักษาพยาบาลและการพัฒนาบุคลากร พร้อมกับโครงสร้างการบริหารงานให้สอดคล้องกับธุรกิจในบริบทใหม่ของผู้ใช้บริการยุคดิจิทัล โดยได้มุ่งเน้นการพัฒนาศูนย์กลางความเป็นเลิศ (Center of Excellence) การรักษาพยาบาลเฉพาะทางด้วยเทคโนโลยีที่ทันสมัย เช่น ศูนย์อุบัติเหตุ (Trauma Center) ที่โรงพยาบาลสมิติเวช ศรีนครินทร์ และสถาบันทางเดินอาหารและตับ ที่โรงพยาบาลสมิติเวช สุขุมวิท เป็นต้น นอกจากนี้ โรงพยาบาลสมิติเวช สุขุมวิท และโรงพยาบาลสมิติเวช ศรีราชา ได้รับการเยี่ยมชมสำรวจจากองค์กร Japanese Council for Quality Health Care เพื่อส่งเสริมให้ผู้ให้บริการชาวญี่ปุ่นมั่นใจในบริการของโรงพยาบาลยิ่งขึ้น และในปี 2560 นี้ โรงพยาบาลสมิติเวช ได้รับมอบรางวัลอันทรงเกียรติระดับสากลหลายรางวัล เช่น โรงพยาบาลสมิติเวช ได้รับคัดเลือกให้เป็นโรงพยาบาล Top 10 ใน World's Best Hospitals For Medical Tourist บริษัท สมิติเวช จำกัด (มหาชน) ได้รับรางวัลสุดยอดองค์กรแห่งปี "Thailand Top Company Award 2017" ต่อเนื่องเป็นปีที่ 5 และการรับมอบรางวัลระดับโลกด้านสุขภาพและการท่องเที่ยว เป็นต้น

ในปี 2561 บริษัท มุ่งเน้นการดูแลสุขภาพแบบองค์รวม "Total Health Solution" และส่งเสริมให้ผู้รับบริการให้ดูแลสุขภาพในเชิงป้องกันโรค ภายใต้หลักการ "เราไม่อยากให้ใครป่วย" โดยเน้นนวัตกรรมที่สามารถค้นหาความเสี่ยงในการเกิดโรคต่างๆ แบบเฉพาะเจาะจง (Personal Health Mapping) เชิงลึกในระดับยีน (Genes) ซึ่งเรียกว่า "Precision Medicine" นอกจากนี้ โรงพยาบาลสมิติเวช ได้ร่วมมือโรงพยาบาลชั้นนำแห่งประเทศไทย ซึ่งมีความเชี่ยวชาญในการส่งกล้องตรวจรักษามะเร็งลำไส้ใหญ่และกระเพาะอาหาร ในการแลกเปลี่ยนความรู้ และฝึกอบรมเกี่ยวกับเทคโนโลยีที่ทันสมัยสำหรับการป้องกันและรักษาโรคดังกล่าว และโรงพยาบาลเด็กสมิติเวช ร่วมมือกับ The Oregon Health & Science University (OHSU) และ Doernbecher Children's Hospital ในการแลกเปลี่ยนความรู้และเทคนิคในการดูแลผู้ป่วยเด็กตั้งแต่ทารกแรกเกิดจนถึงโตเป็นใหญ่ เพื่อให้เด็กมีคุณภาพชีวิตที่ดีในอนาคต

ทั้งนี้ ในปี 2561 โรงพยาบาลสมิติเวช ได้รับรางวัลอันทรงเกียรติระดับนานาชาติหลายรางวัล เช่น Asian Hospital Management Award 2018 ประเภท Most Improved Thai Hospital ในงานสัมมนาประจำปี 2561 ของเครือข่ายพันธมิตรอุตสาหกรรมดูแลสุขภาพในเอเชีย Hospital Management Asia (HMA) รางวัล Asia Corporate Excellence & Sustainability Awards 2018 (ACES) จาก The MORS Group เพื่อยกย่องความสำเร็จขององค์กรที่มีความมั่นคงและยั่งยืน รางวัล World Best Hospital for Medical Tourist 2018 เป็นปีที่ 2 จากองค์กร The Medical Travel Quality Alliance (MTQUA) เป็นผู้ประเมินคุณภาพโรงพยาบาลด้านการรองรับนักท่องเที่ยวเชิงคุณภาพของโรงพยาบาลต่างๆ ในทวีปเอเชีย รวมถึงตะวันออกกลาง ยุโรปและอเมริกา และรางวัล Global Health and Travel Awards ในประเภท Pediatric Service Provider of the Year in Asia Pacific ประเภท Cosmetic Surgery Provider of the Year in Asia Pacific และประเภท Gastroenterology Service Provider of the Year in Asia Pacific จาก AB Bernstein สภาอุตสาหกรรมและงานวิจัยสหรัฐอเมริกา นอกจากนี้ โรงพยาบาลสมิติเวช ได้รับพระราชทานรางวัล Thailand Corporate Excellence Award 2018 จากสมเด็จพระเทพรัตนราชสุดาฯ สยามบรมราชกุมารี และโรงพยาบาลเด็กสมิติเวช ได้รับพระราชทานโล่รางวัลโรงพยาบาลคุณธรรมดีเด่น ประจำปี 2561 จากพระเจ้าวรวงศ์เธอ พระองค์เจ้าโสมสวลี พระวรราชาทินัดดามาตุ เป็นต้น

เมื่อวันที่ 4 มิถุนายน 2562 โรงพยาบาลเจแปนนิส บาย สมิตีเวช เปิดให้บริการอย่างเป็นทางการ มีขนาด 30 เตียง ให้การดูแลรักษาพยาบาลด้วยมาตรฐานสากลในแบบวัฒนธรรมของญี่ปุ่น ด้วยการออกแบบสถานที่ อุปกรณ์ พร้อมด้วยบุคลากรที่สามารถสื่อสารภาษาญี่ปุ่น และให้บริการตลอด 24 ชั่วโมง เพื่อดูแลสุขภาพทั้งชาวไทยและชาวญี่ปุ่นในประเทศไทยตลอดจนประเทศใกล้เคียง เพื่อให้ผู้รับบริการเกิดความอุ่นใจในการรักษาเสมือนโรงพยาบาลในบ้านเกิดของตนเอง นอกจากนี้ โรงพยาบาลสมิตีเวช สุขุมวิท และโรงพยาบาลสมิตีเวช ศรีนครินทร์ ได้ผ่านการต่ออายุการรับรองมาตรฐานคุณภาพโรงพยาบาลระดับสากลโดย JCI เป็นรอบที่ 5 มีระยะเวลาอีก 3 ปี ถึงปี 2565 นอกจากนี้ สมิตีเวชเป็นโรงพยาบาลแรกนอกประเทศญี่ปุ่น ที่ได้รับการเยี่ยมชมสำรวจจาก Japan Council for Quality Health Care (JCQHC) ประเทศญี่ปุ่น ด้านคุณภาพความปลอดภัยทางการแพทย์ และในปี 2562 บริษัทฯ ได้รับมอบรางวัลอันทรงเกียรติอีกหลายรางวัล อาทิ HR Asia Best Companies to Work for in Asia (Thailand Edition) จัดโดย Business Media International ประเทศมาเลเซีย The Best Hospital for Woman Health of year 2019 ใน Asia Pacific รางวัล Inter Partner Assistance Award รางวัล Allianz Ayudhya Service Awards 2018 รางวัล Muang Thai Life Assurance Hospital Award 2018 และรางวัล Best Brand Performance on Social media by Category เป็นต้น

(3) นวัตกรรมทางการแพทย์และบริการ

บริษัทฯ มุ่งมั่นพัฒนานวัตกรรมทางการแพทย์ และการบริการอย่างต่อเนื่อง เพื่อก้าวไปสู่การเป็น "Connected Hospital" อย่างเต็มรูปแบบ โดยเชื่อมโยงระบบการรักษาพยาบาลกับงานบริการสนับสนุน พร้อมทั้งข้อมูลและข่าวสารต่างๆ ด้วยระบบคอมพิวเตอร์และอุปกรณ์อินเทอร์เน็ตสมัยผ่านระบบสื่อสารได้อย่างไร้พรมแดน สอดคล้องกับวิถีชีวิตประจำวันของผู้ใช้บริการในยุคไอที ส่งผลให้ผู้ใช้บริการได้รับความสะดวกและรวดเร็ว

ในปี 2556 กลุ่มโรงพยาบาลสมิตีเวช สุขุมวิท โรงพยาบาลสมิตีเวช ศรีนครินทร์ และโรงพยาบาลบีเอ็นเอช ได้ร่วมมือกับทรูมูฟ เอช และทรูแอปเซ็นเตอร์ ในการพัฒนา Application "Samitivej Connect" และ "BNH Connect" เชื่อมโยงข้อมูลแบบ Real Time ผ่านเทคโนโลยีสื่อสาร 3G ที่มีประสิทธิภาพ กับระบบงานของโรงพยาบาล สามารถให้การดูแลสุขภาพแก่ผู้ให้บริการใน Function ต่างๆ ได้อย่างรวดเร็วไม่ว่าจะอยู่สถานที่ใด เช่น การบริการ Personalized Health Secretary โดยมีเจ้าหน้าที่พร้อมที่จะตอบคำถามเรื่องสุขภาพทุกวันตลอด 24 ชั่วโมง ซึ่งจะเป็นประโยชน์อย่างยิ่งสำหรับผู้ป่วยเรื้อรัง ที่ต้องการดูแลเป็นพิเศษ เช่น โรคเบาหวาน โรคไต และโรคหัวใจ เป็นต้น นอกจากนี้ สามารถเตือนการนัดหมายแพทย์ และเรียกรถพยาบาลฉุกเฉินด้วยระบบ GPS เป็นต้น ซึ่งนับได้ว่าเป็นมิติใหม่ของ Healthcare Innovation และเป็นกลุ่มแรกในประเทศไทยและภูมิภาคเอเชียตะวันออกเฉียงใต้ที่ให้บริการนี้

นอกจากนี้ โรงพยาบาลสมิตีเวช ยังคงมุ่งมั่นที่จะดูแลสุขภาพแบบองค์รวมทั้งร่างกายและจิตใจ หรือ Holistic Care ด้วยระบบบริการที่มีความประณีตและอ่อนโยน มีมิติทางจิตใจพร้อมด้วยสภาพแวดล้อมแห่งการเยียวยา หรือ Healing Environment ครอบคลุมทั้งการดูแลในเชิงป้องกัน การเยียวยารักษา และการฟื้นฟูสุขภาพอย่างครบวงจร ด้วยมาตรฐานสูง เพื่อให้ผู้ให้บริการเกิดความพึงพอใจสูงสุด โดยในการนี้บริษัทฯ ได้พัฒนาห้องพักรักษาผู้ป่วยให้เป็น Digital Ward โดยนำระบบคอมพิวเตอร์และอุปกรณ์อินเทอร์เน็ตสมัย เชื่อมโยงด้วยระบบสื่อสารมาติดตั้งในห้องพักรักษาผู้ป่วยในควบคุมระบบการรักษาความปลอดภัย การใช้อุปกรณ์ไฟฟ้าและการควบคุมอุณหภูมิห้องพัก และอื่นๆ

ด้วย อุปกรณ์ iPod Touch และระบบ Entertainment ต่างๆ เป็นต้น เพื่ออำนวยความสะดวกให้ผู้ป่วยในระหว่างเข้าพักรับการรักษาและได้รับความบันเทิงอีกด้วย

เพื่อสนับสนุนให้การรักษายาบาลเป็นไปอย่างมีประสิทธิภาพและรวดเร็ว โรงพยาบาลสมิติเวช ได้นำระบบ Electronic Patient Record (EPR) มาใช้งานในการรักษายาบาลผู้ป่วย ซึ่งในขั้นต้น ได้คิดตั้งใช้งานในการดูแลผู้ป่วยนอกในปี 2557 ระบบ EPR ดังกล่าวเป็นการบันทึกข้อมูลผู้ป่วยลงในระบบคอมพิวเตอร์ ส่งผลให้ข้อมูลถูกจัดทำเป็นไปอย่างครบถ้วนตามมาตรฐาน สามารถสืบค้นข้อมูลได้ตลอดเวลาและรวดเร็ว ลดเวลาการรอคอยแฟ้มประวัติผู้ป่วย และลดการสูญหายของข้อมูลที่สำคัญซึ่งจำเป็นในการรักษายาบาล อีกทั้ง สามารถจัดเก็บไว้ได้ในระยะเวลาที่ยาวนาน อันเป็นประโยชน์แก่ผู้ป่วยโดยรวม

บริษัทฯ ได้พัฒนางานด้าน Information System อย่างต่อเนื่อง เพื่ออำนวยความสะดวกให้ผู้ให้บริการ สามารถดูแลรักษาสุขภาพตนเองอย่างง่าย ปลอดภัย รวดเร็ว ได้ทุกสถานที่และทุกเวลา อย่างไรก็ตาม แด่นด้วยระบบ "My Health by Samitivej" ซึ่งเป็น Application บนโทรศัพท์มือถือ ผู้ใช้บริการสามารถทำนัดหมายเพื่อพบแพทย์ผ่านการสื่อสารระบบ Online และรับข้อมูลผลการตรวจสุขภาพ รวมทั้งเพื่ออำนวยความสะดวกให้รายการยาที่ได้รับและอื่นๆ เป็นต้น นอกจากนี้ ได้พัฒนา "Samitivej E-Library" ซึ่งเป็น Application สนับสนุนการใช้ชีวิตประจำวันหรือ Life Style ในยุคปัจจุบันในการอ่านข้อมูลด้านสุขภาพนิตยสารและข่าวสารต่างๆ ผ่านโทรศัพท์มือถือ Tablet หรือคอมพิวเตอร์ ต่อมาได้พัฒนานวัตกรรมในการดูแลสุขภาพที่จะทำให้การดูแลสุขภาพเป็นเรื่องง่ายแล้วเข้าถึงอย่างสะดวกและรวดเร็วด้วย Application ชื่อว่า "My Health Plus" ที่รวบรวมประวัติการรักษาพยาบาลเฉพาะบุคคลที่เข้ารับการรักษากับโรงพยาบาลสมิติเวช สุขุมวิท โรงพยาบาลสมิติเวช ศรีนครินทร์ และโรงพยาบาลเด็กสมิติเวช ซึ่งรวมถึงรายงานผลการตรวจสุขภาพประจำปี เพื่อให้ผู้ใช้บริการเข้าถึงข้อมูลและวางแผนการดูแลสุขภาพอย่างคล่องตัว นอกจากนี้ สนับสนุนกรณีเกิดเหตุฉุกเฉิน โดยผู้ใช้บริการสามารถส่งต่อประวัติการรักษาพยาบาลเบื้องต้นได้อย่างรวดเร็ว อีกทั้งได้แนะนำ Samitivej Line Official Account และ Line Beacon ในการดูแลสุขภาพผู้ใช้บริการเฉพาะบุคคลอีกด้วย ซึ่งผู้ใช้บริการสามารถสอบถามปัญหาสุขภาพ นัดพบแพทย์ และจ่ายค่ารักษายาบาล เป็นต้น อันเป็นการให้บริการและอำนวยความสะดวกแก่ผู้ใช้บริการในยุคดิจิทัลอย่างทันสมัย

ในปี 2560 โรงพยาบาลเด็กสมิติเวช เปิดศูนย์ผ่าตัดศัลยกรรมและเด็กอย่างครบวงจร ซึ่งเป็นโรงพยาบาลเอกชนแห่งแรกในประเทศไทยนำเทคโนโลยีการผ่าตัดแผลเล็กในเด็กโดยการส่องกล้องพร้อมด้วยคณะแพทย์ผู้เชี่ยวชาญในการรักษาโรคเพื่อประโยชน์แก่ผู้ป่วยเด็กเฉพาะ เช่น ผ่าตัดไส้ติ่ง ผ่าตัดลำไส้ และผ่าตัดเนื้องอก เป็นต้น โดยมุ่งมั่นให้เป็นศูนย์การผ่าตัดศัลยกรรมและเด็กในเอเชียแปซิฟิก นอกจากนี้ โรงพยาบาลสมิติเวช ได้แนะนำการบริการ "Divine" ด้วยนวัตกรรมการดูแลสุขภาพในระดับถึงพันธุกรรมโดยออกแบบเฉพาะบุคคล ที่รวม Gene Test และ Personalized Medicine Examination ไว้ด้วยกันเป็นการดูแลสุขภาพในรูปแบบของแต่ละบุคคล และสามารถป้องกันโรคได้อย่างมีประสิทธิภาพ

ในปี 2561 บริษัทฯ ส่งเสริมการดูแลสุขภาพเชิงป้องกันโรค (Preventive Medicine) อย่างต่อเนื่อง ภายใต้หลักการ "เราไม่อยากให้ใครป่วย" โดยนวัตกรรมค้นหาและวางแผนป้องกันโรคก่อนเกิดโรคในอนาคต วินิจฉัยแบบเจาะลึกถึงระดับพันธุกรรมหรือยีน (Genes) ประกอบกับแนวทางการใช้ชีวิต (Life Style) และสิ่งแวดล้อม (Environment) มาประมวลและวิจัยเพื่อวางแผนการรักษา รวมถึงการป้องกันโรคที่อาจจะเกิดขึ้นในอนาคตเฉพาะบุคคล หรือเรียกว่า "Precision

Medicine" อาทิ การตรวจยีนก่อนตั้งครรภ์ที่มีความแม่นยำสูง เป็นการหยุดส่งต่อยีนร้ายต่อลูก และการสกัดกั้นความเสี่ยงในโรคร้ายต่างๆ เป็นการรู้เท่าทันโรคที่อาจเกิดขึ้นด้วยเทคโนโลยีที่ทันสมัย รวมถึงการรักษาโรคมะเร็งอย่างแม่นยำด้วยแนวทาง Targeted Therapy เป็นต้น นอกจากนี้ บริษัทฯ ได้พัฒนานวัตกรรมผ่านโทรศัพท์มือถือ "Samitivej Mobile Health" ภายใต้แนวคิด "เราไม่อยากให้ใครหวั่น" โดยใช้ Application ที่ชื่อว่า "Samitivej Plus" โดยคำนึงถึงการดูแลผู้รับบริการเป็นหลัก เพิ่มช่องทางการสื่อสารให้ผู้รับบริการติดต่อกับโรงพยาบาลได้อย่างสะดวกรวดเร็ว สามารถดูประวัติแพทย์ นัดหมายแพทย์ โดยระบุเวลานัดหมายได้ด้วยตนเอง ผู้รับบริการสามารถรู้คิวการการรอคอยเพื่อพบแพทย์ การรอผลตรวจ การติดตามสถานะการผ่าตัด การชำระค่าบริการผ่าน QR Code หรือชำระค่าบริการด้วยบัตรเครดิต และการรับยาผ่าน Samitivej Plus Application รวมทั้งการดูประวัติการรักษาพยาบาล และรับข้อมูลข่าวสารอื่นๆ ที่เกี่ยวข้องกับการรักษาพยาบาลแบบ Online Real Time เพื่อลดปัญหาการรอนานเมื่อมารับบริการ นับได้ว่า เป็นจุดเริ่มต้นการเปลี่ยนแปลงรูปแบบการให้บริการ ที่อำนวยความสะดวกให้แก่ผู้ใช้บริการอย่างเหมาะสมกับยุคปัจจุบัน และเท่าทันการเปลี่ยนแปลงด้าน Digital Technology ที่เกิดขึ้นในชีวิตประจำวันอย่างพลิกโฉมและรวดเร็ว

บริษัทฯ ดำเนินการพัฒนาโครงการ Samitivej Mobile Health เพิ่มประสิทธิภาพการบริการอย่างต่อเนื่องต่อไป รวมถึงการบริการพบแพทย์ผ่าน Online หรือ Virtual Hospital ให้สะดวกในการใช้งานยิ่งขึ้น

3.4 โครงสร้างการถือหุ้นของกลุ่มบริษัท ณ วันที่ 31 ธันวาคม 2562

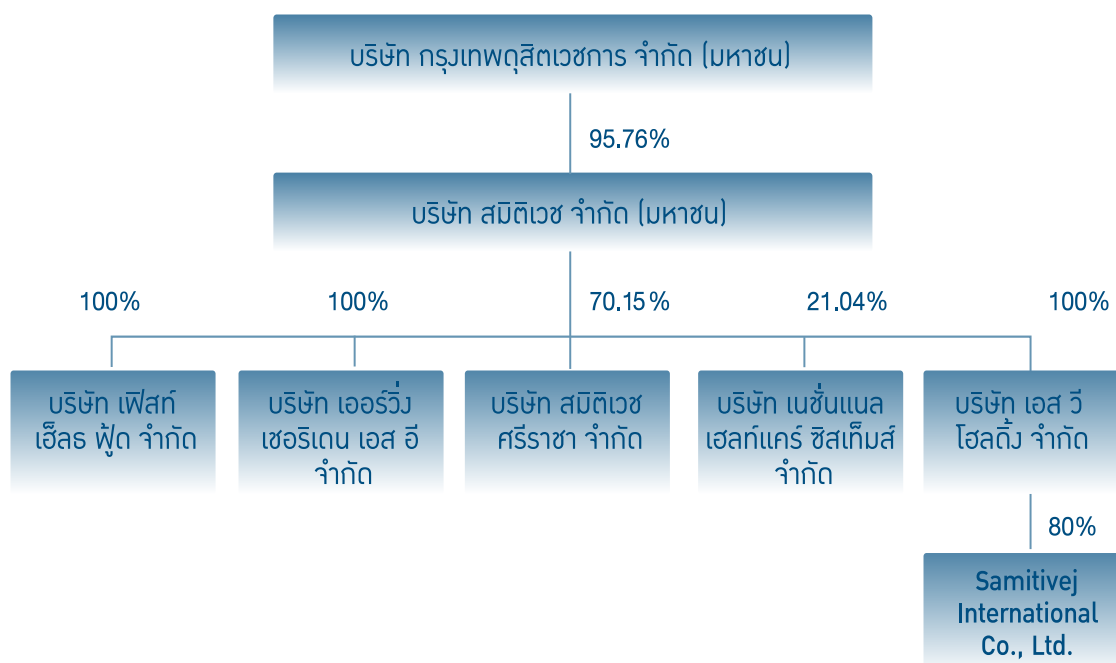

4. ลักษณะการประกอบธุรกิจ

4.1 ลักษณะผลิตภัณฑ์และบริการ

บริษัทฯ ให้บริการการรักษาพยาบาลแก่ผู้ใช้บริการแบบผู้ป่วยนอก (Out Patient Services) และผู้ป่วยใน (In Patient Services) จำแนกตามสถานที่ให้บริการ ดังนี้

(1) โรงพยาบาลสมิติเวช สุขุมวิท

โรงพยาบาลขนาด 275 เตียง บนเนื้อที่ 11-0-83 ไร่ ตั้งอยู่ที่ 133 สุขุมวิท 49 แขวงคลองตันเหนือ เขตวัฒนา กรุงเทพมหานคร ให้บริการด้านการรักษาพยาบาลทางการแพทย์ครบทุกสาขาโดยคณะแพทย์ผู้เชี่ยวชาญในระดับตติยภูมิ (Tertiary Care) ด้วยอุปกรณ์การรักษาที่ทันสมัย และครบวงจรในบรรยากาศสถานที่ที่อบอุ่น โอเอียง สะดวกสบาย พร้อมด้วยร้านค้าเอื้ออำนวยความสะดวกต่างๆ โดยให้บริการทั้งผู้ป่วยนอก ผู้ป่วยใน และแผนกฉุกเฉินโดยมีบริการรถ Ambulance ตลอด 24 ชั่วโมง กล่าวโดยสรุปได้แก่

ค่านผู้ป่วยนอก	ให้บริการตรวจรักษาผู้ป่วยนอก แผนกอายุรกรรม ศัลยกรรม ตรวจรักษาโรคทั่วไปทุกสาขา พร้อมด้วยศูนย์รักษาบำบัดโรคเฉพาะทางต่างๆ (Center of Excellences) เช่น สถาบันหัวใจ ศูนย์โรคระบบทางเดินหายใจ สถาบันโรคตับและทางเดินอาหาร ซึ่งได้รับการรับรองให้เป็นสถาบันปลูกถ่ายตับ สถาบันสุขภาพผิวพรรณ บริการด้านความงาม จักษุคลินิก แผนกไต ศูนย์สุขภาพสตรี ซึ่งให้บริการและรับปรึกษาค้นสุติ-นรีเวช ศูนย์กระดูก ข้อ และการแพทย์กีฬา ศูนย์บริการดูแลสุขภาพแบบองค์รวม Life Center และโรงพยาบาลเด็กสมิติเวช ซึ่งเป็นสถาบันดูแลสุขภาพเด็กอย่างครบวงจร เป็นต้น
----------------	---

ค่านผู้ป่วยใน	บริการหอผู้ป่วยในที่สามารถรองรับได้ 275 ห้อง
---------------	--

ด้านการแพทย์	โรงพยาบาลสมิติเวช สุขุมวิท มีแพทย์ผู้เชี่ยวชาญครบทุกสาขา โดยแบ่งเป็นแพทย์ประจำ และแพทย์ที่ปรึกษา รวม 633 ท่าน ได้ผ่านการรับรองเป็น "โรงพยาบาลสายสัมพันธ์แม่-ลูก" โดยกระทรวงสาธารณสุข องค์กรยูนิเซฟ และองค์การอนามัยโลก และผ่านการรับรองมาตรฐานระดับทองในโครงการสายใยรักแห่งครอบครัวโดยกรมอนามัย กระทรวงสาธารณสุข ซึ่งเป็นโรงพยาบาลเอกชนแห่งแรกในประเทศไทยที่ผ่านการรับรองมาตรฐานจากทั้งสององค์กรดังกล่าวนอกจากนี้ได้ผ่านการรับรองมาตรฐานคุณภาพโรงพยาบาลจากองค์กรภายในประเทศและระดับสากล ได้แก่ สถาบันรับรองคุณภาพสถานพยาบาล (องค์การมหาชน) หรือ The Healthcare Accreditation Institute (Public Organization) และองค์กร Joint Commission International (JCI) ประเทศสหรัฐอเมริกา
--------------	--

(2) โรงพยาบาลสมิติเวช ศรีนครินทร์

โรงพยาบาลขนาด 400 เตียง อาคารสูง 18 ชั้น พร้อมทั้งจอดรถได้ดินอีก 500 คัน ตั้งอยู่ที่ 488 ถนนศรีนครินทร์ แขวงสวนหลวง เขตสวนหลวง กรุงเทพมหานคร ใกล้สนามบิสิเนสวอร์ลด์ มีเส้นทางสัญจรที่เชื่อมต่อกับถนนหลักหลายสาย ทั้งถนนพระราม 9 ตัดใหม่

ถนนรามคำแหง ถนนศรีนครินทร์ และทางด่วนพิเศษ (Motor Way) ให้บริการด้านการรักษาพยาบาลทางการแพทย์ครบทุกสาขา โดยคณะแพทย์ผู้เชี่ยวชาญในระดับตติยภูมิ (Tertiary Care) ด้วยอุปกรณ์การแพทย์ที่ทันสมัยและครบวงจร พร้อมกับสถานที่ที่โอ่โถง สะดวกสบายพร้อมด้วยร้านค้าเอื้ออำนวยความสะดวกต่างๆ โดยให้บริการผู้ป่วยนอก ผู้ป่วยใน และแผนกฉุกเฉินโดยมีบริการรถ Ambulance ตลอด 24 ชั่วโมง

โรงพยาบาลได้ขยายขอบเขตการบริการเป็นโรงพยาบาลเด็กสมิติเวช ให้เป็นสถาบันดูแลสุขภาพของเด็กแบบครบวงจรซึ่งให้บริการคลินิกโรคเฉพาะทางสำหรับเด็ก และการพัฒนาการของเด็กทุกระยะจนเติบโตใหญ่ ให้บริการโดยคณะแพทย์และเจ้าหน้าที่ที่มีความเชี่ยวชาญในการดูแลผู้ป่วยเด็กทั้งร่างกายและจิตใจ ซึ่งโรงพยาบาลเด็กสมิติเวช มีชื่อเสียงด้านการปลูกถ่ายไขกระดูก (Bone Marrow Transplant) การดูแลอภิมหาผู้ป่วยหนักทารกแรกเกิด และการเคลื่อนย้ายผู้ป่วยเด็กทางอากาศ

ด้านผู้ป่วยนอก ให้บริการตรวจรักษาโรคทั่วไปได้ครบทุกสาขาแพทย์ พร้อมด้วยศูนย์รักษาบำบัดโรคเฉพาะทาง (Center of Excellence) ในศูนย์ปลูกถ่ายอวัยวะไต การปลูกถ่ายไขกระดูก (Bone Marrow Transplant) คลินิกโรคหัวใจ ศูนย์โรคภูมิแพ้ ศูนย์สมองและระบบประสาท ศูนย์เวชศาสตร์ฟื้นฟู โดยรองรับการดูแลบำบัดผู้ป่วยโรคอัมพาตและโรคระบบประสาท ศูนย์รักษาด้วยออกซิเจนความดันสูง (Hyperbaric Oxygen Therapy Center) ศูนย์การได้ยินและการดูแลสุขภาพผู้ป่วยเด็กอย่างครบวงจร โดยโรงพยาบาลเด็กสมิติเวช เช่น ศูนย์เด็กพิเศษ ศูนย์อัลสไซเมอร์และโรคจิตวิทยาในเด็ก ศูนย์การเจริญเติบโตและเบาหวานในเด็ก และอื่นๆ เป็นต้น

ด้านผู้ป่วยใน บริการหอผู้ป่วยในที่สามารถรองรับได้ถึง 400 ห้อง โดยในระยะแรกได้เปิดบริการเพียง 154 ห้อง

ด้านการแพทย์ โรงพยาบาลมีแพทย์ผู้เชี่ยวชาญครบทุกสาขา โดยแบ่งเป็น แพทย์ประจำ และแพทย์ที่ปรึกษา รวม 549 ท่าน โรงพยาบาลสมิติเวช ศรีนครินทร์ ได้ผ่านการรับรองมาตรฐานคุณภาพโรงพยาบาลจากองค์กรภายในประเทศและระดับสากล ได้แก่ สถาบันรับรองคุณภาพสถานพยาบาล (องค์การมหาชน) หรือ The Healthcare Accreditation Institute (Public Organization) และมาตรฐานคุณภาพโรงพยาบาลขององค์กร Joint Commission International (JCI) ประเทศสหรัฐอเมริกา พร้อมกับการรับรองมาตรฐานการดูแลผู้ป่วยเฉพาะโรค (Clinical Care Program Certification หรือ CCPC) โรคหอบหืดในเด็ก (Childhood Asthma)

(3) โรงพยาบาลเจแปนนิส บาย สมิติเวช

โรงพยาบาลขนาด 30 เตียง สูง 7 ชั้น ตั้งอยู่ที่ 118 สุขุมวิท 49 แขวงคลองตันเหนือ เขตวัฒนา กรุงเทพมหานคร ใกล้เคียงกับโรงพยาบาลสมิติเวช สุขุมวิท ซึ่งเป็นที่อาศัยของชาวญี่ปุ่น ให้บริการ 24 ชั่วโมง ได้รับการออกแบบด้วยแนวทางอารยสถาปัตย์ (Universal Design) และตกแต่งภายในให้มีสภาพแวดล้อมแบบญี่ปุ่น รวมถึงการบริการด้วยวัฒนธรรมและระบบคุณภาพการรักษาพยาบาลแบบญี่ปุ่น เพื่อให้ผู้รับบริการรู้สึกผ่อนคลายและอบอุ่น

ด้านผู้ป่วยนอก ศูนย์ส่องกล้องระบบทางเดินอาหาร สถาบันโรคตับและทางเดินอาหาร
ศูนย์ตรวจสุขภาพญี่ปุ่น

ด้านผู้ป่วยใน บริการหอผู้ป่วยในสำหรับผู้ป่วยผู้ใหญ่ และผู้ป่วยเด็ก

(4) คลินิกเวชกรรมให้บริการดูแลรักษาผู้ป่วยนอก ณ วันที่ 31 ธันวาคม 2562

(4.1) สมิติเวชสุวรรณภูมิ คลินิกเวชกรรม

ตั้งอยู่ที่บริเวณ ชั้น 3 ของอาคารผู้โดยสารสนามบินสุวรรณภูมิ บริเวณประตู D2 และ
บริเวณประตู G1 ส่วนผู้โดยสารขาเข้า ให้บริการรักษาพยาบาลผู้ป่วยนอกด้านอายุรกรรม
ทั่วไป ซึ่งมีแพทย์และพยาบาลที่ผ่านการฝึกอบรมด้านการช่วยฟื้นคืนชีพ (Cardio Pulmonary
Resuscitation) ให้บริการทุกวัน และมีบริการรถ Ambulance ตลอด 24 ชั่วโมง

(4.2) สมิติเวชคอนเมือง คลินิกเวชกรรม

ตั้งอยู่ที่บริเวณ ชั้น 3 ของอาคารผู้โดยสาร 1 สนามบินคอนเมือง ให้บริการรักษา
พยาบาลผู้ป่วยนอกด้านอายุรกรรมทั่วไป ซึ่งมีแพทย์และพยาบาลที่ผ่านการฝึกอบรมด้าน
การช่วยฟื้นคืนชีพ (Cardio Pulmonary Resuscitation) ให้บริการทุกวัน และมีบริการรถ
Ambulance ตลอด 24 ชั่วโมง

(5) โรงพยาบาลสมิติเวช ศรีราชา

บริษัท สมิติเวช ศรีราชา จำกัด ซึ่งเป็นบริษัทย่อย ดำเนินธุรกิจโรงพยาบาลเอกชนมีชื่อว่า
"โรงพยาบาลสมิติเวช ศรีราชา" ตั้งอยู่เลขที่ 8 ซอยแหลมเกตุ ถนนเฉลิมพล อำเภอศรีราชา
จังหวัดชลบุรี ขนาด 184 ไร่ ให้บริการแก่ผู้ป่วยนอกและผู้ป่วยในตลอด 24 ชั่วโมง ในมาตรฐาน
เดียวกัน ซึ่งได้ผ่านการรับรองมาตรฐานโรงพยาบาลจากสถาบันรับรองคุณภาพสถานพยาบาล
(องค์การมหาชน) หรือ The Healthcare Accreditation Institute (Public Organization) และ
จากองค์กร Joint Commission International (JCI) ประเทศสหรัฐอเมริกา เช่นกัน นอกจากนี้
โรงพยาบาลสมิติเวช ศรีราชา ให้บริการผู้ป่วยนอกอีก 4 แห่ง ได้แก่

(5.1) คลินิกโรงพยาบาลสมิติเวช ศรีราชา

ตั้งอยู่ที่ 24/1 หมู่ 4 นิคมอุตสาหกรรมอีสเทิร์นซีบอร์ด อินดัสเทรียล เอสเตท (ระยอง)
ตำบลปลวกแดง อำเภอปลวกแดง จังหวัดระยอง

(5.2) คลินิกเวชกรรมสมิติเวช เครือสหพัฒน์

ตั้งอยู่ที่ 227/62 หมู่ที่ 11 ตำบลหนองขาม อำเภอศรีราชา จังหวัดชลบุรี

(5.3) คลินิกเวชกรรมสมิติเวช บ้านบึง

ตั้งอยู่ที่ 3/30 ถนนบ้านบึง-บ้านค่าย ตำบลบ้านบึง อำเภอบ้านบึง จังหวัดชลบุรี

(5.4) สหคลินิกสมิติเวช เจฟาร์ค

ตั้งอยู่ที่ 445/1 หมู่ที่ 5 ตำบลสุรศักดิ์ อำเภอศรีราชา จังหวัดชลบุรี

4.2 โครงสร้างรายได้

โครงสร้างรายได้ของบริษัทฯ 3 ปีที่ผ่านมา
สำหรับแต่ละปีสิ้นสุด ณ วันที่ 31 ธันวาคม 2562 2561 และ 2560

(หน่วย: ล้านบาท)

ผลิตภัณฑ์ / บริการ	2562		2561		2560	
	รายได้	%	รายได้	%	รายได้	%
ค่าบริการคนไข้	10,037	96.98	9,267	97.14	8,675	96.93
คอกเบี้ยรับ	26	0.25	19	0.20	19	0.20
เงินปันผลรับ	126	1.22	117	1.23	127	1.4
รายได้อื่น	161	1.55	137	1.43	129	1.4

4.3 การตลาดและการแข่งขัน

(1) ภาวะการตลาด

ธุรกิจโรงพยาบาลเอกชนมีการขยายตัวอย่างต่อเนื่องในอัตราที่สูงกว่า GDP ของประเทศตลอด 5-6 ปีที่ผ่านมา ธุรกิจโรงพยาบาลเอกชนมีอัตราการเติบโตเฉลี่ยร้อยละ 10 ต่อปี ปัจจัยหลักเกิดจากการขยายตัวทั้งในด้านจำนวนผู้เข้ารับบริการชาวต่างชาติและชาวไทย รายได้ของโรงพยาบาลที่ปรับตัวสูงขึ้นตามการรักษา ความซับซ้อนของโรค และเทคโนโลยีที่ใช้ รวมถึงการลงทุนใหม่ๆ และประเภทของบริการที่มีความหลากหลายครอบคลุมและปรับให้เหมาะสมกับผู้รับบริการแต่ละรายมากขึ้น

ธุรกิจโรงพยาบาลเอกชนได้รับประโยชน์จากนโยบายของภาครัฐบาลที่จะผลักดันการท่องเที่ยวเชิงการแพทย์หรือท่องเที่ยวเชิงสุขภาพ (Medical Tourism) โดยได้กำหนดยุทธศาสตร์พัฒนาประเทศไทยให้เป็นศูนย์กลางสุขภาพนานาชาติ (พ.ศ. 2560-2569) และเป็น Medical Hub ในเอเชีย รวมถึงกำหนดให้ธุรกิจบริการทางการแพทย์และการดูแลสุขภาพเป็นหนึ่งในอุตสาหกรรมเป้าหมายในการส่งเสริมการลงทุน โดยมุ่งเน้นการพัฒนาใน 4 ด้านหลักคือ การพัฒนาศูนย์กลางบริการเพื่อส่งเสริมสุขภาพ (Wellness Hub) การพัฒนาศูนย์กลางการบริการสุขภาพ (Medical Service Hub) การพัฒนาศูนย์กลางวิชาการงานวิจัย (Academic Hub) และศูนย์กลางยาและเวชภัณฑ์ (Product Hub)

การดำเนินการตามนโยบายดังกล่าว ได้รับผลดีจากข้อได้เปรียบทางการแข่งขันของประเทศในด้านคุณภาพการบริการ ความเชี่ยวชาญของแพทย์ และอัตราค่ารักษาพยาบาลที่ถูกกว่าในแถบอเมริกาเหนือ (สหรัฐฯ) และสิงคโปร์ และจุดแข็งด้านด้านอภยาศัยไมตรีของคนไทย ซึ่งทำให้ประเทศไทยมีชื่อเสียงด้านการบริการที่อบอุ่นเป็นมิตรอยู่แล้ว และเป็นปัจจัยที่สร้างความแตกต่างและความสามารถในการแข่งขันของธุรกิจบริการด้านสุขภาพ นอกจากนี้ สถานพยาบาลของไทยที่ได้รับการรับรองในระดับมาตรฐานสากล โดยเฉพาะ "มาตรฐาน JCI" (Joint Commission International Accreditation) มีเป็นจำนวนมาก เมื่อเทียบกับโรงพยาบาลในประเทศเพื่อนบ้าน รวมถึงบริการทางการแพทย์ที่มีความหลากหลาย และการดูแลรักษาแบบองค์รวม

ด้วยนโยบายที่ส่งเสริมอุตสาหกรรมบริการด้านสุขภาพของรัฐบาลไทย ความพร้อมและชื่อเสียงของโรงพยาบาลเอกชน ทำให้มีผู้ป่วยต่างชาติเข้ารับบริการจากโรงพยาบาลเอกชนในประเทศไทย

เพิ่มมากขึ้นอย่างต่อเนื่อง โดยเฉพาะกลุ่มผู้ป่วยจากประเทศเพื่อนบ้านใกล้เคียง ญี่ปุ่น และ ตะวันออกกลาง

นอกจากนี้ ประเทศไทยมีประชากรที่เป็นผู้สูงอายุเพิ่มขึ้นจาก 9.1 ล้านคนเป็น 10.3 ล้านคน ในปี 2562 และจะก้าวเข้าสู่สังคมผู้สูงอายุอย่างสมบูรณ์ในปี พ.ศ. 2568 ข้อมูลจากแผนพัฒนาสุขภาพแห่งชาติฉบับที่ 12 พ.ศ. 2560-2564 ระบุว่า การพัฒนาเข้าสู่สังคมผู้สูงอายุ จะทำให้ประเทศมีอัตราค่าใช้จ่ายด้านสุขภาพของผู้สูงอายุเพิ่มขึ้นจาก 6.3 หมื่นล้านบาท ในปี 2553 เป็น 22.8 หมื่นล้านบาท ในปี 2565

โรงพยาบาลเอกชนหลายแห่งให้ความสนใจผู้เข้ารับบริการกลุ่มนี้มากขึ้น โดยมีการจัดแพ็คเกจ การตรวจสุขภาพ การบริการทางการแพทย์ และการส่งเสริมสุขภาพเพื่อเตรียมตัวก้าวสู่การเป็นผู้สูงอายุอย่างมีคุณภาพมากยิ่งขึ้น และมีการลงทุนสร้างโรงพยาบาลหรือสถานบริการที่เน้นกลุ่มผู้สูงอายุเป็นสำคัญ ตลอดจนมีการพัฒนาการบริการทางการแพทย์เพื่อป้องกันและรักษาโรคซับซ้อน โรคเฉพาะทางเพิ่มขึ้นด้วย

(2) การแข่งขันและแนวโน้ม

ธุรกิจโรงพยาบาลเอกชนของไทย มีโอกาสที่จะเติบโตอีกมาก ทั้งนี้ Numbeo ซึ่งเป็นฐานข้อมูลค่าครองชีพและระบบสาธารณสุขโลกระบุว่า ประเทศไทยเป็น 1 ใน 7 ประเทศที่มีระบบสาธารณสุขที่ดีที่สุดในโลกปี 2562 ทั้งยังเป็นประเทศเดียวของอาเซียนที่ติดอันดับ และเป็น 1 ใน 5 ของประเทศจุดหมายปลายทางที่ผู้คนอยากใช้ชีวิตหลังเกษียณมากที่สุด เมื่อเทียบกับนโยบายของภาครัฐที่จะผลักดันให้ประเทศไทยเป็นศูนย์กลางด้านการแพทย์และบริการด้านสุขภาพ จึงทำให้ธุรกิจโรงพยาบาลเอกชนมีโอกาสเติบโตอย่างต่อเนื่องมากขึ้น

ในด้านการแข่งขัน ธุรกิจโรงพยาบาลเอกชน ต้องเผชิญกับความท้าทายหลายประการในปี 2562 ทั้งจากปัจจัยภายในและภายนอกที่จำเป็นต้องมีการติดตามอย่างใกล้ชิด อาทิ มาตรการควบคุมราคาและเวชภัณฑ์รวมถึงบริการทางการแพทย์ เปิดโอกาสให้ผู้บริโภคสามารถเลือกซื้อยานอกโรงพยาบาลได้หากพบว่ามียาราคาถูกกว่า อันจะส่งผลในเชิงธุรกิจบ้าง

นอกจากนี้ ยังมีปัจจัยอื่นๆ ที่เพิ่มความท้าทาย ได้แก่ การพัฒนาเทคโนโลยี การเปลี่ยนแปลงพฤติกรรมของผู้บริโภค ทำให้รูปแบบและความต้องการด้านการรับบริการเปลี่ยนไปตามวิถีชีวิตของผู้ป่วย การแข่งขันที่รุนแรงมากขึ้นจากการที่กลุ่มธุรกิจอื่นๆ เช่น อสังหาริมทรัพย์ ฯลฯ ได้เข้ามาลงทุนในธุรกิจโรงพยาบาลและบริการด้านสุขภาพ การขาดแคลนบุคลากรทางการแพทย์ และการเปลี่ยนแปลงนโยบายด้านสุขภาพของประเทศในตะวันออกกลางที่มีการปรับลดสวัสดิการด้านการรักษาพยาบาลในต่างประเทศ และความพยายามของกลุ่มประเทศตะวันออกกลางที่จะพัฒนาตนเองให้เป็นศูนย์กลางด้านสุขภาพแห่งใหม่ของโลก ซึ่งส่งผลผู้ป่วยจากตะวันออกกลางซึ่งเป็นลูกค้ากลุ่มใหญ่ของประเทศไทยมีจำนวนลดลงอย่างเห็นได้ชัด และส่งผลต่อธุรกิจโรงพยาบาลเอกชนโดยรวม

ธุรกิจโรงพยาบาลเอกชนในประเทศไทยยังคงเป็นที่สนใจทั้งสำหรับนักลงทุนในประเทศไทยและนักลงทุนต่างชาติ มีการลงทุนพัฒนาโครงการใหม่ๆ เพื่อรองรับการพัฒนาเมือง (Urbanization) เช่น การเปิดโรงพยาบาลขนาดเล็กในชุมชน ที่กระจายตัวอยู่ในเมืองใหญ่ ทำให้ประชาชนเข้าถึงบริการทางการแพทย์ได้สะดวกยิ่งขึ้น การพัฒนาบริการทางการแพทย์เพื่อป้องกันและรักษาโรคเฉพาะทาง โรคที่มีความซับซ้อน บริการด้านสุขภาพเพื่อรองรับแนวโน้มของการเข้าสู่สังคมผู้สูงอายุ

นอกจากนี้ การพัฒนาเทคโนโลยีดิจิทัลและการแพทย์มีความก้าวหน้าและพัฒนาไปอย่างรวดเร็ว ทำให้โรงพยาบาลเอกชนต่างๆ หันมาให้ความสนใจและนำเทคโนโลยีเหล่านี้มาใช้มากขึ้น เพื่อช่วยให้ทุกคนสามารถเข้าถึงองค์ความรู้เบื้องต้นทางการแพทย์ได้อย่างสะดวกและรวดเร็ว เช่น การพัฒนาแอปพลิเคชันเพื่อเพิ่มช่องทางการสื่อสารระหว่างโรงพยาบาลและผู้รับบริการ การบริการที่ตอบสนองความต้องการด้านการดูแลสุขภาพ การเก็บข้อมูล การพัฒนาแอปพลิเคชันเพื่อการให้บริการสาธารณสุขชุมชน ฯลฯ และการยกระดับมาตรฐานทางการแพทย์ เช่น การเฝ้าระวังและควบคุมโรคติดเชื้ออย่างเข้มงวด รวมถึงการพัฒนาวัคซีนป้องกันโรคต่างๆ เพิ่มขึ้น ในด้านการลงทุน โรงพยาบาลเอกชนจะมีการลงทุนขยายบริการ ทั้งการขยายสาขาหรือสถานที่ให้บริการและประเภทบริการ เพื่อเพิ่มความสามารถในการรองรับผู้ป่วยทั้งชาวไทยและชาวต่างชาติที่มีจำนวนมากขึ้น พร้อมการรักษาโรคที่มีความซับซ้อนมากขึ้น

สำหรับกลุ่มโรงพยาบาลสมิติเวช ยังคงมีความเติบโตตามเป้าหมาย พร้อมก้าวสู่ยุค Digital Healthcare ด้วยการนำเทคโนโลยีอัจฉริยะและ Internet of Things มาช่วยยกระดับการพัฒนาค้นหาแพทย์และการบริการให้ดีขึ้นและมีประสิทธิภาพมากขึ้น ได้แก่ เปิดบริการด้านการแพทย์รูปแบบใหม่ Samitivej Virtual Hospital โรงพยาบาลเสมือนจริงบนโลกออนไลน์ 24 ชั่วโมงใช้ดิจิทัลเทคโนโลยีทำให้ผู้รับบริการสามารถปรึกษาแพทย์ได้ทุกที่ตลอดเวลาผ่านสมาร์ทโฟน ภายใต้คอนเซ็ปต์ #คลิกเดียวถึง และ Stroke Telecare ดูแลผู้ป่วยสโตรกถึงบ้าน ด้วยระบบ Telecare 24 ชั่วโมง และยังคงคอกย้ำแนวคิด "เราไม่ยอมให้ใครป่วย" ป้องกันก่อนเกิดโรคด้วยเทคโนโลยีตรวจเช็คป้องกัน และการแพทย์แบบเจาะจง ตรวจวิเคราะห์ระดับยีน (Precision Medicine) อาทิ การตรวจคัดกรองความเสี่ยงการเกิดโรคหัวใจที่เกิดจากพันธุกรรม การตรวจยีนก่อนการตั้งครรภ์ ป้องกันโรคทางพันธุกรรม และการตรวจหาความเสี่ยงและป้องกันการเกิดภาวะครรภ์เป็นพิษ เป็นต้น

4.4 การจัดหาผลิตภัณฑ์

(1) ลักษณะการจัดให้ได้มาซึ่งผลิตภัณฑ์

การบริการของกลุ่มโรงพยาบาลสมิติเวช สามารถแบ่งได้ดังต่อไปนี้

(1.1) ศูนย์บริการผู้ป่วยนอกและผู้ป่วยใน มีดังต่อไปนี้

ศูนย์บริการผู้ป่วยนอกและผู้ป่วยในมีดังต่อไปนี้				
ทุกโรงพยาบาล	สมิติเวช สุภูมิวิท	สมิติเวช ศรีนครินทร์	โรงพยาบาลเด็ก สมิติเวช	สมิติเวช ศรีราชา
Memory clinic	•	•		
Menopause and Andropause clinic	•	•		
คลินิกจิตเวช	•			•
คลินิกทันตกรรม	•	•		•
คลินิกนอกเวลาโดยแพทย์เฉพาะทาง- Night Clinic	•	•		
คลินิกป้องกันการคลอดก่อนกำหนด	•			
คลินิก หู คอ จมูก	•	•		•
คลินิกอายุรกรรม	•	•		•
ศูนย์กระดูก ข้อ กระดูกสันหลัง และการแพทย์กีฬา	•			
ศูนย์การนอน		•		
ศูนย์จักษุ	•	•		•
ศูนย์ชิวาวยั่งยืน ดูแลผู้สูงอายุ		•		
ศูนย์ทารกแรกเกิดและทารกภาวะวิกฤต	•	•		
ศูนย์ผู้มีบุตรยาก	•	•		
ศูนย์ฟื้นฟูสุขภาพเส้นผมและหนังศีรษะ	•			
ศูนย์มะเร็ง	•	•		•
ศูนย์ระบบทางเดินหายใจ	•			
ศูนย์ระบบประสาทและสมอง	•	•		•
ศูนย์รักษา Failed Back		•		
ศูนย์รักษากระดูกสันหลังคดในเด็กและโรคกระดูกสันหลัง		•	•	
ศูนย์รังสีวินิจฉัย	•	•		•
ศูนย์วัคซีน และเวชศาสตร์การท่องเที่ยวนานาชาติ	•			
ศูนย์วัคซีนผู้ใหญ่		•		
ศูนย์ศัลยกรรม	•	•		•
ศูนย์ศัลยกรรมระบบทางเดินปัสสาวะ				•
ศูนย์สุขภาพ	•	•		•
ศูนย์สุขภาพสตรี	•	•		•
ศูนย์ส่องกล้องโรคข้อและเวชศาสตร์การบาดเจ็บทางการกีฬา		•		
ศูนย์อชีวเวชศาสตร์				•
ศูนย์อุบัติเหตุ และฉุกเฉิน	•	•	•	•
ศูนย์เวชศาสตร์ชะลอวัย		•		•
ศูนย์เวชศาสตร์ฟื้นฟูและกายภาพบำบัด	•	•		•
ศูนย์ไตเทียม	•	•		•
สถาบันศัลยกรรมตกแต่งและเสริมความงาม	•	•		•

ศูนย์บริการผู้ป่วยนอกและผู้ป่วยในมีดังต่อไปนี้				
ทุกโรงพยาบาล	สมิติเวช สุภูมิวิท	สมิติเวช ศรีนครินทร์	โรงพยาบาลเด็ก สมิติเวช	สมิติเวช ศรีราชา
สถาบันสุขภาพผิวพรรณ	•	•		•
สถาบันหัวใจ	•	•		•
สถาบันเต้านม		•		
สถาบันโรคตับและระบบทางเดินอาหาร	•	•		•
สถาบันโรคภูมิแพ้สมิติเวช	•			•
ไลฟ์เซ็นเตอร์	•			
Samitivej Parenting Center		•	•	
คลินิกทันตกรรมเด็ก		•		
คลินิกศัลยกรรมกระดูกและข้อในเด็ก	•	•	•	
คลินิก หู คอ จมูก เด็ก และความผิดปกติของการสื่อความหมาย	•	•	•	
คลินิกเด็กนอนกรน		•		
คลินิกเด็กสุขภาพดี		•		
คลินิกโภชนาการและเมตาบอลิก	•	•	•	
คลินิกโรคตาเด็ก	•	•	•	
คลินิกโรคติดเชื้อในเด็ก	•	•	•	
คลินิกโรคทางค่านไต	•	•	•	
คลินิกโรคทางเดินหายใจเด็ก	•	•	•	
คลินิกโรคผิวหนัง	•	•	•	
คลินิกโรคพันธุกรรม	•	•	•	
คลินิกโรคหัวใจในเด็ก	•	•	•	
บริการการเคลื่อนย้ายทารกและเด็กภาวะวิกฤต	•	•	•	
ศูนย์การเจริญเติบโต ต่อมไร้ท่อและเบาหวานในเด็ก	•	•	•	
ศูนย์การไคยีน		•	•	
ศูนย์ความบกพร่องในการเรียนรู้	•	•	•	
ศูนย์คูนน้ำหนักเพื่อสุขภาพ		•	•	
ศูนย์ปลูกถ่ายไขกระดูกในเด็ก		•	•	
ศูนย์พัฒนาการเรียนรู้		•	•	
ศูนย์ระบบทางเดินอาหาร และโรคตับในเด็ก	•	•	•	
ศูนย์รักษาโรคมะเร็งในเด็ก		•	•	
ศูนย์วัยรุ่น	•	•	•	
ศูนย์ศัลยกรรมเด็กและทารกแรกเกิดครบวงจร	•	•	•	
ศูนย์ศัลยกรรมสมองและระบบประสาทในเด็ก	•	•	•	
ศูนย์เด็กพิเศษ	•	•	•	
คลินิกเวชศาสตร์ฟื้นฟูเด็ก		•	•	
ศูนย์โรคภูมิแพ้และโรคหืดในเด็ก		•	•	

ศูนย์บริการผู้ป่วยนอกและผู้ป่วยในมีดังต่อไปนี้				
ทุกโรงพยาบาล	สมิติเวช สุขุมวิท	สมิติเวช ศรีนครินทร์	โรงพยาบาลเด็ก สมิติเวช	สมิติเวช ศรีราชา
ศูนย์โรคมะเร็งในเด็ก		•	•	
ศูนย์โรคเลือด และธาลัสซีเมีย		•	•	
หอทารกแรกเกิด ทารกภาวะวิกฤตและผู้ป่วยเด็กวิกฤต	•	•	•	
หอผู้ป่วยทารกแรกเกิดวิกฤต	•	•	•	

(1.2) การบริการผู้ป่วยใน

โรงพยาบาลสมิติเวช สุขุมวิท โรงพยาบาลสมิติเวช ศรีนครินทร์ และโรงพยาบาล เจแปนนิส บาย สมิติเวช ให้บริการผู้ป่วยใน มีจำนวนเตียงจดทะเบียน 705 เตียง ซึ่งรวมเตียงผู้ป่วยหนักทั่วไป 71 เตียง รวมเตียงผู้ป่วยหนักเด็ก 21 เตียง โดย ณ วันที่ 31 ธันวาคม 2562 โรงพยาบาลมีเตียงพร้อมให้บริการ จำนวน 381 เตียง

(1.3) ปริมาณการให้บริการ

รายได้ผู้ป่วยใน : ผู้ป่วยนอก (% ของรายรับรวม)

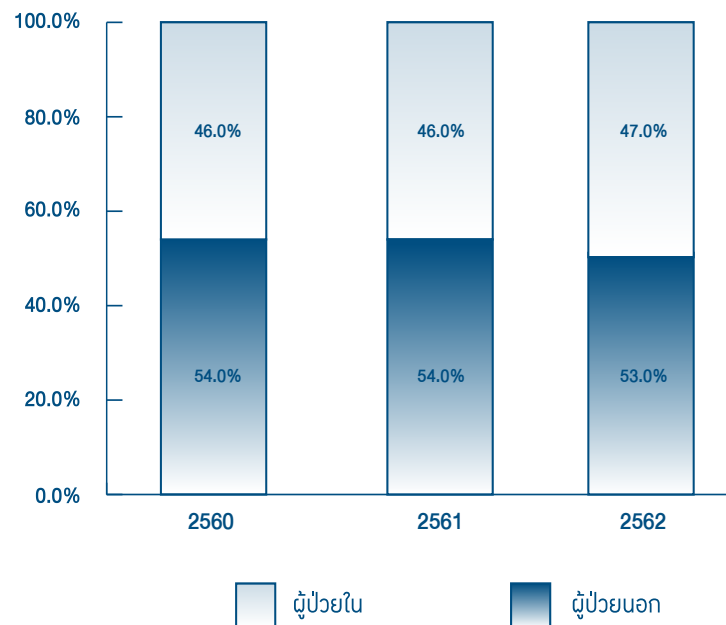

ปริมาณการให้บริการ

ณ วันที่ 31 ธันวาคม

ผู้ป่วยใน	2560	2561	2562
จำนวนเตียงที่มี	675	675	705
จำนวนเตียงที่พร้อมให้บริการ	371	370	381
อัตราความสามารถในการให้บริการ **	135,415	135,050	139,065
อัตราการครองเตียง (เตียง)	108,869	112,433	117,034
อัตราการครองเตียง (ร้อยละ)	80.40	83.25	84.16

**อัตราความสามารถในการให้บริการ คำนวณจากจำนวนเตียงที่พร้อมให้บริการต่อวันคูณด้วยจำนวนวันที่ให้บริการ

ณ วันที่ 31 ธันวาคม

ผู้ป่วยนอก	2560	2561	2562
ความสามารถในการให้บริการต่อวัน (คน)	3,500	3,500	3,500
จำนวนผู้ป่วยนอกเฉลี่ยต่อวัน (คน)	2,839	2,931	2,983
อัตราเฉลี่ยการใช้บริการ (ร้อยละ)	81.11	83.74	85.23

(2) การกำจัดวัสดุเหลือใช้ที่มีผลกระทบต่อสิ่งแวดล้อม

วัตถุดิบเหลือใช้ในกิจการที่อาจส่งผลกระทบต่อสิ่งแวดล้อม ซึ่งบริษัทฯ มีมาตรการป้องกันเพื่อลดผลกระทบ สรุปได้ดังนี้

(2.1) มลพิษจากวัสดุสิ่งของ

เกิดจากวัสดุเหลือใช้และขยะมูลฝอย เช่น ผ้า พลาสติก เศษอาหาร โลหะ เศษกระดาษ อาจก่อให้เกิดแก๊สเสีย และส่งกลิ่นเหม็น อีกทั้งเป็นการแพร่ขยายของเชื้อโรค บริษัทฯ ได้รวบรวมจัดเก็บตามขั้นตอนดังนี้

- วัสดุ อุปกรณ์ที่เป็นกล่องกระดาษ ขวดพลาสติก ทำการคัดแยกไว้เพื่อรอจำหน่าย
- วัสดุ อุปกรณ์ เศษวัสดุต่างๆ ทำการแยกไว้ เพื่อรอกรุงเทพมหานคร มาจัดเก็บหรือจัดจ้างผู้อื่นมาขนไปทำลายให้ถูกต้องตามวิธีการ
- ขยะมูลฝอยทั่วไปใส่ถุงพลาสติกสีด้ามักปากถุงแน่นหนา แล้วรวบรวมจัดเรียงใส่ถังคอนเทนเนอร์ของกรุงเทพมหานคร เพื่อมานำไปกำจัดอีกครั้งหนึ่ง
- ขยะมูลฝอยติดเชื้อได้แยกไว้ต่างหาก ไม่รวมกับขยะธรรมดา โดยจัดเก็บใส่ถุงพลาสติกสีแดง ซึ่งพิมพ์ข้างถุงเป็นสัญลักษณ์สีด้ามักปากถุงแดงและมีระบุคำว่า BIOHAZARD WASTE (มูลฝอยติดเชื้อ) พร้อมกับมัดปากถุงอย่างแน่นหนา และบรรจุลงกล่องกระดาษและติดสติ๊กเกอร์ที่มีสัญลักษณ์เช่นเดียวกับถุงขยะ พร้อมทั้งปิดเทปกาวไว้แน่น แล้วนำไปเรียงไว้ที่ห้องเก็บขยะติดเชื้อ ซึ่งเจ้าหน้าที่ของบริษัท กรุงเทพมหานคร จำกัด จะเข้ามาจัดเก็บและนำไปกำจัดให้ถูกต้องอีกครั้ง
- ขยะที่เป็นเศษอาหาร จัดเก็บใส่ภาชนะเป็นถัง จะมีผู้มารับไปกำจัดให้ทุกวัน

(2.2) มลพิษทางน้ำ

เกิดจากการชำระล้างและระบายของเสียทิ้ง เช่น การชำระล้างภายในห้องน้ำ การขับถ่ายของเสียทิ้ง การล้างวัสดุอุปกรณ์ต่างๆ อาจก่อให้เกิดการหมักหมม ชั่งเนาเป็นก๊าซเสีย และการแพร่ขยายของเชื้อโรคทางน้ำ ซึ่งบริษัทฯ ได้ติดตั้งระบบบำบัดน้ำเสียต่างๆ ให้ได้ค่าตามมาตรฐานของกรมวิทยาศาสตร์ เพื่อลดมลพิษทางน้ำก่อนปล่อยลงท่อระบายน้ำชุมชน

(2.3) มลพิษทางอากาศและเสียง

เกิดจากเครื่องจักรกลต่างๆ เช่น Chiller, Generator และ Motor Pump ที่อยู่ในห้อง Machine Room ก่อนที่ช่างจะเข้าปฏิบัติงานในห้องดังกล่าวทุกครั้ง จะต้องใส่ Ear Plug ที่ติดตั้งอยู่หน้าห้อง ซึ่งจะป้องกันเสียงได้ระดับหนึ่ง รวมทั้งเสียงที่เกิดจากเครื่องยนต์ของยานพาหนะชนิดต่างๆ เช่น รถยนต์ จักรยานยนต์ โดยการขับเคลื่อน เมาท์ให้ทำให้เกิดเขม่าฝุ่นละออง และก๊าซบางส่วนผสมในอากาศ และเสียงรบกวน ซึ่งบริษัทฯ ได้ติดตั้งและจัดให้มีอุปกรณ์ เครื่องมือ เครื่องจักรสำหรับควบคุม กำจัด และขจัดมลพิษตามที่หน่วยงานควบคุมมลพิษกำหนด

(2.4) มาตรการป้องกันอื่นๆ

- บริษัทฯ ได้จัดจ้างบริษัทที่มีความชำนาญเฉพาะทางเข้ามาตรวจสอบ ควบคุม แก้ไข เปลี่ยนแปลง ปรับปรุง หรือซ่อมแซม เพื่อให้เกิดผลกระทบต่อสิ่งแวดล้อมน้อยที่สุด ตามที่กำหนดในพระราชบัญญัติ "ส่งเสริมและรักษาสิ่งแวดล้อมแห่งชาติ" นอกเหนือจากการควบคุมดูแล บำรุงรักษาอย่างสม่ำเสมอ โดยเจ้าหน้าที่ของบริษัทฯ
- จัดหรือส่งฝึกอบรมเจ้าหน้าที่ผู้เกี่ยวข้องให้มีความรู้ ความเข้าใจในเรื่องผลกระทบต่อสิ่งแวดล้อม ตลอดจนวิธีปฏิบัติ ควบคุม ป้องกันอย่างถูกต้อง
- รณรงค์ให้เจ้าหน้าที่จัดทำกิจกรรม 5 ส.
- บำรุงรักษาเครื่องมืออุปกรณ์ต่างๆ ให้อยู่ในสภาพแวดล้อมพร้อมใช้งานตลอดเวลา
- เข้าร่วมโครงการเพื่อประหยัดพลังงานของชาติ ตามแผนอนุรักษ์พลังงานในอาคารควบคุมของการพัฒนาและส่งเสริมพลังงานในปี 2540

4.5 งานที่ยังไม่ส่งมอบ ไม่มี

5. ปัจจัยความเสี่ยง

ปัจจัยความเสี่ยงในการประกอบธุรกิจของบริษัทฯ จำแนกได้ ดังนี้

ความเสี่ยงจากข้อพิพาททางกฎหมาย

การรักษาพยาบาลเป็นเรื่องที่ละเอียดอ่อนและมีองค์ประกอบหลายปัจจัย รวมถึงพระราชบัญญัติวิธีการพิจารณาคดีผู้บริโภค ให้ความคุ้มครองและเอื้อผู้บริโภคดำเนินคดีกับสถานพยาบาลและบุคลากรทางการแพทย์สะดวกขึ้น บริษัทฯ และบุคลากรจึงมีความเสี่ยงจากข้อพิพาทค่อนข้างสูงและมีแนวโน้มที่จะเพิ่มมากขึ้น ดังเช่นในต่างประเทศ ซึ่งอาจส่งให้มีความเสี่ยงให้กับบุคลากรด้านสาธารณสุขและผู้ประกอบการในการประกอบวิชาชีพเพิ่มขึ้น

บริษัทฯ ได้ตระหนักถึงสิทธิของผู้ป่วยในทุกด้านและดำเนินการเพื่อให้ผู้ใช้บริการได้รับทราบข้อมูลการรักษาพยาบาลที่ถูกต้องและครบถ้วนเพื่อหลีกเลี่ยงความเข้าใจที่คลาดเคลื่อน รวมทั้งจัดให้มีมาตรการในการบริหารความเสี่ยง (Risk Management) ในระดับต่างๆ อันเป็นส่วนหนึ่งของการพัฒนาระบบคุณภาพของโรงพยาบาล

ความเสี่ยงจากผลกระทบของ Disruptive Technology

ปัจจุบัน นวัตกรรมหรือ Technology ใหม่ๆ ได้ถูกพัฒนาอย่างก้าวหน้าและมีประสิทธิภาพ ซึ่งเกิดขึ้นอย่างรวดเร็วจนมาถึงจุดเปลี่ยนแปลงในวิถีการดำเนินชีวิตของผู้คนและการประกอบธุรกิจ รวมถึงเศรษฐกิจโลก หรือเรียกว่า Disruptive Technology โดยรวมถึง Digital Technology ด้วย ตัวอย่างเช่น การพัฒนาปัญญาประดิษฐ์ หรือ Artificial Intelligence (AI) และเทคโนโลยีการสื่อสารผ่านโทรศัพท์มือถือ เป็นต้น เหตุการณ์ดังกล่าวส่งผลให้เกิดการเปลี่ยนแปลงในชีวิตประจำวันของผู้คนเป็นอย่างมาก และการประกอบกิจการของภาคธุรกิจต่างๆ ซึ่งได้ส่งผลกระทบแล้วกับธุรกิจบางประเภทที่ต้องปิดตัวลงในปัจจุบัน

บริษัทฯ ได้ตระหนักถึงเหตุการณ์ดังกล่าว โดยพิจารณาปรับเปลี่ยนกลยุทธ์ขององค์กร กระบวนการทำงาน และการให้บริการรักษาพยาบาลให้สอดคล้องกับความต้องการของผู้รับบริการในยุค Digital นี้

ความเสี่ยงจากกฎระเบียบและมาตรการของภาครัฐ

การประกอบธุรกิจสถานพยาบาลอยู่ในความกำกับดูแลของกระทรวงสาธารณสุข รวมถึงหน่วยงานอื่น และกฎหมายอื่นที่เกี่ยวข้องในการดำเนินการกิจการ ดังนั้น เมื่อมีการปรับเปลี่ยนกฎระเบียบ ผู้ประกอบการต้องปรับแนวทางการประกอบกิจการให้เป็นไปตามมาตรการของภาครัฐ เช่น นโยบายการรักษาพยาบาลผู้ป่วยฉุกเฉินวิกฤตให้สามารถเข้ารับการรักษาพยาบาลด้วยสิทธิรักษาพยาบาลฟรีได้ทุกโรงพยาบาลทั่วประเทศ โดยสิทธิที่เรียกว่า Universal Coverage for Emergency Patients หรือ UCEP เป็นต้น นอกจากนี้ล่าสุดคณะรัฐมนตรีได้เห็นชอบให้เวชภัณฑ์และบริการทางการแพทย์เป็นสินค้าและบริการควบคุมตามที่กระทรวงพาณิชย์เสนอ และแต่งตั้งคณะกรรมการกลางพิจารณาแนวทางที่เป็นธรรมต่อไป

บริษัทฯ ติดตามมาตรการต่างๆ อย่างต่อเนื่อง และเตรียมความพร้อมในการปรับเปลี่ยนแนวทางการประกอบธุรกิจรองรับการเปลี่ยนแปลงอย่างเหมาะสมต่อไป

ความเสี่ยงจากการขาดแคลนบุคลากรทางการแพทย์

ปัจจุบันบุคลากรด้านการแพทย์และสาธารณสุขมีความขาดแคลนบุคลากรโดยรวม ตั้งแต่แพทย์ ทันตแพทย์ พยาบาล เภสัชกร นักตรวจวิเคราะห์ นักกายภาพ และอื่นๆ ซึ่งการผลิตบุคลากรทางการแพทย์ต้องอาศัยนโยบายของภาครัฐเป็นหลักด้วย รวมทั้งความขาดแคลนในส่วนของผู้บริหารในภาคธุรกิจนี้ โดยเฉพาะผู้ที่มีประสบการณ์และความเชี่ยวชาญในวิชาชีพสูง ซึ่งคาดว่าจะมีความรุนแรงขึ้นเป็นลำดับ เนื่องจากมีผู้

ประกอบการสถานพยาบาลรายใหม่เพิ่มขึ้นในธุรกิจนี้ ดังนั้น การสรรหาและคัดเลือกบุคลากร เป็นปัจจัยหนึ่งที่สำคัญและอาจส่งผลกระทบต่อต้นทุนในการดำเนินงาน

บริษัทฯ ได้มีแผนการพัฒนาบุคลากร เพื่อให้ความรู้และทักษะแก่บุคลากรอย่างต่อเนื่อง มอบสวัสดิการที่เหมาะสม สร้างขวัญและกำลังใจให้พนักงาน เพื่อให้พนักงานมีความรักองค์กรและอยู่ปฏิบัติงานเป็นเวลานาน

ความเสี่ยงจากความผันผวนทางเศรษฐกิจ

เศรษฐกิจในประเทศ: ในปี 2562 ขยายชะลอลงจากปีก่อนรวมทั้งเศรษฐกิจโลก ประเทศไทยอาจได้รับผลกระทบโดยรวมในเชิงลบ ในส่วนของธุรกิจรักษาพยาบาลชาวต่างชาติชะลอการเดินทางไปรับบริการที่ต่างประเทศด้วย ในส่วนปัจจัยทางการเมืองยังมีผลกระทบต่อความเชื่อมั่นของนักลงทุนและนักท่องเที่ยวชาวต่างประเทศ รวมถึงกำลังซื้อของผู้รับบริการในประเทศซึ่งส่งผลให้เกิดการชะลอการเลือกใช้บริการของโรงพยาบาลเอกชน

อย่างไรก็ตาม บริษัทฯ ได้ปรับนโยบายการบริหารงานและนโยบายด้านการตลาด เพื่อสอดคล้องกับสภาวะเศรษฐกิจและภาวะตลาดที่เปลี่ยนแปลง อีกทั้งพัฒนางานด้านการตลาดรองรับชาวต่างประเทศที่มีความต้องการใช้บริการด้านการรักษาพยาบาลโรคเฉพาะทาง และมีศักยภาพในการเดินทางเข้ามาในประเทศไทย ตามนโยบายของภาครัฐที่จะทำให้ประเทศไทยเป็นศูนย์กลางสุขภาพของโลก โดยบริษัทฯ มุ่งมั่นพัฒนามาตรฐานการรักษาพยาบาลในระดับสากลอย่างต่อเนื่อง เพื่อรองรับในการขยายฐานชาวต่างประเทศและชาวไทยในอนาคตต่อไป

ความเสี่ยงจากการเปลี่ยนแปลงของเทคโนโลยีด้านการรักษาพยาบาลและอุปกรณ์การแพทย์

อุปกรณ์และเทคโนโลยีการแพทย์ เป็นสิ่งสำคัญในการรักษาพยาบาลเพื่อสนับสนุนการรักษาและดูแลผู้ป่วยให้เป็นไปอย่างถูกต้อง แม่นยำ และรวดเร็ว แต่อุปกรณ์การแพทย์ที่ทันสมัยมีราคาและค่าใช้จ่ายในการบำรุงรักษาค่อนข้างสูง ซึ่งส่งผลกระทบต่อต้นทุนในการดำเนินงาน อีกทั้งมีการพัฒนาเปลี่ยนแปลงอย่างรวดเร็วส่งผลให้เกิดการล้าสมัยอย่างรวดเร็วด้วยเช่นกัน

อย่างไรก็ตาม บริษัทฯ ได้มีมาตรการในการพิจารณาและวิเคราะห์คุณสมบัติ ประโยชน์จากการใช้งาน และความคุ้มค่าของอุปกรณ์ก่อนการลงทุนทุกครั้ง เพื่อให้เกิดประโยชน์สูงสุดและคุ้มค่า

ความเสี่ยงในการรับชำระค่าบริการ

ลักษณะการให้บริการของบริษัทฯ เป็นการมอบการรักษาพยาบาลให้ผู้ใช้บริการก่อน โดยส่วนใหญ่จะมีความเสี่ยงในการเรียกเก็บค่าบริการพยาบาลผู้ป่วยใน ซึ่งรวมถึงชาวต่างประเทศที่ต้องใช้เวลาในการเรียกเก็บค่าบริการเป็นเวลานาน

บริษัทฯ มีมาตรการในการจัดเก็บค่าบริการอย่างระมัดระวัง และรองรับตามประเภทของผู้ใช้บริการ ซึ่งประกอบด้วยบุคคลทั่วไปที่ชำระค่าบริการด้วยตนเอง บุคคลทั่วไปมีกรรมธรรม์ประกันสุขภาพ ผู้ใช้บริการประเภทนิติบุคคล เช่น บริษัทคู่สัญญาในประเทศและต่างประเทศ

ความเสี่ยงด้านการแข่งขันด้านธุรกิจ

ธุรกิจโรงพยาบาลเอกชนมีภาวะการแข่งขันสูงเช่นเดียวกับธุรกิจอื่น เนื่องจากโรงพยาบาลเอกชนต่างๆ ให้บริการที่คล้ายคลึงกันรวมถึงอุปกรณ์การแพทย์ที่ไม่แตกต่างกัน การจัดตั้งโรงพยาบาลเอกชนแห่งใหม่โดยกลุ่มนักลงทุนรายใหม่หลายกลุ่ม ซึ่งมีเป้าหมายกลุ่มลูกค้าเดียวกัน นอกจากนี้ โรงพยาบาลรัฐได้ขยาย

เวลาบริการ เช่น คลินิกพิเศษนอกเวลา และการจัดตั้งโรงพยาบาลเอกชนภายใต้การบริหารงานของโรงพยาบาลรัฐ ดังนั้น การแข่งขันในภาคธุรกิจรักษาพยาบาลน่าจะมีความเข้มข้นเพิ่มขึ้น

นอกจากนี้ ในต่างประเทศหลายแห่งผู้ประกอบการในธุรกิจอื่นได้เริ่มขยายบริการนอกจากธุรกิจหลักโดยเริ่มมีบริการให้คำปรึกษาด้านสุขภาพ หรือ Healthcare Business และได้รับการตอบรับจากผู้ใช้บริการเป็นอย่างดี จึงนับเป็นแนวโน้มของผลกระทบด้านการแข่งขันในวงกว้างอีกด้วย

อย่างไรก็ตาม บริษัทฯ ได้พัฒนาเพิ่มประสิทธิภาพการรักษาพยาบาลอย่างต่อเนื่อง พร้อมทั้งอำนวยความสะดวกให้ผู้ให้บริการ เพื่อสร้างความประทับใจและรักษาลูกค้าเดิมไว้ รวมถึงการร่วมมือพัฒนาธุรกิจกับเครือข่ายสามารถส่งต่อผู้ป่วยให้ได้รับการดูแลตามความเหมาะสมและทันกาล ตลอดจนการร่วมมือในการพัฒนาระบบงานสนับสนุนด้วยแนวทาง Shared Services ส่งผลให้เกิดการประหยัดทรัพยากรและต้นทุนการดำเนินงานอย่างมีประสิทธิภาพ

ความเสี่ยงจากการที่หุ้นมี Free float เป็นจำนวนน้อยส่งผลให้สภาพคล่องในการซื้อขายน้อย

ณ วันที่ 12 พฤศจิกายน 2562 หุ้นของบริษัทจำนวน 95,763,634 หุ้น หรือร้อยละ 95.76 ของจำนวนหุ้นทั้งหมดถือโดยผู้ถือหุ้น บริษัท กรุงเทพดุสิตเวชการ จำกัด (มหาชน) เพียง 1 ราย และถือโดยผู้ถือหุ้นรายย่อยจำนวน 1,601 ราย ถือหุ้นรวม 4,236,366 หุ้น หรือร้อยละ 4.24 จึงทำให้มีหุ้นของบริษัทที่ซื้อขายหมุนเวียนในตลาดหลักทรัพย์ (free float) ค่อนข้างน้อย หรือเพียงร้อยละ 4.24 ส่งผลให้การซื้อขายเปลี่ยนมือของหุ้นในตลาดอาจมีไม่มากนัก และผู้ลงทุนทั่วไปไม่สามารถเข้าถึงเพื่อการซื้อขายได้ปกติ ดังนั้น ผู้ถือหุ้นจึงอาจมีความเสี่ยงที่จะไม่สามารถขายหุ้นได้ทันทีในราคาที่ต้องการ

ทั้งนี้ บริษัทฯ อยู่ระหว่างประสานงานกับผู้ถือหุ้นรายใหญ่ในการหาแนวทางที่เหมาะสมเพื่อแก้ไขกรณี free float ให้เป็นไปตามเกณฑ์ที่กำหนดต่อไป

6. ข้อมูลทั่วไปและข้อมูลสำคัญอื่น

6.1 ข้อมูลทั่วไป

ชื่อ	:	บริษัท สมิติเวช จำกัด (มหาชน)
ประกอบธุรกิจหลักประเภท	:	บริการทางการแพทย์ (Health Care Services)
เลขทะเบียนบริษัท	:	0107536000048
ที่ตั้งสำนักงานใหญ่	:	133 สุขุมวิท 49 แขวงคลองตันเหนือ เขตวัฒนา กรุงเทพฯ 10110
โทรศัพท์	:	02-022-2222
โทรสาร	:	02-391-1290, 02-381-3490
Home Page	:	www.samitivejhospitals.com
E-mail	:	info@samitivej.co.th
ทุนจดทะเบียน	:	1,000 ล้านบาท เรียกชำระแล้ว 1,000 ล้านบาท แบ่งเป็นหุ้นสามัญทั้งหมด 100 ล้านหุ้น มูลค่าที่ตราไว้หุ้นละ 10 บาท

6.2 นิติบุคคลที่บริษัทถือหุ้นตั้งแต่ 10% ขึ้นไป ของทุนจดทะเบียนที่จำหน่ายแล้วทั้งหมด

(1) บริษัท เออร์วิง เซอร์คิน เอส อี จำกัด

ที่ตั้งสำนักงาน	:	488 ถนนศรีนครินทร์ แขวงสวนหลวง เขตสวนหลวง กรุงเทพฯ 10250
โทรศัพท์	:	02-378-9237
โทรสาร	:	02-378-9179
ประกอบกิจการ	:	บริหารและจัดการทรัพย์สินที่เกี่ยวข้องกับธุรกิจ รักษาพยาบาล
ทุนจดทะเบียน	:	100,000 บาท ประกอบด้วยหุ้นสามัญ 10,000 หุ้น มูลค่าตราไว้หุ้นละ 10 บาท
จำนวนหุ้นที่ถืออยู่	:	10,000 หุ้น คิดเป็นร้อยละ 100 ของทุนจดทะเบียน

(2) บริษัท เฟิสท์ เฮลธ ฟู๊ด จำกัด

ที่ตั้งสำนักงาน	:	488 ถนนศรีนครินทร์ แขวงสวนหลวง เขตสวนหลวง กรุงเทพฯ 10250
โทรศัพท์	:	02-378-9238
โทรสาร	:	02-378-9171
ประกอบกิจการ	:	ภัตตาหารและอาหารสุขภาพรวมทั้งการบริการด้าน สนับสนุนอันเป็นส่วนประกอบหรือเพิ่มคุณค่าต่างๆ ในธุรกิจรักษาพยาบาล
ทุนจดทะเบียน	:	14,000,000 บาท ประกอบด้วยหุ้นสามัญรวม 1,400,000 หุ้น มูลค่าตราไว้หุ้นละ 10 บาท
จำนวนหุ้นที่ถืออยู่	:	ถือหุ้น 1,400,000 หุ้น คิดเป็นร้อยละ 100 ของ ทุนจดทะเบียน

(3) บริษัท เอส วี โฮลดิ้ง จำกัด

ที่ตั้งสำนักงาน	:	488 ถนนศรีนครินทร์ แขวงสวนหลวง เขตสวนหลวง กรุงเทพฯ 10250
โทรศัพท์	:	02-378-9249
โทรสาร	:	02-378-9179
ประกอบกิจการ	:	เพื่อเป็นบริษัทที่ลงทุนถือหุ้น คราสารหรือหลักทรัพย์ ในบริษัทอื่น
ทุนจดทะเบียน	:	80,000,000 บาท ประกอบด้วยหุ้นสามัญ จำนวน 800,000 หุ้น มูลค่าตราไว้หุ้นละ 100 บาท
จำนวนหุ้นที่ถืออยู่	:	รวม 800,000 หุ้น คิดเป็นร้อยละ 100 ของทุน จดทะเบียน

(4) Samitivej International Company Limited

ที่ตั้งสำนักงาน	:	ประเทศสาธารณรัฐแห่งสหภาพเมียนมา
ประกอบกิจการ	:	เพื่อเป็นบริการรักษาพยาบาลผู้ป่วยนอก
ทุนจดทะเบียน	:	1,250,000 เหรียญสหรัฐ
จำนวนหุ้นที่ถืออยู่	:	ร้อยละ 80 ของทุนจดทะเบียน ถือหุ้นโดย บริษัท เอส วี โฮลดิ้ง จำกัด

(5) บริษัท สมิติเวช ศรีราชา จำกัด

ที่ตั้งสำนักงาน	:	8 ซอยแหลมเกตุ ถนนเจมจอมพล ตำบลศรีราชา อำเภอศรีราชา จังหวัดชลบุรี 20110
โทรศัพท์	:	038-320-300
โทรสาร	:	038-324-123
ประกอบกิจการ	:	โรงพยาบาลเอกชนขนาด 184 เตียง ในนาม "โรงพยาบาลสมิติเวช ศรีราชา"
ทุนจดทะเบียน	:	187,510,000 บาท ประกอบด้วยหุ้นสามัญ จำนวน 18,751,000 หุ้น มูลค่าตราไว้หุ้นละ 10 บาท
จำนวนหุ้นที่ถืออยู่	:	13,153,150 หุ้น คิดเป็นร้อยละ 70.15 ของทุน จดทะเบียน

(6) บริษัท เนชั่นแนล เฮลท์แคร์ ซิสเต็มส์ จำกัด

ที่ตั้งสำนักงาน	:	2301/2 ถนนเพชรบุรีตัดใหม่ แขวงบางกะปิ เขตห้วยขวาง กรุงเทพฯ 10310
โทรศัพท์	:	02-762-4000
โทรสาร	:	02-762-4072
ประกอบกิจการ	:	ให้คำปรึกษาด้านการบริหารงาน ให้บริการห้อง ทดลอง การตรวจวิเคราะห์และค้นคว้าเกี่ยวกับ ยารักษาโรค ให้บริการจัดซื้อสินค้าและอุปกรณ์

ทุนจดทะเบียน	:	รวมทั้งยา เวชภัณฑ์และอุปกรณ์การแพทย์ บริการ ประมวลผลระบบบัญชี และอื่นๆ เป็นต้น 75,000,000 บาท ประกอบด้วยหุ้นสามัญ จำนวน 7,500,000 หุ้น มูลค่าตราไว้หุ้นละ 10 บาท
จำนวนหุ้นที่ถืออยู่	:	รวม 1,578,201 หุ้น คิดเป็นร้อยละ 21.04 ของ ทุนจดทะเบียน

6.3 บุคคลอ้างอิง

นายทะเบียนหลักทรัพย์	:	บริษัท ศูนย์รับฝากหลักทรัพย์(ประเทศไทย) จำกัด 93 ถนนรัชดาภิเษก แขวงดินแดง เขตดินแดง กรุงเทพฯ 10400 โทรศัพท์ 02-009-9000 โทรสาร 02-009-9991
ผู้สอบบัญชี	:	บริษัท สำนักงาน อี วาย จำกัด ชั้น 33 อาคารเลครัชดา 193/136-137 ถนนรัชดาภิเษก เขตคลองเตย กรุงเทพฯ 10110 โทรศัพท์ 02-264-0777, 02-264-9090 โทรสาร 02-264-0789-90
ชื่อผู้สอบบัญชี	:	นายวิชาติ โลเทศกระวี ทะเบียนเลขที่ 4451 นางสาวกมลทิพย์ เลิศวิทย์วรเทพ ทะเบียนเลขที่ 4377 นางสาวศิริวรรณ สุรเทพินทร์ ทะเบียนเลขที่ 4604 นางสรินดา หิรัญประเสริฐจุมิ ทะเบียนเลขที่ 4799
ที่ปรึกษากฎหมาย	:	1. บริษัท เคอะแฮมเบอร์ส จำกัด เลขที่ 75 อาคารไต้ทกรู๊ปทาวเวอร์ 2 ชั้น 1 ซอยรู่เบีย ถนนสุขุมวิท 42 แขวงพระโขนง เขตคลองเตย กรุงเทพฯ 10110 โทรศัพท์ 02-713-6250-2 โทรสาร 02-713-6253 2. บริษัท อาร์แอล เคาน์เซล จำกัด 62/15 ถนนถนินยะ แขวงสุริยวงศ์ เขตบางรัก กรุงเทพฯ 10500 โทรศัพท์ 02-235-3339 โทรสาร 02-235-3076

7. ผู้ถือหุ้น

7.1 จำนวนทุนจดทะเบียนและทุนชำระแล้ว ณ วันที่ 31 ธันวาคม 2562

- (1) บริษัทมีทุนจดทะเบียน 1,000 ล้านบาท เรียกชำระแล้ว 1,000 ล้านบาท แบ่งเป็นหุ้นสามัญทั้งหมด 100 ล้านหุ้น มูลค่าตราไว้หุ้นละ 10 บาท
- (2) บริษัทไม่มีหุ้นประเภทอื่นที่มีสิทธิหรือเงื่อนไขที่แตกต่างจากหุ้นสามัญ

7.2 ผู้ถือหุ้น

- (1) ผู้ถือหุ้นรายใหญ่ 10 อันดับแรก

รายชื่อผู้ถือหุ้นรายใหญ่ ณ วันปิดสมุดทะเบียนผู้ถือหุ้นล่าสุด เมื่อวันที่ 12 พฤศจิกายน 2562
บริษัทฯ มีทุนจดทะเบียนทั้งสิ้น 1,000 ล้านบาท แบ่งเป็นหุ้นสามัญ 100 ล้านหุ้น

ผู้ถือหุ้น	จำนวนหุ้น	% ของจำนวน หุ้นทั้งหมด
1. บริษัท กรุงเทพดุสิตเวชการ จำกัด (มหาชน)	95,763,634	95.763
2. นายชัยเวช นุชประยูร	172,986	0.172
3. นางสาวประภาพิมพ์ ลิปะตพัลลภ	132,100	0.132
4. นางสาวปวีณา อนรรฆธรรม	130,400	0.130
5. นางสาวผาณิตา หล่ออารีย์สุวรรณ	126,100	0.126
6. นายภาณุ หล่ออารีย์สุวรรณ	125,000	0.125
7. บริษัท กรุงเทพประกันภัย จำกัด (มหาชน)	115,500	0.115
8. นางจันทนา อนรรฆธรรม	101,100	0.101
9. Mr. David John Scott	98,400	0.098
10. นางขวัญเรือน เทียนทอง	94,500	0.094

- (2) กลุ่มผู้ถือหุ้นรายใหญ่

บริษัท กรุงเทพดุสิตเวชการ จำกัด (มหาชน) ถือหุ้นในบริษัทฯ จำนวนร้อยละ 95.76 ของทุน
จดทะเบียน ส่งผลให้บริษัทฯ เป็นบริษัทย่อยของบริษัทดังกล่าว

- (3) ข้อตกลงระหว่างผู้ถือหุ้นรายใหญ่

บริษัทฯ มีข้อตกลงกับบริษัท กรุงเทพดุสิตเวชการ จำกัด (มหาชน) ซึ่งเป็นผู้ถือหุ้นรายใหญ่
ในการทำสัญญาซื้อขายหุ้นสามัญเพิ่มทุน (Share Subscription Agreement) โดยที่บริษัท กรุงเทพ
ดุสิตเวชการ จำกัด (มหาชน) มีความประสงค์จะซื้อหุ้นสามัญเพิ่มทุนของบริษัทฯ ตามมติคณะ
กรรมการ ครั้งที่ 11/2544 เมื่อวันที่ 17 ตุลาคม 2544 ที่อนุมัติให้บริษัทฯ เพิ่มทุนจดทะเบียนจาก
เดิม 600 ล้านบาท อีก 400 ล้านบาท รวมเป็น 1,000 ล้านบาท โดยออกหุ้นสามัญใหม่จำนวน 40
ล้านหุ้น มูลค่าที่ตราไว้หุ้นละ 10 บาท รวมเป็นทุนจดทะเบียนทั้งสิ้น 1,000 ล้านบาท และจำหน่าย

ให้แก่ผู้ถือหุ้นเดิมตามสิทธิในอัตราหุ้นละ 8 บาท ซึ่งเป็นราคาที่ต่ำกว่ามูลค่าหุ้นที่ตราไว้ เนื่องจากบริษัทฯ ยังมีผลขาดทุนสะสม ทั้งนี้ บริษัท กรุงเทพธุรกิจ จำกัด (มหาชน) จะซื้อหุ้นสามัญเพิ่มทุนดังกล่าวในส่วนที่เหลือจากผู้ถือหุ้นเดิมสละสิทธิจองซื้อ ในราคาหุ้นละ 8 บาท เท่ากับราคาที่เสนอขายให้แก่ผู้ถือหุ้นเดิม โดยมีเงื่อนไขสรุปได้ว่า บริษัท กรุงเทพธุรกิจ จำกัด (มหาชน) จะต้องได้มาซึ่งหุ้นสามัญในจำนวนไม่น้อยกว่า 20 ล้านหุ้น แต่ไม่เกิน 40 ล้านหุ้น และต้องได้รับการผ่อนผันจากที่ประชุมผู้ถือหุ้นให้บริษัทดังกล่าวไม่ต้องทำคำเสนอซื้อหลักทรัพย์ทั้งหมดของบริษัทฯ รวมทั้งมีสิทธิเสนอผู้แทนเข้าเป็นกรรมการในบริษัทฯ เป็นจำนวนไม่เกิน 4 ท่าน ทั้งนี้ที่ประชุมวิสามัญผู้ถือหุ้น ครั้งที่ 1 ประจำปี 2544 เมื่อวันที่ 27 พฤศจิกายน 2544 ได้มีมติอนุมัติเป็นเอกฉันท์ให้บริษัทฯ จัดสรรหุ้นเพิ่มทุนส่วนที่เหลือจากการจองซื้อของผู้ถือหุ้นเดิมทั้งหมดจำนวนให้แก่ บริษัท กรุงเทพธุรกิจ จำกัด (มหาชน) ในราคาหุ้นละ 8 บาท พร้อมกับอนุมัติผ่อนผันให้บริษัทดังกล่าว ไม่ต้องทำคำเสนอซื้อหลักทรัพย์ทั้งหมดของกิจการ กรณีที่บริษัทดังกล่าวได้รับการจัดสรรหุ้นสามัญเพิ่มทุนเป็นจำนวนตั้งแต่ร้อยละ 25 ขึ้นไป แต่ไม่เกินร้อยละ 50 ของจำนวนหุ้นทั้งหมดของบริษัทฯ โดยอาศัยมติของที่ประชุมผู้ถือหุ้นตามหลักเกณฑ์ของสำนักงานคณะกรรมการกำกับหลักทรัพย์และตลาดหลักทรัพย์ รวมทั้งอนุมัติให้บริษัทฯ จัดสรรหุ้นสามัญเพิ่มทุนดังกล่าวข้างต้นให้แก่บริษัท กรุงเทพธุรกิจ จำกัด (มหาชน) ซึ่งเป็นการเข้าทำรายการที่เกี่ยวข้องกันของบริษัทจดทะเบียนตามหลักเกณฑ์ของตลาดหลักทรัพย์แห่งประเทศไทยอีกด้วย

7.3 การออกหลักทรัพย์อื่น

ที่ประชุมวิสามัญผู้ถือหุ้น ครั้งที่ 1 ประจำปี 2544 เมื่อวันที่ 27 พฤศจิกายน 2544 ได้อนุมัติให้บริษัทฯ สามารถออกหุ้นกู้ในวงเงินไม่เกิน 2,000 ล้านบาท โดยมีรายละเอียดดังนี้

จำนวน	:	ภายในวงเงินไม่เกิน 2,000 ล้านบาท หรือในสกุลอื่นในจำนวนที่เทียบเท่า
ประเภท	:	หุ้นกู้มีหลักประกัน และ/หรือ ไม่มีหลักประกัน
อายุ	:	ไม่เกิน 10 ปี นับจากวันที่ออกหุ้นกู้
การเสนอขาย	:	เสนอขายภายในประเทศ และ/หรือ ต่างประเทศ ให้แก่ประชาชนทั่วไป และ/หรือผู้ลงทุนประเภทสถาบัน และ/หรือผู้ลงทุนโดยเฉพาะเจาะจง
เงื่อนไขอื่น	:	มอบหมายให้คณะกรรมการบริษัทฯ มีอำนาจกำหนดเงื่อนไขและรายละเอียดอื่นๆ อันจำเป็นและสมควรที่เกี่ยวข้องกับการออกและเสนอขายหุ้นกู้ รวมทั้งสามารถออกและเสนอขายหุ้นกู้ทั้งหมดในคราวเดียวกัน หรือหลายคราวก็ได้

8. นโยบายการจ่ายเงินปันผล

(1) นโยบายการจ่ายเงินปันผลของบริษัทฯ เป็นดังนี้

"บริษัทฯ มีนโยบายโดยทั่วไปที่จะจ่ายเงินปันผลไม่ต่ำกว่าร้อยละ 50 ของกำไรสุทธิ (เฉพาะกิจการ) ยกเว้น กรณีที่บริษัทฯ มีแผนการขยายธุรกิจ หรือบริษัทฯ มีความต้องการใช้เงินทุนหรือกรณีบริษัทฯ มีกำไรน้อยจนไม่คุ้มค่าที่จะจ่ายเงินปันผล"

(2) บริษัทฯ มีวิธีการจ่ายเงินปันผลตามที่ได้ระบุไว้ในข้อบังคับของบริษัทฯ ดังนี้

- ห้ามมิให้แบ่งเงินปันผลจากเงินประเภทอื่นจากเงินกำไร ในกรณีที่บริษัทฯ ยังมียอดขาดทุนสะสมอยู่ ห้ามมิให้แบ่งเงินปันผล
- เงินปันผลให้แบ่งตามจำนวนหุ้น หุ้นละเท่าๆ กัน
- คณะกรรมการอาจจ่ายเงินปันผลระหว่างกาลให้แก่ผู้ถือหุ้นได้เป็นครั้งคราวในเมื่อเห็นว่า บริษัทฯ มีผลกำไรสมควรที่จะทำเช่นนั้นและรายงานให้ที่ประชุมผู้ถือหุ้นทราบในการประชุมคราวต่อไป
- การจ่ายเงินปันผล ให้กระทำภายใน 1 เดือน นับแต่วันที่ที่ประชุมผู้ถือหุ้น หรือคณะกรรมการลงมติแล้วแต่กรณี ทั้งนี้ ให้แจ้งเป็นหนังสือไปยังผู้ถือหุ้น และให้โฆษณาคำบอกกล่าวการจ่ายเงินปันผลนั้นในหนังสือพิมพ์ด้วย

(3) การจ่ายเงินปันผลในรอบ 5 ปีที่ผ่านมา

หน่วย : (%)

	2557	2558	2559	2560	2561
อัตรากำไรสุทธิต่อหุ้น (บาท)	11.21	11.66	12.86	14.71	16.63
อัตราเงินปันผลต่อหุ้น (บาท)	8.00	10.00	11.00	12.50	15.00
อัตรการจ่ายเงินปันผลต่อกำไรสุทธิ (%)	71.35	85.77	85.51	84.98	90.20

9. โครงสร้างการจัดการ

9.1 โครงสร้างคณะกรรมการ

(1) คณะกรรมการ ณ วันที่ 31 ธันวาคม 2562 ประกอบด้วยกรรมการ 8 ท่าน ได้แก่

รายชื่อกรรมการ	ตำแหน่ง	การประชุมคณะกรรมการ	
		จำนวนครั้ง การประชุม	จำนวนครั้งที่ เข้าประชุม
ศ.(พิเศษ) ดร.สมชัย ฤชุพันธุ์	ประธานกรรมการ	7	7
นายสมชาติ อินทรทูต	ประธานกรรมการตรวจสอบและกรรมการอิสระ	7	7
นายไกรทิพย์ ไกรฤกษ์	กรรมการตรวจสอบและกรรมการอิสระ	7	7
นายประคิษฐ์ ทีฆกุล	กรรมการ	7	7
นางนฤมล น้อยอำ	กรรมการ	7	7
นายแพทย์ชัยรัตน์ ปันทุรอมพร	กรรมการผู้จัดการและประธานเจ้าหน้าที่บริหาร	7	7
ดร. สุภัค ศิวะรักษ์	กรรมการ กรรมการอิสระและกรรมการตรวจสอบ	7	7
แพทย์หญิงสุรางคณา เตชะไพฑูรย์*	กรรมการ	5	5

*หมายเหตุ :- ในระหว่างปี 2562 มีการแต่งตั้งกรรมการเพิ่ม ได้แก่ แพทย์หญิงสุรางคณา เตชะไพฑูรย์ ได้รับแต่งตั้งให้ดำรงตำแหน่ง กรรมการ ในการประชุมสามัญผู้ถือหุ้นประจำปี 2562 เมื่อวันที่ 10 เมษายน 2562

(2) กรรมการผู้มีอำนาจลงนามผูกพันบริษัทฯ

1) กรรมการผู้มีอำนาจลงนามผูกพันบริษัทฯ มีจำนวน 4 ท่าน ได้แก่

- นายประคิษฐ์ ทีฆกุล
- นางนฤมล น้อยอำ
- นายแพทย์ชัยรัตน์ ปันทุรอมพร
- แพทย์หญิงสุรางคณา เตชะไพฑูรย์

2) เงื่อนไขการลงนาม

"กรรมการสองในสี่ท่าน ลงลายมือชื่อร่วมกันและประทับตราสำคัญของบริษัท"

หน้าที่และความรับผิดชอบคณะกรรมการบริษัทฯ

- 1) คณะกรรมการจะต้องปฏิบัติหน้าที่โดยใช้ความรู้ ความสามารถให้เป็นประโยชน์ต่อการดำเนินงานของบริษัท ให้เป็นไปตามข้อบังคับของบริษัทและตามมติของที่ประชุมผู้ถือหุ้นด้วยความซื่อสัตย์ สุจริตและระมัดระวังรักษาผลประโยชน์ของบริษัท และมีอำนาจกระทำการใดๆ ตามที่ระบุไว้ในหนังสือบริคณห์สนธิ ข้อบังคับของบริษัทฯ ตลอดจนพระราชบัญญัติบริษัทมหาชนจำกัด กฎหมายและกฎระเบียบที่เกี่ยวข้องต่างๆ
- 2) ปฏิบัติตามข้อกำหนดและข้อพึงปฏิบัติที่ดีสำหรับกรรมการบริษัทจดทะเบียน ตามหลักเกณฑ์ของตลาดหลักทรัพย์แห่งประเทศไทยและสำนักงานคณะกรรมการกำกับหลักทรัพย์และตลาดหลักทรัพย์
- 3) กำหนดนโยบายและกำกับดูแลให้ฝ่ายจัดการดำเนินการให้เป็นไปตามนโยบายที่กำหนดไว้ รวมถึงพิจารณาอนุมัติแผนธุรกิจ งบประมาณประจำปี อนุมัติการลงทุน และการตัดสินใจทางการเงิน

- 4) จัดให้มีระบบการควบคุมภายในและตรวจสอบภายในที่มีประสิทธิภาพ เพื่อดำเนินการตรวจสอบดูแลการปฏิบัติงาน และประสานงานร่วมกับคณะกรรมการตรวจสอบ
- 5) กำกับดูแลการดำเนินงานของผู้บริหาร ติดตามผลการดำเนินงานของบริษัทและบริษัทย่อย เพื่อให้มั่นใจว่าเป็นไปตามเป้าหมายและแผนงานที่กำหนดไว้
- 6) มีความรับผิดชอบต่อผู้ถือหุ้น ดำเนินงานโดยรักษาผลประโยชน์ของผู้ถือหุ้น จัดให้มีช่องทางในการสื่อสารกับผู้ถือหุ้นอย่างเหมาะสม สม่าเสมอ ตลอดจนมีการเปิดเผยข้อมูลอย่างเป็นมาตรฐานและโปร่งใส
- 7) ดำเนินการจัดการความขัดแย้งทางผลประโยชน์
 - 7.1) รายงานส่วนได้เสียของตน คู่สมรส และผู้ที่เกี่ยวข้องตามที่กำหนดไว้ในพระราชบัญญัติหลักทรัพย์และตลาดหลักทรัพย์ รวมถึงแจ้งการถือหลักทรัพย์ของตน คู่สมรส และบุตร (ที่ยังไม่บรรลุนิติภาวะ) ต่อเลขานุการบริษัทเพื่อรายงานการเปลี่ยนแปลงดังกล่าวต่อที่ประชุมคณะกรรมการบริษัทเพื่อทราบ
 - 7.2) กำกับดูแลให้มีการปฏิบัติตามกฎหมายและข้อกำหนดของตลาดหลักทรัพย์เกี่ยวกับขั้นตอนการดำเนินการ และการเปิดเผยข้อมูลของรายการที่อาจมีความขัดแย้งผลประโยชน์ให้ถูกต้องครบถ้วน
 - 7.3) รายงานให้บริษัททราบถึงการมีส่วนได้เสียของตนหรือของบุคคลที่มีความเกี่ยวข้อง ซึ่งเป็นส่วนได้เสียที่เกี่ยวข้องกับการบริหารจัดการกิจการของบริษัท หรือบริษัทย่อย ทั้งนี้เพื่อเป็นการแสดงความโปร่งใส จึงให้มีการรายงานต่อที่ประชุมคณะกรรมการบริษัททุกครั้งที่มีการเปลี่ยนแปลงข้อมูล

คณะกรรมการได้แต่งตั้งคณะกรรมการชุดย่อยเพื่อช่วยกำกับดูแลการบริหารงานด้านต่างๆ รวมทั้งการจัดตั้งคณะกรรมการเฉพาะกิจเพื่อปฏิบัติหน้าที่ตามวัตถุประสงค์แล้วแต่กรณีด้วย

(3) กรรมการอิสระ

ณ วันที่ 31 ธันวาคม 2562 บริษัทฯ มีจำนวนกรรมการอิสระ 3 คน เป็นจำนวนหนึ่งในสามของจำนวนกรรมการทั้งหมด โดยมีรายชื่อดังนี้

- | | |
|------------------------|-------------------------------------|
| 1) นายสมชาติ อินทรทูต | กรรมการอิสระและประธานกรรมการตรวจสอบ |
| 2) นายไกรทิพย์ ไกรฤกษ์ | กรรมการอิสระและกรรมการตรวจสอบ |
| 3) ดร. สุภัค ศิวะรักษ์ | กรรมการอิสระและกรรมการตรวจสอบ |

คุณสมบัติของกรรมการอิสระ:

- 1) ถือหุ้นไม่เกินร้อยละหนึ่งของจำนวนหุ้นที่มีสิทธิออกเสียงทั้งหมดของบริษัท บริษัทใหญ่ บริษัทย่อย บริษัทร่วม ผู้ถือหุ้นรายใหญ่ หรือผู้มีอำนาจควบคุมของบริษัท ทั้งนี้ ให้นับรวมการถือหุ้นของผู้ที่เกี่ยวข้องของกรรมการอิสระรายนั้นๆ ด้วย
- 2) ไม่เป็นหรือเคยเป็นกรรมการที่มีส่วนร่วมบริหารงาน ลูกจ้าง พนักงาน ที่ปรึกษาที่ได้เงินเดือนประจำ หรือผู้มีอำนาจควบคุมของบริษัท บริษัทใหญ่ บริษัทย่อย บริษัทร่วม บริษัทย่อยลำดับเดียวกัน ผู้ถือหุ้นรายใหญ่ หรือของผู้มีอำนาจควบคุมของบริษัท เว้นแต่จะได้พ้นจากการมีลักษณะดังกล่าวมาแล้วไม่น้อยกว่าสองปี ทั้งนี้ ลักษณะต้องห้ามดังกล่าวไม่รวมถึงกรณีที่กรรมการอิสระเคยเป็นข้าราชการ หรือที่ปรึกษาของส่วนราชการซึ่งเป็นผู้ถือหุ้นรายใหญ่ หรือ ผู้มีอำนาจควบคุมของบริษัท

- 3) ไม่เป็นบุคคลที่มีความสัมพันธ์ทางสายโลหิต หรือโดยการจดทะเบียนตามกฎหมาย ในลักษณะที่เป็นบิดา มารดา คู่สมรส พี่น้อง และบุตร รวมทั้งคู่สมรสของบุตรของ กรรมการรายอื่น ผู้บริหาร ผู้ถือหุ้นรายใหญ่ ผู้มีอำนาจควบคุม หรือบุคคลที่จะได้ รับการเสนอให้เป็นกรรมการ ผู้บริหารหรือผู้มีอำนาจควบคุมของบริษัทหรือบริษัทย่อย
 - 4) ไม่มีหรือเคยมีความสัมพันธ์ทางธุรกิจกับบริษัท บริษัทใหญ่ บริษัทย่อย บริษัทร่วม ผู้ถือหุ้นรายใหญ่ หรือผู้มีอำนาจควบคุมของบริษัท ในลักษณะที่อาจเป็นการขัดขวาง การใช้วิจารณญาณอย่างอิสระของตน รวมทั้งไม่เป็นหรือเคยเป็นผู้ถือหุ้นที่มีนัย หรือ ผู้มีอำนาจควบคุมของผู้ที่มีความสัมพันธ์ทางธุรกิจกับบริษัท บริษัทใหญ่ บริษัทย่อย บริษัทร่วม ผู้ถือหุ้นรายใหญ่ หรือผู้มีอำนาจควบคุมของบริษัท เว้นแต่จะได้พ้นจาก การมีลักษณะดังกล่าวมาแล้วไม่น้อยกว่าสองปี
- ความสัมพันธ์ทางธุรกิจตามวรรคหนึ่ง รวมถึงการทำรายการทางการเงินที่กระทำเป็นปกติ เพื่อประกอบกิจการ การเช่าหรือให้เช่าสิ่งหรือทรัพย์สิน รายการเกี่ยวกับสินทรัพย์หรือบริการ หรือการให้หรือรับความช่วยเหลือทางการเงิน ด้วยการรับหรือให้กู้ยืม ค่าประกัน การให้สินทรัพย์เป็นหลักประกันหนี้สิน รวมถึงพฤติกรรมอื่นที่ตนเองเคยทำ ซึ่งส่งผลให้บริษัทหรือคู่สัญญาที่มีภาระหนี้ที่ต้องชำระต่ออีกฝ่ายหนึ่งตั้งแต่ร้อยละสาม ของสินทรัพย์ที่มีตัวตนสุทธิของบริษัท หรือตั้งแต่ยี่สิบล้านบาทขึ้นไป แล้วแต่จำนวนใด จะต่ำกว่า ทั้งนี้การคำนวณภาระหนี้ดังกล่าว ให้เป็นไปตามวิธีการคำนวณมูลค่า ของรายการที่เกี่ยวข้องกันตามประกาศคณะกรรมการกำกับตลาดทุนว่าด้วย หลักเกณฑ์ในการทำรายการที่เกี่ยวข้องกัน โดยอนุโลม แต่ในการพิจารณาภาระหนี้ดังกล่าว ให้นับรวมภาระหนี้ที่เกิดขึ้นในระหว่างหนึ่งปีก่อนวันที่มีความสัมพันธ์ทางธุรกิจกับ บุคคลเดียวกัน
- 5) ไม่เป็นหรือเคยเป็นผู้สอบบัญชีของบริษัท บริษัทใหญ่ บริษัทย่อย บริษัทร่วม ผู้ถือหุ้น รายใหญ่ หรือผู้มีอำนาจควบคุมของบริษัท และไม่เป็นผู้ถือหุ้นที่มีนัย ผู้มีอำนาจ ควบคุม หรือหุ้นส่วนของสำนักงานสอบบัญชี ซึ่งมีผู้สอบบัญชีของบริษัท บริษัทใหญ่ บริษัทย่อย บริษัทร่วม ผู้ถือหุ้นรายใหญ่ หรือผู้มีอำนาจควบคุมของบริษัทสังกัดอยู่ เว้นแต่จะได้พ้นจากการมีลักษณะดังกล่าวมาแล้วไม่น้อยกว่าสองปี
 - 6) ไม่เป็นหรือเคยเป็นผู้ให้บริการทางวิชาชีพใดๆ ซึ่งรวมถึงการให้บริการเป็นที่ปรึกษา กฎหมายหรือที่ปรึกษาทางการเงิน ซึ่งได้รับค่าบริการเกินกว่าสองล้านบาทต่อปี จาก บริษัท บริษัทใหญ่ บริษัทย่อย บริษัทร่วม ผู้ถือหุ้นรายใหญ่ หรือผู้มีอำนาจควบคุม ของบริษัท และไม่เป็นผู้ถือหุ้นที่มีนัย ผู้มีอำนาจควบคุม หรือหุ้นส่วนของผู้ให้บริการ ทางวิชาชีพนั้นด้วย เว้นแต่จะได้พ้นจากการมีลักษณะดังกล่าวมาแล้วไม่น้อยกว่าสองปี
 - 7) ไม่เป็นกรรมการที่ได้รับการแต่งตั้งขึ้นเพื่อเป็นตัวแทนของกรรมการของบริษัท ผู้ถือหุ้นรายใหญ่ หรือผู้ถือหุ้นซึ่งเป็นผู้ที่เกี่ยวข้องกับผู้ถือหุ้นรายใหญ่
 - 8) ไม่ประกอบกิจการที่มีสภาพอย่างเดียวกันและเป็นการแข่งขันที่มีนัยกับกิจการของ บริษัท หรือบริษัทย่อย หรือไม่เป็นหุ้นส่วนที่มีนัยในห้างหุ้นส่วน หรือเป็นกรรมการ ที่มีส่วนร่วมบริหารงาน ลูกจ้าง พนักงาน ที่ปรึกษาที่รับเงินเดือนประจำ หรือถือหุ้น เกินร้อยละหนึ่งของจำนวนหุ้นที่มีสิทธิออกเสียงทั้งหมดของบริษัทอื่น ซึ่งประกอบ กิจการที่มีสภาพอย่างเดียวกันและเป็นการแข่งขันที่มีนัยกับกิจการของบริษัทหรือบริษัทย่อย

9) ไม่มีลักษณะอื่นใดที่ทำให้ไม่สามารถให้ความเห็นอย่างเป็นอิสระเกี่ยวกับการดำเนินงานของบริษัท

(4) คณะกรรมการตรวจสอบ

คณะกรรมการตรวจสอบชุดปัจจุบันประกอบด้วยคณะกรรมการ 3 ท่าน ได้แก่

- | | |
|---------------------------|----------------------|
| 1. นายสมชาติ อินทรทูต | ประธานกรรมการตรวจสอบ |
| 2. นายไกรทิพย์ ไกรฤกษ์ | กรรมการตรวจสอบ |
| 3. คร. สุภักดิ์ ศิวะรักษ์ | กรรมการตรวจสอบ |

ทั้งนี้ นายสมชาติ อินทรทูต และนายไกรทิพย์ ไกรฤกษ์ ได้รับการแต่งตั้งโดยคณะที่ประชุมคณะกรรมการ ครั้งที่ 3/2560 เมื่อวันที่ 16 มิถุนายน 2560 และให้มีวาระ 3 ปี ตั้งแต่วันที่ 16 มิถุนายน 2560 ถึงวันที่ 15 มิถุนายน 2563 และต่อมาที่ประชุมคณะกรรมการครั้งที่ 5/2561 เมื่อวันที่ 17 สิงหาคม 2561 ได้แต่งตั้ง คร. สุภักดิ์ ศิวะรักษ์ ให้ดำรงตำแหน่งกรรมการตรวจสอบให้มีระยะเวลาตั้งแต่วันที่ 17 สิงหาคม 2561 ถึงวันที่ 15 มิถุนายน 2563

รายชื่อกรรมการ	ตำแหน่ง	การประชุมคณะกรรมการตรวจสอบ ปี 2562	
		จำนวนครั้ง การประชุม	จำนวนครั้งที่ เข้าประชุม
นายสมชาติ อินทรทูต	ประธานกรรมการตรวจสอบและกรรมการอิสระ	4	4
นายไกรทิพย์ ไกรฤกษ์	กรรมการตรวจสอบและกรรมการอิสระ	4	4
คร. สุภักดิ์ ศิวะรักษ์	กรรมการตรวจสอบและกรรมการอิสระ	4	4

หน้าที่และความรับผิดชอบ:

คณะกรรมการตรวจสอบได้ดำเนินงานตามขอบเขตหน้าที่และความรับผิดชอบที่ได้รับมอบหมายจากคณะกรรมการบริษัทฯ โดยเป็นไปตามประกาศของตลาดหลักทรัพย์แห่งประเทศไทย ดังนี้

- 1) สอบทานให้บริษัทมีการรายงานทางการเงินอย่างถูกต้องและเพียงพอ
- 2) สอบทานให้บริษัทมีระบบการควบคุมภายใน (Internal control) และระบบการตรวจสอบภายใน (Internal audit) ที่เหมาะสมและมีประสิทธิภาพ และพิจารณาความเป็นอิสระของหน่วยงานตรวจสอบภายใน ตลอดจนให้ความเห็นชอบในการพิจารณาแต่งตั้งโยกย้าย เลิกจ้างหัวหน้าหน่วยงานตรวจสอบภายใน หรือหน่วยงานอื่นใดที่รับผิดชอบเกี่ยวกับการตรวจสอบภายใน
- 3) สอบทานให้บริษัทปฏิบัติตามกฎหมายว่าด้วยหลักทรัพย์และตลาดหลักทรัพย์ ข้อกำหนดของตลาดหลักทรัพย์ และกฎหมายที่เกี่ยวข้องกับธุรกิจของบริษัท
- 4) พิจารณาคัดเลือก เสนอแต่งตั้งบุคคลซึ่งมีความเป็นอิสระเพื่อทำหน้าที่เป็นผู้สอบบัญชีของบริษัท และเสนอค่าตอบแทนของบุคคลดังกล่าว รวมทั้งเข้าร่วมประชุมกับผู้สอบบัญชีโดยไม่มีฝ่ายจัดการเข้าร่วมประชุมด้วยอย่างน้อยปีละ 1 ครั้ง

- 5) พิจารณารายการที่เกี่ยวข้องกันหรือรายการที่อาจมีความขัดแย้งทางผลประโยชน์ให้เป็นไปตามกฎหมายและข้อกำหนดของตลาดหลักทรัพย์ ทั้งนี้เพื่อให้มั่นใจว่ารายการดังกล่าวสมเหตุสมผลและเป็นประโยชน์สูงสุดต่อบริษัท
- 6) จัดทำรายงานของคณะกรรมการตรวจสอบโดยเปิดเผยไว้ในรายงานประจำปีของบริษัท ซึ่งรายงานดังกล่าวต้องลงนามโดยประธานคณะกรรมการตรวจสอบและต้องประกอบด้วยข้อมูลอย่างน้อยดังต่อไปนี้
 - 6.1) ความเห็นเกี่ยวกับความถูกต้อง ครบถ้วน เป็นที่เชื่อถือได้ของรายงานทางการเงินของบริษัท
 - 6.2) ความเห็นเกี่ยวกับความเพียงพอของระบบควบคุมภายในของบริษัท
 - 6.3) ความเห็นเกี่ยวกับการปฏิบัติตามกฎหมายว่าด้วยหลักทรัพย์และตลาดหลักทรัพย์ ข้อกำหนดของตลาดหลักทรัพย์ หรือกฎหมายที่เกี่ยวข้องกับธุรกิจของบริษัท
 - 6.4) ความเห็นเกี่ยวกับความเหมาะสมของผู้สอบบัญชี
 - 6.5) ความเห็นเกี่ยวกับรายการที่อาจมีความขัดแย้งทางผลประโยชน์
 - 6.6) จำนวนการประชุมคณะกรรมการตรวจสอบ และการเข้าร่วมประชุมของกรรมการตรวจสอบแต่ละท่าน
 - 6.7) ความเห็นหรือข้อสังเกตโดยรวมที่คณะกรรมการตรวจสอบได้รับจากการปฏิบัติหน้าที่ตามกฎหมาย (charter)
 - 6.8) รายการอื่นที่เห็นว่าผู้ถือหุ้นและผู้ลงทุนทั่วไปควรทราบภายใต้ขอบเขตหน้าที่และความรับผิดชอบที่ได้รับมอบหมายจากคณะกรรมการบริษัท
- 7) ในการปฏิบัติหน้าที่ของคณะกรรมการตรวจสอบหากพบหรือมีข้อสงสัยว่ามีรายการหรือการกระทำดังต่อไปนี้ ซึ่งอาจมีผลกระทบอย่างมีนัยสำคัญต่อฐานะการเงินและผลการดำเนินงานของบริษัท ให้คณะกรรมการตรวจสอบรายงานต่อคณะกรรมการของบริษัท เพื่อดำเนินการปรับปรุงแก้ไขภายในเวลาที่คณะกรรมการตรวจสอบเห็นสมควร
 - 7.1) รายการที่เกิดความขัดแย้งทางผลประโยชน์
 - 7.2) การทุจริต หรือมีสิ่งผิดปกติหรือมีความบกพร่องที่สำคัญในระบบควบคุมภายใน
 - 7.3) การฝ่าฝืนกฎหมายว่าด้วยหลักทรัพย์และตลาดหลักทรัพย์ ข้อกำหนดของตลาดหลักทรัพย์ หรือกฎหมายที่เกี่ยวข้องกับธุรกิจของบริษัท

หากคณะกรรมการของบริษัทหรือผู้บริหารไม่ดำเนินการให้มีการปรับปรุงแก้ไขภายในเวลาตามที่คณะกรรมการตรวจสอบเห็นสมควร กรรมการตรวจสอบรายใดรายหนึ่งอาจรายงานงานต่อสำนักงานคณะกรรมการกำกับหลักทรัพย์และตลาดหลักทรัพย์หรือตลาดหลักทรัพย์ว่า มีรายการหรือการกระทำดังกล่าว
- 8) ปฏิบัติการอื่นใดตามที่คณะกรรมการของบริษัทมอบหมายด้วยความเห็นชอบจากคณะกรรมการตรวจสอบ

(5) คณะกรรมการสรรหาและพิจารณาค่าตอบแทน

ที่ประชุมคณะกรรมการบริษัท ครั้งที่ 3/2560 เมื่อวันที่ 16 มิถุนายน 2560 ได้แต่งตั้งคณะกรรมการสรรหาและพิจารณาค่าตอบแทนพร้อมกำหนดหน้าที่และความรับผิดชอบของคณะกรรมการสรรหาและพิจารณาค่าตอบแทน ดังนี้

- 1) คณะกรรมการ :
 - (1) นายประดิษฐ์ ทิมกุล ประธานคณะกรรมการ
 - (2) นางนฤมล น้อยอำ กรรมการ
 - (3) นายแพทย์ชัยรัตน์ ปันทุรอำ กรรมการ
- 2) กำหนดวาระของคณะกรรมการสรรหาและพิจารณาคำตอบแทน เป็นเวลา 3 ปี นับแต่วันแต่งตั้ง
- 3) หน้าที่และความรับผิดชอบ
 - (1) กำหนดคุณสมบัติที่เหมาะสมของกรรมการบริษัท และคณะกรรมการชุดต่างๆ ภายในคณะกรรมการบริษัท กำหนดวิธีการสรรหาและหลักเกณฑ์ในการสรรหากรรมการบริษัท และคณะกรรมการชุดต่างๆ ตลอดจนการพิจารณาขนาดและองค์ประกอบของคณะกรรมการบริษัท และคณะกรรมการชุดต่างๆ เพื่อเสนอต่อคณะกรรมการบริษัท พิจารณานุมัติ
 - (2) สรรหาบุคคลที่คุณสมบัติเหมาะสมสำหรับเข้าดำรงตำแหน่งกรรมการ คณะกรรมการชุดต่างๆ และกรรมการผู้จัดการ โดยนำเสนอต่อคณะกรรมการบริษัท และ/หรือการประชุมผู้ถือหุ้นพิจารณาแต่งตั้งแล้วแต่กรณี
 - (3) กำหนดขั้นตอน รูปแบบและหลักเกณฑ์ในการกำหนดคำตอบแทนของกรรมการบริษัท กรรมการชุดต่างๆ และกรรมการผู้จัดการ ให้มีความยุติธรรมและสมเหตุสมผล สอดคล้องกับความรับผิดชอบ และผลการดำเนินงานในลักษณะที่สามารถจูงใจและรักษากรรมการผู้มีศักยภาพและคุณภาพไว้ได้
 - (4) นำเสนอคำตอบแทนของกรรมการบริษัท กรรมการของคณะกรรมการชุดต่างๆ และกรรมการผู้จัดการ เพื่อคณะกรรมการบริษัท พิจารณานุมัติ และ/หรือ ที่ประชุมผู้ถือหุ้นพิจารณานุมัติแล้วแต่กรณี
 - (5) สอบทานหน้าที่และความรับผิดชอบของคณะกรรมการสรรหาและพิจารณาคำตอบแทนเป็นประจำทุกปี ในกรณีที่คณะกรรมการสรรหาฯ เห็นว่า มีความจำเป็นต้องปรับเปลี่ยนเนื้อหาในหน้าที่และความรับผิดชอบดังกล่าวให้เหมาะสมกับระเบียบ ข้อบังคับต่างๆ และสถานการณ์ที่เปลี่ยนแปลงไปให้คณะกรรมการสรรหาฯ เสนอต่อคณะกรรมการบริษัทให้มีการพิจารณาเปลี่ยนแปลงหน้าที่และความรับผิดชอบตามความเหมาะสมต่อไป
 - (6) ปฏิบัติหน้าที่อื่นๆ ตามที่ได้รับมอบหมายจากคณะกรรมการบริษัท

9.2 ผู้บริหาร

(1) โครงสร้างการบริหารจัดการภายในบริษัทฯ ณ วันที่ 31 ธันวาคม 2562

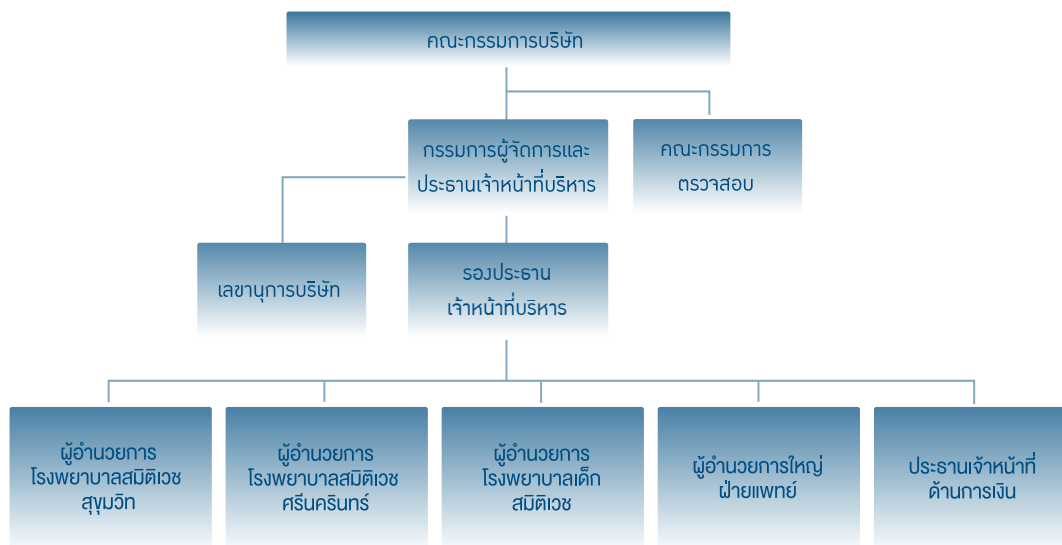

(2) รายนามและตำแหน่งผู้บริหารของบริษัท ณ วันที่ 31 ธันวาคม 2562 มีดังนี้

รายชื่อผู้บริหาร	ตำแหน่ง
1. นายแพทย์ชัยรัตน์ ปันทุรอมพร	กรรมการผู้จัดการและประธานเจ้าหน้าที่บริหาร
2. แพทย์หญิงสุรางคณา เตชะไพฑูรย์	กรรมการ รองประธานเจ้าหน้าที่บริหาร และผู้อำนวยการโรงพยาบาลเด็กสมิติเวช
3. นายแพทย์โชคชัย จารุศิริพัฒน์	ผู้อำนวยการใหญ่ฝ่ายแพทย์
4. นายแพทย์นิธวัฒน์ กิจศรีอุไร	ผู้อำนวยการโรงพยาบาลสมิติเวช สุขุมวิท
5. นายแพทย์อดิศักดิ์ กิตติรัตนไพบูลย์	ผู้อำนวยการโรงพยาบาลสมิติเวช ศรีนครินทร์
6. นายจิรัฐ จักรพิทักษ์สัตย์	ประธานเจ้าหน้าที่ด้านการเงิน

นอกจากนี้ คณะผู้บริหารฯ ตามนิยามของสำนักงานคณะกรรมการกำกับหลักทรัพย์และตลาดหลักทรัพย์ ได้แก่ ผู้จัดการและผู้บริหารสายแรกต่อจากผู้จัดการลงมามีจำนวน 13 ท่าน โดยมีรายนามปรากฏในเอกสารแนบ 1.

9.3 เลขานุการบริษัท

คณะกรรมการบริษัท ครั้งที่ 8/2551 เมื่อวันที่ 18 สิงหาคม 2551 ได้มีมติแต่งตั้ง นางนาฏสุภา ไชยะกุล เป็นเลขานุการบริษัท มีผลตั้งแต่วันที่ 18 สิงหาคม 2551 เป็นต้นมา

หน้าที่และความรับผิดชอบหลักของเลขานุการบริษัท:

- ติดตามกฎหมาย ข้อกำหนด และข้อพึงปฏิบัติในส่วนที่เกี่ยวข้องกับการประกอบธุรกิจขององค์กร เพื่อให้คำแนะนำเบื้องต้นแก่คณะกรรมการและผู้บริหาร
- จัดเตรียมการประชุมผู้ถือหุ้นและคณะกรรมการให้เป็นไปตามกฎหมาย ข้อบังคับบริษัท และข้อพึง

ปฏิบัติที่ดี โดยรวมถึงการเตรียมระเบียบวาระการประชุม หนังสือเชิญประชุม เอกสารประกอบการประชุม บันทึกรายงานการประชุม แจกมติที่ประชุมให้ผู้ที่เกี่ยวข้อง และติดตามการปฏิบัติตามมติที่ประชุม

3. จัดทำและเก็บรักษาทะเบียนกรรมการ รายงานประจำปี รายงานผู้ถือหุ้น และรายงานคณะกรรมการ และรายงานอื่นๆ ที่เกี่ยวข้อง
4. ดำเนินการให้กรรมการและผู้บริหาร จัดทำรายงานการมีส่วนได้เสียของตนและที่เกี่ยวข้องตามกฎหมาย รวบรวมนำเสนอประธานคณะกรรมการตรวจสอบ และจัดเก็บรายงานดังกล่าว
5. ดูแลให้มีการเปิดเผยข้อมูล และรายงานสารสนเทศในส่วนที่รับผิดชอบต่อหน่วยงานที่กำกับดูแลองค์กรตามระเบียบและข้อกำหนดของหน่วยงานนั้นๆ
6. ติดต่อและสื่อสารกับผู้ถือหุ้น ให้ข้อมูลข่าวสารต่างๆ รวมถึงให้ทราบสิทธิของผู้ถือหุ้น
7. ดูแลกิจกรรมของคณะกรรมการ
8. ประสานงานระหว่างคณะกรรมการและผู้บริหาร
9. ดำเนินการอื่นๆ ตามที่ได้รับมอบหมายจากคณะกรรมการ

9.4 ค่าตอบแทนกรรมการและผู้บริหาร

(1) ค่าตอบแทนที่เป็นตัวเงิน

(1.1) ค่าตอบแทนกรรมการ:

คณะกรรมการได้รับค่าตอบแทนเป็นค่าเบี้ยประชุม และบำเหน็จกรรมการ ตามจำนวนที่ประชุมผู้ถือหุ้นเป็นผู้กำหนด ซึ่งรวมถึงเบี้ยประชุมของคณะกรรมการตรวจสอบด้วย โดยในปี 2562 คณะกรรมการของบริษัทฯ มีจำนวน 10 ท่าน ได้รับค่าตอบแทนเป็นจำนวนรวม 16,785,000.-บาท โดยมีรายนามคณะกรรมการดังต่อไปนี้

รายชื่อกรรมการ ตำแหน่ง	เบี้ยประชุม คณะกรรมการ บริษัท	ค่าตอบแทนกรรมการ (บาท)			
		เงินบำเหน็จ ที่ได้รับอนุมัติจ่าย ในปี 2562	เบี้ยประชุม คณะกรรมการ ตรวจสอบ	เบี้ยประชุมคณะ กรรมการสรรหา และพิจารณา ค่าตอบแทน	รวม (บาท)
1) ศ.(พิเศษ) ดร.สมชัย ฤชุพันธุ์	350,000	3,428,571	-		3,778,571
2) นายสมชาติ อินทรทูต	175,000	1,714,286	100,000		1,989,286
3) นายไกรทิพย์ ไกรฤกษ์	175,000	1,714,286	80,000		1,969,286
4) นายประดิษฐ์ ทิมกุล	175,000	1,714,286	-	25,000	1,914,286
5) นางนฤมล น้อยอำ	175,000	1,714,286	-	20,000	1,909,286
6) น.พ.ชัยรัตน์ ปันทรอัมพร	175,000	1,714,286	-	20,000	1,909,286
7) น.พ.กฤตวิทย์ เลิศอุตสาหกุล*	-	1,714,286	-		1,714,286
8) ดร. สุภัค ศิวะรักษ์	175,000	714,285	80,000		969,285
9) ดร. ศิริ การเจริญดี*	-	571,428	-		571,428
10) พญ.สุรางคณา เศษะไพฑูรย์	125,000	-	-		125,000
รวม	1,525,000	15,000,000	260,000	65,000	16,850,000

- * หมายเหตุ:-1. ลำดับที่ 7) น.พ.กฤตวิทย์ เลิศอุตสาหกุล ได้ลาออกจากตำแหน่งกรรมการ เมื่อวันที่ 22 กุมภาพันธ์ 2562
2. ลำดับที่ 9) ดร. ศิริ การเจริญดี ได้ลาออกจากตำแหน่งกรรมการ เมื่อวันที่ 1 พฤษภาคม 2561

(1.2) ค่าตอบแทนผู้บริหาร

คณะผู้บริหารผู้มีอำนาจควบคุมของบริษัทฯ ตามนิยามของสำนักงานคณะกรรมการกำกับหลักทรัพย์และตลาดหลักทรัพย์ ได้แก่ ผู้จัดการและผู้บริหารสายแรกต่อจากผู้จัดการลงมาและผู้มีตำแหน่งรายที่สี่ทุกรายมีจำนวน 13 ท่าน ได้รับค่าตอบแทนเป็นเงินเดือนและโบนัสเป็นจำนวนเงินรวม 52.85 ล้านบาท

(2) ค่าตอบแทนอื่น

เงินกองทุนสำรองเลี้ยงชีพ

บริษัทฯ ได้จัดให้มีกองทุนสำรองเลี้ยงชีพให้ผู้บริหารโดยได้สมทบในอัตราส่วนร้อยละ 5-15 ของเงินเดือน โดยในปี 2562 บริษัทฯ ได้จ่ายเงินสมทบกองทุนสำรองเลี้ยงชีพสำหรับผู้บริหารรวมทั้งสิ้น 1.06 ล้านบาท

9.5 บุคลากร

บริษัทมีพนักงานทั้งหมด 3,168 คน โดยในปี 2562 บริษัทได้จ่ายผลตอบแทนให้แก่พนักงานจำนวนทั้งสิ้น 2,803 ล้านบาท ซึ่งผลตอบแทน ได้แก่ เงินเดือน ค่าล่วงเวลา เงินช่วยเหลือค่าครองชีพ เงินโบนัส เงินช่วยเหลือพิเศษ เงินประกันสังคม และเงินสมทบกองทุนสำรองเลี้ยงชีพ เป็นต้น นอกจากนี้ บริษัทยังได้จ่ายค่าตอบแทนให้แก่พนักงานในลักษณะเดียวกันกับบริษัทรวม 585 ล้านบาท สรุปได้ดังนี้

ปี 2562	บริษัท สมิตีเวช จำกัด (มหาชน)	บริษัท สมิตีเวช ศรีราชา จำกัด	บริษัท เฟสท์ เฮลท์ ฟู้ด จำกัด
พนักงานปฏิบัติการ/บริการ (คน)	2,603	885	40
พนักงานบริหาร (คน)	46	15	4
พนักงานในสำนักงานใหญ่ (คน)	519	-	12
รวม (คน)	3,168	900	56
ค่าตอบแทนพนักงาน (ล้านบาท)	2,803	544	41

10. การกำกับดูแลกิจการ

บริษัทฯ เชื่อมั่นว่า การกำกับดูแลกิจการที่ดีจะส่งเสริมให้องค์กรบรรลุวัตถุประสงค์และเป้าหมาย รวมถึงสนับสนุนให้องค์กรเป็นองค์กรแห่งคุณค่าอย่างมั่นคงและยั่งยืน บริษัทฯ จึงได้กำหนดแนวทางการกำกับดูแลกิจการ สอดคล้องกับแนวทางหลักการบริหารกิจการที่ดี และแนวทางของคณะกรรมการกำกับหลักทรัพย์และตลาดหลักทรัพย์ โดยนำมาประยุกต์ใช้ให้สอดคล้องกับลักษณะการดำเนินธุรกิจและวัฒนธรรมขององค์กร เพื่อให้องค์กรดำเนินงานอย่างโปร่งใส มีจริยธรรมและวัฒนธรรมที่ดีอย่างยั่งยืน ดังนี้

10.1 บทบาทและความรับผิดชอบของกรรมการ :

เพื่อให้การดำเนินงานบรรลุวัตถุประสงค์ บริษัทฯ จัดให้มีการกระจายอำนาจในการบริหารงาน เพื่อให้พนักงานทุกคนมีส่วนร่วมในความสำเร็จขององค์กร โดยจัดให้มีโครงสร้างองค์กร กำหนดตำแหน่งงานพร้อมด้วยหน้าที่ความรับผิดชอบและสายงานการบังคับบัญชาที่ชัดเจน ตลอดจนการปฏิบัติงานเป็นองค์คณะ ซึ่งกำหนดบทบาทหน้าที่ และความรับผิดชอบที่ชัดเจนเช่นกัน อาทิ คณะกรรมการบริษัทฯ คณะกรรมการตรวจสอบและคณะกรรมการสรรหาและพิจารณาค่าตอบแทน เป็นต้น โครงสร้างกรรมการบริษัทฯ มีองค์ประกอบและการถ่วงดุลอย่างเพียงพอและเหมาะสม ดังนี้

(1) องค์ประกอบของคณะกรรมการ (Board Composition and Board Relation)

- ข้อบังคับของบริษัทฯ กำหนดให้คณะกรรมการของบริษัทฯ มีกรรมการเป็นจำนวนไม่น้อยกว่า 5 ท่าน
- คณะกรรมการมีจำนวนไม่น้อยกว่ากึ่งหนึ่งของจำนวนกรรมการทั้งหมด ต้องมีถิ่นที่อยู่ในราชอาณาจักร
- ให้คณะกรรมการเลือกกรรมการคนหนึ่งเป็นประธานกรรมการ
- ในกรณีที่คณะกรรมการพิจารณาเห็นสมควรจะเลือกกรรมการคนหนึ่ง หรือหลายคนเป็นรองประธานกรรมการก็ได้ และให้รองประธานมีหน้าที่ตามข้อบังคับในกิจการ ซึ่งประธานกรรมการมอบหมาย

(2) การถ่วงดุลของกรรมการที่ไม่เป็นผู้บริหาร

ณ วันที่ 31 ธันวาคม 2562 คณะกรรมการของบริษัทฯ ประกอบด้วยกรรมการ 8 ท่าน โดยมีองค์ประกอบซึ่งเป็นลักษณะการถ่วงดุลของกรรมการที่ไม่เป็นผู้บริหารในสัดส่วนที่เหมาะสม เพื่อเป็นการแบ่งแยกหน้าที่ในการกำหนดนโยบายการกำกับดูแลกิจการและบริหารจัดการงานประจำ ดังนี้

- | | |
|--------------------------------------|--------|
| • กรรมการอิสระ | 3 ท่าน |
| • กรรมการที่เป็นผู้บริหารในบริษัท | 2 ท่าน |
| • กรรมการที่ไม่เป็นผู้บริหารในบริษัท | 6 ท่าน |

(3) รายงานของคณะกรรมการ

- คณะกรรมการเป็นผู้รับผิดชอบต่อการเงินรวมของบริษัทฯ และสารสนเทศทางการเงินที่ปรากฏในรายงานประจำปี งบการเงินของบริษัทฯ จัดทำขึ้นตามมาตรฐานการบัญชีที่รับรองทั่วไป โดยเลือกใช้นโยบายการบัญชีที่เหมาะสม และถือปฏิบัติอย่างสม่ำเสมอ และใช้ดุลยพินิจอย่างระมัดระวังในการประมาณการที่ดีและเหมาะสมในการจัดทำ รวมทั้งมีการเปิดเผยข้อมูลสำคัญอย่างเพียงพอในหมายเหตุประกอบงบการเงิน
- คณะกรรมการได้จัดให้มีมาตรการควบคุมภายในในการปฏิบัติงานที่ดี และมีประสิทธิภาพ เพื่อให้การดำเนินงานของบริษัทฯ เป็นไปอย่างถูกต้อง และให้มั่นใจอย่างมีเหตุผลว่า การบันทึก

ข้อมูลทางบัญชีมีความถูกต้อง ครบถ้วน และเพียงพอ รวมทั้งป้องกันไม่ให้เกิดจุดอ่อนหรือเกิดการทุจริต หรือการดำเนินการที่ผิดปกติดังมีสาระสำคัญ ซึ่งคณะกรรมการได้มอบหมายให้คณะกรรมการตรวจสอบเป็นผู้ดูแลรับผิดชอบเกี่ยวกับคุณภาพของรายงานทางการเงินและการควบคุมภายใน ซึ่งคณะกรรมการตรวจสอบได้เสนอรายงานให้คณะกรรมการพิจารณาและรับทราบในเรื่องต่างๆ สม่าเสมอ

(4) การพัฒนาองค์ความรู้ของคณะกรรมการ

บริษัทฯ ได้สนับสนุนให้คณะกรรมการและผู้บริหารได้เข้าอบรมหลักสูตรต่างๆ ของสมาคมส่งเสริมสถาบันกรรมการบริษัทไทย เช่น Chairman 2000 Directors Certificate Program (DCP) และ Director Accreditation Program (DAP) เป็นต้น และรวมทั้งการอบรมซึ่งจัดขึ้นเองโดยบริษัทฯ และสถาบันอื่นๆ เพื่อให้ท่านกรรมการและผู้บริหารตลอดจนเจ้าหน้าที่ในทุกระดับของบริษัทฯ มีความเข้าใจที่ดีในบทบาทและหน้าที่อันเป็นไปตามหลักเกณฑ์การกำกับดูแลกิจการและข้อพึงปฏิบัติที่ดี (Code of Best Conducts) ตลอดจนการอบรมกฎระเบียบนโยบาย หรือข้อบังคับของตลาดหลักทรัพย์แห่งประเทศไทย และสำนักงานคณะกรรมการกำกับหลักทรัพย์และตลาดหลักทรัพย์อย่างต่อเนื่อง

(5) การกระจายอำนาจและแบ่งงาน

- คณะกรรมการจัดให้มีการกระจายอำนาจและแบ่งงาน โดยแบ่งแยกหน้าที่และความรับผิดชอบเป็นลายลักษณ์อักษรในแต่ละงาน รวมทั้งการกำหนดและมอบอำนาจอนุมัติและสั่งการในส่วนของการเงินอย่างชัดเจน พร้อมกับติดตามและกำกับดูแลให้ฝ่ายจัดการดำเนินการเป็นไปตามแผนธุรกิจและงบประมาณที่กำหนด รวมถึงการปฏิบัติตามกฎข้อบังคับต่างๆ ด้วย
- คณะกรรมการได้แต่งตั้งคณะกรรมการชุดย่อยต่างๆ ในระดับกรรมการ เพื่อทำหน้าที่ตามที่มอบหมาย เช่น คณะกรรมการตรวจสอบ คณะกรรมการสรรหาและพิจารณาค่าตอบแทน และการแต่งตั้งคณะกรรมการเฉพาะกิจ (Committee and Sub Committee) เพื่อปฏิบัติหน้าที่ให้บรรลุวัตถุประสงค์เป็นคราวๆ แล้วแต่สถานการณ์ เป็นต้น
- ในส่วนการดำเนินงานระดับปฏิบัติการ บริษัทฯ ได้จัดให้มีการแต่งตั้งคณะกรรมการ และอนุกรรมการชุดต่างๆ พร้อมกับกำหนดบทบาทและหน้าที่ความรับผิดชอบในการปฏิบัติงานเช่นเดียวกัน เพื่อจัดให้เกิดการทำงานแบบองค์คณะตามลักษณะงาน ส่งเสริมให้เกิดความสามัคคีในองค์กร และเกิดการกลั่นกรองงานแบบสหสาขาวิชาชีพอย่างมีประสิทธิภาพ

(6) การกำหนดค่าตอบแทนกรรมการและผู้บริหารบริษัทฯ

บริษัทฯ ได้จัดให้มีการพิจารณาค่าตอบแทนกรรมการและผู้บริหารที่เหมาะสม โดยคำนึงถึงภาระหน้าที่ความรับผิดชอบ และสอดคล้องกับฐานะและผลการดำเนินงานของบริษัทฯ รวมถึงผลตอบแทนของผู้บริหารธุรกิจเดียวกันและบริษัทในตลาดหลักทรัพย์ฯ คณะกรรมการได้แต่งตั้งมอบหมายให้คณะกรรมการสรรหาและพิจารณาค่าตอบแทน เป็นผู้พิจารณาเสนอแนะอัตราค่าตอบแทนของกรรมการ เพื่อให้คณะกรรมการเสนอที่ประชุมผู้ถือหุ้นเป็นผู้อนุมัติสำหรับค่าตอบแทนของผู้บริหารระดับสูง บริษัทฯ ได้จัดให้มีกระบวนการพิจารณาและประเมินผลงานตามหลักเกณฑ์ของบริษัทฯ และฝ่ายทรัพยากรบุคคลกำหนดไว้สำหรับผู้บริหารในระดับต่างๆ

10.2 สิทธิของผู้ถือหุ้นและการปฏิบัติต่อผู้ถือหุ้น

คณะกรรมการตระหนักในสิทธิของผู้ถือหุ้นโดยจัดให้มีระบบซึ่งให้ความมั่นใจว่า ผู้ถือหุ้นทุกท่าน จะได้รับการปฏิบัติโดยเท่าเทียมกัน และละเว้นการกระทำใดๆ ที่เป็นการจำกัดโอกาสในการได้รับ ข้อมูลข่าวสารของบริษัทฯ สิทธิในการได้รับปันหุ้นและโอนหุ้น การรับเงินปันผล ตลอดจนการเข้า ประชุมผู้ถือหุ้น การแสดงความคิดเห็นและการลงคะแนนในการประชุม สิทธิของผู้ถือหุ้น สรุปได้ดังนี้

(1) ผู้ถือหุ้นมีสิทธิเลือกตั้งและถอดถอนกรรมการ ดังนี้

1) ผู้ถือหุ้นมีสิทธิเลือกตั้งกรรมการตามหลักเกณฑ์ดังต่อไปนี้

1.1) ผู้ถือหุ้นทุกคนมีเสียงเท่ากับหนึ่งหุ้นต่อหนึ่งเสียง

1.2) ผู้ถือหุ้นแต่ละคนจะใช้คะแนนเสียงที่มีอยู่ทั้งหมดตามข้อ 1.1) เลือกตั้งบุคคลเดียว หรือหลายคนเป็นกรรมการก็ได้ แต่จะแบ่งคะแนนเสียงให้ผู้ใดมากที่สุดเพียงคนเดียวไม่ได้

1.3) บุคคลซึ่งได้รับคะแนนเสียงสูงสุดตามลำดับลงมาเป็นผู้ได้รับเลือกเป็นกรรมการ เท่าจำนวนกรรมการที่จะพึงมีหรือจะพึงเลือกตั้งในครั้งนั้น ในกรณีที่บุคคลซึ่งได้รับการเลือกตั้งในลำดับถัดลงมา มีคะแนนเสียงเท่ากันเกินจำนวนกรรมการที่จะพึงมี ให้ผู้เป็นประธานเป็นผู้ออกเสียงชี้ขาด

2) ที่ประชุมผู้ถือหุ้นอาจลงมติให้กรรมการคนใดออกจากตำแหน่งก่อนถึงคราวออกตามวาระได้ ด้วยคะแนนเสียงไม่น้อยกว่าสามในสี่ของจำนวนผู้ถือหุ้นซึ่งมาประชุมและมีสิทธิออกเสียง และมีหุ้นนับรวมกันได้ไม่น้อยกว่ากึ่งหนึ่งของจำนวนหุ้นที่ถือโดยผู้ถือหุ้นที่มาประชุม และมีสิทธิออกเสียง

(2) ผู้ถือหุ้นเป็นผู้พิจารณาแต่งตั้งผู้สอบบัญชีประจำปีของบริษัทฯ พร้อมกับกำหนดค่าตอบแทน ในการประชุมสามัญประจำปีผู้ถือหุ้น

(3) ผู้ถือหุ้นเป็นผู้อนุมัติการจ่ายเงินปันผลประจำปีและจะได้รับเงินปันผลโดยแบ่งตามจำนวนหุ้น หุ้นละเท่าๆ กัน

(4) สิทธิในการเข้าประชุมผู้ถือหุ้น :

4.1) กำหนดนัดการประชุม

1) ผู้ถือหุ้นรวมกันได้ไม่น้อยกว่าหนึ่งในห้าของจำนวนหุ้นที่จำหน่ายได้ทั้งหมด หรือผู้ถือหุ้น ไม่น้อยกว่ายี่สิบห้าคน ซึ่งมีหุ้นนับรวมกันได้ไม่น้อยกว่าหนึ่งในสิบของจำนวนหุ้นที่ จำหน่ายได้ทั้งหมด จะเข้าชื่อกันทำหนังสือขอให้คณะกรรมการเรียกประชุมผู้ ถือหุ้นเป็นการประชุมวิสามัญเมื่อใดก็ได้ แต่ต้องระบุเหตุผลในการที่ขอให้เรียก ประชุมไว้ให้ชัดเจนในหนังสือดังกล่าวด้วย ในกรณีเช่นนี้ คณะกรรมการต้องจัด ให้มีการประชุมผู้ถือหุ้นภายในหนึ่งเดือนนับแต่วันได้รับหนังสือจากผู้ถือหุ้น

2) ในการเรียกประชุมผู้ถือหุ้น ให้คณะกรรมการจัดทำเป็นหนังสือนัดประชุม ระบุ สถานที่ วัน เวลา ระเบียบวาระการประชุม และเรื่องที่จะเสนอต่อที่ประชุมพร้อม ด้วยรายละเอียดตามสมควร โดยระบุให้ชัดเจนว่า เป็นเรื่องที่จะเสนอเพื่อทราบ เพื่ออนุมัติ หรือเพื่อพิจารณา แล้วแต่กรณี รวมทั้งความเห็นของคณะกรรมการ ในเรื่องดังกล่าว จะจัดส่งให้ผู้ถือหุ้นและนายทะเบียนทราบไม่น้อยกว่าเจ็ดวันก่อน วันประชุม ทั้งนี้ ให้โฆษณาคำบอกกล่าวนัดประชุมในหนังสือพิมพ์ติดต่อกัน สามวัน และต้องก่อนวันประชุมไม่น้อยกว่าสามวัน

3) ผู้ถือหุ้นมีสิทธิเข้าประชุมและออกเสียงลงคะแนนในการประชุมผู้ถือหุ้น จะมอบฉันทะให้บุคคลอื่นที่บรรลุนิติภาวะเข้าประชุมและออกเสียงลงคะแนนแทนก็ได้ ในหนังสือมอบฉันทะให้ทำตามแบบที่นายทะเบียนกำหนดและอย่างน้อยจะต้องมีรายการดังต่อไปนี้

3.1) จำนวนหุ้นที่ผู้มอบฉันทะถืออยู่

3.2) ชื่อผู้รับมอบฉันทะ

3.3) ครั้งที่ของการประชุมที่มอบฉันทะให้เข้าประชุมและออกเสียงลงคะแนน

4.2) องค์ประชุมและการดำเนินการประชุม

1) ในการประชุมผู้ถือหุ้นต้องมีผู้ถือหุ้นและผู้รับมอบฉันทะจากผู้ถือหุ้น (ถ้ามี) มาประชุมไม่น้อยกว่ายี่สิบห้าคน หรือไม่น้อยกว่ากึ่งหนึ่งของจำนวนผู้ถือหุ้นทั้งหมด และต้องมีหุ้นนับรวมกันได้ไม่น้อยกว่าหนึ่งในสามของจำนวนหุ้นที่จำหน่ายได้ทั้งหมด จึงจะเป็นองค์ประชุม

ในกรณีที่ปรากฏว่าการประชุมผู้ถือหุ้นครั้งใดเมื่อล่วงเวลาค่ำไปแล้วถึงหนึ่งชั่วโมง จำนวนผู้ถือหุ้นซึ่งมาเข้าร่วมประชุมไม่ครบองค์ประชุมตามที่กำหนดไว้ หากว่าการประชุมผู้ถือหุ้นได้เรียกนัดเพราะผู้ถือหุ้นร้องขอ การประชุมเป็นอันระงับไป ถ้าการประชุมผู้ถือหุ้นนั้นมิใช่เป็นการเรียกประชุมเพราะผู้ถือหุ้นร้องขอ ให้นัดประชุมใหม่และให้ส่งหนังสือนัดประชุมไปยังผู้ถือหุ้นไม่น้อยกว่าเจ็ดวันก่อนวันประชุม ในการประชุมครั้งหลังนี้ไม่บังคับว่าจะต้องครบองค์ประชุม

2) ประธานกรรมการเป็นประธานของที่ประชุมผู้ถือหุ้น ในกรณีที่ประธานกรรมการไม่อยู่ในที่ประชุมหรือไม่สามารถปฏิบัติหน้าที่ได้ ถ้ามีรองประธานกรรมการ ให้รองประธานกรรมการเป็นประธาน ถ้าไม่มีรองประธานกรรมการ หรือมีแต่ไม่สามารถปฏิบัติหน้าที่ได้ ให้ผู้ถือหุ้นซึ่งมาประชุมเลือกผู้ถือหุ้นคนหนึ่งเป็นประธานในที่ประชุม

4.3) การออกเสียงลงมติ

1) การออกเสียงลงคะแนนในที่ประชุมผู้ถือหุ้น ให้ถือว่าผู้ถือหุ้นทุกคนมีคะแนนเสียงเท่ากับจำนวนหุ้นที่ตนถืออยู่ มติที่ประชุมผู้ถือหุ้นนั้น ให้ถือคะแนนเสียงข้างมากของผู้ถือหุ้นซึ่งมาประชุมและออกเสียงลงคะแนน ถ้ามีคะแนนเสียงเท่ากัน ให้ประธานในที่ประชุมออกเสียงเพิ่มขึ้นอีกเสียงหนึ่งเป็นเสียงชี้ขาด

การออกเสียงลงคะแนนในวาระหนึ่งในส่วนที่ถือว่าหุ้นหนึ่งมีหนึ่งเสียงนั้น มิให้ใช้กับกรณีที่บริษัทฯ ได้ออกหุ้นบุริมสิทธิและกำหนดให้มีสิทธิออกเสียงลงคะแนนน้อยกว่าหุ้นสามัญ

2) กรณีผู้ถือหุ้นท่านใดมีส่วนได้เสียเป็นพิเศษในวาระการประชุมเรื่องใด ห้ามออกเสียงในเรื่องนั้น ยกเว้นการออกเสียงเลือกตั้ง หรือถอดถอนกรรมการ

4.4) หลังการประชุม

บริษัทฯ ดำเนินการแจ้งมติของที่ประชุมต่อตลาดหลักทรัพย์แห่งประเทศไทย พร้อมกับผลสรุปการออกเสียงลงคะแนนในวาระต่างๆ

คณะกรรมการได้ส่งเสริมและให้ความสำคัญในการจัดการประชุมผู้ถือหุ้น โดยคณะกรรมการได้เข้าร่วมการประชุม รวมทั้งคณะกรรมการตรวจสอบ กรรมการอิสระ และได้เชิญผู้ที่มีส่วนเกี่ยวข้องเข้าร่วมการประชุมด้วย เช่น ที่ปรึกษาทางการเงิน ที่ปรึกษากฎหมาย และผู้สอบบัญชีของบริษัทฯ เป็นต้น เพื่อสามารถให้ข้อมูลต่างๆ แก่ผู้ถือหุ้น และพิจารณารายงานต่างๆ อย่างเพียงพอ ประธานกรรมการ หรือประธานในที่ประชุมได้เปิดโอกาสให้ผู้ถือหุ้นได้ใช้สิทธิอย่างเท่าเทียมกันในการสอบถาม และแสดงความคิดเห็นและข้อเสนอแนะต่างๆ รวมทั้งได้จัดบันทึกรายงานการประชุมเพื่อเป็นหลักฐาน พร้อมทั้งได้เปิดเผยมติที่ประชุมต่อผู้ถือหุ้น หน่วยงานราชการที่เกี่ยวข้อง นักลงทุน และประชาชนทั่วไปทราบตามแนวทางการเปิดเผยข้อมูลตามกฎระเบียบของทางการด้วย

10.3 คณะกรรมการชุดย่อย

(1) คณะกรรมการตรวจสอบ

โปรดดูรายงานคณะกรรมการตรวจสอบพร้อมด้วยรายละเอียดหน้าที่ของคณะกรรมการตรวจสอบในหมวดโครงสร้างการจัดการ ข้อ (4) หน้าที่ 36

(2) กรรมการอิสระ

กรรมการอิสระมีคุณสมบัติเป็นไปตามหลักเกณฑ์เรื่องคุณสมบัติของกรรมการอิสระตามประกาศของคณะกรรมการตลาดทุน ณ วันที่ 31 ธันวาคม 2562 บริษัทฯ มีกรรมการผู้ที่มีคุณสมบัติเป็นกรรมการอิสระ รวม 3 ท่าน

(3) คณะกรรมการสรรหาและพิจารณาค่าตอบแทน

เมื่อวันที่ 16 มิถุนายน 2560 คณะกรรมการบริษัทฯ ได้แต่งตั้งคณะกรรมการสรรหาและพิจารณาค่าตอบแทน มีวาระ 3 ปี พร้อมกับกำหนดบทบาทหน้าที่ความรับผิดชอบ ซึ่งมีรายละเอียดปรากฏในหมวดโครงสร้างการจัดการ ข้อที่ (5) หน้าที่ 37

(4) คณะกรรมการชุดย่อยอื่นๆ เช่น

(4.1) คณะกรรมการบริหารโรงพยาบาลสมิติเวช สุขุมวิท และโรงพยาบาลสมิติเวช ศรีนครินทร์:

คณะกรรมการประกอบด้วย:

- | | |
|---|-----------|
| 1) กรรมการผู้จัดการและประธานเจ้าหน้าที่บริหาร | ประธาน |
| 2) รองประธานเจ้าหน้าที่บริหาร | กรรมการ |
| 3) ผู้อำนวยการโรงพยาบาลสมิติเวช สุขุมวิท และโรงพยาบาลสมิติเวช ศรีนครินทร์ | กรรมการ |
| 4) ผู้อำนวยการฝ่ายการแพทย์ | กรรมการ |
| 5) ประธานองค์กรแพทย์โรงพยาบาลสมิติเวช สุขุมวิท และโรงพยาบาลสมิติเวช ศรีนครินทร์ | กรรมการ |
| 6) ประธานเจ้าหน้าที่ด้านการเงิน | กรรมการ |
| 7) ผู้อำนวยการด้านการตลาดและประชาสัมพันธ์ | กรรมการ |
| 8) ผู้อำนวยการฝ่ายทรัพยากรบุคคล | กรรมการ |
| 9) ผู้อำนวยการฝ่ายอาวุโสและผู้อำนวยการฝ่ายการพยาบาล โรงพยาบาลสมิติเวช สุขุมวิท และโรงพยาบาลสมิติเวช ศรีนครินทร์ | กรรมการ |
| 10) ผู้อำนวยการฝ่ายศูนย์คุณภาพ | กรรมการ |
| 11) ผู้จัดการฝ่ายสำนักกรรมการผู้จัดการ | เลขานุการ |

หน้าที่ความรับผิดชอบ:

บริหารและกำกับดูแลการดำเนินงานของบริษัทฯ ให้เป็นไปตามเป้าหมายที่กำหนด ทบทวน และกำหนดกลยุทธ์การดำเนินธุรกิจให้สอดคล้องกับวิสัยทัศน์ (Vision) พันธกิจ (Mission) และคุณค่าการดำเนินงาน (Value) ของบริษัทฯ โดยได้รับความเห็นชอบจากคณะกรรมการ

(4.2) คณะกรรมการบริหารคุณภาพและความปลอดภัย (QPSC) โรงพยาบาลสมิติเวช สุขุมวิท:

คณะกรรมการประกอบด้วย:

- | | |
|---|---------------------|
| 1) ผู้อำนวยการโรงพยาบาลสมิติเวช สุขุมวิท | ประธานคณะกรรมการ |
| 2) หัวหน้าฝ่ายบริหารในสายงานที่เกี่ยวข้อง | กรรมการ |
| 3) ประธานองค์กรแพทย์และทันตแพทย์ | กรรมการ |
| 4) เลขาธิการองค์กรแพทย์และทันตแพทย์ | กรรมการ |
| 5) ประธานคณะกรรมการ PCT หรือผู้แทน | กรรมการ |
| 6) แพทย์หัวหน้าแผนกรังสีวินิจฉัย | กรรมการ |
| 7) ผู้อำนวยการฝ่าย Information Technology (Software, People ware & Operation Support) | กรรมการ |
| 8) ผู้อำนวยการฝ่ายศูนย์พัฒนาคุณภาพ | กรรมการ |
| 9) ผู้อำนวยการฝ่ายการพยาบาล | กรรมการ |
| 10) ผู้จัดการฝ่ายผู้ตรวจการพยาบาล | กรรมการ |
| 11) ผู้จัดการแผนกอาวุโสแผนกเภสัชกรรม | กรรมการ |
| 12) ผู้ช่วยผู้จัดการฝ่ายศูนย์พัฒนาคุณภาพ | กรรมการ |
| 13) ฝ่ายทรัพยากรบุคคล | กรรมการ |
| 14) ผู้ตรวจการดูแลด้านความเสี่ยง (Supervisor RM) | กรรมการ |
| 15) ผู้จัดการแผนก Lab และ CSSD | กรรมการ |
| 16) ผู้จัดการแผนกรังสีวินิจฉัย | กรรมการ |
| 17) ผู้จัดการแผนกเวชระเบียน | กรรมการ |
| 18) ศูนย์พัฒนาคุณภาพ | กรรมการและเลขานุการ |

หน้าที่และความรับผิดชอบ:

- 1) กำหนดนโยบาย วางแผนและจัดระบบคุณภาพ และความปลอดภัย
- 2) กำกับติดตามการปฏิบัติตามนโยบาย และตัวชี้วัดระดับโรงพยาบาล
- 3) ติดตามการดำเนินงานของโรงพยาบาลเรื่องคุณภาพและความปลอดภัยให้ทันสมัย และเป็นไปตามกฎหมาย
- 4) ส่งเสริมการสร้างวัฒนธรรมความปลอดภัย
- 5) กำหนดให้มีการประชุมอย่างน้อย 10 ครั้งต่อปี

(4.3) คณะกรรมการบริหารคุณภาพและความปลอดภัย (QPSC) โรงพยาบาลสมิติเวช ศรีนครินทร์:

คณะกรรมการประกอบด้วย:

1) ผู้อำนวยการโรงพยาบาลสมิติเวช ศรีนครินทร์	ประธานคณะกรรมการ
2) ผู้อำนวยการโรงพยาบาลเด็กสมิติเวช	รองประธานกรรมการ
3) ประธานองค์กรแพทย์	กรรมการ
4) ตัวแทนแพทย์	กรรมการ
5) ประธาน PCT ศัลยกรรมกระดูกหรือผู้แทน	กรรมการ
6) ประธาน PCT กุมารเวชหรือผู้แทน	กรรมการ
7) ประธาน PCT ศัลยกรรมหรือผู้แทน	กรรมการ
8) ประธาน PCT สูติรีเวชหรือผู้แทน	กรรมการ
9) ประธาน PCT อายุรกรรมหรือผู้แทน	กรรมการ
10) ประธานคณะกรรมการ FMS หรือผู้แทน	กรรมการ
11) ประธานคณะกรรมการ IC หรือผู้แทน	กรรมการ
12) ประธานคณะกรรมการ MOI หรือผู้แทน	กรรมการ
13) ประธานคณะกรรมการ PT&T หรือผู้แทน	กรรมการ
14) ผู้อำนวยการฝ่ายการพยาบาล	กรรมการ
15) ผู้อำนวยการฝ่ายการพยาบาล โรงพยาบาลเด็กสมิติเวช	กรรมการ
16) ผู้ตรวจการพยาบาลฝ่ายบริหารความเสี่ยง	กรรมการ
17) ผู้ช่วยผู้จัดการฝ่ายศูนย์พัฒนาคุณภาพ	กรรมการ
18) ผู้ประสานงานความปลอดภัย	เลขานุการ

หน้าที่และความรับผิดชอบ:

- 1) ดูแลและจัดการเกี่ยวกับงานคุณภาพเพื่อให้มีการพัฒนาคุณภาพ ลดความเสี่ยงที่จะมีผลต่อผู้ป่วย เจ้าหน้าที่และโรงพยาบาล
- 2) กำหนดแนวทางให้เกิดการปฏิบัติดังนี้
 - การนำและวางแผนการปรับปรุงคุณภาพและโปรแกรมด้านความปลอดภัยของผู้ป่วย
 - ออกแบบแนวทางการดูแลทางคลินิก การบริหารจัดการนโยบายและแนวทางการปฏิบัติ
 - ประเมินผลแนวทางการปฏิบัติการข้างต้น ผ่านการเก็บรวบรวมและวิเคราะห์ข้อมูล
 - จัดให้มีการจัดการปรับปรุงและเปลี่ยนแปลงระบบคุณภาพและความปลอดภัย เพื่อให้เกิดความยั่งยืน
- 3) ผู้เข้าร่วมประชุมทุกท่านเตรียมข้อมูลและนำเสนออุบัติการณ์ที่เกิดขึ้น และแนวทางการป้องกันการเกิดซ้ำของหน่วยงานที่รับผิดชอบ
- 4) กำหนดให้มีการประชุมอย่างน้อยไตรมาสละ 1 ครั้ง

10.4 การสรรหากรรมการและผู้บริหารระดับสูง

(1)การสรรหากรรมการ

เมื่อบริษัท มีความต้องการสรรหากรรมการหรือผู้บริหารระดับสูง คณะกรรมการบริษัท จะมอบหมายให้คณะกรรมการสรรหาและพิจารณาค่าตอบแทน (Nomination and Remuneration Committee) ให้ทำหน้าที่เพื่อสรรหาบุคคลที่มีคุณสมบัติเหมาะสมในการดำรงตำแหน่งนั้นๆ โดยคำนึงถึงคุณวุฒิ ความรู้ ความสามารถ ประสบการณ์ ความน่าเชื่อถือ ความหลากหลายในสาขาวิชาชีพขององค์คณะ ความสามารถในการอุทิศเวลาให้กับบริษัท และอื่นๆ และนำเสนอที่ประชุมผู้ถือหุ้นหรือคณะกรรมการพิจารณาอนุมัติแต่งตั้งแล้วแต่กรณี

(2)การพิจารณาเลือกตั้งกรรมการโดยที่ประชุมผู้ถือหุ้น ผู้ถือหุ้นสามารถแบ่งคะแนนเสียงของคนในการเลือกตั้งกรรมการ ตามหลักเกณฑ์และวิธีการดังต่อไปนี้

- 1) ผู้ถือหุ้นทุกคนมีเสียงเท่ากับหุ้นต่อหนึ่งเสียง
- 2) ผู้ถือหุ้นแต่ละคน จะใช้คะแนนเสียงซึ่งมีอยู่ทั้งหมดตามข้อ 1) เลือกตั้งบุคคลเดียวหรือหลายคนเป็นกรรมการก็ได้ แต่จะแบ่งคะแนนเสียงให้แก่ผู้ใดมากน้อยเพียงใดไม่ได้
- 3) บุคคลซึ่งได้รับคะแนนเสียงสูงสุดตามลำดับลงมา เป็นผู้ได้รับเลือกเป็นกรรมการเท่ากับจำนวนกรรมการที่จะพึงมีหรือจะพึงเลือกตั้งในครั้งนั้น ในกรณีที่บุคคลซึ่งได้รับการเลือกตั้งในลำดับถัดลงมา มีคะแนนเสียงเท่ากันเกินจำนวนกรรมการที่พึงจะมี ให้ผู้เป็นประธานเป็นผู้ออกเสียงชี้ขาด
- 4) ในการประชุมสามัญประจำปีทุกครั้ง ให้กรรมการออกจากตำแหน่งหนึ่งในสามเป็นอัตรา ถ้าจำนวนกรรมการที่จะแบ่งออกให้ตรงเป็นสามส่วนไม่ได้ ก็ให้ออกโดยจำนวนที่ใกล้ที่สุดกับส่วนหนึ่งในสาม
- 5) กรรมการที่จะต้องออกจากตำแหน่งในปีแรก และปีที่สองภายหลังจดทะเบียนบริษัทนั้น ให้จับฉลากกันว่าผู้ใดจะออก ส่วนปีหลังๆ ต่อไป ให้กรรมการที่อยู่ในตำแหน่งนานที่สุดนั้น เป็นผู้ออกจากตำแหน่ง
- 6) นอกจากกรรมการจะพ้นจากตำแหน่งตามวาระแล้ว กรรมการพ้นจากตำแหน่งเมื่อ
 - คาย
 - ลาออก
 - ขาดคุณสมบัติ หรือมีลักษณะต้องห้ามตามกฎหมายว่าด้วยบริษัทมหาชนจำกัด
 - ที่ประชุมผู้ถือหุ้นมีมติให้ออก
 - ศาลมีคำสั่งให้ออก

(3)การแต่งตั้งกรรมการแทนตำแหน่งที่ว่างลงก่อนครบวาระ

- 1) ในกรณีที่ตำแหน่งกรรมการว่างลงเพราะเหตุอื่นนอกจากถึงคราวออกตามวาระ ให้กรรมการเลือกบุคคลหนึ่งซึ่งมีคุณสมบัติ และไม่มีลักษณะต้องห้ามตามกฎหมายว่าด้วยบริษัทมหาชนจำกัด เข้าเป็นกรรมการแทนในการประชุมคณะกรรมการคราวถัดไป เว้นแต่วาระกรรมการจะเหลือน้อยกว่าสองเดือน ซึ่งบุคคลที่เข้าเป็นกรรมการแทนดังกล่าว จะอยู่ในตำแหน่งกรรมการได้เพียงเท่าวาระที่ยังเหลืออยู่ของกรรมการที่ตนแทน และมติของคณะกรรมการในการเลือกกรรมการแทนตำแหน่งที่ว่างลงดังกล่าว ต้องประกอบด้วยคะแนนเสียงไม่น้อยกว่าสามในสี่ของจำนวนกรรมการที่ยังเหลืออยู่
- 2) ในกรณีที่ตำแหน่งกรรมการว่างลงจนเหลือน้อยกว่าจำนวนที่จะเป็นองค์ประชุม ให้กรรมการที่เหลืออยู่กระทำการในนามของคณะกรรมการได้แต่เฉพาะการจัดให้มีการประชุมผู้ถือหุ้นเพื่อเลือกตั้งกรรมการแทนตำแหน่งที่ว่างทั้งหมดเท่านั้น การประชุมให้กระทำภายในหนึ่ง

เดือนนับแต่วันที่จำนวนกรรมการว่างลงเหลือน้อยกว่าจำนวนที่จะเป็นองค์ประชุม และบุคคลซึ่งเข้าเป็นกรรมการแทนนั้นให้อยู่ในตำแหน่งได้เพียงวาระที่ยังเหลืออยู่ของกรรมการซึ่งตนแทน

(4) การสรรหากรรมการอิสระ

การคัดเลือกกรรมการอิสระของบริษัทฯ คำนึงถึงคุณสมบัติเป็นไปตามหลักเกณฑ์เรื่องคุณสมบัติของกรรมการอิสระตามประกาศของคณะกรรมการตลาดทุนดังนี้

- 1) ถือหุ้นไม่เกินร้อยละหนึ่งของจำนวนหุ้นที่มีสิทธิออกเสียงทั้งหมดของบริษัท บริษัทใหญ่ บริษัทย่อย บริษัทร่วม ผู้ถือหุ้นรายใหญ่ หรือผู้มีอำนาจควบคุมของบริษัท ทั้งนี้ ให้นับรวมการถือหุ้นของผู้ที่เกี่ยวข้องของกรรมการอิสระรายนั้นๆ ด้วย
- 2) ไม่เป็นหรือเคยเป็นกรรมการที่มีส่วนร่วมบริหารงาน ลูกจ้าง พนักงาน ที่ปรึกษาที่ได้เงินเดือนประจำ หรือผู้มีอำนาจควบคุมของบริษัท บริษัทใหญ่ บริษัทย่อย บริษัทร่วม บริษัทย่อยลำดับเดียวกัน ผู้ถือหุ้นรายใหญ่ หรือของผู้มีอำนาจควบคุมของบริษัท เว้นแต่จะได้พ้นจากการมีลักษณะดังกล่าวมาแล้วไม่น้อยกว่าสองปี ทั้งนี้ ลักษณะต้องห้ามดังกล่าวไม่รวมถึงกรณีที่กรรมการอิสระเคยเป็นข้าราชการ หรือที่ปรึกษา ของส่วนราชการซึ่งเป็นผู้ถือหุ้นรายใหญ่ หรือผู้มีอำนาจควบคุมของบริษัท
- 3) ไม่เป็นบุคคลที่มีความสัมพันธ์ทางสายโลหิต หรือโดยการจดทะเบียนตามกฎหมาย ในลักษณะที่เป็นบิดามารดา คู่สมรส พี่น้อง และบุตร รวมทั้งคู่สมรสของบุตร ของกรรมการรายอื่น ผู้บริหาร ผู้ถือหุ้นรายใหญ่ ผู้มีอำนาจควบคุม หรือบุคคลที่จะได้รับการเสนอให้เป็นกรรมการ ผู้บริหารหรือผู้มีอำนาจควบคุมของบริษัทหรือบริษัทย่อย
- 4) ไม่มีหรือเคยมีความสัมพันธ์ทางธุรกิจกับบริษัท บริษัทใหญ่ บริษัทย่อย บริษัทร่วม ผู้ถือหุ้นรายใหญ่ หรือผู้มีอำนาจควบคุมของบริษัท ในลักษณะที่อาจเป็นการขัดขวางการใช้จรรยาบรรณอย่างอิสระของตน รวมทั้งไม่เป็นหรือเคยเป็นผู้ถือหุ้นที่มีนัย หรือผู้มีอำนาจควบคุมของผู้ที่มีความสัมพันธ์ทางธุรกิจกับบริษัท บริษัทใหญ่ บริษัทย่อย บริษัทร่วม ผู้ถือหุ้นรายใหญ่ หรือผู้มีอำนาจควบคุมของบริษัท เว้นแต่จะได้พ้นจากการมีลักษณะดังกล่าวมาแล้วไม่น้อยกว่าสองปี
ความสัมพันธ์ทางธุรกิจตามวรรคหนึ่ง รวมถึงการทำรายการทางการค้าที่กระทำเป็นปกติเพื่อประกอบกิจการ การเช่าหรือให้เช่าอสังหาริมทรัพย์ รายการเกี่ยวกับสินทรัพย์หรือบริการ หรือการให้หรือรับความช่วยเหลือทางการเงิน ด้วยการรับหรือให้กู้ยืม ค่าประกัน การให้สินทรัพย์เป็นหลักประกันหนี้สิน รวมถึงพฤติกรรมอื่นที่นองเดียวกัน ซึ่งเป็นผลให้บริษัทหรือคู่สัญญาที่มีภาระหนี้ที่ต้องชำระต่ออีกฝ่ายหนึ่ง ตั้งแต่ร้อยละสามของสินทรัพย์ที่มีตัวตนสุทธิของบริษัท หรือตั้งแต่ยี่สิบล้านบาทขึ้นไป แล้วแต่จำนวนใดจะต่ำกว่า ทั้งนี้การคำนวณภาระหนี้ดังกล่าว ให้เป็นไปตามวิธีการคำนวณมูลค่าของรายการที่เกี่ยวข้องกันตามประกาศคณะกรรมการกำกับตลาดทุนว่าด้วยหลักเกณฑ์ในการทำรายการที่เกี่ยวข้องกัน โดยอนุโลม แต่ในการพิจารณาภาระหนี้ดังกล่าว ให้นับรวมภาระหนี้ที่เกิดขึ้นในระหว่างหนึ่งปีก่อนวันที่มีความสัมพันธ์ทางธุรกิจกับบุคคลเดียวกัน
- 5) ไม่เป็นหรือเคยเป็นผู้สอบบัญชีของบริษัท บริษัทใหญ่ บริษัทย่อย บริษัทร่วม ผู้ถือหุ้นรายใหญ่ หรือผู้มีอำนาจควบคุมของบริษัท และไม่เป็นผู้ถือหุ้นที่มีนัย ผู้มีอำนาจควบคุม หรือหุ้นส่วนของสำนักงานสอบบัญชี ซึ่งมีผู้สอบบัญชีของบริษัท บริษัทใหญ่ บริษัทย่อย บริษัทร่วม ผู้ถือหุ้นรายใหญ่ หรือผู้มีอำนาจควบคุมของบริษัทสังกัดอยู่ เว้นแต่จะได้พ้นจากการมีลักษณะดังกล่าวมาแล้วไม่น้อยกว่าสองปี
- 6) ไม่เป็นหรือเคยเป็นผู้ให้บริการทางวิชาชีพใดๆ ซึ่งรวมถึงการให้บริการเป็นที่ปรึกษากฎหมาย หรือที่ปรึกษาทางการเงิน ซึ่งได้รับค่าบริการเกินกว่าสองล้านบาทต่อปีจากบริษัท บริษัทใหญ่

บริษัทย่อย บริษัทร่วม ผู้ถือหุ้นรายใหญ่ หรือผู้มีอำนาจควบคุมของบริษัท และไม่เป็นผู้ถือหุ้นที่มีนัย ผู้มีอำนาจควบคุม หรือหุ้นส่วนของผู้ให้บริการทางวิชาชีพนั้นด้วย เว้นแต่จะได้พ้นจากการมีลักษณะดังกล่าวมาแล้วไม่น้อยกว่าสองปี

- 7) ไม่เป็นกรรมการที่ได้รับการแต่งตั้งขึ้นเพื่อเป็นตัวแทนของกรรมการของบริษัท ผู้ถือหุ้นรายใหญ่ หรือผู้ถือหุ้นซึ่งเป็นผู้ที่เกี่ยวข้องกับผู้ถือหุ้นรายใหญ่
- 8) ไม่ประกอบกิจการที่มีสภาพอย่างเดียวกันและเป็นการแข่งขันที่มีนัยกับกิจการของบริษัท หรือบริษัทย่อย หรือไม่เป็นหุ้นส่วนที่มีนัยในห้างหุ้นส่วน หรือเป็นกรรมการที่มีส่วนร่วมบริหารงาน ลูกจ้าง พนักงาน ที่ปรึกษาที่รับเงินเดือนประจำ หรือถือหุ้นเกินร้อยละหนึ่งของจำนวนหุ้นที่มีสิทธิออกเสียงทั้งหมดของบริษัทอื่น ซึ่งประกอบกิจการที่มีสภาพอย่างเดียวกันและเป็นการแข่งขันที่มีนัยกับกิจการของบริษัทหรือบริษัทย่อย
- 9) ไม่มีลักษณะอื่นใดที่ทำให้ไม่สามารถให้ความเห็นอย่างเป็นอิสระเกี่ยวกับการดำเนินงานของบริษัท

(5) การสรรหาคณะกรรมการตรวจสอบ

กรรมการตรวจสอบ จะได้รับการแต่งตั้งโดยที่ประชุมผู้ถือหุ้น หรือโดยคณะกรรมการ ซึ่งกรรมการตรวจสอบต้องมีคุณสมบัติเป็นกรรมการอิสระและต้องมีคุณสมบัติเพิ่มเติม ดังนี้

- 1) ไม่เป็นกรรมการที่ได้รับมอบหมายจากคณะกรรมการ ให้ตัดสินใจในการดำเนินกิจการของผู้ขออนุญาต บริษัทใหญ่ บริษัทย่อย บริษัทร่วม บริษัทย่อยลำดับเดียวกัน ผู้ถือหุ้นรายใหญ่ หรือผู้มีอำนาจควบคุมของผู้ขออนุญาต และ
- 2) ไม่เป็นกรรมการของบริษัทใหญ่ บริษัทย่อย หรือบริษัทย่อยลำดับเดียวกันเฉพาะที่เป็นบริษัทจดทะเบียน
- 3) มีคุณสมบัติที่จะปฏิบัติหน้าที่กรรมการตรวจสอบตามที่ตลาดหลักทรัพย์กำหนด

(6) การสรรหาผู้บริหารระดับสูง

เมื่อบริษัทฯ มีความต้องการสรรหาผู้บริหารระดับสูง คณะกรรมการบริษัทฯ จะมอบหมายให้ คณะกรรมการสรรหาและพิจารณาค่าตอบแทน (Nomination and Remuneration Committee) เพื่อสรรหาบุคคลที่มีคุณสมบัติเหมาะสมในการดำรงตำแหน่งนั้นๆ และนำเสนอที่ประชุม คณะกรรมการพิจารณา

10.5 การกำกับดูแลการดำเนินงานของบริษัทย่อยและบริษัทร่วม

บริษัทฯ ดูแลกำกับกิจการของบริษัทย่อยและบริษัทร่วมในแนวทางและทิศทางเดียวกัน รวมทั้งการกำหนดมาตรฐานการปฏิบัติงาน และการควบคุมภายใน ตลอดจนการปฏิบัติตามข้อบังคับและกฎระเบียบของหน่วยงานราชการต่างๆ โดยมีแนวทางสรุปได้ดังนี้

- 1) คณะกรรมการบริษัทฯ เป็นผู้อนุมัติการลงทุนในบริษัทย่อยและบริษัทร่วม และบุคคลซึ่งเป็นผู้แทนไปเป็นกรรมการในบริษัทนั้นๆ ตามสัดส่วนการถือหุ้น
- 2) จัดให้มีการควบคุมภายในและการปฏิบัติงานในมาตรฐานเดียวกัน เช่น นโยบายด้านการเงิน และการบัญชี หลักเกณฑ์การเข้าทำรายการที่เกี่ยวข้องกัน เป็นต้น
- 3) การกำหนดนโยบายด้านอื่นๆ เช่น การรักษาพยาบาลและการดูแลสุขภาพ นโยบายด้านบุคลากร จัดให้มีการดูแลพนักงานอย่างเป็นธรรมในมาตรฐานเดียวกัน จัดให้มีระเบียบข้อบังคับในการปฏิบัติงานและจรรยาบรรณในการดำเนินธุรกิจและ Code of Conduct เป็นต้น
- 4) การรักษาสิทธิในฐานะผู้ถือหุ้น ซึ่งบริษัทฯ มีสิทธิเช่นเดียวกับผู้ถือหุ้นรายอื่นๆ

10.6 การดูแลเรื่องการใช้ข้อมูลภายใน

คณะกรรมการบริษัทฯ ได้กำหนดนโยบายเรื่องการดูแลการใช้ข้อมูลภายใน เพื่อกำหนดให้มีการดำเนินการต่างๆ เพื่อเปิดเผยและป้องกันการทำการรายการที่อาจก่อให้เกิดความขัดแย้งทางผลประโยชน์ รวมถึงการใช้ข้อมูลภายในโดยมิชอบ โดยได้วางแผนปฏิบัติไว้ดังต่อไปนี้

- 1) จัดทำจรรยาบรรณของพนักงานที่ครอบคลุมเรื่องความขัดแย้งทางผลประโยชน์ การเปิดเผยข้อมูลและข่าวสาร การห้ามใช้ข้อมูลภายในหรือการใช้ประโยชน์หรือเปิดเผยข้อมูลภายในเพื่อประโยชน์ส่วนตนหรือผู้อื่น รวมถึงนโยบายการปฏิบัติต่อผู้มีส่วนได้เสียว่าด้วยสิทธิของผู้ถือหุ้น การเก็บรักษาความลับของผู้รับบริการ โดยมีการสื่อสารเผยแพร่หลักเกณฑ์ดังกล่าวแก่บุคคลที่เกี่ยวข้องเพื่อให้ทราบและถือปฏิบัติโดยทั่วไป
- 2) กำหนดระยะเวลาห้ามซื้อขายหลักทรัพย์และห้ามให้ข่าวเกี่ยวกับผลประกอบการของบริษัทหรือข่าวอื่นใดที่อาจมีผลกระทบต่อราคาหลักทรัพย์ของบริษัท และยังไม่ได้มีการเปิดเผยต่อสาธารณชน (Quiet Period) ของกรรมการและผู้บริหาร เป็นเวลา 14 วัน ก่อนวันประกาศงบการเงินรายไตรมาส และงบการเงินประจำปี โดยกำหนดไว้ในนโยบายการเปิดเผยข้อมูลและสารสนเทศของบริษัทฯ และนโยบายเรื่องการดูแลการใช้ข้อมูลภายใน
- 3) ทำการเปิดเผยการถือครองหลักทรัพย์ของกรรมการและผู้บริหาร (ตามที่ได้นิยามไว้ในพระราชบัญญัติหลักทรัพย์และตลาดหลักทรัพย์ และ/หรือประกาศของคณะกรรมการกำกับตลาดทุน) โดยกรรมการและผู้บริหารมีหน้าที่จัดทำและรายงานการซื้อขายหลักทรัพย์ของบริษัทฯ ภายใน 1 เดือน นับจากวันรับตำแหน่งครั้งแรก และจัดทำภายใน 3 วันทำการหลังจากที่มีการเปลี่ยนแปลงไปยังสำนักงานคณะกรรมการกำกับหลักทรัพย์และตลาดหลักทรัพย์ พร้อมทั้งแจ้งการถือครองหรือการเปลี่ยนแปลงดังกล่าวต่อเลขานุการบริษัท เพื่อให้เลขานุการบริษัททำหน้าที่รวบรวมรายงานการเปลี่ยนแปลงการถือหลักทรัพย์ของบริษัทดังกล่าว เพื่อบรรจุเป็นวาระเพื่อทราบในการประชุมกรรมการบริษัทครั้งต่อไป
- 4) การรายงานการมีส่วนได้เสีย บริษัทฯ กำหนดให้กรรมการและผู้บริหาร จัดทำรายงานการมีส่วนได้เสียของตนเองและบุคคลที่มีความเกี่ยวข้องส่งให้เลขานุการบริษัท และให้มีการจัดทำรายงานดังกล่าวเมื่อมีการเปลี่ยนแปลงข้อมูล ซึ่งเลขานุการบริษัทมีหน้าที่จัดเก็บข้อมูลและรายงานความเปลี่ยนแปลงที่เกิดขึ้นแจ้งไปยังประธานกรรมการ และแจ้งต่อที่ประชุมคณะกรรมการบริษัทเพื่อทราบ เพื่อให้เป็นไปตามพระราชบัญญัติหลักทรัพย์และตลาดหลักทรัพย์ พ.ศ. 2535 ซึ่งข้อมูลดังกล่าว บริษัทฯ จะนำไปใช้ในการควบคุมดูแลการทำธุรกรรมระหว่างบริษัทกับกรรมการ หรือผู้บริหาร และ/หรือ ผู้เกี่ยวข้องของบุคคลดังกล่าว เพื่อให้เป็นไปตามหลักเกณฑ์ของกฎหมาย
- 5) กำหนดมาตรการเมื่อพบว่า มีการใช้ข้อมูลภายในเพื่อประโยชน์ส่วนตน
- 6) บริษัทฯ ได้กำหนดมาตรการดำเนินและบทลงโทษเมื่อพบว่ามีการใช้ข้อมูลภายในเพื่อประโยชน์ส่วนตน ซึ่งเป็นไปตามระเบียบข้อบังคับการทำงาน และนโยบายเรื่องการดูแลการใช้ข้อมูลภายในที่ได้เผยแพร่ให้พนักงานทราบและถือปฏิบัติอย่างเคร่งครัด

10.7 นโยบายและการปฏิบัติต่อผู้มีส่วนได้เสีย

(1) บริษัทฯ ให้ความสำคัญต่อสิทธิผู้มีส่วนได้เสียทุกกลุ่ม โดยมีนโยบายและแนวปฏิบัติ ดังนี้

ผู้มาใช้บริการ :	บริษัทฯ ได้ปฏิบัติตามสิทธิของผู้ป่วย ซึ่งกำหนดโดยคณะกรรมการควบคุมการประกอบโรคศิลปะอย่างเคร่งครัด โดยเอาใจใส่ และพัฒนาการบริการที่มีคุณภาพตามมาตรฐานสากล โดยคำนึงถึงลูกค้าเป็นศูนย์กลาง มีหน่วยงานที่ทำหน้าที่รับข้อร้องเรียนและข้อเสนอแนะของลูกค้า เพื่อรับดำเนินการแก้ไขและปรับปรุงให้เร็วที่สุด
พนักงาน :	บริษัทฯ ได้ปฏิบัติต่อพนักงานอย่างเท่าเทียมกันด้วยความเป็นธรรม และให้ผลตอบแทนและสวัสดิการอย่างเหมาะสม
ลูกค้า :	บริษัทฯ ได้ปฏิบัติตามเงื่อนไขข้อตกลงและสัญญา
คู่แข่ง :	บริษัทฯ ได้ประพฤติตามกรอบกติกาการดำเนินธุรกิจและการแข่งขันที่ดี รักษาบรรทัดฐานที่ดี หลีกเลี่ยงวิธีการทำลายคู่แข่ง
ชุมชน :	บริษัทฯ มีความรับผิดชอบต่อการรักษาสภาพแวดล้อมของชุมชนและสังคม โดยกำหนดมาตรฐานเกี่ยวกับการรักษาและบำบัดสิ่งแวดล้อมและสนับสนุนกิจกรรมต่างๆ อันเป็นประโยชน์ต่อชุมชนและสังคมโดยรวมในทุกโอกาสที่เหมาะสม

(2)การดูแลความขัดแย้งทางผลประโยชน์

คณะกรรมการได้ดูแลรายงานที่มีความขัดแย้งทางผลประโยชน์และรายการที่เกี่ยวข้องกัน และได้พิจารณาความเหมาะสมอย่างรอบคอบทุกครั้ง นอกเหนือจากการมอบหมายให้คณะกรรมการตรวจสอบให้ความเห็นในรายการดังกล่าว ได้จัดให้มีที่ปรึกษาหรือบุคคลภายนอกพิจารณาให้ความเห็นเพื่อประกอบการพิจารณาด้วย เช่น ที่ปรึกษาทางการเงิน หรือผู้ประเมินราคาสินทรัพย์อิสระแล้วแต่กรณี เป็นต้น และได้ปฏิบัติตามหลักเกณฑ์ของตลาดหลักทรัพย์และสำนักงานคณะกรรมการกำกับหลักทรัพย์และตลาดหลักทรัพย์ ในขั้นตอนการดำเนินการที่เกี่ยวข้อง โดยคำนึงถึงราคาและเงื่อนไขที่ยุติธรรม เสมือนทำรายการกับบุคคลภายนอก รวมทั้งเปิดเผยข้อมูลการทำรายการดังกล่าวอย่างเพียงพอ

10.8 การเปิดเผยข้อมูลและความโปร่งใส

- (1) คณะกรรมการมีนโยบายในการเปิดเผยข้อมูลที่สำคัญที่เกี่ยวข้องกับบริษัทฯ และข้อมูลทางการเงิน รวมถึงข้อมูลด้านอื่นๆ ที่มีส่วนเกี่ยวข้อง และกระทบต่อผู้ถือหุ้น และผู้มีส่วนได้เสียทุกกลุ่ม โดยต้องเป็นข้อมูลที่ถูกต้องครบถ้วน ทันกาล และเป็นประโยชน์อย่างเท่าเทียมกัน ผ่านสื่อช่องทางต่างๆ ตามความเหมาะสม เช่น การจัดทำแบบแสดงรายงานประจำปี (56-1) และรายงานประจำปี (56-2) เป็นต้น
- (2) ความสัมพันธ์กับผู้ลงทุน คณะกรรมการให้ความสำคัญต่อการเปิดเผยข้อมูลเกี่ยวกับบริษัทฯ เพื่อให้นักลงทุนได้รับทราบ โดยผ่านช่องทางและสื่อการเผยแพร่ของตลาดหลักทรัพย์ และ Website ของบริษัทฯ เอง ฝ่ายจัดการของบริษัทฯ ได้ยึดถือและปฏิบัติตามนโยบายดังกล่าวมาโดยตลอด ในส่วนงานด้านผู้ลงทุนสัมพันธ์นั้น บริษัทฯ ยังไม่ได้จัดตั้งหน่วยงานขึ้นเฉพาะ แต่ได้มอบหมายให้กรรมการผู้จัดการและประธานเจ้าหน้าที่บริหาร ทำหน้าที่ติดต่อสื่อสารกับผู้ลงทุน ผู้ถือหุ้น นักวิเคราะห์ และภาครัฐที่เกี่ยวข้อง เนื่องจากกิจกรรมในเรื่องดังกล่าวยังไม่มากนัก อีกทั้งการ

ประสานงานกับนักลงทุนสัมพันธ์ของบริษัทใหญ่หรือบริษัทกรุงเทพดุสิตเวชการ จำกัด (มหาชน) ให้ข้อมูลทั้งนี้ผู้ลงทุนหรือผู้สนใจในภาพรวมของเครือข่ายอีกด้วย ทั้งนี้ผู้ลงทุนสามารถติดต่อขอทราบข้อมูลบริษัท ได้ที่โทรศัพท์ 02-022-2677 หรือที่ Website: www.samitivejhospitals.com หรือ ที่ E-mail address: info@samitivej.co.th

10.9 นโยบายด้านพนักงาน

บริษัทฯ ได้ตระหนักถึงความสำคัญและคุณค่าของพนักงาน โดยได้กำหนดไว้ให้เป็นส่วนหนึ่งของวิสัยทัศน์ขององค์กรที่จะดูแลพนักงานให้ยอมรับและเกิดความพึงพอใจสูงในองค์กร จึงได้กำหนดนโยบายการบริหารงานด้านพนักงานแบบองค์รวมในกระบวนการต่าง ๆ ตั้งแต่

- การสรรหา จัดรับพนักงานและการปฐมนิเทศ
- การฝึกอบรมเสริมทักษะองค์ความรู้ด้านต่างๆ อย่างต่อเนื่องให้พนักงานเท่าทันกับปัจจุบันและเทคโนโลยี โดยเฉพาะอย่างยิ่งเทคนิคการรักษาพยาบาลในแต่ละโรค ด้วยมาตรฐานสูง
- การจัดสวัสดิการให้พนักงาน ครอบคลุมด้านต่างๆ เช่น การรักษาพยาบาลยามป่วยไข้ การฉีดวัคซีนป้องกันโรค การออกกำลังกายส่งเสริมให้พนักงานรวมถึงครอบครัวพนักงานให้มีสุขภาพที่ดีด้วย เป็นต้น
- การให้เกียรติและปฏิบัติต่อพนักงานในองค์กรอย่างเท่าเทียมกัน
- การสร้างคุณภาพชีวิตและความมั่นคงให้พนักงาน โดยส่งเสริมให้พนักงานออมทรัพย์ เช่น กองทุนสำรองเลี้ยงชีพ และสหกรณ์ออมทรัพย์พนักงาน เป็นต้น
- จัดผลตอบแทนพนักงานอย่างยุติธรรมและเท่าเทียมกันโดยให้มีระบบการประเมินผลงานของพนักงานอย่างยุติธรรมและจ่ายเงินโบนัสให้พนักงานเมื่อบริษัทฯ มีผลกำไร หรือมอบรางวัลพิเศษในกรณีต่างๆ
- การสร้างระบบการบริหารและการปฏิบัติงานที่ดีในกระบวนการงานทุกขั้นตอน โดยจัดให้มีคู่มือการปฏิบัติงาน (Operation Manual) และเผยแพร่อย่างทั่วถึงรวมถึงการเผยแพร่ผ่านระบบ Intranet ภายในองค์กรด้วย รวมถึงให้มั่นใจว่าพนักงานได้รับรู้ทุกครั้งที่มีการเปลี่ยนแปลงกรณีต่างๆ ในการปฏิบัติงาน
- การสร้างความสัมพันธ์ที่ดีระหว่างพนักงาน ผู้บริหาร และองค์กร โดยบริษัทฯ จัดให้มีระบบการสื่อสารในองค์กรทุกระดับอย่างทั่วถึง และการจัดกิจกรรมสร้างความสัมพันธ์ ความสามัคคีในองค์กรทุกภาคส่วนรวมถึงแพทย์อีกด้วย เช่น กิจกรรม "CEO Meets Staff" "CEO Meets Doctor" พิธีทำบุญในโอกาสต่างๆ เช่น วันขึ้นปีใหม่ เป็นต้น การจัดกิจกรรมด้านวัฒนธรรม เช่น พิธีรดน้ำคำหัวเมืองในวันสงกรานต์ เป็นต้น การแข่งขันกีฬา การแข่งขันร้องเพลง กิจกรรมทางศาสนา รวมถึงการให้พนักงานมีส่วนร่วมในการทำกิจกรรมเพื่อสังคม เช่น การบริจาคโลหิต เป็นต้น
- จัดให้มีการสำรวจความพึงพอใจพนักงาน บริษัทฯ จัดให้มีการสำรวจความพึงพอใจของพนักงานเป็นประจำทุกปี เพื่อได้รับทราบและนำความเห็นของพนักงานไปพัฒนาปรับปรุงต่อเนื่อง รวมทั้งจัดให้มีช่องทางสื่อสารอื่นให้พนักงานสามารถเข้าถึงกับผู้บริหารและองค์กรได้อย่างสะดวก
- การดูแลสุขภาพแวดล้อมในการปฏิบัติงาน โดยบริษัทฯ จัดสถานที่เพื่อให้พนักงานมีความปลอดภัยจากกรณีต่างๆ รวมถึงเป็นไปตามมาตรฐานด้านสุขอนามัยที่ดี
- การสร้างให้พนักงานมีจิตสำนึกที่ดี เพื่อเป็นคนดีขององค์กรและสังคม ตลอดจนประเทศชาติ

โดยบริษัทฯ กำหนดแนวทางการปฏิบัติตนและปฏิบัติงานให้พนักงานถือปฏิบัติโดยปลูกฝังให้เป็นวัฒนธรรมขององค์กรแห่งคุณธรรม ซึ่งมีรากฐานมาจากบุคลากรที่ดีนั่นเอง

บริษัทฯ ได้กำหนดจรรยาบรรณ ข้อพึงปฏิบัติให้พนักงานยึดถือเป็นหลักเกณฑ์และกรอบในการปฏิบัติงาน โดยยึดหลักคุณธรรม จริยธรรม และความสุจริตเป็นสำคัญ เพื่อเป็นหลักธรรมาภิบาลในการดำเนินกิจการที่ดีครอบคลุมหัวข้อต่างๆ ดังนั้น เพื่อปลูกฝังและเน้นย้ำหลักการดังกล่าว บริษัทฯ ได้จัดให้มีการเผยแพร่จรรยาบรรณพนักงาน (Code of Conduct) ในการปฐมนิเทศพนักงานใหม่ และช่องทางการสื่อสารภายในองค์กรทุกครั้งที่มีการปรับปรุงเพิ่มเติมหลักการใดๆ รวมถึงการเผยแพร่ Code of Conduct ในระบบ Intranet อีกด้วย โดยครอบคลุมหัวข้อต่างๆ ดังนี้

- 1) นิยามและข้อแนะนำพนักงาน
- 2) ข้อพึงปฏิบัติ
- 3) การรายงานการไม่ปฏิบัติตามจรรยาบรรณ
- 4) การกระทำที่เข้าข่ายผิดจรรยาบรรณ
- 5) กระบวนการดำเนินการเมื่อได้รับข้อร้องเรียน
- 6) การคุ้มครองและบรรเทาความเสียหายให้กับผู้รายงานหรือผู้ที่ให้ความร่วมมือในการรายงานเป็นต้น

ด้วยความมุ่งมั่นในเจตนารมณ์ดังกล่าวข้างต้น ในปี 2562 บริษัทฯ ได้รับรางวัล HR Asia Best Companies to Work for in Asia (Thailand Edition) จัดโดย Business Media International ประเทศมาเลเซีย นำมาซึ่งความภาคภูมิใจแก่องค์กรและเป็นกำลังใจในการพัฒนางานให้ดียิ่งขึ้นต่อไป

10.10 นโยบายด้านชุมชนและสิ่งแวดล้อม

บริษัทฯ มุ่งเน้นที่จะปฏิบัติต่อชุมชนและรักษาสิ่งแวดล้อมด้วยมาตรฐานสูง โดยคำนึงถึงผลกระทบในการประกอบกิจการ และความปลอดภัยในสุขภาพของชุมชนซึ่งรวมถึง ชุมชนในองค์กร ชุมชนใกล้เคียงองค์กร และชุมชนห่างไกล ตลอดจนการมีส่วนร่วมช่วยเหลือชุมชน และสังคม ด้วยความรับผิดชอบอันเป็นส่วนหนึ่งในการดำเนินธุรกิจ ที่ได้กำหนดไว้พันธกิจขององค์กร ซึ่งบริษัทฯ ได้นำศักยภาพขององค์กรมาพัฒนาและดำเนินกิจกรรมต่างๆ เพื่อสร้างประโยชน์แก่สังคมอย่างเป็นรูปธรรมและยั่งยืน โปรดยุทธศาสตร์และเพิ่มเติมในเรื่องความรับผิดชอบต่อสังคม

10.11 นโยบายการป้องกันและต่อต้านการทุจริตคอร์รัปชัน

คณะกรรมการบริษัทฯ ได้กำหนดนโยบายการป้องกันและต่อต้านการทุจริตคอร์รัปชัน โดยได้ประกาศและสื่อสารให้บุคลากรภายในบริษัท บริษัทย่อย และบริษัทร่วมได้รับทราบและถือปฏิบัติ เพื่อให้มั่นใจว่าการดำเนินธุรกิจเป็นไปอย่างโปร่งใส และมีคุณธรรม โดยกำหนดแนวทางปฏิบัติ ดังนี้

- 1) จัดให้มีการประเมินความเสี่ยงที่อาจเกิดขึ้นในการดำเนินงาน และมีการจัดลำดับความเสี่ยงที่เกิดขึ้น เพื่อวางแผนการตรวจสอบภายในและบริหารจัดการความเสี่ยงที่อาจเกิดขึ้น
- 2) กำหนดแนวปฏิบัติเพื่อควบคุม และป้องกันความเสี่ยงที่อาจเกิดขึ้น โดยกำหนดหลักการและระเบียบด้านการจัดซื้อจัดจ้าง การเบิกจ่าย การอนุมัติวงเงิน การบริจาคเงินเพื่อการกุศลสาธารณะ การเลี้ยงรับรองหรือให้ของขวัญ รวมทั้งให้มีระบบการควบคุมภายในครอบคลุมทั้งด้านการเงิน การบัญชี การเก็บบันทึกข้อมูล รวมถึงกระบวนการอื่นภายในที่เกี่ยวข้องกับด้านบัญชีการเงิน เพื่อให้มั่นใจว่าธุรกรรมทางการเงินดังกล่าวเป็นไปเพื่อวัตถุประสงค์ที่ได้รับอนุมัติและเพื่อการดำเนินธุรกิจที่โปร่งใส เป็นต้น

- 3) สื่อสารนโยบายการป้องกันและต่อต้านการทุจริตคอร์รัปชัน ไปยังหน่วยงานต่างๆ ภายในบริษัท บริษัทย่อย และบริษัทร่วม ผ่านทางช่องทางต่างๆ ได้แก่ การอบรมพนักงานและระบบอินทราเน็ต เป็นต้น เพื่อให้ผู้เกี่ยวข้องทราบและนำมาตรการดังกล่าวไปถือปฏิบัติ
- 4) คณะกรรมการตรวจสอบของบริษัทฯ ทำหน้าที่ตรวจสอบและสอบทานให้บริษัทฯ มีการกำกับดูแลกิจการที่อย่างเพียงพอ สอดคล้องกับนโยบายที่ได้วางไว้
- 5) บริษัทฯ ได้กำหนดให้มีช่องทางการรายงานหรือช่องทางในการแจ้งเบาะแส หากมีการพบเห็นการฝ่าฝืนหรือพบเห็นการกระทำที่ผิดกฎหมาย ผิดจรรยาบรรณ หรือมีพฤติกรรมที่ส่อไปทางการทุจริตคอร์รัปชัน และจัดให้มีมาตรการคุ้มครองและบรรเทาความเสียหายให้กับผู้รายงาน หรือผู้ร้องเรียน หรือผู้ที่ให้ความร่วมมือในการรายงานดังกล่าว (Whistleblower Policy)
- 6) ประเภทของเรื่องการแจ้งเบาะแสรณพบเหตุการณ์กระทำผิด
 - เรื่องการกระทำผิดกฎหมาย ทุจริต ระเบียบบริษัทและจรรยาบรรณของพนักงาน
 - เรื่องกระทำผิดจรรยาบรรณของกรรมการ
 - เรื่องกระทำผิดจรรยาบรรณทางการแพทย์
 - เรื่องความผิดปกติของรายงานทางการเงิน
 - เรื่องที่มีผลกระทบต่อชื่อเสียงและภาพลักษณ์ของบริษัท

10.12 นโยบายการปฏิบัติเกี่ยวกับสิทธิมนุษยชน

บริษัทฯ ตระหนักถึงความสำคัญของสิทธิมนุษยชน จึงกำหนดนโยบายเกี่ยวกับสิทธิมนุษยชน โดยให้พนักงานทุกคนมีสิทธิ เสรีภาพ และความเสมอภาค ตลอดจนมีโอกาสก้าวหน้าในอาชีพการงาน ตามขีดความสามารถ และศักยภาพของแต่ละบุคคล โดยสิทธิ เสรีภาพ และความเสมอภาค ดังกล่าวนั้น ต้องเป็นไปภายใต้บทบัญญัติของรัฐธรรมนูญแห่งราชอาณาจักรไทย ว่าด้วยเรื่องสิทธิ และเสรีภาพของประชาชน โดยไม่เลือกว่าผู้นั้นจะมีถิ่นกำเนิด เชื้อชาติ ภาษา ศาสนา อายุ เพศ ฐานะทางเศรษฐกิจสังคม หรือความคิดเห็นทางการเมืองที่แตกต่างแต่อย่างใด

ดังนั้น เพื่อให้กรรมการ ผู้บริหาร และพนักงานเข้าร่วมในการเคารพสิทธิมนุษยชนและสิทธิในที่ทำงานและระบบทั่วทั้งองค์กร บริษัทฯ ได้จัดทำ "นโยบายและแนวปฏิบัติเกี่ยวกับสิทธิมนุษยชน" และประกาศใช้เพื่อให้รับทราบและถือปฏิบัติโดยทั่วกัน

10.13 นโยบายการไม่ล่วงละเมิดทรัพย์สินทางปัญญา

บริษัทฯ กำหนดนโยบายที่จะปฏิบัติตามกฎหมายที่เกี่ยวข้องเกี่ยวกับทรัพย์สินทางปัญญาและลิขสิทธิ์ (Intellectual Property Rights and Copy Rights) โดยดูแลมิให้มีการล่วงละเมิดทรัพย์สินทางปัญญา กระทำการ หรือแสวงหาประโยชน์จากงานอันมีลิขสิทธิ์ เว้นแต่จะได้รับอนุญาตจากเจ้าของลิขสิทธิ์อย่างถูกต้องตามกฎหมาย บริษัทฯ จึงได้จัดทำและประกาศใช้ "นโยบายการไม่ล่วงละเมิดทรัพย์สินทางปัญญาและลิขสิทธิ์" เพื่อให้กรรมการ ผู้บริหารและพนักงานของบริษัทและบริษัทย่อย ได้รับทราบและถือปฏิบัติโดยทั่วกัน

10.14 นโยบายการบริหารจัดการความปลอดภัยด้านสารสนเทศ

บริษัทฯ กำหนดนโยบายการบริหารจัดการความปลอดภัยด้านสารสนเทศ เพื่อให้การใช้งานระบบเทคโนโลยีสารสนเทศและระบบเครือข่ายคอมพิวเตอร์ของบริษัทฯ และบริษัทในเครือ เป็นไปอย่างเหมาะสมและมีประสิทธิภาพสูงสุด รวมทั้งเพื่อป้องกันปัญหาที่อาจเกิดขึ้นจากการใช้งานในลักษณะที่มีความเสี่ยงที่ทำให้เกิดความเสียหายจากการใช้งาน

10.15 ค่าตอบแทนของผู้สอบบัญชี

ค่าธรรมเนียมตรวจสอบที่บริษัทจ่ายให้แก่บริษัท สำนักงาน อีวาย จำกัด ซึ่งเป็นผู้สอบบัญชีของบริษัทในรอบ 3 ปี ที่ผ่านมา สามารถสรุปได้ดังนี้

หน่วย : บาท

ปี	ค่าธรรมเนียมการตรวจสอบ		รวม
	บริษัท	บริษัทในเครือ	
2560	1,450,000	876,500	2,326,500
2561	1,450,000	888,000	2,338,000
2562	1,582,000	872,000	2,554,000

10.16 การปฏิบัติตามหลักการกำกับดูแลกิจการที่ดีสำหรับบริษัทจดทะเบียน

คณะกรรมการและผู้บริหารได้พิจารณาแนวทางหลักการปฏิบัติในการกำกับดูแลกิจการของตลาดหลักทรัพย์แห่งประเทศไทย และนำมาประยุกต์ให้สอดคล้องกับลักษณะการดำเนินธุรกิจและวัฒนธรรมขององค์กร เพื่อให้องค์กรมีความยืดหยุ่นสามารถปรับตัวเข้ากับการเปลี่ยนแปลงของสภาพธุรกิจในประเทศและต่างประเทศที่มีการเปลี่ยนแปลงอย่างรวดเร็ว เช่น การเปลี่ยนเข้าสู่ยุคดิจิทัล เป็นต้น เพื่อให้องค์กรมีความมั่นคงและมีคุณค่าอย่างยั่งยืน

11. ความรับผิดชอบต่อสังคม

บริษัทฯ ได้ตระหนักถึงความรับผิดชอบต่อสังคมหรือ Corporate Social Responsibility (CSR) โดยได้กำหนดไว้เป็นส่วนหนึ่งในวิสัยทัศน์ของบริษัทฯ อีกทั้งได้นำมาเป็นส่วนหนึ่งของแผนการพัฒนาคายั่งยืนขององค์กร (Sustainability Strategy) ประกอบด้วยหลักการดังต่อไปนี้

11.1 การนำองค์กรและการกำกับดูแลกิจการที่ดี:

บริษัทฯ มุ่งมั่นที่จะดำเนินธุรกิจสถานพยาบาลในระดับแนวหน้าของประเทศ ที่ให้การดูแลสุขภาพอย่างครบวงจรด้วยเทคโนโลยีที่ทันสมัย มีระบบการกำกับดูแลกิจการที่ดี (Good Governance System) โดยบริษัทฯ เชื่อมั่นว่า การดำเนินกิจการตามหลักความถูกต้อง ไม่เอาเปรียบผู้รับบริการ พันธมิตรทางธุรกิจ รวมถึงการปลูกฝังความเป็นธรรมให้กับพนักงานภายในบริษัทฯ ซึ่งเป็นกลไกสำคัญในการดำเนินธุรกิจ ตลอดจนการสร้างเชื่อมั่นแก่ผู้ถือหุ้นและผู้มีส่วนได้ส่วนเสียทุกฝ่าย โดยมีแนวทางดังนี้

ผู้มาใช้บริการ :	บริษัทฯ ได้ปฏิบัติตามสิทธิของผู้ป่วย ซึ่งกำหนดโดยคณะกรรมการควบคุมการประกอบโรคศิลปะ อย่างเคร่งครัด โดยเอาใจใส่ และพัฒนาการบริการที่มีคุณภาพตามมาตรฐานสากล โดยคำนึงถึงลูกค้าเป็นศูนย์กลาง มีหน่วยงานที่ทำหน้าที่รับข้อร้องเรียนและข้อแนะนำของลูกค้า เพื่อรับดำเนินการแก้ไขและปรับปรุงให้เร็วที่สุด
พนักงาน :	บริษัทฯ ได้ปฏิบัติต่อพนักงานอย่างเท่าเทียมกันด้วยความเป็นธรรม และให้ผลตอบแทนและสวัสดิการอย่างเหมาะสม
ลูกค้า :	บริษัทฯ ได้ปฏิบัติตามเงื่อนไขข้อตกลงและสัญญา
คู่แข่ง :	บริษัทฯ ได้ประพฤติตามกรอบกติกาการดำเนินธุรกิจและการแข่งขันที่ดี รักษาบรรทัดฐานที่ดี หลีกเลี่ยงวิธีการทำลายคู่แข่ง
ชุมชน :	บริษัทฯ มีความรับผิดชอบต่อการรักษาสุขภาพแวดล้อมของชุมชนและสังคม โดยกำหนดมาตรฐานเกี่ยวกับการรักษาและบำบัดสิ่งแวดล้อมและสนับสนุนกิจกรรมต่างๆ อันเป็นประโยชน์ต่อชุมชนและสังคมโดยรวมในทุกโอกาสที่เหมาะสม

11.2 การกำหนดแผนงานและการปฏิบัติงานให้บรรลุเป้าหมาย:

บริษัทฯ มุ่งมั่นที่จะเป็นองค์กรที่มีสมรรถนะสูง (High Performance Organization): โดยเป็นองค์กรที่มีศักยภาพ มีแผนงานรองรับกับสภาวะการณ์ต่างๆ อย่างชัดเจน มีการวิเคราะห์สถานการณ์ที่สามารถกระทบต่อการทำงานจากรอบด้านทุกมุมมอง รวมทั้งการปฏิบัติตามได้หลักธรรมและข้อกฎหมาย ทำให้สามารถปฏิบัติการกิจบรรลุตามวัตถุประสงค์ได้อย่างมีประสิทธิภาพตรงตามเวลา และคุณภาพของผลงานดีเยี่ยมเป็นที่ยอมรับ ตามที่บริษัทมีจุดแกร่งในเรื่องของการแพทย์ผนวกกับการเติบโตของนวัตกรรม จึงนำจุดแข็งนี้มาเป็นยุทธศาสตร์ในการสร้างความเติบโตที่ยั่งยืนของบริษัทฯ จัดให้มีการติดตามผลการปฏิบัติงาน และจัดให้มีการประเมินผลการปฏิบัติงานอย่างต่อเนื่อง เพื่อนำพิจารณาปรับปรุงงาน อีกทั้งจัดให้มีการสอบทานและตรวจสอบกิจการต่างๆ เช่น

- (1) แผนกลยุทธ์ในการดำเนินธุรกิจระยะสั้น ระยะกลาง และระยะยาว
- (2) แผนการพัฒนาคูณภาพและความปลอดภัยของผู้ป่วยหรือผู้รับบริการ

- (3) แผนการลงทุน
- (4) แผนการพัฒนาบุคลากร
- (5) แผนการสนับสนุนการบริหารสมาชิกองค์กรแพทย์
- (6) และอื่นๆ เป็นต้น

11.3 แนวความคิดด้านความรับผิดชอบต่อสังคม:

บริษัทฯ ได้นำทรัพยากร องค์ความรู้ และจุดแข็งด้านความเชี่ยวชาญทางการแพทย์ทั้งการป้องกันรักษาโรค และ เสริมสร้างสุขภาพที่ดีมาเผยแพร่แก่ผู้ที่อยู่ในวงการแพทย์เพื่อร่วมยกระดับมาตรฐานและพัฒนาความรู้ในด้านการแพทย์ อาทิ การจัดการประชุมวิชาการที่จัดขึ้นเป็นประจำทุกปี โดยเชิญผู้เชี่ยวชาญระดับโลกในสาขาต่างๆ มาร่วมให้ความรู้และแลกเปลี่ยนประสบการณ์แก่แพทย์และบุคลากรทางการแพทย์ทั่วประเทศไทย นอกจากนี้ ยังได้นำความรู้ความเชี่ยวชาญด้านการแพทย์มาดูแลชุมชน พร้อมกับต่อยอดวิสัยทัศน์อันแน่วแน่ที่จะมีส่วนร่วมสนับสนุนช่วยเหลือสังคมในวงกว้าง โดยเน้นการทำกิจกรรมที่เป็นรูปธรรม ซึ่งมีผลต่อการพัฒนาสุขภาพชุมชนด้านต่างๆ

บริษัทฯ ดำเนินนโยบายความรับผิดชอบต่อสังคมภายใต้กลยุทธ์ หรือแนวคิด Sustainable CSR โดยเน้นความยั่งยืนเป็นหลัก สามารถแบ่งการดำเนินโครงการออกเป็นดังนี้

1) การส่งเสริมสุขภาพภายในองค์กร

บุคลากรในบริษัทฯ มีความสำคัญเป็นอย่างมาก เพราะเป็นแรงขับเคลื่อนที่ดีในการนำพาองค์กรให้มีความเจริญก้าวหน้า ดังนั้น บริษัทฯ ให้ความสำคัญกับคนในองค์กรโดยจัดกิจกรรมต่างๆ เพื่อส่งเสริมสุขภาพที่ดีของบุคลากรในองค์กร

- 1.1) บริษัทฯ ร่วมบริจาคโลหิตให้กับศูนย์บริการโลหิตแห่งชาติสภากาชาดไทย โดยเปิดโอกาสให้พนักงานได้ร่วมบริจาคโลหิตเป็นประจำอย่างต่อเนื่อง ได้ดำเนินการรวมกว่า 20 ปีแล้ว
- 1.2) ตรวจสอบสุขภาพพนักงานเป็นประจำทุกปีให้กับพนักงาน ตามอายุและวัยที่เหมาะสม
- 1.3) บริการฉีดวัคซีน ป้องกันไข้หวัดใหญ่ โดยไม่เสียค่าใช้จ่าย ให้กับพนักงาน
- 1.4) จัดกิจกรรมส่งเสริมสุขภาพให้กับพนักงาน เช่น จัดชมรมวิ่ง จัดสอนโยคะ เต้น Zumba เป็นต้น
- 1.5) จัดสถานที่ออกกำลังกาย ให้กับพนักงาน

2) การส่งเสริมสุขภาพให้กับชุมชนบริเวณใกล้เคียงโรงพยาบาล

บริษัทฯ ให้ความสำคัญกับชุมชนบริเวณใกล้เคียง หวังให้ทุกคนมีสุขภาพร่างกายที่แข็งแรง เพื่อให้มีความรู้ด้านสุขภาพ ป้องกันตัวเองนำไปสู่ความสุขที่ยั่งยืน

- 2.1) การนำทีมแพทย์พร้อมพยาบาลและพนักงาน ออกไปตรวจสอบสุขภาพให้กับเด็ก เนื่องในวันเด็กแห่งชาติ ณ บริเวณชุมชนใกล้เคียงกับโรงพยาบาล พร้อมตรวจสอบสุขภาพให้กับผู้ปกครอง และนำของเล่นต่างๆ ไปมอบให้กับเด็ก เพื่อเป็นการฝึกทักษะ และเป็นการวางรากฐานความแข็งแรงให้กับเด็กซึ่งเป็นอนาคตของชาติ
- 2.2) นำทีมแพทย์และเจ้าหน้าที่ออกไปตรวจสอบสุขภาพเด็กนักเรียนตามโรงเรียนต่างๆ เป็นประจำ พร้อมให้ความรู้ด้านสุขภาพ และสอนสุขอนามัยที่ดี
- 2.3) การเปิดคลินิกในแหล่งชุมชนต่างๆ จัดให้มีเครื่องมือทางการแพทย์ที่ทันสมัย ภายใต้การดูแลของบริษัท เปิดให้บริการคนในชุมชนให้มีสุขภาพดี รักษาโรคได้ทันทั่วถึง รวมถึงชาวต่างชาติที่อาศัยอยู่ในประเทศไทยอีกด้วย

- 2.4) การให้บริการห้องพยาบาลในองค์กรต่างๆ ด้วยการบริการแพทย์และพยาบาลประจำเพื่อดูแลพนักงานในองค์กรนั้นๆ อย่างใกล้ชิดและทันเวลา เพื่อให้พนักงานขององค์กรนั้นๆ มีสุขภาพดี
- 2.5) การจัดสัมมนาให้ความรู้ด้านสุขภาพแก่ประชาชนทั้งชาวไทยและต่างชาติในวันหยุดเสาร์-อาทิตย์ โดยบริษัทฯ ได้มีกิจกรรมให้ความรู้ในหัวข้อต่างๆ ที่เป็นประโยชน์และผู้ที่ได้รับฟังสัมมนาสามารถซักถามเรื่องต่างๆ จากแพทย์โดยตรงอีกด้วย

3) การพัฒนาให้ความช่วยเหลือในด้านสังคมอื่นๆ

บริษัทฯ ตระหนักดีว่า องค์กรธุรกิจไม่สามารถเจริญเติบโตได้ถ้าปราศจากการเกื้อหนุนจากสังคม ด้วยบริษัทฯ เองมีจุดแข็งในเรื่องของการเป็นผู้นำในด้านการแพทย์และนวัตกรรม จึงได้จัดโครงการต่างๆ เพื่อเป็นการตอบแทนคืนแก่สังคมมาโดยตลอด

3.1) การจัดตั้งกองทุน New Life เพื่อช่วยเหลือผู้ป่วยเด็กให้ได้มีโอกาสได้รับการรักษาจากผู้เชี่ยวชาญ จนสามารถใช้ชีวิตได้อย่างมีคุณภาพ โดยมีโครงการภายใต้กองทุน New Life ดังนี้

- "กองทุนสมิติเวช เพื่อชีวิตใหม่หัวใจเด็ก" จัดตั้งขึ้นเพื่อช่วยเหลือผู้ป่วยเด็กโรคหัวใจที่ขาดแคลนทุนทรัพย์ตั้งแต่ปี 2553 โดยมีวัตถุประสงค์เพื่อบริการผ่าตัดและรักษาโดยไม่คิดค่าใช้จ่ายแก่ผู้ป่วยเด็กโรคหัวใจที่ขาดแคลนทุนทรัพย์ ให้มีโอกาสดำเนินการรักษารักษาและเติบโตอย่างแข็งแรง โดยได้ให้การผ่าตัดแก่ผู้ป่วยเด็กแล้วรวม 165 ราย จนมีสุขภาพแข็งแรง สามารถใช้ชีวิตได้อย่างปกติ ซึ่งได้มีปณิธานอย่างแน่วแน่ในการดำเนินการต่อไป

ในปี 2560 – 2562 โรงพยาบาลเด็กสมิติเวชได้ร่วมมือกับบริษัท ไทยประกันชีวิต จำกัด (มหาชน) จัดโครงการ "หนึ่งคนให้หลายคนรับ" ระดมทุนเพื่อไปใช้ในการผ่าตัดหัวใจให้กับเด็กพิการแต่กำเนิดซึ่งขาดทุนทรัพย์ โดยมีเป้าหมายให้ความช่วยเหลือเด็กทั้งหมด 36 ราย

- "กองทุนสมิติเวช เพื่อชีวิตใหม่ไขกระดูกเด็ก" จัดตั้งขึ้นโดยอาศัยความร่วมมือด้านคณะแพทย์ผู้เชี่ยวชาญในด้านการปลูกถ่ายไขกระดูกและเครื่องมืออุปกรณ์ทางการแพทย์ที่ทันสมัย จึงมุ่งเน้นการรักษาโรคทางพันธุกรรมในเด็ก เช่น โรคเลือด และโรคมะเร็งที่สามารถรักษาให้หายขาดได้โดยการปลูกถ่ายไขกระดูก โดยกองทุนสมิติเวชได้ให้บริการปลูกถ่ายไขกระดูกแก่เด็กผู้ด้อยโอกาสจำนวน 7 ราย
- กองทุนสมิติเวช เพื่อชีวิตใหม่ แก่ไขกระดูกหลังคค ก่อตั้งเมื่อปี พ.ศ. 2559 เพื่อช่วยเหลือผ่าตัดรักษาผู้ป่วยเด็กผู้ด้อยโอกาส จนถึงวัยรุ่นที่ประสบกับภาวะโรคกระดูกสันหลังคคที่ขาดแคลนทุนทรัพย์ โดยปัจจุบันผ่าตัดให้กับเด็กไปแล้ว 16 ราย

3.2) "Health Station by Samitivej" โดยสมิติเวชได้สนับสนุนการส่งเสริมสุขภาพของนักปั่นจักรยาน ที่มาใช้บริการ Sky Lane ลู่ปั่นจักรยานระยะทาง 23.5 กิโลเมตร ที่ได้มาตรฐานระดับโลกและเป็นลู่ปั่นจักรยานกลางคืนแห่งแรกของโลก โดยจัดห้องปฐมพยาบาลฉุกเฉินประกอบด้วยทีมพยาบาล พร้อมเครื่องมือแพทย์ในการช่วยชีวิตเบื้องต้นที่ทันสมัยครบครัน รวมถึง Motorlance รถมอเตอร์ไซด์ฉุกเฉิน มาบริการประจำสนามทุกวันเพื่อความปลอดภัยเพื่อเข้าถึงผู้บาดเจ็บในสถานที่เกิดเหตุได้อย่างทันท่วงที พร้อมกับเชื่อมระบบ

Tele Health เข้ากับศูนย์รพพยาบาลฉุกเฉินที่สามารถส่งต่อผู้ป่วยมายังโรงพยาบาลได้อย่างรวดเร็ว

- 3.3) การจัดกิจกรรม Blue Ribbon! Stop Colon Cancer เนื่องในเดือนมีนาคมของทุกปี เป็นเดือนแห่งการรณรงค์ป้องกันมะเร็งลำไส้ใหญ่ สมิตีเวชขอเป็นส่วนหนึ่งในการร่วมรณรงค์เพื่อให้คนไทยตระหนักและรับรู้วิธีการดูแลและป้องกันตัวเอง โดยจัดแพทย์เสนาหาให้ความรู้เรื่องโรคมะเร็งลำไส้ใหญ่และการป้องกันออกสื่อต่างๆ พร้อมจัดนิทรรศการให้ความรู้อย่างต่อเนื่อง
- 3.4) โรงพยาบาลสมิตีเวช มีนโยบายสนับสนุนการเลี้ยงลูกด้วยนมมารดาอย่างครบวงจร ซึ่งเป็นการส่งเสริมให้ทารกได้รับคุณค่าอาหารจากนมมารดาอันเป็นพื้นฐานของสุขภาพที่ดีมีภูมิคุ้มกันโรคและแข็งแรงจนเติบโตใหญ่
- 3.5) โรงพยาบาลสมิตีเวชร่วมกับมูลนิธิราชานุกุล มอบเงินบริจาคช่วยเหลือเด็กซินโครม และร่วมรณรงค์ป้องกันความเสี่ยงการเกิดควาน์ซินโครมในทารกแรกเกิด
- 3.6) การจัดกิจกรรม October Go Pink เนื่องในเดือนตุลาคมของทุกปีเป็นเดือนแห่งการรณรงค์ป้องกันมะเร็งเต้านม สมิตีเวชขอเป็นส่วนหนึ่งในการร่วมรณรงค์โดยร่วมมือกับบริษัท ซาบีน่า จำกัด (มหาชน) เพื่อให้ผู้หญิงไทยตระหนักและรู้วิธีการดูแล ป้องกันตัวเองให้ห่างไกลจากโรคมะเร็งเต้านม โดยซาบีน่า มอบบัตรของขวัญสูงสุดมูลค่า 2,000 บาท สำหรับผู้เข้ารับการตรวจคัดกรองมะเร็งเต้านมในเครือโรงพยาบาลสมิตีเวชภายในเดือนตุลาคม

4) การสนับสนุนในเรื่องของการพัฒนาสิ่งแวดล้อม

บริษัทฯ ได้ตระหนักถึงความสำคัญในการดำเนินธุรกิจอย่างมีความรับผิดชอบต่อสังคมและสิ่งแวดล้อมทั้งภายในและภายนอกองค์กร โดยได้กำหนดไว้เป็นส่วนหนึ่งในวิสัยทัศน์ของบริษัทฯ อีกทั้งได้นำมาเป็นส่วนหนึ่งของแผนการพัฒนาคความยั่งยืนขององค์กร (Sustainability Strategy)

ด้วยเจตนารมณ์ของสมิตีเวชมุ่งมั่นที่จะเป็นผู้นำด้านองค์กรสีเขียว โดยมีมาตรการขับเคลื่อนสังคมด้วยเทคโนโลยีสีเขียว (Green Initiatives) สู่การเป็นองค์กรสีเขียว (Green Enterprise) โดยการริเริ่มปลูกฝังให้กับคนในองค์กร (Mindset) การจัดการภายในองค์กร (Operation) และก้าวออกไปสู่ชุมชนภายนอก (Community) บนความเชื่อมั่นที่ว่า ธุรกิจสีเขียว สามารถสร้างงาน สร้างคุณค่า ลดคาร์บอน และลดการทำลายสิ่งแวดล้อมได้ กิจกรรมต่างๆ ที่สมิตีเวชได้ดำเนินการแล้ว มีดังต่อไปนี้

- 4.1) ขวดน้ำดื่มรีไซเคิลได้ น้ำดื่มสมิตีเวชได้เปลี่ยนน้ำดื่มแบบถ้วยพลาสติกพอลิโพรไพลีน (PP) ที่ต้องใช้หลอดเจาะ เป็นแบบขวดน้ำพลาสติกซึ่งผลิตจากพอลิเอทิลีนเทเรฟทาเลต (polyethylene terephthalate) หรือที่มีชื่อเล่นว่า ขวด PET ซึ่งเป็นพลาสติกที่สามารถนำไปรีไซเคิลต่อได้ โดยทั่วไปขวด PET จะถูกนำไปรีไซเคิลสองทางคือ ทำเป็นเส้นใยโพลีเอสเตอร์สำหรับอุตสาหกรรมสิ่งทอ และนำไปรีไซเคิลเป็นขวดใหม่อีกครั้ง (เฉพาะที่ต่างประเทศ) ซึ่งการนำไปใช้รีไซเคิลทั้งสองแบบขวดควรจะไม่มีสัมผัสอยู่เลย เพราะถ้าใช้ขวดไมสหรือเป็นขวดสี จะทำให้รีไซเคิลยาก หรือถ้านำไปรีไซเคิลแล้วจะดูไม่น่าใช้ ดังนั้น พลาสติกที่ไม่ใส่สีอะไร

เลยจะนำไปใช้ต่อได้ง่ายที่สุด (และราคาดีที่สุดด้วย) ซึ่งสมิติเวชส่งขวดที่เราช่วยกัน แยกนี้ให้กับบริษัท พงษ์สงเสริม ริโซเคิล จำกัด นำไปรีไซเคิลผสมเป็นใยเสื้อผ้า และพลาสติกเกรดบีที่ไม่ใช้บริโภค

- 4.2) งดแจกหลอดพลาสติกคูดน้ำเปลี่ยนเป็นหลอดกระดาษแทน หลอดพลาสติกเป็น ขยะขนาดเล็กที่มีระยะเวลาในการใช้สั้น แต่ใช้เวลาในการย่อยสลายถึง 450 ปี หรือมากกว่า หากขยะเหล่านี้ไหลลงสู่ทะเล ย่อมส่งผลกระทบต่อสัตว์ทะเลที่กิน พลาสติกเข้าไป พลาสติกเหล่านี้ไม่สามารถย่อยสลายได้ในกระเพาะอาหารของสัตว์ ทะเล ซึ่งหลอดพลาสติกเป็นสาเหตุหลักที่ทำให้สัตว์ทะเลเสียชีวิต
- 4.3) คิดตั้งคูปองน้ำดื่ม สมิติเวชได้คิดตั้งสมิติเวชได้คิดตั้งจุดบริการน้ำดื่มที่ได้มาตรฐาน ปลอดภัยไว้ทั้งสมิติเวช สุขุมวิท และศรีนครินทร์ เพื่อรณรงค์ให้ผู้รับบริการนำแก้ว น้ำดื่มมาใช้เองและเป็นการลดปริมาณขยะ
- 4.4) การคิดตั้งจุดแยกขยะ สมิติเวชได้รณรงค์ให้ผู้รับบริการให้ความสำคัญในเรื่องการ แยกขยะ เพื่อง่ายต่อการนำไปกำจัดและนำไปรีไซเคิล โดยจัดตั้งไว้ทั้งหมด 7 จุด ณ โรงพยาบาลสมิติเวช สุขุมวิท และศรีนครินทร์ โดยมีแผนจะขยายไปยังจุดต่างๆ ให้ครอบคลุมมากขึ้น
- 4.5) รณรงค์งดรับถุงกระดาษเพื่อลดภาวะโลกร้อน ถึงแม้ว่าสมิติเวชจะใช้ถุงยาเป็น กระดาษและใช้หมึก Soy Ink ที่เป็นมิตรกับสิ่งแวดล้อม และใช้เวลาในการย่อย สลาย 2-5 เดือน การใช้ถุงกระดาษก็เป็นการเพิ่มขยะบนโลกและมลพิษทาง สิ่งแวดล้อม
- 4.6) ร่วมกันลดปริมาณขยะในการเข้าพักที่ห้องพักรักษาตัวใน สำหรับสิ่งอำนวยความสะดวก ในห้องน้ำของห้องพักผู้ป่วยใน เช่น ขวดแชมพู ขวดสบู่ แปรงสีฟัน กลายเป็นขยะ จำนวนมากในแต่ละเดือน อีกทั้งยังส่งผลให้สิ้นเปลืองทรัพยากรในการกำจัดขยะ ดังนั้น สมิติเวชได้ขอความร่วมมือจากผู้รับบริการในการแจ้งความจำนงค์ว่า เลือกที่จะรับหรือไม่รับอุปกรณ์ภายในห้องน้ำ เพื่อเป็นการลดขยะและร่วมกันรักษาสภาพ กับสมิติเวช
- 4.7) ลดการหุ้มพลาสติกภาชนะใส่อาหารภายในห้องพัก สมิติเวชลดการใช้พลาสติก ห่อหุ้มภาชนะใส่อาหารในห้องพักด้วยการนำไปใส่ในกล่องที่ผ่านการทำสะอาด ปลอดภัย เป็นการลดกระดาษหุ้มพลาสติกได้ถึง 20,000 ชิ้นต่อเดือน
- 4.8) การรณรงค์ลดรับ Health Report Book ด้วยการดูในแอปพลิเคชันสมิติเวช พลัส เพื่อลดปริมาณกระดาษและยังสามารถดูผลได้ตลอดเวลา โดยผู้รับบริการสามารถ ดูผลรายงานผลตรวจสุขภาพ (Health Report) ได้ในแอปพลิเคชันสมิติเวช พลัส
- 4.9) แบบสอบถามเปลี่ยนจากกระดาษเป็นอิเล็กทรอนิกส์จากเดิมสมิติเวชใช้แบบสอบถาม ฟังพอใจของผู้รับบริการในรูปแบบกระดาษตั้งแต่เดือนมีนาคมเป็นต้นไป ได้เปลี่ยน เป็นการสแกน QR Code เพื่อลดการใช้กระดาษ โดยสามารถลดกระดาษได้ 89,200 แผ่นต่อปี
- 4.10) ขอความร่วมมือร้านค้าต่างๆ ในโรงพยาบาลร่วมกันรณรงค์ลดการแจกถุงพลาสติก และหลอดพลาสติก หรือการนำแก้วมาใส่เครื่องดื่มเอง

นอกจากนี้ เชื่อว่าการเปลี่ยนแปลงที่ดีที่สุด คือ เริ่มที่ตนเองก่อน จึงพยายามปลูกฝังเรื่องเหล่านี้โดยเริ่มจากคนในองค์กร โดยมีการรณรงค์ให้พนักงานร่วมกัน

- การจัดตั้งคณะกรรมการ 5 ส. เพื่อการดูแลและปฏิบัติงานได้อย่างทั่วถึง
- นำกล่องข้าว แก้วน้ำ มาใส่อาหาร
- ให้ยืมถุงผ้าในการซื้อสินค้า
- ใช้น้ำ – ไฟ อย่างประหยัด
- รณรงค์ให้ปิดคอมพิวเตอร์ เมื่อไม่ใช้งาน
- สมิตिवะได้ร่วมกับโครงการปันกัน ตั้งกล่องบริจาคเพื่อปันสินค้าที่ไม่ใช้แล้วเป็นทุนการศึกษาให้น้องๆ โดยในปี 2562 พนักงานสมิตिवะร่วมกันปันสินค้าได้ทั้งหมด 5,509 ชิ้น มูลค่า 342,650 บาท
- กิจกรรมปลูกจิตสำนึกให้กับพนักงานภายในองค์กร เช่น การนำวิทยากรจาก GEPP มาให้ความรู้ในการแยกขยะ กิจกรรม 5 ส. การจัดกิจกรรม Happy Mind Happy Birth Month ไปทำกิจกรรมเก็บขยะ ณ เขื่อนขุนด่านฯ เป็นต้น

5) การส่งเสริมวัฒนธรรมและศาสนา

สมิตिवะให้ความสำคัญในเรื่องของวัฒนธรรมและศาสนา ทั้งศาสนาพุทธและศาสนาอื่นซึ่งผู้ที่เกี่ยวข้องเคารพศรัทธา โดยจัดกิจกรรมเพื่อเป็นการสืบสานและส่งเสริมมาโดยตลอดสรุปได้ดังนี้

- 5.1) กิจกรรมด้านวัฒนธรรม: จัดงานสงกรานต์ จัดกิจกรรมสงกรานต์น้ำพระ เพื่อความเป็นสิริมงคล รดน้ำคำหัวผู้ใหญ่ และเชิญชวนเจ้าหน้าที่แต่งกายในชุดไทย เป็นต้น
- 5.2) กิจกรรมด้านศาสนา :
 - กิจกรรมทำบุญขึ้นปีใหม่ งานทำบุญเนื่องในโอกาสครบรอบการดำเนินงานเป็นประจำทุกปี
 - พิธีทอดผ้าป่าสามัคคีแก้วัดป่าอภัยคีรี สาขาของวัดหนองป่าพง ตั้งอยู่ที่ประเทศสหรัฐอเมริกา ซึ่งได้ดำเนินการมาอย่างต่อเนื่องเป็นปีที่ 16 รวมถึงการทำบุญในเทศกาลปีใหม่ และเทศกาลอื่นๆ ทางศาสนาเพื่อความเป็นสิริมงคลอีกด้วย
- 5.3) กิจกรรมอื่นๆ: บริษัทฯ ได้จัดกิจกรรมส่งเสริมวัฒนธรรมต่างชาติเพื่อผู้ป่วยหรือผู้รับบริการชาวต่างชาติ ซึ่งเป็นการเอาใจใส่และส่งเสริมการรักษาพยาบาลแบบองค์รวมด้วย เช่น
 - เทศกาลตรุษจีน แจกส้มมงคลให้กับผู้รับบริการ
 - เทศกาลสงกรานต์ แจกผ้าไทย
 - เทศกาลคริสต์มาส ประดับตกแต่งต้นคริสต์มาส
 - เทศกาลสำคัญของชาวญี่ปุ่น เช่น ฮินะมะสึริ เทศกาลวันเด็กผู้หญิง โคโคโมะโนฮิ เทศกาลวันเด็กผู้ชาย และทานาบาตะมัตสึริ เทศกาลขอพรจากดวงดาว

6) รางวัลแห่งความสำเร็จ

การทำงานด้วยความรับผิดชอบต่อสังคมอย่างต่อเนื่อง เป็นส่วนสำคัญที่ทำให้สมิตिवะได้รับรางวัลอันทรงเกียรติจากองค์กรในประเทศและต่างประเทศต่างๆ นำมาซึ่งกำลังใจแก่องค์กร คณะแพทย์และบุคลากรในการปฏิบัติหน้าที่อย่างเข้มแข็งต่อไป โดยในปี 2562 บริษัทฯ ได้รับมอบรางวัล ดังนี้

- โรงพยาบาลสมิติเวช ได้รับเลือกเป็น Top 10 World's Best Hospital for Medical Tourism ในปี 2017-2019 จากองค์กร The Medical Travel Quality Alliance (MTQUA) ในงานมหกรรมท่องเที่ยวนานาชาติ ณ กรุงเบอร์ลิน ประเทศเยอรมัน ซึ่งเป็นผู้ประเมินคุณภาพโรงพยาบาลในทวีปเอเชีย ตะวันออกกลาง ยุโรป และอเมริกา
- สมิติเวช คว่ำสุคยอครางวัล การบริหารงานทรัพยากรบุคคล HR Asia Best Companies to Work for in Asia 2019 (Thailand Edition) ซึ่งเป็นโรงพยาบาลแห่งเดียวในประเทศไทยที่ได้รับรางวัลอันทรงเกียรตินี้ ให้ความสำคัญในการพัฒนาในด้านการบริหารงานทรัพยากรบุคคล โดยเน้นในเรื่องการสร้างคุณค่า (Value) ให้กับพนักงาน เพื่อให้พนักงานมีคุณภาพชีวิตที่ดีขึ้น ตามวิสัยทัศน์ขององค์กรในการเป็น Agile Organization of Value จากการพัฒนาอย่างต่อเนื่องในการบริหารงานบุคคล
- สมิติเวช รับ 2 รางวัลรางวัล The Best Hospital for Woman of the Year แห่งปี 2019 ภาคพื้นเอเชียแปซิฟิก และรางวัลผู้ให้บริการด้านโรคระบบทางเดินอาหาร แห่งปี 2019 (2019 Gastroenterology Service Provider of the Year) ในงาน Global Health and Travel Award ประจำปี 2019 เป็นรางวัลที่มอบให้กับโรงพยาบาลที่มีการดูแลรักษาคนไข้ตามมาตรฐานสากล ด้วยความเชี่ยวชาญของทีมแพทย์ พยาบาลตลอดจนบุคลากร คอยอำนวยความสะดวกด้านการดูแลรักษาและการบริการที่ได้รับการยอมรับในระดับภูมิภาคเอเชียแปซิฟิก
- สมิติเวช รับ 3 รางวัล โรงพยาบาลที่ให้บริการด้านประกันสุขภาพยอดเยี่ยม Muang Thai Life Assurance Award Hospital 2018 มอบให้กับโรงพยาบาลคู่สัญญาที่ได้รับการยกย่องว่าเป็นผู้ให้บริการด้านการประกันสุขภาพร่วมกับบริษัท ได้อย่างยอดเยี่ยม
 - 1) โรงพยาบาลสมิติเวช ศรีนครินทร์ : รางวัลชนะเลิศอันดับ 1 ด้านการดูแลใส่ใจอย่างเป็นเลิศ
 - 2) โรงพยาบาลสมิติเวช ศรีนครินทร์ : รางวัลชนะเลิศอันดับ 2 ด้านความรวดเร็ว เข้าใจความต้องการของลูกค้า
 - 3) โรงพยาบาลสมิติเวช สุขุมวิท : รางวัลชนะเลิศอันดับ 2 ด้านการเริ่ม เปิดรับตอบรับนวัตกรรมใหม่
- โรงพยาบาลสมิติเวช สุขุมวิท และโรงพยาบาลสมิติเวช ศรีนครินทร์ รับรางวัลเกียรติยศประจำปี โครงการ Allianz Ayudhya Hospital Service Awards 2018 กับโรงพยาบาลที่มีการบริการทางการแพทย์ การตรวจรักษาและให้ความร่วมมือในการประสานงานด้านต่างๆ กับบริษัท อลิอันซ์ ออยุธยาประกันชีวิต จำกัด(มหาชน) ซึ่งสามารถสร้างความพึงพอใจให้กับลูกค้าผู้เอาประกันภัยของบริษัทได้เป็นอย่างดี โดยรางวัลเกียรติยศจำนวน 3 รางวัล ได้แก่
 - 1) โรงพยาบาลสมิติเวช สุขุมวิท รับรางวัลชนะเลิศด้านการบริหารและการบริการทางการแพทย์ยอดเยี่ยม (Allianz Ayudhya Best Medical Performance Award)
 - 2) โรงพยาบาลสมิติเวช ศรีนครินทร์ รับรางวัลชนะเลิศด้านทีมงานบริหารจัดการทางการแพทย์ยอดเยี่ยม (Best UR team)
 - 3) โรงพยาบาลสมิติเวช ศรีนครินทร์ รับรางวัลชนะเลิศด้านการประสานงานยอดเยี่ยม (Allianz Ayudhya Most Admired Award)

- สมิติเวช รับ 5 รางวัลเกียรติยศ Inter Partner Assistance Award ประจำปี 2561 เป็นรางวัลที่มอบให้กับโรงพยาบาลที่มีการบริการทางการแพทย์ การตรวจรักษาและให้ความร่วมมือในการประสานงานด้านต่างๆ พร้อมทั้งให้ความช่วยเหลือ และสนับสนุนการดำเนินงานของบริษัท มาโดยตลอด
- โรงพยาบาลสมิติเวช สุขุมวิท
- รับรางวัลด้าน Best Utilization Award
 - รับรางวัลด้าน IPA Popular Vote Award
 - รับรางวัลด้าน ผู้ประสานงานดีเด่น คุณบุษญา พุกประยูร
- โรงพยาบาลสมิติเวช ศรีนครินทร์
- รับรางวัล IPA Popular Vote Award
 - รับรางวัล AXA Core Value Award : One AXA
 - รับรางวัลด้าน Best Case Management Award
- โรงพยาบาลสมิติเวช ศรีนครินทร์ ประกาศนียบัตรรับรองคุณภาพโรงพยาบาลระดับสากลสำหรับการดูแลผู้ป่วยและการจัดการองค์กร จาก Joint Commission International (JCI) ตั้งแต่ 31 สิงหาคม 2562 – 30 สิงหาคม 2565
 - โรงพยาบาลสมิติเวช สุขุมวิท ประกาศนียบัตรรับรองคุณภาพโรงพยาบาลระดับสากลสำหรับการดูแลผู้ป่วยและการจัดการองค์กร จาก Joint Commission International (JCI) ตั้งแต่ 3 สิงหาคม 2562 – 2 สิงหาคม 2565
 - และรางวัลอื่นๆ

12. การควบคุมภายในและการบริหารจัดการความเสี่ยง

บริษัทฯ ได้ตระหนักและให้ความสำคัญต่อระบบการควบคุมภายในขององค์กร จึงได้กำหนดนโยบายและหลักปฏิบัติในการประกอบกิจการในทุกกระบวนการ รวมถึงการให้บริการรักษาพยาบาล และการปฏิบัติงานระบบสนับสนุนการบริการทุกส่วน เช่น การจัดซื้อ การจัดจ้าง การอนุมัติการจ่ายเงิน และการดำเนินงานของฝ่ายการพนักงาน เป็นต้น และคณะกรรมการบริษัทฯ ได้รับทราบผลการตรวจติดตามการดำเนินงานในภาพรวมเป็นระยะอีกด้วย

12.1 ความเห็นของคณะกรรมการเกี่ยวกับการควบคุมภายใน

ในปี 2562 คณะกรรมการได้รับทราบรายงานของคณะกรรมการตรวจสอบว่าระบบงานของบริษัทฯ มีมาตรการควบคุมภายในที่มีประสิทธิภาพเพียงพอและเหมาะสม โดยไม่พบประเด็นที่มีสาระสำคัญอันอาจมีผลต่อประสิทธิภาพของการควบคุมภายในและระบบบริหารความเสี่ยงของกิจการ รวมทั้งการจัดทำรายงานทางการเงินและการเปิดเผยข้อมูล เป็นไปตามมาตรฐานการสอบบัญชีที่ได้รับรองทั่วไปและตามเงื่อนไขของหน่วยงานที่เกี่ยวข้อง

12.2 ความเห็นของคณะกรรมการตรวจสอบ

โปรดดูรายงานของคณะกรรมการตรวจสอบในหน้าที่ 3

12.3 การตรวจสอบภายใน

บริษัทฯ กำหนดนโยบายและมาตรการควบคุมภายใน เพื่อสอบทานการปฏิบัติงานในระบบงานทุกกระบวนการ เพื่อให้การบริการเป็นไปอย่างมีคุณภาพและประสิทธิภาพ โดยมีผู้รับผิดชอบในการติดตามผลการดำเนินงานสอบทานการปฏิบัติงาน ติดตามแก้ไขเมื่อพบข้อบกพร่องและพัฒนาป้องกันข้อผิดพลาดหรือความเสี่ยงอันนำมาซึ่งความไม่พึงพอใจของผู้ใช้บริการ หรือผลกระทบต่อองค์กรในทุกด้าน ซึ่งมีผู้เกี่ยวข้องหลักในการตรวจติดตามการปฏิบัติงานภายในสรุปได้ดังนี้

- (1) คณะกรรมการตรวจสอบ : คณะกรรมการตรวจสอบได้รับการแต่งตั้งและมอบหมายหน้าที่จากคณะกรรมการบริษัทฯ ให้ทำหน้าที่สอบทานให้มีการรายงานทางการเงินอย่างถูกต้องและเพียงพอ และสอบทานให้บริษัทฯ มีระบบการควบคุมภายในที่เหมาะสมและมีประสิทธิภาพ รวมทั้งอื่นๆ ที่ระบุไว้ข้างต้น
- (2) คณะกรรมการ บริหารคุณภาพและความปลอดภัย (QPSC) : ประกอบด้วยผู้บริหารระดับสูงและผู้บริหารฝ่ายงานต่างๆ ปฏิบัติหน้าที่เป็นองค์คณะพิจารณากำหนดนโยบายและเป้าหมายของนโยบายคุณภาพการปฏิบัติงาน ควบคุมและกำกับในการนำนโยบายคุณภาพและการควบคุมภายในสู่การปฏิบัติให้เป็นไปตามเป้าหมาย จัดให้มีการติดตามทบทวนและกำหนดดัชนีชี้วัดด้านต่างๆ และให้มีการพัฒนางานอย่างต่อเนื่อง ซึ่งคณะกรรมการจะจัดให้มีการประชุมอย่างน้อยปีละ 10 ครั้ง
- (3) คณะทำงาน Internal Quality Survey (IQS) : ประกอบด้วยเจ้าหน้าที่ระดับผู้จัดการแผนกขึ้นไป ที่ได้ผ่านการฝึกอบรมเรื่องมาตรฐานและการติดตามงาน ทำหน้าที่ตรวจติดตามคุณภาพและการควบคุมภายในระบบงานต่างๆ ซึ่งจัดให้มีการตรวจสอบอย่างน้อยปีละ 4 ครั้ง
- (4) หน่วยงานภายนอก (Outsource) : บริษัทฯ ว่าจ้างผู้ทำหน้าที่ตรวจสอบกิจการภายในเป็นระยะๆ เพื่อทำหน้าที่ตรวจสอบและประเมินการควบคุมภายในของระบบงานต่างๆ ของบริษัทฯ ซึ่งจะคัดเลือกจากบุคคลภายนอกผู้มีประสบการณ์และมีคุณสมบัติเหมาะสม

โดยได้รับความเห็นชอบจากคณะกรรมการตรวจสอบในการสรรหาผู้ทำหน้าที่ดังกล่าว รวมถึงการกำหนดขอบเขตการตรวจสอบ และรายงานผลการตรวจสอบต่อคณะกรรมการตรวจสอบอีกด้วย โดยในปี 2560 บริษัทฯ ได้มอบหมายให้บริษัท แอคเคาน์ติ้ง เรฟโวลูชั่น จำกัด ทำหน้าที่เป็นผู้ตรวจสอบภายในของบริษัท ซึ่งได้ปฏิบัติหน้าที่ตามขอบเขตการตรวจสอบที่กำหนด

12.4 การบริหารความเสี่ยง

บริษัทฯ ได้ให้ความสำคัญเกี่ยวกับการบริหารความเสี่ยงเป็นอย่างมาก โดยบริษัทฯ ได้กำหนดนโยบายการบริหารความเสี่ยง (Risk Management) จัดให้มีการประเมินความเสี่ยงของกิจการ กำหนดมาตรการป้องกันและลดความเสี่ยงในด้านการดำเนินงานในทุกด้าน ได้จัดตั้งคณะกรรมการบริหารความเสี่ยง ทำหน้าที่ค้นหา ประเมินความเสี่ยง จัดการความเสี่ยง กำหนดบทบาทหน้าที่และความรับผิดชอบในการปฏิบัติงานทุกระดับและจัดทำกรรมวิธี ประกันภัยในการประกอบธุรกิจ เพื่อลดโอกาสและปริมาณความสูญเสียต่างๆ โดยเฉพาะอย่างยิ่งในการรักษาพยาบาล

13. รายการระหว่างกัน

13.1 ปริมาณรายการในรอบปี 2562

รายการทั่วไปของบริษัท สมิตีเวช จำกัด (มหาชน)

(1) รายการรับ

หน่วย : พันบาท

มูลค่ารับรวม								
บริษัทที่เกี่ยวข้อง	ความสัมพันธ์	บริการรักษาพยาบาล	บริการตรวจวิเคราะห์	ยา และเวชภัณฑ์	บริหารงาน	บริการอื่นๆ	เงินปันผลรับ	ดอกเบี้ยรับ
1. บมจ. กรุงเทพมหานครเวชการ	บริษัทใหญ่	3,395	211	368	587	1,399	-	9,874
2. บจก.เนชั่นเนล เซลท์แคร์ ซิสเต็มส์	บริษัทร่วม	123	64	-	-	4,415	18,938	-
3. บจก. สมิตีเวช ศรีราชา	บริษัทย่อย	743	53	99	24,276	586	78,913	-
4. บจก. เออร์วิง เซอร์เคน เอส อี	บริษัทย่อย	-	-	-	-	4,200	19,996	-
5. บจก. เฟิสท์ เฮลท์ ฟู๊ด	บริษัทย่อย	985	153	-	-	641	8,400	-
6. บจก. เอส วี โฮลดิ้ง	บริษัทย่อย	-	-	-	-	144	-	-
7. Samitivej International Co.,Ltd.	บริษัทย่อย	-	-	1,701	-	8	-	-
8. บจก. สมิตีเวช ชลบุรี	กิจการที่เกี่ยวข้องกัน	120	22	45	9,080	230	-	-
9. บจก. บีเอ็นเอส เมดิเคิล เซ็นเตอร์	กิจการที่เกี่ยวข้องกัน	976	63	-	-	197	-	-
10. บมจ. ธนบุรี เมดิเคิล เซ็นเตอร์	กิจการที่เกี่ยวข้องกัน	771	15	30	9,502	98	-	-
11. บจก. เอ็น เซลท์ พยาธิวิทยา	กิจการที่เกี่ยวข้องกัน	-	28,963	-	-	-	-	-
12. บจก. กรีนไลน์ ซินเนอร์จี	กิจการที่เกี่ยวข้องกัน	236	180	-	-	10,034	-	-
13. บจก. โรงพยาบาลกรุงเทพระยอง	กิจการที่เกี่ยวข้องกัน	106	-	-	-	56	-	-
14. บจก. โรงพยาบาลกรุงเทพภูเก็ตอินเตอร์เนชั่นแนล	กิจการที่เกี่ยวข้องกัน	439	3	-	-	-	-	-
15. บจก. โรงพยาบาลกรุงเทพภูเก็ต	กิจการที่เกี่ยวข้องกัน	254	3	-	-	-	-	-
16. บจก. โรงพยาบาลกรุงเทพสมุย	กิจการที่เกี่ยวข้องกัน	-	-	-	-	24	-	-
17. บจก. โรงพยาบาลกรุงเทพสนามจันทร์	กิจการที่เกี่ยวข้องกัน	-	-	-	-	26	-	-
18. บจก. โรงพยาบาลกรุงเทพพระประแดง	กิจการที่เกี่ยวข้องกัน	3	-	1	-	-	-	-
19. บจก. โรงพยาบาลกรุงเทพ พัทยา	กิจการที่เกี่ยวข้องกัน	171	-	129	-	28	-	-
20. บจก. โรงพยาบาลกรุงเทพ รามสุมิ	กิจการที่เกี่ยวข้องกัน	24	-	-	-	79	-	-
21. บจก. โรงพยาบาลกรุงเทพอุดร	กิจการที่เกี่ยวข้องกัน	19	-	-	-	-	-	-
22. บจก. โรงพยาบาลกรุงเทพเชียงใหม่	กิจการที่เกี่ยวข้องกัน	-	-	1	-	51	-	-
23. บมจ. โรงพยาบาลศรีราชานคร	กิจการที่เกี่ยวข้องกัน	21	782	-	-	28	-	-
24. บจก. โรงพยาบาลพญาไท 1	กิจการที่เกี่ยวข้องกัน	49	-	-	-	-	-	-
25. บจก. โรงพยาบาลพญาไท 2	กิจการที่เกี่ยวข้องกัน	10	-	-	-	19	-	-
26. บจก. เปาโล เมดิค	กิจการที่เกี่ยวข้องกัน	-	146	-	-	12	-	-
27. บจก. โรงพยาบาลกรุงเทพพิษณุโลก	กิจการที่เกี่ยวข้องกัน	18	-	-	-	-	-	-
28. บมจ. โรงพยาบาลบำรุงราษฎร์	กิจการที่เกี่ยวข้องกัน	-	4	-	-	3	-	-
29. บจก. เปาโล สมุทรปราการ	กิจการที่เกี่ยวข้องกัน	95	-	-	-	-	-	-
30. บจก. บีซีเอ็มเอส แอคเค็กท์คิง	กิจการที่เกี่ยวข้องกัน	199	132	-	-	-	-	-
31. บมจ. การบินกรุงเทพ	กิจการที่เกี่ยวข้องกัน	1,369	6	-	-	-	-	-
32. Phnom Penh Medical Services Co.,Ltd.	กิจการที่เกี่ยวข้องกัน	-	-	16	-	-	-	-
33. บจก. เคอะ วัน อินเตอร์ไพร์ส	กิจการที่เกี่ยวข้องกัน	3	-	-	-	-	-	-
34. บมจ. ศูนย์การแพทย์ไทย	กิจการที่เกี่ยวข้องกัน	-	-	-	-	6	-	-
35. บจก. ริชเนส แอน เวลตี้	กิจการที่เกี่ยวข้องกัน	-	-	-	-	103	-	-
36. บจก. คีจิทัล เวบเจอร์ส	กิจการที่เกี่ยวข้องกัน	144	88	-	-	-	-	-
37. บจก. วิทยุการบินแห่งประเทศไทย	กิจการที่เกี่ยวข้องกัน	2,128	151	-	-	-	-	-
38. บจก. บีซีเอ็มเอส เวลเนส คลินิก	กิจการที่เกี่ยวข้องกัน	-	-	-	-	1	-	-

(2) รายการจ่าย

หน่วย : พันบาท

มูลค่าจ่ายรวม								
บริษัทที่เกี่ยวข้อง	ความสัมพันธ์	บริการรักษาพยาบาล	บริการตรวจวิเคราะห์	ยา และเวชภัณฑ์	บริหารงาน	บริการอื่นๆ	เงินปันผลจ่าย	ดอกเบี้ยจ่าย
1. บมจ. กรุงเทพธุรกิจ	บริษัทใหญ่	27,805	-	153	164,388	12,373	1,561,871	-
2. บจก. เนชั่นแนล เฮลท์แคร์ ซิสเต็มส์	บริษัทร่วม	-	240,735	35,006	32,878	24,387	-	-
3. บจก. สมิติเวช ศรีราชา	บริษัทย่อย	267	-	-	-	102	-	7,999
4. บจก. เออร์วิง เซอร์คิน เอส อี	บริษัทย่อย	-	-	-	-	24,600	-	-
5. บจก. เฟสท์ เฮลธ ฟู๊ด	บริษัทย่อย	-	-	409	5,136	19,474	-	-
6. Samitivej International Co.,Ltd.	บริษัทย่อย	-	-	-	-	2,851	-	-
7. บจก. สมิติเวช ชลบุรี	กิจการที่เกี่ยวข้องกัน	18	-	-	-	4	-	-
8. บจก. บีเอ็นเอช เมดิเคิล เซ็นเตอร์	กิจการที่เกี่ยวข้องกัน	843	-	247	-	4	-	-
9. บมจ. ธนบุรี เมดิเคิล เซ็นเตอร์	กิจการที่เกี่ยวข้องกัน	704	-	35	-	35	-	-
10. บจก. เอ็น เฮลท์ พยาธิวิทยา	กิจการที่เกี่ยวข้องกัน	-	510	-	-	-	-	-
11. บจก.ไบโอโมเลกุลาร์ แลบบอราทอรีส์ (ประเทศไทย)	กิจการที่เกี่ยวข้องกัน	-	65,363	-	-	-	-	-
12. บจก. กรีนไลน์ ซินเนอร์จี	กิจการที่เกี่ยวข้องกัน	-	-	-	39,835	377	-	-
13. บจก. บีซีเอ็มเอส เทรนนิง	กิจการที่เกี่ยวข้องกัน	-	-	-	-	1,757	-	-
14. บจก. โรงพยาบาลกรุงเทพระยอง	กิจการที่เกี่ยวข้องกัน	32	-	13	-	-	-	-
15. บจก. โรงพยาบาลกรุงเทพเคอีนเตอร์เซ็นแนล จำกัด	กิจการที่เกี่ยวข้องกัน	-	-	7	-	-	-	-
16. บจก. โรงพยาบาลกรุงเทพสมุย	กิจการที่เกี่ยวข้องกัน	3	-	-	-	-	-	-
17. บจก. โรงพยาบาลกรุงเทพ พัทยา	กิจการที่เกี่ยวข้องกัน	4	-	62	-	17	-	-
18. บจก. โรงพยาบาลกรุงเทพ รามีสมา	กิจการที่เกี่ยวข้องกัน	32	-	-	-	-	-	-
19. บจก. โรงพยาบาลกรุงเทพอุดร	กิจการที่เกี่ยวข้องกัน	-	-	15	-	-	-	-
20. บจก. โรงพยาบาลกรุงเทพเชียงใหม่	กิจการที่เกี่ยวข้องกัน	12	-	-	-	-	-	-
21. บจก. โรงพยาบาลกรุงเทพขอนแก่น	กิจการที่เกี่ยวข้องกัน	-	-	70	-	-	-	-
22. บจก. โรงพยาบาลพญาไท 1	กิจการที่เกี่ยวข้องกัน	21	-	2	-	-	-	-
23. บจก. โรงพยาบาลพญาไท 2	กิจการที่เกี่ยวข้องกัน	83	-	4	-	180	-	-
24. บจก. โรงพยาบาลพญาไท 3	กิจการที่เกี่ยวข้องกัน	56	-	-	-	-	-	-
25. บจก. เปาโลเมดิค	กิจการที่เกี่ยวข้องกัน	11	-	-	-	-	-	-
26. บจก. บีซีเอ็มเอส แอคเคาท์ติ้ง	กิจการที่เกี่ยวข้องกัน	-	-	-	19,495	-	-	-
27. บจก. เอ. เอ็น. บี. ลาบบอราทอรี	กิจการที่เกี่ยวข้องกัน	-	-	9,619	-	-	-	-
28. บจก. วิทย์การบิณแห่งประเทศไทย	กิจการที่เกี่ยวข้องกัน	-	-	-	-	129	-	-
29. บมจ. การบินกรุงเทพ	กิจการที่เกี่ยวข้องกัน	-	-	-	-	53	-	-
30. บจก. บางกอกแอร์เวย์(1988)	กิจการที่เกี่ยวข้องกัน	-	-	-	-	6,808	-	-
31. บมจ. เยนเอร์ล ฮอสปิทัล โปรคักส์	กิจการที่เกี่ยวข้องกัน	-	-	165	-	-	-	-
32. บจก. เซฟคริก เซ็นเตอร์	กิจการที่เกี่ยวข้องกัน	-	-	22,717	-	-	-	-
33. บจก. สหแพทย์เภสัช	กิจการที่เกี่ยวข้องกัน	-	-	8,512	-	2	-	-
34. บจก. บีซีเอ็มเอส เวลเนส คลินิก	กิจการที่เกี่ยวข้องกัน	-	-	216	-	24	-	-
35. บมจ. ศูนย์การแพทย์ไทย	กิจการที่เกี่ยวข้องกัน	8	-	-	-	-	-	-
36. บจก. วัฒนเวช	กิจการที่เกี่ยวข้องกัน	13	-	-	-	-	-	-
37. บจก. โรงพยาบาลกรุงเทพหาดใหญ่	กิจการที่เกี่ยวข้องกัน	1	-	1	-	-	-	-

บริษัทที่เกี่ยวข้อง	ความสัมพันธ์	มูลค่าจ่ายรวม						
		บริการรักษาพยาบาล	บริการตรวจวิเคราะห์	ยา และเวชภัณฑ์	บริหารงาน	บริการอื่นๆ	เงินปันผลจ่าย	ดอกเบี้ยจ่าย
38. บจก. โรงพยาบาลกรุงเทพพิษณุโลก	กิจการที่เกี่ยวข้องกัน	1	-	-	-	-	-	-
39. บมจ. โรงพยาบาลศรีราชานคร	กิจการที่เกี่ยวข้องกัน	4	-	-	-	-	-	-
40. บจก. เปาโล สมุทรปราการ	กิจการที่เกี่ยวข้องกัน	1	-	-	-	-	-	-
41. บจก. การแพทย์สยาม	กิจการที่เกี่ยวข้องกัน	12	-	-	-	-	-	-
42. บจก. ริชเนส แอนด์ เวลต์	กิจการที่เกี่ยวข้องกัน	-	-	-	-	140	-	-
43. บจก. บีดีเอ็มเอส จัดการทรัพย์สิน	กิจการที่เกี่ยวข้องกัน	-	-	-	-	1,293	-	-

13.2 ลักษณะความสัมพันธ์

ในปี 2562 บริษัทฯ มีธุรกรรมกับบริษัทย่อยและบุคคล หรือกิจการที่เกี่ยวข้องกันแสดงในข้อ 13.1 และโปรดดูรายละเอียดในเอกสารแนบ 16.1 เอกสารแนบ 16.2 และในงบการเงินของบริษัทฯ และบริษัทย่อยประจำปี 2562 ประกอบ

13.3 ลักษณะรายการและขั้นตอนการทำรายการ

(1) ลักษณะรายการ

รายการระหว่างบริษัท สมิตีเวช จำกัด (มหาชน) กับบริษัทย่อยหรือบุคคลที่อาจมีความเกี่ยวข้องกันที่เกิดขึ้นในปี 2562 ได้เปิดเผยไว้แล้วในหมายเหตุประกอบงบการเงิน หมายเหตุที่ 9 เรื่อง รายการธุรกิจกับกิจการที่เกี่ยวข้องกัน โดยสามารถจำแนกลักษณะรายการที่เกี่ยวข้องได้เป็น 3 ประเภทได้แก่ (1.1) รายการธุรกรรมที่เป็นการค้าปกติและธุรกรรมที่สนับสนุนธุรกิจปกติ

บริษัทฯ มีนโยบายในการทำรายการระหว่างกันที่มีลักษณะเป็นรายการหรือธุรกรรมทางการค้าปกติทั่วไป เช่น รายการรายได้จากค่ารักษาพยาบาลที่เกิดจากการส่งต่อผู้ป่วยระหว่างกัน รายได้ค่าตรวจวิเคราะห์ การจัดซื้อยาและเวชภัณฑ์ และการจัดซื้อจัดจ้าง เป็นต้น ซึ่งรายการดังกล่าวเป็นความจำเป็นและเป็นปกติของธุรกิจการรักษายาบาลหรือเพื่อสนับสนุนการดำเนินธุรกิจปกติของบริษัทและบริษัทย่อย ซึ่งก่อให้เกิดประโยชน์ต่อบริษัทและกลุ่มบริษัท โดยรวม โดยมีเงื่อนไขทางการค้าและลักษณะรายการไม่แตกต่างจากการทำรายการกับคู่ค้าทั่วไปหรือบุคคลภายนอก ภายใต้สถานการณ์เดียวกันและมีความสมเหตุสมผล สำหรับกรณีที่ไม่มีราคาตลาดอ้างอิงก็จะเป็นไปตามสัญญาที่ตกลงไว้

(1.2) รายการให้ความช่วยเหลือทางการเงิน

บริษัทฯ มีนโยบายให้ความช่วยเหลือทางการเงินระหว่างกันกับบริษัทใหญ่ บริษัทย่อย และบริษัทในเครือขาย ทั้งในด้านรับและให้ความช่วยเหลือ โดยทุกฝ่ายจะได้รับประโยชน์ที่คุ้มค่าและหรือดีกว่าสถาบันอื่น อีกทั้งเอื้ออำนวยให้บริษัทฯ สามารถลดค่าใช้จ่ายด้านอัตราดอกเบี้ยเงินกู้ยืมและเพิ่มรายได้จากอัตราพิเศษจากการให้กู้ยืมเงินเมื่อมีเงินสดคงเหลือโดยสรุปรายการได้ 2 ลักษณะดังนี้

(1.2.1) การให้กู้ยืมระหว่างกัน เป็นรายการกู้หรือให้กู้ยืมเงินมีระยะเวลา เพื่อประโยชน์ในการปรับโครงสร้างหนี้กับสถาบันการเงินหรือเพื่อให้เป็นทุนหมุนเวียนในกิจการ

(1.2.2) โครงการบริหารสภาพคล่อง (Centralized Liquidity Management Program) ซึ่งเป็นเครื่องมือในการบริหารจัดการสภาพคล่องร่วมกับเครือข่ายบริษัท กรุงเทพลีติก เวชการ จำกัด (มหาชน) ("BDMS") หรือเรียกว่า "Cash Pooling" โดย ณ สิ้นวันระบบจะทำการโอนเงินจากบัญชีย่อยไปฝากไว้กับบัญชีบริษัทใหญ่ ซึ่งจะแสดงสถานะบัญชีย่อยระยะสั้น และคิวดอกเบี้ยระหว่างกัน ในขณะที่บริษัทย่อยรายใดมีความต้องการใช้เงิน บริษัทใหญ่จะนำสภาพคล่องส่วนเกินของกลุ่มโอนไปยังบริษัทย่อยผู้ต้องการใช้เงิน ซึ่งการคิดอัตราดอกเบี้ยที่ต่ำกว่าหรือเป็นไปตามอัตราตลาด

ทั้งนี้ ที่ประชุมผู้ถือหุ้นประจำปี 2556 เมื่อวันที่ 5 เมษายน 2556 ได้อนุมัติให้บริษัทฯ สามารถบริหารจัดการสภาพคล่องของบริษัทฯ โดยการฝากเงินกับ BDMS ภายในวงเงิน 1,000 ล้านบาท โดยได้รับดอกเบี้ยเงินฝากในอัตราถัวเฉลี่ยของดอกเบี้ยเงินฝากประจำ 12 เดือนของธนาคารพาณิชย์ชั้นนำ 4 แห่ง และการรับวงเงินกู้ยืมจาก BDMS ภายในวงเงิน 1,000 ล้านบาท โดยต้องชำระดอกเบี้ยเงินกู้ยืมในอัตรา MLR ถัวเฉลี่ยของธนาคารพาณิชย์ชั้นนำ 4 แห่งลบด้วยอัตราร้อยละ 2.25 ผ่านระบบบริหารสภาพคล่อง หรือ Liquidity Management System ที่จัดทำผ่านธนาคารพาณิชย์ร่วมกับเครือข่ายของ BDMS เพื่อเป็นการเพิ่มช่องทางการบริหารสภาพคล่องทางการเงินของบริษัทฯ ในกรณีที่บริษัทฯ มีเงินส่วนเกินหรือส่วนขาด อย่างไรก็ตาม มูลค่าเงินต้นที่บริษัทฯ ฝากไว้กับ BDMS และมูลค่ายอดหนี้เงินต้นที่บริษัทฯ กู้ยืมจาก BDMS ไม่ว่า ณ ระยะเวลาหนึ่งจะมีมูลค่าไม่เกิน 1,000 ล้านบาท (โดยนับเงินฝากและเงินกู้แยกต่างหากจากกัน) ทั้งนี้จะมีการสอบทานนโยบายการกำหนดอัตราดอกเบี้ยสำหรับบริษัทในเครืออย่างน้อยปีละ 1 ครั้งหรือเมื่อมีเหตุการณ์ผิดปกติ เพื่อกำหนดอัตราดอกเบี้ยระหว่างบริษัทในเครือให้มีความเหมาะสมอย่างสม่ำเสมอ

ภาระเงินกู้ยืมระหว่างกัน ณ วันที่ 31 ธันวาคม 2562

หน่วย : พันบาท

บริษัทที่เกี่ยวข้อง	เงินกู้ยืม	เงินให้กู้ยืม	
	เงินกู้ยืมระยะสั้น	เงินให้กู้ยืมระยะยาว	เงินให้กู้ยืมระยะสั้น
1. บมจ. กรุงเทพลีติกเวชการ	-	-	909,593
2. บจก. สมิตีเวช ศรีราชา	852,351	-	-

(1.3) ธุรกิจประเภทอื่น

รายการธุรกรรมประเภทอื่นๆ ที่นอกเหนือจากที่กล่าวมาข้างต้นซึ่งเป็นธุรกรรมที่จัดได้ว่าเป็นรายการที่เกี่ยวข้องกันตามความหมายของพระราชบัญญัติหลักทรัพย์และตลาดหลักทรัพย์ บริษัทปฏิบัติตามกฎระเบียบและข้อบังคับที่กำหนดไว้ตามพระราชบัญญัติดังกล่าว และประกาศอื่นๆ ที่เกี่ยวข้องทุกประการ โดยผ่านการพิจารณาของคณะกรรมการตรวจสอบและคณะกรรมการ รวมถึงการขออนุมัติจากที่ประชุมผู้ถือหุ้นตามลำดับแล้วแต่กรณี

(2) ขั้นตอนการทำรายการ

(2.1) รายการที่เกี่ยวข้อง

ตามที่พระราชบัญญัติหลักทรัพย์และตลาดหลักทรัพย์ (ฉบับที่ 4) พ.ศ. 2551 ฉบับแก้ไข ซึ่งมีผลบังคับใช้ในวันที่ 31 สิงหาคม 2551 และสำนักงาน ก.ล.ต. ได้มีหนังสือเวียนฉบับลงวันที่ 16 กรกฎาคม 2551 ให้บริษัทอาจนำรายการเกี่ยวข้องกันที่เป็นรายการธุรกรรมทางการค้า ปกติหรือรายการสนับสนุนการค้าที่มีเงื่อนไขการค้าทั่วไประหว่างบริษัทและบริษัทย่อย กับบุคคลที่เกี่ยวข้องกัน นำเสนอต่อคณะกรรมการบริษัท เพื่อขออนุมัติในหลักการจากคณะกรรมการบริษัท ในการทำรายการดังกล่าวเพื่อให้การบริหารงานของบริษัท มีความคล่องตัว ดังนั้น ที่ประชุมคณะกรรมการบริษัท ครั้งที่ 9/2551 เมื่อวันที่ 15 กันยายน 2551 จึงได้มีมติอนุมัติในหลักการให้ฝ่ายจัดการสามารถพิจารณาการเข้าทำรายการธุรกรรมที่จัดเป็น รายการที่เกี่ยวข้องกันในกรณีที่ยกการดังกล่าวมีข้อตกลงทางการค้าตามปกติทั่วไป ซึ่งมีลักษณะเดียวกับที่วิญญูชนจะพึงกระทำกับคู่สัญญาทั่วไป ภายใต้สถานการณ์เดียวกันด้วย อำนาจต่อรองทางการค้าที่ปราศจากอิทธิพลที่ตนผู้มีสถานะเป็นกรรมการ ผู้บริหารหรือ บุคคลที่มีความเกี่ยวข้องได้ พร้อมกับให้รายงานให้คณะกรรมการทราบเป็นระยะ

(2.2) รายการธุรกรรมประเภทอื่น

บริษัทฯ ได้ปฏิบัติตามขั้นตอนที่กำหนดในพระราชกำหนดหลักทรัพย์และตลาดหลักทรัพย์ และประกาศที่เกี่ยวข้อง

13.4 นโยบายและแนวโน้มนำการทำรายการ

ประเภทรายการ	แนวโน้มและนโยบาย
รายการธุรกรรมที่เป็นการค้าปกติ เช่น การให้บริการรักษาพยาบาล การส่งต่อคนไข้ระหว่างกัน การให้บริการตรวจวิเคราะห์ เป็นต้น	บริษัทมีนโยบายให้บริษัทและบริษัทย่อย รวมทั้งบริษัทใหญ่ และบริษัทในเครือข่ายคิดค่าตอบแทนระหว่างกัน หรือระหว่าง บริษัทหรือบริษัทย่อยกับบุคคลที่มีความเกี่ยวข้องกันในราคาตลาดโดยมีอัตราค่าบริการรักษาพยาบาล และมีเงื่อนไข การชำระเงินตลอดจนเงื่อนไขการค้าอื่นๆ เท่าเทียมหรือเป็น เงื่อนไขในลักษณะเดียวกันหรือไม่แตกต่างกับที่บริษัทและ บริษัทย่อย พึ่งกระทำกับคู่บริการอื่นซึ่งเป็นบุคคลธรรมดา หรือบริษัทคู่สัญญาอื่นๆ ทั่วไปภายใต้สถานการณ์เดียวกัน

ประเภทรายการ	แนวโน้มและนโยบาย
รายการธุรกรรมที่สนับสนุนการค้าทั่วไป เช่น ลูกหนี้การค้า เจ้าหนี้การค้า เป็นต้น	<p>ในกรณีที่บริษัทและบริษัทย่อย รวมทั้งบริษัทใหญ่และในเครือข่ายมีรายการซื้อสินค้าและบริการ วัตถุดิบและเวชภัณฑ์ต่างๆ การจัดซื้อจัดจ้าง การเข้าทำสัญญาว่าจ้าง สัญญาก่อสร้าง หรือสัญญาจัดซื้อจัดจ้างระหว่างกัน หรือระหว่างบริษัทหรือบริษัทย่อยกับบุคคลที่มีความเกี่ยวข้องกับบริษัท ซึ่งรายการดังกล่าวเป็นรายการที่เกิดขึ้นเพื่อสนับสนุนธุรกิจปกติของบริษัทหรือบริษัทย่อย รายการดังกล่าวจะต้องมีราคาค่าสินค้าหรืออัตราค่าบริการตามราคาตลาดที่สามารถแข่งขัน หรืออ้างอิงที่มาของราคาค่าสินค้าหรือค่าบริการดังกล่าวได้ และมีเงื่อนไขการชำระเงินตลอดจนเงื่อนไขข้อตกลงทางการเงินอื่นๆ ไม่แตกต่างจากการที่บริษัทและบริษัทย่อยเข้าทำธุรกรรมกับคู่ค้ารายอื่นๆ ทั่วไปภายใต้สถานการณ์เดียวกัน</p>
การให้ความช่วยเหลือทางการเงิน	<p>บริษัทมีนโยบายให้ความช่วยเหลือทางการเงินแก่บริษัทย่อยภายในกลุ่มรวมถึงบริษัทใหญ่และบริษัทในเครือข่าย โดยมีศูนย์รวมการบริการจัดการทางการเงินไว้ที่ส่วนกลาง เพื่อให้เกิดการบริหารจัดการต้นทุนทางการเงินที่เหมาะสมและมีประสิทธิภาพ ซึ่งจะก่อประโยชน์สูงสุดแก่องค์กรโดยรวม ทั้งนี้ การเข้าทำรายการดังกล่าวจะต้องเป็นไปตามพระราชบัญญัติหลักทรัพย์และตลาดหลักทรัพย์ และ/หรือ กฎระเบียบหรือข้อกำหนดของตลาดหลักทรัพย์แห่งประเทศไทย และ/หรือประกาศของคณะกรรมการตลาดทุน และเป็นไปตามมติของที่ประชุมผู้ถือหุ้นแล้วแต่กรณี</p>

14. ข้อมูลทางการเงินที่สำคัญ

14.1 ภาพรวมงบการเงิน

	งบการเงินรวม			งบการเงินเฉพาะ		
	2562	2561	2560	2562	2561	2560
งบดุล (หน่วย : ล้านบาท)						
สินทรัพย์รวม	13,529.76	11,879.91	11,105.12	11,391.23	9,920.13	9,220.77
หนี้สินรวม	3,490.15	3,056.79	2,799.21	3,849.77	3,294.45	2,852.85
ส่วนของผู้ถือหุ้นรวม	9,313.23	8,175.69	7,724.70	7,541.46	6,625.69	6,367.93
งบกำไรขาดทุน (หน่วย : ล้านบาท)						
รายได้ค่าบริการคนไข้	12,490.46	11,545.40	10,778.83	10,036.90	9,266.68	8,675.03
รายได้รวม	12,796.18	11,816.58	11,036.57	10,349.93	9,539.74	8,949.80
กำไรสุทธิ	2,001.40	1,862.09	1,611.46	1,769.68	1,663.38	1,470.88
ข้อมูลเกี่ยวกับหุ้นสามัญ						
จำนวนหุ้นสามัญที่ออกและชำระเต็มมูลค่า (ล้านหุ้น)	100	100	100	100	100	100
มูลค่าตามบัญชีขั้นพื้นฐาน (บาท)	93.13	81.76	77.25	75.41	66.26	63.68
กำไรต่อหุ้นขั้นพื้นฐาน (บาท)	20.01	18.62	16.11	17.70	16.63	14.71
เงินปันผลจ่ายต่อหุ้น (บาท) (หมายเหตุ 26, 32)		17.0	15.0	12.5	17.0	15.012.5
อัตราส่วนทางการเงินที่สำคัญ						
อัตรากำไรสุทธิ (ร้อยละ)						
อัตรากำไรสุทธิของรายได้ค่าบริการคนไข้	8.19	7.11	8.08	8.31	6.82	8.49
อัตรากำไรสุทธิของกำไรสุทธิ	7.48	15.55	17.92	6.39	13.09	14.34
ความสามารถในการทำกำไร (ร้อยละ)						
อัตรากำไรขั้นต้น	37.14	36.77	35.44	37.53	37.43	36.04
อัตรากำไรจากการดำเนินงานก่อนหักดอกเบี้ย ภาษี ค่าเสื่อมราคา และค่าตัดจำหน่าย (EBITDA Margin)	25.24	25.50	24.21	26.76	27.25	26.05
อัตรากำไรสุทธิ	15.64	15.76	14.60	17.10	17.44	16.43
อัตรามลคอปแทน (ร้อยละ)						
อัตรามลคอปแทนจากสินทรัพย์เฉลี่ย	20.59	21.10	19.45	20.42	21.35	20.29
อัตรามลคอปแทนต่อผู้ถือหุ้นเฉลี่ย	22.89	23.42	21.57	24.98	25.60	23.79
การบริหารสินทรัพย์และหนี้สิน						
อัตราส่วนสภาพคล่อง (เท่า)	2.25	2.24	2.25	1.63	1.69	1.85
อัตราส่วนหมุนเวียนสินค้าคงเหลือ (เท่า)	56.95	53.39	56.40	83.92	74.34	80.45
ระยะเวลาเก็บหนี้เฉลี่ย (วัน)	41.26	36.54	32.56	43.73	38.39	32.86
ระยะเวลาขายสินค้าเฉลี่ย (วัน)	6.41	6.84	6.47	4.35	4.91	4.54
ระยะเวลาชำระหนี้เฉลี่ย (วัน)	44.87	44.00	40.36	45.68	44.46	40.49
ภาระหนี้และความสามารถในการชำระหนี้ (เท่า)						
อัตราส่วนเงินกู้ยืมต่อส่วนของผู้ถือหุ้น	0	0	0	0	0	0
อัตราส่วนเงินกู้ยืมสุทธิต่อส่วนของผู้ถือหุ้น	(0.10)	(0.12)	(0.13)	(0.11)	(0.12)	(0.14)
อัตราส่วนเงินกู้ยืมสุทธิต่อ EBITDA	(03.30)	(0.33)	(0.39)	(0.32)	(0.32)	(0.39)
อัตราความสามารถในการชำระดอกเบี้ย	131,342.69	57,025.61	29,774.87	272.08	336.87	496.17

14.2 งบการเงิน

รายงานของผู้สอบบัญชีรับอนุญาต

เสนอต่อผู้ถือหุ้นของบริษัท สมิตีเวช จำกัด (มหาชน)



ความเห็น

ข้าพเจ้าได้ตรวจสอบงบการเงินรวมของบริษัท สมิตีเวช จำกัด (มหาชน) และบริษัทย่อย ("กลุ่มบริษัท") ซึ่งประกอบด้วยการแสดงฐานะการเงินรวม ณ วันที่ 31 ธันวาคม 2562 งบกำไรขาดทุนรวม งบกำไรขาดทุนเบ็ดเสร็จรวม งบแสดงการเปลี่ยนแปลงส่วนของผู้ถือหุ้นรวมและงบกระแสเงินสดรวม สำหรับปีสิ้นสุดวันเดียวกัน และหมายเหตุประกอบงบการเงินรวม รวมถึงหมายเหตุสรุปนโยบายการบัญชีที่สำคัญ และได้ตรวจสอบงบการเงินเฉพาะกิจการของบริษัท สมิตีเวช จำกัด (มหาชน) ด้วยเช่นกัน

ข้าพเจ้าเห็นว่างบการเงินข้างต้นนี้แสดงฐานะการเงิน ณ วันที่ 31 ธันวาคม 2562 ผลการดำเนินงานและกระแสเงินสด สำหรับปีสิ้นสุดวันเดียวกันของบริษัท สมิตีเวช จำกัด (มหาชน) และบริษัทย่อย และเฉพาะของบริษัท สมิตีเวช จำกัด (มหาชน) โดยถูกต้องตามที่ควรในสาระสำคัญตามมาตรฐานการรายงานทางการเงิน

เกณฑ์ในการแสดงความเห็น

ข้าพเจ้าได้ปฏิบัติตามตรวจสอบตามมาตรฐานการสอบบัญชี ความรับผิดชอบของข้าพเจ้าได้กล่าวไว้ในวรรค ความรับผิดชอบของผู้สอบบัญชีต่อการตรวจสอบงบการเงินในรายงานของข้าพเจ้า ข้าพเจ้ามีความเป็นอิสระจากกลุ่มบริษัทตามข้อกำหนดจรรยาบรรณของผู้ประกอบวิชาชีพบัญชีที่กำหนดโดยสภาวิชาชีพบัญชีในส่วนที่เกี่ยวข้องกับการตรวจสอบงบการเงิน และข้าพเจ้าได้ปฏิบัติตามข้อกำหนดด้านจรรยาบรรณอื่น ๆ ตามที่ระบุในข้อกำหนดนั้นด้วย ข้าพเจ้าเชื่อว่าหลักฐานการสอบบัญชีที่ข้าพเจ้าได้รับเพียงพอและเหมาะสมเพื่อใช้เป็นเกณฑ์ในการแสดงความเห็นของข้าพเจ้า

เรื่องสำคัญในการตรวจสอบ

เรื่องสำคัญในการตรวจสอบคือเรื่องต่าง ๆ ที่มีนัยสำคัญที่สุดตามดุลยพินิจของผู้ประกอบวิชาชีพของข้าพเจ้าในการตรวจสอบงบการเงินสำหรับงวดปัจจุบัน ข้าพเจ้าได้นำเรื่องเหล่านี้มาพิจารณาในบริบทของการตรวจสอบงบการเงินโดยรวมและในการแสดงความเห็นของข้าพเจ้า ทั้งนี้ ข้าพเจ้าไม่ได้แสดงความเห็นแยกต่างหากสำหรับเรื่องเหล่านี้

ข้าพเจ้าได้ปฏิบัติตามตามความรับผิดชอบที่ได้กล่าวไว้ในวรรคความรับผิดชอบของผู้สอบบัญชีต่อการตรวจสอบงบการเงิน ในรายงานของข้าพเจ้า ซึ่งได้รวมความรับผิดชอบที่เกี่ยวข้องกับเรื่องเหล่านี้ด้วย การปฏิบัติงานของข้าพเจ้าได้รวมวิธีการตรวจสอบที่ออกแบบมาเพื่อตอบสนองต่อการประเมินความเสี่ยงจากการแสดงข้อมูลที่ขัดต่อข้อเท็จจริงอันเป็นสาระสำคัญในงบการเงิน ผลของวิธีการตรวจสอบของข้าพเจ้า ซึ่งได้รวมวิธีการตรวจสอบสำหรับเรื่องเหล่านี้ด้วย ได้ใช้เป็นเกณฑ์ในการแสดงความเห็นของข้าพเจ้าต่องบการเงินโดยรวม

เรื่องสำคัญในการตรวจสอบ พร้อมวิธีการตรวจสอบสำหรับแต่ละเรื่องมีดังต่อไปนี้

การรับรู้รายได้

รายได้จากกิจการโรงพยาบาลถือเป็นบัญชีที่สำคัญต่อการการเงิน เนื่องจากมีจำนวนเงินที่มีนัยสำคัญ คิดเป็นประมาณร้อยละ 98 ของยอดขายโดยรวม และส่งผลกระทบต่อผลการดำเนินงานของกลุ่มบริษัท นอกจากนี้ รายได้จากกิจการโรงพยาบาลมีหลายองค์ประกอบ ได้แก่ รายได้จากการขายยาและเวชภัณฑ์ รายได้ค่าบริการทางการแพทย์ รายได้ค่าห้องผู้ป่วย เป็นต้น รวมถึงมีส่วนลดสำหรับคู่สัญญาต่าง ๆ โดยเงื่อนไขที่ระบุไว้ในสัญญาที่ทำกับคู่สัญญามีความหลากหลาย ด้วยเหตุนี้ ข้าพเจ้าจึงให้ความสำคัญเป็นพิเศษต่อการรับรู้รายได้ของกลุ่มบริษัท

ข้าพเจ้าตรวจสอบการรับรู้รายได้ของกลุ่มบริษัทโดยการประเมินและทดสอบระบบการควบคุมภายในของกลุ่มบริษัทที่เกี่ยวข้องกับวงจรรายได้ โดยการสอบถามผู้รับผิดชอบ ทำความเข้าใจและเลือกตัวอย่างเพื่อทดสอบการปฏิบัติตามการควบคุมที่กลุ่มบริษัทออกแบบไว้ นอกจากนี้ ข้าพเจ้าได้สุ่มตัวอย่างรายการขายและบริการที่เกิดขึ้นในระหว่างปีเพื่อตรวจสอบกับเอกสารประกอบรายการขายและบริการ สุ่มส่งหนังสือยืนยันยอดลูกหนี้การค้า และตรวจสอบการรับรู้รายได้ ประกอบกับได้วิเคราะห์เปรียบเทียบข้อมูลบัญชีรายได้แบบแยกย่อย (Disaggregated data) วิเคราะห์อัตราส่วนของรายได้ที่สำคัญกับข้อมูลในอดีตและในกลุ่มอุตสาหกรรม เพื่อสอบทานความผิดปกติที่อาจเกิดขึ้นของรายการขายตลอดรอบระยะเวลาบัญชี โดยเฉพาะรายการบัญชีที่ทำผ่านใบสำคัญทั่วไป

ข้อมูลอื่น

ผู้บริหารเป็นผู้รับผิดชอบต่อข้อมูลอื่น ซึ่งรวมถึงข้อมูลที่อยู่ในรายงานประจำปีของกลุ่มบริษัท แต่ไม่รวมถึงงบการเงินและรายงานของผู้สอบบัญชีที่อยู่ในรายงานนั้น ซึ่งคาดว่าจะถูกจัดเตรียมให้กับข้าพเจ้าภายหลังวันที่ในรายงานของผู้สอบบัญชีนี้

ความเห็นของข้าพเจ้าต่อการเงินไม่ครอบคลุมถึงข้อมูลอื่นและข้าพเจ้าไม่ได้ให้ข้อสรุปในลักษณะการให้ความเชื่อมั่นในรูปแบบใดๆ ต่อข้อมูลอื่นนั้น

ความรับผิดชอบของข้าพเจ้าที่เกี่ยวข้องกับการตรวจสอบงบการเงินคือ การอ่านและพิจารณาว่าข้อมูลอื่นนั้นมีความขัดแย้งที่มีสาระสำคัญกับงบการเงินหรือกับความรู้ที่ได้รับจากการตรวจสอบของข้าพเจ้าหรือไม่ หรือปรากฏว่าข้อมูลอื่นแสดงที่ขัดต่อข้อเท็จจริงอันเป็นสาระสำคัญหรือไม่

เมื่อข้าพเจ้าได้อ่านรายงานประจำปีของกลุ่มบริษัทตามที่กล่าวข้างต้นแล้ว และหากสรุปได้ว่าการแสดงข้อมูลที่ขัดต่อข้อเท็จจริงอันเป็นสาระสำคัญ ข้าพเจ้าจะสื่อสารเรื่องดังกล่าวให้ผู้มีหน้าที่ในการกำกับดูแลทราบเพื่อให้มีการดำเนินการแก้ไขที่เหมาะสมต่อไป

ความรับผิดชอบของผู้บริหารและผู้มีหน้าที่ในการกำกับดูแลต่อการเงิน

ผู้บริหารมีหน้าที่รับผิดชอบในการจัดทำและนำเสนอการเงินเหล่านี้โดยถูกต้องตามที่ควรตามมาตรฐานการรายงานทางการเงิน และรับผิดชอบเกี่ยวกับการควบคุมภายในที่ผู้บริหารพิจารณาว่าจำเป็นเพื่อให้สามารถจัดทำงบการเงินที่ปราศจากการแสดงข้อมูลที่ขัดต่อข้อเท็จจริงอันเป็นสาระสำคัญไม่ว่าจะเกิดจากการทุจริตหรือข้อผิดพลาด

ในการจัดทำงบการเงิน ผู้บริหารรับผิดชอบในการประเมินความสามารถของกลุ่มบริษัทในการดำเนินงานต่อเนื่อง การเปิดเผยเรื่องที่เกี่ยวข้องกับการดำเนินงานต่อเนื่องในกรณีที่มีเรื่องดังกล่าว และการใช้เกณฑ์การบัญชีสำหรับกิจการที่ดำเนินการต่อเนื่องเว้นแต่ผู้บริหารมีความตั้งใจที่จะเลิกกลุ่มบริษัทหรือหยุดดำเนินงานหรือไม่สามารถดำเนินงานต่อเนื่องต่อไปได้

ผู้มีหน้าที่ในการกำกับดูแลมีหน้าที่ในการสอดส่องดูแลกระบวนการในการจัดทำรายงานทางการเงินของกลุ่มบริษัท

ความรับผิดชอบของผู้สอบบัญชีต่อการตรวจสอบงบการเงิน

การตรวจสอบของข้าพเจ้ามีวัตถุประสงค์เพื่อให้ได้ความเชื่อมั่นอย่างสมเหตุสมผลว่างบการเงินโดยรวมปราศจากการแสดงข้อมูลที่ขัดต่อข้อเท็จจริงอันเป็นสาระสำคัญหรือไม่ ไม่ว่าจะเกิดจากการทุจริตหรือข้อผิดพลาด และเสนอรายงานของผู้สอบบัญชีซึ่งรวมความเห็นของข้าพเจ้าอยู่ด้วย ความเชื่อมั่นอย่างสมเหตุสมผลคือความเชื่อมั่นในระดับสูง แต่ไม่ได้เป็นการรับประกันว่าการปฏิบัติตามตรวจสอบตามมาตรฐานการสอบบัญชีจะสามารถตรวจพบข้อมูลที่ขัดต่อข้อเท็จจริงอันเป็นสาระสำคัญที่มีอยู่ได้เสมอไป ข้อมูลที่ขัดต่อข้อเท็จจริงอาจเกิดจากการทุจริตหรือข้อผิดพลาดและถือว่ามีสาระสำคัญเมื่อพิจารณาอย่างสมเหตุสมผลได้ว่ารายการที่ขัดต่อข้อเท็จจริงแต่ละรายการหรือทุกรายการรวมกันจะมีผลต่อการตัดสินใจทางเศรษฐกิจของผู้ใช้งบการเงินจากการใช้งบการเงินเหล่านี้

ในการตรวจสอบของข้าพเจ้าตามมาตรฐานการสอบบัญชี ข้าพเจ้าใช้ดุลยพินิจและการสังเกตและสงสัยเยี่ยงผู้ประกอบวิชาชีพตลอดการตรวจสอบและข้าพเจ้าได้ปฏิบัติงานดังต่อไปนี้ด้วย

- ระบุและประเมินความเสี่ยงที่อาจมีการแสดงข้อมูลที่ขัดต่อข้อเท็จจริงอันเป็นสาระสำคัญในงบการเงิน ไม่ว่าจะเกิดจากการทุจริตหรือข้อผิดพลาด ออกแบบและปฏิบัติงานตามวิธีการตรวจสอบเพื่อตอบสนองต่อความเสี่ยงเหล่านั้น และได้หลักฐานการสอบบัญชีที่เพียงพอและเหมาะสมเพื่อเป็นเกณฑ์ในการแสดงความเห็นของข้าพเจ้า ความเสี่ยงที่ไม่พบข้อมูลที่ขัดต่อข้อเท็จจริงอันเป็นสาระสำคัญซึ่งเป็นผลมาจากการทุจริตจะสูงกว่าความเสี่ยงที่เกิดจากข้อผิดพลาด เนื่องจากการทุจริตอาจเกี่ยวกับการสมรู้ร่วมคิด การปลอมแปลงเอกสารหลักฐาน การตั้งใจละเว้นการแสดงผลข้อมูล การแสดงผลข้อมูลที่ไม่ตรงตามข้อเท็จจริงหรือการแทรกแซงการควบคุมภายใน
- ทำความเข้าใจเกี่ยวกับระบบการควบคุมภายในที่เกี่ยวข้องกับการตรวจสอบ เพื่อออกแบบวิธีการตรวจสอบให้เหมาะสมกับสถานการณ์ แต่ไม่ใช่เพื่อวัตถุประสงค์ในการแสดงความเห็นต่อความมีประสิทธิภาพของการควบคุมภายในของกลุ่มบริษัท
- ประเมินความเหมาะสมของนโยบายการบัญชีที่ผู้บริหารใช้และความสมเหตุสมผลของประมาณการทางบัญชีและการเปิดเผยข้อมูลที่เกี่ยวข้องที่ผู้บริหารจัดทำ
- สรุปรูปเกี่ยวกับความเหมาะสมของการใช้เกณฑ์การบัญชีสำหรับกิจการที่ดำเนินงานต่อเนื่องของผู้บริหาร และสรุปจากหลักฐานการสอบบัญชีที่ได้รับว่ามีความไม่แน่นอนที่มีสาระสำคัญเกี่ยวกับเหตุการณ์หรือสถานการณ์ที่อาจเป็นเหตุให้เกิดข้อสงสัยอย่างมีนัยสำคัญต่อความสามารถของกลุ่มบริษัทในการดำเนินงานต่อเนื่องหรือไม่ หากข้าพเจ้าได้ข้อสรุปว่ามีความไม่แน่นอนที่มีสาระสำคัญ ข้าพเจ้าจะต้องให้ข้อสังเกตไว้ในรายงานของผู้สอบบัญชีของข้าพเจ้าถึงการเปิดเผยข้อมูลที่เกี่ยวข้องในงบการเงิน หรือหากเห็นว่าการเปิดเผยดังกล่าวไม่เพียงพอ ข้าพเจ้าจะแสดงความเห็นที่เปลี่ยนแปลงไป ข้อสรุปของข้าพเจ้าขึ้นอยู่กับหลักฐานการสอบบัญชีที่ได้รับจนถึงวันที่ในรายงานของผู้สอบบัญชีของข้าพเจ้า อย่างไรก็ตาม เหตุการณ์หรือสถานการณ์ในอนาคตอาจเป็นเหตุให้กลุ่มบริษัทต้องหยุดการดำเนินงานต่อเนื่องได้
- ประเมินการนำเสนอ โครงสร้างและเนื้อหาของงบการเงินโดยรวม รวมถึงการเปิดเผยข้อมูลที่เกี่ยวข้องตลอดจนประเมินว่างบการเงินแสดงรายการและเหตุการณ์ที่เกิดขึ้นโดยถูกต้องตามที่ควรหรือไม่

- รวบรวมเอกสารหลักฐานการสอบบัญชีที่เหมาะสมอย่างเพียงพอเกี่ยวกับข้อมูลทางการเงินของกิจการหรือของกิจกรรมทางธุรกิจภายในกลุ่มบริษัทเพื่อแสดงความเห็นต่องบการเงินรวม ข้าพเจ้ารับผิดชอบต่อการกำหนดแนวทาง การควบคุมดูแล และการปฏิบัติงานตรวจสอบกลุ่มบริษัท ข้าพเจ้าเป็นผู้รับผิดชอบแต่เพียงผู้เดียวต่อความเห็นของข้าพเจ้า

ข้าพเจ้าได้สื่อสารกับผู้มีส่วนที่ในการกำกับดูแลในเรื่องต่างๆ ซึ่งรวมถึงขอบเขตและช่วงเวลาของการตรวจสอบตามที่ได้วางแผนไว้ ประเด็นที่มีนัยสำคัญที่พบจากการตรวจสอบรวมถึงข้อบกพร่องที่มีนัยสำคัญในระบบการควบคุมภายใน หากข้าพเจ้าได้พบในระหว่างการตรวจสอบของข้าพเจ้า

ข้าพเจ้าได้ให้คำรับรองแก่ผู้มีส่วนที่ในการกำกับดูแลแล้วข้าพเจ้าได้ปฏิบัติตามข้อกำหนดจรรยาบรรณที่เกี่ยวข้องกับความเป็นอิสระและได้สื่อสารกับผู้มีส่วนที่ในการกำกับดูแลเกี่ยวกับความสัมพันธ์ทั้งหมดตลอดจนเรื่องอื่นซึ่งข้าพเจ้าเชื่อว่ามีเหตุผลที่บุคคลภายนอกอาจพิจารณาว่ากระทบต่อความเป็นอิสระของข้าพเจ้าและมาตรการที่ข้าพเจ้าใช้เพื่อป้องกันไม่ให้ข้าพเจ้าขาดความเป็นอิสระ

จากเรื่องทั้งหลายที่สื่อสารกับผู้มีส่วนที่ในการกำกับดูแล ข้าพเจ้าได้พิจารณาเรื่องต่าง ๆ ที่มีนัยสำคัญมากที่สุดในการตรวจสอบงบการเงินในงวดปัจจุบันและกำหนดเป็นเรื่องสำคัญในการตรวจสอบ ข้าพเจ้าได้อธิบายเรื่องเหล่านี้ไว้ในรายงานของผู้สอบบัญชี เว้นแต่กฎหมายหรือข้อบังคับห้ามไม่ให้เปิดเผยเรื่องดังกล่าวต่อสาธารณะ หรือในสถานการณ์ที่ยากที่จะเกิดขึ้น ข้าพเจ้าพิจารณาว่าไม่ควรสื่อสารเรื่องดังกล่าวในรายงานของข้าพเจ้าเพราะการกระทำดังกล่าวสามารถคาดการณ์ได้อย่างสมเหตุสมผลว่าจะมีผลกระทบในทางลบมากกว่าผลประโยชน์ต่อส่วนได้เสียสาธารณะจะได้จากการสื่อสารดังกล่าว

ข้าพเจ้าเป็นผู้รับผิดชอบงานสอบบัญชีและการนำเสนอรายงานฉบับนี้



วิชาติ โลเกศกระวี

ผู้สอบบัญชีรับอนุญาต เลขทะเบียน 4451

บริษัท สำนักงาน อีวาย จำกัด

กรุงเทพฯ: 21 กุมภาพันธ์ 2563

(หน่วย: บาท)

หมายเหตุ	งบการเงินรวม		งบการเงินเฉพาะกิจการ	
	ณ วันที่ 31 ธันวาคม 2562	ณ วันที่ 31 ธันวาคม 2561	ณ วันที่ 31 ธันวาคม 2562	ณ วันที่ 31 ธันวาคม 2561
สินทรัพย์				
สินทรัพย์หมุนเวียน				
เงินสดและรายการเทียบเท่าเงินสด	6	946,868,494	959,283,272	851,678,926
เงินลงทุนชั่วคราว	7	874,010,176	791,318,056	825,490,682
ลูกหนี้การค้าและลูกหนี้อื่น	8, 9	1,613,152,163	1,323,408,527	1,373,972,888
เงินให้กู้ยืมระยะสั้นแก่บริษัทใหญ่	9	909,592,523	947,539,031	909,592,523
สินค้าคงเหลือ	10	136,289,448	142,193,853	67,126,112
สินทรัพย์หมุนเวียนอื่น		338,076	36,390	-
รวมสินทรัพย์หมุนเวียน		4,480,250,880	4,163,779,129	4,027,861,131
สินทรัพย์ไม่หมุนเวียน				
เงินลงทุนในบริษัทร่วม	11	231,554,710	194,471,080	15,782,010
เงินลงทุนในบริษัทย่อย	12	-	-	304,233,550
เงินลงทุนระยะยาวอื่น	13	289,920	289,920	289,920
ที่ดิน อาคาร และอุปกรณ์	14	8,589,754,752	7,414,941,532	6,948,190,119
สินทรัพย์ไม่มีตัวตน	15	54,403,564	51,741,521	48,917,774
สิทธิการเช่า	16	152,846,420	24,417,478	23,173,949
สินทรัพย์ไม่หมุนเวียนอื่น	9	20,658,875	30,273,265	22,777,524
รวมสินทรัพย์ไม่หมุนเวียน		9,049,508,241	7,716,134,796	7,363,364,846
รวมสินทรัพย์		13,529,759,121	11,879,913,925	11,391,225,977

หมายเหตุประกอบงบการเงินเป็นส่วนหนึ่งของงบการเงินนี้

(หน่วย: บาท)

หมายเหตุ	งบการเงินรวม		งบการเงินเฉพาะกิจการ	
	ณ วันที่ 31 ธันวาคม 2562	ณ วันที่ 31 ธันวาคม 2561	ณ วันที่ 31 ธันวาคม 2562	ณ วันที่ 31 ธันวาคม 2561
หนี้สินและส่วนของผู้ถือหุ้น				
หนี้สินหมุนเวียน				
เจ้าหนี้การค้าและเจ้าหนี้อื่น	9, 18	837,964,119	769,835,142	638,082,530
ค่าใช้จ่ายค้างจ่าย	9	841,747,598	789,770,779	716,522,505
เงินกู้ยืมระยะสั้นจากบริษัทย่อย	9	-	-	852,351,450
หนี้สินตามสัญญาเช่าการเงินที่ถึงกำหนดชำระภายในหนึ่งปี	19	115,220	330,566	-
ภาษีเงินได้ค้างจ่าย		236,265,551	221,210,115	189,984,041
รายได้ค่าบัตรสมาชิกรอตัดบัญชีส่วนที่ถึงกำหนดตัดจ่ายภายในหนึ่งปี		43,724,687	46,257,744	39,348,228
หนี้สินหมุนเวียนอื่น		33,108,206	28,722,521	28,136,935
รวมหนี้สินหมุนเวียน		1,992,925,381	1,856,126,867	2,464,425,689
หนี้สินไม่หมุนเวียน				
หนี้สินตามสัญญาเช่าการเงิน	19	-	115,220	-
ประมาณการหนี้สินไม่หมุนเวียนสำหรับผลประโยชน์พนักงาน	20	552,595,873	399,906,074	473,496,355
รายได้ค่าบัตรสมาชิกรอตัดบัญชี		423,959,350	443,774,405	403,303,393
หนี้สินภาษีเงินได้รอการตัดบัญชี	23	512,662,877	347,261,596	501,417,447
หนี้สินไม่หมุนเวียนอื่น	9	8,005,555	9,604,718	7,124,639
รวมหนี้สินไม่หมุนเวียน		1,497,223,655	1,200,662,013	1,385,341,834
รวมหนี้สิน		3,490,149,036	3,056,788,880	3,849,767,523

หมายเหตุประกอบงบการเงินเป็นส่วนหนึ่งของงบการเงินนี้

(หน่วย: บาท)

หนี้สินและส่วนของผู้ถือหุ้น (ต่อ)

ส่วนของผู้ถือหุ้น

ทุนจดทะเบียน

หุ้นสามัญ 100,000,000 หุ้น หุ้นละ 10 บาท

ทุนออกจำหน่ายและชำระเต็มมูลค่าแล้ว

หุ้นสามัญ 100,000,000 หุ้น หุ้นละ 10 บาท

ส่วนเกินมูลค่าหุ้นสามัญ

ส่วนเกินมูลค่าเงินลงทุนที่สูงกว่ามูลค่าตามบัญชีของบริษัทย่อย

กำไรสะสม

จัดสรรแล้ว - สรรองตามกฎหมาย

ยังไม่ได้จัดสรร

องค์ประกอบอื่นของส่วนของผู้ถือหุ้น

ส่วนของผู้ถือหุ้นของบริษัทฯ

ส่วนของผู้มีส่วนได้เสียที่ไม่มีอำนาจควบคุมของบริษัทย่อย

รวมส่วนของผู้ถือหุ้น

รวมหนี้สินและส่วนของผู้ถือหุ้น

หมายเหตุ

21

	งบการเงินรวม		งบการเงินเฉพาะกิจการ	
	ณ วันที่ 31 ธันวาคม 2562	ณ วันที่ 31 ธันวาคม 2561	ณ วันที่ 31 ธันวาคม 2562	ณ วันที่ 31 ธันวาคม 2561
	1,000,000,000	1,000,000,000	1,000,000,000	1,000,000,000
	1,000,000,000	1,000,000,000	1,000,000,000	1,000,000,000
	120,143,473	120,143,473	120,143,473	120,143,473
	(6,726,730)	(6,724,767)	-	-
	100,000,000	100,000,000	100,000,000	100,000,000
	5,485,542,489	5,129,653,712	3,732,790,140	3,602,435,939
	2,614,268,341	1,832,614,240	2,588,524,841	1,803,108,761
	9,313,227,573	8,175,686,658	7,541,458,454	6,625,688,173
	726,382,512	647,438,387	-	-
	10,039,610,085	8,823,125,045	7,541,458,454	6,625,688,173
	13,529,759,121	11,879,913,925	11,391,225,977	9,920,134,622

หมายเหตุประกอบงบการเงินเป็นส่วนหนึ่งของงบการเงินนี้

กรรมการ

(หน่วย: บาท)

	หมายเหตุ	งบการเงินรวม		งบการเงินเฉพาะกิจการ	
		2562	2561	2562	2561
รายได้					
รายได้ค่ารักษาพยาบาล	9	12,490,458,018	11,545,403,974	10,036,899,235	9,266,678,958
รายได้อื่น	9				
รายได้จากการจำหน่ายสินค้า อาหารและบริการ		123,930,154	117,984,065	-	-
ดอกเบี้ยรับ		27,294,001	20,377,763	25,896,323	19,248,323
เงินปันผลรับ	11, 12	16,800	12,000	126,264,112	116,961,312
รายได้อื่น		154,481,538	132,804,378	160,871,990	136,853,458
รวมรายได้อื่น		305,722,493	271,178,206	313,032,425	273,063,093
รวมรายได้		12,796,180,511	11,816,582,180	10,349,931,660	9,539,742,051
ค่าใช้จ่าย					
ต้นทุนค่ารักษาพยาบาล ต้นทุนขายและบริการ	9	7,929,353,117	7,374,967,715	6,270,522,142	5,798,014,295
ค่าใช้จ่ายในการบริหาร	9	2,310,430,106	2,077,041,802	1,903,057,227	1,698,637,367
รวมค่าใช้จ่าย		10,239,783,223	9,452,009,517	8,173,579,369	7,496,651,662
กำไรก่อนส่วนแบ่งกำไรจากเงินลงทุนในบริษัทร่วม					
ต้นทุนทางการเงินและค่าใช้จ่ายภาษีเงินได้		2,556,397,288	2,364,572,663	2,176,352,291	2,043,090,389
ส่วนแบ่งกำไรจากเงินลงทุนในบริษัทร่วม	11.2	58,898,400	60,042,142	-	-
กำไรก่อนต้นทุนทางการเงินและค่าใช้จ่ายภาษีเงินได้		2,615,295,688	2,424,614,805	2,176,352,291	2,043,090,389
ต้นทุนทางการเงิน		(19,912)	(42,518)	(7,998,807)	(6,064,935)
กำไรก่อนค่าใช้จ่ายภาษีเงินได้		2,615,275,776	2,424,572,287	2,168,353,484	2,037,025,454
ค่าใช้จ่ายภาษีเงินได้	23	(498,591,963)	(461,176,721)	(398,670,946)	(373,642,777)
กำไรสำหรับปี		2,116,683,813	1,963,395,566	1,769,682,538	1,663,382,677
การแบ่งปันกำไร					
ส่วนที่เป็นของผู้ถือหุ้นบริษัทฯ		2,001,399,758	1,862,086,061	1,769,682,538	1,663,382,677
ส่วนที่เป็นของผู้มีส่วนได้เสียที่ไม่มีอำนาจควบคุมของบริษัทย่อย		115,284,055	101,309,505		
		2,116,683,813	1,963,395,566		
กำไรต่อหุ้นขั้นพื้นฐาน (บาท)	24				
กำไรส่วนที่เป็นของผู้ถือหุ้นของบริษัทฯ		20.01	18.62	17.70	16.63
จำนวนหุ้นสามัญถ่วงเฉลี่ยถ่วงน้ำหนัก (หุ้น)		100,000,000	100,000,000	100,000,000	100,000,000

หมายเหตุประกอบงบการเงินเป็นส่วนหนึ่งของงบการเงินนี้

(หน่วย: บาท)

หมายเหตุ	งบการเงินรวม		งบการเงินเฉพาะกิจการ	
	2562	2561	2562	2561
กำไรสำหรับปี	2,116,683,813	1,963,395,566	1,769,682,538	1,663,382,677
กำไรขาดทุนเบ็ดเสร็จอื่น:				
รายการที่จะถูกบันทึกในส่วนของกำไรหรือขาดทุนในภายหลัง				
ผลต่างของอัตราแลกเปลี่ยนจากการแปลงทางการเงินที่เป็นเงินตราต่างประเทศ	(1,107,026)	(200,225)	-	-
รายการที่จะถูกบันทึกในส่วนของกำไรหรือขาดทุนในภายหลัง	(1,107,026)	(200,225)	-	-
รายการที่จะไม่ถูกบันทึกในส่วนของกำไรหรือขาดทุนในภายหลัง				
ส่วนเกินทุนจากการตีราคาที่ดิน - สุทธิจากภาษีเงินได้	14 785,416,080	-	785,416,080	-
ผลขาดทุนจากการประมาณการตามหลักคณิตศาสตร์ประกันภัย - สุทธิจากภาษีเงินได้	20 (47,914,754)	(60,264,470)	(39,329,914)	(55,621,971)
ส่วนแบ่งกำไรขาดทุนเบ็ดเสร็จอื่นของบริษัทร่วม	11.2 (2,876,358)	(2,119,982)	-	-
รายการที่จะไม่ถูกบันทึกในส่วนของกำไรหรือขาดทุนในภายหลัง - สุทธิจากภาษีเงินได้	734,624,968	(62,384,452)	746,086,166	(55,621,971)
กำไรขาดทุนเบ็ดเสร็จอื่นสำหรับปี	733,517,942	(62,584,677)	746,086,166	(55,621,971)
กำไรขาดทุนเบ็ดเสร็จรวมสำหรับปี	2,850,201,755	1,900,810,889	2,515,768,704	1,607,760,706
การแบ่งปันกำไรขาดทุนเบ็ดเสร็จรวม				
ส่วนที่เป็นของผู้ถือหุ้นของบริษัทฯ	2,737,541,301	1,800,991,069	2,515,768,704	1,607,760,706
ส่วนที่เป็นของผู้มีส่วนได้เสียที่ไม่มีอำนาจควบคุมของบริษัทย่อย	112,660,454	99,819,820	-	-
	2,850,201,755	1,900,810,889	2,515,768,704	1,607,760,706

หมายเหตุประกอบงบการเงินเป็นส่วนหนึ่งของงบการเงินนี้

งบการเงินรวม											
ส่วนของผู้ถือหุ้นของบริษัทฯ											
ทุนเรือนหุ้น ที่ออกและ ชำระแล้ว	ส่วนเกิน มูลค่าหุ้นสามัญ	ส่วนเกินมูลค่า		ส่วนเกินทุน				ส่วนแบ่ง		ส่วนของผู้ถือหุ้น	
		เงินลงทุนที่สุ่มงำ มูลค่าตามบัญชี ของบริษัทฯ	ส่วนเกินมูลค่า ของบริษัทย่อย	จัดสรรแล้ว - สำรองตาม กฎหมาย	ยังไม่ได้รับสรร	ที่ดิน	จากกำไรสุทธิ จากการค้าราคา	แปลงก้ำ งบการเงินที่เป็น เงินตราต่างประเทศ	องค์ประกอบอื่นของ รวมองค์ประกอบอื่น ของผู้ถือหุ้น	รวม ส่วนของผู้ถือหุ้น ของบริษัทฯ	ผู้มีส่วนได้เสียที่ ไม่มีอำนาจควบคุม รวม ส่วนของผู้ถือหุ้น ของบริษัทฯ
1,000,000,000	120,143,473	(6,724,767)	100,000,000	4,676,382,482	1,835,365,370	142,802	(613,771)	1,834,894,401	7,724,695,589	581,214,859	8,305,910,448
-	-	-	-	1,862,086,061	-	-	-	-	1,862,086,061	101,309,505	1,963,395,566
-	-	-	-	(58,814,831)	-	(160,179)	(2,119,982)	(2,280,161)	(61,094,992)	(1,489,685)	(62,584,677)
-	-	-	-	1,803,271,230	-	(160,179)	(2,119,982)	(2,280,161)	1,800,991,069	99,819,820	1,900,810,889
-	-	-	-	(1,350,000,000)	-	-	-	-	(1,350,000,000)	-	(1,350,000,000)
-	-	-	-	-	-	-	-	-	-	(33,596,292)	(33,596,292)
1,000,000,000	120,143,473	(6,724,767)	100,000,000	5,129,653,712	1,835,365,370	(17,377)	(2,733,753)	1,832,614,240	8,175,686,658	647,438,387	8,823,125,045
1,000,000,000	120,143,473	(6,724,767)	100,000,000	5,129,653,712	1,835,365,370	(17,377)	(2,733,753)	1,832,614,240	8,175,686,658	647,438,387	8,823,125,045
-	-	-	-	2,001,399,758	-	-	-	-	2,001,399,758	115,284,055	2,116,683,813
-	-	-	-	(45,512,558)	785,416,080	(885,621)	(2,876,358)	781,654,101	736,141,543	(2,623,601)	733,517,942
-	-	-	-	1,955,887,200	785,416,080	(885,621)	(2,876,358)	781,654,101	2,737,541,301	112,660,454	2,850,201,755
-	-	-	-	(1,599,998,423)	-	-	-	-	(1,599,998,423)	-	(1,599,998,423)
-	-	(1,963)	-	-	-	-	-	-	-	(118,037)	(120,000)
-	-	-	-	-	-	-	-	-	-	(33,598,292)	(33,598,292)
1,000,000,000	120,143,473	(6,726,730)	100,000,000	5,485,542,489	2,620,781,450	(902,998)	(5,610,111)	2,614,268,341	9,313,227,573	726,382,512	10,039,610,085

ยอดคงเหลือ ณ วันที่ 31 ธันวาคม 2560

กำไรสำหรับปี

กำไรขาดทุนเบ็ดเสร็จอื่นสำหรับปี

กำไรขาดทุนเบ็ดเสร็จรวมสำหรับปี

เงินปันผลจ่าย (หมายเหตุ 26)

ส่วนของผู้มีส่วนได้เสียที่ไม่มีอำนาจ

ควบคุมลดลงจากการจ่ายเงินปันผลของบริษัทฯ

ยอดคงเหลือ ณ วันที่ 31 ธันวาคม 2561

ยอดคงเหลือ ณ วันที่ 31 ธันวาคม 2561

กำไรสำหรับปี

กำไรขาดทุนเบ็ดเสร็จอื่นสำหรับปี

กำไรขาดทุนเบ็ดเสร็จรวมสำหรับปี

เงินปันผลจ่าย (หมายเหตุ 26)

การเปลี่ยนแปลงส่วนของผู้มีส่วนได้เสีย

ที่ไม่มีอำนาจควบคุม

- การซื้อเงินลงทุนในบริษัทย่อย

- การจ่ายเงินปันผลของบริษัทฯ

ยอดคงเหลือ ณ วันที่ 31 ธันวาคม 2562

หมายเหตุประกอบงบการเงินเป็นส่วนหนึ่งของงบการเงินนี้

บริษัท สมิตีเวช จำกัด (มหาชน) และบริษัทย่อย
 งบแสดงการเปลี่ยนแปลงส่วนของผู้ถือหุ้น (ต่อ)
 สำหรับปีสิ้นสุดวันที่ 31 ธันวาคม 2562

(หน่วย: บาท)

งบการเงินเฉพาะกิจการ

ทุนเรือนหุ้น ที่ออกและ ชำระแล้ว	ส่วนเกิน มูลค่าหุ้นสามัญ	กำไรสะสม		องค์ประกอบอื่นของส่วนของผู้ถือหุ้น			
		จัดสรรแล้ว - สำรองตาม กฎหมาย	ยังไม่ได้จัดสรร	ส่วนเกินทุน		รวมองค์ประกอบอื่น ของส่วนของผู้ถือหุ้น	รวม
				จากการตีราคา ที่ดิน	ผู้ถือหุ้น		
1,000,000,000	120,143,473	100,000,000	3,344,675,233	1,803,108,761	1,803,108,761	6,367,927,467	
-	-	-	1,663,382,677	-	-	1,663,382,677	
-	-	-	(55,621,971)	-	-	(55,621,971)	
-	-	-	1,607,760,706	-	-	1,607,760,706	
-	-	-	(1,350,000,000)	-	-	(1,350,000,000)	
1,000,000,000	120,143,473	100,000,000	3,602,435,939	1,803,108,761	1,803,108,761	6,625,688,173	
1,000,000,000	120,143,473	100,000,000	3,602,435,939	1,803,108,761	1,803,108,761	6,625,688,173	
-	-	-	1,769,682,538	-	-	1,769,682,538	
-	-	-	(39,329,914)	785,416,080	785,416,080	746,086,166	
-	-	-	1,730,352,624	785,416,080	785,416,080	2,515,768,704	
-	-	-	(1,599,998,423)	-	-	(1,599,998,423)	
1,000,000,000	120,143,473	100,000,000	3,732,790,140	2,588,524,841	2,588,524,841	7,541,458,454	

หมายเหตุประกอบงบการเงินเป็นส่วนหนึ่งของงบการเงินนี้



(หน่วย: บาท)

	งบการเงินรวม		งบการเงินเฉพาะกิจการ	
	2562	2561	2562	2561
กระแสเงินสดจากกิจกรรมดำเนินงาน				
กำไรก่อนค่าใช้จ่ายภาษีเงินได้	2,615,275,776	2,424,572,287	2,168,353,484	2,037,025,454
ปรับรายการที่กระทบกำไรก่อนค่าใช้จ่ายภาษีเงินได้เป็นเงินสดรับ(จ่าย)				
จากกิจกรรมดำเนินงาน				
ค่าเสื่อมราคาและค่าตัดจำหน่าย	653,002,971	620,279,259	509,819,781	481,720,876
รายการตัดบัญชีสินทรัพย์	2,297,608	4,039,685	1,005,147	2,300,641
หนี้สูญและหนี้สงสัยจะสูญ	20,383,690	23,979,571	17,861,746	22,128,651
ค่าเผื่อการปรับลดราคาหุ้นให้เป็นมูลค่าสุทธิที่จะได้รับ	236,361	30,120	205,141	-
รายได้ค่าบัตรสมาชิกโรคตัดบัญชีตัดจ่าย	(71,268,878)	(73,217,489)	(64,809,599)	(67,147,213)
กำไรจากการจำหน่ายที่ดิน อาคารและอุปกรณ์	(798,304)	(1,311,021)	(584,166)	(1,266,002)
ส่วนแบ่งกำไรจากเงินลงทุนในบริษัทร่วม	(58,898,400)	(60,042,142)	-	-
ค่าใช้จ่ายประมาณการหนี้สินไม่หมุนเวียน				
สำหรับผลประโยชน์ของพนักงาน	124,452,025	32,615,825	102,543,484	24,778,711
ค่าใช้จ่ายวันหยุดพนักงาน	1,694,177	1,387,270	1,199,362	937,225
ดอกเบี้ยรับ	(27,294,001)	(20,377,763)	(25,896,323)	(19,248,323)
เงินปันผลรับ	(16,800)	(12,000)	(126,264,112)	(116,961,312)
ดอกเบี้ยจ่าย	19,912	42,518	7,998,807	6,064,936
กำไรจากการดำเนินงานก่อนการเปลี่ยนแปลงในสินทรัพย์				
และหนี้สินดำเนินงาน	3,259,086,137	2,951,986,120	2,591,432,752	2,370,333,644
สินทรัพย์ดำเนินงานลดลง(เพิ่มขึ้น)				
ลูกหนี้การค้าและลูกหนี้อื่น	(309,790,602)	(237,379,726)	(259,132,027)	(232,579,432)
สินค้าคงเหลือ	5,668,044	(8,138,704)	14,977,711	(8,628,350)
สินทรัพย์หมุนเวียนอื่น	(301,686)	(404)	-	-
สินทรัพย์ไม่หมุนเวียนอื่น	8,067,292	(8,677,017)	(730,887)	1,361,975
หนี้สินดำเนินงานเพิ่มขึ้น(ลดลง)				
เจ้าหนี้การค้าและเจ้าหนี้อื่น	11,543,417	93,437,117	7,806,985	75,715,003
ค่าใช้จ่ายค้างจ่าย	50,282,641	65,254,141	43,993,782	57,779,396
รายได้ค่าบัตรสมาชิกโรคตัดบัญชี	48,920,766	62,062,210	41,899,635	56,663,419
หนี้สินหมุนเวียนอื่น	4,385,685	(1,023,609)	6,232,694	(2,370,884)
ประมาณการหนี้สินไม่หมุนเวียนสำหรับผลประโยชน์พนักงาน	(32,620,278)	(14,231,302)	(30,703,099)	(13,426,962)
หนี้สินไม่หมุนเวียนอื่น	(1,615,289)	1,919,272	(1,710,562)	2,307,934
เงินสดจากกิจกรรมดำเนินงาน	3,043,626,127	2,905,208,098	2,414,066,984	2,307,155,743
รับดอกเบี้ย	17,210,010	14,183,936	15,957,564	13,065,035
จ่ายดอกเบี้ย	(97)	-	(7,954,745)	(5,807,676)
จ่ายภาษีเงินได้	(502,807,463)	(450,403,423)	(410,085,287)	(370,739,029)
กระแสเงินสดสุทธิได้มาจากกิจกรรมดำเนินงาน	2,558,028,577	2,468,988,611	2,011,984,516	1,943,674,073

หมายเหตุประกอบงบการเงินเป็นส่วนหนึ่งของงบการเงินนี้

บริษัท สมิตีเวช จำกัด (มหาชน) และบริษัทย่อย
 งบกระแสเงินสด (ต่อ)
 สำหรับปีสิ้นสุดวันที่ 31 ธันวาคม 2562

(หน่วย: บาท)

	งบการเงินรวม		งบการเงินเฉพาะกิจการ	
	2562	2561	2562	2561
กระแสเงินสดจากกิจกรรมลงทุน				
เงินลงทุนชั่วคราวเพิ่มขึ้น	(72,644,853)	(237,838,232)	(99,769,554)	(199,268,640)
เงินปันผลรับ	18,955,212	18,950,412	126,264,112	116,961,312
เงินสดจ่ายซื้อเงินลงทุนในบริษัทย่อย	-	-	(120,000)	-
เงินให้กู้ยืมระยะสั้นแก่บริษัทใหญ่(เพิ่มขึ้น)ลดลง	37,946,508	(19,603,074)	37,946,508	(19,603,074)
เงินสดรับจากการขายที่ดิน อาคารและอุปกรณ์	4,841,448	2,575,629	4,588,834	2,530,429
เงินสดจ่ายซื้อที่ดิน อาคารและอุปกรณ์	(773,689,089)	(879,098,291)	(603,892,140)	(776,565,714)
เงินสดจ่ายซื้อสินทรัพย์ไม่มีตัวตน	(18,285,486)	(24,870,193)	(16,248,904)	(24,264,906)
เงินสดจ่ายซื้อสิทธิการเช่า	(133,500,000)	-	-	-
กระแสเงินสดสุทธิใช้ไปในกิจกรรมลงทุน	(936,376,260)	(1,139,883,749)	(551,231,144)	(900,210,593)
กระแสเงินสดจากกิจกรรมจัดหาเงิน				
เงินสดจ่ายจากการซื้อเงินลงทุนในบริษัทย่อยจากผู้มีส่วนได้เสียที่ไม่มีอำนาจควบคุมของบริษัทย่อย	(120,000)	-	-	-
เงินกู้ยืมระยะสั้นจากบริษัทย่อยเพิ่มขึ้น	-	-	179,424,396	229,202,019
เงินสดจ่ายชำระเจ้าหนี้สัญญาเช่าการเงิน	(350,380)	(361,575)	-	-
เงินปันผลจ่าย	(1,599,998,423)	(1,350,000,000)	(1,599,998,423)	(1,350,000,000)
เงินปันผลจ่ายของบริษัทย่อยแก่ผู้มีส่วนได้เสียที่ไม่มีอำนาจควบคุม	(33,598,292)	(33,596,292)	-	-
กระแสเงินสดสุทธิใช้ไปในกิจกรรมจัดหาเงิน	(1,634,067,095)	(1,383,957,867)	(1,420,574,027)	(1,120,797,981)
เงินสดและรายการเทียบเท่าเงินสดเพิ่มขึ้น(ลดลง)สุทธิ	(12,414,778)	(54,853,005)	40,179,345	(77,334,501)
เงินสดและรายการเทียบเท่าเงินสดต้นปี	959,283,272	1,014,136,277	811,499,581	888,834,082
เงินสดและรายการเทียบเท่าเงินสดปลายปี	946,868,494	959,283,272	851,678,926	811,499,581
ข้อมูลกระแสเงินสดเปิดเผยเพิ่มเติม				
รายการที่ไม่ใช่เงินสด				
เจ้าหนี้ค่าซื้อที่ดิน อาคารและอุปกรณ์เพิ่มขึ้น	59,419,611	5,111,270	42,892,412	8,656,094
เจ้าหนี้ค่าก่อสร้างและเงินประกันผลงานเพิ่มขึ้น (ลดลง)	(2,834,051)	8,323,637	1,254,955	4,973,429

หมายเหตุประกอบงบการเงินเป็นส่วนหนึ่งของงบการเงินนี้

1. ข้อมูลทั่วไป

บริษัท สมิติเวช จำกัด (มหาชน) ("บริษัท") เป็นบริษัทมหาชนซึ่งจัดตั้งภายใต้กฎหมายไทยและมีภูมิลำเนาในประเทศไทย โดยมีบริษัท กรุงเทพดุสิตเวชการ จำกัด (มหาชน) ("บริษัทใหญ่") ซึ่งเป็นบริษัทที่จดทะเบียนจัดตั้งในประเทศไทยเป็นผู้ถือหุ้นใหญ่ธุรกิจหลักของบริษัท คือ กิจกรรมโรงพยาบาล โดยมีที่อยู่จดทะเบียนเลขที่ 133 ซอยสุขุมวิท 49 ถนนสุขุมวิท แขวงคลองตันเหนือ เขตวัฒนา กรุงเทพฯ

2. เกณฑ์ในการจัดทางการเงิน

- 2.1 งบการเงินนี้จัดทำขึ้นตามมาตรฐานการรายงานทางการเงินที่กำหนดในพระราชบัญญัติวิชาชีพบัญชี พ.ศ. 2547 โดยแสดงรายการในงบการเงินตามข้อกำหนดในประกาศกรมพัฒนาธุรกิจการค้าลงวันที่ 11 ตุลาคม 2559 ออกตามความในพระราชบัญญัติการบัญชี พ.ศ. 2543

งบการเงินฉบับภาษาไทยเป็นงบการเงินฉบับที่บริษัทฯ ใช้เป็นทางการตามกฎหมาย งบการเงินฉบับภาษาอังกฤษแปลจากงบการเงินฉบับภาษาไทยนี้

งบการเงินนี้ได้จัดทำขึ้นโดยใช้เกณฑ์ราคาทุนเดิมเว้นแต่จะได้เปิดเผยเป็นอย่างอื่นในนโยบายการบัญชี

- 2.2 เกณฑ์ในการจัดทางการเงินรวม

ก) งบการเงินรวมนี้ได้จัดทำขึ้นโดยรวมงบการเงินของบริษัท สมิติเวช จำกัด (มหาชน) และบริษัทย่อย (ซึ่งต่อไปนี้จะเรียกว่า "กลุ่มบริษัท") ดังต่อไปนี้

ชื่อบริษัท	ลักษณะธุรกิจ	อัตราร้อยละของการถือหุ้นโดยบริษัทฯ (ร้อยละ)	
		2562	2561
<u>ถือหุ้นโดยบริษัทฯ</u>			
บริษัท เออร์วิง เซอร์คิน เอส อี จำกัด	ให้บริการจัดการและบริหารทรัพย์สินที่เกี่ยวข้องกับธุรกิจรักษาพยาบาล	99.98	99.98
บริษัท เฟิร์ส เฮลธ พู๊ด จำกัด	จัดจำหน่ายสินค้าเพื่อสุขภาพ เวชสำอางค์ และบริการจัดการอาคารและสถานที่	100.00	100.00
บริษัท สมิติเวช ศรีราชา จำกัด	โรงพยาบาล	70.15	70.14
บริษัท เอส วี โฮลคิง จำกัด	การลงทุน	100.00	100.00
<u>ถือหุ้นโดยบริษัทย่อย</u>			
Samitivej International Co., Ltd. (ถือหุ้นโดยบริษัท เอส วี โฮลคิง จำกัด ในอัตราร้อยละ 80)	คลินิก	-	-

บริษัทย่อยทุกบริษัทจัดตั้งในประเทศไทยทั้งหมดยกเว้น Samitivej International Co., Ltd. จัดทะเบียนในประเทศไทยสาธารณรัฐแห่งสหภาพเมียนมา

- ข) บริษัทฯ จะถือว่ามีการควบคุมกิจการที่เข้าไปลงทุนหรือบริษัทย่อยได้ หากบริษัทฯ มีสิทธิได้รับหรือมีส่วนได้เสียในผลตอบแทนของกิจการที่เข้าไปลงทุน และสามารถใช้อำนาจในการสั่งการกิจกรรมที่ส่งผลกระทบต่ออย่างมีนัยสำคัญต่อจำนวนเงินผลตอบแทนนั้นได้
- ค) บริษัทฯ นำงบการเงินของบริษัทย่อยมารวมในการจัดทำงบการเงินรวมตั้งแต่วันที่บริษัทฯ มีอำนาจในการควบคุมบริษัทย่อยจนถึงวันที่บริษัทฯ สิ้นสุดการควบคุมบริษัทย่อยนั้น
- ง) งบการเงินของบริษัทย่อยได้จัดทำขึ้นโดยใช้นโยบายการบัญชีที่สำคัญเช่นเดียวกันกับของบริษัทฯ
- จ) สินทรัพย์และหนี้สินตามงบการเงินของบริษัทย่อยซึ่งจัดตั้งในต่างประเทศแปลงค่าเป็นเงินบาทโดยใช้อัตราแลกเปลี่ยน ณ วันสิ้นรอบระยะเวลารายงาน ส่วนรายได้และค่าใช้จ่ายแปลงค่าเป็นเงินบาทโดยใช้อัตราแลกเปลี่ยนถัวเฉลี่ยรายเดือน ผลต่างซึ่งเกิดขึ้นจากการแปลงค่าดังกล่าวได้แสดงไว้เป็นรายการ "ผลต่างจากการแปลงค่างบการเงินที่เป็นเงินตราต่างประเทศ" ในงบแสดงการเปลี่ยนแปลงส่วนของผู้ถือหุ้น
- ฉ) ยอดคงค้างระหว่างกลุ่มบริษัท และรายการค้าระหว่างกันที่มีสาระสำคัญได้ถูกตัดออกจากงบการเงินรวมนี้แล้ว
- ช) ส่วนของผู้มีส่วนได้เสียที่ไม่มีอำนาจควบคุม คือ จำนวนกำไรหรือขาดทุนและสินทรัพย์สุทธิของบริษัทย่อยส่วนที่ไม่ได้เป็นของบริษัทฯ และแสดงเป็นรายการแยกต่างหากในส่วนของการกำไรหรือขาดทุนรวม และส่วนของผู้ถือหุ้นในงบแสดงฐานะการเงินรวม
- ซ) ในการบันทึกบัญชีเกี่ยวกับการซื้อเงินลงทุนในบริษัทย่อยเพิ่มเติม (ซื้อหุ้นคืนจากผู้ถือหุ้นส่วนน้อย) ผลต่างระหว่างมูลค่ายุติธรรมของสินทรัพย์สุทธิซึ่งต่ำกว่าราคาทุนที่จ่ายซื้อได้แสดงไว้ในส่วนของผู้ถือหุ้นในงบแสดงฐานะการเงินภายใต้หัวข้อ "ส่วนเกินมูลค่าเงินลงทุนที่สูงกว่ามูลค่าตามบัญชีของบริษัทย่อย" และในกรณีที่ผลต่างระหว่างมูลค่ายุติธรรมของสินทรัพย์สุทธิซึ่งสูงกว่าราคาทุนที่จ่ายซื้อได้แสดงไว้ในส่วนของผู้ถือหุ้นในงบแสดงฐานะการเงินภายใต้หัวข้อ "ส่วนต่ำมูลค่าเงินลงทุนที่ต่ำกว่ามูลค่าตามบัญชีของบริษัทย่อย"

2.3 บริษัทฯ จัดทำงบการเงินเฉพาะกิจการ โดยแสดงเงินลงทุนในบริษัทย่อยและบริษัทร่วมตามวิธีราคาทุน

3. มาตรฐานการรายงานทางการเงินใหม่

ก. มาตรฐานการรายงานทางการเงินที่เริ่มมีผลบังคับในปีปัจจุบัน

ในระหว่างปี กลุ่มบริษัทได้นำมาตรฐานการรายงานทางการเงินและการตีความมาตรฐานการรายงานทางการเงินฉบับปรับปรุง (ปรับปรุง 2561) และฉบับใหม่ จำนวนหลายฉบับ ซึ่งมีผลบังคับใช้สำหรับงบการเงินที่มีรอบระยะเวลาบัญชีที่เริ่มในหรือหลังวันที่ 1 มกราคม 2562 มาถือปฏิบัติ มาตรฐานการรายงานทางการเงินดังกล่าวได้รับการปรับปรุงหรือจัดให้มีขึ้นเพื่อให้มีเนื้อหาเท่าเทียมกับมาตรฐานการรายงานทางการเงินระหว่างประเทศ โดยส่วนใหญ่เป็นการอธิบายให้ชัดเจนเกี่ยวกับวิธีปฏิบัติทางการบัญชีและการให้แนวปฏิบัติทางการบัญชีกับผู้ใช้งมาตรฐาน การนำมาตรฐานการรายงานทางการเงินดังกล่าวมาถือปฏิบัตินี้ไม่มีผลกระทบต่ออย่างมีสาระสำคัญต่องบการเงินของกลุ่มบริษัท อย่างไรก็ตามมาตรฐานการรายงานทางการเงินฉบับใหม่ ซึ่งได้มีการเปลี่ยนแปลงหลักการสำคัญ สามารถสรุปได้ดังนี้

มาตรฐานการรายงานทางการเงิน ฉบับที่ 15 เรื่อง รายได้จากสัญญาที่ทำกับลูกค้า

มาตรฐานการรายงานทางการเงิน ฉบับที่ 15 ใช้แทนมาตรฐานการบัญชีและการตีความมาตรฐานการบัญชีที่เกี่ยวข้องต่อไปนี้

มาตรฐานการบัญชี ฉบับที่ 11 (ปรับปรุง 2560)	เรื่อง สัญญาก่อสร้าง
มาตรฐานการบัญชี ฉบับที่ 18 (ปรับปรุง 2560)	เรื่อง รายได้
การตีความมาตรฐานการบัญชี ฉบับที่ 31 (ปรับปรุง 2560)	เรื่อง รายได้ - รายการแลกเปลี่ยนเกี่ยวกับบริการโฆษณา
การตีความมาตรฐานการรายงานทางการเงิน ฉบับที่ 13 (ปรับปรุง 2560)	เรื่อง โปรแกรมสิทธิพิเศษแก่ลูกค้า
การตีความมาตรฐานการรายงานทางการเงิน ฉบับที่ 15 (ปรับปรุง 2560)	เรื่อง สัญญาสำหรับการก่อสร้างอสังหาริมทรัพย์
การตีความมาตรฐานการรายงานทางการเงิน ฉบับที่ 18 (ปรับปรุง 2560)	เรื่อง การโอนสินทรัพย์จากลูกค้า

กิจการต้องใช้มาตรฐานการรายงานทางการเงิน ฉบับที่ 15 กับสัญญาที่ทำกับลูกค้าทุกสัญญา ยกเว้นสัญญาที่อยู่ในขอบเขตของมาตรฐานการบัญชีฉบับอื่น มาตรฐานฉบับนี้ได้กำหนดหลักการ 5 ขั้นตอนสำหรับการรับรู้รายได้ที่เกิดขึ้นจากสัญญาที่ทำกับลูกค้า โดยกิจการจะรับรู้รายได้ในจำนวนเงินที่สะท้อนถึงสิ่งตอบแทนที่กิจการคาดว่าจะมีสิทธิได้รับจากการแลกเปลี่ยนสินค้าหรือบริการที่ได้ส่งมอบให้แก่ลูกค้า และกำหนดให้กิจการต้องใช้ดุลยพินิจและพิจารณาข้อเท็จจริงและเหตุการณ์ที่เกี่ยวข้องทั้งหมดในการพิจารณาตามหลักการในแต่ละขั้นตอน

มาตรฐานฉบับนี้ไม่มีผลกระทบอย่างมีสาระสำคัญต่อบการเงินของกลุ่มบริษัท

ข. มาตรฐานการรายงานทางการเงินที่จะมีผลบังคับใช้สำหรับงบการเงินที่มีรอบระยะเวลาบัญชีที่เริ่มในหรือหลังวันที่ 1 มกราคม 2563

สภาวิชาชีพบัญชีได้ประกาศใช้มาตรฐานการรายงานทางการเงินและการตีความมาตรฐานการรายงานทางการเงินฉบับใหม่และฉบับปรับปรุง ซึ่งจะมีผลบังคับใช้สำหรับงบการเงินที่มีรอบระยะเวลาบัญชีที่เริ่มในหรือหลังวันที่ 1 มกราคม 2563 มาตรฐานการรายงานทางการเงินดังกล่าวได้รับการปรับปรุงหรือจัดให้มีขึ้นเพื่อให้มีเนื้อหาเท่าเทียมกับมาตรฐานการรายงานทางการเงินระหว่างประเทศ โดยส่วนใหญ่เป็นการอธิบายให้ชัดเจนเกี่ยวกับวิธีปฏิบัติทางการบัญชีและการให้แนวปฏิบัติทางบัญชีกับผู้ใช้งานมาตรฐาน ยกเว้นมาตรฐานการรายงานทางการเงินฉบับใหม่ดังต่อไปนี้ที่มีการเปลี่ยนแปลงหลักการสำคัญซึ่งสามารถสรุปได้ดังนี้

มาตรฐานการรายงานทางการเงิน กลุ่มเครื่องมือทางการเงิน

มาตรฐานการรายงานทางการเงิน กลุ่มเครื่องมือทางการเงิน ประกอบด้วยมาตรฐานและการตีความมาตรฐานจำนวน 5 ฉบับ ได้แก่

มาตรฐานการรายงานทางการเงิน

ฉบับที่ 7

การเปิดเผยข้อมูลเครื่องมือทางการเงิน

ฉบับที่ 9

เครื่องมือทางการเงิน

มาตรฐานการบัญชี

ฉบับที่ 32

การแสดงรายการเครื่องมือทางการเงิน

การตีความมาตรฐานการรายงานทางการเงิน

ฉบับที่ 16

การป้องกันความเสี่ยงของเงินลงทุนสุทธิในหน่วยงานต่างประเทศ

ฉบับที่ 19

การชำระหนี้สินทางการเงินด้วยตราสารทุน

มาตรฐานการรายงานทางการเงินกลุ่มดังกล่าวข้างต้น กำหนดหลักการเกี่ยวกับการจัดประเภทและการวัดมูลค่าเครื่องมือทางการเงินด้วยมูลค่ายุติธรรมหรือราคาทุนตัดจำหน่ายโดยพิจารณาจากประเภทของตราสารทางการเงิน ลักษณะของกระแสเงินสดตามสัญญาและแผนธุรกิจของกิจการ (Business Model) หลักการเกี่ยวกับวิธีการคำนวณการค้อยค่าของเครื่องมือทางการเงินโดยใช้แนวคิดของผลขาดทุนด้านเครดิตที่คาดว่าจะเกิดขึ้น และหลักการเกี่ยวกับการบัญชีป้องกันความเสี่ยง รวมถึงการแสดงรายการและการเปิดเผยข้อมูลเครื่องมือทางการเงิน และเมื่อมาตรฐานการรายงานทางการเงินกลุ่มนี้มีผลบังคับใช้ จะทำให้มาตรฐานการบัญชี การตีความมาตรฐานการบัญชี และแนวปฏิบัติทางการบัญชีบางฉบับที่มีผลบังคับใช้อยู่ในปัจจุบันถูกยกเลิกไป

ฝ่ายบริหารของกลุ่มบริษัทคาดว่า การนำมาตรฐานฉบับนี้มาใช้ จะมีผลกระทบจากรายการดังต่อไปนี้

- การจัดประเภทและวัดมูลค่ายุติธรรมของเงินลงทุนในตราสารทุนของบริษัทที่ไม่ใช่บริษัทจดทะเบียน

กลุ่มบริษัทต้องวัดมูลค่ายุติธรรมของเงินลงทุนในตราสารทุนของบริษัทที่ไม่ใช่บริษัทจดทะเบียน และจัดประเภทเงินลงทุนดังกล่าวเป็นสินทรัพย์ทางการเงินที่วัดมูลค่ายุติธรรมผ่านกำไรขาดทุนเบ็ดเสร็จอื่น ทั้งนี้ จะทำให้การเปลี่ยนแปลงมูลค่ายุติธรรมในภายหลังของเงินลงทุนใดผ่านกำไรขาดทุนเบ็ดเสร็จอื่นแล้วจะไม่สามารถยกเลิกได้

- การรับรู้รายการผลขาดทุนด้านเครดิต

กลุ่มบริษัทต้องรับรู้ผลขาดทุนด้านเครดิตที่คาดว่าจะเกิดขึ้นต่อสินทรัพย์ทางการเงินโดยไม่จำเป็นต้องรอให้เหตุการณ์ที่มีการค้อยค่าด้านเครดิตเกิดขึ้นก่อน กลุ่มบริษัทจะใช้วิธีการอย่างง่ายในการพิจารณาค่าเผื่อผลขาดทุนที่คาดว่าจะเกิดขึ้นตลอดอายุสำหรับลูกหนี้การค้า

ปัจจุบันฝ่ายบริหารของกลุ่มบริษัทอยู่ระหว่างการประเมินผลกระทบที่อาจมีต่อการเงินในปีที่เริ่มนำมาตรฐานกลุ่มดังกล่าวมาถือปฏิบัติ

มาตรฐานการรายงานทางการเงิน ฉบับที่ 16 เรื่อง สัญญาเช่า

มาตรฐานการรายงานทางการเงิน ฉบับที่ 16 ใช้แทนมาตรฐานการบัญชี ฉบับที่ 17 เรื่อง สัญญาเช่า และการตีความมาตรฐานบัญชีที่เกี่ยวข้อง มาตรฐานฉบับนี้ได้กำหนดหลักการของการรับรู้รายการ การวัดมูลค่า การแสดงรายการ และการเปิดเผยข้อมูลของสัญญาเช่า และกำหนดให้ผู้เช่ารับรู้สินทรัพย์และหนี้สินสำหรับสัญญาเช่าทุกรายการที่มีระยะเวลาในการเช่ามากกว่า 12 เดือน เว้นแต่สินทรัพย์อ้างอิงนั้นมีมูลค่าต่ำ

การบัญชีสำหรับผู้ให้เช่าไม่มีการเปลี่ยนแปลงอย่างมีสาระสำคัญจากมาตรฐานการบัญชี ฉบับที่ 17 ผู้ให้เช่ายังคงจัดประเภทสัญญาเช่าเป็นสัญญาเช่าดำเนินงานหรือสัญญาเช่าเงินทุนโดยใช้หลักการเช่นเดียวกันกับมาตรฐานการบัญชีฉบับที่ 17

กลุ่มบริษัทจะนำมาตรฐานทางการเงินฉบับนี้มาถือปฏิบัติโดยรับรู้ผลกระทบสะสมของการนำมาตรฐานรายงานทางการเงินฉบับนี้มาถือปฏิบัติใช้ครั้งแรกโดยการปรับปรุงกับกำไรสะสม ณ วันที่ 1 มกราคม 2563 และไม่ปรับย้อนหลังงบการเงินปีก่อนที่แสดงเปรียบเทียบ

ปัจจุบันฝ่ายบริหารของกลุ่มบริษัทอยู่ระหว่างการสรุปตัวเลขผลกระทบที่มีต่อการเงินในปีที่เริ่มนำมาตรฐานนี้มาถือปฏิบัติ

4. นโยบายการบัญชีที่สำคัญ

4.1 การรับรู้รายได้

รายได้ค่ารักษาพยาบาล

รายได้จากการประกอบกิจการโรงพยาบาลโดยส่วนใหญ่ประกอบด้วยรายได้ค่ารักษาพยาบาล ค่าห้องพักค่ายา โดยจะบันทึกเป็นรายได้เมื่อได้ให้บริการหรือจำหน่ายแล้ว

รายได้จากการจำหน่ายสินค้าและอาหาร

รายได้จากการขายสินค้าและอาหารรับรู้เมื่อได้โอนอำนาจควบคุมในสินค้าให้แก่ลูกค้าแล้ว กล่าวคือ เมื่อมีการส่งมอบสินค้า รายได้จากการขายแสดงมูลค่าตามราคาในใบกำกับสินค้าโดยไม่รวมภาษีมูลค่าเพิ่ม สำหรับสินค้าและอาหารที่ได้ส่งมอบหลังจากหักส่วนลดแล้ว

รายได้ค่าบริการ

รายได้ค่าบริการรับรู้เมื่อได้ให้บริการแล้ว

รายได้ค่าบริการสมาชิก

รายได้ค่าบริการสมาชิกบันทึกเริ่มแรกเป็นรายได้รอตัดบัญชีและทยอยตัดบัญชีเป็นรายได้ตามบริการที่ให้ตลอดอายุสมาชิก

รายได้จากการให้เช่าพื้นที่และการให้บริการที่เกี่ยวข้อง

กลุ่มบริษัทรับรู้รายได้จากการให้เช่าพื้นที่และการให้บริการที่เกี่ยวข้องตามแต่ละงวดที่ได้ให้บริการตามระยะเวลาของสัญญาให้เช่าและบริการ

คอกเบี้ยรับ

คอกเบี้ยรับถือเป็นรายได้ตามเกณฑ์คงค้างโดยคำนึงถึงอัตราผลตอบแทนที่แท้จริง

เงินปันผลรับ

เงินปันผลรับถือเป็นรายได้เมื่อบริษัทฯ มีสิทธิในการรับเงินปันผล

4.2 เงินสดและรายการเทียบเท่าเงินสด

เงินสดและรายการเทียบเท่าเงินสด หมายถึง เงินสดและเงินฝากธนาคาร และเงินลงทุนระยะสั้นที่มีสภาพคล่องสูง ซึ่งถึงกำหนดจ่ายคืนภายในระยะเวลาไม่เกิน 3 เดือนนับจากวันที่ได้มาและไม่มีข้อจำกัดในการเบิกใช้

4.3 ลูกหนี้การค้าและค่าเผื่อนี้สงสัยจะสูญ

ลูกหนี้การค้าแสดงมูลค่าตามจำนวนมูลค่าสุทธิที่จะได้รับ กลุ่มบริษัทบันทึกค่าเผื่อนี้สงสัยจะสูญสำหรับผลขาดทุนโดยประมาณที่อาจเกิดขึ้นจากการเก็บเงินจากลูกหนี้ไม่ได้ ซึ่งโดยทั่วไปพิจารณา จากประสบการณ์การเก็บเงินและการวิเคราะห์อายุหนี้

4.4 สินค้าคงเหลือ

สินค้าคงเหลือแสดงมูลค่าตามราคาทุน (วิธีถัวเฉลี่ยถ่วงน้ำหนัก) หรือมูลค่าสุทธิที่จะได้รับแล้วแต่ราคาใดจะต่ำกว่า ซึ่งมูลค่าสุทธิที่จะได้รับเป็นการประมาณราคาที่จะขายได้จากการคำนวณธุรกิจปกติหักด้วยค่าใช้จ่ายที่จำเป็นในการขาย

4.5 เงินลงทุน

- ก) เงินลงทุนในหลักทรัพย์เพื่อค้าแสดงตามมูลค่ายุติธรรม การเปลี่ยนแปลงในมูลค่ายุติธรรมของหลักทรัพย์บันทึกในงบกำไรขาดทุน
- ข) เงินลงทุนในตราสารหนี้ที่จะครบกำหนดแสดงมูลค่าตามวิธีราคาทุนตัดจำหน่าย บริษัทฯ ตัดบัญชีส่วนเกิน/รับรู้ส่วนต่ำกว่ามูลค่าตราสารหนี้ตามอัตราคอกเบี้ยที่แท้จริง ซึ่งจำนวนที่ตัดจำหน่าย/รับรู้นี้จะแสดงเป็นรายการปรับกับคอกเบี้ยรับ
- ค) เงินลงทุนในตราสารหนี้ที่ไม่อยู่ในความต้องการของตลาดถือเป็นเงินลงทุนทั่วไป ซึ่งแสดงในราคาทุนสุทธิจากค่าเผื่อการด้อยค่า (ถ้ามี)
- ง) เงินลงทุนในบริษัทร่วมที่แสดงอยู่ในงบการเงินรวมแสดงมูลค่าตามวิธีส่วนได้เสีย
- จ) เงินลงทุนในบริษัทย่อยและบริษัทร่วมที่แสดงอยู่ในงบการเงินเฉพาะกิจการแสดงมูลค่าตามวิธีราคาทุน

กลุ่มบริษัทใช้วิธีถัวเฉลี่ยถ่วงน้ำหนักในการคำนวณต้นทุนของเงินลงทุน

เมื่อมีการจำหน่ายเงินลงทุน ผลต่างระหว่างสิ่งตอบแทนสุทธิที่ได้รับกับมูลค่าตามบัญชีของเงินลงทุนจะถูกบันทึกในงบกำไรขาดทุน

4.6 ที่ดิน อาคารและอุปกรณ์และค่าเสื่อมราคา

ที่ดินแสดงมูลค่าตามราคาที่ตีใหม่ อาคารและอุปกรณ์แสดงมูลค่าตามราคาทุนหักค่าเสื่อมราคาสะสม และค่าเผื่อการด้อยค่าของสินทรัพย์ (ถ้ามี)

กลุ่มบริษัทบันทึกมูลค่าเริ่มแรกของที่ดินในราคาทุน ณ วันที่ได้สินทรัพย์มา หลังจากนั้นกลุ่มบริษัทให้มีการประเมินราคาที่ดินโดยผู้ประเมินราคาอิสระและบันทึกสินทรัพย์ดังกล่าวในราคาที่ดีใหม่ ทั้งนี้กลุ่มบริษัทจัดให้มีการประเมินราคาสินทรัพย์ดังกล่าวเป็นครั้งคราวเพื่อให้ราคาตามบัญชี ณ วันสิ้นรอบระยะเวลา รายงานแตกต่างจากมูลค่ายุติธรรมอย่างมีสาระสำคัญ

กลุ่มบริษัท บันทึกส่วนต่างซึ่งเกิดจากการตีราคาสินทรัพย์ดังต่อไปนี้

- กลุ่มบริษัท บันทึกราคาตามบัญชีของสินทรัพย์ที่เพิ่มขึ้นจากการตีราคาใหม่ในงบกำไรขาดทุนเบ็ดเสร็จอื่น และรับรู้จำนวนสะสมในบัญชี "ส่วนเกินทุนจากการตีราคาที่ดิน" ในส่วนของผู้ถือหุ้น อย่างไรก็ตาม หากสินทรัพย์นั้นเคยมีการตีราคาลดลงและกลุ่มบริษัท ได้รับรู้ราคาที่ลดลงในงบกำไรขาดทุนแล้ว ส่วนที่เพิ่มจากการตีราคาใหม่นี้จะถูกรับรู้เป็นรายได้ไม่เกินจำนวนที่เคยลดลงซึ่งรับรู้เป็นค่าใช้จ่ายปีก่อนแล้ว
- กลุ่มบริษัท รับรู้ราคาตามบัญชีของสินทรัพย์ที่ลดลงจากการตีราคาใหม่ในงบกำไรขาดทุน อย่างไรก็ตาม หากสินทรัพย์นั้นเคยมีการตีราคาเพิ่มขึ้นและยังมียอดคงค้างของบัญชี "ส่วนเกินทุนจากการตีราคาที่ดิน" อยู่ในส่วนของผู้ถือหุ้น ส่วนที่ลดลงจากการตีราคาใหม่จะถูกรับรู้ในงบกำไรขาดทุนเบ็ดเสร็จอื่นในจำนวนที่ไม่เกินยอดคงเหลือของบัญชี "ส่วนเกินทุนจากการตีราคาที่ดิน"

ค่าเสื่อมราคาของอาคารและอุปกรณ์คำนวณจากราคาทุนโดยวิธีเส้นตรงตามอายุการให้ประโยชน์โดยประมาณดังนี้

ส่วนปรับปรุงที่ดิน	30 ปี
อาคารและส่วนปรับปรุงอาคาร	3 - 50 ปี
เครื่องมือและอุปกรณ์การแพทย์	3 - 20 ปี
อุปกรณ์โครงสร้าง เครื่องตกแต่งและอุปกรณ์สำนักงาน	3 - 20 ปี
ยานพาหนะ	5, 8 ปี

ค่าเสื่อมราคารับรู้เป็นค่าใช้จ่ายในงบกำไรขาดทุน

ไม่มีการคิดค่าเสื่อมราคาสำหรับที่ดินและสินทรัพย์ระหว่างก่อสร้างและติดตั้ง

กลุ่มบริษัท ตัดรายการที่ดิน อาคาร และอุปกรณ์ ออกจากบัญชี เมื่อจำหน่ายสินทรัพย์หรือคาดว่าจะไม่ได้รับประโยชน์เชิงเศรษฐกิจในอนาคตจากการใช้หรือการจำหน่ายสินทรัพย์ รายการผลกำไรหรือขาดทุนจากการจำหน่ายสินทรัพย์จะรับรู้ในงบกำไรขาดทุนเมื่อกลุ่มบริษัทตัดรายการสินทรัพย์นั้นออกจากบัญชี

4.7 สินทรัพย์ไม่มีตัวตน

กลุ่มบริษัท บันทึกต้นทุนเริ่มแรกของสินทรัพย์ไม่มีตัวตนตามราคาทุน ภายหลังจากการรับรู้รายการเริ่มแรก สินทรัพย์ไม่มีตัวตนแสดงมูลค่าตามราคาทุนหักค่าตัดจำหน่ายสะสมและค่าเผื่อการด้อยค่าสะสม (ถ้ามี) ของสินทรัพย์นั้น

กลุ่มบริษัท ตัดจำหน่ายสินทรัพย์ไม่มีตัวตนที่มีอายุการให้ประโยชน์จำกัดอย่างมีระบบตลอดอายุการให้ประโยชน์ของสินทรัพย์นั้น และจะประเมินการด้อยค่าของสินทรัพย์ดังกล่าวเมื่อมีข้อบ่งชี้ว่าสินทรัพย์นั้นเกิด

การค้อยค่า กลุ่มบริษัทจะทบทวนระยะเวลาการตัดจำหน่ายและวิธีการตัดจำหน่ายของสินทรัพย์ที่ไม่มีตัวตน ดังกล่าวทุกสิ้นปีเป็นอย่างน้อย ค่าตัดจำหน่ายรับรู้เป็นค่าใช้จ่ายในงบกำไรขาดทุน

สินทรัพย์ที่ไม่มีตัวตนที่มีอายุการให้ประโยชน์จำกัดมีดังนี้

คอมพิวเตอร์ซอฟต์แวร์

5 - 10 ปี

กลุ่มบริษัทไม่มีการคิดค่าตัดจำหน่ายสำหรับคอมพิวเตอร์ซอฟต์แวร์ระหว่างติดตั้ง

4.8 รายการธุรกิจกับบุคคลหรือกิจการที่เกี่ยวข้องกัน

บุคคลหรือกิจการที่เกี่ยวข้องกันกับบริษัท หมายถึง บุคคลหรือกิจการที่มีอำนาจควบคุมบริษัท หรือถูกบริษัท ควบคุมไม่ว่าจะเป็นโดยทางตรงหรือทางอ้อม หรืออยู่ภายใต้การควบคุมเดียวกันกับบริษัท

นอกจากนี้บุคคลหรือกิจการที่เกี่ยวข้องกันยังหมายรวมถึงบริษัทร่วม และบุคคลหรือกิจการที่มีสิทธิออกเสียง โดยทางตรงหรือทางอ้อมซึ่งทำให้มีอิทธิพลอย่างเป็นสาระสำคัญต่อบริษัท ผู้บริหารสำคัญ กรรมการหรือ พนักงานของบริษัท ที่มีอำนาจในการวางแผนและควบคุมการดำเนินงานของบริษัท

4.9 สัญญาเช่าระยะยาว

สัญญาเช่าที่ดิน อาคารและอุปกรณ์ที่ความเสี่ยงและผลตอบแทนของความเป็นเจ้าของส่วนใหญ่ได้โอนไปให้กับผู้เช่าถือเป็นสัญญาเช่าการเงิน สัญญาเช่าการเงินจะบันทึกเป็นรายจ่ายฝ่ายทุนด้วยมูลค่ายุติธรรมของสินทรัพย์ที่เช่าหรือมูลค่าปัจจุบันสุทธิของจำนวนเงินที่ต้องจ่ายตามสัญญาเช่าแล้วแต่มูลค่าใดจะต่ำกว่า ภาระผูกพันตามสัญญาเช่าหักค่าใช้จ่ายทางการเงินจะบันทึกเป็นหนี้สินระยะยาว ส่วนดอกเบี้ยจ่ายจะบันทึกในงบกำไรขาดทุนตลอดอายุของสัญญาเช่า สินทรัพย์ที่ได้มาตามสัญญาเช่าการเงินจะคิดค่าเสื่อมราคาตลอดอายุการใช้งานของสินทรัพย์ที่เช่า

สัญญาเช่าที่ดิน อาคารและอุปกรณ์ที่ความเสี่ยงและผลตอบแทนของความเป็นเจ้าของส่วนใหญ่ไม่ได้โอนไปให้กับผู้เช่าถือเป็นสัญญาเช่าดำเนินงาน จำนวนเงินที่จ่ายตามสัญญาเช่าดำเนินงานรับรู้เป็นค่าใช้จ่ายในงบกำไรขาดทุนตามวิธีเส้นตรงตลอดอายุของสัญญาเช่า

4.10 การค้อยค่าของสินทรัพย์

ทุกวันสิ้นรอบระยะเวลารายงาน กลุ่มบริษัทจะประเมินการค้อยค่าของที่ดิน อาคารและอุปกรณ์หรือสินทรัพย์ที่ไม่มีตัวตนอื่นของกลุ่มบริษัท หากมีข้อบ่งชี้ว่าสินทรัพย์ดังกล่าวอาจค้อยค่า กลุ่มบริษัทรับรู้ขาดทุนจากการค้อยค่าเมื่อมูลค่าที่คาดว่าจะได้รับคืนของสินทรัพย์มีมูลค่าต่ำกว่ามูลค่าตามบัญชีของสินทรัพย์นั้น ทั้งนี้มูลค่าที่คาดว่าจะได้รับคืนหมายถึงมูลค่ายุติธรรมหักต้นทุนในการขายของสินทรัพย์หรือมูลค่าจากการใช้สินทรัพย์แล้วแต่ราคาใดจะสูงกว่า ในการประเมินมูลค่าจากการใช้สินทรัพย์ กลุ่มบริษัท ประเมินการกระแสเงินสดในอนาคตที่กิจการคาดว่าจะได้รับจากสินทรัพย์และคำนวณคิดลดเป็นมูลค่าปัจจุบันโดยใช้อัตราคิดลดก่อนภาษีที่สะท้อนถึงการประเมินความเสี่ยงในสภาพตลาดปัจจุบันของเงินสดตามระยะเวลาและความเสี่ยงซึ่งเป็นลักษณะเฉพาะของสินทรัพย์ที่กำลังพิจารณาอยู่ ในการประเมินมูลค่ายุติธรรมหักต้นทุนในการขาย กลุ่มบริษัทใช้แบบจำลองการประเมินมูลค่าที่ดีที่สุดซึ่งเหมาะสมกับสินทรัพย์ ซึ่งสะท้อนถึงจำนวนเงินที่กิจการสามารถจะได้มาจากการจำหน่ายสินทรัพย์หักด้วยต้นทุนในการจำหน่าย โดยการจำหน่ายนั้นผู้ซื้อและผู้ขายมีความรอบรู้และเต็มใจในการแลกเปลี่ยนและสามารถต่อรองราคากันได้อย่างเป็นอิสระในลักษณะของผู้ที่ไม่มีความเกี่ยวข้องกัน

กลุ่มบริษัทจะรับรู้รายการขาดทุนจากการค้อยค่าในงบกำไรขาดทุน ยกเว้นในกรณีที่ที่ดินซึ่งใช้วิธีการตีราคาใหม่และได้บันทึกส่วนเกินทุนจากการตีราคาใหม่ไว้ในส่วนของผู้ถือหุ้น ขาดทุนจากการค้อยค่าจะรับรู้ในส่วนของผู้ถือหุ้นไม่เกินไปกว่าส่วนเกินทุนจากการตีราคาที่เคยบันทึกไว้

หากในการประเมินการค้อยค่าของสินทรัพย์มีข้อบ่งชี้ที่แสดงให้เห็นว่าผลขาดทุนจากการค้อยค่าของสินทรัพย์ที่รับรู้ในงวดก่อนได้หมดไปหรือลดลง กลุ่มบริษัทจะประมาณมูลค่าที่คาดว่าจะได้รับคืนของสินทรัพย์นั้น และจะกลับรายการผลขาดทุนจากการค้อยค่าที่รับรู้ในงวดก่อนก็ต่อเมื่อมีการเปลี่ยนแปลงประมาณการที่ใช้กำหนดมูลค่าที่คาดว่าจะได้รับคืนภายหลังจากการรับรู้ผลขาดทุนจากการค้อยค่าครั้งล่าสุด โดยมูลค่าตามบัญชีของสินทรัพย์ที่เพิ่มขึ้นจากการกลับรายการผลขาดทุนจากการค้อยค่าต้องไม่สูงกว่ามูลค่าตามบัญชีที่ควรจะเป็นหากกิจการไม่เคยรับรู้ผลขาดทุนจากการค้อยค่าของสินทรัพย์ในงวดก่อน ๆ

กลุ่มบริษัทจะบันทึกกลับรายการผลขาดทุนจากการค้อยค่าของสินทรัพย์โดยรับรู้ไปยังงบกำไรขาดทุน เว้นแต่สินทรัพย์นั้นแสดงด้วยราคาที่ตีใหม่ ให้กลับรายการผลขาดทุนดังกล่าวไปยังงบกำไรขาดทุน แต่ไม่เกินผลขาดทุนจากค้อยค่าที่เคยรับรู้ สำหรับส่วนที่เกินกว่ามูลค่าตามบัญชีที่ควรจะเป็น(ถ้ามี)ถือเป็นการตีราคาสินทรัพย์เพิ่ม

4.11 สิทธิการเช่า

กลุ่มบริษัทจัดจำหน่ายสิทธิการเช่าโดยวิธีเส้นตรงตลอดอายุของสัญญาเช่า

4.12 เงินตราต่างประเทศ

กลุ่มบริษัทฯ แสดงงบการเงินรวมและงบการเงินเฉพาะกิจการเป็นสกุลเงินบาท ซึ่งเป็นสกุลเงินที่ใช้ในการดำเนินงานของกลุ่มบริษัท รายการต่าง ๆ ของแต่ละกิจการที่รวมอยู่ในงบการเงินรวมวัดมูลค่าด้วยสกุลเงินที่ใช้ในการดำเนินงานของแต่ละกิจการนั้น

รายการที่เป็นเงินตราต่างประเทศแปลงค่าเป็นเงินบาทโดยใช้อัตราแลกเปลี่ยน ณ วันที่เกิดรายการ สินทรัพย์และหนี้สินที่เป็นตัวเงินซึ่งอยู่ในสกุลเงินตราต่างประเทศได้แปลงค่าเป็นเงินบาทโดยใช้อัตราแลกเปลี่ยน ณ วันสิ้นรอบระยะเวลารายงาน

กำไรและขาดทุนจากการอัตราแลกเปลี่ยนได้รวมอยู่ในงบกำไรขาดทุน

4.13 ผลประโยชน์พนักงาน

ผลประโยชน์ระยะสั้นของพนักงาน

กลุ่มบริษัทรับรู้ เงินเดือน ค่าจ้าง โบนัส และเงินสมทบกองทุนประกันสังคมเป็นค่าใช้จ่ายเมื่อเกิดรายการและตั้งประมาณการหนี้สินสำหรับวันหยุดพนักงาน ซึ่งคำนวณตามนโยบายและสูตรการคำนวณของกลุ่มบริษัทโดยขึ้นอยู่กับเงินเดือนของพนักงาน อายุการทำงานและจำนวนวันหยุดที่ไม่ได้ใช้

ผลประโยชน์หลังออกงานของพนักงานและผลประโยชน์ระยะยาวอื่นของพนักงาน

โครงการสมทบเงิน

กลุ่มบริษัท และพนักงานได้ร่วมกันจัดตั้งกองทุนสำรองเลี้ยงชีพ ซึ่งประกอบด้วยเงินที่พนักงานจ่ายสะสมและเงินที่กลุ่มบริษัทจ่ายสมทบให้เป็นรายเดือน เงินที่กลุ่มบริษัทจ่ายสมทบกองทุนสำรองเลี้ยงชีพบันทึกเป็นค่าใช้จ่ายในปีที่เกิดรายการ

โครงการผลประโยชน์หลังออกงานและผลประโยชน์ระยะยาวอื่นของพนักงาน

กลุ่มบริษัทมีภาระสำหรับเงินชดเชยที่ต้องจ่ายให้แก่พนักงานเมื่อออกงานตามกฎหมายแรงงาน ซึ่งกลุ่มบริษัทถือว่าเงินชดเชยดังกล่าวเป็นโครงการผลประโยชน์หลังออกงานสำหรับพนักงาน นอกจากนี้กลุ่มบริษัทจัดให้มีโครงการผลประโยชน์ระยะยาวอื่นของพนักงานได้แก่ โครงการเงินรางวัลการปฏิบัติงานครบกำหนดระยะเวลา

กลุ่มบริษัทคำนวณหนี้สินตามโครงการผลประโยชน์หลังออกงานของพนักงาน และโครงการผลประโยชน์ระยะยาวอื่นของพนักงาน โดยใช้วิธีคิดลดแต่ละหน่วยที่ประมาณการไว้ (Projected Unit Credit Method) โดยผู้เชี่ยวชาญอิสระได้ทำการประเมินภาระผูกพันดังกล่าวตามหลักคณิตศาสตร์ประกันภัย

ผลกำไรหรือขาดทุนจากการประมาณการตามหลักคณิตศาสตร์ประกันภัยสำหรับโครงการผลประโยชน์หลังออกงานของพนักงานจะรับรู้ในกำไรขาดทุนเบ็ดเสร็จอื่น สำหรับผลประโยชน์ระยะยาวอื่นของพนักงานจะรับรู้ในงบกำไรขาดทุน

4.14 ประเมินหนี้สิน

กลุ่มบริษัทจะบันทึกประมาณการหนี้สินไว้ในบัญชีเมื่อภาระผูกพันซึ่งเป็นผลมาจากเหตุการณ์ในอดีตได้เกิดขึ้นแล้ว และมีความเป็นไปได้ค่อนข้างแน่นอนว่ากลุ่มบริษัทจะเสียทรัพยากรเชิงเศรษฐกิจไปเพื่อปลดปล่อยภาระผูกพันนั้น และกลุ่มบริษัทสามารถประมาณมูลค่าภาระผูกพันนั้นได้อย่างน่าเชื่อถือ

4.15 ภาษีเงินได้

ภาษีเงินได้ประกอบด้วยภาษีเงินได้ปัจจุบันและภาษีเงินได้รอการตัดบัญชี

ภาษีเงินได้ปัจจุบัน

กลุ่มบริษัทบันทึกภาษีเงินได้ปัจจุบันตามจำนวนที่คาดว่าจะจ่ายให้กับหน่วยงานจัดเก็บภาษีของรัฐ โดยคำนวณจากกำไรทางภาษีตามหลักเกณฑ์ที่กำหนดในกฎหมายภาษีอากร

ภาษีเงินได้รอการตัดบัญชี

กลุ่มบริษัทบันทึกภาษีเงินได้รอการตัดบัญชีของผลแตกต่างชั่วคราวระหว่างราคาตามบัญชีของสินทรัพย์และหนี้สิน ณ วันสิ้นรอบระยะเวลารายงานกับฐานภาษีของสินทรัพย์และหนี้สินที่เกี่ยวข้องนั้น โดยใช้อัตราภาษีที่มีผลบังคับใช้ ณ วันสิ้นรอบระยะเวลารายงาน

กลุ่มบริษัทรับรู้หนี้สินภาษีเงินได้รอการตัดบัญชีของผลแตกต่างชั่วคราวที่ต้องเสียภาษีทุกรายการ แต่รับรู้สินทรัพย์ภาษีเงินได้รอการตัดบัญชีสำหรับผลแตกต่างชั่วคราวที่ใช้หักภาษี รวมทั้งผลขาดทุนทางภาษีที่ยังไม่ได้ใช้ในจำนวนเท่าที่มีความเป็นไปได้ค่อนข้างแน่ที่กลุ่มบริษัทจะมีกำไรทางภาษีในอนาคตเพียงพอที่จะใช้ประโยชน์จากผลแตกต่างชั่วคราวที่ใช้หักภาษีและผลขาดทุนทางภาษีที่ยังไม่ได้ใช้นั้น

กลุ่มบริษัทจะทบทวนมูลค่าตามบัญชีของสินทรัพย์ภาษีเงินได้รอการตัดบัญชีทุกสิ้นรอบระยะเวลารายงาน และจะทำการปรับลดมูลค่าตามบัญชีดังกล่าว หากมีความเป็นไปได้ค่อนข้างแน่ว่ากลุ่มบริษัทจะไม่มีกำไรทางภาษีเพียงพอต่อการนำสินทรัพย์ภาษีเงินได้รอการตัดบัญชีทั้งหมดหรือบางส่วนมาใช้ประโยชน์

กลุ่มบริษัทจะบันทึกภาษีเงินได้รอการตัดบัญชีโดยตรงไปยังส่วนของผู้ถือหุ้นหากภาษีที่เกิดขึ้นเกี่ยวข้องกับรายการที่ได้บันทึกโดยตรงไปยังส่วนของผู้ถือหุ้น

4.16 สินทรัพย์/หนี้สินทางการเงิน

สินทรัพย์ทางการเงินที่แสดงในงบแสดงฐานะการเงินประกอบด้วยเงินสดและรายการเทียบเท่าเงินสด ลูกหนี้การค้าและลูกหนี้อื่น เงินให้กู้ยืมระยะสั้นแก่กิจการที่เกี่ยวข้องกัน เงินฝากธนาคารที่มีภาระค้ำประกัน เงินลงทุนและเงินให้กู้ยืมระยะยาวแก่กิจการที่เกี่ยวข้องกัน หนี้สินทางการเงินที่แสดงอยู่ในงบแสดงฐานะการเงินประกอบด้วย เงินกู้ยืมระยะสั้นจากกิจการที่เกี่ยวข้องกัน เจ้าหนี้การค้าและเจ้าหนี้อื่น หนี้สินตามสัญญาเช่าการเงิน

กลุ่มบริษัทไม่มีนโยบายที่จะประกอบธุรกรรมตราสารอนุพันธ์ทางการเงินเพื่อการเก็งกำไรหรือเพื่อการค้า

4.17 การวัดมูลค่ายุติธรรม

มูลค่ายุติธรรม หมายถึง ราคาที่คาดว่าจะได้รับจากการขายสินทรัพย์หรือเป็นราคาที่จะต้องจ่ายเพื่อโอนหนี้สิน ให้ผู้อื่นโดยรายการดังกล่าวเป็นรายการที่เกิดขึ้นในสภาพปกติระหว่างผู้ซื้อและผู้ขาย (ผู้ร่วมในตลาด) ณ วันที่วัดมูลค่า กลุ่มบริษัทใช้ราคาเสนอซื้อขายในตลาดที่มีสภาพคล่องในการวัดมูลค่ายุติธรรมของสินทรัพย์และหนี้สินซึ่งมาตรฐานการรายงานทางการเงินที่เกี่ยวข้องกำหนดให้ต้องวัดมูลค่าด้วยมูลค่ายุติธรรม ยกเว้นในกรณีที่ไม่มีความคล่องสำหรับสินทรัพย์หรือหนี้สินที่มีลักษณะเดียวกันหรือไม่สามารถหาราคาเสนอซื้อขายในตลาดที่มีสภาพคล่องได้ กลุ่มบริษัทจะประมาณมูลค่ายุติธรรมโดยใช้เทคนิคการประเมินมูลค่าที่เหมาะสมกับแต่ละสถานการณ์ และพยายามใช้ข้อมูลที่สามารถสังเกตได้ที่เกี่ยวข้องกับสินทรัพย์หรือหนี้สินที่จะวัดมูลค่ายุติธรรมนั้นให้มากที่สุด

ลำดับชั้นของมูลค่ายุติธรรมที่ใช้วัดมูลค่าและเปิดเผยมูลค่ายุติธรรมของสินทรัพย์และหนี้สินในงบการเงินแบ่งออกเป็นสามระดับตามประเภทของข้อมูลที่น่ามาใช้ในการวัดมูลค่ายุติธรรม ดังนี้

- ระดับ 1 ใช้ข้อมูลราคาเสนอซื้อขายของสินทรัพย์หรือหนี้สินอย่างเดียวกันในตลาดที่มีสภาพคล่อง
- ระดับ 2 ใช้ข้อมูลอื่นที่สามารถสังเกตได้ของสินทรัพย์หรือหนี้สิน ไม่ว่าจะเป็นข้อมูลทางตรงหรือทางอ้อม
- ระดับ 3 ใช้ข้อมูลที่ไม่สามารถสังเกตได้ เช่น ข้อมูลเกี่ยวกับกระแสเงินในอนาคตที่กิจการประมาณขึ้น

ทุกวันสิ้นรอบระยะเวลารายงาน กลุ่มบริษัทจะประเมินความจำเป็นในการโอนรายการระหว่างลำดับชั้นของมูลค่ายุติธรรมสำหรับสินทรัพย์และหนี้สินที่ถืออยู่ ณ วันสิ้นรอบระยะเวลารายงานที่มีการวัดมูลค่ายุติธรรมแบบเกิดขึ้นประจำ

5. การใช้ดุลยพินิจและประมาณการทางบัญชีที่สำคัญ

ในการจัดทำงบการเงินตามมาตรฐานการรายงานทางการเงิน ฝ่ายบริหารจำเป็นต้องใช้ดุลยพินิจและการประมาณการในเรื่องที่มีความไม่แน่นอนเสมอ การใช้ดุลยพินิจและการประมาณการดังกล่าวนี้ส่งผลกระทบต่อจำนวนเงินที่แสดงในงบการเงินและต่อข้อมูลที่แสดงในหมายเหตุประกอบงบการเงิน ผลที่เกิดขึ้นจริงอาจแตกต่างไปจากจำนวนที่ประมาณการไว้ การใช้ดุลยพินิจและการประมาณการที่สำคัญมีดังนี้

ค่าเผื่อนี้สงสัยจะสูญของลูกหนี้

ในการประมาณค่าเผื่อนี้สงสัยจะสูญของลูกหนี้ ฝ่ายบริหารได้ใช้ดุลยพินิจในการประมาณการผลขาดทุนที่คาดว่าจะเกิดขึ้นจากลูกหนี้แต่ละราย โดยพิจารณาจากประสบการณ์การเก็บเงินในอดีต อายุของหนี้ที่คงค้าง และสถานะเศรษฐกิจที่เป็นอยู่ในขณะนั้น

ที่ดิน อาคารและอุปกรณ์และค่าเสื่อมราคา

ในการคำนวณค่าเสื่อมราคาของอาคารและอุปกรณ์ ฝ่ายบริหารจำเป็นต้องทำการประมาณอายุการให้ประโยชน์และมูลค่าคงเหลือเมื่อเลิกใช้งานของอาคารและอุปกรณ์ และต้องทบทวนอายุการให้ประโยชน์และมูลค่าคงเหลือใหม่หากมีการเปลี่ยนแปลงเกิดขึ้น

กลุ่มบริษัทแสดงมูลค่าของที่ดินด้วยราคาที่เป็นใหม่ ซึ่งราคาที่ตีใหม่นี้ได้ประเมินโดยผู้ประเมินราคาอิสระ โดยใช้วิธีเปรียบเทียบราคาตลาด การประเมินมูลค่าดังกล่าวต้องอาศัยข้อสมมติฐานและการประมาณการบางประการ

นอกจากนี้ฝ่ายบริหารจำเป็นต้องสอบทานการค้อยค่าของที่ดิน อาคารและอุปกรณ์ในแต่ละช่วงเวลาและบันทึกขาดทุนจากการค้อยค่าหากคาดว่ามูลค่าที่คาดว่าจะได้รับคืนต่ำกว่ามูลค่าตามบัญชีของสินทรัพย์นั้น ในการนี้ฝ่ายบริหารจำเป็นต้องใช้ดุลยพินิจที่เกี่ยวข้องกับการคาดการณ์รายได้และค่าใช้จ่ายในอนาคตซึ่งเกี่ยวข้องกับสินทรัพย์นั้น

สินทรัพย์ไม่มีตัวตน

ในการบันทึกและวัดมูลค่าของสินทรัพย์ไม่มีตัวตน ณ วันที่ได้มา ตลอดจนการทดสอบการค้อยค่าในภายหลัง ฝ่ายบริหารจำเป็นต้องประมาณการกระแสเงินสดที่คาดว่าจะได้รับในอนาคตจากสินทรัพย์หรือหน่วยของสินทรัพย์ที่ก่อให้เกิดเงินสด รวมทั้งการเลือกอัตราคิดลดที่เหมาะสมในการคำนวณหามูลค่าปัจจุบันของกระแสเงินสดนั้น ๆ

ผลประโยชน์หลังออกจากงานของพนักงานตามโครงการผลประโยชน์และผลประโยชน์ระยะยาวอื่นของพนักงาน

หนี้สินตามโครงการผลประโยชน์หลังออกจากงานของพนักงานและผลประโยชน์ระยะยาวอื่นของพนักงานประมาณขึ้นตามหลักคณิตศาสตร์ประกันภัย ซึ่งต้องอาศัยข้อสมมติฐานต่าง ๆ ในการประมาณการนั้น เช่น อัตราคิดลด อัตราการขึ้นเงินเดือนในอนาคต อัตราการเกษียณ และอัตราการเปลี่ยนแปลงในจำนวนพนักงาน เป็นต้น

สินทรัพย์ภาษีเงินได้รอการตัดบัญชี

กลุ่มบริษัทจะรับรู้สินทรัพย์ภาษีเงินได้รอการตัดบัญชีสำหรับผลแตกต่างชั่วคราวที่ใช้หักภาษีและขาดทุนทางภาษีที่ไม่ได้ใช้เมื่อมีความเป็นไปได้ค่อนข้างแน่ที่กลุ่มบริษัทจะมีกำไรทางภาษีในอนาคตเพียงพอที่จะใช้ประโยชน์จากผลแตกต่างชั่วคราวและขาดทุนนั้น ในการนี้ฝ่ายบริหารจำเป็นต้องประมาณการว่ากลุ่มบริษัทควรรับรู้จำนวนสินทรัพย์ภาษีเงินได้รอการตัดบัญชีเป็นจำนวนเท่าใด โดยพิจารณาถึงจำนวนกำไรทางภาษีที่คาดว่าจะเกิดในอนาคตในแต่ละช่วงเวลา

คดีฟ้องร้อง

กลุ่มบริษัทมีหนี้สินที่อาจจะเกิดขึ้นจากการถูกฟ้องร้องเรียกค่าเสียหาย ซึ่งฝ่ายบริหารได้ใช้ดุลยพินิจในการประเมินผลของคดีที่ถูกฟ้องร้องแล้วในคดีที่ฝ่ายบริหารพิจารณาว่าจะมีผลเสียหายเกิดขึ้น กลุ่มบริษัทจะทำการ

ตั้งประมาณการหนี้สินไว้ในบัญชี ส่วนค้ำที่ฝ่ายบริหารพิจารณาแล้ว และเชื่อมั่นว่าจะไม่มีความเสียหายเกิดขึ้น จะไม่บันทึกประมาณการหนี้สินดังกล่าว ณ วันสิ้นรอบระยะเวลารายงาน

6. เงินสดและรายการเทียบเท่าเงินสด

เงินสดและรายการเทียบเท่าเงินสดประกอบด้วยรายการดังต่อไปนี้

(หน่วย: พันบาท)

	งบการเงินรวม		งบการเงินเฉพาะกิจการ	
	2562	2561	2562	2561
เงินสดและเงินฝากสถาบันการเงิน	936,828	959,283	851,679	811,500
เงินฝากประจำ	10,040	-	-	-
รวมเงินสดและรายการเทียบเท่าเงินสด	946,868	959,283	851,679	811,500

ณ วันที่ 31 ธันวาคม 2562 เงินฝากออมทรัพย์และเงินฝากประจำมีอัตราดอกเบี้ยระหว่างร้อยละ 0.10 ถึง 0.65 ต่อปี (31 ธันวาคม 2561 เงินฝากออมทรัพย์มีอัตราดอกเบี้ยระหว่างร้อยละ 0.10 ถึง 0.40 ต่อปี)

7. เงินลงทุนชั่วคราว

เงินลงทุนชั่วคราวประกอบด้วยรายการดังต่อไปนี้

(หน่วย: พันบาท)

	งบการเงินรวม		งบการเงินเฉพาะกิจการ	
	2562	2561	2562	2561
เงินฝากประจำ	48,519	75,644	-	-
เงินลงทุนในตั๋วเงินคลัง	199,038	199,269	199,038	199,269
เงินลงทุนในกองทุนรวม	626,453	516,405	626,453	516,405
รวมเงินลงทุนชั่วคราว	874,010	791,318	825,491	715,674

ณ วันที่ 31 ธันวาคม 2562 เงินฝากประจำและเงินลงทุนในตั๋วเงินคลังมีอัตราดอกเบี้ยระหว่างร้อยละ 1.38 ถึง 1.90 ต่อปี (31 ธันวาคม 2561: ระหว่างร้อยละ 1.39 ถึง 1.54 ต่อปี)

8. ลูกหนี้การค้าและลูกหนี้อื่น

(หน่วย: พันบาท)

	งบการเงินรวม		งบการเงินเฉพาะกิจการ	
	2562	2561	2562	2561
ลูกหนี้การค้า - กิจการที่เกี่ยวข้องกัน	13,653	12,565	13,180	12,427
ลูกหนี้การค้า - กิจการที่ไม่เกี่ยวข้องกัน - สุทธิ	1,542,613	1,254,868	1,308,057	1,071,410
ลูกหนี้อื่น - กิจการที่เกี่ยวข้องกัน	5,951	8,787	12,240	10,828
ลูกหนี้อื่น - กิจการที่ไม่เกี่ยวข้องกัน	28,673	28,586	24,383	25,275
ค่าใช้จ่ายจ่ายล่วงหน้า	22,262	18,603	16,113	12,871
รวมลูกหนี้การค้าและลูกหนี้อื่น - สุทธิ	1,613,152	1,323,409	1,373,973	1,132,811

ณ วันที่ 31 ธันวาคม 2562 และ 2561 กลุ่มบริษัทมีลูกหนี้การค้าแยกตามอายุหนี้ที่ค้างชำระได้ดังนี้

(หน่วย: พันบาท)

	งบการเงินรวม		งบการเงินเฉพาะกิจการ	
	2562	2561	2562	2561
ลูกหนี้การค้า - กิจการที่เกี่ยวข้องกัน				
ยังไม่ถึงกำหนดชำระ	8,783	2,701	8,364	2,576
ไม่เกิน 3 เดือน	4,739	8,807	4,673	8,638
3 - 6 เดือน	36	748	48	818
6 - 12 เดือน	78	255	78	342
มากกว่า 12 เดือนขึ้นไป	17	54	17	53
รวมลูกหนี้การค้า - กิจการที่เกี่ยวข้องกัน	13,653	12,565	13,180	12,427
ลูกหนี้การค้า - กิจการที่ไม่เกี่ยวข้องกัน				
ยังไม่ถึงกำหนดชำระ	539,606	519,950	432,831	434,628
ไม่เกิน 3 เดือน	764,824	607,215	654,166	523,518
3 - 6 เดือน	165,421	108,835	151,904	98,548
6 - 12 เดือน	89,816	53,711	85,884	48,698
มากกว่า 12 เดือนขึ้นไป	47,693	30,988	46,757	29,236
รวมลูกหนี้การค้า - กิจการที่ไม่เกี่ยวข้องกัน	1,607,360	1,320,699	1,371,542	1,134,628
หัก: ค่าเผื่อหนี้สงสัยจะสูญ	(64,747)	(65,831)	(63,485)	(63,218)
รวมลูกหนี้การค้า - กิจการที่ไม่เกี่ยวข้องกัน - สุทธิ	1,542,613	1,254,868	1,308,057	1,071,410
รวมลูกหนี้การค้า - สุทธิ	1,556,266	1,267,433	1,321,237	1,083,837

9. รายการธุรกิจกับกิจการที่เกี่ยวข้องกัน

ในระหว่างปี กลุ่มบริษัทมีรายการธุรกิจที่สำคัญกับบุคคลหรือกิจการที่เกี่ยวข้องกัน รายการธุรกิจดังกล่าวเป็นไปตามเงื่อนไขทางการค้าและเกณฑ์ตามที่ตกลงกันระหว่างบริษัทฯ และบุคคลหรือกิจการที่เกี่ยวข้องกันเหล่านั้น โดยสามารถสรุปได้ดังนี้

รายการ
รายได้และต้นทุนค่ารักษาพยาบาลและวิเคราะห์แลป
รายได้และค่าใช้จ่ายที่ปรึกษาและบริหารงานและบริการ
ตลอดจนบริการด้านบัญชีและบริการบริหารงานสาร
สนเทศและบริการบำรุงรักษา
ค่าเช่ารับและค่าเช่าจ่าย
ดอกเบี้ยเงินให้กู้ยืมและเงินกู้ยืม

นโยบายการกำหนดราคาและการกู้ยืม
ราคาที่คิดกับลูกค้าทั่วไป
อัตราร้อยละของรายได้สุทธิหรืออัตราตามที่ระบุในสัญญา
อัตราตามที่ระบุในสัญญา
อัตราดอกเบี้ยใกล้เคียงกับอัตราดอกเบี้ยธนาคารพาณิชย์

รายการธุรกิจที่สำคัญสามารถสรุปได้ดังนี้

(หน่วย: ล้านบาท)

สำหรับปีสิ้นสุดวันที่ 31 ธันวาคม

	งบการเงินรวม		งบการเงินเฉพาะกิจการ	
	2562	2561	2562	2561
<u>บริษัทใหญ่</u>				
รายได้ค่ารักษาพยาบาลและวิเคราะห์แลป	4.2	4.6	4.0	4.6
ดอกเบี้ยรับ	9.9	8.9	9.9	8.9
รายได้อื่น	2.1	0.7	2.0	0.7
ต้นทุนบริการ	29.2	24.4	28.0	23.7
ค่าใช้จ่ายที่ปรึกษาและบริหารงาน	190.4	175.7	164.4	151.6
ค่าใช้จ่ายอื่น	14.6	11.8	12.4	10.1
<u>บริษัทร่วม</u>				
รายได้ค่ารักษาพยาบาลและวิเคราะห์แลป	0.2	0.2	0.2	0.1
เงินปันผลรับ (หมายเหตุ 11)	-	-	18.9	18.9
รายได้อื่น	4.6	4.3	4.4	4.3
ต้นทุนบริการ	381.0	351.4	300.1	273.6
ค่าใช้จ่ายที่ปรึกษาและบริหารงาน	40.7	37.5	32.9	30.3
<u>บริษัทย่อย</u>				
รายได้ค่ารักษาพยาบาลและวิเคราะห์แลป	-	-	3.7	4.3
รายได้ค่าที่ปรึกษาและบริหารงาน	-	-	24.3	22.5
เงินปันผลรับ (หมายเหตุ 12)	-	-	107.3	98.0
รายได้อื่น	-	-	5.6	5.6
ต้นทุนบริการ	-	-	0.7	0.1
ค่าใช้จ่ายที่ปรึกษาและบริหารงาน	-	-	5.1	1.3
ค่าใช้จ่ายอื่น	-	-	47.0	44.4
ดอกเบี้ยจ่าย	-	-	8.0	6.1
<u>บริษัทที่เกี่ยวข้องกัน</u>				
รายได้ค่ารักษาพยาบาลและวิเคราะห์แลป	40.9	33.8	37.9	31.4
รายได้ค่าที่ปรึกษาและบริหารงาน	18.6	15.8	18.6	15.8
รายได้อื่น	12.1	11.9	11.1	11.9
ต้นทุนบริการ	149.9	140.6	110.8	104.1
ค่าใช้จ่ายที่ปรึกษาและบริหารงาน	79.2	107.6	59.3	82.6
ค่าใช้จ่ายอื่น	12.0	11.1	9.4	9.2

ยอดคงค้างของรายการข้างต้น ณ วันที่ 31 ธันวาคม 2562 และ 2561 ได้แสดงแยกต่างหากในงบแสดงฐานะการเงิน ซึ่งมีรายละเอียดดังนี้

(หน่วย: พันบาท)

	งบการเงินรวม		งบการเงินเฉพาะกิจการ	
	2562	2561	2562	2561
<u>ลูกหนี้การค้าและลูกหนี้อื่น - กิจการที่เกี่ยวข้องกัน</u> <u>(หมายเหตุ 8)</u>				
บริษัทใหญ่	8,150	8,042	7,840	7,868
บริษัทร่วม	624	263	475	261
บริษัทย่อย	-	-	7,438	2,571
บริษัทที่เกี่ยวข้องกัน	10,830	13,047	9,667	12,555
รวมลูกหนี้การค้าและลูกหนี้อื่น - กิจการที่เกี่ยวข้องกัน	19,604	21,352	25,420	23,255
<u>สินทรัพย์ไม่หมุนเวียนอื่น - กิจการที่เกี่ยวข้องกัน</u>				
บริษัทใหญ่	1,904	1,882	1,649	1,621
บริษัทย่อย	-	-	6,000	6,000
บริษัทที่เกี่ยวข้องกัน	4,345	3,363	4,166	3,214
รวมสินทรัพย์ไม่หมุนเวียนอื่น - กิจการที่เกี่ยวข้องกัน	6,249	5,245	11,815	10,835
<u>เจ้าหนี้การค้าและเจ้าหนี้อื่น - กิจการที่เกี่ยวข้องกัน</u> <u>(หมายเหตุ 18)</u>				
บริษัทใหญ่	24,067	19,136	20,095	16,909
บริษัทร่วม	50,763	56,150	33,771	37,500
บริษัทย่อย	-	-	2,394	1,690
บริษัทที่เกี่ยวข้องกัน	26,156	32,570	16,694	21,014
รวมเจ้าหนี้การค้าและเจ้าหนี้อื่น - กิจการที่เกี่ยวข้องกัน	100,986	107,856	72,954	77,113
<u>คอกเบี้ยค้างจ่าย - บริษัทย่อย</u> (รวมอยู่ในค่าใช้จ่ายค้างจ่าย)				
บริษัทย่อย	-	-	706	662
รวมคอกเบี้ยค้างจ่าย - บริษัทย่อย	-	-	706	662
<u>หนี้สินไม่หมุนเวียนอื่น - กิจการที่เกี่ยวข้องกัน</u>				
บริษัทย่อย	-	-	289	265
บริษัทที่เกี่ยวข้องกัน	449	449	449	449
รวมหนี้สินไม่หมุนเวียนอื่น - กิจการที่เกี่ยวข้องกัน	449	449	738	714

เงินให้กู้ยืมระยะสั้นแก่บริษัทใหญ่

ยอดคงค้างของเงินให้กู้ยืมระยะสั้นระหว่างบริษัทฯ และบริษัทใหญ่ ณ วันที่ 31 ธันวาคม 2562 และ 2561 และการเคลื่อนไหวของเงินให้กู้ยืมดังกล่าวมีรายละเอียดดังนี้

	(หน่วย: พันบาท)
	งบการเงินรวม/ งบการเงินเฉพาะ กิจการ
ยอดคงเหลือ ณ วันที่ 31 ธันวาคม 2561	947,539
การเคลื่อนไหวในระหว่างปี - สุทธิ	(37,946)
ยอดคงเหลือ ณ วันที่ 31 ธันวาคม 2562	909,593

เงินกู้ยืมระยะสั้นจากบริษัทย่อย

ยอดคงค้างของเงินกู้ยืมระยะสั้นระหว่างบริษัทฯ และบริษัทย่อย ณ วันที่ 31 ธันวาคม 2562 และ 2561 และการเคลื่อนไหวของเงินกู้ยืมดังกล่าวมีรายละเอียดดังนี้

	(หน่วย: พันบาท)
	งบการเงินเฉพาะ กิจการ
ยอดคงเหลือ ณ วันที่ 31 ธันวาคม 2561	672,927
การเคลื่อนไหวในระหว่างปี - สุทธิ	179,424
ยอดคงเหลือ ณ วันที่ 31 ธันวาคม 2562	852,351

การบริหารการเงิน

บริษัทใหญ่ได้จัดการบริหารการกู้ยืมกับบริษัทฯ เพื่อบริหารสภาพคล่องของบริษัทฯ โดยคิดดอกเบี้ยการกู้ยืมระหว่างกันในอัตราใกล้เคียงกับอัตราดอกเบี้ยของธนาคารพาณิชย์

สัญญาจ้างบริหารงานโรงพยาบาล

บริษัทฯ ได้ทำสัญญาจ้างบริหารงานโรงพยาบาลกับบริษัทใหญ่และทำสัญญาจ้างบริหารงานโรงพยาบาลกับบริษัทย่อย และบริษัทที่เกี่ยวข้องกัน โดยคิดค่าจ้างบริหารงานเป็นรายเดือนตามอัตราร้อยละของรายได้สุทธิตามข้อตกลงที่ระบุไว้ในสัญญา

ค่าตอบแทนกรรมการและผู้บริหาร

ในระหว่างปีสิ้นสุดวันที่ 31 ธันวาคม 2562 และ 2561 กลุ่มบริษัทมีค่าใช้จ่ายผลประโยชน์พนักงานที่ให้แก่กรรมการและผู้บริหาร ดังต่อไปนี้

(หน่วย: ล้านบาท)

	งบการเงินรวม		งบการเงินเฉพาะกิจการ	
	2562	2561	2562	2561
ผลประโยชน์ระยะสั้น	53.1	51.5	52.9	51.2
ผลประโยชน์หลังออกจากงาน	2.9	0.7	2.9	0.7
รวม	56.0	52.2	55.8	51.9

10. สินค้ำคงเหลือ

(หน่วย: พันบาท)

	งบการเงินรวม					
	ราคาทุน		ค่าเผื่อการปรับลด ราคาทุนให้เป็น มูลค่าสุทธิที่จะได้รับ		สินค้ำคงเหลือ-สุทธิ	
	2562	2561	2562	2561	2562	2561
ยาและเวชภัณฑ์	109,051	119,535	(275)	(39)	108,776	119,496
พัสดุและอื่น ๆ	27,513	22,698	-	-	27,513	22,698
รวม	136,564	142,233	(275)	(39)	136,289	142,194

(หน่วย: พันบาท)

	งบการเงินเฉพาะกิจการ					
	ราคาทุน		ค่าเผื่อการปรับลด ราคาทุนให้เป็น มูลค่าสุทธิที่จะได้รับ		สินค้ำคงเหลือ-สุทธิ	
	2562	2561	2562	2561	2562	2561
ยาและเวชภัณฑ์	67,331	82,309	(205)	-	67,126	82,309
รวม	67,331	82,309	(205)	-	67,126	82,309

11. เงินลงทุนในบริษัทร่วม

11.1 รายละเอียดของเงินลงทุนในบริษัทร่วม

(หน่วย: พันบาท)

ชื่อบริษัท	ลักษณะธุรกิจ	ทุนชำระแล้ว		อัตราร้อยละของการถือหุ้น		งบการเงินรวม		งบการเงินเฉพาะกิจการ	
						วิธีส่วนได้เสีย		วิธีราคาทุน	
		2562	2561	2562	2561	2562	2561	2562	2561
บริษัท เนชั่นแนลเฮลท์แคร์ ซิสเต็มส์ จำกัด	เซ็นทรัลแลป	75,000	75,000	21.04	21.04	231,555	194,471	15,782	15,782
รวมเงินลงทุนในบริษัทร่วม						231,555	194,471	15,782	15,782

11.2 ส่วนแบ่งกำไรขาดทุนและเงินปันผลรับ

ในระหว่างปี บริษัทฯ รับรู้ส่วนแบ่งกำไรจากการลงทุนในบริษัทร่วมในงบการเงินรวมและรับรู้เงินปันผลรับจากบริษัทร่วมดังกล่าวในงบการเงินเฉพาะกิจการดังนี้

(หน่วย: พันบาท)

ชื่อบริษัท	งบการเงินรวม		งบการเงินเฉพาะกิจการ	
	ส่วนแบ่งกำไรขาดทุนและเงินปันผลรับ		ส่วนแบ่งกำไรขาดทุนและเงินปันผลรับ	
	2562	2561	2562	2561
<u>บริษัทร่วมที่ถือหุ้นโดยบริษัทฯ</u>				
บริษัท เนชั่นแนลเฮลท์แคร์ ซิสเต็มส์ จำกัด	58,898	60,042	(2,876)	(2,120)
รวม	58,898	60,042	(2,876)	(2,120)

11.3 ข้อมูลทางการเงินโดยสรุปของบริษัทร่วมที่มีสาระสำคัญ

ข้อมูลทางการเงินตามที่แสดงอยู่ในงบการเงินของบริษัทร่วมโดยสรุปมีดังนี้

(หน่วย: ล้านบาท)

ชื่อบริษัท	ณ วันที่ 31 ธันวาคม						สำหรับปีสิ้นสุดวันที่ 31 ธันวาคม			
	ทุนเรียกชำระ		สินทรัพย์รวม		หนี้สินรวม		รายได้รวม		กำไรสุทธิ	
	2562	2561	2562	2561	2562	2561	2562	2561	2562	2561
บริษัท เนชั่นแนลเฮลท์แคร์ ซิสเต็มส์ จำกัด	75	75	1,826	1,623	725	699	3,911	3,629	266	285

12. เงินลงทุนในบริษัทย่อย

12.1 เงินลงทุนในบริษัทย่อยตามที่แสดงอยู่ในงบการเงินเฉพาะกิจการ มีรายละเอียดดังต่อไปนี้

(หน่วย: พันบาท)

งบการเงินเฉพาะกิจการ

ชื่อบริษัท	ลักษณะธุรกิจ	ทุนชำระแล้ว		อัตราร้อยละของการถือหุ้น		วิธีราคาทุน		เงินปันผลรับระหว่างปี	
		2562	2561	2562	2561	2562	2561	2562	2561
บริษัท เออร์วิง เซอร์คิน เอส อี จำกัด	ให้บริการจัดการและบริหารสินทรัพย์ที่เกี่ยวข้องกับธุรกิจรักษาพยาบาล	100	100	99.98	99.98	114	114	19,996	9,998
บริษัท เฟิสท์ เฮลธ ฟู๊ด จำกัด	จัดจำหน่ายสินค้าและเพื่อสุขภาพ เวชสำอางค์ และบริการจัดการอาคารและสถานที่	14,000	14,000	100.00	100.00	14,000	14,000	8,400	9,100
บริษัท สมิตีเวช ศรีราชา จำกัด	โรงพยาบาล	187,510	187,510	70.15	70.14	210,120	210,000	78,913	78,913
บริษัท เอส วี โฮลดิ้ง จำกัด	การลงทุน	80,000	80,000	100.00	100.00	80,000	80,000	-	-
รวมเงินลงทุนในบริษัทย่อย						304,234	304,114	107,309	98,011

บริษัท สมิตีเวช ศรีราชา จำกัด

ในระหว่างปี บริษัทฯ ได้ซื้อเงินลงทุนเพิ่มเติมในบริษัท สมิตีเวช ศรีราชา จำกัด เป็นจำนวนเงิน 0.1 ล้านบาท ทำให้บริษัทฯ มีอัตราส่วนการถือหุ้นในบริษัทดังกล่าวเพิ่มขึ้นเป็นร้อยละ 70.15

12.2 ข้อมูลทางการเงินโดยสรุปของบริษัทย่อยที่มีส่วนได้เสียที่ไม่มีอำนาจควบคุมที่มีสาระสำคัญ ซึ่งเป็นข้อมูลก่อนการตัดรายการระหว่างกัน

ในการจัดทำงบการเงินรวมของกลุ่มบริษัทนั้น มีบริษัทย่อยแห่งหนึ่งที่มีส่วนของผู้มีส่วนได้เสียที่ไม่มีอำนาจควบคุมเป็นรายการที่มีสาระสำคัญเมื่อพิจารณาจากอัตราร้อยละของการถือหุ้น เนื่องจากบริษัทฯ มีสัดส่วนความเป็นเจ้าของในบริษัทย่อยดังกล่าวในอัตราร้อยละ 70.15

ข้อมูลทางการเงินโดยสรุปซึ่งเป็นข้อยกคงเหลือก่อนการตัดรายการระหว่างกันของบริษัทย่อยที่มีส่วนได้เสียที่ไม่มีอำนาจควบคุมที่มีสาระสำคัญโดยพิจารณาจากสัดส่วนความเป็นเจ้าของที่บริษัทฯ มีในบริษัทย่อยดังกล่าวมีดังต่อไปนี้

(หน่วย: ล้านบาท)

ชื่อบริษัท	ณ วันที่ 31 ธันวาคม				สำหรับปีสิ้นสุดวันที่ 31 ธันวาคม					
	ทุนเรียกชำระ		สินทรัพย์รวม		หนี้สินรวม		รายได้รวม		กำไรสุทธิ	
	2562	2561	2562	2561	2562	2561	2562	2561	2562	2561
บริษัท สมิตีเวช ศรีราชา จำกัด	188	188	2,711	2,370	448	385	2,425	2,272	390	347

13. เงินลงทุนระยะยาวอื่น

(หน่วย: พันบาท)

ชื่อบริษัท	อัตราร้อยละของ การถือหุ้น		งบการเงินรวม		งบการเงิน เฉพาะกิจการ	
	2562	2561	2562	2561	2562	2561
บริษัท ผลิตภัณฑ์สมุนไพรไทย จำกัด	0.6	0.6	290	290	290	290
เงินลงทุนระยะยาวอื่น			290	290	290	290

14. ที่ดิน อาคารและอุปกรณ์

(หน่วย: พันบาท)

งบการเงินรวม

	สินทรัพย์ซึ่ง แสดงมูลค่าตาม ราคาที่เป็นใหม่	สินทรัพย์ซึ่งแสดงมูลค่าตามราคาทุน					
	ที่ดินและส่วน ปรับปรุงที่ดิน	อาคารและ ส่วนปรับปรุง อาคาร	เครื่องมือและ อุปกรณ์ การแพทย์	อุปกรณ์ โครงสร้าง เครื่องตกแต่ง และอุปกรณ์ สำนักงาน	ยานพาหนะ	ส่วนปรับปรุง อาคารระหว่าง ก่อสร้างและ เครื่องมือและ อุปกรณ์ ระหว่างติดตั้ง	รวม
ราคาทุน/ราคาที่เป็นใหม่							
ณ วันที่ 31 ธันวาคม 2560	3,449,721	4,756,774	2,925,239	1,970,878	143,488	259,728	13,505,828
ซื้อเพิ่ม	675	92,750	244,127	88,201	9,429	457,633	892,815
โอนเข้า/(โอนออก)	4,134	70,167	(248)	25,516	-	(94,085)	5,484
จำหน่าย/ตัดจำหน่าย	-	(47,041)	(42,607)	(6,711)	(141)	-	(96,500)
ผลต่างจากการแปลงค่าทางการเงิน	-	(190)	(56)	(18)	(17)	-	(281)
ณ วันที่ 31 ธันวาคม 2561	3,454,530	4,872,460	3,126,455	2,077,866	152,759	623,276	14,307,346
เพิ่มขึ้นจากการตีราคา	981,770	-	-	-	-	-	981,770
ซื้อเพิ่ม	5,262	219,993	306,069	157,484	11,835	132,610	833,253
โอนเข้า/(โอนออก)	919	390,471	14,777	162,501	-	(569,150)	(482)
จำหน่าย/ตัดจำหน่าย	-	(1,321)	(195,071)	(24,471)	(7,692)	-	(228,555)
ผลต่างจากการแปลงค่าทางการเงิน	-	(1,981)	(633)	(199)	(163)	-	(2,976)
ณ วันที่ 31 ธันวาคม 2562	4,442,481	5,479,622	3,251,597	2,373,181	156,739	186,736	15,890,356
ค่าเสื่อมราคาสะสม							
ณ วันที่ 31 ธันวาคม 2560	779	2,890,605	2,065,647	1,325,914	98,699	-	6,381,644
ค่าเสื่อมราคาสำหรับปี	290	190,508	280,773	123,090	9,191	-	603,852
จำหน่าย/ตัดจำหน่าย	-	(45,843)	(41,343)	(5,704)	(141)	-	(93,031)
ผลต่างจากการแปลงค่าทางการเงิน	-	(30)	(21)	(5)	(5)	-	(61)
ณ วันที่ 31 ธันวาคม 2561	1,069	3,035,240	2,305,056	1,443,295	107,744	-	6,892,404
ค่าเสื่อมราคาสำหรับปี	536	205,017	284,355	134,359	8,652	-	632,919
จำหน่าย/ตัดจำหน่าย	-	(741)	(192,219)	(24,469)	(6,202)	-	(223,631)
ผลต่างจากการแปลงค่าทางการเงิน	-	(562)	(367)	(84)	(78)	-	(1,091)
ณ วันที่ 31 ธันวาคม 2562	1,605	3,238,954	2,396,825	1,553,101	110,116	-	7,300,601
มูลค่าสุทธิตามบัญชี							
ณ วันที่ 31 ธันวาคม 2561	3,453,461	1,837,221	821,398	634,571	45,015	623,276	7,414,942
ณ วันที่ 31 ธันวาคม 2562	4,440,876	2,240,668	854,772	820,080	46,623	186,736	8,589,755

ค่าเสื่อมราคาสำหรับปี

เป็นส่วนหนึ่งของต้นทุนค่ารักษาพยาบาลและบริการ

เป็นส่วนหนึ่งของค่าใช้จ่ายในการบริหาร

รวม

2562

2561

531,147

507,142

101,772

96,710

632,919

603,852

(หน่วย: พันบาท)

งบการเงินเฉพาะกิจการ

ราคาทุน/ราคาที่ดินใหม่

ณ วันที่ 31 ธันวาคม 2560

ซื้อเพิ่ม

โอนเข้า/(โอนออก)

จำหน่าย/ตัดจำหน่าย

ณ วันที่ 31 ธันวาคม 2561

เพิ่มขึ้นจากการตีราคา

ซื้อเพิ่ม

โอนเข้า/(โอนออก)

จำหน่าย/ตัดจำหน่าย

ณ วันที่ 31 ธันวาคม 2562

ค่าเสื่อมราคาสะสม

ณ วันที่ 31 ธันวาคม 2560

ค่าเสื่อมราคาสำหรับปี

จำหน่าย/ตัดจำหน่าย

ณ วันที่ 31 ธันวาคม 2561

ค่าเสื่อมราคาสำหรับปี

จำหน่าย/ตัดจำหน่าย

ณ วันที่ 31 ธันวาคม 2562

มูลค่าสุทธิตามบัญชี

ณ วันที่ 31 ธันวาคม 2561

ณ วันที่ 31 ธันวาคม 2562

สินทรัพย์ซึ่ง แสดงมูลค่าตาม ราคาที่ดินใหม่	สินทรัพย์ซึ่งแสดงมูลค่าตามราคาทุน					
	อาคารและ ส่วนปรับปรุง อาคาร	เครื่องมือและ อุปกรณ์ การแพทย์	อุปกรณ์ โครงสร้าง เครื่องตกแต่ง และอุปกรณ์ สำนักงาน	ยานพาหนะ	ส่วนปรับปรุง อาคารระหว่าง ก่อสร้างและ เครื่องมือและ อุปกรณ์ ระหว่างติดตั้ง	รวม
ที่ดินและส่วน ปรับปรุงที่ดิน						
3,157,870	3,324,634	2,487,460	1,511,178	108,891	196,360	10,786,393
440	63,729	215,539	65,271	9,428	435,788	790,195
4,133	67,667	119	18,773	-	(89,789)	903
-	(47,041)	(42,606)	(4,444)	(141)	-	(94,232)
3,162,443	3,408,989	2,660,512	1,590,778	118,178	542,359	11,483,259
981,770	-	-	-	-	-	981,770
1,512	129,461	271,806	138,386	11,835	95,040	648,040
919	345,352	14,777	162,332	-	(523,861)	(481)
-	(1,321)	(141,811)	(18,740)	(7,692)	-	(169,564)
4,146,644	3,882,481	2,805,284	1,872,756	122,321	113,538	12,943,024
111	2,320,761	1,757,530	1,141,694	69,370	-	5,289,466
80	132,006	241,259	85,660	8,194	-	467,199
-	(45,843)	(41,343)	(3,436)	(141)	-	(90,763)
191	2,406,924	1,957,446	1,223,918	77,423	-	5,665,902
288	142,801	247,538	95,363	7,920	-	493,910
-	(741)	(139,297)	(18,738)	(6,202)	-	(164,978)
479	2,548,984	2,065,687	1,300,543	79,141	-	5,994,834
3,162,252	1,002,065	703,066	366,860	40,755	542,359	5,817,357
4,146,165	1,333,497	739,597	572,213	43,180	113,538	6,948,190

25622561ค่าเสื่อมราคาสำหรับปี

เป็นส่วนหนึ่งของต้นทุนค่ารักษาพยาบาลและบริการ

417,966

394,870

เป็นส่วนหนึ่งของค่าใช้จ่ายในการบริหาร

75,944

72,329

รวม

493,910

467,199

บริษัทฯ

ในปี 2562 บริษัทฯ ได้ว่าจ้างบริษัทประเมินราคาอิสระ ประเมินราคาสินทรัพย์ประเภทที่ดิน โดยบริษัทประเมินราคาใช้วิธีการประเมินราคาแบบวิธีเปรียบเทียบราคาตลาด (Market Approach) โดยราคายุติธรรมของที่ดินประเมินใหม่มีราคา 4,137 ล้านบาท ซึ่งเพิ่มขึ้นจากราคาตามบัญชีเดิมที่เคยประเมินไว้เป็นจำนวน 785 ล้านบาท (สุทธิจากหนี้สินภาษีเงินได้รอตัดบัญชีจำนวน 196 ล้านบาท) บริษัทฯได้บันทึกส่วนเพิ่มขั้นนี้เป็น "ส่วนเกินทุนจากการตีราคาที่ดิน" ในองค์ประกอบอื่นของส่วนของผู้ถือหุ้น

บริษัทย่อย

ในปี 2559 บริษัทย่อยแห่งหนึ่งได้ว่าจ้างบริษัทประเมินราคาอิสระ ประเมินราคาสินทรัพย์ประเภทที่ดิน โดยบริษัทประเมินราคาใช้วิธีการประเมินราคาโดยวิธีเปรียบเทียบราคาตลาด (Market Approach) โดยราคายุติธรรมของที่ดินประเมินใหม่มีราคา 286 ล้านบาท ซึ่งเพิ่มขึ้นจากราคาตามบัญชีเดิมที่เคยประเมินไว้เป็นจำนวน 39 ล้านบาท (สุทธิจากหนี้สินภาษีเงินได้รอตัดบัญชีจำนวน 10 ล้านบาท) บริษัทย่อยดังกล่าวได้บันทึกส่วนเพิ่มขั้นนี้เป็น "ส่วนเกินทุนจากการตีราคาที่ดิน" ในองค์ประกอบอื่นของส่วนของผู้ถือหุ้น

ส่วนเกินทุนจากการตีราคาที่ดินดังกล่าวไม่สามารถนำมาหักกับขาดทุนสะสมและไม่สามารถจ่ายเงินปันผลได้

หากกลุ่มบริษัทแสดงมูลค่าของที่ดินดังกล่าวด้วยวิธีราคาทุน มูลค่าสุทธิตามบัญชี ณ วันที่ 31 ธันวาคม 2562 และ 2561 ตามวิธีราคาทุนจะเป็นดังนี้

(หน่วย: พันบาท)		
	งบการเงินรวม	งบการเงินเฉพาะกิจการ
มูลค่าสุทธิตามบัญชี		
ณ วันที่ 31 ธันวาคม 2562	1,129,285	901,695
ณ วันที่ 31 ธันวาคม 2561	1,129,285	901,695

ณ วันที่ 31 ธันวาคม 2562 บริษัทย่อยมียอดคงเหลือของเครื่องมือทางการแพทย์และอุปกรณ์สำนักงาน ซึ่งได้มาภายใต้สัญญาเช่าการเงินเป็นจำนวนเงิน 0.1 ล้านบาท (31 ธันวาคม 2561: 0.4 ล้านบาท)

ณ วันที่ 31 ธันวาคม 2562 กลุ่มบริษัทฯ มีอุปกรณ์จำนวนหนึ่งซึ่งตัดค่าเสื่อมราคาหมดแล้วแต่ยังใช้งานอยู่ ราคาทุนของสินทรัพย์ดังกล่าวมีจำนวนเงิน 4,237 ล้านบาท และเฉพาะกิจการ 3,631 ล้านบาท (31 ธันวาคม 2561: 3,976 ล้านบาท และเฉพาะกิจการ 3,443 ล้านบาท)

15. สินทรัพย์ไม่มีตัวตน

มูลค่าตามบัญชีของสินทรัพย์ไม่มีตัวตนซึ่งเป็นคอมพิวเตอร์ซอฟต์แวร์ ณ วันที่ 31 ธันวาคม 2562 และ 2561 แสดงได้ดังนี้

(หน่วย: พันบาท)

ราคาทุน

ณ วันที่ 31 ธันวาคม 2560

ซื้อเพิ่ม

ตัดจำหน่าย

ผลต่างจากการแปลงค่าทางการเงิน

ณ วันที่ 31 ธันวาคม 2561

ซื้อเพิ่ม

โอนออก

ผลต่างจากการแปลงค่าทางการเงิน

ณ วันที่ 31 ธันวาคม 2562

ค่าตัดจำหน่ายสะสม

ณ วันที่ 31 ธันวาคม 2560

ค่าตัดจำหน่ายสำหรับปี

ผลต่างจากการแปลงค่าทางการเงิน

ณ วันที่ 31 ธันวาคม 2561

ค่าตัดจำหน่ายสำหรับปี

ผลต่างจากการแปลงค่าทางการเงิน

ณ วันที่ 31 ธันวาคม 2562

มูลค่าสุทธิตามบัญชี

ณ วันที่ 31 ธันวาคม 2561

ณ วันที่ 31 ธันวาคม 2562

งบการเงินรวม	งบการเงินเฉพาะกิจการ
121,450	105,656
24,878	24,265
(6,125)	(903)
(8)	-
140,195	129,018
18,353	16,249
481	481
(67)	-
158,962	145,748
73,175	68,853
15,282	13,312
(4)	-
88,453	82,165
16,147	14,665
(42)	-
104,558	96,830
51,742	46,853
54,404	48,918

16. สิทธิการเช่า

(หน่วย: พันบาท)

	งบการเงินรวม		งบการเงินเฉพาะกิจการ	
	2562	2561	2562	2561
ราคาทุน				
ต้นปี	38,777	38,777	38,777	38,777
ซื้อเพิ่ม	133,501	-	-	-
ปลายปี	172,278	38,777	38,777	38,777
ค่าตัดจำหน่ายสะสม				
ต้นปี	14,360	13,149	14,360	13,149
ค่าตัดจำหน่ายสำหรับปี	5,072	1,211	1,243	1,211
ปลายปี	19,432	14,360	15,603	14,360
มูลค่าตามบัญชี-สุทธิ	152,846	24,417	23,174	24,417

ในระหว่างปีบริษัทย่อยแห่งหนึ่ง ได้ทำสัญญาเช่าที่ดินกับบุคคลภายนอกเป็นระยะเวลา 30 ปี เพื่อประกอบกิจการโรงพยาบาล และเพื่อให้ได้สิทธิในการเช่าดังกล่าว บริษัทย่อยได้ชำระเงินค่าตอบแทนสิทธิการเช่าจำนวน 133.5 ล้านบาท โดยสัญญามีผลตั้งแต่วันที่ 1 ตุลาคม 2562

17. เงินเบิกเกินบัญชีธนาคาร

ณ วันที่ 31 ธันวาคม 2562 กลุ่มบริษัทฯ มีวงเงินเบิกเกินบัญชีกับธนาคารเป็นจำนวนเงินรวม 59 ล้านบาท (31 ธันวาคม 2561: 59 ล้านบาท) และเฉพาะของ บริษัทฯ จำนวน 58 ล้านบาท (31 ธันวาคม 2561: 58 ล้านบาท) โดยมีอัตราดอกเบี้ย MOR ต่อปี อย่างไรก็ตาม กลุ่มบริษัทฯ ไม่มีการใช้วงเงินดังกล่าวในระหว่างปี

18. เจ้าหนี้การค้าและเจ้าหนี้อื่น

(หน่วย: พันบาท)

	งบการเงินรวม		งบการเงินเฉพาะกิจการ	
	2562	2561	2562	2561
เจ้าหนี้การค้า - กิจการที่เกี่ยวข้องกัน	65,699	73,513	43,571	48,275
เจ้าหนี้การค้า - กิจการที่ไม่เกี่ยวข้องกัน	471,450	471,620	353,143	350,440
เจ้าหนี้อื่น - กิจการที่เกี่ยวข้องกัน	35,287	34,343	29,383	28,838
เจ้าหนี้อื่น - กิจการที่ไม่เกี่ยวข้องกัน	218,432	140,429	174,285	122,130
เจ้าหนี้ค่าก่อสร้างและเงินประกันผลงาน	47,096	49,930	37,701	36,445
รวมเจ้าหนี้การค้าและเจ้าหนี้อื่น	837,964	769,835	638,083	586,128

19. หนี้สินตามสัญญาเช่าการเงิน

(หน่วย: พันบาท)

หนี้สินตามสัญญาเช่าการเงิน

หัก: ดอกเบี้ยจ่ายรอตัดบัญชี

รวม

หัก: ส่วนของหนี้สินตามสัญญาเช่าการเงินที่ถึงกำหนดชำระภายในหนึ่งปี

หนี้สินตามสัญญาเช่าการเงิน

งบการเงินรวม	
2562	2561
117	467
(2)	(21)
115	446
(115)	(331)
-	115

บริษัทยอยมีหนี้สินตามสัญญาเช่าการเงินซึ่งประกอบด้วยสัญญาเช่าเครื่องมือทางการแพทย์และอุปกรณ์สำนักงาน โดยมีกำหนดชำระค่าเช่าเป็นรายเดือนรวม 36 งวด

บริษัทยอยมีภาระผูกพันที่จะต้องจ่ายค่าเช่าขั้นต้นตามสัญญาเช่าการเงินดังนี้

(หน่วย: ล้านบาท)

ผลรวมของจำนวนเงินขั้นต้นที่ต้องจ่ายทั้งสินตามสัญญาเช่าการเงิน

ดอกเบี้ยตามสัญญาเช่าการเงินรอตัดบัญชี

มูลค่าปัจจุบันของจำนวนเงินขั้นต้นที่ต้องจ่ายทั้งสินตามสัญญาเช่าการเงิน

งบการเงินรวม		
ณ วันที่ 31 ธันวาคม 2562		
ไม่เกิน 1 ปี	1 - 5 ปี	รวม
0.1	-	0.1
-	-	-
0.1	-	0.1

(หน่วย: ล้านบาท)

ผลรวมของจำนวนเงินขั้นต้นที่ต้องจ่ายทั้งสินตามสัญญาเช่าการเงิน

ดอกเบี้ยตามสัญญาเช่าการเงินรอตัดบัญชี

มูลค่าปัจจุบันของจำนวนเงินขั้นต้นที่ต้องจ่ายทั้งสินตามสัญญาเช่าการเงิน

งบการเงินรวม		
ณ วันที่ 31 ธันวาคม 2561		
ไม่เกิน 1 ปี	1 - 5 ปี	รวม
0.4	0.1	0.5
(0.1)	-	(0.1)
0.3	0.1	0.4

20. ประมาณการหนี้สินไม่หมุนเวียนสำหรับผลประโยชน์พนักงาน
จำนวนเงินประมาณการหนี้สินไม่หมุนเวียนสำหรับผลประโยชน์แสดงได้ดังนี้

(หน่วย: พันบาท)

	งบการเงินรวม					
	31 ธันวาคม 2562			31 ธันวาคม 2561		
	ผลประโยชน์ หลังออกจากงาน	ผลประโยชน์ ระยะยาวอื่น	รวม	ผลประโยชน์ หลังออกจากงาน	ผลประโยชน์ ระยะยาวอื่น	รวม
ประมาณการหนี้สินไม่หมุนเวียน						
สำหรับผลประโยชน์พนักงานต้นปี	395,650	4,256	399,906	301,286	-	301,286
ต้นทุนบริการในปัจจุบัน	31,714	332	32,046	20,045	4,256	24,301
ต้นทุนดอกเบี้ย	11,371	100	11,471	8,314	-	8,314
ต้นทุนบริการในอดีต	80,533	-	80,533	-	-	-
ขาดทุนจากการประมาณการตาม						
หลักคณิตศาสตร์ประกันภัย						
ส่วนที่เกิดจากการ						
เปลี่ยนแปลงข้อสมมติด้าน						
ประชากรศาสตร์	-	-	-	9,360	-	9,360
ส่วนที่เกิดจากการ						
เปลี่ยนแปลงข้อสมมติทาง						
การเงิน	59,893	402	60,295	23,483	-	23,483
ส่วนที่เกิดจากการปรับปรุง						
จากประสบการณ์	-	-	-	42,488	-	42,488
การโอนย้ายพนักงาน	965		965	4,905	-	4,905
ผลประโยชน์ที่จ่ายในระหว่างปี	(32,332)	(288)	(32,620)	(14,231)	-	(14,231)
ประมาณการหนี้สินไม่หมุนเวียน						
สำหรับผลประโยชน์พนักงานปลายปี	547,794	4,802	552,596	395,650	4,256	399,906

(หน่วย: พันบาท)

งบการเงินเฉพาะกิจการ

ประมาณการหนี้สินไม่หมุนเวียน

สำหรับผลประโยชน์พนักงานต้นปี

ต้นทุนบริการในปัจจุบัน

ต้นทุนดอกเบี้ย

ต้นทุนบริการในอดีต

ขาดทุนจากการประมาณการตาม

หลักคณิตศาสตร์ประกันภัย

ส่วนที่เกิดจากการ

เปลี่ยนแปลงข้อสมมติฐาน

ประชากรศาสตร์

ส่วนที่เกิดจากการ

เปลี่ยนแปลงข้อสมมติทาง

การเงิน

ส่วนที่เกิดจากการปรับปรุง

จากประสบการณ์

การโอนย้ายพนักงาน

ผลประโยชน์ที่จ่ายในระหว่างปี

ประมาณการหนี้สินไม่หมุนเวียน

สำหรับผลประโยชน์พนักงาน

ปลายปี

31 ธันวาคม 2562			31 ธันวาคม 2561		
ผลประโยชน์ หลังออกจากงาน	ผลประโยชน์ ระยะยาวอื่น	รวม	ผลประโยชน์ หลังออกจากงาน	ผลประโยชน์ ระยะยาวอื่น	รวม
348,492	3,044	351,536	266,088	-	266,088
25,555	187	25,742	14,368	3,044	17,412
9,827	71	9,898	7,367	-	7,367
66,612	-	66,612	-	-	-
-	-	-	35,785	-	35,785
49,163	291	49,454	23,230	-	23,230
-	-	-	10,512	-	10,512
957	-	957	4,569	-	4,569
(30,437)	(266)	(30,703)	(13,427)	-	(13,427)
470,169	3,327	473,496	348,492	3,044	351,536

การวิเคราะห์การครบกำหนดของการจ่ายชำระผลประโยชน์หลังออกจากงานที่ไม่มีการคิดลด ณ วันที่ 31 ธันวาคม 2562

(หน่วย: พันบาท)

งบการเงินรวม

ภาระผูกพันตามโครงการ

น้อยกว่า 1 ปี	ระหว่าง 2-5 ปี	เกินกว่า 5 ปี	รวม
73,057	126,501	1,213,149	1,412,707

(หน่วย: พันบาท)

งบการเงินเฉพาะกิจการ

ภาระผูกพันตามโครงการ

น้อยกว่า 1 ปี	ระหว่าง 2-5 ปี	เกินกว่า 5 ปี	รวม
65,278	113,033	962,763	1,141,074

สมมติฐานที่สำคัญในการประมาณการตามหลักคณิตศาสตร์ประกันภัยสรุปได้ดังนี้

	งบการเงินรวม		งบการเงินเฉพาะกิจการ	
	2562	2561	2562	2561
	(ร้อยละต่อปี)	(ร้อยละต่อปี)	(ร้อยละต่อปี)	(ร้อยละต่อปี)
อัตราคิคลด	1.19 – 2.52	1.76 – 4.38	1.19 – 2.52	1.76 – 4.38
อัตราการขึ้นเงินเดือนในอนาคต	5.0	5.0	5.0	5.0
อัตราการเปลี่ยนแปลงในจำนวนพนักงาน	3.0 – 16.0	3.0 – 16.0	3.0 – 16.0	3.0 – 16.0

ผลกระทบของการเปลี่ยนแปลงสมมติฐานที่สำคัญต่อมูลค่าปัจจุบันของภาระผูกพันผลประโยชน์หลังออกจากราชการ ณ วันที่ 31 ธันวาคม 2562 และ 2561 สรุปได้ดังนี้

(หน่วย: ล้านบาท)

ณ วันที่ 31 ธันวาคม 2562

	งบการเงินรวม		งบการเงินเฉพาะกิจการ	
	เพิ่มขึ้น 1%	ลดลง 1%	เพิ่มขึ้น 1%	ลดลง 1%
อัตราคิคลด	(51.3)	60.7	(42.4)	50.1
อัตราการขึ้นเงินเดือน	79.3	(68.9)	68.3	(59.6)
	เพิ่มขึ้น 20%	ลดลง 20%	เพิ่มขึ้น 20%	ลดลง 20%
อัตราการเปลี่ยนแปลงในจำนวนพนักงาน	(44.5)	52.0	(36.2)	42.1

(หน่วย: ล้านบาท)

ณ วันที่ 31 ธันวาคม 2561

	งบการเงินรวม		งบการเงินเฉพาะกิจการ	
	เพิ่มขึ้น 1%	เพิ่มขึ้น 1%	เพิ่มขึ้น 1%	เพิ่มขึ้น 1%
อัตราคิคลด	(33.0)	38.5	(28.0)	32.6
อัตราการขึ้นเงินเดือน	50.3	(44.4)	44.6	(39.5)
	เพิ่มขึ้น 20%	ลดลง 20%	เพิ่มขึ้น 20%	ลดลง 20%
อัตราการเปลี่ยนแปลงในจำนวนพนักงาน	(25.1)	28.7	(20.9)	23.8

เมื่อวันที่ 5 เมษายน 2562 พระราชบัญญัติคุ้มครองแรงงาน (ฉบับที่ 7) พ.ศ. 2562 ได้ประกาศลงในราชกิจจานุเบกษา ซึ่งได้กำหนดอัตราค่าชดเชยเพิ่มเติมกรณีนายจ้างเลิกจ้าง สำหรับลูกจ้างซึ่งทำงานติดต่อกันครบ 20 ปีขึ้นไปให้มีสิทธิได้รับค่าชดเชยไม่น้อยกว่าค่าจ้างอัตราสุดท้าย 400 วัน กฎหมายดังกล่าวมีผลบังคับใช้ตั้งแต่วันที่ 5 พฤษภาคม 2562 เป็นต้นไป การเปลี่ยนแปลงดังกล่าวถือเป็นการแก้ไขโครงการสำหรับโครงการผลประโยชน์หลังออกจากราชการ และมีผลกระทบให้กลุ่มบริษัทฯ มีประมาณการหนี้สินไม่หมุนเวียนสำหรับผลประโยชน์พนักงานเพิ่มขึ้น 80.5 ล้านบาท (ส่วนของบริษัทฯ เพิ่มขึ้น 66.6 ล้านบาท) ทั้งนี้กลุ่มบริษัทฯ ได้บันทึกผลกระทบจากการเปลี่ยนแปลงดังกล่าวโดยรับรู้ต้นทุนบริการในอดีตเป็นค่าใช้จ่ายทันทีในงบกำไรขาดทุนของปี 2562 แล้ว

21. สำรองตามกฎหมาย

ภายใต้บทบัญญัติของมาตรา 116 แห่งพระราชบัญญัติบริษัทมหาชนจำกัด พ.ศ. 2535 บริษัทฯ ต้องจัดสรรกำไรสุทธิประจำปีส่วนหนึ่งไว้เป็นทุนสำรองไม่น้อยกว่าร้อยละ 5 ของกำไรสุทธิประจำปีหักด้วยยอดขาดทุนสะสมยกมา (ถ้ามี) จนกว่าทุนสำรองนี้จะมีจำนวนไม่น้อยกว่าร้อยละ 10 ของทุนจดทะเบียนสำรองตามกฎหมายดังกล่าวไม่สามารถนำไปจ่ายเงินปันผลได้ บริษัทฯ ได้จัดสรรสำรองตามกฎหมายไว้ครบถ้วนแล้ว

22. ค่าใช้จ่ายตามลักษณะ

รายการค่าใช้จ่ายแบ่งตามลักษณะประกอบด้วยรายการค่าใช้จ่ายที่สำคัญดังต่อไปนี้

(หน่วย: ล้านบาท)

	งบการเงินรวม		งบการเงินเฉพาะกิจการ	
	2562	2561	2562	2561
ค่าแพทย์	2,841	2,629	2,327	2,140
ค่าใช้จ่ายเกี่ยวกับพนักงาน	2,663	2,231	2,083	1,738
ค่ายา เวชภัณฑ์และต้นทุนค่ารักษาพยาบาลอื่น	2,416	2,470	1,905	1,942
ต้นทุนขายสินค้า	92	87	-	-
ค่าเสื่อมราคาและค่าตัดจำหน่าย	653	620	510	482
ค่าใช้จ่ายในการโฆษณาและประชาสัมพันธ์	70	61	61	52
ค่าเช่าจ่าย	140	129	127	122

23. ภาษีเงินได้

ค่าใช้จ่ายภาษีเงินได้สำหรับปีสิ้นสุดวันที่ 31 ธันวาคม 2562 และ 2561 สรุปได้ดังนี้

(หน่วย: พันบาท)

	งบการเงินรวม		งบการเงินเฉพาะกิจการ	
	2562	2561	2562	2561
ภาษีเงินได้ปัจจุบัน:				
ภาษีเงินได้นิติบุคคลสำหรับปี	518,777	474,852	413,898	384,053
รายการปรับปรุงค่าใช้จ่ายภาษีเงินได้นิติบุคคลของปีก่อน	(1,211)	(1,487)	(1,036)	(1,445)
ภาษีเงินได้รอการตัดบัญชี:				
ภาษีเงินได้รอการตัดบัญชีจากการเกิดผลแตกต่างชั่วคราวและการกลับรายการผลแตกต่างชั่วคราว	(18,974)	(12,188)	(14,191)	(8,965)
ค่าใช้จ่ายภาษีเงินได้ที่แสดงอยู่ในงบกำไรขาดทุน	498,592	461,177	398,671	373,643

จำนวนภาษีเงินได้ที่เกี่ยวข้องกับส่วนประกอบแต่ละส่วนของกำไรขาดทุนเบ็ดเสร็จอื่น สรุปได้ดังนี้

(หน่วย: พันบาท)

	งบการเงินรวม		งบการเงินเฉพาะกิจการ	
	2562	2561	2562	2561
กำไรจากการตีราคาที่ดิน	(196,354)	-	(196,354)	-
ผลขาดทุนจากการประมาณการตามหลัก คณิตศาสตร์ประกันภัย	11,979	15,066	9,832	13,905
รายได้(ค่าใช้จ่าย)ภาษีเงินได้ที่รับรู้ใน กำไรขาดทุนเบ็ดเสร็จอื่น	(184,375)	15,066	(186,522)	13,905

รายการกระทบยอดจำนวนเงินระหว่างค่าใช้จ่ายภาษีเงินได้กับผลคูณของกำไรทางบัญชีกับอัตราภาษีที่ใช้สำหรับปีสิ้นสุดวันที่ 31 ธันวาคม 2562 และ 2561 สามารถแสดงได้ดังนี้

(หน่วย: พันบาท)

	งบการเงินรวม		งบการเงินเฉพาะกิจการ	
	2562	2561	2562	2561
กำไรทางบัญชีก่อนภาษีเงินได้นิติบุคคล	2,615,276	2,424,572	2,168,353	2,037,025
อัตราภาษีเงินได้นิติบุคคล	20%	20%	20%	20%
กำไรทางบัญชีก่อนภาษีเงินได้นิติบุคคลคูณ อัตราภาษี	523,055	484,914	433,671	407,405
รายการปรับปรุงค่าใช้จ่ายภาษีเงินได้นิติบุคคล ของปีก่อน	(1,211)	(1,487)	(1,036)	(1,445)
ผลกระทบทางภาษีสำหรับ :				
ค่าใช้จ่ายที่ไม่สามารถนำมาหักภาษีได้	2,134	3,184	2,361	2,068
ค่าใช้จ่ายที่มีสิทธิหักได้เพิ่มขึ้น	(13,610)	(13,426)	(11,072)	(10,993)
เงินปันผลรับที่ได้รับสิทธิยกเว้นภาษี	-	-	(25,253)	(23,392)
ส่วนแบ่งกำไรจากเงินลงทุนในบริษัทร่วม	(11,876)	(12,008)	-	-
รวม	(23,352)	(22,250)	(33,964)	(32,317)
ค่าใช้จ่ายภาษีเงินได้ที่แสดงอยู่ในงบกำไรขาดทุน	498,592	461,177	398,671	373,643
อัตราภาษีเงินได้ที่แท้จริง	19%	19%	18%	18%

ส่วนประกอบของสินทรัพย์ภาษีเงินได้รอการตัดบัญชีและหนี้สินภาษีเงินได้รอการตัดบัญชีประกอบด้วยรายการดังต่อไปนี้

(หน่วย: พันบาท)

	งบการเงินรวม		งบการเงินเฉพาะกิจการ	
	ณ วันที่ 31 ธันวาคม 2562	ณ วันที่ 31 ธันวาคม 2561	ณ วันที่ 31 ธันวาคม 2562	ณ วันที่ 31 ธันวาคม 2561
สินทรัพย์ภาษีเงินได้รอการตัดบัญชี				
ค่าเผื่อหนี้สงสัยจะสูญ	13,549	13,166	13,297	12,644
ค่าเผื่อการปรับลดราคาทุนให้เป็นมูลค่าสุทธิที่จะได้รับ	55	8	41	-
ประมาณการหนี้สินไม่หมุนเวียนสำหรับผลประโยชน์พนักงาน	110,519	79,981	94,699	70,307
ค่าใช้จ่ายค้างจ่ายและสำรองหนี้สินอื่น	51,981	53,043	42,596	43,525
รวม	176,104	146,198	150,633	126,476
หนี้สินภาษีเงินได้รอการตัดบัญชี				
การเปลี่ยนแปลงประมาณการอายุการใช้งานของสินทรัพย์	7,552	7,512	3,814	3,872
ส่วนเกินทุน/ส่วนเกินมูลค่าของที่ดินและอาคาร	680,041	484,967	647,131	450,777
อื่น ๆ	1,174	981	1,105	914
รวม	688,767	493,460	652,050	455,563
หนี้สินภาษีเงินได้รอการตัดบัญชี - สุทธิ	512,663	347,262	501,417	329,087

24. กำไรต่อหุ้น

กำไรต่อหุ้นขั้นพื้นฐานคำนวณโดยหารกำไรสำหรับปีที่เป็นของผู้ถือหุ้นของบริษัทฯ (ไม่รวมกำไรขาดทุนเบ็ดเสร็จอื่น) ด้วยจำนวนถัวเฉลี่ยถ่วงน้ำหนักของหุ้นสามัญที่ออกอยู่ในระหว่างปี

25. ข้อมูลทางการเงินจำแนกตามส่วนงาน

ส่วนงานดำเนินงานที่นำเสนอในข้อนี้สอดคล้องกับรายงานภายในของบริษัทฯ ที่จัดทำให้กับผู้มีอำนาจตัดสินใจสูงสุดด้านการดำเนินงาน และได้รับการสอบทานอย่างสม่ำเสมอเพื่อใช้ในการตัดสินใจในการจัดสรรทรัพยากรให้กับส่วนงานและประเมินผลการดำเนินงาน ทั้งนี้ผู้มีอำนาจตัดสินใจสูงสุดด้านการดำเนินงานของบริษัทฯ คือ คณะกรรมการบริหาร

กลุ่มบริษัทดำเนินกิจการในส่วนงานดำเนินงานสองส่วนงาน คือ ธุรกิจโรงพยาบาลและธุรกิจอื่นที่ประกอบกิจการที่สนับสนุนธุรกิจโรงพยาบาล ได้แก่ ให้บริการจัดการและบริหารทรัพย์สินที่เกี่ยวข้องในธุรกิจรักษาพยาบาล จัดจำหน่ายสินค้าเพื่อสุขภาพ เวชสำอางค์ และบริการจัดการอาคารและสถานที่ ซึ่งส่วนงานดำเนินงานทั้งสองส่วนนี้มีลักษณะเชิงเศรษฐกิจที่คล้ายคลึงกัน กล่าวคือ กลุ่มลูกค้าส่วนใหญ่ของส่วนงานต่าง ๆ เป็นกลุ่มเดียวกัน วิธีการให้บริการและการบริหารจัดการของส่วนงานต่าง ๆ มีความใกล้เคียงกัน

นอกจากนี้ กลุ่มบริษัทดำเนินกิจการภายใต้เขตภูมิศาสตร์ทั้งในประเทศและต่างประเทศ

เนื่องจากส่วนงานธุรกิจโรงพยาบาลเป็นส่วนงานหลักของกิจการและมีข้อมูลของส่วนงานดำเนินงานซึ่งพิจารณาจากเกณฑ์เชิงปริมาณมีสัดส่วนเกินกว่าร้อยละ 90 ของส่วนงานทั้งหมดทั้งส่วนงานดำเนินงานและส่วนงานภูมิศาสตร์ ด้วยเหตุผลดังกล่าว ผู้บริหารจึงพิจารณารวมส่วนงานดำเนินงานเป็นส่วนงานที่รายงานเพียงส่วนเดียวคือธุรกิจโรงพยาบาล ดังนั้น รายได้ กำไรจากการดำเนินงาน และสินทรัพย์ทั้งหมดที่แสดงอยู่ในงบการเงิน จึงถือเป็นการรายงานตามส่วนงานดำเนินงานและเขตภูมิศาสตร์แล้ว

กลุ่มบริษัทไม่มีรายได้จากลูกค้ารายใดที่มีมูลค่าเท่ากับหรือมากกว่าร้อยละ 10 ของรายได้ของกิจการสำหรับปีสิ้นสุดวันที่ 31 ธันวาคม 2562 และ 2561

26. เงินปันผลจ่าย

การจ่ายเงินปันผลปี 2561

เงินปันผล	อนุมัติโดย	เงินปันผลจ่าย	เงินปันผลจ่ายต่อหุ้น
		(ล้านบาท)	(บาท)
เงินปันผลประจำปี 2560	ที่ประชุมสามัญผู้ถือหุ้นเมื่อ วันที่ 4 เมษายน 2561	750	7.50
เงินปันผลระหว่างกาลประจำปี 2561	ที่ประชุมคณะกรรมการบริษัทฯ เมื่อวันที่ 12 ตุลาคม 2561	600	6.00
รวมเงินปันผลจ่ายในระหว่างปี 2561		1,350	13.50

การจ่ายเงินปันผลปี 2562

เงินปันผล	อนุมัติโดย	เงินปันผลจ่าย	เงินปันผลจ่ายต่อหุ้น
		(ล้านบาท)	(บาท)
เงินปันผลประจำปี 2561	ที่ประชุมสามัญผู้ถือหุ้นเมื่อวันที่ 10 เมษายน 2562	900	9.00
เงินปันผลระหว่างกาลประจำปี 2562	ที่ประชุมคณะกรรมการบริษัทฯ เมื่อวันที่ 29 ตุลาคม 2562	700	7.00
รวมเงินปันผลจ่ายในระหว่างปี 2562		1,600	16.00

27. ภาระผูกพันและหนี้สินที่อาจเกิดขึ้น

ภาระผูกพันและหนี้สินที่อาจเกิดขึ้น ณ วันที่ 31 ธันวาคม 2562 ประกอบด้วย

(หน่วย: ล้านบาท)

ณ วันที่ 31 ธันวาคม 2562

	งบการเงินรวม			งบการเงินเฉพาะกิจการ		
	ไม่เกิน 1 ปี	1-5 ปี	มากกว่า 5 ปี	ไม่เกิน 1 ปี	1-5 ปี	มากกว่า 5 ปี
ภาระผูกพันตามสัญญา						
- ตามสัญญาเช่าอาคารและที่ดิน	31.4	68.2	259.1	35.8	46.4	93.8
- ตามสัญญาเช่าอุปกรณ์สำนักงานและบริการอื่น	54.7	33.6	3.9	115.1	35.1	-
- ตามสัญญาเพื่อจัดหาและซ่อมบำรุงเครื่องมือทางการแพทย์	12.6	11.9	-	38.7	25.0	-
- ตามสัญญาค่าก่อสร้างและตกแต่งอาคาร	73.7	-	-	49.5	-	-
รวม	172.4	113.7	263.0	239.1	106.5	93.8

หนี้สินที่อาจเกิดขึ้น

ณ วันที่ 31 ธันวาคม 2562 กลุ่มบริษัทมีหนังสือค้ำประกันที่ออกโดยธนาคารในนามของกลุ่มบริษัทเหลืออยู่เป็นจำนวน 50.0 ล้านบาท และ เฉพาะของบริษัทฯ จำนวน 47.3 ล้านบาท ซึ่งเกี่ยวเนื่องกับภาระผูกพันทางปฏิบัติบางประการตามปกติธุรกิจ เช่น ค่าใช้จ่ายสาธารณูปโภคและการปฏิบัติตามสัญญา

บริษัทฯ ทำสัญญาเช่าพื้นที่กับบริษัทแห่งหนึ่ง เพื่อใช้เป็นสถานที่ประกอบกิจการให้บริการคลินิกเวชกรรมภายในอาคารกำหนดระยะเวลา 5 ปี ตั้งแต่วันที่ 28 พฤษภาคม 2553 และได้ต่อสัญญาต่อไปอีกจนถึงวันที่ 27 มกราคม 2567 โดยตกลงชำระค่าตอบแทนตามอัตราร้อยละที่ระบุในสัญญาของยอดรายได้จากการประกอบกิจการรายเดือนก่อนหักค่าใช้จ่ายใดๆ หรือตามจำนวนเงินค่าตอบแทนขั้นต่ำตามที่ระบุในสัญญา แล้วแต่จำนวนใดจะสูงกว่า

บริษัทฯ ทำสัญญาเช่าพื้นที่กับบริษัทแห่งหนึ่งเพื่อใช้เป็นสถานที่ประกอบกิจการให้บริการคลินิกเวชกรรมภายในอาคารกำหนดระยะเวลา 5 ปี ตั้งแต่วันที่ 16 มีนาคม 2560 โดยตกลงชำระค่าตอบแทนตามอัตราร้อยละที่ระบุในสัญญาของยอดรายได้จากการประกอบกิจการรายเดือนก่อนหักค่าใช้จ่ายใด ๆ หรือตามจำนวนเงินค่าตอบแทนขั้นต่ำตามที่ระบุในสัญญา แล้วแต่จำนวนใดจะสูงกว่า

28. ลำดับชั้นของมูลค่ายุติธรรม

ณ วันที่ 31 ธันวาคม 2562 และ 2561 กลุ่มบริษัทมีสินทรัพย์ที่วัดมูลค่าด้วยมูลค่ายุติธรรมแยกแสดงตามลำดับชั้นของมูลค่ายุติธรรม ดังนี้

(หน่วย: ล้านบาท)

สินทรัพย์ที่วัดมูลค่าด้วยมูลค่ายุติธรรม
เงินลงทุนในกองทุนรวม
ที่ดิน

งบการเงินรวม			
ณ วันที่ 31 ธันวาคม 2562			
ระดับ 1	ระดับ 2	ระดับ 3	รวม
-	626	-	626
-	4,423	-	4,423

(หน่วย: ล้านบาท)

สินทรัพย์ที่วัดมูลค่าด้วยมูลค่ายุติธรรม
เงินลงทุนในกองทุนรวม
ที่ดิน

งบการเงินเฉพาะกิจการ			
ณ วันที่ 31 ธันวาคม 2562			
ระดับ 1	ระดับ 2	ระดับ 3	รวม
-	626	-	626
-	4,137	-	4,137

(หน่วย: ล้านบาท)

สินทรัพย์ที่วัดมูลค่าด้วยมูลค่ายุติธรรม
เงินลงทุนในกองทุนรวม
ที่ดิน

งบการเงินรวม			
ณ วันที่ 31 ธันวาคม 2561			
ระดับ 1	ระดับ 2	ระดับ 3	รวม
-	516	-	516
-	3,442	-	3,442

(หน่วย: ล้านบาท)

สินทรัพย์ที่วัดมูลค่าด้วยมูลค่ายุติธรรม
เงินลงทุนในกองทุนรวม
ที่ดิน

งบการเงินเฉพาะกิจการ			
ณ วันที่ 31 ธันวาคม 2561			
ระดับ 1	ระดับ 2	ระดับ 3	รวม
-	516	-	516
-	3,156	-	3,156

29. การจัดประเภทรายการในงบการเงิน

บริษัทฯ ได้มีการจัดประเภทรายการบัญชีดังต่อไปนี้ในงบกำไรขาดทุนสำหรับปี สิ้นสุดวันที่ 31 ธันวาคม 2561 ใหม่ เพื่อให้สอดคล้องกับการจัดประเภทของรายการทางบัญชีในงวดปัจจุบัน

(หน่วย: พันบาท)

	งบการเงินรวม		งบการเงินเฉพาะกิจการ	
	ตามที่จัดประเภทใหม่	ตามที่เคยรายงานไว้	ตามที่จัดประเภทใหม่	ตามที่เคยรายงานไว้
งบกำไรขาดทุน				
รายได้ค่ารักษาพยาบาล	11,545,404	11,747,683	9,266,679	9,446,147
ต้นทุนค่ารักษาพยาบาล ต้นทุนขายและบริการ	7,374,968	7,577,247	5,798,014	5,977,482

การจัดประเภทรายการบัญชีดังกล่าวไม่มีผลกระทบต่อกำไรสุทธิหรือส่วนของผู้ถือหุ้นตามที่ได้รายงานไว้

30. เครื่องมือทางการเงิน

30.1 นโยบายการบริหารความเสี่ยง

เครื่องมือทางการเงินที่สำคัญของกลุ่มบริษัทตามที่นิยามอยู่ในมาตรฐานการบัญชีฉบับที่ 107 "การแสดงรายการและการเปิดเผยข้อมูลสำหรับเครื่องมือทางการเงิน" ประกอบด้วย สินทรัพย์และหนี้สินทางการเงินตามที่ระบุในหมายเหตุ 4.16 กลุ่มบริษัทมีความเสี่ยงที่เกี่ยวข้องกับเครื่องมือทางการเงินดังกล่าว และมีนโยบายในการบริหารความเสี่ยงดังนี้

ความเสี่ยงด้านการให้สินเชื่อ

กลุ่มบริษัทมีความเสี่ยงด้านการให้สินเชื่อที่เกี่ยวข้องเนื่องกับลูกหนี้การค้าและลูกหนี้อื่น ฝ่ายบริหารควบคุมความเสี่ยงนี้โดยการกำหนดให้มีนโยบายและวิธีการในการควบคุมสินเชื่อที่เหมาะสม ดังนั้นกลุ่มบริษัทจึงไม่คาดว่าจะได้รับความเสียหายที่เป็นสาระสำคัญจากการให้สินเชื่อ นอกจากนี้ การให้สินเชื่อของกลุ่มบริษัทไม่มีการกระจุกตัวเนื่องจากกลุ่มบริษัทมีฐานของลูกค้าที่หลากหลายและมีอยู่จำนวนมาก ราย จำนวนเงินสูงสุดที่กลุ่มบริษัทอาจต้องสูญเสียจากการให้สินเชื่อคือมูลค่าตามบัญชีของลูกค้าหนี้การค้าและลูกหนี้อื่นที่แสดงอยู่ในงบแสดงฐานะการเงิน

ความเสี่ยงจากอัตราดอกเบี้ย

กลุ่มบริษัทมีความเสี่ยงจากอัตราดอกเบี้ยที่สำคัญอันเกี่ยวเนื่องกับเงินฝากกับธนาคารและสถาบันการเงิน เงินกู้ยืมระยะสั้นและเงินกู้ยืมระยะยาว อย่างไรก็ตาม เนื่องจากสินทรัพย์และหนี้สินทางการเงินส่วนใหญ่มีอัตราดอกเบี้ยที่ปรับขึ้นลงตามอัตราตลาด หรือมีอัตราดอกเบี้ยคงที่ซึ่งใกล้เคียงกับอัตราตลาดในปัจจุบัน

สินทรัพย์และหนี้สินทางการเงินที่สำคัญสามารถจัดตามประเภทอัตราดอกเบี้ยได้ดังนี้

(หน่วย: ล้านบาท)

ณ วันที่ 31 ธันวาคม 2562

สินทรัพย์ทางการเงิน

- เงินสดและรายการเทียบเท่าเงินสด
- เงินลงทุนชั่วคราว
- ลูกหนี้การค้าและลูกหนี้อื่น
- เงินให้กู้ยืมระยะสั้นแก่บริษัทใหญ่
- เงินลงทุน

หนี้สินทางการเงิน

- เจ้าหนี้การค้าและเจ้าหนี้อื่น

งบการเงินรวม				
อัตราดอกเบี้ยคงที่		อัตราดอกเบี้ย ปรับขึ้นลงตาม ราคาตลาด	ไม่มีอัตรา ดอกเบี้ย	รวม
ไม่เกิน 1 ปี	1-5 ปี			
10	-	846	91	947
874	-	-	-	874
-	-	-	1,613	1,613
-	-	910	-	910
-	-	-	232	232
884	-	1,756	1,936	4,576
-	-	-	838	838
-	-	-	838	838

(หน่วย: ล้านบาท)

ณ วันที่ 31 ธันวาคม 2561

สินทรัพย์ทางการเงิน

- เงินสดและรายการเทียบเท่าเงินสด
- เงินลงทุนชั่วคราว
- ลูกหนี้การค้าและลูกหนี้อื่น
- เงินให้กู้ยืมระยะสั้นแก่บริษัทใหญ่
- เงินลงทุน

หนี้สินทางการเงิน

- เจ้าหนี้การค้าและเจ้าหนี้อื่น

งบการเงินรวม				
อัตราดอกเบี้ยคงที่		อัตราดอกเบี้ย ปรับขึ้นลงตาม ราคาตลาด	ไม่มีอัตรา ดอกเบี้ย	รวม
ไม่เกิน 1 ปี	1-5 ปี			
-	-	869	90	959
791	-	-	-	791
-	-	-	1,323	1,323
-	-	948	-	948
-	-	-	194	194
791	-	1,817	1,607	4,215
-	-	-	770	770
-	-	-	770	770

(หน่วย: ล้านบาท)

ณ วันที่ 31 ธันวาคม 2562

สินทรัพย์ทางการเงิน

- เงินสดและรายการเทียบเท่าเงินสด
- เงินลงทุนชั่วคราว
- ลูกหนี้การค้าและลูกหนี้อื่น
- เงินให้กู้ยืมระยะสั้นแก่บริษัทใหญ่
- เงินลงทุน

หนี้สินทางการเงิน

- เจ้าหนี้การค้าและเจ้าหนี้อื่น
- เงินกู้ยืมระยะสั้นจากบริษัทย่อย

งบการเงินเฉพาะกิจการ				
อัตราดอกเบี้ยคงที่		อัตราดอกเบี้ย ปรับขึ้นลงตาม ราคาตลาด	ไม่มีอัตรา ดอกเบี้ย	รวม
ไม่เกิน 1 ปี	1-5 ปี			
-	-	770	82	852
825	-	-	-	825
-	-	-	1,374	1,374
-	-	910	-	910
-	-	-	320	320
825	-	1,680	1,776	4,281
-	-	-	638	638
-	-	852	-	852
-	-	852	638	1,490

(หน่วย: ล้านบาท)

ณ วันที่ 31 ธันวาคม 2561

สินทรัพย์ทางการเงิน

- เงินสดและรายการเทียบเท่าเงินสด
- เงินลงทุนชั่วคราว
- ลูกหนี้การค้าและลูกหนี้อื่น
- เงินให้กู้ยืมระยะสั้นแก่บริษัทใหญ่
- เงินลงทุน

หนี้สินทางการเงิน

- เจ้าหนี้การค้าและเจ้าหนี้อื่น
- เงินกู้ยืมระยะสั้นจากบริษัทย่อย

งบการเงินเฉพาะกิจการ				
อัตราดอกเบี้ยคงที่		อัตราดอกเบี้ย ปรับขึ้นลงตาม ราคาตลาด	ไม่มีอัตรา ดอกเบี้ย	รวม
ไม่เกิน 1 ปี	1-5 ปี			
-	-	737	74	811
716	-	-	-	716
-	-	-	1,133	1,133
-	-	948	-	948
-	-	-	320	320
716	-	1,685	1,527	3,928
-	-	-	586	586
-	-	673	-	673
-	-	673	586	1,259

30.2 มูลค่ายุติธรรมของเครื่องมือทางการเงิน

เนื่องจากเครื่องมือทางการเงินส่วนใหญ่ของกลุ่มบริษัทมีอัตราดอกเบี้ยปรับขึ้นลงตามอัตราตลาดหรือมีอัตราดอกเบี้ยใกล้เคียงกับอัตราดอกเบี้ยในตลาด กลุ่มบริษัทจึงประมาณมูลค่ายุติธรรมของเครื่องมือทางการเงินใกล้เคียงกับมูลค่าตามบัญชีที่แสดงในงบแสดงฐานะการเงิน

31. การบริหารจัดการทุน

วัตถุประสงค์ในการบริหารจัดการทุนที่สำคัญของกลุ่มบริษัท คือ การจัดให้มีซึ่งโครงสร้างทุนเพื่อสนับสนุนการดำเนินงานของกลุ่มบริษัทและเสริมสร้างมูลค่าการถือหุ้นให้กับผู้ถือหุ้น ณ วันที่ 31 ธันวาคม 2562 กลุ่มบริษัทมีอัตราส่วนหนี้สินต่อทุนเท่ากับ 0.35:1 (31 ธันวาคม 2561: 0.35:1) และ เฉพาะบริษัทมีอัตราส่วนหนี้สินต่อทุนเท่ากับ 0.51:1 (31 ธันวาคม 2561: 0.50:1)

32. เหตุการณ์ภายหลังรอบระยะเวลารายงาน

เมื่อวันที่ 21 กุมภาพันธ์ 2563 ที่ประชุมคณะกรรมการของบริษัทฯ ได้มีมติอนุมัติเสนอจ่ายเงินปันผลจากกำไรของปี 2562 ให้แก่ผู้ถือหุ้นในอัตราหุ้นละ 10 บาท รวมเป็นจำนวนเงินทั้งสิ้น 1,000 ล้านบาท

บริษัทฯ จะนำมติดังกล่าวเสนอในที่ประชุมสามัญประจำปีผู้ถือหุ้นของบริษัทฯ เพื่อขออนุมัติการจ่ายเงินปันผลต่อไป

33. การอนุมัติงบการเงิน

งบการเงินนี้ได้รับอนุมัติให้ออกโดยคณะกรรมการของบริษัทฯ เมื่อวันที่ 21 กุมภาพันธ์ 2563

14.3 อัตราส่วนทางการเงิน

อัตราส่วนทางการเงิน

(FINANCIAL RATIOS)

การแสดงอัตราส่วนทางการเงินที่สำคัญปี 2562 2561 และ 2560

อัตราส่วน			งบการเงินรวม			งบการเงินเฉพาะกิจการ		
			2562	2561	2560	2562	2561	2560
1.	อัตราส่วนสภาพคล่อง (LIQUIDITY RATIO)							
1.1	อัตราส่วนสภาพคล่อง (Current Ratio)	เท่า	2.25	2.24	2.25	1.63	1.69	1.85
1.2	อัตราส่วนสภาพคล่องหมุนเร็ว (Quick Ratio)	เท่า	1.26	1.20	1.24	0.88	0.87	0.98
1.3	อัตราส่วนหมุนเวียนลูกหนี้การค้า (Accounts Receivable Turnover)	เท่า	8.85	9.99	11.21	8.35	9.51	11.11
1.4	ระยะเวลาเก็บหนี้เฉลี่ย (Average Collection Period)	วัน	41.26	36.54	32.56	43.73	38.39	32.86
1.5	อัตราส่วนหมุนเวียนสินค้าคงเหลือ (Inventory Turnover)	เท่า	56.95	53.39	56.40	83.92	73.34	80.45
1.6	ระยะเวลาการหมุนเวียนของสินค้าคงคลัง (Inventory Turnover Period)	วัน	6.41	6.84	6.47	4.35	4.91	4.54
1.7	อัตราส่วนหมุนเวียนเจ้าหนี้การค้า (Accounts Payable Turnover)	เท่า	8.14	8.29	9.04	7.99	8.21	9.02
1.8	ระยะเวลาจ่ายหนี้เฉลี่ย	วัน	44.87	44.00	40.36	45.68	44.46	40.49
2.	อัตราส่วนแสดงความสามารถในการ ทำกำไร (PROFITABILITY RATIO)							
2.1	อัตรากำไรขั้นต้น (Gross Profit Margin on Sales)	%	37.14	36.77	35.44	37.53	37.43	36.04
2.2	อัตรากำไรสุทธิ (Profit Margin on Sales)	%	15.64	15.76	14.60	17.10	17.44	16.43
2.3	อัตราผลตอบแทนผู้ถือหุ้น (Return on Equity)	%	22.89	23.42	21.57	24.98	25.60	23.79
3.	อัตราส่วนแสดงประสิทธิภาพในการ ดำเนินงาน (EFFICIENCY RATIO)							
	อัตราผลตอบแทนจากสินทรัพย์ (Return on Asset)	%	20.59	21.10	19.45	20.42	21.35	20.29
4.	อัตราส่วนวิเคราะห์นโยบายทางการเงิน (FINANCIAL POLICY RATIO)							
4.1	อัตราส่วนหนี้สินต่อส่วนของผู้ถือหุ้น (Debt to Equity)	เท่า	0.37	0.37	0.36	0.51	0.50	0.45
4.2	อัตราส่วนความสามารถชำระดอกเบี้ย (Interest Coverage)	เท่า	131,342.69	57,025.61	29,774.87	272.08	336.87	496.17

15. การวิเคราะห์และคำอธิบายของฝ่ายจัดการ

ตามที่บริษัท สมิตีเวช จำกัด (มหาชน) ("บริษัทฯ") ได้นำส่งงบการเงินสำหรับปีสิ้นสุดวันที่ 31 ธันวาคม 2562 ซึ่งได้ผ่านการตรวจสอบโดยผู้สอบบัญชีรับอนุญาต และคณะกรรมการบริษัทฯ แล้วนั้น งบการเงินรวมของบริษัทฯ แสดงผลการดำเนินงานสำหรับปีสิ้นสุดวันที่ 31 ธันวาคม 2562 และ 2561 มีผลกำไรสุทธิหลังภาษี 2,001 ล้านบาท และ 1,862 ล้านบาท เพิ่มขึ้นร้อยละ 7 และร้อยละ 16 ตามลำดับเมื่อเปรียบเทียบกับงวดเดียวกันของปีก่อน และงบการเงินเฉพาะกิจการ มีผลกำไรสุทธิหลังภาษี 1,770 ล้านบาท และ 1,663 ล้านบาท เพิ่มขึ้นร้อยละ 6 และร้อยละ 13 ตามลำดับเมื่อเปรียบเทียบกับงวดเดียวกันของปีก่อน

การเปลี่ยนแปลงที่สำคัญเกิดจากการที่ฝ่ายบริหารได้มีการพัฒนาทางการแพทย์อย่างต่อเนื่องจนได้รับการยอมรับในระบบสากลด้วยการให้บริการด้านการแพทย์แก่คนไทย และชาวต่างชาติ ตามมาตรฐานการแพทย์ขั้นสูง และได้มีการปรับเปลี่ยนนโยบาย กำหนดทิศทางและกลยุทธ์ชัดเจนมากขึ้นโดยเฉพาะโรคเกี่ยวกับเด็ก มีการสนับสนุนและบริหารจัดการด้านบุคลากรอย่างมีประสิทธิภาพทำให้ผลประกอบการดีขึ้นอย่างชัดเจนดังนี้

เมื่อพิจารณางบการเงินรวม

ผลการดำเนินงานสำหรับปี

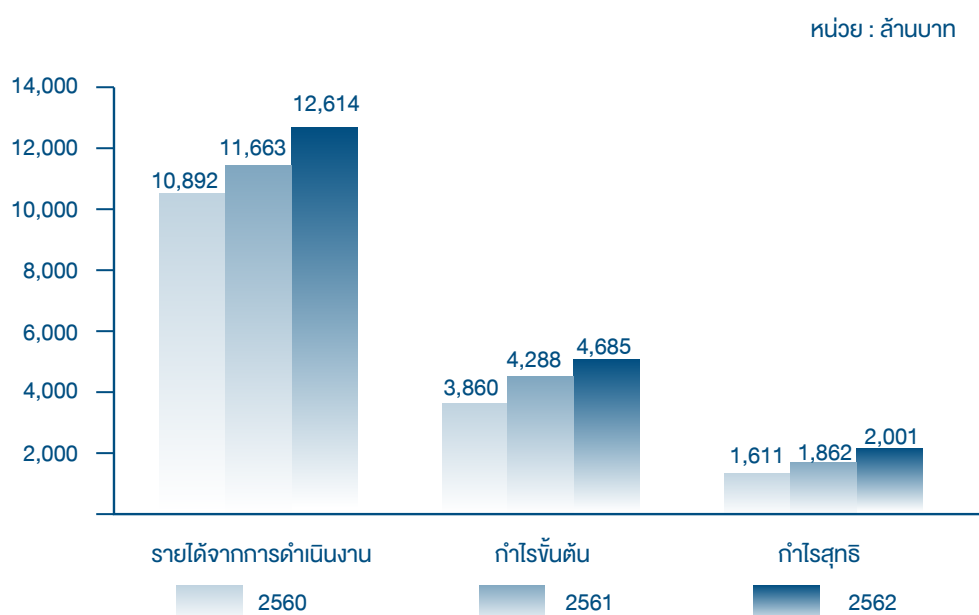

● รายได้

ปัจจุบันโรงพยาบาลสมิตีเวชสุภูมิวิท และศรีนครินทร์ ผู้ใช้บริการหลักยังคงเป็นคนไทย สำหรับโรงพยาบาลสมิตีเวชสุภูมิวิทมีผู้ให้บริการเป็นชาวต่างชาติประมาณ 40% โรงพยาบาลสมิตีเวชศรีนครินทร์มีผู้ให้บริการเป็นชาวต่างชาติประมาณ 10% ซึ่งส่วนใหญ่เป็นชาวญี่ปุ่น และชาวอาหรับ รายได้จากการดำเนินงานเพิ่มขึ้นเนื่องจากจำนวนผู้ป่วยเพิ่มขึ้นทั้งคนไข้นอก และคนไข้ในอัตรา ร้อยละ 7 และ ร้อยละ 9 ตามลำดับ โดยรายได้หลักมาจากค่ายา, เวชภัณฑ์, ค่าตรวจวิเคราะห์แลป และค่าแพทย์

รายได้จากค่ารักษาพยาบาลสำหรับปี 2562 มีจำนวน 12,490 ล้านบาท เพิ่มขึ้นจากงวดเดียวกันของปี 2561 เป็นเงิน 945 ล้านบาท คิดเป็นร้อยละ 8

- **ค่าใช้จ่าย**

ค่าใช้จ่ายรวมปี 2562 มีจำนวน 10,240 ล้านบาท เพิ่มขึ้นจากงวดเดียวกันของปี 2561 เป็นเงิน 788 ล้านบาท คิดเป็นร้อยละ 8 ซึ่งแบ่งเป็นต้นทุนขายและให้บริการเพิ่มขึ้น 554 ล้านบาทคิดเป็นร้อยละ 8 และค่าใช้จ่ายในการขายและบริหารเพิ่ม 233 ล้านบาทคิดเป็นร้อยละ 11 ซึ่งส่วนใหญ่เพิ่มขึ้นจากต้นทุนค่ายา ค่าเวชภัณฑ์ทางการแพทย์ ค่าแลป ค่าแพทย์ และค่าเสื่อมราคาของอุปกรณ์ทางการแพทย์

- **ภาษีเงินได้**

ภาษีเงินได้สำหรับปี 2562 มีจำนวน 499 ล้านบาท เพิ่มขึ้นจากงวดเดียวกันของปี 2561 เป็นเงิน 37 ล้านบาทคิดเป็นร้อยละ 8

- **กำไรสุทธิ**

กำไรสุทธิสำหรับปี 2562 มีจำนวน 2,001 ล้านบาท เพิ่มขึ้นจากงวดเดียวกันของปี 2561 เป็นเงิน 139 ล้านบาทคิดเป็นร้อยละ 7

เมื่อพิจารณางบการเงินเฉพาะกิจการ

ผลการดำเนินงานสำหรับปี

หน่วย : ล้านบาท

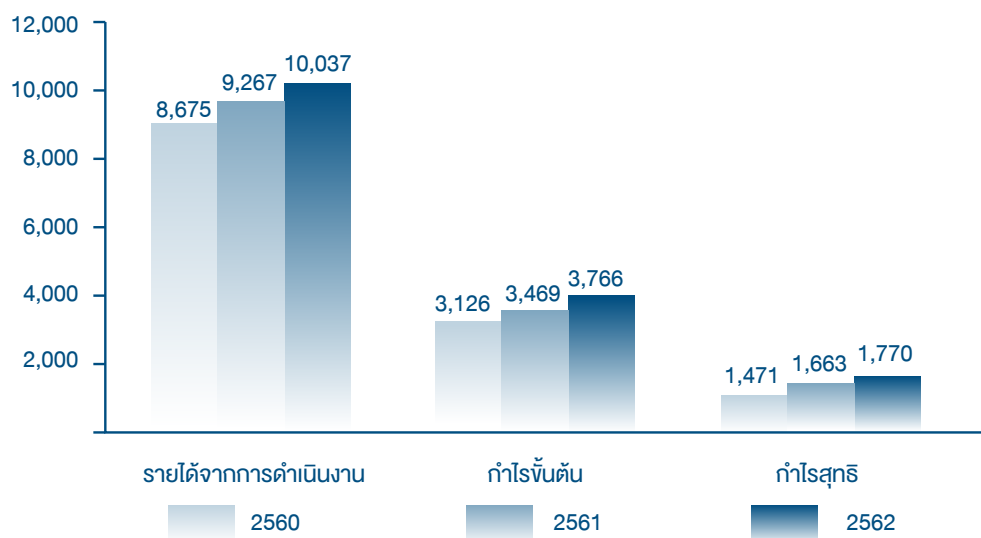

- รายได้

รายได้จากค่ารักษาพยาบาลสำหรับปี 2562 มีจำนวน 10,037 ล้านบาท เพิ่มขึ้นจากงวดเดียวกันของปี 2561 เป็นเงิน 770 ล้านบาท คิดเป็นร้อยละ 8 ซึ่งเกิดจากรายได้ค่ารักษาพยาบาลจากผู้ป่วยนอกเพิ่มขึ้นร้อยละ 7 และรายได้จากผู้ป่วยในเพิ่มขึ้นร้อยละ 10

- ค่าใช้จ่าย

ค่าใช้จ่ายรวมสำหรับปี 2562 มีจำนวน 8,174 ล้านบาท เพิ่มขึ้นจากงวดเดียวกันของปี 2561 เป็นเงิน 677 ล้านบาท คิดเป็นร้อยละ 9 ซึ่งแบ่งเป็นต้นทุนขายและบริการเพิ่มขึ้น 473 ล้านบาท คิดเป็นร้อยละ 8 และค่าใช้จ่ายในการขายและบริหารเพิ่มขึ้น 204 ล้านบาทคิดเป็นร้อยละ 12 ซึ่งส่วนใหญ่เพิ่มขึ้นจากต้นทุนค่ายา ค่าเวชภัณฑ์ทางการแพทย์ ค่าแลป ค่าแพทย์ และค่าเสื่อมราคาของอุปกรณ์ทางการแพทย์

- ภาษีเงินได้

ภาษีเงินได้สำหรับปี 2562 มีจำนวน 399 ล้านบาท เพิ่มขึ้นจากงวดเดียวกันของปี 2561 เป็นเงิน 25 ล้านบาทคิดเป็นร้อยละ 7 ซึ่งเป็นไปในทิศทางเกี่ยวกับการเพิ่มขึ้นของรายได้

- กำไรสุทธิ

กำไรสุทธิสำหรับปี 2562 มีจำนวน 1,770 ล้านบาท เพิ่มขึ้นจากงวดเดียวกันของปี 2561 เป็นเงิน 106 ล้านบาทคิดเป็นร้อยละ 6

กระแสเงินสด

หน่วย : ล้านบาท

งบการเงินรวม	31 ธันวาคม 2562	31 ธันวาคม 2561	เปลี่ยนแปลง	%
เงินสดสุทธิได้มาจากกิจกรรมดำเนินงาน	2,558	2,469	89	3.60
เงินสดสุทธิใช้ไปในกิจกรรมลงทุน	(936)	(1,140)	204	(17.89)
เงินสดสุทธิใช้ไปในกิจกรรมจัดหาเงิน	(1,634)	(1,384)	(250)	18.06
เงินสดและรายการเทียบเท่าเงินสดเพิ่มขึ้น(ลดลง)สุทธิ	(12)	(55)	43	(78.18)
เงินสดและรายการเทียบเท่าเงินสด ณ วันต้นปี	959	1,014	(55)	(5.42)
เงินสดและรายการเทียบเท่าเงินสด ณ วันสิ้นปี	947	959	(12)	(1.25)

สำหรับปีสิ้นสุดวันที่ 31 ธันวาคม 2562 บริษัท และบริษัทย่อยมีเงินสดและรายการเทียบเท่าเงินสดลดลงสุทธิ 12 ล้านบาท โดยบริษัทฯและบริษัทย่อยมีเงินสดสุทธิยกมา ณ วันต้นงวดจำนวน 959 ล้านบาท เป็นผลให้เงินสดสุทธิปลายงวดคงเหลือเท่ากับ 947 ล้านบาท

1. บริษัทฯ และบริษัทย่อยมีเงินสดรับสุทธิจากกิจกรรมดำเนินงานในระหว่างปี เป็นจำนวน 2,558 ล้านบาท ดังนี้

- จากกำไรก่อนภาษี 2,615 ล้านบาท ปรับกระทบด้วยค่าเสื่อมราคาและค่าตัดจำหน่าย ประมาณ 653 ล้านบาท
- การเปลี่ยนแปลงในสินทรัพย์จากการดำเนินงานเพิ่มขึ้น 296 ล้านบาท และหนี้สินจากการดำเนินงานเพิ่มขึ้น 81 ล้านบาท

- จากดอกเบี้ยรับ จำนวน 17 ล้านบาท
 - จ่ายภาษีเงินได้เป็นจำนวน 503 ล้านบาท
2. บริษัทฯ และบริษัทย่อยมีเงินสดใช้ไปสุทธิในกิจกรรมลงทุนจำนวน 936 ล้านบาท ดังนี้
- เงินลงทุนชั่วคราวเพิ่มขึ้น 73 ล้านบาท
 - เงินปันผลรับจำนวน 19 ล้านบาท
 - เงินให้กู้ยืมแก่บริษัทใหญ่ลดลง 38 ล้านบาท
 - เงินสืบทายจากการขายอุปกรณ์ทางการแพทย์และสินทรัพย์ถาวรอื่น 5 ล้านบาท
 - เงินสดจ่ายซื้อที่ดิน อาคารและอุปกรณ์ 774 ล้านบาท
 - เงินสดจ่ายซื้อสินทรัพย์ไม่มีตัวตน 18 ล้านบาท
 - เงินสดจ่ายซื้อสิทธิการเช่า 133 ล้านบาท
3. บริษัทฯ และบริษัทย่อยมีเงินสดใช้ไปสุทธิในกิจกรรมจัดหาเงินจำนวน 1,634 ล้านบาท ดังนี้
- เงินปันผลจ่ายจำนวน 1,600 ล้านบาท
 - เงินปันผลจ่ายของบริษัทย่อยแก่ผู้มีส่วนได้เสียที่ไม่มีอำนาจควบคุม จำนวน 34 ล้านบาท

ทั้งนี้เงินสดคงเหลือปลายงวดจำนวน 947 ล้านบาท เป็นเงินสดและเงินฝากธนาคารทั้งจำนวน

อัตราส่วนทางการเงินที่สำคัญ

อัตราส่วนทางการเงินที่สำคัญ	31 ธันวาคม 2562	31 ธันวาคม 2561	เปลี่ยนแปลง
อัตราส่วนความสามารถในการทำกำไร			
• อัตรากำไรขั้นต้น	37.14	36.77	0.37
• อัตรากำไรสุทธิ	15.64	15.76	(0.12)
• อัตราผลตอบแทนจากสินทรัพย์ (ROA)	20.59	21.10	(0.51)
• อัตราผลตอบแทนผู้ถือหุ้น (ROE)	22.89	23.42	(0.53)
อัตราส่วนหมุนเวียนลูกหนี้การค้า (เท่า)	8.85	9.99	(1.14)
ระยะเวลาเก็บหนี้เฉลี่ย (วัน)	41.26	36.54	4.72

งบแสดงฐานะการเงิน

หน่วย : ล้านบาท

งบแสดงฐานะการเงินรวม	31 ธันวาคม 2562	31 ธันวาคม 2561	เปลี่ยนแปลง	%
สินทรัพย์รวม	13,530	11,880	1,650	13.89
หนี้สินรวม	3,490	3,057	433	14.16
ส่วนของผู้ถือหุ้นของบริษัทใหญ่รวม	9,313	8,176	1,137	13.91
ส่วนของผู้ถือหุ้นรวม	10,040	8,823	1,217	13.79

สินทรัพย์รวม

สินทรัพย์รวมของบริษัทฯและบริษัทย่อย ณ วันที่ 31 ธันวาคม 2562 มีจำนวน 13,530 ล้านบาท เปลี่ยนแปลงเพิ่มขึ้น 1,650 ล้านบาท เนื่องจาก เงินลงทุนชั่วคราวเพิ่มขึ้น 83 ล้านบาท ลูกหนี้การค้า และลูกหนี้อื่นเพิ่มขึ้น 290 ล้านบาท เงินลงทุนในบริษัทร่วมเพิ่มขึ้น 37 ล้านบาท ที่ดิน อาคาร และอุปกรณ์เพิ่มขึ้น 1,175 ล้านบาท สินทรัพย์ไม่มีตัวตนเพิ่มขึ้น 3 ล้านบาท สิทธิการเช่าเพิ่มขึ้น 128 ล้านบาท เงินสดและรายการเทียบเท่าเงินสดลดลง 12 ล้านบาท เงินให้กู้ยืมระยะสั้นแก่บริษัทใหญ่ลดลง 38 ล้านบาท สินค้าคงเหลือลดลง 6 ล้านบาท และสินทรัพย์ไม่หมุนเวียนอื่นลดลง 10 ล้านบาท

หนี้สินรวม

หนี้สินรวมของบริษัทฯ บริษัทย่อย ณ วันที่ 31 ธันวาคม 2562 มีจำนวน 3,490 ล้านบาท เปลี่ยนแปลงเพิ่มขึ้น 433 ล้านบาท เกิดจากเจ้าหนี้การค้าและเจ้าหนี้อื่นเพิ่มขึ้น 68 ล้านบาท ค่าใช้จ่ายค้างจ่ายเพิ่มขึ้น 52 ล้านบาท ภาษีเงินได้ค้างจ่ายเพิ่มขึ้น 15 ล้านบาท หนี้สินหมุนเวียนอื่นเพิ่มขึ้น 4 ล้านบาท ประมาณการหนี้สินไม่หมุนเวียนสำหรับผลประโยชน์พนักงานเพิ่มขึ้น 153 ล้านบาท หนี้สินภาษีเงินได้รอการตัดบัญชีเพิ่มขึ้น 165 ล้านบาท รายได้ค่าบัตรสมาชิกรอตัดบัญชีลดลง 22 ล้านบาท และ หนี้สินไม่หมุนเวียนอื่นลดลง 2 ล้านบาท

ส่วนของผู้ถือหุ้นรวม

ส่วนของผู้ถือหุ้นรวมของบริษัทและบริษัทย่อย ณ วันที่ 31 ธันวาคม 2562 มีจำนวน 10,040 ล้านบาท เปลี่ยนแปลงเพิ่มขึ้น 1,217 ล้านบาท เนื่องจากทางบริษัทฯมีการประเมินราคาที่ดินใหม่ซึ่งมีผลให้ราคาที่ดินเพิ่มขึ้น 785 ล้านบาท มีผลให้องค์ประกอบอื่นของส่วนของผู้ถือหุ้นเพิ่มขึ้น 43%

16. เอกสารแนบ

16.1 รายละเอียดเกี่ยวกับกรรมการ ผู้บริหาร ผู้มีอำนาจควบคุม และเลขานุการบริษัทฯ ณ วันที่ 31 ธันวาคม 2562

1. ศาสตราจารย์ (พิเศษ) ดร.สมชัย ฤชุพันธุ์	
ตำแหน่ง :	ประธานกรรมการ
วันที่ได้รับแต่งตั้ง :	26 เมษายน 2543
อายุ (ปี) :	81
คุณวุฒิทางการศึกษา :	<ul style="list-style-type: none"> • Ph.D. และ M.A. สาขาเศรษฐศาสตร์ (University of Florida, สหรัฐอเมริกา) • เศรษฐศาสตรบัณฑิต มหาวิทยาลัยธรรมศาสตร์
ประสบการณ์ :	
2558 – 2560	สมาชิกสภาและประธานอนุกรรมการปฏิรูปการเงิน การคลัง สภาขับเคลื่อนการปฏิรูปประเทศ (สปท.)
2557 – 2558	สมาชิกสภาและประธานอนุกรรมการปฏิรูปเศรษฐกิจการเงิน การคลัง สภาปฏิรูปแห่งชาติ (สปช.)
2557 – 2558	กรรมการและประธานกรรมการตรวจสอบ สถาบันพระปกเกล้า
2554 – 2559	กรรมการและประธานอนุกรรมการระบบการเงินการคลัง คณะกรรมการพัฒนาระบบราชการ (ก.พ.ร.)
2551 – 2557	ประธานกรรมการตรวจสอบ ภาคราชการ กระทรวงการคลัง
การดำรงตำแหน่งในบริษัทอื่น :	
2559 – ปัจจุบัน	กรรมการผู้ทรงคุณวุฒิ คณะกรรมการกระจายอำนาจให้แก่องค์กรปกครองส่วนท้องถิ่น
การอบรมของสมาคมส่งเสริมกรรมการบริษัทไทย :	<ul style="list-style-type: none"> • Director Certification Program DCP 6/2001 • Role of Chairman Program RCP 6/2001 • Director Certification Program Update DCPU 5/2015
สัดส่วนการถือหุ้น (%) :	0
ความสัมพันธ์ทางครอบครัวระหว่างผู้บริหาร :	ไม่มี
จำนวนครั้งที่เข้าประชุมคณะกรรมการบริษัท :	7/7
มีคุณสมบัติกรรมการตามกฎหมาย และไม่มีลักษณะต้องห้ามตามประกาศ ของคณะกรรมการกำกับตลาดทุน :	ใช่
ประวัติการกระทำผิดกฎหมายในระยะ 10 ปี ก่อนหลัง :	ไม่มี

2. นายสมชาติ อินทรทูต	
ตำแหน่ง :	ประธานกรรมการตรวจสอบ และกรรมการอิสระ
วันที่ได้รับแต่งตั้ง :	27 พฤษภาคม 2552
อายุ (ปี) :	82
คุณวุฒิทางการศึกษา :	<ul style="list-style-type: none"> ปริญญาตรี บริหารธุรกิจ (BBA.) พาณิชยศาสตร์มหาบัณฑิต จุฬาลงกรณ์มหาวิทยาลัย ปริญญาบัตร วิทยาลัยป้องกันราชอาณาจักร ปอ.4
ประสบการณ์ :	
2540	กรรมการผู้จัดการใหญ่ ธนาคารทหารไทย จำกัด (มหาชน)
2541 – 2562	ประธานกรรมการ บริษัท กันตนากรุ๊ป จำกัด (มหาชน)
2541 – 2545	กรรมการตรวจสอบ ธนาคารทหารไทย จำกัด (มหาชน)
2555 – 2557	ที่ปรึกษาประธาน คณะกรรมการธิการการศาสนา ศิลปะและวัฒนธรรม สภาผู้แทนราษฎร
2555 – 2557	ที่ปรึกษาประธาน คณะกรรมการธิการการเงิน การคลัง การธนาคารและสถาบันการเงิน สภาผู้แทนราษฎร
2510 – 2520	อาจารย์ คณะเศรษฐศาสตร์ และคณะพาณิชยศาสตร์การบัญชี จุฬาลงกรณ์มหาวิทยาลัย
2503 – 2510	รับราชการ สำนักงานคณะกรรมการตรวจเงินแผ่นดิน
การดำรงตำแหน่งในบริษัทจดทะเบียนอื่น :	
ปัจจุบัน	ที่ปรึกษาคณะกรรมการบริษัท บริษัท กันตนากรุ๊ป จำกัด (มหาชน)
ปัจจุบัน	ประธานกรรมการ มูลนิธิพนักงานธนาคารทหารไทย
2541 – ปัจจุบัน	รองประธานกรรมการ มูลนิธิศูนย์สิรินธร เพื่อการฟื้นฟูสมรรถภาพทางการแพทย์แห่งชาติ
การอบรมของสมาคมส่งเสริมกรรมการบริษัทไทย :	<ul style="list-style-type: none"> Directors Accreditation Program รุ่นที่ 22
สัดส่วนการถือหุ้น (%) :	0
ความสัมพันธ์ทางครอบครัวระหว่างผู้บริหาร :	ไม่มี
จำนวนครั้งที่เข้าประชุมคณะกรรมการบริษัท :	7/7
มีคุณสมบัติกรรมการตามกฎหมาย และไม่มีลักษณะต้องห้ามตามประกาศ ของคณะกรรมการกำกับตลาดทุน :	ใช่
ประวัติการกระทำผิดกฎหมายในระยะ 10 ปี ย้อนหลัง :	ไม่มี

3. นายไกรทิพย์ ไกรฤกษ์	
ตำแหน่ง :	กรรมการตรวจสอบ และกรรมการอิสระ
วันที่ได้รับแต่งตั้ง :	27 พฤษภาคม 2552
อายุ (ปี) :	65
คุณวุฒิทางการศึกษา :	• ปริญญาโท สาขาเศรษฐศาสตร์ Northeastern University สหรัฐอเมริกา
	• ปริญญาตรี สาขาเศรษฐศาสตร์ Tufts University, USA.
ประสบการณ์ :	
2547-2551	ประธานเจ้าหน้าที่บริหารด้านปฏิบัติการ ธนาคารทหารไทย จำกัด (มหาชน)
2521-2547	ตำแหน่งสุดท้าย : กรรมการและผู้จัดการทั่วไป บริษัทเงินทุนอุตสาหกรรมแห่งประเทศไทย
การดำรงตำแหน่งในบริษัทจดทะเบียนอื่น :	
2560-ปัจจุบัน	กรรมการ บริษัท อาเซียนโปแตสเซียม จำกัด (มหาชน)
2558-ปัจจุบัน	กรรมการและกรรมการตรวจสอบ บริษัท เมเจอร์ ซินีเพล็กซ์ กรุ๊ป จำกัด (มหาชน)
2556-ปัจจุบัน	ประธานกรรมการ บริษัท เพช คีเวลลอปเมนต์ จำกัด (มหาชน)
2551-ปัจจุบัน	กรรมการและกรรมการตรวจสอบ บริษัท วนชัยกรุ๊ป จำกัด (มหาชน)
การดำรงตำแหน่งในบริษัทอื่น :	
2552-ปัจจุบัน	ประธานกรรมการ บริษัทหลักทรัพย์ เคที ซีมิโก้ จำกัด
การอบรมของสมาคมส่งเสริมกรรมการบริษัทไทย :	• หลักสูตร Director Accreditation Program (DAP)
	• หลักสูตร Corporate Governance for Capital Market Intermediaries (CGI)
การอบรมอื่นๆ :	• หลักสูตรการป้องกันราชอาณาจักรภาครัฐร่วมเอกชน (ปรอ.) รุ่นที่ 16
	• หลักสูตรผู้บริหารระดับสูงด้านการบริหารงานพัฒนาเมือง (มหานคร รุ่น 1)
สัดส่วนการถือหุ้น (%) :	0
ความสัมพันธ์ทางครอบครัวระหว่างผู้บริหาร :	ไม่มี
จำนวนครั้งที่เข้าประชุมคณะกรรมการบริษัท :	7/7
มีคุณสมบัติกรรมการตามกฎหมาย และไม่มีลักษณะต้องห้ามตามประกาศ ของคณะกรรมการกำกับตลาดทุน :	ใช่
ประวัติการกระทำผิดกฎหมายในระยะ 10 ปี ย้อนหลัง :	ไม่มี

4. นายประคิษฐ์ ทิมกุล	
ตำแหน่ง :	กรรมการ / กรรมการผู้มีส่วนจลงนาม
วันที่ได้รับแต่งตั้ง :	29 เมษายน 2553
อายุ (ปี) :	61
คุณวุฒิทางการศึกษา :	<ul style="list-style-type: none"> • นิติศาสตรบัณฑิต จุฬาลงกรณ์มหาวิทยาลัย • เนติบัณฑิตไทย • ศิลปศาสตรบัณฑิต (รัฐศาสตร์) มหาวิทยาลัยรามคำแหง
การดำรงตำแหน่งในบริษัทจดทะเบียนอื่น :	
ปัจจุบัน	กรรมการบริหารและที่ปรึกษาประธานคณะผู้บริหาร บริษัท กรุงเทพดุสิตเวชการ จำกัด (มหาชน) กรรมการรองผู้อำนวยการใหญ่ สายงานบริหารกลาง บริษัท การบินกรุงเทพ จำกัด (มหาชน) กรรมการ บริษัท ธนบุรี เมคเคิลเซ็นเตอร์ จำกัด (มหาชน)
การดำรงตำแหน่งในบริษัทอื่น :	
ปัจจุบัน	ประธานกรรมการ บริษัท ประสิทธิ์พัฒนา จำกัด (มหาชน) กรรมการ บริษัท โรงพยาบาลพญาไท 1 จำกัด กรรมการ บริษัท โรงพยาบาลพญาไท 2 จำกัด กรรมการ บริษัท โรงพยาบาลพญาไท 3 จำกัด กรรมการ บริษัท โรงพยาบาลศรีราชานคร จำกัด (มหาชน) กรรมการ บริษัท เปาโลเมดิค จำกัด กรรมการ บริษัท เปาโล สมุทรปราการ จำกัด กรรมการ บริษัท การแพทย์สยาม จำกัด กรรมการ บริษัท ศูนย์การแพทย์ไทย จำกัด (มหาชน) กรรมการ บริษัท โรงพยาบาลกรุงเทพ เชียงใหม่ จำกัด กรรมการ บริษัท เนชั่นแนล เฮลท์แคร์ ซิสเต็มส์ จำกัด กรรมการ บริษัท รอยัลบางกอกเฮลท์แคร์ จำกัด ประธานกรรมการ บริษัท เอ.เอ็น.บี.ลาบอราทอรี (อำนวยการเวช) จำกัด ประธานกรรมการ บริษัท กรุงเทพเซฟครัก จำกัด ประธานกรรมการ บริษัท เซฟครักเซ็นเตอร์ จำกัด กรรมการ บริษัท เยนอรัล ฮอสปิตาล โปรดัคส์ จำกัด (มหาชน) ประธานกรรมการ บริษัท บีทีเอ็มเอส เทรนนิ่ง จำกัด กรรมการ บริษัท บีทีเอ็มเอส แอเคาท์ติ้ง จำกัด กรรมการ บริษัท บางกอกแอร์เวย์โฮลดิ้ง จำกัด กรรมการ บริษัท ครีวการบินกรุงเทพ จำกัด กรรมการ บริษัท บริการภาคพื้นการบินกรุงเทพเวิลด์ไวด์โฟลท์เซอร์วิส จำกัด กรรมการ บริษัท คับบลิวเอฟเอสพีคาร์โก้ จำกัด กรรมการ บริษัท สิ้นสทล จำกัด กรรมการ บริษัท ไทยปิโตรเลียมเซอร์วิส จำกัด กรรมการ บริษัท เคอะ วัน เอ็นเตอร์ไพรส์ จำกัด
การอบรมของสมาคมส่งเสริมกรรมการบริษัทไทย :	Director Certificate Program รุ่นที่ 29
สัดส่วนการถือหุ้น (%) :	0
ความสัมพันธ์ทางครอบครัวระหว่างผู้บริหาร :	ไม่มี

จำนวนครั้งที่เข้าประชุมคณะกรรมการบริษัท :	7/7
มีคุณสมบัติกรรมการตามกฎหมาย และไม่มีลักษณะต้องห้ามตามประกาศ ของคณะกรรมการกำกับตลาดทุน :	ใช่
ประวัติการกระทำผิดกฎหมายในระยะ 10 ปี ย้อนหลัง :	ไม่มี

5. นางนฤมล น้อยอำ	
ตำแหน่ง :	กรรมการ / กรรมการผู้มีอำนาจลงนาม
วันที่ได้รับแต่งตั้ง :	5 เมษายน 2556
อายุ (ปี) :	62
คุณวุฒิทางการศึกษา :	<ul style="list-style-type: none"> ปริญญาตรี เศรษฐศาสตรบัณฑิต (เกียรตินิยม) การเงินและการคลัง จุฬาลงกรณ์มหาวิทยาลัย ปริญญาโท ด้านบริหารธุรกิจ (สาขาการเงินการธนาคาร) มหาวิทยาลัย นอร์ทเท็กซัสสเตท สหรัฐอเมริกา
ประสบการณ์ :	
	ผู้อำนวยการอาวุโส ฝ่ายวาณิชธนกิจ ธนาคารทหารไทย จำกัด (มหาชน)
	ผู้อำนวยการอาวุโส ฝ่ายการเงิน บริษัทเงินทุนอุตสาหกรรมแห่งประเทศไทย
รางวัลเกียรติยศ :	
	<p>มูลนิธิเพื่อสังคมไทย โครงการหนึ่งล้านกล้าความดีตอบแทนคุณแผ่นดิน</p> <p>1) นักบริหารดีเด่นแห่งปี 2562</p> <p>2) สตรีตัวอย่างแห่งปี 2562</p> <p>Institutional Investor All-Asia Executive Team 2019</p> <p>- Special Achievement Awards: Best CFO Healthcare & Pharmaceutical Industry</p>
การดำรงตำแหน่งในบริษัทจดทะเบียนอื่น :	
ปี 2550 – ปัจจุบัน	<p>กรรมการผู้มีอำนาจลงนาม/ รักษาการกรรมการผู้อำนวยการใหญ่/ กรรมการบริหาร/</p> <p>กรรมการบริหารความเสี่ยง/ประธานเจ้าหน้าที่บริหารด้านการเงิน/ ผู้รับผิดชอบสูงสุดสายงานบัญชีและ</p> <p>การเงิน (วันที่ได้รับแต่งตั้ง 1/4/2551) บริษัท กรุงเทพดุสิตเวชการ จำกัด (มหาชน)</p> <p>กรรมการ บริษัท การบินกรุงเทพ จำกัด (มหาชน)</p>
การดำรงตำแหน่งในบริษัทอื่น :	
ปี 2550 – ปัจจุบัน	<p>กรรมการ สมาคมบริษัทจดทะเบียนไทย</p> <p>กรรมการ บริษัท โรงพยาบาลกรุงเทพพัทยา จำกัด</p> <p>กรรมการ บริษัท โรงพยาบาลกรุงเทพภูเก็ต จำกัด</p> <p>กรรมการ บริษัท ประสิทธิภาพพัฒนา จำกัด (มหาชน)</p> <p>กรรมการ บริษัท โรงพยาบาลพญาไท 1 จำกัด</p> <p>กรรมการ บริษัท โรงพยาบาลพญาไท 2 จำกัด</p> <p>กรรมการ บริษัท โรงพยาบาลพญาไท 3 จำกัด</p> <p>กรรมการ บริษัท โรงพยาบาลศรีราชา นคร จำกัด (มหาชน)</p> <p>กรรมการ บริษัท เปาโลเมดิค จำกัด</p> <p>กรรมการ บริษัท เปาโล สมุทรปราการ จำกัด</p>

	กรรมการ บริษัท การแพทย์สยาม จำกัด
	กรรมการ บริษัท ศูนย์การแพทย์ไทย จำกัด (มหาชน)
	กรรมการ Phnom Penh Medical Services Co., Ltd.
	กรรมการ บริษัท บีซีเอ็มเอส เวลเนส คลินิก จำกัด
	กรรมการ บริษัท บีซีเอ็มเอส เวลเนส รีสอร์ท จำกัด
	ประธานกรรมการ บริษัท กรุงเทพประกันสุขภาพ จำกัด (มหาชน)
	ประธานกรรมการ บริษัท กรุงเทพพรีเมียร์ นายหน้าประกันภัย จำกัด
	ประธานกรรมการ บริษัท บีซีเอ็มเอส แอคเคาท์ติ้ง จำกัด
	ประธานกรรมการ บริษัท เนชั่นแนล เฮลท์แคร์ ซิสเต็มส์ จำกัด
	กรรมการ บริษัท บางกอก มีเดีย แอนด์ บรอดคาสติ้ง จำกัด
การอบรมของสมาคมส่งเสริมกรรมการบริษัทไทย :	<ul style="list-style-type: none"> • Director Certification Program (DCP) รุ่น 107 • Successful Formulation & Execution of Strategy Class 6/2010
การอบรมอื่นๆ :	<ul style="list-style-type: none"> • CEO CLUB 2019 หัวข้อ "GLOBAL RISKS: WHAT ARE THE IMPLICATIONS FOR YOUR BUSINESS" ตลาดหลักทรัพย์แห่งประเทศไทย • CEO CLUB 2019 หัวข้อ "Business Agility and Intrapreneurship" บรรยายโดย Mr. William Malek, Senior Executive Director for Leadership and Innovation, SEAC Lifelong Learning Center • TLCA CFO Professional Development Program (TLCA CFO CPD) ครั้งที่ 5/2562 "The CFO's role in stakeholder communications" (English Session) • TLCA CFO Professional Development Program (TLCA CFO CPD) ครั้งที่ 3/2562 หัวข้อ "การทบทวนการกำกับดูแลของงบการเงินรายไตรมาส" • TLCA CFO Professional Development Session (TLCA CFO CPD) ครั้งที่ 1/2562 หัวข้อ "นโยบายของสำนักงาน ก.ล.ต. ในการพัฒนาตลาดทุนและการสนับสนุนการทำงานของบริษัทจดทะเบียน" • หลักสูตร "นักบริหารระดับสูงด้านการพัฒนาธุรกิจอุตสาหกรรมและการลงทุน" (วออ.) รุ่นที่ 3 สถาบันวิทยาการธุรกิจและอุตสาหกรรม • ประกาศนียบัตรหลักสูตรผู้บริหารระดับสูง รุ่นที่ 15 สถาบันวิทยาการตลาดทุน (วคท.) ตลาดหลักทรัพย์แห่งประเทศไทย • TLCA Leadership Development Program "Enhancing Competitiveness" จัดโดย สมาคมบริษัทจดทะเบียนไทย ร่วมกับสถาบัน IMD • หลักสูตรการเมืองการปกครองในระบอบประชาธิปไตย สำหรับนักบริหารระดับสูง รุ่นที่ 13 สถาบันพระปกเกล้า (ปปร.13) • Financial Executive Development Program รุ่นที่ 12 จัดโดย The Thai Institute of Banking and Finance for Executives from Financial Institutions • Applied International Management Program, Sweden จัดโดยรัฐบาลสวีเดน
สัดส่วนการถือหุ้น (%) :	0
ความสัมพันธ์ทางครอบครัวระหว่างผู้บริหาร :	ไม่มี
จำนวนครั้งที่เข้าประชุมคณะกรรมการบริษัท :	7/7
มีคุณสมบัติกรรมการตามกฎหมาย และไม่มีลักษณะต้องห้ามตามประกาศของคณะกรรมการกำกับตลาดทุน :	ใช่
ประวัติการกระทำผิดกฎหมายในระยะ 10 ปี ย้อนหลัง :	ไม่มี

6. นายแพทย์ชัยรัตน์ ปิ่นทุรอมพร	
ตำแหน่ง :	กรรมการผู้จัดการและประธานเจ้าหน้าที่บริหาร / กรรมการผู้มีอำนาจลงนาม
วันที่ได้รับแต่งตั้ง :	25 พฤศจิกายน 2556
อายุ (ปี) :	65
คุณวุฒิทางการศึกษา :	• วิทยาศาสตร์บัณฑิต มหาวิทยาลัยมหิดล
	• แพทยศาสตรบัณฑิต ศิริราชพยาบาล
	• วุฒิบัตรผู้เชี่ยวชาญสาขาสูติรีเวช ศิริราชพยาบาล
ประสบการณ์ :	
2550 – 2552	รองผู้อำนวยการ โรงพยาบาลสมิติเวช ศรีนครินทร์
2552 – 2554	ผู้อำนวยการ โรงพยาบาลสมิติเวช ศรีราชา
2554 – 2558	ผู้อำนวยการ โรงพยาบาลสมิติเวช ศรีนครินทร์
2555 – 2556	รองประธานคณะกรรมการ บริษัท สมิติเวช จำกัด (มหาชน)
2556 – 2557	กรรมการ บริษัท สมิติเวช ชลบุรี จำกัด
2556 – 2558	กรรมการผู้จัดการ บริษัท สมิติเวช ศรีราชา จำกัด
2556 – 2558	กรรมการผู้จัดการ บริษัท อนุบุรี เมดิเคิล เซ็นเตอร์ จำกัด (มหาชน)
2557 – 2558	กรรมการผู้จัดการ บริษัท บีเอ็นเอช เมดิเคิล เซ็นเตอร์ จำกัด
2558 – 2561	กรรมการ บริษัท กรีนไลน์ ซินเนอร์จี จำกัด
2559	รักษาการกรรมการผู้จัดการ บริษัท สมิติเวช ศรีราชา จำกัด
2561 – 2562	กรรมการ บริษัท คิจิทัล เวบเจอร์ส จำกัด
การดำรงตำแหน่งในบริษัทจดทะเบียนอื่น :	
2558 – ปัจจุบัน	ประธานคณะกรรมการ บริษัท อนุบุรี เมดิเคิล เซ็นเตอร์ จำกัด (มหาชน)
2561 – ปัจจุบัน	กรรมการ บริษัท กรุงเทพดุสิตเวชการ จำกัด (มหาชน)
2561 – ปัจจุบัน	ประธานเจ้าหน้าที่ปฏิบัติการ บริษัท กรุงเทพดุสิตเวชการ จำกัด (มหาชน)
การดำรงตำแหน่งในบริษัทอื่น :	
2552 – ปัจจุบัน	กรรมการ บริษัท สมิติเวช ศรีราชา จำกัด
2555 – ปัจจุบัน	กรรมการ บริษัท เฟิสท์ เฮลธ ฟู๊ด จำกัด
2555 – ปัจจุบัน	กรรมการ บริษัท เออร์วิง เซอร์คิน เอส อี จำกัด
2556 – ปัจจุบัน	กรรมการ บริษัท เอส วี โฮลดิ้ง จำกัด
2557 – ปัจจุบัน	กรรมการ บริษัท บีเอ็นเอช เมดิเคิล เซ็นเตอร์ จำกัด
2558 – ปัจจุบัน	กรรมการ บริษัท โบโอ โมเลกุลลาร์ แลบบอราทอรีส์ (ประเทศไทย) จำกัด
2558 – ปัจจุบัน	กรรมการ บริษัท เนชั่นแนล เฮลท์แคร์ ซิสเต็มส์ จำกัด
2558 – ปัจจุบัน	ประธานคณะกรรมการ บริษัท สมิติเวช ชลบุรี จำกัด
2562 – ปัจจุบัน	ประธานคณะกรรมการ บริษัท กรีนไลน์ ซินเนอร์จี จำกัด
การอบรมของสมาคมส่งเสริมกรรมการบริษัทไทย :	<ul style="list-style-type: none"> • Director Certification Program (DCP) รุ่นที่ 99 • Risk Management Program for Corporate Leaders (RCL) รุ่นที่ 5/2016
การอบรมอื่นๆ :	<ul style="list-style-type: none"> • หลักสูตรประกาศนียบัตร Advanced Executive Program, Kellogg School of Management • หลักสูตรประกาศนียบัตร Forces of Change: New Strategies for the Evolving Health Care Marketplace, Harvard University • หลักสูตรประกาศนียบัตร Cleveland Clinic's Samson Global Leadership Academy for Healthcare

	Executives
	<ul style="list-style-type: none"> • หลักสูตรประกาศนียบัตรธรรมาภิบาลทางการแพทย์สำหรับผู้บริหารระดับสูง (ปอพ.) รุ่นที่ 1
	<ul style="list-style-type: none"> • หลักสูตรผู้บริหารระดับสูง สถาบันวิทยาการคลาดทุน (วคท.) รุ่นที่ 19
	<ul style="list-style-type: none"> • หลักสูตรนักบริหารระดับสูงด้านการพัฒนาธุรกิจอุตสาหกรรมและการลงทุน (วออ.) รุ่นที่ 2
	<ul style="list-style-type: none"> • หลักสูตร การบริหารจัดการด้านความมั่นคงขั้นสูง รุ่นที่ 7 (มส.7) สมาคมวิทยาลัยป้องกันราชอาณาจักร ในพระบรมราชูปถัมภ์
	<ul style="list-style-type: none"> • หลักสูตรผู้บริหารระดับสูงด้านการค้าและการพาณิชย์ (TEPCoT) รุ่นที่ 10/2017 สถาบันวิทยาการการค้า มหาวิทยาลัยหอการค้าไทย
	<ul style="list-style-type: none"> • หลักสูตรผู้บริหารกระบวนการยุติธรรมระดับสูง (บยส.) รุ่นที่ 23 วิทยาลัยการยุติธรรม สถาบันพัฒนาข้าราชการฝ่ายตุลาการศาลยุติธรรม
สัดส่วนการถือหุ้น (%) :	0
ความสัมพันธ์ทางครอบครัวระหว่างผู้บริหาร :	ไม่มี
จำนวนครั้งที่เข้าประชุมคณะกรรมการบริษัท :	7/7
มีคุณสมบัติกรรมการตามกฎหมาย และไม่มีลักษณะต้องห้ามตามประกาศของคณะกรรมการกำกับตลาดทุน :	ใช่
ประวัติการกระทำผิดกฎหมายในระยะ 10 ปี ย้อนหลัง :	ไม่มี

7. คร. สุภัค ศิวะรักษ์	
ตำแหน่ง :	กรรมการ และกรรมการตรวจสอบ
วันที่ได้รับแต่งตั้ง :	17 สิงหาคม 2561
อายุ (ปี) :	62
คุณวุฒิทางการศึกษา :	<ul style="list-style-type: none"> • ปริญญาเอก เศรษฐศาสตร University of Pennsylvania ประเทศสหรัฐอเมริกา • ปริญญาโท ความสัมพันธ์ระหว่างประเทศ Tufts University, Massachusetts ประเทศสหรัฐอเมริกา • ปริญญาตรี เศรษฐศาสตร และวรรณคดีภาษาอังกฤษ Georgetown University ประเทศสหรัฐอเมริกา
ประสบการณ์ :	
2559 – 2561	กรรมการ อนุกรรมการตรวจสอบ และอนุกรรมการบรรษัทภิบาลและความรับผิดชอบต่อสังคม ตลาดหลักทรัพย์แห่งประเทศไทย
2552 – 2559	กรรมการผู้จัดการใหญ่และประธานเจ้าหน้าที่บริหาร ธนาคารซีไอเอ็มบี ไทย จำกัด (มหาชน)
2556 – 2559	ประธานกรรมการ บริษัท บริหารสินทรัพย์สัทธ จำกัด
2554 – 2556	กรรมการ อนุกรรมการตรวจสอบ และอนุกรรมการสรรหาและพัฒนาบริษัทจดทะเบียน ตลาดหลักทรัพย์แห่งประเทศไทย
2551 – 2552	กรรมการ ธนาคารเพื่อการส่งออกและนำเข้าแห่งประเทศไทย
2551 – 2552	ประธานกรรมการ บริษัทหลักทรัพย์จัดการกองทุนทหารไทย จำกัด
2546 – 2551	กรรมการผู้จัดการใหญ่และประธานเจ้าหน้าที่บริหาร ธนาคารทหารไทย จำกัด (มหาชน)
การดำรงตำแหน่งในบริษัทจดทะเบียนอื่น:	
ปัจจุบัน	กรรมการอิสระ กรรมการตรวจสอบ บริหารความเสี่ยง และกำกับดูแลกิจการ และกรรมการสรรหา และกำหนดค่าตอบแทน บริษัท ไทยวา จำกัด (มหาชน)
การดำรงตำแหน่งในบริษัทอื่น:	
ปัจจุบัน	ประธานกรรมการ บริษัท จาร์ดิน แมอทีสัน (ประเทศไทย) จำกัด

ปัจจุบัน	กรรมการนโยบายการเงิน ธนาคารแห่งประเทศไทย
ปัจจุบัน	กรรมการ สำนักงานคณะกรรมการกำกับหลักทรัพย์และตลาดหลักทรัพย์
การอบรมของสมาคมส่งเสริมกรรมการบริษัทไทย :	<ul style="list-style-type: none"> • Directors Accreditation Program (DAP), 42/2005
การอบรมอื่นๆ :	<ul style="list-style-type: none"> • Directors Certification Program (DCP), 72/2006
	<ul style="list-style-type: none"> • Financial Institutions Governance Program (FGP), 3/2011
	<ul style="list-style-type: none"> • Advance Audit Committee Program (AACP), 26/2017
การอบรมอื่นๆ :	<ul style="list-style-type: none"> • วิทยาลัยป้องกันราชอาณาจักร (วปอ.) รุ่น 2550
	<ul style="list-style-type: none"> • หลักสูตรผู้บริหารธนาคารและสถาบันการเงิน(FINEX IV)
	<ul style="list-style-type: none"> • หลักสูตรผู้บริหารระดับสูง สถาบันวิทยาการธนาคาร (หลักสูตร วทท.) รุ่นที่ 10
สัดส่วนการถือหุ้น (%) :	0
ความสัมพันธ์ทางครอบครัวระหว่างผู้บริหาร :	ไม่มี
จำนวนครั้งที่เข้าประชุมคณะกรรมการบริษัท :	7/7
มีคุณสมบัติกรรมการตามกฎหมาย และไม่มีลักษณะต้องห้ามตามประกาศ ของคณะกรรมการกำกับตลาดทุน :	ใช่
ประวัติการกระทำผิดกฎหมายในระยะเวลา 10 ปี ย้อนหลัง :	ไม่มี

8. แพทย์หญิงสุรางคณา เตชะไพฑูรย์	
ตำแหน่ง :	กรรมการ / กรรมการผู้มีอำนาจลงนาม / รองประธานคณะผู้บริหาร
วันที่ได้รับแต่งตั้ง :	10 เมษายน 2562
อายุ (ปี) :	60
คุณวุฒิทางการศึกษา :	<ul style="list-style-type: none"> • วิทยาศาสตร์บัณฑิต จุฬาลงกรณ์มหาวิทยาลัย • แพทยศาสตรบัณฑิต จุฬาลงกรณ์มหาวิทยาลัย • วุฒิบัตรผู้เชี่ยวชาญ สาขากุมารเวชศาสตร์ จุฬาลงกรณ์มหาวิทยาลัย • บริหารธุรกิจมหาบัณฑิตสำหรับผู้บริหาร จุฬาลงกรณ์มหาวิทยาลัย • อนุมัติผู้เชี่ยวชาญ สาขาเวชศาสตร์ครอบครัว
ประสบการณ์ :	
2558 – ปัจจุบัน	ผู้อำนวยการโรงพยาบาลเด็กสมิติเวช
2545 – 2557	รองผู้อำนวยการโรงพยาบาล โรงพยาบาลสมิติเวช ศรีนครินทร์
การอบรมของสมาคมส่งเสริมกรรมการบริษัทไทย :	<ul style="list-style-type: none"> • Directors Certification Program (DCP) รุ่นที่ 280
การอบรมอื่นๆ :	<ul style="list-style-type: none"> • Senior Executive Program (SEP), Sasin
	<ul style="list-style-type: none"> • หลักสูตรประกาศนียบัตรธรรมาภิบาลสำหรับผู้บริหารทางการแพทย์ (ปอพ.) รุ่นที่ 2 สถาบันพระปกเกล้า
	<ul style="list-style-type: none"> • หลักสูตรวิทยาการประกันภัยระดับสูง (วปส.) รุ่นที่ 9
สัดส่วนการถือหุ้น (%) :	0
ความสัมพันธ์ทางครอบครัวระหว่างผู้บริหาร :	ไม่มี
จำนวนครั้งที่เข้าประชุมคณะกรรมการบริษัท :	5/5
มีคุณสมบัติกรรมการตามกฎหมาย และไม่มีลักษณะต้องห้ามตามประกาศ ของคณะกรรมการกำกับตลาดทุน :	ใช่
ประวัติการกระทำผิดกฎหมายในระยะเวลา 10 ปี ย้อนหลัง :	ไม่มี

9. นายแพทย์โชคชัย จารุศิริพัฒน์	
ตำแหน่ง :	ผู้อำนวยการใหญ่ฝ่ายแพทย์
วันที่ได้รับแต่งตั้ง :	15 กรกฎาคม 2556
อายุ (ปี) :	65
คุณวุฒิทางการศึกษา :	<ul style="list-style-type: none"> แพทยศาสตรบัณฑิต คณะแพทยศาสตร์ มหาวิทยาลัยสงขลานครินทร์ วุฒิปดุษฎีเชี่ยวชาญสาขาอายุรศาสตร์ แพทย์ประจำบ้าน โรงพยาบาลศิริราช นักเรียนทุนอานันทมหิดล ศึกษาทางคานโรคไต มหาวิทยาลัย Colorado Health Sciences Center, Denver, Colorado, U.S.A. อนุมัติปดุษฎีชำนาญสาขาอายุรศาสตร์โรคไต
ประสบการณ์ :	
2553 – 2556	ผู้อำนวยการโรงพยาบาล โรงพยาบาลสมิติเวช สุขุมวิท
การดำรงตำแหน่งในบริษัทอื่น:	
มิ.ย. 2562 – ปัจจุบัน	ผู้อำนวยการโรงพยาบาลสมิติเวช ไข่น้ำหวาน
การอบรมอื่นๆ :	Advanced Management Program, Harvard Business Review
สัดส่วนการถือหุ้น (%) :	0
ความสัมพันธ์ทางครอบครัวระหว่างผู้บริหาร :	ไม่มี

10. นายแพทย์นิวัฒน์ กิจศรีอุไร	
ตำแหน่ง :	ผู้อำนวยการโรงพยาบาลสมิติเวช สุขุมวิท
วันที่ได้รับแต่งตั้ง :	1 มกราคม 2559
อายุ (ปี) :	61
คุณวุฒิทางการศึกษา :	<ul style="list-style-type: none"> แพทยศาสตรบัณฑิต จุฬาลงกรณ์มหาวิทยาลัย วิทยาศาสตรการแพทย์มหาบัณฑิต จุฬาลงกรณ์มหาวิทยาลัย สูตินรีเวชกรรม โรงพยาบาลจุฬาลงกรณ์ ประกาศนียบัตรฝึกอบรมอนุสาเทคโนโลยีการเจริญพันธุ์ (Assisted Reproductive Technology) PIVET Medical Centre, Perth, Australia
ประสบการณ์ :	
2556 – 2558	รองผู้อำนวยการโรงพยาบาล โรงพยาบาลกรุงเทพ
2554 – 2555	ผู้อำนวยการโรงพยาบาล โรงพยาบาลหัวเฉียว มูลนิธิปอเต็กตึ๊ง
2545 – 2553	รองผู้อำนวยการโรงพยาบาล โรงพยาบาลสมิติเวช สุขุมวิท
2522 – 2529	ผู้อำนวยการโรงพยาบาล โรงพยาบาลรือเสาะ จังหวัดนราธิวาส
การดำรงตำแหน่งในบริษัทอื่น:	
2560 – ปัจจุบัน	กรรมการ บริษัท Samitivej International Company Limited (Myanmar)
2559 – ปัจจุบัน	กรรมการ บริษัท เออร์วิง เซอร์คิน เอสอี จำกัด
2559 – ปัจจุบัน	กรรมการ บริษัท เฟิสท์ เฮลธ ฟู๊ด จำกัด
2559 – ปัจจุบัน	กรรมการ บริษัท เอส วี โฮลดิ้ง จำกัด
2558 – ปัจจุบัน	Project Director, BDMS TPAS (Third Party Payer Administration)

การอบรมอื่นๆ :	<ul style="list-style-type: none"> Advanced Management Program (AMP) ABAC University
สัดส่วนการถือหุ้น (%) :	0
ความสัมพันธ์ทางครอบครัวระหว่างผู้บริหาร :	ไม่มี

11. นายแพทย์อดิศักดิ์ กิตติรัตนไพบูลย์	
ตำแหน่ง :	ผู้อำนวยการโรงพยาบาลสมิติเวช ศรีนครินทร์
วันที่ได้รับแต่งตั้ง :	1 กันยายน 2558
อายุ (ปี) :	55
คุณวุฒิทางการศึกษา :	<ul style="list-style-type: none"> แพทยศาสตรบัณฑิต จุฬาลงกรณ์มหาวิทยาลัย Certificate Board of Obstetrics and Gynecology จุฬาลงกรณ์มหาวิทยาลัย
ประสบการณ์ :	
2556 – 2559	กรรมการ บริษัท ธนบุรี เมดิคอล เซ็นเตอร์ จำกัด (มหาชน)
2556 – 2558	ผู้อำนวยการโรงพยาบาลสมิติเวช ธนบุรี
2553 – 2556	ผู้ช่วยผู้อำนวยการโรงพยาบาลสมิติเวช ศรีนครินทร์
2548 – 2553	ผู้ช่วยผู้อำนวยการโรงพยาบาลบีเอ็นเอช
การดำรงตำแหน่งในบริษัทอื่น:	
2559 – ปัจจุบัน	กรรมการ บริษัท เออร์วิง เซอร์คิน เอสอี จำกัด
2559 – ปัจจุบัน	กรรมการ บริษัท เฟสท์ เฮลธ ฟู๊ด จำกัด
2559 – ปัจจุบัน	กรรมการ บริษัท เอส วี โฮลคิง จำกัด
การอบรมของสมาคมส่งเสริมกรรมการบริษัทไทย :	Director Certification Program รุ่นที่ 178
การอบรมอื่นๆ :	<ul style="list-style-type: none"> หลักสูตรวิทยาการประกันภัยระดับสูง (วปส.) รุ่นที่ 7 หลักสูตรผู้บริหารระดับสูง สถาบันวิทยาการตลาดทุน (วคท.) รุ่นที่ 27 หลักสูตรนักบริหารระดับสูงด้านการพัฒนาธุรกิจอุตสาหกรรมและการลงทุน (วออ.) รุ่นที่ 3
สัดส่วนการถือหุ้น (%) :	0
ความสัมพันธ์ทางครอบครัวระหว่างผู้บริหาร :	ไม่มี

13. นายจิรัฐ จักรพิทักษ์สสัย	
ตำแหน่ง :	ประธานเจ้าหน้าที่ด้านการเงิน
วันที่ได้รับแต่งตั้ง :	1 ตุลาคม 2554
อายุ (ปี) :	46
คุณวุฒิทางการศึกษา :	<ul style="list-style-type: none"> ปริญญาโทบริหารธุรกิจ มหาวิทยาลัยธรรมศาสตร์ ผู้สอบบัญชีรับอนุญาต
ประสบการณ์ :	
2552 – 2554	ผู้อำนวยการฝ่ายการเงินและบัญชี โรงแรมเพนนิซูล่า กรุงเทพฯ
การดำรงตำแหน่งในบริษัทอื่น :	
2559 – ปัจจุบัน	กรรมการ บริษัท สมิตีเวช ชลบุรี จำกัด
2560 – ปัจจุบัน	กรรมการ บริษัท สแตนดาร์ดพลัส คอนซัลติ้ง จำกัด
2562 – ปัจจุบัน	กรรมการ บริษัท นูทริชั่น เจล จำกัด
การอบรมอื่นๆ :	สภาวิชาชีพบัญชี ในพระบรมราชูปถัมภ์
สัดส่วนการถือหุ้น (%) :	0
ความสัมพันธ์ทางครอบครัวระหว่างผู้บริหาร :	ไม่มี

14. นางนาฏสุภา ไชยะกุล	
ตำแหน่ง :	เลขานุการบริษัท และผู้จัดการฝ่ายสำนักกรรมการผู้จัดการ
วันที่ได้รับแต่งตั้ง :	18 เมษายน 2551
อายุ (ปี) :	64
คุณวุฒิทางการศึกษา :	<ul style="list-style-type: none"> B.S. Computer Science, Hofstra University, N.Y., USA A.S. Data Processing, Nassua Community College, N.Y., USA
ประสบการณ์ :	
2543 – ปัจจุบัน	ผู้จัดการฝ่ายสำนักกรรมการผู้จัดการ บริษัท สมิตีเวช จำกัด (มหาชน)
การอบรมของสมาคมส่งเสริมกรรมการบริษัทไทย :	<ul style="list-style-type: none"> Company Secretary รุ่นที่ 1 Effective Minute Taking รุ่นที่ 1/2006 Board Reporting Program รุ่นที่ 1/2009
การอบรมอื่นๆ :	<ul style="list-style-type: none"> ประกาศนียบัตร หลักสูตร "Computer Audit" รุ่นที่ 1 โดย The South-East Asian Central Banks (SEACEN) Research and Training Center, Malaysia ประกาศนียบัตร หลักสูตรการบริหารงานโรงพยาบาลเอกชน โดยสมาคมโรงพยาบาลเอกชน
สัดส่วนการถือหุ้น (%) :	0
ความสัมพันธ์ทางครอบครัวระหว่างผู้บริหาร :	ไม่มี

16.2 รายละเอียดเกี่ยวกับการกรรมการของบริษัทย่อย

รายละเอียดเกี่ยวกับการกรรมการของบริษัทย่อย ณ วันที่ 31 ธันวาคม 2562

รายชื่อบริษัท รายชื่อผู้บริหาร และตำแหน่ง	บริษัท เออร์วิง เซอริเคน เอสอี จำกัด	บริษัท เฟิสท์ เฮลธ ฟู้ด จำกัด	บริษัท เอสวี โฮลคิง จำกัด	บริษัท สมิตเวช ศรียาชา จำกัด	บริษัท เนชั่นแนล เฮลท์แคร์ ซิสเต็มส์ จำกัด
1. นายประคิษฐ์ ทัพกุล กรรมการ					/
2. นางนฤมล น้อยอ่ำ กรรมการ					/
3. นายชัยรัตน์ ปันทุรอมพร กรรมการผู้จัดการและ ประธานเจ้าหน้าที่บริหาร	/	/	/	/	/
4. นางสุรางคณา เทชะไพฑูรย์ กรรมการ	/	/	/		
5. นายแพทย์นิธวัฒน์ กิจศรีอุไร ผู้อำนวยการโรงพยาบาลสมิตเวช สุขุมวิท	/	/	/		
6. นายแพทย์อดิพันธ์ กิตติรัตนไพบูลย์ ผู้อำนวยการโรงพยาบาลสมิตเวช ศรีนครินทร์	/	/	/		

หมายเหตุ:-

/ = กรรมการ

การประชุมวิชาการร่วม
 บมจ.กรุงเทพดุสิตเวชการ ประจำปี 2562
 เน้นปัญญาประดิษฐ์ (AI)
 พัฒนาศักยภาพทางการแพทย์



เนื่องในโอกาสสมิติเวช ครบรอบ 40 ปี เปิดโรงพยาบาลญี่ปุ่น สมิติเวช แห่งแรก
 ในภูมิภาคอาเซียนเพื่อพัฒนามาตรฐานการแพทย์ ยกกระดับการบริการและขยายการรองรับ
 ผู้มาใช้บริการชาวญี่ปุ่น

ยกระดับทางการแพทย์อย่างต่อเนื่อง
 นวัตกรรมด้านการส่งกล่องระบบทางเดิน
 อาหาร จากโรงพยาบาลซาโน ประเทศญี่ปุ่น



จัดกิจกรรม Samitivej Virtual Run เปิดโอกาสให้ประชาชน
 มีส่วนร่วมสมทบทุนกับกองทุนสมิติเวช
 เพื่อชีวิตใหม่หัวใจเด็ก (New Life Fund) เปลี่ยนการวิ่งทุก 100,000 กม.
 เป็นการผ่าตัดหัวใจเด็ก 1 ราย รวมสะสมระยะทางเพื่อมอบหัวใจ
 ดวงใหม่ 12 ดวง

sw.เด็กสมิติเวช เปิด Samitivej Parenting Center
 ในด้านพัฒนาสุขภาพจิตเด็ก
 เน้นให้คำปรึกษาพ่อแม่ ผู้ปกครอง ในด้าน EF (Executive Functions),
 EQ (Emotional Quotient), RQ (Resilience Quotient), Growth Mindset
 ให้มีการปรับตัว ยืดหยุ่นทางอารมณ์ คิดแก้ปัญหา กล้าเผชิญหน้า



sw.เด็กสมิติเวช จับมือไทยประกันชีวิตอย่างต่อเนื่อง
 ระดมทุนผ่าตัดเด็กโรคหัวใจที่ขาดแคลนทุนทรัพย์
 ในโครงการ “หนึ่งคนให้ หลายคนรับ”



sw.เด็กสมิติเวช จัดประชุมวิชาการ
 New Era in Pediatric Emergency Medical Care
 พร้อมดูแลผู้ป่วยเด็กฉุกเฉิน ตลอด 24 ชั่วโมง
 ด้วยมาตรฐานเฉพาะทางด้านผู้ป่วยเด็กและการกักโรค



sw.สมิติเวช ศรีนครินทร์ จัดกิจกรรมสวดอดผู้ดูแลผู้สูงอายุ
 เพื่อสุขภาพและมีคุณภาพชีวิตที่ดี พัฒนามาตรฐานการให้บริการ พร้อม
 ก้าวสู่การเป็นโรงพยาบาลเพื่อผู้สูงอายุ (Age-Friendly Hospital)
 เป็นประจำทุกเดือน



รายงานประจำปี
2562



บริษัท สมิติเวช จำกัด (มหาชน)

0-2022-2222
www.samitivejhospitals.com

   SamitivejClub |  @Samitivej |  Samitivej |  Samitivej Hospitals