

# รายงานประจำปี 2563



“เราบริการด้วยความห่วงใย”  
ตลอด 24 ชั่วโมง



บริษัท สมิติเวช จำกัด (มหาชน)

## *PRESTIGIOUS AWARDS IN 2020*



1. Hospital of the year – Thailand 2020
2. Thailand Digital Excellence Awards 2020
3. Global Health Award 2020
4. รางวัลโรงพยาบาลต้นแบบภาคเอกชนทำกิจกรรมวิชาการ สูงสุดอันดับ 1
5. SMART Hospital Awards 2020 : Utilization Management Awards
6. Muang Thai Life Assurance Hospital Award 2019
7. Best Corporate Award Year 2019

## สารบัญ

|   | หน้า |
|---|------|
| 1. สารจากประธานกรรมการ  | 2    |
| 2. สารประธานคณะกรรมการตรวจสอบ   | 4    |
| 3. นโยบายและภาพรวมการประกอบธุรกิจ   | 5    |
| 4. ลักษณะการประกอบธุรกิจ  | 13   |
| 5. ปัจจัยความเสี่ยง   | 22   |
| 6. ข้อมูลทั่วไปและข้อมูลสำคัญอื่น   | 24   |
| 7. ผู้ถือหุ้น   | 27   |
| 8. นโยบายการจ่ายเงินปันผล   | 29   |
| 9. โครงสร้างการจัดการ   | 30   |
| 10. การกำกับดูแลกิจการ  | 38   |
| 11. ความรับผิดชอบต่อสังคม   | 52   |
| 12. การควบคุมภายในและการบริหารจัดการความเสี่ยง                                | 59   |
| 13. รายการระหว่างกัน  | 60   |
| 14. ข้อมูลทางการเงินที่สำคัญ  | 66   |
| 15. การวิเคราะห์และคำอธิบายของฝ่ายจัดการ                                      | 126  |
| 16. เอกสารแนบ   | 130  |
| 16.1 รายละเอียดเกี่ยวกับกรรมการ ผู้บริหาร ผู้มีอำนาจควบคุม และเลขานุการบริษัท | 130  |
| 16.2 รายละเอียดเกี่ยวกับกรรมการของบริษัทย่อย                                  | 139  |

## 1. สารจากประธานกรรมการ

ในช่วงต้นปี 2563 ได้มีการตรวจพบว่า ในประเทศจีนมีโรคติดต่ออันเกิดจากเชื้อไวรัส Corona สายพันธุ์ใหม่ หรือเรียกว่า COVID-19 อุบัติขึ้นอย่างเฉียบพลันรุนแรง หลังจากนั้น ได้มีการระบาดไปทั่วโลกรวมทั้งในประเทศไทยด้วย ซึ่งส่งผลกระทบต่อการค้าทางชีวิตของผู้คนและการประกอบธุรกิจในทุกภาคอุตสาหกรรม ทำให้การดำเนินชีวิตและการประกอบธุรกิจต้องเปลี่ยนแปลงไปกลายเป็นชีวิตวิถีใหม่ หรือที่เรียกว่า New Normal ซึ่งเป็นไปในขอบเขตทั่วโลก อีกทั้งไม่สามารถคาดคะเนได้ว่า ผลกระทบนี้จะสิ้นสุดลงเมื่อไร

อย่างไรก็ตาม ในช่วงปีก่อนๆ บริษัทฯ ได้ตระหนักถึงความเสี่ยงเปลี่ยนแปลงในเรื่อง Digital Technology Disruption มาระยะหนึ่งแล้ว บริษัทฯ จึงได้ให้ความสนใจกับการเปลี่ยนแปลงในสภาพแวดล้อมของธุรกิจและการเปลี่ยนแปลงในความต้องการของผู้ใช้บริการของโรงพยาบาลหรือผู้ป่วย โดยที่บริษัทฯ เห็นว่า การแข่งขันในภาคธุรกิจหรือความรุนแรงขึ้น และได้เปลี่ยนแปลงเป็นการแข่งขันแบบไร้พรมแดน (Borderless Competition) บน Digital Platform บริษัทฯ จึงได้พัฒนางานด้าน Digital Healthcare เพื่อรองรับการเปลี่ยนแปลงดังกล่าวมาโดยตลอด ตัวอย่างเช่น การบริการ Samitivej Plus Application และ Samitivej Virtual Hospital ซึ่งเป็นการให้บริการพบแพทย์ทางไกลด้วยระบบ Telemedicine แบบ Online Real Time และเมื่อเกิดสถานการณ์โรค COVID-19 ระบาดขึ้น คนไข้จำนวนหนึ่งไม่อยากมาโรงพยาบาลฯ เพราะกลัวเรื่องโรคติดต่อ แต่โรงพยาบาลสมิติเวช ก็สามารถดูแลผู้ป่วยได้ต่อเนื่องด้วยระบบเทคโนโลยีดังกล่าว และเป็นเพราะคณะแพทย์และพนักงานของโรงพยาบาลสมิติเวช มีความสามารถในการปรับตัวและปรับเปลี่ยนกระบวนการให้สอดคล้องเหตุการณ์ได้อย่างดี รวมทั้งได้ให้ความร่วมมือกับบริษัทฯ เป็นอย่างดีด้วย จึงส่งผลให้บริษัทฯ มีความเจริญเติบโตได้อย่างต่อเนื่อง ในปี 2563 ที่มีวิกฤต COVID-19 นี้ บริษัทฯ สามารถสร้างรายได้รวม 10,476.- ล้านบาท และมีผลกำไรรวม 1,540.- ล้านบาท

นอกจากในด้านผลประกอบการแล้ว ในด้านการมีส่วนร่วมกับสังคมและประเทศชาติในการช่วยกันเผชิญปัญหาขึ้นวิกฤต บมจ.สมิติเวช ก็มีได้ละเลย โดยเมื่อเดือนมีนาคม 2563 โรงพยาบาลสมิติเวชและเครือข่ายโรงพยาบาลกรุงเทพ ได้มอบอุปกรณ์ TytoCare ให้แก่ภาครัฐ จำนวน 200 ชุด ซึ่งอุปกรณ์ TytoCare เป็นนวัตกรรมใหม่ใช้ในการตรวจสุขภาพด้วยระบบ Tele-consultation สามารถตรวจวัดไข้ ฟังเสียงปอด ดูการอักเสบที่ลำคอ ล้นไก่ ต่อมทอนซิล ตรวจการอักเสบ การติดเชื้อภายในหู วัดการเต้นของหัวใจ รวมถึงดูการอักเสบของผิวหนังหนึ่ง โดยสามารถถ่ายภาพและวิดีโอเก็บไว้ได้ ช่วยให้แพทย์สามารถทราบอาการของผู้ป่วยที่อยู่ห่างไกลได้อย่างทันที ด้วยระบบ Online แบบ Real time จึงเหมาะอย่างยิ่งในการตรวจคัดกรองและตรวจรักษาโรคติดเชื้อ COVID-19 ที่กำลังระบาดอยู่ สามารถลดความเสี่ยงการติดเชื้อของบุคลากรทางการแพทย์จากการสัมผัสและตรวจรักษาผู้ป่วยในระยะใกล้ ช่วยแก้ปัญหาการขาดแคลนบุคลากรทางการแพทย์รวมถึงลดปริมาณการใช้อุปกรณ์ป้องกันอันตรายส่วนบุคคล (Personnel Protection Equipment (PPE)) นอกจากนี้ โรงพยาบาลสมิติเวชและเครือข่ายโรงพยาบาลกรุงเทพ ได้ร่วมมือกับภาครัฐไม่ว่าในทางตรงและทางอ้อมในการดูแลสุขภาพ ให้การรักษาพยาบาลประชาชนช่วงวิกฤตโรคระบาดดังกล่าวด้วย

ทางด้านความรับผิดชอบต่อสังคม (CSR) บริษัทฯ ได้ดำเนินกิจกรรมเพื่อสังคมต่อเนื่องตลอดปี เช่น การให้ความรู้เกี่ยวกับการป้องกันโรคต่างๆ และการดำเนินกิจการ “กองทุนสมิติเวช เพื่อชีวิตใหม่หัวใจเด็ก” ที่ได้จัดตั้งขึ้นตั้งแต่ปี 2553 โดยมีวัตถุประสงค์เพื่อให้การสนับสนุนการผ่าตัดหัวใจแก่ผู้ป่วยเด็กโรคหัวใจที่ด้อยโอกาสทั้งเด็กไทยและต่างชาติโดยไม่คิดค่าใช้จ่าย เพื่อถวายเป็นพระราชกุศลแด่พระบาทสมเด็จพระบรมชนกาธิเบศร มหาภูมิพลอดุลยเดชมหาราช บรมนาถบพิตรและสมเด็จพระนางเจ้าสิริกิติ์ พระบรมราชินีนาถ พระบรมราชชนนีพันปีหลวง ในวโรกาสครบรอบ 60 ปี พระบรมราชาภิเษก โดยตั้งปณิธานที่จะให้การผ่าตัดหัวใจแก่เด็กจำนวน 60 ราย อย่างไรก็ตาม เมื่อบรรล่วัตถุประสงค์ครบจำนวน 60 ราย ดังกล่าวแล้วก็ได้ขยายผลการดำเนินงานต่อเนื่องจนถึงปัจจุบัน โดยในปี 2563 โรงพยาบาลฯ ได้ให้การผ่าตัดแก่เด็กรวม 20 ราย เมื่อรวมตั้งแต่เริ่มต้นโครงการจนถึงปัจจุบันแล้ว โรงพยาบาลฯ ให้การผ่าตัดหัวใจแก่เด็กผู้ด้อยโอกาสจำนวน 182 ราย



แม้จะเผชิญกับสถานการณ์วิกฤตที่น่าวิตก บริษัทฯ ก็พยายามทำให้ดีที่สุดภายใต้สถานการณ์ที่ยากลำบาก ซึ่งก็ได้ผลลัพธ์อันเป็นกำลังใจ โดยบริษัทฯ ได้รับรางวัลที่สร้างขวัญกำลังใจและความภาคภูมิใจแก่องค์กรเมื่อทราบว่า บริษัทฯ ได้รับรางวัลอันทรงเกียรติหลายรางวัล อาทิ รางวัลชนะเลิศเป็นองค์กรดีเด่นแห่งปี “Hospital of the Year – Thailand จาก Healthcare Asia Award 2020 โดย Healthcare Magazine ประเทศสิงคโปร์ รางวัล Thailand Digital Excellence Awards 2020 ในสาขา Thai Digital Champion for Business Model Innovation โดยสมาคมจัดการธุรกิจแห่งประเทศไทย รางวัล 2020 Best Hospital of Year in Thailand มอบโดย Global Health Asia-Pacific และโรงพยาบาลสมิติเวช สุขุมวิท ได้รับรางวัลต้นแบบของภาคเอกชนทำกิจกรรมวิชาการสูงสุดอันดับ 1 จากศูนย์การศึกษาต่อเนื่องของแพทย์ กระทรวงสาธารณสุข และได้รับรางวัลอื่นๆ อีกหลายรางวัล

ในปี 2563 คณะกรรมการได้รับทราบจากคณะกรรมการตรวจสอบว่า ระบบงานต่างๆ ของบริษัทฯ มีมาตรการควบคุมภายในที่ดี มีประสิทธิภาพเพียงพอและเหมาะสม โดยได้จัดทำรายการข้อมูลทางการเงินอย่างเพียงพอและเป็นไปตามมาตรฐานการสอบบัญชีที่รับรองทั่วไป อีกทั้ง เป็นไปตามหลักเกณฑ์ และเงื่อนไขของหน่วยงานที่เกี่ยวข้องอย่างใดก็ตาม บริษัทฯ มุ่งมั่นที่จะพัฒนาองค์กรอย่างต่อเนื่อง พร้อมปรับองค์กรให้เท่าทันการเปลี่ยนแปลงของโลก ให้เป็นองค์กรแห่งคุณค่า มีความยืดหยุ่น ว่องไวต่อการเปลี่ยนแปลง และรักษาวัฒนธรรมขององค์กรที่ดีไว้ หรือเรียกว่า Agile: Organization of Value และพร้อมที่จะเผชิญความเปลี่ยนแปลงอย่างมั่นคงในยุค Digital Disruption หรือยุค New Normal หรือยุคใดๆ ก็ตาม

ในนามของคณะกรรมการฯ ผมขอขอบคุณผู้รับบริการที่มอบความไว้วางใจให้กับโรงพยาบาลสมิติเวช ขอขอบคุณท่านผู้ถือหุ้นและพันธมิตรทางธุรกิจที่สนับสนุนกิจการของบริษัทฯ ขอขอบคุณคณะแพทย์ ทันตแพทย์ และบุคลากรสมิติเวชทุกท่านที่ร่วมพลังปฏิบัติหน้าที่รักษาความเป็นเอกลักษณ์ขององค์กร ส่งผลให้กิจการของบริษัทฯ เจริญก้าวหน้า มีความมั่นคงและยั่งยืนอย่างเป็นรูปธรรม

ขอบคุณครับ และสวัสดีครับ



(ศาสตราจารย์ (พิเศษ) ดร.สมชัย ฤชุพันธุ์)

ประธานกรรมการ

บริษัท สมิติเวช จำกัด (มหาชน)

## 2. รายงานคณะกรรมการตรวจสอบ

คณะกรรมการตรวจสอบของบริษัท สมิตีเวช จำกัด (มหาชน) ประกอบด้วยกรรมการอิสระจำนวน 3 ท่าน ซึ่งได้รับการแต่งตั้งตามมติคณะกรรมการบริษัท ประกอบด้วย นายสมชาติ อินทรทูต ดำรงตำแหน่งประธานคณะกรรมการตรวจสอบ นายไกรทิพย์ ไกรฤกษ์ และนายสุภัค ศิวะรักษ์ ดำรงตำแหน่งกรรมการตรวจสอบ คณะกรรมการชุดปัจจุบัน มีระยะเวลาดำรงตำแหน่ง 3 ปี โดยจะครบวาระในวันที่ 18 มิถุนายน 2566

คณะกรรมการตรวจสอบได้ดำเนินงานตามขอบเขตหน้าที่และความรับผิดชอบที่ได้รับมอบหมายจากคณะกรรมการบริษัทฯ โดยเป็นไปตามประกาศของตลาดหลักทรัพย์แห่งประเทศไทย รวมทั้งแนวทางการปฏิบัติตามที่ตลาดหลักทรัพย์แห่งประเทศไทยได้แนะนำให้คณะกรรมการตรวจสอบถือปฏิบัติ โดยในปี 2563 คณะกรรมการตรวจสอบได้มีการประชุมทั้งสิ้น 5 ครั้ง สรุปเป็นรายงานที่นำเสนอต่อคณะกรรมการบริษัทฯ ในเรื่องต่างๆ ดังนี้

1. ประชุมร่วมกับผู้สอบบัญชีรับอนุญาตและผู้บริหารซึ่งรับผิดชอบในการจัดทำรายงานทางการเงินรายไตรมาสและประจำปี เพื่อสอบถามการจัดทำงบการเงินและการเปิดเผยข้อมูลในหมายเหตุประกอบงบการเงิน ให้เป็นไปตามมาตรฐานการบัญชีที่รับรองทั่วไป รวมทั้งตามกฎหมายของตลาดหลักทรัพย์แห่งประเทศไทย และเพื่อพิจารณาข้อเสนอแนะของผู้สอบบัญชี
2. ประเมินประสิทธิภาพระบบการควบคุมภายใน และกำหนดขอบเขตการตรวจสอบ พร้อมให้คำแนะนำและแนวทางการปรับปรุงแก่ผู้บริหาร เพื่อให้มั่นใจว่าบริษัทฯ มีระบบการควบคุมภายในที่มีประสิทธิภาพเหมาะสมเพียงพอ
3. พิจารณารายการของบุคคลหรือบริษัทที่เกี่ยวข้องกันซึ่งได้แสดงประเภทรายการที่ชัดเจน และมีราคาเหมาะสมตามประเภทการคำนวณปกติ
4. พิจารณาคัดเลือกและเสนอแต่งตั้งผู้สอบบัญชีของบริษัทประจำปี 2563 รวมทั้งคำตอบแทนผู้สอบบัญชีต่อคณะกรรมการบริษัทฯ เพื่อเสนอให้ที่ประชุมผู้ถือหุ้นพิจารณาอนุมัติ
5. สอบทานเรื่องอื่นโดยทั่วไป เพื่อให้การปฏิบัติงานของบริษัทฯ เป็นไปตามกฎหมายว่าด้วยหลักทรัพย์และตลาดหลักทรัพย์ และข้อกำหนดของตลาดหลักทรัพย์แห่งประเทศไทย ตลอดจนกฎหมายอื่นที่เกี่ยวข้องกับการดำเนินธุรกิจ

ตลอดปี 2563 คณะกรรมการตรวจสอบได้ปฏิบัติหน้าที่ด้วยความรอบคอบอย่างเป็นอิสระตามขอบเขต อำนาจหน้าที่ ความรับผิดชอบที่ได้รับมอบหมายจากคณะกรรมการบริษัทฯ และตามหลักการกำกับดูแลกิจการที่ดี คณะกรรมการตรวจสอบไม่พบประเด็นที่มีสาระสำคัญ อันอาจมีผลต่อประสิทธิภาพการควบคุมภายใน และระบบการบริหารความเสี่ยงของกิจการ โดยคณะกรรมการตรวจสอบได้รายงานเรื่องดังกล่าวต่อคณะกรรมการบริษัทฯ ให้รับทราบและพิจารณาแล้ว

  
(นายสมชาติ อินทรทูต)

ประธานคณะกรรมการตรวจสอบ

### 3. นโยบายและภาพรวมการประกอบธุรกิจ

บริษัท สมิติเวช จำกัด (มหาชน) ประกอบธุรกิจโรงพยาบาลเอกชน ให้บริการรักษาพยาบาล ภายใต้ชื่อ โรงพยาบาลสมิติเวช รวม 41 ปี ประกอบด้วย โรงพยาบาลสมิติเวช สุขุมวิท ขนาด 275 เตียง โรงพยาบาลสมิติเวช ศรีนครินทร์ ขนาด 400 เตียง และโรงพยาบาลเจแปนนิส บาย สมิติเวช ขนาด 30 เตียง โดยให้บริการผู้ป่วยนอกและผู้ป่วยในตลอด 24 ชั่วโมง ในระดับตติยภูมิ (Tertiary Care) มีคณะแพทย์ผู้เชี่ยวชาญครบทุกสาขาพร้อมทั้งอุปกรณ์การแพทย์และการวินิจฉัยโรคที่ทันสมัยครบวงจรด้วยมาตรฐานสากล และได้ยกระดับการดูแลรักษาผู้ป่วยเด็กของโรงพยาบาลสมิติเวชในระดับโรงพยาบาล โดยเรียกการบริการดังกล่าวว่า โรงพยาบาลเด็กสมิติเวช นอกจากนี้ ให้บริการรักษาพยาบาลแบบไม่รับผู้ป่วยไว้ค้างคืน หรือ Out Patient Clinic อีก 2 แห่ง ณ ปัจจุบัน ได้แก่ สมิติเวช สุวรรณภูมิ คลินิกเวชกรรม และสมิติเวชดอนเมือง คลินิกเวชกรรม

#### 3.1 ประวัติโดยสังเขป

บริษัท สมิติเวช จำกัด (มหาชน) ก่อตั้งโดยกลุ่มนักธุรกิจและกลุ่มแพทย์ผู้เชี่ยวชาญจากโรงเรียนแพทย์ ด้วยปณิธานความมุ่งมั่นตั้งใจที่จะสร้างโรงพยาบาลศูนย์กลางแห่งความเชี่ยวชาญในใจกลางกรุงเทพมหานคร พร้อมด้วยภาพลักษณ์ของการบริการที่เปี่ยมด้วยรอยยิ้ม บนพื้นฐานการดูแลสุขภาพด้วยความใส่ใจ จึงได้จดทะเบียนเป็นบริษัท จำกัด ในนามของ “บริษัท สุขุมวิทเวชกิจ จำกัด” เมื่อวันที่ 28 ธันวาคม 2519 มีทุนจดทะเบียน 20 ล้านบาท และมีสำนักงานใหญ่ตั้งอยู่ที่ 133 สุขุมวิท 49 (ซอยกลาง) แขวงคลองตันเหนือ เขตวัฒนา กรุงเทพมหานคร 10110 โดยได้รับความกรุณาจาก ม.ร.ว.คึกฤทธิ์ ปราโมช อดีตนายกรัฐมนตรี ตั้งชื่อโรงพยาบาลให้ว่า “โรงพยาบาลสมิติเวช” อันมีความหมายว่า “ที่รวมแห่งแพทย์” โดยมีตราสัญลักษณ์ของโรงพยาบาลประกอบด้วยเครื่องหมายกากบาทสีทอง หมายถึง ความเชี่ยวชาญทางการแพทย์ และลูกศรสีเขียวที่ชี้พุ่งเข้าที่มุมกากบาททั้ง 4 ทิศ หมายถึงการเข้ามาทุกทิศทุกทาง นอกจากนี้สัญลักษณ์ทางการแพทย์ และสีทองคือ ความเป็นเลิศ จึงสะท้อนภาพลักษณ์ของโรงพยาบาลสมิติเวช ในความหมายของศูนย์รวมแห่งความเป็นเลิศทางการแพทย์

“โรงพยาบาลสมิติเวช” เปิดให้บริการเมื่อวันที่ 4 มิถุนายน 2522 ได้รับการไว้วางใจจากผู้มารับบริการทั้งในประเทศและต่างประเทศเป็นจำนวนมากมาโดยตลอด ซึ่งบริษัทฯ ขยายกิจการอย่างต่อเนื่องโดยได้ก่อสร้างอาคารใหม่และจัดหาเครื่องมือและอุปกรณ์การแพทย์เพิ่มเติมมาเป็นลำดับ

บริษัทฯ ได้นำหลักทรัพย์ “SVH” ของบริษัทฯ เข้าจดทะเบียนในตลาดหลักทรัพย์แห่งประเทศไทยเมื่อปี 2532 และเมื่อ 11 พฤษภาคม 2535 ได้เปลี่ยนชื่อเป็น บริษัท สมิติเวช จำกัด จากนั้นได้แปรสภาพเป็นบริษัทมหาชน เมื่อ 25 มกราคม 2536

ในปี 2536 บริษัทฯ ได้ก่อสร้างโรงพยาบาลแห่งที่สองชื่อว่า “โรงพยาบาลสมิติเวช ศรีนครินทร์” ตั้งอยู่ที่ 488 ถนนศรีนครินทร์ แขวงสวนหลวง เขตสวนหลวง กรุงเทพมหานคร และเปิดให้บริการอย่างเป็นทางการ เมื่อวันที่ 1 พฤศจิกายน 2540 โรงพยาบาลสมิติเวชแห่งแรก จึงได้เปลี่ยนชื่อเป็นโรงพยาบาลสมิติเวช สุขุมวิท นับแต่นั้นมา

เมื่อวันที่ 4 มิถุนายน 2562 บริษัทฯ ได้เปิด “โรงพยาบาลเจแปนนิส บาย สมิติเวช” อย่างเป็นทางการ ให้การดูแลรักษาพยาบาลด้วยมาตรฐานสากลในแบบวัฒนธรรมของญี่ปุ่น ด้วยการออกแบบสถานที่ อุปกรณ์ พร้อมด้วยบุคลากรที่สามารถสื่อสารภาษาญี่ปุ่น และให้บริการตลอด 24 ชั่วโมง เพื่อดูแลสุขภาพทั้งชาวไทยและชาวญี่ปุ่นในประเทศไทยตลอดจนประเทศใกล้เคียง เพื่อให้ผู้รับบริการเกิดความอุ่นใจในการรักษาเสมือนโรงพยาบาลในบ้านเกิดของตนเอง

#### 3.2 วิสัยทัศน์ วัตถุประสงค์ และเป้าหมายการดำเนินธุรกิจ

##### วิสัยทัศน์

เป็นองค์กรแห่งคุณค่า ยึดหยุ่น ว่องไวต่อการเปลี่ยนแปลง

Agile : Organization of Value

## คุณค่า

บริษัทฯ ได้กำหนดคุณค่าในการดำเนินกิจการของบริษัทฯ สู่วิสัยทัศน์ ดังนี้

- เพื่อคุณค่าของการดำเนินชีวิตด้วยสุขภาพที่ดีของผู้มารับบริการ โดยโรงพยาบาลให้การดูแลสุขภาพอนามัยทั้งทางร่างกายและจิตใจ
- บริษัทฯ มุ่งเน้นความสำคัญเพื่อเป็นที่ยอมรับในการให้บริการที่มีคุณภาพ และดำรงไว้ซึ่งวัฒนธรรมเชิงคุณภาพในการดำเนินงานทุกภาคส่วนของบริษัทฯ และโรงพยาบาล
- เคารพ ให้เกียรติ และรักษาความลับของผู้มาใช้บริการ โดยคำนึงถึงสิทธิประโยชน์ของผู้มารับบริการเป็นสำคัญ
- ตระหนักถึงความสำคัญและยอมรับในบุคลากรทางการแพทย์ทุกสาขา รวมทั้งให้การสนับสนุนในการทำแผนปฏิบัติงานเพื่อพัฒนาคุณภาพบริการทางการแพทย์อย่างต่อเนื่อง เพื่อให้บรรลุตามวัตถุประสงค์ขององค์กร
- ศึกษาความต้องการของชุมชน ทั้งทางด้านการรักษาพยาบาลและสุขภาพอนามัยอันเกี่ยวข้องกับเทคโนโลยี และแหล่งที่มาของการให้บริการสาธารณสุข โดยนำมากำหนดวางแผนเพื่อให้บริการที่สอดคล้องต่อความต้องการของชุมชน
- บริษัทฯ ตระหนักถึงหน้าที่ความรับผิดชอบในการจัดให้มีบริการ ทั้งทางด้านการรักษาและดูแลสุขภาพที่ดีที่สุด โดยการเสนอคุณค่าบริการด้วยบุคลากรที่มีคุณภาพและประสิทธิภาพสูง

### 3.3 การเปลี่ยนแปลงและพัฒนาที่สำคัญ

#### (1) การเปลี่ยนแปลงด้านโครงสร้างเงินทุนและบริหารงาน

เมื่อปี 2547 มีการเปลี่ยนแปลงโครงสร้างผู้ถือหุ้นโดยบริษัท กรุงเทพดุสิตเวชการ จำกัด (มหาชน) ประกอบธุรกิจโรงพยาบาลเอกชนเช่นกัน ภายใต้ชื่อว่า “โรงพยาบาลกรุงเทพ” ผู้ถือหุ้นรายใหญ่เสนอแผนการปรับโครงสร้างการถือหุ้นและการจัดการต่อบริษัทฯ โดยไม่เปลี่ยนแปลงโครงสร้างการบริหารงาน และให้บริษัทฯ คงความเป็นเอกลักษณ์ของโรงพยาบาลสมิติเวช และมุ่งเน้นการพัฒนาเพิ่มศักยภาพในการแข่งขันและสร้างความแข็งแกร่งในการให้บริการทางการแพทย์ของกลุ่มร่วมกัน ซึ่งสามารถลดต้นทุนทางการเงินและต้นทุนการดำเนินงานที่ซ้ำซ้อนกัน และสนับสนุนการใช้ทรัพยากรร่วมกันอย่างมีประสิทธิภาพ ตลอดจนสนับสนุนให้เกิดการจัดระบบบริหารงานและการจัดการของกลุ่มอย่างมีประสิทธิภาพ ส่งผลให้เกิดการประหยัดต่อขนาด (Economy of Scale) รวมทั้งเสริมสร้างให้มีศักยภาพทางการเงินที่แข็งแกร่ง และการเอื้อประโยชน์ร่วมกันในหลายๆ ด้าน (Synergy) เพื่รองรับนโยบายการออกนอกกรอบราชการของโรงพยาบาลรัฐ และการลงทุนของนักลงทุนต่างชาติในธุรกิจรักษาพยาบาล (Healthcare Sector)

จากเจตนารมณ์และแนวทางดังกล่าว บริษัทฯ ได้พัฒนาองค์กรอย่างต่อเนื่อง ส่งผลให้กิจการมีความเจริญเติบโตไปในทิศทางเดียวกัน และเกิดประสิทธิผลอย่างเป็นรูปธรรม โดยบริษัทฯ หรือโรงพยาบาลสมิติเวช ได้ร่วมมือกับบริษัทใหญ่ หรือ บริษัท กรุงเทพดุสิตเวชการ จำกัด (มหาชน) ในการบริหารงานโรงพยาบาลแห่งอื่นที่บริษัทใหญ่ถือหุ้นหรือเป็นผู้ลงทุนโครงการดังกล่าว และยินยอมให้ใช้ชื่อ “โรงพยาบาลสมิติเวช” ประกอบชื่อสถานพยาบาลนั้นๆ ได้แก่ โรงพยาบาลสมิติเวช ธนบุรี โรงพยาบาลสมิติเวช ชลบุรี และโรงพยาบาลสมิติเวช ไซนาทาวน์ ซึ่งเป็นที่ยอมรับในชุมชนและมีผลการดำเนินงานดีขึ้นเป็นลำดับ แนวทางดังกล่าวส่งเสริมศักยภาพให้โรงพยาบาลเครือข่ายทั้งกลุ่มสามารถดูแลสุขภาพชาวไทยได้อย่างทั่วถึงและมีประสิทธิภาพ และให้การรักษายาบาลแก่ชาวต่างประเทศด้วยมาตรฐานคุณภาพระดับสากล สอดรับกับนโยบายของรัฐบาลในการผลักดันประเทศไทยให้เป็น “ศูนย์กลางการดูแลสุขภาพของเอเชีย” (Medical Hub of Asia) ตลอดจนพันธสัญญาประชาคมเศรษฐกิจอาเซียน (ASEAN Economic Community : AEC) การท่องเที่ยวเชิงสุขภาพ (Medical Tourism) และโครงการพัฒนาระเบียงเศรษฐกิจพิเศษภาคตะวันออก หรือ Eastern Economic Corridor (EEC) ต่อไป



(2) การพัฒนาด้านคุณภาพโรงพยาบาลและบริการ

บนเส้นทางแห่งการดูแลสุขภาพ โรงพยาบาลสมิติเวช ได้ยึดมั่นแนวทางการดูแลผู้ป่วยด้วยคุณภาพ และความใส่ใจอย่างต่อเนื่องตลอดมา ในปี 2542 โรงพยาบาลสมิติเวช สุขุมวิท ได้ผ่านการรับรองเป็น “โรงพยาบาลสายสัมพันธ์แม่-ลูก” จากองค์การอนามัยโลก (WHO) และองค์การยูนิเซฟ (Unicef) และกระทรวงสาธารณสุข ต่อมาในเดือนพฤษภาคม 2544 บริษัทฯ พร้อมด้วยโรงพยาบาลสมิติเวช สุขุมวิท และโรงพยาบาลสมิติเวช ศรีนครินทร์ ได้รับการรับรองมาตรฐานระบบ ISO 9002 จากบริษัท Bureau Veritus (Thailand) จากนั้นในเดือนธันวาคม 2546 ได้รับการรับรองกระบวนการคุณภาพโรงพยาบาล จากสถาบันพัฒนาและรับรองคุณภาพโรงพยาบาล (The Institute of Hospital Quality Improvement & Association (HA – Thailand))

ในปี 2547 โรงพยาบาลสมิติเวช สุขุมวิท ได้รับรางวัล Prime Minister’s Export Award ประเภทบริการดีเด่นประจำปี 2547 (Most Recognized Service 2004) และได้รับการคัดเลือกให้เป็น The Best International Hospital จากนิตยสาร Apartment Living จากนักธุรกิจชาวต่างชาติที่มาพำนักรักษาและดำเนินธุรกิจในประเทศไทย

ในปี 2550 โรงพยาบาลสมิติเวช สุขุมวิท และโรงพยาบาลสมิติเวช ศรีนครินทร์ ได้รับการรับรองกระบวนการคุณภาพตามมาตรฐานคุณภาพระดับสากลจากสถาบันรับรองคุณภาพโรงพยาบาลแห่งประเทศไทย สหรัฐอเมริกา ชื่อว่า Joint Commission International (JCI) ซึ่งองค์กรดังกล่าวทำหน้าที่พัฒนากระบวนการคุณภาพและความปลอดภัยในการให้บริการด้านสุขภาพและการแพทย์ระดับโลก และภายในปีเดียวกัน โรงพยาบาลสมิติเวชทั้งสองแห่งได้ผ่านการต่ออายุการรับรองกระบวนการคุณภาพมาตรฐานคุณภาพโรงพยาบาลจากสถาบันพัฒนาและรับรองคุณภาพโรงพยาบาล อีกด้วย

ต่อมาในปี 2551 โรงพยาบาลสมิติเวช ศรีราชา ซึ่งเป็นบริษัทย่อยของบริษัทฯ ได้ผ่านการรับรองมาตรฐานกระบวนการคุณภาพโรงพยาบาลจากองค์กร JCI เช่นเดียวกัน โรงพยาบาลสมิติเวช จึงเป็นแห่งแรกในประเทศไทยที่มีโรงพยาบาลทุกแห่งในกลุ่มผ่านการรับรองมาตรฐานสากล เพื่อผู้ให้บริการชาวไทยได้รับการดูแลด้วยมาตรฐานสากล ที่คำนึงถึงคุณภาพและความปลอดภัยของผู้ใช้บริการเป็นสำคัญ โดยดูแลผู้ป่วยแบบองค์รวมตั้งแต่การรับเข้ารักษาจนกลับบ้าน ภายในปี 2551 นั้น โรงพยาบาลสมิติเวช สุขุมวิท ได้ผ่านการรับรองมาตรฐานการดูแลผู้ป่วยเฉพาะทางอีก 2 โรค หรือเรียกว่า Clinical Care Program Certification (CCPC) ได้แก่ โรคมะเร็งปอด (Lung Cancer Program) และโรคกล้ามเนื้อหัวใจตายเฉียบพลัน (Acute Myocardial Infarction (AMI) Program) โดย JCI นอกจากนี้ที่กล่าวถึงโรงพยาบาลสมิติเวช สุขุมวิท ได้พัฒนาองค์ความรู้ในการดูแลมารดาและเด็กอย่างต่อเนื่อง และผ่านการรับรองมาตรฐานสายใยรักแห่งครอบครัวระดับทอง โดยกรมอนามัย กระทรวงสาธารณสุข ซึ่งเป็นโรงพยาบาลเอกชนแห่งแรกที่ได้รับการรับรองมาตรฐานดังกล่าว

ปี 2552 โรงพยาบาลสมิติเวช สุขุมวิท ได้รับการรับรองมาตรฐานการดูแล และรักษาโรคเฉพาะทางเพิ่มอีก 1 สาขาในโรคข้อเข่าเสื่อม (Osteoarthritis of Knee Program) จากองค์กร JCI ประเทศสหรัฐอเมริกา ส่วนโรงพยาบาลสมิติเวช ศรีนครินทร์ ได้รับการรับรองมาตรฐานการดูแล และรักษาโรคเฉพาะทาง 2 สาขา ได้แก่ โรคปวดหลัง (Low Back Pain Program) และโรคหลอดเลือดสมองอุดตัน (Primary Stroke Program) และในปี 2553 โรงพยาบาลสมิติเวช ทั้ง 2 แห่ง ได้แก่ โรงพยาบาลสมิติเวช สุขุมวิท และโรงพยาบาลสมิติเวช ศรีนครินทร์ ผ่านการเยี่ยมสำรวจ และรับรองมาตรฐานคุณภาพโรงพยาบาลระดับสากลโดย JCI เป็นครั้งที่สอง สำหรับโรงพยาบาลสมิติเวช ศรีนครินทร์ ได้ผ่านการเยี่ยมสำรวจและรับรองมาตรฐานกระบวนการคุณภาพโรงพยาบาลโดยสถาบันรับรองสถานพยาบาล (องค์การมหาชน) เป็นครั้งที่สองอีกด้วย ต่อมาในปี 2554 โรงพยาบาลสมิติเวช สุขุมวิท ได้รับการต่ออายุการรับรองมาตรฐานการดูแลผู้ป่วยเฉพาะทางในโรคมะเร็งปอด และโรคกล้ามเนื้อหัวใจตายเฉียบพลัน โดยองค์กร JCI นอกจากนี้ได้ผ่านการต่ออายุมาตรฐานคุณภาพโรงพยาบาลฉบับเฉลิมพระเกียรติฉลอง

สิริราชสมบัติครบรอบ ๖๐ ปี ซึ่งเน้นการพัฒนาคุณภาพการดูแลผู้ป่วย การเสริมสร้างสุขภาพ และการบริหารองค์กร อีกทั้งผ่านการรับรองมาตรฐานการจัดระบบสิ่งแวดล้อมเพื่อการเยียวยา (Healing Environment) โดยสถาบันรับรองคุณภาพสถานพยาบาล (องค์การมหาชน) หรือ สรพ. อีกด้วย สำหรับโรงพยาบาลสมิติเวช ศรีนครินทร์ ได้รับมอบประกาศนียบัตรจาก สรพ. ร่วมกับ บริษัท ไทยประกันชีวิต จำกัด เป็นสถานพยาบาลที่พัฒนาประสิทธิภาพการดูแลผู้ป่วยโรคปวดหลัง (Low Back Pain) ที่ดี (Good Practice)

ในปี 2555 โรงพยาบาลสมิติเวช สุขุมวิท ได้รับการต่ออายุมาตรฐานการดูแลรักษาโรคเฉพาะทางในสาขาโรคข้อเข่าเสื่อม เป็นครั้งที่สองจากองค์กร JCI และได้รับการต่ออายุการรับรองมาตรฐานสายใยรักแห่งครอบครัวระดับทอง เป็นครั้งที่สองจากกรมอนามัย กระทรวงสาธารณสุข รวมทั้งได้รับรางวัล Platinum Award Hospital Quality 2011 จากบริษัท อเมริกันอินเตอร์เนชชั่นแนล แอสซิวเร้นส์ จำกัด อีกด้วย ในส่วนโรงพยาบาลสมิติเวช ศรีนครินทร์ ได้รับการรับรองมาตรฐานการดูแลรักษาโรคเฉพาะทางในสาขาใหม่ ได้แก่ โรคหอบหืดในเด็ก (Childhood Asthma Program) โดยองค์กร JCI และได้รับการต่ออายุการรับรองมาตรฐานการดูแลรักษาโรคเฉพาะทางอีก 2 สาขา เป็นครั้งที่สองโดยองค์กร JCI ได้แก่ โรคปวดหลัง และโรคหลอดเลือดในสมองอุดตัน อีกทั้งได้รับมอบประกาศนียบัตรเป็นสถานพยาบาลที่พัฒนาประสิทธิภาพการดูแลรักษาโรคปวดหลังจากสถาบันรับรองคุณภาพสถานพยาบาล (องค์การมหาชน) ร่วมกับ บริษัท ไทยประกันชีวิต จำกัด (มหาชน) เป็นปีที่สอง

ในปี 2556 บริษัทฯ ได้รับรางวัลสุดยอดองค์กรแห่งปี (Thailand Top Company Award 2013) ด้านการแพทย์บริการสุขภาพโดยใช้หลักธรรมาภิบาลในการดำเนินธุรกิจ จัดโดย มหาวิทยาลัยหอการค้าไทยร่วมกับ บมจ. เออาร์ไอพี (ARIP) โดยนิตยสาร Business Plus ในส่วนของโรงพยาบาล สมิติเวช สุขุมวิท และโรงพยาบาลสมิติเวช ศรีนครินทร์ ผ่านการเยี่ยมชมสำรวจและรับรองมาตรฐานคุณภาพโรงพยาบาล ระดับสากลโดย JCI เป็นรอบที่สาม นอกจากนี้ โรงพยาบาลสมิติเวช สุขุมวิท ได้รับรางวัล HMA Award จากองค์กร Hospital Management ในระดับ Excellence Award ในหมวด Smile Improvement for Internal Customer เรื่อง Smart Pharmaceutical ส่วนโรงพยาบาลสมิติเวช ศรีนครินทร์ ได้รับรางวัล HMA Award ในหมวด Human Resource Development เรื่อง Team Up Power Up ตลอดจนได้รับมอบรางวัล "Good Practice Low Back Pain" โดยสถาบันรับรองคุณภาพสถานพยาบาล (สรพ.) ร่วมกับ บริษัท ไทยประกันชีวิต อีกทั้งผ่านการรับรองเป็นโรงพยาบาลที่ให้การรักษากะเทาะมดลูก (Assisted Reproductive Technology (ART)) โดยราชวิทยาลัยสูตินรีแพทย์และกรุงเทพมหานคร ได้มอบประกาศเกียรติคุณให้โรงพยาบาลสมิติเวช ศรีนครินทร์ เป็นสถานพยาบาลที่ดำเนินการและพัฒนากิจกรรมป้องกันโรคด้วยความมุ่งมั่นอย่างต่อเนื่อง นอกจากนี้ โรงพยาบาลสมิติเวช ศรีราชา ได้ผ่านการรับรองการต่ออายุมาตรฐานกระบวนการคุณภาพโรงพยาบาลโดยองค์กร JCI เป็นครั้งที่สองจากปี 2555 และได้รับรางวัลสถานประกอบการดีเด่นด้านแรงงานสัมพันธ์และสวัสดิการแรงงาน จากกระทรวงแรงงาน ในปี 2556 นับเป็นเวลา 6 ปี ติดต่อกันอีกด้วย

ในปี 2557 โรงพยาบาลสมิติเวช สุขุมวิท และโรงพยาบาลสมิติเวช ศรีนครินทร์ ได้ผ่านการรับรองมาตรฐานโรงพยาบาล โดยสถาบันรับรองคุณภาพสถานพยาบาล (องค์การมหาชน) หรือ สรพ. เป็นครั้งที่ 3 ส่วนโรงพยาบาลสมิติเวช ศรีราชา ผ่านการรับรองมาตรฐานโรงพยาบาลโดยองค์กรดังกล่าวเป็นรอบที่ 2 เช่นกัน นอกจากนี้ ได้รับรางวัลสถานประกอบการดีเด่นด้านแรงงานสัมพันธ์และสวัสดิการแรงงาน จากกระทรวงแรงงาน เป็นเวลา 9 ปี ติดต่อกันอีกด้วย ต่อมาโรงพยาบาลสมิติเวช ศรีนครินทร์ ได้รับการต่ออายุการรับรองมาตรฐานการดูแลผู้ป่วยเฉพาะโรคเป็นรอบที่สามโดยองค์กร JCI ในโรคปวดหลัง และโรคหอบหืดในเด็ก ในปี 2558 และในปี 2559 โรงพยาบาลสมิติเวช สุขุมวิท และโรงพยาบาลสมิติเวช ศรีนครินทร์ ผ่านการเยี่ยมชมสำรวจและรับรองคุณภาพโรงพยาบาลระดับสากล โดย JCI เป็นรอบที่สี่ และบริษัท สมิติเวช จำกัด (มหาชน) ได้รับรางวัล "สุดยอดองค์กรธุรกิจด้านการแพทย์และบริการสุขภาพ

Thailand Top Company Awards” ต่อเนื่องเป็นปีที่ 4 นอกจากนี้ โรงพยาบาลเด็กสมิติเวช ได้รับรางวัล “The Best Hospital in Pediatric and Gynecology” และแพทย์จากโรงพยาบาลสมิติเวช ศรีนครินทร์ ได้รับรางวัล “The Best Physiotherapist” จากงาน “The Middle East Healthcare Leadership Awards” เมืองดูไบ ประเทศสหรัฐอาหรับเอมิเรตส์ เนื่องจากได้รับความไว้วางใจเป็นศูนย์กลางการเคลื่อนย้ายผู้ป่วยจากนานาประเทศเพื่อรักษาต่อเนื่องอย่างมีประสิทธิภาพอีกด้วย

ในปี 2560 บริษัทฯ มุ่งเน้นการพัฒนางานด้านการรักษาพยาบาลและการพัฒนาบุคลากร พร้อมกันโครงสร้างการบริหารงานให้สอดคล้องธุรกิจใหม่ของผู้ให้บริการยุคดิจิทัล โดยได้มุ่งเน้นการพัฒนาศูนย์ความเป็นเลิศ (Center of Excellence) การรักษาพยาบาลเฉพาะทางด้วยเทคโนโลยีที่ทันสมัย เช่น ศูนย์อุบัติเหตุ (Trauma Center) ที่โรงพยาบาลสมิติเวช ศรีนครินทร์ และสถาบันทางเดินอาหารและตับ ที่โรงพยาบาลสมิติเวช สุขุมวิท เป็นต้น นอกจากนี้ โรงพยาบาลสมิติเวช สุขุมวิท และโรงพยาบาลสมิติเวช ศรีราชา ได้รับการเยี่ยมสำรวจจากองค์กร Japanese Council for Quality Health Care เพื่อส่งเสริมให้ผู้ใช้บริการชาวญี่ปุ่นมั่นใจในการบริการของโรงพยาบาลยิ่งขึ้น และในปี 2560 นี้ โรงพยาบาลสมิติเวช ได้รับมอบรางวัลอันทรงเกียรติระดับสากลหลายรางวัล เช่น โรงพยาบาลสมิติเวช ได้รับคัดเลือกให้เป็นโรงพยาบาล Top 10 ใน World’s Best Hospitals For Medical Tourist บริษัท สมิติเวช จำกัด (มหาชน) ได้รับรางวัลสุดยอดองค์กรแห่งปี “Thailand Top Company Award 2017” ต่อเนื่องเป็นปีที่ 5 และการรับมอบรางวัลระดับโลกด้านสุขภาพและการท่องเที่ยว เป็นต้น

ในปี 2561 บริษัทฯ มุ่งเน้นการดูแลสุขภาพแบบองค์รวม “Total Health Solution” และส่งเสริมให้ผู้รับบริการดูแลสุขภาพในเชิงป้องกันโรค ภายใต้หลักการ “เราไม่อยากให้ใครป่วย” โดยเน้นนวัตกรรมที่สามารถค้นหาความเสี่ยงในการเกิดโรคต่างๆ แบบเฉพาะเจาะจง (Personal Health Mapping) เชิงลึกในระดับยีน (Genes) ซึ่งเรียกว่า “Precision Medicine” นอกจากนี้ โรงพยาบาลสมิติเวช ได้ร่วมมือโรงพยาบาลซาโนแห่งประเทศญี่ปุ่น ซึ่งมีชื่อเสียงในการส่องกล้องตรวจและรักษามะเร็งลำไส้ใหญ่และกระเพาะอาหาร ในการแลกเปลี่ยนความรู้ และฝึกอบรมเกี่ยวกับเทคโนโลยีที่ทันสมัยสำหรับการป้องกันและรักษาโรคมะเร็ง และโรงพยาบาลเด็กสมิติเวชร่วมมือกับ The Oregon Health & Science University (OHSU) และ Doernbecher Childrens’ Hospital ในการแลกเปลี่ยนความรู้และเทคนิคในการดูแลผู้ป่วยเด็กตั้งแต่ทารกแรกเกิดจนถึงโตเต็มวัย เพื่อให้เด็กมีคุณภาพชีวิตที่ดีในอนาคต

ทั้งนี้ ในปี 2561 โรงพยาบาลสมิติเวช ได้รับรางวัลอันทรงเกียรติระดับนานาชาติหลายรางวัล เช่น Asian Hospital Management Award 2018 ประเภท Most Improved Thai Hospital ในงานสัมมนาประจำปี 2561 ของเครือข่ายพันธมิตรอุตสาหกรรมดูแลสุขภาพในเอเชีย (Hospital Management Asia (HMA)) รางวัล Asia Corporate Excellence & Sustainability Awards 2018 (ACES) จาก The MORS Group เพื่อยกย่องความสำเร็จขององค์กรที่มีความมั่นคงและยั่งยืน รางวัล World Best Hospital for Medical Tourist 2018 เป็นปีที่ 2 จากองค์กร The Medical Travel Quality Alliance (MTQUA) เป็นผู้ประเมินคุณภาพโรงพยาบาลด้านการรองรับนักท่องเที่ยวเชิงคุณภาพของโรงพยาบาลต่างๆ ในทวีปเอเชีย รวมถึงตะวันออกกลาง ยุโรปและอเมริกา และรางวัล Global Health and Travel Awards ในประเภท Pediatric Service Provider of the Year in Asia Pacific ประเภท Cosmetic Surgery Provider of the Year in Asia Pacific และประเภท Gastroenterology Service Provider of the Year in Asia Pacific จาก AB Bernstein สภาอุตสาหกรรมและงานวิจัยสหรัฐอเมริกา นอกจากนี้ โรงพยาบาลสมิติเวช ได้รับพระราชทานรางวัล Thailand Corporate Excellence Award 2018 จากสมเด็จพระเทพรัตนราชสุดาฯ สยามบรมราชกุมารี และโรงพยาบาลเด็กสมิติเวช ได้รับพระราชทานโล่ห์รางวัลโรงพยาบาลคุณธรรมดีเด่น ประจำปี 2561 จากพระเจ้าวรวงศ์เธอ พระองค์เจ้าโสมสวลี พระวรราชาทินัดดามาตุ เป็นต้น

เมื่อวันที่ 4 มิถุนายน 2562 โรงพยาบาลเจแปนนิส บาย สมิติเวช เปิดให้บริการอย่างเป็นทางการ มีขนาด 30 เตียง ให้การดูแลรักษาพยาบาลด้วยมาตรฐานสากลในแบบวัฒนธรรมของญี่ปุ่น ด้วยการออกแบบสถานที่ อุปกรณ์ พร้อมด้วยบุคลากรที่สามารถสื่อสารภาษาญี่ปุ่น และให้บริการตลอด 24 ชั่วโมง เพื่อดูแลสุขภาพทั้งชาวไทยและชาวญี่ปุ่นในประเทศไทยตลอดจนประเทศใกล้เคียง เพื่อให้ผู้รับบริการเกิดความอุ่นใจในการรักษาเสมือนโรงพยาบาลในบ้านเกิดของตนเอง นอกจากนี้ โรงพยาบาลสมิติเวช สุขุมวิท และโรงพยาบาลสมิติเวช ศรีนครินทร์ ได้ผ่านการต่ออายุการรับรองมาตรฐานคุณภาพ โรงพยาบาลระดับสากลโดย JCI เป็นรอบที่ 5 มีระยะเวลาอีก 3 ปี ถึงปี 2565 นอกจากนี้ สมิติเวชเป็นโรงพยาบาลแรกนอกประเทศญี่ปุ่น ที่ได้รับการเยี่ยมชมสำรวจจาก Japan Council for Quality Health Care (JCQHC) ประเทศญี่ปุ่น ด้านคุณภาพความปลอดภัยทางการแพทย์ และในปี 2562 บริษัทฯ ได้รับมอบรางวัลอันทรงเกียรติอีกหลายรางวัล อาทิ HR Asia Best Companies to Work for in Asia (Thailand Edition) จัดโดย Business Media International ประเทศมาเลเซีย The Best Hospital for Woman Health of year 2019 ใน Asia Pacific รางวัล Inter Partner Assistance Award รางวัล Allianz Ayudhya Service Awards 2018 รางวัล Muang Thai Life Assurance Hospital Award 2018 และรางวัล Best Brand Performance on Social media by Category เป็นต้น

ในช่วงต้นปี 2563 มีเหตุการณ์โรคติดเชื้อไวรัส Corona สายพันธุ์ใหม่ หรือเรียกว่า COVID-19 อุบัติขึ้นใหม่ ซึ่งเกิดขึ้นอย่างเฉียบพลัน รุนแรง และระบาดทั่วโลกรวมทั้งในประเทศไทย ส่งผลกระทบต่อการดำรงชีวิตของผู้คนและการประกอบธุรกิจทุกภาคอุตสาหกรรม ตลอดจนส่งผลให้เกิดการเปลี่ยนแปลงในวิถีการดำเนินชีวิตรูปแบบใหม่ของผู้คนทั่วโลก หรือที่เรียกว่า New Normal อีกทั้งไม่สามารถคาดคะเนได้ว่า ผลกระทบนี้จะสิ้นสุดลงเมื่อไร โรคติดเชื้อ COVID-19 ส่งผลกระทบต่อระบบสาธารณสุขของประเทศ ซึ่งภาครัฐออกมาตรการควบคุมการระบาด การป้องกัน และการรักษาผู้ป่วยจากโรคดังกล่าว นอกจากนี้ วิกฤต COVID-19 ส่งผลกระทบรุนแรงต่อภาคธุรกิจและเศรษฐกิจโดยรวมของประเทศมากกว่าเหตุการณ์ใดๆ ก่อนหน้านี้ ในส่วนของประเทศไทยนับว่า สามารถจัดการกับสถานการณ์ได้ดีในช่วงแรก และจากมาตรการ Lockdown ของประเทศต่างๆ ทั่วโลก ส่งผลกระทบต่อธุรกิจที่ต้องพึ่งพาต่างประเทศค่อนข้างมาก เช่น การท่องเที่ยว ธุรกิจการบิน ในส่วนของโรงพยาบาลเอกชน ต้องปรับตัวรองรับวิกฤตการณ์ดังกล่าวทั้งในส่วนของด้านการแพทย์ และการบริหารจัดการธุรกิจที่ได้รับผลกระทบจากปริมาณผู้ใช้บริการชาวต่างชาติที่ลดน้อยลงเนื่องจากไม่สามารถเดินทางมารับการรักษาพยาบาลที่ประเทศไทย นอกจากนี้ ผู้ใช้บริการชะลอการมาพบแพทย์หรือไม่อยากเข้ามาโรงพยาบาลเพราะกลัวเรื่องโรคติดเชื้ออีกด้วย สำหรับกลุ่มโรงพยาบาลสมิติเวช ได้ปรับเปลี่ยนแนวทางการให้บริการสอดคล้องกับวิกฤตการณ์ จัดให้มี ARI Clinic : ให้บริการตรวจคัดกรองโรคระบบทางเดินหายใจ (Acute Respiratory Tract Infection (ARI)) สำหรับผู้ที่มีอาการไอ จาม เจ็บคอ มีไข้ มีน้ำมูก หรือหายใจหอบเหนื่อย รวมถึงการตรวจคัดกรองโรค COVID โดยคัดแยกคนไข้กลุ่มเสี่ยงในห้องแยกโรค Isolate Room ที่มีความกดอากาศเป็นลบเพื่อไม่ให้เกิดการแพร่กระจายของเชื้อ และจัดสถานที่หรือ Clinic โดยแยกสถานที่ตั้งอยู่นอกอาคารโรงพยาบาลจากกลุ่มผู้ใช้บริการทั่วไป รวมทั้งบริการตรวจเชื้อ COVID-19 แบบ Drive Thru โดยผู้ใช้บริการไม่ต้องลงจากรถเพื่ออำนวยความสะดวกและลดความกังวลของผู้ใช้บริการ เป็นต้น นอกจากนี้ จัดให้มีบริการ Samitivej Check-Up @ Home ตรวจสอบสุขภาพประจำปีถึงที่บ้าน สำหรับผู้ใช้บริการที่ประสงค์หลีกเลี่ยงการเข้ามาใช้บริการที่โรงพยาบาลเพื่อลดความเสี่ยงการติดเชื้อ โรงพยาบาลฯ ให้บริการตรวจติดตามอาการผู้ป่วยด้วยระบบ Virtual Follow Up นอกจากนี้ ให้บริการ “Mobile Vaccine” จัดวัคซีนนอกสถานที่ และบริการจัดส่งยาถึงที่บ้าน (Drug Delivery) เป็นต้น ส่งผลให้โรงพยาบาลฯ สามารถดูแลสุขภาพผู้ใช้บริการที่อยู่ในประเทศและต่างประเทศอย่างต่อเนื่อง

### (3) นวัตกรรมทางการแพทย์และบริการ

บริษัทฯ มุ่งมั่นพัฒนานวัตกรรมทางการแพทย์ และการบริการอย่างต่อเนื่อง เพื่อก้าวไปสู่การเป็น “Connected Hospital” อย่างเต็มรูปแบบ โดยเชื่อมโยงระบบการรักษาพยาบาลกับงานบริการสนับสนุน พร้อมทั้งข้อมูลและข่าวสารต่างๆ ด้วยระบบคอมพิวเตอร์และอุปกรณ์อินเทอร์เน็ตผ่านระบบสื่อสารได้อย่างไร้พรมแดน สอดคล้องกับวิถีชีวิตประจำวันของผู้ใช้บริการในยุคไอที ส่งผลให้ผู้ใช้บริการได้รับความสะดวกและรวดเร็ว

ในปี 2556 กลุ่มโรงพยาบาลสมิติเวช สุขุมวิท โรงพยาบาลสมิติเวช ศรีนครินทร์ และโรงพยาบาลบีเอ็นเอช ได้ร่วมมือกับทรูมูฟ เอช และทรูแอปพลิเคชัน ในการพัฒนา Application “Samitivej Connect” และ “BNH Connect” เชื่อมโยงข้อมูลแบบ Real Time ผ่านเทคโนโลยีสื่อสาร 3G ที่มีประสิทธิภาพกับระบบงานของโรงพยาบาล สามารถให้การดูแลสุขภาพแก่ผู้ให้บริการใน Function ต่างๆ ได้อย่างรวดเร็ว ไม่ว่าจะเป็นอยู่สถานที่ใด เช่น การบริการ Personalized Health Secretary โดยมีเจ้าหน้าที่พร้อมที่จะตอบคำถามเรื่องสุขภาพทุกวันตลอด 24 ชั่วโมง ซึ่งจะเป็นประโยชน์อย่างยิ่งสำหรับผู้ป่วยเรื้อรังที่ต้องการดูแลเป็นพิเศษ เช่น โรคเบาหวาน โรคไต และโรคหัวใจ เป็นต้น นอกจากนี้ สามารถเตือนการนัดหมายแพทย์ และเรียกรถพยาบาลฉุกเฉินด้วยระบบ GPS เป็นต้น ซึ่งนับได้ว่าเป็นมิติใหม่ของ Healthcare Innovation และเป็นกลุ่มแรกในประเทศไทยและภูมิภาคเอเชียตะวันออกเฉียงใต้ที่ให้บริการนี้

นอกจากนี้ โรงพยาบาลสมิติเวช ยังคงมุ่งมั่นที่จะดูแลผู้ป่วยแบบองค์รวมทั้งร่างกายและจิตใจ หรือ Holistic Care ด้วยระบบบริการที่มีความประณีตและอ่อนโยน มีมิติทางจิตใจพร้อมด้วยสภาพแวดล้อมแห่งการเยียวยา หรือ Healing Environment ครอบคลุมทั้งการดูแลในเชิงป้องกัน การเยียวยารักษา และการฟื้นฟูสุขภาพอย่างครบวงจรด้วยมาตรฐานสูง เพื่อให้ผู้ให้บริการเกิดความพึงพอใจสูงสุด โดยในการนี้ บริษัทฯ ได้พัฒนาห้องพักรักษาผู้ป่วยให้เป็น Digital Ward โดยนำระบบคอมพิวเตอร์และอุปกรณ์อินเทอร์เน็ตเชื่อมโยงด้วยระบบสื่อสารมาติดตั้งในห้องพักรักษาผู้ป่วยใน ควบคุมระบบการรักษาความปลอดภัย การใช้ อุปกรณ์ไฟฟ้าและการควบคุมอุณหภูมิห้องพัก และอื่นๆ ด้วย อุปกรณ์ iPod Touch และระบบ Entertainment ต่างๆ เป็นต้น เพื่ออำนวยความสะดวกให้ผู้ป่วยในระหว่างเข้าพักรับการรักษาและได้รับความบันเทิงอีกด้วย

เพื่อสนับสนุนให้การรักษายาบาลเป็นไปอย่างมีประสิทธิภาพและรวดเร็ว โรงพยาบาลสมิติเวช ได้นำระบบ Electronic Patient Record (EPR) มาใช้งานในการรักษายาบาลผู้ป่วย ซึ่งในขั้นต้นได้ติดตั้งใช้งานในการดูแลผู้ป่วยนอกในปี 2557 ระบบ EPR ดังกล่าวเป็นการบันทึกข้อมูลผู้ป่วยลงในระบบคอมพิวเตอร์ ส่งผลให้ข้อมูลถูกจัดทำเป็นไปอย่างครบถ้วนตามมาตรฐาน สามารถสืบค้นข้อมูลได้ตลอดเวลาและรวดเร็ว ลดเวลาการรอคอยแพทย์ประวัติผู้ป่วย และลดการสูญหายของข้อมูลที่สำคัญซึ่งจำเป็นในการรักษายาบาล อีกทั้ง สามารถจัดเก็บไว้ได้ในระยะเวลาที่ยาวนาน อันเป็นประโยชน์แก่ผู้ป่วยโดยรวม

บริษัทฯ ได้พัฒนางานด้าน Information System อย่างต่อเนื่อง เพื่ออำนวยความสะดวกให้ผู้ให้บริการ สามารถดูแลรักษาสุขภาพตนเองอย่างง่าย ปลอดภัย รวดเร็ว ได้ทุกสถานที่และทุกเวลา อย่างไร้พรมแดนด้วยระบบ “My Health by Samitivej” ซึ่งเป็น Application บนโทรศัพท์มือถือ ผู้ให้บริการสามารถทำนัดหมายเพื่อพบแพทย์ผ่านการสื่อสารระบบ Online และรับข้อมูลผลการตรวจสุขภาพ รวมทั้งเพื่ออำนวยความสะดวกให้รายการยาที่ได้รับและอื่นๆ เป็นต้น นอกจากนี้ ได้พัฒนา “Samitivej E-Library” ซึ่งเป็น Application สนับสนุนการใช้ชีวิตประจำวันหรือ Life Style ในยุคปัจจุบันในการอ่านข้อมูลด้านสุขภาพนิตยสารและข่าวสารต่างๆ ผ่านโทรศัพท์มือถือ Tablet หรือคอมพิวเตอร์ ต่อมาได้พัฒนานวัตกรรมในการดูแลสุขภาพที่จะทำให้การดูแลสุขภาพเป็นเรื่องง่ายแล้วเข้าถึงอย่างสะดวกและรวดเร็วด้วย Application ชื่อว่า “My Health Plus” ที่รวบรวมประวัติการรักษาพยาบาลเฉพาะบุคคลที่เข้ารับการรักษา กับโรงพยาบาลสมิติเวช สุขุมวิท โรงพยาบาลสมิติเวช ศรีนครินทร์ และโรงพยาบาลเด็กสมิติเวช ซึ่ง



รวมถึงรายงานผลการตรวจสุขภาพประจำปี เพื่อให้ผู้ใช้บริการเข้าถึงข้อมูลและวางแผนการดูแลสุขภาพอย่างคล่องตัว นอกจากนี้ สนับสนุนกรณีเกิดเหตุฉุกเฉิน โดยผู้ใช้บริการสามารถส่งต่อประวัติการรักษาพยาบาลเบื้องต้นได้อย่างรวดเร็ว อีกทั้งได้แนะนำ Samitivej Line Official Account และ Line Beacon ในการดูแลสุขภาพผู้ใช้บริการเฉพาะบุคคลอีกด้วย ซึ่งผู้ใช้บริการสามารถสอบถามปัญหาสุขภาพ นัดพบแพทย์ และจ่ายค่ารักษาพยาบาล เป็นต้น อันเป็นการให้บริการและอำนวยความสะดวกแก่ผู้ใช้บริการในยุคดิจิทัลอย่างทันสมัย

ในปี 2560 โรงพยาบาลเด็กสมิติเวช เปิดศูนย์ผ่าตัดทารกและเด็กอย่างครบวงจร ซึ่งเป็นโรงพยาบาลเอกชนแห่งแรกในประเทศไทยนำเทคโนโลยีการผ่าตัดแผลเล็กในเด็กโดยการส่องกล้องพร้อมด้วยคณะแพทย์ผู้เชี่ยวชาญในการรักษาโรคเพื่อประโยชน์แก่ผู้ป่วยเด็กเฉพาะ เช่น ผ่าตัดไส้ติ่ง ผ่าตัดลำไส้ และผ่าตัดเนื้องอก เป็นต้น โดยมุ่งเน้นให้เป็นศูนย์การผ่าตัดทารกและเด็กในเอเชียแปซิฟิก นอกจากนี้ โรงพยาบาลสมิติเวช ได้แนะนำการบริการ “Divine” ด้วยนวัตกรรมการดูแลสุขภาพในระดับลึกถึงพันธุกรรมโดยออกแบบเฉพาะบุคคล ที่รวม Gene Test และ Personalized Medicine Examination ไว้ด้วยกันเป็นการดูแลสุขภาพในแบบฉบับของแต่ละบุคคล และสามารถป้องกันโรคได้อย่างมีประสิทธิภาพ

ในปี 2561 บริษัทฯ ส่งเสริมการดูแลสุขภาพเชิงป้องกันโรค (Preventive Medicine) อย่างต่อเนื่อง ภายใต้หลักการ “เราไม่อยากให้ใครป่วย” โดยนวัตกรรมค้นหาและวางแผนป้องกันโรคก่อนเกิดโรคในอนาคต วินิจฉัยแบบเจาะลึกถึงระดับพันธุกรรมหรือยีน (Genes) ประกอบกับแนวทางการใช้ชีวิต (Life Style) และสิ่งแวดล้อม (Environment) มาประมวลและวิจัยเพื่อวางแผนการรักษารวมถึงการป้องกันโรคที่อาจจะเกิดขึ้นในอนาคตเฉพาะบุคคล หรือเรียกว่า “Precision Medicine” อาทิ การตรวจยีนก่อนตั้งครรภ์ที่มีความแม่นยำสูง เป็นการหยุดส่งต่อยีนร้ายต่อลูก และการสกัดกันความเสี่ยงในโรคร้ายต่างๆ เป็นการรู้เท่าทันโรคที่อาจจะเกิดขึ้นด้วยเทคโนโลยีที่ทันสมัย รวมถึงการรักษาโรคมะเร็งอย่างแม่นยำด้วยแนวทาง Targeted Therapy เป็นต้น นอกจากนี้ บริษัทฯ ได้พัฒนานวัตกรรมผ่านโทรศัพท์มือถือ “Samitivej Mobile Health” ภายใต้แนวคิด “เราไม่อยากให้ใครหวั่น” โดยใช้ Application ที่ชื่อว่า “Samitivej Plus” โดยคำนึงถึงการดูแลสุขภาพผู้รับบริการเป็นหลัก เพิ่มช่องทางการสื่อสารให้ผู้รับบริการติดต่อกับโรงพยาบาลได้อย่างสะดวกรวดเร็ว สามารถดูประวัติแพทย์ นัดหมายแพทย์ โดยระบุเวลานัดหมายได้ด้วยตนเอง ผู้รับบริการสามารถรู้ผลการตรวจเพื่อพบแพทย์ การขอผลตรวจ การติดตามสถานะการผ่าตัด การชำระค่าบริการผ่าน QR Code หรือชำระค่าบริการด้วยบัตรเครดิต และการรับยาผ่าน Samitivej Plus Application รวมทั้งการดูแลประวัติการรักษาพยาบาล และรับข้อมูลข่าวสารอื่นๆ ที่เกี่ยวข้องกับการรักษาพยาบาลแบบ Online Real Time เพื่อลดปัญหาการรอนานเมื่อมารับบริการ นับได้ว่า เป็นจุดเริ่มต้นการเปลี่ยนแปลงรูปแบบการให้บริการ ที่อำนวยความสะดวกให้แก่ผู้ใช้บริการอย่างเหมาะสมกับยุคปัจจุบัน และเท่าทันการเปลี่ยนแปลงด้าน Digital Technology ที่เกิดขึ้นในชีวิตประจำวันอย่างพลิกโฉมและรวดเร็ว บริษัทฯ ดำเนินการพัฒนาโครงการ Samitivej Mobile Health เพิ่มประสิทธิภาพการบริการอย่างต่อเนื่องต่อไป รวมถึงการบริการพบแพทย์ผ่าน Online หรือ Virtual Hospital ให้สะดวกในการทำงานยิ่งขึ้น

บริษัทฯ ได้ตระหนักถึงความเปลี่ยนแปลงในเรื่อง Digital Technology Disruption มาระยะหนึ่งแล้ว จึงได้ให้ความสนใจกับการเปลี่ยนแปลงในสภาพแวดล้อมของธุรกิจดังกล่าว รวมถึงการเปลี่ยนแปลงในความต้องการของผู้ใช้บริการหรือผู้ป่วย นอกจากนี้ การแข่งขันในภาคธุรกิจหรือความรุนแรงขึ้นโดยเปลี่ยนแปลงเป็นการแข่งขันแบบไร้พรมแดน (Borderless Competition) บน Digital Platform เป็นต้น ในปี 2563 บริษัทฯ ได้มุ่งเน้นพัฒนางานด้าน Digital Healthcare อย่างต่อเนื่องเพื่อรองรับการเปลี่ยนแปลงดังกล่าว เช่น การบริการ Samitivej Plus Application และ Samitivej Virtual Hospital โดยให้บริการพบแพทย์ทางไกลด้วยระบบ Telemedicine แบบ Online Real Time นอกจากนี้ ได้นำอุปกรณ์ TytoCare เป็นนวัตกรรมใหม่ใช้ในการตรวจสุขภาพด้วยระบบ Tele-consultation สามารถตรวจวัดไข้ ฟังเสียงปอด ดูการอักเสบที่ลำคอ ลิ้นไก่ ต่อมทอนซิล ตรวจการอักเสบ การติดเชื้อภายในหู วัดการ

เด่นของหัวใจ รวมถึงดูการอักเสบของปอดด้วย โดยสามารถถ่ายภาพและวิดีโอเก็บไว้ได้ ช่วยให้แพทย์สามารถทราบอาการของผู้ป่วยที่อยู่ห่างไกลได้อย่างทันที ด้วยระบบ On line แบบ Real time และเมื่อเกิดสถานการณ์โรค COVID-19 ระบาดขึ้น จึงเหมาะอย่างยิ่งในการตรวจคัดกรองและตรวจรักษาโรคติดเชื้อ COVID-19 สามารถลดความเสี่ยงการติดเชื้อของบุคลากรทางการแพทย์จากการสัมผัสและตรวจรักษาผู้ป่วยในระยะใกล้ ช่วยแก้ปัญหาการขาดแคลนบุคลากรทางการแพทย์รวมถึงลดปริมาณการใช้อุปกรณ์ป้องกันอันตรายส่วนบุคคล (Personnel Protection Equipment (PPE)) โรงพยาบาลสมิติเวช จึงสามารถดูแลผู้ป่วยได้ต่อเนื่องด้วยระบบเทคโนโลยีดังกล่าว โดยเฉพาะอย่างยิ่งได้รับความร่วมมือจากพนักงานและคณะแพทย์ในการปรับตัวและปรับเปลี่ยนกระบวนการงานสอดคล้องกับเหตุการณ์ได้อย่างดี ส่งผลให้บริษัทฯ มีความเจริญเติบโตท่ามกลางวิกฤตการณ์ดังกล่าว นอกจากนี้ โรงพยาบาลสมิติเวชและเครือข่ายโรงพยาบาลกรุงเทพ ได้มอบอุปกรณ์ TytoCare ให้แก่ภาครัฐ จำนวน 200 ชุด เพื่อใช้ในการดูแลผู้ป่วยติดเชื้อ COVID-19 ซึ่งโรงพยาบาลภาครัฐ ได้ขอบคุณและชื่นชมว่า อุปกรณ์ดังกล่าวสามารถตอบโจทย์ในการดูแลผู้ป่วยติดเชื้อได้อย่างดีและมีประสิทธิภาพในสถานการณ์โรคระบาดของประเทศไทยที่เกิดขึ้นอย่างเฉียบพลัน จุกเงิน และรุนแรง

### 3.4 โครงสร้างการถือหุ้นของกลุ่มบริษัท ณ วันที่ 31 ธันวาคม 2563

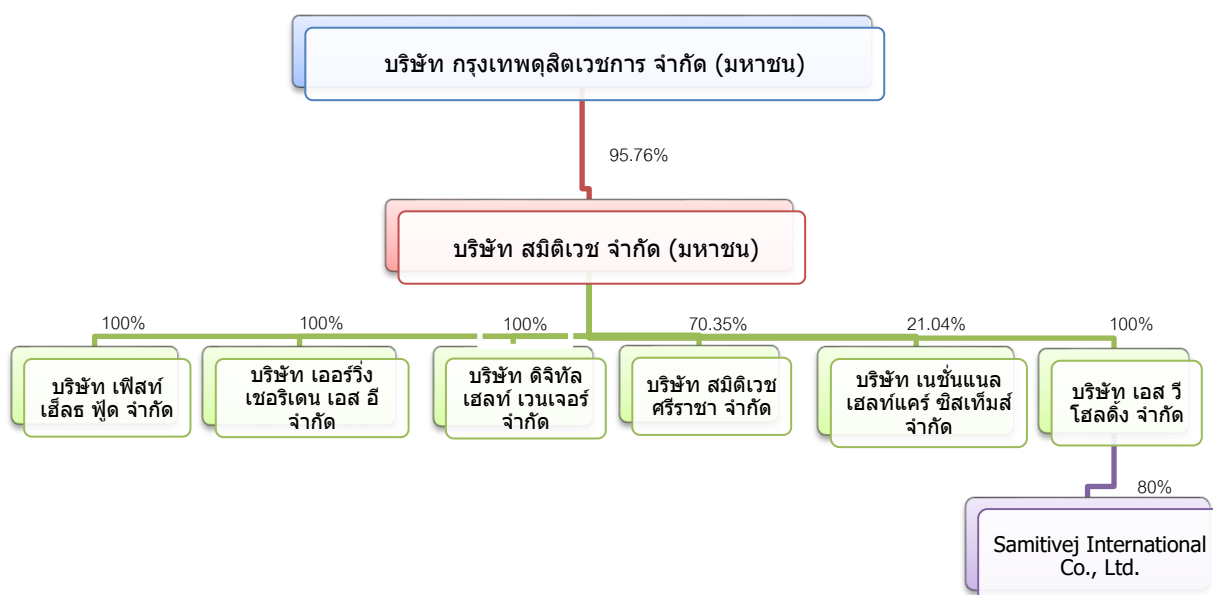

## 4. ลักษณะการประกอบธุรกิจ

### 4.1 ลักษณะผลิตภัณฑ์และบริการ

บริษัทฯ ให้บริการการรักษาพยาบาลแก่ผู้ใช้บริการแบบผู้ป่วยนอก (Out Patient Services) และผู้ป่วยใน (In Patient Services) จำแนกตามสถานที่ให้บริการ ดังนี้

#### (1) โรงพยาบาลสมิติเวช สุขุมวิท

โรงพยาบาลขนาด 275 เตียง ตั้งอยู่ที่ 133 สุขุมวิท 49 แขวงคลองตันเหนือ เขตวัฒนา กรุงเทพมหานคร ให้บริการด้านการรักษาพยาบาลทางการแพทย์ครบทุกสาขาโดยคณะแพทย์ผู้เชี่ยวชาญในระดับตติยภูมิ (Tertiary Care) ด้วยอุปกรณ์การรักษาที่ทันสมัย และครบวงจรในบรรยากาศสถานที่ที่อบอุ่น ปลอดภัย สะดวกสบาย พร้อมด้วยร้านค้าเอื้ออำนวยความสะดวกต่างๆ โดย

ให้บริการทั้งผู้ป่วยนอก ผู้ป่วยใน และแผนกฉุกเฉินโดยมีบริการรถ Ambulance ตลอด 24 ชั่วโมง  
กล่าวโดยสรุปได้แก่

ด้านผู้ป่วยนอก ให้บริการตรวจรักษาผู้ป่วยนอก แผนกอายุรกรรม ศัลยกรรม ตรวจรักษาโรคทั่วไป  
ทุกสาขา พร้อมด้วยศูนย์รักษาบำบัดโรคเฉพาะทางต่างๆ (Center of  
Excellences) เช่น สถาบันหัวใจ ศูนย์โรคระบบทางเดินหายใจ สถาบันโรคตับ  
และทางเดินอาหาร ซึ่งได้รับการรับรองให้เป็นสถาบันปลูกถ่ายตับ สถาบัน  
สุขภาพผิวพรรณ บริการด้านความงาม จักษุคลินิก แผนกไต ศูนย์สุขภาพสตรี  
ซึ่งให้บริการและรับปรึกษาด้านสูติ-นรีเวช ศูนย์กระดูก ข้อ และการแพทย์กีฬา  
ศูนย์บริการดูแลสุขภาพแบบองค์รวม Life Center และโรงพยาบาลเด็กสมิติเวช  
ซึ่งเป็นสถาบันดูแลสุขภาพเด็กอย่างครบวงจร เป็นต้น

ด้านผู้ป่วยใน บริการหอผู้ป่วยในที่สามารถรองรับได้ 275 ห้อง

ด้านการแพทย์ โรงพยาบาลสมิติเวช สุขุมวิท มีแพทย์ผู้เชี่ยวชาญครบทุกสาขา โดยแบ่งเป็น  
แพทย์ประจำ และแพทย์ที่ปรึกษา รวม 649 ท่าน ได้ผ่านการรับรองเป็น  
"โรงพยาบาลสายสัมพันธ์แม่-ลูก" โดยกระทรวงสาธารณสุข องค์กรยูนิเซฟ และ  
องค์การอนามัยโลก และผ่านการรับรองมาตรฐานระดับทองในโครงการสายใยรัก  
แห่งครอบครัวโดยกรมอนามัย กระทรวงสาธารณสุข ซึ่งเป็นโรงพยาบาลเอกชน  
แห่งแรกในประเทศไทยที่ผ่านการรับรองมาตรฐานจากทั้งสององค์กรดังกล่าว  
นอกจากนี้ได้ผ่านการรับรองมาตรฐานคุณภาพโรงพยาบาลจากองค์กรภายใน  
ประเทศและระดับสากล ได้แก่ สถาบันรับรองคุณภาพสถานพยาบาล (องค์การ  
มหาชน) หรือ The Healthcare Accreditation Institute (Public Organization)  
และองค์กร Joint Commission International (JCI) ประเทศสหรัฐอเมริกา

## (2) โรงพยาบาลสมิติเวช ศรีนครินทร์

โรงพยาบาลขนาด 400 เตียง อาคารสูง 18 ชั้น พร้อมทั้งจอดรถใต้ดินอีก 500 คัน ตั้งอยู่ที่ 488  
ถนนศรีนครินทร์ แขวงสวนหลวง เขตสวนหลวง กรุงเทพมหานคร ใกล้สนามบินสุวรรณภูมิ มีเส้นทาง  
สัญจรที่เชื่อมต่อกับถนนหลักหลายสาย ทั้งถนนพระราม 9 ดัดใหม่ ถนนรามคำแหง ถนนศรีนครินทร์  
และทางด่วนพิเศษ (Motor Way) ให้บริการด้านการรักษาพยาบาลทางการแพทย์ครบทุกสาขา โดย  
คณะแพทย์ผู้เชี่ยวชาญในระดับตติยภูมิ (Tertiary Care) ด้วยอุปกรณ์การแพทย์ที่ทันสมัยและครบ  
วงจร พร้อมทั้งสถานที่ที่โอเอียง สะดวกสบายพร้อมด้วยร้านค้าเอื้ออำนวยความสะดวกต่างๆ โดย  
ให้บริการผู้ป่วยนอก ผู้ป่วยใน และแผนกฉุกเฉินโดยมีบริการรถ Ambulance ตลอด 24 ชั่วโมง

โรงพยาบาลได้ขยายขอบเขตการบริการแผนกเด็กเป็นโรงพยาบาลเด็กสมิติเวช ให้เป็น  
สถาบันดูแลสุขภาพของเด็กแบบครบวงจรซึ่งให้บริการคลินิกรักษาโรคเฉพาะทางสำหรับเด็ก และการ  
พัฒนาการของเด็กทุกระยะจนเติบโตใหญ่ ให้บริการโดยคณะแพทย์และเจ้าหน้าที่ที่มีความเชี่ยวชาญใน  
การดูแลผู้ป่วยเด็กทั้งร่างกายและจิตใจ ซึ่งโรงพยาบาลเด็กสมิติเวช มีชื่อเสียงด้านการปลูกถ่ายไข  
กระดูก (Bone Marrow Transplant) การดูแลอภิบาลผู้ป่วยหนักทารกแรกเกิด และการเคลื่อนย้าย  
ผู้ป่วยเด็กทางอากาศ

ด้านผู้ป่วยนอก ให้บริการตรวจรักษาโรคทั่วไปได้ครบทุกสาขาแพทย์ พร้อมด้วยศูนย์รักษาบำบัด  
โรคเฉพาะทาง (Center of Excellence) ในศูนย์ปลูกถ่ายอวัยวะไต การปลูกถ่าย  
ไขกระดูก (Bone Marrow Transplant) คลินิกโรคหัวใจ ศูนย์โรคภูมิแพ้ ศูนย์  
สมองและระบบประสาท ศูนย์เวชศาสตร์ฟื้นฟู โดยรองรับการดูแลบำบัดผู้ป่วย  
โรคอัมพาตและโรคระบบประสาท ศูนย์รักษาด้วยออกซิเจนความดันสูง

(Hyperbaric Oxygen Therapy Center) ศูนย์การได้ยิน และการดูแลสุขภาพ  
ผู้ป่วยเด็กอย่างครบวงจร โดยโรงพยาบาลเด็กสมิติเวช เช่น ศูนย์เด็กพิเศษ ศูนย์  
ธาลัสซีเมียและโลหิตวิทยาในเด็ก ศูนย์การเจริญเติบโตและเบาหวานในเด็ก และ  
อื่นๆ เป็นต้น

ด้านผู้ป่วยใน บริการหอผู้ป่วยในที่สามารถรองรับได้ถึง 400 ห้อง โดยในระยะแรกได้เปิด  
บริการเพียง 154 ห้อง

ด้านการแพทย์ โรงพยาบาลมีแพทย์ผู้เชี่ยวชาญครบทุกสาขา โดยแบ่งเป็น แพทย์ประจำ และ  
แพทย์ที่ปรึกษา รวม 490 ท่าน โรงพยาบาลสมิติเวช ศรีนครินทร์ ได้ผ่านการ  
รับรองมาตรฐานคุณภาพโรงพยาบาลจากองค์กรภายในประเทศและระดับสากล  
ได้แก่ สถาบันรับรองคุณภาพสถานพยาบาล (องค์การมหาชน) หรือ The  
Healthcare Accreditation Institute (Public Organization) และมาตรฐาน  
คุณภาพโรงพยาบาลขององค์กร Joint Commission International (JCI)  
ประเทศสหรัฐอเมริกา พร้อมกับการรับรองมาตรฐานการดูแลผู้ป่วยเฉพาะโรค  
(Clinical Care Program Certification หรือ CCPC) โรค หอบ หืด ใน เด็ก  
(Childhood Asthma)

(3) โรงพยาบาลเจแปนนิส บาย สมิติเวช

โรงพยาบาลขนาด 30 เตียง สูง 7 ชั้น ตั้งอยู่ที่ 118 สุขุมวิท 49 แขวงคลองตันเหนือ เขต  
วัฒนา กรุงเทพมหานคร ใกล้เคียงกับโรงพยาบาลสมิติเวช สุขุมวิท ซึ่งเป็นที่อาศัยของชาวญี่ปุ่น  
ให้บริการ 24 ชั่วโมง ได้รับการออกแบบด้วยแนวทางอารยสถาปัตย์ (Universal Design) และตกแต่ง  
ภายในให้มีสภาพแวดล้อมแบบญี่ปุ่น รวมถึงการบริการด้วยวัฒนธรรมและระบบคุณภาพการรักษา  
พยาบาลแบบญี่ปุ่น เพื่อให้ผู้รับบริการรู้สึกผ่อนคลายและอบอุ่น

ด้านผู้ป่วยนอก ศูนย์ส่องกล้องระบบทางเดินอาหาร สถาบันโรคตับและทางเดินอาหาร ศูนย์ตรวจ  
สุขภาพญี่ปุ่น

ด้านผู้ป่วยใน บริการหอผู้ป่วยในสำหรับผู้ป่วยผู้ใหญ่ และผู้ป่วยเด็ก

(4) คลินิกเวชกรรมให้บริการดูแลรักษาผู้ป่วยนอก ณ วันที่ 31 ธันวาคม 2563

(4.1) สมิติเวชสุวรรณภูมิ คลินิกเวชกรรม

ตั้งอยู่ที่บริเวณ ชั้น 3 ของอาคารผู้โดยสารสนามบินสุวรรณภูมิ บริเวณประตู D2 และ  
บริเวณประตู G1 ส่วนผู้โดยสารขาเข้า ให้บริการรักษาพยาบาลผู้ป่วยนอกด้านอายุรกรรมทั่วไป  
ซึ่งมีแพทย์และพยาบาลที่ผ่านการฝึกอบรมด้านการช่วยฟื้นคืนชีพ (Cardio Pulmonary  
Resuscitation) ให้บริการทุกวัน และมีบริการรถ Ambulance ตลอด 24 ชั่วโมง

(4.2) สมิติเวชดอนเมือง คลินิกเวชกรรม

ตั้งอยู่ที่บริเวณ ชั้น 3 ของอาคารผู้โดยสาร 1 สนามบินดอนเมือง ให้บริการรักษา  
พยาบาลผู้ป่วยนอกด้านอายุรกรรมทั่วไป ซึ่งมีแพทย์และพยาบาลที่ผ่านการฝึกอบรมด้านการ  
ช่วยฟื้นคืนชีพ (Cardio Pulmonary Resuscitation) ให้บริการทุกวัน และมีบริการรถ  
Ambulance ตลอด 24 ชั่วโมง

(5) โรงพยาบาลสมิติเวช ศรีราชา

บริษัท สมิติเวช ศรีราชา จำกัด ซึ่งเป็นบริษัทย่อย ดำเนินธุรกิจโรงพยาบาลเอกชนมีชื่อว่า  
"โรงพยาบาลสมิติเวช ศรีราชา" ตั้งอยู่ที่ 8 ซอยแหลมเกตุ ถนนเจมจอมพล อำเภอศรีราชา จังหวัด  
ชลบุรี ขนาด 184 เตียง ให้บริการแก่ผู้ป่วยนอกและผู้ป่วยในตลอด 24 ชั่วโมง ในมาตรฐานเดียวกัน ซึ่ง

ได้ผ่านการรับรองมาตรฐานโรงพยาบาลจากสถาบันรับรองคุณภาพสถานพยาบาล (องค์การมหาชน) หรือ The Healthcare Accreditation Institute (Public Organization) และจากองค์กร Joint Commission International (JCI) ประเทศสหรัฐอเมริกา เช่นกัน นอกจากนี้ โรงพยาบาลสมิติเวช ศรีราชา ให้บริการผู้ป่วยนอกอีก 4 แห่ง ได้แก่

(5.1) คลินิกโรงพยาบาลสมิติเวช ศรีราชา

ตั้งอยู่ที่ 24/1 หมู่ 4 นิคมอุตสาหกรรมอีสเทิร์นซีบอร์ด อินดัสเตรียล เอสเตท (ระยอง)  
ตำบลปลวกแดง อำเภอปลวกแดง จังหวัดระยอง

(5.2) คลินิกเวชกรรมสมิติเวช เครือสหพัฒน์

ตั้งอยู่ที่ 227/62 หมู่ที่ 11 ตำบลหนองขาม อำเภอศรีราชา จังหวัดชลบุรี

(5.3) คลินิกเวชกรรมสมิติเวช บ้านมิ่ง

ตั้งอยู่ที่ 3/30 ถนนบ้านมิ่ง-บ้านค่าย ตำบลบ้านมิ่ง อำเภอบ้านมิ่ง จังหวัดชลบุรี

(5.4) สหคลินิกสมิติเวช เจฟาร์ค

ตั้งอยู่ที่ 445/1 หมู่ที่ 5 ตำบลสุรศักดิ์ อำเภอศรีราชา จังหวัดชลบุรี

## 4.2 โครงสร้างรายได้

โครงสร้างรายได้ของบริษัทฯ 3 ปีที่ผ่านมา  
สำหรับแต่ละปีสิ้นสุด ณ วันที่ 31 ธันวาคม 2563 2562 และ 2561

หน่วย : ล้านบาท

| ผลิตภัณฑ์ / บริการ | 2563   |       | 2562   |       | 2561   |       |
|--------------------|--------|-------|--------|-------|--------|-------|
|                    | รายได้ | %     | รายได้ | %     | รายได้ | %     |
| ค่าบริการคนไข้     | 8,119  | 96.57 | 10,037 | 97.13 | 9,267  | 97.33 |
| เงินปันผลรับ       | 145    | 1.72  | 126    | 1.22  | 117    | 1.23  |
| รายได้อื่น         | 143    | 1.70  | 171    | 1.65  | 137    | 1.44  |

## 4.3 การตลาดและการแข่งขัน

### (1) ภาวะการตลาด

ตลอด 5-6 ปีที่ผ่านมาธุรกิจโรงพยาบาลเอกชนมีการขยายตัวอย่างต่อเนื่องในอัตราที่สูงกว่า GDP ของประเทศ ธุรกิจโรงพยาบาลเอกชนมีอัตราการเติบโตเฉลี่ยร้อยละ 10 ต่อปี ปัจจัยหลักเกิดจากการขยายตัวทั้งในด้านจำนวนผู้เข้ารับบริการชาวต่างชาติและชาวไทย นโยบายของรัฐบาลที่ผลักดันการท่องเที่ยว เชิงการแพทย์หรือท่องเที่ยวเชิงสุขภาพ (Medical Tourism) โดยได้กำหนดยุทธศาสตร์พัฒนาประเทศไทยให้เป็นศูนย์กลางสุขภาพนานาชาติ (พ.ศ. 2560-2569) และเป็น Medical Hub ในเอเชีย โดยมุ่งเน้นการพัฒนาใน 4 ด้านหลักคือ การพัฒนาศูนย์กลางบริการเพื่อส่งเสริมสุขภาพ (Wellness Hub) การพัฒนาศูนย์กลางการบริการสุขภาพ (Medical Service Hub) การพัฒนาศูนย์กลางวิชาการงานวิจัย (Academic Hub) และศูนย์กลางยาและเวชภัณฑ์ (Product Hub)

แต่ในปี 2563 เกิดภาวะการระบาดของไวรัสโคโรนาหรือโควิด-19 ซึ่งส่งผลกระทบไปทั่วโลก รวมถึงประเทศไทยด้วย ทำให้การเกิดปัญหาตามมาทำให้นักท่องเที่ยวลดลงมากส่งผลกระทบอย่างรุนแรงต่อธุรกิจการท่องเที่ยว ต่างชาติที่คาดหวังจะเข้ามารักษาตัวในประเทศไทยก็ไม่สามารถที่จะเดินทางเข้ามาได้ ในส่งผลให้ ในปี 2563 ที่ผ่านมา เป็นธุรกิจที่ได้รับผลกระทบจากวิกฤติโควิด-19 โดยรายได้ โดยกำไรสุทธิของโรงพยาบาลเอกชนที่จดทะเบียนในตลาดหลักทรัพย์ฯ ในช่วง 9 เดือนแรก



หดตัวอยู่ที่ -14.2% และ -54.8% ตามลำดับเมื่อเทียบกับปี 2562 เพราะโรงพยาบาลเอกชน มีรายได้จากชาวต่างชาติที่บินเข้ามารักษาในประเทศ และจากการท่องเที่ยวเชิงสุขภาพ หรือ Medical Tourism ได้รับผลกระทบหนักหน่วงด้วยนักท่องเที่ยวไม่สามารถบินเข้ามารักษาได้ จำนวน Medical Tourism ที่คาดว่าจะหายไปไม่ต่ำกว่า 85% ของจำนวน Medical Tourism ทั้งหมด

ในขณะเดียวกันของวิกฤติโรคระบาดโควิด-19 ทำให้เศรษฐกิจในประเทศไทยชะลอตัว คนไข้ที่มารักษาดูแลในโรงพยาบาลเอกชนและต้องจ่ายเงินเองมีการชะลอตัวเมื่อเทียบกับกลุ่มคนไข้ที่จ่ายเงินโดยประกันสุขภาพ ในส่วนของโรงพยาบาลภาครัฐบาล ที่รัฐบาลต้องจ่ายเงินสนับสนุนในเรื่องของการรักษาให้กับคนไข้ เช่น กลุ่มประกันสังคม ข้าราชการ อยู่แล้วจะได้รับผลกระทบน้อยกว่ากลุ่มธุรกิจโรงพยาบาลเอกชน

ปัจจุบันนี้เทคโนโลยีคอมพิวเตอร์ได้กลายเป็นเทคโนโลยีสำคัญที่เข้ามาเกี่ยวข้องกับชีวิตมนุษย์หลายๆ ด้าน เทคโนโลยีปัญญาประดิษฐ์ Artificial intelligence (AI) ได้เข้ามาเกี่ยวข้องในเรื่องของสุขภาพ และการแพทย์อย่างหลีกเลี่ยงไม่ได้ เข้ามามีบทบาทในการวินิจฉัยโรค การเก็บข้อมูลและการให้ความรู้แก่ผู้ป่วย การนำส่งยา การใช้หุ่นยนต์ในการผ่าตัด นอกจากนี้ ระบาดของ COVID-19 ยิ่งเป็นตัวเร่งทำให้สถานพยาบาล มีการนำระบบ Telemedicine เพราะผู้คนเริ่มคุ้นเคยกับการใช้เทคโนโลยีและเล็งเห็นประโยชน์ของการปรึกษาหรือรับบริการทางการแพทย์ผ่านระบบ VDO call ซึ่งสะดวกในเรื่องการเดินทาง และไม่เสียเวลาในการรอคอย

## (2) การแข่งขันและแนวโน้ม

ธุรกิจโรงพยาบาลเอกชนของไทยมีโอกาสที่จะเติบโตอีกมาก ทั้งนี้ Number ซึ่งเป็นฐานข้อมูลค่าครองชีพและระบบสาธารณสุขโลกรับว่า ประเทศไทยเป็น 1 ใน 7 ประเทศที่มีระบบสาธารณสุขที่ดีที่สุดในโลกปี 2562 ทั้งยังเป็นประเทศเดียวของอาเซียนที่ติดอันดับ และเป็น 1 ใน 5 ของประเทศจุดหมายปลายทางที่ผู้คนอยากใช้ชีวิตหลังเกษียณมากที่สุด เมื่อผสมกับนโยบายของภาครัฐที่จะผลักดันให้ประเทศไทยเป็นศูนย์กลางด้านการแพทย์และบริการด้านสุขภาพ จึงทำให้ธุรกิจโรงพยาบาลเอกชนมีโอกาสเติบโตอย่างต่อเนื่องมากขึ้น

ในด้านการแข่งขัน ธุรกิจโรงพยาบาลเอกชน ต้องเผชิญกับความท้าทายหลายประการในปี 2563 ผลประกอบการของโรงพยาบาลเอกชนได้รับผลกระทบการแพร่ระบาดของไวรัสโควิด-19 กระทั่งกำลังซื้อของผู้ป่วยไทยและต่างชาติ ทำให้รายได้ของธุรกิจมีแนวโน้มหดตัว 10.0-12.0%

แต่ภาพรวมดูแนวโน้มแล้วน่าจะมีการแข่งขันกันอย่างรุนแรงในตลาด จากผู้ประกอบการที่มีอยู่จำนวนมากในตลาด ขณะที่คนไข้ที่มีกำลังกลับไม่ได้เพิ่มขึ้นตาม โดยเฉพาะคนไข้กลุ่ม Medical Tourism ที่น่าจะยังไม่กลับมาเป็นปกติ ในภาวะปัจจุบัน ยังคงตั้งรักษาฐานลูกค้าเดิม กลุ่มลูกค้าใหม่ในประเทศ หรือกลุ่มลูกค้าประกันสุขภาพเข้ามาทดแทน

ถึงแม้การลงทุนจะชะลอตัว แต่การเป็นพันธมิตรกับโรงพยาบาลต่างๆ ก็เป็นสิ่งที่น่าลงทุน โดยโรงพยาบาลที่มีเครือข่ายจะเป็นข้อได้เปรียบในการบริการ การส่งต่อผู้ป่วย รวมถึงการสร้างเชื่อมั่นให้กับผู้รับบริการอีกด้วย

นอกจากนี้ การพัฒนาเทคโนโลยีดิจิทัลและการแพทย์มีความก้าวหน้าและพัฒนาไปอย่างรวดเร็ว ทำให้โรงพยาบาลเอกชนต่างๆ หันมาให้ความสนใจและนำเทคโนโลยีเหล่านี้มาใช้มากขึ้น

เพื่อช่วยให้ทุกคนสามารถเข้าถึงองค์ความรู้เบื้องต้นทางการแพทย์ได้อย่างสะดวกและรวดเร็ว เช่น การพัฒนาแอปพลิเคชันเพื่อเพิ่มช่องทางการสื่อสารระหว่างโรงพยาบาลและผู้รับบริการ บริการที่ตอบสนองความต้องการด้านการดูแลสุขภาพ การเก็บข้อมูล การพัฒนาแอปพลิเคชันเพื่อการให้บริการสาธารณสุขชุมชน รวมถึงการนำระบบ Telemedicine ให้ผู้ป่วยและบุคลากรทางการแพทย์สามารถพูดคุยกันได้แบบ Real-time ไร้ข้อจำกัดในเรื่องเวลาและสถานที่ ง่าย สะดวกสบาย ประหยัดเวลา ทั้งยังได้รับบริการเหมือนกับการมารับบริการที่โรงพยาบาล ฯลฯ และการยกระดับมาตรฐานทาง

การแพทย์ เช่น การเฝ้าระวังและควบคุมโรคติดเชื้ออย่างเข้มงวด รวมถึงการพัฒนาวัคซีนป้องกันโรคต่างๆ เพิ่มมากขึ้น

#### 4.4 การจัดหาผลิตภัณฑ์

##### (1) ลักษณะการจัดให้ได้มาซึ่งผลิตภัณฑ์

การบริการของกลุ่มโรงพยาบาลสมิติเวช สามารถแบ่งได้ดังต่อไปนี้

##### (1.1) ศูนย์บริการผู้ป่วยนอก และผู้ป่วยใน มีดังต่อไปนี้

| ศูนย์บริการผู้ป่วยนอก และผู้ป่วยใน มีดังต่อไปนี้     |                      |                         |                           |                     |
|--|----------------------|-------------------------|---------------------------|---------------------|
| ทุกโรงพยาบาล   | สมิติเวช<br>สุขุมวิท | สมิติเวช<br>ศรีนครินทร์ | โรงพยาบาล<br>เด็กสมิติเวช | สมิติเวช<br>ศรีราชา |
| Memory clinic  | ☺                    | ☺                       |                           |                     |
| คลินิกจิตเวช   | ☺                    |                         |                           |                     |
| คลินิกทันตกรรม                                       | ☺                    | ☺                       |                           | ☺                   |
| คลินิกนอกเวลาโดยแพทย์เฉพาะทาง- Night Clinic          | ☺                    | ☺                       |                           |                     |
| คลินิกป้องกันการคลอดก่อนกำหนด                        | ☺                    |                         |                           |                     |
| คลินิก หู คอ จมูก                                    | ☺                    | ☺                       |                           | ☺                   |
| คลินิกอายุรกรรม                                      | ☺                    | ☺                       |                           | ☺                   |
| ศูนย์กระดูก ข้อ กระดูกสันหลัง และการแพทย์กีฬา        | ☺                    |                         |                           |                     |
| ศูนย์จักษุ   | ☺                    | ☺                       |                           | ☺                   |
| ศูนย์ชิวาวยิ่งยืน ดูแลผู้สูงอายุ                     |                      | ☺                       |                           |                     |
| ศูนย์ทารกแรกเกิดและทารกภาวะวิกฤต                     | ☺                    | ☺                       |                           |                     |
| ศูนย์ผู้มีบุตรยาก                                    | ☺                    | ☺                       |                           |                     |
| ศูนย์ฟื้นฟูสุขภาพเส้นผมและหนังศีรษะ                  | ☺                    |                         |                           |                     |
| ศูนย์มะเร็ง  | ☺                    |                         |                           |                     |
| ศูนย์ระบบทางเดินหายใจ                                | ☺                    |                         |                           |                     |
| ศูนย์ระบบประสาทและสมอง                               | ☺                    | ☺                       |                           | ☺                   |
| ศูนย์รักษา Failed Back                               |                      | ☺                       |                           |                     |
| ศูนย์รักษากระดูกสันหลังคดในเด็กและโรคกระดูกสันหลัง   |                      | ☺                       | ☺                         |                     |
| ศูนย์รังสีวินิจฉัย                                   | ☺                    | ☺                       |                           | ☺                   |
| ศูนย์วัคซีน และเวชศาสตร์การท่องเที่ยวนานาชาติ        | ☺                    | ☺                       |                           |                     |
| ศูนย์วัคซีนผู้ใหญ่                                   |                      | ☺                       |                           |                     |
| ศูนย์ศัลยกรรม  | ☺                    | ☺                       |                           | ☺                   |
| ศูนย์ศัลยกรรมระบบทางเดินปัสสาวะ                      |                      |                         |                           | ☺                   |
| ศูนย์สุขภาพ  | ☺                    | ☺                       |                           | ☺                   |
| ศูนย์สุขภาพสตรี                                      | ☺                    | ☺                       |                           | ☺                   |
| ศูนย์ส่องกล้องโรคข้อและเวชศาสตร์การบาดเจ็บทางการกีฬา |                      | ☺                       |                           |                     |
| ศูนย์อาชีวเวชศาสตร์                                  |                      |                         |                           | ☺                   |
| ศูนย์อุบัติเหตุ และฉุกเฉิน                           | ☺                    | ☺                       | ☺                         | ☺                   |
| ศูนย์เวชศาสตร์ชะลอวัย                                |                      | ☺                       |                           |                     |
| ศูนย์เวชศาสตร์ฟื้นฟูและกายภาพบำบัด                   | ☺                    | ☺                       |                           | ☺                   |
| ศูนย์ไตเทียม   | ☺                    | ☺                       |                           | ☺                   |
| สถาบันศัลยกรรมตกแต่งและเสริมความงาม                  | ☺                    | ☺                       |                           | ☺                   |
| สถาบันสุขภาพผิวพรรณ                                  | ☺                    | ☺                       |                           | ☺                   |
| สถาบันหัวใจ  | ☺                    | ☺                       |                           | ☺                   |
| สถาบันเต้านม   |                      | ☺                       |                           |                     |
| สถาบันโรคตับและระบบทางเดินอาหาร                      | ☺                    | ☺                       |                           | ☺                   |

| ศูนย์บริการผู้ป่วยนอก และผู้ป่วยใน มีดังต่อไปนี้            |                      |                         |                           |                     |
|---|----------------------|-------------------------|---------------------------|---------------------|
| ทุกโรงพยาบาล  | สมิติเวช<br>สุขุมวิท | สมิติเวช<br>ศรีนครินทร์ | โรงพยาบาล<br>เด็กสมิติเวช | สมิติเวช<br>ศรีราชา |
| สถาบันโรคภูมิแพ้สมิติเวช                                    | 😊                    |                         |                           |                     |
| ไลฟ์เซ็นเตอร์   | 😊                    |                         |                           |                     |
| Samitivej Parenting Center                                  |                      | 😊                       | 😊                         |                     |
| คลินิกทันตกรรมเด็ก  | 😊                    | 😊                       |                           |                     |
| คลินิกศัลยกรรมกระดูกและข้อในเด็ก                            | 😊                    | 😊                       | 😊                         |                     |
| คลินิก หู คอ จมูก เด็ก และความผิดปกติของการสื่อ<br>ความหมาย | 😊                    | 😊                       | 😊                         |                     |
| คลินิกเด็กนอนกรน  |                      | 😊                       |                           |                     |
| คลินิกเด็กสุขภาพดี  | 😊                    | 😊                       |                           |                     |
| คลินิกโภชนาการและเมตาบอลิก                                  | 😊                    | 😊                       | 😊                         |                     |
| คลินิกโรคตาเด็ก   | 😊                    | 😊                       | 😊                         |                     |
| คลินิกโรคติดเชื้อในเด็ก                                     | 😊                    | 😊                       | 😊                         |                     |
| คลินิกโรคทางเดินหายใจ                                       | 😊                    | 😊                       |                           | 😊                   |
| คลินิกโรคทางเดินหายใจเด็ก                                   | 😊                    | 😊                       | 😊                         |                     |
| คลินิกโรคผิวหนัง  | 😊                    | 😊                       | 😊                         |                     |
| คลินิกโรคพันธุกรรม  | 😊                    | 😊                       | 😊                         |                     |
| คลินิกโรคหัวใจในเด็ก  | 😊                    | 😊                       | 😊                         |                     |
| บริการการเคลื่อนย้ายทารกและเด็กภาวะวิกฤต                    | 😊                    | 😊                       | 😊                         |                     |
| ศูนย์การเจริญเติบโต ต่อมไร้ท่อและเบาหวาน<br>ในเด็ก          | 😊                    | 😊                       | 😊                         |                     |
| ศูนย์ความบกพร่องในการเรียนรู้                               | 😊                    | 😊                       | 😊                         |                     |
| ศูนย์คุน้ำหนักเพื่อสุขภาพ                                   |                      | 😊                       | 😊                         |                     |
| ศูนย์ปลูกถ่ายไขกระดูกในเด็ก                                 |                      | 😊                       | 😊                         |                     |
| ศูนย์พัฒนาการเรียนรู้                                       | 😊                    | 😊                       | 😊                         |                     |
| ศูนย์ระบบทางเดินอาหาร และโรคตับในเด็ก                       | 😊                    | 😊                       | 😊                         |                     |
| ศูนย์รักษาโรคภูมิคุ้มกันบกพร่องในเด็ก                       |                      | 😊                       | 😊                         |                     |
| ศูนย์วัยรุ่น  | 😊                    | 😊                       | 😊                         |                     |
| ศูนย์ศัลยกรรมเด็กและทารกแรกเกิดครบวงจร                      | 😊                    | 😊                       | 😊                         |                     |
| ศูนย์ศัลยกรรมโรคสมองและระบบประสาทในเด็ก                     | 😊                    | 😊                       | 😊                         |                     |
| ศูนย์เด็กพิเศษ  | 😊                    | 😊                       | 😊                         |                     |
| คลินิกเวชศาสตร์ฟื้นฟูเด็ก                                   |                      | 😊                       | 😊                         |                     |
| ศูนย์โรคภูมิแพ้และโรคหืดในเด็ก                              | 😊                    | 😊                       | 😊                         | 😊                   |
| ศูนย์โรคกระดูกในเด็ก  |                      | 😊                       | 😊                         |                     |
| ศูนย์โรคเลือด และธาลัสซีเมีย                                |                      | 😊                       | 😊                         |                     |
| ศูนย์ดูแลผู้ป่วยเด็กและทารกภาวะวิกฤตและฉุกเฉิน              | 😊                    | 😊                       | 😊                         |                     |
| หอผู้ป่วยทารกแรกเกิดวิกฤต                                   | 😊                    | 😊                       | 😊                         |                     |
| Virtual Hospital  | 😊                    | 😊                       |                           |                     |
| คลินิกนมแม่   | 😊                    | 😊                       |                           |                     |
| คลินิกวัยทอง  | 😊                    | 😊                       |                           |                     |
| Samitivej Active Performance Medical Center (SMAP)          |                      | 😊                       |                           |                     |
| ศูนย์แก้ไขการกลืนและสำลัก                                   |                      | 😊                       |                           |                     |
| ศูนย์มะเร็งลำไส้ใหญ่และทวารหนัก                             | 😊                    |                         |                           |                     |
| ศูนย์ต่อมไทรอยด์  |                      |                         |                           | 😊                   |



(1.2) การบริการผู้ป่วยใน

โรงพยาบาลสมิติเวช สุขุมวิท โรงพยาบาลสมิติเวช ศรีนครินทร์ และโรงพยาบาลเจแปนนิส ภาย สมิติเวช ให้บริการผู้ป่วยใน มีจำนวนเตียงจดทะเบียน 705 เตียง ซึ่งรวมเตียงผู้ป่วยหนัก ทั่วไป 71 เตียง รวมเตียงผู้ป่วยหนักเด็ก 15 เตียง โดย ณ วันที่ 31 ธันวาคม 2563 โรงพยาบาลมีเตียงพร้อมให้บริการ จำนวน 391 เตียง

(1.3) ปริมาณการให้บริการ

รายได้ผู้ป่วยใน : ผู้ป่วยนอก (% ของรายรับรวม)

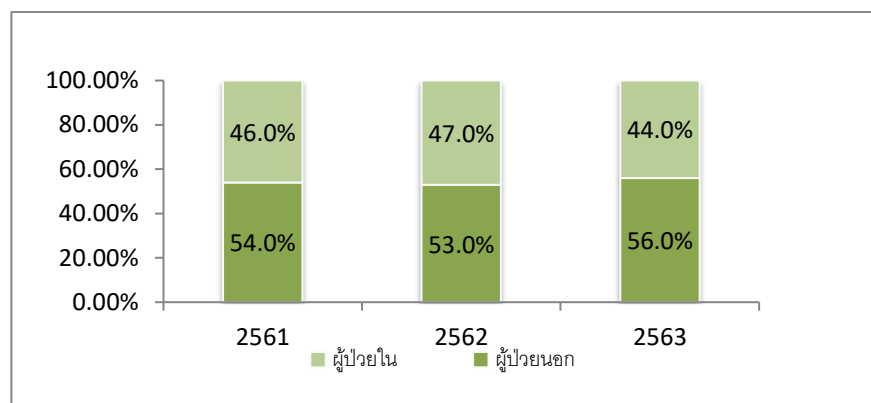

ปริมาณการให้บริการ

ณ วันที่ 31 ธันวาคม

| ผู้ป่วยใน                        | 2561    | 2562    | 2563    |
|----------------------------------|---------|---------|---------|
| จำนวนเตียงที่มี                  | 675     | 705     | 705     |
| จำนวนเตียงที่พร้อมให้บริการ      | 370     | 381     | 391     |
| อัตราความสามารถในการให้บริการ ** | 135,050 | 139,065 | 142,715 |
| อัตราการครองเตียง (เตียง)        | 112,433 | 117,034 | 89,879  |
| อัตราการครองเตียง (ร้อยละ)       | 83.25   | 84.16   | 62.98   |

\*\*อัตราความสามารถในการให้บริการ คำนวณจากจำนวนเตียงที่พร้อมให้บริการต่อวันคูณด้วยจำนวนวันที่ให้บริการ

ณ วันที่ 31 ธันวาคม

| ผู้ป่วยนอก                          | 2561  | 2562  | 2563  |
|-------------------------------------|-------|-------|-------|
| ความสามารถในการให้บริการต่อวัน (คน) | 3,500 | 3,500 | 3,500 |
| จำนวนผู้ป่วยนอกเฉลี่ยต่อวัน (คน)    | 2,931 | 2,983 | 2,465 |
| อัตราเฉลี่ยการใช้บริการ (ร้อยละ)    | 83.74 | 85.23 | 70.43 |

(2) การกำจัดวัสดุเหลือใช้ที่มีผลกระทบต่อสิ่งแวดล้อม

วัตถุดิบเหลือใช้ในกิจการที่อาจส่งผลกระทบต่อสิ่งแวดล้อม ซึ่งบริษัทฯ มีมาตรการป้องกันเพื่อลดผลกระทบ สรุปได้ดังนี้

### (2.1) มลพิษจากวัตถุสิ่งของ

เกิดจากวัสดุเหลือใช้และขยะมูลฝอย เช่น ผ้า พลาสติก เศษอาหาร โลหะ เศษกระดาษ อาจก่อให้เกิดแก๊สเสีย และส่งกลิ่นเหม็น อีกทั้งเป็นการแพร่ขยายของเชื้อโรค บริษัทฯ ได้รวบรวมจัดเก็บตามขั้นตอนดังนี้

- วัสดุ อุปกรณ์ที่เป็นกล่องกระดาษ ขวดพลาสติก ทำการคัดแยกไว้เพื่อรอจำหน่าย
- วัสดุ อุปกรณ์ เศษวัสดุต่างๆ ทำการแยกไว้ เพื่อรอกรุงเทพมหานคร มาจัดเก็บหรือจัดจ้างผู้อื่นมาขนไปทำลายให้ถูกต้องตามวิธีการ
- ขยะมูลฝอยทั่วไปใส่ถุงพลาสติกสีด้ามัดปากถุงแน่นหนา แล้วรวบรวมจัดเรียงใส่ถังคอนเทนเนอร์ของกรุงเทพมหานคร เพื่อขนนำไปกำจัดอีกครั้งหนึ่ง
- ขยะมูลฝอยติดเชื้อได้แยกไว้ต่างหาก ไม่รวมกับขยะธรรมดา โดยจัดเก็บใส่ถุงพลาสติกสีแดง ซึ่งพิมพ์ข้างถุงเป็นสัญลักษณ์สีด้ามัดปากถุงแน่นหนา และบรรจุลงกล่องกระดาษและติดสติ๊กเกอร์ที่มีสัญลักษณ์ เช่นเดียวกับถุงขยะ พร้อมทั้งปิดเทปกาวไว้แน่น แล้วนำไปเรียงไว้ที่ห้องเก็บขยะติดเชื้อ ซึ่งเจ้าหน้าที่ของบริษัท กรุงเทพมหานคร จำกัด จะเข้ามาจัดเก็บและนำไปกำจัดให้ถูกต้องอีกครั้ง
- ขยะที่เป็นเศษอาหาร จัดเก็บใส่ภาชนะเป็นถัง จะมีผู้มารับไปกำจัดให้ทุกวัน

### (2.2) มลพิษทางน้ำ

เกิดจากการชำระล้างและระบายของเสียทิ้ง เช่น การชำระล้างภายในห้องน้ำ การขับถ่ายของเสียทิ้ง การล้างวัสดุอุปกรณ์ต่างๆ อาจก่อให้เกิดการหมักหมม ชั่งเนาเป็นก๊าซเสีย และการแพร่ขยายของเชื้อโรคทางน้ำ ซึ่งบริษัทฯ ได้ติดตั้งระบบบำบัดน้ำเสียต่างๆ ให้ได้ค่าตามมาตรฐานของกรมวิทยาศาสตร์ เพื่อลดมลพิษทางน้ำก่อนปล่อยลงท่อระบายน้ำชุมชน

### (2.3) มลพิษทางอากาศและเสียง

เกิดจากเครื่องจักรกลต่างๆ เช่น Chiller, Generator และ Motor Pump ที่อยู่ในห้อง Machine Room ก่อนที่ข้างจะเข้าปฏิบัติงานในห้องดังกล่าวทุกครั้ง จะต้องใส่ Ear Plug ที่ติดตั้งอยู่หน้าห้อง ซึ่งจะป้องกันเสียงได้ระดับหนึ่ง รวมทั้งเสียงที่เกิดจากเครื่องยนต์ของยานพาหนะชนิดต่างๆ เช่น รถยนต์ จักรยานยนต์ โดยการขับเคลื่อน เผลาไหม้ ก่อให้เกิดเขม่า ฝุ่นละออง และก๊าซบางส่วนผสมในอากาศ และเสียงรบกวน ซึ่งบริษัทฯ ได้ติดตั้งและจัดให้มีอุปกรณ์ เครื่องมือ เครื่องจักรสำหรับควบคุม กำจัด และขจัดมลพิษตามที่หน่วยงานควบคุมมลพิษกำหนด

### (2.4) มาตรการป้องกันอื่นๆ

- บริษัทฯ ได้จัดจ้างบริษัทที่มีความชำนาญเฉพาะทางเข้ามาตรวจสอบ ควบคุม แก๊สไข เปลี่ยนแปลง ปรับปรุง หรือซ่อมแซม เพื่อให้เกิดผลกระทบต่อสิ่งแวดล้อมน้อยที่สุด ตามที่กำหนดในพระราชบัญญัติ "ส่งเสริมและรักษาสิ่งแวดล้อมแห่งชาติ" นอกเหนือจากการควบคุมดูแล บำรุงรักษาอย่างสม่ำเสมอ โดยเจ้าหน้าที่ของบริษัทฯ
- จัดหรือส่งฝึกอบรมเจ้าหน้าที่ผู้เกี่ยวข้องให้มีความรู้ ความเข้าใจในเรื่องผลกระทบต่อสิ่งแวดล้อม ตลอดจนวิธีปฏิบัติ ควบคุม ป้องกันอย่างถูกต้อง



- รณรงค์ให้เจ้าหน้าที่จัดทำกิจกรรม 5 ส.
- บำรุงรักษาเครื่องมืออุปกรณ์ต่างๆ ให้อยู่ในสภาพแวดล้อมพร้อมใช้งานตลอดเวลา
- เข้าร่วมโครงการเพื่อประหยัดพลังงานของชาติ ตามแผนอนุรักษ์พลังงานในอาคารควบคุมของการพัฒนาและส่งเสริมพลังงานในปี 2540

#### 4.5 งานที่ยังไม่ส่งมอบ

ไม่มี

## 5. ปัจจัยความเสี่ยง

ปัจจัยความเสี่ยงในการประกอบธุรกิจของบริษัทฯ จำแนกได้ ดังนี้

### ความเสี่ยงจากผลกระทบของโรคติดเชื้อ COVID-19

สถานการณ์การระบาดของเชื้อ Corona Virus สายพันธุ์ใหม่หรือเรียกว่า COVID-19 อุบัติขึ้นอย่างเฉียบพลันและรุนแรงทั่วโลกและในประเทศไทย ส่งผลกระทบต่อวิถีชีวิตผู้คนเกิดการเปลี่ยนแปลงในการดำเนินชีวิตและการประกอบธุรกิจแบบพลิกโฉม หรือเรียกว่า New Normal ซึ่งเป็นที่ทราบกันดี ผลกระทบเกิดขึ้นในหลายมิติ ไม่ว่าจะเป็นมิติทางเศรษฐกิจและสังคม โดยเฉพาะอย่างยิ่งกระทบต่อระบบสาธารณสุข การเฝ้าระวังรักษาโรค ซึ่งปัจจุบันยังไม่มียาในบำบัดรักษาโรคดังกล่าว และยังไม่สามารถคาดคะเนว่าเหตุการณ์แพร่ระบาดจะสิ้นสุดลงได้เมื่อใด รวมถึงการกลับมาระบาดของโรคใหม่อีกด้วย

บริษัทฯ ในฐานะโรงพยาบาลได้จัดเตรียมทรัพยากรในการดูแลผู้ป่วยจากโรคดังกล่าว และรองรับเหตุการณ์แพร่ระบาดของโรคของประเทศ สอดรับกับมาตรการต่างๆ ของภาครัฐ รวมถึงดูแลป้องกันบุคลากรและแพทย์ปฏิบัติหน้าที่ได้อย่างปลอดภัยไม่ติดเชื้อ

### ความเสี่ยงจากข้อพิพาททางกฎหมาย

การรักษาพยาบาลเป็นเรื่องที่ละเอียดอ่อนและมียุทธศาสตร์ประกอบหลายปัจจัย รวมถึงพระราชบัญญัติวิธีการพิจารณาตีผู้บริโภค ให้ความคุ้มครองและเอื้อผู้บริโภคดำเนินคดีกับสถานพยาบาลและบุคลากรทางการแพทย์ สะดวกขึ้น บริษัทฯ และบุคลากรจึงมีความเสี่ยงจากข้อพิพาทค่อนข้างสูงและมีแนวโน้มที่จะเพิ่มมากขึ้น ดังเช่นในต่างประเทศ ซึ่งอาจส่งให้มีความเสี่ยงให้กับบุคลากรด้านสาธารณสุขและผู้ประกอบการในการประกอบวิชาชีพเพิ่มขึ้น

บริษัทฯ ได้ตระหนักถึงสิทธิของผู้ป่วยในทุกด้านและดำเนินการเพื่อให้ผู้ใช้บริการได้รับทราบข้อมูลการรักษาพยาบาลที่ถูกต้องและครบถ้วนเพื่อหลีกเลี่ยงความเข้าใจที่คลาดเคลื่อน รวมทั้งจัดให้มีมาตรการในการบริหารความเสี่ยง (Risk Management) ในระดับต่างๆ อันเป็นส่วนหนึ่งของการพัฒนาระบบคุณภาพของโรงพยาบาล

### ความเสี่ยงจากผลกระทบของ Disruptive Technology

ปัจจุบัน นวัตกรรมใหม่ๆ ได้ถูกพัฒนาอย่างก้าวหน้าและมีประสิทธิภาพ ซึ่งเกิดขึ้นอย่างรวดเร็วจนมาถึงจุดเปลี่ยนแปลงในวิถีการดำเนินชีวิตของผู้คนและการประกอบธุรกิจ รวมถึงเศรษฐกิจโลก หรือเรียกว่า Disruptive Technology โดยรวมถึง Digital Technology ด้วย ตัวอย่างเช่น การพัฒนาปัญญาประดิษฐ์ หรือ Artificial Intelligence (AI) และเทคโนโลยีการสื่อสารผ่านโทรศัพท์มือถือ เป็นต้น เหตุการณ์ดังกล่าวส่งผลให้เกิดการเปลี่ยนแปลงในชีวิตประจำวันของผู้คนเป็นอย่างมาก และการประกอบกิจการของภาคธุรกิจต่างๆ รวมถึงธุรกิจโรงพยาบาลด้วย และได้ส่งผลกระทบแล้วกับธุรกิจบางประเภทที่ต้องปิดตัวลงในปัจจุบัน

บริษัทฯ ได้ตระหนักถึงเหตุการณ์ดังกล่าว โดยพิจารณาปรับเปลี่ยนกลยุทธ์ขององค์กร กระบวนการทำงาน และการให้บริการรักษาพยาบาลให้สอดคล้องกับความต้องการของผู้รับบริการในยุค Digital นี้

### ความเสี่ยงจากกฎระเบียบและมาตรการของภาครัฐ

การประกอบธุรกิจสถานพยาบาลอยู่ในความกำกับดูแลของกระทรวงสาธารณสุข รวมถึงหน่วยงานอื่นและกฎหมายอื่นที่เกี่ยวข้องในการดำเนินการกิจการ ดังนั้น เมื่อมีการปรับเปลี่ยนกฎระเบียบ ผู้ประกอบการต้องปรับ

แนวทางการประกอบกิจการให้เป็นไปตามมาตรการของภาครัฐ เช่น นโยบายการรักษาพยาบาลผู้ป่วยฉุกเฉินวิกฤต ให้สามารถเข้ารับการรักษาพยาบาลด้วยสิทธิรักษาพยาบาลฟรีได้ทุกโรงพยาบาลทั่วประเทศ โดยสิทธิที่เรียกว่า Universal Coverage for Emergency Patients หรือ UCEP เป็นต้น นอกจากนี้ คณะรัฐมนตรีได้เห็นชอบให้ เวชภัณฑ์และบริการทางการแพทย์เป็นสินค้าและบริการควบคุมตามที่กระทรวงพาณิชย์เสนอ และแต่งตั้ง คณะกรรมการกลางพิจารณาแนวทางที่เป็นธรรมต่อไป

บริษัทฯ ติดตามมาตรการต่างๆ อย่างต่อเนื่อง และเตรียมความพร้อมในการปรับเปลี่ยนแนวทางการ ประกอบธุรกิจรองรับการเปลี่ยนแปลงอย่างเหมาะสมต่อไป

#### **ความเสี่ยงจากการขาดแคลนบุคลากรทางการแพทย์**

ปัจจุบันบุคลากรด้านการแพทย์และสาธารณสุขมีความขาดแคลนบุคลากรโดยรวม ตั้งแต่แพทย์ ทันตแพทย์ พยาบาล เภสัชกร นักตรวจวิเคราะห์ นักกายภาพ และอื่นๆ ซึ่งการผลิตบุคลากรทางการแพทย์ต้องอาศัย นโยบายของภาครัฐเป็นหลักด้วย รวมทั้งความขาดแคลนในส่วนของผู้บริหารในภาคธุรกิจนี้ โดยเฉพาะผู้ที่มี ประสบการณ์และความเชี่ยวชาญในวิชาชีพสูง ซึ่งคาดว่าจะมีความรุนแรงขึ้นเป็นลำดับ เนื่องจากมีผู้ประกอบการ สถานพยาบาลรายใหม่เพิ่มขึ้นในธุรกิจนี้ ดังนั้น การสรรหาและคัดเลือกบุคลากร เป็นปัจจัยหนึ่งที่สำคัญและอาจ ส่งผลต่อต้นทุนในการดำเนินงาน

บริษัทฯ ได้มีแผนการพัฒนาบุคลากร เพื่อให้ความรู้และทักษะแก่บุคลากรอย่างต่อเนื่อง มอบสวัสดิการที่ เหมาะสม สร้างขวัญและกำลังใจให้พนักงาน เพื่อให้พนักงานมีความรักองค์กรและอยู่ปฏิบัติงานเป็นเวลานาน

#### **ความเสี่ยงจากความผันผวนทางเศรษฐกิจ**

วิกฤต COVID-19 ส่งผลกระทบต่อเศรษฐกิจของประเทศ รวมถึงเศรษฐกิจของโลกในปี 2563 อีกด้วย แม้ภาครัฐจะออกมาตรการกระตุ้นเศรษฐกิจและช่วยเหลือประชาชนหลายประการก็ตาม การขยายตัวยังอยู่ในระดับ ต่ำ ปัจจัยที่มีนัยยะประการหนึ่งคือ นักท่องเที่ยวหรือชาวต่างชาติไม่สามารถเดินทางเข้าประเทศ ส่งผลต่อธุรกิจที่ เกี่ยวเนื่องกับภาคการท่องเที่ยว และ Medical Tourism ทั้งทางตรงและทางอ้อมรวมถึงโรงพยาบาลเอกชนด้วย

อย่างไรก็ตาม บริษัทฯ ได้ปรับนโยบายการบริหารงานและกระบวนการปฏิบัติงาน เพื่อสอดคล้องกับสภาวะ เศรษฐกิจและภาวะตลาดที่เปลี่ยนแปลงไป อีกทั้ง รองรับชาวต่างประเทศที่มีความประสงค์เดินทางเข้ามาใน ประเทศเพื่อรับการรักษาพยาบาลตามนโยบายของภาครัฐในช่วงวิกฤต COVID-19 และเตรียมพัฒนางานรองรับ เหตุการณ์หลังวิกฤตดังกล่าวด้วย

#### **ความเสี่ยงจากการเปลี่ยนแปลงของเทคโนโลยีด้านการรักษาพยาบาลและอุปกรณ์การแพทย์**

อุปกรณ์และเทคโนโลยีการแพทย์ เป็นสิ่งสำคัญในการรักษาพยาบาลเพื่อสนับสนุนการรักษาและดูแล ผู้ป่วยให้เป็นไปอย่างถูกต้อง แม่นยำ และรวดเร็ว แต่อุปกรณ์การแพทย์ที่ทันสมัยมีราคาและค่าใช้จ่ายในการ บำรุงรักษาค่อนข้างสูง ซึ่งส่งผลต่อต้นทุนในการดำเนินงาน อีกทั้งมีการพัฒนาเปลี่ยนแปลงอย่างรวดเร็ว ส่งผลให้ เกิดการล้าสมัยอย่างรวดเร็วด้วยเช่นกัน

อย่างไรก็ตาม บริษัทฯ ได้มีมาตรการในการพิจารณาและวิเคราะห์คุณสมบัติ ประโยชน์จากการใช้งาน และ ความคุ้มค่าของอุปกรณ์ก่อนการลงทุนทุกครั้ง เพื่อให้เกิดประโยชน์สูงสุดและคุ้มค่า

#### **ความเสี่ยงในการรับชำระค่าบริการ**

ลักษณะการให้บริการของบริษัทฯ เป็นการมอบการรักษาพยาบาลให้ผู้ใช้บริการก่อน โดยส่วนใหญ่จะมี ความเสี่ยงในการเรียกเก็บค่าบริการพยาบาลผู้ป่วยใน ซึ่งรวมถึงชาวต่างประเทศที่ต้องใช้เวลาในการเรียกเก็บ ค่าบริการเป็นเวลานาน

บริษัทฯ มีมาตรการในการจัดเก็บค่าบริการอย่างระมัดระวัง และรองรับตามประเภทของผู้ใช้บริการ ซึ่งประกอบด้วยบุคคลทั่วไปที่ชำระค่าบริการด้วยตนเอง บุคคลทั่วไปมีกรรมสิทธิ์ประกันสุขภาพ ผู้ใช้บริการ ประเภทนิติบุคคล เช่น บริษัทคู่สัญญาในประเทศและต่างประเทศ

## ความเสี่ยงด้านการแข่งขันดำเนินธุรกิจ

ธุรกิจโรงพยาบาลเอกชนมีภาวะการแข่งขันสูงเช่นเดียวกับธุรกิจอื่น เนื่องจากโรงพยาบาลเอกชนต่าง ๆ ให้บริการที่คล้ายคลึงกันรวมถึงอุปกรณ์การแพทย์ที่ไม่แตกต่างกัน การจัดตั้งโรงพยาบาลเอกชนแห่งใหม่ โดยกลุ่มนักลงทุนรายใหม่หลายกลุ่ม ซึ่งมีเป้าหมายกลุ่มลูกค้าเดียวกัน นอกจากนี้ โรงพยาบาลรัฐได้ขยายเวลาบริการ เช่น คลินิกพิเศษนอกเวลา และการจัดตั้งโรงพยาบาลเอกชนภายใต้การบริหารงานของโรงพยาบาลรัฐ ดังนั้น การแข่งขันในภาคธุรกิจรักษาพยาบาลน่าจะมีมากขึ้นเพิ่มขึ้น นอกจากนี้ ในต่างประเทศหลายแห่ง ผู้ประกอบการในธุรกิจอื่นได้เริ่มขยายบริการนอกจากธุรกิจหลักโดยเริ่มมีบริการให้คำปรึกษาด้านสุขภาพ หรือ Healthcare Business และได้รับการตอบรับจากผู้ให้บริการเป็นอย่างดี จึงนับเป็นแนวโน้มของผลกระทบด้านการแข่งขันในวงกว้างอีกด้วย

นอกจากนี้ ผลกระทบจากวิกฤต COVID-19 และมาตรการ Lockdown ของประเทศไทยและประเทศต่าง ๆ ทั่วโลก ส่งผลให้ผู้ป่วยชาวต่างประเทศไม่สามารถบินมารับบริการได้ ดังนั้น ปริมาณผู้ใช้บริการชาวต่างประเทศของบริษัทฯ และโรงพยาบาลแห่งอื่นมีจำนวนลดลงเช่นกัน คงเหลือแต่ชาวต่างประเทศที่อาศัยอยู่ในประเทศไทย ส่งผลให้ภาวะการแข่งขันในภาคธุรกิจโรงพยาบาลเอกชนทวีความรุนแรงขึ้น

อย่างไรก็ตาม บริษัทฯ ได้พัฒนาเพิ่มประสิทธิภาพการรักษาพยาบาลอย่างต่อเนื่อง พร้อมทั้งอำนวยความสะดวกให้ผู้ใช้บริการด้วยระบบเทคโนโลยีที่ทันสมัย เพื่อสร้างความประทับใจและรักษาลูกค้าเดิมไว้ รวมถึงการร่วมมือพัฒนาธุรกิจกับเครือข่ายสามารถส่งต่อผู้ป่วยให้ได้รับการดูแลตามความเหมาะสมและทันกาล ตลอดจนการร่วมมือในการพัฒนาระบบงานสนับสนุนด้วยแนวทาง Shared Services ส่งผลให้เกิดการประหยัดทรัพยากรและต้นทุนการดำเนินงานอย่างมีประสิทธิภาพ

## ความเสี่ยงจากการที่หุ้นมี Free float เป็นจำนวนน้อยส่งผลให้สภาพคล่องในการซื้อขายน้อย

ณ วันที่ 3 กรกฎาคม 2563 หุ้นของบริษัทจำนวน 95,763,634 หุ้น หรือร้อยละ 95.76 ของจำนวนหุ้นทั้งหมดถือโดยผู้ถือหุ้น บริษัท กรุงเทพดุสิตเวชการ จำกัด (มหาชน) เพียง 1 ราย และถือโดยผู้ถือหุ้นรายย่อยจำนวน 1,649 ราย ถือหุ้นรวม 4,236,366 หุ้น หรือร้อยละ 4.24 จึงทำให้มีหุ้นของบริษัทที่ซื้อขายหมุนเวียนในตลาดหลักทรัพย์ (free float) ค่อนข้างน้อย หรือเพียงร้อยละ 4.24 ส่งผลให้การซื้อขายเปลี่ยนมือของหุ้นในตลาดรองอาจมีไม่มากนัก และผู้ลงทุนทั่วไปไม่สามารถเข้าถึงเพื่อการซื้อขายได้ปกติ ดังนั้น ผู้ถือหุ้นจึงอาจมีความเสี่ยงที่จะไม่สามารถขายหุ้นได้ทันทีในราคาที่ต้องการ

ทั้งนี้ บริษัทฯ อยู่ระหว่างประสานงานกับผู้ถือหุ้นรายใหญ่ในการหาแนวทางที่เหมาะสมเพื่อแก้ไขกรณี free float ให้เป็นไปตามเกณฑ์ที่กำหนดต่อไป

## 6. ข้อมูลทั่วไปและข้อมูลสำคัญอื่น

### 6.1 ข้อมูลทั่วไป

|                        |  |
|------------------------|--|
| ชื่อ                   | : บริษัท สมิติเวช จำกัด (มหาชน)  |
| ประกอบธุรกิจหลักประเภท | : บริการทางการแพทย์ (Health Care Services)   |
| เลขทะเบียนบริษัท       | : 0107536000048  |
| ที่ตั้งสำนักงานใหญ่    | : 133 สุขุมวิท 49 แขวงคลองตันเหนือ<br>เขตวัฒนา กรุงเทพฯ 10110  |
| โทรศัพท์               | : 02-022-2222  |
| โทรสาร                 | : 02-391-1290, 02-381-3490   |
| Home Page              | : <a href="http://www.samitivejhospitals.com">www.samitivejhospitals.com</a>   |
| E-mail                 | : <a href="mailto:info@samitivej.co.th">info@samitivej.co.th</a>   |
| ทุนจดทะเบียน           | : 1,000 ล้านบาท เรียกชำระแล้ว 1,000 ล้านบาท<br>แบ่งเป็นหุ้นสามัญทั้งหมด 100 ล้านหุ้น<br>มูลค่าที่ตราไว้หุ้นละ 10 บาท |

## 6.2 นิติบุคคลที่บริษัทถือหุ้นตั้งแต่ 10% ขึ้นไป ของทุนจดทะเบียนที่จำหน่ายแล้วทั้งหมด

### (1) บริษัท เออร์วิง เซอร์คิน เอส อี จำกัด

|                     |  |
|---------------------|--|
| ที่ตั้งสำนักงาน     | : 488 ถนนศรีนครินทร์ แขวงสวนหลวง<br>เขตสวนหลวง กรุงเทพฯ 10250              |
| โทรศัพท์            | : 02-378-9237  |
| โทรสาร              | : 02-378-9179  |
| ประกอบกิจการ        | : บริหารและจัดการทรัพย์สินที่เกี่ยวข้องกับธุรกิจโรงพยาบาล                  |
| ทุนจดทะเบียน        | : 100,000 บาท ประกอบด้วยหุ้นสามัญ 10,000 หุ้น<br>มูลค่าตราไว้หุ้นละ 10 บาท |
| จำนวนหุ้นที่ถืออยู่ | : 10,000 หุ้น คิดเป็นร้อยละ 100 ของทุนจดทะเบียน                            |

### (2) บริษัท เฟิสท์ เฮลธ ฟู๊ด จำกัด

|                     |   |
|---------------------|---|
| ที่ตั้งสำนักงาน     | : 488 ถนนศรีนครินทร์ แขวงสวนหลวง<br>เขตสวนหลวง กรุงเทพฯ 10250   |
| โทรศัพท์            | : 02-378-9238   |
| โทรสาร              | : 02-378-9171   |
| ประกอบกิจการ        | : ภัตตาหารและอาหารสุขภาพรวมทั้งการบริการด้านสนับสนุน<br>อันเป็นส่วนประกอบหรือเพิ่มคุณค่าต่างๆ ในธุรกิจโรงพยาบาล |
| ทุนจดทะเบียน        | : 14,000,000 บาท ประกอบด้วยหุ้นสามัญรวม 1,400,000 หุ้น<br>มูลค่าตราไว้หุ้นละ 10 บาท                             |
| จำนวนหุ้นที่ถืออยู่ | : ถือหุ้น 1,400,000 หุ้น คิดเป็นร้อยละ 100 ของทุนจดทะเบียน  |

### (3) บริษัท เอส วี โฮลดิ้ง จำกัด

|                     |   |
|---------------------|---|
| ที่ตั้งสำนักงาน     | : 488 ถนนศรีนครินทร์ แขวงสวนหลวง<br>เขตสวนหลวง กรุงเทพฯ 10250                         |
| โทรศัพท์            | : 02-378-9249   |
| โทรสาร              | : 02-378-9179   |
| ประกอบกิจการ        | : เพื่อเป็นบริษัทที่ลงทุนถือหุ้นตราสารหรือหลักทรัพย์ในบริษัทอื่น                      |
| ทุนจดทะเบียน        | : 80,000,000 บาท ประกอบด้วยหุ้นสามัญ จำนวน 800,000 หุ้น<br>มูลค่าตราไว้หุ้นละ 100 บาท |
| จำนวนหุ้นที่ถืออยู่ | : รวม 800,000 หุ้น คิดเป็นร้อยละ 100 ของทุนจดทะเบียน                                  |

### (4) บริษัท ดิจิทัล เฮลท์ เวเนเจอร์ จำกัด

|                     |  |
|---------------------|--|
| ที่ตั้งสำนักงาน     | : 488 ถนนศรีนครินทร์ แขวงสวนหลวง<br>เขตสวนหลวง กรุงเทพฯ 10250                            |
| โทรศัพท์            | : 02-378-9249  |
| โทรสาร              | : 02-378-9179  |
| ประกอบกิจการ        | : เพื่อเป็นบริษัทลงทุนและพัฒนาธุรกิจทางด้านการแพทย์                                      |
| ทุนจดทะเบียน        | : 100,000,000 บาท ประกอบด้วยหุ้นสามัญ จำนวน 1,000,000 หุ้น<br>มูลค่าตราไว้หุ้นละ 100 บาท |
| จำนวนหุ้นที่ถืออยู่ | : รวม 1,000,000 หุ้น คิดเป็นร้อยละ 100 ของทุนจดทะเบียน                                   |



**(5) Samitivej International Company Limited**

|                     |   |
|---------------------|---|
| ที่ตั้งสำนักงาน     | : ประเทศสาธารณรัฐแห่งสหภาพเมียนมา                                     |
| ประกอบกิจการ        | : เพื่อเป็นบริการรักษาพยาบาลผู้ป่วยนอก                                |
| ทุนจดทะเบียน        | : 1,250,000 เหรียญสหรัฐ   |
| จำนวนหุ้นที่ถืออยู่ | : ร้อยละ 80 ของทุนจดทะเบียน ถือหุ้นโดย<br>บริษัท เอส วี โฮลดิ้ง จำกัด |

**(6) บริษัท สมิติเวช ศรีราชา จำกัด**

|                     |  |
|---------------------|--|
| ที่ตั้งสำนักงาน     | : 8 ซอยแหลมเกตุ ถนนเฉลิมพล<br>ตำบลศรีราชา อำเภอศรีราชา จังหวัดชลบุรี 20110               |
| โทรศัพท์            | : 038-320-300  |
| โทรสาร              | : 038-324-123  |
| ประกอบกิจการ        | : โรงพยาบาลเอกชนขนาด 184 เตียง ในนาม<br>"โรงพยาบาลสมิติเวช ศรีราชา"                      |
| ทุนจดทะเบียน        | : 187,510,000 บาท ประกอบด้วยหุ้นสามัญ<br>จำนวน 18,751,000 หุ้น มูลค่าตราไว้หุ้นละ 10 บาท |
| จำนวนหุ้นที่ถืออยู่ | : 13,193,150 หุ้น คิดเป็นร้อยละ 70.35 ของทุนจดทะเบียน                                    |

**(7) บริษัท เนชั่นแนล เฮลท์แคร์ ซิสเต็มส์ จำกัด**

|                     |   |
|---------------------|---|
| ที่ตั้งสำนักงาน     | : 2301/2 ถนนเพชรบุรีตัดใหม่<br>แขวงบางกะปิ เขตห้วยขวาง กรุงเทพฯ 10310   |
| โทรศัพท์            | : 02-762-4000   |
| โทรสาร              | : 02-762-4072   |
| ประกอบกิจการ        | : ให้คำปรึกษาด้านการบริหารงาน ให้บริการห้องทดลอง การ<br>ตรวจวิเคราะห์และค้นคว้าเกี่ยวกับยาโรค ให้บริการจัดซื้อ<br>สินค้าและอุปกรณ์ รวมทั้งยา เวชภัณฑ์และอุปกรณ์การแพทย์<br>บริการประมวลผลระบบบัญชี และอื่นๆ เป็นต้น |
| ทุนจดทะเบียน        | : 75,000,000 บาท ประกอบด้วยหุ้นสามัญ<br>จำนวน 7,500,000 หุ้น มูลค่าตราไว้หุ้นละ 10 บาท  |
| จำนวนหุ้นที่ถืออยู่ | : รวม 1,578,201 หุ้น คิดเป็นร้อยละ 21.04 ของทุนจดทะเบียน  |

**6.3 บุคคลอ้างอิง**

|                      |  |
|----------------------|--|
| นายทะเบียนหลักทรัพย์ | : บริษัท ศูนย์รับฝากหลักทรัพย์ (ประเทศไทย) จำกัด<br>93 ถนนรัชดาภิเษก แขวงดินแดง เขตดินแดง<br>กรุงเทพฯ 10400<br>โทรศัพท์ 02-009-9000 โทรสาร 02-009-9991                         |
| ผู้สอบบัญชี          | : บริษัท สำนักงาน อีวาย จำกัด<br>ชั้น 33 อาคารเลอรัชดา<br>193/136-137 ถนนรัชดาภิเษก เขตคลองเตย<br>กรุงเทพฯ 10110<br>โทรศัพท์ 02-264-0777, 02-264-9090<br>โทรสาร 02-264-0789-90 |



ชื่อผู้สอบบัญชี : นายวิชาดี โลเทศกระวี ทะเบียนเลขที่ 4451  
นางสาวกมลทิพย์ เลิศวิทย์วรเทพ ทะเบียนเลขที่ 4377  
นางสาวศิริวรรณ สุรเทพินทร์ ทะเบียนเลขที่ 4604  
นางสรินดา หิรัญประเสริฐวุฒิ ทะเบียนเลขที่ 4799  
นายสำราญ แดงฉ่ำ ทะเบียนเลขที่ 8021

ที่ปรึกษากฎหมาย : 1. บริษัท เดอะเชมเบอร์ส จำกัด  
เลขที่ 75 อาคารไวท์กรุปทาวเวอร์ 2 ชั้น 1  
ซอยรเบีย ถนนสุขุมวิท 42  
แขวงพระโขนง เขตคลองเตย กรุงเทพฯ 10110  
โทรศัพท์ 02-713-6250-2 โทรสาร 02-713-6253  
2. บริษัท อาร์แอล เคาน์เซล จำกัด  
62/15 ถนนธนิยะ  
แขวงสุริยวงศ์ เขตบางรัก  
กรุงเทพฯ 10500  
โทรศัพท์ 02-235-3339 โทรสาร 02-235-3076

## 7. ผู้ถือหุ้น

### 7.1 จำนวนทุนจดทะเบียนและทุนชำระแล้ว ณ วันที่ 31 ธันวาคม 2563

- (1) บริษัทมีทุนจดทะเบียน 1,000 ล้านบาท เรียกชำระแล้ว 1,000 ล้านบาท แบ่งเป็นหุ้นสามัญทั้งหมด 100 ล้านหุ้น มูลค่าตราไว้หุ้นละ 10 บาท
- (2) บริษัทไม่มีหุ้นประเภทอื่นที่มีสิทธิหรือเงื่อนไขที่แตกต่างจากหุ้นสามัญ

### 7.2 ผู้ถือหุ้น

- (1) ผู้ถือหุ้นรายใหญ่ 10 อันดับแรก

รายชื่อผู้ถือหุ้นรายใหญ่ ณ วันปิดสมุดทะเบียนผู้ถือหุ้นล่าสุด เมื่อวันที่ 3 กรกฎาคม 2563

บริษัทฯ มีทุนจดทะเบียนทั้งสิ้น 1,000 ล้านบาท แบ่งเป็นหุ้นสามัญ 100 ล้านหุ้น

| ผู้ถือหุ้น                                | จำนวนหุ้น  | % ของจำนวน<br>หุ้นทั้งหมด |
|---|------------|---------------------------|
| 1. บริษัท กรุงเทพอุตสาหกรรม จำกัด (มหาชน) | 95,763,634 | 95.763                    |
| 2. นายชัยเวช นุชประยูร                    | 172,986    | 0.172                     |
| 3. นางสาวประภาพิมพ์ ลิปดพัลลภ             | 132,000    | 0.132                     |
| 4. นางสาวปรีดา อนรรฆธรรม                  | 130,400    | 0.130                     |
| 5. นางสาวผาณิตา หล่ออารีย์สุวรรณ          | 126,100    | 0.126                     |
| 6. นายภาณุ หล่ออารีย์สุวรรณ               | 125,000    | 0.125                     |
| 7. บริษัท กรุงเทพประกันภัย จำกัด (มหาชน)  | 121,000    | 0.121                     |
| 8. นางจันทนา อนรรฆธรรม                    | 101,100    | 0.101                     |
| 9. Mr. David John Scott                   | 99,500     | 0.099                     |
| 10. นางขวัญเรือน เทียนทอง                 | 94,500     | 0.094                     |

(2) กลุ่มผู้ถือหุ้นรายใหญ่

บริษัท กรุงเทพดุสิตเวชการ จำกัด (มหาชน) ถือหุ้นในบริษัทฯ จำนวนร้อยละ 95.76 ของทุนจดทะเบียน ส่งผลให้บริษัทฯ เป็นบริษัทย่อยของบริษัทดังกล่าว

(3) ข้อตกลงระหว่างผู้ถือหุ้นรายใหญ่

บริษัทฯ มีข้อตกลงกับบริษัท กรุงเทพดุสิตเวชการ จำกัด (มหาชน) ซึ่งเป็นผู้ถือหุ้นรายใหญ่ในการทำสัญญาซื้อขายหุ้นสามัญเพิ่มทุน (Share Subscription Agreement) โดยที่บริษัท กรุงเทพดุสิตเวชการ จำกัด (มหาชน) มีความประสงค์จะซื้อหุ้นสามัญเพิ่มทุนของบริษัทฯ ตามมติคณะกรรมการครั้งที่ 11/2544 เมื่อวันที่ 17 ตุลาคม 2544 ที่อนุมัติให้บริษัทฯ เพิ่มทุนจดทะเบียนจากเดิม 600 ล้านบาท อีก 400 ล้านบาท รวมเป็น 1,000 ล้านบาท โดยออกหุ้นสามัญใหม่จำนวน 40 ล้านหุ้น มูลค่าที่ตราไว้หุ้นละ 10 บาท รวมเป็นทุนจดทะเบียนทั้งสิ้น 1,000 ล้านบาท และจำหน่ายให้แก่ผู้ถือหุ้นเดิมตามสิทธิในอัตราหุ้นละ 8 บาท ซึ่งเป็นราคาที่ต่ำกว่ามูลค่าหุ้นที่ตราไว้ เนื่องจากบริษัทฯ ยังมีผลขาดทุนสะสม ทั้งนี้ บริษัท กรุงเทพดุสิตเวชการ จำกัด (มหาชน) จะซื้อหุ้นสามัญเพิ่มทุนดังกล่าวในส่วนที่เหลือจากผู้ถือหุ้นเดิมสละสิทธิจองซื้อ ในราคาหุ้นละ 8 บาท เท่ากับราคาที่เสนอขายให้แก่ผู้ถือหุ้นเดิม โดยมีเงื่อนไขสรุปได้ว่า บริษัท กรุงเทพดุสิตเวชการ จำกัด (มหาชน) จะต้องได้มาซึ่งหุ้นสามัญในจำนวนไม่น้อยกว่า 20 ล้านหุ้น แต่ไม่เกิน 40 ล้านหุ้น และต้องได้รับการผ่อนผันจากที่ประชุมผู้ถือหุ้นให้บริษัทดังกล่าวไม่ต้องทำข้อเสนอซื้อหลักทรัพย์ทั้งหมดของบริษัทฯ รวมทั้งมีสิทธิเสนอผู้แทนเข้าเป็นกรรมการในบริษัทฯ เป็นจำนวนไม่เกิน 4 ท่าน ทั้งนี้ที่ประชุมวิสามัญผู้ถือหุ้นครั้งที่ 1 ประจำปี 2544 เมื่อวันที่ 27 พฤศจิกายน 2544 ได้มีมติอนุมัติเป็นเอกฉันท์ให้บริษัทฯ จัดสรรหุ้นเพิ่มทุนส่วนที่เหลือจากการจองซื้อของผู้ถือหุ้นเดิมทั้งจำนวนให้แก่ บริษัท กรุงเทพดุสิตเวชการ จำกัด (มหาชน) ในราคาหุ้นละ 8 บาท พร้อมกับอนุมัติผ่อนผันให้บริษัทดังกล่าว ไม่ต้องทำข้อเสนอซื้อหลักทรัพย์ทั้งหมดของกิจการ กรณีที่บริษัทดังกล่าวได้รับการจัดสรรหุ้นสามัญเพิ่มทุนเป็นจำนวนตั้งแต่ร้อยละ 25 ขึ้นไป แต่ไม่เกินร้อยละ 50 ของจำนวนหุ้นทั้งหมดของบริษัทฯ โดยอาศัยมติของที่ประชุมผู้ถือหุ้นตามหลักเกณฑ์ของสำนักงานคณะกรรมการกำกับหลักทรัพย์และตลาดหลักทรัพย์ รวมทั้งอนุมัติให้บริษัทฯ จัดสรรหุ้นสามัญเพิ่มทุนดังกล่าวข้างต้นให้แก่บริษัท กรุงเทพดุสิตเวชการ จำกัด (มหาชน) ซึ่งเป็นการเข้าทำรายการที่เกี่ยวข้องกันของบริษัทจดทะเบียนตามหลักเกณฑ์ของตลาดหลักทรัพย์แห่งประเทศไทยอีกด้วย

### 7.3 การออกหลักทรัพย์อื่น

ที่ประชุมวิสามัญผู้ถือหุ้น ครั้งที่ 1 ประจำปี 2544 เมื่อวันที่ 27 พฤศจิกายน 2544 ได้อนุมัติให้บริษัทฯ สามารถออกหุ้นกู้ในวงเงินไม่เกิน 2,000 ล้านบาท โดยมีรายละเอียดดังนี้

|              |  |
|--------------|--|
| จำนวน        | : ภายในวงเงินไม่เกิน 2,000 ล้านบาท หรือในสกุลอื่นในจำนวนที่เทียบเท่า   |
| ประเภท       | : หุ้นกู้มีหลักประกัน และ/หรือ ไม่มีหลักประกัน   |
| อายุ         | : ไม่เกิน 10 ปี นับจากวันที่ออกหุ้นกู้   |
| การเสนอขาย   | : เสนอขายภายในประเทศ และ/หรือ ต่างประเทศ ให้แก่ประชาชนทั่วไป และ/หรือผู้ลงทุนประเภทสถาบัน และ/หรือผู้ลงทุนโดยเฉพาะเจาะจง   |
| เงื่อนไขอื่น | : มอบหมายให้คณะกรรมการบริษัทฯ มีอำนาจกำหนดเงื่อนไขและรายละเอียดอื่นๆ อันจำเป็นและสมควรที่เกี่ยวข้องกับการออกและเสนอขายหุ้นกู้ รวมทั้งสามารถออกและเสนอขายหุ้นกู้ทั้งหมดในคราวเดียวกัน หรือหลายคราวก็ได้ |

## 8. นโยบายการจ่ายเงินปันผล

- (1) นโยบายการจ่ายเงินปันผลของบริษัทฯ เป็นดังนี้
- “บริษัทฯ มีนโยบายโดยทั่วไปที่จะจ่ายเงินปันผลไม่ต่ำกว่าร้อยละ 50 ของกำไรสุทธิ (เฉพาะกิจการ) ยกเว้นกรณีที่บริษัทฯ มีแผนการขยายธุรกิจ หรือบริษัทฯ มีความต้องการใช้เงินทุนหรือกรณีที่บริษัทฯ มีกำไรน้อยจนไม่คุ้มค่าที่จะจ่ายเงินปันผล”
- (2) บริษัทฯ มีวิธีการจ่ายเงินปันผลตามที่ได้ระบุไว้ในข้อบังคับของบริษัทฯ ดังนี้
- ห้ามมิให้แบ่งเงินปันผลจากเงินประเภทอื่นจากเงินกำไร ในกรณีที่บริษัทฯ ยังมียอดขาดทุนสะสมอยู่ ห้ามมิให้แบ่งเงินปันผล
  - เงินปันผลให้แบ่งตามจำนวนหุ้น หุ้นละเท่าๆ กัน
  - คณะกรรมการอาจจ่ายเงินปันผลระหว่างกาลให้แก่ผู้ถือหุ้นได้เป็นครั้งคราวในเมื่อเห็นว่าบริษัทฯ มีผลกำไรสมควรที่จะทำเช่นนั้นและรายงานให้ที่ประชุมผู้ถือหุ้นทราบในการประชุมคราวต่อไป
  - การจ่ายเงินปันผล ให้กระทำภายใน 1 เดือน นับแต่วันที่ที่ประชุมผู้ถือหุ้น หรือคณะกรรมการลงมติแล้วแต่กรณี ทั้งนี้ ให้แจ้งเป็นหนังสือไปยังผู้ถือหุ้น และให้โฆษณาคำบอกกล่าวการจ่ายเงินปันผลนั้นในหนังสือพิมพ์ด้วย
- (3) การจ่ายเงินปันผลในรอบ 5 ปีที่ผ่านมา

หน่วย : (%)

|                                       | 2558  | 2559  | 2560  | 2561  | 2562  |
|---------------------------------------|-------|-------|-------|-------|-------|
| อัตรากำไรสุทธิต่อหุ้น (บาท)           | 11.66 | 12.86 | 14.71 | 16.63 | 17.70 |
| อัตราเงินปันผลต่อหุ้น (บาท)           | 10.00 | 11.00 | 12.50 | 15.00 | 17.00 |
| อัตราการจ่ายเงินปันผลต่อกำไรสุทธิ (%) | 85.77 | 85.51 | 84.98 | 90.18 | 96.06 |

## 9. โครงสร้างการจัดการ

### 9.1 โครงสร้างคณะกรรมการบริษัท

(1) คณะกรรมการ ณ วันที่ 31 ธันวาคม 2563 ประกอบด้วยกรรมการ 8 ท่าน ได้แก่

| รายชื่อกรรมการ                | ตำแหน่ง  | การประชุมคณะกรรมการ     |                             |
|-------------------------------|--|-------------------------|-----------------------------|
|                               |  | จำนวนครั้ง<br>การประชุม | จำนวนครั้งที่<br>เข้าประชุม |
| ศ.(พิเศษ) ดร.สมชัย ฤชุพันธุ์  | ประธานกรรมการ                                  | 7                       | 7                           |
| นายสมชาติ อินทรทูต            | ประธานกรรมการตรวจสอบ<br>และกรรมการอิสระ        | 7                       | 7                           |
| นายไกรทิพย์ ไกรฤกษ์           | กรรมการตรวจสอบ<br>และกรรมการอิสระ              | 7                       | 7                           |
| นายประดิษฐ์ ทีฆกุล            | กรรมการ  | 7                       | 7                           |
| นางนฤมล น้อยอ่ำ               | กรรมการ  | 7                       | 7                           |
| นายแพทย์ชัยรัตน์ บัณฑิตพร     | กรรมการผู้จัดการและ<br>ประธานเจ้าหน้าที่บริหาร | 7                       | 7                           |
| ดร. สกศ คิวะรักษ์             | กรรมการ กรรมการอิสระ<br>และกรรมการตรวจสอบ      | 7                       | 7                           |
| แพทย์หญิงสุรางคณา เตชะไพฑูรย์ | กรรมการ  | 7                       | 7                           |

(2) กรรมการผู้มีอำนาจลงนามผูกพันบริษัทฯ

1) กรรมการผู้มีอำนาจลงนามผูกพันบริษัทฯ มีจำนวน 4 ท่าน ได้แก่

- นายประดิษฐ์ ทีฆกุล
- นางนฤมล น้อยอ่ำ
- นายแพทย์ชัยรัตน์ บัณฑิตพร
- แพทย์หญิงสุรางคณา เตชะไพฑูรย์

2) เจอเนอรัลการลงนาม

“กรรมการสองในสี่ท่าน ลงลายมือชื่อร่วมกันและประทับตราสำคัญของบริษัท”

หน้าที่และความรับผิดชอบคณะกรรมการบริษัทฯ

- 1) คณะกรรมการจะต้องปฏิบัติหน้าที่โดยใช้ความรู้ ความสามารถให้เป็นประโยชน์ต่อการดำเนินงานของบริษัท ให้เป็นไปตามข้อบังคับของบริษัทและตามมติของที่ประชุมผู้ถือหุ้นด้วยความซื่อสัตย์สุจริตและระมัดระวังรักษาผลประโยชน์ของบริษัท และมีอำนาจกระทำการใดๆ ตามที่ระบุไว้ในหนังสือบริคณห์สนธิ ข้อบังคับของบริษัทฯ ตลอดจนพระราชบัญญัติบริษัทมหาชน จำกัด กฎหมายและกฎระเบียบที่เกี่ยวข้องต่างๆ
- 2) ปฏิบัติตามข้อกำหนดและข้อพึงปฏิบัติที่ดีสำหรับกรรมการบริษัทจดทะเบียน ตามหลักเกณฑ์ของตลาดหลักทรัพย์แห่งประเทศไทยและสำนักงานคณะกรรมการกำกับหลักทรัพย์และตลาดหลักทรัพย์
- 3) กำหนดนโยบายและกำกับดูแลให้ฝ่ายจัดการดำเนินการให้เป็นไปตามนโยบายที่กำหนดไว้ รวมถึงพิจารณาอนุมัติแผนธุรกิจ งบประมาณประจำปี อนุมัติการลงทุน และการตัดสินใจทางการเงิน
- 4) จัดให้มีระบบการควบคุมภายในและตรวจสอบภายในที่มีประสิทธิภาพ เพื่อดำเนินการตรวจสอบดูแลการปฏิบัติงาน และประสานงานร่วมกับคณะกรรมการตรวจสอบ
- 5) กำกับดูแลการดำเนินงานของผู้บริหาร ติดตามผลการดำเนินงานของบริษัทและบริษัทย่อย เพื่อให้มั่นใจว่าเป็นไปตามเป้าหมายและแผนงานที่กำหนดไว้

- 6) มีความรับผิดชอบต่อผู้ถือหุ้น ดำเนินงานโดยรักษาผลประโยชน์ของผู้ถือหุ้น จัดให้มีช่องทางในการสื่อสารกับผู้ถือหุ้นอย่างเหมาะสม สม่่าเสมอ ตลอดจนมีการเปิดเผยข้อมูลอย่างเป็นมาตรฐานและโปร่งใส
- 7) ดำเนินการจัดการความขัดแย้งทางผลประโยชน์
  - 7.1) รายงานส่วนได้เสียของตน คู่สมรส และผู้ที่เกี่ยวข้องตามที่กำหนดไว้ในพระราชบัญญัติหลักทรัพย์และตลาดหลักทรัพย์ รวมถึงแจ้งการถือหลักทรัพย์ของตน คู่สมรส และบุตร (ที่ยังไม่บรรลุนิติภาวะ) ต่อเลขานุการบริษัทเพื่อรายงานการเปลี่ยนแปลงดังกล่าว ต่อที่ประชุมคณะกรรมการบริษัทเพื่อทราบ
  - 7.2) กำกับดูแลให้มีการปฏิบัติตามกฎหมายและข้อกำหนดของตลาดหลักทรัพย์เกี่ยวกับขั้นตอนการดำเนินการ และการเปิดเผยข้อมูลของรายการที่อาจมีความขัดแย้งผลประโยชน์ให้ถูกต้องครบถ้วน
  - 7.3) รายงานให้บริษัททราบถึงการมีส่วนได้เสียของตนหรือของบุคคลที่มีความเกี่ยวข้องซึ่งเป็นส่วนได้เสียที่เกี่ยวข้องกับการบริหารจัดการกิจการของบริษัท หรือบริษัทย่อย ทั้งนี้ เพื่อเป็นการแสดงความโปร่งใส จึงให้มีการรายงานต่อที่ประชุมคณะกรรมการบริษัททุกครั้งที่มีการเปลี่ยนแปลงข้อมูล

คณะกรรมการได้แต่งตั้งคณะกรรมการชุดย่อยเพื่อช่วยกำกับดูแลการบริหารงานด้านต่างๆ รวมทั้งการจัดตั้งคณะกรรมการเฉพาะกิจเพื่อปฏิบัติหน้าที่ตามวัตถุประสงค์แล้วแต่กรณีด้วย

### (3) กรรมการอิสระ

ณ วันที่ 31 ธันวาคม 2563 บริษัทฯ มีจำนวนกรรมการอิสระ 3 คน เป็นจำนวนหนึ่งในสามของจำนวนกรรมการทั้งหมด โดยมีรายนามดังนี้

- |                        |                                     |
|------------------------|-------------------------------------|
| 1) นายสมชาติ อินทรทูต  | กรรมการอิสระและประธานกรรมการตรวจสอบ |
| 2) นายไกรทิพย์ ไกรฤกษ์ | กรรมการอิสระและกรรมการตรวจสอบ       |
| 3) ดร. สุภัค คิวะรักษ์ | กรรมการอิสระและกรรมการตรวจสอบ       |

คุณสมบัติของกรรมการอิสระ:

- 1) ถือหุ้นไม่เกินร้อยละหนึ่งของจำนวนหุ้นที่มีสิทธิออกเสียงทั้งหมดของบริษัท บริษัทใหญ่ บริษัทย่อย บริษัทร่วม ผู้ถือหุ้นรายใหญ่ หรือผู้มีอำนาจควบคุมของบริษัท ทั้งนี้ ให้นับรวมการถือหุ้นของผู้ที่เกี่ยวข้องของกรรมการอิสระรายนั้นๆ ด้วย
- 2) ไม่เป็นหรือเคยเป็นกรรมการที่มีส่วนร่วมบริหารงาน ลูกจ้าง พนักงาน ที่ปรึกษาที่ได้เงินเดือนประจำ หรือผู้มีอำนาจควบคุมของบริษัท บริษัทใหญ่ บริษัทย่อย บริษัทร่วม บริษัทย่อยลำดับเดียวกัน ผู้ถือหุ้นรายใหญ่ หรือของผู้มีอำนาจควบคุมของบริษัท เว้นแต่จะได้พ้นจากการมีลักษณะดังกล่าวมาแล้วไม่น้อยกว่าสองปี ทั้งนี้ ลักษณะต้องห้ามดังกล่าวไม่รวมถึงกรณีที่กรรมการอิสระเคยเป็นข้าราชการ หรือที่ปรึกษา ของส่วนราชการซึ่งเป็นผู้ถือหุ้นรายใหญ่ หรือ ผู้มีอำนาจควบคุมของบริษัท
- 3) ไม่เป็นบุคคลที่มีความสัมพันธ์ทางสายโลหิต หรือโดยการจดทะเบียนตามกฎหมาย ในลักษณะที่เป็นบิดา มารดา คู่สมรส พี่น้อง และบุตร รวมทั้งคู่สมรสของบุตร ของกรรมการรายอื่น ผู้บริหาร ผู้ถือหุ้นรายใหญ่ ผู้มีอำนาจควบคุม หรือบุคคลที่ได้รับการเสนอให้เป็นกรรมการ ผู้บริหารหรือผู้มีอำนาจควบคุมของบริษัทหรือบริษัทย่อย
- 4) ไม่มีหรือเคยมีความสัมพันธ์ทางธุรกิจกับบริษัท บริษัทใหญ่ บริษัทย่อย บริษัทร่วม ผู้ถือหุ้นรายใหญ่ หรือผู้มีอำนาจควบคุมของบริษัท ในลักษณะที่อาจเป็นการขัดขวางการใช้วิจารณ์อย่างอิสระของตน รวมทั้งไม่เป็นหรือเคยเป็นผู้ถือหุ้นที่มีนัย หรือผู้มีอำนาจควบคุมของผู้ที่มีความสัมพันธ์ทางธุรกิจกับบริษัท บริษัทใหญ่ บริษัทย่อย

บริษัทร่วม ผู้ถือหุ้นรายใหญ่ หรือผู้มีอำนาจควบคุมของบริษัท เว้นแต่จะได้พ้นจากการมีลักษณะดังกล่าวมาแล้วไม่น้อยกว่าสองปี

ความสัมพันธ์ทางธุรกิจตามวรรคหนึ่ง รวมถึงการทำรายการทางการเงินที่กระทำเป็นปกติเพื่อประกอบกิจการ การเช่าหรือให้เช่าอสังหาริมทรัพย์ รายการเกี่ยวกับสินทรัพย์หรือบริการ หรือการให้หรือรับความช่วยเหลือทางการเงิน ด้วยการรับหรือให้กู้ยืม ค่าประกัน การให้สินทรัพย์เป็นหลักประกันหนี้สิน รวมถึงพฤติการณ์อื่นที่ตนเองเดียวกัน ซึ่งเป็นผลให้บริษัทหรือคู่สัญญาที่มีภาระหนี้ที่ต้องชำระต่ออีกฝ่ายหนึ่ง ตั้งแต่ร้อยละสามของสินทรัพย์ที่มีตัวตนสุทธิของบริษัท หรือตั้งแต่ยี่สิบล้านบาทขึ้นไป แล้วแต่จำนวนใดจะต่ำกว่า ทั้งนี้การคำนวณภาระหนี้ดังกล่าว ให้เป็นไปตามวิธีการคำนวณมูลค่าของรายการที่เกี่ยวข้องกันตามประกาศคณะกรรมการกำกับตลาดทุนว่าด้วยหลักเกณฑ์ในการทำรายการที่เกี่ยวข้องกัน โดยอนุโลม แต่ในการพิจารณาภาระหนี้ดังกล่าว ให้นับรวมภาระหนี้ที่เกิดขึ้นในระหว่างหนึ่งปีก่อนวันที่มีความสัมพันธ์ทางธุรกิจกับบุคคลเดียวกัน

- 5) ไม่เป็นหรือเคยเป็นผู้สอบบัญชีของบริษัท บริษัทใหญ่ บริษัทย่อย บริษัทร่วม ผู้ถือหุ้นรายใหญ่ หรือผู้มีอำนาจควบคุมของบริษัท และไม่เป็นผู้ถือหุ้นที่มีนัย ผู้มีอำนาจควบคุม หรือหุ้นส่วนของสำนักงานสอบบัญชี ซึ่งมีผู้สอบบัญชีของบริษัท บริษัทใหญ่ บริษัทย่อย บริษัทร่วม ผู้ถือหุ้นรายใหญ่ หรือผู้มีอำนาจควบคุมของบริษัทสังกัดอยู่ เว้นแต่จะได้พ้นจากการมีลักษณะดังกล่าวมาแล้วไม่น้อยกว่าสองปี
- 6) ไม่เป็นหรือเคยเป็นผู้ให้บริการทางวิชาชีพใดๆ ซึ่งรวมถึงการให้บริการเป็นที่ปรึกษา กฎหมายหรือที่ปรึกษาทางการเงิน ซึ่งได้รับค่าบริการเกินกว่าสองล้านบาทต่อปี จากบริษัท บริษัทใหญ่ บริษัทย่อย บริษัทร่วม ผู้ถือหุ้นรายใหญ่ หรือผู้มีอำนาจควบคุมของบริษัท และไม่เป็นผู้ถือหุ้นที่มีนัย ผู้มีอำนาจควบคุม หรือหุ้นส่วนของผู้ให้บริการทางวิชาชีพนั้นด้วย เว้นแต่จะได้พ้นจากการมีลักษณะดังกล่าวมาแล้วไม่น้อยกว่าสองปี
- 7) ไม่เป็นกรรมการที่ได้รับการแต่งตั้งขึ้นเพื่อเป็นตัวแทนของกรรมการของบริษัท ผู้ถือหุ้นรายใหญ่ หรือผู้ถือหุ้นซึ่งเป็นผู้ที่เกี่ยวข้องกับผู้ถือหุ้นรายใหญ่
- 8) ไม่ประกอบกิจการที่มีสภาพอย่างเดียวกันและเป็นการแข่งขันที่มีนัยกับกิจการของบริษัท หรือบริษัทย่อย หรือไม่เป็นหุ้นส่วนที่มีนัยในห้างหุ้นส่วน หรือเป็นกรรมการที่มีส่วนร่วมบริหารงาน ลูกจ้าง พนักงาน ที่ปรึกษาที่รับเงินเดือนประจำ หรือถือหุ้นเกินร้อยละหนึ่งของจำนวนหุ้นที่มีสิทธิออกเสียงทั้งหมดของบริษัทอื่น ซึ่งประกอบกิจการที่มีสภาพอย่างเดียวกันและเป็นการแข่งขันที่มีนัยกับกิจการของบริษัทหรือบริษัทย่อย
- 9) ไม่มีลักษณะอื่นใดที่ทำให้ไม่สามารถให้ความเห็นอย่างเป็นทางการดำเนินงานของบริษัท

#### (4) คณะกรรมการตรวจสอบ

คณะกรรมการตรวจสอบชุดปัจจุบันประกอบด้วยคณะกรรมการ 3 ท่าน ได้แก่

- |                        |                      |
|------------------------|----------------------|
| 1. นายสมชาติ อินทรทูต  | ประธานกรรมการตรวจสอบ |
| 2. นายไกรทิพย์ ไกรฤกษ์ | กรรมการตรวจสอบ       |
| 3. ดร. สุภัค ศิวะรักษ์ | กรรมการตรวจสอบ       |

ทั้งนี้ คณะกรรมการตรวจสอบชุดปัจจุบันได้รับการแต่งตั้งจากคณะกรรมการบริษัทฯ ครั้งที่ 3/2563 เมื่อวันที่ 19 มิถุนายน 2563 ให้ดำรงตำแหน่งมีวาระ 3 ปี ตั้งแต่วันที่ 19 มิถุนายน 2563 ถึงวันที่ 18 มิถุนายน 2566



| รายชื่อกรรมการ      | ตำแหน่ง                                 | การประชุมคณะกรรมการตรวจสอบ<br>ปี 2563 |                             |
|---------------------|---|---------------------------------------|-----------------------------|
|                     |   | จำนวนครั้ง<br>การประชุม               | จำนวนครั้ง<br>ที่เข้าประชุม |
| นายสมชาติ อินทรทูต  | ประธานกรรมการตรวจสอบ<br>และกรรมการอิสระ | 5                                     | 5                           |
| นายไกรทิพย์ ไกรฤกษ์ | กรรมการตรวจสอบและ<br>กรรมการอิสระ       | 5                                     | 5                           |
| ดร. สุภัค คีวะรักษ์ | กรรมการตรวจสอบและ<br>กรรมการอิสระ       | 5                                     | 5                           |

#### หน้าที่และความรับผิดชอบ:

คณะกรรมการตรวจสอบได้ดำเนินงานตามขอบเขตหน้าที่และความรับผิดชอบที่ได้รับมอบหมายจากคณะกรรมการบริษัท โดยเป็นไปตามประกาศของตลาดหลักทรัพย์แห่งประเทศไทย ดังนี้

- 1) สอบทานให้บริษัทมีการรายงานทางการเงินอย่างถูกต้องและเพียงพอ
- 2) สอบทานให้บริษัทมีระบบการควบคุมภายใน (Internal control) และระบบการตรวจสอบภายใน (Internal audit) ที่เหมาะสมและมีประสิทธิภาพ และพิจารณาความเป็นอิสระของหน่วยงานตรวจสอบภายใน ตลอดจนให้ความเห็นชอบในการพิจารณาแต่งตั้งโยกย้าย เลิกจ้างหัวหน้าหน่วยงานตรวจสอบภายในหรือหน่วยงานอื่นใดที่รับผิดชอบเกี่ยวกับการตรวจสอบภายใน
- 3) สอบทานให้บริษัทปฏิบัติตามกฎหมายว่าด้วยหลักทรัพย์และตลาดหลักทรัพย์ ข้อกำหนดของตลาดหลักทรัพย์ และกฎหมายที่เกี่ยวข้องกับธุรกิจของบริษัท
- 4) พิจารณาคัดเลือก เสนอแต่งตั้งบุคคลซึ่งมีความเป็นอิสระเพื่อทำหน้าที่เป็นผู้สอบบัญชีของบริษัท และเสนอคำตอบแทนของบุคคลดังกล่าว รวมทั้งเข้าร่วมประชุมกับผู้สอบบัญชีโดยไม่มีฝ่ายจัดการเข้าร่วมประชุมด้วยอย่างน้อยปีละ 1 ครั้ง
- 5) พิจารณารายการที่เกี่ยวข้องกันหรือรายการที่อาจมีความขัดแย้งทางผลประโยชน์ให้เป็นไปตามกฎหมายและข้อกำหนดของตลาดหลักทรัพย์ ทั้งนี้ เพื่อให้มั่นใจว่ารายการดังกล่าวสมเหตุสมผลและเป็นประโยชน์สูงสุดต่อบริษัท
- 6) จัดทำรายงานของคณะกรรมการตรวจสอบโดยเปิดเผยไว้ในรายงานประจำปีของบริษัท ซึ่งรายงานดังกล่าวต้องลงนามโดยประธานคณะกรรมการตรวจสอบ และต้องประกอบด้วยข้อมูลอย่างน้อยดังต่อไปนี้
  - 6.1) ความเห็นเกี่ยวกับความถูกต้อง ครบถ้วน เป็นที่เชื่อถือได้ของรายงานทางการเงินของบริษัท
  - 6.2) ความเห็นเกี่ยวกับความเพียงพอของระบบควบคุมภายในของบริษัท
  - 6.3) ความเห็นเกี่ยวกับการปฏิบัติตามกฎหมายว่าด้วยหลักทรัพย์และตลาดหลักทรัพย์ ข้อกำหนดของตลาดหลักทรัพย์ หรือกฎหมายที่เกี่ยวข้องกับธุรกิจของบริษัท
  - 6.4) ความเห็นเกี่ยวกับความเหมาะสมของผู้สอบบัญชี
  - 6.5) ความเห็นเกี่ยวกับรายการที่อาจมีความขัดแย้งทางผลประโยชน์
  - 6.6) จำนวนการประชุมคณะกรรมการตรวจสอบ และการเข้าร่วมประชุมของกรรมการตรวจสอบแต่ละท่าน

- 6.7) ความเห็นหรือข้อสังเกตโดยรวมที่คณะกรรมการตรวจสอบได้รับจากการปฏิบัติหน้าที่ตามกฎบัตร (charter)
- 6.8) รายการอื่นที่เห็นว่าผู้ถือหุ้นและผู้ลงทุนทั่วไปควรทราบภายใต้ขอบเขตหน้าที่และความรับผิดชอบที่ได้รับมอบหมายจากคณะกรรมการบริษัท
- 7) ในการปฏิบัติหน้าที่ของคณะกรรมการตรวจสอบหากพบหรือมีข้อสงสัยว่ามีรายการหรือการกระทำดังต่อไปนี้ ซึ่งอาจมีผลกระทบอย่างมีนัยสำคัญต่อฐานะการเงินและผลการดำเนินงานของบริษัท ให้คณะกรรมการตรวจสอบรายงานต่อคณะกรรมการของบริษัท เพื่อดำเนินการปรับปรุงแก้ไขภายในเวลาที่คณะกรรมการตรวจสอบเห็นสมควร
  - 7.1) รายการที่เกิดความขัดแย้งทางผลประโยชน์
  - 7.2) การทุจริต หรือมีสิ่งผิดปกติหรือมีความบกพร่องที่สำคัญในระบบควบคุมภายใน
  - 7.3) การฝ่าฝืนกฎหมายว่าด้วยหลักทรัพย์และตลาดหลักทรัพย์ ข้อกำหนดของตลาดหลักทรัพย์ หรือกฎหมายที่เกี่ยวข้องกับธุรกิจของบริษัท
 หากคณะกรรมการของบริษัทหรือผู้บริหารไม่ดำเนินการให้มีการปรับปรุงแก้ไขภายในเวลาตามที่คณะกรรมการตรวจสอบเห็นสมควร กรรมการตรวจสอบรายใดรายหนึ่งอาจรายงานงานต่อสำนักงานคณะกรรมการกำกับหลักทรัพย์และตลาดหลักทรัพย์หรือตลาดหลักทรัพย์ว่า มีรายการหรือการกระทำดังกล่าว
- 8) ปฏิบัติการอื่นใดตามที่คณะกรรมการของบริษัทมอบหมายด้วยความเห็นชอบจากคณะกรรมการตรวจสอบ

(5) คณะกรรมการสรรหาและพิจารณาค่าตอบแทน

ที่ประชุมคณะกรรมการบริษัทฯ ครั้งที่ 4/2563 เมื่อวันที่ 3 สิงหาคม 2563 ได้แต่งตั้งคณะกรรมการสรรหาและพิจารณาค่าตอบแทนพร้อมกำหนดหน้าที่และความรับผิดชอบของคณะกรรมการสรรหาและพิจารณาค่าตอบแทน ดังนี้

- 1) คณะกรรมการ :
 

|                                  |                  |
|----------------------------------|------------------|
| (1) นายประดิษฐ์ ทีชกุล           | ประธานคณะกรรมการ |
| (2) นางนฤมล น้อยอ่ำ              | กรรมการ          |
| (3) นายแพทย์ชัยรัตน์ ปันทุรธัมพร | กรรมการ          |
- 2) กำหนดวาระของคณะกรรมการสรรหาและพิจารณาค่าตอบแทน เป็นเวลา 3 ปี นับแต่วันที่ 3 สิงหาคม 2563 ถึงวันที่ 2 สิงหาคม 2566
- 3) หน้าที่และความรับผิดชอบ
  - (1) กำหนดคุณสมบัติที่เหมาะสมของกรรมการบริษัทฯ และคณะกรรมการชุดต่างๆ ภายในคณะกรรมการบริษัทฯ กำหนดวิธีการสรรหาและหลักเกณฑ์ในการสรรหากรรมการบริษัทฯ และคณะกรรมการชุดต่างๆ ตลอดจนการพิจารณาขนาดและองค์ประกอบของคณะกรรมการบริษัทฯ และคณะกรรมการชุดต่างๆ เพื่อเสนอต่อคณะกรรมการบริษัทฯ พิจารณานุมัติ
  - (2) สรรหาบุคคลที่คุณสมบัติเหมาะสมสำหรับเข้าดำรงตำแหน่งกรรมการคณะกรรมการชุดต่างๆ และกรรมการผู้จัดการ โดยนำเสนอต่อคณะกรรมการบริษัทฯ และ/หรือการประชุมผู้ถือหุ้นพิจารณาแต่งตั้งแล้วแต่กรณี
  - (3) กำหนดขั้นตอน รูปแบบและหลักเกณฑ์ในการกำหนดค่าตอบแทนของกรรมการบริษัทฯ กรรมการชุดต่างๆ และกรรมการผู้จัดการ ให้มีความยุติธรรม

และสมเหตุ สมผล สอดคล้องกับความรับผิดชอบ และผลการดำเนินงานในลักษณะที่สามารถจูงใจและรักษากรรมการผู้มีศักยภาพและคุณภาพไว้ได้

- (4) นำเสนอคำตอบแทนของกรรมการบริษัทฯ กรรมการของคณะกรรมการชุดต่างๆ และกรรมการผู้จัดการ เพื่อคณะกรรมการบริษัทฯ พิจารณานุมัติ และ/หรือ ที่ประชุมผู้ถือหุ้นพิจารณานุมัติแล้วแต่กรณี
- (5) สอบทานหน้าที่และความรับผิดชอบของคณะกรรมการสรรหาและพิจารณาคำตอบแทนเป็นประจำทุกปี ในกรณีที่คณะกรรมการสรรหาเห็นว่า มีความจำเป็นต้องปรับเปลี่ยนเนื้อความในหน้าที่และความรับผิดชอบดังกล่าวให้เหมาะสมกับระเบียบ ข้อบังคับต่างๆ และสถานการณ์ที่เปลี่ยนแปลงไปให้คณะกรรมการสรรหา เสนอต่อคณะกรรมการบริษัทให้มีการพิจารณาเปลี่ยนแปลงหน้าที่และความรับผิดชอบตามความเหมาะสมต่อไป
- (6) ปฏิบัติหน้าที่อื่นๆ ตามที่ได้รับมอบหมายจากคณะกรรมการบริษัท

## 9.2 ผู้บริหาร

- (1) โครงสร้างการบริหารจัดการภายในบริษัทฯ ณ วันที่ 31 ธันวาคม 2563

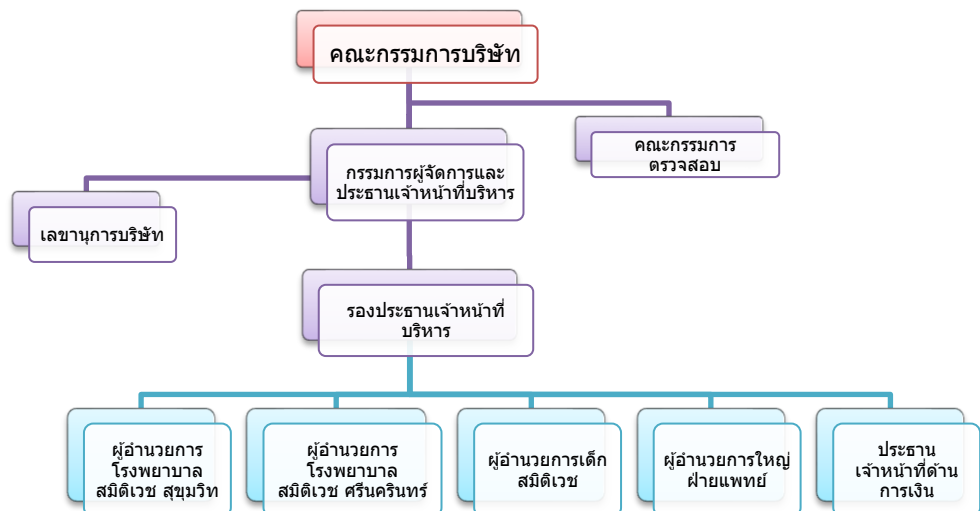

- (2) รายนามและตำแหน่งผู้บริหารของบริษัท ณ วันที่ 31 ธันวาคม 2563 มีดังนี้

| รายชื่อผู้บริหาร                     | ตำแหน่ง  |
|--------------------------------------|--|
| 1. นายแพทย์ชัยรัตน์ ปัทมธัมพร        | กรรมการผู้จัดการและประธานเจ้าหน้าที่บริหาร                             |
| 2. แพทย์หญิงสุรางคณา เดชะไพฑูรย์     | กรรมการ รองประธานเจ้าหน้าที่บริหาร และผู้อำนวยการโรงพยาบาลเด็กสมิติเวช |
| 3. นายแพทย์โชคชัย จารศิริพัฒน์       | ผู้อำนวยการใหญ่ฝ่ายแพทย์   |
| 4. นายแพทย์นิธิวัฒน์ กิจศรีอุไร      | ผู้อำนวยการโรงพยาบาลสมิติเวช สุขุมวิท                                  |
| 5. นายแพทย์อดิพันธ์ กิตติรัตนไพบูลย์ | ผู้อำนวยการโรงพยาบาลสมิติเวช ศรีนครินทร์                               |
| 6. นายจิรัฐ จักรพิทักษ์สัย           | ประธานเจ้าหน้าที่ด้านการเงิน   |

นอกจากนี้ คณะผู้บริหารฯ ตามนิยามของสำนักงานคณะกรรมการกำกับหลักทรัพย์และตลาดหลักทรัพย์ ได้แก่ ผู้จัดการและผู้บริหารสืบทอดจากผู้จัดการลงมามีจำนวน 13 ท่าน โดยมีรายนามปรากฏในเอกสารแนบ 1.

### 9.3 เลขานุการบริษัท

คณะกรรมการบริษัทฯ ครั้งที่ 8/2551 เมื่อวันที่ 18 สิงหาคม 2551 ได้มีมติแต่งตั้ง นางนาฏสุภา ไชยะกุล เป็นเลขานุการบริษัท มีผลตั้งแต่วันที่ 18 สิงหาคม 2551 เป็นต้นมา

หน้าที่และความรับผิดชอบหลักของเลขานุการบริษัท:

1. ติดตามกฎหมาย ข้อกำหนด และข้อพึงปฏิบัติในส่วนที่เกี่ยวกับการประกอบธุรกิจขององค์กร เพื่อให้คำแนะนำเบื้องต้นแก่คณะกรรมการและผู้บริหาร
2. จัดเตรียมการประชุมผู้ถือหุ้นและคณะกรรมการให้เป็นไปตามกฎหมาย ข้อบังคับบริษัท และข้อพึงปฏิบัติที่ดี โดยรวมถึงการเตรียมระเบียบวาระการประชุม หนังสือเชิญประชุม เอกสารประกอบการประชุม บันทึกรายงานการประชุม แจกมติที่ประชุมให้ผู้ที่เกี่ยวข้อง และติดตามการปฏิบัติตามมติที่ประชุม
3. จัดทำและเก็บรักษาทะเบียนกรรมการ รายงานประจำปี รายงานผู้ถือหุ้น และรายงานคณะกรรมการ และรายงานอื่นๆ ที่เกี่ยวข้อง
4. ดำเนินการให้กรรมการและผู้บริหาร จัดทำรายงานการมีส่วนได้เสียของตนและที่เกี่ยวข้องตามกฎหมาย รวมนำเสนอประธานคณะกรรมการตรวจสอบ และจัดเก็บรายงานดังกล่าว
5. ดูแลให้มีการเปิดเผยข้อมูล และรายงานสารสนเทศในส่วนที่รับผิดชอบต่อหน่วยงานที่กำกับดูแลองค์กรตามระเบียบและข้อกำหนดของหน่วยงานนั้นๆ
6. ติดต่อและสื่อสารกับผู้ถือหุ้น ให้ข้อมูลข่าวสารต่างๆ รวมถึงให้ทราบสิทธิของผู้ถือหุ้น
7. ดูแลกิจกรรมของคณะกรรมการ
8. ประสานงานระหว่างคณะกรรมการและผู้บริหาร
9. และอื่นๆ ตามที่ได้รับมอบหมายจากคณะกรรมการ

### 9.4 ค่าตอบแทนกรรมการและผู้บริหาร

#### (1) ค่าตอบแทนที่เป็นตัวเงิน

##### (1.1) ค่าตอบแทนกรรมการ:

คณะกรรมการได้รับค่าตอบแทนเป็นค่าเบี้ยประชุม และบำเหน็จกรรมการ ตามจำนวนที่ประชุมผู้ถือหุ้นเป็นผู้กำหนด ซึ่งรวมถึงเบี้ยประชุมของคณะกรรมการตรวจสอบด้วย โดยในปี 2563 คณะกรรมการของบริษัทฯ มีจำนวน 8 ท่าน ได้รับค่าตอบแทนเป็นจำนวนรวม 15,825,250.- บาท โดยมีรายนามคณะกรรมการดังต่อไปนี้

| รายชื่อกรรมการ<br>ตำแหน่ง       | ค่าตอบแทนกรรมการ (บาท)              |  |                                      |   |              |
|---------------------------------|-------------------------------------|--|--------------------------------------|---|--------------|
|                                 | เบี้ยประชุม<br>คณะกรรมการ<br>บริษัท | เงินบำเหน็จที่<br>ได้รับอนุมัติจ่าย<br>ในปี 2563 | เบี้ยประชุม<br>คณะกรรมการ<br>ตรวจสอบ | เบี้ยประชุม<br>คณะกรรมการ<br>สรรหาและ<br>พิจารณา<br>ค่าตอบแทน | รวม<br>(บาท) |
| 1) ศ.(พิเศษ) ดร.สมชัย ฤชุพันธุ์ | 295,250                             | 2,470,587  | -                                    | -   | 2,765,837    |
| 2) นายสมชาติ อินทรทูต           | 166,000                             | 1,647,059  | 105,500                              | -   | 1,918,559    |
| 3) นายไกรทิพย์ ไกรฤกษ์          | 166,000                             | 1,647,059  | 76,000                               | -   | 1,889,059    |
| 4) นายประติษฐ์ ทิฆกุล           | 166,000                             | 1,647,059  | -                                    | 42,500  | 1,885,559    |
| 5) นางนฤมล น้อยอ่ำ              | 166,000                             | 1,647,059  | -                                    | 34,000  | 1,847,059    |
| 6) น.พ.ชัยรัตน์ ปิ่นเพชรอัมพร   | 166,000                             | 1,647,059  | -                                    | 34,000  | 1,847,059    |
| 7) ดร. สุภัค ศิวะรักษ์          | 166,000                             | 1,647,059  | 76,000                               | -   | 1,889,059    |
| 8) พ.ญ. สุรางคณา เดชะไพฑูรย์    | 166,000                             | 1,647,059  | -                                    | -   | 1,813,059    |
| รวม                             | 1,457,250                           | 14,000,000                                       | 257,500                              | 110,500   | 15,825,250   |

(1.2) ค่าตอบแทนผู้บริหาร

คณะผู้บริหารผู้มีอำนาจควบคุมของบริษัทฯ ตามนियามของสำนักงานคณะกรรมการกำกับหลักทรัพย์และตลาดหลักทรัพย์ ได้แก่ ผู้จัดการและผู้บริหารสายแรกต่อจากผู้จัดการลงมาและผู้มีตำแหน่งรายที่สี่ทุกรายมีจำนวน 8 ท่าน ได้รับค่าตอบแทนเป็นเงินเดือนและโบนัสเป็นจำนวนเงินรวม 45.47 ล้านบาท

(2) ค่าตอบแทนอื่น

เงินกองทุนสำรองเลี้ยงชีพ

บริษัทฯ ได้จัดให้มีกองทุนสำรองเลี้ยงชีพให้ผู้บริหารโดยได้สมทบในอัตราส่วนร้อยละ 5-15 ของเงินเดือน โดยในปี 2563 บริษัทฯ ได้จ่ายเงินสมทบกองทุนสำรองเลี้ยงชีพสำหรับผู้บริหารรวมทั้งสิ้น 1.01 ล้านบาท

9.5 บุคลากร

บริษัทมีพนักงานทั้งหมด 2,642 คน โดยในปี 2563 บริษัทได้จ่ายผลตอบแทนให้แก่พนักงานจำนวนทั้งสิ้น 1,611 ล้านบาท ซึ่งผลตอบแทน ได้แก่ เงินเดือน ค่าล่วงเวลา เงินช่วยเหลือค่าครองชีพ เงินโบนัส เงินช่วยเหลือพิเศษ เงินประกันสังคม และเงินสมทบกองทุนสำรองเลี้ยงชีพ เป็นต้น นอกจากนี้ บริษัทฯ ยังได้จ่ายค่าตอบแทนให้แก่พนักงานในลักษณะเดียวกันกับบริษัทรวม 474 ล้านบาท สรุปได้ดังนี้

| ปี 2563                       | บริษัท สมิตีเวช จำกัด (มหาชน) | บริษัท สมิตีเวช ศรีราชา จำกัด | บริษัท เฟสท์ เอ็ลธ พุด จำกัด | บริษัท ดิจิทัล เฮลท์ เวเนเจอร์ จำกัด |
|-------------------------------|-------------------------------|-------------------------------|------------------------------|--------------------------------------|
| พนักงานปฏิบัติการ/บริการ (คน) | 2,117                         | 824                           | 39                           | 14                                   |
| พนักงานบริหาร (คน)            | 41                            | 15                            | 4                            | -                                    |
| พนักงานในสำนักงานใหญ่ (คน)    | 484                           | -                             | 9                            | 1                                    |
| รวม (คน)                      | 2,642                         | 839                           | 52                           | 15                                   |
| ค่าตอบแทนพนักงาน (ล้านบาท)    | 1,611                         | 423                           | 41                           | 10                                   |

## 10. การกำกับดูแลกิจการ

บริษัทฯ เชื่อมั่นว่า การกำกับดูแลกิจการที่ดีจะส่งเสริมให้องค์กรบรรลุวัตถุประสงค์และเป้าหมาย รวมถึงสนับสนุนให้องค์กรเป็นองค์กรแห่งคุณค่าอย่างมั่นคงและยั่งยืน บริษัทฯ จึงได้กำหนดแนวทางการกำกับดูแลกิจการ สอดคล้องกับแนวทางหลักการบริหารกิจการที่ดี และแนวทางของคณะกรรมการกำกับหลักทรัพย์และตลาดหลักทรัพย์ โดยนำมาประยุกต์ใช้ให้สอดคล้องกับลักษณะการดำเนินธุรกิจและวัฒนธรรมขององค์กร เพื่อให้องค์กรดำเนินงานอย่างโปร่งใส มีจริยธรรมและวัฒนธรรมที่ดีอย่างยั่งยืน ดังนี้

### 10.1 การนำองค์กรและการกำกับดูแลกิจการที่ดี

บริษัทฯ มุ่งมั่นที่จะดำเนินธุรกิจสถานพยาบาลในระดับแนวหน้าของประเทศ ที่ให้การดูแลสุขภาพอย่างครบวงจรด้วยเทคโนโลยีที่ทันสมัย มีระบบการกำกับดูแลกิจการที่ดี (Good Governance System) โดยบริษัทฯ เชื่อมั่นว่า การดำเนินกิจการตามหลักความถูกต้อง ไม่เอาเปรียบผู้รับบริการ พันธมิตรทางธุรกิจ รวมถึงการปลูกฝังความเป็นธรรมให้กับพนักงานภายในบริษัทฯ ซึ่งเป็นกลไกสำคัญในการดำเนินธุรกิจ ตลอดจนการสร้างเชื่อมั่นแก่ผู้ถือหุ้นและผู้มีส่วนได้ส่วนเสียทุกฝ่าย โดยมีแนวทางดังนี้

|                  |   |
|------------------|---|
| ผู้มาใช้บริการ : | บริษัทฯ มุ่งมั่นให้บริการแก่ผู้ใช้บริการด้วยคุณภาพและมาตรฐานการรักษาพยาบาลระดับสูง ได้ปฏิบัติตามสิทธิของผู้ป่วย ซึ่งกำหนดโดยคณะกรรมการควบคุมการประกอบโรคศิลปะ อย่างเคร่งครัด โดยเอาใจใส่ และพัฒนาการบริการที่มีคุณภาพตามมาตรฐานสากล โดยคำนึงถึงลูกค้าเป็นศูนย์กลาง มีหน่วยงานที่ทำหน้าที่รับข้อร้องเรียนและข้อแนะนำของลูกค้า เพื่อรีบดำเนินการแก้ไขและปรับปรุงให้เร็วที่สุด |
| พนักงาน :        | บริษัทฯ ได้ปฏิบัติต่อพนักงานอย่างเท่าเทียมกันด้วยความเป็นธรรม และให้ผลตอบแทนและสวัสดิการอย่างเหมาะสม พร้อมทั้งจะรับฟังความคิดเห็นและความต้องการของพนักงานในทุกโอกาส   |
| ลูกค้า :         | บริษัทฯ ได้ดำเนินธุรกิจกับลูกค้าทุกรายอย่างเสมอภาค โปร่งใส และเป็นธรรม ปฏิบัติตามเงื่อนไขข้อตกลงตามสัญญา โดยมีกระบวนการคัดเลือกลูกค้าอย่างยุติธรรมและโปร่งใส  |
| คู่แข่ง :        | บริษัทฯ ได้ประพฤติตามกรอบกติกาดำเนินธุรกิจและการแข่งขันที่ดี รักษาบรรทัดฐานที่ดี หลีกเลี่ยงวิธีการทำลายคู่แข่งทุกกรณี   |
| ชุมชน :          | บริษัทฯ ดำเนินกิจการต่างๆ อย่างเป็นมิตรต่อสังคม รวมทั้งได้คำนึงถึงการรักษาสภาพแวดล้อมของสังคมและชุมชน โดยกำหนดมาตรฐานเกี่ยวกับการรักษาและบำบัดสิ่งแวดล้อม ตลอดจนการจัดกิจกรรมต่างๆ อันเป็นประโยชน์ต่อชุมชนและสังคมโดยรวมในทุกโอกาสที่เหมาะสม  |

### 10.2 การกำหนดแผนงานและการปฏิบัติงานให้บรรลุเป้าหมาย

บริษัทฯ มุ่งมั่นที่จะเป็นองค์กรที่มีสมรรถนะสูง (High Performance Organization): โดยเป็นองค์กรที่มีศักยภาพ มีแผนงานรองรับกับสถานะการณ์ต่างๆ อย่างชัดเจน มีการวิเคราะห์สถานการณ์ที่สามารถกระทบต่อการทำงานจากรอบด้านทุกมุมมอง รวมทั้งการปฏิบัติงานใต้หลักธรรมและข้อกฎหมาย ทำให้สามารถปฏิบัติงานบรรลุตามวัตถุประสงค์ได้อย่างมีประสิทธิภาพตรงตามเวลา และคุณภาพของผลงานดีเยี่ยมเป็นที่ยอมรับ ตามที่บริษัทมีจุดแกร่งในเรื่องของการแพทย์ผนวกกับการเติบโตของนวัตกรรม จึงน่าจดจำเป็นยุทธศาสตร์ในการสร้างความเติบโตที่ยั่งยืนของบริษัทฯ จัดให้มีการติดตามผลการปฏิบัติงาน และจัดให้มีการประเมินผลการปฏิบัติงานอย่างต่อเนื่อง เพื่อนำพิจารณาปรับปรุงงาน อีกทั้งจัดให้มีการสอบทานและตรวจสอบกิจการต่างๆ เช่น

- (1) แผนกลยุทธ์ในการดำเนินธุรกิจระยะสั้น ระยะกลาง และระยะยาว
- (2) แผนการพัฒนาคุณภาพและความปลอดภัยของผู้ป่วยหรือผู้รับบริการ



- (3) แผนการลงทุน (Investment Planning)
- (4) แผนการพัฒนาทรัพยากรบุคคล (Human Resource Planning)
- (5) แผนการสนับสนุนการบริหารสมาชิกองค์กรแพทย์
- (6) และอื่นๆ เป็นต้น

### 10.3 บทบาทและความรับผิดชอบของกรรมการ

เพื่อให้การดำเนินงานบรรลุวัตถุประสงค์ บริษัทฯ จัดให้มีการกระจายอำนาจในการบริหารงาน เพื่อให้พนักงานทุกคนมีส่วนร่วมในความสำเร็จขององค์กร โดยจัดให้มีโครงสร้างองค์กร กำหนดตำแหน่งงานพร้อมด้วยหน้าที่ความรับผิดชอบและสายงานการบังคับบัญชาที่ชัดเจน ตลอดจนการปฏิบัติงานเป็นองค์คณะ ซึ่งกำหนดบทบาทหน้าที่ และความรับผิดชอบที่ชัดเจนเช่นกัน อาทิ คณะกรรมการบริษัทฯ คณะกรรมการตรวจสอบและคณะกรรมการสรรหาและพิจารณาค่าตอบแทน เป็นต้น โครงสร้างกรรมการบริษัทฯ มีองค์ประกอบและการถ่วงดุลอย่างเพียงพอและเหมาะสม ดังนี้

#### (1) องค์ประกอบของคณะกรรมการ (Board Composition and Board Relation)

- ขอบบังคับของบริษัทฯ กำหนดให้คณะกรรมการของบริษัทฯ มีกรรมการเป็นจำนวนไม่น้อยกว่า 5 ท่าน
- คณะกรรมการมีจำนวนไม่น้อยกว่ากึ่งหนึ่งของจำนวนกรรมการทั้งหมด ต้องมีถิ่นที่อยู่ในราชอาณาจักร
- ให้คณะกรรมการเลือกกรรมการคนหนึ่งเป็นประธานกรรมการ
- ในกรณีที่คณะกรรมการพิจารณาเห็นสมควรจะเลือกกรรมการคนหนึ่ง หรือหลายคนเป็นรองประธานกรรมการก็ได้ และให้รองประธานมีหน้าที่ตามข้อบังคับในกิจการ ซึ่งประธานกรรมการมอบหมาย

#### (2) การถ่วงดุลของกรรมการที่ไม่เป็นผู้บริหาร

ณ วันที่ 31 ธันวาคม 2563 คณะกรรมการของบริษัทฯ ประกอบด้วยกรรมการ 8 ท่าน โดยมีองค์ประกอบซึ่งเป็นลักษณะการถ่วงดุลของกรรมการที่ไม่เป็นผู้บริหารในสัดส่วนที่เหมาะสม เพื่อเป็นการแบ่งแยกหน้าที่ในการกำหนดนโยบายการกำกับดูแลกิจการและบริหารจัดการงานประจำ ดังนี้

- |                                      |        |
|--------------------------------------|--------|
| ▪ กรรมการอิสระ                       | 3 ท่าน |
| ▪ กรรมการที่เป็นผู้บริหารในบริษัท    | 2 ท่าน |
| ▪ กรรมการที่ไม่เป็นผู้บริหารในบริษัท | 6 ท่าน |

#### (3) รายงานของคณะกรรมการ

- คณะกรรมการเป็นผู้รับผิดชอบต่อการเงินรวมของบริษัทฯ และสารสนเทศทางการเงินที่ปรากฏในรายงานประจำปี งบการเงินของบริษัทฯ จัดทำขึ้นตามมาตรฐานการบัญชีที่รับรองทั่วไป โดยเลือกใช้นโยบายการบัญชีที่เหมาะสม และถือปฏิบัติอย่างสม่ำเสมอ และใช้ดุลยพินิจอย่างระมัดระวังในการประมาณการที่ดีและเหมาะสมในการจัดทำ รวมทั้งมีการเปิดเผยข้อมูลสำคัญอย่างเพียงพอในหมายเหตุประกอบงบการเงิน
- คณะกรรมการได้จัดให้มีมาตรการควบคุมภายในในการปฏิบัติงานที่ดี และมีประสิทธิภาพ เพื่อให้การดำเนินงานของบริษัทฯ เป็นไปอย่างถูกต้อง และให้มั่นใจอย่างมีเหตุผลว่าการบันทึกข้อมูลทางบัญชีมีความถูกต้อง ครบถ้วน และเพียงพอ รวมทั้งป้องกันไม่ให้เกิดจุดอ่อนหรือเกิดการทุจริตหรือการดำเนินการที่ผิดปกติดังกล่าวมีสาระสำคัญ ซึ่งคณะกรรมการ ได้มอบหมายให้คณะกรรมการตรวจสอบเป็นผู้ดูแลรับผิดชอบเกี่ยวกับคุณภาพของรายงานทางการเงินและการควบคุมภายใน ซึ่งคณะกรรมการตรวจสอบได้เสนอรายงานให้คณะกรรมการพิจารณาและรับทราบในเรื่องต่างๆ สม่ำเสมอ

(4) การพัฒนาองค์ความรู้ของคณะกรรมการ

บริษัทฯ ได้สนับสนุนให้คณะกรรมการและผู้บริหารได้เข้าอบรมหลักสูตรต่างๆ ของสมาคมส่งเสริมสถาบันกรรมการบริษัทไทย เช่น Chairman2000 Directors Certificate Program (DCP) และ Director Accreditation Program (DAP) เป็นต้น และรวมทั้งการอบรมซึ่งจัดขึ้นเองโดยบริษัทฯ และสถาบันอื่นๆ เพื่อให้ท่านกรรมการและผู้บริหารตลอดจนเจ้าหน้าที่ในทุกระดับของบริษัทฯ มีความเข้าใจที่ดีในบทบาทและหน้าที่อันเป็นไปตามหลักเกณฑ์การกำกับดูแลกิจการและข้อพึงปฏิบัติที่ดี (Code of Best Conducts) ตลอดจนการอบรมกฎระเบียบนโยบาย หรือข้อบังคับของตลาดหลักทรัพย์แห่งประเทศไทย และสำนักงานคณะกรรมการกำกับหลักทรัพย์และตลาดหลักทรัพย์อย่างต่อเนื่อง

(5) การกระจายอำนาจและแบ่งงาน

- คณะกรรมการจัดให้มีการกระจายอำนาจและแบ่งงาน โดยแบ่งแยกหน้าที่และความรับผิดชอบเป็นลายลักษณ์อักษรในแต่ละงาน รวมทั้งการกำหนดและมอบอำนาจอนุมัติและสั่งการในส่วนของจำนวนเงินอย่างชัดเจน พร้อมกับติดตามและกำกับดูแลให้ฝ่ายจัดการดำเนินการเป็นไปตามแผนธุรกิจและงบประมาณที่กำหนด รวมถึงการปฏิบัติตามกฎข้อบังคับต่างๆ ด้วย
- คณะกรรมการได้แต่งตั้งคณะกรรมการชุดย่อยต่างๆ ในระดับกรรมการ เพื่อทำหน้าที่ตามที่มอบหมาย เช่น คณะกรรมการตรวจสอบ คณะกรรมการสรรหาและพิจารณาค่าตอบแทน และการแต่งตั้งคณะกรรมการเฉพาะกิจ (Committee and Sub Committee) เพื่อปฏิบัติหน้าที่ให้บรรลุวัตถุประสงค์เป็นคราวๆ แล้วแต่สถานการณ์ เป็นต้น
- ในส่วนการดำเนินงานระดับปฏิบัติการ บริษัทฯ ได้จัดให้มีการแต่งตั้งคณะกรรมการ และอนุกรรมการชุดต่างๆ พร้อมกับกำหนดบทบาทและหน้าที่ความรับผิดชอบในการปฏิบัติงานเช่นเดียวกัน เพื่อจัดให้เกิดการทำงานแบบองค์คณะตามลักษณะงาน ส่งเสริมให้เกิดความสามัคคีในองค์กรและเกิดการกลั่นกรองงานแบบสหสาขาวิชาชีพอย่างมีประสิทธิภาพ

(6) การกำหนดค่าตอบแทนกรรมการและผู้บริหารบริษัทฯ

บริษัทฯ ได้จัดให้มีการพิจารณาค่าตอบแทนกรรมการและผู้บริหารที่เหมาะสม โดยคำนึงถึงภาระหน้าที่ความรับผิดชอบ และสอดคล้องกับฐานะและผลการดำเนินงานของบริษัทฯ รวมถึงผลตอบแทนของผู้บริหารธุรกิจเดียวกันและบริษัทในตลาดหลักทรัพย์ฯ คณะกรรมการได้แต่งตั้งมอบหมายให้คณะกรรมการสรรหาและพิจารณาค่าตอบแทน เป็นผู้พิจารณาเสนอแนะอัตราค่าตอบแทนของกรรมการ เพื่อให้คณะกรรมการเสนอที่ประชุมผู้ถือหุ้นเป็นผู้อนุมัติ สำหรับค่าตอบแทนของผู้บริหารระดับสูง บริษัทฯ ได้จัดให้มีกระบวนการพิจารณาและประเมินผลงานตามหลักเกณฑ์ของบริษัทฯ และฝ่ายทรัพยากรบุคคลกำหนดไว้สำหรับผู้บริหารในระดับต่างๆ

10.4 คณะกรรมการชุดย่อย

(1) คณะกรรมการตรวจสอบ

โปรดดูรายงานคณะกรรมการตรวจสอบพร้อมด้วยรายละเอียดหน้าที่ของคณะกรรมการตรวจสอบในหมวดโครงสร้างการจัดการ ข้อ (4) หน้าที่ 32

(2) กรรมการอิสระ

กรรมการอิสระมีคุณสมบัติเป็นไปตามหลักเกณฑ์เรื่องคุณสมบัติของกรรมการอิสระตามประกาศของคณะกรรมการตลาดทุน ณ วันที่ 31 ธันวาคม 2563 บริษัทฯ มีกรรมการผู้ที่มีคุณสมบัติเป็นกรรมการอิสระ รวม 3 ท่าน

(3) คณะกรรมการสรรหาและพิจารณาตำแหน่ง

เมื่อวันที่ 16 มิถุนายน 2560 คณะกรรมการบริษัทฯ ได้แต่งตั้งคณะกรรมการสรรหาและพิจารณาตำแหน่ง มีวาระ 3 ปี พร้อมกับกำหนดบทบาทหน้าที่ความรับผิดชอบ ซึ่งมีรายละเอียดปรากฏในหมวดโครงสร้างการจัดการ ข้อที่ (5) หน้าที่ 34

(4) คณะกรรมการชุดย่อยอื่นๆ เช่น

(4.1) คณะกรรมการบริหารโรงพยาบาลสมิติเวช สุขุมวิท และโรงพยาบาลสมิติเวช ศรีนครินทร์:

คณะกรรมการประกอบด้วย:

- |   |           |
|---|-----------|
| 1) กรรมการผู้จัดการและประธานเจ้าหน้าที่บริหาร   | ประธาน    |
| 2) รองประธานเจ้าหน้าที่บริหาร   | กรรมการ   |
| 3) ผู้อำนวยการโรงพยาบาลสมิติเวช สุขุมวิท และโรงพยาบาลสมิติเวช ศรีนครินทร์                                       | กรรมการ   |
| 4) ผู้อำนวยการฝ่ายการแพทย์  | กรรมการ   |
| 5) ประธานองค์กรแพทย์โรงพยาบาลสมิติเวช สุขุมวิท และโรงพยาบาลสมิติเวช ศรีนครินทร์                                 | กรรมการ   |
| 6) ประธานเจ้าหน้าที่ด้านการเงิน   | กรรมการ   |
| 7) ผู้อำนวยการด้านการตลาดและประชาสัมพันธ์   | กรรมการ   |
| 8) ผู้อำนวยการฝ่ายทรัพยากรบุคคล   | กรรมการ   |
| 9) ผู้อำนวยการฝ่ายอาวุโสและผู้อำนวยการฝ่ายการพยาบาล โรงพยาบาลสมิติเวช สุขุมวิท และโรงพยาบาลสมิติเวช ศรีนครินทร์ | กรรมการ   |
| 10) ผู้อำนวยการฝ่ายศูนย์คุณภาพ  | กรรมการ   |
| 11) ผู้จัดการฝ่ายสำนักกรรมการผู้จัดการ  | เลขานุการ |

หน้าที่ความรับผิดชอบ:

บริหารและกำกับดูแลการดำเนินงานของบริษัทฯ ให้เป็นไปตามเป้าหมายที่กำหนด ทบทวนและกำหนดกลยุทธ์การดำเนินธุรกิจให้สอดคล้องกับวิสัยทัศน์ (Vision) และคุณค่าการดำเนินงาน (Value) ของบริษัทฯ โดยได้รับความเห็นชอบจากคณะกรรมการ

(4.2) คณะกรรมการบริหารคุณภาพและความปลอดภัย (QPSC) โรงพยาบาลสมิติเวช สุขุมวิท:

คณะกรรมการประกอบด้วย:

- |  |                     |
|--|---------------------|
| 1) ผู้อำนวยการโรงพยาบาลสมิติเวช สุขุมวิท         | ประธานคณะกรรมการ    |
| 2) ตัวแทนฝ่ายบริหาร                              | กรรมการ             |
| 3) ประธานองค์กรแพทย์ / ตัวแทนองค์กรแพทย์         | กรรมการ             |
| 4) ประธาน MOI / ตัวแทน                           | กรรมการ             |
| 5) ประธานกรรมการ PCT หรือผู้แทน                  | กรรมการ             |
| 6) แพทย์หัวหน้าแผนกรังสีวินิจฉัย / ตัวแทน        | กรรมการ             |
| 7) ผู้อำนวยการฝ่ายการพยาบาล / ตัวแทน             | กรรมการ             |
| 8) ผู้จัดการฝ่ายผู้ตรวจการพยาบาล                 | กรรมการ             |
| 9) ผู้จัดการฝ่ายศูนย์พัฒนาคุณภาพ                 | กรรมการ             |
| 10) ผู้จัดการแผนกอาวุโสแผนกเภสัชกรรม             | กรรมการ             |
| 11) ฝ่ายทรัพยากรบุคคล                            | กรรมการ             |
| 12) ผู้ตรวจการดูแลด้านความเสี่ยง (Supervisor RM) | กรรมการ             |
| 13) ผู้จัดการ N-Health                           | กรรมการ             |
| 14) ผู้จัดการแผนกรังสีวินิจฉัย                   | กรรมการ             |
| 15) ผู้ประสานงานด้านความเสี่ยง                   | กรรมการและเลขานุการ |

หน้าที่และความรับผิดชอบ:

- 1) กำหนดนโยบาย วางแผนและจัดระบบคุณภาพ และความปลอดภัย
- 2) กำกับติดตามการปฏิบัติตามนโยบาย และตัวชี้วัดระดับโรงพยาบาล
- 3) ติดตามการดำเนินงานของโรงพยาบาลเรื่องคุณภาพและความปลอดภัยให้ทันสมัย และเป็นไปตามกฎหมาย
- 4) ส่งเสริมการสร้างวัฒนธรรมความปลอดภัย
- 5) กำหนดให้มีการประชุมอย่างน้อย 10 ครั้งต่อปี

(4.3) คณะกรรมการบริหารคุณภาพและความปลอดภัย (QPSC) โรงพยาบาลสมิติเวช ศรีนครินทร์:

คณะกรรมการประกอบด้วย:

|  |                  |
|--|------------------|
| 1) ผู้อำนวยการโรงพยาบาลสมิติเวช ศรีนครินทร์                | ประธานคณะกรรมการ |
| 2) ผู้บริหารโรงพยาบาล SNH & SMCH                           | กรรมการ          |
| 3) ประธานองค์กรแพทย์                                       | กรรมการ          |
| 4) ประธานคณะกรรมการ QMC                                    | กรรมการ          |
| 5) ประธาน PCT ศัลยกรรมกระดูกหรือผู้แทน                     | กรรมการ          |
| 6) ประธาน PCT กุมารเวชหรือผู้แทน                           | กรรมการ          |
| 7) ประธาน PCT ศัลยกรรมหรือผู้แทน                           | กรรมการ          |
| 8) ประธาน PCT สูติรีเวชหรือผู้แทน                          | กรรมการ          |
| 9) ประธาน PCT อายุรกรรมหรือผู้แทน                          | กรรมการ          |
| 10) ประธานคณะกรรมการ FMS หรือผู้แทน                        | กรรมการ          |
| 11) ประธานคณะกรรมการ PCI หรือผู้แทน                        | กรรมการ          |
| 12) ประธานคณะกรรมการ MOI หรือผู้แทน                        | กรรมการ          |
| 13) ประธานคณะกรรมการ PT&T หรือผู้แทน                       | กรรมการ          |
| 14) ผู้อำนวยการฝ่ายการพยาบาล โรงพยาบาลสมิติเวช ศรีนครินทร์ | กรรมการ          |
| 15) ผู้อำนวยการฝ่ายการพยาบาล โรงพยาบาลเด็กสมิติเวช         | กรรมการ          |
| 16) ผู้จัดการฝ่ายศูนย์พัฒนาคุณภาพ                          | กรรมการ          |
| 17) ตัวแทนฝ่ายพัฒนาคุณภาพ                                  | กรรมการ          |
| 18) ผู้ตรวจการพยาบาลฝ่ายบริหารความเสี่ยง                   | กรรมการ          |
| 19) ผู้ประสานงานความปลอดภัยผู้ป่วย                         | เลขานุการ        |

หน้าที่และความรับผิดชอบ:

- 1) การนำและบริหารงานคุณภาพ งานบริหารความเสี่ยง เพื่อพัฒนามาตรฐานการดูแลรักษา เพื่อความปลอดภัยของผู้ป่วย ผู้ปฏิบัติงาน และองค์กร
- 2) กำหนดแนวทางในการปฏิบัติงานของคณะกรรมการดังนี้
  - กำหนดและพัฒนานโยบายและโปรแกรมคุณภาพในการดูแลรักษา เช่น CPG, Clinical Pathway เพื่อความปลอดภัยของผู้ป่วย ผู้ปฏิบัติงาน และองค์กร
  - กำกับติดตามและประเมินผล มาตรฐานการดูแลรักษาผู้ป่วย โดยเก็บรวบรวมและวิเคราะห์ข้อมูล
  - จัดให้มีการปรับปรุงและพัฒนาคุณภาพมาตรฐานดูแลผู้ป่วยอย่างต่อเนื่อง
- 3) จัดให้มีการประชุมอย่างน้อยไตรมาสละ 1 ครั้ง โดยคณะกรรมการนำเสนอผลการดำเนินงาน การพัฒนาหรือปรับปรุงนโยบาย หรือผลการเก็บรวบรวมและวิเคราะห์ข้อมูล

## 10.5 การสรรหากรรมการและผู้บริหารระดับสูง

### (1) การสรรหากรรมการ

เมื่อบริษัทฯ มีความต้องการสรรหากรรมการหรือผู้บริหารระดับสูง คณะกรรมการบริษัทฯ จะมอบหมายให้คณะกรรมการสรรหาและพิจารณาตอบแทน (Nomination and Remuneration Committee) ให้ทำหน้าที่เพื่อสรรหาบุคคลที่มีคุณสมบัติเหมาะสมในการดำรงตำแหน่งนั้นๆ โดยคำนึงถึงคุณวุฒิ ความรู้ ความสามารถ ประสบการณ์ ความน่าเชื่อถือ ความหลากหลายในสาขาวิชาชีพขององค์คณะ ความสามารถในการอุทิศเวลาให้กับบริษัทฯ และอื่นๆ และนำเสนอที่ประชุมผู้ถือหุ้นหรือคณะกรรมการพิจารณาอนุมัติแต่งตั้งแล้วแต่กรณี

### (2) การพิจารณาเลือกตั้งกรรมการโดยที่ประชุมผู้ถือหุ้น ผู้ถือหุ้นสามารถแบ่งคะแนนเสียงของตนในการเลือกตั้งกรรมการ ตามหลักเกณฑ์และวิธีการดังต่อไปนี้

- 1) ผู้ถือหุ้นทุกคนมีเสียงเท่ากับหุ้นต่อหนึ่งเสียง
- 2) ผู้ถือหุ้นแต่ละคน จะใช้คะแนนเสียงซึ่งมีอยู่ทั้งหมดตามข้อ 1) เลือกตั้งบุคคลเดียวหรือหลายคนเป็นกรรมการก็ได้ แต่จะแบ่งคะแนนเสียงให้แก่ผู้ใดมากน้อยเพียงใดไม่ได้
- 3) บุคคลซึ่งได้รับคะแนนเสียงสูงสุดตามลำดับลงมา เป็นผู้ได้รับเลือกเป็นกรรมการเท่ากับจำนวนกรรมการที่จะพึงมีหรือจะพึงเลือกตั้งในครั้งนั้น ในกรณีที่บุคคลซึ่งได้รับการเลือกตั้งในลำดับถัดลงมา มีคะแนนเสียงเท่ากันเกินจำนวนกรรมการที่พึงจะมี ให้ผู้เป็นประธานเป็นผู้ออกเสียงชี้ขาด
- 4) ในการประชุมสามัญประจำปีทุกครั้ง ให้กรรมการออกจากตำแหน่งหนึ่งในสามเป็นอัตรา ถ้าจำนวนกรรมการที่จะแบ่งออกให้ตรงเป็นสามส่วนไม่ได้ ก็ให้ออกโดยจำนวนที่ใกล้ที่สุดกับส่วนหนึ่งในสาม
- 5) กรรมการที่จะต้องออกจากตำแหน่งในปีแรก และปีที่สองภายหลังจดทะเบียนบริษัทนั้น ให้จับฉลากกันว่าผู้ใดจะออก ส่วนปีหลังๆ ต่อไป ให้กรรมการที่อยู่ในตำแหน่งนานที่สุดนั้นเป็นผู้ออกจากตำแหน่ง
- 6) นอกจากกรรมการจะพ้นจากตำแหน่งตามวาระแล้ว กรรมการพ้นจากตำแหน่งเมื่อ
  - ตาย
  - ลาออก
  - ขาดคุณสมบัติ หรือมีลักษณะต้องห้ามกฎหมายว่าด้วยบริษัทมหาชนจำกัด
  - ที่ประชุมผู้ถือหุ้นมีมติให้ออก
  - ศาลมีคำสั่งให้ออก

### (3) การแต่งตั้งกรรมการแทนตำแหน่งที่ว่างลงก่อนครบวาระ

- 1) ในกรณีที่ตำแหน่งกรรมการว่างลงเพราะเหตุอื่นนอกจากถึงคราวออกตามวาระ ให้กรรมการเลือกบุคคลหนึ่งซึ่งมีคุณสมบัติ และไม่มีลักษณะต้องห้ามตามกฎหมายว่าด้วยบริษัทมหาชนจำกัด เข้าเป็นกรรมการแทนในการประชุมคณะกรรมการคราวถัดไป เว้นแต่วาระกรรมการจะเหลือน้อยกว่าสองเดือน ซึ่งบุคคลที่เข้าเป็นกรรมการแทนดังกล่าว จะอยู่ในตำแหน่งกรรมการได้เพียงเท่าวาระที่ยังเหลืออยู่ของกรรมการที่ตนแทน และมติของคณะกรรมการในการเลือกกรรมการแทนตำแหน่งที่ว่างลงดังกล่าว ต้องประกอบด้วยคะแนนเสียงไม่น้อยกว่าสามในสี่ของจำนวนกรรมการที่ยังเหลืออยู่
- 2) ในกรณีที่ตำแหน่งกรรมการว่างลงจนเหลือน้อยกว่าจำนวนที่จะเป็นองค์ประชุม ให้กรรมการที่เหลืออยู่กระทำการในนามของคณะกรรมการได้แต่เฉพาะการจัดให้มีการประชุมผู้ถือหุ้น เพื่อเลือกตั้งกรรมการแทนตำแหน่งที่ว่างทั้งหมดเท่านั้น การประชุมให้กระทำภายในหนึ่งเดือนนับแต่วันที่จำนวนกรรมการว่างลงเหลือน้อยกว่าจำนวนที่จะเป็นองค์ประชุม และบุคคลซึ่งเข้าเป็นกรรมการแทนนั้นให้อยู่ในตำแหน่งได้เพียงวาระที่ยังเหลืออยู่ของกรรมการซึ่งตนแทน

(4) การสรรหากรรมการอิสระ

การคัดเลือกกรรมการอิสระของบริษัทฯ คำนึงถึงคุณสมบัติเป็นไปตามหลักเกณฑ์เรื่องคุณสมบัติของกรรมการอิสระตามประกาศของคณะกรรมการตลาดทุนดังนี้

- 1) ถือหุ้นไม่เกินร้อยละหนึ่งของจำนวนหุ้นที่มีสิทธิออกเสียงทั้งหมดของบริษัท บริษัทใหญ่ บริษัทย่อย บริษัทร่วม ผู้ถือหุ้นรายใหญ่ หรือผู้มีอำนาจควบคุมของบริษัท ทั้งนี้ ให้นับรวมการถือหุ้นของผู้ที่เกี่ยวข้องของกรรมการอิสระรายนั้นๆ ด้วย
- 2) ไม่เป็นหรือเคยเป็นกรรมการที่มีส่วนร่วมบริหารงาน ลูกจ้าง พนักงาน ที่ปรึกษาที่ได้เงินเดือนประจำ หรือผู้มีอำนาจควบคุมของบริษัท บริษัทใหญ่ บริษัทย่อย บริษัทร่วม บริษัทย่อยลำดับเดียวกัน ผู้ถือหุ้นรายใหญ่ หรือของผู้มีอำนาจควบคุมของบริษัท เว้นแต่จะได้ออกจากการมีลักษณะดังกล่าวมาแล้วไม่น้อยกว่าสองปี ทั้งนี้ ลักษณะต้องห้ามดังกล่าวไม่รวมถึงกรณีที่กรรมการอิสระเคยเป็นข้าราชการ หรือที่ปรึกษา ของส่วนราชการซึ่งเป็นผู้ถือหุ้นรายใหญ่ หรือผู้มีอำนาจควบคุมของบริษัท
- 3) ไม่เป็นบุคคลที่มีความสัมพันธ์ทางสายโลหิต หรือโดยการจดทะเบียนตามกฎหมาย ในลักษณะที่เป็นบิดามารดา คู่สมรส พี่น้อง และบุตร รวมทั้งคู่สมรสของบุตร ของกรรมการรายอื่น ผู้บริหาร ผู้ถือหุ้นรายใหญ่ ผู้มีอำนาจควบคุม หรือบุคคลที่จะได้รับการเสนอให้เป็นกรรมการ ผู้บริหารหรือผู้มีอำนาจควบคุมของบริษัทหรือบริษัทย่อย
- 4) ไม่มีหรือเคยมีความสัมพันธ์ทางธุรกิจกับบริษัท บริษัทใหญ่ บริษัทย่อย บริษัทร่วม ผู้ถือหุ้นรายใหญ่ หรือผู้มีอำนาจควบคุมของบริษัท ในลักษณะที่อาจเป็นการขัดขวางการใช้วิจารณญาณอย่างอิสระของตน รวมทั้งไม่เป็นหรือเคยเป็นผู้ถือหุ้นที่มีนัย หรือผู้มีอำนาจควบคุมของผู้ที่มีความสัมพันธ์ทางธุรกิจกับบริษัท บริษัทใหญ่ บริษัทย่อย บริษัทร่วม ผู้ถือหุ้นรายใหญ่ หรือผู้มีอำนาจควบคุมของบริษัท เว้นแต่จะได้ออกจากการมีลักษณะดังกล่าวมาแล้วไม่น้อยกว่าสองปี

ความสัมพันธ์ทางธุรกิจตามวรรคหนึ่ง รวมถึงการทำรายการทางการค้าที่กระทำเป็นประจำ เพื่อประกอบกิจการ การเช่าหรือให้เช่าอสังหาริมทรัพย์ รายการเกี่ยวกับสินทรัพย์หรือบริการ หรือการให้หรือได้รับความช่วยเหลือทางการเงิน ด้วยการรับหรือให้กู้ยืม ค่าประกัน การให้สินทรัพย์เป็นหลักประกันหนี้สิน รวมถึงพฤติการณ์อื่นที่ตนเองเดียวกัน ซึ่งเป็นผลให้บริษัทหรือคู่สัญญาที่มีภาระหนี้ที่ต้องชำระต่ออีกฝ่ายหนึ่ง ตั้งแต่ร้อยละสามของสินทรัพย์ที่มีตัวตนสุทธิของบริษัท หรือตั้งแต่ยี่สิบล้านบาทขึ้นไป แล้วแต่จำนวนใดจะต่ำกว่า ทั้งนี้การคำนวณภาระหนี้ดังกล่าว ให้เป็นไปตามวิธีการคำนวณมูลค่าของรายการที่เกี่ยวข้องกันตามประกาศคณะกรรมการกำกับตลาดทุนว่าด้วยหลักเกณฑ์ในการทำรายการที่เกี่ยวข้องกันโดยอนุโลม แต่ในการพิจารณาภาระหนี้ดังกล่าว ให้นับรวมภาระหนี้ที่เกิดขึ้นในระหว่างหนึ่งปีก่อนวันที่มีความสัมพันธ์ทางธุรกิจกับบุคคลเดียวกัน

- 5) ไม่เป็นหรือเคยเป็นผู้สอบบัญชีของบริษัท บริษัทใหญ่ บริษัทย่อย บริษัทร่วม ผู้ถือหุ้นรายใหญ่ หรือผู้มีอำนาจควบคุมของบริษัท และไม่เป็นผู้ถือหุ้นที่มีนัย ผู้มีอำนาจควบคุม หรือหุ้นส่วนของสำนักงานสอบบัญชี ซึ่งมีผู้สอบบัญชีของบริษัท บริษัทใหญ่ บริษัทย่อย บริษัทร่วม ผู้ถือหุ้นรายใหญ่ หรือผู้มีอำนาจควบคุมของบริษัทสังกัดอยู่ เว้นแต่จะได้ออกจากการมีลักษณะดังกล่าวมาแล้วไม่น้อยกว่าสองปี
- 6) ไม่เป็นหรือเคยเป็นผู้ให้บริการทางวิชาชีพใดๆ ซึ่งรวมถึงการให้บริการเป็นที่ปรึกษากฎหมาย หรือที่ปรึกษาทางการเงิน ซึ่งได้รับค่าบริการเกินกว่าสองล้านบาทต่อปีจากบริษัท บริษัทใหญ่ บริษัทย่อย บริษัทร่วม ผู้ถือหุ้นรายใหญ่ หรือผู้มีอำนาจควบคุมของบริษัท และไม่เป็นผู้ถือหุ้นที่มีนัย ผู้มีอำนาจควบคุม หรือหุ้นส่วนของผู้ให้บริการทางวิชาชีพนั้นด้วย เว้นแต่จะได้ออกจากการมีลักษณะดังกล่าวมาแล้วไม่น้อยกว่าสองปี



- 7) ไม่เป็นกรรมการที่ได้รับการแต่งตั้งขึ้นเพื่อเป็นตัวแทนของกรรมการของบริษัท ผู้ถือหุ้นรายใหญ่ หรือผู้ถือหุ้นซึ่งเป็นผู้ที่เกี่ยวข้องกับผู้ถือหุ้นรายใหญ่
- 8) ไม่ประกอบกิจการที่มีสภาพอย่างเดียวกันและเป็นการแข่งขันที่มีนัยกับกิจการของบริษัท หรือ บริษัทย่อย หรือไม่เป็นหุ้นส่วนที่มีนัยในหุ้นส่วน หรือเป็นกรรมการที่มีส่วนร่วมบริหารงาน ลูกจ้าง พนักงาน ที่ปรึกษาที่รับเงินเดือนประจำ หรือถือหุ้นเกินร้อยละหนึ่งของจำนวนหุ้นที่มีสิทธิออกเสียงทั้งหมดของบริษัทอื่น ซึ่งประกอบกิจการที่มีสภาพอย่างเดียวกันและเป็นการแข่งขันที่มีนัยกับกิจการของบริษัทหรือบริษัทย่อย
- 9) ไม่มีลักษณะอื่นใดที่ทำให้ไม่สามารถให้ความเห็นอย่างเป็นอิสระเกี่ยวกับการดำเนินงานของบริษัท

(5) การสรรหาคณะกรรมการตรวจสอบ

กรรมการตรวจสอบ จะได้รับการแต่งตั้งโดยที่ประชุมผู้ถือหุ้น หรือโดยคณะกรรมการ ซึ่งกรรมการตรวจสอบต้องมีคุณสมบัติเป็นกรรมการอิสระและต้องมีคุณสมบัติเพิ่มเติม ดังนี้

- 1) ไม่เป็นกรรมการที่ได้รับมอบหมายจากคณะกรรมการ ให้ตัดสินใจในการดำเนินกิจการของผู้ขออนุญาต บริษัทใหญ่ บริษัทย่อย บริษัทรวม บริษัทย่อยลำดับเดียวกัน ผู้ถือหุ้นรายใหญ่ หรือผู้มีอำนาจควบคุมของผู้ขออนุญาต และ
- 2) ไม่เป็นกรรมการของบริษัทใหญ่ บริษัทย่อย หรือบริษัทย่อยลำดับเดียวกันเฉพาะที่เป็นบริษัทจดทะเบียน
- 3) มีคุณสมบัติที่จะปฏิบัติหน้าที่กรรมการตรวจสอบตามที่ตลาดหลักทรัพย์กำหนด

(6) การสรรหาผู้บริหารระดับสูง

เมื่อบริษัทฯ มีความต้องการสรรหาผู้บริหารระดับสูง คณะกรรมการบริษัทฯ จะมอบหมายให้คณะกรรมการสรรหาและพิจารณาค่าตอบแทน (Nomination and Remuneration Committee) เพื่อสรรหาบุคคลที่มีคุณสมบัติเหมาะสมในการดำรงตำแหน่งนั้นๆ และนำเสนอที่ประชุมคณะกรรมการพิจารณา

10.6 นโยบายการกำกับดูแลการดำเนินงานของบริษัทย่อยและบริษัทรวม

บริษัทฯ ดูแลกำกับกิจการของบริษัทย่อยและบริษัทรวมในแนวทางและทิศทางเดียวกัน รวมทั้งการกำหนดมาตรฐานการปฏิบัติงาน และการควบคุมภายใน ตลอดจนการปฏิบัติตามข้อบังคับและกฎระเบียบของหน่วยงานราชการต่างๆ โดยมีแนวทางสรุปได้ดังนี้

- 1) คณะกรรมการบริษัทฯ เป็นผู้อนุมัติการลงทุนในบริษัทย่อยและบริษัทรวม และบุคคลซึ่งเป็นตัวแทนไปเป็นกรรมการในบริษัทนั้นๆ ตามสัดส่วนการถือหุ้น
- 2) จัดให้มีการควบคุมภายในและการปฏิบัติงานในมาตรฐานเดียวกัน เช่น นโยบายด้านการเงินและการบัญชี หลักเกณฑ์การเข้าทำรายการที่เกี่ยวข้องกัน เป็นต้น
- 3) การกำหนดนโยบายด้านอื่นๆ เช่น การรักษาพยาบาลและการดูแลผู้ป่วย นโยบายด้านบุคลากร จัดให้มีการดูแลพนักงานอย่างเป็นธรรมในมาตรฐานเดียวกัน จัดให้มีระเบียบข้อบังคับในการปฏิบัติงานและจรรยาบรรณในการดำเนินธุรกิจและ Code of Conduct เป็นต้น
- 4) การรักษาสิทธิในฐานะผู้ถือหุ้น ซึ่งบริษัทฯ มีสิทธิเช่นเดียวกับผู้ถือหุ้นรายอื่น

10.7 นโยบายเรื่องการใช้ข้อมูลภายใน

คณะกรรมการบริษัทฯ ได้กำหนดนโยบายเรื่องการดูแลการใช้ข้อมูลภายใน เพื่อกำหนดให้มีการดำเนินการต่างๆ เพื่อเปิดเผยและป้องกันการทำรายการที่อาจก่อให้เกิดความขัดแย้งทางผลประโยชน์ รวมถึงการใช้ข้อมูลภายในโดยมิชอบ โดยได้วางแนวปฏิบัติไว้ดังต่อไปนี้

- 1) จัดทำจรรยาบรรณของพนักงานที่ครอบคลุมเรื่องความขัดแย้งทางผลประโยชน์ การเปิดเผยข้อมูลและข่าวสาร การห้ามใช้ข้อมูลภายในหรือการใช้ประโยชน์หรือเปิดเผยข้อมูลภายในเพื่อประโยชน์ส่วนตนหรือผู้อื่น รวมถึงนโยบายการปฏิบัติต่อผู้มีส่วนได้เสียด้วยสิทธิของผู้

ถือหุ้น การเก็บรักษาความลับของผู้รับบริการ โดยมีการสื่อสารเผยแพร่หลักเกณฑ์ดังกล่าว แก่บุคคลที่เกี่ยวข้องเพื่อให้ทราบและถือปฏิบัติโดยทั่วไป

- 2) กำหนดระยะเวลาห้ามซื้อขายหลักทรัพย์และห้ามให้ข่าวเกี่ยวกับผลประกอบการของบริษัทฯ หรือข่าวอื่นใดที่อาจมีผลกระทบต่อราคาหลักทรัพย์ของบริษัทฯ และยังไม่ได้มีการเปิดเผยต่อสาธารณชน (Quiet Period) ของกรรมการและผู้บริหาร เป็นเวลา 14 วัน ก่อนวันประกาศงบการเงินรายไตรมาส และงบการเงินประจำปี โดยกำหนดไว้ในนโยบายการเปิดเผยข้อมูลและสารสนเทศของบริษัทฯ และนโยบายเรื่องการดูแลการใช้ข้อมูลภายใน
- 3) ทำการเปิดเผยการถือครองหลักทรัพย์ของกรรมการและผู้บริหาร (ตามที่ได้นิยามไว้ในพระราชบัญญัติหลักทรัพย์และตลาดหลักทรัพย์ และ/หรือประกาศของคณะกรรมการกำกับตลาดทุน) โดยกรรมการและผู้บริหารมีหน้าที่จัดทำและรายงานการซื้อขายหลักทรัพย์ของบริษัทฯ ภายใน 1 เดือน นับจากวันรับตำแหน่งครั้งแรก และจัดทำภายใน 3 วันทำการ หลังจากที่มีการเปลี่ยนแปลงไปยังสำนักงานคณะกรรมการกำกับหลักทรัพย์และตลาดหลักทรัพย์ พร้อมทั้งแจ้งการถือครองหรือการเปลี่ยนแปลงดังกล่าวต่อเลขานุการบริษัท เพื่อให้เลขานุการบริษัททำหน้าที่รวบรวมรายงานการเปลี่ยนแปลงการถือหลักทรัพย์ของบริษัทดังกล่าว เพื่อบรรจุเป็นวาระเพื่อทราบในการประชุมกรรมการบริษัทต่อไป
- 4) การรายงานการมีส่วนได้เสีย บริษัทฯ กำหนดให้กรรมการและผู้บริหาร จัดทำรายงานการมีส่วนได้เสียของตนเองและบุคคลที่มีความเกี่ยวข้องส่งให้เลขานุการบริษัท และให้มีการจัดทำรายงานดังกล่าวเมื่อมีการเปลี่ยนแปลงข้อมูล ซึ่งเลขานุการบริษัทมีหน้าที่จัดเก็บข้อมูลและรายงานความเปลี่ยนแปลงที่เกิดขึ้นแจ้งไปยังประธานกรรมการ และแจ้งต่อที่ประชุมคณะกรรมการบริษัทเพื่อทราบ เพื่อให้เป็นไปตามพระราชบัญญัติหลักทรัพย์และตลาดหลักทรัพย์ พ.ศ. 2535 ซึ่งข้อมูลดังกล่าว บริษัทฯ จะนำไปใช้ในการควบคุมดูแลการทำธุรกรรมระหว่างบริษัทกับกรรมการ หรือผู้บริหาร และ/หรือ ผู้เกี่ยวข้องของบุคคลดังกล่าวเพื่อให้เป็นไปตามหลักเกณฑ์ของกฎหมาย
- 5) กำหนดมาตรการเมื่อพบว่า มีการใช้ข้อมูลภายในเพื่อประโยชน์ส่วนตน
- 6) บริษัทฯ ได้กำหนดมาตรการดำเนินและบทลงโทษเมื่อพบว่ามีการใช้ข้อมูลภายในเพื่อประโยชน์ส่วนตน ซึ่งเป็นไปตามระเบียบข้อบังคับการทำงาน และนโยบายเรื่องการดูแลการใช้ข้อมูลภายในที่ได้เผยแพร่ให้พนักงานทราบและถือปฏิบัติอย่างเคร่งครัด

#### 10.8 นโยบายและการปฏิบัติต่อผู้มีส่วนได้เสีย

- (1) บริษัทฯ ให้ความสำคัญต่อสิทธิผู้มีส่วนได้เสียทุกกลุ่ม โดยปฏิบัติอย่างเท่าเทียมกัน โปรดดูรายละเอียดในข้อ 10.1 เพิ่มเติม
- (2) การดูแลความขัดแย้งทางผลประโยชน์

คณะกรรมการได้ดูแลรายงานที่มีความขัดแย้งทางผลประโยชน์และรายการที่เกี่ยวข้องกัน และได้พิจารณาความเหมาะสมอย่างรอบคอบทุกครั้ง นอกเหนือจากการมอบหมายให้คณะกรรมการตรวจสอบให้ความเห็นในรายการดังกล่าว ได้จัดให้มีที่ปรึกษาหรือบุคคลภายนอกพิจารณาให้ความเห็นเพื่อประกอบการพิจารณาด้วย เช่น ที่ปรึกษาทางการเงิน หรือผู้ประเมินราคาสินทรัพย์อิสระแล้วแต่กรณี เป็นต้น และได้ปฏิบัติตามหลักเกณฑ์ของตลาดหลักทรัพย์และสำนักงานคณะกรรมการกำกับหลักทรัพย์และตลาดหลักทรัพย์ ในขั้นตอนการดำเนินการที่เกี่ยวข้อง โดยคำนึงถึงราคาและเงื่อนไขที่ยุติธรรม เสมือนทำรายการกับบุคคลภายนอก รวมทั้งเปิดเผยข้อมูลการทำรายการดังกล่าวอย่างเพียงพอ

#### 10.9 นโยบายการเปิดเผยข้อมูลและความโปร่งใสของข้อมูล

- (1) คณะกรรมการมีนโยบายในการเปิดเผยข้อมูลที่สำคัญที่เกี่ยวข้องกับบริษัทฯ และข้อมูลทางการเงิน รวมถึงข้อมูลด้านอื่นๆ ที่มีส่วนเกี่ยวข้อง และกระทบต่อผู้ถือหุ้น และผู้มีส่วนได้เสียทุกกลุ่ม โดย

ต้องเป็นข้อมูลที่ถูกต้องครบถ้วน ทันกาล และเป็นประโยชน์อย่างเท่าเทียมกัน ผ่านสื่อช่องทางต่างๆ ตามความเหมาะสม เช่น การจัดทำแบบแสดงรายงานประจำปี (56-1) และรายงานประจำปี (56-2) เป็นต้น

- (2) ความสัมพันธ์กับผู้ลงทุน คณะกรรมการให้ความสำคัญต่อการเปิดเผยข้อมูลเกี่ยวกับบริษัทฯ เพื่อให้ นักลงทุนได้รับทราบ โดยผ่านช่องทางและสื่อการเผยแพร่ของตลาดหลักทรัพย์ และ Website ของบริษัทฯ เอง ฝ่ายจัดการของบริษัทฯ ได้ยึดถือและปฏิบัติตามนโยบายดังกล่าวมาโดยตลอด ใน ส่วนงานด้านผู้ลงทุนสัมพันธ์นั้น บริษัทฯ ยังไม่ได้จัดตั้งหน่วยงานขึ้นเฉพาะ แต่ได้มอบหมายให้ กรรมการผู้จัดการและประธานเจ้าหน้าที่บริหาร ทำหน้าที่ติดต่อสื่อสารกับผู้ลงทุน ผู้ถือหุ้น นักวิเคราะห์ และภาครัฐที่เกี่ยวข้อง เนื่องจากกิจกรรมในเรื่องดังกล่าวยังไม่มากนัก อีกทั้ง การ ประสานงานกับนักลงทุนสัมพันธ์ของบริษัทใหญ่หรือบริษัท กรุงเทพมหานคร จำกัด (มหาชน) ให้ ข้อมูลนักลงทุนหรือผู้สนใจในภาพรวมของเครือข่ายอีกด้วย ทั้งนี้ผู้ลงทุนสามารถติดต่อขอทราบ ข้อมูลบริษัทฯ ได้ที่ โทรศัพท์ 02-022-2677 หรือที่ Website: [www.samitivejhospitals.com](http://www.samitivejhospitals.com) หรือ ที่ E-mail address: [info@samitivej.co.th](mailto:info@samitivej.co.th)

#### 10.10 นโยบายด้านพนักงาน

บริษัทฯ ได้ตระหนักถึงความสำคัญและคุณค่าของพนักงาน โดยได้กำหนดไว้ให้เป็นส่วนหนึ่งของ วิสัยทัศน์ขององค์กรที่จะดูแลพนักงานให้อยอมรับ โดยให้เกียรติและปฏิบัติต่อพนักงานในองค์กรอย่างเท่า เทียมกัน และให้พนักงานเกิดความพึงพอใจสูงในองค์กร รวมถึงการสร้างให้พนักงานมีจิตสำนึกที่ดี เพื่อ เป็นคนดีขององค์กรและสังคม ตลอดจนประเทศชาติ โดยบริษัทฯ กำหนดแนวทางการปฏิบัติตนและ ปฏิบัติงานให้พนักงานถือปฏิบัติโดยปลูกฝังให้เป็นวัฒนธรรมขององค์กรแห่งคุณธรรม ซึ่งมีรากฐานมาจาก บุคลากรที่ดีนั่นเอง จึงได้กำหนดนโยบายการบริหารงานด้านพนักงานแบบองค์รวมในกระบวนการต่างๆ

- การวางแผนอัตรากำลังและงบประมาณด้านบุคลากร (Manpower Planning and Budget)
- การสรรหา คัดเลือก และการจ้างงาน (Recruitment, selection and Hiring)
- การพัฒนาขีดความสามารถของพนักงาน (Competency Development) การสร้างระบบ การบริหารและการปฏิบัติงานที่ดีในกระบวนการงานทุกขั้นตอน โดยจัดให้มีคู่มือการปฏิบัติงาน (Operation Manual) และเผยแพร่อย่างทั่วถึงรวมถึงการเผยแพร่ผ่านระบบ Intranet ภายในองค์กรด้วย รวมถึงให้มั่นใจว่าพนักงานได้รับรู้ทุกครั้งที่มีการเปลี่ยนแปลงกรณีต่างๆ ในการปฏิบัติงาน ส่งเสริมให้พนักงานมีความริเริ่มสร้างสรรค์ และสร้างนวัตกรรม (Innovation) ต่างๆ อันเป็นประโยชน์แก่ผู้ป่วยและการปฏิบัติงานให้มีประสิทธิภาพยิ่งขึ้น
- การพัฒนาและฝึกอบรม (Employee Development and Training) การฝึกอบรมเสริม ทักษะองค์ความรู้ด้านต่างๆ อย่างต่อเนื่อง ให้พนักงานเท่าทันกับปัจจุบันและเทคโนโลยี โดยเฉพาะอย่างยิ่งเทคนิคการรักษาพยาบาลในแต่ละโรค ด้วยมาตรฐานสูง
- ระบบการบริหารผลการปฏิบัติงาน (Performance Management System)
- การรักษาไว้ซึ่งพนักงาน (Employee Retention) โดยจัดให้มีการสำรวจความพึงพอใจ พนักงานเป็นประจำทุกปี เพื่อได้รับทราบและนำความเห็นของพนักงานไปพัฒนาปรับปรุง ต่อเนื่อง รวมทั้งจัดให้มีช่องทางสื่อสารอื่นให้พนักงานสามารถเข้าถึงกับผู้บริหารและ องค์กรได้อย่างสะดวก การดูแลสุขภาพแวลลุ่มในการปฏิบัติงาน โดยบริษัทฯ จัดสถานที่ เพื่อให้พนักงานมีความปลอดภัยจากกรณีต่างๆ รวมถึงเป็นไปตามมาตรฐานด้านสุขอนามัย ที่ดี การจัดสวัสดิการให้พนักงาน ครอบคลุมด้านต่างๆ เช่น การรักษาพยาบาลยามป่วยไข้ การฉีดวัคซีนป้องกันโรค การออกกำลังกายส่งเสริมให้พนักงานรวมถึงครอบครัวพนักงาน ให้มีสุขภาพที่ดีด้วย การสร้างคุณภาพชีวิตและความมั่นคงให้พนักงาน โดยส่งเสริมให้ พนักงานออมทรัพย์ เช่น กองทุนสำรองเลี้ยงชีพ และสหกรณ์ออมทรัพย์พนักงาน เป็นต้น

- การบริหารค่าจ้างและค่าตอบแทน (Compensation and Fringe Benefits) จัดผลตอบแทนพนักงานอย่างยุติธรรมและเท่าเทียมกันโดยให้มีระบบการประเมินผลงานของพนักงานอย่างยุติธรรมและจ่ายเงินโบนัสให้พนักงานเมื่อบริษัทฯ มีผลกำไร หรือมอบรางวัลพิเศษในกรณีต่างๆ
- จรรยาบรรณของพนักงาน (Code of Conduct) บริษัทฯ ได้กำหนดจรรยาบรรณ ข้อพึงปฏิบัติให้พนักงานยึดถือเป็นหลักเกณฑ์และกรอบในการปฏิบัติงาน โดยยึดหลักคุณธรรม จริยธรรม และความสุจริตเป็นสำคัญ เพื่อเป็นหลักธรรมภิบาลในการดำเนินกิจการที่ดีครอบคลุมหัวข้อต่างๆ ดังนั้น เพื่อปลูกฝังและเน้นย้ำหลักการดังกล่าว บริษัทฯ ได้จัดให้มีการเผยแพร่จรรยาบรรณพนักงาน (Code of Conduct) ในการปฐมนิเทศพนักงานใหม่และช่องทางการสื่อสารภายในองค์กรทุกครั้งที่มีการปรับปรุงเพิ่มเติมหลักการใดๆ รวมถึงการเผยแพร่ Code of Conduct ในระบบ Intranet อีกด้วย โดยครอบคลุมหัวข้อต่างๆ ดังนี้
  - นิยามและข้อแนะนำพนักงาน
  - ข้อพึงปฏิบัติ
  - การรายงานการไม่ปฏิบัติตามจรรยาบรรณ
  - การกระทำที่เข้าข่ายผิดจรรยาบรรณ
  - กระบวนการดำเนินการเมื่อได้รับข้อร้องเรียน
  - การคุ้มครองและบรรเทาความเสียหายให้กับผู้รายงานหรือผู้ที่ให้ความร่วมมือในการรายงาน
  - เป็นต้น
- การบริหารวินัยพนักงาน (Disciplinary Process Management)
- การเฝ้าติดตามกระบวนการและการจัดกระบวนการ (Monitoring, Measurement and Evaluation)

ด้วยความมุ่งมั่นในเจตนารมณ์ดังกล่าวข้างต้น ในปี 2562 บริษัทฯ ได้รับรางวัล HR Asia Best Companies to Work for in Asia (Thailand Edition) จัดโดย Business Media International ประเทศไทย นามาส่งความภาคภูมิใจแก่องค์กรและเป็นกำลังใจในการพัฒนางานให้ดียิ่งขึ้นต่อไป

#### 10.11 นโยบายเรื่องสิทธิของผู้ถือหุ้นและการปฏิบัติต่อผู้ถือหุ้น

คณะกรรมการตระหนักในสิทธิของผู้ถือหุ้นโดยจัดให้มีระบบซึ่งให้ความมั่นใจว่า ผู้ถือหุ้นทุกท่านจะได้รับการปฏิบัติโดยเท่าเทียมกัน และละเว้นการกระทำใดๆ ที่เป็นการจำกัดโอกาสในการได้รับข้อมูลข่าวสารของบริษัทฯ สิทธิในการได้รับใบหุ้นและโอนหุ้น การรับเงินปันผล ตลอดจนการเข้าประชุมผู้ถือหุ้น การแสดงความคิดเห็นและการลงคะแนนในการประชุม สิทธิของผู้ถือหุ้น สรุปได้ดังนี้

##### (1) ผู้ถือหุ้นมีสิทธิเลือกตั้งและถอดถอนกรรมการ ดังนี้

- 1) ผู้ถือหุ้นมีสิทธิเลือกตั้งกรรมการตามหลักเกณฑ์ดังต่อไปนี้
  - 1.1) ผู้ถือหุ้นทุกคนมีเสียงเท่ากับหนึ่งหุ้นต่อหนึ่งเสียง
  - 1.2) ผู้ถือหุ้นแต่ละคนจะใช้คะแนนเสียงที่มีอยู่ทั้งหมดตามข้อ 1.1) เลือกตั้งบุคคลเดียวหรือหลายคนเป็นกรรมการก็ได้ แต่จะแบ่งคะแนนเสียงให้ผู้ใดมากที่สุดเพียงใดไม่ได้
  - 1.3) บุคคลซึ่งได้รับคะแนนเสียงสูงสุดตามลำดับลงมาเป็นผู้ได้รับเลือกเป็นกรรมการเท่าจำนวนกรรมการที่จะพึงมีหรือจะพึงเลือกตั้งในครั้งนั้น ในกรณีที่บุคคลซึ่งได้รับการเลือกตั้งในลำดับถัดลงมา มีคะแนนเสียงเท่ากันเกินจำนวนกรรมการที่จะพึงมี ให้ผู้เป็นประธานเป็นผู้ออกเสียงชี้ขาด
- 2) ที่ประชุมผู้ถือหุ้นอาจลงมติให้กรรมการคนใดออกจากตำแหน่งก่อนถึงคราวออกตามวาระได้ด้วยคะแนนเสียงไม่น้อยกว่าสามในสี่ของจำนวนผู้ถือหุ้นซึ่งมาประชุมและมีสิทธิออก

เสียง และมีหุ้นนับรวมกันได้ไม่น้อยกว่ากึ่งหนึ่งของจำนวนหุ้นที่ถือโดยผู้ถือหุ้นที่มาประชุม และมีสิทธิออกเสียง

- (2) ผู้ถือหุ้นเป็นผู้พิจารณาแต่งตั้งผู้สอบบัญชีประจำปีของบริษัทฯ พร้อมกับกำหนดค่าตอบแทนในการประชุมสามัญประจำปีผู้ถือหุ้น
- (3) ผู้ถือหุ้นเป็นผู้อนุมัติการจ่ายเงินปันผลประจำปีและจะได้รับเงินปันผลโดยแบ่งตามจำนวนหุ้นที่ตนถือเท่าๆ กัน
- (4) สิทธิในการเข้าประชุมผู้ถือหุ้น :

#### 4.1) กำหนดนัดการประชุม

- 1) ผู้ถือหุ้นรวมกันได้ไม่น้อยกว่าหนึ่งในห้าของจำนวนหุ้นที่จำหน่ายได้ทั้งหมด หรือผู้ถือหุ้นไม่น้อยกว่ายี่สิบห้าคน ซึ่งมีหุ้นนับรวมกันได้ไม่น้อยกว่าหนึ่งในสิบของจำนวนหุ้นที่จำหน่ายได้ทั้งหมด จะเข้าชื่อกันทำหนังสือขอให้คณะกรรมการเรียกประชุมผู้ถือหุ้นเป็นการประชุมวิสามัญเมื่อใดก็ได้ แต่ต้องระบุเหตุผลในการที่ขอให้เรียกประชุมไว้ให้ชัดเจนในหนังสือดังกล่าวด้วย ในกรณีเช่นนี้คณะกรรมการต้องจัดให้มีการประชุมผู้ถือหุ้นภายในหนึ่งเดือนนับแต่วันได้รับหนังสือจากผู้ถือหุ้น
- 2) ในการเรียกประชุมผู้ถือหุ้น ให้คณะกรรมการจัดทำเป็นหนังสือนัดประชุม ระบุสถานที่ วัน เวลา ระเบียบวาระการประชุม และเรื่องที่จะเสนอต่อที่ประชุมพร้อมด้วยรายละเอียดตามสมควร โดยระบุให้ชัดเจนว่า เป็นเรื่องที่จะเสนอเพื่อทราบเพื่ออนุมัติ หรือเพื่อพิจารณาแล้วแต่กรณี รวมทั้งความเห็นของคณะกรรมการในเรื่องดังกล่าว จะจัดส่งให้ผู้ถือหุ้นและนายทะเบียนทราบไม่น้อยกว่าเจ็ดวันก่อนวันประชุม ทั้งนี้ ให้โฆษณาคำบอกลำนัดประชุมในหนังสือพิมพ์ติดต่อกันสามวัน และต้องก่อนวันประชุมไม่น้อยกว่าสามวัน
- 3) ผู้ถือหุ้นมีสิทธิเข้าประชุมและออกเสียงลงคะแนนในการประชุมผู้ถือหุ้น จะมอบฉันทะให้บุคคลอื่นที่บรรลุนิติภาวะเข้าประชุมและออกเสียงลงคะแนนแทนก็ได้ ในหนังสือมอบฉันทะให้ทำตามแบบที่นายทะเบียนกำหนดและอย่างน้อยจะต้องมีรายการดังต่อไปนี้
  - 3.1) จำนวนหุ้นที่ผู้มอบฉันทะถืออยู่
  - 3.2) ชื่อผู้รับมอบฉันทะ
  - 3.3) ครั้งที่ของการประชุมที่มอบฉันทะให้เข้าประชุมและออกเสียงลงคะแนน

#### 4.2) องค์ประชุมและการดำเนินการประชุม

- 1) ในการประชุมผู้ถือหุ้นต้องมีผู้ถือหุ้นและผู้รับมอบฉันทะจากผู้ถือหุ้น (ถ้ามี) มาประชุมไม่น้อยกว่ายี่สิบห้าคน หรือไม่น้อยกว่ากึ่งหนึ่งของจำนวนผู้ถือหุ้นทั้งหมด และต้องมีหุ้นนับรวมกันได้ไม่น้อยกว่าหนึ่งในสามของจำนวนหุ้นที่จำหน่ายได้ทั้งหมด จึงจะเป็นองค์ประชุม  
ในกรณีที่ปรากฏว่าการประชุมผู้ถือหุ้นครั้งใดเมื่อล่วงเวลาไปแล้วถึงหนึ่งชั่วโมง จำนวนผู้ถือหุ้นซึ่งมาเข้าร่วมประชุมไม่ครบองค์ประชุมตามที่กำหนดไว้ หากว่าการประชุมผู้ถือหุ้นได้เรียกนัดเพราะผู้ถือหุ้นร้องขอ การประชุมเป็นอันระงับไป ถ้าการประชุมผู้ถือหุ้นนั้นมิใช่เป็นการเรียกประชุมเพราะผู้ถือหุ้นร้องขอ ให้นัดประชุมใหม่และให้ส่งหนังสือนัดประชุมไปยังผู้ถือหุ้นไม่น้อยกว่าเจ็ดวันก่อนวันประชุม ในการประชุมครั้งหลังนี้ไม่บังคับว่าจะต้องครบองค์ประชุม

- 2) ประชานกรรมการเป็นประธานของที่ประชุมผู้ถือหุ้น ในกรณีที่ประธานกรรมการไม่อยู่ในที่ประชุมหรือไม่สามารถปฏิบัติหน้าที่ได้ ถ้ามีรองประธานกรรมการ ให้รองประธานกรรมการเป็นประธาน ถ้าไม่มีรองประธานกรรมการ หรือมีแต่ไม่สามารถปฏิบัติหน้าที่ได้ ให้ผู้ถือหุ้นซึ่งมาประชุมเลือกผู้ถือหุ้นคนหนึ่งเป็นประธานในที่ประชุม

#### 4.3) การออกเสียงลงมติ

- 1) การออกเสียงลงคะแนนในที่ประชุมผู้ถือหุ้น ให้ถือว่าผู้ถือหุ้นทุกคนมีคะแนนเสียงเท่ากับจำนวนหุ้นที่ตนถืออยู่ มติที่ประชุมผู้ถือหุ้นนั้น ให้ถือคะแนนเสียงข้างมากของผู้ถือหุ้นซึ่งมาประชุมและออกเสียงลงคะแนน ถ้ามีคะแนนเสียงเท่ากัน ให้ประธานในที่ประชุมออกเสียงเพิ่มขึ้นอีกเสียงหนึ่งเป็นเสียงชี้ขาด

การออกเสียงลงคะแนนในวาระหนึ่งในส่วนที่ถือว่าหุ้นหนึ่งมีหนึ่งเสียงนั้น มิให้ใช้กับกรณีที่บริษัทฯ ได้ออกหุ้นบุริมสิทธิและกำหนดให้มีสิทธิออกเสียงลงคะแนนน้อยกว่าหุ้นสามัญ

- 2) กรณีผู้ถือหุ้นท่านใดมีส่วนได้เสียเป็นพิเศษในวาระการประชุมเรื่องใด ห้ามออกเสียงในเรื่องนั้น ยกเว้นการออกเสียงเลือกตั้ง หรือถอดถอนกรรมการ

#### 4.4) หลังการประชุม

บริษัทฯ ดำเนินการแจ้งมติของที่ประชุมต่อตลาดหลักทรัพย์แห่งประเทศไทย พร้อมกับผลสรุปการออกเสียงลงคะแนนในวาระต่างๆ

คณะกรรมการได้ส่งเสริมและให้ความสำคัญในการจัดการประชุมผู้ถือหุ้น โดยคณะกรรมการได้เข้าร่วมการประชุม รวมทั้งคณะกรรมการตรวจสอบ กรรมการอิสระ และได้เชิญผู้ที่มีส่วนเกี่ยวข้องเข้าร่วมการประชุมด้วย เช่น ที่ปรึกษาทางการเงิน ที่ปรึกษากฎหมาย และผู้สอบบัญชีของบริษัทฯ เป็นต้น เพื่อสามารถให้ข้อมูลต่างๆ แก่ผู้ถือหุ้น และพิจารณารายงานต่างๆ อย่างเพียงพอ ประธานกรรมการ หรือประธานในที่ประชุมได้เปิดโอกาสให้ผู้ถือหุ้นได้ใช้สิทธิอย่างเท่าเทียมกันในการสอบถาม และแสดงความคิดเห็นและข้อเสนอแนะต่างๆ รวมทั้งได้จัดบันทึกรายงานการประชุมเพื่อเป็นหลักฐาน พร้อมกับได้เปิดเผยมติที่ประชุมต่อผู้ถือหุ้น หน่วยงานราชการที่เกี่ยวข้อง นักลงทุน และประชาชนทั่วไปทราบตามแนวทางการเปิดเผยข้อมูลตามกฎระเบียบของทางการด้วย

### 10.12 นโยบายด้านชุมชนและสิ่งแวดล้อม

บริษัทฯ มุ่งเน้นที่จะปฏิบัติต่อชุมชนและรักษาสิ่งแวดล้อมด้วยมาตรฐานสูง โดยคำนึงถึงผลกระทบในการประกอบกิจการ และความปลอดภัยในสุขภาพของชุมชนซึ่งรวมถึง ชุมชนในองค์กร ชุมชนใกล้เคียงองค์กร และชุมชนทางไกล ตลอดจนการได้มีส่วนร่วมช่วยเหลือชุมชน และสังคม ด้วยความรับผิดชอบอันเป็นส่วนหนึ่งในการดำเนินธุรกิจ ที่ได้กำหนดไว้พันธกิจขององค์กร ซึ่งบริษัทฯ ได้นำศักยภาพขององค์กรมาพัฒนาและดำเนินกิจกรรมต่างๆ เพื่อสร้างประโยชน์แก่สังคมอย่างเป็นรูปธรรมและยั่งยืน โปรดดูรายละเอียดเพิ่มเติมในเรื่องความรับผิดชอบต่อสังคม

### 10.13 นโยบายการไม่ล่วงละเมิดทรัพย์สินทางปัญญา

บริษัทฯ กำหนดนโยบายที่จะปฏิบัติตามกฎหมายที่เกี่ยวข้องเกี่ยวกับทรัพย์สินทางปัญญาและลิขสิทธิ์ (Intellectual Property Rights and Copy Rights) โดยดูแลมิให้มีการล่วงละเมิดทรัพย์สินทางปัญญา กระทำการ หรือแสวงหาประโยชน์จากงานอันมีลิขสิทธิ์ เว้นแต่จะได้รับอนุญาตจากเจ้าของลิขสิทธิ์อย่างถูกต้องตามกฎหมาย บริษัทฯ จึงได้จัดทำและประกาศใช้ “นโยบายการไม่ล่วงละเมิดทรัพย์สินทางปัญญาและลิขสิทธิ์” เพื่อให้กรรมการ ผู้บริหารและพนักงานของบริษัทและบริษัทย่อย ได้รับทราบและถือปฏิบัติโดยทั่วกัน สรุปได้ดังนี้





- ต้องไม่นำข้อมูลและความลับของบริษัทฯ ไม่ว่าจะได้มีการจดทะเบียนตามกฎหมายเกี่ยวกับทรัพย์สินทางปัญญาหรือไม่ก็ตาม ห้ามเผยแพร่โดยมิได้รับอนุญาตจากบริษัทฯ หรือผู้มีอำนาจหน้าที่รับผิดชอบอย่างเป็นทางการเป็นลายลักษณ์อักษร
- ผลงานและการศึกษารวบรวมใดๆ ที่เกิดจากการปฏิบัติงานตามหน้าที่ที่ได้รับมอบหมาย หรือเป็นงานที่ใช้ข้อมูลและงานที่เรียนรู้จากบริษัทฯ และผลตอบแทนที่ได้จากงานนั้นถือว่าเป็นทรัพย์สินของบริษัทฯ พนักงานต้องส่งมอบให้กับบริษัทฯ ไม่ว่าข้อมูล ผลงาน หรือลิขสิทธิ์ที่เก็บไว้จะอยู่ในรูปแบบใด
- โปรแกรมคอมพิวเตอร์ซึ่งเกิดจากการมอบหมายให้พนักงานพัฒนาขึ้น บริษัทฯ เป็นเจ้าของลิขสิทธิ์ รวมทั้งผลประโยชน์ที่ได้จากโปรแกรมนั้น
- พนักงานต้องไม่ล่วงละเมิดทรัพย์สินทางปัญญาหรือลิขสิทธิ์ใดๆ เช่น คัดลอก ทำซ้ำ ดัดแปลง ทำซ้ำ ดัดแปลง เผยแพร่ ผลงานต่างๆ รวมไปถึงซอฟต์แวร์ คอมพิวเตอร์ พนักงานที่ล่วงละเมิดทรัพย์สินทางปัญญามีความผิดทางวินัยและตามกฎหมายที่เกี่ยวข้อง
- การใช้งานคอมพิวเตอร์และเทคโนโลยีสารสนเทศให้เป็นไปตามพระราชบัญญัติว่าด้วยการกระทำความผิดเกี่ยวกับคอมพิวเตอร์ พ.ศ. 2550 หากบริษัทฯ ตรวจพบการกระทำที่ไม่ถูกต้อง ถือเป็นการกระทำผิดทางวินัย
- บริษัทฯ กำหนดให้พนักงานปฏิบัติตามกฎหมายที่เกี่ยวข้องกับทรัพย์สินทางปัญญาและลิขสิทธิ์ เช่น กฎหมายเกี่ยวกับเครื่องหมายการค้า กฎหมายเกี่ยวกับสิทธิบัตร กฎหมายเกี่ยวกับลิขสิทธิ์ และส่งเสริมให้มีการฝึกอบรมให้ความรู้กับพนักงานในด้านกฎหมายเกี่ยวกับทรัพย์สินทางปัญญา
- ข้อกำหนดอื่นๆ

#### 10.14 นโยบายการบริหารจัดการความปลอดภัยด้านสารสนเทศ

บริษัทฯ ได้ร่วมกับเครือข่ายโรงพยาบาลกรุงเทพ ในการบริหารงานระบบเทคโนโลยีสารสนเทศ และกำหนดนโยบายและมาตรการรักษาความปลอดภัยและป้องกันภัยของระบบงานดังกล่าว จากความเสี่ยงต่างๆ ที่อาจเกิดขึ้น และจัดให้มีคณะกรรมการบริหารจัดการความปลอดภัยด้านสารสนเทศ กำหนดนโยบายการบริหารจัดการด้านสารสนเทศ เพื่อให้การใช้คอมพิวเตอร์ของบริษัทฯ และบริษัทในเครือเป็นไปอย่างเหมาะสมและมีสูงสุด รวมทั้งเพื่อปัญหาที่อาจเกิดขึ้นจากการใช้ในลักษณะที่มีทำให้เกิดความเสียหายจากการใช้งาน ส่งผลให้การปฏิบัติงานเป็นไปอย่างมีประสิทธิภาพ โดยมีแนวทางการปฏิบัติตามนโยบาย สรุปได้ดังนี้

- ระเบียบการใช้งานทรัพยากรสารสนเทศ
- การบริหารจัดการบัญชีใช้งานข้อมูลและระบบสารสนเทศ
- การคุ้มครองข้อมูลส่วนบุคคลเพื่อความมั่นคงปลอดภัยและเชื่อถือได้
- การบริหารจัดการผู้ให้บริการภายนอกด้านสารสนเทศ
- การรักษาความมั่นคง ปลอดภัยไซเบอร์ ให้สามารถรับมือได้อย่างเหมาะสม
- การสำรองข้อมูล และการกู้คืนระบบสารสนเทศที่สำคัญ
- การบริหารจัดการทรัพย์สินด้านสารสนเทศ
- กำหนดให้มีแผนการฟื้นฟูระบบงานหากประสบภัยร้ายแรง
- การรักษาความปลอดภัยของตัวอุปกรณ์และศูนย์คอมพิวเตอร์

เป็นต้น

#### 10.15 การปฏิบัติตามหลักการค้ากับดูแลกิจการที่ดีสำหรับบริษัทจดทะเบียน

คณะกรรมการและผู้บริหารได้พิจารณาแนวทางหลักการปฏิบัติในการกำกับดูแลกิจการของตลาดหลักทรัพย์แห่งประเทศไทย และนำมาประยุกต์ให้สอดคล้องกับลักษณะการดำเนินธุรกิจและวัฒนธรรมขององค์กร เพื่อให้องค์กรมีความยืดหยุ่นสามารถปรับตัวเข้ากับการเปลี่ยนแปลงของสภาพธุรกิจในประเทศ

และต่างประเทศที่มีการเปลี่ยนแปลงอย่างรวดเร็ว เช่น การเปลี่ยนเข้าสู่ยุคดิจิทัล เป็นต้น เพื่อให้องค์กรมีความมั่นคงและมีคุณค่าอย่างยั่งยืน

#### 10.16 ค่าตอบแทนของผู้สอบบัญชี

ค่าธรรมเนียมตรวจสอบที่บริษัทจ่ายให้แก่บริษัท สำนักงาน อีวาย จำกัด ซึ่งเป็นผู้สอบบัญชีของบริษัทในรอบ 3 ปี ที่ผ่านมา สามารถสรุปได้ดังนี้

หน่วย : บาท

| ปี   | ค่าธรรมเนียมการตรวจสอบ |               | รวม       |
|------|------------------------|---------------|-----------|
|      | บริษัท                 | บริษัทในเครือ |           |
| 2561 | 1,450,000              | 888,000       | 2,338,000 |
| 2562 | 1,582,000              | 972,000       | 2,554,000 |
| 2563 | 1,582,000              | 972,000       | 2,554,000 |

## 11. ความรับผิดชอบต่อสังคม

บริษัทฯ ได้ตระหนักถึงความรับผิดชอบต่อสังคมหรือ Corporate Social Responsibility (CSR) และได้นำมาเป็นส่วนหนึ่งของแผนการพัฒนาศักยภาพที่ยั่งยืนขององค์กร (Sustainability Strategy)

### 11.1 การประกอบกิจการด้วยความเป็นธรรม

บริษัทฯ ประกอบกิจการภายใต้หลักธรรมและข้อกฎหมาย โดยมีความมุ่งมั่นพัฒนาองค์กรให้เป็นองค์กรแห่งคุณค่า ตระหนักในหน้าที่ความรับผิดชอบต่อสังคมในการบริหารกิจการรักษาพยาบาลด้วยมาตรฐานสูง เสนอการบริการที่มีคุณค่า และสรรหาแพทย์และบุคลากรทางการแพทย์ที่มีทักษะและความเชี่ยวชาญดูแลรักษาผู้ป่วยหรือผู้รับบริการเพื่อให้เกิดผลลัพธ์ที่ดีที่สุด พร้อมกับส่งเสริมให้ผู้รับบริการดูแลสุขภาพตนเอง ทั้งร่างกายและจิตใจภายใต้หลักการ “เราไม่ยอมให้ใครป่วย” ในขณะที่แพทย์และบุคลากรทางการแพทย์ต้องมีความสุขและมีความพร้อมในการให้บริการด้วยเช่นกัน และองค์กรพร้อมที่จะปรับตัวและปรับกระบวนการทำงานให้เท่าทันกับความต้องการของผู้รับบริการและสภาพแวดล้อมของธุรกิจอย่างคล่องแคล่วว่องไว

### 11.2 การต่อต้านการทุจริตคอร์รัปชัน

คณะกรรมการบริษัทฯ ได้กำหนดนโยบายการป้องกันและต่อต้านการทุจริตคอร์รัปชัน โดยได้ประกาศและสื่อสารให้บุคลากรภายในบริษัท บริษัทย่อย และบริษัทรวมได้รับทราบและถือปฏิบัติ เพื่อให้มั่นใจว่าการดำเนินธุรกิจเป็นไปอย่างโปร่งใส และมีคุณธรรม โดยกำหนดแนวทางปฏิบัติ ดังนี้

- 1) จัดให้มีการประเมินความเสี่ยงที่อาจเกิดขึ้นในการดำเนินงาน และมีการจัดลำดับความเสี่ยงที่เกิดขึ้น เพื่อวางแผนการตรวจสอบภายในและบริหารจัดการความเสี่ยงที่อาจเกิดขึ้น
- 2) กำหนดแนวปฏิบัติเพื่อควบคุม และป้องกันความเสี่ยงที่อาจเกิดขึ้น โดยกำหนดหลักการและระเบียบด้านการจัดซื้อจัดจ้าง การเบิกจ่าย การอนุมัติวงเงิน การบริจาคเงินเพื่อการกุศล สาธารณะ การเลี้ยงรับรองหรือให้ของขวัญ รวมทั้งให้มีระบบการควบคุมภายในครอบคลุมทั้งด้านการเงิน การบัญชี การเก็บบันทึกข้อมูล รวมถึงกระบวนการอื่นภายในที่เกี่ยวข้องกับด้านบัญชีการเงิน เพื่อให้มั่นใจว่าธุรกรรมทางการเงินดังกล่าวเป็นไปเพื่อวัตถุประสงค์ที่ได้รับอนุมัติ และเพื่อการดำเนินธุรกิจที่โปร่งใส เป็นต้น
- 3) สื่อสารนโยบายการป้องกันและต่อต้านการทุจริตคอร์รัปชัน ไปยังหน่วยงานต่างๆ ภายในบริษัทฯ บริษัทย่อย และบริษัทรวม ผ่านทางช่องทางต่างๆ ได้แก่ การอบรมพนักงานและระบบอินเทอร์เน็ต เป็นต้น เพื่อให้ผู้เกี่ยวข้องทราบและนำมาตรการดังกล่าวไปถือปฏิบัติ

- 4) คณะกรรมการตรวจสอบของบริษัทฯ ทำหน้าที่ตรวจสอบและสอบทานให้บริษัทฯ มีการกำกับดูแลกิจการที่ดีอย่างเพียงพอ สอดคล้องกับนโยบายที่ได้วางไว้
- 5) บริษัทฯ ได้กำหนดให้มีช่องทางการรายงานหรือช่องทางในการแจ้งเบาะแส หากมีการพบเห็นการฝ่าฝืนหรือพบเห็นการกระทำที่ผิดกฎหมาย ผิดจรรยาบรรณ หรือมีพฤติกรรมที่ส่อไปทางการทุจริตคอร์รัปชัน และจัดให้มีมาตรการคุ้มครองและบรรเทาความเสียหายให้กับผู้รายงาน หรือผู้ร้องเรียน หรือผู้ที่ให้ความร่วมมือในการรายงานดังกล่าว (Whistleblower Policy)
- 6) ประเภทของเรื่องการแจ้งเบาะแสรณพบเหตุการณ์กระทำผิด
  - เรื่องการกระทำผิดกฎหมาย ทุจริต ระเบียบบริษัทและจรรยาบรรณของพนักงาน
  - เรื่องกระทำผิดจรรยาบรรณของกรรมการ
  - เรื่องกระทำผิดจรรยาบรรณทางการแพทย์
  - เรื่องความผิดปกติของรายงานทางการเงิน
  - เรื่องที่มีผลกระทบต่อชื่อเสียงและภาพลักษณ์ของบริษัท

### 11.3 การปฏิบัติต่อแรงงานและการเคารพสิทธิมนุษยชน

บริษัทฯ ตระหนักถึงความสำคัญของสิทธิมนุษยชน จึงกำหนดนโยบายเกี่ยวกับสิทธิมนุษยชน โดยให้พนักงานทุกคนมีสิทธิ เสรีภาพ และความเสมอภาค ตลอดจนมีโอกาสก้าวหน้าในอาชีพการงานตามขีดความสามารถ และศักยภาพของแต่ละบุคคล ดังนั้น เพื่อให้กรรมการ ผู้บริหาร และพนักงานเข้าร่วมในการเคารพสิทธิมนุษยชนและสิทธิในที่ทำงานและระบบทั่วทั้งองค์กร บริษัทฯ ได้จัดทำ “นโยบายและแนวปฏิบัติเกี่ยวกับสิทธิมนุษยชน” และประกาศใช้เพื่อให้บริหารและถือปฏิบัติโดยทั่วกัน สรุปได้ดังนี้

- บริษัทฯ สนับสนุนให้พนักงานใช้สิทธิของตนในฐานะพลเมืองโดยชอบธรรมตามรัฐธรรมนูญและตามกฎหมาย
- บริษัทฯ ไม่สนับสนุนกิจการที่ละเมิดหลักสิทธิมนุษยชนสากลและการทุจริต
- พนักงานทุกคนมีความเป็นมนุษย์ ซึ่งมีโอกาสเท่าเทียมกันในการทำหน้าที่ตามขอบเขตและความรับผิดชอบที่ได้รับมอบหมาย ตามขีดความสามารถและศักยภาพของแต่ละบุคคล
- พนักงานทุกคนมีโอกาสเรียนรู้และพัฒนาศักยภาพของตนเอง มีสิทธิเสรีภาพในการเสนอความคิดเห็นอันเป็นประโยชน์ต่อบริษัทฯ และมีสิทธิในการแสดงความเห็นได้เท่าที่ไม่ละเมิดสิทธิเสรีภาพของผู้อื่น
- พนักงานทุกคนจะไม่กระทำการใดๆ ที่เป็นการละเมิดหรือคุกคามไม่ว่าจะเป็นทางวาจาหรือการกระทำต่อผู้อื่นบนพื้นฐานของวัฒนธรรม เชื้อชาติ เพศ ศาสนา การศึกษา อายุ สถานภาพ สมรส รสนิยมทางเพศ อัตลักษณ์และ/หรือการแสดงออกทางเพศ ความพิการทางร่างกาย และจิตใจ รวมถึงความคิดเห็น แนวคิด และรูปแบบการทำงาน
- บริษัทฯ ไม่มีนโยบายจ้างแรงงานเด็กที่มีอายุต่ำกว่า 18 ปี รวมทั้งไม่มีการจ้างแรงงานต่างด้าวผิดกฎหมาย
- บริษัทฯ จะปฏิบัติต่อพนักงานทุกคนอย่างเท่าเทียมภายใต้บทบัญญัติของกฎหมาย ข้อบังคับการทำงาน ข้อกำหนดและกฎระเบียบอื่นๆ ที่เกี่ยวข้อง รวมทั้งเคารพต่อขนบธรรมเนียม ประเพณี และวัฒนธรรมท้องถิ่นที่บริษัทฯ และ/หรือบริษัทย่อยตั้งอยู่

### 11.4 การเคารพสิทธิผู้ป่วย

บริษัทฯ กำหนดแนวทางสำหรับการให้บริการดูแลรักษาผู้ป่วยของกลุ่มโรงพยาบาลสมิติเวช ให้เป็นไปในทิศทางเดียวกัน โดยตั้งอยู่บนพื้นฐานสิทธิผู้ป่วย และจรรยาบรรณแห่งวิชาชีพ ภายในการกำกับดูแลขององค์กรวิชาชีพต่างๆ ในโรงพยาบาล ดังนี้

- (1) กำหนดให้เป็นภารกิจของบุคลากรทุกคนที่จะต้องปฏิบัติตาม “คำประกาศสิทธิผู้ป่วย”
- (2) กำหนดให้มีการจัดอบรมบุคลากรที่เกี่ยวข้องกับการดูแลรักษาผู้ป่วยให้ทราบ เข้าใจ ตระหนักถึงความสำคัญและมีความรับผิดชอบในเรื่องที่เกี่ยวข้องกับสิทธิผู้ป่วยและครอบครัว ความเชื่อและคุณค่าส่วนบุคคล โดยไม่จำกัดสิทธิเนื่องจากเชื้อชาติ ศาสนา เพศหรือฐานะ เพื่อให้ผู้ป่วยทุกคนเข้าถึงการดูแลรักษาได้โดยไม่จำกัดสิทธิ
- (3) กำหนดให้บุคลากรปฏิบัติตามนโยบายของโรงพยาบาล
- (4) กำหนดให้มีการมีการสำรวจไว้ซึ่งระบบพัฒนาคุณภาพ เรื่องสิทธิผู้ป่วย รวมทั้งกระบวนการติดตาม ทบทวน และพัฒนาอย่างต่อเนื่อง เพื่อประโยชน์ของผู้ป่วย
- (5) กำหนดให้มีการดูแลผู้ป่วยตามสิทธิทางกฎหมาย พรบ. สุขภาพแห่งชาติ พ.ศ. 2550 ในการรักษาความเป็นส่วนตัว อันไม่มีผลกระทบต่อการดูแลรักษา
- (6) ให้การรับรอง “คำประกาศสิทธิของผู้ป่วย” จัดทำและติดคำประกาศดังกล่าว ตามสถานที่ต่างๆ ในโรงพยาบาล เพื่อให้ทั้งบุคลากร ผู้ป่วย และญาติได้รับทราบและทำความเข้าใจ 3 ภาษา คือ ภาษาไทย ภาษาอังกฤษ และภาษาญี่ปุ่น
- (7) กำหนดแนวปฏิบัติในการดูแลรักษาตามสิทธิที่จะได้รับบริการ โดยไม่มีการเลือกปฏิบัติ เนื่องจากความแตกต่างด้านฐานะ เชื้อชาติ สัญชาติ ศาสนา สังคม ลัทธิการเมือง เพศ อายุ และลักษณะของความเจ็บป่วย มีการตรวจเยี่ยมอาการผู้ป่วย
- (8) แนวปฏิบัติเกี่ยวกับการรักษาความลับของผู้ป่วย

#### 11.5 การดูแลรักษาสิ่งแวดล้อม

บริษัทฯ ได้ตระหนักถึงความสำคัญในการดำเนินธุรกิจอย่างมีความรับผิดชอบต่อสังคม และสิ่งแวดล้อมทั้งภายในและภายนอกองค์กร อีกทั้งได้นำมาเป็นส่วนหนึ่งของแผนการพัฒนาความยั่งยืนขององค์กร (Sustainability Strategy) ด้วยวิสัยทัศน์ของสมิติเวชมุ่งมั่นที่จะเป็นผู้นำด้านองค์กรสีเขียว โดยมีมาตรการขับเคลื่อนสังคมด้วยเทคโนโลยีสีเขียว (Green Initiatives) สู่การเป็นองค์กรสีเขียว (Green Enterprise) โดยการริเริ่มปลูกฝังให้กับคนในองค์กร (Mindset) การจัดการภายในองค์กร (Operation) และก้าวออกไปสู่ชุมชนภายนอก (Community) บนความเชื่อมั่นที่ว่า ธุรกิจสีเขียว สามารถสร้างงาน สร้างคุณค่า ลดคาร์บอน และลดการทำลายสิ่งแวดล้อมได้ กิจกรรมต่างๆ ที่สมิติเวช ได้ดำเนินการแล้ว มีดังต่อไปนี้

- (1) ขวดน้ำดื่มรีไซเคิลได้ น้ำดื่มสมิติเวชได้เปลี่ยนน้ำดื่มแบบถ้วยพลาสติกพอลิโพรไพลีน (PP) ที่ต้องใช้หลอดเจาะ เป็นแบบขวดน้ำพลาสติกซึ่งผลิตจากพอลิเอทิลีนเทเรฟทาเลต (polyethylene terephthalate) หรือที่มีชื่อเล่นว่า ขวด PET ซึ่งเป็นพลาสติกที่สามารถนำไปรีไซเคิลต่อได้ โดยทั่วไปขวด PET จะถูกนำไปรีไซเคิลสองทางคือ ทำเป็นเส้นใยโพลีเอสเตอร์สำหรับอุตสาหกรรมสิ่งทอ และนำไปรีไซเคิลเป็นขวดใหม่อีกครั้ง (เฉพาะที่ต่างประเทศ) ซึ่งการนำไปรีไซเคิลทั้งสองแบบขวดควรจะไม่มีสีผสมอยู่เลย เพราะถ้าใช้ขวดไม่ใส หรือเป็นขวดสี จะทำให้รีไซเคิลยาก หรือนำไปรีไซเคิลแล้วจะดูไม่น่าใช้ ดังนั้นพลาสติกที่ไม่ใสสีอะไรเลยจะนำไปใช้ต่อได้ง่ายที่สุด (และราคาดีที่สุดด้วย) ซึ่งทางสมิติเวช ส่งขวดที่เราช่วยกันแยกนี้ให้กับบริษัท พงษ์สงเสริม รีไซเคิล จำกัด นำไปรีไซเคิลผสมเป็นใยเสื้อผา และพลาสติกเกรดบีที่ไม่ใช่บริโภค

- ขวด PET นำมารีไซเคิลเป็นอะไรได้บ้าง
- ขวด PET 11 ขวด ผลิตเป็นรองเท้าวาไร 1 คู่
- ขวด PET 12 ขวด ผลิตเป็นเสื้อยืด 1 ตัว
- ขวด PET 14 ขวด ผลิตเป็นถุงเท้า 1 คู่
- ขวด PET 50 ขวด ผลิตเป็นเสื้อแจ็กเก็ต 1 ตัว

การแยกขยะขวด PET สามารถทำได้โดยเทน้ำออกจากขวด บีบ หรือเหยียบขวดน้ำให้มีขนาดเล็กลง เพื่อลดพื้นที่ขยะและทิ้งลงใน “ถังขยะรีไซเคิล”

- (2) งดแจกหลอดพลาสติกดูดน้ำเปลี่ยนเป็นหลอดกระดาษแทน หลอดพลาสติกเป็นขยะขนาดเล็กที่มีระยะเวลาในการใช้สั้น แต่ใช้เวลาในการย่อยสลายถึง 450 ปี หรือมากกว่า หากขยะเหล่านี้ไหลลงสู่ทะเล ย่อมส่งผลกระทบต่อสัตว์ทะเลที่กินพลาสติกเข้าไป พลาสติกเหล่านี้ไม่สามารถย่อยสลายได้ในกระเพาะอาหารของสัตว์ทะเล ซึ่งหลอดพลาสติกเป็นสาเหตุหลักที่ทำให้สัตว์ทะเลเสียชีวิต
- (3) ติดตั้งตู้น้ำดื่ม สมิตีเวช ได้ติดตั้งสมิตีเวชได้ติดตั้งจุดบริการน้ำดื่ม ที่ได้มาตรฐานปลอดภัยไว้ ทั้งสมิตีเวช สุขุมวิท และศรีนครินทร์ เพื่อบริการให้ผู้รับบริการนำแก้วน้ำดื่มมาใช้อย่างปลอดภัยและเป็นการลดปริมาณขยะ
- (4) การติดตั้งจุดแยกขยะ สมิตีเวช ได้รณรงค์ให้ผู้รับบริการให้ความสำคัญในเรื่องการแยกขยะ เพื่อง่ายต่อการนำไปกำจัด และนำไปรีไซเคิล โดยจัดตั้งไว้ทั้งหมด 7 จุด ณ โรงพยาบาลสมิตีเวช สุขุมวิท และศรีนครินทร์
  - ขยะเปียก ย่อยสลายได้ (สีเขียว) : เศษอาหารต่างๆ ใบไม้ที่ย่อยสลายได้
  - ขยะขวดน้ำรีไซเคิล (สีเหลือง) : ขวดน้ำที่สะอาดหรือล้างทำความสะอาดแล้ว
  - ขยะกระดาษรีไซเคิล (สีเหลือง) : กระดาษแห้ง
  - ขยะทั่วไป ย่อยสลายยาก (ถังสีน้ำเงิน) : เช่น กระดาษทิชชู ภาชนะปนเปื้อนอาหารโฟม กระจกพลาสติก ฟอยล์ หลอด ขงขนม ขงบะหมี่กึ่งสำเร็จรูป
 โดยมีแผนจะขยายไปยังจุดต่างๆ ให้ครอบคลุมมากขึ้น
- (5) รณรงค์งดรับถุงกระดาษเพื่อลดภาวะโลกร้อน ถึงแม้ว่าสมิตีเวชจะใช้ถุงยาเป็นกระดาษและใช้หมึก Soy Ink ที่เป็นมิตรกับสิ่งแวดล้อม และใช้เวลาในการย่อยสลาย 2-5 เดือน แต่คุณรู้ไหมว่าการใช้ถุงกระดาษก็เป็นการเพิ่มขยะบนโลกและมลพิษทางสิ่งแวดล้อม
- (6) ร่วมกันลดปริมาณขยะในการเข้าพักที่ห้องพักรักษาตัวใน สำหรับสิ่งอำนวยความสะดวกในห้องน้ำของห้องพักรักษาตัวใน เช่น ขวดแชมพู ขวดสบู่ แปรงสีฟัน กลายเป็นขยะจำนวนมากในแต่ละเดือน อีกทั้งยังส่งผลให้สิ้นเปลืองทรัพยากรในการกำจัดขยะ ดังนั้นสมิตีเวชได้ขอความร่วมมือจากผู้รับบริการทุกท่าน ในการแจ้งความจำนงค์ว่า ท่านเลือกที่จะรับหรือไม่รับอุปกรณ์ภายในห้องน้ำ เพื่อเป็นการลดขยะและร่วมกันรักษาโลกไปกับสมิตีเวช
- (7) ลดการห่มพลาสติกภาชนะใส่อาหารภายในห้องพัก สมิตีเวชลดการใช้พลาสติกห่อหุ้มภาชนะใส่อาหารในห้องพักรักษาตัว ด้วยการนำไปใส่ในกล่องที่ผ่านการทำความสะอาด ปลอดภัย เป็นการลดกระดาษห่มพลาสติกได้ถึง 20,000 ชิ้นต่อเดือน
- (8) การรณรงค์ลดรับ Health Report Book ด้วยการดูในแอปพลิเคชันสมิตีเวช พลัส เพื่อลดปริมาณกระดาษและยังสามารถดูผลได้ตลอดเวลา โดยผู้รับบริการสามารถดูผลรายงานผลตรวจสุขภาพ (Health Report )ได้ในแอปพลิเคชันสมิตีเวช พลัส
- (9) แบบสอบถามเปลี่ยนจากกระดาษเป็นอิเล็กทรอนิกส์ จากเดิมสมิตีเวชใช้แบบสอบถามพึงพอใจของผู้รับบริการในรูปแบบกระดาษ ตั้งแต่เดือนมีนาคม เป็นต้นไป เราได้เปลี่ยนเป็นการสแกน QR Code เพื่อลดการใช้กระดาษ โดยเราจะสามารถลดกระดาษได้ 89,200 แผ่นต่อปี
- (10) ขอความร่วมมือร้านค้าต่างๆ ในโรงพยาบาลร่วมกันรณรงค์ลดการแจกถุงพลาสติกและหลอดพลาสติก นอกจากนี้เราเชื่อว่า การเปลี่ยนแปลงที่ดีที่สุด คือ เริ่มที่ตัวเราเองก่อน เราจึงพยายามปลูกฝังเรื่องเหล่านี้โดยเริ่มจากคนในองค์กร โดยมีการรณรงค์ให้พนักงานร่วมกัน
  - การจัดตั้งคณะกรรมการ 5 ส. เพื่อการดูแลและปฏิบัติงานได้อย่างทั่วถึง
  - พกกล่องข้าว แก้วน้ำ มาใส่อาหาร
  - ให้ยืมถุงผ้าในการซื้อสินค้า
  - ใช้น้ำ – ไฟ อย่างประหยัด
  - รณรงค์ให้ปิดคอมพิวเตอร์ เมื่อไม่ใช้งาน

- สมิตีเวชได้ร่วมกับโครงการปันกัน ตั้งกล่องบริจาคเพื่อปันสินค้าที่ไม่ใช้แล้วเป็นทุนการศึกษาให้น้องๆ โดยในปีที่ 2563 พนักงานสมิตีเวชร่วมกันปันสินค้าได้ทั้งหมด 5,773 ชิ้น มูลค่า 356,840 บาท
- กิจกรรมรวมถูลดถึงขยะในชั้นสำนักงาน 1 ห้องต่อ 1 ถัง เพื่อช่วยกันลดขยะ100,000ใบ/ปี
- กิจกรรม 5 ส.

(11) เปลี่ยนเครื่อง MRI รุ่น1.5 Tesla ที่เป็นมิตรกับสิ่งแวดล้อม -ที่ช่วยลดก๊าซฮีเลียมเหลือเพียง 7 ลิตร ช่วยลดผลกระทบต่อสิ่งแวดล้อมจากการลดการใช้แก๊สฮีเลียม

#### 11.6 นโยบายการร่วมพัฒนาสังคมหรือชุมชน

(1) การจัดตั้งกองทุน New Life เพื่อช่วยเหลือผู้ป่วยเด็กให้ได้มีโอกาสได้รับการรักษาจากผู้เชี่ยวชาญ จนสามารถใช้ชีวิตได้อย่างมีคุณภาพ โดยมีโครงการภายใต้กองทุน New Life ดังนี้

- “กองทุนสมิตีเวช เพื่อชีวิตใหม่หัวใจเด็ก” จัดตั้งขึ้นเพื่อช่วยเหลือผู้ป่วยเด็กโรคหัวใจที่ขาดแคลนทุนทรัพย์ตั้งแต่ปี 2553 โดยมีวัตถุประสงค์เพื่อบริการผ่าตัดและรักษาโดยไม่คิดค่าใช้จ่ายแก่ผู้ป่วยเด็กโรคหัวใจที่ขาดแคลนทุนทรัพย์ ให้มีโอกาสดำเนินการรักษาระยะยาวได้อย่างแข็งแรง โดยได้ให้การผ่าตัดแก่ผู้ป่วยเด็กแล้วรวม 181 ราย จนมีสุขภาพแข็งแรงสามารถใช้ชีวิตได้อย่างปกติ ซึ่งได้มีปณิธานอย่างแน่วแน่ในการดำเนินการต่อไป

ในการนี้ โรงพยาบาลเด็กสมิตีเวชได้ร่วมมือกับบริษัท ไทยประกันชีวิต จำกัด (มหาชน) จัดโครงการ “หนึ่งคนให้หลายคนรับ” ระดมทุนเพื่อไปใช้ในการผ่าตัดหัวใจให้กับเด็กพิการแต่กำเนิดซึ่งขาดทุนทรัพย์ โดยในปี 2563 บริษัท ไทยประกันชีวิต มอบเงินเข้ากองทุนเป็นจำนวนเงิน 1,000,000 บาท

- “กองทุนสมิตีเวช เพื่อชีวิตใหม่ไขกระดูกเด็ก” จัดตั้งขึ้นโดยอาศัยความพร้อมด้านทีมแพทย์ผู้เชี่ยวชาญในด้านการปลูกถ่ายไขกระดูกและเครื่องมืออุปกรณ์ทางการแพทย์ที่ทันสมัย จึงมุ่งเน้นการรักษาโรคทางพันธุกรรมในเด็ก เช่น โรคเลือด และโรคกระดูก ที่สามารถรักษาให้หายขาดได้โดยการปลูกถ่ายไขกระดูก โดยกองทุนสมิตีเวชได้ให้บริการปลูกถ่ายไขกระดูกแก่เด็กจำนวน 7 ราย
- กองทุนสมิตีเวช เพื่อชีวิตใหม่ แก่ไขกระดูกหลังคลอด ก่อตั้งเมื่อปี พ.ศ. 2559 เพื่อช่วยเหลือผ่าตัดรักษาผู้ป่วยเด็ก จนถึงวัยรุ่นที่ประสบกับภาวะโรคกระดูกสันหลังคดที่ขาดแคลนทุนทรัพย์ โดยปัจจุบันผ่าตัดให้กับเด็กไปแล้ว 27 ราย

(2) มอบอุปกรณ์ TytoCare เครื่องตรวจสุขภาพระยะไกลให้ รพ.รัฐ ลดเสี่ยงโควิด -19

โรงพยาบาลสมิตีเวชและเครือข่าย BDMS ได้มอบอุปกรณ์ Tytocare ซึ่งเป็นนวัตกรรมใหม่เพื่อใช้ในการตรวจวินิจฉัยและการรักษาโรค โดยเฉพาะอย่างยิ่งเหมาะกับโรค COVID-19 ให้แก่ภาครัฐ จำนวน 200 ชุด ซึ่งมีนายกรัฐมนตรี เป็นประธานพิธีการรับมอบอุปกรณ์ พร้อมด้วยรัฐมนตรีว่าการกระทรวงสาธารณสุข รัฐมนตรีว่าการกระทรวงมหาดไทย และมอบหมายให้ศาสตราจารย์เกียรติคุณ แพทย์หญิงสมศรี เผ่าสวัสดิ์ นายกแพทยสภา เป็นผู้แทนของภาครัฐ ในการส่งมอบอุปกรณ์รวม 200 ชุด เรียบร้อยแล้ว เมื่อวันที่ 25 มีนาคม ศกนี้ เพื่อนำไปจัดสรรให้แก่โรงพยาบาลต่างๆ ได้แก่ โรงพยาบาลศิริราช โรงพยาบาลรามธิบดี จักรีนฤมิตร โรงพยาบาลจุฬาลงกรณ์ ศูนย์การแพทย์สมเด็จพระเทพรัตนราชสุดาฯ สยามบรมราชกุมารี องค์กรฯ โรงพยาบาลธรรมศาสตร์ รวม 100 ชุด และอีกจำนวน 100 ชุด เพื่อมอบให้แก่กรมสนับสนุนบริการสุขภาพ กระทรวงสาธารณสุข โรงพยาบาลราชวิถี โรงพยาบาลบางบัวทอง 2 สถาบันบำราศนราดูร โรงพยาบาลสิชล จังหวัดนครศรีธรรมราช อุปกรณ์ Tytocare เป็นอุปกรณ์ใช้ในการตรวจสุขภาพลักษณะ Teleconsultation สามารถตรวจวัดไข้ ฟังเสียงปอด ดูการอักเสบที่ลำคอ ลิ้นไก่ ต่อมทอนซิล ตรวจการอักเสบ การติดเชื้อภายในหู วัดการเต้นของหัวใจ รวมถึงดูการอักเสบของผิวหนังด้วย โดยสามารถถ่ายภาพและวิดีโอเก็บไว้ได้ ช่วยให้แพทย์สามารถทราบอาการของผู้ป่วย

ที่อยู่ห่างไกลได้อย่างทันที ด้วยระบบ Online แบบ Real time ซึ่งเครื่อง Tytocare นี้ ได้ผ่านการรับรองจากองค์การอาหารและยาของประเทศสหรัฐอเมริกา (FDA) และสำนักงานคณะกรรมการอาหารและยา (อย.) ดังนั้น อุปกรณ์ Tytocare ดังกล่าวจึงเหมาะสมอย่างยิ่งในการตรวจคัดกรองและตรวจรักษาโรคติดเชื้อ COVID-19 ที่กำลังระบาดอยู่ในขณะนี้ สามารถลดความเสี่ยงติดเชื้อของบุคลากรทางการแพทย์จากการสัมผัสและตรวจรักษาผู้ป่วยในระยะใกล้ ช่วยแก้ปัญหาการขาดแคลนบุคลากรทางการแพทย์รวมถึงลดปริมาณการใช้อุปกรณ์ป้องกันอันตรายส่วนบุคคล (Personnel Protection Equipment (PPE)) นอกจากนี้ ช่วยให้ประชาชนผู้อยู่ห่างไกลเข้าถึงบริการทางการแพทย์โดยไม่ต้องเข้ามาโรงพยาบาลอีกด้วย

- (3) “Health Station by Samitivej” โดยสมิติเวชได้สนับสนุนการส่งเสริมสุขภาพของนักปั่นจักรยานที่มาใช้บริการ “สนามปั่นจักรยานเจริญสุขมงคลจิต” ลู่วิ่งจักรยานระยะทาง 23.5 กิโลเมตร ที่ได้มาตรฐานระดับโลกและเป็นลู่วิ่งจักรยานกลางแจ้งแห่งแรกของโลก โดยจัดห้องปฐมพยาบาลฉุกเฉิน ประกอบด้วยทีมพยาบาล พร้อมเครื่องมือแพทย์ในการช่วยชีวิตเบื้องต้นที่ทันสมัยครบครัน รวมถึง Motorlance รถมอเตอร์ไซด์ฉุกเฉิน มาบริการประจำสนามทุกวันเพื่อความคล่องตัว เพื่อเข้าถึงผู้บาดเจ็บในสถานที่เกิดเหตุได้อย่างทันท่วงที พร้อมกับเชื่อมระบบ Tele Health เข้ากับศูนย์รพพยาบาลฉุกเฉินที่สามารถส่งต่อผู้ป่วยมายังโรงพยาบาลได้อย่างรวดเร็ว
- (4) โรงพยาบาลสมิติเวช มีนโยบายสนับสนุนการเลี้ยงลูกด้วยนมมารดาอย่างครบวงจร ซึ่งเป็นการส่งเสริมให้ทารกได้รับคุณค่าอาหารจากนมมารดาอันเป็นพื้นฐานของสุขภาพที่ดีมีภูมิคุ้มกันโรคและแข็งแรงจนเติบโตใหญ่
- (5) โรงพยาบาลสมิติเวชร่วมกับมูลนิธิราชานุกุล มอบเงินบริจาคช่วยเหลือเด็ก ชินโดรม และร่วมรณรงค์ป้องกันความเสี่ยงการเกิดดาว์นซินโดรมในทารกแรกเกิด
- (6) โรงพยาบาลสมิติเวช สุขุมวิท มอบชุดคลอดฉุกเฉินจำนวน 30 ชุด ให้กับตำรวจจราจรโครงการพระราชดำริ เพื่อใช้ในกรณีคลอดบุตรฉุกเฉิน ก่อนถึงโรงพยาบาล ช่วยอำนวยความสะดวกให้บุคคลที่ท่าคลอด ช่วยลดการติดเชื้อ เพิ่มความปลอดภัยให้แม่-ลูก ก่อนถึงมือแพทย์

#### 11.7 การส่งเสริมวัฒนธรรมและศาสนา

สมิติเวชให้ความสำคัญในเรื่องของวัฒนธรรมและศาสนาทั้งศาสนาพุทธและศาสนาอื่น ซึ่งผู้ที่เกี่ยวข้องกับเคารพศรัทธา โดยจัดกิจกรรมเพื่อเป็นการสืบสานและส่งเสริมมาโดยตลอดสรุปได้ดังนี้

- (1) กิจกรรมด้านวัฒนธรรม : จัดงานสงกรานต์ จัดกิจกรรมสงฆ์นำพระ เพื่อความเป็นสิริมงคล รดน้ำดำหัวผู้ใหญ่ และเชิญชวนเจ้าหน้าที่แต่งกายในชุดไทย เป็นต้น
- (2) กิจกรรมด้านศาสนา :
  - กิจกรรมทำบุญขึ้นปีใหม่ งานทำบุญเนื่องในโอกาสครบรอบการดำเนินงานเป็นประจำทุกปี
  - พิธีทอดผ้าป่าสามัคคีแด่วัดป่าอภัยคีรี สาขาของวัดหนองป่าพง ตั้งอยู่ที่ประเทศสหรัฐอเมริกา รวมถึงการทำบุญในเทศกาลปีใหม่ และเทศกาลอื่นๆ ทางศาสนาเพื่อความเป็นสิริมงคลอีกด้วย
- (3) กิจกรรมอื่นๆ : บริษัทฯ ได้จัดกิจกรรมส่งเสริมวัฒนธรรมต่างชาติเพื่อผู้ป่วยหรือผู้รับบริการชาวต่างชาติ ซึ่งเป็นการเอาใจใส่และส่งเสริมการรักษาพยาบาลแบบองค์รวมด้วย เช่น
  - เทศกาลตรุษจีน แจกส้มมงคลให้กับผู้รับบริการ
  - เทศกาลสงกรานต์ แจกผ้าไทย
  - เทศกาลคริสต์มาส ประดับตกแต่งต้นคริสต์มาส
  - เทศกาลสำคัญของชาวญี่ปุ่น เช่น ฮินะมะสึริ เทศกาลวันเด็กผู้หญิง โตโดโมะโนฮิ เทศกาลวันเด็กผู้ชาย และทานาบาตะมัตสึริ เทศกาลขอพรจากดวงดาว



## 11.8 รางวัลแห่งความสำเร็จ

การทำงานด้วยความรับผิดชอบต่องสังคมอย่างต่อเนื่อง เป็นส่วนสำคัญประการหนึ่งที่ทำให้สมิติเวช ได้รับรางวัลอันทรงเกียรติจากองค์กรในประเทศและต่างประเทศต่างๆ เสมอมา นามานี้กำลังใจองค์กร คณะแพทย์และบุคลากรในการปฏิบัติหน้าที่อย่างเข้มแข็งต่อไป โดยในปี 2563 บริษัทฯ ได้รับมอบรางวัล ดังนี้

- บริษัทฯ ได้รับรางวัล Hospital of the year – Thailand จาก Healthcare Asia Awards 2020 ในเดือนเมษายน 2563 เป็นองค์กรดีเลิศแห่งปีของเอเชียภายใต้แนวคิด Organization of Value องค์กรแห่งคุณค่า
- บริษัทฯ ได้รับรางวัล Thailand Digital Excellence Awards 2020 ในสาขา Thai Digital Champion for Business Model Innovation ตอกย้ำความเป็นผู้นำด้าน Hospital Innovation มอบให้กับบริษัทที่พลิกแนวคิด สร้างความยั่งยืนในธุรกิจผ่านระบบดิจิทัล ในการบริหารจัดการ จากสมาคมการจัดการธุรกิจแห่งประเทศไทย เมื่อวันที่ 8 ตุลาคม 2563
- โรงพยาบาลสมิติเวช สุขุมวิท ได้รับรางวัลจาก Global Health Award 2020 ระดับเอเชีย แปซิฟิก Samitivej Hospital : Best Hospital of the Year in Thailand 2020 ได้รับรางวัลชนะเลิศ โรงพยาบาลยอดเยี่ยมแห่งปี 2020 ตอกย้ำมาตรฐานการดูแลรักษา ความเชี่ยวชาญทางการแพทย์ จนได้รับความเชื่อมั่นและไว้วางใจจากกลุ่มคนไข้ทั้งในประเทศและในระดับ เอเชียแปซิฟิก
- โรงพยาบาลสมิติเวช สุขุมวิท ได้รับรางวัลโรงพยาบาลต้นแบบภาคเอกชนทำกิจกรรมวิชาการ สูงสุดอันดับ 1 แสดงให้เห็นถึงความวิริยะ อุตสาหะ และเสียสละ ในงานครบรอบ 20 ปี ศูนย์ การศึกษาต่อเนื่องของแพทย์ (ศ.น.พ.) เมื่อวันที่ 15 กันยายน 2563 ณ กระทรวงสาธารณสุข จังหวัดนนทบุรี
- โรงพยาบาลสมิติเวช สุขุมวิท ได้รับรางวัลดีเด่นด้านการจัดการความเหมาะสมทางการแพทย์ SMART Hospital Awards 2020 : Utilization Management Awards เมื่อวันที่ 1 กันยายน 63 จากบริษัท กรุงเทพประกันชีวิต มอบให้กับโรงพยาบาลที่มีมาตรฐานการดูแลรักษาทางการแพทย์ที่มีมาตรฐานสากลให้บริการที่ดีเยี่ยม มีการประสานงานระหว่างกันด้วยความราบรื่น มีประสิทธิภาพทั้งประกันรายสามัญและประกันกลุ่ม
- กลุ่มโรงพยาบาลสมิติเวช รับ 3 รางวัล โรงพยาบาลที่ให้บริการด้านประกันสุขภาพยอดเยี่ยม Muang Thai Life Assurance Award Hospital 2019 มอบให้กับโรงพยาบาลคู่สัญญาที่ได้รับการยกย่องว่าเป็นผู้ให้บริการด้านการประกันสุขภาพร่วมกับบริษัทฯ ได้อย่างยอดเยี่ยม ยกย่องการให้บริการด้านประกันสุขภาพ มีการบริการเป็นเลิศ ตอบสนองความต้องการของผู้รับบริการได้อย่างดี
  - รางวัลชนะเลิศอันดับ 1 ด้านริเริ่ม เปิดรับ ดอกรับนวัตกรรมใหม่ ร.พ.สมิติเวช สุขุมวิท
  - รางวัลชนะเลิศอันดับ 1 ด้านความร่วมมือระหว่างองค์กร ร.พ. สมิติเวช ศรีนครินทร์
  - รางวัลชนะเลิศอันดับ 3 ด้านการดูแลเอาใจใส่อย่างเป็นเลิศ ร.พ. สมิติเวช ชลบุรี

ในเดือนมีนาคม 2563

- รับรางวัลเกียรติยศด้านความร่วมมือเป็นเลิศ Best Corporate Award Year 2019 (Receive the 2019 Best Corporate Hospital Award for their Excellence in Collaboration) จาก บริษัท อินเดอร์ พาร์ทเนอร์ แอสซิสแตนท์ จำกัด เมื่อวันที่ 19 สิงหาคม 63 มอบให้กับแผนก ประกันต่างประเทศของโรงพยาบาลสมิติเวช สุขุมวิท และ โรงพยาบาลสมิติเวช ศรีนครินทร์ ที่ดูแลผู้รับบริการซึ่งเป็นลูกค้าของบริษัทประกันฯ เป็นอย่างดี

## 12. การควบคุมภายในและการบริหารจัดการความเสี่ยง

บริษัทฯ ได้ตระหนักและให้ความสำคัญต่อระบบการควบคุมภายในขององค์กร จึงได้กำหนดนโยบายและหลักปฏิบัติในการประกอบกิจการในทุกกระบวนการ รวมถึงการให้บริการรักษาพยาบาล และการปฏิบัติงานระบบสนับสนุนการบริการทุกส่วน เช่น การจัดซื้อ การจัดจ้าง การอนุมัติการจ่ายเงิน และการดำเนินงานของฝ่ายการพนักงาน เป็นต้น และคณะกรรมการบริษัทฯ ได้รับทราบผลการตรวจติดตามการดำเนินงานในภาพรวมเป็นระยะอีกด้วย

### 12.1 ความเห็นของคณะกรรมการเกี่ยวกับการควบคุมภายใน

ในปี 2563 คณะกรรมการได้รับทราบรายงานของคณะกรรมการตรวจสอบว่าระบบงานของบริษัทฯ มีมาตรการควบคุมภายในที่มีประสิทธิภาพเพียงพอและเหมาะสม โดยไม่พบประเด็นที่มีสาระสำคัญอันอาจมีผลต่อประสิทธิภาพของการควบคุมภายในและระบบบริหารความเสี่ยงของกิจการ รวมทั้งการจัดทำรายงานทางการเงินและการเปิดเผยข้อมูล เป็นไปตามมาตรฐานการสอบบัญชีที่ได้รับรองทั่วไปและตามเงื่อนไขของหน่วยงานที่เกี่ยวข้อง

### 12.2 ความเห็นของคณะกรรมการตรวจสอบ

โปรดดูรายงานของคณะกรรมการตรวจสอบในหน้าที่ 4

### 12.3 การตรวจสอบภายใน

บริษัทฯ กำหนดนโยบายและมาตรการควบคุมภายใน เพื่อสอบทานการปฏิบัติงานในระบบงานทุก ระบบ เพื่อให้การบริการเป็นไปอย่างมีคุณภาพและประสิทธิภาพ โดยมีผู้รับผิดชอบในการติดตามผลการดำเนินงานสอบทานการปฏิบัติงาน ติดตามแก้ไขเมื่อพบข้อบกพร่องและพัฒนาป้องกันข้อผิดพลาดหรือ ความเสี่ยงอันนำมาซึ่งความไม่พึงพอใจของผู้ใช้บริการ หรือผลกระทบต่อองค์กรในทุกด้าน ซึ่งมีผู้เกี่ยวข้องหลักในการตรวจติดตามการปฏิบัติงานภายใน สรุปได้ดังนี้

- (1) คณะกรรมการตรวจสอบ : คณะกรรมการตรวจสอบได้รับการแต่งตั้งและมอบหมายหน้าที่จาก คณะกรรมการบริษัทฯ ให้ทำหน้าที่สอบทานให้มีการรายงานทางการเงินอย่างถูกต้องและเพียงพอ และสอบทานให้บริษัทฯ มีระบบการควบคุมภายในที่เหมาะสมและมีประสิทธิภาพ รวมทั้งอื่นๆ ที่ระบุไว้ข้างต้น
- (2) คณะกรรมการบริหารคุณภาพและความปลอดภัย (QPSC) : ประกอบด้วยผู้บริหารระดับสูง และผู้บริหารฝ่ายงานต่างๆ ปฏิบัติหน้าที่เป็นองค์คณะพิจารณากำหนดนโยบายและเป้าหมาย ของนโยบายคุณภาพการปฏิบัติงาน ควบคุมและกำกับในการนำนโยบายคุณภาพและการ ควบคุมภายในสู่การปฏิบัติให้เป็นไปตามเป้าหมาย จัดให้มีการติดตามทบทวนและกำหนด ดัชนีชี้วัดด้านต่างๆ และให้มีการพัฒนางานอย่างต่อเนื่อง ซึ่งคณะกรรมการจะจัดให้มีการ ประชุมอย่างน้อยปีละ 10 ครั้ง
- (3) คณะทำงาน Internal Quality Survey (IQS) : ประกอบด้วยเจ้าหน้าที่ระดับผู้จัดการแผนก ขึ้นไป ที่ได้ผ่านการฝึกอบรมเรื่องมาตรฐานและการติดตามงาน ทำหน้าที่ตรวจติดตาม คุณภาพและการควบคุมภายในในระบบงานต่างๆ ซึ่งจัดให้มีการตรวจสอบอย่างน้อยปีละ 4 ครั้ง
- (4) หน่วยงานภายนอก (Outsource) : บริษัทฯ ว่าจ้างผู้ทำหน้าที่ตรวจสอบกิจการภายในเป็น ระยะๆ เพื่อทำหน้าที่ตรวจสอบและประเมินการควบคุมภายในของระบบงานต่างๆ ของบริษัทฯ ซึ่งจะคัดเลือกจากบุคคลภายนอกที่มีประสบการณ์และมีคุณสมบัติเหมาะสม โดยได้รับความ เห็นชอบจากคณะกรรมการตรวจสอบในการสรรหาผู้ทำหน้าที่ดังกล่าว รวมถึงการกำหนด ขอบเขตการตรวจสอบ และรายงานผลการตรวจสอบต่อคณะกรรมการตรวจสอบอีกด้วย โดย ในปี 2560 บริษัทฯ ได้มอบหมายให้บริษัท แอดเคาน์ติ้ง เรฟโวลูชั่น จำกัด ทำหน้าที่เป็น ผู้ตรวจสอบภายในของบริษัทฯ ซึ่งได้ปฏิบัติหน้าที่ตามขอบเขตการตรวจสอบที่กำหนด

## 12.4 การบริหารความเสี่ยง

บริษัทฯ ได้ให้ความสำคัญเกี่ยวกับการบริหารความเสี่ยงเป็นอย่างมาก โดยบริษัทฯ ได้กำหนดนโยบายการบริหารความเสี่ยง (Risk Management) จัดให้มีการประเมินความเสี่ยงของกิจการ กำหนดมาตรการป้องกันและลดความเสี่ยงในด้านการดำเนินงานในทุกด้าน ได้จัดตั้งคณะกรรมการบริหารความเสี่ยง ทำหน้าที่ค้นหา ประเมินความเสี่ยง จัดการความเสี่ยง กำหนดบทบาทหน้าที่และความรับผิดชอบในการปฏิบัติงานทุกระดับ และจัดทำกรรมธรรม์ประกันภัยในการประกอบธุรกิจ เพื่อลดโอกาสและปริมาณความสูญเสียต่างๆ โดยเฉพาะอย่างยิ่งในการรักษาพยาบาล

## 13. รายการระหว่างกัน

### 13.1 ปริมาณรายการในรอบปี 2563

รายการทั่วไปของบริษัท สมิติเวช จำกัด (มหาชน)

#### (1) รายการรับ

หน่วย : พันบาท

| มูลค่ารับรวม                                     |                            |                       |                         |                    |           |            |              |             |
|--|----------------------------|-----------------------|-------------------------|--------------------|-----------|------------|--------------|-------------|
| บริษัทที่เกี่ยวข้อง                              | ความสัมพันธ์               | บริการ<br>รักษาพยาบาล | บริการตรวจ<br>วิเคราะห์ | ยา และ<br>เวชภัณฑ์ | บริหารงาน | บริการอื่น | เงินปันผลรับ | ดอกเบี้ยรับ |
| 1. บมจ. กรุงเทพดุสิตเวชการ                       | บริษัทใหญ่                 | 2,400                 | 65                      | 548                | 426       | 1,431      | -            | 4,059       |
| 2. บจก.เบนซ์แนล เฮลท์แคร์ ซิสเต็มส์              | บริษัทรวม                  | 24                    | 5                       | -                  | -         | 3,887      | 15,782       | -           |
| 3. บจก. สมิติเวช ศรีราชา                         | บริษัทย่อย                 | 2,883                 | 79                      | 27                 | 20,778    | 574        | 105,225      | -           |
| 4. บจก. เออร์วิง เซอร์เคิน เอส อี                | บริษัทย่อย                 | -                     | -                       | -                  | -         | 7,200      | 19,996       | -           |
| 5. บจก. เฟิสท์ เฮลธ ฟู๊ด                         | บริษัทย่อย                 | 1,455                 | 152                     | -                  | -         | 641        | 4,200        | -           |
| 6. บจก. เอส วี โฮลดิ้ง                           | บริษัทย่อย                 | -                     | -                       | -                  | -         | 144        | -            | -           |
| 7. Samitivej International Co.,Ltd.              | บริษัทย่อย                 | -                     | -                       | 631                | -         | -4         | -            | -           |
| 8. บจก. ดิจิทัล เฮลธ เวบเจอร์                    | บริษัทย่อย                 | 549                   | 73                      | -                  | -         | 26         | -            | -           |
| 9. บจก. สมิติเวช ชลบุรี                          | กิจการที่<br>เกี่ยวข้องกัน | 689                   | 36                      | 29                 | 9,644     | 103        | -            | -           |
| 10. บจก. บีเอ็นเอช เมดิเคิล เซ็นเตอร์            | กิจการที่<br>เกี่ยวข้องกัน | 354                   | 13                      | 137                | -         | 32         | -            | -           |
| 11. บมจ. ธนบุรี เมดิเคิล เซ็นเตอร์               | กิจการที่<br>เกี่ยวข้องกัน | 1,247                 | 80                      | 25                 | 6,923     | 48         | -            | -           |
| 12. บจก. เอ็น เฮลท์ พยาธิวิทยา                   | กิจการที่<br>เกี่ยวข้องกัน | 14                    | 30,588                  | -                  | -         | -          | -            | -           |
| 13. บจก. กรีนไลน์ ซินเนอร์จี                     | กิจการที่<br>เกี่ยวข้องกัน | 212                   | 166                     | -                  | -         | 9,321      | -            | -           |
| 14. บจก. โรงพยาบาลกรุงเทพระยอง                   | กิจการที่<br>เกี่ยวข้องกัน | 95                    | 19                      | -                  | -         | -          | -            | -           |
| 15. บจก. โรงพยาบาลกรุงเทพภูเก็ตอินเตอร์เนชั่นแนล | กิจการที่<br>เกี่ยวข้องกัน | 150                   | 9                       | -                  | -         | -          | -            | -           |
| 16. บจก. โรงพยาบาลกรุงเทพภูเก็ต                  | กิจการที่<br>เกี่ยวข้องกัน | 7                     | -                       | -                  | -         | -          | -            | -           |
| 17. บจก. โรงพยาบาลกรุงเทพหาดใหญ่                 | กิจการที่<br>เกี่ยวข้องกัน | -                     | -                       | 56                 | -         | -          | -            | -           |
| 18. บจก. โรงพยาบาลกรุงเทพสนามจันทร์              | กิจการที่<br>เกี่ยวข้องกัน | 2                     | -                       | 3                  | -         | -          | -            | -           |
| 19. บจก. โรงพยาบาลกรุงเทพพระประแดง               | กิจการที่<br>เกี่ยวข้องกัน | -9                    | -1                      | 6                  | -         | -          | -            | -           |
| 20. บจก. โรงพยาบาลกรุงเทพพญา                     | กิจการที่<br>เกี่ยวข้องกัน | 663                   | 18                      | -                  | -         | -          | -            | -           |
| 21. บจก. โรงพยาบาลกรุงเทพราชสีมา                 | กิจการที่<br>เกี่ยวข้องกัน | 38                    | 13                      | 4                  | -         | -          | -            | -           |
| 22. บจก. โรงพยาบาลกรุงเทพอุดร                    | กิจการที่<br>เกี่ยวข้องกัน | -                     | -                       | 1                  | -         | 17         | -            | -           |
| 23. บจก. โรงพยาบาลกรุงเทพขอนแก่น                 | กิจการที่<br>เกี่ยวข้องกัน | -                     | -                       | 59                 | -         | -          | -            | -           |
| 24. บจก. โรงพยาบาลกรุงเทพเชียงใหม่               | กิจการที่<br>เกี่ยวข้องกัน | -                     | -                       | 18                 | -         | -          | -            | -           |

| มูลค่ารับรวม                             |                            |                       |                         |                    |           |            |              |             |
|--|----------------------------|-----------------------|-------------------------|--------------------|-----------|------------|--------------|-------------|
| บริษัทที่เกี่ยวข้อง                      | ความสัมพันธ์               | บริการ<br>รักษาพยาบาล | บริการตรวจ<br>วิเคราะห์ | ยา และ<br>เวชภัณฑ์ | บริหารงาน | บริการอื่น | เงินปันผลรับ | ดอกเบี้ยรับ |
| 25. นมจ. โรงพยาบาลศรียาชนคร              | กิจการที่<br>เกี่ยวข้องกัน | -                     | 360                     | -                  | -         | -          | -            | -           |
| 26. นจก. โรงพยาบาลพญาไท 1                | กิจการที่<br>เกี่ยวข้องกัน | 13                    | 14                      | -                  | -         | 5          | -            | -           |
| 27. นจก. โรงพยาบาลพญาไท 2                | กิจการที่<br>เกี่ยวข้องกัน | 40                    | -                       | 2                  | -         | -          | -            | -           |
| 28. นจก. เปาโล เมดิค                     | กิจการที่<br>เกี่ยวข้องกัน | -                     | 107                     | -                  | -         | -          | -            | -           |
| 29. นจก. โรงพยาบาลกรุงเทพธราธร           | กิจการที่<br>เกี่ยวข้องกัน | -                     | -                       | 2                  | -         | -          | -            | -           |
| 30. นมจ. โรงพยาบาลบำรุงราษฎร์            | กิจการที่<br>เกี่ยวข้องกัน | -                     | 2                       | -                  | -         | -          | -            | -           |
| 31. นจก. เปาโล สมุทรปราการ               | กิจการที่<br>เกี่ยวข้องกัน | 24                    | 3                       | -                  | -         | -          | -            | -           |
| 32. นจก. บิเดเอ็มเอส เทรนนิง             | กิจการที่<br>เกี่ยวข้องกัน | -                     | -                       | -                  | -         | 16         | -            | -           |
| 33. นมจ. การบินกรุงเทพ                   | กิจการที่<br>เกี่ยวข้องกัน | 163                   | 3                       | -                  | -         | -          | -            | -           |
| 34. นจก. เดอะ วัน เอ็นเตอร์ไพรส์         | กิจการที่<br>เกี่ยวข้องกัน | -                     | 16                      | -                  | -         | -          | -            | -           |
| 35. นจก. ริชเนส แอน เวลด์                | กิจการที่<br>เกี่ยวข้องกัน | -                     | -                       | -                  | -         | 264        | -            | -           |
| 36. นจก. ดิจิทัล เวเนเจอร์ส              | กิจการที่<br>เกี่ยวข้องกัน | 170                   | 93                      | -                  | -         | -          | -            | -           |
| 37. นจก. วิทย์การบินแห่งประเทศไทย        | กิจการที่<br>เกี่ยวข้องกัน | 1,768                 | 98                      | -                  | -         | -          | -            | -           |
| 38. นจก. กรุงเทพประกันสุขภาพ             | กิจการที่<br>เกี่ยวข้องกัน | 1                     | 2                       | -                  | -         | -          | -            | -           |
| 39. นจก. ไทยน้ำทิพย์                     | กิจการที่<br>เกี่ยวข้องกัน | 22                    | -                       | -                  | -         | -          | -            | -           |
| 40. นมจ. แอสเสท เวิร์ด คอป               | กิจการที่<br>เกี่ยวข้องกัน | 10                    | 21                      | -                  | -         | -          | -            | -           |
| 41. Bangkok Helicopter Services Co.,Ltd. | กิจการที่<br>เกี่ยวข้องกัน | -                     | -                       | -                  | -         | 31         | -            | -           |
| 42. นมจ. ธนาคารไทยพาณิชย์                | กิจการที่<br>เกี่ยวข้องกัน | 1,608                 | 1,120                   | -                  | -         | 26         | -            | -           |

## (2) รายการจ่าย

หน่วย : พันบาท

| มูลค่าจ่ายรวม                                    |                            |                       |                         |                   |           |            |               |              |
|--|----------------------------|-----------------------|-------------------------|-------------------|-----------|------------|---------------|--------------|
| บริษัทที่เกี่ยวข้อง                              | ความสัมพันธ์               | บริการรักษา<br>พยาบาล | บริการตรวจ<br>วิเคราะห์ | ยาและ<br>เวชภัณฑ์ | บริหารงาน | บริการอื่น | เงินปันผลจ่าย | ดอกเบี้ยจ่าย |
| 1. นมจ. กรุงเทพผลิตเวชภัณฑ์                      | บริษัทใหญ่                 | 20,797                | -                       | 94                | 133,337   | 3,474      | 1,000,000     | -            |
| 2. นจก. เนชั่นแนล เฮลท์แคร์ ซิสเต็มส์            | บริษัทร่วม                 | -                     | 177,446                 | 35,125            | 26,668    | 24,634     | -             | -            |
| 3. นจก. สมิติเวช ศรีราชา                         | บริษัทย่อย                 | 143                   | -                       | 16                | -         | 139        | -             | 4,345        |
| 4. นจก. เฟิสท์ เฮลธ์ ฟู๊ด                        | บริษัทย่อย                 | -                     | -                       | 92                | 5,136     | 17,729     | -             | -            |
| 5. Samitivej International Co.,Ltd.              | บริษัทย่อย                 | -                     | -                       | -                 | -         | 630        | -             | -            |
| 6. นจก. ดิจิทัล เฮลธ์ เวเนเจอร์                  | บริษัทย่อย                 | -                     | -                       | 229               | -         | 784        | -             | -            |
| 7. นจก. สมิติเวช ชลบุรี                          | กิจการที่<br>เกี่ยวข้องกัน | 87                    | -                       | -                 | -         | 28         | -             | -            |
| 8. นจก. บีเอ็นเอช เมดิเคิล เซ็นเตอร์             | กิจการที่<br>เกี่ยวข้องกัน | 385                   | -                       | 61                | -         | 59         | -             | -            |
| 9. นมจ. ธนบุรี เมดิเคิล เซ็นเตอร์                | กิจการที่<br>เกี่ยวข้องกัน | 241                   | -                       | -                 | -         | 4          | -             | -            |
| 10. นจก. เอ็น เฮลท์ พยาธิวิทยา                   | กิจการที่<br>เกี่ยวข้องกัน | -                     | 225                     | -                 | -         | -          | -             | -            |
| 11. นจก.ไบโอโมเลกุลาร์ แลบบอราทอรีส์ (ประเทศไทย) | กิจการที่<br>เกี่ยวข้องกัน | -                     | 91,390                  | -                 | -         | -          | -             | -            |

| มูลค่าจ่ายรวม   |                        |                   |                     |               |           |            |               |              |
|---|------------------------|-------------------|---------------------|---------------|-----------|------------|---------------|--------------|
| บริษัทที่เกี่ยวข้อง                                   | ความสัมพันธ์           | บริการรักษาพยาบาล | บริการตรวจวิเคราะห์ | ยาและเวชภัณฑ์ | บริหารงาน | บริการอื่น | เงินปันผลจ่าย | ดอกเบี้ยจ่าย |
| 12. นก. กรีนไลน์ ชีนเนอร์จี                           | กิจการที่เกี่ยวข้องกัน | -                 | -                   | -             | 27,966    | 135        | -             | -            |
| 13. นก. ปีดี้เอ็มเอส เทรนนิง                          | กิจการที่เกี่ยวข้องกัน | -                 | -                   | -             | -         | 373        | -             | -            |
| 14. นก. โรงพยาบาลกรุงเทพระยอง                         | กิจการที่เกี่ยวข้องกัน | 27                | -                   | 62            | -         | -          | -             | -            |
| 15. นก. โรงพยาบาลกรุงเทพภูเก็ตอินเดอร์เนชั่นแนล จำกัด | กิจการที่เกี่ยวข้องกัน | -                 | -                   | 10            | -         | -          | -             | -            |
| 16. นก. โรงพยาบาลกรุงเทพสมุย                          | กิจการที่เกี่ยวข้องกัน | -                 | -                   | 37            | -         | -          | -             | -            |
| 17. นก. โรงพยาบาลกรุงเทพพญาไท                         | กิจการที่เกี่ยวข้องกัน | 168               | -                   | 106           | -         | -          | -             | -            |
| 18. นก. โรงพยาบาลกรุงเทพราชสีมา                       | กิจการที่เกี่ยวข้องกัน | 25                | -                   | -             | -         | -          | -             | -            |
| 19. นก. โรงพยาบาลกรุงเทพอุดร                          | กิจการที่เกี่ยวข้องกัน | 2                 | -                   | 7             | -         | -          | -             | -            |
| 20. นก. โรงพยาบาลกรุงเทพเชียงใหม่                     | กิจการที่เกี่ยวข้องกัน | 3                 | -                   | 146           | -         | -          | -             | -            |
| 21. นก. โรงพยาบาลกรุงเทพเชียงราย                      | กิจการที่เกี่ยวข้องกัน | -                 | -                   | 57            | -         | -          | -             | -            |
| 22. นก. โรงพยาบาลกรุงเทพขอนแก่น                       | กิจการที่เกี่ยวข้องกัน | 2                 | -                   | 155           | -         | -          | -             | -            |
| 23. นก. โรงพยาบาลพญาไท 1                              | กิจการที่เกี่ยวข้องกัน | 74                | -                   | -             | -         | -          | -             | -            |
| 24. นก. โรงพยาบาลพญาไท 2                              | กิจการที่เกี่ยวข้องกัน | 659               | -                   | 66            | -         | -          | -             | -            |
| 25. นก. โรงพยาบาลพญาไท 3                              | กิจการที่เกี่ยวข้องกัน | 17                | -                   | -             | -         | -          | -             | -            |
| 26. นก. ปีดี้เอ็มเอส แอคเคาท์ติ้ง                     | กิจการที่เกี่ยวข้องกัน | -                 | -                   | -             | 15,596    | -          | -             | -            |
| 27. นก. เอ. เอ็น. บี. ลาบอราตอรี                      | กิจการที่เกี่ยวข้องกัน | -                 | -                   | 7,132         | -         | -          | -             | -            |
| 28. นก. วิทยุการบินแห่งประเทศไทย                      | กิจการที่เกี่ยวข้องกัน | -                 | -                   | -             | -         | 310        | -             | -            |
| 29. นก. บางกอกแอร์เวย์ (1988)                         | กิจการที่เกี่ยวข้องกัน | -                 | -                   | -             | -         | 1,585      | -             | -            |
| 30. นก. เยนเนอร์ล ฮอสปิทัล โปรดักส์                   | กิจการที่เกี่ยวข้องกัน | -                 | -                   | 148           | -         | -          | -             | -            |
| 31. นก. เซฟตริก เซ็นเตอร์                             | กิจการที่เกี่ยวข้องกัน | -                 | -                   | 14,154        | -         | -          | -             | -            |
| 32. นก. สหแพทย์เภสัช                                  | กิจการที่เกี่ยวข้องกัน | -                 | -                   | 7,757         | -         | 5          | -             | -            |
| 33. นก. ปีดี้เอ็มเอส เวลเนส คลินิก                    | กิจการที่เกี่ยวข้องกัน | -                 | -                   | 2,403         | -         | -          | -             | -            |
| 34. นก. ศูนย์การแพทย์ไทย                              | กิจการที่เกี่ยวข้องกัน | 15                | -                   | -             | -         | -          | -             | -            |
| 35. นก. วัฒนาเวช                                      | กิจการที่เกี่ยวข้องกัน | 3                 | -                   | -             | -         | -          | -             | -            |
| 36. นก. โรงพยาบาลกรุงเทพหาดใหญ่                       | กิจการที่เกี่ยวข้องกัน | 1                 | -                   | 3             | -         | -          | -             | -            |
| 37. นก. โรงพยาบาลกรุงเทพภูเก็ต                        | กิจการที่เกี่ยวข้องกัน | 10                | -                   | -             | -         | -          | -             | -            |
| 38. นก. โรงพยาบาลกรุงเทพสุราษฎร์                      | กิจการที่เกี่ยวข้องกัน | -                 | -                   | 98            | -         | -          | -             | -            |
| 39. นก. โรงพยาบาลศรีราชานคร                           | กิจการที่เกี่ยวข้องกัน | 3                 | -                   | -             | -         | -          | -             | -            |
| 40. นก. โรงพยาบาลบำรุงราษฎร์                          | กิจการที่เกี่ยวข้องกัน | 8                 | -                   | -             | -         | -          | -             | -            |

| มูลค่าจ่ายรวม                       |                        |                   |                     |               |           |            |               |              |
|-------------------------------------|------------------------|-------------------|---------------------|---------------|-----------|------------|---------------|--------------|
| บริษัทที่เกี่ยวข้อง                 | ความสัมพันธ์           | บริการรักษาพยาบาล | บริการตรวจวิเคราะห์ | ยาและเวชภัณฑ์ | บริหารงาน | บริการอื่น | เงินปันผลจ่าย | ดอกเบี้ยจ่าย |
| 41. บจก. โรงพยาบาลกรุงเทพสนามจันทร์ | กิจการที่เกี่ยวข้องกัน | 9                 | -                   | -             | -         | -          | -             | -            |
| 42. บจก. โรงพยาบาลกรุงเทพพระประแดง  | กิจการที่เกี่ยวข้องกัน | -                 | -                   | 6             | -         | -          | -             | -            |
| 43. บมจ. เบอร์ลี ยูคเกอร์           | กิจการที่เกี่ยวข้องกัน | -                 | -                   | 3             | -         | -          | -             | -            |
| 44. บจก. ริชเนส แอนด์ เวลดี         | กิจการที่เกี่ยวข้องกัน | -                 | -                   | -             | -         | 150        | -             | -            |
| 45. บจก. มิดีเอ็มเอส จัดการทรัพยากร | กิจการที่เกี่ยวข้องกัน | -                 | -                   | -             | -         | 4,344      | -             | -            |
| 46. บจก. มิดีเอ็มเอส เวลเนส รีสอร์ท | กิจการที่เกี่ยวข้องกัน | -                 | -                   | -             | -         | 1,316      | -             | -            |

### 13.2 ลักษณะความสัมพันธ์

ในปี 2563 บริษัทฯ มีธุรกรรมกับบริษัทย่อยและบุคคล หรือกิจการที่เกี่ยวข้องกันแสดงในข้อ 13.1 และโปรดดูรายละเอียดในเอกสารแนบ 16.1 เอกสารแนบ 16.2 และในงบการเงินของบริษัทฯ และบริษัทย่อยประจำปี 2563 ประกอบ

### 13.3 ลักษณะรายการและขั้นตอนการทำรายการ

#### (1) ลักษณะรายการ

รายการระหว่างบริษัท สมิติเวช จำกัด (มหาชน) กับบริษัทย่อยหรือบุคคลที่อาจมีความเกี่ยวข้องกันที่เกิดขึ้นในปี 2563 ได้เปิดเผยไว้แล้วในหมายเหตุประกอบงบการเงิน หมายเหตุที่ 9 เรื่อง รายการธุรกิจกับกิจการที่เกี่ยวข้องกัน โดยสามารถจำแนกลักษณะรายการที่เกี่ยวข้องได้เป็น 3 ประเภท ได้แก่

##### (1.1) รายการธุรกรรมที่เป็นการค้าปกติและธุรกรรมที่สนับสนุนธุรกิจปกติ

บริษัทฯ มีนโยบายในการทำรายการระหว่างกันที่มีลักษณะเป็นรายการหรือธุรกรรมทางการค้าปกติทั่วไป เช่น รายการรายได้จากค่ารักษาพยาบาลที่เกิดจากการส่งต่อผู้ป่วยระหว่างกัน รายได้ค่าตรวจวิเคราะห์ การจัดซื้อยาและเวชภัณฑ์ และการจัดซื้อจัดจ้าง เป็นต้น ซึ่งรายการดังกล่าวเป็นความจำเป็นและเป็นปกติของธุรกิจการรักษายาพยาบาลหรือเพื่อสนับสนุนการดำเนินธุรกิจปกติของบริษัทและบริษัทย่อย ซึ่งก่อให้เกิดประโยชน์ต่อบริษัทฯ และกลุ่มบริษัทฯ โดยรวม โดยมีเงื่อนไขทางการค้าและลักษณะรายการไม่แตกต่างจากการทำรายการกับคู่ค้าทั่วไปหรือบุคคลภายนอกภายใต้สถานการณ์เดียวกันและมีความสมเหตุสมผล สำหรับกรณีที่ไม่มีราคากลางอ้างอิงจะเป็นไปตามสัญญาที่ตกลงไว้

##### (1.2) รายการให้ความช่วยเหลือทางการเงิน

บริษัทฯ มีนโยบายให้ความช่วยเหลือทางการเงินระหว่างกันกับบริษัทใหญ่ บริษัทย่อยและบริษัทในเครือชายทั้งในด้านรับและให้ความช่วยเหลือโดยทุกฝ่ายจะได้รับประโยชน์ที่คุ้มค่าและหรือดีกว่าสถาบันอื่น อีกทั้งเอื้ออำนวยให้บริษัทฯ สามารถลดค่าใช้จ่ายด้านอัตราดอกเบี้ยเงินกู้ยืมและเพิ่มรายได้จากอัตราพิเศษจากการให้กู้ยืมเงินเมื่อมีเงินสดคงเหลือโดยสรุปรายการได้ 2 ลักษณะดังนี้

(1.2.1) การให้กู้ยืมระหว่างกัน เป็นรายการกู้หรือให้กู้ยืมเงินมีระยะเวลาเพื่อประโยชน์ในการปรับโครงสร้างหนี้กับสถาบันการเงินหรือเพื่อให้เป็นทุนหมุนเวียนในกิจการ

(1.2.2) โครงการบริหารสภาพคล่อง (Centralized Liquidity Management Program) ซึ่งเป็นเครื่องมือในการบริหารจัดการสภาพคล่องร่วมกับเครือข่ายบริษัท กรุงเทพดุสิตเวชการ จำกัด (มหาชน) ("BDMS") หรือเรียกว่า "Cash Pooling" โดย ณ สิ้นวันระบบจะทำการโอนเงินจากบัญชีย่อยไปฝากไว้กับบัญชีบริษัทใหญ่ซึ่งจะแสดง

สถานะบัญชีกัฏยมีระยะสั้นและคิดดอกเบี้ยระหว่างกันในขณะที่บริษัทย่อยรายใดมีความต้องการใช้เงินบริษัทใหญ่จะนำสภาพคล่องส่วนเกินของกลุ่มโอนไปยังบริษัทย่อยผู้ต้องการใช้เงินซึ่งการคิดอัตราดอกเบี้ยที่ดีกว่าหรือเป็นไปตามอัตราตลาด

ทั้งนี้ ที่ประชุมผู้ถือหุ้นประจำปี 2556 เมื่อวันที่ 5 เมษายน 2556 ได้อนุมัติให้บริษัทฯ สามารถบริหารจัดการสภาพคล่องของบริษัทฯ โดยการฝากเงินกับ BDMS ภายในวงเงิน 1,000 ล้านบาท โดยได้รับดอกเบี้ยเงินฝากในอัตราถ่วงเฉลี่ยของดอกเบี้ยเงินฝากประจำ 12 เดือนของธนาคารพาณิชย์ชั้นนำ 4 แห่ง และการรับวงเงินกู้ยืมจาก BDMS ภายในวงเงิน 1,000 ล้านบาท โดยต้องชำระดอกเบี้ยเงินกู้ยืมในอัตรา MLR ถ่วงเฉลี่ยของธนาคารพาณิชย์ชั้นนำ 4 แห่งลบด้วยอัตราร้อยละ 2.25 ผ่านระบบบริหารสภาพคล่อง หรือ Liquidity Management System ที่จัดทำผ่านธนาคารพาณิชย์ ร่วมกับเครือข่ายของ BDMS เพื่อเป็นการเพิ่มช่องทางการบริหารสภาพคล่องทางการเงินของบริษัทฯ ในกรณีที่บริษัทฯ มีเงินส่วนเกินหรือส่วนขาด อย่างไรก็ตาม อดุลยทรัพย์เงินต้นที่บริษัทฯ ฝากไว้กับ BDMS และมูลค่ายอดหนี้เงินต้นที่บริษัทฯ กู้ยืมจาก BDMS ไม่ว่า ณ ขณะใดขณะหนึ่งจะมีมูลค่าไม่เกิน 1,000 ล้านบาท (โดยนับเงินฝากและเงินกู้แยกต่างหากจากกัน) ทั้งนี้จะมีการสอบทานนโยบายการกำหนดอัตราดอกเบี้ยสำหรับบริษัทในเครืออย่างน้อยปีละ 1 ครั้ง หรือเมื่อมีเหตุการณ์ผิดปกติ เพื่อกำหนดอัตราดอกเบี้ยระหว่างบริษัทในเครือให้มีความเหมาะสมอย่างสม่ำเสมอ

ภาระเงินกู้ยืมระหว่างกัน ณ วันที่ 31 ธันวาคม 2563

หน่วย : พันบาท

| บริษัทที่เกี่ยวข้อง       | เงินกู้ยืม         | เงินให้กู้ยืม        |                       |
|---------------------------|--------------------|----------------------|-----------------------|
|                           | เงินกู้ยืมระยะสั้น | เงินให้กู้ยืมระยะยาว | เงินให้กู้ยืมระยะสั้น |
| 1. บมจ. กรุงเทพอุตสาหกรรม | -                  | -                    | 815,203               |
| 2. บจก. สมิติเวช ศรีราชา  | 1,018,385          | -                    | -                     |

### (1.3) ธุรกิจประเภทอื่น

รายการธุรกิจประเภทอื่นๆ ที่นอกเหนือจากที่กล่าวมาข้างต้นซึ่งเป็นธุรกิจที่จัดได้ว่าเป็นรายการที่เกี่ยวข้องกันตามความหมายของพระราชบัญญัติหลักทรัพย์และตลาดหลักทรัพย์ บริษัทปฏิบัติตามกฎระเบียบและข้อบังคับที่กำหนดไว้ตามพระราชบัญญัติดังกล่าว และประกาศอื่นๆ ที่เกี่ยวข้องทุกประการ โดยผ่านการพิจารณาของคณะกรรมการตรวจสอบและคณะกรรมการ รวมถึงการขออนุมัติจากที่ประชุมผู้ถือหุ้นตามลำดับแล้วแต่กรณี

## (2) ขั้นตอนการทำรายการ

### (2.1) รายการที่เกี่ยวข้อง

ตามที่พระราชบัญญัติหลักทรัพย์และตลาดหลักทรัพย์ (ฉบับที่ 4) พ.ศ. 2551 ฉบับแก้ไข ซึ่งมีผลบังคับใช้ในวันที่ 31 สิงหาคม 2551 และสำนักงาน ก.ล.ต. ได้มีหนังสือเวียนฉบับลงวันที่ 16 กรกฎาคม 2551 ให้บริษัทอาจนำรายการที่เกี่ยวข้องกันที่เป็นรายการธุรกรรมทางการเงินการค้ำประกันหรือการสนับสนุนการค้ำที่มีเงื่อนไขการค้ำทั่วไประหว่างบริษัทและบริษัทย่อย กับบุคคลที่เกี่ยวข้องกัน นำเสนอต่อคณะกรรมการบริษัท เพื่อขออนุมัติในหลักการจากคณะกรรมการบริษัท ในการทำรายการดังกล่าวเพื่อให้การบริหารงานของบริษัทฯ มีความคล่องตัว ดังนั้น ที่ประชุมคณะกรรมการบริษัท ครั้งที่ 9/2551 เมื่อวันที่ 15 กันยายน 2551 จึงได้มีมติอนุมัติในหลักการให้ฝ่ายจัดการสามารถพิจารณาการเข้าทำรายการธุรกรรมที่



จัดเป็นรายการที่เกี่ยวข้องกันในกรณีที่รายการดังกล่าวมีข้อตกลงทางการค้าตามปกติทั่วไป ซึ่งมีลักษณะเดียวกับที่วิญญูชนจะพึงกระทำกับคู่สัญญาทั่วไป ภายใต้สถานการณ์เดียวกัน ด้วยอำนาจต่อรองทางการค้าที่ปราศจากอิทธิพลที่ตนผู้มีสถานะเป็นกรรมการ ผู้บริหารหรือนักคนที่มีความเกี่ยวข้องได้ พร้อมกับให้รายงานให้คณะกรรมการทราบเป็นระยะ

(2.2) รายการธุรกรรมประเภทอื่น

บริษัทฯ ได้ปฏิบัติตามขั้นตอนที่กำหนดในพระราชกำหนดหลักทรัพย์และตลาดหลักทรัพย์ และประกาศที่เกี่ยวข้อง

13.4 นโยบายและแนวโน้การทำรายการ

| ประเภทรายการ   | แนวโน้มและนโยบาย  |
|--|---|
| รายการธุรกรรมที่เป็นการค้าปกติ เช่น การให้บริการรักษาพยาบาล การส่งต่อคนไข้ระหว่างกัน การให้บริการตรวจวิเคราะห์ เป็นต้น | บริษัทมีนโยบายให้บริษัทและบริษัทย่อย รวมทั้งบริษัทใหญ่และบริษัทในเครือข่ายคิดค่าตอบแทนระหว่างกัน หรือระหว่างบริษัทหรือบริษัทย่อยกับบุคคลที่มีความเกี่ยวข้องกันในราคาตลาดโดยมีอัตราค่าบริการรักษาพยาบาล และมีเงื่อนไขการชำระเงินตลอดจน เงื่อนไขการชำระเงินอื่นๆ เท่าเทียมหรือเป็นเงื่อนไขในลักษณะเดียวกันหรือไม่แตกต่างกับที่บริษัทและบริษัทย่อย พึงกระทำกับผู้รับบริการอื่นซึ่งเป็นบุคคลธรรมดาหรือบริษัทคู่สัญญาอื่นๆ ทั่วไปภายใต้สถานการณ์เดียวกัน   |
| รายการธุรกรรมที่สนับสนุนการค้าทั่วไป เช่น ลูกหนี้การค้า เจ้าหนี้การค้า เป็นต้น   | ในกรณีที่บริษัทและบริษัทย่อยรวมทั้งบริษัทใหญ่และในเครือข่ายมีรายการซื้อสินค้าและบริการ วัตถุดิบและเวชภัณฑ์ต่างๆ การจัดซื้อจัดจ้าง การเช่าทำสัญญาว่าจ้าง สัญญาก่อสร้างหรือสัญญา จัดซื้อจัดจ้างระหว่างกัน หรือระหว่างบริษัทหรือบริษัทย่อยกับบุคคลที่มีความเกี่ยวข้องกัน ซึ่งรายการดังกล่าวเป็นรายการที่เกิดขึ้นเพื่อสนับสนุนธุรกิจปกติของบริษัทหรือบริษัทย่อย รายการดังกล่าวจะต้องมีราคาสินค้า หรืออัตราค่าบริการตามราคาตลาดที่สามารถแข่งขัน หรืออ้างอิงที่มาของราคาสินค้าหรือค่าบริการดังกล่าวได้ และมีเงื่อนไขการชำระเงินตลอดจนเงื่อนไขข้อตกลงทางการค้าอื่นๆ ไม่แตกต่างจากการที่บริษัทและบริษัทย่อยเข้าทำธุรกรรมกับคู่ค้ารายอื่นๆ ทั่วไปภายใต้สถานการณ์เดียวกัน |
| การให้ความช่วยเหลือทางการเงิน  | บริษัทมีนโยบายให้ความช่วยเหลือทางการเงินแก่บริษัทย่อยภายในกลุ่มรวมถึงบริษัทใหญ่และบริษัทในเครือข่าย โดยมีศูนย์รวมการบริหารจัดการทางการเงินไว้ที่ส่วนกลางเพื่อให้เกิดการบริหารจัดการต้นทุนทางการเงินที่เหมาะสมและมีประสิทธิภาพ ซึ่งจะก่อประโยชน์สูงสุดแก่องค์กรโดยรวม ทั้งนี้ การเข้าทำรายการดังกล่าวจะต้องเป็นไปตามพระราชบัญญัติหลักทรัพย์และตลาดหลักทรัพย์ และ/หรือกฎระเบียบหรือข้อกำหนดของตลาดหลักทรัพย์แห่งประเทศไทย และ/หรือประกาศของคณะกรรมการตลาดทุน และเป็นไปตามมติของที่ประชุมผู้ถือหุ้นแล้วแต่กรณี   |

## 14. ข้อมูลทางการเงินที่สำคัญ

### 14.1 ภาพรวมงบการเงิน

|   | งบการเงินรวม |            |           | งบการเงินเฉพาะกิจการ |           |          |
|---|--------------|------------|-----------|----------------------|-----------|----------|
|   | 2563         | 2562       | 2561      | 2563                 | 2562      | 2561     |
| <b>งบดุล (หน่วย : ล้านบาท)</b>  |              |            |           |                      |           |          |
| สินทรัพย์รวม  | 13,729.37    | 13,529.76  | 11,879.91 | 11,889.45            | 11,391.23 | 9,920.13 |
| หนี้สินรวม  | 3,244.75     | 3,490.15   | 3,056.79  | 4,055.54             | 3,849.77  | 3,294.45 |
| ส่วนของผู้ถือหุ้นรวม  | 9,715.74     | 9,313.23   | 8,175.69  | 7,833.91             | 7,541.46  | 6,625.69 |
| <b>งบกำไรขาดทุน (หน่วย : ล้านบาท)</b>   |              |            |           |                      |           |          |
| รายได้ค่าบริการคนไข้  | 10,209.79    | 12,490.46  | 11,545.40 | 8,118.92             | 10,036.90 | 9,266.68 |
| รายได้รวม   | 10,475.93    | 12,778.93  | 11,816.58 | 8,406.70             | 10,334.08 | 9,539.74 |
| กำไรสุทธิ   | 1,447.40     | 2,001.40   | 1,862.09  | 1,335.79             | 1,769.68  | 1,663.38 |
| <b>ข้อมูลเกี่ยวกับหุ้นสามัญ</b>   |              |            |           |                      |           |          |
| จำนวนหุ้นสามัญที่ออกและชำระเต็มมูลค่า (ล้านหุ้น)  | 100          | 100        | 100       | 100                  | 100       | 100      |
| มูลค่าตามบัญชีขั้นพื้นฐาน (บาท)   | 97.16        | 93.13      | 81.76     | 78.34                | 75.41     | 66.26    |
| กำไรต่อหุ้นขั้นพื้นฐาน (บาท)  | 14.47        | 20.01      | 18.62     | 13.36                | 17.70     | 16.63    |
| เงินปันผลจ่ายต่อหุ้น (บาท) (หมายเหตุ 26),(32)   | 13.0         | 17.0       | 15.0      | 13.0                 | 17.0      | 15.0     |
| <b>อัตราส่วนทางการเงินที่สำคัญ</b>  |              |            |           |                      |           |          |
| <b>อัตราการเติบโต (ร้อยละ)</b>  |              |            |           |                      |           |          |
| อัตราการเติบโตของรายได้ค่าบริการคนไข้   | (18.26)      | 8.19       | 7.11      | (19.11)              | 8.31      | 6.82     |
| อัตราการเติบโตของกำไรสุทธิ  | (27.68)      | 7.48       | 15.55     | (24.52)              | 6.39      | 13.09    |
| <b>ความสามารถในการทำกำไร (ร้อยละ)</b>   |              |            |           |                      |           |          |
| อัตรากำไรขั้นต้น  | 35.03        | 37.14      | 36.77     | 35.54                | 37.53     | 37.43    |
| อัตรากำไรจากการดำเนินงานก่อนหักดอกเบี้ย ภาษี ค่าเสื่อมราคา และค่าตัดจำหน่าย (EBITDA Margin) | 25.14        | 25.24      | 25.50     | 27.45                | 26.76     | 27.25    |
| อัตรากำไรสุทธิ  | 13.82        | 15.66      | 15.76     | 15.89                | 17.12     | 17.44    |
| <b>อัตราผลตอบแทน (ร้อยละ)</b>   |              |            |           |                      |           |          |
| อัตราผลตอบแทนจากสินทรัพย์เฉลี่ย   | 14.06        | 20.59      | 21.10     | 14.14                | 20.42     | 21.35    |
| อัตราผลตอบแทนผู้ถือหุ้นเฉลี่ย   | 15.21        | 22.89      | 23.42     | 17.38                | 24.98     | 25.60    |
| <b>การบริหารสินทรัพย์และหนี้สิน</b>   |              |            |           |                      |           |          |
| อัตราส่วนสภาพคล่อง (เท่า)   | 3.14         | 2.25       | 2.24      | 1.87                 | 1.63      | 1.69     |
| อัตราส่วนหมุนเวียนสินค้าคงเหลือ (เท่า)  | 48.17        | 56.95      | 53.39     | 75.55                | 83.92     | 74.34    |
| ระยะเวลาเก็บหนี้เฉลี่ย (วัน)  | 50.34        | 41.26      | 36.54     | 53.57                | 43.73     | 38.39    |
| ระยะเวลายาวสินค้าเฉลี่ย (วัน)   | 7.58         | 6.41       | 6.84      | 4.83                 | 4.35      | 4.91     |
| ระยะเวลารับหนี้เฉลี่ย (วัน)   | 51.67        | 44.87      | 44.00     | 53.16                | 45.68     | 44.46    |
| <b>ภาระหนี้และความสามารถในการชำระหนี้ (เท่า)</b>  |              |            |           |                      |           |          |
| อัตราส่วนเงินกู้ยืมต่อส่วนของผู้ถือหุ้น   | 0.01         | 0          | 0         | 0                    | 0         | 0        |
| อัตราส่วนเงินกู้ยืมสุทธิต่อส่วนของผู้ถือหุ้น  | (0.11)       | (0.10)     | (0.12)    | (0.12)               | (0.11)    | (0.12)   |
| อัตราส่วนเงินกู้ยืมสุทธิต่อ EBITDA  | (0.41)       | (0.30)     | (0.33)    | (0.42)               | (0.32)    | (0.32)   |
| อัตราความสามารถในการชำระดอกเบี้ย  | 208.23       | 131,342.69 | 57,025.61 | 71.35                | 272.08    | 336.87   |

## 14.2 งบการเงิน

### รายงานของผู้สอบบัญชีรับอนุญาต

เสนอต่อผู้ถือหุ้นของบริษัท สมิตีเวช จำกัด (มหาชน)

#### ความเห็น

ข้าพเจ้าได้ตรวจสอบงบการเงินรวมของบริษัท สมิตีเวช จำกัด (มหาชน) และบริษัทย่อย (“กลุ่มบริษัท”) ซึ่งประกอบด้วยงบแสดงฐานะการเงินรวม ณ วันที่ 31 ธันวาคม 2563 งบกำไรขาดทุนรวม งบกำไรขาดทุนเบ็ดเสร็จรวม งบแสดงการเปลี่ยนแปลงส่วนของผู้ถือหุ้นรวมและงบกระแสเงินสดรวม สำหรับปีสิ้นสุดวันเดียวกัน และหมายเหตุประกอบงบการเงินรวม รวมถึงหมายเหตุสรุปนโยบายการบัญชีที่สำคัญ และได้ตรวจสอบงบการเงินเฉพาะกิจการของบริษัท สมิตีเวช จำกัด (มหาชน) ด้วยเช่นกัน

ข้าพเจ้าเห็นว่างบการเงินข้างต้นนี้แสดงฐานะการเงิน ณ วันที่ 31 ธันวาคม 2563 ผลการดำเนินงานและกระแสเงินสด สำหรับปีสิ้นสุดวันเดียวกันของบริษัท สมิตีเวช จำกัด (มหาชน) และบริษัทย่อย และเฉพาะของบริษัท สมิตีเวช จำกัด (มหาชน) โดยถูกต้องตามที่ควรในสาระสำคัญตามมาตรฐานการรายงานทางการเงิน

#### เกณฑ์ในการแสดงความเห็น

ข้าพเจ้าได้ปฏิบัติตามตรวจสอบตามมาตรฐานการสอบบัญชี ความรับผิดชอบของข้าพเจ้าได้กล่าวไว้ในวรรค ความรับผิดชอบของผู้สอบบัญชีต่อการตรวจสอบงบการเงินในรายงานของข้าพเจ้า ข้าพเจ้ามีความเป็นอิสระจากกลุ่มบริษัทตามข้อกำหนดจรรยาบรรณของผู้ประกอบวิชาชีพบัญชีที่กำหนดโดยสภาวิชาชีพบัญชีในส่วนที่เกี่ยวข้องกับการตรวจสอบงบการเงิน และข้าพเจ้าได้ปฏิบัติตามข้อกำหนดด้านจรรยาบรรณอื่น ๆ ตามที่ระบุในข้อกำหนดนั้นด้วย ข้าพเจ้าเชื่อว่าหลักฐานการสอบบัญชีที่ข้าพเจ้าได้รับเพียงพอและเหมาะสมเพื่อใช้เป็นเกณฑ์ในการแสดงความเห็นของข้าพเจ้า

#### ข้อมูลและเหตุการณ์ที่เน้น

1. ข้าพเจ้าขอให้สังเกตหมายเหตุประกอบงบการเงินรวมข้อ 1.2 สถานการณ์การแพร่ระบาดของโรคติดเชื้อไวรัสโคโรนา 2019 ที่ปัจจุบันได้ขยายวงกว้างขึ้นอย่างต่อเนื่อง ทำให้เกิดการชะลอตัวของเศรษฐกิจ และมีผลกระทบต่อธุรกิจและอุตสาหกรรมส่วนใหญ่ สถานการณ์ดังกล่าวอาจนำมาซึ่งความไม่แน่นอนและผลกระทบต่อสภาพแวดล้อมของการดำเนินธุรกิจ ฝ่ายบริหารของกลุ่มบริษัทติดตามความคืบหน้าของสถานการณ์ดังกล่าวและประเมินผลกระทบทางการเงินเกี่ยวกับมูลค่าของสินทรัพย์ ประมาณการหนี้สินและหนี้สินที่อาจเกิดขึ้น ทั้งนี้ฝ่ายบริหารได้ใช้ประมาณการและดุลยพินิจในประเด็นต่าง ๆ เมื่อสถานการณ์มีการเปลี่ยนแปลง
  2. ข้าพเจ้าขอให้สังเกตหมายเหตุประกอบงบการเงินรวมข้อ 3 ในระหว่างไตรมาสที่ 4 ปี 2563 บริษัทฯได้ประเมินผลกระทบทางการเงินเกี่ยวกับมูลค่าของสินทรัพย์ ประมาณการหนี้สิน และหนี้สินที่อาจเกิดขึ้นจากความไม่แน่นอนของสถานการณ์การแพร่ระบาดของโรคติดเชื้อไวรัสโคโรนา 2019 แล้ว ดังนั้น ในการจัดทำงบการเงินรวมและเฉพาะกิจการสำหรับปีสิ้นสุดวันที่ 31 ธันวาคม 2563 บริษัทฯจึงพิจารณาเลือกการถือปฏิบัติตามแนวปฏิบัติทางการบัญชีเรื่อง มาตรการผ่อนปรนชั่วคราวสำหรับทางเลือกเพิ่มเติมทางบัญชีเพื่อรองรับผลกระทบจากสถานการณ์แพร่ระบาดของโรคติดเชื้อไวรัสโคโรนา 2019 ที่ประกาศโดยสภาวิชาชีพบัญชี เรื่อง การวัดมูลค่าผลขาดทุนด้านเครดิตที่คาดว่าจะเกิดขึ้นตามวิธีการอย่างง่าย การวัดมูลค่ายุติธรรมของเงินลงทุนในตราสารทุนที่ไม่อยู่ในความต้องการของตลาด และการด้อยค่าของสินทรัพย์ ที่บริษัทฯได้เคยถือปฏิบัติในช่วงที่ผ่านมา โดยไม่มีผลกระทบอย่างมีสาระสำคัญต่องบการเงินรวมและเฉพาะกิจการของบริษัท
- อย่างไรก็ตาม บริษัทฯยังคงเลือกนำมาตรการผ่อนปรนชั่วคราวสำหรับทางเลือกเพิ่มเติมทางการบัญชีสำหรับเรื่องการลดค่าเข้าตามสัญญาจากผู้ให้เข้ามาถือปฏิบัติอยู่ โดยไม่มีผลกระทบอย่างมีสาระสำคัญต่องบการเงินรวมและเฉพาะกิจการของบริษัท

ทั้งนี้ ข้าพเจ้ามิได้แสดงความเห็นอย่างมีเงื่อนไขต่อกรณีดังกล่าวทั้ง 2 ข้อแต่อย่างใด

## เรื่องสำคัญในการตรวจสอบ

เรื่องสำคัญในการตรวจสอบคือเรื่องต่าง ๆ ที่มีนัยสำคัญที่สุดตามดุลยพินิจของผู้ประกอบวิชาชีพของข้าพเจ้าในการตรวจสอบงบการเงินสำหรับงวดปัจจุบัน ข้าพเจ้าได้นำเรื่องเหล่านี้มาพิจารณาในบริบทของการตรวจสอบงบการเงินโดยรวมและในการแสดงความเห็นของข้าพเจ้า ทั้งนี้ ข้าพเจ้าไม่ได้แสดงความเห็นแยกต่างหากสำหรับเรื่องเหล่านี้

ข้าพเจ้าได้ปฏิบัติงานตามความรับผิดชอบที่ได้กล่าวไว้ในวรรคความรับผิดชอบของผู้สอบบัญชีต่อการตรวจสอบงบการเงิน ในรายงานของข้าพเจ้า ซึ่งได้รวมความรับผิดชอบที่เกี่ยวกับเรื่องเหล่านี้ด้วย การปฏิบัติงานของข้าพเจ้าได้รวมวิธีการตรวจสอบที่ออกแบบมาเพื่อตอบสนองต่อการประเมินความเสี่ยงจากการแสดงข้อมูลที่ขัดต่อข้อเท็จจริงอันเป็นสาระสำคัญในงบการเงิน ผลของวิธีการตรวจสอบของข้าพเจ้า ซึ่งได้รวมวิธีการตรวจสอบสำหรับเรื่องเหล่านี้ด้วย ได้ใช้เป็นเกณฑ์ในการแสดงความเห็นของข้าพเจ้าต่องบการเงินโดยรวม

เรื่องสำคัญในการตรวจสอบ พร้อมวิธีการตรวจสอบสำหรับแต่ละเรื่องมีดังต่อไปนี้

### การรับรู้รายได้

รายได้จากกิจการโรงพยาบาลถือเป็นบัญชีที่สำคัญต่องบการเงิน เนื่องจากมีจำนวนเงินที่มีนัยสำคัญ คิดเป็นประมาณร้อยละ 97 ของยอดรายได้รวม และส่งผลกระทบโดยตรงต่อผลการดำเนินงานของกลุ่มบริษัท นอกจากนี้ รายได้จากกิจการโรงพยาบาลมีหลายองค์ประกอบ ได้แก่ รายได้จากการขายยาและเวชภัณฑ์ รายได้ค่าบริการทางการแพทย์ รายได้ค่าห้องผู้ป่วย เป็นต้น รวมถึงมีส่วนลดสำหรับคู่สัญญาต่าง ๆ โดยเงื่อนไขที่ระบุไว้ในสัญญาที่กำกับคู่สัญญาที่มีความหลากหลาย ด้วยเหตุนี้ ข้าพเจ้าจึงให้ความสำคัญเป็นพิเศษต่อการรับรู้รายได้ของกลุ่มบริษัท

ข้าพเจ้าตรวจสอบการรับรู้รายได้ของกลุ่มบริษัทโดยการประเมินและทดสอบระบบการควบคุมภายในของกลุ่มบริษัทที่เกี่ยวข้องกับวงจรรายได้ โดยการสอบถามผู้รับผิดชอบ ทำความเข้าใจและเลือกตัวอย่างเพื่อทดสอบการปฏิบัติตามการควบคุมที่กลุ่มบริษัทออกแบบไว้ นอกจากนี้ ข้าพเจ้าได้สุ่มตัวอย่างรายการขายและบริการที่เกิดขึ้นในระหว่างปีเพื่อตรวจสอบกับเอกสารประกอบรายการขายและบริการ สุ่มส่งหนังสือยืนยันยอดลูกหนี้การค้า และตรวจคัดยอดการรับรู้รายได้ ประกอบกับได้วิเคราะห์เปรียบเทียบข้อมูลบัญชีรายได้แบบแยกย่อย (Disaggregated data) วิเคราะห์อัตราส่วนของรายได้ที่สำคัญกับข้อมูลในอดีตและในกลุ่มอุตสาหกรรม เพื่อสอบทานความผิดปกติที่อาจเกิดขึ้นของรายการขายตลอดรอบระยะเวลาบัญชี โดยเฉพาะรายการบัญชีที่ทำผ่านใบสำคัญทั่วไป

### ข้อมูลอื่น

ผู้บริหารเป็นผู้รับผิดชอบต่อข้อมูลอื่น ซึ่งรวมถึงข้อมูลที่รวมอยู่ในรายงานประจำปีของกลุ่มบริษัท แต่ไม่รวมถึงงบการเงินและรายงานของผู้สอบบัญชีที่อยู่ในรายงานนั้น ซึ่งคาดว่าจะถูกจัดเตรียมให้กับข้าพเจ้าภายหลังวันที่ในรายงานของผู้สอบบัญชีนี้

ความเห็นของข้าพเจ้าต่องบการเงินไม่ครอบคลุมถึงข้อมูลอื่นและข้าพเจ้าไม่ได้ให้ข้อสรุปในลักษณะการให้ความเชื่อมั่นในรูปแบบใดๆ ต่อข้อมูลอื่นนั้น

ความรับผิดชอบของข้าพเจ้าที่เกี่ยวเนื่องกับการตรวจสอบงบการเงินคือ การอ่านและพิจารณาว่าข้อมูลอื่นนั้นมีความขัดแย้งที่มีสาระสำคัญกับงบการเงินหรือกับความรู้ที่ได้รับจากการตรวจสอบของข้าพเจ้าหรือไม่ หรือปรากฏว่าข้อมูลอื่นแสดงที่ขัดต่อข้อเท็จจริงอันเป็นสาระสำคัญหรือไม่

เมื่อข้าพเจ้าได้อ่านรายงานประจำปีของกลุ่มบริษัทตามที่กล่าวข้างต้นแล้ว และหากสรุปได้ว่ามี การแสดงข้อมูลที่ขัดต่อข้อเท็จจริงอันเป็นสาระสำคัญ ข้าพเจ้าจะสื่อสารเรื่องดังกล่าวให้ผู้มีหน้าที่ในการกำกับดูแลทราบเพื่อให้มีการดำเนินการแก้ไขที่เหมาะสมต่อไป

## **ความรับผิดชอบของผู้บริหารและผู้มีหน้าที่ในการกำกับดูแลต่องบการเงิน**

ผู้บริหารมีหน้าที่รับผิดชอบในการจัดทำและนำเสนองบการเงินเหล่านี้โดยถูกต้องตามที่ควรตามมาตรฐานการรายงานทางการเงิน และรับผิดชอบเกี่ยวกับการควบคุมภายในที่ผู้บริหารพิจารณาว่าจำเป็นเพื่อให้สามารถจัดทำงบการเงินที่ปราศจากการแสดงข้อมูลที่ขัดต่อข้อเท็จจริงอันเป็นสาระสำคัญไม่ว่าจะเกิดจากการทุจริตหรือข้อผิดพลาด

ในการจัดทำงบการเงิน ผู้บริหารรับผิดชอบในการประเมินความสามารถของกลุ่มบริษัทในการดำเนินงานต่อเนื่อง การเปิดเผยเรื่องเกี่ยวกับการดำเนินงานต่อเนื่องในกรณีที่มีเรื่องดังกล่าว และการใช้เกณฑ์การบัญชีสำหรับกิจการที่ดำเนินการต่อเนื่องเว้นแต่ผู้บริหารมีความตั้งใจที่จะเลิกกลุ่มบริษัทหรือหยุดดำเนินงานหรือไม่สามารถดำเนินงานต่อเนื่องต่อไปได้

ผู้มีหน้าที่ในการกำกับดูแลมีหน้าที่ในการสอดส่องดูแลกระบวนการในการจัดทำรายงานทางการเงินของกลุ่มบริษัท

## **ความรับผิดชอบของผู้สอบบัญชีต่อการตรวจสอบงบการเงิน**

การตรวจสอบของข้าพเจ้ามีวัตถุประสงค์เพื่อให้ได้ความเชื่อมั่นอย่างสมเหตุสมผลว่างบการเงินโดยรวมปราศจากการแสดงข้อมูลที่ขัดต่อข้อเท็จจริงอันเป็นสาระสำคัญหรือไม่ ไม่ว่าจะเกิดจากการทุจริตหรือข้อผิดพลาด และเสนอรายงานของผู้สอบบัญชีซึ่งรวมความเห็นของข้าพเจ้าอยู่ด้วย ความเชื่อมั่นอย่างสมเหตุสมผลคือความเชื่อมั่นในระดับสูงแต่ไม่ได้เป็นการรับประกันว่าการปฏิบัติตามตรวจสอบตามมาตรฐานการสอบบัญชีจะสามารถตรวจพบข้อมูลที่ขัดต่อข้อเท็จจริงอันเป็นสาระสำคัญที่มีอยู่ได้เสมอไป ข้อมูลที่ขัดต่อข้อเท็จจริงอาจเกิดจากการทุจริตหรือข้อผิดพลาดและถือว่ามีสาระสำคัญเมื่อคาดการณ์อย่างสมเหตุสมผลได้ว่ารายการที่ขัดต่อข้อเท็จจริงแต่ละรายการหรือทุกรายการรวมกันจะมีผลต่อการตัดสินใจทางเศรษฐกิจของผู้ใช้งบการเงินจากการใช้งบการเงินเหล่านี้

ในการตรวจสอบของข้าพเจ้าตามมาตรฐานการสอบบัญชี ข้าพเจ้าใช้ดุลยพินิจและการสังเกตและสงสัยเยี่ยงผู้ประกอบวิชาชีพตลอดการตรวจสอบและข้าพเจ้าได้ปฏิบัติตามดังต่อไปนี้ด้วย

- ระบุและประเมินความเสี่ยงที่อาจมีการแสดงข้อมูลที่ขัดต่อข้อเท็จจริงอันเป็นสาระสำคัญในงบการเงิน ไม่ว่าจะเกิดจากการทุจริตหรือข้อผิดพลาด ออกแบบและปฏิบัติตามวิธีการตรวจสอบเพื่อตอบสนองต่อความเสี่ยงเหล่านั้น และได้หลักฐานการสอบบัญชีที่เพียงพอและเหมาะสมเพื่อเป็นเกณฑ์ในการแสดงความเห็นของข้าพเจ้า ความเสี่ยงที่ไม่พบข้อมูลที่ขัดต่อข้อเท็จจริงอันเป็นสาระสำคัญซึ่งเป็นผลมาจากการทุจริตจะสูงกว่าความเสี่ยงที่เกิดจากข้อผิดพลาด เนื่องจากการทุจริตอาจเกี่ยวกับการสมรู้ร่วมคิด การปลอมแปลงเอกสารหลักฐาน การตั้งใจละเว้นการแสดงผล การแสดงข้อมูลที่ไม่ตรงตามข้อเท็จจริงหรือการแทรกแซงการควบคุมภายใน
- ทำความเข้าใจเกี่ยวกับระบบการควบคุมภายในที่เกี่ยวข้องกับการตรวจสอบ เพื่อออกแบบวิธีการตรวจสอบให้เหมาะสมกับสถานการณ์ แต่ไม่ใช่เพื่อวัตถุประสงค์ในการแสดงความเห็นต่อความมีประสิทธิภาพของการควบคุมภายในของกลุ่มบริษัท
- ประเมินความเหมาะสมของนโยบายการบัญชีที่ผู้บริหารใช้และความสมเหตุสมผลของประมาณการทางบัญชีและการเปิดเผยข้อมูลที่เกี่ยวข้องที่ผู้บริหารจัดทำ
- สรุปร่วมกับความเหมาะสมของการใช้เกณฑ์การบัญชีสำหรับกิจการที่ดำเนินงานต่อเนื่องของผู้บริหารและสรุปจากหลักฐานการสอบบัญชีที่ได้รับว่ามีความไม่แน่นอนที่มีสาระสำคัญเกี่ยวกับเหตุการณ์หรือสถานการณ์ที่อาจเป็นเหตุให้เกิดข้อสงสัยอย่างมีนัยสำคัญต่อความสามารถของกลุ่มบริษัทในการดำเนินงานต่อเนื่องหรือไม่ หากข้าพเจ้าได้ข้อสรุปว่ามีความไม่แน่นอนที่มีสาระสำคัญ ข้าพเจ้าจะต้องให้ข้อสังเกตไว้ในรายงานของผู้สอบบัญชีของข้าพเจ้าถึงการเปิดเผยข้อมูลที่เกี่ยวข้องในงบการเงิน หรือหากเห็นว่าการเปิดเผยดังกล่าวไม่เพียงพอ ข้าพเจ้าจะแสดงความเห็นที่เปลี่ยนแปลงไป ข้อสรุปของข้าพเจ้าขึ้นอยู่กับหลักฐานการสอบบัญชีที่ได้รับจนถึงวันที่ในรายงานของผู้สอบบัญชีของข้าพเจ้า อย่างไรก็ตาม เหตุการณ์หรือสถานการณ์ในอนาคตอาจเป็นเหตุให้กลุ่มบริษัทต้องหยุดการดำเนินงานต่อเนื่องได้
- ประเมินการนำเสนอ โครงสร้างและเนื้อหาของงบการเงินโดยรวม รวมถึงการเปิดเผยข้อมูลที่เกี่ยวข้องตลอดจนประเมินว่างบการเงินแสดงรายการและเหตุการณ์ที่เกิดขึ้นโดยถูกต้องตามที่ควรหรือไม่

- รวบรวมเอกสารหลักฐานการสอบบัญชีที่เหมาะสมอย่างเพียงพอเกี่ยวกับข้อมูลทางการเงินของกิจการหรือของกิจกรรมทางธุรกิจภายในกลุ่มบริษัทเพื่อแสดงความเห็นต่อการเงินรวม ข้าพเจ้ารับผิดชอบต่อการกำหนดแนวทาง การควบคุมดูแล และการปฏิบัติงานตรวจสอบกลุ่มบริษัท ข้าพเจ้าเป็นผู้รับผิดชอบแต่เพียงผู้เดียวต่อความเห็นของข้าพเจ้า

ข้าพเจ้าได้สื่อสารกับผู้มีส่วนที่ในการกำกับดูแลในเรื่องต่างๆ ซึ่งรวมถึงขอบเขตและช่วงเวลาของการตรวจสอบตามที่ได้วางแผนไว้ ประเด็นที่มีนัยสำคัญที่พบจากการตรวจสอบรวมถึงข้อบกพร่องที่มีนัยสำคัญในระบบการควบคุมภายใน หากข้าพเจ้าได้พบในระหว่างการตรวจสอบของข้าพเจ้า

ข้าพเจ้าได้ให้คำรับรองแก่ผู้มีส่วนที่ในการกำกับดูแลว่าข้าพเจ้าได้ปฏิบัติตามข้อกำหนดจรรยาบรรณที่เกี่ยวข้องกับความ เป็นอิสระและได้สื่อสารกับผู้มีส่วนที่ในการกำกับดูแลเกี่ยวกับความสัมพันธ์ทั้งหมดตลอดจนเรื่องอื่นซึ่งข้าพเจ้าเชื่อว่ามี เหตุผลที่บุคคลภายนอกอาจพิจารณาว่ากระทบต่อความเป็นอิสระของข้าพเจ้าและมาตรการที่ข้าพเจ้าใช้เพื่อป้องกันไม่ให้ ข้าพเจ้าขาดความเป็นอิสระ

จากเรื่องทั้งหลายที่สื่อสารกับผู้มีส่วนที่ในการกำกับดูแล ข้าพเจ้าได้พิจารณาเรื่องต่าง ๆ ที่มีนัยสำคัญมากที่สุดในการ ตรวจสอบงบการเงินในงวดปัจจุบันและกำหนดเป็นเรื่องสำคัญในการตรวจสอบ ข้าพเจ้าได้อธิบายเรื่องเหล่านี้ไว้ในรายงาน ของผู้สอบบัญชี เว้นแต่กฎหมายหรือข้อบังคับห้ามไม่ให้เปิดเผยเรื่องดังกล่าวต่อสาธารณะ หรือในสถานการณ์ที่ยากที่จะ เกิดขึ้น ข้าพเจ้าพิจารณาว่าไม่ควรสื่อสารเรื่องดังกล่าวในรายงานของข้าพเจ้าเพราะการกระทำดังกล่าวสามารถคาดการณ์ได้ อย่างสมเหตุสมผลว่าจะมีผลกระทบในทางลบมากกว่าผลประโยชน์ต่อส่วนได้เสียสาธารณะจะได้รับการสื่อสารดังกล่าว

ข้าพเจ้าเป็นผู้รับผิดชอบงานสอบบัญชีและการนำเสนอรายงานฉบับนี้

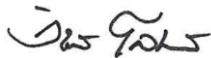

วิชาดี โลเศกรศรี

ผู้สอบบัญชีรับอนุญาต เลขทะเบียน 4451

บริษัท สำนักงาน อีวาย จำกัด

กรุงเทพฯ: 22 กุมภาพันธ์ 2564

**บริษัท สมิติเวช จำกัด (มหาชน) และบริษัทย่อย**  
**งบแสดงฐานะการเงิน**  
**ณ วันที่ 31 ธันวาคม 2563**

(หน่วย : บาท)

| หมายเหตุ                            | งบการเงินรวม                |                             | งบการเงินเฉพาะกิจการ        |                             |
|-------------------------------------|-----------------------------|-----------------------------|-----------------------------|-----------------------------|
|                                     | ณ วันที่<br>31 ธันวาคม 2563 | ณ วันที่<br>31 ธันวาคม 2562 | ณ วันที่<br>31 ธันวาคม 2563 | ณ วันที่<br>31 ธันวาคม 2562 |
| <b>สินทรัพย์</b>                    |                             |                             |                             |                             |
| <b>สินทรัพย์หมุนเวียน</b>           |                             |                             |                             |                             |
| เงินสดและรายการเทียบเท่าเงินสด      | 7                           | 1,112,275,648               | 946,868,494                 | 932,604,303                 |
| เงินลงทุนชั่วคราว                   | 4, 11                       | -                           | 874,010,176                 | -                           |
| ลูกหนี้การค้าและลูกหนี้อื่น         | 4, 8, 9                     | 1,315,034,197               | 1,613,152,163               | 1,107,466,910               |
| เงินให้กู้ยืมระยะสั้นแก่บริษัทใหญ่  | 9                           | 815,203,103                 | 909,592,523                 | 815,203,103                 |
| สินค้าคงเหลือ                       | 10                          | 142,560,205                 | 136,289,448                 | 71,416,096                  |
| สินทรัพย์ทางการเงินหมุนเวียนอื่น    | 4, 11                       | 1,241,358,686               | -                           | 1,207,511,491               |
| สินทรัพย์หมุนเวียนอื่น              |                             | 339,959                     | 338,076                     | -                           |
| <b>รวมสินทรัพย์หมุนเวียน</b>        |                             | <b>4,626,771,798</b>        | <b>4,480,250,880</b>        | <b>4,134,201,903</b>        |
| <b>สินทรัพย์ไม่หมุนเวียน</b>        |                             |                             |                             |                             |
| สินทรัพย์ทางการเงินไม่หมุนเวียนอื่น | 4, 12                       | 289,920                     | -                           | 289,920                     |
| เงินลงทุนในบริษัทร่วม               | 4, 13.1                     | 246,484,250                 | 231,554,710                 | 15,782,010                  |
| เงินลงทุนในบริษัทย่อย               | 14                          | -                           | -                           | 409,230,250                 |
| เงินลงทุนระยะยาวอื่น                | 4, 12                       | -                           | 289,920                     | -                           |
| ที่ดิน อาคาร และอุปกรณ์             | 4, 15                       | 8,354,055,518               | 8,589,754,752               | 6,755,038,541               |
| สินทรัพย์สิทธิการใช้                | 4, 19.1                     | 427,112,744                 | -                           | 503,577,355                 |
| สินทรัพย์ไม่มีตัวตน                 | 16                          | 55,150,881                  | 54,403,564                  | 49,324,962                  |
| สิทธิการเช่า                        | 4                           | -                           | 152,846,420                 | -                           |
| สินทรัพย์ไม่หมุนเวียนอื่น           | 9                           | 19,505,247                  | 20,658,875                  | 22,004,526                  |
| <b>รวมสินทรัพย์ไม่หมุนเวียน</b>     |                             | <b>9,102,598,560</b>        | <b>9,049,508,241</b>        | <b>7,755,247,564</b>        |
| <b>รวมสินทรัพย์</b>                 |                             | <b>13,729,370,358</b>       | <b>13,529,759,121</b>       | <b>11,889,449,467</b>       |

หมายเหตุประกอบงบการเงินเป็นส่วนหนึ่งของงบการเงินนี้



**บริษัท สมิตีเวช จำกัด (มหาชน) และบริษัทย่อย**  
**งบแสดงฐานะการเงิน (ต่อ)**  
**ณ วันที่ 31 ธันวาคม 2563**

(หน่วย : บาท)

| หมายเหตุ  | งบการเงินรวม                |                             | งบการเงินเฉพาะกิจการ        |                             |
|---|-----------------------------|-----------------------------|-----------------------------|-----------------------------|
|   | ณ วันที่<br>31 ธันวาคม 2563 | ณ วันที่<br>31 ธันวาคม 2562 | ณ วันที่<br>31 ธันวาคม 2563 | ณ วันที่<br>31 ธันวาคม 2562 |
| <b>หนี้สินและส่วนของผู้ถือหุ้น</b>                                  |                             |                             |                             |                             |
| <b>หนี้สินหมุนเวียน</b>   |                             |                             |                             |                             |
| เจ้าหนี้การค้าและเจ้าหนี้อื่น                                       | 9, 18                       | 638,055,626                 | 837,964,119                 | 463,791,840                 |
| ค่าใช้จ่ายค้างจ่าย  | 4, 9                        | 536,374,073                 | 846,825,216                 | 466,125,624                 |
| เงินกู้ยืมระยะสั้นจากบริษัทย่อย                                     | 9                           | -                           | -                           | 1,018,385,392               |
| หนี้สินตามสัญญาเช่าที่ถึงกำหนดชำระ<br>ภายในหนึ่งปี                  | 4, 9, 19.1                  | 70,965,372                  | -                           | 75,772,821                  |
| หนี้สินตามสัญญาเช่าการเงินที่ถึง<br>กำหนดชำระภายในหนึ่งปี           | 4, 19.1                     | -                           | 115,220                     | -                           |
| ภาษีเงินได้ค้างจ่าย   |                             | 155,444,228                 | 236,265,551                 | 128,642,409                 |
| รายได้ค่าบัตรสมาชิกรอตัดบัญชีส่วนที่<br>ถึงกำหนดตัดจ่ายภายในหนึ่งปี |                             | 39,792,936                  | 43,724,687                  | 35,881,372                  |
| หนี้สินหมุนเวียนอื่น  |                             | 34,893,506                  | 28,030,588                  | 27,580,854                  |
| <b>รวมหนี้สินหมุนเวียน</b>  |                             | <b>1,475,525,741</b>        | <b>1,992,925,381</b>        | <b>2,216,180,312</b>        |
| <b>หนี้สินไม่หมุนเวียน</b>  |                             |                             |                             |                             |
| หนี้สินตามสัญญาเช่า<br>ประมาณการหนี้สินผลประโยชน์<br>พนักงาน        | 4, 9, 19.1                  | 252,379,285                 | -                           | 444,806,420                 |
| รายได้ค่าบัตรสมาชิกรอตัดบัญชี                                       |                             | 394,671,771                 | 423,959,350                 | 375,054,716                 |
| หนี้สินภาษีเงินได้รอตัดบัญชี  | 4, 25                       | 545,070,202                 | 512,662,877                 | 528,130,034                 |
| หนี้สินไม่หมุนเวียนอื่น   | 9                           | 9,169,850                   | 8,005,555                   | 8,337,826                   |
| <b>รวมหนี้สินไม่หมุนเวียน</b>                                       |                             | <b>1,769,222,177</b>        | <b>1,497,223,655</b>        | <b>1,839,358,639</b>        |
| <b>รวมหนี้สิน</b>   |                             | <b>3,244,747,918</b>        | <b>3,490,149,036</b>        | <b>4,055,538,951</b>        |

หมายเหตุประกอบงบการเงินเป็นส่วนหนึ่งของงบการเงินนี้

**บริษัท สมิติเวช จำกัด (มหาชน) และบริษัทย่อย**  
**งบแสดงฐานะการเงิน (ต่อ)**  
**ณ วันที่ 31 ธันวาคม 2563**

|  |    |                 |                 | (หน่วย : บาท)        |                 |
|--|----|-----------------|-----------------|----------------------|-----------------|
|  |    | งบการเงินรวม    |                 | งบการเงินเฉพาะกิจการ |                 |
|  |    | ณ วันที่        | ณ วันที่        | ณ วันที่             | ณ วันที่        |
| หมายเหตุ   |    | 31 ธันวาคม 2563 | 31 ธันวาคม 2562 | 31 ธันวาคม 2563      | 31 ธันวาคม 2562 |
| หนี้สินและส่วนของผู้ถือหุ้น (ต่อ)                                |    |                 |                 |                      |                 |
| ส่วนของผู้ถือหุ้น  |    |                 |                 |                      |                 |
| ทุนจดทะเบียน   |    |                 |                 |                      |                 |
| หุ้นสามัญ 100,000,000 หุ้น หุ้นละ 10 บาท                         |    | 1,000,000,000   | 1,000,000,000   | 1,000,000,000        | 1,000,000,000   |
| ทุนออกจำหน่ายและชำระเต็มมูลค่าแล้ว                               |    |                 |                 |                      |                 |
| หุ้นสามัญ 100,000,000 หุ้น หุ้นละ 10 บาท                         |    | 1,000,000,000   | 1,000,000,000   | 1,000,000,000        | 1,000,000,000   |
| ส่วนเกินมูลค่าหุ้นสามัญ  |    | 120,143,473     | 120,143,473     | 120,143,473          | 120,143,473     |
| ส่วนเกินมูลค่าเงินลงทุนที่สูงกว่ามูลค่าตามบัญชี<br>ของบริษัทย่อย |    | (6,585,824)     | (6,726,730)     | -                    | -               |
| กำไรสะสม   |    |                 |                 |                      |                 |
| จัดสรรแล้ว – สรรองตามกฎหมาย                                      | 21 | 100,000,000     | 100,000,000     | 100,000,000          | 100,000,000     |
| ยังไม่ได้จัดสรร  | 4  | 5,887,752,100   | 5,485,542,489   | 4,025,242,202        | 3,732,790,140   |
| องค์ประกอบอื่นของส่วนของผู้ถือหุ้น                               |    | 2,614,425,260   | 2,641,268,341   | 2,588,524,841        | 2,588,524,841   |
| ส่วนของผู้ถือหุ้นของบริษัทฯ                                      |    | 9,715,735,009   | 9,313,227,573   | 7,833,910,516        | 7,541,458,454   |
| ส่วนของผู้มีส่วนได้เสียที่ไม่มีอำนาจควบคุมของ<br>บริษัทย่อย      | 4  | 768,887,431     | 726,382,512     | -                    | -               |
| รวมส่วนของผู้ถือหุ้น   |    | 10,484,622,440  | 10,039,610,085  | 7,833,910,516        | 7,541,458,454   |
| รวมหนี้สินและส่วนของผู้ถือหุ้น                                   |    | 13,729,370,358  | 13,529,759,121  | 11,889,449,467       | 11,391,225,977  |

หมายเหตุประกอบงบการเงินเป็นส่วนหนึ่งของการงบการเงินนี้

**บริษัท สมิติเวช จำกัด (มหาชน) และบริษัทย่อย**  
**งบกำไรขาดทุน**  
**สำหรับปีสิ้นสุดวันที่ 31 ธันวาคม 2563**

(หน่วย : บาท)

|  | หมายเหตุ | งบการเงินรวม   |                | งบการเงินเฉพาะกิจการ |                |
|--|----------|----------------|----------------|----------------------|----------------|
|  |          | 2563           | 2562           | 2563                 | 2562           |
| รายได้   |          |                |                |                      |                |
| รายได้ค่าบริการพยาบาล  | 9        | 10,209,787,988 | 12,490,458,018 | 8,118,916,032        | 10,036,899,235 |
| รายได้จากการจำหน่ายสินค้า อาหารและบริการ                           | 9        | 127,948,186    | 123,930,154    | -                    | -              |
| รายได้เงินปันผลรับ   | 13, 14   | 12,000         | 16,800         | 145,215,210          | 126,264,112    |
| รายได้อื่น   | 9        | 138,182,193    | 164,528,805    | 142,573,350          | 170,919,257    |
| รวมรายได้  |          | 10,475,930,367 | 12,778,933,777 | 8,406,704,592        | 10,334,082,604 |
| ค่าใช้จ่าย   |          |                |                |                      |                |
| ต้นทุนค่าบริการพยาบาล ต้นทุนขายและบริการ                           | 9        | 6,716,172,501  | 7,929,353,117  | 5,233,383,994        | 6,270,522,142  |
| ค่าใช้จ่ายในการบริหาร  | 9        | 1,885,261,308  | 2,310,430,106  | 1,534,948,546        | 1,903,057,227  |
| รวมค่าใช้จ่าย  |          | 8,601,433,809  | 10,239,783,223 | 6,768,332,540        | 8,173,579,369  |
| กำไรจากกิจกรรมดำเนินงาน  |          | 1,874,496,558  | 2,539,150,554  | 1,638,372,052        | 2,160,503,235  |
| ส่วนแบ่งกำไรจากเงินลงทุนในบริษัทร่วม                               | 13.2     | 33,917,335     | 58,898,400     | -                    | -              |
| รายได้ทางการเงิน   | 22       | 8,106,574      | 17,246,734     | 7,311,220            | 15,849,056     |
| ต้นทุนทางการเงิน   | 23       | (9,203,698)    | (19,912)       | (23,064,366)         | (7,998,807)    |
| กำไรก่อนค่าใช้จ่ายภาษีเงินได้                                      |          | 1,907,316,769  | 2,615,275,776  | 1,622,618,906        | 2,168,353,484  |
| ค่าใช้จ่ายภาษีเงินได้  | 25       | (366,332,852)  | (498,591,963)  | (286,824,307)        | (398,670,946)  |
| กำไรสำหรับปี   |          | 1,540,983,917  | 2,116,683,813  | 1,335,794,599        | 1,769,682,538  |
| การแบ่งปันกำไร   |          |                |                |                      |                |
| ส่วนที่เป็นของผู้ถือหุ้นบริษัทฯ                                    |          | 1,447,399,676  | 2,001,399,758  | 1,335,794,599        | 1,769,682,538  |
| ส่วนที่เป็นของผู้มีส่วนได้เสียที่ไม่มีอำนาจควบคุม<br>ของบริษัทย่อย |          | 93,584,241     | 115,284,055    |                      |                |
|  |          | 1,540,983,917  | 2,116,683,813  |                      |                |
| กำไรต่อหุ้นขั้นพื้นฐาน (บาท)                                       |          |                |                |                      |                |
| กำไรส่วนที่เป็นของผู้ถือหุ้นของบริษัทฯ                             | 26       | 14.47          | 20.01          | 13.36                | 17.70          |
| จำนวนหุ้นสามัญถัวเฉลี่ยถ่วงน้ำหนัก (หุ้น)                          |          |                |                |                      |                |
|  |          | 100,000,000    | 100,000,000    | 100,000,000          | 100,000,000    |

หมายเหตุประกอบงบการเงินเป็นส่วนหนึ่งของงบการเงินนี้

**บริษัท สมิติเวช จำกัด (มหาชน) และบริษัทย่อย**  
**งบกำไรขาดทุนเบ็ดเสร็จ**  
**สำหรับปีสิ้นสุดวันที่ 31 ธันวาคม 2563**

|   | งบการเงินรวม         |                      | งบการเงินเฉพาะกิจการ |                      |
|---|----------------------|----------------------|----------------------|----------------------|
|   | 2563                 | 2562                 | 2563                 | 2562                 |
| <b>กำไรสำหรับปี</b>   | 1,540,983,917        | 2,116,683,813        | 1,335,794,599        | 1,769,682,538        |
| <b>กำไรขาดทุนเบ็ดเสร็จอื่น:</b>   |                      |                      |                      |                      |
| รายการที่จะถูกบันทึกในส่วนของกำไรหรือขาดทุนในภายหลัง                          |                      |                      |                      |                      |
| ผลต่างของอัตราแลกเปลี่ยนจากการแปลงค่างบการเงินที่เป็นเงินตราต่างประเทศ        | 196,150              | (1,107,026)          | -                    | -                    |
| รายการที่จะถูกบันทึกในส่วนของกำไรหรือขาดทุนในภายหลัง                          | 196,150              | (1,107,026)          | -                    | -                    |
| รายการที่จะไม่ถูกบันทึกในส่วนของกำไรหรือขาดทุนในภายหลัง                       |                      |                      |                      |                      |
| ส่วนเกินทุนจากการตีราคาที่ดิน – สุทธิจากภาษีเงินได้                           | -                    | 785,416,080          | -                    | 785,416,080          |
| ผลขาดทุนจากการประมาณการตามหลักคณิตศาสตร์ประกันภัย – สุทธิจากภาษีเงินได้       | -                    | (47,914,754)         | -                    | (39,329,914)         |
| ส่วนแบ่งกำไรขาดทุนเบ็ดเสร็จอื่นของบริษัทร่วม                                  | -                    | (2,876,358)          | -                    | -                    |
| รายการที่จะไม่ถูกบันทึกในส่วนของกำไรหรือขาดทุนในภายหลัง – สุทธิจากภาษีเงินได้ | -                    | 734,624,968          | -                    | 746,086,166          |
| <b>กำไรขาดทุนเบ็ดเสร็จอื่นสำหรับปี</b>  | 196,150              | 733,517,942          | -                    | 746,086,166          |
| <b>กำไรขาดทุนเบ็ดเสร็จรวมสำหรับปี</b>   | <u>1,541,180,067</u> | <u>2,850,201,755</u> | <u>1,335,794,599</u> | <u>2,515,768,704</u> |
| <b>การแบ่งปันกำไรขาดทุนเบ็ดเสร็จรวม</b>                                       |                      |                      |                      |                      |
| ส่วนที่เป็นของผู้ถือหุ้นของบริษัทฯ  | 1,447,556,595        | 2,737,541,301        | 1,335,794,599        | 2,515,768,704        |
| ส่วนที่เป็นของผู้มีส่วนได้เสียที่ไม่มีอำนาจควบคุมของบริษัทย่อย                | 93,623,472           | 112,660,454          | -                    | -                    |
|   | <u>1,541,180,067</u> | <u>2,850,201,755</u> | <u>1,335,794,599</u> | <u>2,515,768,704</u> |

หมายเหตุประกอบงบการเงินเป็นส่วนหนึ่งของงบการเงินนี้

**บริษัท สมิติเวช จำกัด (มหาชน) และบริษัทย่อย**  
**งบแสดงการเปลี่ยนแปลงส่วนของผู้ถือหุ้น**  
**สำหรับปีสิ้นสุดวันที่ 31 ธันวาคม 2563**

(หน่วย: บาท)

|  | งบการเงินรวม                |   |                                   |                     |                                   |                                    |           |             |               |  |   |   |
|--|-----------------------------|---|-----------------------------------|---------------------|-----------------------------------|------------------------------------|-----------|-------------|---------------|--|---|---|
|  | ส่วนของผู้ถือหุ้นของบริษัทฯ |   |                                   |                     |                                   |                                    |           |             |               |  |   |   |
|  | กำไรสะสม                    |   |                                   |                     |                                   | องค์ประกอบอื่นของส่วนของผู้ถือหุ้น |           |             |               |  |   |   |
|  |                             |   |                                   |                     |                                   | กำไรขาดทุนเบ็ดเสร็จอื่น            |           |             |               | ผลต่างจากการแปลงค่า<br>งบการเงินที่เป็น<br>เงินตรา<br>ต่างประเทศ | ส่วนแบ่งองค์ประกอบ<br>อื่น<br>ของส่วนของผู้ถือหุ้น<br>ของบริษัทฯรวม | รวมองค์ประกอบอื่น<br>ของส่วนของผู้ถือหุ้น |
| ทุนเรือนหุ้นที่<br>ออกและชำระ<br>แล้ว                    | ส่วนเกิน<br>มูลค่าหุ้นสามัญ | ส่วนเกินมูลค่าเงิน<br>ลงทุนที่สูงกว่า<br>มูลค่าตามบัญชี<br>ของบริษัทฯ | จัดสรรแล้ว-<br>สำรองตาม<br>กฎหมาย | ยังไม่ได้<br>จัดสรร | ส่วนเกินทุนจาก<br>การตีราคาที่ดิน |                                    |           |             |               |  |   |   |
| ยอดคงเหลือ ณ วันที่ 1 มกราคม 2562                        | 1,000,000,000               | 120,143,473   | (6,724,767)                       | 100,000,000         | 5,129,653,712                     | 1,835,365,370                      | (17,377)  | (2,733,753) | 1,832,614,240 | 8,175,686,658  | 647,438,387   | 8,823,125,045                             |
| กำไรสำหรับปี   | -                           | -   | -                                 | -                   | 2,001,399,758                     | -                                  | -         | -           | -             | 2,001,399,758  | 115,284,055   | 2,116,683,813                             |
| กำไรขาดทุนเบ็ดเสร็จอื่นสำหรับปี                          | -                           | -   | -                                 | -                   | (45,512,558)                      | 785,416,080                        | (885,621) | (2,876,358) | 781,654,101   | 736,141,543  | (2,623,601)   | 733,517,942                               |
| กำไรขาดทุนเบ็ดเสร็จรวมสำหรับปี                           | -                           | -   | -                                 | -                   | 1,955,887,200                     | 785,416,080                        | (885,621) | (2,876,358) | 781,654,101   | 2,737,541,301  | 112,660,454   | 2,850,201,755                             |
| เงินปันผลจ่าย (หมายเหตุ 28)                              | -                           | -   | -                                 | -                   | (1,599,998,423)                   | -                                  | -         | -           | -             | (1,599,998,423)  | -   | (1,599,998,423)                           |
| การเปลี่ยนแปลงส่วนของผู้มีส่วนได้เสียที่ไม่มีอำนาจควบคุม |                             |   |                                   |                     |                                   |                                    |           |             |               |  |   |   |
| - การซื้อเงินลงทุนในบริษัทย่อย                           | -                           | -   | (1,963)                           | -                   | -                                 | -                                  | -         | -           | -             | (1,963)  | (118,037)   | (120,000)                                 |
| - การจ่ายเงินปันผลของบริษัทย่อย                          | -                           | -   | -                                 | -                   | -                                 | -                                  | -         | -           | -             | -  | (33,598,292)  | (33,598,292)                              |
| ยอดคงเหลือ ณ วันที่ 31 ธันวาคม 2562                      | 1,000,000,000               | 120,143,473   | (6,726,730)                       | 100,000,000         | 5,485,542,489                     | 2,620,781,450                      | (902,998) | (5,610,111) | 2,614,268,341 | 9,313,227,573  | 726,382,512   | 10,039,610,085                            |
| ยอดคงเหลือ ณ วันที่ 1 มกราคม 2563                        | 1,000,000,000               | 120,143,473   | (6,726,730)                       | 100,000,000         | 5,485,542,489                     | 2,620,781,450                      | (902,998) | (5,610,111) | 2,614,268,341 | 9,313,227,573  | 726,382,512   | 10,039,610,085                            |
| ผลสะสมจากการเปลี่ยนแปลงนโยบายการบัญชี (หมายเหตุ 4)       | -                           | -   | -                                 | -                   | (45,190,305)                      | -                                  | -         | -           | -             | (45,190,305)   | (1,199,559)   | (46,389,864)                              |
| ยอดคงเหลือ ณ วันที่ 1 มกราคม 2563 – หลังการปรับปรุง      | 1,000,000,000               | 120,143,473   | (6,726,730)                       | 100,000,000         | 5,440,352,184                     | 2,620,781,450                      | (902,998) | (5,610,111) | 2,614,268,341 | 9,268,037,268  | 725,182,953   | 9,993,220,221                             |
| กำไรสำหรับปี   | -                           | -   | -                                 | -                   | 1,447,399,676                     | -                                  | -         | -           | -             | 1,447,399,676  | 93,584,241  | 1,540,983,917                             |
| กำไรขาดทุนเบ็ดเสร็จอื่นสำหรับปี                          | -                           | -   | -                                 | -                   | -                                 | -                                  | 156,919   | -           | 156,919       | 156,919  | 39,231  | 196,150                                   |
| กำไรขาดทุนเบ็ดเสร็จรวมสำหรับปี                           | -                           | -   | -                                 | -                   | 1,447,399,676                     | -                                  | 156,919   | -           | 156,919       | 1,447,556,595  | 93,623,472  | 1,541,180,067                             |
| เงินปันผลจ่าย (หมายเหตุ 28)                              | -                           | -   | -                                 | -                   | (999,999,760)                     | -                                  | -         | -           | -             | (999,999,760)  | -   | (999,999,760)                             |
| การเปลี่ยนแปลงส่วนของผู้มีส่วนได้เสียที่ไม่มีอำนาจควบคุม |                             |   |                                   |                     |                                   |                                    |           |             |               |  |   |   |
| - การซื้อเงินลงทุนในบริษัทย่อย                           | -                           | -   | 140,906                           | -                   | -                                 | -                                  | -         | -           | -             | 140,906  | (5,137,606)   | (4,996,700)                               |
| - การจ่ายเงินปันผลของบริษัทย่อย                          | -                           | -   | -                                 | -                   | -                                 | -                                  | -         | -           | -             | -  | (44,781,388)  | (44,781,388)                              |
| ยอดคงเหลือ ณ วันที่ 31 ธันวาคม 2563                      | 1,000,000,000               | 120,143,473   | (6,585,824)                       | 100,000,000         | 5,887,752,100                     | 2,620,781,450                      | (746,079) | (5,610,111) | 2,614,425,260 | 9,715,735,009  | 768,887,431   | 10,484,622,440                            |
| หมายเหตุประกอบงบการเงินเป็นส่วนหนึ่งของงบการเงินนี้      |                             |   |                                   |                     |                                   |                                    |           |             |               |  |   |   |

หมายเหตุประกอบงบการเงินเป็นส่วนหนึ่งของงบการเงินนี้

บริษัท สมิติเวช จำกัด (มหาชน) และบริษัทย่อย  
งบแสดงการเปลี่ยนแปลงส่วนของผู้ถือหุ้น (ต่อ)  
สำหรับปีสิ้นสุดวันที่ 31 ธันวาคม 2563

(หน่วย : บาท)

|  | งบการเงินเฉพาะกิจการ                  |                             |                                    |                      |                                    |   |                          |
|--|---------------------------------------|-----------------------------|------------------------------------|----------------------|------------------------------------|---|--------------------------|
|  | ทุนเรือนหุ้นที่<br>ออก<br>และชำระแล้ว | ส่วนเกินมูลค่า<br>หุ้นสามัญ | กำไรสะสม                           |                      | องค์ประกอบอื่นของส่วนของผู้ถือหุ้น |   |                          |
|  |                                       |                             | จัดสรรแล้ว -<br>สำรองตาม<br>กฎหมาย | ยังไม่ได้จัดสรร      | ส่วนเกินทุนจาก<br>การตีราคาที่ดิน  | รวมองค์ประกอบ<br>อื่นของส่วนของ<br>ผู้ถือหุ้น | รวมส่วนของ<br>ผู้ถือหุ้น |
| <b>ยอดคงเหลือ ณ วันที่ 1 มกราคม 2562</b>                   | 1,000,000,000                         | 120,143,473                 | 100,000,000                        | 3,602,435,939        | 1,803,108,761                      | 1,803,108,761                                 | 6,625,688,173            |
| กำไรสำหรับปี   | -                                     | -                           | -                                  | 1,769,682,538        | -                                  | -   | 1,769,682,538            |
| กำไรขาดทุนเบ็ดเสร็จอื่นสำหรับปี                            | -                                     | -                           | -                                  | (39,329,914)         | 785,416,080                        | 785,416,080                                   | 746,086,166              |
| กำไรขาดทุนเบ็ดเสร็จรวมสำหรับปี                             | -                                     | -                           | -                                  | 1,730,352,624        | 785,416,080                        | 785,416,080                                   | 2,515,768,704            |
| เงินปันผลจ่าย (หมายเหตุ 28)                                | -                                     | -                           | -                                  | (1,599,998,423)      | -                                  | -   | (1,599,998,423)          |
| <b>ยอดคงเหลือ ณ วันที่ 31 ธันวาคม 2562</b>                 | <u>1,000,000,000</u>                  | <u>120,143,473</u>          | <u>100,000,000</u>                 | <u>3,732,790,140</u> | <u>2,588,524,841</u>               | <u>2,588,524,841</u>                          | <u>7,541,458,454</u>     |
| <b>ยอดคงเหลือ ณ วันที่ 1 มกราคม 2563</b>                   | 1,000,000,000                         | 120,143,473                 | 100,000,000                        | 3,732,790,140        | 2,588,524,841                      | 2,588,524,841                                 | 7,541,458,454            |
| ผลสะสมจากการเปลี่ยนแปลงนโยบายการบัญชี (หมายเหตุ 4)         | -                                     | -                           | -                                  | (43,342,777)         | -                                  | -   | (43,342,777)             |
| <b>ยอดคงเหลือ ณ วันที่ 1 มกราคม 2563 – หลังการปรับปรุง</b> | 1,000,000,000                         | 120,143,473                 | 100,000,000                        | 3,689,447,363        | 2,588,524,841                      | 2,588,524,841                                 | 7,498,115,677            |
| กำไรสำหรับปี   | -                                     | -                           | -                                  | 1,335,794,599        | -                                  | -   | 1,335,794,599            |
| กำไรขาดทุนเบ็ดเสร็จอื่นสำหรับปี                            | -                                     | -                           | -                                  | -                    | -                                  | -   | -                        |
| กำไรขาดทุนเบ็ดเสร็จรวมสำหรับปี                             | -                                     | -                           | -                                  | 1,335,794,599        | -                                  | -   | 1,335,794,599            |
| เงินปันผลจ่าย (หมายเหตุ 28)                                | -                                     | -                           | -                                  | (999,999,760)        | -                                  | -   | (999,999,760)            |
| <b>ยอดคงเหลือ ณ วันที่ 31 ธันวาคม 2563</b>                 | <u>1,000,000,000</u>                  | <u>120,143,473</u>          | <u>100,000,000</u>                 | <u>4,025,242,202</u> | <u>2,588,524,841</u>               | <u>2,588,524,841</u>                          | <u>7,833,910,516</u>     |

หมายเหตุประกอบงบการเงินเป็นส่วนหนึ่งของการงบการเงินนี้

**บริษัท สมิตีเวช จำกัด (มหาชน) และบริษัทย่อย**  
**งบกระแสเงินสด**  
**สำหรับปีสิ้นสุดวันที่ 31 ธันวาคม 2563**

|   |                      |                      | (หน่วย : บาท)        |                      |
|---|----------------------|----------------------|----------------------|----------------------|
|   | งบการเงินรวม         |                      | งบการเงินเฉพาะกิจการ |                      |
|   | 2563                 | 2562                 | 2563                 | 2562                 |
| <b>กระแสเงินสดจากกิจกรรมดำเนินงาน</b>   |                      |                      |                      |                      |
| กำไรก่อนค่าใช้จ่ายภาษีเงินได้   | 1,907,316,769        | 2,615,275,776        | 1,622,618,906        | 2,168,353,484        |
| ปรับรายการที่กระทบกำไรก่อนค่าใช้จ่ายภาษีเงินได้เป็นเงินสดรับ (จ่าย) จากกิจกรรมดำเนินงาน |                      |                      |                      |                      |
| ค่าเสื่อมราคาและค่าตัดจำหน่าย   | 744,068,617          | 653,002,971          | 583,006,883          | 509,819,781          |
| รายการตัดบัญชีสินทรัพย์   | 1,866,687            | 2,297,608            | 1,806,788            | 1,005,147            |
| หนี้สูญและผลขาดทุนด้านเครดิตที่คาดว่าจะเกิดขึ้น   | 34,398,088           | 20,383,690           | 33,198,122           | 17,861,746           |
| ค่าเผื่อการปรับลดราคาทุนให้เป็นมูลค่าสุทธิที่จะได้รับของสินค้าคงเหลือ                   | 140,805              | 236,361              | 140,021              | 205,141              |
| รายได้ค่าบัตรสมาชิกโรคตัดบัญชีตัดจ่าย   | (64,883,770)         | (71,268,878)         | (58,175,748)         | (64,809,599)         |
| กำไรจากการจำหน่ายที่ดิน อาคารและอุปกรณ์   | (396,302)            | (798,304)            | (401,979)            | (584,166)            |
| ส่วนแบ่งกำไรจากเงินลงทุนในบริษัทร่วม  | (33,917,335)         | (58,898,400)         | -                    | -                    |
| ค่าใช้จ่ายประมาณการหนี้สินผลประโยชน์พนักงาน   | 46,878,720           | 124,452,025          | 37,939,968           | 102,543,484          |
| ค่าใช้จ่ายวันหยุดพนักงาน  | 510,433              | 1,694,177            | 373,144              | 1,199,362            |
| กำไรจากการขายสินทรัพย์ทางการเงินหมุนเวียนอื่น   | (3,268,136)          | -                    | (3,268,136)          | -                    |
| กำไรจากการวัดมูลค่าค่ายืดธรรมของสินทรัพย์ทางการเงินหมุนเวียนอื่น                        | (147,503)            | -                    | (147,503)            | -                    |
| รายได้ทางการเงิน  | (8,106,574)          | (27,294,001)         | (7,311,220)          | (25,896,323)         |
| เงินปันผลรับ  | (12,000)             | (16,800)             | (145,215,210)        | (126,264,112)        |
| ต้นทุนทางการเงิน  | 9,203,698            | 19,912               | 23,064,366           | 7,998,807            |
| กำไรจากการดำเนินงานก่อนการเปลี่ยนแปลงในสินทรัพย์และหนี้สินดำเนินงาน                     | 2,633,652,197        | 3,259,086,137        | 2,087,628,402        | 2,591,432,752        |
| <b>สินทรัพย์ดำเนินงานลดลง(เพิ่มขึ้น)</b>  |                      |                      |                      |                      |
| ลูกหนี้การค้าและลูกหนี้อื่น   | 246,106,577          | (309,790,602)        | 217,746,391          | (259,132,027)        |
| สินค้าคงเหลือ   | (6,411,562)          | 5,668,044            | (4,430,005)          | 14,977,711           |
| สินทรัพย์หมุนเวียนอื่น  | (1,883)              | (301,686)            | -                    | -                    |
| สินทรัพย์ไม่หมุนเวียนอื่น   | 937,872              | 8,067,292            | 773,270              | (730,887)            |
| <b>หนี้สินดำเนินงานเพิ่มขึ้น(ลดลง)</b>  |                      |                      |                      |                      |
| เจ้าหนี้การค้าและเจ้าหนี้อื่น   | (89,551,992)         | 11,543,417           | (88,663,879)         | 7,806,985            |
| ค่าใช้จ่ายค้างจ่าย  | (305,701,905)        | 50,282,641           | (255,409,324)        | 43,993,782           |
| รายได้ค่าบัตรสมาชิกโรคตัดบัญชี  | 31,664,440           | 48,920,766           | 26,460,215           | 41,899,635           |
| หนี้สินหมุนเวียนอื่น  | 6,862,918            | 4,385,685            | 4,521,537            | 6,232,694            |
| ประมาณการหนี้สินผลประโยชน์พนักงาน   | (31,543,524)         | (32,620,278)         | (28,406,680)         | (30,703,099)         |
| หนี้สินไม่หมุนเวียนอื่น   | 1,164,295            | (1,615,289)          | 1,213,187            | (1,710,562)          |
| <b>กระแสเงินสดจากกิจกรรมดำเนินงาน</b>   | <b>2,487,177,433</b> | <b>3,043,626,127</b> | <b>1,961,433,114</b> | <b>2,414,066,984</b> |
| เงินสดรับจากรายได้ทางการเงิน  | 8,544,812            | 17,210,010           | 7,441,254            | 15,957,564           |
| จ่ายต้นทุนทางการเงิน  | (1,574)              | (97)                 | (4,783,125)          | (7,954,745)          |
| จ่ายภาษีเงินได้   | (411,480,740)        | (502,807,463)        | (318,765,621)        | (410,085,287)        |
| <b>กระแสเงินสดสุทธิได้มาจากกิจกรรมดำเนินงาน</b>   | <b>2,084,239,931</b> | <b>2,558,028,577</b> | <b>1,645,325,622</b> | <b>2,011,984,516</b> |

หมายเหตุประกอบงบการเงินเป็นส่วนหนึ่งของงบการเงินนี้



**บริษัท สมิตีเวช จำกัด (มหาชน) และบริษัทย่อย**  
**งบกระแสเงินสด (ต่อ)**  
**สำหรับปีสิ้นสุดวันที่ 31 ธันวาคม 2563**

|  | (หน่วย : บาท)          |                        |                      |                        |
|--|------------------------|------------------------|----------------------|------------------------|
|  | งบการเงินรวม           |                        | งบการเงินเฉพาะกิจการ |                        |
|  | 2563                   | 2562                   | 2563                 | 2562                   |
| <b>กระแสเงินสดจากกิจกรรมลงทุน</b>  |                        |                        |                      |                        |
| สินทรัพย์ทางการเงินหมุนเวียนอื่นเพิ่มขึ้น  | (363,932,871)          | (72,644,853)           | (378,605,170)        | (99,769,554)           |
| เงินปันผลรับ   | 15,794,010             | 18,955,212             | 145,215,210          | 126,264,112            |
| เงินสดจ่ายซื้อเงินลงทุนในบริษัทย่อย  | -                      | -                      | (104,996,700)        | (120,000)              |
| เงินให้กู้ยืมระยะสั้นแก่บริษัทใหญ่ลดลง   | 94,389,420             | 37,946,508             | 94,389,420           | 37,946,508             |
| เงินสดรับจากการขายที่ดิน อาคารและอุปกรณ์   | 1,493,902              | 4,841,448              | 1,477,760            | 4,588,834              |
| เงินสดจ่ายซื้อที่ดิน อาคารและอุปกรณ์   | (545,516,009)          | (773,689,089)          | (404,914,729)        | (603,892,140)          |
| เงินสดจ่ายซื้อสินทรัพย์ไม่มีตัวตน  | (18,252,572)           | (18,285,486)           | (15,953,902)         | (16,248,904)           |
| เงินสดจ่ายซื้อสิทธิการเช่า   | -                      | (133,500,000)          | -                    | -                      |
| <b>กระแสเงินสดสุทธิใช้ไปในกิจกรรมลงทุน</b>   | <b>(816,024,120)</b>   | <b>(936,376,260)</b>   | <b>(663,388,111)</b> | <b>(551,231,144)</b>   |
| <b>กระแสเงินสดจากกิจกรรมจัดหาเงิน</b>  |                        |                        |                      |                        |
| เงินสดจ่ายจากการซื้อเงินลงทุนในบริษัทย่อยจากผู้มีส่วนได้เสียที่ไม่มีอำนาจควบคุมของบริษัทย่อย | (4,996,700)            | (120,000)              | -                    | -                      |
| เงินกู้ยืมระยะสั้นจากบริษัทย่อยเพิ่มขึ้น   | -                      | -                      | 166,033,942          | 179,424,396            |
| เงินสดจ่ายชำระหนี้สินตามสัญญาเช่า  | (53,030,809)           | -                      | (67,046,316)         | -                      |
| เงินสดจ่ายชำระหนี้สินตามสัญญาเช่าการเงิน   | -                      | (350,380)              | -                    | -                      |
| เงินปันผลจ่าย  | (999,999,760)          | (1,599,998,423)        | (999,999,760)        | (1,599,998,423)        |
| เงินปันผลจ่ายของบริษัทย่อยแก่ผู้มีส่วนได้เสียที่ไม่มีอำนาจควบคุม                             | (44,781,388)           | (33,598,292)           | -                    | -                      |
| <b>กระแสเงินสดสุทธิใช้ไปในกิจกรรมจัดหาเงิน</b>   | <b>(1,102,808,657)</b> | <b>(1,634,067,095)</b> | <b>(901,012,134)</b> | <b>(1,420,574,027)</b> |
| เงินสดและรายการเทียบเท่าเงินสดเพิ่มขึ้น(ลดลง)สุทธิ   | 165,407,154            | (12,414,778)           | 80,925,377           | 40,179,345             |
| เงินสดและรายการเทียบเท่าเงินสดต้นปี  | 946,868,494            | 959,283,272            | 851,678,926          | 811,499,581            |
| <b>เงินสดและรายการเทียบเท่าเงินสดปลายปี</b>  | <b>1,112,275,648</b>   | <b>946,868,494</b>     | <b>932,604,303</b>   | <b>851,678,926</b>     |
| <b>ข้อมูลกระแสเงินสดเปิดเผยเพิ่มเติม</b>   |                        |                        |                      |                        |
| รายการที่ไม่ใช่เงินสด  |                        |                        |                      |                        |
| เจ้าหนี้ค่าซื้อที่ดิน อาคารและอุปกรณ์เพิ่มขึ้น(ลดลง)   | (94,698,726)           | 59,419,611             | (72,630,976)         | 42,892,412             |
| เจ้าหนี้ค่าก่อสร้างและเงินประกันผลงานเพิ่มขึ้น(ลดลง)   | (15,657,775)           | (2,834,051)            | (12,995,835)         | 1,254,955              |
| สินทรัพย์สิทธิการใช้เพิ่มขึ้น  | 69,163,697             | -                      | 56,746,485           | -                      |

หมายเหตุประกอบงบการเงินเป็นส่วนหนึ่งของงบการเงินนี้

## บริษัท สมิตีเวช จำกัด (มหาชน) และบริษัทย่อย

### หมายเหตุประกอบงบการเงินรวม

สำหรับปีสิ้นสุดวันที่ 31 ธันวาคม 2563

#### 1. ข้อมูลทั่วไป

##### 1.1 ข้อมูลบริษัท

บริษัท สมิตีเวช จำกัด (มหาชน) ("บริษัทฯ") เป็นบริษัทมหาชนซึ่งจัดตั้งภายใต้กฎหมายไทยและมีภูมิลำเนาในประเทศไทย โดยมีบริษัท กรุงเทพดุสิตเวชการ จำกัด (มหาชน) ("บริษัทใหญ่") ซึ่งเป็นบริษัทที่จดทะเบียนจัดตั้งในประเทศไทยเป็นผู้ถือหุ้นใหญ่ ธุรกิจหลักของบริษัทฯ คือ กิจการโรงพยาบาล โดยมีที่อยู่จดทะเบียนเลขที่ 133 ซอยสุขุมวิท 49 ถนนสุขุมวิท แขวงคลองตันเหนือ เขตวัฒนา กรุงเทพฯ

##### 1.2 การแพร่ระบาดของโรคติดเชื้อไวรัสโคโรนา 2019

สถานการณ์การแพร่ระบาดของโรคติดเชื้อไวรัสโคโรนา 2019 ที่ปัจจุบันได้ขยายวงกว้างขึ้นอย่างต่อเนื่อง ทำให้เกิดการชะลอตัวของเศรษฐกิจ และมีผลกระทบต่อธุรกิจและอุตสาหกรรมส่วนใหญ่ สถานการณ์ดังกล่าวอาจนำมาซึ่งความไม่แน่นอนและผลกระทบต่อสภาพแวดล้อมของการดำเนินธุรกิจ ฝ่ายบริหารของกลุ่มบริษัทติดตามความคืบหน้าของสถานการณ์ดังกล่าวและประเมินผลกระทบทางการเงินเกี่ยวกับมูลค่าของสินทรัพย์ ประเมินการหนี้สินและหนี้สินที่อาจเกิดขึ้น ทั้งนี้ฝ่ายบริหารได้ใช้ประมาณการและดุลยพินิจในประเด็นต่างๆ เมื่อสถานการณ์มีการเปลี่ยนแปลง

#### 2. เกณฑ์ในการจัดทำงบการเงิน

##### 2.1 งบการเงินนี้จัดทำขึ้นตามมาตรฐานการรายงานทางการเงินที่กำหนดในพระราชบัญญัติวิชาชีพบัญชี พ.ศ. 2547 โดยแสดงรายการในงบการเงินตามข้อกำหนดในประกาศกรมพัฒนาธุรกิจการค้าออกตามความในพระราชบัญญัติการบัญชี พ.ศ. 2543

งบการเงินฉบับภาษาไทยเป็นงบการเงินฉบับที่บริษัทฯ ใช้เป็นทางการตามกฎหมาย งบการเงินฉบับภาษาอังกฤษแปลจากงบการเงินฉบับภาษาไทย

งบการเงินนี้ได้จัดทำขึ้นโดยใช้เกณฑ์ราคาทุนเดิมเว้นแต่จะได้เปิดเผยเป็นอย่างอื่นในนโยบายการบัญชี

##### 2.2 เกณฑ์ในการจัดทำงบการเงินรวม

ก) งบการเงินรวมนี้ได้จัดทำขึ้นโดยรวมงบการเงินของบริษัท สมิตีเวช จำกัด (มหาชน) และบริษัทย่อย (ซึ่งต่อไปนี้จะเรียกว่า "กลุ่มบริษัท") ดังต่อไปนี้

| ชื่อบริษัท   | ลักษณะธุรกิจ  | อัตราร้อยละของ<br>การถือหุ้นโดยบริษัทฯ<br>(ร้อยละ) |        |
|--|---|--|--------|
|  |   | 2563   | 2562   |
| <u>ถือหุ้นโดยบริษัทฯ</u>   |   |  |        |
| บริษัท เออร์วิง เซอร์คิน เอส อี จำกัด  | ให้บริการจัดการและบริหารทรัพย์สินที่<br>เกี่ยวข้องกับธุรกิจโรงพยาบาล        | 99.98  | 99.98  |
| บริษัท เฟิสท์ เฮลธ์ ฟู๊ด จำกัด   | จัดจำหน่ายสินค้าเพื่อสุขภาพ เวชสำอางค์<br>และให้บริการจัดการอาคารและสถานที่ | 100.00   | 100.00 |
| บริษัท สมิตีเวช ศรีราชา จำกัด  | โรงพยาบาล   | 70.36  | 70.15  |
| บริษัท เอส วี โฮลดิ้ง จำกัด  | การลงทุน  | 100.00   | 100.00 |
| บริษัท ดิจิทัล เฮลท์ เวเนเจอร์ จำกัด   | ลงทุนและพัฒนาธุรกิจด้านการแพทย์   | 100.00   | -      |
| <u>ถือหุ้นโดยบริษัทย่อย</u>  |   |  |        |
| Samitivej International Co., Ltd. (ถือหุ้นโดย<br>บริษัท เอส วี โฮลดิ้ง จำกัด ในอัตราร้อยละ 80) | คลินิก  | -  | -      |

บริษัทย่อยทุกบริษัทจัดตั้งในประเทศไทยทั้งหมดยกเว้น Samitivej International Co., Ltd. จัดทะเบียนในประเทศสาธารณรัฐแห่งสหภาพเมียนมา

- ข) บริษัทฯ จะถือว่ามีการควบคุมกิจการที่เข้าไปลงทุนหรือบริษัทย่อยได้ หากบริษัทฯ มีสิทธิได้รับหรือมีส่วนได้เสียในผลตอบแทนของกิจการที่เข้าไปลงทุน และสามารถใช้อำนาจในการสั่งการกิจกรรมที่ส่งผลกระทบต่ออย่างมีนัยสำคัญต่อจำนวนเงินผลตอบแทนนั้นได้
- ค) บริษัทฯ นำงบการเงินของบริษัทย่อยมารวมในการจัดทำงบการเงินรวมตั้งแต่วันที่บริษัทฯ มีอำนาจในการควบคุมบริษัทย่อยจนถึงวันที่บริษัทฯ สิ้นสุดการควบคุมบริษัทย่อยนั้น
- ง) งบการเงินของบริษัทย่อยได้จัดทำขึ้นโดยใช้นโยบายการบัญชีที่สำคัญเช่นเดียวกันกับของบริษัทฯ
- จ) สินทรัพย์และหนี้สินตามงบการเงินของบริษัทย่อยซึ่งจัดตั้งในต่างประเทศแปลงค่าเป็นเงินบาทโดยใช้อัตราแลกเปลี่ยน ณ วันสิ้นรอบระยะเวลารายงาน ส่วนรายได้และค่าใช้จ่ายแปลงค่าเป็นเงินบาทโดยใช้อัตราแลกเปลี่ยนถ่วงเฉลี่ยรายเดือน ผลต่างซึ่งเกิดขึ้นจากการแปลงค่าดังกล่าวได้แสดงไว้เป็นรายการ "ผลต่างจากการแปลงค่างบการเงินที่เป็นเงินตราต่างประเทศ" ในงบแสดงการเปลี่ยนแปลงส่วนของผู้ถือหุ้น
- ฉ) ยอดคงค้างระหว่างกลุ่มบริษัทและรายการค้าระหว่างกันที่มีสาระสำคัญได้ถูกตัดออกจากงบการเงินรวมนี้แล้ว
- ช) ส่วนของผู้มีส่วนได้เสียที่ไม่มีอำนาจควบคุม คือ จำนวนกำไรหรือขาดทุนและสินทรัพย์สุทธิของบริษัทย่อยส่วนที่ไม่ได้เป็นของบริษัทฯ และแสดงเป็นรายการแยกต่างหากในส่วนของกำไรหรือขาดทุนรวมและส่วนของผู้ถือหุ้นในงบแสดงฐานะการเงินรวม
- ซ) ในการบันทึกบัญชีเกี่ยวกับการซื้อเงินลงทุนในบริษัทย่อยเพิ่มเติม (ซื้อหุ้นคืนจากผู้ถือหุ้นส่วนน้อย) ผลต่างระหว่างมูลค่ายุติธรรมของสินทรัพย์สุทธิซึ่งต่ำกว่าราคาทุนที่จ่ายซื้อได้แสดงไว้ในส่วนของผู้ถือหุ้นในงบแสดงฐานะการเงินภายใต้หัวข้อ "ส่วนเกินมูลค่าเงินลงทุนที่สูงกว่ามูลค่าตามบัญชีของบริษัทย่อย" และในกรณีที่ผลต่างระหว่างมูลค่ายุติธรรมของสินทรัพย์สุทธิซึ่งสูงกว่าราคาทุนที่จ่ายซื้อได้แสดงไว้ในส่วนของผู้ถือหุ้นในงบแสดงฐานะการเงินภายใต้หัวข้อ "ส่วนต่ำมูลค่าเงินลงทุนที่ต่ำกว่ามูลค่าตามบัญชีของบริษัทย่อย"

2.3 บริษัทฯ จัดทำงบการเงินเฉพาะกิจการ โดยแสดงเงินลงทุนในบริษัทย่อยและบริษัทรวมตามวิธีราคาทุน

### 3. มาตรฐานการรายงานทางการเงินใหม่

#### ก. มาตรฐานการรายงานทางการเงินที่เริ่มมีผลบังคับใช้ในปีปัจจุบัน

ในระหว่างปี กลุ่มบริษัทได้นำมาตรฐานการรายงานทางการเงินและการตีความมาตรฐานการรายงานทางการเงินฉบับปรับปรุง (ปรับปรุง 2562) และฉบับใหม่ จำนวนหลายฉบับ ซึ่งมีผลบังคับใช้สำหรับงบการเงินที่มีรอบระยะเวลาบัญชีที่เริ่มในหรือหลังวันที่ 1 มกราคม 2563 มาถือปฏิบัติ มาตรฐานการรายงานทางการเงินดังกล่าวได้รับการปรับปรุงหรือจัดให้มีขึ้นเพื่อให้มีเนื้อหาเท่าเทียมกับมาตรฐานการรายงานทางการเงินระหว่างประเทศ โดยส่วนใหญ่เป็นการอธิบายให้ชัดเจนเกี่ยวกับวิธีปฏิบัติทางการบัญชีและการให้แนวปฏิบัติทางการบัญชีกับผู้ใชมาตรฐาน มาตรฐานการรายงานทางการเงินฉบับใหม่ซึ่งได้มีการเปลี่ยนแปลงหลักการสำคัญ สามารถสรุปได้ดังนี้

#### มาตรฐานการรายงานทางการเงิน กลุ่มเครื่องมือทางการเงิน

มาตรฐานการรายงานทางการเงิน กลุ่มเครื่องมือทางการเงิน ประกอบด้วยมาตรฐานและการตีความมาตรฐานจำนวน 5 ฉบับ ได้แก่

มาตรฐานการรายงานทางการเงิน

ฉบับที่ 7 การเปิดเผยข้อมูลเครื่องมือทางการเงิน

ฉบับที่ 9 เครื่องมือทางการเงิน

มาตรฐานการบัญชี

ฉบับที่ 32 การแสดงรายการเครื่องมือทางการเงิน

การตีความมาตรฐานการรายงานทางการเงิน

ฉบับที่ 16  
ฉบับที่ 19

การป้องกันความเสี่ยงของเงินลงทุนสุทธิในหน่วยงานต่างประเทศ  
การชำระหนี้สินทางการเงินด้วยตราสารทุน

มาตรฐานการรายงานทางการเงินกลุ่มดังกล่าวข้างต้น กำหนดหลักการเกี่ยวกับการจัดประเภทและการวัดมูลค่าเครื่องมือทางการเงินด้วยมูลค่ายุติธรรมหรือราคาทุนตัดจำหน่ายโดยพิจารณาจากประเภทของตราสารทางการเงิน ลักษณะของกระแสเงินสดตามสัญญาและแผนธุรกิจของกิจการ (Business Model) หลักการเกี่ยวกับวิธีการคำนวณการต่อจ่ายของเครื่องมือทางการเงินโดยใช้แนวคิดของผลขาดทุนด้านเครดิตที่คาดว่าจะเกิดขึ้น และหลักการเกี่ยวกับการบัญชีป้องกันความเสี่ยง รวมถึงการแสดงรายการและการเปิดเผยข้อมูลเครื่องมือทางการเงิน

การนำมาตรฐานกลุ่มนี้มาถือปฏิบัติมีผลกระทบต่อการเงินของกลุ่มบริษัทจากรายการดังต่อไปนี้

- การจัดประเภทและวัดมูลค่ายุติธรรมของเงินลงทุนในตราสารทุนที่ไม่อยู่ในความต้องการของตลาด  
กลุ่มบริษัทต้องวัดมูลค่ายุติธรรมของเงินลงทุนในตราสารทุนของบริษัทที่ไม่อยู่ในความต้องการของตลาดที่เดิมถือเป็นเงินลงทุนทั่วไป และจัดประเภทเงินลงทุนดังกล่าวเป็นสินทรัพย์ทางการเงินที่วัดมูลค่ายุติธรรมผ่านกำไรหรือขาดทุน หรือผ่านกำไรขาดทุนเบ็ดเสร็จอื่น
- การรับรู้รายการผลขาดทุนด้านเครดิต  
กลุ่มบริษัทรับรู้ผลขาดทุนด้านเครดิตที่คาดว่าจะเกิดขึ้นต่อสินทรัพย์ทางการเงินที่วัดมูลค่าด้วยวิธีราคาทุนตัดจำหน่าย โดยไม่จำเป็นต้องรอให้เหตุการณ์ที่มีการต่อจ่ายด้านเครดิตเกิดขึ้นก่อน กลุ่มบริษัทพิจารณาการเปลี่ยนแปลงในความเสี่ยงด้านเครดิตของสินทรัพย์ทางการเงินเป็นระดับ และกำหนดวิธีการวัดค่าเผื่อผลขาดทุนด้านเครดิตและการคำนวณดอกเบี้ยที่แท้จริงที่แตกต่างกันในแต่ละระดับ โดยมีข้อยกเว้นสำหรับลูกหนี้การค้าหรือสินทรัพย์ที่เกิดจากสัญญาที่ไม่มีองค์ประกอบเกี่ยวกับการจัดหาเงินที่มีนัยสำคัญ ซึ่งกลุ่มบริษัทใช้วิธีการอย่างง่ายในการพิจารณาเผื่อผลขาดทุนที่คาดว่าจะเกิดขึ้นตลอดอายุ

กลุ่มบริษัทนำมาตรฐานการรายงานทางการเงินกลุ่มนี้มาถือปฏิบัติโดยรับรู้ผลกระทบสะสมของการนำมาตรฐานการรายงานทางการเงินกลุ่มนี้มาถือปฏิบัติครั้งแรกโดยปรับปรุงกับกำไรสะสม ณ วันที่ 1 มกราคม 2563 และไม่ปรับย้อนหลังงบการเงินปีก่อนที่แสดงเปรียบเทียบ

ผลกระทบสะสมของการเปลี่ยนแปลงนโยบายการบัญชีแสดงอยู่ในหมายเหตุประกอบงบการเงินข้อ 4

#### มาตรฐานการรายงานทางการเงิน ฉบับที่ 16 เรื่อง สัญญาเช่า

มาตรฐานการรายงานทางการเงิน ฉบับที่ 16 ใช้แทนมาตรฐานการบัญชี ฉบับที่ 17 เรื่อง สัญญาเช่า และการตีความมาตรฐานบัญชีที่เกี่ยวข้อง มาตรฐานฉบับนี้ได้กำหนดหลักการของการรับรู้รายการ การวัดมูลค่า การแสดงรายการและการเปิดเผยข้อมูลของสัญญาเช่า และกำหนดให้ผู้เช่ารับรู้สินทรัพย์และหนี้สินสำหรับสัญญาเช่าทุกรายการที่มีระยะเวลาในการเช่ามากกว่า 12 เดือน เว้นแต่สินทรัพย์อ้างอิงนั้นมีมูลค่าต่ำ

การบัญชีสำหรับผู้ให้เช่าไม่มีการเปลี่ยนแปลงอย่างมีสาระสำคัญจากมาตรฐานการบัญชี ฉบับที่ 17 ผู้ให้เช่ายังคงต้องจัดประเภทสัญญาเช่าเป็นสัญญาเช่าดำเนินงานหรือสัญญาเช่าเงินทุน

กลุ่มบริษัทนำมาตรฐานการรายงานทางการเงินฉบับนี้มาถือปฏิบัติโดยรับรู้ผลกระทบสะสมของการนำมาตรฐานการรายงานทางการเงินฉบับนี้มาถือปฏิบัติครั้งแรกโดยปรับปรุงกับกำไรสะสม ณ วันที่ 1 มกราคม 2563 และไม่ปรับย้อนหลังงบการเงินปีก่อนที่แสดงเปรียบเทียบ

ผลกระทบสะสมของการเปลี่ยนแปลงนโยบายการบัญชีแสดงอยู่ในหมายเหตุประกอบงบการเงินข้อ 4

**แนวปฏิบัติทางการเงินบัญชี เรื่อง มาตรการผ่อนปรนชั่วคราวสำหรับทางเลือกเพิ่มเติมทางบัญชีเพื่อรองรับผลกระทบจากสถานการณ์การแพร่ระบาดของโรคติดเชื้อไวรัสโคโรนา 2019 (COVID-19)**

สภาวิชาชีพบัญชีได้ประกาศใช้แนวปฏิบัติทางการเงินบัญชี เรื่อง มาตรการผ่อนปรนชั่วคราวสำหรับทางเลือกเพิ่มเติมทางบัญชีเพื่อรองรับผลกระทบจากสถานการณ์การแพร่ระบาดของโรคติดเชื้อไวรัสโคโรนา 2019 (COVID-19) โดยมีวัตถุประสงค์เพื่อลดผลกระทบในบางเรื่องจากการปฏิบัติตามมาตรฐานการรายงานทางการเงินบางฉบับ และเพื่อให้เกิดความชัดเจนในวิธีปฏิบัติทางบัญชีในช่วงเวลาที่ยังมีความไม่แน่นอนเกี่ยวกับสถานการณ์ดังกล่าว

แนวปฏิบัติทางการเงินบัญชีดังกล่าวได้ประกาศลงในราชกิจจานุเบกษาเมื่อวันที่ 22 เมษายน 2563 และมีผลบังคับใช้สำหรับการจัดทำงบการเงินที่มีรอบระยะเวลารายงานสิ้นสุดภายในช่วงเวลาระหว่างวันที่ 1 มกราคม 2563 ถึงวันที่ 31 ธันวาคม 2563

ในระหว่างไตรมาสที่ 1-3 ของปี 2563 กลุ่มบริษัทได้เลือกปฏิบัติตามมาตรการผ่อนปรนชั่วคราวสำหรับทางเลือกเพิ่มเติมทางบัญชีในเรื่องดังต่อไปนี้

- เลือกที่จะไม่ต้องนำข้อมูลที่มีการคาดการณ์ไปในอนาคต (Forward-looking information) มาใช้วัดมูลค่าของผลขาดทุนด้านเครดิตที่คาดว่าจะเกิดขึ้น ในกรณีที่กลุ่มบริษัทใช้วิธีการอย่างง่ายในการวัดมูลค่าของผลขาดทุนด้านเครดิตที่คาดว่าจะเกิดขึ้น
- เลือกที่จะวัดมูลค่าเงินลงทุนในตราสารทุนที่ไม่อยู่ในความต้องการของตลาดด้วยมูลค่ายุติธรรม ณ วันที่ 1 มกราคม 2563
- เลือกที่จะไม่นำสถานการณ์ COVID-19 มาถือเป็นข้อบ่งชี้ของการด้อยค่า ตามมาตรฐานการบัญชี ฉบับที่ 36 เรื่อง การด้อยค่าของสินทรัพย์
- เลือกที่จะไม่นำการลดค่าเข้าตามสัญญาจากผู้ให้เข้ามาถือเป็นการเปลี่ยนแปลงสัญญาเข้า โดยทยอยปรับลดหนี้สินตามสัญญาเข้าที่ครบกำหนดแต่ละงวดตามสัดส่วนที่ได้ส่วนลด พร้อมทั้งกลับรายการค่าเสื่อมราคาจากสินทรัพย์สิทธิการใช้และดอกเบี้ยจากหนี้สินตามสัญญาเข้าที่ยังคงรับรู้ในแต่ละงวดตามสัดส่วนของค่าเช่าที่ลดลง และบันทึกผลต่างที่เกิดขึ้นในกำไรหรือขาดทุน

ในระหว่างไตรมาสที่ 4 ของปี 2563 กลุ่มบริษัทได้ประเมินผลกระทบทางการเงินเกี่ยวกับมูลค่าของสินทรัพย์ประมาณการหนี้สิน และหนี้สินที่อาจเกิดขึ้นจากความไม่แน่นอนของสถานการณ์การแพร่ระบาดของโรคติดเชื้อไวรัสโคโรนา 2019 แล้ว ดังนั้น ในการจัดทำงบการเงินสำหรับปีสิ้นสุดวันที่ 31 ธันวาคม 2563 กลุ่มบริษัทจึงพิจารณายกเลิกการถือปฏิบัติตามมาตรการผ่อนปรนชั่วคราวสำหรับทางเลือกเพิ่มเติมทางบัญชีสำหรับการวัดมูลค่าผลขาดทุนด้านเครดิตที่คาดว่าจะเกิดขึ้นตามวิธีการอย่างง่าย การวัดมูลค่ายุติธรรมของเงินลงทุนในตราสารทุนที่ไม่อยู่ในความต้องการของตลาด และการด้อยค่าของสินทรัพย์ ที่กลุ่มบริษัทได้เคยถือปฏิบัติในช่วงที่ผ่านมา โดยไม่มีผลกระทบอย่างมีสาระสำคัญต่องบการเงินของกลุ่มบริษัท

อย่างไรก็ตาม กลุ่มบริษัทยังคงเลือกนำมาตรการผ่อนปรนชั่วคราวสำหรับทางเลือกเพิ่มเติมทางบัญชีสำหรับการเรื่องการลดค่าเข้าตามสัญญาจากผู้ให้เข้ามาถือปฏิบัติอยู่ โดยไม่มีผลกระทบอย่างมีสาระสำคัญต่องบการเงินของกลุ่มบริษัท

**ข. มาตรฐานการรายงานทางการเงินที่จะมีผลบังคับใช้สำหรับงบการเงินที่มีรอบระยะเวลาบัญชีที่เริ่มในหรือ หลังวันที่ 1 มกราคม 2564**

สภาวิชาชีพบัญชีได้ประกาศใช้มาตรฐานการรายงานทางการเงินและการตีความมาตรฐานการรายงานทางการเงินฉบับปรับปรุง ซึ่งจะมีผลบังคับใช้สำหรับงบการเงินที่มีรอบระยะเวลาบัญชีที่เริ่มในหรือหลังวันที่ 1 มกราคม 2564 มาตรฐานการรายงานทางการเงินดังกล่าวได้รับการปรับปรุงหรือจัดให้มีขึ้นเพื่อให้มีเนื้อหาเท่าเทียมกับมาตรฐานการรายงานทางการเงินระหว่างประเทศ โดยส่วนใหญ่เป็นการอธิบายให้ชัดเจนเกี่ยวกับวิธีปฏิบัติทางการเงินบัญชี และการให้แนวปฏิบัติทางบัญชีกับผู้ใช้มาตรฐาน

ฝ่ายบริหารของกลุ่มบริษัทพิจารณาว่ามาตรฐานดังกล่าวจะไม่มีผลกระทบอย่างมีสาระสำคัญต่อการเงินของกลุ่มบริษัทในปีที่เริ่มนำมาตรฐานดังกล่าวมาถือปฏิบัติ

#### 4. ผลสะสมจากการเปลี่ยนแปลงนโยบายการบัญชีเนื่องจากการนำมาตรฐานการรายงานทางการเงินใหม่มาถือปฏิบัติ

ตามที่กล่าวในหมายเหตุประกอบงบการเงินข้อ 3 กลุ่มบริษัทได้นำมาตรฐานการรายงานทางการเงินกลุ่มเครื่องมือทางการเงิน และมาตรฐานการรายงานทางการเงิน ฉบับที่ 16 มาถือปฏิบัติในระหว่างงวดปัจจุบัน โดยกลุ่มบริษัทได้เลือกปรับผลสะสมจากการเปลี่ยนแปลงโดยปรับปรุงกับกำไรสะสม ณ วันที่ 1 มกราคม 2563 และไม่ปรับย้อนหลังงบการเงินงวดก่อนที่แสดงเปรียบเทียบ

ผลกระทบจากการเปลี่ยนแปลงนโยบายการบัญชีที่ต้องบ่งแสดงฐานะการเงินปี 2563 เนื่องจากการนำมาตรฐานเหล่านี้มาถือปฏิบัติ แสดงได้ดังนี้

(หน่วย: พันบาท)

|   | งบการเงินรวม    |            |           |               |
|---|-----------------|------------|-----------|---------------|
|   | ผลกระทบจาก      |            |           |               |
|   | มาตรฐาน         | มาตรฐาน    |           |               |
|   | การรายงาน       | การรายงาน  |           |               |
|   | ทางการเงิน      | ทางการเงิน |           |               |
| 31 ธันวาคม  | กลุ่มเครื่องมือ | ทางการเงิน |           |               |
| 2562  | ทางการเงิน      | ฉบับที่ 16 |           | 1 มกราคม 2563 |
| งบแสดงฐานะการเงิน   |                 |            |           |               |
| สินทรัพย์   |                 |            |           |               |
| เงินลงทุนชั่วคราว   | 874,010         | (874,010)  | -         | -             |
| ลูกหนี้การค้าและลูกหนี้อื่น                                 | 1,613,152       | (16,977)   | (198)     | 1,595,977     |
| สินทรัพย์ทางการเงินหมุนเวียนอื่น                            | -               | 874,010    | -         | 874,010       |
| สินทรัพย์ทางการเงินไม่หมุนเวียนอื่น                         | -               | 290        | -         | 290           |
| เงินลงทุนในบริษัทรวม  | 231,555         | (945)      | (2,261)   | 228,349       |
| เงินลงทุนระยะยาวอื่น  | 290             | (290)      | -         | -             |
| ที่ดิน อาคาร และอุปกรณ์                                     | 8,589,755       | -          | (125)     | 8,589,630     |
| สินทรัพย์สิทธิการใช้  | -               | -          | 440,370   | 440,370       |
| สิทธิการเช่า  | 152,846         | -          | (152,846) | -             |
| รวมสินทรัพย์  | 11,461,608      | (17,922)   | 284,940   | 11,728,626    |
| หนี้สินและส่วนของผู้ถือหุ้น                                 |                 |            |           |               |
| หนี้สิน   |                 |            |           |               |
| ค่าใช้จ่ายค้างจ่าย  | 846,825         | -          | (5,258)   | 841,567       |
| หนี้สินตามสัญญาเข้าการเงิน                                  | 115             | -          | (115)     | -             |
| หนี้สินตามสัญญาเช่า   | -               | -          | 322,061   | 322,061       |
| หนี้สินภาษีเงินได้รอตัดบัญชี                                | 512,663         | (3,395)    | -         | 509,268       |
| รวมหนี้สิน  | 1,359,603       | (3,395)    | 316,688   | 1,672,896     |
| ส่วนของผู้ถือหุ้น   |                 |            |           |               |
| กำไรสะสม - ยังไม่ได้จัดสรร                                  | 5,485,543       | (14,110)   | (31,080)  | 5,440,353     |
| ส่วนของผู้มีส่วนได้เสียที่ไม่มีอำนาจควบคุมของ<br>บริษัทย่อย | 726,383         | (417)      | (783)     | 725,183       |
| รวมส่วนของผู้ถือหุ้น  | 6,211,926       | (14,527)   | (31,863)  | 6,165,536     |

(หน่วย: พันบาท)

|                                     | งบการเงินเฉพาะกิจการ |            |          |               |
|-------------------------------------|----------------------|------------|----------|---------------|
|                                     | ผลกระทบจาก           |            |          |               |
|                                     | มาตรฐานการ           | มาตรฐานการ |          |               |
|                                     | รายงานทาง            | รายงานทาง  |          |               |
|                                     | การเงิน กลุ่ม        | การเงิน    |          |               |
|                                     | เครื่องมือทาง        | การเงิน    |          |               |
| 31 ธันวาคม 2562                     | การเงิน              | ฉบับที่ 16 |          | 1 มกราคม 2563 |
| งบแสดงฐานะการเงิน                   |                      |            |          |               |
| สินทรัพย์                           |                      |            |          |               |
| เงินลงทุนชั่วคราว                   | 825,491              | (825,491)  | -        | -             |
| ลูกหนี้การค้าและลูกหนี้อื่น         | 1,373,973            | (15,233)   | (198)    | 1,358,542     |
| สินทรัพย์ทางการเงินหมุนเวียนอื่น    | -                    | 825,491    | -        | 825,491       |
| สินทรัพย์ทางการเงินไม่หมุนเวียนอื่น | -                    | 290        | -        | 290           |
| เงินลงทุนระยะยาวอื่น                | 290                  | (290)      | -        | -             |
| สินทรัพย์สิทธิการใช้                | -                    | -          | 528,427  | 528,427       |
| สิทธิการเช่า                        | 23,174               | -          | (23,174) | -             |
| รวมสินทรัพย์                        | 2,222,928            | (15,233)   | 505,055  | 2,712,750     |
| หนี้สินและส่วนของผู้ถือหุ้น         |                      |            |          |               |
| หนี้สิน                             |                      |            |          |               |
| หนี้สินตามสัญญาเช่า                 | -                    | -          | 536,212  | 536,212       |
| หนี้สินภาษีเงินได้รอตัดบัญชี        | 501,417              | (3,047)    | -        | 498,370       |
| รวมหนี้สิน                          | 501,417              | (3,047)    | 536,212  | 1,034,582     |
| ส่วนของผู้ถือหุ้น                   |                      |            |          |               |
| กำไรสะสม - ยังไม่ได้จัดสรร          | 3,732,790            | (12,186)   | (31,157) | 3,689,447     |

#### 4.1 เครื่องมือทางการเงิน

รายละเอียดผลกระทบที่มีต่อกำไรสะสม ณ วันที่ 1 มกราคม 2563 จากการนำมาตรฐานการรายงานทางการเงิน กลุ่มเครื่องมือทางการเงินมาถือปฏิบัติครั้งแรก แสดงได้ดังนี้

(หน่วย: พันบาท)

|   | งบการเงิน    |             |
|---|--------------|-------------|
|   | งบการเงินรวม | เฉพาะกิจการ |
| การรับรู้ผลขาดทุนด้านเครดิตที่คาดว่าจะเกิดขึ้นต่อสินทรัพย์ทางการเงิน (กำไรสะสม - ยังไม่ได้จัดสรรลดลง) | 14,110       | 12,186      |

ณ วันที่ 1 มกราคม 2563 การจัดประเภทและวัดมูลค่าของสินทรัพย์ทางการเงินตามที่กำหนดในมาตรฐานการรายงานทางการเงิน ฉบับที่ 9 เปรียบเทียบกับการจัดประเภทและมูลค่าตามบัญชีเดิม แสดงได้ดังนี้



(หน่วย: พันบาท)

|  |                    | งบการเงินรวม  |               |            |           |
|--|--------------------|---|---------------|------------|-----------|
|  | มูลค่าตามบัญชีเดิม | การวัดมูลค่าตามมาตรฐานการรายงานทางการเงิน ฉบับที่ 9 |               |            |           |
|  |                    | มูลค่ายุติธรรม                                      |               |            |           |
|  |                    | มูลค่ายุติธรรม                                      | ผ่านกำไร      |            |           |
|  |                    | ผ่านกำไรหรือ  | ขาดทุน        | ราคาทุน    |           |
|  |                    | ขาดทุน  | เบ็ดเสร็จอื่น | ตัดจำหน่าย | รวม       |
| สินทรัพย์ทางการเงิน ณ วันที่ 1 มกราคม 2563 |                    |   |               |            |           |
| เงินสดและรายการเทียบเท่าเงินสด             | 946,868            | -   | -             | 946,868    | 946,868   |
| ลูกหนี้การค้าและลูกหนี้อื่น                | 1,590,890          | -   | -             | 1,573,913  | 1,573,913 |
| เงินให้กู้ยืมระยะสั้นแก่บริษัทใหญ่         | 909,593            | -   | -             | 909,593    | 909,593   |
| สินทรัพย์ทางการเงินหมุนเวียนอื่น           | 874,010            | 626,453   | -             | 247,557    | 874,010   |
| สินทรัพย์ทางการเงินไม่หมุนเวียนอื่น        | 290                | -   | 290           | -          | 290       |
| รวมสินทรัพย์ทางการเงิน                     | 4,321,651          | 626,453   | 290           | 3,677,931  | 4,304,674 |

(หน่วย: พันบาท)

| งบการเงินเฉพาะกิจการ                       |           |   |               |            |           |
|--|-----------|---|---------------|------------|-----------|
| มูลค่าตามบัญชีเดิม                         |           | การวัดมูลค่าตามมาตรฐานการรายงานทางการเงิน ฉบับที่ 9 |               |            |           |
|  |           | มูลค่ายุติธรรม                                      |               |            |           |
|  |           | มูลค่ายุติธรรม                                      | ผ่านกำไร      |            |           |
|  |           | ผ่านกำไรหรือ  | ขาดทุน        | ราคาทุน    |           |
|  |           | ขาดทุน  | เบ็ดเสร็จอื่น | ตัดจำหน่าย | รวม       |
| สินทรัพย์ทางการเงิน ณ วันที่ 1 มกราคม 2563 |           |   |               |            |           |
| เงินสดและรายการเทียบเท่าเงินสด             | 851,679   | -   | -             | 851,679    | 851,679   |
| ลูกหนี้การค้าและลูกหนี้อื่น                | 1,357,860 | -   | -             | 1,342,627  | 1,342,627 |
| เงินให้กู้ยืมระยะสั้นแก่บริษัทใหญ่         | 909,593   | -   | -             | 909,593    | 909,593   |
| สินทรัพย์ทางการเงินหมุนเวียนอื่น           | 825,491   | 626,453   | -             | 199,038    | 825,491   |
| สินทรัพย์ทางการเงินไม่หมุนเวียนอื่น        | 290       | -   | 290           | -          | 290       |
| รวมสินทรัพย์ทางการเงิน                     | 3,944,913 | 626,453   | 290           | 3,302,937  | 3,929,680 |

ณ วันที่ 1 มกราคม 2563 กลุ่มบริษัทไม่ได้กำหนดให้หนี้สินทางการเงินใดวัดมูลค่าด้วยมูลค่ายุติธรรมผ่านกำไรหรือขาดทุน

## 4.2 สัญญาเช่า

การนำมาตรฐานการรายงานทางการเงิน ฉบับที่ 16 มาถือปฏิบัติครั้งแรก กลุ่มบริษัทรับรู้หนี้สินตามสัญญาเช่าสำหรับสัญญาเช่าที่เคยจัดประเภทเป็นสัญญาเช่าดำเนินงานด้วยมูลค่าปัจจุบันของเงินจ่ายชำระตามสัญญาเช่าที่เหลืออยู่คิดลดด้วยอัตราดอกเบี้ยเงินกู้ยืมส่วนเพิ่มของกลุ่มบริษัท ณ วันที่ 1 มกราคม 2563 สำหรับสัญญาเช่าที่เคยจัดประเภทเป็นสัญญาเช่าเงินทุน กลุ่มบริษัทรับรู้มูลค่าตามบัญชีของสินทรัพย์และหนี้สินตามสัญญาเช่าด้วยมูลค่าตามบัญชีเดิมก่อนวันที่นำมาตรฐานการรายงานทางการเงิน ฉบับที่ 16 มาถือปฏิบัติครั้งแรก

|   | (หน่วย: พันบาท) |             |
|---|-----------------|-------------|
|   | งบการเงิน       |             |
|   | งบการเงินรวม    | เฉพาะกิจการ |
| ภาระผูกพันตามสัญญาเช่าที่เปิดเผย ณ วันที่ 31 ธันวาคม 2562                                       | 549,202         | 439,501     |
| หัก: สัญญาที่พิจารณาเป็นสัญญาบริการ สัญญาเช่าระยะสั้นและสัญญาเช่าที่สินทรัพย์อ้างอิงมีมูลค่าต่ำ | (117,318)       | (218,875)   |
| บวก: สิทธิในการขยายอายุสัญญาเช่า  | 22,689          | 522,889     |
| หัก: ดอกเบี้ยจ่ายรอดัดบัญชี   | (132,627)       | (207,303)   |
| หนี้สินตามสัญญาเช่าเพิ่มขึ้นจากการนำมาตรฐานการรายงานทางการเงิน ฉบับที่ 16 มาถือปฏิบัติครั้งแรก  | 321,946         | 536,212     |
| หนี้สินตามสัญญาเช่าการเงิน ณ วันที่ 31 ธันวาคม 2562   | 115             | -           |
| หนี้สินตามสัญญาเช่า ณ วันที่ 1 มกราคม 2563  | 322,061         | 536,212     |
| ประกอบด้วย  |                 |             |
| หนี้สินสัญญาเช่าหมุนเวียน   | 64,990          | 71,012      |
| หนี้สินสัญญาเช่าไม่หมุนเวียน  | 257,071         | 465,200     |
|   | 322,061         | 536,212     |

รายละเอียดผลกระทบที่มีต่อกำไรสะสม ณ วันที่ 1 มกราคม 2563 จากการนำมาตรฐานการรายงานทางการเงิน ฉบับที่ 16 มาถือปฏิบัติครั้งแรก แสดงได้ดังนี้

|                                | (หน่วย: พันบาท) |             |
|--------------------------------|-----------------|-------------|
|                                | งบการเงิน       |             |
|                                | งบการเงินรวม    | เฉพาะกิจการ |
| กำไรสะสม - ยังไม่ได้จัดสรรลดลง | 31,080          | 31,157      |

## 5. นโยบายการบัญชีที่สำคัญ

### 5.1 การรับรู้รายได้และค่าใช้จ่าย

#### รายได้ค่าบริการพยาบาล

รายได้จากการประกอบกิจการโรงพยาบาลโดยส่วนใหญ่ประกอบด้วยรายได้ค่าบริการพยาบาล ค่าห้องพัก ค่ายา และเวชภัณฑ์ โดยจะบันทึกเป็นรายได้เมื่อได้ให้บริการหรือจำหน่ายแล้ว

#### รายได้จากการจำหน่ายสินค้าและอาหาร

รายได้จากการขายสินค้าและอาหารรับรู้เมื่อได้ออนอานาจควบคุมในสินค้าให้แก่ลูกค้าแล้ว กล่าวคือ เมื่อมีการส่งมอบสินค้า รายได้จากการขายแสดงมูลค่าตามราคาในใบกำกับสินค้าโดยไม่รวมภาษีมูลค่าเพิ่ม สำหรับสินค้าและอาหารที่ได้ส่งมอบหลังจากหักส่วนลดแล้ว

#### รายได้ค่าบริการ

รายได้ค่าบริการรับรู้เมื่อได้ให้บริการแล้ว

#### *รายได้ค่าบริการสมาชิก*

รายได้ค่าบริการสมาชิกบันทึกเริ่มแรกเป็นรายได้รอตัดบัญชีและทยอยตัดบัญชีเป็นรายได้ตามบริการที่ให้ตลอดอายุสมาชิก

#### *รายได้จากการให้เช่าพื้นที่และการให้บริการที่เกี่ยวข้อง*

กลุ่มบริษัทรับรู้รายได้จากการให้เช่าพื้นที่และการให้บริการที่เกี่ยวข้องตามแต่ละงวดที่ได้ให้บริการตามระยะเวลาของสัญญาให้เช่าและบริการ

#### *รายได้ทางการเงิน*

รายได้ทางการเงินรับรู้ตามเกณฑ์คงค้างด้วยวิธีดอกเบี้ยที่แท้จริง โดยจะนำมูลค่าตามบัญชีขั้นต้นของสินทรัพย์ทางการเงินมาคูณกับอัตราดอกเบี้ยที่แท้จริง ยกเว้นสินทรัพย์ทางการเงินที่เกิดการต่อค้าด้านเครดิตในภายหลังที่จะนำมูลค่าตามบัญชีสุทธิของสินทรัพย์ทางการเงิน (สุทธิจากค่าเผื่อผลขาดทุนด้านเครดิตที่คาดว่าจะเกิดขึ้น) มาคูณกับอัตราดอกเบี้ยที่แท้จริง

#### *ต้นทุนทางการเงิน*

ค่าใช้จ่ายดอกเบี้ยจากหนี้สินทางการเงินที่วัดมูลค่าด้วยราคาทุนตัดจำหน่ายคำนวณโดยใช้วิธีดอกเบี้ยที่แท้จริง และรับรู้ตามเกณฑ์คงค้าง

#### *เงินปันผลรับ*

เงินปันผลรับถือเป็นรายได้เมื่อบริษัทฯ มีสิทธิในการรับเงินปันผล

### **5.2 เงินสดและรายการเทียบเท่าเงินสด**

เงินสดและรายการเทียบเท่าเงินสด หมายถึง เงินสดและเงินฝากธนาคาร และเงินลงทุนระยะสั้นที่มีสภาพคล่องสูง ซึ่งถึงกำหนดจ่ายคืนภายในระยะเวลาไม่เกิน 3 เดือนนับจากวันที่ได้มาและไม่มีข้อจำกัดในการเบิกใช้

### **5.3 สินค้าคงเหลือ**

สินค้าคงเหลือแสดงมูลค่าตามราคาทุน (วิธีถัวเฉลี่ยถ่วงน้ำหนัก) หรือมูลค่าสุทธิที่จะได้รับแล้วแต่ราคาใดจะต่ำกว่า ซึ่งมูลค่าสุทธิที่จะได้รับเป็นการประมาณราคาที่จะขายได้จากการดำเนินธุรกิจปกติหักด้วยค่าใช้จ่ายที่จำเป็นในการขาย

### **5.4 เงินลงทุนในบริษัทย่อย และบริษัทร่วม**

เงินลงทุนในบริษัทร่วมที่แสดงอยู่ในงบการเงินรวมแสดงมูลค่าตามวิธีส่วนได้เสีย

เงินลงทุนในบริษัทย่อย และบริษัทร่วมที่แสดงอยู่ในงบการเงินเฉพาะกิจการแสดงมูลค่าตามวิธีราคาทุน

### **5.5 ที่ดิน อาคารและอุปกรณ์และค่าเสื่อมราคา**

ที่ดินแสดงมูลค่าตามราคาที่ดีใหม่ อาคารและอุปกรณ์แสดงมูลค่าตามราคาทุนหักค่าเสื่อมราคาสะสม และค่าเผื่อการด้อยค่าของสินทรัพย์ (ถ้ามี)

กลุ่มบริษัทบันทึกมูลค่าเริ่มแรกของที่ดินในราคาทุน ณ วันที่ได้สินทรัพย์มา หลังจากนั้นกลุ่มบริษัทจัดให้มีการประเมินราคาที่ดินโดยผู้ประเมินราคาอิสระและบันทึกสินทรัพย์ดังกล่าวในราคาที่ดีใหม่ ทั้งนี้กลุ่มบริษัทจัดให้มีการประเมินราคาสินทรัพย์ดังกล่าวเป็นครั้งคราวเพื่อมิให้ราคาตามบัญชี ณ วันสิ้นรอบระยะเวลารายงานแตกต่างจากมูลค่ายุติธรรมอย่างมีสาระสำคัญ

กลุ่มบริษัทบันทึกส่วนต่างซึ่งเกิดจากการตีราคาสินทรัพย์ดังต่อไปนี้

- กลุ่มบริษัทบันทึกราคาตามบัญชีของสินทรัพย์ที่เพิ่มขึ้นจากการตีราคาใหม่ในกำไรขาดทุนเบ็ดเสร็จอื่น และรับรู้จำนวนสะสมในบัญชี "ส่วนเกินทุนจากการตีราคาที่ดิน" ในส่วนของผู้ถือหุ้น อย่างไรก็ตาม หากสินทรัพย์นั้นเคยมีการตีราคาลดลงและกลุ่มบริษัทได้รับรู้ราคาที่สูงลงในงบกำไรขาดทุนแล้ว ส่วนที่เพิ่มจากการตีราคาใหม่นี้จะถูกรับรู้เป็นรายได้ไม่เกินจำนวนที่เคยลดลงซึ่งรับรู้เป็นค่าใช้จ่ายปีก่อนแล้ว
- กลุ่มบริษัทรับรู้ราคาตามบัญชีของสินทรัพย์ที่ลดลงจากการตีราคาใหม่ในงบกำไรขาดทุน อย่างไรก็ตาม หากสินทรัพย์นั้นเคยมีการตีราคาเพิ่มขึ้นและยังมียอดคงค้างของบัญชี "ส่วนเกินทุนจากการตีราคาที่ดิน" อยู่ในส่วนของผู้ถือหุ้น ส่วนที่ลดลงจากการตีราคาใหม่จะถูกรับรู้ในกำไรขาดทุนเบ็ดเสร็จอื่นในจำนวนที่ไม่เกินยอดคงเหลือของบัญชี "ส่วนเกินทุนจากการตีราคาที่ดิน"

ค่าเสื่อมราคาของอาคารและอุปกรณ์คำนวณจากราคาทุนโดยวิธีเส้นตรงตามอายุการให้ประโยชน์โดยประมาณ ดังนี้

|  |        |    |
|--|--------|----|
| ส่วนปรับปรุงที่ดิน                               | 30     | ปี |
| อาคารและส่วนปรับปรุงอาคาร                        | 3 - 50 | ปี |
| เครื่องมือและอุปกรณ์การแพทย์                     | 3 - 20 | ปี |
| อุปกรณ์โครงสร้าง เครื่องตกแต่งและอุปกรณ์สำนักงาน | 3 - 20 | ปี |
| ยานพาหนะ   | 5, 8   | ปี |

ค่าเสื่อมราคารับรู้เป็นค่าใช้จ่ายในงบกำไรขาดทุน

ไม่มีการคิดค่าเสื่อมราคาสำหรับที่ดินและสินทรัพย์ระหว่างก่อสร้างและติดตั้ง

กลุ่มบริษัทตัดรายการที่ดิน อาคาร และอุปกรณ์ ออกจากบัญชี เมื่อจำหน่ายสินทรัพย์หรือคาดว่าจะไม่ได้รับประโยชน์เชิงเศรษฐกิจในอนาคตจากการใช้หรือการจำหน่ายสินทรัพย์ รายการผลกำไรหรือขาดทุนจากการจำหน่ายสินทรัพย์จะรับรู้ในงบกำไรขาดทุนเมื่อกลุ่มบริษัทตัดรายการสินทรัพย์นั้นออกจากบัญชี

## 5.6 สินทรัพย์ไม่มีตัวตน

กลุ่มบริษัทบันทึกต้นทุนเริ่มแรกของสินทรัพย์ไม่มีตัวตนตามราคาทุน ภายหลังการรับรู้รายการเริ่มแรกสินทรัพย์ไม่มีตัวตนแสดงมูลค่าตามราคาทุนหักค่าตัดจำหน่ายสะสมและค่าเผื่อการด้อยค่าสะสม (ถ้ามี) ของสินทรัพย์นั้น

กลุ่มบริษัทตัดจำหน่ายสินทรัพย์ไม่มีตัวตนที่มีอายุการให้ประโยชน์จำกัดอย่างมีระบบตลอดอายุการให้ประโยชน์ของสินทรัพย์นั้น และจะประเมินการด้อยค่าของสินทรัพย์ดังกล่าวเมื่อมีข้อบ่งชี้ว่าสินทรัพย์นั้นเกิดการด้อยค่า กลุ่มบริษัทจะทบทวนระยะเวลาการตัดจำหน่ายและวิธีการตัดจำหน่ายของสินทรัพย์ไม่มีตัวตนดังกล่าวทุกสิ้นปีเป็นอย่างน้อย ค่าตัดจำหน่ายรับรู้เป็นค่าใช้จ่ายในงบกำไรขาดทุน

สินทรัพย์ไม่มีตัวตนที่มีอายุการให้ประโยชน์จำกัดมีดังนี้

|                      |        |    |
|----------------------|--------|----|
| คอมพิวเตอร์ซอฟต์แวร์ | 5 - 10 | ปี |
|----------------------|--------|----|

กลุ่มบริษัทไม่มีการคิดค่าตัดจำหน่ายสำหรับคอมพิวเตอร์ซอฟต์แวร์ระหว่างติดตั้ง

## 5.7 รายการธุรกิจกับบุคคลหรือกิจการที่เกี่ยวข้องกัน

บุคคลหรือกิจการที่เกี่ยวข้องกันกับบริษัทฯ หมายถึง บุคคลหรือกิจการที่มีอำนาจควบคุมบริษัทฯ หรือถูกบริษัทฯ ควบคุมไม่ว่าจะเป็นโดยทางตรงหรือทางอ้อม หรืออยู่ภายใต้การควบคุมเดียวกันกับบริษัทฯ

นอกจากนี้บุคคลหรือกิจการที่เกี่ยวข้องกันยังหมายถึงบริษัทร่วม และบุคคลหรือกิจการที่มีสิทธิออกเสียงโดยทางตรงหรือทางอ้อมซึ่งทำให้มีอิทธิพลอย่างเป็นสาระสำคัญต่อบริษัทฯ ผู้บริหารสำคัญ กรรมการหรือพนักงานของบริษัทฯ ที่มีอำนาจในการวางแผนและควบคุมการดำเนินงานของบริษัทฯ

## 5.8 สัญญาเช่า

### กลุ่มบริษัทในฐานะผู้เช่า

#### นโยบายการบัญชีที่ถือปฏิบัติตั้งแต่วันที่ 1 มกราคม 2563

ณ วันเริ่มต้นของสัญญาเช่า กลุ่มบริษัทจะประเมินว่าสัญญาเป็นสัญญาเช่าหรือประกอบด้วยสัญญาเช่าหรือไม่ โดยสัญญาจะเป็นสัญญาเช่าหรือประกอบด้วยสัญญาเช่า ก็ต่อเมื่อสัญญานั้นมีการให้สิทธิในการควบคุมการใช้สินทรัพย์ที่ระบุได้สำหรับช่วงเวลาหนึ่งเพื่อเป็นการแลกเปลี่ยนกับสิ่งตอบแทน

กลุ่มบริษัทใช้วิธีการบัญชีเดียวสำหรับการรับรู้รายการและการวัดมูลค่าสัญญาเช่าทุกสัญญา เว้นแต่สัญญาเช่าระยะสั้นและสัญญาเช่าที่สินทรัพย์อ้างอิงมีมูลค่าต่ำ ณ วันที่สัญญาเช่าเริ่มมีผล (วันที่สินทรัพย์อ้างอิงพร้อมใช้งาน) กลุ่มบริษัทบันทึกสินทรัพย์สิทธิการใช้ซึ่งแสดงสิทธิในการใช้สินทรัพย์อ้างอิงและหนี้สินตามสัญญาเช่าตามการจ่ายชำระตามสัญญาเช่า

#### สินทรัพย์สิทธิการใช้

สินทรัพย์สิทธิการใช้วัดมูลค่าด้วยราคาทุนหักค่าเสื่อมราคาสะสม ผลขาดทุนจากการด้อยค่าสะสม และปรับปรุงด้วยการวัดมูลค่าของหนี้สินตามสัญญาเช่าใหม่ ราคาทุนของสินทรัพย์สิทธิการใช้ประกอบด้วยจำนวนเงินของหนี้สินตามสัญญาเช่าจากการรับรู้เริ่มแรก ต้นทุนทางตรงเริ่มแรกที่เกิดขึ้น จำนวนเงินที่จ่ายชำระตามสัญญาเช่า ณ วันที่สัญญาเช่าเริ่มมีผลหรือก่อนวันที่สัญญาเช่าเริ่มมีผล และหักด้วยสิ่งจูงใจตามสัญญาเช่าที่ได้รับ

ค่าเสื่อมราคาของสินทรัพย์สิทธิการใช้คำนวณจากราคาทุนโดยวิธีเส้นตรงตามอายุสัญญาเช่า ดังนี้

|  |        |    |
|--|--------|----|
| ที่ดิน   | 2 - 4  | ปี |
| อาคาร  | 2 - 30 | ปี |
| เครื่องมือและอุปกรณ์การแพทย์                     | 2 - 3  | ปี |
| อุปกรณ์โครงสร้าง เครื่องตกแต่งและอุปกรณ์สำนักงาน | 3      | ปี |
| ยานพาหนะ   | 5      | ปี |

หากความเป็นเจ้าของในสินทรัพย์อ้างอิงได้โอนให้กับกลุ่มบริษัทเมื่อสิ้นสุดอายุสัญญาเช่าหรือราคาทุนของสินทรัพย์ดังกล่าวได้รวมถึงการใช้สิทธิเลือกซื้อ ค่าเสื่อมราคาจะคำนวณจากอายุการให้ประโยชน์โดยประมาณของสินทรัพย์

#### หนี้สินตามสัญญาเช่า

หนี้สินตามสัญญาเช่าวัดมูลค่าด้วยมูลค่าปัจจุบันของจำนวนเงินที่ต้องจ่ายตามสัญญาเช่าตลอดอายุสัญญาเช่า จำนวนเงินที่ต้องจ่ายตามสัญญาเช่าประกอบด้วยค่าเช่าคงที่หักด้วยสิ่งจูงใจตามสัญญาเช่า ค่าเช่าผันแปรที่ขึ้นอยู่กับดัชนีหรืออัตรา จำนวนเงินที่คาดว่าจะจ่ายภายใต้การรับประกันมูลค่าคงเหลือ รวมถึงราคาใช้สิทธิของสิทธิเลือกซื้อซึ่งมีความแน่นอนอย่างสมเหตุสมผลที่กลุ่มบริษัทจะใช้สิทธินั้น และการจ่ายค่าปรับเพื่อการยกเลิกสัญญาเช่า หากข้อกำหนดของสัญญาเช่าแสดงให้เห็นว่ากลุ่มบริษัทจะใช้สิทธิในการยกเลิกสัญญาเช่า กลุ่มบริษัทบันทึกค่าเช่าผันแปรที่ไม่ขึ้นอยู่กับดัชนีหรืออัตราเป็นค่าใช้จ่ายในงวดที่เหตุการณ์หรือเงื่อนไขซึ่งเกี่ยวข้องกับการจ่ายชาระนั้นได้เกิดขึ้น

กลุ่มบริษัทคิดลดมูลค่าปัจจุบันของจำนวนเงินที่ต้องจ่ายตามสัญญาเช่าด้วยอัตราดอกเบี้ยตามนัยของสัญญาเช่า หรืออัตราดอกเบี้ยการกู้ยืมส่วนเพิ่มของกลุ่มบริษัทหลังจากวันที่สัญญาเช่าเริ่มมีผล มูลค่าตามบัญชีของหนี้สินตามสัญญาเช่าจะเพิ่มขึ้นจากดอกเบี้ยของหนี้สินตามสัญญาเช่าและลดลงจากการจ่ายชำระหนี้สินตามสัญญาเช่า นอกจากนี้ มูลค่าตามบัญชีของหนี้สินตามสัญญาเช่าจะถูกวัดมูลค่าใหม่เมื่อมีการเปลี่ยนแปลงอายุสัญญาเช่า การเปลี่ยนแปลงการจ่ายชำระตามสัญญาเช่า หรือการเปลี่ยนแปลงในการประเมินสิทธิเลือกซื้อสินทรัพย์อ้างอิง

#### **สัญญาเช่าระยะสั้นและสัญญาเช่าซึ่งสินทรัพย์อ้างอิงมีมูลค่าต่ำ**

สัญญาเช่าที่มีอายุสัญญาเช่า 12 เดือนหรือน้อยกว่านับตั้งแต่วันที่สัญญาเช่าเริ่มมีผล หรือสัญญาเช่าซึ่งสินทรัพย์อ้างอิงมีมูลค่าต่ำ จะบันทึกเป็นค่าใช้จ่ายตามวิธีเส้นตรงตลอดอายุสัญญาเช่า

#### **นโยบายการบัญชีที่ถือปฏิบัติก่อนวันที่ 1 มกราคม 2563**

สัญญาเช่าอุปกรณ์ที่มีความเสี่ยงและผลตอบแทนของความเป็นเจ้าของส่วนใหญ่ได้โอนไปให้กับผู้เช่าถือเป็นสัญญาเช่าการเงิน สัญญาเช่าการเงินจะบันทึกเป็นรายจ่ายฝ่ายทุนด้วยมูลค่ายุติธรรมของสินทรัพย์ที่เช่าหรือมูลค่าปัจจุบันสุทธิของจำนวนเงินที่ต้องจ่ายตามสัญญาเช่าแล้วแต่มูลค่าใดจะต่ำกว่า ภาระผูกพันตามสัญญาเช่าหักค่าใช้จ่ายทางการเงินจะบันทึกเป็นหนี้สินระยะยาว ส่วนดอกเบี้ยจ่ายจะบันทึกในส่วนของกำไรหรือขาดทุนตลอดอายุของสัญญาเช่า สินทรัพย์ที่ได้มาตามสัญญาเช่าการเงินจะคิดค่าเสื่อมราคาตลอดอายุการใช้งานของสินทรัพย์ที่เช่าหรืออายุของสัญญาเช่า แล้วแต่ระยะเวลาใดจะต่ำกว่า

สัญญาเช่าที่ดิน อาคารและอุปกรณ์ที่มีความเสี่ยงและผลตอบแทนความเป็นเจ้าของส่วนใหญ่ไม่ได้โอนไปให้กับผู้เช่าถือเป็นสัญญาเช่าดำเนินงาน จำนวนเงินที่จ่ายตามสัญญาเช่าดำเนินงานรับรู้เป็นค่าใช้จ่ายในงบกำไรขาดทุนตามวิธีเส้นตรงตลอดอายุของสัญญาเช่า

#### **กลุ่มบริษัทในฐานะผู้ให้เช่า**

##### ***กรณีสัญญาเช่าดำเนินงาน***

สัญญาเช่าที่ความเสี่ยงและผลตอบแทนของความเป็นเจ้าของส่วนใหญ่ไม่ได้โอนไปให้กับผู้เช่าถือเป็นสัญญาเช่าดำเนินงาน กลุ่มบริษัทบันทึกจำนวนเงินที่ได้รับตามสัญญาเช่าดำเนินงานเป็นรายได้ในส่วนของกำไรหรือขาดทุนตามวิธีเส้นตรงตลอดอายุของสัญญาเช่า ต้นทุนทางตรงเริ่มแรกที่เกิดขึ้นจากการได้มาซึ่งสัญญาเช่าดำเนินงานรวมในมูลค่าตามบัญชีของสินทรัพย์อ้างอิงและรับรู้เป็นค่าใช้จ่ายตลอดอายุสัญญาเช่าโดยใช้เกณฑ์เดียวกันกับรายได้จากสัญญาเช่า

### **5.9 การต่อค่าของสินทรัพย์ที่ไม่ใช่สินทรัพย์ทางการเงิน**

ทุกวันสิ้นรอบระยะเวลารายงาน กลุ่มบริษัทจะทำการประเมินการต่อค่าของที่ดิน อาคารและอุปกรณ์ สินทรัพย์สิทธิการใช้ และ/หรือสินทรัพย์ที่ไม่มีตัวตนอื่นของกลุ่มบริษัทหากมีข้อบ่งชี้ว่าสินทรัพย์ดังกล่าวอาจต่อค่า กลุ่มบริษัทรับรู้ขาดทุนจากการต่อค่าเมื่อมูลค่าที่คาดว่าจะได้รับคืนของสินทรัพย์มีมูลค่าต่ำกว่ามูลค่าตามบัญชีของสินทรัพย์นั้น ทั้งนี้มูลค่าที่คาดว่าจะได้รับคืนหมายถึงมูลค่ายุติธรรมหักต้นทุนในการขายของสินทรัพย์หรือมูลค่าจากการใช้สินทรัพย์แล้วแต่ราคาใดจะสูงกว่า ในการประเมินมูลค่าจากการใช้สินทรัพย์ กลุ่มบริษัทประมาณการกระแสเงินสดในอนาคตที่กิจการคาดว่าจะได้รับจากสินทรัพย์และคำนวณคิดลดเป็นมูลค่าปัจจุบันโดยใช้อัตราคิดลดก่อนภาษีที่สะท้อนถึงการประเมินความเสี่ยงในสภาพตลาดปัจจุบันของเงินสดตามระยะเวลาและความเสี่ยงซึ่งเป็นลักษณะเฉพาะของสินทรัพย์ที่กำลังพิจารณาอยู่ ในการประเมินมูลค่ายุติธรรมหักต้นทุนในการขาย กลุ่มบริษัทใช้แบบจำลองการประเมินมูลค่าที่ดีที่สุดซึ่งเหมาะสมกับสินทรัพย์ ซึ่งสะท้อนถึงจำนวนเงินที่กิจการสามารถจะได้มาจากการจำหน่ายสินทรัพย์หักด้วยต้นทุนในการจำหน่าย โดยการจำหน่ายนั้นผู้ซื้อและผู้ขายมีความรอบรู้และเต็มใจในการแลกเปลี่ยนและสามารถต่อรองราคากันได้อย่างเป็นอิสระในลักษณะของผู้ที่ไม่มีความเกี่ยวข้องกัน

กลุ่มบริษัทจะรับรู้รายการผลขาดทุนจากการด้อยค่าในส่วนของกำไรหรือขาดทุน ยกเว้นในกรณีที่ที่ดิน ซึ่งใช้วิธีการตีราคาใหม่และได้บันทึกส่วนเกินทุนจากการตีราคาใหม่ไว้ในส่วนของผู้ถือหุ้น ขาดทุนจากการด้อยค่าจะรับรู้ในส่วนของผู้ถือหุ้นไม่เกินไปกว่าส่วนเกินทุนจากการตีราคาที่เคยบันทึกไว้

หากในการประเมินการด้อยค่าของสินทรัพย์ มีข้อบ่งชี้ที่แสดงให้เห็นว่าผลขาดทุนจากการด้อยค่าของสินทรัพย์ที่รับรู้ในงวดก่อนได้หมดไปหรือลดลง กลุ่มบริษัทจะประมาณมูลค่าที่คาดว่าจะได้รับคืนของสินทรัพย์นั้น และจะกลับรายการผลขาดทุนจากการด้อยค่าที่รับรู้ในงวดก่อนก็ต่อเมื่อมีการเปลี่ยนแปลงประมาณการที่ใช้กำหนดมูลค่าที่คาดว่าจะได้รับคืนหลังจากการรับรู้ผลขาดทุนจากการด้อยค่าครั้งล่าสุด โดยมูลค่าตามบัญชีของสินทรัพย์ที่เพิ่มขึ้นจากการกลับรายการผลขาดทุนจากการด้อยค่าต้องไม่สูงกว่ามูลค่าตามบัญชีที่ควรจะเป็นหากกิจการไม่เคยรับรู้ผลขาดทุนจากการด้อยค่าของสินทรัพย์ในงวดก่อน ๆ กลุ่มบริษัทจะบันทึกกลับรายการผลขาดทุนจากการด้อยค่าของสินทรัพย์โดยรับรู้ไปยังส่วนของกำไรหรือขาดทุนทันที เว้นแต่สินทรัพย์นั้นแสดงด้วยราคาที่ดีใหม่ การกลับรายการส่วนที่เกินกว่ามูลค่าตามบัญชีที่ควรจะเป็นถือเป็นการตีราคาสินทรัพย์เพิ่ม

## 5.10 เงินตราต่างประเทศ

บริษัทฯ แสดงงบการเงินรวมและงบการเงินเฉพาะกิจการเป็นสกุลเงินบาท ซึ่งเป็นสกุลเงินที่ใช้ในการดำเนินงานของกลุ่มบริษัท

รายการที่เป็นเงินตราต่างประเทศแปลงค่าเป็นเงินบาทโดยใช้อัตราแลกเปลี่ยน ณ วันที่เกิดรายการ สินทรัพย์และหนี้สินที่เป็นตัวเงินซึ่งอยู่ในสกุลเงินตราต่างประเทศได้แปลงค่าเป็นเงินบาทโดยใช้อัตราแลกเปลี่ยน ณ วันสิ้นรอบระยะเวลารายงาน

กำไรและขาดทุนที่เกิดจากการเปลี่ยนแปลงในอัตราแลกเปลี่ยนได้รวมอยู่ในผลการดำเนินงาน

## 5.11 ผลประโยชน์พนักงาน

### *ผลประโยชน์ระยะสั้นของพนักงาน*

กลุ่มบริษัทรับรู้ เงินเดือน ค่าจ้าง โบนัส และเงินสมทบกองทุนประกันสังคมเป็นค่าใช้จ่ายเมื่อเกิดรายการและตั้งประมาณการหนี้สินสำหรับวันหยุดพนักงาน ซึ่งคำนวณตามนโยบายและสูตรการคำนวณของกลุ่มบริษัทโดยขึ้นอยู่กับเงินเดือนของพนักงาน อายุการทำงานและจำนวนวันหยุดที่ไม่ได้ใช้

### *ผลประโยชน์หลังออกจากงานของพนักงานและผลประโยชน์ระยะยาวอื่นของพนักงาน*

#### *โครงการสมทบเงิน*

กลุ่มบริษัทและพนักงานได้ร่วมกันจัดตั้งกองทุนสำรองเลี้ยงชีพ ซึ่งประกอบด้วยเงินที่พนักงานจ่ายสะสมและเงินที่กลุ่มบริษัทจ่ายสมทบให้เป็นรายเดือน เงินที่กลุ่มบริษัทจ่ายสมทบกองทุนสำรองเลี้ยงชีพบันทึกเป็นค่าใช้จ่ายในปีที่เกิดรายการ

#### *โครงการผลประโยชน์หลังออกจากงานและผลประโยชน์ระยะยาวอื่นของพนักงาน*

กลุ่มบริษัทมีภาระสำหรับเงินชดเชยที่ต้องจ่ายให้แก่พนักงานเมื่อออกจากงานตามกฎหมายแรงงาน ซึ่งกลุ่มบริษัทถือว่าเงินชดเชยดังกล่าวเป็นโครงการผลประโยชน์หลังออกจากงานสำหรับพนักงาน นอกจากนั้นกลุ่มบริษัทจัดให้มีโครงการผลประโยชน์ระยะยาวอื่นของพนักงานได้แก่ โครงการเงินรางวัลการปฏิบัติงานครบกำหนดระยะเวลา

กลุ่มบริษัทคำนวณหนี้สินตามโครงการผลประโยชน์หลังออกจากงานของพนักงาน และโครงการผลประโยชน์ระยะยาวอื่นของพนักงาน โดยใช้วิธีคิดลดแต่ละหน่วยที่ประมาณการไว้ (Projected Unit Credit Method) โดยผู้เชี่ยวชาญอิสระได้ทำการประเมินภาระผูกพันดังกล่าวตามหลักคณิตศาสตร์ประกันภัย

ผลกำไรหรือขาดทุนจากการประมาณการตามหลักคณิตศาสตร์ประกันภัยสำหรับโครงการผลประโยชน์หลังออก  
จากงานของพนักงานจะรับรู้ในกำไรขาดทุนเบ็ดเสร็จอื่น สำหรับผลประโยชน์ระยะยาวอื่นของพนักงานจะรับรู้ใน  
งบกำไรขาดทุน

## 5.12 ประมาณการหนี้สิน

กลุ่มบริษัทจะบันทึกประมาณการหนี้สินไว้ในบัญชีเมื่อภาระผูกพันซึ่งเป็นผลมาจากเหตุการณ์ในอดีตได้เกิดขึ้น  
แล้ว และมีความเป็นไปได้ค่อนข้างแน่นอนว่ากลุ่มบริษัทจะเสียทรัพยากรเชิงเศรษฐกิจไปเพื่อปลดปล่อยภาระ  
ผูกพันนั้น และกลุ่มบริษัทสามารถประมาณมูลค่าภาระผูกพันนั้นได้อย่างน่าเชื่อถือ

## 5.13 ภาษีเงินได้

ภาษีเงินได้ประกอบด้วยภาษีเงินได้ปัจจุบันและภาษีเงินได้รอการตัดบัญชี

### ภาษีเงินได้ปัจจุบัน

กลุ่มบริษัทบันทึกภาษีเงินได้ปัจจุบันตามจำนวนที่คาดว่าจะจ่ายให้กับหน่วยงานจัดเก็บภาษีของรัฐ โดยคำนวณ  
จากกำไรทางภาษีตามหลักเกณฑ์ที่กำหนดในกฎหมายภาษีอากร

### ภาษีเงินได้รอการตัดบัญชี

กลุ่มบริษัทบันทึกภาษีเงินได้รอการตัดบัญชีของผลแตกต่างชั่วคราวระหว่างราคาตามบัญชีของสินทรัพย์และ  
หนี้สิน ณ วันสิ้นรอบระยะเวลารายงานกับฐานภาษีของสินทรัพย์และหนี้สินที่เกี่ยวข้องนั้น โดยใช้อัตราภาษีที่มีผล  
บังคับใช้ ณ วันสิ้นรอบระยะเวลารายงาน

กลุ่มบริษัทรับรู้หนี้สินภาษีเงินได้รอการตัดบัญชีของผลแตกต่างชั่วคราวที่ต้องเสียภาษีทุกรายการ แต่รับรู้  
สินทรัพย์ภาษีเงินได้รอการตัดบัญชีสำหรับผลแตกต่างชั่วคราวที่ใช้หักภาษี รวมทั้งผลขาดทุนทางภาษีที่ยังไม่ได้  
ใช้ในจำนวนเท่าที่ความเป็นไปได้ค่อนข้างแน่ที่กลุ่มบริษัทจะมีกำไรทางภาษีในอนาคตเพียงพอที่จะใช้  
ประโยชน์จากผลแตกต่างชั่วคราวที่ใช้หักภาษีและผลขาดทุนทางภาษีที่ยังไม่ได้ใช้นั้น

กลุ่มบริษัทจะทบทวนมูลค่าตามบัญชีของสินทรัพย์ภาษีเงินได้รอการตัดบัญชีทุกสิ้นรอบระยะเวลารายงานและจะ  
ทำการปรับลดมูลค่าตามบัญชีดังกล่าว หากมีความเป็นไปได้ค่อนข้างแน่ที่กลุ่มบริษัทจะไม่มีกำไรทางภาษีเพียงพอ  
ต่อการนำสินทรัพย์ภาษีเงินได้รอการตัดบัญชีทั้งหมดหรือบางส่วนมาใช้ประโยชน์

กลุ่มบริษัทจะบันทึกภาษีเงินได้รอการตัดบัญชีโดยตรงไปยังส่วนของผู้ถือหุ้นหากภาษีที่เกิดขึ้นเกี่ยวข้องกับ  
รายการที่ได้บันทึกโดยตรงไปยังส่วนของผู้ถือหุ้น

## 5.14 เครื่องมือทางการเงิน

### นโยบายการบัญชีที่ถือปฏิบัติตั้งแต่วันที่ 1 มกราคม 2563

กลุ่มบริษัทรับรู้รายการเมื่อเริ่มแรกของสินทรัพย์ทางการเงินด้วยมูลค่ายุติธรรม และบวกด้วยต้นทุนการทำรายการ  
เฉพาะในกรณีที่สินทรัพย์ทางการเงินที่ไม่ได้วัดมูลค่าด้วยมูลค่ายุติธรรมผ่านกำไรหรือขาดทุน อย่างไรก็ตาม  
สำหรับลูกหนี้การค้าที่ไม่มียอดคงประกอบเกี่ยวกับการจัดหาเงินที่มีนัยสำคัญ กลุ่มบริษัทจะรับรู้สินทรัพย์ทางการเงิน  
ดังกล่าวด้วยราคาของรายการ ตามที่กล่าวไว้ในนโยบายการบัญชีเรื่องการรับรู้รายได้

### การจัดประเภทรายการและการวัดมูลค่าของสินทรัพย์ทางการเงิน

กลุ่มบริษัทจัดประเภทสินทรัพย์ทางการเงิน ณ วันที่รับรู้รายการเริ่มแรก เป็นสินทรัพย์ทางการเงินที่วัด  
มูลค่าในภายหลังด้วยราคาทุนตัดจำหน่าย สินทรัพย์ทางการเงินที่วัดมูลค่าในภายหลังด้วยมูลค่ายุติธรรม  
ผ่านกำไรขาดทุนเบ็ดเสร็จอื่น และสินทรัพย์ทางการเงินที่วัดมูลค่าในภายหลังด้วยมูลค่ายุติธรรมผ่านกำไรหรือ  
ขาดทุน โดยพิจารณาจากแผนธุรกิจของกิจการในการจัดการสินทรัพย์ทางการเงิน และลักษณะของกระแสเงินสด  
ตามสัญญาของสินทรัพย์ทางการเงิน



### **สินทรัพย์ทางการเงินที่วัดมูลค่าด้วยราคาทุนตัดจำหน่าย**

กลุ่มบริษัทวัดมูลค่าสินทรัพย์ทางการเงินด้วยราคาทุนตัดจำหน่าย เมื่อกลุ่มบริษัทถือครองสินทรัพย์ทางการเงินนั้นเพื่อรับกระแสเงินสดตามสัญญา และเงื่อนไขตามสัญญาของสินทรัพย์ทางการเงินก่อให้เกิดกระแสเงินสดที่เป็นการรับชำระเพียงเงินต้นและดอกเบี้ยจากยอดคงเหลือของเงินต้นในวันที่จะรับรู้เท่านั้น

สินทรัพย์ทางการเงินดังกล่าววัดมูลค่าในภายหลังโดยใช้วิธีดอกเบี้ยที่แท้จริงและต้องมีการประเมินการด้อยค่า ทั้งนี้ ผลกำไรและขาดทุนที่เกิดขึ้นจากการตัดรายการ การเปลี่ยนแปลง หรือการด้อยค่าของสินทรัพย์ดังกล่าวจะรับรู้ในส่วนของกำไรหรือขาดทุน

### **สินทรัพย์ทางการเงินที่มีการกำหนดให้วัดมูลค่าด้วยมูลค่ายุติธรรมผ่านกำไรขาดทุนเบ็ดเสร็จอื่น (ตราสารทุน)**

ณ วันที่รับรู้อย่างแรก กลุ่มบริษัทสามารถเลือกจัดประเภทเงินลงทุนในตราสารทุนซึ่งไม่ได้ถือไว้เพื่อค่า เป็นตราสารทุนที่กำหนดให้วัดมูลค่าด้วยมูลค่ายุติธรรมผ่านกำไรขาดทุนเบ็ดเสร็จอื่น โดยไม่สามารถเปลี่ยนการจัดประเภทในภายหลังได้ ทั้งนี้ การจัดประเภทรายการจะพิจารณาเป็นรายตราสาร

ผลกำไรและขาดทุนที่รับรู้ในกำไรขาดทุนเบ็ดเสร็จอื่นของสินทรัพย์ทางการเงินนี้จะไม่สามารถโอนไปรับรู้ในส่วนของกำไรหรือขาดทุนได้ในภายหลัง

เงินปันผลรับจากเงินลงทุนดังกล่าวถือเป็นรายได้อื่นในส่วนของกำไรหรือขาดทุน เว้นแต่ในกรณีที่เป็นการได้รับคืนของต้นทุนการลงทุนในสินทรัพย์ทางการเงินอย่างชัดเจน กลุ่มบริษัทจะรับรู้รายการนั้นในกำไรขาดทุนเบ็ดเสร็จอื่น

นอกจากนี้ เงินลงทุนในตราทุนที่กำหนดให้วัดมูลค่าด้วยมูลค่ายุติธรรมผ่านกำไรขาดทุนเบ็ดเสร็จอื่นไม่มีข้อกำหนดให้ประเมินการด้อยค่า

### **สินทรัพย์ทางการเงินที่วัดมูลค่าด้วยมูลค่ายุติธรรมผ่านกำไรหรือขาดทุน**

สินทรัพย์ทางการเงินที่วัดมูลค่าด้วยมูลค่ายุติธรรมผ่านกำไรหรือขาดทุน จะแสดงในงบแสดงฐานะการเงินด้วยมูลค่ายุติธรรม โดยรับรู้การเปลี่ยนแปลงสุทธิของมูลค่ายุติธรรมในส่วนของกำไรหรือขาดทุน

#### **การจัดประเภทรายการและการวัดมูลค่าของหนี้สินทางการเงิน**

กลุ่มบริษัทรับรู้รายการเมื่อเริ่มแรกสำหรับหนี้สินทางการเงินด้วยมูลค่ายุติธรรมหักต้นทุนการทำรายการ และจัดประเภทหนี้สินทางการเงินเป็นหนี้สินทางการเงินที่วัดมูลค่าในภายหลังด้วยราคาทุนตัดจำหน่าย โดยใช้วิธีดอกเบี้ยที่แท้จริง ทั้งนี้ ผลกำไรและขาดทุนที่เกิดขึ้นจากการตัดรายการหนี้สินทางการเงินและการตัดจำหน่ายตามวิธีดอกเบี้ยที่แท้จริงจะรับรู้ในส่วนของกำไรหรือขาดทุน โดยการคำนวณมูลค่าราคาทุนตัดจำหน่ายคำนึงถึงส่วนลดหรือส่วนเกินมูลค่า รวมถึงค่าธรรมเนียมหรือต้นทุนที่ถือเป็นส่วนหนึ่งของอัตราดอกเบี้ยที่แท้จริงนั้นด้วย ทั้งนี้ ค่าตัดจำหน่ายตามวิธีดอกเบี้ยที่แท้จริงแสดงเป็นส่วนหนึ่งของต้นทุนทางการเงินในส่วนของกำไรหรือขาดทุน

#### **การตัดรายการของเครื่องมือทางการเงิน**

สินทรัพย์ทางการเงินจะถูกตัดรายการออกจากบัญชี เมื่อสิทธิที่จะได้รับกระแสเงินสดของสินทรัพย์นั้นได้สิ้นสุดลง หรือได้มีการโอนสิทธิที่จะได้รับกระแสเงินสดของสินทรัพย์นั้น รวมถึงได้มีการโอนความเสี่ยงและผลตอบแทนเกือบทั้งหมดของสินทรัพย์นั้น หรือมีการโอนการควบคุมในสินทรัพย์นั้น แม้ว่าจะไม่มีการโอนหรือไม่ได้คงไว้ซึ่งความเสี่ยงและผลตอบแทนเกือบทั้งหมดของสินทรัพย์นั้น

กลุ่มบริษัทตัดรายการหนี้สินทางการเงินก็ต่อเมื่อได้มีการปฏิบัติตามภาระผูกพันของหนี้สินนั้นแล้ว มีการยกเลิกภาระผูกพันนั้น หรือมีการสิ้นสุดลงของภาระผูกพันนั้น ในกรณีที่มีการเปลี่ยนหนี้สินทางการเงินที่มีอยู่ให้เป็นหนี้สินใหม่จากผู้ให้กู้รายเดียวกันซึ่งมีข้อกำหนดที่แตกต่างกันอย่างมาก หรือมีการแก้ไขข้อกำหนดของหนี้สินที่มีอยู่อย่างเป็นสาระสำคัญ จะถือว่าเป็นการตัดรายการหนี้สินเดิมและรับรู้หนี้สินใหม่ โดยรับรู้ผลแตกต่างของมูลค่าตามบัญชีดังกล่าวในส่วนของกำไรหรือขาดทุน

#### **การด้อยค่าของสินทรัพย์ทางการเงิน**

กลุ่มบริษัทรับรู้ค่าเผื่อผลขาดทุนด้านเครดิตที่คาดว่าจะเกิดขึ้นของตราสารหนี้ทั้งหมดที่ไม่ได้วัดมูลค่าด้วยมูลค่ายุติธรรมผ่านกำไรหรือขาดทุน ผลขาดทุนด้านเครดิตที่คาดว่าจะเกิดขึ้นคำนวณจากผลต่างของกระแสเงินสดที่จะครบกำหนดชำระตามสัญญากับกระแสเงินสดทั้งหมดที่กลุ่มบริษัทคาดว่าจะได้รับชำระ และคิดลดด้วยอัตราดอกเบี้ยที่แท้จริงโดยประมาณของสินทรัพย์ทางการเงิน ณ วันที่ได้มา

ในกรณีที่ความเสี่ยงด้านเครดิตของสินทรัพย์ไม่ได้เพิ่มขึ้นอย่างมีนัยสำคัญนับตั้งแต่การรับรู้รายการเริ่มแรก กลุ่มบริษัทวัดมูลค่าผลขาดทุนด้านเครดิตที่คาดว่าจะเกิดขึ้นโดยพิจารณาจากการผิดสัญญาที่อาจจะเกิดขึ้นใน 12 เดือนข้างหน้า ในขณะที่หากความเสี่ยงด้านเครดิตของสินทรัพย์เพิ่มขึ้นอย่างมีนัยสำคัญนับตั้งแต่การรับรู้รายการเริ่มแรก กลุ่มบริษัทวัดมูลค่าผลขาดทุนด้วยจำนวนเงินที่เท่ากับผลขาดทุนด้านเครดิตที่คาดว่าจะเกิดขึ้นตลอดอายุที่เหลืออยู่ของเครื่องมือทางการเงิน

กลุ่มบริษัทใช้วิธีการอย่างง่ายในการคำนวณผลขาดทุนด้านเครดิตที่คาดว่าจะเกิดขึ้นสำหรับลูกหนี้การค้า ดังนั้นทุกวันสิ้นรอบระยะเวลารายงาน กลุ่มบริษัทจึงไม่มีการติดตามการเปลี่ยนแปลงของความเสี่ยงทางด้านเครดิต แต่จะรับรู้ค่าเผื่อผลขาดทุนจากผลขาดทุนด้านเครดิตที่คาดว่าจะเกิดขึ้นตลอดอายุของลูกหนี้การค้า โดยอ้างอิงจากข้อมูลผลขาดทุนด้านเครดิตจากประสบการณ์ในอดีต ปรับปรุงด้วยข้อมูลการคาดการณ์ไปในอนาคตเกี่ยวกับลูกหนี้หนี้และสภาพแวดล้อมทางด้านเศรษฐกิจ

สินทรัพย์ทางการเงินจะถูกตัดจำหน่ายออกจากบัญชี เมื่อกิจการคาดว่าจะไม่ได้รับคืนกระแสเงินสดตามสัญญาอีกต่อไป

#### **การหักกลบของเครื่องมือทางการเงิน**

สินทรัพย์ทางการเงินและหนี้สินทางการเงินจะนำมาหักกลบกัน และแสดงด้วยยอดสุทธิในงบแสดงฐานะการเงินก็ต่อเมื่อกิจการมีสิทธิบังคับใช้ได้ตามกฎหมายอยู่แล้วในการหักกลบจำนวนเงินที่รับรู้ และกิจการมีความตั้งใจที่จะชำระด้วยยอดสุทธิ หรือตั้งใจที่จะรับสินทรัพย์และชำระหนี้สินพร้อมกัน

#### **นโยบายการบัญชีที่ถือปฏิบัติก่อนวันที่ 1 มกราคม 2563**

##### **ลูกหนี้การค้า**

ลูกหนี้การค้าแสดงมูลค่าตามจำนวนมูลค่าสุทธิที่จะได้รับ กลุ่มบริษัทบันทึกค่าเผื่อนี้ลงบัญชีสำหรับผลขาดทุนโดยประมาณที่อาจเกิดขึ้นจากการเก็บเงินจากลูกหนี้ไม่ได้ ซึ่งโดยทั่วไปพิจารณาจากประสบการณ์การเก็บเงินและการวิเคราะห์อายุหนี้

##### **เงินลงทุน**

- ก) เงินลงทุนในหลักทรัพย์เพื่อค่าแสดงตามมูลค่ายุติธรรม การเปลี่ยนแปลงในมูลค่ายุติธรรมของหลักทรัพย์บันทึกในส่วนของกำไรหรือขาดทุน
- ข) เงินลงทุนในตราสารหนี้ที่จะครบกำหนดชำระในหนึ่งปี รวมทั้งที่จะถือจนครบกำหนดแสดงมูลค่าตามราคาทุน ตัดจำหน่าย บริษัทฯ ตัดบัญชีส่วนเกิน/รับรู้ส่วนต่ำกว่ามูลค่าตราสารหนี้ตามวิธีอัตราดอกเบี้ยที่แท้จริง ซึ่งจำนวนที่ตัดจำหน่าย/รับรู้นี้จะแสดงเป็นรายการปรับกับรายได้ทางการเงิน

ค) เงินลงทุนในตราสารทุนที่ไม่อยู่ในความต้องการของตลาดถือเป็นเงินลงทุนทั่วไป ซึ่งแสดงในราคาทุนสุทธิ จากค่าเผื่อการด้อยค่า (ถ้ามี)

มูลค่ายุติธรรมของหลักทรัพย์ในความต้องการของตลาดคำนวณจากราคาเสนอซื้อหลังสุด ณ สิ้นวันทำการสุดท้ายของปี ส่วนมูลค่ายุติธรรมของตราสารหนี้คำนวณโดยใช้อัตราผลตอบแทนที่ประกาศโดยสมาคมตลาดตราสารหนี้ไทย มูลค่ายุติธรรมของหน่วยลงทุนคำนวณจากมูลค่าสินทรัพย์สุทธิของหน่วยลงทุน

กลุ่มบริษัทใช้วิธีถัวเฉลี่ยถ่วงน้ำหนักในการคำนวณต้นทุนของเงินลงทุน

ในกรณีที่มีการโอนเปลี่ยนแปลงประเภทเงินลงทุนจากประเภทหนึ่งไปเป็นอีกประเภทหนึ่ง กลุ่มบริษัทจะปรับมูลค่าของเงินลงทุนดังกล่าวใหม่โดยใช้มูลค่ายุติธรรม ณ วันที่โอนเปลี่ยนแปลงประเภทเงินลงทุน ผลแตกต่างระหว่างราคาตามบัญชีและมูลค่ายุติธรรม ณ วันที่โอนจะบันทึกในส่วนของกำไรหรือขาดทุนหรือแสดงเป็นองค์ประกอบอื่นของส่วนของผู้ถือหุ้นแล้วแต่ประเภทของเงินลงทุนที่มีการโอนเปลี่ยน

เมื่อมีการจำหน่ายเงินลงทุน ผลต่างระหว่างสิ่งตอบแทนสุทธิที่ได้รับกับมูลค่าตามบัญชีของเงินลงทุน จะถูกบันทึกในส่วนของกำไรหรือขาดทุน

### 5.15 การวัดมูลค่ายุติธรรม

มูลค่ายุติธรรม หมายถึง ราคาที่คาดว่าจะได้รับจากการขายสินทรัพย์หรือเป็นราคาที่จะต้องจ่ายเพื่อโอนหนี้สินให้ผู้อื่นโดยรายการดังกล่าวเป็นรายการที่เกิดขึ้นในสภาพปกติระหว่างผู้ซื้อและผู้ขาย (ผู้ร่วมในตลาด) ณ วันที่วัดมูลค่า กลุ่มบริษัทใช้ราคาเสนอซื้อขายในตลาดที่มีสภาพคล่องในการวัดมูลค่ายุติธรรมของสินทรัพย์และหนี้สินซึ่งมาตรฐานการรายงานทางการเงินที่เกี่ยวข้องกำหนดให้ต้องวัดมูลค่าด้วยมูลค่ายุติธรรม ยกเว้นในกรณีที่ไม่มีตลาดที่มีสภาพคล่องสำหรับสินทรัพย์หรือหนี้สินที่มีลักษณะเดียวกันหรือไม่สามารถหาราคาเสนอซื้อขายในตลาดที่มีสภาพคล่องได้ กลุ่มบริษัทจะประมาณมูลค่ายุติธรรมโดยใช้เทคนิคการประเมินมูลค่าที่เหมาะสมกับแต่ละสถานการณ์ และพยายามใช้ข้อมูลที่สามารถสังเกตได้ที่เกี่ยวข้องกับสินทรัพย์หรือหนี้สินที่จะวัดมูลค่ายุติธรรมนั้นให้มากที่สุด

ลำดับขั้นของมูลค่ายุติธรรมที่ใช้วัดมูลค่าและเปิดเผยมูลค่ายุติธรรมของสินทรัพย์และหนี้สินในงบการเงินแบ่งออกเป็นสามระดับตามประเภทของข้อมูลที่สามารถนำมาใช้ในการวัดมูลค่ายุติธรรม ดังนี้

- ระดับ 1 ใช้ข้อมูลราคาเสนอซื้อขายของสินทรัพย์หรือหนี้สินอย่างเดียวกันในตลาดที่มีสภาพคล่อง
- ระดับ 2 ใช้ข้อมูลอื่นที่สามารถสังเกตได้ของสินทรัพย์หรือหนี้สิน ไม่ว่าจะเป็นข้อมูลทางตรงหรือทางอ้อม
- ระดับ 3 ใช้ข้อมูลที่ไม่สามารถสังเกตได้ เช่น ข้อมูลเกี่ยวกับกระแสเงินในอนาคตที่กิจการประมาณขึ้น

ทุกวันสิ้นรอบระยะเวลารายงาน กลุ่มบริษัทจะประเมินความจำเป็นในการโอนรายการระหว่างลำดับขั้นของมูลค่ายุติธรรมสำหรับสินทรัพย์และหนี้สินที่ถืออยู่ ณ วันสิ้นรอบระยะเวลารายงานที่มีการวัดมูลค่ายุติธรรมแบบเกิดขึ้นประจำ

## 6. การใช้ดุลยพินิจและประมาณการทางบัญชีที่สำคัญ

ในการจัดทำงบการเงินตามมาตรฐานการรายงานทางการเงิน ฝ่ายบริหารจำเป็นต้องใช้ดุลยพินิจและการประมาณการในเรื่องที่มีความไม่แน่นอนเสมอ การใช้ดุลยพินิจและการประมาณการดังกล่าวนี้ส่งผลกระทบต่อจำนวนเงินที่แสดงในงบการเงินและต่อข้อมูลที่แสดงในหมายเหตุประกอบงบการเงิน ผลที่เกิดขึ้นจริงอาจแตกต่างไปจากจำนวนที่ประมาณการไว้ การใช้ดุลยพินิจและการประมาณการที่สำคัญมีดังนี้

## **สัญญาเช่า**

### **สัญญาเช่า - กลุ่มบริษัทในฐานะผู้เช่า**

#### **การกำหนดอายุสัญญาเช่าที่มีสิทธิการเลือกในการขยายอายุสัญญาเช่าหรือยกเลิกสัญญาเช่า**

ในการกำหนดอายุสัญญาเช่า ฝ่ายบริหารจำเป็นต้องใช้ดุลยพินิจในการประเมินว่ากลุ่มบริษัทมีความแน่นอนอย่างสมเหตุสมผลหรือไม่ที่จะใช้สิทธิเลือกในการขยายอายุสัญญาเช่าหรือยกเลิกสัญญาเช่าโดยคำนึงถึงข้อเท็จจริงและสภาพแวดล้อมที่เกี่ยวข้องทั้งหมดที่ทำให้เกิดสิ่งจูงใจทางเศรษฐกิจสำหรับกลุ่มบริษัทในการใช้หรือไม่ใช้สิทธิเลือกนั้น

#### **การกำหนดอัตราดอกเบี้ยการกู้ยืมส่วนเพิ่ม**

กลุ่มบริษัทไม่สามารถกำหนดอัตราดอกเบี้ยตามนัยของสัญญาเช่า ดังนั้น ฝ่ายบริหารจำเป็นต้องใช้ดุลยพินิจในการกำหนดอัตราดอกเบี้ยการกู้ยืมส่วนเพิ่มของกลุ่มบริษัทในการคิดลดหนี้สินตามสัญญาเช่า โดยอัตราดอกเบี้ยการกู้ยืมส่วนเพิ่มเป็นอัตราดอกเบี้ยที่กลุ่มบริษัทจะต้องจ่ายในการกู้ยืมเงินที่จำเป็นเพื่อให้ได้มาซึ่งสินทรัพย์ที่มีมูลค่าใกล้เคียงกับสินทรัพย์สิทธิการใช้ในสภาพแวดล้อมทางเศรษฐกิจที่คล้ายคลึง โดยมีระยะเวลาการกู้ยืมและหลักประกันที่คล้ายคลึง

#### **ค่าเพื่อผลขาดทุนด้านเครดิตที่คาดว่าจะเกิดขึ้นของลูกหนี้การค้าและลูกหนี้อื่น**

ในการประมาณค่าเพื่อผลขาดทุนด้านเครดิตที่คาดว่าจะเกิดขึ้นของลูกหนี้การค้าและลูกหนี้อื่น ฝ่ายบริหารจำเป็นต้องใช้ดุลยพินิจในการประมาณการผลขาดทุนด้านเครดิตที่คาดว่าจะเกิดขึ้นจากลูกหนี้แต่ละราย โดยคำนึงถึงประสบการณ์การเก็บเงินในอดีต อายุของหนี้ที่ค้างค้างและภาวะเศรษฐกิจที่คาดการณ์ไว้ของกลุ่มลูกค้าที่มีความเสี่ยงด้านเครดิตที่คล้ายคลึงกัน เป็นต้น ทั้งนี้ ข้อมูลผลขาดทุนด้านเครดิตจากประสบการณ์ในอดีตและการคาดการณ์ภาวะเศรษฐกิจของกลุ่มบริษัทอาจไม่ได้บ่งบอกถึงการผิดสัญญาของลูกหนี้ที่เกิดขึ้นจริงในอนาคต

#### **มูลค่ายุติธรรมของเครื่องมือทางการเงิน**

ในการประเมินมูลค่ายุติธรรมของเครื่องมือทางการเงินที่รับรู้ในงบแสดงฐานะการเงิน ที่ไม่มีการซื้อขายในตลาดและไม่สามารถหาราคาได้ในตลาดซื้อขายคล่อง ฝ่ายบริหารต้องใช้ดุลยพินิจในการประเมินมูลค่ายุติธรรมของเครื่องมือทางการเงินดังกล่าว โดยใช้เทคนิคและแบบจำลองการประเมินมูลค่า ซึ่งตัวแปรที่ใช้ในแบบจำลองได้มาจากการเทียบเคียงกับตัวแปรที่มีอยู่ในตลาด โดยคำนึงถึงความเสี่ยงทางด้านเครดิต สภาพคล่อง ข้อมูลความสัมพันธ์ และการเปลี่ยนแปลงของมูลค่าของเครื่องมือทางการเงินในระยะยาว ทั้งนี้การเปลี่ยนแปลงของสมมติฐานที่เกี่ยวข้องกับตัวแปรที่ใช้ในการคำนวณ อาจมีผลกระทบต่อมูลค่ายุติธรรมที่แสดงอยู่ในงบแสดงฐานะการเงิน และการเปิดเผยลำดับขั้นของมูลค่ายุติธรรม

#### **ที่ดิน อาคารและอุปกรณ์และค่าเสื่อมราคา**

ในการคำนวณค่าเสื่อมราคาของอาคารและอุปกรณ์ ฝ่ายบริหารจำเป็นต้องทำการประมาณอายุการให้ประโยชน์และมูลค่าคงเหลือเมื่อเลิกใช้งานของอาคารและอุปกรณ์ และต้องทบทวนอายุการให้ประโยชน์และมูลค่าคงเหลือใหม่หากมีการเปลี่ยนแปลงเกิดขึ้น

กลุ่มบริษัทแสดงมูลค่าของที่ดินด้วยราคาที่ดีที่สุด ซึ่งราคาที่ดีที่สุดนี้ได้ประเมินโดยผู้ประเมินราคาอิสระ โดยใช้วิธีเปรียบเทียบราคาตลาด การประเมินมูลค่าดังกล่าวต้องอาศัยข้อสมมติฐานและการประมาณการบางประการ

นอกจากนี้ฝ่ายบริหารจำเป็นต้องสอบทานการต่ออายุค่าของที่ดิน อาคารและอุปกรณ์ในแต่ละช่วงเวลาและบันทึกขาดทุนจากการต่ออายุค่าหากคาดว่ามูลค่าที่คาดว่าจะได้รับคืนต่ำกว่ามูลค่าตามบัญชีของสินทรัพย์นั้น ในการนี้ฝ่ายบริหารจำเป็นต้องใช้ดุลยพินิจที่เกี่ยวข้องกับการคาดการณ์รายได้และค่าใช้จ่ายในอนาคตซึ่งเกี่ยวเนื่องกับสินทรัพย์นั้น

### **สินทรัพย์ไม่มีตัวตน**

ในการบันทึกและวัดมูลค่าของสินทรัพย์ไม่มีตัวตน ณ วันที่ได้มา ตลอดจนการทดสอบการด้อยค่าในภายหลัง ฝ่ายบริหารจำเป็นต้องประมาณการกระแสเงินสดที่คาดว่าจะได้รับในอนาคตจากสินทรัพย์หรือหน่วยของสินทรัพย์ที่ก่อให้เกิดเงินสด รวมทั้งการเลือกอัตราคิดลดที่เหมาะสมในการคำนวณหามูลค่าปัจจุบันของกระแสเงินสดนั้น ๆ

### **สินทรัพย์ภาษีเงินได้รอการตัดบัญชี**

กลุ่มบริษัทจะรับรู้สินทรัพย์ภาษีเงินได้รอการตัดบัญชีสำหรับผลแตกต่างชั่วคราวที่ใช้หักภาษีและขาดทุนทางภาษีที่ไม่ได้ใช้เมื่อมีความเป็นไปได้ค่อนข้างแน่ว่ากลุ่มบริษัทจะมีกำไรทางภาษีในอนาคตเพียงพอที่จะใช้ประโยชน์จากผลแตกต่างชั่วคราวและขาดทุนนั้น ในการนี้ฝ่ายบริหารจำเป็นต้องประมาณการว่ากลุ่มบริษัทควรรับรู้จำนวนสินทรัพย์ภาษีเงินได้รอการตัดบัญชีเป็นจำนวนเท่าใด โดยพิจารณาถึงจำนวนกำไรทางภาษีที่คาดว่าจะเกิดในอนาคตในแต่ละช่วงเวลา

### **ค่าเผื่อการด้อยค่าของสินทรัพย์ที่ไม่ใช่สินทรัพย์ทางการเงิน**

ในการประเมินค่าเผื่อการด้อยค่าของสินทรัพย์ที่ไม่ใช่สินทรัพย์ทางการเงิน ฝ่ายบริหารต้องใช้ดุลยพินิจในการประเมินมูลค่าที่คาดว่าจะได้รับคืนของสินทรัพย์ดังกล่าว มูลค่าที่คาดว่าจะได้รับคืนหมายถึงมูลค่ายุติธรรมหักต้นทุนในการขายของสินทรัพย์หรือมูลค่าจากการใช้สินทรัพย์แล้วแต่ราคาใดจะสูงกว่า ในการประเมินมูลค่ายุติธรรมหักต้นทุนในการขาย กลุ่มบริษัทอ้างอิงจากข้อมูลที่มีอยู่เกี่ยวกับธุรกรรมการขายที่มีผลผูกพันซึ่งได้เข้าทำในลักษณะของผู้ที่ไม่มีความเกี่ยวข้องกันสำหรับสินทรัพย์ที่คล้ายคลึงกันหรืออ้างอิงจากราคาตลาดที่สามารถสังเกตได้หักด้วยต้นทุนส่วนเพิ่มในการจำหน่ายสินทรัพย์นั้น ในการประเมินมูลค่าจากการใช้สินทรัพย์ กลุ่มบริษัทใช้แบบจำลองการคิดลดกระแสเงินสด ซึ่งใช้ข้อมูลงบประมาณในช่วง 5 ปีข้างหน้าและไม่รวมถึงการปรับโครงสร้างใด ๆ ที่กิจการยังไม่ได้มีผลผูกพันหรือการลงทุนในอนาคตที่สำคัญซึ่งจะทำให้สินทรัพย์นั้นดีขึ้น ทั้งนี้ปัจจัยที่มีผลกระทบต่อมูลค่าที่คาดว่าจะได้รับคืน คืออัตราคิดลดที่ใช้ในแบบจำลองดังกล่าวรวมถึงกระแสเงินสดรับในอนาคตที่คาดการณ์และอัตราการเติบโตที่ใช้ในการคำนวณนี้มีผลกระทบต่อมูลค่าที่คาดว่าจะได้รับคืน การประมาณการดังกล่าวส่วนใหญ่เกี่ยวข้องกับที่ดิน อาคารและอุปกรณ์ และสินทรัพย์ไม่มีตัวตนอื่นที่มีอายุการให้ประโยชน์ไม่ทราบแน่นอน ซึ่งกลุ่มบริษัทได้บันทึกไว้ในงบการเงิน

### **ผลประโยชน์หลังจากออกจากงานของพนักงานตามโครงการผลประโยชน์และผลประโยชน์ระยะยาวอื่นของพนักงาน**

หนี้สินตามโครงการผลประโยชน์หลังจากออกจากงานของพนักงานและผลประโยชน์ระยะยาวอื่นของพนักงานประมาณขึ้นตามหลักคณิตศาสตร์ประกันภัย ซึ่งต้องอาศัยข้อสมมติฐานต่าง ๆ ในการประมาณการนั้น เช่น อัตราคิดลด อัตราการขึ้นเงินเดือนในอนาคต อัตราภาระ และอัตราการเปลี่ยนแปลงในจำนวนพนักงาน เป็นต้น

### **คดีฟ้องร้อง**

กลุ่มบริษัทมีหนี้สินที่อาจเกิดขึ้นจากการถูกฟ้องร้องเรียกค่าเสียหาย ซึ่งฝ่ายบริหารได้ใช้ดุลยพินิจในการประเมินผลของคดีที่ถูกฟ้องร้องแล้วในคดีที่ฝ่ายบริหารพิจารณาว่าจะมีผลเสียหายเกิดขึ้น กลุ่มบริษัทจะทำการตั้งประมาณการหนี้สินไว้ในบัญชี ส่วนคดีที่ฝ่ายบริหารพิจารณาแล้ว และเชื่อมั่นว่าจะไม่มีความเสียหายเกิดขึ้นจะไม่บันทึกประมาณการหนี้สินดังกล่าว ณ วันสิ้นรอบระยะเวลารายงาน

## 7. เงินสดและรายการเทียบเท่าเงินสด

เงินสดและรายการเทียบเท่าเงินสดประกอบด้วยรายการดังต่อไปนี้

|                                   | (หน่วย: พันบาท) |         |                      |         |
|-----------------------------------|-----------------|---------|----------------------|---------|
|                                   | งบการเงินรวม    |         | งบการเงินเฉพาะกิจการ |         |
|                                   | 2563            | 2562    | 2563                 | 2562    |
| เงินสดและเงินฝากสถาบันการเงิน     | 1,052,199       | 936,828 | 932,604              | 851,679 |
| เงินฝากประจำ                      | 60,077          | 10,040  | -                    | -       |
| รวมเงินสดและรายการเทียบเท่าเงินสด | 1,112,276       | 946,868 | 932,604              | 851,679 |

ณ วันที่ 31 ธันวาคม 2563 เงินฝากออมทรัพย์และเงินฝากประจำมีอัตราดอกเบี้ยระหว่างร้อยละ 0.05 ถึง 0.25 ต่อปี (31 ธันวาคม 2562 เงินฝากออมทรัพย์มีอัตราดอกเบี้ยระหว่างร้อยละ 0.10 ถึง 0.65 ต่อปี)

## 8. ลูกหนี้การค้าและลูกหนี้อื่น

|   | (หน่วย: พันบาท) |           |                      |           |
|---|-----------------|-----------|----------------------|-----------|
|   | งบการเงินรวม    |           | งบการเงินเฉพาะกิจการ |           |
|   | 2563            | 2562      | 2563                 | 2562      |
| ลูกหนี้การค้า - กิจการที่เกี่ยวข้องกัน            | 16,328          | 13,653    | 13,581               | 13,180    |
| ลูกหนี้การค้า - กิจการที่ไม่เกี่ยวข้องกัน - สุทธิ | 1,243,751       | 1,542,613 | 1,048,376            | 1,308,057 |
| ลูกหนี้อื่น - กิจการที่เกี่ยวข้องกัน              | 4,267           | 5,951     | 8,411                | 12,240    |
| ลูกหนี้อื่น - กิจการที่ไม่เกี่ยวข้องกัน - สุทธิ   | 31,632          | 28,673    | 26,245               | 24,383    |
| ค่าใช้จ่ายจ่ายล่วงหน้า                            | 19,056          | 22,262    | 10,854               | 16,113    |
| รวมลูกหนี้การค้าและลูกหนี้อื่น - สุทธิ            | 1,315,034       | 1,613,152 | 1,107,467            | 1,373,973 |

ณ วันที่ 31 ธันวาคม 2563 และ 2562 กลุ่มบริษัทมีลูกหนี้การค้าแยกตามอายุหนี้ที่ค้างชำระได้ดังนี้

|   | (หน่วย: พันบาท) |        |                      |        |
|---|-----------------|--------|----------------------|--------|
|   | งบการเงินรวม    |        | งบการเงินเฉพาะกิจการ |        |
|   | 2563            | 2562   | 2563                 | 2562   |
| <b>ลูกหนี้การค้า - กิจการที่เกี่ยวข้องกัน</b> |                 |        |                      |        |
| ยังไม่ถึงกำหนดชำระ                            | 10,109          | 8,783  | 8,495                | 8,364  |
| ไม่เกิน 3 เดือน                               | 5,576           | 4,739  | 4,827                | 4,673  |
| 3 - 6 เดือน                                   | 638             | 36     | 253                  | 48     |
| 6 - 12 เดือน                                  | 5               | 78     | 5                    | 78     |
| มากกว่า 12 เดือนขึ้นไป                        | -               | 17     | 1                    | 17     |
| รวมลูกหนี้การค้า - กิจการที่เกี่ยวข้องกัน     | 16,328          | 13,653 | 13,581               | 13,180 |

**ลูกหนี้การค้า - กิจกรรมที่ไม่เกี่ยวข้องกัน**

|   |                  |                  |                  |                  |
|---|------------------|------------------|------------------|------------------|
| ยังไม่ถึงกำหนดชำระ                                    | 417,046          | 539,606          | 319,457          | 432,831          |
| ไม่เกิน 3 เดือน                                       | 608,316          | 764,824          | 525,065          | 654,166          |
| 3 - 6 เดือน   | 94,199           | 165,421          | 82,304           | 151,904          |
| 6 - 12 เดือน  | 109,411          | 89,816           | 106,466          | 85,884           |
| มากกว่า 12 เดือนขึ้นไป                                | 110,377          | 47,693           | 109,876          | 46,757           |
| รวมลูกหนี้การค้า - กิจกรรมที่ไม่เกี่ยวข้องกัน         | 1,339,349        | 1,607,360        | 1,143,168        | 1,371,542        |
| หัก: ค่าเผื่อผลขาดทุนด้านเครดิตที่คาดว่าจะเกิดขึ้น    | (95,598)         | (64,747)         | (94,792)         | (63,485)         |
| รวมลูกหนี้การค้า - กิจกรรมที่ไม่เกี่ยวข้องกัน - สุทธิ | 1,243,751        | 1,542,613        | 1,048,376        | 1,308,057        |
| <b>รวมลูกหนี้การค้า - สุทธิ</b>                       | <b>1,260,079</b> | <b>1,556,266</b> | <b>1,061,957</b> | <b>1,321,237</b> |

การเปลี่ยนแปลงของบัญชีค่าเผื่อผลขาดทุนด้านเครดิตที่คาดว่าจะเกิดขึ้นของลูกหนี้การค้า มีรายละเอียดดังนี้

|   | (หน่วย: พันบาท) |             |
|---|-----------------|-------------|
|   | งบการเงิน       |             |
|   | งบการเงินรวม    | เฉพาะกิจการ |
| ณ วันที่ 31 ธันวาคม 2562                        | 64,747          | 63,485      |
| ผลสะสมจากการเปลี่ยนแปลงนโยบายการบัญชี           | 16,977          | 15,233      |
| ณ วันที่ 1 มกราคม 2563                          | 81,724          | 78,718      |
| หนี้สูญและผลขาดทุนด้านเครดิตที่คาดว่าจะเกิดขึ้น | 34,398          | 33,198      |
| ตัดจำหน่าย                                      | (20,524)        | (17,124)    |
| ณ วันที่ 31 ธันวาคม 2563                        | 95,598          | 94,792      |

**9. รายการธุรกิจกับกิจการที่เกี่ยวข้องกัน**

ในระหว่างปี กลุ่มบริษัทมีรายการธุรกิจที่สำคัญกับบุคคลหรือกิจการที่เกี่ยวข้องกัน รายการธุรกิจดังกล่าวเป็นไปตามเงื่อนไขทางการค้าและเกณฑ์ตามที่ตกลงกันระหว่างบริษัทฯ และบุคคลหรือกิจการที่เกี่ยวข้องกันเหล่านั้น โดยสามารถสรุปได้ดังนี้

| รายการ  | นโยบายการกำหนดราคาและการกู้ยืม                      |
|---|---|
| รายได้และต้นทุนค่าบริการพยาบาลและวิเคราะห์แลป   | ราคาที่คิดกับลูกค้าทั่วไป                           |
| รายได้และค่าใช้จ่ายที่ปรึกษาและบริหารงานและบริการตลอดจน<br>บริการด้านบัญชีและบริการบริหารงานสารสนเทศและบริการ<br>บำรุงรักษา | อัตราร้อยละของรายได้สุทธิหรืออัตราตามที่ระบุในสัญญา |
| ค่าเช่ารับและค่าเช่าจ่าย  | อัตราตามที่ระบุในสัญญา                              |
| ดอกเบี้ยเงินให้กู้ยืมและเงินกู้ยืม  | อัตราดอกเบี้ยใกล้เคียงกับอัตราดอกเบี้ยธนาคารพาณิชย์ |
| รายการธุรกิจที่สำคัญสามารถสรุปได้ดังนี้   |   |

(หน่วย: ล้านบาท)

สำหรับปีสิ้นสุดวันที่ 31 ธันวาคม

|                                     | งบการเงินรวม |       | งบการเงินเฉพาะกิจการ |       |
|-------------------------------------|--------------|-------|----------------------|-------|
|                                     | 2563         | 2562  | 2563                 | 2562  |
| <b><u>บริษัทใหญ่</u></b>            |              |       |                      |       |
| รายได้ค่ารักษาพยาบาลและวิเคราะห์แลป | 3.1          | 4.2   | 3.0                  | 4.0   |
| รายได้ทางการเงิน                    | 4.1          | 9.9   | 4.1                  | 9.9   |
| รายได้อื่น                          | 1.9          | 2.1   | 1.9                  | 2.0   |
| ต้นทุนบริการ                        | 21.6         | 29.2  | 21.1                 | 28.0  |
| ค่าใช้จ่ายที่ปรึกษาและบริหารงาน     | 155.6        | 190.4 | 133.3                | 164.4 |
| ค่าใช้จ่ายอื่น                      | 5.2          | 14.6  | 3.3                  | 12.4  |
| <b><u>บริษัทรวม</u></b>             |              |       |                      |       |
| รายได้ค่ารักษาพยาบาลและวิเคราะห์แลป | -            | 0.2   | -                    | 0.2   |
| เงินปันผลรับ (หมายเหตุ 13.2)        | -            | -     | 15.8                 | 18.9  |
| รายได้อื่น                          | 4.3          | 4.6   | 3.9                  | 4.4   |
| ต้นทุนบริการ                        | 300.3        | 381.0 | 237.2                | 300.1 |
| ค่าใช้จ่ายที่ปรึกษาและบริหารงาน     | 33.3         | 40.7  | 26.7                 | 32.9  |

(หน่วย: ล้านบาท)

สำหรับปีสิ้นสุดวันที่ 31 ธันวาคม

|  | งบการเงินรวม |       | งบการเงินเฉพาะกิจการ |       |
|--|--------------|-------|----------------------|-------|
|  | 2563         | 2562  | 2563                 | 2562  |
| <b><u>บริษัทย่อย</u></b>                 |              |       |                      |       |
| รายได้ค่ารักษาพยาบาลและวิเคราะห์แลป      | -            | -     | 5.8                  | 3.7   |
| รายได้ค่าที่ปรึกษาและบริหารงาน           | -            | -     | 20.8                 | 24.3  |
| เงินปันผลรับ (หมายเหตุ 14.1)             | -            | -     | 129.4                | 107.3 |
| รายได้อื่น                               | -            | -     | 8.6                  | 5.6   |
| ต้นทุนบริการ                             | -            | -     | 0.5                  | 0.7   |
| ค่าใช้จ่ายที่ปรึกษาและบริหารงาน          | -            | -     | 5.1                  | 5.1   |
| ค่าใช้จ่ายอื่น                           | -            | -     | 19.3                 | 47.0  |
| ต้นทุนทางการเงิน                         | -            | -     | 4.3                  | 8.0   |
| <b><u>บริษัทที่เกี่ยวข้องกัน</u></b>     |              |       |                      |       |
| รายได้ค่ารักษาพยาบาลและวิเคราะห์แลป      | 45.3         | 40.9  | 40.4                 | 37.9  |
| รายได้จากการจำหน่ายสินค้า อาหารและบริการ | 2.6          | -     | -                    | -     |
| รายได้ค่าที่ปรึกษาและบริหารงาน           | 16.6         | 18.6  | 16.6                 | 18.6  |
| รายได้อื่น                               | 11.1         | 12.1  | 9.9                  | 11.1  |
| ต้นทุนบริการ                             | 167.4        | 149.9 | 127.6                | 110.8 |
| ค่าใช้จ่ายที่ปรึกษาและบริหารงาน          | 55.6         | 79.2  | 43.6                 | 59.3  |
| ค่าใช้จ่ายอื่น                           | 8.2          | 12.0  | 6.5                  | 9.4   |





ยอดคงค้างของรายการข้างต้น ณ วันที่ 31 ธันวาคม 2563 และ 2562 ได้แสดงแยกต่างหากในงบแสดงฐานะการเงินซึ่งมีรายละเอียดดังนี้

|  | (หน่วย: พันบาท) |         |                      |        |
|--|-----------------|---------|----------------------|--------|
|  | งบการเงินรวม    |         | งบการเงินเฉพาะกิจการ |        |
|  | 2563            | 2562    | 2563                 | 2562   |
| <b><u>ลูกหนี้การค้าและลูกหนี้อื่น - กิจการที่เกี่ยวข้องกัน (หมายเหตุ 8)</u></b>    |                 |         |                      |        |
| บริษัทใหญ่   | 7,033           | 8,150   | 6,454                | 7,840  |
| บริษัทร่วม   | 314             | 624     | 280                  | 475    |
| บริษัทย่อย   | -               | -       | 4,787                | 7,438  |
| บริษัทที่เกี่ยวข้องกัน   | 13,248          | 10,830  | 10,471               | 9,667  |
| รวมลูกหนี้การค้าและลูกหนี้อื่น - กิจการที่เกี่ยวข้องกัน                            | 20,595          | 19,604  | 21,992               | 25,420 |
| <b><u>สินทรัพย์ไม่หมุนเวียนอื่น - กิจการที่เกี่ยวข้องกัน</u></b>                   |                 |         |                      |        |
| บริษัทใหญ่   | 1,904           | 1,904   | 1,649                | 1,649  |
| บริษัทย่อย   | -               | -       | 6,000                | 6,000  |
| บริษัทที่เกี่ยวข้องกัน   | 4,345           | 4,345   | 4,166                | 4,166  |
| รวมสินทรัพย์ไม่หมุนเวียนอื่น - กิจการที่เกี่ยวข้องกัน                              | 6,249           | 6,249   | 11,815               | 11,815 |
| <b><u>เจ้าหนี้การค้าและเจ้าหนี้อื่น - กิจการที่เกี่ยวข้องกัน (หมายเหตุ 19)</u></b> |                 |         |                      |        |
| บริษัทใหญ่   | 16,204          | 24,067  | 14,000               | 20,095 |
| บริษัทร่วม   | 54,386          | 50,763  | 33,195               | 33,771 |
| บริษัทย่อย   | -               | -       | 2,102                | 2,394  |
| บริษัทที่เกี่ยวข้องกัน   | 28,659          | 26,156  | 18,576               | 16,694 |
| รวมเจ้าหนี้การค้าและเจ้าหนี้อื่น - กิจการที่เกี่ยวข้องกัน                          | 99,249          | 100,986 | 67,873               | 72,954 |
| <b><u>ดอกเบี้ยค้างจ่าย - บริษัทย่อย (รวมอยู่ในค่าใช้จ่ายค้างจ่าย)</u></b>          |                 |         |                      |        |
| บริษัทย่อย   | -               | -       | 268                  | 706    |
| รวมดอกเบี้ยค้างจ่าย - บริษัทย่อย   | -               | -       | 268                  | 706    |
| <b><u>หนี้สินตามสัญญาเช่า - บริษัทย่อย</u></b>                                     |                 |         |                      |        |
| บริษัทย่อย   | -               | -       | 313,851              | -      |
| รวมหนี้สินตามสัญญาเช่า - บริษัทย่อย  | -               | -       | 313,851              | -      |
| <b><u>หนี้สินไม่หมุนเวียนอื่น - กิจการที่เกี่ยวข้องกัน</u></b>                     |                 |         |                      |        |
| บริษัทย่อย   | -               | -       | 289                  | 289    |
| บริษัทที่เกี่ยวข้องกัน   | 449             | 449     | 449                  | 449    |
| รวมหนี้สินไม่หมุนเวียนอื่น - กิจการที่เกี่ยวข้องกัน                                | 449             | 449     | 738                  | 738    |

### เงินกู้ยืมระยะสั้นกับบริษัทใหญ่

ยอดคงค้างของเงินกู้ยืมระยะสั้นระหว่างบริษัทฯ และบริษัทใหญ่ ณ วันที่ 31 ธันวาคม 2563 และ 2562 และการเคลื่อนไหวของเงินกู้ยืมดังกล่าวมีรายละเอียดดังนี้

|                                     | (หน่วย: พันบาท)                           |
|-------------------------------------|---|
|                                     | งบการเงินรวม/<br>งบการเงินเฉพาะ<br>กิจการ |
| ยอดคงเหลือ ณ วันที่ 31 ธันวาคม 2562 | 909,593                                   |
| การเคลื่อนไหวในระหว่างปี - สุทธิ    | (94,390)                                  |
| ยอดคงเหลือ ณ วันที่ 31 ธันวาคม 2563 | 815,203                                   |

### เงินกู้ยืมระยะสั้นจากบริษัทย่อย

ยอดคงค้างของเงินกู้ยืมระยะสั้นระหว่างบริษัทฯ และบริษัทย่อย ณ วันที่ 31 ธันวาคม 2563 และ 2562 และการเคลื่อนไหวของเงินกู้ยืมดังกล่าวมีรายละเอียดดังนี้

|                                     | (หน่วย: พันบาท)          |
|-------------------------------------|--------------------------|
|                                     | งบการเงินเฉพาะ<br>กิจการ |
| ยอดคงเหลือ ณ วันที่ 31 ธันวาคม 2562 | 852,351                  |
| การเคลื่อนไหวในระหว่างปี - สุทธิ    | 166,034                  |
| ยอดคงเหลือ ณ วันที่ 31 ธันวาคม 2563 | 1,018,385                |

### **การบริหารการเงิน**

บริษัทใหญ่ได้จัดการบริหารการกู้ยืมกับบริษัทฯ เพื่อบริหารสภาพคล่องของบริษัทฯ โดยคิดดอกเบี้ยการกู้ยืมระหว่างกันในอัตราใกล้เคียงกับอัตราดอกเบี้ยของธนาคารพาณิชย์

### **สัญญาจ้างบริหารงานโรงพยาบาล**

บริษัทฯ ได้ทำสัญญาจ้างบริหารงานโรงพยาบาลกับบริษัทใหญ่และทำสัญญาจ้างบริหารงานโรงพยาบาลกับบริษัทย่อย และบริษัทที่เกี่ยวข้องกัน โดยคิดค่าจ้างบริหารงานเป็นรายเดือนตามอัตราร้อยละของรายได้สุทธิตามข้อตกลงที่ระบุไว้ในสัญญา

### **คำตอบแทนกรรมการและผู้บริหาร**

ในระหว่างปีสิ้นสุดวันที่ 31 ธันวาคม 2563 และ 2562 กลุ่มบริษัทมีค่าใช้จ่ายผลประโยชน์พนักงานที่ให้แก่กรรมการและผู้บริหาร ดังต่อไปนี้

|                         | (หน่วย: ล้านบาท) |      |                      |      |
|-------------------------|------------------|------|----------------------|------|
|                         | งบการเงินรวม     |      | งบการเงินเฉพาะกิจการ |      |
|                         | 2563             | 2562 | 2563                 | 2562 |
| ผลประโยชน์ระยะสั้น      | 45.8             | 53.1 | 45.5                 | 52.9 |
| ผลประโยชน์หลังออกจากงาน | 0.6              | 2.9  | 0.6                  | 2.9  |
| รวม                     | 46.4             | 56.0 | 46.1                 | 55.8 |



## 10. สินค้ำคงเหลือ

(หน่วย: พันบาท)

|                | งบการเงินรวม |         |   |       |                     |         |
|----------------|--------------|---------|---|-------|---------------------|---------|
|                | ราคาทุน      |         | ค่าเผื่อการปรับลดราคาทุนให้<br>เป็นมูลค่าสุทธิที่จะได้รับ |       | สินค้ำคงเหลือ-สุทธิ |         |
|                | 2563         | 2562    | 2563  | 2562  | 2563                | 2562    |
| ยาและเวชภัณฑ์  | 113,936      | 109,051 | (416)   | (275) | 113,520             | 108,776 |
| พัสดุและอื่น ๆ | 29,040       | 27,513  | -   | -     | 29,040              | 27,513  |
| รวม            | 142,976      | 136,564 | (416)   | (275) | 142,560             | 136,289 |

(หน่วย: พันบาท)

|               | งบการเงินเฉพาะกิจการ |        |   |       |                       |        |
|---------------|----------------------|--------|---|-------|-----------------------|--------|
|               | ราคาทุน              |        | ค่าเผื่อการปรับลดราคาทุนให้<br>เป็นมูลค่าสุทธิที่จะได้รับ |       | สินค้ำคงเหลือ - สุทธิ |        |
|               | 2563                 | 2562   | 2563  | 2562  | 2563                  | 2562   |
| ยาและเวชภัณฑ์ | 71,761               | 67,331 | (345)   | (205) | 71,416                | 67,126 |
| รวม           | 71,761               | 67,331 | (345)   | (205) | 71,416                | 67,126 |

## 11. สินทรัพย์ทางการเงินหมุนเวียนอื่น

สินทรัพย์ทางการเงินหมุนเวียนอื่นประกอบด้วยรายการดังต่อไปนี้

(หน่วย: พันบาท)

|   | งบการเงินรวม |            | งบการเงินเฉพาะกิจการ |            |
|---|--------------|------------|----------------------|------------|
|   | 31 ธันวาคม   | 31 ธันวาคม | 31 ธันวาคม           | 31 ธันวาคม |
|   | 2563         | 2562*      | 2563                 | 2562*      |
| เงินลงทุนที่วัดด้วยมูลค่ายุติธรรมผ่านกำไรหรือขาดทุน | 507,795      | 626,453    | 507,795              | 626,453    |
| เงินลงทุนที่วัดมูลค่าด้วยราคาทุนตัดจำหน่าย          | 733,564      | 247,557    | 699,716              | 199,038    |
| รวมสินทรัพย์ทางการเงินหมุนเวียนอื่น                 | 1,241,359    | 874,010    | 1,207,511            | 825,491    |

\* ยอดคงเหลือ ณ วันที่ 31 ธันวาคม 2562 ได้แสดงให้เห็นไว้ในงบแสดงฐานะทางการเงินภายใต้หัวข้อเงินลงทุนชั่วคราว และได้จัดประเภทใหม่ตามที่กล่าวไว้ในหมายเหตุประกอบงบการเงินข้อ 4

ณ วันที่ 31 ธันวาคม 2563 เงินลงทุนที่วัดมูลค่าด้วยราคาทุนตัดจำหน่ายมีอัตราดอกเบี้ยระหว่างร้อยละ 0.15 ถึง 0.60 ต่อปี (31 ธันวาคม 2562: เงินลงทุนที่วัดมูลค่าด้วยราคาทุนตัดจำหน่ายมีอัตราดอกเบี้ยระหว่างร้อยละ 1.38 ถึง 1.90 ต่อปี)

## 12. สินทรัพย์ทางการเงินไม่หมุนเวียนอื่น

สินทรัพย์ทางการเงินไม่หมุนเวียนอื่นประกอบด้วยรายการดังต่อไปนี้

|  | งบการเงินรวม |            | งบการเงินเฉพาะกิจการ |            |
|--|--------------|------------|----------------------|------------|
|  | 31 ธันวาคม   | 31 ธันวาคม | 31 ธันวาคม           | 31 ธันวาคม |
|  | 2563         | 2562*      | 2563                 | 2562*      |
| เงินลงทุนในตราสารทุนที่วัดมูลค่าผ่านกำไรขาดทุน |              |            |                      |            |
| เบ็ดเสร็จอื่น                                  | 290          | 290        | 290                  | 290        |
| รวมสินทรัพย์ทางการเงินไม่หมุนเวียนอื่น         | 290          | 290        | 290                  | 290        |

\* ยอดคงเหลือ ณ วันที่ 31 ธันวาคม 2562 เดิมแสดงเป็นเงินลงทุนระยะยาวอื่น และได้จัดประเภทใหม่เป็นสินทรัพย์ทางการเงินไม่หมุนเวียนอื่น ตามที่กล่าวไว้ในหมายเหตุประกอบงบการเงินข้อ 4

## 13. เงินลงทุนในบริษัทร่วม

### 13.1 รายละเอียดของเงินลงทุนในบริษัทร่วม

| ชื่อบริษัท                | ลักษณะธุรกิจ | ทุนชำระแล้ว |        | อัตราร้อยละของการถือหุ้น |       | งบการเงินรวม    |         | งบการเงินเฉพาะกิจการ |        |
|---------------------------|--------------|-------------|--------|--------------------------|-------|-----------------|---------|----------------------|--------|
|                           |              |             |        |                          |       | วิธีส่วนได้เสีย |         | วิธีราคาทุน          |        |
|                           |              |             |        |                          |       | 2563            | 2562    | 2563                 | 2562   |
| บริษัท เนชั่นแนลเฮลท์แคร์ | เซ็นทรัลแลป  | 75,000      | 75,000 | 21.04                    | 21.04 | 246,484         | 231,555 | 15,782               | 15,782 |
| ซิสเท็มส์ จำกัด           |              |             |        |                          |       |                 |         |                      |        |
| รวมเงินลงทุนในบริษัทร่วม  |              |             |        |                          |       | 246,484         | 231,555 | 15,782               | 15,782 |

### 13.2 ส่วนแบ่งกำไรขาดทุนและเงินปันผลรับ

ในระหว่างปี บริษัทฯ รับรู้ส่วนแบ่งกำไรจากการลงทุนในบริษัทร่วมในงบการเงินรวมและรับรู้เงินปันผลรับจากบริษัทร่วมดังกล่าวในงบการเงินเฉพาะกิจการดังนี้

| ชื่อบริษัท                                | งบการเงินรวม                         |        |   |         | งบการเงินเฉพาะกิจการ |        |
|---|--------------------------------------|--------|---|---------|----------------------|--------|
|   | ส่วนแบ่งกำไรจากเงินลงทุนในบริษัทร่วม |        | ส่วนแบ่งกำไรขาดทุนเบ็ดเสร็จอื่นจากเงินลงทุนในบริษัทร่วม |         | เงินปันผลที่รับ      |        |
|   | 2563                                 | 2562   | 2563  | 2562    | 2563                 | 2562   |
| <b>บริษัทร่วมที่ถือหุ้นโดยบริษัทฯ</b>     |                                      |        |   |         |                      |        |
| บริษัท เนชั่นแนลเฮลท์แคร์ ซิสเท็มส์ จำกัด | 33,917                               | 58,898 | -   | (2,876) | 15,782               | 18,938 |
| รวม                                       | 33,917                               | 58,898 | -   | (2,876) | 15,782               | 18,938 |

### 13.3 ข้อมูลทางการเงินโดยสรุปของบริษัทร่วมที่มีสาระสำคัญ

ข้อมูลทางการเงินตามที่แสดงอยู่ในงบการเงินของบริษัทร่วมโดยสรุปมีดังนี้

| ชื่อบริษัท                                | ณ วันที่ 31 ธันวาคม |      |              |       |            |      | (หน่วย: ล้านบาท)                 |       |           |     |
|---|---------------------|------|--------------|-------|------------|------|----------------------------------|-------|-----------|-----|
|   | ทุนชำระแล้ว         |      | สินทรัพย์รวม |       | หนี้สินรวม |      | สำหรับปีสิ้นสุดวันที่ 31 ธันวาคม |       |           |     |
|   | 2563                | 2562 | 2563         | 2562  | 2563       | 2562 | รายได้รวม                        |       | กำไรสุทธิ |     |
| บริษัท เนชั่นแนลเฮลท์แคร์ ซิสเต็มส์ จำกัด | 75                  | 75   | 2,166        | 1,826 | 994        | 725  | 3,308                            | 3,911 | 161       | 266 |

### 14. เงินลงทุนในบริษัทย่อย

14.1 เงินลงทุนในบริษัทย่อยตามที่แสดงอยู่ในงบการเงินเฉพาะกิจการ มีรายละเอียดดังต่อไปนี้

| ชื่อบริษัท                            | ลักษณะธุรกิจ  | ณ วันที่ 31 ธันวาคม |         |                          |        | (หน่วย: พันบาท)      |         |              |         |
|---------------------------------------|---|---------------------|---------|--------------------------|--------|----------------------|---------|--------------|---------|
|                                       |   | ทุนชำระแล้ว         |         | อัตราร้อยละของการถือหุ้น |        | งบการเงินเฉพาะกิจการ |         | เงินปันผลรับ |         |
|                                       |   | 2563                | 2562    | 2563                     | 2562   | วิธีราคาทุน          |         | ระหว่างปี    |         |
| บริษัท เออร์วิง เซอร์เดน เอส อี จำกัด | ให้บริการจัดการและบริหารสินทรัพย์ที่เกี่ยวข้องกับธุรกิจรักษาพยาบาล    | 100                 | 100     | 99.98                    | 99.98  | 114                  | 114     | 19,996       | 19,996  |
| บริษัท เฟสท์ เฮลธ พูด์ จำกัด          | จัดจำหน่ายสินค้าเพื่อสุขภาพ เวชสำอางค์ และบริการจัดการอาคารและสถานที่ | 14,000              | 14,000  | 100.00                   | 100.00 | 14,000               | 14,000  | 4,200        | 8,400   |
| บริษัท สมิตเวช ศรีราชา จำกัด          | โรงพยาบาล   | 187,510             | 187,510 | 70.36                    | 70.15  | 215,116              | 210,120 | 105,225      | 78,913  |
| บริษัท เอส วี โฮลดิ้ง จำกัด           | การลงทุน  | 80,000              | 80,000  | 100.00                   | 100.00 | 80,000               | 80,000  | -            | -       |
| บริษัท ดิจิทัล เฮลท์ เวนเจอร์ จำกัด   | ลงทุนและพัฒนาธุรกิจด้านการแพทย์                                       | 100,000             | -       | 100.00                   | -      | 100,000              | -       | -            | -       |
| รวมเงินลงทุนในบริษัทย่อย              |   |                     |         |                          |        | 409,230              | 304,234 | 129,421      | 107,309 |

#### บริษัท ดิจิทัล เฮลท์ เวนเจอร์ จำกัด

เมื่อวันที่ 3 เมษายน 2563 ที่ประชุมคณะกรรมการของบริษัทฯ ครั้งที่ 2/2563 ได้มีมติให้จัดตั้งบริษัทย่อยแห่งใหม่ ชื่อ บริษัท ดิจิทัล เฮลท์ เวนเจอร์ จำกัด วัตถุประสงค์เพื่อลงทุนและพัฒนาธุรกิจด้านการแพทย์และธุรกิจที่เกี่ยวข้อง โดยมีทุนจดทะเบียนจำนวน 100 ล้านบาท และบริษัทฯ เป็นผู้ถือหุ้นร้อยละ 100 บริษัทย่อยดังกล่าวได้จดทะเบียนจัดตั้งบริษัทแล้วเสร็จในเดือนเมษายน 2563

#### บริษัท สมิตเวช ศรีราชา จำกัด

ในระหว่างปี บริษัทฯ ได้ซื้อเงินลงทุนเพิ่มเติมในบริษัท สมิตเวช ศรีราชา จำกัด เป็นจำนวนเงิน 5.0 ล้านบาท ทำให้บริษัทฯ มีอัตราส่วนการถือหุ้นในบริษัทดังกล่าวเพิ่มขึ้นเป็นร้อยละ 70.36

14.2 ข้อมูลทางการเงินโดยสรุปของบริษัทย่อยที่มีส่วนได้เสียที่ไม่มีอำนาจควบคุมที่มีสาระสำคัญ ซึ่งเป็นข้อมูลก่อนการตัดรายการระหว่างกัน

ในการจัดทำงบการเงินรวมของกลุ่มบริษัทนั้น มีบริษัทย่อยแห่งหนึ่งที่มีส่วนของผู้มีส่วนได้เสียที่ไม่มีอำนาจควบคุมเป็นรายการที่มีสาระสำคัญเมื่อพิจารณาจากอัตราร้อยละของการถือหุ้น เนื่องจากบริษัทฯ มีสัดส่วนความเป็นเจ้าของในบริษัทย่อยดังกล่าวในอัตราร้อยละ 70.36

ข้อมูลทางการเงินโดยสรุปซึ่งเป็นยอดคงเหลือก่อนการตัดรายการระหว่างกันของบริษัทย่อยที่มีส่วนได้เสียที่ไม่มีอำนาจควบคุมที่มีสาระสำคัญโดยพิจารณาจากสัดส่วนความเป็นเจ้าของที่บริษัทฯ มีในบริษัทย่อยดังกล่าวมีดังต่อไปนี้

| ชื่อบริษัท                    | ณ วันที่ 31 ธันวาคม |      |              |       |            |      | (หน่วย: ล้านบาท)                 |       |           |      |
|-------------------------------|---------------------|------|--------------|-------|------------|------|----------------------------------|-------|-----------|------|
|                               | ทุนชำระแล้ว         |      | สินทรัพย์รวม |       | หนี้สินรวม |      | สำหรับปีสิ้นสุดวันที่ 31 ธันวาคม |       |           |      |
|                               | 2563                | 2562 | 2563         | 2562  | 2563       | 2562 | รายได้รวม                        |       | กำไรสุทธิ |      |
|                               | 2563                | 2562 | 2563         | 2562  | 2563       | 2562 | 2563                             | 2562  | 2563      | 2562 |
| บริษัท สมิตีเวช ศรีราชา จำกัด | 188                 | 188  | 2,901        | 2,711 | 468        | 448  | 2,080                            | 2,425 | 324       | 390  |

### 13. ที่ดิน อาคารและอุปกรณ์

| (หน่วย: พันบาท)                                 |                                   |                                      |   |                      |          |  |            |
|---|-----------------------------------|--------------------------------------|---|----------------------|----------|--|------------|
| งบการเงินรวม                                    |                                   |                                      |   |                      |          |  |            |
| สินทรัพย์ซึ่ง<br>แสดงมูลค่าตาม<br>ราคาที่ดีใหม่ | สินทรัพย์ซึ่งแสดงมูลค่าตามราคาทุน |                                      |   |                      |          |  |            |
|   |                                   |                                      |   |                      |          | ส่วนปรับปรุง   |            |
|   |                                   |                                      |   | อุปกรณ์<br>โครงสร้าง |          | อาคาร<br>ระหว่าง<br>ก่อสร้าง และ<br>เครื่องมือและ<br>อุปกรณ์ |            |
| ที่ดินและ<br>ส่วนปรับปรุง<br>ที่ดิน             | อาคารและ<br>ส่วนปรับปรุง<br>อาคาร | เครื่องมือและ<br>อุปกรณ์<br>การแพทย์ | เครื่องตกแต่ง<br>และอุปกรณ์<br>สำนักงาน |                      | ยานพาหนะ | ระหว่างติดตั้ง   | รวม        |
| <b>ราคาทุน/ราคาที่ดีใหม่</b>                    |                                   |                                      |   |                      |          |  |            |
| ณ วันที่ 31 ธันวาคม 2561                        | 3,454,530                         | 4,872,460                            | 3,126,455                               | 2,077,866            | 152,759  | 623,276  | 14,307,346 |
| เพิ่มขึ้นจากการตีราคา                           | 981,770                           | -                                    | -                                       | -                    | -        | -  | 981,770    |
| ซื้อเพิ่ม                                       | 5,262                             | 219,993                              | 306,069                                 | 157,484              | 11,835   | 132,610  | 833,253    |
| โอนเข้า/(โอนออก)                                | 919                               | 390,471                              | 14,777                                  | 162,501              | -        | (569,150)  | (482)      |
| จำหน่าย/ตัดจำหน่าย                              | -                                 | (1,321)                              | (195,071)                               | (24,471)             | (7,692)  | -  | (228,555)  |
| ผลต่างจากการแปลงค่างบการเงิน                    | -                                 | (1,981)                              | (633)                                   | (199)                | (163)    | -  | (2,976)    |
| ณ วันที่ 31 ธันวาคม 2562                        | 4,442,481                         | 5,479,622                            | 3,251,597                               | 2,373,181            | 156,739  | 186,736  | 15,890,356 |
| ผลสะสมจากการเปลี่ยนแปลงนโยบายการบัญชี           | -                                 | -                                    | (947)                                   | -                    | -        | -  | (947)      |
| ณ วันที่ 1 มกราคม 2563                          | 4,442,481                         | 5,479,622                            | 3,250,650                               | 2,373,181            | 156,739  | 186,736  | 15,889,419 |
| ซื้อเพิ่ม                                       | 2,239                             | 130,985                              | 203,334                                 | 72,514               | 4,501    | 21,587   | 435,160    |
| โอนเข้า/(โอนออก)                                | -                                 | 96,348                               | 3,059                                   | 23,783               | -        | (121,222)  | 1,968      |
| จำหน่าย/ตัดจำหน่าย                              | -                                 | -                                    | (29,469)                                | (20,116)             | (350)    | -  | (49,935)   |
| ผลต่างจากการแปลงค่างบการเงิน                    | -                                 | (101)                                | (33)                                    | (15)                 | (9)      | -  | (158)      |
| ณ วันที่ 31 ธันวาคม 2563                        | 4,444,720                         | 5,706,854                            | 3,427,541                               | 2,449,347            | 160,881  | 87,101   | 16,276,444 |
| <b>ค่าเสื่อมราคาสะสม</b>                        |                                   |                                      |   |                      |          |  |            |
| ณ วันที่ 31 ธันวาคม 2561                        | 1,069                             | 3,035,240                            | 2,305,056                               | 1,443,295            | 107,744  | -  | 6,892,404  |
| ค่าเสื่อมราคาสำหรับปี                           | 536                               | 205,017                              | 284,355                                 | 134,359              | 8,652    | -  | 632,919    |
| จำหน่าย/ตัดจำหน่าย                              | -                                 | (741)                                | (192,219)                               | (24,469)             | (6,202)  | -  | (223,631)  |
| ผลต่างจากการแปลงค่างบการเงิน                    | -                                 | (562)                                | (367)                                   | (84)                 | (78)     | -  | (1,091)    |
| ณ วันที่ 31 ธันวาคม 2562                        | 1,605                             | 3,238,954                            | 2,396,825                               | 1,553,101            | 110,116  | -  | 7,300,601  |
| ผลสะสมจากการเปลี่ยนแปลงนโยบายการบัญชี           | -                                 | -                                    | (822)                                   | -                    | -        | -  | (822)      |
| ณ วันที่ 1 มกราคม 2563                          | 1,605                             | 3,238,954                            | 2,396,003                               | 1,553,101            | 110,116  | -  | 7,299,779  |
| ค่าเสื่อมราคาสำหรับปี                           | 698                               | 234,406                              | 277,739                                 | 147,069              | 9,704    | -  | 669,616    |
| โอนเข้า/(โอนออก)                                | -                                 | (232)                                | 2,167                                   | 182                  | -        | -  | 2,117      |
| จำหน่าย/ตัดจำหน่าย                              | -                                 | -                                    | (28,393)                                | (20,094)             | (350)    | -  | (48,837)   |
| ผลต่างจากการแปลงค่างบการเงิน                    | -                                 | (156)                                | (93)                                    | (22)                 | (16)     | -  | (287)      |
| ณ วันที่ 31 ธันวาคม 2563                        | 2,303                             | 3,472,972                            | 2,647,423                               | 1,680,236            | 119,454  | -  | 7,922,388  |
| <b>มูลค่าสุทธิตามบัญชี</b>                      |                                   |                                      |   |                      |          |  |            |
| ณ วันที่ 31 ธันวาคม 2562                        | 4,440,876                         | 2,240,668                            | 854,772                                 | 820,080              | 46,623   | 186,736  | 8,589,755  |
| ณ วันที่ 31 ธันวาคม 2563                        | 4,442,417                         | 2,233,882                            | 780,118                                 | 769,111              | 41,427   | 87,101   | 8,354,056  |

|   |                |                |
|---|----------------|----------------|
|   | 2563           | 2562           |
| <b>ค่าเสื่อมราคาสำหรับปี</b>                  |                |                |
| เป็นส่วนหนึ่งของต้นทุนค่ารักษาพยาบาลและบริการ | 556,219        | 531,147        |
| เป็นส่วนหนึ่งของค่าใช้จ่ายในการบริหาร         | 113,397        | 101,772        |
| <b>รวม</b>                                    | <b>669,616</b> | <b>632,919</b> |

(หน่วย: พันบาท)

| งบการเงินเฉพาะกิจการ         |                                   |                           |                              |                                    |          |   |            |
|------------------------------|-----------------------------------|---------------------------|------------------------------|------------------------------------|----------|---|------------|
| ราคาทุน/ราคาที่ตีใหม่        | สินทรัพย์ซึ่งแสดงมูลค่าตามราคาทุน |                           |                              |                                    |          |   | รวม        |
|                              | ที่ดินและส่วนปรับปรุงที่ดิน       | อาคารและส่วนปรับปรุงอาคาร | เครื่องมือและอุปกรณ์การแพทย์ | อุปกรณ์โครงสร้างและอุปกรณ์สำนักงาน | ยานพาหนะ | ส่วนปรับปรุงอาคารระหว่างก่อสร้างและเครื่องมือและอุปกรณ์ระหว่างติดตั้ง |            |
|                              |                                   |                           |                              |                                    |          |   |            |
| <b>ราคาทุน/ราคาที่ตีใหม่</b> |                                   |                           |                              |                                    |          |   |            |
| ณ วันที่ 31 ธันวาคม 2561     | 3,162,443                         | 3,408,989                 | 2,660,512                    | 1,590,778                          | 118,178  | 542,359   | 11,483,259 |
| เพิ่มขึ้นจากการตีราคา        | 981,770                           | -                         | -                            | -                                  | -        | -   | 981,770    |
| ซื้อเพิ่ม                    | 1,512                             | 129,461                   | 271,806                      | 138,386                            | 11,835   | 95,040  | 648,040    |
| โอนเข้า/(โอนออก)             | 919                               | 345,352                   | 14,777                       | 162,332                            | -        | (523,861)   | (481)      |
| จำหน่าย/ตัดจำหน่าย           | -                                 | (1,321)                   | (141,811)                    | (18,740)                           | (7,692)  | -   | (169,564)  |
| ณ วันที่ 31 ธันวาคม 2562     | 4,146,644                         | 3,882,481                 | 2,805,284                    | 1,872,756                          | 122,321  | 113,538   | 12,943,024 |
| ซื้อเพิ่ม                    | -                                 | 84,278                    | 150,991                      | 63,856                             | -        | 20,163  | 319,288    |
| โอนเข้า/(โอนออก)             | -                                 | 76,430                    | 1,891                        | 6,713                              | -        | (84,014)  | 1,020      |
| จำหน่าย                      | -                                 | -                         | (29,469)                     | (22,374)                           | -        | -   | (51,843)   |
| ณ วันที่ 31 ธันวาคม 2563     | 4,146,644                         | 4,043,189                 | 2,928,697                    | 1,920,951                          | 122,321  | 49,687  | 13,211,489 |
| <b>ค่าเสื่อมราคาสะสม</b>     |                                   |                           |                              |                                    |          |   |            |
| ณ วันที่ 31 ธันวาคม 2561     | 191                               | 2,406,924                 | 1,957,446                    | 1,223,918                          | 77,423   | -   | 5,665,902  |
| ค่าเสื่อมราคาสำหรับปี        | 288                               | 142,801                   | 247,538                      | 95,363                             | 7,920    | -   | 493,910    |
| จำหน่าย/ตัดจำหน่าย           | -                                 | (741)                     | (139,297)                    | (18,738)                           | (6,202)  | -   | (164,978)  |
| ณ วันที่ 31 ธันวาคม 2562     | 479                               | 2,548,984                 | 2,065,687                    | 1,300,543                          | 79,141   | -   | 5,994,834  |
| ค่าเสื่อมราคาสำหรับปี        | 310                               | 158,165                   | 237,497                      | 106,813                            | 8,429    | -   | 511,214    |
| โอนเข้า/(โอนออก)             | -                                 | (232)                     | 1,220                        | 181                                | -        | -   | 1,169      |
| จำหน่าย                      | -                                 | -                         | (28,393)                     | (22,374)                           | -        | -   | (50,767)   |
| ณ วันที่ 31 ธันวาคม 2563     | 789                               | 2,706,917                 | 2,276,011                    | 1,385,163                          | 87,570   | -   | 6,456,450  |
| <b>มูลค่าสุทธิตามบัญชี</b>   |                                   |                           |                              |                                    |          |   |            |
| ณ วันที่ 31 ธันวาคม 2562     | 4,146,165                         | 1,333,497                 | 739,597                      | 572,213                            | 43,180   | 113,538   | 6,948,190  |
| ณ วันที่ 31 ธันวาคม 2563     | 4,145,855                         | 1,336,272                 | 652,686                      | 535,788                            | 34,751   | 49,687  | 6,755,039  |

|   |                |                |
|---|----------------|----------------|
|   | 2563           | 2562           |
| <b>ค่าเสื่อมราคาสำหรับปี</b>                  |                |                |
| เป็นส่วนหนึ่งของต้นทุนค่ารักษาพยาบาลและบริการ | 425,721        | 417,966        |
| เป็นส่วนหนึ่งของค่าใช้จ่ายในการบริหาร         | 85,493         | 75,944         |
| <b>รวม</b>                                    | <b>511,214</b> | <b>493,910</b> |

## บริษัทฯ

ในปี 2562 บริษัทฯ ได้ว่าจ้างบริษัทประเมินราคาอิสระ ประเมินราคาสินทรัพย์ประเภทที่ดิน โดยบริษัทประเมินราคาใช้วิธีการประเมินราคาแบบวิธีเปรียบเทียบราคาลาด (Market Approach) โดยราคายุติธรรมของที่ดินประเมินใหม่มีราคา 4,137 ล้านบาท ซึ่งเพิ่มขึ้นจากราคาตามบัญชีเดิมที่เคยประเมินไว้เป็นจำนวน 785 ล้านบาท (สุทธิจากหนี้สินภาษีเงินได้รอตัดบัญชีจำนวน 196 ล้านบาท) บริษัทฯ ได้บันทึกส่วนเพิ่มขึ้นนี้เป็น "ส่วนเกินทุนจากการตีราคาที่ดิน" ในองค์ประกอบอื่นของส่วนของผู้ถือหุ้น

## บริษัทย่อย

ในปี 2559 บริษัทย่อยแห่งหนึ่งได้ว่าจ้างบริษัทประเมินราคาอิสระ ประเมินราคาสินทรัพย์ประเภทที่ดิน โดยบริษัทประเมินราคาใช้วิธีการประเมินราคาโดยวิธีเปรียบเทียบราคาลาด (Market Approach) โดยราคายุติธรรมของที่ดินประเมินใหม่มีราคา 286 ล้านบาท ซึ่งเพิ่มขึ้นจากราคาตามบัญชีเดิมที่เคยประเมินไว้เป็นจำนวน 39 ล้านบาท (สุทธิจากหนี้สินภาษีเงินได้รอตัดบัญชีจำนวน 10 ล้านบาท) บริษัทย่อยดังกล่าวได้บันทึกส่วนเพิ่มขึ้นนี้เป็น "ส่วนเกินทุนจากการตีราคาที่ดิน" ในองค์ประกอบอื่นของส่วนของผู้ถือหุ้น

ส่วนเกินทุนจากการตีราคาที่ดินดังกล่าวไม่สามารถนำมาหักกับขาดทุนสะสมและไม่สามารถจ่ายเงินปันผลได้

หากกลุ่มบริษัทแสดงมูลค่าของที่ดินดังกล่าวด้วยวิธีราคาทุน มูลค่าสุทธิตามบัญชี ณ วันที่ 31 ธันวาคม 2563 และ 2562 ตามวิธีราคาทุนจะเป็นดังนี้

|                            | (หน่วย: พันบาท) |                      |
|----------------------------|-----------------|----------------------|
|                            | งบการเงินรวม    | งบการเงินเฉพาะกิจการ |
| <b>มูลค่าสุทธิตามบัญชี</b> |                 |                      |
| ณ วันที่ 31 ธันวาคม 2563   | 1,129,285       | 901,695              |
| ณ วันที่ 31 ธันวาคม 2562   | 1,129,285       | 901,695              |

ณ วันที่ 31 ธันวาคม 2563 กลุ่มบริษัทฯ มีอุปกรณ์จำนวนหนึ่งซึ่งตัดค่าเสื่อมราคาหมดแล้วแต่ยังใช้งานอยู่ ราคาทุนของสินทรัพย์ดังกล่าวมีจำนวนเงิน 4,637 ล้านบาท และเฉพาะกิจการ 4,023 ล้านบาท (31 ธันวาคม 2562: 4,237 ล้านบาท และเฉพาะกิจการ 3,631 ล้านบาท)

## **16. สินทรัพย์ไม่มีตัวตน**

มูลค่าตามบัญชีของสินทรัพย์ไม่มีตัวตนซึ่งเป็นคอมพิวเตอร์ซอฟต์แวร์ ณ วันที่ 31 ธันวาคม 2563 และ 2562 แสดงได้ดังนี้

|                                 | (หน่วย: พันบาท) |                      |
|---------------------------------|-----------------|----------------------|
|                                 | งบการเงินรวม    | งบการเงินเฉพาะกิจการ |
| <b>ราคาทุน</b>                  |                 |                      |
| ณ วันที่ 31 ธันวาคม 2561        | 140,195         | 129,018              |
| ซื้อเพิ่ม                       | 18,353          | 16,249               |
| ตัดจำหน่าย                      | 481             | 481                  |
| ผลต่างจากการแปลงค่างบการเงิน    | (67)            | -                    |
| ณ วันที่ 31 ธันวาคม 2562        | 158,962         | 145,748              |
| ซื้อเพิ่ม                       | 18,252          | 15,954               |
| รับโอนจากที่ดิน อาคารและอุปกรณ์ | 150             | 150                  |
| ตัดจำหน่าย                      | (612)           | -                    |
| ผลต่างจากการแปลงค่างบการเงิน    | (4)             | -                    |
| ณ วันที่ 31 ธันวาคม 2563        | 176,748         | 161,852              |
| <b>ค่าตัดจำหน่ายสะสม</b>        |                 |                      |
| ณ วันที่ 31 ธันวาคม 2561        | 88,453          | 82,165               |
| ค่าตัดจำหน่ายสำหรับปี           | 16,147          | 14,665               |
| ผลต่างจากการแปลงค่างบการเงิน    | (42)            | -                    |



|                               |         |         |
|-------------------------------|---------|---------|
| ณ วันที่ 31 ธันวาคม 2562      | 104,558 | 96,830  |
| ค่าตัดจำหน่ายสำหรับปี         | 17,662  | 15,697  |
| ตัดจำหน่าย                    | (612)   | -       |
| ผลต่างจากการแปลงค่าทางการเงิน | (11)    | -       |
| ณ วันที่ 31 ธันวาคม 2563      | 121,597 | 112,527 |
| <b>มูลค่าสุทธิตามบัญชี</b>    |         |         |
| ณ วันที่ 31 ธันวาคม 2562      | 54,404  | 48,918  |
| ณ วันที่ 31 ธันวาคม 2563      | 55,151  | 49,325  |

## 17. เงินเบิกเกินบัญชีธนาคาร

ณ วันที่ 31 ธันวาคม 2563 กลุ่มบริษัทฯ มีวงเงินเบิกเกินบัญชีกับธนาคารเป็นจำนวนเงินรวม 29 ล้านบาท (31 ธันวาคม 2562: 59 ล้านบาท) และเฉพาะของบริษัทฯ จำนวน 28 ล้านบาท (31 ธันวาคม 2562: 58 ล้านบาท) โดยมีอัตราดอกเบี้ย MOR ต่อปี อย่างไรก็ตาม กลุ่มบริษัทฯ ไม่มีการใช้วงเงินดังกล่าวในระหว่างปี

## 18. เจ้าหนี้การค้าและเจ้าหนี้อื่น

|  | (หน่วย: พันบาท) |         |                      |         |
|--|-----------------|---------|----------------------|---------|
|  | งบการเงินรวม    |         | งบการเงินเฉพาะกิจการ |         |
|  | 2563            | 2562    | 2563                 | 2562    |
| เจ้าหนี้การค้า - กิจการที่เกี่ยวข้องกัน    | 78,184          | 65,699  | 49,787               | 43,571  |
| เจ้าหนี้การค้า - กิจการที่ไม่เกี่ยวข้องกัน | 411,596         | 471,450 | 298,973              | 353,143 |
| เจ้าหนี้อื่น - กิจการที่เกี่ยวข้องกัน      | 21,065          | 35,287  | 18,086               | 29,383  |
| เจ้าหนี้อื่น - กิจการที่ไม่เกี่ยวข้องกัน   | 95,773          | 218,432 | 72,241               | 174,285 |
| เจ้าหนี้ค้ำก่อสร้างและเงินประกันผลงาน      | 31,438          | 47,096  | 24,705               | 37,701  |
| รวมเจ้าหนี้การค้าและเจ้าหนี้อื่น           | 638,056         | 837,964 | 463,792              | 638,083 |

## 19. สัญญาเช่า

### 19.1 กลุ่มบริษัทในฐานะผู้เช่า

กลุ่มบริษัททำสัญญาเช่าสินทรัพย์เพื่อใช้ในการดำเนินงานของกลุ่มบริษัทโดยมีอายุสัญญาเช่าระหว่าง 2 - 30 ปี

#### ก) สินทรัพย์สิทธิการใช้

รายการเปลี่ยนแปลงของบัญชีสินทรัพย์สิทธิการใช้สำหรับปีสิ้นสุดวันที่ 31 ธันวาคม 2563 สรุปได้ดังนี้

|                             | (หน่วย: พันบาท) |          |                              |   |          |          |
|-----------------------------|-----------------|----------|------------------------------|---|----------|----------|
|                             | งบการเงินรวม    |          |                              |   |          |          |
|                             | ที่ดิน          | อาคาร    | เครื่องมือและอุปกรณ์การแพทย์ | อุปกรณ์โครงสร้างเครื่องตกแต่งและอุปกรณ์สำนักงาน | ยานพาหนะ | รวม      |
| ณ วันที่ 31 ธันวาคม 2562    | -               | -        | -                            | -   | -        | -        |
| ผลสะสมจากการเปลี่ยน         |                 |          |                              |   |          |          |
| นโยบายการบัญชี (หมายเหตุ 4) | 233,106         | 187,064  | 3,102                        | 16,748  | 350      | 440,370  |
| ณ วันที่ 1 มกราคม 2563      | 233,106         | 187,064  | 3,102                        | 16,748  | 350      | 440,370  |
| เพิ่มขึ้น                   | 12,240          | 45,472   | -                            | 7,538   | 3,913    | 69,163   |
| เปลี่ยนแปลงสัญญา            | -               | (1,450)  | -                            | -   | -        | (1,450)  |
| ค่าเสื่อมราคาสำหรับปี       | (21,883)        | (51,553) | (2,919)                      | (3,970)   | (645)    | (80,970) |
| ณ วันที่ 31 ธันวาคม 2563    | 223,463         | 179,533  | 183                          | 20,316  | 3,618    | 427,113  |

(หน่วย: พันบาท)

|  | งบการเงินเฉพาะกิจการ |          |                              |   |          |
|--|----------------------|----------|------------------------------|---|----------|
|  | ที่ดิน               | อาคาร    | เครื่องมือและอุปกรณ์การแพทย์ | อุปกรณ์โครงสร้างเครื่องตกแต่งและอุปกรณ์สำนักงาน | รวม      |
| ณ วันที่ 31 ธันวาคม 2562                           | -                    | -        | -                            | -   | -        |
| ผลสะสมจากการเปลี่ยนแปลงนโยบายการบัญชี (หมายเหตุ 4) | 25,237               | 500,934  | 962                          | 1,294   | 528,427  |
| ณ วันที่ 1 มกราคม 2563                             | 25,237               | 500,934  | 962                          | 1,294   | 528,427  |
| เพิ่มขึ้น  | 12,240               | 36,969   | -                            | 7,538   | 56,747   |
| เปลี่ยนแปลงสัญญา                                   | -                    | (1,451)  | -                            | -   | (1,451)  |
| ค่าเสื่อมราคาสำหรับปี                              | (14,683)             | (63,350) | (819)                        | (1,294)   | (80,146) |
| ณ วันที่ 31 ธันวาคม 2563                           | 22,794               | 473,102  | 143                          | 7,538   | 503,577  |

(หน่วย: ล้านบาท)

| งบการเงินรวม | งบการเงินเฉพาะกิจการ |
|--------------|----------------------|
| 56.8*        | 56.1*                |

ค่าเสื่อมราคาสำหรับปี สิ้นสุดวันที่ 31 ธันวาคม 2563

\* ในระหว่างปี กลุ่มบริษัทได้นำแนวปฏิบัติทางการบัญชี เรื่องมาตรการผ่อนปรนชั่วคราวสำหรับทางเลือกเพิ่มเติมทางบัญชีเพื่อรองรับผลกระทบจากสถานการณ์การแพร่ระบาดของโรคติดเชื้อไวรัสโคโรนา 2019 (COVID-19) โดยกลุ่มบริษัทได้นำส่วนลดค่าเช่าที่ได้รับจากผู้ให้เช่ามากลับรายการค่าเสื่อมราคาจากสินทรัพย์สิทธิการใช้และดอกเบี้ยจากหนี้สินตามสัญญาเช่าที่ยังคงรับรู้ในแต่ละเดือนตามสัดส่วนของค่าเช่าที่ลดลง และบันทึกผลต่างที่เกิดขึ้นในกำไรหรือขาดทุน

## ข) หนี้สินตามสัญญาเช่า

(หน่วย: พันบาท)

|   | งบการเงินรวม    |                  | งบการเงินเฉพาะกิจการ |                  |
|---|-----------------|------------------|----------------------|------------------|
|   | 31 ธันวาคม 2563 | 31 ธันวาคม 2562* | 31 ธันวาคม 2563      | 31 ธันวาคม 2562* |
| จำนวนเงินที่ต้องจ่ายตามสัญญาเช่า                              | 447,447         | 117              | 708,749              | -                |
| หัก: ดอกเบี้ยรอการตัดจำหน่าย                                  | (124,103)       | (2)              | (188,170)            | -                |
| รวม   | 323,344         | 115              | 520,579              | -                |
| หัก: ส่วนที่ถึงกำหนดชำระภายในหนึ่งปี                          | (70,965)        | (115)            | (75,773)             | -                |
| หนี้สินตามสัญญาเช่า - สุทธิจากส่วนที่ถึงกำหนดชำระภายในหนึ่งปี | 252,379         | -                | 444,806              | -                |

\* ยอดคงเหลือ ณ วันที่ 31 ธันวาคม 2562 เดิมได้แสดงไว้ในงบแสดงฐานะทางการเงินภายใต้หัวข้อหนี้สินตามสัญญาเช่าการเงิน และได้จัดประเภทใหม่ตามที่กล่าวไว้ในหมายเหตุประกอบงบการเงินข้อ 4

การวิเคราะห์การครบกำหนดของจำนวนเงินที่ต้องจ่ายตามสัญญาเช่าเปิดเผยข้อมูลอยู่ในหมายเหตุ 31 ภายใต้หัวข้อความเสี่ยงด้านสภาพคล่อง

## 19.2 กลุ่มบริษัทในฐานะผู้ให้เช่า

กลุ่มบริษัทให้เช่าสัญญาเช่าดำเนินงานสำหรับที่ดินและอาคารโดยมีอายุสัญญาระหว่าง 1 - 12 ปี

กลุ่มบริษัทมีจำนวนเงินขั้นต่ำที่คาดว่าจะได้รับในอนาคตจากการให้เช่าภายใต้สัญญาเช่าดำเนินงานที่ยกเลิกไม่ได้ ณ วันที่ 31 ธันวาคม 2563 ดังนี้

|                              | (หน่วย: พันบาท) |                      |
|------------------------------|-----------------|----------------------|
|                              | งบการเงินรวม    | งบการเงินเฉพาะกิจการ |
| ภายใน 1 ปี                   | 30,631          | 24,939               |
| มากกว่า 1 ปี แต่ไม่เกิน 5 ปี | 22,377          | 14,824               |
| รวม                          | 53,008          | 39,763               |

## 20. ประมาณการหนี้สินผลประโยชน์พนักงาน

จำนวนเงินประมาณการหนี้สินผลประโยชน์พนักงานแสดงได้ดังนี้

|   | (หน่วย: พันบาท)             |                           |          |                             |                           |          |
|---|-----------------------------|---------------------------|----------|-----------------------------|---------------------------|----------|
|   | งบการเงินรวม                |                           |          |                             |                           |          |
|   | 31 ธันวาคม 2563             |                           |          | 31 ธันวาคม 2562             |                           |          |
|   | ผลประโยชน์<br>หลังออกจากงาน | ผลประโยชน์<br>ระยะยาวอื่น | รวม      | ผลประโยชน์<br>หลังออกจากงาน | ผลประโยชน์<br>ระยะยาวอื่น | รวม      |
| <b>ประมาณการหนี้สินผลประโยชน์</b>   |                             |                           |          |                             |                           |          |
| <b>พนักงานต้นปี</b>   | 547,794                     | 4,802                     | 552,596  | 395,650                     | 4,256                     | 399,906  |
| ต้นทุนบริการในปัจจุบัน  | 36,109                      | 330                       | 36,439   | 31,714                      | 332                       | 32,046   |
| ต้นทุนดอกเบี้ย  | 8,105                       | 107                       | 8,212    | 11,371                      | 100                       | 11,471   |
| ต้นทุนบริการในอดีต  | -                           | -                         | -        | 80,533                      | -                         | 80,533   |
| ขาดทุนจากการประมาณการตาม<br>หลักคณิตศาสตร์ประกันภัย<br>ส่วนที่เกิดจากการเปลี่ยนแปลง |                             |                           |          |                             |                           |          |
| ข้อสมมติทางการเงิน  | -                           | 2,227                     | 2,227    | 59,893                      | 402                       | 60,295   |
| การโอนย้ายพนักงาน   | -                           | -                         | -        | 965                         | -                         | 965      |
| ผลประโยชน์ที่จ่ายในระหว่างปี  | (31,145)                    | (398)                     | (31,543) | (32,332)                    | (288)                     | (32,620) |
| <b>ประมาณการหนี้สินผลประโยชน์</b>   |                             |                           |          |                             |                           |          |
| <b>พนักงานปลายปี</b>  | 560,863                     | 7,068                     | 567,931  | 547,794                     | 4,802                     | 552,596  |

|  | (หน่วย: พันบาท)             |                           |          |                             |                           |          |
|--|-----------------------------|---------------------------|----------|-----------------------------|---------------------------|----------|
|  | งบการเงินเฉพาะกิจการ        |                           |          |                             |                           |          |
|  | 31 ธันวาคม 2563             |                           |          | 31 ธันวาคม 2562             |                           |          |
|  | ผลประโยชน์<br>หลังออกจากงาน | ผลประโยชน์<br>ระยะยาวอื่น | รวม      | ผลประโยชน์<br>หลังออกจากงาน | ผลประโยชน์<br>ระยะยาวอื่น | รวม      |
| <b>ประมาณการหนี้สินผลประโยชน์</b>  |                             |                           |          |                             |                           |          |
| <b>พนักงานต้นปี</b>  | 470,169                     | 3,327                     | 473,496  | 348,492                     | 3,044                     | 351,536  |
| ต้นทุนบริการในปัจจุบัน   | 29,275                      | 186                       | 29,461   | 25,555                      | 187                       | 25,742   |
| ต้นทุนดอกเบี้ย   | 6,867                       | 75                        | 6,942    | 9,827                       | 71                        | 9,898    |
| ต้นทุนบริการในอดีต   | -                           | -                         | -        | 66,612                      | -                         | 66,612   |
| ขาดทุนจากการประมาณการตาม<br>หลักคณิตศาสตร์ประกันภัย<br>ส่วนที่เกิดจากการเปลี่ยนแปลงข้อ |                             |                           |          |                             |                           |          |
| สมมติทางการเงิน  | -                           | 1,537                     | 1,537    | 49,163                      | 291                       | 49,454   |
| การโอนย้ายพนักงาน  | -                           | -                         | -        | 957                         | -                         | 957      |
| ผลประโยชน์ที่จ่ายในระหว่างปี   | (28,121)                    | (285)                     | (28,406) | (30,437)                    | (266)                     | (30,703) |
| <b>ประมาณการหนี้สินผลประโยชน์</b>  |                             |                           |          |                             |                           |          |
| <b>พนักงานปลายปี</b>   | 478,190                     | 4,840                     | 483,030  | 470,169                     | 3,327                     | 473,496  |

การวิเคราะห์การครบกำหนดของการจ่ายชำระผลประโยชน์หลังออกจากการที่ไม่มีอาการคิดลด ณ วันที่ 31 ธันวาคม 2563

(หน่วย: พันบาท)

|                      | งบการเงินรวม  |                |               |           |
|----------------------|---------------|----------------|---------------|-----------|
|                      | น้อยกว่า 1 ปี | ระหว่าง 2-5 ปี | เกินกว่า 5 ปี | รวม       |
| ภาระผูกพันตามโครงการ | 25,441        | 147,346        | 1,166,862     | 1,339,649 |

(หน่วย: พันบาท)

|                      | งบการเงินเฉพาะกิจการ |                |               |           |
|----------------------|----------------------|----------------|---------------|-----------|
|                      | น้อยกว่า 1 ปี        | ระหว่าง 2-5 ปี | เกินกว่า 5 ปี | รวม       |
| ภาระผูกพันตามโครงการ | 24,773               | 128,042        | 922,981       | 1,075,796 |

สมมติฐานที่สำคัญในการประมาณการตามหลักคณิตศาสตร์ประกันภัยสรุปได้ดังนี้

|                                   | งบการเงินรวม  |               | งบการเงินเฉพาะกิจการ |               |
|-----------------------------------|---------------|---------------|----------------------|---------------|
|                                   | 2563          | 2562          | 2563                 | 2562          |
|                                   | (ร้อยละต่อปี) | (ร้อยละต่อปี) | (ร้อยละต่อปี)        | (ร้อยละต่อปี) |
| อัตราคิดลด                        | 1.19 - 2.52   | 1.19 - 2.52   | 1.19 - 2.52          | 1.19 - 2.52   |
| อัตราการขึ้นเงินเดือนในอนาคต      | 5.0           | 5.0           | 5.0                  | 5.0           |
| อัตราการเปลี่ยนแปลงในจำนวนพนักงาน | 3.0 - 16.0    | 3.0 - 16.0    | 3.0 - 16.0           | 3.0 - 16.0    |

ผลกระทบของการเปลี่ยนแปลงสมมติฐานที่สำคัญต่อมูลค่าปัจจุบันของภาระผูกพันผลประโยชน์หลังออกจากการและผลประโยชน์ระยะยาวอื่น ณ วันที่ 31 ธันวาคม 2563 และ 2562 สรุปได้ดังนี้

(หน่วย: ล้านบาท)

|                                   | ณ วันที่ 31 ธันวาคม 2563 |          |                      |          |
|-----------------------------------|--------------------------|----------|----------------------|----------|
|                                   | งบการเงินรวม             |          | งบการเงินเฉพาะกิจการ |          |
|                                   | เพิ่มขึ้น 1%             | ลดลง 1%  | เพิ่มขึ้น 1%         | ลดลง 1%  |
| อัตราคิดลด                        | (52.2)                   | 61.8     | (42.8)               | 50.5     |
| อัตราการขึ้นเงินเดือน             | 85.9                     | (74.2)   | 73.4                 | (63.7)   |
|                                   | เพิ่มขึ้น 20%            | ลดลง 20% | เพิ่มขึ้น 20%        | ลดลง 20% |
| อัตราการเปลี่ยนแปลงในจำนวนพนักงาน | (49.2)                   | 57.9     | (39.8)               | 46.5     |

(หน่วย: ล้านบาท)

|                                   | ณ วันที่ 31 ธันวาคม 2562 |          |                      |          |
|-----------------------------------|--------------------------|----------|----------------------|----------|
|                                   | งบการเงินรวม             |          | งบการเงินเฉพาะกิจการ |          |
|                                   | เพิ่มขึ้น 1%             | ลดลง 1%  | เพิ่มขึ้น 1%         | ลดลง 1%  |
| อัตราคิดลด                        | (51.3)                   | 60.7     | (42.4)               | 50.1     |
| อัตราการขึ้นเงินเดือน             | 79.3                     | (68.9)   | 68.3                 | (59.6)   |
|                                   | เพิ่มขึ้น 20%            | ลดลง 20% | เพิ่มขึ้น 20%        | ลดลง 20% |
| อัตราการเปลี่ยนแปลงในจำนวนพนักงาน | (44.5)                   | 52.0     | (36.2)               | 42.1     |

เมื่อวันที่ 5 เมษายน 2562 พระราชบัญญัติคุ้มครองแรงงาน (ฉบับที่ 7) พ.ศ. 2562 ได้ประกาศลงในราชกิจจานุเบกษา ซึ่งได้กำหนดอัตราค่าชดเชยเพิ่มเติมกรณีนายจ้างเลิกจ้าง สำหรับลูกจ้างซึ่งทำงานติดต่อกันครบ 20 ปีขึ้นไปให้มีสิทธิได้รับค่าชดเชยไม่น้อยกว่าค่าจ้างอัตราสุดท้าย 400 วัน กฎหมายดังกล่าวมีผลบังคับใช้ตั้งแต่วันที่ 5 พฤษภาคม 2562 เป็นต้นไป การเปลี่ยนแปลงดังกล่าวถือเป็นการแก้ไขโครงการสำหรับโครงการผลประโยชน์หลังออกจากงาน และมีผลกระทบให้กลุ่มบริษัทฯ มีประมาณการหนี้สินไม่หมุนเวียนสำหรับผลประโยชน์พนักงานเพิ่มขึ้น 80.5 ล้านบาท (ส่วนของบริษัทฯ เพิ่มขึ้น 66.6 ล้านบาท) ทั้งนี้กลุ่มบริษัทฯ ได้บันทึกผลกระทบจากการเปลี่ยนแปลงดังกล่าวโดยรับรู้ต้นทุนบริการในอดีตเป็นค่าใช้จ่ายทันทีในงบกำไรขาดทุนของปี 2562 แล้ว

## 21. สำรองตามกฎหมาย

ภายใต้บทบัญญัติของมาตรา 116 แห่งพระราชบัญญัติบริษัทมหาชนจำกัด พ.ศ. 2535 บริษัทฯ ต้องจัดสรรกำไรสุทธิประจำปีส่วนหนึ่งไว้เป็นทุนสำรองไม่น้อยกว่าร้อยละ 5 ของกำไรสุทธิประจำปีหักด้วยยอดขาดทุนสะสมกมา (ถ้ามี) จนกว่าทุนสำรองนี้จะมีจำนวนไม่น้อยกว่าร้อยละ 10 ของทุนจดทะเบียน สำรองตามกฎหมายดังกล่าวไม่สามารถนำไปจ่ายเงินปันผลได้

บริษัทฯ ได้จัดสรรสำรองตามกฎหมายไว้ครบถ้วนแล้ว

## 22. รายได้ทางการเงิน

|   | (หน่วย: พันบาท) |               |                      |               |
|---|-----------------|---------------|----------------------|---------------|
|   | งบการเงินรวม    |               | งบการเงินเฉพาะกิจการ |               |
|   | 2563            | 2562          | 2563                 | 2562          |
| รายได้ดอกเบี้ยจากเงินฝากธนาคาร  | 2,371           | 4,732         | 1,575                | 3,334         |
| รายได้ดอกเบี้ยจากเงินให้กู้ยืมแก่บริษัทใหญ่                                   | 4,059           | 9,983         | 4,059                | 9,983         |
| รายได้ดอกเบี้ยจากเงินลงทุนที่วัดมูลค่าด้วยมูลค่ายุติธรรมผ่านราคาทุนตัดจำหน่าย | 1,677           | 2,532         | 1,677                | 2,532         |
| <b>รวม</b>  | <b>8,107</b>    | <b>17,247</b> | <b>7,311</b>         | <b>15,849</b> |

## 23. ต้นทุนทางการเงิน

|  | (หน่วย: พันบาท) |           |                      |              |
|--|-----------------|-----------|----------------------|--------------|
|  | งบการเงินรวม    |           | งบการเงินเฉพาะกิจการ |              |
|  | 2563            | 2562      | 2563                 | 2562         |
| ค่าใช้จ่ายดอกเบี้ยของเงินกู้ยืม          | -               | -         | 4,345                | 7,999        |
| ค่าใช้จ่ายดอกเบี้ยของหนี้สินจากสัญญาเช่า | 9,204           | 20        | 18,719               | -            |
| <b>รวม</b>                               | <b>9,204</b>    | <b>20</b> | <b>23,064</b>        | <b>7,999</b> |

## 24. ค่าใช้จ่ายตามลักษณะ

รายการค่าใช้จ่ายแบ่งตามลักษณะประกอบด้วยรายการค่าใช้จ่ายที่สำคัญดังต่อไปนี้

|   | งบการเงินรวม |       | (หน่วย: ล้านบาท)     |       |
|---|--------------|-------|----------------------|-------|
|   |              |       | งบการเงินเฉพาะกิจการ |       |
|   | 2563         | 2562  | 2563                 | 2562  |
| ค่าแพทย์                                  | 2,485        | 2,841 | 2,010                | 2,327 |
| ค่าใช้จ่ายเกี่ยวกับพนักงาน                | 2,091        | 2,663 | 1,611                | 2,083 |
| ค่ายา เวชภัณฑ์และต้นทุนค่ารักษาพยาบาลอื่น | 1,973        | 2,416 | 1,532                | 1,905 |
| ต้นทุนขายสินค้า                           | 94           | 92    | -                    | -     |
| ค่าเสื่อมราคาและค่าตัดจำหน่าย             | 744          | 653   | 583                  | 510   |
| ค่าใช้จ่ายในการโฆษณาและประชาสัมพันธ์      | 45           | 70    | 41                   | 61    |
| ค่าเช่าจ่าย                               | 52           | 140   | 32                   | 127   |

## 25. ภาษีเงินได้

ค่าใช้จ่ายภาษีเงินได้สำหรับปีสิ้นสุดวันที่ 31 ธันวาคม 2563 และ 2562 สรุปได้ดังนี้

|   | งบการเงินรวม   |                | (หน่วย: พันบาท)      |                |
|---|----------------|----------------|----------------------|----------------|
|   |                |                | งบการเงินเฉพาะกิจการ |                |
|   | 2563           | 2562           | 2563                 | 2562           |
| <b>ภาษีเงินได้ปัจจุบัน:</b>                     |                |                |                      |                |
| ภาษีเงินได้นิติบุคคลสำหรับปี                    | 326,839        | 518,777        | 253,438              | 413,898        |
| รายการปรับปรุงค่าใช้จ่ายภาษีเงินได้นิติบุคคล    |                |                |                      |                |
| ของปีก่อน                                       | 3,691          | (1,211)        | 3,627                | (1,036)        |
| <b>ภาษีเงินได้รอการตัดบัญชี:</b>                |                |                |                      |                |
| ภาษีเงินได้รอการตัดบัญชีจากการเกิดผลแตกต่าง     |                |                |                      |                |
| ชั่วคราวและการกลับรายการผลแตกต่างชั่วคราว       | 35,803         | (18,974)       | 29,759               | (14,191)       |
| <b>ค่าใช้จ่ายภาษีเงินได้ที่แสดงอยู่ในงบกำไร</b> |                |                |                      |                |
| <b>    ขาดทุน</b>                               | <b>366,333</b> | <b>498,592</b> | <b>286,824</b>       | <b>398,671</b> |

จำนวนภาษีเงินได้ที่เกี่ยวข้องกับส่วนประกอบแต่ละส่วนของกำไรขาดทุนเบ็ดเสร็จอื่น สรุปได้ดังนี้

|   | งบการเงินรวม |                  | (หน่วย: พันบาท)      |                  |
|---|--------------|------------------|----------------------|------------------|
|   |              |                  | งบการเงินเฉพาะกิจการ |                  |
|   | 2563         | 2562             | 2563                 | 2562             |
| กำไรจากการตีราคาที่ดิน                  | -            | (196,354)        | -                    | (196,354)        |
| ผลขาดทุนจากการประมาณการตามหลัก          |              |                  |                      |                  |
| คณิตศาสตร์ประกันภัย                     | -            | 11,979           | -                    | 9,832            |
| <b>ค่าใช้จ่ายภาษีเงินได้ที่รับรู้ใน</b> |              |                  |                      |                  |
| <b>    กำไรขาดทุนเบ็ดเสร็จอื่น</b>      | <b>-</b>     | <b>(184,375)</b> | <b>-</b>             | <b>(186,522)</b> |

รายการกระหนยอดจำนวนเงินระหว่างค่าใช้จ่ายภาษีเงินได้กับผลคูณของกำไรทางบัญชีกับอัตราภาษีที่ใช้สำหรับปีสิ้นสุดวันที่ 31 ธันวาคม 2563 และ 2562 สามารถแสดงได้ดังนี้

|   | (หน่วย: พันบาท) |           |                      |           |
|---|-----------------|-----------|----------------------|-----------|
|   | งบการเงินรวม    |           | งบการเงินเฉพาะกิจการ |           |
|   | 2563            | 2562      | 2563                 | 2562      |
| กำไรทางบัญชีก่อนภาษีเงินได้นิติบุคคล                  | 1,907,317       | 2,615,276 | 1,622,619            | 2,168,353 |
| อัตราภาษีเงินได้นิติบุคคล                             | 20%             | 20%       | 20%                  | 20%       |
| กำไรทางบัญชีก่อนภาษีเงินได้นิติบุคคลคูณอัตราภาษี      | 381,463         | 523,055   | 324,524              | 433,671   |
| รายการปรับปรุงค่าใช้จ่ายภาษีเงินได้นิติบุคคลของปีก่อน | 3,691           | (1,211)   | 3,627                | (1,036)   |
| ผลกระทบทางภาษีสำหรับ:                                 |                 |           |                      |           |
| ค่าใช้จ่ายที่ไม่สามารถนำมาหักภาษีได้                  | 4,486           | 2,134     | 1,658                | 2,361     |
| ค่าใช้จ่ายที่มีสิทธิหักได้เพิ่มขึ้น                   | (16,524)        | (13,610)  | (13,942)             | (11,072)  |
| เงินปันผลรับที่ได้รับสิทธิยกเว้นภาษี                  | -               | -         | (29,043)             | (25,253)  |
| ส่วนแบ่งกำไรจากเงินลงทุนในบริษัทร่วม                  | (6,783)         | (11,876)  | -                    | -         |
| รวม   | (18,821)        | (23,352)  | (41,327)             | (33,964)  |
| ค่าใช้จ่ายภาษีเงินได้ที่แสดงอยู่ในงบกำไรขาดทุน        | 366,333         | 498,592   | 286,824              | 398,671   |
| อัตราภาษีเงินได้ที่แท้จริง                            | 19%             | 19%       | 18%                  | 18%       |

ส่วนประกอบของสินทรัพย์ภาษีเงินได้รอการตัดบัญชีและหนี้สินภาษีเงินได้รอการตัดบัญชีประกอบด้วยรายการดังต่อไปนี้

|   | (หน่วย: พันบาท)    |                    |                      |                    |
|---|--------------------|--------------------|----------------------|--------------------|
|   | งบการเงินรวม       |                    | งบการเงินเฉพาะกิจการ |                    |
|   | ณ วันที่           | ณ วันที่           | ณ วันที่             | ณ วันที่           |
|   | 31 ธันวาคม<br>2563 | 31 ธันวาคม<br>2562 | 31 ธันวาคม<br>2563   | 31 ธันวาคม<br>2562 |
| <b>สินทรัพย์ภาษีเงินได้รอการตัดบัญชี</b>              |                    |                    |                      |                    |
| ค่าเผื่อผลขาดทุนด้านเครดิตที่คาดว่าจะเกิดขึ้น         | 22,037             | 13,549             | 21,875               | 13,297             |
| ค่าเผื่อการปรับลดราคาทุนให้เป็นมูลค่าสุทธิที่จะได้รับ | 83                 | 55                 | 69                   | 41                 |
| ประมาณการหนี้สินผลประโยชน์พนักงาน                     | 113,586            | 110,519            | 96,606               | 94,699             |
| ค่าใช้จ่ายค้างจ่ายและสำรองหนี้สินอื่น                 | 6,752              | 51,981             | 5,313                | 42,596             |
| <b>รวม</b>  | <b>142,458</b>     | <b>176,104</b>     | <b>123,863</b>       | <b>150,633</b>     |
| <b>หนี้สินภาษีเงินได้รอการตัดบัญชี</b>                |                    |                    |                      |                    |
| การเปลี่ยนแปลงประมาณการอายุการใช้งานของสินทรัพย์      | 7,593              | 7,552              | 3,757                | 3,814              |
| ส่วนเกินทุน/ส่วนเกินมูลค่าของที่ดินและอาคาร           | 678,761            | 680,041            | 647,131              | 647,131            |
| อื่น ๆ  | 1,174              | 1,174              | 1,105                | 1,105              |
| <b>รวม</b>  | <b>687,528</b>     | <b>688,767</b>     | <b>651,993</b>       | <b>652,050</b>     |
| <b>หนี้สินภาษีเงินได้รอการตัดบัญชี - สุทธิ</b>        | <b>545,070</b>     | <b>512,663</b>     | <b>528,130</b>       | <b>501,417</b>     |

## 26. กำไรต่อหุ้น

กำไรต่อหุ้นขั้นพื้นฐานคำนวณโดยหารกำไรสำหรับปีที่เป็นของผู้ถือหุ้นของบริษัทฯ (ไม่รวมกำไรขาดทุนเบ็ดเสร็จอื่น) ด้วยจำนวนถัวเฉลี่ยถ่วงน้ำหนักของหุ้นสามัญที่ออกอยู่ในระหว่างปี

## 27. ข้อมูลทางการเงินจำแนกตามส่วนงาน

ส่วนงานดำเนินงานที่น่าเสนอนี้สอดคล้องกับรายงานภายในของบริษัทฯ ที่จัดทำให้กับผู้มีอำนาจตัดสินใจสูงสุดด้านการดำเนินงาน และได้รับการสอบทานอย่างสม่ำเสมอเพื่อใช้ในการตัดสินใจในการจัดสรรทรัพยากรให้กับส่วนงานและประเมินผลการดำเนินงาน ทั้งนี้ผู้มีอำนาจตัดสินใจสูงสุดด้านการดำเนินงานของบริษัทฯ คือ คณะกรรมการบริหาร

กลุ่มบริษัทดำเนินกิจการในส่วนงานดำเนินงานสองส่วนงาน คือ ธุรกิจโรงพยาบาลและธุรกิจอื่นที่ประกอบกิจการที่สนับสนุนธุรกิจโรงพยาบาล ได้แก่ ให้บริการจัดการและบริหารทรัพย์สินที่เกี่ยวข้องในธุรกิจรักษาพยาบาล จัดจำหน่ายสินค้าเพื่อสุขภาพ เวชสำอางค์ และบริการจัดการอาคารและสถานที่ ซึ่งส่วนงานดำเนินงานทั้งสองส่วนนี้มีลักษณะเชิงเศรษฐกิจที่คล้ายคลึงกัน กล่าวคือ กลุ่มลูกค้าส่วนใหญ่ของส่วนงานต่าง ๆ เป็นกลุ่มเดียวกัน วิธีการให้บริการและการบริหารจัดการของส่วนงานต่าง ๆ มีความใกล้เคียงกัน

นอกจากนี้ กลุ่มบริษัทดำเนินกิจการภายใต้เขตภูมิศาสตร์ทั้งในประเทศและต่างประเทศ



เนื่องจากส่วนงานธุรกิจโรงพยาบาลเป็นส่วนงานหลักของกิจการและมีข้อมูลของส่วนงานดำเนินงานซึ่งพิจารณาจากเกณฑ์เชิงปริมาณมีสัดส่วนเกินกว่าร้อยละ 90 ของส่วนงานทั้งหมดทั้งส่วนงานดำเนินงานและส่วนงานภูมิศาสตร์ ด้วยเหตุผลดังกล่าว ผู้บริหารจึงพิจารณาว่าส่วนงานดำเนินงานเป็นส่วนงานที่รายงานเพียงส่วนเดียวคือธุรกิจโรงพยาบาล ดังนั้น รายได้ กำไรจากการดำเนินงาน และสินทรัพย์ทั้งหมดที่แสดงอยู่ในงบการเงิน จึงถือเป็นการรายงานตามส่วนงานดำเนินงานและเขตภูมิศาสตร์แล้ว

กลุ่มบริษัทไม่มีรายได้จากลูกค้ารายใดที่มีมูลค่าเท่ากับหรือมากกว่าร้อยละ 10 ของรายได้ของกิจการสำหรับปีสิ้นสุดวันที่ 31 ธันวาคม 2563 และ 2562

## 28. เงินปันผลจ่าย

### การจ่ายเงินปันผลปี 2562

| เงินปันผล                        | อนุมัติโดย  | เงินปันผลจ่าย<br>(ล้านบาท) | เงินปันผลจ่ายต่อหุ้น<br>(บาท) |
|----------------------------------|---|----------------------------|-------------------------------|
| เงินปันผลประจำปี 2561            | ที่ประชุมสามัญผู้ถือหุ้นเมื่อวันที่<br>10 เมษายน 2562     | 900                        | 9.00                          |
| เงินปันผลระหว่างกาลประจำปี 2562  | ที่ประชุมคณะกรรมการบริษัทฯ เมื่อ<br>วันที่ 29 ตุลาคม 2562 | 700                        | 7.00                          |
| รวมเงินปันผลจ่ายในระหว่างปี 2562 |   | 1,600                      | 16.00                         |

### การจ่ายเงินปันผลปี 2563

| เงินปันผล                        | อนุมัติโดย  | เงินปันผลจ่าย<br>(ล้านบาท) | เงินปันผลจ่ายต่อหุ้น<br>(บาท) |
|----------------------------------|---|----------------------------|-------------------------------|
| เงินปันผลระหว่างกาลประจำปี 2563  | ที่ประชุมคณะกรรมการบริษัทฯ เมื่อ<br>วันที่ 27 มีนาคม 2563 | 1,000                      | 10.00                         |
| รวมเงินปันผลจ่ายในระหว่างปี 2563 |   | 1,000                      | 10.00                         |

เมื่อวันที่ 3 สิงหาคม 2563 ที่ประชุมสามัญผู้ถือหุ้นประจำปี 2563 ของบริษัทฯ ได้รับทราบการจ่ายเงินปันผลระหว่างกาลจากผลการดำเนินงานประจำปี 2562 ของบริษัทฯ ในอัตราหุ้นละ 17.00 บาท รวมเป็นเงินปันผลทั้งสิ้น 1,700 ล้านบาท โดยในวันที่ 28 พฤศจิกายน 2562 บริษัทฯ จ่ายเงินปันผลระหว่างกาลในอัตราหุ้นละ 7.00 บาท เป็นจำนวนเงินรวม 700 ล้านบาท และในวันที่ 24 เมษายน 2563 บริษัทฯ ได้จ่ายเงินปันผลระหว่างกาลเพิ่มอีกในอัตราหุ้นละ 10.00 บาท เป็นจำนวนเงินรวม 1,000 ล้านบาท

## 29. ภาระผูกพันและหนี้สินที่อาจเกิดขึ้น

ภาระผูกพันและหนี้สินที่อาจเกิดขึ้น ณ วันที่ 31 ธันวาคม 2563 ประกอบด้วย

(หน่วย: ล้านบาท)

|   | ณ วันที่ 31 ธันวาคม 2563 |          |              |                      |          |              |
|---|--------------------------|----------|--------------|----------------------|----------|--------------|
|   | งบการเงินรวม             |          |              | งบการเงินเฉพาะกิจการ |          |              |
|   | ไม่เกิน 1 ปี             | 1 - 5 ปี | มากกว่า 5 ปี | ไม่เกิน 1 ปี         | 1 - 5 ปี | มากกว่า 5 ปี |
| ภาระผูกพันตามสัญญา                                    |                          |          |              |                      |          |              |
| - ตามสัญญาเช่าที่ดินและอาคาร                          | 0.7                      | -        | -            | -                    | -        | -            |
| - ตามสัญญาเช่าอุปกรณ์สำนักงานและบริการอื่น            | 62.5                     | 20.5     | 40.2         | 113.0                | 20.5     | 40.2         |
| - ตามสัญญาเพื่อจัดหาและซ่อมบำรุงเครื่องมือทางการแพทย์ | 17.2                     | 4.6      | -            | 28.4                 | 4.6      | -            |
| - ตามสัญญาค่าก่อสร้างและตกแต่งอาคาร                   | 24.4                     | -        | -            | 22.8                 | -        | -            |
| รวม   | 104.8                    | 25.1     | 40.2         | 164.2                | 25.1     | 40.2         |

### หนี้สินที่อาจเกิดขึ้น

ณ วันที่ 31 ธันวาคม 2563 กลุ่มบริษัทมีหนังสือค้ำประกันที่ออกโดยธนาคารในนามของกลุ่มบริษัทเหลืออยู่เป็นจำนวน 49.8 ล้านบาท และ เฉพาะของบริษัทฯ จำนวน 47.1 ล้านบาท ซึ่งเกี่ยวเนื่องกับภาระผูกพันทางปฏิบัติบางประการตามปกติธุรกิจ เช่น ค่าใช้จ่ายสาธารณูปโภคและการปฏิบัติตามสัญญา

### 30. ลำดับชั้นของมูลค่ายุติธรรม

ณ วันที่ 31 ธันวาคม 2563 และ 2562 กลุ่มบริษัทมีสินทรัพย์ที่วัดมูลค่าด้วยมูลค่ายุติธรรมแยกแสดงตามลำดับชั้นของมูลค่ายุติธรรม ดังนี้

(หน่วย: ล้านบาท)

|   | งบการเงินรวม    |         |         |       |
|---|-----------------|---------|---------|-------|
|   | 31 ธันวาคม 2563 |         |         |       |
|   | ระดับ 1         | ระดับ 2 | ระดับ 3 | รวม   |
| <b>สินทรัพย์ที่วัดมูลค่าด้วยมูลค่ายุติธรรม</b>                      |                 |         |         |       |
| สินทรัพย์ทางการเงินที่วัดมูลค่าด้วยมูลค่ายุติธรรมผ่านกำไรหรือขาดทุน |                 |         |         |       |
| เงินลงทุนในกองทุนรวม  | -               | 508     | -       | 508   |
| ที่ดิน  | -               | 4,423   | -       | 4,423 |

(หน่วย: ล้านบาท)

|   | งบการเงินรวม    |         |         |       |
|---|-----------------|---------|---------|-------|
|   | 31 ธันวาคม 2562 |         |         |       |
|   | ระดับ 1         | ระดับ 2 | ระดับ 3 | รวม   |
| <b>สินทรัพย์ที่วัดมูลค่าด้วยมูลค่ายุติธรรม</b>                      |                 |         |         |       |
| สินทรัพย์ทางการเงินที่วัดมูลค่าด้วยมูลค่ายุติธรรมผ่านกำไรหรือขาดทุน |                 |         |         |       |
| เงินลงทุนในกองทุนรวม  | -               | 626     | -       | 626   |
| ที่ดิน  | -               | 4,423   | -       | 4,423 |

(หน่วย: ล้านบาท)

|   | งบการเงินเฉพาะกิจการ |         |         |       |
|---|----------------------|---------|---------|-------|
|   | 31 ธันวาคม 2563      |         |         |       |
|   | ระดับ 1              | ระดับ 2 | ระดับ 3 | รวม   |
| <b>สินทรัพย์ที่วัดมูลค่าด้วยมูลค่ายุติธรรม</b>                      |                      |         |         |       |
| สินทรัพย์ทางการเงินที่วัดมูลค่าด้วยมูลค่ายุติธรรมผ่านกำไรหรือขาดทุน |                      |         |         |       |
| เงินลงทุนในกองทุนรวม  | -                    | 508     | -       | 508   |
| ที่ดิน  | -                    | 4,137   | -       | 4,137 |

(หน่วย: ล้านบาท)

|  | งบการเงินเฉพาะกิจการ |         |         |       |
|--|----------------------|---------|---------|-------|
|  | 31 ธันวาคม 2562      |         |         |       |
|  | ระดับ 1              | ระดับ 2 | ระดับ 3 | รวม   |
| <b>สินทรัพย์ที่วัดมูลค่าด้วยมูลค่ายุติธรรม</b> |                      |         |         |       |
| สินทรัพย์ทางการเงินที่วัดมูลค่าด้วยมูลค่า      |                      |         |         |       |
| ยุติธรรมผ่านกำไรหรือขาดทุน                     |                      |         |         |       |
| เงินลงทุนในกองทุนรวม                           | -                    | 626     | -       | 626   |
| ที่ดิน   | -                    | 4,137   | -       | 4,137 |

### 31. เครื่องมือทางการเงิน

#### 31.1 วัตถุประสงค์และนโยบายการบริหารความเสี่ยงทางการเงิน

เครื่องมือทางการเงินที่สำคัญของกลุ่มบริษัทประกอบด้วย เงินสดและรายการเทียบเท่าเงินสด ลูกหนี้การค้า เงินให้กู้ยืมระยะสั้นแก่บริษัทใหญ่ เงินลงทุน และเงินกู้ยืมระยะสั้นจากบริษัทย่อย กลุ่มบริษัทมีความเสี่ยงทางการเงินที่เกี่ยวข้องกับเครื่องมือทางการเงินดังกล่าว และมีนโยบายการบริหารความเสี่ยง ดังนี้

##### ความเสี่ยงด้านเครดิต

กลุ่มบริษัทมีความเสี่ยงด้านเครดิตที่เกี่ยวข้องกับลูกหนี้การค้า เงินให้กู้ยืมระยะสั้นแก่บริษัทใหญ่ เงินฝากกับธนาคารและสถาบันการเงิน โดยจำนวนเงินสูงสุดที่กลุ่มบริษัทอาจต้องสูญเสียจากการให้สินเชื่อคือมูลค่าตามบัญชีที่แสดงอยู่ในงบแสดงฐานะการเงิน

##### ลูกหนี้การค้า

กลุ่มบริษัทควบคุมความเสี่ยงนี้โดยการกำหนดนโยบายการให้เครดิตที่เหมาะสม ซึ่งครอบคลุมถึงการพิจารณา กำหนดวงเงินเครดิตที่จะให้กับลูกค้าหรือคู่สัญญา และวิเคราะห์ ฐานะทางการเงินของลูกค้าหรือคู่สัญญาและมีการติดตามหนี้อย่างสม่ำเสมอ กลุ่มบริษัทจึงไม่คาดว่าจะได้รับความเสียหายที่เป็นสาระสำคัญจากการให้เครดิตดังกล่าว

การให้เครดิตของกลุ่มบริษัทมีการกระจายตัวพอสมควร เนื่องจากกลุ่มบริษัทมีฐานของลูกค้าที่หลากหลายและมีอยู่จำนวนมาก

##### เงินฝากและเครื่องมือการเงินอื่นกับสถาบันการเงิน

กลุ่มบริษัทบริหารความเสี่ยงด้านเครดิตที่เกี่ยวข้องกับยอดคงเหลือของเงินฝากกับสถาบันการเงิน และเครื่องมือทางการเงินอื่น โดยกลุ่มบริษัทควบคุมความสมดุลของระดับความเสี่ยงให้เป็นที่ยอมรับได้ โดยพิจารณาระหว่างต้นทุนที่เกิดจากความเสี่ยงและต้นทุนของการจัดการความเสี่ยง และความน่าเชื่อถือของคู่สัญญา กลุ่มบริษัทพิจารณาแล้วว่า มีความเสี่ยงด้านเครดิตของเงินฝากสถาบันการเงิน และเครื่องมือทางการเงินไม่สูงมากนัก เนื่องจากคู่สัญญาเป็นธนาคารที่มีอันดับความน่าเชื่อถือด้านเครดิตที่อยู่ในระดับสูงซึ่งประเมินโดยสถาบันจัดอันดับความน่าเชื่อถือด้านเครดิตในประเทศ

## ความเสี่ยงด้านตลาด

### ความเสี่ยงจากอัตราดอกเบี้ย

กลุ่มบริษัทมีความเสี่ยงจากอัตราดอกเบี้ยที่สำคัญอันเกี่ยวเนื่องกับเงินฝากธนาคาร เงินให้กู้ยืมระยะสั้นแก่บริษัทใหญ่ เงินกู้ยืมระยะสั้นจากบริษัทย่อย สินทรัพย์และหนี้สินทางการเงินส่วนใหญ่มีอัตราดอกเบี้ยที่ปรับขึ้นลงตามอัตราตลาด หรือมีอัตราดอกเบี้ยคงที่ซึ่งใกล้เคียงกับอัตราตลาดในปัจจุบัน

ณ วันที่ 31 ธันวาคม 2563 และ 2562 สินทรัพย์ทางการเงินและหนี้สินทางการเงินที่สำคัญสามารถจัดตามประเภทอัตราดอกเบี้ย และสำหรับสินทรัพย์และหนี้สินทางการเงินที่มีอัตราดอกเบี้ยคงที่สามารถแยกตามวันที่ครบกำหนด หรือวันที่มีการกำหนดอัตราดอกเบี้ยใหม่ (หากวันที่มีการกำหนดอัตราดอกเบี้ยใหม่ถึงก่อน) ได้ดังนี้

(หน่วย : ล้านบาท)

| ณ วันที่ 31 ธันวาคม 2563            |          |              |                             |                        |         |         |
|-------------------------------------|----------|--------------|-----------------------------|------------------------|---------|---------|
| งบการเงินรวม                        |          |              |                             |                        |         |         |
| อัตราดอกเบี้ยคงที่<br>ครบกำหนด      |          |              | อัตราดอกเบี้ย<br>ปรับขึ้นลง |                        |         |         |
| ภายใน 1 ปี                          | 1 - 5 ปี | มากกว่า 5 ปี | ตามราคา<br>ตลาด             | ไม่มีอัตรา<br>ดอกเบี้ย | รวม     |         |
| สินทรัพย์ทางการเงิน                 |          |              |                             |                        |         |         |
| เงินสดและรายการเทียบเท่าเงินสด      | 60.1     | -            | -                           | 984.4                  | 67.8    | 1,112.3 |
| ลูกหนี้การค้าและลูกหนี้อื่น         | -        | -            | -                           | -                      | 1,315.0 | 1,315.0 |
| เงินให้กู้ยืมระยะสั้นแก่บริษัทใหญ่  | -        | -            | -                           | 815.2                  | -       | 815.2   |
| สินทรัพย์ทางการเงินหมุนเวียนอื่น    | 733.6    | -            | -                           | -                      | 507.8   | 1,241.4 |
| สินทรัพย์ทางการเงินไม่หมุนเวียนอื่น | -        | -            | -                           | -                      | 0.3     | 0.3     |
|                                     | 793.7    | -            | -                           | 1,799.6                | 1,890.9 | 4,484.2 |
| หนี้สินทางการเงิน                   |          |              |                             |                        |         |         |
| เจ้าหนี้การค้าและเจ้าหนี้อื่น       | -        | -            | -                           | -                      | 638.1   | 638.1   |
| หนี้สินตามสัญญาเช่า                 | 71.0     | 122.0        | 130.3                       | -                      | -       | 323.3   |
|                                     | 71.0     | 122.0        | 130.3                       | -                      | 638.1   | 961.4   |

(หน่วย: ล้านบาท)

| ณ วันที่ 31 ธันวาคม 2562            |          |              |                             |                        |         |
|-------------------------------------|----------|--------------|-----------------------------|------------------------|---------|
| งบการเงินรวม                        |          |              |                             |                        |         |
| อัตราดอกเบี้ยคงที่<br>ครบกำหนด      |          |              | อัตราดอกเบี้ย<br>ปรับขึ้นลง |                        | รวม     |
| ภายใน 1 ปี                          | 1 - 5 ปี | มากกว่า 5 ปี | ตามราคา<br>ตลาด             | ไม่มีอัตรา<br>ดอกเบี้ย |         |
| สินทรัพย์ทางการเงิน                 |          |              |                             |                        |         |
| เงินสดและรายการเทียบเท่าเงินสด      | 10.0     | -            | -                           | 845.9                  | 91.0    |
| ลูกหนี้การค้าและลูกหนี้อื่น         | -        | -            | -                           | -                      | 1,613.2 |
| เงินให้กู้ยืมระยะสั้นแก่บริษัทใหญ่  | -        | -            | -                           | 909.6                  | -       |
| สินทรัพย์ทางการเงินหมุนเวียนอื่น    | 247.6    | -            | -                           | -                      | 626.4   |
| สินทรัพย์ทางการเงินไม่หมุนเวียนอื่น | -        | -            | -                           | -                      | 0.3     |
|                                     | 257.6    | -            | -                           | 1,755.5                | 2,330.9 |
| หนี้สินทางการเงิน                   |          |              |                             |                        |         |
| เจ้าหนี้การค้าและเจ้าหนี้อื่น       | -        | -            | -                           | -                      | 838.0   |

| ณ วันที่ 31 ธันวาคม 2562       |          |              |                             |            |       |
|--------------------------------|----------|--------------|-----------------------------|------------|-------|
| งบการเงินรวม                   |          |              |                             |            |       |
| อัตราดอกเบี้ยคงที่<br>ครบกำหนด |          |              | อัตราดอกเบี้ย<br>ปรับขึ้นลง |            |       |
|                                |          |              | ตามราคา                     | ไม่มีอัตรา |       |
| ภายใน 1 ปี                     | 1 - 5 ปี | มากกว่า 5 ปี | ตลาด                        | ดอกเบี้ย   | รวม   |
| 0.1                            | -        | -            | -                           | -          | 0.1   |
| 0.1                            | -        | -            | -                           | 838.0      | 838.1 |

หนี้สินตามสัญญาเช่า

(หน่วย: ล้านบาท)

| ณ วันที่ 31 ธันวาคม 2563            |          |              |                             |            |         |
|-------------------------------------|----------|--------------|-----------------------------|------------|---------|
| งบการเงินเฉพาะกิจการ                |          |              |                             |            |         |
| อัตราดอกเบี้ยคงที่<br>ครบกำหนด      |          |              | อัตราดอกเบี้ย<br>ปรับขึ้นลง |            |         |
|                                     |          |              | ตามราคา                     | ไม่มีอัตรา |         |
| ภายใน 1 ปี                          | 1 - 5 ปี | มากกว่า 5 ปี | ตลาด                        | ดอกเบี้ย   | รวม     |
| -                                   | -        | -            | 882.9                       | 49.7       | 932.6   |
| -                                   | -        | -            | -                           | 1,107.5    | 1,107.5 |
| -                                   | -        | -            | 815.2                       | -          | 815.2   |
| 699.7                               | -        | -            | -                           | 507.8      | 1,207.5 |
| -                                   | -        | -            | -                           | 0.3        | 0.3     |
| 699.7                               | -        | -            | 1,698.1                     | 1,665.3    | 4,063.1 |
| <b>สินทรัพย์ทางการเงิน</b>          |          |              |                             |            |         |
| เงินสดและรายการเทียบเท่าเงินสด      |          |              |                             |            |         |
| ลูกหนี้การค้าและลูกหนี้อื่น         |          |              |                             |            |         |
| เงินให้กู้ยืมระยะสั้นแก่บริษัทใหญ่  |          |              |                             |            |         |
| สินทรัพย์ทางการเงินหมุนเวียนอื่น    |          |              |                             |            |         |
| สินทรัพย์ทางการเงินไม่หมุนเวียนอื่น |          |              |                             |            |         |
| -                                   | -        | -            | -                           | 463.8      | 463.8   |
| -                                   | -        | -            | 1,018.4                     | -          | 1,018.4 |
| 75.8                                | 147.6    | 297.2        | -                           | -          | 520.6   |
| 75.8                                | 147.6    | 297.2        | 1,018.4                     | 463.8      | 2,002.8 |
| <b>หนี้สินทางการเงิน</b>            |          |              |                             |            |         |
| เจ้าหนี้การค้าและเจ้าหนี้อื่น       |          |              |                             |            |         |
| เงินกู้ยืมระยะสั้นจากบริษัทย่อย     |          |              |                             |            |         |
| หนี้สินตามสัญญาเช่า                 |          |              |                             |            |         |

(หน่วย: ล้านบาท)

| ณ วันที่ 31 ธันวาคม 2562            |                             |            |         |
|-------------------------------------|-----------------------------|------------|---------|
| งบการเงินเฉพาะกิจการ                |                             |            |         |
| อัตราดอกเบี้ยคงที่<br>ครบกำหนด      | อัตราดอกเบี้ย<br>ปรับขึ้นลง | ไม่มีอัตรา |         |
| ภายใน 1 ปี                          | ตามราคา<br>ตลาด             | ดอกเบี้ย   | รวม     |
| -                                   | 769.4                       | 82.3       | 851.7   |
| -                                   | -                           | 1,374.0    | 1,374.0 |
| -                                   | 909.6                       | -          | 909.6   |
| 199.0                               | -                           | 626.5      | 825.5   |
| -                                   | -                           | 0.3        | 0.3     |
| 199.0                               | 1,679.0                     | 2,083.1    | 3,961.1 |
| <b>สินทรัพย์ทางการเงิน</b>          |                             |            |         |
| เงินสดและรายการเทียบเท่าเงินสด      |                             |            |         |
| ลูกหนี้การค้าและลูกหนี้อื่น         |                             |            |         |
| เงินให้กู้ยืมระยะสั้นแก่บริษัทใหญ่  |                             |            |         |
| สินทรัพย์ทางการเงินหมุนเวียนอื่น    |                             |            |         |
| สินทรัพย์ทางการเงินไม่หมุนเวียนอื่น |                             |            |         |
| -                                   | -                           | 638.1      | 638.1   |
| -                                   | 852.4                       | -          | 852.4   |

หนี้สินทางการเงิน

เจ้าหนี้การค้าและเจ้าหนี้อื่น

เงินกู้ยืมระยะสั้นจากบริษัทย่อย

| ณ วันที่ 31 ธันวาคม 2562 |              |            |         |
|--------------------------|--------------|------------|---------|
| งบการเงินเฉพาะกิจการ     |              |            |         |
| อัตรา                    |              |            |         |
| อัตราดอกเบี้ย            | ดอกเบี้ยขึ้น |            |         |
| คงที่ ครบกำหนด           | ลงตามราคา    | ไม่มีอัตรา |         |
| ภายใน 1 ปี               | ตลาด         | ดอกเบี้ย   | รวม     |
| -                        | 852.4        | 638.1      | 1,490.5 |

### ความเสี่ยงด้านสภาพคล่อง

กลุ่มบริษัทควบคุมดูแลความต้องการด้านสภาพคล่องเพื่อให้มั่นใจว่ากลุ่มบริษัทจะมีเงินสดเพียงพอต่อความต้องการในการดำเนินงาน เนื่องจากกลุ่มบริษัทได้ประเมินการกระจุกตัวของความเสี่ยงที่เกี่ยวข้องกับการกู้ยืมเงินเพื่อนำไปชำระหนี้สินเดิมและได้ข้อสรุปว่าความเสี่ยงดังกล่าวอยู่ในระดับต่ำ และกลุ่มบริษัทมีความสามารถในการเข้าถึงแหล่งของเงินทุนที่หลากหลายอย่างเพียงพอ

รายละเอียดการครบกำหนดชำระของหนี้สินทางการเงินที่ไม่ใช่ตราสารอนุพันธ์ของกลุ่มบริษัท ณ วันที่ 31 ธันวาคม 2563 ซึ่งพิจารณาจากกระแสเงินสดตามสัญญาที่ยังไม่คิดลดเป็นมูลค่าปัจจุบัน สามารถแสดงได้ดังนี้

(หน่วย: พันบาท)

|   | งบการเงินรวม |              |          |              |
|---|--------------|--------------|----------|--------------|
|   | เมื่อทวงถาม  | ไม่เกิน 1 ปี | 1 - 5 ปี | มากกว่า 5 ปี |
| <b>รายการที่ไม่ใช่ตราสารอนุพันธ์</b>    |              |              |          |              |
| เจ้าหนี้การค้าและเจ้าหนี้อื่น           | -            | 638,056      | -        | -            |
| หนี้สินตามสัญญาเช่า                     | -            | 82,076       | 152,879  | 212,492      |
| <b>รวมรายการที่ไม่ใช่ตราสารอนุพันธ์</b> | -            | 720,132      | 152,879  | 212,492      |

(หน่วย: พันบาท)

|   | งบการเงินเฉพาะกิจการ |              |          |              |
|---|----------------------|--------------|----------|--------------|
|   | เมื่อทวงถาม          | ไม่เกิน 1 ปี | 1 - 5 ปี | มากกว่า 5 ปี |
| <b>รายการที่ไม่ใช่ตราสารอนุพันธ์</b>    |                      |              |          |              |
| เจ้าหนี้การค้าและเจ้าหนี้อื่น           | -                    | 463,792      | -        | -            |
| เงินกู้ยืมระยะสั้นจากบริษัทย่อย         | 1,018,385            | -            | -        | -            |
| หนี้สินตามสัญญาเช่า                     | -                    | 95,930       | 211,248  | 401,571      |
| <b>รวมรายการที่ไม่ใช่ตราสารอนุพันธ์</b> | 1,018,385            | 559,722      | 211,248  | 401,571      |

### 31.2 มูลค่ายุติธรรมของเครื่องมือทางการเงิน

เนื่องจากเครื่องมือทางการเงินส่วนใหญ่ของกลุ่มบริษัทมีอัตราดอกเบี้ยปรับขึ้นลงตามอัตราตลาดหรือมีอัตราดอกเบี้ยใกล้เคียงกับอัตราดอกเบี้ยในตลาด กลุ่มบริษัทจึงประมาณมูลค่ายุติธรรมของเครื่องมือทางการเงินใกล้เคียงกับมูลค่าตามบัญชีที่แสดงในงบแสดงฐานะการเงิน

### 32. การบริหารจัดการทุน

วัตถุประสงค์ในการบริหารจัดการทุนที่สำคัญของกลุ่มบริษัทคือ การจัดให้มีซึ่งโครงสร้างทุนเพื่อสนับสนุนการดำเนินธุรกิจของกลุ่มบริษัทและเสริมสร้างมูลค่าการถือหุ้นให้กับผู้ถือหุ้น ณ วันที่ 31 ธันวาคม 2563 กลุ่มบริษัทมีอัตราส่วนหนี้สินต่อทุนเท่ากับ 0.31:1 (31 ธันวาคม 2562: 0.35:1) และ เฉพาะบริษัทฯ มีอัตราส่วนหนี้สินต่อทุนเท่ากับ 0.52:1 (31 ธันวาคม 2562: 0.51:1)

**33. เหตุการณ์ภายหลังรอบระยะเวลารายงาน**

เมื่อวันที่ 22 กุมภาพันธ์ 2564 ที่ประชุมคณะกรรมการของบริษัทฯ ได้มีมติอนุมัติเสนอจ่ายเงินปันผลจากกำไรของปี 2563 ให้แก่ผู้ถือหุ้นในอัตราหุ้นละ 13 บาท รวมเป็นจำนวนเงินทั้งสิ้น 1,300 ล้านบาท

บริษัทฯ จะนำมติดังกล่าวเสนอในที่ประชุมสามัญประจำปีผู้ถือหุ้นของบริษัทฯ เพื่อขออนุมัติการจ่ายเงินปันผล

**34. การอนุมัติงบการเงิน**

งบการเงินนี้ได้รับอนุมัติให้ออกโดยคณะกรรมการของบริษัทฯ เมื่อวันที่ 22 กุมภาพันธ์ 2564

### 14.3 อัตราส่วนทางการเงิน

#### อัตราส่วนทางการเงิน (FINANCIAL RATIOS)

การแสดงผลอัตราส่วนทางการเงินที่สำคัญปี 2563 2562 และ 2561

| อัตราส่วน |  |      | งบการเงินรวม |            |           | งบการเงินเฉพาะกิจการ |        |        |
|-----------|--|------|--------------|------------|-----------|----------------------|--------|--------|
|           |  |      | 2563         | 2562       | 2561      | 2563                 | 2562   | 2561   |
| 1.        | อัตราส่วนสภาพคล่อง<br>(LIQUIDITY RATIO)                                |      |              |            |           |                      |        |        |
|           | 1.1 อัตราส่วนสภาพคล่อง<br>(Current Ratio)                              | เท่า | 3.14         | 2.25       | 2.24      | 1.87                 | 1.63   | 1.69   |
|           | 1.2 อัตราส่วนสภาพคล่องหมุนเร็ว<br>(Quick Ratio)                        | เท่า | 2.45         | 1.69       | 1.63      | 1.44                 | 1.22   | 1.20   |
|           | 1.3 อัตราส่วนหมุนเวียนลูกหนี้การค้า<br>(Accounts Receivable Turnover)  | เท่า | 7.25         | 8.85       | 9.99      | 6.81                 | 8.35   | 9.51   |
|           | 1.4 ระยะเวลาเก็บหนี้เฉลี่ย<br>(Average Collection Period)              | วัน  | 50.34        | 41.26      | 36.54     | 53.57                | 43.73  | 38.39  |
|           | 1.5 อัตราส่วนหมุนเวียนสินค้าคงเหลือ<br>(Inventory Turnover)            | เท่า | 48.17        | 56.95      | 53.39     | 75.55                | 83.92  | 73.34  |
|           | 1.6 ระยะเวลาการหมุนเวียนของสินค้าคงคลัง<br>(Inventory Turnover Period) | วัน  | 7.58         | 6.41       | 6.84      | 4.83                 | 4.35   | 4.91   |
|           | 1.7 อัตราส่วนหมุนเวียนเจ้าหนี้การค้า<br>(Accounts Payable Turnover)    | เท่า | 7.06         | 8.14       | 8.29      | 6.87                 | 7.99   | 8.21   |
|           | 1.8 ระยะเวลาจ่ายหนี้เฉลี่ย   | วัน  | 51.67        | 44.87      | 44.00     | 53.16                | 45.68  | 44.46  |
| 2.        | อัตราส่วนแสดงความสามารถในการหา<br>กำไร<br>(PROFITABILITY RATIO)        |      |              |            |           |                      |        |        |
|           | 2.1 อัตรากำไรขั้นต้น<br>(Gross Profit Margin on Sales)                 | %    | 35.03        | 37.14      | 36.77     | 35.54                | 37.53  | 37.43  |
|           | 2.2 อัตรากำไรสุทธิ<br>(Profit Margin on Sales)                         | %    | 13.82        | 15.66      | 15.76     | 15.89                | 17.12  | 17.44  |
|           | 2.3 อัตราผลตอบแทนผู้ถือหุ้น<br>(Return on Equity)                      | %    | 15.21        | 22.89      | 23.42     | 17.38                | 24.98  | 25.60  |
| 3.        | อัตราส่วนแสดงประสิทธิภาพในการ<br>ดำเนินงาน<br>(EFFICIENCY RATIO)       |      |              |            |           |                      |        |        |
|           | อัตราผลตอบแทนจากสินทรัพย์<br>(Return on Asset)                         | %    | 14.06        | 20.59      | 21.10     | 14.14                | 20.42  | 21.35  |
| 4.        | อัตราส่วนวิเคราะห์นโยบายทางการเงิน<br>(FINANCIAL POLICY RATIO)         |      |              |            |           |                      |        |        |
|           | 4.1 อัตราส่วนหนี้สินต่อส่วนของผู้ถือหุ้น<br>(Debt to Equity)           | เท่า | 0.33         | 0.37       | 0.37      | 0.52                 | 0.51   | 0.50   |
|           | 4.2 อัตราส่วนความสามารถชำระดอกเบี้ย<br>(Interest Coverage)             | เท่า | 208.23       | 131,342.69 | 57,025.61 | 71.35                | 272.08 | 336.87 |



## 15. การวิเคราะห์และคำอธิบายของฝ่ายจัดการ

ตามที่บริษัท สมิตีเวช จำกัด (มหาชน) (“บริษัทฯ”) ได้นำส่งงบการเงินสำหรับปีสิ้นสุดวันที่ 31 ธันวาคม 2563 ซึ่งได้ผ่านการตรวจสอบโดยผู้สอบบัญชีรับอนุญาต และคณะกรรมการบริษัทฯ แล้วนั้น งบการเงินรวมของบริษัทฯ แสดงผลการดำเนินงานสำหรับปีสิ้นสุดวันที่ 31 ธันวาคม 2563 และ 2562 มีผลกำไรสุทธิหลังภาษี 1,447 ล้านบาท และ 2,001 ล้านบาท ลดลงร้อยละ 28 และเพิ่มขึ้นร้อยละ 7 ตามลำดับเมื่อเปรียบเทียบกับงวดเดียวกันของปีก่อน และงบการเงินเฉพาะกิจการ มีผลกำไรสุทธิหลังภาษี 1,336 ล้านบาท และ 1,770 ล้านบาท ลดลงร้อยละ 25 และเพิ่มขึ้นร้อยละ 6 ตามลำดับเมื่อเปรียบเทียบกับงวดเดียวกันของปีก่อน

### เมื่อพิจารณาณงบการเงินรวม

ผลการดำเนินงานสำหรับปี

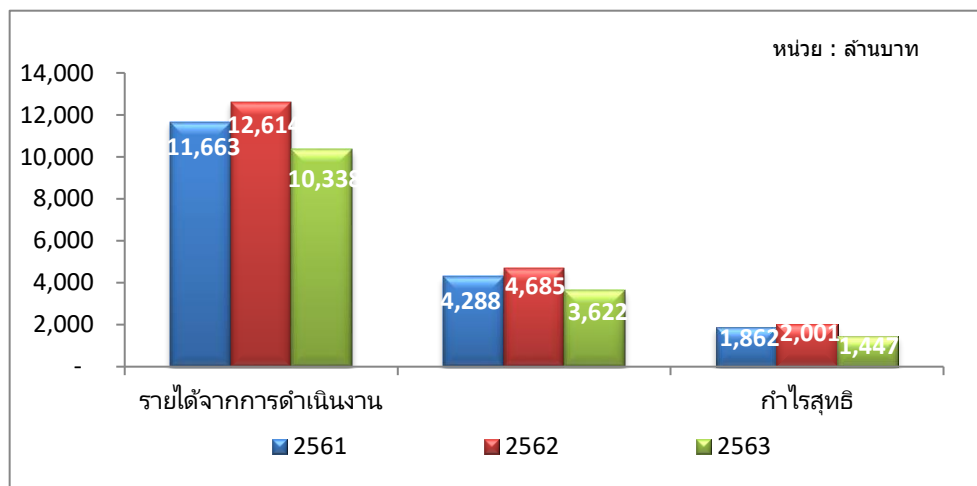

#### ▪ รายได้

ปี 2563 โรงพยาบาลสมิตีเวช สุขุมวิท และศรีนครินทร์ ผู้ใช้บริการหลักยังคงเป็นคนไทย สำหรับโรงพยาบาลสมิตีเวช สุขุมวิท มีผู้ใช้บริการเป็นชาวต่างชาติประมาณ 39% โรงพยาบาลสมิตีเวช ศรีนครินทร์ มีผู้ใช้บริการเป็นชาวต่างชาติประมาณ 7% โดยรายได้หลักมาจากค่ายา, เวชภัณฑ์, ค่าตรวจวิเคราะห์แลป และค่าแพทย์

รายได้จากค่ารักษาพยาบาลและจำหน่ายสินค้าสำหรับปี 2563 มีจำนวน 10,338 ล้านบาท ลดลงจากงวดเดียวกันของปี 2562 เป็นเงิน 2,277 ล้านบาท คิดเป็นร้อยละ 18 โดยหลักเป็นผลจากการลดลงของรายได้จากกลุ่มผู้ป่วยชาวต่างชาติร้อยละ 31 ซึ่งเป็นผลกระทบจากการระบาดของโรคติดเชื้อไวรัสโคโรนา (โควิด-19)

#### ▪ ค่าใช้จ่าย

ค่าใช้จ่ายรวมปี 2563 มีจำนวน 8,601 ล้านบาท ลดลงจากงวดเดียวกันของปี 2562 เป็นเงิน 1,638 ล้านบาท คิดเป็นร้อยละ 16 ซึ่งแบ่งเป็นต้นทุนขายและให้บริการลดลง 1,213 ล้านบาท คิดเป็นร้อยละ 15 และค่าใช้จ่ายในการขายและบริหารลดลง 425 ล้านบาท คิดเป็นร้อยละ 18 ซึ่งส่วนใหญ่ลดลงจากต้นทุนค่ายา ค่าเวชภัณฑ์ทางการแพทย์ ค่าแลป ค่าแพทย์ รวมถึงการบริหารจัดการกำลังคนในสถานการณ์ COVID-19 และค่าใช้จ่ายในการบริหารจัดการทุกๆ ด้าน โดยลดลงไปในทิศทางเดียวกับรายได้

#### ▪ ภาษีเงินได้

ภาษีเงินได้สำหรับปี 2563 มีจำนวน 366 ล้านบาท ลดลงจากงวดเดียวกันของปี 2562 เป็นเงิน 132 ล้านบาทคิดเป็นร้อยละ 27

- **กำไรสุทธิ**

กำไรสุทธิสำหรับปี 2563 มีจำนวน 1,447 ล้านบาท ลดลงจากงวดเดียวกันของปี 2562 เป็นเงิน 554 ล้านบาท คิดเป็นร้อยละ 28

**เมื่อพิจารณางบการเงินเฉพาะกิจการ**

ผลการดำเนินงานสำหรับปี

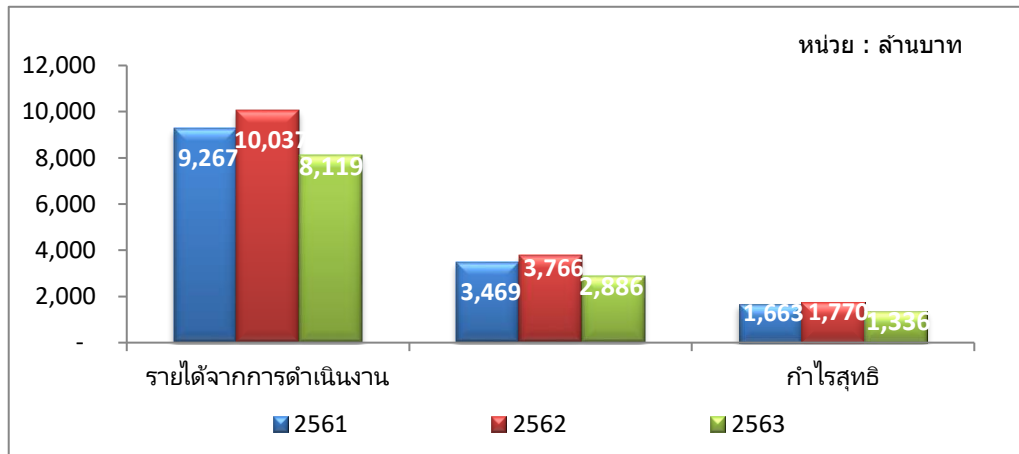

- **รายได้**

รายได้จากคำรักษาพยาบาลสำหรับปี 2563 มีจำนวน 8,119 ล้านบาท ลดลงจากงวดเดียวกันของปี 2562 เป็นเงิน 1,918 ล้านบาท คิดเป็นร้อยละ 19 โดยหลักเป็นผลจากการลดลงของรายได้จากกลุ่มผู้ป่วยชาวต่างชาติร้อยละ 32 ซึ่งเป็นผลกระทบจากการระบาดของโรคติดเชื้อไวรัสโคโรนา (โควิด-19)

- **ค่าใช้จ่าย**

ค่าใช้จ่ายรวมสำหรับปี 2563 มีจำนวน 6,768 ล้านบาท ลดลงจากงวดเดียวกันของปี 2562 เป็นเงิน 1,405 ล้านบาท คิดเป็นร้อยละ 17 ซึ่งแบ่งเป็นต้นทุนขาย และบริการลดลง 1,037 ล้านบาท คิดเป็นร้อยละ 17 และค่าใช้จ่ายในการขายและบริหารลดลง 368 ล้านบาท คิดเป็นร้อยละ 19 ซึ่งส่วนใหญ่ลดลงจากต้นทุนค่ายา ค่าเวชภัณฑ์ทางการแพทย์ ค่าแลป ค่าแพทย์ รวมถึงการบริหารจัดการกำลังคนในสถานการณ์ COVID-19 และค่าใช้จ่ายในการบริหารจัดการต่างๆ ด้าน โดยลดลงไปในทิศทางเดียวกับรายได้

- **ภาษีเงินได้**

ภาษีเงินได้สำหรับปี 2563 มีจำนวน 287 ล้านบาท ลดลงจากงวดเดียวกันของปี 2562 เป็นเงิน 112 ล้านบาท คิดเป็นร้อยละ 28

- **กำไรสุทธิ**

กำไรสุทธิสำหรับปี 2563 มีจำนวน 1,336 ล้านบาท ลดลงจากงวดเดียวกันของปี 2562 เป็นเงิน 434 ล้านบาท คิดเป็นร้อยละ 25

กระแสเงินสด

หน่วย : ล้านบาท

| งบการเงินรวม                                       | 31 ธันวาคม<br>2563 | 31 ธันวาคม<br>2562 | เปลี่ยนแปลง | %       |
|--|--------------------|--------------------|-------------|---------|
| เงินสดสุทธิได้มาจากกิจกรรมดำเนินงาน                | 2,084              | 2,558              | (474)       | (18.53) |
| เงินสดสุทธิใช้ไปในกิจกรรมลงทุน                     | (816)              | (936)              | 120         | (12.82) |
| เงินสดสุทธิใช้ไปในกิจกรรมจัดหาเงิน                 | (1,103)            | (1,634)            | 531         | (32.50) |
| เงินสดและรายการเทียบเท่าเงินสดเพิ่มขึ้น(ลดลง)สุทธิ | 165                | (12)               | 177         | (1,475) |
| เงินสดและรายการเทียบเท่าเงินสด ณ วันต้นปี          | 947                | 959                | (12)        | (1.25)  |
| เงินสดและรายการเทียบเท่าเงินสด ณ วันสิ้นปี         | 1,112              | 947                | 165         | 17.42   |

สำหรับปีสิ้นสุดวันที่ 31 ธันวาคม 2563 บริษัท และบริษัทย่อยมีเงินสดและรายการเทียบเท่าเงินสดเพิ่มขึ้นสุทธิ 165 ล้านบาท โดยบริษัทฯและบริษัทย่อยมีเงินสดสุทธิยกมา ณ วันต้นงวดจำนวน 947 ล้านบาทเป็นผลให้เงินสดสุทธิปลายงวดคงเหลือเท่ากับ 1,112 ล้านบาท

รายละเอียดกระแสเงินสดแต่ละกิจกรรมมีดังนี้

1. บริษัทฯและบริษัทย่อยมีเงินสดรับสุทธิจากกิจกรรมดำเนินงานในระหว่างปีเป็นจำนวน 2,084 ล้านบาท ดังนี้
  - จากกำไรก่อนภาษี 1,907 ล้านบาท ปรับกระทบด้วยค่าเสื่อมราคาและค่าตัดจำหน่ายประมาณ 744 ล้านบาท รายได้ค่าบัตรสมาชิกรอดัดบัญชีตัดจ่าย 65 ล้านบาท ค่าใช้จ่ายประมาณการหนี้สินผลประโยชน์พนักงาน 47 ล้านบาท และหนี้สูญและผลขาดทุนด้านเครดิตที่คาดว่าจะเกิดขึ้น 34 ล้านบาท
  - การเปลี่ยนแปลงในสินทรัพย์จากการดำเนินงานลดลง 241 ล้านบาท และหนี้สินจากการดำเนินงานลดลง 387 ล้านบาท
  - จากดอกเบี้ยรับ จำนวน 9 ล้านบาท
  - จ่ายภาษีเงินได้เป็นจำนวน 411 ล้านบาท
2. บริษัทฯ และบริษัทย่อยมีเงินสดใช้ไปสุทธิในกิจกรรมลงทุนจำนวน 816 ล้านบาท ดังนี้
  - สินทรัพย์ทางการเงินหมุนเวียนอื่นเพิ่มขึ้น 364 ล้านบาท
  - เงินปันผลรับจำนวน 16 ล้านบาท
  - เงินให้กู้ยืมระยะสั้นแก่บริษัทใหญ่ลดลง 94 ล้านบาท
  - เงินสดรับจากการขายอุปกรณ์ทางการแพทย์และสินทรัพย์ถาวรอื่น 546 ล้านบาท
  - เงินสดจ่ายซื้อสินทรัพย์ไม่มีตัวตน 18 ล้านบาท
3. บริษัทฯ และบริษัทย่อยมีเงินสดใช้ไปสุทธิในกิจกรรมจัดหาเงินจำนวน 1,103 ล้านบาท ดังนี้
  - เงินปันผลจ่าย 1,000 ล้านบาท
  - เงินปันผลจ่ายของบริษัทย่อยแก่ผู้มีส่วนได้เสียที่ไม่มีอำนาจควบคุม 45 ล้านบาท
  - จ่ายชำระหนี้สินตามสัญญาเช่า 53 ล้านบาท
  - เงินสดจ่ายจากการซื้อเงินลงทุนในบริษัทย่อยจากผู้มีส่วนได้เสียที่ไม่มีอำนาจควบคุมของบริษัทย่อย 5 ล้านบาท

ทั้งนี้เงินสดคงเหลือปลายงวดจำนวน 1,112 ล้านบาท เป็นเงินสดและเงินฝากธนาคารทั้งจำนวน

## อัตราส่วนทางการเงินที่สำคัญ

| อัตราส่วนทางการเงินที่สำคัญ            | 31 ธันวาคม<br>2563 | 31 ธันวาคม<br>2562 | เปลี่ยนแปลง |
|--|--------------------|--------------------|-------------|
| อัตราส่วนความสามารถในการทำกำไร         |                    |                    |             |
| ▪ อัตรากำไรขั้นต้น                     | 35.03              | 37.14              | (2.11)      |
| ▪ อัตรากำไรสุทธิ                       | 13.82              | 15.66              | (1.84)      |
| ▪ อัตราผลตอบแทนจากสินทรัพย์ (ROA)      | 14.06              | 20.59              | (6.53)      |
| ▪ อัตราผลตอบแทนผู้ถือหุ้น (ROE)        | 15.21              | 22.89              | (7.68)      |
| อัตราส่วนหมุนเวียนลูกหนี้การค้า (เท่า) | 7.25               | 8.85               | (1.60)      |
| ระยะเวลาเก็บหนี้เฉลี่ย (วัน)           | 50.34              | 41.26              | 9.08        |

## งบแสดงฐานะการเงิน

หน่วย : ล้านบาท

| งบแสดงฐานะการเงินรวม              | 31<br>ธันวาคม<br>2563 | 31<br>ธันวาคม<br>2562 | เปลี่ยนแปลง | %      |
|-----------------------------------|-----------------------|-----------------------|-------------|--------|
| สินทรัพย์รวม                      | 13,729                | 13,530                | 199         | 1.47   |
| หนี้สินรวม                        | 3,245                 | 3,490                 | (245)       | (7.03) |
| ส่วนของผู้ถือหุ้นของบริษัทใหญ่รวม | 9,716                 | 9,313                 | 403         | 4.32   |
| ส่วนของผู้ถือหุ้นรวม              | 10,485                | 10,040                | 445         | 4.43   |

### สินทรัพย์รวม

สินทรัพย์รวมของบริษัทและบริษัทย่อย ณ วันที่ 31 ธันวาคม 2563 มีจำนวน 13,729 ล้านบาท เปลี่ยนแปลงเพิ่มขึ้น 199 ล้านบาท เนื่องจากเงินสดและรายการเทียบเท่าเงินสดเพิ่มขึ้น 165 ล้านบาท เงินลงทุนชั่วคราวลดลง 874 ล้านบาท ลูกหนี้การค้าและลูกหนี้อื่นลดลง 298 ล้านบาท เงินให้กู้ยืมระยะสั้นแก่บริษัทใหญ่ลดลง 94 ล้านบาท สินค้าคงเหลือเพิ่มขึ้น 6 ล้านบาท สินทรัพย์ทางการเงินหมุนเวียนอื่นเพิ่มขึ้น 1,241 ล้านบาท สินทรัพย์หมุนเวียนอื่นเพิ่มขึ้น 2 ล้านบาท เงินลงทุนในบริษัทรวมเพิ่มขึ้น 15 ล้านบาท ที่ดิน อาคาร และอุปกรณ์ลดลง 236 ล้านบาท สินทรัพย์สิทธิการใช้เพิ่มขึ้น 427 ล้านบาท สิทธิการเช่าลดลง 153 ล้านบาท และสินทรัพย์ไม่หมุนเวียนอื่นลดลง 1 ล้านบาท

### หนี้สินรวม

หนี้สินรวมของบริษัทและบริษัทย่อย ณ วันที่ 31 ธันวาคม 2563 มีจำนวน 3,245 ล้านบาท เปลี่ยนแปลงลดลง 245 ล้านบาท เกิดจากเจ้าหนี้การค้าและเจ้าหนี้อื่นลดลง 200 ล้านบาท ค่าใช้จ่ายค้างจ่ายลดลง 310 ล้านบาท หนี้สินตามสัญญาเช่าเพิ่มขึ้น 323 ล้านบาท ภาษีเงินได้ค้างจ่ายลดลง 81 ล้านบาท รายได้ค่าบัตรสมาชิกรอดำบัญชีลดลง 33 ล้านบาท หนี้สินหมุนเวียนอื่นเพิ่มขึ้น 7 ล้านบาท ประมาณการหนี้สินไม่หมุนเวียนสำหรับผลประโยชน์พนักงานเพิ่มขึ้น 15 ล้านบาท หนี้สินภาษีเงินได้รอการตัดบัญชีเพิ่มขึ้น 32 ล้านบาท และหนี้สินไม่หมุนเวียนอื่นเพิ่มขึ้น 1 ล้านบาท

### ส่วนของผู้ถือหุ้นรวม

ส่วนของผู้ถือหุ้นรวมของบริษัทและบริษัทย่อย ณ วันที่ 31 ธันวาคม 2563 มีจำนวน 10,485 ล้านบาท เปลี่ยนแปลงเพิ่มขึ้น 445 ล้านบาท

## 16. เอกสารแนบ

### 16.1 รายละเอียดเกี่ยวกับกรรมการ ผู้บริหาร ผู้มีอำนาจควบคุม และเลขานุการบริษัท

| 1. ศาสตราจารย์ (พิเศษ) ดร.สมชัย ฤชุพันธุ์   |  |
|---|--|
| ตำแหน่ง :   | ประธานกรรมการ  |
| วันที่ได้รับแต่งตั้ง :  | 26 เมษายน 2543   |
| อายุ (ปี) :   | 82   |
| คุณวุฒิทางการศึกษา :  | <ul style="list-style-type: none"> <li>Ph.D. และ M.A. สาขาเศรษฐศาสตร์ (University of Florida, สหรัฐอเมริกา)</li> <li>เศรษฐศาสตรบัณฑิต มหาวิทยาลัยธรรมศาสตร์</li> </ul> |
| ประสบการณ์ :  |  |
| 2559 - 2563   | กรรมการผู้ทรงคุณวุฒิ คณะกรรมการกระจายอำนาจให้แก่องค์กรปกครองส่วนท้องถิ่น   |
| 2558 - 2560   | สมาชิกและประธานอนุกรรมการปฏิรูปการเงิน การคลัง สภาขับเคลื่อนการปฏิรูปประเทศ (สปท.)   |
| 2557 - 2558   | สมาชิกสภาและประธานอนุกรรมการปฏิรูปเศรษฐกิจการเงิน การคลัง สภาปฏิรูปแห่งชาติ (สปช.)   |
| 2557 - 2558   | กรรมการและประธานกรรมการตรวจสอบ สถาบันพระปกเกล้า  |
| 2554 - 2559   | กรรมการและประธานอนุกรรมการระบบการเงินการคลัง คณะกรรมการพัฒนาระบบราชการ (ก.พ.ร.)  |
| 2551 - 2557   | ประธานกรรมการตรวจสอบ ภาคราชการ กระทรวงการคลัง  |
| การดำรงตำแหน่งในบริษัทอื่น:   |  |
| 2558 - ปัจจุบัน   | ประธานกรรมการ บริษัท ดับเบิลยู (1991) จำกัด (มหาชน)  |
| การอบรมของสมาคมส่งเสริมกรรมการบริษัทไทย :   |  |
| <ul style="list-style-type: none"> <li>Director Certification Program DCP 6/2001</li> <li>Role of the Chairman Program RCP 6/2001</li> <li>Director Certification Program Update DCPU 5/2015</li> </ul> |  |
| สัดส่วนการถือหุ้น (%) :   | 0  |
| ความสัมพันธ์ทางครอบครัวระหว่างผู้บริหาร :   | ไม่มี  |
| จำนวนครั้งที่เข้าประชุมคณะกรรมการบริษัท :   | 7/7  |
| มีคุณสมบัติกรรมการตามกฎหมาย และไม่มีลักษณะต้องห้ามตามประกาศของคณะกรรมการกำกับตลาดทุน :  | ใช่  |
| ประวัติการกระทำผิดกฎหมายในระยะ 10 ปี ย้อนหลัง :   | ไม่มี  |

| 2. นายสมชาติ อินทรทูต                      |  |
|--|--|
| ตำแหน่ง :                                  | ประธานกรรมการตรวจสอบ และกรรมการอิสระ   |
| วันที่ได้รับแต่งตั้ง :                     | 27 พฤษภาคม 2552  |
| อายุ (ปี) :                                | 83   |
| คุณวุฒิทางการศึกษา :                       | <ul style="list-style-type: none"> <li>ปริญญาตรี บริหารธุรกิจ (BBA.)</li> <li>พาณิชยศาสตรมหาบัณฑิต จุฬาลงกรณ์มหาวิทยาลัย</li> <li>ปริญญาบัตร วิทยาลัยป้องกันราชอาณาจักร ปวอ.4</li> </ul> |
| ประสบการณ์ :                               |  |
| 2540                                       | กรรมการผู้จัดการใหญ่ ธนาคารทหารไทย จำกัด (มหาชน)   |
| 2541 - 2562                                | ประธานกรรมการ บริษัท กันตนากรุ๊ป จำกัด (มหาชน)   |
| 2541 - 2545                                | กรรมการตรวจสอบ ธนาคารทหารไทย จำกัด (มหาชน)   |
| 2555 - 2557                                | ที่ปรึกษาประธาน คณะกรรมการการศาสนา ศิลปะและวัฒนธรรม สภาผู้แทนราษฎร   |
| 2555 - 2557                                | ที่ปรึกษาประธาน คณะกรรมการการเงิน การคลัง การธนาคารและสถาบันการเงิน สภาผู้แทนราษฎร   |
| 2510 - 2520                                | อาจารย์ คณะเศรษฐศาสตร์ และคณะพาณิชยศาสตร์การบัญชี จุฬาลงกรณ์มหาวิทยาลัย  |
| 2503 - 2510                                | รับราชการ สำนักงานคณะกรรมการตรวจเงินแผ่นดิน  |
| การดำรงตำแหน่งในบริษัทอื่น:                |  |
| ปัจจุบัน                                   | ที่ปรึกษาคณะกรรมการบริษัท บริษัท กันตนากรุ๊ป จำกัด (มหาชน)   |
| ปัจจุบัน                                   | ประธานกรรมการ มูลนิธิพนักงานธนาคารทหารไทย  |
| 2541 - ปัจจุบัน                            | รองประธานกรรมการ มูลนิธิศูนย์สิรินธร เพื่อการฟื้นฟูสมรรถภาพทางการแพทย์แห่งชาติ   |
| การอบรมของสมาคมส่งเสริมกรรมการบริษัทไทย :  |  |
| Directors Accreditation Program รุ่นที่ 22 |  |

|  |       |
|--|-------|
| สัดส่วนการถือหุ้น (%) :  | 0     |
| ความสัมพันธ์ทางครอบครัวระหว่างผู้บริหาร :  | ไม่มี |
| จำนวนครั้งที่เข้าประชุมคณะกรรมการบริษัท :  | 7/7   |
| มีคุณสมบัติกรรมการตามกฎหมาย และไม่มีลักษณะต้องห้ามตามประกาศของคณะกรรมการกำกับตลาดทุน : | ใช่   |
| ประวัติการกระทำผิดกฎหมายในระยะ 10 ปี ย้อนหลัง :  | ไม่มี |

| 3. นายไกรทิพย์ ไกรฤกษ์   |   |
|--|---|
| ตำแหน่ง :  | กรรมการตรวจสอบ และกรรมการอิสระ  |
| วันที่ได้รับแต่งตั้ง :   | 27 พฤษภาคม 2552   |
| อายุ (ปี) :  | 66  |
| คุณวุฒิทางการศึกษา :   | <ul style="list-style-type: none"> <li>ปริญญาโท สาขาเศรษฐศาสตร์ Northeastern University สหรัฐอเมริกา</li> <li>ปริญญาตรี สาขาเศรษฐศาสตร์ Tufts University, USA.</li> </ul>                     |
| ประสบการณ์ :   |   |
| 2547 - 2551  | ประธานเจ้าหน้าที่บริหารด้านปฏิบัติการ ธนาคารทหารไทย จำกัด (มหาชน)   |
| 2521 - 2547  | ตำแหน่งสุดท้าย : กรรมการและผู้จัดการทั่วไป บริษัทเงินทุนอุตสาหกรรมแห่งประเทศไทย   |
| การดำรงตำแหน่งในบริษัทจดทะเบียนอื่น:   |   |
| 2560 - ปัจจุบัน  | กรรมการ บริษัท อาเซียนโปแตชชัยภูมิ จำกัด (มหาชน)  |
| 2558 - ปัจจุบัน  | กรรมการและกรรมการตรวจสอบ บริษัท เมเจอร์ ซินีเพล็กซ์ กรุ๊ป จำกัด (มหาชน)   |
| 2556 - ปัจจุบัน  | ประธานกรรมการ บริษัท เพช ดีเวลลอปเม้นท์ จำกัด (มหาชน)   |
| 2551 - ปัจจุบัน  | กรรมการและกรรมการตรวจสอบ บริษัท วนชัยกรุ๊ป จำกัด (มหาชน)  |
| การดำรงตำแหน่งในบริษัทอื่น:  |   |
| 2552 - ปัจจุบัน  | ประธานกรรมการ บริษัทหลักทรัพย์ เคที ซีมิโก้ จำกัด   |
| การอบรมของสมาคมส่งเสริมกรรมการบริษัทไทย :  | <ul style="list-style-type: none"> <li>หลักสูตร Director Accreditation Program (DAP)</li> <li>หลักสูตร Corporate Governance for Capital Market Intermediaries (CGI)</li> </ul>                |
| การอบรมอื่นๆ :   | <ul style="list-style-type: none"> <li>หลักสูตรการป้องกันราชอาณาจักรภาครัฐร่วมเอกชน (ปรอ.) รุ่นที่ 16</li> <li>หลักสูตรผู้บริหารระดับสูงด้านการบริหารงานพัฒนาเมือง (มหานคร รุ่น 1)</li> </ul> |
| สัดส่วนการถือหุ้น (%) :  | 0   |
| ความสัมพันธ์ทางครอบครัวระหว่างผู้บริหาร :  | ไม่มี   |
| จำนวนครั้งที่เข้าประชุมคณะกรรมการบริษัท :  | 7/7   |
| มีคุณสมบัติกรรมการตามกฎหมาย และไม่มีลักษณะต้องห้ามตามประกาศของคณะกรรมการกำกับตลาดทุน : | ใช่   |
| ประวัติการกระทำผิดกฎหมายในระยะ 10 ปี ย้อนหลัง :  | ไม่มี   |

| 4. นายประดิษฐ์ ทิชกุล                |  |
|--------------------------------------|--|
| ตำแหน่ง :                            | กรรมการ / กรรมการผู้มีอำนาจลงนาม   |
| วันที่ได้รับแต่งตั้ง :               | 29 เมษายน 2553   |
| อายุ (ปี) :                          | 62   |
| คุณวุฒิทางการศึกษา :                 | <ul style="list-style-type: none"> <li>นิติศาสตร์บัณฑิต จุฬาลงกรณ์มหาวิทยาลัย</li> <li>เนติบัณฑิตไทย</li> <li>ศิลปศาสตรบัณฑิต (รัฐศาสตร์) มหาวิทยาลัยรามคำแหง</li> </ul> |
| การดำรงตำแหน่งในบริษัทจดทะเบียนอื่น: |  |
| ปัจจุบัน                             | กรรมการ / กรรมการบริหารความเสี่ยง / กรรมการกำกับดูแลกิจการ บริษัท กรุงเทพดุสิตเวชการ จำกัด (มหาชน)   |
|                                      | กรรมการ / กรรมการบริหาร บริษัท การบินกรุงเทพ จำกัด (มหาชน)   |
|                                      | กรรมการ บริษัท ธนบุรี เมดิคอล เซ็นเตอร์ จำกัด (มหาชน)  |
| การดำรงตำแหน่งในบริษัทอื่น:          |  |
| ปัจจุบัน                             | ประธานกรรมการ บริษัท ประสิทธิ์พัฒนา จำกัด (มหาชน)  |
|                                      | ประธานกรรมการ บริษัท บีดีเอ็มเอส เทรนนิง จำกัด   |
|                                      | ประธานกรรมการ บริษัท บีดีเอ็มเอส จัดการทรัพย์สิน จำกัด   |
|                                      | ประธานกรรมการ บริษัท รอยัลบางกอกเฮลท์แคร์ จำกัด  |
|                                      | ประธานกรรมการ บริษัท เอ.เอ็น.บี.ลาวอราดอรี่ (อานวยเภสัช) จำกัด   |

|  |   |
|--|---|
| นายประดิษฐ์ ทัพกุล (ต่อ)   | ประธานกรรมการ บริษัท กรุงเทพเชฟดริก จำกัด                             |
|  | ประธานกรรมการ บริษัท เชฟดริกเซ็นเตอร์ จำกัด                           |
|  | กรรมการ บริษัท โรงพยาบาลพญาไท 1 จำกัด                                 |
|  | กรรมการ บริษัท โรงพยาบาลพญาไท 2 จำกัด                                 |
|  | กรรมการ บริษัท โรงพยาบาลพญาไท 3 จำกัด                                 |
|  | กรรมการ บริษัท โรงพยาบาลศรียาชนคร จำกัด (มหาชน)                       |
|  | กรรมการ บริษัท เปาโลเมดิค จำกัด                                       |
|  | กรรมการ บริษัท เปาโล สมุทรปราการ จำกัด                                |
|  | กรรมการ บริษัท การแพทย์สยาม จำกัด                                     |
|  | กรรมการ บริษัท ศูนย์การแพทย์ไทย จำกัด (มหาชน)                         |
|  | กรรมการ บริษัท โรงพยาบาลกรุงเทพ เชียงใหม่ จำกัด                       |
|  | กรรมการ บริษัท เนชั่นแนล เฮลท์แคร์ ซิสเต็มส์ จำกัด                    |
|  | กรรมการ บริษัท เยเนอรัล ฮอสปิตัล โปรดัคส์ จำกัด (มหาชน)               |
|  | กรรมการ บริษัท บีดีเอ็มเอส เวลเนส คลินิก จำกัด                        |
|  | กรรมการ บริษัท บีดีเอ็มเอส เวลเนส รีสอร์ท จำกัด                       |
|  | กรรมการ บริษัท บีดีเอ็มเอส แอคเคาท์ติ้ง จำกัด                         |
|  | กรรมการ บริษัท กรุงเทพเฮลิคอปเตอร์ เซอร์วิสเชส จำกัด                  |
|  | กรรมการ บริษัท บางกอกแอร์เวย์สโฮลดิ้ง จำกัด                           |
|  | กรรมการ บริษัท ครีวการบินกรุงเทพ จำกัด                                |
|  | กรรมการ บริษัท บริการภาคพื้นการบินกรุงเทพเวสต์ไวด์ไฟล์ทเซอร์วิส จำกัด |
|  | กรรมการ บริษัท ดับบลิวเอฟเอสฟู้ดคาร์โก้ จำกัด                         |
|  | กรรมการ บริษัท สิ้นสทกล จำกัด   |
|  | กรรมการ บริษัท ไทยปีโตรเลียมเซอร์วิส จำกัด                            |
|  | กรรมการ บริษัท ปราสาททองโฮสเทล จำกัด                                  |
|  | กรรมการ บริษัท สบาย สบาย นิเวศน์ จำกัด                                |
|  | กรรมการ บริษัท สบาย สบาย สุขุทัย จำกัด                                |
|  | กรรมการ บริษัท เดอะ วัน เอ็นเตอร์ไพรส์ จำกัด                          |
|  | กรรมการ บริษัท อู่ตะเภา อินเตอร์เนชั่นแนล เอวิเอชัน จำกัด             |
| การอบรมของสมาคมส่งเสริมกรรมการบริษัทไทย : ▪ Director Certificate Program รุ่นที่ 29    |   |
| สัดส่วนการถือหุ้น (%) :  | 0   |
| ความสัมพันธ์ทางครอบครัวระหว่างผู้บริหาร :  | ไม่มี   |
| จำนวนครั้งที่เข้าประชุมคณะกรรมการบริษัท :  | 7/7   |
| มีคุณสมบัติกรรมการตามกฎหมาย และไม่มีลักษณะต้องห้ามตามประกาศของคณะกรรมการกำกับตลาดทุน : | ใช่   |
| ประวัติการกระทำผิดกฎหมายในระยะ 10 ปี ย้อนหลัง :  | ไม่มี   |

|                           |  |
|---------------------------|--|
| <b>5. นางนฤมล น้อยอ่ำ</b> |  |
| ตำแหน่ง :                 | กรรมการ / กรรมการผู้มีอำนาจลงนาม   |
| วันที่ได้รับแต่งตั้ง :    | 5 เมษายน 2556  |
| อายุ (ปี) :               | 63   |
| คุณวุฒิทางการศึกษา :      | <ul style="list-style-type: none"> <li>ปริญญาตรี เศรษฐศาสตรบัณฑิต (เกียรตินิยม) การเงินและการคลัง จุฬาลงกรณ์มหาวิทยาลัย</li> <li>ปริญญาโท ด้านบริหารธุรกิจ (สาขาการเงินการธนาคาร) มหาวิทยาลัย นอร์ทเท็กซัสสเตท สหรัฐอเมริกา</li> </ul> |
| ประสบการณ์ :              |  |
|                           | ผู้อำนวยการอาวุโส ฝ่ายวาณิชธนกิจ ธนาคารทหารไทย จำกัด (มหาชน)   |
|                           | ผู้อำนวยการอาวุโส ฝ่ายการเงิน บริษัทเงินทุนอุตสาหกรรมแห่งประเทศไทย   |
| รางวัลเกียรติยศ :         |  |
|                           | IAA Awards for Listed Companies 2020<br>- Best CFO   |
|                           | Institutional Investor All-Asia Executive Team 2020<br>- Best CEO in Thailand  |

|   |   |
|---|---|
| นางนฤมล น้อยอำ (ต่อ)                      | สมาคมนักเรียนเก๋าราชินี ในพระบรมราชูปถัมภ์<br>- รางวัลนักเรียนเก๋าดิเด่น ปี 2563 ประเภทที่ 2 ผู้ประสบความสำเร็จในการทำงานหรือในวิชาชีพทั้งภาครัฐและเอกชน  |
|   | มูลนิธิเพื่อสังคมไทย โครงการหนึ่งล้านกล้าความดีตอบแทนคุณแผ่นดิน<br>1) นักบริหารดีเด่นแห่งปี 2562<br>2) สตรีตัวอย่างแห่งปี 2562  |
|   | Institutional Investor All-Asia Executive Team 2019<br>- Special Achievement Awards: Best CFO Healthcare & Pharmaceutical Industry  |
| การดำรงตำแหน่งในบริษัทจดทะเบียนอื่น:      |   |
| ปี 2550 – ปัจจุบัน                        | กรรมการผู้มีอำนาจลงนาม/ รองกรรมการผู้อำนวยความสะดวกในญ่อาวโส/ กรรมการบริหาร/ กรรมการบริหารความเสี่ยง/ประธานเจ้าหน้าที่บริหารด้านการเงิน/ ผู้รับผิดชอบสูงสุดสายงานบัญชีและการเงิน (วันที่ได้รับแต่งตั้ง 1/4/2551) บริษัท กรุงเทพดุสิตเวชการ จำกัด (มหาชน)  |
|   | กรรมการ บริษัท การบินกรุงเทพ จำกัด (มหาชน)  |
| การดำรงตำแหน่งในบริษัทอื่น:               |   |
| ปี 2550 – ปัจจุบัน                        | กรรมการ สมาคมบริษัทจดทะเบียนไทย   |
|   | กรรมการ บริษัท โรงพยาบาลกรุงเทพพญาไท จำกัด  |
|   | กรรมการ บริษัท โรงพยาบาลกรุงเทพภูเก็ต จำกัด   |
|   | กรรมการ บริษัท ประสิทธิ์พัฒนา จำกัด (มหาชน)   |
|   | กรรมการ บริษัท โรงพยาบาลพญาไท 1 จำกัด   |
|   | กรรมการ บริษัท โรงพยาบาลพญาไท 2 จำกัด   |
|   | กรรมการ บริษัท โรงพยาบาลพญาไท 3 จำกัด   |
|   | กรรมการ บริษัท โรงพยาบาลศรียาขนคร จำกัด (มหาชน)   |
|   | กรรมการ บริษัท เปาโลเมดิค จำกัด   |
|   | กรรมการ บริษัท เปาโล สมุทรปราการ จำกัด  |
|   | กรรมการ บริษัท การแพทย์สยาม จำกัด   |
|   | กรรมการ บริษัท ศูนย์การแพทย์ไทย จำกัด (มหาชน)   |
|   | กรรมการ Phnom Penh Medical Services Co., Ltd.   |
|   | กรรมการ บริษัท บีดีเอ็มเอส เวลเนส คลินิก จำกัด  |
|   | กรรมการ บริษัท บีดีเอ็มเอส เวลเนส รีสอร์ท จำกัด   |
|   | ประธานกรรมการ บริษัท กรุงเทพประกันสุขภาพ จำกัด (มหาชน)  |
|   | ประธานกรรมการ บริษัท บีดีเอ็มเอส แอคเคาท์ติ้ง จำกัด   |
|   | ประธานกรรมการ บริษัท เนชั่นแนล เฮลท์แคร์ ซิสเต็มส์ จำกัด  |
|   | กรรมการ บริษัท บางกอก มีเดีย แอนด์ บรอดคาสติ้ง จำกัด  |
|   | กรรมการ บริษัท อูตะเกา อินเตอร์เนชั่นแนล เอวิเอชัน จำกัด  |
| การอบรมของสมาคมส่งเสริมกรรมการบริษัทไทย : | <ul style="list-style-type: none"> <li>Director Certification Program (DCP) รุ่น 107</li> <li>Successful Formulation &amp; Execution of Strategy Class 6/2010</li> </ul>  |
| การอบรมอื่นๆ :                            | <ul style="list-style-type: none"> <li>CEO CLUB 2019 หัวข้อ "GLOBAL RISKS: WHAT ARE THE IMPLICATIONS FOR YOUR BUSINESS" ตลาดหลักทรัพย์แห่งประเทศไทย</li> <li>CEO CLUB 2019 หัวข้อ "Business Agility and Intrapreneurship" บรรยายโดย Mr. William Malek, Senior Executive Director for Leadership and Innovation, SEAC Lifelong Learning Center</li> <li>TLCA CFO Professional Development Program (TLCA CFO CPD) ครั้งที่ 5/2562 "The CFO's role in stakeholder communications" (English Session)</li> <li>TLCA CFO Professional Development Program (TLCA CFO CPD) ครั้งที่ 3/2562 หัวข้อ "การทบทวนการกำกับดูแลของงบการเงินรายไตรมาส"</li> <li>TLCA CFO Professional Development Session (TLCA CFO CPD) ครั้งที่ 1/2562 หัวข้อ "นโยบายของสำนักงาน ก.ล.ด. ในการพัฒนาตลาดทุนและการสนับสนุนการทำงานของ บริษัทจดทะเบียน"</li> <li>หลักสูตร "นักบริหารระดับสูงด้านการพัฒนาธุรกิจอุตสาหกรรมและการลงทุน" (วธอ.) รุ่นที่ 3 สถาบันวิทยาการธุรกิจและอุตสาหกรรม</li> </ul> |



|  |  |
|--|--|
| นางนฤมล น้อยอำ (ต่อ)   | <ul style="list-style-type: none"> <li>ประกาศนียบัตรหลักสูตรผู้บริหารระดับสูง รุ่นที่ 15 สถาบันวิทยาการ ตลาดทุน (วตท.) ตลาดหลักทรัพย์แห่งประเทศไทย</li> <li>TLCA Leadership Development Program “Enhancing Competitiveness” จัดโดย สมาคมบริษัทจดทะเบียนไทย ร่วมกับ สถาบัน IMD</li> <li>หลักสูตรการเมืองการปกครองในระบอบประชาธิปไตย สำหรับนักบริหารระดับสูง รุ่นที่ 13 สถาบันพระปกเกล้า (ปปร.13)</li> <li>Financial Executive Development Program รุ่นที่ 12 จัดโดย The Thai Institute of Banking and Finance for Executives from Financial Institutions</li> <li>Applied International Management Program, Sweden จัดโดย รัฐบาลสวีเดน</li> </ul> |
| สัดส่วนการถือหุ้น (%) :  | 0  |
| ความสัมพันธ์ทางครอบครัวระหว่างผู้บริหาร :  | ไม่มี  |
| จำนวนครั้งที่เข้าประชุมคณะกรรมการบริษัท :  | 7/7  |
| มีคุณสมบัติกรรมการตามกฎหมาย และไม่มีลักษณะต้องห้ามตามประกาศของคณะกรรมการกำกับตลาดทุน : | ใช่  |
| ประวัติการกระทำผิดกฎหมายในระยะ 10 ปี ย้อนหลัง :  | ไม่มี  |

| 6. นายแพทย์ชัยรัตน์ ปิ่นทุรธัมพร     |  |
|--------------------------------------|--|
| ตำแหน่ง :                            | กรรมการผู้จัดการและประธานเจ้าหน้าที่บริหาร / กรรมการผู้มีอำนาจลงนาม  |
| วันที่ได้รับแต่งตั้ง :               | 25 พฤศจิกายน 2556  |
| อายุ (ปี) :                          | 66   |
| คุณวุฒิทางการศึกษา :                 | <ul style="list-style-type: none"> <li>วิทยาศาสตร์บัณฑิต มหาวิทยาลัยมหิดล</li> <li>แพทยศาสตรบัณฑิต ศิริราชพยาบาล</li> <li>วุฒิปดุษฎีบัณฑิตกิตติมศักดิ์ สาขาสูติศาสตร์ ศิริราชพยาบาล</li> </ul> |
| ประสบการณ์ :                         |  |
| 2550 – 2552                          | รองผู้อำนวยการ โรงพยาบาลสมิติเวช ศรีนครินทร์   |
| 2552 – 2554                          | ผู้อำนวยการ โรงพยาบาลสมิติเวช ศรีราชา  |
| 2554 – 2558                          | ผู้อำนวยการ โรงพยาบาลสมิติเวช ศรีนครินทร์  |
| 2555 – 2556                          | รองประธานคณะกรรมการ บริษัท สมิติเวช จำกัด (มหาชน)  |
| 2556 – 2557                          | กรรมการ บริษัท สมิติเวช ชลบุรี จำกัด   |
| 2556 – 2558                          | กรรมการผู้จัดการ บริษัท สมิติเวช ศรีราชา จำกัด   |
| 2556 – 2558                          | กรรมการผู้จัดการ บริษัท ธนบุรี เมดิคอล เซ็นเตอร์ จำกัด (มหาชน)   |
| 2557 – 2558                          | กรรมการผู้จัดการ บริษัท บีเอ็นเอช เมดิคอล เซ็นเตอร์ จำกัด  |
| 2558 – 2561                          | กรรมการ บริษัท กรีนไลน์ ชินเนอร์จี จำกัด   |
| 2559                                 | รักษาการกรรมการผู้จัดการ บริษัท สมิติเวช ศรีราชา จำกัด   |
| 2561 – 2562                          | กรรมการ บริษัท ดิจิทัล เวเนเจอร์ส จำกัด  |
| การดำรงตำแหน่งในบริษัทจดทะเบียนอื่น: |  |
| 2558 – ปัจจุบัน                      | ประธานคณะกรรมการ บริษัท ธนบุรี เมดิคอล เซ็นเตอร์ จำกัด (มหาชน)   |
| 2561 – ปัจจุบัน                      | กรรมการ บริษัท กรุงเทพดุสิตเวชการ จำกัด (มหาชน)  |
| 2561 – ปัจจุบัน                      | ประธานเจ้าหน้าที่ปฏิบัติการ บริษัท กรุงเทพดุสิตเวชการ จำกัด (มหาชน)  |
| การดำรงตำแหน่งในบริษัทอื่น:          |  |
| 2552 – ปัจจุบัน                      | กรรมการ บริษัท สมิติเวช ศรีราชา จำกัด  |
| 2555 – ปัจจุบัน                      | กรรมการ บริษัท เฟสท์ เฮลท์ ฟู้ด จำกัด  |
| 2555 – ปัจจุบัน                      | กรรมการ บริษัท เออร์วิง เซอร์วิสเซส เอส อี จำกัด   |
| 2556 – ปัจจุบัน                      | กรรมการ บริษัท เอส วี โฮลดิ้ง จำกัด  |
| 2557 – ปัจจุบัน                      | กรรมการ บริษัท บีเอ็นเอช เมดิคอล เซ็นเตอร์ จำกัด   |
| 2558 – ปัจจุบัน                      | กรรมการ บริษัท โบโอ โมเลกุลาร์ แลบบอราทอรีส์ (ประเทศไทย) จำกัด   |
| 2558 – ปัจจุบัน                      | กรรมการ บริษัท เนชั่นแนล เฮลท์แคร์ ซิสเต็มส์ จำกัด   |
| 2558 – ปัจจุบัน                      | ประธานคณะกรรมการ บริษัท สมิติเวช ชลบุรี จำกัด  |
| 2562 – ปัจจุบัน                      | ประธานคณะกรรมการ บริษัท กรีนไลน์ ชินเนอร์จี จำกัด  |
| 2563 – ปัจจุบัน                      | กรรมการ บริษัท ดิจิทัล เฮลท์ เวเนเจอร์ส จำกัด  |
| 2563 – ปัจจุบัน                      | กรรมการ บริษัท ไทยพาณิชย์ โปรเทค จำกัด   |

|  |  |
|--|--|
| การอบรมของสมาคมส่งเสริมกรรมการบริษัทไทย :  | <ul style="list-style-type: none"> <li>Director Certification Program (DCP) รุ่นที่ 99</li> <li>Risk Management Program for Corporate Leaders (RCL) รุ่นที่ 5/2016</li> </ul>  |
| การอบรมอื่นๆ :   | <ul style="list-style-type: none"> <li>หลักสูตรประกาศนียบัตร Advanced Executive Program, Kellogg School of Management</li> <li>หลักสูตรประกาศนียบัตร Forces of Change: New Strategies for the Evolving Health Care Marketplace, Harvard University</li> <li>หลักสูตรประกาศนียบัตร Cleveland Clinic's Samson Global Leadership Academy for Healthcare Executives</li> <li>หลักสูตรประกาศนียบัตรธรรมภิบาลทางการแพทย์สำหรับผู้บริหารระดับสูง (ปธพ.) รุ่นที่ 1</li> <li>หลักสูตรผู้บริหารระดับสูง สถาบันวิทยาการตลาดทุน (วตท.) รุ่นที่ 19</li> <li>หลักสูตรนักบริหารระดับสูงด้านการพัฒนาธุรกิจอุตสาหกรรมและการลงทุน (วธอ.) รุ่นที่ 2</li> <li>หลักสูตร การบริหารจัดการด้านความมั่นคงขั้นสูง รุ่นที่ 7 (มส.7) สมาคมวิทยาลัยป้องกันราชอาณาจักร ในพระบรมราชูปถัมภ์</li> <li>หลักสูตรผู้บริหารระดับสูงด้านการค้าและการพาณิชย์ (TEPCoT) รุ่นที่ 10/2017 สถาบันวิทยาการการค้า มหาวิทยาลัยหอการค้าไทย</li> <li>หลักสูตรผู้บริหารกระบวนการยุติธรรมระดับสูง (บยส.) รุ่นที่ 23 วิทยาลัยการยุติธรรม สถาบันพัฒนาข้าราชการฝ่ายตุลาการศาลยุติธรรม</li> </ul> |
| สัดส่วนการถือหุ้น (%) :  | 0  |
| ความสัมพันธ์ทางครอบครัวระหว่างผู้บริหาร :  | ไม่มี  |
| จำนวนครั้งที่เข้าประชุมคณะกรรมการบริษัท :  | 7/7  |
| มีคุณสมบัติกรรมการตามกฎหมาย และไม่มีลักษณะต้องห้ามตามประกาศของคณะกรรมการกำกับตลาดทุน : | ใช่  |
| ประวัติการกระทำผิดกฎหมายในระยะ 10 ปี ย้อนหลัง :  | ไม่มี  |

| 7. ดร. สุภัค ศิวะรักษ์               |   |
|--------------------------------------|---|
| ตำแหน่ง :                            | กรรมการ และกรรมการตรวจสอบ   |
| วันที่ได้รับแต่งตั้ง :               | 17 สิงหาคม 2561   |
| อายุ (ปี) :                          | 63  |
| คุณวุฒิทางการศึกษา :                 | <ul style="list-style-type: none"> <li>ปริญญาเอก เศรษฐศาสตร์ University of Pennsylvania ประเทศสหรัฐอเมริกา</li> <li>ปริญญาโท ความสัมพันธ์ระหว่างประเทศ Tufts University, Massachusetts ประเทศสหรัฐอเมริกา</li> <li>ปริญญาตรี เศรษฐศาสตร์ และวรรณคดีภาษาอังกฤษ Georgetown University ประเทศสหรัฐอเมริกา</li> </ul> |
| ประสบการณ์ :                         |   |
| 2559 – 2561                          | กรรมการ อนุกรรมการตรวจสอบ และอนุกรรมการบริษัทภิบาลและความรับผิดชอบต่อสังคม ตลาดหลักทรัพย์แห่งประเทศไทย  |
| 2552 – 2559                          | กรรมการผู้จัดการใหญ่และประธานเจ้าหน้าที่บริหาร ธนาคารซีไอเอ็มบี ไทย จำกัด (มหาชน)   |
| 2556 – 2559                          | ประธานกรรมการ บริษัท บริหารสินทรัพย์สสาร จำกัด  |
| 2554 – 2556                          | กรรมการ อนุกรรมการตรวจสอบ และอนุกรรมการสรรหาและพัฒนาบริษัทจดทะเบียน ตลาดหลักทรัพย์แห่งประเทศไทย   |
| 2551 – 2552                          | กรรมการ ธนาคารเพื่อการส่งออกและนำเข้าแห่งประเทศไทย  |
| 2551 – 2552                          | ประธานกรรมการ บริษัทหลักทรัพย์จัดการกองทุนทหารไทย จำกัด   |
| 2546 – 2551                          | กรรมการผู้จัดการใหญ่และประธานเจ้าหน้าที่บริหาร ธนาคารทหารไทย จำกัด (มหาชน)  |
| การดำรงตำแหน่งในบริษัทจดทะเบียนอื่น: |   |
| ปัจจุบัน                             | กรรมการอิสระ กรรมการตรวจสอบ บริหารความเสี่ยง และกำกับดูแลกิจการ และกรรมการสรรหาและกำหนดค่าตอบแทน บริษัท ไทยวา จำกัด (มหาชน)   |
| ปัจจุบัน                             | กรรมการอิสระ บริษัท กรุงเทพดุสิตเวชการ จำกัด (มหาชน)  |

|  |   |
|--|---|
| การดำรงตำแหน่งในบริษัทอื่น:  |   |
| ปัจจุบัน   | กรรมการ ประธานกรรมการกำกับดูแลความเสี่ยง กรรมการในคณะกรรมการตรวจสอบ และ กรรมการในคณะกรรมการนโยบายการเงิน ธนาคารแห่งประเทศไทย  |
| การดำรงตำแหน่งในบริษัทอื่น:  |   |
| ปัจจุบัน   | ประธานกรรมการตรวจสอบ และกรรมการบริหารความเสี่ยง บริษัท พรูเด็นเชียล ประกันชีวิต (ประเทศไทย) จำกัด (มหาชน)   |
| ปัจจุบัน   | ประธานกรรมการ บริษัท จาร์ดิน แมธทีสัน (ประเทศไทย) จำกัด   |
| ปัจจุบัน   | กรรมการ สำนักงานคณะกรรมการกำกับหลักทรัพย์และตลาดหลักทรัพย์  |
| การอบรมของสมาคมส่งเสริมกรรมการบริษัทไทย :  | <ul style="list-style-type: none"> <li>Director Accreditation Program (DAP), 42/2005</li> <li>Director Certification Program (DCP), 72/2006</li> <li>Financial Institutions Governance Program (FGP), 3/2011</li> <li>Advance Audit Committee Program (AAP), 26/2017</li> </ul> |
| การอบรมอื่นๆ :   | <ul style="list-style-type: none"> <li>วิทยาลัยป้องกันราชอาณาจักร (วปอ.) รุ่น 2550</li> <li>หลักสูตรผู้บริหารธนาคารและสถาบันการเงิน(FINEX IV)</li> <li>หลักสูตรผู้บริหารระดับสูง สถาบันวิทยาการลาดตะกอน (หลักสูตร วดท.) รุ่นที่ 10</li> </ul>                                   |
| สัดส่วนการถือหุ้น (%) :  | 0   |
| ความสัมพันธ์ทางครอบครัวระหว่างผู้บริหาร :  | ไม่มี   |
| จำนวนครั้งที่เข้าประชุมคณะกรรมการบริษัท :  | 7/7   |
| มีคุณสมบัติกรรมการตามกฎหมาย และไม่มีลักษณะต้องห้ามตามประกาศของคณะกรรมการกำกับตลาดทุน : | ใช่   |
| ประวัติการกระทำผิดกฎหมายในระยะ 10 ปี ย้อนหลัง :  | ไม่มี   |

|  |  |
|--|--|
| <b>8. แพทย์หญิงสุรางคณา เตชะไพฑูริย์</b>   |  |
| ตำแหน่ง :  | กรรมการ / กรรมการผู้มีอำนาจลงนาม / รองประธานคณะผู้บริหาร   |
| วันที่ได้รับแต่งตั้ง :   | 10 เมษายน 2562   |
| อายุ (ปี) :  | 61   |
| คุณวุฒิทางการศึกษา :   | <ul style="list-style-type: none"> <li>วิทยาศาสตร์บัณฑิต จุฬาลงกรณ์มหาวิทยาลัย</li> <li>แพทยศาสตรบัณฑิต จุฬาลงกรณ์มหาวิทยาลัย</li> <li>วุฒิปดุษฎีเชี่ยวชาญ สาขากุมารเวชศาสตร์ จุฬาลงกรณ์มหาวิทยาลัย</li> <li>บริหารธุรกิจมหาบัณฑิตสำหรับผู้บริหาร จุฬาลงกรณ์มหาวิทยาลัย</li> <li>อนุปดุษฎีเชี่ยวชาญ สาขาเวชศาสตร์ครอบครัว</li> </ul> |
| ประสบการณ์ :   |  |
| 2558 – ปัจจุบัน  | ผู้อำนวยการโรงพยาบาลเด็กสมิติเวช   |
| 2545 – 2557  | รองผู้อำนวยการโรงพยาบาล โรงพยาบาลสมิติเวช ศรีนครินทร์  |
| การดำรงตำแหน่งในบริษัทอื่น :   |  |
| 2562 – ปัจจุบัน  | กรรมการ บริษัท เฟิสท์ เอ็มเอส ฟู้ด จำกัด   |
| 2562 – ปัจจุบัน  | กรรมการ บริษัท เออร์วิง เซอร์วิสเซส เอส อี จำกัด   |
| 2562 – ปัจจุบัน  | กรรมการ บริษัท เอส วี โฮลดิ้ง จำกัด  |
| 2563 – ปัจจุบัน  | กรรมการ บริษัท ดิจิทัล เซลล์ เวเนเจอร์ จำกัด   |
| การอบรมของสมาคมส่งเสริมกรรมการบริษัทไทย :  | Director Certification Program (DCP) รุ่นที่ 280   |
| การอบรมอื่นๆ :   | <ul style="list-style-type: none"> <li>Senior Executive Program (SEP), Sasin</li> <li>หลักสูตรประกาศนียบัตรธรรมาภิบาลสำหรับผู้บริหารทางการแพทย์ (ปธพ.) รุ่นที่ 2 สถาบันพระปกเกล้า</li> <li>หลักสูตรวิทยาการประกันภัยระดับสูง (วปส.) รุ่นที่ 9</li> </ul>   |
| สัดส่วนการถือหุ้น (%) :  | 0  |
| ความสัมพันธ์ทางครอบครัวระหว่างผู้บริหาร :  | ไม่มี  |
| จำนวนครั้งที่เข้าประชุมคณะกรรมการบริษัท :  | 7/7  |
| มีคุณสมบัติกรรมการตามกฎหมาย และไม่มีลักษณะต้องห้ามตามประกาศของคณะกรรมการกำกับตลาดทุน : | ใช่  |
| ประวัติการกระทำผิดกฎหมายในระยะ 10 ปี ย้อนหลัง :  | ไม่มี  |

| 9. นายแพทย์โชคชัย จารุศิริพัฒน์           |  |       |
|---|--|-------|
| ตำแหน่ง :                                 | ผู้อำนวยการใหญ่ฝ่ายแพทย์   |       |
| วันที่ได้รับแต่งตั้ง :                    | 15 กรกฎาคม 2556  |       |
| อายุ (ปี) :                               | 66   |       |
| คุณวุฒิทางการศึกษา :                      | <ul style="list-style-type: none"> <li>▪ แพทยศาสตรบัณฑิต คณะแพทยศาสตร์ มหาวิทยาลัยสงขลานครินทร์</li> <li>▪ อนุมัติบัตรผู้เชี่ยวชาญสาขาอายุรศาสตร์</li> <li>▪ แพทย์ประจำบ้าน โรงพยาบาลศิริราช</li> <li>▪ นักเรียนทุนอานันทมหิดล ศึกษาทางด้านโรคไต มหาวิทยาลัย Colorado Health Sciences Center, Denver, Colorado, U.S.A.</li> <li>▪ อนุมัติบัตรผู้ชำนาญสาขาอายุรศาสตร์โรคไต</li> </ul> |       |
| ประสบการณ์ :                              |  |       |
| 2553 – 2556                               | ผู้อำนวยการโรงพยาบาล โรงพยาบาลสมิติเวช สุขุมวิท  |       |
| การดำรงตำแหน่งในบริษัทอื่น:               |  |       |
| มี.ย. 2562 – ปัจจุบัน                     | ผู้อำนวยการโรงพยาบาลสมิติเวช ไข่น้ำหวาน  |       |
| การอบรมอื่นๆ :                            | Advanced Management Program, Harvard Business Review   |       |
| สัดส่วนการถือหุ้น (%) :                   |  | 0     |
| ความสัมพันธ์ทางครอบครัวระหว่างผู้บริหาร : |  | ไม่มี |

| 10. นายแพทย์นิธิวัฒน์ กิจศรีไกร           |  |       |
|---|--|-------|
| ตำแหน่ง :                                 | ผู้อำนวยการโรงพยาบาลสมิติเวช สุขุมวิท  |       |
| วันที่ได้รับแต่งตั้ง :                    | 1 มกราคม 2559  |       |
| อายุ (ปี) :                               | 62   |       |
| คุณวุฒิทางการศึกษา :                      | <ul style="list-style-type: none"> <li>▪ แพทยศาสตรบัณฑิต จุฬาลงกรณ์มหาวิทยาลัย</li> <li>▪ วิทยาศาสตรการแพทย์มหาบัณฑิต จุฬาลงกรณ์มหาวิทยาลัย</li> <li>▪ สูตินรีเวชกรรม โรงพยาบาลจุฬาลงกรณ์</li> <li>▪ ประกาศนียบัตรฝึกอบรมอนุสาชาเทคโนโลยีการเจริญพันธุ์ (Assisted Reproductive Technology) PIVET Medical Centre, Perth, Australia</li> </ul> |       |
| ประสบการณ์ :                              |  |       |
| 2556 – 2558                               | รองผู้อำนวยการโรงพยาบาล โรงพยาบาลกรุงเทพ   |       |
| 2554 – 2555                               | ผู้อำนวยการโรงพยาบาล โรงพยาบาลหัวเฉียว มูลนิธิป่อเต็กตึ๊ง  |       |
| 2545 – 2553                               | รองผู้อำนวยการโรงพยาบาล โรงพยาบาลสมิติเวช สุขุมวิท   |       |
| 2522 – 2529                               | ผู้อำนวยการโรงพยาบาล โรงพยาบาลรือเสาะ จังหวัดนราธิวาส  |       |
| การดำรงตำแหน่งในบริษัทอื่น:               |  |       |
| 2560 – ปัจจุบัน                           | กรรมการ บริษัท Samitivej International Company Limited (Myanmar)   |       |
| 2559 – ปัจจุบัน                           | กรรมการ บริษัท เออร์วิง เซอร์วิสเซส จำกัด  |       |
| 2559 – ปัจจุบัน                           | กรรมการ บริษัท เฟสท์ เฮลท์ ฟู้ด จำกัด  |       |
| 2559 – ปัจจุบัน                           | กรรมการ บริษัท เอส วี โฮลดิ้ง จำกัด  |       |
| 2558 – ปัจจุบัน                           | Project Director, BDMS TPAS (Third Party Payer Administration)   |       |
| การอบรมอื่นๆ :                            | <ul style="list-style-type: none"> <li>▪ Advanced Management Program (AMP) ABAC University</li> <li>▪ หลักสูตรธรรมาภิบาลทางการแพทย์ รุ่นที่ 2</li> <li>▪ หลักสูตรผู้บริหารระดับสูงสถาบันวิทยาการตลาดทุน รุ่นที่ 30</li> </ul>  |       |
| สัดส่วนการถือหุ้น (%) :                   |  | 0     |
| ความสัมพันธ์ทางครอบครัวระหว่างผู้บริหาร : |  | ไม่มี |

| 11. นายแพทย์อดิพันธ์ กิตติรัตนไพบูลย์ |   |  |
|---------------------------------------|---|--|
| ตำแหน่ง :                             | ผู้อำนวยการโรงพยาบาลสมิติเวช ศรีนครินทร์  |  |
| วันที่ได้รับแต่งตั้ง :                | 1 กันยายน 2558  |  |
| อายุ (ปี) :                           | 56  |  |
| คุณวุฒิทางการศึกษา :                  | <ul style="list-style-type: none"> <li>▪ แพทยศาสตรบัณฑิต จุฬาลงกรณ์มหาวิทยาลัย</li> <li>▪ Certificate Board of Obstetrics and Gynecology จุฬาลงกรณ์มหาวิทยาลัย</li> </ul> |  |

|   |  |
|---|--|
| ประสบการณ์ :                              |  |
| 2556 – 2559                               | กรรมการ บริษัท ธนบุรี เมดิเคิล เซ็นเตอร์ จำกัด (มหาชน)   |
| 2556 – 2558                               | ผู้อำนวยการโรงพยาบาลสมิติเวช ธนบุรี  |
| 2553 – 2556                               | ผู้ช่วยผู้อำนวยการโรงพยาบาลสมิติเวช ศรีนครินทร์  |
| 2548 – 2553                               | ผู้ช่วยผู้อำนวยการโรงพยาบาลบีเอ็นเอช   |
| การดำรงตำแหน่งในบริษัทอื่น:               |  |
| 2559 – ปัจจุบัน                           | กรรมการ บริษัท เออร์วิง เซอร์วิสเซส จำกัด  |
| 2559 – ปัจจุบัน                           | กรรมการ บริษัท เฟสท์ เฮลธ์ ฟู๊ด จำกัด  |
| 2559 – ปัจจุบัน                           | กรรมการ บริษัท เอส วี โฮลดิ้ง จำกัด  |
| การอบรมของสมาคมส่งเสริมกรรมการบริษัทไทย : | Director Certification Program รุ่นที่ 178   |
| การอบรมอื่นๆ :                            | <ul style="list-style-type: none"> <li>หลักสูตรวิทยาการประกันภัยระดับสูง (วปส.) รุ่นที่ 7</li> <li>หลักสูตรผู้บริหารระดับสูง สถาบันวิทยาการตลาดทุน (วตท.) รุ่นที่ 27</li> <li>หลักสูตรนักบริหารระดับสูงด้านการพัฒนาธุรกิจอุตสาหกรรมและการลงทุน (วธอ.) รุ่นที่ 3</li> </ul> |
| สัดส่วนการถือหุ้น (%) :                   | 0  |
| ความสัมพันธ์ทางครอบครัวระหว่างผู้บริหาร : | ไม่มี  |

|   |  |
|---|--|
| <b>12. นายจิรัฐ จักรพิทักษ์สัดย</b>       |  |
| ตำแหน่ง :                                 | ประธานเจ้าหน้าที่ด้านการเงิน   |
| วันที่ได้รับแต่งตั้ง :                    | 1 ตุลาคม 2554  |
| อายุ (ปี) :                               | 47   |
| คุณวุฒิทางการศึกษา :                      | <ul style="list-style-type: none"> <li>ปริญญาโทบริหารธุรกิจ มหาวิทยาลัยธรรมศาสตร์</li> <li>ผู้สอบบัญชีรับอนุญาต</li> </ul> |
| ประสบการณ์ :                              |  |
| 2552 – 2554                               | ผู้อำนวยการฝ่ายการเงินและบัญชี โรงแรมเพนนิซูล่า กรุงเทพฯ   |
| การดำรงตำแหน่งในบริษัทอื่น:               |  |
| 2559 – ปัจจุบัน                           | กรรมการ บริษัท สมิตีเวช ชลบุรี จำกัด   |
| 2560 – ปัจจุบัน                           | กรรมการ บริษัท สแตนดาร์ดพลัส คอนซัลติ้ง จำกัด  |
| 2562 – ปัจจุบัน                           | กรรมการ บริษัท นูทริชั่น เจล จำกัด   |
| 2563 – ปัจจุบัน                           | กรรมการ บริษัท ดีจีที เฮลท์ เวเนเจอร์ จำกัด  |
| การอบรมอื่นๆ :                            | สภานิติบัญญัติ ในพระบรมราชูปถัมภ์  |
| สัดส่วนการถือหุ้น (%) :                   | 0  |
| ความสัมพันธ์ทางครอบครัวระหว่างผู้บริหาร : | ไม่มี  |

|   |  |
|---|--|
| <b>13. นางนาฏสุภา ไชยะกุล</b>             |  |
| ตำแหน่ง :                                 | เลขานุการบริษัท  |
| วันที่ได้รับแต่งตั้ง :                    | 18 เมษายน 2551   |
| อายุ (ปี) :                               | 65   |
| คุณวุฒิทางการศึกษา :                      | <ul style="list-style-type: none"> <li>B.S. Computer Science, Hofstra University, N.Y., USA</li> <li>A.S. Data Processing, Nassau Community College, N.Y., USA</li> </ul>  |
| ประสบการณ์ :                              |  |
| 2543 – 2562                               | ผู้จัดการฝ่ายสำนักกรรมการผู้จัดการ บริษัท สมิตีเวช จำกัด (มหาชน)   |
| การอบรมของสมาคมส่งเสริมกรรมการบริษัทไทย : | <ul style="list-style-type: none"> <li>Company Secretary รุ่นที่ 1</li> <li>Effective Minute Taking รุ่นที่ 1/2006</li> <li>Board Reporting Program รุ่นที่ 1/2009</li> </ul>  |
| การอบรมอื่นๆ :                            | <ul style="list-style-type: none"> <li>ประกาศนียบัตร หลักสูตร "Computer Audit" รุ่นที่ 1 โดย The South-East Asian Central Banks (SEACEN) Research and Training Center, Malaysia</li> <li>ประกาศนียบัตร หลักสูตรการบริหารงานโรงพยาบาลเอกชน โดย สมาคมโรงพยาบาลเอกชน</li> </ul> |
| สัดส่วนการถือหุ้น (%) :                   | 0  |
| ความสัมพันธ์ทางครอบครัวระหว่างผู้บริหาร : | ไม่มี  |

## 16.2 รายละเอียดเกี่ยวกับกรรมการของบริษัทย่อย

### รายละเอียดเกี่ยวกับกรรมการของบริษัทย่อย ณ วันที่ 31 ธันวาคม 2563

| บริษัท<br>รายชื่อผู้บริหารและตำแหน่ง  | บริษัท เออร์วิง<br>เชอร์เดน เอสอี<br>จำกัด | บริษัท เฟิสท์<br>เฮลธ์ ฟูด<br>จำกัด | บริษัท เอสวี<br>โซลติง<br>จำกัด | บริษัท<br>ดิจิทัล<br>เฮลท์ เวน<br>เจอร์ จำกัด | บริษัท สมิตี<br>เวช<br>ศรียา<br>จำกัด | บริษัท เนชั่น<br>แนล เฮลท์แคร์<br>ซิสเต็มส์ จำกัด |
|---|--|-------------------------------------|---------------------------------|---|---------------------------------------|---|
| 1. นายประดิษฐ์ ทัชกุล<br>กรรมการ  |  |                                     |                                 |   |                                       | /   |
| 2. นางนฤมล น้อยอำ<br>กรรมการ  |  |                                     |                                 |   |                                       | /   |
| 3. นายชัยรัตน์ ปิ่นทุรธัมพร<br>กรรมการผู้จัดการและ<br>ประธานเจ้าหน้าที่บริหาร             | /  | /                                   | /                               | /   | /                                     | /   |
| 4. นางสุรางคณา เดชะไพฑูรย์<br>กรรมการ   | /  | /                                   | /                               | /   |                                       |   |
| 5. นายแพทย์นิธิวัฒน์ กิจศรีอุไร<br>ผู้อำนวยการโรงพยาบาล<br>สมิตีเวช สุขุมวิท              | /  | /                                   | /                               |   |                                       |   |
| 6. นายแพทย์อดิศักดิ์ กิตติรัตน<br>ไพบูรณ์<br>ผู้อำนวยการโรงพยาบาล<br>สมิตีเวช ศรีนครินทร์ | /  | /                                   | /                               |   |                                       |   |

#### หมายเหตุ:-

/ = กรรมการ





### ▲ สมิติเวช และเครือ บมจ.กรุงเทพผลิตภัณฑ์การ มอบ Tytotech

ศ.เกียรติคุณ พญ.สมศรี เผ่าสวัสดิ์ นายกแพทยสภา ผู้แทนหน่วยงานภาครัฐ รับมอบเครื่อง Tytotech จำนวน 200 ชุด จากโรงพยาบาลสมิติเวช และเครือ บมจ.กรุงเทพผลิตภัณฑ์การ เพื่อนำไปเป็นประโยชน์ในการดูแลคนไข้ติดเชื้อ ลดความเสี่ยงติดเชื้อของบุคลากรทางการแพทย์ ช่วยให้แพทย์รู้อาการของผู้ป่วยผ่านระบบออนไลน์ได้อย่างเรียลไทม์ คลายความวิตกกังวลและลดการติดเชื้อโควิด-19



### ◀ “กองทุนสมิติเวช เพื่อชีวิตใหม่หัวใจเด็ก”

จัดตั้งขึ้นเพื่อช่วยเหลือผู้ป่วยเด็กโรคหัวใจที่ขาดแคลนทุนทรัพย์ ให้มีโอกาสดูแลรักษาและเติบโตอย่างแข็งแรง โดยได้ให้การผ่าตัดแก่ผู้ป่วยเด็กแล้วรวม 182 ราย

### ▶ ไม่อยากให้ใครกังวล

สมิติเวช เปิดแคมเปญ เราไม่อยากให้ใครกังวล ชูเทคโนโลยีดิจิทัลฝ่าวิกฤติโควิด-19 ยกย่องการบริการทางการแพทย์เน้นนวัตกรรมเทคโนโลยีการดูแลสุขภาพรูปแบบใหม่อย่างเหนือระดับ ตอบรับ New Normal เพื่อให้เข้าถึงการบริการทางการแพทย์ได้ง่ายขึ้น



### ▲ เปิดตัว Samitivej Active Performance MedicalCenter (SMAP)

สมิติเวช เปิดตัว Samitivej Active Performance Medical Center (SMAP) เปิดตัวแคมเปญ “FitLAB” เพิ่มสมรรถภาพของร่างกาย ป้องกันโรคภัยไข้เจ็บ ผ่าตัดและฟื้นฟู ทางกายภาพ ด้วยทีมแพทย์และอุปกรณ์ที่ทันสมัยครบวงจร

### ▲ สมิติเวช และ AIA ร่วมลงนาม MOU ร่วมมือด้านการแพทย์

โรงพยาบาลสมิติเวช สนับสนุน เอไอเอ ประเทศไทย ประกาศความร่วมมือพิเศษด้านการแพทย์เฉพาะทาง AIA SPECIAL COOPERATION ใน 3 ด้านความร่วมมือของสมิติเวช แก่ผู้เอาประกันภัยของเอไอเอ ได้แก่ ส่งกองตรวจตรวจภาวะอาหารและลำไส้ ผ่าตัดเปลี่ยนข้อเข่า ผ่าตัดต่อมทอนซิล



### ▲ Samitivej X Grab เสนอสุขภาพ แนะนำโดยหมอสมิติเวช

ภายใต้แนวคิด เราไม่อยากให้ใครป่วย กลุ่มโรงพยาบาลสมิติเวชร่วมมือกับ Grab ประเทศไทย ให้บริการผ่านแอปพลิเคชัน Samitivej และทางแอปพลิเคชัน Grab บริการจัดส่งอาหารและเมนูสุขภาพให้เหมาะสม ยกระดับสุขภาพและมาตรฐานในการใช้ชีวิต

### ▲ Educational Playground

โรงพยาบาลเด็กสมิติเวช จับมือแสนสิริ ร่วมคิดออกแบบ Educational Playground สนามเด็กเล่นที่สนุก เสริมพัฒนาการ ภูมิปัญญาการเรียนรู้ การพัฒนาการเคลื่อนไหวร่างกายสติปัญญา อารมณ์ การตัดสินใจในการแก้ปัญหาและการเข้าสังคมอย่างมีประสิทธิภาพ

# EMPATHY

# VALUE

# DIGITAL

Samitivej has consistently improved its service and facilities.