

# Jewelry Expertise



รายงานประจำปี 2553

บริษัท แพรนต้า จิวเวลรี่ จำกัด (มหาชน)



# สารบัญ

ก้าวแห่งความสำเร็จ .....	8
ลักษณะการประกอบธุรกิจ .....	10
แบรนด์ของเรา .....	12
จุดเด่นทางการเงิน .....	16
สารจากประธานกรรมการ .....	18
วิสัยทัศน์ พันธกิจ และคุณค่าร่วมขององค์กร .....	21
คณะกรรมการบริษัทและผู้บริหาร .....	22
โครงสร้างองค์กร .....	24
ภาวะอุตสาหกรรมและการแข่งขัน .....	25
ทิศทางของแบรนด์ .....	26
ความรับผิดชอบต่อสังคม .....	28
โครงสร้างรายได้ .....	33
โครงสร้างการถือหุ้น .....	34
โครงสร้างการจัดการ .....	35
รายงานการปฏิบัติตามหลักการทำกับดูแลกิจการที่ดี .....	47
ระบบการควบคุมภายใน .....	64
นโยบายการจ่ายเงินปันผล .....	66
รายการระหว่างกัน .....	68
ปัจจัยความเสี่ยง .....	70
คำอธิบายและการวิเคราะห์ฐานะการเงินและผลการดำเนินงาน .....	73
รายงานการกำกับดูแลกิจการของคณะกรรมการตรวจสอบ .....	79
รายงานความรับผิดชอบต่อคณะกรรมการบริษัทต่อรายงานทางการเงิน .....	81
รายงานของผู้สอบบัญชีรับอนุญาต .....	82
งบการเงิน .....	83
คำตอบแทนผู้สอบบัญชี .....	131
บุคคลอ้างอิง .....	132
ประวัติกรรมการและผู้บริหาร .....	133
รายละเอียดเกี่ยวกับกรรมการและผู้บริหาร .....	138
ข้อมูลทั่วไปของบริษัท .....	139

# บริษัทแบรนต์เครื่องประดับอัญมณีระดับโลก

## โครงสร้างรายได้

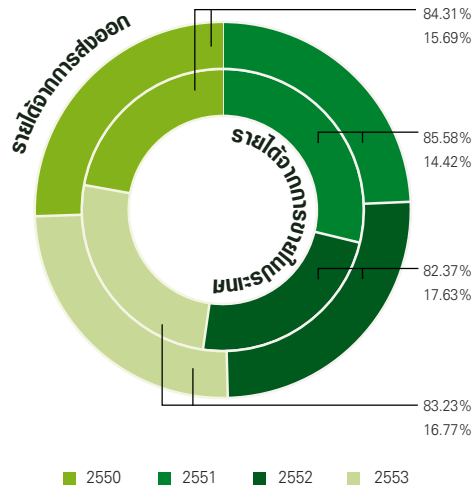

## ข้อมูลต่อหุ้น (บาท)

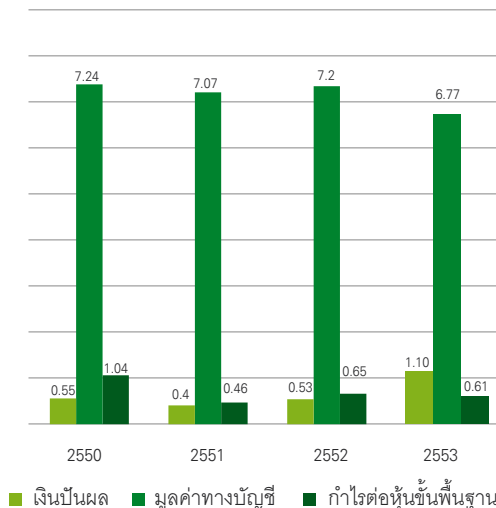

## โครงสร้างการบริหารที่สมดุลของบริษัทฯ

### 1. ด้านการผลิต

ด้วยความมุ่งมั่นที่จะผลิตเครื่องประดับอัญมณีที่มีคุณภาพและมีระดับราคาที่เหมาะสม บริษัทฯ จึงมี 8 โรงงานใน 5 ประเทศ

### 2. ด้านการจัดจำหน่าย

ปัจจุบันบริษัทฯ มีบริษัทจัดจำหน่าย 6 สำนักงาน และตัวแทนจัดจำหน่ายในประเทศสำคัญ ครอบคลุมอเมริกาเหนือ ยุโรป และเอเชีย

### 3. ด้านการค้าปลีก

บริษัทฯ มีบริษัทย่อย 4 บริษัทที่มีความเชี่ยวชาญในการบริหารจัดการการค้าปลีกทั้งในประเทศไทย จีน เวียดนาม และอินโดนีเซีย

### 4. ด้านการบริหารตราสินค้า

บริษัทฯ มีหน่วยงานที่พัฒนาและบริหารตราสินค้าที่บริษัทเป็นเจ้าของและตราสินค้าที่ได้รับสิทธิในการจัดจำหน่าย ให้เข้าถึงตลาดกลุ่มเป้าหมายทั่วโลก

37

ปีแห่งการก่อตั้ง  
แบรนด์ต้า จิวเวลรี่

กว่า 8 ล้านชิ้น  
กำลังการผลิตต่อปี

12

ตราสินค้าหลัก  
ของตนเอง  
และตราสินค้าที่ได้รับ  
สิทธิในการจัดจำหน่าย

กว่า 4,600

จุดทั่วโลกวางจำหน่าย  
ตราสินค้าที่บริษัทฯ  
เป็นเจ้าของและได้รับ  
สิทธิในการจัดจำหน่าย







# Jewelry Expertise

“ ด้วยประสบการณ์ของ PRANDA ที่สั่งสมมากกว่า 3 ทศวรรษ ในการพัฒนา ออกแบบ ผลิต เครื่องประดับคุณภาพสูง ทำให้วันนี้ PRANDA เป็น ผู้นำในธุรกิจการผลิตเครื่องประดับครบวงจร สามารถรองรับ ลูกค้าแบรนด์ชั้นนำจากทั่วโลก มีศักยภาพ ความพร้อม และ ประสบการณ์อย่างเต็มเปี่ยมที่จะพัฒนาสินค้าเครื่องประดับ แบรนด์ของตนเองเพื่อสนองตอบความต้องการของผู้บริโภค นานาชาติ ”





# เคียงคู่คู่ค้า สู่ฐานการผลิตที่เข้มแข็ง

การที่ PRANDA ก้าวเติบโตทางธุรกิจ และเป็นที่ยอมรับของลูกค้าจากทุกภูมิภาคทั่วโลก ก็เพราะการทำงานเคียงคู่กับคู่ค้า ในการออกแบบและพัฒนารูปแบบสินค้าใหม่ๆ และมีเอกลักษณ์เฉพาะตัว อันเป็นที่ต้องการของตลาดเครื่องประดับอัญมณีแต่ละประเทศ

เมื่อผสมผสานกับความสามารถของ “คน” ซึ่ง PRANDA ให้ความสำคัญอย่างที่สุด PRANDA จึงสามารถรังสรรค์ผลงานที่มีคุณภาพสูง จากช่างฝีมือที่เชี่ยวชาญ และบุคลากรสนับสนุน รวมกว่า 5,000 คน ใน 8 โรงงาน กระจายอยู่ใน 5 ประเทศ ผลจากการจัดสรรการผลิตและบริหารทรัพยากรได้อย่างมีประสิทธิภาพ จึงทำให้ผลิตภัณฑ์เครื่องประดับของ PRANDA มีคุณภาพสูง สามารถสร้างมูลค่าเพิ่มให้กับคู่ค้า และตอบสนองรสนิยมของผู้บริโภคได้อย่างพึงพอใจ

# PRIMA GOLD



PRIMA DIAMOND  
15%

DIAMOND

PRIMA DIAMOND

PRIMA GOLD  
7%

PRIMA GOLD

PRIMA GOLD

PRIMA GOLD



# เข้าใจตลาด มุ่งเน้น พัฒนาแบรนด์

การขายเครื่องช่วยจัดจำหน่าย โดยการก่อตั้ง  
บริษัทย่อยในประเทศกลยุทธ์สำคัญ ได้แก่  
สหรัฐอเมริกา ฝรั่งเศส อังกฤษ เยอรมนี  
อินโดนีเซีย เวียดนาม อินเดีย และจีน ช่วงที่  
ผ่านมา ทำให้วันนี้ PRANDA มีความเข้าใจ  
อย่างลึกซึ้งถึงรายละเอียดของตลาดแต่ละ  
ประเทศ และใช้องค์ความรู้ ตลอดจนความ  
เชี่ยวชาญนี้มาสนับสนุนให้คู่ค้าสัมฤทธิ์ผลทาง  
ธุรกิจ จนเป็นที่เชื่อถือและไว้วางใจจากคู่ค้าใน  
แวดวงธุรกิจเครื่องประดับนานาชาติ

ยิ่งไปกว่านั้น PRANDA เชื่อมั่นว่าการสร้าง  
เอกลักษณ์เฉพาะตัวให้กับผลิตภัณฑ์  
เครื่องประดับ ด้วยดีไซน์ที่โดดเด่นฝีมือการผลิต  
ที่ประณีต บรรจง และแสดงความเป็นตัวตน  
ผ่านแบรนด์ได้อย่างเด่นชัด จะเป็นพลังขับเคลื่อน  
ไปสู่การยอมรับของผู้บริโภค PRANDA จึงทุ่ม  
สรรพกำลังในการสร้างและพัฒนาแบรนด์  
ของบริษัทเอง เพื่อนำเสนอผลิตภัณฑ์ที่ดีที่สุด  
สู่ตลาดที่มีศักยภาพอันเป็นการสร้างโอกาสทาง  
ธุรกิจให้บริษัทฯ ได้เติบโตอย่างยั่งยืนอีกทางหนึ่ง



# ก้าวแห่งความสำเร็จ



กลุ่มบริษัทแพรนด้าเริ่มต้นจากธุรกิจการส่งออกเครื่องประดับที่มีดีไซน์ซึ่งเป็นเอกลักษณ์ไปยังตลาดสหราชอาณาจักรภายใต้ชื่อ แพรนด้าดีไซน์ และต่อมาได้ขยายไปยังประเทศอื่นๆ ในกลุ่มประเทศยุโรป ด้วยความโดดเด่นและคุณภาพของสินค้าเมื่อเทียบกับตลาดที่มีอยู่เดิม ทำให้อยอดการจำหน่ายเติบโตขึ้นอย่างรวดเร็ว ประกอบกับนโยบายของบริษัทที่ต้องการพัฒนามาตรฐานสินค้าให้ดีขึ้น เพื่อตอบสนองทิศทางการความต้องการของตลาด บริษัทฯ จึงตัดสินใจสร้างฐานการผลิตขึ้นแห่งแรกที่ถนนบางนา-ตราด กรุงเทพฯ ด้วยจำนวนพนักงานและช่างฝีมือในช่วงเริ่มต้นจากเพียงไม่กี่ร้อยคน และมียอดขายในช่วงแรกอยู่ในระดับ 150 ล้านบาทต่อปี



จากความมุ่งมั่นที่จะพัฒนาคุณภาพสินค้าให้ดีขึ้นอย่างต่อเนื่องและเล็งเห็นถึงทิศทางการสินค้าที่มีความแตกต่างหลากหลายยิ่งขึ้น บริษัทฯ จึงจัดตั้งศูนย์ออกแบบและพัฒนาผลิตภัณฑ์ อันประกอบไปด้วยดีไซน์เนอร์และช่างพิมพ์ที่มีความสามารถ เพื่อรองรับความต้องการของตลาดที่มีเข้ามายังบริษัทมากยิ่งขึ้น ในช่วงเดียวกันบริษัทฯ ได้ขยายกำลังการผลิตของโรงงานที่ถนนบางนา-ตราด กรุงเทพฯ พร้อมกับสร้างฐานการผลิตแห่งใหม่ที่จังหวัดนครราชสีมาภายใต้การดำเนินงานของบริษัท แพรนด้า จิวเวลรี่ และบริษัท คริสตอลไลน์ ส่วนต่างประเทศได้ขยายการลงทุนเพื่อสร้างโรงงานในประเทศเวียดนามภายใต้ชื่อ Pranda Vietnam และร่วมลงทุนใน Pranda SCL. เพื่อขยายโรงงานเครื่องประดับในประเทศอินโดนีเซีย นอกจากนี้กลุ่มบริษัทแพรนด้าได้ขยายฐานการผลิตไปยังประเทศจีนในการดำเนินงานของ Pranda Guangzhou ในระยะต่อมา ทำให้ทุกวันนี้มีขีดความสามารถในการผลิตสินค้าเครื่องประดับในลักษณะหัตถอุตสาหกรรมจาก 8 โรงงาน ใน 5 ประเทศ ที่ครอบคลุมทุกระดับราคาและความต้องการเฉพาะของตลาดนานาชาติ ผลจากการขยายขีดความสามารถของฐานการผลิต ด้วยการระดมทุนจากตลาดหลักทรัพย์แห่งประเทศไทยทำให้กลุ่มบริษัทแพรนด้าสามารถขยายตลาดไปยังหลายประเทศเป้าหมาย อาทิ ทวีปยุโรป, ทวีปอเมริกา, เอเชีย-ตะวันออกกลาง ฯลฯ และสร้างรายได้ให้กับองค์กรมากกว่า 1,200 ล้านบาทต่อปี

**2516 – 2527**  
วางรากฐาน

**2528 – 2538**  
ขยายโครงสร้างการผลิต – ศูนย์พัฒนาผลิตภัณฑ์





สถานการณ์การแข่งขันในธุรกิจเครื่องประดับของตลาดนานาชาติมีมากขึ้นเป็นลำดับ ดังนั้นการดูแลที่ใกล้ชิด มีความเข้าใจในธุรกิจและความต้องการของลูกค้าซึ่งมีรายละเอียดทั้งดีไซน์ คุณภาพผลิตภัณฑ์ และการบริการจึงมีความสำคัญอย่างยิ่งยวด กลุ่มบริษัทแพรนด้าจึงมีนโยบายขยายฐานการจัดจำหน่ายของกลุ่มบริษัทในประเทศเป้าหมายสำคัญ ได้แก่ Pranda North America ในสหรัฐอเมริกา เพื่อดูแลลูกค้าและรับผิดชอบตลาดในสหรัฐอเมริกา แคนาดา และประเทศใกล้เคียง Pranda UK ในสหราชอาณาจักร เพื่อดูแลลูกค้าและรับผิดชอบการตลาดในสหราชอาณาจักร H. Gringoire ในฝรั่งเศส เพื่อดูแลลูกค้าและรับผิดชอบการตลาดในฝรั่งเศส Pranda & Kroll ในเยอรมนี เพื่อดูแลลูกค้าและรับผิดชอบการตลาดในเยอรมนีและประเทศใกล้เคียง Pranda India ในประเทศอินเดีย เพื่อดูแลลูกค้าและรับผิดชอบการตลาดในอินเดีย P.T. Pranda SCL ในประเทศอินโดนีเซีย เพื่อดูแลลูกค้าและรับผิดชอบการตลาดในอินโดนีเซียซึ่งผลจากการขยายฐานการจัดจำหน่าย ดังกล่าวทำให้บริษัทฯ สามารถรองรับการผลิตสินค้าเครื่องประดับให้กับแบรนด์ที่มีชื่อเสียงเพิ่มขึ้นจำนวนมาก และยังสามารถเพิ่มโอกาสในการขยายตลาดไปยังประเทศข้างเคียง ความสำเร็จดังกล่าวทำให้ยอดขายเพิ่มขึ้นอยู่ในระดับที่มากกว่า 3,000 ล้านบาทต่อปี



กลุ่มบริษัทแพรนด้ามีความมุ่งมั่นและเป้าหมายที่ชัดเจนในการสร้างแบรนด์เครื่องประดับของตนเอง ดังนั้นตลอดระยะเวลาที่ดำเนินธุรกิจจึงสั่งสมประสบการณ์และความสามารถด้านต่างๆ เพื่อนำไปสู่ความสำเร็จดังกล่าว PRIMA GOLD เป็นแบรนด์เครื่องประดับแรกที่ถูกกำเนิดขึ้นและสร้างชื่อเสียงให้กับบริษัทก่อนหน้านี้ จากการนำเสนอออกสู่สายตาสาธารณชนครั้งแรกด้วยความสำเร็จเพียงระยะเวลา 2 ปีสำหรับตลาดในประเทศ จึงเป็นตัวขับเคลื่อนให้ PRIMA GOLD สามารถส่งออกจำหน่ายไปยังนานาประเทศ และมีผลตอบรับที่ดีอันเป็นรากฐานในการสร้างแบรนด์ต่างๆ ในเวลาต่อมา ทั้งยังได้สร้างชื่อเสียงให้กับประเทศไทยจากการคว้ารางวัลระดับนานาชาติจำนวนมาก ซึ่งจากความสำเร็จอันเป็นที่ยอมรับในตลาดสากลและความสำเร็จในการส่งออก รัฐบาลไทยโดยกระทรวงพาณิชย์จึงตัดสินใจมอบรางวัล P.M.Award ให้แก่แบรนด์ PRIMA GOLD จนถึงปัจจุบัน PRIMA GOLD สามารถเติบโตได้อย่างต่อเนื่องมั่นคง มีช่องทางจัดจำหน่ายกระจายอยู่ใน 11 ประเทศทั่วเอเชีย และตะวันออกกลาง ความสำเร็จของ PRIMA GOLD ได้ต่อยอดไปสู่การพัฒนาอีกมากกว่า 12 แบรนด์ในยุคปัจจุบัน ซึ่งจัดจำหน่ายกระจายอยู่ทั่วโลก อาทิ “Cai” ที่เปิดตัวในตลาดยุโรปเมื่อปี 2551, “V&A” และ “Baldessarini” ซึ่งเป็นแบรนด์ที่บริษัทฯ ได้รับลิขสิทธิ์ในการพัฒนาและจำหน่ายในปี 2551 และ 2553 ตามลำดับ รวมทั้งกลุ่มบริษัทแพรนด้าได้ปรับโครงสร้างองค์กรให้สอดคล้องกับการดำเนินธุรกิจ พัฒนาแบรนด์ และการเปลี่ยนแปลงของตลาดในปัจจุบันให้เหมาะสมยิ่งขึ้น มีผลให้รายได้ของบริษัทเติบโตขึ้นเกินกว่า 4,000 ล้านบาทต่อปี

**2539 – 2550**  
เพิ่มศักยภาพการตลาดสากล

**2551 – ปัจจุบัน**  
สร้าง - พัฒนาแบรนด์ของบริษัท

# ลักษณะการประกอบธุรกิจ

บริษัท แพรนด้า จิวเวลรี่ จำกัด (มหาชน) (“PRANDA”) ก่อตั้งขึ้นเมื่อปี พ.ศ. 2516 ในนามของ บริษัท แพรนด้า ดีไซน์ จำกัด ต่อมาได้จัดตั้ง บริษัท แพรนด้า จิวเวลรี่ จำกัด ขึ้นอย่างเป็นทางการเมื่อวันที่ 27 เมษายน 2527 และได้นำหุ้นสามัญเข้าจดทะเบียนในตลาดหลักทรัพย์แห่งประเทศไทยเมื่อวันที่ 6 กรกฎาคม 2533 ซึ่งได้แปรสภาพเป็นบริษัทมหาชนจำกัด เมื่อวันที่ 3 มิถุนายน 2537 ปัจจุบันบริษัทฯ มีทุนจดทะเบียน 410 ล้านบาท เป็นทุนที่ออกและชำระแล้ว 400.67 ล้านบาท โดยมีที่ตั้งสำนักงานใหญ่เลขที่ 28 ซอยบางนา-ตราด 28 แขวงบางนา เขตบางนา กรุงเทพมหานคร 10260

บริษัทฯ ดำเนินธุรกิจเป็นผู้ผลิตและจัดจำหน่ายเครื่องประดับแท้เป็นหลัก ปัจจุบันเป็นผู้นำด้านการส่งออกเครื่องประดับอัญมณีของไทย ซึ่งมีการกระจายฐานลูกค้าไปยังภูมิภาคที่สำคัญของโลก อันได้แก่ อเมริกาเหนือ ยุโรป และเอเชีย

บริษัทฯ กำหนดวิสัยทัศน์ที่จะเป็น “บริษัทแบรนด์เครื่องประดับอัญมณีระดับโลก (World Class Jewelry Brand Company)” ซึ่งได้วางรากฐานที่มั่นคงไว้รองรับกับวิสัยทัศน์ดังกล่าว โดยพิจารณาได้จากบริษัทฯ ได้วางโครงสร้างการบริหารที่สมดุลซึ่งประกอบด้วยรายละเอียดดังนี้

## 1) ต้นทุนผลิต (Production)

ผลิตเครื่องประดับอัญมณีที่มีประสิทธิภาพในด้านการประหยัดขนาดการผลิต (Economies of Scale) ส่งผลให้ต้นทุนในการผลิตสินค้าเหมาะสมกับคุณภาพของสินค้า และได้กระจายความเสี่ยงทางด้านการผลิตเพื่อให้ครอบคลุมแทบทุกระดับราคาสินค้า โดยกลุ่มบริษัทฯ มี 8 โรงงานใน 5 ประเทศ

ด้วยจำนวนโรงงานที่มากเพียงพอต่อปริมาณการผลิต ทำให้ปัจจุบันบริษัทฯ มีกำลังการผลิตรวมกว่า 8 ล้านชิ้นต่อปี



## 2) ต้นทุนจัดจำหน่าย (Distribution)

บริษัทฯ มีบริษัทจัดจำหน่ายที่เป็นของตนเอง และตัวแทนจำหน่ายทั้งในประเทศและต่างประเทศ เพื่อกระจายความเสี่ยงทางการตลาด และการขยายตลาดในเวลาเดียวกัน ฐานจัดจำหน่ายเหล่านี้กระจายตามภูมิภาคที่สำคัญของโลก ได้แก่ สหรัฐอเมริกา อังกฤษ เยอรมนี ฝรั่งเศส อิตาลี สเปน อินโดนีเซีย ญี่ปุ่น จีน เวียดนาม อินเดีย และไทย โดยช่องทางการจัดจำหน่ายจะขายส่งให้กับตัวแทนจัดจำหน่ายรายใหญ่ทั่วโลก โดยปัจจุบันมีบริษัทย่อยที่เป็นฐานการจัดจำหน่ายทั้งหมด 6 บริษัท







### 3) ด้านการค้าปลีก (Retail)

บริษัทฯ มีบริษัทย่อยที่มีความเชี่ยวชาญในการบริหารจัดการการค้าปลีกซึ่งรวมถึงร้านค้าปลีกของบริษัทเอง และการจัดจำหน่ายผ่านระบบแฟรนไชส์ เพื่อเข้าถึงกลุ่มผู้บริโภคเครื่องประดับโดยตรง ปัจจุบันมี 4 บริษัท



### 4) ด้านการบริหารตราสินค้า (Brand Management)

บริหารตราสินค้าของบริษัทฯ หรือบริษัทย่อย และตราสินค้าที่บริษัทฯ หรือบริษัทย่อยได้รับสิทธิในการจัดจำหน่ายเพื่อพัฒนาและสร้างคุณค่าให้กับตราสินค้าในกลุ่มบริษัท ในปัจจุบันมี 2 บริษัท



# แบรนด์ของเรา

เพื่อสานต่อวิสัยทัศน์ที่จะมุ่งสู่การเป็นบริษัทแบรนด์เครื่องประดับอัญมณีระดับโลก โดยอาศัยประสบการณ์และความชำนาญในการผลิตและจัดจำหน่ายเครื่องประดับมากกว่า 30 ปี ผสานกับความเข้าใจตลาดเครื่องประดับในปัจจุบัน กลุ่มบริษัทแพรนด้าได้มุ่งเน้นการทำตลาดแบรนด์ของตนเอง (Own Brands) และแบรนด์ที่บริษัทได้รับสิทธิในการผลิตและการจัดจำหน่าย (Licensed Brands) มาอย่างต่อเนื่อง โดยบริษัทฯ และ บริษัทในเครือ ได้ร่วมพัฒนาแบรนด์ที่มีเอกลักษณ์ที่แตกต่างกัน เพื่อสนองตอบความต้องการของลูกค้าในแต่ละกลุ่ม

ปัจจุบัน บริษัทฯ มีแบรนด์ที่เป็นที่รู้จักในแต่ละตลาดเป้าหมายทั้งสิ้น 12 แบรนด์หลัก วางจำหน่ายในหลายประเทศทั่วโลก โดยในปี 2553 บริษัทฯ มีจุดจำหน่าย (Points of Sale) ของสินค้าแบรนด์ ในยุโรป 2,035 แห่ง เอเชียแปซิฟิก 2,614 แห่ง ตะวันออกกลาง 42 แห่ง แอฟริกา 6 แห่ง รวมทั้งสิ้น 4,697 แห่ง

## แผนที่แสดงจำนวนจุดจำหน่ายตราสินค้าของกลุ่มบริษัท บมจ.แพรนด้า จิวเวลรี่ และตราสินค้าที่กลุ่มบริษัทได้รับสิทธิจัดจำหน่าย

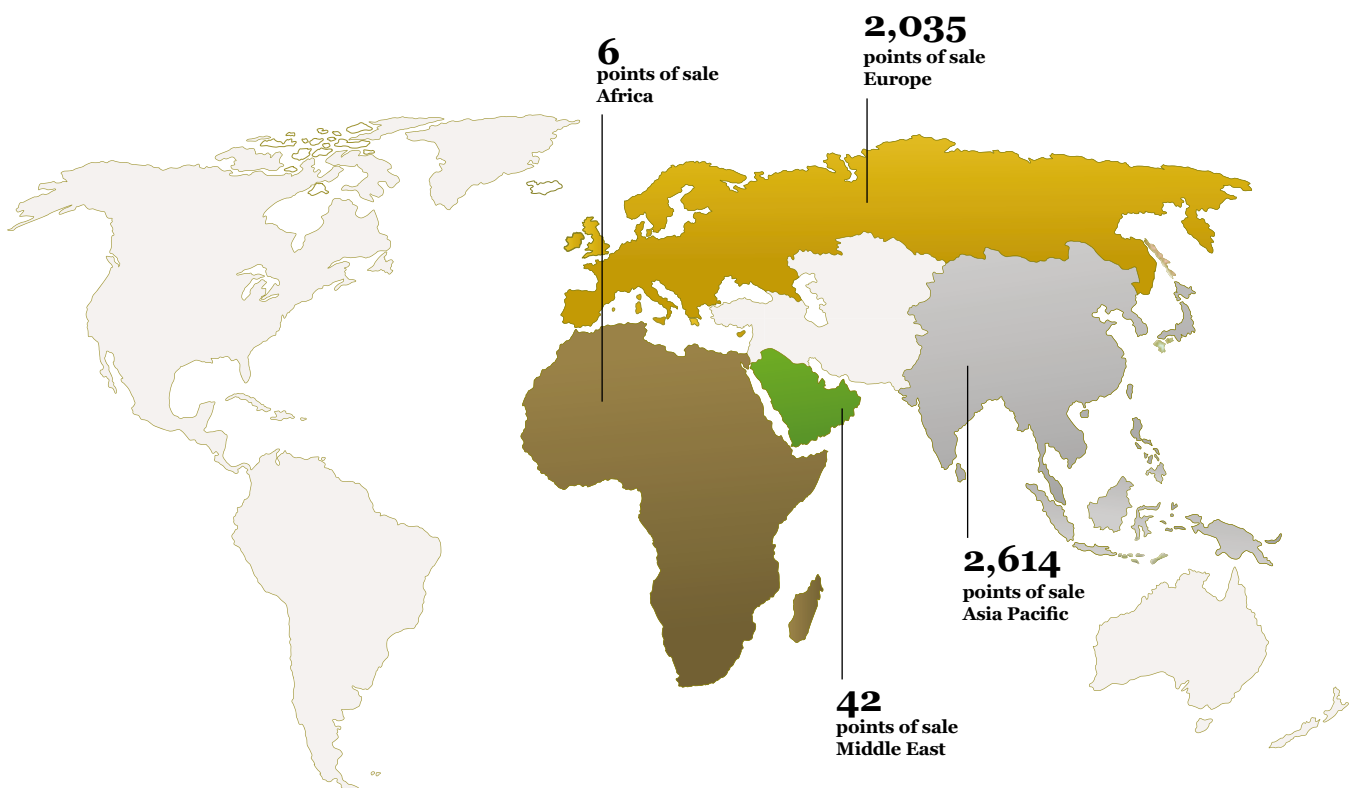

**หมายเหตุ:** จำนวนจุดจำหน่าย (points of sale) หมายถึง จำนวนของสถานที่วางจำหน่ายตราสินค้าของกลุ่มบริษัทฯ และตราสินค้าที่กลุ่มบริษัทฯ ได้รับสิทธิในการจัดจำหน่าย ซึ่งครอบคลุมถึงร้านค้าปลีกของกลุ่มบริษัทฯ เอง ห้างสรรพสินค้า ร้านค้าปลีกที่เป็นตัวแทนจำหน่าย และร้านจำหน่ายสินค้าอัญมณีและเครื่องประดับ



# PRANDA GROUP

PRIMA GOLD





PRIMA GOLD

The everlasting essence of the absolute 24K gold jewelry – 99.9% purity in the endless pursuit of unique design and excellent craftsmanship



PRIMA DIAMOND

Superior diamond jewelry with a distinctive statement of luxury through unique and highly concentrated expression for modern working women



PRIMA ART

The Art of gold, handcrafted from the finest 24K gold – 99.9% purity of superior gold content, created by professional artisans to become an extraordinary artwork



CENTURY  
GOLD

Creative design on 96.5% gold jewelry with an exclusive refinement of both affluence and class of elegance for modern lifestyle



Joieille attitude  
Paris 1880

Established in Paris since 1880 and has ever since been the landmark for the finest expressions of designed 18K gold jewelry with premium quality gemstones



Julia  
JEWELRY

Modern, innovative and sensible 18K gold jewelry with diamond and in distinctive design, highlighting class and taste for casual and today's lifestyle



esse

Timeless collection of marcasite jewelry finely handcrafted for today's women, inspired by well-known design period from Victorian through Art Deco



cai JEWELS

International trend-oriented collection in 925 sterling silver for sophisticated women who prefer non-standard, extravagant jewellery, high-class design far from mainstream fashion



Merii

International fashion jewelry brand for women of all ages who love to emphasize feminine touch and are fashion conscious, mix and match style



KROLL  
hearts

A unique line of wedding bands in gold and platinum from classic to sophisticated designs, offered for custom-made service-made in Germany



BALDESSARINI

Exclusive high-end luxury menswear and men's accessories brand, for modern smart achievers who are full with passion for individuality and great attention to details (Licensed Brand)



V&A

Timeless jewelry collection inspired by artifacts from Victoria & Albert Museum, London, the world's leading museum of art and design (Licensed Brand)



# จุดเด่นทางการเงิน

งบการเงินรวม สำหรับปี	ปี 2553	ปี 2552	ปี 2551	ปี 2550
<b>ผลการดำเนินงาน</b> (ล้านบาท)				
รายได้จากการขาย	4,056	3,664	4,030	4,359
ต้นทุนขาย	2,709	2,368	2,727	3,052
กำไรขั้นต้น	1,346	1,296	1,303	1,307
กำไรจากการดำเนินงาน <sup>1/</sup>	470	329	346	449
ค่าใช้จ่ายทางการเงิน	35	44	56	51
กำไรสุทธิส่วนที่เป็นของผู้ถือหุ้นบริษัทใหญ่	243	256	184	406
<b>ฐานะการเงิน</b> (ล้านบาท)				
สินทรัพย์รวม	4,231	4,268	4,244	4,431
หนี้สินรวม	1,517	1,402	1,436	1,552
ส่วนของผู้ถือหุ้น	2,714	2,866	2,808	2,879
<b>ข้อมูลต่อหุ้น</b> (บาท)				
กำไรสุทธิต่อหุ้นขั้นพื้นฐาน	0.61	0.65	0.46	1.04
มูลค่าหุ้นตามบัญชี	6.77	7.20	7.07	7.24
เงินปันผลต่อหุ้น <sup>2/</sup>	0.50	0.53	0.40	0.55
เงินปันผลพิเศษ <sup>3/</sup>	0.60	-	-	-
<b>อัตราส่วนทางการเงิน</b>				
อัตรากำไรขั้นต้น	33.19%	35.36%	32.33%	29.98%
อัตรากำไรก่อนดอกเบี้ย ภาษี และค่าเสื่อมราคาต่อยอดขาย	13.40%	10.98%	10.27%	11.81%
อัตรากำไรจากการดำเนินงาน	11.59%	8.98%	8.58%	10.08%
อัตรากำไรสุทธิต่อยอดขาย	6.00%	7.00%	4.56%	9.30%
อัตราส่วนทุนหมุนเวียน (เท่า)	2.15	2.53	2.74	2.84
อัตราผลตอบแทนต่อสินทรัพย์	5.75%	6.01%	4.33%	9.15%
อัตราผลตอบแทนต่อเงินลงทุน	12.53%	8.20%	9.12%	10.90%
อัตราผลตอบแทนต่อส่วนของผู้ถือหุ้น	9.00%	8.98%	6.57%	14.34%
ความสามารถในการจ่ายดอกเบี้ย (เท่า)	13.25	7.53	6.16	8.77
อัตราส่วนหนี้สินต่อส่วนของผู้ถือหุ้น (เท่า)	0.56	0.49	0.51	0.54

หมายเหตุ :

<sup>1/</sup> กำไรจากการดำเนินงานมาจากรายได้จากการขาย หักต้นทุนขาย ค่าใช้จ่ายในการขายและบริหาร และค่าตอบแทนผู้บริหาร

<sup>2/</sup> สำหรับผลการดำเนินงานของปี 2553 คณะกรรมการบริษัทได้มีมติพิจารณาอนุมัติจ่ายเงินปันผลในอัตราหุ้นละ 0.50 บาท ให้แก่ผู้ถือหุ้นเมื่อที่ประชุมสามัญผู้ถือหุ้นมีมติอนุมัติในวันที่ 20 เมษายน 2554 นี้

<sup>3/</sup> ในปี 2553 คณะกรรมการบริษัทได้อนุมัติจ่ายเงินปันผลพิเศษจำนวน 2 ครั้ง แบ่งเป็น:-

- มติที่ประชุมคณะกรรมการบริษัทครั้งที่ 13/2553 เมื่อวันที่ 13 สิงหาคม 2553 อนุมัติการจ่ายเงินปันผลพิเศษจากกำไรสะสมซึ่งเป็นกำไรสุทธิของปี 2551 ในอัตราหุ้นละ 0.30 บาทต่อหุ้น
- มติที่ประชุมคณะกรรมการบริษัทครั้งที่ 15/2553 เมื่อวันที่ 11 พฤศจิกายน 2553 อนุมัติจ่ายเงินปันผลพิเศษจากกำไรสะสมซึ่งเป็นกำไรสุทธิของปี 2550 ในอัตราหุ้นละ 0.30 บาทต่อหุ้น

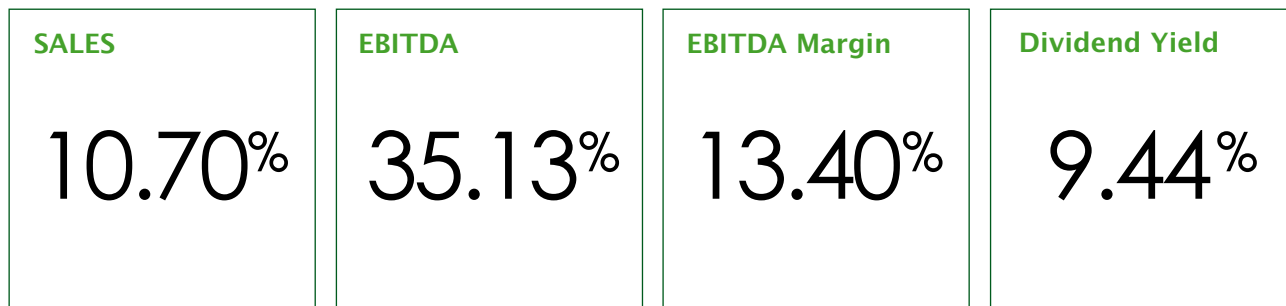

## แผนภาพรายได้จากการขาย

(ล้านบาท)



## แผนภาพความสามารถทำกำไร

(%)

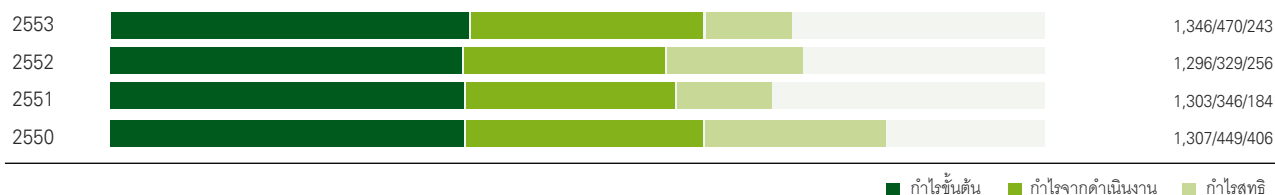

■ กำไรขั้นต้น ■ กำไรจากดำเนินงาน ■ กำไรสุทธิ

## แผนภาพหนี้สินและทุน

(ล้านบาท)



■ หนี้สินรวม ■ ส่วนของผู้ถือหุ้น

## แผนภาพโครงสร้างทางการเงิน

(เท่า)



■ อัตราส่วนหนี้สินต่อส่วนของผู้ถือหุ้น ■ ความสามารถในการจ่ายดอกเบี้ย

# สารจากประธานกรรมการ

## เรียนท่านผู้ถือหุ้น

สำหรับปี 2553 เป็นปีที่สามติดต่อกันนับจากการชะลอตัวของเศรษฐกิจโลก โดยเฉพาะปีที่ผ่านมาปัญหารุนแรงมาจากวิกฤตินี้ในสหภาพยุโรป ส่งผลให้ค่าเงินยูโรมีความผันผวนและอ่อนค่าเป็นอย่างมาก อีกทั้งการแก้ปัญหาวิกฤติเศรษฐกิจในสหรัฐอเมริกา ก็ยังไม่ประสบความสำเร็จดังเห็นได้จากกำลังการบริโภคยังคงถดถอย อัตราการว่างงานยังอยู่ในระดับที่สูง การขาดดุลการค้ายังคงมีอย่างต่อเนื่อง

สำหรับประเทศไทยในปีที่ผ่านมาพบว่ามีปัจจัยเสี่ยงที่สำคัญอย่างมากต่อการเติบโตของเศรษฐกิจคือการแข็งค่าของเงินบาทอย่างรุนแรงเทียบกับเงินเหรียญสหรัฐฯ และยูโร ซึ่งส่งผลให้ประเทศไทยไม่สามารถแข่งขันกับประเทศคู่แข่งที่เป็นผู้ผลิตสินค้าเดียวกันในตลาดโลกได้ อีกทั้งประเทศไทยยังคงมีความขัดแย้งทางการเมืองที่ทวีความรุนแรงขึ้นจนส่งผลให้การขยายการลงทุนของต่างประเทศลดลงหรือชะลอตัวออกไป

อย่างไรก็ตามแม้ว่าประเทศไทยจะประสบกับความเสี่ยงทั้งปัจจัยภายในประเทศและต่างประเทศ แต่กลับพบว่าประเทศไทยยังมีการเติบโตทางเศรษฐกิจที่ดีจากการส่งออก หากพิจารณาเฉพาะอุตสาหกรรมอัญมณีและเครื่องประดับของประเทศไทยก็ยังคงมีอัตราการเติบโตต่อเนื่องจากปีก่อนซึ่งสะท้อนให้เห็นถึงความสามารถในการแข่งขันของอุตสาหกรรมฯ ได้เป็นอย่างดี สำหรับปี 2553 นี้ การส่งออกสินค้ากลุ่มอัญมณีและเครื่องประดับยังคงอยู่ในอันดับที่ 3 ของการส่งออกของประเทศ ซึ่งมีมูลค่าการส่งออกถึงประมาณปีละ 11,652 ล้านดอลลาร์สหรัฐฯ หรือคิดเป็นอัตราการเติบโตร้อยละ 19.37

จากการวางรากฐานที่มั่นคงของบริษัท แพรนด้า จิวเวลรี่ จำกัด (มหาชน) มาเป็นเวลา 37 ปี นับตั้งแต่การผลิตสินค้าจำนวนมากที่มีคุณภาพและมีความยืดหยุ่นสูงในด้านเทคนิคการผลิต ซึ่งประกอบด้วย 8 โรงงานใน 5 ประเทศ อันได้แก่ ประเทศไทย เวียดนาม จีน อินโดนีเซีย เยอรมนี และการจัดจำหน่ายที่หลากหลาย 9 แห่ง ใน 9 ประเทศ ได้แก่ ประเทศไทย สหรัฐอเมริกา อังกฤษ ฝรั่งเศส เยอรมนี อินเดีย อินโดนีเซีย เวียดนาม และจีน จนกระทั่งถึงการพัฒนาแบรนด์และตลาดแบรนด์ของตนเองด้วย ศูนย์ออกแบบและพัฒนาผลิตภัณฑ์ของตนเอง ทำให้บริษัทฯ มั่นใจว่าจะก้าวไปสู่การเป็น “บริษัทแบรนด์เครื่องประดับอัญมณีระดับโลก (World Class Jewelry Brand Company)” ในอนาคต

จากการดำเนินกลยุทธ์ธุรกิจทั้งทางด้านการผลิต การจัดการ และการตลาดอย่างมีวินัยส่งผลให้บริษัทฯ ประสบความสำเร็จทางการเงิน โดยมีกำไรสุทธิอย่างต่อเนื่อง ฐานะทางการเงินมั่นคง รวมทั้งมีสภาพคล่องอยู่ในระดับสูง ส่งผลให้บริษัทฯ ได้จ่ายปันผลเป็นปีที่ 10 ติดต่อกัน โดยคิดเป็นอัตราผลตอบแทนจากเงินปันผลเฉลี่ย (Average Dividend Yield) ตลอดระยะเวลา 10 ปี เท่ากับ 9.44% ต่อปี จากการจ่ายปันผลจากกำไรสุทธิปี 2552 รวมจำนวนเงินประมาณ 211 ล้านบาท คิดเป็นปันผลหุ้นละ 0.53 บาท หรือคิดเป็นอัตราผลตอบแทนจากเงินปันผล (Dividend Yield) ประมาณ 13.59% ต่อปี โดยจ่ายปันผล 58.97% ของกำไรสุทธิ สอดคล้องตามนโยบายปันผลที่กำหนดไว้ว่า จ่ายปันผลไม่เกิน 60% ของกำไรสุทธิ

**จากความสามารถในการแข่งขันของ  
อุตสาหกรรมอัญมณีและเครื่องประดับ  
ของประเทศไทยส่งผลให้การส่งออก  
ของอุตสาหกรรมฯ ในอันดับที่ 3  
ของประเทศคิดเป็นอัตราการเติบโต  
ร้อยละ 19.37**

**จากการวางรากฐานที่มั่นคง บริษัทฯ  
มั่นใจว่าจะก้าวไปสู่การเป็น “บริษัท  
แบรนด์เครื่องประดับอัญมณีระดับโลก”  
(World Class Jewelry Brand Company) ในอนาคต**



จากผลการดำเนินงานที่ดีอย่าง  
ต่อเนื่อง ส่งผลให้บริษัทฯ ได้จ่าย  
เงินปันผลเป็นปีที่ 10 ติดต่อกัน  
โดยคิดเป็นอัตราผลตอบแทนจาก  
เงินปันผลเฉลี่ย (Average  
Dividend Yield)  
**9.44% ต่อปี**

นอกจากนี้คณะกรรมการบริษัทได้อนุมัติจ่ายเงินปันผลพิเศษจากกำไรสะสมซึ่งเป็นกำไรสุทธิของปี 2551 ในอัตราหุ้นละ 0.30 บาท รวมเป็นเงินประมาณ 119 ล้านบาท และได้อนุมัติจ่ายเงินปันผลพิเศษอีกครั้งจากกำไรสะสมซึ่งเป็นกำไรสุทธิปี 2550 ในอัตราหุ้นละ 0.30 บาท รวมเป็นเงินประมาณ 120 ล้านบาท กล่าวโดยสรุปบริษัทจ่ายเงินปันผลจากกำไรสุทธิประจำปี 2552 และเงินปันผลพิเศษในปี 2553 บริษัทฯ จ่ายเงินปันผลเป็นจำนวนประมาณ 450 ล้านบาท หรืออัตราหุ้นละ 1.13 บาท หรือคิดเป็นอัตราผลตอบแทนจากเงินปันผลประมาณ 19.52% ต่อปี และสำหรับผลการดำเนินงานของปี 2553 คณะกรรมการบริษัทได้พิจารณาอนุมัติจ่ายเงินปันผลในอัตราหุ้นละ 0.50 บาท ให้แก่ผู้ถือหุ้นเมื่อที่ประชุมสามัญผู้ถือหุ้นมีมติอนุมัติในวันที่ 20 เมษายน 2554 นี้



จากภาวะเศรษฐกิจสหรัฐอเมริกาที่มีการฟื้นตัวช้ากว่าที่คาดการณ์แม้จะมีการดำเนินมาตรการผ่อนคลายเชิงปริมาณ (QE1&2) แล้ว รวมทั้งการเกิดวิกฤติหนี้ในสหภาพยุโรปอันได้แก่ กรีซ และไอร์แลนด์ อีกทั้งค่าเงินบาทที่แข็งค่าขึ้นอย่างรวดเร็ว ข้าเดิมด้วยค่าวัตถุดิบหลักอันประกอบด้วยทองคำและเมล็ดเงินที่มีการปรับตัวเพิ่มขึ้นเป็นอย่างมาก แต่บริษัทฯ ยังคงมียอดขาย 4,056 ล้านบาท เติบโตขึ้นจากปีก่อนถึง 10.70% โดยมีกำไรขั้นต้น (Gross Profit) 1,346 ล้านบาท กำไรจากการดำเนินงาน (Operating Profit) 470 ล้านบาท คิดเป็นอัตราการเติบโตจากปีก่อนถึง 42.83% และกำไรสุทธิ (Net Profit) 243 ล้านบาท ซึ่งลดลงจากปีก่อน 5.05% เนื่องจากมีผลขาดทุนจากอัตราแลกเปลี่ยนเพิ่มขึ้น 128.75% จากลูกหนี้การค้าและเงินให้กู้ยืมแก่กิจการที่เกี่ยวข้องกัน

อย่างไรก็ตาม บริษัทฯ ยังคงมีฐานะทางการเงินที่มั่นคงโดยพิจารณาได้จากหนี้สินต่อทุน (Debt to Equity) เพียง 0.56 เท่า และความสามารถในการจ่ายดอกเบี้ย (Interest Coverage Ratio) สูงถึง 13.25 เท่า รวมทั้งบริษัทฯ ยังสามารถรักษาสภาพคล่องได้เป็นอย่างดี

สำหรับปี 2554 นี้ ยังคงเป็นอีกปีที่มีความท้าทายอย่างยิ่งเนื่องจากเศรษฐกิจโลกมีแนวโน้มจะชะลอตัวลงตามเศรษฐกิจของสหรัฐอเมริกา สหภาพยุโรป และญี่ปุ่น รวมทั้งยังคงมีปัญหาวิกฤติหนี้และสถานะของภาคการเงินในยุโรป ในขณะที่เงินบาทมีแนวโน้มแข็งค่าขึ้นต่อเนื่องซึ่งจะชะลอการส่งออก ส่วนราคาวัตถุดิบอันประกอบด้วยทองคำและเมล็ดเงินยังคงมีแนวโน้มเพิ่มสูงขึ้นซึ่งจะกดดันต้นทุนการผลิตสินค้า อย่างไรก็ตามยังมีการขยายตัวทางเศรษฐกิจอย่างมากของกลุ่มประเทศที่มีการพัฒนา เศรษฐกิจอย่างรวดเร็ว (BRIC) อันประกอบด้วย บราซิล รัสเซีย อินเดีย จีน และกลุ่มพัฒนาเศรษฐกิจใหม่ (Emerging Market) อื่นๆ มาตรฐานเศรษฐกิจที่ชะลอตัวของประเทศที่พัฒนาแล้ว

สำหรับแผนการดำเนินงานประจำปี 2554 บริษัทฯ มุ่งเน้นขยายตลาดแบรนด์ของตนเองและแบรนด์ที่บริษัทฯ ได้รับสิทธิจัดจำหน่าย ทั้งในภูมิภาคยุโรปและเอเชีย โดยเน้นการขยายการจัดจำหน่ายให้ครอบคลุมไปยังร้านค้าปลีกในยุโรปและการขยายธุรกิจค้าปลีกของตนเองในตลาดไทย จีน อินเดีย และเวียดนาม รวมทั้งมุ่งเน้นที่จะรักษาความสัมพันธ์กับคู่ค้าซึ่งมีแบรนด์ของตนเองในระยะยาวนอกจากนี้ยังมีการลงทุนโรงงานแห่งใหม่ในเขตอุตสาหกรรมสุรนารี จังหวัดนครราชสีมาส่งผลให้กำลังการผลิตเพิ่มอีก 10% จากปีก่อน และได้รับบัตรส่งเสริมการลงทุน (BOI) ฉบับใหม่ ส่งผลให้บริษัทได้รับสิทธิพิเศษทางภาษี

สุดท้ายนี้ในฐานะตัวแทนของคณะกรรมการบริษัทและคณะผู้บริหาร ขอขอบคุณผู้ถือหุ้นทุกท่าน พนักงานทุกระดับ และผู้มีส่วนเกี่ยวข้องในกิจการทั้งหมดที่มอบความไว้วางใจในการดำเนินงานและให้การสนับสนุนมาโดยตลอด ทั้งนี้คณะกรรมการบริษัทและคณะผู้บริหารจะยึดหลักเศรษฐกิจพอเพียงอันประกอบด้วย การพอประมาณ ความมีเหตุมีผล และการสร้างภูมิคุ้มกันที่ดี ตามแนวทางพระราชดำรัสเป็นบรรทัดฐานในการบริหารงาน และปฏิบัติตามหลักการกำกับดูแลกิจการที่ดีโดยคำนึงความโปร่งใสตรวจสอบได้ ความมีจรรยาบรรณในการทำธุรกิจ ตลอดจนการสร้างความค่าเพิ่มให้กับทุกฝ่ายที่เกี่ยวข้อง และหวังเป็นอย่างยิ่งว่าจะได้รับการสนับสนุนอย่างยั่งยืนตลอดไป



(นายปรีดา เตยสุวรรณ์)  
ประธานกรรมการบริษัท

# วิสัยทัศน์ พันธกิจ และคุณค่าร่วมขององค์กร

## วิสัยทัศน์

บริษัทแบรนด์เครื่องประดับอัญมณีระดับโลก

## พันธกิจ

- การพัฒนาแบรนด์ของตนเองให้ก้าวสู่การเป็นแบรนด์เครื่องประดับอัญมณีระดับโลก
- การสร้างความแข็งแกร่งของฐานการผลิตเครื่องประดับอัญมณีคุณภาพสูงระดับโลก
- การรักษาความได้เปรียบเชิงการแข่งขันด้านฐานการจัดจำหน่ายที่กระจายอยู่ในภูมิภาคที่สำคัญของโลก
- การดำรงไว้ซึ่งความเข้มแข็งทางการเงิน และการบริหารความเสี่ยงอย่างเหมาะสม
- การสร้างความมั่นคงให้กับพนักงาน คู่ค้า และสร้างผลตอบแทนอย่างสม่ำเสมอให้แก่ผู้ถือหุ้น
- การปฏิบัติตามหลักการทำกับดูแลกิจการที่ดี และต่อพันธสัญญาโลกของสหประชาชาติ (UN Global Compact) อย่างเคร่งครัด

## คุณค่าร่วมขององค์กร

- การทำงานเป็นทีม
- การพัฒนาอย่างไม่หยุดยั้ง
- ยึดผู้มีผลประโยชน์ร่วมกันเป็นศูนย์กลาง





# คณะกรรมการบริษัทและผู้บริหาร



**เรือโทอนันต์ ปานะนนท์ ส.บ.**

กรรมการอิสระ /  
ประธานกรรมการตรวจสอบ /  
ประธานกรรมการสรรหา  
และกำหนดค่าตอบแทน

**นายไพฑิธ เตียสุวรรณ**

ประธานกรรมการบริษัท

**นางสาวพิกษา เตียสุวรรณ**

รองกรรมการผู้จัดการใหญ่ –  
บริหารอสังหาริมทรัพย์ / กรรมการการเงิน

**นายเดชา นันทนเจริญกุล**

รองกรรมการผู้จัดการใหญ่ –  
การตลาดและการขาย / กรรมการการเงิน

**นายชัยณรงค์ จิตเมตตา**

ผู้ช่วยกรรมการผู้จัดการใหญ่

**นางประไพศรี สโรภักดิ์กุล**

กรรมการบริษัท / ประธานกรรมการบริหาร /  
รักษาการกรรมการผู้จัดการใหญ่ /  
กรรมการการเงิน /  
กรรมการสรรหาและกำหนดค่าตอบแทน

**นางสุนันทา เตียสุวรรณ**

กรรมการบริษัท /  
ประธานบริหารการเงินกลุ่มบริษัท/  
ประธานกรรมการการเงิน /  
กรรมการสรรหาและกำหนดค่าตอบแทน

**นายดุสิต จงสุทธนามณี**

กรรมการการเงิน / เลขานุการบริษัท

**นายธนศ ปัญจกริช**

ผู้จัดการฝ่ายบัญชีและการเงิน

**นางสรिता บุณนาค**

กรรมการอิสระ / กรรมการตรวจสอบ

**นายวิระชัย ตันติกุล**

กรรมการอิสระ / กรรมการตรวจสอบ

**นางปราณี คุณประเสริฐ**

กรรมการบริษัท /  
รองกรรมการผู้จัดการใหญ่อาวุโส /  
กรรมการการเงิน /  
กรรมการสรรหาและกำหนดค่าตอบแทน

**นายปราโมทย์ เตียสุวรรณ**

กรรมการบริษัท / รองกรรมการผู้จัดการใหญ่อาวุโส /  
กรรมการการเงิน / กรรมการสรรหาและกำหนดค่าตอบแทน

# โครงสร้างองค์กร

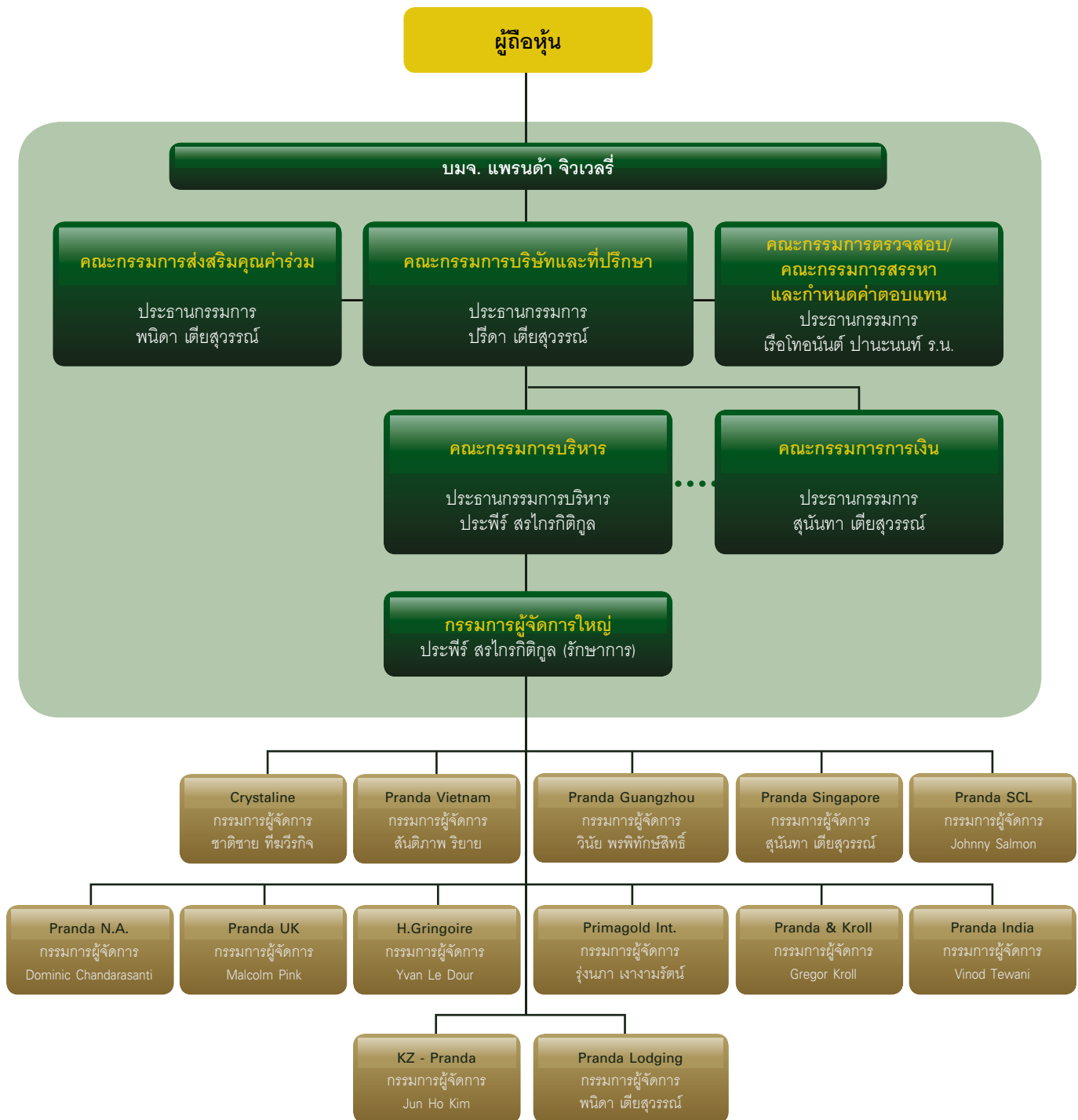

# ภาวะอุตสาหกรรมและการแข่งขัน

อุตสาหกรรมอัญมณีและเครื่องประดับของประเทศไทยพึ่งพาการส่งออกไปยังต่างประเทศเป็นหลัก ดังนั้นอุตสาหกรรมนี้จึงมีความเกี่ยวข้องกับเศรษฐกิจโลกอย่างหลีกเลี่ยงไม่ได้ โดยเฉพาะเศรษฐกิจของสหรัฐอเมริกาและสหภาพยุโรป ซึ่งกล่าวได้ว่าหากสหรัฐอเมริกาและสหภาพยุโรปมีการขยายตัวทางเศรษฐกิจจะส่งผลให้การส่งออกของอุตสาหกรรมเติบโตไปในทิศทางเดียวกัน อย่างไรก็ตามนับตั้งแต่เกิดวิกฤติซับไพรม์ในสหรัฐอเมริกาตามมาด้วยวิกฤติการเงินในสหภาพยุโรป ส่งผลให้การขยายตัวการส่งออกของอุตสาหกรรมนี้ชะลอตัวลงอย่างมีนัยสำคัญ

อีกทั้งยังพบว่ามีปัจจัยเสี่ยงเพิ่มขึ้นในภาคการส่งออกของประเทศไทยเนื่องจากอัตราแลกเปลี่ยนเงินบาทเทียบกับดอลลาร์สหรัฐ ปอนด์สเตอร์ลิง และยูโรกลับแข็งค่าขึ้นอย่างต่อเนื่องเทียบกับคู่ค้าในเอเชียด้วยกันทำให้ความสามารถในการแข่งขันของประเทศไทยในตลาดโลกลดลงตามลำดับ

นอกจากนี้ความผันผวนของราคาทองคำและราคาเนื้อเงินซึ่งเป็นวัตถุดิบหลักในการผลิตสินค้าเครื่องประดับอัญมณีปรับตัวเพิ่มขึ้นเป็นอย่างมากและมีความผันผวนอย่างรุนแรงนั้นซึ่งเป็นปัจจัยเสี่ยงที่ส่งผลกระทบต่อผลการดำเนินงานของอุตสาหกรรมเครื่องประดับอัญมณี

อย่างไรก็ตาม แม้มีปัจจัยเสี่ยงมากมายที่ส่งผลกระทบต่ออุตสาหกรรมอัญมณีและเครื่องประดับ แต่อุตสาหกรรมนี้ยังคงมีอัตราการเติบโตต่อเนื่องจากปีก่อนซึ่งสะท้อนให้เห็นถึงความสามารถในการแข่งขันของอุตสาหกรรมฯ ได้เป็นอย่างดี โดยพิจารณาได้จากการส่งออกปี 2553 อุตสาหกรรมอัญมณีและเครื่องประดับส่งออกมีมูลค่าการส่งออก 11,652 ล้านดอลลาร์สหรัฐ คิดเป็นอัตราการเติบโต 19.4% จากปี 2552 ที่มีมูลค่าการส่งออก 9,761 ล้านดอลลาร์สหรัฐ และเป็นสินค้าส่งออกอันดับที่ 3 ของประเทศไทย รองจากสินค้าประเภทเครื่องคอมพิวเตอร์อุปกรณ์และส่วนประกอบรถยนต์อุปกรณ์และส่วนประกอบ ตามลำดับ โดยมูลค่าการส่งออกสินค้าอัญมณีและเครื่องประดับในปี 2553 คิดเป็นสัดส่วนร้อยละ 6.0 ของมูลค่าการส่งออกรวมของประเทศไทย

จากการที่อุตสาหกรรมนี้มีโครงสร้างด้านการพัฒนาแรงงานฝีมือจำนวนมากเพื่อสร้างมูลค่าเพิ่มในทางเศรษฐกิจเป็นหลักจึงส่งผลให้รัฐบาลสนับสนุนอุตสาหกรรมนี้เป็นอย่างยิ่งโดยพิจารณาได้จากการยกเว้น VAT ให้แก่วัตถุดิบหลักอันได้แก่ ทองคำ เนื้อเงิน และล่าสุดคือพลอยนำเข้า



ทั้งนี้เพื่อส่งเสริมให้ประเทศไทยเป็นศูนย์กลางการค้าพลอยระดับโลก รวมถึงการส่งเสริมให้ภาคเอกชนเปิดตลาดใหม่และการให้สินเชื่อพิเศษแก่อุตสาหกรรมฯ ด้วยการสนับสนุนจากภาครัฐ และภาคเอกชนที่มีศักยภาพในการแข่งขัน จึงมีความมั่นใจได้ว่าอุตสาหกรรมฯ นี้สามารถรักษาความสามารถในการแข่งขันในตลาดโลกได้และเติบโตได้อย่างต่อเนื่องในระยะยาว

นอกจากนี้หากพิจารณาจากข้อมูลการส่งออกย้อนหลังไปประมาณ 5 ปี จะพบว่าอุตสาหกรรมนี้มีการเติบโตเกินกว่า 10% ต่อปีมาเสมอ นั้นย่อมสะท้อนให้เห็นว่าอุตสาหกรรมอัญมณีและเครื่องประดับของประเทศไทยมีความสามารถในการแข่งขันกับประเทศคู่แข่งได้เป็นอย่างดี

ปัจจุบันอุตสาหกรรมอัญมณีและเครื่องประดับของไทยมีคู่แข่งที่สำคัญได้แก่ จีน และอินเดีย ซึ่งผลิตสินค้าประเภทแรงงานฝีมือเช่นเดียวกับประเทศไทย อย่างไรก็ตามในปัจจุบันจีนและอินเดียยังคงมีข้อจำกัดในเรื่องคุณภาพสินค้าเมื่อเปรียบเทียบกับไทย แต่จีนมีการพัฒนาอย่างรวดเร็วในเรื่องการพัฒนาสินค้าโดยใช้เครื่องจักร ดังนั้นอุตสาหกรรมนี้ไทยต้องมุ่งเน้นพัฒนาผลิตสินค้าคุณภาพระดับกลางสูงโดยใช้แรงงานฝีมือเป็นหลักและพัฒนาแบรนด์ของตนเองให้อยู่ในระดับสากลมากยิ่งขึ้น ทั้งนี้เพื่อรักษาความสามารถในการแข่งขันในระยะยาว

ประการสุดท้ายวัตถุดิบที่นำมาใช้ในการผลิตเครื่องประดับอัญมณีมีแนวโน้มที่จะเปลี่ยนทิศทางจากความนิยมในสินค้าเครื่องประดับประเภททองคำมาเป็นสินค้าเครื่องประดับประเภทเงิน เนื่องจากทองคำมีราคาสูงเมื่อเทียบกับเนื้อเงินและยังคงมีการปรับตัวขึ้นอย่างต่อเนื่องภายใต้ภาวะเศรษฐกิจโลกที่ประจวบ ซึ่งพิจารณาได้จากปี 2553 การส่งออกเครื่องประดับเงินมีอัตราการเติบโต 36.4% ในขณะที่เครื่องประดับทองคำมีอัตราการเติบโต 16.7%



## ทิศทางของเพชรน้ำ

จากวิสัยทัศน์ที่กำหนดไว้ว่าเพชรน้ำจะเป็น “บริษัทแบรนด์เครื่องประดับอัญมณีระดับโลก (World Class Jewelry Brand Company)” ดังนั้นกลยุทธ์ทางธุรกิจที่จะมุ่งเน้นต่อไปในระยะยาวคือการพัฒนาแบรนด์ของตนเองให้อยู่ในระดับสากล (Own Brand Manufacturing: OBM) และการรักษาความสัมพันธ์ทางธุรกิจกับคู่ค้าซึ่งมีแบรนด์เป็นของตนเอง (Original Design Manufacturing: ODM)



## OWN BRAND MANUFACTURING: OBM

ปัจจุบันแบรนด์มุ่งการพัฒนาแบรนด์ของตนเอง (Own Brand Manufacturing: OBM) ออกเป็น 2 กลุ่ม ประกอบด้วยกลุ่มสินค้ามูลค่าสูง (Precious Product) และกลุ่มสินค้าไลฟ์สไตล์ (Lifestyle Product) มีการพัฒนาที่สำคัญดังนี้

### กลุ่มสินค้ามูลค่าสูง (Precious Product)

**Prima Gold** เป็นเครื่องประดับทองคำแท้ 99.9% จัดจำหน่ายผ่านรูปแบบการมีร้านค้าและเคาน์เตอร์ของตนเอง (Own Flagship Shop & Counters) การค้าส่งให้แก่ร้านค้าปลีกที่เป็นผู้ลงทุนเอง (Independent Retailer) และจัดจำหน่ายผ่านระบบการให้สิทธิจัดจำหน่าย (Franchise) ในต่างประเทศ ตลาดสำคัญคือประเทศไทย อินโดนีเซีย คูไบ โอมาฮัน อียิปต์ ฟิลิปปินส์ มาเลเซีย และอินเดีย โดยเฉพาะตลาดอินโดนีเซียและอินเดียเป็นตลาดที่มีศักยภาพในการเติบโตเป็นอย่างมาก

**Prima Art** เป็นงานหัตถศิลป์ทองคำ 99.9% จัดจำหน่ายผ่านเคาน์เตอร์ของตนเองตามห้างสรรพสินค้าชั้นนำในประเทศไทย และการค้าส่งให้แก่ร้านค้าปลีกที่เป็นผู้ลงทุนเอง (Independent Retailer) ในประเทศอินเดีย โดยในปี 2553 ได้เพิ่มจุดจำหน่ายเป็นมากกว่า 2,000 แห่งในอินเดีย

**H.Gringoire** เป็นเครื่องประดับทองคำ 18K ฟังพลอยสี สไตลยุโรป วางจำหน่ายในร้านค้าเครื่องประดับระดับกลาง-สูง ในประเทศฝรั่งเศส ได้มีการปรับปรุงลักษณะแบรนด์ให้มีความโดดเด่น ทันสมัยยิ่งขึ้น

### กลุ่มสินค้าไลฟ์สไตล์ (Lifestyle Product)

**Caï** เป็นเครื่องประดับเงินแฟชั่น จัดจำหน่ายผ่านการค้าส่งให้แก่ร้านค้าปลีกที่เป็นผู้ลงทุนเอง (Independent Retailer) และร้านค้าปลีกเครือข่าย (Chain Store) ในยุโรป โดยในปี 2553 คอลเลกชันเครื่องประดับสำหรับบุรุษ ได้ผลตอบรับจากตลาดเป็นอย่างดี ปัจจุบันมีจุดจำหน่ายมากกว่า 400 แห่งในยุโรป

**Merii** เป็นเครื่องประดับเงินแฟชั่น จัดจำหน่ายผ่านการค้าส่งให้แก่ร้านค้าปลีกที่เป็นผู้ลงทุนเอง (Independent Retailer) และร้านค้าปลีกเครือข่าย (Chain Store) ในเยอรมนี เนเธอร์แลนด์ โดยเฉพาะตลาดเยอรมนีเป็นตลาดที่มีศักยภาพในการเติบโตเป็นอย่างมาก ปัจจุบันมีจุดจำหน่ายมากกว่า 450 แห่งในยุโรป

**Esse** เป็นเครื่องประดับเงินฝังมาร์คาไรต์ จัดจำหน่ายผ่านรูปแบบการมีร้านค้าและเคาน์เตอร์ของตนเอง (Own Flagship Shop and Counters) ในห้างสรรพสินค้าชั้นนำของจีน ได้ขยายจุดจำหน่ายเป็น 13 สาขาในจีน

**Baldessarini** เป็นแบรนด์แฟชั่นบุรุษชั้นสูง ซึ่งกลุ่มบริษัท ได้รับสิทธิในการผลิตและจัดจำหน่ายเครื่องประดับ ได้ผลตอบรับจากตลาดยุโรปเป็นอย่างดี ปัจจุบันมีจุดจำหน่ายมากกว่า 200 แห่ง

สำหรับปี 2554 แพรนด้าวางแผนจะรุกตลาดแบรนด์ของตนเองมากยิ่งขึ้น โดยเฉพาะในจีน อินเดีย และยุโรป โดยแบรนด์ Prima Gold มีแผนที่จะเริ่มทำการตลาดมากขึ้นในอินเดียทั้งในรูปแบบการค้าส่งให้แก่ร้านค้าปลีกที่เป็นผู้ลงทุนเอง (Independent Retailer) และจัดจำหน่ายผ่านระบบการให้สิทธิจัดจำหน่าย (Franchise) แพรนด้า Esse จะเพิ่มการขยายสาขาในจีนและปักกิ่ง แพรนด้า Caï จะรุกตลาดเยอรมนีและยุโรปมากขึ้นทั้งในรูปแบบจัดจำหน่ายผ่านการค้าส่งให้แก่ร้านค้าปลีกที่เป็นผู้ลงทุนเอง (Independent Retailer) และร้านค้าปลีกเครือข่าย (Chain Store)

## ORIGINAL DESIGN MANUFACTURING: ODM

แพรนด้ายังคงรักษาสถานะลูกค้าเดิมและเปิดตลาดใหม่อย่างต่อเนื่องในส่วนการผลิตและการออกแบบสินค้าร่วมกับลูกค้า (Original Design Manufacturing: ODM) ซึ่งมีลูกค้าในประเทศต่างๆ อันได้แก่ ประเทศเยอรมนี ออสเตรเลีย อังกฤษ ฝรั่งเศส สเปน อิตาลี สหรัฐอเมริกา ญี่ปุ่น โดยมีช่องทางการจัดจำหน่ายที่หลากหลาย ซึ่งประกอบด้วย โทรศัพท์ (TV) ห้างสรรพสินค้า ร้านค้าปลีกเครือข่าย (Chain Store) และ Mail Order / Catalogues

สำหรับปี 2554 แพรนด้ายังคงนโยบายในการรักษาลูกค้าเดิมที่มีศักยภาพในการเติบโตทั้งในตลาดสหรัฐอเมริกา กลุ่มสหภาพยุโรป รวมทั้งจะมีการเปิดตลาดใหม่อันได้แก่ รัสเซีย ซึ่งเป็นตลาดที่มีศักยภาพในการเติบโตอย่างก้าวกระโดด โดยบริษัทมีความเชื่อมั่นว่าการกระจายความเสี่ยงทางการตลาดไปยังส่วนภูมิภาคที่สำคัญของโลก อันประกอบด้วย สหรัฐอเมริกา สหภาพยุโรป และเอเชีย สามารถจะรักษาความมีเสถียรภาพในการเติบโตระยะยาวให้แก่กิจการ

# ความรับผิดชอบต่อสังคม

บริษัท แพรนด้า จิวเวลรี่ จำกัด (มหาชน) ยึดมั่นทั้งจริยธรรมทางธุรกิจ การกำกับดูแลกิจการที่ดี และความรับผิดชอบต่อสังคม ซึ่งครอบคลุมผู้มีส่วนได้ส่วนเสียทุกกลุ่ม ตลอดจนการเอาใจใส่ต่อสิ่งแวดล้อม โดยสะท้อนผ่านคุณค่าร่วมขององค์กรที่ส่งผลกระทบต่อระยะเวลากว่า 3 ทศวรรษที่ดำเนินธุรกิจ จากเป้าหมายสำคัญของธุรกิจ คือ การเติบโตอย่างยั่งยืน ทางบริษัท จึงกำหนดแนวทางการส่งเสริมเชิงสังคมไว้ 3 แนวทางคือ

1. ส่งเสริมการศึกษาและพัฒนาความรู้
2. ส่งเสริมจิตอาสาแบ่งปันต่อชุมชน-สังคม
3. ส่งเสริมและยกระดับมาตรฐานคุณภาพชีวิต



- การศึกษาระบบทวิภาคี
- สนับสนุนกิจกรรมวันเด็กแก่โรงเรียนและชุมชนในพื้นที่
- แบ่งปันความรู้-ประสบการณ์

## ส่งเสริมการศึกษาและพัฒนาความรู้

การศึกษาคือ รากฐานแห่งอนาคต เป็นพื้นฐานสำคัญในการพัฒนาคน ซึ่งเป็นส่วนหนึ่งของ สังคม และประเทศชาติให้เจริญก้าวหน้าและมีรากฐานที่แข็งแกร่ง การสนับสนุนด้านการศึกษาแก่เยาวชนในรูปแบบต่างๆ จึงเป็นหนึ่งในนโยบายและกิจกรรมหลักของบริษัทฯ ต่อสังคมไทย โดยที่ผ่านมามีบริษัทฯ ได้ดำเนินกิจกรรมส่งเสริมและพัฒนาความรู้ ดังนี้ :

### • การศึกษาระบบทวิภาคี

เพื่อเป็นการขยายโอกาสทางการศึกษาวิชาชีพแก่กลุ่มเด็กผู้ด้อยโอกาสทางการศึกษา โดยร่วมกับสำนักงานโครงการส่วนพระองค์ สมเด็จพระเทพรัตนราชสุดาฯ สยามบรมราชกุมารี กองการศึกษา สงเคราะห์ กรมสามัญศึกษา โรงเรียนศึกษาสงเคราะห์และโรงเรียนราชประชานุเคราะห์ เข้าศึกษาต่อในระบบทวิภาคีระดับ ปวช. สาขา เครื่องประดับอัญมณี โดยร่วมกับกาญจนาภิเษกวิทยาลัยช่างทองหลวง และวิทยาลัยศิลปหัตถกรรมกรุงเทพ ซึ่งดำเนินการต่อเนื่องมาเป็นปีที่ 10 โดยปัจจุบันมีนักเรียนที่จบการศึกษาไปแล้วจำนวน 420 คน และอยู่ระหว่างการศึกษากว่า 163 คน

### • สนับสนุนกิจกรรมค่ายศิลปะ “Art for All” แก่ผู้พิการ

บริษัท แพรนด้า จิวเวลรี่ จำกัด (มหาชน) และ บริษัท พรีเมาโกลด์ อินเตอร์เนชั่นแนล จำกัด มอบเงินบริจาคสนับสนุนกิจกรรมค่ายศิลปะ “Art for All” เพื่อนำไปใช้ในโครงการและกิจกรรมต่างๆ ของมูลนิธิ โดยกิจกรรมค่ายศิลปะ “Art for All” จัดให้แก่เยาวชนที่พิการ ได้มีโอกาสเรียนรู้ศิลปะร่วมกับเยาวชนปกติ โดยคณะศิลปกรรมศาสตร์ จุฬาลงกรณ์มหาวิทยาลัย จัดขึ้นจากความร่วมมือ 5 องค์กรหลัก

• สนับสนุนกิจกรรมวันเด็กแก่โรงเรียนและชุมชนในพื้นที่

บริษัทฯ มอบอุปกรณ์เครื่องเขียน อุปกรณ์กีฬา ของขวัญสำหรับเด็ก ในกิจกรรม “วันเด็กแห่งชาติ” ให้แก่ โรงเรียนในชุมชนใกล้เคียง อาทิ โรงเรียนวัดผ่องพลอยอนุสรณ์ ศูนย์พัฒนาเด็กเล็กวัดผ่องพลอยอนุสรณ์ สำนักงานเขตบางนา สถานีตำรวจนครบาลบางนา และศูนย์ฝึกอบรมเด็ก และเยาวชนชาย บ้านอุเบกขา ซึ่งจัดขึ้นเป็นประจำทุกปี

• แบ่งปันความรู้-ประสบการณ์

ตลอดระยะเวลาที่ผ่านมา บริษัทฯ เข้าร่วมเป็นวิทยากร เพื่อแบ่งปันความรู้ ตลอดจนประสบการณ์ด้านต่างๆ ให้แก่ภาคส่วนต่างๆ ของสังคม อาทิ

คุณปริตตา เตียสุวรรณ ประธานกรรมการ กลุ่มบริษัทแพรรด้า ได้รับเชิญเป็นวิทยากรในงานประชุมสัมมนา “ทิศทางการพัฒนาอุตสาหกรรมไทยไปสู่ระดับโลก” หรือ “Pioneering a new frontier for Thai industry” ซึ่งมีผู้ประกอบการ นักลงทุน นักศึกษา และประชาชนผู้สนใจเข้าร่วมการสัมมนาดังกล่าวจัดโดยสถาบันบัณฑิตพัฒนบริหารศาสตร์ (NIDA) ณ โรงแรมเจ้าพระยาปาร์ค

คุณปราโมทย์ เตียสุวรรณ รองกรรมการผู้จัดการใหญ่อาวุโส ได้เกียรติรับเชิญเป็นวิทยากรร่วมเสวนาในงาน “CSR Thailand 2011-ไม่ทำไม่ได้แล้ว” ซึ่งจัดขึ้นโดย CSR Club สมาคมบริษัทจดทะเบียนไทย โดยมีตัวแทนจากบริษัทจดทะเบียนและผู้สนใจเข้าร่วมรับฟัง

คุณปริตตา เตียสุวรรณ ประธานกรรมการ กลุ่มบริษัทแพรรด้า ได้เกียรติรับเชิญเป็นวิทยากรร่วมเสวนาในงาน **ศาสตราจารย์สังเวียน ฟอรัม 2010: พลิกบริบทประเทศไทย** โดยมีตัวแทนภาคธุรกิจ นักศึกษาและภาคประชาชนเข้าร่วมรับฟัง จัดโดยคณะพาณิชยศาสตร์และการบัญชี มหาวิทยาลัยธรรมศาสตร์ ร่วมกับ สมาคมศิษย์เก่าโครงการปริญญาโทสำหรับผู้บริหารคณะพาณิชยศาสตร์และการบัญชี มหาวิทยาลัยธรรมศาสตร์



• ร่วมกันถวายพระพร แด่พระบาทสมเด็จพระเจ้าอยู่หัวฯ

บริษัทฯ ได้เปิดโอกาสให้สถาบันการศึกษาและหน่วยงานต่าง ๆ เข้าเยี่ยมชมและศึกษาดูงาน อาทิ

- กลุ่มบริษัท แพรรด้า พร้อมด้วยผู้บริหาร ให้การต้อนรับคณะจาก **เครือข่ายธุรกิจเพื่อสังคมและสิ่งแวดล้อม (SVN)** และ **บริษัท นครหลวงค้าข้าว จำกัด** ดูงานเพื่อศึกษาการดำเนินโครงการลดหนี้ตามแนวทางเศรษฐกิจพอเพียงให้กับพนักงานของกลุ่มบริษัท ซึ่งบมจ. แพรรด้า จิวเวลรี่ ได้รับเชิญเป็นพี่เลี้ยงในโครงการ “เสริมสร้างความมั่นคงทางเศรษฐกิจแก่พนักงาน” ให้กับบริษัทนครหลวงค้าข้าวจำกัด ในฐานะผู้ประกอบการที่มีประสบการณ์ในการสนับสนุนให้พนักงานลดหนี้สิน
- คุณปราโมทย์ เตียสุวรรณ รองกรรมการผู้จัดการใหญ่อาวุโส พร้อมด้วยผู้บริหาร ให้การต้อนรับ **คุณไชยงค์ พึ่งเกียรติไพโรจน์** ผู้อำนวยการส่วนอุตสาหกรรมอัญมณีและเครื่องประดับ พร้อมด้วยผู้บริหารจากสำนักพัฒนาอุตสาหกรรมรายสาขากรมส่งเสริมอุตสาหกรรม เข้าเยี่ยมชมและศึกษาดูงานในด้านการบริหารจัดการองค์การ และการปฏิบัติงานของบุคลากรของบริษัทฯ
- คุณปราโมทย์ เตียสุวรรณ รองกรรมการผู้จัดการใหญ่อาวุโส พร้อมด้วยผู้บริหาร ให้การต้อนรับคณะข้าราชการ จากสถาบันที่ปรึกษาเพื่อพัฒนาประสิทธิภาพในราชการหรือสปร. เข้าเยี่ยมชมดูงานบริษัทในด้านการเสริมสร้างคุณธรรม จริยธรรม คุณภาพชีวิตของพนักงาน และการดูแลสังคม



## ความรับผิดชอบต่อสังคม

- บมจ. แพรนด้า จิวเวลรี่ เปิดโครงการ “ฝึกงานภาคฤดูร้อน ประจำปี 2553” เพื่อเป็นการเปิดโอกาสให้กับนักเรียนที่ศึกษาในต่างจังหวัดเข้าร่วมโครงการฯ โดยร่วมมือกับ โรงเรียนราชประชานุเคราะห์ 33 จังหวัดลพบุรี โรงเรียนราชประชานุเคราะห์ 27 จังหวัดหนองคาย และโรงเรียนอื่นๆ มีจำนวนนักเรียนทั้งสิ้น 47 คน เข้าร่วมโครงการฯ โดยมุ่งหวังให้เด็กมีรายได้ในช่วงปิดภาคเรียน และสนับสนุนให้รู้จักใช้เวลาว่างให้เกิดประโยชน์ พร้อมทั้งฝึกให้เด็กเรียนรู้เข้าใจในการทำงาน

## สร้างจิตอาสาแบ่งปันต่อชุมชน-สังคม

บริษัทฯ ร่วมรณรงค์สร้างจิตสำนึกในการรับผิดชอบต่อสังคม ให้กับพนักงาน อีกทั้งให้การสนับสนุนกิจกรรมเพื่อสังคมของ สถาบัน และองค์กรสาธารณกุศลอย่างต่อเนื่องตามวาระ และโอกาสต่างๆ เพื่อบรรเทาความเดือดร้อนอุปสรรค โดยมุ่งหวังให้เกิดประโยชน์สูงสุดต่อสังคม และชุมชน รวมทั้งเปิดโอกาสให้พนักงาน ได้มีโอกาสใช้ทักษะความสามารถ ความคิดสร้างสรรค์ เพื่อทำประโยชน์ให้กับชุมชนและสังคมไทย ซึ่งนอกจากจะสร้างประโยชน์ให้กับสังคมแล้วยังเป็นโอกาสที่พนักงานของบริษัทจะได้มีโอกาสพัฒนาภาวะผู้นำ และมีความเข้าใจในปัญหาสังคมซึ่งสิ่งเหล่านี้จะทำให้พนักงานได้ยกระดับคุณภาพชีวิต ทั้งชีวิตการทำงาน และชีวิตส่วนตัวอีกด้วย อาทิ

- ร่วมรณรงค์ให้ผู้บริหารพนักงานน้อมนำหลักเศรษฐกิจพอเพียงตามแนวพระราชดำริของพระบาทสมเด็จพระเจ้าอยู่หัวฯ นำมาประพฤติปฏิบัติ ทั้งในการทำงาน และดำเนินชีวิตอย่างต่อเนื่องเพื่อให้เกิดความผาสุก และสงบร่มเย็นแก่บ้านเมืองเพื่อถวายแด่พระบาทสมเด็จพระปรมินทรมหาภูมิพลอดุลยเดช
- ร่วมกันถวายพระพรแด่พระบาทสมเด็จพระเจ้าอยู่หัวฯ เพื่อเป็นการแสดงออกซึ่งความจงรักภักดี และสำนึกในพระมหากรุณาธิคุณที่ทรงมีต่อปวงชนชาวไทย กิจกรรมดังกล่าวเป็นส่วนหนึ่งในการร่วมจัดงานเฉลิมฉลองวันเฉลิมพระชนมพรรษาพระบาทสมเด็จพระเจ้าอยู่หัวฯ และเนื่องในโอกาสวันพ่อแห่งชาติ
- ร่วมกันบริจาคเงินช่วยเหลือในยามที่พี่น้องร่วมชาติประสบวิกฤตการณ์ในด้านต่างๆ อาทิ การเข้าไปร่วมช่วยเหลือและมอบเครื่องอุปโภคบริโภคพร้อมเงินช่วยเหลือแก่ผู้ประสบอุทกภัยน้ำท่วมในจังหวัดต่างๆ โดยบริจาคผ่านมูลนิธิราชประชานุเคราะห์ ในพระบรมราชูปถัมภ์ รวมทั้งร่วมบริจาคเงินเพื่อช่วยเหลือผู้ประสบภัยแผ่นดินไหวสาธารณรัฐเฮติโดยบริจาคผ่านสภากาชาดไทย



- ร่วมสมทบทุนช่วยเหลือเพื่อนมนุษย์ที่ประสบภัย
- จิตอาสาพนักงานร่วมบริจาคโลหิต
- จิตอาสาพนักงานช่วยเหลือผู้ด้อยโอกาสในสังคม

- รณรงค์ให้ผู้บริหารพนักงานร่วมกิจกรรมจิตอาสาพนักงานแบ่งปันสู่สังคม ซึ่งเป็นส่วนหนึ่งของนโยบายความรับผิดชอบต่อสังคม หรือ Corporate Social Responsibility (CSR) ของบริษัทฯ โดยมีการแบ่งปันและสานประโยชน์สู่สังคมอย่างต่อเนื่อง โดยให้พนักงานมีส่วนร่วมนำเงินและสิ่งของที่ผู้บริหารและพนักงานร่วมกันบริจาคไปมอบหาที่สถานสงเคราะห์คนพิการและทุพพลภาพบางปะกง สถานสงเคราะห์คนพิการและทุพพลภาพบ้านพระประแดง รวมทั้งบริจาคข้าวสารอาหารแห้งอุปกรณ์และเครื่องเล่นให้กับมูลนิธิคุ้มครองเด็ก บ้านครูยูนและร่วมทำบุญถวายสังฆทาน-ผ้าไตร ณ วัดสวนหลวง อ.อัมพวา จ.สมุทรสงคราม

- จิตอาสาพนักงานร่วมบริจาคโลหิตให้กับสภากาชาดไทย เป็นประจำทุกๆ 3 เดือน ที่พนักงานดำเนินการกันมาอย่างต่อเนื่องตั้งแต่ปี 2534

• **ส่งเสริมเครือข่ายธุรกิจเพื่อสังคมและสิ่งแวดล้อม** กลุ่มบริษัท แพรนต้า และกลุ่มสมาชิกเครือข่ายธุรกิจเพื่อสังคมและสิ่งแวดล้อม ซึ่งเป็นการรวมตัวของนักธุรกิจเพื่อแลกเปลี่ยนประสบการณ์ และประสานธุรกิจของคนที่มีกระบวนการที่คล้ายกัน ในเรื่องของการดำเนินธุรกิจที่รับผิดชอบต่อสังคมและสิ่งแวดล้อม ซึ่งมีพันธกิจส่งเสริมและสนับสนุนการสร้างจิตสำนึกทางธุรกิจที่นำไปสู่การเคารพสังคมและสิ่งแวดล้อม คำนึงถึงสิทธิของชุมชนและสังคม และดำเนินกิจกรรมทางธุรกิจที่เป็นธรรมสำหรับทุกภาคส่วน

• **ยึดถือหลักสัญญาโลกหรือ Global Compact** บริษัทฯ ยึดถือหลักสัญญาโลกหรือ Global Compact แห่งองค์การสหประชาชาติ ซึ่งกลุ่มบริษัทแพรนต้าเข้าร่วมรับหลักการ Global Compact ตั้งแต่วันที่ 14 ตุลาคม 2545 ซึ่งตลอดระยะเวลาที่ผ่านมา บริษัทฯ คำนึงถึงการเคารพส่งเสริมคุณภาพสิ่งแวดล้อม สิทธิมนุษยชน ยกย่องมาตรฐานแรงงาน และการต่อต้านคอร์รัปชัน โดยเข้าร่วมเป็นสมาชิกใน Global Compact เป็นเครื่องสะท้อนให้เห็นถึงการดำเนินธุรกิจอย่างไม่ละเลย ต่อสังคมและสิ่งแวดล้อม เป็นสิ่งที่ขาดไม่ได้สำหรับการพัฒนาอย่างยั่งยืนของอุตสาหกรรมอัญมณีและเครื่องประดับ ซึ่งมีบุคลากรเป็นหัวใจสำคัญของกิจการ

## ส่งเสริมการยกระดับมาตรฐานคุณภาพชีวิต

กลุ่มบริษัทแพรนต้า เชื่อมมั่นในศักยภาพและพลังของคนและกระบวนการทำงาน โดยถือว่าบุคลากรเป็นทรัพยากรที่มีคุณค่าต่อความสำเร็จขององค์กร และมีนโยบายสนับสนุน การพัฒนาบุคลากรอย่างต่อเนื่อง จัดสวัสดิการและดูแลสุขภาพและความปลอดภัยที่ดีและอำนวยความสะดวกสบายอย่างเพียงพอในการทำงาน

### • การเอาใจใส่พนักงาน

ด้วยความที่เป็นผู้ว่าจ้างที่มีความห่วงใยต่อพนักงาน บริษัทฯ จึงสร้างโอกาสที่เท่าเทียมกันให้กับพนักงาน โดยยึดหลักมนุษยธรรม และความเท่าเทียมกันดังนั้นในการสรรหาบุคลากรเข้ามาเป็นพนักงาน บริษัทฯ จึงไม่ยึดติดในเรื่องของเพศ เชื้อชาติ ศาสนา หรือ สถานะทางสังคม อีกทั้งยังจัดให้มีระบบการให้ค่าชดเชย ค่าตอบแทน และผลประโยชน์สำหรับพนักงาน รวมทั้งในเรื่องของการประกันสุขภาพ การตรวจสุขภาพประจำปี จัดการด้านประกันสังคม กองทุนสำรองเลี้ยงชีพการประกันอุบัติเหตุการประกันชีวิต ค่าทันตกรรม ตลอดจนจัดอาหาร และเครื่องแบบพนักงาน บริการรับส่งพัสดุและไปรษณีย์พนักงาน นอกจากนี้ ยังจัดที่พักพร้อมสิ่งอำนวยความสะดวก สโมสร ห้องสมุด และศูนย์กีฬา และสวัสดิการต่างๆ อาทิ เช่น



• การเอาใจใส่พนักงาน

**ศูนย์พัฒนาการเลี้ยงเด็ก** สำหรับบุตร-ธิดาของพนักงาน ซึ่งในปีที่ผ่านมาทางบริษัทฯ ได้ปรับปรุงเพื่อให้สอดคล้องกับแนวทางการพัฒนาเด็กทั้งร่างกายสติปัญญา และการเข้าสังคม **สหกรณ์ออมทรัพย์เพื่อพนักงาน** เพื่อให้บริการด้านการเงินต่างๆ โดยเฉพาะอย่างยิ่งเป็นการปลูกฝังนิสัยรักการออมแก่พนักงาน นอกจากนี้ยังสนับสนุนทุนการศึกษาแก่บุตรของพนักงานจำนวน 51 ทุน ให้กับผู้ที่มีการเรียนอยู่ในเกณฑ์ดี อันเป็นการแบ่งเบาภาระค่าใช้จ่ายให้แก่พนักงานที่เป็นสมาชิกสหกรณ์ ตั้งโครงการชยะภายใต้ชื่อโครงการ **“ชยะมีค่า รักษาสิ่งแวดล้อม”** เพื่อปลูกจิตสำนึกที่ดีมาให้กับพนักงานและบุคลากรภายในบริษัทฯ เพื่อให้เป็นคนดีของสังคม และก่อให้เกิดทัศนคติที่ดีต่อการมีส่วนร่วมในการจัดการขยะส่งผลกระทบต่อสิ่งแวดล้อมอย่างยั่งยืนตามแนวทางเศรษฐกิจพอเพียงของบริษัท

### • พัฒนาอย่างไม่หยุดยั้ง ปลูกฝังสร้างความปลอดภัย

พนักงานของ บริษัทฯ ได้รับการฝึกอบรมเพื่อเพิ่มความรู้และทักษะในการทำงานอย่างต่อเนื่อง นอกจากนี้ยังได้เชิญวิทยากรผู้ทรงคุณวุฒิจากบริษัทเอกชน หน่วยงานราชการ และมหาวิทยาลัยมาให้ความรู้เฉพาะด้าน รวมทั้ง มีการสร้างความเท่าเทียมกันในการโอกาสและการปฏิบัติ พร้อมกันนั้นยังยอมรับสิทธิของพนักงานโดยการจัดตั้งคณะกรรมการสวัสดิการเพื่อเข้าร่วมประชุมเพื่อสร้างสวัสดิการในกิจกรรมที่จะเกิดประโยชน์ร่วมกัน นอกจากนี้ยังมีการให้การอบรมด้านความปลอดภัยและสุขภาพในการทำงานแก่พนักงาน จัดให้มีการฝึกอบรมและฝึกปฏิบัติในด้านการ **ปฐมพยาบาลเบื้องต้น** เป็นประจำทุกปี เพื่อเสริมสร้างความรู้ความเข้าใจและแนวคิดในการปฐมพยาบาล และทราบถึงหลักทั่วไปในการปฐมพยาบาล เพื่อให้

## ความรับผิดชอบต่อสังคม

บุคลากรได้ตระหนักถึงความสำคัญของสุขภาพพลานามัยของตนเอง ครอบครัว และคนรอบข้าง การจัดอบรมหลักสูตรการป้องกันและระงับ อัคคีภัยเบื้องต้นและการฝึกซ้อมอพยพหนีไฟ ในอาคารสำนักงาน โรงงาน การจัดกิจกรรม “สัปดาห์ความปลอดภัยในการทำงาน” เพื่อให้ พนักงานตระหนักเห็นความสำคัญและสร้างจิตสำนึกในความปลอดภัย อาชีวอนามัยและสภาพแวดล้อมในการดำเนินงาน นอกจากนี้ยังจัดกิจกรรม ที่ส่งเสริมให้เกิดการพัฒนาทักษะในการทำงานของพนักงานในด้านต่างๆ อาทิ การทำ Workshop V-FAST คือการทำงานเป็นทีม แบบข้ามสายงาน กระตุ้นให้ผู้เกี่ยวข้องกับปัญหานั้นๆ ดึงขีดความสามารถ ศักยภาพของตนเอง มาใช้ ได้อย่างเต็มกำลัง

จากการดำเนินธุรกิจของกลุ่มบริษัท แพรนต้า ที่ผ่านมาเป็นเครื่องยืนยัน ถึงความเอาใจใส่ดูแลของบริษัทที่มีต่อพนักงานของบริษัทฯ ตลอดจนสังคม โดยส่วนรวม ด้วยดีตลอดมา ที่สำคัญการดำเนินธุรกิจไม่สามารถแยกออก จากสังคมได้ ธุรกิจไม่อาจจะดำเนินการเพียงมุ่งหวังแต่ผลกำไร โดยละเลย สังคมได้อีกต่อไป เพราะเมื่อสังคมประสบปัญหาต่างๆ ย่อมส่งผลให้ ธุรกิจถดถอยเช่นกัน



- พัฒนาอย่างไม่หยุดยั้ง ปลูกฝังสร้างความปลอดภัย



# โครงสร้างรายได้

## โครงสร้างรายได้ของ บมจ. แพรนต้า จิวเวลรี่ และบริษัทย่อย

โครงสร้างรายได้ของ บมจ. แพรนต้า จิวเวลรี่ และบริษัทย่อย แบ่งตามการขายในประเทศ และต่างประเทศ (โดยรายได้เหล่านี้ได้ตัดรายการซื้อ / ขายระหว่างกันแล้ว)

	2553		2552		2551		2550	
	ล้านบาท	%	ล้านบาท	%	ล้านบาท	%	ล้านบาท	%
รายได้จากการส่งออก	3,376	83.23	3,018	82.37	3,449	85.58	3,675	84.31
รายได้จากการขายในประเทศ	680	16.77	646	17.63	581	14.42	684	15.69
รวม	4,056	100	3,664	100	4,030	100	4,359	100

โครงสร้างรายได้ของ บมจ. แพรนต้า จิวเวลรี่ และบริษัทย่อย ตามงบการเงินรวม

บริษัท	% การถือหุ้น	ลักษณะรายได้	2553		2552		2551		2550	
			ล้านบาท	%	ล้านบาท	%	ล้านบาท	%	ล้านบาท	%
บมจ. แพรนต้า จิวเวลรี่		ผลิตและจัดจำหน่ายเครื่องประดับแท้	1,545	37.78	1,319	35.63	1,487	36.62	1,589	35.77
บริษัทย่อย ในประเทศ										
บจก. พรีเม่าโกลด์ อินเตอร์เนชั่นแนล	100	จัดจำหน่ายเครื่องประดับแท้ในประเทศไทย	587	14.36	518	13.99	506	12.46	382	8.60
บจก. คริสตอลไลน์	96	ผลิตและจัดจำหน่ายเครื่องประดับแฟชั่น	153	3.74	141	3.81	160	3.94	200	4.50
บริษัทย่อยต่างประเทศ										
Pranda North America, Inc.	100	จัดจำหน่ายเครื่องประดับแท้และเครื่องประดับแฟชั่นในสหรัฐอเมริกาและแคนาดา	1,009	24.68	1,014	27.39	1,079	26.57	1,380	31.07
H.Gringoire s.a.r.l.	100	จัดจำหน่ายเครื่องประดับแท้ในประเทศฝรั่งเศสและยุโรป	144	3.52	129	3.48	170	4.19	168	3.78
Pranda UK Limited	100	จัดจำหน่ายเครื่องประดับแท้และเครื่องประดับแฟชั่นในประเทศอังกฤษและยุโรป	184	4.50	204	5.51	301	7.41	322	7.25
Pranda Vietnam Co., Ltd.	100	ผลิตและจัดจำหน่ายเครื่องประดับแท้	49	1.20	23	0.62	14	0.34	11	0.25
Guangzhou Pangda Zhubao Shoushi Youxian Gongs	100	ผลิตและจัดจำหน่ายเครื่องประดับแท้	30	0.73	24	0.65	44	1.08	49	1.10
Pranda & Kroll GmbH & Co. KG	51	ผลิตและจัดจำหน่ายเครื่องประดับแท้	242	5.92	222	6.00	235	5.79	245	5.52
Pranda Jewelry Private Ltd.	51	จัดจำหน่ายเครื่องประดับแท้ในประเทศอินเดีย	113	2.76	70	1.89	34	0.84	13	0.29
รายได้จากการขาย			4,056	99.19	3,664	98.97	4,030	99.24	4,359	98.13
บจก. แพรนต้า ลอดจิ้ง	83	ให้บริการเช่าอสังหาริมทรัพย์ / สักริมทรัพย์	14	0.34	14	0.38	14	0.34	14	0.32
รายได้อื่น			19	0.47	24	0.65	17	0.42	69	1.55
รวมรายได้			4,089	100	3,702	100	4,061	100	4,442	100



# โครงสร้างการถือหุ้น

## ผู้ถือหุ้น

ผู้ถือหุ้น	จำนวนหุ้น	ร้อยละ
ผู้ถือหุ้น 10 อันดับแรก	227,118,060	56.68
ผู้ถือหุ้นทั่วไป	173,550,294	43.32
จำนวนหุ้นทั้งสิ้น	400,668,354	100.00

## การกระจายหุ้นตามสัญชาติ

ผู้ถือหุ้นแบ่งตามสัญชาติ	จำนวนราย	จำนวนหุ้น	ร้อยละ
ผู้ถือหุ้นสัญชาติไทย	2,349	302,835,490	75.58
ผู้ถือหุ้นสัญชาติต่างดาว	68	97,832,864	24.42
รวมทั้งสิ้น	2,417	400,668,354	100.00

\* ข้อบังคับบริษัท แพรนด้า จิวเวลรี่ จำกัด (มหาชน) กำหนดว่า “ห้ามมิให้บุคคลที่ไม่มีสัญชาติไทยถือหุ้นอยู่ในบริษัทฯ เกินกว่าร้อยละ 45 ของหุ้นทั้งหมด”

## รายชื่อผู้ถือหุ้นรายใหญ่ 10 อันดับแรก

รายชื่อผู้ถือหุ้น	ข้อมูลปิดสมุดทะเบียน ณ วันที่ 30 ธันวาคม 2553	
	จำนวนหุ้น	สัดส่วน (%)
1. บริษัท ไทยเอ็นวีดีอาร์ จำกัด	71,260,900	17.786
2. RBC DEXIA INVESTOR SERVICES BANK S.A.	24,337,900	6.074
3. นายปริดา เตียสุวรรณ	24,076,420	6.009
4. นางสาวพิทยา เตียสุวรรณ	17,590,960	4.390
5. NORBAX INC.,4	17,500,000	4.368
6. นางพนิดา เตียสุวรรณ	15,668,560	3.911
7. THE BANK OF NEW YORK MELLON	15,628,000	3.900
8. บริษัท แพรนด้า โฮลดิ้ง จำกัด	14,692,900	3.667
9. นางประไพร์ สรไกรกิติกุล	13,505,560	3.371
10. นางปรานี คุณประเสริฐ	12,856,860	3.209

ที่มา : บริษัท ศูนย์รับฝากหลักทรัพย์ (ประเทศไทย) จำกัด

หมายเหตุ : ผู้ลงทุนสามารถดูข้อมูลผู้ถือหุ้นที่เป็นปัจจุบันได้จากเว็บไซต์ : [www.pranda.co.th](http://www.pranda.co.th) ของบริษัทฯ ก่อนการประชุมสามัญผู้ถือหุ้นประจำปี

- กลุ่มผู้ถือหุ้นรายใหญ่ที่โดยพฤติการณ์มีอิทธิพลต่อการกำหนดนโยบายการจัดการอย่างมีนัยสำคัญ
  - ไม่มี -
- ชื่อผู้ถือหุ้นที่เปิดเผยมิได้แสดงสถานะที่แท้จริง

## ผู้ถือหุ้นสามัญ (PRANDA) โดยถือผ่านบริษัท ไทยเอ็นวีดีอาร์ จำกัด

รายชื่อผู้ถือหุ้นใหญ่	ณ วันที่ 30 พฤศจิกายน 2553	
	จำนวนหุ้น	สัดส่วน (%)
1. RBC DEXIA INVESTOR SERVICES TRUST	26,000,000	6.49
2. THE BANK OF NEW YORK MELLON	22,900,000	5.72
3. SOMERS (U.K.) LIMITED	13,944,350	3.48
4. RAFFLES NOMINEES (PTE) LIMITED	4,781,450	1.19
รวมทั้งสิ้น	67,625,800	16.88

หมายเหตุ : ข้อมูลจาก <http://www.set.or.th>

# โครงสร้างการจัดการ

โครงสร้างการจัดการของบริษัทประกอบด้วย คณะกรรมการบริษัท และคณะกรรมการชุดย่อย ได้แก่ คณะกรรมการบริหาร คณะกรรมการตรวจสอบ คณะกรรมการสรรหาและกำหนดค่าตอบแทน คณะกรรมการการเงิน และคณะกรรมการส่งเสริมคุณค่าร่วม โดยคณะกรรมการแต่ละคณะมีหน้าที่และความรับผิดชอบ ดังต่อไปนี้

## คณะกรรมการบริษัท

คณะกรรมการบริษัท วันที่ 31 ธันวาคม 2553 ประกอบด้วย กรรมการอิสระ กรรมการที่เป็นผู้บริหาร และกรรมการที่ไม่เป็นผู้ทรงคุณวุฒิที่มีความรู้ความสามารถ และมีประสบการณ์ทั้งด้านการเงิน การบัญชี การบริหารจัดการ และอื่นๆ ที่เป็นประโยชน์ต่อบริษัททั้งหมด 9 ท่าน ซึ่งองค์ประกอบสอดคล้องกับหลักการกำกับดูแลกิจการที่ดี ที่มีกรรมการอิสระไม่น้อยกว่า 1 ใน 3 ของคณะกรรมการทั้งหมด ดังมีรายชื่อดังต่อไปนี้

ลำดับที่	รายชื่อ	ตำแหน่ง	วันที่ดำรงตำแหน่ง <sup>1</sup>
1.	นายปรีดา เตียสุวรรณ	ประธานกรรมการบริษัท	20 เมษายน 2553 <sup>2</sup>
2.	นางประไพร์ สรไกรกิติกุล	กรรมการ	20 เมษายน 2553 <sup>2</sup>
3.	นางสุนันทา เตียสุวรรณ	กรรมการ	18 เมษายน 2551
4.	นางปราณี คุณประเสริฐ	กรรมการ	18 เมษายน 2551
5.	นายปราโมทย์ เตียสุวรรณ	กรรมการ	23 เมษายน 2552
6.	นางพนิดา เตียสุวรรณ	กรรมการ	18 เมษายน 2551
7.	เรือโทอนันต์ ปานะนนท์ ร.น.	กรรมการอิสระ	23 เมษายน 2552
8.	นายวีระชัย ดันติกุล	กรรมการอิสระ	23 เมษายน 2552
9.	นางสริตา บุนนาค	กรรมการอิสระ	20 เมษายน 2553 <sup>2</sup>

หมายเหตุ : <sup>1</sup> วันที่ดำรงตำแหน่ง เป็นวันที่ดำรงตำแหน่งของกรรมการทั้งคณะตามวาระที่กำหนดตามข้อบังคับบริษัท

<sup>2</sup> ที่ประชุมสามัญผู้ถือหุ้นประจำปี 2552 เมื่อวันที่ 20 เมษายน 2553 มีมติให้ดำรงตำแหน่งต่ออีกวาระหนึ่ง ได้แก่ นายปรีดา เตียสุวรรณ นางประไพร์ สรไกรกิติกุล และนางสริตา บุนนาค

รายนามที่ปรึกษาของคณะกรรมการบริษัท ได้แก่ นางสาวพิทยา เตียสุวรรณ

## กรรมการผู้มีอำนาจลงนามแทนบริษัท

กรรมการผู้มีอำนาจลงนามและทำการแทนบริษัทประกอบด้วย นางสุนันทา เตียสุวรรณ หรือ นางประไพร์ สรไกรกิติกุล หรือนางพนิดา เตียสุวรรณ ลงลายมือชื่อร่วมกับ นายปราโมทย์ เตียสุวรรณ หรือ นางปราณี คุณประเสริฐ รวมเป็นสองคนพร้อมประทับตราสำคัญของบริษัท

### องค์ประกอบของคณะกรรมการบริษัท

1. คณะกรรมการบริษัทไม่จำเป็นต้องเป็นผู้ถือหุ้นของบริษัท
2. คณะกรรมการบริษัท ประกอบด้วย กรรมการจำนวนไม่น้อยกว่า 5 คน แต่ไม่มากกว่า 20 คน และกรรมการไม่น้อยกว่ากึ่งหนึ่งของจำนวนกรรมการทั้งหมดนั้นต้องมีถิ่นที่อยู่ในราชอาณาจักร
3. คณะกรรมการบริษัท ประกอบด้วย กรรมการอิสระอย่างน้อย 1 ใน 3 ของกรรมการทั้งหมด แต่ต้องไม่น้อยกว่า 3 คน
4. คณะกรรมการบริษัท ประกอบด้วย กรรมการตรวจสอบไม่น้อยกว่า 3 คน
5. ประธานกรรมการบริษัท ต้องไม่เป็นบุคคลคนเดียวกับกรรมการผู้จัดการใหญ่
6. การแต่งตั้งกรรมการให้เป็นไปตามข้อบังคับบริษัทและข้อกำหนดของกฎหมายที่เกี่ยวข้อง ทั้งนี้จะต้องมีความโปร่งใสและชัดเจน ในการสรรหากรรมการให้ดำเนินการผ่านกระบวนการของคณะกรรมการสรรหาและกำหนดค่าตอบแทน และการพิจารณาจะต้องมีประวัติการศึกษาและประสบการณ์การประกอบวิชาชีพของบุคคลนั้น ๆ โดยมีรายละเอียดที่เพียงพอ เพื่อประโยชน์ในการตัดสินใจของคณะกรรมการบริษัทและผู้ถือหุ้น
7. กรรมการมีวาระการดำรงตำแหน่งตามที่กำหนดไว้ในข้อบังคับบริษัท กรรมการที่พ้นจากตำแหน่งตามวาระอาจถูกเลือกเข้ามาดำรงตำแหน่งใหม่อีกได้

### คุณสมบัติของกรรมการบริษัท

1. กรรมการต้องเป็นบุคคลที่มีความรู้ความสามารถ มีความซื่อสัตย์ สุจริต มีจริยธรรมในการดำเนินธุรกิจและมีเวลาเพียงพอที่จะอุทิศความรู้ความสามารถและปฏิบัติหน้าที่ให้แก่บริษัทได้
2. มีคุณสมบัติและไม่มีความขัดแย้งตามที่กำหนดไว้ในกฎหมายว่าด้วยบริษัทมหาชนจำกัด รวมทั้งต้องไม่มีความขัดแย้งถึงขีดความสามารถที่จะได้รับความไว้วางใจให้บริหารจัดการกิจการที่มีมหาชนเป็นผู้ถือหุ้นตามที่คณะกรรมการกำกับหลักทรัพย์และตลาดหลักทรัพย์ประกาศกำหนด

3. กรรมการไม่สามารถประกอบกิจการเข้าเป็นหุ้นส่วน หรือเข้าเป็นกรรมการในนิติบุคคลอื่นที่มีสภาพอย่างเดียวกันและเป็นการแข่งขันกับกิจการของบริษัทไม่ว่าจะทำเพื่อประโยชน์ของตนหรือประโยชน์ของบุคคลอื่น เว้นแต่จะแจ้งให้ประชุมผู้ถือหุ้นทราบก่อนที่จะมีมติแต่งตั้ง
4. กรรมการอิสระต้องมีคุณสมบัติตามข้อกำหนดของสำนักงานกำกับหลักทรัพย์และตลาดหลักทรัพย์

### กรรมการอิสระต้องมีคุณสมบัติ ดังต่อไปนี้

(ก) ถือหุ้นไม่เกินร้อยละหนึ่งของจำนวนหุ้นที่มีสิทธิออกเสียงทั้งหมดของบริษัท บริษัทใหญ่ บริษัทย่อย บริษัทร่วม ผู้ถือหุ้นรายใหญ่ หรือผู้มีอำนาจควบคุมของบริษัท ทั้งนี้ ให้นับรวมการถือหุ้นของผู้ที่เกี่ยวข้องของกรรมการอิสระรายนั้น ๆ ด้วย

(ข) ไม่เป็นหรือเคยเป็นกรรมการที่มีส่วนร่วมบริหารงาน ลูกจ้าง พนักงาน ที่ปรึกษาที่ได้เงินเดือนประจำ หรือผู้มีอำนาจควบคุมของบริษัท บริษัทใหญ่ บริษัทย่อย บริษัทร่วม บริษัทย่อยลำดับเดียวกัน ผู้ถือหุ้นรายใหญ่ หรือของผู้มีอำนาจควบคุมของบริษัท เว้นแต่จะได้พ้นจากการมีลักษณะดังกล่าวมาแล้วไม่น้อยกว่าสองปีก่อนวันที่ยื่นคำขออนุญาตต่อสำนักงาน ทั้งนี้ ลักษณะต้องห้ามดังกล่าวไม่รวมถึงกรณีที่กรรมการอิสระเคยเป็นข้าราชการ หรือที่ปรึกษา ของส่วนราชการซึ่งเป็นผู้ถือหุ้นรายใหญ่ หรือผู้มีอำนาจควบคุมของบริษัท

(ค) ไม่เป็นบุคคลที่มีความสัมพันธ์ทางสายโลหิตหรือโดยการจดทะเบียนตามกฎหมาย ในลักษณะที่เป็น บิดามารดา คู่สมรส พี่น้อง และบุตร รวมทั้งคู่สมรสของบุตร ของผู้บริหาร ผู้ถือหุ้นรายใหญ่ผู้มีอำนาจควบคุม หรือบุคคลที่จะได้รับการเสนอให้เป็นผู้บริหารหรือผู้มีอำนาจควบคุมของบริษัท หรือบริษัทย่อย

(ง) ไม่มีหรือเคยมีความสัมพันธ์ทางธุรกิจกับบริษัท บริษัทใหญ่ บริษัทย่อย บริษัทร่วม ผู้ถือหุ้นรายใหญ่ หรือผู้มีอำนาจควบคุมของบริษัท ในลักษณะที่อาจเป็นการขัดขวางการใช้วิจารณญาณอย่างอิสระของตน รวมทั้งไม่เป็นหรือเคยเป็นผู้ถือหุ้นที่มีนัยหรือผู้มีอำนาจควบคุมของผู้ที่มีความสัมพันธ์ทางธุรกิจกับบริษัท บริษัทใหญ่ บริษัทย่อย บริษัทร่วม ผู้ถือหุ้นรายใหญ่ หรือผู้มีอำนาจควบคุมของบริษัท เว้นแต่จะได้พ้นจากการมีลักษณะดังกล่าวมาแล้วไม่น้อยกว่าสองปีก่อนวันที่ยื่นคำขออนุญาตต่อสำนักงาน

ความสัมพันธ์ทางธุรกิจ ให้นับรวมถึงการทำรายการทางการค้าที่กระทำเป็นประจำเพื่อประกอบกิจการ การเช่าหรือให้เช่าอสังหาริมทรัพย์ รายการเกี่ยวกับสินทรัพย์หรือบริการ หรือการให้หรือรับความช่วยเหลือทางการเงิน

ด้วยการรับหรือให้กู้ยืม ค่าประกัน การให้สินทรัพย์เป็นหลักประกันหนี้สิน รวมถึงเหตุการณ์อื่นทำนองเดียวกัน ซึ่งเป็นผลให้บริษัทหรือคู่สัญญาที่มีภาระหนี้ที่ต้องชำระต่ออีกฝ่ายหนึ่ง ตั้งแต่ร้อยละสามของสินทรัพย์ที่มีตัวตนสุทธิของบริษัทหรือตั้งแต่ยี่สิบล้านบาทขึ้นไป แล้วแต่จำนวนใดจะต่ำกว่า ทั้งนี้ การคำนวณภาระหนี้ดังกล่าวให้เป็นไปตามวิธีการคำนวณมูลค่าของรายการที่เกี่ยวข้องกันตามประกาศคณะกรรมการกำกับตลาดทุนว่าด้วยหลักเกณฑ์ในการทำรายการที่เกี่ยวข้องกัน โดยอนุโลม แต่ในการพิจารณาภาระหนี้ดังกล่าว ให้นับรวมภาระหนี้ที่เกิดขึ้นในระหว่างหนึ่งปีก่อนวันที่มีความสัมพันธ์ทางธุรกิจกับบุคคลเดียวกัน

(จ) ไม่เป็นหรือเคยเป็นผู้สอบบัญชีของบริษัท บริษัทใหญ่ บริษัทย่อย บริษัทร่วม ผู้ถือหุ้นรายใหญ่ หรือผู้มีอำนาจควบคุมของบริษัท และไม่เป็นผู้ถือหุ้นที่มีนัย ผู้มีอำนาจควบคุม หรือหุ้นส่วนของสำนักงานสอบบัญชี ซึ่งมีผู้สอบบัญชีของบริษัท บริษัทใหญ่ บริษัทย่อย บริษัทร่วม ผู้ถือหุ้นรายใหญ่ หรือผู้มีอำนาจควบคุมของบริษัทสังกัดอยู่เว้นแต่จะได้พ้นจากการมีลักษณะดังกล่าวมาแล้วไม่น้อยกว่าสองปีก่อนวันที่ยื่นคำขออนุญาตต่อสำนักงาน

(ฉ) ไม่เป็นหรือเคยเป็นผู้ให้บริการทางวิชาชีพใด ๆ ซึ่งรวมถึงการให้บริการเป็นที่ปรึกษากฎหมายหรือที่ปรึกษาทางการเงิน ซึ่งได้รับค่าบริการเกินกว่าสองล้านบาทต่อปีจากบริษัท บริษัทใหญ่ บริษัทย่อย บริษัทร่วม ผู้ถือหุ้นรายใหญ่ หรือผู้มีอำนาจควบคุมของบริษัท และไม่เป็นผู้ถือหุ้นที่มีนัย ผู้มีอำนาจควบคุม หรือหุ้นส่วนของผู้ให้บริการทางวิชาชีพนั้นด้วย เว้นแต่จะได้พ้นจากการมีลักษณะดังกล่าวมาแล้วไม่น้อยกว่าสองปีก่อนวันที่ยื่นคำขออนุญาตต่อสำนักงาน

(ช) ไม่เป็นกรรมการที่ได้รับการแต่งตั้งขึ้นเพื่อเป็นตัวแทนของกรรมการของบริษัท ผู้ถือหุ้นรายใหญ่ หรือผู้ถือหุ้นซึ่งเป็นผู้ที่เกี่ยวข้องกับผู้ถือหุ้นรายใหญ่

(ซ) ไม่ประกอบกิจการที่มีสภาพอย่างเดียวกันและเป็นการแข่งขันที่มีนัยกับกิจการของบริษัท หรือบริษัทย่อย หรือไม่เป็นหุ้นส่วนที่มีนัยในห้างหุ้นส่วน หรือเป็นกรรมการที่มีส่วนร่วมบริหารงาน ลูกจ้าง พนักงาน ที่ปรึกษาที่รับเงินเดือนประจำหรือถือหุ้นเกินร้อยละหนึ่งของจำนวนหุ้นที่มีสิทธิออกเสียงทั้งหมดของบริษัทอื่นซึ่งประกอบกิจการที่มีสภาพอย่างเดียวกันและเป็นการแข่งขันที่มีนัยกับกิจการของบริษัท หรือบริษัทย่อย

(ณ) ไม่มีลักษณะอื่นใดที่ทำให้ไม่สามารถให้ความเห็นอย่างเป็นอิสระเกี่ยวกับการดำเนินงานของบริษัท

ภายหลังได้รับการแต่งตั้งให้เป็นกรรมการอิสระที่มีลักษณะเป็นไปตามวรรคหนึ่ง (ก) ถึง (ณ) แล้ว กรรมการอิสระอาจได้รับมอบหมายจากคณะกรรมการให้ตัดสินใจในการดำเนินการของบริษัท บริษัทใหญ่ บริษัทย่อยบริษัทร่วม บริษัทย่อยลำดับเดียวกัน ผู้ถือหุ้นรายใหญ่หรือผู้มีอำนาจควบคุมของบริษัท โดยมีการตัดสินใจในรูปแบบขององค์คณะ (collective decision) ได้

## ขอบเขตอำนาจหน้าที่ของคณะกรรมการบริษัท

1. ในการดำเนินการของบริษัท กรรมการบริษัทต้องปฏิบัติหน้าที่ด้วยความระมัดระวัง ความระมัดระวัง และความซื่อสัตย์สุจริต รวมทั้งต้องปฏิบัติให้เป็นไปตามกฎหมายวัตถุประสงค์ ข้อบังคับของบริษัท และมติคณะกรรมการ ตลอดจนที่ประชุมผู้ถือหุ้น
2. กำหนดวิสัยทัศน์ พันธกิจ กลยุทธ์ และนโยบายของบริษัท รวมทั้งดูแลการดำเนินงานของกลุ่มบริษัท
3. แต่งตั้งคณะกรรมการบริหารหรือมอบหมายให้กรรมการคนหนึ่งหรือหลายคนหรือบุคคลอื่นกระทำการอย่างใดอย่างหนึ่งแทนคณะกรรมการบริษัท ทั้งนี้การมอบอำนาจดังกล่าว ผู้ได้รับมอบอำนาจนั้นต้องไม่มีอำนาจอนุมัติรายการที่บุคคลดังกล่าวหรือบุคคลอื่นที่อาจมีความขัดแย้ง (“บุคคลที่อาจมีความขัดแย้ง” ให้มีความหมายตามที่กำหนดไว้ในประกาศของคณะกรรมการกำกับหลักทรัพย์และตลาดหลักทรัพย์) มีส่วนได้เสียหรืออาจมีความขัดแย้งทางผลประโยชน์ในลักษณะอื่นใดกับบริษัทหรือบริษัทย่อย

เว้นแต่เรื่องที่กฎหมาย และข้อบังคับของบริษัท รวมถึงการทำรายการตามหลักเกณฑ์ข้อกำหนดของสำนักงานคณะกรรมการกำกับหลักทรัพย์และตลาดหลักทรัพย์กำหนดให้เรื่องที่จะกระทำได้อีกเมื่อได้รับอนุมัติจากที่ประชุมผู้ถือหุ้นก่อน ทั้งนี้กำหนดให้รายการที่กรรมการหรือบุคคลที่อาจมีความขัดแย้งมีส่วนได้เสีย หรืออาจมีความขัดแย้งทางผลประโยชน์อื่นใดกับบริษัทหรือบริษัทย่อย ให้กรรมการซึ่งมีส่วนได้เสียในเรื่องนั้น ไม่มีสิทธิออกเสียงลงคะแนนในเรื่องนั้น

4. พิจารณากำหนด และแก้ไขเปลี่ยนแปลงกรรมการผู้มีอำนาจลงนามผูกพันกลุ่มบริษัท และกำหนดเงื่อนไขตามความจำเป็นเพื่อรักษาประโยชน์ของบริษัท และไม่ขัดต่อกฎหมายที่เกี่ยวข้อง

5. แต่งตั้งที่ปรึกษาบริษัท



6. ให้ความเห็นชอบในการแต่งตั้งผู้บริหารระดับสูง

7. การพิจารณาและติดตามงาน ดังต่อไปนี้

- 7.1 ติดตามความคืบหน้าของการดำเนินการด้านกลยุทธ์ของกลุ่มบริษัท ครอบคลุมถึงแผนงานด้านต่างๆ ซึ่งอาจส่งผลกระทบต่อความสำเร็จในกลยุทธ์ของกลุ่มบริษัทหรือก่อให้เกิดการเปลี่ยนแปลงที่สำคัญทางกลยุทธ์ของกลุ่มบริษัท
- 7.2 ติดตามผลการดำเนินงานเปรียบเทียบกับเป้าหมายและประมาณการอย่างน้อยไตรมาสละ 1 ครั้ง ในกรณีที่ผลการดำเนินงานไม่เป็นไปตามเป้าหมายที่กำหนดจะต้องมีการหารือเพื่อหาข้อแก้ไข เป้าหมายดังกล่าวควรครอบคลุมหลายๆ ด้านทั้งเป้าหมายในระยะสั้นและระยะยาวรวมถึงดัชนีวัดประสิทธิภาพของผลปฏิบัติและการเปรียบเทียบกับคู่แข่งอื่นๆ

8. การบริหารทรัพยากรบุคคล ดังต่อไปนี้

- 8.1 พิจารณาร่วมกับฝ่ายจัดการ และให้ความเห็นชอบกับวิสัยทัศน์และกลยุทธ์ทางด้านทรัพยากรบุคคลและแผนพัฒนาบุคลากร
- 8.2 พิจารณาร่วมกับฝ่ายจัดการและให้ความเห็นชอบกับกลยุทธ์ด้านค่าตอบแทนของกลุ่มบริษัท พิจารณาและอนุมัติแผนค่าตอบแทนต่างๆ ที่อิงกับผลการปฏิบัติงานเพื่อก่อให้เกิดแรงจูงใจในการปฏิบัติงานและรักษาบุคลากรที่มีศักยภาพสูง
- 8.3 ดูแลให้มีหลักเกณฑ์ วิธีการ และกระบวนการ ที่ชัดเจนโปร่งใสเหมาะสม และเป็นประโยชน์ต่อองค์กรในการสรรหา ถอดถอน หรือเลิกจ้าง กรรมการบริหารและผู้บริหารระดับสูง เพื่อให้บริษัทมีคณะผู้บริหารที่มีคุณสมบัติ ความรู้ ความสามารถที่เหมาะสมและมีประสบการณ์ในการดำเนินการกิจการของกลุ่มบริษัท ให้มีประสิทธิภาพและประสบความสำเร็จ
- 8.4 ดูแลให้กลุ่มบริษัทมีกระบวนการที่มีประสิทธิภาพ ในการประเมินผลงานของผู้บริหารระดับสูงโดยเปรียบเทียบกับเป้าหมายประจำไตรมาสและประจำปีร่วมกันกำหนดไว้

9. การดูแลความครบถ้วนสมบูรณ์ ดังต่อไปนี้

- 9.1 ทบทวนและให้ความเห็นชอบวิสัยทัศน์ พันธกิจ กลยุทธ์ นโยบาย เป้าหมาย แผนธุรกิจ และงบประมาณ ดูแลให้มีการสื่อสารให้กับผู้ปฏิบัติงานทุกระดับของบริษัท
- 9.2 รายงานความรับผิดชอบทางการเงินประจำปี เพื่อสร้างความมั่นใจว่าผู้ถือหุ้นได้รับรายงานทางการเงินที่ถูกต้อง
- 9.3 ติดตามการดำเนินงานกิจการของกลุ่มบริษัทตลอดเวลา เพื่อให้มั่นใจว่ากรรมการบริหารและฝ่ายจัดการดำเนินการตามกฎหมายและนโยบายที่วางไว้

9.4 ดูแลกระบวนการการตรวจสอบภายในในบทบาททางด้านการควบคุมที่สำคัญ

9.5 ดูแลให้มีการบริหารความเสี่ยงที่สำคัญ

9.6 ดูแลให้มีกระบวนการจัดการที่ชัดเจนและโปร่งใสเกี่ยวกับการทำรายการระหว่างกิจการที่เกี่ยวข้อง รวมทั้งดูแลให้มีการรายงานต่อคณะกรรมการอย่างสม่ำเสมอ

9.7 ดูแลให้มีระบบควบคุมที่มีประสิทธิภาพ ให้ข้อมูล ถูกต้อง ครบถ้วน และเชื่อถือได้ การปฏิบัติที่สอดคล้องกับนโยบายกฎระเบียบรวมทั้งกฎหมายและข้อบังคับต่างๆ ที่เกี่ยวข้อง การดูแลทรัพย์สิน การใช้ทรัพยากรอย่างมีประสิทธิภาพและเกิดประโยชน์สูงสุด

9.8 จัดให้มีการถ่วงดุลอำนาจของฝ่ายจัดการ และ/หรือ ผู้ถือหุ้นรายใหญ่ให้อยู่ในระดับที่เหมาะสม โดยให้ความสำคัญต่อสัดส่วนหรือจำนวนของกรรมการอิสระในคณะกรรมการ

9.9 ดูแลให้มีกระบวนการในการจัดส่งข้อมูลเพื่อให้คณะกรรมการได้รับข้อมูลจากฝ่ายจัดการอย่างเพียงพอที่จะทำให้สามารถปฏิบัติตามอำนาจหน้าที่และความรับผิดชอบได้อย่างสมบูรณ์

9.10 ดูแลให้มีเอกสารประกอบการประชุมครบถ้วน และมีการส่งล่วงหน้าก่อนวันประชุม ดูแลการจัดทำรายงานการประชุมให้มีรายละเอียดครบถ้วน และมีระบบการจัดเก็บและควบคุมมิให้มีการแก้ไขรายงานการประชุมภายหลังรับรองรายงานการประชุมไปแล้ว

9.11 ติดตามปัญหาและสถานการณ์ความขัดแย้งทางผลประโยชน์ที่อาจเกิดขึ้น

9.12 ดูแลให้บริษัทมีระบบที่เหมาะสมในการสื่อสารอย่างมีประสิทธิภาพกับผู้มีส่วนได้เสียของบริษัทและสาธารณชนและติดตามการปฏิบัติตามระบบนั้น

9.13 ปกป้องและสร้างชื่อเสียงของบริษัท

10. การจัดตั้งและกำหนดบทบาทหน้าที่ของคณะกรรมการชุดย่อย ดังต่อไปนี้

10.1 จัดตั้งคณะกรรมการชุดย่อยต่างๆตามความเหมาะสมและความจำเป็นเพื่อสนับสนุนการบริหารงานของคณะกรรมการบริษัท ได้แก่คณะกรรมการบริหาร คณะกรรมการตรวจสอบ คณะกรรมการสรรหาและกำหนดค่าตอบแทน คณะกรรมการการเงิน คณะกรรมการส่งเสริมคุณค่าร่วม

10.2 พิจารณานุมัติบทบาทหน้าที่ของคณะกรรมการชุดย่อยต่างๆ ตลอดจนเปลี่ยนแปลงองค์ประกอบ รวมทั้งเปลี่ยนแปลงที่มีนัยสำคัญต่อการปฏิบัติงานของคณะกรรมการชุดย่อยที่ได้แต่งตั้งขึ้น

11. การประเมินผลการปฏิบัติงานของคณะกรรมการ ดังต่อไปนี้

11.1 กำหนดหลักเกณฑ์และวิธีการในการประเมินผลการปฏิบัติงานของคณะกรรมการและประเมินประสิทธิผลอย่างสม่ำเสมอ

- 11.2 คณะกรรมการต้องประเมินผลการปฏิบัติงานของตนเป็นประจำทุกปี รวมทั้งแสดงผลการปฏิบัติงานการกำกับดูแลกิจการของบริษัทในรายงานประจำปี
12. ให้ประธานกรรมการบริษัทดำเนินการให้เป็นไปตามอำนาจหน้าที่และความรับผิดชอบที่กล่าวข้างต้น อย่างมีประสิทธิภาพและประสิทธิผล
13. จัดให้มีเลขานุการบริษัท (Corporate Secretary) เพื่อช่วยดำเนินกิจกรรมต่างๆ ของคณะกรรมการและบริษัท อันได้แก่ การประชุมคณะกรรมการและผู้ถือหุ้น ตลอดจนการให้คำแนะนำแก่กรรมการและบริษัทในการปฏิบัติและดำเนินการให้ถูกต้องตามกฎหมายและระเบียบที่เกี่ยวข้องต่างๆ อย่างสม่ำเสมออีกทั้งดูแลให้กรรมการและบริษัทมีการเปิดเผยข้อมูลสารสนเทศอย่างถูกต้อง ครบถ้วน โปร่งใส และสนับสนุนให้การกำกับดูแลกิจการเป็นไปตามมาตรฐานกำกับดูแลกิจการที่ดี

## การเลือกตั้งและดำรงตำแหน่งกรรมการ

1. การประชุมผู้ถือหุ้นสามัญประจำปีทุกครั้งให้กรรมการออกจากตำแหน่ง 1 ใน 3 เป็นอัตรา ถ้าจำนวนกรรมการที่จะแบ่งออกให้ตรงเป็น 3 ส่วนไม่ได้ ก็ให้ออกโดยจำนวนที่ใกล้ที่สุดกับส่วน 1 ใน 3 กรรมการที่จะต้องออกจากตำแหน่งในปีแรก และปีที่ 2 ภายหลังจดทะเบียนบริษัทนั้น ให้ใช้วิธีจับสลากกันว่าผู้ใดจะออกส่วนปีหลังๆ ต่อไปให้กรรมการคนที่ยอยู่ในตำแหน่งนานที่สุดนั้น เป็นผู้ออกจากตำแหน่งกรรมการที่ออกตามวาระนั้นอาจถูกเลือกเข้ามาดำรงตำแหน่งใหม่ก็ได้
2. นอกจากการพ้นตำแหน่งตามวาระแล้ว กรรมการพ้นจากตำแหน่งเมื่อ
  - ตาย
  - ลาออก
  - ขาดคุณสมบัติหรือมีลักษณะต้องห้ามตามกฎหมายว่าด้วยบริษัทมหาชนจำกัด
  - ที่ประชุมผู้ถือหุ้นลงมติให้ออกด้วยคะแนนเสียงไม่น้อยกว่า 3 ใน 4 ของจำนวนผู้ถือหุ้นซึ่งมาประชุมและมีสิทธิออกเสียง และมีหุ้นนับรวมกันได้ไม่น้อยกว่ากึ่งหนึ่งของจำนวนหุ้นที่ถือโดยผู้ถือหุ้นที่มาประชุมและมีสิทธิออกเสียง
  - ศาลมีคำสั่งให้ออก

3. กรรมการคนใดจะลาออกจากตำแหน่งให้ยื่นใบลาออกต่อบริษัท การลาออกให้มีผลตั้งแต่วันที่ใบลาออกไปถึงบริษัท กรรมการซึ่งลาออกตามวาระหนึ่ง จะแจ้งการลาออกของตนให้นายทะเบียนบริษัทมหาชนทราบด้วยก็ได้
4. ในกรณีที่ตำแหน่งกรรมการว่างลงเพราะเหตุอื่นนอกจากถึงคราวออกตามวาระให้กรรมการเลือกบุคคลใดบุคคลหนึ่งซึ่งมีคุณสมบัติตามกฎหมายว่าด้วยบริษัทมหาชนจำกัดกำหนดเข้าเป็นกรรมการแทนในการประชุมคณะกรรมการในคราวถัดไป เว้นแต่วาระของกรรมการจะเหลือไม่น้อยกว่า 2 เดือน บุคคลซึ่งเข้าเป็นกรรมการแทนดังกล่าวจะอยู่ในตำแหน่งกรรมการได้เพียงเท่าวาระที่ยังเหลืออยู่ของกรรมการที่ตนแทน
5. ที่ประชุมผู้ถือหุ้นอาจลงมติให้กรรมการคนใดออกจากตำแหน่งก่อนถึงคราวออกตามวาระได้ด้วยคะแนนเสียงไม่น้อยกว่า 3 ใน 4 ของจำนวนผู้ถือหุ้นซึ่งมาประชุมและมีสิทธิออกเสียงและมีหุ้นนับรวมกันได้ไม่น้อยกว่ากึ่งหนึ่งของจำนวนหุ้นที่ถือโดยผู้ถือหุ้นที่มาประชุมและมีสิทธิออกเสียงในการประชุมนั้น
6. กรรมการเกษียณอายุครบ 72 ปี ไม่รวมถึงกรรมการอิสระของบริษัทฯ

## คณะกรรมการบริหาร

คณะกรรมการบริหาร 7 ท่าน ประกอบด้วย คณะกรรมการบริษัท จำนวน 4 ท่าน ส่วนอีก 3 ท่านคัดสรรจากบุคคลซึ่งมีความรู้ความชำนาญเฉพาะทางในธุรกิจ มีรายนามคณะกรรมการบริหาร ดังต่อไปนี้

ชื่อ	ตำแหน่ง
1. นางประไพร์ สรไกรกิตกุล	ประธานกรรมการบริหาร / รักษาการกรรมการผู้จัดการใหญ่
2. นางสุนันทา เตียสุวรรณ	ประธานบริหารการเงินกลุ่มบริษัท
3. นายปราโมทย์ เตียสุวรรณ	รองกรรมการผู้จัดการใหญ่อาวุโส
4. นางปราณี คุณประเสริฐ	รองกรรมการผู้จัดการใหญ่อาวุโส
5. นางสาวพิทยา เตียสุวรรณ	รองกรรมการผู้จัดการใหญ่ - บริหารอัญมณี
6. นายเดชา นันทนเจริญกุล	รองกรรมการผู้จัดการใหญ่ - การตลาดและการขาย
7. นายชัยณรงค์ จิตเมตตา	ผู้ช่วยกรรมการผู้จัดการใหญ่

รายนามที่ปรึกษาของคณะกรรมการบริหาร ได้แก่ นางพนิดา เตียสุวรรณ

### ขอบเขตอำนาจหน้าที่ของคณะกรรมการบริหาร

1. พิจารณาและกำหนดเป้าหมาย และแผนธุรกิจของบริษัท กำกับดูแล การดำเนินงานของบริษัทให้เป็นไปตามวิสัยทัศน์ พันธกิจ กลยุทธ์ และนโยบายของคณะกรรมการบริษัท กฎหมาย เงื่อนไข กฎระเบียบ และข้อบังคับของบริษัท
2. กำหนดแนวทางการดำเนินกิจการ การพัฒนา และการขยายธุรกิจให้ เป็นไปตามแนววิสัยทัศน์ พันธกิจ กลยุทธ์นโยบายและมติคณะ กรรมการบริษัท
3. แต่งตั้งผู้บริหารบริษัทเพื่อปฏิบัติหน้าที่ทุกตำแหน่งเว้นแต่การแต่งตั้งผู้บริหารระดับสูง ต้องได้รับความเห็นชอบจากคณะกรรมการบริษัท รวมทั้งสามารถมอบอำนาจให้บุคคลใด ๆ ไปดำเนินการแทนในเรื่องใด ๆ ที่อยู่ในหน้าที่และรับผิดชอบตามที่คณะกรรมการบริหารเห็นสมควร
4. กำหนดระเบียบปฏิบัติงานของพนักงานบริษัท โดยไม่ขัดหรือแย้งต่อ ข้อบังคับ และกฎหมายที่เกี่ยวข้อง
5. พิจารณาให้ความเห็นชอบโครงสร้างตำแหน่งและโครงสร้างเงินเดือน และผลประโยชน์ตอบแทนอื่น ๆ ของพนักงาน ตลอดจนให้ความเห็นชอบโครงสร้างการบริหารตั้งแต่ระดับฝ่ายลงไป
6. พิจารณากลับกรองผลการปฏิบัติงานและการบริหารงบประมาณและ สินทรัพย์ประจำไตรมาส /ประจำปี ก่อนนำเสนอคณะกรรมการบริษัท เพื่อพิจารณา
7. พิจารณานุมัติแผนงบประมาณประจำปี กำกับดูแลและติดตาม ประเมินผลการดำเนินงานให้เป็นไปตามนโยบาย เป้าหมาย และ แผนงบประมาณที่ได้รับอนุมัติ และพิจารณานุมัติเงินโบนัสและรางวัล พนักงาน และผลประโยชน์อย่างอื่นเพื่อสร้างขวัญกำลังใจพนักงาน
8. ดูแลให้บริษัทมีระบบการควบคุมภายในที่เหมาะสมรัดกุม โดยประสาน งานกับคณะกรรมการตรวจสอบ
9. ให้ประธานกรรมการบริหารดำเนินการให้เป็นไปตามหน้าที่และความ รับผิดชอบที่กล่าวมาข้างต้น อย่างมีประสิทธิภาพและประสิทธิผล

### คณะกรรมการตรวจสอบ

คณะกรรมการบริษัทตระหนักถึงความสำคัญของระบบการกำกับดูแลกิจการที่ดี จึงได้พิจารณานุมัติจัดตั้งคณะกรรมการตรวจสอบ เมื่อวันที่ 29 มกราคม 2542 เพื่อเป็นเครื่องมือสำคัญของคณะกรรมการบริษัทในการ กำกับดูแล และการบริหารงานให้มีมาตรฐานที่ถูกต้อง โปร่งใส มีการ ควบคุมภายในที่ดีและมีระบบการรายงานที่น่าเชื่อถือเป็นประโยชน์ ต่อผู้ลงทุนและทุกฝ่ายที่เกี่ยวข้อง โดยได้ปฏิบัติตามหลักเกณฑ์และมี คุณสมบัติตามที่ตลาดหลักทรัพย์แห่งประเทศไทยกำหนดซึ่งคณะกรรมการ ตรวจสอบมีความเป็นอิสระในการทำงานอย่างเต็มที่และรายงานโดยตรง ต่อคณะกรรมการบริษัท สำหรับองค์ประกอบและคุณสมบัติให้เป็นไปตาม กฎเกณฑ์ สำนักงานคณะกรรมการกำกับหลักทรัพย์และตลาดหลักทรัพย์ ส่วนขอบเขตอำนาจหน้าที่และความรับผิดชอบได้กำหนดให้เป็นไปตาม มาตรฐานที่ตลาดหลักทรัพย์แห่งประเทศไทยกำหนดและได้ตราเป็นกฎบัตร ไว้อย่างชัดเจน โดยมีผู้ตรวจสอบภายในเป็นผู้ตรวจสอบถึงความเพียงพอ ของระบบการตรวจสอบและการควบคุมภายในของบริษัท และรายงานผล การตรวจสอบโดยตรงต่อคณะกรรมการตรวจสอบ

ปัจจุบันประกอบด้วยกรรมการตรวจสอบ จำนวน 3 ท่าน ทุกท่านเป็น กรรมการอิสระ มีวาระการดำรงตำแหน่งคราวละ 1 ปี คณะกรรมการบริษัท เป็นผู้แต่งตั้งคณะกรรมการตรวจสอบ และให้ผู้จัดการสำนักตรวจสอบภายใน ของบริษัทเป็นเลขานุการคณะกรรมการตรวจสอบปัจจุบันมีรายนามคณะ กรรมการตรวจสอบ ดังต่อไปนี้

ชื่อ	ตำแหน่ง
1. เสือโทนันต์ ปานะนนท์ ร.น.	ประธาน
2. นายวีระชัย ดันติกุล	กรรมการ
3. นางสรีตา บุนนาค	กรรมการ

หมายเหตุ: กรรมการลำดับที่ 3 เป็นผู้มีความรู้ด้านบัญชีและการเงิน

### คุณสมบัติ

1. ได้รับแต่งตั้งจากคณะกรรมการหรือผู้ถือหุ้น
2. กรรมการทั้งคณะต้องเป็นกรรมการอิสระ และต้องเป็นไปตามหลัก เกณฑ์ของประกาศคณะกรรมการกำกับหลักทรัพย์และตลาดหลัก ทรัพย์กำหนด และต้องไม่เป็นกรรมการที่ได้รับมอบหมายจากคณะ กรรมการ ให้ตัดสินใจในการดำเนินกิจการของบริษัท บริษัทใหญ่ บริษัทย่อย บริษัทร่วม บริษัทย่อยลำดับเดียวกัน หรือนิติบุคคลที่อาจ มีความขัดแย้ง และไม่เป็นกรรมการของบริษัทใหญ่ บริษัทย่อย หรือ บริษัทย่อยลำดับเดียวกันเฉพาะที่เป็นบริษัทจดทะเบียน

3. มีความรู้และประสบการณ์เพียงพอที่จะสามารถทำหน้าที่ในฐานะกรรมการตรวจสอบ ทั้งนี้ต้องมีกรรมการตรวจสอบ อย่างน้อย 1 คน ที่มีความรู้และประสบการณ์เพียงพอที่จะสามารถทำหน้าที่ในการสอบทานความน่าเชื่อถือของงบการเงินได้

#### ขอบเขตอำนาจหน้าที่ของคณะกรรมการตรวจสอบ

1. สอบทานให้บริษัทมีรายงานทางการเงินอย่างถูกต้องและเพียงพอ
2. สอบทานให้บริษัทมีระบบการควบคุมภายใน (internal control) และวางระบบการตรวจสอบภายใน (internal audit) ที่เหมาะสมและมีประสิทธิภาพและพิจารณาความเป็นอิสระของหน่วยงานตรวจสอบภายใน ตลอดจนให้ความเห็นชอบในการพิจารณาแต่งตั้ง โยกย้าย เลิกจ้างหัวหน้าหน่วยงานตรวจสอบภายใน หรือหน่วยงานอื่นใดที่ได้รับผิดชอบเกี่ยวกับการตรวจสอบภายใน
3. สอบทานให้บริษัทปฏิบัติตามกฎหมายว่าด้วยหลักทรัพย์และตลาดหลักทรัพย์ ข้อกำหนดของตลาดหลักทรัพย์แห่งประเทศไทย และกฎหมายที่เกี่ยวข้องกับธุรกิจของบริษัท
4. พิจารณา คัดเลือก เสนอแต่งตั้งบุคคลซึ่งมีความเป็นอิสระเพื่อทำหน้าที่เป็นผู้สอบบัญชีของบริษัท และเสนอคำตอบแทนของบุคคลดังกล่าว รวมทั้งเข้าร่วมประชุมกับผู้สอบบัญชีโดยไม่ฝักใฝ่ฝ่ายใดเข้าร่วมประชุมด้วยอย่างน้อยปีละ 1 ครั้ง
5. พิจารณารายการที่เกี่ยวข้องกัน หรือรายการที่อาจมีความขัดแย้งทางผลประโยชน์ให้เป็นไปตามกฎหมายและข้อกำหนดของตลาดหลักทรัพย์แห่งประเทศไทย ทั้งนี้เพื่อให้มั่นใจว่ารายการดังกล่าวสมเหตุสมผลและเป็นประโยชน์สูงสุดต่อบริษัท
6. จัดทำรายการของคณะกรรมการตรวจสอบโดยเปิดเผยไว้ในรายงานประจำปีของบริษัทซึ่งรายงานดังกล่าวต้องลงนาม โดยประธานคณะกรรมการตรวจสอบและต้องประกอบด้วยข้อมูลอย่างน้อย ดังต่อไปนี้
  - ก. ความเห็นเกี่ยวกับความถูกต้อง ครบถ้วน เป็นที่เชื่อถือได้ของรายงานทางการเงินของบริษัท
  - ข. ความเห็นเกี่ยวกับความเพียงพอของระบบควบคุมภายในของบริษัท
  - ค. ความเห็นเกี่ยวกับการปฏิบัติตามกฎหมาย ว่าด้วยหลักทรัพย์ และตลาดหลักทรัพย์ ข้อกำหนดของตลาดหลักทรัพย์แห่งประเทศไทยหรือกฎหมายที่เกี่ยวข้องกับธุรกิจของบริษัท

- ง. ความเห็นเกี่ยวกับความเหมาะสมของผู้สอบบัญชี
- จ. ความเห็นเกี่ยวกับรายการที่อาจมีความขัดแย้งทางผลประโยชน์
- ฉ. จำนวนการประชุมคณะกรรมการตรวจสอบ และการเข้าร่วมประชุมของกรรมการตรวจสอบแต่ละท่าน
- ช. ความเห็นหรือข้อสังเกต โดยรวมที่คณะกรรมการตรวจสอบได้รับจากการปฏิบัติหน้าที่ตามกฎหมาย (charter)
- ณ. รายการอื่นที่เห็นว่าผู้ถือหุ้นและผู้ลงทุนทั่วไปควรทราบ ภายใต้ขอบเขตหน้าที่และความรับผิดชอบที่ได้รับมอบหมายจากคณะกรรมการบริษัท

7. ปฏิบัติการอื่นใดตามที่คณะกรรมการของบริษัทมอบหมายและคณะกรรมการตรวจสอบเห็นชอบด้วย

#### คณะกรรมการสรรหาและกำหนดค่าตอบแทน

คณะกรรมการบริษัทได้อนุมัติแต่งตั้งคณะกรรมการสรรหาและกำหนดค่าตอบแทน เมื่อวันที่ 12 พฤษภาคม 2547 ประกอบด้วย กรรมการ 6 ท่าน โดย 1 ท่านเป็นกรรมการอิสระ และดำรงตำแหน่งเป็นประธาน มีรายชื่อคณะกรรมการสรรหาและกำหนดค่าตอบแทน ดังต่อไปนี้

ชื่อ	ตำแหน่ง	
1. เรือโทเนนธ์	ปานะนนท์ รณ	ประธาน
2. นางประไพร์	สรไกรกิติกุล	กรรมการ
3. นางสุนันทา	เดียงสุวรรณ	กรรมการ
4. นายปราโมทย์	เดียงสุวรรณ	กรรมการ
5. นางปราณี	คุณประเสริฐ	กรรมการ
6. นางพนิดา	เดียงสุวรรณ	กรรมการ

รายชื่อที่ปรึกษาของคณะกรรมการสรรหาและกำหนดค่าตอบแทน ประกอบด้วย

1. นายปรีดา	เดียงสุวรรณ
2. นางสาวพิทยา	เดียงสุวรรณ

#### ขอบเขตอำนาจหน้าที่ของคณะกรรมการสรรหาและกำหนดค่าตอบแทน

1. เสนอหลักเกณฑ์และแนวทางในการคัดเลือกกรรมการบริษัท กรรมการบริหาร กรรมการการเงิน กรรมการส่งเสริมคุณค่าร่วม กรรมการอิสระของบริษัท และผู้บริหารระดับสูง รวมทั้งเสนอหลักเกณฑ์และแนวทางกำหนดค่าตอบแทน



## โครงสร้างการวัด

2. ดำเนินการสรรหา คัดเลือกและเสนอผู้ที่มีคุณภาพและคุณสมบัติเหมาะสมให้ดำรงตำแหน่งผู้บริหารระดับสูงต่อคณะกรรมการบริษัท เพื่อพิจารณาแต่งตั้งและกำหนดค่าตอบแทน
3. เสนอหลักเกณฑ์ วิธีการ และขั้นตอนการดำเนินการประเมินผลงานผู้บริหารระดับสูงต่อคณะกรรมการบริษัท
4. ดำเนินการประเมินผลงานของกรรมการบริษัท กรรมการบริหาร กรรมการการเงิน กรรมการส่งเสริมคุณค่าร่วม และผู้บริหารระดับสูงตามที่ได้รับมอบหมายจากคณะกรรมการบริษัท
5. พิจารณาการปรับปรุงนโยบายและระเบียบการบริหารค่าตอบแทนของบริษัทให้สอดคล้องกับสถานะของตลาดแรงงานในขณะนั้น
6. ให้ประธานกรรมการสรรหาและกำหนดค่าตอบแทนดำเนินการให้เป็นไปตามอำนาจหน้าที่และความรับผิดชอบที่กล่าวข้างต้น อย่างมีประสิทธิภาพและประสิทธิผล

## คณะกรรมการการเงิน

คณะกรรมการบริษัท ได้อนุมัติแต่งตั้งคณะกรรมการการเงิน เมื่อวันที่ 12 พฤษภาคม 2547 และมติคณะกรรมการบริษัท เมื่อวันที่ 9 ธันวาคม 2551 อนุมัติเปลี่ยนแปลงคณะกรรมการการเงิน โดยประกอบด้วยกรรมการ 8 ท่าน ประกอบด้วยรายนามดังต่อไปนี้

ชื่อ	ตำแหน่ง
1. นางสุนันทา เตียสุวรรณ	ประธาน
2. นางประไพร์ สรไกรกิตติกุล	กรรมการ
3. นายปราโมทย์ เตียสุวรรณ	กรรมการ
4. นางปราณี คุณประเสริฐ	กรรมการ
5. นางสาวพิทยา เตียสุวรรณ	กรรมการ
6. นายเดชา นันทนเจริญกุล	กรรมการ
7. นายชนัดต์ สรไกรกิตติกุล	กรรมการ
8. นายดุสิต จงสุทธนามณี	กรรมการ

รายนามที่ปรึกษาของคณะกรรมการการเงิน ได้แก่ นายปรีดา เตียสุวรรณ

## ขอบเขตอำนาจหน้าที่ของคณะกรรมการการเงิน

1. ดำเนินการจัดหาทุนตามมติที่ประชุมคณะกรรมการบริษัท เพื่อใช้ในการดำเนินกิจการของกลุ่มบริษัท
2. วิเคราะห์โครงการลงทุน ความเสี่ยง และผลประโยชน์ที่คาดว่าจะได้รับของกลุ่มบริษัทเพื่อเสนอคณะกรรมการบริษัทพิจารณาอนุมัติ
3. ควบคุมดูแลและวิเคราะห์ผลการดำเนินงานของบริษัทในเครือและโครงการลงทุนเพื่อเสนอคณะกรรมการบริษัทพิจารณาปรับปรุงแก้ไข
4. มีหน้าที่และความรับผิดชอบการปฏิบัติตามกฎหมาย ระเบียบข้อบังคับ และนโยบายของตลาดหลักทรัพย์แห่งประเทศไทย
5. ให้ประธานกรรมการการเงินและบริหารความเสี่ยงดำเนินการให้เป็นไปตามอำนาจหน้าที่และความรับผิดชอบที่กล่าวข้างต้นอย่างมีประสิทธิภาพและประสิทธิผล

## คณะกรรมการส่งเสริมคุณค่าร่วม

มติที่ประชุมคณะกรรมการบริษัท ครั้งที่ 4/2552 เมื่อวันที่ 9 มีนาคม 2552 อนุมัติแต่งตั้งคณะกรรมการคุณค่าร่วมประกอบด้วย ประธาน 1 คน กรรมการ 6 คน เพื่อส่งเสริมและสนับสนุนการสร้างคุณค่าร่วม (Share Value) ให้เกิดขึ้นในกลุ่มบริษัท โดยจะต้องสร้างการมีส่วนร่วมของพนักงานอย่างทั่วถึง ปรับปรุงกิจกรรมการมีส่วนร่วมให้เป็นระบบมีการดำเนินการอย่างต่อเนื่องตลอดจนการประยุกต์กิจกรรมโครงการเข้ามาสู่วิถีการปฏิบัติงาน และการดำเนินชีวิตอย่างสอดคล้องกลมกลืนตามคุณค่าร่วมที่ยึดถือร่วมกัน โดยวาระการปฏิบัติงานของคณะกรรมการคือ ระยะเวลา 2 ปี คณะกรรมการที่ปฏิบัติงานที่ครบวาระอาจถูกเลือกเข้ามาดำรงตำแหน่งใหม่ก็ได้ ดังมีรายนามต่อไปนี้

ชื่อ	ตำแหน่ง
1. นางพนิดา เตียสุวรรณ	ประธาน
2. นายสมศักดิ์ ศรีเรืองมนต์	กรรมการ
3. นายชาติชาย ทิมวีรกิจ	กรรมการ
4. นางสาวรุ่งนภา เสงี่ยมรัตน์	กรรมการ
5. นางณัฏฐาพร จารุกวสิน	กรรมการ
6. นางสาวศศิโสภา วัฒนกิจเจริญ	กรรมการ
7. นางสาวสุพร รุ่งพิทยธร	กรรมการ

รายชื่อที่ปรึกษาของคณะกรรมการส่งเสริมคุณค่าร่วม ประกอบด้วย

1. นายปรีดา	เดียสุวรรณ
2. นายปราโมทย์	เดียสุวรรณ
3. นายชัยณรงค์	จิตเมตตา
4. นางสาวฤดี	กิตติเมธี
5. นายสมชาย	จารุกรรณ

ขอบเขตอำนาจหน้าที่ของคณะกรรมการส่งเสริมคุณค่าร่วม

- 1. เชื่อมโยงวิสัยทัศน์ขององค์กร สู่พฤติกรรมปฏิบัติ ภายในกรอบคุณค่าร่วม (Share Value) อย่างเป็นรูปธรรม เหมาะสม
- 2. ให้การส่งเสริมและสนับสนุน การสร้างคุณค่าร่วมให้เกิดขึ้นทั่วองค์กร
- 3. ส่งเสริม การจัดระบบ การบริหาร จัดการ ประเมินผลและพัฒนา กิจกรรมหรือโครงการที่ตอบสนองต่อคุณค่าร่วมอย่างเป็นระบบตลอดจน การสนับสนุน การนำมาประยุกต์ใช้อย่างเหมาะสม
- 4. ส่งเสริมการสื่อสาร ประสานงาน ให้เกิดการร่วมมือ ระหว่างพนักงานด้วยกันให้เป็นไปในทิศทางเดียวกันโดยการเสริมสร้างความเข้าใจนโยบายขององค์กร และการจูงใจให้มีวิสัยทัศน์ร่วมกันในการมุ่งไปสู่จุดหมายขององค์กร
- 5. ส่งเสริมการสร้างบรรยากาศที่ดี เพื่อให้เกิดการเรียนรู้ พนักงานมีขวัญ กำลังใจในการทำงานทั่วทั้งองค์กร

ผู้บริหาร

ณ วันที่ 31 ธันวาคม 2553 บริษัทที่มีผู้บริหาร <sup>1</sup> ตามนิยามของคณะกรรมการกำกับหลักทรัพย์และตลาดหลักทรัพย์ ดังต่อไปนี้

ชื่อ		ตำแหน่ง
1. นางประไพร์	สรไกรกิจกุล	รักษาการกรรมการผู้จัดการใหญ่
2. นางสุนันทา	เดียสุวรรณ	ประธานบริหารการเงินกลุ่มบริษัท
3. นางปราณี	คุณประเสริฐ	รองกรรมการผู้จัดการใหญ่อาวุโส
4. นายปราโมทย์	เดียสุวรรณ	รองกรรมการผู้จัดการใหญ่อาวุโส

ชื่อ	ตำแหน่ง
5. นางสาวพิทยา เตียสุวรรณ	รองกรรมการผู้จัดการใหญ่ - บริหารอำนวยการ
6. นายเดชา นันทนเจริญกุล	รองกรรมการผู้จัดการใหญ่ - การตลาดและการขาย
7. นายธเนศ บัญจกริช	ผู้จัดการฝ่ายบัญชีและการเงิน

หมายเหตุ: <sup>1</sup> “ผู้บริหาร” หมายความว่า กรรมการ ผู้จัดการ หรือผู้ดำรงตำแหน่งระดับบริหาร สืบจากบัญชีรายชื่อกรรมการ (ผู้ดำรงตำแหน่งสูงสุดของบริษัท) ผู้ซึ่งดำรงตำแหน่งเทียบเท่ากับผู้ดำรงตำแหน่งระดับบริหารรายชื่อที่ส่งรายชื่อและให้หมายความรวมถึงผู้ดำรงตำแหน่งระดับบริหารในสายบัญชีหรือการเงินที่เป็นระดับผู้จัดการฝ่ายขึ้นไปหรือเทียบเท่า

กระบวนการสรรหากรรมการและผู้บริหาร

1. การสรรหากรรมการ

คณะกรรมการสรรหาและกำหนดค่าตอบแทนทำหน้าที่พิจารณาคัดเลือกบุคคลที่มีคุณภาพและคุณสมบัติเหมาะสมเสนอคณะกรรมการบริษัท เพื่อนำเสนอต่อที่ประชุมสามัญผู้ถือหุ้น ในการแต่งตั้งกรรมการอิสระของบริษัท

2. การสรรหากรรมการอิสระ

การสรรหากรรมการอิสระนั้น ให้เป็นไปตามองค์ประกอบกรรมการบริษัท และคุณสมบัติของกรรมการอิสระที่บริษัทกำหนด และตามหลักเกณฑ์ที่กำหนดในประกาศคณะกรรมการกำกับหลักทรัพย์และตลาดหลักทรัพย์ และนำเสนอในที่ประชุมคณะกรรมการบริษัทและ/หรือที่ประชุมผู้ถือหุ้นบริษัท พิจารณาแต่งตั้งกรรมการอิสระ

3. การสรรหาผู้บริหารระดับสูง<sup>1</sup>

คณะกรรมการสรรหาและกำหนดค่าตอบแทนทำหน้าที่พิจารณาคัดเลือกบุคคลที่มีคุณภาพและคุณสมบัติเหมาะสม โดยพิจารณาจากความสามารถที่จะเสริมสร้างประสิทธิภาพการดำเนินงานกิจการของบริษัท และศักยภาพในการแข่งขันให้แก่บริษัท เพื่อเสนอให้ที่ประชุมคณะกรรมการบริหารอนุมัติแต่งตั้ง โดยความเห็นชอบของคณะกรรมการบริษัท

หมายเหตุ: <sup>1</sup> ผู้บริหารระดับสูง ได้แก่ ตำแหน่งกรรมการผู้จัดการใหญ่รองกรรมการผู้จัดการใหญ่ ผู้ช่วยกรรมการผู้จัดการใหญ่และตำแหน่งอื่นที่คณะกรรมการบริษัทกำหนด

## เลขานุการบริษัท: นายคุณิต จงสุทธนามณี

เลขานุการบริษัท คือ ผู้ที่คณะกรรมการบริษัทแต่งตั้ง เพื่อช่วยดำเนินกิจกรรมต่างๆ ของคณะกรรมการและบริษัท อันได้แก่ การประชุมคณะกรรมการและผู้ถือหุ้น ตลอดจนการให้คำแนะนำแก่กรรมการบริษัทในการปฏิบัติและดำเนินการให้ถูกต้องตามกฎหมายและระเบียบที่เกี่ยวข้องต่าง ๆ อย่างสม่ำเสมอ อีกทั้งดูแลให้กรรมการบริษัทและบริษัทมีการเปิดเผยข้อมูลสารสนเทศอย่างถูกต้อง ครบถ้วน โปร่งใส และสนับสนุนให้การกำกับดูแลกิจการเป็นไปตามมาตรฐานกำกับดูแลกิจการที่ดี

### 1. องค์ประกอบและคุณสมบัติ

1. ต้องมีความรู้ขั้นพื้นฐานในหลักการของกฎหมายและกฎระเบียบของหน่วยงานกำกับดูแลที่เกี่ยวข้องกับกฎหมายว่าด้วยบริษัทมหาชนจำกัด กฎหมายว่าด้วยหลักทรัพย์และตลาดหลักทรัพย์
2. ต้องมีความรู้ ความเข้าใจในหลักการกำกับดูแลกิจการที่ดี และข้อพึงปฏิบัติที่ดีในเรื่องการกำกับดูแลกิจการ
3. มีความรู้ในธุรกิจของบริษัท และความสามารถในการสื่อสารที่ดี

### 2. หน้าที่และความรับผิดชอบของเลขานุการบริษัท

1. จัดทำและเก็บรักษาเอกสารดังต่อไปนี้
  - (ก) ทะเบียนกรรมการ
  - (ข) หนังสือนัดประชุมคณะกรรมการบริษัทรายงานประชุมคณะกรรมการบริษัท และรายงานประจำปีของบริษัท
  - (ค) หนังสือนัดประชุมผู้ถือหุ้น และรายงานประชุมผู้ถือหุ้น
2. เก็บรักษารายงานการมีส่วนได้เสียที่รายงานโดยกรรมการบริษัทหรือผู้บริหาร
3. ดำเนินการอื่นๆ ตามที่คณะกรรมการกำกับตลาดทุนประกาศกำหนด
4. ให้คำแนะนำเบื้องต้นแก่กรรมการบริษัทเกี่ยวกับข้อกฎหมายระเบียบและข้อบังคับต่างๆ ของบริษัทและติดตามให้มีการปฏิบัติตามอย่างถูกต้องและสม่ำเสมอ รวมถึงรายงานการเปลี่ยนแปลงที่มีนัยสำคัญแก่กรรมการบริษัท
5. ให้คำแนะนำกรรมการบริษัทในการจัดทำรายงานการมีส่วนได้เสียของกรรมการบริษัท และจัดส่งรายงานการมีส่วนได้เสียให้ประธานกรรมการบริษัทและประธานกรรมการตรวจสอบ
6. จัดทำรายงานสารสนเทศที่สำคัญและ/หรือสรุปมติการประชุมคณะกรรมการบริษัทเพื่อรายงานต่อตลาดหลักทรัพย์แห่งประเทศไทยทั้งภาษาไทยและภาษาอังกฤษ
7. จัดทำร่างนโยบายด้านการบริหารต่างๆ เช่น นโยบายหลักการกำกับดูแลกิจการ เป็นต้น

8. แจ้งมติและนโยบายของคณะกรรมการบริษัท และผู้ถือหุ้นให้ผู้บริหารที่เกี่ยวข้องและติดตามการปฏิบัติตามมติและนโยบาย
9. ติดต่อประสานงานกับหน่วยงานกำกับดูแล เช่น ตลาดหลักทรัพย์แห่งประเทศไทยสำนักงานกำกับหลักทรัพย์และตลาดหลักทรัพย์และกระทรวงพาณิชย์
10. ติดต่อสื่อสารกับผู้ถือหุ้น และดูแลผู้ถือหุ้นอย่างเหมาะสมให้ได้รับทราบสิทธิต่างๆ ของผู้ถือหุ้นและข่าวสารของบริษัท
11. ดูแลให้บริษัท และคณะกรรมการบริษัทปฏิบัติตามกฎหมายและกฎเกณฑ์ของคณะกรรมการกำกับหลักทรัพย์และตลาดหลักทรัพย์และตลาดหลักทรัพย์แห่งประเทศไทย รวมถึงกฎหมายที่เกี่ยวข้อง
12. ดูแลให้หน่วยงานเลขานุการบริษัทเป็นศูนย์กลางของข้อมูลองค์กร (Corporate Records) อาทิ หนังสือจดทะเบียนนิติบุคคล บริคหนังสือมอบอำนาจ ทะเบียนผู้ถือหุ้น และใบอนุญาตประกอบธุรกิจต่างๆ
13. ดูแลกิจกรรมของคณะกรรมการบริษัท

## คำตอบแบบกรรมการบริษัทและผู้บริหารของบริษัท

1. คำตอบแทนที่เป็นตัวเงิน สำหรับรอบระยะเวลา ตั้งแต่วันที่ 1 มกราคม - 31 ธันวาคม 2553
  - (ก) คำตอบแทนเฉพาะในฐานะกรรมการบริษัท

(หน่วย: ล้านบาท)

ชื่อ	เงินเดือน / โบนัส	เงินประจำตำแหน่ง	รวมจำนวนเงิน
1. นายปรีดา เตียสุวรรณ	5.084	-	5.084
2. เรือโทอนันต์ ปานะนนท์ ร.น.	-	0.855	0.855
3. นายวีระชัย ดันติกุล	-	0.747	0.747
4. นางสรีดา บุณนาค	-	0.747	0.747
5. นางพนิดา เตียสุวรรณ	2.859	-	2.859
รวมคำตอบแทนกรรมการ	7.943	2.349	10.292

หมายเหตุ: กรรมการบริษัทที่หนังสือ จำนวน 4 คน มิได้รับคำตอบแทนในรายการ (ก)แต่ได้รับคำตอบแทนในรายการ (ข)

- (ข) คำตอบแทนรวมของกรรมการบริหารและผู้บริหาร

	ลักษณะคำตอบแทน	จำนวน (คน)	รวมจำนวนเงิน (ล้านบาท)
กรรมการบริหารและผู้บริหาร	เงินเดือนและโบนัส	7	18.460

หมายเหตุ: 1) มีกรรมการบริษัทที่ได้รับคำตอบแทนในฐานะกรรมการบริหาร จำนวน 5 คน  
2) คำตอบแทนดังกล่าวไม่รวมคำตอบแทนของผู้จัดการฝ่ายบัญชีและการเงิน

## 2. ค่าตอบแทนอื่น

### 2.1 เงินกองทุนสำรองเลี้ยงชีพ

ในปี 2553 บริษัทได้จ่ายสมทบเงินเข้ากองทุนสำรองเลี้ยงชีพให้แก่กรรมการ บริษัท กรรมการบริหารและผู้บริหาร ดังรายละเอียด ต่อไปนี้

(ก) ในฐานะกรรมการบริษัท

ชื่อ	จำนวนเงิน (ล้านบาท)
1. นายปรีดา เตียสุวรรณ	0.126
2. นางพนิดา เตียสุวรรณ	0.071
รวม	0.197

(ข) ในฐานะกรรมการบริหารและผู้บริหาร

	จำนวน (คน)	จำนวนเงิน (ล้านบาท)
กรรมการบริหารและผู้บริหาร	7	0.460

2.2 โครงการเสนอขายใบสำคัญแสดงสิทธิที่จะซื้อหุ้นสามัญ ต่อกรรมการ และ/หรือ พนักงานของบริษัท และ/หรือ บริษัทย่อย (Employee Stock Option Plan : ESOP)

ตามที่ประชุมสามัญผู้ถือหุ้นประจำปี 2550 เมื่อวันที่ 18 เมษายน 2551 ได้มีมติอนุมัติออกและเสนอขายใบสำคัญแสดงสิทธิที่จะซื้อหุ้นสามัญ ของบริษัทฯ ให้แก่กรรมการและพนักงานของบริษัทฯ และ/หรือบริษัทย่อย ตามโครงการ ESOP จำนวน 14,251,410 หน่วย และตามประกาศคณะกรรมการกำกับตลาดทุนที่ ทจ.32/2551 เรื่อง การเสนอขายหลักทรัพย์ที่ ออกใหม่ต่อกรรมการหรือพนักงาน ลงวันที่ 15 ธันวาคม 2551 ให้บริษัท สามารถเสนอขายหลักทรัพย์ที่ออกใหม่แก่กรรมการหรือพนักงานได้ โดย ถือว่าได้รับอนุญาตจากสำนักงานแล้วและให้บริษัทที่ได้รับอนุญาตปฏิบัติตามเงื่อนไขภายหลังการอนุญาตที่กำหนดไว้ในประกาศ

ดังนั้นที่ประชุมคณะกรรมการบริษัท ครั้งที่ 2/2552 ซึ่งประชุม เมื่อวันที่ 11 กุมภาพันธ์ 2552 ได้มีมติอนุมัติการจัดสรรและกำหนดรายละเอียดของใบ

สำคัญแสดงสิทธิที่จะซื้อหุ้นสามัญของบริษัทฯ ให้แก่กรรมการและพนักงาน ของบริษัท และ/หรือบริษัทย่อย ซึ่งบริษัทได้แจ้งรายละเอียดมติคณะกรรมการบริษัทดังกล่าว โดยส่งผ่านระบบอิเล็กทรอนิกส์ (SET Community Portal : SCP) ของตลาดหลักทรัพย์ฯ เมื่อวันที่ 12 กุมภาพันธ์ 2552

(ก) ในฐานะกรรมการบริษัท

ชื่อ	ใบสำคัญ แสดงสิทธิ (ล้าน หน่วย)	คิดเป็นร้อยละของใบ สำคัญแสดงสิทธิที่ออก และเสนอขายจำนวน 14,251,410 หน่วย
1. นายปรีดา เตียสุวรรณ	0.70	4.91
2. นางพนิดา เตียสุวรรณ	0.70	4.91
รวม	1.40	9.82

(ข) ในฐานะกรรมการบริหารและผู้บริหาร

	จำนวน (คน)	ใบสำคัญ แสดงสิทธิ (ล้าน หน่วย)	คิดเป็นร้อยละของ ใบสำคัญแสดงสิทธิ ที่ออกและเสนอขาย จำนวน 14,251,410 หน่วย
กรรมการบริหาร และผู้บริหาร	7	4.06	28.49

## การดูแลเรื่องการใช้อิทธิพลภายใน

บริษัทฯ ได้กำหนดหลักปฏิบัติและความรับผิดชอบของผู้บริหารและการ ใช้อิทธิพลภายในของพนักงานเป็นลายลักษณ์อักษรโดยมีสาระสำคัญคือ ไม่แสวงหาประโยชน์ให้ตนเองหรือผู้อื่นจากการปฏิบัติหน้าที่การงาน ไม่เปิดเผยความลับของบริษัท และไม่นำข้อมูลความลับของบริษัทไปใช้ เพื่อประโยชน์ของตนเองหรือบุคคลอื่นโดยมิได้รับอนุญาตจากบริษัทไม่ ดำเนินการใดๆ ในลักษณะซึ่งอาจก่อให้เกิดความขัดแย้งทางผลประโยชน์ กับบริษัทโดยมิได้แจ้งให้บริษัททราบ และห้ามมิให้บุคคลใดที่ล่วงรู้ข้อมูล



## โครงสร้างการวัดผล

ภายในของบริษัทที่ยังมิได้เปิดเผยต่อสาธารณชน โดยทำการซื้อขายหุ้นของบริษัทเพื่อประโยชน์ต่อตนเองหรือผู้อื่นพร้อมทั้งได้กำหนดโทษสำหรับกรณีที่มีการฝ่าฝืนสำหรับการใช้ข้อมูลภายในในทางมิชอบ ผู้ฝ่าฝืนจะถูกลงโทษทางวินัย และ/หรือ กฎหมายแล้วแต่กรณี

สำหรับการรายงานการซื้อขายหลักทรัพย์ของคณะกรรมการบริษัทและผู้บริหาร บริษัทได้มีหนังสือแจ้งให้ทราบถึงภาระหน้าที่ในการรายงานการถือครองหลักทรัพย์ต่อสำนักงานคณะกรรมการกำกับหลักทรัพย์และตลาดหลักทรัพย์ ตามมาตรา 59 แห่งพระราชบัญญัติหลักทรัพย์และตลาดหลักทรัพย์ พ.ศ. 2535 พร้อมทั้งจัดส่งรายงานต่อคณะกรรมการบริษัททุกครั้งที่มีการซื้อ ขาย โอน หรือรับโอนหลักทรัพย์ ทั้งนี้ในระหว่างปี 2553 กรรมการและผู้บริหารของบริษัท ได้รายงานการถือครองหลักทรัพย์โดยเปรียบเทียบ การเพิ่มขึ้น (ลดลง) ระหว่างวันที่ 30 ธันวาคม 2553 และวันที่ 30 ธันวาคม 2552 ดังนี้

ชื่อ		จำนวนหุ้น (หุ้น)		จำนวนหุ้น เพิ่ม (ลด) ระหว่างปี (หุ้น)
		30 ธันวาคม 2553	30 ธันวาคม 2552	
1.	นายปรีดา เตียสุวรรณ	24,076,420	23,936,420	140,000
2.	นางพนิดา เตียสุวรรณ	15,668,560	16,233,960	(565,400)
3.	นางปราณี คุณประเสริฐ	12,856,860	14,316,860	(1,460,000)
4.	นางประไพศรี สรไกรกิติกุล	13,505,560	14,025,560	(520,000)
5.	นายปราโมทย์ เตียสุวรรณ	10,506,260	10,540,560	(34,300)
6.	นางสุนันทา เตียสุวรรณ	2,750,500	3,110,500	(360,000)
7.	เรือโทอนันต์ ปานะนนท์ ร.น	120,000	200,000	(80,000)

หมายเหตุ: 1) กรณีเพิ่มขึ้น จากการซื้อหลักทรัพย์ และจากการใช้สิทธิแปลงสภาพใบสำคัญแสดงสิทธิที่จะซื้อหุ้นสามัญ (PRANDA-WA) ภายใต้โครงการเสนอขายหลักทรัพย์ให้แก่กรรมการและผู้บริหาร (ESOP Warrant)

2) กรณี (ลดลง) จากการจำหน่าย และโอนหลักทรัพย์

# รายงานการปฏิบัติตามหลักการทำกับดูแลกิจการที่ดี



## รายงานการปฏิบัติตามหลักการกำกับดูแลกิจการที่ดี



บริษัทฯ มุ่งมั่นดำเนินธุรกิจบนพื้นฐานหลักการกำกับดูแลกิจการที่ดี (Good Corporate Governance) ด้วยการปลูกฝังจิตสำนึกและจริยธรรมในการทำงานให้แก่พนักงาน ตลอดจนการให้ความสำคัญอย่างยิ่งในการดำเนินธุรกิจโดยคำนึงถึงผู้ถือหุ้นและผู้มีส่วนได้ส่วนเสียทุกฝ่ายอย่างเป็นธรรม โดยได้กำหนดนโยบายการกำกับดูแลกิจการที่ดีของบริษัทฯ เป็นลายลักษณ์อักษร ตั้งแต่ปี 2543 เป็นต้นมา เพื่อเป็นกรอบในการปฏิบัติงานให้คณะกรรมการบริษัท ผู้บริหาร และพนักงานทุกคน โดยนำหลักการกำกับดูแลกิจการที่ดีของบริษัทฯ ไปใช้กับการบริหารจัดการในทุกระดับของธุรกิจอย่างเป็นกิจวัตร จนกลายเป็นวัฒนธรรมที่ดีขององค์กรในการสร้างคุณค่าร่วมที่ยึดถือปฏิบัติร่วมกัน ไม่ว่าจะเป็นการปฏิบัติต่อผู้มีส่วนได้ส่วนเสียอย่างเท่าเทียม การปฏิบัติงานเพื่อผลประโยชน์ของบริษัทฯ อย่างเต็มความสามารถ ด้วยความสุจริต โปร่งใส ตรวจสอบได้ อีกทั้งดำเนินการปรับปรุงนโยบายการกำกับดูแลกิจการของบริษัทฯ ในปี 2550 ให้เป็นคู่มือหลักการกำกับดูแลกิจการ (Corporate Governance: CG Manual) โดยเพิ่มนโยบายที่สำคัญของบริษัทฯ เพื่อให้สอดคล้องกับหลักการกำกับดูแลกิจการที่ดีสำหรับบริษัทจดทะเบียนปี 2549 ของตลาดหลักทรัพย์ฯ รวมถึงแนวปฏิบัติที่ดีขององค์กร เพื่อความร่วมมือทางเศรษฐกิจและการพัฒนา (OECD Principles of Corporate Governance) ทั้งนี้ในปี 2551 คณะกรรมการบริษัทได้พิจารณาปรับปรุงเนื้อหาในคู่มือหลักการกำกับดูแลกิจการของบริษัทฯ เป็นครั้งที่ 2 โดยการจัดลำดับหัวข้อให้เหมาะสม อีกทั้งมีการเพิ่มเติมเนื้อหาสาระให้ครบถ้วนตามพระราชบัญญัติหลักทรัพย์และตลาดหลักทรัพย์ (ฉบับที่ 4) พ.ศ. 2551 หมวด 3/1 “การบริหารกิจการของบริษัทที่ออกหลักทรัพย์” ซึ่งได้เผยแพร่คู่มือการกำกับดูแลกิจการ ฉบับปรับปรุงครั้งที่ 2 เมื่อวันที่ 9 ธันวาคม 2551 ให้คณะกรรมการ ผู้บริหาร และพนักงานรับทราบและถือปฏิบัติ รวมทั้งเผยแพร่ให้ทุกฝ่ายที่เกี่ยวข้องผ่านทางเว็บไซต์ของบริษัทฯ

จากความมุ่งมั่นดังกล่าวส่งผลให้บริษัทฯ ได้รับผลการประเมินการกำกับดูแลกิจการในระดับ 4 ดาว อยู่ในกลุ่ม “ดีมาก” (Corporate Governance Report of Thai Listed Companies 2010: Very Good) จากการสำรวจการกำกับดูแลกิจการบริษัทจดทะเบียนประจำปี 2553 โดยสมาคมส่งเสริมสถาบันกรรมการบริษัทไทย (IOD) ซึ่งบริษัทฯ เป็น 1 ใน 179 บริษัทจดทะเบียนที่ได้รับคะแนนอยู่ในระดับดีมาก จากบริษัทจดทะเบียนที่ได้รับการประเมินทั้งสิ้น 480 บริษัท และผลการประเมินคุณภาพการประชุมสามัญผู้ถือหุ้นประจำปี 2553 โดยสมาคมส่งเสริมผู้ลงทุนไทย โดยบริษัทฯ เป็น 1 ใน 479 บริษัทจดทะเบียนที่ได้รับผลการประเมินในระดับ “ดีเยี่ยม” จากบริษัทจดทะเบียนที่ได้รับการประเมินทั้งสิ้น 479 บริษัท จากผลการประเมินดังกล่าวสะท้อนให้เห็นว่าบริษัทฯ ให้ความสำคัญและมุ่งมั่นพัฒนาการกำกับดูแลกิจการที่ดีมาอย่างต่อเนื่อง ซึ่งถือเป็นปัจจัยสำคัญที่แสดงถึงการบริหารจัดการองค์กรอย่างมีประสิทธิภาพ สามารถสร้างมูลค่าเพิ่มให้แก่ผู้ถือหุ้นได้ในระยะยาว

บริษัทฯ ยังคงยึดมั่นในการปฏิบัติตามนโยบายกำกับดูแลกิจการที่ดีที่บริษัทฯ ได้กำหนดขึ้น รวมทั้งปรับปรุงและพัฒนาแนวทางปฏิบัติ โดยการเปิดเผยผลการปฏิบัติเป็นประจำปี สำหรับปี 2552 คณะกรรมการบริษัทได้ดูแลให้กรรมการ ผู้บริหารและพนักงาน ปฏิบัติตามนโยบายกำกับดูแลกิจการโดยเคร่งครัด จึงไม่มีสถานการณ์ใดที่เป็นการปฏิบัติที่ขัดต่อนโยบายการกำกับดูแลกิจการของบริษัทฯ และรายงานผลการปฏิบัติตามต่อไปนี้

## นโยบายการกำกับดูแลกิจการ

คณะกรรมการบริษัทจัดทำนโยบายการกำกับดูแลกิจการที่ดีเป็นลายลักษณ์อักษร เพื่อเป็นหลักปฏิบัติให้แก่กรรมการ ผู้บริหารและพนักงาน และได้รับปรับปรุงเป็นคู่มือหลักการค้ากับดูแลกิจการ(Corporate Governance: CG Manual) จำนวน 2 ครั้ง ซึ่งหลักการกำกับดูแลกิจการของบริษัทฯ มีความสอดคล้องกับปรัชญาเศรษฐกิจพอเพียงที่พระบาทสมเด็จพระเจ้าอยู่หัว ภูมิพลอดุลยเดชฯ ทรงมีพระราชดำรัสชี้แนะเพื่อการพัฒนาอย่างยั่งยืน ซึ่งเป็นปรัชญาที่มุ่งเน้นความสมดุลและพร้อมต่อการเปลี่ยนแปลงอย่างรวดเร็วจึง โดยให้ความสำคัญกับการใช้ความรู้รอบรอบรอบ ระมัดระวัง คำนึงถึงหลักคุณธรรม ซึ่งตรงกับหลักการพื้นฐานของบริษัทฯ 8 ประการอันประกอบด้วย

1. ความรับผิดชอบต่อการตัดสินใจและการกระทำของตนเองและสามารถชี้แจงหรืออธิบายการตัดสินใจนั้นได้ (Accountability)
2. ความรับผิดชอบต่อการใช้หน้าที่ด้วยความสามารถและประสิทธิภาพที่เพียงพอ (Responsibility)
3. ความซื่อสัตย์สุจริต (Integrity)
4. การปฏิบัติต่อผู้มีส่วนได้เสียอย่างเท่าเทียม เป็นธรรม (Equitable Treatment)
5. ความโปร่งใสในการดำเนินงานที่ตรวจสอบได้และการเปิดเผยข้อมูลอย่างโปร่งใสแก่ผู้เกี่ยวข้องทุกฝ่าย (Transparency)
6. การมีจริยธรรมและจรรยาบรรณในการดำเนินธุรกิจ (Ethics)
7. การมีวิสัยทัศน์ในการสร้างมูลค่าเพิ่มให้กับองค์กรในระยะยาว (Vision to Create Long Term Value)
8. การมีความรับผิดชอบต่อสังคม (Corporate Social Responsibility)

อีกทั้งบริษัทฯ ได้ยึดถือแนวปฏิบัติการค้ากับดูแลกิจการที่ดีตามการส่งเสริมของตลาดหลักทรัพย์ฯ โดยมุ่งหวังให้คณะกรรมการและฝ่ายจัดการของบริษัทฯ พัฒนาระดับการค้ากับดูแลกิจการให้สามารถเทียบเคียงได้ตามมาตรฐานสากล เพื่อประโยชน์ต่อบริษัทฯ และประโยชน์โดยรวมต่อความสามารถในการแข่งขันและการเติบโตของตลาดทุนไทยตลอดจนสนับสนุนการเจริญเติบโตทางเศรษฐกิจที่ยั่งยืนของประเทศ โดยบริษัทฯ ได้แบ่งเนื้อหาหลักการค้ากับดูแลกิจการที่ดีออกเป็น 5 หมวด ได้แก่

### หมวด 1: ความรับผิดชอบต่อคณะกรรมการบริษัท

#### 1. ภาวะผู้นำและวิสัยทัศน์

คณะกรรมการบริษัทในฐานะตัวแทนผู้ถือหุ้น มีหน้าที่กำกับดูแลการบริหารจัดการงานของบริษัทฯ ให้เป็นไปตามกฎหมาย ตามวัตถุประสงค์และข้อ

บังคับของบริษัทฯ และนำปรัชญาเศรษฐกิจพอเพียงมาประยุกต์ใช้ในการดำเนินธุรกิจ โดยการกำหนดวิสัยทัศน์ พันธกิจ กลยุทธ์ นโยบาย เป้าหมาย และแผนธุรกิจของบริษัทฯตามหลักการ“ความพอประมาณในการเติบโต” “ความมีเหตุมีผลในการดำเนินธุรกิจ” และ “มีภูมิคุ้มกันที่ดีให้แกธุรกิจ” ซึ่งทั้ง 3 ประการนี้อยู่ภายใต้ความเชี่ยวชาญและความมีจรรยาบรรณในการประกอบธุรกิจเป็นหลัก

คณะกรรมการบริษัทได้แต่งตั้ง คณะกรรมการส่งเสริมคุณค่าร่วม ซึ่งมีบทบาทในการสนับสนุน ส่งเสริม การสร้างคุณค่าร่วม (Share Value) ให้เกิดขึ้นในกลุ่มบริษัทฯ โดยพนักงานต้องมีส่วนร่วมอย่างทั่วถึง ตลอดจนการปรับปรุงกิจกรรมการมีส่วนร่วมอย่างเป็นระบบ ต่อเนื่อง รวมถึงการประยุกต์กิจกรรม โครงการ เข้ามาสู่วิถีการปฏิบัติงานและการดำเนินชีวิตได้อย่างกลมกลืนตามคุณค่าร่วมที่ยึดถือร่วมกัน

กรอบงานที่คณะกรรมการส่งเสริมคุณค่าร่วมให้การดูแลสนับสนุน มีดังนี้

- **สหกรณ์ออมทรัพย์พนักงานในเครือแพรรต้า จิวเวลรี่ จำกัด**  
เริ่มก่อตั้งเมื่อปี 2551 ปัจจุบันมีสมาชิกกว่า 2,000 คน โดยมีวัตถุประสงค์ของการจัดตั้งเพื่อส่งเสริมให้สมาชิกออมทรัพย์ ซึ่งช่วยให้สามารถส่งมอบส่วนแบ่งรายได้ของตนไว้ในทางอันมั่นคงและได้รับประโยชน์ตามสมควร และเป็นการส่งเสริมให้รู้จักช่วยตนเองและช่วยเหลือกันในหมู่สมาชิก โดยการให้บริการทางการเงินแก่สมาชิก ตลอดจนการส่งเสริมการเรียนรู้และการพัฒนาคุณภาพชีวิตของสมาชิก และในปี 2553 ได้มอบทุนการศึกษาแก่นักเรียนของพนักงาน จำนวน 51 ทุน เป็นเงิน 72,000 บาท

#### • โครงการส่งเสริมการศึกษาและอาชีพผู้พิการ

บริษัทฯ ร่วมกับการอาชีวศึกษาวิทยาลัยช่างทองหลวง โรงเรียนโสตศึกษาและวิทยาลัยราชสุดา มหาวิทยาลัยมหิดล ให้นักศึกษาผู้พิการทางการได้ยินตามแนวพระราชดำริในสมเด็จพระเทพรัตนราชสุดาฯ สยามบรมราชกุมารี รวมถึงโรงเรียนสารพัดช่างนครหลวง โดยรับเข้าเพื่อเรียนรู้งานและบรรจุเข้าทำงานเป็นพนักงานของบริษัทฯ รวมถึงพนักงานผู้พิการด้านอื่นที่บริษัทฯ รับเข้าทำงาน ซึ่งปัจจุบันมีจำนวน 25 คน ทำให้บริษัทฯ ได้รับโลรางวัลประกาศเกียรติคุณประเภทองค์กรภาคธุรกิจเอกชนด้านการส่งเสริมอาชีพคนพิการ จาก ฯพณฯ นายกรัฐมนตรี อภิสิทธิ์ เวชชาชีวะ

#### • โครงการแบ่งปันและสานประโยชน์สู่สังคม

บริษัทฯ ได้ทำกิจกรรมต่าง ๆ เพื่อสังคม อาทิเช่น ได้รับเกียรติให้เป็นวิทยากรร่วมเสวนาในงาน “CSR Thailand 2011 - ไม่ทำไม่ได้แล้ว” ซึ่งจัดขึ้นโดย CSR Club สมาคมบริษัทจดทะเบียนไทย โดยการสนับสนุนของตลาดหลักทรัพย์ฯ ซึ่งเสวนาร่วมใน หัวข้อ “ทำ CSR อย่างไร



## รายงานการปฏิบัติตามหลักการกำกับดูแลกิจการที่ดี

เพื่อสร้างมูลค่าเพิ่มให้องค์กร” นอกจากนี้บริษัท ได้ร่วมบริจาคโลหิตให้กับสภาภชาชาติไทยเป็นประจำทุก 3 เดือน โดยดำเนินการมาอย่างต่อเนื่องตั้งแต่ปี 2534

### • การศึกษาระบบทวิภาคี

เป็นโครงการระหว่างกาญจนาภิเษกวิทยาลัยช่างทองหลวงและวิทยาลัยศิลปหัตถกรรมกรุงเทพ จัดการศึกษาระดับอาชีวศึกษาระบบ “ทวิภาคี” ร่วมกับกรมการศึกษานอกโรงเรียน ขยายโอกาสทางการศึกษาวิชาชีพแก่กลุ่มเด็กด้อยโอกาส ให้ได้ศึกษาในระบบทวิภาคีระดับ ปวช. สาขาเครื่องประดับอัญมณี โดยดำเนินการต่อเนื่องมาเป็นปีที่ 10 รวมนักศึกษาที่จบหลักสูตรแล้ว จำนวน 420 คน และอยู่ระหว่างกำลังศึกษา 163 คน ทำให้บริษัทฯ ได้รับเกียรติบัตรและโล่เชิดชูเกียรติให้เป็นสถานประกอบการที่ให้ความร่วมมือด้านการจัดการเรียนการสอนการฝึกวิชาชีพ ร่วมกับสำนักงานการอาชีวศึกษาเป็นอย่างดี ในงาน “68 ปี อาชีวศึกษาไทยก้าวไกล สู่ออนาคต” จากคุณนริศรา ขวาลตันพิพัทธ์ รัฐมนตรีช่วยว่าการกระทรวงศึกษาธิการ

### • ศูนย์พัฒนาการเลี้ยงเด็ก

บริษัทฯ ได้ดำเนินการศูนย์พัฒนาการเลี้ยงเด็กมากกว่า 25 ปี โดยเป็นการช่วยเหลือบุตรธิดาของพนักงาน จนถึงปัจจุบันให้บริการดูแลเด็กไปแล้วกว่า 927 คน นับเป็นการสร้างสรรค์สังคมภายในแฟรนไชส์ หนึ่งในนโยบายสร้างแฟรนไชส์ให้เป็นบ้านหลังที่สอง

### • ศูนย์การเรียนรู้ด้วยตนเอง

บริษัทฯ มีห้องสมุดที่เปิดดำเนินการมาแล้วกว่า 4 ปี มีวัตถุประสงค์เพื่อส่งเสริมให้พนักงานได้เพิ่มพูนความรู้ความสามารถและใช้เวลาว่างให้เกิดประโยชน์ ปลูกฝังการรักการอ่าน มีบริการสืบค้นข้อมูลทางอินเทอร์เน็ต บริการด้านหนังสืออย่างหลากหลาย ไม่ว่าจะเป็นหนังสือที่ช่วยเสริมสร้างองค์ความรู้ วารสารทั่วไป รวมกว่า 2,000 เล่ม โดยเปิดทำการวันจันทร์ถึงวันเสาร์และขยายวันเปิดทำการในวันอาทิตย์เพื่อให้พนักงานได้มีกิจกรรมร่วมกับครอบครัวในวันหยุด ปัจจุบันมีอัตราการใช้บริการของพนักงานเฉลี่ย 300 ครั้งต่อเดือน

### • ส่งเสริมชุมชนโดยรอบ

บริษัทฯ ได้มอบอุปกรณ์เครื่องเขียนตลอดจนของขวัญสำหรับเด็ก ในกิจกรรมวันเด็กแห่งชาติ ให้แก่โรงเรียนวัดผ่องพลอยอนุสรณ์ ศูนย์พัฒนาเด็กเล็กวัดผ่องพลอยอนุสรณ์ สำนักงานเขตบางนา สถานีตำรวจนครบาลบางนา และศูนย์ฝึกอบรมเด็กและเยาวชนชายบ้านอุเบกขา ซึ่งจัดขึ้นเป็นประจำทุกปี โดยมีวัตถุประสงค์เพื่อสร้างความสัมพันธ์ที่ดีระหว่างหน่วยงานกับชุมชน

### • กิจกรรมส่งเสริมการมีส่วนร่วมของพนักงาน

เพื่อเป็นการสร้างคุณค่าร่วม (Share Value) ให้เกิดขึ้นในกลุ่มบริษัทฯ ได้มีการสร้างการมีส่วนร่วมของพนักงานอย่างทั่วถึง ปรับปรุงกิจกรรมการมีส่วนร่วมให้เป็นระบบ ต่อเนื่อง ตลอดจนการประยุกต์กิจกรรม โครงการ สุวิถีการปฏิบัติงาน และการดำเนินชีวิตอย่างสอดคล้อง กลมกลืน ตามคุณค่าร่วมที่ยึดถือร่วมกัน โดย “คุณค่าร่วม” ที่ทุกคนของกลุ่มบริษัทฯ แพร่นำร่วมกำหนด ประกอบด้วย

#### • Teamwork (การทำงานเป็นทีม)

ความหมาย: การประสานงาน ร่วมมือ ร่วมใจ เสริมสร้างแรงบันดาลใจซึ่งกันและกันให้เกิดการมีส่วนร่วมของพนักงานทุกระดับชั้นเพื่อให้ผลการทำงานไปสู่เป้าหมายของบริษัท

#### • Continuous Improvement (การพัฒนาอย่างไม่หยุดยั้ง)

ความหมาย: การสร้างโอกาสและเห็นความสำคัญในการปรับปรุงการพัฒนาอย่างต่อเนื่องนำไปสู่สิ่งที่ดีกว่าเสมอ ทั้งในระดับบุคคล หน่วยงาน และบริษัท เพื่อให้สอดคล้องกับความต้องการของลูกค้าและสภาพแวดล้อมที่เปลี่ยนแปลงไป

#### • Stakeholder Focus (ยึดผู้มีผลประโยชน์ร่วมกันเป็นศูนย์กลาง)

ความหมาย: การให้ความสนใจ ใส่ใจ ยุติธรรม โปร่งใส ในการทำงาน โดยยึดผู้ถือผลประโยชน์ร่วมกันเป็นศูนย์กลาง ซึ่งได้แก่กลุ่มต่างๆ คือ ผู้ถือหุ้น พนักงาน ลูกค้า คู่ค้า เจ้าหนี้ คู่แข่ง ชุมชน และสังคม

โดยหลักดังกล่าวแสดงให้เห็นอย่างเห็นชัดเจนถึงคำที่ยึดถือร่วมกันว่า **“ประสานใจ ใฝ่พัฒนา สร้างคุณค่า รักษาคุณธรรม”**

คุณค่าร่วม (Share Values) ได้มีขั้นตอนการปฏิบัติดังต่อไปนี้

#### 1. สื่อสารสร้างความเข้าใจ

#### 2. ส่งเสริมปฏิบัติสนองตอบต่อคุณค่าร่วม

โดยการจัดทำกิจกรรมเพื่อสนองตอบต่อคุณค่าร่วม 7 โครงการอย่างต่อเนื่องดังต่อไปนี้

- โครงการรักษาสีสิ่งแวดล้อม: ปรับปรุงที่บังแดดห้องเรียน บอร์ดติดประกาศ และทำหมอนสุภาพจากหลอดน้ำดื่ม
- โครงการลดหนี้: บรรยายจัดทำสื่อเผยแพร่ให้ความรู้เรื่องบัตรเครดิต จัดอบรมให้ความรู้เรื่องค่าใช้จ่าย จัดทำโครงการระดมหนี้ร่วมกับ ธนาคารอิสลามแห่งประเทศไทย
- โครงการลดค่าใช้จ่ายในการเดินทาง: จัดให้มีรถรับ-ส่งพนักงานทุกวันด้วยระยะทาง 5 กม. และจัดให้มีโครงการผู้มีรถร่วมลงทะเบียน Car pool

- โครงการสร้างเสริมสุขภาพ: จัดกิจกรรมออกกำลังกาย แอโรบิค โยคะ จัดการแข่งขันฟุตบอล จัดการอบรมรวมพลังลดน้ำหนัก โรคมะเร็ง ปากมดลูกและมะเร็งเต้านม และเผยแพร่ข่าวสารสุขภาพ
  - โครงการรณรงค์สร้างสรรค์นวัตกรรม: เป็นกิจกรรมที่ให้พนักงาน เข้ามามีส่วนร่วมในการเพิ่มผลผลิตโดยเสนอความคิดในการพัฒนา ปรับปรุงเสริมแต่ง เครื่องจักร อุปกรณ์การผลิต วิธีการผลิต หรือ กระบวนการผลิตเพื่อให้สามารถเพิ่มผลผลิตได้ตามเป้าหมาย ซึ่งมีผู้ส่งผลงานมาแล้วทั้งหมด 45 ผลงาน
  - โครงการพัฒนาความรู้: จัดกิจกรรมเพื่อส่งเสริมให้พนักงานมีความรู้ เพิ่มเติมเช่น กิจกรรมห้องสมุดเคลื่อนที่ จัดรายการเสียงตามสาย “ธรรมะ สบาย สบาย” ทุกวันพระ กิจกรรมเล่านิทานให้เด็ก ๆ ในศูนย์พัฒนาเด็กเล็ก กิจกรรมด้านการส่งเสริมทักษะรักการ ออมให้กับลูกของพนักงาน ทั้งนี้เพื่อส่งเสริมให้พนักงานมีนิสัยรัก การอ่าน และเพื่อเพิ่มพูนความรู้ นำความรู้ที่ได้ ไปพัฒนาชีวิต และความเป็นอยู่ของตนเองให้ดีขึ้น
  - เพลงแก่นแท้ของแพนด้า: บริษัทฯ ได้จัดทำมีเพลงประจำบริษัทฯ ชื่อเพลงดวงใจสีเขียว ประพันธ์โดยคุณกณธิช เทพหัสดิน ณ อยุธยา ขับร้องโดยพนักงานบริษัทที่ผ่านการประกวดร้องคาราโอเกะใน วันกิจกรรมสัปดาห์ความปลอดภัย
3. การกระจายสู่สังคม บริษัทฯ ได้ปฏิบัติโดยมีกิจกรรมเพื่อสังคมดังราย ละเอียดในหัวข้อ “ความรับผิดชอบต่อสังคม และสิ่งแวดล้อม”

## 2. โครงสร้างคณะกรรมการ

ในการกำหนดโครงสร้างและองค์ประกอบของคณะกรรมการบริษัท ได้มี การพิจารณาความเหมาะสมของโครงสร้างคณะกรรมการปัจจุบันเมื่อ เทียบกับภาระหน้าที่ของคณะกรรมการ เพื่อให้สอดคล้องตามข้อบังคับ บริษัทและระเบียบบริษัทฯ ว่าด้วย คณะกรรมการบริษัท ซึ่งคณะกรรมการ บริษัทได้กำหนดขึ้น (สำหรับองค์ประกอบ คุณสมบัติ และขอบเขตอำนาจ หน้าที่ของคณะกรรมการบริษัท เปิดเผยแพร่รายละเอียดไว้ใน หัวข้อ “โครงสร้าง การจัดการ”)

ปัจจุบันคณะกรรมการบริษัท ประกอบด้วย กรรมการจำนวน 9 ท่าน ซึ่งมี ขนาดที่เหมาะสมกับธุรกิจของบริษัทฯซึ่งแต่ละท่านมีคุณสมบัติที่หลากหลาย ทั้งด้านความรู้ความสามารถเฉพาะด้าน ประสบการณ์ในการทำงาน ทักษะ ความเชี่ยวชาญ และอายุ ซึ่งเป็นประโยชน์ต่อการปฏิบัติงานของคณะ กรรมการทั้งคณะในการกำหนดทิศทางและนโยบายการกำกับดูแลการ บริหารและดำเนินงานของฝ่ายจัดการ โดยสามารถดูประวัติของกรรมการ ที่เปิดเผยไว้ในหัวข้อ ประวัติกรรมการและผู้บริหาร ทั้งนี้ กรรมการบริษัทฯ ทุกท่านไม่มีประวัติการกระทำความผิดอาญา ในความผิดที่เกี่ยวข้องกับ

ทรัพย์สินซึ่งได้กระทำโดยทุจริต และไม่มีประวัติการทำรายการที่อาจเกิดความ ขัดแย้งทางผลประโยชน์กับบริษัทฯ

## 3. การถ่วงดุลของกรรมการที่ไม่เป็นผู้บริหาร

คณะกรรมการบริษัทมีจำนวนทั้งสิ้น 9 ท่าน ประกอบด้วย กรรมการที่เป็น ผู้บริหาร 4 ท่าน และกรรมการที่ไม่ได้เป็นผู้บริหาร 5 ท่าน โดยกรรมการที่ไม่ ได้เป็นผู้บริหาร ประกอบด้วย กรรมการที่เป็นอิสระ 3 ท่าน หรือไม่น้อยกว่า 1 ใน 3 หรือคิดเป็นร้อยละ 33.33 ของคณะกรรมการทั้งหมด จึงมั่นใจ ได้ว่ากรรมการได้ปฏิบัติหน้าที่ในฐานะตัวแทนผู้ถือหุ้นและมีการถ่วงดุล และสอบทานที่เหมาะสม บริษัทฯ ได้เปลี่ยนแปลง “นัยามกรรมการอิสระ” ให้สอดคล้องกับหลักเกณฑ์ที่คณะกรรมการกำกับตลาดทุนกำหนด โดยได้กำหนดไว้เป็นระเบียบบริษัทฯ ว่าด้วย คณะกรรมการบริษัทซึ่งที่ เปิดเผยไว้ในหัวข้อ โครงสร้างการจัดการ

## 4. การรวมหรือแยกตำแหน่ง

บริษัทฯ ได้แยกตำแหน่ง ประธานกรรมการบริษัทและกรรมการผู้จัดการ ออกจากกัน และไม่เป็นบุคคลคนเดียวกัน เพื่อให้มีการถ่วงดุลอำนาจและ ไม่ให้เกิดการทับซ้อน โดยการแบ่งแยกบทบาทหน้าที่และความรับผิดชอบ ไว้อย่างชัดเจน ดังนี้

**ประธานกรรมการบริษัท** มีหน้าที่ในฐานะผู้นำด้านกลยุทธ์และสนับสนุน ให้คณะกรรมการบริษัททุกคนมีส่วนร่วมในการประชุม กำกับดูแลและ สนับสนุนการดำเนินการกิจของฝ่ายจัดการผ่านกรรมการผู้จัดการใหญ่ แต่ไม่ก้าวล่วงงานประจำหรือธุรกิจประจำวันที่รับผิดชอบโดยกรรมการ ผู้จัดการใหญ่

ถึงแม้ว่าประธานกรรมการบริษัท ไม่ได้เป็นกรรมการอิสระ อย่างไรก็ตาม โครงสร้างคณะกรรมการของบริษัทประกอบด้วยกรรมการที่เป็นอิสระคิด เป็น 1 ใน 3 ของกรรมการทั้งคณะ ซึ่งทำให้เกิดการถ่วงดุลอำนาจในการ ดำเนินงานอย่างได้เหมาะสม

**กรรมการผู้จัดการใหญ่** มีหน้าที่หลักในการกำกับดูแลด้านบริหารจัดการ ให้บริษัทฯ เป็นไปตามวิสัยทัศน์ พันธกิจ กลยุทธ์ และนโยบายที่คณะ กรรมการบริษัทกำหนด

## 5. คำตอบแทนของกรรมการบริษัท กรรมการบริหาร และผู้บริหารระดับสูง

การกำหนดคำตอบแทนของกรรมการบริษัท กรรมการบริหารและผู้บริหารระดับสูง มีการดำเนินการที่โปร่งใสชัดเจน และในระดับที่เหมาะสมภายในอุตสาหกรรมเดียวกันรวมทั้งกำหนดจากภาระหน้าที่ ความรับผิดชอบ และเชื่อมโยงกับผลการดำเนินงานของบริษัท โดยคำตอบแทนของกรรมการบริษัทจะต้องได้รับการพิจารณาจากคณะกรรมการสรรหาและกำหนดคำตอบแทนและนำเสนอต่อคณะกรรมการบริษัท ก่อนนำเสนอต่อที่ประชุมผู้ถือหุ้นเพื่อพิจารณาอนุมัติ

ส่วนคำตอบแทนกรรมการบริหารและผู้บริหารระดับสูงเป็นไปตามหลักการและนโยบายที่คณะกรรมการบริษัทกำหนด ซึ่งเชื่อมโยงกับผลการดำเนินงานของบริษัทฯ โดยกำหนดตัวชี้วัดผลการปฏิบัติงาน (Key Performance Indicator: KPI) ไว้ในแต่ละปีและจ่ายคำตอบแทนในรูปเงินเดือนโดยคำตอบแทนของกรรมการทั้งสองคณะและผู้บริหารปี 2553 ได้แสดงไว้ในหัวข้อ “โครงสร้างการจัดการ”

## 6. การประชุมคณะกรรมการ

บริษัทฯ มีการกำหนดการประชุมคณะกรรมการให้เป็นทางการล่วงหน้าตลอดทั้งปี โดยกำหนดให้มีการจัดประชุมเป็นประจำทุกไตรมาส เพื่อให้กรรมการใช้เวลาเข้าประชุมได้ทุกครั้งเพื่อรักษาผลประโยชน์ของบริษัทฯ ทั้งนี้อาจมีการประชุมวาระพิเศษเฉพาะคราวเพิ่มเติมตามความเหมาะสม และส่งหนังสือเชิญประชุมพร้อมระเบียบวาระการประชุมและเอกสารประกอบการประชุมให้กรรมการแต่ละท่านล่วงหน้าไม่น้อยกว่า 7 วัน เพื่อให้คณะกรรมการได้มีเวลาศึกษาข้อมูลอย่างเพียงพอก่อนเข้าประชุม ปกติการประชุมแต่ละครั้งจะใช้เวลาประมาณ 2-3 ชั่วโมง โดยมีการจัดทำรายงานการประชุมที่มีสาระสำคัญอย่างถูกต้อง ครบถ้วน ภายในระยะเวลาที่เหมาะสม รวมทั้งมีการจัดเก็บรายงานการประชุมของคณะกรรมการบริษัทที่ผ่านการรับรองจากคณะกรรมการบริษัทไว้เป็นอย่างดี เพื่อพร้อมสำหรับการตรวจสอบจากคณะกรรมการ ผู้ถือหุ้น ผู้ที่เกี่ยวข้องและอ้างอิงได้ ทั้งนี้ได้สรุปรายละเอียดการเข้าร่วมประชุมของทั้งกรรมการบริษัทและคณะกรรมการชุดย่อยในปี 2553 ในตาราง 1 ท้ายบทความนี้

## 7. คณะกรรมการชุดย่อย

คณะกรรมการบริษัท ได้แต่งตั้งคณะกรรมการชุดย่อยที่สำคัญซึ่งเป็นผู้มีความรู้ ความชำนาญ อย่างเหมาะสม เพื่อช่วยศึกษากลั่นกรองเรื่องต่างๆ ที่ได้รับมอบหมายให้เกิดความถูกต้อง ชัดเจน และสมบูรณ์ในเรื่องต้น

ก่อนนำเสนอให้คณะกรรมการบริษัทเป็นผู้พิจารณาอนุมัติเห็นชอบหรือรับรองแล้วแต่กรณี เพื่อสนับสนุนการบริหารงานของคณะกรรมการบริษัทที่มีอยู่จำนวน 5 คณะประกอบด้วย

7.1 คณะกรรมการบริหาร ประกอบด้วย กรรมการบริษัท 4 ท่าน จากจำนวนคณะกรรมการบริหารทั้งสิ้น 7 ท่าน และอีก 3 ท่าน ที่มีได้ดำรงตำแหน่งเป็นกรรมการบริษัท โดยมีบทบาทหน้าที่และความรับผิดชอบในการพิจารณาอนุมัติกำกับดูแลการดำเนินงานของบริษัทฯ ตามขอบเขตที่ได้รับมอบอำนาจจากคณะกรรมการบริษัท รวมทั้งการกลั่นกรองเรื่องต่างๆ ก่อนนำเสนอคณะกรรมการบริษัทพิจารณาให้ความเห็นชอบ

7.2 คณะกรรมการตรวจสอบ ประกอบด้วย กรรมการอิสระทั้งคณะ 3 ท่าน โดยมี 1 ท่าน เป็นผู้มีความรู้ด้านบัญชีการเงิน ที่แต่งตั้งโดยคณะกรรมการบริษัท โดยมีคุณสมบัติครบถ้วนตามที่ตลาดหลักทรัพย์ฯ กำหนดซึ่งภารกิจของคณะกรรมการตรวจสอบโดยสรุปคือ การสอบทานรายงานทางการเงิน สอบทานระบบการควบคุมภายใน และวางระบบตรวจสอบภายใน สอบทานให้บริษัทฯ ปฏิบัติตามกฎหมายว่าด้วยหลักทรัพย์และตลาดหลักทรัพย์ ข้อกำหนดของตลาดหลักทรัพย์และกฎหมายที่เกี่ยวข้องกับธุรกิจของบริษัทฯ การพิจารณาคัดเลือก เสนอแต่งตั้งผู้สอบบัญชี พิจารณารายการที่เกี่ยวข้องหรือรายการที่อาจมีความขัดแย้งทางผลประโยชน์จัดทำรายงานการกำกับดูแลกิจการของคณะกรรมการตรวจสอบโดยเปิดเผยไว้ในรายงานประจำปีของบริษัทฯ และลงนามโดยประธานคณะกรรมการตรวจสอบ

7.3 คณะกรรมการสรรหาและกำหนดคำตอบแทน ประกอบด้วย กรรมการบริษัท 6 ท่าน โดยมีกรรมการอิสระดำรงตำแหน่งเป็นประธาน ถึงแม้อีก 5 ท่าน จะไม่ใช่กรรมการอิสระ แต่มีกระบวนการและขั้นตอนในการสรรหากรรมการและผู้บริหารระดับสูงที่เป็นไปตามแนวปฏิบัติที่ดี ชัดเจน โปร่งใส เทียบเคียงได้กับบริษัทจดทะเบียนอื่นในอุตสาหกรรมเดียวกัน และสอดคล้องกับผลประโยชน์ในระยะยาวของบริษัทและผู้มีส่วนได้ส่วนเสียทุกฝ่าย

7.4 คณะกรรมการการเงิน ประกอบด้วย คณะกรรมการบริษัท 4 ท่าน ส่วนอีก 5 ท่าน คัดสรรจากบุคคลซึ่งมีความรู้ ความเชี่ยวชาญเฉพาะทางในธุรกิจ เพื่อจัดหาทุน และวิเคราะห์การลงทุน รวมถึงป้องกันและควบคุมปัจจัยเสี่ยงที่มีผลกระทบต่อการณ์งานของบริษัทฯ

7.5 คณะกรรมการส่งเสริมคุณค่าร่วม ประกอบด้วย คณะกรรมการบริษัท 1 ท่าน ส่วนอีก 6 ท่าน คัดสรรจากผู้บริหารของบริษัทและบริษัทในเครือ เพื่อส่งเสริมและเชื่อมโยงวิสัยทัศน์ของบริษัทฯ สู่พฤติกรรมปฏิบัติทั่วทั้งองค์กร ที่เป็นไปในทิศทางเดียวกันภายใต้กรอบคุณค่าร่วม (Share Value) อย่างเหมาะสมและเป็นรูปธรรม

## 8. รายงานของคณะกรรมการบริษัท

คณะกรรมการบริษัท เป็นผู้รับผิดชอบต่อการเงินรวมและงบการเงินเฉพาะกิจการ รวมทั้งสารสนเทศทางการเงินที่ปรากฏในรายงานประจำปี โดยงบการเงินดังกล่าวจัดทำขึ้นตามมาตรฐานการบัญชีที่รับรองทั่วไปในประเทศไทย รวมทั้งมีการเปิดเผยข้อมูลสำคัญอย่างเพียงพอในหมายเหตุประกอบงบการเงินของบริษัทฯ

คณะกรรมการบริษัท ได้จัดให้มีการดำรงรักษาไว้ซึ่งระบบการควบคุมภายในที่มีประสิทธิภาพ เพื่อให้มั่นใจได้อย่างมีเหตุผลถึงการบันทึกข้อมูลทางบัญชีอย่างถูกต้องครบถ้วน เพียงพอที่จะดำรงรักษาไว้ซึ่งทรัพย์สิน เพื่อป้องกันไม่ให้เกิดการดำเนินการที่ผิดพลาดอย่างมีนัยสำคัญ

## 9. การเลือกตั้งและดำรงตำแหน่งกรรมการ

บริษัทฯ ได้กำหนดวาระการดำรงตำแหน่งของกรรมการบริษัทโดยรายละเอียดปรากฏในส่วนนี้ ตามหัวข้อ “โครงสร้างการจัดการ”

## 10. แผนการสืบทอดตำแหน่ง

คณะกรรมการบริษัทกำหนดให้มีแผนการสืบทอดตำแหน่งของประธานกรรมการบริหารและผู้บริหารระดับสูงกว่าผู้จัดการฝ่ายของบริษัท เพื่อรักษาความเชื่อมั่นให้กับผู้มีส่วนเกี่ยวข้องไม่ว่าจะเป็น ผู้ถือหุ้น ลูกค้า ตลอดจนพนักงาน ว่าการดำเนินงานของบริษัทฯ จะได้รับการสานต่อตามแนวนโยบายการเติบโตอย่างมั่นคงและยั่งยืนภายใต้จรรยาบรรณในการดำเนินธุรกิจ โดยคณะกรรมการบริษัทได้จัดโครงการพัฒนาความรู้ เพื่อเพิ่มพูนทักษะให้เหมาะสมกับหน้าที่ รวมถึงการมอบหมายงานอย่างเหมาะสม

## 11. การประเมินผลของคณะกรรมการบริษัท

คณะกรรมการบริษัทกำหนดให้มีการประเมินผลการปฏิบัติงานของคณะกรรมการบริษัท โดยใช้แบบประเมินของตลาดหลักทรัพย์ฯ เป็นแนวทางในการจัดทำแบบประเมินและเป็นกรอบในการตรวจสอบการปฏิบัติงานในหน้าที่ของคณะกรรมการบริษัทอย่างสม่ำเสมอ การประเมินผลการปฏิบัติงานในภาพรวมของคณะกรรมการบริษัท โดยแบ่งหัวข้อการประเมินให้สอดคล้องกับหลักการกำกับดูแลกิจการที่ดี 10 หัวข้อ ได้แก่ 1) โครงสร้างและคุณสมบัติของคณะกรรมการบริษัท 2) บทบาทหน้าที่และความรับผิดชอบของคณะกรรมการบริษัท 3) การประชุมคณะกรรมการบริษัท 4) การทำหน้าที่ของกรรมการบริษัท 5) ความสัมพันธ์กับฝ่ายจัดการ 6) การพัฒนาตนเองของคณะกรรมการบริษัทและการพัฒนาผู้บริหาร

7) การกำหนดกลยุทธ์และวางแผนธุรกิจ 8) การจัดการความเสี่ยงและการควบคุมภายใน 9) การดูแลไม่ให้เกิดความขัดแย้งทางผลประโยชน์ และ 10) การติดตามรายงานทางการเงินและผลการดำเนินงาน ซึ่งในปี 2553 ได้ปฏิบัติตามภาระหน้าที่และความรับผิดชอบอย่างเหมาะสมตามแนวทางการปฏิบัติที่ดีของกรรมการ

## 12. การพัฒนากรรมการและผู้บริหาร

คณะกรรมการบริษัท มีนโยบายสำหรับกรรมการที่ได้รับการแต่งตั้งใหม่ โดยการสรุปลักษณะธุรกิจและโครงสร้างของกลุ่มบริษัทฯ โครงสร้างองค์การดำเนินงานของกลุ่มบริษัทฯ ข้อบังคับ ระเบียบ นโยบายที่สำคัญ และจรรยาบรรณธุรกิจ รวมถึงข้อพึงปฏิบัติของกรรมการตามข้อกำหนดของตลาดหลักทรัพย์ฯ และสำนักงาน ก.ล.ต. เพื่อให้สามารถปฏิบัติงานได้ในฐานะกรรมการบริษัทจดทะเบียนได้อย่างครบถ้วน นอกจากนี้ได้จัดการบรรยายสรุปภาพรวมของอุตสาหกรรมจีวเอร์ ผลการดำเนินงานและแผนงานโครงการที่สำคัญของปัจจุบันและในอนาคต

ทั้งนี้คณะกรรมการบริษัท ได้ส่งเสริมให้กรรมการบริษัทได้รับความรู้เพื่อการพัฒนาอย่างต่อเนื่อง เพื่อเสริมสร้างความเข้าใจในบทบาท หน้าที่ และความรับผิดชอบ และส่งเสริมทักษะในการปฏิบัติหน้าที่ในฐานะกรรมการบริษัทจดทะเบียนได้อย่างมีประสิทธิภาพ โดยการเข้าร่วมสัมมนาที่จัดขึ้นโดยหน่วยงานที่เกี่ยวข้อง เช่น สมาคมส่งเสริมสถาบันกรรมการบริษัทไทย (IOD) ดังแสดงรายละเอียดไว้ในตาราง 2 ของท้ายบทความนี้

นอกจากนี้บริษัทฯ ได้ส่งผู้บริหารและผู้บริหารที่เกี่ยวข้องเข้ารับการฝึกอบรมในหลักสูตรเลขานุการบริษัท หลักสูตรเกี่ยวกับการกำกับดูแลกิจการที่ดี หลักสูตรเกี่ยวกับการตรวจสอบภายใน และอื่นๆ ที่เกี่ยวข้องที่จัดโดยหน่วยงานและสถาบันต่างๆ เพื่อเป็นการต่อยอดความรู้ความเข้าใจในหน้าที่ที่รับผิดชอบ และช่วยสนับสนุนการทำงานของคณะกรรมการบริษัทและคณะกรรมการชุดย่อยได้อย่างเต็มที่

## 13. เลขานุการบริษัท

คณะกรรมการได้แต่งตั้ง นายดุสิต จงสุทธนามณี เป็นเลขานุการบริษัท เมื่อวันที่ 19 ธันวาคม 2551 เพื่อช่วยดำเนินกิจกรรมต่างๆ ของคณะกรรมการบริษัทและบริษัทฯ อันได้แก่ การประชุมคณะกรรมการและผู้ถือหุ้น ตลอดจนการให้คำแนะนำกรรมการและบริษัทในการปฏิบัติและดำเนินการให้ถูกต้องตามกฎหมาย ตลอดจนระเบียบที่เกี่ยวข้องต่างๆ อย่างสม่ำเสมอ อีกทั้งยังดูแลให้กรรมการบริษัทและบริษัทมีการเปิดเผยข้อมูลสารสนเทศได้อย่างถูกต้อง ครบถ้วน โปร่งใส เพื่อสนับสนุนการกำกับดูแล



กิจการให้เป็นไปตามมาตรฐานกำกับดูแลกิจการที่ดี สามารถดูรายละเอียดขององค์ประกอบ และคุณสมบัติ พร้อมทั้งหน้าที่ความรับผิดชอบของเลขานุการบริษัทในหัวข้อ “โครงสร้างการจัดการ”

## หมวด 2: สิทธิของผู้ถือหุ้น ความเท่าเทียมกันของผู้ถือหุ้น และบทบาทผู้มีส่วนได้เสีย

### 1. สิทธิของผู้ถือหุ้น

บริษัทฯ ได้ยึดถือนโยบายเกี่ยวกับความรับผิดชอบต่อผู้ถือหุ้น โดยได้จัดทำเป็นลายลักษณ์อักษรและประกาศใช้ตั้งแต่ปี 2543 รวมถึงได้ปรับปรุงไว้ในคู่มือหลักการกำกับดูแลกิจการของบริษัท โดยเผยแพร่ผ่านช่องทางการสื่อสารภายในบริษัท รวมทั้งเว็บไซต์ของบริษัทฯ เพื่อใช้เป็นแนวทางในการปฏิบัติต่อผู้ถือหุ้นในฐานะเจ้าของกิจการ ซึ่งสะท้อนถึงการเคารพในสิทธิขั้นพื้นฐานของผู้ถือหุ้น อันประกอบด้วย

- สิทธิในการซื้อขายหรือการโอนหุ้น
- สิทธิในการเข้าร่วมประชุมผู้ถือหุ้น
- สิทธิในการมอบฉันทะให้บุคคลอื่นเข้าประชุมและออกเสียงลงคะแนนแทน
- สิทธิในการกำหนดค่าตอบแทนกรรมการบริษัท
- สิทธิในการออกเสียงลงคะแนนเลือกตั้งหรือถอดถอนกรรมการเป็นรายบุคคล
- สิทธิในการออกเสียงลงคะแนนแต่งตั้งและกำหนดค่าตอบแทนผู้สอบบัญชี
- สิทธิในการออกเสียงลงคะแนนในเรื่องที่ต้องขอความเห็นชอบจากที่ประชุมผู้ถือหุ้น
- สิทธิในการรับส่วนแบ่งกำไรของบริษัทฯ
- สิทธิในการแสดงความคิดเห็นและซักถามในการประชุมผู้ถือหุ้น รวมทั้งเสนอทางเลือกให้ผู้ถือหุ้นที่ไม่สามารถเข้าประชุมสามารถมอบฉันทะให้กรรมการอิสระเข้าประชุมและออกเสียงแทน
- สิทธิในการได้รับแจ้งข้อมูลและข่าวสารที่มีนัยสำคัญของบริษัทฯ อย่างถูกต้อง ครบถ้วนเพียงพอทันเวลา และตรวจสอบได้ โดยเท่าเทียมกัน และให้ข้อมูลที่สำคัญที่เป็นปัจจุบันผ่านเว็บไซต์

### การจัดการประชุมผู้ถือหุ้น

คณะกรรมการบริษัท ได้ให้ความสำคัญกับการจัดประชุมสามัญประจำปี เพื่อเปิดโอกาสให้ผู้ถือหุ้นซึ่งเป็นเจ้าของกิจการได้รับรู้ รับทราบผลการดำเนินงานของบริษัทฯ และมีส่วนร่วมตัดสินใจในเรื่องสำคัญของบริษัทฯ รวมทั้งตรวจสอบการดำเนินงานของคณะกรรมการบริษัทและฝ่ายจัดการ

บริษัทฯ จึงได้จัดให้มีการประชุมผู้ถือหุ้นให้เป็นไปตามกฎหมายและเป็นไปตามแนวทางในคู่มือ AGM Checklist ที่จัดทำขึ้นโดยสมาคมส่งเสริมผู้ลงทุนไทย สมาคมบริษัทจดทะเบียน และสำนักงาน ก.ล.ต.

ในปี 2553 บริษัทฯ ได้จัดการประชุมผู้ถือหุ้น 1 ครั้ง คือ “การประชุมสามัญผู้ถือหุ้นประจำปี 2552” ในวันอังคารที่ 20 เมษายน 2553 เวลา 14.00 น. ณ ห้องประชุมชั้น 2 อาคารสโมสรของบริษัทฯ โดยจัดรถบริษัท บริการรับ-ส่ง ในช่วงเวลา 12.00-13.20 น. ณ จุดนัดพบที่ลานจอดรถห้างสรรพสินค้าโลตัส สาขาอ่อนนุช ใกล้กับสถานีรถไฟฟ้า บีทีเอส อ่อนนุช และบริษัทฯ มีการเลี้ยงรับรองอย่างเหมาะสมแก่ผู้ถือหุ้นที่เข้าร่วมประชุม ตลอดจนจัดสิ่งอำนวยความสะดวกสำหรับการประชุม โดยการลงทะเบียนเข้าร่วมประชุมการนับคะแนนเสียงด้วยระบบคอมพิวเตอร์ทำให้เกิดความสะดวกรวดเร็ว โดยภายหลังเสร็จสิ้นการประชุมได้เชิญผู้ถือหุ้นเยี่ยมชมกิจการของบริษัทฯ

### ก่อนวันประชุม

หลังจากที่ประชุมคณะกรรมการบริษัท มีมติให้กำหนดวันประชุมสามัญผู้ถือหุ้นประจำปี 2552 บริษัทฯ ได้ให้ข้อมูลที่เกี่ยวข้องสำหรับการตัดสินใจในที่ประชุมแก่ผู้ถือหุ้นเป็นการล่วงหน้าอย่างเพียงพอและทันเวลา โดยได้ดำเนินการดังนี้

- แจ้งกำหนดการประชุมและวาระการประชุมให้ผู้ถือหุ้นทราบผ่านระบบสื่อสารข้อมูลของตลาดหลักทรัพย์ฯ และเว็บไซต์ของบริษัทฯ ล่วงหน้าก่อนการส่งเอกสารให้แก่ผู้ถือหุ้นตั้งแต่วันที่ 26 กุมภาพันธ์ 2553 หรือก่อนวันประชุมผู้ถือหุ้น 52 วัน
- บริษัทฯ ได้มอบให้บริษัทศูนย์รับฝากหลักทรัพย์ (ประเทศไทย) จำกัด ซึ่งเป็นนายทะเบียนของบริษัทฯ เป็นผู้ดำเนินการจัดส่งหนังสือเชิญประชุมสามัญผู้ถือหุ้นพร้อมรายละเอียดวาระการประชุม ประจำปี 2552 ให้แก่ผู้ถือหุ้นเมื่อ วันที่ 9 เมษายน 2553 ซึ่งเป็นไปตามที่กฎหมายกำหนดให้บริษัทจดทะเบียนจัดส่งหนังสือนัดประชุมให้แก่ผู้ถือหุ้นเป็นการล่วงหน้าอย่างน้อย 7 วัน ก่อนการประชุม เพื่อให้ผู้ถือหุ้นได้ศึกษาข้อมูลประกอบการประชุมเป็นการล่วงหน้าอย่างเพียงพอ โดยได้เผยแพร่หนังสือเชิญประชุมและเอกสารประกอบทั้งหมด ซึ่งเหมือนกับชุดเอกสารที่จัดส่งให้ผู้ถือหุ้นไว้บนเว็บไซต์ของบริษัทฯ ตั้งแต่วันที่ 19 มีนาคม 2553 เป็นเวลา 1 เดือน ก่อนวันประชุมผู้ถือหุ้น โดยหนังสือเชิญประชุมประกอบด้วย
  - ข้อเท็จจริง เหตุผล และความเห็นคณะกรรมการ
  - สำเนารายงานประชุมสามัญผู้ถือหุ้นครั้งก่อนเพื่อให้ผู้ถือหุ้นพิจารณารับรอง
  - รายงานประจำปีของบริษัทฯ ที่มีข้อมูลสำคัญเกี่ยวกับบริษัทฯ และผลการดำเนินงานในรอบปีที่ผ่านมา

- รายละเอียดข้อมูลประกอบการพิจารณาทุกวาระ เช่น วาระเลือกตั้งกรรมการแทนกรรมการที่ต้องออกตามวาระโดยมีประวัติย่อของกรรมการซึ่งประกอบด้วยอายุการศึกษาตำแหน่งหน้าที่ในอดีตและปัจจุบัน จำนวนหุ้นที่ถือของบริษัทฯ จำนวนวาระที่ดำรงตำแหน่งในบริษัทฯ ตำแหน่งในบริษัทจดทะเบียนและในกิจการอื่นที่อาจทำให้เกิดความขัดแย้งทางผลประโยชน์ต่อบริษัทฯ และข้อพิพาททางกฎหมาย
- คำชี้แจงวิธีการมอบฉันทะ การลงคะแนน การแสดงเอกสารการเข้าประชุม และการออกเสียงลงคะแนน
- ข้อมูลกรรมการอิสระที่ผู้ถือหุ้นสามารถพิจารณาให้เป็นผู้รับมอบฉันทะ โดยมีประวัติครบถ้วน
- ขั้นตอนการเข้าร่วมประชุม
- ข้อบังคับบริษัทเฉพาะที่เกี่ยวกับการประชุมผู้ถือหุ้น
- แผนที่สถานที่จัดประชุม
- หนังสือมอบฉันทะทั้ง 3 แบบ ตามที่กรมพัฒนาธุรกิจการค้ากระทรวงพาณิชย์กำหนด คือ แบบ ก. เป็นแบบหนังสือมอบฉันทะแบบทั่วไป ซึ่งเป็นแบบที่ง่ายไม่ซับซ้อน แบบ ข. เป็นหนังสือมอบฉันทะที่กำหนดรายการต่างๆ ที่จะมอบฉันทะที่ละเอียดชัดเจน และแบบ ค. เป็นแบบหนังสือมอบฉันทะที่ใช้เฉพาะกรณีผู้ถือหุ้นเป็นผู้ลงทุนต่างประเทศ และแต่งตั้งให้คัลโตเดียน (Custodian) ในประเทศไทยเป็นผู้รับฝากและดูแลหุ้น
- ของธุรกิจตอบรับ เพื่อจัดส่งหนังสือมอบฉันทะให้บริษัท (กรณีที่มามอบฉันทะให้กรรมการอิสระเป็นผู้รับมอบฉันทะ)
- ประกาศโฆษณาคำบอกกล่าวเชิญประชุมในหนังสือพิมพ์ในวันที่ 12, 16 และ 19 เมษายน 2553 ต่อกัน 3 วัน และไม่น้อยกว่า 3 วันก่อนวันประชุมตามข้อบังคับของบริษัทฯ และพระราชบัญญัติบริษัทมหาชนจำกัด พ.ศ. 2535
- บริษัทฯ ได้กำหนดเป็นแนวทางปฏิบัติสืบเนื่องกันทุกปี เกี่ยวกับผู้ถือหุ้นส่วนน้อยในเรื่อง
  - เสนอระเบียบวาระการประชุมผู้ถือหุ้น
  - เสนอชื่อดำรงตำแหน่งกรรมการ
  - ส่งคำถามก่อนการประชุมสามัญผู้ถือหุ้น

โดยเปิดโอกาสให้ผู้ถือหุ้นสามารถส่งเรื่องดังกล่าวเป็นการล่วงหน้าผ่านเว็บไซต์ของบริษัทฯ [www.pranda.co.th](http://www.pranda.co.th) หรือ [www.pranda.com](http://www.pranda.com) ในช่วงเดือนตุลาคมถึงธันวาคมของทุกปีอย่างไม่เป็นทางการ จนกว่าจะได้รับเป็นลายลักษณ์อักษรจากผู้ถือหุ้น และบริษัทฯ จะเปิดเผยผ่านช่องทางของตลาดหลักทรัพย์ฯ เกี่ยวกับเหตุผลที่คณะกรรมการพิจารณาบรรจุหรือไม่บรรจุเรื่องที่ผู้ถือหุ้นเสนอให้เป็นวาระในการประชุมผู้ถือหุ้นเพื่อให้ทราบโดยเท่าเทียมกัน

สำหรับการประชุมสามัญผู้ถือหุ้นประจำปี 2553 ที่ผ่านมา ไม่มีผู้ถือหุ้นท่านใดเสนอระเบียบวาระการประชุม การเสนอชื่อดำรงตำแหน่งกรรมการและการส่งคำถามล่วงหน้าแต่อย่างใด นอกจากนี้คณะกรรมการบริษัทได้จัดให้มีการพิจารณาเรื่องอื่นๆ (ถ้ามี) ไว้ในระเบียบวาระการประชุม เพื่อให้ผู้ถือหุ้นสามารถเสนอเรื่องเข้าสู่การพิจารณาของที่ประชุมได้ โดยถือปฏิบัติตามข้อกำหนดกฎหมายตาม พ.ร.บ.บริษัทมหาชนจำกัด พ.ศ. 2535 มาตรา 105 กล่าวคือ ผู้ถือหุ้นซึ่งมีหุ้นนับรวมกันได้ไม่น้อยกว่า 1 ใน 3 ของจำนวนหุ้นที่จำหน่ายได้ทั้งหมด จะขอให้ที่ประชุมพิจารณาเรื่องอื่นนอกจากที่กำหนดไว้ในหนังสือนัดประชุมอีกก็ได้ ซึ่งปรากฏว่าไม่มีการเสนอเรื่องอื่นๆ เพื่อพิจารณาลงมติมีเพียงข้อเสนอแนะและข้อคำถามที่ได้บันทึกไว้ในรายงานประชุมแล้วเท่านั้น

### วันประชุมผู้ถือหุ้น

บริษัทฯ มีการอำนวยความสะดวกแก่ผู้ถือหุ้นที่เข้าร่วมประชุม และดำเนินการประชุมอย่างโปร่งใส สามารถตรวจสอบได้ รวมทั้งเปิดโอกาสให้ผู้ถือหุ้นได้ซักถามและแสดงความเห็นในแต่ละวาระอย่างเต็มที่ ดังนี้

- ให้ความสำคัญในการอำนวยความสะดวกต่อผู้ถือหุ้น โดยบริษัทฯ ได้จัดรถบริษัท บริการรับ-ส่ง ในช่วงเวลา 12.00-13.20 น. จากจุดนัดพบที่ลานจอดรถห้างสรรพสินค้าโลตัส สาขาอ่อนนุช ใกล้กับสถานีรถไฟฟ้า บีทีเอส อ่อนนุช ไปยังสถานที่ประชุมของบริษัทฯ กรณีผู้ถือหุ้นเดินทางโดยรถส่วนตัว บริษัทฯ ก็ได้จัดเตรียมสถานที่จอดรถไว้อย่างเพียงพอ
- จัดการลงทะเบียนและการนับคะแนนเสียงด้วยระบบคอมพิวเตอร์ โดยดำเนินการลงทะเบียนล่วงหน้าอย่างน้อย 1 ชั่วโมงก่อนการประชุม และต่อเมื่อแจ้งจนกว่าการประชุมจะแล้วเสร็จ รวมถึงมีการมอบที่ระลึกและการเลี้ยงรับรองที่เหมาะสมแก่ผู้ถือหุ้นที่เข้าร่วมประชุม
- คณะกรรมการบริษัททั้งคณะ จำนวน 9 ท่าน ได้เข้าร่วมประชุม คิดเป็น ร้อยละ 100 ของจำนวนกรรมการทั้งหมด รวมทั้งมีผู้บริหารระดับสูง ผู้แทนผู้สอบบัญชีเข้าร่วมประชุมผู้ถือหุ้นเพื่อตอบคำถามและรับทราบความเห็นของผู้ถือหุ้น
- ก่อนเข้าสู่วาระการประชุมประธานที่ประชุมได้ให้กรรมการผู้จัดการใหญ่ชี้แจงวิธีการดำเนินการประชุมและการลงคะแนนเสียง
- ดำเนินการประชุมผู้ถือหุ้นตามลำดับระเบียบวาระการประชุมที่ได้แจ้งไว้ในหนังสือเชิญประชุมผู้ถือหุ้น
- จัดให้มีการนับคะแนนเสียงด้วยบัตรลงคะแนนเสียงในวาระที่จะต้องอนุมัติ และสำหรับวาระเลือกตั้งกรรมการนับคะแนนเสียงด้วยบัตรลงคะแนนเสียงเป็นรายบุคคลเพื่อความโปร่งใสและตรวจสอบได้
- ให้สิทธิผู้ถือหุ้นที่มาร่วมประชุมผู้ถือหุ้นภายหลังจากที่การประชุมเริ่มแล้วมีสิทธิออกเสียงหรือลงคะแนนในระเบียบวาระที่อยู่ระหว่างการพิจารณาและยังไม่ได้ลงมติ

## รายงานการปฏิบัติตามหลักการกำกับดูแลกิจการที่ดี

- บันทึกรายงานการประชุมและบันทึกการออกเสียงในแต่ละวาระไว้อย่างครบถ้วน
- เมื่อประชุมแล้วเสร็จได้เชิญผู้ถือหุ้นเยี่ยมชมกิจการของบริษัทฯ

ทั้งนี้ จำนวนผู้เข้าร่วมประชุมผู้ถือหุ้นประจำปี 2552 มีผู้ถือหุ้นที่มาประชุมด้วยตนเองและโดยการมอบฉันทะ จำนวน 79 ราย รวมเป็นจำนวนหุ้น 167,946,080 หุ้น คิดเป็นร้อยละ 42.17 ของจำนวนหุ้นที่จำหน่ายได้ทั้งหมดจำนวน 398,254,572 หุ้น

### หลังวันประชุมสามัญ

บริษัทฯ ได้แจ้งมติที่ประชุมสามัญผู้ถือหุ้นประจำปี 2552 ระบุผลการออกเสียงลงคะแนนในแต่ละเรื่องแยกประเภทคะแนนเสียง “เห็นด้วย” “ไม่เห็นด้วย” และ “งดออกเสียง” พร้อมแสดงสัดส่วนคะแนนเสียงแต่ละประเภท โดยจัดส่งในรูปแบบเอกสารไปยังตลาดหลักทรัพย์ฯ พร้อมกับส่งแบบออนไลน์ผ่านระบบอิเล็กทรอนิกส์ (SCP: SET Community Portal) ในวันทำการถัดไปหลังจากประชุมเสร็จสิ้น

ในการประชุมสามัญผู้ถือหุ้นประจำปี 2552 ไม่มีการเปลี่ยนแปลงลำดับระเบียบวาระและไม่มีการขอให้ประชุมพิจารณาเรื่องอื่นที่ไม่ได้กำหนดไว้ในที่ประชุมแต่อย่างใด

การจัดทำรายงานประชุมสามัญผู้ถือหุ้นประจำปี 2552 ได้จัดทำเป็นลายลักษณ์อักษร โดยบันทึกสาระสำคัญของแต่ละเรื่องที่เสนอต่อที่ประชุม สรุปประเด็นข้อซักถามที่สำคัญของผู้ถือหุ้นและคำชี้แจงของคณะกรรมการบริษัท ตลอดจนข้อเสนอแนะและข้อคิดเห็นเพิ่มเติมของที่ประชุม รวมทั้งมติที่ประชุมพร้อมคะแนนเสียงแต่ละประเภทและสัดส่วนคะแนนเสียงของแต่ละเรื่องไว้อย่างครบถ้วน ชัดเจน โดยเลขานุการบริษัท และลงนามรับรองโดยประธานที่ประชุม และกรรมการผู้มีอำนาจลงนามของบริษัท พร้อมนำส่งรายงานการประชุมให้ทางตลาดหลักทรัพย์ฯ และสำนักงาน ก.ล.ต. รวมถึงกรมพัฒนาธุรกิจการค้า เพื่อเป็นเอกสารตรวจสอบและอ้างอิงและเผยแพร่บนเว็บไซต์ [www.pranda.com](http://www.pranda.com) ของบริษัทฯ เมื่อวันที่ 4 พฤษภาคม 2553 ก่อนเวลาที่กฎหมายกำหนดให้ทำการเผยแพร่รายงานการประชุมภายใน 14 วันนับจากวันประชุมผู้ถือหุ้น

จากการดำเนินการดังกล่าว ส่งผลให้บริษัทฯ ได้รับการประเมินคุณภาพการจัดประชุมผู้ถือหุ้นประจำปี (Annual General Meeting: AGM) โดยสมาคมส่งเสริมผู้ลงทุนไทย สมาคมบริษัทจดทะเบียน และสำนักงาน ก.ล.ต. ด้วยคะแนน 99 คะแนน จากคะแนนเต็ม 100 คะแนน ซึ่งช่วงคะแนนอยู่ในระดับ “ดีเยี่ยม” โดยบริษัทฯ เป็น 1 ใน 479 บริษัทที่ได้คะแนนในระดับดังกล่าว จากทั้งหมด 479 บริษัท

## 2. ความเท่าเทียมกันของผู้ถือหุ้น

คณะกรรมการบริษัทและฝ่ายบริหารได้ยึดถือหลักการปฏิบัติต่อผู้ถือหุ้นทุกรายตามกฎหมายระเบียบ หลักเกณฑ์ ที่ตลาดหลักทรัพย์ฯ กำหนด เพื่อการดำรงสถานะการเป็นบริษัทจดทะเบียนในตลาดหลักทรัพย์ฯ โดยการกำกับดูแลให้ผู้ถือหุ้นได้รับการปฏิบัติและปกป้องสิทธิขั้นพื้นฐานอย่างเท่าเทียมในการได้รับข้อมูลข่าวสารของกิจการ นอกจากการปฏิบัติตามข้อกำหนดเกี่ยวกับการเปิดเผยข้อมูลสารสนเทศของตลาดหลักทรัพย์ฯ และสำนักงาน ก.ล.ต. แล้วนั้น บริษัทฯ ยังได้เพิ่มช่องทางการเข้าถึงข้อมูลของบริษัทฯ ผ่านทางเว็บไซต์ของบริษัทฯ ที่ได้มีการพัฒนามาอย่างต่อเนื่อง โดยให้ข้อมูลทั้งภาษาไทยและภาษาอังกฤษอันได้แก่การเผยแพร่ข่าวบริษัท (Press Release) การจัดประชุมนักวิเคราะห์ (Analysis Meeting) การให้ข้อมูลกิจการในงานกิจกรรมบริษัทจดทะเบียนพบผู้ลงทุน (Opportunity Day) ที่จัดโดยตลาดหลักทรัพย์ฯ รวมถึงการเปิดโอกาสให้ผู้ถือหุ้นส่วนน้อยเสนอเรื่องเพื่อคณะกรรมการบริษัท พิจารณาบรรจุในระเบียบวาระการประชุมผู้ถือหุ้น เปิดโอกาสเสนอชื่อบุคคลเพื่อเป็นกรรมการบริษัทและส่งคำถามเป็นการล่วงหน้า รวมถึงการกำหนดนโยบายเกี่ยวกับการเก็บรักษาความลับและการใช้ข้อมูลภายในที่ยังไม่สามารถเปิดเผยต่อบุคคลภายนอก อันจะนำไปสู่การแสวงหาผลประโยชน์เพื่อตนเองหรือผู้อื่นในทางมิชอบและกำหนดให้กรรมการ ผู้บริหาร พนักงานทุกระดับ ยึดถือปฏิบัติ

## 3. สิทธิของผู้มีส่วนได้เสียกลุ่มต่างๆ

บริษัทฯ เคารพสิทธิของผู้มีส่วนได้ส่วนเสียทุกกลุ่ม และมีนโยบายที่จะให้แต่ละกลุ่มได้สิทธินั้นอย่างเต็มที่ ไม่ว่าจะเป็นผู้มีส่วนได้ส่วนเสียภายใน ได้แก่ พนักงาน ผู้บริหารบริษัทฯ และบริษัทย่อย ผู้มีส่วนได้ส่วนเสียภายนอก ได้แก่ ผู้ถือหุ้น ลูกค้า คู่ค้า เจ้าหนี้ คู่แข่ง ตลอดจนสาธารณชนและสังคม โดยได้ปฏิบัติต่อกลุ่มผู้มีส่วนได้ส่วนเสีย ดังนี้

### • ผู้ถือหุ้น:

บริษัทฯ มีความมุ่งมั่นที่จะเป็นตัวแทนที่ดีของผู้ถือหุ้นในการดำเนินธุรกิจอย่างโปร่งใสและสร้างความพึงพอใจสูงสุดให้แก่ผู้ถือหุ้น โดยคำนึงถึงการเจริญเติบโตของบริษัทในระยะยาวด้วยผลตอบแทนที่ดีและต่อเนื่องโดยในแต่ละปีบริษัทฯ ได้จ่ายเงินปันผลให้กับผู้ถือหุ้นตามนโยบายที่บริษัทฯ กำหนด คือ จ่ายเงินปันผลไม่เกินร้อยละ 60 ของกำไรสุทธิโดยที่ผ่านมาระยะ 5 ปีหลังบริษัทฯ ได้จ่ายเงินปันผลตั้งแต่ร้อยละ 52.75-59.97 ของกำไรสุทธิในแต่ละปี รวมทั้งไม่กระทำการใดๆ อันเป็นการละเมิดหรือลดทอนสิทธิของผู้ถือหุ้นสำหรับปี 2553 ไม่มีข้อร้องเรียนใดๆ เกี่ยวกับการไม่เคารพในสิทธิขั้นพื้นฐานของผู้ถือหุ้น หรือการกระทำความผิดของกรรมการและผู้บริหารเกี่ยวกับการใช้ข้อมูลภายใน

• พนักงาน:

บริษัทฯ ตระหนักถึงความสำคัญของพนักงานซึ่งเป็นปัจจัยหลักต่อความก้าวหน้าของบริษัทฯ จึงได้ปฏิบัติต่อพนักงานทุกคน ทุกระดับอย่างเป็นธรรม ทั้งในด้านการพัฒนาความรู้สามารถมาอย่างต่อเนื่องสม่ำเสมอ และการดูแลสวัสดิการและค่าตอบแทนที่เหมาะสม ตลอดจนการมีสภาพแวดล้อมในการทำงานที่ดี มีความปลอดภัย ซึ่งบริษัทฯ ผ่านการรับรองมาตรฐานแรงงานไทย (มรท. 8001-2546) ระดับสมบูรณ์ ขั้นริเริ่ม จากกรมสวัสดิการและคุ้มครองแรงงาน กระทรวงแรงงาน เป็นการสร้างหลักประกันความปลอดภัยให้แก่พนักงาน และได้รับการพิจารณาให้เป็นองค์กรที่สนองตอบนโยบายรัฐบาลในการส่งเสริมสวัสดิการแรงงาน ที่จัดให้มีสถานที่ดูแลเด็กในสถานประกอบการที่มีมาตรฐานและดำเนินการมาอย่างต่อเนื่อง ส่งผลให้บริษัทฯ ได้รับโลรางวัลประกาศเกียรติคุณ จาก ฯพณฯ รองนายกรัฐมนตรี พล.ต. สนั่น ขจรประสาท

บริษัทฯ ได้จัดตั้งกองทุนสำรองเลี้ยงชีพเพื่อให้พนักงานมีหลักประกันที่มั่นคงในอนาคต และการจัดตั้งสหกรณ์ออมทรัพย์พนักงานในเครือแพรนต้า จิวเวลรี่ จำกัด เพื่อส่งเสริมให้พนักงานรู้จักการออม

สำหรับปี 2553 บริษัทฯ ไม่มีข้อพิพาทฟ้องร้องระหว่างบริษัทฯ และพนักงาน

• ลูกค้า:

บริษัทฯ ได้ขยายฐานลูกค้าใหม่และรักษาฐานลูกค้าเดิมได้อย่างมีประสิทธิภาพ ด้วยคุณภาพของสินค้าในระดับสากล ราคาที่เหมาะสมและการบริการที่ประทับใจ

สำหรับปี 2553 บริษัทฯ ไม่มีข้อพิพาทฟ้องร้องระหว่างบริษัทฯ และลูกค้า

• คู่ค้าและเจ้าหนี้:

บริษัทฯ ได้กำหนดนโยบายในการจัดซื้อจัดจ้าง เพื่อดำเนินธุรกิจกับคู่ค้าได้อย่างเหมาะสม ยุติธรรม มีประสิทธิภาพ โดยปฏิบัติตามข้อตกลงที่มีต่อคู่ค้าและเจ้าหนี้ ในการให้ข้อมูลทางการเงินที่ครบถ้วนตามจริง และการสร้างความสัมพันธ์ที่ดี จึงได้รับความเชื่อมั่นในฐานะทางการเงินของบริษัทฯ จากคู่ค้าและเจ้าหนี้ด้วยดีเสมอมา

สำหรับปี 2553 บริษัทฯ ไม่มีข้อพิพาทฟ้องร้องระหว่างบริษัทฯ และคู่ค้าและเจ้าหนี้

• คู่แข่ง:

บริษัทฯ กำหนดนโยบายและการปฏิบัติต่อคู่แข่งไว้ในคู่มือหลักการทำกับดูแลกิจการ หมวด “จรรยาบรรณ” ที่จะปฏิบัติต่อคู่แข่งทางการค้าให้สอดคล้องกับหลักสากล ภายใต้กรอบกฎหมายเกี่ยวกับหลักปฏิบัติการ

แข่งขันทางการค้า โดยไม่ละเมิดหรือล่วงรู้ความลับทางการค้าของคู่แข่ง ด้วยวิธีอันซื่อสัตย์ ซึ่งบริษัทฯ ก็ได้ปฏิบัติตามอย่างเคร่งครัดเสมอมา

สำหรับปี 2553 บริษัทฯ ไม่มีข้อพิพาทใดๆ ในเรื่องที่เกี่ยวข้องกับคู่แข่งทางการค้า

• สังคมและสิ่งแวดล้อม :

บริษัทฯ ให้ความสำคัญกับการอนุรักษ์ทรัพยากรธรรมชาติที่มีอยู่อย่างจำกัด โดยการใช้ให้เกิดประโยชน์สูงสุด เพื่อความอุดมสมบูรณ์ที่ยั่งยืน อีกทั้งคณะกรรมการบริษัทได้แต่งตั้งคณะกรรมการส่งเสริมคุณค่าร่วม ในการดูแลสนับสนุนกิจกรรมด้านสังคมและสิ่งแวดล้อม เช่น การศึกษาาระบบทวิภาคี / โครงการส่งเสริมการศึกษาและอาชีพผู้พิการ / โครงการแบ่งปันและสวาทประโยชน์สู่สังคม/การส่งเสริมความสัมพันธ์กับชุมชนโดยรอบ ดังรายละเอียดที่ระบุไว้ใน หมวด “ความรับผิดชอบต่อคณะกรรมการบริษัท” ภายใต้หัวข้อภาวะผู้นำและวิสัยทัศน์ และได้สร้างสรรค์กิจกรรมสาธารณประโยชน์ต่างๆ อย่างต่อเนื่อง โดยมีวัตถุประสงค์ในการสร้างจิตสำนึกรับผิดชอบต่อสังคมและสิ่งแวดล้อมให้เกิดขึ้นกับพนักงานทุกระดับ โดยรายละเอียดของกิจกรรมต่างๆ ในระหว่างปี 2553 สามารถดูได้ใน หัวข้อ “ความรับผิดชอบต่อสังคมและสิ่งแวดล้อม”

สำหรับปี 2553 บริษัทฯ ไม่มีข้อพิพาทฟ้องร้องระหว่างบริษัทฯ ในเรื่องเกี่ยวกับสังคมและสิ่งแวดล้อม

จากการปฏิบัติตามหลักการทำกับดูแลกิจการที่ดีด้านสังคมและสิ่งแวดล้อมอย่างต่อเนื่อง ส่งผลให้ บริษัทฯ เป็น 1 ใน 4 ของบริษัทจดทะเบียนในตลาดหลักทรัพย์ ที่มีมูลค่าตลาดไม่เกิน 10,000 ล้านบาท (กลุ่มที่ 2) ที่ถูกเสนอชื่อเข้าชิงรางวัล Corporate Social Responsibility Awards 2009 (รางวัลบริษัทจดทะเบียนที่มีความโดดเด่นในการดำเนินธุรกิจอย่างรับผิดชอบต่อสังคม)

ช่องทางสื่อสารกับผู้มีส่วนได้ส่วนเสีย

ผู้มีส่วนได้ส่วนเสียสามารถติดต่อกับบริษัทฯ โดยตรงได้ที่กรรมการบริษัท หรือกรรมการตรวจสอบ เลขที่ 28 ซอยบางนา-ตราด 28 แขวงบางนา เขตบางนา กรุงเทพฯ 10260 หรือใช้ช่องทางที่บริษัทฯ จัดให้ได้แก่ เว็บไซต์ของบริษัทฯ [www.pranda.co.th](http://www.pranda.co.th) หรือจดหมายอิเล็กทรอนิกส์ ดังนี้

คณะกรรมการบริษัท	board@pranda.co.th
สำนักงานเลขานุการบริษัท	corporatesecretary@pranda.co.th
นักลงทุนสัมพันธ์	ir@pranda.co.th
ฝ่ายประชาสัมพันธ์	pr@pranda.co.th

## รายงานการปฏิบัติตามหลักการกำกับดูแลกิจการที่ดี

หรืออาจใช้ช่องทางอื่นที่ผู้มีส่วนได้ส่วนเสียเห็นว่าเหมาะสมก็ได้ รวมถึงผู้มีส่วนได้ส่วนเสียสามารถแจ้งเบาะแสหรือข้อร้องเรียนการกระทำผิดกฎหมาย การผิดจรรยาบรรณ รายงานทางการเงินที่ไม่ถูกต้อง หรือระบบควบคุมภายในที่บกพร่องมายังคณะกรรมการตรวจสอบ เพื่อสั่งการให้มีการตรวจสอบข้อมูลและรายงานต่อคณะกรรมการบริษัทได้ สำหรับพนักงานซึ่งเป็นผู้มีส่วนได้เสียที่สำคัญกลุ่มหนึ่งนั้น คณะกรรมการบริษัทได้จัดให้มีแนวทางและกระบวนการร้องทุกข์ไว้ในระเบียบบริษัท ว่าด้วยการบริหารทรัพยากรบุคคล

### หมวด 3 การเปิดเผยสารสนเทศและความโปร่งใส

#### 1. การเปิดเผยข้อมูล

คณะกรรมการบริษัทได้ดูแลให้มีการเปิดเผยข้อมูลและสารสนเทศที่สำคัญของบริษัทฯ อย่างถูกต้อง ครบถ้วน เพียงพอ เป็นปัจจุบัน ทันเวลา โปร่งใส สามารถตรวจสอบได้ โดยตลอดปี 2553 บริษัทฯ ได้ทำการเปิดเผยสารสนเทศตามข้อกำหนดของตลาดหลักทรัพย์ฯ เกี่ยวกับการเปิดเผยสารสนเทศของบริษัทจดทะเบียนอย่างครบถ้วนภายในระยะเวลาที่กำหนด โดยนำเสนอต่อตลาดหลักทรัพย์ฯ และสำนักงาน ก.ล.ด. ผ่านระบบอิเล็กทรอนิกส์ (SCP: SET Community Portal) โดยสารสนเทศของบริษัทฯ จะถูกเผยแพร่ต่อไปยังผู้ลงทุนผ่านทางเว็บไซต์ตลาดหลักทรัพย์ฯ ที่ [www.set.or.th](http://www.set.or.th) และผ่านระบบอื่นๆ ของตลาดหลักทรัพย์ฯ โดยเป็นการเปิดเผยข้อมูลประเภทสารสนเทศที่ต้องรายงานตามรอบระยะเวลาบัญชี (Periodic Reports) เช่น งบการเงิน แบบแสดงรายการข้อมูลประจำปี (แบบ 56-1) รายงานประจำปี (แบบ 56-2) เป็นต้น รวมจำนวน 20 ครั้ง และประเภทสารสนเทศสำคัญตามเหตุการณ์ (Non-Periodic Reports) เช่น กำหนดวัน เวลา และสถานที่ประชุมสามัญผู้ถือหุ้นประจำปี รวมถึงระเบียบวาระการประชุมและวันปิดสมุดทะเบียนพักการโอนหุ้นเพื่อสิทธิในการเข้าร่วมประชุม และสิทธิในการรับเงินปันผล รายละเอียดการจ่ายเงินปันผลประจำปี รวมถึงการจ่ายเงินปันผลระหว่างกาล แจ้งมติที่ประชุมสามัญผู้ถือหุ้นประจำปี การแจ้งการดำเนินการก่อนวันประชุมสามัญผู้ถือหุ้น การแจ้งแต่งตั้งกรรมการบริหาร การแจ้งการจัดสรรและกำหนดรายละเอียดของใบสำคัญแสดงสิทธิที่จะซื้อหุ้นสามัญของบริษัทฯ ให้แก่กรรมการและพนักงานของบริษัทฯ และ/หรือบริษัทย่อย และการแจ้งผลการใช้สิทธิตามใบสำคัญแสดงสิทธิของกรรมการและพนักงาน และการแจ้งรายการที่เกี่ยวข้อง เป็นต้น รวมจำนวน 10 ครั้ง

ทั้งนี้บริษัทฯ ได้ปฏิบัติตามข้อกำหนดในการเปิดเผยสารสนเทศอย่างถูกต้อง มาโดยตลอด และไม่มีกรณีถูกลงโทษกรณีบริษัทจดทะเบียนไม่นำส่งหรือนำส่งรายงานตามที่กฎหมายกำหนดล่าช้าแต่อย่างใด เนื่องจากคณะกรรมการบริษัท ได้ให้ความสำคัญในการปฏิบัติและการกระทำใดๆ ที่จะไม่เป็นการจำกัดโอกาสของผู้ถือหุ้นในการศึกษาสารสนเทศของบริษัทฯ จึงได้กำหนดให้มีช่องทางในการสื่อสารกับผู้ถือหุ้นรวมถึงนักลงทุนผู้สนใจทั่วไปและสาธารณชน นอกเหนือจากช่องทางในการเปิดเผยข้อมูลตามประกาศข้อกำหนดระเบียบและกฎเกณฑ์ตามที่กฎหมายที่เกี่ยวข้องกำหนดแล้วข้างต้น เพื่อให้สามารถเข้าถึงข้อมูลของบริษัทฯ ได้อย่างสะดวกทั่วถึงเป็นปัจจุบัน จึงได้จัดให้มีเว็บไซต์ ([www.pranda.co.th](http://www.pranda.co.th)) เผยแพร่ข้อมูลทั้งภาษาไทยและภาษาอังกฤษ ไว้ใน หมวด “นักลงทุนสัมพันธ์”

นอกจากการเปิดเผยสารสนเทศตามข้อกำหนดของตลาดหลักทรัพย์ฯ และสำนักงาน ก.ล.ด. ข้างต้น ในปี 2553 บริษัทฯ ได้สื่อสารข้อมูลและมีกิจกรรมที่สำคัญ ดังนี้

- การจัดทำทราจายงานและการวิเคราะห์ของฝ่ายบริหาร (Management Discussion and Analysis: MD&A) เพื่ออธิบายเชิงวิเคราะห์เกี่ยวกับฐานะการเงิน ผลการดำเนินงานและการเปลี่ยนแปลงที่สำคัญให้กับนักลงทุนและนักวิเคราะห์หลักทรัพย์เป็นรายไตรมาส โดยจัดส่งผ่านระบบอิเล็กทรอนิกส์ (SCP : SET Community Portal) ของตลาดหลักทรัพย์ฯ พร้อมงบการเงิน
- การเผยแพร่ข้อมูลผ่านกิจกรรมนักลงทุนสัมพันธ์ ได้แก่ การเยี่ยมชมกิจการ (Company Visit) จากนักลงทุน และกลุ่มผู้สนใจรวม 9 ครั้ง การพบปะนักลงทุน (Opportunity Day) จัดขึ้นโดยตลาดหลักทรัพย์ฯ ในวันที่ 17 มีนาคม 2553 และ วันที่ 24 สิงหาคม 2553 ณ อาคารตลาดหลักทรัพย์ฯ เพื่อเปิดโอกาสให้บริษัทจดทะเบียนได้พบปะผู้ลงทุน นักวิเคราะห์และสื่อมวลชน เพื่อแจ้งข้อมูลความเคลื่อนไหว การดำเนินธุรกิจ ตลอดจนแผนงานในอนาคต และมีการเผยแพร่ Newsletter รายไตรมาส ของกลุ่มบริษัทแพรนต้า ทั้งภาคภาษาไทยและอังกฤษ
- การเผยแพร่ข้อมูลผ่านสื่อมวลชน ในปี 2553 ได้เผยแพร่ข่าวสารผ่านสื่อหนังสือพิมพ์ 3 ครั้ง โทรทัศน์และวิทยุ 7 ครั้ง



## 2. การจัดทำรายงานทางการเงิน

คณะกรรมการบริษัทได้มอบหมายให้คณะกรรมการตรวจสอบทำหน้าที่สอบทานรายงานทางการเงินของบริษัทฯ ให้มีความถูกต้อง ครบถ้วน โปร่งใส และเพียงพอที่จะดำรงรักษาไว้ซึ่งทรัพย์สิน รวมทั้งป้องกันไม่ให้เกิดการทุจริตหรือการดำเนินการที่ผิดปกติ เป็นไปตามมาตรฐานการบัญชีที่รับรองทั่วไปและปฏิบัติตามกฎหมายและประกาศที่เกี่ยวข้อง อันจะทำให้ผู้มีส่วนได้ส่วนเสียมีความเชื่อมั่นในรายงานทางการเงิน ในการนี้คณะกรรมการตรวจสอบกำหนดให้มีการประชุมร่วมกับผู้สอบบัญชีโดยไม่ผ่านผู้บริหารเข้าร่วมประชุมด้วยอย่างน้อยปีละ 4 ครั้ง เพื่อสอบถามความเห็นจากผู้สอบบัญชีในประเด็นต่างๆ นอกจากนี้ คณะกรรมการยังจัดทำรายงานความรับผิดชอบของคณะกรรมการต่อรายงานทางการเงิน ซึ่งครอบคลุมเรื่องสำคัญตามข้อพึงปฏิบัติสำหรับกรรมการบริษัทจดทะเบียนที่ตลาดหลักทรัพย์ฯ ได้เสนอแนะไว้ โดยแสดงควบคู่กับรายงานผู้สอบบัญชี ในปี 2553 บริษัทฯ ได้ให้ผู้สอบบัญชีจาก สำนักงาน เอ็นส์ แอนด์ ยัง จำกัด เป็นผู้สอบบัญชีของบริษัทฯ ซึ่งมีความรู้ความชำนาญในวิชาชีพ ไม่มีความขัดแย้งแห่งผลประโยชน์ที่จะทำให้ขาดความเป็นอิสระ และความเป็นกลางและมีคุณสมบัติครบถ้วนตามที่กำหนดเพื่อสร้างความมั่นใจแก่กรรมการและผู้ถือหุ้นว่า รายงานทางการเงินของบริษัทฯ สะท้อนให้เห็นฐานะทางการเงินและผลการดำเนินการของบริษัทฯ ที่ถูกต้อง และเชื่อถือได้ในทุกแง่มุมตามจริง

## 3. นักลงทุนสัมพันธ์

บริษัทฯ ได้จัดให้มีหน่วยงานนักลงทุนสัมพันธ์ เป็นหน่วยงานที่มีหน้าที่รับผิดชอบในการสื่อสาร สำหรับให้ข้อมูลข่าวสารในกิจกรรมต่างๆ ของบริษัทฯ ที่เป็นประโยชน์ให้กับนักลงทุน เพื่อสร้างสัมพันธ์อันดีระหว่างบริษัทฯ กับผู้ถือหุ้น ผู้ลงทุนสถาบัน ผู้ลงทุนทั่วไป นักวิเคราะห์หลักทรัพย์ และภาครัฐที่เกี่ยวข้องอย่างเท่าเทียมกัน รวมถึงการจัดทำแผนนักลงทุนสัมพันธ์ประจำปี ซึ่งผู้บริหารระดับสูงของบริษัทฯ เข้าร่วมในการดำเนินงานอย่างสม่ำเสมอ โดยมีกรรมการผู้จัดการใหญ่และผู้บริหารระดับสูงที่เกี่ยวข้องเป็นผู้แถลงผลการดำเนินงานรวมถึงการให้ข้อมูลเพิ่มเติมและตอบซักถามในการประชุม นักวิเคราะห์หลักทรัพย์ ผู้ลงทุนและสื่อมวลชน โดยสามารถติดต่อได้ที่ คุณดุสิต จงสุทธนามณี ทางโทรศัพท์หมายเลข 02-361-3311 ต่อ 431 ทางเว็บไซต์ของบริษัทฯ ที่ [www.pranda.co.th](http://www.pranda.co.th) ทางจดหมายอิเล็กทรอนิกส์ที่ [ir@pranda.co.th](mailto:ir@pranda.co.th) หรือส่งเอกสารมาตามที่อยู่ของบริษัท

## หมวด 4 การควบคุมและบริหารความเสี่ยง

### 1. ระบบการควบคุมและการตรวจสอบภายใน

บริษัทฯ ให้ความสำคัญต่อประสิทธิภาพของระบบควบคุมภายในทั้งในระดับบริหารและระดับปฏิบัติงาน จึงได้กำหนดขอบเขตหน้าที่และอำนาจการดำเนินการของผู้ปฏิบัติงานระดับผู้บริหารไว้อย่างชัดเจนเป็นลายลักษณ์อักษรมีการควบคุมดูแลการใช้ทรัพย์สินของบริษัทฯ ให้เกิดประโยชน์สูงสุด มีระบบงบประมาณและการศึกษาความเป็นไปได้ของโครงการลงทุน (Feasibility study) ก่อนตัดสินใจลงทุน ตลอดจนมีการแบ่งแยกหน้าที่ผู้ปฏิบัติงาน ผู้ติดตามควบคุมและประเมินผลออกจากกัน เพื่อให้เกิดการถ่วงดุลและตรวจสอบระหว่างกันอย่างเหมาะสม

เมื่อวันที่ 25 กุมภาพันธ์ 2554 คณะกรรมการบริษัทได้ตอบแบบประเมินความเพียงพอของระบบการควบคุมภายในของบริษัทและบริษัทย่อย โดยรายละเอียดของแบบประเมิน ประกอบด้วย 5 หัวข้อ ได้แก่ 1) องค์กรและสภาพแวดล้อม 2) การบริหารความเสี่ยง 3) การควบคุมการปฏิบัติงานของฝ่ายจัดการ 4) ระบบสารสนเทศและการสื่อสารข้อมูล และ 5) ระบบการติดตาม โดยสรุปใจความสำคัญของแบบประเมินที่ครอบคลุมทั้ง 5 ข้อดังกล่าว ไว้ใน หัวข้อ “โครงสร้างการจัดการ”

### 2. การบริหารความเสี่ยง

คณะกรรมการบริษัทได้ให้ความสำคัญเกี่ยวกับการบริหารความเสี่ยงโดยคณะกรรมการบริษัทมอบหมายให้คณะกรรมการการเงินทำหน้าที่กำหนดขอบเขตและนโยบายการบริหารความเสี่ยง โดยมีการจัดประชุมร่วมกับคณะกรรมการบริหารเพื่อกำหนดและประเมินความเสี่ยงต่างๆ ทั้งที่เกิดจากปัจจัยภายในและภายนอกของกิจการทุก 6 เดือนทั้งองค์กร โดยในเดือนมิถุนายนและเดือนธันวาคม 2553 ได้มีการจัดทำรายงานผลการประเมินความเสี่ยงของแต่ละหน่วยงานทั้งบริษัทฯ เพื่อกำหนดมาตรการป้องกันและจัดการความเสี่ยง รวมทั้งกำหนดแนวทางในการบริหารและจัดการความเสี่ยงให้อยู่ในระดับที่ยอมรับได้ โดยได้กำหนดความเสี่ยงที่ส่งผลกระทบต่อการดำเนินงานของบริษัทฯ เช่น ความเสี่ยงด้านกลยุทธ์ ความเสี่ยงด้านการดำเนินงาน และความเสี่ยงด้านการเงิน ซึ่งสามารถดูรายละเอียดได้ในหัวข้อ “ปัจจัยความเสี่ยง”

## หมวด 5 จรรยาบรรณ

### 1. จรรยาบรรณ

บริษัทฯ ได้กำหนด “หลักปฏิบัติความรับผิดชอบต่อผู้บริหารและพนักงานของบริษัท” ไว้เป็นลายลักษณ์อักษร เมื่อวันที่ 22 ธันวาคม 2543 ซึ่งเป็น ส่วนหนึ่งของนโยบายการกำกับดูแลกิจการ เพื่อเป็นแนวทางและข้อพึงปฏิบัติที่ดีให้กรรมการบริษัท กรรมการบริหาร ผู้บริหารและพนักงานทุกคนถือปฏิบัติอย่างเคร่งครัด โดยยึดหลักพื้นฐานในการดำเนินธุรกิจที่เน้นประสิทธิภาพ ประสิทธิภาพ ความโปร่งใส ยึดมั่นในความรับผิดชอบต่อผู้มีส่วนได้ส่วนเสีย และการสร้างผลตอบแทนที่เหมาะสมแก่ผู้ลงทุน ตลอดจนการสร้างความก้าวหน้าและเติบโตอย่างมั่นคง โดยมีการติดตามการปฏิบัติตามดังกล่าวเป็นประจำ ทั้งนี้จรรยาบรรณของบริษัทฯ มีเนื้อหาครอบคลุมในเรื่องความรับผิดชอบต่อผู้บริหารต่อ ผู้ถือหุ้น ลูกค้า พนักงาน คู่ค้าและเจ้าหน้าที่การแข่งขันทางการค้า สังคมส่วนรวมและความรับผิดชอบต่อพนักงานของบริษัทฯ

### 2. การดูแลเรื่องการใช้ข้อมูลภายใน และการซื้อขายหลักทรัพย์

บริษัทฯ ให้ความสำคัญในการเปิดเผยสารสนเทศทางการเงินและอื่นๆ ที่เกี่ยวข้องกับธุรกิจและผลประกอบการของบริษัทฯ ที่ถูกต้อง ครบถ้วนเพียงพอ เชื่อถือได้ ทันเวลา สม่าเสมอ ให้กับผู้ถือหุ้น นักลงทุน นักวิเคราะห์หลักทรัพย์ ตลอดจนบุคคลทั่วไป คณะกรรมการบริษัทมุ่งมั่นในการดูแลให้มีการปฏิบัติตามกฎหมายข้อบังคับอย่างเคร่งครัด ตามระเบียบที่เกี่ยวข้องเกี่ยวกับการเปิดเผยข้อมูลและความโปร่งใส เมื่อกรรมการบริษัทหรือผู้บริหารมีการเปลี่ยนแปลงการซื้อขายหุ้นตามข้อกำหนดของสำนักงานคณะกรรมการกำกับหลักทรัพย์และตลาดหลักทรัพย์ฯ จะรายงานข้อมูลให้กับหน่วยงานกำกับดูแลทราบตลอดเวลา และบริษัทฯ ได้กำหนดนโยบายการดูแลเรื่องการใช้ข้อมูลภายในและการซื้อขายหลักทรัพย์ไว้ในคู่มือหลักการกำกับกิจการ ในหมวดจรรยาบรรณ หัวข้อ การใช้ข้อมูลภายในและการซื้อขายหลักทรัพย์ของบริษัทฯ ดังนี้

#### 2.1 การใช้ข้อมูลภายใน

- คณะกรรมการบริษัท คณะอนุกรรมการ ผู้บริหาร และพนักงานทุกระดับพึงรักษาข้อมูลภายในและเอกสารที่ไม่สามารถเปิดเผยต่อบุคคลภายนอก อันจะนำไปสู่การแสวงหาประโยชน์เพื่อตนเองหรือผู้อื่น
- ไม่นำข้อมูลความลับของบริษัทฯ เช่น ข้อมูลที่เกี่ยวข้องกับคู่สัญญาเปิดเผยให้บุคคลอื่น เว้นแต่จะได้รับอนุญาตจากบริษัทฯ และคู่สัญญา

- ผู้บังคับบัญชาในระดับต่างๆ ต้องรับผิดชอบในการควบคุมไม่ให้มีการรั่วไหลของข้อมูลและข่าวสารที่สำคัญของบริษัทฯ ก่อนการเผยแพร่อย่างเป็นทางการ ถ้ามีฝ่าฝืนจะพิจารณามาตรการทางวินัยตามระเบียบของบริษัทฯ

#### 2.2 การซื้อและขายหลักทรัพย์

- คณะกรรมการบริษัท และผู้บริหาร มีหน้าที่ต้องรายงานการถือครองหลักทรัพย์ ต่อสำนักงานคณะกรรมการกำกับหลักทรัพย์และตลาดหลักทรัพย์ ตามมาตรา 59 แห่งพระราชบัญญัติหลักทรัพย์และตลาดหลักทรัพย์ พ.ศ.2535 พร้อมทั้งจัดส่งรายงานต่อคณะกรรมการบริษัททุกครั้งที่มีการซื้อ ขาย โอน หรือรับโอนหลักทรัพย์ สามารถดูจำนวนหุ้นเพิ่มขึ้น(ลดลง) ปี 2553 ของกรรมการและผู้บริหารได้ใน หัวข้อ “โครงสร้างการจัดการ”
- ดำเนินการส่งหนังสือเวียนแจ้งกรรมการ และผู้บริหารทราบว่ากรรมการและผู้บริหารที่ได้ทราบข้อมูลภายในที่เป็นสาระสำคัญรวมถึงงบการเงินของบริษัทฯ ซึ่งมีผลกระทบต่อการเปลี่ยนแปลงราคาหลักทรัพย์ ควรหลีกเลี่ยงหรืองดการซื้อขายหลักทรัพย์ของบริษัทฯ ในช่วงระยะเวลาก่อนที่จะมีการเผยแพร่ข้อมูลดังกล่าว
- บุคลากรทุกระดับของบริษัทฯ และครอบครัว ห้ามทำการซื้อขายหุ้นหรือชักชวนให้บุคคลอื่นซื้อ ขาย เสนอซื้อ หรือเสนอขายหุ้นของบริษัทฯ ไม่ว่าด้วยตนเองหรือผ่านนายหน้า ในขณะที่ยังครอบครองข้อมูลที่ยังไม่เปิดเผยต่อสาธารณชน

ทั้งนี้ บริษัทฯ ได้กำหนดโทษกรณีที่มีการฝ่าฝืนสำหรับการใช้ข้อมูลภายในในทางมิชอบ ผู้ฝ่าฝืนจะถูกลงโทษทางวินัย และ/หรือกฎหมายแล้วแต่กรณี

### 3. รายการที่เกี่ยวข้องกัน

บริษัทฯ และบริษัทย่อย ยึดถือนโยบายที่จะดำเนินการให้รายการระหว่างกันเป็นไปตามลักษณะธุรกิจการค้าปกติทั่วไป และเป็นประโยชน์สูงสุดต่อบริษัทฯ โดยมีคณะกรรมการตรวจสอบหรือผู้สอบบัญชีของบริษัทฯ เป็นผู้พิจารณาตรวจสอบถึงความเหมาะสมของราคาและความสมเหตุสมผลของการทำรายการ ส่วนคณะกรรมการบริษัทจะต้องปฏิบัติให้เป็นไปตามกฎหมายว่าด้วยหลักทรัพย์และตลาดหลักทรัพย์ฯ ข้อบังคับ ประกาศ คำสั่งหรือข้อกำหนดของตลาดหลักทรัพย์รวมถึงการปฏิบัติตามข้อกำหนดเกี่ยวกับการ

เปิดเผยข้อมูลการทำรายการที่เกี่ยวข้องกัน การได้มาหรือจำหน่ายทรัพย์สินที่สำคัญของบริษัทฯ ตามมาตรฐานบัญชีที่กำหนดโดยสภาวิชาชีพบัญชี

สำหรับการทำธุรกรรมตามมาตรา 89/12 แห่งพระราชบัญญัติหลักทรัพย์และตลาดหลักทรัพย์ (ฉบับที่ 4) พ.ศ. 2551 ระหว่างบริษัท หรือบริษัทย่อยกับกรรมการผู้บริหารหรือบุคคลที่มีความเกี่ยวข้อง คณะกรรมการบริษัทมีมติอนุมัติหลักการให้ฝ่ายจัดการสามารถ อนุมัติการทำธุรกรรมดังกล่าวได้ต่อเมื่อธุรกรรมเหล่านั้นมีข้อตกลงทางการค้าในลักษณะเดียวกับวิญญูชนจะพึงกระทำในสัญญาทั่วไปในสถานการณ์เดียวกัน ด้วยอำนาจต่อรองทางการค้าที่ปราศจากอิทธิพลในการที่ตนมีสถานะเป็นกรรมการผู้บริหาร หรือบุคคลที่มีความเกี่ยวข้อง เมื่อมีการทำธุรกรรมที่มีขนาดรายการเกินกว่าร้อยละ 1 ของรายได้รวม สิ้นสุดรอบระยะเวลาบัญชีล่าสุดต่อครั้งของการทำรายการ เพื่อรายงานในการประชุมคณะกรรมการตามความประสงค์ของคณะกรรมการบริษัท

#### 4. ความขัดแย้งของผลประโยชน์

บริษัทฯ จัดรายการที่มีความขัดแย้งทางผลประโยชน์ด้วยการปฏิบัติตาม “หลักปฏิบัติความรับผิดชอบของผู้บริหารและพนักงานของบริษัท” ที่เน้นเรื่องการควบคุมไม่ให้เกิดผลกระทบทางลบกับผู้ถือหุ้นและเพื่อป้องกันความขัดแย้งทางผลประโยชน์นอกจากนี้ คณะกรรมการบริษัทได้ดูแลอย่างรอบคอบเมื่อเกิดรายการที่อาจมีความขัดแย้งทางผลประโยชน์ โดยกำหนดนโยบายและขั้นตอนการอนุมัติรายการที่เกี่ยวข้องกัน ตลอดจนมีการเปิดเผยข้อมูลอย่างครบถ้วน รวมทั้งกำหนดนโยบายและวิธีการดูแลไม่ให้ผู้บริหารและผู้เกี่ยวข้องนำข้อมูลภายในของบริษัทฯ ไปใช้เพื่อประโยชน์ส่วนตน ดังนี้

- กรณีรายการที่อาจมีความขัดแย้งทางผลประโยชน์ รายการที่เกี่ยวข้องกันหรือรายการระหว่างกัน จะส่งเรื่องให้คณะกรรมการตรวจสอบให้ความเห็นตามหลักเกณฑ์ของตลาดหลักทรัพย์ฯ สำนักงานคณะกรรมการกำกับหลักทรัพย์และตลาดหลักทรัพย์ก่อนนำเสนอกรรมการบริหารอนุมัติ
- บริษัทฯ มีการกำหนดว่ารายการใดที่กรรมการ ผู้บริหาร หรือบุคคลที่เกี่ยวข้องกันมีผลประโยชน์ในการทำรายการกับบริษัทฯ ต้องแถลงการมีส่วนได้ส่วนเสียเกี่ยวกับเรื่องที่จะพิจารณา และห้ามกรรมการ ผู้บริหารที่เกี่ยวข้องเข้าร่วมประชุมในช่วงการพิจารณานั้นๆ

- เปิดเผยข้อมูลการทำรายการที่อาจมีความขัดแย้งทางผลประโยชน์หรือรายการที่เกี่ยวข้องกัน หรือรายการระหว่างกันเป็นไปตามหลักเกณฑ์ที่ทางการกำหนด
- กำหนดให้มีการเปิดเผยข้อมูลความเกี่ยวพันทางธุรกิจ หรือกิจการที่มีผลประโยชน์เกี่ยวข้องกับกรรมการและผู้บริหารระดับสูงทุก 3 เดือน เพื่อเป็นข้อมูลในการควบคุมดูแลรายการที่อาจมีความขัดแย้งทางผลประโยชน์ และเป็นฐานรายชื่อในการเปิดเผยรายการธุรกิจกับกิจการที่เกี่ยวข้องกันในหมายเหตุประกอบงบการเงิน

รายงานการปฏิบัติตามหลักการทำกับดูแลกิจการที่ดี

ตาราง 1 : การเข้าร่วมประชุมของคณะกรรมการ

รายชื่อกรรมการ		การเข้าร่วมประชุม / การประชุมทั้งหมด (ครั้ง)					
		คณะกรรมการ บริษัท รวม 16 ครั้ง	คณะกรรมการ บริหาร รวม 9 ครั้ง	คณะกรรมการ ตรวจสอบ รวม 4 ครั้ง	คณะกรรมการ สรรหาและ กำหนด ค่าตอบแทน รวม 2 ครั้ง	คณะกรรมการ การเงิน รวม 4 ครั้ง	คณะกรรมการ ส่งเสริม คุณค่าร่วม รวม 4 ครั้ง
1. นายปรีดา	เตียสุวรรณ	16/16					
2. นางประไพร์	สรไกรกิจกุล	16/16	9/9		2/2	4/4	
3. นางสุนันทา	เตียสุวรรณ	16/16	9/9		2/2	4/4	
4. นายปราโมทย์	เตียสุวรรณ	16/16	8/9		2/2	4/4	
5. นางปราณี	คุณประเสริฐ	16/16	9/9		2/2	4/4	
6. นางพนิดา	เตียสุวรรณ	16/16			2/2		4/4
7. เรือโทอนันต์	ปานะนนท์ ร.น.	16/16		4/4	2/2		
8. นายวีระชัย	ตันติกุล	16/16		4/4			
9. นางสาวริตา	บุญนาค	16/16		4/4			
10. นางสาวพิทยา	เตียสุวรรณ		8/9			4/4	
11. นายเดช	นันทนเจริญกุล		9/9			4/4	
12. นายชัยณรงค์	จิตเมตตา		9/9				
13. นายชนันต์	สรไกรกิจกุล					4/4	
14. นายดุสิต	จงสุทธนามณี					4/4	
15. นายสมศักดิ์	ศรีเรืองมนต์						3/4
16. นายชาติชาย	ทิมวิรกิจ						3/4
17. นางสาวรุ่งนภา	เวงวามรัตน์						3/4
18. นางณัฐราพร	จารุกรวิน						4/4
19. นางสาวศศิโสภา	วัฒภูมิเจริญ						4/4
20. นางสาวสุพร	รุ่งพิทยาร						3/4

หมายเหตุ : คณะกรรมการบริหาร จำนวน 7 ท่าน ได้แก่ ลำดับที่ 2-5 และ 10-12  
 คณะกรรมการตรวจสอบ จำนวน 3 ท่าน ได้แก่ ลำดับที่ 7-9  
 คณะกรรมการสรรหาและกำหนดค่าตอบแทน จำนวน 6 ท่าน ได้แก่ ลำดับที่ 2 - 7  
 คณะกรรมการการเงิน จำนวน 9 ท่าน ได้แก่ ลำดับที่ 2 - 6 และ 10 - 11 และลำดับที่ 13-14  
 คณะกรรมการการส่งเสริมคุณค่าร่วม จำนวน 7 ท่าน ได้แก่ ลำดับที่ 6 และ 15 - 20  
 ตัวเลขในตาราง หมายถึง จำนวนครั้งที่มาประชุม / จำนวนครั้งที่มีการประชุมระหว่างที่กรรมการอยู่ในตำแหน่ง

ตาราง 2 : การเข้ารับการอบรมของกรรมการ

รายชื่อกรรมการ		การเข้าร่วมประชุม / การประชุมทั้งหมด (ครั้ง)					
		Director Certificate Program (DCP)	Director Accreditation Program (DAP)	Audit Committee Program (ACP)	Finance for Non-Finance Program (FN)	DCP Refresher Course	Monitoring the Quality Of Financial Report (MFR)
1. นายปรีดา	เดียงสุวรรณ		รุ่น 37/2548				
2. นางประไพ	สรไกรกิจกุล	รุ่น 17/2545					
3. นางสุนันทา	เดียงสุวรรณ	รุ่น 22/2545					
4. นางปราณี	คุณประเสริฐ		รุ่น 26/2547				
5. นายปราโมทย์	เดียงสุวรรณ	รุ่น 46/2547	รุ่น 16/2547		รุ่น 12/2547		
6. นางพนิดา	เดียงสุวรรณ		รุ่น 25/2547				
7. เรือโทอนันต์	ปานะนนท์ ร.น.		รุ่น 23/2547				
8. นายวิระชัย	ตันติกุล	รุ่น 37/2546					
9. นางสรिता	บุญนาค	รุ่น 22/2545		รุ่น 1/2547		รุ่น 1/2548	รุ่น 5/2550
							รุ่น 2/2551



# ระบบการควบคุมภายใน

## การควบคุมภายใน

จากการประชุมคณะกรรมการบริษัท ครั้งที่ 4/2554 เมื่อวันที่ 25 กุมภาพันธ์ 2554 โดยมีคณะกรรมการตรวจสอบทั้ง 3 ท่าน เข้าร่วมประชุม เพื่อให้ความเห็นเกี่ยวกับความเพียงพอ และเหมาะสมของระบบการควบคุมภายใน โดยอ้างอิง “แบบประเมินความเพียงพอของระบบการควบคุมภายใน” ของสำนักงานคณะกรรมการกำกับหลักทรัพย์และตลาดหลักทรัพย์

คณะกรรมการตรวจสอบได้ทบทวนระบบการควบคุมภายใน ซึ่งมุ่งเน้นการตรวจสอบเชิงปฏิบัติการอย่างมีประสิทธิภาพให้พัฒนาอย่างต่อเนื่อง มีประสิทธิผล และรายงานผลการปฏิบัติงานให้คณะกรรมการบริษัททราบ จึงมีความเห็นว่าระบบการควบคุมภายในของบริษัทฯ มีความเพียงพอ และเหมาะสม ไม่พบรายการทุจริตหรือการนำทรัพย์สินของบริษัทฯ ไปใช้โดยมิชอบ ผลการสอบทานเป็นไปตามขั้นตอนที่กำหนดไว้ สอดคล้องกับข้อกำหนดกฎหมายของภาครัฐและนโยบายการกำกับดูแลกิจการ ในส่วนการหรือกับผู้สอบบัญชีเพื่อประเมินระบบการควบคุมภายใน เห็นว่าเป็นไปตามมาตรฐานการบัญชี ไม่มีข้อบกพร่องที่เป็นสาระสำคัญ โดยปฏิบัติตามกรอบงานการควบคุมภายใน ซึ่งอ้างอิงตามมาตรฐานสากล COSO (The Committee of Sponsoring Organizations of the Treadway Commission) ซึ่งสัมพันธ์กับการดำเนินธุรกิจและกระบวนการบริหารงานของบริษัทฯ โดยมีองค์ประกอบและการดำเนินงานดังต่อไปนี้

### 1. องค์กรและสภาพแวดล้อม

บริษัทฯ สนับสนุนให้มีสภาพแวดล้อมการทำงานที่ดี มีการจัดโครงสร้างการบริหารที่ดี เหมาะสมตามขนาดและการดำเนินงาน มีการปฏิบัติตามนโยบายการกำกับดูแลกิจการที่ดี โดยจัดให้มีจริยธรรมธุรกิจ (Code of Conducts) สำหรับผู้บริหารและพนักงานทุกคน เป็นลายลักษณ์อักษรให้มีความชัดเจนโปร่งใส มีการกำหนดนโยบายและแผนการปฏิบัติงาน คำนึงถึงความเป็นธรรมต่อพนักงาน ลูกค้า คู่ค้า รวมถึงความรับผิดชอบต่อผู้ถือหุ้น ให้มีความสำคัญกับการรักษาผลประโยชน์ของนักลงทุนและผู้มีส่วนได้ส่วนเสียทุกฝ่ายอย่างเท่าเทียมกันการเปิดเผยข้อมูลที่มีความถูกต้องครบถ้วนโปร่งใสทันเวลาการมีระบบการควบคุมภายในที่มีประสิทธิภาพและเพียงพอ

นอกจากนี้ บริษัทฯ ยังให้ความสำคัญในเรื่องบุคลากร โดยมีคณะกรรมการส่งเสริมคุณค่าร่วม (Corporate Values Committee) เป็นผู้ส่งเสริม และสนับสนุนการสร้างคุณค่าร่วมให้เกิดขึ้นในกลุ่มบริษัท โดยสร้างการมีส่วนร่วมของพนักงานอย่างทั่วถึง ปรับปรุงกิจกรรม การมีส่วนร่วมให้เป็นระบบ มีการดำเนินการอย่างต่อเนื่อง ตลอดจนการประยุกต์กิจกรรมเข้ามาสู่วิถีการปฏิบัติงาน และการดำเนินชีวิตอย่างสอดคล้อง กลมกลืนตามคุณค่าร่วมที่ยึดถือร่วมกัน

## 2. การประเมินความเสี่ยง

บริษัท มีการกำหนดวัตถุประสงค์และเป้าหมายการดำเนินงานขององค์กรอย่างชัดเจนและวัดผลได้ บริษัท มีการบริหารความเสี่ยงอย่างเป็นระบบ โดยมีกระบวนการบ่งชี้และประเมินความเสี่ยงต่างๆ ทั้งที่เกิดจากปัจจัยภายในและปัจจัยภายนอกของกิจการ

บริษัท มีการจัดทำการวิเคราะห์และประเมินความเสี่ยงเพื่อกำหนดมาตรการป้องกันและจัดการความเสี่ยงนั้น จัดทำกระบวนการติดตามการบริหารความเสี่ยง เพื่อให้มั่นใจว่าการบริหารความเสี่ยงมีประสิทธิภาพและได้ประสิทธิผลสูงสุด

## 3. การควบคุมการปฏิบัติงานของฝ่ายจัดการ

บริษัท ได้กำหนดขอบเขตอำนาจหน้าที่และวงเงินอำนาจอนุมัติของฝ่ายจัดการในแต่ละระดับไว้อย่างชัดเจนเป็นลายลักษณ์อักษร มีการแบ่งแยกหน้าที่ความรับผิดชอบเกี่ยวกับหน้าที่อนุมัติ หน้าที่บันทึกการบัญชีและข้อมูลสารสนเทศและหน้าที่ในการดูแลจัดเก็บทรัพย์สินออกจากกันสำหรับการทำธุรกรรมกับกิจการหรือบุคคลผู้เกี่ยวข้องกัน บริษัท ให้มีการดำเนินการตามข้อกำหนดของคณะกรรมการกำกับหลักทรัพย์และตลาดหลักทรัพย์และตลาดหลักทรัพย์แห่งประเทศไทยตามหลักการที่ได้รับอนุมัติจากคณะกรรมการบริษัท ซึ่งไม่มีผู้ที่มีส่วนได้ส่วนเสียร่วมพิจารณาอนุมัติ โดยคำนึงถึงประโยชน์สูงสุดของบริษัท และผู้ถือหุ้น

## 4. ข้อมูลสารสนเทศและการสื่อสาร

บริษัท ให้ความสำคัญเกี่ยวกับความถูกต้อง เชื่อถือได้และทันเวลาของข้อมูลสารสนเทศต่างๆ รวมถึงการพัฒนาสารสนเทศอย่างต่อเนื่อง ซึ่งรวมถึงระบบข้อมูลด้านการเงิน ด้านการปฏิบัติงาน ด้านการปฏิบัติตาม

ระเบียบข้อบังคับต่างๆ ทั้งนี้เพื่อให้การตัดสินใจเป็นไปอย่างถูกต้อง แม่นยำ รวดเร็ว โดยมีระบบรักษาความปลอดภัยของระบบสารสนเทศและข้อมูลที่มีประสิทธิภาพเพียงพอ นอกจากนี้บริษัท ยังมีช่องทางการติดต่อสื่อสารที่มีประสิทธิภาพ สามารถติดต่อสื่อสารกันได้ทั่วถึงทั้งองค์กรโดยข้อมูลที่สำคัญจะถูกถ่ายทอดจากผู้บริหารระดับสูงส่งตรงถึงพนักงานและจากพนักงานขึ้นตรงสู่ผู้บริหารระดับสูงได้ด้วยเช่นกัน อีกทั้งยังมีช่องทางการติดต่อสื่อสารกับผู้มีส่วนได้เสียอย่างมีประสิทธิภาพทันเวลา

## 5. การติดตามผล

บริษัท มีขั้นตอนการติดตามและการกำกับดูแลการปฏิบัติงานในแต่ละระดับอย่างต่อเนื่อง เหมาะสม มีระบบการประเมินและติดตามผลการดำเนินงานที่ดี โดยบริษัท มีการประชุมคณะกรรมการบริษัท ในปี 2553 รวม 16 ครั้ง ฝ่ายบริหารของบริษัท และบริษัทย่อย มีระบบการติดตามผลการดำเนินธุรกิจ เปรียบเทียบกับเป้าหมายและแผนงาน หรืองบประมาณในด้านต่างๆ เป็นประจำมีการแก้ไขปรับปรุงให้เหมาะสมอยู่ตลอดเวลาและเพื่อให้มั่นใจได้ว่ามาตรการและระบบการควบคุมภายในนั้นมีประสิทธิผลอยู่เสมอ สามารถตอบสนองต่อการเปลี่ยนแปลงได้อย่างเหมาะสมทันเวลา บริษัท จัดให้มีการตรวจสอบการปฏิบัติตามระบบการควบคุมภายในอย่างสม่ำเสมอ โดยให้พนักงานระดับหัวหน้างานมีการติดตามผลการปฏิบัติงานของผู้ใต้บังคับบัญชาและยังจัดให้มีการตรวจประเมินผลการปฏิบัติงาน มีฝ่ายตรวจสอบภายในทำการตรวจสอบอย่างเป็นอิสระ ในปี 2553 คณะกรรมการตรวจสอบมีการประชุมรวม 4 ครั้ง เพื่อรับทราบรายงานข้อบกพร่องที่เป็นสาระสำคัญที่ตรวจพบ และรายงานสรุปต่อคณะกรรมการบริษัท เพื่อพิจารณาสั่งการให้มีการแก้ไขภายในเวลาที่เหมาะสม

# นโยบายการจ่ายเงินปันผล

บริษัทฯ มีนโยบายที่จะจ่ายเงินปันผลในอัตราไม่เกินร้อยละ 60 ของกำไรสุทธิประจำปีจากงบการเงินเฉพาะกิจการ โดยคณะกรรมการบริษัทจะพิจารณาถึงกำไรจากการดำเนินงาน เงินทุนหมุนเวียน เงินลงทุนในสินทรัพย์ถาวร เงื่อนไขทางการเงิน และการตั้งสำรองทุนตามที่กฎหมายกำหนดทั้งในปัจจุบันและในอนาคต

บริษัทย่อย มีนโยบายจ่ายเงินปันผลจากผลประกอบการหลังหักสำรองตามที่กฎหมายกำหนด โดยคณะกรรมการจะพิจารณาถึงกำไรจากการดำเนินงาน เงื่อนไขทางการเงิน และความต้องการเงินทุน และจะเสนอผู้ถือหุ้นเพื่ออนุมัติเงินปันผล ทั้งนี้บริษัทฯ จ่ายให้แก่ผู้ถือหุ้นย้อนหลังตั้งแต่ปี 2544-2552 เป็นดังนี้

ประจำปี	กำไรสุทธิ (ล้านบาท)	ร้อยละ การจ่ายเงินปันผล	เงินปันผลจ่าย (ล้านบาท)	จำนวนหุ้น (ล้านหุ้น)	เงินปันผลต่อหุ้น (บาท)
2544	364.72	13.71	50.00	20.00	2.50 <sup>1)</sup>
2545	370.42	27.80	105.36	210.73	0.50
เงินปันผลพิเศษจากกำไร สะสมซึ่งเป็นกำไรสุทธิของ ปี 2545	-	-	66.28	200.96	0.30
2546	312.06	46.05	143.70	261.27	0.55
2547	361.76	57.35	207.46	319.18	0.65
2548	356.59	59.63	212.65	327.15	0.65
เงินปันผลพิเศษจากกำไรสะสม ซึ่งเป็นกำไรสุทธิของปี 2548	-	-	111.84	372.79	0.30
2549	432.27	58.36	252.28	388.13	0.65
2550 <sup>2)</sup>	396.49	54.90	217.66	395.75	0.55
2551	300.07	52.75	158.29	395.75	0.40
เงินปันผลระหว่างกาลของ กำไรสุทธิ งดวันที่ 30 มิ.ย. 2552	169.00	11.12	39.81	398.16	0.10
2552	357.90	47.85	171.25	398.25	0.43
เงินปันผลพิเศษจากกำไรสะสม ซึ่งเป็นกำไรสุทธิของปี 2551	-	-	119.48	398.25	0.30
เงินปันผลพิเศษจากกำไรสะสม ซึ่งเป็นกำไรสุทธิของปี 2550	-	-	120.20	400.67	0.30
2553 <sup>3)</sup>	343.79	58.33	200.54	401.09	0.50

หมายเหตุ: <sup>1)</sup> ราคาพาร์เท่ากับ 10 บาท และหลังจากปี 2544 เป็นต้นไป ราคาพาร์เท่ากับ 1 บาท

<sup>2)</sup> ที่ประชุมคณะกรรมการบริษัท ครั้งที่ 14/2550 ซึ่งประชุมเมื่อวันที่ 18 มิถุนายน 2550 มีมติเกี่ยวกับนโยบายการจ่ายเงินปันผลให้แก่ผู้ถือหุ้นในอัตราไม่เกินร้อยละ 60 ของกำไรสุทธิจากงบการเงินเฉพาะกิจการ ทั้งนี้เนื่องจากปี 2550 เป็นต้นไปบริษัทฯ ได้เปลี่ยนแปลงการบันทึกบัญชีเงินลงทุนในบริษัทย่อยและบริษัทร่วมในงบการเงินเฉพาะกิจการจาก “ส่วนได้เสีย” เป็น “วิธีราคาทุน” ส่งผลทำให้กำไรสุทธิของงบการเงินรวมและงบการเงินเฉพาะกิจการไม่เท่ากัน

<sup>3)</sup> สำหรับผลการดำเนินงานของปี 2553 คณะกรรมการบริษัทได้มีมติพิจารณาอนุมัติจ่ายเงินปันผลในอัตราหุ้นละ 0.50 บาท ให้แก่ผู้ถือหุ้น เมื่อที่ประชุมสามัญผู้ถือหุ้นมีมติอนุมัติในวันที่ 20 เมษายน 2554

### การจ่ายปันผลต่อกำไรสุทธิ

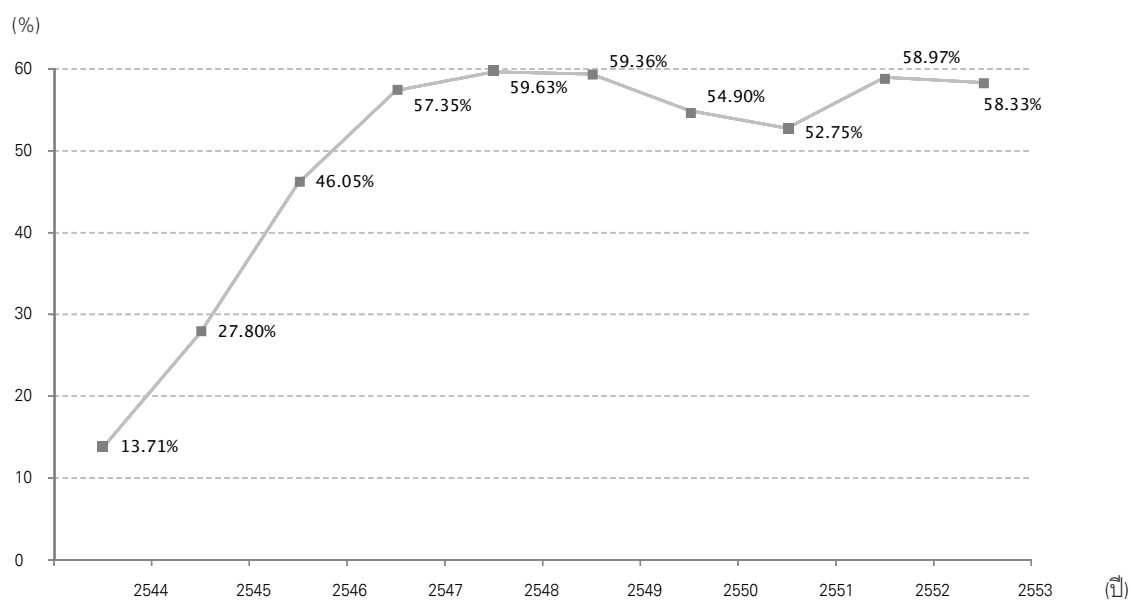

แผนภาพแสดงการจ่ายเงินปันผลต่อกำไรสุทธิย้อนหลัง 10 ปี

# รายการระหว่างกัน

บริษัท และบริษัทย่อย ได้มีการตกลงเข้าทำรายการกับบุคคลที่เกี่ยวข้องกัน โดยรายการดังกล่าวเป็นรายการตามธุรกิจปกติของบริษัท และบริษัทย่อย ซึ่งเป็นไปตามเงื่อนไขการค้าทั่วไปและเพื่อให้สอดคล้องกับข้อกำหนดของพระราชบัญญัติหลักทรัพย์และตลาดหลักทรัพย์ (ฉบับที่ 4) 2551 มาตรา 89/12 (1) คณะกรรมการบริษัทได้อนุมัติในหลักการเมื่อวันที่ 13 สิงหาคม 2551 ให้ฝ่ายจัดการมีอำนาจเข้าทำรายการระหว่างกันที่มีเงื่อนไขการค้าทั่วไป โดยฝ่ายจัดการสามารถทำธุรกรรมดังกล่าวหากธุรกรรมเหล่านั้นมีข้อตกลงทางการค้าในลักษณะเดียวกับที่วิญญูชนจะพึงกระทำกับคู่สัญญาทั่วไปในสถานการณ์เดียวกัน ด้วยอำนาจต่อรองทางการค้าที่ปราศจากอิทธิพลในการที่ตนมีสถานะเป็นกรรมการ ผู้บริหารหรือบุคคลที่มีความเกี่ยวข้อง

สำหรับงวดบัญชีสิ้นสุด ณ วันที่ 31 ธันวาคม 2553 บริษัท ได้เปิดเผยรายการที่เกี่ยวข้องกันที่เข้าข่ายตามประกาศตลาดหลักทรัพย์ฯ เรื่อง หลักเกณฑ์เงื่อนไขและวิธีการเปิดเผยข้อมูลรายการที่เกี่ยวข้องกันของบริษัทจดทะเบียนโดยสรุปรายละเอียดดังนี้

## 1. รายการระหว่างบริษัทย่อย กับ บุคคลที่เกี่ยวข้อง

บุคคล / นิติบุคคล ที่เกี่ยวข้อง	ลักษณะรายการ	มูลค่า	ความจำเป็นและเหตุผลสมผล
บจก.เอ-ลิส คอร์ปอเรท และ บจก. ซูปริ โฮลดิ้ง กับ บจก. แพรนด้า ลอดจิ้ง ซึ่งเป็นบริษัทย่อยของบมจ. แพรนด้า จิวเวลรี ที่ถือหุ้นร้อยละ 83	บริษัทย่อย (บจก. แพรนด้า ลอดจิ้ง) ให้ความช่วยเหลือทางการเงินกับนิติบุคคลที่เกี่ยวข้องกับ บจก. เอ-ลิส คอร์ปอเรท จำนวน 13,000,000 บาท และ บจก. ซูปริโฮลดิ้ง เป็นจำนวน 3,000,000 บาท รวมทั้งสิ้น 16,000,000 บาท ประเภทตั๋วสัญญาใช้เงิน	คิดอัตราดอกเบี้ยร้อยละ 7 และ 8 โดยชำระดอกเบี้ยทุกเดือนและชำระคืนเมื่อทวงถาม	คณะกรรมการบริษัทและคณะกรรมการตรวจสอบเห็นควรเห็นให้สถาบันรับรองให้บริษัทย่อย เข้าทำรายการที่เกี่ยวข้องกัน เนื่องจากการทำรายการมีความสมเหตุสมผลในเรื่องเงื่อนไขอัตราดอกเบี้ยที่สูงกว่าการฝากกับธนาคารพาณิชย์ ซึ่งจะเป็นประโยชน์ต่อบริษัทย่อย ในการบริหารกระแสเงินสดให้มีประสิทธิภาพ

## 2. รายการระหว่างบริษัทฯ กับบริษัทย่อย

บุคคล / นิติบุคคล ที่เกี่ยวข้อง	ลักษณะรายการ	มูลค่า	ความจำเป็นและเหตุผลสมผล
บมจ. แพรนด้า จิวเวลรี กับ บจก. อาร์ตติโก้ ครีฟส์ ซึ่งเป็นบริษัทที่มีกรรมการ ผู้บริหาร ของบมจ. แพรนด้าจิวเวลรีเข้าเป็นกรรมการใน บจก.อาร์ตติโก้ ครีฟส์และมีญาติสนิทของกรรมการของบมจ. แพรนด้า จิวเวลรี รวมถึงมีนิติบุคคลที่มีญาติสนิทของกรรมการของบมจ. แพรนด้า จิวเวลรี ถือหุ้นใน บจก. อาร์ตติโก้ ครีฟส์ รวมทั้งสิ้น 100%	บริษัททำการซื้อขายที่ดินพร้อมอาคารและสิ่งปลูกสร้างกับ บจก. อาร์ตติโก้ ครีฟส์ ดังนี้ - ที่ดินจำนวน 8 ไร่ - อาคารและสิ่งปลูกสร้างรวมเนื้อที่ใช้สอย 6,140 ตร.เมตร	มูลค่าการซื้อขายรวมเป็นจำนวน 29.5 ล้านบาท ซึ่งสูงกว่าราคายุติธรรมที่ประเมินโดยผู้ประเมินอิสระจำนวน 1.568 ล้านบาท คิดเป็นกำไรสูงกว่าร้อยละ 5.61 ประเมินโดยบริษัท ควอลิตี้ แอฟโฟรซัล จำกัด ซึ่งได้รับการรับรองให้เป็นผู้ประเมินราคาสำหรับบริษัทจดทะเบียนโดยสำนักงาน ก.ล.ต. โดยวิธีการประเมินเปรียบเทียบกับราคาตลาด (Market Approach) สำหรับการประเมินมูลค่าที่ดินและใช้วิธีคิดจากต้นทุนทดแทน (Replacement Cost Approach) ในการประเมินมูลค่าอาคารสิ่งปลูกสร้างรวมราคาประเมินทั้งสิ้น 27.932 ล้านบาท	คณะกรรมการบริษัทและคณะกรรมการตรวจสอบมีความเห็นเกี่ยวกับการตกลงเข้าทำรายการว่ามีความสมเหตุสมผลและเกิดประโยชน์สูงสุดต่อบริษัท ดังนี้ - ที่ดินพร้อมอาคารและสิ่งปลูกสร้างตั้งอยู่ในเขตอุตสาหกรรมสุรนารีจังหวัดนครราชสีมา เนื่องจากเป็นที่ตั้งที่ได้รับการส่งเสริมการลงทุนส่งผลให้ได้รับสิทธิประโยชน์ทางภาษี พร้อมทั้งเป็นที่ตั้งที่ใกล้เคียงกับสถานประกอบการผลิตเครื่องประดับอัญมณีสาขาโคราชของบริษัทในปัจจุบันทำให้เกิดประโยชน์ในการผลิตที่มีประสิทธิภาพเชิงต้นทุนผลิต อีกทั้งใกล้บริเวณที่มีแรงงานมีฝีมือจำนวนมากเพื่อเสริมกำลังการผลิตในอนาคต - เพื่อเป็นการขยายกำลังการผลิตของบริษัท เนื่องจากบริษัทได้มีการขยายตลาดใหม่ในประเทศจีน อินเดีย และยุโรปเพิ่มขึ้นจากตลาดเดิมของบริษัทในประเทศอเมริกา อังกฤษและเยอรมนี ซึ่งทำให้บริษัทฯ จำเป็นต้อง ขยายโรงงานผลิตเพื่อรองรับการขยายตลาดใหม่อีกด้วย

สำหรับรายการที่เป็นปกติทางการค้าทั่วไประหว่าง บริษัทฯ กับบริษัทย่อย บริษัทร่วมและบริษัทที่เกี่ยวข้อง ที่มีผู้บริหารและกรรมการร่วมกันซึ่งเป็นลักษณะปกติทางการค้าทั่วไป (โปรดดูหมายเหตุประกอบงบการเงิน ข้อที่ 6)



## ความจำเป็นและความสมเหตุสมผลของรายการ

รายการระหว่างกันที่เกิดขึ้นระหว่างบริษัทฯ บริษัทย่อยและบริษัทร่วม เป็นรายการที่ดำเนินการทางธุรกิจตามปกติ และได้ผ่านการพิจารณาอนุมัติจาก คณะกรรมการบริษัทหรือคณะกรรมการบริหารของบริษัท ซึ่งเป็นไปตามขั้นตอนการอนุมัติที่เหมาะสมตามระเบียบข้อบังคับของบริษัทฯ ทุกประการ

## นโยบายและแนวโน้มนการทำรายการระหว่างกันในอนาคต

รายการระหว่างกันของบริษัทฯ ในอนาคตจะเป็นรายการที่ดำเนินการทางธุรกิจตามปกติเช่นเดิม ไม่มีรายการใดเป็นพิเศษ ไม่มีการถ่ายเทผลประโยชน์ ระหว่างบริษัทฯ บริษัทย่อย กับบุคคลที่อาจมีความขัดแย้ง ส่วนนโยบายการกำหนดราคาระหว่างบริษัทฯ กับบริษัทหรือบุคคลที่เกี่ยวข้องกัน ก็จะกำหนด ราคาตามปกติของธุรกิจเช่นเดียวกับที่กำหนดให้แก่บริษัทฯ หรือบุคคลอื่นที่ไม่เกี่ยวข้องกัน ทั้งนี้ราคาสินค้าหรือวัตถุดิบที่ซื้อจากบริษัทฯ หรือบุคคลที่เกี่ยวข้องกันก็จะ เป็นไปตามที่ตกลงกันได้โดยสัญญาหรือเป็นราคาที่ต้องกับราคาตลาดสำหรับวัตถุดิบชนิดนั้นๆ ทั้งนี้คณะกรรมการตรวจสอบหรือผู้สอบบัญชีของ บริษัท หรือผู้เชี่ยวชาญอิสระจะทำการพิจารณาตรวจสอบและให้ความเห็นถึงความเหมาะสมของราคาและความสมเหตุสมผลของการทำรายการ พร้อมทั้งเปิดเผยประเภทและมูลค่าของรายการดังกล่าว พร้อมทั้งเหตุผลในการทำรายการต่อที่ประชุมผู้ถือหุ้นในรายงานประจำปี

นอกจากนี้ คณะกรรมการบริษัทจะต้องปฏิบัติให้เป็นไปตามกฎหมายว่าด้วยหลักทรัพย์และตลาดหลักทรัพย์และข้อบังคับ ประกาศ คำสั่ง หรือข้อกำหนด ของตลาดหลักทรัพย์แห่งประเทศไทย รวมถึงการปฏิบัติตามข้อกำหนดเกี่ยวกับการเปิดเผยข้อมูลการทำรายการเกี่ยวโยง และการได้มาหรือจำหน่าย ทรัพย์สินที่สำคัญของบริษัทฯ หรือบริษัทย่อย ตามมาตรฐานการบัญชีที่กำหนดโดยสมาคมนักบัญชีและผู้สอบบัญชีรับอนุญาตแห่งประเทศไทย

ทั้งนี้ หากมีรายการระหว่างกันของบริษัทฯ หรือบริษัทย่อยเกิดขึ้นกับบุคคลที่อาจมีความขัดแย้งทางผลประโยชน์มีส่วนได้ส่วนเสียหรืออาจมีความขัดแย้ง ทางผลประโยชน์ในอนาคต คณะกรรมการตรวจสอบจะเป็นผู้ให้ความเห็นเกี่ยวกับความจำเป็นและความเหมาะสมของรายการนั้น ในกรณีที่คณะกรรมการ ตรวจสอบไม่มีความชำนาญในการพิจารณารายการระหว่างกันที่อาจเกิดขึ้น จะให้ผู้เชี่ยวชาญอิสระหรือผู้สอบบัญชีของบริษัทเป็นผู้ให้ความเห็นเกี่ยวกับ รายการระหว่างกันดังกล่าว เพื่อนำไปใช้ประกอบการตัดสินใจของคณะกรรมการหรือผู้ถือหุ้นตามแต่กรณี ทั้งนี้บริษัทฯ จะเปิดเผยรายการระหว่างกันไว้ในหมายเหตุประกอบงบการเงินที่ได้รับการตรวจสอบจากผู้สอบบัญชี

# ปัจจัยความเสี่ยง

## ปัจจัยความเสี่ยงที่มีผลกระทบต่ออุตสาหกรรม

อุตสาหกรรมอัญมณีและเครื่องประดับของประเทศไทยมีความสามารถในการแข่งขันในระดับโลกเนื่องจากประเทศไทยมีประสบการณ์ในการผลิตเครื่องประดับอัญมณีมาอย่างยาวนานส่งผลให้องค์ความรู้ถูกพัฒนาและถ่ายทอดกันมาอย่างต่อเนื่อง เรามีสถาบันที่ผลิตบุคลากรที่มีความสามารถในสาขาเครื่องประดับอัญมณีและมีสถานประกอบการจำนวนมากเพียงพอที่จะรองรับบุคลากรที่จะพัฒนาต่อไปอีกทั้งมีช่างที่มีความชำนาญงานและประสบการณ์ด้านการผลิตเครื่องประดับอัญมณีที่เน้นความสวยงามจากการใช้เทคนิคการผลิตในแบบความปราณีตจากงานฝีมือ รวมทั้งมีศูนย์กลางการค้าขายอัญมณีระดับโลก ประกอบกับภาครัฐให้การสนับสนุนอุตสาหกรรมนี้อย่างเต็มที่

อย่างไรก็ตามในช่วง 2-3 ปีที่ผ่านมาอุตสาหกรรมฯ ได้รับผลกระทบจากวิกฤติเศรษฐกิจโลกที่เกิดขึ้นอย่างหลีกเลี่ยงมิได้ และคาดว่าจะยังคงต่อเนื่องไปอีกระยะหนึ่งจากวิกฤติการเงินของสหภาพยุโรป อีกทั้งยังมีปัจจัยเสี่ยงที่รุนแรงต่ออุตสาหกรรมฯ อันได้แก่ ราคาทองคำและเนื้อเงินซึ่งเป็นวัตถุดิบหลักในการผลิตสินค้าเครื่องประดับอัญมณีที่ปรับตัวสูงขึ้นอย่างต่อเนื่องและผันผวนอย่างรุนแรง ซึ่งส่งผลโดยตรงต่อกำลังซื้อของลูกค้า นอกจากนี้ ยังเป็นเรื่องของอัตราแลกเปลี่ยนที่เงินบาทมีแนวโน้มแข็งค่าขึ้นอย่างต่อเนื่องส่งผลต่อความสามารถในการแข่งขันระดับราคาเมื่อเปรียบเทียบกับประเทศเพื่อนบ้านที่อยู่ในอุตสาหกรรมเดียวกัน รวมทั้งอำนาจในการต่อรองที่เพิ่มขึ้นของลูกค้า เนื่องจากมีการแข่งขันที่รุนแรงขึ้นจากประเทศคู่แข่งอย่างจีนและอินเดีย

บมจ. แพรนต้า จิวเวลรี่ ตระหนักถึงความเสี่ยงทั้งภายในและภายนอกองค์กรเป็นอย่างดี บริษัทฯ จึงได้มอบหมายหน้าที่ให้แก่คณะกรรมการการเงินเป็นผู้ดูแลและควบคุมการบริหารความเสี่ยงขององค์กร โดยมีรายละเอียดของปัจจัยความเสี่ยงหลักและการบริหารจัดการความเสี่ยงจำแนกได้ดังนี้

## ปัจจัยความเสี่ยงที่มีผลกระทบต่อการทำงานของบริษัท

### 1. ความเสี่ยงทางด้านกลยุทธ์ (Strategic Risk)

เนื่องด้วยการวางแผนทางธุรกิจที่จะเติบโตอย่างมั่นคงและต่อเนื่องเพื่อครอบคลุมตลาดที่สำคัญของโลกส่งผลบริษัทฯ มุ่งขยายฐานการผลิต จัดจำหน่าย และค้าปลีกของตนเอง โดยในปี 2553 ที่ผ่านมา บริษัทฯ มีโรงงานถึง 8 แห่ง ใน 5 ประเทศ ได้แก่ ประเทศไทย เวียดนาม จีน อินโดนีเซีย เยอรมนี และฐานการจัดจำหน่ายและค้าปลีก 9 แห่ง ใน 9 ประเทศ ได้แก่ ประเทศไทย สหรัฐอเมริกา อังกฤษ ฝรั่งเศส เยอรมนี อินเดีย อินโดนีเซีย เวียดนาม และจีน อีกทั้งบริษัทฯ ยังคงมุ่งมั่นที่จะเป็น “บริษัทแบรนด์เครื่องประดับอัญมณีระดับโลก” โดยตั้งเป้าหมายในปี 2555 ว่าจะมีสัดส่วนการขยายแบรนด์ตนเองเพิ่มขึ้นเป็น 50% ของยอดขาย

แต่จากวิกฤติเศรษฐกิจโลกที่เกิดขึ้นอาจส่งผลให้บริษัทฯ ไม่สามารถบรรลุตามเป้าหมายทางธุรกิจได้ บริษัทฯ ได้มีการจัดประชุมสัมมนาผู้บริหารระดับสูงของกลุ่มบริษัทแพรนต้าที่เรียกว่า World Sales Meeting ขึ้นทุกปีเพื่อทบทวนทิศทางและกลยุทธ์ในการดำเนินธุรกิจของกลุ่มบริษัทแพรนต้า ให้สอดคล้องกับสถานการณ์ทางเศรษฐกิจโลกตลอดจนทิศทางของตลาดในแต่ละประเทศ อีกทั้งได้มีการจัดประชุมคณะกรรมการการเงินเพื่อรายงานผลการดำเนินงานของกลุ่มบริษัทแพรนต้าอย่างน้อยทุกไตรมาสเพื่อปรับปรุงแผนธุรกิจรวมทั้งติดตามผลการดำเนินงานของกลุ่มบริษัทให้เป็นไปตามเป้าหมายที่กำหนดไว้

ในปี 2553 บริษัทฯ ได้ปรับโครงสร้างการบริหารจัดการเพื่อให้สอดคล้องกับแผนกลยุทธ์ ซึ่งจะมีผลบังคับใช้อย่างเป็นทางการในปี 2554 โดยการปรับโครงสร้างครั้งนี้จะทำให้มีการประเมินผลการลงทุนอย่างเป็นระบบและแก้ไขปัญหาที่เกิดขึ้นอย่างทันทั่วทั้งกับภาวะเศรษฐกิจที่มีเปลี่ยนแปลงอย่างรวดเร็ว ซึ่งการดำเนินการในครั้งนี้มีเป้าหมายสำคัญคือการลดความเสี่ยงของกลุ่มบริษัทและเพิ่มผลตอบแทนจากการลงทุน

## 2. ความเสี่ยงทางด้านการดำเนินงาน (Operational Risk)

### ความเสี่ยงจากการขาดแคลนทรัพยากรบุคคล

ท่ามกลางการแข่งขันที่รุนแรงขึ้นจากคู่แข่งทั้งจีนและอินเดีย ส่งผลให้ประเทศไทยต้องปรับตัวโดยผลิตสินค้าที่มีคุณภาพสูงขึ้น ในขณะที่บุคลากรที่จะมารองรับงานที่มีคุณภาพระดับสูงกลับมีจำนวนจำกัด จึงส่งผลให้เกิดภาวะขาดแคลนบุคลากรที่มีศักยภาพทางด้านการออกแบบ การผลิต และการสร้างนวัตกรรมใหม่ อีกทั้งการพัฒนาบุคลากรใหม่ต้องใช้เวลายาวนานพอสมควรกว่าจะผลิตสินค้าที่มีคุณภาพเหมาะสมกับราคาที่แข่งขันได้ในตลาดโลก

นอกจากนี้ ผู้บริหารที่มีความเชี่ยวชาญและประสบการณ์ในอุตสาหกรรมเครื่องประดับอัญมณีในระดับสากลมีอยู่เป็นจำนวนน้อยมากเทียบกับการส่งออกอัญมณีและเครื่องประดับที่เป็นอุตสาหกรรมการส่งออกหลักอย่างต่อเนื่องของประเทศไทย

อย่างไรก็ตาม บริษัทฯ ได้มีการดำเนินนโยบายป้องกันความเสี่ยงด้านทรัพยากรบุคคลดังต่อไปนี้

- มีฝ่ายทรัพยากรบุคคลที่ดำเนินงานอย่างมีประสิทธิภาพ นับตั้งแต่กระบวนการสรรหาเพื่อคัดเลือกบุคคลที่เหมาะสมกับตำแหน่งงาน มีการพัฒนาความรู้อย่างต่อเนื่องด้วยการทำงานในภาคปฏิบัติ (On the Job Training) และภาคทฤษฎี ผ่านศูนย์พัฒนาบุคคล รวมทั้งการประเมินผลงานของพนักงานและผู้บริหารด้วยตัวชี้วัด (Key Performance Indicators: KPI)
- รักษาบุคลากรที่มีความสำคัญกับองค์กรด้วยระบบผลตอบแทนที่เหมาะสมทั้งรายได้และสวัสดิการทั้งที่พักอาศัย อาหาร สถานพยาบาล สถานออกกำลังกาย ห้องสมุด และศูนย์พัฒนาการเลี้ยงเด็กสำหรับพนักงาน (Nursery) อีกทั้งให้ผลตอบแทนในรูปแบบของใบสำคัญแสดงสิทธิ (Warrant) ผ่านโครงการ ESOP (รายละเอียดตามหมายเหตุประกอบงบการเงิน)
- พัฒนาบุคคลใหม่เข้าสู่อุตสาหกรรมเครื่องประดับอัญมณี ด้วยการจัดสรรงบประมาณและทรัพยากรของบริษัทฯ เพื่อสนับสนุนการพัฒนาแรงงานฝีมือร่วมกับภาควิชาการและวิทยาลัยช่างทองหลวง สาขาเครื่องประดับอัญมณี โดยดำเนินการต่อเนื่องมาเป็นที่ 11

- บริษัทฯ และพนักงานได้ร่วมกันจัดตั้งกองทุนสำรองเลี้ยงชีพขึ้นตามพระราชบัญญัติกองทุนสำรองเลี้ยงชีพ พ.ศ. 2530 บริหารกองทุนโดยธนาคารทหารไทย จำกัด (มหาชน) เพื่อให้ความมั่นคงทางการเงินแก่พนักงานในกรณีลาออกหรือปลดเกษียณอายุ และเป็นสร้างความสัมพันธ์ที่ดีในองค์กร รวมทั้งเพิ่มแรงจูงใจในการทำงานให้กับพนักงาน
- จัดตั้งสหกรณ์ออมทรัพย์เพื่อให้การช่วยเหลือด้านการเงินกับพนักงานในกลุ่มบริษัท และได้ร่วมสร้างวัฒนธรรมที่ดีกับพนักงานในองค์กรอันได้แก่ โครงการรักษาสีงแวดล้อม โครงการลดหนี้ โครงการลดค่าใช้จ่ายในการเดินทาง โครงการเสริมสร้างสุขภาพ โครงการรณรงค์สร้างสรวงศ์นวัตกรรม โครงการพัฒนาความรู้ และการประพันธ์เพลงแก่นักร้องเพื่อสร้างความรักความสามัคคีระหว่างพนักงาน

### ความเสี่ยงจากความผันผวนของราคาวัตถุดิบ

ราคาวัตถุดิบอันได้แก่ทองคำและเนื้อเงินอันเป็นต้นทุนหลักในการผลิตสินค้าคิดเป็นประมาณร้อยละ 60-80 มีการแปรผันตามราคาตลาดโลก สำหรับปี 2553 ที่ผ่านมาราคาวัตถุดิบอันได้แก่ราคาทองคำซึ่งมีการปรับตัวเพิ่มขึ้นจากเฉลี่ย 972 เหรียญสหรัฐต่อออนซ์ ขึ้นเป็น 1,224 เหรียญสหรัฐต่อออนซ์ คิดเป็นการปรับตัวเพิ่มขึ้นถึง 25.9% ในขณะที่ราคาเนื้อเงินมีการปรับตัวเพิ่มขึ้นถึง 37.62% และมีความผันผวนอย่างรุนแรงตั้งแต่ 14 เหรียญสหรัฐต่อออนซ์ จนถึง 20 เหรียญต่อออนซ์ จากการที่ราคาปรับตัวขึ้นและมีความผันผวนอย่างรุนแรงดังกล่าวส่งผลให้เกิดการชะลอคำสั่งซื้อในสินค้าเครื่องประดับอัญมณี

บริษัทฯ ดำเนินนโยบายป้องกันความเสี่ยงด้านความผันผวนของราคาวัตถุดิบดังต่อไปนี้

- ด้านราคาวัตถุดิบ บริษัทฯ ใช้วิธีส่งต่อราคาวัตถุดิบให้กับลูกค้า ดังนั้น บริษัทฯ จึงไม่มีกำไรหรือขาดทุนจากราคาวัตถุดิบปรับตัวเพิ่มขึ้นหรือลดลง
- ประกันราคาวัตถุดิบล่วงหน้าด้วยการทำธุรกรรมกับสถาบันการเงิน (Forward Rate)

## 3. ความเสี่ยงทางการเงิน (Financial Risk)

รายได้ของบริษัทฯ ส่วนใหญ่เป็นเงินตราต่างประเทศ คือ เงินเหรียญสหรัฐ รองลงมาเป็นเงินยูโร ซึ่งการผันผวนของอัตราแลกเปลี่ยนส่งผลกระทบต่อรายได้และผลการดำเนินงานของบริษัทฯ อีกทั้งความเสี่ยงจากการเก็บหนี้ให้ไดตามกำหนดระยะเวลาในสภาพวิกฤติเศรษฐกิจปัจจุบัน นอกจากนี้ยังมีความเสี่ยงจากการเปลี่ยนแปลงของอัตราดอกเบี้ยตามภาวะตลาด และการยกเลิกวงเงินจากธนาคารพาณิชย์

## ปัจจัยความเสี่ยง

บริษัทฯ ได้ดำเนินนโยบายป้องกันความเสี่ยงด้านการเงินดังต่อไปนี้

- ใช้สัญญาซื้อขายเงินล่วงหน้า (Forward Contract) รวมทั้งการใช้วิธีทำธุรกรรมในสกุลเงินเดียวกัน (Natural Hedge)
- ตรวจสอบเครดิตของลูกค้าเดิมและลูกค้ารายใหม่โดยการพิจารณาผลประกอบการ ฐานะทางการเงินอย่างละเอียด มีกระบวนการติดตามหนี้อย่างใกล้ชิด และทบทวนวงเงินที่ให้กับลูกค้าอย่างสม่ำเสมอ สำหรับลูกค้าบางรายอาจมีการขอให้มัดจำค่าสินค้าก่อนรับคำสั่งซื้อ
- กระจายการใช้วงเงินกู้ประเภทหมุนเวียนกับหลายธนาคารเพื่อป้องกันการยกเลิกวงเงินกู้ และมีการรักษาสัดส่วนหนี้สินต่อทุน (D/E) ของบริษัทฯ ให้ไม่เกิน 1 เท่า เพื่อลดภาระการจ่ายดอกเบี้ยและความผันผวนที่อาจจะเกิดขึ้นได้ในอนาคต

# คำอธิบายและการวิเคราะห์ฐานะการเงินและผลการดำเนินงาน

บริษัทฯ ขออธิบายและวิเคราะห์ฐานะการเงิน ผลการดำเนินงานสำหรับปีสิ้นสุดวันที่ 31 ธันวาคม 2553 ของ “งบการเงินรวม” ดังต่อไปนี้

## 1. ผลการดำเนินงาน

### 1.1 การวิเคราะห์ผลการดำเนินงาน

แม้ว่าเศรษฐกิจโลกเริ่มฟื้นตัวจากวิกฤติทางการเงินในสหรัฐอเมริกาและยุโรป แต่กลับพบว่ามีปัจจัยเสี่ยงเพิ่มขึ้นในภาคการส่งออกของประเทศไทย เนื่องจากอัตราแลกเปลี่ยนเงินบาทเทียบกับดอลลาร์สหรัฐ ปอนด์สเตอร์ลิงและยูโรกลับแข็งค่าขึ้นอย่างต่อเนื่องทั้งค่าเงินบาทเทียบกับคู่ค้าคู่แข่งในเอเชียด้วยกันกลับแข็งค่าขึ้นอีกทำให้ความสามารถในการแข่งขันของประเทศไทยในตลาดโลกลดลงตามลำดับ แม้ว่าประเทศไทยกำลังประสบปัญหาการแข็งค่าของเงินบาทแต่บริษัทฯ ยังคงรักษาความสามารถในการแข่งขันได้เป็นอย่างดีโดยพิจารณาได้จากผลการดำเนินงานของบริษัทฯ และบริษัทย่อยของปี 2553 มียอดขายเพิ่มขึ้นจาก 3,663.59 ล้านบาท เป็น 4,055.77 ล้านบาท หรือคิดเป็นการเพิ่มขึ้นร้อยละ 10.70 เนื่องมาจากการพัฒนาตลาดแบรนด์ของตนเองและขยายตลาดใหม่ในประเทศจีน อินเดียและยุโรป รวมทั้งการฟื้นตัวในตลาดอเมริกา อังกฤษและเยอรมนี เมื่อหักต้นทุนขายแล้วทำให้มีอัตรากำไรขั้นต้น (Gross Profit Margin) ลดลงจาก 35.36% เป็น 33.19 % เทียบจากยอดขาย เนื่องจากความผันผวนของราคาทองและเนื้อเงิน สัดส่วนการขายสินค้า (Product Mix) รวมทั้งการทำการกลยุทธ์ทางการตลาดเพื่อส่งเสริมการขายในระยะยาวรวมทั้งได้มีการควบคุมค่าใช้จ่ายในการขายและบริหารได้อย่างมีประสิทธิภาพที่ทำให้ลดลงจากช่วงเวลาเดียวกันของปีก่อน 90.18 ล้านบาท หรือคิดเป็นอัตรากำไรลดลงร้อยละ 9.33 ส่งผลให้มีกำไรจากการดำเนินงาน 469.91 ล้านบาท เพิ่มขึ้นจากช่วงเวลาเดียวกันของปีก่อน 140.90 ล้านบาท หรือคิดเป็นการเพิ่มขึ้นร้อยละ 42.83

ถึงแม้ว่าบริษัทฯ จะป้องกันความเสี่ยงจากอัตราแลกเปลี่ยนด้วยการทำธุรกรรมแบบสกุลเงินเดียวกัน (Natural Hedge) รวมทั้งทำสัญญาซื้อขายอัตราแลกเปลี่ยนล่วงหน้า (Forward Contract) แล้วก็ตาม บริษัทฯ ก็ยังคงประสบกับขาดทุนอัตราแลกเปลี่ยนถึง 149.68 ล้านบาท เนื่องจากเงินบาทแข็งค่าขึ้นมากเมื่อเทียบกับสกุลเงินเหรียญสหรัฐอเมริกา ปอนด์สเตอร์ลิงและยูโร อย่างไรก็ตามการขาดทุนส่วนใหญ่เป็นขาดทุนที่ไม่เกิดขึ้นจริง (Unrealized Loss) จากลูกหนี้การค้าและเงินให้กู้ยืมแก่กิจการที่เกี่ยวข้องกัน

แม้ว่าบริษัทฯ จะมีขาดทุนจากอัตราแลกเปลี่ยนเพิ่มขึ้นจาก 20.94 ล้านบาท เป็น 149.68 ล้านบาท แต่บริษัทฯ มีกำไรสุทธิลดลงเพียงร้อยละ 5.1 จากปีก่อนเท่านั้น โดยมีกำไรสุทธิเท่ากับ 243.42 ล้านบาท

จากฐานะทางการเงิน บริษัทฯ ยังมีโครงสร้างทางการเงินที่แข็งแกร่งโดยมีหนี้สินเพียง 1,517.01 ล้านบาท ขณะที่มีทุนถึง 2,714.26 ล้านบาท หรือคิดเป็นหนี้สินต่อทุน (D/E) เพียง 0.56 เท่า รวมทั้งมีความเสี่ยงทางการเงินในระดับต่ำโดยพิจารณาได้จากความสามารถในการจ่ายดอกเบี้ย (T/E) สูงถึง 14.96 เท่า



## 1.2 ผลการดำเนินงานที่ผ่านมา

- รายได้รวม  
บริษัท และบริษัทย่อย มีรายได้รวมทั้งสิ้น ในปี 2553 และ 2552 จำนวน 4,088.96 ล้านบาท และ 3,701.70 ล้านบาท ตามลำดับ ซึ่งเพิ่มขึ้นจำนวน 387.96 ล้านบาท หรือคิดเป็นการเพิ่มขึ้นร้อยละ 10.48 เนื่องจากรายได้จากการขายเพิ่มขึ้นจำนวน 392.18 ล้านบาท รายได้รวมแบ่งเป็นรายได้จากการขาย และรายได้ดังนี้
  - รายได้จากการขาย  
บริษัท และบริษัทย่อย มีรายได้จากการขายของปี 2553 จำนวน 4,055.77 ล้านบาท เพิ่มขึ้นจากปี 2552 จำนวน 392.18 ล้านบาท หรือคิดเป็นการเพิ่มขึ้นร้อยละ 10.70 ด้วยเหตุผลที่กล่าวโดยสรุปจากการวิเคราะห์ผลการดำเนินงานข้างต้น
  - รายได้อื่น  
บริษัท และบริษัทย่อย มีรายได้อื่นรวมทั้งสิ้น 33.19 ล้านบาท ประกอบด้วย ดอกเบี้ยรับ จำนวน 5.64 ล้านบาท ซึ่งเป็นดอกเบี้ยรับจากเงินฝากธนาคารและดอกเบี้ยจากเงินให้กู้ยืมแก่บริษัทที่เกี่ยวข้องกัน และรายได้อื่นๆ จำนวน 27.56 ล้านบาท จากการให้เช่าทรัพย์สินของบริษัทย่อยในประเทศ และรายได้จากการให้บริการอื่นๆ
- ต้นทุนขายและค่าใช้จ่ายขายและบริหาร  
บริษัท และบริษัทย่อย มีต้นทุนขายจำนวน 2,709.49 ล้านบาท เพิ่มขึ้นจากปี 2552 จำนวน 341.46 ล้านบาท หรือเพิ่มขึ้นคิดเป็นร้อยละ 14.42 ซึ่งเพิ่มขึ้นตามรายได้จากการขาย และค่าใช้จ่ายขายและบริหารจำนวน 876.34 ล้านบาท ลดลงจากปี 2552 จำนวน 90.18 ล้านบาท หรือลดลงถึงร้อยละ 9.33
- งบกำไรขาดทุน

รายการ	ปี 2553		ปี 2552		เพิ่ม / (ลด)	
	ล้านบาท	%	ล้านบาท	%	%	%
รายได้จากการขาย	4,055.77	100.00	3,663.59	100.00	392.18	10.70
กำไรขั้นต้น	1,346.27	33.19	1,295.56	35.36	50.72	3.91
กำไรจากการดำเนินงาน	469.91	11.59	329.01	8.98	140.90	42.83
กำไร (ขาดทุน) จากอัตราแลกเปลี่ยน	(149.68)	(3.69)	(20.94)	(0.57)	128.75	614.93
กำไรสุทธิส่วนที่เป็นของผู้ถือหุ้นบริษัทใหญ่	243.43	6.00	256.37	7.00	(12.95)	(5.05)

บริษัท และบริษัทย่อย มีกำไรขั้นต้น (Gross Profit) จำนวน 1,346.27 ล้านบาท เพิ่มขึ้นจากปีก่อน 50.72 ล้านบาท หรือคิดเป็นการเพิ่มขึ้นร้อยละ 3.91 เนื่องจากรายได้จากการขายเพิ่มขึ้นและการขยายตลาดแบรนด์ของตนเอง และมีกำไรจากการดำเนินงานเพิ่มขึ้นจาก 329.01 ล้านบาท เป็น 469.91 หรือคิดเป็นการเพิ่มขึ้นร้อยละ 42.83 เนื่องจากมีการควบคุมค่าใช้จ่ายได้อย่างมีประสิทธิภาพ อย่างไรก็ตามจากเงินบาทแข็งค่าขึ้นมากเมื่อเทียบกับสกุลเงินเหรียญสหรัฐอเมริกา ปอนด์สเตอร์ลิง และยูโร ทำให้บริษัท ประสบผลขาดทุนจากอัตราแลกเปลี่ยนถึง 149.68 ล้านบาท ขณะที่ปีก่อนมีผลขาดทุนจากอัตราแลกเปลี่ยนเพียง 20.94 ล้านบาท แต่ด้วยเหตุผลที่กล่าวโดยสรุปจากการวิเคราะห์ผลการดำเนินงานข้างต้น ส่งผลทำให้มีกำไรสุทธิลดลงเพียง 12.95 ล้านบาท หรือคิดเป็นการลดลงร้อยละ 5.05

- อัตราผลตอบแทนต่อผู้ถือหุ้น  
บริษัทฯ และบริษัทย่อย มีอัตราผลตอบแทนต่อผู้ถือหุ้น (ROE) สำหรับปีลดลงจากร้อยละ 9.04 เป็นร้อยละ 8.72 เนื่องจากกำไรสุทธิลดลง สำหรับการจ่ายเงินปันผล บริษัทฯ ได้พิจารณาจ่ายเงินปันผลเป็นไปตามนโยบายการจ่ายเงินปันผลของบริษัทฯ โดยกำหนดให้จ่ายปันผลไม่เกินร้อยละ 60 ของกำไรสุทธิจากงบการเงินเฉพาะกิจการ

สำหรับผลการดำเนินงานของปี 2553 คณะกรรมการบริษัทได้มีมติพิจารณาอนุมัติการจ่ายเงินปันผล และเพื่อนำเสนอให้ที่ประชุมสามัญผู้ถือหุ้นอนุมัติในวันที่ 20 เมษายน 2554 ในอัตราหุ้นละ 0.50 บาท/หุ้น หรือคิดเป็นอัตราผลตอบแทนจากเงินปันผล (Dividend Yield) ) ประมาณ 8.64 % ต่อปี (อัตราปันผลหุ้นละ 0.50 บาทต่อหุ้น / ราคาหุ้นเฉลี่ยทั้งปีเท่ากับ 5.79 บาทต่อหุ้น) และคิดเป็นเงินปันผลร้อยละ 58.33 ของกำไรสุทธิของงบการเงินเฉพาะกิจการ ให้แก่ผู้ถือหุ้นที่มีสิทธิรับเงินปันผลวันที่ 16 มีนาคม 2554 และให้รวบรวมซื้อตามมาตรา 225 ของพระราชบัญญัติหลักทรัพย์และตลาดหลักทรัพย์ โดยวิธีปิดสมุดทะเบียนพักการโอนหุ้นวันที่ 17 มีนาคม 2554 โดยกำหนดจ่ายเงินปันผลในวันที่ 11 พฤษภาคม 2554

## 2. ฐานะการเงิน

### 2.1 สินทรัพย์

- ส่วนประกอบของสินทรัพย์

ตารางงบดุลเปรียบเทียบ ประจำปี 2553 และ 2552

หน่วย : ล้านบาท

งบดุล	31 ธันวาคม 2553	%	31 ธันวาคม 2552	%
เงินสดและรายการเทียบเท่าเงินสด	386.11	9.13%	460.25	10.78%
ลูกหนี้การค้า-สุทธิ	895.02	21.15%	883.71	20.70%
ลูกหนี้กิจการที่เกี่ยวข้อง-สุทธิ	10.79	0.26%	15.74	0.37%
เงินให้กู้ยืมระยะสั้นแก่กิจการที่เกี่ยวข้องกัน-สุทธิ	16.00	0.38%	13.73	0.32%
สินค้าคงเหลือ-สุทธิ	1,616.00	38.19%	1,624.03	38.05%
สินทรัพย์หมุนเวียนอื่น	83.92	1.98%	76.80	1.80%
รวมสินทรัพย์หมุนเวียน	3,007.84	71.09%	3,074.28	72.02%
รวมสินทรัพย์ไม่หมุนเวียน	1,223.43	28.91%	1,194.11	27.98%
รวมสินทรัพย์	4,231.27	100.00%	4,268.39	100.00%

- คุณภาพของสินทรัพย์  
บริษัทฯ และบริษัทย่อยมีสินทรัพย์รวมทั้งสิ้น 4,231.27 ล้านบาท ลดลงจากงวดเดียวกันของปีก่อน 37.12 ล้านบาท หรือลดลงร้อยละ 0.87 โดยสินทรัพย์หมุนเวียนลดลงจำนวน 66.44 ล้านบาท ซึ่งส่วนใหญ่มาจากการลดลงของเงินสดและรายการเทียบเท่าเงินสด 74.14 ล้านบาท และสินค้าคงเหลือ 8.02 ล้านบาท อย่างไรก็ตามหากพิจารณาจากระยะเวลาการเก็บหนี้เฉลี่ยพบว่าลดลงจาก 103 วัน เหลือ 92 วัน และระยะเวลาการขายสินค้าเฉลี่ยพบว่าลดลงจาก 148 วัน เหลือ 123 วัน เช่นเดียวกัน ซึ่งสะท้อนให้เห็นว่าบริษัทฯ มีการบริหารลูกหนี้การค้า และสินค้าคงเหลือได้มีประสิทธิภาพยิ่งขึ้น

## 2.2 สภาพคล่อง

- ส่วนประกอบงบกระแสเงินสด บริษัท และบริษัทย่อย มีกระแสเงินสดสุทธิจากกิจกรรมดำเนินงานลดลงจาก 444.76 ล้านบาท เป็น 431.59 ล้านบาท เนื่องจากกำไรที่ลดลงจากกระแสเงินสดจากกิจกรรมการลงทุนบริษัท ได้ลงทุนซื้อเครื่องจักรและอุปกรณ์เพื่อทดแทนและเพิ่มประสิทธิภาพในการผลิตโดยมีรายละเอียดในข้อ 2.3 รายการจ่ายการลงทุน
- จากกระแสเงินสดจากกิจกรรมจัดหาเงิน บริษัท ได้ชำระคืนเงินกู้ยืมระยะยาว 164.17 ล้านบาท และจ่ายเงินปันผลจำนวน 410.92 ล้านบาท
- จากทั้งกิจกรรมดำเนินงาน ลงทุน และจัดหาเงิน บริษัท มีเงินสดสุทธิประจำปี 2553 ลดลงจำนวน 74.54 ล้านบาท และเมื่อรวมกับเงินสดต้นปี 460.25 ล้านบาท ทำให้มีเงินสด ณ วันสิ้นปี เท่ากับ 385.71 ล้านบาท

### ตารางงบกระแสเงินสดเปรียบเทียบ ประจำปี 2553 และ 2552

งบกระแสเงินสด	31 ธันวาคม 2553	31 ธันวาคม 2552
กระแสเงินสดจากการดำเนินงาน	431.59	445.16
กระแสเงินสดจากการลงทุน	(113.36)	(105.12)
กระแสเงินสดจากการจัดหาเงิน	(403.59)	(268.64)
ผลต่างจากการแปลงค่าทางการเงิน	10.81	(5.29)
กระแสเงินสดเพิ่มขึ้น (ลดลง) สุทธิ	(74.54)	66.09
เงินสด ณ วันต้นปี	460.25	394.16
<b>เงินสด ณ วันสิ้นปี</b>	<b>385.71</b>	<b>460.25</b>

กล่าวโดยสรุปได้ว่ากระแสเงินสดสุทธิระหว่างปีลดลงเทียบจากช่วงเวลาเดียวกันของปีก่อนเนื่องจากปี 2553 บริษัท ได้มีการจ่ายเงินปันผลสูงถึง 410.92 ล้านบาท ในขณะที่ปีก่อนมีการจ่ายเงินปันผลเพียง 198.11 ล้านบาท

- อัตราส่วนสภาพคล่อง บริษัท และบริษัทย่อย มีอัตราส่วนสภาพคล่องลดลงจาก 2.53 เท่า เป็น 2.15 เท่า เนื่องจากเงินเบิกเกินบัญชีเพิ่มขึ้นจำนวน 164.03 และเจ้าหนี้การค้าเพิ่มขึ้นจำนวน 112.45 ล้านบาท หากพิจารณาจากภาพรวมบริษัท มีสภาพคล่องสูงเนื่องจากรอบหมุนเวียนเงินสด (Cash Conversion Cycle) สั้นลงจาก 150 วัน เหลือ 118 วัน
- ความสามารถของการชำระหนี้สินระยะสั้น บริษัท และบริษัทย่อยมีภาระหนี้สินระยะสั้นจำนวน 1,398.15 ล้านบาท ในขณะที่มีสินทรัพย์ระยะสั้นจำนวน 3,007.84 ล้านบาท ซึ่งสรุปได้ว่า บริษัท และบริษัทย่อยมีความสามารถในการจ่ายคืนหนี้สินระยะสั้นได้ทั้งหมด

## 2.3 รายการจ่ายการลงทุน

- รายการจ่ายการลงทุนที่ผ่านมา  
บริษัทฯ และบริษัทย่อย ลงทุนทั้งสิ้นจำนวน 114.33 ล้านบาท แบ่งออก 2 ประเภท ดังนี้
  - 1) การลงทุนของฐานการผลิตจำนวนประมาณ 89.97 ล้านบาท ได้แก่
    - 1.1 ซื้อที่ดินพร้อมสิ่งปลูกสร้าง ในเขตอุตสาหกรรมสุรนารี จังหวัดนครราชสีมา จำนวน 29.50 ล้านบาท ของ บมจ. แพรนต้า จิวเวลรี่
    - 1.2 ปรับปรุงพื้นที่โรงงานจำนวน 60.47 ล้านบาท ได้แก่ บมจ. แพรนต้า จิวเวลรี่ บจก. คริสตอลไลน์ บจก. แพรนต้า เวียดนาม และ บจก. แพรนต้า Guangzhou เพื่อทดแทนเครื่องจักรและอุปกรณ์เดิม
  - 2) การลงทุนของฐานการจัดจำหน่ายจำนวนประมาณ 24.36 ล้านบาท ได้แก่
    - 2.1 บจก. พรีเมาโกลด์ อินเตอร์เนชั่นแนล
    - 2.2 H.Gringoire s.a.r.l
    - 2.3 Pranda & Kroll
    - 2.4 Pranda UK
    - 2.5 Pranda North America, Inc. และ
    - 2.6 Pranda Jewelry Pvt. Ltd. เพื่อบริการลูกค้าและกระจายสินค้าอย่างทั่วถึง
- แผนการจ่ายเงินลงทุน  
บริษัทฯ ได้ปรับงบประมาณการลงทุนใหม่โดยมีรายการจ่ายเพื่อการลงทุนในประจำปี 2554 รวมทั้งสิ้น 280 ล้านบาท ประกอบด้วย เงินลงทุนในประเทศจีน 50 ล้านบาท ซื้อเครื่องจักรและอุปกรณ์เพื่อทดแทน 80 ล้านบาท และลงทุนก่อสร้างอาคารสำนักงานเพื่อเป็นศูนย์พัฒนาและออกแบบผลิตภัณฑ์ และขยายโรงงานผลิตเพิ่มที่สำนักงานใหญ่ ซึ่งใช้งบลงทุน 150 ล้านบาท ส่วนอีก 50 ล้านบาทจะชำระเมื่อเสร็จสมบูรณ์ในปี 2555

## 2.4 แหล่งที่มาของเงินทุน

- โครงสร้างเงินทุน  
จากผลประกอบการที่มีกำไรอย่างต่อเนื่องแต่ในขณะเดียวกันบริษัทก็จ่ายเงินปันผลให้แก่ผู้ถือหุ้นจากกำไรสุทธิประจำปี และจ่ายเงินปันผลพิเศษจากกำไรสะสม จึงส่งผลให้มีกำไรสะสมลดลงจาก 1,478.48 ล้านบาท เป็น 1,310.98 ล้านบาท คิดเป็นอัตราการลดลงร้อยละ 11.33 ในขณะที่เงินกั๊ยมระยะยาวลดลงจาก 347.41 ล้านบาท เป็น 182.30 ล้านบาท คิดเป็นอัตราการลดลงร้อยละ 47.52 ส่งผลให้หนี้สินต่อทุน (D/E) เหลือเพียง 0.56 เท่า
- ส่วนของผู้ถือหุ้น  
เมื่อวันที่ 18 เมษายน 2551 ที่ประชุมสามัญประจำปีผู้ถือหุ้นของบริษัทฯ ได้มีมติอนุมัติการออกและเสนอขายใบสำคัญแสดงสิทธิที่จะซื้อหุ้นสามัญของบริษัทฯ ชนิดระบุชื่อผู้ถือและไม่สามารถเปลี่ยนมือได้ เพื่อจัดสรรให้แก่กรรมการและพนักงานของบริษัทฯ และ/หรือบริษัทย่อยตามโครงการ ESOP จำนวน 14,251,410 หน่วย โดยไม่คิดมูลค่าใบสำคัญแสดงสิทธิที่จะซื้อหุ้นสามัญของบริษัทฯ และกำหนดราคาใช้สิทธิเท่ากับ 3 บาทต่อหน่วย ในอัตราส่วน 1 ใบสำคัญแสดงสิทธิต่อ 1 หุ้นสามัญ ใบสำคัญแสดงสิทธิดังกล่าวมีอายุ 5 ปีนับตั้งแต่วันที่ออกใบสำคัญแสดงสิทธิ และมีระยะเวลาใช้สิทธิทุก 6 เดือน

ต่อมา เมื่อวันที่ 11 กุมภาพันธ์ 2552 ที่ประชุมคณะกรรมการบริษัทฯ ครั้งที่ 2/2552 ได้มีมติอนุมัติจัดสรรและกำหนดวันออกใบสำคัญแสดงสิทธิที่จะซื้อหุ้นสามัญในวันที่ 27 กุมภาพันธ์ 2552 โดยเริ่มใช้สิทธิครั้งแรกในวันที่ 28 สิงหาคม 2552

ในระหว่างปี 2553 มีการใช้สิทธิตามใบสำคัญแสดงสิทธิที่จะซื้อหุ้นสามัญของบริษัทฯ จำนวน 2,509,882 หน่วย และมีการยกเลิกใบสำคัญแสดงสิทธิที่จะซื้อหุ้นสามัญของผู้ถือใบสำคัญแสดงสิทธิที่พ้นสภาพจากการเป็นกรรมการและพนักงานของบริษัทฯและบริษัทย่อยเป็นจำนวน 283,000 หน่วย ซึ่งเป็นไปตามข้อกำหนดของโครงการ ยอดคงเหลือของใบสำคัญแสดงสิทธิที่จะซื้อหุ้นสามัญที่ยังไม่ได้มีการใช้สิทธิ ณ วันที่ 31 ธันวาคม 2553 มีจำนวน 9,048,646 หน่วย

- **หนี้สิน**  
บริษัทฯ และบริษัทย่อยมีหนี้สินรวมทั้งสิ้น 1,517.01 ล้านบาท เพิ่มขึ้นจากปีก่อนจำนวน 114.97 ล้านบาท หรือ เพิ่มขึ้นร้อยละ 8.20 โดยหนี้สินหมุนเวียนเพิ่มขึ้นจำนวน 181.75 ล้านบาท ส่วนใหญ่มาจากการเพิ่มขึ้นของเงินเบิกเกินบัญชีและเงินกู้ยืมระยะสั้นจากสถาบันการเงินจำนวน 164.03 ล้านบาท และเจ้าหนี้และตัวเงินจ่ายการค้าจำนวน 112.45 ล้านบาท ในขณะที่หนี้สินไม่หมุนเวียนลดลง 66.79 ล้านบาท เนื่องจากการชำระคืนเงินกู้ระยะยาวซึ่งมีกำหนดชำระคืนเป็นรายไตรมาสสิ้นสุดสัญญาในปี 2565

### 3. ปัจจัยและอิทธิพลหลักที่อาจมีผลต่อการดำเนินงานหรือฐานะการเงินในอนาคต

#### อัตราแลกเปลี่ยน

หากเงินบาทต่อเหรียญสหรัฐ, ยูโร และปอนด์สเตอร์ลิง ยังคงแข็ง(อ่อน)ค่าอย่างต่อเนื่อง จะส่งผลให้บริษัทฯ อาจมียอดขายลดลง (เพิ่มขึ้น) และมีผลขาดทุน (กำไร) จากอัตราแลกเปลี่ยน อย่างมีนัยสำคัญต่อกำไรสุทธิ

#### ราคาวัตถุดิบ

ทองคำและเนื้อเงินเป็นวัตถุดิบ ที่มีสัดส่วนอย่างมีนัยสำคัญในต้นทุนสินค้า ดังนั้นหากราคาทองคำและเนื้อเงินมีความผันผวนสูง(ต่ำ)หรือมีการปรับราคาขึ้น(ลง)อย่างรวดเร็ว จะส่งผลต่อการชะลอ(เพิ่ม)คำสั่งซื้อ



# รายงานการกำกับดูแลกิจการของคณะกรรมการตรวจสอบ

คณะกรรมการตรวจสอบของบริษัท แพรนต้า จิวเวลรี่ จำกัด (มหาชน) ประกอบด้วยกรรมการ 3 ท่าน ได้แก่ เรือโทอนันต์ ปานะนนท์ ร.น. เป็นประธานกรรมการตรวจสอบ นายวีระชัย ตันติกุล และรศ. สิริดา บุญนาค เป็นกรรมการตรวจสอบ ซึ่งเป็นผู้มีความซื่อสัตย์สุจริตตามแนวทางที่ตลาดหลักทรัพย์แห่งประเทศไทย และสำนักคณะกรรมการกำกับหลักทรัพย์และตลาดหลักทรัพย์กำหนด รวมทั้งมีความรู้ ความสามารถ มีประสบการณ์ และมีวิสัยทัศน์ที่จะเป็นประโยชน์ต่อการทำงานของคณะกรรมการตรวจสอบของบริษัทฯ คณะกรรมการตรวจสอบได้ปฏิบัติหน้าที่ตามกฎบัตรคณะกรรมการตรวจสอบที่ได้รับอนุมัติจากคณะกรรมการบริษัท และตามข้อกำหนดของสำนักงานคณะกรรมการกำกับหลักทรัพย์และตลาดหลักทรัพย์แห่งประเทศไทย การปฏิบัติหน้าที่ของคณะกรรมการตรวจสอบมีวัตถุประสงค์เพื่อให้บริษัทฯ มีระบบการกำกับดูแลกิจการที่ดีและเป็นการเสริมสร้างประสิทธิภาพในการดำเนินการและเพิ่มมูลค่าให้กับบริษัทฯ ซึ่งจะก่อให้เกิดประสิทธิผลต่อวัตถุประสงค์และเป้าหมายในการดำเนินธุรกิจของบริษัทฯ

ในปี 2553 คณะกรรมการตรวจสอบได้จัดให้มีการประชุมรวม 4 ครั้ง กรรมการตรวจสอบทุกท่านเข้าร่วมประชุมทุกครั้ง โดยประชุมร่วมกับผู้สอบบัญชีภายนอกและผู้ตรวจสอบภายในของบริษัทฯ เพื่อพิจารณาสอบทานข้อมูลจากงบการเงิน รายการที่เกี่ยวข้องกันของบริษัทฯ และบริษัทย่อย รับฟังคำชี้แจงและให้ข้อเสนอแนะที่เป็นประโยชน์ต่อความถูกต้อง ความครบถ้วนและเชื่อถือได้ของรายงานทางการเงินรวมถึงการปรับปรุงประสิทธิภาพของการควบคุมภายในขององค์กร ซึ่งการประชุมดังกล่าวไม่มีฝ่ายบริหารของบริษัทฯ เข้าร่วมประชุมด้วย ผลจากการประชุมในแต่ละครั้ง ได้นำสรุปประเด็นที่สำคัญเสนอต่อคณะกรรมการบริษัท เพื่อรับทราบและดำเนินการปรับปรุง ซึ่งผลการปฏิบัติงานและการดำเนินการของคณะกรรมการตรวจสอบมีสาระสำคัญสรุปได้ดังนี้

**1. ความถูกต้องครบถ้วนและเชื่อถือได้ของรายงานทางการเงิน** คณะกรรมการตรวจสอบได้พิจารณาสอบทานรายงานทางการเงินรายไตรมาสและรายงานทางการเงินสำหรับปี พ.ศ. 2553 ร่วมกับผู้สอบบัญชี เพื่อให้มั่นใจว่ารายงานทางการเงินของบริษัทฯ และบริษัทย่อย ได้จัดทำอย่างถูกต้องตามที่ควรในสาระสำคัญตามหลักการบัญชีที่รับรองทั่วไป มีการเปิดเผยข้อมูลอย่างเพียงพอ ครบถ้วน และเชื่อถือได้ พร้อมทั้งให้ข้อสังเกตและรับทราบแนวทางแก้ไขปัญหาก็เกิดประโยชน์แก่บริษัทฯ รวมทั้งได้สนับสนุนการนำมาตรฐานบัญชีสากล (IFRS) มาปฏิบัติ ตามที่สภาวิชาชีพบัญชี และสำนักงานคณะกรรมการกำกับหลักทรัพย์และตลาดหลักทรัพย์ (ก.ล.ต.) ได้ให้แนวทางไว้

**2. ความเพียงพอของระบบการควบคุมภายในและการตรวจสอบภายใน** การกำกับดูแลงานตรวจสอบภายในให้ปฏิบัติสอดคล้องกับมาตรฐานวิชาชีพ โดยใช้วิธีการประเมินความเสี่ยง และระบบการควบคุมภายในตามมาตรฐานสากลของ COSO และใช้หลัก Risk-Based Management ตลอดจนพิจารณาแผนงานตรวจสอบประจำปี รายงานผลการตรวจสอบของสำนักตรวจสอบภายใน ติดตามการดำเนินการแก้ไขอย่างต่อเนื่อง ให้ข้อเสนอแนะทั้งต่อสำนักตรวจสอบภายในและฝ่ายบริหารเพื่อปรับปรุงการปฏิบัติงาน ตลอดจนได้พิจารณาและให้การสนับสนุนด้านอัตราค่าจ้างคน การพัฒนาบุคลากรของสำนักตรวจสอบภายในอย่างต่อเนื่อง คณะกรรมการตรวจสอบมีความเห็นว่าระบบการควบคุมภายในและการตรวจสอบภายในมีความเพียงพอ โดยให้ความเห็นชอบต่อแผนงานตรวจสอบประจำปี รายงานผลการตรวจสอบของสำนักตรวจสอบภายใน และรายงานผลการติดตามกระบวนการและระบบงานต่างๆ นำเสนอให้ฝ่ายบริหารปรับปรุงการปฏิบัติงานตามประเด็นที่ผู้ตรวจสอบภายในตรวจพบ

3. การบริหารความเสี่ยง ในปีที่ผ่านมาคณะกรรมการตรวจสอบได้ให้ความสำคัญในประเด็นความเสี่ยงต่างๆ ขององค์กรโดยได้พิจารณาและทบทวนปัจจัยเสี่ยงที่มีผลกระทบต่อการดำเนินงานและเป้าหมายขององค์กร

4. การปฏิบัติตามข้อกำหนดและกฎหมายที่เกี่ยวข้อง คณะกรรมการตรวจสอบได้สอบถามให้บริษัท ปฏิบัติตามกฎหมายว่าด้วยหลักทรัพย์และตลาดหลักทรัพย์ ข้อกำหนดของตลาดหลักทรัพย์แห่งประเทศไทย และกฎหมายเกี่ยวข้องกับธุรกิจของบริษัทฯ อย่างสม่ำเสมอ โดยมีความเห็นว่ารายการที่บริษัทต้องปฏิบัติตามกฎหมายว่าด้วยหลักทรัพย์และตลาดหลักทรัพย์ ข้อกำหนดของตลาดหลักทรัพย์แห่งประเทศไทย และกฎหมายเกี่ยวข้องกับธุรกิจที่ได้สอบถามนั้น มีความเพียงพอ และมีการปฏิบัติตามถูกต้องครบถ้วน

5. รายการที่เกี่ยวข้องกันหรือรายการที่อาจมีความขัดแย้งทางผลประโยชน์ คณะกรรมการตรวจสอบได้พิจารณาและสอบถามรายการที่เกี่ยวข้องกันของบริษัทฯ กับบริษัทย่อย และบริษัทร่วม รวมทั้งรายการที่อาจมีความขัดแย้งทางผลประโยชน์กับบริษัทฯ ว่าเป็นรายการจริงทางการค้าอันเป็นธุรกิจปกติทั่วไป เพื่อให้มั่นใจว่าบริษัทฯ ได้ดำเนินการตามเงื่อนไขทางธุรกิจและหลักเกณฑ์ของคณะกรรมการกำกับหลักทรัพย์และตลาดหลักทรัพย์แห่งประเทศไทย

6. การพิจารณาคัดเลือกและเสนอแต่งตั้งผู้สอบบัญชีและเสนอคำตอบแทนผู้สอบบัญชีของบริษัทฯ ประจำปี 2554 เพื่อนำเสนอต่อคณะกรรมการบริษัทฯ ให้ขออนุมัติจากที่ประชุมสามัญผู้ถือหุ้นประจำปี 2553 ซึ่งคณะกรรมการตรวจสอบจะพิจารณามลการปฏิบัติงาน ความเป็นอิสระและความเหมาะสมของคำตอบแทน โดยจะนำรายชื่อของผู้สอบบัญชีเสนอเพื่อขออนุมัติต่อที่ประชุมสามัญผู้ถือหุ้น

คณะกรรมการตรวจสอบพิจารณาแล้วเห็นว่าบริษัทฯ มีกระบวนการจัดทำและการเปิดเผยข้อมูลในรายงานทางการเงินอย่างถูกต้อง เหมาะสมและเชื่อถือได้ มีระบบการควบคุมภายใน การตรวจสอบภายใน การบริหารความเสี่ยงที่เหมาะสมและมีประสิทธิภาพ มีการปฏิบัติตามกฎหมาย ข้อกำหนด และข้อผูกพันต่างๆ มีการพิจารณาการเข้าทำรายการที่เกี่ยวข้องกันอย่างรัดกุม มีการปฏิบัติที่สอดคล้องกับการกำกับดูแลกิจการที่ดีอย่างเพียงพอ โปร่งใส เชื่อถือได้ รวมทั้งมีการพัฒนาปรับปรุงระบบการปฏิบัติงานให้มีคุณภาพดีขึ้น และเหมาะสมกับสภาพแวดล้อมทางธุรกิจอย่างต่อเนื่อง

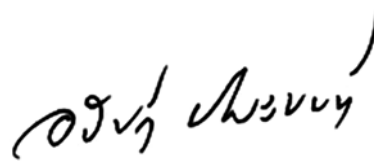

(เรื่อโทนันต์ ปานะนนท์ ร.น.)

ประธานกรรมการตรวจสอบ

# รายงานความรับผิดชอบต่อคณะกรรมการบริษัท ต่อรายงานทางการเงิน

คณะกรรมการบริษัทเป็นผู้รับผิดชอบต่อการเงินเฉพาะบริษัท และงบการเงินรวมของบริษัทและบริษัทย่อยรวมถึงข้อมูลสารสนเทศทางการเงินที่ปรากฏในรายงานประจำปี งบการเงินดังกล่าวจัดทำขึ้นตามมาตรฐานการบัญชีไทยและหลักการบัญชีที่รับรองทั่วไปของประเทศไทย โดยเลือกใช้นโยบายบัญชีที่เหมาะสมและถือปฏิบัติอย่างสม่ำเสมอและใช้ดุลพินิจอย่างระมัดระวังและประมาณการที่ดีที่สุดในการจัดทำ รวมทั้งการเปิดเผยข้อมูลสำคัญเพียงพอในหมายเหตุประกอบงบการเงิน เพื่อให้งบการเงินมีความน่าเชื่อถือ และเป็นประโยชน์ต่อผู้ถือหุ้นและนักลงทุนทั่วไป

คณะกรรมการบริษัทได้จัดให้มีและดำรงรักษาไว้ซึ่งระบบการควบคุมภายในที่เหมาะสมและประสิทธิผล เพื่อให้เกิดความมั่นใจอย่างมีเหตุผลว่า ข้อมูลทางบัญชีมีความถูกต้อง ครบถ้วน และเพียงพอ ที่จะดำรงรักษาไว้ซึ่งทรัพย์สินตลอดจนเพื่อป้องกันไม่ให้เกิดการทุจริตหรือการดำเนินการที่ผิดปกติดังกล่าวอย่างมีสาระสำคัญ

ในการนี้ คณะกรรมการบริษัทได้มอบหมายคณะกรรมการตรวจสอบซึ่งเป็นกรรมการที่เป็นอิสระ เป็นผู้สอบทานเกี่ยวกับคุณภาพของรายงานทางการเงิน และระบบการควบคุมภายใน และรายงานผลการสอบทานดังกล่าวต่อคณะกรรมการบริษัท

คณะกรรมการบริษัทมีความเห็นว่า ระบบการควบคุมภายในของบริษัทโดยรวมมีประสิทธิภาพอยู่ในระดับที่น่าพอใจและสามารถสร้างความเชื่อมั่นอย่างมีเหตุผลต่อความเชื่อถือได้ของงบการเงินเฉพาะบริษัท และงบการเงินรวมของบริษัทย่อย สำหรับปีบัญชีสิ้นสุด ณ วันที่ 31 ธันวาคม 2553



(นายปรีดา เตียสุวรรณ์)  
ประธานกรรมการ

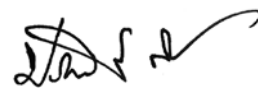

(นางประไพร์ ศรีโกวิทกุล)  
ประธานกรรมการบริหาร

# รายงานของผู้สอบบัญชีรับอนุญาต

## เสนอต่อผู้ถือหุ้นของบริษัท แพรนต้า จิวเวลรี่ จำกัด (มหาชน)

ข้าพเจ้าได้ตรวจสอบงบดุลรวม ณ วันที่ 31 ธันวาคม 2553 งบกำไรขาดทุนรวม งบแสดงการเปลี่ยนแปลงส่วนของผู้ถือหุ้นรวมและงบกระแสเงินสดรวม สำหรับปีสิ้นสุดวันเดียวกันของบริษัท แพรนต้า จิวเวลรี่ จำกัด (มหาชน) และบริษัทย่อยและได้ตรวจสอบงบการเงินเฉพาะกิจการของบริษัท แพรนต้า จิวเวลรี่ จำกัด (มหาชน) ด้วยเช่นกัน ซึ่งผู้บริหารของกิจการเป็นผู้รับผิดชอบต่อความถูกต้องและครบถ้วนของข้อมูลในงบการเงินเหล่านี้ ส่วนข้าพเจ้าเป็นผู้รับผิดชอบในการแสดงความเห็นต่องบการเงินดังกล่าวจากผลการตรวจสอบของข้าพเจ้า ข้าพเจ้าไม่ได้ตรวจสอบงบการเงินสำหรับปีสิ้นสุดวันที่ 31 ธันวาคม 2553 ของบริษัทย่อยในประเทศ 1 แห่ง และบริษัทย่อยในต่างประเทศ 7 แห่ง งบการเงินของบริษัทย่อยดังกล่าวข้างต้นได้รวมอยู่ในงบการเงินรวมนี้โดยมียอดสินทรัพย์รวม ณ วันที่ 31 ธันวาคม 2553 เป็นจำนวน 1,244 ล้านบาท ยอดรายได้รวมและขาดทุนสุทธิรวมสำหรับปีสิ้นสุดวันเดียวกันเป็นจำนวน 1,792 ล้านบาท และ 108 ล้านบาท ตามลำดับ งบการเงินของบริษัทย่อยดังกล่าวตรวจสอบโดยผู้สอบบัญชีอื่น ตามที่กล่าวไว้ในหมายเหตุประกอบงบการเงินข้อ 2.2 และข้าพเจ้าได้รับรายงานจากผู้สอบบัญชีของบริษัทย่อยดังกล่าวแล้ว การแสดงความเห็นของข้าพเจ้าในส่วนที่เกี่ยวข้องกับจำนวนเงินของรายการต่าง ๆ ของบริษัทย่อยดังกล่าว ซึ่งรวมอยู่ในงบการเงินรวม จึงถือตามรายงานของผู้สอบบัญชีอื่นนั้น งบการเงินรวมของบริษัท แพรนต้า จิวเวลรี่ จำกัด (มหาชน) และบริษัทย่อย และงบการเงินเฉพาะกิจการของบริษัท แพรนต้า จิวเวลรี่ จำกัด (มหาชน) ณ วันที่ 31 ธันวาคม 2552 และสำหรับปีสิ้นสุดวันเดียวกันที่นำมาเปรียบเทียบไว้ ณ ที่นี้ ได้ตรวจสอบโดยผู้สอบบัญชีท่านอื่นในสำนักงานเดียวกันกับข้าพเจ้าตามมาตรฐานการสอบบัญชีที่รับรองทั่วไป ซึ่งได้แสดงความเห็นอย่างไม่มีเงื่อนไขต่องบการเงินดังกล่าวจากการตรวจสอบโดยผู้สอบบัญชีดังกล่าว และโดยอาศัยรายงานของผู้สอบบัญชีอื่นในส่วนที่เกี่ยวข้องกับบริษัทย่อย (31 ธันวาคม 2552: งบการเงินของบริษัทย่อยในประเทศ 1 แห่ง และบริษัทย่อยในต่างประเทศ 7 แห่ง มียอดสินทรัพย์รวมเป็นจำนวนเงิน 1,199 ล้านบาท ยอดรายได้รวมและขาดทุนสุทธิรวมสำหรับปีสิ้นสุดวันเดียวกันเป็นจำนวน 1,737 ล้านบาท และ 159 ล้านบาท ตามลำดับ) ตามรายงานลงวันที่ 26 กุมภาพันธ์ 2553

ข้าพเจ้าได้ปฏิบัติงานตรวจสอบตามมาตรฐานการสอบบัญชีที่รับรองทั่วไปซึ่งกำหนดให้ข้าพเจ้าต้องวางแผนและปฏิบัติงานเพื่อให้ได้ความเชื่อมั่นอย่างมีเหตุผลว่างบการเงินแสดงข้อมูลที่ขัดต่อข้อเท็จจริงอันเป็นสาระสำคัญหรือไม่ การตรวจสอบรวมถึงการใช้วิธีการทดสอบหลักฐานประกอบรายการทั้งที่เป็นจำนวนเงินและการเปิดเผยข้อมูลในงบการเงิน การประเมินความเหมาะสมของหลักการบัญชีที่กิจการใช้และประมาณการเกี่ยวกับรายการทางการเงินที่เป็นสาระสำคัญ ซึ่งผู้บริหารเป็นผู้จัดทำขึ้น ตลอดจนการประเมินถึงความเหมาะสมของการแสดงรายการที่นำเสนอในงบการเงินโดยรวม ข้าพเจ้าเชื่อว่าการตรวจสอบดังกล่าวประกอบกับรายงานของผู้สอบบัญชีอื่นที่กล่าวถึงในวรรคก่อนให้ข้อสรุปที่เป็นเกณฑ์อย่างเหมาะสมในการแสดงความเห็นของข้าพเจ้า

จากการตรวจสอบของข้าพเจ้าและจากรายงานของผู้สอบบัญชีอื่น ข้าพเจ้าเห็นว่า งบการเงินข้างต้นนี้แสดงฐานะการเงิน ณ วันที่ 31 ธันวาคม 2553 ผลการดำเนินงานและกระแสเงินสดสำหรับปีสิ้นสุดวันเดียวกัน ของบริษัท แพรนต้า จิวเวลรี่ จำกัด (มหาชน) และบริษัทย่อยและเฉพาะของบริษัท แพรนต้า จิวเวลรี่ จำกัด (มหาชน) โดยถูกต้องตามที่ควรในสาระสำคัญตามหลักการบัญชีที่รับรองทั่วไป



ชลรส สันติศวรรณ

ผู้สอบบัญชีรับอนุญาต เลขทะเบียน 4523

บริษัท สำนักงาน เอ็นส์ แอนด์ ยัง จำกัด

กรุงเทพฯ: 25 กุมภาพันธ์ 2554

# งบการเงิน

บริษัท แพรนด้า จิวเวลรี่ จำกัด (มหาชน) และบริษัทย่อย

งบดุล

ณ วันที่ 31 ธันวาคม 2553 และ 2552

(หน่วย: บาท)

		งบการเงินรวม		งบการเงินเฉพาะกิจการ	
	หมายเหตุ	2553	2552	2553	2552
สินทรัพย์					
สินทรัพย์หมุนเวียน					
เงินสดและรายการเทียบเท่าเงินสด	7	385,710,828	460,252,719	207,378,912	276,227,966
เงินลงทุนชั่วคราว - เงินฝากสถาบันการเงิน		398,187	-	-	-
ลูกหนี้การค้า					
กิจการที่เกี่ยวข้องกัน	6	31,854,015	29,691,531	661,435,906	609,744,512
กิจการที่ไม่เกี่ยวข้องกัน		999,182,330	1,001,513,248	376,586,205	439,329,918
หัก: ค่าเผื่อหนี้สงสัยจะสูญ		(136,021,066)	(147,495,857)	(146,470,794)	(148,168,397)
ลูกหนี้การค้า - สุทธิ	8	895,015,279	883,708,922	891,551,317	900,906,033
ลูกหนี้กิจการที่เกี่ยวข้องกัน - สุทธิ	6	10,791,028	15,743,579	160,331,820	120,055,661
เงินให้กู้ยืมระยะสั้นแก่กิจการที่เกี่ยวข้องกัน - สุทธิ	6	16,000,000	13,734,325	51,154,750	63,909,570
เงินให้กู้ยืมระยะยาวแก่กิจการที่เกี่ยวข้องกัน					
ที่ถึงกำหนดชำระภายในหนึ่งปี	6	-	-	13,932,390	29,515,120
สินค้าคงเหลือ - สุทธิ	9	1,616,008,313	1,624,033,593	740,256,200	772,641,347
สินทรัพย์หมุนเวียนอื่น					
ภาษีซื้อรอเรียกคืน		13,559,711	8,029,527	740,095	871,883
อื่น ๆ		70,358,231	68,775,309	24,570,723	15,952,673
รวมสินทรัพย์หมุนเวียน		3,007,841,577	3,074,277,974	2,089,916,207	2,180,080,253
สินทรัพย์ไม่หมุนเวียน					
เงินฝากธนาคารที่มีภาระค้ำประกัน	10	2,952,302	1,003,021	-	69,148
เงินลงทุนในหุ้นที่แปลงสภาพที่ออกโดยบริษัทย่อย	11	-	-	43,062,900	24,870,000
เงินลงทุนในบริษัทย่อย - สุทธิ	12	-	-	687,348,431	560,160,279
เงินลงทุนในบริษัทร่วม - สุทธิ	13	59,967,184	71,532,406	-	-
เงินลงทุนระยะยาวอื่น	14	14,935,475	14,870,951	14,935,475	14,870,951
เงินทดรองจ่ายเพื่อการลงทุน	6	-	-	4,867,916	10,649,884
ลูกหนี้กิจการที่เกี่ยวข้องกัน	6	-	-	45,333,997	41,343,438
เงินให้กู้ยืมระยะยาวแก่กิจการที่เกี่ยวข้องกัน - สุทธิ	6	-	-	309,987,130	360,357,080
ที่ดิน อาคารและอุปกรณ์ - สุทธิ	15	642,691,270	584,768,753	488,513,862	420,894,334
ที่ดินรอการพัฒนา - สุทธิ	16	421,729,189	444,211,189	421,729,189	444,211,189
สินทรัพย์ไม่หมุนเวียนอื่น					
สิทธิการเช่า - สุทธิ	17	35,744,223	38,264,973	-	-
ค่าความนิยม - สุทธิ	18	-	-	-	-
อื่น ๆ		45,412,903	39,456,787	18,941,576	12,057,127
รวมสินทรัพย์ไม่หมุนเวียน		1,223,432,546	1,194,108,080	2,034,720,476	1,889,483,430
รวมสินทรัพย์		4,231,274,123	4,268,386,054	4,124,636,683	4,069,563,683

หมายเหตุประกอบงบการเงินเป็นส่วนหนึ่งของงบการเงินนี้

งบการเงิน

บริษัท แพรนต้า จิวเวลรี่ จำกัด (มหาชน) และบริษัทย่อย  
งบดุล (ต่อ)  
ณ วันที่ 31 ธันวาคม 2553 และ 2552

(หน่วย: บาท)

		งบการเงินรวม		งบการเงินเฉพาะกิจการ	
	หมายเหตุ	2553	2552	2553	2552
หนี้สินและส่วนของผู้ถือหุ้น					
หนี้สินหมุนเวียน					
เงินเบิกเกินบัญชีและเงินกู้ยืมระยะสั้นจากสถาบันการเงิน	19	346,150,701	182,125,681	270,762,958	152,292,827
เจ้าหนี้และตัวเงินจ่ายการค้า					
กิจการที่เกี่ยวข้องกัน	6	8,588,341	35,044,140	7,669,529	3,354,908
กิจการที่ไม่เกี่ยวข้องกัน		773,078,946	634,173,833	638,072,641	490,509,991
รวมเจ้าหนี้และตัวเงินจ่ายการค้า		781,667,287	669,217,973	645,742,170	493,864,899
เงินกู้ยืมระยะยาวที่ถึงกำหนดชำระภายในหนึ่งปี	20	65,184,740	164,245,601	58,230,000	157,560,000
เจ้าหนี้กิจการที่เกี่ยวข้องกัน	6	153,900	215,619	1,403,767	3,136,906
หนี้สินหมุนเวียนอื่น					
ภาษีเงินได้นิติบุคคลค้างจ่าย		45,845,459	31,197,329	23,629,218	14,445,821
ดอกเบี้ยค้างจ่าย		3,802,936	6,103,511	3,515,360	5,928,055
ค่าใช้จ่ายค้างจ่าย		97,971,468	92,676,953	38,516,063	28,446,272
เงินรับล่วงหน้าค่าสินค้า		19,135,299	32,868,529	10,831,029	28,930,986
อื่น ๆ		38,237,806	37,744,624	9,790,214	4,916,172
รวมหนี้สินหมุนเวียน		1,398,149,596	1,216,395,820	1,062,420,779	889,521,938
หนี้สินไม่หมุนเวียน					
เงินกู้ยืมระยะยาว - สุทธิจากส่วนที่ถึงกำหนดชำระภายในหนึ่งปี	20	117,118,716	183,161,576	75,110,000	133,340,000
หนี้สินไม่หมุนเวียนอื่น		1,741,791	2,484,020	-	-
รวมหนี้สินไม่หมุนเวียน		118,860,507	185,645,596	75,110,000	133,340,000
รวมหนี้สิน		1,517,010,103	1,402,041,416	1,137,530,779	1,022,861,938

หมายเหตุประกอบงบการเงินเป็นส่วนหนึ่งของงบการเงินนี้



บริษัท แพรนต้า จิวเวลรี่ จำกัด (มหาชน) และบริษัทย่อย  
งบดุล (ต่อ)  
ณ วันที่ 31 ธันวาคม 2553 และ 2552

(หน่วย: บาท)

หมายเหตุ	งบการเงินรวม		งบการเงินเฉพาะกิจการ	
	2553	2552	2553	2552
<b>ส่วนของผู้ถือหุ้น</b>				
ทุนเรือนหุ้น				
ทุนจดทะเบียน				
หุ้นสามัญ 410 ล้านหุ้น มูลค่าหุ้นละ 1 บาท	410,000,000	410,000,000	410,000,000	410,000,000
ทุนออกจำหน่ายและชำระเต็มมูลค่าแล้ว				
หุ้นสามัญ 400,668,354 หุ้น มูลค่าหุ้นละ 1 บาท				
(2552: หุ้นสามัญ 398,158,472 หุ้น มูลค่าหุ้นละ 1 บาท)	22	400,668,354	398,158,472	400,668,354
ส่วนเกินมูลค่าหุ้นสามัญ	22	769,133,751	764,113,987	769,133,751
ผลกำไรที่ยังไม่เกิดขึ้นจริง				
ส่วนเกินทุนจากการตีราคาที่ดิน	15	209,302,882	209,302,882	209,302,882
ผลต่างจากการแปลงค่างบการเงิน		13,388,103	5,972,483	-
กำไรสะสม				
จัดสรรแล้ว - สรรองตามกฎหมาย	23	41,000,000	41,000,000	41,000,000
ยังไม่ได้จัดสรร		1,269,980,603	1,437,478,042	1,567,000,917
รวมส่วนของผู้ถือหุ้นของบริษัทฯ		2,703,473,693	2,856,025,866	2,987,105,904
ส่วนของผู้ถือหุ้นส่วนน้อยของบริษัทย่อย		10,790,327	10,318,772	-
<b>รวมส่วนของผู้ถือหุ้น</b>		2,714,264,020	2,866,344,638	2,987,105,904
<b>รวมหนี้สินและส่วนของผู้ถือหุ้น</b>		4,231,274,123	4,268,386,054	4,124,636,683

หมายเหตุประกอบงบการเงินเป็นส่วนหนึ่งของงบการเงินนี้

งบการเงิน

บริษัท แพรนต้า จิวเวลรี่ จำกัด (มหาชน) และบริษัทย่อย  
งบกำไรขาดทุน  
สำหรับปีสิ้นสุดวันที่ 31 ธันวาคม 2553 และ 2552

(หน่วย: บาท)

		งบการเงินรวม		งบการเงินเฉพาะกิจการ	
หมายเหตุ		2553	2552	2553	2552
รายได้					
รายได้จากการขาย		4,055,765,470	3,663,588,659	3,067,361,950	2,759,230,607
รายได้อื่น					
ดอกเบี้ยรับ		5,641,015	3,184,443	37,712,902	13,156,054
อื่น ๆ		27,556,076	34,930,345	56,992,233	54,633,124
รวมรายได้		4,088,962,561	3,701,703,447	3,162,067,085	2,827,019,785
ค่าใช้จ่าย					
ต้นทุนขาย		2,709,493,103	2,368,032,634	2,335,487,369	1,966,420,089
ค่าใช้จ่ายในการขาย		413,494,385	430,876,859	79,953,082	118,117,270
ค่าใช้จ่ายในการบริหาร		387,007,729	460,527,805	170,382,505	228,895,422
ค่าตอบแทนผู้บริหาร	6	75,856,883	75,138,651	29,410,406	28,477,938
ค่าใช้จ่ายอื่น					
ขาดทุนจากอัตราแลกเปลี่ยน		149,684,312	20,937,036	148,411,927	25,172,743
ค่าเผื่อการด้อยค่าของเงินลงทุนในบริษัทย่อย		-	-	-	38,000,000
รวมค่าใช้จ่าย		3,735,536,412	3,355,512,985	2,763,645,289	2,405,083,462
กำไรก่อนส่วนแบ่งกำไร (ขาดทุน) จากเงินลงทุนในบริษัทร่วม					
ค่าใช้จ่ายทางการเงินและภาษีเงินได้นิติบุคคล		353,426,149	346,190,462	398,421,796	421,936,323
ส่วนแบ่งกำไร (ขาดทุน) จากเงินลงทุนในบริษัทร่วม	13.2	(10,359,758)	4,747,453	-	-
กำไรก่อนค่าใช้จ่ายทางการเงินและภาษีเงินได้นิติบุคคล		343,066,391	350,937,915	398,421,796	421,936,323
ค่าใช้จ่ายทางการเงิน		(35,463,563)	(43,678,516)	(23,623,190)	(34,589,226)
กำไรก่อนภาษีเงินได้นิติบุคคล		307,602,828	307,259,399	374,798,606	387,347,097
ภาษีเงินได้นิติบุคคล	25	(63,406,629)	(50,401,343)	(31,001,854)	(29,443,086)
กำไรสุทธิสำหรับปี		244,196,199	256,858,056	343,796,752	357,904,011
การแบ่งปันกำไรสุทธิ					
ส่วนที่เป็นของผู้ถือหุ้นบริษัทใหญ่		243,424,800	256,371,516	343,796,752	357,904,011
ส่วนที่เป็นของผู้ถือหุ้นส่วนน้อยของบริษัทย่อย		771,399	486,540		
		244,196,199	256,858,056		
กำไรต่อหุ้น	27				
กำไรต่อหุ้นขั้นพื้นฐาน					
กำไรสุทธิส่วนที่เป็นของผู้ถือหุ้นบริษัทใหญ่		0.61	0.65	0.86	0.90
จำนวนหุ้นสามัญถ่วงเฉลี่ยถ่วงน้ำหนัก (หุ้น)		399,072,815	396,611,611	399,072,815	396,611,611
กำไรต่อหุ้นปรับลด					
กำไรสุทธิส่วนที่เป็นของผู้ถือหุ้นบริษัทใหญ่		0.60	0.64	0.85	0.90
จำนวนหุ้นสามัญถ่วงเฉลี่ยถ่วงน้ำหนัก (หุ้น)		404,204,746	399,165,574	404,204,746	399,165,574

หมายเหตุประกอบงบการเงินเป็นส่วนหนึ่งของงบการเงินนี้



บริษัท แพรนต้า จิวเวลรี่ จำกัด (มหาชน) และบริษัทย่อย  
 งบแสดงการเปลี่ยนแปลงส่วนของผู้ถือหุ้น (ต่อ)  
 สำหรับปีสิ้นสุดวันที่ 31 ธันวาคม 2553 และ 2552

	งบการเงินเฉพาะกิจการ					รวม
	ทุนเรือนหุ้นที่ออก และชำระแล้ว	ส่วนเกิน มูลค่าหุ้นสามัญ	ส่วนเกินทุนจาก การตีราคาที่ดิน	กำไรสะสม		
				จัดสรรแล้ว	ยังไม่ได้จัดสรร	
ยอดคงเหลือ ณ วันที่ 31 ธันวาคม 2551	395,748,590	759,294,223	209,302,882	41,000,000	1,474,336,426	2,879,682,121
กำไรสุทธิสำหรับปี	-	-	-	-	357,904,011	357,904,011
เงินปันผลจ่าย (หมายเหตุ 30)	-	-	-	-	(198,114,033)	(198,114,033)
ออกหุ้นสามัญเพิ่มจากใบสำคัญแสดงสิทธิ	2,409,882	4,819,764	-	-	-	7,229,646
ยอดคงเหลือ ณ วันที่ 31 ธันวาคม 2552	398,158,472	764,113,987	209,302,882	41,000,000	1,634,126,404	3,046,701,745
ยอดคงเหลือ ณ วันที่ 31 ธันวาคม 2552	398,158,472	764,113,987	209,302,882	41,000,000	1,634,126,404	3,046,701,745
กำไรสุทธิสำหรับปี	-	-	-	-	343,796,752	343,796,752
เงินปันผลจ่าย (หมายเหตุ 30)	-	-	-	-	(410,922,239)	(410,922,239)
ออกหุ้นสามัญเพิ่มจากใบสำคัญแสดงสิทธิ (หมายเหตุ 22)	2,509,882	5,019,764	-	-	-	7,529,646
ยอดคงเหลือ ณ วันที่ 31 ธันวาคม 2553	400,668,354	769,133,751	209,302,882	41,000,000	1,567,000,917	2,987,105,904

หมายเหตุประกอบงบการเงินเป็นส่วนหนึ่งของงบการเงินนี้

บริษัท แพรนด้า จิวเวลรี่ จำกัด (มหาชน) และบริษัทย่อย  
งบกระแสเงินสด  
สำหรับปีสิ้นสุดวันที่ 31 ธันวาคม 2553 และ 2552

(หน่วย: บาท)

	งบการเงินรวม		งบการเงินเฉพาะกิจการ	
	2553	2552	2553	2552
<b>กระแสเงินสดจากกิจกรรมดำเนินงาน</b>				
กำไรสุทธิก่อนภาษี	307,602,828	307,259,399	374,798,606	387,347,097
รายการปรับกระทบยอดกำไรสุทธิก่อนภาษีเป็นเงินสดรับ (จ่าย)				
จากกิจกรรมดำเนินงาน				
ค่าเสื่อมราคาและค่าตัดจำหน่าย	73,648,449	73,246,008	42,508,035	41,318,249
ตัดจำหน่ายสิทธิการเช่า	2,484,399	2,484,399	-	-
ตัดจำหน่ายเครื่องจักรและอุปกรณ์	1,671,131	969,051	172,916	91,739
ค่าเผื่อการด้อยค่าของอุปกรณ์	584,628	452,826	584,628	452,826
ค่าตัดจำหน่ายส่วนลดมูลค่าตราสารหนี้พันธบัตรรัฐบาล	(64,524)	(64,525)	(64,524)	(64,525)
ตัดจำหน่ายเงินลงทุนระยะยาวอื่น	-	25,000	-	25,000
ค่าเผื่อนี้สงสัยจะสูญ (โอนกลับ)	(11,474,791)	61,220,749	(1,697,603)	64,823,681
ตัดจำหน่ายหนี้สูญ	2,823,979	2,858,822	2,823,979	778,437
ค่าเผื่อการลดลงของมูลค่าสินค้าคงเหลือ	22,151,415	34,944,479	15,000,000	8,000,000
กำไรจากการจำหน่ายอุปกรณ์	(669,239)	(95,042)	(482,923)	(93,690)
ค่าเผื่อการด้อยค่าของเงินลงทุนในบริษัทย่อย	-	-	-	38,000,000
ส่วนแบ่งขาดทุน (กำไร) จากเงินลงทุนในบริษัทร่วม	10,359,758	(4,747,453)	-	-
ขาดทุนจากอัตราแลกเปลี่ยนที่ยังไม่เกิดขึ้นจริง	31,298,586	21,824,979	159,329,537	36,925,031
ดอกเบี้ยรับ	(5,641,015)	(3,184,443)	(37,712,902)	(13,156,054)
ค่าใช้จ่ายดอกเบี้ย	33,818,454	42,204,458	23,623,190	34,589,226
กำไรจากการดำเนินงานก่อนการเปลี่ยนแปลงในสินทรัพย์และหนี้สินดำเนินงาน	468,594,058	539,398,707	578,882,939	599,037,017
สินทรัพย์ดำเนินงาน (เพิ่มขึ้น) ลดลง				
ลูกหนี้การค้า	(37,365,158)	(2,182,263)	(213,021,833)	(70,503,478)
ลูกหนี้กิจการที่เกี่ยวข้องกัน	1,033,658	(4,363,125)	(55,598,178)	(46,309,552)
สินค้าคงเหลือ	(8,321,737)	(46,534,584)	17,385,147	(18,466,692)
สินทรัพย์หมุนเวียนอื่น	(11,884,045)	(10,372,911)	(4,388,088)	(341,308)
สินทรัพย์ไม่หมุนเวียนอื่น	(11,569,962)	(1,615,598)	(9,032,822)	294,271
หนี้สินดำเนินงานเพิ่มขึ้น (ลดลง)				
เจ้าหนี้และตัวเงินจ่ายการค้า	116,149,399	15,005,316	152,284,527	(5,247,804)
เจ้าหนี้กิจการที่เกี่ยวข้องกัน	(61,719)	215,619	(1,733,139)	(1,232,759)
ค่าใช้จ่ายค้างจ่าย	5,294,515	13,748,421	10,069,791	(669,524)
เงินรับล่วงหน้าสินค้า	(13,733,230)	24,600,249	(18,099,957)	21,437,566
หนี้สินหมุนเวียนอื่น	204,124	(2,436,952)	4,584,984	836,108
หนี้สินไม่หมุนเวียนอื่น	(742,229)	(206,951)	-	-
เงินสดจากกิจกรรมดำเนินงาน	507,597,674	525,255,928	461,333,371	478,833,845
จ่ายดอกเบี้ย	(36,119,029)	(41,433,364)	(26,035,885)	(33,993,588)
จ่ายภาษีเงินได้	(39,889,386)	(39,067,533)	(21,818,457)	(23,529,605)
<b>เงินสดสุทธิจากกิจกรรมดำเนินงาน</b>	<b>431,589,259</b>	<b>444,755,031</b>	<b>413,479,029</b>	<b>421,310,652</b>

หมายเหตุประกอบงบการเงินเป็นส่วนหนึ่งของงบการเงินนี้

งบการเงิน

บริษัท แพรนต้า จิวเวลรี่ จำกัด (มหาชน) และบริษัทย่อย  
งบกระแสเงินสด (ต่อ)  
สำหรับปีสิ้นสุดวันที่ 31 ธันวาคม 2553 และ 2552

(หน่วย: บาท)

	งบการเงินรวม		งบการเงินเฉพาะกิจการ	
	2553	2552	2553	2552
<b>กระแสเงินสดจากกิจกรรมลงทุน</b>				
เงินลงทุนชั่วคราว - เงินฝากสถาบันการเงินเพิ่มขึ้น	(398,187)	-	-	-
เงินฝากธนาคารที่มีภาระค้ำประกันลดลง (เพิ่มขึ้น)	(1,949,281)	1,554,615	69,148	1,562,403
เงินให้กู้ยืมระยะสั้นแก่กิจการที่เกี่ยวข้องกันลดลง (เพิ่มขึ้น)	(2,265,675)	(1,000,000)	12,734,325	3,838,000
เงินให้กู้ยืมระยะยาวแก่กิจการที่เกี่ยวข้องกันลดลง	-	-	15,907,280	-
เงินทดรองจ่ายเพื่อการลงทุนลดลง	-	-	7,263,661	6,197,401
จ่ายเงินลงทุนในหุ้นกู้แปลงสภาพที่ออกโดยบริษัทย่อย	-	-	(24,810,000)	(24,870,000)
ซื้อที่ดิน อาคารและอุปกรณ์	(114,882,195)	(85,449,626)	(86,255,433)	(24,435,138)
ซื้อที่ดินรอการพัฒนา	-	(22,482,000)	-	(22,482,000)
เงินสดรับจากการจำหน่ายอุปกรณ์	676,528	104,795	483,622	93,695
เงินสดรับจากดอกเบี้ย	5,461,734	2,555,561	34,761,776	20,465,220
<b>เงินสดสุทธิใช้ไปในกิจกรรมลงทุน</b>	<b>(113,357,076)</b>	<b>(104,716,655)</b>	<b>(39,845,621)</b>	<b>(39,630,419)</b>
<b>กระแสเงินสดจากกิจกรรมจัดหาเงิน</b>				
เงินเบิกเกินบัญชีและเงินกู้ยืมระยะสั้นจากสถาบันการเงินเพิ่มขึ้น	164,025,020	42,365,974	118,470,131	92,292,827
เงินสดรับจากเงินกู้ยืมระยะยาว	-	41,000,000	-	-
ชำระคืนเงินกู้ยืมระยะยาว	(164,170,229)	(160,712,222)	(157,560,000)	(157,560,000)
เงินกู้ยืมระยะยาวจากกิจการที่เกี่ยวข้องกันลดลง	-	(360,045)	-	-
เงินสดรับจากการออกหุ้นสามัญตามใบสำคัญแสดงสิทธิ	7,529,646	7,229,646	7,529,646	7,229,646
จ่ายเงินปันผล	(410,922,239)	(198,114,033)	(410,922,239)	(198,114,033)
เงินสดจ่ายคืนให้แก่ผู้ถือหุ้นส่วนน้อยของบริษัทย่อย	(49,582)	(54,308)	-	-
<b>เงินสดสุทธิใช้ไปในกิจกรรมจัดหาเงิน</b>	<b>(403,587,384)</b>	<b>(268,644,988)</b>	<b>(442,482,462)</b>	<b>(256,151,560)</b>
<b>ผลต่างจากการแปลงค่างบการเงินเพิ่มขึ้น (ลดลง)</b>	<b>10,813,310</b>	<b>(5,298,292)</b>	<b>-</b>	<b>-</b>
<b>เงินสดและรายการเทียบเท่าเงินสดเพิ่มขึ้น (ลดลง) สุทธิ</b>	<b>(74,541,891)</b>	<b>66,095,096</b>	<b>(68,849,054)</b>	<b>125,528,673</b>
เงินสดและรายการเทียบเท่าเงินสดต้นปี	460,252,719	394,157,623	276,227,966	150,699,293
<b>เงินสดและรายการเทียบเท่าเงินสดปลายปี</b>	<b>385,710,828</b>	<b>460,252,719</b>	<b>207,378,912</b>	<b>276,227,966</b>
<b>ข้อมูลกระแสเงินสดเปิดเผยเพิ่มเติม</b>				
รายการที่มีใช้เงินสด				
การแปลงลูกหนี้การค้าและลูกหนี้กิจการที่เกี่ยวข้องกันของบริษัทฯ เป็นเงินลงทุนในบริษัทย่อย	-	-	127,188,152	-
การแปลงลูกหนี้การค้ากิจการที่เกี่ยวข้องกันของบริษัทฯ เป็นเงินให้กู้ยืมระยะยาวแก่กิจการที่เกี่ยวข้องกัน	-	-	-	397,578,523
การแปลงลูกหนี้กิจการที่เกี่ยวข้องกันของบริษัทฯ เป็นเงินให้กู้ยืมระยะยาวแก่กิจการที่เกี่ยวข้องกัน	-	-	-	8,150,667

หมายเหตุประกอบงบการเงินเป็นส่วนหนึ่งของงบการเงินนี้



บริษัท แพรนด้า จิวเวลรี่ จำกัด (มหาชน) และบริษัทย่อย

หมายเหตุประกอบงบการเงินรวม

สำหรับปีสิ้นสุดวันที่ 31 ธันวาคม 2553 และ 2552

## 1. ข้อมูลทั่วไปของบริษัทฯ

บริษัท แพรนด้า จิวเวลรี่ จำกัด (มหาชน) (“บริษัทฯ”) เป็นบริษัทมหาชนซึ่งจัดตั้งและมีภูมิลำเนาในประเทศไทย ธุรกิจหลักของบริษัทฯคือการผลิตและจำหน่ายเครื่องประดับ ที่อยู่ตามที่ตั้งทะเบียนของบริษัทฯอยู่ที่ 28 ซอยบางนา-ตราด 28 แขวงบางนา เขตบางนา กรุงเทพฯ 10260

## 2. เกณฑ์ในการจัดทำงบการเงิน

2.1 งบการเงินนี้จัดทำขึ้นตามมาตรฐานการบัญชีที่กำหนดในพระราชบัญญัติวิชาชีพบัญชี พ.ศ. 2547 โดยแสดงรายการในงบการเงินตามข้อกำหนดในประกาศกรมพัฒนาธุรกิจการค้าลงวันที่ 30 มกราคม 2552 ออกตามความในพระราชบัญญัติการบัญชี พ.ศ. 2543

งบการเงินฉบับภาษาไทยเป็นงบการเงินฉบับที่บริษัทฯใช้เป็นทางการตามกฎหมาย งบการเงินฉบับภาษาอังกฤษแปลจากงบการเงินฉบับภาษาไทยนี้

งบการเงินนี้ได้จัดทำขึ้นโดยใช้เกณฑ์ราคาทุนเดิมเว้นแต่จะได้เปิดเผยเป็นอย่างอื่นในนโยบายการบัญชี

2.2 เกณฑ์ในการจัดทำงบการเงินรวม

ก) งบการเงินรวมนี้ได้จัดทำขึ้นโดยรวมงบการเงินของบริษัท แพรนด้า จิวเวลรี่ จำกัด (มหาชน) (ซึ่งต่อไปนี้จะเรียกว่า “บริษัทฯ”) และบริษัทย่อย (ซึ่งต่อไปนี้จะเรียกว่า “บริษัทย่อย”) ดังต่อไปนี้

ชื่อบริษัท	ลักษณะธุรกิจ	จัดตั้งขึ้นในประเทศ	อัตราร้อยละของการถือหุ้น	
			2553	2552
			ร้อยละ	ร้อยละ
ถือหุ้นโดยบริษัทฯ				
บริษัท พรีเม้าโกลด์ อินเตอร์เนชั่นแนล จำกัด	จำหน่ายเครื่องประดับ	ไทย	100	100
บริษัท คริสตอลไลน์ จำกัด	ผลิตและจำหน่ายเครื่องประดับ	ไทย	96	96
บริษัท แพรนด้า ลอดจิ้ง จำกัด	ให้เช่าหอพัก	ไทย	83	83
Pranda North America, Inc.	จำหน่ายเครื่องประดับ	สหรัฐอเมริกา	100	100
H.GRINGOIRE s.a.r.l.	จำหน่ายเครื่องประดับ	ฝรั่งเศส	100	100
Pranda UK Ltd.	จำหน่ายเครื่องประดับ	อังกฤษ	100	100
Pranda Singapore Pte. Limited	บริษัทลงทุน	สิงคโปร์	100	100
Pranda Vietnam Co., Ltd.	ผลิตและจำหน่ายเครื่องประดับ	เวียดนาม	100	100
Guangzhou Pangda Zhubao Shoushi Youxian Gongsi (เดิมชื่อ “Pranda (Guangzhou) Co., Ltd.”)	ผลิตและจำหน่ายเครื่องประดับ	จีน	100	100
Pranda & Kroll GmbH & Co. KG	ผลิตและจำหน่ายเครื่องประดับ	เยอรมัน	51	51
Pranda Jewelry Private Limited	จำหน่ายเครื่องประดับ	อินเดีย	51	51

## งบการเงิน

ชื่อบริษัท	ลักษณะธุรกิจ	จัดตั้งขึ้นในประเทศ	อัตราร้อยละของการถือหุ้น (โดยทางอ้อม)	
			<u>2553</u> ร้อยละ	<u>2552</u> ร้อยละ
<u>ถือหุ้นโดยบริษัทย่อยของบริษัทฯ</u>				
Pranda Acceptance Sdn. Bhd. (ถือหุ้นโดย Pranda Singapore Pte. Limited)	หยุดดำเนินงานในปี 2543	มาเลเซีย	100	100
KSV Brand GmbH (ถือหุ้นโดย Pranda & Kroll GmbH & Co., KG)	จำหน่ายเครื่องประดับ	เยอรมัน	100	100

ข) งบการเงินของบริษัทย่อยที่รวมอยู่ในงบการเงินรวมนี้ มีรายละเอียดดังนี้

	สำหรับปีสิ้นสุดวันที่ 31 ธันวาคม									
	สินทรัพย์ที่รวมอยู่ในยอด สินทรัพย์รวม					รายได้ที่รวมอยู่ในยอดรายได้รวม				
	31 ธันวาคม	2553	ร้อยละ	ด้านบวก	ร้อยละ	2552	ด้านบวก	ร้อยละ	ด้านบวก	ร้อยละ
<b>บริษัทย่อยที่งบการเงินผ่านตรวจสอบจากผู้สอบบัญชีของบริษัทฯ</b>										
บริษัท พรีเม้าโกลด์ อินเตอร์เนชั่นแนล จำกัด	577	13.64	531	12.44	588	14.38	519	14.00	56	23.04
	125	2.95	130	3.05	155	3.79	141	3.81	17	7.00
บริษัท คริสตอลไลน์ จำกัด	702	16.59	661	15.49	743	18.17	660	17.81	73	30.04
									20	7.78
<b>บริษัทย่อยที่งบการเงินผ่านตรวจสอบจากผู้สอบบัญชีของบริษัทย่อย</b>										
บริษัท แพรนต้า ลอดจิง จำกัด	45	1.06	29	0.68	15	0.37	14	0.38	4	1.65
Pranda Vietnam Co., Ltd.	98	2.32	87	2.04	57	1.40	24	0.65	19	7.82
Pranda UK Ltd.	236	5.58	289	6.77	186	4.55	204	5.50	(47)	(19.34)
H.GRINGOIRE s.a.r.l.	193	4.56	173	4.05	144	3.52	132	3.56	(22)	(9.06)
Pranda North America, Inc.	367	8.67	304	7.12	1,001	24.48	1014	27.36	25	10.29
Guangzhou Pangda Zhubao Shoushi Youxian Gongsi (เดิมชื่อ “Pranda (Guangzhou) Co., Ltd.”)	76	1.80	65	1.52	31	0.76	24	0.65	(25)	(10.29)
Pranda & Kroll GmbH & Co. KG (ซึ่งรวมงบการเงินของ KSV Brand GmbH)	164	3.88	194	4.55	243	5.94	253	6.83	(66)	(27.16)
Pranda Jewelry Private Limited	65	1.54	58	1.36	115	2.81	72	1.94	4	1.65
	1,244	29.41	1,199	28.09	1,792	43.83	1,737	46.87	(108)	(44.44)
<b>บริษัทย่อยที่งบการเงินจัดทำขึ้นโดยฝ่ายบริหารของบริษัทย่อยและยังไม่ผ่านการตรวจสอบจากผู้สอบบัญชีของบริษัทย่อย</b>										
Pranda Singapore Pte. Limited (ซึ่งรวมงบการเงินของ Pranda Acceptance Sdn. Bhd.)	56	1.32	71	1.66	-	-	4	0.11	(13)	(5.35)
	56	1.32	71	1.66	-	-	4	0.11	(13)	(5.35)

- ค) บริษัทฯ นำงบการเงินของบริษัทย่อยมารวมในการจัดทำงบการเงินรวมตั้งแต่วันที่ได้มา (วันที่บริษัทฯ มีอำนาจในการควบคุมบริษัทย่อย) จนถึงวันที่บริษัทฯ สิ้นสุดการควบคุมบริษัทย่อยนั้น
- ง) งบการเงินของบริษัทย่อยได้จัดทำขึ้นโดยใช้นโยบายการบัญชีที่สำคัญเช่นเดียวกันกับของบริษัทฯ
- จ) สินทรัพย์และหนี้สินตามงบการเงินของบริษัทย่อยซึ่งจัดตั้งในต่างประเทศแปลงค่าเป็นเงินบาทโดยใช้อัตราแลกเปลี่ยน ณ วันที่ในงบดุลส่วนรายได้และค่าใช้จ่ายแปลงค่าเป็นเงินบาทโดยใช้อัตราแลกเปลี่ยนถัวเฉลี่ยรายเดือน ผลต่างซึ่งเกิดขึ้นจากการแปลงค่าดังกล่าวได้แสดงไว้เป็นรายการ “ผลต่างจากการแปลงค่างบการเงิน” ในส่วนของผู้ถือหุ้น
- ฉ) ยอดคงค้างระหว่างบริษัทฯ และบริษัทย่อย รายการค้าระหว่างกันที่มีสาระสำคัญได้ถูกตัดออกจากงบการเงินรวมนี้แล้ว
- ช) ส่วนของผู้ถือหุ้นส่วนน้อย คือ จำนวนกำไรหรือขาดทุนและสินทรัพย์สุทธิของบริษัทย่อยส่วนที่ไม่ได้เป็นของบริษัทฯ และแสดงเป็นรายการแยกต่างหากในงบกำไรขาดทุนรวมและส่วนของผู้ถือหุ้นในงบดุลรวม

2.3 บริษัทฯ ได้จัดทำงบการเงินเฉพาะกิจการเพื่อประโยชน์ต่อสาธารณะ โดยแสดงเงินลงทุนในบริษัทย่อยและบริษัทร่วมตามวิธีราคาทุน

### 3. การประกาศใช้มาตรฐานการบัญชีใหม่

ในระหว่างปีปัจจุบัน สภาวิชาชีพบัญชีได้ออกมาตรฐานการบัญชีฉบับปรับปรุงและมาตรฐานการบัญชีใหม่ตามรายละเอียดข้างล่างนี้

- ก) มาตรฐานการบัญชีที่มีผลบังคับใช้สำหรับรอบระยะเวลาบัญชีที่เริ่มในหรือหลังวันที่ 1 มกราคม 2554 (เว้นแต่แม่บทการบัญชีซึ่งมีผลบังคับใช้ทันที)

แม่บทการบัญชี (ปรับปรุง 2552)

มาตรฐานการบัญชีฉบับที่ 1 (ปรับปรุง 2552)

การนำเสนองบการเงิน

มาตรฐานการบัญชีฉบับที่ 2 (ปรับปรุง 2552)

สินค้าคงเหลือ

มาตรฐานการบัญชีฉบับที่ 7 (ปรับปรุง 2552)

งบกระแสเงินสด

มาตรฐานการบัญชีฉบับที่ 8 (ปรับปรุง 2552)

นโยบายการบัญชี การเปลี่ยนแปลงประมาณการทางบัญชี และข้อผิดพลาด

มาตรฐานการบัญชีฉบับที่ 10 (ปรับปรุง 2552)

เหตุการณ์ภายหลังรอบระยะเวลารายงาน

มาตรฐานการบัญชีฉบับที่ 11 (ปรับปรุง 2552)

สัญญาก่อสร้าง

มาตรฐานการบัญชีฉบับที่ 16 (ปรับปรุง 2552)

ที่ดิน อาคาร และอุปกรณ์

มาตรฐานการบัญชีฉบับที่ 17 (ปรับปรุง 2552)

สัญญาเช่า

มาตรฐานการบัญชีฉบับที่ 18 (ปรับปรุง 2552)

รายได้

มาตรฐานการบัญชีฉบับที่ 19

ผลประโยชน์ของพนักงาน

มาตรฐานการบัญชีฉบับที่ 23 (ปรับปรุง 2552)	ต้นทุนการกู้ยืม
มาตรฐานการบัญชีฉบับที่ 24 (ปรับปรุง 2552)	การเปิดเผยข้อมูลเกี่ยวกับบุคคลหรือกิจการที่เกี่ยวข้องกัน
มาตรฐานการบัญชีฉบับที่ 26	การบัญชีและการรายงานโครงการผลประโยชน์เมื่อออกจากงาน
มาตรฐานการบัญชีฉบับที่ 27 (ปรับปรุง 2552)	งบการเงินรวมและงบการเงินเฉพาะกิจการ
มาตรฐานการบัญชีฉบับที่ 28 (ปรับปรุง 2552)	เงินลงทุนในบริษัทร่วม
มาตรฐานการบัญชีฉบับที่ 29	การรายงานทางการเงินในสภาพเศรษฐกิจที่เงินเฟ้อรุนแรง
มาตรฐานการบัญชีฉบับที่ 31 (ปรับปรุง 2552)	ส่วนได้เสียในการร่วมค้า
มาตรฐานการบัญชีฉบับที่ 33 (ปรับปรุง 2552)	กำไรต่อหุ้น
มาตรฐานการบัญชีฉบับที่ 34 (ปรับปรุง 2552)	งบการเงินระหว่างกาล
มาตรฐานการบัญชีฉบับที่ 36 (ปรับปรุง 2552)	การด้อยค่าของสินทรัพย์
มาตรฐานการบัญชีฉบับที่ 37 (ปรับปรุง 2552)	ประมาณการหนี้สิน หนี้สินที่อาจเกิดขึ้นและสินทรัพย์ที่อาจเกิดขึ้น
มาตรฐานการบัญชีฉบับที่ 38 (ปรับปรุง 2552)	สินทรัพย์ไม่มีตัวตน
มาตรฐานการบัญชีฉบับที่ 40 (ปรับปรุง 2552)	อสังหาริมทรัพย์เพื่อการลงทุน
มาตรฐานการรายงานทางการเงินฉบับที่ 2	การจ่ายโดยใช้หุ้นเป็นเกณฑ์
มาตรฐานการรายงานทางการเงินฉบับที่ 3 (ปรับปรุง 2552)	การรวมธุรกิจ
มาตรฐานการรายงานทางการเงินฉบับที่ 5 (ปรับปรุง 2552)	สินทรัพย์ไม่หมุนเวียนที่ถือไว้เพื่อขายและการดำเนินงานที่ยกเลิก
มาตรฐานการรายงานทางการเงินฉบับที่ 6	การสำรวจและประเมินค่าแหล่งทรัพยากรแร่
การตีความมาตรฐานการรายงานทางการเงินฉบับที่ 15	สัญญาการก่อสร้างอสังหาริมทรัพย์

ข) มาตรฐานการบัญชีที่มีผลบังคับใช้สำหรับรอบระยะเวลาบัญชีที่เริ่มในหรือหลังวันที่ 1 มกราคม 2556

มาตรฐานการบัญชีฉบับที่ 12	ภาษีเงินได้
มาตรฐานการบัญชีฉบับที่ 20 (ปรับปรุง 2552)	การบัญชีสำหรับเงินอุดหนุนจากรัฐบาล และการเปิดเผยข้อมูลเกี่ยวกับความช่วยเหลือจากรัฐบาล
มาตรฐานการบัญชีฉบับที่ 21 (ปรับปรุง 2552)	ผลกระทบจากการเปลี่ยนแปลงของอัตราแลกเปลี่ยนเงินตรา ต่างประเทศ

ฝ่ายบริหารของบริษัทฯ เชื่อว่ามาตรฐานการบัญชีข้างต้นจะไม่มีผลกระทบอย่างเป็นสาระสำคัญต่อการเงินสำหรับปีที่เริ่มใช้มาตรฐานการบัญชีดังกล่าว ยกเว้นมาตรฐานการบัญชีดังต่อไปนี้ที่ฝ่ายบริหารคาดว่าจะมีผลกระทบต่อการเงินในปีที่นำมาตรฐานการบัญชีดังกล่าวมาถือปฏิบัติ

#### มาตรฐานการบัญชี ฉบับที่ 19 เรื่อง ผลประโยชน์ของพนักงาน

มาตรฐานการบัญชีฉบับนี้กำหนดให้กิจการรับรู้ผลประโยชน์ที่ให้กับพนักงานเป็นค่าใช้จ่ายเมื่อกิจการได้รับบริการจ้างงานจากพนักงานแล้ว โดยเฉพาะอย่างยิ่งกิจการจะต้องประเมินและบันทึกหนี้สินเกี่ยวกับผลประโยชน์ของพนักงานเนื่องจากเกษียณอายุหรือจากโครงการผลประโยชน์อื่นที่ให้กับพนักงานโดยใช้การคำนวณตามหลักคณิตศาสตร์ประกันภัย ซึ่งในปัจจุบันกิจการรับรู้ผลประโยชน์ที่ให้กับพนักงานดังกล่าวเมื่อเกิดรายการ

ปัจจุบันรายงานผลประโยชน์ของพนักงานประมาณการตามหลักคณิตศาสตร์ประกันภัยกำลังอยู่ในระหว่างการจัดทำและฝ่ายบริหารของบริษัทอยู่ระหว่างการประเมินผลกระทบที่อาจมีต่อการเงินในปีที่เริ่มนำมาตราฐานการบัญชีฉบับนี้มาถือปฏิบัติ

#### มาตรฐานการบัญชี ฉบับที่ 12 เรื่อง ภาษีเงินได้

มาตรฐานการบัญชีฉบับนี้กำหนดให้กิจการระบุผลแตกต่างชั่วคราวที่เกิดจากความแตกต่างของมูลค่าสินทรัพย์และหนี้สินระหว่างเกณฑ์ทางบัญชีและภาษีอากร เพื่อรับรู้ผลกระทบทางภาษีเป็นสินทรัพย์หรือหนี้สินภาษีเงินได้รอการตัดบัญชีตามหลักเกณฑ์ที่กำหนด

ปัจจุบันฝ่ายบริหารของบริษัทอยู่ระหว่างการประเมินผลกระทบที่อาจมีต่อการเงินในปีที่เริ่มนำมาตราฐานการบัญชีฉบับนี้มาถือปฏิบัติ

## 4. นโยบายการบัญชีที่สำคัญ

### 4.1 การรับรู้รายได้

#### ขายสินค้า

รายได้จากการขายสินค้ารับรู้เมื่อได้โอนความเสี่ยงและผลตอบแทนที่เป็นสาระสำคัญของความเป็นเจ้าของสินค้าให้กับผู้ซื้อแล้ว รายได้จากการขายแสดงมูลค่าตามราคาในใบกำกับสินค้าโดยไม่รวมภาษีมูลค่าเพิ่ม สำหรับสินค้าที่ได้ส่งมอบหลังจากหักส่วนลดแล้ว

#### รายได้ค่าเช่าและค่าบริการ

รายได้ค่าเช่ารับรู้ตามเกณฑ์คงค้าง รายได้ค่าบริการรับรู้เมื่อได้ให้บริการแล้วโดยพิจารณาถึงขั้นความสำเร็จของงาน

#### ดอกเบี้ยรับ

ดอกเบี้ยถือเป็นรายได้ตามเกณฑ์คงค้างโดยคำนึงถึงอัตราผลตอบแทนที่แท้จริง

### 4.2 เงินสดและรายการเทียบเท่าเงินสด

เงินสดและรายการเทียบเท่าเงินสด หมายถึง เงินสดและเงินฝากธนาคาร และเงินลงทุนระยะสั้นที่มีสภาพคล่องสูง ซึ่งถึงกำหนดจ่ายคืนภายในระยะเวลาไม่เกิน 3 เดือนนับจากวันที่ได้มาและไม่มีข้อจำกัดในการเบิกใช้

### 4.3 ลูกหนี้การค้า

ลูกหนี้การค้าแสดงมูลค่าตามจำนวนมูลค่าสุทธิที่จะได้รับ การบันทึกค่าเผื่อนี้สงสัยจะสูญสำหรับผลขาดทุนโดยประมาณที่อาจเกิดขึ้นจากการเก็บเงินจากลูกหนี้ไม่ได้ ซึ่งโดยทั่วไปพิจารณาจากประสบการณ์การเก็บเงินและการวิเคราะห์อายุหนี้

### 4.4 สินค้าคงเหลือ

สินค้าสำเร็จรูปและงานระหว่างทำแสดงมูลค่าตามราคาทุนมาตรฐาน (ซึ่งใกล้เคียงกับต้นทุนจริง) หรือมูลค่าสุทธิที่จะได้รับแล้วแต่ราคาใดจะต่ำกว่า ราคาทุนดังกล่าวหมายถึง ต้นทุนในการผลิตทั้งหมดรวมทั้งค่าไถ่โรงงานด้วย

วัตถุดิบและวัสดุโรงงานแสดงมูลค่าตามราคาทุนถัวเฉลี่ยหรือมูลค่าสุทธิที่จะได้รับแล้วแต่ราคาใดจะต่ำกว่า และจะถือเป็นส่วนหนึ่งของต้นทุนการผลิตเมื่อมีการเบิกใช้



#### 4.5 เงินลงทุน

- ก) เงินลงทุนในตราสารหนี้ที่จะถือจนครบกำหนดแสดงมูลค่าตามวิธีราคาทุนตัดจำหน่าย บริษัทฯ ตัดบัญชีส่วนเกินรับรู้ส่วนต่ำกว่ามูลค่าตราสารหนี้ตามอัตราดอกเบี้ยที่แท้จริง ซึ่งจำนวนที่ตัดจำหน่าย/รับรู้นี้จะแสดงเป็นรายการปรับกับดอกเบี้ยรับ
- ข) เงินลงทุนในตราสารหนี้ที่ไม่อยู่ในความต้องการของตลาดถือเป็นเงินลงทุนทั่วไป ซึ่งแสดงในราคาทุนสุทธิจากค่าเผื่อการด้อยค่า (ถ้ามี)
- ค) เงินลงทุนในบริษัทร่วมที่แสดงอยู่ในงบการเงินรวมแสดงมูลค่าตามวิธีส่วนได้เสีย
- ง) เงินลงทุนในบริษัทย่อยและบริษัทร่วมที่แสดงอยู่ในงบการเงินเฉพาะกิจการแสดงมูลค่าตามวิธีราคาทุน

บริษัทฯ ใช้วิธีถัวเฉลี่ยถ่วงน้ำหนักในการคำนวณต้นทุนของเงินลงทุน

เมื่อมีการจำหน่ายเงินลงทุน ผลต่างระหว่างสิ่งตอบแทนสุทธิที่ได้รับกับมูลค่าตามบัญชีของเงินลงทุน จะถูกบันทึกเป็นรายได้หรือค่าใช้จ่ายในงบกำไรขาดทุน

#### 4.6 ที่ดิน อาคารและอุปกรณ์ และค่าเสื่อมราคา

ที่ดินแสดงมูลค่าตามราคาที่ดินใหม่ อาคารและอุปกรณ์แสดงมูลค่าตามราคาทุนหักค่าเสื่อมราคาสะสม และค่าเผื่อการด้อยค่าของสินทรัพย์ (ถ้ามี)

บริษัทฯ บันทึกมูลค่าเริ่มแรกของที่ดินในราคาทุน ณ วันที่ได้สินทรัพย์มา หลังจากนั้นบริษัทฯ จัดให้มีการประเมินราคาที่ดินโดยผู้ประเมินราคาอิสระและบันทึกที่ดินดังกล่าวในราคาที่ดินใหม่ ทั้งนี้ บริษัทฯ จัดให้มีการประเมินราคาที่ดินดังกล่าวเป็นครั้งคราวเพื่อให้ราคาตามบัญชี ณ วันที่ในงบดุลแตกต่างจากมูลค่ายุติธรรมอย่างมีสาระสำคัญ

บริษัทฯ บันทึกส่วนต่างซึ่งเกิดจากการตีราคาที่ดินดังต่อไปนี้

- บริษัทฯ บันทึกราคาตามบัญชีของที่ดินที่เพิ่มขึ้นจากการตีราคาใหม่ในบัญชี “ส่วนเกินทุนจากการตีราคาที่ดิน” ในส่วนของผู้ถือหุ้นในงบดุล อย่างไรก็ตาม หากที่ดินนั้นเคยมีการตีราคาลดลงและบริษัทฯ ได้รับรู้ราคาที่ลดลงเป็นค่าใช้จ่ายในงบกำไรขาดทุนแล้ว ส่วนที่เพิ่มจากการตีราคาใหม่นี้จะถูกรับรู้เป็นรายได้ไม่เกินจำนวนที่เคยลดลง ซึ่งรับรู้เป็นค่าใช้จ่ายในงบกำไรขาดทุนปีก่อนแล้ว
- บริษัทฯ รับรู้ราคาตามบัญชีของที่ดินที่ลดลงจากการตีราคาใหม่เป็นค่าใช้จ่ายในงบกำไรขาดทุน อย่างไรก็ตาม หากที่ดินนั้นเคยมีการตีราคาเพิ่มขึ้นและยังมียอดคงค้างของบัญชี “ส่วนเกินทุนจากการตีราคาที่ดิน” อยู่ในส่วนของผู้ถือหุ้น ส่วนที่ลดลงจากการตีราคาใหม่จะถูกนำไปหักออกจาก “ส่วนเกินทุนจากการตีราคาที่ดิน” ไม่เกินจำนวนซึ่งเคยตีราคาเพิ่มขึ้นของที่ดิน และส่วนที่เกินจะรับรู้เป็นค่าใช้จ่ายในงบกำไรขาดทุน

ค่าเสื่อมราคาของอาคารและอุปกรณ์คำนวณจากราคาทุนของสินทรัพย์โดยวิธีเส้นตรงตามอายุการใช้งานโดยประมาณดังนี้

ส่วนปรับปรุงที่ดิน	20 ปี
อาคาร	14, 20, 40 ปี
ส่วนปรับปรุงสินทรัพย์เช่า	ตามอายุสัญญาเช่า
เครื่องจักร	(15, 40 ปี)
เครื่องตกแต่ง ติดตั้งและอุปกรณ์	5-7 ปี
ยานพาหนะ	3-7 ปี
	5-6 ปี

ค่าเสื่อมราคารวมอยู่ในการคำนวณผลการดำเนินงาน

ไม่มีการคิดค่าเสื่อมราคาสำหรับที่ดินและสินทรัพย์ระหว่างติดตั้งและก่อสร้าง

ส่วนเกินทุนจากการที่ราคาที่ดินไม่สามารถนำมาหักกับขาดทุนสะสม (ถ้ามี) และไม่สามารถจ่ายเป็นเงินปันผลได้

บริษัทตัดรายการที่ดิน อาคาร และอุปกรณ์ ออกจากบัญชี เมื่อจำหน่ายสินทรัพย์หรือคาดว่าจะไม่ได้รับประโยชน์เชิงเศรษฐกิจในอนาคตจากการใช้หรือการจำหน่ายสินทรัพย์ รายการผลกำไรหรือขาดทุนจากการจำหน่ายสินทรัพย์ (ผลต่างระหว่างสิ่งตอบแทนสุทธิที่ได้รับจากการจำหน่ายสินทรัพย์กับมูลค่าตามบัญชีของสินทรัพย์นั้น) จะรับรู้ในงบกำไรขาดทุนเมื่อบริษัทตัดรายการสินทรัพย์นั้นออกจากบัญชี

#### 4.7 สิทธิการเช่า

สิทธิการเช่าแสดงตามราคาทุนหักค่าตัดจำหน่ายสะสม โดยตัดจำหน่ายโดยวิธีเส้นตรงตามอายุของระยะเวลาเช่า (15-30 ปี) ค่าตัดจำหน่ายรวมอยู่ในการคำนวณผลการดำเนินงาน

#### 4.8 ค่าความนิยม

ณ วันที่ได้มา บริษัทย่อยในต่างประเทศบันทึกค่าความนิยมด้วยราคาทุน ซึ่งเกิดจากการที่บริษัทย่อยได้รับโอนกิจการเดิมของผู้เป็นหุ้นส่วนรายหนึ่งในมูลค่าที่สูงกว่ามูลค่าตามบัญชีของสินทรัพย์สุทธิที่รับโอนมา

ค่าความนิยมแสดงตามราคาทุนหักค่าเผื่อการด้อยค่าสะสม และจะทดสอบการด้อยค่าของค่าความนิยมทุกปีหรือเมื่อใดก็ตามที่มีข้อบ่งชี้ของการด้อยค่าเกิดขึ้น

เพื่อวัตถุประสงค์ในการทดสอบการด้อยค่า จะต้องมีการปันส่วนค่าความนิยมที่เกิดขึ้นให้กับหน่วยสินทรัพย์ที่ก่อให้เกิดเงินสดที่คาดว่าจะได้รับประโยชน์เพิ่มขึ้นจากการรวมกิจการ และจะทำการประเมินมูลค่าที่คาดว่าจะได้รับคืนของหน่วยของสินทรัพย์ที่ก่อให้เกิดเงินสดแต่ละรายการ หากมูลค่าที่คาดว่าจะได้รับคืนของหน่วยของสินทรัพย์ที่ก่อให้เกิดเงินสดต่ำกว่ามูลค่าตามบัญชี จะบันทึกกับขาดทุนจากการด้อยค่าในงบกำไรขาดทุน และไม่สามารถกลับบัญชีขาดทุนจากการด้อยค่าได้ในอนาคต

#### 4.9 รายการธุรกิจกับบุคคลหรือกิจการที่เกี่ยวข้องกัน

บุคคลหรือกิจการที่เกี่ยวข้องกันกับบริษัท หมายถึง บุคคลหรือกิจการที่มีอำนาจควบคุมบริษัท หรือถูกบริษัทควบคุมไม่ว่าจะเป็นโดยทางตรงหรือทางอ้อม หรืออยู่ภายใต้การควบคุมเดียวกันกับบริษัท

นอกจากนี้บุคคลหรือกิจการที่เกี่ยวข้องกันยังหมายรวมถึงบริษัทร่วมและบุคคลที่มีสิทธิออกเสียงโดยทางตรงหรือทางอ้อมซึ่งทำให้มีอิทธิพลอย่างเป็นสาระสำคัญกับบริษัท ผู้บริหารสำคัญ กรรมการหรือพนักงานของบริษัท ที่มีอำนาจในการวางแผนและควบคุมการดำเนินงานของบริษัท

#### 4.10 สัญญาเช่าระยะยาว

จำนวนเงินที่จ่ายตามสัญญาเช่าดำเนินการรับรู้เป็นค่าใช้จ่ายในงบกำไรขาดทุนตามวิธีเส้นตรงตลอดอายุสัญญาเช่า

#### 4.11 เงินตราต่างประเทศ

รายการที่เป็นเงินตราต่างประเทศแปลงค่าเป็นเงินบาทโดยใช้อัตราแลกเปลี่ยน ณ วันที่เกิดรายการ สินทรัพย์และหนี้สินที่เป็นตัวเงินซึ่งอยู่ในสกุลเงินตราต่างประเทศได้แปลงค่าเป็นเงินบาทโดยใช้อัตราแลกเปลี่ยน ณ วันที่ในงบดุล

กำไรและขาดทุนที่เกิดจากการเปลี่ยนแปลงในอัตราแลกเปลี่ยนได้รวมอยู่ในการคำนวณผลการดำเนินงาน

#### 4.12 การด้อยค่าของสินทรัพย์

ทุกวันที่ในงบดุล บริษัทจะทำการประเมินการด้อยค่าของที่ดิน อาคารและอุปกรณ์หรือสินทรัพย์อื่นของบริษัทหากมีข้อบ่งชี้ว่าสินทรัพย์ดังกล่าวอาจด้อยค่า และจะทำการประเมินการด้อยค่าของค่าความนิยมเป็นรายปี บริษัทฯรับรู้ขาดทุนจากการด้อยค่าเมื่อมูลค่าที่คาดว่าจะได้รับคืนของสินทรัพย์มีมูลค่าต่ำกว่ามูลค่าตามบัญชีของสินทรัพย์นั้น ทั้งนี้มูลค่าที่คาดว่าจะได้รับคืนหมายถึงมูลค่ายุติธรรมหักต้นทุนในการขายของสินทรัพย์หรือมูลค่าจากการใช้สินทรัพย์แล้วแต่ราคาใดจะสูงกว่า ในการประเมินมูลค่าจากการใช้สินทรัพย์ บริษัทฯประมาณการกระแสเงินสดในอนาคตที่กิจการคาดว่าจะได้รับจากสินทรัพย์และคำนวณคิดลดเป็นมูลค่าปัจจุบันโดยใช้อัตราคิดลดก่อนภาษีที่สะท้อนถึงการประเมินความเสี่ยงในสภาพตลาดปัจจุบันของเงินสดตามระยะเวลาและความเสี่ยงซึ่งเป็นลักษณะเฉพาะของสินทรัพย์ที่กำลังพิจารณาอยู่ ในการประเมินมูลค่ายุติธรรมหักต้นทุนในการขาย บริษัทฯใช้แบบจำลองการประเมินมูลค่าที่ดีที่สุดซึ่งเหมาะสมกับสินทรัพย์ ซึ่งสะท้อนถึงจำนวนเงินที่กิจการสามารถจะได้อาจมาจากการจำหน่ายสินทรัพย์หักด้วยต้นทุนในการจำหน่าย โดยการจำหน่ายนั้นผู้ซื้อและผู้ขายมีความรอบรู้และเต็มใจในการแลกเปลี่ยนและสามารถต่อรองราคากันได้อย่างเป็นอิสระในลักษณะของผู้ที่ไม่มีส่วนเกี่ยวข้องกัน

บริษัทฯจะรับรู้รายการขาดทุนจากการด้อยค่าในงบกำไรขาดทุนยกเว้นในกรณีที่ที่ดิน ซึ่งใช้วิธีการตีราคาใหม่และได้บันทึกส่วนเกินทุนจากการตีราคาใหม่ไว้ในส่วนของผู้ถือหุ้น ขาดทุนจากการด้อยค่าจะรับรู้ในส่วนของผู้ถือหุ้นไม่เกินไปกว่าส่วนเกินทุนจากการตีราคาที่เคยบันทึกไว้

#### 4.13 ผลประโยชน์ของพนักงาน

บริษัทฯและบริษัทย่อยรับรู้เงินเดือน ค่าจ้าง โบนัส เงินสมทบกองทุนประกันสังคมและกองทุนสำรองเลี้ยงชีพเป็นค่าใช้จ่ายเมื่อเกิดรายการ

#### 4.14 ประมาณการหนี้สิน

บริษัทฯจะบันทึกประมาณการหนี้สินไว้ในบัญชีเมื่อภาระผูกพันซึ่งเป็นผลมาจากเหตุการณ์ในอดีตได้เกิดขึ้นแล้ว และมีความเป็นไปได้ค่อนข้างแน่นอนว่าบริษัทฯจะเสียทรัพยากรเชิงเศรษฐกิจไปเพื่อปลดปล่อยภาระผูกพันนั้น และบริษัทฯสามารถประมาณมูลค่าภาระผูกพันนั้นได้อย่างน่าเชื่อถือ

#### 4.15 ภาษีเงินได้

บริษัทฯและบริษัทย่อยในประเทศไทยบันทึกภาษีเงินได้ตามจำนวนที่คาดว่าจะจ่ายให้กับหน่วยงานจัดเก็บภาษีของรัฐ โดยคำนวณจากกำไรทางภาษีตามหลักเกณฑ์ที่กำหนดในกฎหมายภาษีอากร

บริษัทย่อยในต่างประเทศคำนวณภาษีเงินได้ตามอัตราภาษีที่ระบุในกฎหมายภาษีอากรของประเทศนั้น

## 5. การใช้ดุลยพินิจและประมาณการทางบัญชีที่สำคัญ

ในการจัดทำงบการเงินตามมาตรฐานการบัญชีที่รับรองทั่วไป ฝ่ายบริหารจำเป็นต้องใช้ดุลยพินิจและการประมาณการในเรื่องที่มีความไม่แน่นอนเสมอ การใช้ดุลยพินิจและการประมาณการดังกล่าวนี้ส่งผลกระทบต่อจำนวนเงินที่แสดงในงบการเงินและต่อข้อมูลที่แสดงในหมายเหตุประกอบงบการเงิน ผลที่เกิดขึ้นจริงอาจแตกต่างไปจากจำนวนที่ประมาณการไว้ การใช้ดุลยพินิจและการประมาณการที่สำคัญมีดังนี้

#### ค่าเผื่อนหนี้สงสัยจะสูญของลูกหนี้

ในการประมาณค่าเผื่อนหนี้สงสัยจะสูญของลูกหนี้ ฝ่ายบริหารจำเป็นต้องใช้ดุลยพินิจในการประมาณการผลขาดทุนที่คาดว่าจะเกิดขึ้นจากลูกหนี้แต่ละราย โดยคำนึงถึงประสบการณ์การเก็บเงินในอดีต อายุของหนี้ที่ค้างและสถานะเศรษฐกิจที่เป็นอยู่ในขณะนั้น เป็นต้น

### ที่ดิน อาคารและอุปกรณ์และค่าเสื่อมราคา

ในการคำนวณค่าเสื่อมราคาของอาคารและอุปกรณ์ ฝ่ายบริหารจำเป็นต้องทำการประมาณอายุการใช้งานและมูลค่าซากเมื่อเลิกใช้งานของอาคารและอุปกรณ์ และต้องทบทวนอายุการใช้งานและมูลค่าซากใหม่หากมีการเปลี่ยนแปลงเกิดขึ้น

บริษัทฯ แสดงมูลค่าของที่ดินด้วยราคาที่ตีใหม่ ซึ่งราคาที่ตีใหม่นี้ได้จากประเมินโดยผู้ประเมินราคาอิสระ โดยใช้วิธีเปรียบเทียบราคาตลาดสำหรับสินทรัพย์ประเภทที่ดิน ซึ่งการประเมินมูลค่าดังกล่าวต้องอาศัยข้อสมมติฐานและการประมาณการบางประการ

นอกจากนี้ฝ่ายบริหารจำเป็นต้องสอบทานการด้อยค่าของที่ดิน อาคารและอุปกรณ์ในแต่ละช่วงเวลาและบันทึกขาดทุนจากการด้อยค่าหากคาดว่ามูลค่าที่คาดว่าจะได้รับคืนต่ำกว่ามูลค่าตามบัญชีของสินทรัพย์นั้น ในการนี้ฝ่ายบริหารจำเป็นต้องใช้ดุลยพินิจที่เกี่ยวข้องกับการคาดการณ์รายได้และค่าใช้จ่ายในอนาคตซึ่งเกี่ยวข้องกับสินทรัพย์นั้น

## 6. รายการธุรกิจกับกิจการที่เกี่ยวข้องกัน

ในระหว่างปี บริษัทฯและบริษัทย่อยมีรายการธุรกิจที่สำคัญกับบุคคลหรือกิจการที่เกี่ยวข้องกัน รายการธุรกิจดังกล่าวเป็นไปตามเงื่อนไขทางการค้าและเกณฑ์ที่ตกลงกันระหว่างบริษัทฯและบุคคลหรือกิจการที่เกี่ยวข้องกันเหล่านั้น ซึ่งเป็นไปตามปกติธุรกิจ โดยสามารถสรุปได้ดังนี้

	(หน่วย: ล้านบาท)				
	งบการเงินรวม		งบการเงินเฉพาะกิจการ		นโยบายการกำหนดราคา
	2553	2552	2553	2552	
<u>รายการธุรกิจกับบริษัทย่อย</u>					
(ตัดออกจากงบการเงินรวมแล้ว)					
ขายสินค้า	-	-	1,474	1,439	ราคาปกติธุรกิจใกล้เคียงกับที่กิจการคิดกับลูกค้ารายอื่น
ซื้อสินค้าและวัตถุดิบ	-	-	290	176	ตามราคาต้นทุนมาตรฐานหรือราคาตลาด
ดอกเบี้ยรับเงินให้กู้ยืม	-	-	32	9	ตามสัญญาเงินกู้
ดอกเบี้ยรับจากการชำระค่าสินค้าล่าช้า	-	-	2	2	อัตราดอกเบี้ยร้อยละ 7.5 ต่อปี
รายได้ค่าธรรมเนียมการค้าประกัน	-	-	2	1	อัตราร้อยละ 1 ต่อปี
ค่าบริการรับ	-	-	33	32	ต้นทุนบวกกำไรส่วนเพิ่ม
ค่าจัดการรับ	-	-	16	15	เกณฑ์ที่ตกลงร่วมกัน
ค่านายหน้าจ่าย	-	-	1	1	เกณฑ์ที่ตกลงร่วมกัน
<u>รายการธุรกิจกับบริษัทร่วม</u>					
ขายสินค้า	16	1	16	1	ราคาปกติธุรกิจใกล้เคียงกับที่กิจการคิดกับลูกค้ารายอื่น
ซื้อสินค้าและวัตถุดิบ	501	424	494	410	ราคาตลาด
<u>รายการธุรกิจกับบริษัทที่เกี่ยวข้องกัน</u>					
ขายสินค้า	55	42	50	25	ราคาปกติธุรกิจใกล้เคียงกับที่กิจการคิดกับลูกค้ารายอื่น
ซื้อสินค้า	75	46	1	-	ราคาตลาด
ดอกเบี้ยรับเงินให้กู้ยืม	1	1	1	1	ตามสัญญาเงินกู้
ค่าเช่าจ่าย	-	3	-	-	ราคาตามสัญญา
ค่าบริการจ่าย	3	-	3	-	เกณฑ์ที่ตกลงร่วมกัน
ซื้อห้องชุดสำนักงาน	-	40	-	-	ราคาตามสัญญา
<u>รายการธุรกิจกับผู้บริหารและกรรมการ</u>					
ขายสินค้า	6	-	6	-	ราคาปกติธุรกิจใกล้เคียงกับที่กิจการคิดกับลูกค้ารายอื่น
ค่านายหน้าจ่าย	2	-	2	-	เกณฑ์ที่ตกลงร่วมกัน

## งบการเงิน

ยอดคงค้างระหว่างบริษัทและกิจการที่เกี่ยวข้องกัน ณ วันที่ 31 ธันวาคม 2553 และ 2552 มีรายละเอียดดังนี้

	(หน่วย: ล้านบาท)			
	งบการเงินรวม		งบการเงินเฉพาะกิจการ	
	2553	2552	2553	2552
<b>ลูกหนี้การค้ากิจการที่เกี่ยวข้องกัน</b>				
<b>บริษัทย่อย</b>				
บริษัท พรีเม่าโกลด์ อินเตอร์เนชั่นแนล จำกัด	-	-	51.0	87.4
บริษัท คริสตอลไลน์ จำกัด	-	-	13.5	14.0
Pranda UK Ltd.	-	-	91.7	61.2
H.GRINGOIRE s.a.r.l.	-	-	112.2	207.9
Pranda North America, Inc.	-	-	197.9	131.5
Pranda Vietnam Co., Ltd.	-	-	19.5	9.5
Guangzhou Pangda Zhubao Shoushi Youxian Gongsi (เดิมชื่อ “Pranda (Guangzhou) Co., Ltd.”)	-	-	3.5	2.8
Pranda & Kroll GmbH & Co. KG	-	-	143.6	66.8
Pranda Jewelry Private Limited	-	-	0.4	1.8
รวมลูกหนี้การค้าบริษัทย่อย	-	-	633.3	582.9
<b>บริษัทร่วม</b>				
P.T. Pranda SCL Indonesia	15.9	-	15.9	-
<b>บริษัทที่เกี่ยวข้องกัน</b>				
PT. Gold Martindo	-	3.1	-	1.8
Gunjan Jewels Pvt Ltd.	11.6	24.7	11.6	24.7
บริษัท เอ-ลิส คอร์ปอเรท จำกัด	4.4	1.9	0.6	0.3
รวมลูกหนี้การค้าบริษัทที่เกี่ยวข้องกัน	16.0	29.7	12.2	26.8
<b>รวมลูกหนี้การค้ากิจการที่เกี่ยวข้องกัน</b>	<b>31.9</b>	<b>29.7</b>	<b>661.4</b>	<b>609.7</b>



	(หน่วย: ล้านบาท)			
	งบการเงินรวม		งบการเงินเฉพาะกิจการ	
	2553	2552	2553	2552
<b>ลูกหนี้การค้ากิจการที่เกี่ยวข้องกัน</b>				
<b>บริษัทย่อย</b>				
บริษัท พรีเม่าโกลด์ อินเตอร์เนชั่นแนล จำกัด	-	-	41.2	23.7
Pranda North America, Inc.	-	-	9.9	12.5
Guangzhou Pangda Zhubao Shoushi Youxian Gongsi (เดิมชื่อ “Pranda (Guangzhou) Co., Ltd.”)	-	-	115.3	84.6
H.GRINGOIRE s.a.r.l.	-	-	-	0.8
Pranda & Kroll GmbH & Co. KG	-	-	9.0	7.8
อื่นๆ	-	-	1.8	1.9
<b>รวม</b>	-	-	177.2	131.3
หัก: ค่าเผื่อนหนี้สงสัยจะสูญ	-	-	(17.0)	(17.0)
<b>รวมลูกหนี้บริษัทย่อย - สุทธิ</b>	-	-	160.2	114.3
<b>บริษัทร่วม</b>				
P.T. Pranda SCL Indonesia	0.8	1.9	0.1	1.9
<b>บริษัทที่เกี่ยวข้องกัน</b>				
PT. Gold Martindo	-	3.9	-	3.9
<b>บุคคลที่เกี่ยวข้องกัน</b>				
กรรมการของบริษัทย่อย	10.0	9.9	-	-
<b>รวมลูกหนี้กิจการที่เกี่ยวข้องกัน - สุทธิ</b>	<b>10.8</b>	<b>15.7</b>	<b>160.3</b>	<b>120.1</b>

ในเดือนพฤศจิกายน 2553 บริษัทฯได้แปลงยอดลูกหนี้การค้าและลูกหนี้อื่น - บริษัทย่อยในต่างประเทศ H.GRINGOIRE s.a.r.l. ในบัญชีของบริษัทฯ จำนวนเงินประมาณ 127.2 ล้านบาท เป็นเงินลงทุนในบริษัทย่อยดังกล่าว ตามที่กล่าวไว้ในหมายเหตุประกอบงบการเงินข้อ 12

	(หน่วย: ล้านบาท)					
	งบการเงินรวม		งบการเงินเฉพาะกิจการ		นโยบายการ คิดต้นทุนผู้ยืมระหว่างกัน	
	2553	2552	2553	2552	2553	2552
					(อัตราร้อยละต่อปี)	
<b>เงินให้กู้ยืมระยะสั้นแก่กิจการที่เกี่ยวข้องกัน</b>						
<b>บริษัทย่อย</b>						
บริษัท พรีเม่าโกลด์ อินเตอร์เนชั่นแนล จำกัด	-	-	50.0	50.0	6.5	6.5
Pranda Singapore Pte. Limited	-	-	2.3	2.4	5.0	5.0
<b>รวม</b>	-	-	52.3	52.4		
หัก: ค่าเผื่อนหนี้สงสัยจะสูญ	-	-	(1.1)	(1.2)		
<b>รวมเงินให้กู้ยืมระยะสั้นแก่บริษัทย่อย - สุทธิ</b>	-	-	51.2	51.2		

## งบการเงิน

	(หน่วย: ล้านบาท)				นโยบายการ	
	งบการเงินรวม		งบการเงินเฉพาะกิจการ		คิดต้นทุนกู้ยืมระหว่างกัน	
	2553	2552	2553	2552	2553	2552
					(อัตราร้อยละต่อปี)	
<b>บริษัทที่เกี่ยวข้องกัน</b>						
PT. Gold Martindo	-	12.7	-	12.7	-	5.0
บริษัท เอ-ลิส คอร์ปอเรท จำกัด	13.0	1.0	-	-	7.0	8.0
บริษัท สุปรีย์ โฮลดิ้ง จำกัด	3.0	-	-	-	7.0	
รวมเงินให้กู้ยืมระยะสั้นแก่บริษัทที่เกี่ยวข้องกัน	16.0	13.7	-	12.7		
<b>รวมเงินให้กู้ยืมระยะสั้นแก่กิจการที่เกี่ยวข้องกัน - สุทธิ</b>	<b>16.0</b>	<b>13.7</b>	<b>51.2</b>	<b>63.9</b>		

### เงินให้กู้ยืมระยะสั้นแก่บริษัทที่เกี่ยวข้องกัน

บริษัทย่อยให้เงินกู้ยืมระยะสั้นแก่บริษัท เอ-ลิส คอร์ปอเรท จำกัด ซึ่งเป็นบริษัทที่เกี่ยวข้องกัน มีกำหนดชำระคืนเมื่อทวงถามและค้ำประกันโดยกรรมการของบริษัทที่เกี่ยวข้องกันดังกล่าว นอกจากนี้ บริษัทย่อยดังกล่าวให้เงินกู้ยืมระยะสั้นแก่บริษัท สุปรีย์ โฮลดิ้ง จำกัด ซึ่งเป็นบริษัทที่เกี่ยวข้องกัน มีกำหนดชำระคืนเมื่อทวงถามและไม่มีหลักทรัพย์ค้ำประกัน

	(หน่วย: ล้านบาท)				นโยบายการ	
	งบการเงินรวม		งบการเงินเฉพาะกิจการ		คิดต้นทุนกู้ยืมระหว่างกัน	
	2553	2552	2553	2552	2553	2552
					(อัตราร้อยละต่อปี)	
<b>เงินให้กู้ยืมระยะยาวแก่กิจการที่เกี่ยวข้องกันที่ถึงกำหนดชำระภายในหนึ่งปี</b>						
<b>บริษัทย่อย</b>						
Pranda & Kroll GmbH & Co. KG	-	-	-	19.0	-	7.5
Pranda UK Ltd.	-	-	13.9	10.5	7.5	7.5
<b>รวมเงินให้กู้ยืมระยะยาวแก่กิจการที่เกี่ยวข้องกันที่ถึงกำหนดชำระภายในหนึ่งปี</b>	<b>-</b>	<b>-</b>	<b>13.9</b>	<b>29.5</b>		
<b>เงินทดรองจ่ายเพื่อการลงทุน</b>						
<b>บริษัทย่อย</b>						
Pranda Vietnam Co., Ltd.	-	-	4.9	10.6		
<b>รวมเงินทดรองจ่ายเพื่อการลงทุน</b>	<b>-</b>	<b>-</b>	<b>4.9</b>	<b>10.6</b>		
<b>ลูกหนี้กิจการที่เกี่ยวข้องกัน</b>						
<b>บริษัทย่อย</b>						
บริษัท คริสตอลไลน์ จำกัด	-	-	45.3	41.3		
<b>รวมลูกหนี้กิจการที่เกี่ยวข้องกัน</b>	<b>-</b>	<b>-</b>	<b>45.3</b>	<b>41.3</b>		

	(หน่วย: ล้านบาท)				นโยบายการ	
	งบการเงินรวม		งบการเงินเฉพาะกิจการ		คิดต้นทุนกู้ยืมระหว่างกัน	
			<u>2553</u>	<u>2552</u>	<u>2553</u>	<u>2552</u>
					(อัตราร้อยละต่อปี)	
<u>เงินให้กู้ยืมระยะยาวแก่กิจการที่เกี่ยวข้องกัน</u>						
<u>บริษัทย่อย</u>						
Pranda & Kroll GmbH & Co. KG	-	-	114.9	123.4	7.5	7.5
Pranda UK Ltd.	-	-	195.1	237.0	7.5	7.5
Pranda Singapore Pte. Limited	-	-	5.7	6.9	ไม่คิดดอกเบี้ย	
รวม	-	-	315.7	367.3		
หัก: ค่าเผื่อนี้สงสัยจะสูญ	-	-	(5.7)	(6.9)		
<b>รวมเงินให้กู้ยืมระยะยาวแก่กิจการ</b>						
<b>ที่เกี่ยวข้องกัน - สุทธิ</b>	-	-	<b>310.0</b>	<b>360.4</b>		

### เงินให้กู้ยืมระยะยาวแก่กิจการที่เกี่ยวข้องกัน

เงินให้กู้ยืมระยะยาวแก่บริษัทย่อย Pranda Singapore Pte. Limited มีกำหนดชำระคืนเมื่อทวงถาม ไม่มีหลักทรัพย์ค้ำประกันและไม่คิดดอกเบี้ย

เงินให้กู้ยืมระยะยาวแก่บริษัทย่อย Pranda & Kroll GmbH & Co. KG มีกำหนดชำระคืนภายในระยะเวลา 5 ปี ไม่มีหลักทรัพย์ค้ำประกันและมีกำหนดชำระดอกเบี้ยทุกไตรมาส ทั้งนี้ ในเดือนกันยายน 2553 บริษัทฯได้แก้ไขสัญญาเงินกู้เพื่อเปลี่ยนระยะเวลาการชำระคืนเงินต้นใหม่ โดยกำหนดให้ชำระคืนเงินต้นเป็นรายไตรมาสตั้งแต่เดือนมีนาคม 2555 ถึงธันวาคม 2557

เงินให้กู้ยืมระยะยาวแก่บริษัทย่อย Pranda UK Ltd. มีกำหนดชำระคืนภายในระยะเวลา 10 ปี โดยจ่ายชำระคืนเงินต้นทุกไตรมาสตั้งแต่เดือนมีนาคม 2553 ถึง ธันวาคม 2562 ไม่มีหลักทรัพย์ค้ำประกัน และมีกำหนดชำระดอกเบี้ยทุกไตรมาส

	(หน่วย: ล้านบาท)			
	งบการเงินรวม		งบการเงินเฉพาะกิจการ	
	2553	2552	2553	2552
<b>เจ้าหนี้การค้ากิจการที่เกี่ยวข้องกัน</b>				
<b>บริษัทย่อย</b>				
บริษัท คริสตอลไลน์ จำกัด	-	-	1.1	0.2
Pranda North America, Inc..	-	-	1.5	1.8
Pranda & Kroll GmbH & Co. KG	-	-	0.1	-
Guangzhou Pangda Zhubao Shoushi Youxian Gongsi (เดิมชื่อ “Pranda (Guangzhou) Co., Ltd.”)	-	-	4.7	1.1
<b>รวมเจ้าหนี้การค้าบริษัทย่อย</b>	<b>-</b>	<b>-</b>	<b>7.4</b>	<b>3.1</b>
<b>บริษัทร่วม</b>				
P.T. Pranda SCL Indonesia	2.1	4.9	-	-

## งบการเงิน

	(หน่วย: ล้านบาท)			
	งบการเงินรวม		งบการเงินเฉพาะกิจการ	
	2553	2552	2553	2552
<b>บริษัทที่เกี่ยวข้องกัน</b>				
Gunjan Jewels Pvt Ltd.	5.6	28.6	-	-
บริษัท ฟอร์เวิร์ด พรีเมียมด์ จำกัด	0.3	0.3	0.3	0.3
รวมเจ้าหนี้การค้าบริษัทที่เกี่ยวข้องกัน	5.9	28.9	0.3	0.3
<b>ผู้บริหารและกรรมการ</b>				
กรรมการของบริษัทย่อย	0.6	1.2	-	-
<b>รวมเจ้าหนี้การค้ากิจการที่เกี่ยวข้องกัน</b>	<b>8.6</b>	<b>35.0</b>	<b>7.7</b>	<b>3.4</b>
<b>เจ้าหนี้กิจการที่เกี่ยวข้องกัน</b>				
<b>บริษัทย่อย</b>				
บริษัท พรีเมียมโกลด์ อินเตอร์เนชั่นแนล จำกัด	-	-	0.2	1.7
Pranda UK Ltd.	-	-	0.2	0.2
Pranda North America, Inc.	-	-	0.1	0.1
H.GRINGOIRE s.a.r.l.	-	-	0.8	-
Pranda & Kroll GmbH & Co. KG	-	-	-	1.0
รวมเจ้าหนี้บริษัทย่อย	-	-	1.3	3.0
<b>บริษัทที่เกี่ยวข้องกัน</b>				
บริษัท ฟอร์เวิร์ด พรีเมียมด์ จำกัด	0.2	0.1	-	-
<b>ผู้บริหารและกรรมการ</b>				
กรรมการของบริษัทย่อย	-	0.1	0.1	0.1
<b>รวมเจ้าหนี้กิจการที่เกี่ยวข้องกัน</b>	<b>0.2</b>	<b>0.2</b>	<b>1.4</b>	<b>3.1</b>

ในระหว่างปี 2553 เงินให้กู้ยืมแก่กิจการที่เกี่ยวข้องกันมีการเคลื่อนไหวดังต่อไปนี้

(หน่วย: ล้านบาท)					
งบการเงินรวม					
ในระหว่างปี					
ยอดคงเหลือ ณ วันที่	ขาดทุนที่ยังไม่เกิดขึ้นจริงจากการแปลงค่าอัตราแลกเปลี่ยน			ยอดคงเหลือ ณ วันที่	
1 มกราคม 2553	เพิ่มขึ้น	ลดลง	31 ธันวาคม 2553		
<b>เงินให้กู้ยืมระยะสั้นแก่กิจการที่เกี่ยวข้องกัน</b>					
<b>บริษัทที่เกี่ยวข้องกัน</b>					
PT. Gold Martindo	12.7	-	(12.7)	-	-
บริษัท เอ-ลิส คอร์ปอเรท จำกัด	1.0	12.0	-	-	13.0
บริษัท สุปรีย์ โฮลดิ้ง จำกัด	-	3.0	-	-	3.0

(หน่วย: ล้านบาท)					
	งบการเงินเฉพาะกิจการ				
	ยอดคงเหลือ ณ วันที่ 1 มกราคม 2553	ในระหว่างปี			ยอดคงเหลือ ณ วันที่ 31 ธันวาคม 2553
		เพิ่มขึ้น	ลดลง	ขาดทุนที่	
				ยังไม่เกิดขึ้นจริง จากการแปลงค่า อัตราแลกเปลี่ยน	
<b>เงินให้กู้ยืมระยะสั้นแก่กิจการที่เกี่ยวข้องกัน</b>					
<b>บริษัทย่อย</b>					
บริษัท พรีเม้าโกลด์ อินเตอร์เนชั่นแนล จำกัด	50.0	-	-	-	50.0
Pranda Singapore Pte. Limited	2.4	-	-	(0.1)	2.3
<b>บริษัทที่เกี่ยวข้องกัน</b>					
PT. Gold Martindo	12.7	-	(12.7)	-	-
<b>เงินให้กู้ยืมระยะยาวแก่กิจการที่เกี่ยวข้องกัน</b>					
<b>บริษัทย่อย</b>					
Pranda & Kroll GmbH & Co. KG	142.4	-	(4.9)	(22.6)	114.9
Pranda UK Ltd.	247.5	-	(11.0)	(27.5)	209.0
Pranda Singapore Pte. Limited	6.9	-	-	(1.2)	5.7

**คำตอบแทนกรรมการและผู้บริหาร**

ในปี 2553 บริษัทฯและบริษัทย่อยมีค่าใช้จ่ายสำหรับเงินเดือน โบนัส ค่าเบี้ยประชุมและเงินบำเหน็จของกรรมการและผู้บริหารเป็นจำนวนเงิน 75.9 ล้านบาท (เฉพาะของบริษัทฯ: 29.4 ล้านบาท) (2552: 75.1 ล้านบาท เฉพาะของบริษัทฯ: 28.5 ล้านบาท)

**การค้ำประกันกับกิจการที่เกี่ยวข้องกัน**

บริษัทฯมีภาระจากการค้ำประกันให้กับกิจการที่เกี่ยวข้องกันตามที่กล่าวไว้ในหมายเหตุประกอบงบการเงินข้อ 31.3 ก)

**7. เงินสดและรายการเทียบเท่าเงินสด**

(หน่วย: ล้านบาท)			
	งบการเงินรวม		งบการเงินเฉพาะกิจการ
	2553	2552	2553
เงินสดในมือ	3,310,492	4,458,732	361,000
เงินฝากธนาคาร	302,400,336	371,235,987	127,017,912
ตั๋วแลกเงิน	80,000,000	84,558,000	80,000,000
รวม	385,710,828	460,252,719	207,378,912

ณ วันที่ 31 ธันวาคม 2553 เงินฝากธนาคารและตั๋วแลกเงินมีอัตราดอกเบี้ยระหว่างร้อยละ 0.01 ถึง 1.9 ต่อปี (2552: ร้อยละ 0.1 ถึง 1.25 ต่อปี)

## 8. ลูกหนี้การค้า

ยอดคงเหลือของลูกหนี้การค้า ณ วันที่ 31 ธันวาคม 2553 และ 2552 แยกตามอายุหนี้ที่คั่งค้างนับจากวันที่ถึงกำหนดชำระได้ดังนี้

	(หน่วย: พันบาท)					
	งบการเงินรวม					
	ลูกหนี้การค้า กิจการที่เกี่ยวข้องกัน		ลูกหนี้การค้า กิจการที่ไม่เกี่ยวข้องกัน		รวม	
	2553	2552	2553	2552	2553	2552
<b>อายุหนี้ค้างชำระ</b>						
ยังไม่ได้ถึงกำหนดชำระ	13,365	4,670	300,641	464,311	314,006	468,981
<b>ค้างชำระ</b>						
ไม่เกิน 3 เดือน	16,277	10,847	351,578	143,726	367,855	154,573
3 - 6 เดือน	1,995	7,294	38,461	29,873	40,456	37,167
6 - 12 เดือน	9	4,633	31,041	70,344	31,050	74,977
มากกว่า 12 เดือน	208	2,248	277,461	293,259	277,669	295,507
รวม	31,854	29,692	999,182	1,001,513	1,031,036	1,031,205
หัก: ค่าเผ่อนหนี้สงสัยจะสูญ	-	-	(136,021)	(147,496)	(136,021)	(147,496)
ลูกหนี้การค้า - สุทธิ	31,854	29,692	863,161	854,017	895,015	883,709

	(หน่วย: พันบาท)					
	งบการเงินเฉพาะกิจการ					
	ลูกหนี้การค้า กิจการที่เกี่ยวข้องกัน		ลูกหนี้การค้า กิจการที่ไม่เกี่ยวข้องกัน		รวม	
	2553	2552	2553	2552	2553	2552
<b>อายุหนี้ค้างชำระ</b>						
ยังไม่ได้ถึงกำหนดชำระ	215,484	191,457	102,700	117,739	318,184	309,196
<b>ค้างชำระ</b>						
ไม่เกิน 3 เดือน	178,488	145,605	67,251	61,129	245,739	206,734
3 - 6 เดือน	75,090	60,213	2,270	3,089	77,360	63,302
6 - 12 เดือน	118,790	45,607	2,101	43,087	120,891	88,694
มากกว่า 12 เดือน	73,584	166,863	202,264	214,285	275,848	381,148
รวม	661,436	609,745	376,586	439,329	1,038,022	1,049,074
หัก: ค่าเผ่อนหนี้สงสัยจะสูญ	(51,044)	(42,392)	(95,427)	(105,776)	(146,471)	(148,168)
ลูกหนี้การค้า - สุทธิ	610,392	567,353	281,159	333,553	891,551	900,906

ในระหว่างปี 2553 บริษัทย่อยในต่างประเทศแห่งหนึ่ง คือ Pranda North America, Inc. มีรายการขายให้แก่ลูกค้ารายใหญ่รายหนึ่งเป็นจำนวนเงิน 27 ล้านดอลลาร์สหรัฐอเมริกาหรือประมาณ 872 ล้านบาท คิดเป็นร้อยละ 86 ของยอดขายสุทธิของบริษัทย่อย (2552: จำนวนเงิน 26 ล้านดอลลาร์สหรัฐอเมริกาหรือประมาณ 876 ล้านบาท คิดเป็นร้อยละ 86 ของยอดขายสุทธิของบริษัทย่อย)

## 9. สินค้ำคงเหลือ

	(หน่วย: บาท)					
	งบการเงินรวม					
	ราคาทุน		ค่าเผื่อการลดลงของมูลค่า		สินค้ำคงเหลือสุทธิ	
			สินค้ำคงเหลือ			
	2553	2552	2553	2552	2553	2552
สินค้าสำเร็จรูป	1,055,195,585	1,057,123,547	(133,768,373)	(132,568,776)	921,427,212	924,554,771
งานระหว่างทำ	225,178,528	275,501,092	-	-	225,178,528	275,501,092
วัตถุดิบ	539,215,369	491,784,967	(89,943,791)	(74,796,371)	449,271,578	416,988,596
วัสดุโรงงาน	9,171,405	6,989,134	-	-	9,171,405	6,989,134
สินค้ำระหว่างทาง	10,959,590	-	-	-	10,959,590	-
รวม	1,839,720,477	1,831,398,740	(223,712,164)	(207,365,147)	1,616,008,313	1,624,033,593

	(หน่วย: บาท)					
	งบการเงินเฉพาะกิจการ					
	ราคาทุน		ค่าเผื่อการลดลงของมูลค่า		สินค้ำคงเหลือสุทธิ	
			สินค้ำคงเหลือ			
	2553	2552	2553	2552	2553	2552
สินค้าสำเร็จรูป	219,734,181	235,033,639	(80,684,250)	(79,114,250)	139,049,931	155,919,389
งานระหว่างทำ	217,589,975	260,703,551	-	-	217,589,975	260,703,551
วัตถุดิบ	462,543,414	423,866,104	(85,026,371)	(71,596,371)	377,517,043	352,269,733
วัสดุโรงงาน	5,956,941	3,748,674	-	-	5,956,941	3,748,674
สินค้ำระหว่างทาง	142,310	-	-	-	142,310	-
รวม	905,966,821	923,351,968	(165,710,621)	(150,710,621)	740,256,200	772,641,347



## 10. เงินฝากธนาคารที่มีภาระกำกับ

ยอดคงเหลือ ณ วันที่ 31 ธันวาคม 2553 เป็นเงินฝากธนาคารของบริษัทย่อยที่นำไปค้ำประกันวงเงินสินเชื่อสำหรับสัญญาซื้อขายเงินตราต่างประเทศล่วงหน้าและหนังสือค้ำประกันที่ออกโดยธนาคารในนามของบริษัทย่อย เพื่อวัตถุประสงค์ในการค้ำประกันการใช้ไฟฟ้า

ยอดคงเหลือ ณ วันที่ 31 ธันวาคม 2552 เป็นเงินฝากธนาคารของบริษัทที่นำไปค้ำประกันหนังสือค้ำประกันการซื้อวัตถุดิบของบริษัทฯ และเป็นเงินฝากธนาคารของบริษัทย่อยที่นำไปค้ำประกันหนังสือค้ำประกันที่ออกโดยธนาคารในนามของบริษัทย่อยดังกล่าว เพื่อวัตถุประสงค์ในการค้ำประกันการใช้ไฟฟ้า

## 11. เงินลงทุนในหุ้นกู้แปลงสภาพที่ออกโดยบริษัทย่อย

	(หน่วย: บาท)			
	งบการเงินรวม		งบการเงินเฉพาะกิจการ	
	2553	2552	2553	2552
เงินลงทุนในหุ้นกู้แปลงสภาพที่ออกโดยบริษัทย่อย	-	-	43,062,900	24,870,000

เมื่อวันที่ 9 ธันวาคม 2552 บริษัทย่อยในประเทศอินเดีย Pranda Jewelry Private Limited ได้ออกและเสนอขายหุ้นกู้แปลงสภาพ (Fully Compulsorily Convertible Debentures) ชนิดไม่ด้อยสิทธิและไม่มีหลักประกันจำนวน 69,000 หน่วย มูลค่าหน่วยละ 1,000 รูปีอินเดีย มูลค่ารวม 69 ล้านบาทอินเดีย ให้กับบริษัทฯ โดยหุ้นกู้ดังกล่าวทั้งหมดจะถูกแปลงสภาพเป็นหุ้นที่ชำระเต็มมูลค่าแล้วของบริษัทย่อยดังกล่าวได้ตั้งแต่วันที่ที่ตกลงร่วมกันภายหลังจากวันที่ 31 ธันวาคม 2555 และจะครบกำหนดในวันที่ 31 ธันวาคม 2559 ทั้งนี้ อัตราการแปลงสภาพหุ้นกู้เป็นหุ้นจะถูกคำนวณ ณ วันที่ทำการแปลงสภาพตามกฎหมายที่เกี่ยวข้องในประเทศอินเดีย

ภายใต้สัญญาหุ้นกู้ดังกล่าว กำหนดให้บริษัทย่อยจ่ายชำระดอกเบี้ยเป็นรายไตรมาส อัตราดอกเบี้ยอยู่ระหว่างร้อยละ 7.5 ถึง 15 ต่อปี นอกจากนี้ ภายใต้สัญญาหุ้นกู้ดังกล่าวได้กำหนดเงื่อนไขให้บริษัทย่อยมีสิทธิซื้อหุ้นทุนจากการแปลงสภาพคืนจากบริษัทฯ ในวันที่หรือภายหลังจากวันที่มีการแปลงสภาพ และในกรณีที่บริษัทย่อยดังกล่าวไม่สามารถซื้อหุ้นทุนจากการแปลงสภาพคืนจากบริษัทฯ ได้ บริษัทฯจะเสนอขายหุ้นทุนจากการแปลงสภาพส่วนหนึ่งให้แก่ผู้ถือหุ้นส่วนน้อยของบริษัทย่อยเพื่อให้สัดส่วนการถือหุ้นของบริษัทฯและผู้ถือหุ้นส่วนน้อยในบริษัทย่อยดังกล่าวไม่เปลี่ยนแปลง

เมื่อวันที่ 11 ธันวาคม 2552 บริษัทฯได้ซื้อหุ้นกู้แปลงสภาพดังกล่าวจากบริษัทย่อยเป็นจำนวน 34,500 หน่วย มูลค่าหน่วยละ 1,000 รูปีอินเดีย มูลค่ารวม 34.5 ล้านบาทอินเดียหรือเป็นจำนวนเงินประมาณ 24.9 ล้านบาท โดยมีอัตราดอกเบี้ยร้อยละ 7.5 ต่อปี

เมื่อวันที่ 12 มกราคม 2553 บริษัทฯได้ซื้อหุ้นกู้แปลงสภาพเพิ่มอีกเป็นจำนวน 34,500 หน่วย มูลค่าหน่วยละ 1,000 รูปีอินเดีย มูลค่ารวม 34.5 ล้านบาทอินเดีย หรือ เป็นจำนวนเงินประมาณ 24.8 ล้านบาท

ณ วันที่ 31 ธันวาคม 2553 บริษัทฯมียอดคงเหลือของหุ้นกู้แปลงสภาพเป็นจำนวน 69,000 หน่วย มูลค่าหน่วยละ 1,000 รูปีอินเดีย มูลค่ารวม 69 ล้านบาทอินเดีย หรือเป็นจำนวนเงินประมาณ 43.1 ล้านบาท โดยมีอัตราดอกเบี้ยร้อยละ 7.5 ต่อปี

## 12. เงินลงทุนในบริษัทย่อย

เงินลงทุนในบริษัทย่อยตามที่แสดงอยู่ในงบการเงินเฉพาะกิจการ มีรายละเอียดดังต่อไปนี้

บริษัท	(หน่วย: พันบาท)					
	ทุนเรียกชำระแล้ว		หน่วย เงินตรา	อัตราร้อยละของการถือหุ้น		ราคาทุน
	2553	2552		2553	2552	2553
				ร้อยละ	ร้อยละ	2552
Pranda North America, Inc.	2	2	พันธะสัญญาสหรัฐฯ	100	100	120,283
H.GRINGOIRE s.a.r.l.	5	1.893	ล้านยูโร	100	100	344,423
Pranda UK Ltd.	0.5	0.5	ล้านปอนด์	100	100	28,973
Pranda Vietnam Co., Ltd.	1.5	1.5	ล้านเหรียญสหรัฐฯ	100	100	48,180
Pranda Singapore Pte. Limited						
Pranda Acceptance Sdn. Bhd. (ถือหุ้นโดย Pranda Singapore Pte. Limited)	3	3	ล้านเหรียญสิงคโปร์	100	100	53,681
บริษัท พรีเม้าโกลด์ อินเตอร์เนชั่นแนล จำกัด	200	200	ล้านบาท	100	100	200,000
บริษัท คริสตอลไลน์ จำกัด	100	100	ล้านบาท	96	96	96,000
บริษัท แพรนต้า ลอดจิ้ง จำกัด	50	50	ล้านบาท	83	83	41,125
Guangzhou Pangda Zhubao Shoushi Youxian Gongsi (เดิมชื่อ “Pranda (Guangzhou) Co., Ltd.”)	2.35	2.35	ล้านเหรียญสหรัฐฯ	100	100	81,396
Pranda & Kroll GmbH & Co. KG						
KSV Brand GmbH (ถือหุ้นโดย Pranda & Kroll GmbH & Co. KG )	5.34	5.34	ล้านยูโร	51	51	164,341
Pranda Jewelry Private Limited	1	1	ล้านรูปีอินเดีย	51	51	436
รวม						1,178,838
หัก: ค่าเผื่อการด้อยค่าของเงินลงทุน						(491,490)
เงินลงทุนในบริษัทย่อย - สุทธิ						687,348

บริษัทฯ ไม่มีเงินปันผลรับจากการลงทุนในบริษัทย่อยในระหว่างปี 2553 และ 2552

ในเดือนพฤศจิกายน 2553 บริษัทฯ ได้ทำข้อตกลงกับบริษัทย่อยในต่างประเทศ H.GRINGOIRE s.a.r.l. เพื่อแปลงยอดลูกหนี้การค้าและลูกหนี้อื่น – บริษัทย่อย H.GRINGOIRE s.a.r.l. ในบัญชีของบริษัทฯ จำนวนเงินประมาณ 1.0 ล้านเหรียญสหรัฐฯ และ 2.4 ล้านยูโร หรือรวมเป็นจำนวนเงินประมาณ 127.2 ล้านบาท เป็นทุนที่เพิ่มในบริษัทย่อยดังกล่าวจำนวนเงินประมาณ 3.1 ล้านยูโร ซึ่งการเพิ่มทุนดังกล่าวทำให้สัดส่วนการลงทุนในบริษัทย่อยดังกล่าวยังคงเท่าเดิมคือ ร้อยละ 100

### 13. เงินลงทุนในบริษัทร่วม

#### 13.1 รายละเอียดของบริษัทร่วม

(หน่วย: พันบาท)						
บริษัท	ลักษณะธุรกิจ	จัดตั้งขึ้นในประเทศ	งบการเงินรวม			
			สัดส่วนเงินลงทุน		เงินลงทุนตามวิธีส่วนได้เสีย	
			2553 ร้อยละ	2552 ร้อยละ	2553	2552
บริษัท เคแชนด์-แพรรด้า จำกัด	นำเข้าและจำหน่ายวัตถุดิบโลหะมีค่า	ไทย				
- ราคาทุน			40	40	3,600	3,600
- ส่วนแบ่งกำไร (ขาดทุน) สะสม					648	(1,646)
					4,248	1,954
P.T. Pranda SCL Indonesia (ถือหุ้นโดยบริษัทย่อย)	ผลิตและจำหน่ายเครื่องประดับ	อินโดนีเซีย				
- ราคาทุน			50	50	39,409	39,409
- ส่วนแบ่งกำไรสะสม					25,044	37,698
- ผลต่างจากการแปลงค่างบการเงิน					(8,734)	(7,529)
					55,719	69,578
รวมมูลค่าตามบัญชีตามวิธีส่วนได้เสีย					59,967	71,532

(หน่วย: พันบาท)										
บริษัท	ลักษณะธุรกิจ	จัดตั้งขึ้นในประเทศ	งบการเงินเฉพาะกิจการ						มูลค่าตามบัญชีตามวิธีราคาทุน - สุทธิ	
			สัดส่วนเงินลงทุน		ราคาทุน		ค่าเผื่อการด้อยค่าของเงินลงทุน			
			2553 ร้อยละ	2552 ร้อยละ	2553	2552	2553	2552	2553	2552
บริษัท เคแชนด์-แพรรด้า จำกัด	นำเข้าและจำหน่ายวัตถุดิบโลหะมีค่า	ไทย	40	40	3,600	3,600	(3,600)	(3,600)	-	-

## 13.2 ส่วนแบ่งกำไร (ขาดทุน)

ในระหว่างปี บริษัทฯและบริษัทย่อยรับรู้ส่วนแบ่งกำไร (ขาดทุน) จากการลงทุนในบริษัทร่วมในงบการเงินรวม ดังนี้

บริษัท	(หน่วย: พันบาท)	
	งบการเงินรวม	
	ส่วนแบ่งกำไร (ขาดทุน) จากเงินลงทุนในบริษัทร่วมในระหว่างปี	
	2553	2552
P.T. Pranda SCL Indonesia	(12,654)	4,405
บริษัท เคแซด-แพรนด้า จำกัด	2,294	342
รวม	(10,360)	4,747

บริษัทฯและบริษัทย่อยไม่มีเงินปันผลรับจากการลงทุนในบริษัทร่วมในระหว่างปี 2553 และ 2552

ส่วนแบ่งผลกำไร (ขาดทุน) จากการลงทุนในบริษัทร่วมในต่างประเทศซึ่งอยู่ในงบกำไรขาดทุนรวม คำนวณจากงบการเงินที่จัดทำขึ้นโดยฝ่ายบริหารของบริษัทร่วมโดยยังไม่ได้ผ่านการตรวจสอบจากผู้สอบบัญชีของบริษัทร่วม อย่างไรก็ตาม ฝ่ายบริหารของบริษัทฯเชื่อว่างบการเงินดังกล่าวไม่มีความแตกต่างอย่างมีสาระสำคัญหากได้ถูกตรวจสอบโดยผู้สอบบัญชีของบริษัทร่วม

## 13.3 ข้อมูลทางการเงินของบริษัทร่วม

ข้อมูลทางการเงินตามที่แสดงอยู่ในงบการเงินของบริษัทร่วมโดยสรุปมีดังนี้

บริษัท	(หน่วย: พันบาท)									
	ทุนเรียกชำระ		หน่วยเงินตรา	สินทรัพย์รวม		หนี้สินรวม		รายได้รวมสำหรับ		กำไร (ขาดทุน)
	ณ วันที่ 31 ธันวาคม 2553	ณ วันที่ 31 ธันวาคม 2552		ณ วันที่ 31 ธันวาคม 2553	ณ วันที่ 31 ธันวาคม 2552	ณ วันที่ 31 ธันวาคม 2553	ณ วันที่ 31 ธันวาคม 2552	ปีสิ้นสุดวันที่ 31 ธันวาคม 2553	ปีสิ้นสุดวันที่ 31 ธันวาคม 2552	สุทธิสำหรับปีสิ้นสุดวันที่ 31 ธันวาคม 2553
บริษัท เคแซด-แพรนด้า จำกัด	9	9	ล้านบาท	194	133	184	128	1,729	1,638	6
P.T. Pranda SCL Indonesia	4,000	4,000	ล้านรูเปียอินโดนีเซีย	220	202	145	121	159	218	(23)

## 14. เงินลงทุนระยะยาวอื่น

ยอดคงเหลือนี้ คือ เงินลงทุนในพันธบัตรรัฐบาลโดยจัดเป็นตราสารหนี้ที่จะถือจนครบกำหนด

บริษัทฯ ได้นำพันธบัตรรัฐบาลบางส่วนไปค้ำประกันภาระผูกพันทางปฏิบัติบางประการตามปกติธุรกิจของบริษัทฯ

15. กิจอื่น อาคารและอุปกรณั

งบการเงินรวม											(หน่วย: บาท)
สินทรัพย์											
ซึ่งแสดง											
มูลค่าตาม											
ราคาที่ดีใหม่											
สินทรัพย์ซึ่งแสดงมูลค่าตามราคาทุน											
ที่ดิน	ส่วนปรับปรุง ที่ดิน	อาคาร	ส่วนปรับปรุง สินทรัพย์เข้า	เครื่องจักร	เครื่องตกแต่งติด ตั้งและอุปกรณ์	ยานพาหนะ	สินทรัพย์ระหว่างติด ตั้งและก่อสร้าง	รวม			
ราคาทุน / ราคาดีใหม่											
31 ธันวาคม 2552	7,575,959	451,270,584	22,247,060	172,736,680	438,063,239	26,205,102	2,132,020	1,391,248,483			
ซื้อเพิ่ม	17,435	19,534,286	733,669	9,275,962	28,678,781	5,667,524	28,683,227	114,882,195			
จำหน่าย	-	-	(100,520)	(461,012)	(43,574,556)	933,361)	(8,924)	(45,078,373)			
โอน	-	1,954,069	-	800,000	1,662,222	24,000	(4,440,291)	22,482,000			
ผลต่างจากการแปลงค่างบการเงิน	-	(5,326,734)	(634,915)	(2,654,856)	(10,768,350)	(715,584)	-	(20,396,679)			
31 ธันวาคม 2553	7,593,394	467,432,205	22,245,294	179,696,774	414,061,336	30,247,681	26,366,032	1,463,137,626			
ค่าเสื่อมราคาสะสม											
31 ธันวาคม 2552	5,937,393	272,294,642	16,451,488	123,072,558	357,769,734	19,316,580	-	794,842,395			
ค่าเสื่อมราคาสำหรับปี	254,716	21,992,269	1,158,317	15,591,247	27,790,649	2,900,057	-	69,687,255			
ค่าเสื่อมราคาสำหรับส่วนที่จำหน่าย	-	-	(93,676)	(461,005)	(41,524,619)	(931,823)	-	(43,011,123)			
ผลต่างจากการแปลงค่างบการเงิน	-	(2,375,800)	(183,129)	(1,723,409)	(8,211,081)	(411,885)	-	(12,905,304)			
31 ธันวาคม 2553	6,192,109	291,911,111	17,333,000	136,479,391	335,824,683	20,872,929	-	808,613,223			
ค่าเผื่อการด้อยค่า											
31 ธันวาคม 2552	-	-	-	-	11,637,335	-	-	11,637,335			
บันทึกเพิ่มขึ้นระหว่างปี	-	-	-	-	584,628	-	-	584,628			
ค่าเผื่อการด้อยค่าสำหรับส่วนที่จำหน่าย	-	-	-	-	(388,830)	-	-	(388,830)			
31 ธันวาคม 2553	-	-	-	-	11,833,133	-	-	11,833,133			
มูลค่าสุทธิตามบัญชี											
31 ธันวาคม 2552	1,638,566	178,975,942	5,795,572	49,664,122	68,656,170	6,888,522	2,132,020	584,768,753			
31 ธันวาคม 2553	1,401,285	175,521,094	4,912,294	43,217,383	66,403,520	9,374,752	26,366,032	642,691,270			
ค่าเสื่อมราคาสำหรับปี											
2552 (36.0 ล้านบาท) รวมอยู่ในต้นทุนการผลิต ส่วนที่เหลือรวมอยู่ในค่าใช้จ่ายในการขายและบริหาร)											71,265,131
2553 (34.3 ล้านบาท) รวมอยู่ในต้นทุนการผลิต ส่วนที่เหลือรวมอยู่ในค่าใช้จ่ายในการขายและบริหาร)											69,687,255

งบการเงินเฉพาะกิจการ										(หน่วย: บาท)
สินทรัพย์										
ซึ่งแสดง										
มูลค่าตาม										
ราคาที่ดีใหม่										
ที่ดิน	ส่วนปรับปรุง ที่ดิน	อาคาร	เครื่องจักร	เครื่องตกแต่ง ตั้งและอุปกรณ์	ยานพาหนะ	สินทรัพย์ระหว่าง ตั้งและก่อสร้าง	รวม			
ราคาทุน / ราคาดีใหม่										
31 ธันวาคม 2552	260,807,799	7,575,959	305,923,715	144,956,909	249,160,077	15,302,733	2,132,020	985,859,212		
ซื้อเพิ่ม	22,291,311	17,435	19,534,286	5,073,764	6,371,884	5,226,086	27,740,667	86,255,433		
จำหน่าย	-	-	-	(461,012)	(12,005,104)	(444,240)	(8,924)	(12,919,280)		
โอน	22,482,000	-	1,954,069	800,000	1,171,212	-	(3,925,281)	22,482,000		
31 ธันวาคม 2553	305,581,110	7,593,394	327,412,070	150,369,661	244,698,069	20,084,579	25,938,482	1,081,677,365		
ค่าเสื่อมราคาสะสม										
31 ธันวาคม 2552	-	5,937,393	217,768,493	104,688,812	212,692,260	12,240,585	-	553,327,543		
ค่าเสื่อมราคาสำหรับปี	-	254,716	14,356,904	13,757,921	10,277,686	1,712,435	-	40,359,662		
ค่าเสื่อมราคาสำหรับส่วนที่จำหน่าย	-	-	-	(461,005)	(11,451,594)	(444,236)	-	(12,356,835)		
31 ธันวาคม 2553	-	6,192,109	232,125,397	117,985,728	211,518,352	13,508,784	-	581,330,370		
ค่าเผื่อการด้อยค่า										
31 ธันวาคม 2552	-	-	-	-	11,637,335	-	-	11,637,335		
บันทึกเพิ่มขึ้นระหว่างปี	-	-	-	-	584,628	-	-	584,628		
ค่าเผื่อการด้อยค่าสำหรับส่วนที่จำหน่าย	-	-	-	-	(388,830)	-	-	(388,830)		
31 ธันวาคม 2553	-	-	-	-	11,833,133	-	-	11,833,133		
มูลค่าสุทธิตามบัญชี										
31 ธันวาคม 2552	260,807,799	1,638,566	88,155,222	40,268,097	24,830,482	3,062,148	2,132,020	420,894,334		
31 ธันวาคม 2553	305,581,110	1,401,285	95,286,673	32,383,933	21,346,584	6,575,795	25,938,482	488,513,862		
ค่าเสื่อมราคาสำหรับปี										
2552 (27.3 ล้านบาท รวมอยู่ในต้นทุนการผลิต ส่วนที่เหลือรวมอยู่ในค่าใช้จ่ายในการขายและบริหาร)									41,043,856	
2553 (28.3 ล้านบาท รวมอยู่ในต้นทุนการผลิต ส่วนที่เหลือรวมอยู่ในค่าใช้จ่ายในการขายและบริหาร)									40,359,662	

## งบการเงิน

ในระหว่างปี 2553 บริษัทฯได้โอนที่ดินรอการพัฒนาจำนวน 22.5 ล้านบาท เป็นรายการที่ดิน โดยมีวัตถุประสงค์เพื่อก่อสร้างอาคารโรงงานบนที่ดินดังกล่าว

ในปี 2549 บริษัทฯได้จัดให้ผู้ประเมินราคาอิสระทำการประเมินมูลค่ายุติธรรมของที่ดิน โดยใช้เกณฑ์ราคาตลาด (“Market approach”) ซึ่งปรากฏว่ามูลค่ายุติธรรมของที่ดินตามราคาประเมินใหม่สูงกว่ามูลค่าตามบัญชีเป็นจำนวนเงินประมาณ 209 ล้านบาท บริษัทฯได้บันทึกส่วนที่เพิ่มขึ้นจากการตีราคาของที่ดินตามราคาประเมินไว้ในส่วนเกินทุนจากการตีราคาที่ดินซึ่งแสดงไว้ในส่วนของผู้ถือหุ้นในงบดุล

หากบริษัทฯแสดงมูลค่าที่ดินดังกล่าวด้วยวิธีราคาทุน มูลค่าตามบัญชี ณ วันที่ 31 ธันวาคม 2553 จะเป็นจำนวน 96.3 ล้านบาท

ณ วันที่ 31 ธันวาคม 2553 บริษัทฯ และบริษัทย่อยมีอาคารและอุปกรณ์จำนวนหนึ่งซึ่งตัดค่าเสื่อมราคาหมดแล้วแต่ยังใช้งานอยู่ มูลค่าตามบัญชีก่อนหักค่าเสื่อมราคาสะสมของสินทรัพย์ดังกล่าวมีจำนวนเงินประมาณ 431 ล้านบาท (2552: 395 ล้านบาท) (งบการเงินเฉพาะบริษัทฯ 2553 : 311 ล้านบาท, 2552: 283 ล้านบาท)

บริษัทฯและบริษัทย่อยได้นำที่ดิน อาคาร และอุปกรณ์มูลค่าสุทธิตามบัญชี ณ วันที่ 31 ธันวาคม 2553 จำนวนประมาณ 380 ล้านบาท (2552: 398 ล้านบาท) ไปค้ำประกันวงเงินสินเชื่อที่ได้รับจากธนาคารพาณิชย์ (งบการเงินเฉพาะบริษัทฯ 2553: 330 ล้านบาท, 2552: 345 ล้านบาท)

## 16. ที่ดินรอการพัฒนา

ที่ดินรอการพัฒนาของบริษัทฯเป็นที่ดินสำหรับโครงการในอนาคต ยอดดังกล่าวแสดงตามราคาทุนซึ่งรวมต้นทุนที่ดิน ค่าปรับปรุงที่ดิน ค่าใช้จ่ายและดอกเบี้ยที่เกี่ยวข้องที่ถือเป็นต้นทุน หักด้วยค่าเผื่อการด้อยค่าซึ่งเกิดจากมูลค่าที่คาดว่าจะได้รับคืนต่ำกว่ามูลค่าตามบัญชี

ณ วันที่ 31 ธันวาคม 2553 และ 2552 ยอดคงเหลือของที่ดินรอการพัฒนาประกอบด้วย

	(หน่วย: พันบาท)	
	งบการเงินรวม/งบการเงินเฉพาะกิจการ	
	2553	2552
ที่ดิน	503,374	525,856
ดอกเบี้ยที่ถือเป็นต้นทุน	156,017	156,017
ค่าปรับปรุงที่ดิน	7,990	7,990
รวม	667,381	689,863
หัก: ค่าเผื่อการด้อยค่า	(245,652)	(245,652)
ที่ดินรอการพัฒนา - สุทธิ	421,729	444,211



ในปี 2549 บริษัทฯได้จัดให้ผู้ประเมินราคาอิสระทำการประเมินมูลค่ายุติธรรมของที่ดินรอการพัฒนา โดยใช้เกณฑ์ราคาตลาด (“Market approach”) มูลค่ายุติธรรมที่ประเมินมีมูลค่าประมาณ 422 ล้านบาท

บริษัทฯได้นำที่ดินรอการพัฒนาซึ่งมีมูลค่าสุทธิตามบัญชี ณ วันที่ 31 ธันวาคม 2553 จำนวนประมาณ 422 ล้านบาท (2552: 422 ล้านบาท) ไปค้ำประกันวงเงินสินเชื่อที่ได้รับจากธนาคารพาณิชย์

## 17. สิทธิการเช่า

	(หน่วย:บาท)			
	งบการเงินรวม		งบการเงินเฉพาะกิจการ	
	2553	2552	2553	2552
สิทธิการเช่า - ราคาทุน ณ ต้นปี	69,756,186	69,763,057	-	-
หัก: ค่าตัดจำหน่ายสะสม	(33,975,612)	(31,491,213)	-	-
ผลต่างจากการแปลงค่างบการเงิน	(36,351)	(6,871)	-	-
สิทธิการเช่า - สุทธิ	35,744,223	38,264,973	-	-
ค่าตัดจำหน่ายที่รวมอยู่ในงบกำไรขาดทุนสำหรับปี	2,484,399	2,484,399	-	-

บริษัทย่อยในประเทศแห่งหนึ่งได้นำสิทธิการเช่าซึ่งมีมูลค่าสุทธิตามบัญชี ณ วันที่ 31 ธันวาคม 2553 จำนวนประมาณ 26.6 ล้านบาท (2552: 28.4 ล้านบาท) ไปค้ำประกันวงเงินสินเชื่อที่ได้รับจากธนาคารพาณิชย์

## 18. ค่าความนิยม

	(หน่วย:บาท)	
	งบการเงินรวม	
	2553	2552
ค่าความนิยม	90,278,000	90,278,000
หัก: ค่าตัดจำหน่ายสะสม	(26,169,140)	(26,169,140)
ผลต่างจากการแปลงค่างบการเงิน	(1,761,067)	(1,761,067)
รวม	62,347,793	62,347,793
หัก: ค่าเผื่อการด้อยค่าของค่าความนิยม	(62,347,793)	(62,347,793)
ค่าความนิยม - สุทธิ	-	-

## 19. เงินเบิกเกินบัญชีและเงินกู้ยืมระยะสั้นจากสถาบันการเงิน

	อัตราดอกเบี้ย (ร้อยละต่อปี)	(หน่วย: บาท)			
		งบการเงินรวม		งบการเงินเฉพาะกิจการ	
		2553	2552	2553	2552
เงินเบิกเกินบัญชีธนาคาร	7.20	6,355,373	26,965,455	-	-
เงินกู้ยืมระยะสั้นจากสถาบันการเงิน	2.95 - 4.0 MMR, MLR	339,795,328	155,160,226	270,762,958	152,292,827
รวม		346,150,701	182,125,681	270,762,958	152,292,827

วงเงินเบิกเกินบัญชีและเงินกู้ยืมระยะสั้นจากสถาบันการเงินของบริษัทฯ ค้ำประกันโดยการจำนองที่ดินพร้อมสิ่งปลูกสร้างและที่ดินรอการพัฒนา รวมทั้งการค้ำประกันโดยกรรมการของบริษัทฯ

วงเงินเบิกเกินบัญชีและเงินกู้ยืมระยะสั้นจากสถาบันการเงินของบริษัทย่อยในประเทศแห่งหนึ่ง ค้ำประกันโดยการจดจำนองสิทธิการเช่าในศูนย์การค้าบางแห่งของบริษัทย่อยและค้ำประกันโดยบริษัทฯ และกรรมการของบริษัทฯ และบริษัทย่อยดังกล่าว

วงเงินเบิกเกินบัญชีและเงินกู้ยืมระยะสั้นจากสถาบันการเงินของบริษัทย่อยในต่างประเทศแห่งหนึ่ง ค้ำประกันโดยบริษัทฯ และกรรมการของบริษัทย่อย

## 20. เงินกู้ยืมระยะยาว

	(หน่วย: บาท)			
	งบการเงินรวม		งบการเงินเฉพาะกิจการ	
	2553	2552	2553	2552
<b>บริษัทฯ</b>				
20.1 เงินกู้ยืมสกุลบาทเพื่อจ่ายชำระหนี้ตามสัญญาปรับโครงสร้างหนี้ วงเงิน 1,084 ล้านบาท	33,230,000	165,790,000	33,230,000	165,790,000
- อัตราดอกเบี้ย				
ปีที่ 1 อัตราดอกเบี้ยร้อยละ MLR ลบ 2 ต่อปี				
ปีที่ 2 ถึง 5 อัตราดอกเบี้ยร้อยละ MLR ลบ 1 ต่อปี				
ปีที่ 6 ถึง 7 อัตราดอกเบี้ยร้อยละ MLR ลบ 0.5 ต่อปี				
ปีที่ 8 ถึง 9 อัตราดอกเบี้ยร้อยละ MLR ต่อปี				
- มีกำหนดชำระคืนเป็นรายไตรมาสตั้งแต่ตุลาคม 2545 ถึงมกราคม 2554				
20.2 เงินกู้ยืมสกุลบาท วงเงิน 194 ล้านบาท	100,110,000	125,110,000	100,110,000	125,110,000
- อัตราดอกเบี้ย				
ปีที่ 1 ถึง 5 อัตราดอกเบี้ยร้อยละ MLR ลบ 1 ต่อปี				
ปีที่ 6 ถึง 8 อัตราดอกเบี้ยร้อยละ MLR ลบ 0.5 ต่อปี				
- มีกำหนดชำระคืนเป็นรายไตรมาสตั้งแต่มิถุนายน 2550 ถึงธันวาคม 2557				

(หน่วย:บาท)				
	งบการเงินรวม		งบการเงินเฉพาะกิจการ	
	2553	2552	2553	2552
<b>บริษัทย่อยในประเทศ</b>				
บริษัท พรีเม้าโกลด์ อินเตอร์เนชั่นแนล จำกัด				
20.3 เงินกู้ยืมสกุลบาท วงเงิน 10 ล้านบาท	6,361,600	7,271,200	-	-
- อัตราดอกเบี้ย				
ปีที่ 1 ถึง 3 อัตราดอกเบี้ยร้อยละ MLR ลบ 1 ต่อปี				
ปีที่ 4 ถึง 6 อัตราดอกเบี้ยร้อยละ MLR ลบ 0.5 ต่อปี				
ปีที่ 7 ถึง 12 อัตราดอกเบี้ยร้อยละ MLR ต่อปี				
- มีกำหนดชำระคืนเป็นรายเดือนตั้งแต่กรกฎาคม 2550 ถึงธันวาคม 2560				
20.4 เงินกู้ยืมสกุลบาท วงเงิน 9 ล้านบาท	7,243,873	8,429,995	-	-
- อัตราดอกเบี้ยร้อยละ MLR บวก 0.5 ต่อปี				
- มีกำหนดชำระคืนเป็นรายเดือนตั้งแต่กรกฎาคม 2552 ถึงธันวาคม 2558				
20.5 เงินกู้ยืมสกุลบาท วงเงิน 32 ล้านบาท	27,059,769	31,128,478	-	-
- อัตราดอกเบี้ยร้อยละ MLR ต่อปี				
- มีกำหนดชำระคืนเป็นรายเดือนตั้งแต่ตุลาคม 2552 ถึงมิถุนายน 2559				
<b>บริษัทย่อยในต่างประเทศ</b>				
Pranda North America, Inc.				
20.6 เงินกู้ยืมสกุลดอลลาร์สหรัฐอเมริกา วงเงิน 0.3 ล้านดอลลาร์สหรัฐอเมริกา	8,298,214	9,677,504	-	-
- อัตราดอกเบี้ยร้อยละ 7.25 ต่อปี				
- มีกำหนดชำระคืนเป็นรายเดือนตั้งแต่กรกฎาคม 2550 ถึงมิถุนายน 2565				
รวม	182,303,456	347,407,177	133,340,000	290,900,000
หัก: ส่วนที่ถึงกำหนดชำระภายในหนึ่งปี	(65,184,740)	(164,245,601)	(58,230,000)	(157,560,000)
เงินกู้ยืมระยะยาว - สุทธิ	117,118,716	183,161,576	75,110,000	133,340,000

เงินกู้ยืมระยะยาวของบริษัทฯ ค้ำประกันโดยการจำนองที่ดินพร้อมสิ่งปลูกสร้างและที่ดินรอการพัฒนา รวมทั้งการค้ำประกันโดยกรรมการของบริษัทฯ นอกจากนี้ ภายใต้สัญญาเงินกู้ บริษัทฯ ต้องปฏิบัติตามเงื่อนไขทางการเงินบางประการ เช่น การดำรงอัตราส่วนหนี้สินต่อส่วนของผู้ถือหุ้นให้เป็นไปตามสัญญา เป็นต้น

เงินกู้ยืมระยะยาวของบริษัทย่อยในประเทศเป็นเงินกู้ยืมจากธนาคารพาณิชย์ในประเทศ ซึ่งค้ำประกันโดยการจดจำนองห้องชุดสำนักงานและสิทธิการเช่าบางแห่งของบริษัทย่อยและค้ำประกันโดย บริษัทฯ และกรรมการของบริษัทย่อยดังกล่าว นอกจากนี้ ภายใต้สัญญาเงินกู้ บริษัทย่อยต้องปฏิบัติตามเงื่อนไขทางการเงินบางประการ เช่น การดำรงอัตราส่วนหนี้สินต่อส่วนของผู้ถือหุ้นให้เป็นไปตามสัญญา เป็นต้น

เงินกู้ยืมระยะยาวของบริษัทย่อยในต่างประเทศ Pranda North America, Inc. เป็นเงินกู้ยืมระยะยาวจากสถาบันการเงินในประเทศสหรัฐอเมริกา ซึ่งค้ำประกันโดยที่ดินและอาคารของบริษัทย่อยดังกล่าว

## 21. ใบสำคัญแสดงสิทธิที่จะซื้อหุ้นสามัญของบริษัทฯ

เมื่อวันที่ 18 เมษายน 2551 ที่ประชุมสามัญประจำปีผู้ถือหุ้นของบริษัทฯ ได้มีมติอนุมัติการออกและเสนอขายใบสำคัญแสดงสิทธิที่จะซื้อหุ้นสามัญของบริษัทฯ ชนิดระบุชื่อผู้ถือและไม่สามารถเปลี่ยนมือได้ เพื่อจัดสรรให้แก่กรรมการและพนักงานของบริษัทฯ และ/หรือบริษัทย่อยตามโครงการ ESOP จำนวน 14,251,410 หน่วย โดยไม่คิดมูลค่าใบสำคัญแสดงสิทธิที่จะซื้อหุ้นสามัญของบริษัทฯ และกำหนดราคาใช้สิทธิเท่ากับ 3 บาทต่อหน่วย ในอัตราส่วน 1 ใบสำคัญแสดงสิทธิต่อ 1 หุ้นสามัญ ใบสำคัญแสดงสิทธิดังกล่าวมีอายุ 5 ปีนับตั้งแต่วันที่ออกใบสำคัญแสดงสิทธิ และมีระยะเวลาใช้สิทธิทุก 6 เดือน

ต่อมา เมื่อวันที่ 11 กุมภาพันธ์ 2552 ที่ประชุมคณะกรรมการบริษัทฯ ครั้งที่ 2/2552 ได้มีมติอนุมัติจัดสรรและกำหนดวันออกใบสำคัญแสดงสิทธิที่จะซื้อหุ้นสามัญในวันที่ 27 กุมภาพันธ์ 2552 โดยเริ่มใช้สิทธิครั้งแรกในวันที่ 28 สิงหาคม 2552

การเปลี่ยนแปลงในจำนวนหน่วยของใบสำคัญแสดงสิทธิที่จะซื้อหุ้นสามัญแสดงดังนี้

	(จำนวนหน่วย)
ใบสำคัญแสดงสิทธิที่จะซื้อหุ้นสามัญทั้งหมด	14,251,410
จำนวนใช้สิทธิในระหว่างปี 2552	(2,409,882)
ยกเลิกใบสำคัญแสดงสิทธิของผู้ถือที่พ้นสภาพการเป็นพนักงานในระหว่างปี 2552	(271,000)
ยอดคงเหลือ ณ วันที่ 31 ธันวาคม 2552	11,570,528
จำนวนใช้สิทธิในระหว่างปี 2553	(2,509,882)
ยกเลิกใบสำคัญแสดงสิทธิของผู้ถือที่พ้นสภาพการเป็นพนักงานในระหว่างปี 2553	(12,000)
ยอดคงเหลือ ณ วันที่ 31 ธันวาคม 2553	9,048,646

## 22. ทุนเรือนหุ้น/ส่วนเกินมูลค่าหุ้นสามัญ

การเปลี่ยนแปลงของทุนเรือนหุ้นสำหรับปีสิ้นสุดวันที่ 31 ธันวาคม 2553 มีรายละเอียดดังนี้

	ทุนออกจำหน่าย และชำระ เต็มมูลค่าแล้ว (บาท)	ส่วนเกินมูลค่า หุ้นสามัญ (บาท)	วันที่จดทะเบียน เพิ่มทุนกับ กระทรวงพาณิชย์	วันที่ตลาดหลักทรัพย์ แห่งประเทศไทย รับเป็นหลักทรัพย์ จดทะเบียน
ยอดคงเหลือ ณ วันที่ 31 ธันวาคม 2552	398,158,472	764,113,987		
หุ้นสามัญเพิ่มขึ้นจากการใช้สิทธิตามใบสำคัญแสดงสิทธิ ในเดือนกุมภาพันธ์ 2553	96,100	192,200	5 มีนาคม 2553	10 มีนาคม 2553
หุ้นสามัญเพิ่มขึ้นจากการใช้สิทธิตามใบสำคัญแสดงสิทธิ ในเดือนสิงหาคม 2553	2,413,782	4,827,564	6 กันยายน 2553	7 กันยายน 2553
ยอดคงเหลือ ณ วันที่ 31 ธันวาคม 2553	400,668,354	769,133,751		

23. สำรองตามกฎหมาย

ภายใต้บทบัญญัติของมาตรา 116 แห่งพระราชบัญญัติบริษัทมหาชนจำกัด พ.ศ. 2535 บริษัทฯต้องจัดสรรกำไรสุทธิประจำปีส่วนหนึ่งไว้เป็นทุนสำรองไม่น้อยกว่าร้อยละ 5 ของกำไรสุทธิประจำปีหักด้วยยอดขาดทุนสะสมยกมา (ถ้ามี) จนกว่าทุนสำรองนี้จะมีจำนวนไม่น้อยกว่าร้อยละ 10 ของทุนจดทะเบียนสำรองตามกฎหมายดังกล่าวไม่สามารถนำไปจ่ายเงินปันผลได้

24. ค่าใช้จ่ายตามลักษณะ

รายการค่าใช้จ่ายแบ่งตามลักษณะประกอบด้วยรายการค่าใช้จ่ายที่สำคัญดังต่อไปนี้

	(หน่วย:บาท)			
	งบการเงินรวม		งบการเงินเฉพาะกิจการ	
	2553	2552	2553	2552
เงินเดือนและค่าแรงและผลประโยชน์อื่นของพนักงาน	887,810,403	825,218,718	529,946,467	486,589,510
ค่าเสื่อมราคา	69,687,255	71,265,131	40,359,662	41,043,856
ขาดทุนจากอัตราแลกเปลี่ยน	149,684,312	20,937,036	148,411,927	25,172,743
วัตถุดิบและวัสดุสิ้นเปลืองใช้ไปและซื้อสินค้าสำเร็จรูป	2,033,926,815	1,813,565,820	1,751,709,147	1,475,400,720
การเปลี่ยนแปลงในสินค้าสำเร็จรูปและงานระหว่างทำ	52,250,526	(24,892,061)	58,413,034	11,919,656
ค่าเผื่อการลดลงของมูลค่าสินค้าคงเหลือ	22,151,415	34,944,479	15,000,000	8,000,000
หนี้สงสัยจะสูญ (โอนกลับ)	(11,474,791)	61,220,749	(1,697,603)	64,823,681
ค่านายหน้า	25,353,539	80,647,978	11,007,837	51,518,947
ค่าใช้จ่ายส่งเสริมการขาย	69,809,142	53,590,075	10,912,129	6,860,183
ค่าเช่าจ่ายตามสัญญาเช่าดำเนินงาน	54,470,509	50,042,039	300,202	278,277
ค่าเผื่อการด้อยค่าของเงินลงทุนในบริษัทย่อย	-	-	-	38,000,000

25. ภาษีเงินได้นิติบุคคล

ส่วนงานส่วนหนึ่งของบริษัทฯได้รับสิทธิพิเศษจากคณะกรรมการส่งเสริมการลงทุนซึ่งรวมถึงการได้รับยกเว้นภาษีเงินได้นิติบุคคลสำหรับกำไรเป็นระยะเวลาแปดปีนับจากวันเริ่มมีรายได้จากการประกอบกิจการ (1 มกราคม 2546)

ภาษีเงินได้นิติบุคคลของบริษัทฯคำนวณขึ้นจากกำไรสุทธิก่อนภาษีเงินได้ของส่วนงานที่ไม่ได้รับสิทธิพิเศษยกเว้นภาษีเงินได้สำหรับปีหลังจากบวกลับและหักออกด้วยค่าใช้จ่ายและรายได้ต่าง ๆ ที่ไม่อนุญาตให้ถือเป็นรายจ่ายและรายได้ในการคำนวณภาษี

ภาษีเงินได้นิติบุคคลของบริษัทฯอยู่ในประเทศคำนวณขึ้นจากกำไรสุทธิก่อนภาษีเงินได้สำหรับปีหลังจากบวกลับและหักออกด้วยค่าใช้จ่ายและรายได้ต่าง ๆ ที่ไม่อนุญาตให้ถือเป็นรายจ่ายและรายได้ในการคำนวณภาษี

ภาษีเงินได้นิติบุคคลของบริษัทฯอยู่ในต่างประเทศคำนวณขึ้นตามเกณฑ์ที่ระบุไว้ในมาตรฐานการบัญชีและ/หรือกฎหมายภาษีอากรของประเทศนั้น

## 26. การส่งเสริมการลงทุน

26.1 บริษัทได้รับสิทธิพิเศษทางภาษีจากคณะกรรมการส่งเสริมการลงทุนภายใต้เงื่อนไขที่กำหนดบางประการ สิทธิพิเศษดังกล่าวได้แก่

รายละเอียด		
1. บัตรส่งเสริมเลขที่	1010/2544	1616(2)/2553
2. เพื่อส่งเสริมการลงทุนในกิจการ	ผลิตเครื่องประดับจากโรงงานของบริษัทในเขตอุตสาหกรรมของบริษัทเขตอุตสาหกรรมสุรนารี จำกัด จังหวัดนครราชสีมา	ผลิตเครื่องประดับจากโรงงานของบริษัทในเขตอุตสาหกรรมของบริษัทเขตอุตสาหกรรมสุรนารี จำกัด จังหวัดนครราชสีมา
3. สิทธิประโยชน์สำคัญที่ได้รับ		
3.1 ได้รับยกเว้นภาษีเงินได้นิติบุคคลสำหรับกำไรสุทธิที่ได้จากการประกอบกิจการที่ได้รับการส่งเสริม	8 ปี	8 ปี
3.2 ได้รับลดหย่อนภาษีเงินได้นิติบุคคลสำหรับกำไรสุทธิจากกิจการที่ได้รับการส่งเสริมการลงทุนในอัตราร้อยละห้าสิบของอัตราปกติที่กำหนดห้าปี นับจากวันที่พ้นกำหนดได้รับยกเว้นภาษี	ได้รับ	ได้รับ
3.3 ได้รับอนุญาตให้หักเงินได้พึงประเมินจำนวนเท่ากับร้อยละห้าของรายได้จากการส่งออกที่เพิ่มขึ้นจากปีก่อนเป็นระยะเวลาสิบปีนับแต่วันที่มีรายได้จากการประกอบกิจการที่ได้รับการส่งเสริม	ได้รับ	ไม่ได้รับ
4. วันที่เริ่มใช้สิทธิตามบัตรส่งเสริม	1 มกราคม 2546	ยังไม่ได้ขอเปิดดำเนินการ

รายได้ของบริษัทสำหรับปีจำแนกตามกิจการที่ได้รับการส่งเสริมการลงทุนและไม่ได้รับการส่งเสริมการลงทุนสามารถสรุปได้ดังต่อไปนี้

	(หน่วย: บาท)					
	กิจการที่ได้รับการส่งเสริมการลงทุน		กิจการที่ไม่ได้รับการส่งเสริมการลงทุน		รวม	
	2553	2552	2553	2552	2553	2552
รายได้จากการขาย						
รายได้จากการขายในประเทศ	-	-	443,570,995	466,600,569	443,570,995	466,600,569
รายได้จากการขายส่งออก	1,757,797,565	1,705,945,103	865,993,390	586,684,935	2,623,790,955	2,292,630,038
รวมรายได้จากการขาย	1,757,797,565	1,705,945,103	1,309,564,385	1,053,285,504	3,067,361,950	2,759,230,607

26.2 บริษัทย่อยแห่งหนึ่ง(บริษัทคริสตอลไลน์จำกัด)ได้รับสิทธิพิเศษทางภาษีจากคณะกรรมการส่งเสริมการลงทุนภายใต้เงื่อนไขที่กำหนดบางประการ สิทธิพิเศษดังกล่าวได้แก่

รายละเอียด		
1. บัตรส่งเสริมเลขที่	5036/2547	1384(4)/2549
2. เพื่อส่งเสริมการลงทุนในกิจการ	ผลิตเครื่องประดับอัญมณี	ผลิตเครื่องประดับอัญมณีจากโรงงานในเขตอุตสาหกรรมของบริษัท เขตอุตสาหกรรมสุรนารี จำกัด จังหวัดนครราชสีมา
3. สิทธิประโยชน์สำคัญที่ได้รับ	ไม่ได้รับ	8 ปี
3.1 ได้รับยกเว้นภาษีเงินได้นิติบุคคลสำหรับกำไรสุทธิที่ได้จากการประกอบกิจการที่ได้รับการส่งเสริม	ไม่ได้รับ	ได้รับ
3.2 ได้รับลดหย่อนภาษีเงินได้นิติบุคคลสำหรับกำไรสุทธิจากกิจการที่ได้รับการส่งเสริมการลงทุนในอัตราร้อยละห้าสิบของอัตราปกติ มีกำหนดห้าปี นับจากวันที่พ้นกำหนดได้รับยกเว้นภาษี	ไม่ได้รับ	ได้รับ
3.3 ได้รับยกเว้นอากรขาเข้าสำหรับเครื่องจักรตามที่คณะกรรมการพิจารณาอนุมัติ	ไม่ได้รับ	ได้รับ
3.4 ได้รับยกเว้นอากรขาเข้าสำหรับวัตถุดิบและวัสดุจำเป็นที่ต้องนำเข้ามาจากต่างประเทศเพื่อใช้ในการผลิตเพื่อการส่งออก	ได้รับสำหรับระยะเวลาตั้งแต่วันที่ 21 กรกฎาคม 2547 ถึง 20 กรกฎาคม 2551 และได้รับการขยายเวลาการได้รับสิทธิเพิ่มจนถึง 20 กรกฎาคม 2555	ได้รับเป็นระยะเวลา 5 ปี นับตั้งแต่นำเข้าวันแรก
4. วันที่เริ่มใช้สิทธิตามบัตรส่งเสริม	25 พฤษภาคม 2547	ยังไม่ได้ขอเปิดดำเนินการ

27. กำไรต่อหุ้น

กำไรต่อหุ้นขั้นพื้นฐานคำนวณโดยการหารกำไรสุทธิสำหรับปีด้วยจำนวนถัวเฉลี่ยถ่วงน้ำหนักของหุ้นสามัญที่ออกอยู่ในระหว่างปี

กำไรต่อหุ้นปรับลดคำนวณโดยการหารกำไรสุทธิสำหรับปีด้วยผลรวมของจำนวนหุ้นสามัญถัวเฉลี่ยถ่วงน้ำหนักที่ออกอยู่ในระหว่างปีกับจำนวนถัวเฉลี่ยถ่วงน้ำหนักของหุ้นสามัญที่บริษัทอาจต้องออกเพื่อแปลงหุ้นสามัญเทียบเท่าปรับลดทั้งสิ้นให้เป็นหุ้นสามัญ โดยสมมติว่าได้มีการแปลงเป็นหุ้นสามัญ ณ วันต้นปี หรือ ณ วันออกหุ้นสามัญเทียบเท่า



## งบการเงิน

การกระทบยอดระหว่างกำไรต่อหุ้นขั้นพื้นฐานและกำไรต่อหุ้นปรับลดแสดงได้ดังนี้

	งบการเงินรวม					
	สำหรับปีสิ้นสุดวันที่ 31 ธันวาคม					
	กำไรสุทธิ		จำนวนหุ้นสามัญถัวเฉลี่ยถ่วงน้ำหนัก		กำไรต่อหุ้น	
	2553 (พันบาท)	2552 (พันบาท)	2553 (พันหุ้น)	2552 (พันหุ้น)	2553 (บาท)	2552 (บาท)
<b>กำไรต่อหุ้นขั้นพื้นฐาน</b>						
กำไรสุทธิส่วนที่เป็นของผู้ถือหุ้นบริษัทใหญ่	243,425	256,372	399,073	396,612	0.61	0.65
<b>ผลกระทบของหุ้นสามัญเทียบเท่าปรับลด</b>						
ใบสำคัญแสดงสิทธิที่จะซื้อหุ้นสามัญ	-	-	5,132	2,554		
<b>กำไรต่อหุ้นปรับลด</b>						
กำไรสุทธิที่เป็นของผู้ถือหุ้นสามัญสมมติว่ามีการใช้สิทธิซื้อหุ้นสามัญจากใบสำคัญแสดงสิทธิ	243,425	256,372	404,205	399,166	0.60	0.64

	งบการเงินเฉพาะกิจการ					
	สำหรับปีสิ้นสุดวันที่ 31 ธันวาคม					
	กำไรสุทธิ		จำนวนหุ้นสามัญถัวเฉลี่ยถ่วงน้ำหนัก		กำไรต่อหุ้น	
	2553 (พันบาท)	2552 (พันบาท)	2553 (พันหุ้น)	2552 (พันหุ้น)	2553 (บาท)	2552 (บาท)
<b>กำไรต่อหุ้นขั้นพื้นฐาน</b>						
กำไรสุทธิส่วนที่เป็นของผู้ถือหุ้นบริษัทใหญ่	343,797	357,904	399,073	396,612	0.86	0.90
<b>ผลกระทบของหุ้นสามัญเทียบเท่าปรับลด</b>						
ใบสำคัญแสดงสิทธิที่จะซื้อหุ้นสามัญ	-	-	5,132	2,554		
<b>กำไรต่อหุ้นปรับลด</b>						
กำไรสุทธิที่เป็นของผู้ถือหุ้นสามัญสมมติว่ามีการใช้สิทธิซื้อหุ้นสามัญจากใบสำคัญแสดงสิทธิ	343,797	357,904	404,205	399,166	0.85	0.90

28. ข้อมูลทางการเงินจำแนกตามส่วนงาน

บริษัทและบริษัทย่อยดำเนินกิจการในส่วนงานหลักคือ ธุรกิจผลิตและจำหน่ายเครื่องประดับอัญมณี ซึ่งมีส่วนงานทางภูมิศาสตร์ทั้งในประเทศและต่างประเทศและมีบริษัทย่อยแห่งหนึ่งดำเนินธุรกิจให้เช่าหอพักในประเทศ ข้อมูลทางการเงินจำแนกตามส่วนงานของบริษัทและบริษัทย่อยสำหรับปีสิ้นสุดวันที่ 31 ธันวาคม 2553 และ 2552 มีดังต่อไปนี้

	(หน่วย: ล้านบาท)									
	ธุรกิจผลิตและจำหน่ายเครื่องประดับ				ธุรกิจให้เช่าหอพัก		รายการตัดบัญชีระหว่างกัน		งบการเงินรวม	
	ในประเทศ		ต่างประเทศ		ในประเทศ				งบการเงินรวม	
	2553	2552	2553	2552	2553	2552	2553	2552	2553	2552
รายได้จากภายนอก	2,285	1,954	1,771	1,710	-	-	-	-	4,056	3,664
รายได้ระหว่างส่วนงาน	1,775	1,599	80	93	-	-	(1,855)	(1,692)	-	-
รายได้ทั้งสิ้น	4,060	3,553	1,851	1,803	-	-	(1,855)	(1,692)	4,056	3,664
กำไร (ขาดทุน) จากการดำเนินงานตามส่วนงาน	570	482	(172)	(150)	(1)	-	99	32	496	364
รายได้และค่าใช้จ่ายที่ไม่ได้ปันส่วน: ดอกเบี้ยรับ									6	3
ส่วนแบ่งกำไร (ขาดทุน) จากเงินลงทุนในบริษัทรวม									(10)	5
ขาดทุนจากอัตราแลกเปลี่ยน									(150)	(21)
ค่าใช้จ่ายทางการเงิน									(35)	(44)
ภาษีเงินได้นิติบุคคล									(63)	(50)
ส่วนของผู้ถือหุ้นส่วนน้อย									(1)	(1)
กำไรสุทธิส่วนที่เป็นของผู้ถือหุ้นบริษัทใหญ่									243	256
ที่ดิน อาคารและอุปกรณ์ - สุทธิ	548	483	71	76	24	26	-	-	643	585
สินทรัพย์อื่น	4,323	4,311	1,252	1,316	21	18	(2,008)	(1,962)	3,588	3,683
สินทรัพย์รวม	4,871	4,794	1,323	1,392	45	44	(2,008)	(1,962)	4,231	4,268

บริษัทและบริษัทย่อยใช้เกณฑ์ในการกำหนดราคาระหว่างกันตามที่กล่าวไว้ในหมายเหตุประกอบงบการเงินข้อ 6

29. กองทุนสำรองเลี้ยงชีพ

บริษัทและพนักงานบริษัทได้ร่วมกันจัดตั้งกองทุนสำรองเลี้ยงชีพขึ้นตามพระราชบัญญัติกองทุนสำรองเลี้ยงชีพ พ.ศ. 2530 โดยบริษัทและพนักงานจะจ่ายสมทบกองทุนดังกล่าวเป็นรายเดือนในอัตราร้อยละ 3 ของเงินเดือน กองทุนสำรองเลี้ยงชีพนี้บริหารโดย ธนาคารทหารไทย จำกัด (มหาชน) และจะถูกจ่ายให้แก่พนักงานในกรณีที่ออกจากงานตามระเบียบว่าด้วยกองทุนของบริษัทฯ ในระหว่างปี 2553 บริษัทฯได้จ่ายเงินสมทบกองทุนเป็นจำนวนเงิน 7.2 ล้านบาท (2552: 6.9 ล้านบาท)

## 30. เงินปันผล

(หน่วย: บาท)			
เงินปันผล	อนุมัติโดย	จำนวนเงิน	เงินปันผลจ่ายต่อหุ้น
เงินปันผลจ่ายจากกำไรสุทธิ สำหรับปี 2551	ที่ประชุมสามัญผู้ถือหุ้นเมื่อวันที่ 23 เมษายน 2552	158,298,436	0.40
เงินปันผลระหว่างกาลสำหรับรอบระยะเวลาตั้งแต่เดือนมกราคมถึงมิถุนายนของปี 2552	ที่ประชุมคณะกรรมการบริษัท ครั้งที่ 17/2552 เมื่อวันที่ 1 กันยายน 2552	39,815,597	0.10
รวมเงินปันผลจ่ายสำหรับปี 2552		198,114,033	0.50
เงินปันผลงวดสุดท้ายจ่ายจากกำไรสุทธิ สำหรับปี 2552	ที่ประชุมสามัญผู้ถือหุ้นเมื่อวันที่ 20 เมษายน 2553	171,248,391	0.43
เงินปันผลจ่ายจากกำไรสะสม	ที่ประชุมคณะกรรมการบริษัท ครั้งที่ 13/2553 เมื่อวันที่ 13 สิงหาคม 2553	119,474,122	0.30
เงินปันผลจ่ายจากกำไรสะสม	ที่ประชุมคณะกรรมการบริษัท ครั้งที่ 15/2553 เมื่อวันที่ 11 พฤศจิกายน 2553	120,199,726	0.30
รวมเงินปันผลจ่ายสำหรับปี 2553		410,922,239	1.03

## 31. การผูกพันและหนี้สินที่อาจเกิดขึ้น

## 31.1 การผูกพันเกี่ยวกับรายจ่ายฝ่ายทุน

ณ วันที่ 31 ธันวาคม 2553 บริษัทฯ มีรายจ่ายฝ่ายทุนรวมเป็นจำนวนเงินประมาณ 3.8 ล้านบาท ที่เกี่ยวข้องกับการซื้อโปรแกรมคอมพิวเตอร์และการติดตั้งระบบโทรศัพท์

## 31.2 การผูกพันเกี่ยวกับสัญญาเช่าดำเนินงาน

บริษัทฯ และบริษัทย่อยได้เช่าทำสัญญาเช่าดำเนินงานและบริการที่เกี่ยวข้องกับการเช่าพื้นที่ในอาคาร สำนักงาน โรงงาน ห้างสรรพสินค้า ยานพาหนะ และอุปกรณ์ อายุของสัญญามีระยะเวลาอยู่ระหว่าง 1 ถึง 30 ปี

ณ วันที่ 31 ธันวาคม 2553 บริษัทฯ และบริษัทย่อยมีจำนวนเงินขั้นต่ำที่ต้องจ่ายในอนาคตทั้งสิ้นภายใต้สัญญาเช่าดำเนินงานดังนี้

	ล้านบาท
จ่ายชำระภายใน	
ภายใน 1 ปี	22.4
1 ถึง 5 ปี	33.5
มากกว่า 5 ปี	43.7

### 31.3 การค้าประกัน

- ก) บริษัทค้าประกันวงเงินเบิกเกินบัญชีและวงเงินสินเชื่อให้แก่บริษัทย่อยซึ่งมียอดคงค้างอยู่ ณ วันที่ 31 ธันวาคม 2553 เป็นจำนวนเงิน 241.0 ล้านบาทและ 0.4 ล้านยูโร รวมเป็นจำนวนเงินทั้งสิ้นประมาณ 256.7 ล้านบาท
- ข) ณ วันที่ 31 ธันวาคม 2553 บริษัทและบริษัทย่อยมีหนังสือค้าประกันซึ่งออกโดยธนาคาร ในนามบริษัทและบริษัทย่อยเหลืออยู่เป็นจำนวน 1.4 ล้านบาท 20,000 ปอนด์สเตอร์ลิงและ 2.0 ล้านเหรียญสหรัฐอเมริกา รวมเป็นจำนวนเงินทั้งสิ้นประมาณ 62.6 ล้านบาท (เฉพาะของบริษัท: 2.0 ล้านเหรียญสหรัฐอเมริกาหรือ 60.8 ล้านบาท) ซึ่งเกี่ยวข้องกับภาระผูกพันทางปฏิบัติบางประการตามปกติธุรกิจของบริษัทและบริษัทย่อย
- ค) ณ วันที่ 31 ธันวาคม 2553 บริษัทและบริษัทย่อยมีแสดงด้อยค่าใบเลตเตอร์ออฟเครดิตเหลืออยู่เป็นจำนวน 21.1 ล้านเหรียญสหรัฐอเมริกาและ 0.4 ล้านยูโร รวมเป็นจำนวนเงินทั้งสิ้นประมาณ 648.7 ล้านบาท (เฉพาะของบริษัท: 557.8 ล้านบาท)

### 31.4 ภาระผูกพันเกี่ยวกับสัญญาให้บริการระยะยาว

บริษัทย่อยในประเทศแห่งหนึ่งได้ทำสัญญาค่าสิทธิกับบริษัทแห่งหนึ่งในต่างประเทศเพื่อรับอนุญาตให้ใช้เครื่องหมายการค้า โดยภายใต้เงื่อนไขตามสัญญาค่าสิทธิ บริษัทย่อยต้องจ่ายค่าสิทธิรายปีตามอัตราที่ระบุในสัญญา อายุของสัญญาตั้งแต่เดือนตุลาคม 2553 จนถึงเดือนธันวาคม 2558 โดยสามารถต่ออายุได้อีก 5 ปี ภายใต้เงื่อนไขที่สัญญากำหนด นอกจากนี้ บริษัทย่อยยังมีภาระผูกพันเกี่ยวกับการซื้อสินค้าจากบริษัทดังกล่าวตามจำนวนเงินขั้นต่ำที่ระบุในสัญญา

## 32. เครื่องมือทางการเงิน

### 32.1 นโยบายการบริหารความเสี่ยง

เครื่องมือทางการเงินที่สำคัญของบริษัทและบริษัทย่อยตามที่นิยามอยู่ในมาตรฐานการบัญชีฉบับที่ 107 “การแสดงรายการและการเปิดเผยข้อมูลสำหรับเครื่องมือทางการเงิน” ประกอบด้วย เงินสดและรายการเทียบเท่าเงินสด ลูกหนี้การค้า เงินให้กู้ยืม เงินลงทุน เงินกู้ยืมระยะสั้น และเงินกู้ยืมระยะยาว บริษัทและบริษัทย่อยมีความเสี่ยงที่เกี่ยวข้องกับเครื่องมือทางการเงินดังกล่าว และมีนโยบายการบริหารความเสี่ยงดังนี้

#### ความเสี่ยงด้านการให้สินเชื่อ

บริษัทและบริษัทย่อยมีความเสี่ยงด้านการให้สินเชื่อที่เกี่ยวข้องกับลูกหนี้การค้า เงินให้กู้ยืม และลูกหนี้อื่น ฝ่ายบริหารควบคุมความเสี่ยงนี้โดยการกำหนดให้มันโยบายและวิธีการในการควบคุมสินเชื่อที่เหมาะสม ดังนั้นบริษัทและบริษัทย่อยจึงไม่คาดว่าจะได้รับความเสียหายที่เป็นสาระสำคัญจากการให้สินเชื่อ นอกจากนี้การให้สินเชื่อของบริษัทและบริษัทย่อยไม่มีการกระจุกตัว เนื่องจากบริษัทและบริษัทย่อยมีฐานของลูกค้าที่หลากหลายและมีอยู่จำนวนมาก ราย จำนวนเงินสูงสุดที่บริษัทและบริษัทย่อยอาจต้องสูญเสียจากการให้สินเชื่อคือมูลค่าตามบัญชีของลูกหนี้การค้า เงินให้กู้ยืม และลูกหนี้อื่นที่แสดงอยู่ในงบดุล

#### ความเสี่ยงจากอัตราดอกเบี้ย

บริษัทและบริษัทย่อยมีความเสี่ยงจากอัตราดอกเบี้ยที่สำคัญอันเกี่ยวข้องกับเงินฝาก ธนาคาร ลูกหนี้การค้า เงินลงทุน เงินให้กู้ยืมแก่กิจการที่เกี่ยวข้องกัน เจ้าหนี้และตัวเงินจ่ายการค้า เงินเบิกเกินบัญชี เงินกู้ยืมระยะสั้นและเงินกู้ยืมระยะยาวที่มีดอกเบี้ย อย่างไรก็ตาม เนื่องจากสินทรัพย์และหนี้สินทางการเงินส่วนใหญ่มีอัตราดอกเบี้ยที่ปรับขึ้นลงตามอัตราตลาดหรือมีอัตราดอกเบี้ยคงที่ซึ่งใกล้เคียงกับอัตราตลาดในปัจจุบัน บริษัทและบริษัทย่อยจึงมิได้ใช้ตราสารอนุพันธ์เพื่อบริหารความเสี่ยงจากอัตราดอกเบี้ยดังกล่าว รายละเอียดของเงินฝากธนาคาร เงินเบิกเกินบัญชี และเงินกู้ยืมระยะสั้นจากสถาบันการเงินและเงินกู้ยืมระยะยาวได้แสดงไว้ในหมายเหตุประกอบงบการเงินข้อ 7, 19 และ 20 ตามลำดับ

## งบการเงิน

ณ วันที่ 31 ธันวาคม 2553 สินทรัพย์และหนี้สินทางการเงินที่สำคัญสามารถจัดตามประเภทอัตราดอกเบี้ยและสำหรับสินทรัพย์และหนี้สินทางการเงินที่มีอัตราดอกเบี้ยคงที่สามารถแยกตามวันที่ครบกำหนด หรือวันที่มีการกำหนดอัตราดอกเบี้ยใหม่ (หากวันที่มีการกำหนดอัตราดอกเบี้ยใหม่ถึงก่อน) ได้ดังนี้

	งบการเงินรวม						
	อัตราดอกเบี้ยคงที่			อัตราดอกเบี้ย	ไม่มีอัตราดอกเบี้ย	รวม	อัตราดอกเบี้ย (ร้อยละต่อปี)
	ภายใน 1 ปี	มากกว่า 1 ถึง 5 ปี	มากกว่า 5 ปี	ปรับขึ้นลงตามราคาตลาด			
	(ล้านบาท)						
สินทรัพย์ทางการเงิน							
เงินสดและรายการเทียบเท่าเงินสด	88.0	-	-	131.3	166.4	385.7	0.01-1.9
เงินลงทุนชั่วคราว - เงินฝากสถาบันการเงิน	-	-	-	-	0.4	0.4	-
ลูกหนี้การค้า - สุทธิ	-	-	-	-	895.0	895.0	-
ลูกหนี้กิจการที่เกี่ยวข้องกัน - สุทธิ	-	-	-	-	10.8	10.8	-
เงินให้กู้ยืมระยะสั้นแก่กิจการที่เกี่ยวข้องกัน - สุทธิ	16.0	-	-	-	-	16.0	7.0
เงินฝากธนาคารที่มีภาระค้ำประกัน	-	-	-	3.0	-	3.0	0.5, 0.9
เงินลงทุนระยะยาวอื่น	14.9	-	-	-	-	14.9	5.38
รวม	118.9	-	-	134.3	1,072.6	1,325.8	
หนี้สินทางการเงิน							
เงินเบิกเกินบัญชีและเงินกู้ยืมระยะสั้นจากสถาบันการเงิน	6.4	-	-	339.8	-	346.2	(1)
เจ้าหนี้และตัวเงินจ่ายการค้า	589.5	-	-	-	192.2	781.7	2.0
เงินกู้ยืมระยะยาว	0.5	2.3	5.5	174.0	-	182.3	(2)
รวม	596.4	2.3	5.5	513.8	192.2	1,310.2	

(1) 7.2, MMR, MLR

(2) 7.25, MLR, MLR + 0.5, MLR - 0.5, MLR - 1

	งบการเงินเฉพาะกิจการ						อัตราดอกเบี้ย (ร้อยละต่อปี)
	อัตราดอกเบี้ยคงที่			อัตราดอกเบี้ย ปรับขึ้นลงตาม ราคาตลาด	ไม่มีอัตรา ดอกเบี้ย	รวม	
	ภายใน 1 ปี	มากกว่า 1 ถึง 5 ปี	มากกว่า 5 ปี				
	(ล้านบาท)						
<b>สินทรัพย์ทางการเงิน</b>							
เงินสดและรายการเทียบเท่าเงินสด	80.0	-	-	98.0	29.4	207.4	0.5-1.9
ลูกหนี้การค้า - สุทธิ	1.4	-	-	-	890.2	891.6	7.5
ลูกหนี้กิจการที่เกี่ยวข้องกัน - สุทธิ	-	-	-	-	205.7	205.7	-
เงินให้กู้ยืมระยะสั้นแก่กิจการที่เกี่ยวข้องกัน - สุทธิ	51.2	-	-	-	-	51.2	5.0, 6.5
เงินให้กู้ยืมระยะยาวแก่กิจการที่เกี่ยวข้องกัน - สุทธิ	13.9	189.2	120.8	-	-	323.9	7.5
เงินลงทุนในหุ้นผู้แปลงสภาพที่ออกโดย บริษัทย่อย	-	-	43.1	-	-	43.1	7.5
เงินลงทุนระยะยาวอื่น	14.9	-	-	-	-	14.9	5.38
รวม	161.4	189.2	163.9	98.0	1,125.3	1,737.8	
<b>หนี้สินทางการเงิน</b>							
เงินเบิกเกินบัญชีและเงินกู้ยืมระยะสั้นจาก สถาบันการเงิน	-	-	-	270.8	-	270.8	MMR
เจ้าหนี้และตัวเงินจ่ายการค้า	541.6	-	-	-	104.1	645.7	2.0
เงินกู้ยืมระยะยาว	-	-	-	133.3	-	133.3	MLR, MLR-1
รวม	541.6	-	-	404.1	104.1	1,049.8	

### ความเสี่ยงจากอัตราแลกเปลี่ยน

บริษัทฯ และบริษัทย่อยมีความเสี่ยงจากอัตราแลกเปลี่ยนที่สำคัญอันเกี่ยวเนื่องจากการซื้อหรือขายสินค้าและการให้กู้ยืมเงินเป็นเงินตราต่างประเทศ บริษัทฯ ได้ตกลงทำสัญญาซื้อขายเงินตราต่างประเทศล่วงหน้า ซึ่งส่วนใหญ่มีอายุสัญญาไม่เกินหนึ่งปีเพื่อใช้เป็นเครื่องมือในการบริหารความเสี่ยง

ณ วันที่ 31 ธันวาคม 2553 บริษัทฯ และบริษัทย่อยมียอดคงเหลือของสินทรัพย์และหนี้สินทางการเงินที่เป็นสกุลเงินตราต่างประเทศ ดังนี้

สกุลเงิน	งบการเงินรวม		งบการเงินเฉพาะกิจการ		อัตราแลกเปลี่ยนเฉลี่ย ณ วันที่ 31 ธันวาคม 2553 (บาทต่อหน่วยเงินตรา ต่างประเทศ)
	สินทรัพย์ ทางการเงิน	หนี้สิน ทางการเงิน	สินทรัพย์ ทางการเงิน	หนี้สิน ทางการเงิน	
	(ล้าน)	(ล้าน)	(ล้าน)	(ล้าน)	
เหรียญสหรัฐอเมริกา	16.8	21.0	26.4	19.4	30.15
ยูโร	0.7	-	10.2	0.1	39.94
ปอนด์สเตอร์ลิง	-	-	6.5	-	46.80
รูปีอินเดีย	-	-	6.9	-	0.67

ณ วันที่ 31 ธันวาคม 2553 บริษัทฯและบริษัทย่อยในประเทศมียอดคงเหลือของสัญญาขายเงินตราต่างประเทศล่วงหน้า (Forward contract to sell foreign currency) เพื่อป้องกันความเสี่ยงทางด้านอัตราแลกเปลี่ยนที่อาจเกิดขึ้นจากการรับชำระเงินจากลูกค้าที่เป็นเงินตราต่างประเทศ โดยมีรายละเอียดดังนี้

สกุลเงิน	งบการเงินรวม	งบการเงินเฉพาะกิจการ	อัตราแลกเปลี่ยนตามสัญญา ของจำนวนที่ขาย (บาทต่อหน่วยเงินตราต่างประเทศ)
	จำนวนที่ขาย	จำนวนที่ขาย	
เหรียญสหรัฐอเมริกา	16,152,958	16,087,161	29.66 – 31.42
ยูโร	443,718	443,718	41.08 – 42.02
ปอนด์สเตอร์ลิง	438,041	438,041	47.08 – 50.13

### 32.2 มูลค่ายุติธรรมของเครื่องมือทางการเงิน

เนื่องจากเครื่องมือทางการเงินส่วนใหญ่ของบริษัทฯและบริษัทย่อยจัดอยู่ในประเภทระยะสั้น เงินให้กู้ยืมและเงินกู้ยืมมีอัตราดอกเบี้ยใกล้เคียงกับอัตราดอกเบี้ยในตลาด บริษัทฯและบริษัทย่อยจึงประมาณมูลค่ายุติธรรมของเครื่องมือทางการเงินใกล้เคียงกับมูลค่าตามบัญชีที่แสดงในงบดุล

มูลค่ายุติธรรม หมายถึง จำนวนเงินที่ผู้ซื้อและผู้ขายตกลงแลกเปลี่ยนสินทรัพย์กันในขณะที่ทั้งสองฝ่ายมีความรอบรู้ และเต็มใจในการแลกเปลี่ยน และสามารถต่อรองราคากันได้อย่างเป็นอิสระในลักษณะที่ไม่มีความเกี่ยวข้องกัน วิธีการกำหนดมูลค่ายุติธรรมขึ้นอยู่กับลักษณะของเครื่องมือทางการเงิน มูลค่ายุติธรรมจะกำหนดจากราคาตลาดล่าสุด หรือกำหนดขึ้นโดยใช้เกณฑ์การวัดมูลค่าที่เหมาะสม

## 33. การบริหารจัดการทุน

วัตถุประสงค์หลักของบริษัทฯ และบริษัทย่อยในการบริหารจัดการทุนคือการจัดให้มีซึ่งโครงสร้างทางการเงินที่เหมาะสมและการดำรงไว้ซึ่งความสามารถในการดำเนินธุรกิจอย่างต่อเนื่อง

บริษัทฯบริหารจัดการสถานะของทุนโดยใช้อัตราส่วนหนี้สินต่อทุน (Debt-to-Equity Ratio) เพื่อให้สอดคล้องกับเงื่อนไขในสัญญาเงินกู้ยืมระยะยาวจากสถาบันการเงิน ซึ่งต้องรักษาระดับของอัตราส่วนหนี้สินต่อทุนนี้ไม่เกิน 1.5 ต่อ 1

บริษัทย่อยในประเทศแห่งหนึ่งบริหารจัดการสถานะของทุนโดยใช้อัตราส่วนหนี้สินต่อทุน (Debt-to-Equity Ratio) เพื่อให้สอดคล้องกับเงื่อนไขในสัญญาเงินกู้ยืมระยะยาวจากสถาบันการเงิน ซึ่งต้องรักษาระดับของอัตราส่วนหนี้สินต่อทุนนี้ไม่เกิน 2 ต่อ 1

ตามงบดุล ณ วันที่ 31 ธันวาคม 2553 กลุ่มบริษัทมีอัตราส่วนหนี้สินต่อทุนเท่ากับ 0.56:1 (2552: 0.49:1) และบริษัทมีอัตราส่วนหนี้สินต่อทุนเท่ากับ 0.38:1 (2552: 0.34:1)

ในระหว่างปีสิ้นสุดวันที่ 31 ธันวาคม 2553 และ 2552 บริษัทฯและบริษัทย่อยไม่ได้เปลี่ยนแปลงวัตถุประสงค์ นโยบาย หรือกระบวนการในการบริหารจัดการทุน

## 34. การอนุมัติงบการเงิน

งบการเงินนี้ได้รับอนุมัติให้ออกโดยคณะกรรมการบริษัทฯ เมื่อวันที่ 25 กุมภาพันธ์ 2554



## คำตอบแทนผู้สอบบัญชี

ผู้สอบบัญชี ของบริษัท แพรนด้า จิวเวลรี่ จำกัด (มหาชน) ได้แก่ นายณรงค์ พันตาวงษ์ ผู้สอบบัญชีรับอนุญาตทะเบียน เลขที่ 3315 หรือ นางชลรศ สันติอัครวราภรณ์ ผู้สอบบัญชีรับอนุญาตเลขที่ 4523 หรือ นายสุภชัย ปัญญาวัฒน์ ผู้สอบบัญชีรับอนุญาตเลขที่ 3930 แห่งบริษัท สำนักงาน เอ็นส์ท แอนด์ ยัง จำกัด

คำตอบแทนที่บริษัทฯ และบริษัทย่อย ต้องจ่ายให้แก่ บริษัท สำนักงาน เอ็นส์ท แอนด์ ยัง จำกัด ในปี 2553 มีรายละเอียด ดังนี้

	หน่วย: บาท	
	บริษัทฯ	บริษัทย่อย
1. ค่าตอบแทนจาก การสอบบัญชีบริษัทฯ	2,250,000	915,000
2. ค่าบริการอื่น	-	-

# บุคคลอ้างอิง

## นายทะเบียนหลักทรัพย์

บริษัท ศูนย์รับฝากหลักทรัพย์  
(ประเทศไทย) จำกัด  
62 อาคารตลาดหลักทรัพย์แห่งประเทศไทย  
ถนนรัชดาภิเษก เขตคลองเตย กรุงเทพฯ 10110  
**โทรศัพท์:** + 66 2229 2800  
**โทรสาร:** +66 2654 5427  
**TSD Call Center:** +66 229 2888  
**Email:** TSDCallcENTER@set.or.th  
www.tsd.co.th

## ผู้สอบบัญชี

บริษัท สำนักงาน เอ็นส์ แอนด์ ยัง จำกัด  
ชั้น 33 อาคารเลครัชดา  
193/136-137 ถนนรัชดาภิเษก  
คลองเตย กรุงเทพฯ 10110  
**โทรศัพท์:** +66 2264 0777  
**โทรสาร:** +66 2264 0789-90  
www.ey.com

## ที่ปรึกษากฎหมาย

บริษัท วีระวงศ์, ชินวัฒน์ และเพียงพนอ จำกัด  
ชั้น 22 อาคารเมอริควีร์ ทาวเวอร์  
เลขที่ 540 ถนนเพลินจิต ลุมพินี กรุงเทพฯ 10330  
**โทรศัพท์:** +66 2264 8000  
**โทรสาร:** +66 2657 2222  
www.weerawongcp.com

# ประวัติกรรมการและผู้บริหาร

## นายปรีดา เตียสุวรรณ

ประธานกรรมการบริษัท

### คุณวุฒิการศึกษา

- Higher National Diploma in Business Studies - Thames Valley University, England
- Distinguished Senior Executive Program in Government and Business

### การอบรมเกี่ยวกับบทบาทหน้าที่และทักษะการเป็นกรรมการ

Director Accreditation Program (DAP) รุ่น 37/2548

### ประสบการณ์การทำงาน

- อุปนายกสมาคมผู้ค้าอัญมณีไทยและเครื่องประดับ 2 สมัย
- กรรมการสมาคมบริษัทจดทะเบียน
- กรรมการ Thailand – US Business Council
- กรรมการหอการค้าไทย 2 สมัย
- ประธานกรรมการเครือข่ายธุรกิจเพื่อสังคมและสิ่งแวดล้อม หรือ SVN Asia (Thailand)
- รองประธานมูลนิธิ เอฟ เอ็กซ์ บี (ประเทศไทย)
- กรรมการและเหรัญญิกมูลนิธิพัฒนาสุขภาพประชาชน
- ที่ปรึกษาสมาคมผู้ผลิตอัญมณีและเครื่องประดับ
- รองประธาน International Coloured Gemstone Association (ICA)
- ประธานคณะกรรมการพัฒนาธุรกิจอัญมณีและเครื่องประดับทอง

### การดำรงตำแหน่งกรรมการ/อื่น ๆ ในปัจจุบัน

#### บริษัทจดทะเบียนอื่น

- ไม่มี -

#### กิจการที่ไม่ใช่บริษัทจดทะเบียน

- ประธานกรรมการในกลุ่มแพรรด้าฯ 4 แห่ง
- กรรมการในกลุ่มแพรรด้าฯ 8 แห่ง
- ที่ปรึกษาสมาคมผู้ค้าอัญมณีไทยและเครื่องประดับ
- ที่ปรึกษาเครือข่ายธุรกิจเพื่อสังคมและสิ่งแวดล้อม หรือ SVN Asia (Thailand)

- กรรมการมูลนิธิดวงประทีป
- คณะกรรมการปฏิรูปกฎหมาย
- ประธานคณะกรรมการพัฒนากฎหมายว่าด้วยการค้าที่เป็นธรรมและการคุ้มครองผู้บริโภค
- ที่ปรึกษาคณะทำงานตลาดกลางค้าเพชรและอัญมณีแห่งกรุงเทพมหานคร
- คณะกรรมการพัฒนาธุรกิจอัญมณีและเครื่องประดับไทย
- ที่ปรึกษาคณะกรรมการสนับสนุนการศึกษาและติดตามการเจรจาการค้าระหว่างประเทศที่มีผลกระทบต่อสุขภาพและนโยบายสุขภาพ
- กรรมการสมัชชาปฏิรูป

## นางประไพร์ สรไกรกิติกุล

กรรมการบริษัท/ประธานกรรมการบริหาร/รักษาการกรรมการผู้จัดการใหญ่/กรรมการการเงิน /กรรมการสรรหาและกำหนดค่าตอบแทน

### คุณวุฒิการศึกษา

B.S.C. Accounting Woodberry University Major Accounting, Los Angeles, California U.S.A.

### การอบรมเกี่ยวกับบทบาทหน้าที่และทักษะการเป็นกรรมการ

Director Certificate Program (DCP) รุ่น 17/2545

### ประสบการณ์การทำงาน

- กรรมการสมาคมผู้นำเข้าและส่งออกกระดุมบัตรทอง

### การดำรงตำแหน่งกรรมการ/อื่น ๆ ในปัจจุบัน

#### บริษัทจดทะเบียนอื่น

- ไม่มี -

#### กิจการที่ไม่ใช่บริษัทจดทะเบียน

- ประธานกรรมการในกลุ่มแพรรด้าฯ 3 แห่ง
- กรรมการในกลุ่มแพรรด้าฯ 4 แห่ง
- อุปนายกสมาคมผู้ค้าอัญมณีไทยและเครื่องประดับ
- รองประธานคณะกรรมการธุรกิจอัญมณี และเครื่องประดับหอการค้าไทย
- คณะกรรมการนักธุรกิจสตรี หอการค้าไทย

### นางสุนันทา เตียสุวรรณ

กรรมการบริษัท / ประธานบริหารการเงินกลุ่มบริษัท / ประธานกรรมการการเงิน / กรรมการสรรหาและกำหนดค่าตอบแทน

### คุณวุฒิการศึกษา

Ordinary National Diploma in Business Studies from Westminster University, England

### การอบรมเกี่ยวกับบทบาทหน้าที่และทักษะการเป็นกรรมการ

- Director Certificate Program (DCP) รุ่น 22/2545
- สถาบันวิทยาการตลาดทุนรุ่นที่ 11 (วตท. 11)

### ประสบการณ์การทำงาน

อุปนายกสมาคมบริษัทจดทะเบียน

### การดำรงตำแหน่งกรรมการ/อื่น ๆ ในปัจจุบัน บริษัทจดทะเบียนอื่น

กรรมการตรวจสอบ บมจ. อีสเทอร์น สตาร์ เรียว เอสเตท

### กิจการที่ไม่ใช่บริษัทจดทะเบียน

- ประธานกรรมการในกลุ่มแพรรด้า 3 แห่ง
- กรรมการในกลุ่มแพรรด้า 9 แห่ง
- กรรมการ บริษัท บริษัท จำกัด

### นายปราโมทย์ เตียสุวรรณ

กรรมการบริษัท / รองกรรมการผู้จัดการใหญ่อาวุโส / กรรมการการเงิน / กรรมการสรรหาและกำหนดค่าตอบแทน

### คุณวุฒิการศึกษา

Ordinary National Diploma in Technology (Mechanical Engineers) From Willesden College of Technology, London England

### การอบรมเกี่ยวกับบทบาทหน้าที่และทักษะการเป็นกรรมการ

- Director Certificate Program (DCP) รุ่น 46/2547
- Director Accreditation Program (DAP) รุ่น 16/2547
- Finance for Non-Finance Program (FN) รุ่น 12/2547

### ประสบการณ์การทำงาน

กรรมการกลุ่มอุตสาหกรรมอัญมณีและเครื่องประดับสภาอุตสาหกรรมแห่งประเทศไทย

### การดำรงตำแหน่งกรรมการ/อื่น ๆ ในปัจจุบัน บริษัทจดทะเบียนอื่น

- ไม่มี -

### กิจการที่ไม่ใช่บริษัทจดทะเบียน

กรรมการในกลุ่มแพรรด้า 4 แห่ง

### นางปราณี คุณประเสริฐ

กรรมการบริษัท / รองกรรมการผู้จัดการใหญ่อาวุโส / กรรมการการเงิน / กรรมการสรรหาและกำหนดค่าตอบแทน

### คุณวุฒิการศึกษา

Business Studies Course from Ealing Technical College, London, England

### การอบรมเกี่ยวกับบทบาทหน้าที่และทักษะการเป็นกรรมการ

Director Accreditation Program (DAP) รุ่น 26/2547

### การดำรงตำแหน่งกรรมการ/อื่น ๆ ในปัจจุบัน บริษัทจดทะเบียนอื่น

- ไม่มี -

### กิจการที่ไม่ใช่บริษัทจดทะเบียน

- ประธานกรรมการบริษัทในกลุ่มแพรรด้า 1 แห่ง
- กรรมการในกลุ่มแพรรด้า 2 แห่ง

### นางพนิดา เตียสุวรรณ

กรรมการบริษัท / กรรมการสรรหาและกำหนดค่าตอบแทน / ประธานกรรมการส่งเสริมคุณธรรม

### คุณวุฒิการศึกษา

มัธยมศึกษาโรงเรียนอมาตยกุลและศึกษาต่อด้านภาษาจากประเทศอังกฤษ

### การอบรมเกี่ยวกับบทบาทหน้าที่และทักษะการเป็นกรรมการ

Director Accreditation Program (DAP) รุ่น 25/2547

### การดำรงตำแหน่งกรรมการ/อื่น ๆ ในปัจจุบัน บริษัทจดทะเบียนอื่น

- ไม่มี -

### กิจการที่ไม่ใช่บริษัทจดทะเบียน

ประธานกรรมการและกรรมการบริษัทในกลุ่มแพรรด้า 1 แห่ง

## เรือโทอนันต์ ปานะนนท์ ร.น.

กรรมการอิสระ / ประธานกรรมการตรวจสอบ / ประธานกรรมการสรรหา  
และกำหนดค่าตอบแทน

### คุณวุฒิการศึกษา

- BS. In Civil Engineering, W.P.I., Mass., U.S.A.
- Certificate in Special Course in project Analysis, U.N. Asian Institute for Economic Development and Planning
- หลักสูตรนักบริหารระดับผู้อำนวยการกอง รุ่น 10 สำนักงานข้าราชการพลเรือน
- หลักสูตรนักบริหารระดับสูง นบส.1 รุ่น 6 สำนักข้าราชการพลเรือน
- หลักสูตรวิทยาลัยป้องกันราชอาณาจักร รุ่น 34

### การอบรมเกี่ยวกับบทบาทหน้าที่และทักษะการเป็นกรรมการ

Director Accreditation Program (DAP) รุ่น 23/2547

### ประสบการณ์การทำงาน

- รองอธิบดีกรมศุลกากร
- กรรมการกีฬาแห่งประเทศไทย
- กรรมการสงเคราะห์การทำสวนยาง
- กรรมการบริษัทหลักทรัพย์กองทุนรวม
- กรรมการ บมจ. เงินทุนหลักทรัพย์สินเอเซีย
- ที่ปรึกษารัฐมนตรีช่วยว่าการกระทรวงการคลัง
- ที่ปรึกษารัฐมนตรีกระทรวงการคลัง
- ที่ปรึกษารองนายกรัฐมนตรี
- กรรมการ บมจ. ไทยเยอรมัน เซรามิค อินดัสทรี
- ที่ปรึกษา บมจ. เอ.เจ. พลัสส์

### การดำรงตำแหน่งกรรมการ/อื่นๆ ในปัจจุบัน

#### บริษัทจดทะเบียนอื่น

- ไม่มี -

#### กิจการที่ไม่ใช่บริษัทจดทะเบียน

- ไม่มี -

## นายวิรัชย์ ตันติกุล

กรรมการอิสระ / กรรมการตรวจสอบ

### คุณวุฒิการศึกษา

- LL.M., The University of California, at Berkeley, U.S.A.
- เนติบัณฑิตสำนักอบรมศึกษากฎหมายแห่งเนติบัณฑิตยสภา
- นิติศาสตรบัณฑิต(เกียรตินิยม) มหาวิทยาลัยธรรมศาสตร์
- หลักสูตรวิทยาลัยป้องกันราชอาณาจักร รุ่น 37
- หลักสูตรนักบริหารระดับสูง สำนักงาน ก.พ. หลักสูตร 1 รุ่น 13

### การอบรมเกี่ยวกับบทบาทหน้าที่และทักษะการเป็นกรรมการ

Director Certificate Program (DCP) รุ่น 37/2546

### ประสบการณ์การทำงาน

- สมาชิกสภานิติบัญญัติแห่งชาติ
- อธิบดีกรมธนารักษ์
- อธิบดีกรมสรรพสามิต
- รองปลัดกระทรวงการคลัง
- ผู้ตรวจราชการกระทรวงการคลัง
- รองอธิบดีกรมสรรพากร

### การดำรงตำแหน่งกรรมการ/อื่นๆ ในปัจจุบัน

#### บริษัทจดทะเบียนอื่น

ที่ปรึกษาภาษีอากร ธนาคารไทยพาณิชย์ จำกัด (มหาชน)

#### กิจการที่ไม่ใช่บริษัทจดทะเบียน

- ที่ปรึกษากฎหมาย บริษัทกฎหมาย เอส ซี จี จำกัด
- กรรมการผู้ทรงคุณวุฒิในคณะกรรมการวินิจฉัยภาษีอากรตามประมวลรัษฎากร
- กรรมการในคณะกรรมการตรวจสอบและประเมินผลประจำกระทรวงการคลัง
- กรรมการในคณะกรรมการปิโตรเลียมตามกฎหมายว่าด้วยปิโตรเลียม

#### นางสรिता บุญนาค

กรรมการอิสระ / กรรมการตรวจสอบ

#### คุณวุฒิการศึกษา

- ปริญญาตรี บัญชี จุฬาลงกรณ์มหาวิทยาลัย
- ปริญญาโท การเงิน Western New Mexico University, U.S.A.

#### การอบรมเกี่ยวกับบทบาทหน้าที่และทักษะการเป็นกรรมการ

- Director Certificate Program (DCP) รุ่น 22/2545
- Audit Committee Program (ACP) รุ่น 1/2547
- DCP Refresher Course รุ่น 1/2548
- Monitoring the Quality of Financial Report (MFR) รุ่น 5/2550
- Monitoring the Internal Audit Function (MIA) รุ่น 2/2551

#### ประสบการณ์การทำงาน

- รองศาสตราจารย์ ระดับ 9 คณะพาณิชยศาสตร์และการบัญชี จุฬาลงกรณ์มหาวิทยาลัย
- กรรมการอิสระและกรรมการตรวจสอบ
  - บมจ. ไอทีวี
  - บมจ. ห้างหุ้นส่วนสามัญพัฒนาพัฒนา
  - ธนาคารอิสลามแห่งประเทศไทย

#### การดำรงตำแหน่งกรรมการ/อื่น ๆ ในปัจจุบัน

##### บริษัทจดทะเบียนอื่น

- ไม่มี -

##### กิจการที่ไม่ใช่บริษัทจดทะเบียน

ที่ปรึกษาคณะกรรมการธนาคาร ธนาคารอิสลามแห่งประเทศไทย

#### นางสาวพิทยา เตียสุวรรณ

รองกรรมการผู้จัดการใหญ่ – บริหารอสังหาริมทรัพย์ / กรรมการการเงิน

#### คุณวุฒิการศึกษา

- Kilburn - Polytechnic – London, England City and Guilds of London Institute
- อบรมหลักสูตรอสังหาริมทรัพย์ สถาบันอสังหาริมทรัพย์แห่งเอเชีย (AIGS)

#### การอบรมเกี่ยวกับบทบาทหน้าที่และทักษะการเป็นกรรมการ

Director Accreditation Program (DAP) รุ่น 26/2547

#### การดำรงตำแหน่งกรรมการ/อื่น ๆ ในปัจจุบัน

##### บริษัทจดทะเบียนอื่น

- ไม่มี -

##### กิจการที่ไม่ใช่บริษัทจดทะเบียน

กรรมการในกลุ่มแพนด้า 1 แห่ง

#### นายเดชา นันทนเจริญกุล

รองกรรมการผู้จัดการใหญ่ – การตลาดและการขาย / กรรมการการเงิน

#### คุณวุฒิการศึกษา

MBA in Marketing Memphis State University Memphis U.S.A.

#### ประสบการณ์การทำงาน

- อาจารย์พิเศษ มหาวิทยาลัยศรีนครินทรวิโรฒประสานมิตร คณะวิทยาศาสตร์ ภาควิชาวิศวกรรมศาสตร์อัญมณีและเครื่องประดับ ปี 2539-2540

#### การดำรงตำแหน่งกรรมการ/อื่น ๆ ในปัจจุบัน

##### บริษัทจดทะเบียนอื่น

- ไม่มี -

##### กิจการที่ไม่ใช่บริษัทจดทะเบียน

- ไม่มี -

#### นายชัยณรงค์ จิตเมตตา

ผู้ช่วยกรรมการผู้จัดการใหญ่

#### คุณวุฒิการศึกษา

ปริญญาตรี รัฐประศาสนศาสตรบัณฑิต

#### ประสบการณ์การทำงาน

- นักวิเคราะห์ระบบงานคอมพิวเตอร์ บมจ. แพนด้า จิวเวลรี่
- ผู้จัดการฝ่ายคอมพิวเตอร์ บมจ. แพนด้า จิวเวลรี่
- ผู้จัดการฝ่ายวางแผน บมจ. แพนด้า จิวเวลรี่

#### การดำรงตำแหน่งกรรมการ/อื่น ๆ ในปัจจุบัน

##### บริษัทจดทะเบียนอื่น

- ไม่มี -

##### กิจการที่ไม่ใช่บริษัทจดทะเบียน

- ไม่มี -

**นายดุสิต จงสุทธนามณี**

กรรมการการเงิน / เลขานุการบริษัท

**คุณวุฒิการศึกษา**

- ปริญญาตรี วิศวกรรมศาสตร์ (เกียรตินิยมอันดับสอง) มหาวิทยาลัยเทคโนโลยีมหานคร
- ปริญญาโท บริหารธุรกิจ (MBA) มหาวิทยาลัยเกษตรศาสตร์

**ประสบการณ์การทำงาน**

- ประธานกรรมการ บจก. ทรัพย์สินสิริ
- กรรมการผู้จัดการ บจก. คิน ออเทอร์
- ที่ปรึกษาทางการเงิน บจก. เอฟ พี เอ็ม คอนซัลแตนท์
- วิทยากรหลักสูตร “Certificate of Business Advisor” มหาวิทยาลัยเกษตรศาสตร์
- วิทยากรหลักสูตร “Certificate of Intelligent Investor” มหาวิทยาลัยเกษตรศาสตร์

**การดำรงตำแหน่งกรรมการ/อื่นๆ ในปัจจุบัน****บริษัทจดทะเบียนอื่น**

- ไม่มี -

**กิจการที่ไม่ใช่บริษัทจดทะเบียน**

- กรรมการบริหาร บจก. ทรัพย์สินสิริ
- กรรมการ บจก. คิน ออเทอร์

**นายธนศ ปัญจกริช**

ผู้จัดการฝ่ายบัญชีและการเงิน

**คุณวุฒิการศึกษา**

- ปริญญาตรี บัญชีบัณฑิต สาขาการบัญชีต้นทุน จุฬาลงกรณ์มหาวิทยาลัย
- ปริญญาโทรัฐประศาสนศาสตรมหาบัณฑิต (Master of Public Administration Program) สถาบันบัณฑิตพัฒนบริหารศาสตร์ (นิด้า)

**ประสบการณ์การทำงาน**

- มีประสบการณ์ผ่านการรับผิดชอบงานด้านบัญชีมา 23 ปี

**การดำรงตำแหน่งกรรมการ/อื่นๆ ในปัจจุบัน****บริษัทจดทะเบียนอื่น**

- ไม่มี -

**กิจการที่ไม่ใช่บริษัทจดทะเบียน**

- ไม่มี -



# รายละเอียดเกี่ยวกับกรรมการและผู้บริหาร

รายชื่อ	PRANDA	บริษัทย่อย										บริษัทร่วม		บริษัทที่เกี่ยวข้อง			
		ในประเทศไทย			ต่างประเทศ							ในประเทศ		ต่างประเทศ			
		ในประเทศไทย			ต่างประเทศ							ในประเทศ		ต่างประเทศ			
		*PMG	CTL	PLG	*P.NA	HGG	P.UK	P.VN	P.Sing	P. Guangzhou	P.&Kroll	P.India	KZ-PRANDA	P.SCL	P. Holding	Forward Freeland	A-List
1. นายปรีดา เตียสุวรรณ	x+/-	/	x	/+//	x+//	/+//	/+//	/+//	/+//	/	/		x+/-+//	x+/-	/		
2. นางประไพร์ สรไกรทิติกุล	● x.o+/-+//		/+//	/+//	x+//	x+//	x+//		/+//			/+//		/			/
3. นางสาวสุนันทา เตียสุวรรณ	/+//	/+//	/+//	/+//	/+//	/+//	/+//	x+//	/+//	x+/-	/	x+/-+//			/		
4. นายปราโมทย์ เตียสุวรรณ	/+//		/+//	/+//			/+//	/+//	/+//						/		
5. นางสาวปราณี คุณประเสริฐ	/+//	x	/+//				//	/+//						/			
6. นางสาวพนิดา เตียสุวรรณ	/			x+/-+//										/			
7. เรือโทอนันต์ ปาณะนนท์ ร.น.	/																
8. นายวีระชัย ดันติกุล	/																
9. นางสาวริดา นูนาค	/																
10.นางสาวรุ่งนภา เงินมรัตน์		■ +/															
11.นายศุทธา ศุทธภาวณัฏ์		/+//															
12.นางสาวละมัยยศ ปานเจริญ		//															

Note : 1. x = ประธานกรรมการ ● = ประธานกรรมการบริหาร o = กรรมการผู้จัดการใหญ่ (รักษาการ) ■ = กรรมการผู้จัดการใหญ่ / = กรรมการ // = กรรมการบริหาร  
2. รายงานเฉพาะกรรมการของบริษัทย่อยที่มีรายชื่อได้เกินกว่าร้อยละ 10 ของรายได้รวม ได้แก่ \* P.NA , PMG

PRANDA = บมจ. แพรนด์้า จิวเวลรี่  
PMG = บจก. พรีเม้าโกลด์ อินเดอร์เนชั่นแนล  
CTL = บจก. คริสตอลไลน์  
PLG = บจก. แพรนด์้า ลอดจิ้ง  
P.NA = Pranda North America, Inc.  
HGG = H.Gingpire s.a.r.l.  
P.UK = Pranda UK Ltd.  
P.VN = Pranda Vietnam Co.,Ltd.  
P.Sing = Pranda Singapore Pte Ltd.

= P.Guangzhou  
= Pranda & Kroll  
= P.India  
= KZ – PRANDA  
= P.SCL  
= P.Holding  
= Forward Freeland  
= A-list  
= Guangzhou Pandgda Zhubao Shoushi Youxian Gongsi  
= Pranda & Kroll GmbH Co. KG  
= Pranda Jewelry Private Ltd.  
= บจก. เคแอนด์ - แพรนด์้า  
= P.T. Pranda SCL Indonesia  
= Pranda Holding Co.,Ltd.  
= Forward Freeland Co., Ltd.  
= A-list Corporate Co., Ltd.

# ข้อมูลทั่วไปของบริษัท

**ชื่อบริษัท** บริษัท แพรนด้า จิวเวลรี่ จำกัด (มหาชน)

**ชื่อย่อหลักทรัพย์** PRANDA

**ประเภทธุรกิจ** ผลิตและจัดจำหน่ายเครื่องประดับแท้

**ที่ตั้งสำนักงานใหญ่** เลขที่ 28 ซอยบางนา-ตราด 28 แขวงบางนา เขตบางนา กรุงเทพมหานคร 10260

**เลขทะเบียนบริษัท** 0107537001986

**โทรศัพท์** +66 2361 3311, +66 2393 8779

**โทรสาร** +66 2361 3088, +66 2398 2143

**ทุนจดทะเบียน** 410,000,000 บาท

**ทุนชำระแล้ว** 400,668,354 บาท

**Home Page** [www.pranda.com](http://www.pranda.com)

**Responsible Person** Mrs. Prapee Sorakraikitikul

**Email** [prapee@pranda.co.th](mailto:prapee@pranda.co.th)

---

**ที่ตั้งสำนักงานสาขา** เลขที่ 332-333 เขตอุตสาหกรรมสุรนารี อำเภอเมือง จังหวัดนครราชสีมา 30000

**ประเภทธุรกิจ** ผลิตและจัดจำหน่ายเครื่องประดับแท้

**โทรศัพท์** +66 44 212 593-4

**โทรสาร** +66 44 212 685

**Responsible Person** Mr. Somsak Sriruangmon

**Email** [Somsak\\_s@pranda.co.th](mailto:Somsak_s@pranda.co.th)

## ข้อมูลทั่วไปของบริษัท

### นิติบุคคลที่บริษัทถือหุ้นตั้งแต่ร้อยละ 10 ขึ้นไป (ข้อมูล ณ วันที่ 31 ธันวาคม 2553)

ชื่อนิติบุคคล / ที่อยู่	ประเภทธุรกิจ	สัดส่วนการถือหุ้น (%)	ทุนจดทะเบียน	ทุนชำระแล้ว
<b>บริษัท คริสตอลไลน์ จำกัด</b> 22 ซอยบางนา-ตราด 28 แขวงบางนา เขตบางนา กรุงเทพฯ 10260 <b>โทรศัพท์</b> +66 2746 9580-5 <b>โทรสาร</b> +66 2399 4878 <b>Home Page</b> www.crystalline.com <b>Responsible Person</b> Mr. Chartchai Teekaveerakit <b>Email</b> chartchai@crystalline.com	ผลิตและจัดจำหน่ายเครื่อง ประดับแฟชั่น	96	100 ล้านบาท	100 ล้านบาท
<b>Pranda Vietnam Co., Ltd.</b> 16 Road 2A, Bien Hoa Industrail Zone II, Dong Nai, Vietnam <b>โทรศัพท์</b> +84 61 836 627, +84 61836 739 <b>โทรสาร</b> +84 61 991 798 <b>Responsible Person</b> Mr. Santiparp Riyai <b>Email</b> santiparp@pranda.com.vn	ผลิตและจัดจำหน่าย เครื่องประดับแท้	100	1.5 ล้านบาท สหรัฐฯ	1.5 ล้านบาท สหรัฐฯ
<b>Guangzhou Pangda Zhubao Shoushi Youxian Gongsi หรือ Pranda (Guangzhou) Co., Ltd.</b> No.22nd Chao YangShang Ave, DaPing, ShaTou, Panyu, Guangzhou, Guangdong, China 51140 <b>โทรศัพท์</b> +86 20 3481 1060 Ext. 219 <b>โทรสาร</b> +86 20 3451 1962 <b>Responsible Person</b> Mr. Winai Pornpitaksit <b>Email</b> winai_p@prandacn.com	ผลิตและจัดจำหน่าย เครื่องประดับแท้	100	2.35 ล้านบาท สหรัฐฯ	2.35 ล้านบาท สหรัฐฯ

ชื่อนิติบุคคล / ที่อยู่	ประเภทธุรกิจ	สัดส่วนการถือหุ้น (%)	ทุนจดทะเบียน	ทุนชำระแล้ว
<b>P.T. Pranda SCL Indonesia</b> J.L.I Gusti Ngurah Rai No.1, Jakarta 13420, Indonesia <b>โทรศัพท์</b> +62 21 819 9280-2 <b>โทรสาร</b> +62 21 819 9223 <b>Responsible Person</b> Mr. Johnny Salmon <b>Email</b> pranscl@cbn.net.id	ผลิตและจัดจำหน่าย เครื่องประดับแท้	50	4 พันล้านอินโดนีเซีย รูเปียส	4 พันล้านอินโดนีเซีย รูเปียส
<b>บริษัท พรีเม้าโกลด์ อินเตอร์เนชั่นแนล จำกัด</b> เลขที่ 1093/64 ชั้น 12 อาคารเซ็นทรัลซิตี้บางนา ถนนบางนา-ตราด แขวงบางนา เขตบางนา กรุงเทพฯ 10260 <b>โทรศัพท์</b> +66 2745 6111 <b>โทรสาร</b> +66 2745 6117 <b>Home Page</b> www.primagold.co.th <b>Responsible Person</b> Ms. Rungnapa Ngowngamratana <b>Email</b> rungnapa@primagold.co.th	จัดจำหน่ายเครื่องประดับ แท้ในประเทศไทย	100	200 ล้านบาท	200 ล้านบาท
<b>Pranda North America, Inc.</b> No.1 Wholesale Way, Cranston, RI 02920, U.S.A. <b>โทรศัพท์</b> +1 401 946 2104 <b>โทรสาร</b> +1 401 946 2109 <b>Responsible Person</b> Mr. Dominic Chandarasanti <b>Email</b> dchand@prandana.com	จัดจำหน่ายเครื่องประดับ แท้และเครื่องประดับแฟชั่น ในประเทศสหรัฐอเมริกา และแคนาดา	100	2 พันเหรียญสหรัฐฯ	2 พันเหรียญสหรัฐฯ
<b>H.GRINGOIRE s.a.r.l</b> No.79 Rue De Turbigo F-75003, Paris, France <b>โทรศัพท์</b> +33 1 5301 9530 <b>โทรสาร</b> +33 1 5301 9540 <b>Home Page</b> www.h-gringoire.fr <b>Responsible Person</b> Mr. Yvan LE DOUR <b>Email</b> y.ledour@h.gringoire.fr	จัดจำหน่ายเครื่องประดับ แท้ในประเทศฝรั่งเศสและ ยุโรป	100	1.893 ล้านยูโร	1.893 ล้านยูโร

## ข้อมูลทั่วไปของบริษัท

ชื่อนิติบุคคล / ที่อยู่	ประเภทธุรกิจ	สัดส่วนการถือหุ้น (%)	ทุนจดทะเบียน	ทุนชำระแล้ว
<b>Pranda UK Limited</b> Signal House West No.1 Armeld Close West Molesey Surrey KT8 2RT, United Kingdom <b>โทรศัพท์</b> +44 1 0208 979 3896 <b>โทรสาร</b> +44 1 0208 783 2010 <b>Responsible Person</b> Mr. Malcolm Pink <b>Email</b> malcolmpink@pranda.co.uk	จัดจำหน่ายเครื่องประดับ แท่งและเครื่องประดับแฟชั่น ในประเทศอังกฤษและยุโรป	100	0.5 ล้านปอนด์	0.5 ล้านปอนด์
<b>Pranda Singapore Pte. Limited</b> No.163 Penang Road # 02-03 Winsland Housel, Singapore 238463 <b>โทรศัพท์</b> +65 6533 2611 <b>โทรสาร</b> +65 6532 5092 <b>Responsible Person</b> Mrs. Sunanta Tiasuwan <b>Email</b> sunanta@pranda.co.th	บริษัทลงทุนในประเทศ อินโดนีเซีย	100	3 ล้านเหรียญ สิงคโปร์	3 ล้านเหรียญ สิงคโปร์
<b>Pranda &amp; Kroll GmbH &amp; Co. KG</b> Ebereschenweg 3 – 75180 Pforzheim Germany <b>โทรศัพท์</b> +49 7231 154 47 0 <b>โทรสาร</b> +49 7231 154 47 25 <b>Home Page</b> www.kroll-schmuck.de www.cai-jewels.com <b>Responsible Person:</b> Mr. Gregor Kroll <b>Email:</b> gregor.kroll@pranda-kroll.de	ผลิตและจัดจำหน่าย เครื่องประดับแท่ง	51	5.34 ล้านยูโร	5.34 ล้านยูโร
<b>KSV Brand GmbH</b> (ถือหุ้นโดย Pranda & Kroll GmbH & Co. KG) Ebereschenweg 3 – 75180 Pforzheim Germany <b>โทรศัพท์</b> +49 7231 566 15 0 <b>โทรสาร</b> +49 7231 566 15 25 <b>Home Page</b> www.ksv-brand.de <b>Responsible Person</b> Mr. Gregor Kroll <b>Email</b> gregor.kroll@pranda-kroll.de	จัดจำหน่ายเครื่องประดับ แท่งในประเทศเยอรมนี	51	25,000 ยูโร	25,000 ยูโร

ชื่อนิติบุคคล / ที่อยู่	ประเภทธุรกิจ	สัดส่วนการถือหุ้น (%)	ทุนจดทะเบียน	ทุนชำระแล้ว
<b>Pranda Jewelry Private Limited</b> Pranda House, 512, Rewa Estate, M.G. Road, Mulund (West) - 400080, India <b>โทรศัพท์</b> +91 22 6522 3939, +91 22 6522 3636 <b>Responsible Person</b> Mr. Vinod Tejawani <b>Email</b> vinod@pranda.co.in	จัดจำหน่ายเครื่องประดับ แท้ในประเทศอินเดีย	51	1 ล้านบาท	1 ล้านบาท
<b>บริษัท เคแซด - แพรนต้า จำกัด</b> 75/51 อาคารโอเชียนทาวเวอร์ 2 ชั้น24 ซอยสุขุมวิท 19 ถนนสุขุมวิท แขวงคลองเตยเหนือ เขตวัฒนา กรุงเทพฯ 10110 <b>โทรศัพท์</b> +66 2204 1441-3 <b>โทรสาร</b> +66 2204 1444 <b>Responsible Person</b> Mr. Jun Ho Kim <b>Email</b> jokim@koreazinc.co.kr	นำเข้าและจัดจำหน่าย โลหะเนื้อเงินบริสุทธิ์และ ทองคำบริสุทธิ์ในรูปแท่ง และแท่ง	40	30 ล้านบาท	9 ล้านบาท
<b>บริษัท แพรนต้า ลอดจิ้ง จำกัด</b> เลขที่ 28 ซอยบางนา-ตราด 28 แขวงบางนา เขตบางนา กรุงเทพฯ 10260 <b>โทรศัพท์</b> +66 2361 3311 +66 2393 8779 <b>โทรสาร</b> +66 2361 3088 +66 2398 2143 <b>Responsible Person</b> Mrs. Panidda Tiasuwan <b>Email</b> panidda@pranda.co.th	ให้บริการเช่า อสังหาริมทรัพย์ /สังหาริมทรัพย์	83	50 ล้านบาท	50 ล้านบาท





บริษัท แพรนด์้า จิวเวลรี่ จำกัด (มหาชน)

28 ซอยบางนา-ตราด 28 แขวงบางนา เขตบางนา กรุงเทพมหานคร 10260

โทรศัพท์ : 0 2361 3311, 0 2393 8779

โทรสาร : 0 2746 9355, 0 2361 3088

[www.pranda.com](http://www.pranda.com)