

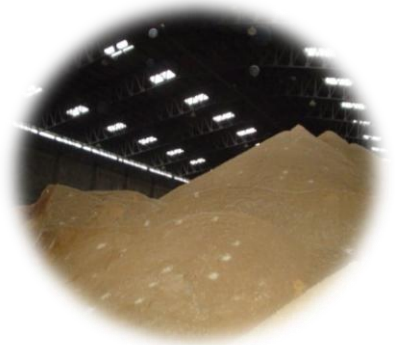

บริษัท ไทยซูการ์ เทอร์มิเนล จำกัด (มหาชน)
THAI SUGAR TERMINAL PUBLIC COMPANY LIMITED



รายงานประจำปี 2553

สารบัญ

สารสนเทศจากประธานกรรมการ	1
คณะกรรมการของบริษัท	2
ข้อมูลโดยสรุป	6
บริษัทที่ออกหลักทรัพย์	7
1. ปัจจัยเสี่ยง	8
1.1 ความเสี่ยงด้านการบริหารคลั่งสินค้า	8
1.2 ความเสี่ยงด้านการปรับเปลี่ยนของเงื่อนไขสัญญาส่งมอบสินค้า	8
1.3 ความเสี่ยงด้านการปฏิบัติการ	8
1.4 ความเสี่ยงในการลงทุนโครงการใหม่	8
1.5 ความเสี่ยงในด้านการจัดหาวัตถุดิบ	9
2. ลักษณะการประกอบธุรกิจ	9
เหตุการณ์สำคัญในปี 2553	10
ลักษณะการประกอบธุรกิจของบริษัทย่อย	14
เงินทุนของบริษัทในบริษัทย่อย	18
3. การประกอบธุรกิจ	20
สภาวะการแข่งขันภายในอุตสาหกรรม	22
4. ทรัพย์สินที่ใช้ในการประกอบธุรกิจ	26
5. ข้อพิพาททางกฎหมาย	28
6. โครงสร้างเงินทุน	28
ภาระผูกพันของบริษัทที่เกี่ยวกับการออกหุ้นในอนาคต	28
นโยบายการจ่ายเงินปันผล	28
ผู้ถือหุ้นรายใหญ่ สิ้นสุด ณ วันที่ 31 ธันวาคม 2553	29
7. การจัดการ	30
โครงสร้างการจัดการ	30
คณะกรรมการบริษัทและคณะกรรมการชุดย่อย	30
1. คณะกรรมการบริษัท	30
2. คณะกรรมการตรวจสอบ	37
3. คณะกรรมการสรรหาและพิจารณาคำตอบแทน	40
4. คณะกรรมการกำกับดูแลกิจการ	41
5. คณะกรรมการบริหาร	42
6. คณะกรรมการบริหารความเสี่ยง	43
คำตอบแทนกรรมการและผู้บริหาร	44
บุคลากร	46
8. การควบคุมภายใน	47
การกำกับดูแลกิจการ	48
1. สิทธิและความเท่าเทียมกันของผู้ถือหุ้น	48
2. การประชุมผู้ถือหุ้น	49
3. สิทธิของผู้มีส่วนได้เสียกลุ่มต่างๆ	50
ความรับผิดชอบต่อสังคมชุมชนและสิ่งแวดล้อม	51
ความรับผิดชอบต่อพนักงานและลูกจ้าง	52
4. ความรับผิดชอบของคณะกรรมการ	52
5. ภาวะผู้นำและวิสัยทัศน์	54
6. ความขัดแย้งของผลประโยชน์	54
7. จรรยาบรรณธุรกิจ	54
8. การถ่ายทอดของกรรมการที่ไม่เป็นผู้บริหาร	54
การดูแลเรื่องการใช้ข้อมูลภายใน	55
ความสัมพันธ์กับผู้ลงทุน	55
9. รายการระหว่างกัน	55
รายงานคณะกรรมการตรวจสอบ	65
รายงานความรับผิดชอบของคณะกรรมการในการจัดทำรายงานทางการเงิน	66
10. ฐานะการเงินและผลการดำเนินงาน	67
บุคคลอ้างอิง	86
รายละเอียดคณะกรรมการของบริษัท	88
การดำรงตำแหน่งของผู้บริหารและผู้มีอำนาจควบคุมในบริษัทและบริษัทย่อย	96
งบการเงินประจำปี 2553	97
รายงานของผู้สอบบัญชีรับอนุญาต	
งบการเงิน และหมายเหตุประกอบงบการเงิน	

สาส์นจากประธานกรรมการ ประจำปี 2553



สืบเนื่องจากสภาวะแห้งแล้งทั่วประเทศที่เป็นมาอย่างต่อเนื่องมาจากรายปี 2552 ส่งผลให้ภาคการเกษตรของประเทศได้รับผลกระทบอย่างรุนแรงผลผลิตเกือบทุกชนิดมีปริมาณลดลงไปอย่างมาก น้ำตาลซึ่งเป็นส่วนของผลผลิตจากอ้อยก็ได้รับผลกระทบไปด้วยเช่นกัน ปริมาณน้ำตาลทรายดิบ น้ำตาลทรายขาว รวมทั้งกากน้ำตาลที่เคยส่งเข้ามาให้บริการในฤดูการผลิตปี 2551/2552 มีจำนวน 731,039 ตัน ลดลงมาเหลือ 473,638 ตัน ในฤดูการผลิตปี 2552/2553 ประกอบกับราคาน้ำมันในตลาดโลกที่สูงขึ้นมาโดยตลอด ทำให้ต้นทุนต่างๆ ของโรงงานสูงขึ้นตั้งแต่ค่าขนอ้อยเข้าโรงงาน กระบวนการผลิต การขนย้ายและขนถ่ายสินค้า ค่าแรงงาน ตลอดจนค่าเช่าเรือสำหรับขนส่งสินค้าไปยังต่างประเทศ ปัจจัยเหล่านี้ทำให้โรงงานต่างๆ พยายามหาวิธีลดต้นทุนให้มากที่สุดเพื่อให้คุ้มกับการดำเนินธุรกิจรวมถึงการสร้างคลังเก็บพักสินค้าของโรงงานเองเพื่อลดค่าใช้จ่ายในการฝากสินค้าระหว่างรอการขนถ่ายเพื่อส่งมอบขึ้นเรือเดินสมุทรไปยังต่างประเทศ จากวิกฤตต่างๆ ที่กล่าวมาข้างต้นย่อมส่งผลกระทบต่อธุรกิจคลังสินค้าและบริการขนถ่ายสินค้าของบริษัท ด้วยทำให้ผลประกอบการรวมในปี 2553 ลดลงจากปีที่ผ่านมาถึงร้อยละ 41.59 โดยมีเหตุผลประการแรกมาจากปริมาณสินค้าที่เข้ามาให้บริการลดลงและอีกประการหนึ่งได้แก่ บริษัทลงทุนในบริษัทย่อย คือ บริษัท ที เอส อุตสาหกรรมน้ำมัน จำกัด จำนวน 170 ล้านบาท ซึ่งบริษัทฯ ถือหุ้นร้อยละ 94.31 เพื่อดำเนินธุรกิจโรงงานกลั่นน้ำมันปาล์มสำหรับบริโภคโดยเริ่มทำการก่อสร้างตั้งแต่ต้นปี 2552 และติดตั้งเครื่องจักรเสร็จสมบูรณ์ในเดือนพฤษภาคม 2553 สามารถดำเนินการกลั่นน้ำมันออกจำหน่ายได้ ในปลายไตรมาสที่ 2 ของปี 2553

อย่างไรก็ตามคณะกรรมการบริษัทฯ มีความมุ่งมั่นที่จะพัฒนาความเข้มแข็งในทุกด้านทั้งการพัฒนาสิ่งอำนวยความสะดวกเพื่อให้บริการที่ดีแก่ลูกค้า รวมทั้งเสริมสร้างความสัมพันธ์ที่ดีเพื่อให้ลูกค้าเกิดความพึงพอใจและยังคงมาใช้บริการของบริษัทฯ ต่อไป ตลอดจนสร้างลูกค้ารายใหม่ที่จะเข้ามาใช้บริการเพิ่มขึ้นพยายามสร้างผลกำไรบนพื้นฐานแห่งจรรยาบรรณการค้าที่ดีเพื่อให้เกิดประโยชน์สูงสุดต่อทุกฝ่าย และให้ได้ผลตอบแทนสูงสุดที่ผู้ถือหุ้นจะได้รับทั้งในปัจจุบันและในอนาคต

ท้ายที่สุดคณะกรรมการบริษัทฯ ขอขอบคุณผู้ถือหุ้นทุกท่านตลอดจนลูกค้าของบริษัทฯ ที่ได้ให้ความไว้วางใจ เชื่อมั่นและสนับสนุนกิจการของบริษัทฯ ด้วยดีมาโดยตลอด



(นายปรีชา อรรถวิวัฒน์)

ประธานกรรมการ

18 มีนาคม 2554

ชื่อ	: นายปรีชา อรรถวิวัฒน์	
อายุ	: 73 ปี	
สัญชาติ	: ไทย	
วุฒิการศึกษา	: ปริญญาตรี วิศวกรรมอุตสาหกรรม จุฬาลงกรณ์มหาวิทยาลัย ปริญญาโท Industrial Engineering and Management Oklahoma State University ประเทศสหรัฐอเมริกา	
การอบรมหลักสูตรกรรมการ	: ประกาศนียบัตรหลักสูตร Finance for Non - Finance Directors (FND รุ่นที่ 8/2004) Director Certification Program (DCP รุ่นที่ 39/2004) Audit Committee Program (ACP รุ่นที่ 11/2006) สมาคมส่งเสริมสถาบันกรรมการบริษัทไทย (IOD)	
ตำแหน่งปัจจุบัน	: ประธานกรรมการและกรรมการอิสระ บริษัท ไทยซูการ์ เทอร์มิเนล จำกัด (มหาชน) และบริษัทย่อย	
การถือหุ้นในบริษัท	: ไม่มี	
ความสัมพันธ์ทางครอบครัวกับผู้บริหารหรือผู้ถือหุ้นรายใหญ่	: ไม่มี	
การดำรงตำแหน่งเป็นกรรมการ/ผู้บริหารในกิจการอื่น		
(ก) จำนวนกิจการที่ดำรงตำแหน่งบริษัทไม่จดทะเบียน	<p>ประธานกรรมการ บริษัท ร่วมกิจอย่างทองคลังสินค้า จำกัด</p> <p>ประธานกรรมการ บริษัท น้ำตาลเกษตร ไทย จำกัด</p> <p>ประธานกรรมการ บริษัท น้ำตาล ไทยเอกลักษณ์ จำกัด</p> <p>ประธานกรรมการ บริษัท รวมผลอุตสาหกรรมนครสวรรค์ จำกัด</p> <p>ประธานกรรมการ บริษัท แพน-เปปเปอร์ จำกัด</p> <p>ประธานกรรมการ บริษัท ชัยนันท์บางพลีฟาร์มแลนด์ จำกัด</p> <p>ประธานกรรมการ บริษัท สยาม ที.พี. อินเดอร์เนชั่นแนล จำกัด</p> <p>ประธานกรรมการ บริษัท เอ็นไวรอนเม้นท์ฟิลท์ แอนด์เปปเปอร์ จำกัด</p> <p>ประธานกรรมการ บริษัท เอกรัฐพัฒนา จำกัด</p>	
(ข) ชื่อบริษัทจดทะเบียน (อื่น)	<p>ประธานกรรมการ บริษัท ที เอส ฟลาวมิลล์ จำกัด (มหาชน) (บริษัทย่อย)</p> <p>ประธานกรรมการ บริษัท หุ่นกลาสนอร์ จำกัด (มหาชน)</p> <p>กรรมการอิสระ/กรรมการตรวจสอบ บริษัท ปูนซิเมนต์ไทย จำกัด (มหาชน)</p> <p>ประธานกรรมการตรวจสอบและ กรรมการ/กรรมการอิสระ บริษัท ไทยรุ่งยูเนี่ยนคาร์ จำกัด (มหาชน)</p>	
(ค) ระบุชื่อประเภทกิจการในกรณีที่ต้องทำให้เกิดความขัดแย้งทางผลประโยชน์	: ไม่มี	

ชื่อ	: นายองเล็ง อินสว่าง	
อายุ	: 64 ปี	
สัญชาติ	: ไทย	
วุฒิการศึกษา	: รัฐศาสตรมหาบัณฑิต มหาวิทยาลัยธรรมศาสตร์ นิติศาสตรบัณฑิต มหาวิทยาลัยธรรมศาสตร์	
การอบรมหลักสูตรกรรมการ	: ประกาศนียบัตรหลักสูตร Director Accreditation Program (DAP รุ่นที่ 76/2008) สมาคมส่งเสริมสถาบันกรรมการบริษัทไทย (IOD)	
ตำแหน่งปัจจุบัน	: ประธานกรรมการตรวจสอบและกรรมการอิสระ บริษัท ไทยซูการ์ เทอร์มิเนล จำกัด (มหาชน)	
การถือหุ้นในบริษัท	: ไม่มี	
ความสัมพันธ์ทางครอบครัวกับผู้บริหารหรือผู้ถือหุ้นรายใหญ่	: ไม่มี	
การดำรงตำแหน่งเป็นกรรมการ/ผู้บริหารในกิจการอื่น		
(ก) ดำรงตำแหน่งบริษัทไม่จดทะเบียน (บริษัทย่อย)	<p>กรรมการ บริษัท ที เอส คลังสินค้า จำกัด</p> <p>กรรมการ บริษัท ที เอส จี แอสเซ็ท จำกัด</p> <p>กรรมการ บริษัท ที เอส อุตสาหกรรมน้ำมัน จำกัด</p> <p>กรรมการ บริษัท ที เอส ขนส่งและโลจิสติกส์ จำกัด</p>	
(ข) ชื่อบริษัทจดทะเบียน (อื่น)	: ไม่มี	
(ค) ระบุชื่อประเภทกิจการในกรณีที่ต้องทำให้เกิดความขัดแย้งทางผลประโยชน์	: ไม่มี	

ชื่อ	: นายประภาส ชุติมาวพันธ์	
อายุ	: 73 ปี	
สัญชาติ	: ไทย	
วุฒิการศึกษา	: มัธยมศึกษาปีที่ 6 โรงเรียนบ้านโป่งอุตสาหกรรม	
การอบรมหลักสูตรกรรมการ	: ประกาศนียบัตรหลักสูตร Director Accreditation Program (DAP รุ่นที่ 17/2004) สมาคมส่งเสริมสถาบันกรรมการบริษัทไทย (IOD)	
ตำแหน่งปัจจุบัน	: กรรมการผู้จัดการและประธานกรรมการบริหาร (มีอำนาจลงนามผูกพันบริษัท) บริษัท ไทยซูการ์ เทอร์มิเนล จำกัด (มหาชน) และบริษัทย่อย	
การถือหุ้นในบริษัท	: จำนวน 430,399 หุ้น (0.33%)	
ความสัมพันธ์ทางครอบครัวกับผู้บริหารหรือผู้ถือหุ้นรายใหญ่	: เป็นบิดาของนายชนะชัย ชุติมาวพันธ์ กรรมการและกรรมการบริหาร	
การดำรงตำแหน่งเป็นกรรมการ/ผู้บริหารในกิจการอื่น		
(ก) จำนวนกิจการที่ดำรงตำแหน่งบริษัทไม่จดทะเบียน	<p>กรรมการและรองกรรมการผู้จัดการใหญ่อาวุโส บริษัท น้ำตาลนิวก้าวสุรินทร์ จำกัด</p> <p>กรรมการและรองกรรมการผู้จัดการใหญ่อาวุโส บริษัท โรงงานน้ำตาลนิวก้าวไทย จำกัด</p> <p>กรรมการและรองกรรมการผู้จัดการใหญ่อาวุโส บริษัท น้ำตาลท่ามะกา จำกัด</p> <p>กรรมการผู้จัดการ บริษัท อ่อนนุชก่อสร้าง จำกัด</p> <p>กรรมการ บริษัท โรงไฟฟ้าน้ำตาลขอนแก่น จำกัด</p> <p>กรรมการ บริษัท พาราไฮเทค จำกัด</p> <p>กรรมการ บริษัท บางกอกบูติก ไลฟ์สไตล์ (ประเทศไทย) จำกัด</p>	
(ข) ชื่อบริษัทจดทะเบียน (อื่น)	<p>ประธานกรรมการบริหาร บริษัท ที เอส ฟลาวมิลล์ จำกัด (มหาชน) (บริษัทย่อย)</p> <p>กรรมการและรองกรรมการผู้จัดการใหญ่อาวุโส บริษัท น้ำตาลขอนแก่น จำกัด (มหาชน)</p>	
(ค) ระบุชื่อประเภทกิจการในกรณีที่ต้องทำให้เกิดความขัดแย้งทางผลประโยชน์	: ไม่มี	

ชื่อ	: นายพงษ์ ชินธรรมมิตร	
อายุ	: 54 ปี	
สัญชาติ	: ไทย	
วุฒิการศึกษา	: วิทยาศาสตร์บัณฑิต สาขา INDUSTRIAL TECHNOLOGY ROGER WILLIAMS UNIVERSITY	
การอบรมหลักสูตรกรรมการ	: ประกาศนียบัตรหลักสูตร Director Accreditation Program (DAP รุ่นที่ 10/2004) สมาคมส่งเสริมสถาบันกรรมการบริษัทไทย (IOD)	
ตำแหน่งปัจจุบัน	: กรรมการรองผู้จัดการและรองประธานกรรมการบริหาร (มีอำนาจลงนามผูกพันบริษัท) บริษัท ไทยซูการ์ เทอร์มิเนล จำกัด (มหาชน)และบริษัทย่อย	
การถือหุ้นในบริษัท	: ไม่มี	
ความสัมพันธ์ทางครอบครัวกับผู้บริหารหรือผู้ถือหุ้นรายใหญ่	: เป็นอาของนายวินัย ชินธรรมมิตร กรรมการที่ไม่เป็นผู้บริหาร	
การดำรงตำแหน่งเป็นกรรมการ/ผู้บริหารในกิจการอื่น		
(ก) จำนวนกิจการที่ดำรงตำแหน่งบริษัทไม่จดทะเบียน	<p>กรรมการรองผู้จัดการ บริษัท ประจวบอุตสาหกรรม จำกัด</p> <p>กรรมการรองผู้จัดการ บริษัท เค ซี เกษตรกรรม จำกัด</p> <p>กรรมการ บริษัท เค เอส แอล เอ็กซ์พอร์ตเทรดดิ้ง จำกัด</p>	
(ข) ชื่อบริษัทจดทะเบียน (อื่น)	: ไม่มี	
(ค) ระบุชื่อประเภทกิจการในกรณีที่ต้องทำให้เกิดความขัดแย้งทางผลประโยชน์	: ไม่มี	

ชื่อ	: นายชนะชัย ชูติมารพันธ์	
อายุ	: 39 ปี	
สัญชาติ	: ไทย	
วุฒิการศึกษา	: ปริญญาตรี นิติศาสตร์ จุฬาลงกรณ์มหาวิทยาลัย วิศวกรรมศาสตรบัณฑิต จุฬาลงกรณ์มหาวิทยาลัย ปริญญาโท วิศวกรรมศาสตร์ สาขาอุตสาหกรรมสหรัฐอเมริกา ปริญญาโท สาขาบริหารธุรกิจ มหาวิทยาลัยเทนเนสซี สหรัฐอเมริกา	
การอบรมหลักสูตรกรรมการ	: ประกาศนียบัตรหลักสูตร Director Accreditation Program (DAP รุ่นที่ 37/2005) สมาคมส่งเสริมสถาบันกรรมการบริษัทไทย (IOD)	
ตำแหน่งปัจจุบัน	: กรรมการบริหาร (มีอำนาจลงนามผูกพันบริษัท) กรรมการสรรหาและพิจารณาค่าตอบแทน บริษัท ไทยซูการ์ เทอร์มินัล จำกัด (มหาชน) และบริษัทย่อย	
การถือหุ้นในบริษัท	: จำนวน 28,873,680 หุ้น (21.87%)	
ความสัมพันธ์ทางครอบครัวกับผู้บริหารหรือผู้ถือหุ้นรายใหญ่	: เป็นบุตรนายประกาศ ชูติมารพันธ์ กรรมการผู้จัดการและประธานกรรมการบริหาร	
การดำรงตำแหน่งเป็นกรรมการ/ผู้บริหารในกิจการอื่น	(ก) จำนวนกิจการที่ดำรงตำแหน่งบริษัทไม่จดทะเบียน ผู้ช่วยกรรมการผู้จัดการใหญ่สายงานบัญชีและการเงิน บริษัท น้ำตาลกวางสุ่นหลี จำกัด ผู้ช่วยกรรมการผู้จัดการใหญ่สายงานบัญชีและการเงิน บริษัท น้ำตาลท่ามะกา จำกัด ผู้ช่วยกรรมการผู้จัดการใหญ่สายงานบัญชีและการเงิน บริษัท โรงงานน้ำตาลนิวกรุงไทย จำกัด (ข) ชื่อบริษัทจดทะเบียน (อื่น) : กรรมการบริหาร บริษัท ที เอส ฟลาวมิลล์ จำกัด (มหาชน) (บริษัทย่อย) ผู้ช่วยกรรมการผู้จัดการใหญ่สายงานบัญชีและการเงิน บริษัท น้ำตาลขอนแก่น จำกัด (มหาชน) (ค) ระบุชื่อประเภทกิจการในกรณีที่ต้องทำให้เกิดความขัดแย้งทางผลประโยชน์ : ไม่มี	

ชื่อ	: นายณรงค์ เอนลาวัฒน์กุล	
อายุ	: 45 ปี	
สัญชาติ	: ไทย	
วุฒิการศึกษา	: เศรษฐศาสตรบัณฑิต มหาวิทยาลัยธรรมศาสตร์	
การอบรมหลักสูตรกรรมการ	: ประกาศนียบัตรหลักสูตร Director Accreditation Program (DAP รุ่นที่ 62/2007) สมาคมส่งเสริมสถาบันกรรมการบริษัทไทย (IOD)	
ตำแหน่งปัจจุบัน	: กรรมการบริหาร (มีอำนาจลงนามผูกพันบริษัท) บริษัท ไทยซูการ์ เทอร์มินัล จำกัด (มหาชน) และบริษัทย่อย	
การถือหุ้นในบริษัท	: ไม่มี	
ความสัมพันธ์ทางครอบครัวกับผู้บริหารหรือผู้ถือหุ้นรายใหญ่	: ไม่มี	
การดำรงตำแหน่งเป็นกรรมการ/ผู้บริหารในกิจการอื่น	(ก) จำนวนกิจการที่ดำรงตำแหน่งบริษัทไม่จดทะเบียน กรรมการ บริษัท อุตสาหกรรมมิตรเกษตร จำกัด กรรมการ บริษัท วัฒนกุลอ็อกซิเจน จำกัด (ข) ชื่อบริษัทจดทะเบียน (อื่น) : กรรมการบริหาร บริษัท ที เอส ฟลาวมิลล์ จำกัด (มหาชน) (บริษัทย่อย) (ค) ระบุชื่อประเภทกิจการในกรณีที่ต้องทำให้เกิดความขัดแย้งทางผลประโยชน์ : ไม่มี	

ชื่อ	: นายสรวง เรืองสุข	
อายุ	: 77 ปี	
สัญชาติ	: ไทย	
วุฒิการศึกษา	: ประกาศนียบัตรการบัญชีชั้นสูง โรงเรียนกรุงเทพการบัญชี	
การอบรมหลักสูตรกรรมการ	: ประกาศนียบัตรหลักสูตร Director Accreditation Program (DAP รุ่นที่ 37/2005) สมาคมส่งเสริมสถาบันกรรมการบริษัทไทย (IOD)	
ตำแหน่งปัจจุบัน	: กรรมการอิสระและกรรมการตรวจสอบ บริษัท ไทยซูการ์ เทอร์มินัล จำกัด (มหาชน) และบริษัทย่อย	
การถือหุ้นในบริษัท	: จำนวน 271,920 หุ้น (0.21%)	
ความสัมพันธ์ทางครอบครัวกับผู้บริหารหรือผู้ถือหุ้นรายใหญ่	: ไม่มี	
การดำรงตำแหน่งเป็นกรรมการ/ผู้บริหารในกิจการอื่น	(ก) จำนวนกิจการที่ดำรงตำแหน่งบริษัทไม่จดทะเบียน กรรมการที่ปรึกษา บริษัท น้ำตาลและอ้อยตะวันออก จำกัด กรรมการ ห้างหุ้นส่วนจำกัด ฟิฟตีแอล เทคคิง (ข) ชื่อบริษัทจดทะเบียน (อื่น) : ไม่มี (ค) ระบุชื่อประเภทกิจการในกรณีที่ต้องทำให้เกิดความขัดแย้งทางผลประโยชน์ : ไม่มี	

ชื่อ	: นายนิสการ พากเพียร	
อายุ	: 63 ปี	
สัญชาติ	: ไทย	
วุฒิการศึกษา	: ปริญญาตรี ทางการบัญชี (บ.ช.บ.) จุฬาลงกรณ์มหาวิทยาลัย	
การอบรมหลักสูตรกรรมการ	: ประกาศนียบัตรหลักสูตร Director Accreditation Program (DAP รุ่นที่ 30/2004) สมาคมส่งเสริมสถาบันกรรมการบริษัทไทย (IOD)	
ตำแหน่งปัจจุบัน	: กรรมการอิสระและกรรมการตรวจสอบ ประธานกรรมการสรรหาและพิจารณาค่าตอบแทน บริษัท ไทยซูการ์ เทอร์มินัล จำกัด (มหาชน) และบริษัทย่อย	
การถือหุ้นในบริษัท	: จำนวน 178,200 หุ้น (0.14%)	
ความสัมพันธ์ทางครอบครัวกับผู้บริหารหรือผู้ถือหุ้นรายใหญ่	: ไม่มี	
การดำรงตำแหน่งเป็นกรรมการ/ผู้บริหารในกิจการอื่น	(ก) จำนวนกิจการที่ดำรงตำแหน่งบริษัทไม่จดทะเบียน ประธานกรรมการ บริษัท สยามเฟอร์โกลน์ จำกัด กรรมการผู้จัดการ บริษัท ไทยทิกแอสเซีย จำกัด (ข) ชื่อบริษัทจดทะเบียน (อื่น) : ไม่มี (ค) ระบุชื่อประเภทกิจการในกรณีที่ต้องทำให้เกิดความขัดแย้งทางผลประโยชน์ : ไม่มี	

ชื่อ	: นายชัช ชินธรรมมิตร	
อายุ	: 42 ปี	
สัญชาติ	: ไทย	
วุฒิการศึกษา	: ปริญญาตรี การเงินการธนาคาร BBA มหาวิทยาลัยอีสต์ซัมมิตซ์ ปริญญาโท MBA FINANCE & BANKING MERCER UNIVERSITY U.S.A.	
การอบรมหลักสูตรกรรมการ	: ประกาศนียบัตรหลักสูตร Director Accreditation Program (DAP รุ่นที่ 17/2004) สมาคมส่งเสริมสถาบันกรรมการบริษัทไทย (IOD)	
ตำแหน่งปัจจุบัน	: กรรมการที่ไม่เป็นผู้บริหาร บริษัท ไทยซูการ์ เทอร์มิเนล จำกัด (มหาชน) และบริษัทย่อย	
การถือหุ้นในบริษัท	: จำนวน 66,000 หุ้น (0.05%)	
ความสัมพันธ์ทางครอบครัวกับผู้บริหารหรือผู้ถือหุ้นรายใหญ่	: เป็นหลานของนายสมชาย ชินธรรมมิตร กรรมการบริษัท	
การดำรงตำแหน่งเป็นกรรมการ/ผู้บริหารในกิจการอื่น		
(ก) จำนวนกิจการที่ดำรงตำแหน่งบริษัทไม่จดทะเบียน		
กรรมการบริหารและผู้ช่วยกรรมการผู้จัดการใหญ่	บริษัท น้ำตาลกวางสุ่นหลี จำกัด	
กรรมการบริหารและผู้ช่วยกรรมการผู้จัดการใหญ่	บริษัท น้ำตาลท่ามะกา จำกัด	
กรรมการบริหารและผู้ช่วยกรรมการผู้จัดการใหญ่	บริษัท โรงงานน้ำตาลนิวกูรงไทย จำกัด	
กรรมการบริหารและผู้ช่วยกรรมการผู้จัดการใหญ่	บริษัท ขอนแก่นแอลกอฮอล์ จำกัด	
กรรมการ	บริษัท ไฟฟ้าน้ำตาลขอนแก่น จำกัด	
กรรมการ	บริษัท น้ำตาลสะพานมะเข้ จำกัด	
กรรมการ	บริษัท เค เอส แอล เอ็กซ์พอร์ตเทรดดิ้ง จำกัด	
(ข) ชื่อบริษัทจดทะเบียน (อื่น)		
กรรมการ	บริษัท ที เอส ฟลาวมิลล์ จำกัด (มหาชน) (บริษัทย่อย)	
กรรมการบริหารและผู้ช่วยกรรมการผู้จัดการใหญ่	บริษัท น้ำตาลขอนแก่น จำกัด (มหาชน)	
(ค) ระบุชื่อประเภทกิจการในกรณีที่ต้องทำให้เกิดความขัดแย้งทางผลประโยชน์	: ไม่มี	

ชื่อ	: นายสมชาย ชินธรรมมิตร	
อายุ	: 59 ปี	
สัญชาติ	: ไทย	
วุฒิการศึกษา	: คอมพิวเตอร์ Computer College Germany	
การอบรมหลักสูตรกรรมการ	: ประกาศนียบัตรหลักสูตร Director Accreditation Program (DAP รุ่นที่ 17/2004) สมาคมส่งเสริมสถาบันกรรมการบริษัทไทย (IOD)	
ตำแหน่งปัจจุบัน	: กรรมการที่ไม่เป็นผู้บริหาร บริษัท ไทยซูการ์ เทอร์มิเนล จำกัด (มหาชน) และบริษัทย่อย	
การถือหุ้นในบริษัท	: จำนวน 221,490 หุ้น (0.17%)	
ความสัมพันธ์ทางครอบครัวกับผู้บริหารหรือผู้ถือหุ้นรายใหญ่	: เป็นอาของนายชัช ชินธรรมมิตร กรรมการบริษัท	
การดำรงตำแหน่งเป็นกรรมการ/ผู้บริหารในกิจการอื่น		
(ก) จำนวนกิจการที่ดำรงตำแหน่งบริษัทไม่จดทะเบียน		
กรรมการและกรรมการบริหาร	บริษัท น้ำตาลกวางสุ่นหลี จำกัด	
กรรมการและกรรมการบริหาร	บริษัท น้ำตาลท่ามะกา จำกัด	
กรรมการและกรรมการบริหาร	บริษัท โรงงานน้ำตาลนิวกูรงไทย จำกัด	
กรรมการ	บริษัท ราชชูรส จำกัด	
กรรมการ	บริษัท ขอนแก่นแอลกอฮอล์ จำกัด	
กรรมการ	บริษัท โรงไฟฟ้าน้ำตาลขอนแก่น จำกัด	
(ข) ชื่อบริษัทจดทะเบียน (อื่น)		
กรรมการ	บริษัท ที เอส ฟลาวมิลล์ จำกัด (มหาชน) (บริษัทย่อย)	
กรรมการและกรรมการบริหาร	บริษัท น้ำตาลขอนแก่น จำกัด (มหาชน)	
(ค) ระบุชื่อประเภทกิจการในกรณีที่ต้องทำให้เกิดความขัดแย้งทางผลประโยชน์	: ไม่มี	

ชื่อ	: นายวินัย ชินธรรมมิตร	
อายุ	: 36 ปี	
สัญชาติ	: ไทย	
วุฒิการศึกษา	: ปริญญาโทวิศวกรรมศาสตร์ (ไฟฟ้า) มหาวิทยาลัยเกษตรศาสตร์ ปริญญาโท สาขา INFORMATION SYSTEM UNIVERSITY OF COLORADO U.S.A.	
การอบรมหลักสูตรกรรมการ	: ประกาศนียบัตรหลักสูตร Director Accreditation Program (DAP รุ่นที่ 62/2007) สมาคมส่งเสริมสถาบันกรรมการบริษัทไทย (IOD)	
ตำแหน่งปัจจุบัน	: กรรมการที่ไม่เป็นผู้บริหาร (มีอำนาจลงนามผูกพันบริษัท) บริษัท ไทยซูการ์ เทอร์มิเนล จำกัด (มหาชน) และบริษัทย่อย	
การถือหุ้นในบริษัท	: จำนวน 307,099 หุ้น (0.23%)	
ความสัมพันธ์ทางครอบครัวกับผู้บริหารหรือผู้ถือหุ้นรายใหญ่	: เป็นหลานของนายพงศ์ ชินธรรมมิตร กรรมการรองผู้จัดการและรองประธานกรรมการบริหาร	
การดำรงตำแหน่งเป็นกรรมการ/ผู้บริหารในกิจการอื่น		
(ก) จำนวนกิจการที่ดำรงตำแหน่งบริษัทไม่จดทะเบียน		
ผู้ช่วยกรรมการผู้จัดการ	บริษัท ประจวบอุตสาหกรรม จำกัด	
ผู้บริหาร	บริษัท เค.ซี. เกล็ดกรรม จำกัด	
(ข) ชื่อบริษัทจดทะเบียน (อื่น)	: ไม่มี	
(ค) ระบุชื่อประเภทกิจการในกรณีที่ต้องทำให้เกิดความขัดแย้งทางผลประโยชน์	: ไม่มี	

ชื่อ	: นายธนดล สุจิตญ์โย	
อายุ	: 44 ปี	
สัญชาติ	: ไทย	
วุฒิการศึกษา	: ปริญญาตรี Marketing California State University at San Bernardino (BA) ปริญญาโท MBA, Marketing and Management Mercer University Atlanta, U.S.A.	
การอบรมหลักสูตรกรรมการ	: ประกาศนียบัตรหลักสูตร Director Accreditation Program (DAP รุ่นที่ 76/2008) สมาคมส่งเสริมสถาบันกรรมการบริษัทไทย (IOD)	
ตำแหน่งปัจจุบัน	: กรรมการที่ไม่เป็นผู้บริหาร บริษัท ไทยซูการ์ เทอร์มิเนล จำกัด (มหาชน) และบริษัทย่อย	
การถือหุ้นในบริษัท	: จำนวน 1,320,000 หุ้น (1.00%)	
ความสัมพันธ์ทางครอบครัวกับผู้บริหารหรือผู้ถือหุ้นรายใหญ่	: ไม่มี	
การดำรงตำแหน่งเป็นกรรมการ/ผู้บริหารในกิจการอื่น		
(ก) จำนวนกิจการที่ดำรงตำแหน่งบริษัทไม่จดทะเบียน		
กรรมการผู้จัดการ	โรงแรมจอมเทียนการ์เดนริสอร์ท พัทยา	
(ข) ชื่อบริษัทจดทะเบียน (อื่น)		
กรรมการ	บริษัท ที เอส ฟลาวมิลล์ จำกัด (มหาชน) (บริษัทย่อย)	
(ค) ระบุชื่อประเภทกิจการในกรณีที่ต้องทำให้เกิดความขัดแย้งทางผลประโยชน์	: ไม่มี	

ชื่อ	: นางสาวจุฑาทิพย์ อรุณานนท์ชัย								
อายุ	: 40 ปี								
สัญชาติ	: ไทย								
วุฒิการศึกษา	: ปริญญาตรี BSc in Mathematics with Management, Imperial College, University of London, UK ปริญญาโท MBA in International Management, University of Exeter, UK ปริญญาโท MA in Architectural Interior Design, University of Wales, UK								
การอบรมหลักสูตรกรรมการ	: ประกาศนียบัตรหลักสูตร Director Accreditation Program (DAP รุ่นที่ 78/2009) สมาคมส่งเสริมสถาบันกรรมการบริษัทไทย (IOD)								
ตำแหน่งปัจจุบัน	: กรรมการอิสระและกรรมการสรรหาและพิจารณาเลือกอบแทน บริษัท ไทยซูการ์ เทอร์มิเนล จำกัด (มหาชน) และบริษัทย่อย								
การถือหุ้นในบริษัท	: จำนวน 52,800 หุ้น (0.04%)								
ความสัมพันธ์ทางครอบครัวกับผู้บริหารหรือผู้ถือหุ้นรายใหญ่	: ไม่มี								
การดำรงตำแหน่งเป็นกรรมการ/ผู้บริหารในกิจการอื่น	(ก) จำนวนกิจการที่ดำรงตำแหน่งบริษัทไม่จดทะเบียน <table> <tr> <td>กรรมการบริหาร</td><td>บริษัท น้ำตาลราชบุรี จำกัด</td></tr> <tr> <td>กรรมการ</td><td>บริษัท เชิงใหม่ในท่นบาวาร์ จำกัด</td></tr> <tr> <td>กรรมการ</td><td>บริษัท เน็ตเกตเจดส์ จำกัด</td></tr> </table> (ข) ชื่อบริษัทจดทะเบียน (อื่น) <table> <tr> <td>กรรมการตรวจสอบ/กรรมการอิสระ</td><td>บริษัท ยูนิออนฟลาวาสติก จำกัด (มหาชน)</td></tr> </table> (ค) ระบุชื่อประเภทกิจการในกรณีที่ต้องทำให้เกิดความขัดแย้งทางผลประโยชน์ : ไม่มี	กรรมการบริหาร	บริษัท น้ำตาลราชบุรี จำกัด	กรรมการ	บริษัท เชิงใหม่ในท่นบาวาร์ จำกัด	กรรมการ	บริษัท เน็ตเกตเจดส์ จำกัด	กรรมการตรวจสอบ/กรรมการอิสระ	บริษัท ยูนิออนฟลาวาสติก จำกัด (มหาชน)
กรรมการบริหาร	บริษัท น้ำตาลราชบุรี จำกัด								
กรรมการ	บริษัท เชิงใหม่ในท่นบาวาร์ จำกัด								
กรรมการ	บริษัท เน็ตเกตเจดส์ จำกัด								
กรรมการตรวจสอบ/กรรมการอิสระ	บริษัท ยูนิออนฟลาวาสติก จำกัด (มหาชน)								

ชื่อ	: นายสุกสร ชัยวรรณ										
อายุ	: 74 ปี										
สัญชาติ	: ไทย										
วุฒิการศึกษา	: ปริญญาตรี สัตวศาสตร์ มหาวิทยาลัยเกษตรศาสตร์ ปริญญาโท Food Sci & Nutrition Brigham Young University ปริญญาเอก วิทยาศาสตร์และเทคโนโลยีการอาหาร มหาวิทยาลัยหุลยส์เซียนนา										
การอบรมหลักสูตรกรรมการ	: ประกาศนียบัตรหลักสูตร Director Accreditation Program (DAP รุ่นที่ 77/2009) Director Certification Program (DCP รุ่นที่ 112/2009) สมาคมส่งเสริมสถาบันกรรมการบริษัทไทย (IOD)										
ตำแหน่งปัจจุบัน	: กรรมการ บริษัท ไทยซูการ์ เทอร์มิเนล จำกัด (มหาชน)										
การถือหุ้นในบริษัท	: ไม่มี										
ความสัมพันธ์ทางครอบครัวกับผู้บริหารหรือผู้ถือหุ้นรายใหญ่	: ไม่มี										
การดำรงตำแหน่งเป็นกรรมการ/ผู้บริหารในกิจการอื่น	(ก) จำนวนกิจการที่ดำรงตำแหน่งบริษัทไม่จดทะเบียน <table> <tr> <td>กรรมการผู้จัดการ</td><td>บริษัท ที เอส อุตสาหกรรมน้ำมัน จำกัด</td></tr> <tr> <td>กรรมการ</td><td>บริษัท ที เอส คลังสินค้า จำกัด</td></tr> <tr> <td>กรรมการ</td><td>บริษัท ที เอส จี แอสเซ็ท จำกัด</td></tr> <tr> <td>กรรมการ</td><td>บริษัท ที เอส ขนส่งและโลจิสติกส์ จำกัด</td></tr> </table> (ข) ชื่อบริษัทจดทะเบียน (อื่น) <table> <tr> <td>กรรมการบริหาร</td><td>บริษัท ที เอส ฟลาวมิลล์ จำกัด (มหาชน) (บริษัทย่อย)</td></tr> </table> (ค) ระบุชื่อประเภทกิจการในกรณีที่ต้องทำให้เกิดความขัดแย้งทางผลประโยชน์ : ไม่มี	กรรมการผู้จัดการ	บริษัท ที เอส อุตสาหกรรมน้ำมัน จำกัด	กรรมการ	บริษัท ที เอส คลังสินค้า จำกัด	กรรมการ	บริษัท ที เอส จี แอสเซ็ท จำกัด	กรรมการ	บริษัท ที เอส ขนส่งและโลจิสติกส์ จำกัด	กรรมการบริหาร	บริษัท ที เอส ฟลาวมิลล์ จำกัด (มหาชน) (บริษัทย่อย)
กรรมการผู้จัดการ	บริษัท ที เอส อุตสาหกรรมน้ำมัน จำกัด										
กรรมการ	บริษัท ที เอส คลังสินค้า จำกัด										
กรรมการ	บริษัท ที เอส จี แอสเซ็ท จำกัด										
กรรมการ	บริษัท ที เอส ขนส่งและโลจิสติกส์ จำกัด										
กรรมการบริหาร	บริษัท ที เอส ฟลาวมิลล์ จำกัด (มหาชน) (บริษัทย่อย)										

ชื่อ	: นายชาญฤกษ์ เดชวิทักษ์										
อายุ	: 37 ปี										
สัญชาติ	: ไทย										
วุฒิการศึกษา	: ปริญญาโท สาขาบริหารธุรกิจ West Texas A&M University U.S.A. ปริญญาโท สาขาภาวะความเป็นผู้นำและจรรยาบรรณที่ตีโนฮอกเกอร์ Saint Edward's University U.S.A. ปริญญาเอก สาขาบริหารธุรกิจ Touro University International U.S.A.										
การอบรมหลักสูตรกรรมการ	: ประกาศนียบัตรหลักสูตร Director Accreditation Program (DAP รุ่นที่ 79/2009) สมาคมส่งเสริมสถาบันกรรมการบริษัทไทย (IOD)										
ตำแหน่งปัจจุบัน	: กรรมการและผู้ช่วยกรรมการผู้จัดการ บริษัท ไทยซูการ์ เทอร์มิเนล จำกัด (มหาชน)										
การถือหุ้นในบริษัท	: ไม่มี										
ความสัมพันธ์ทางครอบครัวกับผู้บริหารหรือผู้ถือหุ้นภายใน	: ไม่มี										
การดำรงตำแหน่งเป็นกรรมการ/ผู้บริหารในกิจการอื่น	(ก) จำนวนกิจการที่ดำรงตำแหน่งบริษัทไม่จดทะเบียน <table> <tr> <td>กรรมการบริหาร</td><td>บริษัท ที เอส อุตสาหกรรมน้ำมัน จำกัด</td></tr> <tr> <td>กรรมการบริหาร</td><td>บริษัท ที เอส คลังสินค้า จำกัด</td></tr> <tr> <td>กรรมการบริหาร</td><td>บริษัท ที เอส จี แอสเซ็ท จำกัด</td></tr> <tr> <td>กรรมการบริหาร</td><td>บริษัท ที เอส ขนส่งและโลจิสติกส์ จำกัด</td></tr> </table> (ข) ชื่อบริษัทจดทะเบียน (อื่น) <table> <tr> <td>กรรมการผู้จัดการ</td><td>บริษัท ที เอส ฟลาวมิลล์ จำกัด (มหาชน) (บริษัทย่อย)</td></tr> </table> (ค) ระบุชื่อประเภทกิจการในกรณีที่ต้องทำให้เกิดความขัดแย้งทางผลประโยชน์ : ไม่มี	กรรมการบริหาร	บริษัท ที เอส อุตสาหกรรมน้ำมัน จำกัด	กรรมการบริหาร	บริษัท ที เอส คลังสินค้า จำกัด	กรรมการบริหาร	บริษัท ที เอส จี แอสเซ็ท จำกัด	กรรมการบริหาร	บริษัท ที เอส ขนส่งและโลจิสติกส์ จำกัด	กรรมการผู้จัดการ	บริษัท ที เอส ฟลาวมิลล์ จำกัด (มหาชน) (บริษัทย่อย)
กรรมการบริหาร	บริษัท ที เอส อุตสาหกรรมน้ำมัน จำกัด										
กรรมการบริหาร	บริษัท ที เอส คลังสินค้า จำกัด										
กรรมการบริหาร	บริษัท ที เอส จี แอสเซ็ท จำกัด										
กรรมการบริหาร	บริษัท ที เอส ขนส่งและโลจิสติกส์ จำกัด										
กรรมการผู้จัดการ	บริษัท ที เอส ฟลาวมิลล์ จำกัด (มหาชน) (บริษัทย่อย)										

ชื่อ	: นางสาวยาวลักษณ์ ชุติมาวรรณ										
อายุ	: 41 ปี										
สัญชาติ	: ไทย										
วุฒิการศึกษา	: ปริญญาตรี สาขาคีลปะศาสตร (เอกจิตวิทยาอุตสาหกรรม) มหาวิทยาลัยธรรมศาสตร์ ปริญญาโท สาขา Master Business Administrates (MBA) Mercer University										
การอบรมหลักสูตรกรรมการ	: ประกาศนียบัตรหลักสูตร Director Accreditation Program (DAP รุ่นที่ 85/2553) สมาคมส่งเสริมสถาบันกรรมการบริษัทไทย (IOD)										
ตำแหน่งปัจจุบัน	: กรรมการ บริษัท ไทยซูการ์ เทอร์มิเนล จำกัด (มหาชน)										
การถือหุ้นในบริษัท	: จำนวน, 4,668,690 หุ้น (3.54%)										
ความสัมพันธ์ทางครอบครัวกับผู้บริหารหรือผู้ถือหุ้นรายใหญ่	: เป็นลูกสาวนายประกาศ ชุติมาวรรณ										
การดำรงตำแหน่งเป็นกรรมการ/ผู้บริหารในกิจการอื่น	(ก) จำนวนกิจการที่ดำรงตำแหน่งบริษัทไม่จดทะเบียน <table> <tr> <td>กรรมการ</td><td>บริษัท ที เอส คลังสินค้า จำกัด</td></tr> <tr> <td>กรรมการ</td><td>บริษัท ที เอส จี แอสเซ็ท จำกัด</td></tr> <tr> <td>กรรมการ</td><td>บริษัท ที เอส อุตสาหกรรมน้ำมัน จำกัด</td></tr> <tr> <td>กรรมการ</td><td>บริษัท ที เอส ขนส่งและโลจิสติกส์ จำกัด</td></tr> <tr> <td>กรรมการ</td><td>บริษัท อ่อนบุษกอสร้าง จำกัด</td></tr> </table> (ข) ชื่อบริษัทจดทะเบียน (อื่น) : ไม่มี (ค) ระบุชื่อประเภทกิจการในกรณีที่ต้องทำให้เกิดความขัดแย้งทางผลประโยชน์ : ไม่มี	กรรมการ	บริษัท ที เอส คลังสินค้า จำกัด	กรรมการ	บริษัท ที เอส จี แอสเซ็ท จำกัด	กรรมการ	บริษัท ที เอส อุตสาหกรรมน้ำมัน จำกัด	กรรมการ	บริษัท ที เอส ขนส่งและโลจิสติกส์ จำกัด	กรรมการ	บริษัท อ่อนบุษกอสร้าง จำกัด
กรรมการ	บริษัท ที เอส คลังสินค้า จำกัด										
กรรมการ	บริษัท ที เอส จี แอสเซ็ท จำกัด										
กรรมการ	บริษัท ที เอส อุตสาหกรรมน้ำมัน จำกัด										
กรรมการ	บริษัท ที เอส ขนส่งและโลจิสติกส์ จำกัด										
กรรมการ	บริษัท อ่อนบุษกอสร้าง จำกัด										

ข้อมูลโดยสรุป (Executive Summary)

ธุรกิจของบริษัท ไทยซูการ์ เทอร์มิเนล จำกัด (มหาชน) อยู่ในธุรกิจกลุ่มขนส่งและโลจิสติกส์ ดำเนินกิจการในลักษณะให้บริการขนถ่ายสินค้าและท่าเทียบเรือและมีคลังสินค้าให้เช่า มีเนื้อที่ในการประกอบธุรกิจของบริษัทและบริษัทในเครืออยู่ในบริเวณเดียวกัน ซึ่งประกอบด้วยโรงงานแปรงสาลี โรงงานทอกระสอบและโรงงานกลั่นน้ำมันปาล์ม และพื้นที่บางส่วนอยู่ระหว่างก่อสร้างโรงงานกลั่นน้ำมันปาล์ม ตั้งอยู่ที่ตำบลสำโรงกลาง อำเภอพระประแดง จังหวัดสมุทรปราการ พื้นที่รวม 124 ไร่ 98 ตารางวา โดยมีบริษัทฯ ซึ่งประกอบธุรกิจหลักได้แก่ ให้บริการขนถ่ายสินค้า ซึ่งมีน้ำตาลทรายดิบ น้ำตาลทรายขาวและกากน้ำตาลเป็นสินค้าหลัก ในส่วนของคลังสินค้านอกจากจะใช้เก็บพักรอกการส่งมอบขึ้นเรือเดินสมุทรแล้ว บริษัทฯ ยังให้ลูกค้าเช่าเพื่อเก็บสินค้าได้แก่ ข้าวสาร น้ำมันพืชและสินค้าทางการเกษตรอื่นๆ เพื่อรอการส่งมอบขึ้นเรือเดินสมุทรไปต่างประเทศ หรือเพื่อขนส่งออกไปจำหน่ายภายในประเทศ

ปัจจุบันบริษัทมีบริษัทย่อยจำนวน 5 บริษัท โดยบริษัทย่อยแต่ละบริษัทประกอบธุรกิจในลักษณะแตกต่างกันออกไป โดยมีผลการดำเนินงานสิ้นสุด ณ วันที่ 31 ธันวาคม 2553 โดยมีรายได้รวมจากการประกอบธุรกิจ จำนวน 2,011.44 ล้านบาท¹ มีกำไรสุทธิจำนวน 62.51 ล้านบาท โดยมีสัดส่วนรายได้จากธุรกิจต่างๆ ของบริษัทและบริษัทย่อย ดังนี้

1. บมจ. ไทยซูการ์ เทอร์มิเนล	ธุรกิจขนถ่ายสินค้าและบริการท่าเทียบเรือ	จำนวน	222.44 ล้านบาท	คิดเป็นร้อยละ	11.06	ของรายได้รวม
2. บริษัท ที เอส คลังสินค้า จำกัด	ธุรกิจคลังสินค้า	จำนวน	35.22 ล้านบาท	คิดเป็นร้อยละ	1.75	ของรายได้รวม
3. บมจ. ที เอส ฟลาวมิลล์ จำกัด (มหาชน)	ธุรกิจโรงงานแปรงสาลี	จำนวน	906.86 ล้านบาท	คิดเป็นร้อยละ	45.09	ของรายได้รวม
4. บริษัท ที เอส จี แอสเซท จำกัด	ธุรกิจให้เช่าอสังหาริมทรัพย์	จำนวน	13.47 ล้านบาท	คิดเป็นร้อยละ	0.67	ของรายได้รวม
5. บริษัท ที เอส ขนส่งและโลจิสติกส์ จำกัด	ธุรกิจโรงงานทอกระสอบ ขนส่งสินค้าและบริการรักษาความปลอดภัย	จำนวน	50.36 ล้านบาท	คิดเป็นร้อยละ	2.50	ของรายได้รวม
6. บริษัท ที เอส อุตสาหกรรมน้ำมัน จำกัด	ธุรกิจโรงงานกลั่นน้ำมันปาล์ม	จำนวน	783.09 ล้านบาท	คิดเป็นร้อยละ	38.93	ของรายได้รวม
		รวม	<u>2,011.44</u> ล้านบาท	รวม	<u>100.00</u>	ของรายได้รวม

หมายเหตุ รายได้ยังไม่หักรายการระหว่างกัน

ปัจจุบันบริษัทมีทุนจดทะเบียน 132,000,000.- บาท (หนึ่งร้อยสามสิบสองล้านบาท) แบ่งออกเป็นหุ้นสามัญ 132,000,000 หุ้น (หนึ่งร้อยสามสิบสองล้านหุ้น) มูลค่าที่ตราไว้หุ้นละ 1.- บาท เป็นทุนเรียกชำระแล้วจำนวน 131,999,970 หุ้น (หนึ่งร้อยสามสิบเอ็ดล้านเก้าแสนเก้าหมื่นเก้าพันเก้าร้อยเจ็ดสิบสี่หุ้น) เป็นเงินจำนวน 131,999,970.- บาท (หนึ่งร้อยสามสิบเอ็ดล้านเก้าแสนเก้าหมื่นเก้าพันเก้าร้อยเจ็ดสิบสี่บาท) มีสินทรัพย์รวม 2,404.83 ล้านบาท หนี้สินรวม 875.35 ล้านบาท และส่วนของผู้ถือหุ้นรวม 1,529.48 ล้านบาท

บริษัทฯ มีผลการดำเนินงานของบริษัทอยู่ในสถานะที่ดีมีผลประกอบการในทางบวกมาโดยตลอด และมีการจ่ายเงินปันผลให้แก่ผู้ถือหุ้น มีการกำกับดูแลกิจการที่ดี มีระบบควบคุมภายในตลอดจนมีการเปิดเผยข้อมูลอย่างเพียงพอแก่ผู้ถือหุ้นและผู้ลงทุนทั่วไป



ส่วนที่ 2 บริษัทที่ออกหลักทรัพย์

ชื่อบริษัท	:	บริษัท ไทยชูการ์ เทอร์มิเนล จำกัด (มหาชน)
ลักษณะการประกอบธุรกิจหลัก	:	บริการท่าเทียบเรือให้ชาโกดังเก็บสินค้าและบริการขนถ่ายสินค้าขึ้นเรือเดินสมุทร
ที่ตั้งสำนักงานและคลังสินค้า	:	90 หมู่ที่ 1 ถนนปู่เจ้าสมิงพราย ตำบลสำโรงกลาง อำเภอพระประแดง จังหวัดสมุทรปราการ
เลขทะเบียนบริษัท	:	0107537001692
โทรศัพท์	:	0-2183-4567
โทรสาร	:	0-2183-4561 และ 0-2183-4562
E-mail Address	:	t_s_t_e@yahoo.com
Website	:	WWW.TSTEGROUP.COM
ทุนจดทะเบียนและเรียกชำระแล้ว	:	132,000,000 บาท (หนึ่งร้อยสามสิบสองล้านบาท) ประกอบด้วยหุ้นสามัญ 132,000,000 หุ้น มูลค่าหุ้นละ 1 บาท เรียกชำระแล้วจำนวน 131,999,970 หุ้น เป็นจำนวนเงิน 131,999,970 บาท (หนึ่งร้อยสามสิบเอ็ดล้านเก้าแสนเก้าหมื่นเก้าพันเก้าร้อยเจ็ดสิบบาท)

1. ปัจจัยความเสี่ยง

เนื่องจากบริษัทดำเนินธุรกิจด้านการให้บริการ ให้เช่าโกดังเก็บสินค้า ขนถ่ายสินค้าและให้บริการท่าเทียบเรือ ดังนั้นการให้บริการที่ดี และการดูแลเอาใจใส่ต่อสินค้าที่มาใช้บริการตลอดจนการรับผิดชอบต่อสินค้าตั้งแต่การนำเข้ามาในสถานที่เก็บพักจนถึงเสร็จสิ้นการส่งมอบ ขึ้นเรือเดินสมุทรเพื่อดำรงไว้ซึ่งผลประโยชน์ของลูกค้าและผู้ที่มีส่วนเกี่ยวข้อง จึงเป็นสิ่งสำคัญที่จะทำให้เกิดความเชื่อมั่นในการนำสินค้าเข้ามาใช้บริการและเป็นการสร้างความเชื่อถือให้เกิดความสัมพันธ์อันดีที่จะใช้บริการของบริษัทต่อไปอีกเป็นเวลายาวนาน อันจะมีผลไปถึงการสร้างผลกำไรให้แก่ผู้ถือหุ้นของบริษัท ดังนั้นในส่วนของปัจจัยความเสี่ยงอันอาจเกิดขึ้นได้กับบริษัทและบริษัทย่อยซึ่งหากเกิดขึ้นอาจมีผลกระทบต่อภาระดำเนินงานและฐานะการเงินทำให้ไม่เป็นไปตามที่ควรจะเป็นในสถานการณ์ปกติหรืออาจมีผลกระทบต่อความสามารถในการบรรลุวัตถุประสงค์และเป้าหมายของบริษัทซึ่งสามารถสรุปพอสังเขปได้ดังนี้

1.1 ความเสี่ยงด้านการบริหารคลังสินค้า

เนื่องจากธุรกิจของบริษัทมีคลังสินค้าสำหรับเก็บพักน้ำตาลทรายสำหรับรอการขนถ่ายขึ้นเรือเดินสมุทรและให้บริษัทย่อยเช่า ได้แก่ (บริษัท ที เอส ฟลาวมิลล์ จำกัด (มหาชน)) เพื่อเก็บวัตถุดิบได้แก่ ข้าวสาลีในการผลิตแป้งสาลีเพื่อจำหน่าย บริษัท ที เอส อุตสาหกรรมน้ำมัน จำกัด เช่าเพื่อปรับปรุงเป็นอาคารบรรจุน้ำมันชนิดต่างๆ ได้แก่ ขวดพลาสติกขนาด 1 ลิตร ขวดพลาสติกน้ำหนัก 1 กิโลกรัม และบีบขนาด 18 ลิตร ส่วนที่เหลือจึงให้ลูกค้าภายนอก เช่าเก็บสินค้า ซึ่งส่วนใหญ่ได้แก่ ข้าวสาร และน้ำมันพืช

สำหรับในปี 2553 บริษัทฯ ได้ดำเนินการปรับปรุงซ่อมแซมโกดังเก็บสินค้าส่วนที่ชำรุดทั้งหมดให้มีความพร้อมในการรับฝากสินค้าในปริมาณมากขึ้นและเพื่อเป็นการชดเชยพื้นที่โกดังส่วนที่มีการรื้อถอนปรับปรุงให้บริษัทย่อยได้แก่ บริษัท ที เอส อุตสาหกรรมน้ำมัน จำกัด ทำการก่อสร้างโรงงานกลั่นน้ำมันปาล์ม และบริษัท ที เอส ขนส่งและโลจิสติกส์ จำกัด ปรับปรุงและติดตั้งเครื่องจักรผลิตกระสอบบรรจุภัณฑ์

1.2 ความเสี่ยงในด้านการปรับเปลี่ยนของเงื่อนไขสัญญาส่งมอบสินค้า

ธุรกิจให้บริการด้านการขนถ่ายสินค้าต้องขึ้นอยู่กับเจ้าของสินค้าที่ทำสัญญาขายสินค้าให้แก่ลูกค้าที่อาจจะมีการปรับเปลี่ยนเงื่อนไขการส่งมอบสินค้าซึ่งเดิมมีการกำหนดปริมาณส่งมอบสินค้าต่อวันและสถานที่ส่งมอบ ปัจจุบันผู้ซื้อบางรายมีการลงทุนดำเนินการธุรกิจคลังสินค้าและท่าเทียบเรื่อน้ำลึกและกำหนดเงื่อนไขให้ผู้ขายได้แก่โรงงานต่างๆ ส่งมอบน้ำตาล ณ ท่าเทียบเรื่อน้ำลึกของตนทำให้โรงงานต้องขนสินค้าไปฝากเก็บพักรอในคลังสินค้าบริเวณท่าเทียบเรื่อน้ำลึกด้วย จึงทำให้ปริมาณสินค้าที่เข้ามาใช้บริการกับบริษัทลดลง ปริมาณการทำงานของขนถ่ายสินค้าให้ได้จำนวนต่อวันให้มากขึ้นเพื่อเป็นประโยชน์และเป็นการลดต้นทุนในด้านการเช่าเรือ ดังนั้นในส่วนของบริษัทจึงต้องทำการปรับปรุงระบบการส่งมอบตลอดจนใช้เครื่องจักรเข้ามาทดแทนกำลังคนให้สอดคล้องกับการเปลี่ยนแปลงดังกล่าว ซึ่งส่งผลกระทบต่อต้นทุนในการทำงานของบริษัทให้สูงขึ้นไปด้วย ในส่วนของการบริหารด้านการให้บริการด้านคลังสินค้า ท่าเทียบเรือกับลูกค้าภายนอกได้แก่ ข้าวสาร น้ำมันพืช ตลอดจนสินค้าที่เป็นพืชผลทางการเกษตรอื่นๆ เพิ่มขึ้นเพื่อเป็นการชดเชยรายได้ที่ลดลงเนื่องจากการเพิ่มขึ้นของต้นทุนการให้บริการสินค้าน้ำตาล

1.3 ความเสี่ยงในด้านการปฏิบัติการ

บริษัทให้ความสำคัญกับการบริหารความเสี่ยงทางด้านปฏิบัติการ โดยการตรวจสอบหรือการตรวจรับสินค้าแบ่งแยกประเภทสินค้า และการส่งมอบสินค้าให้ถูกต้องกับข้อกำหนดของลูกค้าได้แก่ ค่าสีและค่าความหวาน การบำรุงรักษาเครื่องจักรอุปกรณ์ เช่น ระบบสายพานลำเลียง ระบบยกกระเช้าบริเวณสถานีเทน้ำตาลตลอดจนเครื่องจักรกลต่างๆ ที่ใช้ในกระบวนการขนถ่ายสินค้า มีการตรวจสอบตามกำหนดเวลาเพื่อเป็นการควบคุมมิให้เกิดความสูญเสียต่อการให้บริการหรือเกิดความบกพร่องระหว่างปฏิบัติงาน เนื่องจากลูกค้าทำสัญญาขายกับผู้ซื้อต่างประเทศ กำหนดปริมาณส่งมอบสินค้าต่อวัน โดยบริษัทฯ ในฐานะผู้ให้บริการจะต้องดำเนินการส่งมอบสินค้าให้เป็นไปตามข้อกำหนดของผู้ซื้อซึ่งหากไม่สามารถดำเนินการ บริษัทฯ จะต้องเป็นผู้รับผิดชอบค่าเสียหายที่เกิดขึ้น

1.4 ความเสี่ยงในการลงทุนในโครงการใหม่

บริษัท ไทยซูการ์ เทอร์มิเนล จำกัด (มหาชน) มีการลงทุนทั้งในส่วนของบริษัทและบริษัทย่อยโดยพิจารณาโครงการ ที่จะส่งผลให้บริษัทสามารถเติบโตได้อย่างมั่นคงในระยะยาว อย่างไรก็ตามการลงทุนใหม่ๆ อาจมีความเสี่ยงเกิดขึ้น ในการลงทุนแต่ละครั้งจึงมีแนวทางในการป้องกันความเสี่ยง โดยพิจารณาปัจจัยความเสี่ยงต่างๆ ทั้งทางด้านศักยภาพของธุรกิจ การดำเนินการ ความสามารถของผู้ดำเนินการ ทำการวิเคราะห์ผลตอบแทนจากการลงทุน รวมถึงลักษณะและขนาดของโครงการเพื่อนำมาประกอบการพิจารณาตลอดจนความล่าช้าและค่าใช้จ่ายเกินวงเงินงบประมาณ ฝ่ายบริหารมีการประชุมเพื่อกำหนดแนวทางการป้องกันความเสี่ยงและติดตามผลความคืบหน้าทุกด้านเพื่อให้สามารถดำเนินโครงการได้ตามคุณภาพระยะเวลาและงบประมาณที่กำหนด

สำหรับในปี 2553 บริษัทฯ ย่อยได้แก่ บริษัท ที เอส อุตสาหกรรมน้ำมัน จำกัด ซึ่งได้ทำการก่อสร้างและติดตั้งเครื่องจักรกลั่นน้ำมันปาล์ม ซึ่งดำเนินการต่อเนื่องมาจากปี 2552 ได้ทำการก่อสร้างและติดตั้งเครื่องจักรเสร็จสมบูรณ์และเริ่มดำเนินการในปลายเดือนพฤษภาคม 2553 จนถึงปัจจุบัน

1.5 ความเสี่ยงในการจัดหาวัตถุดิบ

ในช่วงปลายปี 2553 ต่อเนื่องมาจนถึงปี 2554 เกิดภาวะน้ำท่วมในภาคต่างๆ ของประเทศ ซึ่งภาคใต้อันเป็นแหล่งปลูกต้นปาล์มน้ำมันที่สำคัญของประเทศไทยได้รับผลกระทบจากภาวะน้ำท่วมด้วยเช่นกัน ทำให้ผลผลิตน้ำมันปาล์มภายในประเทศเกิดภาวะขาดแคลนไม่เพียงพอที่จะป้อนโรงงานกลั่นน้ำมันปาล์มต่างๆ ทั่วประเทศ โดยคณะรัฐมนตรีมีมติอนุมัติให้นำเข้าน้ำมันปาล์มดิบจากมาเลเซียจำนวน 30,000 ตัน ซึ่งไม่เพียงพอที่จะจัดสรรให้โรงงานกลั่นน้ำมันทำการกลั่นเพื่อใช้บริโภค

นอกจากปัญหาของปริมาณน้ำมันปาล์มดิบที่ไม่เพียงพอยังส่งผลกระทบต่อราคาต้นทุนจากวัตถุดิบและค่าใช้จ่ายในการดำเนินการเมื่อรวมกันแล้วยังสูงกว่าราคาที่หน่วยงานราชการควบคุม ซึ่งทำให้โรงงานกลั่นน้ำมันปาล์มทุกโรงงานประสบปัญหาเดียวกันหมด

2. ลักษณะการประกอบธุรกิจ

ประวัติความเป็นมาและพัฒนาการของบริษัทและบริษัทย่อย

บริษัท ไทยซูการ์ เทอร์มิเนล จำกัด (มหาชน) จัดตั้งขึ้นเมื่อ พ.ศ. 2519 โดยกลุ่มนักอุตสาหกรรมน้ำตาล ประกอบด้วยโรงงานน้ำตาลจำนวน 9 โรงงาน เป็นผู้เริ่มก่อตั้งโดยใช้ชื่อว่า บริษัท เดอะไทยซูการ์ เทอร์มิเนล คอปอเรชั่น จำกัด มีเป้าหมายเพื่อใช้คลังสินค้าและท่าเทียบเรือบนพื้นที่ประมาณ 93 ไร่ และต่อมาขยายพื้นที่ออกไปเป็น 124 ไร่ 98 ตารางวา เพื่อใช้เป็นที่เก็บพักรอสินค้าน้ำตาลเพื่อเตรียมขนถ่ายขึ้นเรือเดินสมุทรและวางแผนให้คลังสินค้าติดแม่น้ำเจ้าพระยาแห่งนี้เป็นศูนย์กลางของโรงงานน้ำตาลของกลุ่มสมาชิก ซึ่งประกอบด้วยโกดังเก็บสินค้าจำนวน 32 หลัง ท่าเทียบเรือจำนวน 3 ท่า ต่อมาในปี 2520 ได้ก่อตั้งบริษัท ไทยซูการ์คลังสินค้า จำกัด และบริษัท ไทยซูการ์ขนส่ง จำกัด ปี 2521 ก่อตั้งบริษัท ไทยซูการ์ โซโลแวร์เฮาส์ คอร์ปอเรชั่น จำกัด และเมื่อมีลูกค้าโรงงานนอกกลุ่มสมาชิกเพิ่มมากขึ้น ในปี 2526 จึงได้ก่อตั้งบริษัท ซูการ์โซโลคลังสินค้า จำกัด และปี 2530 ก่อตั้งบริษัท ที เอส คลังสินค้า จำกัด บริษัทดังกล่าวก่อตั้งขึ้นเพื่อดำเนินธุรกิจคลังสินค้า โดยสร้างคลังเก็บน้ำตาลทรายดิบแบบเทกองเพื่อรองรับธุรกิจขนถ่ายน้ำตาลเป็นหลัก บริษัท เดอะไทยซูการ์ เทอร์มิเนล คอปอเรชั่น จำกัด ได้รับอนุญาตเป็นบริษัทจดทะเบียนในตลาดหลักทรัพย์แห่งประเทศไทย เมื่อวันที่ 13 กรกฎาคม 2533 และได้แปรสภาพเป็นบริษัทมหาชนจำกัดในปี 2537 ใช้ชื่อใหม่ว่า “บริษัท ไทยซูการ์ เทอร์มิเนล จำกัด (มหาชน)” ทะเบียนเลขที่ 0107537001692 มาจนถึงปัจจุบัน

ในปี 2544 บริษัทย่อย 3 บริษัท ได้แก่ บริษัท ไทยซูการ์คลังสินค้า จำกัด บริษัท ไทยซูการ์โซโลแวร์เฮาส์ คอร์ปอเรชั่น จำกัด และบริษัท ซูการ์โซโลคลังสินค้า จำกัด ได้คืนใบอนุญาตประกอบกิจการคลังสินค้าให้แก่สำนักพัฒนาธุรกิจคลังสินค้าและห้องเย็น กระทรวงพาณิชย์ เหลือเพียงบริษัท ที เอส คลังสินค้า จำกัด ที่ดำเนินธุรกิจคลังสินค้าเพียงแห่งเดียว ทั้งนี้เพื่อลดความซ้ำซ้อนของงานด้านเอกสารลง และบริษัทย่อยดังกล่าวได้จดทะเบียนเปลี่ยนแปลงชื่อเพื่อดำเนินธุรกิจต่างๆ ที่มีความหลากหลายขึ้นดังนี้

บริษัท ไทยซูการ์คลังสินค้า จำกัด เพิ่มทุนจดทะเบียนจาก 10 ล้านบาท เป็น 200 ล้านบาท เพื่อดำเนินธุรกิจโรงงานผลิตแป้งสาลี และเปลี่ยนชื่อเป็น บริษัท ที เอส ฟลาวมิลล์ จำกัด โดยเริ่มดำเนินการตั้งแต่เดือนมิถุนายน 2550 และจดทะเบียนเพิ่มทุนอีกจำนวน 200 ล้านบาท เป็น 400 ล้านบาท โดยมีบริษัท ไทยซูการ์ เทอร์มิเนล จำกัด (มหาชน) ถือหุ้นอยู่ร้อยละ 98.82 ต่อมาในเดือนกุมภาพันธ์ 2553 จดทะเบียนลดทุนลงเหลือ 200 ล้านบาท เพื่อดำเนินการยื่นคำขอจดทะเบียนในตลาดหลักทรัพย์ เอ็ม เอ ไอ โดยมีบริษัท ไทยซูการ์ เทอร์มิเนล จำกัด (มหาชน) ถือหุ้นในสัดส่วนเดิม

บริษัท ไทยซูการ์ โซโลแวร์เฮาส์ คอร์ปอเรชั่น จำกัด เปลี่ยนชื่อเป็น บริษัท ที เอส จี แอสเซ็ท จำกัด มีทุนจดทะเบียนจำนวน 50 ล้านบาท เรียกชำระค่าหุ้นเต็มมูลค่าจดทะเบียน ประกอบธุรกิจให้เช่าห้องพักอาศัย โดยมีบริษัท ไทยซูการ์ เทอร์มิเนล จำกัด (มหาชน) ถือหุ้นอยู่ร้อยละ 79.78 ปัจจุบันดำเนินธุรกิจให้เช่าห้องพักอาศัยโดยมีอาคารที่พักอาศัยขนาดความสูง 9 ชั้น มีห้องพักจำนวน 262 ห้อง ตั้งอยู่ในซอยเอราวัณสี่ทอง ถนนปู่เจ้าสมิงพราย อำเภอพระประแดง จังหวัดสมุทรปราการ ปัจจุบันมีผู้เช่าอยู่ร้อยละ 90 และในปี 2552 ได้ก่อสร้างอาคารให้เช่าพักอาศัยเพิ่มอีก 1 หลัง มีห้องพักประมาณ 45 ห้อง ตั้งอยู่บนที่ดินของบริษัทฯ ในซอยสยามไฮโล ถนนปู่เจ้าสมิงพราย อำเภอพระประแดง จังหวัดสมุทรปราการ เริ่มดำเนินการให้เช่าพักอาศัยได้ในช่วงไตรมาสที่ 3 ของปี 2552 เป็นต้นมา

บริษัท ซูการ์โซโลคลัสสินค้า จำกัด เปลี่ยนชื่อเป็น บริษัท ที่ เอส จี พรอพเพอร์ตี้ จำกัด มีทุนจดทะเบียน 30 ล้านบาท เรียกชำระค่าหุ้นเต็มมูลค่าจดทะเบียน โดยมีบริษัท ไทยซูการ์ เทอร์มิเนล จำกัด (มหาชน) ถือหุ้นอยู่ร้อยละ 62.07 ดำเนินธุรกิจพัฒนาอสังหาริมทรัพย์อยู่ที่อำเภอสามพราน จังหวัดนครปฐม ก่อสร้างอาคารพาณิชย์และทาวน์เฮ้าส์เพื่อขาย และเมื่อเดือนธันวาคม 2552 จดทะเบียนเปลี่ยนแปลงชื่อบริษัท เป็น บริษัท ที่ เอส อุตสาหกรรมน้ำมัน จำกัด โดยเพิ่มทุนจดทะเบียนอีกจำนวน 170 ล้านบาท เป็นทุนจดทะเบียนปัจจุบันจำนวน 200 ล้านบาท โดยบริษัท ไทยซูการ์ เทอร์มิเนล จำกัด (มหาชน) ถือหุ้นอยู่ร้อยละ 94.31 เพื่อดำเนินธุรกิจโรงงานกลั่นน้ำมันปาล์มเพื่อบริโภค

บริษัท ไทยซูการ์ขนส่ง จำกัด เปลี่ยนชื่อเป็น บริษัท ที่ เอส ขนส่งและโลจิสติกส์ จำกัด ในปี 2550 และจดทะเบียนเพิ่มทุนจากเดิมจำนวน 5 ล้านบาท เป็น 50 ล้านบาท โดยมีบริษัท ไทยซูการ์ เทอร์มิเนล จำกัด (มหาชน) ถือหุ้นอยู่ร้อยละ 77.44 ประกอบธุรกิจรับขนส่งสินค้าแป้งสาลีโดยมีลูกค้าบริษัทในเครือได้แก่ บริษัท ที่ เอส ฟลาวมิลล์ จำกัด ต่อมาในปี 2551 บริษัท ที่ เอส ขนส่งและโลจิสติกส์ จำกัด ได้เข้าอาคารคลังสินค้าจากบริษัท ไทยซูการ์ เทอร์มิเนล จำกัด (มหาชน) เพื่อปรับปรุงและติดตั้งเครื่องจักรเพื่อใช้เป็นโรงงานผลิตกระสอบพลาสติกบรรจุภัณฑ์เพื่อจำหน่ายให้แก่โรงงานน้ำตาล โรงงานแป้งสาลี และจำหน่ายให้แก่ลูกค้าภายนอกที่ใช้บรรจุพืชผลทางการเกษตรปุย และอื่นๆ โดยเริ่มดำเนินการผลิตและจำหน่ายในเดือนตุลาคม 2551 และในปี 2552 เพิ่มทุนจดทะเบียนอีกจำนวน 30 ล้านบาท เพื่อติดตั้งเครื่องจักรเพิ่มเติมเป็นทุนจดทะเบียนในปัจจุบันจำนวน 80 ล้านบาท โดยบริษัทฯ ถือหุ้นร้อยละ 85.90

เหตุการณ์สำคัญในปี 2553

เมษายน 2553 ที่ประชุมผู้ถือหุ้นสามัญประจำปี ครั้งที่ 1/2553 เมื่อวันที่ 29 เมษายน 2553 ของบริษัท ไทยซูการ์ เทอร์มิเนล จำกัด (มหาชน) (“บริษัทฯ หรือ TSTE”) มีแผนที่จะนำบริษัทย่อย คือ บริษัท ที่ เอส ฟลาวมิลล์ จำกัด เข้าจดทะเบียนในตลาดหลักทรัพย์ เอ็ม เอ ไอ โดยออกหุ้นสามัญเพิ่มทุนเพื่อเสนอขายต่อประชาชนและบุคคลทั่วไปเป็นครั้งแรก (IPO) จำนวนไม่เกิน 85,000,000 หุ้น มูลค่าที่ตราไว้หุ้นละ 1.00 บาท คิดเป็นร้อยละไม่เกิน 30 ของทุนชำระแล้วทั้งหมดภายหลังการเสนอขายครั้งนี้

ทั้งนี้ บริษัทฯ ได้ดำเนินการตามประกาศตลาดหลักทรัพย์แห่งประเทศไทย เรื่อง การเปิดเผยข้อมูลและการปฏิบัติการของบริษัทจดทะเบียนในการได้มาหรือจำหน่ายไปซึ่งหลักทรัพย์ของบริษัทจดทะเบียน พ.ศ.2547 โดยขนาดรายการสูงสุดสำหรับการขายหุ้นเพิ่มทุนของบริษัทย่อยของบริษัทฯ อยู่ที่ร้อยละ 10.7 ตามการคำนวณตามเกณฑ์มูลค่าของหลักทรัพย์ ซึ่งบริษัทฯ ไม่ต้องแจ้งเรื่องดังกล่าวต่อตลาดหลักทรัพย์ อย่างไรก็ตามบริษัทฯ ได้นำประเด็นดังกล่าวเสนอที่ประชุมผู้ถือหุ้นเพื่อพิจารณาและอนุมัติ เพื่อให้เกิดความชัดเจนกับผู้ถือหุ้นของบริษัทฯ โดยมีข้อมูลสรุปของบริษัทย่อยเพิ่มเติมดังนี้

ข้อมูลการเสนอขายหุ้นเพิ่มทุนของบริษัท ที่ เอส ฟลาวมิลล์ จำกัด (มหาชน)

ผู้ออกหลักทรัพย์	บริษัท ที่ เอส ฟลาวมิลล์ จำกัด (มหาชน) (“TMILL”)
	ดำเนินธุรกิจผลิตและจำหน่ายแป้งสาลีโดยมีกำลังการผลิต 250 เมตริกตันข้าวสาลีต่อวัน หรือประมาณ 225,000 ถุง (ถุงละ 22.5 กิโลกรัม) ต่อเดือน โดยเริ่มทำการผลิตในเดือนมิถุนายน 2550
ลักษณะธุรกิจของผู้ออกหลักทรัพย์	ปัจจุบันมีผลิตภัณฑ์ที่จำหน่ายได้แก่
	1. แป้งสาลีชนิดโปรตีนสูงสำหรับใช้ทำขนมปัง 2. แป้งสาลีชนิดโปรตีนต่ำสำหรับใช้ทำเค้ก ลูกเกด ซาลาเปา 3. แป้งสาลีโปรตีนต่ำสำหรับทำเส้นบะหมี่แบบจีนและแบบญี่ปุ่น 4. แป้งเอนกประสงค์โปรตีนกลางสำหรับทำบะหมี่ปาตองโก โรตีส และขนมทอดอื่นๆ 5. แป้งสาลีใช้ผสมอาหารสัตว์
ประเภทหลักทรัพย์	หุ้นสามัญเพิ่มทุน



ทุนจดทะเบียนบริษัท

ก่อนการเพิ่มทุน : 200.0 ล้านบาท (หุ้นสามัญจำนวน 2.0 ล้านหุ้น
มูลค่าที่ตราไว้หุ้นละ 100.0 บาท)
หลังการเพิ่มทุน : ไม่เกิน 285.0 ล้านบาท (หุ้นสามัญจำนวนไม่เกิน 285.0 ล้านหุ้น
มูลค่าที่ตราไว้หุ้นละ 1.0 บาท)

มูลค่าที่ตราไว้

100.00 บาทต่อหุ้น และจะดำเนินการลดมูลค่าที่ตราไว้เป็น 1.00 บาท

จำนวนหุ้นสามัญเพิ่มทุน

จำนวนไม่เกิน 85.0 ล้านหุ้น หรือไม่เกินร้อยละ 30 ของหุ้นสามัญเพิ่มทุนชำระแล้วทั้งหมดภายหลังการเสนอขายในครั้งนี้

ราคาเสนอขาย

ยังไม่กำหนด

ผลประโยชน์ที่คาดว่าจะเกิดขึ้นจากผลของการทำรายการ

ผลประโยชน์ต่อบริษัท ที เอส ฟลาวมิลล์ จำกัด

1. เพิ่มช่องทางการระดมเงินทุน
2. เพิ่มเงินทุนในการขยายธุรกิจและใช้เป็นเงินทุนหมุนเวียนภายในกิจการ
3. เพิ่มมูลค่าให้แก่หุ้นสามัญของ TMILL

ผลประโยชน์ต่อบริษัท

1. ลดภาระของบริษัท ไทยซูการ์ เทอร์มิเนล จำกัด (มหาชน) (“TSTE”) ในการให้ความช่วยเหลือทางการเงินแก่ TMILL
2. การระดมเงินทุนจากการเข้าจดทะเบียนในตลาดหลักทรัพย์ เพื่อนำไปขยายธุรกิจของ TMILL จะเป็นการเพิ่มมูลค่าเงินลงทุนของ TSTE ใน TMILL

ผลกระทบต่อบริษัท

1. จากการเพิ่มทุนของ TMILL เพื่อเสนอขายต่อประชาชนทั่วไป TSTE จะถือหุ้นใน TMILL ลดลง จากเดิม ร้อยละ 98.8 ลดลงเหลือไม่ต่ำกว่าร้อยละ 69.3 ซึ่งทำให้สัดส่วนการควบคุมใน TMILL ลดลงตามสัดส่วนการถือหุ้น ลดลงร้อยละ 29.2 อย่างไรก็ตาม TSTE ยังคงเป็นผู้ถือหุ้นรายใหญ่
2. เนื่องจาก TSTE ไม่ได้ถือหุ้นเพิ่มของบริษัทเอง ฐานทุนและจำนวนหุ้นยังคงสัดส่วนเท่าเดิม ดังนั้น TSTE คงจะไม่เกิด price dilution ต่อหุ้นของบริษัท อย่างไรก็ตามการที่ TSTE ลดสัดส่วนการถือหุ้นใน TMILL จะส่งผลให้สัดส่วนกำไรที่ TSTE เคยรับรู้จากผลประโยชน์ประกอบการของ TMILL จะลดลง โดยจากเดิมทาง TSTE จะรับรู้กำไรใน TMILL จากการถือหุ้นร้อยละ 98.8 แต่เมื่อ TMILL ออกหุ้น IPO จะทำให้ TSTE รับรู้ผลกำไรใน TMILL ลดลงเหลือไม่ต่ำกว่าร้อยละ 69.3 อย่างไรก็ตาม TSTE จะมีแนวโน้มของผลกำไรที่เพิ่มสูงขึ้นจากผลประโยชน์การระดมเงินทุนในตลาดหลักทรัพย์

มิถุนายน 2553

ที่ประชุมวิสามัญผู้ถือหุ้น ครั้งที่ 2/2553 เมื่อวันที่ 15 มิถุนายน 2553 ของบริษัท ที เอส ฟลาวมิลล์ จำกัด (บริษัทย่อย) มีมติอนุมัติให้แปรสภาพเป็นบริษัทมหาชนจำกัดโดยใช้ชื่อว่า “บริษัท ที เอส ฟลาวมิลล์ จำกัด (มหาชน) (TMILL)” และอนุมัติให้เปลี่ยนมูลค่าหุ้นจากเดิมหุ้นละ 100 บาท (หนึ่งร้อยบาท) เป็นหุ้นละ 1 บาท (หนึ่งบาท) และเพิ่มทุนจดทะเบียนอีกจำนวน 85 ล้านบาท จากทุนจดทะเบียนเดิมจำนวน 200 ล้านบาทเป็นทุนจดทะเบียนใหม่จำนวน 285 ล้านบาท โดยออกหุ้นสามัญใหม่จำนวน 85 ล้านหุ้น มูลค่าหุ้นละ 1 บาท เพื่อรองรับการเสนอขายหุ้นสามัญใหม่ให้แก่กลุ่มทุนทั่วไปในการเข้าจดทะเบียนใน ตลาดหลักทรัพย์ เอ็ม เอ ไอ

กันยายน 2553

ที่ประชุมวิสามัญผู้ถือหุ้น ครั้งที่ 1/2553 เมื่อวันที่ 9 กันยายน 2553 ของบริษัท ไทยซูการ์ เทอร์มิเนล จำกัด (มหาชน) อนุมัติจัดสรรหุ้นเพิ่มทุนของบริษัท ที เอส ฟลาวมิลล์ จำกัด (มหาชน) (บริษัทย่อย) ให้แก่ผู้ถือหุ้นสามัญของบริษัท ตามสัดส่วนการถือหุ้น (Pre-emptive right) เพื่อลดผลกระทบดังกล่าว บริษัทฯ ควรเปิดโอกาสให้แก่ผู้ถือหุ้นของบริษัท ในการถือหุ้นใน TMILL โดยกำหนดสัดส่วนการให้สิทธิ ในการจองซื้อหุ้นสามัญเพิ่มทุนของบริษัท ที เอส ฟลาวมิลล์ จำกัด (มหาชน) แก่ผู้ถือหุ้นทุกรายของบริษัท ตามสัดส่วนการถือหุ้น (Pre-emptive right) รวมเป็นจำนวนไม่เกิน 25,350,970 หุ้น คิดเป็น ไม่เกินร้อยละ 29.82 ของจำนวนหุ้นสามัญเพิ่มทุนที่เสนอขายต่อประชาชนทั่วไป (85,000,000 หุ้น) ทั้งนี้การกำหนดสัดส่วนการให้สิทธิในการจองซื้อหุ้นสามัญเพิ่มทุนของ TMILL ดังกล่าว จะเป็นการช่วยลดผลกระทบจาก Dilution Effect ให้แก่ผู้ถือหุ้นของบริษัทฯ โดยคณะกรรมการของบริษัท ที เอส ฟลาวมิลล์ จำกัด (มหาชน) จะเป็นผู้มีอำนาจพิจารณากำหนดเงื่อนไขและรายละเอียดต่างๆ ที่เกี่ยวกับการเสนอขายหุ้นให้แก่บุคคลข้างต้น เช่น ราคาเสนอขาย ระยะเวลา การเสนอขาย เงื่อนไข และรายละเอียดอื่นๆ ที่เกี่ยวข้องกับการจัดสรรหุ้นตามสมควรต่อไป

พฤศจิกายน 2553 ที่ประชุมคณะกรรมการของบริษัท ที่ เอส ฟลาวมิลล์ จำกัด (มหาชน) (บริษัทย่อย) ครั้งที่ 11/2553 เมื่อวันที่ 25 พฤศจิกายน 2553 มีมติเป็นเอกฉันท์อนุมัติให้ถอนค่าขอเข้าจดทะเบียนในตลาดหลักทรัพย์ เอ็ม เอ ไอ เป็นการชั่วคราว ตลอดจนขอเอกสารประกอบทั้งหมดกลับคืนจากฝ่ายจดทะเบียนหลักทรัพย์สำนักงานคณะกรรมการกำกับหลักทรัพย์และตลาดหลักทรัพย์ (ก.ล.ต.) และฝ่ายกำกับบริษัทจดทะเบียนในตลาดหลักทรัพย์แห่งประเทศไทย เพื่อดำเนินการแก้ไขด้านต่างๆ ให้ครบถ้วนสมบูรณ์ รวมทั้งงบการเงินให้เป็นงบการเงินฉบับตรวจสอบสิ้นสุดปี 2553 โดยผ่านการรับรองจากที่ประชุมคณะกรรมการแล้ว และเมื่อฝ่ายบริหารของบริษัท ที่ เอส ฟลาวมิลล์ จำกัด (มหาชน) พิจารณาแล้วเห็นว่าบริษัทฯ มีความพร้อมแล้ว จึงจะยื่นคำขอใหม่ซึ่งคาดว่าจะได้รับการพิจารณาอนุมัติให้เป็นบริษัทจดทะเบียนในตลาดหลักทรัพย์ เอ็ม เอ ไอ ได้ภายในปี 2554

การถือหุ้นของบริษัทในบริษัทย่อย ณ วันที่ 31 ธันวาคม 2553

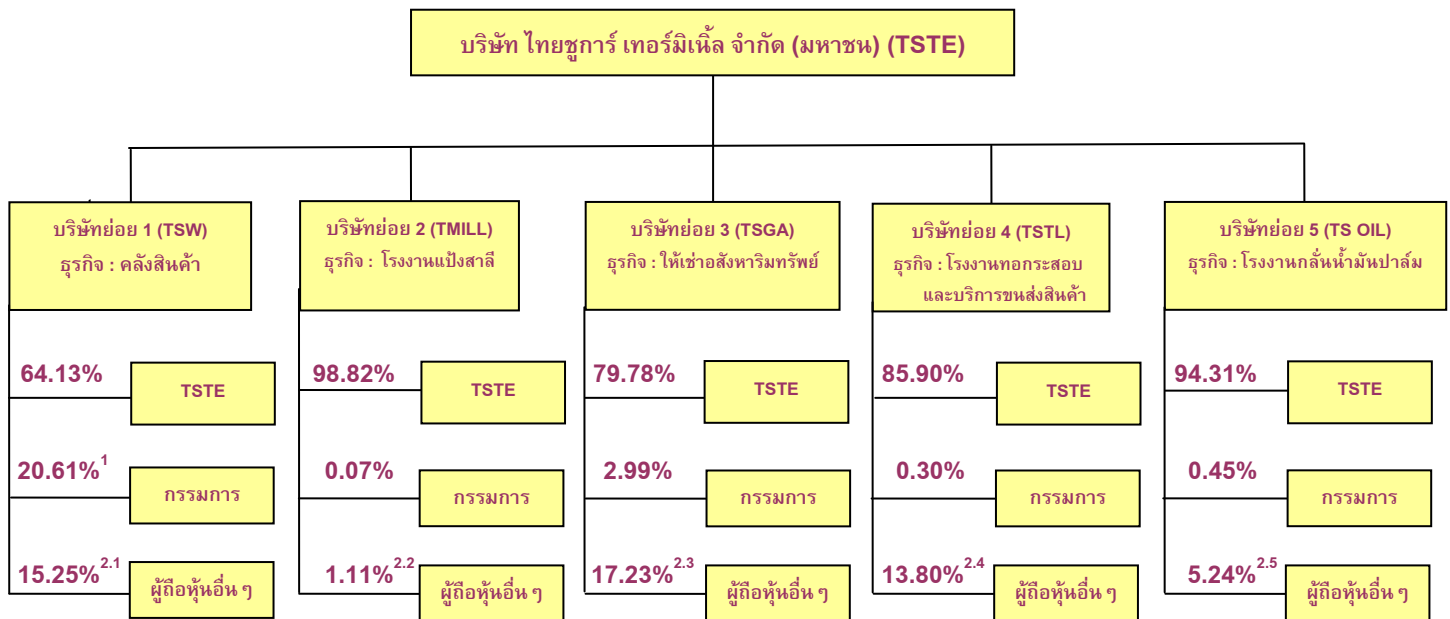

หมายเหตุ 1. บริษัท ที่ เอส คลังสินค้า จำกัด มีส่วนของกรรมการที่ถือหุ้นร้อยละ 20.61 เนื่องจากดำเนินธุรกิจคลังสินค้าภายใต้ประกาศกระทรวงพาณิชย์ เรื่องการกำหนดเงื่อนไขควบคุมกิจการคลังสินค้า พ.ศ. 2535 ซึ่งกำหนดไว้ว่ากรรมการของผู้ประกอบกิจการคลังสินค้าต้องถือหุ้นรวมกันไม่น้อยกว่าหนึ่งในห้าของหุ้นที่จดทะเบียน

2. ผู้ถือหุ้นอื่น ๆ ของบริษัทย่อย ได้แก่

2.1 บริษัท ที่ เอส คลังสินค้า จำกัด (TSW)

ผู้ถือหุ้นอื่น ๆ	ถือหุ้นร้อยละ	ความเกี่ยวข้องกับกรรมการ / ผู้บริหาร
บริษัท อุตสาหกรรมมิตรเกษตร จำกัด	14.15	มีนายณรงค์ เจนลาภวัฒนกุล เป็นกรรมการร่วม
บริษัท มั่นคงสยามธุรกิจ จำกัด	1.05	มีนายชนะชัย ชูติมาวพันธ์ เป็นกรรมการร่วม
บริษัท น้ำตาลกุ่มกวาวปี จำกัด	0.05	ไม่มี
รวมผู้ถือหุ้นอื่น ๆ	15.25	

2.2 บริษัท ที่ เอส ฟลาวมิลล์ จำกัด (TMILL)

มีผู้ถือหุ้นอื่น ๆ 12 ราย ถือหุ้นรวมกันร้อยละ 1.11

2.3 บริษัท ที เอส จี แอสเซท จำกัด (TSGA)

ผู้ถือหุ้นอื่นๆ	ถือหุ้นร้อยละ	ความเกี่ยวข้องกับกรรมการ / ผู้บริหาร
บริษัท ประจวบอุตสาหกรรม จำกัด	5.11	มีนายพงศ์ ชินธรรมมิตร และนายวินัย ชินธรรมมิตร เป็นกรรมการร่วม
บริษัท อุตสาหกรรมมิตรเกษตร จำกัด	5.04	มีนายณรงค์ เจนลาภวัฒนกุล เป็นกรรมการร่วม
บมจ. น้ำตาลขอนแก่น	4.10	มีนายประภาส ชุตินาทรพันธ์ นายชลัช ชินธรรมมิตร และนายสมชาย ชินธรรมมิตร เป็นกรรมการร่วม
บริษัท มั่นคงสยามธุรกิจ จำกัด	1.07	มีนายชนะชัย ชุตินาทรพันธ์ เป็นกรรมการร่วม
นางอารยา อรุณานนท์ชัย	1.04	ไม่มี
นายสุพจน์ อรุณานนท์ชัย	0.52	ไม่มี
นายสุรจักร เรืองสุข	0.17	ไม่มี
นางพุลลาภ เรืองสุข	0.17	ไม่มี
บริษัท น้ำตาลกุ่มภาวปี จำกัด	0.01	ไม่มี
รวมผู้ถือหุ้นอื่นๆ	17.23	

2.4 บริษัท ที เอส ขนส่งและโลจิสติกส์ จำกัด (TSTL)

ผู้ถือหุ้นอื่นๆ	ถือหุ้นร้อยละ	ความเกี่ยวข้องกับกรรมการ / ผู้บริหาร
บมจ. น้ำตาลขอนแก่น	10.13	มีนายประภาส ชุตินาทรพันธ์ นายชลัช ชินธรรมมิตร และนายสมชาย ชินธรรมมิตร เป็นกรรมการร่วม
บริษัท มั่นคงสยามธุรกิจ จำกัด	2.63	มีนายชนะชัย ชุตินาทรพันธ์ เป็นกรรมการร่วม
บริษัท อุตสาหกรรมมิตรเกษตร จำกัด	0.54	มีนายณรงค์ เจนลาภวัฒนกุล เป็นกรรมการร่วม
บริษัท ประจวบอุตสาหกรรม จำกัด	0.25	มีนายพงศ์ ชินธรรมมิตร และนายวินัย ชินธรรมมิตร เป็นกรรมการร่วม
ผู้ถือหุ้น 16 ราย ถือหุ้นรวมกัน	0.25	ไม่มี
รวมผู้ถือหุ้นอื่นๆ	13.80	

2.5 บริษัท ที เอส อุตสาหกรรมน้ำมัน จำกัด (TS OIL)

ผู้ถือหุ้นอื่นๆ	ถือหุ้นร้อยละ	ความเกี่ยวข้องกับกรรมการ / ผู้บริหาร
บริษัท อุตสาหกรรมมิตรเกษตร จำกัด	3.01	มีนายณรงค์ เจนลาภวัฒนกุล เป็นกรรมการร่วม
บริษัท ประจวบอุตสาหกรรม จำกัด	0.77	มีนายพงศ์ ชินธรรมมิตร และนายวินัย ชินธรรมมิตร เป็นกรรมการร่วม
บมจ. น้ำตาลขอนแก่น	0.62	มีนายประภาส ชุตินาทรพันธ์ นายชลัช ชินธรรมมิตร และนายสมชาย ชินธรรมมิตร เป็นกรรมการร่วม
นายสุพจน์ อรุณานนท์ชัย	0.31	ไม่มี
นายสุรจักร เรืองสุข	0.10	ไม่มี
นางพุลลาภ เรืองสุข	0.10	ไม่มี
บริษัท มั่นคงสยามธุรกิจ จำกัด	0.16	มีนายชนะชัย ชุตินาทรพันธ์ เป็นกรรมการร่วม
นางอารยา อรุณานนท์ชัย	0.16	ไม่มี
บริษัท น้ำตาลกุ่มภาวปี จำกัด	0.01	ไม่มี
รวมผู้ถือหุ้นอื่นๆ	5.24	

ลักษณะการประกอบธุรกิจของบริษัทย่อย

1. บริษัท ที เอส คลังสินค้า จำกัด TSW เลขทะเบียนบริษัท 0105530047784

จดทะเบียนจัดตั้งบริษัทในปี 2530 มีทุนจดทะเบียน 50 ล้านบาท โดยแบ่งออกเป็นหุ้นสามัญจำนวน 500,000 หุ้น มูลค่าหุ้นละ 100.- บาท เรียกชำระแล้วหุ้นละ 25.- บาท เป็นเงิน 12.50 ล้านบาท บริษัท ไทยซูการ์ เทอร์มิเนล จำกัด (มหาชน) ถือหุ้นร้อยละ 64.13 ของทุนจดทะเบียน

บริษัท ที เอส คลังสินค้า จำกัด มีส่วนของการรวมการที่ถือหุ้นร้อยละ 20.61 เนื่องจากดำเนินธุรกิจคลังสินค้าภายใต้ประกาศกระทรวงพาณิชย์ เรื่องการกำหนดเงื่อนไขควบคุมกิจการคลังสินค้า พ.ศ. 2535 ซึ่งกำหนดไว้ว่ากรรมการของผู้ประกอบกิจการคลังสินค้าต้องถือหุ้นรวมกันไม่น้อยกว่าหนึ่งในห้าของหุ้นที่จดทะเบียน

บริษัท ที เอส คลังสินค้า จำกัด ดำเนินธุรกิจคลังสินค้ามีอาคารคลังสินค้าแบบเทกอง 1 หลัง พื้นที่ 8,767 ตารางเมตร สามารถรับฝากน้ำตาลได้ 65,000 ตัน และรับฝากน้ำตาลทรายขาวชนิดบรรจุกระสอบ 50 กิโลกรัม ในโกดังโดยเช่าคลังสินค้าจากบริษัท ไทยซูการ์ เทอร์มิเนล จำกัด (มหาชน) โดยมีการทำรายการระหว่างกันได้แก่ ค่าเช่าคลังสินค้า ค่าเช่าที่ดิน ค่าขนถ่ายและค่าบริการ ซึ่งคิดอัตราในราคายุติธรรมและเท่ากับที่คิดกับลูกค้าทั่วไป

บริษัท ที เอส คลังสินค้า จำกัด ดำเนินกิจการคลังสินค้าโดยมีวัตถุประสงค์ตามที่กระทรวงพาณิชย์ประกาศไว้ในเงื่อนไขควบคุมกิจการคลังสินค้า พ.ศ. 2535 ดังนี้-

1. รับฝากสินค้าโดยได้รับเงินค่าตอบแทนหรือประโยชน์อื่นใด
2. ให้ผู้ฝากกู้ยืมเงินโดยเอาสินค้าที่ฝากไว้เป็นจำนำไว้เป็นประกัน โดยได้รับดอกเบี้ยหรือประโยชน์อื่นใดเป็นค่าตอบแทน
3. ให้บริการด้านความเย็นเพื่อเก็บรักษาสินค้า โดยได้รับค่าตอบแทนหรือประโยชน์อื่นใด
4. ให้บริการด้านรับอบพืชเพื่อลดความชื้น กะเทาะ คัด ผสม หรือด้วยกรรมวิธีอื่นเพื่อประโยชน์ของผู้ฝาก โดยได้รับค่าตอบแทนหรือประโยชน์อื่นใด
5. ซื้อ ขาย แลกเปลี่ยน เช่า ให้เช่า เช่าซื้อ กู้ยืม จำนอง จำนำ เพื่อประโยชน์ในการประกอบกิจการคลังสินค้า
6. กระทำการใดๆ ตามแบบพิธีการเกี่ยวกับศุลกากร การนำเข้า การส่งออก การขนส่งสินค้าและอาจจัดให้มีการประกันภัย ซึ่งสินค้าที่พึงกระทำตามสัญญาเก็บของในคลังสินค้า
7. นำเงินที่ได้รับไปซื้อหลักทรัพย์ของรัฐบาลไทย องค์การของรัฐบาล หรือรัฐวิสาหกิจที่รัฐบาล คำประกันได้ไม่น้อยกว่าร้อยละสิบห้าของทุนที่ชำระแล้วและทุนสำรองของบริษัท และนำเงินไปลงทุนถือหุ้นในบริษัทอื่นโดยได้รับความเห็นชอบจากคณะกรรมการของบริษัทได้ไม่เกินร้อยละสิบห้า ของทุนที่ชำระแล้วและทุนสำรองของบริษัท แต่รวมกันแล้วต้องไม่เกินร้อยละสามสิบของทุน ที่ชำระแล้วและทุนสำรองของบริษัท

มีใบอนุญาตต่าง ๆ ดังนี้-

1. ใบอนุญาตประกอบกิจการคลังสินค้า ออกโดยสำนักพัฒนาและส่งเสริมธุรกิจคลังสินค้า กรมการค้าภายใน กระทรวงพาณิชย์ เลขที่ 1/2530 ไม่มีกำหนดอายุใบอนุญาต แต่ผู้ประกอบกิจการจะต้องดำเนินการภายใต้เงื่อนไข ควบคุมกิจการคลังสินค้า กระทรวงพาณิชย์ พ.ศ. 2535 ดังนี้

- จัดทำรายงานแจ้งชนิดและปริมาณสินค้าที่รับเข้าและส่งออกจากคลังสินค้าเป็นประจำทุกเดือน
- จัดให้มีการตรวจสอบสินค้าทั้งหมดที่เก็บไว้ในคลังสินค้าอย่างน้อยปีละสองครั้งในเดือนมิถุนายน และเดือนธันวาคม
- จัดทำรายงานประจำปีแสดงฐานะการเงินและกิจการของบริษัทและส่งต่ออธิบดีกรมการค้าภายใน กระทรวงพาณิชย์
- จัดให้มีบัญชีแสดงการรับ-จ่ายสินค้า บัญชีคุมสินค้า ณ ที่ทำการและพร้อมที่จะให้พนักงานเจ้าหน้าที่ตรวจสอบได้ทุกเวลา

2. ใบอนุญาตประกอบกิจการโรงงาน จากกรมโรงงานอุตสาหกรรม กระทรวงอุตสาหกรรม เลขทะเบียนที่ 3-2(5)-3/36 สป มีอายุ 5 ปี ตั้งแต่วันที่ 1 มกราคม 2551 ถึงวันที่ 31 ธันวาคม 2555 ประเภทกิจการเก็บรักษาและขนถ่ายน้ำตาลทรายด้วยเครื่องจักรและระบบสายพานลำเลียงสินค้าเพื่อส่งออก

3. ใบอนุญาตประกอบกิจการโรงงาน จากกรมโรงงานอุตสาหกรรม กระทรวงอุตสาหกรรม เลขทะเบียนที่ 3-2(5)-4/36 สป มีอายุ 5 ปี ตั้งแต่วันที่ 1 มกราคม 2551 ถึงวันที่ 31 ธันวาคม 2555 ประเภทกิจการเก็บรักษาและขนถ่ายน้ำตาลทรายด้วยเครื่องจักรและระบบสายพานลำเลียงสินค้าเพื่อส่งออก

4. ใบอนุญาตประกอบกิจการที่เป็นอันตรายต่อสุขภาพ จากเทศบาลเมืองปทุมธานี จังหวัดปทุมธานี เลขทะเบียนที่ 1133/2553 มีอายุ 1 ปี ตั้งแต่วันที่ 24 สิงหาคม 2553 ถึงวันที่ 23 สิงหาคม 2554 คลังสินค้ามีพื้นที่เกินกว่า 1,000 ตารางเมตร

บัตรส่งเสริมการลงทุน

- ไม่มี -

2. บริษัท ที เอส ฟลาวมิลล์ จำกัด (Tmill) เลขทะเบียนบริษัท 0105520001455

จดทะเบียนจัดตั้งบริษัทเมื่อปี 2520 เดิมชื่อบริษัท ไทยซูการ์คลัสสิก จำกัด มีทุนจดทะเบียนครั้งแรกจำนวน 10 ล้านบาท โดยแบ่งออกเป็นหุ้นสามัญจำนวน 100,000 หุ้น มูลค่าหุ้นละ 100.- บาท มีคลังสินค้าแบบเทกองให้เช่าพื้นที่ 2,880 ตารางเมตร สามารถบรรจุสินค้าได้ 30,000 ตัน และได้ขยายอาคารคลังสินค้าดังกล่าวให้แก่บริษัท ไทยซูการ์ เทอร์มิเนล จำกัด (มหาชน) ในเดือนพฤษภาคม 2553

ในปี 2548 เพิ่มทุนจดทะเบียนเป็น 200 ล้านบาท โดยแบ่งออกเป็นหุ้นสามัญจำนวน 2,000,000 หุ้น มูลค่าหุ้นละ 100.- บาท เพื่อก่อสร้างโรงงานผลิตแป้งสาลีและเปลี่ยนชื่อเป็นบริษัท ที เอส ฟลาวมิลล์ จำกัด และในเดือนสิงหาคม 2550 บริษัท ที เอส ฟลาวมิลล์ จำกัด เพิ่มทุนจดทะเบียนเป็น 400 ล้านบาท โดยแบ่งออกเป็นหุ้นสามัญจำนวน 4,000,000 หุ้น มูลค่าหุ้นละ 100.- บาท เพื่อใช้เป็นทุนหมุนเวียนในการดำเนินธุรกิจแป้งสาลี โดยมีบริษัท ไทยซูการ์ เทอร์มิเนล จำกัด (มหาชน) ถือหุ้นร้อยละ 98.82 ของทุนจดทะเบียน

มีใบอนุญาตต่าง ๆ ดังนี้-

1. ใบอนุญาตประกอบกิจการโรงงาน จากกรมโรงงานอุตสาหกรรม กระทรวงอุตสาหกรรม เลขทะเบียนที่ 3-9(2)-4/50 สป มีอายุ 5 ปี ตั้งแต่วันที่ 15 สิงหาคม 2550 ถึงวันที่ 20 กันยายน 2555 ประกอบกิจการโรงงานแปรรูปข้าวสาลี

2. ใบอนุญาตนำเข้าหรือส่งออกอาหารเข้ามาในราชอาณาจักร จากสำนักงานสาธารณสุข จังหวัดสมุทรปราการ เลขทะเบียนที่ 11-4-01150 มีอายุ 5 ปี ตั้งแต่วันที่ 12 ธันวาคม 2550 ถึงวันที่ 31 ธันวาคม 2555 เพื่อรับรองว่าเป็นผู้ได้รับอนุญาตให้นำเข้าซึ่งอาหารเพื่อจำหน่ายตามมาตรา 15 แห่ง พระราชบัญญัติอาหาร พ.ศ. 2522

3. ใบอนุญาตผลิตอาหาร จากสำนักงานสาธารณสุข จังหวัดสมุทรปราการ เลขทะเบียนที่ 11-2-00151 มีอายุ 3 ปี ตั้งแต่วันที่ 5 มกราคม 2554 ถึงวันที่ 31 ธันวาคม 2556 เพื่อรับรองว่าเป็นผู้ได้รับอนุญาตให้ผลิตอาหารเพื่อจำหน่ายตามมาตรา 14 แห่ง พระราชบัญญัติอาหาร พ.ศ. 2552

4. ใบอนุญาตมีชีงูยรภัณฑ์ จากกรมยรภัณฑ์ กระทรวงกลาโหม เลขทะเบียนที่ 6004/2552 มีอายุ 1 ปี ตั้งแต่วันที่ 21 ธันวาคม 2552 ถึงวันที่ 20 ธันวาคม 2553 เพื่อรับรองว่าเป็นผู้ได้รับอนุญาตให้มีคลอรีนเหลวอันเป็นยรภัณฑ์ตามพระราชบัญญัติควบคุมยรภัณฑ์ พ.ศ. 2530

5. หนังสือสำคัญให้ใช้เครื่องหมายรับรองฮาลาล (HALAL) จากสำนักงานคณะกรรมการอิสลามประจำจังหวัดสมุทรปราการ เลขทะเบียนที่ กอท.ฮล. B131/2551 มีอายุ 1 ปี ตั้งแต่วันที่ 5 มิถุนายน 2553 ถึงวันที่ 4 มิถุนายน 2554 เพื่อรับรองว่าสินค้าของ บริษัท ที เอส ฟลาวมิลล์ จำกัด ได้ดำเนินการผลิตตามกรรมวิธีอย่างถูกต้องตามหลักการศาสนาอิสลาม

6. หนังสือรับรอง GMP และ HACCP เลขที่ TH08/1704 และ TH08/1703 ตามลำดับจากบริษัท เอสจีเอส (ประเทศไทย) จำกัด เป็นระยะเวลา 3 ปี ตั้งแต่วันที่ 24 มิถุนายน 2551 ถึงวันที่ 23 มิถุนายน 2554 และต้องทำการตรวจติดตามคุณภาพทุก ๆ 6 เดือน เพื่อรับรองว่าบริษัท ที เอส ฟลาวมิลล์ จำกัด ผลิตแป้งสาลีภายใต้มาตรฐานดังกล่าว

7. หนังสือรับรอง ISO 22000:2005 จากบริษัท เอสจีเอส (ประเทศไทย) จำกัด เลขที่ GB08/75218 เป็นระยะเวลา 3 ปี ตั้งแต่วันที่ 16 เมษายน 2551 ถึงวันที่ 16 เมษายน 2554 และต้องทำการตรวจติดตามคุณภาพทุก ๆ 6 เดือน เพื่อรับรองว่าบริษัท ที เอส ฟลาวมิลล์ จำกัด มีระบบการจัดการความปลอดภัยด้านอาหาร

บัตรส่งเสริมการลงทุน

- ไม่มี -

3. บริษัท ที เอส จี แอสเซท จำกัด (TSGA) เลขทะเบียนบริษัท 0105521016901

จดทะเบียนจัดตั้งบริษัทเมื่อปี 2521 เดิมชื่อบริษัท ไทยซูการ์ไซโลแวร์เฮาส์ คอร์ปอเรชั่น จำกัด ในปี 2544 บริษัทคืนใบอนุญาตประกอบกิจการคลังสินค้าและเปลี่ยนชื่อเป็น บริษัท ที เอส จี แอสเซท จำกัด เมื่อเดือนกุมภาพันธ์ 2550 มีทุนจดทะเบียน 50 ล้านบาท โดยแบ่งออกเป็นหุ้นสามัญจำนวน 500,000 หุ้น มูลค่าหุ้นละ 100.- บาท เรียกชำระเต็มมูลค่าแล้ว บริษัท ไทยซูการ์ เทอร์มิเนล จำกัด (มหาชน) ถือหุ้นร้อยละ 79.78 ของทุนจดทะเบียน

บริษัท ที เอส จี แอสเซท จำกัด ดำเนินธุรกิจให้เช่าอสังหาริมทรัพย์ โดยมีทรัพย์สินเดิมคือคลังเก็บน้ำตาลทรายดิบแบบเทกองให้บริษัท ที เอส คลัสสิก จำกัด เช่าพื้นที่ 6,250 ตารางเมตร สามารถบรรจุสินค้าได้ 55,000 ตัน และในปี 2548 บริษัทฯ ได้ขยายธุรกิจออกไปโดยซื้ออาคารพักอาศัยขนาด 262 ห้อง ตั้งอยู่ที่ซอยเอราวัณสี่ทอ ถนนปู่เจ้าสมิงพราย ตำบลสำโรงใต้ อำเภอพระประแดง จังหวัดสมุทรปราการ เพื่อให้บุคคลทั่วไปเช่าพักอาศัยปัจจุบันมีลูกค้าเช่าพักอาศัยประมาณร้อยละ 90 ในปี 2552 ก่อสร้างอาคารห้องพักอาศัยขนาด 45 ห้อง ตั้งอยู่ในซอยสยามไฮโล ถนนปู่เจ้าสมิงพราย ตำบลสำโรงกลาง อำเภอพระประแดง จังหวัดสมุทรปราการ เริ่มให้ลูกค้าเช่าพักตั้งแต่วันที่ 1 ตุลาคม 2552

มีใบอนุญาตต่าง ๆ ดังนี้-

1. ใบอนุญาตประกอบกิจการโรงงาน จากกรมโรงงานอุตสาหกรรม กระทรวงอุตสาหกรรม เลขทะเบียนที่ 3-2(5)-1/36 สป มีอายุ 5 ปี ตั้งแต่วันที่ 1 มกราคม 2551 ถึงวันที่ 31 ธันวาคม 2555 เนื่องจากมีเครื่องจักรระบบล้างน้ำตาลติดกับอาคารคลังสินค้าเทกองที่บริษัทเป็นเจ้าของทรัพย์สิน

2. ใบอนุญาตให้ใช้ซึ่งวิทยุคมนาคมหรืออุปกรณ์ใด ๆ ของวิทยุคมนาคมและใบอนุญาตให้ตั้งสถานีวิทยุคมนาคม เลขทะเบียนที่ 040651000100 และ 0406510000999 จากคณะกรรมการกิจการโทรคมนาคมแห่งชาติ เริ่มตั้งแต่วันที่ 5 กันยายน 2540 ตลอดอายุของเครื่อง เพื่อบังคับการทำงานหัวพันน้ำตาลระยะไกลลงในรางเรือเดินสมุทร

3. ใบอนุญาตประกอบกิจการที่เป็นอันตรายต่อสุขภาพ (TSGA 1) ออกโดยสำนักงานเทศบาลเมืองปู่เจ้าสมิงพราย เลขทะเบียนที่ 986/2553 มีอายุ 1 ปี ตั้งแต่วันที่ 21 มิถุนายน 2553 ถึงวันที่ 20 มิถุนายน 2554 เพื่อประกอบกิจการห้องพักอาศัยจำนวน 262 ห้อง

4. ใบอนุญาตประกอบกิจการที่เป็นอันตรายต่อสุขภาพ (TSGA 2) ออกโดยสำนักงานเทศบาลเมืองปู่เจ้าสมิงพราย เลขทะเบียนที่ 1190/2553 มีอายุ 1 ปี ตั้งแต่วันที่ 8 ตุลาคม 2553 ถึงวันที่ 7 ตุลาคม 2554 เพื่อประกอบกิจการห้องพักอาศัยจำนวน 45 ห้อง

บัตรส่งเสริมการลงทุน

- ไม่มี -

4. บริษัท ที่ เอส ขนส่งและโลจิสติกส์ จำกัด TSTL เลขทะเบียนบริษัท 0105520002486

จดทะเบียนจัดตั้งบริษัทเมื่อปี 2520 เดิมชื่อบริษัท ไทยซูการ์ขนส่ง จำกัด มีทุนจดทะเบียน 5 ล้านบาท โดยแบ่งออกเป็นหุ้นสามัญจำนวน 50,000 หุ้น มูลค่าหุ้นละ 100.- บาท เรียกชำระแล้ว 1.25 ล้านบาท และเรียกชำระเต็มมูลค่าหุ้นในปี 2550 โดยมีบริษัท ไทยซูการ์-เทอร์มิเนล จำกัด (มหาชน) ถือหุ้นอยู่เดิมร้อยละ 2 ของทุนจดทะเบียน ต่อมาในปี 2551 ที่ประชุมวิสามัญผู้ถือหุ้นครั้งที่ 1/2551 เมื่อวันที่ 11 มกราคม 2551 มีมติให้เพิ่มทุนจดทะเบียนอีกจำนวน 45,000,000.- บาท (สี่สิบล้านบาท) โดยออกหุ้นสามัญเพิ่มทุนจำนวน 450,000 หุ้น มูลค่าหุ้นละ 100.- บาท เป็นทุนจดทะเบียน 50 ล้านบาท และที่ประชุมดังกล่าวมีมติให้อินสริติในการจองซื้อหุ้นสามัญเพิ่มทุนที่ผู้ถือหุ้นเดิมสละสิทธิ์ให้แก่ บริษัท ไทยซูการ์ เทอร์มิเนล จำกัด (มหาชน) เป็นผู้ลงทุนในหุ้นเพิ่มทุนแทน เพื่อดำเนินธุรกิจโรงงานทอกระสอบพลาสติกบรรจุภัณฑ์ ปัจจุบันบริษัท ไทยซูการ์ เทอร์มิเนล จำกัด (มหาชน) ถือหุ้นร้อยละ 77.44 ของทุนจดทะเบียนทำให้บริษัท ที่ เอส-ขนส่งและโลจิสติกส์ จำกัด มีสถานะเป็นบริษัทย่อยของบริษัทและเริ่มดำเนินการผลิตทอกระสอบพลาสติกบรรจุภัณฑ์ในเดือนตุลาคม 2551 และในปี 2552 เพิ่มทุนจดทะเบียนอีกจำนวน 30 ล้านบาท เป็นทุนจดทะเบียนจำนวน 80 ล้านบาท โดยมีบริษัท ไทยซูการ์ เทอร์มิเนล จำกัด (มหาชน) ถือหุ้นร้อยละ 85.90

มีใบอนุญาตต่าง ๆ ดังนี้-

1. ใบอนุญาตประกอบกิจการโรงงาน จากกรมโรงงานอุตสาหกรรม กระทรวงอุตสาหกรรม ทะเบียนเลขที่ จ 3-53(4)-36/51 สป มีอายุ 5 ปี ตั้งแต่วันที่ 18 สิงหาคม 2551 ถึงวันที่ 31 ธันวาคม 2555 เพื่อผลิตทอกระสอบพลาสติก

2. ใบอนุญาตประกอบการขนส่งไม่ประจำทางด้วยรถที่ใช้ในการขนส่งสัตว์หรือสิ่งของ จากกรมขนส่งทางบก ทะเบียนเลขที่ สป. 25/2551 มีอายุ 5 ปี ตั้งแต่วันที่ 6 มิถุนายน 2551 ถึงวันที่ 5 มิถุนายน 2556 เพื่อให้บริการขนส่งสินค้าบริษัทในเครือ

3. ใบอนุญาตประกอบกิจการที่เป็นอันตรายต่อสุขภาพ จากเทศบาลเมืองปู่เจ้าสมิงพราย ทะเบียนเลขที่ 1051/2553 มีอายุ 1 ปี ตั้งแต่วันที่ 12 กรกฎาคม 2553 ถึงวันที่ 11 กรกฎาคม 2554 การทอกระสอบด้วยเครื่องจักร

บัตรส่งเสริมการลงทุน

- ไม่มี -

5. บริษัท ที เอส อุตสาหกรรมน้ำมัน จำกัด (TS OIL) เลขทะเบียนบริษัท 0105526040126

จดทะเบียนจัดตั้งบริษัทเมื่อปี 2526 เดิมชื่อบริษัท ซูการ์ไฮโดรคาร์บอน จำกัด และเปลี่ยนชื่อเป็นบริษัท ที เอส จี พรอพเพอร์ตี้ จำกัด เมื่อเดือนกุมภาพันธ์ 2550 มีทุนจดทะเบียน 30 ล้านบาท โดยแบ่งออกเป็นหุ้นสามัญจำนวน 300,000 หุ้น มูลค่าหุ้นละ 100.- บาท เรียกชำระเต็มมูลค่า บริษัท ไทยซูการ์ เทอร์มิเนล จำกัด (มหาชน) ถือหุ้นร้อยละ 62.07 ของทุนจดทะเบียนดำเนินธุรกิจให้เช่าและพัฒนาอสังหาริมทรัพย์ โดยมีทรัพย์สินเป็นคลังสินค้าแบบเทกองให้เช่า พื้นที่ 4,560 ตารางเมตร สามารถบรรจุสินค้าเทกองได้ 40,000 ตัน และในปี 2552 ได้เพิ่มทุนจดทะเบียนอีกจำนวน 170 ล้านบาท เป็นทุนจดทะเบียนรวม 200 ล้านบาท และเปลี่ยนชื่อเป็นบริษัท ที เอส อุตสาหกรรมน้ำมัน จำกัด โดยมี บริษัท ไทยซูการ์ เทอร์มิเนล จำกัด (มหาชน) ถือหุ้นร้อยละ 94.31 เพื่อดำเนินธุรกิจโรงงานกลั่นน้ำมันปาล์มเพื่อบริโภค โดยคาดว่าจะเริ่มดำเนินการในประมาณต้นไตรมาสที่ 2 ของปี 2552

มีใบอนุญาตต่าง ๆ ดังนี้-

1. ใบอนุญาตประกอบกิจการโรงงาน จากกรมโรงงานอุตสาหกรรม กระทรวงอุตสาหกรรม ทะเบียนเลขที่ 3-7(4)-1/52 มีอายุ 5 ปี ตั้งแต่วันที่ 8 มีนาคม 2553 ถึงวันที่ 31 ธันวาคม 2557 เพื่อทำน้ำมันปาล์มให้บริสุทธิ์ ผลิตขจัดพลาสติกและแบ่งบรรจุน้ำมันพืช
2. ใบอนุญาตประกอบกิจการควบคุมประเภทที่ 3 สถานที่เก็บรักษาน้ำมันเชื้อเพลิง จากกรมธุรกิจพลังงาน ทะเบียนเลขที่ สป001/2553 มีอายุ 1 ปี ตั้งแต่วันที่ 31 มกราคม 2553 ถึงวันที่ 12 มกราคม 2554 เพื่อดำเนินการเป็นสถานที่เก็บรักษาน้ำมันเชื้อเพลิง (น้ำมันเตา)
3. ใบอนุญาตประกอบกิจการที่เป็นอันตรายต่อสุขภาพ จากสำนักงานเทศบาลเมืองลำไยใต้ ทะเบียนเลขที่ 1209/2553 มีอายุ 1 ปี ตั้งแต่วันที่ 30 กันยายน 2553 ถึงวันที่ 29 กันยายน 2554 เพื่อประกอบการประเภทสกัดน้ำมันจากพืช ผลิตน้ำมันพืช
4. ใบอนุญาตผลิตอาหาร จากสาธารณสุขจังหวัดสมุทรปราการ ทะเบียนเลขที่ 11-2-00653 มีอายุ 4 ปี ตั้งแต่วันที่ 31 พฤษภาคม 2553 ถึงวันที่ 31 ธันวาคม 2556 เพื่อได้รับอนุญาตให้ผลิตอาหารเพื่อจำหน่ายตามมาตรา 14 พรบ. อาหาร พ.ศ. 2522 และเป็นสถานที่เก็บอาหารที่ระบุไว้ในใบอนุญาต
5. หนังสือสำคัญให้ใช้เครื่องหมายรับรองฮาลาล ทะเบียนเลขที่ กอท.ฮล.B536/2553 จากสำนักงานคณะกรรมการกลางอิสลามแห่งประเทศไทย มีอายุ 1 ปี ตั้งแต่วันที่ 5 เมษายน 2553 ถึงวันที่ 4 เมษายน 2554 เพื่ออนุญาตให้ดำเนินการตามวิธีอย่างถูกต้องตามหลักการศาสนาอิสลามให้ใช้เครื่องหมายฮาลาล
6. Kosher Certificate จาก Thai Kashrut Services Ltd. มีอายุ 1 ปี ตั้งแต่วันที่ 15 มีนาคม 2553 ถึงวันที่ 14 มีนาคม 2554 เพื่อได้รับการรับรองมาตรฐานอาหารยิว (Kosher Dietary Law)
7. ISO 22000:2005 จาก SGS (Thailand) Co., Ltd. ทะเบียนเลขที่ GB10/81733 มีอายุ 4 ปี ตั้งแต่วันที่ 7 พฤศจิกายน 2553 ถึงวันที่ 7 พฤศจิกายน 2556 (Re-cert. ก่อน 15 ก.ย. 56) เพื่อได้รับการรับรองมาตรฐานความปลอดภัยของอาหาร (Food Safety Management System)
8. GMP (Good Manufacturing Practice) จาก SGS (Thailand) Co., Ltd. ทะเบียนเลขที่ TH10/5339 มีอายุ 4 ปี ตั้งแต่วันที่ 7 พฤศจิกายน 2553 ถึงวันที่ 7 พฤศจิกายน 2556 (Re-cert. ก่อน 15 ก.ย. 56) เพื่อได้รับการรับรองหลักเกณฑ์วิธีการที่ดีสำหรับการผลิต
9. HACCP (Hazard Analysis and Critical Control Point System) จาก SGS (Thailand) Co., Ltd. ทะเบียนเลขที่ TH10/5340 มีอายุ 4 ปี ตั้งแต่วันที่ 7 พฤศจิกายน 2553 ถึงวันที่ 7 พฤศจิกายน 2556 (Re-cert. ก่อน 15 ก.ย. 56) เพื่อได้รับการรับรองระบบวิเคราะห์อันตรายและจุดวิกฤตที่ต้องควบคุม
10. RSPO Membership (Ordinary type) Member No. 2-0187-10-000-00 จาก RSPO (Roundtable on Sustainable Palm Oil) ตั้งแต่วันที่ 20 กันยายน 2553 ถึงวันที่ 20 กันยายน 2554 เพื่อได้รับการรับรองระบบวิเคราะห์อันตรายและจุดวิกฤตที่ต้องควบคุม
11. สมาชิกสมาคมโรงกลั่นน้ำมันปาล์ม (Palm Oil Relisers Association)

บัตรส่งเสริมคณะกรรมการส่งเสริมการลงทุน (BOI) ได้บัตรส่งเสริมคณะกรรมการส่งเสริมการลงทุนจากสำนักงานคณะกรรมการส่งเสริมการลงทุน ทะเบียนเลขที่ 1657(2)/2552 มีอายุ 9 ปี ตั้งแต่วันที่ 25 สิงหาคม 2552 ถึงวันที่ 25 สิงหาคม 2560 เพื่อบริการรับสิทธิพิเศษในการลงทุน (คนต่างด้าว, ภาษี)

ความสัมพันธ์ระหว่างลูกค้ากับบริษัทและบริษัทย่อย (บริษัท ที เอส คลังสินค้า จำกัด)

บริษัท ไทยซูการ์ เทอร์มิเนล จำกัด (มหาชน) ดำเนินธุรกิจให้บริการเช่าคลังสินค้าเพื่อให้ลูกค้าเก็บพักสินค้าเพื่อการขนถ่ายขึ้นเรือเดินสมุทรหรือขนส่งออกไปจำหน่ายภายในประเทศ โดยมีพื้นที่ทำการในปัจจุบัน 124 ไร่ 98 ตารางวา ให้บริการลูกค้าด้านต่างๆ คือ บริการท่าเทียบเรือ 3 ท่า มีโกดังเก็บสินค้าชนิดบรรจุกระสอบให้เช่าจำนวน 27 หลัง มีพื้นที่ซึ่งสามารถเก็บพักสินค้าบรรจุกระสอบได้ประมาณ 170,000 ตัน และถึงเก็บกากน้ำตาลจำนวน 2 ถึง ความจุรวม 24,000 ตัน โดยมีสินค้าหลักที่ใช้บริการได้แก่ น้ำตาลทราย กากน้ำตาล ข้าวสาร น้ำมันพืชและพืชผลทางเกษตรอื่นๆ นับว่าเป็นคลังสินค้าที่ให้บริการรับฝากและขนถ่ายสินค้าน้ำตาลที่ใหญ่ที่สุดในแถบจังหวัดสมุทรปราการ

เนื่องจากการประกอบธุรกิจหลักของบริษัทฯ คือการให้บริการขนถ่ายสินค้า ให้บริการเช่าเหมาคลังสินค้าและให้บริการท่าเทียบเรือลูกค้าหลักจึงได้แก่ ผู้ส่งออกน้ำตาลว่าจ้างบริษัทให้ทำการขนถ่ายสินค้าที่เก็บไว้ในคลังขึ้นเรือเดินสมุทรเพื่อส่งไปจำหน่ายต่างประเทศ และโรงงานน้ำตาลมีน้ำตาลทั้งชนิดเทกองและบรรจุกระสอบเข้ามาใช้บริการ ส่วนลูกค้าอื่นๆ ได้แก่ ลูกค้าเช่าเหมาโกดังเก็บสินค้า เพื่อใช้เก็บ-พักสินค้า ซึ่งมีทั้งสินค้าส่งออกและจำหน่ายภายในประเทศ อันได้แก่ ข้าวสาร ข้าวสาลี แป้งมัน ไม้แปรรูปและน้ำมันพืช ที่ใช้ในการประกอบอาหารและอื่นๆ สำหรับลูกค้าหลักของบริษัทย่อย (บริษัท ที เอส คลังสินค้า จำกัด) ได้แก่ โรงงานน้ำตาลต่างๆ ที่นำสินค้ามาฝากในคลังสินค้าเพื่อรอการส่งมอบโดยผ่านผู้ส่งออกจะแจ้งเรือมารับสินค้า โดยมีบริษัท ไทยซูการ์ เทอร์มิเนล จำกัด (มหาชน) เป็นผู้ดำเนินการขนถ่ายสินค้า ที่บริษัท ที เอส คลังสินค้า จำกัด (บริษัทย่อย) เป็นผู้รับฝากสินค้า

ดังนั้นการประกอบธุรกิจของบริษัทและบริษัทย่อยจะสอดคล้องและเอื้อประโยชน์กันในเชิงกลยุทธ์ นอกจากนี้บริษัทย่อยทำธุรกิจทดแทนส่วนที่ไม่ใช่ธุรกิจหลักของบริษัท ทั้งนี้เพื่อให้เกิดความคล่องตัวในการดำเนินธุรกิจให้กว้างขวางออกไป โดยฝ่ายบริหารจะมีการร่วมกันพิจารณาวางแผนธุรกิจและวิธีการเชื่อมโยงกับธุรกิจของบริษัทและบริษัทย่อย โดยมุ่งใช้ทรัพยากร อุปกรณ์เครื่องมือและช่องทางต่างๆ ของบริษัทที่มีอยู่ให้เกิดประสิทธิภาพสูงสุดและไม่มีการดำเนินงานที่ซ้ำซ้อนกัน

เนื่องจากกิจการคลังสินค้ามีข้อจำกัดในการดำเนินธุรกิจค่อนข้างมาก เช่น รายได้หลักจะต้องเป็นรายได้จากการรับฝากสินค้า ดังนั้นทรัพย์สินอันได้แก่ อาคารคลังสินค้าที่บริษัทย่อยถือครองอยู่เป็นคลังสินค้าประเภทเทกอง บริษัทย่อยจึงได้เช่าเหมาโกดังบางหลังจากบริษัทแม่เพื่อรับฝากสินค้าชนิดบรรจุกระสอบ ส่วนรายได้หลักของบริษัทแม่คือ รายได้จากการให้บริการขนถ่ายสินค้า ค่าเช่าโกดัง ค่าเทียบท่าเรือ ค่าขนถ่ายสินค้า ค่านำสินค้าผ่านท่าและอื่นๆ ดังนั้นความสัมพันธ์ของกลุ่มกิจการจึงเป็นลักษณะพึ่งพากัน ทั้งนี้เนื่องมาจากข้อกำหนดทางกฎหมายที่ระบุขอบเขตในการดำเนินกิจการและยังผูกพันไปถึงความเกี่ยวข้องกันของกรรมการและการถือหุ้น ซึ่งจำเป็นจะต้องปฏิบัติเพื่อให้สอดคล้องกับเงื่อนไขควบคุมกิจการคลังสินค้า กระทรวงพาณิชย์ ซึ่งกำหนดไว้ว่ากรรมการบริษัทจะต้องถือหุ้นรวมกันไม่น้อยกว่าหนึ่งในห้าของหุ้นทั้งหมด ดังนั้นกรรมการของบริษัทแม่และบริษัทย่อยเกือบทั้งหมดเป็นกรรมการชุดเดียวกัน ดังนั้นในส่วนของอำนาจในการควบคุม บริษัทย่อยย่อมถูกควบคุมโดยบริษัทแม่ไปในตัว

เงินลงทุนของบริษัทในบริษัทย่อย

ณ วันที่ 31 ธันวาคม 2553

ชื่อบริษัท	ประเภทและลักษณะธุรกิจ	ทุนจดทะเบียน (ล้านบาท)	ทุนชำระแล้ว	%การถือหุ้น	ต้นทุนเงินลงทุน	มูลค่าเงินลงทุน	ผู้ถือหุ้นรายใหญ่อื่น ที่ถือหุ้นเกิน 10%
บจก. ที เอส คลังสินค้า	คลังสินค้าและรับฝากสินค้า	50	12,500,000	64.13	10.073 ล้านบาท	55.787 ล้านบาท	บจก. อสท.มิตรเกษตร ¹
บมจ. ที เอส ฟลาวมิลล์	โรงงานแป้งสาลี และให้เช่าอสังหาริมทรัพย์	200	200,000,000	98.82	197,794 ล้านบาท	266.072 ล้านบาท	-
บจก. ที เอส จี แอสเซ็ท	ให้เช่าอสังหาริมทรัพย์ และห้องพักอาศัย	50	50,000,000	79.78	40.611 ล้านบาท	79,383 ล้านบาท	-
บจก. ที เอส ขนส่งและโลจิสติกส์	โรงงานทดสอบพลาสติก บรรจุภัณฑ์ขนส่งสินค้าและ บริการรักษาความปลอดภัย	80	80,000,000	85.90	68.718 ล้านบาท	69.796 ล้านบาท	บมจ. น้ำตาลขอนแก่น ²
บจก. ที เอส อุตสาหกรรมน้ำมัน	โรงงานกลั่นน้ำมันปาล์ม	200	200,000,000	94.31	191.346 ล้านบาท	167.428 ล้านบาท	-

ผู้ถือหุ้นที่ถือหุ้นอยู่ในบริษัทน้อยกว่าร้อยละ 10 ได้แก่

1. บริษัท อุตสาหกรรมมิตรเกษตร จำกัด ประกอบกิจการโรงงานอุตสาหกรรมน้ำตาล ตั้งอยู่ที่ 93/1 หมู่ 9 ถนนแสงชูโต ตำบลดอนขมิ้น อำเภอดงหลวง จังหวัดกาญจนบุรี โดยมีนายณรงค์ เจนลาภวัฒนกุล เป็นกรรมการและเป็นกรรมการบริหารของบริษัท ไทยซูการ์ เทอร์มิเนล จำกัด (มหาชน) และบริษัทย่อย

- ถือหุ้นอยู่ใน บริษัท ที เอส คลังสินค้า จำกัด ร้อยละ 14.15

2. บริษัท น้ำตาลขอนแก่น จำกัด (มหาชน) ตั้งสำนักงานอยู่ที่ อาคาร เค เอส แอล ทาวเวอร์ ชั้น 9 เลขที่ 503 ถนนศรีอยุธยา แขวงพญาไท เขตราชเทวี กรุงเทพฯ 10400 และมีโรงงานตั้งอยู่เลขที่ 43 หมู่ที่ 19 ถนนน้ำพอง-กระนวน อำเภอน้ำพอง จังหวัดขอนแก่น 40140 โดยประกอบธุรกิจโรงงานอุตสาหกรรมผลิตน้ำตาลเพื่อส่งออกและบริโภคในประเทศ

- ถือหุ้นอยู่ใน บริษัท ที เอส ขนส่งและโลจิสติกส์ จำกัด ร้อยละ 10.13

รายได้จากงบกำไรขาดทุนรวม

หน่วย : พันบาท

โครงสร้างรายได้แยกตามประเภทธุรกิจ	2551		2552		2553	
	มูลค่า	%	มูลค่า	%	มูลค่า	%
ธุรกิจบริการ						
ธุรกิจขนถ่ายและบริการ	71,460	4.78	80,162	6.04	58,375	3.18
ธุรกิจรับฝากเก็บสินค้า	61,122	4.09	68,690	5.17	25,440	1.39
ธุรกิจเช่าคลังสินค้า	27,962	1.87	26,150	1.97	21,500	1.17
ธุรกิจเช่าอพาร์ทเมนต์	6,858	0.46	6,193	0.47	7,677	0.42
รวมธุรกิจบริการ	167,402	11.19	181,195	13.65	112,992	6.16
ธุรกิจขายสินค้า						
ธุรกิจโรงงานแป้งสาลี	1,214,762	81.21	1,063,197	80.10	898,604	49.02
ธุรกิจโรงงานน้ำมันปาล์ม	-	-	-	-	780,372	42.57
ธุรกิจโรงงานกระสอบพลาสติก	-	-	27,753	2.09	21,510	1.17
รวมธุรกิจขายสินค้า	1,214,762	81.21	1,090,950	82.19	1,700,486	92.77
ธุรกิจขายอสังหาริมทรัพย์	15,099	1.01	42,770	3.22	2,265	0.12
รายได้อื่น						
ดอกเบี้ยรับ	656	0.04	562	0.04	537	0.03
กำไรจากอัตราแลกเปลี่ยนเงินตรา	19,037	1.27	1,685	0.13	4,326	0.24
กำไรจากการจำหน่ายเงินลงทุน	63,742	4.26	-	-	-	-
รายได้อื่นๆ	15,073	1.01	10,233	0.77	12,437	0.68
รวมรายได้อื่น	98,508	6.59	12,480	0.94	17,300	0.94
รายได้รวม	1,495,771	100.00	1,327,395	100.00	1,833,043	100.00

หมายเหตุ รายได้หักรายการระหว่างกันแล้ว

เป้าหมายในการดำเนินธุรกิจของบริษัทในเครือ

ฝ่ายบริหารวางแผนการพัฒนาธุรกิจบริการขนถ่ายสินค้าให้มีความสะดวกรวดเร็วเพื่อให้บริการแก่ลูกค้าที่นำสินค้าเข้ามาใช้บริการ ให้มีความหลากหลายขึ้นไม่เพียงแต่เฉพาะสินค้าหลักได้แก่ น้ำตาลทรายดิบและน้ำตาลทรายขาวเท่านั้น การให้บริการที่ดีแก่สินค้าอื่นๆ ก็เป็นส่วนที่ต้องปรับปรุงเพื่อให้เกิดความพึงพอใจแก่ลูกค้าเพื่อนำสินค้าต่างๆ เข้ามาใช้บริการของบริษัทฯ ให้มากขึ้นด้วย นอกจากนี้ที่กล่าวข้างต้นแล้ว บริษัทฯ มีโครงการพัฒนาธุรกิจของบริษัทฯ ย่อยให้มีความก้าวหน้าและประกอบธุรกิจให้มีความหลากหลายขึ้น ได้แก่

- บริษัท ที เอส ฟลาวมิลล์ จำกัด ธุรกิจโรงงานแป้งสาลี ซึ่งเริ่มทำการผลิตมาตั้งแต่ปลายไตรมาสที่ 2 ของปี 2550 ด้วยกำลังการผลิต ร้อยละ 35 และเพิ่มกำลังการผลิตขึ้นไปจนเต็มกำลังการผลิตในปี 2552
- บริษัท ที เอส จี แอสเซท จำกัด ได้เริ่มทำการก่อสร้างอาคารให้เข้าพักอาศัยหลังที่ 2 ในช่วงต้นปี 2551 และดำเนินการในเดือนตุลาคม 2552
- บริษัท ที เอส ชนสงและโลจิสติกส์ จำกัด ซึ่งทำธุรกิจรับเหมาขนส่งสินค้าโดยมีลูกค้าหลัก ได้แก่ แป้งสาลีของบริษัทในกลุ่มแล้ว ยังได้เข้าใกล้ถึงเก็บสินค้าหลังที่ 14 ของ บริษัท ไทยซูการ์ เทอร์มิเนล จำกัด (มหาชน) ปรับปรุงและติดตั้งเครื่องจักรทอกระสอบพลาสติก-บรรจุภัณฑ์ จำหน่ายให้แก่ลูกค้าหลัก อันได้แก่ โรงงานน้ำตาล และโรงงานแป้งสาลีและลูกค้าพืชผลทางการเกษตรอื่นๆ ได้แก่ ข้าวสาร ทุเรียน อาหารสัตว์ กระสอบทราย และอื่นๆ โดยเริ่มทำการผลิตกระสอบบรรจุภัณฑ์ในเดือนตุลาคม 2551 และกำลังขยายการผลิต ขึ้นไปจนเต็มกำลังการผลิต
- บริษัท ที เอส อุตสาหกรรมน้ำมัน จำกัด เริ่มทำการก่อสร้างโรงงานและติดตั้งเครื่องจักรเพื่อดำเนินเป็นธุรกิจโรงงานกลั่นน้ำมันปาล์ม ในต้นปี 2552 และเริ่มดำเนินการในปลายเดือนพฤษภาคม 2553

3. การประกอบธุรกิจ

3.1 ธุรกิจบริการขนถ่ายสินค้าให้เข้าคลังสินค้าและบริการท่าเทียบเรือ

บริษัท ไทยซูการ์ เทอร์มิเนล จำกัด (มหาชน) ดำเนินกิจการให้บริการขนถ่ายสินค้าขึ้นเรือเดินสมุทร ให้เขาท่าเทียบเรือ ให้เขาโรงพักสินค้า บริการบรรจุกระสอบสินค้าเพื่อรอการขนส่งไปยังต่างประเทศหรือขนส่งออกไปเพื่อจำหน่ายภายในประเทศ ในปีการผลิต 2552/2553 มีปริมาณน้ำตาลอ้อยเข้าที่ท่าทั่วประเทศจำนวน 6.929 ล้านตัน ลดลงจากฤดูการผลิตปี 2551/2552 0.258 ล้านตัน คิดเป็นร้อยละ 3.59 โดยมีปริมาณผลผลิตแบ่งเป็นน้ำตาลทรายขาวจำนวน 2.992 ล้านตัน น้ำตาลทรายดิบจำนวน 3.857 ล้านตัน และน้ำตาลชนิดอื่นๆ อีก 0.08 ล้านตัน นอกจากนี้ยังมีผลพลอยได้จากการผลิตได้แก่ กากน้ำตาลอีกจำนวน 2.978 ล้านตัน โดยบริษัทมีสิ่งอำนวยความสะดวกในการให้บริการดังนี้

ก. คลังสินค้า

โกดังหลังที่	พื้นที่ใช้สอยต่อหลัง (ตรม.)	รวมพื้นที่ (ตรม.)
1 – 2	1,650	3,300
3	825	825
4 – 9	1,650	9,900
15	2,194	2,194
16	2,082	2,082
24	2,250	2,250
25 – 26	1,513	3,026
27 – 29	1,800	5,400
30	2,800	2,800
31 – 32	1,500	3,000
33	1,312	1,312
34	1,188	1,188
35 – 36	2,250	4,500
37	1,940	1,940
38	2,000	2,000
39	4,000	4,000
รวม 27 หลัง	พื้นที่รวม	49,717 ตารางเมตร

- หมายเหตุ** 1. โกดังหลังที่ 10 – 13 (4 หลัง) ให้บริษัท ที่ เอส ฟลาวมิลล์ จำกัด (บริษัทย่อย) เช่าดำเนินธุรกิจโรงงานแป้งสาธิต
2. โกดังหลังที่ 14 ให้บริษัท ที่ เอส ขนส่งและโลจิสติกส์ จำกัด (บริษัทย่อย) เช่าปรับปรุงและติดตั้งเครื่องจักรเพื่อใช้เป็นโรงงานผลิตกระสอบพลาสติกบรรจุภัณฑ์
3. โกดังหลังที่ 17 – 23 (6 หลัง) ให้บริษัท ที่ เอส อุตสาหกรรมน้ำมัน จำกัด (บริษัทย่อย) เช่าเพื่อก่อสร้างโรงงานกลั่นน้ำมันปาล์มและอาคารบรรจุ

ข. ถังเก็บโมลาส เพื่อบรรจุส่งมอบจำนวน 2 ถัง ความจุรวม 24,000 เมตริกตัน และมีสถานีรับขนถ่ายกากน้ำตาลและห้องวิเคราะห์คุณภาพ มีพื้นที่ใช้สอยรวม 2,470 ตารางเมตร อนึ่งเดิมบริษัทมีถังเก็บกากน้ำตาลทั้งหมด 6 ถัง ความจุรวม 64,000 ตัน ต่อมาในปี 2552 ได้ปรับปรุงเพื่อให้บริษัท ที่ เอส อุตสาหกรรมน้ำมัน จำกัด เข้าในการเก็บพักน้ำมันปาล์มดิบ จำนวน 3 ถัง ความจุรวม 30,000 ตัน เพื่อเก็บพักกระบวนการกลั่นและเพิ่มเป็น 4 ถัง ในปี 2553

ค. ท่าเทียบเรือ จำนวน 3 ท่า (16A, 16B, 16C) ความยาวรวม 357 เมตร พื้นที่ใช้สอย 5,655 ตารางเมตร (สามารถเทียบเรือเดินสมุทรขนาด 12,000 ตัน ได้พร้อมกัน 2 ลำ)

ง. พื้นที่ว่างให้เช่าวางสินค้า พื้นที่ใช้สอย 8,504 ตารางเมตร

จ. อาคารห้องขังและสะพานขัง 2 เครื่อง โดยมีประสิทธิภาพในการขนถ่ายน้ำตาลสูงถึง 80 ตัน พื้นที่ใช้สอย 474 ตารางเมตร

ฉ. ลานจอดรถบรรทุก พื้นที่ใช้สอย 9,000 ตารางเมตร สามารถจอดรถได้ประมาณ 100 คัน

ปริมาณการให้บริการในปี 2553 และ 2552

ประเภทบริการ	ปี 2553	ปี 2552
พื้นที่ให้เช่าคลังสินค้า (ตรม.)	49,717	49,717
พื้นที่ที่มาใช้บริการ (%)	73.68	93.74

หมายเหตุ พื้นที่คลังสินค้าลูกค้ามาใช้บริการในปี 2553 ลดลงเนื่องจากปริมาณน้ำตาลที่เข้ามาใช้บริการลดลงจากปีที่ผ่านมาร้อยละ 31.05

การใช้พื้นที่คลังสินค้าชนิดเทกอง	ปี 2553	ปี 2552
ความสามารถในการรับฝากรวมต่อพื้นที่ให้บริการ (เมตริกตัน)	165,000	165,000
สินค้าใช้บริการหมุนเวียนเฉลี่ย (%)	48.84	69.76

ประเภทและปริมาณสินค้าที่ให้บริการแก่ลูกค้า

หน่วย : เมตริกตัน

ประเภทสินค้า	ปี 2553	%	ปี 2552	%
น้ำตาลทรายดิบ	181,943	34.39	433,858	58.83
น้ำตาลทรายขาว	196,699	37.18	171,525	23.26
กากน้ำตาล	110,630	20.91	121,694	16.50
ข้าวสาร	27,714	5.24	10,000	1.36
เหล้า	7,177	1.36	-	-
ไม้แปรรูป	611	0.11	409	0.05
น้ำมันปาล์ม	500	0.09	-	-
ยางพาราแผ่น	380	0.07	-	-
สินค้าอื่นๆ	3,440	0.65	-	-
รวม	529,094	100.00	737,486	100.00

ลูกค้ากลุ่มเป้าหมาย

บริษัทมีลูกค้าหลักคือโรงงานสมาชิกซึ่งมีผู้บริหารเป็นผู้ถือหุ้นและเป็นกรรมการบริษัท ส่วนลูกค้าเป้าหมาย คือ บรรดาโรงงานน้ำตาลนอกกลุ่มและโรงงานน้ำตาลอิสระ ซึ่งมีทำเลที่ตั้งโรงงานมีความเหมาะสมในการขนส่งสินค้าเข้ามาใช้บริการ ได้แก่ กลุ่มโรงงานในภาคเหนือ ภาคตะวันออกเฉียงเหนือ ภาคกลาง โดยมีสถานีส่งออกที่บริการขนถ่ายที่ใกล้ที่สุดคือ จังหวัดสมุทรปราการ ซึ่งอยู่ใกล้อ่าวไทย ห่างออกไปจะเป็นท่าเทียบเรือน้ำลึกในจังหวัดชลบุรี คือ แหลมฉบัง ศรีราชา และเกาะสีชัง

สำหรับโรงงานน้ำตาลที่ตั้งอยู่ในภาคกลางแถบจังหวัดราชบุรี กาญจนบุรี จะขนส่งสินค้ามาทางด้านถนนวงแหวนอุตสาหกรรม ทำให้การคมนาคมขนส่งมีความสะดวกรวดเร็วและประหยัดค่าใช้จ่ายสำหรับลูกค้าได้มากยิ่งขึ้น จะทำให้ปริมาณสินค้าที่เข้ามาใช้บริการไม่เฉพาะสินค้าน้ำตาลเท่านั้น พืชผลทางการเกษตรอื่นๆ ก็จะได้รับผลดีจากความสะดวกในด้านการคมนาคมด้วยเช่นกัน และเพื่อรองรับปริมาณสินค้าที่จะเข้ามาใช้บริการบริษัท ได้ปรับปรุงประสิทธิภาพทั้งด้านการให้บริการและการขนถ่ายสินค้าให้มีความรวดเร็วยิ่งขึ้น ทำให้เกิดความสะดวกและเกิดผลประโยชน์สูงสุดแก่ลูกค้าและเป็นการจูงใจให้น้ำตาลเข้ามาใช้บริการของบริษัทให้มากยิ่งขึ้น

นอกจากนี้บริษัทฯ ยังหาลูกค้ากลุ่มอื่นๆ เข้ามาใช้บริการเก็บพักรอกการส่งมอบหรือใช้บริการผ่านท่าเทียบเรือ ได้แก่ ข้าวโพด ข้าวสาลี แป้งมัน ผงชูรส น้ำมันพืช เหล็กม้วน ไม้แปรรูป และอื่นๆ เพื่อทดแทนสินค้าจากอุตสาหกรรมน้ำตาลในช่วงที่โรงงานผลิตปิดที่บ่น้ำตาลและสินค้าที่ได้ทยอยส่งมอบไปยังต่างประเทศแล้ว

นโยบายสำคัญด้านการตลาดและการให้บริการของบริษัท

1. การให้บริการที่ดีแก่ลูกค้า ได้แก่ ความสะดวก รวดเร็ว และเพิ่มประสิทธิภาพในการทำงาน
2. การจัดเตรียมสถานที่และสิ่งอำนวยความสะดวกให้แก่ลูกค้าอย่างเพียงพอ
3. การจัดการดูแลและการเก็บรักษาสินค้าต่างๆ ให้อยู่ในสภาพเรียบร้อยมีคุณภาพดีถูกต้องตามวัตถุประสงค์ของลูกค้า มีการจัดยามรักษาความปลอดภัยคอยสอดส่องดูแลทรัพย์สินของลูกค้าเป็นอย่างดี
4. เปิดเผยข้อมูลข่าวสารเกี่ยวกับสินค้าและบริการอย่างครบถ้วนถูกต้องเป็นธรรมแก่ลูกค้า
5. จัดกลไกและระบบการบริการลูกค้า โดยลูกค้าสามารถร้องเรียนความไม่พอใจในสินค้าและบริการได้ตลอดเวลาและดำเนินการอย่างดีที่สุดเพื่อให้ลูกค้าได้รับการตอบสนองอย่างรวดเร็ว
6. การจัดดูแลซ่อมบำรุงสถานที่ตลอดจนเครื่องจักรต่างๆ เพื่อพร้อมที่จะให้บริการแก่ลูกค้าตลอดเวลา

นโยบายการตั้งราคา

เนื่องจากผู้ประกอบการท่าเทียบเรือทุกรายที่ได้รับอนุญาตให้ประกอบกิจการท่าเรือเดินทะเลจากสำนักงานคณะกรรมการส่งเสริมการพาณิชย์นาวี กระทรวงคมนาคม ซึ่งควบคุมการคิดอัตราค่าบริการประเภทต่างๆ ให้อยู่ในมาตรฐานเดียวกัน ในส่วนของบริษัท ก็พยายามรักษาต้นทุนการให้บริการโดยยังคงรักษาคุณภาพของบริการให้ดีที่สุดและแสวงหาช่องทางที่จะเพิ่มประโยชน์ให้แก่ลูกค้าอย่างต่อเนื่อง

ในกรณีที่ไม่สามารถปฏิบัติตามข้อตกลงใดๆ กับลูกค้า บริษัทจะแจ้งให้ลูกค้าทราบเพื่อร่วมกันพิจารณาหาแนวทางแก้ไขปัญหาคือ เป็นการป้องกันความเสียหายที่อาจเกิดขึ้น

สภาวะการแข่งขันภายในอุตสาหกรรม

ปัจจุบันธุรกิจคลังสินค้ามีแนวโน้มที่จะเติบโตมากขึ้น เนื่องจากในส่วนของภาครัฐมีนโยบายส่งเสริม ให้ผู้ประกอบการต่างๆ เร่งพัฒนาปรับปรุงธุรกิจทั้งในภาคเกษตรกรรมและภาคอุตสาหกรรมเพื่อการส่งออกมากขึ้น ซึ่งคาดว่าจะอัตราการเจริญเติบโตในปีต่อไป จะขยายตัวสูงขึ้นเป็นลำดับ ทำให้ปัจจัยสนับสนุนการส่งออกในด้านการเก็บพักรอกสินค้าและสถานีขนถ่ายสินค้า ซึ่งปัจจุบันเส้นทางของการขนส่งสินค้าหลักใหญ่ยังคงเป็นการขนส่งทางน้ำทำให้ธุรกิจด้านบริการขนถ่ายสินค้าและท่าเทียบเรือเติบโตตามไปด้วย

สำหรับแนวโน้มในการจัดหาเรือเดินสมุทรเข้ามารับสินค้าจะมีขนาดใหญ่ขึ้นเพื่อสามารถรับสินค้าได้มากขึ้นในแต่ละเที่ยว เพื่อเป็นการประหยัดเวลาและค่าใช้จ่ายด้วยเช่นกัน อย่างไรก็ตามจำนวนเรือที่เข้ามารับสินค้าในปัจจุบันและอนาคตก็ไม่ใช่ว่าเรือเดินสมุทรขนาดใหญ่ทั้งหมด ดังนั้นความจำเป็นในการขนส่งสินค้าในปริมาณขนาดกลางและขนาดเล็กก็ยังมีอยู่ในอัตราสูงเช่นกัน ขณะเดียวกันการขนส่งสินค้าประเภทน้ำตาลก็มีการเปลี่ยนแปลงวิธีการขนส่งสินค้าจากเดิมโรงงานจะขนส่งสินค้าเข้ามาพักรอกในโกดังเก็บสินค้าเพื่อรอการส่งมอบขึ้นเรือใหญ่ แต่ปัจจุบันมีการใช้รถตู้คอนเทนเนอร์เข้าไปรับมอบสินค้าที่โรงงานโดยตรงและขนส่งไปส่งมอบขึ้นเรือยังท่าเทียบเรือน้ำลึกแถบภาคตะวันออกเฉียงเหนือโดยตรง เพื่อเป็นการประหยัดเวลาและค่าใช้จ่าย ทำให้คลังสินค้าที่ตั้งอยู่ในจังหวัดสมุทรปราการและจังหวัดใกล้เคียง อันได้แก่ อ่างทอง ต้องอยู่ในภาวะแข่งขันสูง อย่างไรก็ตามบริษัทฯ ก็พยายามหาสินค้าประเภทอื่นๆ เข้ามาใช้บริการเพื่อชดเชยกับปริมาณน้ำตาลที่เข้ามาใช้บริการในส่วนที่ลดลงไปเช่นกัน

ในส่วนของบริษัทฯ ปัจจัยที่สามารถแข่งขันกับธุรกิจที่ตั้งอยู่ในบริเวณใกล้เคียงกันคือ ความสะดวก ในด้านทำเลที่ตั้ง เนื่องจากบริษัทฯ มีคลังสินค้าตั้งอยู่ติดแม่น้ำเจ้าพระยาสะดวกแก่การขนถ่ายสินค้า โดยไม่ต้องเสียค่าใช้จ่ายในการเคลื่อนย้ายสินค้าหลายทอด มีการบำรุงรักษาสถานที่เก็บรักษาสินค้าเพื่อรักษาคุณภาพสินค้าของลูกค้านำเข้าในสภาพดีตั้งแต่เริ่มนำเข้ามาจนถึงเวลาส่งมอบ ตลอดจนการใช้เครื่องจักรอุปกรณ์ที่มีประสิทธิภาพสามารถทำงานได้ด้วยความรวดเร็วและทันกำหนดเวลา

คลังสินค้าเพื่อเก็บพักและส่งมอบขึ้นเรือเดินสมุทรตามภาคต่าง ๆ ดังนี้จังหวัดสมุทรปราการ (ตั้งริมฝั่งแม่น้ำเจ้าพระยา)

1. บริษัท ไทยซูการ์ เทอร์มิเนล จำกัด (มหาชน)
2. บริษัท มิตรผลคลังสินค้า จำกัด
3. บริษัท ไทยรวมทุนคลังสินค้า จำกัด

จังหวัดอ่างทอง (ตั้งริมฝั่งแม่น้ำเจ้าพระยา)

1. บริษัท ร่วมกิจอ่างทองคลังสินค้า จำกัด
2. บริษัท อ่างทองซูการ์ เทอร์มิเนล จำกัด
3. บริษัท อ่างทองคลังสินค้า จำกัด

โรงงานน้ำตาลทางภาคตะวันออกเฉียงเหนือตอนล่างและภาคตะวันออก จะขนส่งเข้าเก็บในคลังสินค้า อำเภอศรีราชา จังหวัดชลบุรี ได้แก่

1. บริษัท เคอร์สยามซีฟรอร์ต จำกัด
2. บริษัท อ่าวไทยคลังสินค้า จำกัด

ในการขนถ่ายสินค้าขึ้นเรือเดินสมุทร น้ำตาลที่เก็บรักษาอยู่ที่คลังสินค้าแถบจังหวัดอ่างทอง จะถูกลำเลียงมาทางเรือโป๊ะเข้ามาที่สมุทรปราการ เนื่องจากความลึกของร่องน้ำไม่เอื้ออำนวยให้เรือเดินสมุทรผ่านเข้าไปได้ ส่วนเรือเดินสมุทรที่มีขนาดใหญ่เกินกว่า 20,000 ตัน จะเข้าเทียบท่าเรือนำลิ้งรับสินค้าที่คลังสินค้าแถบจังหวัดชลบุรี

ใบอนุญาตสิทธิบัตรและข้อกำหนดต่าง ๆ

1. ใบอนุญาตให้ใช้ท่าเทียบเรือ ที่ 16A, 16B, 16C กรมการขนส่งทางน้ำและพาณิชยนาวี กระทรวงคมนาคม เลขทะเบียนที่ 005/2553 006/2553 และ 007/2553 มีอายุ 1 ปี ตั้งแต่วันที่ 30 มีนาคม 2553 ถึงวันที่ 29 มีนาคม 2554 เพื่อให้เรือใหญ่เทียบท่าขนถ่ายสินค้า โดยจะต้องดำเนินการภายใต้เงื่อนไขดังนี้-

1. ห้ามทิ้งเศษสินค้า ขยะ ของเสีย สิ่งปฏิกูล น้ำเสีย น้ำมัน น้ำมัน น้ำทอเรือ และสารเคมีต่างๆ ลงสู่แหล่งน้ำ พร้อมจัดภาชนะรองรับขยะเป็นระยะๆ ให้เพียงพอกับการใช้งานภายในโครงการ
2. ต้องควบคุมการขนถ่ายสินค้ามิให้หกหล่นหรือฟุ้งกระจาย และดูแลรักษาความสะอาดท่าเทียบเรือ ท่อระบายน้ำ อย่างสม่ำเสมอ เพื่อป้องกันมิให้เกิดการอุดตันหรือหมักหมมของเศษสินค้าขยะมูลฝอย ควรติดป้ายเตือนห้ามทิ้งขยะ ให้นักงานเห็นอย่างชัดเจน
3. กำชับให้คนงานระมัดระวังการเก็บกวาด อย่าล้กลอบกวาด หรือทิ้งเศษสินค้า ขยะ ลงสู่แม่น้ำ
4. ต้องทำความสะอาดบ่อตกไขมันและบ่อบำบัดน้ำเสียอย่างสม่ำเสมออย่างน้อยเดือนละ 2 ครั้ง
5. ต้องตรวจสอบคุณภาพน้ำทิ้งที่ปล่อยออกจากโครงการทุกจุดโดยตรวจวัด pH, BOD, Suspended Solid และ Grease Oil และ แอมโมเนีย - ไนโตรเจน (NH-N) เป็นประจำทุก 3 เดือน และรายงานผลให้กรมการขนส่งทางน้ำ กระทรวงคมนาคม ทราบ
6. ต้องปฏิบัติตามมาตรการป้องกันและลดผลกระทบสิ่งแวดล้อมอื่นๆ ที่เสนอไว้ในรายงานการศึกษาผลกระทบสิ่งแวดล้อม อย่างเคร่งครัด
7. ให้ปฏิบัติตามกฎหมายอื่นที่เกี่ยวข้องด้วย

2. ใบอนุญาตประกอบกิจการโรงงาน จากกรมโรงงานอุตสาหกรรม กระทรวงอุตสาหกรรม เลขทะเบียนที่ 3-2(5)-1/39 สป มีอายุ 5 ปี ตั้งแต่วันที่ 1 มกราคม 2554 ถึงวันที่ 31 ธันวาคม 2558 เพื่อดำเนินการรับฝากและขนถ่ายกากน้ำตาลลงเรือเดินสมุทร ซึ่งต้องติดตั้งเครื่องจักรบ่มกากน้ำตาลจากบ่อพักขึ้นเก็บในถังเมื่อเข้าฝากและบ่มออกจากถังขนถ่ายไปตามท่อเพื่อส่งมอบลงเรือเดินสมุทร โดยมีการสร้างเขื่อนคันล้อมรอบถังเก็บกากน้ำตาลทั้งหมดด้วยวัสดุที่มั่นคงแข็งแรงให้มีปริมาตรรองรับกากน้ำตาลที่อาจล้นหรือรั่วจากถังไม่น้อยกว่าหนึ่งในสี่ของปริมาตรถังทั้งหมด (6 ถัง ความจุรวม 64,000 เมตริกตัน)

3. ใบอนุญาตประกอบกิจการท่าเรือเดินทะเล กรมการขนส่งทางน้ำและพาณิชยนาวี กระทรวงคมนาคม เลขทะเบียนที่ 15/2553 มีอายุ 5 ปี ตั้งแต่วันที่ 18 ตุลาคม 2553 ถึงวันที่ 17 ตุลาคม 2558 สำหรับประกอบกิจการท่าเรือเดินทะเลโดยมีที่พักลิขสิทธิ์ติดตั้งและเครื่องมือ เครื่องอุปกรณ์ ทั้งนี้ต้องดำเนินการโดยมีการป้องกันมิให้เกิดมลพิษต่อสิ่งแวดล้อมตลอดจนมีการจัดทำรายงานประจำเดือน แสดงสถิติเกี่ยวกับเรือที่ใช้บริการท่าเทียบเรือประเภทและปริมาณสินค้าที่ผ่านท่า รายงานประจำปีแสดงสภาพปัจจุบันของท่าเรือเกี่ยวกับที่พักลิขสิทธิ์ สิ่งติดตั้งเครื่องอุปกรณ์และสิ่งอำนวยความสะดวกต่างๆ

4. ใบอนุญาตประกอบกิจการที่เป็นอันตรายต่อสุขภาพ จากเทศบาลเมืองปู่เจ้าสมิงพราย เลขทะเบียนที่ 1052/2553 มีอายุ 1 ปี ตั้งแต่วันที่ 24 สิงหาคม 2553 ถึงวันที่ 23 สิงหาคม 2554 คลังสินค้ามีพื้นที่เกินกว่า 1,000 ตารางเมตร

บัตรส่งเสริมการลงทุน

- ไม่มี -

งานที่ยังไม่ได้ส่งมอบ

- ไม่มี -

3.2 ธุรกิจโรงงานแป้งสาส์ของบริษัทย่อย (บริษัท ที เอส ฟลาวมิลล์ จำกัด มหาชน)

ลักษณะการประกอบธุรกิจแป้งสาส์

บริษัท ไทยชูการ์คัลลิ่งสินค้า จำกัด ซึ่งเป็นบริษัทย่อยของบริษัท ไทยชูการ์ เทอร์มิเนล จำกัด (มหาชน) ได้จดทะเบียนเพิ่มทุนจากเดิมจำนวน 10 ล้านบาท เป็น 200 ล้านบาทในปี 2549 และเปลี่ยนชื่อเป็นบริษัท ที เอส ฟลาวมิลล์ จำกัด เพื่อดำเนินธุรกิจโรงงานแป้งสาส์ ต่อมาได้เพิ่มทุนอีก 200 ล้านบาท เป็นทุนทั้งสิ้น 400 ล้านบาทในปี 2550 บริษัทผ่านการรับรองระบบฮาลาล (HALAL) จากคณะกรรมการอิสลามประจำจังหวัดสมุทรปราการ เมื่อวันที่ 5 มิถุนายน พ.ศ. 2551 และได้รับใบรับรองมาตรฐานระบบ ISO 22000:2005 /GMP/HACCP จาก SGS เมื่อวันที่ 17 กรกฎาคม พ.ศ. 2551 และลดทุนจดทะเบียนลงเหลือ 200 ล้านบาท ในเดือนกุมภาพันธ์ 2553 ต่อมาในเดือนมิถุนายน 2553 ได้แปรสภาพเป็นบริษัทมหาชน โดยใช้คำว่า "บริษัท ที เอส ฟลาวมิลล์ จำกัด (มหาชน)" เพื่อเตรียมการยื่นคำขอจดทะเบียนในตลาดหลักทรัพย์ เอ็ม เอ ไอ

ตั้งแต่เดือนมิถุนายน พ.ศ. 2550 จนถึงปัจจุบัน บริษัท ที เอส ฟลาวมิลล์ จำกัด (มหาชน) ผลิตและจำหน่ายแป้งสาส์โดยสั่งเมล็ดข้าวสาส์ซึ่งเป็นวัตถุดิบมาจากต่างประเทศทั้งหมด เพื่อนำมาไม่แป้งสาส์และจำหน่ายให้แก่ผู้ประกอบการอุตสาหกรรมผลิตขนมปัง ะหมี่สด ะหมี่สำเร็จรูป และผู้ประกอบการรายย่อย ได้แก่ เบเกอรี่ ขนมคุกกี้ ขนมขบเคี้ยว และขนมอบนานาชาติ นอกจากนี้ยังมีผลิตภัณฑ์พลอยได้ส่วนหนึ่ง คือ รำข้าวสาส์ จำหน่ายให้แก่ผู้ประกอบการอุตสาหกรรมอาหารสัตว์ ธุรกิจอื่นที่มีความสำคัญรองลงมา คือ การให้เข้าคลังสินค้าชนิดเทกอง ซึ่งเป็นทรัพย์สินจากธุรกิจเดิม

ชนิดของผลิตภัณฑ์ที่จำหน่าย

1. แป้งสาส์สำหรับทำขนมปัง มีปริมาณโปรตีนสูง 13-14% และมีปริมาณกลูเตนสูง ทำให้ขนมปังที่มีคุณภาพดี
2. แป้งสาส์สำหรับทำขนม มีปริมาณโปรตีนต่ำ 7-9% ทำซาลาเปา เค้ก คุกกี้ ปุยฝ้าย ขนมสาส์ เอแคลร์ โม่จิ แยมโรล ขนมไข่
3. แป้งสาส์สำหรับทำเส้นบะหมี่แบบจีน และแบบญี่ปุ่น
4. แป้งอเนกประสงค์ มีปริมาณโปรตีนปานกลางประมาณ 10-11% ใช้ทำขนมต่าง ๆ เช่น ะหมี่ ปาท่องโก๋ โดนัท โรตีส ี เค้ก คุกกี้ ขนมเปียะ ขนมไข่ ขนมสาส์ แพนเค้ก วอฟเฟิล ซาลาเปา และขนมทอดต่าง ๆ
5. แป้งสาส์สำหรับใช้ผสมอาหารสัตว์ เช่น อาหารกึ่ง อาหารปลา อาหารสุนัข เป็นต้น

ช่องทางการจัดจำหน่าย

บริษัทแบ่งการจัดจำหน่ายออกเป็น 3 ช่องทาง คือ

- 1) จัดจำหน่ายให้กับโรงงานอุตสาหกรรมขนาดใหญ่
- 2) จัดจำหน่ายให้กับผู้ขายส่งหรือยี่ปัวยรายใหญ่
- 3) จัดจำหน่ายให้กับผู้ใช้แป้งสาส์ขนาดย่อม

3.3 ธุรกิจโรงกลั่นน้ำมันปาล์มบริโภคของบริษัท ที เอส อุตสาหกรรมน้ำมัน จำกัด (บริษัทย่อย)

ลักษณะการประกอบธุรกิจโรงกลั่นน้ำมันปาล์มบริโภค

บริษัท ที เอส อุตสาหกรรมน้ำมัน จำกัด เป็นบริษัทย่อยของบริษัท ไทยชูการ์ เทอร์มิเนล จำกัด (มหาชน) ได้จดทะเบียนเพิ่มทุนจากเดิมจำนวน 30 ล้านบาท เป็น 200 ล้านบาท ในปี พ.ศ.2552 เพื่อดำเนินธุรกิจโรงกลั่นน้ำมันปาล์มบริโภค โดยได้รับการส่งเสริมการลงทุนในกิจการผลิตน้ำมันพืชบริสุทธิ์และ/หรือน้ำมันพืชกึ่งบริสุทธิ์จากคณะกรรมการส่งเสริมการลงทุน (BOI) เมื่อวันที่ 25 สิงหาคม พ.ศ. 2552 ตามบัตรส่งเสริมเลขที่ 1657 (2) /2552

บริษัท ที เอส อุตสาหกรรมน้ำมัน จำกัด เริ่มผลิตและจัดจำหน่ายน้ำมันปาล์มชนิดต่าง ๆ ภายใต้เครื่องหมายการค้า “ราชา” ตั้งแต่เดือนพฤษภาคม พ.ศ. 2553 เป็นต้นมา โดยวัตถุดิบหลักที่ใช้ในการผลิตจะเป็นน้ำมันปาล์มดิบภายในประเทศทั้งหมดจากทางภาคใต้และภาคตะวันออกของประเทศไทย ทั้งนี้การนำเข้าจะกระทำได้ในกรณีวัตถุดิบภายในประเทศขาดแคลนเท่านั้น และต้องนำเข้าผ่านทางองค์การคลังสินค้า โดยมีสมาคมโรงกลั่นน้ำมันปาล์มเป็นผู้จัดสรรโควตาให้สมาชิกตามสัดส่วนของปริมาณรับซื้อผลผลิตในประเทศ

กระบวนการผลิตและผลิตภัณฑ์ที่ได้

กระบวนการผลิต	วัตถุดิบที่ใช้	ขนาดกำลังผลิต	ผลิตภัณฑ์ที่ได้
การฟอกสีและกลั่น	น้ำมันปาล์มดิบ (Crude Palm Oil : CPO)	400 ตัน/วัน	น้ำมันปาล์มขุ่น (RBD Palm Oil : RPO) และมีกรดไขมันอิสระ (PFAD) เป็นผลพลอยได้
การแยกไข	น้ำมันปาล์มขุ่น (RBD Palm Oil : RPO)	300 ตัน/วัน	น้ำมันปาล์มโอเลอินผ่านกรรมวิธี (Refined Palm Olein : RO) และมีไขมันสเตียรีน (Stearin : RS) เป็นผลพลอยได้

ช่องทางการจัดจำหน่าย

1. กลุ่มอุตสาหกรรม (Industry) เช่น โรงงานผลิตอาหาร อาหารสัตว์ สบู่ น้ำมันเครื่อง และ เคมีภัณฑ์ต่างๆ เป็นต้น
2. กลุ่มห้างสรรพสินค้า (Modern Trade) เช่น ห้างบิ๊กซี ห้างแม็คโคร เป็นต้น
3. กลุ่มร้านค้าส่ง (Wholesale) เช่น ยี่ปั้ว ซาปั้ว เป็นต้น
4. กลุ่มผู้ใช้โดยตรง (End User) เช่น ร้านอาหาร เบเกอรี่ และโรงแรม เป็นต้น

รูปแบบบรรจุภัณฑ์ที่จัดจำหน่าย

1. ขวด ขนาด 1 ลิตร บรรจุใส่หีบ (หีบละ 12 ขวด)
2. ถัง ขนาด 1 ลิตร บรรจุใส่หีบ (หีบละ 12 ถัง)
3. ปี๊บ ขนาด 18 ลิตร และขนาด 13.75 ลิตร
4. ถังในกล่อง (Bag in Box) ขนาด 18 ลิตร และขนาด 13.75 ลิตร
5. ถังพลาสติก (Drum) 200 ลิตร
6. รถแท้งค์เดียว ขนาด 12-13 ตัน และรถแท้งค์พ่วง ขนาด 26-30 ตัน

มาตรฐานต่าง ๆ ที่ได้รับการรับรอง

1. เครื่องหมายรับรองระบบ ISO 22000 : 2005 เลขที่ GB10/81733
2. เครื่องหมายรับรองระบบ GMP เลขที่ TH10/5399
3. เครื่องหมายรับรองระบบ HACCP เลขที่ 10/5340
4. เครื่องหมายรับรองฮาลาล เลขที่ กอท.สธ. B536/2553 (มาตรฐานอาหารมุสลิม)
5. เครื่องหมายรับรองโคเชอร์ (มาตรฐานอาหารยิว)

ปัจจัยความเสี่ยงด้านต่าง ๆ

1. ความเสี่ยงด้านการเจริญเติบโตของธุรกิจ

ในสถานะที่เศรษฐกิจปกติธุรกิจน้ำมันบริโภคมีอัตราการเติบโตเฉลี่ยร้อยละ 7-8 แต่ธุรกิจน้ำมันบริโภคยังมีอัตราการเติบโตที่ร้อยละ 1 ทั้งนี้เนื่องจากอัตราเพิ่มของจำนวนประชากรภายในประเทศตลอดจนการเปลี่ยนแปลงด้านพฤติกรรมผู้บริโภคของประชากรรุ่นใหม่ซึ่งนิยมบริโภคอาหารตามวัฒนธรรมตะวันตกมากขึ้น ได้แก่ อาหารประเภทฟาสต์ฟู้ด ซึ่งเป็นอาหารชุกทอดเป็นส่วนใหญ่ ดังนั้นสิ่งที่บริษัทจะให้ความสำคัญในการดำเนินธุรกิจนี้คือกระบวนการผลิตที่ถูกสุขลักษณะ และให้ผลประโยชน์แก่ผู้บริโภคตลอดจนการพัฒนาในรูปแบบผลิตภัณฑ์โดยอาศัยเทคโนโลยีทันสมัยเพื่อตอบสนองความต้องการของผู้บริโภค

2. ความเสี่ยงด้านวัตถุดิบ

ปัจจุบันประเทศไทยเป็นแหล่งวัตถุดิบน้ำมันปาล์มเป็นอันดับ 3 ของโลกรองจากประเทศอินโดนีเซีย และมาเลเซีย โดยประเทศไทยสามารถผลิตน้ำมันปาล์มได้ปีละประมาณ 2 ล้านตัน ซึ่งบริษัทจะเข้าเป็นส่วนหนึ่งในการแบ่งสัดส่วนด้านวัตถุดิบ ดังนั้นการจัดเตรียมบุคลากรที่มีความพร้อมและมีประสิทธิภาพเข้าไปดำเนินการ จึงเป็นส่วนที่ฝ่ายบริหารได้ทำการคัดกรองมาอย่างดี

4. ทรัพย์สินที่ใช้ในการประกอบธุรกิจ

4.1 สินทรัพย์ถาวรหลักที่บริษัทใช้ในการประกอบธุรกิจ

ลำดับที่	สินทรัพย์ (ประเภท/ที่ตั้ง)	พื้นที่	ลักษณะ กรรมสิทธิ์	มูลค่าตามบัญชี	ภาระผูกพัน
1	ที่ดินและส่วนปรับปรุงที่ดินของบริษัท และบริษัทย่อย ประกอบด้วย ที่ดินของบมจ.ไทยซูการ์ เทอร์มิเนล ถนนปู่เจ้าสมิงพราย ตำบลสำโรงกลาง อำเภอพระประแดง จังหวัดสมุทรปราการ ที่ดินของบริษัท ที่ เอส จี แอสเซท จำกัด ถนนปู่เจ้าสมิงพราย ตำบลสำโรงใต้ อำเภอพระประแดง จังหวัดสมุทรปราการ ที่ดินของบริษัท ที่ เอส อุตสาหกรรมน้ำมัน จำกัด ตำบลบางช้าง อำเภอสามพราน จังหวัดนครปฐม	124-0-98 (ไร่-งาน-ตรว.) 8,676 (ตารางเมตร) 24.90 (ตรว.)	เป็นเจ้าของ เป็นเจ้าของ เป็นเจ้าของ	634,407,759.66 18,948,000.00 340,740.08	ค้ำประกันวงเงินสินเชื่อที่ได้รับจาก สถาบันการเงิน ^{1/} ค้ำประกันวงเงินสินเชื่อที่ได้รับจาก สถาบันการเงิน ^{2/} -
	รวม			653,696,499.74	
2	อาคาร สิ่งปลูกสร้าง และส่วนปรับปรุง ได้แก่ อาคารเช่า อาคารเช่าพักอาศัย ท่าเทียบเรือ และอื่นๆ บริษัท ไทยซูการ์ เทอร์มิเนล จำกัด (มหาชน) บริษัท ที่ เอส คลังสินค้า จำกัด บริษัท ที่ เอส จี แอสเซท จำกัด บริษัท ที่ เอส อุตสาหกรรมน้ำมัน จำกัด บริษัท ที่ เอส ฟลาวมิลล์ จำกัด (มหาชน) บริษัท ที่ เอส จี ขนส่งและโลจิสติกส์ จำกัด		เป็นเจ้าของ เป็นเจ้าของ เป็นเจ้าของ เป็นเจ้าของ เป็นเจ้าของ	122,360,171.31 17,110,536.41 69,480,694.06 134,449,828.30 96,935,799.48 7,797,007.43	ค้ำประกันวงเงินสินเชื่อที่ได้รับจาก สถาบันการเงิน ^{1/} - ค้ำประกันวงเงินสินเชื่อที่ได้รับจาก สถาบันการเงิน ^{2/} ค้ำประกันวงเงินสินเชื่อที่ได้รับจาก สถาบันการเงิน ^{6/} ค้ำประกันวงเงินสินเชื่อที่ได้รับ จากสถาบันการเงิน ^{3/} ค้ำประกันวงเงินสินเชื่อที่ได้รับ จากสถาบันการเงิน ^{5/}
	รวม			448,134,036.99	

ลำดับที่	สินทรัพย์ (ประเภท/ที่ตั้ง)	พื้นที่ (ตารางเมตร)	การถือสิทธิ	มูลค่าตามบัญชี	ภาระผูกพัน
3	เครื่องจักร เครื่องมือ และ อุปกรณ์ บริษัท ไทยซูการ์ เทอร์มิเนล จำกัด (มหาชน) บริษัท ที่ เอส คลังสินค้า จำกัด บริษัท ที่ เอส จี แอสเซท จำกัด บริษัท ที่ เอส อุตสาหกรรมน้ำมัน จำกัด บริษัท ที่ เอส ฟลาวมิลล์ จำกัด (มหาชน) บริษัท ที่ เอส ขนส่งและโลจิสติกส์ จำกัด		เป็นเจ้าของ เป็นเจ้าของ เป็นเจ้าของ เป็นเจ้าของ เป็นเจ้าของ เป็นเจ้าของ	9,603,307.71 8,533,801.56 5,868,041.93 313,223,991.20 246,467,799.65 64,512,985.81	- - - ค้ำประกันวงเงินสินเชื่อที่ได้รับ จากสถาบันการเงิน ^{6/} ค้ำประกันวงเงินสินเชื่อที่ได้รับ จากสถาบันการเงิน ^{4/} ค้ำประกันวงเงินสินเชื่อที่ได้รับ จากสถาบันการเงิน ^{5/}
	รวม			648,209,927.86	
4	เครื่องตกแต่ง และเครื่องใช้สำนักงาน บริษัท ไทยซูการ์ เทอร์มิเนล จำกัด บริษัท ที่ เอส คลังสินค้า จำกัด บริษัท ที่ เอส จี แอสเซท จำกัด บริษัท ที่ เอส อุตสาหกรรมน้ำมัน จำกัด บริษัท ที่ เอส ฟลาวมิลล์ จำกัด (มหาชน) บริษัท ที่ เอส ขนส่งและโลจิสติกส์ จำกัด		เป็นเจ้าของ เป็นเจ้าของ เป็นเจ้าของ เป็นเจ้าของ เป็นเจ้าของ เป็นเจ้าของ	796,338.03 41,400.71 46,476.18 3,935,991.71 2,149,898.45 167,167.06	- - - - - -
	รวม			7,136,615.21	
5	ยานพาหนะ บริษัท ไทยซูการ์ เทอร์มิเนล จำกัด บริษัท ที่ เอส คลังสินค้า จำกัด บริษัท ที่ เอส ฟลาวมิลล์ จำกัด (มหาชน) บริษัท ที่ เอส ขนส่งและโลจิสติกส์ จำกัด บริษัท ที่ เอส อุตสาหกรรมน้ำมัน จำกัด บริษัท ที่ เอส จี แอสเซท จำกัด		เป็นเจ้าของ เป็นเจ้าของ เป็นเจ้าของ เป็นเจ้าของ เป็นเจ้าของ เป็นเจ้าของ	1,447,494.92 429,936.57 8,617,382.06 1,579,552.00 8,332,635.67 1.00	- - - - -
	รวม			20,407,002.22	
	รวมทั้งสิ้น			1,783,026,125.00	

^{1/} ที่ดินโฉนดเลขที่ 319, 321, 324, 326-7, 329, 358, 360-1, 391, 812, 820, 5568, 6502, 8051, 9081, 21847, 24100, 24811, 26948, 28881-91, 28893-5 และ 64261 พร้อมโกดังเก็บสินค้าของ บริษัท ไทยซูการ์ เทอร์มิเนล จำกัด (มหาชน) ค้ำประกันวงเงินสินเชื่อที่ได้รับจากสถาบันการเงิน จำนวน 750 ล้านบาท

^{2/} ที่ดินโฉนดที่ดิน 236400, 236401, 236402 พร้อมอาคารเช่าพักอาศัย ของบริษัท ที่ เอส จี แอสเซท จำกัด ค้ำประกันวงเงินสินเชื่อที่ได้รับจากสถาบันการเงิน จำนวน 40 ล้านบาท

^{3/} อาคารโรงงานแป้งสาธิตของบริษัท ที่ เอส ฟลาวมิลล์ จำกัด(มหาชน) ค้ำประกันวงเงินสินเชื่อที่ได้รับจากสถาบันการเงิน จำนวน 65 ล้านบาท

^{4/} เครื่องจักรของบริษัท ที่ เอส ฟลาวมิลล์ จำกัด (มหาชน) ค้ำประกันวงเงินสินเชื่อที่ได้รับจากสถาบันการเงิน จำนวน 385 ล้านบาท

^{5/} อาคารโรงงานทอกระสอบและเครื่องจักรของบริษัทที่ เอส ขนส่งและโลจิสติกส์ จำกัด ค้ำประกันวงเงินสินเชื่อที่ได้รับจากสถาบันการเงิน จำนวน 85 ล้านบาท

^{6/} อาคารโรงงานน้ำมันปาล์มของบริษัท ที่ เอส อุตสาหกรรมน้ำมัน จำกัด ค้ำประกันวงเงินสินเชื่อที่ได้รับจากสถาบันการเงิน จำนวน 46 ล้านบาท และเครื่องจักรน้ำมันปาล์มจำนวน 327 ล้านบาท

4.2 สินทรัพย์ที่ไม่ได้ใช้ในการดำเนินงาน

ณ วันที่ 31 ธันวาคม 2553 บริษัทมีสินทรัพย์ที่ไม่ได้ใช้ในการดำเนินงาน ซึ่งมีมูลค่าตามบัญชีสุทธิจำนวน 5,442,042.98 บาท เป็นอาคารโรงงานแป้งสาเลี เพื่อขยายกำลังการผลิตในอนาคต

5. ข้อพิพาททางกฎหมาย

บริษัท ไทยซูการ์ เทอร์มิเนล จำกัด (มหาชน) และบริษัทย่อยไม่มีข้อพิพาททางกฎหมายที่มีผลกระทบต่อทรัพย์สินหรือผลการดำเนินงานธุรกิจแต่อย่างใด

6. โครงสร้างเงินทุน

ทุนจดทะเบียน

บริษัทฯ มีทุนจดทะเบียนจำนวน 132,000,000.- บาท แบ่งเป็นหุ้นสามัญ จำนวน 132,000,000 หุ้น มูลค่าหุ้นละ 1.- บาท

ทุนที่เรียกชำระแล้ว

เรียกชำระหุ้นสามัญแล้วจำนวน 131,999,970 หุ้น มูลค่าหุ้นละ 1.- บาท เป็นเงิน 131,999,970.- บาท

หมายเหตุ ตามมติที่ประชุมผู้ถือหุ้นสามัญประจำปีครั้งที่ 1/2552 เมื่อวันที่ 30 เมษายน 2552 อนุมัติให้บริษัทจ่ายหุ้นปันผลให้แก่ผู้ถือหุ้นเดิมในอัตราส่วน 10 หุ้นเดิมต่อ 1 หุ้นปันผล (ในกรณีที่มีเศษหุ้นให้ปัดทิ้ง) เดิมบริษัทมีทุนจดทะเบียนเดิมจำนวน 120,000,000 บาท แบ่งออกเป็นหุ้นสามัญจำนวน 120,000,000 หุ้น มูลค่าหุ้นละ 1 บาท และมีมติให้เพิ่มทุนจดทะเบียนอีกจำนวน 12,000,000 บาท โดยออกหุ้นสามัญใหม่จำนวน 12,000,000 หุ้น เพื่อรองรับหุ้นปันผลนั้น เมื่อจัดสรรหุ้นปันผลแล้วมีเศษของหุ้นจำนวน 30 หุ้น โดยบริษัทฯ มีได้จัดสรรให้แก่ผู้ถือหุ้นรายใดรายหนึ่งเพื่อเป็นการรักษาสหสิทธิของผู้ถือหุ้นทุกรายอย่างเท่าเทียมกันดังนั้นมูลค่าหุ้นสามัญที่เรียกชำระแล้วจึงเป็น 131,999,970 หุ้น มูลค่าหุ้นละ 1 บาท เป็นเงิน 131,999,970 บาท

ภาระผูกพันของบริษัทที่เกี่ยวข้องกับการออกหุ้นในอนาคต

- ไม่มี -

นโยบายการจ่ายเงินปันผล

นโยบายการจ่ายเงินปันผลของบริษัท ไทยซูการ์ เทอร์มิเนล จำกัด (มหาชน)

บริษัทมีนโยบายการจ่ายเงินปันผลในอัตราไม่น้อยกว่าร้อยละ 50 ของกำไรสุทธิของงบการเงินเฉพาะบริษัทหลังหักภาษีเงินได้นิติบุคคลและสำรองตามกฎหมายแล้ว หากไม่มีเหตุจำเป็นอื่นใดและการจ่ายเงินปันผลนั้นไม่มีผลกระทบต่อดำเนินงานของบริษัทและบริษัทย่อยทั้งนี้การจ่ายเงินปันผลให้นำปัจจัยต่างๆ มาประกอบการพิจารณา เช่น ผลการดำเนินงาน สถานะการเงิน สภาพคล่อง แผนขยายงาน เป็นต้น

เมื่อคณะกรรมการบริษัทมีมติเห็นชอบให้จ่ายเงินปันผลประจำปีแล้วจะต้องนำเสนอขออนุมัติต่อที่ประชุมผู้ถือหุ้น เว้นแต่เป็นการจ่ายเงินปันผลระหว่างกาล ให้คณะกรรมการบริษัทมีอำนาจอนุมัติให้จ่ายเงินปันผลได้แล้วให้รายงานให้ที่ประชุมผู้ถือหุ้นทราบในการประชุมคราวต่อไป

ประวัติการจ่ายเงินปันผลย้อนหลัง

บริษัท ไทยซูการ์ เทอร์มิเนล จำกัด (มหาชน)					
วันที่จ่ายเงินปันผล	ผลการดำเนินงานประจำปี	กำไรสุทธิ (บาท)	กำไรต่อหุ้น (บาท)	อัตราการจ่ายปันผล	จำนวนเงิน (บาท)
28 พฤษภาคม 2552	2551	98,637,743	0.75	จ่ายหุ้นปันผลอัตรา 10:1	12 ล้าน
ปี 2553	2552	66,119,508	0.50	0	0

ในปี 2552 เพิ่มทุนบริษัทลงทุนในหุ้นเพิ่มทุนของบริษัท ที่ เอส ขนส่งและโลจิสติกส์ จำกัด จำนวน 30 ล้านบาท เป็นทุนจดทะเบียนจำนวน 80 ล้านบาท โดยมีบริษัทฯ ถือหุ้นร้อยละ 85.90 เพื่อติดตั้งเครื่องจักรเพิ่มเติมในธุรกิจโรงงานทอกระสอบพลาสติกบรรจุภัณฑ์และลงทุนในหุ้นเพิ่มทุนของบริษัท ที่ เอส อุตสาหกรรมน้ำมัน จำกัด อีกจำนวน 170 ล้านบาท เป็นทุนจดทะเบียนจำนวน 200 ล้านบาท เพื่อดำเนินธุรกิจโรงงานกลั่นน้ำมันปาล์ม โดยบริษัทถือหุ้นร้อยละ 94.31

แม้ว่าบริษัท ไทยซูการ์ เทอร์มิเนล จำกัด (มหาชน) ได้ลงทุนในการขยายธุรกิจของบริษัทย่อยออกไป แต่คณะกรรมการก็ยังตระหนักถึงสิทธิประโยชน์ที่ผู้ถือหุ้นของบริษัทฯ จะพึงได้รับจึงได้เสนอที่ประชุมผู้ถือหุ้นสามัญประจำปีพิจารณาอนุมัติจ่ายหุ้นปันผลให้แก่ผู้ถือหุ้นในอัตราส่วน 10 หุ้นเดิมต่อ 1 หุ้นปันผล และจดทะเบียนเพิ่มทุนโดยออกหุ้นสามัญจำนวน 12 ล้านหุ้น เพื่อรองรับหุ้นปันผลทำให้ปัจจุบันบริษัทฯ มีทุนจดทะเบียนจำนวน 132 ล้านบาท

สำหรับในปี 2553 บริษัทฯ ยังมีความจำเป็นต้องใช้เงินทุนหมุนเวียนเพิ่มเติมคณะกรรมการจึงได้เสนอที่ประชุมผู้ถือหุ้นพิจารณาอนุมัติจ่ายเงินปันผลสำหรับผลการดำเนินงานประจำปี 2552

นโยบายการจ่ายเงินปันผลของบริษัทย่อย

บริษัทย่อยแต่ละแห่งจะพิจารณาการจ่ายเงินปันผลเมื่อบริษัทนั้นๆ มีกำไรพอสมควรและจะไม่มี การจ่ายเงินปันผลในกรณีที่ขาดทุน นอกจากนี้ยังพิจารณาจากกระแสเงินสดคงเหลือเทียบกับงบลงทุนของบริษัทย่อยนั้นๆ หากกระแสเงินสดคงเหลือของบริษัทย่อยมีเพียงพอและได้ตั้งสำรองตามกฎหมายแล้วบริษัทย่อยนั้นๆ จะพิจารณาจ่ายเงินปันผลเป็นกรณีๆ ไป

การจ่ายเงินปันผลของบริษัทย่อยให้กับบริษัท เป็นไปตามข้อบังคับของบริษัทเรื่องการจ่ายเงินปันผล ซึ่งต้องได้รับมติจากที่ประชุมใหญ่ผู้ถือหุ้น และสามารถจ่ายเป็นการเฉพาะคราวได้ โดยการจ่ายเงินปันผล บริษัทต้องมีกำไรพอสมควรกรณีขาดทุนห้ามมิให้จ่ายเงินปันผลจนกว่าจะแก้ไขจนไม่ขาดทุนแล้ว นอกจากนี้การจ่ายเงินปันผลจะต้องมีการกักเงินสำรองไว้อย่างน้อยร้อยละห้าของกำไรจนวนที่ทุนสำรองจะมีจำนวนไม่น้อยกว่าร้อยละสิบของจำนวนทุนของบริษัท

ผู้ถือหุ้นรายใหญ่ สิ้นสุด ณ วันที่ 31 ธันวาคม 2553 และ 2552

ลำดับที่	ชื่อผู้ถือหุ้น	ปี 2553		ชื่อผู้ถือหุ้น	ปี 2552	
		จำนวนหุ้น	%		จำนวนหุ้น	%
1	บมจ.น้ำตาลขอนแก่น	31,439,760	23.82	บมจ.น้ำตาลขอนแก่น	31,439,760	23.82
2	นายชนะชัย ชูติมารพันธ์	27,487,680	20.82	นายชนะชัย ชูติมารพันธ์	18,709,680	14.17
3	บจก.ประจวบอุตสาหกรรม	12,826,440	9.72	บจก.ประจวบอุตสาหกรรม	11,932,440	9.04
4	นางเยาวนุช เดชวิทักษ์	10,661,380	8.08	นางสาวเยาวนุช ชูติมารพันธ์	10,661,380	8.08
5	บจก.น้ำตาลราชบุรี	5,544,000	4.20	นางพนิดา เทพกาญจนา	8,778,000	6.65
6	บจก.อุตสาหกรรมมิตรเกษตร	5,518,999	4.18	บจก.น้ำตาลราชบุรี	5,544,000	4.20
7	นางสาวเยาวลักษณ์ ชูติมารพันธ์	4,668,690	3.54	บจก.อุตสาหกรรมมิตรเกษตร	5,518,999	4.18
8	นางบุญพร้อม ชินพิลาศ	2,349,600	1.78	นางสาวเยาวลักษณ์ ชูติมารพันธ์	4,668,690	3.54
9	นายวิชัย ชินธรรมมิตร	2,000,000	1.52	นางบุญพร้อม ชินพิลาศ	2,349,600	1.78
10	นายวีรฤทธิ ว่องวัฒนสิน	1,320,000	1.00	นายวิชัย ชินธรรมมิตร	2,000,000	1.52
11	ผู้ถือหุ้นอื่น	28,183,421	21.34	ผู้ถือหุ้นอื่น	30,397,421	23.03
	ยอดรวม	131,999,970	100.00	ยอดรวม	131,999,970	100.00

7. การจัดการ

โครงสร้างการจัดการของบริษัทประกอบด้วย คณะกรรมการ และมีคณะกรรมการเฉพาะเรื่อง จำนวน 4 คณะ ช่วยกลั่นกรองงานที่มีความสำคัญ ได้แก่ คณะกรรมการตรวจสอบ คณะกรรมการสรรหาและพิจารณาคำตอบแทน คณะกรรมการบริหารความเสี่ยง และคณะกรรมการบริหาร โดยมีกรรมการผู้จัดการดำรงตำแหน่งประธานกรรมการบริหาร เป็นผู้บริหารสูงสุดของบริษัท บริหารจัดการให้เป็นไปตามมติและความเห็นชอบของคณะกรรมการ ดังมีรายละเอียดสรุปได้ดังนี้.-

7.1 โครงสร้างการจัดการ

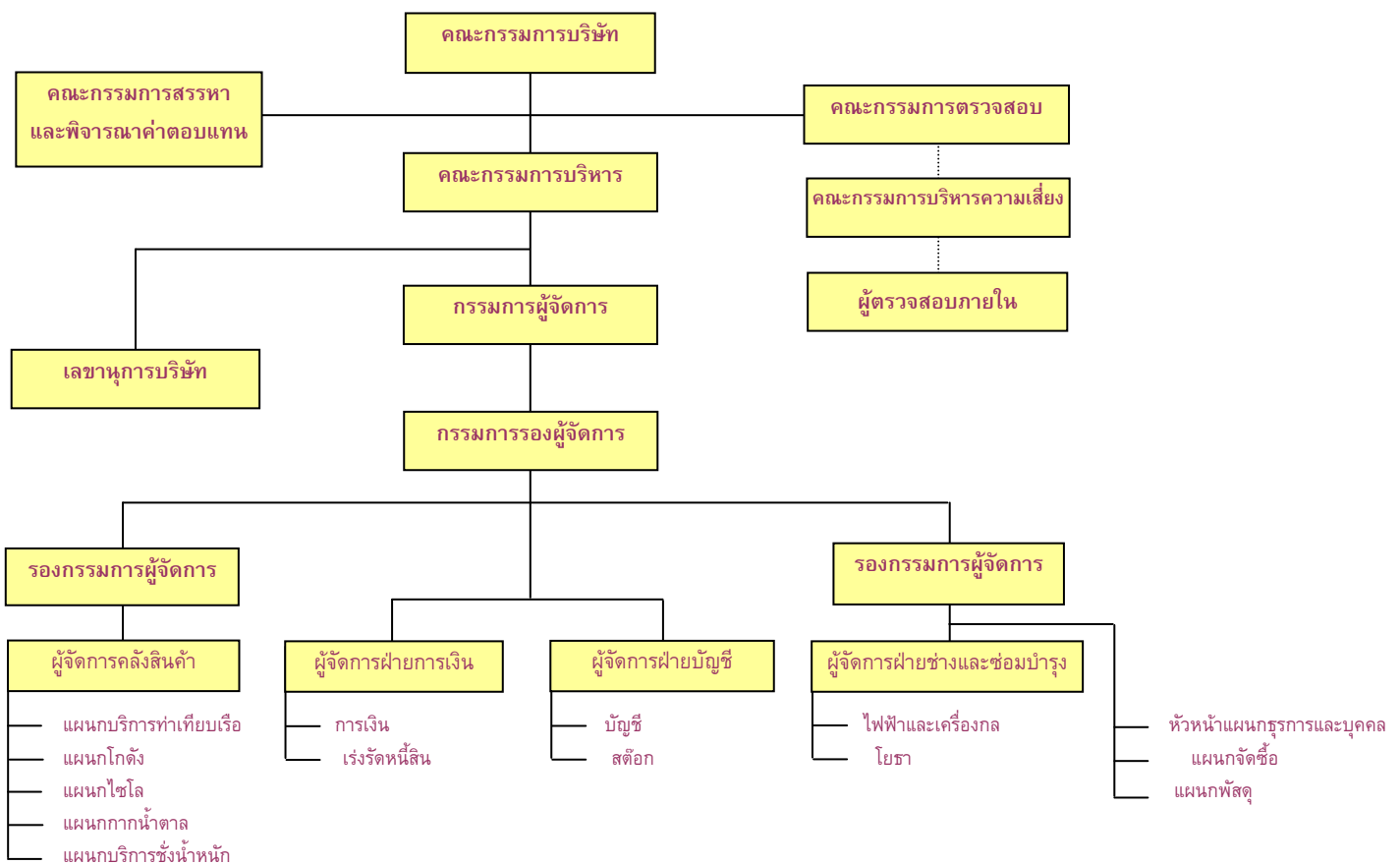

7.2 คณะกรรมการบริษัทและคณะกรรมการชุดย่อย

7.2.1 คณะกรรมการบริษัท ไทยซูการ์ เทอร์มิเนล จำกัด (มหาชน) ตามหนังสือรับรองกระทรวงพาณิชย์

ลงวันที่ 7 มกราคม 2553 ประกอบด้วยกรรมการ 16 ท่าน ประกอบด้วย

- กรรมการที่เป็นผู้บริหาร 6 ท่าน
- กรรมการที่ไม่เป็นผู้บริหาร 5 ท่าน
- กรรมการที่เป็นอิสระ 5 ท่าน

รายชื่อคณะกรรมการบริษัท ไทยซูการ์ เทอร์มิเนล จำกัด (มหาชน) ประกอบด้วย

ลำดับ	รายชื่อกรรมการ	ตำแหน่ง	วาระการดำรงตำแหน่ง
1	นายปรีชา อรรถวิวัฒน์	ประธานกรรมการและกรรมการอิสระ	เมษายน 2551 – เมษายน 2554
2	นายประภาส ชุตินวาร์พันธ์	กรรมการผู้จัดการและประธานกรรมการบริหาร	เมษายน 2552 – เมษายน 2555
3	นายพงศ์ ชินธรรมมิตร	กรรมการรองผู้จัดการและรองประธานกรรมการบริหาร	เมษายน 2553 – เมษายน 2556
4	นายชนะชัย ชุตินวาร์พันธ์	กรรมการบริหาร	เมษายน 2552 – เมษายน 2555
5	นายณรงค์ เจนลาภวัฒนกุล	กรรมการบริหาร	เมษายน 2552 – เมษายน 2555
6	นายเจตน์ อินสว่าง	ประธานกรรมการตรวจสอบและกรรมการอิสระ	เมษายน 2553 - เมษายน 2556
7	นายสรวง เรืองสุข	กรรมการตรวจสอบและกรรมการอิสระ	เมษายน 2553 – เมษายน 2556
8	นายนิสกร พากเพียร	กรรมการตรวจสอบและกรรมการอิสระ	เมษายน 2553 – เมษายน 2556
9	นายวินัย ชินธรรมมิตร	กรรมการ	เมษายน 2551 – เมษายน 2554
10	นายชัช ชินธรรมมิตร	กรรมการ	กรกฎาคม 2553 – เมษายน 2556
11	นายสมชาย ชินธรรมมิตร	กรรมการ	เมษายน 2551 - เมษายน 2554
12	นายธนดล สัจจิปัญญา	กรรมการ	เมษายน 2551 - เมษายน 2554
13	นางสาวจุฑาทิพย์ อรุณานนท์ชัย	กรรมการอิสระ	ธันวาคม 2551 – เมษายน 2554
14	ดร. สุภสร ชโยวรรณ	กรรมการ	เมษายน 2552 – เมษายน 2555
15	ดร. ชานุกฤษ เดชวิทักษ์	กรรมการ	เมษายน 2552 – เมษายน 2555
16	นางสาวเยาวลักษณ์ ชุตินวาร์พันธ์	กรรมการ	พฤษภาคม 2553 – เมษายน 2555

หมายเหตุ

- ที่ประชุมสามัญผู้ถือหุ้นครั้งที่ 1/2553 เมื่อวันที่ 29 เมษายน 2553 มีมติแต่งตั้งกรรมการที่ครบวาระ กลับเข้าดำรงตำแหน่งต่อไปอีกวาระหนึ่ง ได้แก่

- นายพงศ์ ชินธรรมมิตร
- นายชัช ชินธรรมมิตร
- นายเจตน์ อินสว่าง
- นายนิสกร พากเพียร
- นายสรวง เรืองสุข

- ที่ประชุมคณะกรรมการครั้งที่ 5/2553 เมื่อวันที่ 28 พฤษภาคม 2553 มีมติแต่งตั้งกรรมการ จำนวน 1 ท่าน แทนกรรมการที่ลาออก ได้แก่

- นางสาวเยาวลักษณ์ ชุตินวาร์พันธ์ แทน
นายปรีวิวัฒน์ กาญจนธนา ที่ลาออก

กรรมการอิสระ

บริษัทได้กำหนดความหมายของ “กรรมการอิสระ” ให้สอดคล้องตามหลักการกำกับดูแลกิจการที่ดีของตลาดหลักทรัพย์แห่งประเทศไทย เรื่อง โครงสร้างคณะกรรมการเพื่อส่งเสริมธรรมาภิบาลของบริษัท และแนวทางปฏิบัติของสำนักงานคณะกรรมการกำกับหลักทรัพย์และตลาดหลักทรัพย์เพื่อสร้างความเชื่อมั่นแก่นักลงทุนและรักษาสมดุลของการบริหารที่ดี บริษัทฯ จึงกำหนดให้คำว่า “กรรมการอิสระ” หมายความว่า กรรมการที่ไม่ทำหน้าที่จัดการของบริษัท บริษัทในเครือ บริษัทร่วม เป็นกรรมการที่เป็นอิสระจากฝ่ายจัดการและผู้ถือหุ้นที่มีอำนาจควบคุม และเป็นผู้ซึ่งไม่มีความสัมพันธ์ทางธุรกิจกับบริษัทในลักษณะที่จะทำให้มีข้อจำกัดในการแสดงความคิดเห็นที่เป็นอิสระ และกำหนดคุณสมบัติของ “กรรมการอิสระ” ไว้ตามหลักเกณฑ์ใหม่ที่กำหนดโดยสำนักงานคณะกรรมการตลาดหลักทรัพย์และตลาดหลักทรัพย์ (กลต.) ดังนี้-

1. เป็นบุคคลที่ถือหุ้นไม่เกิน 1% ของจำนวนหุ้นที่มีสิทธิออกเสียงทั้งหมดในบริษัท บริษัทในเครือ บริษัทร่วม
2. ไม่มีส่วนร่วมในการบริหารงาน ไม่เป็นลูกจ้าง พนักงาน ที่ปรึกษาที่ได้รับเงินเดือนประจำ หรือเป็นผู้มีอำนาจควบคุมของบริษัท บริษัทในเครือ บริษัทย่อย บริษัทร่วม หรือไม่เป็นบุคคลที่อาจมีความขัดแย้งทางผลประโยชน์ หรือส่วนได้เสียในลักษณะดังกล่าวข้างต้น
3. ไม่มีความสัมพันธ์ทางธุรกิจ หรือผู้ให้บริการทางวิชาชีพ หรือผู้สอบบัญชี ในลักษณะที่เป็นการจำกัดความเป็นอิสระในการปฏิบัติหน้าที่ตำแหน่งกรรมการ และไม่มีประโยชน์ หรือส่วนได้เสีย ไม่ว่าทางตรงหรือทางอ้อม ทั้งในด้านการเงินและการบริหารงานของบริษัท บริษัทในเครือ บริษัทย่อย บริษัทร่วม หรือบุคคลที่อาจมีความขัดแย้งทางผลประโยชน์ในลักษณะที่จะทำให้ขาดความเป็นอิสระ
4. ไม่เป็นญาติสนิทหรือมีความสัมพันธ์อื่นที่อาจทำให้ขาดความเป็นอิสระกับผู้บริหารระดับสูง ผู้ถือหุ้นรายใหญ่ของบริษัท บริษัทย่อย บริษัทในเครือ บริษัทร่วม หรือบุคคลที่อาจมีความขัดแย้งทางผลประโยชน์และไม่ได้รับการแต่งตั้งให้เป็นตัวแทนเพื่อรักษาผลประโยชน์ของกรรมการ ผู้ถือหุ้นรายใหญ่

การรวมหรือแยกตำแหน่ง

ประธานกรรมการเป็นกรรมการอิสระที่ไม่เป็นบุคคลเดียวกันกับประธานกรรมการบริหาร และไม่ได้เป็นพนักงานหรือเจ้าหน้าที่บริหารของบริษัท โดยคณะกรรมการบริษัทจะแต่งตั้งกรรมการที่มีความรู้ ความสามารถ ตลอดจนเป็นผู้มีประสบการณ์ ซึ่งเป็นกรรมการที่เป็นอิสระ ทำหน้าที่ประธานกรรมการเพื่อรับผิดชอบในการปฏิบัติงานเฉพาะเรื่องที่ต้องดำเนินการ

ในการเข้ารับตำแหน่งกรรมการบริษัทและ/หรือกรรมการอิสระ กรรมการแต่ละคนจะได้รับข้อมูลสำคัญเกี่ยวกับบริษัท ข้อบังคับที่ระบุถึงขอบเขตหน้าที่และความรับผิดชอบของคณะกรรมการบริษัท การได้รับคำแนะนำด้านกฎหมาย กฎระเบียบและเงื่อนไขต่างๆ ในการเป็นกรรมการบริษัทจดทะเบียนในตลาดหลักทรัพย์ รวมไปถึงการได้รับการทำความเข้าใจถึงธุรกิจของบริษัท

บริษัทจะจัดให้กรรมการใหม่มีการปฐมนิเทศโดยการเข้าอบรมในหลักสูตรของสมาคมส่งเสริมสถาบันกรรมการบริษัทไทยเพื่อให้ได้รับทราบข้อมูล ดังต่อไปนี้

- (1) ความสำคัญของคณะกรรมการ
- (2) บทบาทหน้าที่ของกรรมการตามหลักการกำกับดูแลกิจการที่ดี
- (3) หน้าที่และความรับผิดชอบของกรรมการตามกฎหมาย
- (4) แนวทางสำหรับกรรมการในการปฏิบัติตามกฎหมายและข้อพึงปฏิบัติของตลาดหลักทรัพย์แห่งประเทศไทย สำนักงานคณะกรรมการกำกับหลักทรัพย์และตลาดหลักทรัพย์

สำหรับกรรมการที่เข้ารับตำแหน่งใหม่ในคณะกรรมการของบริษัทฯ บริษัทได้จัดเตรียมเอกสาร ให้กรรมการใหม่ได้รับทราบนโยบายธุรกิจ รวมทั้งข้อมูลที่เกี่ยวข้อง เช่น โครงสร้างทุน ผู้ถือหุ้น ผลการดำเนินงาน รวมทั้งกฎหมาย กฎเกณฑ์ต่างๆ พร้อมทั้งส่งมอบคู่มือสำหรับกรรมการ ซึ่งเป็นข้อมูลที่เป็นประโยชน์สำหรับกรรมการเป็นกรรมการบริษัทให้กับกรรมการ ทั้งนี้ คู่มือกรรมการประกอบด้วย

1. พระราชบัญญัติบริษัทมหาชนจำกัด พ.ศ. 2551 (ฉบับปรับปรุง)
2. ข้อพึงปฏิบัติที่ดีสำหรับกรรมการบริษัทจดทะเบียน
3. จรรยาบรรณธุรกิจ
4. หนังสือรับรองบริษัท วัตถุประสงค์และข้อบังคับ
5. คู่มือกรรมการบริษัทจดทะเบียนของ ก.ล.ต.
6. หนังสือรายการที่เกี่ยวข้องกันของบริษัทจดทะเบียน
7. หลักการกำกับดูแลกิจการที่ดีสำหรับบริษัทจดทะเบียนปี 2549
8. รายงานการเปิดเผยข้อมูลประจำปีของบริษัทฉบับล่าสุด

ในกรณีกรรมการที่ยังไม่ผ่านการอบรมหลักสูตรกรรมการ บริษัทฯ บริษัทจะดำเนินการส่งเข้ารับการอบรม โดยสมาคมส่งเสริมสถาบันกรรมการบริษัทไทย (IOD)

การถือหลักทรัพย์ของกรรมการ ณ วันที่ 31 ธันวาคม 2553 เปรียบเทียบกับ ณ สิ้นสุดปี 2552

ลำดับ	รายชื่อกรรมการ	จำนวนหุ้น (หุ้น)		จำนวนหุ้นเพิ่ม (ลด) ระหว่างปี	ร้อยละของหุ้น ที่มีสิทธิออกเสียง
		31 ธค. 2553	31 ธค. 2552		
1	นายปรีชา อรรถวิวัฒน์*	-	-	0	0.00
2	นายประภาส ชุตินวาร์พันธ์	430,399	391,272	39,127	0.33
3	นายพงศ์ ชินธรรมมิตร	-	-	0	0.00
4	นายชนะชัย ชุตินวาร์พันธ์	28,873,680	18,709,680	10,164,000	21.87
5	นายณรงค์ เจนลาภวัฒนกุล	-	-	0	0.00
6	นายเจตติ์ อินสว่าง*	-	-	0	0.00
7	นายสรวง เรืองสุข*	271,920	271,920	0	0.21
8	นายนิสากร พากเพียร*	178,200	178,200	0	0.14
9	นายวินัย ชินธรรมมิตร	307,099	307,099	0	0.23
10	นายชลัช ชินธรรมมิตร	66,000	60,000	6,000	0.05
11	นายสมชาย ชินธรรมมิตร	221,490	92,400	123,090	0.17
12	นายธนดล สุจิบุญญ์	1,320,000	1,327,370	(7,370)	1.00
13	นางสาวจุฑาทิพย์ อรุณานนท์ชัย*	52,800	52,800	0	0.04
14	ดร. สุภสร ชโยวรรณ	-	-	0	0.00
15	ดร. ชาญกฤษ เดชวิทักษ์	-	-	0	0.00
16	นางสาวเยาวลักษณ์ ชุตินวาร์พันธ์	-	-	0	0.00

หมายเหตุ

* หมายถึงกรรมการอิสระ

บริษัทฯ ได้กำหนดกรรมการผู้มีอำนาจลงนามแทนบริษัท ดังนี้-

1. นายประภาส ชุตินวาร์พันธ์
2. นายชนะชัย ชุตินวาร์พันธ์
3. นายพงศ์ ชินธรรมมิตร
4. นายณรงค์ เจนลาภวัฒนกุล
5. นายวินัย ชินธรรมมิตร
6. นายชาญกฤษ เดชวิทักษ์

โดยกรรมการสองในหกคนนี้ลงลายมือชื่อร่วมกันและประทับตราสำคัญของบริษัท

อำนาจของคณะกรรมการบริษัท

1. คณะกรรมการบริษัทมีอำนาจดูแลและจัดการบริษัทให้เป็นไปตามกฎหมาย วัตถุประสงค์ และข้อบังคับของบริษัท รวมทั้งมติของที่ประชุมผู้ถือหุ้นที่ชอบด้วยกฎหมาย ด้วยความซื่อสัตย์สุจริตและระมัดระวังรักษาผลประโยชน์ของบริษัท
2. คณะกรรมการบริษัทมีอำนาจแต่งตั้งคณะกรรมการคนหนึ่งเป็น ประธานกรรมการ และแต่งตั้งรองประธานกรรมการก็ได้ตามที่คณะกรรมการเห็นสมควร
3. คณะกรรมการบริษัทมีอำนาจแต่งตั้งกรรมการผู้จัดการ และ กรรมการรองผู้จัดการก็ได้ตามที่คณะกรรมการเห็นสมควร
4. คณะกรรมการบริษัทมีอำนาจแต่งตั้งคณะกรรมการบริหารคณะหนึ่ง ประกอบด้วย กรรมการผู้จัดการ กรรมการรองผู้จัดการ และกรรมการจำนวนหนึ่ง มีอำนาจหน้าที่จัดการงานและดำเนินกิจการของบริษัทตามที่คณะกรรมการบริษัทกำหนดโดยให้กรรมการผู้จัดการเป็นประธานคณะกรรมการบริหารโดยตำแหน่ง
5. คณะกรรมการบริษัทมีอำนาจแต่งตั้งกรรมการจำนวนหนึ่ง เป็นคณะทำงานทำหน้าที่ศึกษาและพิจารณาเรื่องต่างๆ และ/หรือ พิจารณาสรุปรายตามที่คณะกรรมการเห็นสมควร

บทบาท หน้าที่ และความรับผิดชอบของคณะกรรมการ

1. ดูแลและจัดการบริษัทให้เป็นไปตามกฎหมาย วัตถุประสงค์ และข้อบังคับของบริษัท รวมทั้งมติที่ประชุมผู้ถือหุ้นด้วยความซื่อสัตย์และรักษาผลประโยชน์ของบริษัท
2. กำหนดนโยบายและทิศทางการดำเนินงานของบริษัทและกำกับดูแล (Monitor and Supervise) ให้ฝ่ายจัดการดำเนินการให้เป็นไปตามนโยบายที่กำหนดไว้อย่างมีประสิทธิภาพและประสิทธิผลเพื่อเพิ่มมูลค่าทางเศรษฐกิจสูงขึ้นให้แก่กิจการและสร้างผลตอบแทนที่ดีให้แก่ผู้ถือหุ้น
3. ควบคุมกำกับดูแลการบริหารและการจัดการของคณะกรรมการบริหารให้เป็นไปตามนโยบายที่ได้รับมอบหมาย เว้นแต่เรื่องดังต่อไปนี้คณะกรรมการต้องได้รับอนุมัติจากผู้ถือหุ้นก่อนการดำเนินการ
 - 3.1 เรื่องที่กฎหมายกำหนดให้ต้องได้รับมติที่ประชุมผู้ถือหุ้น
 - 3.2 การทำรายการที่เกี่ยวข้องกันที่มีมูลค่าเกินกว่าร้อยละ 3 ของสินทรัพย์ที่มีตัวตนสุทธิตามงบการเงินรวมล่าสุด
 - 3.3 การได้มาหรือจำหน่ายไปซึ่งทรัพย์สินที่สำคัญที่มีมูลค่าเกินกว่าร้อยละ 50 ของสินทรัพย์รวมตามงบการเงินรวมล่าสุดและในกรณีดังต่อไปนี้จะต้องได้รับความเห็นชอบจากที่ประชุมคณะกรรมการและที่ประชุมผู้ถือหุ้นด้วยคะแนนเสียงไม่น้อยกว่า 3 ใน 4 ของจำนวนเสียงทั้งหมดของผู้ถือหุ้นที่เข้าประชุมและมีสิทธิออกเสียงลงคะแนน
 - (ก) การขายหรือโอนกิจการของบริษัทฯ ทั้งหมดหรือบางส่วนที่สำคัญ
 - (ข) การซื้อหรือรับโอนกิจการของบริษัทอื่นหรือบริษัทเอกชนมาเป็นของบริษัทฯ
 - (ค) การทำ แก๊ซ หรือเลิกสัญญาเกี่ยวกับการให้เช่ากิจการของบริษัทฯ ทั้งหมดหรือบางส่วนที่สำคัญ การมอบหมายให้บุคคลอื่นเข้าจัดการธุรกิจของบริษัทฯ หรือการรวมกิจการกับบุคคลอื่นโดยมีวัตถุประสงค์จะแบ่งกำไรขาดทุนกัน
 - (ง) การแก้ไขเพิ่มเติมหนังสือบริคณห์สนธิหรือข้อบังคับ
 - (จ) การเพิ่มทุน การลดทุน การออกหุ้นกู้ การควบหรือเลิกบริษัท
 - (ฉ) การได้หรือพระราชบัญญัติหลักทรัพย์ หรือประกาศตลาดหลักทรัพย์กำหนดให้ต้องได้รับมติจากที่ประชุมผู้ถือหุ้น เช่น การได้มาหรือจำหน่ายไปซึ่งสินทรัพย์ของบริษัทจดทะเบียน หรือรายการที่เกี่ยวข้องกัน
4. พิจารณาให้ความเห็นชอบนโยบายการบริหารทรัพยากรบุคคลและแผนพัฒนาผู้บริหาร รวมถึงการกำหนดค่าตอบแทน สรรหาและกำหนดผู้สืบทอดตำแหน่งผู้บริหารระดับสูงและประเมินผลการปฏิบัติงานของ กรรมการผู้จัดการ รวมทั้งดูแลให้บริษัทมีกระบวนการที่มีประสิทธิภาพในการประเมินผลงานของผู้บริหารระดับสูง
5. ดูแลให้มีการกำกับตรวจสอบ ทั้งจากผู้ตรวจสอบภายใน และผู้สอบบัญชีภายนอกให้ทำหน้าที่ยังมีประสิทธิภาพ
6. อนุมัติงบประมาณประจำปีรายไตรมาส รายงวดและประจำปี และดูแลให้มีการจัดหางบการเงินให้เป็นไปตามหลักการบัญชีที่รับรองทั่วไป
7. คณะกรรมการจะดำเนินการจัดให้มีการประชุมเดือนละ 1 ครั้ง และ/หรือในกรณีที่มีเรื่องที่จะต้องให้คณะกรรมการพิจารณาซึ่งไม่ได้อยู่ในระยะเวลาที่เหมาะสมในการประชุมประจำเดือน ก็จะจัดให้มีการประชุมคณะกรรมการเพิ่มขึ้นตามที่เห็นสมควร
 - มีการกำหนดระเบียบการประชุมวาระหลักของการประชุมไว้ล่วงหน้าอย่างชัดเจนตลอดปี เช่น ระเบียบวาระเพื่อรับรองเพื่อทราบ เพื่อพิจารณาและระเบียบวาระอื่นๆ
 - การพิจารณาระเบียบวาระต่างๆ จะต้องคำนึงถึงผลประโยชน์ของผู้ถือหุ้นและผู้ที่เกี่ยวข้องอย่างเป็นธรรม
 - เปิดโอกาสให้มีการแสดงความคิดเห็นอย่างมีอิสระ
 - กำหนดเวลาในการพิจารณาแต่ละวาระไว้อย่างเพียงพอ เพื่อการอภิปรายและแสดงความคิดเห็นอย่างรอบคอบ
 - ประธานกรรมการเป็นผู้ดูแลให้ใช้เวลาในการประชุมอย่างเหมาะสม
8. รับผิดชอบต่อผู้ถือหุ้น โดยจัดให้มีช่องทางในการสื่อสารกับผู้ถือหุ้นและผู้มีส่วนได้เสียของบริษัทอย่างเหมาะสม
9. มีความตั้งใจและมีจริยธรรม (Honesty and Integrity) ในการดำเนินธุรกิจ
10. กรรมการอาจแสวงหาผู้เชี่ยวชาญจากสาขาวิชาชีพต่างๆ เพื่อการตัดสินใจที่ถูกต้องแม่นยำ
11. กรรมการต้องมีความรู้ ความสามารถ และประสบการณ์ที่จะเป็นประโยชน์ต่อการดำเนินธุรกิจ มีความสนใจในกิจการของบริษัทที่ตนเองเป็นกรรมการ
12. คณะกรรมการบริษัทต้องจัดให้มีการประชุมผู้ถือหุ้นเป็นการประชุมใหญ่สามัญประจำปีภายใน ไม่เกินสี่เดือนนับแต่วันปิดบัญชีทางบดุลงวดสิ้นปีของบริษัท การประชุมคราวอื่นๆ ให้เรียกว่าการประชุมวิสามัญ คณะกรรมการจะเรียกประชุมผู้ถือหุ้นเป็นการประชุมวิสามัญเมื่อใดก็ได้สุดแต่จะเห็นสมควร

13. คณะกรรมการบริษัทต้องจัดให้มีการทำงานบุคคลและบัญชีกำไรขาดทุน ณ วันสิ้นสุดของรอบปีของบริษัทเสนอต่อที่ประชุมผู้ถือหุ้น ในการประชุมสามัญประจำปีเพื่อพิจารณาอนุมัติงบดุลและบัญชีกำไรขาดทุนนี้ และคณะกรรมการบริษัทต้องจัดให้ผู้สอบบัญชีตรวจสอบ ให้เสร็จสิ้นก่อนการนำเสนอต่อที่ประชุมผู้ถือหุ้น

วาระการดำรงตำแหน่งกรรมการบริษัท

กรรมการบริษัทจะได้รับการแต่งตั้งให้ดำรงตำแหน่งเป็นเวลา 3 ปี เพื่อความต่อเนื่องในการดำเนินงาน วาระของการดำรงตำแหน่ง อาจเปลี่ยนแปลงได้ตามมติของคณะกรรมการบริษัท ในกรณีที่กรรมการดำรงตำแหน่งจนครบวาระ ที่ประชุมคณะกรรมการจะพิจารณา ผลการดำเนินงานของกรรมการที่ครบวาระว่ากรรมการผู้ใดที่ครบวาระนั้นได้ใช้เวลาในการปฏิบัติหน้าที่ตามบทบาทหน้าที่และความรับผิดชอบ ได้อย่างเต็มความสามารถหรือไม่ ซึ่งเมื่อคณะกรรมการพิจารณาและเห็นว่ามีความเหมาะสมก็จะพิจารณาแต่งตั้งกรรมการผู้ใดที่ครบวาระนั้น ให้กลับเข้าดำรงตำแหน่งต่อไปอีกวาระหนึ่งและนำเสนอต่อที่ประชุมผู้ถือหุ้นเพื่อพิจารณาอนุมัติต่อไป หากกรรมการประสงค์จะลาออก จากการเป็นกรรมการก่อนหมดวาระ ต้องแจ้งความประสงค์เป็นลายลักษณ์อักษรต่อคณะกรรมการบริษัท

การกำหนดจำนวนวาระที่จะดำรงตำแหน่งติดต่อกันได้นานที่สุด คณะกรรมการบริษัทมีความเห็นว่า เนื่องจากการดำเนินธุรกิจ ของบริษัท แม้จะเป็นการดำเนินธุรกิจบริการ แต่ลูกค้าหลักเป็นลูกค้าในอุตสาหกรรมน้ำตาล ซึ่งดำเนินธุรกิจที่มีความเกี่ยวข้องกับส่วนราชการ หลายหน่วยงานตลอดจนชาวไร่และอื่นๆ ดังนั้นผู้ที่ดำรงตำแหน่งกรรมการจะต้องมีความรู้ความสามารถและประสบการณ์ทางด้านธุรกิจ อุตสาหกรรมน้ำตาลโดยเฉพาะ จึงยังไม่ได้กำหนดจำนวนวาระที่จะดำรงตำแหน่งติดต่อกันได้นานที่สุด แต่การพิจารณาจะคำนึงถึงความรู้ ความสามารถตลอดจนความเหมาะสมของกรรมการแต่ละท่านที่ครบวาระการดำรงตำแหน่งจะกลับเข้ามาดำรงตำแหน่งต่อไปอีก

การประชุมคณะกรรมการ

บริษัทฯ มีการกำหนดการประชุมคณะกรรมการบริษัท ไว้อย่างเป็นทางการล่วงหน้าตลอดปี โดยปกติประชุมเดือนละ 1 ครั้ง และมีการประชุมพิเศษเพิ่มเติมตามความจำเป็น เพื่อให้กรรมการของบริษัทฯ ได้รับทราบและจัดสรรเวลาเพื่อเข้าร่วมประชุมพิเศษตามความ จำเป็นในการประชุมแต่ละครั้ง ประธานกรรมการและกรรมการผู้จัดการเป็นผู้กำหนดระเบียบวาระการประชุมที่ชัดเจนตั้งแต่เรื่องสืบเนื่องจากการ ประชุมครั้งที่ผ่านมา เรื่องเสนอเพื่อทราบและเรื่องเสนอเพื่อพิจารณา มีเอกสารประกอบการประชุมที่ครบถ้วน เพียงพอ และจัดส่งให้กับ คณะกรรมการล่วงหน้าก่อนวันประชุม เพื่อให้คณะกรรมการบริษัทฯ ได้มีเวลาศึกษาข้อมูลอย่างเพียงพอและ/หรือสอบถามข้อมูลเพิ่มเติมจาก ผู้ที่บริษัทกำหนดไว้ก่อนเข้าร่วมประชุม การประชุมแต่ละครั้งใช้เวลาประมาณ 2-3 ชั่วโมง ในการประชุมกรรมการทุกคนมีโอกาสอภิปรายและ แสดงความคิดเห็นอย่างเปิดเผย มีการจดบันทึกเป็นลายลักษณ์อักษรและจัดเก็บรายงานการประชุมที่ผ่านการรับรองแล้วจากคณะกรรมการบริษัท เพื่อให้กรรมการและผู้ที่เกี่ยวข้องตรวจสอบอ้างอิงได้

อนึ่ง ในการประชุมคณะกรรมการหากมีเรื่องพิจารณาเกี่ยวกับการทำธุรกรรมต่างๆ ที่มีกรรมการหรือผู้บริหารที่มีส่วนได้เสียหรือ มีส่วนที่เกี่ยวข้องแล้ว กรรมการหรือผู้บริหารที่มีส่วนได้เสียจะไม่เข้าร่วมการประชุมพิจารณาในเรื่องนั้นๆ

ในปี 2553 คณะกรรมการบริษัทฯ มีการประชุมทั้งหมด 12 ครั้ง โดยมีรายละเอียดการเข้าร่วมประชุมของกรรมการแต่ละท่าน ดังนี้-

การเข้าร่วมประชุมของคณะกรรมการในปี 2553

ชื่อกรรมการ	จำนวนครั้งที่เข้าประชุม / จากการประชุมทั้งหมด	หมายเหตุ
นายปรีชา อรรถวิวัฒน์	12 /12	-
นายประภาส ชุตินวาร์พันธ์	12 /12	-
นายพงศ์ ชินธรรมมิตร	12 /12	-
นายชนะชัย ชุตินวาร์พันธ์	11 /12	-
นายณรงค์ เจนลาภวัฒนกุล	12 /12	-
นายเจตน์ อินสว่าง	10 /12	-
นายสรวิง เรืองสุข	12 /12	-
นายนิสกร พากเพียร	12 /12	-
นายวินัย ชินธรรมมิตร	11 /12	-
นายชลัช ชินธรรมมิตร	10/12	-
นายสมชาย ชินธรรมมิตร	11 /12	-
นายธนดล สุจิบุญโญ	12 /12	-
นางสาวจุฑาทิพย์ อรุณานนท์ชัย	11 /12	-
ดร. สุภสร ชโยวรรณ	12 /12	-
ดร. ชชาญกฤษ เดชวิทักษ์	12 /12	-
นายปรีวิวัฒน์ กาญจนธนา	4/4	ลาออกจากกรรมการเมื่อวันที่ 28 พฤษภาคม 2553
นางสาวเยาวลักษณ์ ชุตินวาร์พันธ์	5/8	เข้าเป็นกรรมการเมื่อวันที่ 28 พฤษภาคม 2553 แทนกรรมการที่ลาออก

การประชุมของคณะกรรมการที่ไม่ใช่กรรมการผู้บริหาร ส่วนใหญ่จะเป็นการประชุมหารือเกี่ยวกับกิจการของบริษัทร่วมกันระหว่างของกรรมการเอง ไม่ได้มีการจัดทำหนังสือนัดประชุมกันอย่างเป็นทางการ และไม่มีการจัดทำบันทึกการประชุม โดยกรรมการที่ไม่ใช่กรรมการที่เป็นผู้บริหารจะนำเรื่องที่ได้อธิบายกันมาแสดงความคิดเห็นกันในที่ประชุมคณะกรรมการ ส่วนการประชุมของคณะกรรมการชุดย่อยที่มีสมาชิกเป็นกรรมการอิสระ ได้แก่ คณะกรรมการตรวจสอบ คณะกรรมการสรรหาและพิจารณาตอบแทนและคณะกรรมการบริหารความเสี่ยง จะมีการแจ้งนัดประชุม มีบันทึกการประชุมและนำเสนอบันทึกการประชุมพร้อมข้อคิดเห็นแนบในเอกสารการประชุมคณะกรรมการในแต่ละคราว

การแต่งตั้งและถอดถอนกรรมการ

การแต่งตั้งและถอดถอนกรรมการบริษัท สรุปได้ดังนี้

1. กรรมการของบริษัทเลือกตั้งโดยที่ประชุมผู้ถือหุ้น โดยมีจำนวนไม่น้อยกว่าห้าคน ซึ่งกรรมการไม่น้อยกว่ากึ่งหนึ่งของจำนวนกรรมการทั้งหมดต้องมีถิ่นที่อยู่ในราชอาณาจักรและมีกรรมการที่เป็นอิสระไม่น้อยกว่า 3 คน ซึ่งปัจจุบันบริษัทฯ มีกรรมการอิสระจำนวน 6 คน จากจำนวนกรรมการทั้งหมด 16 ท่าน โดยกรรมการอิสระทุกท่านมีคุณสมบัติตามที่กฎหมายและข้อบังคับกำหนด

2. ให้ที่ประชุมผู้ถือหุ้นเลือกตั้งกรรมการ ที่มีคุณสมบัติเหมาะสมตามหลักเกณฑ์ดังต่อไปนี้

- (1) ผู้ถือหุ้นรายหนึ่งมีคะแนนเสียงเท่ากับจำนวนหุ้นที่ตนถือ
- (2) ผู้ถือหุ้นแต่ละรายจะใช้คะแนนเสียงที่มีอยู่ทั้งหมดตาม (1) เลือกตั้งบุคคลคนเดียวหรือหลายคนเป็นกรรมการก็ได้ แต่จะแบ่งคะแนนเสียงให้แก่ผู้ใดมากที่สุดเพียงใดไม่ได้
- (3) บุคคลซึ่งได้รับคะแนนเสียงสูงสุดตามลำดับลงมาเป็นผู้ได้รับการเลือกตั้งเป็นกรรมการ เท่าจำนวนกรรมการที่จะพึงมีหรือจะเลือกตั้งในครั้งนั้น
- (4) ในกรณีที่บุคคลซึ่งได้รับการเลือกตั้งในลำดับถัดลงมา มีคะแนนเสียงเท่ากันเกินจำนวนกรรมการที่จะพึงมีหรือจะพึงเลือกตั้งในครั้งนั้น ให้ผู้เป็นประธานในที่ประชุมนั้นเป็นผู้ออกเสียงชี้ขาด

3. ในการประชุมสามัญประจำปีทุกครั้ง ให้กรรมการออกจากตำแหน่งตามวาระหนึ่งในสามเป็นอัตรา ถ้าจำนวนกรรมการที่จะแบ่งออกให้ตรงเป็นสามส่วนไม่ได้ ก็ให้ออกโดยจำนวนใกล้เคียงกับส่วนหนึ่งในสาม กรรมการที่จะต้องออกจากตำแหน่งในปีแรกและปีที่สองภายหลังจดทะเบียนบริษัทนั้น ให้กรรมการจับสลากกันว่าผู้ใดจะออก ส่วนในปีที่สามและปีหลังๆ ต่อไป ให้กรรมการคนที่อยู่ในตำแหน่งนานที่สุดเป็นผู้ออกจากตำแหน่ง

4. นอกจากการพ้นตำแหน่งตามวาระแล้ว กรรมการพ้นจากตำแหน่งเมื่อ

- (1) ตาย
- (2) ลาออก
- (3) ขาดคุณสมบัติ หรือมีลักษณะต้องห้ามตามมาตรา 68 แห่งพระราชบัญญัติบริษัทมหาชนจำกัด พ.ศ. 2535
- (4) ที่ประชุมผู้ถือหุ้นลงมติให้ออก
- (5) ศาลมีคำสั่งให้ออก

5. กรรมการคนใดจะลาออกจากตำแหน่งให้ยื่นใบลาออกต่อบริษัท การลาออกมีผลนับแต่วันที่ใบลาออกไปถึงบริษัท

6. ในกรณีที่ตำแหน่งกรรมการว่างลงเพราะเหตุอื่น นอกจากถึงคราวออกตามวาระให้คณะกรรมการเลือกบุคคล ซึ่งมีคุณสมบัติและไม่มีลักษณะต้องห้ามตามมาตรา 68 แห่งพระราชบัญญัติบริษัทมหาชนจำกัด พ.ศ. 2535 ตามที่คณะกรรมการสรรหาได้พิจารณาและเสนอที่ประชุมคณะกรรมการเพื่อพิจารณาเข้าเป็นกรรมการแทนในการประชุมคณะกรรมการคราวถัดไป เว้นแต่วาระของกรรมการจะเหลือน้อยกว่าสองเดือน บุคคลซึ่งเข้าเป็นกรรมการแทนดังกล่าวจะอยู่ในตำแหน่งกรรมการได้เพียงวาระที่ยังเหลืออยู่ของกรรมการที่ตนแทน

มติของคณะกรรมการตามวรรคหนึ่งต้องประกอบด้วยคะแนนเสียงไม่น้อยกว่าสามในสี่ของจำนวนกรรมการที่ยังเหลืออยู่

7. ที่ประชุมผู้ถือหุ้นอาจลงมติให้กรรมการคนใดคนหนึ่งออกจากตำแหน่งก่อนถึงคราวออกตามวาระได้ด้วยคะแนนเสียงไม่น้อยกว่าสามในสี่ของจำนวนผู้ถือหุ้น ซึ่งมาประชุมและมีสิทธิออกเสียงและมีหุ้นนับรวมกันไม่น้อยกว่ากึ่งหนึ่งของจำนวนหุ้นที่ถือ โดยผู้ถือหุ้นที่มาประชุมและมีสิทธิออกเสียง

8. กรรมการจะเป็นผู้ถือหุ้นของบริษัทหรือไม่ก็ได้

สำหรับอำนาจหน้าที่ของกรรมการผู้จัดการกำหนดไว้ดังนี้

กรรมการผู้จัดการมีอำนาจและหน้าที่เกี่ยวกับการบริหารบริษัท ตามที่คณะกรรมการมอบหมายและจะต้องบริหารบริษัทตามแผนงานหรืองบประมาณที่ได้รับอนุมัติจากคณะกรรมการอย่างเคร่งครัด ซื่อสัตย์ สุจริตและระมัดระวัง รักษาผลประโยชน์ของบริษัทและผู้ถือหุ้นอย่างดีที่สุด อำนาจหน้าที่ของกรรมการผู้จัดการ ให้อำนาจถึงเรื่องหรือกิจการต่างๆ ดังต่อไปนี้-

- ดำเนินกิจการ และ/หรือบริหารงานประจำวันของบริษัท
- บริหารกิจการของบริษัทตามวัตถุประสงค์ ข้อบังคับ นโยบาย ระเบียบ ข้อกำหนด คำสั่งและมติที่ประชุมของคณะกรรมการและ/หรือที่ประชุมผู้ถือหุ้นของบริษัททุกประการ
- เป็นผู้มีอำนาจในการบังคับบัญชา ติดต่อ สั่งการ ดำเนินการ ตลอดจนเข้าลงนามในนิติกรรมสัญญา เอกสารคำสั่งหนังสือแจ้งหรือหนังสือใดๆ ที่ใช้ติดต่อกับหน่วยงานราชการ รัฐวิสาหกิจและบุคคลอื่น ตลอดจนให้มีอำนาจกระทำการใดๆ ที่จำเป็นและสมควร เพื่อให้การดำเนินการข้างต้นสำเร็จลุล่วงไป
- เป็นผู้มีอำนาจในการบังคับบัญชาพนักงานและลูกจ้างทุกตำแหน่งรวมถึงการบรรจุ แต่งตั้ง ถอดถอน เลื่อน ลด ตัดเงินเดือนหรือค่าจ้างลงโทษทางวินัย ตลอดจนให้ออกจากตำแหน่งระเบียบ ข้อกำหนดหรือคำสั่งที่คณะกรรมการของบริษัทกำหนด แต่ถ้าเป็นพนักงานหรือลูกจ้างชั้นที่ปรึกษา ผู้ช่วยกรรมการผู้จัดการ หรือผู้ดำรงตำแหน่งเทียบเท่าขึ้นไปจะต้องได้รับความเห็นชอบจากคณะกรรมการบริษัทก่อน และให้มีอำนาจกำหนดเงื่อนไขในการทำงานของพนักงานและลูกจ้าง และออกระเบียบว่าด้วยการปฏิบัติงานของบริษัท โดยไม่ขัดหรือแย้งกับระเบียบข้อกำหนด หรือ คำสั่งที่คณะกรรมการบริษัทกำหนด
- มีอำนาจในการมอบหมายให้บุคคลอื่นปฏิบัติงานเฉพาะอย่างแทนได้ โดยการมอบอำนาจ การมอบหมายดังกล่าวให้อยู่ภายใต้ขอบเขตแห่งระเบียบ ข้อกำหนด หรือคำสั่งที่คณะกรรมการของบริษัท และ/หรือบริษัทกำหนดไว้

ทั้งนี้ การใช้อำนาจของกรรมการผู้จัดการดังกล่าวข้างต้นไม่สามารถกระทำได้ หากกรรมการผู้จัดการมีส่วนได้ส่วนเสียหรืออาจมีความขัดแย้งทางผลประโยชน์ในลักษณะใดๆ กับบริษัทในการใช้อำนาจดังกล่าว

7.2.2 คณะกรรมการตรวจสอบ

คณะกรรมการบริษัท ได้อนุมัติจัดตั้งคณะกรรมการตรวจสอบ เมื่อวันที่ 15 ธันวาคม 2542 โดยแต่งตั้งจากกรรมการอิสระซึ่งมีคุณสมบัติตามที่กฎหมายหลักทรัพย์และตลาดหลักทรัพย์กำหนด มีจำนวนอย่างน้อยสามคนและอย่างน้อยหนึ่งคน ต้องมีความรู้ด้านบัญชีและการเงิน ซึ่งปัจจุบันประกอบ 3 ท่าน ทุกท่านเป็นกรรมการที่เป็นอิสระ ดังรายชื่อต่อไปนี้

ณ วันที่ 31 ธันวาคม 2553

ชื่อ - นามสกุล	ตำแหน่ง	
1. นายเจตต์ อินสว่าง	ประธานกรรมการ	กรรมการที่เป็นอิสระมีความรู้ด้านกฎหมาย
2. นายนิสสาร พากเพียร*	กรรมการ	กรรมการที่เป็นอิสระและมีความรู้ด้านบัญชี
3. นายสรวง เรืองสุข	กรรมการ	กรรมการที่เป็นอิสระ

โดยมีนางอรุณี ตรีเทพประติมา เลขานุการบริษัท ทำหน้าที่เลขานุการคณะกรรมการตรวจสอบ

คณะกรรมการตรวจสอบชุดปัจจุบันมีวาระการดำรงตำแหน่งคราวละ 3 ปี ตั้งแต่วันที่ 30 เมษายน 2553 และสิ้นสุดลงในเดือนเมษายน 2556

หน้าที่และความรับผิดชอบของคณะกรรมการตรวจสอบ

1. สอบทานให้บริษัทมีการรายงานทางการเงินอย่างถูกต้องและเพียงพอ
2. สอบทานให้บริษัทมีระบบการควบคุมภายใน (Internal Control) และการตรวจสอบภายใน (Internal Audit) ให้เป็นไปตามระบบหลักเกณฑ์และวัตถุประสงค์ที่เหมาะสมเพื่อให้เกิดประสิทธิผล
3. สอบทานให้บริษัทปฏิบัติตามกฎหมายว่าด้วยหลักทรัพย์และตลาดหลักทรัพย์ ข้อกำหนดของตลาดหลักทรัพย์หรือกฎหมายที่เกี่ยวข้องกับธุรกิจของบริษัท
4. พิจารณา คัดเลือก เสนอแต่งตั้ง และเสนอคำตอบแทนของผู้ตรวจสอบภายในและผู้สอบบัญชีของบริษัท
5. พิจารณารายการที่เกี่ยวข้องกัน หรือรายการที่อาจมีความขัดแย้งทางผลประโยชน์ให้มีความถูกต้องและครบถ้วนและเป็นไปตามเกณฑ์ที่ตลาดหลักทรัพย์แห่งประเทศไทยกำหนดไว้
6. จัดทำรายการกำกับดูแลกิจการของคณะกรรมการตรวจสอบโดยเปิดเผยไว้ในรายงานประจำปีของบริษัท ซึ่งรายงานดังกล่าวลงนามโดยประธานคณะกรรมการตรวจสอบ
7. ปฏิบัติการอื่นใดตามที่คณะกรรมการของบริษัทมอบหมายด้วยความเห็นชอบจากคณะกรรมการตรวจสอบ

ในกรณีที่คณะกรรมการตรวจสอบได้รับทราบกรณีที่มีข้อสงสัยพบพฤติกรรมอันควรสงสัยว่ากรรมการผู้จัดการ หรือบุคคลซึ่งรับผิดชอบในการดำเนินงานของบริษัทกระทำความผิดตามพระราชบัญญัติหลักทรัพย์และตลาดหลักทรัพย์ มาตรา 281/2 วรรคสอง มาตรา 305 มาตรา 306 มาตรา 308 มาตรา 309 มาตรา 310 มาตรา 311 มาตรา 312 หรือมาตรา 313 ให้คณะกรรมการตรวจสอบดำเนินการตรวจสอบและรายงานผลการตรวจสอบในเบื้องต้น ให้สำนักงานคณะกรรมการกำกับหลักทรัพย์และตลาดหลักทรัพย์และผู้สอบบัญชีทราบภายใน 30 วันนับแต่วันที่ได้รับแจ้งจากผู้สอบบัญชี

ในการปฏิบัติหน้าที่ของคณะกรรมการตรวจสอบ หากพบหรือมีข้อสงสัยว่ามีรายการหรือการกระทำดังต่อไปนี้ ซึ่งอาจมีผลกระทบต่ออย่างมีนัยสำคัญต่อฐานะการเงินและผลการดำเนินงานของบริษัท ให้คณะกรรมการตรวจสอบรายงานต่อคณะกรรมการบริษัทเพื่อดำเนินการปรับปรุงแก้ไขภายในเวลาที่คณะกรรมการตรวจสอบเห็นสมควร

- (1) รายการที่เกิดความขัดแย้งทางผลประโยชน์
- (2) การทุจริตหรือมีสิ่งผิดปกติหรือมีความบกพร่องที่สำคัญในระบบควบคุมภายใน
- (3) การฝ่าฝืนกฎหมายว่าด้วยหลักทรัพย์และตลาดหลักทรัพย์ ข้อกำหนดของตลาดหลักทรัพย์ฯ หรือกฎหมายที่เกี่ยวข้องกับธุรกิจของบริษัท

หากคณะกรรมการบริษัทหรือคณะกรรมการไม่ดำเนินการให้มีการแก้ไขปรับปรุงภายในเวลาที่คณะกรรมการตรวจสอบกำหนด กรรมการตรวจสอบรายใดรายหนึ่งอาจรายงานว่ามีรายการหรือการกระทำดังกล่าวต่อสำนักงานคณะกรรมการกำกับหลักทรัพย์และตลาดหลักทรัพย์ หรือตลาดหลักทรัพย์ฯ

อนึ่ง ในกรณีกรรมการตรวจสอบพ้นจากตำแหน่งก่อนครบวาระ บริษัทจะต้องแจ้งเหตุผลและ/หรือกรรมการตรวจสอบที่พ้นตำแหน่งสามารถแจ้งเหตุผลมายังตลาดหลักทรัพย์แห่งประเทศไทยและสำนักงานคณะกรรมการกำกับหลักทรัพย์และตลาดหลักทรัพย์

กรรมการตรวจสอบมีการประชุมเป็นประจำไตรมาสละครั้งและมีการรายงานต่อคณะกรรมการบริษัท โดยผู้ตรวจสอบบัญชีภายนอก ผู้ตรวจสอบภายในและผู้บริหารฝ่ายบัญชี ร่วมประชุมเพื่อสอบทานงบการเงินทุกไตรมาส งบการเงินประจำปี ตรวจสอบระบบการควบคุมภายใน ตลอดจนเรื่องเกี่ยวกับการกำกับดูแลกิจการและเสนอให้แก่คณะกรรมการเพื่อให้บริษัทได้ปฏิบัติและดำเนินการให้เป็นไปตามหลักการกำกับดูแลกิจการที่ดีตลอดจนดูแลให้เป็นไปตามจรรยาบรรณที่ดี

ในปี 2553 คณะกรรมการตรวจสอบได้มีการประชุมรวม 6 ครั้ง เพื่อทำหน้าที่ดูแลการดำเนินงานกิจการในนามคณะกรรมการบริษัท ตามบทบาทหน้าที่ความรับผิดชอบที่กำหนดในข้อบังคับคณะกรรมการตรวจสอบ

จำนวนการเข้าประชุมคณะกรรมการตรวจสอบในปี 2553 มีดังนี้

ชื่อกรรมการ		จำนวนครั้งที่เข้าประชุม / จากการประชุมทั้งหมด	วาระการดำรงตำแหน่ง
นายเจด็จ	อินสว่าง	6 / 6	เมษายน 2553 – เมษายน 2556
นายสรวง	เรืองสุข	6 / 6	เมษายน 2553 – เมษายน 2556
นายนิสกร	พากเพียร	6 / 6	เมษายน 2553 – เมษายน 2556

วาระการดำรงตำแหน่งกรรมการตรวจสอบ

คณะกรรมการตรวจสอบได้รับการแต่งตั้งให้ดำรงตำแหน่งเป็นระยะเวลา 3 ปี โดยเริ่มดำรงตำแหน่งหรือสิ้นสุดวาระการดำรงตำแหน่งในเดือนเมษายนเพื่อทำการตรวจสอบงบการเงินและผลการดำเนินงานของปีที่ผ่านมาให้เสร็จสมบูรณ์เพื่อนำเสนอที่ประชุมคณะกรรมการ พิจารณาแต่งตั้งต่อไป อนึ่งกรรมการที่ออกจากตำแหน่งตามวาระอาจถูกเลือกให้กลับเข้ามาดำรงตำแหน่งได้ โดยคณะกรรมการสรรหาและพิจารณาคำตอบแทนจะเป็นผู้พิจารณาและเสนอต่อคณะกรรมการบริษัทเพื่อพิจารณาแต่งตั้งต่อไป

คณะกรรมการตรวจสอบได้ดำเนินงานโดยสรุปดังนี้:-

- ทบทวนระบบการกำกับดูแลการปฏิบัติตามกฎหมายที่เกี่ยวข้องกับการดำเนินธุรกิจของบริษัทฯ รวมถึงการปฏิบัติตามข้อกำหนดของตลาดหลักทรัพย์ และพิจารณารายงานผลการสอบทานโดยการประชุมร่วมกับผู้บริหารที่มีหน้าที่รับผิดชอบและผู้ตรวจสอบภายใน
- ติดตามโดยใกล้ชิดเกี่ยวกับการทำรายการเกี่ยวโยงกันและรายการระหว่างกันเพื่อให้มั่นใจได้ว่ามีความโปร่งใสและมีการเปิดเผยข้อมูลที่เกี่ยวข้องพอ
- ทบทวนระบบการควบคุมภายในร่วมกับผู้ตรวจสอบภายในเพื่อประเมินประสิทธิผลและความเพียงพอของระบบการควบคุมภายใน และระบบควบคุมความปลอดภัยเทคโนโลยีสารสนเทศ คณะกรรมการตรวจสอบได้ติดตามการปฏิบัติงานควบคุมภายในอย่างใกล้ชิดและอภิปรายเกี่ยวกับความสำคัญของข้อบกพร่องที่ชัดเจนในกระบวนการควบคุมภายใน และพิจารณาความเหมาะสมของแผนงานตรวจสอบภายในประจำปี
- ในทุกไตรมาสคณะกรรมการตรวจสอบได้ทบทวนรายงานทางการเงิน โดยประชุมพิจารณาร่วมกับผู้บริหารในสายการเงินและผู้สอบบัญชีภายนอกเพื่อพิจารณาข้อสังเกตต่าง ๆ และรายงานต่อที่ประชุมคณะกรรมการเพื่อทราบ เพื่อดำเนินการหรือเพื่อวางแผนหรือกำหนดนโยบายให้สอดคล้องกับการดำเนินธุรกิจต่อไป

ในปีที่ผ่านมาคณะกรรมการตรวจสอบได้ประชุมทบทวนการดำเนินงานหลักของบริษัทในทุกด้านและได้พิจารณาร่วมกับผู้บริหารที่มีหน้าที่รับผิดชอบทางด้านบัญชี ผู้ตรวจสอบภายในและผู้สอบบัญชีภายนอก โดยคณะกรรมการตรวจสอบได้แสดงความคิดเห็นอย่างเป็นอิสระและให้ข้อเสนอแนะเห็นว่าการะบวนการจัดทำงบการเงินของบริษัทมีระบบการควบคุมอย่างเหมาะสมและเพียงพอ และงบการเงินของบริษัทได้จัดทำขึ้นตามหลักการบัญชีที่รับรองทั่วไปเชื่อถือได้และมีการบันทึกรายงานการประชุมเสนอต่อที่ประชุมคณะกรรมการเพื่อรับทราบและพิจารณาแก้ไขปรับปรุงในกรณีที่พบข้อบกพร่องที่อาจมีสาระสำคัญและมีผลกระทบต่อการดำเนินธุรกิจของบริษัท

ในเดือนกุมภาพันธ์ 2553 คณะกรรมการตรวจสอบได้พิจารณาผลการปฏิบัติงานตลอดปี 2552 ของผู้สอบบัญชีและเสนอชื่อผู้สอบบัญชีจากบริษัทสำนักงาน เอ เอ็ม ซี จำกัด เป็นผู้ตรวจสอบบัญชีประจำปี 2553 ของบริษัทและบริษัทย่อย ดังนี้:-

บริษัท ไทยซูการ์ เทอร์มิเนล จำกัด (มหาชน)

- นางสาวประภาศรี ลีลาสุภา
- นางสาวศันสนีย์ พูลสวัสดิ์

ผู้สอบบัญชีรับอนุญาตเลขที่ 4664
ผู้สอบบัญชีรับอนุญาตเลขที่ 6977

บริษัท ที เอส ฟลาวมิลล์ จำกัด (มหาชน)

- นางสาวประภาศรี ลีลาสุภา

ผู้สอบบัญชีรับอนุญาตเลขที่ 4664

บริษัท ที เอส จี แอสเซ็ท จำกัด

- นางสาวปริยดา งานประเสริฐกิจ

ผู้สอบบัญชีรับอนุญาตเลขที่ 5123

บริษัท ที เอส อุตสาหกรรมน้ำมัน จำกัด

- นางสาววรรณีย์ สุขเพ็ญ

ผู้สอบบัญชีรับอนุญาตเลขที่ 8423

บริษัท ที เอส ขนส่งและโลจิสติกส์ จำกัด

- นางสาวศันสนีย์ พูลสวัสดิ์

ผู้สอบบัญชีรับอนุญาตเลขที่ 6977

บริษัท ที เอส คลังสินค้า จำกัด

- นางสาวปริญดา งานประเสริฐกิจ

ผู้สอบบัญชีรับอนุญาตเลขที่ 5123

เพื่อเสนอที่ประชุมคณะกรรมการบริษัทพิจารณาและเมื่อคณะกรรมการมีมติเห็นชอบแล้วจะนำเสนอต่อที่ประชุมผู้ถือหุ้นพิจารณาแต่งตั้งต่อไป และเสนอชื่อนางสาววัลดี สีนุญเรือง จากบริษัท สอบบัญชี ไอ วี แอล จำกัด เป็นผู้ตรวจสอบภายในของบริษัทประจำปี 2553 ต่อที่ประชุมคณะกรรมการ

7.2.3 คณะกรรมการสรรหาและพิจารณาค่าตอบแทน

คณะกรรมการสรรหาและพิจารณาค่าตอบแทน ได้รับการแต่งตั้งจากที่ประชุมคณะกรรมการบริษัท ครั้งที่ 2/2550 เมื่อวันที่ 28 กุมภาพันธ์ 2550 เพื่อช่วยในการสรรหาบุคคลที่มีความรู้ความสามารถ และประสบการณ์ที่เหมาะสมเข้าดำรงตำแหน่งกรรมการของบริษัท รวมทั้งช่วยเสนอแนะนโยบายค่าตอบแทนสำหรับผู้บริหารดังกล่าวนี้ต่อคณะกรรมการบริษัทเพื่อพิจารณา

คณะกรรมการกำหนดค่าตอบแทนและสรรหากรรมการ ประกอบด้วยกรรมการ 3 คน เป็นกรรมการอิสระจำนวน 2 คน และกรรมการบริหาร 1 คน ดังนี้-

- | | | | | |
|--------------------|----------------|---------------|-------------|---------|
| 1. นายนิสสาร | พากเพียร | กรรมการอิสระ | ดำรงตำแหน่ง | ประธาน |
| 2. นายชนะชัย | ชุดิมวาร์พันธ์ | กรรมการบริหาร | ดำรงตำแหน่ง | กรรมการ |
| 3. นางสาวจุฑาทิพย์ | อรุณานนท์ชัย | กรรมการอิสระ | ดำรงตำแหน่ง | กรรมการ |
- โดยมีนางอรุณี ตรีเทพประติมา ทำหน้าที่เลขานุการคณะกรรมการสรรหาและพิจารณาค่าตอบแทน

หน้าที่ความรับผิดชอบหลักของคณะกรรมการกำหนดค่าตอบแทนและสรรหากรรมการ

- (1) สรรหาผู้ที่มีคุณสมบัติเหมาะสมในการดำรงตำแหน่งกรรมการบริษัท เพื่อเสนอต่อคณะกรรมการบริษัทเพื่อพิจารณาในกรณีที่ตำแหน่งว่างลง
- (2) สอบทานเกี่ยวกับโครงสร้าง ขนาด องค์ประกอบของคณะกรรมการบริษัทและให้ข้อเสนอแนะในกรณีที่เห็นควรให้มีการเปลี่ยนแปลง
- (3) ประเมินผลการปฏิบัติงานของคณะกรรมการบริษัท เป็นประจำทุกปี เพื่อรายงานต่อคณะกรรมการบริษัท
- (4) กำหนดและสอบทานกรอบนโยบาย แนวทาง และค่าตอบแทนอย่างเหมาะสมสำหรับกรรมการและผู้บริหารบริษัทให้สอดคล้องเหมาะสมกับความสามารถ และเปรียบเทียบได้กับระดับที่ปฏิบัติอยู่ในอุตสาหกรรมและประโยชน์ที่คาดว่าจะได้และเป็นไปตามนโยบายที่คณะกรรมการกำหนด โดยเชื่อมโยงกับผลการดำเนินงานของบริษัทและผลการดำเนินงานของกรรมการแต่ละคน และหากพิจารณาแล้วเห็นควรให้มีการเปลี่ยนแปลงไปจากมติที่ประชุมผู้ถือหุ้นเดิม ให้นำเสนอเรื่องต่อกรรมการบริษัทพิจารณาเพื่อนำเสนอต่อที่ประชุมผู้ถือหุ้นเพื่อพิจารณาอนุมัติต่อไป
- (5) ปฏิบัติงานอื่นใดที่เกี่ยวข้องตามข้อบังคับนี้ตามที่คณะกรรมการบริษัทร้องขอ

ในปี 2553 มีการประชุมคณะกรรมการสรรหาและพิจารณาค่าตอบแทนจำนวน 2 ครั้ง โดยมีสมาชิกเข้าร่วมประชุมครบทุกท่าน และอาจมีการประชุมเพิ่มเติมจะจัดให้มีขึ้นได้ตามความเหมาะสมตามที่ประธานฯ ให้ความเห็นชอบ โดยคณะกรรมการสรรหาและพิจารณาค่าตอบแทนอาจเชิญบุคคลอื่น เช่น ตัวแทนฝ่ายบริหาร และ/หรือที่ปรึกษาภายในเข้าร่วมประชุมได้หากเห็นว่าสมควร โดยมีกรรมการเข้าร่วมประชุมครบทั้งคณะ และที่ประชุมได้พิจารณาเรื่องต่างๆ เช่น หลักเกณฑ์ในการกำหนดวาระการดำรงตำแหน่งของกรรมการชุดต่างๆ พิจารณาหลักเกณฑ์ในการกำหนดค่าตอบแทนกรรมการและกรรมการชุดย่อย กำหนดหลักเกณฑ์คุณสมบัติของบุคคลที่ผู้ถือหุ้นเสนอเข้าเป็นกรรมการ เป็นต้น

หลักเกณฑ์ในการกำหนดวาระการดำรงตำแหน่งของกรรมการชุดต่างๆ

ที่ประชุมคณะกรรมการสรรหาและพิจารณาค่าตอบแทนที่ใช้พิจารณาจากประวัติและคุณสมบัติเบื้องต้นตามที่กำหนดไว้ในพระราชบัญญัติบริษัทมหาชนจำกัด ความรู้ความสามารถตลอดจนประสบการณ์ ซึ่งผู้ที่มีคุณสมบัติเหมาะสมในการดำรงตำแหน่งกรรมการจะต้องแจ้งสถานะในการดำรงตำแหน่งกรรมการบริษัทอื่นๆ ทั้งที่เป็นบริษัทจดทะเบียนในตลาดหลักทรัพย์แห่งประเทศไทยและบริษัทที่ไม่ได้เป็นบริษัทจดทะเบียนตลอดจนรายงานการถือครองหลักทรัพย์ตามข้อกำหนดของสำนักงานคณะกรรมการกำกับหลักทรัพย์และตลาดหลักทรัพย์ การเปิดเผยข้อมูลส่วนตัวเสียของตนและผู้เกี่ยวข้องต่อกรรมการเพื่อประกอบการพิจารณา

คณะกรรมการสรรหา มิได้กำหนดนโยบายการดำรงตำแหน่งกรรมการที่บริษัทอื่นของกรรมการเพียงแต่มีข้อกำหนดให้กรรมการแต่ละท่านแจ้งการดำรงตำแหน่งกรรมการทุกบริษัทที่ดำรงตำแหน่งอยู่และแจ้งต่อคณะกรรมการบริษัท เพื่อเสนอที่ประชุมผู้ถือหุ้นทราบ และทำการเปิดเผยข้อมูลให้แก่ผู้ถือหุ้นและหน่วยงานต่างๆ ที่เกี่ยวข้องต่อไป

7.2.4 คณะกรรมการกำกับดูแลกิจการ

บริษัทฯ ยังไม่ได้มีการจัดตั้งคณะกรรมการกำกับดูแลกิจการ เนื่องจากโครงสร้างองค์กรของบริษัทเป็นองค์กรที่ไม่ใหญ่และแผนการปฏิบัติงานที่ไม่ซับซ้อน อันประกอบด้วย คณะกรรมการ คณะกรรมการชุดย่อยต่างๆ คณะกรรมการบริหาร รวมถึงจำนวนพนักงานทั้งหมดมีจำนวนไม่มากนัก ดังนั้น งานในด้านการกำกับดูแลกิจการจึงอยู่ในส่วนหน้าที่และความรับผิดชอบของคณะกรรมการตรวจสอบซึ่งประกอบด้วย กรรมการอิสระทั้งหมด (3 ท่าน) ผู้ตรวจสอบภายในและผู้ตรวจสอบบัญชี ในการตรวจสอบจะครอบคลุมถึงการตรวจสอบเกี่ยวกับการตรวจสอบการปฏิบัติงานและการควบคุมภายใน รวมไปถึงการดูแลให้มีการปฏิบัติตามข้อกำหนดต่างๆ ของหน่วยงานภายนอกที่มีความเกี่ยวข้องกับการดำเนินธุรกิจ เพื่อให้เป็นไปตามหลักการกำกับดูแลกิจการที่ดี อันได้แก่

งานด้านบัญชี ได้แก่

- การจัดทางการเงินให้ถูกต้องตามมาตรฐานการบัญชีที่ยอมรับกันทั่วไป
- การคำนวณ การประเมิน ตลอดจนการนำเสนอข้อมูลต่อกรมสรรพากรและหน่วยงานที่เกี่ยวข้อง

งานด้านทะเบียนใบอนุญาตกับหน่วยงานราชการ ได้แก่

- กรมโรงงาน กระทรวงอุตสาหกรรม
- กรมการขนส่งทางน้ำ สำนักงานพาณิชย์ฯ กระทรวงคมนาคม
- สำนักพัฒนาธุรกิจการค้า กระทรวงพาณิชย์
- สำนักงานควบคุมสิ่งแวดล้อม ตลอดจนการปฏิบัติตามระเบียบต่างๆ ของกระทรวงวิทยาศาสตร์และเทคโนโลยี
- สำนักงานเขตเทศบาลตำบล อำเภอ ตลอดจนหน่วยงานอื่นที่เกี่ยวข้อง

การจัดทำรายงานการเปิดเผยข้อมูลต่างๆ

- ตลาดหลักทรัพย์แห่งประเทศไทย
- สำนักงานคณะกรรมการกำกับหลักทรัพย์และตลาดหลักทรัพย์ (ก.ล.ต.)
- บริษัท ศูนย์รับฝากหลักทรัพย์ (ประเทศไทย) จำกัด

นอกจากนี้คณะกรรมการตรวจสอบยังได้มีการดูแลและให้ข้อเสนอแนะต่อคณะกรรมการ เพื่อกำหนดแนวทางทั้งในด้านการประกอบธุรกิจแนวทางในการปฏิบัติงานของพนักงาน ทบทวนข้อพึงปฏิบัติต่างๆ ของผู้บริหารไปจนถึงคณะกรรมการและนำเสนอต่อคณะกรรมการเพื่อแก้ไขปรับปรุงตามความเหมาะสม

อย่างไรก็ตามคณะกรรมการบริษัทให้ความสำคัญของการกำกับดูแลกิจการที่ดี ระบบการควบคุมภายในและการตรวจสอบภายใน เพื่อสนับสนุนให้มีการดำเนินการอย่างมีประสิทธิภาพและเกิดประสิทธิผล ตลอดจนมีการสอบทานเพื่อให้การดำเนินงานเป็นไปตามข้อกำหนดเพื่อให้เป็นไปตามมาตรฐานที่เป็นสากลและสอดคล้องกับนโยบายของตลาดหลักทรัพย์แห่งประเทศไทย คณะกรรมการยึดมั่นในการปฏิบัติตามหลักของกระบวนการกำกับดูแลกิจการที่ดี มีการสื่อสารไปยังพนักงานทุกระดับโดยกำหนดเป็นภารกิจ วัตถุประสงค์ และจรรยาบรรณในการดำเนินธุรกิจ เพื่อที่จะสะท้อนให้เห็นถึงแนวทางที่ใช้ปฏิบัติภายในของบริษัท ซึ่งจะทำให้มั่นใจได้ว่าบริษัทได้ดำเนินการตามหลักการกำกับดูแลกิจการที่ดี โดยคณะกรรมการบริษัทมีความตระหนักในหน้าที่ความรับผิดชอบในการดำเนินงานเพื่อประโยชน์สูงสุดของบริษัท มีการเปิดเผยข้อมูลและความโปร่งใสในการดำเนินงาน การตัดสินใจ และการปฏิบัติต่อผู้มีส่วนได้เสียอย่างเป็นธรรม ยึดมั่นในการดำเนินธุรกิจอย่างมีความรับผิดชอบต่อสังคม ผู้กมิตรไม่ตรีกับชุมชนรอบข้าง มีส่วนร่วมทางสังคม เพื่อรักษาสิ่งแวดล้อมและการพัฒนาชุมชน ซึ่งจะช่วยส่งเสริมผลการดำเนินงานให้บรรลุเป้าหมายและส่งผลให้เกิดการเพิ่มมูลค่าสูงสุดให้ผู้ถือหุ้น บริษัทมุ่งหวังให้กรรมการและพนักงานทุกคนปฏิบัติหน้าที่ของตนให้เกิดความพึงพอใจสูงสุดของลูกค้า มีความเชื่อมั่นในการทำงานร่วมกัน โดยยึดมั่นในหลักการระเบียบวินัยการปฏิบัติที่ดีและพร้อมตอบสนองในทุกสถานการณ์

การประเมินตนเองของคณะกรรมการ

คณะกรรมการบริษัทในการประชุมครั้งที่ 2/2554 เมื่อวันที่ 24 กุมภาพันธ์ 2554 ได้สรุปผลการประเมินผลตนเองของคณะกรรมการที่ให้การกรรมการทุกท่านทำการประเมิน เพื่อให้คณะกรรมการได้ทราบการปฏิบัติหน้าที่ของตนในปีที่ผ่านมา ซึ่งประกอบด้วยหัวข้อใหญ่ 6 หัวข้อ คือ

1. โครงสร้างและคุณสมบัติของคณะกรรมการ ได้แก่ จำนวนกรรมการ ความรู้และประสบการณ์ และความมีอิสระในการปฏิบัติหน้าที่
2. ความรับผิดชอบต่อการปฏิบัติหน้าที่ของคณะกรรมการ ได้แก่ การให้ความสำคัญ การใช้เวลาสำหรับกระบวนการในการพิจารณาและติดตามผล
3. การประชุมคณะกรรมการ ได้แก่ มีการกำหนดการประชุมล่วงหน้า จำนวนครั้งของการประชุมที่เหมาะสมและการนำเสนอข้อมูลที่เพียงพอ
4. การทำหน้าที่ของกรรมการ ได้แก่ การศึกษาข้อมูล การแสดงความคิดเห็น และการใช้เวลาในการพิจารณา

5. ความสัมพันธ์กับฝ่ายจัดการ ได้แก่ การหารือหรือการมีส่วนร่วมในการแก้ไขปัญหา กรณีที่ไม่เป็นไปตามแผนธุรกิจ
6. การพัฒนาตนเองของกรรมการผู้บริหาร ได้แก่ ความเข้าใจในบทบาทหน้าที่และความรับผิดชอบ การติดตามข่าวที่เกี่ยวข้องกับธุรกิจสภาพการแข่งขัน การเปลี่ยนแปลงด้านกฎระเบียบ การส่งเสริมให้เข้ารับการอบรม ตลอดจนกำหนดแผนการสืบทอดงาน

การประเมินในภาพรวมคณะกรรมการบริษัทมีความเห็น ดังนี้-

1. ฝ่ายบริหารมีการดำเนินการในเรื่องต่างๆ ถือปฏิบัติกันอยู่ในเกณฑ์ปกติ
2. กรรมการที่ไม่เป็นผู้บริหารมีความเข้าใจและถือปฏิบัติอยู่ในเกณฑ์ดี
3. คณะกรรมการอิสระและคณะกรรมการตรวจสอบถือปฏิบัติอยู่ในเกณฑ์ดีมาก
4. คณะกรรมการบริหารความเสี่ยงว่าเป็นคณะกรรมการที่เพิ่งเริ่มจัดตั้งและเป็นระยะเริ่มต้นยังอยู่ในระหว่างการพัฒนา

จากผลการประเมินคณะกรรมการบริษัทได้พิจารณาร่วมกันแล้วมีความเห็นว่าปัจจุบันการดำเนินการด้านต่างๆ ของบริษัทเป็นรูปธรรมมากขึ้นแต่ยังมีการดำเนินการบางส่วนของบริษัทฯ เพิ่งอยู่ในระยะเริ่มจัดตั้งและเริ่มดำเนินการ ซึ่งต้องใช้เวลาในการปรับปรุงเพื่อกำหนดแนวทางการปฏิบัติให้มีความเป็นมาตรฐานยิ่งขึ้น และคาดว่าจะการพัฒนาปรับปรุงของบริษัทฯ จะเป็นไปในทางที่ดีขึ้นเป็นลำดับ

7.2.5 คณะกรรมการบริหาร

ที่ประชุมคณะกรรมการบริษัทได้อนุมัติแต่งตั้งกรรมการบริหาร 6 ท่าน ประกอบด้วย กรรมการผู้จัดการ เป็นประธานกรรมการบริหาร กรรมการรองผู้จัดการ เป็นรองประธานกรรมการบริหาร กรรมการบริษัทอีก 4 ท่าน เพื่อทำหน้าที่จัดการงานและการดำเนินกิจการของบริษัทตามทีคณะกรรมการกำหนด ตามรายชื่อต่อไปนี้

ลำดับ	ชื่อ - นามสกุล	ตำแหน่งงาน	ตำแหน่งผู้บริหาร
1	นายประภาส ชุตินวาร์พันธ์	กรรมการผู้จัดการ	ประธานกรรมการบริหาร
2	นายพงศ์ ชินธรรมมิตร	กรรมการรองผู้จัดการ	รองประธานกรรมการบริหาร
3	นายชนะชัย ชุตินวาร์พันธ์	กรรมการ	กรรมการบริหาร
4	นายณรงค์ เจนลาภวัฒนกุล	กรรมการ	กรรมการบริหาร
5	ดร.สุภสร ชโยวรรณ	กรรมการ	กรรมการบริหาร
6	ดร.ชาญฤกษ์ เดชวิทักษ์	กรรมการ	กรรมการบริหาร

ฝ่ายบริหารจัดประชุมสรุปผลการดำเนินงานเดือนละ 2 ครั้ง โดยมีผู้จัดการฝ่ายต่างๆ เข้าร่วมประชุมเพื่อแสดงความคิดเห็นเพื่อปรับปรุงการทำงานอย่างสม่ำเสมอ

การถือหลักทรัพย์ของกรรมการบริหาร

ลำดับ	ชื่อ - นามสกุล	จำนวนหุ้น (หุ้น)		จำนวนหุ้น เพิ่ม (ลด)
		31 ธันวาคม 2553	31 ธันวาคม 2552	ระหว่างปี (หุ้น)
1	นายประภาส ชุตินวาร์พันธ์	430,399	391,272	39,127
2	นายพงศ์ ชินธรรมมิตร	-	-	-
3	นายชนะชัย ชุตินวาร์พันธ์	28,873,680	18,709,680	10,164,000
4	นายณรงค์ เจนลาภวัฒนกุล	-	-	-
5	ดร.สุภสร ชโยวรรณ	-	-	-
6	ดร.ชาญฤกษ์ เดชวิทักษ์	-	-	-

ข้อมูลเพิ่มเติมที่เกี่ยวข้องกับคณะกรรมการบริหารของบริษัท มีดังนี้-

ผู้บริหารของบริษัททั้งหมดไม่ปรากฏว่ามีประวัติการทำความผิดตามกฎหมายในระยะ 10 ปี ที่ผ่านมากเกี่ยวกับ

1. การถูกพิพากษาว่ากระทำความผิดทางอาญา ยกเว้นที่เป็นความผิดอันเกิดจากการฝ่าฝืนกฎจราจร ความผิดสุรา หรือความผิดในทางองเดียวกัน
2. การถูกพิพากษาให้เป็นบุคคลล้มละลาย หรือถูกพิทักษ์ทรัพย์

หน้าที่และความรับผิดชอบของคณะกรรมการบริหาร

คณะกรรมการมีหน้าที่และความรับผิดชอบ ซึ่งได้รับอนุมัติจากคณะกรรมการดังนี้:-

1. คณะกรรมการบริหารมีอำนาจหน้าที่จัดการงานและดำเนินกิจการของบริษัทตามที่คณะกรรมการกำหนดหรือได้รับอนุมัติจากคณะกรรมการให้ดำเนินการเฉพาะกรณี
2. คณะกรรมการบริหารมีอำนาจหน้าที่ในการบริหารธุรกิจของบริษัทตามแผนงานที่กำหนดไว้
3. ประธานกรรมการบริหารต้องรายงานการประชุมคณะกรรมการบริหาร ให้ที่ประชุมคณะกรรมการบริษัท เพื่อรับทราบถึงกิจการที่ฝ่ายบริหารได้ทำไปแล้วจะเกิดการเปลี่ยนแปลงอย่างสำคัญแก่กิจการของบริษัท และ/หรือเรื่องที่ฝ่ายบริหารเห็นสมควรเสนอเพื่ออนุมัติเป็นรายเรื่องให้เสนอเพื่อรับอนุมัติจากคณะกรรมการก่อน
4. คณะกรรมการบริหารมีอำนาจและหน้าที่ในการดำเนินกิจกรรมตามที่กำหนดเพื่อบริหารกิจการให้ประสบความสำเร็จบรรลุเป้าหมายของบริษัท
5. จัดทำและสอบทานแผนทางการเงินและนโยบายที่สำคัญของบริษัท และนำเสนอต่อคณะกรรมการบริษัทเพื่อพิจารณาอนุมัติ
6. พัฒนาและดูแลทรัพยากรบุคคลและกำหนดอัตราค่าตอบแทนให้ดำเนินไปตามกลยุทธ์ด้านทรัพยากรบุคคล
7. พิจารณาแต่งตั้ง ติดตามและประเมินผลการปฏิบัติงานของผู้บริหารฝ่ายงานลงมาถึงพนักงานระดับกลาง และจัดหาผู้สืบทอดการดำรงตำแหน่งต่อ
8. ติดตามและรายงานต่อคณะกรรมการเกี่ยวกับผลการดำเนินงานของบริษัทและความก้าวหน้าในการดำเนินการเพื่อให้บรรลุวัตถุประสงค์ของบริษัท
9. ติดตามการปฏิบัติงานของพนักงานทุกระดับเกี่ยวกับการบริหารจัดการความเสี่ยงตามแนวทางที่บริษัทกำหนดรวมทั้งประสิทธิผลของการควบคุมภายในและการปฏิบัติตามกฎหมาย ระเบียบและนโยบายที่เกี่ยวข้อง

7.2.6 คณะกรรมการบริหารความเสี่ยง

บริษัทฯ ได้จัดตั้งคณะกรรมการบริหารความเสี่ยง จำนวน 4 ท่าน เมื่อเดือนสิงหาคม 2552 ประกอบด้วยกรรมการที่เป็นผู้บริหาร 1 ท่าน และกรรมการที่ไม่ใช่ผู้บริหารจำนวน 3 ท่าน ดังรายชื่อต่อไปนี้:-

1. นายปวิวัฒน์	กาญจนธนา	กรรมการอิสระ	เป็น	ประธาน
2. นายชนดล	สุจิตัญญ	กรรมการที่ไม่ใช่ผู้บริหาร	เป็น	กรรมการ
3. นายวินัย	ชินธรรมมิตร	กรรมการที่ไม่ใช่ผู้บริหาร	เป็น	กรรมการ
4. ดร. ชญาฤกษ์	เดชวิทย์	กรรมการบริหาร	เป็น	กรรมการ

หมายเหตุ นายปวิวัฒน์ กาญจนธนา ลาออกจากการเป็นกรรมการเมื่อเดือนพฤษภาคม 2553 เนื่องจากติดภารกิจส่วนตัว

หน้าที่และความรับผิดชอบของคณะทำงานบริหารความเสี่ยงองค์กร

1. มีอำนาจตัดสินใจในการดำเนินการที่เกี่ยวข้องภายใต้ขอบเขตความรับผิดชอบที่กำหนดไว้ภายใต้แผนการบริหารความเสี่ยงและมีอำนาจในการรับทราบข้อมูลเพื่อการปฏิบัติหน้าที่ตามที่ได้รับมอบหมาย
2. กำหนดนโยบายบริหารความเสี่ยง โดยครอบคลุมความเสี่ยงต่างๆ เช่น ความเสี่ยงด้านกลยุทธ์ ความเสี่ยงด้านการบัญชีและการเงิน ความเสี่ยงด้านการตลาด ความเสี่ยงด้านปฏิบัติการ หรือความเสี่ยงอื่นๆ ที่มีนัยสำคัญต่อการดำเนินธุรกิจของบริษัท
3. กำหนดกลยุทธ์และทรัพยากรที่ใช้ในการบริหารความเสี่ยงของบริษัท โดยให้สอดคล้องกับการดำเนินธุรกิจ
4. ติดตามกระบวนการบริหารความเสี่ยง เพื่อให้มั่นใจได้ว่ากลยุทธ์การบริหารความเสี่ยงได้นำไปปฏิบัติอย่างเหมาะสม

โดยในปี 2553 มีการประชุม 3 ครั้ง โดยมีกรรมการบริหารความเสี่ยงเข้าร่วมประชุมครบทุกท่าน

7.2.7 เลขานุการบริษัท

บริษัทฯ แต่งตั้งนางอรุณี ตรีเทพประติมา ซึ่งเป็นผู้มีคุณวุฒิและประสบการณ์ที่เหมาะสมเป็นเลขานุการบริษัทตามมติที่ประชุมคณะกรรมการครั้งที่ 7/2551 เมื่อวันที่ 26 มิถุนายน 2551 และทำหน้าที่เลขานุการคณะกรรมการด้วยโดยมีสำเนาเลขานุการบริษัทเป็นหน่วยงานสนับสนุนงานเลขานุการบริษัท เพื่อให้เป็นไปตามหลักการกำกับดูแลกิจการที่ดีของบริษัทและเพื่อให้การบริหารงานของบริษัทเป็นไปอย่างมีประสิทธิภาพยิ่งขึ้น โดยเลขานุการบริษัทมีหน้าที่และความรับผิดชอบหลักดังนี้

1. ให้คำแนะนำเบื้องต้นแก่กรรมการ ในข้อกฎหมาย ระเบียบและข้อบังคับต่างๆ ของบริษัทที่คณะกรรมการต้องทราบและติดตามให้มีการปฏิบัติตามอย่างถูกต้องและสม่ำเสมอ รวมถึงรายงานการเปลี่ยนแปลงในข้อกำหนดกฎหมายที่มีนัยสำคัญแก่กรรมการ
2. การจัดประชุมผู้ถือหุ้นและการประชุมคณะกรรมการให้เป็นไปตามกฎหมาย ข้อบังคับของบริษัทและข้อพึงปฏิบัติต่างๆ
3. บันทึกรายงานการประชุมผู้ถือหุ้นและการประชุมคณะกรรมการบริษัท รวมทั้งติดตามให้มีการปฏิบัติตามมติที่ประชุมผู้ถือหุ้นและที่ประชุมคณะกรรมการบริษัท

4. ดูแลให้มีการเปิดเผยข้อมูลและรายงานสารสนเทศตามระเบียบและข้อกำหนดของตลาดหลักทรัพย์แห่งประเทศไทยและสำนักงานคณะกรรมการกำกับหลักทรัพย์และตลาดหลักทรัพย์ (กลต.) และหน่วยงานที่เกี่ยวข้อง
 5. ติดตามและสื่อสารกับผู้ถือหุ้นทั่วไปให้ได้รับสิทธิต่างๆ ของผู้ถือหุ้น
 6. ดูแลกิจกรรมของคณะกรรมการบริษัท
- นอกจากนี้เลขานุการบริษัทยังทำหน้าที่เลขานุการของคณะกรรมการชุดย่อยชุดต่างๆ ได้แก่ คณะกรรมการตรวจสอบ คณะกรรมการบริหาร คณะกรรมการสรรหาและพิจารณาคำตอบแทน

การแต่งตั้งและพิจารณาคำตอบแทนของผู้สอบบัญชี

คณะกรรมการตรวจสอบพิจารณาคุณสมบัติและประเมินผลการปฏิบัติงานของผู้สอบบัญชี และเสนอต่อคณะกรรมการบริษัทในการแต่งตั้งผู้สอบบัญชีของบริษัทในแต่ละปีรวมถึงคำตอบแทนของผู้สอบบัญชี เพื่อเสนอต่อที่ประชุมคณะกรรมการและนำเสนอที่ประชุมผู้ถือหุ้นพิจารณาอนุมัติ

ในรอบปี 2553 คำตอบแทนของผู้สอบบัญชีประกอบด้วย

- ค่าตอบแทนจากการสอบบัญชี (Audit fee)
- บริษัทและบริษัทย่อยจ่ายค่าตอบแทนการสอบบัญชีให้แก่สำนักงานสอบบัญชีที่ผู้สอบบัญชีสังกัด ได้แก่ บริษัท สำนักงาน เอ เอ็ม ซี จำกัด

ในรอบปีบัญชีที่ผ่านมา มีจำนวนเงินรวม 815,000.- บาท

7.3 คำตอบแทนกรรมการและผู้บริหาร

หลักเกณฑ์การพิจารณาคำตอบแทนของคณะกรรมการและผู้บริหาร

คณะกรรมการบริษัทได้มอบหมายให้คณะกรรมการสรรหาและพิจารณาคำตอบแทน ทำหน้าที่ทบทวนพิจารณา กำหนดคำตอบแทนอย่างเหมาะสมสำหรับคณะกรรมการ เพื่อให้สอดคล้องกับภาวะความรับผิดชอบของกรรมการ สถานะทางการเงินของบริษัท และเปรียบเทียบกับบริษัทในกลุ่มธุรกิจเดียวกัน ทั้งนี้บริษัทได้ขออนุมัติคำตอบแทนกรรมการจากที่ประชุมผู้ถือหุ้นแล้วดังนี้-

คำตอบแทนกรรมการ

ที่ประชุมผู้ถือหุ้นสามัญประจำปี ครั้งที่ 1/2553 เมื่อวันที่ 29 เมษายน 2553 มีมติอนุมัติคำตอบแทนกรรมการสำหรับปี 2552 เป็นดังนี้-

- ค่าตอบแทนประธานกรรมการเดือนละ 30,000.- บาท
- ค่าตอบแทนกรรมการต่อท่านเดือนละ 15,000.- บาท
- เบี้ยประชุมต่อท่านเดือนละ 10,000.- บาท (เฉพาะกรรมการที่เข้าประชุม)

คำตอบแทนกรรมการชุดย่อย

- ค่าตอบแทนประธานกรรมการตรวจสอบเดือนละ 10,000.- บาท
- ค่าตอบแทนกรรมการตรวจสอบต่อท่านเดือนละ 5,000.- บาท
- เบี้ยประชุมกรรมการสรรหาและพิจารณาคำตอบแทนครั้งละ 5,000.- บาท
- เบี้ยประชุมกรรมการบริหารความเสี่ยงครั้งละ 5,000.- บาท

สำหรับเงินโบนัสที่ประชุมสามัญประจำปี ครั้งที่ 1/2553 เมื่อวันที่ 30 เมษายน 2553 มีมติอนุมัติให้จ่ายเงินโบนัสให้แก่คณะกรรมการได้ไม่เกิน 4 เท่า ของคำตอบแทนรายเดือนที่ได้รับ

ค่าตอบแทนกรรมการที่เป็นตัวเงิน ณ วันที่ 31 ธันวาคม 2553

หน่วย : บาท/ปี

ลำดับ	รายนาม	ค่าตอบแทน	ค่าเบี้ยประชุม	โบนัส	ค่าห้ามัน	รวม
1	นายปรีชา อรรถวิวัฒน์	360,000.00	120,000.00	120,000.00	96,000.00	696,000.00
2	นายประภาส ชุตติมาวพันธ์	180,000.00	120,000.00	60,000.00	0.00	360,000.00
3	นายพงศ์ ชินธรรมมิตร	180,000.00	120,000.00	60,000.00	0.00	360,000.00
4	นายชนะชัย ชุตติมาวพันธ์	180,000.00	110,000.00	60,000.00	0.00	350,000.00
5	นายณรงค์ เจนลาภวัฒนกุล	180,000.00	120,000.00	60,000.00	0.00	360,000.00
6	นายเจด็จ อินสว่าง	180,000.00	100,000.00	60,000.00	0.00	340,000.00
7	นายสรวง เรืองสุข	180,000.00	120,000.00	60,000.00	0.00	360,000.00
8	นายนิสากร พากเพียร	180,000.00	120,000.00	60,000.00	0.00	360,000.00
9	นายวินัย ชินธรรมมิตร	180,000.00	110,000.00	60,000.00	0.00	350,000.00
10	นายชลัช ชินธรรมมิตร	180,000.00	100,000.00	60,000.00	0.00	340,000.00
11	นายสมชาย ชินธรรมมิตร	180,000.00	110,000.00	60,000.00	0.00	350,000.00
12	นายธนดล สุจิณญ์	180,000.00	120,000.00	60,000.00	0.00	360,000.00
13	นางสาวจุฑาทิพย์ อรุณานนท์ชัย	180,000.00	110,000.00	60,000.00	0.00	350,000.00
14	ดร. สุกสร ชโยวรรณ	180,000.00	120,000.00	60,000.00	0.00	360,000.00
15	ดร.ชาญฤทธ ขวัญทิพย์	180,000.00	120,000.00	60,000.00	0.00	360,000.00
16	นายปรีวัฒน์ กาญจนธนา	75,000.00	60,000.00	30,000.00	0.00	165,000.00
17	นางสาวเยาวลักษณ์ ชุตติมาวพันธ์	90,000.00	50,000.00	15,000.00	0.00	155,000.00
	รวม	3,045,000.00	1,830,000.00	1,005,000.00	96,000.00	5,976,000.00

หมายเหตุ

- นายปรีวัฒน์ กาญจนธนา ลาออกจากการเป็นกรรมการเมื่อวันที่ 28 พฤษภาคม 2553
- นางสาวเยาวลักษณ์ ชุตติมาวพันธ์ เข้าเป็นกรรมการบริษัทเมื่อเดือนมิถุนายน 2553

ค่าตอบแทนคณะกรรมการตรวจสอบประจำปี 2553

หน่วย : บาท

ลำดับ	รายชื่อ	ตำแหน่ง	ค่าตอบแทน (ปี)	โบนัส	ค่าตอบแทนรวม (ปี)
1	นายเจด็จ อินสว่าง	ประธานกรรมการตรวจสอบ	120,000.00	40,000.00	160,000.00
2	นายสรวง เรืองสุข	กรรมการตรวจสอบ	60,000.00	20,000.00	80,000.00
3	นายนิสากร พากเพียร	กรรมการตรวจสอบ	60,000.00	20,000.00	80,000.00
		รวม	240,000.00	80,000.00	320,000.00

ค่าตอบแทนผู้บริหาร

คณะกรรมการบริษัทได้มอบหมายให้คณะกรรมการบริหารทำหน้าที่พิจารณากำหนดค่าตอบแทนผู้บริหาร ซึ่งมีแนวทางในการดำเนินการให้สอดคล้องเหมาะสมกับความรับผิดชอบผลงานที่ได้รับอันเชื่อมโยงกับผลการดำเนินงานของบริษัท ผลการดำเนินงานของคณะกรรมการบริหารและผู้บริหารแต่ละคน

ประเภท	จำนวนราย	บมจ. ไทยซูการ์ เทอร์มิเนล
		จำนวนเงินรวม (บาท)
เงินเดือน	6	5,524,720.00
โบนัส	6	1,992,240.00
ค่าครองชีพและค่าน้ำมันรถ	6	398,529.00
รวม	6	7,915,489.00

หมายเหตุ

ผู้บริหารประกอบด้วยกรรมการบริหาร 3 ท่าน นับจากกรรมการผู้จัดการลงมา มีกรรมการรองผู้จัดการ 1 ท่าน รองกรรมการผู้จัดการ 2 ท่าน ผู้จัดการฝ่ายบัญชี และผู้จัดการฝ่ายการเงิน

ค่าตอบแทนอื่นๆ ที่ไม่ใช่เงิน

1. กรรมการผู้จัดการ : มีรถประจำตำแหน่งและพนักงานขับรถ
2. กรรมการรองผู้จัดการ : มีรถประจำตำแหน่งและพนักงานขับรถ
3. รองกรรมการผู้จัดการ : มีรถประจำตำแหน่ง

บุคลากร

ณ วันที่ 31 ธันวาคม 2553 บริษัทมีพนักงานรวมทั้งสิ้น 55 คน โดยแยกสายงานตามโครงสร้างของบริษัท ได้ดังนี้-

1. คณะบริหาร ประกอบด้วยคณะกรรมการบริหารประกอบด้วย กรรมการผู้จัดการ กรรมการรองผู้จัดการ รองกรรมการผู้จัดการ
2. สายงานเลขานุการบริษัท
3. ฝ่ายบัญชี
4. ฝ่ายการเงิน
5. ฝ่ายคลังสินค้าและบริการท่าเทียบเรือ
6. ฝ่ายช่างและซ่อมบำรุง
7. ฝ่ายบุคคลและธุรการ

ค่าตอบแทนพนักงาน

ในปี 2553 พนักงานของบริษัททั้งหมดได้รับเงินค่าตอบแทนเป็นจำนวนรวมทั้งสิ้น 14,732,083.- บาท แบ่งออกเป็น

เงินเดือน	9,060,246.- บาท
โบนัส	3,071,200.- บาท
ค่าล่วงเวลา	924,642.- บาท
ค่าครองชีพและอื่นๆ	750,100.- บาท
*เงินสวัสดิการ	696,985.- บาท
กองทุนสำรองเลี้ยงชีพ	228,910.- บาท

หมายเหตุ เงินสวัสดิการประกอบด้วย

1. เงินชดเชยตามกฎหมายที่บริษัทจ่ายให้ตามพระราชบัญญัติคุ้มครองแรงงานในกรณีที่พนักงานครบเกษียณอายุการทำงาน ในปี 2553 บริษัทฯ จ่ายเงินชดเชยให้แก่พนักงานที่ครบเกษียณอายุการทำงานจำนวน 2 คน จำนวนเงิน 325,500.- บาท
2. เงินสะสมของพนักงาน (เงินเกษียณ) ที่บริษัทจ่ายให้กับพนักงานที่ครบเกษียณอายุการทำงาน กรณีที่พนักงานทำงานไม่น้อยกว่า 10 ปี โดยคำนวณจากครึ่งหนึ่งของอัตราเงินเดือนสุดท้ายที่ได้รับคูณด้วยจำนวนปีที่ทำงาน สำหรับในปี 2553 บริษัทจ่ายเงินสะสมพนักงาน (เงินเกษียณ) จำนวน 2 คน เป็นจำนวน 371,485.- บาท

กองทุนสำรองเลี้ยงชีพ

บริษัทฯ ดำเนินการจัดตั้งกองทุนสำรองเลี้ยงชีพสำหรับพนักงานเมื่อปี 2551 โดยหักจากเงินเดือนที่ได้รับในอัตราร้อยละ 2 โดยในปี 2553 ได้หักเงินสมทบเป็นจำนวน 228,910.- บาท เป็นเงินสมทบกองทุนและมีสวัสดิการเกี่ยวกับการจ่ายเงินสะสมให้แก่พนักงาน นอกเหนือจากเงินสมทบในกองทุนสำรองเลี้ยงชีพในส่วนของบริษัทอีกจำนวน 228,910.- บาท นอกจากนี้บริษัทยังมีเงินสวัสดิการเป็นเกษียณที่จ่ายให้แก่พนักงานโดยคำนวณจากครึ่งหนึ่งของอัตราเงินเดือนสุดท้ายที่ได้รับคูณด้วยจำนวนปีที่ทำงาน ซึ่งพนักงานจะได้รับเงินสะสมจากบริษัทเต็มจำนวน เมื่อพนักงานครบเกษียณอายุการทำงานหรือขอเกษียณอายุการทำงานก่อนครบกำหนด โดยมีอายุการทำงานไม่ต่ำกว่า 10 ปี

สัญญาการจัดการ

- ไม่มี -

8. การควบคุมภายใน

คณะกรรมการบริษัท จัดให้มีระบบการควบคุมภายในที่มีประสิทธิภาพและระบบบริหารความเสี่ยงให้อยู่ในระดับที่เหมาะสม โดยมีผู้ตรวจสอบภายในทำหน้าที่สอบทานและควบคุมให้การดำเนินการเป็นไปตามแผนงานและเป้าหมายที่วางไว้ อันได้แก่ การตรวจสอบด้านบริหาร ด้านปฏิบัติงาน และด้านบัญชีการเงิน เทคโนโลยีสารสนเทศ ทั้งของบริษัทและบริษัทย่อย เพื่อให้การปฏิบัติงานเป็นไปตามมาตรฐานการตรวจสอบภายในและรายงานผลการติดตามต่อคณะกรรมการตรวจสอบเป็นประจำทุกไตรมาส ในส่วนของคณะกรรมการบริษัท ได้ให้กรรมการทุกท่านทำแบบประเมินความเสี่ยงพอของระบบการควบคุมภายในเป็นประจำทุกปีเพื่อประเมินว่าแผนงานต่างๆ ที่บริษัทฯ ดำเนินการอยู่มีความรัดกุมและเพียงพอหรือไม่ เพื่อนำผลการประเมินมาใช้ในการปรับปรุงใหม่ต่อไป ในการประเมินจะประกอบด้วยหัวข้อดังนี้

- ด้านองค์กรและสภาพแวดล้อม (Organizational Control and Environment Measure)
- การบริหารความเสี่ยง (Risk Management Measure)
- การควบคุมการปฏิบัติงานของฝ่ายบริหาร (Management Control Activities)
- ระบบสารสนเทศและการสื่อสารข้อมูล (information and Communication Measure)
- ระบบการติดตาม (Monitoring)

บริษัทฯ ตระหนักถึงการควบคุมภายในที่ดีย่อมสร้างความมั่นใจต่อฝ่ายบริหารและยังเป็นการลดความเสี่ยงทางธุรกิจ ช่วยให้บริษัทฯ ดำเนินธุรกิจอย่างมีประสิทธิภาพมีการจัดสรรทรัพยากรอย่างเหมาะสม มีการปกป้องทรัพย์สินทั้งของบริษัทฯ และลูกค้าไม่ให้เกิดสูญหายหรือเกิดจากการทุจริต ดูแลบุคลากรให้ปฏิบัติตามกฎหมายระเบียบข้อบังคับที่เกี่ยวข้อง ทั้งนี้ยังเป็นการช่วยลดเงินลงทุนของผู้ถือหุ้น

นอกจากนี้คณะกรรมการตรวจสอบทำหน้าที่สอบทานรายงานทางการเงิน โดยมีการประชุมร่วมกันระหว่างฝ่ายบัญชีบริษัทฯ ผู้ตรวจสอบบัญชีของบริษัทฯและบริษัทย่อย และผู้ตรวจสอบภายใน ซึ่งบริษัทฯจ้างบุคคลภายนอกเข้ามาดำเนินการโดยที่ประชุมได้รายงานผลการสอบทานและให้ข้อเสนอแนะต่อบริษัทฯ และแสดงความคิดเห็นได้อย่างเป็นอิสระและจะนำเสนอรายงานทางการเงินพร้อมข้อเสนอแนะที่เป็นประโยชน์ต่อการดำเนินงานต่อที่ประชุมคณะกรรมการเป็นประจำทุกไตรมาส รวมทั้งรายงานความรับผิดชอบต่อรายงานทางการเงินตามที่เสนอต่อผู้ถือหุ้นไว้ในรายงานประจำปี การเปิดเผยข้อมูลสารสนเทศที่สำคัญทั้งที่เกี่ยวกับข้อมูลทางการเงินและไม่ใช่อข้อมูลทางการเงินบนพื้นฐานของข้อเท็จจริง

ขณะเดียวกันบริษัทฯยังให้ความสำคัญกับประสิทธิภาพของการปฏิบัติงานด้านต่างๆ ภายใต้กระบวนการติดตามและควบคุมที่เหมาะสม โดยกำหนดหลักเกณฑ์ในการปฏิบัติงานพร้อมกับบทบาท เป้าหมายและหน้าที่ความรับผิดชอบที่ชัดเจนให้แก่ผู้ปฏิบัติงานตั้งแต่ในระดับสายงานจนถึงระดับบุคคลเพื่อให้บุคลากรเข้าใจหลักการปฏิบัติงานและสื่อสารบนพื้นฐานเดียวกัน ในด้านการจัดระบบเทคโนโลยีและสารสนเทศ มีการจัดอบรมพนักงานในการใช้ระบบอย่างต่อเนื่องและจัดให้มีระบบสำรองข้อมูลเพียงพอและมีประสิทธิภาพ รวมทั้งบริษัทฯได้มีการกำหนดขอบเขตของข้อมูลที่สามารถรับและส่งผ่านระบบของบริษัทฯได้ เพื่อเป็นการป้องกันข้อมูลที่มีความเสี่ยงที่จะทำให้เกิดความเสียหายกับระบบของบริษัทฯ

ในปี 2553 คณะกรรมการตรวจสอบได้สอบทานระบบการควบคุมภายในซึ่งประเมินโดยผู้บริหารและผู้ตรวจสอบภายใน ไม่พบประเด็นปัญหาหรือข้อบกพร่องที่เป็นสาระสำคัญ ซึ่งสอดคล้องกับความเห็นของผู้สอบบัญชีของบริษัทฯตามระบบการควบคุมภายในของบริษัทฯ ซึ่งมีความเพียงพอและมีประสิทธิผล

การกำกับดูแลกิจการ

คณะกรรมการบริษัทฯ มีเจตนารมณ์มุ่งมั่นที่จะดำเนินธุรกิจภายใต้หลักการกำกับดูแลกิจการที่ดี ตามหลักเกณฑ์การกำกับดูแลกิจการที่ดี และระเบียบปฏิบัติของคณะกรรมการกำกับหลักทรัพย์และตลาดหลักทรัพย์ นำมาเป็นปัจจัยหลักในการเสริมสร้างองค์กรให้มีระบบการบริหารงานที่มีประสิทธิภาพภายใต้จรรยาบรรณธุรกิจ ซึ่งระบุชัดเจนถึงจริยธรรมในการดำเนินธุรกิจของกรรมการ ผู้บริหารระดับสูง ฝ่ายจัดการและพนักงานทุกระดับชั้นและมีการจัดตั้งคณะกรรมการเฉพาะเรื่องขึ้น 4 คณะ ได้แก่ คณะกรรมการบริหาร คณะกรรมการตรวจสอบ คณะกรรมการสรรหาและพิจารณาแต่งตั้ง และคณะกรรมการบริหารความเสี่ยง ซึ่งคณะกรรมการตรวจสอบจะมีหน้าที่และความรับผิดชอบในการดำเนินการเกี่ยวกับการกำกับดูแลกิจการด้วย ทั้งนี้เพื่อช่วยกลั่นกรองงานที่มีความสำคัญอย่างรอบคอบภายใต้หลักการกำกับดูแลกิจการ ที่ดีมุ่งเน้นการสร้างประโยชน์สูงสุดให้แก่ผู้ถือหุ้น โดยคำนึงถึงผู้ที่มีส่วนได้ส่วนเสียโดยรวม มีคุณธรรมในการดำเนินธุรกิจ มีความโปร่งใสและตรวจสอบได้ คณะกรรมการเฉพาะเรื่องทุกคณะประกอบด้วยกรรมการที่มีคุณสมบัติและหน้าที่รับผิดชอบตามข้อกำหนดของตลาดหลักทรัพย์แห่งประเทศไทย และมีการกำหนดบทบาทภาระหน้าที่ความรับผิดชอบเป็นลายลักษณ์อักษรไว้อย่างชัดเจน

คณะกรรมการกำหนดนโยบายการกำกับดูแลกิจการ ไว้ดังนี้-

1. ให้คณะกรรมการบริษัทฯ ผู้บริหารและพนักงานทุกคนนำเอาหลักสำคัญในการกำกับดูแลกิจการที่ดี ในการปฏิบัติหน้าที่ด้วยความรับผิดชอบ ซื่อสัตย์สุจริต เที่ยงธรรม โปร่งใส มีวิสัยทัศน์ ทั้งหมดต้องอยู่ภายใต้จริยธรรมในการประกอบธุรกิจเพื่อใช้ในการดำเนินงานและให้เกิดความสัมพันธ์อันดีระหว่างคณะกรรมการผู้บริหารและผู้ถือหุ้นอย่างเป็นธรรม

2. คณะกรรมการบริษัท จะปฏิบัติหน้าที่ด้วยความรับผิดชอบ มีการจัดแบ่งบทบาทหน้าที่ระหว่างประธานกรรมการและกรรมการผู้จัดการออกจากกันอย่างชัดเจน
 3. คณะกรรมการบริษัท มีบทบาทสำคัญในการกำหนดวิสัยทัศน์ กลยุทธ์ นโยบายและแผนงานที่สำคัญ โดยจะต้องพิจารณาถึงปัจจัยเสี่ยงและวางแผนทางการบริหารจัดการที่มีความเหมาะสม รวมทั้งต้องดำเนินการเพื่อให้มั่นใจว่าระบบบัญชี รายงานทางการเงินและการสอบบัญชี มีความน่าเชื่อถือ
 4. คณะกรรมการบริษัท จะต้องเป็นผู้นำและเป็นตัวอย่างในการปฏิบัติงานตามแนวทางการกำกับดูแลกิจการที่ดี และดูแลในเรื่องการจัดการแก้ไขปัญหาความขัดแย้งทางผลประโยชน์และรายการที่เกี่ยวข้องกัน
 5. คณะกรรมการบริษัท ต้องจัดให้มีการประเมินผลตนเองรายปี เพื่อใช้เป็นกรอบในการตรวจสอบการปฏิบัติหน้าที่ของคณะกรรมการ
 6. คณะกรรมการบริษัท เป็นผู้พิจารณากำหนดจรรยาบรรณของบริษัท เพื่อให้คณะกรรมการ ผู้บริหาร พนักงานรวมถึงลูกจ้างทุกคนใช้เป็นแนวทางในการประพฤติปฏิบัติควบคู่ไปกับข้อบังคับและระเบียบบริษัท
 7. มีการเปิดเผยสารสนเทศของบริษัทในเรื่องทางการเงินและที่ไม่ใช่เรื่องทางการเงิน อย่างเพียงพอเชื่อถือได้และทันเวลา เพื่อให้ผู้ถือหุ้นและผู้มีส่วนได้ส่วนเสียได้รับสารสนเทศอย่างเท่าเทียมกัน
 8. ผู้ถือหุ้นบริษัท จะได้รับการปฏิบัติอย่างเท่าเทียมกัน มีสิทธิในการเข้าถึงข้อมูลสารสนเทศ และมีช่องทางในการสื่อสารกับบริษัทที่เหมาะสม
 9. มีระบบการคัดสรรบุคลากรที่จะเข้ามารับผิดชอบในตำแหน่งบริหารที่สำคัญทุกระดับอย่างเหมาะสมและมีกระบวนการสรรหาที่โปร่งใสเป็นธรรม
- บริษัท มีนโยบายในการส่งเสริมและสนับสนุนให้กรรมการทุกท่านเข้ารับการอบรมกับสถาบันกรรมการบริษัทไทยและสถาบันอื่นๆ ในหลักสูตรที่เกี่ยวข้องเพื่อเป็นการเพิ่มพูนความรู้ด้านต่างๆ ที่เกี่ยวกับบทบาทหน้าที่ของกรรมการ โดยแจ้งให้กรรมการทราบ ส่งเสริมการปลูกจิตสำนึกแห่งความรับผิดชอบต่อหลักการกำกับดูแลกิจการที่ดีให้กับกรรมการ ผู้บริหาร พนักงานและผู้เกี่ยวข้อง ให้พนักงานทุกคนได้รับทราบข่าวสารการดำเนินการเกี่ยวกับการกำกับดูแลกิจการ จัดให้มีการประชุมกันในระดับต่างๆ อย่างสม่ำเสมอเพื่อเสริมสร้างบรรยากาศที่ดีเป็นการเสริมความเข้าใจกันระหว่างฝ่ายบริหารและพนักงาน เปิดโอกาสให้มีการซักถามข้อสงสัยได้อย่างอิสระตลอดจนเสริมสร้างให้พนักงานตระหนักถึงความรับผิดชอบต่อสังคมชุมชนและสิ่งแวดล้อมภายนอกบริษัทด้วย

การดำรงตำแหน่งกรรมการบริษัทอื่นๆ

เพื่อความโปร่งใสในการดำเนินธุรกิจกรรมการบริษัทจะเปิดเผยการดำรงตำแหน่งแต่ละแห่งของตนและแจ้งให้บริษัททราบเพื่อเปิดเผยให้แก่ผู้ถือหุ้นและผู้ลงทุนทั่วไปทราบ ทั้งนี้เพื่อเป็นการนำประสบการณ์และความรู้ความสามารถในธุรกิจที่ตนดูแลอยู่มาปรับปรุงใช้กับธุรกิจของบริษัทให้สอดคล้องกับธุรกิจของลูกค้าที่เข้ามาใช้บริการ

การกำกับดูแลกิจการในด้านต่างๆ มีดังนี้

1. สิทธิและความเท่าเทียมกันของผู้ถือหุ้น

บริษัท ตระหนักว่าการดำเนินการที่รักษาสหสิทธิพื้นฐานที่ผู้ถือหุ้นพึงได้รับและความเท่าเทียมกันของผู้ถือหุ้นทุกรายอย่างเป็นธรรมตามที่กฎหมายกำหนดรวมถึงการจัดการที่เหมาะสม มีประสิทธิภาพ เป็นที่ยอมรับของผู้ถือหุ้นและผู้เกี่ยวข้องทุกฝ่ายเป็นการกำกับดูแลกิจการที่ดีและจะเป็นสิ่งที่ทำให้ผู้ถือหุ้นไว้วางใจและเชื่อมั่นในการที่เข้ามาร่วมลงทุนในธุรกิจของบริษัท

บริษัท ได้กำหนดให้มีการจัดประชุมสามัญผู้ถือหุ้นประจำปีภายในเวลาไม่เกิน 4 เดือนนับแต่วันสิ้นสุดรอบปีบัญชี และหากมีความจำเป็นเร่งด่วนต้องเสนอวาระเป็นกรณีพิเศษ ซึ่งเป็นเรื่องที่กระทบหรือเกี่ยวข้องกับผลประโยชน์ของผู้ถือหุ้น หรือเกี่ยวข้องกับเงื่อนไขหรือกฎเกณฑ์ กฎหมาย ที่ใช้บังคับที่ต้องได้รับการอนุมัติจากผู้ถือหุ้นแล้ว บริษัท จะเรียกประชุมวิสามัญผู้ถือหุ้นเป็นกรณีไป

การจัดประชุมผู้ถือหุ้น

ในการจัดการประชุมผู้ถือหุ้นบริษัท ได้เปิดโอกาสให้ผู้ถือหุ้นรายย่อยเสนอระเบียบวาระการประชุมสามัญผู้ถือหุ้น และชื่อบุคคลเพื่อเป็นกรรมการล่วงหน้าถือเป็นส่วนหนึ่งของการกำกับดูแลกิจการที่ดี เพื่อแสดงถึงการปฏิบัติต่อผู้ถือหุ้นทุกรายอย่างเป็นธรรมและเท่าเทียมกัน นอกจากนี้เพื่อให้มีขั้นตอนและวิธีการในการพิจารณาที่ชัดเจนและโปร่งใสบริษัท ได้กำหนดหลักเกณฑ์การให้ผู้ถือหุ้นรายย่อยเสนอระเบียบวาระการประชุมสามัญผู้ถือหุ้นและชื่อบุคคลเพื่อเป็นกรรมการล่วงหน้าขึ้น เพื่อช่วยถ่วงดุลระเบียบวาระที่มีประโยชน์ต่อบริษัทอย่างแท้จริง และคัดสรรบุคคลที่มีคุณสมบัติเหมาะสมมาดำรงตำแหน่งกรรมการบริษัทและสามารถปฏิบัติหน้าที่ได้อย่างมีประสิทธิภาพเพื่อประโยชน์สูงสุดของบริษัทและผู้มีส่วนได้เสียทุกฝ่าย รวมทั้งช่วยให้บริษัทสามารถปฏิบัติตามหลักการกำกับดูแลที่ดีได้อย่างเป็นธรรม

ในปี 2553 บริษัทฯ กำหนดให้มีประชุมสามัญผู้ถือหุ้น เมื่อวันที่ 29 เมษายน 2553 ณ ห้องประชุมสำนักงานบริษัท โดยบริษัทฯ ได้จัดส่งหนังสือเชิญประชุมที่มีรายละเอียดวาระการประชุมพร้อมทั้งเอกสารประกอบการประชุมแก่ผู้ถือหุ้นล่วงหน้ามากกว่า 7 วัน ก่อนวันประชุมผู้ถือหุ้นและเพื่อให้ผู้ถือหุ้นที่ไม่สามารถเข้าประชุมด้วยตนเองได้สามารถมอบฉันทะให้ผู้อื่นหรือกรรมการอิสระที่บริษัทระบุไว้ในหนังสือมอบฉันทะที่กระทรวงพาณิชย์กำหนดเพื่อเข้าประชุมและออกเสียงลงมติแทนผู้ถือหุ้นได้และได้ลงประกาศในหนังสือพิมพ์ติดต่อกัน ไม่น้อยกว่า 3 วันและก่อนวันประชุมไม่น้อยกว่า 3 วัน เพื่อบอกกล่าวเรียกประชุมผู้ถือหุ้นเป็นการล่วงหน้าสำหรับเตรียมตัวก่อนมาเข้าร่วมประชุมและในวันประชุมบริษัทฯ ได้อำนวยความสะดวกให้กับผู้ถือหุ้นอย่างเท่าเทียมกันทุกราย จัดให้มีเจ้าหน้าที่คอยต้อนรับอำนวยความสะดวกอย่างเพียงพอ เปิดรับลงทะเบียนก่อนเวลาประชุม 2 ชั่วโมง รวมถึงการจัดให้มีการเลี้ยงรับรองที่เหมาะสมแก่ผู้ถือหุ้นที่เข้าร่วมประชุม

การดำเนินการประชุมผู้ถือหุ้น บริษัทฯ เปิดโอกาสผู้ถือหุ้นอย่างเท่าเทียมกันทุกราย โดยก่อนเริ่มการประชุมเลขานุการที่ประชุมได้ชี้แจงกติกาทั้งหมดรวมถึงวิธีนับคะแนนเสียงของผู้ถือหุ้นที่ลงมติในแต่ละวาระตามข้อบังคับของบริษัทฯ การใช้สิทธิออกเสียงในแต่ละวาระมีความชัดเจนและเปิดโอกาสให้ผู้ถือหุ้นทุกรายแสดงความคิดเห็น ข้อเสนอแนะ ถามคำถามในแต่ละวาระและมีการอภิปรายอย่างเหมาะสมเพียงพอ โดยประธานฯ จะดำเนินการประชุมตามลำดับวาระการประชุม รวมทั้งจะไม่เพิ่มวาระการประชุมโดยไม่แจ้งให้ผู้ถือหุ้นทราบล่วงหน้า และผู้บริหารให้ความสำคัญกับทุกคำถามและตอบข้อซักถามอย่างชัดเจน พร้อมทั้งมีการบันทึกการประชุมอย่างถูกต้องครบถ้วน และสรุปด้วยการลงมติและนับคะแนนเสียงรวมระยะเวลาที่ใช้ในการประชุมผู้ถือหุ้นแต่ละครั้งประมาณ 2-3 ชั่วโมง

2. การประชุมผู้ถือหุ้น

ก่อนวันประชุมผู้ถือหุ้น

บริษัทฯ ได้นำข้อมูลหนังสือเชิญประชุมฯ ที่มีรายละเอียดครบถ้วนเปิดเผยในเว็บไซต์ของบริษัทฯ และได้จัดส่งหนังสือเชิญประชุมที่มีรายละเอียดต่างๆ ประกอบด้วย วาระการประชุม ความเห็นคณะกรรมการ รายงานการประชุมครั้งที่ผ่านมา รายงานประจำปีพร้อมทั้งเอกสารประกอบการประชุม เอกสารที่ต้องใช้ในการมอบฉันทะและระเบียบการไว้ชัดเจน โดยจัดส่งแก่ผู้ถือหุ้นล่วงหน้าก่อนการประชุมผู้ถือหุ้นเกิน 7 วัน และได้ประกาศลงในหนังสือพิมพ์รายวันฉบับภาษาไทยติดต่อกันไม่น้อยกว่า 3 วัน และก่อนวันประชุมไม่น้อยกว่า 3 วัน เพื่อบอกกล่าวผู้ถือหุ้นล่วงหน้าในเวลาที่เหมาะสมสำหรับเตรียมตัวศึกษาข้อมูลก่อนมาเข้าร่วมประชุม โดยจัดส่งให้ผู้ถือหุ้นทุกรายที่มีรายชื่อปรากฏในสมุดทะเบียนผู้ถือหุ้น ณ วันปิดสมุดทะเบียนผู้ถือหุ้นของบริษัทฯ ในกรณีที่ผู้ถือหุ้นประสงค์จะมอบฉันทะให้ผู้อื่นมาประชุมแทนสามารถเลือกมอบฉันทะให้บุคคลใดบุคคลหนึ่งหรือกรรมการอิสระเป็นผู้รับมอบฉันทะแทนผู้ถือหุ้นเข้าประชุมแทนได้

ในปี 2553 บริษัทฯ เปิดโอกาสให้ผู้ถือหุ้นส่วนน้อยเสนอเรื่องบรรจุเป็นวาระการประชุมเป็นการล่วงหน้า ตลอดจนการเสนอชื่อบุคคลเข้ามามีตำแหน่งกรรมการ โดยมีการแจ้งหลักเกณฑ์ต่างๆ ไว้บนเว็บไซต์ของบริษัทฯ <http://www.tstgroup.com> เพื่อรวบรวมและนำเสนอที่ประชุมคณะกรรมการพิจารณาบรรจุเป็นวาระการประชุม เมื่อพิจารณาแล้วเห็นว่าเรื่องที่ผู้ถือหุ้นเสนอมามีประโยชน์ต่อการดำเนินธุรกิจของบริษัทฯ

วันประชุมผู้ถือหุ้น

บริษัทฯ ได้กำหนดสถานที่ วัน เวลาการประชุมที่ถือได้ว่าเป็นการอำนวยความสะดวกให้กับผู้ถือหุ้นอย่างเท่าเทียมกันทุกรายและให้ความมั่นใจด้านการรักษาความปลอดภัยแก่ผู้ถือหุ้นกำหนดจุดบริการรับลงทะเบียนอย่างเหมาะสมและเพียงพอ โดยให้ผู้ถือหุ้นสามารถลงทะเบียนเข้าร่วมประชุมได้ล่วงหน้าก่อนเวลาประชุมอย่างน้อย 2 ชั่วโมง และต่อเนื่องจนกว่าการประชุมจะแล้วเสร็จรวมถึงการจัดของที่ระลึกและการเลี้ยงรับรองที่เหมาะสมแก่ผู้ถือหุ้นที่มาประชุมด้วย ในการประชุมผู้ถือหุ้นทุกครั้ง ประธานกรรมการได้ทำหน้าที่ประธานที่ประชุม โดยแจ้งรายละเอียดขององค์ประชุม อธิบายวิธีการลงคะแนน การนับคะแนน การใช้บัตรลงคะแนน รวมทั้งเปิดโอกาสให้ผู้ถือหุ้นซักถามหรือแสดงความคิดเห็นอย่างเหมาะสมและเพียงพอ และการตอบคำถามของกรรมการหรือผู้บริหารมีความชัดเจน ทั้งนี้ ในการประชุมสามัญผู้ถือหุ้นมีการเข้าร่วมประชุม ประกอบด้วยประธานกรรมการ ประธานกรรมการตรวจสอบ และกรรมการตรวจสอบทั้งคณะ (รวม 3 ท่าน) กรรมการผู้จัดการ รวมทั้งมีผู้บริหารระดับสูงและผู้สอบบัญชีของบริษัทฯ ทำหน้าที่เป็นคนกลางในการตรวจสอบและลงคะแนนเสียง

การจัดให้ผู้ถือหุ้นรายย่อยเยี่ยมชมกิจการ

บริษัทฯ ได้จัดให้มีขึ้นหลังจากเสร็จสิ้นการประชุมสามัญประจำปีทุกปี โดยจัดบุคลากรพาชมภายในบริเวณบริษัทฯ เช่น ทำเทียบเรือ การปฏิบัติงานของพนักงานฝ่ายต่างๆ อันได้แก่ ฝ่ายคลังสินค้าและสถานีเทน้ำตาล ห้องซังรถบรรทุก สถานีรับและเก็บกากน้ำตาลและในกรณีที่ผู้ถือหุ้นประสงค์จะเยี่ยมชมกิจการของบริษัทฯ ย่อย เช่น โรงงานแปงสาลี และโรงงานทอกระสอบ คณะกรรมการได้จัดให้บุคลากรของแต่ละหน่วยงานพาชมจนเป็นที่พอใจของผู้ถือหุ้น

หลังวันประชุม

บริษัทฯ จะจัดส่งรายงานการประชุมผู้ถือหุ้น ซึ่งจัดบันทึกรายงานการประชุมและการลงคะแนนเสียงรวมทั้งข้อซักถามของผู้ถือหุ้นในแต่ละวาระอย่างละเอียดให้ตลาดหลักทรัพย์แห่งประเทศไทยและหน่วยงานที่เกี่ยวข้องและได้เปิดเผยไว้บนเว็บไซต์ของบริษัทเพื่อให้ผู้ลงทุนและประชาชนทั่วไปทราบภายในเวลาที่กำหนด

3. สิทธิของผู้มีส่วนได้เสียกลุ่มต่างๆ

บริษัทฯ ให้ความสำคัญในการดูแลและคำนึงถึงผู้มีส่วนได้เสียทุกกลุ่ม ทั้งภายในและภายนอกบริษัท อันได้แก่ ลูกค้า ผู้ถือหุ้นและพนักงาน รวมถึงความรับผิดชอบต่อสังคมและสิ่งแวดล้อม สิทธิของผู้มีส่วนได้เสีย สำหรับใช้เป็นแนวทางการปฏิบัติเพื่อตอบสนองความต้องการของกลุ่มผู้มีส่วนได้เสียแต่ละกลุ่มไว้อย่างชัดเจน เพื่อให้คณะกรรมการ ฝ่ายบริหารและพนักงานบริษัท ยึดถือเป็นหลักปฏิบัติในการดำเนินงานโดยถือเป็นภาระหน้าที่และเป็นวินัยที่ทุกคนพึงปฏิบัติ สรุปได้ดังนี้:-

ผู้ถือหุ้น : ผู้บริหารมีความมุ่งมั่นที่จะดำเนินธุรกิจเพื่อสร้างความพึงพอใจสูงสุดให้แก่ผู้ถือหุ้นโดย

1. ปฏิบัติหน้าที่ด้วยความซื่อสัตย์สุจริต ตลอดจนตัดสินใจดำเนินการใดๆ ด้วยความบริสุทธิ์ใจ และเป็นธรรมต่อผู้ถือหุ้นทั้งรายใหญ่และรายย่อย เพื่อประโยชน์สูงสุดของผู้ถือหุ้นโดยรวม
2. บริหารองค์กรด้วยความระมัดระวังและความรอบคอบ เพื่อป้องกันความเสียหายต่อผู้ถือหุ้นโดยคำนึงถึงสถานะความเสี่ยงทั้งในปัจจุบันและอนาคต
3. ปฏิบัติหน้าที่โดยการประยุกต์ความรู้และทักษะการบริหารจัดการอย่างสุดความสามารถในทุกกรณี
4. จัดการดูแลมิให้สินทรัพย์ใดๆ ขององค์กรเสื่อมค่าหรือสูญหายโดยมิชอบ
5. จัดให้มีการรายงานสภาพภาพขององค์กรโดยสม่ำเสมอ และครบถ้วนตามความเป็นจริงและแจ้งให้ผู้ถือหุ้นทุกรายทราบอย่างเท่าเทียมกันถึงแนวโน้มในอนาคตขององค์กร ทั้งในด้านบวกและด้านลบ ซึ่งตั้งอยู่บนพื้นฐานของความเป็นไปได้ และมีข้อมูลสนับสนุนอย่างเพียงพอ
6. ไม่แสวงหาผลประโยชน์ให้ตนเองและผู้เกี่ยวข้องโดยใช้ข้อมูลใดๆ ขององค์กร ซึ่งยังไม่ได้เปิดเผยต่อสาธารณะ
7. ไม่เปิดเผยข้อมูลลับขององค์กรต่อบุคคลภายนอก โดยเฉพาะคู่แข่ง
8. ไม่ดำเนินการใดๆ ในลักษณะที่อาจก่อให้เกิดความขัดแย้งทางผลประโยชน์ต่อองค์กร

พนักงาน : บริษัทให้ความสำคัญและปฏิบัติกับพนักงานอย่างเท่าเทียมกันดังนี้

1. จัดระบบการให้ผลตอบแทนที่เป็นธรรมแก่พนักงานสามารถเทียบเคียงได้กับบริษัททั่วไป
2. ดูแลรักษาสุขภาพแวดล้อมในการทำงานให้มีความปลอดภัยต่อชีวิตและทรัพย์สินของพนักงานอยู่เสมอ
3. จัดให้มีระบบการบริหารบุคลากรในเรื่องการแต่งตั้ง โยกย้าย รวมถึงการให้รางวัลและการลงโทษพนักงานที่ชัดเจน มีการปฏิบัติด้วยความสุจริตใจ ตั้งอยู่บนพื้นฐานของความรู้ความสามารถและความเหมาะสมของพนักงาน
4. ให้ความสำคัญต่อการพัฒนาความรู้ ความสามารถของพนักงาน โดยให้โอกาสพนักงานอย่างทั่วถึงและสม่ำเสมอ
5. รับฟังข้อคิดเห็นและข้อเสนอแนะซึ่งตั้งอยู่บนพื้นฐานความรู้ทางวิชาชีพของพนักงาน

- ลูกค้า**
1. ปฏิบัติตามเงื่อนไขทางการค้าตามสัญญาของลูกค้าทุกรายหลีกเลี่ยงวิธีการที่อาจเป็นการไม่สุจริต
 2. ปฏิบัติตามกรอบกติกาของการแข่งขันที่ดีไม่ทำลายชื่อเสียงของคู่แข่งทางการค้า

ลูกค้า : บริษัทเอาใจใส่และรับผิดชอบต่อลูกค้าโดย

1. ให้บริการที่มีคุณภาพที่ยอมรับได้ของตลาด
2. เปิดเผยข่าวสารข้อมูลเกี่ยวกับสินค้าและบริการอย่างครบถ้วนถูกต้อง และไม่บิดเบือนข้อเท็จจริง โดยคำนึงถึงประโยชน์สำหรับลูกค้า
3. ให้การรับประกันสินค้าและบริการภายใต้เงื่อนไขในเวลาอันเหมาะสม
4. ไม่ส่งมอบสินค้าและบริการให้แก่ลูกค้าทั้ง ๆ ที่รู้ว่าสินค้าและบริการนั้นๆ มีข้อบกพร่องเสียหาย หรืออาจเกิดอันตรายต่อลูกค้าได้ และไม่ปล่อยให้สินค้าหรือบริการที่มีคุณภาพต่ำกว่าระดับที่กำหนดตกถึงมือลูกค้า
5. ไม่ทำให้ลูกค้าเกิดความเข้าใจผิดเกี่ยวกับคุณภาพ ราคา ปริมาณ หรือเงื่อนไขใดๆ ของสินค้าหรือบริการนั้นๆ
6. จัดระบบเพื่อให้ลูกค้าสามารถร้องเรียนเกี่ยวกับสินค้าและบริการและดำเนินการอย่างดีที่สุดเพื่อให้ลูกค้าได้รับการตอบสนองผลอย่างรวดเร็ว
7. รักษาความลับของลูกค้าอย่างเคร่งครัด รวมถึงไม่นำมาใช้เพื่อประโยชน์ของตนเองและผู้ที่เกี่ยวข้องโดยมิชอบ
8. หาทางลดต้นทุนการผลิตโดยรักษามาตรฐานคุณภาพสินค้าและบริการ เพื่อสามารถเพิ่มประโยชน์ให้กับลูกค้าอย่างต่อเนื่อง

9. รักษาสัญญาและปฏิบัติตามเงื่อนไขที่มีต่อลูกค้าอย่างเคร่งครัด ในกรณีที่ไม่สามารถปฏิบัติตามเงื่อนไขข้อใดได้ ต้องรีบแจ้งให้ลูกค้าทราบล่วงหน้า เพื่อร่วมกันพิจารณาหาแนวทางแก้ไข
10. ไม่คำกำไรเกินควรเมื่อเปรียบเทียบกับคุณภาพของสินค้าหรือบริการและไม่กำหนดเงื่อนไขการค้าที่ไม่เป็นธรรมกับลูกค้า

คู่แข่งทางการค้า : บริษัทปฏิบัติตามกรอบและกติกาการแข่งขันที่ดีโดย

1. ประพฤติปฏิบัติภายใต้กรอบกติกาการแข่งขันที่ดี
2. ไม่แสวงหาข้อมูลที่เป็นความลับของคู่แข่งทางการค้าด้วยวิธีการที่ไม่สุจริตหรือไม่เหมาะสม
3. ไม่พยายามทำลายชื่อเสียงของคู่แข่งทางการค้าด้วยการกล่าวหาในทางร้าย

สังคมส่วนรวม : มีความรับผิดชอบต่อสภาพแวดล้อมและสังคมโดย

1. ไม่กระทำการใดๆ ที่จะมีผลเสียหายต่อทรัพยากรธรรมชาติและสภาพแวดล้อม
2. ให้การสนับสนุนกิจกรรมที่มีส่วนสร้างสรรค์สังคมอย่างสม่ำเสมอ
3. สร้างจิตสำนึกในการรับผิดชอบต่อสังคมในหมู่พนักงานทุกระดับอย่างต่อเนื่องและจริงจัง
4. ควบคุมให้มีการปฏิบัติตามอย่างเคร่งครัดตามเจตนารมณ์ของกฎหมาย
5. ไม่ช่วยเหลือหรือสนับสนุนให้เกิดการหลีกเลี่ยงการปฏิบัติตามกฎหมายหรือกฎระเบียบต่างๆ
6. ให้ความร่วมมือกับหน่วยงานกำกับดูแลและรายงานข้อมูลที่เกี่ยวข้องกับการฝ่าฝืนหรือการไม่ปฏิบัติตามกฎหมายหรือกฎระเบียบต่างๆ ต่อหน่วยงานนั้น

ความรับผิดชอบต่อสังคมชุมชนและสิ่งแวดล้อม

เนื่องจากบริษัทฯ ดำเนินธุรกิจขนถ่ายสินค้าขึ้นเรือเดินสมุทรซึ่งบริเวณสถานที่ประกอบกิจการตั้งอยู่ริมแม่น้ำเจ้าพระยา ตลอดจนภายในบริเวณคลังสินค้า สถานีเก็บและขนถ่ายกากน้ำตาล ตั้งอยู่ติดกับชุมชนที่มีผู้อาศัยกันมาเป็นเวลานาน ดังนั้นการดำเนินธุรกิจบริษัทมีความตระหนักถึงผลกระทบต่อชุมชนและสภาพแวดล้อมซึ่งมีความสัมพันธ์กันอย่างแยกกันไม่ออก โดยสรุปเป็นดังนี้-

- ในด้านของเศษขยะ ของเสีย สิ่งปฏิกูล น้ำมัน หรือสารเคมีต่างๆ บริษัทจัดให้มีการดูแลอย่างรัดกุมป้องกันมิให้มีการตกหล่นหรือไหลลงสู่แม่น้ำ มีการว่าจ้างพนักงานดูแลการจัดเก็บและรักษาความสะอาด ตลอดจนประสานงานกับหน่วยงานราชการที่รับผิดชอบดูแลเกี่ยวกับการเก็บขยะสิ่งปฏิกูลต่างๆ ภายในบริเวณและส่วนที่อยู่ติดกับชุมชนที่พักอาศัยให้สะอาดเรียบร้อยอย่างสม่ำเสมอ
- จัดทำและดูแลเกี่ยวกับท่อระบายน้ำ จัดทำบ่อพักเพื่อดักไขมันและบำบัดน้ำเสีย มีการนำตัวอย่างน้ำจากจุดต่างๆ ส่งไปตรวจสอบคุณภาพให้อยู่ในมาตรฐานโดยตรวจวัดค่า Ph, BOD, Ammonium-Nitrogen, Suspended และอื่นๆ เป็นประจำทุก 3 เดือน
- จัดการดูแลผลกระทบเกี่ยวกับเสียงในขณะปฏิบัติงานเพื่อมิให้รบกวนคนที่พักอาศัยในบริเวณข้างเคียง
- สร้างเขื่อนคันล้อมรอบถังกากน้ำตาลด้วยวัสดุที่มีความมั่นคงแข็งแรงสำหรับรองรับปริมาณสินค้า ที่อาจมีการล้นหรือรั่วจากถังเก็บ
- ให้ความร่วมมือและสนับสนุนกิจกรรมของชุมชนที่อยู่ติดกับบริเวณหรือบริเวณที่ห่างออกไปเป็นประจำต่อเนื่อง โดยในปี 2553 มีกิจกรรมที่บริษัทฯ ให้การสนับสนุนต่อเนื่องจากที่ผ่านมาอย่างสม่ำเสมอเป็นประจำทุกปี ได้แก่
 - ก. สนับสนุนกิจกรรมการจัดงานวันเด็กแห่งชาติของชุมชนต่างๆ ได้แก่ ชุมชนวัดปทุมสังฆราช ลำโรงใต้ ชุมชนวัดลำโรงเหนือ ชุมชนหมู่ 1 รวมใจพัฒนา โรงเรียนวัดทองคั้ง และอื่นๆ รวมทั้งให้การสนับสนุนทางด้านกิจกรรมทางศาสนาแก่วัดที่ตั้งอยู่บริเวณใกล้เคียง
 - ข. สนับสนุนในด้านการศึกษาโดยมอบเงินสมทบทุนการศึกษาแก่เด็กที่ยากจนได้แก่มูลนิธิเกียรติร่วมมิตรเพื่อการศึกษาเป็นประจำต่อเนื่องมาตั้งแต่ปี 2525 จนถึงปัจจุบัน
 - ค. สนับสนุนกิจกรรมการทัศนศึกษาโดยจัดวิทยากรพาคณะนักเรียนจากโรงเรียนที่ตั้งอยู่ในบริเวณใกล้เคียงเข้าชมกิจการของบริษัทโดยสนับสนุนให้ความรู้ทั้งในด้านลักษณะการประกอบธุรกิจของบริษัท การอยู่ร่วมกันในชุมชน การดูแลรักษาสิ่งแวดล้อม เสริมสร้างให้นักเรียนเห็นความสำคัญของการดูแลรักษาความสะอาด การบำบัดน้ำเสียและอื่นๆ
 - ง. สนับสนุนชมรมพิทักษ์ธรรม เพื่อเทิดพระเกียรติพระบาทสมเด็จพระเจ้าอยู่หัวภูมิพลอดุลยเดช เนื่องในวโรกาสวันเฉลิมพระชนมพรรษา เพื่อพัฒนาการศึกษาของกลุ่มโรงเรียนเครือข่ายผู้เจ้าสมิงพราย
 - จ. สนับสนุนกองทุนการศึกษาและฝึกอาชีพคนตาบอดจังหวัดสมุทรปราการ
 - ฉ. สนับสนุนโครงการเฉลิมพระเกียรติ 80 พรรษา รวบรวมใจพัฒนาคุณภาพชีวิตคนตาบอดไทย
 - ช. สนับสนุนโครงการสร้างโรงเรียนในจังหวัดต่างๆ ร่วมกับมูลนิธิไทยรัฐ

นอกจากกิจกรรมต่างๆ ที่บริษัทฯ ให้การสนับสนุนอย่างต่อเนื่องตลอดมา ในปี 2553 บริษัทยังส่งเสริมกิจกรรมทางศาสนา ได้แก่ การร่วมเป็นเจ้าภาพในการทอดกฐินสามัคคี ณ วัดลำโรงเหนือ ซึ่งเป็นวัดที่อยู่ติดกับบริเวณของบริษัท ซึ่งเป็นการรวบรวมเงินไปสนับสนุนกิจกรรมทางศาสนาและเงินส่งเสริมด้านการศึกษาโรงเรียนวัดลำโรงเหนือ

ความรับผิดชอบต่อพนักงานและลูกจ้าง

บริษัทฯ ตระหนักถึงความสำคัญเกี่ยวกับด้านบุคลากร การดูแลเกี่ยวกับสวัสดิภาพและความปลอดภัยในการทำงาน สภาพความเป็นอยู่ที่ดีย่อมส่งผลไปถึงสภาพจิตใจและความทุ่มเทในการทำงาน ดังนั้นบริษัทฯ จึงมีการดูแลเรื่องสวัสดิการของพนักงานเพิ่มขึ้นนอกเหนือจากสิ่งที่ต้องปฏิบัติตามกฎหมาย ได้แก่

บ้านพักอาศัย บริษัทฯ จัดให้พนักงานและครอบครัวได้อาศัยอยู่ในบ้านพักพนักงานซึ่งบริษัทสร้างขึ้นเป็นอาคาร มีบริเวณรอบข้างมีสนามเด็กเล่น บริเวณจอดรถพนักงานและอื่นๆ

สวัสดิการด้านต่าง ๆ นอกเหนือจากการจัดทำประกันสังคมตามกฎหมายกำหนด มีการดูแลพนักงานที่ป่วย หรือได้รับบาดเจ็บอันเนื่องมาจากอุบัติเหตุจากการทำงาน มีการช่วยเหลือด้านการเงินในกรณีพนักงานสมรส คลอดบุตร อุปสมบท หรือบิดา มารดา บุตร เสียชีวิต

การจัดทำประกันอุบัติเหตุ นอกเหนือจากการจัดการด้านการประกันตนต่อสำนักงานประกันสังคมแล้ว บริษัทฯ ยังจัดทำประกันอุบัติเหตุเป็นกรณีพิเศษให้แก่ พนักงานที่ต้องปฏิบัติงานที่มีการเสี่ยงอันตราย เช่น พนักงานขับรถจักรยานยนต์ส่งเอกสาร พนักงานที่ต้องปฏิบัติงานในที่สูง พนักงานที่ต้องทำงานกับเครื่องจักรกล

เสริมสร้างความรู้และประสบการณ์ มีการจัดส่งพนักงานเข้าฝึกอบรมนอกสถานที่ หรือการจัดฝึกอบรมหน่วยงาน เช่น การดับเพลิงและอพยพในกรณีเกิดอัคคีภัย ซึ่งเป็นการสร้างความรู้และความสามารถไม่เพียงช่วยเหลือตนเองแต่ยังสามารถช่วยเหลือผู้อื่นและผู้อาศัยอยู่ในชุมชนใกล้เคียง จัดส่งพนักงานอบรมหลักสูตรเจ้าหน้าที่ความปลอดภัยในการทำงานซึ่งได้รับวุฒิบัตร จป.วิชาชีพ ตลอดจนความรู้ในด้านต่างๆ เช่น เทคโนโลยีและสารสนเทศ การใช้เครื่องจักรกล ด้านบัญชีและอื่นๆ ที่พนักงานแต่ละคนจะสามารถนำความรู้มาใช้

สิทธิในการร้องเรียน บริษัทฯ มีการจัดประชุมพนักงานระดับต่างๆ โดยเปิดโอกาสให้ทุกคนมีอิสระในการแสดงความคิดเห็นได้อย่างเปิดเผย หรือในกรณีที่พนักงานมีความประสงค์จะร้องเรียนเรื่องราวต่างๆ ก็สามารถทำได้โดยการส่งจดหมายส่งไปยัง

ประธานกรรมการบริหาร หรือคณะกรรมการตรวจสอบ

บริษัท ไทยซูการ์ เทอร์มิเนล จำกัด (มหาชน)

90 หมู่ 1 ซอยสยามไฮโล ถนนปู่เจ้าสมิงพราย

ตำบลลำโรงกลาง อำเภอพระประแดง

จังหวัดสมุทรปราการ 10130

ทั้งหมดที่กล่าวข้างต้น บริษัทฯ ได้ปฏิบัติตามข้อกำหนดของกฎหมายและกฎระเบียบต่างๆ ที่เกี่ยวข้องเพื่อให้สิทธิต่างๆ ของผู้มีส่วนได้เสียได้รับการดูแลอย่างดี

4. ความรับผิดชอบต่อคณะกรรมการ

ณ วันที่ 31 ธันวาคม 2553 คณะกรรมการบริษัทประกอบด้วยกรรมการจำนวน 16 คน ซึ่งประกอบด้วยกรรมการอิสระจำนวน 5 คน และกรรมการบริหารจำนวน 6 คน และกรรมการที่ไม่ได้ทำหน้าที่บริหารจำนวน 5 คน โดยประธานกรรมการเป็นกรรมการอิสระและไม่เป็นบุคคลเดียวกับกรรมการผู้จัดการ

คณะกรรมการบริษัทมีอำนาจและหน้าที่กำกับดูแลการดำเนินงานให้เป็นไปตามวัตถุประสงค์ภายใต้ขอบเขตที่กำหนดไว้ในข้อบังคับของบริษัทฯ และมีความรับผิดชอบต่อผู้ถือหุ้นทุกราย โดยทำหน้าที่เป็นผู้กำกับดูแลการดำเนินธุรกิจของบริษัทฯ ด้วยความเป็นอิสระเที่ยงธรรม โดยคำนึงถึงประโยชน์ของผู้ถือหุ้นและผู้มีประโยชน์ร่วมทุกราย โดยคณะกรรมการบริษัทจะไม่ดำเนินการใดๆ ที่เป็นการปฏิบัติงานที่เข้าซ้อนกับกรรมการผู้จัดการและคณะกรรมการบริหาร

คณะกรรมการบริษัทประกอบไปด้วยกรรมการอิสระ 5 คน ที่ไม่มีความเกี่ยวข้องส่วนตัว ความเกี่ยวข้องทางธุรกิจ หรือด้านอื่นๆ กับบริษัทหรือผู้บริหารของบริษัท ไม่เป็นตัวแทนของกลุ่มผู้ถือหุ้นเฉพาะราย ไม่มีความผูกพันด้านการเงินหรือส่วนตัวกับบริษัท ทำให้สามารถพิจารณาอย่างเที่ยงธรรม และสามารถปกป้องผลประโยชน์ของผู้ถือหุ้นทุกรายได้อย่างเท่าเทียมกัน ซึ่งกรรมการอิสระของบริษัททุกคนมีคุณสมบัติครบถ้วนตามประกาศคณะกรรมการกำกับหลักทรัพย์และตลาดหลักทรัพย์ คือ ไม่ได้มีการถือหุ้นในบริษัทเกินกว่าร้อยละ 1 ของจำนวนหุ้นที่มีสิทธิออกเสียง ไม่มีความสัมพันธ์กับบริษัทในลักษณะที่มีส่วนร่วมในการบริหารงาน และ/หรือการให้บริการวิชาชีพ รวมทั้งไม่มีความสัมพันธ์ทางธุรกิจกับบริษัท

กรรมการบริษัททุกคนมีประสบการณ์ทางธุรกิจและอุตสาหกรรมที่เกี่ยวข้อง ทั้งนี้เพื่อให้เกิดประโยชน์โดยรวมต่อบริษัทฯ โดยมีความเข้าใจในอุปสรรคต่างๆ ที่เกิดขึ้นทางธุรกิจ สามารถปฏิบัติงานได้อย่างมีประสิทธิภาพ สามารถสร้างการได้เปรียบทางการแข่งขันได้ในอุตสาหกรรม รวมถึงสามารถนำเสนอมุมมองที่เป็นประโยชน์เกี่ยวกับความเสี่ยงที่สำคัญ นอกจากนี้กรรมการบริษัททุกท่านเป็นผู้ที่มีคุณสมบัติและไม่มีลักษณะต้องห้ามตามที่กำหนดโดยกฎหมายว่าด้วยบริษัทมหาชนจำกัด และประกาศคณะกรรมการกำกับหลักทรัพย์และตลาดหลักทรัพย์

ในการเข้ารับตำแหน่งกรรมการบริษัท กรรมการแต่ละคนจะได้รับข้อมูลสำคัญเกี่ยวกับบริษัท ข้อบังคับที่ระบุถึงขอบเขตหน้าที่และความรับผิดชอบต่อคณะกรรมการบริษัท การได้รับคำแนะนำด้านกฎหมาย กฎระเบียบ และเงื่อนไขต่างๆ ในการเป็นกรรมการบริษัท จดทะเบียนในตลาดหลักทรัพย์ รวมไปถึงการได้รับการทำความเข้าใจถึงธุรกิจของบริษัท

กรรมการบริษัทมีวาระการดำรงตำแหน่งในคราวแรก 3 ปี กรรมการที่ออกตามวาระอาจได้รับแต่งตั้งให้ดำรงตำแหน่งต่อได้ หากผู้ถือหุ้นพิจารณาอนุมัติในกรณีที่จะมีการแต่งตั้งกรรมการบริษัทใหม่ คณะกรรมการบริษัท จะต้องสรรหาบุคคลที่มีคุณสมบัติและความรู้ความสามารถที่เหมาะสมเข้ามาดำรงตำแหน่ง

ในกรณีที่ตำแหน่งกรรมการว่างลงเพราะเหตุอื่นนอกเหนือจากการออกตามวาระและวาระคงเหลือไม่น้อยกว่าสองเดือน ให้คณะกรรมการบริษัทเลือกบุคคล ซึ่งมีคุณสมบัติและไม่มีลักษณะต้องห้ามตามกฎหมายเข้าเป็นกรรมการแทนในการประชุมคณะกรรมการคราวถัดไป โดยมติต้องประกอบด้วยคะแนนเสียงไม่น้อยกว่าสามในสี่ของจำนวนกรรมการที่ยังเหลืออยู่ และกรรมการที่ได้รับแต่งตั้งใหม่จะมีวาระการดำรงตำแหน่งเพียงเท่าวาระที่ยังเหลืออยู่ของกรรมการซึ่งตนแทน

คณะกรรมการบริษัทมีหน้าที่ในการกำกับดูแลให้ผู้บริหารปฏิบัติงานตามกลยุทธ์และแผนงานที่กำหนดไว้ เพื่อให้เกิดประโยชน์สูงสุดต่อบริษัทและผู้มีส่วนได้ส่วนเสียทั้งหมด โดยคณะกรรมการบริษัทจะมอบหมายอำนาจและความรับผิดชอบในการบริหารงานประจำวันไปยังกรรมการผู้จัดการและผู้บริหารระดับสูงตามลำดับ รวมทั้งการแต่งตั้งคณะกรรมการชุดต่างๆ มาช่วยดูแลงานเฉพาะด้าน

หน้าที่ของประธานคณะกรรมการบริษัท และกรรมการผู้จัดการไม่ซ้ำซ้อนกัน ทั้งนี้กรรมการผู้จัดการมีหน้าที่รับผิดชอบต่อคณะกรรมการบริษัทในการมอบหมายอำนาจหน้าที่ในการช่วยดูแลบริหารงานให้แก่ผู้บริหารระดับสูงในลำดับถัดไป

คณะกรรมการบริษัทได้จัดให้มีสำนักเลขานุการบริษัท ในการทำหน้าที่ในการแนะนำและช่วยเหลือคณะกรรมการบริษัท โดยรับผิดชอบในการดำเนินการเพื่อให้เกิดความมั่นใจว่าบริษัทปฏิบัติตามกฎระเบียบและกระบวนการกำกับดูแลกิจการ และปฏิบัติหน้าที่ที่กำหนดในพระราชบัญญัติบริษัทมหาชนจำกัด ทั้งยังทำหน้าที่ในการประสานงานและช่วยเหลือดูแลผู้ถือหุ้นของบริษัทให้ได้รับการปฏิบัติอย่างเหมาะสม

คณะกรรมการบริษัทมีกำหนดการประชุมเป็นประจำทุกเดือน โดยกรรมการทุกคนต้องเข้าร่วมประชุมทุกครั้ง เว้นแต่ในกรณีที่จำเป็นที่ไม่สามารถเข้าร่วมประชุมได้ ก็จะมีการดำเนินการให้รับทราบผลการประชุมที่ไม่ได้เข้าร่วมนั้นๆ

ประธานคณะกรรมการบริษัทได้มอบหมายให้กรรมการผู้จัดการเป็นผู้จัดทำวาระการประชุมร่วมกับสำนักเลขานุการบริษัท

สำนักเลขานุการบริษัทมีหน้าที่จัดเตรียมข้อมูลพร้อมทั้งส่งข้อมูลและหนังสือนัดประชุมไปยังกรรมการไม่น้อยกว่า 7 วันปฏิทินก่อนวันประชุม เพื่อให้กรรมการสามารถพิจารณาการประชุมได้อย่างเต็มที่ ในการประชุมแต่ละครั้งจะมีการเชิญผู้บริหารผู้รับผิดชอบในประเด็นที่นำเสนอมาพิจารณาเข้าร่วมประชุมและเสนอรายงานที่เกี่ยวข้องกับเรื่องนั้น และกรรมการทุกคนมีโอกาสในการอภิปรายแลกเปลี่ยนความคิดเห็นและตัดสินใจที่เป็นอิสระ ทั้งนี้อาจมีการขอข้อมูลเพิ่มเติมหรือขอคำแนะนำจากที่ปรึกษาอิสระได้ตามความเหมาะสม

ในกรณีที่กรรมการบริษัทท่านใดมีความขัดแย้งทางผลประโยชน์ในวาระที่พิจารณา กรรมการท่านนั้นจะเปิดเผยประเด็นความขัดแย้งทางผลประโยชน์ต่อคณะกรรมการบริษัทโดยทันที และจะไม่มีส่วนร่วมในกระบวนการตัดสินใจในวาระนั้น

คณะกรรมการบริษัทจัดให้มีคณะกรรมการชุดย่อยเพื่อทำหน้าที่ช่วยคณะกรรมการบริษัทในการปฏิบัติหน้าที่ที่รับผิดชอบในแต่ละด้าน โดยรายละเอียดดังปรากฏในหัวข้อ 9.2 คณะกรรมการบริษัทและคณะกรรมการชุดย่อย โดยคณะกรรมการบริษัทมีหน้าที่ในการสอบทานประเภท องค์ประกอบ รวมถึงผลการปฏิบัติงานของคณะกรรมการชุดย่อยแต่ละคณะเป็นประจำทุกปี คณะกรรมการแต่ละคณะมีข้อบังคับที่ระบุขอบเขต อำนาจ หน้าที่และความรับผิดชอบอย่างชัดเจน และประธานคณะกรรมการแต่ละคณะมีหน้าที่ในการรายงานผลการปฏิบัติงานและประเด็นสำคัญต่อคณะกรรมการบริษัท

คณะกรรมการบริษัทมีหน้าที่รับความรับผิดชอบในการกำหนดกรอบการบริหารความเสี่ยงและ การควบคุมภายในให้สามารถรองรับการดำเนินงานได้อย่างมีประสิทธิภาพและประสิทธิผล นอกจากนี้คณะกรรมการบริษัทยังมีส่วนในการทำให้ข้อมูลด้านการเงินมีความน่าเชื่อถือ และสามารถทำให้เกิดการปฏิบัติตามกฎหมายและกฎระเบียบได้ ติดตามการปฏิบัติตามกรอบการบริหารความเสี่ยง และการควบคุมภายในให้เป็นไปอย่างมีประสิทธิภาพและบรรลุผลตามที่กำหนดไว้

ในการกำหนดและสอบทานกรอบการบริหารความเสี่ยง คณะกรรมการบริษัทต้องพิจารณาถึงข้อเท็จจริงของความเสี่ยงที่เกี่ยวข้อง โดยควรพิจารณาจากความสูญเสียที่อาจเกิดขึ้นและค่าใช้จ่ายในการควบคุมความเสี่ยงนั้นๆ เพื่อให้สามารถที่จะทำให้เกิดระบบการควบคุมภายในที่เหมาะสมได้

คณะกรรมการบริษัทได้จัดทำและอนุมัติคู่มือจรรยาบรรณธุรกิจสำหรับพนักงานที่ระบุถึงแนวทางในการปฏิบัติงานในหน้าที่และการปฏิบัติงานของกรรมการและพนักงานในองค์กร ซึ่งได้กล่าวถึงข้อมูลเกี่ยวกับหลักการและคุณค่าหลักที่บริษัทมุ่งหวัง ตลอดจนและภาระความรับผิดชอบต่อผู้มีส่วนได้เสียต่างๆ เพื่อประโยชน์ในการสร้างมาตรฐานด้านพฤติกรรมและการปฏิบัติงานของกรรมการและพนักงานด้วยความซื่อสัตย์สุจริตและยุติธรรม

คณะกรรมการบริษัทตระหนักถึงความสำคัญของพนักงาน โดยการปฏิบัติต่อพนักงานทุกคนด้วยความเคารพในเกียรติและศักดิ์ศรี และให้โอกาสในการทำงานแก่พนักงานทุกระดับ เพื่อสร้างขวัญและกำลังใจให้กับพนักงานที่จะทำงานได้อย่างมีประสิทธิภาพภายใต้หน้าที่ความรับผิดชอบที่มีการกำหนดไว้อย่างชัดเจนและสถานที่ทำงาน

คณะกรรมการบริษัทได้มอบหมายหน้าที่ในการบริหารกิจการให้แก่คณะกรรมการบริหารและผู้บริหาร ภายใต้ระบบการควบคุมภายในที่จัดให้มีขึ้นอย่างเพียงพอและเหมาะสม และส่วนหนึ่งของแผนการตรวจสอบภายในจะครอบคลุมถึงการประเมินความเพียงพอและประสิทธิผลของระบบการควบคุมภายใน ซึ่งจะต้องมีการดำเนินการอย่างเป็นระบบและสม่ำเสมอ โดยผู้ตรวจสอบภายในจะต้องรายงานผลการตรวจสอบภายในให้แก่คณะกรรมการตรวจสอบทราบทุกงวด 3 เดือน และเสนอต่อคณะกรรมการบริษัทเพื่อประเมินความเพียงพอและเหมาะสมของระบบการควบคุมภายในของบริษัทในภาพรวมเป็นประจำทุกปี

คณะกรรมการบริษัทมีหน้าที่รับความรับผิดชอบในการกำหนดกรอบการบริหารความเสี่ยงให้สามารถรองรับการดำเนินงานได้อย่างมีประสิทธิภาพและประสิทธิผล รวมถึงการติดตามกรอบการบริหารความเสี่ยงให้เป็นไปอย่างมีประสิทธิภาพและบรรลุผลตามที่กำหนดไว้ ในการกำหนดและสอบทานกรอบการบริหารความเสี่ยง คณะกรรมการบริษัทต้องพิจารณาถึงข้อเท็จจริงของความเสี่ยงที่เกี่ยวข้อง โดยคำนึงถึงความสูญเสียที่อาจเกิดขึ้นและค่าใช้จ่ายในการควบคุมความเสี่ยงนั้นๆ เพื่อให้สามารถที่จะทำให้เกิดระบบการควบคุมภายในที่เหมาะสมได้

5. ภาวะผู้นำและวิสัยทัศน์

คณะกรรมการมีความรับผิดชอบต่อผู้ถือหุ้นเกี่ยวกับการดำเนินธุรกิจของบริษัทและกำกับดูแลให้การบริหารจัดการเป็นไปตามเป้าหมายและแนวทางที่จะก่อให้เกิดประโยชน์สูงสุดแก่ผู้ถือหุ้น โดยอยู่ในกรอบของการมีจริยธรรมที่ดีและคำนึงถึงผลประโยชน์ของผู้มีส่วนได้ส่วนเสียทุกฝ่าย คณะกรรมการมีหน้าที่ปฏิบัติให้เป็นไปตามกฎหมาย วัตถุประสงค์ ข้อบังคับของบริษัทฯ และมติที่ประชุมผู้ถือหุ้นด้วยความซื่อสัตย์สุจริต ระมัดระวังรักษาผลประโยชน์ของผู้ถือหุ้นทั้งในปัจจุบันและระยะยาว รวมทั้งการปฏิบัติให้เป็นไปตามหลักเกณฑ์และข้อบังคับของตลาดหลักทรัพย์แห่งประเทศไทย สำนักงานคณะกรรมการกำกับหลักทรัพย์และตลาดหลักทรัพย์ รวมทั้งกฎหมายต่างๆ ที่เกี่ยวข้องกับการดำเนินธุรกิจของบริษัท

ในการปฏิบัติหน้าที่บริษัทมีการกำหนดบทบาทหน้าที่และความรับผิดชอบที่ชัดเจนระหว่างคณะกรรมการและฝ่ายบริหาร โดยคณะกรรมการได้แต่งตั้งคณะกรรมการบริหาร โดยมีกรรมการผู้จัดการเป็นประธานและกำหนดให้คณะกรรมการบริหารเป็นผู้รับผิดชอบการบริหารงานประจำของบริษัท รวมทั้งติดตามการดำเนินงานของบริษัทอย่างใกล้ชิด วัดผลการดำเนินงานและรายงานถึงกิจการที่ฝ่ายจัดการได้กระทำไปแล้วต่อคณะกรรมการเป็นระยะและทันต่อสถานการณ์

6. ความขัดแย้งของผลประโยชน์

คณะกรรมการบริษัทฯ ได้กำหนดนโยบายเกี่ยวกับความขัดแย้งทางผลประโยชน์ โดยกำหนดให้ผู้ที่มีส่วนเกี่ยวข้องหรือเกี่ยวข้องกับรายการที่พิจารณาต้องแจ้งให้บริษัททราบถึงความสัมพันธ์หรือการเกี่ยวโยงของตนในรายการดังกล่าว และต้องไม่เข้าร่วมการพิจารณาตัดสิน รวมทั้งได้กำหนดให้ผู้ตรวจสอบภายในและคณะกรรมการตรวจสอบเป็นผู้สอดส่องดูแลและจัดการแก้ไขปัญหาความขัดแย้งทางผลประโยชน์ดังกล่าว ซึ่งที่ผ่านมายังไม่เคยมีปัญหาดังกล่าวเกิดขึ้น

ในการประชุมคณะกรรมการบริษัททุกครั้ง หากมีเรื่องเกี่ยวกับความขัดแย้งของผลประโยชน์ว่าในระเบียบวาระใดที่กรรมการเกี่ยวข้องหรือมีส่วนได้ส่วนเสียนั้น กรรมการดังกล่าวจะงดออกเสียงหรือให้ความเห็นใดๆ

คณะกรรมการบริษัทและผู้บริหาร ซึ่งหมายรวมถึงคู่สมรสและบุตรที่ยังไม่บรรลุนิติภาวะเมื่อมีการเปลี่ยนแปลงการถือหลักทรัพย์ บริษัทฯ จะต้องแจ้งให้บริษัททราบและรายงานการเปลี่ยนแปลงการถือหลักทรัพย์ต่อสำนักงานคณะกรรมการกำกับหลักทรัพย์และตลาดหลักทรัพย์ ตามมาตรา 59 แห่งพระราชบัญญัติหลักทรัพย์และตลาดหลักทรัพย์ พ.ศ. 2535 ภายใน 3 วันทำการนับจากวันที่ซื้อขาย โอน หรือรับโอน ซึ่งจะรายงานต่อที่ประชุมคณะกรรมการตามหัวข้อ “รายงานการเปลี่ยนแปลงการถือหลักทรัพย์ของกรรมการและผู้บริหาร” ซึ่งกำหนดไว้ตายตัวในรายงานการประชุมคณะกรรมการแต่ละครั้ง

7. จรรยาบรรณธุรกิจ

เพื่อแสดงถึงเจตนารมณ์ในการดำเนินธุรกิจของบริษัทฯ อย่างโปร่งใส มีคุณธรรม มีความรับผิดชอบต่อผู้มีส่วนได้เสีย ตลอดจนสังคมและสิ่งแวดล้อม บริษัทฯ จึงกำหนดจรรยาบรรณธุรกิจขึ้นเพื่อให้คณะกรรมการ ผู้บริหาร พนักงานและลูกจ้างทุกคนใช้เป็นแนวทางในการประพฤติปฏิบัติควบคู่ไปกับข้อบังคับและระเบียบของบริษัทฯ ซึ่งบริษัทฯ นำข้อบังคับและระเบียบต่างๆ เดิมมาปรับปรุงในปี 2550 และประกาศใช้จรรยาบรรณธุรกิจ และระเบียบข้อบังคับบริษัทฉบับปรับปรุงมาใช้อย่างเป็นทางการในปี 2551 จนถึงปัจจุบัน

8. การถ่วงดุลของกรรมการที่ไม่เป็นผู้บริหาร

การแต่งตั้งกรรมการของบริษัทฯ เป็นไปตามมติที่ประชุมผู้ถือหุ้น โดยผ่านการพิจารณาของคณะกรรมการสรรหาและคณะกรรมการบริษัทตามลำดับ ทั้งนี้ ณ ปัจจุบัน (28 กุมภาพันธ์ 2554) คณะกรรมการบริษัทมีจำนวน 16 ท่าน ประกอบด้วย

ก. กรรมการที่เป็นอิสระ 5 ท่าน ซึ่งมีจำนวน 1 ใน 3 ของกรรมการทั้งหมด

ข. กรรมการที่เป็นผู้บริหาร 6 ท่าน

ค. กรรมการที่ไม่เป็นผู้บริหาร 5 ท่าน

ดังนั้น ผู้มีส่วนได้ส่วนเสียจึงสามารถมั่นใจได้ว่ากรรมการสามารถปฏิบัติหน้าที่ในฐานะตัวแทนผู้ถือหุ้นได้อย่างเป็นอิสระและมีการถ่วงดุลที่เหมาะสม

การดูแลเรื่องการใช้ข้อมูลภายใน

บริษัทฯ มีนโยบายด้านการเปิดเผยข้อมูล ความโปร่งใส รายงานทางการเงินและดำเนินการเปิดเผยสารสนเทศทางการเงินและอื่นๆ ที่เกี่ยวกับธุรกิจและผลประกอบการของบริษัทฯ ที่ถูกต้อง ครบถ้วน เพียงพอ เชื่อถือได้และทันเวลาอย่างสม่ำเสมอให้กับผู้ถือหุ้น นักลงทุน ตลอดจนบุคคลทั่วไป คณะกรรมการบริษัทดูแลให้มีการปฏิบัติตามกฎหมายข้อบังคับและระเบียบที่เกี่ยวข้องเกี่ยวกับการเปิดเผยข้อมูลและความโปร่งใอย่างเคร่งครัด เมื่อกรรมการบริษัทหรือผู้บริหารมีการเปลี่ยนแปลงการซื้อขายหุ้นตามข้อกำหนดของสำนักงานคณะกรรมการกำกับหลักทรัพย์และตลาดหลักทรัพย์ โดยมีการรายงานการถือครองหลักทรัพย์และการเปลี่ยนแปลงการถือหลักทรัพย์ของกรรมการและผู้บริหารในการประชุมคณะกรรมการเป็นประจำทุกเดือนและกำหนดให้จัดส่งรายงานการเปลี่ยนแปลงการถือหลักทรัพย์ให้แก่บริษัทภายหลังจากที่ได้ส่งไปยังสำนักงานคณะกรรมการกำกับหลักทรัพย์และตลาดหลักทรัพย์เรียบร้อยแล้วทุกครั้งหากมีการเปลี่ยนแปลง

สำหรับการดูแลเรื่องการใช้ข้อมูลภายในของบริษัทฯ นั้น บริษัทถือว่าเป็นความรับผิดชอบของกรรมการ ผู้บริหารและพนักงานที่จะต้องเก็บรักษาข้อมูลความลับของบริษัทอย่างเคร่งครัด โดยเฉพาะอย่างยิ่งข้อมูลภายในที่ยังไม่เปิดเผยต่อสาธารณะหรือข้อมูลที่มีผลกระทบต่อการดำเนินธุรกิจหรือราคาหุ้นที่ไม่ใช่โอกาสหรือข้อมูลที่ได้จากการเป็นกรรมการ ผู้บริหารหรือพนักงานในการหาประโยชน์ส่วนตนและในเรื่องการทำธุรกิจที่แข่งขันกับบริษัทหรือธุรกิจที่เกี่ยวข้อง ไม่ใช้ข้อมูลภายในเพื่อประโยชน์ของตน ในการซื้อขายหุ้นของบริษัทฯ หรือให้ข้อมูลภายในแก่บุคคลอื่นเพื่อประโยชน์ในการซื้อขายหุ้นของบริษัท รวมถึงไม่เปิดเผยข้อมูลความลับทางธุรกิจของบริษัทต่อบุคคลภายนอก โดยเฉพาะคู่แข่งชั้น แม้หลังพ้นสภาพการเป็นกรรมการ ผู้บริหาร หรือพนักงานของบริษัทไปแล้ว ทั้งนี้บริษัทใช้ระบบควบคุมการใช้ข้อมูลภายใน เช่น ระบบการป้องกันการเข้าถึงข้อมูลของบริษัทจากบุคคลภายนอก กำหนดระดับการเข้าถึงข้อมูลของบริษัทให้กับพนักงานในระดับต่างๆ ให้เหมาะสมกับความรับผิดชอบ ในกรณีที่ผู้บริหารหรือพนักงานมีส่วนร่วม ในการทำงานเฉพาะกิจที่เกี่ยวกับข้อมูลที่ยังไม่ได้เปิดเผยต่อสาธารณะหรืออยู่ระหว่างการเจรจา ซึ่งงานนั้นๆ เข้าข่ายการเก็บรักษาข้อมูลภายในอันอาจมีผลต่อการเคลื่อนไหวของราคาหลักทรัพย์ของบริษัท ผู้บริหารและพนักงานเหล่านั้นจะทำการเก็บรักษาข้อมูลภายในจนกว่าจะมีการเปิดเผยข้อมูลต่อตลาดหลักทรัพย์แห่งประเทศไทยและสำนักงานคณะกรรมการกำกับหลักทรัพย์และตลาดหลักทรัพย์ ในการดูแลเรื่องการใช้ข้อมูลภายในของบริษัทนั้น บริษัทฯ ได้กำหนดไว้ในข้อบังคับการทำงานของพนักงานทุกระดับในหมวดวินัยและลงโทษในกรณีที่พนักงานผู้ใดละเมิดหรือฝ่าฝืนวินัยที่กำหนดไว้ให้ถือว่าพนักงานผู้นั้นทำผิดวินัยและต้องได้รับโทษตามลักษณะความผิด

ความสัมพันธ์กับผู้ลงทุน

บริษัทฯ ให้ความสำคัญต่อการเปิดเผยข้อมูลที่มีความถูกต้อง โปร่งใส โดยการเผยแพร่ข้อมูลสารสนเทศผ่านตลาดหลักทรัพย์แห่งประเทศไทยและหน่วยงานที่เกี่ยวข้องตามระเบียบที่ได้กำหนดไว้ และยังมีข้อมูลที่เกี่ยวกับบริษัทแจ้งไว้บนเว็บไซต์ของบริษัท (WWW.TSTEGROUP.com) และในกรณีที่ผู้ถือหุ้นหรือนักลงทุนต้องการติดต่อกับบริษัทฯ สามารถติดต่อมายังบริษัทได้

สำนักเลขานุการบริษัท

บริษัท ไทยซูการ์ เทอร์มิเนล จำกัด (มหาชน)

เลขที่ 90 หมู่ ซอยสยามไฮโล ตำบลสำโรงกลาง

อำเภอพระประแดง จังหวัดสมุทรปราการ 10130

โทรศัพท์ 02-183-4567

หรือส่งอีเมลมายังบริษัทได้ที่ E-mail Address : t_s_t_e@yahoo.com attention Company Secretary

9. รายการระหว่างกัน

นโยบายการทำรายการระหว่างกัน

การอนุมัติการทำรายการระหว่างกัน บริษัทฯ มีการกำหนดมาตรการและขั้นตอนการอนุมัติการทำรายการระหว่างกัน เพื่อควบคุมการทำรายการระหว่างกันของบริษัทฯ หรือบริษัทร่วมกับบุคคลที่อาจมีความขัดแย้งทางผลประโยชน์มีส่วนได้ส่วนเสีย หรืออาจมีความขัดแย้งทางผลประโยชน์ในอนาคตโดยให้เป็นไปตามประกาศหรือหลักเกณฑ์ของคณะกรรมการกำกับหลักทรัพย์และตลาดหลักทรัพย์แห่งประเทศไทย นอกจากนี้ บริษัทฯ จะจัดให้คณะกรรมการตรวจสอบเป็นผู้ให้ความเห็นเกี่ยวกับความจำเป็น ความสมเหตุสมผล และความเหมาะสมด้านราคาของรายการระหว่างกันที่เกิดขึ้น โดยพิจารณาจากเงื่อนไขต่างๆ ให้เป็นไปตามลักษณะการดำเนินการค้าปกติในตลาด และมีการเปรียบเทียบราคาที่เกิดขึ้นกับบุคคลภายนอก ในกรณีที่คณะกรรมการตรวจสอบไม่มีความชำนาญในการพิจารณารายการระหว่างกันที่อาจเกิดขึ้น บริษัทฯ จะนำบุคคลที่มีความรู้ความชำนาญพิเศษ เช่น ผู้สอบบัญชี ผู้ประเมินราคาทรัพย์สิน เป็นต้น ซึ่งมีความเป็นอิสระจากบริษัทฯ และบุคคลที่ไม่มีความขัดแย้งทางผลประโยชน์เข้ามาพิจารณาและให้ความเห็นเกี่ยวกับรายการระหว่างกันดังกล่าว เพื่อนำไปใช้ประกอบการตัดสินใจของคณะกรรมการตรวจสอบและนำเสนอต่อที่ประชุมคณะกรรมการหรือผู้ถือหุ้นเพื่อพิจารณาอนุมัติตามแต่กรณี

นอกจากนี้ บริษัทฯ มีการกำหนดมาตรการไม่ให้ผู้บริหาร หรือผู้มีส่วนได้เสียสามารถเข้ามามีส่วนร่วมในการอนุมัติรายการที่ตนเองมีส่วนได้เสียทั้งทางตรงและทางอ้อม อีกทั้งคณะกรรมการบริษัทฯ จะเข้ามาดูแลบริษัทฯ ให้ปฏิบัติตามกฎหมายว่าด้วยหลักทรัพย์และตลาดหลักทรัพย์ และข้อบังคับ ประกาศ คำสั่ง หรือข้อกำหนดของตลาดหลักทรัพย์แห่งประเทศไทย ตลอดจนการปฏิบัติตามข้อกำหนดเกี่ยวกับการเปิดเผยข้อมูล การทำรายการเกี่ยวโยง และการได้มาหรือจำหน่ายไปของทรัพย์สินที่สำคัญของบริษัทฯ หรือบริษัทร่วม รวมทั้งปฏิบัติตามมาตรฐานบัญชีที่กำหนดโดยสมาคมของตลาดหลักทรัพย์แห่งประเทศไทย และตามมาตรฐานบัญชีที่กำหนดโดยสภาวิชาชีพบัญชีโดยเคร่งครัด และจะทำการเปิดเผยรายการระหว่างกันไว้ในหมายเหตุประกอบงบการเงินที่ได้รับการตรวจสอบหรือสอบทานโดยผู้สอบบัญชีของบริษัทฯ และเปิดเผยในแบบแสดงรายการข้อมูลประจำปี (แบบ 56-1) และรายงานประจำปี

แนวโน้มนำการทำรายการระหว่างกันในอนาคต

ในการทำรายการระหว่างกันที่อาจเกิดขึ้นในอนาคต เงื่อนไขต่างๆ ให้เป็นไปตามลักษณะการค้าโดยทั่วไปโดยอ้างอิงกับราคาและเงื่อนไขตลาดที่เหมาะสม ทั้งนี้ บริษัทฯ และ/หรือ กลุ่มบริษัทจะให้คณะกรรมการตรวจสอบ และ/หรือ กรรมการอิสระเป็นผู้ให้ความเห็นเกี่ยวกับราคาอัตราค่าตอบแทนรวมทั้งความจำเป็นและความเหมาะสมของรายการนั้นด้วย หากมีรายการใดที่เกิดขึ้นกับบุคคลที่อาจมีความขัดแย้งทางผลประโยชน์ในอนาคต บริษัทฯ จะปฏิบัติให้เป็นไปตามกฎ ประกาศ และ/หรือข้อบังคับของสำนักงานคณะกรรมการกำกับหลักทรัพย์และตลาดหลักทรัพย์ และ/หรือตลาดหลักทรัพย์แห่งประเทศไทย โดยบริษัทอาจให้ผู้เชี่ยวชาญอิสระหรือผู้สอบบัญชีของบริษัทเป็นผู้ให้ความเห็นเกี่ยวกับรายการระหว่างกันดังกล่าว เพื่อนำไปใช้ประกอบการตัดสินใจของคณะกรรมการหรือผู้ถือหุ้นตามแต่กรณี ทั้งนี้กลุ่มบริษัทจะเปิดเผยรายการระหว่างกันไว้ในหมายเหตุประกอบงบการเงินที่ได้รับการตรวจสอบจากผู้สอบบัญชีของบริษัท

ในการทำรายการระหว่างกันกับบริษัทย่อย บริษัทที่เกี่ยวข้อง และบุคคลที่อาจมีความขัดแย้งที่เกิดขึ้นต่อเนื่องในอนาคต ซึ่งหากรายการดังกล่าวเป็นไปตามลักษณะการทำธุรกิจการค้าทั่วไป มีเงื่อนไขเป็นไปตามธุรกิจการค้าปกติ และเพื่อความจำเป็นในการดำเนินธุรกิจของบริษัทฯ บริษัทฯ จะมีการกำหนดนโยบายด้านราคาอย่างชัดเจน มีความเป็นธรรม สอดคล้องกับราคาตลาด และสอดคล้องพระราชบัญญัติหลักทรัพย์และตลาดหลักทรัพย์ พ.ศ. 2551 (ฉบับที่ 4) พ.ศ. 2551 มาตราที่ 89/12 (1) อีกทั้งบริษัทฯ จะนำเสนอรายการดังกล่าวที่เกิดขึ้นต่อคณะกรรมการตรวจสอบ เพื่อพิจารณาและสอบทานการปฏิบัติตามหลักเกณฑ์และให้ความเห็นถึงความสมเหตุสมผลของรายการที่เกิดขึ้นทุกไตรมาส

สำหรับการทำรายการระหว่างบริษัทฯ กับบริษัทย่อย บริษัทที่เกี่ยวข้อง และบุคคลที่อาจมีความขัดแย้งที่ไม่เป็นไปตามเงื่อนไขการค้าปกติ บริษัทฯ จะดำเนินการให้คณะกรรมการตรวจสอบเป็นผู้ให้ความเห็นถึงความจำเป็น ความสมเหตุสมผล และความเหมาะสมด้านราคาของรายการระหว่างกันที่เกิดขึ้นให้เป็นไปตามราคาตลาด และมีการเปรียบเทียบราคาที่เกิดขึ้นกับบุคคลภายนอก ทั้งนี้หากคณะกรรมการตรวจสอบไม่มีความชำนาญในการพิจารณารายการระหว่างกันที่อาจเกิดขึ้น บริษัทฯ จะนำบุคคลที่มีความรู้ความชำนาญพิเศษ เช่น ผู้สอบบัญชี ผู้ประเมินราคาทรัพย์สิน เป็นต้น ซึ่งมีความเป็นอิสระจากบริษัทฯ และเป็นบุคคลที่ไม่มีความขัดแย้งทางผลประโยชน์เข้ามาพิจารณาและให้ความเห็นเกี่ยวกับรายการระหว่างกันดังกล่าว เพื่อนำไปใช้ประกอบการตัดสินใจของคณะกรรมการตรวจสอบ

อย่างไรก็ตาม รายการระหว่างกันที่อาจก่อให้เกิดความขัดแย้งทางผลประโยชน์ที่อาจเกิดขึ้นในอนาคต บริษัทฯ มีการกำหนดมาตรการไม่ให้ผู้บริหาร กรรมการ หรือผู้มีส่วนได้เสียสามารถเข้ามามีส่วนร่วมในการอนุมัติรายการที่ตนเองมีส่วนได้เสียทั้งทางตรงและทางอ้อม ทั้งนี้ คณะกรรมการบริษัทฯ จะเข้ามาควบคุมให้บริษัทฯ ปฏิบัติให้เป็นไปตามกฎหมายว่าด้วยหลักทรัพย์และตลาดหลักทรัพย์ และข้อบังคับ ประกาศ คำสั่ง หรือข้อกำหนดของตลาดหลักทรัพย์แห่งประเทศไทย และคณะกรรมการกำกับตลาดทุนของสำนักงาน ก.ล.ต. รวมทั้งการปฏิบัติตามหลักเกณฑ์เกี่ยวกับการเปิดเผยข้อมูลการทำรายการเกี่ยวโยงและการได้มาหรือจำหน่ายไปซึ่งทรัพย์สินของบริษัทฯ และบริษัทย่อยตามประกาศตลาดหลักทรัพย์ฯ และคณะกรรมการกำกับตลาดทุนของสำนักงาน ก.ล.ต. และ/หรือหน่วยงานที่เกี่ยวข้อง ตลอดจนการปฏิบัติตามมาตรฐานการบัญชีที่กำหนดโดยสภาวิชาชีพบัญชีและผู้สอบบัญชีรับอนุญาตแห่งประเทศไทย

หลักการเกี่ยวกับข้อตกลงทางการค้าที่มีเงื่อนไขการค้าโดยทั่วไปในการทำธุรกรรมระหว่าง

บริษัท และ/หรือ บริษัทย่อย กับกรรมการ ผู้บริหาร หรือบุคคลที่มีความเกี่ยวข้อง

ตามพระราชบัญญัติหลักทรัพย์และตลาดหลักทรัพย์ (พรบ.) ทั้งนี้ ภายใต้มาตรา 89/12 แห่งของ พรบ. ฉบับที่ 4 (แก้ไขเพิ่มเติม พรบ.) ซึ่งกำหนดวิธีการในการทำธุรกรรมระหว่างบริษัท หรือบริษัทย่อยกับ กรรมการ ผู้บริหาร หรือบุคคลที่มีความเกี่ยวข้อง (ตามที่นิยามไว้ใน พรบ. ดังกล่าว) ("รายการระหว่างกัน") โดยได้กำหนดว่า

"มาตรา 89/12 กรรมการ ผู้บริหาร หรือบุคคลที่มีความเกี่ยวข้องจะกระทำธุรกรรมกับบริษัทหรือบริษัทย่อยได้ต่อเมื่อธุรกรรมดังกล่าวได้รับอนุมัติจากที่ประชุมผู้ถือหุ้นของบริษัทแล้ว เว้นแต่ธุรกรรมดังกล่าวจะเข้าลักษณะใดลักษณะหนึ่งดังต่อไปนี้

- (1) ธุรกรรมที่เป็นข้อตกลงทางการค้าในลักษณะเดียวกับที่วิญญูชนจะพึงกระทำกับคู่สัญญาทั่วไปในสถานการณ์เดียวกัน ด้วยอำนาจต่อรองทางการค้าที่ปราศจากอิทธิพลในการที่ตนมีสถานะเป็นกรรมการ ผู้บริหาร หรือบุคคลที่มีความเกี่ยวข้องแล้วแต่กรณี และเป็นข้อตกลงทางการค้าที่ได้รับอนุมัติจากคณะกรรมการหรือเป็นไปตามหลักการที่คณะกรรมการอนุมัติไว้แล้ว

- (2) การให้กู้ยืมเงินตามระเบียบสงเคราะห์พนักงานและลูกจ้าง
- (3) ธุรกิจที่คู่สัญญาอีกฝ่ายหนึ่งของบริษัทหรือคู่สัญญาทั้งสองฝ่ายมีสถานะเป็น
 - (ก) บริษัทย่อยที่บริษัทเป็นผู้ถือหุ้นไม่น้อยกว่าร้อยละเก้าสิบของหุ้นที่จำหน่ายได้แล้วทั้งหมดของบริษัทย่อย หรือ
 - (ข) บริษัทย่อยที่กรรมการ ผู้บริหาร หรือบุคคลที่มีความเกี่ยวข้องถือหุ้นหรือมีส่วนได้เสียอยู่ด้วย ไม่ว่าโดยตรงหรือโดยอ้อม ไม่เกินจำนวน อัตรา หรือมีลักษณะตามที่คณะกรรมการกำกับตลาดทุนประกาศกำหนด
- (4) ธุรกิจประเภทหรือที่มีมูลค่าไม่เกินจำนวนหรืออัตราที่คณะกรรมการกำกับตลาดทุนประกาศกำหนด

ในการประกาศกำหนดตาม (3) (ข) หรือ (4) คณะกรรมการกำกับตลาดทุนอาจกำหนดให้ธุรกรรมที่กำหนดต้องได้รับอนุมัติจากคณะกรรมการด้วยก็ได้"

ดังนั้น เพื่อให้สอดคล้องกับบทบัญญัติดังกล่าวจึงเห็นควรพิจารณากำหนดหลักการในการเข้าทำธุรกรรมที่เป็นรายการระหว่างกันดังนี้

" ให้ฝ่ายบริหารสามารถอนุมัติการเข้าทำรายการระหว่างกัน ระหว่างบริษัทและ/หรือบริษัทย่อย กับกรรมการ ผู้บริหาร หรือบุคคลที่มีความเกี่ยวข้องได้ (ไม่ว่ารายการดังกล่าวเป็นรายการที่ดำเนินการอยู่ในปัจจุบันและจะต้องดำเนินการต่อไปรวมทั้งรายการที่จะมีขึ้นในอนาคต) โดยไม่ต้องขออนุมัติจากที่ประชุมคณะกรรมการของบริษัท และที่ประชุมผู้ถือหุ้นของบริษัท ในกรณีที่ยังการดังกล่าวเป็นข้อตกลงทางการค้า ในลักษณะเดียวกับที่วิญญูชนจะพึงกระทำกับคู่สัญญาทั่วไปในสถานการณ์เดียวกัน ด้วยอำนาจต่อรองทางการค้าที่ปราศจากอิทธิพลในการที่ตนมีสถานะเป็นกรรมการ ผู้บริหารหรือเป็นบุคคลที่เกี่ยวข้อง ทั้งนี้ให้ฝ่ายบริหารจัดทำรายงานสรุปการทำรายการระหว่างกันเพื่อเสนอต่อที่ประชุมคณะกรรมการตรวจสอบและที่ประชุมคณะกรรมการทุกไตรมาส "

บุคคลที่มีผลประโยชน์ร่วมกันและรายการระหว่างกัน

ชื่อบริษัท/ประเภทธุรกิจ	ลักษณะความสัมพันธ์	รายชื่อผู้ถือหุ้นใหญ่	รายชื่อกรรมการ
บมจ.น้ำตาลขอนแก่น ประกอบธุรกิจ โรงงานผลิตน้ำตาล	1) ถือหุ้นอยู่ในบริษัท ไทยซูการ์- เทอร์มิเนล จำกัด (มหาชน) ร้อยละ 23.82% 2) มีกรรมการร่วมกัน 3 ท่าน คือ 1. นายประภาส ชุตินวาร์พันธ์ 2. นายชลัช ชินธรรมมิตร 3. นายสมชาย ชินธรรมมิตร	ณ วันที่ 31 ตุลาคม 2553 1. บจก.เค.เอส.แอล ซูการ์โฮลดิ้ง 32.26% 2. *นายชนะชัย ชุตินวาร์พันธ์ 2.76% 3. นายสมชาย ชินธรรมมิตร 1.92% 4. นายชลัช ชินธรรมมิตร 1.04% บริษัท น้ำตาลขอนแก่น จำกัด (มหาชน) สิ้นสุดบัญชี 2553 ณ วันที่ 31 ตุลาคม 2553 <u>หมายเหตุ</u> *นายชนะชัย ชุตินวาร์พันธ์ เป็นกรรมการของบริษัท ไทยซูการ์ เทอร์มิเนล จำกัด (มหาชน) และเป็นผู้ช่วยกรรมการผู้จัดการใหญ่ ของ บริษัท น้ำตาลขอนแก่น จำกัด (มหาชน) รายงานบัญชีและการเงิน	1. นายมนู เลียวไพโรจน์ 2. นายจำรูญ ชินธรรมมิตร 3. <u>นายประภาส ชุตินวาร์พันธ์</u> 4. นายพรศิลป์ แท้มศิริชัย 5. <u>นายสมชาย ชินธรรมมิตร</u> 6. นายศุภสร สุชนะรินทร์ 7. นายตระการ ชูณหะโรจน์ฤทธิ์ 8. นางสาวดวงแข ชินธรรมมิตร 9. นางสาวดวงดาว ชินธรรมมิตร 10. นายรัชพงษ์ ภากรศิริวงศ์ 11. <u>นายชลัช ชินธรรมมิตร</u> 12. นายชาติร์ ชินธรรมมิตร 13. นายสุชุม โตการณยศเรษฐ 14. นายธวัชชัย โรจนะโชติกุล 15. นายสมชาติ ชินธรรมมิตร 16. นายประมูล วิเชียรสินธุ์ 17. พลตำรวจเอกบุญเพ็ญ ปาเพ็ญบุญ 18. นายสิทธิ ลีละเกษมฤกษ์
บจก.น้ำตาลราชบุรี ประกอบธุรกิจ โรงงานผลิตน้ำตาล	1) ถือหุ้นอยู่ในบริษัท ไทยซูการ์- เทอร์มิเนล จำกัด (มหาชน) ร้อยละ 4.74% 2) มีกรรมการร่วมกัน 1 ท่าน คือ นางสาวจุฑาทิพย์ อรุณานนท์ชัย	ณ วันที่ 31 ธันวาคม 2553 1. นายสุนทร อรุณานนท์ชัย 37.50% 2. นางอารยา อรุณานนท์ชัย 37.50% 3. บจก.ทิพมาศ 25.00%	1. นายสุนทร อรุณานนท์ชัย 2. นางอารยา อรุณานนท์ชัย 3. นายสุวิทย์ อรุณานนท์ชัย 4. <u>นางสาวจุฑาทิพย์ อรุณานนท์ชัย</u> 5. นางสาวจุฑามาศ อรุณานนท์ชัย 6. นายตรีทิพ อรุณานนท์ชัย
บจก.ประจวบอุตสาหกรรม ประกอบธุรกิจ โรงงานผลิตน้ำตาล	1) ถือหุ้นอยู่ในบริษัท ไทยซูการ์- เทอร์มิเนล จำกัด (มหาชน) ร้อยละ 9.72% 2) มีกรรมการร่วมกัน 2 ท่าน คือ 1. นายพงศ์ ชินธรรมมิตร 2. นายวินัย ชินธรรมมิตร	ณ วันที่ 31 ธันวาคม 2553 1. นายวีระ ชินธรรมมิตร 9.75% 2. นายพงศ์ ชินธรรมมิตร 8.80% 3. น.ส.วนิดา ชินธรรมมิตร 4.73% 4. นายวินัย ชินธรรมมิตร 2.78%	1. นายวีระ ชินธรรมมิตร 2. <u>นายพงศ์ ชินธรรมมิตร</u> 3. นางพัชรี ชินธรรมมิตร 4. <u>นายวินัย ชินธรรมมิตร</u>
บจก.อุตสาหกรรมมิตรเกษตร ประกอบธุรกิจ โรงงานผลิตน้ำตาล	1) ถือหุ้นอยู่ในบริษัท ไทยซูการ์- เทอร์มิเนล จำกัด (มหาชน) ร้อยละ 4.18% 2) มีกรรมการร่วมกัน 1 ท่าน คือ นายณรงค์ เจนลาภวัฒนกุล	ณ วันที่ 31 ธันวาคม 2553 1. นายมุ เจนลาภวัฒนกุล 22.29% 2. นายประยูร เจนลาภวัฒนกุล 16.43% 3. นายประสาร เจนลาภวัฒนกุล 16.36% 4. นายณรงค์ เจนลาภวัฒนกุล 5.74%	1. นายฝ่า เจนลาภวัฒนกุล 2. นายอนนท์ แก้วพฤชาพิมล 3. นายมุ เจนลาภวัฒนกุล 4. นายประยูร เจนลาภวัฒนกุล 5. นายประพัทธ์ เจนลาภวัฒนกุล 6. นางนภาพร ภู่วัฒนกุล 7. <u>นายณรงค์ เจนลาภวัฒนกุล</u> 8. นายประวิง เจนลาภวัฒนกุล 9. นายประสูตร เจนลาภวัฒนกุล

9. รายการระหว่างกัน

รายละเอียดข้อมูลของรายการระหว่างกัน ระหว่างบริษัทฯ บริษัทย่อย และบริษัทที่เกี่ยวข้องกันได้แสดงไว้ในหมายเหตุประกอบงบการเงินของบริษัทฯ สำหรับปีสิ้นสุดวันที่ 31 ธันวาคม 2553 และ 2552 ข้อ 5 ซึ่งคณะกรรมการตรวจสอบของบริษัทฯ ได้สอบทานรายการระหว่างกันของบริษัทฯ แล้วมีความเห็นว่ารายการระหว่างกันดังกล่าว เป็นไปตามเงื่อนไขโดยทั่วไปและเป็นไปตามปกติของการดำเนินธุรกิจ

9.1 ลักษณะรายการระหว่างกัน เงื่อนไขและนโยบายราคา

การกำหนดราคาของรายการระหว่างกันกับบริษัทที่เกี่ยวข้องกัน ได้กระทำโดยคำนึงถึงความเหมาะสมโดยอ้างอิงได้กับราคาตลาด และมีเงื่อนไขอื่นๆ ไม่แตกต่างอย่างเป็นสาระสำคัญจากตลาด โดยลักษณะของรายการระหว่างกัน มีดังนี้

9.1.1 รายการบริการตามปกติของธุรกิจ งวดปี 2553 สิ้นสุด 31 ธันวาคม 2553 และงวดปี 2552 สิ้นสุด 31 ธันวาคม 2552

ผู้ให้บริการ	ผู้รับบริการ	ลักษณะรายการ/เงื่อนไขสำคัญ	มูลค่า (ล้านบาท)	
			ปี 2553	ปี 2552
บริษัท ไทยซูการ์ เทอร์มิเนล จำกัด (มหาชน)	บริษัท ที่ เอส คลังสินค้า จำกัด	บริษัท ไทยซูการ์ เทอร์มิเนล จำกัด (มหาชน) ให้บริการเช่าโกดังกับบริษัทย่อย โดยบริษัท คิดค่าบริการตามพื้นที่ และระยะเวลาในการเช่า ซึ่งเป็นไปตามราคาตลาด	18.19	23.98
	บริษัท ที่ เอส ฟลาวมิลล์ จำกัด (มหาชน)		5.25	6.31
	บริษัท ที่ เอส ขนส่งและโลจิสติกส์ จำกัด		1.89	1.89
	บริษัท ที่ เอส อุตสาหกรรมน้ำมัน จำกัด		2.14	-
บริษัท ที่ เอส ฟลาวมิลล์ จำกัด (มหาชน)	บริษัท ที่ เอส คลังสินค้า จำกัด	กลุ่มบริษัทย่อยให้บริการเช่าโกดังกับบริษัท ที่ เอส คลังสินค้า จำกัด โดยบริษัท คิดค่าบริการตามพื้นที่ และระยะเวลาในการเช่า ซึ่งเป็นไปตามราคาตลาด	1.55	4.08
บริษัท ที่ เอส จี แอสเซท จำกัด			5.11	6.38
บริษัท ที่ เอส อุตสาหกรรมน้ำมัน จำกัด			0.73	2.29
บริษัท ที่ เอส อุตสาหกรรมน้ำมัน จำกัด	บริษัท ที่ เอส ฟลาวมิลล์ จำกัด	บริษัท ที่ เอส อุตสาหกรรมน้ำมัน จำกัด ให้บริการเช่าโกดังกับบริษัท ที่ เอส ฟลาวมิลล์ จำกัด(มหาชน)โดยบริษัทคิดค่าบริการตามพื้นที่ และระยะเวลาในการเช่า ซึ่งเป็นไปตามราคาตลาด	-	0.16
บริษัท ไทยซูการ์ เทอร์มิเนล จำกัด (มหาชน)	บริษัท น้ำตาลขอนแก่น จำกัด (มหาชน)	บริษัท ไทยซูการ์ เทอร์มิเนล จำกัด (มหาชน) ให้บริการขนถ่ายน้ำตาลเพื่อส่งออกให้กลุ่มโรงงานน้ำตาล โดยบริษัทคิดค่าบริการขนถ่ายตามปริมาณสินค้า ซึ่งเป็นไปตามราคาตลาดมาตรฐานทั่วไป	6.14	5.59
	บริษัท โรงงานน้ำตาลนิวกูญไทย จำกัด		3.12	3.62
	บริษัท ประจวบอุตสาหกรรม จำกัด		4.93	5.22
	บริษัท น้ำตาลท่ามะกา จำกัด		4.27	4.15
	บริษัท น้ำตาลนิวกว้างสุรินทร์ จำกัด		0.49	1.01
	บริษัท น้ำตาลราชบุรี จำกัด		3.61	-
	บริษัท อุตสาหกรรมมิตรเกษตร จำกัด		1.60	-
บริษัท ที่ เอส คลังสินค้า จำกัด	บริษัท ไทยซูการ์ เทอร์มิเนล จำกัด (มหาชน)	บริษัท ที่ เอส คลังสินค้า จำกัด ให้บริการขนถ่ายน้ำตาลทรายดิบเทกอง ให้กับบริษัท ไทยซูการ์ เทอร์มิเนล จำกัด(มหาชน) โดยคิดค่าบริการขนถ่ายตามปริมาณสินค้า ซึ่งเป็นไปตามราคาตลาด	5.85	12.42
บริษัท ที่ เอส คลังสินค้า จำกัด	บริษัท น้ำตาลขอนแก่น จำกัด (มหาชน)	บริษัท ที่ เอส คลังสินค้า จำกัด ให้บริการขนถ่ายน้ำตาลทรายดิบเทกองเข้าโกดังให้กับกลุ่มโรงงานน้ำตาล โดยบริษัทคิดค่าบริการขนถ่ายตามปริมาณสินค้า ซึ่งเป็นไปตามราคาตลาด	0.03	0.14
	บริษัท โรงงานน้ำตาลนิวกูญไทย จำกัด		0.27	0.42
	บริษัท ประจวบอุตสาหกรรม จำกัด		0.07	0.07
	บริษัท น้ำตาลท่ามะกา จำกัด		0.12	0.21
	บริษัท น้ำตาลนิวกว้างสุรินทร์ จำกัด		0.02	0.05
	บริษัท อุตสาหกรรมมิตรเกษตร จำกัด		0.16	-
บริษัท ที่ เอส คลังสินค้า จำกัด	บริษัท น้ำตาลขอนแก่น จำกัด (มหาชน)	บริษัท ที่ เอส คลังสินค้า จำกัด ให้บริการรับฝากเก็บสินค้าน้ำตาลเพื่อส่งออก โดยบริษัท คิดค่าบริการตามปริมาณสินค้า และระยะเวลาการฝากซึ่งเป็นไปตามราคาตลาด	1.19	2.67
	บริษัท โรงงานน้ำตาลนิวกูญไทย จำกัด		3.27	3.03
	บริษัท ประจวบอุตสาหกรรม จำกัด		1.39	3.53
	บริษัท น้ำตาลท่ามะกา จำกัด		1.58	2.18



ผู้ให้บริการ	ผู้รับบริการ	ลักษณะรายการ/เงื่อนไขสำคัญ	มูลค่า (ล้านบาท)	
			ปี 2553	ปี 2552
	บริษัท น้ำตาลนิวกว่างฮั่นหลี จำกัด		0.04	0.26
	บริษัท น้ำตาลราชบุรี จำกัด		1.22	-
	บริษัท อุตสาหกรรมมิตรเกษตร จำกัด		0.25	-
บริษัท น้ำตาลขอนแก่น จำกัด (มหาชน)	บริษัท ไทยซูการ์ เทอร์มิเนล จำกัด (มหาชน)	เป็นเงินชดเชยค่าขนส่งน้ำตาลที่นำมาผ่านท่า โดยคิดค่าชดเชยตามระยะทาง และปริมาณสินค้าผ่านท่าอยู่ภายใต้บัญชีส่วนลดจ่าย ซึ่งบริษัท ไทยซูการ์ เทอร์มิเนล จำกัด (มหาชน) จะใช้อัตรามาตรฐานในการคิดค่าชดเชย	0.48	0.94
บริษัท โรงงานน้ำตาลนิวกว่างฮั่นหลี จำกัด			0.81	0.99
บริษัท ประจวบอุตสาหกรรม จำกัด			0.48	0.42
บริษัท น้ำตาลท่ามะกา จำกัด			0.61	0.57
บริษัท น้ำตาลราชบุรี จำกัด			0.29	-
บริษัท อุตสาหกรรมมิตรเกษตร จำกัด			0.48	-
บริษัท น้ำตาลนิวกว่างฮั่นหลี จำกัด			0.03	0.16
บริษัท ไทยซูการ์ เทอร์มิเนล จำกัด	บริษัท ที เอส ขนส่งและโลจิสติกส์ จำกัด	บริษัท ไทยซูการ์ เทอร์มิเนล จำกัด ให้บริการ	0.02	0.02
	บริษัท ที เอส ฟลาวมิลล์ จำกัด (มหาชน)	ไฟฟ้านำประปาให้กับบริษัท ที เอส ขนส่งและ	0.01	-
	บริษัท ที เอส จี แอสเซ็ท จำกัด	โลจิสติกส์ จำกัด โดยคิดค่าบริการตามที่จ่ายจริง	0.19	-
	บริษัท ที เอส ฟลาวมิลล์ จำกัด	ค่าบริการรถตักและค่าบริการขนส่งสินค้า	0.34	0.31
	บริษัท ที เอส อุตสาหกรรมน้ำมัน จำกัด	คิดค่าบริการตามราคาตลาด	0.30	-
	บริษัท ที เอส ขนส่งและโลจิสติกส์ จำกัด		0.02	-
บริษัท ที เอส ขนส่งและโลจิสติกส์ จำกัด	บริษัท ไทยซูการ์ เทอร์มิเนล จำกัด (มหาชน)	บริษัท ที เอส ขนส่งและโลจิสติกส์ จำกัด	0.94	1.47
	บริษัท ที เอส คลังสินค้า จำกัด	ให้บริการรักษาความปลอดภัยให้กับกลุ่มบริษัท	2.26	1.51
	บริษัท ที เอส ฟลาวมิลล์ จำกัด (มหาชน)	โดยบริษัทคิดค่าบริการตามราคาตลาดทั่วไป	0.58	0.54
	บริษัท ที เอส อุตสาหกรรมน้ำมัน จำกัด		0.31	-
	บริษัท ที เอส จี แอสเซ็ท จำกัด		0.43	0.40
	บริษัท ที เอส ฟลาวมิลล์ จำกัด (มหาชน)	บริษัท ที เอส ขนส่งและโลจิสติกส์ จำกัด ให้ขนส่ง-สินค้าแบ่งสาลี ให้กับ บมจ. ที เอส ฟลาวมิลล์ โดยบริษัทคิดค่าบริการตามราคาตลาดทั่วไป	8.89	10.01
บริษัท ไทยซูการ์ เทอร์มิเนล จำกัด (มหาชน)	บริษัท น้ำตาลราชบุรี จำกัด	บริษัทฯ ให้บริการขนส่งน้ำตาล	0.03	-
บริษัท ไทยซูการ์ เทอร์มิเนล จำกัด (มหาชน)	บริษัท เค.เอส.แอล.เอ็กซ์พอร์ต เทรตติ้ง จำกัด (ผู้ส่งออก)	บริษัท ไทยซูการ์ เทอร์มิเนล จำกัด (มหาชน) ได้รับจากผู้ส่งออก ในกรณีที่บริษัททำการขนถ่ายน้ำตาลได้เสร็จก่อนเวลาที่กำหนดในสัญญาเช่าเรือระหว่างเจ้าของเรือและผู้ส่งออก	-	0.65
บริษัท พาราไฮเทค จำกัด	บริษัท ไทยซูการ์ เทอร์มิเนล จำกัด (มหาชน)	บริษัท พาราไฮเทค จำกัด ให้บริการเช่ารถยนต์แก่บริษัทฯ และบริษัทย่อย ตามราคาตลาดทั่วไป	0.09	-
	บริษัท ที เอส คลังสินค้า		0.15	-

ผู้ขายสินค้า	ผู้ซื้อสินค้า	ลักษณะรายการ/เงื่อนไขสำคัญ	มูลค่า (ล้านบาท)	
			ปี 2553	ปี 2552
บริษัท ที เอส ขนส่งและโลจิสติกส์ จำกัด	บริษัท ที เอส ฟลาวมิลล์ จำกัด (มหาชน)	บริษัท ที เอส ขนส่งและโลจิสติกส์ จำกัด ขายสินค้ากระสอบพลาสติกให้กับกลุ่มบริษัท โดยบริษัทคิดมูลค่าสินค้าตามราคาตลาดทั่วไป	14.39	16.99
	บริษัท ที เอส อุตสาหกรรมน้ำมัน จำกัด		0.01	-
	บริษัท น้ำตาลขอนแก่น จำกัด (มหาชน)		3.67	11.42
	บริษัท อุตสาหกรรมมิตรเกษตร จำกัด		1.25	2.59
	บริษัท น้ำตาลท่ามะกา จำกัด		3.68	4.27
	บริษัท น้ำตาลนิวกว่างฮั่นหลี จำกัด		-	1.57
	บริษัท โรงงานน้ำตาลนิวกว่างฮั่นหลี จำกัด		0.75	0.76
	บริษัท ประจวบอุตสาหกรรม จำกัด		-	0.82

รายการบริการระหว่างกันข้างต้นเป็นไปตามเงื่อนไขการให้บริการตามปกติของธุรกิจ ซึ่งได้ผ่านการสอบทานจากที่ประชุมคณะกรรมการตรวจสอบครั้งที่ 1/2554 เมื่อวันที่ 24 กุมภาพันธ์ 2554

อนึ่ง เพื่อให้เป็นไปตามพระราชบัญญัติหลักทรัพย์และตลาดหลักทรัพย์ (ฉบับที่ 4) พ.ศ. 2551 ที่ประชุมคณะกรรมการ ครั้งที่ 8/2551 เมื่อวันที่ 31 กรกฎาคม 2551 ได้มีมติอนุมัติในหลักการให้ฝ่ายจัดการสามารถอนุมัติการทำธุรกรรมที่เป็นรายการปกติหรือ รายการสนับสนุนธุรกิจหรือเงื่อนไขการค้าโดยทั่วไป และให้จัดทำรายงานสรุปการทำธุรกรรมเพื่อรายงานในการประชุมคณะกรรมการทุกครั้ง

9.1.2 ปริมาณรายการคงค้างและรายการอื่น ณ วันที่ 31 ธันวาคม 2553 และ วันที่ 31 ธันวาคม 2552

บริษัทที่มีรายการคงค้างระหว่างกัน		ประเภทรายการ	มูลค่ารายการ (ล้านบาท)	
บริษัท	บุคคล / นิติบุคคลที่อาจมีความขัดแย้ง		ปี 2553	ปี 2552
บริษัท ไทยซูการ์ เทอร์มิเนล จำกัด (มหาชน)	บริษัท ที เอส คลังสินค้า จำกัด	ลูกหนี้การค้า	1.47	0.03
		เงินมัดจำค่าเช่าโกดังคลังรับ	-	0.26
		เจ้าหนี้การค้า	-	1.00
		เงินมัดจำรับค่าเช่าโกดัง	2.78	3.40
		ดอกเบี้ยค้างจ่าย	0.09	0.15
	บริษัท ที เอส ฟลาวมิลล์ จำกัด (มหาชน)	เงินมัดจำรับค่าเช่าโกดัง	1.03	1.24
		รายได้ค้างรับ	-	0.03
		ลูกหนี้การค้า	0.70	-
	บริษัท ที เอส อุตสาหกรรมน้ำมัน จำกัด	ดอกเบี้ยค้างรับ	0.30	-
		ลูกหนี้การค้า	0.02	-
		เงินมัดจำรับค่าเช่าโกดังและที่ดิน	1.29	0.46
	บริษัท ที เอส ขนส่งและโลจิสติกส์ จำกัด	เงินมัดจำรับค่าเช่าโกดังและที่ดิน	0.63	0.63
	บริษัท ที เอส แอสเซ็ท จำกัด	รายได้ค้างรับ	0.01	-
	บริษัท น้ำตาลขอนแก่น จำกัด (มหาชน)	ลูกหนี้การค้า	-	0.15
	บริษัท น้ำตาลราชบุรี จำกัด	ลูกหนี้การค้า	0.11	-
		ส่วนลดค้างจ่าย	0.29	-
	บริษัท อุตสาหกรรมมิตรเกษตร จำกัด	ส่วนลดค้างจ่าย	0.48	-
	บริษัท ประจวบอุตสาหกรรม จำกัด	ลูกหนี้การค้า	-	0.66
		ส่วนลดค้างจ่าย	-	0.04
บริษัท ที เอส คลังสินค้า จำกัด	บริษัท ที เอส อุตสาหกรรมน้ำมัน จำกัด	ดอกเบี้ยค้างรับ	0.03	-
	บริษัท ที เอส จี แอสเซ็ท จำกัด	เงินมัดจำจ่ายค่าเช่าโกดัง	-	1.06
	บริษัท น้ำตาลราชบุรี จำกัด	ลูกหนี้การค้า	0.11	-
	บริษัท น้ำตาลขอนแก่น จำกัด (มหาชน)	ลูกหนี้การค้า	0.05	0.14
	บริษัท โรงงานน้ำตาลนิวกูญไทย จำกัด	ลูกหนี้การค้า	-	0.13
	บริษัท น้ำตาลท่ามะกา จำกัด	ลูกหนี้การค้า	-	0.10
	บริษัท ประจวบอุตสาหกรรม จำกัด	ลูกหนี้การค้า	-	0.08
บริษัท ที เอส ฟลาวมิลล์ จำกัด (มหาชน)	บริษัท ที เอส ขนส่งและโลจิสติกส์	เจ้าหนี้การค้า	1.41	2.05
		ค่าขนส่งค้างจ่าย	0.43	0.77
บริษัท ที เอส จี แอสเซ็ท จำกัด	บริษัท ที เอส อุตสาหกรรมน้ำมัน จำกัด	ดอกเบี้ยค้างรับ	0.20	-
บริษัท ที เอส ขนส่งและโลจิสติกส์ จำกัด	บริษัท น้ำตาลขอนแก่น จำกัด	ลูกหนี้การค้า	-	3.28
	บริษัท โรงงานน้ำตาลนิวกูญไทย จำกัด	ลูกหนี้การค้า	-	0.81
	บริษัท น้ำตาลนิวกวางสันหลี่ จำกัด	ลูกหนี้การค้า	-	1.21
	บริษัท น้ำตาลท่ามะกา จำกัด	ลูกหนี้การค้า	-	1.21

บริษัทที่มีรายการอื่นระหว่างกัน		ประเภทรายการ	มูลค่ารายการ (ล้านบาท)	
บริษัท	บุคคล / นิติบุคคลที่อาจมีความขัดแย้ง		ปี 2553	ปี 2552
บริษัท ไทยซูการ์ เทอร์มิเนล จำกัด (มหาชน)	บริษัท ที เอส คลังสินค้า จำกัด	บมจ.ไทยซูการ์เทอร์มิเนล ได้รับ	-	0.64
	บริษัท ที เอส ฟลาวมิลล์ จำกัด (มหาชน)	เงินปันผลจากบริษัทย่อย	93.84	-

9.1.3 ค่าเช่าที่ดิน งวดปี 2553 สิ้นสุด 31 ธันวาคม 2553 และงวดปี 2552 สิ้นสุด 31 ธันวาคม 2552

ผู้ให้เช่า	ผู้เช่า	ลักษณะรายการที่สำคัญ	มูลค่ารายการ(ล้านบาท)	
			ปี 2553	ปี 2552
บริษัท ไทยซูการ์ เทอร์มิเนล จำกัด (มหาชน)	บริษัท ที เอส คลังสินค้า จำกัด	เช่าที่ดินพื้นที่ขนาด 8,767 ตารางเมตร สร้างอาคารคลังสินค้าแบบเทกอง เพื่อไว้เก็บสินค้ารับฝาก	2.30	2.30
	บริษัท ที เอส ฟลาวมิลล์ จำกัด (มหาชน)	เช่าที่ดินพื้นที่ขนาด 4,650 ตารางเมตร สร้างอาคารคลังสินค้าแบบเทกองเพื่อให้เช่าคลังสินค้า	0.34	0.82
		เช่าที่ดินพื้นที่ขนาด 7,013 ตารางเมตร สร้างอาคารสำนักงานและอาคารโรงงานผลิตแป้งสาลี	4.21	4.21
	บริษัท ที เอส จี แอสเซท จำกัด	เช่าที่ดินพื้นที่ขนาด 6,250 ตารางเมตร สร้างอาคารคลังสินค้าแบบเทกอง เพื่อให้เช่า	1.12	1.12
	บริษัท ที เอส อุตสาหกรรมน้ำมัน จำกัด	เช่าที่ดินพื้นที่ขนาด 2,880 ตารางเมตร สร้างอาคารคลังสินค้าแบบเทกอง เพื่อให้เช่าคลังสินค้า	0.52	0.52
		เช่าที่ดินพื้นที่ขนาด 6,526 ตารางเมตร สร้างอาคารโรงกลั่นน้ำมันปาล์ม	2.74	1.59
	บริษัท ที เอส ขนส่งและโลจิสติกส์	เช่าที่ดินพื้นที่ขนาด 4,500 ตารางเมตร เพื่อประกอบธุรกิจโรงงานทอกระสอบ เช่าที่ดินพื้นที่ขนาด 200 ตารางเมตร เพื่อประกอบธุรกิจขนส่ง	0.83	0.83

ความจำเป็นและความสมเหตุสมผล : บริษัท ไทยซูการ์ เทอร์มิเนล จำกัด (มหาชน) ให้บริษัทย่อยเช่าที่ดินเพื่อประกอบธุรกิจ โดยมีสัญญาให้เช่าที่ดินอายุสัญญาเช่าคราวละ 1 ปี และ 3 ปี ซึ่งเมื่อครบกำหนดตามสัญญาจะสามารถต่ออายุสัญญาให้จนครบกำหนดการเช่า 30 ปี ซึ่งเป็นรายการที่ดำเนินการตามธุรกิจปกติ ไม่มีเงื่อนไขพิเศษ และไม่มีการถ่ายเทพอผลประโยชน์ ระหว่างบริษัท และผู้ที่เกี่ยวข้อง การกำหนดราคา สอดคล้องกับอัตราปกติที่สามารถเปรียบเทียบได้กับการทำรายการกับบุคคลอื่นที่ไม่มีความเกี่ยวข้องกันคณะกรรมการตรวจสอบของบริษัทฯ ได้สอบทานรายการระหว่างกันของบริษัทฯ และบริษัทย่อย มีความเห็นว่ารายการดังกล่าวเป็นรายการที่ดำเนินการตามธุรกิจปกติ มีความจำเป็นและความสมเหตุสมผลของการทำรายการเพื่อก่อให้เกิดประโยชน์สูงสุดของบริษัทฯ

9.1.4 เงินกู้ยืม / เงินให้กู้ยืมระหว่างบริษัทและบริษัทย่อย งวดปี 2553 สิ้นสุด 31 ธันวาคม 2553

หน่วย : ล้านบาท

ผู้กู้	ผู้ให้กู้	ยอดยกมา	กู้เพิ่ม	ชำระคืน	ยอดคงเหลือ	ดอกเบี้ยจ่าย
		1 ม.ค. 53	ระหว่างงวด	ระหว่างงวด	31 ธ.ค. 53	ปี 2553
บริษัท ไทยซูการ์ เทอร์มิเนล จำกัด	บริษัท ที เอส คลังสินค้า จำกัด	55	-	(20)	35	0.54
	บริษัท ที เอส จี แอสเซท จำกัด	10	-	(10)	-	0.05
	บมจ.ที เอส ฟลาวมิลล์ (มหาชน)	10	-	(10)	-	0.04
บริษัท ที เอส อุตสาหกรรมน้ำมัน	บริษัท ไทยซูการ์ เทอร์มิเนล จำกัด	-	107	(15)	92	1.99
	บริษัท ที เอส คลังสินค้า จำกัด	-	17	-	17	0.14
	บริษัท ที เอส จี แอสเซท จำกัด	-	13	-	13	0.10

ความจำเป็นและความสมเหตุสมผล : เป็นการสนับสนุนทางการเงินแก่บริษัทฯและบริษัทย่อย เพื่อใช้เป็นเงินทุนหมุนเวียนของกิจการ ซึ่งเป็นเงินกู้ยืมกำหนดระยะเวลาคืนเงินต้นภายใน 1 ปี ถึง 5 ปี โดยชำระดอกเบี้ยทุกเดือน และทุกๆ 3 เดือน โดยคิดอัตราดอกเบี้ยเท่ากับเงินฝากประจำ 3 เดือนของธนาคารพาณิชย์บวกด้วยร้อยละ 0.75 ต่อปี และอัตราร้อยละ MLR-2 ซึ่งต่ำกว่าอัตราดอกเบี้ยเงินกู้จากสถาบันการเงิน และผู้ให้กู้ยังได้รับผลตอบแทนในอัตราดอกเบี้ยสูงกว่าเงินฝากจากสถาบันการเงิน และในกรณีที่ผู้ให้กู้ยืมเงินมีต้นทุนทางการเงิน อัตราดอกเบี้ยจะเท่ากับอัตราดอกเบี้ยเงินกู้ยืมจากสถาบันการเงินที่ผู้ให้กู้ยืมเงินมา โดยคณะกรรมการตรวจสอบของบริษัทฯ ได้สอบทานระหว่างกันของบริษัทฯและบริษัทย่อยมีความเห็นว่ารายการดังกล่าวเป็นรายการช่วยเหลือทางการเงินในการดำเนินการตามธุรกิจปกติ มีความจำเป็นและความสมเหตุสมผลของการทำรายการเพื่อก่อให้เกิดประโยชน์สูงสุดของบริษัทฯ

9.1.5 การค้าประกัน ณ วันที่ 31 ธันวาคม 2553 และ วันที่ 31 ธันวาคม 2552

บริษัทฯ มีภาระผูกพันเกี่ยวกับการค้าประกันวงเงินสินเชื่อที่ได้รับจากธนาคาร ดังนี้

หน่วย : ล้านบาท

บริษัทผู้ใช้งานเงินกู้	บริษัทที่ค้าประกันการชำระหนี้	ตัวสัญญาใช้เงินและเงินกู้ยืมจากสถาบันการเงิน		ความจำเป็นและความสมเหตุสมผล
		ณ 31 ธ.ค.53	ณ 31 ธ.ค.52	
บริษัท ไทยซูการ์ เทอร์มิเนล จำกัด (มหาชน)	บริษัท ที เอส ฟลาวมิลล์ จำกัด (มหาชน)	54.00	239.00	เพื่อลงทุนเพิ่มในธุรกิจโรงงานแป้งสาลี ^{1/}
บริษัท ที เอส ฟลาวมิลล์ จำกัด (มหาชน)	บริษัท ไทยซูการ์ เทอร์มิเนล จำกัด (มหาชน)	330.28	262.30	เป็นเงินทุนหมุนเวียนในการซื้อวัตถุดิบจากต่างประเทศ ^{2/}
บริษัท ที เอส ขนส่งและโลจิสติกส์ จำกัด	บริษัท ไทยซูการ์ เทอร์มิเนล จำกัด (มหาชน)	13.00	7.00	เพื่อลงทุนในเครื่องจักรที่ใช้ในการผลิตและวัตถุดิบในการผลิตกระสอบพลาสติก ^{3/}
บริษัท ที เอส อุตสาหกรรมน้ำมัน จำกัด	บริษัท ไทยซูการ์ เทอร์มิเนล จำกัด (มหาชน) และบริษัท ที เอส ฟลาวมิลล์ จำกัด	326.00	108.90	เพื่อลงทุนในเครื่องจักรและโรงงานผลิตน้ำมันปาล์ม ^{4/}

^{1/} บริษัท ไทยซูการ์ เทอร์มิเนล จำกัด (มหาชน) กู้ยืมเงินระยะยาวจากสถาบันการเงิน เพื่อนำเงินไปลงทุนในบริษัท ที เอส ฟลาวมิลล์ จำกัด (มหาชน) (บริษัทย่อย) ธุรกิจโรงงานแป้งสาลี โดยมีวงเงินกู้ระยะยาวจำนวน 280 ล้านบาท ซึ่งในปี 2551 บริษัทได้ชำระคืนเงินกู้จำนวน 40 ล้านบาท ในปี 2552 บริษัทได้ชำระคืนเงินกู้จำนวน 60 ล้านบาท และในปี 2553 ชำระคืน 160 ล้านบาท คงเหลือ 20 ล้านบาท และในปี 2552 บริษัทได้กู้ยืมเงินระยะสั้นจากสถาบันการเงินในรูปของตัวสัญญาใช้เงินจำนวน 59 ล้านบาท ซึ่งในปี 2553 บริษัทได้ชำระคืนเงินกู้จำนวน 25 ล้านบาท คงเหลือ 34 ล้านบาท โดยบริษัท ที เอส ฟลาวมิลล์ จำกัด (มหาชน) เป็นผู้ค้าประกันการชำระหนี้ภายในวงเงิน 330 ล้านบาท

^{2/} บริษัท ที เอส ฟลาวมิลล์ จำกัด (มหาชน) กู้ยืมเงินจากสถาบันการเงิน เพื่อสั่งซื้อวัตถุดิบข้าวสาลีจากต่างประเทศ โดยมีวงเงินกู้ระยะสั้น วงเงินเจ้าหนี้ทรัสต์รีซีทีและเลตเตอร์ออฟเครดิตรวมจำนวน 700 ล้านบาท และวงเงินกู้ระยะยาวจำนวน 140 ล้านบาท โดยบริษัท ที เอส ฟลาวมิลล์ จำกัด (มหาชน) และ บริษัท ไทยซูการ์ เทอร์มิเนล จำกัด (มหาชน) ร่วมค้าประกันการชำระหนี้ภายในวงเงิน 1,365 ล้านบาท

^{3/} บริษัท ที เอส ขนส่งและโลจิสติกส์ จำกัด กู้ยืมเงินระยะยาวจากสถาบันการเงิน เพื่อลงทุนในเครื่องจักรที่ใช้ในการผลิตกระสอบพลาสติกจากต่างประเทศ โดยมีวงเงินระยะยาวจำนวน 60 ล้านบาท ซึ่งในปี 2552 บริษัทได้ชำระคืนเงินกู้ระยะยาวให้กับสถาบันการเงินครบทั้งจำนวน และในปี 2552 บริษัทได้กู้ยืมเงินระยะสั้นจากสถาบันการเงินในรูปของตัวสัญญาใช้เงินจำนวน 7 ล้านบาท และกู้เพิ่มในปี 2553 จำนวน 6 ล้านบาท เพื่อซื้อวัตถุดิบผลิตกระสอบพลาสติก โดยบริษัท ไทยซูการ์ เทอร์มิเนล จำกัด (มหาชน) เป็นผู้ค้าประกันการชำระหนี้ภายในวงเงิน 85 ล้านบาท

^{4/} บริษัท ที เอส อุตสาหกรรมน้ำมัน จำกัด กู้ยืมเงินระยะสั้นจากสถาบันการเงิน เพื่อซื้อวัตถุดิบน้ำมันปาล์มจำนวน 180 ล้านบาท และบริษัทฯ มีวงเงินกู้ระยะยาวจำนวน 200 ล้านบาท เพื่อลงทุนในเครื่องจักรที่ใช้ในการผลิตและก่อสร้างโรงงานผลิตน้ำมันปาล์ม ซึ่งในปี 2553 บริษัทได้กู้ยืมเงินจำนวน 146 ล้านบาท โดยบริษัท ไทยซูการ์ เทอร์มิเนล จำกัด (มหาชน) และบริษัท ที เอส ฟลาวมิลล์ จำกัด (มหาชน) ร่วมค้าประกันการชำระหนี้ภายในวงเงิน 525 ล้านบาท

9.2 ความจำเป็นและความสมเหตุสมผลของการทำรายการ

รายการระหว่างกันที่เกิดขึ้นนั้นมีความจำเป็นและความสมเหตุสมผลของการทำรายการเพื่อก่อให้เกิดประโยชน์สูงสุดของบริษัทฯ ซึ่งในปี 2553 และในปี 2552 ที่ผ่านมา บริษัทฯ มีรายการระหว่างกันที่เกิดขึ้นกับบริษัทย่อย และกับบุคคลที่อาจมีความขัดแย้งซึ่งเป็นรายการที่ดำเนินตามธุรกิจปกติ ไม่มีเงื่อนไขพิเศษและไม่มีการถ่ายเทผลประโยชน์ระหว่างบริษัทฯ และผู้ที่เกี่ยวข้องการกำหนดราคา

อัตราค่าบริการ และ/หรือ อัตราดอกเบี้ย เป็นการกำหนดตามราคาที่สอดคล้องกับอัตราปกติที่สามารถเปรียบเทียบได้กับการทำรายการกับบุคคลอื่นที่ไม่มีความเกี่ยวข้องกัน ซึ่งได้เปิดเผยในหมายเหตุประกอบงบการเงินประจำปี 2553 และปี 2552 แล้ว

คณะกรรมการตรวจสอบของบริษัทฯ ได้สอบทานรายการระหว่างกันของบริษัทฯ และบริษัทย่อย อันได้แก่ รายการเช่าโกดังเช่าที่ดิน ค่าบริการต่างๆ เงินกู้ยืม ดอกเบี้ยเงินกู้ และอื่นๆ ซึ่งได้เปิดเผยในหมายเหตุประกอบงบการเงินประจำปี 2553 และปี 2552 แล้ว มีความเห็นว่ารายการดังกล่าวเป็นรายการที่ดำเนินตามธุรกิจปกติ มีความจำเป็นและความสมเหตุสมผลของการทำรายการเพื่อให้เกิดประโยชน์สูงสุดของบริษัทฯ

9.3 มาตรการ หรือขั้นตอนการอนุมัติการทำรายการระหว่างกัน

บริษัทฯ มีนโยบายในการทำรายการระหว่างกัน คือ รายการระหว่างกันนั้นต้องอยู่บนพื้นฐานของความจำเป็น ความสมเหตุสมผล และเป็นการดำเนินการเพื่อให้เกิดประโยชน์สูงสุดต่อกลุ่มบริษัทฯ ซึ่งเป็นไปในราคาและเงื่อนไขที่ไม่แตกต่างกับรายการที่มีกับบุคคลภายนอกที่ไม่เกี่ยวข้องกัน และในกรณีที่รายการระหว่างกันที่มีสาระสำคัญ บริษัทฯ จะจัดให้ผ่านการอนุมัติจากคณะกรรมการตรวจสอบและคณะกรรมการบริษัท รวมถึงที่ประชุมผู้ถือหุ้นตามแต่กรณี โดยกำหนดให้มีการออกเสียงในที่ประชุมนั้นๆ กรรมการหรือผู้ถือหุ้น ซึ่งมีส่วนได้เสียจะไม่มีสิทธิออกเสียงลงคะแนน ทั้งนี้ การดำเนินการใดๆ จะต้องเป็นไปตามข้อกำหนดที่เกี่ยวข้องของตลาดหลักทรัพย์แห่งประเทศไทย

9.4 นโยบายหรือแนวโน้มนำการทำรายการระหว่างกันในอนาคต

รายการค้าตามปกติของการดำเนินธุรกิจ เช่น เช่าโกดัง บริการขนถ่ายสินค้า บริการรับฝากสินค้า ค่ารักษาความปลอดภัย ค่าขนส่ง ระหว่างบริษัทและบริษัทย่อยและบริษัทที่เกี่ยวข้องกันรายการดังกล่าวจะยังคงมีอยู่ในอนาคต ซึ่งบริษัทจะดำเนินการโดยคำนึงถึงผลประโยชน์ของบริษัทเป็นสำคัญและราคาที่ต้องเป็นไปตามราคาตลาด

รายการเช่าพื้นที่ จะเป็นไปตามราคาตลาด และเป็นราคาเช่าที่เท่ากับการให้บุคคลอื่นเช่า

รายการกู้ยืมเงินกับบุคคลที่อาจมีความขัดแย้ง บริษัทไม่มีนโยบายที่จะกู้ยืมเงินกับบุคคลที่อาจมีความขัดแย้งในอนาคต เว้นแต่เป็นการสนับสนุนทางการเงินแก่บริษัท บริษัทย่อยและบริษัทร่วมตามความเหมาะสม

รายการพิเศษอื่นๆ เป็นรายการอื่นๆ นอกเหนือจากข้อ 1-4

รายการระหว่างกันของบริษัทหรือบริษัทย่อยเกิดขึ้นกับบุคคลที่อาจมีความขัดแย้งทางผลประโยชน์ มีส่วนได้ส่วนเสียหรืออาจมีความขัดแย้งทางผลประโยชน์อื่นใดในอนาคต บริษัทจะให้คณะกรรมการตรวจสอบเป็นผู้ให้ความเห็นเกี่ยวกับความจำเป็นและความเหมาะสมของรายการนั้น ในกรณีที่คณะกรรมการตรวจสอบไม่มีความชำนาญในการพิจารณารายการระหว่างกันที่อาจเกิดขึ้น บริษัทจะได้ให้ผู้เชี่ยวชาญอิสระหรือผู้สอบบัญชีของบริษัท เป็นผู้ให้ความเห็นเกี่ยวกับรายการระหว่างกันดังกล่าว เพื่อนำไปใช้ประกอบการตัดสินใจของคณะกรรมการหรือผู้ถือหุ้นตามแต่กรณี

ทั้งนี้ รายการระหว่างกันที่อาจเกิดขึ้นในอนาคตนั้นคณะกรรมการบริษัทจะปฏิบัติให้เป็นตามกฎหมายว่าด้วยหลักทรัพย์และตลาดหลักทรัพย์ และข้อบังคับ ประกาศ คำสั่ง หรือข้อกำหนดของตลาดหลักทรัพย์แห่งประเทศไทย รวมตลอดถึงการปฏิบัติตามข้อกำหนดเกี่ยวกับการเปิดเผยข้อมูลการทำรายการเกี่ยวโยงกัน และการได้มาหรือจำหน่ายทรัพย์สินที่สำคัญของบริษัทหรือบริษัทย่อย

รายงานคณะกรรมการตรวจสอบ ประจำปี 2553



คณะกรรมการตรวจสอบบริษัท ไทยซูการ์ เทอร์มิเนล จำกัด (มหาชน) ประกอบด้วยกรรมการอิสระของบริษัท จำนวน 3 ท่าน โดยมี นายจเด็จ อินสว่าง เป็นประธาน นายนิสกร พากเพียร และ นายสรวง เรืองสุข เป็นกรรมการ โดยในปี 2553 คณะกรรมการตรวจสอบได้มีการประชุมรวม 6 ครั้ง และกรรมการทุกท่านเข้าร่วมการประชุมครบทุกครั้ง การเข้าร่วมประชุมของกรรมการแต่ละท่านได้รายงานไว้ในรายงานประจำปี 2553 และได้ดำเนินการโดยสรุปดังนี้

1. ทบทวนรายงานทางการเงินรายไตรมาส โดยประชุมพิจารณาร่วมกับผู้บริหารในรายงานบัญชีของบริษัท และผู้ตรวจสอบบัญชีภายนอกเพื่อพิจารณาจนเป็นที่พอใจในรายงานข้อสังเกตจากการตรวจสอบหรือสอบทานงบการเงินโดยไม่มีผู้บริหารที่รับผิดชอบร่วมอยู่ด้วย

2. ประชุมร่วมกับผู้ตรวจสอบภายในและผู้สอบบัญชีภายนอก เพื่อประเมินประสิทธิผลและความพอใจเพียงของระบบการควบคุมภายในและประสิทธิภาพของการตรวจสอบภายใน และเน้นความเป็นอิสระของผู้ตรวจสอบภายในและผู้สอบบัญชีภายนอก

3. คณะกรรมการตรวจสอบได้พิจารณาให้ความเห็นชอบแผนงานตรวจสอบภายในประจำปี 2553 โดยเน้นหนักในเรื่องที่จะมีความเสี่ยงที่มีผลกระทบอย่างมากต่อธุรกิจ

4. ทบทวนระบบการกำกับดูแลการปฏิบัติงานตามข้อกำหนดกฎหมายที่เกี่ยวข้องกับการดำเนินธุรกิจของบริษัทรวมถึง การปฏิบัติตามข้อกำหนดของตลาดหลักทรัพย์แห่งประเทศไทยและกฎหมายอื่นที่เกี่ยวข้อง โดยประชุมร่วมกับผู้บริหารสายงานบัญชีและผู้ตรวจสอบภายใน

5. ตรวจสอบและให้ข้อเสนอแนะในกรณีที่มีการทำรายการที่เกี่ยวข้องกันโดยถือหลักความโปร่งใสและการเปิดเผยข้อมูลอย่างเพียงพอเป็นหลักในการปฏิบัติงานและสอดคล้องกับนโยบายเกี่ยวกับการป้องกันความขัดแย้งทางผลประโยชน์

6. พิจารณาผลการปฏิบัติงานของผู้สอบบัญชีภายนอกในการทำหน้าที่สอบบัญชีในปีที่ผ่านมา และพิจารณาเสนอแนะรายชื่อผู้สอบบัญชีภายนอกของบริษัทต่อคณะกรรมการบริษัทเพื่อพิจารณา

ในการดำเนินงานตามบทบาทหน้าที่ในปี 2553 คณะกรรมการตรวจสอบได้ทบทวนและพิจารณาการดำเนินงานของบริษัท โดยพิจารณาร่วมกับผู้บริหารที่รับผิดชอบ ผู้ตรวจสอบภายใน และผู้สอบบัญชีภายนอก โดยรวมคณะกรรมการตรวจสอบเห็นว่าบริษัทมีระบบการควบคุมภายในที่เหมาะสมและเพียงพอ มีการดำเนินงานที่สอดคล้องกับข้อกำหนดกฎหมายที่เกี่ยวข้องกับการประกอบธุรกิจ และงบการเงินของบริษัทได้จัดทำขึ้นตามหลักการบัญชีที่รับรองทั่วไปเชื่อถือได้ โดยได้นำระบบการบริหารความเสี่ยงและกระบวนการตรวจสอบมาพิจารณาด้วยแล้ว

นอกเหนือจากที่กล่าวข้างต้นคณะกรรมการตรวจสอบได้พิจารณาผลการปฏิบัติงานและความเป็นอิสระในการทำหน้าที่ของผู้สอบบัญชีภายนอก และได้ให้ความเห็นชอบในการเสนอรายชื่อผู้สอบบัญชีของบริษัทประจำปี 2554 ต่อคณะกรรมการบริษัทเพื่อเสนอต่อที่ประชุมผู้ถือหุ้นพิจารณาแต่งตั้งผู้สอบบัญชีและอนุมัติค่าสอบบัญชีต่อไป



(นายจเด็จ อินสว่าง)
ประธานกรรมการตรวจสอบ
22 กุมภาพันธ์ 2554

รายงานความรับผิดชอบของคณะกรรมการในการจัดทำรายงานทางการเงิน(ประจำปี 2553)



เรียน ท่านผู้ถือหุ้น

คณะกรรมการบริษัท ไทยซูการ์ เทอร์มิเนล จำกัด (มหาชน) เป็นผู้รับผิดชอบทางการเงิน รวมถึงข้อมูลสารสนเทศทางการเงินที่ปรากฏในรายงานประจำปีซึ่งได้จัดทำขึ้นตามมาตรฐานการบัญชีที่รับรองทั่วไปในประเทศไทย โดยบริษัทเลือกใช้นโยบายบัญชีที่เหมาะสมและถือปฏิบัติอย่างสม่ำเสมอและใช้ดุลยพินิจอย่างระมัดระวังและประมาณการที่สมเหตุสมผลในการจัดทำรวมทั้งมีการเปิดเผยข้อมูลสำคัญอย่างเพียงพอในหมายเหตุประกอบงบการเงินโดยผ่านการตรวจสอบและให้ความเห็นอย่างไม่มีเงื่อนไขจากผู้สอบบัญชีรับอนุญาตที่เป็นอิสระ งบการเงินจึงสะท้อนฐานะการเงินและผลการดำเนินงาน ในรอบปีที่ผ่านมาที่เป็นจริงอันเป็นประโยชน์ต่อผู้ถือหุ้นและนักลงทุนทั่วไปอย่างโปร่งใสและดำรงไว้ซึ่งระบบการควบคุมภายในที่เหมาะสมและมีประสิทธิภาพเพื่อให้มั่นใจได้ว่าข้อมูลทางการเงินมีความถูกต้อง ครบถ้วนและเพียงพอที่จะดำรงรักษาไว้ซึ่งทรัพย์สินของบริษัทฯ และเพื่อให้ทราบจุดอ่อนเพื่อป้องกันไม่ให้เกิดความเสี่ยงจากการดำเนินการที่ผิดปกติดังมีสาระสำคัญ และมีความเห็นว่า ระบบการควบคุมภายในของบริษัทฯ โดยรวมอยู่ในระดับที่น่าพอใจ

สามารถสร้างความเชื่อมั่นอย่างมีเหตุผลต่อความเชื่อถือได้ของงบการเงินของบริษัทฯและบริษัทฯ ยอ ณ วันที่ 31 ธันวาคม 2553

ทั้งนี้คณะกรรมการได้แต่งตั้งคณะกรรมการตรวจสอบซึ่งประกอบด้วยกรรมการที่เป็นอิสระเป็นผู้ดูแลรับผิดชอบเกี่ยวกับคุณภาพของรายงานทางการเงิน ระบบการควบคุมภายในและกระบวนการต่างๆ เพื่อการสนับสนุนข้อมูลตลอดจนเอกสารทางการเงินต่อผู้สอบบัญชีอย่างเหมาะสม โดยความเห็นชอบของคณะกรรมการตรวจสอบเกี่ยวกับเรื่องนี้ ปรากฏในรายงานคณะกรรมการตรวจสอบซึ่งแสดงไว้ในรายงานการเปิดเผยข้อมูลประจำปีและรายงานประจำปี 2553 แล้ว



(นายประภาส ชุติमारพันธ์)

ประธานกรรมการบริหาร

24 กุมภาพันธ์ 2554

10. ฐานะการเงินและผลการดำเนินงาน

10.1 งบการเงิน

10.1.1 สรุปรายงานการสอบบัญชี

รายงานผู้สอบบัญชีสำหรับการเงินของบริษัทและงบการเงินรวมของบริษัทและบริษัทย่อย สำหรับปี 2551 และ 2553 ตรวจสอบโดยนางสาวประภาศรี ลีลาสุภา ผู้สอบบัญชีรับอนุญาตเลขที่ 4664 บริษัท สำนักงาน เอ เอ็ม ซี จำกัด มีความเห็นว่างบการเงินแต่ละปีดังกล่าวแสดงฐานะการเงิน ผลการดำเนินงาน และกระแสเงินสดเฉพาะของบริษัท และฐานะการเงินรวม ผลการดำเนินงานรวม และกระแสเงินสดรวมของบริษัทและบริษัทย่อย โดยถูกต้องตามที่ควรในสาระสำคัญตามหลักการบัญชีที่รับรองทั่วไป

ในปี 2552 รายงานผู้สอบบัญชีสำหรับการเงินของบริษัทและงบการเงินรวมของบริษัทและบริษัทย่อย ตรวจสอบโดยนายอนุสรณ์ เกียรติกังวาล ผู้สอบบัญชีรับอนุญาตเลขที่ 2109 บริษัท เอเอสวี แอนด์ แอสโซซิเอทส์ จำกัด มีความเห็นว่างบการเงินแสดงฐานะการเงิน ผลการดำเนินงาน และกระแสเงินสดเฉพาะของบริษัท และฐานะการเงินรวม ผลการดำเนินงานรวม และกระแสเงินสดรวมของบริษัทและบริษัทย่อย โดยถูกต้องตามที่ควรในสาระสำคัญตามหลักการบัญชีที่รับรองทั่วไป



10.1.2 ตารางสรุปงบการเงิน

บริษัท ไทยซูการ์ เทอร์มิเนล จำกัด (มหาชน) และบริษัทย่อย

งบดุลรวม

สำหรับปีสิ้นสุด 31 ธันวาคม 2551 ถึง 31 ธันวาคม 2553

หน่วย : พันบาท

ฐานะการเงิน	งบตรวจสอบ					
	2551	%	2552	%	2553	%
สินทรัพย์						
เงินสดและรายการเทียบเท่าเงินสด	51,264	2.33	37,723	1.67	56,994	2.37
ลูกหนี้การค้า	188,283	8.55	125,730	5.57	235,695	9.80
เงินลงทุนระยะยาวที่ครบกำหนดภายในหนึ่งปี	923	0.04	503	0.02	750	0.03
สินค้าคงเหลือ	394,750	17.93	328,281	14.53	269,819	11.22
ต้นทุนพัฒนาอสังหาริมทรัพย์	28,167	1.28	41,824	1.85	40,759	1.69
สินทรัพย์หมุนเวียนอื่น	8,911	0.40	13,350	0.59	14,063	0.58
รวมสินทรัพย์หมุนเวียน	672,298	30.53	547,411	24.23	618,080	25.70
สินทรัพย์ไม่หมุนเวียน						
เงินลงทุนในบริษัทที่เกี่ยวข้องกัน	-	-	-	-	-	-
เงินลงทุนระยะยาว	5,915	0.27	7,172	0.32	2,965	0.12
ที่ดิน อาคารและอุปกรณ์ - สุทธิ	1,522,441	69.14	1,704,294	75.44	1,783,026	74.14
สินทรัพย์ไม่หมุนเวียน	1,185	0.05	252	0.01	759	0.03
รวมสินทรัพย์ไม่หมุนเวียน	1,529,541	69.47	1,711,718	75.77	1,786,750	74.30
รวมสินทรัพย์	2,201,839	100.00	2,259,129	100.00	2,404,830	100.00
หนี้สิน						
เงินเบิกเกินบัญชีและเงินกู้ยืมระยะสั้นจากสถาบันการเงิน	344,355	15.64	328,299	14.53	457,281	19.02
เจ้าหนี้การค้า	31,480	1.43	6,408	0.28	65,340	2.72
เงินกู้ยืมระยะสั้นจากบุคคลภายนอก	5,000	-	58,000	2.57	-	-
ส่วนของหนี้ระยะยาวที่ถึงกำหนดชำระภายในหนึ่งปี	64,500	2.93	60,000	2.66	60,000	2.49
ภาษีเงินได้นิติบุคคลค้างจ่าย	25,986	1.18	12,622	0.56	22,648	0.94
ส่วนลดค้างจ่าย	18,530	0.84	17,207	0.76	21,560	0.90
เจ้าหนี้ค่าทรัพย์สิน	6,776	0.31	3,033	0.13	1,767	0.07
หนี้สินหมุนเวียนอื่น	32,895	1.49	26,280	1.16	37,474	1.56
รวมหนี้สินหมุนเวียน	529,522	24.05	511,849	22.66	666,070	27.70
เงินกู้ยืมระยะยาว	220,500	10.01	228,904	10.13	206,000	8.57
เงินมัดจำรับค่าเช่าโกดังและที่ดิน	5,030	0.23	6,868	0.30	2,523	0.10
หนี้สินไม่หมุนเวียน	52	0.00	57	0.00	760	0.03
รวมหนี้สินไม่หมุนเวียน	225,582	10.25	235,829	10.44	209,283	8.70
รวมหนี้สิน	755,104	34.29	747,678	33.10	875,353	36.40
ส่วนของผู้ถือหุ้น						
ทุนจดทะเบียน	120,000	5.45	132,000	5.84	132,000	5.49
ทุนชำระแล้ว	120,000	5.45	132,000	5.84	132,000	5.49
ส่วนเกินทุนจากการตีราคาทรัพย์สิน	706,884	32.10	664,634	29.42	633,570	26.35
ส่วนเกินทุนจากการตีราคาทรัพย์สินของบริษัทย่อย	39,120	1.78	32,804	1.45	26,488	1.10
ผลต่างจากการเปลี่ยนแปลงในมูลค่ายุติธรรมของเงินลงทุน	(3,363)	(0.15)	(2,393)	(0.11)	(2,112)	(0.09)
ผลต่างจากการเปลี่ยนแปลงสัดส่วนการถือหุ้นในบริษัทย่อยภายใต้การควบคุมเดียวกัน	16,293	0.74	21,966	0.97	19,999	0.83
กำไรสะสม						
จัดสรรแล้ว : สรรองตามกฎหมาย	12,000	0.54	13,200	0.58	13,200	0.55
ยังไม่จัดสรร	466,698	21.20	561,506	24.85	627,626	26.10
รวมส่วนของผู้ถือหุ้นบริษัทใหญ่	1,357,632	61.66	1,423,717	63.02	1,450,771	60.33
ส่วนของผู้ถือหุ้นส่วนน้อย	89,103	4.05	87,734	3.88	78,706	3.27
รวมส่วนของผู้ถือหุ้น	1,446,735	65.71	1,511,451	66.90	1,529,477	63.60
รวมหนี้สินและส่วนของผู้ถือหุ้น	2,201,839	100.00	2,259,129	100.00	2,404,830	100.00



บริษัท ไทยซูการ์ เทอร์มิเนล จำกัด (มหาชน)
งบดุลเฉพาะกิจการ
สำหรับปีสิ้นสุด 31 ธันวาคม 2551 ถึง 31 ธันวาคม 2553

หน่วย : พันบาท

ฐานะการเงิน	งบตรวจสอบ					
	2551	%	2552	%	2553	%
สินทรัพย์						
เงินสดและรายการเทียบเท่าเงินสด	7,177	0.48	2,787	0.18	4,412	0.31
ลูกหนี้การค้า	4,129	0.27	6,599	0.42	15,877	1.11
เงินลงทุนระยะยาวที่ครบกำหนดภายในหนึ่งปี	924	0.06	503	0.03	-	-
เงินให้กู้ยืมระยะสั้นกับบริษัทย่อย	96,000	6.36	-	-	19,000	1.33
ต้นทุนพัฒนาอสังหาริมทรัพย์	19,133	1.27	34,663	2.23	34,673	2.43
สินทรัพย์หมุนเวียนอื่น	1,791	0.12	1,851	0.12	1,435	0.10
รวมสินทรัพย์หมุนเวียน	129,154	8.55	46,403	2.99	75,397	5.28
สินทรัพย์ไม่หมุนเวียน						
เงินลงทุนในบริษัทย่อย	506,176	33.52	706,176	45.46	508,543	35.61
เงินให้กู้ยืมระยะยาวแก่กิจการที่เกี่ยวข้องกัน	-	-	-	-	73,000	5.11
เงินลงทุนระยะยาว	4,987	0.33	6,242	0.40	2,523	0.18
ที่ดิน อาคารและอุปกรณ์ - สุทธิ	869,525	57.59	794,692	51.15	768,615	53.82
สินทรัพย์ไม่หมุนเวียน	19	0.00	21	0.00	22	0.00
รวมสินทรัพย์ไม่หมุนเวียน	1,380,707	91.45	1,507,131	97.01	1,352,703	94.72
รวมสินทรัพย์	1,509,861	100.00	1,553,534	100.00	1,428,100	100.00
หนี้สิน						
เงินเบิกเกินบัญชีและเงินกู้ยืมระยะสั้นจากสถาบันการเงิน	-	-	59,000	3.80	34,000	2.38
เจ้าหนี้การค้า	936	0.06	298	0.02	241	0.02
เจ้าหนี้การค้าบริษัทย่อย	1,715	0.11	1,001	0.06	-	-
เงินกู้ยืมระยะสั้นจากบริษัทย่อย	4,000	0.26	10,000	0.64	-	-
ส่วนของหนี้ระยะยาวที่ถึงกำหนดชำระภายในหนึ่งปี	60,000	3.97	60,000	3.86	20,000	1.40
ภาษีเงินได้นิติบุคคลค้างจ่าย	853	0.06	3,588	0.23	1,846	0.13
ส่วนลดค้างจ่าย	18,530	1.23	17,207	1.11	21,560	1.51
หนี้สินหมุนเวียนอื่น	12,325	0.82	5,903	0.38	6,244	0.44
รวมหนี้สินหมุนเวียน	98,359	6.51	156,997	10.11	83,891	5.87
เงินกู้ยืมระยะยาวจากบริษัทย่อย	37,000	2.45	65,000	4.18	35,000	2.45
เงินกู้ยืมระยะยาวจากสถาบันการเงิน	180,000	11.92	120,000	7.72	-	-
เงินมัดจำรับค่าเช่าโกดังและที่ดิน	9,532	0.63	11,923	0.77	8,258	0.58
รวมหนี้สินไม่หมุนเวียน	226,532	15.00	196,923	12.68	43,258	3.03
รวมหนี้สิน	324,891	21.52	353,920	22.78	127,149	8.90
ส่วนของผู้ถือหุ้น						
ทุนจดทะเบียน	120,000	7.95	132,000	8.50	132,000	9.24
ทุนชำระแล้ว	120,000	7.95	132,000	8.50	132,000	9.24
ส่วนเกินทุนจากการตีราคาทรัพย์สิน	706,884	46.82	664,634	42.78	633,570	44.36
ผลต่างจากการเปลี่ยนแปลงในมูลค่ายุติธรรมของเงินลงทุน	(3,363)	(0.22)	(2,393)	(0.15)	(2,112)	(0.15)
กำไรสะสม						
จัดสรรแล้ว : สรรองตามกฎหมาย	12,000	0.79	13,200	0.85	13,200	0.92
ยังไม่จัดสรร	349,449	23.14	392,173	25.24	524,293	36.71
รวมส่วนของผู้ถือหุ้นบริษัทใหญ่	1,184,970	78.48	1,199,614	77.22	1,300,951	91.10
รวมส่วนของผู้ถือหุ้น	1,184,970	78.48	1,199,614	77.22	1,300,951	91.10
รวมหนี้สินและส่วนของผู้ถือหุ้น	1,509,861	100.00	1,553,534	100.00	1,428,100	100.00



บริษัท ไทยซูการ์ เทอร์มิเนล จำกัด (มหาชน) และบริษัทย่อย
งบกำไรขาดทุนรวม
สำหรับปีสิ้นสุด 31 ธันวาคม 2551 ถึง 31 ธันวาคม 2553

หน่วย : พันบาท

งบกำไร (ขาดทุน)	งบตรวจสอบ					
	2551	%	2552	%	2553	%
รายได้จากการบริการ						
รายได้จากการบริการ	167,402	11.98	181,195	13.78	112,992	6.22
รายได้จากธุรกิจอสังหาริมทรัพย์	15,099	1.08	42,770	3.25	2,265	0.12
รายได้จากการขาย	1,214,762	60.45	1,090,950	82.97	1,700,486	93.65
รวมรายได้จากการดำเนินงาน	1,397,263	100.00	1,314,915	100.00	1,815,743	100.00
ต้นทุนจากการดำเนินงาน						
ต้นทุนการให้บริการ	55,586	3.98	69,212	5.26	60,634	3.34
ต้นทุนจากธุรกิจอสังหาริมทรัพย์	9,670	0.69	26,881	2.04	1,605	0.09
ต้นทุนขาย	1,072,991	76.79	937,607	71.31	1,517,704	83.59
รวมต้นทุนจากการดำเนินงาน	1,138,247	81.46	1,033,700	78.61	1,579,943	87.01
กำไรขั้นต้น	259,016	18.54	281,215	21.39	235,800	12.99
กำไรจากอัตราแลกเปลี่ยน	19,037	1.36	1,685	0.13	4,326	0.24
กำไรจากการจำหน่ายเงินลงทุน	63,742	4.56	-	0.00	-	-
รายได้เงินปันผล	-	-	61	-	53	0.00
รายได้อื่น	15,729	1.13	10,734	0.82	12,921	0.71
ค่าใช้จ่ายในการขาย	(24,085)	(1.72)	(23,188)	(1.76)	(23,853)	(1.31)
ค่าใช้จ่ายในการบริหาร	(40,466)	(2.90)	(62,216)	(4.73)	(61,301)	(3.38)
ค่าตอบแทนผู้บริหาร	(16,304)	(1.17)	(31,367)	(2.39)	(32,800)	(1.81)
ต้นทุนทางการเงิน	(35,202)	(2.52)	(21,912)	(1.67)	(27,330)	(1.51)
กำไรก่อนภาษีเงินได้นิติบุคคล	241,467	17.28	155,012	11.79	107,816	5.94
ภาษีเงินได้นิติบุคคล	(48,443)	(3.47)	(47,811)	(3.64)	(45,301)	(2.49)
กำไรสุทธิ	193,024	13.81	107,201	8.15	62,515	3.44
การแบ่งปันกำไร						
ส่วนที่เป็นของผู้ถือหุ้นบริษัทใหญ่	181,774	13.01	98,638	7.50	66,120	3.64
กำไร(ขาดทุน)สุทธิบริษัทย่อยในส่วนของบริษัทก่อนการซื้อหุ้นเพิ่ม	-	0.00	-	-	-	-
ส่วนที่เป็นของผู้ถือหุ้นส่วนน้อย	11,251	0.81	8,563	0.65	(3,605)	(0.20)
กำไรสุทธิ	193,025	13.81	107,201	8.15	62,515	3.44
กำไรต่อหุ้นส่วนที่เป็นของผู้ถือหุ้นบริษัท (หน่วย : บาท)	1.51		0.75		0.50	
จำนวนหุ้นสามัญ (หน่วย : พันหุ้น)	120,000		132,000		132,000	



บริษัท ไทยซูการ์ เทอร์มิเนล จำกัด (มหาชน)
งบกำไรขาดทุนเฉพาะกิจการ
สำหรับปีสิ้นสุด 31 ธันวาคม 2551 ถึง 31 ธันวาคม 2553

หน่วย : พันบาท

งบกำไร (ขาดทุน)	งบตรวจสอบ					
	2551	%	2552	%	2553	%
รายได้จากการบริการ						
รายได้จากการบริการ	121,396	95.50	143,777	78.51	116,993	99.30
รายได้จากธุรกิจอสังหาริมทรัพย์	5,724	4.50	39,357	21.49	820	0.70
รวมรายได้จากการดำเนินงาน	127,120	100.00	183,134	100.00	117,813	100.00
ต้นทุนจากการดำเนินงาน						
ต้นทุนการให้บริการ	50,960	40.09	51,321	28.02	40,955	34.76
ต้นทุนจากธุรกิจอสังหาริมทรัพย์	3,560	2.80	24,629	13.45	530	0.45
รวมต้นทุนจากการดำเนินงาน	54,520	42.89	75,950	41.47	41,485	35.21
กำไรขั้นต้น	72,600	57.11	107,184	58.53	76,328	64.79
กำไรจากการจำหน่ายเงินลงทุน	63,246	49.75	-	-	-	-
รายได้เงินปันผล			702	0.38	93,889	79.69
รายได้อื่น	20,240	15.92	8,947	4.89	10,738	9.11
ค่าใช้จ่ายในการขาย	(451)	(0.35)	(1,557)	(0.85)	(325)	(0.28)
ค่าใช้จ่ายในการบริหาร	(22,435)	(17.65)	(22,784)	(12.44)	(14,278)	(12.12)
ค่าตอบแทนผู้บริหาร	(5,720)	(4.50)	(17,208)	(9.40)	(13,826)	(11.74)
ต้นทุนทางการเงิน	(14,868)	(11.70)	(10,670)	(5.83)	(5,594)	(4.75)
กำไรก่อนภาษีเงินได้นิติบุคคล	112,612	88.59	64,614	35.28	146,932	124.72
ภาษีเงินได้นิติบุคคล	(9,835)	(7.74)	(18,062)	(9.86)	(14,812)	(12.57)
กำไรสุทธิ	102,777	80.85	46,552	25.42	132,120	112.14
กำไรต่อหุ้นส่วนที่เป็นของผู้ถือหุ้นบริษัทฯ (หน่วย : บาท)	0.86		0.35		1.00	
จำนวนหุ้นสามัญ (หน่วย : พันหุ้น)	120,000		132,000		132,000	



บริษัท ไทยซูการ์ เทอร์มิเนล จำกัด (มหาชน) และบริษัทย่อย

งบกระแสเงินสดรวม

สำหรับปีสิ้นสุด 31 ธันวาคม 2551 ถึง 31 ธันวาคม 2553

รายการ	งบตรวจสอบ		
	2551	2552	2553
กระแสเงินสดจากกิจกรรมดำเนินงาน			
กำไรสุทธิก่อนภาษีเงินได้นิติบุคคล	241,468	155,012	107,816
รายการปรับกระทบกำไรสุทธิเป็นเงินสดรับ (จ่าย) จากกิจกรรมดำเนินงาน			
รายได้เงินปันผล		(61)	(53)
ส่วนเกินพันธบัตรตัดจำหน่าย	9	9	3
ขาดทุนจากราคาทุนของสินค้าสูงกว่ามูลค่าสุทธิที่ได้รับ	-	-	2,556
หนี้สงสัยจะสูญ (โอนกลับรายการ)	(129)	7,775	(1,240)
ค่าเสื่อมราคา	44,333	44,828	63,246
(กำไร)ขาดทุนจากการจำหน่ายและรื้อถอนสินทรัพย์	(1,766)	12,633	318
ขาดทุนจากการด้อยค่าของสินทรัพย์	3,112	-	-
กำไรจากการได้รับการลดหนี้	(1,064)	-	-
กำไรจากการขายเงินลงทุน	(63,742)	-	-
ขาดทุนจากอัตราแลกเปลี่ยนที่ยังไม่เกิดขึ้น		59	1
ขาดทุนจากภาษีเงินได้ถูกหัก ณ ที่จ่ายที่ไม่ได้ขอคืน	163	-	-
รับรู้ส่วนต่างจากการซื้อส่วนได้เสียในบริษัทย่อย	(1,769)	-	-
ดอกเบี้ยจ่าย	33,616	21,178	26,303
กำไรจากการดำเนินงานก่อนการเปลี่ยนแปลงในสินทรัพย์และหนี้สินดำเนินงาน	254,231	241,433	198,950
สินทรัพย์ดำเนินงาน(เพิ่มขึ้น)ลดลง			
ลูกหนี้การค้าและตัวเงินรับ	(139,976)	53,174	(108,725)
สินค้าคงเหลือ	(370,825)	66,470	55,906
ต้นทุนพัฒนาสังหาริมทรัพย์	(9,402)	19,311	1,066
สินทรัพย์หมุนเวียน	(1,266)	(4,439)	583
สินทรัพย์ไม่หมุนเวียนอื่น	1,276	934	(507)
หนี้สินดำเนินงานเพิ่มขึ้น (ลดลง)			
เจ้าหนี้การค้า	28,821	(25,132)	58,931
ส่วนลดค้างจ่าย	(4,878)	(1,323)	4,353
หนี้สินหมุนเวียนอื่น	10,497	(967)	11,165
เงินมัดจำรับจากค่าเช่าที่ดินและที่ดิน	(1,115)	(4,303)	(4,345)
หนี้สินไม่หมุนเวียนอื่น	1	6	703
เงินสดรับ(จ่าย)จากกิจกรรมดำเนินงาน	(232,636)	345,164	218,080
จ่ายดอกเบี้ย	(33,614)	(21,221)	(29,184)
จ่ายภาษีเงินได้	(27,255)	(61,175)	(36,572)
เงินสดสุทธิได้มา (ใช้ไป) ในกิจกรรมดำเนินงาน	(293,505)	262,768	152,324

บริษัท ไทยซูการ์ เทอร์มิเนล จำกัด (มหาชน) และบริษัทย่อย
งบกระแสเงินสดรวม(ต่อ)
สำหรับปีสิ้นสุด 31 ธันวาคม 2551 ถึง 31 ธันวาคม 2553

รายการ	งบตรวจสอบ		
	2551	2552	2553
กระแสเงินสดจากกิจกรรมลงทุน			
เงินสดจ่ายจากการลงทุนเพิ่มในเงินลงทุนระยะสั้น	(8,215)	-	-
เงินสดรับจากการขายเงินลงทุนระยะสั้น	10,400	-	-
เงินสดจ่ายซื้อเงินลงทุนในบริษัทย่อย	(1,205)	-	-
เงินสดจ่ายจากการลงทุนเพิ่มในบริษัทที่เกี่ยวข้องกัน	(8,736)	-	-
เงินสดรับจากเงินปันผล	-	61	53
เงินสดรับจากการขายเงินลงทุนในบริษัทที่เกี่ยวข้องกัน	97,787	-	-
เงินสดรับจากการไถ่ถอนเงินลงทุนระยะยาว	-	126	4,500
เงินสดจ่ายจากการลงทุนเพิ่มในเงินลงทุนระยะยาวอื่น	-	-	(263)
เงินสดจ่ายซื้อสินทรัพย์ถาวร	(102,199)	(316,407)	(180,263)
เงินสดรับจากการจำหน่ายสินทรัพย์ถาวร	1,883	757	1,362
เงินสดสุทธิได้มา(ใช้ไป)ในกิจกรรมลงทุน	(10,285)	(315,463)	(174,611)
กระแสเงินสดจากกิจกรรมจัดหาเงิน			
เพิ่มขึ้น(ลดลง)เงินกู้ยืมระยะสั้นจากสถาบันการเงิน	291,077	(16,057)	128,982
เพิ่มขึ้น(ลดลง)เงินกู้ยืมระยะสั้นจากบุคคลหรือกิจการอื่น	5,000	53,000	(58,000)
จ่ายชำระเจ้าหนี้ค่าทรัพย์สิน	(20,586)	-	(3,033)
รับเงินกู้ยืมระยะยาวจากสถาบันการเงิน	45,000	108,904	177,096
จ่ายชำระเงินกู้ยืมระยะยาวจากสถาบันการเงิน	(40,000)	(105,000)	(200,000)
จ่ายชำระภาษีหัก ณ ที่จ่ายจากการจ่ายหุ้นปันผล	-	(1,333)	-
จ่ายเงินปันผลให้กับผู้ถือหุ้นส่วนน้อย	-	(359)	(1,121)
จ่ายชำระคืนทุนให้ผู้ถือหุ้นส่วนน้อย	-	-	(2,367)
ส่วนของผู้ถือหุ้นส่วนน้อยเพิ่มขึ้น	9,270	-	-
เงินสดสุทธิได้มา(ใช้ไป)ในกิจกรรมจัดหาเงิน	289,761	39,155	41,557
เงินสดและรายการเทียบเท่าเงินสดเพิ่มขึ้น (ลดลง) สุทธิ	(14,029)	(13,540)	19,270
เงินสดและรายการเทียบเท่าเงินสดต้นงวด	65,293	51,264	37,724
เงินสดและรายการเทียบเท่าเงินสดปลายงวด	51,264	37,724	56,994



บริษัท ไทยซูการ์ เทอร์มิเนล จำกัด (มหาชน)
งบกระแสเงินเฉพาะกิจการ
สำหรับปีสิ้นสุด 31 ธันวาคม 2551 ถึง 31 ธันวาคม 2553

รายการ	งบตรวจสอบ		
	2551	2552	2553
กระแสเงินสดจากกิจกรรมดำเนินงาน			
กำไรสุทธิก่อนภาษีเงินได้บุคคล	112,610	64,614	146,933
รายการปรับกระทบกำไรสุทธิเป็นเงินสดรับ (จ่าย) จากกิจการดำเนินงาน			
รายได้เงินปันผล	-	(702)	(93,890)
ส่วนเกินพันธบัตรตัดจำหน่าย	10	10	3
หนี้สงสัยจะสูญ (โอนกลับรายการ)	(2,270)	-	-
ค่าเสื่อมราคา	8,936	5,143	6,218
(กำไร)ขาดทุนจากการจำหน่ายและรื้อถอนสินทรัพย์	(1,766)	12,071	(743)
ขาดทุนจากการด้อยค่าของสินทรัพย์	2,830	-	-
กำไรจากการขายเงินลงทุน	(63,246)	-	-
ดอกเบี้ยจ่าย	14,811	10,671	5,594
กำไรจากการดำเนินงานก่อนการเปลี่ยนแปลงในสินทรัพย์และหนี้สินดำเนินงาน	71,915	91,807	64,115
สินทรัพย์ดำเนินงาน(เพิ่มขึ้น)ลดลง			
ลูกหนี้การค้าและตัวเงินรับ	6,601	(2,469)	(9,278)
ต้นทุนพัฒนาอสังหาริมทรัพย์	(10,092)	17,040	(9)
สินทรัพย์หมุนเวียน	(558)	(60)	416
สินทรัพย์ไม่หมุนเวียนอื่น	-	(2)	(1)
หนี้สินดำเนินงานเพิ่มขึ้น (ลดลง)			
เจ้าหนี้การค้า	2,262	(1,353)	(1,058)
ส่วนลดค้างจ่าย	(4,878)	(1,323)	4,353
หนี้สินหมุนเวียนอื่น	2,329	166	447
เงินมัดจำรับจากค่าเช่าโกดังและที่ดิน	1,810	(4,230)	(3,666)
เงินสดรับ(จ่าย)จากกิจกรรมดำเนินงาน	69,389	99,576	55,319
จ่ายดอกเบี้ย	(14,800)	(10,637)	(5,700)
จ่ายภาษีเงินได้	(9,368)	(15,327)	(16,554)
เงินสดสุทธิได้มา (ใช้ไป) ในกิจกรรมดำเนินงาน	45,221	73,612	33,065



บริษัท ไทยซูการ์ เทอร์มิเนล จำกัด (มหาชน)
งบกระแสเงินเฉพาะกิจการ(ต่อ)
สำหรับปีสิ้นสุด 31 ธันวาคม 2551 ถึง 31 ธันวาคม 2553

รายการ	งบตรวจสอบ		
	2551	2552	2553
กระแสเงินสดจากกิจกรรมลงทุน			
เพิ่มขึ้น(ลดลง) เงินให้กู้ยืมระยะสั้นแก่กิจการที่เกี่ยวข้องกัน		96,000	(19,000)
เงินสดรับจากการขายเงินลงทุนระยะสั้น	8,336	-	-
เงินสดจ่ายจากการลงทุนเพิ่มในเงินลงทุนระยะสั้น	(8,215)	-	-
เงินสดรับจากการลงทุนในบริษัทย่อย		-	197,633
เงินสดจ่ายซื้อเงินลงทุนในบริษัทย่อย	(38,617)	(200,000)	-
เงินสดจ่ายจากการลงทุนเพิ่มในบริษัทที่เกี่ยวข้องกัน	(8,736)	-	-
เงินสดรับจากเงินปันผล	-	702.00	93,889
เงินสดรับจากการขายเงินลงทุนในบริษัทที่เกี่ยวข้องกัน	97,787	-	-
เงินสดรับจากการไถ่ถอนเงินลงทุนระยะยาว	-	126	4,500
เงินสดจ่ายจากการให้กู้ยืมระยะยาวแก่บริษัทที่เกี่ยวข้อง	(110,000)	-	(73,000)
เงินสดรับจากการรับชำระเงินให้กู้ยืมระยะยาวแก่บริษัทที่เกี่ยวข้อง	14,000	-	-
เงินสดจ่ายซื้อสินทรัพย์ถาวร	(11,078)	(6,707)	(11,205)
เงินสดรับจากการจำหน่ายสินทรัพย์ถาวร	1,883	210	743
เงินสดสุทธิได้มา(ใช้ไป)ในกิจกรรมลงทุน	(54,640)	(109,669)	193,560
กระแสเงินสดจากกิจกรรมจัดหาเงิน			
เพิ่มขึ้น(ลดลง)เงินกู้ยืมระยะสั้นจากสถาบันการเงิน	-	59,000	(25,000)
เพิ่มขึ้น(ลดลง)เงินกู้ยืมระยะสั้นบริษัทย่อยและบริษัทที่เกี่ยวข้องกัน	4,000	(4,000)	(10,000)
รับเงินกู้ยืมระยะยาวจากสถาบันการเงิน	-	-	-
จ่ายชำระเงินกู้ยืมระยะยาวจากสถาบันการเงิน	(40,000)	(60,000)	(160,000)
เพิ่มขึ้น(ลดลง)เงินกู้ยืมระยะยาวจากบริษัทย่อยและบริษัทที่เกี่ยวข้อง	36,000	38,000	(30,000)
จ่ายชำระภาษีหัก ณ ที่จ่ายจากการจ่ายหุ้นปันผล		(1,333)	-
เงินสดสุทธิได้มา(ใช้ไป)ในกิจกรรมจัดหาเงิน	-	31,667	(225,000)
เงินสดและรายการเทียบเท่าเงินสดเพิ่มขึ้น (ลดลง) สุทธิ	(9,419)	(4,390)	1,625
เงินสดและรายการเทียบเท่าเงินสดต้นงวด	16,596	7,177	2,787
เงินสดและรายการเทียบเท่าเงินสดปลายงวด	7,177	2,787	4,412

10.1.3 อัตราส่วนทางการเงินที่สำคัญ

อัตราส่วนทางการเงินรวม	หน่วย	งบตรวจสอบ		
		2551	2552	2553
อัตราส่วนสภาพคล่อง				
อัตราส่วนสภาพคล่อง	เท่า	1.27	1.07	0.93
อัตราส่วนสภาพคล่องหมุนเร็ว	เท่า	0.49	0.34	0.45
อัตราส่วนสภาพคล่องกระแสเงินสด	เท่า	(0.84)	0.51	0.30
อัตราส่วนหมุนเวียนลูกหนี้การค้า	เท่า	11.87	8.10	10.04
ระยะเวลาเก็บหนี้เฉลี่ย	วัน	30.34	44.43	35.97
อัตราส่วนหมุนเวียนสินค้าคงเหลือ	เท่า	5.80	3.02	5.69
ระยะเวลาการขายสินค้าเฉลี่ย	วัน	62.04	119.30	63.49
อัตราส่วนหมุนเวียนเจ้าหนี้	เท่า	6.38	4.08	9.58
ระยะเวลาการชำระหนี้	วัน	56.39	88.33	37.70
วงจรเงินสด	วัน	35.99	75.39	61.76
อัตราส่วนแสดงความสามารถในการทำกำไร				
อัตรากำไรขั้นต้น	%	18.54	21.39	12.99
อัตรากำไรจากการดำเนินงาน	%	14.24	13.32	7.37
อัตรากำไรอื่น	%	4.26	0.01	0.01
อัตราส่วนเงินสดต่อการทำกำไร	%	(1.06)	1.49	1.13
อัตรากำไรสุทธิ	%	12.90	8.08	3.41
อัตราผลตอบแทนผู้ถือหุ้น	%	15.34	7.25	4.11
อัตราส่วนแสดงประสิทธิภาพในการดำเนินงาน				
อัตราผลตอบแทนจากสินทรัพย์	%	10.47	4.81	2.68
อัตราผลตอบแทนจากสินทรัพย์ถาวร	%	15.59	8.92	7.05
อัตราหมุนของสินทรัพย์	เท่า	0.68	0.59	0.76
อัตราส่วนวิเคราะห์นโยบายทางการเงิน				
อัตราส่วนหนี้สินต่อส่วนของผู้ถือหุ้น	เท่า	0.52	0.49	0.57
อัตราส่วนความสามารถในการชำระดอกเบี้ย	เท่า	8.18	8.39	5.18
กำไรสุทธิต่อหุ้นส่วนที่เป็นของผู้ถือหุ้นบริษัท	บาท	1.51	0.75	0.50
มูลค่าตามบัญชีต่อหุ้น	บาท	12.06	11.45	11.59

อัตราส่วนทางการเงินเฉพาะกิจการ	หน่วย	งบตรวจสอบ		
		2551	2552	2553
อัตราส่วนสภาพคล่อง				
อัตราส่วนสภาพคล่อง	เท่า	1.31	0.30	0.90
อัตราส่วนสภาพคล่องหมุนเร็ว	เท่า	1.11	0.07	0.48
อัตราส่วนสภาพคล่องกระแสเงินสด	เท่า	0.51	0.58	0.27
อัตราส่วนหมุนเวียนลูกหนี้การค้า	เท่า	22.50	26.80	10.41
ระยะเวลาเก็บหนี้เฉลี่ย	วัน	16.00	13.43	34.58
อัตราส่วนหมุนเวียนเจ้าหนี้	เท่า	15.59	15.42	27.30
ระยะเวลาการชำระหนี้	วัน	23.09	23.34	13.18
วงจรเงินสด	วัน	(7.09)	(9.91)	21.40
อัตราส่วนแสดงความสามารถในการหาทำไร				
อัตรากำไรขั้นต้น	%	48.95	58.53	64.79
อัตรากำไรจากการดำเนินงาน	%	30.47	38.69	26.36
อัตรากำไรอื่น	%	30.03	0.36	42.21
อัตราส่วนเงินสดต่อการทำกำไร	%	0.70	0.99	0.56
อัตรากำไรสุทธิ	%	48.80	24.15	59.40
อัตราผลตอบแทนผู้ถือหุ้น	%	9.67	3.90	10.57
อัตราส่วนแสดงประสิทธิภาพในการดำเนินงาน				
อัตราผลตอบแทนจากสินทรัพย์	%	7.41	3.04	8.86
อัตราผลตอบแทนจากสินทรัพย์ถาวร	%	12.85	6.51	18.00
อัตราหมุนของสินทรัพย์	เท่า	0.14	0.12	0.16
อัตราส่วนวิเคราะห์นโยบายทางการเงิน				
อัตราส่วนหนี้สินต่อส่วนของผู้ถือหุ้น	เท่า	0.27	0.30	0.10
อัตราส่วนความสามารถในการชำระดอกเบี้ย	เท่า	8.60	6.06	26.27
กำไรสุทธิต่อหุ้น	บาท	0.86	0.35	1.00
มูลค่าตามบัญชีต่อหุ้น	บาท	9.87	9.09	9.86

10.2 คำอธิบายและการวิเคราะห์ฐานะการเงินและผลการดำเนินงาน

10.2.1 ภาพรวมการดำเนินงานที่ผ่านมา

ในช่วง 3 ปีที่ผ่านมา บริษัทมีรายได้เติบโตจาก 1,495.77 ล้านบาทในปี 2551 เป็น 1,833.04 ล้านบาทในปี 2553 คิดเป็นอัตราการเติบโตเฉลี่ย (CAGR) ร้อยละ 10.70 ต่อปี มาจากการลงทุนในธุรกิจใหม่ ได้แก่ ธุรกิจผลิตน้ำมันปาล์ม เริ่มดำเนินการในไตรมาสที่ 2 ปี 2553 ซึ่งเป็นปัจจัยสนับสนุนหลักที่ทำให้บริษัทมีรายได้เติบโตเพิ่มขึ้นในปัจจุบัน

ในปี 2553 บริษัทจึงมีโครงสร้างรายได้เปลี่ยนแปลงจากปีที่ผ่านมา โดยมีรายได้รวม 1,833.04 ล้านบาท แบ่งออกเป็นรายได้จากการขายแป้งสาลีจำนวน 898.60 ล้านบาท หรือคิดเป็นร้อยละ 49.02 รายได้จากการขายน้ำมันปาล์มจำนวน 780.37 ล้านบาท หรือคิดเป็นร้อยละ 42.57 รายได้ค่าธรรมเนียมขนถ่ายและบริการจำนวน 58.38 ล้านบาท คิดเป็นร้อยละ 3.18 รายได้ค่าเก็บรักษาสินค้าจำนวน 25.44 ล้านบาท หรือคิดเป็นร้อยละ 1.39 รายได้ค่าเช่าโกดังจำนวน 21.50 ล้านบาท หรือคิดเป็นร้อยละ 1.17 รายได้จากการขายกระสอบพลาสติกจำนวน 21.51 ล้านบาท หรือคิดเป็นร้อยละ 1.17 รายได้ค่าเช่าห้องพักอาศัยจำนวน 7.68 ล้านบาท หรือคิดเป็นร้อยละ 0.42 รายได้จากการขายอสังหาริมทรัพย์จำนวน 2.26 ล้านบาท หรือคิดเป็นร้อยละ 0.12 และรายได้อื่นรวมจำนวน 17.30 ล้านบาท หรือคิดเป็นร้อยละ 0.94 ทำให้รายได้รวมในปี 2553 เมื่อเปรียบเทียบกับปี 2552 เพิ่มขึ้น 505.65 ล้านบาท หรือเพิ่มขึ้นร้อยละ 38.09 แต่เมื่อนำกำไรสุทธิในปี 2553 เปรียบเทียบกับปี 2552 พบว่าบริษัท มีกำไรสุทธิลดลงจาก 98.64 ล้านบาทในปี 2552 เป็น 66.12 ล้านบาทในปี 2553 ลดลงจำนวน 32.52 ล้านบาท หรือลดลงร้อยละ 32.97 ปัจจัยสำคัญที่ทำให้กำไรสุทธิลดลงมี 3 ปัจจัย คือ ปริมาณสินค้าที่เข้ามาใช้บริการไม่จะเป็นต้นทุนถ้ายสินค้าและรับฝากเก็บสินค้าลดลงจากปีที่ผ่านมา เนื่องจากปริมาณน้ำตาลที่ผลิตได้โดยรวมในประเทศลดลง รายได้จากการขายอสังหาริมทรัพย์ลดลงจากปีที่ผ่านมา เนื่องจากบริษัทได้ขายโครงการบางช่วงพัฒนาหมดเมื่อเดือนมกราคม 2553 คงเหลือบางส่วนของโครงการบ้านคลองใหม่ และธุรกิจผลิตน้ำมันปาล์มซึ่งอยู่ในช่วงทดสอบเครื่องจักร และเริ่มมีรายได้ในเดือนมิถุนายน 2553 ตลอดจนสถานการณ์ในปัจจุบันวัตถุดิบที่สำคัญ ได้แก่ น้ำมันปาล์มดิบขาดแคลน ทำให้บริษัทยังไม่สามารถใช้กำลังการผลิตได้เต็มประสิทธิภาพ อย่างไรก็ตามบริษัท และบริษัทย่อยได้พยายามวางแผนการดำเนินงานเพื่อให้เกิดประสิทธิภาพและผลกำไรสูงสุดต่อไปในอนาคต

10.2.2 การวิเคราะห์ผลการดำเนินงาน

หน่วย : พันบาท

โครงสร้างรายได้แยกตามประเภทธุรกิจ	2551		2552		2553	
	มูลค่า	%	มูลค่า	%	มูลค่า	%
ธุรกิจบริการ						
ธุรกิจขนถ่ายและบริการ	71,460	4.78	80,162	6.04	58,375	3.18
ธุรกิจรับฝากเก็บสินค้า	61,122	4.09	68,690	5.17	25,440	1.39
ธุรกิจเช่าคลังสินค้า	27,962	1.87	26,150	1.97	21,500	1.17
ธุรกิจเช่าอพาร์ทเมนต์	6,858	0.46	6,193	0.47	7,677	0.42
รวมธุรกิจบริการ	167,402	11.19	181,195	13.65	112,992	6.16
ธุรกิจขายสินค้า						
ธุรกิจโรงงานแป้งสาลี	1,214,762	81.21	1,063,197	80.10	898,604	49.02
ธุรกิจโรงงานน้ำมันปาล์ม	-	-	-	-	780,372	42.57
ธุรกิจโรงงานกระสอบพลาสติก	-	-	27,753	2.09	21,510	1.17
รวมธุรกิจขายสินค้า	1,214,762	81.21	1,090,950	82.19	1,700,486	92.77
ธุรกิจขายอสังหาริมทรัพย์	15,099	1.01	42,770	3.22	2,265	0.12
รายได้อื่น						
ดอกเบี้ยรับ	656	0.04	562	0.04	537	0.03
กำไรจากอัตราแลกเปลี่ยนเงินตรา	19,037	1.27	1,685	0.13	4,326	0.24
กำไรจากการจำหน่ายเงินลงทุน	63,742	4.26	-	-	-	-
รายได้อื่นๆ	15,073	1.01	10,233	0.77	12,437	0.68
รวมรายได้อื่น	98,508	6.59	12,480	0.94	17,300	0.94
รายได้รวม	1,495,771	100.00	1,327,395	100.00	1,833,043	100.00

หมายเหตุ รายได้หักรายการระหว่างกันแล้ว

บริษัทและบริษัทย่อยมีรายได้จากการดำเนินธุรกิจแบ่งเป็น 3 กลุ่ม คือ ธุรกิจบริการ ธุรกิจขายสินค้า และธุรกิจอสังหาริมทรัพย์

1. ธุรกิจบริการ ได้แก่ ธุรกิจขนถ่ายสินค้าและบริการ ธุรกิจรับฝากเก็บสินค้า ธุรกิจให้เช่าคลังสินค้าและธุรกิจให้เช่าห้องพักอาศัย
2. ธุรกิจขายสินค้า ได้แก่ ธุรกิจโรงงานแปรงสาธิต ธุรกิจโรงงานน้ำมันปาล์ม ธุรกิจโรงงานกระสอบพลาสติก
3. ธุรกิจอสังหาริมทรัพย์

ธุรกิจขนถ่ายและบริการ

ตารางแสดงปริมาณสินค้าหลักส่งออก

หน่วย : เมตริกตัน

ปริมาณสินค้าออก	2551	2552	2553
น้ำตาลทรายดิบ(BULK)	488,214.02	413,857.46	200,057.51
น้ำตาลทรายดิบ(BAG)	4.75	-	-
น้ำตาลทรายขาว	87,691.25	195,487.95	168,247.35
รวมน้ำตาลทราย	575,910.02	609,345.41	368,304.86
กากน้ำตาล	194,873.35	121,693.67	105,333.89
รวมสินค้าออก	770,783.37	731,039.08	473,638.75

ธุรกิจขนถ่ายสินค้าและบริการขึ้นอยู่กับปริมาณน้ำตาลที่ผลิตได้โดยรวมในประเทศ ซึ่งในปี 2553 ผลผลิตน้ำตาลลดลงจากปี 2552 จึงทำให้ในปี 2553 ปริมาณสินค้าที่เข้ามาใช้บริการลดลงจากปีที่ผ่านมา และด้วยสถานการณ์ในปัจจุบันราคาน้ำมันตลาดโลกปรับตัวสูงขึ้น ทำให้โรงงานน้ำตาลพยายามหาวิธีปรับลดต้นทุน จึงทำให้โรงงานน้ำตาลบางแห่งสร้างอาคารเก็บสินค้าเอง และโรงงานน้ำตาลได้ใช้วิธีการขนส่งสินค้าโดยใช้รถตู้คอนเทนเนอร์เข้ามาเก็บสินค้าที่โรงงานโดยตรงและขนส่งไปส่งมอบขึ้นเรือยังท่าเทียบเรือน้ำลึกแถบภาคตะวันออกโดยตรงมากขึ้น เพื่อประหยัดเวลาและค่าใช้จ่าย และในส่วนกากน้ำตาลทางโรงงานน้ำตาลได้นำกากน้ำตาลไปผลิตเป็นเอทานอล ซึ่งเป็นส่วนผสมในน้ำมันเบนซินแก๊สโซฮอล์ จึงทำให้กากน้ำตาลส่งออกลดลงจากปีที่ผ่านมา มา จากสาเหตุที่กล่าวมาแล้วข้างต้นทำให้คลังสินค้าที่ตั้งอยู่ในจังหวัดสมุทรปราการและจังหวัดใกล้เคียงต้องอยู่ในภาวะการถดถอยแข่งขันสูง

ดังนั้นจากตารางจะเห็นว่าปริมาณน้ำตาลส่งออกในปี 2551 จำนวน 5.75 แสนตัน ในปี 2552 มีจำนวน 6.09 แสนตัน และในปี 2553 มีจำนวน 3.68 แสนตัน เมื่อเปรียบเทียบกัน 3 ปี พบว่าในปี 2553 มีปริมาณน้ำตาลส่งออกลดลงจากปี 2552 จำนวน 2.41 แสนตัน หรือลดลงร้อยละ 39.56 และลดลงจากปี 2551 จำนวน 2.08 แสนตันหรือลดลงร้อยละ 36.05 และปริมาณกากน้ำตาลส่งออกในปี 2551 มีจำนวน 1.94 แสนตัน ในปี 2552 มีจำนวน 1.22 แสนตัน และในปี 2553 มีจำนวน 1.05 แสนตัน เมื่อเปรียบเทียบกัน 3 ปี พบว่าในปี 2553 มีปริมาณกากน้ำตาลส่งออกลดลงจากปี 2552 จำนวน 0.16 แสนตันหรือลดลงร้อยละ 13.44 และลดลงจากปี 2551 จำนวน 0.89 แสนตัน หรือลดลงร้อยละ 45.95 ดังนั้น ในปี 2553 จึงทำให้บริษัทมีรายได้ขนถ่ายและบริการ จำนวน 58.38 ล้านบาท ในปี 2552 จำนวน 80.16 ล้านบาท และในปี 2551 จำนวน 71.46 ล้านบาท เมื่อเปรียบเทียบกัน 3 ปี พบว่าในปี 2553 รายได้ลดลงจากปี 2552 จำนวน 21.79 ล้านบาท หรือลดลงร้อยละ 27.18 และลดลงจากปี 2551 จำนวน 13.08 ล้านบาท หรือลดลงร้อยละ 18.30

ธุรกิจรับฝากเก็บสินค้า

ตารางแสดงปริมาณสินค้าหลักที่เข้ามาใช้บริการ

หน่วย : เมตริกตัน

ปริมาณสินค้าเข้า	2551	2552	2553
น้ำตาลทรายดิบ(BULK)	507,410.060	402,165.850	181,942.510
น้ำตาลทรายดิบ(BAG)	-	-	-
น้ำตาลทรายขาว	94,641.200	273,757.800	196,698.400
รวมน้ำตาลทราย	602,051.260	675,923.650	378,640.910
กากน้ำตาล	172,818.040	119,249.880	110,029.490
รวมสินค้าเข้า	774,869.300	795,173.530	488,670.400

ธุรกิจรับฝากเก็บสินค้าขึ้นอยู่กับปริมาณน้ำตาลที่ผลิตได้โดยรวมในประเทศเช่นกัน และจากสาเหตุที่กล่าวมาแล้วข้างต้นในธุรกิจขนถ่ายและบริการจะเห็นได้ว่าปริมาณน้ำตาลเข้ามาใช้บริการในปี 2553 มีจำนวน 3.79 แสนตัน ในปี 2552 มีจำนวน 6.76 แสนตัน และในปี 2551 มีจำนวน 6.02 แสนตัน เมื่อเปรียบเทียบกัน 3 ปี พบว่าในปี 2553 มีปริมาณน้ำตาลเข้ามาใช้บริการลดลงจากปี 2552 จำนวน 2.97 แสนตัน หรือลดลงร้อยละ 43.98 และลดลงจากปี 2551 จำนวน 2.23 แสนตันหรือลดลงร้อยละ 37.11 และปริมาณกากน้ำตาลที่เข้ามาใช้บริการในปี 2553 มีจำนวน 1.10 แสนตัน ในปี 2552 มีจำนวน 1.19 แสนตัน และในปี 2551 มีจำนวน 1.72 แสนตัน เมื่อเปรียบเทียบ 3 ปี พบว่าปริมาณกากน้ำตาลที่เข้ามาใช้บริการในปี 2553 ลดลงจากปี 2552 จำนวน 0.09 แสนตันหรือลดลงร้อยละ 7.73 และลดลงจากปี 2551 จำนวน 0.62 แสนตันหรือลดลงร้อยละ 36.33 ดังนั้น ในปี 2553 บริษัทมีรายได้รับฝากสินค้าจำนวน 25.44 ล้านบาท ในปี 2552 มีจำนวน 68.69 ล้านบาท และในปี 2551 มีจำนวน 61.12 ล้านบาท เมื่อเปรียบเทียบ 3 ปี พบว่าในปี 2553 บริษัทมีรายได้ลดลงจากปี 2552 จำนวน 43.25 ล้านบาท หรือลดลงร้อยละ 62.96 และลดลงจากปี 2551 จำนวน 35.68 ล้านบาทหรือลดลงร้อยละ 58.38

ธุรกิจให้เช่าคลังสินค้า

ปริมาณการให้บริการในระยะเวลาที่ผ่านมา

ประเภทบริการ	ปี 2551	ปี 2552	ปี 2553
พื้นที่ให้เช่าคลังสินค้า (ตรม.)	60,070	49,717	49,717
พื้นที่ที่มาใช้บริการ (%)	89.60	93.74	73.68

หมายเหตุ พื้นที่คลังสินค้าให้บริการในปี 2552 และ 2553 ลดลงจากปี 2551 เนื่องจากให้ บริษัท ที่ เอส อุตสาหกรรมน้ำมัน จำกัด (บริษัทย่อย) เช่าก่อสร้างโรงงานกลั่นน้ำมันและอาคารบรรจุน้ำมันปาล์มจำนวน 6 หลัง พื้นที่รวม 10,353 ตารางเมตร

คลังสินค้าชนิดเทกอง	ปี 2551	ปี 2552	ปี 2552
ความจุในการรับฝากรวม (เมตริกตัน)	165,000	165,000	165,000
เฉลี่ยสินค้าใช้บริการ (%)	66.25	69.76	48.84

หมายเหตุ น้ำตาลทรายดิบที่มาใช้บริการในปี 2553 ลดลงจากปี 2552

ในปี 2553 บริษัทมีคลังสินค้าให้เช่าจำนวน 27 หลัง พื้นที่รวม 49,717 ตารางเมตร และคลังสินค้าแบบเทกอง 4 หลัง พื้นที่รวม 22,458 ตารางเมตร ถึงเก็บโมลาส 3 ถึง ความจุรวม 34,000 ตัน จากงบกำไรขาดทุนซึ่งตัดรายการระหว่างกันทำให้ในปี 2553 บริษัทมีรายได้จากธุรกิจเช่าคลังสินค้าจำนวน 21.50 ล้านบาท ในปี 2552 มีจำนวน 26.15 ล้านบาท และในปี 2551 มีจำนวน 27.96 ล้านบาท ซึ่งจะเห็นว่าในปี 2553 บริษัทมีรายได้ค่าเช่าคลังสินค้าลดลงจากปี 2552 และ 2551 เนื่องจากบริษัทได้ให้บริษัทย่อยเช่าคลังสินค้าทั้งแบบกระสอบและแบบเทกองเพื่อรับฝากเก็บสินค้าน้ำตาลรอการส่งมอบให้ผู้ซื้อต่างประเทศ และให้บริษัทย่อยเช่าเพื่อประกอบธุรกิจไม่ว่าจะเป็นธุรกิจโรงงานแป่งสาธิต ธุรกิจโรงงานทอกระสอบ และธุรกิจโรงงานน้ำมันปาล์ม จึงทำให้มีลูกค้าบริษัทอื่นเช่าคลังสินค้าน้อยกว่าปีที่ผ่านมา

ธุรกิจให้เช่าห้องพักอาศัย

บริษัทมีอาคารพักอาศัยขนาด 262 ห้อง ตั้งอยู่ที่ซอยเอราวัณสิงห์ทอง ถนนปู่เจ้าสมิงพราย ตำบลสำโรงใต้ อำเภอพระประแดง จังหวัดสมุทรปราการ เพื่อให้บุคคลทั่วไปเช่าพักอาศัย ในปี 2553 มีลูกค้าพักอาศัยเฉลี่ยจำนวน 230 ห้อง หรือคิดเป็นร้อยละ 87.79 เพิ่มขึ้นจากปีที่ผ่านมาจำนวน 20 ห้องคิดเป็นร้อยละ 10 และบริษัทมีอาคารพักอาศัยขนาด 45 ห้อง ตั้งอยู่ในซอยสยามไฮโล ถนนปู่เจ้าสมิงพราย ตำบลสำโรงใต้ อำเภอพระประแดง จังหวัดสมุทรปราการ ซึ่งในปี 2553 มีลูกค้าพักอาศัยเฉลี่ยจำนวน 31 ห้อง คิดเป็นร้อยละ 71.11 เท่ากับปีที่ผ่านมา จากอัตราการเช่าห้องพักอาศัยที่เพิ่มขึ้นในปี 2553 ทำให้บริษัทมีรายได้ค่าเช่าห้องพักอาศัยในปี 2553 จำนวน 7.68 ล้านบาท เพิ่มขึ้นจากปี 2552 จำนวน 1.48 ล้านบาทหรือคิดเป็นร้อยละ 23.96 และเพิ่มขึ้นจากปี 2551 จำนวน 0.82 ล้านบาทหรือเพิ่มขึ้นร้อยละ 11.94

ธุรกิจโรงงานแป่งสาธิต

บริษัทได้จำหน่ายแป่งสาธิตให้กับผู้ประกอบการอุตสาหกรรมผลิตขนมปัง บะหมี่สด บะหมี่สำเร็จรูป และผู้ประกอบการรายย่อย ได้แก่ เบเกอรี่ ขนมคุกกี๋ ขนมขบเคี้ยว และขนมอบนานาชนิด นอกจากนี้ยังมีผลิตภัณฑ์พลอยได้ส่วนหนึ่ง คือ รำข้าวสาลี ซึ่งจะจำหน่ายให้แก่ผู้ประกอบการอุตสาหกรรมอาหารสัตว์

ในปี 2553 บริษัทสามารถผลิตและจำหน่ายได้เต็มกำลังการผลิต โดยจำหน่ายแป่งสาธิตได้จำนวน 50,163 ตัน หรือคิดเป็น 2,229,450 ถุง และรำข้าวสาลีจำนวน 15,288 ตัน และเมื่อเทียบกับปี 2552 บริษัทจำหน่ายแป่งสาธิตได้จำนวน 57,689 ตัน หรือคิดเป็น 2,563,955 ถุง และรำข้าวสาลีจำนวน 16,153 ตัน ลดลงจากปี 2552 คิดเป็นร้อยละ 13 จากปริมาณขายในปี 2553 ทำให้บริษัทมีรายได้จากการขายแป่งสาธิตจำนวน 898.60 ล้านบาท คิดเป็นร้อยละ 49.02 ของรายได้รวม และเมื่อเทียบกับปี 2552 บริษัทมีรายได้จากการขายแป่งสาธิตจำนวน 1,063.20 ล้านบาท ลดลงจำนวน 164.59 ล้านบาท คิดเป็นร้อยละ 15.48 ถึงแม้ว่าในปี 2553 ปริมาณขายลดลงจากปี 2552 ก็ตามแต่ผลกำไรสุทธิของบริษัทในปี 2553 เมื่อเทียบกับปีที่ผ่านมาเพิ่มขึ้น 23.39 ล้านบาทหรือเพิ่มขึ้นร้อยละ 60.76 เนื่องจากบริษัทได้มีการวางแผนควบคุมต้นทุนวัตถุดิบข้าวสาลีให้มีราคาต่ำสุด และแผนการผลิตให้สอดคล้องกับแผนการตลาดโดยมุ่งเน้นสินค้าที่สามารถทำกำไรให้บริษัท

ธุรกิจโรงงานน้ำมันปาล์ม

ในปี 2553 บริษัทอยู่ในช่วงทดสอบเครื่องจักร และเริ่มมีรายได้ในเดือนมิถุนายน 2553 โดยบริษัทมุ่งเน้นกลุ่มลูกค้าเป้าหมาย ได้แก่ อุตสาหกรรมอาหาร และพลังงานทดแทน จากสถานการณ์ตลาดในปัจจุบันวัตถุดิบที่สำคัญ ได้แก่ น้ำมันปาล์มดิบขาดแคลน ทำให้มีผลกระทบด้านการจัดหาวัตถุดิบเพื่อนำมาผลิต ส่งผลให้ในปี 2553 บริษัทไม่สามารถใช้กำลังการผลิตได้อย่างเต็มประสิทธิภาพ จึงทำให้ในปี 2553 บริษัทสามารถขายได้ปริมาณ 26,182 ตัน กำลังการผลิตเฉลี่ยร้อยละ 43 โดยมีรายได้จากการขายจำนวน 780.38 ล้านบาท อย่างไรก็ตาม บริษัทฯ ได้พยายามวางแผนการดำเนินงานเพื่อให้เกิดประสิทธิภาพและผลกำไรสูงสุดต่อไปในอนาคต

ธุรกิจอสังหาริมทรัพย์

บริษัทได้จัดสรรที่ดินจำนวน 4 ไร่ 1 งาน 33 ตารางวา เพื่อสร้างอาคารพาณิชย์และทาวน์เฮ้าส์ขาย ตั้งอยู่ที่ตำบลบางช้าง อำเภอสามพราน จังหวัดนครปฐม โดยมีอาคารทาวน์เฮ้าส์ชั้นเดียวจำนวน 25 คูหา อาคารพาณิชย์ 2 ชั้น 20 คูหา มูลค่าโครงการประมาณ 39 ล้านบาท ซึ่งก่อสร้างเสร็จสมบูรณ์เมื่อปี 2552 ซึ่งในปี 2552 บริษัทสามารถขายอาคารทาวน์เฮ้าส์ชั้นเดียวได้จำนวน 24 คูหา คงเหลือ 1 คูหา และขายอาคารพาณิชย์ 2 ชั้น ได้ทั้งหมดจำนวน 20 คูหา คิดเป็นร้อยละ 97.78 ของโครงการ และบริษัทได้ขายส่วนที่เหลือทั้งหมดในปี 2553

บริษัททยอยแบ่งหนึ่งได้ซื้อที่ดินเพื่อสร้างอาคารพาณิชย์และทาวน์เฮ้าส์ขาย ตั้งอยู่ที่ตำบลคลองใหม่ อำเภอสามพราน จังหวัดนครปฐม โดยมีอาคารทาวน์เฮ้าส์ชั้นเดียวจำนวน 20 คูหา อาคารพาณิชย์ 2 ชั้นจำนวน 17 คูหา มูลค่าโครงการประมาณ 20 ล้านบาท ซึ่งก่อสร้างเสร็จสมบูรณ์ในปี 2551 ซึ่งในปี 2552 บริษัทสามารถขายอาคารทาวน์เฮ้าส์ชั้นเดียวได้จำนวน 18 คูหา คงเหลือ 2 คูหา และอาคารพาณิชย์ 2 ชั้นจำนวน 6 คูหา คงเหลือ 11 คูหา คิดเป็นร้อยละ 64.87 ของโครงการ และในปี 2553 บริษัทขายอาคารทาวน์เฮ้าส์ชั้นเดียวส่วนที่เหลือทั้งหมดจำนวน 2 คูหา และอาคารพาณิชย์ 2 ชั้นได้ 1 คูหา คงเหลือ 10 คูหา คิดเป็นร้อยละ 27.03 ของโครงการ

ดังนั้นจึงทำให้ในปี 2553 บริษัทมีรายได้จากธุรกิจขายอสังหาริมทรัพย์จำนวน 2.26 ล้านบาท ลดลงจากปี 2552 จำนวน 40.51 ล้านบาท หรือคิดเป็นร้อยละ 94.70

กำไรขั้นต้น

ในปี 2553 บริษัทมีกำไรขั้นต้นรวมจำนวน 235.80 ล้านบาท ในปี 2552 จำนวน 281.21 ล้านบาท และในปี 2551 มีจำนวน 259.02 ล้านบาท บริษัทมีกำไรขั้นต้นลดลงจากปี 2552 จำนวน 45.41 ล้านบาทหรือลดลงร้อยละ 16.15 และลดลงจากปี 2551 จำนวน 23.22 ล้านบาทหรือลดลงร้อยละ 8.96 สาเหตุที่ทำให้บริษัทมีกำไรขั้นต้นในปี 2553 ลดลงจากปี 2552 เนื่องจากกำไรจากการบริการด้านขนถ่ายและรับฝากสินค้าลดลง และกำไรจากการขายอสังหาริมทรัพย์ลดลงจากปีที่ผ่านมาจำนวน 15.23 ล้านบาท รวมถึงธุรกิจผลิตน้ำมันปาล์มยังอยู่ในช่วงทดสอบเครื่องจักร ทำให้บริษัทไม่สามารถผลิตสินค้าได้เต็มประสิทธิภาพของกำลังการผลิต จึงทำให้บริษัทมีค่าใช้จ่ายคงที่สูงเมื่อคำนวณต้นทุนสินค้าต่อหน่วย ดังนั้นส่งผลให้บริษัทมีผลกำไรขั้นต้นในปี 2553 ลดลงจากปี 2552

กำไรสุทธิ

ในปี 2553 บริษัทมีกำไรสุทธิเท่ากับ 66.12 ล้านบาท ในปี 2552 เท่ากับ 98.64 ล้านบาท และในปี 2551 เท่ากับ 181.77 ล้านบาท ลดลงจากปี 2552 จำนวน 32.52 ล้านบาท หรือลดลงร้อยละ 32.97 และลดลงจากปี 2551 จำนวน 115.65 ล้านบาท หรือลดลงร้อยละ 63.62

สภาพคล่องและแหล่งที่มาของเงินทุน

ในระหว่างปี 2551 ถึง 2553 บริษัทมีอัตราส่วนสภาพคล่องเท่ากับ 1.27 เท่า 1.07 เท่า และ 0.93 เท่าตามลำดับ ซึ่งในปี 2553 บริษัทมีอัตราส่วนสภาพคล่องลดลงจากปี 2552 และปี 2551 เกิดจากในปี 2553 บริษัทมีสินทรัพย์หมุนเวียนจำนวน 618.08 ล้านบาท ประกอบด้วยเงินสดและรายการเทียบเท่าเงินสดจำนวน 56.99 ล้านบาท ลูกหนี้การค้าจำนวน 235.70 ล้านบาท สินค้าคงเหลือจำนวน 269.82 ล้านบาท ต้นทุนพัฒนาอสังหาริมทรัพย์ 40.76 ล้านบาท สินทรัพย์หมุนเวียนอื่น 14.06 ล้านบาท และหนี้สินหมุนเวียนจำนวน 666.07 ล้านบาท ประกอบด้วยเงินกู้ยืมระยะสั้นจากสถาบันการเงินจำนวน 457.28 ล้านบาท เกิดจากการซื้อวัตถุดิบข้าวสาลีจากต่างประเทศ วัตถุดิบน้ำมันปาล์มและวัตถุดิบเม็ดพลาสติก เจ้าหนี้การค้าจำนวน 65.34 ล้านบาทและเงินกู้ยืมที่ถึงกำหนดชำระภายในหนึ่งปีจำนวน 60 ล้านบาท หนี้สินหมุนเวียนอื่น 83.45 ล้านบาท ในระหว่างปี 2551 ถึง 2553 บริษัทมีระยะเวลาการเก็บหนี้เฉลี่ย 30.34 วัน 44.43 วัน และ 35.97 ตามลำดับ ซึ่งในปี 2553 บริษัทมีระยะเวลาเก็บลดลงจากปีที่ผ่านมา ในระหว่างปี 2551 ถึง 2553 บริษัทมีระยะเวลาในการชำระหนี้เฉลี่ย 56.39 วัน 88.33 วัน และ 37.70 วัน ตามลำดับและวงจรเงินสดในปี 2551 เท่ากับ 35.99 วัน ในปี 2552 เท่ากับ 75.39 วัน และในปี 2553 เท่ากับ 61.76 วัน แสดงให้เห็นว่าบริษัทมีสภาพคล่องเพิ่มขึ้นเมื่อเทียบกับปีที่ผ่านมา อย่างไรก็ตามฝ่ายบริหารได้ควบคุมการให้เครดิตกับลูกค้าและเร่งรัดการเก็บหนี้จากลูกหนี้ให้เร็วขึ้น

กระแสเงินสด

ตารางสรุปกระแสเงินสด

หน่วย : พันบาท

	2551	2552	2553
เงินสดสุทธิได้มา(ใช้ไป)ในกิจกรรมดำเนินงาน	(293,505)	262,768	152,324
เงินสดสุทธิได้มา(ใช้ไป)ในกิจกรรมลงทุน	(10,285)	(315,463)	(174,611)
เงินสดสุทธิได้มา(ใช้ไป)ในกิจกรรมจัดหาเงิน	289,761	39,155	41,557
เงินสดและรายการเทียบเท่าเงินสดเพิ่มขึ้น(ลดลง)สุทธิ	(14,029)	(13,540)	19,270
เงินสดและรายการเทียบเท่าเงินสดปลายงวด	51,264	37,724	56,994

ในปี 2553 บริษัทฯ มีเงินสดได้มาจากกิจกรรมดำเนินงาน 152.32 ล้านบาท เงินสดใช้ไปในกิจกรรมลงทุน 174.61 ล้านบาท และเงินสดได้มาจากกิจกรรมจัดหาเงิน 41.56 ล้านบาท บริษัทมีเงินสดและรายการเทียบเท่าเงินสดเพิ่มขึ้นสุทธิ 19.27 ล้านบาท ทำให้บริษัทมีเงินสดและรายการเทียบเท่าเงินสดคงเหลือปลายปี 2553 จำนวน 56.99 ล้านบาท เงินสดใช้ไปในกิจกรรมลงทุนหลักๆ มาจากการซื้อสินทรัพย์ถาวร ได้แก่ เครื่องจักรที่ใช้ผลิตน้ำมันปาล์ม และงานก่อสร้างโรงงานน้ำมันปาล์ม ยานพาหนะและอุปกรณ์อื่นๆ เงินสดได้จากกิจกรรมจัดหาเงินหลักๆ มาจากการกู้ยืมระยะสั้นจากสถาบันการเงินเพื่อซื้อวัตถุดิบ ได้แก่ ธุรกิจผลิตแป้งสาลี ธุรกิจผลิตน้ำมันปาล์ม และธุรกิจผลิตกระสอบพลาสติก

แหล่งเงินทุน

ในปี 2553 บริษัทฯและบริษัทย่อยมีวงเงินเบิกเกินบัญชีที่ยังไม่เบิกใช้ทั้งจำนวน 90 ล้านบาท บริษัทฯ และบริษัทย่อยมีวงเงินเงินกู้ยืมระยะสั้นจากสถาบันการเงินรวมจำนวน 495 ล้านบาท เบิกใช้ไปจำนวน 327 ล้านบาท วัตถุประสงค์เพื่อนำไปซื้อวัตถุดิบข้าวสาลี น้ำมันปาล์มดิบและเม็ดพลาสติก คงเหลือยังไม่เบิกใช้จำนวน 168 ล้านบาท บริษัทฯ และบริษัทย่อยมีวงเงินกู้ระยะยาวจากสถาบันการเงินแห่งหนึ่งรวม จำนวน 680 ล้านบาท เบิกใช้ไปจำนวน 566 ล้านบาท แบ่งเป็น บริษัทฯ นำเงินไปเพิ่มทุนในบริษัทย่อยเมื่อปี 2552 จำนวน 280 ล้านบาท ได้ชำระคืนจำนวน 260 ล้านบาท คงเหลือ 20 ล้านบาท บริษัทย่อยแห่งหนึ่งนำเงินไปลดทุนจำนวน 140 ล้านบาท ได้ชำระคืนจำนวน 40 ล้านบาท คงเหลือ 100 ล้านบาท และบริษัทย่อยอีกแห่งหนึ่งได้นำเงินไปซื้อเครื่องจักรและอุปกรณ์ที่ใช้ในการผลิตน้ำมันปาล์มและงานก่อสร้างโรงงานน้ำมันปาล์มจำนวน 146 ล้านบาท

10.2.3 ฐานะทางการเงิน

สินทรัพย์

สินทรัพย์รวมของบริษัทฯและบริษัทย่อย ณ วันที่ 31 ธันวาคม 2553 จำนวน 2,404.83 ล้านบาท เพิ่มขึ้นจำนวน 145.70 ล้านบาท หรือเพิ่มขึ้นร้อยละ 6.45 เมื่อเปรียบเทียบกับสินทรัพย์รวมจำนวน 2,259.13 ล้านบาท ณ สิ้นปี 2552 โดยแบ่งสินทรัพย์ดังนี้

ที่ดิน อาคาร และอุปกรณ์สุทธิ

ณ 31 ธันวาคม 2553 บริษัทฯมีที่ดิน อาคาร และอุปกรณ์สุทธิ จำนวน 1,783.03 ล้านบาท คิดเป็นสัดส่วนร้อยละ 74.14 ของสินทรัพย์รวมเพิ่มขึ้นจำนวน 78.73 ล้านบาท หรือเพิ่มขึ้นร้อยละ 4.62 เมื่อเปรียบเทียบกับสิ้นปี 2552 เนื่องจากในปี 2553 บริษัทย่อยแห่งหนึ่งอยู่ระหว่างก่อสร้างโรงงานน้ำมันปาล์ม ทำให้บริษัทมีทรัพย์สินเพิ่มขึ้นไม่ว่าจะเป็น อาคารโรงงานน้ำมันปาล์ม เครื่องจักร และอุปกรณ์อื่นๆ ที่ใช้ในการผลิตน้ำมันปาล์ม

สินค้าคงเหลือ

ณ 31 ธันวาคม 2553 บริษัทฯมีสินค้าคงเหลือ จำนวน 269.82 ล้านบาท คิดเป็นสัดส่วนร้อยละ 11.22 ของสินทรัพย์รวมซึ่งประกอบด้วย วัตถุดิบ 141.53 ล้านบาท งานระหว่างทำ 43.61 ล้านบาท สินค้าสำเร็จรูป 24.17 ล้านบาท วัสดุสิ้นเปลือง 3.33 ล้านบาท และสินค้าระหว่างทาง 59.72 ล้านบาท ลดลงจำนวน 58.46 ล้านบาท หรือลดลงร้อยละ 17.81 เมื่อเปรียบเทียบกับสิ้นปี 2552 เนื่องจากฝ่ายบริหารได้วางแผนด้านการจัดซื้อวัตถุดิบให้เพียงพอและเหมาะสมกับการผลิตและจำหน่าย เพื่อให้มีประสิทธิภาพมากยิ่งขึ้น

ลูกหนี้การค้า

ลูกหนี้การค้าและตัวเงินรับ – สุทธิ

หน่วย : พันบาท

รายการ	ปี 2551	ปี 2552	ปี 2553
ลูกหนี้การค้าและตัวเงินรับที่อยู่ในกำหนดชำระ แยกตามอายุหนี้ที่ค้างชำระดังนี้	128,374	102,189	126,672
ไม่เกิน 3 เดือน	58,761	22,569	94,481
มากกว่า 3 เดือน ถึง 6 เดือน	144	-	2,359
มากกว่า 6 เดือน ถึง 9 เดือน	883	-	7,342
มากกว่า 9 เดือน	2,262	10,888	13,517
รวม	190,424	135,646	244,371
หัก ค่าเผื่อหนี้สงสัยจะสูญ	(2,141)	(9,916)	(8,676)
สุทธิ	188,283	125,730	235,695

ณ 31 ธันวาคม 2553 บริษัทฯมีลูกหนี้การค้าบริษัท จำนวน 235.69 ล้านบาท คิดเป็นสัดส่วนร้อยละ 9.80 ของสินทรัพย์รวมเพิ่มขึ้นจำนวน 109.96 ล้านบาท หรือเพิ่มขึ้นร้อยละ 87.46 เมื่อเปรียบเทียบกับสิ้นปี 2552 เนื่องจากในปี 2553 บริษัทย่อยมีรายได้เพิ่มขึ้นในส่วนของการผลิตน้ำมันปาล์ม จึงทำให้มีลูกหนี้การค้าเพิ่มขึ้นจากปีที่ผ่านมา

หนี้สิน

หนี้สินรวมของบริษัทฯ และบริษัทย่อย ณ วันที่ 31 ธันวาคม 2553 มีจำนวน 875.35 ล้านบาท เพิ่มขึ้นจำนวน 127.67 ล้านบาท หรือเพิ่มขึ้นร้อยละ 17.08 เมื่อเปรียบเทียบกับหนี้สินรวม 744.68 ล้านบาท ณ สิ้นปี 2552 โดยแบ่งหนี้สินดังนี้

เงินกู้ระยะสั้นจากสถาบันการเงิน

ณ 31 ธันวาคม 2553 บริษัทมีเงินกู้ระยะสั้นจากสถาบันการเงินแห่งหนึ่งรวมจำนวน 457.28 ล้านบาท คิดเป็นสัดส่วนร้อยละ 19.02 ของหนี้สินรวม เพิ่มขึ้นจำนวน 128.98 ล้านบาท หรือเพิ่มขึ้นร้อยละ 39.29 เมื่อเปรียบเทียบกับสิ้นปี 2552 เนื่องจากในปี 2553 บริษัท ที่ เอส ฟลาวมิลล์ จำกัด (มหาชน) ได้กู้ยืมเงินจากสถาบันการเงินแห่งหนึ่งในรูปของเจ้าหนี้ทรัสต์รีซีทและตัวสัญญาใช้เงินจำนวน 230.28 ล้านบาท เพื่อนำเข้าวัตถุดิบข้าวสาลีจากต่างประเทศใช้ในธุรกิจผลิตแป้งสาลี บริษัท ที่ เอส อุตสาหกรรมน้ำมัน จำกัด ได้กู้ยืมเงินในรูปของตัวสัญญาใช้เงินจำนวน 180 ล้านบาท เพื่อซื้อวัตถุดิบน้ำมันปาล์มดิบใช้ในธุรกิจผลิตน้ำมันปาล์ม และบริษัท ที่ เอส ขนส่ง และโลจิสติกส์ จำกัด ได้กู้ยืมเงินในรูปของตัวสัญญาใช้เงินจำนวน 13 ล้านบาท เพื่อซื้อวัตถุดิบเม็ดพลาสติกใช้ในธุรกิจผลิตกระสอบพลาสติก

เงินกู้ระยะยาวจากสถาบันการเงิน

ณ 31 ธันวาคม 2553 บริษัทมีเงินกู้ระยะยาวจากสถาบันการเงินแห่งหนึ่งรวมจำนวน 266 ล้านบาท คิดเป็นสัดส่วนร้อยละ 11.06 ของหนี้สินรวม โดยแบ่งออกเป็น ส่วนของหนี้ระยะยาวที่กำหนดชำระภายในหนึ่งปีจำนวน 60 ล้านบาท และเงินกู้ระยะยาวจำนวน 206 ล้านบาท เมื่อเปรียบเทียบกับสิ้นปี 2552 จำนวน 288.90 ล้านบาท ลดลงจำนวน 22.90 ล้านบาท หรือลดลงร้อยละ 8.52 เนื่องจากในระหว่างปี 2553 บริษัทได้ชำระคืนเงินกู้ยืมจำนวน 200 ล้านบาท และบริษัทย่อยได้กู้เพิ่มเพื่อลงทุนในธุรกิจโรงงานน้ำมันปาล์มจำนวน 146 ล้านบาท

ส่วนของผู้ถือหุ้น

ส่วนของผู้ถือหุ้นของบริษัทฯ และบริษัทย่อย ณ วันที่ 31 ธันวาคม 2553 จำนวน 1,529.48 ล้านบาท เพิ่มขึ้นจำนวน 18.03 ล้านบาท หรือเพิ่มขึ้นร้อยละ 1.19 เมื่อเปรียบเทียบกับส่วนของผู้ถือหุ้น 1,511.45 ล้านบาท ณ สิ้นปี 2552 โดยมีการเปลี่ยนแปลงดังนี้

- เพิ่มขึ้นจากกำไรสุทธิสำหรับงวดปี สิ้นสุดวันที่ 31 ธันวาคม 2553 จำนวน 62.52 ล้านบาท
- เพิ่มขึ้นจากกำไรที่ยังไม่เกิดขึ้นจากการปรับมูลค่าเงินลงทุนในหลักทรัพย์เพื่อขาย จำนวน 0.28 ล้านบาท
- ลดลงจากส่วนของผู้ถือหุ้นส่วนน้อย จำนวน 3.49 ล้านบาท
- ลดลงจากส่วนเกินทุนจากการตีราคาหลักทรัพย์สิน จำนวน 41.28 ล้านบาท

ปัจจัยที่มีผลต่อการดำเนินงานในอนาคต

ธุรกิจคลังสินค้า

(1) ด้านการคมนาคม

บริษัทฯ ตั้งอยู่ริมแม่น้ำเจ้าพระยาในเขตจังหวัดสมุทรปราการซึ่งเป็นทางออกสู่อ่าวไทย ปัจจุบันมีการสร้างถนนและสะพานเชื่อมต่อทำให้การคมนาคมจากภาคหนึ่งไปสู่อีกภาคหนึ่งของประเทศมีความสะดวกและรวดเร็วขึ้น เช่น ถนนกาญจนาภิเษก ถนนพระรามที่สอง สะพานวงแหวนอุตสาหกรรม ถนนบูรพาวิถีและอื่นๆ เชื่อมต่อเส้นทางจากจังหวัดภาคเหนือ ได้แก่ นครสวรรค์ พิษณุโลก สุโขทัย เชียงใหม่ ลำพูน ลำปาง เชียงราย ภาคตะวันออกเฉยงเหนือ ได้แก่ นครราชสีมา อุบลราชธานี อุดรธานี ภาคกลางอันได้แก่ ออยุธยา อ่างทอง สุพรรณบุรี ผ่านลงไปสู่ภาคใต้โดยใช้ถนนพระรามสองเป็นเส้นทางคมนาคมหลัก หรือไปสู่ภาคตะวันออกโดยผ่านออกไปทาง ถนนบูรพาวิถีหรือเข้าสู่จังหวัดสมุทรปราการโดยใช้ถนนวงแหวนอุตสาหกรรม จากที่กล่าวข้างต้นทำให้การขนส่งสินค้าไปมาจากภาคหนึ่งสู่อีกภาคหนึ่งมีความสะดวกรวดเร็วและประหยัดพลังงานมากขึ้นกว่าเดิม ดังนั้นการส่งสินค้าจากภาคต่างๆเข้ามาใช้บริการเก็บพักสินค้าเพื่อรอการขนถ่ายขึ้นเรือเดินสมุทรมีความสะดวกมากขึ้น ประกอบกับที่ตั้งของบริษัทฯ เป็นจุดเชื่อมต่อระหว่างการคมนาคมขนส่งทางบกและขนถ่ายขึ้นเรือเดินสมุทรเพื่อขนส่งต่อไปยังจุดหมายปลายทางโดยทางทะเลจึงเป็นข้อได้เปรียบที่ทำให้บริษัทฯ สามารถให้บริการแก่ลูกค้าได้กว้างขวางยิ่งขึ้น

(2) นโยบายของทางราชการ

เนื่องจากในอนาคตทางการทำเรือแห่งประเทศไทยมีโครงการที่จะปิดท่าเทียบเรือคลองเตยซึ่งเป็นแหล่งชุมชนพักอาศัยใหญ่แห่งหนึ่งในกรุงเทพมหานคร เพื่อให้เรือบรรทุกสินค้าไปเทียบท่าเพื่อขนถ่ายสินค้าบริเวณท่าเทียบเรือน้ำลึกที่ศรีราชา หรือแหลมฉบังแทน ในขณะที่ธุรกิจขนส่งสินค้ากำลังขยายออกไปแต่ทางการทำเรือแห่งประเทศไทยยังไม่ได้มีการประกาศกำหนดนโยบายและระยะเวลาที่ชัดเจนอันจะส่งผลกระทบต่อผู้คนที่พักอาศัยอยู่ในบริเวณใกล้เคียงไม่ว่าจะด้วยเสียง ฝุ่นละออง การจราจรที่คับคั่งและคว้นเสียจากรถบรรทุกและเรือเดินสมุทรขนาดใหญ่ ตลอดจนธุรกิจต่างๆ ที่สัมพันธ์กับธุรกิจในพื้นที่บริเวณท่าเทียบเรือคลองเตยต้องมีการเตรียมพร้อมเพื่อรับสถานการณ์ที่จะเปลี่ยนแปลงไปในอนาคต ในส่วนของบริษัทฯย่อมได้รับผลกระทบบางส่วนจากการที่เรือเดินสมุทรเข้ามาเทียบท่าใช้บริการต่อเนื่องจากการใช้ท่าเทียบเรือคลองเตย ซึ่งมีทั้งผลดีและผลเสีย

ในด้านผลเสีย คือ จำนวนเรือที่ใช้บริการอาจลดลงเนื่องจากเรือเดินสมุทรขนาดใหญ่ที่เข้ามารับสินค้าในกรุงเทพฯ (คลองเตย) จะไม่เข้ามาในแม่น้ำจากการลำเลียงสินค้า

ในด้านดี คือ สินค้าที่บรรทุกมาจากภาคต่างๆ โดยเส้นทางรถยนต์จะนำเข้ามาใช้บริการที่คลังสินค้าของบริษัทฯ ซึ่งตั้งอยู่ริมแม่น้ำเจ้าพระยาและอยู่ในเขตจังหวัดปริมณฑลไม่ต้องส่งเข้าไปในเขตกรุงเทพมหานครหรือขนส่งเป็นระยะทางไกลถึงท่าเทียบเรือน้ำลึก เนื่องจากเรือบรรทุกสินค้าที่มีขนาดกลางยังสามารถเข้ามาเทียบท่ายังท่าเทียบเรือของบริษัทฯ เพื่อขนถ่ายสินค้าได้ เป็นการประหยัดค่าใช้จ่ายในการขนส่งสินค้าทางบกให้แก่เจ้าของสินค้า ทำให้การให้บริการท่าเทียบเรือ การรับฝากสินค้า และการให้บริการขนถ่ายสินค้าจากลูกค้ารายใหม่เกิดขึ้น

ธุรกิจโรงงานแป้งสาลิ

(1) การเปลี่ยนแปลงเงื่อนไขทางการค้าระหว่างประเทศ

การเปลี่ยนแปลงเงื่อนไขทางการค้าของประเทศผู้ส่งออกรายใหญ่ เช่น การทำข้อตกลง FTA กับประเทศ สหรัฐอเมริกา ออสเตรเลียและแคนาดา ทำให้บริษัทสามารถนำเข้าวัตถุดิบโดยไม่ต้องชำระค่าภาษีอากรขาเข้า หรือการเพิ่มภาษีอากรขาออกของประเทศจีนจาก 5% เป็น 25% เพื่อกำจัดการส่งออกแป้งสำเร็จรูป ทำให้ผู้นำเข้าแป้งสาลิในไทยไม่สามารถนำเข้าแป้งสาลิราคาถูกเข้ามาได้ต่อไปอีก แต่หากมาตรการดังกล่าวยกเลิกไปโรงงานแป้งสาลิในไทยอาจจะต้องกลับมาแข่งขันกับแป้งจีนอีก

(2) พฤติกรรมการบริโภค

ปัจจุบันผู้บริโภคหันมาบริโภคอาหารที่มีคุณค่าต่อสุขภาพมากขึ้น เช่น ขนมปังโฮลวีตซึ่งจะมีกากใยและวิตามิน แร่ธาตุมากกว่าขนมปังธรรมดา หรือขนมปังสำเร็จรูปโฮลวีต เป็นต้น ทำให้บริษัทมีโอกาสในการกำไรจากการบริโภคแป้งโฮลวีตเพิ่มมากขึ้น

(3) การนำเทคโนโลยีที่ทันสมัยเข้ามาใช้ในธุรกิจ

ปัจจุบันบริษัทอยู่ระหว่างการสรรหาซอฟต์แวร์ ERP ซึ่งเป็นซอฟต์แวร์ที่ถูกใช้ในองค์กรที่มีความทันสมัยเพื่อต้องการชิงความได้เปรียบเหนือคู่แข่ง เนื่องจากซอฟต์แวร์ดังกล่าวสามารถบริหารจัดการข้อมูลในองค์กรให้เป็นแบบรวมศูนย์ โดยการเชื่อมโยงข้อมูลของแต่ละหน่วยงานที่เป็นภาคสนับสนุน (Back Office) เข้าด้วยกัน และประมวลเป็นสารสนเทศที่ช่วยให้การตัดสินใจของผู้บริหารนั้นถูกต้องและรวดเร็วตอบสนองต่อความต้องการของลูกค้า

ธุรกิจโรงงานกลั่นน้ำมันปาล์ม

- สภาพภูมิอากาศต่อปริมาณผลผลิตปาล์มภายในประเทศส่งผลกระทบถึงราคาวัตถุดิบได้แก่ น้ำมันปาล์มดิบ (Crude Palm Olein)
- นโยบายของภาครัฐ การดำเนินธุรกิจต้องพิจารณาของภาครัฐประกอบควบคู่กัน ได้แก่ การกำหนดเพดานการจำหน่าย การแจ้งการขนถ่าย การแจ้งปริมาณคงเหลือ สถานที่จัดเก็บ นโยบายการใช้พลังงานทดแทน นโยบายเพิ่มพื้นที่เพาะปลูกปาล์ม เป็นต้น
- การเพิ่มขึ้นของโรงสกัด โรงกลั่น และโรงงานไบโอดีเซล รวมทั้งการเพิ่มกำลังผลิตของโรงงานเดิมทำให้กระทบต่ออุปสงค์และอุปทานของน้ำมันปาล์มดิบภายในประเทศทั้งระบบ เกิดการแย่งชิงวัตถุดิบมากขึ้นส่งผลกระทบต่อราคาต้นทุนน้ำมันปาล์มดิบ
- พฤติกรรมการบริโภค โดยผู้บริโภคหันมาบริโภคอาหารที่มีคุณค่าต่อสุขภาพมากขึ้น ทำให้โรงงานผู้ผลิตอาหารปรับเปลี่ยนภาพลักษณ์ของผลิตภัณฑ์ให้มีคุณค่าทางโภชนาการที่สูงขึ้น เช่น เปลี่ยนชนิดน้ำมันที่ใช้เป็นน้ำมันรำข้าวแทนน้ำมันปาล์ม

บุคคลอ้างอิง

(ก) นายทะเบียนหลักทรัพย์

บริษัท ศูนย์รับฝากหลักทรัพย์ (ประเทศไทย) จำกัด
อาคารสถาบันวิทยาการตลาดทุน
เลขที่ 2/7 หมู่ 4 (โครงการนอร์ทปาร์ค) ถนนวิภาวดีรังสิต
แขวงทุ่งสองห้อง เขตหลักสี่ กรุงเทพฯ 10210
โทรศัพท์ 0-2596-9000
โทรสาร 0-2832-4994-6

(ข) ผู้แทนผู้ถือหุ้นกู้

ไม่มี

(ค) ผู้สอบบัญชี

นางสาวประภาศรี ลีลาสุภา ผู้สอบบัญชีรับอนุญาต เลขที่ 4664 หรือ
นางสาวศันสนีย์ พูลสวัสดิ์ ผู้สอบบัญชีรับอนุญาต เลขที่ 6977
บริษัท สำนักงาน เอ เอ็ม ซี จำกัด
191 อาคารสีลมคอมเพล็กซ์ ชั้น 19 ยูนิต 4
ถนนสีลม แขวงสีลม เขตบางรัก กรุงเทพฯ 10500
โทรศัพท์ 0-2231-3980-7
โทรสาร 0-2231-3988
E-mail: amc@amc-mri.com

(ง) ผู้ตรวจสอบภายใน

นางสาววัลดี สิบญะเรือง ผู้สอบบัญชีรับอนุญาตเลขที่ 3829
บริษัท สอบบัญชี ไอวีแอล จำกัด
15/101 หมู่ 1 แขวงหนองบอน เขตประเวศ กรุงเทพมหานคร
โทรศัพท์ : 0-2748-2332-4, 01-8904368
โทรสาร : 0-2748-2331

(จ) ที่ปรึกษาทางการเงิน

ไม่มี

(ฉ) ที่ปรึกษาหรือผู้จัดการภายใต้สัญญาการจัดการ

ไม่มี

(ข) สถาบันการเงินที่ติดต่อประจำ

ธนาคาร	สำนัก/สาขา	วงเงินสินเชื่อ เงินเบิกเกินบัญชี	อัตราดอกเบี้ย (ร้อยละต่อปี)	ยอดคงเหลือ ณ วันที่ 31 มกราคม 2554
ธนาคารกรุงศรีอยุธยา จำกัด (มหาชน)	พระรามที่ 3	-	-	20,388.54
ธนาคารกรุงเทพ จำกัด (มหาชน)	สำนักสีลม	10 ล้านบาท	6.625%	45,754.89
ธนาคารกสิกรไทย จำกัด (มหาชน)	สีลม	10 ล้านบาท	7.63%	45,757.18
ธนาคารซีไอเอ็มบี จำกัด (กระแสรายวัน)	ปุเจ้าสมิงพราย	10 ล้านบาท	7.25%	-0-
ธนาคารซีไอเอ็มบี จำกัด (ออมทรัพย์)	ปุเจ้าสมิงพราย	-	0.50%	106,937.54
ธนาคาร ไทยพาณิชย์ (กระแสรายวัน)	ปุเจ้าสมิงพราย	20 ล้านบาท	6.625%	(31,361.19)
ธนาคาร ไทยพาณิชย์ (ออมทรัพย์)	ปุเจ้าสมิงพราย	-	0.50%	4,361,038.07



รายละเอียดคณะกรรมการของบริษัท ไทยซูการ์ เทอร์มิเนล จำกัด (มหาชน) ณ วันที่ 31 ธันวาคม 2553

ชื่อ - สกุล - ตำแหน่ง	อายุ (ปี)	คุณวุฒิทางการศึกษา	สัดส่วนการถือหุ้น	ความสัมพันธ์ทางครอบครัวระหว่างผู้บริหาร	ประสบการณ์ทำงานในระยะ 5 ปีย้อนหลัง		
					ช่วงเวลา	ตำแหน่ง	ชื่อ/หน่วยงาน/ประเภทธุรกิจ
1. นายปรีชา อรรถวิภัชน์ ประธานกรรมการ กรรมการอิสระ	73	- ปริญญาตรี วิศวกรรมอุตสาหการ จุฬาลงกรณ์มหาวิทยาลัย - ปริญญาโท Industrial Engineering and Management Oklahoma State University ประเทศสหรัฐอเมริกา - ประกาศนียบัตรหลักสูตร - Finance for Non - Finance Directors (FND รุ่นที่ 8/2004) Director Certification Program (DCP รุ่นที่ 39/2004) Audit Committee Program (ACP รุ่นที่ 11/2006) สมาคมส่งเสริมสถาบันกรรมการบริษัทไทย (IOD)	-	ไม่มี	ปี 2551 - ปัจจุบัน	ประธานกรรมการ กรรมการอิสระ	บริษัท ไทยซูการ์ เทอร์มิเนล จำกัด (มหาชน) ประเภทธุรกิจ - บริการขนถ่ายสินค้า - ให้เช่าคลังสินค้าและบริการท่าเทียบเรือ
					ปี 2551 - ปัจจุบัน ปี 2551 - ปัจจุบัน ปี 2551 - ปัจจุบัน ปี 2551 - ปัจจุบัน ปี 2551 - ปัจจุบัน	ประธานกรรมการ ประธานกรรมการ ประธานกรรมการ ประธานกรรมการ ประธานกรรมการ	<u>บริษัทย่อย</u> บริษัท ที่ เอส คลังสินค้า จำกัด - ธุรกิจคลังสินค้า บริษัท ที่ เอส จี แอสเซ็ท จำกัด - ธุรกิจให้เช่าอสังหาริมทรัพย์ บริษัท ที่ เอส ฟลาวมิลล์ จำกัด (มหาชน) - โรงงานแป้งสาลี บริษัท ที่ เอส อุตสาหกรรมน้ำมัน จำกัด - ขายและให้เช่าอสังหาริมทรัพย์และโรงงานกลั่นน้ำมันปาล์ม บริษัท ที่ เอส ชนสงและโลจิสติกส์ จำกัด - โรงงานทอกระสอบและรับเหมาขนส่ง
					ปี 2547 - ปัจจุบัน ปี 2545 - ปัจจุบัน ปี 2543 - ปัจจุบัน ปี 2543 - ปัจจุบัน ปี 2544 - ปัจจุบัน ปี 2546 - ปัจจุบัน ปี 2546 - ปัจจุบัน ปี 2546 - ปัจจุบัน ปี 2547 - ปัจจุบัน ปี 2551 - ปัจจุบัน ปี 2551 - ปัจจุบัน ปี 2551 - ปัจจุบัน ปี 2536 - ปัจจุบัน ปี 2544 - ปัจจุบัน ปี 2545 - ปัจจุบัน ปี 2547 – ปัจจุบัน	<u>การดำรงตำแหน่งในบริษัทอื่นๆ</u> กรรมการ / กรรมการอิสระ / ประธานกรรมการตรวจสอบ กรรมการอิสระ / กรรมการตรวจสอบ ประธานกรรมการ ประธานกรรมการ ประธานกรรมการ ประธานกรรมการ ประธานกรรมการ ประธานกรรมการ ประธานกรรมการ ประธานกรรมการ ประธานกรรมการ กรรมการ ผู้อำนวยการพิเศษระดับผู้จัดการ กรรมการ กรรมการวิชาการ	บริษัท ไทยรุ่งยูเนี่ยนคาร์ จำกัด (มหาชน) - สินค้าอุตสาหกรรมยานยนต์ บริษัท ปูนซีเมนต์ไทย จำกัด (มหาชน) - ปูนซีเมนต์ เม็ดพลาสติก ฯลฯ บริษัท แพน-เปเปอร์ จำกัด - ผลิตและจำหน่ายผลิตภัณฑ์กระดาษและสิ่งพิมพ์ บริษัท ร่วมกิจอ่างทองคลังสินค้า จำกัด - คลังสินค้า บริษัท ชัยนันท์บางพลีฟาร์คแลนด์ จำกัด - พัฒนาอสังหาริมทรัพย์เพื่อจัดตั้งเขตประกอบอุตสาหกรรม บริษัท สยาม พี.พี. อินเตอร์เนชั่นแนล จำกัด - ผลิตและจำหน่ายปูนขาวและปูนปลาสเตอร์ บริษัท เอ็นไวรอนเม้นท์ฟิลท์ แอนด์เปเปอร์ จำกัด บริษัท พุงคาฮาเบอร์ จำกัด (มหาชน) - ทรัพยากรเหมืองแร่ บริษัท เอกรัฐพัฒนา จำกัด - ผลิตเอทานอล บริษัท น้ำตาลเกษตรไทย จำกัด - ผลิตน้ำตาล บริษัท น้ำตาลไทยเอกลักษณ์ จำกัด - ผลิตน้ำตาล บริษัท รวมผลอุตสาหกรรมนครสวรรค์ จำกัด - ผลิตน้ำตาล บริษัท เอช. ซี. สตาร์ค จำกัด - ผลิตสินค้าอุตสาหกรรมผงโลหะ
					ปัจจุบัน ปัจจุบัน ปัจจุบัน ปี 2552 – ปัจจุบัน	นายกสภามหาวิทยาลัย ประธานกรรมการ ประธานกรรมการ ประธานกรรมการ	- สภาวิศวกร สาขาวิศวกรรมอุตสาหการ - คณะกรรมการพิจารณาร่างกฎหมาย กระทรวงแรงงาน - ร่างกฎหมาย - สมาคมวิศวกรรมสถานแห่งประเทศไทยในพระบรมราชูปถัมภ์ (ระบบการจัดการอาชีวอนามัยและความปลอดภัย) - มหาวิทยาลัยเจ้าพระยา - การศึกษา - มูลนิธิคุณหญิงพรพรรณฯ รีนลิริ - มูลนิธิ - มูลนิธิอาจารย์ถ้อยอาจ ภมรภา - มูลนิธิ - อุตสาหกรรมพัฒนามูลนิธิ - มูลนิธิ
นางศรีวรรณ อรรถวิภัชน์			0.04%	(ภรรยา)			



<div>2. นายประภาส ชูติमारพันธ์ กรรมการผู้จัดการ ประธานกรรมการบริหาร (มีอำนาจลงนามผูกพันบริษัท)</div>	73	<div>- มัธยมศึกษาปีที่ 6 โรงเรียนบ้านบึงอุตสาหกรรม - ประกาศนียบัตรหลักสูตร Director Accreditation Program (DAP รุ่นที่ 17/2004) สมาคมส่งเสริมสถาบันกรรมการบริษัทไทย (IOD)</div>	0.33%	เป็นบิดาของนายชนะชัย ชูติमारพันธ์ กรรมการและกรรมการบริหาร	<div>ปี 2543 - ปัจจุบัน</div> <div>ปี 2543 - ปัจจุบัน</div> <div>ปี 2543 - ปัจจุบัน</div> <div>ปี 2543 - ปัจจุบัน</div> <div>ปี 2543 - ปัจจุบัน</div>	<div>กรรมการผู้จัดการ ประธานกรรมการบริหาร</div> <div>กรรมการผู้จัดการ กรรมการผู้จัดการ ประธานกรรมการบริหาร ประธานกรรมการบริหาร กรรมการผู้จัดการ</div> <div>การดำรงตำแหน่งในบริษัทอื่น</div> <div>กรรมการและรองกรรมการผู้จัดการใหญ่อาวุโส กรรมการและรองกรรมการผู้จัดการใหญ่อาวุโส กรรมการและรองกรรมการผู้จัดการใหญ่อาวุโส กรรมการและรองกรรมการผู้จัดการใหญ่อาวุโส</div> <div>กรรมการผู้จัดการ กรรมการ กรรมการ กรรมการ</div>	<div>บริษัท ไทยซูการ์ เทอร์มิเนล จำกัด (มหาชน) ประเภทธุรกิจ - บริการขนถ่ายสินค้า - ให้เช่าคลังสินค้าและบริการท่าเทียบเรือ</div> <div>บริษัทย่อย</div> <div>บริษัท ที เอส คลังสินค้า จำกัด - ธุรกิจคลังสินค้า บริษัท ที เอส จี แอสเซ็ท จำกัด - ธุรกิจให้เช่าอสังหาริมทรัพย์ บริษัท ที เอส ฟลาวมิลล์ จำกัด (มหาชน) - โรงงานแปงสาาลี บริษัท ที เอส อุตสาหกรรมน้ำมัน จำกัด - ขายและให้เช่าอสังหาริมทรัพย์และโรงงานกลั่นน้ำมันปาล์ม บริษัท ที เอส ขนส่งและโลจิสติกส์ จำกัด - โรงงานทอกระสอบและรับเหมาขนส่ง</div> <div>บริษัท น้ำตาลขอนแก่น จำกัด (มหาชน) - โรงงานผลิตน้ำตาล บริษัท น้ำตาลท่ามะกา จำกัด - โรงงานผลิตน้ำตาล บริษัท โรงงานน้ำตาลนิวกุงไทย จำกัด - โรงงานผลิตน้ำตาล บริษัท น้ำตาลนิวกวางสุ่นหลี่ จำกัด - โรงงานผลิตน้ำตาล บริษัท อ่อนนุชก่อสร้าง จำกัด - รับเหมาก่อสร้างและอื่นๆ บริษัท โรงไฟฟ้าน้ำตาลขอนแก่น จำกัด - ผลิตไฟฟ้า บริษัท พาราไฮเทค จำกัด - ให้เช่าอสังหาริมทรัพย์ บริษัท บางกอกบูติก โฮเต็ล (ประเทศไทย) จำกัด - ธุรกิจการโรงแรม</div>
<div>นางสุมิตรา ชูติमारพันธ์</div>			0.77%	(ภรรยา)			
<div>3. นายพงศ์ ชินธรรมมิตร กรรมการรองผู้จัดการ รองประธานกรรมการบริหาร (มีอำนาจลงนามผูกพันบริษัท)</div>	54	<div>- วิทยาศาสตร์บัณฑิต สาขา INDUSTRIAL TECHNOLOGY ROGER WILLIAMS UNIVERSITY - ประกาศนียบัตรหลักสูตร Director Accreditation Program (DAP รุ่นที่ 10/2004) สมาคมส่งเสริมสถาบันกรรมการบริษัทไทย (IOD)</div>	-	เป็นอาของนายวินัย ชินธรรมมิตร กรรมการที่ไม่เป็นผู้บริหาร	<div>ปี 2543 - ปัจจุบัน</div> <div>ปี 2543 - ปัจจุบัน</div> <div>ปี 2543 - ปัจจุบัน</div> <div>ปี 2543 - ปัจจุบัน</div> <div>ปี 2543 - ปัจจุบัน</div>	<div>กรรมการรองผู้จัดการ รองประธานกรรมการบริหาร</div> <div>กรรมการรองผู้จัดการ กรรมการรองผู้จัดการ กรรมการรองผู้จัดการ กรรมการรองผู้จัดการ</div> <div>การดำรงตำแหน่งในบริษัทอื่นๆ</div> <div>กรรมการรองผู้จัดการ กรรมการรองผู้จัดการ กรรมการ</div>	<div>บริษัท ไทยซูการ์ เทอร์มิเนล จำกัด (มหาชน) ประเภทธุรกิจ - บริการขนถ่ายสินค้า - ให้เช่าคลังสินค้าและบริการท่าเทียบเรือ</div> <div>บริษัทย่อย</div> <div>บริษัท ที เอส คลังสินค้า จำกัด - ธุรกิจคลังสินค้า บริษัท ที เอส จี แอสเซ็ท จำกัด - ธุรกิจให้เช่าอสังหาริมทรัพย์ บริษัท ที เอส อุตสาหกรรมน้ำมัน จำกัด - ขายและให้เช่าอสังหาริมทรัพย์และโรงงานกลั่นน้ำมันปาล์ม บริษัท ที เอส ขนส่งและโลจิสติกส์ จำกัด - โรงงานทอกระสอบและรับเหมาขนส่ง</div> <div>บริษัท ประจวบอุตสาหกรรม จำกัด - โรงงานผลิตน้ำตาล บริษัท เค ซี เกษตรกรรม จำกัด - ธุรกิจการเกษตร บริษัท เค เอส แอล เอ็กซ์ปอร์ตเทรดดิ้ง จำกัด - ธุรกิจส่งออกน้ำตาล</div>

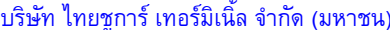



6. นายชัช ชินธรรมมิตร กรรมการที่ไม่เป็นผู้บริหาร	42	<div><div>- ปริญญาตรี การเงินและการธนาคาร BBA มหาวิทยาลัยอัสสัมชัญ</div><div>- ปริญญาโท MBA FINANCE & BANKING MERCER UNIVERSITY U.S.A.</div><div>- ประกาศนียบัตรหลักสูตร Director Accreditation Program (DAP รุ่นที่ 17/2004) สมาคมส่งเสริมสถาบันกรรมการบริษัทไทย (IOD)</div></div>	0.05%	เป็นหลานของนายสมชาย ชินธรรมมิตร กรรมการบริษัท	<div>ปี 2550 - ปัจจุบัน</div> <div>ปี 2550 - ปัจจุบัน</div> <div>ปี 2550 - ปัจจุบัน</div> <div>ปี 2550 - ปัจจุบัน</div> <div>ปี 2550 - ปัจจุบัน</div> <div>ปี 2537 - ปัจจุบัน</div> <div>ปี 2537 - ปัจจุบัน</div> <div>ปี 2537 - ปัจจุบัน</div> <div>ปี 2537 - ปัจจุบัน</div> <div>ปี 2546 - ปัจจุบัน</div> <div>ปี 2546 - ปัจจุบัน</div> <div>ปี 2549 - ปัจจุบัน</div> <div>ปี 2545 - ปัจจุบัน</div>	<div>กรรมการ</div> <div>กรรมการ</div> <div>กรรมการ</div> <div>กรรมการ</div> <div>กรรมการ</div> <div>กรรมการ</div> <div>กรรมการ</div> <div>กรรมการ</div> <div>กรรมการ</div> <div>กรรมการ</div> <div>กรรมการ</div> <div>กรรมการ</div> <div>กรรมการ</div> <div>กรรมการ</div>	<div>บริษัท ไทยซูการ์ เทอร์มิเนล จำกัด (มหาชน) ประเภทธุรกิจ - บริการขนถ่ายสินค้า - ให้เช่าคลังสินค้าและบริการท่าเทียบเรือ</div> <div>บริษัทย่อย</div> <div>บริษัท ที่ เอส คลังสินค้า จำกัด - ธุรกิจคลังสินค้า</div> <div>บริษัท ที่ เอส จี แอสเซ็ท จำกัด - ธุรกิจให้เช่าสังหาริมทรัพย์</div> <div>บริษัท ที่ เอส ฟลาวมิลล์ จำกัด (มหาชน) - โรงงานแป้งสาลี</div> <div>บริษัท ที่ เอส อุตสาหกรรมน้ำมัน จำกัด - ขายและให้เช่าสังหาริมทรัพย์และโรงงานกลั่นน้ำมันปาล์ม</div> <div>บริษัท ที่ เอส ขนส่งและโลจิสติกส์ จำกัด - โรงงานทอกระสอบและรับเหมาขนส่ง</div> <div>บริษัท น้ำตาลขอนแก่น จำกัด (มหาชน) - โรงงานผลิตน้ำตาล</div> <div>บริษัท น้ำตาลท่ามะกา จำกัด - โรงงานผลิตน้ำตาล</div> <div>บริษัท โรงงานน้ำตาลนิวกูญไทย จำกัด - โรงงานผลิตน้ำตาล</div> <div>บริษัท น้ำตาลนิวกวางสุ้นหลี จำกัด - โรงงานผลิตน้ำตาล</div> <div>บริษัท ขอนแก่นแอลกอฮอล์ จำกัด - โรงงานผลิตเอทานอล</div> <div>บริษัท โรงไฟฟ้าน้ำตาลขอนแก่น จำกัด - ผลิตกระแสไฟฟ้า</div> <div>บริษัท น้ำตาลสะทั้นะเขต จำกัด - โรงงานผลิตน้ำตาล</div> <div>บริษัท เค เอส แอล เอ็กซ์ปอร์ตเทรดดิ้ง จำกัด - ธุรกิจส่งออกน้ำตาล</div>
7. นายสมชาย ชินธรรมมิตร กรรมการที่ไม่เป็นผู้บริหาร	59	<div><div>- คอมพิวเตอร์ Computer College, Germany</div><div>- ประกาศนียบัตรหลักสูตร Director Accreditation Program (DAP รุ่นที่ 17/2004) สมาคมส่งเสริมสถาบันกรรมการบริษัทไทย (IOD)</div></div>	0.17%	เป็นอาของนายชัช ชินธรรมมิตร กรรมการบริษัท	<div>ปี 2551 - ปัจจุบัน</div> <div>ปี 2551 - ปัจจุบัน</div> <div>ปี 2551 - ปัจจุบัน</div> <div>ปี 2551 - ปัจจุบัน</div> <div>ปี 2551 - ปัจจุบัน</div> <div>ปี 2551 - ปัจจุบัน</div> <div>ปี 2523 - ปัจจุบัน</div> <div>ปี 2524 - ปัจจุบัน</div> <div>ปี 2546 - ปัจจุบัน</div> <div>ปี 2546 - ปัจจุบัน</div>	<div>กรรมการ</div> <div>กรรมการ</div> <div>กรรมการ</div> <div>กรรมการ</div> <div>กรรมการ</div> <div>กรรมการ</div> <div>กรรมการ</div> <div>กรรมการ</div> <div>กรรมการ</div> <div>กรรมการ</div> <div>กรรมการ</div> <div>กรรมการ</div> <div>กรรมการ</div> <div>กรรมการ</div>	<div>บริษัท ไทยซูการ์ เทอร์มิเนล จำกัด (มหาชน) ประเภทธุรกิจ - บริการขนถ่ายสินค้า - ให้เช่าคลังสินค้าและบริการท่าเทียบเรือ</div> <div>บริษัทย่อย</div> <div>บริษัท ที่ เอส คลังสินค้า จำกัด - ธุรกิจคลังสินค้า</div> <div>บริษัท ที่ เอส จี แอสเซ็ท จำกัด - ธุรกิจให้เช่าสังหาริมทรัพย์</div> <div>บริษัท ที่ เอส ฟลาวมิลล์ จำกัด (มหาชน) - โรงงานแป้งสาลี</div> <div>บริษัท ที่ เอส อุตสาหกรรมน้ำมัน จำกัด - ขายและให้เช่าสังหาริมทรัพย์และโรงงานกลั่นน้ำมันปาล์ม</div> <div>บริษัท ที่ เอส ขนส่งและโลจิสติกส์ จำกัด - โรงงานทอกระสอบและรับเหมาขนส่ง</div> <div>บริษัท น้ำตาลขอนแก่น จำกัด (มหาชน) - โรงงานผลิตน้ำตาล</div> <div>บริษัท น้ำตาลท่ามะกา จำกัด - โรงงานผลิตน้ำตาล</div> <div>บริษัท โรงงานน้ำตาลนิวกูญไทย จำกัด - โรงงานผลิตน้ำตาล</div> <div>บริษัท น้ำตาลนิวกวางสุ้นหลี จำกัด - โรงงานผลิตน้ำตาล</div> <div>บริษัท ราชผงซูรส จำกัด - โรงงานผลิตผงซูรส</div> <div>บริษัท ขอนแก่นแอลกอฮอล์ จำกัด - โรงงานผลิตเอทานอล</div> <div>บริษัท โรงไฟฟ้าน้ำตาลขอนแก่น จำกัด - ผลิตกระแสไฟฟ้า</div>



8. นายวินัย ชินธรรมมิตร กรรมการที่ไม่เป็นผู้บริหาร (มีอำนาจลงนามผูกพันบริษัท)	36	<div>- ปริญญาตรี วิศวกรรมศาสตร์ (ไฟฟ้า) มหาวิทยาลัยเกษตรศาสตร์</div> <div>- ปริญญาโท สาขา INFORMATION SYSTEM, UNIVERSITY OF COLORADO, U.S.A.</div> <div>- ประกาศนียบัตรหลักสูตร Director Accreditation Program (DAP รุ่นที่ 62/2007) สมาคมส่งเสริมสถาบันกรรมการบริษัทไทย (IOD)</div>	0.23%	เป็นหลานของนายพงศ์ ชินธรรมมิตร กรรมการรองผู้จัดการและ- รองประธานกรรมการบริหาร	<div>ปี 2549 - ปัจจุบัน</div> <div>ปี 2549 - ปัจจุบัน</div> <div>ปี 2549 - ปัจจุบัน</div> <div>ปี 2549 - ปัจจุบัน</div> <div>ปี 2548 - ปัจจุบัน</div> <div>ปี 2548 - ปัจจุบัน</div>	<div>กรรมการ</div> <div>กรรมการ</div> <div>กรรมการ</div> <div>กรรมการ</div> <div>ผู้ช่วยกรรมการผู้จัดการ</div> <div>ผู้บริหาร</div> <div>การดำรงตำแหน่งในบริษัทอื่นๆ</div>	<div>บริษัท ไทยซูการ์ เทอร์มิเนล จำกัด (มหาชน) ประเภทธุรกิจ - บริการขนถ่ายสินค้า - ให้เช่าคลังสินค้าและบริการท่าเทียบเรือ</div> <div><u>บริษัทย่อย</u> บริษัท ที่ เอส คลังสินค้า จำกัด - ธุรกิจคลังสินค้า บริษัท ที่ เอส จี แอสเซท จำกัด - ธุรกิจให้เช่าอสังหาริมทรัพย์ บริษัท ที่ เอส อุตสาหกรรมน้ำมัน จำกัด - ขายและให้เช่าอสังหาริมทรัพย์และโรงงานกลั่นน้ำมันปาล์ม บริษัท ที่ เอส ขนส่งและโลจิสติกส์ จำกัด - โรงงานทอกระสอบและรับเหมาขนส่ง</div> <div>บริษัท ประจวบอุตสาหกรรม จำกัด - โรงงานผลิตน้ำตาล บริษัท เค. ซี. เกษตรกรรม จำกัด - ธุรกิจการเกษตร</div>
9. นายธนดล สุจิตัญญ์ กรรมการที่ไม่เป็นผู้บริหาร	44	<div>- ปริญญาตรี Marketing California State University at San Bernardino (BA)</div> <div>- ปริญญาโท MBA, Marketing and Management Mercer University Atlanta, U.S.A.</div> <div>- ประกาศนียบัตรหลักสูตร Director Accreditation Program (DAP รุ่นที่ 76/2008) สมาคมส่งเสริมสถาบันกรรมการบริษัทไทย</div>	1.00%	เป็นบุตรเขยของนายประภาส ชุตินวาร์พันธ์ กรรมการผู้จัดการ	<div>ปี 2551 - ปัจจุบัน</div> <div>ปี 2551 - ปัจจุบัน</div> <div>ปี 2551 - ปัจจุบัน</div> <div>ปี 2551 - ปัจจุบัน</div> <div>ปี 2551 - ปัจจุบัน</div> <div>ปี 2541 - ปัจจุบัน</div>	<div>กรรมการ</div> <div>กรรมการ</div> <div>กรรมการ</div> <div>กรรมการ</div> <div>กรรมการ</div> <div>กรรมการ</div> <div>การดำรงตำแหน่งในบริษัทอื่นๆ</div>	<div>บริษัท ไทยซูการ์ เทอร์มิเนล จำกัด (มหาชน) ประเภทธุรกิจ - บริการขนถ่ายสินค้า - ให้เช่าคลังสินค้าและบริการท่าเทียบเรือ</div> <div><u>บริษัทย่อย</u> บริษัท ที่ เอส คลังสินค้า จำกัด - ธุรกิจคลังสินค้า บริษัท ที่ เอส จี แอสเซท จำกัด - ธุรกิจให้เช่าอสังหาริมทรัพย์ บริษัท ที่ เอส ฟลาวมิลล์ จำกัด (มหาชน) - โรงงานแป้งสาลิ บริษัท ที่ เอส อุตสาหกรรมน้ำมัน จำกัด - ขายและให้เช่าอสังหาริมทรัพย์และโรงงานกลั่นน้ำมันปาล์ม บริษัท ที่ เอส ขนส่งและโลจิสติกส์ จำกัด - โรงงานทอกระสอบและรับเหมาขนส่ง</div> <div>โรงแรมจอมเทียนการ์เดนรีสอร์ท พัทยา - ธุรกิจโรงแรม</div>
10. นายจเด็จ อินสว่าง ประธานกรรมการตรวจสอบ กรรมการอิสระ	64	<div>- รัฐศาสตรมหาบัณฑิต (ปริญญาโท) มหาวิทยาลัยธรรมศาสตร์</div> <div>- ประกาศนียบัตรหลักสูตร Director Accreditation Program (DAP รุ่นที่ 76/2008) สมาคมส่งเสริมสถาบันกรรมการบริษัทไทย (IOD)</div>	-	ไม่มี	<div>ปี 2551 - ปัจจุบัน</div> <div>ปี 2551 - ปัจจุบัน</div> <div>ปี 2551 - ปัจจุบัน</div>	<div>ประธานกรรมการตรวจสอบ</div> <div>กรรมการอิสระ</div> <div>กรรมการ</div> <div>กรรมการ</div>	<div>บริษัท ไทยซูการ์ เทอร์มิเนล จำกัด (มหาชน) ประเภทธุรกิจ - บริการขนถ่ายสินค้า - ให้เช่าคลังสินค้าและบริการท่าเทียบเรือ</div> <div><u>บริษัทย่อย</u> บริษัท ที่ เอส คลังสินค้า จำกัด - ธุรกิจคลังสินค้า บริษัท ที่ เอส จี แอสเซท จำกัด - ธุรกิจให้เช่าอสังหาริมทรัพย์</div>



					ปี 2551 - ปัจจุบัน ปี 2551 - ปัจจุบัน	กรรมการ กรรมการ	บริษัท ที่ เอส อุตสาหกรรมน้ำมัน จำกัด - ขายและให้เช่าอสังหาริมทรัพย์และโรงงานกลั่นน้ำมันปาล์ม บริษัท ที่ เอส ขนส่งและโลจิสติกส์ จำกัด - โรงงานทอกระสอบและรับเหมาขนส่ง
11. นายนิสากร พากเพียร ประธานกรรมการสรรหา- และพิจารณาคำตอบแทน กรรมการตรวจสอบ กรรมการอิสระ	63	- ปริญญาตรีทางการบัญชี (บข.บ) จุฬาลงกรณ์มหาวิทยาลัย - ประกาศนียบัตรหลักสูตร Director Accreditation Program (DAP รุ่นที่ 30/2004) สมาคมส่งเสริมสถาบันกรรมการบริษัทไทย (IOD)	0.14%	ไม่มี	ปี 2551 - ปัจจุบัน ปี 2552 - ปัจจุบัน ปี 2552 - ปัจจุบัน ปี 2552 - ปัจจุบัน ปี 2552 - ปัจจุบัน ปี 2539 - ปัจจุบัน ปี 2546 - ปัจจุบัน	ประธานกรรมการสรรหาและพิจารณาคำตอบแทน กรรมการตรวจสอบ กรรมการอิสระ กรรมการ กรรมการ กรรมการ กรรมการ <u>การดำรงตำแหน่งในบริษัทอื่นๆ</u> ประธานกรรมการ กรรมการผู้จัดการ	บริษัท ไทยซูการ์ เทอร์มิเนล จำกัด (มหาชน) ประเภทธุรกิจ - บริการขนถ่ายสินค้า - ให้เช่าคลังสินค้าและบริการท่าเทียบเรือ <u>บริษัทย่อย</u> บริษัท ที่ เอส คลังสินค้า จำกัด - ธุรกิจคลังสินค้า บริษัท ที่ เอส จี แอสเซท จำกัด - ธุรกิจให้เช่าอสังหาริมทรัพย์ บริษัท ที่ เอส อุตสาหกรรมน้ำมัน จำกัด - ขายและให้เช่าอสังหาริมทรัพย์และโรงงานกลั่นน้ำมันปาล์ม บริษัท ที่ เอส ขนส่งและโลจิสติกส์ จำกัด - โรงงานทอกระสอบและรับเหมาขนส่ง บริษัท สยามเฟอร์ไอร์แลนด์ จำกัด - ธุรกิจรับเหมาขนถ่ายสินค้า บริษัท ไทยทีเคแอสเซท จำกัด - ธุรกิจไม้แปรรูป, ลัง, แพลเลตและอื่นๆ
12. นายสรวง เรืองสุข กรรมการตรวจสอบ กรรมการอิสระ	77	- ประกาศนียบัตรการบัญชีชั้นสูง โรงเรียนกรุงเทพการบัญชี - ประกาศนียบัตรหลักสูตร Director Accreditation Program (DAP รุ่นที่ 37/2005) สมาคมส่งเสริมสถาบันกรรมการบริษัทไทย (IOD)	0.21%	ไม่มี	ปี 2543 - ปัจจุบัน ปี 2552 - ปัจจุบัน ปี 2552 - ปัจจุบัน ปี 2552 - ปัจจุบัน ปี 2552 - ปัจจุบัน	กรรมการตรวจสอบ กรรมการอิสระ กรรมการ กรรมการ กรรมการ กรรมการ <u>การดำรงตำแหน่งในบริษัทอื่นๆ</u> กรรมการที่ปรึกษา กรรมการ	บริษัท ไทยซูการ์ เทอร์มิเนล จำกัด (มหาชน) ประเภทธุรกิจ - บริการขนถ่ายสินค้า - ให้เช่าคลังสินค้าและบริการท่าเทียบเรือ <u>บริษัทย่อย</u> บริษัท ที่ เอส คลังสินค้า จำกัด - ธุรกิจคลังสินค้า บริษัท ที่ เอส จี แอสเซท จำกัด - ธุรกิจให้เช่าอสังหาริมทรัพย์ บริษัท ที่ เอส อุตสาหกรรมน้ำมัน จำกัด - ขายและให้เช่าอสังหาริมทรัพย์และโรงงานกลั่นน้ำมันปาล์ม บริษัท ที่ เอส ขนส่งและโลจิสติกส์ จำกัด - โรงงานทอกระสอบและรับเหมาขนส่ง บริษัท น้ำตาลและอ้อยตะวันออก จำกัด - โรงงานผลิตน้ำตาล ห้างหุ้นส่วนจำกัด พีดีทีแอล เทรดดิ้ง - ธุรกิจผลิตสายไฟ
นางประเสริฐศรี เรืองสุข			0.06%	(ภรรยา)			



13. นางสาวจุฑาทิพย์ อรุณานนท์ชัย กรรมการสรรหาและ- พิจารณาคำตอบแทน กรรมการอิสระ	40	<div><div><div>- ปริญญาตรี BSC in Mathematics with Management, Imperial College, University of London, UK</div><div>- ปริญญาโท MBA in International Management, University of Exeter, UK</div><div>- ปริญญาโท MA in Architectural Interior Design, University of Wales, UK</div><div>- ปริญญาโท ศิลปศาสตรมหาบัณฑิต กฎหมายเศรษฐกิจ จุฬาลงกรณ์มหาวิทยาลัย</div><div>- ประกาศนียบัตรหลักสูตร Director Accreditation Program (DAP รุ่นที่ 78/2009) สมาคมส่งเสริมสถาบันกรรมการบริษัทไทย (IOD)</div></div></div>	0.04%	ไม่มี	<div><div>ปี 2551 - ปัจจุบัน</div><div>ปี 2551 - ปัจจุบัน</div><div>ปี 2551 - ปัจจุบัน</div></div>	<div><div>กรรมการสรรหาและพิจารณาคำตอบแทน กรรมการอิสระ</div><div>กรรมการ</div><div>กรรมการ</div><div>กรรมการ</div><div>การดำรงตำแหน่งในบริษัทอื่นๆ</div><div>กรรมการบริหาร</div><div>กรรมการตรวจสอบ / กรรมการอิสระ</div><div>กรรมการ</div><div>กรรมการ</div></div>	<div><div>บริษัท ไทยซูการ์ เทอร์มิเนล จำกัด (มหาชน)</div><div>ประเภทธุรกิจ - บริการขนถ่ายสินค้า</div><div>- ให้เช่าคลังสินค้าและบริการท่าเทียบเรือ</div><div>บริษัทย่อย</div><div>บริษัท ที เอส จี แอสเซ็ท จำกัด - ธุรกิจให้เช่าอสังหาริมทรัพย์</div><div>บริษัท ที เอส อุตสาหกรรมน้ำมัน จำกัด - ขายและให้เช่าอสังหาริมทรัพย์และโรงงานกลั่นน้ำมันปาล์ม</div><div>บริษัท ที เอส ขนส่งและโลจิสติกส์ จำกัด - โรงงานทอกระสอบและรับเหมาขนส่ง</div><div>บริษัท น้ำตาลราชบุรี จำกัด และบริษัทในเครือ - โรงงานผลิตน้ำตาล</div><div>บริษัท ยูเนี่ยนพลาสติก จำกัด (มหาชน) - โรงงานผลิตชิ้นส่วนพลาสติก</div><div>บริษัท เชียงใหม่ไนท์บาซาร์ จำกัด - ศูนย์การค้า</div><div>บริษัท เน็ตแกดเจตส์ จำกัด - ผลิตภัณฑ์ด้าน Network</div></div>
14. นายสุกสร ชโยวรรณ กรรมการ	74	<div><div><div>- ปริญญาตรี สัตวศาสตร์ มหาวิทยาลัยเกษตรศาสตร์</div><div>- ปริญญาโท Food Sci & Nutrition Brigham Young University</div><div>- ปริญญาเอก วิทยาศาสตร์และเทคโนโลยีการอาหาร มหาวิทยาลัยหลุยส์เซียนา</div><div>- ประกาศนียบัตรหลักสูตร Director Accreditation Program (DAP รุ่นที่ 77/2009) Director Certification Program (DCP รุ่นที่ 112/2009) สมาคมส่งเสริมสถาบันกรรมการบริษัทไทย (IOD)</div></div></div>	-	ไม่มี	<div><div>ปี 2552 - ปัจจุบัน</div><div>ปี 2549 - ปัจจุบัน</div><div>ปี 2552 - ปัจจุบัน</div><div>ปี 2552 - ปัจจุบัน</div><div>ปี 2552 - ปัจจุบัน</div><div>ปี 2552 - ปัจจุบัน</div></div>	<div><div>กรรมการ</div><div>กรรมการ</div><div>กรรมการ</div><div>กรรมการผู้จัดการ</div><div>กรรมการ</div></div>	<div><div>บริษัท ไทยซูการ์ เทอร์มิเนล จำกัด (มหาชน)</div><div>ประเภทธุรกิจ - บริการขนถ่ายสินค้า</div><div>- ให้เช่าคลังสินค้าและบริการท่าเทียบเรือ</div><div>บริษัทย่อย</div><div>บริษัท ที เอส ฟลาวมิลล์ จำกัด (มหาชน) - โรงงานแป้งสาส์</div><div>บริษัท ที เอส คลังสินค้า จำกัด - ธุรกิจคลังสินค้า</div><div>บริษัท ที เอส จี แอสเซ็ท จำกัด - ธุรกิจให้เช่าอสังหาริมทรัพย์</div><div>บริษัท ที เอส อุตสาหกรรมน้ำมัน จำกัด - ขายและให้เช่าอสังหาริมทรัพย์และโรงงานกลั่นน้ำมันปาล์ม</div><div>บริษัท ที เอส ขนส่งและโลจิสติกส์ จำกัด - โรงงานทอกระสอบและรับเหมาขนส่ง</div></div>
15. นายชาญฤทธ เดชวิทักษ์ กรรมการ	37	<div><div><div>- ปริญญาโท สาขาบริหารธุรกิจ West Texas A&M University U.S.A.</div><div>- ปริญญาโท สาขาภาวะความเป็นผู้นำและจรรยาบรรณที่ดีในองค์กร Saint Edward's University U.S.A.</div><div>- ปริญญาเอก สาขาบริหารธุรกิจ Touro University International U.S.A.</div><div>- ประกาศนียบัตรหลักสูตร Director Accreditation Program (DAP รุ่นที่ 79/2009) สมาคมส่งเสริมสถาบันกรรมการบริษัทไทย (IOD)</div></div></div>	-	ไม่มี	<div><div>ปี 2552 - ปัจจุบัน</div><div>ปี 2552 - ปัจจุบัน</div><div>ปี 2552 - ปัจจุบัน</div><div>ปี 2552 - ปัจจุบัน</div><div>ปี 2552 - ปัจจุบัน</div></div>	<div><div>กรรมการ ผู้ช่วยกรรมการผู้จัดการ</div><div>กรรมการผู้จัดการ</div><div>กรรมการและผู้ช่วยกรรมการผู้จัดการ</div><div>กรรมการและผู้ช่วยกรรมการผู้จัดการ</div><div>กรรมการบริหาร</div><div>กรรมการและผู้ช่วยกรรมการผู้จัดการ</div></div>	<div><div>บริษัท ไทยซูการ์ เทอร์มิเนล จำกัด (มหาชน)</div><div>ประเภทธุรกิจ - บริการขนถ่ายสินค้า</div><div>- ให้เช่าคลังสินค้าและบริการท่าเทียบเรือ</div><div>บริษัทย่อย</div><div>บริษัท ที เอส ฟลาวมิลล์ จำกัด (มหาชน) - โรงงานแป้งสาส์</div><div>บริษัท ที เอส คลังสินค้า จำกัด - ธุรกิจคลังสินค้า</div><div>บริษัท ที เอส จี แอสเซ็ท จำกัด - ธุรกิจให้เช่าอสังหาริมทรัพย์</div><div>บริษัท ที เอส อุตสาหกรรมน้ำมัน จำกัด - ขายและให้เช่าอสังหาริมทรัพย์และโรงงานกลั่นน้ำมันปาล์ม</div><div>บริษัท ที เอส ขนส่งและโลจิสติกส์ จำกัด - โรงงานทอกระสอบและรับเหมาขนส่ง</div></div>



16. นางสาวเยาวลักษณ์ ชูติมารพันธ์ กรรมการ	41	<div>- ปริญญาตรี สาขาศิลปศาสตร (เอกจิตวิทยาอุตสาหกรรม) มหาวิทยาลัยธรรมศาสตร์</div> <div>- ปริญญาโท สาขา Master Business Administrates (MBA) Mercer University</div> <div>- ประกาศนียบัตรหลักสูตร Director Accreditation Program (DAP รุ่นที่ 85/2010) สมาคมส่งเสริมสถาบันกรรมการบริษัทไทย (IOD)</div>	3.54%	<div>- เป็นลูกสวานายประภาส ชูติมารพันธ์</div> <div>กรรมการผู้จัดการและประธานกรรมการบริหาร</div>	<div>ปี 2553 - ปัจจุบัน</div> <div>ปี 2553 - ปัจจุบัน</div> <div>ปี 2553 - ปัจจุบัน</div> <div>ปี 2553 - ปัจจุบัน</div>	<div>กรรมการ</div> <div>กรรมการ</div> <div>กรรมการ</div> <div>กรรมการ</div> <div>การดำรงตำแหน่งในบริษัทอื่นๆ</div> <div>กรรมการ</div>	<div>บริษัท ไทยซูการ์ เทอร์มิเนล จำกัด (มหาชน)</div> <div>ประเภทธุรกิจ - บริการขนถ่ายสินค้า</div> <div>- ให้เช่าคลังสินค้าและบริการท่าเทียบเรือ</div> <div>บริษัทย่อย</div> <div>บริษัท ที่ เอส คลังสินค้า จำกัด - ธุรกิจคลังสินค้า</div> <div>บริษัท ที่ เอส จี แอสเซ็ท จำกัด - ธุรกิจให้เช่าอสังหาริมทรัพย์</div> <div>บริษัท ที่ เอส อุตสาหกรรมน้ำมัน จำกัด - ขายและให้เช่าอสังหาริมทรัพย์และโรงงานกลั่นน้ำมันปาล์ม</div> <div>บริษัท ที่ เอส ขนส่งและโลจิสติกส์ จำกัด - โรงงานทอกระสอบและรับเหมาขนส่ง</div> <div>บริษัท อ่อนนุชก่อสร้าง จำกัด - รับเหมาก่อสร้างและอื่นๆ</div>
17. นางอรุณี ตรีเทพประติมา เลขานุการบริษัท เลขานุการคณะกรรมการตรวจสอบ	55	<div>- นิเทศศาสตรบัณฑิต จุฬาลงกรณ์มหาวิทยาลัย</div> <div>- ประกาศนียบัตรหลักสูตร Corporate Secretary Development Program รุ่น 14 สมาคมบริษัทจดทะเบียนและคณะพาณิชยศาสตร์และการบัญชี จุฬาลงกรณ์มหาวิทยาลัย</div>	-	ไม่มี	<div>ปี 2543 - ปัจจุบัน</div> <div>ปี 2525 - ปัจจุบัน</div> <div>ปี 2525 - ปัจจุบัน</div> <div>ปี 2553 - ปัจจุบัน</div> <div>ปี 2525 - ปัจจุบัน</div> <div>ปี 2525 - ปัจจุบัน</div>	<div>เลขานุการบริษัท</div> <div>เลขานุการคณะกรรมการตรวจสอบ</div> <div>เลขานุการคณะกรรมการ</div> <div>เลขานุการคณะกรรมการ</div> <div>เลขานุการบริษัท</div> <div>เลขานุการคณะกรรมการ</div> <div>เลขานุการคณะกรรมการ</div>	<div>บริษัท ไทยซูการ์ เทอร์มิเนล จำกัด (มหาชน) และบริษัทย่อย</div> <div>ประเภทธุรกิจ - บริการขนถ่ายสินค้า</div> <div>- ให้เช่าคลังสินค้าและบริการท่าเทียบเรือ</div> <div>บริษัทย่อย</div> <div>บริษัท ที่ เอส คลังสินค้า จำกัด - ธุรกิจคลังสินค้า</div> <div>บริษัท ที่ เอส จี แอสเซ็ท จำกัด - ธุรกิจให้เช่าอสังหาริมทรัพย์</div> <div>บริษัท ที่ เอส ฟลาวมิลล์ จำกัด (มหาชน) - โรงงานแป้งสาลี</div> <div>บริษัท ที่ เอส อุตสาหกรรมน้ำมัน จำกัด - ขายและให้เช่าอสังหาริมทรัพย์และโรงงานกลั่นน้ำมันปาล์ม</div> <div>บริษัท ที่ เอส ขนส่งและโลจิสติกส์ จำกัด - โรงงานทอกระสอบและรับเหมาขนส่ง</div>

หมายเหตุ

1. กรรมการบริษัททุกท่านไม่มีประวัติการกระทำความผิดอาญาในความผิดที่เกี่ยวกับทรัพย์สินซึ่งได้กระทำโดยทุจริต
2. กรรมการบริษัททุกท่านไม่มีประวัติการทำรายการที่อาจเกิดความขัดแย้งทางผลประโยชน์กับบริษัทฯ และบริษัทย่อยในรอบปีที่ผ่านมา

การดำรงตำแหน่งและสถานะของกรรมการของบริษัทและบริษัทย่อย

ลำดับ	รายชื่อกรรมการ	TSTE	TMILL	TSW	TSGA	TS OIL	TSTL
1	นายปรีชา อรรถวิภาน์	X ID	X ID	X	X	X	X
2	นายประภาส ชุตติมาวพันธ์	O	O	O	O	O	O
3	นายพงศ์ ชินธรรมมิตร	O		O	O	O	O
4	นายชนะชัย ชุตติมาวพันธ์	O	O	O	O	O	O
5	นายณรงค์ เจนลาภวัฒนกุล	O	O	O	O	O	O
6	นายจเด็จ อินสว่าง	/ ID AC		/	/	/	/
7	นายนิสากร พากเพียร	/ ID AC		/	/	/	/
8	นายสรวง เรืองสุข	/ ID AC		/	/	/	/
9	นายชลัช ชินธรรมมิตร	/	/	/	/	/	/
10	นายวินัย ชินธรรมมิตร	/		/	/	/	/
11	นายสมชาย ชินธรรมมิตร	/	/	/	/	/	/
12	นายธนดล สุกัญญา	/	/	/	/	/	/
13	นางสาวจุฑาทิพย์ อรุณานนท์ชัย	/ ID			/	/	/
14	ดร.สุภสร ชโยวรรณ	/	/	/	/	/	/
15	ดร.ชาญกฤษ เดชวิทักษ์	/	/	/	/	/	/
16	นางสาวเยาวลักษณ์ ชุตติมาวพันธ์	/		/	/	/	/
17	นายเฉลิมชัย ว่องไววิทย์		/ ID AC				
18	นายเอนก คำชุม		/ ID AC				
19	นางอารยา อรุณานนท์ชัย			/			

หมายเหตุ	X	หมายถึง	ประธานกรรมการ
	O	หมายถึง	กรรมการบริหาร
	/	หมายถึง	กรรมการ
	AC	หมายถึง	กรรมการตรวจสอบ
	ID	หมายถึง	กรรมการอิสระ

บริษัท	1. TSTE	หมายถึง	บริษัท ไทยซูการ์ เทอร์มิเนล จำกัด (มหาชน)
บริษัทย่อย	2. TMILL	หมายถึง	บริษัท ที เอส ฟลาวมิลล์ จำกัด (มหาชน)
บริษัทย่อย	3. TSW	หมายถึง	บริษัท ที เอส คลังสินค้า จำกัด
บริษัทย่อย	4. TSGA	หมายถึง	บริษัท ที เอส จี แอสเซท จำกัด
บริษัทย่อย	5. TS OIL	หมายถึง	บริษัท ที เอส อุตสาหกรรมน้ำมัน จำกัด
บริษัทย่อย	6. TSTL	หมายถึง	บริษัท ที เอส ขนส่งและโลจิสติกส์ จำกัด

- หมายเหตุ**
- กรรมการบริษัท ไทยซูการ์ เทอร์มิเนล จำกัด (มหาชน) ที่ดำรงตำแหน่งกรรมการในบริษัทย่อยลำดับที่ 3 – 6 มิได้รับค่าตอบแทนที่เป็นตัวเงินและไม่เป็นตัวเงิน
 - กรรมการบริษัท ที เอส ฟลาวมิลล์ จำกัด (มหาชน) ได้รับค่าตอบแทนกรรมการรายเดือน
 - ดร. สุภสร ชโยวรรณ* เป็นกรรมการบริหารและกรรมการผู้จัดการ บริษัท ที เอส อุตสาหกรรมน้ำมัน จำกัด ได้รับค่าตอบแทนในฐานะผู้บริหาร
 - ดร. ชาญกฤษ เดชวิทักษ์* เป็นกรรมการบริหารและกรรมการผู้จัดการ บริษัท ที เอส ฟลาวมิลล์ จำกัด (มหาชน) ได้รับค่าตอบแทนในฐานะกรรมการและผู้บริหาร

ส่วนที่ 2

บริษัท ไทยชูการ์ เทอร์มิเนล จำกัด(มหาชน)

งบการเงินรวมและงบการเงินเฉพาะกิจการ
สำหรับปีสิ้นสุดวันที่ 31 ธันวาคม 2553



บริษัท สำนักงาน เอ เอ็ม ซี จำกัด
SAM NAK-NGAN A.M.C. Co., Ltd.



รายงานของผู้สอบบัญชีรับอนุญาต

เสนอ ผู้ถือหุ้นและคณะกรรมการบริษัท ไทยชูการ์ เทอร์มิเนล จำกัด (มหาชน)

ข้าพเจ้าได้ตรวจสอบงบดุลรวมและงบดุลเฉพาะกิจการ ณ วันที่ 31 ธันวาคม 2553 งบกำไรขาดทุนรวม และงบกำไรขาดทุนเฉพาะกิจการ งบแสดงการเปลี่ยนแปลงส่วนของผู้ถือหุ้นรวมและงบแสดงการเปลี่ยนแปลงส่วนของผู้ถือหุ้นเฉพาะกิจการ และงบกระแสเงินสดรวมและงบกระแสเงินสดเฉพาะกิจการ สำหรับปีสิ้นสุดวันเดียวกันของบริษัท ไทยชูการ์ เทอร์มิเนล จำกัด (มหาชน) และบริษัทย่อย และเฉพาะของบริษัท ไทยชูการ์ เทอร์มิเนล จำกัด (มหาชน) ซึ่งผู้บริหารของกิจการเป็นผู้รับผิดชอบต่อความถูกต้องและครบถ้วนของข้อมูลในงบการเงินเหล่านี้ ส่วนข้าพเจ้าเป็นผู้รับผิดชอบในการรายงานต่อการเงินดังกล่าวจากผลการตรวจสอบของข้าพเจ้า งบการเงินรวมและงบการเงินเฉพาะกิจการ สำหรับปีสิ้นสุดวันที่ 31 ธันวาคม 2552 ของบริษัท ไทยชูการ์ เทอร์มิเนล จำกัด (มหาชน) และบริษัทย่อย และเฉพาะของบริษัท ไทยชูการ์ เทอร์มิเนล จำกัด (มหาชน) ตรวจสอบโดยผู้สอบบัญชีอื่นซึ่งแสดงความเห็นอย่างไม่มีเงื่อนไขตามรายงานลงวันที่ 19 กุมภาพันธ์ 2553

ข้าพเจ้าได้ปฏิบัติงานตรวจสอบตามมาตรฐานการสอบบัญชีที่รับรองทั่วไป ซึ่งกำหนดให้ข้าพเจ้าต้องวางแผนและปฏิบัติงาน เพื่อให้ได้ความเชื่อมั่นอย่างมีเหตุผลว่างบการเงินแสดงข้อมูลที่ขัดต่อข้อเท็จจริงอันเป็นสาระสำคัญหรือไม่ การตรวจสอบรวมถึงการใช้วิธีการทดสอบหลักฐานประกอบรายการทั้งที่เป็นจำนวนเงินและการเปิดเผยข้อมูลในงบการเงิน การประเมินความเหมาะสมของหลักการบัญชีที่กิจการใช้และประมาณการเกี่ยวกับรายการทางการเงินที่เป็นสาระสำคัญ ซึ่งผู้บริหารเป็นผู้จัดทำขึ้น ตลอดจนการประเมินถึงความเหมาะสมของการแสดงรายการที่นำเสนอในงบการเงินโดยรวม ข้าพเจ้าเชื่อว่าการตรวจสอบดังกล่าวให้ข้อสรุปที่เป็นเกณฑ์อย่างเหมาะสมในการแสดงความเห็นของข้าพเจ้า

ข้าพเจ้าเห็นว่างบการเงินรวมและงบการเงินเฉพาะกิจการข้างต้นนี้ แสดงฐานะทางการเงินรวมและฐานะทางการเงินเฉพาะกิจการ ณ วันที่ 31 ธันวาคม 2553 ผลการดำเนินงานรวมและผลการดำเนินงานเฉพาะกิจการ และกระแสเงินสดรวมและกระแสเงินสดเฉพาะกิจการ สำหรับปีสิ้นสุดวันเดียวกันของบริษัท ไทยชูการ์ เทอร์มิเนล จำกัด (มหาชน) และบริษัทย่อย และเฉพาะของบริษัท ไทยชูการ์ เทอร์มิเนล จำกัด (มหาชน) โดยถูกต้องตามที่ควรในสาระสำคัญตามหลักการบัญชีที่รับรองทั่วไป

บริษัท สำนักงาน เอ เอ็ม ซี จำกัด

(นางสาวประภาศรี ลีลาสุภา)

ผู้สอบบัญชีรับอนุญาต เลขที่ 4664

กรุงเทพมหานคร

วันที่ 24 กุมภาพันธ์ 2554

บริษัท ไทยชูการ์ เทอร์มิเนล จำกัด (มหาชน) และบริษัทย่อย

งบดุล

ณ วันที่ 31 ธันวาคม 2553 และ 2552

(หน่วย : บาท)

หมายเหตุ	งบการเงินรวม		งบการเงินเฉพาะกิจการ	
	2553	2552	2553	2552
สินทรัพย์				
สินทรัพย์หมุนเวียน				
เงินสดและรายการเทียบเท่าเงินสด	56,993,634	37,723,497	4,411,863	2,787,237
ลูกหนี้การค้า-สุทธิ 7	235,695,421	125,729,853	15,877,415	6,599,142
เงินลงทุนระยะยาวที่ครบกำหนดภายในหนึ่งปี 11	749,978	502,703	-	502,703
เงินให้กู้ยืมระยะสั้นแก่กิจการที่เกี่ยวข้องกัน 5.1	-	-	19,000,000	-
สินค้าคงเหลือ-สุทธิ 8	269,818,766	328,280,778	-	-
ต้นทุนพัฒนาอสังหาริมทรัพย์ 9	40,758,778	41,824,293	34,672,632	34,663,116
สินทรัพย์หมุนเวียนอื่น	14,062,881	13,350,143	1,435,371	1,851,045
รวมสินทรัพย์หมุนเวียน	618,079,458	547,411,267	75,397,281	46,403,243
สินทรัพย์ไม่หมุนเวียน				
เงินลงทุนในบริษัทย่อย 10	-	-	508,542,734	706,175,834
เงินลงทุนระยะยาวอื่น-สุทธิ 11	2,965,560	7,171,964	2,523,126	6,242,112
เงินให้กู้ยืมระยะยาวแก่กิจการที่เกี่ยวข้องกัน 5.1	-	-	73,000,000	-
ที่ดิน อาคาร และอุปกรณ์-สุทธิ 12	1,783,026,125	1,704,294,245	768,615,071	794,691,707
สินทรัพย์ไม่หมุนเวียนอื่น	759,005	251,621	21,650	20,650
รวมสินทรัพย์ไม่หมุนเวียน	1,786,750,690	1,711,717,830	1,352,702,581	1,507,130,303
รวมสินทรัพย์	2,404,830,148	2,259,129,097	1,428,099,862	1,553,533,546

หมายเหตุประกอบงบการเงินเป็นส่วนหนึ่งของงบการเงินนี้

บริษัท ไทยชูการ์ เทอร์มิเนล จำกัด (มหาชน) และบริษัทย่อย

งบดุล

ณ วันที่ 31 ธันวาคม 2553 และ 2552

(หน่วย : บาท)

		งบการเงินรวม		งบการเงินเฉพาะกิจการ	
	หมายเหตุ	2553	2552	2553	2552
<u>หนี้สินและส่วนของผู้ถือหุ้น</u>					
หนี้สินหมุนเวียน					
เงินกู้ยืมระยะสั้นจากสถาบันการเงิน	14	457,280,465	328,298,582	34,000,000	59,000,000
เจ้าหนี้การค้า	15	65,340,145	6,407,576	241,235	1,298,951
เงินกู้ยืมระยะสั้นจากกิจการที่เกี่ยวข้องกัน	5.1	-	-	-	10,000,000
เงินกู้ยืมระยะสั้นจากบุคคลหรือกิจการอื่น	16	-	58,000,000	-	-
ส่วนของเงินกู้ยืมระยะยาวที่ถึงกำหนดชำระ	17	60,000,000	60,000,000	20,000,000	60,000,000
ภาษีเงินได้ค้างจ่าย		22,648,116	12,622,412	1,845,720	3,587,782
ส่วนลดค้างจ่าย		21,559,880	17,207,017	21,559,880	17,207,017
เจ้าหนี้ค่าทรัพย์สิน		1,767,353	3,033,182	-	-
หนี้สินหมุนเวียนอื่น		37,474,087	26,279,600	6,244,229	5,902,724
รวมหนี้สินหมุนเวียน		666,070,046	511,848,369	83,891,064	156,996,474
หนี้สินไม่หมุนเวียน					
เงินกู้ยืมระยะยาวจากกิจการที่เกี่ยวข้องกัน	5.1	-	-	35,000,000	65,000,000
เงินกู้ยืมระยะยาวจากสถาบันการเงิน	17	206,000,000	228,903,798	-	120,000,000
เงินมัดจำรับค่าเช่าที่ดินและที่ดิน		2,522,944	6,868,075	8,257,834	11,923,273
หนี้สินไม่หมุนเวียนอื่น		760,534	57,550	-	-
รวมหนี้สินไม่หมุนเวียน		209,283,478	235,829,423	43,257,834	196,923,273
รวมหนี้สิน		875,353,524	747,677,792	127,148,898	353,919,747

หมายเหตุประกอบงบการเงินเป็นส่วนหนึ่งของงบการเงินนี้

บริษัท ไทยซูการ์ เทอร์มิเนล จำกัด (มหาชน) และบริษัทย่อย

งบดุล

ณ วันที่ 31 ธันวาคม 2553 และ 2552

(หน่วย : บาท)

หมายเหตุ	งบการเงินรวม		งบการเงินเฉพาะกิจการ	
	2553	2552	2553	2552
ส่วนของผู้ถือหุ้น				
ทุนเรือนหุ้น	18			
ทุนจดทะเบียน				
หุ้นสามัญ 132,000,000 หุ้น มูลค่าหุ้นละ 1.00 บาท	132,000,000	132,000,000	132,000,000	132,000,000
ทุนที่ออกและชำระแล้ว				
หุ้นสามัญ 131,999,970 หุ้น มูลค่าหุ้นละ 1.00 บาท	131,999,970	131,999,970	131,999,970	131,999,970
ผลกำไร (ขาดทุน) ที่ยังไม่เกิดขึ้นจริง				
ผลต่างจากการตีราคาสินทรัพย์บริษัทฯ	633,569,635	664,634,060	633,569,635	664,634,060
ผลต่างจากการตีราคาสินทรัพย์บริษัทย่อย	26,487,728	32,803,812	-	-
ผลต่างจากการเปลี่ยนแปลงสัดส่วนการถือหุ้น				
ในบริษัทย่อยภายใต้การควบคุมเดียวกัน	19,998,984	21,965,798	-	-
ผลต่างจากการเปลี่ยนแปลงในมูลค่าชุดกรรมของเงินลงทุน	(2,111,841)	(2,392,714)	(2,111,841)	(2,392,714)
กำไรสะสม				
จัดสรรแล้ว				
ทุนสำรองตามกฎหมาย	13,200,000	13,200,000	13,200,000	13,200,000
ยังไม่ได้จัดสรร	627,625,868	561,506,360	524,293,200	392,172,483
รวมส่วนของผู้ถือหุ้นของบริษัท	1,450,770,344	1,423,717,286	1,300,950,964	1,199,613,799
ส่วนของผู้ถือหุ้นส่วนน้อย	78,706,280	87,734,019	-	-
รวมส่วนของผู้ถือหุ้น	1,529,476,624	1,511,451,305	1,300,950,964	1,199,613,799
รวมหนี้สินและส่วนของผู้ถือหุ้น	2,404,830,148	2,259,129,097	1,428,099,862	1,553,533,546

0.57

0.49

0.10

0.30

หมายเหตุประกอบงบการเงินเป็นส่วนหนึ่งของงบการเงินนี้

บริษัท ไทยซูการ์ เทอร์มิเนล จำกัด (มหาชน) และบริษัทย่อย
งบกำไรขาดทุน
สำหรับปีสิ้นสุดวันที่ 31 ธันวาคม 2553 และ 2552

(หน่วย : บาท)

หมายเหตุ	งบการเงินรวม		งบการเงินเฉพาะกิจการ	
	2553	2552	2553	2552
				(ปรับปรุงใหม่)
รายได้จากการดำเนินงาน				
รายได้จากการบริการ	112,992,252	181,194,976	116,992,975	143,777,402
รายได้จากธุรกิจอสังหาริมทรัพย์	2,265,000	42,769,796	820,000	39,356,796
รายได้จากการขาย	1,700,485,905	1,090,950,286	-	-
รวมรายได้จากการดำเนินงาน	1,815,743,157	1,314,915,058	117,812,975	183,134,198
ต้นทุนจากการดำเนินงาน				
ต้นทุนการบริการ	(60,634,148)	(69,211,925)	(40,955,028)	(51,320,796)
ต้นทุนจากธุรกิจอสังหาริมทรัพย์	(1,604,790)	(26,881,030)	(529,760)	(24,629,196)
ต้นทุนขาย	(1,517,703,871)	(937,606,734)	-	-
รวมต้นทุนจากการดำเนินงาน	(1,579,942,809)	(1,033,699,689)	(41,484,788)	(75,949,992)
กำไรขั้นต้น	235,800,348	281,215,369	76,328,187	107,184,206
รายได้เงินปันผล	53,200	61,200	93,889,396	702,536
รายได้อื่น	17,247,378	12,418,834	10,737,732	8,946,739
กำไรก่อนค่าใช้จ่าย	253,100,926	293,695,403	180,955,315	116,833,481
ค่าใช้จ่ายในการขาย	(23,853,052)	(23,188,475)	(324,736)	(1,556,949)
ค่าใช้จ่ายในการบริหาร	(61,300,684)	(62,215,628)	(14,277,607)	(22,784,036)
ค่าตอบแทนผู้บริหาร	(32,800,514)	(31,366,674)	(13,825,944)	(17,208,036)
รวมค่าใช้จ่าย	(117,954,250)	(116,770,777)	(28,428,287)	(41,549,021)
กำไรก่อนต้นทุนทางการเงินและภาษีเงินได้	135,146,676	176,924,626	152,527,028	75,284,460
ต้นทุนทางการเงิน	(27,330,383)	(21,912,167)	(5,594,019)	(10,670,374)
กำไรก่อนภาษีเงินได้	107,816,293	155,012,459	146,933,009	64,614,086
ภาษีเงินได้	(45,301,705)	(47,811,083)	(14,812,292)	(18,061,840)
กำไรสำหรับปี	62,514,588	107,201,376	132,120,717	46,552,246
ส่วนของกำไร(ขาดทุน)ที่เป็นของ				
ผู้ถือหุ้นของบริษัทฯ	66,119,508	98,637,743	132,120,717	46,552,246
ผู้ถือหุ้นส่วนน้อย	(3,604,920)	8,563,633	-	-
กำไรสำหรับปี	62,514,588	107,201,376	132,120,717	46,552,246
กำไรต่อหุ้นของผู้ถือหุ้นบริษัทฯ	0.50	0.75	1.00	0.35
จำนวนหุ้นสามัญ (หน่วย : หุ้น)	131,999,970	131,999,970	131,999,970	131,999,970

หมายเหตุประกอบงบการเงินเป็นส่วนหนึ่งของงบการเงินนี้

บริษัท ไทยซูการ์ เทอร์มิเนล จำกัด (มหาชน) และบริษัทย่อย
 งบแสดงการเปลี่ยนแปลงส่วนของผู้ถือหุ้น
 สำหรับปีสิ้นสุดวันที่ 31 ธันวาคม 2553 และ 2552
 งบการเงินรวม

(หน่วย : บาท)

	ทุนเรือนหุ้น ที่ออกและ ชำระแล้ว	ผลกำไร (ขาดทุน) ที่ยังไม่เกิดขึ้นจริง				กำไรสะสม				
		ผลต่างจากการ ตีราคาสินทรัพย์ บริษัทฯ	ผลต่างจากการ ตีราคาสินทรัพย์ บริษัทย่อย	ผลต่างจากการ เปลี่ยนแปลงสัดส่วน การถือหุ้นในบริษัทย่อย ภายใต้การควบคุมเดียวกัน	ผลต่างจาก การเปลี่ยนแปลง ในมูลค่ายุติธรรม ของเงินลงทุน	จัดสรรแล้ว ทุนสำรอง ตามกฎหมาย	ยังไม่ได้ จัดสรร	รวมส่วนของ ผู้ถือหุ้นของ บริษัทฯ	ส่วนของ ผู้ถือหุ้น ส่วนน้อย	รวม ส่วนของ ผู้ถือหุ้น
หมายเหตุ										
ยอดคงเหลือ ณ วันที่ 1 มกราคม 2552	120,000,000	706,883,806	39,119,895	16,293,218	(3,363,266)	12,000,000	466,697,663	1,357,631,316	89,103,612	1,446,734,928
ผลต่างจากการตีราคาสินทรัพย์										
- ค่าเสื่อมราคาสินทรัพย์ที่ตีราคาเพิ่มที่รับรู้ในส่วนของผู้ถือหุ้น	-	(31,545,460)	(6,316,083)	(1,827,977)	-	-	-	(39,689,520)	(2,074,005)	(41,763,525)
- ส่วนที่โอนไปกำไรหรือขาดทุนเนื่องจากการขาย/ตัดจำหน่าย	2.5	(10,704,286)	-	-	-	-	10,704,286	-	-	-
เงินลงทุนในหลักทรัพย์เพื่อขาย										
- ผลต่างที่รับรู้ในส่วนของผู้ถือหุ้น	-	-	-	-	970,552	-	-	970,552	-	970,552
ส่วนเกินทุนจากการเปลี่ยนแปลงสัดส่วนการถือหุ้นในบริษัทย่อยเพิ่มขึ้น	-	-	-	7,500,557	-	-	-	7,500,557	(7,500,557)	-
รวมรายได้ (ค่าใช้จ่าย) ที่รับรู้ในส่วนของผู้ถือหุ้น	-	(42,249,746)	(6,316,083)	5,672,580	970,552	-	10,704,286	(31,218,411)	(9,574,562)	(40,792,973)
กำไรสำหรับปี (ปรับปรุงใหม่)	2.5	-	-	-	-	-	98,637,743	98,637,743	8,563,633	107,201,376
รวมรายได้ (ค่าใช้จ่าย) ทั้งสิ้นที่รับรู้สำหรับปี	-	(42,249,746)	(6,316,083)	5,672,580	970,552	-	109,342,029	67,419,332	(1,010,929)	66,408,403
จ่ายเงินและหุ้นปันผล	18	-	-	-	-	-	(13,333,332)	(13,333,332)	-	(13,333,332)
เพิ่มทุน	18	11,999,970	-	-	-	-	-	11,999,970	-	11,999,970
จัดสรรทุนสำรองตามกฎหมาย	-	-	-	-	-	1,200,000	(1,200,000)	-	-	-
ส่วนของผู้ถือหุ้นส่วนน้อยลดลง	-	-	-	-	-	-	-	-	(358,664)	(358,664)
ยอดคงเหลือ ณ วันที่ 31 ธันวาคม 2552	131,999,970	664,634,060	32,803,812	21,965,798	(2,392,714)	13,200,000	561,506,360	1,423,717,286	87,734,019	1,511,451,305
ผลต่างจากการตีราคาสินทรัพย์										
- ค่าเสื่อมราคาสินทรัพย์ที่ตีราคาเพิ่มที่รับรู้ในส่วนของผู้ถือหุ้น	-	(31,064,425)	(6,316,084)	(1,966,814)	-	-	-	(39,347,323)	(1,935,277)	(41,282,600)
เงินลงทุนในหลักทรัพย์เพื่อขาย										
- ผลต่างที่รับรู้ในส่วนของผู้ถือหุ้น	-	-	-	-	280,873	-	-	280,873	-	280,873
รวมรายได้ (ค่าใช้จ่าย) ที่รับรู้ในส่วนของผู้ถือหุ้น	-	(31,064,425)	(6,316,084)	(1,966,814)	280,873	-	-	(39,066,450)	(1,935,277)	(41,001,727)
กำไรสำหรับปี	-	-	-	-	-	-	66,119,508	66,119,508	(3,604,920)	62,514,588
รวมรายได้ (ค่าใช้จ่าย) ทั้งสิ้นที่รับรู้สำหรับปี	-	(31,064,425)	(6,316,084)	(1,966,814)	280,873	-	66,119,508	27,053,058	(5,540,197)	21,512,861
ส่วนของผู้ถือหุ้นส่วนน้อยลดลง	-	-	-	-	-	-	-	-	(3,487,542)	(3,487,542)
ยอดคงเหลือ ณ วันที่ 31 ธันวาคม 2553	131,999,970	633,569,635	26,487,728	19,998,984	(2,111,841)	13,200,000	627,625,868	1,450,770,344	78,706,280	1,529,476,624
						-				
	131,999,970	633,569,635	26,487,728	19,998,984	(2,111,841)	13,200,000	627,625,868	1,450,770,344	78,706,280	1,529,580,115
หมายเหตุประกอบงบการเงินเป็นส่วนหนึ่งของการเงินนี้	-	-	-	-	-	-	-	-	-	

บริษัท ไทยซูการ์ เทอร์มิเนล จำกัด (มหาชน) และบริษัทย่อย
 งบแสดงการเปลี่ยนแปลงส่วนของผู้ถือหุ้น
 สำหรับปีสิ้นสุดวันที่ 31 ธันวาคม 2553 และ 2552
 งบการเงินเฉพาะกิจการ

(หน่วย : บาท)

หมายเหตุ	ทุนเรือนหุ้น ที่ออกและชำระแล้ว	ผลกำไร (ขาดทุน) ที่ยังไม่เกิดขึ้นจริง		กำไรสะสม		รวม
		ผลต่างจากการ ตีราคาสินทรัพย์ บริษัทฯ	ผลต่างจากการ เปลี่ยนแปลงในมูลค่า ยุติธรรมของเงินลงทุน	จัดสรรแล้ว ทุนสำรอง ตามกฎหมาย	ยังไม่ได้จัดสรร	
ยอดคงเหลือ ณ วันที่ 1 มกราคม 2552	120,000,000	706,883,806	(3,363,266)	12,000,000	349,449,283	1,184,969,823
ผลต่างจากการตีราคาสินทรัพย์						
- ค่าเสื่อมราคาสินทรัพย์ที่ตีราคาเพิ่มที่รับรู้ในส่วนของผู้ถือหุ้น	-	(31,545,460)	-	-	-	(31,545,460)
- ส่วนที่โอนไปกำไรหรือขาดทุนเนื่องจากการขาย/ตัดจำหน่าย	2.5	(10,704,286)	-	-	10,704,286	-
เงินลงทุนในหลักทรัพย์เพื่อขาย						
- ผลต่างที่รับรู้ในส่วนของผู้ถือหุ้น	-	-	970,552	-	-	970,552
รวมรายได้ (ค่าใช้จ่าย) ที่รับรู้ในส่วนของผู้ถือหุ้น	-	(42,249,746)	970,552	-	10,704,286	(30,574,908)
กำไรสำหรับปี (ปรับปรุงใหม่)	2.5	-	-	-	46,552,246	46,552,246
รวมรายได้ (ค่าใช้จ่าย) ทั้งสิ้นที่รับรู้สำหรับปี	-	(42,249,746)	970,552	-	57,256,532	15,977,338
จ่ายเงินและหุ้นปันผล	18	-	-	-	(13,333,332)	(13,333,332)
เพิ่มทุน	18	11,999,970	-	-	-	11,999,970
จัดสรรทุนสำรองตามกฎหมายเพิ่มขึ้น	-	-	-	1,200,000	(1,200,000)	-
ยอดคงเหลือ ณ วันที่ 31 ธันวาคม 2552	131,999,970	664,634,060	(2,392,714)	13,200,000	392,172,483	1,199,613,799
ผลต่างจากการตีราคาสินทรัพย์						
- ค่าเสื่อมราคาสินทรัพย์ที่ตีราคาเพิ่มที่รับรู้ในส่วนของผู้ถือหุ้น	-	(31,064,425)	-	-	-	(31,064,425)
เงินลงทุนในหลักทรัพย์เพื่อขาย						
- ผลต่างที่รับรู้ในส่วนของผู้ถือหุ้น	-	-	280,873	-	-	280,873
รวมรายได้ (ค่าใช้จ่าย) ที่รับรู้ในส่วนของผู้ถือหุ้น	-	(31,064,425)	280,873	-	-	(30,783,552)
กำไรสำหรับปี	-	-	-	-	132,120,717	132,120,717
รวมรายได้ (ค่าใช้จ่าย) ทั้งสิ้นที่รับรู้สำหรับปี	-	(31,064,425)	280,873	-	132,120,717	101,337,165
ยอดคงเหลือ ณ วันที่ 31 ธันวาคม 2553	131,999,970	633,569,635	(2,111,841)	13,200,000	524,293,200	1,300,950,964

หมายเหตุประกอบงบการเงินเป็นส่วนหนึ่งของงบการเงินนี้

บริษัท ไทยชูการ์ เทอร์มิเนล จำกัด (มหาชน) และบริษัทย่อย

งบกระแสเงินสด

สำหรับปีสิ้นสุดวันที่ 31 ธันวาคม 2553 และ 2552

(หน่วย : บาท)

	งบการเงินรวม		งบการเงินเฉพาะกิจการ	
	2553	2552	2553	2552
กระแสเงินสดจากกิจกรรมดำเนินงาน				
กำไรก่อนภาษีเงินได้	107,816,293	155,012,459	146,933,009	64,614,086
รายการปรับปรุง				
รายได้เงินปันผล	(53,200)	(61,200)	(93,889,396)	(702,536)
ส่วนเกินปันรับตัดจำหน่าย	3,258	8,987	2,562	10,429
ขาดทุนจากการขายของสินค้าสูงกว่ามูลค่าสุทธิที่จะได้รับ	2,555,968	-	-	-
หนี้สงสัยจะสูญ(โอนกลับรายการ)	(1,240,208)	7,774,804	-	-
ค่าเสื่อมราคา	63,245,912	44,828,110	6,217,644	5,143,292
(กำไร)ขาดทุนจากการจำหน่ายและรื้อถอนสินทรัพย์	317,598	12,632,973	(742,989)	12,071,356
ขาดทุนจากอัตราแลกเปลี่ยนที่ยังไม่เกิดขึ้น	1,256	58,979	-	-
ดอกเบี้ยจ่าย	26,303,338	21,178,234	5,594,019	10,670,374
กำไรจากการดำเนินงานก่อนการเปลี่ยนแปลงในสินทรัพย์และหนี้สินดำเนินงาน	198,950,215	241,433,346	64,114,849	91,807,001
สินทรัพย์ดำเนินงาน(เพิ่มขึ้น)ลดลง				
ลูกหนี้การค้า	(108,725,360)	53,173,702	(9,278,273)	(2,469,363)
สินค้าคงเหลือ	55,906,044	66,469,744	-	-
ต้นทุนพัฒนาอสังหาริมทรัพย์	1,065,515	19,311,113	(9,516)	17,039,706
สินทรัพย์หมุนเวียนอื่น	583,420	(4,439,096)	415,674	(59,726)
สินทรัพย์ไม่หมุนเวียนอื่น	(507,384)	933,563	(1,000)	(2,000)
หนี้สินดำเนินงานเพิ่มขึ้น(ลดลง)				
เจ้าหนี้การค้า	58,931,313	(25,131,557)	(1,057,716)	(1,352,635)
ส่วนลดค้างจ่าย	4,352,863	(1,323,163)	4,352,863	(1,323,163)
หนี้สินหมุนเวียนอื่น	11,165,342	(966,720)	447,094	166,014
เงินมัดจำรับจากค่าเช่า โกดังและที่ดิน	(4,345,131)	(4,303,065)	(3,665,439)	(4,229,640)
หนี้สินไม่หมุนเวียนอื่น	702,984	5,500	-	-
เงินสดรับจากการดำเนินงาน	218,079,821	345,163,367	55,318,536	99,576,194
จ่ายดอกเบี้ย	(29,183,957)	(21,220,887)	(5,699,608)	(10,637,507)
จ่ายภาษีเงินได้	(36,572,159)	(61,174,436)	(16,554,354)	(15,326,681)
เงินสดสุทธิได้มาจากการดำเนินงาน	152,323,705	262,768,044	33,064,574	73,612,006

หมายเหตุประกอบงบการเงินเป็นส่วนหนึ่งของงบการเงินนี้

บริษัท ไทยซูการ์ เทอร์มิเนล จำกัด (มหาชน) และบริษัทย่อย

งบกระแสเงินสด

สำหรับปีสิ้นสุดวันที่ 31 ธันวาคม 2553 และ 2552

(หน่วย : บาท)

	งบการเงินรวม		งบการเงินเฉพาะกิจการ	
	2553	2552	2553	2552
กระแสเงินสดจากกิจกรรมลงทุน				
(เพิ่มขึ้น) ลดลงในเงินให้กู้ยืมระยะสั้นแก่กิจการที่เกี่ยวข้องกัน	-	-	(19,000,000)	96,000,000
เงินสดจ่ายซื้อเงินลงทุนในบริษัทย่อย	-	-	-	(200,000,000)
เงินสดรับจากการลงทุนในบริษัทย่อย	-	-	197,633,100	-
เงินสดรับจากเงินปันผล	53,200	61,200	93,889,396	702,536
เงินสดจ่ายจากการลงทุนเพิ่มในเงินลงทุนระยะยาว	(263,256)	-	-	-
เงินสดรับจากการไถ่ถอนเงินลงทุนระยะยาว	4,500,000	126,000	4,500,000	126,000
เงินสดจ่ายให้กู้ยืมระยะยาวแก่กิจการที่เกี่ยวข้องกัน	-	-	(73,000,000)	-
เงินสดจ่ายซื้อสินทรัพย์ถาวร	(180,263,064)	(316,407,449)	(11,205,435)	(6,707,301)
เงินสดรับจากการจำหน่ายสินทรัพย์	1,362,191	757,035	742,991	210,280
เงินสดสุทธิได้มาจาก (ใช้ไปใน) กิจกรรมลงทุน	(174,610,929)	(315,463,214)	193,560,052	(109,668,485)
กระแสเงินสดจากกิจกรรมจัดหาเงิน				
เพิ่มขึ้น(ลดลง)ในเงินกู้ยืมระยะสั้นจากสถาบันการเงิน	128,981,883	(16,056,791)	(25,000,000)	59,000,000
เพิ่มขึ้น(ลดลง)ในเงินกู้ยืมระยะสั้นจากกิจการที่เกี่ยวข้องกัน	-	-	(10,000,000)	(4,000,000)
เพิ่มขึ้น(ลดลง)ในเงินกู้ยืมระยะสั้นจากบุคคลหรือกิจการอื่น	(58,000,000)	53,000,000	-	-
จ่ายชำระเจ้าหนี้ค่าทรัพย์สิน	(3,033,182)	-	-	-
จ่ายชำระเงินกู้ยืมระยะยาวจากกิจการที่เกี่ยวข้องกัน	-	-	(30,000,000)	38,000,000
รับเงินกู้ยืมระยะยาวจากสถาบันการเงิน	177,096,202	108,903,798	-	-
จ่ายชำระเงินกู้ยืมระยะยาวจากสถาบันการเงิน	(200,000,000)	(105,000,000)	(160,000,000)	(60,000,000)
จ่ายชำระภาษีหัก ณ ที่จ่ายจากการจ่ายหุ้นปันผล	-	(1,333,362)	-	(1,333,362)
จ่ายเงินปันผลให้ผู้ถือหุ้นส่วนน้อย	(1,120,528)	(358,664)	-	-
จ่ายชำระคืนทุนให้ผู้ถือหุ้นส่วนน้อย	(2,367,014)	-	-	-
เงินสดสุทธิได้มาจาก(ใช้ไปใน)กิจกรรมจัดหาเงิน	41,557,361	39,154,981	(225,000,000)	31,666,638
เงินสดและรายการเทียบเท่าเงินสดเพิ่มขึ้น(ลดลง)สุทธิ	19,270,137	(13,540,189)	1,624,626	(4,389,841)
เงินสดและรายการเทียบเท่าเงินสดต้นปี	37,723,497	51,263,686	2,787,237	7,177,078
เงินสดและรายการเทียบเท่าเงินสดปลายปี	56,993,634	37,723,497	4,411,863	2,787,237

หมายเหตุประกอบงบการเงินเป็นส่วนหนึ่งของงบการเงินนี้

บริษัท ไทยซูการ์ เทอร์มิเนล จำกัด (มหาชน) และบริษัทย่อย

งบกระแสเงินสด

สำหรับปีสิ้นสุดวันที่ 31 ธันวาคม 2553 และ 2552

(หน่วย : บาท)

	งบการเงินรวม		งบการเงินเฉพาะกิจการ	
	2553	2552	2553	2552
ข้อมูลกระแสเงินสดเปิดเผยเพิ่มเติม				
1. รายการที่ไม่เป็นตัวเงินที่มีสาระสำคัญในงบการเงินรวมและงบการเงินเฉพาะกิจการ มีดังนี้				
- รายการกำไร(ขาดทุน)ที่ยังไม่เกิดขึ้นจากหลักทรัพย์เพื่อขาย	280,873	970,552	280,873	970,552
- ค่าเสื่อมราคาในส่วนเกินทุนจากการตีราคาสินทรัพย์	41,282,600	41,763,525	31,064,425	31,545,460
- คัดจำหน่ายส่วนเกินทุนจากการตีราคาสินทรัพย์จากการรื้อถอนสินทรัพย์กับกำไรสะสม	-	10,704,286	-	10,704,286
- ซื้อสินทรัพย์ถาวรซึ่งยังไม่ได้จ่ายชำระ	1,767,353	5,152,693	-	-
- ดอกเบี้ยจ่ายซึ่งรวมเป็นราคาทุนของสินทรัพย์	2,909,764	1,254,681	-	-
- โอนส่วนของผู้อื้อหุ้นส่วนน้อยเป็นส่วนเกินจากการเปลี่ยนแปลง				
สัดส่วนการถือหุ้นในบริษัทย่อย	-	7,500,557	-	-
- โอนที่ดิน อาคารและอุปกรณ์ส่วนหนึ่งเป็นต้นทุนพัฒนาอสังหาริมทรัพย์	-	32,968,802	-	32,570,010
- จ่ายหุ้นปันผลให้แก่ผู้ถือหุ้นของบริษัทฯ	-	11,999,970	-	11,999,970
2. เงินสดและรายการเทียบเท่าเงินสด ประกอบด้วย				
- เงินสด	108,237	99,357	53,608	50,000
- เงินฝากธนาคารออมทรัพย์	48,910,424	37,407,765	4,100,993	2,689,883
- เงินฝากธนาคารกระแสรายวัน	7,974,973	216,375	257,262	47,354
รวม	56,993,634	37,723,497	4,411,863	2,787,237

หมายเหตุประกอบงบการเงินเป็นส่วนหนึ่งของงบการเงินนี้

บริษัท ไทยชูการ์ เทอร์มิเนล จำกัด (มหาชน) และบริษัทย่อย

หมายเหตุประกอบงบการเงิน

วันที่ 31 ธันวาคม 2553 และ 2552

1. ข้อความทั่วไป

บริษัท ไทยชูการ์ เทอร์มิเนล จำกัด (มหาชน) (บริษัทฯ) จดทะเบียนเป็นนิติบุคคลประเภทบริษัทจำกัด ตามประมวลกฎหมายแพ่งและพาณิชย์ เมื่อวันที่ 27 กันยายน 2519 ทะเบียนนิติบุคคลเลขที่ 1119/2519 ต่อมาได้ จดทะเบียนแปรสภาพเป็นบริษัทมหาชนจำกัด เมื่อวันที่ 17 พฤษภาคม 2537 ทะเบียนนิติบุคคลเลขที่ 0107537001692 บริษัทฯ จดทะเบียนกับตลาดหลักทรัพย์แห่งประเทศไทยเมื่อวันที่ 13 กรกฎาคม 2533 สำนักงานตั้งอยู่เลขที่ 90 หมู่ 1 ซอยสยามไฮโล ถนนปู่เจ้าสมิงพราย ตำบลสำโรงกลาง อำเภอพระประแดง จังหวัดสมุทรปราการ ประเทศไทย

บริษัทฯ ดำเนินธุรกิจให้บริการขนถ่ายและขนส่งน้ำตาลและสินค้าเกษตรบางประเภท ให้เช่า คลังสินค้า ประกอบกิจการค้าที่ดิน ทำการจัดสรรที่ดิน และทำการก่อสร้างสิ่งปลูกสร้างอย่างอื่นบนที่ดินเพื่อ จ้างนาย ให้เช่า เช่าซื้อเพื่อเป็นสถานที่อยู่อาศัย สถานที่ทำการ อาคารพาณิชย์และบริษัทย่อยดำเนินธุรกิจหลักตาม หมายเหตุประกอบงบการเงินข้อที่ 3.1

บริษัทฯ เป็นบริษัทย่อยของบริษัท น้ำตาลขอนแก่น จำกัด (มหาชน) ซึ่งถือหุ้นในบริษัทฯ ร้อยละ 23.82 และมีส่วนร่วมในอำนาจการควบคุมบริษัทฯ สำนักงานตั้งอยู่เลขที่ 503 อาคาร เค.เอส.แอล ทาวเวอร์ ชั้น 9 ถนนศรีอยุธยา เขตราชเทวี กรุงเทพมหานคร โรงงานตั้งอยู่เลขที่ 43 หมู่ 10 ตำบลน้ำพอง อำเภอน้ำพอง จังหวัด ขอนแก่น ดำเนินธุรกิจหลักเกี่ยวกับการผลิตและจำหน่ายน้ำตาลทราย และกากน้ำตาล

2. หลักเกณฑ์การจัดทำงบการเงินและนโยบายการบัญชี

2.1 งบการเงินรวม และงบการเงินเฉพาะกิจการได้จัดทำขึ้นตามหลักการบัญชีที่รับรองทั่วไปภายใต้พระราชบัญญัติ การบัญชี พ.ศ. 2543 ซึ่งหมายความว่าถึงมาตรฐานการบัญชีและมาตรฐานการรายงานทางการเงินรวมถึงการ ดีความและแนวปฏิบัติทางการบัญชีที่กำหนดโดยสภาวิชาชีพบัญชี ซึ่งจัดตั้งตามพระราชบัญญัติวิชาชีพบัญชี พ.ศ. 2547 ได้มีมติให้ประกาศใช้แล้ว และตามข้อกำหนดของสำนักงานคณะกรรมการกำกับหลักทรัพย์และ ตลาดหลักทรัพย์ว่าด้วยการจัดทำและนำเสนอรายงานทางการเงิน

งบการเงินนี้ได้จัดทำขึ้นโดยใช้เกณฑ์ราคาทุนเดิม เว้นแต่จะได้เปิดเผยเป็นอย่างอื่นในนโยบายการบัญชี

2.2 สภาวิชาชีพบัญชีได้ออกประกาศสภาวิชาชีพบัญชี ฉบับที่ 17/2553 และฉบับที่ 50-55/2553 ซึ่งลงประกาศในราชกิจจานุเบกษาแล้วให้ใช้มาตรฐานการบัญชี มาตรฐานการรายงานทางการเงินและการตีความ มาตรฐานการรายงานทางการเงินใหม่ดังต่อไปนี้

อ้างอิงมาตรฐาน	เรื่อง	วันที่มีผลบังคับใช้
แม่บทการบัญชี (ปรับปรุง 2552)		มีผลบังคับใช้ทันที
มาตรฐานการบัญชีฉบับที่ 1 (ปรับปรุง 2552)	การนำเสนองบการเงิน	1 มกราคม 2554
มาตรฐานการบัญชีฉบับที่ 2 (ปรับปรุง 2552)	สินค้าคงเหลือ	1 มกราคม 2554
มาตรฐานการบัญชีฉบับที่ 7 (ปรับปรุง 2552)	งบกระแสเงินสด	1 มกราคม 2554
มาตรฐานการบัญชีฉบับที่ 8 (ปรับปรุง 2552)	นโยบายการบัญชี การเปลี่ยนแปลงประมาณการทางบัญชี และข้อผิดพลาด	1 มกราคม 2554
มาตรฐานการบัญชีฉบับที่ 10 (ปรับปรุง 2552)	เหตุการณ์ภายหลังรอบระยะเวลารายงาน	1 มกราคม 2554
มาตรฐานการบัญชีฉบับที่ 11 (ปรับปรุง 2552)	สัญญาก่อสร้าง	1 มกราคม 2554
มาตรฐานการบัญชีฉบับที่ 16 (ปรับปรุง 2552)	ที่ดิน อาคารและอุปกรณ์	1 มกราคม 2554
มาตรฐานการบัญชีฉบับที่ 17 (ปรับปรุง 2552)	สัญญาเช่า	1 มกราคม 2554
มาตรฐานการบัญชีฉบับที่ 18 (ปรับปรุง 2552)	รายได้	1 มกราคม 2554
มาตรฐานการบัญชีฉบับที่ 19	ผลประโยชน์ของพนักงาน	1 มกราคม 2554
มาตรฐานการบัญชีฉบับที่ 23 (ปรับปรุง 2552)	ต้นทุนการกู้ยืม	1 มกราคม 2554
มาตรฐานการบัญชีฉบับที่ 24 (ปรับปรุง 2552)	การเปิดเผยข้อมูลเกี่ยวกับบุคคลหรือกิจการที่เกี่ยวข้องกัน	1 มกราคม 2554
มาตรฐานการบัญชีฉบับที่ 26	การบัญชีและการรายงาน โครงการผลประโยชน์เมื่อออกจากงาน	1 มกราคม 2554
มาตรฐานการบัญชีฉบับที่ 27 (ปรับปรุง 2552)	งบการเงินรวมและงบการเงินเฉพาะกิจการ	1 มกราคม 2554
มาตรฐานการบัญชีฉบับที่ 28 (ปรับปรุง 2552)	เงินลงทุนในบริษัทร่วม	1 มกราคม 2554
มาตรฐานการบัญชีฉบับที่ 29	การรายงานทางการเงินในสภาพเศรษฐกิจที่เงินเฟ้อรุนแรง	1 มกราคม 2554
มาตรฐานการบัญชีฉบับที่ 31 (ปรับปรุง 2552)	ส่วนได้เสียในการร่วมค้า	1 มกราคม 2554
มาตรฐานการบัญชีฉบับที่ 33 (ปรับปรุง 2552)	กำไรต่อหุ้น	1 มกราคม 2554
มาตรฐานการบัญชีฉบับที่ 34 (ปรับปรุง 2552)	งบการเงินระหว่างกาล	1 มกราคม 2554
มาตรฐานการบัญชีฉบับที่ 36 (ปรับปรุง 2552)	การด้อยค่าของสินทรัพย์	1 มกราคม 2554
มาตรฐานการบัญชีฉบับที่ 37 (ปรับปรุง 2552)	ประมาณการหนี้สิน หนี้สินที่อาจเกิดขึ้น และสินทรัพย์ที่อาจเกิดขึ้น	1 มกราคม 2554
มาตรฐานการบัญชีฉบับที่ 38 (ปรับปรุง 2552)	สินทรัพย์ไม่มีตัวตน	1 มกราคม 2554
มาตรฐานการบัญชีฉบับที่ 40 (ปรับปรุง 2552)	อสังหาริมทรัพย์เพื่อการลงทุน	1 มกราคม 2554
มาตรฐานการรายงานทางการเงินฉบับที่ 2	การจ่ายโดยใช้หุ้นเป็นเกณฑ์	1 มกราคม 2554
มาตรฐานการรายงานทางการเงินฉบับที่ 3 (ปรับปรุง 2552)	การรวมธุรกิจ	1 มกราคม 2554
มาตรฐานการรายงานทางการเงินฉบับที่ 5 (ปรับปรุง 2552)	สินทรัพย์ไม่หมุนเวียนที่ถือไว้เพื่อขายและการดำเนินงานที่ยกเลิก	1 มกราคม 2554
มาตรฐานการรายงานทางการเงินฉบับที่ 6	การสำรวจและประเมินค่าแหล่งทรัพยากรแร่	1 มกราคม 2554
การตีความมาตรฐานการรายงานทางการเงินฉบับที่ 15	สัญญาการก่อสร้างอสังหาริมทรัพย์	1 มกราคม 2554
มาตรฐานการบัญชีฉบับที่ 12	ภาษีเงินได้	1 มกราคม 2556
มาตรฐานการบัญชีฉบับที่ 20 (ปรับปรุง 2552)	การบัญชีสำหรับเงินอุดหนุนจากรัฐบาล และการเปิดเผยข้อมูลเกี่ยวกับความช่วยเหลือจากรัฐบาล	1 มกราคม 2556
มาตรฐานการบัญชีฉบับที่ 21 (ปรับปรุง 2552)	ผลกระทบจากการเปลี่ยนแปลงของอัตราแลกเปลี่ยนเงินตราต่างประเทศ	1 มกราคม 2556

ฝ่ายบริหารของบริษัทฯ เชื่อว่าจะไม่มีผลกระทบอย่างเป็นสาระสำคัญต่อการเงินสำหรับปีที่เริ่มใช้มาตรฐานการบัญชี มาตรฐานการรายงานทางการเงิน และการตีความมาตรฐานการรายงานทางการเงินดังกล่าวข้างต้น ยกเว้นมาตรฐานการบัญชีดังต่อไปนี้ที่ฝ่ายบริหารคาดว่าจะมีผลกระทบต่อการเงินในปีที่นำมาถือปฏิบัติ

มาตรฐานการบัญชี ฉบับที่ 19 เรื่อง ผลประโยชน์ของพนักงาน

มาตรฐานการบัญชี เรื่องผลประโยชน์ของพนักงานให้ถือปฏิบัติกับงบการเงินสำหรับรอบระยะเวลาบัญชีที่เริ่มในหรือหลังวันที่ 1 มกราคม 2554 ซึ่งตามมาตรฐานการบัญชีฉบับนี้ กำหนดให้ต้องทยอยรับรู้ค่าใช้จ่ายและประมาณการหนี้สินผลประโยชน์พนักงาน ตามระยะเวลาตั้งแต่วันที่พนักงานเริ่มให้บริการ โดยกำหนดให้มีข้อสมมติฐานในการคำนวณตามหลักการคณิตศาสตร์ประกันภัยเพื่อประเมินภาระผูกพันและค่าใช้จ่ายของผลประโยชน์ระยะยาว รวมถึงกำหนดให้ใช้วิธีการคิดลดผลประโยชน์เนื่องจากกำหนดเวลาการจ่ายชำระผลประโยชน์ดังกล่าวจะเกิดขึ้นภายหลังจากที่พนักงานได้ให้บริการเป็นเวลานาน สำหรับการปฏิบัติในช่วงเปลี่ยนแปลงมาตรฐานการบัญชี ฉบับที่ 19 อนุญาตให้บันทึกประมาณการหนี้สินที่คำนวณจากระยะเวลาที่พนักงานให้บริการก่อนวันที่มีผลบังคับใช้ได้สี่ทางเลือก โดยกลุ่มบริษัทฯ อยู่ระหว่างการพิจารณาและจัดทำข้อมูลเพื่อประเมินผลกระทบและเลือกแนวทางการบันทึกบัญชีที่เหมาะสมกับกลุ่มบริษัท

มาตรฐานการบัญชี ฉบับที่ 12 เรื่อง ภาษีเงินได้

มาตรฐานการบัญชี เรื่องภาษีเงินได้ให้ถือปฏิบัติกับงบการเงินสำหรับรอบระยะเวลาบัญชีที่เริ่มในหรือหลังวันที่ 1 มกราคม 2556 มาตรฐานการบัญชีฉบับนี้กำหนดให้กิจการระบุผลแตกต่างชั่วคราวที่เกิดจากผลแตกต่างของมูลค่าสินทรัพย์และหนี้สินระหว่างเกณฑ์ทางบัญชีและภาษีอากร เพื่อรับรู้ผลกระทบทางภาษีเป็นสินทรัพย์หรือหนี้สินภาษีเงินได้รอการตัดบัญชีตามหลักเกณฑ์ที่กำหนด

ปัจจุบันฝ่ายบริหารของบริษัทฯ อยู่ระหว่างการประเมินผลกระทบที่อาจมีต่อการเงินในปีที่เริ่มนำมาตรฐานการบัญชีฉบับนี้มาถือปฏิบัติ

- 2.3 ในการจัดทำงบการเงินให้เป็นไปตามหลักการบัญชีที่รับรองทั่วไป ผู้บริหารต้องใช้ประมาณการและข้อสมมติฐาน ซึ่งมีผลกระทบต่อการกำหนดนโยบายและการรายงานจำนวนเงินที่เกี่ยวกับสินทรัพย์ หนี้สิน รายได้ และค่าใช้จ่าย การประมาณและข้อสมมติฐานมาจากประสบการณ์และปัจจัยต่างๆ ที่ผู้บริหารมีความเชื่อมั่นอย่างสมเหตุสมผลภายใต้สถานการณ์แวดล้อมนั้น ดังนั้นผลที่เกิดขึ้นจริงอาจแตกต่างจากที่ประมาณไว้
- 2.4 งบการเงินนี้นำเสนอเพื่อวัตถุประสงค์ของการรายงานเพื่อใช้ในประเทศไทย และจัดทำเป็นภาษาไทย งบการเงินฉบับภาษาอังกฤษได้จัดทำขึ้นเพื่อความสะดวกของผู้อ่านงบการเงินที่ไม่คุ้นเคยกับภาษาไทย
- 2.5 ในปี 2552 บริษัทฯ ได้ปรับปรุงรายการรื้อถอนอาคารหลังหนึ่งซึ่งมีส่วนเกินจากการตีราคาอาคารเพิ่ม จากเดิมซึ่งรับรู้ส่วนเกินทุนดังกล่าวเป็นรายการขาดทุนจากการรื้อถอนอาคารในงบกำไรขาดทุนเป็นรับรู้โดยตรงเข้ากำไรสะสมเพื่อให้สอดคล้องกับมาตรฐานการบัญชีฉบับที่ 32 เรื่อง ที่ดิน อาคารและอุปกรณ์ ทำให้งบกำไรขาดทุนสำหรับปีสิ้นสุดวันที่ 31 ธันวาคม 2552 แสดงค่าใช้จ่ายในการบริหารลดลง จำนวน 10.70 ล้านบาท และกำไรสำหรับปีเพิ่มขึ้นด้วยจำนวนเดียวกัน และกำไรต่อหุ้นเพิ่มขึ้นจำนวน 0.08 บาทต่อหุ้น อย่างไรก็ตาม รายการดังกล่าวไม่มีผลกระทบต่อส่วนของผู้ถือหุ้นตามที่เคยเสนอรายงานไปแล้ว

3. หลักเกณฑ์การจัดทำงบการเงินรวม

3.1 งบการเงินรวมนี้อำนาจขึ้นโดยรวมงบการเงินของบริษัทฯ และบริษัทย่อย 5 แห่ง (รวมกันเรียกว่า “กลุ่มบริษัท”) โดยมีสัดส่วนโครงสร้างของกลุ่มบริษัท ดังนี้

	อัตราร้อยละ ของการถือหุ้น	จัดตั้งขึ้น ในประเทศ	ประเภทกิจการ
	2553	2552	
บริษัท ที เอส ซี แอสเซต จำกัด	79.78	79.78	ไทย ธุรกิจให้เช่าอสังหาริมทรัพย์
บริษัท ที เอส อุตสาหกรรมน้ำมัน จำกัด	94.31	94.31	ไทย ธุรกิจซื้อ-ขาย ให้เช่า และพัฒนาอสังหาริมทรัพย์และประกอบ ธุรกิจโรงกลั่นน้ำมันปาล์ม
บริษัท ที เอส ฟลาวมิลล์ จำกัด (มหาชน) (เดิมชื่อ บริษัท ที เอส ฟลาวมิลล์ จำกัด)	98.82	98.82	ไทย ธุรกิจผลิต และจำหน่ายแป้งข้าวสาลี และให้เช่าอสังหาริมทรัพย์
บริษัท ที เอส คลังสินค้า จำกัด	64.13	64.13	ไทย ธุรกิจรับฝากและขนถ่ายสินค้า
บริษัท ที เอส ขนส่งและโลจิสติกส์ จำกัด	85.90	85.90	ไทย ธุรกิจผลิตและจำหน่ายกระสอบพลาสติก เส้นใยพลาสติก และ ผลิตภัณฑ์จากเม็ดพลาสติก รวมทั้งซื้อและจำหน่ายผลิตภัณฑ์จาก เม็ดพลาสติก และให้บริการขนส่ง บริการรักษาความปลอดภัย

3.2 บริษัทย่อย เป็นกิจการที่อยู่ภายใต้การควบคุมของบริษัทฯ การควบคุมเกิดขึ้นเมื่อบริษัทฯ มีอำนาจควบคุมทั้งทางตรงและทางอ้อมในการกำหนดนโยบายทางการเงินและการดำเนินงานของบริษัทนั้นเพื่อให้ได้มาซึ่งประโยชน์จากกิจกรรมของบริษัทย่อย งบการเงินของบริษัทย่อยได้รวมอยู่ในงบการเงินรวมของกลุ่มบริษัทนับแต่วันที่มีการควบคุมจนถึงวันที่การควบคุมสิ้นสุดลง

3.3 งบการเงินรวมจัดทำขึ้นโดยใช้นโยบายการบัญชีเดียวกันสำหรับรายการบัญชีที่เหมือนกันหรือเหตุการณ์การบัญชีที่คล้ายคลึงกัน

3.4 รอบระยะเวลาบัญชีของบริษัทย่อยสิ้นสุดวันเดียวกันกับบริษัท ไทยชูการ์ เทอร์มิเนล จำกัด (มหาชน)

3.5 งบการเงินรวมได้รวมรายการบัญชีของบริษัทฯ และบริษัทย่อย หลังจากตัดรายการระหว่างกัน ซึ่งยอดคงค้างระหว่างบริษัทฯ และบริษัทย่อย รายการค้าระหว่างกันที่มีสาระสำคัญและเงินลงทุนในบริษัทย่อยของบริษัทฯ และส่วนของผู้ถือหุ้นของบริษัทย่อยได้ตัดออกในขั้นตอนการจัดทำงบการเงินรวมแล้ว

4. สรุปนโยบายการบัญชีที่สำคัญ

นโยบายการบัญชีที่สำคัญของกลุ่มบริษัทมีดังนี้

4.1 เงินสดและรายการเทียบเท่าเงินสด หมายความว่ารวมถึง เงินสด เงินฝากธนาคารประเภทออมทรัพย์ กระแสรายวัน และประจำไม่เกิน 3 เดือน และเงินลงทุนระยะสั้นซึ่งถึงกำหนดจ่ายคืนในระยะเวลาไม่เกิน 3 เดือน ซึ่งปราศจากภาระผูกพัน

4.2 ลูกหนี้การค้าและลูกหนี้อื่นแสดงในราคาตามใบแจ้งหนี้หักค่าเผื่อนี้สงสัยจะสูญ ซึ่งค่าเผื่อนี้สงสัยจะสูญประเมินโดยการวิเคราะห์ประวัติการชำระหนี้และการคาดการณ์เกี่ยวกับการชำระหนี้ในอนาคตของลูกหนี้ โดยจะตัดจำหน่ายบัญชีเมื่อทราบว่าเป็นหนี้สูญ

4.3 สินค้าคงเหลือ แสดงมูลค่าในราคาทุนหรือมูลค่าสุทธิที่จะได้รับแล้วแต่ราคาใดจะต่ำกว่า และปรับด้วยค่าเพื่อสินค้าเคลื่อนไหวช้าหรือล่าช้า ซึ่งประมาณการจากสินค้าแต่ละชนิดที่คาดว่าจะเสื่อมสภาพที่เกิดขึ้นจริง (ถ้ามี) วิธีการคำนวณต้นทุนของสินค้านี้

- วัตถุดิบ วัสดุสิ้นเปลือง และวัสดุโรงงานคำนวณตามวิธีเข้าก่อนออกก่อน ยกเว้นวัตถุดิบน้ำมันปาล์มคำนวณตามวิธีถ่วงเฉลี่ยถ่วงน้ำหนัก
- สินค้าระหว่างผลิตและสินค้าสำเร็จรูป-แป้งสาธิต และกระสอบคำนวณด้วยต้นทุนที่เกิดขึ้นจริงตามวิธีเข้าก่อนออกก่อน

- สินค้าระหว่างผลิตและสินค้าสำเร็จรูปน้ำมันปาล์มคำนวณด้วยต้นทุนที่เกิดขึ้นจริงตามวิธีถ่วงเฉลี่ยถ่วงน้ำหนัก ต้นทุนสินค้าประกอบด้วยต้นทุนที่ซื้อ ต้นทุนในการตัดแปลงหรือต้นทุนอื่นเพื่อให้สินค้าอยู่ในสถานที่และสภาพปัจจุบัน ในกรณีของสินค้าสำเร็จรูปและสินค้าระหว่างผลิตที่ผลิตเอง ต้นทุนสินค้านรวมการปันส่วนของค่าโซ่หุ้ยการผลิตอย่างเหมาะสมโดยคำนึงถึงระดับกำลังการผลิตตามปกติ

มูลค่าสุทธิที่จะได้รับเป็นการประมาณราคาที่จะขายได้จากการดำเนินการธุรกิจปกติหักด้วยค่าใช้จ่ายที่จำเป็นในการขาย

ผลพลอยได้อื่นที่เกิดขึ้นจากการผลิตน้ำมันปาล์มบริษัทฯ ไม่ได้จัดสรรต้นทุนการผลิตร่วมที่เกิดขึ้นจากกระบวนการผลิตให้ ซึ่งรายได้จากการขายผลพลอยได้ดังกล่าวจะแสดงเป็นรายการรายได้อื่น

4.4 ต้นทุนพัฒนาอสังหาริมทรัพย์ แสดงในราคาทุนหรือมูลค่าสุทธิที่จะได้รับแล้วแต่ราคาใดจะต่ำกว่าตามวิธีเฉพาะเจาะจง ประกอบด้วย มูลค่าที่ดิน ค่าถมที่ดิน ค่าก่อสร้าง ค่าพัฒนาระบบสาธารณูปโภค และค่าใช้จ่ายโดยตรงเพื่อให้ได้มาซึ่งสินค้าและพร้อมที่จะขาย

4.5 เงินลงทุน

4.5.1 เงินลงทุนในบริษัทย่อย ในงบการเงินเฉพาะกิจการบันทึกบัญชีตามวิธีราคาทุนสุทธิด้วยค่าเพื่อการด้อยค่าสะสมและจะบันทึกรับรู้การเปลี่ยนแปลงมูลค่าเงินลงทุนในงบกำไรขาดทุนเมื่อจำหน่ายเงินลงทุนหรือเงินลงทุนเกิดการด้อยค่า

4.5.2 เงินลงทุนในตราสารหนี้และตราสารทุนในความต้องการของตลาด ซึ่งบันทึกเป็นหลักทรัพย์เพื่อขายเป็นเงินลงทุนที่ไม่ระบุช่วงเวลาที่จะถือไว้ซึ่งอาจขายเมื่อต้องการเสริมสภาพคล่องและแสดงรวมอยู่ในสินทรัพย์ไม่หมุนเวียน เว้นแต่ผู้บริหารจะแสดงเจตจำนงเพื่อถือหลักทรัพย์ไว้น้อยกว่า 12 เดือนนับจากวันที่ในงบดุล หรือผู้บริหารต้องการขายเพื่อเพิ่มเงินทุนในการประกอบกิจการซึ่งจะจัดประเภทเป็นสินทรัพย์หมุนเวียน ฝ่ายบริหารกำหนดการจัดประเภทที่เหมาะสมสำหรับเงินลงทุน ณ เวลาที่ลงทุนและทบทวนการจัดประเภทเป็นปกติอย่างสม่ำเสมอ โดยเงินลงทุนนี้แสดงด้วยมูลค่ายุติธรรมซึ่งคำนวณจากราคาเสนอซื้อครั้งสุดท้าย ณ วันสิ้นงวดบัญชี และรับรู้การเปลี่ยนแปลงมูลค่าเป็นรายการแยกต่างหากในส่วนของผู้ถือหุ้น โดยจะรับรู้ในงบกำไรขาดทุนเมื่อมีการจำหน่ายเงินลงทุนหรือเงินลงทุนเกิดการด้อยค่า

- 4.5.3 เงินลงทุนในตราสารหนี้ที่จะถือจนครบกำหนดแยกประเภทเป็นเงินลงทุนระยะสั้นหรือระยะยาวตามอายุคงเหลือ แสดงมูลค่าตามวิธีราคาทุนตัดจำหน่ายและหักด้วยค่าเผื่อการด้อยค่าสะสม(ถ้ามี) กลุ่มบริษัทตัดบัญชีส่วนเกิน/ส่วนต่ำกว่ามูลค่าตราสารหนี้ตามวิธีเส้นตรง ซึ่งจำนวนที่ตัดจำหน่ายนี้รวมอยู่ในงบกำไรขาดทุน
- 4.5.4 เงินลงทุนทั่วไปเป็นเงินลงทุนในตราสารทุนที่ไม่อยู่ในความต้องการของตลาด แสดงมูลค่าด้วยราคาทุนสุทธิด้วยค่าเผื่อการด้อยค่าสะสม (ถ้ามี) และจะบันทึกการรับรู้การเปลี่ยนแปลงมูลค่าเงินลงทุนทั่วไปในงบกำไรขาดทุนเมื่อจำหน่ายเงินลงทุนหรือเงินลงทุนเกิดการด้อยค่า
- 4.6 ที่ดินแสดงตามราคาทุน อาคารและอุปกรณ์แสดงด้วยราคาทุนหักค่าเสื่อมราคาสะสมและค่าเผื่อการด้อยค่าสะสมของสินทรัพย์ยกเว้นที่ดิน อาคารและเครื่องจักรที่แสดงด้วยราคาที่ดีใหม่ ราคาที่ดีใหม่หมายถึงมูลค่ายุติธรรมซึ่งกำหนดจากเกณฑ์การใช้งานของสินทรัพย์ที่มีอยู่จริง ณ วันที่มีการตีราคาใหม่หักด้วยค่าเสื่อมราคาสะสมที่คำนวณจากมูลค่ายุติธรรมนั้นและค่าเผื่อการด้อยค่าสะสมของสินทรัพย์
- การตีราคาใหม่ดำเนินการโดยผู้ประเมินราคาอิสระ ซึ่งมีนโยบายที่จะให้ผู้ประเมินราคาอิสระประเมินราคาสินทรัพย์ดังกล่าวเป็นครั้งคราว เพื่อมิให้ราคาตามบัญชี ณ วันที่ในงบดุลแตกต่างจากมูลค่ายุติธรรมอย่างมีสาระสำคัญ ส่วนที่เพิ่มขึ้นของราคาที่ประเมินใหม่จะถูกบันทึกตรงไปยังส่วนของผู้ถือหุ้นภายใต้บัญชีผลกำไร(ขาดทุน)ที่ยังไม่เกิดขึ้นจริง-ผลต่างจากการตีราคาสินทรัพย์เพิ่ม สำหรับส่วนที่ลดลงของราคาที่ประเมินใหม่จากราคาทุนจะถือเป็นรายการขาดทุนจากการตีราคาสินทรัพย์ลดลงในงบกำไรขาดทุน ซึ่งส่วนเกินทุนจากการตีราคาอาคารและเครื่องจักรเพิ่มจะทยอยตัดจ่ายตามอายุการใช้งานที่เหลืออยู่ของสินทรัพย์นั้น

ค่าเสื่อมราคาของอาคารและอุปกรณ์คำนวณจากราคาทุนหรือราคาที่ดีใหม่ของสินทรัพย์โดยวิธีเส้นตรงตามอายุการใช้งาน โดยประมาณดังนี้

- อาคารและสิ่งปลูกสร้าง	4-47	ปี
- ส่วนปรับปรุงที่ดินเช่า	30	ปี
- ส่วนปรับปรุงอาคาร	10-20	ปี
- ถนน	5 10 และ 20	ปี
- ท่าเรือ	5 และ 29	ปี
- เครื่องจักรและอุปกรณ์	3-20	ปี
- ยานพาหนะ	5	ปี

กลุ่มบริษัทบันทึกค่าเสื่อมราคาที่คำนวณได้ข้างต้น ดังต่อไปนี้

- ค่าเสื่อมราคาของส่วนที่คำนวณจากราคาทุนรวมอยู่ในการคำนวณผลการดำเนินงาน
- ค่าเสื่อมราคาของส่วนที่ตีราคาเพิ่มตัดจำหน่ายไปบัญชีผลกำไร(ขาดทุน)ที่ยังไม่เกิดขึ้นจริง-ผลต่างจากการตีราคาสินทรัพย์เพิ่มในส่วนของผู้ถือหุ้น

ไม่มีการคิดค่าเสื่อมราคาสำหรับที่ดินและสินทรัพย์ระหว่างก่อสร้าง

ดอกเบี้ยจ่ายที่เกิดจากเงินที่กู้ยืมมาโดยเฉพาะเพื่อใช้ในโครงการระหว่างก่อสร้าง และระหว่างติดตั้งได้นำไปรวมเป็นราคาทุนของงานระหว่างก่อสร้างดังกล่าวจนกว่าจะอยู่ในสภาพพร้อมใช้งานตามวัตถุประสงค์

- 4.7 การค้อยค่าของสินทรัพย์ โดยทุกวันที่ในงบดุลกลุ่มบริษัทจะทำการประเมินว่ามีข้อบ่งชี้ซึ่งแสดงว่าสินทรัพย์ค้อยค่าลงหรือไม่ หากมีข้อบ่งชี้ของการค้อยค่ากลุ่มบริษัทจะทำการประมาณมูลค่าที่คาดว่าจะได้รับคืนของสินทรัพย์และหากพบว่าราคาตามบัญชีของสินทรัพย์นั้นมีมูลค่าสูงกว่ามูลค่าที่คาดว่าจะได้รับคืนกลุ่มบริษัทจะลดมูลค่าของสินทรัพย์ลงให้เท่ากับมูลค่าที่คาดว่าจะได้รับคืน และรับรู้ผลขาดทุนจากการค้อยค่าของสินทรัพย์ในงบกำไรขาดทุน (มูลค่าที่คาดว่าจะได้รับคืนของสินทรัพย์หมายถึงราคาขายสุทธิหรือมูลค่าจากการใช้ของสินทรัพย์นั้นแล้วแต่จำนวนใดจะสูงกว่า)
- 4.8 เจ้าหนี้การค้าและเจ้าหนี้อื่นแสดงมูลค่าราคาทุน
- 4.9 หนี้สินที่มีภาระดอกเบี้ยแสดงมูลค่าราคาทุน โดยบันทึกค่าใช้จ่ายเกี่ยวกับการเกิดหนี้สินเป็นค่าใช้จ่ายสำหรับปี
- 4.10 ประมาณการหนี้สิน กลุ่มบริษัทจะบันทึกประมาณการหนี้สินเมื่อมีความเป็นไปได้ค่อนข้างแน่ของการเกิดภาระผูกพันในปัจจุบันตามกฎหมายหรือจากการอนุมานอันเป็นผลสืบเนื่องมาจากเหตุการณ์ในอดีต ภาระผูกพันดังกล่าวคาดว่าจะส่งผลให้สูญเสียทรัพยากรที่มีประโยชน์เชิงเศรษฐกิจเพื่อจ่ายชำระภาระผูกพันและจำนวนที่ต้องจ่ายสามารถประมาณการได้อย่างน่าเชื่อถือ หากคาดว่าจะได้รับคืนรายจ่ายที่จ่ายชำระไปตามประมาณการหนี้สินทั้งหมดหรือบางส่วนอย่างแน่นอน กลุ่มบริษัทจะรับรู้รายจ่ายที่ได้รับคืนเป็นสินทรัพย์แยกต่างหาก แต่ต้องไม่เกินจำนวนประมาณการหนี้สินที่เกี่ยวข้อง และแสดงค่าใช้จ่ายที่เกี่ยวข้องกับประมาณการหนี้สินในงบกำไรขาดทุน โดยแสดงสุทธิจากจำนวนรายจ่ายที่จะได้รับคืนที่รับรู้ไว้
- 4.11 ผลกำไร(ขาดทุน)ที่ยังไม่เกิดขึ้นจริง-ผลต่างจากการเปลี่ยนแปลงสัดส่วนการถือหุ้นในบริษัทย่อยภายใต้การควบคุมเดียวกัน เป็นผลต่างระหว่างเงินลงทุนตามสัดส่วนของบริษัทย่อยที่เปลี่ยนแปลงกับมูลค่าตามบัญชีของบริษัทย่อย ซึ่งเกิดจากการเปลี่ยนแปลงสัดส่วนการลงทุนในบริษัทย่อย โดยผลต่างดังกล่าวได้แสดงในงบดุลภายใต้ส่วนของผู้ถือหุ้นและตัดจำหน่ายเมื่อมีการขายเงินลงทุน
- 4.12 ส่วนของผู้ถือหุ้นส่วนน้อย หมายถึง มูลค่าตามบัญชีของสินทรัพย์สุทธิของบริษัทย่อยตามสัดส่วนการถือหุ้นของผู้ถือหุ้นส่วนน้อยหรือส่วนได้เสียที่ไม่ได้เป็นของกลุ่มบริษัท ส่วนของผู้ถือหุ้นส่วนน้อยแยกแสดงรายการในส่วนของผู้ถือหุ้นในงบดุลรวมและรายการกำไร(ขาดทุน)สุทธิของผู้ถือหุ้นส่วนน้อยแยกแสดงในงบกำไรขาดทุนรวม

4.13 รายได้ที่ได้รับรู้ไม่รวมภาษีมูลค่าเพิ่มหรือภาษีขายอื่นๆ แสดงสุทธิจากส่วนลดการค้า มีนโยบายดังนี้

4.13.1 รายได้จากการขายสินค้ารับรู้ในงบกำไรขาดทุนเมื่อได้โอนความเสี่ยงและผลตอบแทนของความเป็นเจ้าของสินค้าที่มีนัยสำคัญไปให้กับผู้ซื้อแล้ว และจะไม่รับรู้รายได้หากฝ่ายบริหารยังมีการควบคุมหรือบริหารสินค้าที่ขายไปแล้วนั้นหรือมีความไม่แน่นอนที่มีนัยสำคัญในการได้รับประโยชน์เชิงเศรษฐกิจจากการขายสินค้านั้นหรือไม่อาจวัดมูลค่าของจำนวนรายได้และต้นทุนที่เกิดขึ้นได้อย่างน่าเชื่อถือหรือมีความเป็นไปได้ค่อนข้างแน่ที่จะต้องรับคืนสินค้า

4.13.2 รายได้จากการขนถ่ายสินค้า รายได้ค่าฝากสินค้าและบริการอื่นๆ รับรู้เมื่อมีการให้บริการแล้วเสร็จ

4.13.3 รายได้ค่าเช่าและบริการรับรู้รายได้ตามเกณฑ์คงค้างตามอัตราที่ระบุในสัญญาแต่ละสัญญาบริการ

4.13.4 รายได้จากการขายบ้านพร้อมที่ดิน รับรู้เป็นรายได้ตามเงินค่างวดที่ถึงกำหนดชำระตามวิธีอัตราทำไรขั้นต้น ในกรณีที่เงินค่างวดที่ถึงกำหนดชำระเก็บได้สูงกว่าอัตราส่วนของงานที่ทำเสร็จ บริษัทฯ จะรับรู้เป็นรายได้เท่าอัตราส่วนของงานที่ทำเสร็จ และจะหยุดการรับรู้เป็นรายได้ทันทีเมื่อผู้ซื้อขาดการชำระเกินกว่า 3 งวดติดต่อกัน

เงินค่างวดส่วนที่เก็บได้เกินกว่าอัตราส่วนของงานที่ทำเสร็จจะบันทึกเป็นเงินรับล่วงหน้าจากผู้ซื้อและแสดงเป็นหนี้สินอื่นในงบดุล

4.13.5 เงินปันผลรับรู้รายได้เมื่อมีสิทธิได้รับเงินปันผล

4.13.6 รายได้ดอกเบี้ยรับและส่วนลดรับจากการซื้อลดตั๋วเงินรับรับรู้รายได้ตามงวดระยะเวลา

4.13.7 รายได้อื่นรับรู้ตามเกณฑ์คงค้าง

4.14 การรับรู้ค่าใช้จ่ายมีดังนี้

4.14.1 ต้นทุนขายบ้านพร้อมที่ดิน คำนวณโดยแบ่งสรรต้นทุนพัฒนาอสังหาริมทรัพย์ทั้งหมดที่คาดว่าจะเกิดขึ้น (โดยคำนึงถึงต้นทุนที่เกิดขึ้นจริง) ให้กับบ้านพร้อมที่ดินที่ขายได้ตามเกณฑ์พื้นที่ที่ขายแล้วจึงรับรู้เป็นต้นทุนขายในงบกำไรขาดทุนตามสัดส่วนของการรับรู้รายได้

4.14.2 ผลประโยชน์ของพนักงาน ประกอบด้วย เงินเดือน ค่าจ้าง โบนัส สวัสดิการอื่น เงินสมทบกองทุน ประกันสังคมและกองทุนสำรองเลี้ยงชีพรับรู้เป็นค่าใช้จ่ายเมื่อเกิดรายการ

4.14.3 สินทรัพย์ภายใต้สัญญาเช่าซึ่งความเสี่ยงและกรรมสิทธิ์ในสินทรัพย์ที่เช่าเป็นของผู้ให้เช่าได้จัดประเภทเป็นสัญญาเช่าดำเนินงาน ค่าเช่าที่จ่ายภายใต้สัญญาเช่าดำเนินงานได้บันทึกเป็นค่าใช้จ่ายตามอายุสัญญาเช่า

4.14.4 ต้นทุนทางการเงิน ได้แก่ ดอกเบี้ยจ่ายและค่าใช้จ่ายในทำนองเดียวกันบันทึกในงบกำไรขาดทุนในงวดที่ค่าใช้จ่ายดังกล่าวเกิดขึ้น ยกเว้นในกรณีที่มีการบันทึกเป็นต้นทุนส่วนหนึ่งของสินทรัพย์อันเป็นผลมาจากการใช้เวลายาวนานในการจัดหา ก่อสร้าง หรือการผลิตสินทรัพย์ดังกล่าวเพื่อให้อยู่ในสภาพพร้อมใช้หรือเพื่อขาย

4.14.5 ค่าใช้จ่ายอื่นบันทึกตามเกณฑ์คงค้าง

4.15 ภาษีเงินได้รับรู้เป็นค่าใช้จ่ายเมื่อมีภาระต้องเสียภาษี โดยคำนวณจากกำไรสำหรับปีทางภาษีตามกฎหมาย ภาษีอากร

4.16 กำไรต่อหุ้นขั้นพื้นฐานคำนวณโดยการหารกำไรสำหรับปีที่เป็นของผู้ถือหุ้นสามัญด้วยจำนวนหุ้นสามัญถัวเฉลี่ย ถ่วงน้ำหนักที่ถือโดยบุคคลภายนอกในระหว่างปี

4.17 รายการที่มีมูลค่าเป็นเงินตราต่างประเทศ บันทึกโดยแปลงค่าเป็นเงินบาทตามอัตราแลกเปลี่ยน ณ วันที่เกิด รายการ ยอดคงเหลือของสินทรัพย์และหนี้สินที่เป็นเงินตราต่างประเทศ ณ วันสิ้นปี แปลงค่าเป็นเงินบาท ตามอัตราแลกเปลี่ยน ณ วันนั้น ผลกำไรหรือขาดทุนจากการแปลงค่าดังกล่าวแสดงรวมไว้เป็นรายได้หรือ ค่าใช้จ่ายในงบกำไรขาดทุนสำหรับปี

4.18 บุคคลหรือกิจการที่เกี่ยวข้องกันกับกลุ่มบริษัท หมายถึง บุคคลหรือกิจการที่มีอำนาจควบคุมกลุ่มบริษัท หรือ ถูกควบคุมโดยกลุ่มบริษัทไม่ว่าจะเป็นโดยทางตรงหรือทางอ้อม หรืออยู่ภายใต้การควบคุมเดียวกันกับ กลุ่มบริษัท นอกจากนี้บุคคลหรือกิจการที่เกี่ยวข้องกันยังหมายรวมถึงบริษัทร่วมและบุคคลซึ่งถือหุ้นที่มี สิทธิออกเสียงไม่ว่าทางตรงหรือทางอ้อม และมีอิทธิพลอย่างเป็นสาระสำคัญกับกลุ่มบริษัท ผู้บริหารที่สำคัญ กรรมการหรือพนักงานของกลุ่มบริษัทที่มีอำนาจในการวางแผนและควบคุมการดำเนินงานของกลุ่มบริษัท ตลอดจนทั้งสมาชิกในครอบครัวที่ใกล้ชิดกับบุคคลดังกล่าวซึ่งมีอำนาจชักจูงหรืออาจชักจูงให้ปฏิบัติตามบุคคล ดังกล่าว และกิจการที่บุคคลดังกล่าวมีอำนาจควบคุมหรือมีอิทธิพลอย่างเป็นสาระสำคัญไม่ว่าโดยทางตรง หรือทางอ้อม

4.19 ข้อมูลจำแนกตามส่วนงานเปิดเผยแยกตามส่วนงานธุรกิจของกลุ่มบริษัท โดยส่วนงานธุรกิจเป็นส่วนธุรกิจที่ จัดหาผลิตภัณฑ์หรือให้บริการที่มีความเสี่ยงและผลตอบแทนซึ่งแตกต่างไปจากความเสี่ยงและผลตอบแทน ของผลิตภัณฑ์หรือบริการที่ให้ของส่วนธุรกิจอื่น

4.20 เครื่องมือทางการเงินประกอบด้วยสินทรัพย์ทางการเงินและหนี้สินทางการเงินที่ปรากฏในงบดุล ประกอบด้วย เงินสดและรายการเทียบเท่าเงินสด ลูกหนี้และเจ้าหนี้การค้า ลูกหนี้และเจ้าหนี้อื่น เงินลงทุน เงินให้กู้ยืมและ เงินกู้ยืม นโยบายการบัญชีที่สำคัญ และเกณฑ์การวัดมูลค่าของสินทรัพย์ทางการเงินและหนี้สินทางการเงิน ดังกล่าวได้เปิดเผยไว้ในนโยบายการบัญชีของรายการที่เกี่ยวข้องแล้ว

สัญญาซื้อขายเงินตราต่างประเทศล่วงหน้าเป็นการป้องกันความเสี่ยงที่เกิดจากความผันผวนของอัตรา แลกเปลี่ยน โดยกำหนดอัตราแลกเปลี่ยนในอนาคตที่สินทรัพย์และหนี้สินที่เป็นเงินตราต่างประเทศจะได้รับหรือ ต้องจ่ายชำระ กำไรหรือขาดทุนจากสัญญาซื้อขายเงินตราต่างประเทศล่วงหน้าจะบันทึกในงบกำไรขาดทุน เมื่อมีการจ่ายชำระ

5. รายการที่เกิดขึ้นและยอดคงเหลือกับบุคคลหรือกิจการที่เกี่ยวข้องกัน

บุคคลหรือกิจการที่เกี่ยวข้องกันได้แก่บุคคลหรือกิจการต่างๆ ที่มีความเกี่ยวข้องกับกลุ่มบริษัท โดย การเป็นผู้ถือหุ้น หรือมีผู้ถือหุ้นร่วมกัน หรือมีกรรมการร่วมกัน ยอดคงเหลือและรายการระหว่างกัน ที่สำคัญระหว่าง บริษัทฯ กับบริษัทใหญ่ บริษัทย่อยและบุคคลหรือกิจการที่เกี่ยวข้องกัน มีดังนี้

5.1 สินทรัพย์และหนี้สินระหว่างกัน

(หน่วย : บาท)				
	งบการเงินรวม		งบการเงินเฉพาะกิจการ	
	ณ วันที่ 31 ธันวาคม		ณ วันที่ 31 ธันวาคม	
	2553	2552	2553	2552
- ลูกหนี้การค้า				
บริษัท ที เอส อุตสาหกรรมน้ำมัน จำกัด	-	-	20,972	-
บริษัท ที เอส ฟลาวมิลล์ จำกัด (มหาชน)	-	-	701,300	-
บริษัท ที เอส คลังสินค้า จำกัด	-	-	1,472,965	34,288
บริษัท ที เอส ขนส่งและโลจิสติกส์ จำกัด	-	-	803	2,354
บริษัท น้ำตาลขอนแก่น จำกัด (มหาชน)	52,052	3,581,086	-	154,979
บริษัท น้ำตาลราชบุรี จำกัด	218,264	-	109,361	-
บริษัท ประจวบอุตสาหกรรม จำกัด	1,850	736,218	1,819	657,271
บริษัท โรงงานน้ำตาลนิวกูญไทย จำกัด	-	935,216	-	-
บริษัท น้ำตาลท่ามะกา จำกัด	-	1,308,384	-	-
บริษัท น้ำตาลนิวก้าวสันหล้า จำกัด	-	1,211,775	-	-
บริษัท น้ำตาลและอ้อยตะวันตก จำกัด	3	3	-	-
รวม	272,169	7,772,682	2,307,220	848,892
- ลูกหนี้อื่น				
บริษัท ที เอส จี แอสเซท จำกัด	-	-	14,980	14,830
บริษัท ที เอส ฟลาวมิลล์ จำกัด (มหาชน)	-	-	-	27,087
บริษัท ที เอส ขนส่งและโลจิสติกส์ จำกัด	-	-	2,226	1,798
บริษัท น้ำตาลขอนแก่น จำกัด (มหาชน)	500	-	500	-
บริษัท น้ำตาลราชบุรี จำกัด	642	-	642	-
บริษัท ประจวบอุตสาหกรรม จำกัด	-	6,714	-	6,714
รวม	1,142	6,714	18,348	50,429
- ดอกเบี้ยค้างรับ				
บริษัท ที เอส อุตสาหกรรมน้ำมัน จำกัด	-	-	303,075	-
- เงินให้กู้ยืมระยะสั้น				
บริษัท ที เอส อุตสาหกรรมน้ำมัน จำกัด				
ยอดต้นปี	-	-	-	-
กู้ยืมเพิ่มระหว่างปี	-	-	34,000,000	-
จ่ายชำระระหว่างปี	-	-	(15,000,000)	-
ยอดปลายปี	-	-	19,000,000	-
บริษัท ที เอส ฟลาวมิลล์ จำกัด (มหาชน)				
ยอดต้นปี	-	-	-	96,000,000
กู้ยืมเพิ่มระหว่างปี	-	-	-	-
จ่ายชำระระหว่างปี	-	-	-	(96,000,000)
ยอดปลายปี	-	-	-	-
รวม	-	-	19,000,000	-

(หน่วย : บาท)			
	งบการเงินรวม		งบการเงินเฉพาะกิจการ
	ณ วันที่ 31 ธันวาคม		ณ วันที่ 31 ธันวาคม
	2553	2552	2553 2552
- เงินให้กู้ยืมระยะยาว			
บริษัท ที เอส อุตสาหกรรมน้ำมัน จำกัด			
ยอดต้นปี	-	-	- -
กู้ยืมเพิ่มระหว่างปี	-	-	73,000,000 -
จ่ายชำระระหว่างปี	-	-	- -
ยอดปลายปี	-	-	73,000,000 -

ณ วันที่ 31 ธันวาคม 2553 และ 2552 เงินให้กู้ยืมระยะสั้นแก่บริษัทย่อย เป็นการให้กู้ยืมตามสัญญาเงินกู้ กำหนดจ่ายคืนเงินต้นภายใน 1 ปี และจ่ายชำระดอกเบี้ยทุกเดือน โดยคิดดอกเบี้ยเงินกู้ในอัตราร้อยละ MLR-2 และ MLR-1.75 ต่อปี ตามลำดับ

ณ วันที่ 31 ธันวาคม 2553 เงินให้กู้ยืมระยะยาวแก่บริษัทย่อย เป็นการให้กู้ยืมตามสัญญาเงินกู้ กำหนดจ่ายคืนเงินต้นภายใน 2-3 ปี และจ่ายชำระดอกเบี้ยทุกเดือน โดยคิดดอกเบี้ยเงินกู้ในอัตราร้อยละ MLR-2.00 ต่อปี

(หน่วย : บาท)			
	งบการเงินรวม		งบการเงินเฉพาะกิจการ
	ณ วันที่ 31 ธันวาคม		ณ วันที่ 31 ธันวาคม
	2553	2552	2553 2552
- มูลค่าการซื้อทรัพย์สิน			
บริษัท ที เอส ฟลาวมิลล์ จำกัด (มหาชน)	-	-	8,816,887 -

ในไตรมาส 2 ปี 2553 บริษัทฯ ได้ซื้ออาคาร โกดังมูลค่า 8.21 ล้านบาท จากบริษัทย่อยแห่งหนึ่งในราคาตามบัญชีซึ่งประเมินโดยผู้ประเมินราคาอิสระเมื่อวันที่ 14 พฤศจิกายน 2551 และส่วนที่เหลือเป็นการซื้อในราคาเทียบเคียงกับราคาตลาด

(หน่วย : บาท)			
	งบการเงินรวม		งบการเงินเฉพาะกิจการ
	ณ วันที่ 31 ธันวาคม		ณ วันที่ 31 ธันวาคม
	2553	2552	2553 2552
- เจ้าหนี้การค้า			
บริษัท ที เอส คลังสินค้า จำกัด	-	-	- 1,001,429
- ส่วนลดค้างจ่าย			
บริษัท น้ำตาลราชบุรี จำกัด	-	-	287,775 -
บริษัท อุตสาหกรรมมิตรเกษตร จำกัด	-	-	477,850 -
บริษัท ประจวบอุตสาหกรรม จำกัด	-	39,000	- 39,000
รวม	-	39,000	765,625 39,000

(หน่วย : บาท)				
	งบการเงินรวม		งบการเงินเฉพาะกิจการ	
	ณ วันที่ 31 ธันวาคม		ณ วันที่ 31 ธันวาคม	
	2553	2552	2553	2552
- ดอกเบี้ยค้างจ่าย				
บริษัท ที เอส จี แอสเซ็ท จำกัด	-	-	-	5,137
บริษัท ที เอส ฟลาวมิลล์ จำกัด (มหาชน)	-	-	-	2,466
บริษัท ที เอส คลังสินค้า จำกัด	-	-	88,151	146,918
รวม	-	-	88,151	154,521
- เงินมัดจำรับค่าเช่าโกดัง ค่าเช่าที่ดิน และค่าเช่าถัง				
บริษัท ที เอส อุตสาหกรรมน้ำมัน จำกัด	-	-	1,292,390	456,750
บริษัท ที เอส ฟลาวมิลล์ จำกัด (มหาชน)	-	-	1,732,600	1,238,420
บริษัท ที เอส คลังสินค้า จำกัด	-	-	2,781,200	3,402,380
บริษัท ที เอส ขนส่งและโลจิสติกส์ จำกัด	-	-	630,000	630,000
รวม	-	-	6,436,190	5,727,550
- เงินกู้ยืมระยะสั้น				
บริษัท ที เอส อุตสาหกรรมน้ำมัน จำกัด				
ยอดต้นปี	-	-	-	4,000,000
กู้ยืมเพิ่มระหว่างปี	-	-	-	-
จ่ายชำระระหว่างปี	-	-	-	(4,000,000)
ยอดปลายปี	-	-	-	-
บริษัท ที เอส ฟลาวมิลล์ จำกัด (มหาชน)				
ยอดต้นปี	-	-	10,000,000	-
กู้ยืมเพิ่มระหว่างปี	-	-	-	10,000,000
จ่ายชำระระหว่างปี	-	-	(10,000,000)	-
ยอดปลายปี	-	-	-	10,000,000
รวม	-	-	-	10,000,000
- เงินกู้ยืมระยะยาว				
บริษัท ที เอส จี แอสเซ็ท จำกัด				
ยอดต้นปี	-	-	10,000,000	5,000,000
กู้ยืมเพิ่มระหว่างปี	-	-	-	5,000,000
จ่ายชำระระหว่างปี	-	-	(10,000,000)	-
ยอดปลายปี	-	-	-	10,000,000
บริษัท ที เอส อุตสาหกรรมน้ำมัน จำกัด				
ยอดต้นปี	-	-	-	27,000,000
กู้ยืมเพิ่มระหว่างปี	-	-	-	-
จ่ายชำระระหว่างปี	-	-	-	(27,000,000)
ยอดปลายปี	-	-	-	-
บริษัท ที เอส คลังสินค้า จำกัด				
ยอดต้นปี	-	-	55,000,000	5,000,000
กู้ยืมเพิ่มระหว่างปี	-	-	-	50,000,000
จ่ายชำระระหว่างปี	-	-	(20,000,000)	-
ยอดปลายปี	-	-	35,000,000	55,000,000
รวม	-	-	35,000,000	65,000,000

ณ วันที่ 31 ธันวาคม 2552 เงินกู้ยืมระยะสั้นจากบริษัทย่อยแห่งหนึ่งเป็นการกู้ยืมตามสัญญาเงินกู้ กำหนดจ่ายคืนเงินต้นภายใน 3-12 เดือน และจ่ายชำระดอกเบี้ยทุกๆ 3 เดือน ในอัตราร้อยละของเงินฝากประจำ 3 เดือน บวกร้อยละ 0.75 ต่อปี และพิจารณาอัตราดอกเบี้ยทุกๆ 3 เดือน เมื่อครบกำหนดจ่ายชำระดอกเบี้ย

ณ วันที่ 31 ธันวาคม 2552 เงินกู้ยืมระยะสั้นจากบริษัทย่อยอีกแห่งหนึ่งเป็นเงินให้กู้ยืมตามสัญญาเงินกู้กำหนดจ่ายคืนเงินต้นภายใน 3 เดือน และจ่ายดอกเบี้ยทุกสิ้นเดือน โดยคิดดอกเบี้ยในอัตราร้อยละ 2.25 ต่อปี ซึ่งในไตรมาส 1 ปี 2553 ได้รับชำระคืนทั้งจำนวนแล้ว

ณ วันที่ 31 ธันวาคม 2553 และ 2552 เงินกู้ยืมระยะยาวจากบริษัทย่อย เป็นการกู้ยืมตามสัญญาเงินกู้ กำหนดจ่ายคืนเงินต้นภายใน 3-5 ปี และจ่ายชำระดอกเบี้ยทุกๆ 3 เดือน ในอัตราร้อยละของเงินฝากประจำ 3 เดือน บวกร้อยละ 0.75 ต่อปี และพิจารณาอัตราดอกเบี้ยทุกๆ 3 เดือน เมื่อครบกำหนดชำระดอกเบี้ย

5.2 รายได้และค่าใช้จ่ายระหว่างกัน

- มูลค่ารายได้ สำหรับปีสิ้นสุดวันที่ 31 ธันวาคม 2553 และ 2552

(หน่วย : บาท)

	งบการเงินรวม		งบการเงินเฉพาะกิจการ	
	สำหรับปี		สำหรับปี	
	สิ้นสุดวันที่ 31 ธันวาคม		สิ้นสุดวันที่ 31 ธันวาคม	
	2553	2552	2553	2552
- รายได้ค่าเช่าโกดัง				
บริษัท ที เอส อุตสาหกรรมน้ำมัน จำกัด	-	-	2,142,560	-
บริษัท ที เอส ฟลาวมิลล์ จำกัด (มหาชน)	-	-	5,250,006	6,313,363
บริษัท ที เอส คลังสินค้า จำกัด	-	-	18,187,770	23,979,066
บริษัท ที เอส ขนส่งและโลจิสติกส์ จำกัด	-	-	1,890,000	1,890,000
รวม	-	-	27,470,336	32,182,429
- รายได้ค่าเช่าที่ดินและเช่าถัง				
บริษัท ที เอส จี แอสเซ็ท จำกัด	-	-	1,218,600	1,218,600
บริษัท ที เอส อุตสาหกรรมน้ำมัน จำกัด	-	-	4,508,900	2,117,025
บริษัท ที เอส ฟลาวมิลล์ จำกัด (มหาชน)	-	-	4,550,050	5,029,200
บริษัท ที เอส คลังสินค้า จำกัด	-	-	2,304,000	2,304,000
บริษัท ที เอส ขนส่งและโลจิสติกส์ จำกัด	-	-	834,000	834,000
รวม	-	-	13,415,550	11,502,825
- รายได้ค่าธรรมเนียมขนถ่ายและบริการ				
บริษัท น้ำตาลขอนแก่น จำกัด (มหาชน)	6,164,274	5,727,700	6,137,927	5,585,929
บริษัท น้ำตาลราชบุรี จำกัด	3,606,090	-	3,606,090	-
บริษัท อุตสาหกรรมมิตรเกษตร จำกัด	1,757,922	-	1,601,369	-
บริษัท ประจวบอุตสาหกรรม จำกัด	5,007,329	5,288,827	4,932,073	5,218,216
บริษัท โรงงานน้ำตาลนิวกูญไทย จำกัด	3,390,922	4,043,596	3,124,102	3,620,873
บริษัท น้ำตาลท่ามะกา จำกัด	4,391,908	4,364,742	4,272,799	4,152,169
บริษัท น้ำตาลนิวกวังสุรินทร์ จำกัด	520,083	1,057,350	498,469	1,005,296
บริษัท น้ำตาลและอ้อยตะวันออก จำกัด	3,282	-	3,282	-
รวม	24,841,810	20,482,215	24,176,111	19,582,483

(หน่วย : บาท)

	งบการเงินรวม		งบการเงินเฉพาะกิจการ	
	สำหรับปี		สำหรับปี	
	สิ้นสุดวันที่ 31 ธันวาคม		สิ้นสุดวันที่ 31 ธันวาคม	
	2553	2552	2553	2552
- รายได้ค่าเก็บรักษาสินค้า				
บริษัท น้ำตาลขอนแก่น จำกัด (มหาชน)	1,186,899	2,672,642	-	-
บริษัท น้ำตาลราชบุรี จำกัด	1,219,970	-	-	-
บริษัท อุตสาหกรรมมิตรเกษตร จำกัด	253,371	-	-	-
บริษัท ประจวบอุตสาหกรรม จำกัด	1,386,507	3,529,196	-	-
บริษัท โรงงานน้ำตาลนิวกูญไทย จำกัด	3,266,912	3,032,021	-	-
บริษัท น้ำตาลท่ามะกา จำกัด	1,582,978	2,180,594	-	-
บริษัท น้ำตาลนิวกว่างฮุ้นหลี จำกัด	39,960	260,183	-	-
บริษัท น้ำตาลและอ้อยตะวันออก จำกัด	32	31	-	-
รวม	8,936,629	11,674,667	-	-
- รายได้ค่าขายดูงกระสอบ				
บริษัท น้ำตาลขอนแก่น จำกัด (มหาชน)	3,666,000	11,424,768	-	-
บริษัท อุตสาหกรรมมิตรเกษตร จำกัด	1,253,600	2,586,040	-	-
บริษัท ประจวบอุตสาหกรรม จำกัด	-	815,000	-	-
บริษัท โรงงานน้ำตาลนิวกูญไทย จำกัด	755,000	755,000	-	-
บริษัท น้ำตาลท่ามะกา จำกัด	3,677,500	4,267,500	-	-
บริษัท น้ำตาลนิวกว่างฮุ้นหลี จำกัด	-	1,574,500	-	-
รวม	9,532,100	21,422,808	-	-
- รายได้เงินปันผล				
บริษัท ที เอส คลังสินค้า จำกัด	-	-	-	641,336
บริษัท ที เอส ฟลาวมิลล์ จำกัด (มหาชน)	-	-	93,836,196	-
รวม	-	-	93,836,196	641,336
- รายได้อื่น				
บริษัท ที เอส ฟลาวมิลล์ จำกัด (มหาชน)	-	-	-	314,235
บริษัท ที เอส ขนส่งและโลจิสติกส์ จำกัด	-	-	-	24,310
บริษัท น้ำตาลขอนแก่น จำกัด (มหาชน)	23,600	-	500	-
บริษัท น้ำตาลราชบุรี จำกัด	29,907	-	29,907	-
บริษัท ประจวบอุตสาหกรรม จำกัด	56,642	-	767	-
บริษัท เค.เอส.แอล.เอ็กซ์พอร์ต เทรดดิ้ง จำกัด	-	645,703	-	645,703
บริษัท น้ำตาลท่ามะกา จำกัด	6,370	-	-	-
รวม	116,519	645,703	31,174	984,248
- ดอกเบี้ยรับ				
บริษัท ที เอส ฟลาวมิลล์ จำกัด (มหาชน)	-	-	1,989,295	1,988,366
รวม	-	-	1,989,295	1,988,366

- มูลค่าค่าใช้จ่าย สำหรับปีสิ้นสุดวันที่ 31 ธันวาคม 2553 และ 2552

(หน่วย : บาท)

	งบการเงินรวม		งบการเงินเฉพาะกิจการ	
	สำหรับปี		สำหรับปี	
	สิ้นสุดวันที่ 31 ธันวาคม		สิ้นสุดวันที่ 31 ธันวาคม	
	2553	2552	2553	2552
- ค่าขนถ่ายและให้บริการ				
บริษัท ที เอส คลังสินค้า จำกัด	-	-	5,851,725	12,415,724
- ส่วนลดจ่าย				
บริษัท น้ำตาลขอนแก่น จำกัด (มหาชน)	476,794	944,150	476,794	944,150
บริษัท น้ำตาลราชบุรี จำกัด	287,775	-	287,775	-
บริษัท อุตสาหกรรมมิตรเกษตร จำกัด	477,850	-	477,850	-
บริษัท ประจวบอุตสาหกรรม จำกัด	481,905	423,087	481,905	423,087
บริษัท โรงงานน้ำตาลนิวกูญไทย จำกัด	813,143	988,209	813,143	988,209
บริษัท น้ำตาลท่ามะกา จำกัด	613,691	568,452	613,691	568,452
บริษัท น้ำตาลนิวก้าวสันหล้า จำกัด	33,253	160,083	33,253	160,083
รวม	3,184,411	3,083,981	3,184,411	3,083,981
- ค่าเช่ารถยนต์				
บริษัท พาราไฮเทค จำกัด	240,000	-	90,000	-
- ค่าใช้จ่ายอื่น				
บริษัท ที เอส ขนส่งและโลจิสติกส์ จำกัด	-	-	942,000	1,472,000
- ดอกเบี้ยจ่าย				
บริษัท ที เอส จี แอสเซท จำกัด	-	-	48,973	88,082
บริษัท ที เอส อุตสาหกรรมน้ำมัน จำกัด	-	-	545,308	201,356
บริษัท ที เอส ฟลาวมิลล์ จำกัด (มหาชน)	-	-	41,918	2,466
บริษัท ที เอส คลังสินค้า จำกัด	-	-	-	229,538
รวม	-	-	636,199	521,442

นโยบายการกำหนดราคา

- รายได้จากการให้เช่าเป็นไปตามราคาที่ติดกับบุคคลภายนอก ยกเว้นรายได้ค่าเช่าที่ดิน และ โกดัง บริษัทฯ ได้ทำสัญญากับบริษัทย่อย ซึ่งมีเงื่อนไขดังนี้
 - สัญญาให้เช่าที่ดินกับบริษัทย่อยสี่แห่ง เพื่อก่อสร้างอาคารและโรงงานผลิตสินค้า จำนวน 6 ฉบับ อายุสัญญาเช่าคราวละ 1 ปี ถึง 3 ปี อัตราค่าเช่าเดือนละ 0.63 ล้านบาท ซึ่งเมื่อครบกำหนดตามสัญญาจะสามารถต่ออายุสัญญาให้ได้จนครบกำหนดการเช่า 30 ปี และเมื่อสัญญาเช่านี้ถูกยกเลิกไป ผู้เช่ามีหน้าที่ส่งมอบที่ดินพร้อมสิ่งปลูกสร้าง(ถาวร) ตามสภาพที่เป็นอยู่ในวันที่ครบกำหนดสัญญาเช่าที่ดิน เว้นแต่คู่สัญญาจะได้อำนาจความตกลงเกี่ยวกับสิ่งปลูกสร้างในที่ดินที่เช่าเป็นประการอื่น

- สัญญาให้เช่าที่ดินกับบริษัทย่อยแห่งหนึ่ง เพื่อก่อสร้างอาคารสำนักงานและโรงงานผลิตสินค้า จำนวน 1 ฉบับ อายุสัญญาเช่าคราวละ 1 ปี อัตราค่าเช่าเดือนละ 0.35 ล้านบาท ซึ่งสัญญาเช่าดังกล่าวได้สิ้นสุดลงในวันที่ 31 กรกฎาคม 2553 และบริษัทฯ ได้ทำสัญญาเช่าฉบับใหม่กำหนดอายุการเช่า 30 ปี เริ่มจากวันที่ 1 สิงหาคม 2553 ถึงวันที่ 31 กรกฎาคม 2583 อัตราค่าเช่าปีที่ 1-5 อัตราเดือนละ 0.35 ล้านบาท และปรับอัตราค่าเช่าขึ้นร้อยละ 10 ของอัตราค่าเช่าเดิมทุกๆ 5 ปี โดยผู้เช่าตกลงชำระเงินประกันการเช่าเป็นจำนวนเงิน 2 เท่าของอัตราค่าเช่าทุกระยะเวลาการเช่า 5 ปี โดยชำระครั้งแรกเป็นเงิน 0.70 ล้านบาท และเมื่อครบกำหนดการเช่า หากผู้เช่าต้องการต่อสัญญาเช่าต้องแจ้งให้บริษัทฯ ทราบก่อนครบกำหนด ไม่น้อยกว่า 2 ปี โดยผู้ให้เช่ายินยอมให้สิทธิแก่ผู้เช่าสามารถเช่าที่ดินดังกล่าวต่อไปอีกไม่เกิน 30 ปี เมื่อสัญญาเช่านี้ถูกยกเลิกไป บริษัทย่อยมีหน้าที่ส่งมอบที่ดินพร้อมสิ่งปลูกสร้าง(ถ้ามี)ตามสภาพที่เป็นอยู่ในวันที่ครบกำหนดสัญญาเช่าที่ดิน เว้นแต่จะได้รับความตกลงเกี่ยวกับสิ่งปลูกสร้างในที่ดินที่เช่าเป็นประการอื่น
- สัญญาให้เช่าโกดังกับบริษัทย่อยสองแห่ง เพื่อกเก็บสินค้าสำเร็จรูป จำนวน 2 ฉบับ อายุสัญญาเช่าคราวละ 1 ปี ถึง 3 ปี อัตราค่าเช่าเดือนละ 0.38 ล้านบาท ซึ่งเมื่อครบกำหนดตามสัญญาจะสามารถต่ออายุสัญญาให้ได้อีกครบกำหนดการเช่า 30 ปี และเมื่อสัญญาเช่านี้ถูกยกเลิกไป ผู้เช่ามีหน้าที่ส่งมอบที่ดินพร้อมสิ่งปลูกสร้าง (ถ้ามี) ตามสภาพที่เป็นอยู่ในวันที่ครบกำหนดสัญญาเช่าที่ดิน เว้นแต่คู่สัญญาจะได้รับความตกลงเกี่ยวกับสิ่งปลูกสร้างในที่ดินที่เช่าเป็นประการอื่น
- รายได้ค่าธรรมเนียมขนถ่ายน้ำตาลทราย และรายได้ค่าเก็บรักษาสินค้าระหว่างกันเป็นราคาและเงื่อนไขทางการค้าเดียวกันกับบุคคลภายนอกซึ่งใกล้เคียงกับราคาตลาดโดยทั่วไป
- รายได้จากการขายสินค้าและบริการ รายได้อื่นและค่าใช้จ่ายอื่นระหว่างกันเป็นราคาและเงื่อนไขทางการค้าเดียวกันกับบุคคลภายนอกซึ่งใกล้เคียงกับราคาตลาดโดยทั่วไป
- ไม่คิดค่าธรรมเนียมในการค้าประกันวงเงินสินเชื่อระหว่างกัน

5.3 ลักษณะความสัมพันธ์ของกิจการที่เกี่ยวข้องกัน

รายชื่อบริษัท	ลักษณะความสัมพันธ์	เกี่ยวข้องโดย
บริษัท น้ำตาลขอนแก่น จำกัด (มหาชน)	บริษัทใหญ่	ถือหุ้นโดยตรงร้อยละ 23.82 และมีส่วนร่วมในการควบคุมบริษัท
บริษัท ที เอส ซี แอสเซต จำกัด	บริษัทย่อย	บริษัทฯ ถือหุ้นร้อยละ 79.78 และกรรมการคนหนึ่งเป็นผู้แทนของบริษัทฯ
บริษัท ที เอส อุตสาหกรรมน้ำมัน จำกัด	บริษัทย่อย	บริษัทฯ ถือหุ้นร้อยละ 94.31 และกรรมการคนหนึ่งเป็นผู้แทนของบริษัทฯ
บริษัท ที เอส ฟลาวมิลล์ จำกัด (มหาชน)	บริษัทย่อย	บริษัทฯ ถือหุ้นร้อยละ 98.82 และกรรมการคนหนึ่งเป็นผู้แทนของบริษัทฯ
บริษัท ที เอส คลังสินค้า จำกัด	บริษัทย่อย	บริษัทฯ ถือหุ้นร้อยละ 64.13 และกรรมการคนหนึ่งเป็นผู้แทนของบริษัทฯ
บริษัท ที เอส ขนส่งและโลจิสติกส์ จำกัด	บริษัทย่อย	บริษัทฯ ถือหุ้นร้อยละ 85.90 และกรรมการคนหนึ่งเป็นผู้แทนของบริษัทฯ

รายชื่อบริษัท	ลักษณะความสัมพันธ์	เกี่ยวข้องโดย
บริษัท น้ำตาลราชบุรี จำกัด	บริษัทที่เกี่ยวข้องกัน	ผู้ถือหุ้นและผู้บริหารร่วมกัน
บริษัท อุตสาหกรรมมิตรเกษตร จำกัด	บริษัทที่เกี่ยวข้องกัน	ผู้ถือหุ้นและผู้บริหารร่วมกัน
บริษัท ประจวบอุตสาหกรรม จำกัด	บริษัทที่เกี่ยวข้องกัน	ผู้ถือหุ้นและผู้บริหารร่วมกัน
บริษัท เค.เอส.แอล. เอ็กซ์พอร์ต เทคคิง จำกัด	บริษัทที่เกี่ยวข้องกัน	ผู้ถือหุ้นและผู้บริหารร่วมกัน
บริษัท พาราไอเทค จำกัด	บริษัทที่เกี่ยวข้องกัน	ผู้ถือหุ้นและผู้บริหารร่วมกัน
บริษัท โรงงานน้ำตาลนิวกูญไทย จำกัด	บริษัทที่เกี่ยวข้องกัน	ผู้บริหารร่วมกัน
บริษัท น้ำตาลท่ามะกา จำกัด	บริษัทที่เกี่ยวข้องกัน	ผู้บริหารร่วมกัน
บริษัท น้ำตาลนิวกว้างสุ้นหลี่ จำกัด	บริษัทที่เกี่ยวข้องกัน	ผู้บริหารร่วมกัน
บริษัท กำพลผลิตน้ำตาล จำกัด	บริษัทที่เกี่ยวข้องกัน	ผู้บริหารร่วมกัน
บริษัท น้ำตาลและอ้อยตะวันออก จำกัด	บริษัทที่เกี่ยวข้องกัน	ผู้บริหารร่วมกัน

กิจการที่เกี่ยวข้องกันข้างต้นจัดตั้งขึ้นที่ประเทศไทยและมีสัญชาติไทย

6. สิทธิประโยชน์จากการส่งเสริมการลงทุน

บริษัทย่อยแห่งหนึ่งได้รับบัตรส่งเสริมการลงทุนจากคณะกรรมการส่งเสริมการลงทุน โดยได้รับสิทธิประโยชน์ตามพระราชบัญญัติส่งเสริมการลงทุน พ.ศ. 2520 โดยสิทธิประโยชน์ที่ได้รับรวมถึงการได้รับสิทธิยกเว้นอากรขาเข้าสำหรับเครื่องจักรที่ได้รับอนุมัติ ซึ่งจะต้องนำเข้ามาภายในวันที่ 25 กุมภาพันธ์ 2555 และยกเว้นภาษีเงินได้นิติบุคคลสำหรับกำไรที่ได้จากการประกอบกิจการที่ได้รับการส่งเสริมรวมกันไม่เกินร้อยละ 100 ของเงินลงทุนไม่รวมค่าที่ดินและทุนหมุนเวียนมีกำหนดเวลาเปิดปี นับแต่วันที่เริ่มมีรายได้จากการประกอบกิจการประเภทที่ได้รับการส่งเสริม โดยบริษัทย่อยเริ่มมีรายได้จากการประกอบกิจการที่ได้รับการส่งเสริมการลงทุนตั้งแต่วันที่ 5 มิถุนายน 2553 สิ้นสุดวันที่ 4 มิถุนายน 2561 โดยบัตรส่งเสริมมีรายละเอียด ดังนี้

บัตรส่งเสริมเลขที่	ลงวันที่	ได้สิทธิประโยชน์ตามมาตรา	ประเภทกิจการที่ได้รับการส่งเสริม
1657(2)/2552	25 สิงหาคม 2552	25 26 28 31(1) (3) (4) และ 34	ผลิตน้ำมันพืชบริสุทธิ์ และ/หรือน้ำมันพืชกึ่งบริสุทธิ์ ประเภท 1.12 กิจการผลิตน้ำมันหรือไขมันจากพืชและสัตว์

7. ลูกหนี้การค้า-สุทธิ

(หน่วย : บาท)

	งบการเงินรวม		งบการเงินเฉพาะกิจการ	
	ณ วันที่ 31 ธันวาคม		ณ วันที่ 31 ธันวาคม	
	2553	2552	2553	2552
บุคคลหรือกิจการที่เกี่ยวข้องกัน	272,169	7,772,682	2,307,220	848,892
บุคคลหรือกิจการอื่น	244,099,191	127,873,318	13,570,195	5,750,250
รวมลูกหนี้การค้า	244,371,360	135,646,000	15,877,415	6,599,142
หัก ค่าเผื่อนี้สงสัยจะสูญ	(8,675,939)	(9,916,147)	-	-
ลูกหนี้การค้า-สุทธิ	235,695,421	125,729,853	15,877,415	6,599,142

การวิเคราะห์อายุของลูกหนี้การค้า มีดังนี้

7.1 ลูกหนี้การค้า-บุคคลหรือกิจการที่เกี่ยวข้องกัน

(หน่วย : บาท)

	งบการเงินรวม		งบการเงินเฉพาะกิจการ	
	ณ วันที่ 31 ธันวาคม		ณ วันที่ 31 ธันวาคม	
	2553	2552	2553	2552
ลูกหนี้การค้าในประเทศ				
ยังไม่ถึงกำหนดชำระ	180,688	7,612,182	2,282,605	688,392
เกินกำหนดชำระไม่เกิน 3 เดือน	91,481	160,500	24,615	160,500
รวม	272,169	7,772,682	2,307,220	848,892

โดยปกติระยะเวลาการให้สินเชื่อแก่ลูกค้าของกลุ่มบริษัท มีระยะเวลาดังแต่ 30 วันถึง 90 วัน

7.2 ลูกหนี้การค้า-บุคคลหรือกิจการอื่น-สุทธิ

(หน่วย : บาท)

	งบการเงินรวม		งบการเงินเฉพาะกิจการ	
	ณ วันที่ 31 ธันวาคม		ณ วันที่ 31 ธันวาคม	
	2553	2552	2553	2552
ลูกหนี้การค้าในประเทศ				
ยังไม่ถึงกำหนดชำระ	126,491,214	94,576,959	3,665,697	3,963,178
เกินกำหนดชำระไม่เกิน 3 เดือน	94,389,506	22,408,275	1,106,597	1,787,042
เกินกำหนดชำระมากกว่า 3 เดือนแต่ไม่เกิน 6 เดือน	2,359,294	-	1,457,707	-
เกินกำหนดชำระมากกว่า 6 เดือนแต่ไม่เกิน 9 เดือน	7,341,843	-	5,304,302	30
เกินกำหนดชำระมากกว่า 9 เดือนแต่ไม่เกิน 12 เดือน	3,886,588	10,888,084	2,035,892	-
เกินกำหนดชำระมากกว่า 12 เดือนขึ้นไป	9,630,746	-	-	-
รวม	244,099,191	127,873,318	13,570,195	5,750,250
หัก ค่าเผื่อนี้สงสัยจะสูญ	(8,675,939)	(9,916,147)	-	-
สุทธิ	235,423,252	117,957,171	13,570,195	5,750,250

โดยปกติระยะเวลาการให้สินเชื่อแก่ลูกค้าของกลุ่มบริษัท มีระยะเวลาดังแต่ 5 วัน ถึง 45 วัน และสำหรับปีสิ้นสุดวันที่ 31 ธันวาคม 2553 และ 2552 ตามงบการเงินรวมบริษัทย่อยแห่งหนึ่งมีหนี้สูญและหนี้สงสัยจะสูญ (โอนกลับรายการ) จำนวน (1.24) ล้านบาท และ 7.77 ล้านบาท ตามลำดับ

8. สินค้าคงเหลือ-สุทธิ

	(หน่วย : บาท)	
	งบการเงินรวม	
	ณ วันที่ 31 ธันวาคม	
	2553	2552
วัตถุดิบ	141,535,295	285,480,619
งานระหว่างทำ	43,614,234	26,383,475
สินค้าสำเร็จรูป	24,176,074	11,289,435
วัสดุสิ้นเปลือง	3,329,159	1,400,685
สินค้าระหว่างทาง	59,719,972	3,726,564
รวม	272,374,734	328,280,778
<u>หัก</u> ค่าเพื่อมูลค่าราคาก่อนของสินค้าสูงกว่ามูลค่าสุทธิที่จะได้รับ	(2,555,968)	-
สุทธิ	269,818,766	328,280,778

	(หน่วย : บาท)	
	สำหรับปีสิ้นสุดวันที่ 31 ธันวาคม	
	2553	2552
ต้นทุนของสินค้าคงเหลือที่บันทึกเป็นค่าใช้จ่ายและได้รวมในบัญชีต้นทุนขาย		
- ต้นทุนขาย	1,515,147,903	937,606,734
- การปรับลดมูลค่าเป็นมูลค่าสุทธิที่คาดว่าจะได้รับ	2,555,968	-
สุทธิ	1,517,703,871	937,606,734

9. ต้นทุนพัฒนาอสังหาริมทรัพย์

	(หน่วย : บาท)			
	งบการเงินรวม		งบการเงินเฉพาะกิจการ	
	ณ วันที่ 31 ธันวาคม		ณ วันที่ 31 ธันวาคม	
	2553	2552	2553	2552
อสังหาริมทรัพย์ระหว่างพัฒนา				
ที่ดิน	23,880,000	23,880,000	23,880,000	23,880,000
ค่าใช้จ่ายอื่นที่เกี่ยวข้องกับที่ดิน	9,519,150	9,399,150	9,519,150	9,399,150
ระบบสาธารณูปโภค	1,122,448	703,173	1,122,448	703,173
ค่าใช้จ่ายอื่นที่เกี่ยวกับโครงการ	151,034	151,033	151,034	151,033
รวม	34,672,632	34,133,356	34,672,632	34,133,356
อสังหาริมทรัพย์พร้อมขาย				
อาคารพาณิชย์	6,086,146	6,762,385	-	-
ทาวน์เฮ้าส์	-	928,552	-	529,760
รวม	6,086,146	7,690,937	-	529,760
รวมทั้งสิ้น	40,758,778	41,824,293	34,672,632	34,663,116

ณ วันที่ 31 ธันวาคม 2552 ตามงบการเงินรวมและงบการเงินเฉพาะกิจการ บริษัทฯ และบริษัทย่อย
 แห่งหนึ่งได้ขายอาคารพาณิชย์และทาวน์เฮาส์โดยทำสัญญาซื้อขายกับบุคคลภายนอกแล้วจำนวน 68 สัญญา และ
 45 สัญญา ตามลำดับ มีมูลค่าตามสัญญา 61.96 ล้านบาท และ 45.08 ล้านบาท ตามลำดับ คิดเป็นร้อยละ 83.66 และ
 100 ของยอดรวมโครงการ

10. เงินลงทุนในบริษัทย่อย

(หน่วย : บาท)

ชื่อบริษัท	งบการเงินเฉพาะกิจการ							
	ทุนชำระแล้ว		สัดส่วนร้อยละ การลงทุน		เงินลงทุน		เงินปันผล	
					วิธีราคาทุน		สำหรับปีสิ้นสุด	
					ณ วันที่ 31 ธันวาคม		วันที่ 31 ธันวาคม	
					2553	2552	2553	2552
บริษัท ที เอส จี แอสเซต จำกัด	50,000	50,000	79.78	79.78	40,611,143	40,611,143	-	-
บริษัท ที เอส อุตสาหกรรมน้ำมัน จำกัด	200,000	200,000	94.31	94.31	191,345,862	191,345,862	-	-
บริษัท ที เอส ฟลาวมิลล์ จำกัด (มหาชน)	200,000	400,000	98.82	98.82	197,794,784	395,427,884	93,836,196	-
บริษัท ที เอส คลังสินค้า จำกัด	12,500	12,500	64.13	64.13	10,073,145	10,073,145	-	641,336
บริษัท ที เอส ขนส่งและโลจิสติกส์ จำกัด	80,000	80,000	85.90	85.90	68,717,800	68,717,800	-	-
รวม					508,542,734	706,175,834	93,836,196	641,336

รายการเคลื่อนไหวของเงินลงทุนมีดังนี้

(หน่วย : บาท)

	งบการเงินเฉพาะกิจการ	
	สำหรับปี	สำหรับปี
	สิ้นสุดวันที่ 31 ธันวาคม 2553	สิ้นสุดวันที่ 31 ธันวาคม 2552
ยอดคงเหลือต้นปี	706,175,834	506,175,834
ลงทุนเพิ่ม		
- บริษัท ที เอส อุตสาหกรรมน้ำมัน จำกัด	-	170,000,000
- บริษัท ที เอส ขนส่งและโลจิสติกส์ จำกัด	-	30,000,000
ลดทุน		
- บริษัท ที เอส ฟลาวมิลล์ จำกัด (มหาชน)	(197,633,100)	-
ยอดคงเหลือปลายปี	508,542,734	706,175,834

ตามรายงานการประชุมวิสามัญผู้ถือหุ้นครั้งที่ 1/2552 เมื่อวันที่ 24 ธันวาคม 2552 ของบริษัท ที เอส ฟลาวมิลล์ จำกัด (มหาชน) มีมติพิเศษอนุมัติลดทุนจดทะเบียน และแก้ไขหนังสือบริคณห์สนธิข้อ 5.(ทุน) จากเดิม 400.00 ล้านบาท (ประกอบด้วยหุ้นสามัญ 4 ล้านหุ้น มูลค่าหุ้นละ 100.00 บาท) เป็น 200.00 ล้านบาท (ประกอบด้วยหุ้นสามัญ 2 ล้านหุ้น มูลค่าหุ้นละ 100.00 บาท) การลดทุนดังกล่าวไม่ได้ทำให้สัดส่วนการลงทุนของผู้ถือหุ้นในบริษัทย่อยดังกล่าวเปลี่ยนแปลง โดยบริษัทย่อยได้จดทะเบียนลดทุนและเพิ่มเติมหนังสือบริคณห์สนธิกับกระทรวงพาณิชย์เมื่อวันที่ 2 กุมภาพันธ์ 2553

ตามรายงานการประชุมวิสามัญผู้ถือหุ้นครั้งที่ 2/2553 เมื่อวันที่ 15 มิถุนายน 2553 ของบริษัท ที เอส ฟลาวมิลล์ จำกัด (มหาชน) ซึ่งเป็นบริษัทย่อย มีมติที่สำคัญ ดังนี้

- อนุมัติการแปลงสภาพบริษัท ที เอส ฟลาวมิลล์ จำกัด เป็นบริษัทมหาชนจำกัด เพื่อดำเนินการนำบริษัทเข้าเป็นบริษัทจดทะเบียนในตลาดหลักทรัพย์ เอ็ม เอ ไอ ต่อไป และให้แก้ไขเปลี่ยนชื่อบริษัทจากเดิมชื่อ บริษัท ที เอส ฟลาวมิลล์ จำกัด เป็น บริษัท ที เอส ฟลาวมิลล์ จำกัด (มหาชน)
- อนุมัติการเปลี่ยนแปลงมูลค่าหุ้นที่ตราไว้ของบริษัท ที เอส ฟลาวมิลล์ จำกัด (มหาชน) จากเดิมมูลค่าที่ตราไว้หุ้นละ 100.00 บาท เป็นมูลค่าที่ตราไว้หุ้นละ 1.00 บาท
- อนุมัติเพิ่มทุนจดทะเบียนจำนวน 85.00 ล้านบาท จากทุนจดทะเบียนเดิม 200.00 ล้านบาท เป็นทุนจดทะเบียนใหม่จำนวน 285.00 ล้านบาท โดยการออกหุ้นสามัญใหม่จำนวน 85 ล้านหุ้น มูลค่าหุ้นละ 1.00 บาท
- อนุมัติให้แก้ไขเพิ่มเติมหนังสือบริคณห์สนธิเกี่ยวกับชื่อ วัตถุประสงค์ และทุนจดทะเบียน เพื่อให้สอดคล้องกับการแปรสภาพเป็นบริษัทมหาชนจำกัด การเปลี่ยนแปลงมูลค่าหุ้นที่ตราไว้ และการเพิ่มทุนจดทะเบียนของบริษัท ที เอส ฟลาวมิลล์ จำกัด (มหาชน)
- อนุมัติการจัดสรรหุ้นเพิ่มทุนของบริษัท ที เอส ฟลาวมิลล์ จำกัด (มหาชน) จำนวน 85 ล้านหุ้น เพื่อเสนอขายให้แก่ประชาชนทั่วไป
- อนุมัติการยกเลิกข้อบังคับฉบับเดิมทั้งหมดให้ใช้ข้อบังคับใหม่แทนให้ยกเลิกตราประทับเดิมและให้ใช้ตราประทับใหม่และให้แก้ไขเพิ่มเติมวัตถุประสงค์จากเดิม 51 ข้อ เป็น 52 ข้อ เพื่อให้สอดคล้องกับการแปรสภาพเป็นบริษัทมหาชนจำกัด

โดยบริษัทย่อยได้ดำเนินการจดทะเบียนเปลี่ยนแปลงมูลค่าหุ้นและจำนวนหุ้น การเพิ่มทุนจดทะเบียน การแปลงสภาพเป็นบริษัทมหาชนจำกัด และแก้ไขหนังสือบริคณห์สนธิกับกระทรวงพาณิชย์แล้วเมื่อวันที่ 29 มิถุนายน 2553

ตามรายงานการประชุมสามัญผู้ถือหุ้นครั้งที่ 1/2553 เมื่อวันที่ 9 กันยายน 2553 ของบริษัทฯ มีมติ อนุมัติการจัดสรรหุ้นเพิ่มทุนของบริษัท ที เอส ฟลาวมิลล์ จำกัด (มหาชน) (“TMILL”) ซึ่งเป็นบริษัทย่อย ให้แก่ผู้ถือหุ้นสามัญของบริษัทฯ ตามสัดส่วนการถือหุ้น (Pre-emptive right) ตามที่ประชุมสามัญผู้ถือหุ้นครั้งที่ 1/2553 เมื่อวันที่ 29 เมษายน 2553 ได้พิจารณาอนุมัติให้มีการออกและเสนอขายหุ้นสามัญของ TMILL ให้แก่ประชาชนทั่วไป (IPO) จำนวนไม่เกิน 85,000,000 หุ้น มูลค่าที่ตราไว้หุ้นละ 1.00 บาท ซึ่งคิดเป็นสัดส่วนไม่เกินร้อยละ 29.82 ของทุนชำระแล้วภายหลังการเสนอขาย IPO แล้วเสร็จ ซึ่งผลของการทำ IPO ดังกล่าวทำให้บริษัทฯ มีส่วนแบ่งกำไรหรือสิทธิในการออกเสียงใน TMILL ลดลงจากเดิมร้อยละ 98.82 เหลือร้อยละ 69.35 หรือคิดเป็นอัตราลดลง (Dilution Effect) ไม่เกินร้อยละ 29.82 ซึ่งจะส่งผลกระทบต่อผู้ถือหุ้นสามัญของบริษัทฯ ทำให้มีส่วนแบ่งกำไรหรือสิทธิในการออกเสียงลดลงในสัดส่วนเดียวกัน คือ ไม่เกินร้อยละ 29.82 ดังนั้นเพื่อลดผลกระทบดังกล่าว คณะกรรมการบริษัทฯ เห็นควรเปิดโอกาสให้แก่ผู้ถือหุ้นของบริษัทฯ ในการถือหุ้นใน TMILL โดยกำหนดสัดส่วนการให้สิทธิในการจองซื้อหุ้นสามัญเพิ่มทุนของ TMILL แก่ผู้ถือหุ้นทุกรายของบริษัทฯ ตามสัดส่วนการถือหุ้น (Pre-emptive right) รวมเป็นจำนวนไม่เกิน 25,350,970 หุ้น คิดเป็นไม่เกินร้อยละ 29.82 ของจำนวนหุ้นสามัญเพิ่มทุนที่เสนอขายต่อประชาชนทั่วไป (85,000,000 หุ้น) ทั้งนี้การกำหนดสัดส่วนการให้สิทธิในการจองซื้อหุ้นสามัญเพิ่มทุนของ TMILL ดังกล่าวจะเป็นการช่วยลดผลกระทบจาก Dilution Effect ให้แก่ผู้ถือหุ้นของบริษัทฯ โดยคณะกรรมการบริหารของ TMILL จะเป็นผู้มีอำนาจพิจารณา กำหนดเงื่อนไข และรายละเอียดต่างๆ ที่เกี่ยวกับการเสนอขายหุ้นให้แก่บุคคลข้างต้น เช่น ราคาเสนอขาย ระยะเวลาการเสนอขาย เงื่อนไข และรายละเอียดอื่นๆ ที่เกี่ยวข้องกับการจัดสรรหุ้นตามสมควรต่อไป

11. เงินลงทุนระยะยาวอื่น-สุทธิ

(หน่วย : บาท)

	งบการเงินรวม		งบการเงินเฉพาะกิจการ	
	ณ วันที่ 31 ธันวาคม		ณ วันที่ 31 ธันวาคม	
	2553	2552	2553	2552
11.1 <u>ตราสารทุนที่เป็นหลักทรัพย์เพื่อขาย</u>				
- บริษัท ทีพีไอ โพลีน จำกัด (มหาชน)	2,721,590	2,721,590	2,721,590	2,721,590
- บริษัท แลนด์เอนด์เฮาส์ จำกัด (มหาชน)	1,593,751	1,593,751	1,593,751	1,593,751
รวม	4,315,341	4,315,341	4,315,341	4,315,341
<u>หัก</u> การปรับมูลค่าเงินลงทุนตามราคายุติธรรม	(2,111,841)	(2,447,841)	(2,111,841)	(2,447,841)
ตราสารทุนที่เป็นหลักทรัพย์เพื่อขาย-สุทธิ	2,203,500	1,867,500	2,203,500	1,867,500
11.2 <u>ตราสารหนี้ที่เป็นหลักทรัพย์เพื่อขาย</u>				
เงินลงทุนในตราสารหนี้-หุ้นกู้ด้อยสิทธิ	-	4,000,000	-	4,000,000
<u>บวก</u> ค่าไถ่ที่ยังไม่เกิดขึ้นจากหลักทรัพย์เพื่อขาย	-	55,127	-	55,127
รวม	-	4,055,127	-	4,055,127
11.3 <u>ตราสารหนี้ที่จะถือจนครบกำหนด</u>				
พันธบัตร	1,808,055	1,808,055	880,679	880,679
<u>บวก</u> ลงทุนเพิ่ม	263,256	-	-	-
<u>หัก</u> ไถ่ถอนพันธบัตร	(500,000)	-	(500,000)	-
<u>หัก</u> ตัดจำหน่ายสะสม	(59,273)	(56,015)	(61,053)	(58,491)
รวม	1,512,038	1,752,040	319,626	822,188
<u>หัก</u> ส่วนที่ถึงกำหนดภายในหนึ่งปี	(749,978)	(502,703)	-	(502,703)
สุทธิ	762,060	1,249,337	319,626	319,485
รวมเงินลงทุนระยะยาว-สุทธิ	2,965,560	7,171,964	2,523,126	6,242,112

ณ วันที่ 31 ธันวาคม 2553 และ 2552 ตราสารหนี้ที่จะถือจนครบกำหนดทั้งจำนวน นำไปคำนวณการจ่ายไฟฟ้า

12. ที่ดิน อาคาร และอุปกรณ์-สุทธิ

งบการเงินรวม								(หน่วย : บาท)
	ที่ดิน และส่วนปรับปรุงที่ดิน	อาคารและสิ่งปลูกสร้าง	ถนน	ท่าเรือ	เครื่องจักรและอุปกรณ์	ยานพาหนะ	งานระหว่างก่อสร้างและ เครื่องจักรระหว่างติดตั้ง	รวม
ราคาทุน :-								
ณ วันที่ 31 ธันวาคม 2552	124,415,185	495,624,172	26,868,389	45,388,695	562,802,721	27,260,299	309,514,368	1,591,873,829
ซื้อเพิ่ม	-	1,575,294	168,400	-	13,496,661	13,877,555	155,822,271	184,940,181
โอนเข้า	-	117,508,016	3,780,274	-	319,657,433	-	5,999,449	446,945,172
จำหน่าย/ตัดจำหน่าย	(97,693)	(301,098)	-	-	(2,465,958)	(2,930,000)	-	(5,794,749)
โอนออก	-	-	-	-	(50,850)	-	(446,894,322)	(446,945,172)
ณ วันที่ 31 ธันวาคม 2553	124,317,492	614,406,384	30,817,063	45,388,695	893,440,007	38,207,854	24,441,766	1,771,019,261
ค่าเสื่อมราคาสะสม :-								
ณ วันที่ 31 ธันวาคม 2552	(1,874,773)	(300,938,343)	(22,854,213)	(40,482,638)	(222,872,057)	(14,860,401)	-	(603,882,425)
ค่าเสื่อมราคาสำหรับปี	(75,073)	(16,233,060)	(1,579,555)	(1,148,245)	(38,024,428)	(6,185,551)	-	(63,245,912)
จำหน่าย/ตัดจำหน่าย	-	25,203	-	-	1,159,758	2,929,999	-	4,114,960
ณ วันที่ 31 ธันวาคม 2553	(1,949,846)	(317,146,200)	(24,433,768)	(41,630,883)	(259,736,727)	(18,115,953)	-	(663,013,377)
ผลต่างจากการตีราคาทรัพย์สินเพิ่ม :-								
ณ วันที่ 31 ธันวาคม 2552	531,610,853	173,893,349	-	30,516,102	30,836,579	-	-	766,856,883
ณ วันที่ 31 ธันวาคม 2553	531,610,853	173,893,349	-	30,516,102	30,836,579	-	-	766,856,883
ค่าเสื่อมราคาสะสมผลต่างจากการตีราคาทรัพย์สินเพิ่ม :-								
ณ วันที่ 31 ธันวาคม 2552	-	(35,896,094)	-	(6,903,643)	(6,971,098)	-	-	(49,770,835)
ค่าเสื่อมราคาสำหรับปี	-	(29,712,595)	-	(6,103,220)	(5,466,785)	-	-	(41,282,600)
ณ วันที่ 31 ธันวาคม 2553	-	(65,608,689)	-	(13,006,863)	(12,437,883)	-	-	(91,053,435)
ค่าเผื่อการด้อยค่าของสินทรัพย์ :-								
ณ วันที่ 31 ธันวาคม 2552	(282,000)	(501,207)	-	-	-	-	-	(783,207)
ณ วันที่ 31 ธันวาคม 2553	(282,000)	(501,207)	-	-	-	-	-	(783,207)
มูลค่าสุทธิตามบัญชี :-								
ณ วันที่ 31 ธันวาคม 2552	653,869,265	332,181,877	4,014,176	28,518,516	363,796,145	12,399,898	309,514,368	1,704,294,245
ณ วันที่ 31 ธันวาคม 2553	653,696,499	405,043,637	6,383,295	21,267,051	652,101,976	20,091,901	24,441,766	1,783,026,125
ค่าเสื่อมราคาที่อยู่ในงบกำไรขาดทุนสำหรับปี								
สำหรับปีสิ้นสุดวันที่ 31 ธันวาคม 2552								44,828,110
สำหรับปีสิ้นสุดวันที่ 31 ธันวาคม 2553								63,245,912

งบการเงินเฉพาะกิจการ

(หน่วย : บาท)

	ที่ดิน และส่วนปรับปรุงที่ดิน	อาคารและสิ่งปลูกสร้าง	ถนน	ท่าเรือ	เครื่องจักรและอุปกรณ์	ยานพาหนะ	งานระหว่างก่อสร้างและ เครื่องจักรระหว่างติดตั้ง	รวม
ราคาทุน :-								
ณ วันที่ 31 ธันวาคม 2552	102,796,907	170,532,081	21,070,457	45,388,695	78,716,005	5,558,000	2,285,031	426,347,176
ซื้อเพิ่ม	-	8,207,411	-	-	980,202	650,000	1,367,822	11,205,435
โอนเข้า	-	3,362,962	289,891	-	-	-	-	3,652,853
จำหน่าย	-	-	-	-	(527,500)	(2,930,000)	-	(3,457,500)
โอนออก	-	-	-	-	-	-	(3,652,853)	(3,652,853)
ณ วันที่ 31 ธันวาคม 2553	102,796,907	182,102,454	21,360,348	45,388,695	79,168,707	3,278,000	-	434,095,111
ค่าเสื่อมราคาสะสม :-								
ณ วันที่ 31 ธันวาคม 2552	-	(152,608,029)	(20,200,127)	(40,482,639)	(77,748,062)	(4,262,915)	-	(295,301,772)
ค่าเสื่อมราคาสำหรับปี	-	(3,555,983)	(361,550)	(1,148,246)	(654,276)	(497,589)	-	(6,217,644)
จำหน่าย	-	-	-	-	527,499	2,929,999	-	3,457,498
ณ วันที่ 31 ธันวาคม 2553	-	(156,164,012)	(20,561,677)	(41,630,885)	(77,874,839)	(1,830,505)	-	(298,061,918)
ผลต่างจากการตีราคาทรัพย์สินเพิ่ม :-								
ณ วันที่ 31 ธันวาคม 2552	531,610,853	123,106,698	-	30,516,102	14,052,302	-	-	699,285,955
ณ วันที่ 31 ธันวาคม 2553	531,610,853	123,106,698	-	30,516,102	14,052,302	-	-	699,285,955
ค่าเสื่อมราคาสะสมผลต่างจากการตีราคาสินทรัพย์เพิ่ม :-								
ณ วันที่ 31 ธันวาคม 2552	-	(25,609,341)	-	(6,903,643)	(2,625,462)	-	-	(35,138,446)
ค่าเสื่อมราคาสำหรับปี	-	(22,640,142)	-	(6,103,220)	(2,321,063)	-	-	(31,064,425)
ณ วันที่ 31 ธันวาคม 2553	-	(48,249,483)	-	(13,006,863)	(4,946,525)	-	-	(66,202,871)
ค่าต่อการด้อยค่าของสินทรัพย์ :-								
ณ วันที่ 31 ธันวาคม 2553	-	(501,206)	-	-	-	-	-	(501,206)
ณ วันที่ 31 ธันวาคม 2553	-	(501,206)	-	-	-	-	-	(501,206)
มูลค่าสุทธิตามบัญชี :-								
ณ วันที่ 31 ธันวาคม 2552	634,407,760	114,920,203	870,330	28,518,515	12,394,783	1,295,085	2,285,031	794,691,707
ณ วันที่ 31 ธันวาคม 2553	634,407,760	100,294,451	798,671	21,267,049	10,399,645	1,447,495	-	768,615,071
ค่าเสื่อมราคาที่อยู่ในงบกำไรขาดทุนสำหรับปี								
สำหรับปีสิ้นสุดวันที่ 31 ธันวาคม 2552								5,143,292
สำหรับปีสิ้นสุดวันที่ 31 ธันวาคม 2553								6,217,644

ณ วันที่ 31 ธันวาคม 2553 และ 2552 ส่วนปรับปรุงอาคาร อาคารและงานระหว่างก่อสร้างอาคาร โรงงานของบริษัทย่อยห้าแห่งจำนวน 241.69 ล้านบาท และ 256.06 ล้านบาท ตามลำดับ ก่อสร้างบนที่ดินซึ่งเช่าจาก บริษัทฯ ตามหมายเหตุประกอบงบการเงินข้อที่ 5.2 ซึ่งเมื่อครบกำหนดสัญญาหรือสัญญานี้ถูกยกเลิก ผู้เช่ามีหน้าที่ ส่งมอบที่ดินพร้อมสิ่งปลูกสร้าง (ถ้ามี) ตามสภาพที่เป็นอยู่ในวันที่ครบกำหนดสัญญาเช่าที่ดินให้แก่ผู้ให้เช่า เว้นแต่ คู่สัญญาจะได้ทำความตกลงเกี่ยวกับสิ่งปลูกสร้างในที่ดินที่เช่าเป็นประการอื่น

สำหรับปีสิ้นสุดวันที่ 31 ธันวาคม 2553 และ 2552 บริษัทย่อยสองแห่งมีดอกเบี้ยจ่ายที่เกิดขึ้นจากเงิน กู้ยืมที่กู้มาเพื่อใช้ในการก่อสร้างโรงงานและติดตั้งเครื่องจักร จำนวน 2.91 ล้านบาท และ 1.25 ล้านบาท ตามลำดับ ได้รวมเป็นราคาทุนของสินทรัพย์

ณ วันที่ 31 ธันวาคม 2553 และ 2552 อาคาร อุปกรณ์และยานพาหนะในงบการเงินรวม ราคาทุนจำนวน 91.69 ล้านบาท และ 62.11 ล้านบาท ตามลำดับ และงบการเงินเฉพาะกิจการ จำนวน 86.70 ล้านบาท และ 58.09 ล้านบาท ตามลำดับ ได้ตัดจำหน่ายค่าเสื่อมราคาแล้วทั้งจำนวนแต่ยังคงใช้งานอยู่

ณ วันที่ 31 ธันวาคม 2553 และ 2552 กลุ่มบริษัทได้นำที่ดิน สิ่งปลูกสร้าง และเครื่องจักรราคาตามบัญชี ตามงบการเงินรวม จำนวน 952.77 ล้านบาท และ 557.56 ล้านบาท ตามลำดับ และตามงบการเงินเฉพาะกิจการ จำนวน 93.58 ล้านบาท และ 103.07 ล้านบาท ตามลำดับ ไปค้ำประกันสินเชื่อกับธนาคารพาณิชย์สองแห่งตาม หมายเหตุประกอบงบการเงินข้อที่ 13

ตั้งแต่วันที่ 1 ตุลาคม 2553 บริษัทย่อยแห่งหนึ่งได้เปลี่ยนแปลงประมาณการอายุการให้ประโยชน์ส่วน ปรับปรุงอาคารและเครื่องจักรจาก 10-15 ปี เป็น 20 ปี ทั้งนี้เพื่อให้เหมาะสมกับสภาพปัจจุบันและสะท้อนถึง ประโยชน์เชิงเศรษฐกิจของสินทรัพย์ในอนาคตได้ดียิ่งขึ้น โดยใช้วิธีเปลี่ยนทันทีเป็นต้นไป ซึ่งจะทำให้ค่าเสื่อมราคา สำหรับปีสิ้นสุดวันที่ 31 ธันวาคม 2553 ลดลงจำนวน 0.50 ล้านบาท และค่าเสื่อมราคาสำหรับงวดปีถัดไปในอนาคต ลดลงปีละ 2.53 ล้านบาท

จากการที่กลุ่มบริษัทเลือกบันทึกบัญชีตามเกณฑ์ราคาทุนที่ดีใหม่ ซึ่งเมื่อมีการตีราคาสินทรัพย์เพิ่มขึ้นจะ บันทึกมูลค่าตามบัญชีที่เพิ่มขึ้นไปยังบัญชีสินทรัพย์ที่ตีราคาเพิ่มคู่กับบัญชีผลต่างจากการตีราคาสินทรัพย์เพิ่ม สำหรับปีสิ้นสุดวันที่ 31 ธันวาคม 2553 และ 2552 ตามงบการเงินรวมมีค่าเสื่อมราคาและตัดจำหน่ายซึ่งตัดจ่ายไปยัง บัญชีผลต่างจากการตีราคาสินทรัพย์เพิ่มในส่วนของผู้ถือหุ้นจำนวน 41.28 ล้านบาท และ 41.76 ล้านบาท ตามลำดับ และตามงบการเงินเฉพาะกิจการจำนวน 31.06 ล้านบาท และ 31.55 ล้านบาท ตามลำดับ

ซึ่งถ้ากลุ่มบริษัทเลือกบันทึกบัญชีค่าเสื่อมราคาและตัดจำหน่ายของผลต่างจากการตีราคาสินทรัพย์ ผ่านงบกำไรขาดทุนจะทำให้กลุ่มบริษัทแสดงกำไรสุทธิสำหรับปีสิ้นสุดวันที่ 31 ธันวาคม 2553 และ 2552 ตาม งบการเงินรวมลดลงจำนวน 41.28 ล้านบาท และ 41.76 ล้านบาท ตามลำดับ กำไรต่อหุ้นลดลงจำนวน 0.31 บาทต่อหุ้น และจำนวน 0.32 บาทต่อหุ้น ตามลำดับ และตามงบการเงินเฉพาะกิจการลดลงจำนวน 31.06 ล้านบาท และ 31.55 ล้านบาท ตามลำดับ กำไรต่อหุ้นลดลง 0.24 บาท เท่ากันทั้งสองปี

13. สินเชื่อและการค้ำประกัน

ณ วันที่ 31 ธันวาคม 2553 และ 2552 บริษัทฯ และบริษัทย่อยได้รับวงเงินสินเชื่อต่างๆ จากสถาบันการเงิน สองแห่งดังนี้ วงเงินเบิกเกินบัญชี วงเงินกู้ยืมระยะสั้นและระยะยาว วงเงินเจ้าหนี้ทรัสต์รีซีท เลตเตอร์ออฟเครดิต และ สัญญาซื้อขายเงินตราต่างประเทศล่วงหน้า ตามหมายเหตุประกอบงบการเงินข้อที่ 14 17 และ 24.1 ค้ำประกัน โดยจดจำนองที่ดินพร้อมอาคารคลังสินค้า อาคารโรงงาน เครื่องจักร รวมทั้งอาคารโรงงานระหว่างก่อสร้างและ เครื่องจักรระหว่างติดตั้งเมื่อก่อสร้างและติดตั้งแล้วเสร็จ สิทธิการเช่าที่ดินที่ตั้งอาคาร โรงงานของบริษัทฯ และบริษัท ย่อยตามหมายเหตุประกอบงบการเงินข้อที่ 12 พร้อมทั้งทำประกันภัย สิ่งปลูกสร้าง และเครื่องจักรพร้อมอุปกรณ์ใน วงเงินสูงสุดที่บริษัทประกันภัยจะพึงรับได้โดยยกประโยชน์ในสิทธิประกันภัยทรัพย์สินให้แก่ธนาคารผู้ให้กู้เป็น ผู้รับผลประโยชน์ ซึ่งมีบริษัทฯ และบริษัทย่อยร่วมค้ำประกัน และมีข้อปฏิบัติอื่นที่สำคัญตามสัญญาสินเชื่อ ดังนี้

- บริษัทฯ ต้องดำรงสัดส่วนอัตราหนี้สินต่อส่วนทุนตามงบการเงินรวมไม่เกิน 1 ต่อ 1 และบริษัทย่อย 2 แห่ง ต้องดำรงสัดส่วนอัตราหนี้สินต่อส่วนทุนตามงบการเงินไม่เกิน 1.5 ถึง 2.0 ต่อ 1
- บริษัทฯ ต้องดำรงอัตราส่วนความสามารถในการชำระหนี้ ไม่ต่ำกว่า 1.2 ต่อ 1 และบริษัทย่อย 2 แห่ง ต้อง ดำรงอัตราส่วนความสามารถในการชำระหนี้ ไม่ต่ำกว่า 1.2 ถึง 1.5 ต่อ 1

14. เงินกู้ยืมระยะสั้นจากสถาบันการเงิน

(หน่วย : บาท)

	<u>งบการเงินรวม</u>		<u>งบการเงินเฉพาะกิจการ</u>	
	<u>ณ วันที่ 31 ธันวาคม</u>		<u>ณ วันที่ 31 ธันวาคม</u>	
	<u>2553</u>	<u>2552</u>	<u>2553</u>	<u>2552</u>
เงินกู้ยืมในรูปตั๋วสัญญาใช้เงิน	327,000,000	96,000,000	34,000,000	59,000,000
เจ้าหนี้ทรัสต์รีซีท	130,280,465	232,298,582	-	-
รวม	457,280,465	328,298,582	34,000,000	59,000,000

ณ วันที่ 31 ธันวาคม 2553 และ 2552 กลุ่มบริษัทได้กู้ยืมเงินจากสถาบันการเงินในรูปตั๋วสัญญาใช้เงิน อายุ 1 ถึง 3 เดือน จากธนาคารพาณิชย์สองแห่ง ซึ่งมีอัตราดอกเบี้ยตามงบการเงินรวมและงบการเงินเฉพาะกิจการ ร้อยละ 2.25-2.95 ต่อปี และ 2.25-2.50 ต่อปี ตามลำดับ

ณ วันที่ 31 ธันวาคม 2553 และ 2552 เจ้าหนี้ทรัสต์รีซีทตามงบการเงินรวมทั้งจำนวน เป็นการกู้ยืมใน สกูลเงินบาทของบริษัทย่อยแห่งหนึ่ง ระยะเวลา 1-4 เดือน อัตราดอกเบี้ย Fixed Rate ตามสภาวะตลาดเงิน

เงินกู้ยืมในรูปตั๋วสัญญาใช้เงินและเจ้าหนี้ทรัสต์รีซีทใช้หลักทรัพย์ค้ำประกัน ตามหมายเหตุประกอบ งบการเงินข้อที่ 13

15. เจ้าหนี้การค้า

(หน่วย : บาท)

	<u>งบการเงินรวม</u>		<u>งบการเงินเฉพาะกิจการ</u>	
	<u>ณ วันที่ 31 ธันวาคม</u>		<u>ณ วันที่ 31 ธันวาคม</u>	
	<u>2553</u>	<u>2552</u>	<u>2553</u>	<u>2552</u>
บุคคลหรือกิจการที่เกี่ยวข้องกัน	-	-	-	1,001,429
บุคคลหรือกิจการอื่น	65,340,145	6,407,576	241,235	297,522
รวม	65,340,145	6,407,576	241,235	1,298,951

16. เงินกู้ยืมระยะสั้นจากบุคคลหรือกิจการอื่น

ณ วันที่ 31 ธันวาคม 2552 บริษัทย่อยได้กู้ยืมเงิน โดยออกตั๋วสัญญาใช้เงินชนิดจ่ายคืนเมื่อทวงถามและไม่มีหลักทรัพย์ค้ำประกันให้แก่บุคคลที่ไม่เกี่ยวข้องกัน โดยมีอัตราดอกเบี้ยร้อยละ 3.50-4.00 ต่อปี

17. เงินกู้ยืมระยะยาวจากสถาบันการเงิน

(หน่วย : บาท)

	<u>งบการเงินรวม</u>		<u>งบการเงินเฉพาะกิจการ</u>	
	<u>ณ วันที่ 31 ธันวาคม</u>		<u>ณ วันที่ 31 ธันวาคม</u>	
	<u>2553</u>	<u>2552</u>	<u>2553</u>	<u>2552</u>
เงินกู้ยืมจากสถาบันการเงิน				
(วงเงินที่ 1 : 200 ล้านบาท)	-	140,000,000	-	140,000,000
(วงเงินที่ 2 : 280 ล้านบาท)	20,000,000	40,000,000	20,000,000	40,000,000
(วงเงินที่ 3 : 200 ล้านบาท)	146,000,000	108,903,798	-	-
(วงเงินที่ 4 : 140 ล้านบาท)	100,000,000	-	-	-
รวม	266,000,000	288,903,798	20,000,000	180,000,000
<u>หัก</u> ส่วนของเงินกู้ยืมระยะยาวที่ถึงกำหนดชำระภายในหนึ่งปี	(60,000,000)	(60,000,000)	(20,000,000)	(60,000,000)
สุทธิ	206,000,000	228,903,798	-	120,000,000

การเปลี่ยนแปลงของเงินกู้ยืมสำหรับปีสิ้นสุดวันที่ 31 ธันวาคม 2553 มีดังนี้

(หน่วย : บาท)

	งบการเงินรวม	งบการเงินเฉพาะกิจการ
ราคาตามบัญชีต้นปี	288,903,798	180,000,000
กู้เพิ่มระหว่างปี	177,096,202	-
ชำระคืนระหว่างปี	(200,000,000)	(160,000,000)
ราคาตามบัญชีสิ้นปี	266,000,000	20,000,000

ตามงบการเงินรวมและงบการเงินเฉพาะกิจการ ณ วันที่ 31 ธันวาคม 2553 และ 2552 กลุ่มบริษัทกู้ยืมเงินจากสถาบันการเงินแห่งหนึ่ง โดยแบ่งเงินกู้เป็น 4 วงเงิน และมีเงื่อนไขที่สำคัญดังนี้

17.1 วงเงินที่ 1 เป็นเงินกู้ วงเงิน 200.00 ล้านบาท

- กำหนดชำระคืนเงินต้นเป็นงวดทุก 6 เดือน โดยชำระในวันทำการสุดท้ายของเดือนมิถุนายน และเดือนธันวาคมของทุกปี รวม 10 งวด ๆ ละ 20.00 ล้านบาท โดยชำระเงินต้นงวดแรกในเดือนธันวาคม 2551
- อัตราดอกเบี้ยในปีที่ 1 ร้อยละ MLR-1.75 ต่อปี ในปีที่ 2 ร้อยละ MLR-1.50 ต่อปี ในปีที่ 3 ร้อยละ MLR-1.25 ต่อปี และในปีที่ 4 ร้อยละ MLR-1.00 ต่อปี กำหนดชำระดอกเบี้ยทุกสิ้นเดือน
- มีหลักทรัพย์ค้ำประกันและข้อปฏิบัติอื่นที่สำคัญตามสัญญาตามหมายเหตุประกอบงบการเงินข้อที่ 13

ในไตรมาส 2 ปี 2553 บริษัทฯ ได้นำเงินคืนทุนของบริษัทย่อยแห่งหนึ่งมาจ่ายชำระคืนเงินกู้ยืมก่อนกำหนดทั้งจำนวน

17.2 วงเงินที่ 2 เป็นเงินกู้ วงเงิน 80.00 ล้านบาท

- กำหนดชำระคืนเงินต้นเป็นงวดทุก 6 เดือน โดยชำระในวันทำการสุดท้ายของเดือนมกราคม และเดือนกรกฎาคมของทุกปี รวม 8 งวด ๆ ละ 10.00 ล้านบาท โดยชำระเงินต้นงวดแรกในเดือนมกราคม 2551
- อัตราดอกเบี้ยเท่ากับร้อยละ MLR-2.00 ต่อปี กำหนดชำระดอกเบี้ยทุกสิ้นเดือน
- มีหลักทรัพย์ค้ำประกันและข้อปฏิบัติอื่นที่สำคัญตามสัญญาตามหมายเหตุประกอบงบการเงินข้อที่ 13

17.3 วงเงินที่ 3 เป็นเงินกู้ วงเงิน 200.00 ล้านบาท

- กำหนดชำระคืนเงินต้นเป็นงวดทุก 3 เดือน โดยชำระในวันทำการสุดท้ายของเดือน รวม 20 งวด ๆ ละ 10.00 ล้านบาท โดยชำระเงินต้นงวดแรกในเดือนมกราคม 2555
- อัตราดอกเบี้ยในปีที่ 1-2 ร้อยละ MLR-0.75 ต่อปี ในปีที่ 3-4 ร้อยละ MLR-0.50 ต่อปี และในปีที่ 4 เป็นต้นไป ร้อยละ MLR ต่อปี กำหนดชำระดอกเบี้ยทุกสิ้นเดือน
- มีหลักทรัพย์ค้ำประกันและข้อปฏิบัติอื่นที่สำคัญตามสัญญาตามหมายเหตุประกอบงบการเงินข้อที่ 13

17.4 วงเงินที่ 4 เป็นเงินกู้ วงเงิน 140.00 ล้านบาท

- กำหนดชำระคืนเงินต้นเป็นงวดทุก 6 เดือน โดยชำระในวันทำการสุดท้ายของเดือนมิถุนายน และ ธันวาคมของทุกปี รวม 7 งวดๆ ละ 20.00 ล้านบาท โดยชำระเงินต้นงวดแรกในเดือนมิถุนายน 2553
- อัตราดอกเบี้ยนับแต่วันที่เบิกเงินกู้จากวงเงินกู้ครั้งแรก (วันที่ 27 พฤษภาคม 2553) ถึงวันที่ 11 กันยายน 2553 อัตราดอกเบี้ยร้อยละ MLR-1.25 ต่อปี และตั้งแต่วันที่ 12 กันยายน 2553 เป็นต้นไป อัตราดอกเบี้ยร้อยละ MLR-1.00 ต่อปี กำหนดชำระดอกเบี้ยทุกวันสิ้นเดือน
- มีหลักทรัพย์ค้ำประกันและข้อปฏิบัติอื่นที่สำคัญตามสัญญาตามหมายเหตุประกอบงบการเงินข้อที่ 13

18. ทุนเรือนหุ้น

	มูลค่าหุ้นละ	ทุนจดทะเบียน		ทุนที่ออกและเรียกชำระแล้ว	
	(บาท)	(จำนวนหุ้น)	(บาท)	(จำนวนหุ้น)	(บาท)
ณ วันที่ 1 มกราคม 2552	1.00	120,000,000	120,000,000	120,000,000	120,000,000
เพิ่มทุนระหว่างงวด	1.00	12,000,000	12,000,000	11,999,970	11,999,970
ณ วันที่ 31 ธันวาคม 2552	1.00	132,000,000	132,000,000	131,999,970	131,999,970
ณ วันที่ 31 ธันวาคม 2553	1.00	132,000,000	132,000,000	131,999,970	131,999,970

ตามรายงานการประชุมสามัญผู้ถือหุ้นครั้งที่ 1/2552 เมื่อวันที่ 30 เมษายน 2552 และรายงานการประชุมคณะกรรมการครั้งที่ 3/2552 เมื่อวันที่ 20 มีนาคม 2552 มีมติที่สำคัญดังนี้

- จ่ายเงินปันผลเป็นหุ้นสามัญจากหุ้นทั้งหมดของบริษัทฯ จำนวน 120 ล้านหุ้น ในอัตรา 10 หุ้นสามัญเดิมต่อ 1 หุ้นปันผล ในราคาพาร์หุ้นละ 1.00 บาท รวมหุ้นปันผลทั้งหมด 12 ล้านหุ้น เป็นเงิน 12.00 ล้านบาท คิดเป็นอัตราเงินปันผลหุ้นละ 0.10 บาท และภาษีหัก ณ ที่จ่ายออกให้หุ้นละ 0.011 บาท
- อนุมัติเพิ่มทุนจดทะเบียนจากเดิม 120.00 ล้านบาท (ประกอบด้วยหุ้นสามัญจำนวน 120 ล้านหุ้นๆ ละ 1.00 บาท) เป็น 132.00 ล้านบาท (ประกอบด้วยหุ้นสามัญจำนวน 132 ล้านหุ้นๆ ละ 1.00 บาท) เพื่รองรับการจ่ายหุ้นปันผลดังกล่าว โดยบริษัทฯ จดทะเบียนแก้ไขหนังสือบริคณห์สนธิของบริษัทฯ จากเดิม 120.00 ล้านบาท เป็น 132.00 ล้านบาท กับกระทรวงพาณิชย์เมื่อวันที่ 19 พฤษภาคม 2552 โดยมีทุนชำระแล้วเป็นจำนวนเงิน 131,999,970.00 บาท

19. การบริหารจัดการทุน

วัตถุประสงค์ของกลุ่มบริษัทในการบริหารทางการเงินคือ การดำรงไว้ซึ่งความสามารถในการดำเนินงานอย่างต่อเนื่อง การดำรงไว้ซึ่งโครงสร้างของทุนที่เหมาะสม และการรักษาอัตราส่วนหนี้สินต่อทุนไม่ให้เกินข้อกำหนดของสัญญากู้ยืม

ณ วันที่ 31 ธันวาคม 2553 และ 2552 งบการเงินรวมแสดงอัตราส่วนหนี้สินต่อทุนเป็น 0.57 : 1.00 และ 0.49 : 1.00 ตามลำดับ และงบการเงินเฉพาะกิจการแสดงอัตราส่วนหนี้สินต่อทุนเป็น 0.10 : 1.00 และ 0.30 : 1.00 ตามลำดับ

20. ค่าตอบแทนผู้บริหาร

ค่าตอบแทนผู้บริหารได้รวมค่าตอบแทนกรรมการ ซึ่งเป็นผลประโยชน์ที่จ่ายให้แก่กรรมการของกลุ่มบริษัทตามมาตรา 90 ของพระราชบัญญัติบริษัทมหาชนจำกัด โดยไม่รวมเงินเดือนและประโยชน์ที่เกี่ยวข้องที่จ่ายให้กับกรรมการบริหารของกลุ่มบริษัทมีรายละเอียดดังนี้

(หน่วย : บาท)

	งบการเงินรวม		งบการเงินเฉพาะกิจการ	
	สำหรับปีสิ้นสุดวันที่ 31 ธันวาคม			
	2553	2552	2553	2552
ค่าตอบแทนกรรมการ	8,401,000	6,136,000	6,341,000	6,136,000

21. ค่าใช้จ่ายตามลักษณะ

รายการค่าใช้จ่ายตามลักษณะที่สำคัญ ได้แก่

(หน่วย : บาท)

	งบการเงินรวม		งบการเงินเฉพาะกิจการ	
	สำหรับปีสิ้นสุดวันที่ 31 ธันวาคม			
	2553	2552	2553	2552
เงินเดือนและค่าแรง และผลประโยชน์อื่นของพนักงาน	95,922,174	81,452,403	29,285,465	30,259,505
วัตถุดิบและวัสดุสิ้นเปลืองใช้ไป	1,428,115,002	888,371,923	-	-
การเปลี่ยนแปลงในสินค้าสำเร็จรูปและงานระหว่างทำ	(30,117,398)	(3,538,979)	-	-
ต้นทุนอสังหาริมทรัพย์	1,604,790	26,881,030	529,760	24,629,196
ขาดทุนจากมูลค่างานของสินค้าสูงกว่ามูลค่าสุทธิที่จะได้รับ	2,555,968	-	-	-
ค่าเสื่อมราคา	63,245,912	44,828,110	6,217,644	5,143,292
ค่าใช้จ่ายในการขนส่ง	11,345,247	4,311,972	-	-
ค่าใช้จ่ายดำเนินงานคลังสินค้า	15,559,606	25,463,400	21,361,332	30,496,404
ค่าสาธารณูปโภค	29,677,377	25,522,238	4,353,352	4,946,861
ต้นทุนทางการเงิน	27,330,383	21,912,167	5,594,019	10,670,374
ค่าใช้จ่ายในการส่งเสริมการขาย	30,699,142	12,952,618	-	-
ค่าซ่อมแซมบำรุงรักษา	4,278,688	2,988,984	1,674,754	1,132,583
ค่าใช้จ่ายดำเนินงานอื่น	45,010,551	41,236,767	6,490,768	20,891,172
รวม	1,725,227,442	1,172,382,633	75,507,094	128,169,387

22. ภาษีเงินได้

สำหรับปีสิ้นสุดวันที่ 31 ธันวาคม 2553 และ 2552 ภาษีเงินได้ของบริษัทฯ คำนวณขึ้นในอัตราร้อยละ 25 ของกำไรก่อนหักภาษีเฉพาะส่วนที่ไม่เกินสามร้อยล้านบาทและร้อยละ 30 ของกำไรก่อนหักภาษีเฉพาะส่วนที่เกินสามร้อยล้านบาท หลังจากบวกกลับด้วยสำรองและค่าใช้จ่ายต่างๆ ที่ไม่อนุญาตให้ถือเป็นค่าใช้จ่ายในการคำนวณภาษีและหักด้วยรายได้ที่ได้รับยกเว้นไม่ต้องนำมารวมเป็นเงินได้ ตลอดจนรายการที่มีสิทธิหักได้เพิ่มขึ้น ทั้งนี้อัตราดังกล่าวเป็นไปตามพระราชกฤษฎีกาฉบับที่ 475 (พ.ศ. 2551) ลงวันที่ 29 กรกฎาคม 2551 โดยส่วนใหญ่หักออกด้วยรายการดังต่อไปนี้

(หน่วย : บาท)

งบการเงินเฉพาะกิจการ		
สำหรับปีสิ้นสุดวันที่ 31 ธันวาคม		
	2553	2552
รายได้ที่ได้รับการยกเว้น		
- เงินปันผลรับ	93,889,396	702,536
รายการที่ถือเป็นรายจ่ายเพิ่ม		
- เงินลงทุนส่วนที่ไม่เกินจากกำไรสะสมของบริษัทย่อย	5,943,511	-

สำหรับปีสิ้นสุดวันที่ 31 ธันวาคม 2553 และ 2552 ภาษีเงินได้ของบริษัทย่อยคำนวณขึ้นในอัตราร้อยละ 30 จากกำไรก่อนหักภาษี หลังจากบวกกลับด้วยสำรองและค่าใช้จ่ายต่างๆ ที่ไม่อนุญาตให้ถือเป็นค่าใช้จ่ายในการคำนวณภาษีและหักด้วยรายได้ที่ได้รับยกเว้นไม่ต้องนำมารวมเป็นเงินได้ ตลอดจนรายการที่มีสิทธิหักได้เพิ่มขึ้น

23. การเสนอข้อมูลทางการเงินจำแนกตามส่วนงาน

รายละเอียดข้อมูลทางการเงินจำแนกตามส่วนงานตามงบการเงินรวมสำหรับปีสิ้นสุดวันที่ 31 ธันวาคม 2553 และ 2552 มีดังนี้

(หน่วย : พันบาท)

	ธุรกิจบริการขนถ่าย และให้เชวคคลังสินค้า		ธุรกิจให้เช่า อาคารชุด		ธุรกิจจำหน่าย น้ำมันปาล์ม		ธุรกิจผลิตและ จำหน่ายแป้งสาลีและกระสอบ		ธุรกิจ อสังหาริมทรัพย์		ธุรกิจอื่นๆ		รายการระหว่างกัน		รวม	
	2553	2552	2553	2552	2553	2552	2553	2552	2553	2552	2553	2552	2553	2552	2553	2552
รายได้จากการบริการ	158,968	232,093	7,697	6,193	-	-	-	-	-	-	14,214	14,372	(67,887)	(71,463)	112,992	181,195
รายได้ธุรกิจอสังหาริมทรัพย์	-	-	-	-	-	-	-	-	2,265	42,770	-	-	-	-	2,265	42,770
รายได้จากการขาย	-	-	-	-	780,386	-	934,513	1,107,809	-	-	-	-	(14,413)	(16,859)	1,700,486	1,090,950
กำไรจากการดำเนินงาน															235,800	281,215
รายได้อื่น															17,300	12,480
ค่าใช้จ่ายในการขาย															(23,853)	(23,188)
ค่าใช้จ่ายในการบริหาร															(94,101)	(93,583)
ต้นทุนทางการเงิน															(27,330)	(21,912)
ภาษีเงินได้															(45,302)	(47,811)
กำไรจากการดำเนินงาน															62,514	107,201
บวก(หัก)ขาดทุน(กำไร)ส่วนของผู้ถือหุ้นส่วนน้อย															3,605	(8,564)
กำไรสำหรับปี															66,119	98,637
สินทรัพย์ที่ใช้ในส่วนงาน :-																
ลูกหนี้การค้า	22,894	9,128	129	114	111,858	-	104,844	120,350	-	-	-	-	(4,030)	(3,862)	235,695	125,730
สินค้าคงเหลือ-สุทธิ	-	-	-	-	50,566	-	219,426	328,752	-	-	-	-	(173)	(471)	269,819	328,281
ต้นทุนพัฒนาอสังหาริมทรัพย์	-	-	-	-	-	-	-	-	40,759	41,824	-	-	-	-	40,759	41,824
ที่ดิน อาคาร และอุปกรณ์-สุทธิ :																
- ส่วนที่จำแนกได้	802,855	850,299	79,413	82,028	456,121	301,821	432,080	450,363	-	-	1,589	2,326	(357)	-	1,771,701	1,686,837
- ส่วนกลาง															11,325	17,457
สินทรัพย์อื่น															75,531	59,000
สินทรัพย์รวม															2,404,830	2,259,129

24. ภาระผูกพันและหนี้สินที่อาจเกิดขึ้น

24.1 งบการเงินรวมและงบการเงินเฉพาะกิจการ ณ วันที่ 31 ธันวาคม 2553 และ 2552 มีภาระผูกพันและหนี้สินที่อาจเกิดขึ้นดังนี้

(หน่วย : บาท)

	งบการเงินรวม		งบการเงินเฉพาะกิจการ	
	ณ วันที่ 31 ธันวาคม		ณ วันที่ 31 ธันวาคม	
	2553	2552	2553	2552
เลตเตอร์ออฟการันตี (เบิกใช้แล้ว)	12,267,199	11,414,956	6,050,669	5,698,426
เลตเตอร์ออฟการันตี (ยังไม่เบิกใช้)	10,232,801	11,085,178	1,449,331	1,801,574
เลตเตอร์ออฟเครดิต ทริสตีชีท และเงินกู้ระยะสั้น (เบิกใช้แล้ว)	611,864,504	267,106,822	-	-
เลตเตอร์ออฟเครดิต ทริสตีชีท และเงินกู้ระยะสั้น (ยังไม่เบิกใช้)	88,135,496	582,893,178	-	-
สัญญาซื้อขายเงินตราต่างประเทศล่วงหน้า(ยังไม่เบิกใช้)	1,060,000,000	1,056,625,000	-	-
วงเงินเบิกเกินบัญชีที่ยังไม่เบิกใช้	90,000,000	90,000,000	50,000,000	50,000,000
วงเงินกู้ยืมระยะสั้นที่ยังไม่เบิกใช้	168,000,000	109,000,000	46,000,000	1,000,000
วงเงินร่วมกันในเลตเตอร์ออฟเครดิตกับวงเงินกู้ยืมระยะยาว (ยังไม่เบิกใช้)	114,000,000	151,096,000	-	-

ณ วันที่ 31 ธันวาคม 2553 และ 2552 วงเงินเบิกเกินบัญชี เลตเตอร์ออฟเครดิตเลตเตอร์ออฟการันตี และเงินกู้ยืมจากธนาคารใช้หลักทรัพย์ค้ำประกันตามหมายเหตุประกอบงบการเงินข้อที่ 13

24.2 ณ วันที่ 31 ธันวาคม 2553 และ 2552 บริษัทฯ และบริษัทย่อยสองแห่งได้ทำสัญญาก่อสร้างและออกแบบ ตกแต่งภายในโรงงานแห่งใหม่และติดตั้งเครื่องจักรสำหรับทุกโครงการดังนี้

(หน่วย : พันบาท)

	งบการเงินรวม		งบการเงินเฉพาะกิจการ	
	ณ วันที่ 31 ธันวาคม		ณ วันที่ 31 ธันวาคม	
	2553	2552	2553	2552
มูลค่างานตามสัญญา	17,660	238,528	-	2,968
ภาระผูกพันคงเหลือตามสัญญา	4,234	104,680	-	1,048

24.3 ณ วันที่ 31 ธันวาคม 2553 บริษัทย่อยแห่งหนึ่ง มีภาระผูกพันเกี่ยวกับการทำสัญญาซื้อเครื่องจักร ซึ่งขณะนี้อยู่ระหว่างการประกอบชิ้นส่วน โดยมีการจ่ายชำระเงินมัดจำแล้ว 30%ของมูลค่าเครื่องจักร และเหลือภาระผูกพันที่ต้องจ่ายชำระอีกจำนวน 0.11 ล้านดอลลาร์สหรัฐ

24.4 ณ วันที่ 31 ธันวาคม 2553 บริษัทย่อยแห่งหนึ่งมีภาระผูกพันเกี่ยวกับการทำสัญญาขายสินค้าที่ยังไม่ส่งมอบเป็นจำนวน 15.73 ล้านบาท

24.5 ณ วันที่ 31 ธันวาคม 2553 และ 2552 บริษัทย่อยแห่งหนึ่งมีภาระผูกพันเกี่ยวกับการทำสัญญาซื้อวัตถุดิบจากต่างประเทศที่ยังค้างส่งเป็นจำนวน 9.98 ล้านดอลลาร์สหรัฐ และ 0.55 ล้านดอลลาร์สหรัฐ ตามลำดับ

25. เครื่องมือทางการเงิน

นโยบายการบริหารความเสี่ยงทางการเงิน

กลุ่มบริษัทมีความเสี่ยงอันเกี่ยวเนื่องกับการเปลี่ยนแปลงของอัตราดอกเบี้ยและอัตราแลกเปลี่ยนในตลาดและจากการที่คู่สัญญาไม่ปฏิบัติตามสัญญา ซึ่งกลุ่มบริษัทจะพิจารณาใช้เครื่องมือทางการเงินที่เหมาะสมเพื่อป้องกันความเสี่ยงดังกล่าว อย่างไรก็ตามกลุ่มบริษัทไม่มีนโยบายที่จะถือหรือออกเครื่องมือทางการเงินเพื่อการเก็งกำไรหรือเพื่อการค้า

ความเสี่ยงด้านการให้สินเชื่อ

กลุ่มบริษัทมีความเสี่ยงด้านการให้สินเชื่อที่เกี่ยวเนื่องกับบัญชีลูกหนี้การค้า ซึ่งส่วนใหญ่เกิดจากการขายและการให้บริการกับลูกค้า อย่างไรก็ตามเนื่องจากกลุ่มบริษัท มีนโยบายการให้สินเชื่อที่ระมัดระวัง นอกจากนี้ลูกหนี้ของกลุ่มบริษัทประกอบด้วยลูกหนี้หลายราย ดังนั้นกลุ่มบริษัทจึงไม่คาดว่าจะได้รับความเสียหายอย่างเป็นสาระสำคัญจากการเก็บหนี้

ความเสี่ยงจากอัตราดอกเบี้ย

กลุ่มบริษัทมีความเสี่ยงจากอัตราดอกเบี้ยที่เกิดขึ้นจากความผันผวนของอัตราดอกเบี้ยในตลาดในอนาคต ซึ่งจะส่งผลกระทบต่อผลการดำเนินงานและกระแสเงินสดของกลุ่มบริษัท แต่อย่างไรก็ตามกลุ่มบริษัทบริหารความเสี่ยงจากอัตราดอกเบี้ยโดยใช้วิธีการต่างๆ รวมถึงการจัดสรรเงินกู้ยืมที่เป็นอัตราดอกเบี้ยคงที่ และลอยตัวให้เหมาะสม และสอดคล้องกับกิจกรรมต่างๆ ของกลุ่มบริษัทซึ่งมีรายละเอียดส่วนใหญ่ ดังนี้

(หน่วย : บาท)

งบการเงินรวม				
ณ วันที่ 31 ธันวาคม 2553				
อัตราดอกเบี้ยคงที่		อัตราดอกเบี้ย		
ภายใน	มากกว่า	ปรับขึ้นลง		
1 ปี	1 ถึง 5 ปี	ตามราคาดตลาด	รวม	
สินทรัพย์ทางการเงิน				
เงินฝากธนาคารออมทรัพย์	-	-	48,910,424	48,910,424
เงินลงทุนระยะยาวอื่น-พันธบัตรรัฐบาล	749,978	762,060	-	1,512,038
รวม	749,978	762,060	48,910,424	50,422,462
หนี้สินทางการเงิน				
เงินกู้ยืมระยะสั้นจากสถาบันการเงิน	-	-	457,280,465	457,280,465
เงินกู้ยืมระยะยาวจากสถาบันการเงิน	-	-	266,000,000	266,000,000
รวม	-	-	723,280,465	723,280,465

(หน่วย : บาท)

	งบการเงินรวม			
	ณ วันที่ 31 ธันวาคม 2552			
	อัตราดอกเบี้ยคงที่		อัตราดอกเบี้ย	รวม
	ภายใน 1 ปี	มากกว่า 1 ถึง 5 ปี	ปรับขึ้นลง ตามราคาดลาด	
สินทรัพย์ทางการเงิน				
เงินฝากธนาคารออมทรัพย์	-	-	37,407,765	37,407,765
เงินลงทุนระยะยาวอื่น-พันธบัตรรัฐบาล	502,703	1,249,337	-	1,752,040
รวม	502,703	1,249,337	37,407,765	39,159,805
หนี้สินทางการเงิน				
เงินกู้ยืมระยะสั้นจากสถาบันการเงิน	-	-	328,298,582	328,298,582
เงินกู้ยืมระยะสั้นจากบุคคลหรือกิจการอื่น	58,000,000	-	-	58,000,000
เงินกู้ยืมระยะยาวจากสถาบันการเงิน	-	-	288,903,798	288,903,798
รวม	58,000,000	-	617,202,380	675,202,380

ความเสี่ยงจากอัตราแลกเปลี่ยน

ความเสี่ยงด้านอัตราแลกเปลี่ยนของกลุ่มบริษัทส่วนใหญ่เกี่ยวข้องกับการซื้อวัตถุดิบเป็นเงินตราต่างประเทศ โดย ณ วันที่ 31 ธันวาคม 2553 และ 2552 บริษัทย่อยแห่งหนึ่ง มีหนี้สินที่เป็นเงินตราต่างประเทศซึ่งไม่ได้ทำสัญญาป้องกันความเสี่ยงด้านอัตราแลกเปลี่ยน ดังนี้

หน่วยและสกุลเงิน	งบการเงินรวม	
	หนี้สิน	
	ณ วันที่ 31 ธันวาคม	
	2553	2552
พันธดอลลาร์สหรัฐฯ	1,971	112

ณ วันที่ 31 ธันวาคม 2552 บริษัทย่อยแห่งหนึ่ง ได้ทำสัญญาซื้อขายเงินตราต่างประเทศล่วงหน้ากับธนาคารพาณิชย์แห่งหนึ่งเพื่อป้องกันความเสี่ยงจากอัตราแลกเปลี่ยนในการจ่ายชำระหนี้สินในรูปเงินตราต่างประเทศ ซึ่งบริษัทย่อยยังไม่ได้บันทึกหนี้สินทางการเงินดังกล่าวในงบการเงิน ซึ่งวันครบกำหนดชำระเงินของสัญญาซื้อขายเงินตราต่างประเทศล่วงหน้าที่เปิดสถานะไว้มีอายุไม่เกิน 6 เดือน โดยมีรายละเอียดดังนี้

	หน่วยและสกุลเงิน ณ วันที่ 31 ธันวาคม 2552	
จำนวนเงินที่ทำสัญญา	'000 USD	101
จำนวนเงินที่ได้ตามสัญญา	พันบาท	3,375
มูลค่ายุติธรรมสุทธิตามสัญญาซื้อขายเงินตราต่างประเทศล่วงหน้า	พันบาท	(1)

มูลค่ายุติธรรม

เนื่องจากสินทรัพย์และหนี้สินทางการเงินส่วนใหญ่จัดอยู่ในประเภทระยะสั้นและเงินกู้ยืมมีอัตราดอกเบี้ยใกล้เคียงกับอัตราในตลาด ฝ่ายบริหารของกลุ่มบริษัท จึงเชื่อว่ามูลค่าตามบัญชีของสินทรัพย์และหนี้สินทางการเงินดังกล่าวแสดงมูลค่าไม่แตกต่างจากมูลค่ายุติธรรมอย่างมีสาระสำคัญ

26. กองทุนสำรองเลี้ยงชีพ

กลุ่มบริษัทและพนักงานได้ร่วมกันจัดตั้งกองทุนสำรองเลี้ยงชีพขึ้นตามพระราชบัญญัติกองทุนสำรองเลี้ยงชีพ พ.ศ. 2530 โดยกลุ่มบริษัทและพนักงานจะจ่ายสมทบเข้ากองทุนเป็นรายเดือนในอัตราที่ขึ้นอยู่กับอายุงานของพนักงาน กองทุนสำรองเลี้ยงชีพนี้มีสถาบันการเงินในประเทศแห่งหนึ่งเป็นผู้บริหารจัดการกองทุน และจะจ่ายให้แก่พนักงานเมื่อพนักงานนั้นออกจากงานตามระเบียบว่าด้วยกองทุนของกลุ่มบริษัทสำหรับปีสิ้นสุดวันที่ 31 ธันวาคม 2553 และ 2552 ตามงบการเงินรวมได้จ่ายเงินสมทบกองทุนเป็นจำนวน 0.77 ล้านบาท และ 0.68 ล้านบาท ตามลำดับ

27. การจัดประเภทรายการบัญชีใหม่

กลุ่มบริษัทได้จัดประเภทรายการบัญชีของงบการเงินรวมและงบการเงินเฉพาะกิจการ ณ วันที่ 31 ธันวาคม 2552 ใหม่ เพื่อเปรียบเทียบกับงบการเงินสำหรับปีสิ้นสุดวันที่ 31 ธันวาคม 2553 โดยการจัดประเภทรายการบัญชียังไม่มีผลกระทบต่อกำไรสุทธิสำหรับปีสิ้นสุดวันที่ 31 ธันวาคม 2552 ที่เคยเสนอรายงานไปแล้ว ดังนี้ :-

(หน่วย : บาท)

งบดุล	ณ วันที่ 31 ธันวาคม 2552					
	งบการเงินรวม			งบการเงินเฉพาะกิจการ		
	ก่อนจัดประเภท	จัดประเภท	หลังจัดประเภท	ก่อนจัดประเภท	จัดประเภท	หลังจัดประเภท
ลูกหนี้การค้า-สุทธิ	127,334,094	(1,604,241)	125,729,853	-	-	-
เงินลงทุนชั่วคราว-สุทธิ	1,867,000	(1,867,500)	-	1,867,000	(1,867,500)	-
เงินลงทุนระยะยาวที่ครบกำหนดภายในหนึ่งปี	-	502,703	502,703	-	502,703	502,703
เงินลงทุนระยะยาวอื่น-สุทธิ	5,807,167	1,364,797	7,171,964	4,877,315	1,364,797	6,242,112
เจ้าหนี้การค้า-สุทธิ	5,152,693	(2,119,511)	3,033,182	-	-	-
หนี้สินหมุนเวียนอื่น	27,352,590	(1,072,990)	26,279,600	9,911,614	(4,008,890)	5,902,724
เงินมัดจำรับค่าเช่าที่ดินและที่ดิน	5,279,815	1,588,260	6,868,075	7,914,383	4,008,890	11,923,273
ผลต่างจากการเปลี่ยนแปลงสัดส่วนฯ	21,662,863	302,935	21,965,798	-	-	-
ส่วนของผู้ถือหุ้นส่วนน้อย	88,036,954	(302,935)	87,734,019	-	-	-

(หน่วย : บาท)

สำหรับปีสิ้นสุดวันที่ 31 ธันวาคม 2552

	งบการเงินรวม			งบการเงินเฉพาะกิจการ		
	ก่อนจัดประเภท	จัดประเภท	หลังจัดประเภท	ก่อนจัดประเภท	จัดประเภท	หลังจัดประเภท
งบกำไรขาดทุน						
รายได้จากการบริการ	201,420,539	(20,225,563)	181,194,976	152,751,615	(8,974,213)	143,777,402
รายได้จากการขาย	1,094,977,941	(4,027,655)	1,090,950,286	-	-	-
ต้นทุนการบริการ	68,273,703	938,222	69,211,925	-	-	-
รายได้อื่น	14,765,157	(2,346,323)	12,418,834	22,544,412	(13,597,673)	8,946,739
ค่าใช้จ่ายในการขาย	49,788,016	(26,599,541)	23,188,475	24,128,835	(22,571,886)	1,556,949
ค่าใช้จ่ายในการบริหาร	70,363,848	(8,148,220)	62,215,628	29,992,877	(7,208,841)	22,784,036
ค่าตอบแทนผู้บริหาร	24,084,954	7,281,720	31,366,674	9,926,316	7,281,720	17,208,036
ต้นทุนทางการเงิน	21,983,889	(71,722)	21,912,167	10,743,253	(72,879)	10,670,374

28. การอนุมัติงบการเงิน

กรรมการผู้มีอำนาจอนุมัติของบริษัท ไทยซูการ์ เทอร์มิเนล จำกัด (มหาชน) ได้อนุมัติให้ออกงบการเงินแล้วเมื่อวันที่ 24 กุมภาพันธ์ 2554