



รายงานประจำปี 2554

บริษัทไทยซูการ์ เทอร์มิเนล จำกัด (มหาชน)



สารบัญ

สารสนเทศจากประธานกรรมการ	1
รายงานของฝ่ายจัดการ	2
คณะกรรมการของบริษัท	3
ข้อมูลโดยสรุป	7
บริษัทที่ออกหลักทรัพย์	8
1. ปัจจัยเสี่ยง	9
1.1 ความเสี่ยงด้านการบริหารคลั่งสินค้า	9
1.2 ความเสี่ยงในด้านการปฏิบัติการ	9
1.3 ความเชื่อมั่นของผู้บริโภคในเรื่องความปลอดภัยของสินค้า	9
1.4 ภาพลักษณ์ขององค์กร	9
1.5 ความผันผวนของอัตราแลกเปลี่ยนเงินตราต่างประเทศ	10
1.6 ความผันผวนของอัตราดอกเบี้ย	10
2. ลักษณะการประกอบธุรกิจ	10
เหตุการณ์สำคัญในรอบปี 2554	11
ลักษณะการประกอบธุรกิจของบริษัทย่อย	14
เงินทุนของบริษัทในบริษัทย่อย	19
3. การประกอบธุรกิจ	21
สภาวะการแข่งขันภายในอุตสาหกรรม	23
4. ทรัพย์สินที่ใช้ในการประกอบธุรกิจ	27
5. ข้อพิพาททางกฎหมาย	29
6. โครงสร้างเงินทุน	29
ภาระผูกพันของบริษัทที่เกี่ยวกับการออกหุ้นในอนาคต	29
นโยบายการจ่ายเงินปันผล	29
ผู้ถือหุ้นรายใหญ่ สิ้นสุด ณ วันที่ 31 ธันวาคม 2554 และ 2553	31
7. การจัดการ	32
โครงสร้างการจัดการ	32
คณะกรรมการบริษัทและคณะกรรมการชุดย่อย	32
1. คณะกรรมการบริษัท	32
2. คณะกรรมการตรวจสอบ	39
3. คณะกรรมการสรรหาและพิจารณาตำแหน่ง	41
4. คณะกรรมการกำกับดูแลกิจการ	42
5. คณะกรรมการบริหาร	43
6. คณะกรรมการบริหารความเสี่ยง	44
คำตอบแทนกรรมการและผู้บริหาร	45
บุคลากร	47
8. การควบคุมภายใน	48
การกำกับดูแลกิจการ	49
1. สิทธิและความเท่าเทียมกันของผู้ถือหุ้น	50
2. การเปิดเผยข้อมูลและความโปร่งใส	51
3. สิทธิของผู้มีส่วนได้เสียกลุ่มต่างๆ	52
4. ความรับผิดชอบของคณะกรรมการ	54
5. ภาวะผู้นำและวิสัยทัศน์	56
6. ความขัดแย้งของผลประโยชน์	56
7. จรรยาบรรณธุรกิจ	56
8. การถ่วงดุลของกรรมการที่ไม่เป็นผู้บริหาร	56
การดูแลเรื่องการใช้ข้อมูลภายใน	57
ความสัมพันธ์กับผู้ลงทุน	57
9. รายการระหว่างกัน	58
10. ฐานะการเงินและผลการดำเนินงาน	68
บุคคลอ้างอิง	87
รายละเอียดคณะกรรมการของบริษัท	89
การดำรงตำแหน่งของผู้บริหารและผู้มีอำนาจควบคุมในบริษัทและบริษัทย่อย	97
รายงานคณะกรรมการตรวจสอบ ประจำปี 2554	98
รายงานความรับผิดชอบของคณะกรรมการต่อรายงานทางการเงินประจำปี 2554	99
งบการเงินประจำปี 2554	100
รายงานของผู้สอบบัญชีรับอนุญาต	
งบการเงิน และหมายเหตุประกอบงบการเงิน	

สารสนเทศจากประธานกรรมการ



อุตสาหกรรมน้ำตาลเป็นอุตสาหกรรมภาคการเกษตรที่ทำรายได้เข้าประเทศจากการส่งออกในปีหนึ่งๆ เป็นจำนวนมาก สำหรับฤดูการผลิตปี 2553/2554 ปริมาณอ้อยทั่วประเทศมีจำนวนถึง 95.359 ล้านตันเพิ่มขึ้นจากปีที่ผ่านมาประมาณ 26.069 ล้านตันคิดเป็นร้อยละ 37.62 โดยมีปริมาณผลผลิตแบ่งเป็นน้ำตาลทรายขาวจำนวน 4.03 ล้านตัน น้ำตาลทรายดิบจำนวน 5.51 ล้านตัน เปรียบเทียบกับปีที่ผ่านมามีน้ำตาลทรายขาวจำนวน 2.82 ล้านตันและน้ำตาลทรายดิบจำนวน 4.37 ล้านตันคิดเป็นปริมาณที่เพิ่มขึ้นร้อยละ 42.91 และ 26.27 ตามลำดับ นอกจากนี้ยังมีผลพลอยได้จากการผลิตได้แก่ กากน้ำตาลอีกจำนวน 4.235 ล้านตัน เพิ่มขึ้นจากปีที่ผ่านมาร้อยละ 29.23

สำหรับผลการดำเนินงานธุรกิจในปี 2554 บริษัทฯ และบริษัทย่อยมีกำไรสุทธิ 138.798 ล้านบาท เมื่อเปรียบเทียบกับปี 2553 ที่มีกำไรสุทธิ 62.515 ล้านบาท เพิ่มขึ้น 76.283 ล้านบาทหรือเพิ่มขึ้นร้อยละ 122.02 สำหรับกำไรเฉพาะกิจการประจำปี 2554 บริษัทฯ มีกำไรสุทธิจำนวน 68.742 ล้านบาท ลดลงจากปีที่ผ่านมา 63.379 ล้านบาท เนื่องจากในปี 2553 บริษัทฯ ได้รับเงินปันผลจากบริษัทย่อยจำนวน 93.889 ล้านบาท แต่เมื่อเปรียบเทียบผลกำไรจากการดำเนินงานแล้ว บริษัทฯ มีกำไรเพิ่มขึ้นจากปีที่ผ่านมาจำนวน 30.051 ล้านบาท คิดเป็นเพิ่มขึ้นร้อยละ 78.61 มีผลมาจากปริมาณน้ำตาลทรายที่เข้ามาใช้บริการเพิ่มขึ้นกว่าปีที่ผ่านมาถึง 822,480 ตันหรือเพิ่มขึ้นร้อยละ 217.22

ตลอดปี 2554 ที่ผ่านมาคณะกรรมการปฏิบัติหน้าที่โดยได้พิจารณาในด้านต่างๆ อย่างรอบคอบเกี่ยวกับนโยบายในการดำเนินธุรกิจ ไม่ว่าจะเป็นด้านการลงทุนในการดำเนินธุรกิจทั้งของบริษัทและบริษัทย่อย ด้านการสั่งซื้อวัตถุดิบ ด้านบริหารการเงิน ด้านปฏิบัติการ ด้านบุคลากร ด้านบริหารความเสี่ยง รวมทั้งพิจารณาแหล่งเงินทุนที่ให้ความสนับสนุนการดำเนินธุรกิจของบริษัทในเครือเพื่อให้เกิดประโยชน์สูงสุด ตลอดจนตระหนักถึงความสำคัญในด้านการกำกับดูแลกิจการที่ดีและมีการควบคุมภายในอย่างเพียงพอ ทั้งนี้เพื่อมุ่งเน้นถึงผลประโยชน์สูงสุดอันจะเกิดแก่บริษัทฯ และผู้ถือหุ้นเป็นสิ่งสำคัญ

ท้ายที่สุดนี้ในนามของคณะกรรมการของบริษัท ไทยซูการ์ เทอร์มิเนล จำกัด (มหาชน) และบริษัทย่อย ขอขอบพระคุณผู้ถือหุ้นทุกท่านที่ได้ให้ความไว้วางใจและให้การสนับสนุนธุรกิจของบริษัทฯ ด้วยดีเสมอมา คณะกรรมการทุกท่านพร้อมที่จะดูแลกิจการของบริษัทฯ ให้มีความมั่นคงและเจริญก้าวหน้าต่อไปในอนาคต



นายปรีชา อรรถวิวัฒน์
ประธานกรรมการ
15 มีนาคม 2555

รายงานของฝ่ายจัดการ



(ประธานกรรมการบริหาร)

(รองประธานกรรมการบริหาร)

บริษัท ไทยซูการ์ เทอร์มิเนล จำกัด (มหาชน) และบริษัท ในเครือมุ่งมั่นที่จะตอบสนองความต้องการของลูกค้าแต่ละกลุ่มด้วยการให้บริการอย่างมีคุณภาพโดยยึดถือความต้องการของลูกค้าเป็นสำคัญโดยมีจุดมุ่งหมายที่จะเป็นผู้ให้บริการที่ดีที่สุด โดยในปี 2554 บริษัทฯ ให้บริการ ขนถ่ายน้ำตาลทรายดิบ น้ำตาลทรายขาว กากน้ำตาล และให้บริการผ่านท่าสินค้าทางการเกษตรอื่นๆ เช่น ข้าวสาร ข้าวสาลี น้ำมันปาล์ม เป็นต้น ในด้านสินค้าหลัก ได้แก่ น้ำตาลทรายที่เข้ามาให้บริการจำนวนถึง 1,201,121.160 เมตริกตัน เทียบกับปีที่ผ่านมาซึ่งมีจำนวน 378,640.910 เมตริกตันเพิ่มขึ้นถึง 822,480.25 เมตริกตัน

หรือคิดเป็นร้อยละ 217.22 อันมีผลมาจากผลผลิตอ้อยทั่วประเทศมีปริมาณเพิ่มขึ้นร้อยละ 39.24 ทำให้ผลประกอบการด้านการให้บริการขนถ่ายและรับฝากน้ำตาลทรายในปี 2554 สูงกว่าปี 2553 ถึง 30.051 ล้านบาทหรือเพิ่มขึ้นร้อยละ 78.61

ด้านการลงทุนในบริษัทย่อยตั้งแต่ปี 2549 บริษัทฯ ได้เข้าถือหุ้นในบริษัท ที่ เอส ฟลาวมิลล์ จำกัด (มหาชน) จำนวนร้อยละ 98.82 ของทุนจดทะเบียน โดยเริ่มประกอบการโรงงานแปรงสาลีในปี 2550 และสามารถทำกำไรได้ตั้งแต่นั้นมาของการดำเนินธุรกิจและมีผลประกอบการที่ขึ้นเป็นลำดับมาจนถึงปัจจุบัน ต่อมาในปี 2552 บริษัทฯ เข้าลงทุนในบริษัทย่อยอีกแห่งหนึ่งคือ บริษัท ที่ เอส อุตสาหกรรมน้ำมัน จำกัด โดยถือหุ้นร้อยละ 94.31 เพื่อดำเนินธุรกิจโรงงานกลั่นน้ำมันปาล์มเริ่มดำเนินงานได้ในไตรมาสที่ 2 ของปี 2553 และสามารถผลักดันสินค้าน้ำมันปาล์มภายใต้ตรา “ราชา” เข้าสู่ตลาดโดยจัดจำหน่ายไปยังตลาดซูเปอร์สโตร์ ห้างสรรพสินค้า โรงงานผลิตอาหารสำเร็จรูป ร้านค้าย่อย และวางจำหน่ายในร้านค้าทั่วไปตามต่างจังหวัดและชายแดนประเทศใกล้เคียง ต่อมาในปี 2554 ได้ลงทุนติดตั้งเครื่องจักรผลิตขวด โพลีพรอพพิลีนและฝาจากเพื่อบรรจุผลิตภัณฑ์น้ำมันปาล์มเพื่อลดต้นทุนสินค้าเพื่อให้ราคาสามารถต่อสู้กับคู่แข่งในตลาดจนทำให้บริษัทสามารถทำกำไรได้ในช่วงไตรมาสที่ 4 ของปี 2554 ซึ่งในงบการเงินและกำไรขาดทุนรวมประจำปี 2554 สามารถสะท้อนผลจากการลงทุนในธุรกิจที่กล่าวข้างต้น

จากการลงทุนในธุรกิจต่างๆ ของบริษัทย่อยฝ่ายบริหารตระหนักถึงความสำคัญของการบริหารความเสี่ยงด้านต่างๆ ได้แก่ ความเสี่ยงด้านการตลาด ความเสี่ยงด้านสภาพคล่อง ความเสี่ยงด้านปฏิบัติการ ความเสี่ยงด้านกลยุทธ์ในการดำเนินธุรกิจ โดยมีเป้าหมายเพื่อสร้างการเติบโตทางเศรษฐกิจและสร้างผลตอบแทนที่มั่นคงให้แก่ผู้ถือหุ้นและนักลงทุนในระยะยาว นอกจากนี้ยังให้ความสำคัญในด้านทรัพยากรบุคคลและมุ่งมั่นในการพัฒนางานทุกด้านควบคู่ไปกับการให้ความสำคัญในด้านการกำกับดูแลกิจการที่ดีเพื่อส่งผลให้บริษัทฯ เป็นที่ยอมรับจากผู้ถือหุ้นและนักลงทุนทั้งในปัจจุบันและอนาคต

(นายประภาส ชุตินวาร์พันธ์) (นายพงศ์ ชินธรรมมิตร)
ประธานกรรมการบริหาร รองประธานกรรมการบริหาร
15 มีนาคม 2555

ชื่อ	: นายปรีชา อรรถวิวัฒน์	
อายุ	: 74 ปี	
สัญชาติ	: ไทย	
วุฒิการศึกษา	: ปริญญาตรี วิศวกรรมอุตสาหกรรม จุฬาลงกรณ์มหาวิทยาลัย ปริญญาโท Industrial Engineering and Management Oklahoma State University ประเทศสหรัฐอเมริกา	
การอบรมหลักสูตรกรรมการ	: ประกาศนียบัตรหลักสูตร 1. Finance for Non - Finance Directors (FND รุ่นที่ 8/2004) 2. Director Certification Program (DCP รุ่นที่ 39/2004) 3. Audit Committee Program (ACP รุ่นที่ 11/2006) สมาคมส่งเสริมสถาบันกรรมการบริษัทไทย (IOD)	
ตำแหน่งปัจจุบัน	: ประธานกรรมการและกรรมการอิสระ บริษัท ไทยซูการ์ เทอร์มิเนล จำกัด (มหาชน) และบริษัทย่อย	
การถือหุ้นในบริษัท	: ไม่มี	
ความสัมพันธ์ทางครอบครัวกับผู้บริหารหรือผู้ถือหุ้นรายใหญ่	: ไม่มี	
การดำรงตำแหน่งเป็นกรรมการ/ผู้บริหารในกิจการอื่น		
(ก) จำนวนกิจการที่ดำรงตำแหน่งบริษัทไม่จดทะเบียน		
ประธานกรรมการ	บริษัท ร่วมกิจอ่างทองคลังสินค้า จำกัด	
ประธานกรรมการ	บริษัท นาคาเดมไทย จำกัด	
ประธานกรรมการ	บริษัท นาคาเดมไทยเอกสิทธิ์ จำกัด	
ประธานกรรมการ	บริษัท รวมผลอุตสาหกรรมนครสวรรค์ จำกัด	
ประธานกรรมการ	บริษัท แทน-ปเปอร์ จำกัด	
ประธานกรรมการ	บริษัท ชัยนันท์บางพลีฟาร์มแคนดัก จำกัด	
ประธานกรรมการ	บริษัท สยาม ที.พี. อินเทอร์เน็ตชั่นแนล จำกัด	
ประธานกรรมการ	บริษัท เอ็นไวรอนเม้นท์ฟิลล์ แอนด์เปเปอร์ จำกัด	
ประธานกรรมการ	บริษัท เอกรัฐพัฒนา จำกัด	
(ข) ชื่อบริษัทจดทะเบียน (อื่น)		
ประธานกรรมการ	บริษัท ที เอส ฟลาวมิลล์ จำกัด (มหาชน) (บริษัทย่อย)	
ประธานกรรมการ	บริษัท ฟังก์คาบาเบอร์ จำกัด (มหาชน)	
กรรมการอิสระ/กรรมการตรวจสอบ	บริษัท ปูนซิเมนต์ไทย จำกัด (มหาชน)	
ประธานกรรมการตรวจสอบและ	บริษัท ไทยรุ่งยูเนี่ยนคาร์ จำกัด (มหาชน)	
กรรมการ/กรรมการอิสระ		
(ค) ระบุชื่อประเภทกิจการในกรณีที่ต้องทำให้เกิดความขัดแย้งทางผลประโยชน์ : ไม่มี		

ชื่อ	: นายเจตต์ อินสว่าง	
อายุ	: 65 ปี	
สัญชาติ	: ไทย	
วุฒิการศึกษา	: รัฐศาสตรมหาบัณฑิต มหาวิทยาลัยธรรมศาสตร์ นิติศาสตรบัณฑิต มหาวิทยาลัยธรรมศาสตร์	
การอบรมหลักสูตรกรรมการ	: ประกาศนียบัตรหลักสูตร Director Accreditation Program (DAP รุ่นที่ 76/2008) สมาคมส่งเสริมสถาบันกรรมการบริษัทไทย (IOD)	
ตำแหน่งปัจจุบัน	: ประธานกรรมการตรวจสอบและกรรมการอิสระ บริษัท ไทยซูการ์ เทอร์มิเนล จำกัด (มหาชน)	
การถือหุ้นในบริษัท	: ไม่มี	
ความสัมพันธ์ทางครอบครัวกับผู้บริหารหรือผู้ถือหุ้นรายใหญ่	: ไม่มี	
การดำรงตำแหน่งเป็นกรรมการ/ผู้บริหารในกิจการอื่น		
(ก) ดำรงตำแหน่งบริษัทไม่จดทะเบียน (บริษัทย่อย)		
กรรมการ	บริษัท ที เอส คลังสินค้า จำกัด	
กรรมการ	บริษัท ที เอส จี แอสเซ็ท จำกัด	
กรรมการ	บริษัท ที เอส อุตสาหกรรมน้ำมัน จำกัด	
กรรมการ	บริษัท ที เอส ขนส่งและโลจิสติกส์ จำกัด	
(ข) ชื่อบริษัทจดทะเบียน (อื่น) : ไม่มี		
(ค) ระบุชื่อประเภทกิจการในกรณีที่ต้องทำให้เกิดความขัดแย้งทางผลประโยชน์ : ไม่มี		

ชื่อ	: นายประภาส ขุติมาวพันธ์	
อายุ	: 74 ปี	
สัญชาติ	: ไทย	
วุฒิการศึกษา	: มัธยมศึกษาปีที่ 6 โรงเรียนบ้านโป่งอุตสาหกรรม	
การอบรมหลักสูตรกรรมการ	: ประกาศนียบัตรหลักสูตร Director Accreditation Program (DAP รุ่นที่ 17/2004) สมาคมส่งเสริมสถาบันกรรมการบริษัทไทย (IOD)	
ตำแหน่งปัจจุบัน	: กรรมการผู้จัดการและประธานกรรมการบริหาร (มีอำนาจลงนามผูกพันบริษัท) บริษัท ไทยซูการ์ เทอร์มิเนล จำกัด (มหาชน) และบริษัทย่อย	
การถือหุ้นในบริษัท	: จำนวน 2,198,968 หุ้น (1.67%)	
ความสัมพันธ์ทางครอบครัวกับผู้บริหารหรือผู้ถือหุ้นรายใหญ่	: เป็นบิดาของนายชนะชัย ขุติมาวพันธ์ กรรมการและกรรมการบริหาร	
การดำรงตำแหน่งเป็นกรรมการ/ผู้บริหารในกิจการอื่น		
(ก) จำนวนกิจการที่ดำรงตำแหน่งบริษัทไม่จดทะเบียน		
กรรมการและรองกรรมการผู้จัดการใหญ่อาวุโส	บริษัท นาคาเดมวิภาวดีสินค้า จำกัด	
กรรมการและรองกรรมการผู้จัดการใหญ่อาวุโส	บริษัท โรงงานน้ำตาลนิเวศน์ไทย จำกัด	
กรรมการและรองกรรมการผู้จัดการใหญ่อาวุโส	บริษัท นาคาเดมวิภาวดี จำกัด	
กรรมการผู้จัดการ	บริษัท อ่อนนุชก่อสร้าง จำกัด	
กรรมการ	บริษัท โรงไฟฟ้าน้ำตาลขอนแก่น จำกัด	
กรรมการ	บริษัท พาราไฮเทค จำกัด	
กรรมการ	บริษัท บางกอกบูติก โฮลดีส์ (ประเทศไทย) จำกัด	
(ข) ชื่อบริษัทจดทะเบียน (อื่น)		
ประธานกรรมการบริหาร	บริษัท ที เอส ฟลาวมิลล์ จำกัด (มหาชน) (บริษัทย่อย)	
กรรมการและรองกรรมการผู้จัดการใหญ่อาวุโส	บริษัท นาคาเดมขอนแก่น จำกัด (มหาชน)	
(ค) ระบุชื่อประเภทกิจการในกรณีที่ต้องทำให้เกิดความขัดแย้งทางผลประโยชน์ : ไม่มี		

ชื่อ	: นายพงศ์ จินธรรมนิล	
อายุ	: 55 ปี	
สัญชาติ	: ไทย	
วุฒิการศึกษา	: วิทยาศาสตรบัณฑิต สาขา INDUSTRIAL TECHNOLOGY ROGER WILLIAMS UNIVERSITY	
การอบรมหลักสูตรกรรมการ	: ประกาศนียบัตรหลักสูตร Director Accreditation Program (DAP รุ่นที่ 10/2004) สมาคมส่งเสริมสถาบันกรรมการบริษัทไทย (IOD)	
ตำแหน่งปัจจุบัน	: กรรมการรองผู้จัดการและรองประธานกรรมการบริหาร (มีอำนาจลงนามผูกพันบริษัท) บริษัท ไทยซูการ์ เทอร์มิเนล จำกัด (มหาชน) และบริษัทย่อย	
การถือหุ้นในบริษัท	: ไม่มี	
ความสัมพันธ์ทางครอบครัวกับผู้บริหารหรือผู้ถือหุ้นรายใหญ่	: เป็นอาของนายวินัย จินธรรมนิล กรรมการที่ไม่เป็นผู้บริหาร	
การดำรงตำแหน่งเป็นกรรมการ/ผู้บริหารในกิจการอื่น		
(ก) จำนวนกิจการที่ดำรงตำแหน่งบริษัทไม่จดทะเบียน		
กรรมการรองผู้จัดการ	บริษัท ประจวบอุตสาหกรรม จำกัด	
กรรมการรองผู้จัดการ	บริษัท เค ซี เภสัชกรรม จำกัด	
กรรมการ	บริษัท เค เอส แอ เอ็กซ์โปรดักส์ จำกัด	
(ข) ชื่อบริษัทจดทะเบียน (อื่น) : ไม่มี		
(ค) ระบุชื่อประเภทกิจการในกรณีที่ต้องทำให้เกิดความขัดแย้งทางผลประโยชน์ : ไม่มี		

ข้อมูลโดยสรุป (Executive Summary)

ธุรกิจของบริษัท ไทยซูการ์ เทอร์มิเนล จำกัด (มหาชน) อยู่ในธุรกิจกลุ่มขนส่งและโลจิสติกส์ดำเนินกิจการในลักษณะให้บริการขนถ่ายสินค้าและท่าเทียบเรือและมีคลังสินค้าให้เช่า มีเนื้อที่ในการประกอบธุรกิจของบริษัทและบริษัทในเครืออยู่ในบริเวณเดียวกัน ซึ่งประกอบด้วยโรงงานแปรงสาธิต โรงงานทอกระสอบและโรงงานกลั่นน้ำมันปาล์ม และพื้นที่บางส่วนอยู่ระหว่างก่อสร้างโรงงานกลั่นน้ำมันปาล์ม ตั้งอยู่ที่ตำบลลำโรงกลาง อำเภอพระประแดง จังหวัดสมุทรปราการ พื้นที่รวม 124 ไร่ 98 ตารางวา โดยมีบริษัท ซึ่งประกอบธุรกิจหลักได้แก่ ให้บริการขนถ่ายสินค้า ซึ่งมีน้ำตาลทรายดิบ น้ำตาลทรายขาวและกากน้ำตาลเป็นสินค้าหลัก ในส่วนของคลังสินค้านอกจากจะใช้เก็บพักรอการส่งมอบขึ้นเรือเดินสมุทรแล้ว บริษัทฯ ยังให้ลูกค้าเช่าเพื่อเก็บสินค้าได้แก่ ข้าวสาร น้ำมันพืชและสินค้าทางการเกษตรอื่นๆ เพื่อรอการส่งมอบขึ้นเรือเดินสมุทรไปต่างประเทศ หรือเพื่อขนส่งออกไปจำหน่ายภายในประเทศ

ปัจจุบันบริษัทมีบริษัทย่อยจำนวน 5 บริษัท โดยบริษัทย่อยแต่ละบริษัทประกอบธุรกิจในลักษณะแตกต่างกันออกไป โดยมีผลการดำเนินงานสิ้นสุด ณ วันที่ 31 ธันวาคม 2554 โดยมีรายได้รวมจากการประกอบธุรกิจ จำนวน 2,476.36 ล้านบาท¹ มีกำไรสุทธิจำนวน 127.96 ล้านบาท โดยมีสัดส่วนรายได้จากธุรกิจต่างๆ ของบริษัทและบริษัทย่อย ดังนี้

1. บมจ. ไทยซูการ์ เทอร์มิเนล	ธุรกิจขนถ่ายสินค้าและบริการท่าเทียบเรือ	จำนวน	226.95 ล้านบาท	คิดเป็นร้อยละ	9.16	ของรายได้รวม
2. บริษัท ที เอส คลังสินค้า จำกัด	ธุรกิจคลังสินค้า	จำนวน	93.99 ล้านบาท	คิดเป็นร้อยละ	3.80	ของรายได้รวม
3. บมจ. ที เอส ฟลาวมิลล์ จำกัด (มหาชน)	ธุรกิจโรงงานแปรงสาธิต	จำนวน	910.65 ล้านบาท	คิดเป็นร้อยละ	36.77	ของรายได้รวม
4. บริษัท ที เอส จี แอสเซท จำกัด	ธุรกิจให้เช่าอสังหาริมทรัพย์	จำนวน	14.81 ล้านบาท	คิดเป็นร้อยละ	0.60	ของรายได้รวม
5. บริษัท ที เอส ขนส่งและโลจิสติกส์ จำกัด	ธุรกิจโรงงานทอกระสอบ ขนส่งสินค้าและบริการรักษาความปลอดภัย	จำนวน	62.20 ล้านบาท	คิดเป็นร้อยละ	2.51	ของรายได้รวม
6. บริษัท ที เอส อุตสาหกรรมน้ำมัน จำกัด	ธุรกิจโรงงานกลั่นน้ำมันปาล์ม	จำนวน	1,167.78 ล้านบาท	คิดเป็นร้อยละ	47.17	ของรายได้รวม
		รวม	<u>2,476.38</u> ล้านบาท	รวม	<u>100.00</u>	ของรายได้รวม

หมายเหตุ รายได้ยังไม่หักรายการระหว่างกัน

ปัจจุบันบริษัทมีทุนจดทะเบียน 132,000,000.- บาท (หนึ่งร้อยสามสิบสองล้านบาท) แบ่งออกเป็นหุ้นสามัญ 132,000,000 หุ้น (หนึ่งร้อยสามสิบสองล้านหุ้น) มูลค่าที่ตราไว้หุ้นละ 1.- บาท เป็นทุนเรียกชำระแล้วจำนวน 131,999,970 หุ้น (หนึ่งร้อยสามสิบเอ็ดล้านเก้าแสนเก้าหมื่นเก้าพันเก้าร้อยเจ็ดสิบสี่หุ้น) เป็นเงินจำนวน 131,999,970.- บาท (หนึ่งร้อยสามสิบเอ็ดล้านเก้าแสนเก้าหมื่นเก้าพันเก้าร้อยเจ็ดสิบสี่บาท) มีสินทรัพย์รวม 2,270.12 ล้านบาท หนี้สินรวม 1,333.14 ล้านบาท และส่วนของผู้ถือหุ้นรวม 936.98 ล้านบาท

บริษัทฯ มีผลการดำเนินงานของบริษัทอยู่ในสถานะที่ดีมีผลประกอบการในทางบวกมาโดยตลอด และมีการจ่ายเงินปันผลให้แก่ผู้ถือหุ้น มีการกำกับดูแลกิจการที่ดี มีระบบควบคุมภายในตลอดจนมีการเปิดเผยข้อมูลอย่างเพียงพอแก่ผู้ถือหุ้นและผู้ลงทุนทั่วไป



บริษัทที่ออกหลักทรัพย์

ชื่อบริษัท	:	บริษัท ไทยชูการ์ เทอร์มิเนล จำกัด (มหาชน)
ลักษณะการประกอบธุรกิจหลัก	:	บริการทำเทียบเรือให้เขาโกดังเก็บสินค้าและบริการขนถ่ายสินค้าขึ้นเรือเดินสมุทร
ที่ตั้งสำนักงานและคลังสินค้า	:	90 หมู่ที่ 1 ถนนปู่เจ้าสมิงพราย ตำบลสำโรงกลาง อำเภอพระประแดง จังหวัดสมุทรปราการ
เลขทะเบียนบริษัท	:	0107537001692
โทรศัพท์	:	0-2183-4567
โทรสาร	:	0-2183-4561 และ 0-2183-4562
E-mail Address	:	t_s_t_e@yahoo.com
Website	:	WWW.TSTEGROUP.COM
ทุนจดทะเบียนและเรียกชำระแล้ว	:	132,000,000 บาท (หนึ่งร้อยสามสิบสองล้านบาท) ประกอบด้วยหุ้นสามัญ 132,000,000 หุ้น มูลค่าหุ้นละ 1 บาท เรียกชำระแล้วจำนวน 131,999,970 หุ้น เป็นจำนวนเงิน 131,999,970 บาท (หนึ่งร้อยสามสิบเอ็ดล้านเก้าแสนเก้าหมื่นเก้าพันเก้าร้อยเจ็ดสิบบาท)

1. ปัจจัยความเสี่ยง

เนื่องจากบริษัทดำเนินธุรกิจด้านการให้บริการ ให้เช่าโกดังเก็บสินค้า ขนถ่ายสินค้าและ ให้บริการท่าเทียบเรือ ดังนั้นการให้บริการที่ดี และการดูแลเอาใจใส่ต่อสินค้าที่มาใช้บริการตลอดจนการรับผิดชอบต่อสินค้าตั้งแต่การนำเข้ามาในสถานที่เก็บพักจนถึงเสร็จสิ้นการส่งมอบขึ้นเรือเดินสมุทรเพื่อดำรงไว้ซึ่งผลประโยชน์ของลูกค้าและผู้ที่มีส่วนเกี่ยวข้อง จึงเป็นสิ่งสำคัญที่จะทำให้เกิดความเชื่อมั่นในการนำสินค้าเข้ามาใช้บริการและเป็นการสร้างความเชื่อถือให้เกิดความสัมพันธ์อันดีที่จะใช้บริการของบริษัทต่อไปอีกเป็นเวลายาวนาน อันจะมีผลไปถึงการสร้างผลกำไรให้แก่ผู้ถือหุ้นของบริษัท ดังนั้นในส่วนของปัจจัยความเสี่ยงอันอาจจะเกิดขึ้นได้กับบริษัทและบริษัทย่อยซึ่งหากเกิดขึ้นอาจมีผลกระทบต่อภาระการดำเนินงานและฐานะการเงินทำให้ไม่เป็นไปตามที่ควรจะเป็นในสถานการณ์ปกติหรืออาจมีผลกระทบต่อความสามารถในการบรรลุวัตถุประสงค์และเป้าหมายของบริษัทซึ่งสามารถสรุปพอสังเขปได้ดังนี้

1.1 ความเสี่ยงด้านการบริหารคลังสินค้า

เนื่องจากธุรกิจของบริษัทมีคลังสินค้าสำหรับเก็บพักน้ำตาลทรายสำหรับรอการขนถ่ายขึ้นเรือเดินสมุทรและให้บริษัทย่อยเช่า ได้แก่ (บริษัท ที่ เอส ฟลาวมิลล์ จำกัด (มหาชน)) เพื่อเก็บวัตถุดิบได้แก่ ข้าวสาลีในการผลิตแป้งสาลีเพื่อจำหน่าย บริษัท ที่ เอส อุตสาหกรรมน้ำมัน จำกัด เช่าเพื่อปรับปรุงเป็นอาคารบรรจุน้ำมันชนิดต่างๆ ทำให้พื้นที่การให้บริการด้านรับฝากสินค้าน้ำตาลลดลงไปประกอบกับผลผลิตน้ำตาล ในฤดูการผลิต ปี 2553/2554 เพิ่มขึ้นจากปีที่ผ่านมาถึง 2.701 ล้านตัน หรือเพิ่มขึ้นร้อยละ 38.98 ทำให้ปริมาณน้ำตาลเข้ามาใช้บริการเพิ่มขึ้นถึง 822,480 ตัน หรือเพิ่มขึ้นร้อยละ 217.22 ดังนั้นในปี 2554 บริษัทฯ จึงได้ดำเนินการปรับปรุงซ่อมแซมโกดังเก็บสินค้าส่วนที่ชำรุดทั้งหมดให้มีความพร้อมในการรับฝากสินค้าในปริมาณมากขึ้นและเพื่อเป็นการชดเชยพื้นที่โกดังส่วนที่มีการรื้อถอนปรับปรุงให้บริษัทย่อยเช่าใช้ประกอบธุรกิจ

1.2 ความเสี่ยงในด้านการปฏิบัติการ

บริษัทให้ความสำคัญกับการบริหารความเสี่ยงทางด้านปฏิบัติการ โดยการตรวจสอบหรือการตรวจรับสินค้าแบ่งแยกประเภทสินค้า และการส่งมอบสินค้าให้ถูกต้องกับข้อกำหนดของลูกค้าได้แก่ ค่าสีและค่าความหวานของน้ำตาลทราย ดังนั้นการบำรุงรักษาเครื่องจักรอุปกรณ์ เช่น ระบบสายพานลำเลียง ระบบยกถาดบริเวณสถานีเทน้ำตาลตลอดจนเครื่องจักรกลต่างๆ ที่ใช้ในระบบขนถ่ายสินค้า จึงมีความสำคัญที่สุด โดยเน้นให้ทำการตรวจสอบตามกำหนดเวลาเพื่อเป็นการควบคุมมิให้เกิดความสูญเสียต่อการให้บริการหรือเกิดความบกพร่องระหว่างปฏิบัติงาน เนื่องจากลูกค้าทำสัญญาขายกับผู้ซื้อต่างประเทศกำหนดปริมาณส่งมอบสินค้าต่อวัน โดยบริษัทฯ ในฐานะผู้ให้บริการจะต้องดำเนินการส่งมอบสินค้าให้เป็นไปตามข้อกำหนดและภายในกำหนดเวลาของสัญญาซื้อขาย เพื่อมิให้เกิดความเสียหายจากค่าปรับจากการส่งมอบสินค้าไม่เป็นไปตามเงื่อนไข

1.3 ความเชื่อมั่นของผู้บริโภคในเรื่องความปลอดภัยของสินค้า

เนื่องจากแนวโน้มพฤติกรรมของผู้บริโภคได้ให้ความสำคัญในเรื่องความปลอดภัยจากสิ่งเจือปนของสินค้าเนื่องจากน้ำตาลทรายเป็นสินค้าประเภทผลิตภัณฑ์ในการปรุงอาหารมากขึ้น ดังนั้นการดำเนินงานของบริษัทอาจได้รับผลกระทบหากความเชื่อมั่นของผู้บริโภคในเรื่องความปลอดภัยของสินค้าของบริษัทลดลงจากความเสี่ยงที่สินค้าอาจมีสารปนเปื้อนหรือระบบการจัดเก็บสินค้าที่ไม่เป็นไปตามมาตรฐานตลอดจนระบบการจัดการการขนถ่ายสินค้าขึ้นเรือเดินสมุทรหรือการมอบสินค้าเข้าตู้คอนเทนเนอร์เพื่อส่งมอบให้แก่ผู้ซื้อ

ดังนั้นเพื่อลดความเสี่ยงในเรื่องผลกระทบต่อความเชื่อมั่นของผู้บริโภคในเรื่องความปลอดภัยของอาหาร บริษัทให้ความสำคัญอย่างยิ่งในเรื่องของกระบวนการทำงานที่ต้องได้มาตรฐานสากล โดยควบคุมคุณภาพในการผลิตทุกขั้นตอนเพื่อให้สินค้าของบริษัทปลอดภัยต่อการนำไปผลิตสินค้าเพื่อบริโภค การประสานงานและติดตามควบคุมการขนส่ง โดยมีการทำการตรวจสอบคุณภาพทั้งขาเข้าและขาออกเพื่อเป็นที่ยอมรับของลูกค้าทั้งด้านเจ้าของสินค้าและผู้รับมอบสินค้า

1.4 ภาพลักษณ์ขององค์กร

ภาพลักษณ์ขององค์กรมีผลต่อความเชื่อมั่นของผู้มีส่วนได้เสีย ซึ่งหมายรวมถึงผู้ถือหุ้น ผู้ลงทุน ผู้ใช้บริการกับบริษัท ทั้งหมดที่กล่าวข้างต้นมีความสำคัญอย่างยิ่งต่อความสำเร็จขององค์กรทั้งในระยะสั้นและระยะยาว ถ้าองค์กรมีปัญหาจนก่อให้เกิดวิกฤติต่อชื่อเสียงขององค์กรอาจส่งผลให้ผู้มีส่วนได้เสียลดความเชื่อถือและความไว้วางใจในองค์กร

เพื่อลดความเสี่ยงในเรื่องผลกระทบต่อภาพลักษณ์ของบริษัท บริษัทตระหนักถึงความสำคัญของการกำกับดูแลกิจการ การควบคุมภายในและการบริหารความเสี่ยง ฝ่ายบริหารยังให้ความสำคัญในเรื่องนี้และจัดให้มีโครงสร้างและทรัพยากรซึ่งจำเป็นต่อการสนับสนุนแผนกลยุทธ์ขององค์กรและสร้างความเชื่อมั่นว่ากระบวนการดำเนินการมีประสิทธิภาพ ประสิทธิผล และเป็นไปตามความต้องการและความคาดหวังของผู้มีส่วนได้เสีย อีกทั้งบริษัทกำหนดให้มีการเปิดเผยข้อมูลทางการเงินและในเรื่องอื่นๆ ที่เพียงพอและโปร่งใสเชื่อถือได้

1.5 ความผันผวนของอัตราแลกเปลี่ยนเงินตราต่างประเทศ

บริษัทย่อมมีรายการสั่งซื้อวัตถุดิบ (ข้าวสาลี) ที่เป็นเงินตราต่างประเทศโดยการนำเข้า ดังนั้นบริษัทอาจได้รับผลกระทบจากความผันผวนของอัตราแลกเปลี่ยนเงินตราต่างประเทศ ซึ่งในกรณีที่เงินบาทอ่อนค่าลงจะส่งผลต่อต้นทุนวัตถุดิบเมื่อแปลงเป็นสกุลเงินบาทสูงขึ้น

บริษัทย่อมบริหารความเสี่ยงโดยมีนโยบายในการทำสัญญาซื้อขายอัตราแลกเปลี่ยนล่วงหน้าครึ่งหนึ่งของจำนวนสั่งซื้อสำหรับรายการค้าที่เป็นเงินตราต่างประเทศเพื่อลดความเสี่ยงด้านความผันผวนของอัตราแลกเปลี่ยนและยังทำให้บริษัททราบถึงต้นทุนและราคาขายในรูปของค่าเงินบาทเพื่อใช้กำหนดราคาสินค้าบริษัทและเป็นหลักประกันได้ในระดับหนึ่งว่าบริษัทจะมีกำไรตามที่ตั้งไว้ อย่างไรก็ตามการทำสัญญาดังกล่าวไม่ได้ประกันว่าจะสามารถจัดการกับอัตราแลกเปลี่ยนได้ในอัตราที่ดีกว่าตลาด เนื่องจากอัตราแลกเปลี่ยนนั้นเป็นสิ่งที่ไม่สามารถคาดการณ์ได้อย่างแม่นยำในขณะที่ทำสัญญา

1.6 ความผันผวนของอัตราดอกเบี้ย

ความเสี่ยงจากอัตราดอกเบี้ยเกิดจากการเปลี่ยนแปลงของอัตราดอกเบี้ยในตลาดในอนาคต ซึ่งมีผลกระทบต่อการดำเนินงานและกระแสเงินสดของบริษัท

บริษัทบริหารความเสี่ยงด้วยการมีหน่วยงานที่ติดตามการเคลื่อนไหวของทิศทางของอัตราดอกเบี้ยอย่างใกล้ชิด นอกจากนี้บริษัทมีนโยบายป้องกันความเสี่ยงจากการผันผวนของอัตราดอกเบี้ย เช่น การใช้อัตราดอกเบี้ยคงที่ เพื่อให้สามารถประมาณการกระแสเงินสดของค่าใช้จ่ายเงินกู้ตลอดอายุสัญญาได้อย่างถูกต้อง

2. ลักษณะการประกอบธุรกิจ

ประวัติความเป็นมาและพัฒนาการของบริษัทและบริษัทย่อย

บริษัท ไทยซูการ์ เทอร์มิเนล จำกัด (มหาชน) จัดตั้งขึ้นเมื่อ พ.ศ. 2519 โดยกลุ่มนักอุตสาหกรรมน้ำตาล ประกอบด้วยโรงงานน้ำตาลจำนวน 9 โรงงาน เป็นผู้เริ่มก่อตั้งโดยใช้ชื่อว่า บริษัท เดอะไทยซูการ์ เทอร์มิเนล คอปอเรชั่น จำกัด มีเป้าหมายเพื่อใช้คลังสินค้าและท่าเทียบเรือบนพื้นที่ประมาณ 93 ไร่ และต่อมาขยายพื้นที่ออกไปเป็น 124 ไร่ 98 ตารางวา เพื่อใช้เป็นที่เก็บพักรอสินค้าน้ำตาลเพื่อเตรียมขนถ่ายขึ้นเรือเดินสมุทรและวางแผนให้คลังสินค้าติดแม่น้ำเจ้าพระยาแห่งนี้เป็นศูนย์กลางของโรงงานน้ำตาลของกลุ่มสมาชิก ซึ่งประกอบด้วยได้ตั้งเก็บสินค้าจำนวน 32 หลัง ท่าเทียบเรือจำนวน 3 ท่า ต่อมาในปี 2520 ได้ก่อตั้งบริษัท ไทยซูการ์ คลังสินค้า จำกัด และบริษัท ไทยซูการ์ขนส่ง จำกัด ปี 2521 ก่อตั้งบริษัท ไทยซูการ์ โซโลแวร์เฮาส์ คอปอเรชั่น จำกัด และเมื่อมีลูกค้าโรงงานนอกกลุ่มสมาชิกเพิ่มมากขึ้น ในปี 2526 จึงได้ก่อตั้งบริษัท ซูการ์โซโลคลังสินค้า จำกัด และปี 2530 ก่อตั้งบริษัท ที เอส คลังสินค้า จำกัด บริษัทดังกล่าวก่อตั้งขึ้นเพื่อดำเนินธุรกิจคลังสินค้า โดยสร้างคลังเก็บน้ำตาลทรายดิบแบบเทกองเพื่อรองรับธุรกิจขนถ่ายน้ำตาลเป็นหลัก บริษัท เดอะไทยซูการ์ เทอร์มิเนล คอปอเรชั่น จำกัด ได้รับอนุญาตเป็นบริษัทจดทะเบียนในตลาดหลักทรัพย์แห่งประเทศไทย เมื่อวันที่ 13 กรกฎาคม 2533 และได้แปรสภาพเป็นบริษัทมหาชนจำกัดในปี 2537 ใช้ชื่อใหม่ว่า “บริษัท ไทยซูการ์ เทอร์มิเนล จำกัด (มหาชน)” ทะเบียนเลขที่ 0107537001692 มาจนถึงปัจจุบัน

ในปี 2544 บริษัทย่อย 3 บริษัท ได้แก่ บริษัท ไทยซูการ์ คลังสินค้า จำกัด บริษัท ไทยซูการ์ โซโลแวร์เฮาส์ คอปอเรชั่น จำกัด และบริษัท ซูการ์โซโลคลังสินค้า จำกัด ได้คืนใบอนุญาตประกอบกิจการคลังสินค้าให้แก่สำนักพัฒนาธุรกิจคลังสินค้าและห้องเย็น กระทรวงพาณิชย์ เหลือเพียงบริษัท ที เอส คลังสินค้า จำกัด ที่ดำเนินธุรกิจคลังสินค้าเพียงแห่งเดียว ทั้งนี้เพื่อลดความซ้ำซ้อนของงานด้านเอกสารลง และบริษัทย่อยดังกล่าวได้จดทะเบียนเปลี่ยนแปลงชื่อเพื่อดำเนินธุรกิจต่างๆ ที่มีความหลากหลายขึ้นดังนี้

บริษัท ไทยซูการ์ คลังสินค้า จำกัด เพิ่มทุนจดทะเบียนจาก 10 ล้านบาท เป็น 200 ล้านบาท เพื่อดำเนินธุรกิจโรงงานผลิตแป้งสาลี และเปลี่ยนชื่อเป็น บริษัท ที เอส ฟลาวมิลล์ จำกัด โดยเริ่มดำเนินการตั้งแต่เดือนมิถุนายน 2550 และจดทะเบียนเพิ่มทุนอีกจำนวน 200 ล้านบาท เป็น 400 ล้านบาท โดยมีบริษัท ไทยซูการ์ เทอร์มิเนล จำกัด (มหาชน) ถือหุ้นอยู่ร้อยละ 98.82 ต่อมาในเดือนกุมภาพันธ์ 2553 จดทะเบียนลดทุนลงเหลือ 200 ล้านบาท เพื่อดำเนินการยื่นคำขอจดทะเบียนในตลาดหลักทรัพย์ เอ็ม เอ ไอ โดยมีบริษัท ไทยซูการ์ เทอร์มิเนล จำกัด (มหาชน) ถือหุ้นร้อยละ 98.82 ต่อมาในเดือนมิถุนายน 2553 ได้แปรสภาพเป็นบริษัทมหาชนจำกัดโดยใช้ชื่อว่า “ บริษัท ที เอส ฟลาวมิลล์ จำกัด (มหาชน) (TMILL) และอนุมัติให้เปลี่ยนมูลค่าหุ้นจากเดิมหุ้นละ 100 บาท (หนึ่งร้อยบาท) เป็นหุ้นละ 1 บาท (หนึ่งบาท) และเพิ่มทุนจดทะเบียนอีกจำนวน 85 ล้านบาทจากทุนจดทะเบียนเดิมจำนวน 200 ล้านบาทเป็นทุนจดทะเบียนใหม่จำนวน 285 ล้านบาทโดยออกหุ้นสามัญใหม่จำนวน 85 ล้านหุ้นมูลค่าหุ้นละ 1 บาทเพื่อรองรับการเสนอขายหุ้นสามัญใหม่ให้แก่กลุ่มทุนทั่วไปในการเข้าจดทะเบียนในตลาดหลักทรัพย์ เอ็ม เอ ไอ

บริษัท ไทยซูการ์ ซาโลแวย์เฮาส์ คอร์ปอเรชั่น จำกัด เปลี่ยนชื่อเป็น บริษัท ที่ เอส จี แอสเซท จำกัด มีทุนจดทะเบียนจำนวน 50 ล้านบาท เรียกชำระค่าหุ้นเต็มมูลค่าจดทะเบียน ประกอบธุรกิจให้เช่าห้องพักอาศัยโดยมีบริษัท ไทยซูการ์ เทอร์มิเนล จำกัด (มหาชน) ถือหุ้นอยู่ร้อยละ 79.78 ปัจจุบันดำเนินธุรกิจให้เช่าห้องพักอาศัยโดยมีอาคารที่พักอาศัยขนาดความสูง 9 ชั้น มีห้องพักจำนวน 262 ห้อง ตั้งอยู่ในซอยเอราวัณสี่งทอง ถนนปู่เจ้าสมิงพราย อำเภอพระประแดง จังหวัดสมุทรปราการ ปัจจุบันมีผู้เช่าอยู่ร้อยละ 95 และในปี 2552 ได้ก่อสร้างอาคารให้เช่าพักอาศัยเพิ่มอีก 1 หลัง มีห้องพักประมาณ 45 ห้อง ตั้งอยู่บนที่ดินของบริษัทฯ ในซอยสยามไฮโล ถนนปู่เจ้าสมิงพราย อำเภอพระประแดง จังหวัดสมุทรปราการ เริ่มดำเนินการให้เช่าพักอาศัยได้ในช่วงไตรมาสที่ 3 ของปี 2552 มีผู้เช่าพักอาศัยเฉลี่ยร้อยละ 85

บริษัท ซูการ์ไฮโลคลังสินค้า จำกัด เปลี่ยนชื่อเป็น บริษัท ที่ เอส จี พรอพเพอร์ตี้ จำกัด มีทุนจดทะเบียน 30 ล้านบาทเรียกชำระค่าหุ้นเต็มมูลค่าจดทะเบียนโดยมีบริษัท ไทยซูการ์ เทอร์มิเนล จำกัด (มหาชน) ถือหุ้นอยู่ร้อยละ 62.07 ดำเนินธุรกิจพัฒนาอสังหาริมทรัพย์อยู่ที่อำเภอสามพราน จังหวัดนครปฐม ก่อสร้างอาคารพาณิชย์และทาวน์เฮ้าส์เพื่อขาย และเมื่อเดือนธันวาคม 2552 จดทะเบียนเปลี่ยนแปลงชื่อบริษัท เป็น บริษัท ที่ เอส อุตสาหกรรมน้ำมัน จำกัด และเพิ่มทุนจดทะเบียนอีกจำนวน 170 ล้านบาท เป็นทุนจดทะเบียนปัจจุบันจำนวน 200 ล้านบาท โดยบริษัท ไทยซูการ์ เทอร์มิเนล จำกัด (มหาชน) ถือหุ้นอยู่ร้อยละ 94.31 เพื่อดำเนินธุรกิจโรงงานกลั่นน้ำมันปาล์มเพื่อบริโภค

บริษัท ไทยซูการ์ขนส่ง จำกัด เปลี่ยนชื่อเป็น บริษัท ที่ เอส ขนส่งและโลจิสติกส์ จำกัด ในปี 2550 และจดทะเบียนเพิ่มทุนจากเดิมจำนวน 5 ล้านบาท เป็น 50 ล้านบาท โดยมีบริษัท ไทยซูการ์ เทอร์มิเนล จำกัด (มหาชน) ถือหุ้นอยู่ร้อยละ 77.44 ประกอบธุรกิจรับขนส่งสินค้าแ่งสาลีโดยมีลูกค้าบริษัทในเครือได้แก่ บริษัท ที่ เอส ฟลาวมิลล์ จำกัด ต่อมาในปี 2551 บริษัท ที่ เอส ขนส่งและโลจิสติกส์ จำกัด ได้เช่าอาคารคลังสินค้าจากบริษัท ไทยซูการ์ เทอร์มิเนล จำกัด (มหาชน) เพื่อปรับปรุงและติดตั้งเครื่องจักรเพื่อใช้เป็นโรงงานผลิตกระสอบพลาสติกบรรจุภัณฑ์เพื่อจำหน่ายให้แก่โรงงานน้ำตาล โรงงานแ่งสาลี และจำหน่ายให้แก่ลูกค้าภายนอกที่ใช้บรรจุพืชผลทางการเกษตร ปุ๋ย และอื่นๆ โดยเริ่มดำเนินการผลิตและจำหน่ายในเดือนตุลาคม 2551 และในปี 2552 เพิ่มทุนจดทะเบียนอีกจำนวน 30 ล้านบาท เพื่อติดตั้งเครื่องจักรเพิ่มเติม เป็นทุนจดทะเบียนในปัจจุบันจำนวน 80 ล้านบาท โดยบริษัทฯ ถือหุ้นร้อยละ 85.90

เหตุการณ์สำคัญในรอบปี 2554

เนื่องจากบริษัท ไทยซูการ์ เทอร์มิเนล จำกัด (มหาชน) ถือหุ้นอยู่ในบริษัทย่อยแต่ละบริษัทในอัตราส่วนเกินกว่าร้อยละ 90 ยกเว้นบริษัท ที่ เอส คลังสินค้า จำกัด (ร้อยละ 64.13) เนื่องจากต้องปฏิบัติตามเงื่อนไขของกลุ่มงานส่งเสริมกิจการคลังสินค้าไฮโลและห้องเย็น กองส่งเสริมและพัฒนาระบบตลาด กรมการค้าภายใน กระทรวงพาณิชย์ เกี่ยวกับการถือหุ้นของกรรมการ ดังนั้นการรายงานเหตุการณ์สำคัญในรอบปี 2554 บริษัทฯ จึงได้รายงานรวมเหตุการณ์ที่สำคัญทั้งของบริษัทและบริษัทย่อยไว้ในรายงานนี้

เดือนกุมภาพันธ์ 2554	สืบเนื่องจากภาวะน้ำท่วมในหลายจังหวัดภาคใต้ทำให้ผลผลิตปาล์มน้ำมันภายในประเทศมีปริมาณลดลงจากปีที่ผ่านมาจนราคาต้นทุนน้ำมันปาล์มดิบภายในประเทศจึงมีราคาสูงขึ้นกว่าราคาขายน้ำมันปาล์มบริโภคสำเร็จรูป ประกอบกับสินค้าดังกล่าวเป็นสินค้าควบคุมโดยกรมการค้าภายใน กระทรวงพาณิชย์ โรงงานผลิตน้ำมันปาล์มในประเทศต้องประสบปัญหาขาดทุนกันถ้วนหน้า ทำให้รัฐบาลอนุญาตให้นำเข้าน้ำมันปาล์มดิบจากประเทศมาเลเซีย เข้ามาป้อนโรงงานอุตสาหกรรมกลั่นน้ำมันปาล์มสำเร็จรูป จากที่กล่าวข้างต้นบริษัท ที่ เอส อุตสาหกรรมน้ำมัน จำกัด (บริษัทย่อย) ก็ได้รับผลกระทบจากภาวะขาดแคลนวัตถุดิบไปด้วยและเริ่มเข้าสู่ภาวะปกติในช่วงปลายไตรมาสที่ 2 ของปี 2554
เดือนมีนาคม 2554	นางสาวเยาวลักษณ์ ชุตินวาร์พันธ์ ลาออกจากกรรมการบริษัทฯ เนื่องจากติดภารกิจต่างๆ อาจทำให้ไม่สามารถปฏิบัติหน้าที่ได้เต็มที่
เดือนเมษายน 2554	ที่ประชุมผู้ถือหุ้นสามัญประจำปี ครั้งที่ 1/2554 ซึ่งประชุมเมื่อวันที่ 28 เมษายน 2554 มีมติเป็นเอกฉันท์อนุมัติให้จ่ายเงินปันผลให้แก่ผู้ถือหุ้นในอัตราหุ้นละ 0.24 บาท (ยี่สิบสี่สตางค์) รวมเป็นเงินทั้งสิ้น 31.68 ล้านบาท โดยจ่ายในวันที่ 26 พฤษภาคม 2554
เดือนตุลาคม 2554	เกิดเหตุเพลิงไหม้ข้าวสาลีซึ่งในเป็นวัตถุดิบในการผลิตแ่งสาลีของบริษัท ที่ เอส ฟลาวมิลล์ จำกัด (มหาชน) บริษัทย่อย จำนวนหนึ่งในสามจากปริมาณทั้งหมดที่เก็บอยู่ในไซโลจำนวน 12,000 ตัน โดยบริษัทย่อยมีการจัดทำประกันภัยซึ่งครอบคลุมอุบัติเหตุอันเนื่องมาจากอัคคีภัยด้วยและเพื่อเป็นการรักษาคุณภาพและมาตรฐานให้ลูกค้าและผู้บริโภคเกิดความเชื่อมั่นในการผลิตสินค้าบริษัทย่อยมิได้นำข้าวสาลีที่ไม่ได้รับความเสียหายมาผลิตแ่งสาลี

แต่ได้นำส่วนข้าวสาลีที่ไม่ได้รับความเสียหายขายให้แก่โรงงานอุตสาหกรรมอาหารสัตว์แทนและสั่งซื้อข้าวสาลีล็อตใหม่เข้าทดแทนส่วนเดิมที่ขายออกไป

เดือนพฤศจิกายน 2554

เกิดมหาอุทกภัยในหลายจังหวัด สำหรับในจังหวัดสมุทรปราการไม่ได้รับผลกระทบจากภาวะดังกล่าว ในส่วนของ บริษัท ไทยซูการ์ เทอร์มิเนล จำกัด (มหาชน) ได้รับผลกระทบเพียงเล็กน้อยจากสาเหตุฝนตกหนักในช่วงที่มีลมมรสุมทำให้เกิดน้ำหลากกระแทกกำแพงกันระหว่างบริเวณบริษัทกับชุมชนใกล้เคียงพังเสียหายเล็กน้อย โดยพนักงานบริษัทฯ ร่วมกับชาวบ้านที่พักอาศัยในชุมชนได้ร่วมมือกันวางกระสอบทรายกันกระแสน้ำไว้ ทำให้สินค้าและบ้านพักอาศัยในบริเวณใกล้เคียงได้รับความเสียหายเพียงเล็กน้อยโดยบริษัทฯ ได้ทำประกันภัยครอบคลุมสินค้าทั้งหมดไว้เป็นการล่วงหน้าแล้ว

การถือหุ้นของบริษัทในบริษัทย่อย ณ วันที่ 31 ธันวาคม 2554

บริษัท ไทยซูการ์ เทอร์มิเนล จำกัด (มหาชน) (TSTE)				
บริษัทย่อย 1 (TSW) ธุรกิจ : คลังสินค้า	บริษัทย่อย 2 (TMILL) ธุรกิจ : โรงงานแป้งสาลี	บริษัทย่อย 3 (TSGA) ธุรกิจ : ให้เช่าคลังสารเคมี	บริษัทย่อย 4 (TSTL) ธุรกิจ : โรงงานทดสอบและบริการขนส่งสินค้า	บริษัทย่อย 5 (TS OIL) ธุรกิจ : โรงงานกลั่นน้ำมันปาล์ม
64.13%	98.82%	79.78%	85.90%	94.31%
20.61% ¹	0.07%	2.99%	0.30%	0.45%
15.25% ^{2,1}	1.11% ^{2,2}	17.23% ^{2,3}	13.80% ^{2,4}	5.24% ^{2,5}
TSTE	TSTE	TSTE	TSTE	TSTE
กรรมการ	กรรมการ	กรรมการ	กรรมการ	กรรมการ
ผู้ถือหุ้นอื่น ๆ	ผู้ถือหุ้นอื่น ๆ	ผู้ถือหุ้นอื่น ๆ	ผู้ถือหุ้นอื่น ๆ	ผู้ถือหุ้นอื่น ๆ

หมายเหตุ 1. บริษัท ที่ เอส คลังสินค้า จำกัด มีส่วนของกรรมการที่ถือหุ้นร้อยละ 20.61 เนื่องจากดำเนินธุรกิจคลังสินค้าภายใต้ประกาศกระทรวงพาณิชย์ เรื่องการกำหนดเงื่อนไขควบคุมกิจการคลังสินค้า พ.ศ. 2535 ซึ่งกำหนดไว้ว่ากรรมการของผู้ประกอบกิจการคลังสินค้าต้องถือหุ้นรวมกันไม่น้อยกว่าหนึ่งในห้าของหุ้นที่จดทะเบียน

2. ผู้ถือหุ้นอื่น ๆ ของบริษัทย่อย ได้แก่

2.1 บริษัท ที่ เอส คลังสินค้า จำกัด (TSW)

ผู้ถือหุ้นอื่น ๆ	ถือหุ้นร้อยละ	ความเกี่ยวข้องกับกรรมการ / ผู้บริหาร
บริษัท อุตสาหกรรมมิตรเกษตร จำกัด	14.15	มีนายณรงค์ เจนลาภวัฒนกุล เป็นกรรมการร่วม
บริษัท มั่นคงสยามธุรกิจ จำกัด	1.05	มีนายชนะชัย ชูติมาวพันธ์ เป็นกรรมการร่วม
บริษัท น้ำตาลกุ่มภาวปี จำกัด	0.05	ไม่มี
ผู้ถือหุ้นอื่น ๆ รวม	15.25	ไม่มี

2.2 บริษัท ที่ เอส ฟลาวมิลล์ จำกัด (TMILL)

มีผู้ถือหุ้นอื่น ๆ 12 ราย ถือหุ้นรวมกันร้อยละ 1.11

2.3 บริษัท ที เอส จี แอสเซ็ท จำกัด (TSGA)

ผู้ถือหุ้นอื่นๆ	ถือหุ้นร้อยละ	ความเกี่ยวข้องกับกรรมการ / ผู้บริหาร
บริษัท ประจวบอุตสาหกรรม จำกัด	5.11	มีนายพงศ์ ชินธรรมมิตร และนายวินัย ชินธรรมมิตร เป็นกรรมการร่วม
บริษัท อุตสาหกรรมมิตรเกษตร จำกัด	5.04	มีนายณรงค์ เจนลาภวัฒนกุล เป็นกรรมการร่วม
บมจ. น้ำตาลขอนแก่น	4.10	มีนายประภาส ชุตินวาร์พันธ์ นายชลัช ชินธรรมมิตร และนายสมชาย ชินธรรมมิตร เป็นกรรมการร่วม
บริษัท มั่นคงสยามธุรกิจ จำกัด	1.07	มีนายชนะชัย ชุตินวาร์พันธ์ เป็นกรรมการร่วม
นางอารยา อรุณานนท์ชัย	1.04	ไม่มี
นายสุพจน์ อรุณานนท์ชัย	0.52	ไม่มี
นายสุรจักร เรืองสุข	0.17	ไม่มี
นางพุลลาภ เรืองสุข	0.17	ไม่มี
บริษัท น้ำตาลกุ่มกาวปี จำกัด	0.01	ไม่มี
ผู้ถือหุ้นอื่นๆ รวม	17.23	ไม่มี

2.4 บริษัท ที เอส ขนส่งและโลจิสติกส์ จำกัด (TSTL)

ผู้ถือหุ้นอื่นๆ	ถือหุ้นร้อยละ	ความเกี่ยวข้องกับกรรมการ / ผู้บริหาร
บมจ. น้ำตาลขอนแก่น	10.13	มีนายประภาส ชุตินวาร์พันธ์ นายชลัช ชินธรรมมิตร และนายสมชาย ชินธรรมมิตร เป็นกรรมการร่วม
บริษัท มั่นคงสยามธุรกิจ จำกัด	2.63	มีนายชนะชัย ชุตินวาร์พันธ์ เป็นกรรมการร่วม
บริษัท อุตสาหกรรมมิตรเกษตร จำกัด	0.54	มีนายณรงค์ เจนลาภวัฒนกุล เป็นกรรมการร่วม
บริษัท ประจวบอุตสาหกรรม จำกัด	0.25	มีนายพงศ์ ชินธรรมมิตร และนายวินัย ชินธรรมมิตร เป็นกรรมการร่วม
ผู้ถือหุ้น 16 ราย ถือหุ้นรวมกัน	0.25	ไม่มี
ผู้ถือหุ้นอื่นๆ รวม	13.80	ไม่มี

2.5 บริษัท ที เอส อุตสาหกรรมน้ำมัน จำกัด (TS OIL)

ผู้ถือหุ้นอื่นๆ	ถือหุ้นร้อยละ	ความเกี่ยวข้องกับกรรมการ / ผู้บริหาร
บริษัท อุตสาหกรรมมิตรเกษตร จำกัด	3.01	มีนายณรงค์ เจนลาภวัฒนกุล เป็นกรรมการร่วม
บริษัท ประจวบอุตสาหกรรม จำกัด	0.77	มีนายพงศ์ ชินธรรมมิตร และนายวินัย ชินธรรมมิตร เป็นกรรมการร่วม
บมจ. น้ำตาลขอนแก่น	0.62	มีนายประภาส ชุตินวาร์พันธ์ นายชลัช ชินธรรมมิตร และนายสมชาย ชินธรรมมิตร เป็นกรรมการร่วม
นายสุพจน์ อรุณานนท์ชัย	0.31	ไม่มี
นายสุรจักร เรืองสุข	0.10	ไม่มี
นางพุลลาภ เรืองสุข	0.10	ไม่มี
บริษัท มั่นคงสยามธุรกิจ จำกัด	0.16	มีนายชนะชัย ชุตินวาร์พันธ์ เป็นกรรมการร่วม
นางอารยา อรุณานนท์ชัย	0.16	ไม่มี
บริษัท น้ำตาลกุ่มกาวปี จำกัด	0.01	ไม่มี
ผู้ถือหุ้นอื่นๆ รวม	5.24	ไม่มี

ลักษณะการประกอบธุรกิจของบริษัทย่อย

1. บริษัท ที เอส คลังสินค้า จำกัด (TSW) เลขทะเบียนบริษัท 0105530047784

จดทะเบียนจัดตั้งบริษัทในปี 2530 มีทุนจดทะเบียน 50 ล้านบาท โดยแบ่งออกเป็นหุ้นสามัญจำนวน 500,000 หุ้น มูลค่าหุ้นละ 100.- บาท เรียกชำระแล้วหุ้นละ 25.- บาท เป็นเงิน 12.50 ล้านบาท บริษัท ไทยซูการ์ เทอร์มิเนล จำกัด (มหาชน) ถือหุ้นร้อยละ 64.13 ของทุนจดทะเบียน

บริษัท ที เอส คลังสินค้า จำกัด มีส่วนของกรรมการที่ถือหุ้นร้อยละ 20.61 เนื่องจากดำเนินธุรกิจคลังสินค้าภายใต้ประกาศกระทรวงพาณิชย์ เรื่องการกำหนดเงื่อนไขควบคุมกิจการคลังสินค้า พ.ศ. 2535 ซึ่งกำหนดไว้ว่ากรรมการของผู้ประกอบกิจการคลังสินค้าต้องถือหุ้นรวมกันไม่น้อยกว่าหนึ่งในห้าของหุ้นที่จดทะเบียน

บริษัท ที เอส คลังสินค้า จำกัด ดำเนินธุรกิจคลังสินค้ามีอาคารคลังสินค้าแบบเทกอง 1 หลัง พื้นที่ 8,767 ตารางเมตร สามารถรับฝากน้ำตาลได้ 65,000 ตัน และรับฝากน้ำตาลทรายขาวชนิดบรรจุกระสอบฯ ละ 50 กิโลกรัม โดยเช่าคลังสินค้าจากบริษัท ไทยซูการ์ เทอร์มิเนล จำกัด (มหาชน) โดยมีรายการระหว่างกันได้แก่ ค่าเช่าคลังสินค้า ค่าเช่าที่ดิน ค่าขนถ่ายและค่าบริการ ซึ่งคิดอัตราในราคายุติธรรมและเท่ากับที่คิดกับลูกค้าทั่วไป

บริษัท ที เอส คลังสินค้า จำกัด ดำเนินกิจการคลังสินค้าโดยมีวัตถุประสงค์ตามที่กระทรวงพาณิชย์ประกาศไว้ในเงื่อนไขควบคุมกิจการคลังสินค้า พ.ศ. 2535 ดังนี้-

1. รับฝากสินค้าโดยได้รับเงินค่าตอบแทนหรือประโยชน์อื่นใด
2. ให้ผู้ฝากกู้ยืมเงินโดยเอาสินค้าที่ฝากไว้นั้นจำนำไว้เป็นประกันโดยได้รับดอกเบี้ยหรือประโยชน์อื่นใดเป็นค่าตอบแทน
3. ให้บริการด้านความเย็นเพื่อเก็บรักษาสินค้าโดยได้รับค่าตอบแทนหรือประโยชน์อื่นใด
4. ให้บริการด้านรับอบพืชเพื่อลดความชื้น กะเทาะ คัด ผสม หรือด้วยกรรมวิธีอย่างอื่นเพื่อประโยชน์ของผู้ฝากโดยได้รับค่าตอบแทนหรือประโยชน์อื่นใด
5. ซื้อ ขาย แลกเปลี่ยน เช่า ให้เช่า เช่าซื้อ กู้ยืม จำนอง จำนำ เพื่อประโยชน์ในการประกอบกิจการคลังสินค้า
6. กระทำการใดๆ ตามแบบพิธีการเกี่ยวกับศุลกากร การนำเข้า การส่งออก การขนส่งสินค้าและอาจจัดให้มีการประกันภัยซึ่งสินค้าที่พึงกระทำตามสัญญาเก็บของในคลังสินค้า
7. นำเงินที่ได้รับไปซื้อหลักทรัพย์ของรัฐบาลไทย องค์การของรัฐบาล หรือรัฐวิสาหกิจที่รัฐบาล คำประกันได้ไม่น้อยกว่าร้อยละสิบห้าของทุนที่ชำระแล้วและทุนสำรองของบริษัท และนำเงินไปลงทุนถือหุ้นในบริษัทอื่นโดยได้รับความเห็นชอบจากคณะกรรมการของบริษัทได้ไม่เกินร้อยละสิบห้าของทุนที่ชำระแล้วและทุนสำรองของบริษัทแต่รวมกันแล้วต้องไม่เกินร้อยละสามสิบของทุนที่ชำระแล้วและทุนสำรองของบริษัท

มีใบอนุญาตต่างๆ ดังนี้-

1. ใบอนุญาตประกอบกิจการคลังสินค้า ออกโดยสำนักพัฒนาและส่งเสริมธุรกิจคลังสินค้า กรมการค้าภายใน กระทรวงพาณิชย์ เลขที่ 1/2530 ไม่มีกำหนดอายุใบอนุญาต แต่ผู้ประกอบกิจการจะต้องดำเนินการภายใต้เงื่อนไข ควบคุมกิจการคลังสินค้า กระทรวงพาณิชย์ พ.ศ. 2535 ดังนี้

- จัดทำรายงานแจ้งชนิดและปริมาณสินค้าที่รับเข้าและส่งออกไปจากคลังสินค้าเป็นประจำทุกเดือน
- จัดให้มีการตรวจสอบสินค้าทั้งหมดที่เก็บไว้ในคลังสินค้าอย่างน้อยปีละสองครั้งในเดือนมิถุนายน และเดือนธันวาคม
- จัดทำรายงานประจำปีแสดงฐานะการเงินและกิจการของบริษัทและส่งต่ออธิบดีกรมการค้าภายใน กระทรวงพาณิชย์
- จัดให้มีบัญชีแสดงการรับ-จ่ายสินค้า บัญชีคุมสินค้า ณ ที่ทำการและพร้อมที่จะให้พนักงานเจ้าหน้าที่ตรวจสอบได้ตลอดเวลา

2. ใบอนุญาตประกอบกิจการโรงงาน จากกรมโรงงานอุตสาหกรรม กระทรวงอุตสาหกรรม เลขทะเบียนที่ 3-2(5)-3/36 สป มีอายุ 5 ปี ตั้งแต่วันที่ 1 มกราคม 2551 ถึงวันที่ 31 ธันวาคม 2555 ประเภทกิจการเก็บรักษาและขนถ่ายน้ำตาลทรายด้วยเครื่องจักรและระบบสายพานลำเลียงสินค้าเพื่อส่งออก

3. ใบอนุญาตประกอบกิจการโรงงาน จากกรมโรงงานอุตสาหกรรม กระทรวงอุตสาหกรรม เลขทะเบียนที่ 3-2(5)-4/36 สป มีอายุ 5 ปี ตั้งแต่วันที่ 1 มกราคม 2551 ถึงวันที่ 31 ธันวาคม 2555 ประเภทกิจการเก็บรักษาและขนถ่ายน้ำตาลทรายด้วยเครื่องจักรและระบบสายพานลำเลียงสินค้าเพื่อส่งออก

4. ใบอนุญาตประกอบกิจการที่เป็นอันตรายต่อสุขภาพ จากเทศบาลเมืองปทุมธานี จังหวัดปทุมธานี เลขทะเบียนที่ 789/2555 มีอายุ 1 ปี ตั้งแต่วันที่ 24 สิงหาคม 2554 ถึงวันที่ 23 สิงหาคม 2555 คลังสินค้ามีพื้นที่เกินกว่า 1,000 ตารางเมตร

บัตรส่งเสริมการลงทุน

- ไม่มี -

2. บริษัท ที เอส ฟลาวมิลล์ จำกัด (มหาชน) (TMILL) เลขทะเบียนบริษัท 0105520001455

จดทะเบียนจัดตั้งบริษัทเมื่อปี 2520 เดิมชื่อบริษัท ไทยซูการ์คลัสสิก จำกัด มีทุนจดทะเบียนครั้งแรกจำนวน 10 ล้านบาท โดยแบ่งออกเป็นหุ้นสามัญจำนวน 100,000 หุ้น มูลค่าหุ้นละ 100.- บาท มีคลังสินค้าแบบเทกองให้เช่าพื้นที่ 2,880 ตารางเมตร สามารถบรรจุสินค้าได้ 30,000 ตัน และได้ขยายอาคารคลังสินค้าดังกล่าวให้แก่บริษัท ไทยซูการ์ เทอร์มิเนล จำกัด (มหาชน) ในเดือนพฤษภาคม 2553

ในปี 2548 เพิ่มทุนจดทะเบียนเป็น 200 ล้านบาท โดยแบ่งออกเป็นหุ้นสามัญจำนวน 2,000,000 หุ้น มูลค่าหุ้นละ 100.- บาท เพื่อก่อสร้างโรงงานผลิตแป้งสาลีและเปลี่ยนชื่อเป็นบริษัท ที เอส ฟลาวมิลล์ จำกัด และในเดือนสิงหาคม 2550 บริษัท ที เอส ฟลาวมิลล์ จำกัด เพิ่มทุนจดทะเบียนเป็น 400 ล้านบาท โดยแบ่งออกเป็นหุ้นสามัญจำนวน 4,000,000 หุ้น มูลค่าหุ้นละ 100.- บาท เพื่อใช้เป็นทุนหมุนเวียนในการดำเนินธุรกิจแป้งสาลี และในเดือนกุมภาพันธ์ 2553 จดทะเบียนลดทุนลงเหลือ 200 ล้านบาท เพื่อดำเนินการยื่นคำขอจดทะเบียนในตลาดหลักทรัพย์ เอ็ม เอ ไอ โดยมีบริษัท ไทยซูการ์ เทอร์มิเนล จำกัด (มหาชน) ถือหุ้นร้อยละ 98.82 ต่อมาในเดือนมิถุนายน 2553 ได้แปรสภาพเป็นบริษัทมหาชนจำกัดโดยใช้ชื่อว่า “บริษัท ที เอส ฟลาวมิลล์ จำกัด (มหาชน) (TMILL) และเปลี่ยนแปลงมูลค่าหุ้นจากเดิมหุ้นละ 100 บาท (หนึ่งร้อยบาท) เป็นหุ้นละ 1 บาท (หนึ่งบาท) และเพิ่มทุนจดทะเบียนอีกจำนวน 85 ล้านบาทจากทุนจดทะเบียนเดิมจำนวน 200 ล้านบาท เป็นทุนจดทะเบียนใหม่จำนวน 285 ล้านบาทโดยออกหุ้นสามัญใหม่ จำนวน 85 ล้านหุ้นมูลค่าหุ้นละ 1 บาทเพื่อรองรับการเสนอขายหุ้นสามัญใหม่ให้แก่กลุ่มทุนทั่วไปเพื่อเข้าจดทะเบียนในตลาดหลักทรัพย์ เอ็ม เอ ไอ

มีใบอนุญาตต่างๆ ดังนี้-

1. ใบอนุญาตประกอบกิจการโรงงาน จากกรมโรงงานอุตสาหกรรม กระทรวงอุตสาหกรรม เลขทะเบียนที่ 3-9(2)-4/50 สป มีอายุ 6 ปี ตั้งแต่วันที่ 31 มกราคม 2555 ถึงวันที่ 31 มกราคม 2561 ประกอบกิจการโรงงานแปรรูปข้าวสาลี

2. ใบอนุญาตนำเข้าหรือส่งออกอาหารเข้ามาในราชอาณาจักร จากสำนักงานสาธารณสุข จังหวัดสมุทรปราการ เลขทะเบียนที่ 11-4-01150 มีอายุ 5 ปี ตั้งแต่วันที่ 12 ธันวาคม 2550 ถึงวันที่ 31 ธันวาคม 2555 เพื่อรับรองว่าเป็นผู้ได้รับอนุญาตให้นำเข้าซึ่งอาหารเพื่อจำหน่ายตามมาตรา 15 แห่ง พระราชบัญญัติอาหาร พ.ศ. 2522

3. ใบอนุญาตผลิตอาหาร จากสำนักงานสาธารณสุข จังหวัดสมุทรปราการ เลขทะเบียนที่ 11-2-00151 มีอายุ 3 ปี ตั้งแต่วันที่ 5 มกราคม 2554 ถึงวันที่ 31 ธันวาคม 2556 เพื่อรับรองว่าเป็นผู้ได้รับอนุญาตให้ผลิตอาหารเพื่อจำหน่ายตามมาตรา 14 แห่ง พระราชบัญญัติอาหาร พ.ศ. 2552

4. ใบอนุญาตมีชื่อยุทธภัณฑ์ จากกรมยุทธภัณฑ์ กระทรวงกลาโหม เลขทะเบียนที่ 6004/2552 มีอายุ 1 ปี ตั้งแต่วันที่ 18 พฤษภาคม 2554 ถึงวันที่ 17 พฤษภาคม 2555 เพื่อรับรองว่าเป็นผู้ได้รับอนุญาตให้มีคลอรีนเหลวอันเป็นยุทธภัณฑ์ตามพระราชบัญญัติควบคุมยุทธภัณฑ์ พ.ศ. 2530

5. หนังสือสำคัญให้ใช้เครื่องหมายรับรองฮาลาล (HALAL) จากสำนักงานคณะกรรมการอิสลามประจำจังหวัดสมุทรปราการ เลขทะเบียนที่ กอท.ฮล. B131/2551 มีอายุ 1 ปี ตั้งแต่วันที่ 5 มิถุนายน 2554 ถึงวันที่ 4 มิถุนายน 2555 เพื่อรับรองว่าสินค้าของ บริษัท ที เอส ฟลาวมิลล์ จำกัด ได้ดำเนินการผลิตตามกรรมวิธีอย่างถูกต้องตามหลักการศาสนาอิสลาม

6. หนังสือรับรอง GMP และ HACCP เลขที่ TH08/1704 และ TH08/1703 ตามลำดับจากบริษัท เอสจีเอส (ประเทศไทย) จำกัด เป็นระยะเวลา 3 ปี ตั้งแต่วันที่ 24 มิถุนายน 2554 ถึงวันที่ 24 มิถุนายน 2557 และต้องทำการตรวจติดตามคุณภาพทุกๆ 6 เดือน เพื่อรับรองว่าบริษัท ที เอส ฟลาวมิลล์ จำกัด ผลิตแป้งสาลีภายใต้มาตรฐานดังกล่าว

7. หนังสือรับรอง ISO 22000:2005 จากบริษัท เอสจีเอส (ประเทศไทย) จำกัด เลขที่ GB08/75218 เป็นระยะเวลา 3 ปี ตั้งแต่วันที่ 16 กรกฎาคม 2554 ถึงวันที่ 16 กรกฎาคม 2557 และต้องทำการตรวจติดตามคุณภาพทุกๆ 6 เดือน เพื่อรับรองว่าบริษัท ที เอส ฟลาวมิลล์ จำกัด มีระบบการจัดการความปลอดภัยด้านอาหาร

8. ใบอนุญาตประกอบกิจการที่เป็นอันตรายต่อสุขภาพ จากเทศบาลเมืองปทุมธานี เลขทะเบียนที่ 647/2554 มีอายุ 1 ปี ตั้งแต่วันที่ 28 มิถุนายน 2554 ถึงวันที่ 27 มิถุนายน 2555 เพื่อรับรองว่าการประกอบกิจการต้องไม่ก่อให้เกิดเหตุเดือดร้อนรำคาญ

9. ใบอนุญาตประกอบการขนส่งส่วนบุคคลด้วยรถที่ใช้ในการขนส่งสินค้าหรือสิ่งของ จากกรมการขนส่งทางบก เลขทะเบียนที่ สป.บ. 160/2550 มีอายุ 5 ปี ตั้งแต่วันที่ 16 มีนาคม 2550 ถึงวันที่ 15 มีนาคม 2555 เพื่อประกอบการขนส่ง (รถเบาะ) ของบริษัท

บัตรส่งเสริมการลงทุน

- ไม่มี -

3. บริษัท ที เอส จี แอสเซ็ท จำกัด (TSGA) เลขทะเบียนบริษัท 0105521016901

จดทะเบียนจัดตั้งบริษัทเมื่อปี 2521 เดิมชื่อบริษัท ไทยซูการ์ไซโลเวอร์แฮส คอร์ปอเรชั่น จำกัด ในปี 2544 บริษัทคืนใบอนุญาตประกอบกิจการคลังสินค้าและเปลี่ยนชื่อเป็น บริษัท ที เอส จี แอสเซ็ท จำกัด เมื่อเดือนกุมภาพันธ์ 2550 มีทุนจดทะเบียน 50 ล้านบาท โดยแบ่งออกเป็นหุ้นสามัญจำนวน 500,000 หุ้น มูลค่าหุ้นละ 100.- บาท เรียกชำระเต็มมูลค่าแล้ว บริษัท ไทยซูการ์ เทอร์มิเนล จำกัด (มหาชน) ถือหุ้นร้อยละ 79.78 ของทุนจดทะเบียน

บริษัท ที เอส จี แอสเซ็ท จำกัด ดำเนินธุรกิจให้เช่าคลังสินค้า โดย มีทรัพย์สินเดิมคือคลังเก็บน้ำตาลทรายดิบแบบเทกอง พื้นที่ 6,250 ตารางเมตรสามารถบรรจุสินค้าได้ 55,000 ตัน ให้บริษัท ที เอส คลังสินค้า จำกัด เช่า และในปี 2548 บริษัท ได้ขยายธุรกิจออกไปโดยซื้ออาคารพักอาศัยขนาด 262 ห้อง ตั้งอยู่ที่ซอยเอราวัณสิงห์ทอง ถนนปู่เจ้าสมิงพราย ตำบลสำโรงใต้ อำเภอพระประแดง จังหวัดสมุทรปราการ เพื่อให้บุคคลทั่วไปเช่าพักอาศัย ปัจจุบันมีลูกค้าเช่าพักอาศัยประมาณร้อยละ 90 ต่อมาในปี 2552 ก่อสร้างอาคารห้องพักอาศัยขนาด 45 ห้อง ตั้งอยู่ในซอยสยามไฮโล ถนนปู่เจ้าสมิงพราย ตำบลสำโรงกลาง อำเภอพระประแดง จังหวัดสมุทรปราการ เริ่มให้ลูกค้าเช่าพักตั้งแต่เดือนตุลาคม 2552 ปัจจุบันอาคารพักอาศัยทั้ง 2 แห่งมีผู้เช่าเฉลี่ยร้อยละ 95 ของจำนวนห้องพักทั้งหมด

มีใบอนุญาตต่างๆ ดังนี้-

1. ใบอนุญาตประกอบกิจการโรงงาน จากกรมโรงงานอุตสาหกรรม กระทรวงอุตสาหกรรม เลขทะเบียนที่ 3-2(5)-1/36 สป มีอายุ 5 ปี ตั้งแต่วันที่ 1 มกราคม 2551 ถึงวันที่ 31 ธันวาคม 2555 เนื่องจากมีเครื่องจักรระบบลำเลียงน้ำตาลติดกับอาคารคลังสินค้าเทกองที่บริษัทเป็นเจ้าของทรัพย์สิน

2. ใบอนุญาตให้ใช้ซึ่งวิทยุคมนาคมหรืออุปกรณ์ใด ๆ ของวิทยุคมนาคมและใบอนุญาตให้ตั้งสถานีวิทยุคมนาคม เลขทะเบียนที่ 040651000100 และ 0406510000999 จากคณะกรรมการกิจการโทรคมนาคมแห่งชาติ เริ่มตั้งแต่วันที่ 5 กันยายน 2540 ตลอดจนอายุของเครื่อง เพื่อบังคับการทำงานหัวพันน้ำตาลระยะไกลลงในรางเรือเดินสมุทร

3. ใบอนุญาตประกอบกิจการที่เป็นอันตรายต่อสุขภาพ (TSGA 1) ออกโดยสำนักงานเทศบาลเมืองปู่เจ้าสมิงพราย เลขทะเบียนที่ 661/2554 มีอายุ 1 ปี ตั้งแต่วันที่ 21 มิถุนายน 2554 ถึงวันที่ 20 มิถุนายน 2555 เพื่อประกอบกิจการห้องพักอาศัยจำนวน 262 ห้อง

4. ใบอนุญาตประกอบกิจการที่เป็นอันตรายต่อสุขภาพ (TSGA 2) ออกโดยสำนักงานเทศบาลเมืองปู่เจ้าสมิงพราย เลขทะเบียนที่ 860/2554 มีอายุ 1 ปี ตั้งแต่วันที่ 8 ตุลาคม 2554 ถึงวันที่ 7 ตุลาคม 2555 เพื่อประกอบกิจการห้องพักอาศัยจำนวน 45 ห้อง

บัตรส่งเสริมการลงทุน

- ไม่มี -

4. บริษัท ที เอส ขนส่งและโลจิสติกส์ จำกัด (TSTL) เลขทะเบียนบริษัท 0105520002486

จดทะเบียนจัดตั้งบริษัทเมื่อปี 2520 เดิมชื่อบริษัท ไทยซูการ์ขนส่ง จำกัด มีทุนจดทะเบียน 5 ล้านบาท โดยแบ่งออกเป็นหุ้นสามัญจำนวน 50,000 หุ้น มูลค่าหุ้นละ 100.- บาท เรียกชำระแล้ว 1.25 ล้านบาท และเรียกชำระเต็มมูลค่าหุ้นในปี 2550 โดยมีบริษัท ไทยซูการ์-เทอร์มิเนล จำกัด (มหาชน) ถือหุ้นอยู่เดิมร้อยละ 2 ของทุนจดทะเบียน ต่อมาในปี 2551 ที่ประชุมวิสามัญผู้ถือหุ้นครั้งที่ 1/2551 เมื่อวันที่ 11 มกราคม 2551 มีมติให้เพิ่มทุนจดทะเบียนอีกจำนวน 45,000,000.- บาท (สี่สิบล้านบาท) โดยออกหุ้นสามัญเพิ่มทุนจำนวน 450,000 หุ้น มูลค่าหุ้นละ 100.- บาท เป็นทุนจดทะเบียน 50 ล้านบาท และที่ประชุมดังกล่าวมีมติให้โอนสิทธิในการจองซื้อหุ้นสามัญเพิ่มทุนที่ผู้ถือหุ้นเดิม สละสิทธิให้แก่ บริษัท ไทยซูการ์ เทอร์มิเนล จำกัด (มหาชน) เป็นผู้ลงทุนในหุ้นเพิ่มทุนแทนเพื่อดำเนินธุรกิจโรงงานทอกระสอบพลาสติก-บรรจุภัณฑ์ ปัจจุบันบริษัท ไทยซูการ์ เทอร์มิเนล จำกัด (มหาชน) ถือหุ้นร้อยละ 77.44 ของทุนจดทะเบียนทำให้บริษัท ที เอส ขนส่งและโลจิสติกส์ จำกัด มีสถานะเป็นบริษัทย่อยของบริษัทและเริ่มดำเนินการผลิตกระสอบพลาสติกบรรจุภัณฑ์ในเดือนตุลาคม 2551 และในปี 2552 เพิ่มทุนจดทะเบียนอีกจำนวน 30 ล้านบาท เป็นทุนจดทะเบียนจำนวน 80 ล้านบาท โดยมีบริษัท ไทยซูการ์ เทอร์มิเนล จำกัด (มหาชน) ถือหุ้นร้อยละ 85.90

มีใบอนุญาตต่างๆ ดังนี้-

1. ใบอนุญาตประกอบกิจการโรงงาน จากกรมโรงงานอุตสาหกรรม กระทรวงอุตสาหกรรม ทะเบียนเลขที่ จ 3-53(4)-36/51 สป มีอายุ 5 ปี ตั้งแต่วันที่ 18 สิงหาคม 2551 ถึงวันที่ 31 ธันวาคม 2555 เพื่อผลิตกระสอบพลาสติก
2. ใบอนุญาตประกอบการขนส่งไม่ประจำทางด้วยรถที่ใช้ในการขนส่งสัตว์หรือสิ่งของ จากกรมขนส่งทางบก ทะเบียนเลขที่ สป. 25/2551 มีอายุ 5 ปี ตั้งแต่วันที่ 6 มิถุนายน 2551 ถึงวันที่ 5 มิถุนายน 2556 เพื่อให้บริการขนส่งสินค้าบริษัทในเครือ
3. ใบอนุญาตประกอบกิจการที่เป็นอันตรายต่อสุขภาพ จากเทศบาลเมืองปู่เจ้าสมิงพราย ทะเบียนเลขที่ 712/2554 มีอายุ 1 ปี ตั้งแต่วันที่ 12 กรกฎาคม 2554 ถึงวันที่ 11 กรกฎาคม 2555 การทอกระสอบด้วยเครื่องจักร

บัตรส่งเสริมการลงทุน

- ไม่มี -

5. บริษัท ที เอส อุตสาหกรรมน้ำมัน จำกัด (TS OIL) เลขทะเบียนบริษัท 0105526040126

จดทะเบียนจัดตั้งบริษัทเมื่อปี 2526 เดิมชื่อบริษัท ซูการ์ไฮโดรคาร์บอน จำกัด และเปลี่ยนชื่อเป็นบริษัท ที เอส จี พรอพเพอร์ตี้ จำกัด เมื่อเดือนกุมภาพันธ์ 2550 มีทุนจดทะเบียน 30 ล้านบาท แบ่งออกเป็นหุ้นสามัญจำนวน 300,000 หุ้น มูลค่าหุ้นละ 100.- บาท เรียกชำระเต็มมูลค่า บริษัท ไทยซูการ์ เทอร์มิเนล จำกัด (มหาชน) ถือหุ้นร้อยละ 62.07 ของทุนจดทะเบียนดำเนินธุรกิจให้เช่าและพัฒนาอสังหาริมทรัพย์ โดยมีทรัพย์สินเป็นคลังสินค้าแบบเทกองให้เช่า พื้นที่ 4,560 ตารางเมตรสามารถบรรจุสินค้าเทกองได้ 40,000 ตัน และในปี 2552 ได้เพิ่มทุนจดทะเบียนอีกจำนวน 170 ล้านบาทเป็นทุนจดทะเบียนรวม 200 ล้านบาทและเปลี่ยนชื่อเป็นบริษัท ที เอส อุตสาหกรรมน้ำมัน จำกัด โดยมี บริษัท ไทยซูการ์ เทอร์มิเนล จำกัด (มหาชน) ถือหุ้นร้อยละ 94.31 เพื่อดำเนินธุรกิจโรงงานกลั่นน้ำมันปาล์มเพื่อบริโภคโดยคาดว่าจะเริ่มดำเนินการในประมาณต้นไตรมาสที่ 2 ของปี 2552

มีใบอนุญาตต่างๆ ดังนี้-

1. ใบอนุญาตประกอบกิจการโรงงาน จากกรมโรงงานอุตสาหกรรม กระทรวงอุตสาหกรรม ทะเบียนเลขที่ 3-7(4)-1/52 มีอายุ 5 ปี ตั้งแต่วันที่ 8 มีนาคม 2553 ถึงวันที่ 31 ธันวาคม 2557 เพื่อทำน้ำมันปาล์มให้บริสุทธิ์ ผลิตขวดพลาสติกและแบ่งบรรจุน้ำมันพืช
2. ใบอนุญาตประกอบกิจการควบคุมประเภทที่ 3 สถานที่เก็บรักษาน้ำมันเชื้อเพลิง จากกรมธุรกิจพลังงาน ทะเบียนเลขที่ สป001/2553 มีอายุ 3 ปี ตั้งแต่วันที่ 11 มีนาคม 2554 ถึงวันที่ 12 มกราคม 2556 เพื่อดำเนินการเป็นสถานที่เก็บรักษาน้ำมันเชื้อเพลิง (น้ำมันเตา)
3. ใบอนุญาตประกอบกิจการที่เป็นอันตรายต่อสุขภาพ จากสำนักงานเทศบาลเมืองสำโรงใต้ ทะเบียนเลขที่ 1209/2553 มีอายุ 1 ปี ตั้งแต่วันที่ 30 กันยายน 2554 ถึงวันที่ 29 กันยายน 2555 เพื่อประกอบการประเภทสกัดน้ำมันจากพืช ผลิตน้ำมันพืช
4. ใบอนุญาตผลิตอาหาร จากสาธารณสุขจังหวัดสมุทรปราการ ทะเบียนเลขที่ 11-2-00653 มีอายุ 3 ปี ตั้งแต่วันที่ 31 พฤษภาคม 2553 ถึงวันที่ 31 ธันวาคม 2555 เพื่อได้รับอนุญาตให้ผลิตอาหารเพื่อจำหน่ายตามมาตรา 14 พรบ. อาหาร พ.ศ. 2522 และเป็นสถานที่เก็บอาหารที่ระบุไว้ในใบอนุญาต
5. หนังสือสำคัญให้ใช้เครื่องหมายรับรองฮาลาล ทะเบียนเลขที่ กอท.ฮล.บ536/2553 จากสำนักงานคณะกรรมการกลางอิสลามแห่งประเทศไทย มีอายุ 1 ปี ตั้งแต่วันที่ 16 สิงหาคม 2554 ถึงวันที่ 9 สิงหาคม 2555 เพื่อบริษัทให้ดำเนินการตามวิธีอย่างถูกต้องตามหลักศาสนาอิสลามให้ใช้เครื่องหมายฮาลาล
6. Kosher Certificate จาก Thai Kashrut Services Ltd. มีอายุ 1 ปี ตั้งแต่วันที่ 1 มีนาคม 2554 ถึงวันที่ 1 มีนาคม 2555 เพื่อได้รับการรับรองมาตรฐานอาหารยิว (Kosher Dietary Law)
7. ISO 22000:2005 จาก SGS (Thailand) Co., Ltd. ทะเบียนเลขที่ GB10/81733 มีอายุ 4 ปี ตั้งแต่วันที่ 7 พฤศจิกายน 2553 ถึงวันที่ 7 พฤศจิกายน 2556 (Re-cert. ก่อน 15 ก.ย. 56) เพื่อได้รับการรับรองมาตรฐานความปลอดภัยของอาหาร (Food Safety Management System)
8. GMP (Good Manufacturing Practice) จาก SGS (Thailand) Co., Ltd. ทะเบียนเลขที่ TH10/5339 มีอายุ 4 ปี ตั้งแต่วันที่ 7 พฤศจิกายน 2553 ถึงวันที่ 7 พฤศจิกายน 2556 (Re-cert. ก่อน 15 ก.ย. 56) เพื่อได้รับการรับรองหลักเกณฑ์วิธีการที่ดีสำหรับการผลิต

9. HACCP (Hazard Analysis and Critical Control Point System) จาก SGS (Thailand) Co., Ltd. ทะเบียนเลขที่ TH10/5340 มีอายุ 4 ปี ตั้งแต่วันที่ 7 พฤศจิกายน 2553 ถึงวันที่ 7 พฤศจิกายน 2556 (Re-cert. ก่อน 15 ก.ย. 56) เพื่อได้รับการรับรองระบบวิเคราะห์อันตรายและจุดวิกฤตที่ต้องควบคุม

10. RSPO Membership (Ordinary type) Member No. 2-0187-10-000-00 จาก RSPO (Roundtable on Sustainable Palm Oil) มีอายุ 1 ปี ตั้งแต่วันที่ 20 กันยายน 2554 ถึงวันที่ 20 กันยายน 2555 เพื่อได้รับการเข้าร่วมเป็นสมาชิกสมาคม RSPO

11. หนังสือสำคัญให้ใช้เครื่องหมายรับรองฮาลาล ทะเบียนเลขที่ 169/2553 ตราราช จากฝ่ายกิจการฮาลาล คณะกรรมการประจำจังหวัดสมุทรปราการ มีอายุ 1 ปี ตั้งแต่วันที่ 5 เมษายน 2554 ถึงวันที่ 4 เมษายน 2555 เพื่อรับรองว่าผลิตภัณฑ์ได้ทำการผลิตเพื่อจำหน่ายแก่ผู้บริโภคครบถ้วนตามเงื่อนไขการขอรับรองฮาลาล

12. หนังสือสำคัญให้ใช้เครื่องหมายรับรองฮาลาล ทะเบียนเลขที่ 169(2)/2553 ตรามัสก๊ จากฝ่ายกิจการฮาลาล คณะกรรมการประจำจังหวัดสมุทรปราการ มีอายุ 1 ปี ตั้งแต่วันที่ 10 สิงหาคม 2554 ถึงวันที่ 9 สิงหาคม 2555 เพื่อรับรองว่าผลิตภัณฑ์ได้ทำการผลิตเพื่อจำหน่ายแก่ผู้บริโภคครบถ้วนตามเงื่อนไขการขอรับรองฮาลาล

13. ใบอนุญาตให้นำสิ่งปฏิกูลหรือวัสดุที่ไม่ใช้แล้วออกนอกบริเวณโรงงาน ทะเบียนเลขที่ อก.5401-6394 จากกรมโรงงานอุตสาหกรรม กระทรวงอุตสาหกรรม มีอายุ 1 ปี ตั้งแต่วันที่ 31 สิงหาคม 2554 ถึงวันที่ 21 สิงหาคม 2555 เพื่อนำสิ่งปฏิกูลหรือวัสดุที่ไม่ใช้แล้วออกนอกบริเวณโรงงาน

บัตรส่งเสริมคณะกรรมการส่งเสริมการลงทุน (BOI) ได้บัตรส่งเสริมคณะกรรมการส่งเสริมการลงทุนจากสำนักงานคณะกรรมการส่งเสริมการลงทุน ทะเบียนเลขที่ 1657(2)/2552 มีอายุ 8 ปี ตั้งแต่วันที่ 25 สิงหาคม 2552 ถึงวันที่ 25 สิงหาคม 2560 เพื่อรับรองว่าบริษัทได้ดำเนินการลงทุน (คนต่างด้าว, ภาษี)

ความสัมพันธ์ระหว่างลูกค้ากับบริษัทและบริษัทย่อย (บริษัท ที เอส คลังสินค้า จำกัด)

บริษัท ไทยซูการ์ เทอร์มิเนล จำกัด (มหาชน) ดำเนินธุรกิจให้บริการเช่าคลังสินค้าเพื่อให้ลูกค้าเก็บพักสินค้าเพื่อการขนถ่ายขึ้นเรือเดินสมุทรหรือขนส่งออกไปจำหน่ายภายในประเทศ โดยมีพื้นที่ทำการในปัจจุบัน 124 ไร่ 98 ตารางวา ให้บริการลูกค้าด้านต่างๆ คือ บริการท่าเทียบเรือ 3 ท่า มีโกดังเก็บสินค้าชนิดบรรจุกระสอบให้เช่าจำนวน 27 หลัง มีพื้นที่ซึ่งสามารถเก็บพักสินค้าบรรจุกระสอบได้ประมาณ 170,000 ตัน และถึงเก็บกากน้ำตาลจำนวน 2 ถึง ความจุรวม 24,000 ตัน โดยมีสินค้าหลักที่ใช้บริการได้แก่ น้ำตาลทราย กากน้ำตาล ข้าวสาร น้ำมันพืชและพืชผลทางเกษตรอื่นๆ นับว่าเป็นคลังสินค้าที่ให้บริการรับฝากและขนถ่ายสินค้าน้ำตาลที่ใหญ่ที่สุดในแถบจังหวัดสมุทรปราการ

เนื่องจากการประกอบธุรกิจหลักของบริษัทฯ คือการให้บริการขนถ่ายสินค้า ให้บริการเช่าเหมาคลังสินค้าและให้บริการท่าเทียบเรือลูกค้าหลักจึงได้แก่ ผู้ส่งออกน้ำตาลว่าจ้างบริษัทให้ทำการขนถ่ายสินค้าที่เก็บไว้ในคลังขึ้นเรือเดินสมุทรเพื่อส่งไปจำหน่ายต่างประเทศ และโรงงานน้ำตาลมีน้ำตาลทั้งชนิดเทกองและบรรจุกระสอบเข้ามาใช้บริการ ส่วนลูกค้าอื่นๆ ได้แก่ ลูกค้าเช่าเหมาโกดังเก็บสินค้า เพื่อใช้เก็บพักสินค้า ซึ่งมีทั้งสินค้าส่งออกและจำหน่ายภายในประเทศ อันได้แก่ ข้าวสาร ข้าวสาลี แป้งมัน ไม่แปรรูปและน้ำมันพืช ที่ใช้ในการประกอบอาหารและอื่นๆ สำหรับลูกค้าหลักของบริษัทย่อย (บริษัท ที เอส คลังสินค้า จำกัด) ได้แก่ โรงงานน้ำตาลต่างๆ ที่นำสินค้ามาฝากในคลังสินค้าเพื่อการขนส่งมอบโดยผ่านผู้ส่งออกจะแจ้งเรือมารับสินค้า โดยมีบริษัท ไทยซูการ์ เทอร์มิเนล จำกัด (มหาชน) เป็นผู้ดำเนินการขนถ่ายสินค้า ที่บริษัท ที เอส คลังสินค้า จำกัด (บริษัทย่อย) เป็นผู้รับฝากสินค้า

ดังนั้นการประกอบธุรกิจของบริษัทและบริษัทย่อยจะสอดคล้องและเอื้อประโยชน์กันในเชิงกลยุทธ์ นอกจากนี้บริษัทย่อยทำธุรกิจทดแทนส่วนที่ไม่ใช่ธุรกิจหลักของบริษัท ทั้งนี้เพื่อให้เกิดความคล่องตัวในการดำเนินธุรกิจให้กว้างขวางออกไป โดยฝ่ายบริหารจะมีการร่วมกันพิจารณาวางแผนธุรกิจและวิธีการเชื่อมโยงกับธุรกิจของบริษัทและบริษัทย่อย โดยมุ่งใช้ทรัพยากร อุปกรณ์เครื่องมือและช่องทางต่างๆ ของบริษัทที่มีอยู่ให้เกิดประสิทธิภาพสูงสุดและไม่มีการดำเนินงานที่ซ้ำซ้อนกัน

เนื่องจากการคลังสินค้ามีข้อจำกัดในการดำเนินธุรกิจค่อนข้างมาก เช่น รายได้หลักจะต้องเป็นรายได้จากการรับฝากสินค้า ดังนั้นทรัพย์สินอันได้แก่ อาคารคลังสินค้าที่บริษัทย่อยถือครองอยู่เป็นคลังสินค้าประเภทเทกอง บริษัทย่อยจึงได้เช่าเหมาโกดังบางหลังจากบริษัทแม่เพื่อรับฝากสินค้าชนิดบรรจุกระสอบ ส่วนรายได้หลักของบริษัทแม่คือ รายได้จากการให้บริการขนถ่ายสินค้า ค่าเช่าโกดัง ค่าเทียบท่าเรือ ค่าขนถ่ายน้ำหนั ค่านำสินค้าผ่านท่าและอื่นๆ ดังนั้นความสัมพันธ์ของกลุ่มกิจการจึงเป็นลักษณะพึ่งพากัน ทั้งนี้เนื่องมาจากข้อกำหนดทางกฎหมายที่ระบุขอบเขตในการดำเนินกิจการและยังผูกพันไปถึงความเกี่ยวข้องกันของกรรมการและการถือหุ้น ซึ่งจำเป็นจะต้องปฏิบัติเพื่อให้สอดคล้องกับเงื่อนไขควบคุมกิจการคลังสินค้า กระทรวงพาณิชย์ ซึ่งกำหนดไว้ว่ากรรมการบริษัทจะต้องถือหุ้นรวมกันไม่น้อยกว่าหนึ่งในห้าของหุ้นทั้งหมด ดังนั้นกรรมการของบริษัทแม่และบริษัทย่อยเกือบทั้งหมดเป็นกรรมการชุดเดียวกัน ดังนั้นในส่วนของการอำนาจในการควบคุม บริษัทย่อยย่อมถูกควบคุมโดยบริษัทแม่ไปในตัว

เงินลงทุนของบริษัทในบริษัทย่อย

ณ วันที่ 31 ธันวาคม 2554

ชื่อบริษัท	ประเภทและลักษณะธุรกิจ	ทุนจดทะเบียน (ล้านบาท)	ทุนชำระแล้ว	%การถือหุ้น	ต้นทุนเงินลงทุน	มูลค่าเงินลงทุน	ผู้ถือหุ้นรายใหญ่อื่น ที่ถือหุ้นเกิน 10%
บจก. ที เอส คลังสินค้า	คลังสินค้าและรับฝากสินค้า	50	12,500,000	64.13	10.073 ล้านบาท	60.125 ล้านบาท	บจก. อสท.มิตรเกษตร ¹
บมจ. ที เอส ฟลาวมิลล์	โรงงานแป้งสาลี และให้เช่าอสังหาริมทรัพย์	200	200,000,000	98.82	197,794 ล้านบาท	294.986 ล้านบาท	-
บจก. ที เอส จี แอสเซ็ท	ให้เช่าอสังหาริมทรัพย์ และห้องพักอาศัย	50	50,000,000	79.78	40.611 ล้านบาท	70.160 ล้านบาท	-
บจก. ที เอส ขนส่งและโลจิสติกส์	โรงงานทอกระสอบพลาสติก บรรจุภัณฑ์ขนส่งสินค้าและ บริการรักษาความปลอดภัย	80	80,000,000	85.90	68.718 ล้านบาท	69.679 ล้านบาท	บมจ. น้ำตาลขอนแก่น ²
บจก. ที เอส อุตสาหกรรมน้ำมัน	โรงงานกลั่นน้ำมันปาล์ม	200	200,000,000	94.31	191.346 ล้านบาท	168.179 ล้านบาท	-

ผู้ถือหุ้นที่ถือหุ้นอยู่ในบริษัทย่อยเกินกว่าร้อยละ 10 ได้แก่

1. บริษัท อุตสาหกรรมมิตรเกษตร จำกัด ถือหุ้นอยู่ใน บริษัท ที เอส คลังสินค้า จำกัด ร้อยละ 14.15 ประกอบกิจการโรงงานอุตสาหกรรมน้ำตาล ตั้งอยู่ที่ 93/1 หมู่ 9 ถนนแสงชูโต ตำบลดอนขมิ้น อำเภอดำรงวิทยะ จังหวัดกาญจนบุรี โดยมีนายณรงค์ เจนลาภวัฒน์กุล เป็นกรรมการและเป็นกรรมการบริหารของบริษัท ไทยซูการ์ เทอร์มิเนล จำกัด (มหาชน) และบริษัทย่อย

2. บริษัท น้ำตาลขอนแก่น จำกัด (มหาชน) ถือหุ้นอยู่ใน บริษัท ที เอส ขนส่งและโลจิสติกส์ จำกัด ร้อยละ 10.13 ตั้งสำนักงานอยู่ที่ อาคาร เค เอส แอล ทาวเวอร์ ชั้น 9 เลขที่ 503 ถนนศรีอยุธยา แขวงพญาไท เขตราชเทวี กรุงเทพฯ 10400 และมีโรงงานตั้งอยู่เลขที่ 43 หมู่ที่ 19 ถนนน้ำพอง-กระนวน อำเภอน้ำพอง จังหวัดขอนแก่น 40140 โดยประกอบธุรกิจโรงงานอุตสาหกรรมผลิตน้ำตาลเพื่อส่งออกและบริโภคในประเทศ โดยมีนายประภาส ชุตินาวรพันธ์ นายชัช ชินธรรมมิตร นายสมชาย ชินธรรมมิตร เป็นกรรมการร่วมในบริษัทน้ำตาลขอนแก่น จำกัด (มหาชน) และบริษัท ไทยซูการ์ เทอร์มิเนล จำกัด (มหาชน) และบริษัทย่อย

รายได้จากงบกำไรขาดทุนรวม

หน่วย : พันบาท

โครงสร้างรายได้แยกตามประเภทธุรกิจ	2552		2553		2554	
	มูลค่า	%	มูลค่า	%	มูลค่า	%
ธุรกิจบริการ						
ธุรกิจขนถ่ายและบริการ	80,162	6.04	58,375	3.18	146,655	6.21
ธุรกิจรับฝากเก็บสินค้า	68,690	5.17	25,440	1.39	53,952	2.28
ธุรกิจเช่าคลังสินค้า	26,150	1.97	21,500	1.17	15,202	0.64
ธุรกิจเช่าอพาร์ทเมนต์	6,193	0.47	7,677	0.42	8,248	0.35
รวมธุรกิจบริการ	181,195	13.65	112,992	6.16	224,057	9.48
ธุรกิจขายสินค้า						
ธุรกิจโรงงานแป่งสาธิต	1,063,197	80.10	898,604	49.02	897,788	38.00
ธุรกิจโรงงานน้ำมันปาล์ม	-	-	780,372	42.57	1,158,206	49.02
ธุรกิจโรงงานกระสอบพลาสติก	27,753	2.09	21,510	1.17	39,486	1.67
รวมธุรกิจขายสินค้า	1,090,950	82.19	1,700,486	92.77	2,095,480	88.70
ธุรกิจขายอสังหาริมทรัพย์	42,770	3.22	2,265	0.12	23,000	0.97
รายได้อื่น						
ดอกเบี้ยรับ	562	0.04	537	0.03	645	0.03
กำไรจากอัตราแลกเปลี่ยนเงินตรา	1,685	0.13	4,326	0.24	2,998	0.13
รายได้อื่นๆ	10,233	0.77	12,437	0.68	16,321	0.69
รวมรายได้อื่น	12,480	0.94	17,300	0.94	19,964	0.85
รายได้รวม	1,327,395	100.00	1,833,043	100.00	2,362,501	100.00

หมายเหตุ รายได้หักรายการระหว่างกันแล้ว

เป้าหมายในการดำเนินธุรกิจของบริษัทในเครือ

ฝ่ายบริหารวางแผนการพัฒนาธุรกิจบริการขนถ่ายสินค้าให้มีความสะดวกรวดเร็วเพื่อให้บริการแก่ลูกค้าที่นำสินค้าเข้ามาใช้บริการ ให้มีความหลากหลายขึ้นไม่เพียงแต่เฉพาะสินค้าหลักได้แก่ น้ำตาลทรายดิบและน้ำตาลทรายขาวเท่านั้น การให้บริการที่แตกต่างสินค้าอื่นๆ ก็เป็นส่วนที่ต้องปรับปรุงเพื่อให้เกิดความพึงพอใจแก่ลูกค้าเพื่อนำสินค้าต่างๆ เข้ามาใช้บริการของบริษัทฯ ให้มากขึ้นด้วย นอกจากนี้ที่กล่าวข้างต้นแล้ว บริษัทฯ มีโครงการพัฒนาธุรกิจของบริษัทย่อยให้มีความก้าวหน้าและประกอบธุรกิจให้มีความหลากหลายขึ้น ได้แก่

- บริษัท ที่ เอส ฟลาวมิลล์ จำกัด ธุรกิจโรงงานแป่งสาธิต ซึ่งเริ่มทำการผลิตมาตั้งแต่ปลายไตรมาสที่ 2 ของปี 2550 ด้วยกำลังการผลิตร้อยละ 35 ปัจจุบันเพิ่มกำลังการผลิตขึ้นเป็นเฉลี่ยร้อยละ 70 – 75
- บริษัท ที่ เอส จี แอสเซท จำกัด เพิ่มอัตราผู้เช่าห้องพักอาศัยทั้ง 2 หลัง ไม่ต่ำกว่าร้อยละ 95
- บริษัท ที่ เอส ชนสงและโลจิสติกส์ จำกัด เพิ่มยอดขายเพื่อให้อำนาจการผลิตกระสอบพลาสติกบรรจุภัณฑ์ จำหน่ายให้แก่ลูกค้าหลัก อันได้แก่ โรงงานน้ำตาล และโรงงานแป่งสาธิตและลูกค้าที่ผลทางการเกษตรอื่นๆ ได้แก่ ข้าวสาร ปุ๋ย อาหารสัตว์ กระสอบทราย และอื่นๆ และรักษาคุณภาพการให้บริการขนส่งเพื่อรักษาลูกค้าให้ใช้บริการของบริษัทให้ยาวนาน
- บริษัท ที่ เอส อุตสาหกรรมน้ำมัน จำกัด เริ่มดำเนินเป็นธุรกิจโรงงานกลั่นน้ำมันปาล์ม ในปลายเดือนพฤษภาคม 2553 จนสามารถทำการได้ในไตรมาส 4 ปี 2554 และส่งเสริมด้านการตลาดเพื่อให้ผลิตภัณฑ์น้ำมันปาล์ม “ราชา” ให้เป็นที่รู้จักและยอมรับของลูกค้าทั้งตลาดค้าส่งค้าปลีกและกลุ่มลูกค้าโรงงานผลิตอาหารสำเร็จรูป

3. การประกอบธุรกิจ

3.1 ธุรกิจบริการขนถ่ายสินค้าให้เข้าคลังสินค้าและบริการท่าเทียบเรือ

ในปีการผลิต 2553/2554 มีปริมาณน้ำตาลอ้อยเข้าหีบทั่วประเทศจำนวน 95.359 ล้านตัน เพิ่มขึ้นจากฤดูการผลิตปี 2552/2553 จำนวน 26.069 ล้านตัน คิดเป็นร้อยละ 41.70 โดยมีปริมาณผลผลิตแบ่งเป็นน้ำตาลทรายขาวจำนวน 4.03 ล้านตัน น้ำตาลทรายดิบจำนวน 5.50 ล้านตัน และน้ำตาลชนิดอื่นๆ อีก 1.29 ล้านตัน นอกจากนี้ยังมีผลพลอยได้จากการผลิตได้แก่ กากน้ำตาลอีกจำนวน 4.24 ล้านตัน โดยบริษัท ไทยซูการ์ เทอร์มิเนล จำกัด (มหาชน) ดำเนินกิจการให้บริการขนถ่ายสินค้าขึ้นเรือเดินสมุทร ให้เข้าท่าเทียบเรือ ให้เข้าโรงพักสินค้า บริการบรรจุกระสอบสินค้าเพื่อรอการขนส่งไปยังต่างประเทศหรือรอขนส่งออกไปเพื่อจำหน่ายภายในประเทศและมีสิ่งอำนวยความสะดวกในการให้บริการดังนี้

ก. คลังสินค้า

โกดังหลังที่	พื้นที่ใช้สอยต่อหลัง (ตรม.)	รวมพื้นที่ (ตรม.)
1 – 2	1,650	3,300
3	825	825
4 – 9	1,650	9,900
15	2,194	2,194
16	2,082	2,082
24	2,250	2,250
25 – 26	1,513	3,026
27 – 29	1,800	5,400
30	2,800	2,800
31 – 32	1,500	3,000
33	1,312	1,312
34	1,188	1,188
35 – 36	2,250	4,500
37	1,940	1,940
38	2,000	2,000
39	4,000	4,000
รวม 27 หลัง	พื้นที่รวม	49,717 ตารางเมตร

- หมายเหตุ**
- โกดังหลังที่ 10 – 13 (4 หลัง) ให้บริษัท ที่ เอส ฟลาวมิลล์ จำกัด (บริษัทย่อย) เช่าดำเนินธุรกิจโรงงานแป้งสาธิต
 - โกดังหลังที่ 14 ให้บริษัท ที่ เอส ขนส่งและโลจิสติกส์ จำกัด (บริษัทย่อย) เช่าปรับปรุงและติดตั้งเครื่องจักรเพื่อใช้เป็นโรงงานผลิตกระสอบพลาสติกบรรจุภัณฑ์
 - โกดังหลังที่ 17 – 23 (6 หลัง) ให้บริษัท ที่ เอส อุตสาหกรรมน้ำมัน จำกัด (บริษัทย่อย) เช่าเพื่อก่อสร้างโรงงานกลั่นน้ำมันปาล์มและอาคารบรรจุ

ข. ถังเก็บโมลาส เพื่อใช้หมุนเวียนรอการส่งมอบจำนวน 2 ถึง ความจุรวม 24,000 เมตริกตัน และมีสถานีรับขนถ่ายกากน้ำตาลและห้องวิเคราะห์คุณภาพ มีพื้นที่ใช้สอยรวม 2,470 ตารางเมตร หนึ่ง เดิมบริษัทมีถังเก็บกากน้ำตาลทั้งหมด 6 ถึง ความจุรวม 64,000 ตัน ต่อมาในปี 2552 ได้ปรับปรุงเพื่อให้บริษัท ที่ เอส อุตสาหกรรมน้ำมัน จำกัด เข้าในการเก็บพักน้ำมันปาล์มดิบจำนวน 4 ถึง ความจุรวม 40,000 ตัน

ค. ท่าเทียบเรือ จำนวน 3 ท่า (16A, 16B, 16C) ความยาวรวม 357 เมตร พื้นที่ใช้สอย 5,655 ตารางเมตร (สามารถเทียบเรือเดินสมุทรขนาด 12,000 ตัน ได้พร้อมกัน 2 ลำ)

ง. พื้นที่ว่างให้เข้าวางสินค้า พื้นที่ใช้สอย 8,504 ตารางเมตร

จ. อาคารห้องซังและสะพานซัง 2 เครื่อง โดยมีประสิทธิภาพในการขนถ่ายน้ำตาลสูงสุด 80 ตัน พื้นที่ใช้สอย 474 ตารางเมตร

ฉ. ลานจอดรถบรรทุก พื้นที่ใช้สอย 9,000 ตารางเมตร สามารถจอดรถได้ประมาณ 100 คัน

ปริมาณการให้บริการในปี 2554 และ 2553

ประเภทบริการ	ปี 2554	ปี 2553
พื้นที่ให้เช่าคลังสินค้า (ตรม.)	49,717	49,717
พื้นที่ที่มาใช้บริการ (%)	85.89	73.68

หมายเหตุ การใช้พื้นที่คลังสินค้าเพิ่มขึ้นจากปีที่ผ่านมาเนื่องจากปริมาณน้ำตาลชนิดบรรจุกระสอบที่เข้ามาใช้บริการเพิ่มขึ้นร้อยละ 28.30

การใช้พื้นที่คลังสินค้าชนิดเทกอง	ปี 2554	ปี 2553
ความสามารถในการรับฝากรวมต่อพื้นที่ให้บริการ (เมตริกตัน)	165,000	165,000
สินค้าใช้บริการหมุนเวียนเฉลี่ย (%)	575.01	48.84

หมายเหตุ การใช้พื้นที่คลังสินค้าชนิดเทกองเพิ่มขึ้นจากปีที่ผ่านมาเนื่องจากปริมาณน้ำตาลชนิดเทกองที่เข้ามาใช้บริการเพิ่มขึ้นร้อยละ 421.465

ประเภทและปริมาณสินค้าที่ให้บริการแก่ลูกค้า

หน่วย : เมตริกตัน

ประเภทสินค้า	ปี 2554	%	ปี 2553	%
น้ำตาลทรายดิบ	948,766	69.28	181,943	34.39
น้ำตาลทรายขาว	252,355	18.43	196,699	37.18
กากน้ำตาล	133,612	9.76	110,630	20.91
ข้าวสาร	7,571	0.55	27,714	5.24
เหล้า	-	-	7,177	1.36
ไม้แปรรูป	-	-	611	0.11
น้ำมันปาล์ม	-	-	500	0.09
ยางพาราแผ่น	-	-	380	0.07
กรดน้ำมันปาล์ม	2,802	0.20	-	-
น้ำมันปาล์มดิบแยกไข	24,384	1.78	-	-
สินค้าอื่นๆ	-	-	3,440	0.65
รวม	1,369,490	100.00	529,094	100.00

ลูกค้ากลุ่มเป้าหมาย

บริษัทมีลูกค้าหลักคือโรงงานสมาชิกซึ่งมีผู้บริหารเป็นผู้ถือหุ้นและเป็นกรรมการบริษัท ส่วนลูกค้าเป้าหมาย คือ บรรดาโรงงานน้ำตาลนอกกลุ่มและโรงงานน้ำตาลอิสระ ซึ่งมีทำเลที่ตั้งโรงงานมีความเหมาะสมในการขนส่งสินค้าเข้ามาใช้บริการ ได้แก่ กลุ่มโรงงานในภาคเหนือ ภาคตะวันออกเฉียงเหนือ ภาคกลาง โดยมีสถานีส่งออกที่บริการขนถ่ายที่ใกล้ที่สุดคือ จังหวัดสมุทรปราการ ซึ่งอยู่ใกล้อ่าวไทย ห่างออกไปจะเป็นท่าเทียบเรือน้ำลึกในจังหวัดชลบุรี คือ แหลมฉบัง ศรีราชา และเกาะสีชัง

สำหรับโรงงานน้ำตาลที่ตั้งอยู่ในภาคกลางแถบจังหวัดราชบุรี กาญจนบุรี จะขนส่งสินค้ามาทางด้านถนนวงแหวนอุตสาหกรรม ทำให้การคมนาคมขนส่งมีความสะดวกรวดเร็วและประหยัดค่าใช้จ่ายสำหรับลูกค้าได้มากยิ่งขึ้น จะทำให้ปริมาณสินค้าที่เข้ามาใช้บริการไม่เฉพาะสินค้าน้ำตาลเท่านั้น พืชผลทางการเกษตรอื่นๆ ก็จะได้รับผลดีจากความสะดวกในด้านการคมนาคมด้วยเช่นกัน และเพื่อรองรับปริมาณสินค้าที่จะเข้ามาใช้บริการบริษัทฯ ได้ปรับปรุงประสิทธิภาพทั้งด้านการให้บริการและการขนถ่ายสินค้าให้มีความรวดเร็วยิ่งขึ้น ทำให้เกิดความสะดวกและเกิดผลประโยชน์สูงสุดแก่ลูกค้าและเป็นการจูงใจให้น้ำตาลเข้ามาใช้บริการของบริษัทให้มากยิ่งขึ้น

นอกจากนี้บริษัทฯ ยังหาลูกค้ากลุ่มอื่นๆ เข้ามาใช้บริการเก็บพักรอกการส่งมอบหรือใช้บริการผ่านท่าเทียบเรือ ได้แก่ ข้าวโพด ข้าวสาลี แป้งมัน ผงชูรส น้ำมันพืช เหล้ามัน ไม้แปรรูป และอื่นๆ เพื่อทดแทนสินค้าจากอุตสาหกรรมน้ำตาลในช่วงที่โรงงานผลิตปิดทับน้ำตาลและสินค้าที่ได้ทยอยส่งมอบไปยังต่างประเทศแล้ว

นโยบายสำคัญด้านการตลาดและการให้บริการของบริษัท

1. การให้บริการที่ดีแก่ลูกค้า ได้แก่ ความสะดวก รวดเร็ว และเพิ่มประสิทธิภาพในการทำงาน
2. การจัดเตรียมสถานที่และสิ่งอำนวยความสะดวกให้แก่ลูกค้าอย่างเพียงพอ
3. การจัดการดูแลและการเก็บรักษาสินค้าต่างๆ ให้อยู่ในสภาพเรียบร้อยมีคุณภาพดีถูกต้องตามวัตถุประสงค์ของลูกค้า มีการจัดยารักษาความปลอดภัยคอยสอดส่องดูแลทรัพย์สินของลูกค้าเป็นอย่างดี
4. เปิดเผยข้อมูลข่าวสารเกี่ยวกับสินค้าและบริการอย่างครบถ้วนถูกต้องเป็นธรรมแก่ลูกค้า
5. จัดกลไกและระบบการบริการลูกค้า โดยลูกค้าสามารถร้องเรียนความไม่พอใจในสินค้าและบริการได้ตลอดเวลาและดำเนินการอย่างดีที่สุดเพื่อให้ลูกค้าได้รับการตอบสนองอย่างรวดเร็ว
6. การจัดดูแลซ่อมบำรุงสถานที่ตลอดจนเครื่องจักรต่างๆ เพื่อพร้อมที่จะให้บริการแก่ลูกค้าตลอดเวลา

นโยบายการตั้งราคา

เนื่องจากผู้ประกอบการทำเทียบเรือทุกรายที่ได้รับอนุญาตให้ประกอบกิจการท่าเรือเดินทะเลจากสำนักงานคณะกรรมการส่งเสริมการพาณิชย์ กระทรวงคมนาคม ซึ่งควบคุมการคิดอัตราค่าบริการประเภทต่างๆ ให้อยู่ในมาตรฐานเดียวกัน เช่น ค่าเทียบท่าเรือ ค่าผ่านท่าสินค้า ค่าบริการเช่าเครื่องจักรกล สำหรับอัตราค่าบริการขนถ่ายสินค้าหลัก ได้แก่ น้ำตาลทรายดิบและน้ำตาลทรายขาว คลังสินค้าต่างๆ ที่ให้บริการขนถ่ายน้ำตาล ต้องให้บริการในอัตราเดียวกันตามข้อตกลงร่วมกันระหว่างโรงงานน้ำตาล คลังสินค้า และผู้ส่งออก ในส่วนของ บริษัท ก็พยายามรักษาต้นทุนการให้บริการโดยยังคงรักษาคุณภาพของบริการให้ดีที่สุดและแสวงหาช่องทางที่จะเพิ่มประโยชน์ให้แก่ลูกค้าอย่างต่อเนื่อง

ในกรณีที่ไม่สามารถปฏิบัติตามข้อตกลงใดๆ กับลูกค้า บริษัทจะแจ้งให้ลูกค้าทราบเพื่อร่วมกันพิจารณาหาแนวทางแก้ไขปัญหาและเป็นการป้องกันความเสียหายที่อาจเกิดขึ้น

สภาวะการแข่งขันภายในอุตสาหกรรม

ปัจจุบันธุรกิจคลังสินค้ามีแนวโน้มที่จะเติบโตมากขึ้น เนื่องจากในส่วนของภาครัฐมีนโยบายส่งเสริม ให้ผู้ประกอบการต่างๆ เร่งพัฒนาปรับปรุงธุรกิจทั้งในภาคเกษตรกรรมและภาคอุตสาหกรรมเพื่อการส่งออกมากขึ้น ซึ่งคาดว่าอัตราการเจริญเติบโตในปีต่อๆ ไปจะขยับตัวสูงขึ้นเป็นลำดับ ทำให้ปัจจัยสนับสนุนการส่งออกในด้านการเก็บพักสินค้าและสถานีขนถ่ายสินค้า ซึ่งปัจจุบันเส้นทางขนส่งสินค้าหลักใหญ่ยังคงเป็นการขนส่งทางน้ำ ทำให้ธุรกิจด้านบริการขนถ่ายสินค้าและท่าเทียบเรือเติบโตตามไปด้วย

สำหรับแนวโน้มในการจัดหาเรือเดินสมุทรเข้ามารับสินค้าจะมีขนาดใหญ่ขึ้นเพื่อสามารถรับสินค้าได้มากขึ้นในแต่ละเที่ยว เพื่อเป็นการประหยัดเวลาและค่าใช้จ่ายด้วยเช่นกัน อย่างไรก็ตามจำนวนเรือที่เข้ามารับสินค้าในปัจจุบันและอนาคตก็ไม่ใช่ว่าเรือเดินสมุทรขนาดใหญ่ทั้งหมด ดังนั้นความจำเป็นในการขนส่งสินค้าในปริมาณขนาดกลางและขนาดเล็กก็ยังมีอยู่ในอัตราสูงเช่นกัน ขณะเดียวกันการขนส่งสินค้าประเภทน้ำตาลก็มีการเปลี่ยนแปลงวิธีการขนส่งสินค้าจากเดิมโรงงานจะขนส่งสินค้าเข้ามาพักรอในโกดังเก็บสินค้าเพื่อรอการส่งมอบขึ้นเรือใหญ่ แต่ปัจจุบันมีการใช้รถตู้คอนเทนเนอร์เข้าไปรับมอบสินค้าที่โรงงานโดยตรงและขนส่งไปส่งมอบขึ้นเรือยังท่าเทียบเรือใกล้กับภาคตะวันออกโดยตรงเพื่อเป็นการประหยัดเวลาและค่าใช้จ่าย ทำให้คลังสินค้าที่ตั้งอยู่ในจังหวัดสมุทรปราการและจังหวัดใกล้เคียง อันได้แก่ อ่างทอง ต้องอยู่ในภาวะแข่งขันสูง อย่างไรก็ตามบริษัท ก็พยายามหาสินค้าประเภทอื่นๆ เข้ามาใช้บริการเพื่อชดเชยกับปริมาณน้ำตาลที่มาใช้บริการในส่วนที่ลดลงไปเช่นกัน

ในส่วนของบริษัท ปัจจุบันสามารถแข่งขันกับธุรกิจที่ตั้งอยู่ในบริเวณใกล้เคียงกันคือ ความสะดวก ในด้านทำเลที่ตั้ง เนื่องจากบริษัท มีคลังสินค้าตั้งอยู่ติดแม่น้ำเจ้าพระยาสะดวกแก่การขนถ่ายสินค้า โดยไม่ต้องเสียค่าใช้จ่ายในการเคลื่อนย้ายสินค้าหลายทอด มีการบำรุงรักษาสถานที่เก็บรักษาสินค้าเพื่อรักษาคุณภาพสินค้าของลูกค้าให้อยู่ในสภาพดีตั้งแต่เริ่มนำเข้ามาจนถึงเวลาส่งมอบตลอดจนการใช้เครื่องจักรอุปกรณ์ที่มีประสิทธิภาพสามารถทำงานได้ด้วยความเร็วและทันกำหนดเวลา

คลังสินค้าเพื่อเก็บพักและส่งมอบขึ้นเรือเดินสมุทรตามภาคต่างๆ ดังนี้

จังหวัดสมุทรปราการ (ตั้งริมฝั่งแม่น้ำเจ้าพระยา)

1. บริษัท ไทยซูการ์ เทอร์มิเนล จำกัด (มหาชน)
2. บริษัท มิตรผลคลังสินค้า จำกัด
3. บริษัท ไทยรวมทุนคลังสินค้า จำกัด

จังหวัดอ่างทอง (ตั้งริมฝั่งแม่น้ำเจ้าพระยา)

1. บริษัท ร่วมกิจอ่างทองคลังสินค้า จำกัด
2. บริษัท อ่างทองซูการ์ เทอร์มิเนล จำกัด
3. บริษัท อ่างทองคลังสินค้า จำกัด

โรงงานน้ำตาลทางภาคตะวันออกเฉียงเหนือตอนล่างและภาคตะวันออก จะขนส่งเข้าเก็บในคลังสินค้า อำเภอศรีราชา จังหวัดชลบุรี ได้แก่

1. บริษัท เคอร์สยามซีฟอร์ต จำกัด
2. บริษัท อ่าวไทยคลังสินค้า จำกัด

ในการขนถ่ายสินค้าขึ้นเรือเดินสมุทร น้ำตาลที่เก็บรักษาอยู่ที่คลังสินค้าแถบจังหวัดอ่างทอง จะถูกลำเลียงมาทางเรือโม่เข้ามาที่สมุทรปราการ เนื่องจากความลึกของร่องน้ำไม่เอื้ออำนวยให้เรือเดินสมุทรผ่านเข้าไปได้ ส่วนเรือเดินสมุทรที่มีขนาดใหญ่เกินกว่า 20,000 ตัน จะเข้าเทียบท่าเรือนำลิ้งรับสินค้าที่คลังสินค้าแถบจังหวัดชลบุรี

ใบอนุญาตสิทธิบัตรและข้อกำหนดต่าง ๆ

1. ใบอนุญาตให้ใช้ท่าเทียบเรือ ที่ 16A, 16B, 16C กรมการขนส่งทางน้ำและพาณิชยนาวี กระทรวงคมนาคม เลขทะเบียนที่ 007/2554 008/2554 และ 009/2554 มีอายุ 1 ปี ตั้งแต่วันที่ 30 มีนาคม 2554 ถึงวันที่ 29 มีนาคม 2555 เพื่อให้เรือใหญ่เทียบท่าขนถ่ายสินค้า โดยจะต้องดำเนินการภายใต้เงื่อนไขดังนี้:-

1. ห้ามทิ้งเศษสินค้า ขยะ ของเสีย สิ่งปฏิกูล น้ำเสีย น้ำปนน้ำมัน น้ำทอเรือ และสารเคมีต่างๆ ลงสู่แหล่งน้ำ พร้อมจัดภาชนะรองรับขยะเป็นระยะๆ ให้เพียงพอกับการใช้งานภายในโครงการ
2. ต้องควบคุมการขนถ่ายสินค้ามิให้หกหล่นหรือฟุ้งกระจาย และดูแลรักษาความสะอาดท่าเทียบเรือ ท่อระบายน้ำ อย่างสม่ำเสมอ เพื่อป้องกันมิให้เกิดการอุดตันหรือหมักหมมของเศษสินค้าขยะมูลฝอย ควรติดป้ายเตือนห้ามทิ้งขยะ ให้พนักงานเห็นอย่างชัดเจน
3. กำชับให้คนงานระมัดระวังการเก็บกวาด อย่าล้กลอบกวาด หรือทิ้งเศษสินค้า ขยะ ลงสู่แม่น้ำ
4. ต้องทำความสะอาดบ่อดักไขมันและบ่อบำบัดน้ำเสียอย่างสม่ำเสมออย่างน้อยเดือนละ 2 ครั้ง
5. ต้องตรวจสอบคุณภาพน้ำทิ้งที่ปล่อยออกจากโครงการทุกจุดโดยตรวจวัด Ph, BOD, Suspended Solid และ Grease Oil และ แอมโมเนีย – ไนโตรเจน (NH-N) เป็นประจำทุก 3 เดือน และรายงานผลให้กรมการขนส่งทางน้ำ กระทรวงคมนาคม ทราบ
6. ต้องปฏิบัติตามมาตรการป้องกันและลดผลกระทบสิ่งแวดล้อมอื่นๆ ที่เสนอไว้ในรายงานการศึกษาผลกระทบสิ่งแวดล้อม อย่างเคร่งครัด
7. ให้ปฏิบัติตามกฎหมายอื่นที่เกี่ยวข้องด้วย

2. ใบอนุญาตประกอบกิจการโรงงาน จากกรมโรงงานอุตสาหกรรม กระทรวงอุตสาหกรรม เลขทะเบียนที่ 3-2(5)-1/39 สป มีอายุ 5 ปี ตั้งแต่วันที่ 1 มกราคม 2554 ถึงวันที่ 31 ธันวาคม 2558 เพื่อดำเนินการรับฝักและขนถ่ายกากน้ำตาลลงเรือเดินสมุทร ซึ่งต้องติดตั้งเครื่องจักรป้อนกากน้ำตาลจากบ่อพักขึ้นเก็บในถังเมื่อเข้าฝักและป้อนออกจากถังขนถ่ายไปตามท่อเพื่อส่งมอบลงเรือเดินสมุทร โดยมีการสร้างเขื่อนคันล้อมรอบถังเก็บกากน้ำตาลทั้งหมดด้วยวัสดุที่มั่นคงแข็งแรงให้มีปริมาตรรองรับกากน้ำตาลที่อาจล้นหรือรั่วจากถัง ไม่น้อยกว่าหนึ่งในสี่ของปริมาตรถังทั้งหมด (6 ถัง ความจุรวม 64,000 เมตริกตัน)

3. ใบอนุญาตประกอบกิจการท่าเรือเดินทะเล กรมการขนส่งทางน้ำและพาณิชยนาวี กระทรวงคมนาคม เลขทะเบียนที่ 15/2553 มีอายุ 5 ปี ตั้งแต่วันที่ 18 ตุลาคม 2553 ถึงวันที่ 17 ตุลาคม 2558 สำหรับประกอบกิจการท่าเรือเดินทะเลโดยมีที่พักลิขสิทธิ์ติดตั้งและเครื่องมือ เครื่องอุปกรณ์ ทั้งนี้ต้องดำเนินการโดยมีการป้องกันมิให้เกิดมลพิษต่อสิ่งแวดล้อมตลอดจนมีการจัดทำรายงานประจำเดือน แสดงสถิติเกี่ยวกับเรือที่ให้บริการท่าเทียบเรือประเภทและปริมาณสินค้าที่ผ่านท่า รายงานประจำปีแสดงสภาพปัจจุบันของท่าเรือเกี่ยวกับที่พักลิขสิทธิ์ติดตั้งเครื่องอุปกรณ์และสิ่งอำนวยความสะดวกต่างๆ

4. ใบอนุญาตประกอบกิจการที่เป็นอันตรายต่อสุขภาพ จากเทศบาลเมืองปู่เจ้าสมิงพราย เลขทะเบียนที่ 715/2554 มีอายุ 1 ปี ตั้งแต่วันที่ 12 กรกฎาคม 2554 ถึงวันที่ 11 กรกฎาคม 2555 คลังสินค้ามีพื้นที่เกินกว่า 1,000 ตารางเมตร

บัตรส่งเสริมการลงทุน

- ไม่มี -

งานที่ยังไม่ได้ส่งมอบ

- ไม่มี -



กระบวนการผลิตและผลิตภัณฑ์ที่ได้

กระบวนการผลิต	วัตถุดิบที่ใช้	ขนาดกำลังผลิต	ผลิตภัณฑ์ที่ได้
การฟอกสีและกลั่น	น้ำมันปาล์มดิบ (Crude Palm Oil : CPO)	400 ตัน/วัน	น้ำมันปาล์มขุ่น (RBD Palm Oil : RPO) และมีการดไขปาล์ม (PFAD) เป็นผลพลอยได้
การแยกไข	น้ำมันปาล์มขุ่น (RBD Palm Oil : RPO)	300 ตัน/วัน	น้ำมันปาล์มโอเลอินผ่านการรมวิธี (Refined Palm Olein : RO) และมีไขปาล์มสเตียรีน (Stearin : RS) เป็นผลพลอยได้

ช่องทางการจัดจำหน่าย

1. กลุ่มอุตสาหกรรม (Industry) เช่น โรงงานผลิตอาหาร อาหารสัตว์ สบู่ น้ำมันเครื่อง และ เคมีภัณฑ์ต่างๆ เป็นต้น
2. กลุ่มห้างสรรพสินค้า (Modern Trade) เช่น ห้างบิ๊กซี ห้างแม็คโคร เป็นต้น
3. กลุ่มร้านค้าส่ง (Wholesale) เช่น ยี่ปั้ว ซาปั้ว เป็นต้น
4. กลุ่มผู้ใช้โดยตรง (End User) เช่น ร้านอาหาร เบเกอรี่ และโรงแรม เป็นต้น

รูปแบบบรรจุภัณฑ์ที่จัดจำหน่าย

1. ขวด ขนาด 1 ลิตร บรรจุใส่หีบ (หีบละ 12 ขวด)
2. ถัง ขนาด 1 ลิตร บรรจุใส่หีบ (หีบละ 12 ถัง)
3. ปิ๊บ ขนาด 18 ลิตร และขนาด 13.75 ลิตร
4. ถังในกล่อง (Bag in Box) ขนาด 18 ลิตร และขนาด 13.75 ลิตร
5. ถังพลาสติก (Drum) 200 ลิตร
6. รถแท้งค์เดียว ขนาด 12-13 ตัน และรถแท้งค์พ่วง ขนาด 26-30 ตัน

มาตรฐานต่าง ๆ ที่ได้รับการรับรอง

1. เครื่องหมายรับรองระบบ ISO 22000 : 2005 เลขที่ GB10/81733
2. เครื่องหมายรับรองระบบ GMP เลขที่ TH10/5399
3. เครื่องหมายรับรองระบบ HACCP เลขที่ 10/5340
4. เครื่องหมายรับรองฮาลาล เลขที่ กอท.ฮล. B536/2553 (มาตรฐานอาหารมุสลิม)
5. เครื่องหมายรับรองโคเชอร์ (มาตรฐานอาหารยิว)

4. ทรัพย์สินที่ใช้ในการประกอบธุรกิจ

4.1 สินทรัพย์ถาวรหลักที่บริษัทใช้ในการประกอบธุรกิจ

ลำดับที่	สินทรัพย์ (ประเภท/ที่ตั้ง)	พื้นที่	ลักษณะ กรรมสิทธิ์	มูลค่าตามบัญชี	ภาระผูกพัน
1	<p>ที่ดินและส่วนปรับปรุงที่ดินของบริษัท และบริษัทย่อย ประกอบด้วย</p> <p>ที่ดินของบมจ.ไทยซูการ์ เทอร์มิเนล ถนนปู่เจ้าสมิงพราย ตำบลสำโรงกลาง อำเภอพระประแดง จังหวัดสมุทรปราการ</p> <p>ที่ดินของบริษัท ที่ เอส จี แอสเซท จำกัด ถนนปู่เจ้าสมิงพราย ตำบลสำโรงใต้ อำเภอพระประแดง จังหวัดสมุทรปราการ</p> <p>ที่ดินของบริษัท ที่ เอส อุตสาหกรรมน้ำมัน จำกัด ตำบลบางช้าง อำเภอสามพราน จังหวัดนครปฐม</p>	<p>124-0-98 (ไร่-งาน-ตรว.)</p> <p>8,676 (ตารางเมตร)</p> <p>24.90 (ตรว.)</p>	<p>เป็นเจ้าของ</p> <p>เป็นเจ้าของ</p> <p>เป็นเจ้าของ</p>	<p>102,796,906.89</p> <p>18,948,000.00</p> <p>265,666.88</p>	<p>ค้ำประกันวงเงินสินเชื่อที่ได้รับจาก สถาบันการเงิน ^{1/}</p> <p>ค้ำประกันวงเงินสินเชื่อที่ได้รับจาก สถาบันการเงิน ^{2/}</p> <p>-</p>
	รวม			122,010,573.77	
2	<p>อาคาร สิ่งปลูกสร้าง และส่วนปรับปรุง ได้แก่ อาคารเช่า อาคารเช่าพักอาศัย ทำเทียบเรือ และอื่นๆ</p> <p>บริษัท ไทยซูการ์ เทอร์มิเนล จำกัด (มหาชน)</p> <p>บริษัท ที่ เอส คลังสินค้า จำกัด</p> <p>บริษัท ที่ เอส จี แอสเซท จำกัด</p> <p>บริษัท ที่ เอส อุตสาหกรรมน้ำมัน จำกัด</p> <p>บริษัท ที่ เอส ฟลาวมิลล์ จำกัด (มหาชน)</p> <p>บริษัท ที่ เอส จี ขนส่งและโลจิสติกส์ จำกัด</p>		<p>เป็นเจ้าของ</p> <p>เป็นเจ้าของ</p> <p>เป็นเจ้าของ</p> <p>เป็นเจ้าของ</p> <p>เป็นเจ้าของ</p> <p>เป็นเจ้าของ</p>	<p>29,617,345.38</p> <p>5,306,065.77</p> <p>53,962,254.69</p> <p>128,789,071.13</p> <p>92,945,188.79</p> <p>7,207,283.36</p>	<p>ค้ำประกันวงเงินสินเชื่อที่ได้รับจาก สถาบันการเงิน ^{1/}</p> <p>-</p> <p>ค้ำประกันวงเงินสินเชื่อที่ได้รับจาก สถาบันการเงิน ^{2/}</p> <p>ค้ำประกันวงเงินสินเชื่อที่ได้รับจาก สถาบันการเงิน ^{6/}</p> <p>ค้ำประกันวงเงินสินเชื่อที่ได้รับจาก สถาบันการเงิน ^{3/}</p> <p>ค้ำประกันวงเงินสินเชื่อที่ได้รับจากสถาบันการเงิน ^{5/}</p>
	รวม			317,827,209.12	

ลำดับที่	สินทรัพย์ (ประเภท/ที่ตั้ง)	พื้นที่ (ตารางเมตร)	การถือสิทธิ	มูลค่าตามบัญชี	ภาระผูกพัน
3	เครื่องจักร เครื่องมือ และ อุปกรณ์				
	บริษัท ไทยซูการ์ เทอร์มิเนล จำกัด (มหาชน)		เป็นเจ้าของ	1,185,188.17	-
	บริษัท ที เอส คลังสินค้า จำกัด		เป็นเจ้าของ	6,412,390.66	-
	บริษัท ที เอส จี แอสเซท จำกัด		เป็นเจ้าของ	278,073.59	-
	บริษัท ที เอส อุตสาหกรรมน้ำมัน จำกัด		เป็นเจ้าของ	342,755,729.17	ค้ำประกันวงเงินสินเชื่อที่ได้รับ จากสถาบันการเงิน ^{6/}
	บริษัท ที เอส ฟลาวมิลล์ จำกัด (มหาชน)		เป็นเจ้าของ	244,686,004.41	ค้ำประกันวงเงินสินเชื่อที่ได้รับ จากสถาบันการเงิน ^{4/}
	บริษัท ที เอส ขนส่งและโลจิสติกส์ จำกัด		เป็นเจ้าของ	63,883,370.21	ค้ำประกันวงเงินสินเชื่อที่ได้รับ จากสถาบันการเงิน ^{5/}
	รวม			659,200,756.21	
4	เครื่องตกแต่ง และเครื่องใช้สำนักงาน				
	บริษัท ไทยซูการ์ เทอร์มิเนล จำกัด		เป็นเจ้าของ	612,931.32	-
	บริษัท ที เอส คลังสินค้า จำกัด		เป็นเจ้าของ	29,520.69	-
	บริษัท ที เอส จี แอสเซท จำกัด		เป็นเจ้าของ	40,066.32	-
	บริษัท ที เอส อุตสาหกรรมน้ำมัน จำกัด		เป็นเจ้าของ	3,645,909.90	-
	บริษัท ที เอส ฟลาวมิลล์ จำกัด (มหาชน)		เป็นเจ้าของ	1,623,183.25	-
	บริษัท ที เอส ขนส่งและโลจิสติกส์ จำกัด		เป็นเจ้าของ	162,214.93	-
	รวม			6,113,826.41	
5	ยานพาหนะ				
	บริษัท ไทยซูการ์ เทอร์มิเนล จำกัด		เป็นเจ้าของ	422,412.94	-
	บริษัท ที เอส คลังสินค้า จำกัด		เป็นเจ้าของ	282,736.56	-
	บริษัท ที เอส ฟลาวมิลล์ จำกัด (มหาชน)		เป็นเจ้าของ	8,269,517.66	-
	บริษัท ที เอส ขนส่งและโลจิสติกส์ จำกัด		เป็นเจ้าของ	1,104,109.14	-
	บริษัท ที เอส อุตสาหกรรมน้ำมัน จำกัด		เป็นเจ้าของ	7,860,650.00	-
	บริษัท ที เอส จี แอสเซท จำกัด		เป็นเจ้าของ	1.00	-
	รวม			17,939,427.30	
	รวมทั้งสิ้น			1,123,091,792.81	

หมายเหตุ บริษัทฯ และบริษัทย่อยได้มีการเปลี่ยนแปลงนโยบายบัญชีเกี่ยวกับการบันทึกบัญชีที่ดิน อาคารและอุปกรณ์ ซึ่งเดิมกลุ่มบริษัทใช้ข้อผ่อนปรนวิธีการบันทึกบัญชีเมื่อมีการตีราคาใหม่ตามประกาศสภาวิชาชีพบัญชี ฉบับที่ 25/2549 เรื่อง การบัญชีเมื่อมีการตีราคาใหม่ ต่อมากลุ่มบริษัทมีความประสงค์ที่จะเปลี่ยนนโยบายการบัญชีมาใช้วิธีราคาทุน ซึ่งตามประกาศสภาวิชาชีพฯ ฉบับที่ 18/2554 เรื่อง การบันทึกบัญชีเมื่อมีการตีราคาใหม่กลุ่มบริษัทเลือกที่จะใช้วิธีปรับย้อนหลังตามที่กำหนดในมาตรฐานการบัญชี ฉบับที่ 8 (ปรับปรุง 2552) เรื่อง นโยบายการบัญชี การเปลี่ยนแปลงประมาณการบัญชี และข้อผิดพลาด ซึ่งมีผลทำให้สินทรัพย์รวม ณ วันที่ 31 ธันวาคม 2553 ในงบการเงินรวมลดลงจำนวน 676.29 ล้านบาท และงบการเงินเฉพาะกิจการลดลงจำนวน 633.57 ล้านบาท

^{1/} ที่ดินโฉนดเลขที่ 319, 321, 324, 326-7, 329, 358, 360-1, 391, 812, 820, 5568, 6502, 8051, 9081, 21847, 24100, 24811, 26948, 28881-91, 28893-5 และ 64261 พร้อมโกดังเก็บสินค้าของ บริษัท ไทยซูการ์ เทอร์มิเนล จำกัด (มหาชน) ค้ำประกันวงเงินสินเชื่อที่ได้รับจากสถาบันการเงิน จำนวน 750 ล้านบาท

^{2/} ที่ดินโฉนดที่ดิน 236400, 236401, 236402 พร้อมอาคารเช่าพักอาศัย ของบริษัท ที เอส จี แอสเซท จำกัด ค้ำประกันวงเงินสินเชื่อที่ได้รับจากสถาบันการเงิน จำนวน 40 ล้านบาท

- ^{3/} อาคารโรงงานแป่งสาธิตของบริษัท ที่ เอส ฟลาวมิลล์ จำกัด(มหาชน) ค่าประกันวงเงินสินเชื่อที่ได้รับจากสถาบันการเงิน จำนวน 65 ล้านบาท
- ^{4/} เครื่องจักรของบริษัท ที่ เอส ฟลาวมิลล์ จำกัด (มหาชน) ค่าประกันวงเงินสินเชื่อที่ได้รับจากสถาบันการเงิน จำนวน 385 ล้านบาท
- ^{5/} อาคารโรงงานทอกระสอบและเครื่องจักรของบริษัทที่ เอส ชนสงและโลจิสติกส์ จำกัด ค่าประกันวงเงินสินเชื่อที่ได้รับจากสถาบันการเงิน จำนวน 85 ล้านบาท
- ^{6/} อาคารโรงงานน้ำมันปาล์มของบริษัท ที่ เอส อุตสาหกรรมน้ำมัน จำกัด ค่าประกันวงเงินสินเชื่อที่ได้รับจากสถาบันการเงิน จำนวน 46 ล้านบาท และเครื่องจักรน้ำมันปาล์มจำนวน 327 ล้านบาท

4.2 สินทรัพย์ที่ไม่ได้ใช้ในการดำเนินงาน

ณ วันที่ 31 ธันวาคม 2554 บริษัทมีสินทรัพย์ที่ไม่ได้ใช้ในการดำเนินงาน ซึ่งมีมูลค่าตามบัญชีสุทธิจำนวน 5,442,042.98 บาท เป็นอาคารโรงงานแป่งสาธิต เพื่อขยายกำลังการผลิตในอนาคต

5. ข้อพิพาททางกฎหมาย

ในปี 2554 บริษัท ไทยซูการ์ เทอร์มิเนล จำกัด (มหาชน) และบริษัทย่อยไม่มีข้อพิพาททางกฎหมายที่มีผลกระทบต่อร์ทรัสต์สินหรือผลการดำเนินงานแต่อย่างใด

6. โครงสร้างเงินทุน

ทุนจดทะเบียน

บริษัทฯ มีทุนจดทะเบียนจำนวน 132,000,000.- บาท แบ่งเป็นหุ้นสามัญ จำนวน 132,000,000 หุ้น มูลค่าหุ้นละ 1.- บาท

ทุนที่เรียกชำระแล้ว

เรียกชำระหุ้นสามัญแล้วจำนวน 131,999,970 หุ้น มูลค่าหุ้นละ 1.- บาท เป็นเงิน 131,999,970.- บาท *

หมายเหตุ ที่ประชุมผู้ถือหุ้นสามัญประจำปีครั้งที่ 1/2552 เมื่อวันที่ 30 เมษายน 2552 มีมติอนุมัติให้บริษัทจ่ายหุ้นปันผลให้แก่ผู้ถือหุ้นเดิมในอัตราส่วน 10 หุ้นเดิมต่อ 1 หุ้นปันผล (ในกรณีที่มีเศษหุ้นให้ปัดทิ้ง) เดิมบริษัทมีทุนจดทะเบียนเดิมจำนวน 120,000,000 บาท แบ่งออกเป็นหุ้นสามัญจำนวน 120,000,000 หุ้น มูลค่าหุ้นละ 1 บาท และมีมติให้เพิ่มทุนจดทะเบียนอีกจำนวน 12,000,000 บาท โดยออกหุ้นสามัญใหม่จำนวน 12,000,000 หุ้น เพื่อรองรับหุ้นปันผลนั้น เมื่อจัดสรรหุ้นปันผลแล้วมีเศษของหุ้นจำนวน 30 หุ้น โดยบริษัทฯ มิได้จัดสรรให้แก่ผู้ถือหุ้นรายใดรายหนึ่งเพื่อเป็นการรักษาสีทธิของผู้ถือหุ้นทุกรายอย่างเท่าเทียมกัน ดังนั้นมูลค่าหุ้นสามัญที่เรียกชำระแล้วจึงเป็น 131,999,970 หุ้น มูลค่าหุ้นละ 1 บาท เป็นเงิน 131,999,970 บาท

ภาระผูกพันของบริษัทที่เกี่ยวข้องกับการออกหุ้นในอนาคต

- ไม่มี -

นโยบายการจ่ายเงินปันผล

นโยบายการจ่ายเงินปันผลของบริษัท ไทยซูการ์ เทอร์มิเนล จำกัด (มหาชน)

บริษัทมีนโยบายการจ่ายเงินปันผลในอัตราไม่น้อยกว่าร้อยละ 50 ของกำไรสุทธิของงบการเงินเฉพาะบริษัทหลังหักภาษีเงินได้นิติบุคคลและสำรองตามกฎหมายแล้ว หากไม่มีเหตุจำเป็นอื่นใดและการจ่ายเงินปันผลนั้นไม่มีผลกระทบต่อการดำเนินงานของบริษัทและบริษัทย่อยทั้งนี้การจ่ายเงินปันผลให้นำปัจจัยต่างๆ มาประกอบการพิจารณา เช่น ผลการดำเนินงาน ฐานะการเงิน สภาพคล่อง แผนขยายงาน เป็นต้น

เมื่อคณะกรรมการบริษัทมีมติเห็นชอบให้จ่ายเงินปันผลประจำปีแล้วจะต้องนำเสนอขออนุมัติต่อที่ประชุมผู้ถือหุ้น เว้นแต่เป็นการจ่ายเงินปันผลระหว่างกาล ให้คณะกรรมการบริษัทมีอำนาจอนุมัติให้จ่ายเงินปันผลได้แล้วให้รายงานให้ที่ประชุมผู้ถือหุ้นทราบในการประชุมคราวต่อไป

ประวัติการจ่ายเงินปันผลย้อนหลัง

บริษัท ไทยซูการ์ เทอร์มิเนล จำกัด (มหาชน)					
วันที่จ่ายเงินปันผล	ผลการดำเนินงาน ประจำปี	กำไรสุทธิ (บาท)	กำไรต่อหุ้น (บาท)	อัตราการจ่ายปันผล (บาทต่อหุ้น)	จำนวนเงิน (บาท)
28 พฤษภาคม 2552	2551	98,637,743	0.75	จ่ายหุ้นปันผลอัตรา 10:1	12 ล้านบาท
ปี 2553	2552	66,119,508	0.50	0	0
ปี 2554	2553	67,652,201	0.51	0.24	31.68 ล้านบาท

ในปี 2552 เพิ่มทุนบริษัทลงทุนในหุ้นเพิ่มทุนของบริษัท ที่ เอส ชนสงและโลจิสติกส์ จำกัด จำนวน 30 ล้านบาท เป็นทุนจดทะเบียนจำนวน 80 ล้านบาท โดยมีบริษัทฯ ถือหุ้นร้อยละ 85.90 เพื่อติดตั้งเครื่องจักรเพิ่มเติมในธุรกิจโรงงานทอกระสอบพลาสติกบรรจุภัณฑ์และลงทุนในหุ้นเพิ่มทุนของบริษัท ที่ เอส อุตสาหกรรมน้ำมัน จำกัด อีกจำนวน 170 ล้านบาท เป็นทุนจดทะเบียนจำนวน 200 ล้านบาท เพื่อดำเนินธุรกิจโรงงานกลั่นน้ำมันปาล์ม โดยบริษัทถือหุ้นร้อยละ 94.31 แม้ว่าบริษัท ไทยซูการ์ เทอร์มิเนล จำกัด (มหาชน) ได้ลงทุนในการขยายธุรกิจของบริษัทย่อยออกไป แต่คณะกรรมการก็ยังตระหนักถึงสิทธิประโยชน์ที่ผู้ถือหุ้นของบริษัทฯ จะพึงได้รับจึงได้เสนอที่ประชุมผู้ถือหุ้นสามัญประจำปีพิจารณาอนุมัติจ่ายหุ้นปันผลให้แก่ผู้ถือหุ้นในอัตราส่วน 10 หุ้นเดิมต่อ 1 หุ้นปันผล และจดทะเบียนเพิ่มทุนโดยออกหุ้นสามัญจำนวน 12 ล้านหุ้น เพื่อรองรับหุ้นปันผลทำให้ปัจจุบันบริษัทฯ มีทุนจดทะเบียนจำนวน 132 ล้านบาท

สำหรับในปี 2553 บริษัทฯ ยังมีความจำเป็นต้องใช้เงินทุนหมุนเวียนเพิ่มเติมคณะกรรมการจึงได้เสนอที่ประชุมผู้ถือหุ้นพิจารณาอนุมัติจ่ายหุ้นปันผลสำหรับผลการดำเนินงานประจำปี 2552

ในปี 2554 ที่ประชุมผู้ถือหุ้นสามัญประจำปีครั้งที่ 1/2554 เมื่อวันที่ 28 เมษายน 2554 เห็นชอบว่าบริษัทฯ มีความจำเป็นในการใช้เงินทุนหมุนเวียนลดลงแล้วจึงมีมติเป็นเอกฉันท์อนุมัติให้บริษัทฯ จ่ายเงินปันผลสำหรับผลการดำเนินงานประจำปี 2553 ให้แก่ผู้ถือหุ้นในอัตราหุ้นละ 0.24 บาท (ยี่สิบสี่สตางค์) รวมเป็นเงิน 31.680 ล้านบาท

นโยบายการจ่ายเงินปันผลของบริษัทย่อย

บริษัทย่อยแต่ละแห่งจะพิจารณาการจ่ายเงินปันผลเมื่อบริษัทนั้นๆ มีกำไรพอสมควรและจะไม่มีการจ่ายเงินปันผลในกรณีที่ขาดทุน นอกจากนี้ยังพิจารณาจากกระแสเงินสดที่เหลือเทียบกับงบลงทุนของบริษัทย่อยนั้นๆ หากกระแสเงินสดเหลือของบริษัทย่อยมีเพียงพอและได้ตั้งสำรองตามกฎหมายแล้วบริษัทย่อยนั้นๆ จะพิจารณาจ่ายเงินปันผลเป็นกรณีๆ ไป

การจ่ายเงินปันผลของบริษัทย่อยให้กับบริษัท เป็นไปตามข้อบังคับของบริษัทเรื่องการจ่ายเงินปันผล ซึ่งต้องได้รับมติจากที่ประชุมใหญ่ผู้ถือหุ้น และสามารถจ่ายเป็นการเฉพาะคราวได้ โดยการจ่ายเงินปันผล บริษัทต้องมีกำไรพอสมควรกรณีขาดทุนห้ามมิให้จ่ายเงินปันผลจนกว่าจะแก้ไขจนไม่ขาดทุนแล้ว นอกจากนี้การจ่ายเงินปันผลจะต้องมีการกั้นเงินสำรองไว้อย่างน้อยร้อยละห้าของกำไรจนวนที่ทุนสำรองจะมีจำนวนไม่น้อยกว่าร้อยละสิบของจำนวนทุนของบริษัท

ผู้ถือหุ้นรายใหญ่ สิ้นสุด ณ วันที่ 31 ธันวาคม 2554 และ 2553

ลำดับที่	ชื่อผู้ถือหุ้น	ปี 2554		ชื่อผู้ถือหุ้น	ปี 2553	
		จำนวนหุ้น	%		จำนวนหุ้น	%
1	บมจ.น้ำตาลขอนแก่น	31,439,760	23.82	บมจ.น้ำตาลขอนแก่น	31,439,760	23.82
2	นายชนะชัย ชุตินาทรพันธ์	28,873,680	21.87	นายชนะชัย ชุตินาทรพันธ์	28,873,680	21.87
3	บจก.ประจวบอุตสาหกรรม	12,826,440	9.72	บจก.ประจวบอุตสาหกรรม	12,826,440	9.72
4	นางเยาวนุช เดชวิทักษ์	10,778,200	8.16	นางสาวเยาวนุช ชุตินาทรพันธ์	11,580,790	8.77
5	บจก.น้ำตาลราชบุรี	5,544,000	4.20	บจก.น้ำตาลราชบุรี	5,544,000	4.20
6	บจก.อุตสาหกรรมมิตรเกษตร	5,518,999	4.18	บจก.อุตสาหกรรมมิตรเกษตร	5,518,999	4.18
7	นางสาวเยาวลักษณ์ ชุตินาทรพันธ์	4,668,690	3.54	นางสาวเยาวลักษณ์ ชุตินาทรพันธ์	4,668,690	3.54
8	นางบุญพร้อม ชินพิลาศ	2,349,600	1.78	นางบุญพร้อม ชินพิลาศ	2,349,600	1.78
9	นายประภาส ชุตินาทรพันธ์	2,198,968	1.67	นายวิชัย ชินธรรมมิตร	2,000,000	1.52
10	นางพัชรี ชินธรรมมิตร	1,369,998	1.04	นายวีรฤทธิ ว่องวัฒนะสิน	1,320,000	1.00
11	ผู้ถือหุ้นอื่น	30,397,421	20.02	ผู้ถือหุ้นอื่น	26,797,421	19.60
	จำนวนหุ้นทั้งหมด	131,999,970	100.00	จำนวนหุ้นทั้งหมด	131,999,970	100.00

7. การจัดการ

โครงสร้างการจัดการของบริษัทประกอบด้วย คณะกรรมการ และมีคณะกรรมการเฉพาะเรื่อง จำนวน 4 คณะ ช่วยกลั่นกรองงานที่มีความสำคัญ ได้แก่ คณะกรรมการตรวจสอบ คณะกรรมการสรรหาและพิจารณาค่าตอบแทน คณะกรรมการบริหารความเสี่ยง และคณะกรรมการบริหาร โดยมีกรรมการผู้จัดการดำรงตำแหน่งประธานกรรมการบริหาร เป็นผู้บริหารสูงสุดของบริษัท บริหารจัดการให้เป็นไปตามมติและความเห็นชอบของคณะกรรมการ ดังมีรายละเอียดสรุปได้ดังนี้:-

7.1 โครงสร้างการจัดการ

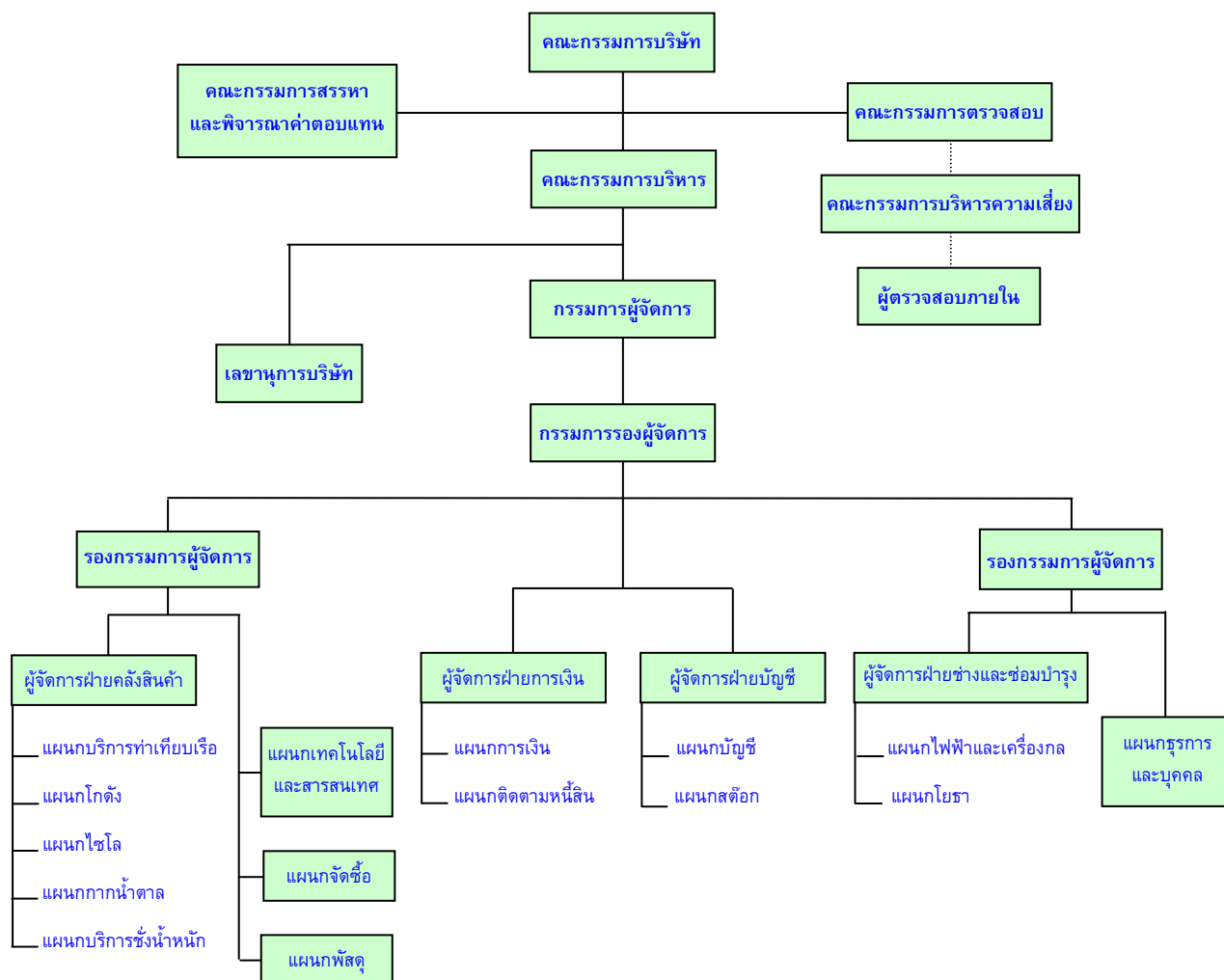

7.2 คณะกรรมการบริษัทและคณะกรรมการชุดย่อย

7.2.1 คณะกรรมการบริษัท ไทยซูการ์ เทอร์มิเนล จำกัด (มหาชน) ตามหนังสือรับรองกระทรวงพาณิชย์

ลงวันที่ 18 มกราคม 2555 ประกอบด้วยกรรมการ 15 ท่าน ประกอบด้วย

- กรรมการที่เป็นผู้บริหาร 6 ท่าน
- กรรมการที่ไม่เป็นผู้บริหาร 4 ท่าน
- กรรมการที่เป็นอิสระ 5 ท่าน

รายชื่อคณะกรรมการบริษัท ไทยซูการ์ เทอร์มิเนล จำกัด (มหาชน) ประกอบด้วย

ลำดับ	รายชื่อกรรมการ	ตำแหน่ง	วาระการดำรงตำแหน่ง
1	นายปรีชา อรรถวิวัฒน์	ประธานกรรมการและกรรมการอิสระ	เมษายน 2554 – เมษายน 2557
2	นายประภาส ชุติमारพันธ์	กรรมการผู้จัดการและประธานกรรมการบริหาร	เมษายน 2552 – เมษายน 2555
3	นายพงศ์ ชินธรรมมิตร	กรรมการรองผู้จัดการและรองประธานกรรมการบริหาร	เมษายน 2553 – เมษายน 2556
4	นายชนะชัย ชุติमारพันธ์	กรรมการบริหาร	เมษายน 2552 – เมษายน 2555
5	นายณรงค์ เจนลาภวัฒนกุล	กรรมการบริหาร	เมษายน 2552 – เมษายน 2555
6	นายเจตเจ็ อินสว่าง	ประธานกรรมการตรวจสอบและกรรมการอิสระ	เมษายน 2553 – เมษายน 2556
7	นายสรวง เรืองสุข	กรรมการตรวจสอบและกรรมการอิสระ	เมษายน 2553 – เมษายน 2556
8	นายนิสากร พากเพียร	กรรมการตรวจสอบและกรรมการอิสระ	เมษายน 2553 – เมษายน 2556
9	นายวินัย ชินธรรมมิตร	กรรมการ	เมษายน 2554 – เมษายน 2557
10	นายชลัช ชินธรรมมิตร	กรรมการ	กรกฎาคม 2553 – เมษายน 2556
11	นายสมชาย ชินธรรมมิตร	กรรมการ	เมษายน 2554 – เมษายน 2557
12	นายธนดล สุจิบุญญ	กรรมการ	เมษายน 2554 – เมษายน 2557
13	นางสาวจุฑาทิพย์ อรุณานนท์ชัย	กรรมการอิสระ	ธันวาคม 2554 – เมษายน 2557
14	ดร. สุภสร ชโยวรรณ	กรรมการ	เมษายน 2552 – เมษายน 2555
15	ดร. ชาญกฤษ เตชวิทักษ์	กรรมการ	เมษายน 2552 – เมษายน 2555
16	นางสาวเยาวลักษณ์ ชุติमारพันธ์ *	กรรมการ	พฤษภาคม 2553 – เมษายน 2555

หมายเหตุ

- ที่ประชุมสามัญผู้ถือหุ้นครั้งที่ 1/2554 เมื่อวันที่ 28 เมษายน 2554 มีมติแต่งตั้งกรรมการที่ครบวาระกลับเข้าดำรงตำแหน่งต่อไปอีกวาระหนึ่ง ได้แก่
 - นายปรีชา อรรถวิวัฒน์
 - นายวินัย ชินธรรมมิตร
 - นายสมชาย ชินธรรมมิตร
 - นายธนดล สุจิบุญญ
 - นางสาวจุฑาทิพย์ อรุณานนท์ชัย
- นางสาวเยาวลักษณ์ ชุติमारพันธ์ ลาออกจากกรรมการเมื่อเดือนมีนาคม 2554

กรรมการอิสระ

บริษัทได้กำหนดความหมายของ “กรรมการอิสระ” ให้สอดคล้องตามหลักการกำกับดูแลกิจการที่ดีของตลาดหลักทรัพย์แห่งประเทศไทย เรื่อง โครงสร้างคณะกรรมการเพื่อส่งเสริมธรรมาภิบาลของบริษัท และแนวทางปฏิบัติของสำนักงานคณะกรรมการกำกับหลักทรัพย์และตลาดหลักทรัพย์เพื่อสร้างความเชื่อมั่นแก่นักลงทุนและรักษาสมดุลของการบริหารที่ดี บริษัทฯ จึงกำหนดให้คำว่า “กรรมการอิสระ” หมายความว่า กรรมการที่ไม่ทำหน้าที่จัดการของบริษัท บริษัทในเครือ บริษัทร่วม เป็นกรรมการที่เป็นอิสระจากฝ่ายจัดการและผู้ถือหุ้นที่มีอำนาจควบคุม และเป็นผู้ซึ่งไม่มีความสัมพันธ์ทางธุรกิจกับบริษัทในลักษณะที่จะทำให้ข้อจำกัดในการแสดงความคิดเห็นที่เป็นอิสระ และกำหนดคุณสมบัติของ “กรรมการอิสระ” ไว้ตามหลักเกณฑ์ใหม่ที่กำหนดโดยสำนักงานคณะกรรมการตลาดหลักทรัพย์และตลาดหลักทรัพย์ (กลต.) ดังนี้-

1. เป็นบุคคลที่ถือหุ้นไม่เกิน 1% ของจำนวนหุ้นที่มีสิทธิออกเสียงทั้งหมดในบริษัท บริษัทในเครือ บริษัทร่วม
2. ไม่มีส่วนร่วมในการบริหารงาน ไม่เป็นลูกจ้าง พนักงาน ที่ปรึกษาที่ได้รับเงินเดือนประจำ หรือไม่เป็นผู้อำนวยการควบคุมของบริษัท บริษัทในเครือ บริษัทย่อย บริษัทร่วม หรือไม่เป็นบุคคลที่อาจมีความขัดแย้งทางผลประโยชน์ หรือส่วนได้ส่วนเสียในลักษณะดังกล่าวข้างต้น
3. ไม่มีความสัมพันธ์ทางธุรกิจ หรือผู้ให้บริการทางวิชาชีพ หรือผู้สอบบัญชี ในลักษณะที่เป็นการจำกัดความเป็นอิสระในการปฏิบัติหน้าที่ตำแหน่งกรรมการ และไม่มีประโยชน์ หรือส่วนได้เสีย ไม่ว่าทางตรงหรือทางอ้อม ทั้งในด้านการเงินและการบริหารงานของบริษัท บริษัทในเครือ บริษัทย่อย บริษัทร่วม หรือบุคคลที่อาจมีความขัดแย้งทางผลประโยชน์ในลักษณะที่จะทำให้ขาดความเป็นอิสระ
4. ไม่เป็นญาติสนิทหรือมีความสัมพันธ์อื่นที่อาจทำให้ขาดความเป็นอิสระกับผู้บริหารระดับสูง ผู้ถือหุ้นรายใหญ่ของบริษัท บริษัทย่อย บริษัทในเครือ บริษัทร่วม หรือบุคคลที่อาจมีความขัดแย้งทางผลประโยชน์และไม่ได้รับการแต่งตั้งให้เป็นตัวแทนเพื่อรักษาผลประโยชน์ของกรรมการ ผู้ถือหุ้นรายใหญ่

บริษัท ไทยซูการ์ เทอร์มิเนล จำกัด (มหาชน) ได้นิยามกรรมการอิสระไว้ตามหลักเกณฑ์ เทียบกับ ข้อกำหนดขั้นต่ำของ สำนักงานคณะกรรมการกำกับหลักทรัพย์และตลาดหลักทรัพย์ (กลต.) และตลาดหลักทรัพย์แห่งประเทศไทย

การรวมหรือแยกตำแหน่ง

ประธานกรรมการเป็นกรรมการอิสระที่ไม่เป็นบุคคลเดียวกันกับประธานกรรมการบริหาร และไม่ได้เป็นพนักงานหรือเจ้าหน้าที่บริหารของบริษัท โดยคณะกรรมการบริษัทจะแต่งตั้งกรรมการที่มีความรู้ ความสามารถ ตลอดจนเป็นผู้มีประสบการณ์ ซึ่งเป็นกรรมการที่เป็นอิสระ ทำหน้าที่ประธานกรรมการเพื่อรับผิดชอบในการปฏิบัติงานเฉพาะเรื่องที่ต้องดำเนินการ

ในการเข้ารับตำแหน่งกรรมการบริษัทและ/หรือกรรมการอิสระ กรรมการแต่ละคนจะได้รับข้อมูลสำคัญเกี่ยวกับบริษัท ข้อบังคับที่ระบุถึงขอบเขตหน้าที่และความรับผิดชอบของคณะกรรมการบริษัท การได้รับคำแนะนำด้านกฎหมาย กฎระเบียบและเงื่อนไขต่างๆ ในการเป็นกรรมการบริษัทจดทะเบียนในตลาดหลักทรัพย์ รวมไปถึงการได้รับการทำความเข้าใจถึงธุรกิจของบริษัท

บริษัทจะจัดให้กรรมการใหม่มีการปฐมนิเทศโดยการเข้าอบรมในหลักสูตรของสมาคมส่งเสริมสถาบันกรรมการบริษัทไทยเพื่อให้ได้รับทราบข้อมูล ดังต่อไปนี้

- (1) ความสำคัญของคณะกรรมการ
- (2) บทบาทหน้าที่ของกรรมการตามหลักการกำกับดูแลกิจการที่ดี
- (3) หน้าที่และความรับผิดชอบของกรรมการตามกฎหมาย
- (4) แนวทางสำหรับกรรมการในการปฏิบัติตามกฎหมายและข้อพึงปฏิบัติของตลาดหลักทรัพย์แห่งประเทศไทย สำนักงานคณะกรรมการกำกับหลักทรัพย์และตลาดหลักทรัพย์

สำหรับกรรมการที่เข้ารับตำแหน่งใหม่ในคณะกรรมการของบริษัทฯ บริษัทได้จัดเตรียมเอกสาร ให้กรรมการใหม่ได้รับทราบนโยบายธุรกิจ รวมทั้งข้อมูลที่เกี่ยวข้อง เช่น โครงสร้างทุน ผู้ถือหุ้น ผลการดำเนินงาน รวมทั้งกฎหมาย กฎเกณฑ์ต่างๆ พร้อมทั้งส่งมอบคู่มือสำหรับกรรมการ ซึ่งเป็นข้อมูลที่เป็นประโยชน์สำหรับการเป็นกรรมการบริษัทให้กับกรรมการ ทั้งนี้ คู่มือกรรมการประกอบด้วย

1. พระราชบัญญัติบริษัทมหาชนจำกัด พ.ศ. 2551 (ฉบับปรับปรุง)
2. ข้อพึงปฏิบัติที่ดีสำหรับกรรมการบริษัทจดทะเบียน
3. จรรยาบรรณธุรกิจ
4. หนังสือรับรองบริษัท วัตถุประสงค์และข้อบังคับ
5. คู่มือกรรมการบริษัทจดทะเบียนของ กลต.
6. หนังสือรายการที่เกี่ยวข้องกันของบริษัทจดทะเบียน
7. หลักการกำกับดูแลกิจการที่ดีสำหรับบริษัทจดทะเบียนปี 2549
8. รายงานการเปิดเผยข้อมูลประจำปีของบริษัทฉบับล่าสุด

ในกรณีกรรมการที่ยังไม่ผ่านการอบรมหลักสูตรกรรมการ บริษัทฯ บริษัทจะดำเนินการส่งเข้ารับการอบรม โดยสมาคมส่งเสริมสถาบันกรรมการบริษัทไทย (IOD)

การถือหลักทรัพย์สินของกรรมการ ณ วันที่ 31 ธันวาคม 2554 เปรียบเทียบกับ ณ สิ้นสุดปี 2553

ลำดับ	รายชื่อกรรมการ	จำนวนหุ้น (หุ้น)		จำนวนหุ้นเพิ่ม (ลด) ระหว่างปี	ร้อยละของหุ้น ที่มีสิทธิออกเสียง
		31 ธค. 2554	31 ธค. 2553		
1	นายปรีชา อรรถวิวัฒน์ *	-	-	0	0.00
2	นายประภาส ชุตินวาร์พันธ์	2,198,968	430,399	1,768,569	1.67
3	นายพงศ์ ชินธรรมมิตร	-	-	0	0.00
4	นายชนะชัย ชุตินวาร์พันธ์	28,873,680	28,873,680	-	21.87
5	นายณรงค์ เจนลาภวัฒนกุล	-	-	0	0.00
6	นายเจตต์ อินสว่าง *	-	-	0	0.00
7	นายสรวง เรืองสุข *	271,920	271,920	0	0.21
8	นายนิสกร พากเพียร *	178,200	178,200	0	0.14
9	นายวินัย ชินธรรมมิตร	307,099	307,099	0	0.23
10	นายชัช ชินธรรมมิตร	66,000	66,000	0	0.05
11	นายสมชาย ชินธรรมมิตร	215,090	215,090	0	0.16
12	นายธนดล สุจิภิญโญ	1,320,000	1,320,000	0	1.00
13	นางสาวจุฑาทิพย์ อรุณานนท์ชัย *	52,800	52,800	0	0.04
14	ดร. สุภสร ชโยวรรณ	-	-	0	0.00
15	ดร. ชาญกฤษ เดชวิทักษ์	-	-	0	0.00

หมายเหตุ * หมายถึงกรรมการอิสระ

บริษัทฯ ได้กำหนดกรรมการผู้มีอำนาจลงนามแทนบริษัท ดังนี้-

1. นายประภาส ชุตินวาร์พันธ์
2. นายชนะชัย ชุตินวาร์พันธ์
3. นายพงศ์ ชินธรรมมิตร
4. นายณรงค์ เจนลาภวัฒนกุล
5. นายวินัย ชินธรรมมิตร
6. นายชาญกฤษ เดชวิทักษ์

โดยกรรมการสองในหกคนนี้ลงลายมือชื่อร่วมกันและประทับตราสำคัญของบริษัท

อำนาจของคณะกรรมการบริษัท

1. คณะกรรมการบริษัทที่มีอำนาจดูแลและจัดการบริษัทให้เป็นไปตามกฎหมาย วัตถุประสงค์ และข้อบังคับของบริษัท รวมทั้งมติของที่ประชุมผู้ถือหุ้นที่ชอบด้วยกฎหมาย ด้วยความซื่อสัตย์สุจริตและระมัดระวังรักษาผลประโยชน์ของบริษัท
2. คณะกรรมการบริษัทที่มีอำนาจแต่งตั้งคณะกรรมการคนหนึ่งเป็น ประธานกรรมการ และจะแต่งตั้งรองประธานกรรมการก็ได้ตามที่คณะกรรมการเห็นสมควร
3. คณะกรรมการบริษัทที่มีอำนาจแต่งตั้งกรรมการผู้จัดการ และ กรรมการรองผู้จัดการก็ได้ตามที่คณะกรรมการเห็นสมควร
4. คณะกรรมการบริษัทที่มีอำนาจแต่งตั้งคณะกรรมการบริหารคนหนึ่ง ประกอบด้วย กรรมการผู้จัดการ กรรมการรองผู้จัดการ และกรรมการจำนวนหนึ่ง มีอำนาจหน้าที่จัดการงานและดำเนินกิจการของบริษัทตามที่คณะกรรมการบริษัทกำหนดโดยให้กรรมการผู้จัดการเป็นประธานคณะกรรมการบริหารโดยตำแหน่ง
5. คณะกรรมการบริษัทที่มีอำนาจแต่งตั้งกรรมการจำนวนหนึ่ง เป็นคณะทำงานทำหน้าที่ศึกษาและพิจารณาเรื่องต่างๆ และ/หรือ พิจารณาสรุปรายตามที่คณะกรรมการเห็นสมควร

บทบาท หน้าที่ และความรับผิดชอบของคณะกรรมการ

1. ดูแลและจัดการบริษัทให้เป็นไปตามกฎหมาย วัตถุประสงค์ และข้อบังคับของบริษัท รวมทั้งมติที่ประชุมผู้ถือหุ้นด้วยความซื่อสัตย์และรักษาผลประโยชน์ของบริษัท
2. กำหนดนโยบายและทิศทางการดำเนินงานของบริษัทและกำกับดูแล (Monitor and Supervise) ให้ฝ่ายจัดการดำเนินการให้เป็นไปตามนโยบายที่กำหนดไว้อย่างมีประสิทธิภาพและประสิทธิผลเพื่อเพิ่มมูลค่าทางเศรษฐกิจสูงขึ้นให้แก่กิจการและสร้างผลตอบแทนที่ดีให้แก่ผู้ถือหุ้น
3. ควบคุมกำกับดูแลการบริหารและการจัดการของคณะกรรมการบริหารให้เป็นไปตามนโยบายที่ได้รับมอบหมาย เว้นแต่เรื่องดังต่อไปนี้คณะกรรมการต้องได้รับอนุมัติจากผู้ถือหุ้นก่อนการดำเนินการ
 - 3.1 เรื่องที่กฎหมายกำหนดให้ต้องได้รับมติที่ประชุมผู้ถือหุ้น
 - 3.2 การทำรายการที่เกี่ยวข้องกันที่มีมูลค่าเกินกว่าร้อยละ 3 ของสินทรัพย์ที่มีตัวตนสุทธิตามงบการเงินรวมล่าสุด
 - 3.3 การได้มาหรือจำหน่ายไปซึ่งทรัพย์สินที่สำคัญที่มีมูลค่าเกินกว่าร้อยละ 50 ของสินทรัพย์รวมตามงบการเงินรวมล่าสุดและในกรณีดังต่อไปนี้จะต้องได้รับความเห็นชอบจากที่ประชุมคณะกรรมการและที่ประชุมผู้ถือหุ้นด้วยคะแนนเสียงไม่น้อยกว่า 3 ใน 4 ของจำนวนเสียงทั้งหมดของผู้ถือหุ้นที่เข้าประชุมและมีสิทธิออกเสียงลงคะแนน
 - (ก) การขายหรือโอนกิจการของบริษัทฯ ทั้งหมดหรือบางส่วนที่สำคัญ
 - (ข) การซื้อหรือรับโอนกิจการของบริษัทอื่นหรือบริษัทเอกชนมาเป็นของบริษัทฯ
 - (ค) การทำ แก๊ซ หรือเลิกสัญญาเกี่ยวกับการให้เช่ากิจการของบริษัทฯ ทั้งหมดหรือบางส่วนที่สำคัญ การมอบหมายให้บุคคลอื่นเข้าจัดการธุรกิจของบริษัทฯ หรือการรวมกิจการกับบุคคลอื่นโดยมีวัตถุประสงค์จะแบ่งกำไรขาดทุนกัน
 - (ง) การแก้ไขเพิ่มเติมหนังสือบริคณห์สนธิหรือข้อบังคับ
 - (จ) การเพิ่มทุน การลดทุน การออกหุ้นกู้ การควบหรือเลิกบริษัท
 - (ฉ) การใดที่พระราชบัญญัติหลักทรัพย์ หรือประกาศตลาดหลักทรัพย์กำหนดให้ต้องได้รับมติจากที่ประชุมผู้ถือหุ้น เช่น การได้มาหรือจำหน่ายไปซึ่งสินทรัพย์ของบริษัทจดทะเบียน หรือรายการที่เกี่ยวข้องกัน
4. พิจารณาให้ความเห็นชอบนโยบายการบริหารทรัพยากรบุคคลและแผนพัฒนาผู้บริหาร รวมถึงการกำหนดค่าตอบแทนสรรหาและกำหนดผู้สืบทอดตำแหน่งผู้บริหารระดับสูงและประเมินผลการปฏิบัติงานของกรรมการผู้จัดการ รวมทั้งดูแลให้บริษัทมีกระบวนการที่มีประสิทธิภาพในการประเมินผลงานของผู้บริหารระดับสูง
5. ดูแลให้มีการกำกับตรวจสอบ ทั้งจากผู้ตรวจสอบภายใน และผู้สอบบัญชีภายนอกให้ทำหน้าที่อย่างมีประสิทธิภาพ
6. อนุมัติงบการเงินประจำไตรมาส รายงวดและประจำปี และดูแลให้มีการจัดทำงบการเงินให้เป็นไปตามหลักการบัญชีที่รับรองทั่วไป
7. คณะกรรมการจะดำเนินการจัดให้มีการประชุมเดือนละ 1 ครั้ง และ/หรือในกรณีที่มีเรื่องที่จะต้องให้คณะกรรมการพิจารณาซึ่งไม่ได้อยู่ในระยะเวลาที่เหมาะสมในการประชุมประจำเดือน ก็จะจัดให้มีการประชุมคณะกรรมการเพิ่มขึ้นตามที่เห็นสมควร
 - มีการกำหนดระเบียบการประชุมวาระหลักของการประชุมไว้ล่วงหน้าอย่างชัดเจนตลอดปี เช่น ระเบียบวาระเพื่อรับรองเพื่อทราบ เพื่อพิจารณาและระเบียบวาระอื่นๆ
 - การพิจารณาระเบียบวาระต่างๆ จะต้องคำนึงถึงผลประโยชน์ของผู้ถือหุ้นและผู้ที่เกี่ยวข้องอย่างเป็นธรรม
 - เปิดโอกาสให้มีการแสดงความคิดเห็นอย่างมีอิสระ
 - กำหนดเวลาในการพิจารณาแต่ละวาระไว้อย่างเพียงพอ เพื่อการอภิปรายและแสดงความคิดเห็นอย่างรอบคอบ
 - ประธานกรรมการเป็นผู้ดูแลให้ใช้เวลาในการประชุมอย่างเหมาะสม
8. รับผิดชอบต่อผู้ถือหุ้น โดยจัดให้มีช่องทางในการสื่อสารกับผู้ถือหุ้นและผู้มีส่วนได้เสียของบริษัทอย่างเหมาะสม
9. มีความตั้งใจและมีจริยธรรม (Honesty and Integrity) ในการดำเนินธุรกิจ
10. กรรมการอาจแสวงหาผู้เชี่ยวชาญจากสาขาวิชาชีพต่างๆ เพื่อการตัดสินใจที่ถูกต้องแม่นยำ
11. กรรมการต้องมีความรู้ ความสามารถ และประสบการณ์ที่จะเป็นประโยชน์ต่อการดำเนินธุรกิจ มีความสนใจในกิจการของบริษัทที่ตนเองเป็นกรรมการ
12. คณะกรรมการบริษัทต้องจัดให้มีการประชุมผู้ถือหุ้นเป็นการประชุมใหญ่สามัญประจำปีภายใน ไม่เกินสี่เดือนนับแต่วันปิดบัญชีทางบัญชีของปีของบริษัท การประชุมคราวอื่นๆ ให้เรียกว่าการประชุมวิสามัญ คณะกรรมการจะเรียกประชุมผู้ถือหุ้นเป็นการประชุมวิสามัญเมื่อใดก็ได้สุดแต่จะเห็นสมควร
13. คณะกรรมการบริษัทต้องจัดให้มีการทำงบดุลและบัญชีกำไรขาดทุน ณ วันสิ้นสุดของรอบปีของบริษัทเสนอต่อที่ประชุมผู้ถือหุ้นในการประชุมสามัญประจำปีเพื่อพิจารณาอนุมัติงบดุลและบัญชีกำไรขาดทุนนี้ และคณะกรรมการบริษัทต้องจัดให้ผู้สอบบัญชีตรวจสอบให้เสร็จสิ้นก่อนการนำเสนอต่อที่ประชุมผู้ถือหุ้น

วาระการดำรงตำแหน่งกรรมการบริษัท

กรรมการบริษัทจะได้รับการแต่งตั้งให้ดำรงตำแหน่งเป็นเวลา 3 ปี เพื่อความต่อเนื่องในการดำเนินงาน วาระของการดำรงตำแหน่งอาจเปลี่ยนแปลงได้ตามมติจากคณะกรรมการบริษัท ในกรณีที่กรรมการดำรงตำแหน่งจนครบวาระ ที่ประชุมคณะกรรมการจะพิจารณาผลการดำเนินงานของกรรมการที่ครบวาระว่ากรรมการผู้ใดที่ครบวาระนั้นได้ใช้เวลาในการปฏิบัติหน้าที่ตามบทบาทหน้าที่และความรับผิดชอบได้อย่างเต็มความสามารถหรือไม่ ซึ่งเมื่อคณะกรรมการพิจารณาและเห็นว่ามีความเหมาะสมก็จะพิจารณาแต่งตั้งกรรมการผู้ใดที่ครบวาระนั้นให้กลับเข้าดำรงตำแหน่งต่อไปอีกวาระหนึ่งและนำเสนอต่อที่ประชุมผู้ถือหุ้นเพื่อพิจารณาอนุมัติต่อไป หากกรรมการประสงค์จะลาออกจากการเป็นกรรมการก่อนหมดวาระ ต้องแจ้งความประสงค์เป็นลายลักษณ์อักษรต่อคณะกรรมการบริษัท

การกำหนดจำนวนวาระที่จะดำรงตำแหน่งติดต่อกันได้นานที่สุด คณะกรรมการบริษัทมีความเห็นว่า เนื่องจากการดำเนินธุรกิจของบริษัท แม้จะเป็นการดำเนินธุรกิจบริการ แต่ลูกค้าหลักเป็นลูกค้าในอุตสาหกรรมน้ำตาล ซึ่งดำเนินธุรกิจที่มีความเกี่ยวข้องกับส่วนราชการหลายหน่วยงานตลอดจนชาวไร่และอื่นๆ ดังนั้นผู้ที่ดำรงตำแหน่งกรรมการจะต้องมีความรู้ความสามารถและประสบการณ์ทางด้านธุรกิจอุตสาหกรรมน้ำตาลโดยเฉพาะ จึงยังไม่ได้กำหนดจำนวนวาระที่จะดำรงตำแหน่งติดต่อกันได้นานที่สุด แต่การพิจารณาจะคำนึงถึงความรู้ความสามารถตลอดจนความเหมาะสมของกรรมการแต่ละท่านที่ครบวาระการดำรงตำแหน่งจะกลับเข้ามาดำรงตำแหน่งต่อไปอีก

การประชุมคณะกรรมการ

บริษัท มีการกำหนดการประชุมคณะกรรมการบริษัท ไว้อย่างเป็นทางการล่วงหน้าตลอดปี โดยปกติประชุมเดือนละ 1 ครั้ง และมีการประชุมพิเศษเพิ่มเติมตามความจำเป็น เพื่อให้กรรมการของบริษัท ได้รับทราบและจัดสรรเวลาเพื่อเข้าร่วมประชุมพิเศษตามความจำเป็นในการประชุมแต่ละครั้ง ประธานกรรมการและกรรมการผู้จัดการเป็นผู้กำหนดระเบียบวาระการประชุมที่ชัดเจนตั้งแต่เรื่องสืบเนื่องจากการประชุมครั้งที่ผ่านมา เรื่องเสนอเพื่อทราบและเรื่องเสนอเพื่อพิจารณา มีเอกสารประกอบการประชุมที่ครบถ้วน เพียงพอ และจัดส่งให้กับคณะกรรมการล่วงหน้าก่อนวันประชุม เพื่อให้คณะกรรมการบริษัท ได้มีเวลาศึกษาข้อมูลอย่างเพียงพอและ/หรือสอบถามข้อมูลเพิ่มเติมจากผู้ที่เกี่ยวข้องก่อนเข้าร่วมประชุม การประชุมแต่ละครั้งใช้เวลาประมาณ 2-3 ชั่วโมง ในการประชุมกรรมการทุกคนมีโอกาสอภิปรายและแสดงความคิดเห็นอย่างเปิดเผย มีการจดบันทึกเป็นลายลักษณ์อักษรและจัดเก็บรายงานการประชุมที่ผ่านการรับรองแล้วจากคณะกรรมการบริษัท เพื่อให้กรรมการและผู้ที่เกี่ยวข้องตรวจสอบอ้างอิงได้

อนึ่ง ในการประชุมคณะกรรมการหากมีเรื่องพิจารณาเกี่ยวกับการทำธุรกรรมต่างๆ ที่มีกรรมการหรือผู้บริหารที่มีส่วนได้เสียหรือมีส่วนที่เกี่ยวข้องแล้ว กรรมการหรือผู้บริหารที่มีส่วนได้เสียจะไม่เข้าร่วมการประชุมพิจารณาในเรื่องนั้นๆ

ในปี 2554 คณะกรรมการบริษัท มีการประชุมทั้งหมด 12 ครั้ง โดยมีรายละเอียดการเข้าร่วมประชุมของกรรมการแต่ละท่าน ดังนี้:-

การเข้าร่วมประชุมของคณะกรรมการในปี 2554

ลำดับที่	ชื่อกรรมการ	จำนวนครั้งที่เข้าประชุม / การประชุมทั้งหมด	หมายเหตุ
1	นายปริชา อรรถวิวัฒน์	12 /12	-
2	นายประภาส ชุตินวาร์พันธ์	12 /12	-
3	นายพงศ์ ชินธรรมมิตร	12 /12	-
4	นายชนะชัย ชุตินวาร์พันธ์	11 /12	-
5	นายณรงค์ เจนลาวัฒน์กุล	11 /12	-
6	นายเจด็จ อินสว่าง	11 /12	-
7	นายสรวง เรืองสุข	12 /12	-
8	นายนิสกร พากเพียร	12 /12	-
9	นายวินัย ชินธรรมมิตร	10/12	-
10	นายชลัช ชินธรรมมิตร	9/12	-
11	นายสมชาย ชินธรรมมิตร	10 /12	-
12	นายชนดล สุจิบุญญ	10 /12	-
13	นางสาวจุฑาทิพย์ อรุณานนท์ชัย	11 /12	-
14	ดร. สุภสร ชโยวรรณ	12 /12	-
15	ดร. ชาญกฤษ เดชวิทักษ์	12 /12	-
16	นางสาวเยาวลักษณ์ ชุตินวาร์พันธ์	1/3	ลาออกจากกรรมการเมื่อเดือนมีนาคม 2554

การประชุมของคณะกรรมการที่ไม่ใช่กรรมการผู้บริหาร ส่วนใหญ่จะเป็นการประชุมหารือเกี่ยวกับกิจการของบริษัทร่วมกันระหว่างของกรรมการเอง ไม่ได้มีการจัดทำหนังสือนัดประชุมกันอย่างเป็นทางการ และไม่มีการจัดทำบันทึกการประชุม โดยกรรมการที่ไม่ใช่กรรมการที่เป็นผู้บริหารจะนำเรื่องที่โต้แย้งกันมาแสดงความคิดเห็นกันในที่ประชุมคณะกรรมการ ส่วนการประชุมของคณะกรรมการชุดย่อยที่มีสมาชิกเป็นกรรมการอิสระ ได้แก่ คณะกรรมการตรวจสอบ คณะกรรมการสรรหาและพิจารณาค่าตอบแทนและคณะกรรมการบริหารความเสี่ยง จะมีการแจ้งนัดประชุม มีบันทึกการประชุมและนำเสนอบันทึกการประชุมพร้อมข้อคิดเห็นแนบในเอกสารการประชุมคณะกรรมการในแต่ละคราว

การแต่งตั้งและถอดถอนกรรมการ

การแต่งตั้งและถอดถอนกรรมการบริษัท สรุปได้ดังนี้

1. กรรมการของบริษัทเลือกตั้งโดยที่ประชุมผู้ถือหุ้น โดยมีจำนวนไม่น้อยกว่าห้าคน ซึ่งกรรมการไม่น้อยกว่ากึ่งหนึ่งของจำนวนกรรมการทั้งหมดต้องมีถิ่นที่อยู่ในราชอาณาจักรและมีกรรมการที่เป็นอิสระไม่น้อยกว่า 1 ใน 3 ของจำนวนกรรมการทั้งหมด ซึ่งปัจจุบันบริษัทฯ มีกรรมการอิสระจำนวน 5 คน จากจำนวนกรรมการทั้งหมด 15 ท่าน โดยกรรมการอิสระทุกท่านมีคุณสมบัติตามที่กฎหมายและข้อบังคับกำหนด

2. ให้ที่ประชุมผู้ถือหุ้นเลือกตั้งกรรมการ ที่มีคุณสมบัติเหมาะสมตามหลักเกณฑ์ดังต่อไปนี้

- (1) ผู้ถือหุ้นรายหนึ่งมีคะแนนเสียงเท่ากับจำนวนหุ้นที่ตนถือ
- (2) ผู้ถือหุ้นแต่ละรายจะใช้คะแนนเสียงที่มีอยู่ทั้งหมดตาม (1) เลือกตั้งบุคคลคนเดียวหรือหลายคนเป็นกรรมการก็ได้ แต่จะแบ่งคะแนนเสียงให้แก่ผู้ใดมากน้อยเพียงใดไม่ได้
- (3) บุคคลซึ่งได้รับคะแนนเสียงสูงสุดตามลำดับลงมาเป็นผู้ได้รับการเลือกตั้งเป็นกรรมการ เท่าจำนวนกรรมการที่จะพึงมีหรือจะเลือกตั้งในครั้งนั้น
- (4) ในกรณีที่บุคคลซึ่งได้รับการเลือกตั้งในลำดับถัดลงมาจะมีคะแนนเสียงเท่ากันเกินจำนวนกรรมการที่จะพึงมีหรือจะพึงเลือกตั้งในครั้งนั้น ให้ผู้เป็นประธานในที่ประชุมนั้นเป็นผู้ออกเสียงชี้ขาด

3. ในการประชุมสามัญประจำปีทุกครั้ง ให้กรรมการออกจากตำแหน่งตามวาระหนึ่งในสามเป็นอัตรา ถ้าจำนวนกรรมการที่จะแบ่งออกให้ตรงเป็นสามส่วนไม่ได้ ก็ให้ออกโดยจำนวนใกล้เคียงกับส่วนหนึ่งในสาม กรรมการที่จะต้องออกจากตำแหน่งในปีแรกและปีที่สองภายหลังจดทะเบียนบริษัทนั้น ให้กรรมการจับสลากกันว่าผู้ใดจะออก ส่วนในปีที่สามและปีหลัง ๆ ต่อไป ให้กรรมการคนที่อยู่ในตำแหน่งนานที่สุดเป็นผู้ออกจากตำแหน่ง

4. นอกจากการพ้นตำแหน่งตามวาระแล้ว กรรมการพ้นจากตำแหน่งเมื่อ

- (1) ตาย
- (2) ลาออก
- (3) ขาดคุณสมบัติ หรือมีลักษณะต้องห้ามตามมาตรา 68 แห่งพระราชบัญญัติบริษัทมหาชนจำกัด พ.ศ. 2535
- (4) ที่ประชุมผู้ถือหุ้นลงมติให้ออก
- (5) ศาลมีคำสั่งให้ออก

5. กรรมการคนใดจะลาออกจากตำแหน่งให้ยื่นใบลาออกต่อบริษัท การลาออกมีผลนับแต่วันที่ใบลาออกไปถึงบริษัท

6. ในกรณีที่ตำแหน่งกรรมการว่างลงเพราะเหตุอื่น นอกจากถึงคราวออกตามวาระให้คณะกรรมการเลือกบุคคล ซึ่งมีคุณสมบัติและไม่มีลักษณะต้องห้ามตามมาตรา 68 แห่งพระราชบัญญัติบริษัทมหาชนจำกัด พ.ศ. 2535 ตามที่คณะกรรมการสรรหาได้พิจารณาและเสนอที่ประชุมคณะกรรมการเพื่อพิจารณาเข้าเป็นกรรมการแทนในการประชุมคณะกรรมการคราวถัดไป เว้นแต่วาระของกรรมการจะเหลือน้อยกว่าสองเดือน บุคคลซึ่งเข้าเป็นกรรมการแทนดังกล่าวจะอยู่ในตำแหน่งกรรมการได้เพียงวาระที่ยังเหลืออยู่ของกรรมการที่ตนแทน

มติของคณะกรรมการตามวรรคหนึ่งต้องประกอบด้วยคะแนนเสียงไม่น้อยกว่าสามในสี่ของจำนวนกรรมการที่ยังเหลืออยู่

7. ที่ประชุมผู้ถือหุ้นอาจลงมติให้กรรมการคนใดคนหนึ่งออกจากตำแหน่งก่อนถึงคราวออกตามวาระได้ด้วยคะแนนเสียงไม่น้อยกว่าสามในสี่ของจำนวนผู้ถือหุ้น ซึ่งมาประชุมและมีสิทธิออกเสียงและมีหุ้นนับรวมกันไม่น้อยกว่ากึ่งหนึ่งของจำนวนหุ้นที่ถือ โดยผู้ถือหุ้นที่มาประชุมและมีสิทธิออกเสียง

8. กรรมการจะเป็นผู้ถือหุ้นของบริษัทหรือไม่ก็ได้

สำหรับอำนาจหน้าที่ของกรรมการผู้จัดการกำหนดไว้ดังนี้

กรรมการผู้จัดการมีอำนาจและหน้าที่เกี่ยวกับการบริหารบริษัท ตามที่คณะกรรมการมอบหมายและจะต้องบริหารบริษัทตามแผนงานหรืองบประมาณที่ได้รับอนุมัติจากคณะกรรมการอย่างเคร่งครัด ซื่อสัตย์ สุจริตและระมัดระวัง รักษาผลประโยชน์ของบริษัทและผู้ถือหุ้นอย่างดีที่สุด อำนาจหน้าที่ของกรรมการผู้จัดการ ให้อำนาจถึงเรื่องหรือกิจการต่างๆ ดังต่อไปนี้-

- ดำเนินกิจการ และ/หรือบริหารงานประจำวันของบริษัท
- บริหารกิจการของบริษัทตามวัตถุประสงค์ ข้อบังคับ นโยบาย ระเบียบ ข้อกำหนด คำสั่งและมติที่ประชุมของคณะกรรมการและ/หรือที่ประชุมผู้ถือหุ้นของบริษัททุกประการ
- เป็นผู้มีอำนาจในการบังคับบัญชา ติดตาม สั่งการ ดำเนินการ ตลอดจนเข้าลงนามในนิติกรรมสัญญา เอกสารคำสั่งหนังสือแจ้งหรือหนังสือใดๆ ที่ใช้ติดต่อกับหน่วยงานราชการ รัฐวิสาหกิจและบุคคลอื่น ตลอดจนให้มีอำนาจกระทำการใดๆ ที่จำเป็นและสมควรเพื่อให้การดำเนินงานขั้นต้นสำเร็จลุล่วงไป
- เป็นผู้มีอำนาจในการบังคับบัญชาพนักงานและลูกจ้างทุกตำแหน่งรวมถึงการบรรจุ แต่งตั้ง ถอดถอน เลื่อน ลด ตัดเงินเดือนหรือค่าจ้างลงโทษทางวินัย ตลอดจนให้ออกจากตำแหน่งตามระเบียบ ข้อกำหนดหรือคำสั่งที่คณะกรรมการของบริษัทกำหนด แต่ถ้าเป็นพนักงานหรือลูกจ้างขั้นที่ปรึกษา ผู้ช่วยกรรมการผู้จัดการ หรือผู้ดำรงตำแหน่งเทียบเท่าขึ้นไปจะต้องได้รับความเห็นชอบจากคณะกรรมการบริษัทก่อน และให้มีอำนาจกำหนดเงื่อนไขในการทำงานของพนักงานและลูกจ้าง และออกระเบียบว่าด้วยการปฏิบัติงานของบริษัท โดยไม่ขัดหรือแย้งกับระเบียบข้อกำหนด หรือ คำสั่งที่คณะกรรมการบริษัทกำหนด
- มีอำนาจในการมอบหมายให้บุคคลอื่นปฏิบัติงานเฉพาะอย่างแทนได้ โดยการมอบอำนาจ การมอบหมายดังกล่าวให้อยู่ภายใต้ขอบเขตแห่งระเบียบ ข้อกำหนด หรือคำสั่งที่คณะกรรมการของบริษัท และ/หรือบริษัทกำหนดไว้

ทั้งนี้ การใช้อำนาจของกรรมการผู้จัดการดังกล่าวข้างต้นไม่สามารถกระทำได้ หากกรรมการผู้จัดการมีส่วนได้ส่วนเสียหรืออาจมีความขัดแย้งทางผลประโยชน์ในลักษณะใดๆ กับบริษัทในการใช้อำนาจดังกล่าว

7.2.2 คณะกรรมการตรวจสอบ

คณะกรรมการบริษัท ได้อนุมัติจัดตั้งคณะกรรมการตรวจสอบ เมื่อวันที่ 15 ธันวาคม 2542 โดยแต่งตั้งจากกรรมการอิสระซึ่งมีคุณสมบัติตามที่กฎหมายหลักทรัพย์และตลาดหลักทรัพย์กำหนด มีจำนวนอย่างน้อยสามคนและอย่างน้อยหนึ่งคน ต้องมีความรู้ด้านบัญชีและการเงิน ซึ่งปัจจุบันประกอบ 3 ท่าน ทุกท่านเป็นกรรมการที่เป็นอิสระ ดังรายชื่อต่อไปนี้

ณ วันที่ 31 ธันวาคม 2554

ชื่อ - นามสกุล	ตำแหน่ง	
1. นายเจตต์ อินสว่าง	ประธานกรรมการ	กรรมการที่เป็นอิสระมีความรู้ด้านกฎหมาย
2. นายนิสสาร พากเพียร*	กรรมการ	กรรมการที่เป็นอิสระและมีความรู้ด้านบัญชี
3. นายสรวง เรืองสุข	กรรมการ	กรรมการที่เป็นอิสระ

โดยมีนางอรุณี ตรีเทพประติมา เลขานุการบริษัท ทำหน้าที่เลขานุการคณะกรรมการตรวจสอบ

คณะกรรมการตรวจสอบชุดปัจจุบันมีวาระการดำรงตำแหน่งคราวละ 3 ปี ตั้งแต่วันที่ 30 เมษายน 2553 และสิ้นสุดลงในเดือนเมษายน 2556

หน้าที่และความรับผิดชอบของคณะกรรมการตรวจสอบ

1. สอบทานให้บริษัทมีการรายงานทางการเงินอย่างถูกต้องและเพียงพอ
2. สอบทานให้บริษัทมีระบบการควบคุมภายใน (Internal Control) และการตรวจสอบภายใน (Internal Audit) ให้เป็นไปตามระบบหลักเกณฑ์และวัตถุประสงค์ที่เหมาะสมเพื่อให้เกิดประสิทธิภาพ
3. สอบทานให้บริษัทปฏิบัติตามกฎหมายว่าด้วยหลักทรัพย์และตลาดหลักทรัพย์ ข้อกำหนดของตลาดหลักทรัพย์หรือกฎหมายที่เกี่ยวข้องกับธุรกิจของบริษัท
4. พิจารณา คัดเลือก เสนอแต่งตั้ง และเสนอคำตอบแทนของผู้ตรวจสอบภายในและผู้สอบบัญชีของบริษัท
5. พิจารณารายการที่เกี่ยวข้องกัน หรือรายการที่อาจมีความขัดแย้งทางผลประโยชน์ให้มีความถูกต้องและครบถ้วนและเป็นไปตามเกณฑ์ที่ตลาดหลักทรัพย์แห่งประเทศไทยกำหนดไว้
6. จัดทำรายการกำกับดูแลกิจการของคณะกรรมการตรวจสอบโดยเปิดเผยไว้ในรายงานประจำปีของบริษัท ซึ่งรายงานดังกล่าวลงนามโดยประธานคณะกรรมการตรวจสอบ
7. ปฏิบัติการอื่นใดตามที่คณะกรรมการของบริษัทมอบหมายด้วยความเห็นชอบจากคณะกรรมการตรวจสอบ

ในกรณีที่คณะกรรมการตรวจสอบได้รับทราบกรณีของผู้สอบบัญชีพบพฤติการณ์อันควรสงสัยว่ากรรมการผู้จัดการ หรือบุคคลซึ่งรับผิดชอบในการดำเนินงานของบริษัทกระทำความผิดตามพระราชบัญญัติหลักทรัพย์และตลาดหลักทรัพย์ มาตรา 281/2 วรรคสอง มาตรา 305 มาตรา 306 มาตรา 308 มาตรา 309 มาตรา 310 มาตรา 311 มาตรา 312 หรือมาตรา 313 ให้คณะกรรมการตรวจสอบดำเนินการตรวจสอบและรายงานผลการตรวจสอบในเบื้องต้น ให้สำนักงานคณะกรรมการกำกับหลักทรัพย์และตลาดหลักทรัพย์และผู้สอบบัญชีทราบภายใน 30 วัน นับแต่วันที่ได้รับแจ้งจากผู้สอบบัญชี

ในการปฏิบัติหน้าที่ของคณะกรรมการตรวจสอบ หากพบหรือมีข้อสงสัยว่ามีรายการหรือการกระทำดังต่อไปนี้ ซึ่งอาจมีผลกระทบต่ออย่างมีนัยสำคัญต่อฐานะการเงินและผลการดำเนินงานของบริษัท ให้คณะกรรมการตรวจสอบรายงานต่อคณะกรรมการบริษัทเพื่อดำเนินการปรับปรุงแก้ไขภายในเวลาที่คณะกรรมการตรวจสอบเห็นสมควร

(1) รายการที่เกิดความขัดแย้งทางผลประโยชน์

(2) การทุจริตหรือมีสิ่งผิดปกติหรือมีความบกพร่องที่สำคัญในระบบควบคุมภายใน

(3) การฝ่าฝืนกฎหมายว่าด้วยหลักทรัพย์และตลาดหลักทรัพย์ ข้อกำหนดของตลาดหลักทรัพย์ฯ หรือกฎหมายที่เกี่ยวข้องกับธุรกิจของบริษัท

หากคณะกรรมการบริษัทหรือคณะกรรมการไม่ดำเนินการให้มีการแก้ไขปรับปรุงภายในเวลาที่คณะกรรมการตรวจสอบกำหนด กรรมการตรวจสอบรายใดรายหนึ่งอาจรายงานว่ามีรายการหรือการกระทำดังกล่าวต่อสำนักงานคณะกรรมการกำกับหลักทรัพย์และตลาดหลักทรัพย์ หรือตลาดหลักทรัพย์

อนึ่ง ในกรณีที่กรรมการตรวจสอบพ้นจากตำแหน่งก่อนครบวาระ บริษัทจะต้องแจ้งเหตุผลและ/หรือกรรมการตรวจสอบที่พ้นตำแหน่งสามารถแจ้งเหตุผลมายังตลาดหลักทรัพย์แห่งประเทศไทยและสำนักงานคณะกรรมการกำกับหลักทรัพย์และตลาดหลักทรัพย์

กรรมการตรวจสอบมีการประชุมเป็นประจำไตรมาสละครั้งและมีการรายงานต่อคณะกรรมการบริษัท โดยผู้ตรวจสอบบัญชีภายนอกผู้ตรวจสอบภายในและผู้บริหารฝ่ายบัญชี ร่วมประชุมเพื่อสอบทานงบการเงินทุกไตรมาส งบการเงินประจำปี ตรวจสอบระบบการควบคุมภายใน ตลอดจนเรื่องเกี่ยวกับการกำกับดูแลกิจการและเสนอให้คณะกรรมการเพื่อให้บริษัทได้ปฏิบัติและดำเนินการให้เป็นไปตามหลักการกำกับดูแลกิจการที่ดีตลอดจนดูแลให้เป็นไปตามจรรยาบรรณที่ดี

ในปี 2554 คณะกรรมการตรวจสอบได้มีการประชุมรวม 5 ครั้ง เพื่อทำหน้าที่ดูแลการดำเนินกิจการในนามคณะกรรมการบริษัท ตามบทบาทหน้าที่ความรับผิดชอบที่กำหนดในข้อบังคับคณะกรรมการตรวจสอบ

จำนวนการเข้าประชุมคณะกรรมการตรวจสอบในปี 2554 มีดังนี้

ชื่อกรรมการ	จำนวนครั้งที่เข้าประชุม / การประชุมทั้งหมด	วาระการดำรงตำแหน่ง
นายเจตต์ อินสว่าง	5 / 5	เมษายน 2553 – เมษายน 2556
นายสรอง เรืองสุข	5 / 5	เมษายน 2553 – เมษายน 2556
นายนิสสาร พากเพียร	5 / 5	เมษายน 2553 – เมษายน 2556

วาระการดำรงตำแหน่งกรรมการตรวจสอบ

คณะกรรมการตรวจสอบได้รับการแต่งตั้งให้ดำรงตำแหน่งเป็นระยะเวลา 3 ปี โดยเริ่มดำรงตำแหน่งหรือสิ้นสุดวาระการดำรงตำแหน่งในเดือนเมษายนเพื่อทำการตรวจสอบงบการเงินและผลการดำเนินงานของปีที่ผ่านมาให้เสร็จสมบูรณ์เพื่อนำเสนอที่ประชุมคณะกรรมการ พิจารณาแต่งตั้งต่อไป อนึ่งกรรมการที่ออกจากตำแหน่งตามวาระอาจถูกเลือกให้กลับเข้ามาดำรงตำแหน่งได้ โดยคณะกรรมการสรรหาและพิจารณาคำตอบแทนจะเป็นผู้พิจารณาและเสนอต่อคณะกรรมการบริษัทเพื่อพิจารณาแต่งตั้งต่อไป

คณะกรรมการตรวจสอบได้ดำเนินงานโดยสรุปดังนี้-

- ทบทวนระบบการกำกับดูแลการปฏิบัติตามกฎหมายที่เกี่ยวข้องกับการดำเนินธุรกิจของบริษัทฯ รวมถึงการปฏิบัติตามข้อกำหนดของตลาดหลักทรัพย์ และพิจารณารายงานผลการสอบทานโดยการประชุมร่วมกับผู้บริหารที่มีหน้าที่รับผิดชอบและผู้ตรวจสอบภายใน
- ติดตามโดยใกล้ชิดเกี่ยวกับการทำรายการเกี่ยวโยงกันและรายการระหว่างกันเพื่อให้มั่นใจได้ว่ามีความโปร่งใสและมีการเปิดเผยข้อมูลที่เพียงพอ
- ทบทวนระบบการควบคุมภายในร่วมกับผู้ตรวจสอบภายในเพื่อประเมินประสิทธิผลและความเพียงพอของระบบการควบคุมภายในและระบบควบคุมความปลอดภัยเทคโนโลยีสารสนเทศ คณะกรรมการตรวจสอบได้ติดตามการปฏิบัติงานควบคุมภายในอย่างใกล้ชิดและอภิปรายเกี่ยวกับความสำคัญของข้อบกพร่องที่ชัดเจนในกระบวนการควบคุมภายใน และพิจารณาความเหมาะสมของแผนงานตรวจสอบภายในประจำปี

- ในทุกไตรมาสคณะกรรมการตรวจสอบได้ทบทวนรายงานทางการเงิน โดยประชุมพิจารณาพร้อมกับผู้บริหารในสายการเงินและผู้สอบบัญชีภายนอกเพื่อพิจารณาข้อสังเกตต่างๆ และรายงานต่อที่ประชุมคณะกรรมการเพื่อทราบ เพื่อดำเนินการหรือเพื่อวางแผนหรือกำหนดนโยบายให้สอดคล้องกับการดำเนินธุรกิจต่อไป

ในปีที่ผ่านมาคณะกรรมการตรวจสอบได้ประชุมทบทวนการดำเนินงานหลักของบริษัทในทุกด้านและได้พิจารณาพร้อมกับผู้บริหารที่มีหน้าที่รับผิดชอบทางด้านบัญชี ผู้ตรวจสอบภายในและผู้สอบบัญชีภายนอก โดยคณะกรรมการตรวจสอบได้แสดงความคิดเห็นอย่างเป็นอิสระและให้ข้อเสนอแนะเห็นว่ากระบวนการจัดการทางการเงินของบริษัทมีระบบการควบคุมอย่างเหมาะสมและเพียงพอ และงบการเงินของบริษัทได้จัดทำขึ้นตามหลักการบัญชีที่รับรองทั่วไปเชื่อถือได้และมีการบันทึกรายงานการประชุมเสนอต่อที่ประชุมคณะกรรมการเพื่อรับทราบและพิจารณาแก้ไขปรับปรุงในกรณีที่พบข้อบกพร่องที่อาจมีสาระสำคัญและมีผลกระทบต่อผลการดำเนินงานของบริษัท

ในเดือนกุมภาพันธ์ 2554 คณะกรรมการตรวจสอบได้พิจารณาผลการปฏิบัติงานตลอดปี 2553 ของผู้สอบบัญชีและเสนอชื่อผู้สอบบัญชีจากบริษัทสำนักงาน เอ เอ็ม ซี จำกัด เป็นผู้ตรวจสอบบัญชีประจำปี 2554 ของบริษัทและบริษัทย่อย ดังนี้-

บริษัท ไทยซูการ์ เทอร์มิเนล จำกัด (มหาชน)

- | | |
|-------------------------------|--------------------------------------|
| - นางสาวประภาศรี ลีลาสุภา | ผู้สอบบัญชีรับอนุญาตเลขที่ 4664 หรือ |
| - นางสาวปริยดา งานประเสริฐกิจ | ผู้สอบบัญชีรับอนุญาตเลขที่ 5123 |

บริษัท ที เอส ฟลาวมิลล์ จำกัด (มหาชน)

- | | |
|---------------------------|---------------------------------|
| - นางสาวประภาศรี ลีลาสุภา | ผู้สอบบัญชีรับอนุญาตเลขที่ 4664 |
|---------------------------|---------------------------------|

บริษัท ที เอส จี แอสเซ็ท จำกัด

- | | |
|-------------------------------|---------------------------------|
| - นางสาวปริยดา งานประเสริฐกิจ | ผู้สอบบัญชีรับอนุญาตเลขที่ 5123 |
|-------------------------------|---------------------------------|

บริษัท ที เอส อุตสาหกรรมน้ำมัน จำกัด

- | | |
|-------------------------|---------------------------------|
| - นางสาววรรณีย์ สุขเพ็ญ | ผู้สอบบัญชีรับอนุญาตเลขที่ 8423 |
|-------------------------|---------------------------------|

บริษัท ที เอส ขนส่งและโลจิสติกส์ จำกัด

- | | |
|-------------------------|---------------------------------|
| - นางสาววรรณีย์ สุขเพ็ญ | ผู้สอบบัญชีรับอนุญาตเลขที่ 8423 |
|-------------------------|---------------------------------|

บริษัท ที เอส คลังสินค้า จำกัด

- | | |
|-------------------------------|---------------------------------|
| - นางสาวปริยดา งานประเสริฐกิจ | ผู้สอบบัญชีรับอนุญาตเลขที่ 5123 |
|-------------------------------|---------------------------------|

เพื่อเสนอที่ประชุมคณะกรรมการบริษัทพิจารณาและเมื่อคณะกรรมการมีมติเห็นชอบแล้วจะนำเสนอต่อที่ประชุมผู้ถือหุ้นพิจารณาแต่งตั้งต่อไป และบริษัท สอบบัญชีธรรมนิติ จำกัด โดยนายศักดิ์ศรี อำพวัน เป็นผู้ตรวจสอบภายในของบริษัทประจำปี 2554 ต่อที่ประชุมคณะกรรมการ

7.2.3 คณะกรรมการสรรหาและพิจารณาค่าตอบแทน

คณะกรรมการสรรหาและพิจารณาค่าตอบแทน ได้รับการแต่งตั้งจากที่ประชุมคณะกรรมการบริษัท ครั้งที่ 2/2550 เมื่อวันที่ 28 กุมภาพันธ์ 2550 เพื่อช่วยในการสรรหาบุคคลที่มีความรู้ความสามารถ และประสบการณ์ที่เหมาะสมเข้าดำรงตำแหน่งกรรมการของบริษัท รวมทั้งช่วยเสนอแนะนโยบายค่าตอบแทนสำหรับผู้บริหารดังกล่าวนั้นต่อคณะกรรมการบริษัทเพื่อพิจารณา

คณะกรรมการกำหนดค่าตอบแทนและสรรหากรรมการ ประกอบด้วยกรรมการ 3 คน เป็นกรรมการอิสระจำนวน 2 คน และกรรมการบริหาร 1 คน ดังนี้-

- | | | | | |
|--------------------|--------------|---------------|-------------|---------|
| 1. นายนิสสาร | พากเพียร | กรรมการอิสระ | ดำรงตำแหน่ง | ประธาน |
| 2. นายชนะชัย | ชุดิมาวพันธ์ | กรรมการบริหาร | ดำรงตำแหน่ง | กรรมการ |
| 3. นางสาวจุฑาทิพย์ | อรุณานนท์ชัย | กรรมการอิสระ | ดำรงตำแหน่ง | กรรมการ |
- โดยมีนางอรุณี ตรีเทพประติมา ทำหน้าที่เลขานุการคณะกรรมการสรรหาและพิจารณาค่าตอบแทน

หน้าที่ความรับผิดชอบหลักของคณะกรรมการกำหนดค่าตอบแทนและสรรหากรรมการ

- (1) สรรหาผู้ที่มีคุณสมบัติเหมาะสมในการดำรงตำแหน่งกรรมการบริษัท เพื่อเสนอต่อคณะกรรมการบริษัทเพื่อพิจารณาในกรณีตำแหน่งว่างลง
- (2) สอบทานเกี่ยวกับโครงสร้าง ขนาด องค์ประกอบของคณะกรรมการบริษัทและให้ข้อเสนอแนะ ในกรณีที่เห็นควรให้มีการเปลี่ยนแปลง
- (3) ประเมินผลการปฏิบัติงานของคณะกรรมการบริษัท เป็นประจำทุกปี เพื่อรายงานต่อคณะกรรมการบริษัท

- (4) กำหนดและสอบทานกรอบนโยบาย แนวทาง และคำตอบที่เหมาะสมสำหรับกรรมการและผู้บริหารบริษัทให้สอดคล้องเหมาะสมกับความรับผิดชอบ และเปรียบเทียบได้กับระดับที่ปฏิบัติอยู่ในอุตสาหกรรมและประโยชน์ที่คาดว่าจะได้และเป็นไปตามนโยบายที่คณะกรรมการกำหนด โดยเชื่อมโยงกับผลการดำเนินงานของบริษัทและผลการดำเนินงานของกรรมการแต่ละคน และหากพิจารณาแล้วเห็นควรให้มีการเปลี่ยนแปลงไปจากมติที่ประชุมผู้ถือหุ้นเดิมให้นำเสนอเรื่องต่อกรรมการบริษัทพิจารณาเพื่อนำเสนอต่อที่ประชุมผู้ถือหุ้นเพื่อพิจารณาอนุมัติต่อไป
- (5) ปฏิบัติงานอื่นใดที่เกี่ยวข้องตามข้อบังคับนี้ตามที่คณะกรรมการบริษัทร้องขอ

ในปี 2554 มีการประชุมคณะกรรมการสรรหาและพิจารณาคำตอบแทนจำนวน 2 ครั้ง โดยมีสมาชิกเข้าร่วมประชุมครบทุกท่าน และอาจมีการประชุมเพิ่มเติมจะจัดให้มีขึ้นได้ตามความเหมาะสมตามที่ประธานฯ ให้ความเห็นชอบ โดยมีกรรมการเข้าร่วมประชุมครบทั้งคณะ และที่ประชุมได้พิจารณาเรื่องต่างๆ เช่น หลักเกณฑ์ในการกำหนดวาระการดำรงตำแหน่งของกรรมการชุดต่างๆ พิจารณาหลักเกณฑ์ในการกำหนดคำตอบแทนกรรมการและกรรมการชุดย่อย กำหนดหลักเกณฑ์คุณสมบัติของบุคคลที่ผู้ถือหุ้นเสนอเข้าเป็นกรรมการเป็นต้น

หลักเกณฑ์ในการกำหนดวาระการดำรงตำแหน่งของกรรมการชุดต่างๆ

ที่ประชุมคณะกรรมการสรรหาและพิจารณาคำตอบแทนที่ใช้พิจารณาจากประวัติและคุณสมบัติเบื้องต้นตามที่กำหนดไว้ในพระราชบัญญัติบริษัทมหาชนจำกัด ความรู้ความสามารถตลอดจนประสบการณ์ ซึ่งผู้ที่มีคุณสมบัติเหมาะสมในการดำรงตำแหน่งกรรมการจะต้องแจ้งสถานะในการดำรงตำแหน่งกรรมการบริษัทอื่นๆ ทั้งที่เป็นบริษัทจดทะเบียนในตลาดหลักทรัพย์แห่งประเทศไทยและบริษัทที่ไม่ได้เป็นบริษัทจดทะเบียนตลอดจนรายงานการถือครองหลักทรัพย์ตามข้อกำหนดของสำนักงานคณะกรรมการกำกับหลักทรัพย์และตลาดหลักทรัพย์ การเปิดเผยข้อมูลส่วนตัวเสียของตนและผู้เกี่ยวข้องต่อการพิจารณาเพื่อประกอบการพิจารณา

คณะกรรมการสรรหา มิได้กำหนดนโยบายการดำรงตำแหน่งกรรมการที่บริษัทอื่นของกรรมการเพียงแต่มีข้อกำหนดให้กรรมการแต่ละท่านแจ้งการดำรงตำแหน่งกรรมการทุกบริษัทที่ดำรงตำแหน่งอยู่และแจ้งต่อคณะกรรมการบริษัท เพื่อเสนอที่ประชุมผู้ถือหุ้นทราบ และทำการเปิดเผยข้อมูลให้แก่ผู้ถือหุ้นและหน่วยงานต่างๆ ที่เกี่ยวข้องต่อไป

7.2.4 คณะกรรมการกำกับดูแลกิจการ

ปัจจุบันคณะกรรมการตรวจสอบทำหน้าที่กำกับดูแลกิจการด้วย เนื่องจากโครงสร้างองค์กรของบริษัทเป็นองค์กรที่ไม่ใหญ่และแผนการปฏิบัติงานที่ไม่ซับซ้อน อันประกอบด้วย คณะกรรมการ คณะกรรมการชุดย่อยต่างๆ คณะกรรมการบริหาร รวมถึงจำนวนพนักงานทั้งหมดมีจำนวนไม่มากนัก ดังนั้น งานในด้านการกำกับดูแลกิจการจึงอยู่ในส่วนหน้าที่และความรับผิดชอบของคณะกรรมการตรวจสอบ ซึ่งประกอบด้วย กรรมการอิสระทั้งหมด (3 ท่าน) ผู้ตรวจสอบภายในและผู้ตรวจสอบบัญชี ในการตรวจสอบจะครอบคลุมถึงการตรวจสอบเกี่ยวกับการตรวจสอบระบบการปฏิบัติงานและการควบคุมภายใน รวมไปถึงการดูแลให้มีการปฏิบัติตามข้อกำหนดต่างๆ ของหน่วยงานภายนอกที่มีความเกี่ยวข้องกับการดำเนินธุรกิจ เพื่อให้เป็นไปตามหลักการกำกับดูแลกิจการที่ดี อันได้แก่

งานด้านบัญชี ได้แก่

- การจัดทำงบการเงินให้ถูกต้องตามมาตรฐานการบัญชีที่ยอมรับกันทั่วไป
- การคำนวณ การประเมิน ตลอดจนการนำเสนอข้อมูลต่อกรรมการและหน่วยงานที่เกี่ยวข้อง

งานด้านทะเบียนใบอนุญาตกับหน่วยงานราชการ ได้แก่

- กรมโรงงาน กระทรวงอุตสาหกรรม
- กรมการขนส่งทางน้ำ สำนักงานพาณิชย์ กระทรวงคมนาคม
- สำนักพัฒนาธุรกิจการค้า กระทรวงพาณิชย์
- สำนักงานควบคุมสิ่งแวดล้อม ตลอดจนการปฏิบัติตามระเบียบต่างๆ ของกระทรวงวิทยาศาสตร์และเทคโนโลยี
- สำนักงานเขตเทศบาลตำบล อำเภอลาดหญ้า ตลอดจนหน่วยงานอื่นที่เกี่ยวข้อง

การรายงานการเปิดเผยข้อมูลต่างๆ

- ตลาดหลักทรัพย์แห่งประเทศไทย
- สำนักงานคณะกรรมการกำกับหลักทรัพย์และตลาดหลักทรัพย์ (ก.ล.ต.)
- บริษัท ศูนย์รับฝากหลักทรัพย์ (ประเทศไทย) จำกัด

นอกจากนี้คณะกรรมการตรวจสอบยังได้มีการดูแลและให้ข้อเสนอแนะต่อคณะกรรมการ เพื่อกำหนดแนวทางทั้งในด้านการประกอบธุรกิจ แนวทางในการปฏิบัติงานของพนักงาน ทบทวนข้อพึงปฏิบัติต่างๆ ของผู้บริหารไปจนถึงคณะกรรมการและนำเสนอต่อคณะกรรมการเพื่อแก้ไขปรับปรุงตามความเหมาะสม

อย่างไรก็ตามคณะกรรมการบริษัทให้ความสำคัญของการกำกับดูแลกิจการที่ดี ระบบการควบคุมภายในและการตรวจสอบภายใน เพื่อสนับสนุนให้มีการดำเนินการอย่างมีประสิทธิภาพและเกิดประสิทธิผล ตลอดจนมีการสอบทานเพื่อให้การดำเนินงานเป็นไปตามข้อกำหนด เพื่อให้เป็นไปตามมาตรฐานที่เป็นสากลและสอดคล้องกับนโยบายของตลาดหลักทรัพย์แห่งประเทศไทย คณะกรรมการยึดมั่นในการปฏิบัติตามหลักของกระบวนการกำกับดูแลกิจการที่ดี มีการสื่อสารไปยังพนักงานทุกระดับโดยกำหนดเป็นภารกิจ วิสัยทัศน์ และจรรยาบรรณในการดำเนินธุรกิจ เพื่อที่จะสะท้อนให้เห็นถึงแนวทางที่ใช้ปฏิบัติภายในของบริษัท ซึ่งจะช่วยให้มั่นใจได้ว่าบริษัทได้ดำเนินการตามหลักการกำกับดูแลกิจการที่ดี

โดยคณะกรรมการบริษัทมีความตระหนักในหน้าที่ความรับผิดชอบในการดำเนินงานเพื่อประโยชน์สูงสุดของบริษัท มีการเปิดเผยข้อมูลและความโปร่งใสในการดำเนินงาน การตัดสินใจ และการปฏิบัติต่อผู้มีส่วนได้เสียอย่างเป็นธรรม ยึดมั่นในการดำเนินธุรกิจอย่างมีความรับผิดชอบต่อสังคม ผู้กมิตรไม่รีบกัชมชนรอบข้าง มีส่วนร่วมทางสังคม เพื่อรักษาสิ่งแวดล้อมและการพัฒนาชุมชน ซึ่งจะช่วยส่งเสริมผลการดำเนินงานให้บรรลุเป้าหมายและส่งผลให้เกิดการเพิ่มมูลค่าสูงสุดให้ผู้ถือหุ้น บริษัทมุ่งหวังให้กรรมการและพนักงานทุกคนปฏิบัติหน้าที่ของตนให้เกิดความพึงพอใจสูงสุดของลูกค้า มีความเชื่อมั่นในการทำงานร่วมกัน โดยยึดมั่นในหลักการระเบียบวินัยการปฏิบัติที่ดีและพร้อมตอบสนองในทุกสถานการณ์

การประเมินตนเองของคณะกรรมการ

คณะกรรมการบริษัทในการประชุมครั้งที่ 2/2555 เมื่อวันที่ 23 กุมภาพันธ์ 2555 ได้สรุปผลการประเมินผลตนเองของคณะกรรมการที่ให้การกรรมการทุกท่านทำการประเมิน เพื่อให้คณะกรรมการได้ทราบการปฏิบัติหน้าที่ของตนในปี 2554 ที่ผ่านมา ซึ่งประกอบด้วยหัวข้อใหญ่ 6 หัวข้อ คือ

1. โครงสร้างและคุณสมบัติของคณะกรรมการ ได้แก่ จำนวนกรรมการ ความรู้และประสบการณ์ และความมีอิสระในการปฏิบัติหน้าที่
2. ความรับผิดชอบต่อการปฏิบัติหน้าที่ของคณะกรรมการ ได้แก่ การให้ความสำคัญ การใช้เวลาสำหรับกระบวนการในการพิจารณาและติดตามผล
3. การประชุมคณะกรรมการ ได้แก่ มีการกำหนดการประชุมล่วงหน้า จำนวนครั้งของการประชุมที่เหมาะสมและการนำเสนอข้อมูลที่เพียงพอ
4. การทำหน้าที่ของกรรมการ ได้แก่ การศึกษาข้อมูล การแสดงความคิดเห็น และการใช้เวลาในการพิจารณา
5. ความสัมพันธ์กับฝ่ายจัดการ ได้แก่ การหารือหรือการมีส่วนร่วมในการแก้ไขปัญหา กรณีที่ไม่เป็นไปตามแผนธุรกิจ
6. การพัฒนาตนเองของกรรมการผู้บริหาร ได้แก่ ความเข้าใจในบทบาทหน้าที่และความรับผิดชอบ การติดตามข่าวที่เกี่ยวข้องธุรกิจสภาพการแข่งขัน การเปลี่ยนแปลงด้านกฎระเบียบ การส่งเสริมให้เข้ารับการอบรม ตลอดจนกำหนดแผนการฝึกอบรม

การประเมินในภาพรวมคณะกรรมการบริษัทมีความเห็น ดังนี้-

1. ฝ่ายบริหารมีการดำเนินการในเรื่องต่างๆ ถือปฏิบัติกันอยู่ในเกณฑ์ดี
2. กรรมการที่ไม่เป็นผู้บริหารมีความเข้าใจและถือปฏิบัติอยู่ในเกณฑ์ปกติ
3. คณะกรรมการอิสระและคณะกรรมการตรวจสอบถือปฏิบัติอยู่ในเกณฑ์ดีมาก

จากผลการประเมินคณะกรรมการบริษัทได้พิจารณาร่วมกันแล้วมีความเห็นว่าปัจจุบันการดำเนินการด้านต่างๆ ของบริษัทเป็นรูปธรรมมากขึ้นแต่ยังมีการดำเนินการบางส่วนของบริษัทฯ เพ่งอยู่ในระยะเริ่มจัดตั้งและเริ่มดำเนินการ ซึ่งต้องใช้เวลาในการปรับปรุงเพื่อกำหนดแนวทางการปฏิบัติให้มีความเป็นมาตรฐานยิ่งขึ้น สำหรับในปี 2554 คณะกรรมการมีการพัฒนาปรับปรุงการปฏิบัติด้านต่างๆ ของบริษัทฯ ในทางที่ดีขึ้นกว่าปีที่ผ่านมา

7.2.5 คณะกรรมการบริหาร

ที่ประชุมคณะกรรมการบริษัทได้อนุมัติแต่งตั้งกรรมการบริหาร 6 ท่าน ประกอบด้วย กรรมการผู้จัดการ เป็นประธานกรรมการบริหาร กรรมการรองผู้จัดการ เป็นรองประธานกรรมการบริหาร กรรมการบริษัทอีก 4 ท่าน เพื่อทำหน้าที่จัดการงานและการดำเนินกิจการของบริษัท ตามที่คณะกรรมการกำหนด ตามรายชื่อต่อไปนี้

ลำดับ	ชื่อ - นามสกุล	ตำแหน่งงาน	ตำแหน่งผู้บริหาร
1	นายประภาส ชุตินวาร์พันธ์	กรรมการผู้จัดการ	ประธานกรรมการบริหาร
2	นายพงศ์ ชินธรรมมิตร	กรรมการรองผู้จัดการ	รองประธานกรรมการบริหาร
3	นายชนะชัย ชุตินวาร์พันธ์	กรรมการ	กรรมการบริหาร
4	นายณรงค์ เจนลาภวัฒนกุล	กรรมการ	กรรมการบริหาร
5	ดร.สุภสร ชโยวรรณ	กรรมการ	กรรมการบริหาร
6	ดร.ชาญฤกษ์ เดชวิทักษ์	กรรมการ	กรรมการบริหาร

ฝ่ายบริหารจัดประชุมสรุปผลการดำเนินงานเดือนละ 1 ครั้ง โดยมีผู้จัดการฝ่ายต่างๆ เข้าร่วมประชุมเพื่อแสดงความคิดเห็นเพื่อปรับปรุงการทำงานอย่างสม่ำเสมอ

การถือหลักทรัพย์ของกรรมการบริหาร

ลำดับ	ชื่อ - นามสกุล	จำนวนหุ้น (หุ้น)		จำนวนหุ้น เพิ่ม (ลด)
		31 ธันวาคม 2554	31 ธันวาคม 2553	ระหว่างปี (หุ้น)
1	นายประภาส ชุตินวาร์พันธ์	2,198,968	430,399	1,768,569
2	นายพงศ์ ชินธรรมมิตร	-	-	-
3	นายชนะชัย ชุตินวาร์พันธ์	28,873,680	28,873,680	-
4	นายณรงค์ เจนลาภวัฒนกุล	-	-	-
5	ดร.สุกสร ชโยวรรณ	-	-	-
6	ดร.ชาญฤทธ ขะขวิทักษ์	-	-	-

ข้อมูลเพิ่มเติมที่เกี่ยวข้องกับคณะกรรมการบริหารของบริษัท มีดังนี้-

ผู้บริหารของบริษัททั้งหมดไม่ปรากฏว่ามีประวัติการทำผิดตามกฎหมายในระยะ 10 ปี ที่ผ่านมาเกี่ยวกับ

1. การถูกพิพากษาว่ากระทำความผิดทางอาญา ยกเว้นที่เป็นความผิดอันเกิดจากการฝ่าฝืนกฎจราจร ความผิดลหุโทษ หรือความผิดในทำนองเดียวกัน
2. การถูกพิพากษาให้เป็นบุคคลล้มละลาย หรือถูกพิทักษ์ทรัพย์

หน้าที่และความรับผิดชอบของคณะกรรมการบริหาร

คณะกรรมการมีหน้าที่และความรับผิดชอบ ซึ่งได้รับอนุมัติจากคณะกรรมการดังนี้-

1. คณะกรรมการบริหารมีอำนาจหน้าที่จัดการงานและดำเนินกิจการของบริษัทตามที่คณะกรรมการกำหนดหรือได้รับอนุมัติจากคณะกรรมการให้ดำเนินการเฉพาะกรณี
2. คณะกรรมการบริหารมีอำนาจหน้าที่ในการบริหารธุรกิจของบริษัทตามแผนงานที่กำหนดไว้
3. ประธานกรรมการบริหารต้องรายงานการประชุมคณะกรรมการบริหาร ให้ที่ประชุมคณะกรรมการบริษัท เพื่อรับทราบถึงกิจการที่ฝ่ายบริหารได้ทำไปแล้วจะเกิดการเปลี่ยนแปลงอย่างสำคัญแก่กิจการของบริษัท และ/หรือเรื่องที่ฝ่ายบริหารเห็นสมควรเสนอเพื่ออนุมัติเป็นรายเรื่องให้เสนอเพื่อรับอนุมัติจากคณะกรรมการก่อน
4. คณะกรรมการบริหารมีอำนาจและหน้าที่ในการดำเนินกิจกรรมตามที่กำหนดเพื่อบริหารกิจการให้ประสบความสำเร็จบรรลุเป้าหมายของบริษัท
5. จัดทำและสอบทานแผนทางการเงินและนโยบายที่สำคัญของบริษัท และนำเสนอต่อคณะกรรมการบริษัทเพื่อพิจารณาอนุมัติ
6. พัฒนาและดูแลทรัพยากรบุคคลและกำหนดอัตราค่าตอบแทนให้ดำเนินไปตามกลยุทธ์ด้านทรัพยากรบุคคล
7. พิจารณาแต่งตั้ง ติดตามและประเมินผลการปฏิบัติงานของผู้บริหารฝ่ายงานลงมาถึงพนักงานระดับกลาง และจัดหาผู้สืบทอดการดำรงตำแหน่งต่อ
8. ติดตามและรายงานต่อคณะกรรมการเกี่ยวกับผลการดำเนินงานของบริษัทและความก้าวหน้าในการดำเนินการเพื่อให้บรรลุวัตถุประสงค์ของบริษัท
9. ติดตามการปฏิบัติงานของพนักงานทุกระดับเกี่ยวกับการบริหารจัดการความเสี่ยงตามแนวทางที่บริษัทกำหนดรวมทั้งประสิทธิผลของการควบคุมภายในและการปฏิบัติตามกฎหมาย ระเบียบและนโยบายที่เกี่ยวข้อง

7.2.6 คณะกรรมการบริหารความเสี่ยง

บริษัทฯ ได้จัดตั้งคณะกรรมการบริหารความเสี่ยงเมื่อเดือนสิงหาคม 2552 ประกอบด้วยกรรมการที่เป็นผู้บริหาร 1 ท่าน และกรรมการที่ไม่ใช่ผู้บริหารจำนวน 2 ท่าน ดังรายชื่อต่อไปนี้-

1. นายธนดล สุจิณญ์	กรรมการที่ไม่ใช่ผู้บริหาร	เป็น	กรรมการ
2. นายวินัย ชินธรรมมิตร	กรรมการที่ไม่ใช่ผู้บริหาร	เป็น	กรรมการ
3. ดร. ชาญฤทธ ขะขวิทักษ์	กรรมการบริหาร	เป็น	กรรมการ

หน้าที่และความรับผิดชอบของคณะกรรมการความเสี่ยงองค์กร

1. มีอำนาจตัดสินใจในการดำเนินการที่เกี่ยวข้องภายใต้ขอบเขตความรับผิดชอบที่กำหนดไว้ภายใต้แผนการบริหารความเสี่ยง และมีอำนาจในการรับทราบข้อมูลเพื่อการปฏิบัติหน้าที่ตามที่ได้รับมอบหมาย
2. กำหนดนโยบายบริหารความเสี่ยง โดยครอบคลุมความเสี่ยงต่างๆ เช่น ความเสี่ยงด้านกลยุทธ์ ความเสี่ยงด้านการบัญชี และการเงิน ความเสี่ยงด้านการตลาด ความเสี่ยงด้านปฏิบัติการ หรือความเสี่ยงอื่นๆ ที่มีนัยสำคัญต่อการดำเนินธุรกิจของบริษัท
3. กำหนดกลยุทธ์และทรัพยากรที่ใช้ในการบริหารความเสี่ยงของบริษัท โดยให้สอดคล้องกับการดำเนินธุรกิจ
4. ติดตามกระบวนการบริหารความเสี่ยง เพื่อให้มั่นใจได้ว่ากลยุทธ์การบริหารความเสี่ยงได้นำไปปฏิบัติอย่างเหมาะสม

7.2.7 เลขานุการบริษัท

บริษัทฯ แต่งตั้งนางอรุณี ตรีเทพประติมา ซึ่งเป็นผู้มีคุณวุฒิและประสบการณ์ที่เหมาะสมเป็นเลขานุการบริษัทตามมติที่ประชุมคณะกรรมการครั้งที่ 7/2551 เมื่อวันที่ 26 มิถุนายน 2551 และทำหน้าที่เลขานุการคณะกรรมการด้วยโดยมีสำนักเลขานุการบริษัทเป็นหน่วยงานสนับสนุนงานเลขานุการบริษัท เพื่อให้เป็นไปตามหลักการกำกับดูแลกิจการที่ดีของบริษัทและเพื่อให้การบริหารงานของบริษัทเป็นไปอย่างมีประสิทธิภาพยิ่งขึ้น โดยเลขานุการบริษัทมีหน้าที่และความรับผิดชอบหลักดังนี้

1. ให้คำแนะนำเบื้องต้นแก่กรรมการ ในข้อกฎหมาย ระเบียบและข้อบังคับต่างๆ ของบริษัทที่คณะกรรมการต้องทราบและติดตามให้มีการปฏิบัติตามอย่างถูกต้องและสม่ำเสมอ รวมถึงรายงานการเปลี่ยนแปลงในข้อกำหนดกฎหมายที่มีนัยสำคัญแก่กรรมการ
2. การจัดประชุมผู้ถือหุ้นและการประชุมคณะกรรมการให้เป็นไปตามกฎหมาย ข้อบังคับของบริษัทและข้อพึงปฏิบัติต่างๆ
3. บันทึกรายงานการประชุมผู้ถือหุ้นและการประชุมคณะกรรมการบริษัท รวมทั้งติดตามให้มีการปฏิบัติตามมติที่ประชุมผู้ถือหุ้นและที่ประชุมคณะกรรมการบริษัท
4. ดูแลให้มีการเปิดเผยข้อมูลและรายงานสารสนเทศตามระเบียบและข้อกำหนดของตลาดหลักทรัพย์แห่งประเทศไทยและสำนักงานคณะกรรมการกำกับหลักทรัพย์และตลาดหลักทรัพย์ (ก.ล.ต.) และหน่วยงานที่เกี่ยวข้อง
5. ติดต่อและสื่อสารกับผู้ถือหุ้นทั่วไปให้ได้รับสิทธิต่างๆ ของผู้ถือหุ้น
6. ดูแลกิจกรรมของคณะกรรมการบริษัท

นอกจากนี้เลขานุการบริษัทยังทำหน้าที่เลขานุการของคณะกรรมการชุดย่อยชุดต่างๆ ได้แก่ คณะกรรมการตรวจสอบ คณะกรรมการบริหาร คณะกรรมการสรรหาและพิจารณาค่าตอบแทน

การแต่งตั้งและพิจารณาค่าตอบแทนของผู้สอบบัญชี

คณะกรรมการตรวจสอบพิจารณาคุณสมบัติและประเมินผลการปฏิบัติงานของผู้สอบบัญชี และเสนอต่อคณะกรรมการบริษัทในการแต่งตั้งผู้สอบบัญชีของบริษัทในแต่ละปีรวมถึงค่าตอบแทนของผู้สอบบัญชี เพื่อเสนอต่อที่ประชุมคณะกรรมการและนำเสนอที่ประชุมผู้ถือหุ้นพิจารณาอนุมัติ

ในรอบปี 2554 ค่าตอบแทนของผู้สอบบัญชีประกอบด้วย

- ค่าตอบแทนจากการสอบบัญชี (Audit fee)
- บริษัทและบริษัทย่อยจ่ายค่าตอบแทนการสอบบัญชีให้แก่สำนักงานสอบบัญชีที่ผู้สอบบัญชีสังกัด ได้แก่ บริษัท สำนักงาน เอ เอ็ม ซี จำกัด

ในรอบปีบัญชีที่ผ่านมา มีจำนวนเงินรวม 537,734.- บาท โดยแบ่งเป็นค่าตรวจสอบบัญชีจำนวน 522,500.- บาท และค่าใช้จ่ายในการดำเนินการตรวจสอบบัญชีจำนวน 15,234.- บาท

อนึ่ง บริษัท สำนักงาน เอ เอ็ม ซี จำกัด และผู้สอบบัญชีรับอนุญาตไม่เป็นบุคคลหรือมีรายการที่อาจทำให้เกิดความขัดแย้งทางผลประโยชน์กับบริษัทและบริษัทย่อยและมิได้เป็นผู้ถือหุ้นของบริษัทและบริษัทในเครือ

7.3 ค่าตอบแทนกรรมการและผู้บริหาร

หลักเกณฑ์การพิจารณาค่าตอบแทนของคณะกรรมการและผู้บริหาร

คณะกรรมการบริษัทได้มอบหมายให้คณะกรรมการสรรหาและพิจารณาค่าตอบแทน ทำหน้าที่ทบทวนพิจารณา กำหนดค่าตอบแทนอย่างเหมาะสมสำหรับกรรมการ เพื่อให้สอดคล้องกับภาระความรับผิดชอบของกรรมการ สถานะทางการเงินของบริษัท และเปรียบเทียบกับบริษัทในกลุ่มธุรกิจเดียวกัน ทั้งนี้บริษัทได้ขออนุมัติค่าตอบแทนกรรมการจากที่ประชุมผู้ถือหุ้นแล้วดังนี้.-

ค่าตอบแทนกรรมการ

ที่ประชุมผู้ถือหุ้นสามัญประจำปี ครั้งที่ 1/2554 เมื่อวันที่ 28 เมษายน 2554 มีมติอนุมัติค่าตอบแทนกรรมการสำหรับปี 2554 เป็นดังนี้.-

- ค่าตอบแทนประธานกรรมการเดือนละ 30,000.- บาท
- ค่าตอบแทนกรรมการต่อท่านเดือนละ 15,000.- บาท
- เบี้ยประชุมต่อท่านครั้งละ 10,000.- บาท (เฉพาะกรรมการที่เข้าประชุม)

ค่าตอบแทนกรรมการชุดย่อย

- ค่าตอบแทนประธานกรรมการตรวจสอบเดือนละ 10,000.- บาท
- ค่าตอบแทนกรรมการตรวจสอบต่อท่านเดือนละ 5,000.- บาท
- เบี้ยประชุมกรรมการสรรหาและพิจารณาค่าตอบแทนครั้งละ 5,000.- บาท
- เบี้ยประชุมกรรมการบริหารความเสี่ยงครั้งละ 5,000.- บาท

สำหรับเงินโบนัสที่ประชุมสามัญประจำปี ครั้งที่ 1/2554 เมื่อวันที่ 28 เมษายน 2554 มีมติอนุมัติให้จ่ายเงินโบนัสให้แก่คณะกรรมการได้ไม่เกิน 4 เท่า ของค่าตอบแทนรายเดือนที่ได้รับ

ค่าตอบแทนกรรมการที่เป็นตัวเงิน ณ วันที่ 31 ธันวาคม 2554

หน่วย : บาท/ปี

ลำดับ	รายนาม	ค่าตอบแทน	ค่าเบี้ยประชุม	โบนัส	ค่าน้ำมัน	รวม
1	นายปรีชา อรรถวิวัฒน์	360,000	120,000	120,000	96,000	696,000
2	นายประภาส ชุตินวาร์พันธ์	180,000	120,000	60,000	0	360,000
3	นายพงศ์ ชินธรรมมิตร	180,000	120,000	60,000	0	360,000
4	นายชนะชัย ชุตินวาร์พันธ์	180,000	105,000	60,000	0	345,000
5	นายณรงค์ เจนลาภวัฒนกุล	180,000	110,000	60,000	0	350,000
6	นายจเด็จ อินสว่าง	180,000	110,000	60,000	0	350,000
7	นายสรวง เรืองสุข	180,000	110,000	60,000	0	350,000
8	นายนิสกร พากเพียร	180,000	125,000	60,000	0	365,000
9	นายวินัย ชินธรรมมิตร	180,000	100,000	60,000	0	340,000
10	นายชลัช ชินธรรมมิตร	180,000	90,000	60,000	0	330,000
11	นายสมชาย ชินธรรมมิตร	180,000	100,000	60,000	0	340,000
12	นายธนดล สัจจิบุญญ์	180,000	110,000	60,000	0	350,000
13	นางสาวจุฑาทิพย์ อรุณานนท์ชัย	180,000	125,000	60,000	0	365,000
14	ดร. สุกสร ชโยวรรณ	180,000	120,000	60,000	0	360,000
15	ดร. ชาญกฤษ เดชวิทักษ์	180,000	120,000	60,000	0	360,000
16	นางสาวเยาวลักษณ์ ชุตินวาร์พันธ์*	45,000	10,000	-	0	55,000
	รวม	2,925,000	1,695,000	960,000	96,000	5,676,000

หมายเหตุ นางสาวเยาวลักษณ์ ชุตินวาร์พันธ์ ลาออกจากกรรมการเมื่อเดือนมีนาคม 2554

ค่าตอบแทนคณะกรรมการตรวจสอบประจำปี 2554

หน่วย : บาท

ลำดับ	รายชื่อ	ตำแหน่ง	ค่าตอบแทน (ปี)	โบนัส	ค่าตอบแทนรวม (ปี)
1	นายจเด็จ อินสว่าง	ประธานกรรมการตรวจสอบ	120,000	40,000	160,000
2	นายสรวง เรืองสุข	กรรมการตรวจสอบ	60,000	20,000	80,000
3	นายนิสกร พากเพียร	กรรมการตรวจสอบ	60,000	20,000	80,000
		รวม	240,000	80,000	320,000

คำตอบแทนผู้บริหาร

คณะกรรมการบริษัทได้มอบหมายให้คณะกรรมการบริหารทำหน้าที่พิจารณากำหนดคำตอบแทนผู้บริหาร ซึ่งมีแนวทางในการดำเนินการให้สอดคล้องเหมาะสมกับความรับผิดชอบผลงานที่ได้รับอันเชื่อมโยงกับผลการดำเนินงานของบริษัท ผลการดำเนินงานของคณะกรรมการบริหารและผู้บริหารแต่ละคน

ประเภท	จำนวนราย	บมจ. ไทยซูการ์ เทอร์มิเนล
		จำนวนเงินรวม (บาท)
เงินเดือน	10	5,874,720
โบนัส	10	2,072,240
ค่าครองชีพและค่าน้ำมันรถ	10	346,648
รวม	10	8,293,608

หมายเหตุ ผู้บริหารประกอบด้วยกรรมการบริหาร 6 ท่าน นับจากกรรมการผู้จัดการลงมา มีกรรมการรองผู้จัดการ 1 ท่าน รองกรรมการผู้จัดการ 2 ท่าน ผู้จัดการฝ่ายบัญชี และผู้จัดการฝ่ายการเงิน

คำตอบแทนอื่น ๆ ที่ไม่ใช่เงิน

- กรรมการผู้จัดการ : มีรถประจำตำแหน่งและพนักงานขับรถ
- กรรมการรองผู้จัดการ : มีรถประจำตำแหน่งและพนักงานขับรถ
- รองกรรมการผู้จัดการ : มีรถประจำตำแหน่ง

บุคลากร

ณ วันที่ 31 ธันวาคม 2554 บริษัทมีพนักงานรวมทั้งสิ้น 56 คน โดยแยกสายงานตามโครงสร้างของบริษัท ได้ดังนี้-

- คณะบริหาร ประกอบด้วยคณะกรรมการบริหารประกอบด้วย กรรมการผู้จัดการ กรรมการรองผู้จัดการ รองกรรมการผู้จัดการ
- สายงานเลขานุการบริษัท
- ฝ่ายบัญชี
- ฝ่ายการเงิน
- ฝ่ายคลังสินค้าและบริการท่าเทียบเรือ
- ฝ่ายช่างและซ่อมบำรุง
- ฝ่ายบุคคลและธุรการ

คำตอบแทนพนักงาน

ในปี 2554 พนักงานของบริษัททั้งหมดได้รับเงินคำตอบแทนเป็นจำนวนรวมทั้งสิ้น 17,483,231.- บาท แบ่งออกเป็น

เงินเดือน	10,145,946.- บาท
โบนัส	3,170,340.- บาท
ค่าล่วงเวลา	3,217,435.- บาท
ค่าครองชีพและอื่นๆ	701,400.- บาท
*เงินสวัสดิการ	- บาท
กองทุนสำรองเลี้ยงชีพ	248,110.- บาท
รวม	17,483,231.- บาท

หมายเหตุ เงินสวัสดิการประกอบด้วย

- เงินชดเชยตามกฎหมายที่บริษัทจ่ายให้ตามพระราชบัญญัติคุ้มครองแรงงานในกรณีที่พนักงานครบเกษียณอายุการทำงาน
- เงินสะสมของพนักงาน (เงินเกษียณ) ที่บริษัทจ่ายให้กับพนักงานที่ครบเกษียณอายุการทำงาน กรณีที่พนักงานทำงานไม่น้อยกว่า 10 ปี โดยคำนวณจากครึ่งหนึ่งของอัตราเงินเดือนสุดท้ายที่ได้รับคูณด้วยจำนวนปีที่ทำงาน สำหรับในปี 2554 ไม่มีพนักงานครบอายุเกษียณการทำงาน

กองทุนสำรองเลี้ยงชีพ

บริษัทฯ ดำเนินการจัดตั้งกองทุนสำรองเลี้ยงชีพสำหรับพนักงานเมื่อปี 2551 โดยหักจากเงินเดือนที่ได้รับในอัตราร้อยละ 2 โดยในปี 2554 ได้หักเงินสมทบเป็นจำนวน 248,110.- บาท เป็นเงินสมทบกองทุนและมีสวัสดิการเกี่ยวกับการจ่ายเงินสะสมให้แก่พนักงาน นอกเหนือจากเงินสมทบในกองทุนสำรองเลี้ยงชีพในส่วนของบริษัทอีกจำนวน 248,110.- บาท นอกจากนี้บริษัทยังมีเงินสวัสดิการเป็นเกษียณที่จ่ายให้แก่พนักงานโดยคำนวณจากครึ่งหนึ่งของอัตราเงินเดือนสุดท้ายที่ได้รับคูณด้วยจำนวนปีที่ทำงาน ซึ่งพนักงานจะได้รับเงินสะสมจากบริษัทเต็มจำนวน เมื่อพนักงานครบเกษียณอายุการทำงานหรือขอเกษียณอายุการทำงานก่อนครบกำหนด โดยมีอายุการทำงานไม่ต่ำกว่า 10 ปี

สัญญาการจัดการ

- ไม่มี -

8. การควบคุมภายใน

คณะกรรมการบริษัทฯ จัดให้มีระบบการควบคุมภายในที่มีประสิทธิภาพและระบบบริหารความเสี่ยงให้อยู่ในระดับที่เหมาะสม โดยมีผู้ตรวจสอบภายในทำหน้าที่สอบทานและควบคุมให้การดำเนินการเป็นไปตามแผนงานและเป้าหมายที่วางไว้ อันได้แก่ การตรวจสอบด้านบริหาร ด้านปฏิบัติงาน และด้านบัญชีการเงิน เทคโนโลยีสารสนเทศ ทั้งของบริษัทและบริษัทย่อย เพื่อให้การปฏิบัติงานเป็นไปตามมาตรฐานการตรวจสอบภายในและรายงานผลการติดตามต่อคณะกรรมการตรวจสอบเป็นประจำทุกไตรมาส ใน ส่วน ของ คณะ กรรมการ บริษัทฯ ได้ให้กรรมการทุกท่านทำแบบประเมินความเพียงพอของระบบการควบคุมภายในเป็นประจำทุกปีเพื่อประเมินว่าแผนงานต่างๆ ที่บริษัทฯ ดำเนินการอยู่มีความรัดกุมและเพียงพอหรือไม่ เพื่อนำผลการประเมินมาใช้ในการปรับปรุงใหม่ต่อไป ในการประเมินจะประกอบด้วยหัวข้อดังนี้

- ด้านองค์กรและสภาพแวดล้อม (Organizational Control and Environment Measure)

คณะกรรมการมีความเห็นว่า บริษัทมีการประชุมและติดตามผลการดำเนินงานของบริษัทอย่างสม่ำเสมอโดยรับฟังปัญหาและมีส่วนร่วมในการกำหนดเป้าหมายการดำเนินธุรกิจรวมถึงการกำหนดผลตอบแทนแก่พนักงานและแจ้งผลการดำเนินงานตลอดจนเปิดโอกาสให้พนักงานซักถามได้เพื่อแสดงความโปร่งใส ในด้านโครงสร้างองค์กรบริษัทมีการปฏิบัติตามหลักกฎหมายที่เกี่ยวข้องกับบริษัทมหาชนและกฎหมายอื่นที่เกี่ยวข้องโดยเคร่งครัด บริษัทมีข้อกำหนดเกี่ยวกับจริยธรรมและข้อกำหนดห้ามฝ่ายบริหารและพนักงานปฏิบัติตนในลักษณะที่อาจก่อให้เกิดความขัดแย้งทางผลประโยชน์กับบริษัทไว้เป็นลายลักษณ์อักษรและเน้นย้ำในเรื่องการมีจริยธรรมในฐานะเป็นองค์กรของมหาชน

- การบริหารความเสี่ยง (Risk Management Measure)

บริษัทจัดให้มีการประชุมคณะกรรมการตรวจสอบตามข้อกำหนดอย่างสม่ำเสมอและติดตามผลการปรับปรุงตามข้อเสนอแนะอย่างต่อเนื่องตลอดจนทำการประเมินปัจจัยความเสี่ยงทั้งที่มาจากภายนอกและภายในโดยวิเคราะห์ถึงเหตุการณ์ ที่จะทำให้เกิดปัจจัยเสี่ยงสาเหตุของปัจจัยความเสี่ยงและมาตรการในการลดความเสี่ยง เมื่อเห็นว่าสิ่งใดที่เป็นสาระสำคัญจะนำมาหารือในที่ประชุมคณะกรรมการและฝ่ายบริหารและจะแจ้งให้พนักงานรับทราบถึงมาตรการการบริหารความเสี่ยง โดยจัดประชุมหน่วยงานที่เกี่ยวข้องกับปัจจัยเสี่ยงนั้น

- การควบคุมการปฏิบัติงานของฝ่ายบริหาร (Management Control Activities)

คณะกรรมการได้กำหนดขอบเขตอำนาจหน้าที่และวงเงินอำนาจอนุมัติของฝ่ายบริหารในแต่ละระดับไว้อย่างชัดเจนเป็นลายลักษณ์อักษรและไม่มีการกระทำที่ฝ่าฝืนกฎหมายในปีที่ผ่านมา

- ระบบสารสนเทศและการสื่อสารข้อมูล (information and Communication Measure)

มีการจัดลำดับความรับผิดชอบในการดูแลและเปิดเผยข้อมูลต่างๆ ของบริษัทอย่างชัดเจน

- ระบบการติดตาม (Monitoring)

บริษัทฯ ตระหนักถึงการควบคุมภายในที่ดีย่อมสร้างความมั่นใจต่อฝ่ายบริหารและยังเป็นการลดความเสี่ยงทางธุรกิจ ช่วยให้องค์กรดำเนินธุรกิจอย่างมีประสิทธิภาพมีการจัดสรรทรัพยากรอย่างเหมาะสม มีการปกป้องทรัพย์สินทั้งของบริษัทฯ และลูกค้าไม่ให้เกิดสูญหายหรือเกิดจากการทุจริต ดูแลบุคลากรให้ปฏิบัติตามกฎหมายระเบียบข้อบังคับที่เกี่ยวข้อง ทั้งนี้ยังเป็นการช่วยดูแลเงินทุนของผู้ถือหุ้น

นอกจากนี้คณะกรรมการตรวจสอบทำหน้าที่สอบทานรายงานทางการเงิน โดยมีการประชุมร่วมกันระหว่างฝ่ายบัญชีบริษัทฯ ผู้ตรวจสอบบัญชีของบริษัทและบริษัทย่อย และผู้ตรวจสอบภายใน ซึ่งบริษัทจ้างบุคคลภายนอกเข้ามาดำเนินการโดยที่ประชุมได้รายงานผลการสอบทานและให้ข้อเสนอแนะต่อบริษัทฯ และแสดงความคิดเห็นได้อย่างเป็นอิสระและจะนำเสนอรายงานทางการเงินพร้อมข้อเสนอแนะที่เป็นประโยชน์ต่อการดำเนินงานต่อที่ประชุมคณะกรรมการเป็นประจำทุกไตรมาส รวมทั้งรายงานความรับผิดชอบต่อรายงานทางการเงิน

ตามที่เสนอต่อผู้ถือหุ้นไว้ในรายงานประจำปี การเปิดเผยข้อมูลสารสนเทศที่สำคัญทั้งที่เกี่ยวกับข้อมูลทางการเงินและไม่ใช่อข้อมูลทางการเงินบนพื้นฐานของข้อเท็จจริง

ขณะเดียวกันบริษัทยังให้ความสำคัญกับประสิทธิภาพของการปฏิบัติงานด้านต่างๆ ภายใต้กระบวนการติดตามและควบคุมที่เหมาะสม โดยกำหนดหลักเกณฑ์ในการปฏิบัติงานพร้อมกับบทบาท เป้าหมายและหน้าที่ความรับผิดชอบที่ชัดเจนให้แก่ผู้ปฏิบัติงานตั้งแต่ในระดับสายงานจนถึงระดับบุคคลเพื่อให้บุคลากรเข้าใจหลักการปฏิบัติงานและสื่อสารบนพื้นฐานเดียวกัน ในด้านการจัดระบบเทคโนโลยีและสารสนเทศ มีการจัดอบรมพนักงานในการใช้ระบบอย่างต่อเนื่องและจัดให้มีระบบสำรองข้อมูลเพียงพอและมีประสิทธิภาพ รวมทั้งบริษัทได้มีการกำหนดขอบเขตของข้อมูลที่สามารถรับและส่งผ่านระบบของบริษัทได้ เพื่อเป็นการป้องกันข้อมูลที่มีความเสี่ยงที่จะทำให้เกิดความเสียหายกับระบบของบริษัท

ในปี 2554 คณะกรรมการตรวจสอบได้สอบทานระบบการควบคุมภายในซึ่งประเมินโดยผู้บริหารและผู้ตรวจสอบภายใน ไม่พบประเด็นปัญหาหรือข้อบกพร่องที่เป็นสาระสำคัญ ซึ่งสอดคล้องกับความเห็นของผู้สอบบัญชีของบริษัทตามระบบการควบคุมภายในของบริษัทฯ ซึ่งมีความเพียงพอและมีประสิทธิผล

การกำกับดูแลกิจการ

คณะกรรมการบริษัท มีเจตนารมณ์มุ่งมั่นที่จะดำเนินธุรกิจภายใต้หลักการกำกับดูแลกิจการที่ดี ตามหลักเกณฑ์การกำกับดูแลกิจการที่ดี และระเบียบปฏิบัติของคณะกรรมการกำกับหลักทรัพย์และตลาดหลักทรัพย์ นำมาเป็นปัจจัยหลักในการเสริมสร้างองค์กรให้มีระบบการบริหารงานที่มีประสิทธิภาพภายใต้จรรยาบรรณธุรกิจ ซึ่งระบุชัดเจนถึงจริยธรรมในการดำเนินธุรกิจของกรรมการ ผู้บริหารระดับสูง ฝ่ายจัดการและพนักงานทุกระดับชั้นและมีการจัดตั้งคณะกรรมการเฉพาะเรื่องขึ้น 4 คณะ ได้แก่ คณะกรรมการบริหาร คณะกรรมการตรวจสอบ คณะกรรมการสรรหาและพิจารณาแต่งตั้ง และคณะกรรมการบริหารความเสี่ยง ซึ่งคณะกรรมการตรวจสอบจะมีหน้าที่และความรับผิดชอบในการดำเนินการเกี่ยวกับการกำกับดูแลกิจการด้วย ทั้งนี้เพื่อช่วยกลั่นกรองงานที่มีความสำคัญอย่างรอบคอบภายใต้หลักการกำกับดูแลกิจการที่ดี มุ่งเน้นการสร้างประโยชน์สูงสุดให้แก่ผู้ถือหุ้น โดยคำนึงถึงผู้ที่มีส่วนได้ส่วนเสียโดยรวม มีคุณธรรมในการดำเนินธุรกิจ มีความโปร่งใสและตรวจสอบได้ คณะกรรมการเฉพาะเรื่องทุกคณะประกอบด้วยกรรมการที่มีคุณสมบัติและหน้าที่รับผิดชอบตามข้อกำหนดของตลาดหลักทรัพย์แห่งประเทศไทย และมีการกำหนดบทบาทภาระหน้าที่ความรับผิดชอบเป็นลายลักษณ์อักษรไว้อย่างชัดเจน

คณะกรรมการกำหนดนโยบายการกำกับดูแลกิจการ ไว้ดังนี้-

1. ให้คณะกรรมการบริษัท ผู้บริหารและพนักงานทุกคนนำเอาหลักสำคัญในการกำกับดูแลกิจการที่ดี ในการปฏิบัติหน้าที่ด้วยความรับผิดชอบ ซื่อสัตย์สุจริต เที่ยงธรรม โปร่งใส มีวิสัยทัศน์ ทั้งหมดต้องอยู่ภายใต้จริยธรรมในการประกอบธุรกิจเพื่อใช้ในการดำเนินงานและให้เกิดความสัมพันธ์อันดีระหว่างคณะกรรมการผู้บริหารและผู้ถือหุ้นอย่างเป็นธรรม
2. คณะกรรมการบริษัท จะปฏิบัติหน้าที่ด้วยความรับผิดชอบ มีการจัดแบ่งบทบาทหน้าที่ระหว่างประธานกรรมการและกรรมการผู้จัดการออกจากกันอย่างชัดเจน
3. คณะกรรมการบริษัท มีบทบาทสำคัญในการกำหนดวิสัยทัศน์ กลยุทธ์ นโยบายและแผนงานที่สำคัญ โดยจะต้องพิจารณาถึงปัจจัยเสี่ยงและวางแผนทางการบริหารจัดการที่มีความเหมาะสม รวมทั้งต้องดำเนินการเพื่อให้มั่นใจว่าระบบบัญชี รายงานทางการเงินและการสอบบัญชี มีความน่าเชื่อถือ
4. คณะกรรมการบริษัท จะต้องเป็นผู้นำและเป็นตัวอย่างในการปฏิบัติงานตามแนวทางการกำกับดูแลกิจการที่ดี และดูแลในเรื่องการจัดการแก้ไขปัญหาความขัดแย้งทางผลประโยชน์และรายการที่เกี่ยวข้องกัน
5. คณะกรรมการบริษัท ต้องจัดให้มีการประเมินผลตนเองรายปี เพื่อใช้เป็นกรอบในการตรวจสอบการปฏิบัติหน้าที่ของคณะกรรมการ
6. คณะกรรมการบริษัท เป็นผู้พิจารณากำหนดจรรยาบรรณของบริษัท เพื่อให้คณะกรรมการ ผู้บริหาร พนักงานรวมถึงลูกจ้างทุกคนใช้เป็นแนวทางในการประพฤติปฏิบัติควบคู่ไปกับข้อบังคับและระเบียบบริษัท
7. มีการเปิดเผยสารสนเทศของบริษัทในเรื่องทางการเงินและที่ไม่ใช่เรื่องทางการเงิน อย่างเพียงพอเชื่อถือได้และทันเวลา เพื่อให้ผู้ถือหุ้นและผู้มีส่วนได้ส่วนเสียได้รับสารสนเทศอย่างเท่าเทียมกัน
8. ผู้ถือหุ้นบริษัท จะได้รับการปฏิบัติอย่างเท่าเทียมกัน มีสิทธิในการเข้าถึงข้อมูลสารสนเทศ และมีช่องทางในการสื่อสารกับบริษัทที่เหมาะสม
9. มีระบบการคัดสรรบุคลากรที่จะเข้ามารับผิดชอบในตำแหน่งบริหารที่สำคัญทุกระดับอย่างเหมาะสมและมีกระบวนการสรรหาที่โปร่งใสเป็นธรรม

บริษัทฯ มีนโยบายในการส่งเสริมและสนับสนุนให้กรรมการทุกท่านเข้ารับการอบรมกับสถาบันกรรมการบริษัทไทยและสถาบันอื่นๆ ในหลักสูตรที่เกี่ยวข้องเพื่อเป็นการเพิ่มพูนความรู้ด้านต่างๆ ที่เกี่ยวกับบทบาทหน้าที่ของกรรมการ โดยแจ้งให้กรรมการทราบ ส่งเสริมการปลูกจิตสำนึกแห่งความรับผิดชอบต่อหลักการกำกับดูแลกิจการที่ดีให้กับกรรมการ ผู้บริหาร พนักงานและผู้เกี่ยวข้อง ให้พนักงานทุกคนได้รับทราบว่าการดำเนินการที่เกี่ยวกับการกำกับดูแลกิจการ จัดให้มีการประชุมกันในระดับต่างๆ อย่างสม่ำเสมอเพื่อเสริมสร้างบรรยากาศที่ดีเป็นการเสริมความเข้าใจกันระหว่างฝ่ายบริหารและพนักงาน เปิดโอกาสให้มีการซักถามข้อสงสัยได้อย่างอิสระตลอดจนเสริมสร้างให้พนักงานตระหนักถึงความรับผิดชอบต่อสังคมชุมชนและสิ่งแวดล้อมภายนอกบริษัทด้วย

การดำรงตำแหน่งกรรมการบริษัทอื่น ๆ

เพื่อความโปร่งใสในการดำเนินธุรกิจกรรมการบริษัทจะเปิดเผยการดำรงตำแหน่งแต่ละแห่งของตนและแจ้งให้บริษัททราบเพื่อเปิดเผยให้แก่ผู้ถือหุ้นและผู้ลงทุนทั่วไปทราบ ทั้งนี้เพื่อเป็นการนำประสบการณ์และความรู้ความสามารถในธุรกิจที่ตนดูแลอยู่มาปรับปรุงใช้กับธุรกิจของบริษัทให้สอดคล้องกับธุรกิจของลูกค้าที่เข้ามาใช้บริการ

การกำกับดูแลกิจการในด้านต่าง ๆ

1. สิทธิและความเท่าเทียมกันของผู้ถือหุ้น

สิทธิของผู้ถือหุ้น

บริษัทฯ ได้กำหนดให้มีการจัดประชุมสามัญผู้ถือหุ้นประจำปีภายในเวลาไม่เกิน 4 เดือนนับแต่วันสิ้นสุดรอบปีบัญชี และหากมีความจำเป็นเร่งด่วนต้องเสนอวาระเป็นกรณีพิเศษ ซึ่งเป็นเรื่องที่กระทบหรือเกี่ยวข้องกับผลประโยชน์ของผู้ถือหุ้น หรือเกี่ยวข้องกับเงื่อนไขหรือกฎเกณฑ์ กฎหมาย ที่ใช้บังคับที่ต้องได้รับการอนุมัติจากผู้ถือหุ้นแล้ว บริษัทฯ จะเรียกประชุมวิสามัญผู้ถือหุ้นเป็นกรณีไป

บริษัทฯ ได้อำนวยความสะดวกให้ผู้ถือหุ้นทุกรายได้รับสิทธิพื้นฐานต่างๆ ทั้งในฐานะนักลงทุนในหลักทรัพย์และในฐานะเจ้าของบริษัท ด้วยมาตรฐานที่เป็นที่ยอมรับและเชื่อถือได้โดยให้สิทธิในการซื้อขาย โอน หลักทรัพย์ที่ตนถืออยู่ได้อย่างเป็นอิสระ การได้รับส่วนแบ่งผลกำไรจากบริษัท การเข้าร่วมประชุมผู้ถือหุ้น การแสดงความคิดเห็นในที่ประชุมอย่างเป็นอิสระการร่วมตัดสินใจในเรื่องสำคัญของบริษัท เช่น การเลือกตั้งกรรมการ การอนุมัติจ่ายเงินปันผล การเลือกตั้งผู้ตรวจสอบบัญชีและอื่นๆ ทั้งนี้ผู้ถือหุ้นของบริษัททุกคนมีสิทธิออกเสียงตามจำนวนหุ้นที่ถืออยู่ โดยหุ้นแต่ละหุ้นมีสิทธิออกเสียงหนึ่งเสียงและไม่มีการจำกัดสิทธิพิเศษที่เป็นการจำกัดสิทธิของผู้ถือหุ้นรายอื่น

นอกเหนือจากสิทธิพื้นฐานต่างๆ ข้างต้นแล้ว บริษัทฯ ยังได้ดำเนินการในเรื่องต่างๆ ที่เป็นการส่งเสริมและอำนวยความสะดวกในการใช้สิทธิของผู้ถือหุ้นดังนี้

1. ให้ข้อมูลที่สำคัญและจำเป็นสำหรับผู้ถือหุ้นเกี่ยวกับการดำเนินธุรกิจของบริษัทอย่างชัดเจนและทันต่อเหตุการณ์ โดยบางเรื่อง แม้ว่าตามเงื่อนไขของกฎหมายจะไม่ได้บังคับให้ต้องเปิดเผย แต่หากบริษัทเห็นว่าเรื่องใดมีความจำเป็นที่ผู้ถือหุ้นต้องรับรู้ บริษัทฯ จะแจ้งให้ผู้ถือหุ้นทราบผ่านทางเว็บไซต์ของบริษัทและข่าวบริษัทจดทะเบียนของตลาดหลักทรัพย์แห่งประเทศไทย
 2. ผู้ถือหุ้นทุกรายได้รับข้อมูลที่จำเป็นและเพียงพอเกี่ยวกับวันประชุมและวาระการประชุมเป็นการล่วงหน้า โดยบริษัทฯ ได้เผยแพร่ข้อมูลประกอบวาระการประชุมผู้ถือหุ้นไว้บนเว็บไซต์และโดยการส่งเอกสาร นอกจากนี้ยังได้ชี้แจงสิทธิของผู้ถือหุ้นในการเข้าประชุมและสิทธิออกเสียงลงมติของผู้ถือหุ้นไว้อย่างชัดเจนในเอกสารที่บริษัทฯ ได้จัดส่งไปพร้อมกับหนังสือนัดประชุม นอกจากนี้ผู้ถือหุ้นยังสามารถ Download หนังสือมอบฉันทะผ่านทางเว็บไซต์ของบริษัทได้อีกด้วย
 3. ในกรณีที่ผู้ถือหุ้นไม่สามารถเข้าร่วมประชุมด้วยตนเองบริษัทเปิดโอกาสให้ผู้ถือหุ้นสามารถมอบฉันทะให้กรรมการอิสระ หรือบุคคลใดๆ เข้าร่วมประชุมแทนตนได้ โดยใช้หนังสือมอบฉันทะที่บริษัทฯ ได้จัดส่งไปพร้อมกับหนังสือนัดประชุม นอกจากนี้ผู้ถือหุ้นยังสามารถ Download หนังสือมอบฉันทะผ่านทางเว็บไซต์ของบริษัทได้อีกด้วย
 4. ก่อนวันประชุมผู้ถือหุ้น บริษัทฯ เปิดโอกาสให้ผู้ถือหุ้นที่ถือหุ้นมีสิทธิที่จะเสนอวาระหรือบุคคลเพื่อเข้ารับการเลือกตั้งเป็นกรรมการในการประชุมสามัญผู้ถือหุ้นประจำปี โดยในปี 2554 บริษัทฯ ได้เปิดโอกาสให้ผู้ถือหุ้นเสนอตั้งแต่วันที่ 1 – 28 กุมภาพันธ์ 2554 เพื่อให้คณะกรรมการสรรหาเป็นผู้กลั่นกรองก่อนเสนอต่อคณะกรรมการบริษัทเพื่อพิจารณาอีกครั้งหนึ่ง
 5. ในวันที่ประชุมบริษัทได้จัดให้มีการลงทะเบียนโดยให้ผู้ถือหุ้นได้รับความสะดวกและรวดเร็ว นอกจากนี้ในการใช้สิทธิออกเสียงแต่ละวาระ โดยบริษัทฯ ได้ใช้วิธีเก็บบัตรลงคะแนนของผู้ถือหุ้นเพื่อนำมาคำนวณผลการลงคะแนนเสียงในแต่ละวาระและเมื่อจบการประชุมผู้ถือหุ้นสามารถขอตรวจสอบรายละเอียดได้
 6. ในการประชุมผู้ถือหุ้นแต่ละปีจะมีกรรมการที่ครบออกตามวาระจำนวนหนึ่งในสามของจำนวนคณะกรรมการทั้งหมด ซึ่งจะมีการเลือกตั้งในวันประชุม บริษัทฯ เปิดโอกาสให้ผู้ถือหุ้นสามารถลงคะแนนเสียงแต่ละบุคคลให้เข้ารับการเลือกตั้งได้อย่างเป็นอิสระ
 7. ในการประชุมได้เปิดโอกาสให้ผู้ถือหุ้นแสดงความคิดเห็นข้อเสนอนี้ หรือตั้งคำถามในวาระต่างๆ อย่างอิสระก่อนการลงมติในวาระใดๆ นอกจากนั้นบริษัทฯ ได้ให้ข้อมูลรายละเอียดในเรื่องดังกล่าวอย่างเพียงพอแก่ผู้ถือหุ้น ทั้งนี้ในวาระที่ผู้ถือหุ้นมีข้อสงสัย ข้อซักถาม บริษัทฯ ได้จัดเตรียมบุคลากรที่เกี่ยวข้องในแต่ละสาขาเป็นผู้ให้คำตอบภายใต้ความรับผิดชอบของคณะกรรมการบริษัท
 8. ในวาระใดๆ ในการประชุมผู้ถือหุ้น ผู้ถือหุ้นสามารถขอให้มีการลงคะแนนเสียงด้วยวิธีลับได้ หากผู้ถือหุ้นร้องขอและมีผู้ถือหุ้น 5 คนรับรอง เพื่อให้การประชุมผู้ถือหุ้นมีมติอนุมัติให้ลงคะแนนด้วยวิธีลับ
- นอกจากนี้ บริษัทฯ ได้กำหนดให้มีวาระเกี่ยวกับคำตอบแทนของกรรมการโดยแบ่งประเภทของคำตอบแทนที่กรรมการแต่ละคนจะได้รับเป็นคำตอบแทนรายเดือนเป็นเบี้ยประชุมและโบนัสกรรมการบริษัท ซึ่งหากมีการเสนอเปลี่ยนแปลงคำตอบแทนของกรรมการจะต้องได้รับอนุมัติจากที่ประชุมผู้ถือหุ้น

ความเท่าเทียมกันของผู้ถือหุ้น

บริษัทฯ ให้ความสำคัญเท่าเทียมกันกับผู้ถือหุ้นทุกรายทุกกลุ่ม ไม่ว่าจะเป็นผู้ถือหุ้นรายใหญ่ ผู้ถือหุ้นส่วนน้อย นักลงทุนสถาบัน หรือผู้ถือหุ้นต่างชาติ โดยเฉพาะกับผู้ถือหุ้นส่วนน้อย เช่น

1. การกำหนดให้กรรมการอิสระเป็นผู้มีหน้าที่ดูแลผู้ถือหุ้นส่วนน้อย โดยผู้ถือหุ้นส่วนน้อยสามารถเสนอแนะแสดงความคิดเห็น หรือข้อร้องเรียนไปยังกรรมการอิสระ ซึ่งจะเป็นผู้พิจารณาดำเนินการให้เหมาะสมในแต่ละเรื่อง เช่น หากเป็นข้อร้องเรียนก็จะดำเนินการตรวจสอบข้อเท็จจริงและหาวิธีการเยียวยาที่เหมาะสม หรือกรณีเป็นข้อเสนอแนะที่กรรมการอิสระพิจารณาแล้วมีความเห็นว่าเป็นเรื่องสำคัญที่มีผลต่อผู้มีส่วนได้เสียโดยรวม หรือมีผลต่อการประกอบธุรกิจของบริษัท กรรมการอิสระจะเสนอเรื่องดังกล่าวต่อที่ประชุมผู้ถือหุ้น เพื่อพิจารณากำหนดเป็นวาระการประชุมในการประชุมผู้ถือหุ้น

2. คณะกรรมการบริษัท ได้กำหนดมาตรการป้องกันการใช้อ้างอิงข้อมูลภายในโดยมิชอบ (Insider Trading) ของบุคคลที่เกี่ยวข้อง ซึ่งหมายถึงคณะกรรมการบริษัท ฝ่ายจัดการและพนักงานในหน่วยงานที่เกี่ยวข้องกับข้อมูล

3. สำหรับการประชุมผู้ถือหุ้นนั้น บริษัทได้จัดทำหนังสือมอบฉันทะรูปแบบที่ผู้ถือหุ้นกำหนดทิศทางลงคะแนนได้ตามแบบกระทรวงพาณิชย์กำหนด และจัดส่งไปพร้อมกับหนังสือนัดประชุมผู้ถือหุ้น นอกจากนี้บริษัทยังให้สิทธิแก่ผู้ถือหุ้นที่จะเข้าประชุมภายหลังจากได้เริ่มประชุมแล้วมีสิทธิออกเสียงลงคะแนนสำหรับวาระที่อยู่ในระหว่างการพิจารณาและยังไม่ได้มีการลงมติ และนับเป็นองค์ประชุมตั้งแต่วาระที่ได้เข้าประชุมและออกเสียงเป็นต้นไป เว้นแต่ที่ประชุมผู้ถือหุ้นจะมีความเห็นเป็นอย่างอื่น

4. บริษัทมีกรรมการอิสระ (Independent Directors) ทำหน้าที่ดูแลผู้ถือหุ้นส่วนน้อย โดยผู้ถือหุ้นส่วนน้อยสามารถติดต่อกรรมการอิสระในเรื่องต่างๆ ที่เกี่ยวกับสิทธิของตนผ่านกรรมการอิสระได้โดยตรงและสามารถมอบอำนาจให้กรรมการอิสระคนใดคนหนึ่งเข้าร่วมประชุมผู้ถือหุ้นเพื่อเป็นตัวแทนในการรักษาสิทธิของตนได้

หลังวันประชุม

บริษัทฯ จะจัดส่งรายงานการประชุมผู้ถือหุ้น ซึ่งจัดบันทึกการรายงานการประชุมและการลงคะแนนเสียงรวมทั้งข้อซักถามของผู้ถือหุ้นในแต่ละวาระอย่างละเอียดให้ตลาดหลักทรัพย์แห่งประเทศไทยและหน่วยงานที่เกี่ยวข้องและได้เปิดเผยไว้บนเว็บไซต์ของบริษัทเพื่อให้ผู้ลงทุนและประชาชนทั่วไปทราบภายในเวลาที่กำหนด

การจัดให้ผู้ถือหุ้นรายย่อยเยี่ยมชมกิจการ

บริษัทฯ ได้จัดให้ผู้ถือหุ้นรายย่อยเยี่ยมชมกิจการหลังจากเสร็จสิ้นการประชุมสามัญประจำปีทุกปี โดยจัดบุคลากรพาชมภายในบริเวณบริษัท เช่น ท่าเทียบเรือ การปฏิบัติงานของพนักงานฝ่ายต่างๆ อันได้แก่ ฝ่ายคลังสินค้าและสถานีแท่นตาล ห้องซังรถบรรทุก สถานีรับและเก็บกากน้ำตาลและในกรณีที่ผู้ถือหุ้นประสงค์จะเยี่ยมชมกิจการของบริษัทย่อย เช่น โรงงานแบ่งสาลี โรงกลั่นน้ำมันปาล์ม และโรงงานทอกระสอบ คณะกรรมการได้จัดให้บุคลากรของแต่ละหน่วยงานพาชมจนเป็นที่พอใจของผู้ถือหุ้น

2. การเปิดเผยข้อมูลและความโปร่งใส

บริษัทฯ ให้ความสำคัญกับเรื่องการเปิดเผยสารสนเทศเนื่องจากเป็นเรื่องที่มีผลกระทบต่อการตัดสินใจของผู้ลงทุนและผู้มีส่วนได้เสีย จึงมีความจำเป็นต้องมีการควบคุมและกำหนดมาตรการในการเปิดเผยสารสนเทศทั้งที่เป็นสารสนเทศทางการเงินและที่ไม่ใช่ทางการเงินให้ถูกต้องตามที่กฎหมายกำหนด โดยมีสาระสำคัญ ครบถ้วน เพียงพอ เชื่อถือได้ และทันเวลา ทั้งภาษาไทยและภาษาอังกฤษ โดยเปิดเผยข้อมูลสารสนเทศผ่านระบบ SET Community Portal ของตลาดหลักทรัพย์แห่งประเทศไทย และเว็บไซต์ของบริษัท ทั้งนี้ในการเปิดเผยสารสนเทศของบริษัทได้มอบหมายให้กรรมการผู้จัดการหรือกรรมการรองผู้จัดการเป็นผู้ดำเนินการเปิดเผยข้อมูล นอกจากนี้ยังมีสำนักเลขานุการบริษัททำหน้าที่ติดต่อสื่อสารกับนักลงทุนสถาบัน ผู้ถือหุ้น อย่างเท่าเทียมและเป็นธรรม

บริษัทฯ ยึดถือปฏิบัติตามกฎหมาย กฎเกณฑ์ ข้อบังคับต่างๆ ที่กำหนดโดยสำนักงานคณะกรรมการกำกับหลักทรัพย์และตลาดหลักทรัพย์ (ก.ล.ต.) ตลาดหลักทรัพย์แห่งประเทศไทยและหน่วยงานอื่นของรัฐอย่างเคร่งครัดและติดตามแก้ไขเปลี่ยนแปลงอย่างสม่ำเสมอเพื่อให้มั่นใจได้ว่ากฎหมาย กฎเกณฑ์ ข้อบังคับที่บริษัทฯ ถือปฏิบัตินั้นมีความทันสมัยและเป็นหลักประกันให้ผู้ถือหุ้นเชื่อมั่นในการดำเนินธุรกิจที่โปร่งใสถูกต้องตรงไปตรงมา เช่น

1. เปิดเผยข้อมูลทางการเงินและข้อมูลที่ไม่ใช่ข้อมูลทางการเงินอย่างถูกต้องครบถ้วนและทันเวลา
2. จัดทำรายงานความรับผิดชอบของคณะกรรมการต่อรายงานทางการเงินและแสดงไว้คู่กับรายงานผู้สอบบัญชีในรายงานประจำปี
3. กำหนดให้กรรมการและผู้บริหารต้องเปิดเผยข้อมูลเกี่ยวกับส่วนได้เสียของตนและผู้เกี่ยวข้องในกรณีที่มีส่วนได้เสียเกี่ยวข้องกับบริษัท
4. เปิดเผยข้อมูลการปฏิบัติหน้าที่ในคณะกรรมการชุดย่อยและจำนวนครั้งการเข้าประชุมเป็นรายบุคคล
5. เปิดเผยโครงสร้างการดำเนินงานและการลงทุนในบริษัทย่อยและบริษัทร่วมอย่างชัดเจน
6. เปิดเผยข้อมูลค่าตอบแทนที่กรรมการแต่ละคนได้รับจากการเป็นกรรมการในคณะกรรมการชุดย่อยเป็นรายบุคคล
7. เปิดเผยนโยบายการจ่ายค่าตอบแทนแก่กรรมการ รวมทั้งรูปแบบ ลักษณะ และจำนวนค่าตอบแทนที่แต่ละคนได้รับจากการเป็นกรรมการในคณะกรรมการชุดต่างๆ

3. สิทธิของผู้มีส่วนได้เสียกลุ่มต่างๆ

บริษัทฯ ได้ให้ความสำคัญในการดูแลและคำนึงถึงผู้มีส่วนได้เสียทุกกลุ่ม ทั้งภายในและภายนอกบริษัท อันได้แก่ ลูกค้า ผู้ถือหุ้นและพนักงาน รวมถึงความรับผิดชอบต่อสังคมและสิ่งแวดล้อม สิทธิของผู้มีส่วนได้เสีย สำหรับใช้เป็นแนวทางการปฏิบัติเพื่อตอบสนองความต้องการของกลุ่มผู้มีส่วนได้เสียแต่ละกลุ่มไว้อย่างชัดเจน เพื่อให้คณะกรรมการ ฝ่ายบริหารและพนักงานบริษัท ยึดถือเป็นหลักปฏิบัติในการดำเนินงาน โดยถือเป็นภาระหน้าที่และเป็นวินัยที่ทุกคนพึงปฏิบัติ สรุปได้ดังนี้:-

ผู้ถือหุ้น : ผู้บริหารมีความมุ่งมั่นที่จะดำเนินธุรกิจเพื่อสร้างผลกำไรสูงสุดให้แก่ผู้ถือหุ้นโดย

1. ปฏิบัติหน้าที่ด้วยความซื่อสัตย์สุจริต ตลอดจนตัดสินใจดำเนินการใดๆ ด้วยความบริสุทธิ์ใจ และเป็นธรรมต่อผู้ถือหุ้นทั้งรายใหญ่และรายย่อย เพื่อประโยชน์สูงสุดของผู้ถือหุ้นโดยรวม
2. บริหารองค์กรด้วยความระมัดระวังและความรอบคอบ เพื่อป้องกันความเสียหายต่อผู้ถือหุ้นโดยคำนึงถึงสถานะความเสี่ยงทั้งในปัจจุบันและอนาคต
3. ปฏิบัติหน้าที่โดยการประยุกต์ความรู้และทักษะการบริหารจัดการอย่างสูงสุดความสามารถในทุกกรณี
4. จัดการดูแลให้สินทรัพย์ใดๆ ขององค์กรเสื่อมค่าหรือสูญหายโดยมิชอบ
5. จัดให้มีการรายงานสถานภาพขององค์กรโดยสม่ำเสมอ และครบถ้วนตามความเป็นจริงและแจ้งให้ผู้ถือหุ้นทุกรายทราบอย่างเท่าเทียมกันถึงแนวโน้มในอนาคตขององค์กร ทั้งในด้านบวกและด้านลบ ซึ่งตั้งอยู่บนพื้นฐานของความเป็นไปได้ และมีข้อมูลสนับสนุนอย่างเพียงพอ
6. ไม่แสวงหาผลประโยชน์ให้ตนเองและผู้เกี่ยวข้องโดยใช้ข้อมูลใดๆ ขององค์กร ซึ่งยังไม่ได้เปิดเผยต่อสาธารณะ
7. ไม่เปิดเผยข้อมูลลับขององค์กรต่อบุคคลภายนอก โดยเฉพาะคู่แข่ง
8. ไม่ดำเนินการใดๆ ในลักษณะที่อาจก่อให้เกิดความขัดแย้งทางผลประโยชน์ต่อองค์กร

พนักงาน : บริษัทได้ให้ความสำคัญและปฏิบัติกับพนักงานอย่างเท่าเทียมกันดังนี้

1. จัดระบบการให้ผลตอบแทนที่เป็นธรรมแก่พนักงานสามารถเทียบเคียงได้กับบริษัททั่วไป
2. ดูแลรักษาสุขภาพแวดล้อมในการทำงานให้มีความปลอดภัยต่อชีวิตและทรัพย์สินของพนักงานอยู่เสมอ
3. จัดให้มีระบบการบริหารบุคลากรในเรื่องการแต่งตั้ง โยกย้าย รวมถึงการให้รางวัลและการลงโทษพนักงานที่ชัดเจน มีการปฏิบัติด้วยความสุจริตใจ ตั้งอยู่บนพื้นฐานของความรู้ความสามารถและความเหมาะสมของพนักงาน
4. ให้ความสำคัญต่อการพัฒนาความรู้ ความสามารถของพนักงาน โดยให้โอกาสพนักงานอย่างทั่วถึงและสม่ำเสมอ
5. รับฟังข้อคิดเห็นและข้อเสนอแนะซึ่งตั้งอยู่บนพื้นฐานความรู้ทางวิชาชีพของพนักงาน

- ลูกค้า**
1. ปฏิบัติตามเงื่อนไขทางการค้าตามสัญญาของลูกค้าทุกรายหลีกเลี่ยงวิธีการที่อาจเป็นการไม่สุจริต
 2. ปฏิบัติตามกรอบกติกาของการแข่งขันที่ดีไม่ทำลายชื่อเสียงของคู่แข่งทางการค้า

ลูกค้า : บริษัทเอาใจใส่และรับผิดชอบต่อลูกค้าโดย

1. ให้บริการที่มีคุณภาพที่ยอมรับได้ของตลาด
2. เปิดเผยข่าวสารข้อมูลเกี่ยวกับสินค้าและบริการอย่างครบถ้วนถูกต้อง และไม่บิดเบือนข้อเท็จจริง โดยคำนึงถึงประโยชน์สำหรับลูกค้า
3. ให้การรับประกันสินค้าและบริการภายใต้เงื่อนไขในเวลาอันเหมาะสม
4. ไม่ส่งมอบสินค้าและบริการให้แก่ลูกค้าใดๆ ที่รู้ว่ามีข้อบกพร่องหรืออาจเกิดอันตรายต่อลูกค้าได้ และไม่ปล่อยให้สินค้าหรือบริการที่มีคุณภาพต่ำกว่าระดับที่กำหนดตกถึงมือลูกค้า
5. ไม่ทำให้ลูกค้าเกิดความเข้าใจผิดเกี่ยวกับคุณภาพ ราคา ปริมาณ หรือเงื่อนไขใดๆ ของสินค้าหรือบริการนั้นๆ
6. จัดระบบเพื่อให้ลูกค้าสามารถร้องเรียนเกี่ยวกับสินค้าและบริการและดำเนินการอย่างดีที่สุดเพื่อให้ลูกค้าได้รับการตอบสนองผลอย่างรวดเร็ว
7. รักษาความลับของลูกค้าอย่างเคร่งครัด รวมถึงไม่นำมาใช้เพื่อประโยชน์ของตนเองและผู้ที่เกี่ยวข้องโดยมิชอบ
8. หาทางลดต้นทุนการผลิตโดยรักษามาตรฐานคุณภาพสินค้าและบริการ เพื่อสามารถเพิ่มประโยชน์ให้กับลูกค้าอย่างต่อเนื่อง
9. รักษาสัญญาและปฏิบัติตามเงื่อนไขที่มีต่อลูกค้าอย่างเคร่งครัด ในกรณีที่ไม่สามารถปฏิบัติตามเงื่อนไขข้อใดได้ ต้องรีบแจ้งให้ลูกค้าทราบล่วงหน้า เพื่อร่วมกันพิจารณาหาแนวทางแก้ไข
10. ไม่ค้ากำไรเกินควรเมื่อเปรียบเทียบกับคุณภาพของสินค้าหรือบริการและไม่กำหนดเงื่อนไขการค้าที่ไม่เป็นธรรมกับลูกค้า

คู่แข่งทางการค้า : บริษัทปฏิบัติตามกรอบและกติกาการแข่งขันที่ดีโดย

1. ประพฤติปฏิบัติภายใต้กรอบกติกาการแข่งขันที่ดี
2. ไม่แสวงหาข้อมูลที่เป็นความลับของคู่แข่งทางการค้าด้วยวิธีการที่ไม่สุจริตหรือไม่เหมาะสม
3. ไม่พยายามทำลายชื่อเสียงของคู่แข่งทางการค้าด้วยการกล่าวหาในทางร้าย

สังคมส่วนรวม : มีความรับผิดชอบต่อสภาพแวดล้อมและสังคมโดย

1. ไม่กระทำการใดๆ ที่จะมีส่วนเสียหายต่อทรัพยากรธรรมชาติและสภาพแวดล้อม
2. ให้การสนับสนุนกิจกรรมที่มีส่วนสร้างสรรค์สังคมอย่างสม่ำเสมอ
3. สร้างจิตสำนึกในการรับผิดชอบต่อสังคมในหมู่พนักงานทุกระดับอย่างต่อเนื่องและจริงจัง
4. ควบคุมให้มีการปฏิบัติตามอย่างเคร่งครัดตามเจตนารมณ์ของกฎหมาย
5. ไม่ช่วยเหลือหรือสนับสนุนให้เกิดการหลีกเลี่ยงการปฏิบัติตามกฎหมายหรือกฎระเบียบต่างๆ
6. ให้ความร่วมมือกับหน่วยงานกำกับดูแลและรายงานข้อมูลที่เกี่ยวข้องกับการฝ่าฝืนหรือการไม่ปฏิบัติตามกฎหมายหรือกฎระเบียบต่างๆ ต่อหน่วยงานนั้น

ความรับผิดชอบต่อสังคมชุมชนและสิ่งแวดล้อม

เนื่องจากบริษัท ดำเนินธุรกิจขนถ่ายสินค้าขึ้นเรือเดินสมุทรซึ่งบริเวณสถานที่ประกอบกิจการตั้งอยู่ริมแม่น้ำเจ้าพระยา ตลอดจนภายในบริเวณคลังสินค้า สถานีเก็บและขนถ่ายกากน้ำตาล ตั้งอยู่ติดกับชุมชนที่มีผู้อยู่อาศัยมาเป็นเวลานาน ดังนั้นการดำเนินธุรกิจบริษัทมีความตระหนักถึงผลกระทบต่อชุมชนและสภาพแวดล้อมซึ่งมีความสัมพันธ์กันอย่างแยกกันไม่ออก โดยสรุปเป็นดังนี้-

- ในด้านของเศษขยะ ของเสีย สิ่งปฏิกูล น้ำมัน หรือสารเคมีต่างๆ บริษัทจัดให้มีการดูแลอย่างรัดกุมป้องกันมิให้มีการตกหล่นหรือไหลลงสู่แม่น้ำ มีการว่าจ้างพนักงานดูแลการจัดเก็บและรักษาความสะอาด ตลอดจนประสานงานกับหน่วยงานราชการที่รับผิดชอบดูแลเกี่ยวกับการเก็บขยะสิ่งปฏิกูลต่างๆ ภายในบริเวณและส่วนที่อยู่ติดกับชุมชนที่พักอาศัยให้สะอาดเรียบร้อยอย่างสม่ำเสมอ
- จัดทำและดูแลเกี่ยวกับท่อระบายน้ำ จัดทำบ่อบำบัดเพื่อดักไขมันและบำบัดน้ำเสีย มีการนำตัวอย่างน้ำจากจุดต่างๆ ส่งไปตรวจสอบคุณภาพให้อยู่ในมาตรฐานโดยตรวจวัดค่า Ph, BOD, Ammonium-Nitrogen, Suspended และอื่นๆ เป็นประจำทุก 3 เดือน
- จัดการดูแลผลกระทบเกี่ยวกับเสียงในขณะปฏิบัติงานเพื่อมิให้รบกวนคนที่พักอาศัยในบริเวณข้างเคียง
- สร้างเขื่อนคันล้อมรอบถังกากน้ำตาลด้วยวัสดุที่มีความมั่นคงแข็งแรงสำหรับรองรับปริมาณสินค้า ที่อาจมีการล้นหรือรั่วจากถังถึงเก็บ
- ให้ความร่วมมือและสนับสนุนกิจกรรมของชุมชนที่อยู่ติดกับบริเวณหรือบริเวณที่ห่างออกไปเป็นประจำต่อเนื่อง โดยในปี 2553 มีกิจกรรมที่บริษัท ให้การสนับสนุนต่อเนื่องจากที่ผ่านมาอย่างสม่ำเสมอเป็นประจำทุกปี ได้แก่
 - ก. สนับสนุนกิจกรรมการจัดงานวันเด็กแห่งชาติของชุมชนต่างๆ ได้แก่ ชุมชนวัดบุปผะนาค สำนวณใต้ ชุมชนวัด-สำโรงเหนือ ชุมชนหมู่ 1 รวมใจพัฒนา โรงเรียนวัดทองคั้ง และอื่นๆ รวมทั้งให้การสนับสนุนทางด้านกิจกรรมทางศาสนาแก่วัดที่ตั้งอยู่บริเวณใกล้เคียง
 - ข. สนับสนุนในด้านการศึกษาโดยมอบเงินสมทบทุนการศึกษาแก่เด็กที่ยากจนได้แก่มูลนิธิเกียรติร่วมมิตรเพื่อการศึกษาเป็นประจำต่อเนื่องมาตั้งแต่ปี 2525 จนถึงปัจจุบัน
 - ค. สนับสนุนกิจกรรมการทัศนศึกษาโดยจัดวิทยากรพาคณะนักเรียนจากโรงเรียนที่ตั้งอยู่ในบริเวณใกล้เคียงเข้าชมกิจการของบริษัทโดยสนับสนุนให้ความรู้ทั้งในด้านลักษณะการประกอบธุรกิจของบริษัท การอยู่ร่วมกันในชุมชน การดูแลรักษาสิ่งแวดล้อม เสริมสร้างให้นักเรียนเห็นความสำคัญของการดูแลรักษาความสะอาด การบำบัดน้ำเสียและอื่นๆ
 - ง. สนับสนุนชมรมพิทักษ์ธรรม เพื่อเกิดพระเกียรติพระบาทสมเด็จพระเจ้าอยู่หัวภูมิพลอดุลยเดช เนื่องในวโรกาสวันเฉลิมพระชนมพรรษา เพื่อพัฒนาการศึกษาของกลุ่มโรงเรียนเครือข่ายปู้เจ้าสมิงพราย
 - จ. สนับสนุนกองทุนการศึกษาและฝึกอบรมคนตาบอดจังหวัดสมุทรปราการ
 - ฉ. สนับสนุนโครงการเฉลิมพระเกียรติ 80 พรรษา รวมใจพัฒนาคุณภาพชีวิตคนตาบอดไทย
 - ช. สนับสนุนโครงการสร้างโรงเรียนในจังหวัดต่างๆ ร่วมกับมูลนิธิไทยรัฐ

นอกจากกิจกรรมต่างๆ ที่บริษัทให้การสนับสนุนอย่างต่อเนื่องตลอดมา ในปี 2554 บริษัทยังส่งเสริมกิจกรรมทางศาสนา ได้แก่ การร่วมเป็นเจ้าภาพในการทอดกฐินสามัคคี ณ วัดสำโรงเหนือ ซึ่งเป็นวัดที่อยู่ติดกับบริเวณของบริษัท ซึ่งเป็นการรวบรวมเงินไปสนับสนุนกิจกรรมทางศาสนาและเงินส่งเสริมด้านการศึกษาโรงเรียนวัดสำโรงเหนือ

สำหรับด้านการให้ความช่วยเหลือทางสังคมในช่วงที่เกิดมหาอุทกภัยช่วงปลายปี 2554 บริษัทและบริษัทย่อยได้บริจาคสินค้า น้ำมันปาล์มผลิตภัณฑ์ของบริษัท ที เอส อุตสาหกรรม จำกัด (บริษัทย่อย) ซึ่งใช้สำหรับทำอาหารให้แก่ประชาชนผู้ประสบอุทกภัยเป็นจำนวนเงิน 82,800.- บาท

ความรับผิดชอบพนักงานและลูกจ้าง

บริษัทฯ ตระหนักถึงความสำคัญเกี่ยวกับด้านบุคลากร การดูแลเกี่ยวกับสวัสดิภาพและความปลอดภัยในการทำงาน สภาพความเป็นอยู่ที่ดีย่อมส่งผลไปถึงสภาพจิตใจและความทุ่มเทในการทำงาน ดังนั้นบริษัทฯ จึงมีการดูแลเรื่องสวัสดิการของพนักงานเพิ่มขึ้นนอกเหนือจากสิ่งที่ต้องปฏิบัติตามกฎหมาย ได้แก่

บ้านพักอาศัย บริษัทฯ จัดให้พนักงานและครอบครัวได้อาศัยอยู่ในบ้านพักพนักงานซึ่งบริษัทสร้างขึ้นเป็นอาคาร มีบริเวณรอบข้าง มีสนามเด็กเล่น บริเวณจอดรถพนักงานและอื่นๆ

สวัสดิการด้านต่าง ๆ นอกเหนือจากการจัดทำประกันสังคมตามกฎหมายกำหนด มีการดูแลพนักงานที่ป่วย หรือได้รับบาดเจ็บ อันเนื่องมาจากอุบัติเหตุจากการทำงาน มีการช่วยเหลือด้านการเงินในกรณีพนักงานสมรส คลอดบุตร อุปสมบท หรือบิดา มารดา บุตร เสียชีวิต

การจัดทำประกันอุบัติเหตุ นอกเหนือจากการจัดการด้านการประกันตนต่อสำนักงานประกันสังคมแล้ว บริษัทฯ ยังจัดทำประกันอุบัติเหตุเป็นกรณีพิเศษให้แก่ พนักงานที่ต้องปฏิบัติงานที่มีการเสี่ยงอันตราย เช่น พนักงานขับรถจักรยานยนต์ส่งเอกสาร พนักงานที่ต้องปฏิบัติงานในที่สูง พนักงานที่ต้องทำงานกับเครื่องจักรกล

เสริมสร้างความรู้และประสบการณ์ มีการจัดส่งพนักงานเข้าฝึกอบรมนอกสถานที่ หรือการจัดฝึกอบรมพนักงาน เช่น การดับเพลิงและอพยพในกรณีเกิดอัคคีภัย ซึ่งเป็นการสร้างความรู้และความสามารถไม่เพียงช่วยเหลือตนเองแต่ยังสามารถช่วยเหลือผู้อื่นและผู้อาศัยอยู่ในชุมชนใกล้เคียง จัดส่งพนักงานอบรมหลักสูตรเจ้าหน้าที่ความปลอดภัยในการทำงานซึ่งได้รับวุฒิบัตร จป.วิชาชีพ ตลอดจนความรู้ในด้านต่างๆ เช่น เทคโนโลยีและสารสนเทศ การใช้เครื่องจักรกล ด้านบัญชีและอื่นๆ ที่พนักงานแต่ละคนจะสามารถนำความรู้มาใช้

สิทธิในการร้องเรียน บริษัทฯ มีการจัดประชุมพนักงานระดับต่างๆ โดยเปิดโอกาสให้ทุกคนมีอิสระในการแสดงความคิดเห็นได้อย่างเปิดเผย หรือในกรณีที่พนักงานมีความประสงค์จะร้องเรียนเรื่องราวต่างๆ ก็สามารถทำได้โดยการส่งจดหมายส่งไปยัง

ประธานกรรมการบริหาร หรือคณะกรรมการตรวจสอบ

บริษัท ไทยซูการ์ เทอร์มิเนล จำกัด (มหาชน)

90 หมู่ 1 ซอยสยามไฮโล ถนนปู่เจ้าสมิงพราย

ตำบลสำโรงกลาง อำเภอบางปะกง

จังหวัดสมุทรปราการ 10130

ทั้งหมดที่กล่าวข้างต้น บริษัทฯ ได้ปฏิบัติตามข้อกำหนดของกฎหมายและกฎระเบียบต่างๆ ที่เกี่ยวข้องเพื่อให้สิทธิต่างๆ ของผู้มีส่วนได้เสีย ได้รับการดูแลอย่างดี

4. ความรับผิดชอบของคณะกรรมการ

ณ วันที่ 31 ธันวาคม 2554 คณะกรรมการบริษัทประกอบด้วยกรรมการจำนวน 15 คน ซึ่งประกอบด้วยกรรมการอิสระจำนวน 5 คน และกรรมการบริหารจำนวน 6 คน และกรรมการที่ไม่ได้ทำหน้าที่บริหารจำนวน 4 คน โดยประธานกรรมการเป็นกรรมการอิสระและไม่เป็นบุคคลเดียวกับกรรมการผู้จัดการ

คณะกรรมการบริษัทมีอำนาจและหน้าที่กำกับดูแลการดำเนินงานให้เป็นไปตามวัตถุประสงค์ภายใต้ขอบเขตที่กำหนดไว้ในข้อบังคับของบริษัทฯ และมีความรับผิดชอบต่อผู้ถือหุ้นทุกราย โดยทำหน้าที่เป็นผู้กำกับดูแลการดำเนินงานของบริษัทด้วยความเป็นอิสระเที่ยงธรรม โดยคำนึงถึงประโยชน์ของผู้ถือหุ้นและผู้มีประโยชน์ร่วมทุกราย โดยคณะกรรมการบริษัทจะไม่ดำเนินการใดๆ ที่เป็นการปฏิบัติงานที่ซ้ำซ้อนกับกรรมการผู้จัดการและคณะกรรมการบริหาร

คณะกรรมการบริษัทประกอบไปด้วยกรรมการอิสระ 5 คน ที่ไม่มีความเกี่ยวข้องส่วนตัว ความเกี่ยวข้องทางธุรกิจ หรือด้านอื่นๆ กับบริษัทหรือผู้บริหารของบริษัท ไม่เป็นตัวแทนของกลุ่มผู้ถือหุ้นเฉพาะราย ไม่มีความผูกพันด้านการเงินหรือส่วนตัวกับบริษัท ทำให้สามารถใช้วิจารณญาณได้อย่างเป็นอิสระ และสามารถปกป้องผลประโยชน์ของผู้ถือหุ้นทุกรายได้อย่างเท่าเทียมกัน ซึ่งกรรมการอิสระของบริษัททุกคนมีคุณสมบัติครบถ้วนตามประกาศคณะกรรมการกำกับหลักทรัพย์และตลาดหลักทรัพย์ คือ ไม่ได้มีการถือหุ้นในบริษัทเกินกว่าร้อยละ 1 ของจำนวนหุ้นที่มีสิทธิออกเสียง ไม่มีความสัมพันธ์กับบริษัทในลักษณะที่มีส่วนร่วมในการบริหารงาน และ/หรือการให้บริการวิชาชีพ รวมทั้งไม่มีความสัมพันธ์ทางธุรกิจกับบริษัท

กรรมการบริษัททุกคนมีประสบการณ์ทางธุรกิจและอุตสาหกรรมที่เกี่ยวข้อง ทั้งนี้เพื่อให้เกิดประโยชน์โดยรวมต่อบริษัท โดยมีความเข้าใจในอุปสรรคต่างๆ ที่เกิดขึ้นทางธุรกิจ สามารถปฏิบัติงานได้อย่างมีประสิทธิภาพ สามารถสร้างรายได้เปรียบทางการแข่งขันได้ในอุตสาหกรรม รวมถึงสามารถนำเสนอมุมมองที่เป็นประโยชน์เกี่ยวกับความเสี่ยงที่สำคัญ นอกจากนี้กรรมการบริษัททุกท่านเป็นผู้ที่มีคุณสมบัติและไม่มีลักษณะต้องห้ามตามที่กำหนดโดยกฎหมายว่าด้วยบริษัทมหาชนจำกัด และประกาศคณะกรรมการกำกับหลักทรัพย์และตลาดหลักทรัพย์

ในการเข้ารับตำแหน่งกรรมการบริษัท กรรมการแต่ละคนจะได้รับข้อมูลสำคัญเกี่ยวกับบริษัท ข้อบังคับที่ระบุถึงขอบเขตหน้าที่และความรับผิดชอบของคณะกรรมการบริษัท การได้รับคำแนะนำด้านกฎหมาย กฎระเบียบ และเงื่อนไขต่างๆ ในการเป็นกรรมการบริษัท จะทะเบียนในตลาดหลักทรัพย์ รวมไปถึงการได้รับการทำความเข้าใจถึงธุรกิจของบริษัท

กรรมการบริษัทมีวาระการดำรงตำแหน่งในคราวแรก 3 ปี กรรมการที่ออกตามวาระอาจได้รับแต่งตั้งให้ดำรงตำแหน่งต่อได้ หากผู้ถือหุ้นพิจารณาอนุมัติในกรณีที่จะมีการแต่งตั้งกรรมการบริษัทใหม่ คณะกรรมการบริษัท จะต้องสรรหาบุคคลที่มีคุณสมบัติและความรู้ความสามารถที่เหมาะสมเข้ามาดำรงตำแหน่ง

ในกรณีที่ตำแหน่งกรรมการว่างลงเพราะเหตุอื่นนอกเหนือจากการออกตามวาระและวาระคงเหลือไม่น้อยกว่าสองเดือน ให้คณะกรรมการบริษัทเลือกบุคคล ที่มีคุณสมบัติและไม่มีลักษณะต้องห้ามตามกฎหมายเข้าเป็นกรรมการแทนในการประชุมคณะกรรมการคราวถัดไป โดยมติต้องประกอบด้วยคะแนนเสียงไม่น้อยกว่าสามในสี่ของจำนวนกรรมการที่ยังเหลืออยู่ และกรรมการที่ได้รับแต่งตั้งใหม่จะมีวาระการดำรงตำแหน่งเพียงเท่าวาระที่ยังเหลืออยู่ของกรรมการซึ่งตนแทน

คณะกรรมการบริษัทมีหน้าที่ในการกำกับดูแลให้ผู้บริหารปฏิบัติงานตามกฎหมายและแผนงานที่กำหนดไว้ เพื่อให้เกิดประโยชน์สูงสุดต่อบริษัทและผู้มีส่วนได้ส่วนเสียทั้งหมด โดยคณะกรรมการบริษัทจะมอบหมายอำนาจและความรับผิดชอบในบริหารงานประจำวันไปยังกรรมการผู้จัดการและผู้บริหารระดับสูงตามลำดับ รวมทั้งการแต่งตั้งคณะกรรมการชุดต่างๆ มาช่วยดูแลงานเฉพาะด้าน

หน้าที่ของประธานคณะกรรมการบริษัท และกรรมการผู้จัดการไม่ซ้ำซ้อนกัน ทั้งนี้กรรมการผู้จัดการมีหน้าที่รับผิดชอบต่อคณะกรรมการบริษัทในการมอบหมายอำนาจหน้าที่ในการช่วยดูแลบริหารงานให้แก่ผู้บริหารระดับสูงในลำดับถัดๆ ไป

คณะกรรมการบริษัทได้จัดให้มีสำนักเลขานุการบริษัท ในการทำหน้าที่ในการแนะนำและช่วยเหลือคณะกรรมการบริษัท โดยรับผิดชอบในการดำเนินการเพื่อให้เกิดความมั่นใจว่าบริษัทปฏิบัติตามกฎระเบียบและกระบวนการกำกับดูแลกิจการ และปฏิบัติหน้าที่ที่กำหนดในพระราชบัญญัติบริษัทมหาชนจำกัด ทั้งยังทำหน้าที่ในการประสานงานและช่วยเหลือดูแลผู้ถือหุ้นของบริษัทให้ได้รับการปฏิบัติอย่างเหมาะสม

คณะกรรมการบริษัทมีกำหนดการประชุมเป็นประจำทุกเดือน โดยกรรมการทุกคนต้องเข้าร่วมประชุมทุกครั้ง เว้นแต่ในกรณีที่จำเป็นที่ไม่สามารถเข้าร่วมประชุมได้ ก็จะมีการดำเนินการให้รับทราบผลการประชุมที่ไม่ได้เข้าร่วมนั้นๆ

ประธานคณะกรรมการบริษัทได้มอบหมายให้กรรมการผู้จัดการเป็นผู้จัดทำวาระการประชุมร่วมกับสำนักเลขานุการบริษัท

สำนักเลขานุการบริษัทมีหน้าที่จัดเตรียมข้อมูลพร้อมทั้งส่งข้อมูลและหนังสือนัดประชุมไปยังกรรมการไม่น้อยกว่า 7 วันปฏิทินก่อนวันประชุม เพื่อให้กรรมการสามารถพิจารณาการประชุมได้อย่างเต็มที่ ในการประชุมแต่ละครั้งจะมีการเชิญผู้บริหารผู้รับผิดชอบในประเด็นที่นำเสนอมาพิจารณาเข้าร่วมประชุมและเสนอรายงานที่เกี่ยวข้องกับเรื่องนั้น และกรรมการทุกคนมีโอกาสนำอภิปรายแลกเปลี่ยนความคิดเห็นและตัดสินใจที่เป็นอิสระ ทั้งนี้อาจมีการขอข้อมูลเพิ่มเติมหรือขอคำแนะนำจากที่ปรึกษาอิสระได้ตามความเหมาะสม

ในกรณีที่กรรมการบริษัทท่านใดมีความขัดแย้งทางผลประโยชน์ในวาระที่พิจารณา กรรมการท่านนั้นจะเปิดเผยประเด็นความขัดแย้งทางผลประโยชน์ต่อคณะกรรมการบริษัทโดยทันที และจะไม่มีส่วนร่วมในกระบวนการตัดสินใจในวาระนั้น

คณะกรรมการบริษัทจัดให้มีคณะกรรมการชุดย่อยเพื่อทำหน้าที่ช่วยคณะกรรมการบริษัทในการปฏิบัติหน้าที่ที่รับผิดชอบในแต่ละด้าน โดยรายละเอียดดังปรากฏในหัวข้อ 9.2 คณะกรรมการบริษัทและคณะกรรมการชุดย่อย โดยคณะกรรมการบริษัทมีหน้าที่ในการสอบทานประเภท องค์ประกอบ รวมถึงผลการปฏิบัติงานของคณะกรรมการชุดย่อยแต่ละคณะเป็นประจำทุกปี คณะกรรมการแต่ละคณะมีข้อบังคับที่ระบุขอบเขต อำนาจ หน้าที่และความรับผิดชอบอย่างชัดเจน และประธานคณะกรรมการแต่ละคณะมีหน้าที่ในการรายงานผลการปฏิบัติงานและประเด็นสำคัญต่อคณะกรรมการบริษัท

คณะกรรมการบริษัทมีหน้าที่รับความรับผิดชอบในการกำหนดกรอบการบริหารความเสี่ยงและ การควบคุมภายในให้สามารถรองรับการดำเนินงานได้อย่างมีประสิทธิภาพและประสิทธิผล นอกจากนี้คณะกรรมการบริษัทยังมีหน้าที่ในการทำให้ข้อมูลด้านการเงินมีความน่าเชื่อถือ และสามารถทำให้เกิดการปฏิบัติตามกฎหมายและกฎระเบียบได้ ติดตามการปฏิบัติตามกรอบการบริหารความเสี่ยง และการควบคุมภายในให้เป็นไปอย่างมีประสิทธิภาพและบรรลุผลตามที่กำหนดไว้

ในการกำหนดและสอบทานกรอบการบริหารความเสี่ยง คณะกรรมการบริษัทต้องพิจารณาถึงข้อเท็จจริงของความเสี่ยงที่เกี่ยวข้อง โดยควรพิจารณาจากความเสี่ยงที่อาจเกิดขึ้นและค่าใช้จ่ายในการควบคุมความเสี่ยงนั้นๆ เพื่อให้สามารถที่จะทำให้เกิดระบบการควบคุมภายในที่เหมาะสมได้

คณะกรรมการบริษัทได้จัดทำและอนุมัติคู่มือจรรยาบรรณธุรกิจสำหรับพนักงานที่ระบุถึงแนวทางในการปฏิบัติงานในหน้าที่และการปฏิบัติงานของกรรมการและพนักงานในองค์กร ซึ่งได้กล่าวถึงข้อมูลเกี่ยวกับหลักการและคุณค่าหลักที่บริษัทมุ่งหวังตลอดจนและภาระความรับผิดชอบต่อผู้มีส่วนได้เสียต่างๆ เพื่อประโยชน์ในการสร้างมาตรฐานด้านพฤติกรรมและการปฏิบัติงานของกรรมการและพนักงานด้วยความซื่อสัตย์สุจริตและยุติธรรม

คณะกรรมการบริษัทตระหนักถึงความสำคัญของพนักงาน โดยการปฏิบัติต่อพนักงานทุกคนด้วยความเคารพในเกียรติและศักดิ์ศรี และให้โอกาสในการทำงานแก่พนักงานทุกระดับ เพื่อสร้างขวัญและกำลังใจให้กับพนักงานที่จะทำงานได้อย่างมีประสิทธิภาพภายใต้หน้าที่ความรับผิดชอบที่มีการกำหนดไว้อย่างชัดเจนและสถานที่ทำงาน

คณะกรรมการบริษัทได้มอบหมายหน้าที่ในการบริหารกิจการให้แก่คณะกรรมการบริหารและผู้บริหาร ภายใต้ระบบการควบคุมภายในที่จัดให้มีขึ้นอย่างเพียงพอและเหมาะสม และส่วนหนึ่งของแผนการตรวจสอบภายในจะครอบคลุมถึงการประเมินความเพียงพอและประสิทธิผลของระบบการควบคุมภายใน ซึ่งจะต้องมีการดำเนินการอย่างเป็นระบบและสม่ำเสมอ โดยผู้ตรวจสอบภายในจะต้องรายงาน

ผลการตรวจสอบภายในให้แก่คณะกรรมการตรวจสอบทราบทุกงวด 3 เดือน และเสนอต่อคณะกรรมการบริษัทเพื่อประเมินความเสี่ยงพอและเหมาะสมของระบบการควบคุมภายในของบริษัทในภาพรวมเป็นประจำทุกปี

คณะกรรมการบริษัทมีหน้าที่รับความรับผิดชอบในการกำหนดกรอบการบริหารความเสี่ยงให้สามารถรองรับการดำเนินงานได้อย่างมีประสิทธิภาพและประสิทธิผล รวมถึงการติดตามกรอบการบริหารความเสี่ยงให้เป็นไปอย่างมีประสิทธิภาพและบรรลุผลตามที่กำหนดไว้ในการกำหนดและสอบทานกรอบการบริหารความเสี่ยง คณะกรรมการบริษัทต้องพิจารณาถึงข้อเท็จจริงของความเสี่ยงที่เกี่ยวข้องโดยคำนึงถึงความเสี่ยงที่อาจเกิดขึ้นและค่าใช้จ่ายในการควบคุมความเสี่ยงนั้นๆ เพื่อให้สามารถที่จะทำให้เกิดระบบการควบคุมภายในที่เหมาะสมได้

5. ภาวะผู้นำและวิสัยทัศน์

คณะกรรมการมีความรับผิดชอบต่อผู้ถือหุ้นเกี่ยวกับการดำเนินธุรกิจของบริษัทและกำกับดูแลให้การบริหารจัดการเป็นไปตามเป้าหมายและแนวทางที่จะก่อให้เกิดประโยชน์สูงสุดแก่ผู้ถือหุ้น โดยอยู่ในกรอบของการมีจริยธรรมที่ดีและคำนึงถึงผลประโยชน์ของผู้มีส่วนได้ส่วนเสียทุกฝ่าย คณะกรรมการมีหน้าที่ปฏิบัติให้เป็นไปตามกฎหมาย วัตถุประสงค์ ข้อบังคับของบริษัทฯ และมติที่ประชุมผู้ถือหุ้นด้วยความซื่อสัตย์สุจริต รับผิดชอบรักษาสภาพประโยชน์ของผู้ถือหุ้นทั้งในปัจจุบันและระยะยาว รวมทั้งการปฏิบัติให้เป็นไปตามหลักเกณฑ์และข้อบังคับของตลาดหลักทรัพย์แห่งประเทศไทย สำนักงานคณะกรรมการกำกับหลักทรัพย์และตลาดหลักทรัพย์ รวมทั้งกฎหมายต่างๆ ที่เกี่ยวข้องกับการดำเนินธุรกิจของบริษัท

ในการปฏิบัติหน้าที่บริษัทมีการกำหนดบทบาทหน้าที่และความรับผิดชอบที่ชัดเจนระหว่างคณะกรรมการและฝ่ายบริหาร โดยคณะกรรมการได้แต่งตั้งคณะกรรมการบริหาร โดยมีกรรมการผู้จัดการเป็นประธานและกำหนดให้คณะกรรมการบริหารเป็นผู้รับผิดชอบการบริหารงานประจำของบริษัท รวมทั้งติดตามการดำเนินงานของบริษัทอย่างใกล้ชิด วัดผลการดำเนินงานและรายงานถึงกิจการที่ฝ่ายจัดการได้กระทำไปแล้วต่อคณะกรรมการเป็นระยะและทันต่อสถานการณ์

6. ความขัดแย้งของผลประโยชน์

คณะกรรมการบริษัทฯ ได้กำหนดนโยบายเกี่ยวกับความขัดแย้งทางผลประโยชน์ โดยกำหนดให้ผู้ที่มีส่วนเกี่ยวข้องหรือเกี่ยวข้องกับรายการที่พิจารณาต้องแจ้งให้บริษัททราบถึงความสัมพันธ์หรือการเกี่ยวโยงของตนในรายการดังกล่าว และต้องไม่เข้าร่วมการพิจารณาตัดสิน รวมทั้งได้กำหนดให้ผู้ตรวจสอบภายในและคณะกรรมการตรวจสอบเป็นผู้สอดส่องดูแลและจัดการแก้ไขปัญหาความขัดแย้งทางผลประโยชน์ดังกล่าว ซึ่งที่ผ่านมายังไม่เคยมีปัญหาดังกล่าวเกิดขึ้น

ในการประชุมคณะกรรมการบริษัททุกครั้ง หากมีเรื่องเกี่ยวกับความขัดแย้งของผลประโยชน์ว่าในระเบียบวาระใดที่กรรมการเกี่ยวข้องหรือมีส่วนได้ส่วนเสียนั้น กรรมการดังกล่าวจะงดออกเสียงหรือให้ความเห็นใดๆ

คณะกรรมการบริษัทและผู้บริหาร ซึ่งหมายรวมถึงคู่สมรสและบุตรที่ยังไม่บรรลุนิติภาวะเมื่อมีการเปลี่ยนแปลงการถือหลักทรัพย์บริษัทฯ จะต้องแจ้งให้บริษัททราบและรายงานการเปลี่ยนแปลงการถือหลักทรัพย์ต่อสำนักงานคณะกรรมการกำกับหลักทรัพย์และตลาดหลักทรัพย์ ตามมาตรา 59 แห่งพระราชบัญญัติหลักทรัพย์และตลาดหลักทรัพย์ พ.ศ. 2535 ภายใน 3 วันทำการนับจากวันที่ซื้อขาย หรือรับโอน ซึ่งจะรายงานต่อที่ประชุมคณะกรรมการตามหัวข้อ “รายงานการเปลี่ยนแปลงการถือหลักทรัพย์ของกรรมการและผู้บริหาร” ซึ่งกำหนดไว้ด้วยตัวในรายงานการประชุมคณะกรรมการแต่ละครั้ง

7. จรรยาบรรณธุรกิจ

เพื่อแสดงถึงเจตนารมณ์ในการดำเนินธุรกิจของบริษัทฯ อย่างโปร่งใส มีคุณธรรม มีความรับผิดชอบต่อผู้มีส่วนได้เสีย ตลอดจนสังคมและสิ่งแวดล้อม บริษัทฯ จึงกำหนดจรรยาบรรณธุรกิจขึ้น เพื่อให้คณะกรรมการ ผู้บริหาร พนักงานและลูกจ้างทุกคนใช้เป็นแนวทางในการประพฤติปฏิบัติควบคู่ไปกับข้อบังคับและระเบียบของบริษัทฯ ซึ่งบริษัทฯ นำข้อบังคับและระเบียบต่างๆ เดิมมาปรับปรุงในปี 2550 และประกาศใช้จรรยาบรรณธุรกิจและระเบียบข้อบังคับบริษัทฉบับปรับปรุงมาใช้อย่างเป็นทางการในปี 2551 จนถึงปัจจุบัน

8. การถ่วงดุลของกรรมการที่ไม่เป็นผู้บริหาร

การแต่งตั้งกรรมการของบริษัทฯ เป็นไปตามมติที่ประชุมผู้ถือหุ้น โดยผ่านการพิจารณาของคณะกรรมการสรรหาและคณะกรรมการบริษัทตามลำดับ ทั้งนี้ ณ ปัจจุบัน (10 กุมภาพันธ์ 2555) คณะกรรมการบริษัทมีจำนวน 15 ท่าน ประกอบด้วย

- ก. กรรมการที่เป็นอิสระ 5 ท่าน ซึ่งมีจำนวน 1 ใน 3 ของกรรมการทั้งหมด
- ข. กรรมการที่เป็นผู้บริหาร 6 ท่าน
- ค. กรรมการที่ไม่เป็นผู้บริหาร 4 ท่าน

ดังนั้น ผู้มีส่วนได้ส่วนเสียจึงสามารถมั่นใจได้ว่ากรรมการสามารถปฏิบัติหน้าที่ในฐานะตัวแทนผู้ถือหุ้นได้อย่างเป็นอิสระและมีการถ่วงดุลที่เหมาะสม

การดูแลเรื่องการใช้ข้อมูลภายใน

บริษัทฯ มีนโยบายด้านการเปิดเผยข้อมูล ความโปร่งใส รายงานทางการเงินและดำเนินการเปิดเผยสารสนเทศทางการเงินและอื่นๆ ที่เกี่ยวกับธุรกิจและผลประกอบการของบริษัทฯ ที่ถูกต้อง ครบถ้วน เพียงพอ เชื่อถือได้และทันเวลาอย่างสม่ำเสมอให้กับผู้ถือหุ้น นักลงทุน ตลอดจนบุคคลทั่วไป คณะกรรมการบริษัทดูแลให้มีการปฏิบัติตามกฎหมายข้อบังคับและระเบียบที่เกี่ยวข้องเกี่ยวกับการเปิดเผยข้อมูลและความโปร่งใสอย่างเคร่งครัด เมื่อกรรมการบริษัทหรือผู้บริหารมีการเปลี่ยนแปลงการซื้อขายหุ้นตามข้อกำหนดของสำนักงานคณะกรรมการกำกับหลักทรัพย์และตลาดหลักทรัพย์ โดยมีการรายงานการถือครองหลักทรัพย์และการเปลี่ยนแปลงการถือหลักทรัพย์ของกรรมการและผู้บริหารในการประชุมคณะกรรมการเป็นประจำทุกเดือนและกำหนดให้จัดส่งรายงานการเปลี่ยนแปลงการถือหลักทรัพย์ให้แก่บริษัทภายหลังจากที่ได้ส่งไปยังสำนักงานคณะกรรมการกำกับหลักทรัพย์และตลาดหลักทรัพย์เรียบร้อยแล้วทุกครั้งหากมีการเปลี่ยนแปลง

สำหรับในการดูแลเรื่องการใช้ข้อมูลภายในของบริษัทฯ นั้น บริษัทฯ ถือว่าเป็นความรับผิดชอบของกรรมการ ผู้บริหารและพนักงานที่จะต้องเก็บรักษาข้อมูลความลับของบริษัทอย่างเคร่งครัด โดยเฉพาะอย่างยิ่งข้อมูลภายในที่ยังไม่เปิดเผยต่อสาธารณะหรือข้อมูลที่มีผลกระทบต่อการค้าเงินหรือราคาหุ้นที่จะไม่ใช่โอกาสหรือข้อมูลที่ได้จากการเป็นกรรมการ ผู้บริหารหรือพนักงานในการหาประโยชน์ส่วนตนและในเรื่องการทำธุรกิจที่แข่งขันกับบริษัทหรือธุรกิจที่เกี่ยวข้อง ไม่ใช้ข้อมูลภายในเพื่อประโยชน์ของตน ในการซื้อขายหุ้นของบริษัทฯ หรือให้ข้อมูลภายในแก่บุคคลอื่นเพื่อประโยชน์ในการซื้อขายหุ้นของบริษัทฯ รวมถึงไม่เปิดเผยข้อมูลความลับทางธุรกิจของบริษัทต่อบุคคลภายนอก โดยเฉพาะคู่แข่งชั้น แม้หลังพ้นสภาพการเป็นกรรมการ ผู้บริหาร หรือพนักงานของบริษัทไปแล้ว ทั้งนี้บริษัทฯ ใช้ระบบควบคุมการใช้ข้อมูลภายใน เช่น ระบบการป้องกันการเข้าถึงข้อมูลของบริษัทจากบุคคลภายนอก กำหนดระดับการเข้าถึงข้อมูลของบริษัทให้กับพนักงานในระดับต่างๆ ให้เหมาะสมกับความรับผิดชอบ ในกรณีที่ผู้บริหารหรือพนักงานมีส่วนร่วม ในการทำงานเฉพาะกิจที่เกี่ยวกับข้อมูลที่ยังไม่ได้เปิดเผยต่อสาธารณะหรืออยู่ระหว่างการเจรจา ซึ่งงานนั้นๆ เข้าข่ายการเก็บรักษาข้อมูลภายในอันอาจมีผลต่อการเคลื่อนไหวของราคาหลักทรัพย์ของบริษัทฯ ผู้บริหารและพนักงานเหล่านั้นจะทำการเก็บรักษาข้อมูลภายในจนกว่าจะมีการเปิดเผยข้อมูลต่อตลาดหลักทรัพย์แห่งประเทศไทยและสำนักงานคณะกรรมการกำกับหลักทรัพย์และตลาดหลักทรัพย์ ในการดูแลเรื่องการใช้ข้อมูลภายในของบริษัทฯ นั้น บริษัทฯ ได้กำหนดไว้ในข้อบังคับการทำงานของพนักงานทุกระดับในหมวดวินัยและลงโทษในกรณีที่พนักงานผู้ใดละเมิดหรือฝ่าฝืนวินัยที่กำหนดไว้ให้ถือว่าพนักงานผู้นั้นทำผิดวินัยและต้องได้รับโทษตามลักษณะความผิด

ความสัมพันธ์กับผู้ลงทุน

บริษัทฯ ให้ความสำคัญต่อการเปิดเผยข้อมูลที่มีความถูกต้อง โปร่งใส โดยการเผยแพร่ข้อมูลสารสนเทศผ่านตลาดหลักทรัพย์แห่งประเทศไทยและหน่วยงานที่เกี่ยวข้องตามระเบียบที่ได้กำหนดไว้ และยังมีข้อมูลเกี่ยวกับบริษัทแจ้งไว้บนเว็บไซต์ของบริษัท (WWW.TSEGROUP.com) และในกรณีที่ผู้ถือหุ้นหรือนักลงทุนต้องการติดต่อกับบริษัทฯ สามารถติดต่อมายังบริษัทได้ที่

สำนักเลขานุการบริษัท

บริษัท ไทยซูการ์ เทอร์มิเนล จำกัด (มหาชน)

เลขที่ 90 หมู่ ซอยสยามไฮโล ตำบลลำโรงกลาง

อำเภอพระประแดง จังหวัดสมุทรปราการ 10130

โทรศัพท์ 02-183-4567

หรือส่งอีเมลมายังบริษัทได้ที่ E-mail Address : t_s_t_e@yahoo.com attention Company Secretary

9. รายการระหว่างกัน

นโยบายการทำรายการระหว่างกัน

การอนุมัติการทำรายการระหว่างกัน บริษัทฯ มีการกำหนดมาตรการและขั้นตอนการอนุมัติการทำรายการระหว่างกัน เพื่อควบคุมการทำรายการระหว่างกันของบริษัทฯ หรือบริษัทร่วมกับบุคคลที่อาจมีความขัดแย้งทางผลประโยชน์มีส่วนได้ส่วนเสีย หรืออาจมีความขัดแย้งทางผลประโยชน์ในอนาคตโดยให้เป็นไปตามประกาศหรือหลักเกณฑ์ของคณะกรรมการกำกับหลักทรัพย์และตลาดหลักทรัพย์แห่งประเทศไทย นอกจากนี้ บริษัทฯ จะจัดให้คณะกรรมการตรวจสอบเป็นผู้ให้ความเห็นเกี่ยวกับความจำเป็น ความสมเหตุสมผล และความเหมาะสมด้านราคาของรายการระหว่างกันที่เกิดขึ้น โดยพิจารณาจากเงื่อนไขต่าง ๆ ให้เป็นไปตามลักษณะการดำเนินการค้าปกติในตลาด และมีการเปรียบเทียบราคาที่เกิดขึ้นกับบุคคลภายนอก ในกรณีที่คณะกรรมการตรวจสอบไม่มีความชำนาญในการพิจารณารายการระหว่างกันที่อาจเกิดขึ้น บริษัทฯ จะนำบุคคลที่มีความรู้ความชำนาญพิเศษ เช่น ผู้สอบบัญชี ผู้ประเมินราคาทรัพย์สิน เป็นต้น ซึ่งมีความเป็นอิสระจากบริษัทฯ และบุคคลที่ไม่มีความขัดแย้งทางผลประโยชน์เข้ามาพิจารณาและให้ความเห็นเกี่ยวกับรายการระหว่างกันดังกล่าว เพื่อนำไปใช้ประกอบการตัดสินใจของคณะกรรมการตรวจสอบและนำเสนอต่อที่ประชุมคณะกรรมการหรือผู้ถือหุ้นเพื่อพิจารณาอนุมัติตามแต่กรณี

นอกจากนี้ บริษัทฯ มีการกำหนดมาตรการไม่ให้ผู้บริหาร หรือผู้มีส่วนได้เสียสามารถเข้ามามีส่วนร่วมในการอนุมัติรายการที่ตนเองมีส่วนได้เสียทั้งทางตรงและทางอ้อม อีกทั้งคณะกรรมการบริษัทฯ จะเข้ามาดูแลบริษัทฯ ให้ปฏิบัติตามกฎหมายว่าด้วยหลักทรัพย์และตลาดหลักทรัพย์ และข้อบังคับ ประกาศ คำสั่ง หรือข้อกำหนดของตลาดหลักทรัพย์แห่งประเทศไทย ตลอดจนการปฏิบัติตามข้อกำหนดเกี่ยวกับการเปิดเผยข้อมูล การทำรายการเกี่ยวโยง และการได้มาหรือจำหน่ายไปของทรัพย์สินที่สำคัญของบริษัทฯ หรือบริษัทร่วม รวมทั้งปฏิบัติตามมาตรฐานบัญชีที่กำหนดโดยสมาคมของตลาดหลักทรัพย์แห่งประเทศไทย และตามมาตรฐานบัญชีที่กำหนดโดยสภาวิชาชีพบัญชี โดยเคร่งครัด และจะทำการเปิดเผยรายการระหว่างกันไว้ในหมายเหตุประกอบงบการเงินที่ได้รับการตรวจสอบหรือสอบทานโดยผู้สอบบัญชีของบริษัทฯ และเปิดเผยในรูปแบบแสดงรายการข้อมูลประจำปี (แบบ 56-1) และรายงานประจำปี

แนวโหม้การทำรายการระหว่างกันในอนาคต

ในการทำรายการระหว่างกันที่อาจเกิดขึ้นในอนาคต เงื่อนไขต่าง ๆ ให้เป็นไปตามลักษณะการค้าโดยทั่วไปโดยอ้างอิงกับราคาและเงื่อนไขตลาดที่เหมาะสม ทั้งนี้ บริษัทฯ และ/หรือ กลุ่มบริษัทฯ จะให้คณะกรรมการตรวจสอบ และ/หรือ กรรมการอิสระเป็นผู้ให้ความเห็นเกี่ยวกับราคาอัตราค่าตอบแทนรวมทั้งความจำเป็นและความเหมาะสมของรายการนั้นด้วย หากมีรายการใดที่เกิดขึ้นกับบุคคลที่อาจมีความขัดแย้งทางผลประโยชน์ในอนาคต บริษัทฯ จะปฏิบัติตามกฎ ประกาศ และ/หรือข้อบังคับของสำนักงานคณะกรรมการกำกับหลักทรัพย์และตลาดหลักทรัพย์ และ/หรือตลาดหลักทรัพย์แห่งประเทศไทย โดยบริษัทฯ อาจให้ผู้เชี่ยวชาญอิสระหรือผู้สอบบัญชีของบริษัทฯ เป็นผู้ให้ความเห็นเกี่ยวกับรายการระหว่างกันดังกล่าว เพื่อนำไปใช้ประกอบการตัดสินใจของคณะกรรมการหรือผู้ถือหุ้นตามแต่กรณี ทั้งนี้กลุ่มบริษัทฯ จะเปิดเผยรายการระหว่างกันไว้ในหมายเหตุประกอบงบการเงินที่ได้รับการตรวจสอบจากผู้สอบบัญชีของบริษัทฯ

ในการทำรายการระหว่างกันกับบริษัทย่อย บริษัทที่เกี่ยวข้อง และบุคคลที่อาจมีความขัดแย้งที่เกิดขึ้นต่อเนื่องในอนาคต ซึ่งหากรายการดังกล่าวเป็นไปตามลักษณะการทำธุรกิจการค้าทั่วไป มีเงื่อนไขเป็นไปตามธุรกิจการค้าปกติ และเพื่อความจำเป็นในการดำเนินธุรกิจของบริษัทฯ บริษัทฯ จะมีการกำหนดนโยบายด้านราคาอย่างชัดเจน มีความเป็นธรรม สอดคล้องกับราคาตลาด และสอดคล้องพระราชบัญญัติหลักทรัพย์และตลาดหลักทรัพย์ พ.ศ. 2551 (ฉบับที่ 4) พ.ศ. 2551 มาตราที่ 89/12 (1) อีกทั้งบริษัทฯ จะนำเสนอรายการดังกล่าวที่เกิดขึ้นต่อคณะกรรมการตรวจสอบ เพื่อพิจารณาและสอบทานการปฏิบัติตามหลักเกณฑ์และให้ความเห็นถึงความสมเหตุสมผลของรายการที่เกิดขึ้นทุกไตรมาส

สำหรับการทำรายการระหว่างบริษัทฯ กับบริษัทย่อย บริษัทที่เกี่ยวข้อง และบุคคลที่อาจมีความขัดแย้งที่ไม่เป็นไปตามเงื่อนไขการค้าปกติ บริษัทฯ จะดำเนินการให้คณะกรรมการตรวจสอบเป็นผู้ให้ความเห็นถึงความจำเป็น ความสมเหตุสมผล และความเหมาะสมด้านราคาของรายการระหว่างกันที่เกิดขึ้นให้เป็นไปตามราคาตลาด และมีการเปรียบเทียบราคาที่เกิดขึ้นกับบุคคลภายนอก ทั้งนี้หากคณะกรรมการตรวจสอบไม่มีความชำนาญในการพิจารณารายการระหว่างกันที่อาจเกิดขึ้น บริษัทฯ จะนำบุคคลที่มีความรู้ความชำนาญพิเศษ เช่น ผู้สอบบัญชี ผู้ประเมินราคาทรัพย์สิน เป็นต้น ซึ่งมีความเป็นอิสระจากบริษัทฯ และเป็นบุคคลที่ไม่มีความขัดแย้งทางผลประโยชน์เข้ามาพิจารณาและให้ความเห็นเกี่ยวกับรายการระหว่างกันดังกล่าว เพื่อนำไปใช้ประกอบการตัดสินใจของคณะกรรมการตรวจสอบ

อย่างไรก็ตาม รายการระหว่างกันที่อาจก่อให้เกิดความขัดแย้งทางผลประโยชน์ที่อาจเกิดขึ้นในอนาคต บริษัทฯ มีการกำหนดมาตรการไม่ให้ผู้บริหาร กรรมการ หรือผู้มีส่วนได้เสียสามารถเข้ามามีส่วนร่วมในการอนุมัติรายการที่ตนเองมีส่วนได้เสียทั้งทางตรงและทางอ้อม ทั้งนี้ คณะกรรมการบริษัทฯ จะเข้ามาควบคุมให้บริษัทฯ ปฏิบัติให้เป็นไปตามกฎหมายว่าด้วยหลักทรัพย์และตลาดหลักทรัพย์ และข้อบังคับ ประกาศ คำสั่ง หรือข้อกำหนดของตลาดหลักทรัพย์แห่งประเทศไทย และคณะกรรมการกำกับตลาดทุนของสำนักงาน ก.ล.ต. รวมทั้งการปฏิบัติตามหลักเกณฑ์เกี่ยวกับการเปิดเผยข้อมูลการทำรายการเกี่ยวโยงและการได้มาหรือจำหน่ายไปซึ่งทรัพย์สินของบริษัทฯ และบริษัทย่อยตามประกาศตลาดหลักทรัพย์ฯ และคณะกรรมการกำกับตลาดทุนของสำนักงาน ก.ล.ต. และ/หรือหน่วยงานที่เกี่ยวข้อง ตลอดจนการปฏิบัติตามมาตรฐานการบัญชีที่กำหนดโดยสภาวิชาชีพบัญชีและผู้สอบบัญชีรับอนุญาตแห่งประเทศไทย

หลักการเกี่ยวกับข้อตกลงทางการค้าที่มีเงื่อนไขการค้าโดยทั่วไปในการทำธุรกรรมระหว่างบริษัท และ/หรือ บริษัทย่อย กับกรรมการ ผู้บริหาร หรือบุคคลที่มีความเกี่ยวข้อง

ตามพระราชบัญญัติหลักทรัพย์และตลาดหลักทรัพย์ (พรบ.) ทั้งนี้ ภายใต้มาตรา 89/12 แห่งของ พรบ. ฉบับที่ 4 (แก้ไขเพิ่มเติม พรบ.) ซึ่งกำหนดวิธีการในการทำธุรกรรมระหว่างบริษัท หรือบริษัทย่อยกับ กรรมการ ผู้บริหาร หรือบุคคลที่มีความเกี่ยวข้อง (ตามที่นิยามไว้ใน พรบ. ดังกล่าว) ("รายการระหว่างกัน") โดยได้กำหนดว่า

"กรรมการ ผู้บริหาร หรือบุคคลที่มีความเกี่ยวข้องจะกระทำธุรกรรมกับบริษัทหรือบริษัทย่อยได้ต่อเมื่อธุรกรรมดังกล่าวได้รับอนุมัติจากที่ประชุมผู้ถือหุ้นของบริษัทแล้ว เว้นแต่ธุรกรรมดังกล่าวจะเข้าลักษณะใดลักษณะหนึ่งดังต่อไปนี้

- (1) ธุรกรรมที่เป็นข้อตกลงทางการค้าในลักษณะเดียวกับที่วิญญูชนจะพึงกระทำกับคู่สัญญาทั่วไปในสถานการณ์เดียวกัน ด้วยอำนาจต่อรองทางการค้าที่ปราศจากอิทธิพลในการที่ตนมีสถานะเป็นกรรมการ ผู้บริหาร หรือบุคคลที่มีความเกี่ยวข้องแล้วแต่กรณี และเป็นข้อตกลงทางการค้าที่ได้รับอนุมัติจากคณะกรรมการหรือเป็นไปตามหลักการที่คณะกรรมการอนุมัติไว้แล้ว
- (2) การให้กู้ยืมเงินตามระเบียบสงเคราะห์พนักงานและลูกจ้าง
- (3) ธุรกรรมที่คู่สัญญาอีกฝ่ายหนึ่งของบริษัทหรือคู่สัญญาทั้งสองฝ่ายมีสถานะเป็น
- (ก) บริษัทย่อยที่บริษัทเป็นผู้ถือหุ้นไม่น้อยกว่าร้อยละเก้าสิบของหุ้นที่จำหน่ายได้แล้วทั้งหมดของบริษัทย่อย หรือ
- (ข) บริษัทย่อยที่กรรมการ ผู้บริหาร หรือบุคคลที่มีความเกี่ยวข้องถือหุ้นหรือมีส่วนได้เสียอยู่ด้วย ไม่ว่าโดยตรงหรือโดยอ้อม ไม่เกินจำนวน อัตรา หรือมีลักษณะตามที่คณะกรรมการกำกับตลาดทุนประกาศกำหนด
- (4) ธุรกรรมในประเภทหรือที่มีมูลค่าไม่เกินจำนวนหรืออัตราที่คณะกรรมการกำกับตลาดทุนประกาศกำหนด

ในการประกาศกำหนดตาม (3) (ข) หรือ (4) คณะกรรมการกำกับตลาดทุนอาจกำหนดให้ธุรกรรมที่กำหนดต้องได้รับอนุมัติจากคณะกรรมการด้วยก็ได้"

และเพื่อให้สอดคล้องกับบทบัญญัติดังกล่าวจึงกำหนดหลักการในการเข้าทำธุรกรรมที่เป็นรายการระหว่างกันดังนี้

"ให้ฝ่ายบริหารสามารถอนุมัติการเข้าทำรายการระหว่างกัน ระหว่างบริษัทและ/หรือบริษัทย่อย กับกรรมการ ผู้บริหาร หรือบุคคลที่มีความเกี่ยวข้องได้ (ไม่ว่ารายการดังกล่าวเป็นรายการที่ดำเนินการอยู่ในปัจจุบันและจะต้องดำเนินการต่อไปรวมทั้งรายการที่จะมีขึ้นในอนาคต) โดยไม่ต้องขออนุมัติจากที่ประชุมคณะกรรมการของบริษัท และที่ประชุมผู้ถือหุ้นของบริษัท ในกรณีที่รายการดังกล่าวเป็นข้อตกลงทางการค้าในลักษณะเดียวกับที่วิญญูชนจะพึงกระทำกับคู่สัญญาทั่วไปในสถานการณ์เดียวกัน ด้วยอำนาจต่อรองทางการค้าที่ปราศจากอิทธิพลในการที่ตนมีสถานะเป็นกรรมการ ผู้บริหารหรือเป็นบุคคลที่เกี่ยวข้อง ทั้งนี้ให้ฝ่ายบริหารจัดทำรายงานสรุปการทำรายการระหว่างกันเพื่อเสนอต่อที่ประชุมคณะกรรมการตรวจสอบและที่ประชุมคณะกรรมการทุกไตรมาส "

บุคคลที่มีผลประโยชน์ร่วมกันและรายการระหว่างกัน

ชื่อบริษัท/ประเภทธุรกิจ	ลักษณะความสัมพันธ์	รายชื่อผู้ถือหุ้นใหญ่	รายชื่อกรรมการ
บมจ.น้ำตาลขอนแก่น ประกอบธุรกิจ โรงงานผลิตน้ำตาล	1) ถือหุ้นอยู่ในบริษัท ไทยซูการ์-เทอร์มิเนล จำกัด (มหาชน) ร้อยละ 23.82% 2) มีการร่วมทุน 3 ท่าน คือ 1. นายประภาส ชุตินวรัตน์ 2. นายชลัช ชินธรรมมิตร 3. นายสมชาย ชินธรรมมิตร	<u>ณ วันที่ 31 ตุลาคม 2554</u> 1. บจก.เค.เอส.แอล ซูการ์โฮลดิ้ง 32.26% 2. *นายชนะชัย ชุตินวรัตน์ 2.76% 3. นายสมชาย ชินธรรมมิตร 1.92% 4. นายชลัช ชินธรรมมิตร 1.04% บริษัท น้ำตาลขอนแก่น จำกัด (มหาชน) สิ้นสุดบัญชี 2554 ณ วันที่ 31 ตุลาคม 2554 <u>หมายเหตุ</u> * นายชนะชัย ชุตินวรัตน์ เป็นกรรมการของบริษัท ไทยซูการ์ เทอร์มิเนล จำกัด (มหาชน) และเป็นผู้ช่วยกรรมการผู้จัดการใหญ่ของ บริษัท น้ำตาลขอนแก่น จำกัด (มหาชน) สายงานบัญชีและการเงิน	1. นายมนู เลียวไพโรจน์ 2. นายจำรูญ ชินธรรมมิตร 3. <u>นายประภาส ชุตินวรัตน์</u> 4. นายพรศิลป์ แต่มศิริชัย 5. <u>นายสมชาย ชินธรรมมิตร</u> 6. นายศุภสร สุขะนรินทร์ 7. นายตระกูล ชุณหะวัณฤทธิ 8. นางสาวดวงแข ชินธรรมมิตร 9. นางสาวดวงดาว ชินธรรมมิตร 10. นายธวัชพงษ์ ภากรศิริวงศ์ 11. <u>นายชลัช ชินธรรมมิตร</u> 12. นายชาติรี ชินธรรมมิตร 13. นายสุภูมิ โตการณเศรษฐ์ 14. นายธวัชชัย ไรจนะโชติกุล 15. นายสมชาติ ชินธรรมมิตร 16. นายประมูล วิเชียรสินธุ์ 17. พลตำรวจเอกบุญเพ็ญ ปาเพ็ญบุญ 18. นายสิทธิ ลีละเกษมฤกษ์
บจก.น้ำตาลราชบุรี ประกอบธุรกิจ โรงงานผลิตน้ำตาล	1) ถือหุ้นอยู่ในบริษัท ไทยซูการ์-เทอร์มิเนล จำกัด (มหาชน) ร้อยละ 4.74% 2) มีการร่วมทุน 1 ท่าน คือ นางสาวจุฑาทิพย์ อรุณานนท์ชัย	<u>ณ วันที่ 31 ธันวาคม 2554</u> 1. นายสุนทร อรุณานนท์ชัย 37.50% 2. นางสาวอารยา อรุณานนท์ชัย 37.50% 3. บจก.ทิพมาศ 25.00%	1. นายสุนทร อรุณานนท์ชัย 2. นางสาวอารยา อรุณานนท์ชัย 3. นายสุวิทย์ อรุณานนท์ชัย 4. <u>นางสาวจุฑาทิพย์ อรุณานนท์ชัย</u> 5. นางสาวจุฑามาศ อรุณานนท์ชัย 6. นายตรีทิพ อรุณานนท์ชัย
บจก.ประจวบอุตสาหกรรม ประกอบธุรกิจ โรงงานผลิตน้ำตาล	1) ถือหุ้นอยู่ในบริษัท ไทยซูการ์-เทอร์มิเนล จำกัด (มหาชน) ร้อยละ 9.72% 2) มีการร่วมทุน 2 ท่าน คือ 1. นายพงศ์ ชินธรรมมิตร 2. นายวินัย ชินธรรมมิตร	<u>ณ วันที่ 31 ธันวาคม 2554</u> 1. นายวีระ ชินธรรมมิตร 9.75% 2. นายพงศ์ ชินธรรมมิตร 8.80% 3. น.ส.วนิดา ชินธรรมมิตร 4.73% 4. นายวินัย ชินธรรมมิตร 2.78%	1. นายวีระ ชินธรรมมิตร 2. <u>นายพงศ์ ชินธรรมมิตร</u> 3. นางพัชรี ชินธรรมมิตร 4. <u>นายวินัย ชินธรรมมิตร</u>
บจก.อุตสาหกรรมมิตรเกษตร ประกอบธุรกิจ โรงงานผลิตน้ำตาล	1) ถือหุ้นอยู่ในบริษัท ไทยซูการ์-เทอร์มิเนล จำกัด (มหาชน) ร้อยละ 4.18% 2) มีการร่วมทุน 1 ท่าน คือ นายณรงค์ เจริญลาวัณกุล	<u>ณ วันที่ 31 ธันวาคม 2554</u> 1. นายมุ เจริญลาวัณกุล 22.29% 2. นายประยูร เจริญลาวัณกุล 16.43% 3. นายประสาร เจริญลาวัณกุล 16.36% 4. นายณรงค์ เจริญลาวัณกุล 5.74%	1. นายผา เจริญลาวัณกุล 2. นายอนนท์ แก้วพฤษาพิมล 3. นายมุ เจริญลาวัณกุล 4. นายประยูร เจริญลาวัณกุล 5. นายประพัทธ์ เจริญลาวัณกุล 6. นางนาพร ภู่วัฒนกุล 7. <u>นายณรงค์ เจริญลาวัณกุล</u> 8. นายประวิง เจริญลาวัณกุล 9. นายประสูตร เจริญลาวัณกุล

9. รายการระหว่างกัน

รายละเอียดข้อมูลของรายการระหว่างกัน ระหว่างบริษัทฯ บริษัทย่อย และบริษัทที่เกี่ยวข้องกันได้แสดงไว้ในหมายเหตุประกอบงบการเงินของบริษัทฯ สำหรับปีสิ้นสุดวันที่ 31 ธันวาคม 2553 และ 2554 ข้อ 5 ซึ่งคณะกรรมการตรวจสอบของบริษัทฯ ได้สอบทานรายการระหว่างกันของบริษัทฯ แล้วมีความเห็นว่ารายการระหว่างกันดังกล่าว เป็นไปตามเงื่อนไขโดยทั่วไปและเป็นไปตามปกติของการดำเนินธุรกิจ

9.1 ลักษณะรายการระหว่างกัน เงื่อนไขและนโยบายราคา

การกำหนดราคาของรายการระหว่างกันกับบริษัทที่เกี่ยวข้องกัน ได้กระทำโดยคำนึงถึงความเหมาะสมโดยอ้างอิงได้กับราคากลาง และมีเงื่อนไขอื่นๆ ไม่แตกต่างอย่างเป็นสาระสำคัญจากตลาด โดยลักษณะของรายการระหว่างกัน มีดังนี้

9.1.1 รายการบริการตามปกติของธุรกิจ งวดปี 2553 สิ้นสุด 31 ธันวาคม 2553 และงวดปี 2554 สิ้นสุด 31 ธันวาคม 2554

ผู้ให้บริการ	ผู้รับบริการ	ลักษณะรายการ/เงื่อนไขสำคัญ	มูลค่า (ล้านบาท)	
			ปี 2553	ปี 2554
บริษัท ไทยซูการ์ เทอร์มิเนล จำกัด (มหาชน)	บริษัท ที่ เอส คลังสินค้า จำกัด	บริษัท ไทยซูการ์ เทอร์มิเนล จำกัด (มหาชน) ให้บริการเช่าโกดังกับบริษัทย่อย โดยบริษัท คิดค่าบริการตามพื้นที่ และระยะเวลาในการเช่า ซึ่งเป็นไปตามราคากลาง	18.19	30.53
	บริษัท ที่ เอส ฟลาวมิลล์ จำกัด (มหาชน)		5.25	1.98
	บริษัท ที่ เอส ชนสงและโลจิสติกส์ จำกัด		1.89	1.89
	บริษัท ที่ เอส อุตสาหกรรมน้ำมัน จำกัด		2.14	3.21
บริษัท ที่ เอส ฟลาวมิลล์ จำกัด (มหาชน)	บริษัท ที่ เอส คลังสินค้า จำกัด	กลุ่มบริษัทย่อยให้บริการเช่าโกดังกับบริษัท ที่ เอส คลังสินค้า จำกัด โดยบริษัท คิดค่าบริการตามพื้นที่ และระยะเวลาในการเช่า ซึ่งเป็นไปตามราคากลาง	1.55	-
บริษัท ที่ เอส จี แอสเซท จำกัด			5.11	5.58
บริษัท ที่ เอส อุตสาหกรรมน้ำมัน จำกัด			0.73	-
บริษัท ที่ เอส อุตสาหกรรมน้ำมัน จำกัด	บริษัท ที่ เอส ฟลาวมิลล์ จำกัด	บริษัท ที่ เอส อุตสาหกรรมน้ำมัน จำกัด ให้บริการเช่าโกดังกับบริษัท ที่ เอส ฟลาวมิลล์ จำกัด(มหาชน)โดยบริษัทคิดค่าบริการตามพื้นที่ และระยะเวลาในการเช่า ซึ่งเป็นไปตามราคากลาง	-	2.69
บริษัท ไทยซูการ์ เทอร์มิเนล จำกัด (มหาชน)	บริษัท น้ำตาลขอนแก่น จำกัด (มหาชน)	บริษัท ไทยซูการ์ เทอร์มิเนล จำกัด (มหาชน) ให้บริการขนถ่ายน้ำตาลเพื่อส่งออกให้กลุ่มโรงงานน้ำตาล โดยบริษัทคิดค่าบริการขนถ่ายตามปริมาณสินค้า ซึ่งเป็นไปตามราคากลางมาตรฐานทั่วไป	6.14	11.82
	บริษัท โรงงานน้ำตาลนิวกุญไทย จำกัด		3.12	12.99
	บริษัท ประจวบอุตสาหกรรม จำกัด		4.93	5.42
	บริษัท น้ำตาลท่ามะกา จำกัด		4.27	5.87
	บริษัท น้ำตาลนิวกว่างฮันหลี จำกัด		0.49	3.30
	บริษัท น้ำตาลราชบุรี จำกัด		3.61	8.82
	บริษัท อุตสาหกรรมมิตรเกษตร จำกัด		1.60	1.31
	บริษัท น้ำตาลและอ้อยตะวันออก จำกัด		-	0.92
บริษัท ที่ เอส คลังสินค้า จำกัด	บริษัท ไทยซูการ์ เทอร์มิเนล จำกัด (มหาชน)	บริษัท ที่ เอส คลังสินค้า จำกัด ให้บริการขนถ่ายน้ำตาลทรายดิบเทกอง ให้กับบริษัท ไทยซูการ์ เทอร์มิเนล จำกัด(มหาชน) โดยคิดค่าบริการขนถ่ายตามปริมาณสินค้า ซึ่งเป็นไปตามราคากลาง	5.85	26.73
บริษัท ที่ เอส คลังสินค้า จำกัด	บริษัท น้ำตาลขอนแก่น จำกัด (มหาชน)	บริษัท ที่ เอส คลังสินค้า จำกัด ให้บริการขนถ่ายน้ำตาลทรายดิบเทกองเข้าโกดังให้กับกลุ่มโรงงานน้ำตาล โดยบริษัทคิดค่าบริการขนถ่ายตามปริมาณสินค้า ซึ่งเป็นไปตามราคากลาง	0.03	1.10
	บริษัท โรงงานน้ำตาลนิวกุญไทย จำกัด		0.27	1.78
	บริษัท ประจวบอุตสาหกรรม จำกัด		0.07	0.15
	บริษัท น้ำตาลท่ามะกา จำกัด		0.12	0.51
	บริษัท น้ำตาลนิวกว่างฮันหลี จำกัด		0.02	0.46
	บริษัท อุตสาหกรรมมิตรเกษตร จำกัด		0.16	1.41
	บริษัท น้ำตาลราชบุรี จำกัด		-	0.20

ผู้ให้บริการ	ผู้รับบริการ	ลักษณะรายการ/เงื่อนไขสำคัญ	มูลค่า (ล้านบาท)	
			ปี 2553	ปี 2554
บริษัท ไทยซูการ์ เทอร์มิเนล จำกัด (มหาชน)	บริษัท น้ำตาลราชบุรี จำกัด	บริษัทฯ ให้บริการรับฝากเก็บสินค้ากากน้ำตาล โดยบริษัทคิดค่าบริการตามราคาลาดทั่วไป	-	0.07
บริษัท ที เอส คลังสินค้า จำกัด	บริษัท น้ำตาลขอนแก่น จำกัด (มหาชน)	บริษัท ที เอส คลังสินค้า จำกัด ให้บริการรับฝากเก็บสินค้าน้ำตาลเพื่อส่งออก โดยบริษัทคิดค่าบริการตามปริมาณสินค้า และระยะเวลาการฝากซึ่งเป็นไปตามราคาลาด	1.19	4.47
	บริษัท โรงงานน้ำตาลนิวกุ้งไทย จำกัด		3.27	3.89
	บริษัท ประจวบอุตสาหกรรม จำกัด		1.39	2.80
	บริษัท น้ำตาลท่ามะกา จำกัด		1.58	2.50
	บริษัท น้ำตาลนิวกุ้งสันหล้า จำกัด		0.04	1.27
	บริษัท น้ำตาลราชบุรี จำกัด		1.22	2.70
	บริษัท อุตสาหกรรมมิตรเกษตร จำกัด		0.25	0.90
	บริษัท น้ำตาลและอ้อยตะวันออก จำกัด		-	0.09
บริษัท น้ำตาลขอนแก่น จำกัด (มหาชน)	บริษัท ไทยซูการ์ เทอร์มิเนล จำกัด (มหาชน)	เป็นเงินชดเชยค่าขนส่งน้ำตาลที่นำมาผ่านท่า โดยคิดค่าชดเชยตามระยะทาง และปริมาณสินค้าผ่านท่าอยู่ภายใต้บัญชีส่วนลดจ่าย ซึ่งบริษัท ไทยซูการ์ เทอร์มิเนล จำกัด (มหาชน) จะใช้อัตรามาตรฐานในการคิดค่าชดเชย	0.48	3.09
บริษัท โรงงานน้ำตาลนิวกุ้งไทย จำกัด			0.81	3.54
บริษัท ประจวบอุตสาหกรรม จำกัด			0.48	0.66
บริษัท น้ำตาลท่ามะกา จำกัด			0.61	0.94
บริษัท น้ำตาลราชบุรี จำกัด			0.29	1.27
บริษัท อุตสาหกรรมมิตรเกษตร จำกัด			0.48	0.36
บริษัท น้ำตาลนิวกุ้งสันหล้า จำกัด			0.03	1.21
บริษัท ไทยซูการ์ เทอร์มิเนล จำกัด	บริษัท ที เอส ขนส่งและโลจิสติกส์ จำกัด	บริษัท ไทยซูการ์ เทอร์มิเนล จำกัด ให้บริการไฟฟ้าประปาให้กับบริษัท ที เอส ขนส่งและโลจิสติกส์ จำกัด โดยคิดค่าบริการตามที่จ่ายจริง	0.02	0.02
	บริษัท ที เอส ฟลาวมิลล์ จำกัด (มหาชน)		0.01	0.01
	บริษัท ที เอส จี แอสเซ็ท จำกัด		0.19	0.19
	บริษัท ที เอส ฟลาวมิลล์ จำกัด	ค่าบริการรถดักและค่าบริการขนส่งสินค้า คิดค่าบริการตามราคาลาด	0.34	-
	บริษัท ที เอส อุตสาหกรรมน้ำมัน จำกัด		0.30	0.45
	บริษัท ที เอส ขนส่งและโลจิสติกส์ จำกัด		0.02	0.01
บริษัท ที เอส ขนส่งและโลจิสติกส์ จำกัด	บริษัท ไทยซูการ์ เทอร์มิเนล จำกัด (มหาชน)	บริษัท ที เอส ขนส่งและโลจิสติกส์ จำกัด ให้บริการรักษาความปลอดภัยให้กับกลุ่มบริษัท โดยบริษัทคิดค่าบริการตามราคาลาดทั่วไป	0.94	2.13
	บริษัท ที เอส คลังสินค้า จำกัด		2.26	1.13
	บริษัท ที เอส ฟลาวมิลล์ จำกัด (มหาชน)		0.58	0.60
	บริษัท ที เอส อุตสาหกรรมน้ำมัน จำกัด		0.31	0.60
	บริษัท ที เอส จี แอสเซ็ท จำกัด		0.43	0.54
	บริษัท ที เอส ฟลาวมิลล์ จำกัด (มหาชน)	บริษัท ที เอส ขนส่งและโลจิสติกส์ จำกัด ให้ขนส่งสินค้าแบ่งสาลี ให้กับ บมจ. ที เอส ฟลาวมิลล์ โดยบริษัทคิดค่าบริการตามราคาลาดทั่วไป	8.89	6.62
บริษัท ไทยซูการ์ เทอร์มิเนล จำกัด (มหาชน)	บริษัท น้ำตาลราชบุรี จำกัด	บริษัทฯ ให้บริการขนส่งสินค้ารถบรรทุกน้ำตาล	0.03	0.04
	บริษัท น้ำตาลขอนแก่น จำกัด (มหาชน)		-	0.03
	บริษัท ประจวบอุตสาหกรรม จำกัด		-	0.11
บริษัท ที เอส คลังสินค้า จำกัด	บริษัท น้ำตาลราชบุรี จำกัด	บริษัท ที เอส คลังสินค้า จำกัด ให้บริการอื่นๆ	-	0.17
	บริษัท ประจวบอุตสาหกรรม จำกัด	โดยบริษัทคิดค่าบริการตามราคาลาดทั่วไป	-	0.07
บริษัท พาราไฮเทค จำกัด	บริษัท ไทยซูการ์ เทอร์มิเนล จำกัด (มหาชน)	บริษัท พาราไฮเทค จำกัด ให้บริการเช่ารถยนต์ แก่บริษัทฯ และบริษัทย่อย ตามราคาลาดทั่วไป	0.09	0.36
	บริษัท ที เอส คลังสินค้า		0.15	-

ผู้ขายสินค้า	ผู้ซื้อสินค้า	ลักษณะรายการ/เงื่อนไขสำคัญ	มูลค่า (ล้านบาท)	
			ปี 2553	ปี 2554
บริษัท ที เอส ขนส่งและโลจิสติกส์ จำกัด	บริษัท ที เอส ฟลาวมิลล์ จำกัด (มหาชน)	บริษัท ที เอส ขนส่งและโลจิสติกส์ จำกัด	14.39	9.31
	บริษัท ที เอส อุตสาหกรรมน้ำมัน จำกัด	ขายสินค้ากระสอบพลาสติกให้กับกลุ่มบริษัท	0.01	-
	บริษัท น้ำตาลขอนแก่น จำกัด (มหาชน)	โดยบริษัทคิดมูลค่าสินค้าตามราคาตลาดทั่วไป	3.67	2.59
	บริษัท อุตสาหกรรมมิตรเกษตร จำกัด		1.25	0.52
	บริษัท น้ำตาลท่ามะกา จำกัด		3.68	4.50
	บริษัท น้ำตาลนิวกวางสุรินทร์ จำกัด		-	2.83
	บริษัท โรงงานน้ำตาลนิวกวางสุรินทร์ จำกัด		0.75	2.75
	บริษัท ประจวบอุตสาหกรรม จำกัด		-	1.73
	บริษัท น้ำตาลราชบุรี จำกัด		-	0.02

รายการบริการระหว่างกันข้างต้นเป็นไปตามเงื่อนไขการให้บริการตามปกติของธุรกิจ ซึ่งได้ผ่านการสอบทานจากที่ประชุมคณะกรรมการตรวจสอบครั้งที่ 1/2555 เมื่อวันที่ 20 กุมภาพันธ์ 2555

อนึ่ง เพื่อให้เป็นไปตามพระราชบัญญัติหลักทรัพย์และตลาดหลักทรัพย์ (ฉบับที่ 4) พ.ศ. 2551 ที่ประชุมคณะกรรมการครั้งที่ 8/2551 เมื่อวันที่ 31 กรกฎาคม 2551 ได้มีมติอนุมัติในหลักการให้ฝ่ายจัดการสามารถอนุมัติการทำธุรกรรมที่เป็นรายการปกติหรือรายการสนับสนุนธุรกิจหรือเงื่อนไขการค้าโดยทั่วไป และให้จัดทำรายงานสรุปการทำธุรกรรมเพื่อรายงานในการประชุมคณะกรรมการทุกครั้ง

9.1.2 ปริมาณรายการคงค้างและรายการอื่น ณ วันที่ 31 ธันวาคม 2553 และ วันที่ 31 ธันวาคม 2554

บริษัทที่มีรายการคงค้างระหว่างกัน		ประเภทรายการ	มูลค่ารายการ (ล้านบาท)	
บริษัท	บุคคล / นิติบุคคลที่อาจมีความขัดแย้ง		ปี 2553	ปี 2554
บริษัท ไทยซูการ์ เทอร์มิเนล จำกัด (มหาชน)	บริษัท ที เอส คลังสินค้า จำกัด	ลูกหนี้การค้า	1.47	0.90
		ลูกหนี้อื่น	-	1.90
		เจ้าหนี้การค้า	-	1.45
		เงินมัดจำรับค่าเช่าโกดัง	2.78	4.95
		ดอกเบี้ยค้างจ่าย	0.09	0.09
	บริษัท ที เอส ฟลาวมิลล์ จำกัด (มหาชน)	เงินมัดจำรับค่าเช่าโกดัง	1.03	1.03
		ลูกหนี้การค้า	0.70	-
	บริษัท ที เอส อุตสาหกรรมน้ำมัน จำกัด	ดอกเบี้ยค้างรับ	0.30	0.60
		ลูกหนี้การค้า	0.02	0.04
		เงินมัดจำรับค่าเช่าโกดังและที่ดิน	1.29	1.39
	บริษัท ที เอส ขนส่งและโลจิสติกส์ จำกัด	เงินมัดจำรับค่าเช่าโกดังและที่ดิน	0.63	0.63
	บริษัท ที เอส แอสเซ็ท จำกัด	รายได้ค้างรับ	0.01	0.02
	บริษัท น้ำตาลขอนแก่น จำกัด (มหาชน)	ลูกหนี้การค้า	-	0.27
		ลูกหนี้อื่น	-	0.72
		ส่วนลดค้างจ่าย	-	0.18
	บริษัท น้ำตาลราชบุรี จำกัด	ลูกหนี้การค้า	0.11	0.71
		ส่วนลดค้างจ่าย	0.29	1.56
		ลูกหนี้อื่น	-	10.35
	บริษัท อุตสาหกรรมมิตรเกษตร จำกัด	ส่วนลดค้างจ่าย	0.48	0.36
	บริษัท น้ำตาลและอ้อยตะวันออก จำกัด	ลูกหนี้การค้า	-	0.01
	บริษัท โรงงานน้ำตาลนิวกวางสุรินทร์ จำกัด	ลูกหนี้การค้า	-	1.60
		ส่วนลดค้างจ่าย	-	0.34
	บริษัท น้ำตาลนิวกวางสุรินทร์ จำกัด	ลูกหนี้การค้า	-	0.35
		ส่วนลดค้างจ่าย	-	0.11

บริษัทที่มีรายการค้ำระหว่างกัน		ประเภทรายการ	มูลค่ารายการ (ล้านบาท)	
บริษัท	บุคคล / นิติบุคคลที่อาจมีความขัดแย้ง		ปี 2553	ปี 2554
บริษัท ที่ เอส คลังสินค้า จำกัด	บริษัท ที่ เอส อุตสาหกรรมน้ำมัน จำกัด	ดอกเบี้ยค้ำรับ	0.03	0.14
	บริษัท ที่ เอส ขนส่งและโลจิสติกส์ จำกัด	ดอกเบี้ยค้ำรับ	-	0.02
	บริษัท ที่ เอส จี แอสเซท จำกัด	เงินมัดจำจ่ายค่าเช่าโกดัง	-	1.06
	บริษัท น้ำตาลราชบุรี จำกัด	ลูกหนี้การค้า	0.11	0.51
	บริษัท น้ำตาลขอนแก่น จำกัด (มหาชน)	ลูกหนี้การค้า	0.05	0.05
	บริษัท โรงงานน้ำตาลนิวกูญไทย จำกัด	ลูกหนี้การค้า	-	1.60
	บริษัท น้ำตาลท่ามะกา จำกัด	ลูกหนี้การค้า	-	0.43
	บริษัท น้ำตาลนิวกว้างสันหล้า จำกัด	ลูกหนี้การค้า	-	0.43
	บริษัท อุตสาหกรรมมิตรเกษตร จำกัด	ลูกหนี้การค้า	-	0.10
บริษัท ที่ เอส ฟลาวมิลล์ จำกัด (มหาชน)	บริษัท ที่ เอส ขนส่งและโลจิสติกส์ จำกัด	เจ้าหนี้การค้า	1.41	0.39
		ค่าขนส่งค้ำจ่าย	0.43	0.28
	บริษัท ที่ เอส อุตสาหกรรมน้ำมัน จำกัด	เงินมัดจำจ่ายค่าเช่าโกดัง	-	0.49
บริษัท ที่ เอส จี แอสเซท จำกัด	บริษัท ที่ เอส อุตสาหกรรมน้ำมัน จำกัด	ดอกเบี้ยค้ำรับ	0.20	0.04
	บริษัท ที่ เอส ขนส่งและโลจิสติกส์ จำกัด	ดอกเบี้ยค้ำรับ	-	0.02
บริษัท ที่ เอส ขนส่งและโลจิสติกส์ จำกัด	บริษัท น้ำตาลขอนแก่น จำกัด	ลูกหนี้การค้า	-	2.78
	บริษัท ประจวบอุตสาหกรรม จำกัด	ลูกหนี้การค้า	-	0.93
	บริษัท น้ำตาลท่ามะกา จำกัด	ลูกหนี้การค้า	-	1.85

บริษัทที่มีรายการอื่นระหว่างกัน		ประเภทรายการ	มูลค่ารายการ (ล้านบาท)	
บริษัท	บุคคล / นิติบุคคลที่อาจมีความขัดแย้ง		ปี 2553	ปี 2554
บริษัท ไทยซูการ์ เทอร์มิเนล จำกัด (มหาชน)	บริษัท ที่ เอส ฟลาวมิลล์ จำกัด (มหาชน)	บมจ.ไทยซูการ์เทอร์มิเนล ได้รับ เงินปันผลจากบริษัทย่อย	93.84 -	- -

9.1.3 ค่าเช่าที่ดิน งวดปี 2553 สิ้นสุด 31 ธันวาคม 2553 และงวดปี 2554 สิ้นสุด 31 ธันวาคม 2554

ผู้ให้เช่า	ผู้เช่า	ลักษณะรายการที่สำคัญ	มูลค่ารายการ(ล้านบาท)	
			ปี 2553	ปี 2554
บริษัท ไทยซูการ์ เทอร์มิเนล จำกัด (มหาชน)	บริษัท ที่ เอส คลังสินค้า จำกัด	เช่าที่ดินพื้นที่ขนาด 7,67 ตารางเมตร สร้างอาคารคลังสินค้าแบบเทกอง เพื่อไว้เก็บสินค้ารับฝาก	2.30	2.30
	บริษัท ที่ เอส ฟลาวมิลล์ จำกัด (มหาชน)	เช่าที่ดินพื้นที่ขนาด 4,650 ตารางเมตร	0.34	-
		สร้างอาคารคลังสินค้าแบบเทกองเพื่อให้เช่าคลังสินค้า	4.21	4.55
		เช่าที่ดินพื้นที่ขนาด 7,013 ตารางเมตร		
		สร้างอาคารสำนักงานและอาคารโรงงานผลิตแป้งสาลี		
	บริษัท ที่ เอส จี แอสเซท จำกัด	เช่าที่ดินพื้นที่ขนาด 6,250 ตารางเมตร	1.12	1.12
	บริษัท ที่ เอส อุตสาหกรรมน้ำมัน จำกัด	สร้างอาคารคลังสินค้าแบบเทกอง เพื่อให้เช่า		
		เช่าที่ดินพื้นที่ขนาด 2,880 ตารางเมตร	0.52	0.52
		สร้างอาคารคลังสินค้าแบบเทกอง เพื่อให้เช่าคลังสินค้า	2.74	2.74
		เช่าที่ดินพื้นที่ขนาด 6,526 ตารางเมตร		
		สร้างอาคารโรงกลั่นน้ำมันปาล์ม		
		เช่าที่ดินพื้นที่ขนาด 4,500 ตารางเมตร	0.83	0.83
		เพื่อประกอบธุรกิจโรงงานทอกระสอบ		
		เช่าที่ดินพื้นที่ขนาด 200 ตารางเมตร		
		เพื่อประกอบธุรกิจขนส่ง		

ความจำเป็นและความสมเหตุสมผล : บริษัท ไทยซูการ์ เทอร์มิเนล จำกัด (มหาชน) ให้บริษัทย่อยเข้าที่ดินเพื่อประกอบธุรกิจ โดยมีสัญญาให้เช่าที่ดินอายุสัญญาเช่าคราวละ 1 ปี และ 3 ปี ซึ่งเมื่อครบกำหนดตามสัญญาจะสามารถต่ออายุสัญญาให้จนครบกำหนดการเช่า 30 ปี ซึ่งเป็นรายการที่ดำเนินการตามธุรกิจปกติ ไม่มีเงื่อนไขพิเศษ และไม่มีการถ่ายเทผลประโยชน์ระหว่างบริษัทฯ และผู้ที่เกี่ยวข้อง การกำหนดราคา สอดคล้องกับอัตราปกติที่สามารถเปรียบเทียบได้กับการทำรายการกับบุคคลอื่นที่ไม่มีความเกี่ยวข้องกันคณะกรรมการตรวจสอบของบริษัทฯ ได้สอบทานรายการระหว่างกันของบริษัทฯ และบริษัทย่อย มีความเห็นว่ารายการดังกล่าวเป็นรายการที่ดำเนินการตามธุรกิจปกติ มีความจำเป็น และความสมเหตุสมผลของการทำรายการเพื่อก่อให้เกิดประโยชน์สูงสุดของบริษัทฯ

9.1.4 เงินกู้ยืม / เงินให้กู้ยืมระหว่างบริษัทและบริษัทย่อย งวดปี 2554 สิ้นสุด 31 ธันวาคม 2554

หน่วย : ล้านบาท

ผู้กู้	ผู้ให้กู้	ยอดยกมา	กู้เพิ่ม	ชำระคืน	ยอดคงเหลือ	ดอกเบี้ยจ่าย
		1 ม.ค. 54	ระหว่างงวด	ระหว่างงวด	31 ธ.ค. 54	ปี 2554
บริษัท ไทยซูการ์ เทอร์มิเนล จำกัด(มหาชน)	บริษัท ที่ เอส คลังสินค้า จำกัด	35	-	(10)	25	0.77
	บริษัท ที่ เอส จี แอสเซ็ท จำกัด	-	-	(10)	-	0.05
	บมจ.ที่ เอส ฟลาวมิลล์	-	-	(10)	-	0.04
บริษัท ที่ เอส อุตสาหกรรมน้ำมัน	บริษัท ไทยซูการ์ เทอร์มิเนล จำกัด	92	-	(22)	70	3.64
	บริษัท ที่ เอส คลังสินค้า จำกัด	17	18	-	35	0.53
	บริษัท ที่ เอส จี แอสเซ็ท จำกัด	13	3	-	16	0.34
บริษัท ที่ เอส ขนส่งและโลจิสติกส์ จำกัด	บริษัท ที่ เอส จี แอสเซ็ท จำกัด	-	5	-	5	0.05
	บริษัท ที่ เอส คลังสินค้า จำกัด	-	10	-	10	0.01

ความจำเป็นและความสมเหตุสมผล : เป็นการสนับสนุนทางการเงินแก่บริษัทและบริษัทย่อย เพื่อใช้เป็นเงินทุนหมุนเวียนของกิจการ ซึ่งเป็นเงินกู้ยืมกำหนดระยะเวลาคืนเงินต้นภายใน 1 ปี ถึง 5 ปี โดยชำระดอกเบี้ยทุกเดือน และทุกๆ 3 เดือน โดยคิดอัตราดอกเบี้ยเท่ากับเงินฝากประจำ 3 เดือนของธนาคารพาณิชย์บวกด้วยร้อยละ 0.75 ต่อปี และอัตราร้อยละ MLR-2 ซึ่งต่ำกว่าอัตราดอกเบี้ยเงินกู้จากสถาบันการเงิน และผู้ให้กู้ยังได้รับผลตอบแทนในอัตราดอกเบี้ยสูงกว่าเงินฝากจากสถาบันการเงิน และในกรณีผู้ให้กู้ยืมเงินมีต้นทุนทางการเงิน อัตราดอกเบี้ยจะเท่ากับอัตราดอกเบี้ยอัตราดอกเบี้ยเงินกู้ยืมจากสถาบันการเงินที่ผู้ให้กู้ยืมเงินมา โดยคณะกรรมการตรวจสอบของบริษัทฯ ได้สอบทานระหว่างกันของบริษัทและบริษัทย่อยมีความเห็นว่ารายการดังกล่าวเป็นรายการช่วยเหลือทางการเงินในการดำเนินการตามธุรกิจปกติ มีความจำเป็นและความสมเหตุสมผลของการทำรายการเพื่อก่อให้เกิดประโยชน์สูงสุดของบริษัทฯ

9.1.5 การค้ำประกัน ณ วันที่ 31 ธันวาคม 2553 และ วันที่ 31 ธันวาคม 2554

บริษัทฯ มีภาระผูกพันเกี่ยวกับการค้ำประกันวงเงินสินเชื่อที่ได้รับจากธนาคาร ดังนี้

หน่วย : ล้านบาท

บริษัทผู้ใช้งานเงินกู้	บริษัทที่ค้ำประกันการชำระหนี้	ตัวสัญญาใช้เงินและเงินกู้ยืมจากสถาบันการเงิน		ความจำเป็นและความสมเหตุสมผล
		ณ 31 ธ.ค.53	ณ 31 ธ.ค.54	
บริษัท ไทยซูการ์ เทอร์มิเนล จำกัด (มหาชน)	บริษัท ที่ เอส ฟลาวมิลล์ จำกัด (มหาชน)	54.00	25	เพื่อลงทุนเพิ่มในธุรกิจโรงงานแปงสาธิต ^{1/}
บริษัท ที่ เอส ฟลาวมิลล์ จำกัด (มหาชน)	บริษัท ไทยซูการ์ เทอร์มิเนล จำกัด (มหาชน)	330.28	440.49	เป็นเงินทุนหมุนเวียนในการซื้อวัตถุดิบจากต่างประเทศ ^{2/}
บริษัท ที่ เอส ขนส่งและโลจิสติกส์ จำกัด	บริษัท ไทยซูการ์ เทอร์มิเนล จำกัด (มหาชน)	13.00	3	เพื่อลงทุนในเครื่องจักรที่ใช้ในการผลิตและวัตถุดิบในการผลิตกระสอบพลาสติก ^{3/}
บริษัท ที่ เอส อุตสาหกรรมน้ำมัน จำกัด	บริษัท ไทยซูการ์ เทอร์มิเนล จำกัด (มหาชน) และบริษัท ที่ เอส ฟลาวมิลล์ จำกัด	326.00	695	เพื่อลงทุนในเครื่องจักรและโรงงานผลิตน้ำมันปาล์ม ^{4/}

^{1/} บริษัท ไทยซูการ์ เทอร์มิเนล จำกัด (มหาชน) กู้ยืมเงินระยะยาวจากสถาบันการเงิน เพื่อนำเงินไปลงทุนในบริษัท ที่ เอส ฟลาวมิลล์ จำกัด (บริษัทย่อย) ธุรกิจโรงงานแป้งสาธิต โดยมียืมเงินกู้ระยะยาวจำนวน 280 ล้านบาท ชำระคืนครบจำนวน ปี 2554 และในปี 2552 บริษัทได้กู้ยืมเงินระยะสั้นจากสถาบันการเงินในรูปของตั๋วสัญญาใช้เงินจำนวน 59 ล้านบาท ซึ่งในปี 2553 บริษัทได้ชำระคืนเงินกู้จำนวน 25 ล้านบาท และในปี 2554 บริษัทได้ชำระคืนเงินกู้ จำนวน 9 ล้านบาท คงเหลือ 25 ล้านบาท โดยบริษัท ที่ เอส ฟลาวมิลล์ จำกัด (มหาชน) เป็นผู้ค้ำประกันการชำระหนี้ภายในวงเงิน 330 ล้านบาท

^{2/} บริษัท ที่ เอส ฟลาวมิลล์ จำกัด (มหาชน) กู้ยืมเงินจากสถาบันการเงินเพื่อสั่งซื้อวัตถุดิบข้าวสาลีจากต่างประเทศ โดยมียืมเงินกู้ระยะสั้น วงเงินเจ้าหนี้ทรัสต์รีซีทและเลตเตอร์ออฟเครดิตรวมจำนวน 700 ล้านบาท และวงเงินกู้ระยะยาวจำนวน 140 ล้านบาท โดยบริษัท ที่ เอส ฟลาวมิลล์ จำกัด (มหาชน) และบริษัท ไทยซูการ์ เทอร์มิเนล จำกัด (มหาชน) ร่วมค้ำประกันการชำระหนี้ภายในวงเงิน 1,365 ล้านบาท

^{3/} บริษัท ที่ เอส ชนสงและโลจิสติกส์ จำกัด กู้ยืมเงินระยะยาวจากสถาบันการเงิน เพื่อลงทุนในเครื่องจักรที่ใช้ในการผลิตกระสอบพลาสติกจากต่างประเทศ โดยมียืมเงินระยะยาวจำนวน 60 ล้านบาท ซึ่งในปี 2552 บริษัทได้ชำระคืนเงินกู้ระยะยาวให้กับสถาบันการเงินครบทั้งจำนวน และในปี 2554 บริษัทได้กู้ยืมเงินระยะสั้นจากสถาบันการเงินในรูปของตั๋วสัญญาใช้เงินจำนวน 3 ล้านบาท เพื่อสั่งซื้อวัตถุดิบผลิตกระสอบพลาสติก โดยบริษัท ไทยซูการ์ เทอร์มิเนล จำกัด (มหาชน) เป็นผู้ค้ำประกันการชำระภายในวงเงิน 85 ล้านบาท

^{4/} บริษัท ที่ เอส อุตสาหกรรมน้ำมัน จำกัด กู้ยืมเงินระยะสั้นจากสถาบันการเงิน เพื่อซื้อวัตถุดิบน้ำมันปาล์มจำนวน 559 ล้านบาท และบริษัทฯ มียืมเงินกู้ระยะยาวจำนวน 200 ล้านบาท เพื่อลงทุนในเครื่องจักรที่ใช้ในการผลิตและก่อสร้างโรงงานผลิตน้ำมันปาล์ม ซึ่งในปี 2553 บริษัทได้กู้ยืมเงินจำนวน 146 ล้านบาท โดยบริษัท ไทยซูการ์ เทอร์มิเนล จำกัด (มหาชน) และบริษัท ที่ เอส ฟลาวมิลล์ จำกัด (มหาชน) ร่วมค้ำประกันการชำระภายในวงเงิน 525 ล้านบาท และในปี 2554 บริษัทได้ชำระคืนเงินกู้จำนวน 10 ล้านบาท คงเหลือ 136 ล้านบาท

9.2 ความจำเป็นและความสมเหตุสมผลของการทำรายการ

รายการระหว่างกันที่เกิดขึ้นนั้นมีความจำเป็นและความสมเหตุสมผลของการทำรายการเพื่อก่อให้เกิดประโยชน์สูงสุดของบริษัทฯ ซึ่งในปี 2553 และในปี 2554 ที่ผ่านมา บริษัทฯ มีรายการระหว่างกันที่เกิดขึ้นกับบริษัทย่อยและกับบุคคลที่อาจมีความขัดแย้ง ซึ่งเป็นรายการที่ดำเนินตามธุรกิจปกติ ไม่มีเงื่อนไขพิเศษและไม่มีการถ่ายเทผลประโยชน์ระหว่างบริษัทฯ และผู้ที่เกี่ยวข้องกับการกำหนดราคา

อัตราค่าบริการ และ/หรือ อัตราดอกเบี้ย เป็นการกำหนดตามราคาที่สอดคล้องกับอัตราปกติที่สามารถเปรียบเทียบได้กับการทำรายการกับบุคคลอื่นที่ไม่มีความเกี่ยวข้องกัน ซึ่งได้เปิดเผยในหมายเหตุประกอบงบการเงินประจำปี 2553 และปี 2554 แล้ว

คณะกรรมการตรวจสอบของบริษัทฯ ได้สอบทานรายการระหว่างกันของบริษัทฯ และบริษัทย่อย อันได้แก่ รายการเช่าโกดังเช่าที่ดิน ค่าบริการต่างๆ เงินกู้ยืม ดอกเบี้ยเงินกู้ และอื่นๆ ซึ่งได้เปิดเผยในหมายเหตุประกอบงบการเงินประจำปี 2553 และปี 2554 แล้ว มีความเห็นว่ารายการดังกล่าวเป็นรายการที่ดำเนินตามธุรกิจปกติ มีความจำเป็นและความสมเหตุสมผลของการทำรายการเพื่อก่อให้เกิดประโยชน์สูงสุดของบริษัทฯ

9.3 มาตรการ หรือขั้นตอนการอนุมัติการทำรายการระหว่างกัน

บริษัทฯ มีนโยบายในการทำรายการระหว่างกัน คือ รายการระหว่างกันนั้นต้องอยู่บนพื้นฐานของความจำเป็น ความสมเหตุสมผล และเป็นการดำเนินการเพื่อก่อให้เกิดประโยชน์สูงสุดต่อกลุ่มบริษัทฯ ซึ่งเป็นไปในราคาและเงื่อนไขที่ไม่แตกต่างกับรายการที่มีกับบุคคลภายนอกที่ไม่เกี่ยวข้องกัน และในกรณีที่มีรายการระหว่างกันที่มีสาระสำคัญ บริษัทฯ จะจัดให้ผ่านการอนุมัติจากคณะกรรมการตรวจสอบและคณะกรรมการบริษัท รวมถึงที่ประชุมผู้ถือหุ้นตามแต่กรณี โดยกำหนดให้มีการออกเสียงในที่ประชุมนั้นๆ กรรมการหรือ ผู้ถือหุ้นซึ่งมีส่วนได้เสีย จะไม่มีสิทธิออกเสียงลงคะแนน ทั้งนี้ การดำเนินการใดๆ จะต้องเป็นไปตามข้อกำหนดที่เกี่ยวข้องของตลาดหลักทรัพย์แห่งประเทศไทย

9.4 นโยบายหรือแนวโหม้การทำรายการระหว่างกันในอนาคต

รายการค้าตามปกติของการดำเนินธุรกิจ เช่น เช่าโกดัง บริการขนถ่ายสินค้า บริการรับฝากสินค้า ค่ารักษาความปลอดภัย ค่าขนส่ง ระหว่างบริษัทและบริษัทย่อยและบริษัทที่เกี่ยวข้องกันรายการดังกล่าวจะยังคงมีอยู่ในอนาคต ซึ่งบริษัทจะดำเนินการโดยคำนึงถึงผลประโยชน์ของบริษัทเป็นสำคัญและราคาที่ต้องเป็นไปตามราคาตลาด

รายการเช่าพื้นที่ จะเป็นไปตามราคาตลาด และเป็นราคาเช่าที่เท่ากับการให้บุคคลอื่นเช่า

รายการกู้ยืมเงินกับบุคคลที่อาจมีความขัดแย้ง บริษัทฯ ไม่มีนโยบายที่จะกู้ยืมเงินกับบุคคลที่อาจมีความขัดแย้งในอนาคต เว้นแต่เป็นการสนับสนุนทางการเงินแก่บริษัท บริษัทย่อยและบริษัทร่วมตามความเหมาะสม

รายการพิเศษอื่นๆ เป็นรายการอื่นๆ นอกเหนือจากข้อ 1-4

รายการระหว่างกันของบริษัทหรือบริษัทย่อยเกิดขึ้นกับบุคคลที่อาจมีความขัดแย้งทางผลประโยชน์ มีส่วนได้ส่วนเสียหรืออาจมีความขัดแย้งทางผลประโยชน์อื่นใดในอนาคต บริษัทจะให้คณะกรรมการตรวจสอบเป็นผู้ให้ความเห็นเกี่ยวกับความจำเป็นและความเหมาะสมของรายการนั้น ในกรณีที่คณะกรรมการตรวจสอบไม่มีความชำนาญในการพิจารณารายการระหว่างกันที่อาจเกิดขึ้น บริษัทจะได้ให้ผู้เชี่ยวชาญอิสระหรือผู้สอบบัญชีของบริษัท เป็นผู้ให้ความเห็นเกี่ยวกับรายการระหว่างกันดังกล่าว เพื่อนำไปใช้ประกอบการตัดสินใจของคณะกรรมการหรือผู้ถือหุ้นตามแต่กรณี

ทั้งนี้ รายการระหว่างกันที่อาจเกิดขึ้นในอนาคตนั้นคณะกรรมการบริษัทจะปฏิบัติให้เป็นตามกฎหมายว่าด้วยหลักทรัพย์และตลาดหลักทรัพย์ และข้อบังคับ ประกาศ คำสั่ง หรือข้อกำหนดของตลาดหลักทรัพย์แห่งประเทศไทย รวมตลอดถึงการปฏิบัติตามข้อกำหนดเกี่ยวกับการเปิดเผยข้อมูลการทำรายการเกี่ยวโยงกัน และการได้มาหรือจำหน่ายทรัพย์สินที่สำคัญของบริษัทหรือบริษัทย่อย

10. ฐานะการเงินและผลการดำเนินงาน

10.1 งบการเงิน

10.1.1 สรุปรายงานการสอบบัญชี

ในปี 2554 งบการเงินของบริษัทและงบการเงินรวมของบริษัทและบริษัทย่อย ตรวจสอบโดยนางสาวประภาศรี ลีลาสุภา ผู้สอบบัญชีรับอนุญาตเลขที่ 4664 จากบริษัท สำนักงาน เอ เอ็ม ซี จำกัด ซึ่งงบการเงินสำหรับปีบัญชีสิ้นสุดวันที่ 31 ธันวาคม 2554 ได้จัดทำขึ้นตามมาตรฐานการบัญชีและมาตรฐานการรายงานทางการเงิน โดยในปี 2554 บริษัทและบริษัทย่อยได้ใช้มาตรฐานการรายงานทางการเงินที่ออกและปรับปรุงใหม่หลายฉบับที่ออกโดยสภาวิชาชีพบัญชี ซึ่งกำหนดให้ถือปฏิบัติกับงบการเงินสำหรับรอบระยะเวลาบัญชีที่เริ่มในหรือหลังวันที่ 1 มกราคม 2554 เป็นต้นไป บริษัทและบริษัทย่อยได้เปลี่ยนนโยบายการบัญชีเกี่ยวกับการบันทึกบัญชี โดยปรับย่องบการเงินรวมและงบเฉพาะกิจการ ณ วันที่ 31 ธันวาคม 2553 เพื่อสะท้อนการเปลี่ยนแปลงเนื่องจากการนำมาตรฐานการรายงานที่ออกและปรับปรุงใหม่ การเปลี่ยนแปลงนโยบายการบัญชีมาถือปฏิบัติโดยใช้ดุลยพินิจอย่างระมัดระวัง รวมทั้งมีการเปิดเผยข้อมูลสำคัญอย่างเพียงพอในหมายเหตุประกอบงบการเงินและได้ผ่านการตรวจสอบและให้ความเห็นอย่างไม่มีเงื่อนไขจากผู้สอบบัญชีรับอนุญาตที่เป็นอิสระ งบการเงินจึงสะท้อนฐานะการเงิน ผลการดำเนินงาน และกระแสเงินสดในรอบปีที่ผ่านมาที่เป็นจริง โปร่งใส และเป็นประโยชน์ต่อผู้ถือหุ้นและนักลงทุนทั่วไป

10.1.2 ตารางสรุปงบการเงิน

บริษัท ไทยซูการ์ เทอร์มิเนล จำกัด (มหาชน) และบริษัทย่อย

งบดุลรวม

สำหรับปีสิ้นสุด 31 ธันวาคม 2552 ถึง 31 ธันวาคม 2554

ฐานะการเงิน	งบตรวจสอบ					
	2552	%	2553	%	2554	%
สินทรัพย์			(ปรับปรุงใหม่)			
เงินสดและรายการเทียบเท่าเงินสด	37,723	1.67	56,994	3.30	102,104	4.50
ลูกหนี้การค้า	125,730	5.57	237,754	13.75	300,524	13.24
เงินลงทุนระยะยาวที่ครบกำหนดภายในหนึ่งปี	503	0.02	750	0.04	-	-
สินค้ายคงเหลือ	328,281	14.53	269,819	15.61	691,061	30.44
ต้นทุนพัฒนาอสังหาริมทรัพย์	41,824	1.85	40,272	2.33	39,252	1.73
สินทรัพย์หมุนเวียนอื่น	13,350	0.59	12,004	0.69	7,360	0.32
รวมสินทรัพย์หมุนเวียน	547,411	24.23	617,593	35.73	1,140,301	50.23
สินทรัพย์ไม่หมุนเวียน						
เงินลงทุนในบริษัทที่เกี่ยวข้องกัน	-	-	-	-	3,161	0.14
เงินลงทุนระยะยาว	7,172	0.32	2,966	0.17	-	-
อสังหาริมทรัพย์เพื่อการลงทุน	-	-	135,909	7.86	132,696	5.85
ที่ดิน อาคารและอุปกรณ์ - สุทธิ	1,704,294	75.44	971,313	56.19	989,381	43.58
สินทรัพย์ไม่หมุนเวียน	252	0.01	759	0.04	4,580	0.20
รวมสินทรัพย์ไม่หมุนเวียน	1,711,718	75.77	1,110,947	64.27	1,129,818	49.77
รวมสินทรัพย์	2,259,129	100.00	1,728,540	100.00	2,270,119	100.00
หนี้สิน						
เงินเบิกเกินบัญชีและเงินกู้ยืมระยะสั้นจากสถาบันการเงิน	328,299	14.53	457,281	26.45	942,493	41.52
เจ้าหนี้การค้า	6,408	0.28	89,932	5.20	104,388	4.60
เงินกู้ยืมระยะสั้นจากบุคคลภายนอก	58,000	-	-	-	-	-
ส่วนของหนี้ระยะยาวที่ถึงกำหนดชำระภายในหนึ่งปี	60,000	2.66	60,000	3.47	80,000	3.52
ภาษีเงินได้นิติบุคคลค้างจ่าย	12,622	0.56	22,648	1.31	26,327	1.16
ส่วนลดค้างจ่าย	17,207	0.76	21,560	1.25	19,515	0.86
หนี้สินหมุนเวียนอื่น	29,313	1.30	14,649	0.85	14,962	0.66
รวมหนี้สินหมุนเวียน	511,849	22.66	666,070	38.53	1,187,685	52.32
เงินกู้ยืมระยะยาว	228,904	10.13	206,000	11.92	116,000	5.11
เงินมัดจำรับค่าเช่าโกดังและที่ดิน	6,868	0.30	2,523	0.15	2,263	0.10
ภาระผูกพันผลประโยชน์พนักงาน	-	-	-	-	26,392	1.16
หนี้สินไม่หมุนเวียน	57	0.00	760	0.04	797	0.04
รวมหนี้สินไม่หมุนเวียน	235,829	10.44	209,283	12.11	145,452	6.41
รวมหนี้สิน	747,678	33.10	875,353	50.64	1,333,137	58.73
ส่วนของผู้ถือหุ้น						
ทุนจดทะเบียน	132,000	5.84	132,000	7.64	132,000	5.81
ทุนชำระแล้ว	132,000	5.84	132,000	7.64	132,000	5.81
ส่วนเกินทุนจากการตีราคาทรัพย์สิน	664,634	29.42	-	-	-	-
ส่วนเกินทุนจากการตีราคาทรัพย์สินของบริษัทย่อย	32,804	1.45	-	-	-	-
ผลต่างจากการเปลี่ยนแปลงในมูลค่ายุติธรรมของเงินลงทุน	(2,393)	(0.11)	-	-	-	-
ผลต่างจากการเปลี่ยนแปลงสัดส่วนการถือหุ้นในบริษัทย่อยภายใต้การควบคุมเดียวกัน	21,966	0.97	-	-	-	-
องค์ประกอบอื่นของส่วนของผู้ถือหุ้น	-	-	10,846	0.63	11,047	0.49
กำไรสะสม						
จัดสรรแล้ว : สรรองตามกฎหมาย	13,200	0.58	13,200	0.76	13,200	0.58
ยังไม่จัดสรร	561,506	24.85	627,626	36.31	702,618	30.95
รวมส่วนของผู้ถือหุ้นบริษัทใหญ่	1,423,717	63.02	783,672	45.34	858,865	37.83
ส่วนของผู้มีส่วนได้เสียที่ไม่มีอำนาจควบคุมของบริษัทย่อย	87,734	3.88	69,515	4.02	78,117	3.44
รวมส่วนของผู้ถือหุ้น	1,511,451	66.90	853,187	49.36	936,982	41.27
รวมหนี้สินและส่วนของผู้ถือหุ้น	2,259,129	100.00	1,728,540	100.00	2,270,119	100.00

บริษัท ไทยซูการ์ เทอร์มิเนล จำกัด (มหาชน)
งบดุลเฉพาะกิจการ
สำหรับปีสิ้นสุด 31 ธันวาคม 2552 ถึง 31 ธันวาคม 2554

ฐานะการเงิน	งบตรวจสอบ					
	2552	%	2553	%	2554	%
สินทรัพย์			(ปรับปรุงใหม่)			
เงินสดและรายการเทียบเท่าเงินสด	2,787	0.18	4,412	0.56	11,550	1.47
ลูกหนี้การค้า	6,599	0.42	16,624	2.09	17,025	2.17
เงินลงทุนระยะยาวที่ครบกำหนดภายในหนึ่งปี	503	0.03	-	-	-	-
เงินให้กู้ยืมระยะสั้นกับบริษัทย่อย	-	-	19,000	2.39	19,000	2.42
ต้นทุนพัฒนาอสังหาริมทรัพย์	34,663	2.23	34,186	4.30	37,223	4.75
สินทรัพย์หมุนเวียนอื่น	1,851	0.12	689	0.09	768	0.10
รวมสินทรัพย์หมุนเวียน	46,403	2.99	74,911	9.43	85,566	10.92
สินทรัพย์ไม่หมุนเวียน						
เงินลงทุนในบริษัทย่อย	706,176	45.46	508,543	64.01	508,543	64.89
เงินให้กู้ยืมระยะยาวแก่กิจการที่เกี่ยวข้องกัน	-	-	73,000	9.19	51,000	6.51
เงินลงทุนระยะยาว	6,242	0.40	2,523	0.32	2,724	0.35
อสังหาริมทรัพย์เพื่อการลงทุน	-	-	76,230	9.59	74,291	9.48
ที่ดิน อาคารและอุปกรณ์ - สุทธิ	794,692	51.15	59,302	7.46	60,344	7.70
สินทรัพย์ไม่หมุนเวียน	21	0.00	21	0.00	1,181	0.15
รวมสินทรัพย์ไม่หมุนเวียน	1,507,131	97.01	719,619	90.57	698,083	89.08
รวมสินทรัพย์	1,553,534	100.00	794,530	100.00	783,649	100.00
หนี้สิน						
เงินเบิกเกินบัญชีและเงินกู้ยืมระยะสั้นจากสถาบันการเงิน	59,000	3.80	34,000	4.28	-	-
เจ้าหนี้การค้า	298	0.02	4,983	0.63	10,134	1.29
เจ้าหนี้การค้าบริษัทย่อย	1,001	0.06	-	-	-	-
เงินกู้ยืมระยะสั้นจากบริษัทย่อย	10,000	0.64	-	-	25,000	3.19
ส่วนของหนี้ระยะยาวที่ถึงกำหนดชำระภายในหนึ่งปี	60,000	3.86	20,000	2.52	-	-
ภาษีเงินได้นิติบุคคลค้างจ่าย	3,588	0.23	1,846	0.23	9,184	1.17
ส่วนลดค้างจ่าย	17,207	1.11	21,560	2.71	19,515	2.49
หนี้สินหมุนเวียนอื่น	5,903	0.38	1,502	0.19	3,226	0.41
รวมหนี้สินหมุนเวียน	156,997	10.11	83,891	10.56	67,059	8.56
เงินกู้ยืมระยะยาวจากบริษัทย่อย	65,000	4.18	35,000	4.41	-	-
เงินกู้ยืมระยะยาวจากสถาบันการเงิน	120,000	7.72	-	-	-	-
ภาระผูกพันผลประโยชน์พนักงาน	-	-	-	-	15,010	1.92
เงินมัดจำรับค่าเช่าโกดังและที่ดิน	11,923	0.77	8,258	1.04	10,263	1.31
รวมหนี้สินไม่หมุนเวียน	196,923	12.68	43,258	5.44	25,273	3.23
รวมหนี้สิน	353,920	22.78	127,149	16.00	92,332	11.78
ส่วนของผู้ถือหุ้น						
ทุนจดทะเบียน	132,000	8.50	132,000	16.61	132,000	16.84
ทุนชำระแล้ว	132,000	8.50	132,000	16.61	132,000	16.84
ส่วนเกินทุนจากการตีราคาทรัพย์สิน	664,634	42.78	-	-	-	-
ผลต่างจากการเปลี่ยนแปลงในมูลค่ายุติธรรมของเงินลงทุน	(2,393)	(0.15)	0	0.00	0	0.00
องค์ประกอบอื่นของส่วนของผู้ถือหุ้น	0	0.00	(2,112)	(0.27)	(1,911)	(0.24)
กำไรสะสม						
จัดสรรแล้ว : สรรองตามกฎหมาย	13,200	0.85	13,200	1.66	13,200	1.68
ยังไม่จัดสรร	392,173	25.24	524,293	65.99	548,028	69.93
รวมส่วนของผู้ถือหุ้นบริษัทใหญ่	1,199,614	77.22	667,381	84.00	691,317	88.22
รวมส่วนของผู้ถือหุ้น	1,199,614	77.22	667,381	84.00	691,317	88.22
รวมหนี้สินและส่วนของผู้ถือหุ้น	1,553,534	100.00	794,530	100.00	783,649	100.00

บริษัท ไทยซูการ์ เทอร์มิเนล จำกัด (มหาชน) และบริษัทย่อย
งบกำไรขาดทุนรวม
สำหรับปีสิ้นสุด 31 ธันวาคม 2552 ถึง 31 ธันวาคม 2554

งบกำไร (ขาดทุน)	งบตรวจสอบ					
	2552	%	2553	%	2554	%
รายได้จากการบริการ						
รายได้จากการบริการ	181,195	13.78	112,992	6.22	266,687	11.38
รายได้จากธุรกิจอสังหาริมทรัพย์	42,770	3.25	2,265	0.12	23,000	0.98
รายได้จากการขาย	1,090,950	60.45	1,700,486	93.65	2,052,850	87.63
รวมรายได้จากการดำเนินงาน	1,314,915	100.00	1,815,743	100.00	2,342,537	100.00
ต้นทุนจากการดำเนินงาน						
ต้นทุนการให้บริการ	69,212	5.26	60,634	3.34	109,789	4.69
ต้นทุนจากธุรกิจอสังหาริมทรัพย์	26,881	2.04	1,605	0.09	14,321	0.61
ต้นทุนขาย	937,607	71.31	1,517,704	83.59	1,818,976	77.65
รวมต้นทุนจากการดำเนินงาน	1,033,700	78.61	1,579,943	87.01	1,943,086	82.95
กำไรขั้นต้น	281,215	21.39	235,800	12.99	399,451	17.05
กำไรจากอัตราแลกเปลี่ยน	1,685	0.13	4,326	0.24	2,998	0.13
กำไรจากการจำหน่ายเงินลงทุน	-	-	-	-	-	-
รายได้เงินปันผล	61	0.00	53	0.00	73	0.00
รายได้อื่น	10,734	0.82	12,921	0.71	19,891	0.85
ค่าใช้จ่ายในการขาย	(23,188)	(1.76)	(23,853)	(1.31)	(27,818)	(1.19)
ค่าใช้จ่ายในการบริหาร	(93,583)	(7.12)	(94,101)	(5.18)	(104,882)	(4.48)
รายการขาดทุนจากวัตถุดิบเสียหายจากไฟไหม้	-	-	-	-	(33,586)	(1.43)
ต้นทุนทางการเงิน	(21,912)	(1.67)	(27,330)	(1.51)	(45,694)	(1.95)
กำไรก่อนภาษีเงินได้นิติบุคคล	155,012	11.79	107,816	5.94	210,433	8.98
ภาษีเงินได้นิติบุคคล	(47,811)	(3.64)	(45,301)	(2.49)	(68,636)	(2.93)
กำไรสุทธิ	107,201	8.15	62,515	3.44	141,797	6.05
การแบ่งปันกำไร						
ส่วนที่เป็นของผู้ถือหุ้นบริษัทใหญ่	98,638	7.50	66,120	3.64	127,956	5.46
กำไร(ขาดทุน)สุทธิบริษัทย่อยในส่วนของบริษัทก่อนการซื้อหุ้นเพิ่ม	-	-	-	-	-	-
ส่วนที่เป็นของผู้มีส่วนได้เสียที่ไม่มีอำนาจควบคุมของบริษัทย่อย	8,563	0.65	(3,605)	(0.20)	10,842	0.46
กำไรสุทธิ	107,201	8.15	62,515	3.44	138,798	5.93
กำไรต่อหุ้นส่วนที่เป็นของผู้ถือหุ้นบริษัท (หน่วย : บาท)	0.75		0.50		0.97	
จำนวนหุ้นสามัญ (หน่วย : พันหุ้น)	132,000		132,000		132,000	

บริษัท ไทยซูการ์ เทอร์มิเนล จำกัด (มหาชน)
งบกำไรขาดทุนเฉพาะกิจการ
สำหรับปีสิ้นสุด 31 ธันวาคม 2552 ถึง 31 ธันวาคม 2554

งบกำไร (ขาดทุน)	งบตรวจสอบ					
	2552	%	2553	%	2554	%
รายได้จากการบริการ						
รายได้จากการบริการ	143,777	78.51	116,993	99.30	200,625	91.58
รายได้จากธุรกิจอสังหาริมทรัพย์	39,357	21.49	820	0.70	18,450	8.42
รวมรายได้จากการดำเนินงาน	183,134	100.00	117,813	100.00	219,075	100.00
ต้นทุนจากการดำเนินงาน						
ต้นทุนการให้บริการ	51,321	28.02	40,955	34.76	80,163	36.59
ต้นทุนจากธุรกิจอสังหาริมทรัพย์	24,629	13.45	530	0.45	10,225	4.67
รวมต้นทุนจากการดำเนินงาน	75,950	41.47	41,485	35.21	90,388	41.26
กำไรขั้นต้น	107,184	58.53	76,328	64.79	128,687	58.74
กำไรจากการจำหน่ายเงินลงทุน	-	-	-	-	-	-
รายได้เงินปันผล	702	0.38	93,889	79.69	73	0.03
รายได้อื่น	8,947	4.89	10,738	9.11	7,798	3.56
ค่าใช้จ่ายในการขาย	(1,557)	(0.85)	(325)	(0.28)	(1,475)	(0.67)
ค่าใช้จ่ายในการบริหาร	(39,992)	(21.84)	(28,104)	(23.85)	(33,939)	(15.49)
ต้นทุนทางการเงิน	(10,670)	(5.83)	(5,594)	(4.75)	(1,967)	(0.90)
กำไรก่อนภาษีเงินได้นิติบุคคล	64,614	35.28	146,932	124.72	99,177	45.27
ภาษีเงินได้นิติบุคคล	(18,062)	(9.86)	(14,812)	(12.57)	(30,435)	(13.89)
กำไรสุทธิ	46,552	25.42	132,120	112.14	68,742	31.38
กำไรต่อหุ้นส่วนที่เป็นของผู้ถือหุ้นบริษัท (หน่วย : บาท)	0.35		1.00		0.52	
จำนวนหุ้นสามัญ (หน่วย : พันหุ้น)	132,000		132,000		132,000	

บริษัท ไทยซูการ์ เทอร์มิเนล จำกัด (มหาชน) และบริษัทย่อย
งบกระแสเงินสดรวม
สำหรับปีสิ้นสุด 31 ธันวาคม 2552 ถึง 31 ธันวาคม 2554

รายการ	งบตรวจสอบ		
	2552	2553	2554
กระแสเงินสดจากกิจกรรมดำเนินงาน			
กำไรสุทธิก่อนภาษีเงินได้นิติบุคคล	155,012	107,816	207,434
รายการปรับกระทบกำไรสุทธิเป็นเงินสดรับ (จ่าย) จากกิจการดำเนินงาน			
รายได้เงินปันผล	(61)	(53)	(73)
ส่วนเกินพันธบัตรตัดจำหน่าย	9	3	5
ขาดทุนจากราคาทุนของสินค้าสูงกว่ามูลค่าสุทธิที่จะได้รับ	-	2,556	(2,556)
รายการขาดทุนจากวัตถุดิบเสียหายจากไฟไหม้	-	-	33,586
หนี้สงสัยจะสูญ (โอนกลับรายการ)	7,775	(1,240)	(2,993)
ค่าเสื่อมราคา	44,828	63,246	58,299
(กำไร)ขาดทุนจากการจำหน่ายและรื้อถอนสินทรัพย์	12,633	318	(653)
ขาดทุนจากการด้อยค่าของสินทรัพย์	-	-	249
ภาระผูกพันผลประโยชน์พนักงาน	-	-	2,868
ขาดทุนจากอัตราแลกเปลี่ยนที่ยังไม่เกิดขึ้น	59	1	-
ดอกเบี้ยจ่าย	21,178	26,303	44,785
กำไรจากการดำเนินงานก่อนการเปลี่ยนแปลงในสินทรัพย์และหนี้สินดำเนินงาน	241,433	198,950	340,951
สินทรัพย์ดำเนินงาน(เพิ่มขึ้น)ลดลง			
ลูกหนี้การค้าและตัวเงินรับ	53,174	(108,725)	(59,777)
สินค้าคงเหลือ	66,470	55,906	(452,272)
ต้นทุนพัฒนาอสังหาริมทรัพย์	19,311	1,066	1,020
สินทรัพย์หมุนเวียน	(4,439)	583	3,727
สินทรัพย์ไม่หมุนเวียนอื่น	934	(507)	(2,972)
หนี้สินดำเนินงานเพิ่มขึ้น (ลดลง)			
เจ้าหนี้การค้า	(25,132)	58,931	10,637
ส่วนลดค้างจ่าย	(1,323)	4,353	(2,045)
หนี้สินหมุนเวียนอื่น	(967)	11,165	312
เงินมัดจำรับจากค่าเช่าโกดังและที่ดิน	(4,303)	(4,345)	(260)
หนี้สินไม่หมุนเวียนอื่น	6	703	36
เงินสดรับ(จ่าย)จากกิจกรรมดำเนินงาน	345,164	218,080	(160,643)
จ่ายดอกเบี้ย	(21,221)	(29,184)	(44,675)
จ่ายภาษีเงินได้	(61,175)	(36,572)	(64,958)
เงินสดสุทธิได้มา (ใช้ไป) ในกิจกรรมดำเนินงาน	262,768	152,324	(270,276)

บริษัท ไทยซูการ์ เทอร์มิเนล จำกัด (มหาชน) และบริษัทย่อย
งบกระแสเงินสดรวม(ต่อ)
สำหรับปีสิ้นสุด 31 ธันวาคม 2552 ถึง 31 ธันวาคม 2554

รายการ	งบตรวจสอบ		
	2552	2553	2554
กระแสเงินสดจากกิจกรรมลงทุน			
เงินสตรับจากเงินปันผล	61	53	73
เงินสตรับจากการไถ่ถอนเงินลงทุนระยะยาว	126	4,500	750
เงินสตรับจากการลงทุนเพิ่มในเงินลงทุนระยะยาวอื่น	-	(263)	-
ซื้ออสังหาริมทรัพย์เพื่อการลงทุน	-	(273)	(3,377)
ซื้อที่ดิน อาคาร และอุปกรณ์	(316,407)	(179,990)	(62,691)
เงินสตรับจากการจำหน่ายสินทรัพย์ถาวร	757	1,362	1,193
เงินสตรับจากซื้อสินทรัพย์ไม่มีตัวตน	-	-	(2,327)
เงินสดสุทธิได้มา(ใช้ไป)ในกิจกรรมลงทุน	(315,463)	(174,611)	(66,379)
กระแสเงินสดจากกิจกรรมจัดหาเงิน			
เพิ่มขึ้น(ลดลง)เงินกู้ยืมระยะสั้นจากสถาบันการเงิน	(16,057)	128,982	485,213
เพิ่มขึ้น(ลดลง)เงินกู้ยืมระยะสั้นจากบุคคลหรือกิจการอื่น	53,000	(58,000)	-
จ่ายชำระเจ้าหนี้คำทรัพย์สิน	-	(3,033)	(1,767)
รับเงินกู้ยืมระยะยาวจากสถาบันการเงิน	108,904	177,096	-
จ่ายชำระเงินกู้ยืมระยะยาวจากสถาบันการเงิน	(105,000)	(200,000)	(70,000)
เงินปันผลจ่าย	-	-	(31,680)
จ่ายชำระภาษีหัก ณ ที่จ่ายจากการจ่ายหุ้นปันผล	(1,333)	-	-
จ่ายเงินปันผลให้ผู้มีส่วนได้เสียที่ไม่มีอำนาจในการควบคุมของบริษัทย่อย	(359)	(1,121)	-
จ่ายชำระคืนทุนให้ผู้มีส่วนได้เสียที่ไม่มีอำนาจในการควบคุมของบริษัทย่อย	-	(2,367)	-
เงินสดสุทธิได้มา(ใช้ไป)ในกิจกรรมจัดหาเงิน	39,155	41,557	381,766
เงินสดและรายการเทียบเท่าเงินสดเพิ่มขึ้น (ลดลง) สุทธิ	(13,540)	19,270	45,111
เงินสดและรายการเทียบเท่าเงินสดต้นงวด	51,264	37,724	56,993
เงินสดและรายการเทียบเท่าเงินสดปลายงวด	37,724	56,994	102,104

บริษัท ไทยซูการ์ เทอร์มิเนล จำกัด (มหาชน)
งบกระแสเงินสดเฉพาะกิจการ
สำหรับปีสิ้นสุด 31 ธันวาคม 2552 ถึง 31 ธันวาคม 2554

รายการ	งบตรวจสอบ		
	2552	2553	2554
กระแสเงินสดจากกิจกรรมดำเนินงาน			
กำไรสุทธิก่อนภาษีเงินได้นิติบุคคล	64,614	146,933	99,177
รายการปรับกระทบกำไรสุทธิเป็นเงินสดรับ (จ่าย) จากกิจการดำเนินงาน			
รายได้เงินปันผล	(702)	(93,890)	(73)
ส่วนเกินพันธบัตรตัดจำหน่าย	10	3	(1)
หนี้สงสัยจะสูญ (โอนกลับรายการ)	-	-	-
ค่าเสื่อมราคา	5,143	6,218	7,234
(กำไร)ขาดทุนจากการจำหน่ายและรื้อถอนสินทรัพย์	12,071	(743)	(674)
ขาดทุนจากการอัตราแลกเปลี่ยนที่ยังไม่เกิดขึ้น	-	-	-
ภาระผูกพันผลประโยชน์พนักงาน	-	-	1,683
ดอกเบี้ยจ่าย	10,671	5,594	1,967
กำไรจากการดำเนินงานก่อนการเปลี่ยนแปลงในสินทรัพย์และหนี้สินดำเนินงาน	91,807	64,115	109,313
สินทรัพย์ดำเนินงาน(เพิ่มขึ้น)ลดลง			
ลูกหนี้การค้าและตัวเงินรับ	(2,469)	(9,278)	(401)
ต้นทุนพัฒนาอสังหาริมทรัพย์	17,040	(9)	(3,037)
สินทรัพย์หมุนเวียน	(60)	416	(79)
สินทรัพย์ไม่หมุนเวียนอื่น	(2)	(1)	-
หนี้สินดำเนินงานเพิ่มขึ้น (ลดลง)			
เจ้าหนี้การค้า	(1,353)	(1,058)	5,158
ส่วนลดค้างจ่าย	(1,323)	4,353	(2,044)
หนี้สินหมุนเวียนอื่น	166	447	1,724
เงินมัดจำรับจากค่าเช่าที่ดินและที่ดิน	(4,230)	(3,666)	2,005
เงินสดรับ(จ่าย)จากกิจกรรมดำเนินงาน	99,576	55,319	112,639
จ่ายดอกเบี้ย	(10,637)	(5,700)	(1,975)
จ่ายภาษีเงินได้	(15,327)	(16,554)	(23,096)
เงินสดสุทธิได้มา (ใช้ไป) ในกิจกรรมดำเนินงาน	73,612	33,065	87,568

บริษัท ไทยซูการ์ เทอร์มิเนล จำกัด (มหาชน)
งบกระแสเงินสดเฉพาะกิจการ (ต่อ)
สำหรับปีสิ้นสุด 31 ธันวาคม 2552 ถึง 31 ธันวาคม 2554

รายการ	งบตรวจสอบ		
	2552	2553	2554
กระแสเงินสดจากกิจกรรมลงทุน			
เพิ่มขึ้น(ลดลง) เงินให้กู้ยืมระยะสั้นแก่กิจการที่เกี่ยวข้องกัน	96,000	(19,000)	-
เงินสดรับจากการลดทุนในบริษัทย่อย	-	197,633	-
เงินสดจ่ายซื้อเงินลงทุนในบริษัทย่อย	(200,000)	-	-
เงินสดรับจากเงินปันผล	702	93,889	73
เงินสดรับจากการไถ่ถอนเงินลงทุนระยะยาว	126	4,500	-
เงินสดจ่ายจากการให้กู้ยืมระยะยาวแก่บริษัทที่เกี่ยวข้อง	-	(73,000)	-
เงินสดรับจากการรับชำระเงินให้กู้ยืมระยะยาวแก่บริษัทที่เกี่ยวข้อง	-	-	22,000
ซื้อสินทรัพย์เพื่อการลงทุน	-	(8,207)	(2,341)
ซื้อที่ดิน อาคารและอุปกรณ์	(6,707)	(2,998)	(4,509)
เงินสดรับจากการจำหน่ายสินทรัพย์ถาวร	210	743	1,187
เงินสดจ่ายซื้อสินทรัพย์ไม่มีตัวตน	-	-	(1,160)
เงินสดสุทธิได้มา(ใช้ไป)ในกิจกรรมลงทุน	(109,669)	193,560	15,250
กระแสเงินสดจากกิจกรรมจัดหาเงิน			
เพิ่มขึ้น(ลดลง)เงินกู้ยืมระยะสั้นจากสถาบันการเงิน	59,000	(25,000)	(34,000)
เพิ่มขึ้น(ลดลง)เงินกู้ยืมระยะสั้นบริษัทย่อยและบริษัทที่เกี่ยวข้องกัน	(4,000)	(10,000)	(10,000)
จ่ายชำระเงินกู้ยืมระยะยาวจากสถาบันการเงิน	(60,000)	(160,000)	(20,000)
เงินปันผลจ่าย	-	-	(31,680)
เพิ่มขึ้น(ลดลง)เงินกู้ยืมระยะยาวจากบริษัทย่อยและบริษัทที่เกี่ยวข้อง	38,000	(30,000)	-
จ่ายชำระภาษีหัก ณ ที่จ่ายจากการจ่ายหุ้นปันผล	(1,333)	-	-
เงินสดสุทธิได้มา(ใช้ไป)ในกิจกรรมจัดหาเงิน	31,667	(225,000)	(95,680)
เงินสดและรายการเทียบเท่าเงินสดเพิ่มขึ้น (ลดลง) สุทธิ	(4,390)	1,625	7,138
เงินสดและรายการเทียบเท่าเงินสดต้นงวด	7,177	2,787	4,412
เงินสดและรายการเทียบเท่าเงินสดปลายงวด	2,787	4,412	11,550

10.1.3 อัตราส่วนทางการเงินที่สำคัญ

อัตราส่วนทางการเงินรวม	หน่วย	งบตรวจสอบ		
		2552	2553	2554
<u>อัตราส่วนสภาพคล่อง</u>				
อัตราส่วนสภาพคล่อง	เท่า	1.07	0.93	0.96
อัตราส่วนสภาพคล่องหมุนเร็ว	เท่า	0.34	0.41	0.33
อัตราส่วนสภาพคล่องกระแสเงินสด	เท่า	0.51	0.30	(0.24)
อัตราส่วนหมุนเวียนลูกหนี้การค้า	เท่า	8.10	9.98	8.62
ระยะเวลาเก็บหนี้เฉลี่ย	วัน	44.43	36.08	41.77
อัตราส่วนหมุนเวียนสินค้าคงเหลือ	เท่า	3.02	5.69	4.27
ระยะเวลาการขายสินค้าเฉลี่ย	วัน	119.30	63.31	84.25
อัตราส่วนหมุนเวียนเจ้าหนี้	เท่า	4.08	9.58	21.61
ระยะเวลาการชำระหนี้	วัน	88.33	37.70	16.66
วงจรเงินสด	วัน	75.39	61.69	109.36
<u>อัตราส่วนแสดงความสามารถในการหากำไร</u>				
อัตรากำไรขั้นต้น	%	21.39	12.99	17.05
อัตรากำไรจากการดำเนินงาน	%	13.32	7.37	12.13
อัตรากำไรอื่น	%	0.01	0.01	0.01
อัตราส่วนเงินสดต่อการหากำไร	%	1.49	1.13	(0.94)
อัตรากำไรสุทธิ	%	8.08	3.41	5.88
อัตราผลตอบแทนผู้ถือหุ้น	%	7.25	5.29	15.51
<u>อัตราส่วนแสดงประสิทธิภาพในการดำเนินงาน</u>				
อัตราผลตอบแทนจากสินทรัพย์	%	4.81	3.71	6.94
อัตราผลตอบแทนจากสินทรัพย์ถาวร	%	8.92	11.36	16.98
อัตราหมุนของสินทรัพย์	เท่า	0.59	1.06	1.04
<u>อัตราส่วนวิเคราะห์นโยบายทางการเงิน</u>				
อัตราส่วนหนี้สินต่อส่วนของผู้ถือหุ้น	เท่า	0.49	1.03	1.42
อัตราส่วนความสามารถในการชำระดอกเบี้ย	เท่า	8.39	5.18	5.63
อัตราการจ่ายเงินปันผล	%	-	50.68	-
เงินปันผลต่อหุ้น	บาท	-	0.24	-
กำไรสุทธิต่อหุ้นส่วนที่เป็นของผู้ถือหุ้นบริษัทฯ	บาท	0.75	0.50	0.97
มูลค่าตามบัญชีต่อหุ้น	บาท	11.45	6.46	7.10

อัตราส่วนทางการเงินเฉพาะกิจการ	หน่วย	งบตรวจสอบ		
		2552	2553	2554
อัตราส่วนสภาพคล่อง				
อัตราส่วนสภาพคล่อง	เท่า	0.30	0.89	1.28
อัตราส่วนสภาพคล่องหมุนเร็ว	เท่า	0.07	0.47	0.69
อัตราส่วนสภาพคล่องกระแสเงินสด	เท่า	0.58	0.27	1.16
อัตราส่วนหมุนเวียนลูกหนี้การค้า	เท่า	26.80	10.41	13.71
ระยะเวลาเก็บหนี้เฉลี่ย	วัน	13.43	34.58	26.26
อัตราส่วนหมุนเวียนเจ้าหนี้	เท่า	15.42	27.30	46.79
ระยะเวลาการชำระหนี้	วัน	23.34	13.18	7.69
วงจรเงินสด	วัน	(9.91)	21.40	26.89
อัตราส่วนแสดงความสามารถในการหากำไร				
อัตรากำไรขั้นต้น	%	58.53	64.79	58.74
อัตรากำไรจากการดำเนินงาน	%	38.69	26.36	44.54
อัตรากำไรอื่น	%	0.36	42.21	0.03
อัตราส่วนเงินสดต่อการหากำไร	%	0.99	0.56	0.87
อัตรากำไรสุทธิ	%	24.15	59.40	30.29
อัตราผลตอบแทนผู้ถือหุ้น	%	3.90	14.15	10.12
อัตราส่วนแสดงประสิทธิภาพในการดำเนินงาน				
อัตราผลตอบแทนจากสินทรัพย์	%	3.04	11.25	8.71
อัตราผลตอบแทนจากสินทรัพย์ถาวร	%	6.51	102.07	53.25
อัตราหมุนของสินทรัพย์	เท่า	0.12	0.28	0.29
อัตราส่วนวิเคราะห์นโยบายทางการเงิน				
อัตราส่วนหนี้สินต่อส่วนของผู้ถือหุ้น	เท่า	0.30	0.19	0.13
อัตราส่วนความสามารถในการชำระดอกเบี้ย	เท่า	6.06	26.27	51.42
อัตราการจ่ายเงินปันผล	%	-	23.98	-
เงินปันผลต่อหุ้น	บาท	-	0.24	-
กำไรสุทธิต่อหุ้น	บาท	0.35	1.00	0.52
มูลค่าตามบัญชีต่อหุ้น	บาท	9.09	5.06	5.24

10.2 คำอธิบายและการวิเคราะห์ฐานะการเงินและผลการดำเนินงาน

10.2.1 ภาพรวมการดำเนินงานที่ผ่านมา

ในช่วง 3 ปีที่ผ่านมา บริษัทมีรายได้เติบโตจาก 1,327.40 ล้านบาทในปี 2552 เป็น 2,362.50 ล้านบาทในปี 2554 คิดเป็นอัตราการเติบโตเฉลี่ย (CAGR) ร้อยละ 33.41 ต่อปี มาจาก 2 ส่วนใหญ่ๆ ด้วยกัน ได้แก่ รายได้ค่าธรรมเนียมขนถ่ายสินค้าและบริการสินค้าหลักของบริษัทเพิ่มขึ้นและธุรกิจผลิตน้ำมันปาล์มเพิ่มขึ้น ซึ่งเป็นปัจจัยสนับสนุนหลักที่ทำให้บริษัทมีรายได้เติบโตเพิ่มขึ้นในปัจจุบัน

ในปี 2554 บริษัทจึงมีโครงสร้างรายได้เปลี่ยนแปลงจากปีที่ผ่านมา โดยมีรายได้รวม 2,362.50 ล้านบาท แบ่งออกเป็นรายได้จากการขายน้ำมันปาล์มจำนวน 1,158.21 ล้านบาท หรือคิดเป็นร้อยละ 49.02 รายได้จากการขายแป้งสาลีจำนวน 897.79 ล้านบาท หรือคิดเป็นร้อยละ 38 รายได้ค่าธรรมเนียมขนถ่ายและบริการจำนวน 146.65 ล้านบาท คิดเป็นร้อยละ 6.21 รายได้ค่าเก็บรักษาสินค้าจำนวน 53.95 ล้านบาท หรือคิดเป็นร้อยละ 2.28 รายได้จากการขายกระสอบพลาสติกจำนวน 39.49 ล้านบาท หรือคิดเป็นร้อยละ 1.67 รายได้จากการขายอสังหาริมทรัพย์จำนวน 23 ล้านบาท หรือคิดเป็นร้อยละ 0.97 รายได้ค่าเช่าโกดังจำนวน 15.20 ล้านบาท หรือคิดเป็นร้อยละ 0.64 รายได้ค่าเช่าห้องพักอาศัยจำนวน 8.25 ล้านบาท หรือคิดเป็นร้อยละ 0.35 และรายได้อื่นรวมจำนวน 19.96 ล้านบาท หรือคิดเป็นร้อยละ 0.85 ทำให้รายได้รวมในปี 2554 เมื่อเปรียบเทียบกับปี 2553 เพิ่มขึ้น 529.46 ล้านบาท หรือเพิ่มขึ้นร้อยละ 28.88 เมื่อนำกำไรสุทธิในปี 2554 เปรียบเทียบกับปี 2553 บริษัท มีกำไรสุทธิเพิ่มขึ้นจาก 66.12 ล้านบาทในปี 2553 เป็น 127.96 ล้านบาทในปี 2554 เพิ่มขึ้นจำนวน 61.84 ล้านบาท หรือเพิ่มขึ้นร้อยละ 93.52 ปัจจัยสำคัญที่ทำให้กำไรสุทธิเพิ่มขึ้นมี 3 ปัจจัย คือ ปริมาณสินค้าที่เข้ามาใช้บริการไม่ว่าจะเป็นด้านขนถ่ายสินค้าและรับฝากเก็บสินค้าเพิ่มขึ้นจากปีที่ผ่านมา เนื่องจากปริมาณน้ำตาลที่ผลิตได้โดยรวมในประเทศเพิ่มขึ้น รายได้จากการขายอสังหาริมทรัพย์เพิ่มขึ้นจากปีที่ผ่านมา เนื่องจากในปี 2554 บริษัทได้เปิดขายโครงการบางช้างพัฒนา 2 และธุรกิจผลิตน้ำมันปาล์มมียอดขายเพิ่มมากขึ้น อย่างไรก็ตาม บริษัทฯ และบริษัทย่อยได้พยายามวางแผนการดำเนินงานเพื่อให้เกิดประสิทธิภาพและผลกำไรสูงสุดต่อไปในอนาคต

10.2.2 การวิเคราะห์ผลการดำเนินงาน

หน่วย : พันบาท

โครงสร้างรายได้แยกตามประเภทธุรกิจ	2552		2553		2554	
	มูลค่า	%	มูลค่า	%	มูลค่า	%
ธุรกิจบริการ						
ธุรกิจขนถ่ายและบริการ	80,162	6.04	58,375	3.18	146,655	6.21
ธุรกิจรับฝากเก็บสินค้า	68,690	5.17	25,440	1.39	53,952	2.28
ธุรกิจเช่าคลังสินค้า	26,150	1.97	21,500	1.17	15,202	0.64
ธุรกิจเช่าอพาร์ทเมนต์	6,193	0.47	7,677	0.42	8,248	0.35
รวมธุรกิจบริการ	181,195	13.65	112,992	6.16	224,057	9.48
ธุรกิจขายสินค้า						
ธุรกิจโรงงานแป้งสาลี	1,063,197	80.10	898,604	49.02	897,788	38.00
ธุรกิจโรงงานน้ำมันปาล์ม	-	-	780,372	42.57	1,158,206	49.02
ธุรกิจโรงงานกระสอบพลาสติก	27,753	2.09	21,510	1.17	39,486	1.67
รวมธุรกิจขายสินค้า	1,090,950	82.19	1,700,486	92.77	2,095,480	88.70
ธุรกิจขายอสังหาริมทรัพย์	42,770	3.22	2,265	0.12	23,000	0.97
รายได้อื่น						
ดอกเบี้ยรับ	562	0.04	537	0.03	645	0.03
กำไรจากอัตราแลกเปลี่ยนเงินตรา	1,685	0.13	4,326	0.24	2,998	0.13
รายได้อื่นๆ	10,233	0.77	12,437	0.68	16,321	0.69
รวมรายได้อื่น	12,480	0.94	17,300	0.94	19,964	0.85
รายได้รวม	1,327,395	100.00	1,833,043	100.00	2,362,501	100.00

หมายเหตุ รายได้หักรายการระหว่างกันแล้ว

บริษัทและบริษัทย่อยมีรายได้จากการดำเนินธุรกิจแบ่งเป็น 3 กลุ่ม คือ ธุรกิจบริการ ธุรกิจขายสินค้า และธุรกิจอสังหาริมทรัพย์

1. ธุรกิจบริการ ได้แก่ ธุรกิจขนถ่ายสินค้าและบริการ ธุรกิจรับฝากเก็บสินค้า ธุรกิจให้เช่าคลังสินค้าและธุรกิจให้เช่าห้องพักอาศัย
2. ธุรกิจขายสินค้า ได้แก่ ธุรกิจโรงงานแป้งสาลี ธุรกิจโรงงานน้ำมันปาล์ม ธุรกิจโรงงานกระสอบพลาสติก
3. ธุรกิจอสังหาริมทรัพย์

ธุรกิจขนถ่ายและบริการ

ตารางแสดงปริมาณสินค้าหลักส่งออก

หน่วย : เมตริกตัน

ปริมาณสินค้าออก	2552	2553	2554
น้ำตาลทรายดิบ (BULK)	413,857.46	200,057.51	889,361.29
น้ำตาลทรายขาว	195,487.95	168,247.35	196,761.45
รวมน้ำตาลทราย	609,345.41	368,304.86	1,086,122.74
กากน้ำตาล	121,693.67	105,333.89	134,630.52
รวมสินค้าออก	731,039.08	473,638.75	1,220,753.26

ธุรกิจขนถ่ายสินค้าและบริการขึ้นอยู่กับผลผลิตอ้อยและปริมาณน้ำตาลที่ผลิตได้โดยรวมในประเทศ ซึ่งฤดูกาลผลิตอ้อยปี 2553/2554 ผลผลิตได้จำนวน 93.359 ล้านตัน และฤดูกาลผลิตอ้อยปี 2552/2553 ผลผลิตได้จำนวน 68.485 ล้านตัน เมื่อเปรียบเทียบฤดูกาลผลิตอ้อยปี 2553/2554 เพิ่มขึ้นจำนวน 24.874 ล้านตัน หรือเพิ่มขึ้นร้อยละ 36.31 และปริมาณน้ำตาลที่ผลิตโดยรวมในประเทศฤดูกาลผลิตปี 2553/2554 มีจำนวน 9.66 ล้านตัน หรือเท่ากับ 96.63 ล้านกระสอบ และปริมาณน้ำตาลที่ผลิตโดยรวมในประเทศฤดูกาลผลิตปี 2552/2553 มีจำนวน 6.929 ล้านตัน หรือเท่ากับ 69.287 ล้านกระสอบ เมื่อเปรียบเทียบฤดูกาลผลิตปี 2553/2554 เพิ่มขึ้นจากปีที่ผ่านมาจำนวน 2.73 ล้านตัน หรือคิดเป็นร้อยละ 39.46 จึงทำให้ในปี 2554 ปริมาณสินค้าที่เข้ามาใช้บริการเพิ่มขึ้นจากปีที่ผ่านมา

ดังนั้นจากตารางจะเห็นว่าปริมาณน้ำตาลส่งออกในปี 2552 จำนวน 6.09 แสนตัน ในปี 2553 มีจำนวน 3.68 แสนตัน และในปี 2554 มีจำนวน 1.09 ล้านตัน เมื่อเปรียบเทียบกัน 3 ปี พบว่าในปี 2554 มีปริมาณน้ำตาลส่งออกเพิ่มขึ้นจากปี 2553 จำนวน 7.18 แสนตัน หรือเพิ่มขึ้นร้อยละ 194.90 และเพิ่มขึ้นจากปี 2552 จำนวน 4.77 แสนตัน หรือลดลงร้อยละ 78.24 และปริมาณกากน้ำตาลส่งออกในปี 2552 มีจำนวน 1.22 แสนตัน ในปี 2553 มีจำนวน 1.05 แสนตัน และในปี 2554 มีจำนวน 1.35 แสนตัน เมื่อเปรียบเทียบกัน 3 ปี พบว่าในปี 2554 มีปริมาณกากน้ำตาลส่งออกเพิ่มขึ้นจากปี 2553 จำนวน 0.29 แสนตัน หรือเพิ่มขึ้นร้อยละ 27.81 และเพิ่มขึ้นจากปี 2552 จำนวน 0.13 แสนตัน หรือเพิ่มขึ้นร้อยละ 10.63 ดังนั้น ในปี 2554 จึงทำให้บริษัทมีรายได้ขนถ่ายและบริการ จำนวน 146.65 ล้านบาท ในปี 2553 จำนวน 58.38 ล้านบาท และในปี 2552 จำนวน 80.16 ล้านบาท เมื่อเปรียบเทียบกัน 3 ปี พบว่าในปี 2554 รายได้เพิ่มขึ้นจากปี 2553 จำนวน 88.28 ล้านบาท หรือเพิ่มขึ้นร้อยละ 151.22 และเพิ่มขึ้นจากปี 2552 จำนวน 66.49 ล้านบาท หรือลดลงร้อยละ 82.94

ธุรกิจรับฝากเก็บสินค้า

หน่วย : เมตริกตัน

ปริมาณสินค้าเข้า	2552	2553	2554
น้ำตาลทรายดิบ (BULK)	402,165.85	181,942.51	948,765.71
น้ำตาลทรายขาว	273,757.80	196,698.40	252,355.45
รวมน้ำตาลทราย	675,923.65	378,640.91	1,201,121.16
กากน้ำตาล	119,249.88	110,029.49	133,612.21
รวมสินค้าเข้า	795,173.53	488,670.40	1,334,733.37

ธุรกิจรับฝากเก็บสินค้าขึ้นอยู่กับผลผลิตอ้อยและปริมาณน้ำตาลที่ผลิตได้โดยรวมในประเทศเช่นกัน และจากสาเหตุที่กล่าวมาข้างต้น ในธุรกิจขนถ่ายและบริการจะเห็นว่าปริมาณน้ำตาลเข้ามาใช้บริการในปี 2554 มีจำนวน 1.20 ล้านตัน ในปี 2553 มีจำนวน 3.78 แสนตัน และในปี 2552 มีจำนวน 6.76 แสนตัน เมื่อเปรียบเทียบกัน 3 ปี พบว่าในปี 2554 มีปริมาณน้ำตาลเข้ามาใช้บริการเพิ่มขึ้นจากปี 2553 จำนวน 8.22 แสนตัน หรือเพิ่มขึ้นร้อยละ 217.22 และเพิ่มขึ้นจากปี 2552 จำนวน 5.25 แสนตัน หรือเพิ่มขึ้นร้อยละ 77.70 และปริมาณกากน้ำตาลที่เข้ามาใช้บริการในปี 2554 มีจำนวน 1.34 แสนตัน ในปี 2553 มีจำนวน 1.10 แสนตัน และในปี 2552 มีจำนวน 1.19 แสนตัน เมื่อเปรียบเทียบ 3 ปี พบว่าปริมาณกากน้ำตาลที่เข้ามาใช้บริการในปี 2554 เพิ่มขึ้นจากปี 2553 จำนวน 0.24 แสนตัน หรือเพิ่มขึ้นร้อยละ 21.43 และเพิ่มขึ้นจากปี 2552 จำนวน 0.14 แสนตัน หรือลดลงร้อยละ 12.04 ดังนั้น ในปี 2554 บริษัทมีรายได้รับฝากสินค้าจำนวน 53.95 ล้านบาท

ในปี 2553 มีจำนวน 25.44 ล้านบาท และในปี 2552 มีจำนวน 68.69 ล้านบาท เมื่อเปรียบเทียบ 3 ปี พบว่าในปี 2554 บริษัทมีรายได้เพิ่มขึ้นจากปี 2553 จำนวน 23.51 ล้านบาท หรือเพิ่มขึ้นร้อยละ 112.07

ธุรกิจให้เช่าคลังสินค้า
ปริมาณการให้บริการในระยะเวลาที่ผ่านมา

ประเภทบริการ	ปี 2552	ปี 2553	ปี 2554
พื้นที่ให้เช่าคลังสินค้า (ตรม.)	49,717	49,717	49,717
พื้นที่ที่มาใช้บริการ (%)	93.74	73.68	85.89

หมายเหตุ การใช้พื้นที่คลังสินค้าเพิ่มขึ้นจากปีที่ผ่านมา เนื่องจากปริมาณน้ำตาลชนิดบรรจุกระสอบที่เข้ามาใช้บริการเพิ่มขึ้นร้อยละ 28.30

คลังสินค้านิตเทกอง	ปี 2552	ปี 2553	ปี 2554
ความจุในการรับฝากรวม (เมตริกตัน)	165,000	165,000	165,000
เฉลี่ยสินค้าใช้บริการ (%)	69.76	48.84	575.01

หมายเหตุ การใช้พื้นที่คลังสินค้านิตเทกองเพิ่มขึ้นจากปีที่ผ่านมา เนื่องจากปริมาณน้ำตาลชนิดเทกองที่เข้ามาใช้บริการเพิ่มขึ้นร้อยละ 421.465

ในปี 2554 บริษัทมีคลังสินค้าให้เช่าจำนวน 27 หลัง พื้นที่รวม 49,717 ตารางเมตร และคลังสินค้าแบบเทกอง 4 หลัง พื้นที่รวม 22,458 ตารางเมตร ถึงเก็บโมลาส 3 ถึง ความจุรวม 34,000 ตัน จากงบกำไรขาดทุนซึ่งตัดรายการระหว่างกันทำให้ในปี 2554 บริษัทมีรายได้จากธุรกิจเช่าคลังสินค้าจำนวน 15.20 ล้านบาท ในปี 2553 มีจำนวน 21.50 ล้านบาท และในปี 2552 มีจำนวน 26.15 ล้านบาท ซึ่งจะเห็นว่าในปี 2554 บริษัทมีรายได้ค่าเช่าคลังสินค้าลดลงจากปี 2553 และ 2552 เนื่องจากบริษัทได้ให้บริษัทย่อยเช่าคลังสินค้าทั้งแบบกระสอบและแบบเทกองเพื่อรับฝากเก็บสินค้าน้ำตาลรอการส่งมอบให้ผู้ซื้อต่างประเทศ และให้บริษัทย่อยเช่าเพื่อประกอบธุรกิจไม่ว่าจะเป็นธุรกิจโรงงานแป้งสาลี ธุรกิจโรงงานทอกระสอบ และธุรกิจโรงงานน้ำมันปาล์ม จึงทำให้มีลูกค้าบริษัทอื่นเช่าคลังสินค้าน้อยกว่าปีที่ผ่านมา

ธุรกิจให้เช่าห้องพักอาศัย

บริษัทมีอาคารพักอาศัยขนาด 262 ห้อง ตั้งอยู่ที่ซอยเอราวัณสิงห์ทอง ถนนปู่เจ้าสมิงพราย ตำบลลำโรงใต้ อำเภอพระประแดง จังหวัดสมุทรปราการ เพื่อให้บุคคลทั่วไปเช่าพักอาศัย ในปี 2554 มีลูกค้าพักอาศัยเฉลี่ยจำนวน 253 ห้อง หรือคิดเป็นร้อยละ 96.56 เพิ่มขึ้นจากปีที่ผ่านมาจำนวน 23 ห้องคิดเป็นร้อยละ 10 และบริษัทมีอาคารพักอาศัยขนาด 45 ห้อง ตั้งอยู่ในซอยสยามไฮโล ถนนปู่เจ้าสมิงพราย ตำบลลำโรงใต้ อำเภอพระประแดง จังหวัดสมุทรปราการ ซึ่งในปี 2553 มีลูกค้าพักอาศัยเฉลี่ยจำนวน 41 ห้อง คิดเป็นร้อยละ 91.11 เท่ากับปีที่ผ่านมา

จากอัตราการเช่าห้องพักอาศัยที่เพิ่มขึ้นในปี 2554 ทำให้บริษัทมีรายได้ค่าเช่าห้องพักอาศัยในปี 2554 จำนวน 8.25 ล้านบาท เพิ่มขึ้นจากปี 2553 จำนวน 0.57 ล้านบาท หรือคิดเป็นร้อยละ 7.43 และเพิ่มขึ้นจากปี 2552 จำนวน 2.05 ล้านบาท หรือเพิ่มขึ้นร้อยละ 33.18

ธุรกิจโรงงานแป้งสาลี

บริษัทได้จำหน่ายแป้งสาลีให้กับผู้ประกอบการอุตสาหกรรมผลิตขนมปัง บะหมี่สด บะหมี่สำเร็จรูป และผู้ประกอบการรายย่อย ได้แก่ เบเกอรี่ ขนมคุกกี้ ขนมขบเคี้ยว และขนมอบนานาชาติ นอกจากนี้ยังมีผลิตภัณฑ์พลอยได้ส่วนหนึ่ง คือ รำข้าวสาลี ซึ่งจะจำหน่ายให้แก่ผู้ประกอบการอุตสาหกรรมอาหารสัตว์

ในปี 2554 บริษัทสามารถผลิตและจำหน่ายได้เต็มกำลังการผลิต โดยจำหน่ายแป้งสาลีได้จำนวน 40,658 ตัน หรือคิดเป็น 1,807,027 ถุง และรำข้าวสาลีจำนวน 11,797 ตัน และเมื่อเทียบกับปี 2553 บริษัทจำหน่ายแป้งสาลีได้จำนวน 50,163 ตัน หรือคิดเป็น 2,229,450 ถุง และรำข้าวสาลีจำนวน 15,288 ตัน ลดลงจากปี 2553 คิดเป็นร้อยละ 19.85 จากปริมาณขายในปี 2553 และเมื่อเทียบกับปี 2552 บริษัทจำหน่ายแป้งสาลีได้จำนวน 57,689 ตัน หรือคิดเป็น 2,563,955 ถุง และรำข้าวสาลีจำนวน 16,153 ตัน ลดลงจากปี 2552 คิดเป็นร้อยละ 28.96 จากปริมาณขายในปี 2554 ทำให้บริษัทมีรายได้จากการขายแป้งสาลีจำนวน 897.79 ล้านบาท คิดเป็นร้อยละ 38 ของรายได้รวม และเมื่อเทียบกับปี 2553 บริษัทมีรายได้จากการขายแป้งสาลีจำนวน 898.60 ล้านบาท ลดลงจำนวน 0.82 ล้านบาท คิดเป็นร้อยละ 0.09 ถึงแม้ว่าในปี 2554 ปริมาณขายลดลงจากปี 2553 ก็ตาม แต่ผลกำไรขั้นต้นของบริษัทในปี 2554 เมื่อเทียบกับปีที่ผ่านมาเพิ่มขึ้น 2.25 ล้านบาท หรือเพิ่มขึ้นร้อยละ 1.38 เนื่องจากบริษัทได้มีการวางแผนควบคุมต้นทุนวัตถุดิบข้าวสาลีให้มีราคาต่ำสุด และแผนการผลิตให้สอดคล้องกับแผนการตลาดโดยมุ่งเน้นสินค้าที่สามารถทำกำไรให้บริษัท

ธุรกิจโรงงานน้ำมันปาล์ม

ในปี 2553 บริษัทอยู่ในช่วงทดสอบเครื่องจักร และเริ่มมีรายได้ในเดือนมิถุนายน 2553 โดยบริษัทมุ่งเน้นกลุ่มลูกค้าเป้าหมาย ได้แก่อุตสาหกรรมอาหาร และพลังงานทดแทน จากสถานการณ์ตลาดในปี 2553 วัตถุดิบที่สำคัญ ได้แก่ น้ำมันปาล์มดิบขาดแคลน ทำให้มีผลกระทบด้านการจัดหาวัตถุดิบเพื่อนำมาผลิตส่งผลให้ในปี 2553 บริษัทไม่สามารถใช้กำลังการผลิตได้อย่างเต็มประสิทธิภาพ จึงทำให้ในปี 2553 บริษัทสามารถขายได้ปริมาณ 26,182 ตัน กำลังการผลิตเฉลี่ยร้อยละ 43 โดยมีรายได้จากการขายจำนวน 780.38 ล้านบาท ในปี 2554 สถานการณ์ตลาดปลายไตรมาสที่ 1 เริ่มเข้าสู่ภาวะปกติปริมาณน้ำมันปาล์มดิบออกสู่ตลาดมากขึ้นทำให้ในปี 2554 บริษัทสามารถขายได้ปริมาณ 29,965 ตัน และบริษัทได้ให้บริการรับจ้างผลิตจำนวน 20 ตัน ทำให้บริษัทมีกำลังการผลิตเฉลี่ยร้อยละ 50 โดยมีรายได้จากการขายจำนวน 1,158.21 ล้านบาท เมื่อเปรียบเทียบกับปีที่ผ่านมาเพิ่มขึ้น 377.83 ล้านบาท หรือเพิ่มขึ้นร้อยละ 48.41 อย่างไรก็ตามบริษัทฯ ได้พยายามวางแผนการดำเนินงานเพื่อให้เกิดประสิทธิภาพและผลกำไรสูงสุดต่อไปในอนาคต

ธุรกิจอสังหาริมทรัพย์

ในปี 2554 บริษัทได้จัดสรรที่ดินจำนวน 6 ไร่ 1 งาน 33 ตารางวา เพื่อสร้างอาคารพาณิชย์และจัดสรรที่ดินเปล่า ตั้งอยู่ที่ ตำบลบางช้าง อำเภอสามพราน จังหวัดนครปฐม โดยมีที่ดินเปล่า 12 แปลง และอาคารพาณิชย์ 2 ชั้น 19 คูหา มูลค่าโครงการประมาณ 62 ล้านบาท ซึ่งก่อสร้างเสร็จสมบูรณ์เมื่อปลายปี 2554 และบริษัทสามารถขายอาคารพาณิชย์ 2 ชั้น จำนวน 13 คูหา คงเหลือ 6 คูหา

บริษัทย่อยแห่งหนึ่งได้ซื้อที่ดินเพื่อสร้างอาคารพาณิชย์และทาวน์เฮ้าส์ขาย ตั้งอยู่ที่ตำบลคลองใหม่ อำเภอสามพราน จังหวัดนครปฐม โดยมีอาคารทาวน์เฮ้าส์ชั้นเดียวจำนวน 20 คูหา อาคารพาณิชย์ 2 ชั้นจำนวน 17 คูหา มูลค่าโครงการประมาณ 20 ล้านบาท ซึ่งก่อสร้างเสร็จสมบูรณ์ในปี 2551 ในปี 2554 บริษัทสามารถขายอาคารทาวน์เฮ้าส์ชั้นเดียวได้ทั้งหมดและอาคารพาณิชย์ 2 ชั้น คงเหลือจำนวน 4 คูหา

ดังนั้นจึงทำให้ในปี 2554 บริษัทมีรายได้จากธุรกิจขายอสังหาริมทรัพย์จำนวน 23 ล้านบาท เพิ่มขึ้นจากปี 2553 จำนวน 20.73 ล้านบาท หรือคิดเป็นร้อยละ 915.45

กำไรขั้นต้น

ในปี 2554 บริษัทมีกำไรขั้นต้นรวมจำนวน 399.45 ล้านบาท ในปี 2553 จำนวน 235.80 ล้านบาท และในปี 2552 มีจำนวน 281.21 ล้านบาท บริษัทมีกำไรขั้นต้นเพิ่มขึ้นจากปี 2553 จำนวน 163.65 ล้านบาท หรือเพิ่มขึ้นร้อยละ 69.40 และเพิ่มขึ้นจากปี 2552 จำนวน 118.24 ล้านบาท หรือเพิ่มขึ้นร้อยละ 42.04 สาเหตุที่ทำให้บริษัทมีกำไรขั้นต้นในปี 2554 เพิ่มขึ้นจากปี 2553 และ 2552 เนื่องจากการบริการด้านขนถ่ายและรับฝากสินค้าเพิ่มขึ้น กำไรจากการขายอสังหาริมทรัพย์เพิ่มขึ้นจากปีที่ผ่านมา รวมถึงธุรกิจผลิตน้ำมันปาล์ม บริษัทมีกำไรเพิ่มขึ้น ดังนั้นส่งผลให้บริษัทมีผลกำไรขั้นต้นในปี 2554 เพิ่มขึ้นจากปี 2553 และ ปี 2552

กำไรสุทธิ

ในปี 2554 บริษัทมีกำไรสุทธิเท่ากับ 127.96 ล้านบาท ในปี 2553 เท่ากับ 66.12 ล้านบาท และในปี 2552 เท่ากับ 98.64 ล้านบาท เมื่อเปรียบเทียบกับปี 2554 กำไรสุทธิเพิ่มขึ้นจากปี 2553 จำนวน 61.84 ล้านบาท หรือลดลงร้อยละ 93.52 และเพิ่มขึ้นจากปี 2552 จำนวน 29.32 ล้านบาท หรือเพิ่มขึ้นร้อยละ 29.72

สภาพคล่องและแหล่งที่มาของเงินทุน

ในระหว่างปี 2552 ถึง 2554 บริษัทมีอัตราส่วนสภาพคล่องเท่ากับ 0.96 เท่า 0.93 เท่า และ 1.07 เท่าตามลำดับ ซึ่งในปี 2554 บริษัทมีอัตราส่วนสภาพคล่องเพิ่มขึ้นจากปี 2553 เกิดจากในปี 2554 บริษัทมีสินทรัพย์หมุนเวียนจำนวน 1,140.30 ล้านบาท ประกอบด้วยเงินสดและรายการเทียบเท่าเงินสดจำนวน 102.10 ล้านบาท ลูกหนี้การค้าจำนวน 300.52 ล้านบาท สินค้าคงเหลือจำนวน 691.06 ล้านบาท ต้นทุนพัฒนาอสังหาริมทรัพย์ 39.25 ล้านบาท สินทรัพย์หมุนเวียนอื่น 7.36 ล้านบาท และหนี้สินหมุนเวียนจำนวน 1,187.69 ล้านบาท ประกอบด้วย เงินกู้ยืมระยะสั้นจากสถาบันการเงินจำนวน 942.49 ล้านบาท เกิดจากการซื้อวัตถุดิบข้าวสาลีจากต่างประเทศ วัตถุดิบน้ำมันปาล์ม และวัตถุดิบ เม็ดพลาสติก เจ้าหนี้การค้าจำนวน 104.39 ล้านบาท และเงินกู้ยืมที่ถึงกำหนดชำระภายในหนึ่งปีจำนวน 80 ล้านบาท หนี้สินหมุนเวียนอื่น 60.80 ล้านบาท

ในระหว่างปี 2552 ถึง 2553 บริษัทมีระยะเวลาการเก็บหนี้เฉลี่ย 44.43 วัน 36.08 วัน และ 41.77 ตามลำดับ ซึ่งในปี 2554 บริษัทมีระยะเวลาเก็บเพิ่มขึ้นจากปีที่ผ่านมา ในระหว่างปี 2552 ถึง 2554 บริษัทมีระยะเวลาในการชำระหนี้เฉลี่ย 88.33 วัน 37.70 วัน และ 16.66 วัน ตามลำดับ และวงจรรเงินสดในปี 2552 เท่ากับ 75.39 วัน ในปี 2553 เท่ากับ 61.69 วัน และในปี 2554 เท่ากับ 109.36 วัน อย่างไรก็ตามฝ่ายบริหารได้ควบคุมการให้เครดิตกับลูกค้าและเร่งรัดการเก็บหนี้จากลูกหนี้ให้เร็วขึ้น

กระแสเงินสด

ตารางสรุปกระแสเงินสด

หน่วย : พันบาท

	2552	2553	2554
เงินสดสุทธิได้มา(ใช้ไป)ในกิจกรรมดำเนินงาน	262,768	152,324	(270,276)
เงินสดสุทธิได้มา(ใช้ไป)ในกิจกรรมลงทุน	(315,463)	(174,611)	(66,379)
เงินสดสุทธิได้มา(ใช้ไป)ในกิจกรรมจัดหาเงิน	39,155	41,557	381,766
เงินสดและรายการเทียบเท่าเงินสดเพิ่มขึ้น(ลดลง)สุทธิ	(13,540)	19,270	45,111
เงินสดและรายการเทียบเท่าเงินสดปลายงวด	37,724	56,994	102,104

ในปี 2554 บริษัทฯ มีเงินสดใช้ไปจากกิจกรรมดำเนินงาน 270.28 ล้านบาท เงินสดใช้ไปในกิจกรรมลงทุน 66.38 ล้านบาท และเงินสดได้มาจากกิจกรรมจัดหาเงิน 381.77 ล้านบาท บริษัทฯ มีเงินสดและรายการเทียบเท่าเงินสดเพิ่มขึ้นสุทธิ 45.11 ล้านบาท ทำให้บริษัทฯ มีเงินสดและรายการเทียบเท่าเงินสดคงเหลือปลายปี 2554 จำนวน 102.10 ล้านบาท เงินสดใช้ไปในกิจกรรมลงทุนหลักๆ มาจากการซื้อสินทรัพย์ถาวร ได้แก่ เครื่องจักรที่ใช้ผลิตน้ำมันปาล์ม และงานก่อสร้างโรงงานน้ำมันปาล์ม ยานพาหนะและอุปกรณ์อื่นๆ เงินสดได้จากกิจกรรมจัดหาเงินหลักๆ มาจากการกู้ยืมระยะสั้นจากสถาบันการเงินเพื่อซื้อวัตถุดิบ ได้แก่ ธุรกิจผลิตแป้งสาลี ธุรกิจผลิตน้ำมันปาล์ม และธุรกิจผลิตกระสอบพลาสติก

แหล่งเงินทุน

ในปี 2554 บริษัทฯ และบริษัทย่อยมีวงเงินเบิกเกินบัญชีที่ยังไม่เบิกใช้ทั้งจำนวน 87.50 ล้านบาท บริษัทฯ และบริษัทย่อยมีวงเงินกู้ยืมระยะสั้นจากสถาบันการเงินรวมจำนวน 895 ล้านบาท เบิกใช้ไปจำนวน 562 ล้านบาท วัตถุประสงค์เพื่อนำไปซื้อวัตถุดิบข้าวสาลี น้ำมันปาล์มดิบ และเม็ดพลาสติก คงเหลือยังไม่เบิกใช้จำนวน 333 ล้านบาท บริษัทฯ และบริษัทย่อยมีวงเงินกู้ระยะยาวจากสถาบันการเงินแห่งหนึ่งรวมจำนวน 620 ล้านบาท เบิกใช้ไปจำนวน 566 ล้านบาท แบ่งเป็น บริษัทฯ นำเงินไปเพิ่มทุนในบริษัทย่อยเมื่อปี 2552 จำนวน 280 ล้านบาท ได้ชำระคืนครบทั้งหมดเมื่อต้นปี 2554 และบริษัทย่อยแห่งหนึ่งนำเงินไปลดทุนจำนวน 140 ล้านบาท ได้ชำระคืนจำนวน 80 ล้านบาท คงเหลือ 60 ล้านบาท และบริษัทย่อยอีกแห่งหนึ่งได้นำเงินไปซื้อเครื่องจักรและอุปกรณ์ที่ใช้ในการผลิตน้ำมันปาล์ม และงานก่อสร้างโรงงานน้ำมันปาล์มจำนวน 146 ล้านบาท

10.2.3 ฐานะทางการเงิน

สินทรัพย์

สินทรัพย์รวมของบริษัทฯ และบริษัทย่อย ณ วันที่ 31 ธันวาคม 2554 จำนวน 2,270.12 ล้านบาท เพิ่มขึ้นจำนวน 541.58 ล้านบาท หรือเพิ่มขึ้นร้อยละ 31.33 เมื่อเปรียบเทียบกับสินทรัพย์รวมจำนวน 1,728.54 ล้านบาท ณ สิ้นปี 2553 โดยแบ่งสินทรัพย์ดังนี้

ที่ดิน อาคาร และอุปกรณ์สุทธิ

ณ 31 ธันวาคม 2554 บริษัทฯ มีที่ดิน อาคาร และอุปกรณ์สุทธิ จำนวน 989.38 ล้านบาท คิดเป็นสัดส่วนร้อยละ 43.58 ของสินทรัพย์รวมเพิ่มขึ้นจำนวน 18.07 ล้านบาท หรือเพิ่มขึ้นร้อยละ 1.86 เมื่อเปรียบเทียบกับสิ้นปี 2553 เนื่องจากในปี 2554 บริษัทฯ ย่อยแห่งหนึ่งซื้อเครื่องจักรและอุปกรณ์อื่นๆ ที่ใช้ในการผลิตน้ำมันปาล์ม

สินค้าคงเหลือ

ณ 31 ธันวาคม 2554 บริษัทฯ มีสินค้าคงเหลือ จำนวน 691.06 ล้านบาท คิดเป็นสัดส่วนร้อยละ 30.44 ของสินทรัพย์รวมซึ่งประกอบด้วย วัตถุดิบ 538.21 ล้านบาท งานระหว่างทำ 63.98 ล้านบาท สินค้าสำเร็จรูป 42.64 ล้านบาท วัสดุสิ้นเปลือง 7.95 ล้านบาท และสินค้าระหว่างทาง 71.86 ล้านบาท เพิ่มขึ้นจำนวน 421.24 ล้านบาท หรือลดลงร้อยละ 60.95 เมื่อเปรียบเทียบกับสิ้นปี 2553 เนื่องจากฝ่ายบริหารได้วางแผนด้านการจัดซื้อวัตถุดิบให้เพียงพอและเหมาะสมกับการผลิตและจำหน่ายเพื่อให้มีประสิทธิภาพมากยิ่งขึ้น

ลูกหนี้การค้า

ลูกหนี้การค้าและตัวเงินรับ – สุทธิ

หน่วย : พันบาท

รายการ	ปี 2552	ปี 2553	ปี 2554
ลูกหนี้การค้าและตัวเงินรับที่อยู่ในกำหนดชำระ	102,189	126,672	185,046
แยกตามอายุหนี้ที่ค้างชำระดังนี้			
ไม่เกิน 3 เดือน	22,569	94,481	96,532
มากกว่า 3 เดือน ถึง 6 เดือน	-	2,359	1,380
มากกว่า 6 เดือน ถึง 9 เดือน	-	7,342	-
มากกว่า 9 เดือน	10,888	13,517	5,683
รวม	135,646	244,371	288,641
หัก ค่าเผื่อหนี้สงสัยจะสูญ	(9,916)	(8,676)	(5,683)
สุทธิ	125,730	235,695	282,958

ณ 31 ธันวาคม 2554 บริษัทมีลูกหนี้การค้าบริษัท จำนวน 282.96 ล้านบาท คิดเป็นสัดส่วนร้อยละ 12.46 ของสินทรัพย์รวม เพิ่มขึ้นจำนวน 47.53 ล้านบาท หรือเพิ่มขึ้นร้อยละ 20.19 เมื่อเปรียบเทียบกับสิ้นปี 2553 เนื่องจากในปี 2554 บริษัทย่อยมีรายได้เพิ่มขึ้นในส่วนของการผลิตน้ำมันปาล์ม จึงทำให้มีลูกหนี้การค้าเพิ่มขึ้นจากปีที่ผ่านมา

หนี้สิน

หนี้สินรวมของบริษัทฯ และบริษัทย่อย ณ วันที่ 31 ธันวาคม 2554 มีจำนวน 1,333.14 ล้านบาท เพิ่มขึ้นจำนวน 457.78 ล้านบาท หรือเพิ่มขึ้นร้อยละ 52.29 เมื่อเปรียบเทียบกับหนี้สินรวม 875.35 ล้านบาท ณ สิ้นปี 2553 โดยแบ่งหนี้สินดังนี้

เงินกู้ระยะสั้นจากสถาบันการเงิน

ณ 31 ธันวาคม 2554 บริษัทมีเงินกู้ระยะสั้นจากสถาบันการเงินแห่งหนึ่งรวมจำนวน 942.49 ล้านบาท คิดเป็นสัดส่วนร้อยละ 41.52 ของหนี้สินรวม เพิ่มขึ้นจำนวน 485.21 ล้านบาท หรือเพิ่มขึ้นร้อยละ 106.10 เมื่อเปรียบเทียบกับสิ้นปี 2553 เนื่องจากในปี 2554 บริษัท ที่ เอส ฟลาวมิลล์ จำกัด (มหาชน) ได้กู้ยืมเงินจากสถาบันการเงินแห่งหนึ่งในรูปของเจ้าหนี้ทรัสต์รีซีทและตัวสัญญาใช้เงินจำนวน 380.49 ล้านบาท เพื่อนำเข้าวัตถุดิบข้าวสาลีจากต่างประเทศใช้ในธุรกิจผลิตแป้งสาลี บริษัท ที่ เอส อุตสาหกรรมน้ำมัน จำกัด ได้กู้ยืมเงินในรูปของตัวสัญญาใช้เงินจำนวน 559 ล้านบาท เพื่อซื้อวัตถุดิบน้ำมันปาล์มดิบใช้ในธุรกิจผลิตน้ำมันปาล์ม และบริษัท ที่ เอส ขนส่ง และโลจิสติกส์ จำกัด ได้กู้ยืมเงินในรูปของตัวสัญญาใช้เงินจำนวน 3 ล้านบาท เพื่อซื้อวัตถุดิบเม็ดพลาสติกใช้ในธุรกิจผลิตกระสอบพลาสติก

เงินกู้ระยะยาวจากสถาบันการเงิน

ณ 31 ธันวาคม 2554 บริษัทมีเงินกู้ระยะยาวจากสถาบันการเงินแห่งหนึ่งรวมจำนวน 196 ล้านบาท คิดเป็นสัดส่วนร้อยละ 8.63 ของหนี้สินรวม โดยแบ่งออกเป็นส่วนของหนี้ระยะยาวที่ถึงกำหนดชำระภายในหนึ่งปีจำนวน 80 ล้านบาท และเงินกู้ระยะยาวจำนวน 116 ล้านบาท เมื่อเปรียบเทียบกับสิ้นปี 2553 จำนวน 266 ล้านบาท ลดลงจำนวน 70 ล้านบาท หรือลดลงร้อยละ 26.31 เนื่องจากในระหว่างปี 2554 บริษัท ได้ชำระคืนเงินกู้ยืมจำนวน 20 ล้านบาท และบริษัทย่อยชำระคืนเงินกู้ยืมจำนวน 50 ล้านบาท

ส่วนของผู้ถือหุ้น

ส่วนของผู้ถือหุ้นของบริษัทฯ และบริษัทย่อย ณ วันที่ 31 ธันวาคม 2554 จำนวน 936.98 ล้านบาท เพิ่มขึ้นจำนวน 83.79 ล้านบาท หรือเพิ่มขึ้นร้อยละ 9.82 เมื่อเปรียบเทียบกับส่วนของผู้ถือหุ้น 853.19 ล้านบาท ณ สิ้นปี 2553 โดยมีการเปลี่ยนแปลงดังนี้

- เพิ่มขึ้นจากกำไรสุทธิสำหรับงวดปี สิ้นสุดวันที่ 31 ธันวาคม 2554 จำนวน 138.79 ล้านบาท
- ลดลงจากผลกระทบจากมาตรฐานการบัญชีผลประโยชน์พนักงาน จำนวน 23.52 ล้านบาท
- ลดลงจากเงินปันผลจ่าย จำนวน 31.68 ล้านบาท
- เพิ่มขึ้นจากผลกำไรจากการวัดมูลค่าเงินลงทุนเพื่อขาย จำนวน 0.20 ล้านบาท

ปัจจัยที่มีผลต่อการดำเนินงานในอนาคต

ธุรกิจคลังสินค้า

(1) ด้านการคมนาคม

บริษัท ตั้งอยู่ริมแม่น้ำเจ้าพระยาในเขตจังหวัดสมุทรปราการซึ่งเป็นทางออกสู่อ่าวไทย ปัจจุบันมีการสร้างถนนและสะพานเชื่อมต่อทำให้การคมนาคมจากภาคหนึ่งไปสู่อีกภาคหนึ่งของประเทศมีความสะดวกและรวดเร็วขึ้น เช่น ถนนกาญจนาภิเษก ถนนพระรามที่สอง สะพานวงแหวนอุตสาหกรรม ถนนบูรพาวิถีและอื่นๆ เชื่อมต่อเส้นทางจากจังหวัดภาคเหนือ ได้แก่ นครสวรรค์ พิษณุโลก สุโขทัย เชียงใหม่ ลำพูน ลำปาง เชียงราย ภาคตะวันออกเฉียงเหนือ ได้แก่ นครราชสีมา อุบลราชธานี อุตรธานี ภาคกลางอันได้แก่ ออยุธยา อ่างทอง สุพรรณบุรี ผ่านลงไปสู่ภาคใต้โดยถนนพระรามสองเป็นเส้นทางคมนาคมหลัก หรือไปสู่ภาคตะวันออกโดยผ่านออกไปทางถนนบูรพาวิถีหรือเข้าสู่จังหวัดสมุทรปราการโดยใช้ถนนวงแหวนอุตสาหกรรม จากที่กล่าวข้างต้นทำให้การขนส่งสินค้าไปมาจากภาคหนึ่งสู่อีกภาคหนึ่งมีความสะดวกรวดเร็วและประหยัดพลังงานมากขึ้นกว่าเดิม ดังนั้นการส่งสินค้าจากภาคต่างๆเข้ามาใช้บริการเก็บพักสินค้าเพื่อรอการขนถ่ายขึ้นเรือเดินสมุทรที่มีความสะดวกมากขึ้น ประกอบกับที่ตั้งของบริษัท เป็นจุดเชื่อมต่อระหว่างการคมนาคมขนส่งทางบกและขนถ่ายขึ้นเรือเดินสมุทรเพื่อขนส่งต่อไปยังจุดหมายปลายทางโดยทางทะเลจึงเป็นข้อได้เปรียบที่ทำให้บริษัท สามารถให้บริการแก่ลูกค้าได้กว้างขวางยิ่งขึ้น

(2) นโยบายของทางราชการ

เนื่องจากในอนาคตทางการท่าเรือแห่งประเทศไทยมีโครงการที่จะปิดท่าเทียบเรือคลองเตยซึ่งเป็นแหล่งชุมชนพักอาศัยใหญ่แห่งหนึ่งในกรุงเทพมหานคร เพื่อให้เรือบรรทุกสินค้าไปเทียบท่าเพื่อขนถ่ายสินค้าบริเวณท่าเทียบเรือหน้าลิ้งที่ศรีราชา หรือแหลมฉบังแทน ในขณะที่ธุรกิจขนส่งสินค้ากำลังขยายออกไปแต่ทางการท่าเรือแห่งประเทศไทยยังไม่ได้มีการประกาศกำหนดนโยบายและระยะเวลาที่ชัดเจน อันจะส่งผลกระทบต่อผู้ที่พักอาศัยอยู่ในบริเวณใกล้เคียงไม่ว่าจะด้วยเสียง ฝุ่นละออง การจราจรที่คับคั่งและคว้นเสียจากรถบรรทุกและเรือเดินสมุทรขนาดใหญ่ ตลอดจนธุรกิจต่างๆ ที่สัมพันธ์กับธุรกิจไนบริเวณท่าเทียบเรือคลองเตยต้องมีการเตรียมพร้อมเพื่อรับสถานการณ์ที่จะเปลี่ยนแปลงไปในอนาคต ในส่วนของบริษัทย่อมได้รับผลกระทบบางส่วนจากการที่เรือเดินสมุทรเข้ามาเทียบท่าใช้บริการต่อเนื่องจากการใช้ท่าเทียบเรือคลองเตย ซึ่งมีทั้งผลดีและผลเสีย

ในด้านผลเสีย คือ จำนวนเรือที่ใช้บริการอาจลดลงเนื่องจากเรือเดินสมุทรขนาดใหญ่ที่เข้ามารับสินค้าในกรุงเทพฯ (คลองเตย) จะไม่เข้ามาในแม่น้ำจากการลำเลียงสินค้า

ในด้านดี คือ สินค้าที่บรรทุกมาจากภาคต่างๆ โดยเส้นทางรถยนต์จะนำเข้ามาใช้บริการที่คลังสินค้าของบริษัท ซึ่งตั้งอยู่ริมแม่น้ำเจ้าพระยาและอยู่ในเขตจังหวัดปริมณฑลไม่ต้องส่งเข้าไปในเขตกรุงเทพมหานครหรือขนส่งเป็นระยะทางไกลถึงท่าเทียบเรือหน้าลิ้ง เนื่องจากเรือบรรทุกสินค้าที่มีขนาดกลางยังสามารถเข้ามาเทียบท่ายังท่าเทียบเรือของบริษัท เพื่อขนถ่ายสินค้าได้ เป็นการประหยัดค่าใช้จ่ายในการขนส่งสินค้าทางบกให้แก่เจ้าของสินค้า ทำให้การให้บริการท่าเทียบเรือ การรับฝากสินค้า และการให้บริการขนถ่ายสินค้าจากลูกค้ารายใหม่เกิดขึ้น

ธุรกิจแบ่งสาลี

(1) การเปลี่ยนแปลงเงื่อนไขทางการค้าระหว่างประเทศ

การเปลี่ยนแปลงเงื่อนไขทางการค้าของประเทศผู้ส่งออกรายใหญ่ เช่น การทำข้อตกลง FTA กับประเทศ สหรัฐอเมริกา ออสเตรเลียและแคนาดา ทำให้บริษัทสามารถนำเข้าวัตถุดิบโดยไม่ต้องชำระค่าภาษีอากรขาเข้า หรือการเพิ่มภาษีอากรขาออกของประเทศจีนจาก 5% เป็น 25% เพื่อจำกัดการส่งออกแป้งสำเร็จรูป ทำให้ผู้นำเข้าแป้งสาลีในไทยไม่สามารถนำเข้าแป้งสาลีราคาถูกเข้ามาได้ต่อไปอีก แต่หากมาตรการดังกล่าวยกเลิกไปโรงงานแป้งสาลีในไทยอาจจะต้องกลับมาแข่งขันกับแป้งจีนอีก

(2) พฤติกรรมการบริโภค

ปัจจุบันผู้บริโภคหันมาบริโภคอาหารที่มีคุณค่าต่อสุขภาพมากขึ้น เช่น ขนมปังโฮลวีตซึ่งจะมีกากใยและวิตามิน แร่ธาตุมากกว่าขนมปังธรรมดา หรือเบเกอรี่สำเร็จรูปโฮลวีต เป็นต้น ทำให้บริษัทมีโอกาสในการทำกำไรจากการบริโภคแป้งโฮลวีตเพิ่มมากขึ้น

(3) การนำเทคโนโลยีที่ทันสมัยเข้ามาใช้ในธุรกิจ

ปัจจุบันบริษัทอยู่ระหว่างการสรรหาซอฟต์แวร์ ERP ซึ่งเป็นซอฟต์แวร์ที่ถูกใช้ในองค์กรที่มีความทันสมัยเพื่อต้องการซึ่งความได้เปรียบเหนือคู่แข่ง เนื่องจากซอฟต์แวร์ดังกล่าวสามารถบริหารจัดการข้อมูลในองค์กรให้เป็นแบบรวมศูนย์ โดยการเชื่อมโยงข้อมูลของแต่ละหน่วยงานที่เป็นภาคสนับสนุน (Back Office) เข้าด้วยกัน และประมวลเป็นสารสนเทศที่ช่วยให้การตัดสินใจของผู้บริหารนั้นถูกต้องและรวดเร็วตอบสนองต่อความต้องการของลูกค้า

ธุรกิจโรงงานกลั่นน้ำมันปาล์ม

- สภาพภูมิอากาศต่อปริมาณผลผลิตปาล์มภายในประเทศส่งผลกระทบต่อราคาวัตถุดิบได้แก่ น้ำมันปาล์มดิบ (Crude Palm Olein)
- นโยบายของภาครัฐ การดำเนินธุรกิจต้องพิจารณานโยบายของภาครัฐประกอบควบคู่กัน ได้แก่ การกำหนดเพดานการจำหน่าย การแจ้งการขนย้าย การแจ้งปริมาณคงเหลือ สถานที่จัดเก็บ นโยบายการใช้พลังงานทดแทน นโยบายเพิ่มพื้นที่เพาะปลูกปาล์ม เป็นต้น
- การเพิ่มขึ้นของโรงสกัด โรงกลั่น และโรงงานไบโอดีเซล รวมทั้งการเพิ่มกำลังผลิตของโรงงานเดิมทำให้กระทบต่ออุปสงค์และอุปทานของน้ำมันปาล์มดิบภายในประเทศทั้งระบบ เกิดการแย่งซื้อวัตถุดิบมากขึ้นส่งผลกระทบต่อราคาต้นทุนน้ำมันปาล์มดิบ
- พฤติกรรมการบริโภค โดยผู้บริโภคหันมาบริโภคอาหารที่มีคุณค่าต่อสุขภาพมากขึ้น ทำให้โรงงานผู้ผลิตอาหารปรับเปลี่ยนภาพลักษณ์ของผลิตภัณฑ์ให้มีคุณค่าทางโภชนาการที่สูงขึ้น เช่น เปลี่ยนชนิดน้ำมันที่ใช้เป็นน้ำมันรำข้าวแทนน้ำมันปาล์ม

บุคคลอ้างอิง

(ก) นายทะเบียนหลักทรัพย์

บริษัท ศูนย์รับฝากหลักทรัพย์ (ประเทศไทย) จำกัด
อาคารตลาดหลักทรัพย์แห่งประเทศไทย ชั้น 7
เลขที่ 62 ถนนรัชดาภิเษก แขวงคลองเตย
เขตคลองเตย กรุงเทพมหานคร 10110
โทรศัพท์ 0-2229-2879
โทรสาร 0-2654-5642 0-2654-5645

(ข) ผู้แทนผู้ถือหุ้นกู้

ไม่มี

(ค) ผู้สอบบัญชี

บริษัท สำนักงาน เอ เอ็ม ซี จำกัด โดย
นางสาวประภาศรี ลีลาสุภา ผู้สอบบัญชีรับอนุญาต เลขที่ 4664 หรือ
นางสาวคันสนีย์ พูลสวัสดิ์ ผู้สอบบัญชีรับอนุญาต เลขที่ 6977
191 อาคารสีลมคอมเพล็กซ์ ชั้น 19 ยูนิต 4
ถนนสีลม แขวงสีลม เขตบางรัก กรุงเทพฯ 10500
โทรศัพท์ 0-2231-3980-7
โทรสาร 0-2231-3988
E-mail:amc@amc-mri.com

(ง) ผู้ตรวจสอบภายใน

บริษัท สอบบัญชีธรรมชาติ จำกัด โดย
นายศักดิ์ศรี อำพัน
267/1 ถนนประชากรราษฎร์ สาย 1
แขวงบางซื่อ เขตบางซื่อ กรุงเทพมหานคร 10800
โทรศัพท์ : 0-2587-8080
โทรสาร : 0-2586-0301

(จ) ที่ปรึกษาทางการเงิน

ไม่มี

(จ) ที่ปรึกษาหรือผู้จัดการภายใต้สัญญาการจัดการ

ไม่มี

(ข) สถาบันการเงินที่ติดต่อประจำ

ธนาคาร	สำนัก/สาขา	วงเงินสินเชื่อ เงินเบิกเกินบัญชี	อัตราดอกเบี้ย (ร้อยละต่อปี)	ยอดคงเหลือ ณ วันที่ 31 มกราคม 2555
ธนาคารกรุงศรีอยุธยา จำกัด (มหาชน)	พระรามที่ 3	-	-	25,021.08
ธนาคารกรุงเทพ จำกัด (มหาชน)	สำนักสีลม	10 ล้านบาท	6.625%	84,367.63
ธนาคารกสิกรไทย จำกัด (มหาชน)	สีลม	10 ล้านบาท	7.63%	65,844.56
ธนาคารซีไอเอ็มบี จำกัด (กระแสรายวัน)	ปุเจ้าสมิงพราย	10 ล้านบาท	7.25%	(2,328)
ธนาคารซีไอเอ็มบี จำกัด (ออมทรัพย์)	ปุเจ้าสมิงพราย	-	0.50%	208,650.81
ธนาคาร ไทยพาณิชย์ (กระแสรายวัน)	ปุเจ้าสมิงพราย	20 ล้านบาท	6.625%	(704,997.55)
ธนาคาร ไทยพาณิชย์ (ออมทรัพย์)	ปุเจ้าสมิงพราย	-	0.50%	12,857,114.73



รายละเอียดคณะกรรมการของบริษัท ไทยซูการ์ เทอร์มิเนล จำกัด (มหาชน) ณ วันที่ 31 ธันวาคม 2554

ชื่อ - สกุล - ตำแหน่ง	อายุ (ปี)	คุณวุฒิทางการศึกษา / การอบรม	สัดส่วนการถือหุ้น	ความสัมพันธ์ทางครอบครัวระหว่างผู้บริหาร	ประสบการณ์ทำงานในระยะ 5 ปีย้อนหลัง		
					ช่วงเวลา	ตำแหน่ง	ชื่อ/หน่วยงาน/ประเภทธุรกิจ
1. นายปรีชา อรรถวิภัชน์ ประธานกรรมการ กรรมการอิสระ	74	<div>- ปริญญาตรี วิศวกรรมอุตสาหการ จุฬาลงกรณ์มหาวิทยาลัย</div> <div>- ปริญญาโท Industrial Engineering and Management Oklahoma State University ประเทศสหรัฐอเมริกา</div> <div>- ประกาศนียบัตรหลักสูตร</div> <div>1. Finance for Non - Finance Directors (FND รุ่นที่ 8/2004)</div> <div>2. Director Certification Program (DCP รุ่นที่ 39/2004)</div> <div>3. Audit Committee Program (ACP รุ่นที่ 11/2006)</div> <div>สมาคมส่งเสริมสถาบันกรรมการบริษัทไทย (IOD)</div>	-	ไม่มี	ปี 2551 - ปัจจุบัน	ประธานกรรมการ / กรรมการอิสระ	บริษัท ไทยซูการ์ เทอร์มิเนล จำกัด (มหาชน) ประเภทธุรกิจ - บริการขนถ่ายสินค้า - ให้เช่าคลังสินค้าและบริการท่าเทียบเรือ
					ปี 2551 - ปัจจุบัน ปี 2551 - ปัจจุบัน ปี 2551 - ปัจจุบัน	ประธานกรรมการ ประธานกรรมการ ประธานกรรมการ	<u>บริษัทย่อย</u> บริษัท ที เอส ซี แอสเซ็ท จำกัด - ธุรกิจให้เช่าอสังหาริมทรัพย์ บริษัท ที เอส ฟลาวมิลล์ จำกัด (มหาชน) - โรงงานแป้งสาลี บริษัท ที เอส อุตสาหกรรมน้ำมัน จำกัด - โรงงานกลั่นน้ำมันปาล์ม ขายและให้เช่าอสังหาริมทรัพย์
					ปี 2547 - ปัจจุบัน ปี 2545 - ปัจจุบัน ปี 2543 - ปัจจุบัน ปี 2543 - ปัจจุบัน ปี 2544 - ปัจจุบัน ปี 2546 - ปัจจุบัน ปี 2546 - ปัจจุบัน ปี 2546 - ปัจจุบัน ปี 2546 - ปัจจุบัน ปี 2547 - ปัจจุบัน ปี 2551 - ปัจจุบัน ปี 2551 - ปัจจุบัน ปี 2551 - ปัจจุบัน ปี 2536 - ปัจจุบัน ปี 2544 - ปัจจุบัน ปี 2545 - ปัจจุบัน ปี 2547 - ปัจจุบัน	<u>การดำรงตำแหน่งในบริษัทอื่นๆ</u> กรรมการ / กรรมการอิสระ / ประธานกรรมการตรวจสอบ กรรมการอิสระ / กรรมการตรวจสอบ ประธานกรรมการ ประธานกรรมการ ประธานกรรมการ ประธานกรรมการ ประธานกรรมการ ประธานกรรมการ ประธานกรรมการ ประธานกรรมการ ประธานกรรมการ กรรมการ ผู้อำนวยการพิเศษระดับปฏิบัติการ กรรมการ กรรมการวิชาการ	บริษัท ไทยรุ่งยูเนี่ยนคาร์ จำกัด (มหาชน) บริษัท ปูนซีเมนต์ไทย จำกัด (มหาชน) บริษัท แพน-เปเปอร์ จำกัด บริษัท ร่วมกิจอย่างทองคลังสินค้า จำกัด บริษัท ชัยนันท์บางพลีฟาร์คแลนด์ จำกัด บริษัท สยาม พี.พี. อินเตอร์เนชั่นแนล จำกัด บริษัท เอ็นไวรอนเม้นท์ฟิลล์ แอนด์เปเปอร์ จำกัด บริษัท หุ่นยนต์เบอร์ จำกัด (มหาชน) บริษัท เอกรัฐพัฒนา จำกัด บริษัท น้ำตาลเกษตรไทย จำกัด บริษัท น้ำตาลไทยเอกลักษณ์ จำกัด บริษัท รวมผลอุตสาหกรรมนครสวรรค์ จำกัด บริษัท เอช. ซี. สตาร์ จำกัด สาขาวิศวกรรมอุตสาหการ คณะกรรมการพิจารณาร่างกฎหมาย กระทรวงแรงงาน สมาคมวิศวกรรมสถานแห่งประเทศไทยในพระบรมราชูปถัมภ์ (ระบบการจัดการอาชีวอนามัยและความปลอดภัย) มหาวิทยาลัยเจ้าพระยา มูลนิธิคุณหญิงพรพรรณธีร รื่นสิริ มูลนิธิอาจารย์ลัยอาจ ภมรภา อุตสาหกรรมพัฒนามูลนิธิ
					ปัจจุบัน ปัจจุบัน ปัจจุบัน ปี 2552 - ปัจจุบัน	นายกสภามหาวิทยาลัย ประธานกรรมการ ประธานกรรมการ ประธานกรรมการ	
นางศรีวรรณ อรรถวิภัชน์			0.04%	(ภรรยา)			



<div>2. นายประภาส ชูติมารพันธ์ กรรมการผู้จัดการ ประธานกรรมการบริหาร (มีอำนาจลงนามผูกพันบริษัท)</div>	74	<div>- มัธยมศึกษาปีที่ 6 โรงเรียนบ้านบึงอุตสาหกรรม - ประกาศนียบัตรหลักสูตร Director Accreditation Program (DAP รุ่นที่ 17/2004) สมาคมส่งเสริมสถาบันกรรมการบริษัทไทย (IOD)</div>	1.67%	เป็นบิดาของนายชนะชัย ชูติมารพันธ์ กรรมการและกรรมการบริหาร	<div>ปี 2543 - ปัจจุบัน</div> <div>ปี 2543 - ปัจจุบัน</div> <div>ปี 2543 - ปัจจุบัน</div> <div>ปี 2543 - ปัจจุบัน</div> <div>ปี 2543 - ปัจจุบัน</div>	<div>กรรมการผู้จัดการ ประธานกรรมการบริหาร</div> <div>ประธานกรรมการบริหาร ประธานกรรมการบริหาร</div> <div>กรรมการผู้จัดการ กรรมการผู้จัดการ กรรมการผู้จัดการ</div> <div>การดำรงตำแหน่งในบริษัทอื่น</div> <div>กรรมการและรองกรรมการผู้จัดการใหญ่อาวุโส กรรมการและรองกรรมการผู้จัดการใหญ่อาวุโส กรรมการและรองกรรมการผู้จัดการใหญ่อาวุโส กรรมการและรองกรรมการผู้จัดการใหญ่อาวุโส</div> <div>กรรมการผู้จัดการ กรรมการ กรรมการ กรรมการ</div>	<div>บริษัท ไทยซูการ์ เทอร์มิเนล จำกัด (มหาชน) ประเภทธุรกิจ - บริการขนถ่ายสินค้า - ให้เช่าคลังสินค้าและบริการท่าเทียบเรือ</div> <div>บริษัทย่อย</div> <div>บริษัท ที เอส ฟลาวมิลล์ จำกัด (มหาชน) - โรงงานแป้งสาลิ บริษัท ที เอส อุตสาหกรรมน้ำมัน จำกัด - โรงงานกลั่นน้ำมันปาล์ม ขายและให้เช่าอสังหาริมทรัพย์ บริษัท ที เอส คลังสินค้า จำกัด - ธุรกิจคลังสินค้า บริษัท ที เอส จี แอสเซ็ท จำกัด - ธุรกิจให้เช่าอสังหาริมทรัพย์ บริษัท ที เอส ขนส่งและโลจิสติกส์ จำกัด - โรงงานผลิตกระสอบพลาสติกและรับเหมาขนส่ง</div> <div>บริษัท น้ำตาลขอนแก่น จำกัด (มหาชน) - โรงงานผลิตน้ำตาล บริษัท น้ำตาลท่ามะกา จำกัด - โรงงานผลิตน้ำตาล บริษัท โรงงานน้ำตาลนิวกูญไทย จำกัด - โรงงานผลิตน้ำตาล บริษัท น้ำตาลนิวกว่างฮั่นหลี จำกัด - โรงงานผลิตน้ำตาล บริษัท อ่อนนุชก่อสร้าง จำกัด - รับเหมาก่อสร้างและอื่นๆ บริษัท โรงไฟฟ้าน้ำตาลขอนแก่น จำกัด - ผลิตกระแสไฟฟ้า บริษัท พาราไฮเทค จำกัด - ให้เช่าอสังหาริมทรัพย์ บริษัท บางกอกบูติก โอเต็ล (ประเทศไทย) จำกัด - ธุรกิจการโรงแรม</div>
<div>นางสุมิตรา ชูติมารพันธ์</div>			0.77%	(ภรรยา)			
<div>3. นายพงศ์ ชินธรรมมิตร กรรมการรองผู้จัดการ รองประธานกรรมการบริหาร (มีอำนาจลงนามผูกพันบริษัท)</div>	55	<div>- วิทยาศาสตร์บัณฑิต สาขา INDUSTRIAL TECHNOLOGY ROGER WILLIAMS UNIVERSITY - ประกาศนียบัตรหลักสูตร Director Accreditation Program (DAP รุ่นที่ 10/2004) สมาคมส่งเสริมสถาบันกรรมการบริษัทไทย (IOD)</div>	-	เป็นอาของนายวินัย ชินธรรมมิตร กรรมการที่ไม่เป็นผู้บริหาร	<div>ปี 2543 - ปัจจุบัน</div> <div>ปี 2543 - ปัจจุบัน</div> <div>ปี 2543 - ปัจจุบัน</div> <div>ปี 2543 - ปัจจุบัน</div> <div>ปี 2543 - ปัจจุบัน</div>	<div>กรรมการรองผู้จัดการ รองประธานกรรมการบริหาร</div> <div>กรรมการรองผู้จัดการ กรรมการรองผู้จัดการ กรรมการรองผู้จัดการ กรรมการบริหาร</div> <div>การดำรงตำแหน่งในบริษัทอื่นๆ</div> <div>กรรมการรองผู้จัดการ กรรมการรองผู้จัดการ กรรมการ</div>	<div>บริษัท ไทยซูการ์ เทอร์มิเนล จำกัด (มหาชน) ประเภทธุรกิจ - บริการขนถ่ายสินค้า - ให้เช่าคลังสินค้าและบริการท่าเทียบเรือ</div> <div>บริษัทย่อย</div> <div>บริษัท ที เอส คลังสินค้า จำกัด - ธุรกิจคลังสินค้า บริษัท ที เอส จี แอสเซ็ท จำกัด - ธุรกิจให้เช่าอสังหาริมทรัพย์ บริษัท ที เอส ขนส่งและโลจิสติกส์ จำกัด - โรงงานผลิตกระสอบพลาสติกและรับเหมาขนส่ง บริษัท ที เอส อุตสาหกรรมน้ำมัน จำกัด - โรงงานกลั่นน้ำมันปาล์ม ขายและให้เช่าอสังหาริมทรัพย์</div> <div>บริษัท ประจวบอุตสาหกรรม จำกัด - โรงงานผลิตน้ำตาล บริษัท เค ซี เกษตรกรรม จำกัด - ธุรกิจการเกษตร บริษัท เค เอส แอล เอ็กซ์ปอร์ตเทรดดิ้ง จำกัด - ธุรกิจส่งออกน้ำตาล</div>



4. นายชนะชัย ชูติमारพันธ์ กรรมการบริหาร กรรมการสรรหาและพิจารณา- คำตอบแทน (มีอำนาจลงนามผูกพันบริษัท)	40	<div><div><div>- วิศวกรรมศาสตรบัณฑิต จุฬาลงกรณ์มหาวิทยาลัย</div><div>- ปริญญาโท วิศวกรรมศาสตร์ สาขาอุตสาหกรรม สหรัฐอเมริกา</div><div>- ปริญญาโท สาขาบริหารธุรกิจ มหาวิทยาลัยเทนเนสซี สหรัฐอเมริกา</div><div>- นิติศาสตรบัณฑิต จุฬาลงกรณ์มหาวิทยาลัย</div><div>- ประกาศนียบัตรหลักสูตร Director Accreditation Program (DAP รุ่นที่ 37/2005) สมาคมส่งเสริมสถาบันกรรมการบริษัทไทย (IOD)</div></div></div>	21.87%	เป็นบุตรนายประภาส ชูติमारพันธ์ กรรมการผู้จัดการและประธานกรรมการบริหาร	<div><div>ปี 2543 - ปัจจุบัน</div><div>ปี 2550 - ปัจจุบัน</div></div> <div><div>ปี 2543 - ปัจจุบัน</div><div>ปี 2543 - ปัจจุบัน</div><div>ปี 2543 - ปัจจุบัน</div><div>ปี 2543 - ปัจจุบัน</div><div>ปี 2543 - ปัจจุบัน</div></div> <div><div>กรรมการบริหาร</div><div>กรรมการสรรหาและพิจารณาคำตอบแทน</div></div> <div><div><u>การดำรงตำแหน่งในบริษัทอื่นๆ</u></div><div>ผู้ช่วยกรรมการผู้จัดการใหญ่สายงานบัญชีและการเงิน</div><div>ผู้ช่วยกรรมการผู้จัดการใหญ่สายงานบัญชีและการเงิน</div><div>ผู้ช่วยกรรมการผู้จัดการใหญ่สายงานบัญชีและการเงิน</div><div>ผู้ช่วยกรรมการผู้จัดการใหญ่สายงานบัญชีและการเงิน</div></div>	<div>บริษัท ไทยซูการ์ เทอร์มิเนล จำกัด (มหาชน) ประเภทธุรกิจ - บริการขนถ่ายสินค้า - ให้เช่าคลังสินค้าและบริการท่าเทียบเรือ</div> <div><u>บริษัทย่อย</u> บริษัท ที เอส คลังสินค้า จำกัด - ธุรกิจคลังสินค้า บริษัท ที เอส จี แอสเซ็ท จำกัด - ธุรกิจให้เช่าอสังหาริมทรัพย์ บริษัท ที เอส ฟลาวมิลล์ จำกัด (มหาชน) - โรงงานแป้งสาาลี บริษัท ที เอส อุตสาหกรรมน้ำมัน จำกัด - โรงงานกลั่นน้ำมันปาล์ม ขายและให้เช่าอสังหาริมทรัพย์ บริษัท ที เอส ขนส่งและโลจิสติกส์ จำกัด - โรงงานผลิตกระสอบพลาสติกและรับเหมาขนส่ง</div> <div>บริษัท น้ำตาลขอนแก่น จำกัด (มหาชน) - โรงงานผลิตน้ำตาล บริษัท น้ำตาลท่ามะกา จำกัด - โรงงานผลิตน้ำตาล บริษัท โรงงานน้ำตาลนิวกุงไทย จำกัด - โรงงานผลิตน้ำตาล บริษัท น้ำตาลนิวกวางสันหลี่ จำกัด - โรงงานผลิตน้ำตาล</div>
5. นายณรงค์ เจนลาภวัฒนกุล กรรมการบริหาร (มีอำนาจลงนามผูกพันบริษัท)	46	<div><div><div>- เศรษฐศาสตรบัณฑิต มหาวิทยาลัยธรรมศาสตร์</div><div>- ประกาศนียบัตรหลักสูตร Director Accreditation Program (DAP รุ่นที่ 62/2007) สมาคมส่งเสริมสถาบันกรรมการบริษัทไทย (IOD)</div></div></div>	-	ไม่มี	<div><div>ปี 2549 - ปัจจุบัน</div></div> <div><div>ปี 2549 – ปัจจุบัน</div><div>ปี 2554 – ปัจจุบัน</div><div>ปี 2549 - ปัจจุบัน</div><div>ปี 2549 - ปัจจุบัน</div><div>ปี 2549 - ปัจจุบัน</div></div> <div><div>กรรมการบริหาร / กรรมการสรรหาและพิจารณาคำตอบแทน</div><div>กรรมการบริหาร</div><div>กรรมการบริหาร</div><div>กรรมการบริหาร</div><div>กรรมการบริหาร</div></div> <div><div><u>การดำรงตำแหน่งในบริษัทอื่นๆ</u></div><div>กรรมการ</div><div>กรรมการ</div></div>	<div>บริษัท ไทยซูการ์ เทอร์มิเนล จำกัด (มหาชน) ประเภทธุรกิจ - บริการขนถ่ายสินค้า - ให้เช่าคลังสินค้าและบริการท่าเทียบเรือ</div> <div><u>บริษัทย่อย</u> บริษัท ที เอส ฟลาวมิลล์ จำกัด (มหาชน) - โรงงานแป้งสาาลี</div> <div>บริษัท ที เอส คลังสินค้า จำกัด - ธุรกิจคลังสินค้า บริษัท ที เอส จี แอสเซ็ท จำกัด - ธุรกิจให้เช่าอสังหาริมทรัพย์ บริษัท ที เอส อุตสาหกรรมน้ำมัน จำกัด - โรงงานกลั่นน้ำมันปาล์ม ขายและให้เช่าอสังหาริมทรัพย์ บริษัท ที เอส ขนส่งและโลจิสติกส์ จำกัด - โรงงานผลิตกระสอบพลาสติกและรับเหมาขนส่ง</div> <div>บริษัท อุตสาหกรรมมิตรเกษตร จำกัด - โรงงานผลิตน้ำตาล บริษัท วัฒนกุลอ็อกซิเย่น จำกัด - โรงงานผลิตอ็อกซิเย่น</div>



6. นายชลิช ชินธรรมมิตร กรรมการที่ไม่เป็นผู้บริหาร	43	<div>- ปริญญาตรี สาขาการเงินและการธนาคาร BBA มหาวิทยาลัยอัสสัมชัญ</div> <div>- ปริญญาโท MBA FINANCE & BANKING MERCER UNIVERSITY U.S.A.</div> <div>- ประกาศนียบัตรหลักสูตร Director Accreditation Program (DAP รุ่นที่ 17/2004) สมาคมส่งเสริมสถาบันกรรมการบริษัทไทย (IOD)</div>	0.05%	เป็นหลานของนายสมชาย ชินธรรมมิตร กรรมการที่ไม่เป็นผู้บริหาร	<div>ปี 2550 - ปัจจุบัน</div> <div>ปี 2550 - ปัจจุบัน</div> <div>ปี 2550 - ปัจจุบัน</div> <div>ปี 2550 - ปัจจุบัน</div> <div>ปี 2550 - ปัจจุบัน</div> <div>ปี 2537 - ปัจจุบัน</div> <div>ปี 2537 - ปัจจุบัน</div> <div>ปี 2537 - ปัจจุบัน</div> <div>ปี 2537 - ปัจจุบัน</div> <div>ปี 2545 - ปัจจุบัน</div> <div>ปี 2546 - ปัจจุบัน</div> <div>ปี 2546 - ปัจจุบัน</div> <div>ปี 2549 - ปัจจุบัน</div>	<div>กรรมการ</div> <div>กรรมการ</div> <div>กรรมการ</div> <div>กรรมการ</div> <div>กรรมการ</div> <div>กรรมการบริหารและผู้ช่วยกรรมการผู้จัดการใหญ่</div> <div>กรรมการบริหารและผู้ช่วยกรรมการผู้จัดการใหญ่</div> <div>กรรมการบริหารและผู้ช่วยกรรมการผู้จัดการใหญ่</div> <div>กรรมการบริหารและผู้ช่วยกรรมการผู้จัดการใหญ่</div> <div>กรรมการ</div> <div>กรรมการบริหารและผู้ช่วยกรรมการผู้จัดการใหญ่</div> <div>กรรมการ</div> <div>กรรมการ</div>	<div>บริษัท ไทยซูการ์ เทอร์มิเนล จำกัด (มหาชน) ประเภทธุรกิจ - บริการขนถ่ายสินค้า - ให้เช่าคลังสินค้าและบริการท่าเทียบเรือ</div> <div>บริษัทย่อย</div> <div>บริษัท ที่ เอส คลังสินค้า จำกัด - ธุรกิจคลังสินค้า</div> <div>บริษัท ที่ เอส จี แอสเซ็ท จำกัด - ธุรกิจให้เช่าอสังหาริมทรัพย์</div> <div>บริษัท ที่ เอส ฟลาวมิลล์ จำกัด (มหาชน) - โรงงานแป้งสาลี</div> <div>บริษัท ที่ เอส อุตสาหกรรมน้ำมัน จำกัด - โรงงานกลั่นน้ำมันปาล์ม ขายและให้เช่าอสังหาริมทรัพย์</div> <div>บริษัท ที่ เอส ขนส่งและโลจิสติกส์ จำกัด - โรงงานผลิตกระสอบพลาสติกและรับเหมาขนส่ง</div> <div>บริษัท น้ำตาลขอนแก่น จำกัด (มหาชน) - โรงงานผลิตน้ำตาล</div> <div>บริษัท น้ำตาลท่ามะกา จำกัด - โรงงานผลิตน้ำตาล</div> <div>บริษัท โรงงานน้ำตาลนิวกองไทย จำกัด - โรงงานผลิตน้ำตาล</div> <div>บริษัท น้ำตาลนิวกวางสุ้นหลี จำกัด - โรงงานผลิตน้ำตาล</div> <div>บริษัท เค เอส แอล เอ็กซ์ปอร์ตเทรดดิ้ง จำกัด - ธุรกิจส่งออกน้ำตาล</div> <div>บริษัท ขอนแก่นแอลกอฮอล์ จำกัด - โรงงานผลิตเอทานอล</div> <div>บริษัท โรงไฟฟ้าน้ำตาลขอนแก่น จำกัด - ผลิตกระแสไฟฟ้า</div> <div>บริษัท น้ำตาลสะพานหินเขต จำกัด - โรงงานผลิตน้ำตาล</div>
7. นายสมชาย ชินธรรมมิตร กรรมการที่ไม่เป็นผู้บริหาร	60	<div>- คอมพิวเตอร์ Computer College, Germany</div> <div>- ประกาศนียบัตรหลักสูตร Director Accreditation Program (DAP รุ่นที่ 17/2004) สมาคมส่งเสริมสถาบันกรรมการบริษัทไทย (IOD)</div>	0.16%	เป็นอาของนายชลิช ชินธรรมมิตร กรรมการที่ไม่เป็นผู้บริหาร	<div>ปี 2551 - ปัจจุบัน</div> <div>ปี 2551 - ปัจจุบัน</div> <div>ปี 2554 - ปัจจุบัน</div> <div>ปี 2551 - ปัจจุบัน</div> <div>ปี 2551 - ปัจจุบัน</div> <div>ปี 2551 - ปัจจุบัน</div> <div>ปี 2551 – ปัจจุบัน</div> <div>ปี 2523 – ปัจจุบัน</div> <div>ปี 2524 – ปัจจุบัน</div> <div>ปี 2546 – ปัจจุบัน</div> <div>ปี 2546 - ปัจจุบัน</div>	<div>กรรมการ</div> <div>กรรมการ / กรรมการสรรหาและพิจารณาคำตอบแทน</div> <div>กรรมการ</div> <div>กรรมการ</div> <div>กรรมการ</div> <div>กรรมการ</div> <div>กรรมการ</div> <div>กรรมการบริหาร</div> <div>กรรมการบริหาร</div> <div>กรรมการบริหาร</div> <div>กรรมการบริหาร</div> <div>กรรมการ</div> <div>กรรมการ</div> <div>กรรมการ</div>	<div>บริษัท ไทยซูการ์ เทอร์มิเนล จำกัด (มหาชน) ประเภทธุรกิจ - บริการขนถ่ายสินค้า - ให้เช่าคลังสินค้าและบริการท่าเทียบเรือ</div> <div>บริษัทย่อย</div> <div>บริษัท ที่ เอส ฟลาวมิลล์ จำกัด (มหาชน) - โรงงานแป้งสาลี</div> <div>บริษัท ที่ เอส คลังสินค้า จำกัด - ธุรกิจคลังสินค้า</div> <div>บริษัท ที่ เอส จี แอสเซ็ท จำกัด - ธุรกิจให้เช่าอสังหาริมทรัพย์</div> <div>บริษัท ที่ เอส อุตสาหกรรมน้ำมัน จำกัด - โรงงานกลั่นน้ำมันปาล์ม ขายและให้เช่าอสังหาริมทรัพย์</div> <div>บริษัท ที่ เอส ขนส่งและโลจิสติกส์ จำกัด - โรงงานผลิตกระสอบพลาสติกและรับเหมาขนส่ง</div> <div>บริษัท น้ำตาลขอนแก่น จำกัด (มหาชน) - โรงงานผลิตน้ำตาล</div> <div>บริษัท น้ำตาลท่ามะกา จำกัด - โรงงานผลิตน้ำตาล</div> <div>บริษัท โรงงานน้ำตาลนิวกองไทย จำกัด - โรงงานผลิตน้ำตาล</div> <div>บริษัท น้ำตาลนิวกวางสุ้นหลี จำกัด - โรงงานผลิตน้ำตาล</div> <div>บริษัท ราชชูรส จำกัด - โรงงานผลิตผงชูรส</div> <div>บริษัท ขอนแก่นแอลกอฮอล์ จำกัด - โรงงานผลิตเอทานอล</div>



							บริษัท โรงไฟฟ้าน้ำตาลขอนแก่น จำกัด - ผลิตภัณฑ์ไฟฟ้า
8. นายวินัย ชินธรรมมิตร กรรมการที่ไม่เป็นผู้บริหาร (มีอำนาจลงนามผูกพันบริษัท)	37	- ปริญญาตรี วิศวกรรมศาสตร์ (ไฟฟ้า) มหาวิทยาลัยเกษตรศาสตร์ - ปริญญาโท สาขา INFORMATION SYSTEM, UNIVERSITY OF COLORADO, U.S.A. - ประกาศนียบัตรหลักสูตร Director Accreditation Program (DAP รุ่นที่ 62/2007) สมาคมส่งเสริมสถาบันกรรมการบริษัทไทย (IOD)	0.23%	เป็นหลานของนายพงศ์ ชินธรรมมิตร กรรมการรองผู้จัดการและ- รองประธานกรรมการบริหาร	ปี 2549 - ปัจจุบัน ปี 2549 - ปัจจุบัน ปี 2549 - ปัจจุบัน ปี 2549 - ปัจจุบัน ปี 2548 - ปัจจุบัน ปี 2548 - ปัจจุบัน	กรรมการที่ไม่เป็นผู้บริหาร กรรมการ กรรมการ กรรมการ กรรมการ การดำรงตำแหน่งในบริษัทอื่นๆ ผู้ช่วยกรรมการผู้จัดการ ผู้บริหาร	บริษัท ไทยซูการ์ เทอร์มิเนล จำกัด (มหาชน) ประเภทธุรกิจ - บริการขนถ่ายสินค้า - ให้เช่าคลังสินค้าและบริการท่าเทียบเรือ <u>บริษัทย่อย</u> บริษัท ที เอส คลังสินค้า จำกัด - ธุรกิจคลังสินค้า บริษัท ที เอส จี แอสเซ็ท จำกัด - ธุรกิจให้เช่าอสังหาริมทรัพย์ บริษัท ที เอส อุตสาหกรรมน้ำมัน จำกัด - โรงงานกลั่นน้ำมันปาล์ม ขายและให้เช่าอสังหาริมทรัพย์ บริษัท ที เอส ขนส่งและโลจิสติกส์ จำกัด - โรงงานผลิตกระสอบพลาสติกและรับเหมารับขนส่ง บริษัท ประจวบอุตสาหกรรม จำกัด - โรงงานผลิตน้ำตาล บริษัท เค. ซี. เกษตรกรรม จำกัด - ธุรกิจการเกษตร
9. นายธนดล สุจิตัญญะ กรรมการที่ไม่เป็นผู้บริหาร	45	- ปริญญาตรี Marketing California State University at San Bernardino (BA) - ปริญญาโท MBA, Marketing and Management Mercer University Atlanta, U.S.A. - ประกาศนียบัตรหลักสูตร Director Accreditation Program (DAP รุ่นที่ 76/2008) สมาคมส่งเสริมสถาบันกรรมการบริษัทไทย	1.00%		ปี 2551 - ปัจจุบัน ปี 2551 - ปัจจุบัน ปี 2554 - ปัจจุบัน ปี 2551 - ปัจจุบัน ปี 2551 - ปัจจุบัน ปี 2551 - ปัจจุบัน ปี 2551 - ปัจจุบัน ปี 2541 - ปัจจุบัน	กรรมการที่ไม่เป็นผู้บริหาร กรรมการ / กรรมการสรรหาและพิจารณาค่าตอบแทน กรรมการ กรรมการ กรรมการ กรรมการ กรรมการ การดำรงตำแหน่งในบริษัทอื่นๆ กรรมการผู้จัดการ	บริษัท ไทยซูการ์ เทอร์มิเนล จำกัด (มหาชน) ประเภทธุรกิจ - บริการขนถ่ายสินค้า - ให้เช่าคลังสินค้าและบริการท่าเทียบเรือ <u>บริษัทย่อย</u> บริษัท ที เอส ฟลาวมิลล์ จำกัด (มหาชน) - โรงงานแป้งสาลิ บริษัท ที เอส คลังสินค้า จำกัด - ธุรกิจคลังสินค้า บริษัท ที เอส จี แอสเซ็ท จำกัด - ธุรกิจให้เช่าอสังหาริมทรัพย์ บริษัท ที เอส อุตสาหกรรมน้ำมัน จำกัด - โรงงานกลั่นน้ำมันปาล์ม ขายและให้เช่าอสังหาริมทรัพย์ บริษัท ที เอส ขนส่งและโลจิสติกส์ จำกัด - โรงงานผลิตกระสอบพลาสติกและรับเหมารับขนส่ง โรงแรมจอมเทียนการ์เดนรีสอร์ท พัทยา - ธุรกิจโรงแรม
10. นายจเด็จ อินสว่าง ประธานกรรมการตรวจสอบ กรรมการอิสระ	65	- รัฐศาสตรมหาบัณฑิต มหาวิทยาลัยธรรมศาสตร์ - นิติศาสตรบัณฑิต มหาวิทยาลัยธรรมศาสตร์ - ประกาศนียบัตรหลักสูตร Director Accreditation Program (DAP รุ่นที่ 76/2008) สมาคมส่งเสริมสถาบันกรรมการบริษัทไทย (IOD)	-	ไม่มี	ปี 2551 - ปัจจุบัน ปี 2551 - ปัจจุบัน ปี 2551 - ปัจจุบัน	ประธานกรรมการตรวจสอบ กรรมการอิสระ กรรมการ กรรมการ	บริษัท ไทยซูการ์ เทอร์มิเนล จำกัด (มหาชน) ประเภทธุรกิจ - บริการขนถ่ายสินค้า - ให้เช่าคลังสินค้าและบริการท่าเทียบเรือ <u>บริษัทย่อย</u> บริษัท ที เอส คลังสินค้า จำกัด - ธุรกิจคลังสินค้า บริษัท ที เอส จี แอสเซ็ท จำกัด - ธุรกิจให้เช่าอสังหาริมทรัพย์



					ปี 2551 - ปัจจุบัน ปี 2551 - ปัจจุบัน	กรรมการ กรรมการ	บริษัท ที่ เอส อุตสาหกรรมน้ำมัน จำกัด - โรงงานกลั่นน้ำมันปาล์ม ขายและให้เชื้อเพลิงหิรมทรัพย์ บริษัท ที่ เอส ขนส่งและโลจิสติกส์ จำกัด - โรงงานผลิตกระสอบพลาสติกและรับเหมาขนส่ง
11. นายนิสกร พากเพียร ประธานกรรมการสรรหา- และพิจารณาคำตอบแทน กรรมการตรวจสอบ กรรมการอิสระ	64	- บัญชีบัณฑิต (บช.บ) จุฬาลงกรณ์มหาวิทยาลัย - ประกาศนียบัตรหลักสูตร Director Accreditation Program (DAP รุ่นที่ 30/2004) สมาคมส่งเสริมสถาบันกรรมการบริษัทไทย (IOD)	0.14%	ไม่มี	ปี 2551 - ปัจจุบัน ปี 2552 - ปัจจุบัน ปี 2552 - ปัจจุบัน ปี 2552 - ปัจจุบัน ปี 2552 - ปัจจุบัน ปี 2539 - ปัจจุบัน ปี 2546 - ปัจจุบัน	ประธานกรรมการสรรหาและพิจารณาคำตอบแทน กรรมการตรวจสอบ กรรมการอิสระ กรรมการ กรรมการ กรรมการ กรรมการ <u>การดำรงตำแหน่งในบริษัทอื่นๆ</u> ประธานกรรมการ กรรมการผู้จัดการ	บริษัท ไทยซูการ์ เทอร์มิเนล จำกัด (มหาชน) ประเภทธุรกิจ - บริการขนถ่ายสินค้า - ให้เช่าคลังสินค้าและบริการท่าเทียบเรือ <u>บริษัทย่อย</u> บริษัท ที่ เอส คลังสินค้า จำกัด - ธุรกิจคลังสินค้า บริษัท ที่ เอส จี แอสเซท จำกัด - ธุรกิจให้เชื้อเพลิงหิรมทรัพย์ บริษัท ที่ เอส อุตสาหกรรมน้ำมัน จำกัด - โรงงานกลั่นน้ำมันปาล์ม ขายและให้เชื้อเพลิงหิรมทรัพย์ บริษัท ที่ เอส ขนส่งและโลจิสติกส์ จำกัด - โรงงานผลิตกระสอบพลาสติกและรับเหมาขนส่ง บริษัท สยามเฟอร์ไอร์แลนด์ จำกัด - ธุรกิจรับเหมาขนถ่ายสินค้า บริษัท ไทยทีเคแอสเซท จำกัด - ธุรกิจไม้แปรรูป, ลัง, แพลเลทและอื่นๆ
12. นายสรวง เรืองศุข กรรมการตรวจสอบ กรรมการอิสระ	78	- ประกาศนียบัตรการบัญชีชั้นสูง โรงเรียนกรุงเทพการบัญชี - ประกาศนียบัตรหลักสูตร Director Accreditation Program (DAP รุ่นที่ 37/2005) สมาคมส่งเสริมสถาบันกรรมการบริษัทไทย (IOD)	0.21%	ไม่มี	ปี 2543 - ปัจจุบัน ปี 2552 - ปัจจุบัน ปี 2552 - ปัจจุบัน ปี 2552 - ปัจจุบัน ปี 2552 - ปัจจุบัน ปี 2520 - ปัจจุบัน ปี 2526 - ปัจจุบัน	กรรมการตรวจสอบ กรรมการอิสระ กรรมการ กรรมการ กรรมการ กรรมการ <u>การดำรงตำแหน่งในบริษัทอื่นๆ</u> กรรมการ กรรมการที่ปรึกษา	บริษัท ไทยซูการ์ เทอร์มิเนล จำกัด (มหาชน) ประเภทธุรกิจ - บริการขนถ่ายสินค้า - ให้เช่าคลังสินค้าและบริการท่าเทียบเรือ <u>บริษัทย่อย</u> บริษัท ที่ เอส คลังสินค้า จำกัด - ธุรกิจคลังสินค้า บริษัท ที่ เอส จี แอสเซท จำกัด - ธุรกิจให้เชื้อเพลิงหิรมทรัพย์ บริษัท ที่ เอส อุตสาหกรรมน้ำมัน จำกัด - โรงงานกลั่นน้ำมันปาล์ม ขายและให้เชื้อเพลิงหิรมทรัพย์ บริษัท ที่ เอส ขนส่งและโลจิสติกส์ จำกัด - โรงงานผลิตกระสอบพลาสติกและรับเหมาขนส่ง ห้างหุ้นส่วนจำกัด พีดีทีแอล เทรดิง - ธุรกิจผลิตสายไฟ บริษัท น้ำตาลและอ้อยตะวันออก จำกัด - โรงงานผลิตน้ำตาล
นางประเสริฐศรี เรืองศุข			0.06%	(กรรยา)			

หน้าที่ 95



15. นายชาญฤทธ เดชวิทักษ์ กรรมการบริหาร	38	<div>- ปริญญาโท สาขาบริหารธุรกิจ West Texas A&M University U.S.A.</div> <div>- ปริญญาโท สาขาภาวะความเป็นผู้นำและจรรยาบรรณที่ดีในองค์กร Saint Edward's University U.S.A.</div> <div>- ปริญญาเอก สาขาบริหารธุรกิจ Touro University International U.S.A.</div> <div>- ประกาศนียบัตรหลักสูตร Director Accreditation Program (DAP รุ่นที่ 79/2009) สมาคมส่งเสริมสถาบันกรรมการบริษัทไทย (IOD)</div>	-	ไม่มี	<div>ปี 2552 - ปัจจุบัน</div> <div>ปี 2553 - ปัจจุบัน</div> <div>ปี 2552 - ปัจจุบัน</div> <div>ปี 2552 - ปัจจุบัน</div> <div>ปี 2552 - ปัจจุบัน</div>	<div>กรรมการบริหาร</div> <div>กรรมการผู้จัดการ</div> <div>กรรมการบริหาร</div> <div>กรรมการบริหาร</div> <div>กรรมการบริหาร</div>	<div>บริษัท ไทยซูการ์ เทอร์มิเนล จำกัด (มหาชน) ประเภทธุรกิจ - บริการขนถ่ายสินค้า - ให้เช่าคลังสินค้าและบริการท่าเทียบเรือ</div> <div><u>บริษัทย่อย</u> บริษัท ที เอส ฟลาวมิลล์ จำกัด (มหาชน) - โรงงานแป้งสาลี บริษัท ที เอส คลังสินค้า จำกัด - ธุรกิจคลังสินค้า บริษัท ที เอส จี แอสเซ็ท จำกัด - ธุรกิจให้เช่าอสังหาริมทรัพย์ บริษัท ที เอส อุตสาหกรรมน้ำมัน จำกัด - โรงงานกลั่นน้ำมันปาล์ม ขยายและให้เช่าอสังหาริมทรัพย์ บริษัท ที เอส ขนส่งและโลจิสติกส์ จำกัด - โรงงานผลิตกระสอบพลาสติกและรับเหมาขนส่ง</div>
16. นางอรุณี ตรีเทพประติมา เลขานุการบริษัท เลขานุการคณะกรรมการตรวจสอบ	56	<div>- นิเทศศาสตรบัณฑิต จุฬาลงกรณ์มหาวิทยาลัย</div> <div>- ประกาศนียบัตรหลักสูตร Corporate Secretary Development Program รุ่น 14 สมาคมบริษัทจดทะเบียนและคณะพาณิชยศาสตร์และการบัญชี จุฬาลงกรณ์มหาวิทยาลัย</div>	-	ไม่มี	<div>ปี 2525 – ปี 2550</div> <div>ปี 2543 - ปัจจุบัน</div> <div>ปี 2551 - ปัจจุบัน</div> <div>ปี 2525 - ปัจจุบัน</div> <div>ปี 2525 – ปัจจุบัน</div> <div>ปี 2525 - ปัจจุบัน</div> <div>ปี 2525 - ปัจจุบัน</div>	<div>เลขานุการคณะกรรมการ เลขานุการคณะกรรมการตรวจสอบ เลขานุการบริษัท</div> <div>เลขานุการคณะกรรมการ เลขานุการคณะกรรมการ เลขานุการคณะกรรมการ เลขานุการคณะกรรมการ</div>	<div>บริษัท ไทยซูการ์ เทอร์มิเนล จำกัด (มหาชน) และบริษัทย่อย ประเภทธุรกิจ - บริการขนถ่ายสินค้า - ให้เช่าคลังสินค้าและบริการท่าเทียบเรือ</div> <div><u>บริษัทย่อย</u> บริษัท ที เอส คลังสินค้า จำกัด - ธุรกิจคลังสินค้า บริษัท ที เอส จี แอสเซ็ท จำกัด - ธุรกิจให้เช่าอสังหาริมทรัพย์ บริษัท ที เอส อุตสาหกรรมน้ำมัน จำกัด - โรงงานกลั่นน้ำมันปาล์ม ขยายและให้เช่าอสังหาริมทรัพย์ บริษัท ที เอส ขนส่งและโลจิสติกส์ จำกัด - โรงงานผลิตกระสอบพลาสติกและรับเหมาขนส่ง</div>

หมายเหตุ

1. กรรมการบริษัททุกท่านไม่มีประวัติการกระทำความผิดอาญาในความผิดที่เกี่ยวกับทรัพย์สินซึ่งได้กระทำโดยทุจริต
2. กรรมการบริษัททุกท่านไม่มีประวัติการทำรายการที่อาจเกิดความขัดแย้งทางผลประโยชน์กับบริษัทฯ และบริษัทย่อยในรอบปีที่ผ่านมา

การดำรงตำแหน่งและสถานะของกรรมการของบริษัทและบริษัทย่อย

ลำดับ	รายชื่อกรรมการ	TSTE	TMILL	TSW	TSGA	TS OIL	TSTL
1	นายปรีชา อรรถวิวัฒน์	X ID	X ID		X	X	
2	นายประภาส ชุตินวาร์พันธ์	O	O	O	O	O	O
3	นายพงศ์ ชินธรรมมิตร	O		O	O	O	O
4	นายชนะชัย ชุตินวาร์พันธ์	O	O	O	O	O	O
5	นายณรงค์ เจนลาภวัฒนกุล	O	O	O	O	O	O
6	นายเจด็จ อินสว่าง	/ ID AC		/	/	/	/
7	นายนิสากร พากเพียร	/ ID AC		/	/	/	/
8	นายสรวง เรืองสุข	/ ID AC		/	/	/	/
9	นายชัช ชินธรรมมิตร	/	/	/	/	/	/
10	นายวินัย ชินธรรมมิตร	/		/	/	/	/
11	นายสมชาย ชินธรรมมิตร	/	/	/	/	/	/
12	นายธนดล สุจิภิญโญ	/	/	/	/	/	/
13	นางสาวจุฑาทิพย์ อรุณานนท์ชัย	/ ID			/	/	/
14	ดร.สุภสร ชโยวรรณ *	O	O	O	O	O	O
15	ดร. ชาญกฤษ เดชวิทักษ์ *	O	O	O	O	O	O
16	นายเฉลิมชัย ว่องไววิทย์		/ ID AC				
17	นายเอนก คำชุม		/ ID AC				
18	นางอารยา อรุณานนท์ชัย			/			

<u>หมายเหตุ</u>	X	หมายถึง	ประธานกรรมการ
	O	หมายถึง	กรรมการบริหาร
	/	หมายถึง	กรรมการ
	AC	หมายถึง	กรรมการตรวจสอบ
	ID	หมายถึง	กรรมการอิสระ

<u>บริษัท</u>	1.	TSTE	หมายถึง	บริษัท ไทยซูการ์ เทอร์มิเนล จำกัด (มหาชน)
<u>บริษัทย่อย</u>	2.	TMILL	หมายถึง	บริษัท ที เอส ฟลาวมิลล์ จำกัด (มหาชน)
<u>บริษัทย่อย</u>	3.	TSW	หมายถึง	บริษัท ที เอส คลังสินค้า จำกัด
<u>บริษัทย่อย</u>	4.	TSGA	หมายถึง	บริษัท ที เอส จี แอสเซท จำกัด
<u>บริษัทย่อย</u>	5.	TS OIL	หมายถึง	บริษัท ที เอส อุตสาหกรรมน้ำมัน จำกัด
<u>บริษัทย่อย</u>	6.	TSTL	หมายถึง	บริษัท ที เอส ขนส่งและโลจิสติกส์ จำกัด

- หมายเหตุ
- กรรมการบริษัท ไทยซูการ์ เทอร์มิเนล จำกัด (มหาชน) ที่ดำรงตำแหน่งกรรมการในบริษัทย่อยลำดับที่ 3 – 6 ไม่ได้รับค่าตอบแทนที่เป็นตัวเงินและไม่เป็นตัวเงิน
 - กรรมการบริษัท ที เอส ฟลาวมิลล์ จำกัด (มหาชน) ได้รับค่าตอบแทนกรรมการรายเดือน
 - ดร. สุภสร ชโยวรรณ* เป็นกรรมการบริหารและกรรมการผู้จัดการ บริษัท ที เอส อุตสาหกรรมน้ำมัน จำกัด ได้รับค่าตอบแทนในฐานะกรรมการและผู้บริหาร
 - ดร. ชาญกฤษ เดชวิทักษ์* เป็นกรรมการบริหารและกรรมการผู้จัดการ บริษัท ที เอส ฟลาวมิลล์ จำกัด (มหาชน) ได้รับค่าตอบแทนในฐานะกรรมการและผู้บริหาร

รายงานคณะกรรมการตรวจสอบ ประจำปี 2554



คณะกรรมการตรวจสอบบริษัท ไทยซูการ์ เทอร์มิเนล จำกัด (มหาชน) ประกอบด้วย กรรมการอิสระของบริษัทฯ จำนวน 3 ท่าน โดยมี นายจเด็จ อินสว่าง เป็นประธาน นายนิสากร พากเพียร และ นายสรวง เรืองสุข เป็นกรรมการ โดยในปี 2554 คณะกรรมการตรวจสอบได้มีการประชุมรวม 5 ครั้ง และกรรมการทุกท่านเข้าร่วมการประชุมครบทุกครั้ง การเข้าร่วมประชุมของกรรมการแต่ละท่านได้รายงานไว้ในรายงานประจำปี 2554 และได้ดำเนินการโดยสรุปดังนี้

1. ทบทวนรายงานทางการเงินรายไตรมาส โดยประชุมพิจารณาร่วมกับผู้บริหารในรายงานบัญชีของบริษัท และผู้ตรวจสอบบัญชีภายนอกเพื่อพิจารณาจนเป็นที่พอใจในรายงานข้อสังเกตจากการสอบทานและตรวจสอบหรืองบการเงินโดยไม่มีผู้บริหารที่รับผิดชอบร่วมอยู่ด้วย
2. ประชุมร่วมกับผู้ตรวจสอบภายในและผู้สอบบัญชีภายนอก เพื่อประเมินประสิทธิภาพและความพอเพียงของระบบการควบคุมภายในและประสิทธิภาพของการตรวจสอบภายในและเน้นความเป็นอิสระของผู้ตรวจสอบภายในและผู้สอบบัญชีภายนอก
3. คณะกรรมการตรวจสอบได้พิจารณาให้ความเห็นชอบแผนงานตรวจสอบภายในประจำปี 2554 โดยเน้นหนักในเรื่องที่จะมีความเสี่ยงที่มีผลกระทบอย่างมากต่อธุรกิจโดยติดตามผลการแก้ไขตามข้อเสนอแนะของผู้ตรวจสอบภายในให้มีการดำเนินการอย่างถูกต้องและต่อเนื่องเพื่อให้การดำเนินธุรกิจของบริษัทเป็นไปอย่างมีประสิทธิภาพและเกิดประสิทธิผลมากที่สุด
4. ทบทวนระบบการกำกับดูแลการปฏิบัติงานตามข้อกำหนดกฎหมายที่เกี่ยวข้องกับการดำเนินธุรกิจของบริษัทรวมถึงการปฏิบัติตามข้อกำหนดของตลาดหลักทรัพย์แห่งประเทศไทย และกฎหมายอื่นที่เกี่ยวข้อง โดยประชุมร่วมกับผู้บริหารสายงานบัญชีและผู้ตรวจสอบภายใน
5. ตรวจสอบและให้ข้อเสนอแนะในกรณีที่มีการทำรายการที่เกี่ยวข้องกันโดยถือหลักความโปร่งใสและการเปิดเผยข้อมูลอย่างเพียงพอเป็นหลักในการปฏิบัติงาน และสอดคล้องกับนโยบายเกี่ยวกับการป้องกันความขัดแย้งทางผลประโยชน์

ในการดำเนินงานตามบทบาทหน้าที่ในปี 2554 คณะกรรมการตรวจสอบได้ทบทวนและพิจารณาการดำเนินงานของบริษัทโดยพิจารณาร่วมกับผู้บริหารที่รับผิดชอบ ผู้ตรวจสอบภายใน และผู้สอบบัญชีภายนอก โดยรวมคณะกรรมการตรวจสอบเห็นว่า บริษัทมีระบบการควบคุมภายในที่เหมาะสมและเพียงพอและมีการดำเนินงานที่สอดคล้องกับข้อกำหนดกฎหมายที่เกี่ยวข้องกับการประกอบธุรกิจ รวมทั้งงบการเงินของบริษัทฯ ได้จัดทำขึ้นตามหลักการบัญชีที่รับรองทั่วไปเชื่อถือได้ โดยได้นำระบบการบริหารความเสี่ยงและกระบวนการตรวจสอบมาพิจารณาด้วยแล้ว

คณะกรรมการตรวจสอบได้พิจารณาผลการปฏิบัติงานและความเป็นอิสระในการทำหน้าที่ของผู้สอบบัญชีภายนอกและเห็นชอบในการเสนอรายชื่อผู้สอบบัญชีของบริษัทประจำปี 2555 ต่อคณะกรรมการบริษัทเพื่อเสนอต่อที่ประชุมผู้ถือหุ้นพิจารณาแต่งตั้งผู้สอบบัญชีและอนุมัติค่าสอบบัญชีต่อไป



(นายจเด็จ อินสว่าง)

ประธานกรรมการตรวจสอบ

15 มีนาคม 2555

รายงานความรับผิดชอบของคณะกรรมการต่อรายงานทางการเงินประจำปี 2554



คณะกรรมการบริษัท ไทยซูการ์ เทอร์มิเนล จำกัด (มหาชน) ได้ให้ความสำคัญต่อหน้าที่และความรับผิดชอบในการดูแลกิจการให้เป็นไปตามหลักการกำกับดูแลกิจการที่ดี โดยรับผิดชอบต่อการเงินรวมและงบการเงินเฉพาะกิจการ รวมถึงข้อมูลสารสนเทศทางการเงินที่ปรากฏในรายงานประจำปี ซึ่งงบการเงินสำหรับปีบัญชีสิ้นสุดวันที่ 31 ธันวาคม 2554 ได้จัดทำขึ้นตามมาตรฐานการบัญชีและมาตรฐานการรายงานทางการเงิน โดยในปี 2554 บริษัทและบริษัทย่อยได้ใช้มาตรฐานการรายงานทางการเงินที่ออกและปรับปรุงใหม่หลายฉบับที่ออกโดยสภาวิชาชีพบัญชีซึ่งกำหนดให้ถือปฏิบัติกับงบการเงินสำหรับรอบระยะเวลาบัญชีที่เริ่มในหรือหลังวันที่ 1 มกราคม 2554 เป็นต้นไป และบริษัทและบริษัทย่อยได้เปลี่ยนนโยบายการบัญชีเกี่ยวกับการบันทึกบัญชีโดยปรับย่องบการเงินรวมและงบเฉพาะกิจการ ณ วันที่ 31 ธันวาคม 2553 เพื่อสะท้อนการเปลี่ยนแปลงเนื่องจากการนำมาตรฐานการรายงานที่ออกและปรับปรุงใหม่การเปลี่ยนแปลงนโยบายการบัญชีมาถือปฏิบัติโดยใช้ดุลย-พินิจอย่างระมัดระวัง รวมทั้งมีการเปิดเผยข้อมูลสำคัญอย่างเพียงพอในหมายเหตุประกอบงบการเงินและได้ผ่านการตรวจสอบและให้ความเห็นอย่างไม่มีเงื่อนไขจากผู้สอบบัญชีรับอนุญาตที่เป็นอิสระ งบการเงินจึงสะท้อนฐานะการเงิน ผลการดำเนินงาน และกระแสเงินสดในรอบปีที่ผ่านมาที่เป็นจริง โปร่งใส และเป็นประโยชน์ต่อผู้ถือหุ้นและนักลงทุนทั่วไป

คณะกรรมการบริษัทฯ ได้จัดให้มีการดำรงไว้ซึ่งระบบบริหารความเสี่ยงระบบการควบคุมภายในภายใต้การตรวจสอบภายในและการกำกับดูแลที่เหมาะสมมีประสิทธิภาพเพื่อให้มั่นใจอย่างมีเหตุผลว่าข้อมูลทางการเงินมีความถูกต้องครบถ้วนและเพียงพอที่จะดำรงรักษาไว้ซึ่งทรัพย์สินของบริษัทฯ และป้องกันความเสี่ยงจากการดำเนินงานและคณะกรรมการมีความเห็นว่า ระบบการควบคุมภายในโดยรวมของบริษัทฯ มีความเพียงพอและเหมาะสม ตลอดจนสามารถสร้างความเชื่อมั่นต่อความเชื่อถือของงบการเงินรวมและการเงินเฉพาะกิจการสำหรับปีบัญชีสิ้นสุด ณ วันที่ 31 ธันวาคม 2554



(นายประภาส ชุตินวาร์พันธ์)

ประธานกรรมการบริหาร

15 มีนาคม 2555

ส่วนที่ 2

บริษัท ไทยชูการ์ เทอร์มิเนล จำกัด(มหาชน)

งบการเงินรวมและงบการเงินเฉพาะกิจการ
สำหรับปีสิ้นสุดวันที่ 31 ธันวาคม 2554



รายงานของผู้สอบบัญชีรับอนุญาต

เสนอ ผู้ถือหุ้นบริษัท ไทยชูการ์ เทอร์มิเนล จำกัด (มหาชน)

ข้าพเจ้าได้ตรวจสอบงบแสดงฐานะการเงินรวมและงบแสดงฐานะการเงินเฉพาะกิจการ ณ วันที่ 31 ธันวาคม 2554 และ 2553 งบกำไรขาดทุนรวม และงบกำไรขาดทุนเฉพาะกิจการ งบกำไรขาดทุน เบ็ดเสร็จรวมและงบกำไรขาดทุนเบ็ดเสร็จเฉพาะกิจการ งบแสดงการเปลี่ยนแปลงส่วนของผู้ถือหุ้นรวม และงบแสดงการเปลี่ยนแปลงส่วนของผู้ถือหุ้นเฉพาะกิจการ และงบกระแสเงินสดรวมและงบกระแสเงินสดเฉพาะกิจการ สำหรับปีสิ้นสุดวันเดียวกันของแต่ละปีของบริษัท ไทยชูการ์ เทอร์มิเนล จำกัด (มหาชน) และบริษัทย่อย และเฉพาะของบริษัท ไทยชูการ์ เทอร์มิเนล จำกัด (มหาชน) ซึ่งผู้บริหารของกิจการเป็นผู้รับผิดชอบต่อความถูกต้องและครบถ้วนของข้อมูลในงบการเงินเหล่านี้ ส่วนข้าพเจ้าเป็นผู้รับผิดชอบในการแสดงความเห็นต่อการเงินดังกล่าวจากผลการตรวจสอบของข้าพเจ้า

ข้าพเจ้าได้ปฏิบัติตามตรวจสอบตามมาตรฐานการสอบบัญชีที่รับรองทั่วไป ซึ่งกำหนดให้ข้าพเจ้าต้องวางแผนและปฏิบัติงาน เพื่อให้ได้ความเชื่อมั่นอย่างมีเหตุผลว่างบการเงินแสดงข้อมูลที่ขัดต่อข้อเท็จจริงอันเป็นสาระสำคัญหรือไม่ การตรวจสอบรวมถึงการใช้วิธีการทดสอบหลักฐานประกอบรายการทั้งที่เป็นจำนวนเงินและการเปิดเผยข้อมูลในงบการเงิน การประเมินความเหมาะสมของหลักการบัญชีที่กิจการใช้และประมาณการเกี่ยวกับรายการทางการเงินที่เป็นสาระสำคัญ ซึ่งผู้บริหารเป็นผู้จัดทำขึ้น ตลอดจนการประเมินถึงความเหมาะสมของการแสดงรายการที่นำเสนอในงบการเงินโดยรวม ข้าพเจ้าเชื่อว่าการตรวจสอบดังกล่าวให้ข้อสรุปที่เป็นเกณฑ์อย่างเหมาะสมในการแสดงความเห็นของข้าพเจ้า

ข้าพเจ้าเห็นว่างบการเงินรวมและงบการเงินเฉพาะกิจการข้างต้นนี้ แสดงฐานะการเงินรวม และฐานะการเงินเฉพาะกิจการ ณ วันที่ 31 ธันวาคม 2554 และ 2553 ผลการดำเนินงานรวมและผลการดำเนินงานเฉพาะกิจการ และกระแสเงินสดรวมและกระแสเงินสดเฉพาะกิจการ สำหรับปีสิ้นสุดวันเดียวกันของแต่ละปีของบริษัท ไทยซูการ์ เทอร์มิเนล จำกัด (มหาชน) และบริษัทย่อย และเฉพาะของบริษัท ไทยซูการ์ เทอร์มิเนล จำกัด (มหาชน) โดยถูกต้องตามที่ควรในสาระสำคัญตามหลักการบัญชีที่รับรองทั่วไป

โดยมิได้เป็นการแสดงความเห็นอย่างมีเงื่อนไขต่องบการเงินข้างต้น ข้าพเจ้าขอให้สังเกตหมายเหตุประกอบงบการเงินข้อที่ 2.3 และ 2.4 ในระหว่างปี 2554 บริษัทฯ และบริษัทย่อยได้ใช้มาตรฐานการรายงานทางการเงินที่ออกและปรับปรุงใหม่หลายฉบับซึ่งออกโดยสภาวิชาชีพบัญชี ซึ่งกำหนดให้ถือปฏิบัติกับงบการเงินสำหรับรอบระยะเวลาบัญชีที่เริ่มในหรือหลังวันที่ 1 มกราคม 2554 เป็นต้นไป และบริษัทฯ และบริษัทย่อยได้เปลี่ยนนโยบายการบัญชีเกี่ยวกับการบันทึกบัญชีที่ดิน อาคาร และอุปกรณ์จากราคาที่ตีใหม่เป็นราคาทุนเพื่อจัดทำและนำเสนองบการเงินนี้ บริษัทฯ และบริษัทย่อยได้มีการปรับย้อนงบการเงินรวมและงบการเงินเฉพาะกิจการ ณ วันที่ 31 ธันวาคม 2553 และสำหรับปีสิ้นสุดวันเดียวกัน เพื่อสะท้อนการเปลี่ยนแปลงเนื่องจากการนำมาตรฐานการรายงานที่ออกและปรับปรุงใหม่ และการเปลี่ยนแปลงนโยบายการบัญชีมาถือปฏิบัติ ทั้งนี้ข้าพเจ้าได้ตรวจสอบรายการปรับปรุงที่มีต่องบการเงินแล้วและข้าพเจ้าเห็นว่ารายการปรับปรุงดังกล่าวมีความเหมาะสมและได้ปรับปรุงโดยถูกต้องตามควรแล้ว

บริษัท สำนักงาน เอ เอ็ม ซี จำกัด



(นางสาวประภาศรี ลีลาสุภา)

ผู้สอบบัญชีรับอนุญาต เลขที่ 4664

กรุงเทพมหานคร

วันที่ 23 กุมภาพันธ์ 2555

บริษัท ไทยซูการ์ เทอร์มิเนล จำกัด (มหาชน) และบริษัทย่อย

งบแสดงฐานะการเงิน

ณ วันที่ 31 ธันวาคม 2554 และ 2553

(หน่วย : บาท)

		งบการเงินรวม		งบการเงินเฉพาะกิจการ	
หมายเหตุ		2554	2553	2554	2553
			(ปรับปรุงใหม่)		(ปรับปรุงใหม่)
<u>สินทรัพย์</u>					
สินทรัพย์หมุนเวียน					
เงินสดและรายการเทียบเท่าเงินสด		102,103,975	56,993,634	11,549,945	4,411,863
ลูกหนี้การค้าและลูกหนี้อื่น-สุทธิ	7	300,524,292	237,753,759	17,024,802	16,623,875
เงินลงทุนระยะยาวที่ครบกำหนดภายในหนึ่งปี	10	-	749,978	-	-
เงินให้กู้ยืมระยะสั้นแก่กิจการที่เกี่ยวข้องกัน	5.1	-	-	19,000,000	19,000,000
สินค้าคงเหลือ-สุทธิ	8	691,060,913	269,818,766	-	-
ต้นทุนพัฒนาอสังหาริมทรัพย์	9	39,252,149	40,272,226	37,223,433	34,186,080
สินทรัพย์หมุนเวียนอื่น		7,360,024	12,004,543	767,703	688,911
รวมสินทรัพย์หมุนเวียน		1,140,301,353	617,592,906	85,565,883	74,910,729
สินทรัพย์ไม่หมุนเวียน					
เงินลงทุนระยะยาวอื่น-สุทธิ	10	3,161,029	2,965,560	2,724,269	2,523,126
เงินลงทุนในบริษัทย่อย	11	-	-	508,542,734	508,542,734
เงินให้กู้ยืมระยะยาวแก่กิจการที่เกี่ยวข้องกัน	5.1	-	-	51,000,000	73,000,000
อสังหาริมทรัพย์เพื่อการลงทุน-สุทธิ	12	132,696,222	135,908,988	74,291,021	76,229,987
ที่ดิน อาคาร และอุปกรณ์-สุทธิ	13	989,380,381	971,313,577	60,343,764	59,302,001
สินทรัพย์ไม่หมุนเวียนอื่น		4,580,067	759,006	1,181,486	21,650
รวมสินทรัพย์ไม่หมุนเวียน		1,129,817,699	1,110,947,131	698,083,274	719,619,498
รวมสินทรัพย์		2,270,119,052	1,728,540,037	783,649,157	794,530,227

หมายเหตุประกอบงบการเงินเป็นส่วนหนึ่งของงบการเงินนี้

บริษัท ไทยซูการ์ เทอร์มิเนล จำกัด (มหาชน) และบริษัทย่อย

งบแสดงฐานะการเงิน

ณ วันที่ 31 ธันวาคม 2554 และ 2553

(หน่วย : บาท)

		งบการเงินรวม		งบการเงินเฉพาะกิจการ	
หมายเหตุ		2554	2553	2554	2553
			(ปรับปรุงใหม่)		(ปรับปรุงใหม่)
<u>หนี้สินและส่วนของผู้ถือหุ้น</u>					
<u>หนี้สินหมุนเวียน</u>					
เงินกู้ยืมระยะสั้นจากสถาบันการเงิน	15	942,493,178	457,280,465	-	34,000,000
เจ้าหนี้การค้าและเจ้าหนี้อื่น	16	104,388,340	89,932,368	10,133,691	4,983,641
ส่วนลดค้ำจ่าย		19,515,094	21,559,880	19,515,094	21,559,880
เงินกู้ยืมระยะสั้นจากกิจการที่เกี่ยวข้องกัน	5.1	-	-	25,000,000	-
ส่วนของเงินกู้ยืมระยะยาวที่ถึงกำหนดชำระภายในหนึ่งปี	17	80,000,000	60,000,000	-	20,000,000
ภาษีเงินได้ค้างจ่าย		26,326,983	22,648,116	9,184,085	1,845,720
หนี้สินหมุนเวียนอื่น		14,961,726	14,649,217	3,226,066	1,501,823
รวมหนี้สินหมุนเวียน		1,187,685,321	666,070,046	67,058,936	83,891,064
<u>หนี้สินไม่หมุนเวียน</u>					
เงินกู้ยืมระยะยาวจากกิจการที่เกี่ยวข้องกัน	5.1	-	-	-	35,000,000
เงินกู้ยืมระยะยาวจากสถาบันการเงิน	17	116,000,000	206,000,000	-	-
เงินมัดจำรับค่าเช่าโกดังและที่ดิน		2,263,195	2,522,944	10,262,845	8,257,834
ภาระผูกพันผลประโยชน์พนักงาน	18	26,392,279	-	15,010,160	-
หนี้สินไม่หมุนเวียนอื่น		797,143	760,534	-	-
รวมหนี้สินไม่หมุนเวียน		145,452,617	209,283,478	25,273,005	43,257,834
รวมหนี้สิน		1,333,137,938	875,353,524	92,331,941	127,148,898

หมายเหตุประกอบงบการเงินเป็นส่วนหนึ่งของงบการเงินนี้

บริษัท ไทยซูการ์ เทอร์มิเนล จำกัด (มหาชน) และบริษัทย่อย

งบแสดงฐานะการเงิน

ณ วันที่ 31 ธันวาคม 2554 และ 2553

(หน่วย : บาท)

	งบการเงินรวม		งบการเงินเฉพาะกิจการ	
	2554	2553	2554	2553
		(ปรับปรุงใหม่)		(ปรับปรุงใหม่)
ส่วนของผู้ถือหุ้น				
ทุนเรือนหุ้น				
ทุนจดทะเบียน				
หุ้นสามัญ 132,000,000 หุ้น มูลค่าหุ้นละ 1.00 บาท	132,000,000	132,000,000	132,000,000	132,000,000
ทุนที่ออกและชำระแล้ว				
หุ้นสามัญ 131,999,970 หุ้น มูลค่าหุ้นละ 1.00 บาท	131,999,970	131,999,970	131,999,970	131,999,970
กำไรสะสม				
จัดสรรแล้ว				
ทุนสำรองตามกฎหมาย	13,200,000	13,200,000	13,200,000	13,200,000
ยังไม่ได้จัดสรร	702,617,872	627,625,868	548,028,087	524,293,200
องค์ประกอบอื่นของส่วนของผู้ถือหุ้น	11,046,641	10,845,641	(1,910,841)	(2,111,841)
รวมส่วนของผู้ถือหุ้นของบริษัทฯ	858,864,483	783,671,479	691,317,216	667,381,329
ส่วนของผู้มีส่วนได้เสียที่ไม่มีอำนาจควบคุมของบริษัทฯ	78,116,631	69,515,034	-	-
รวมส่วนของผู้ถือหุ้น	936,981,114	853,186,513	691,317,216	667,381,329
รวมหนี้สินและส่วนของผู้ถือหุ้น	2,270,119,052	1,728,540,037	783,649,157	794,530,227
	-	-	-	-

หมายเหตุประกอบงบการเงินเป็นส่วนหนึ่งของงบการเงินนี้

บริษัท ไทยซูการ์ เทอร์มิเนล จำกัด (มหาชน) และบริษัทย่อย

งบกำไรขาดทุน

สำหรับปีสิ้นสุดวันที่ 31 ธันวาคม 2554 และ 2553

(หน่วย : บาท)

หมายเหตุ	งบการเงินรวม		งบการเงินเฉพาะกิจการ	
	2554	2553	2554	2553
รายได้จากการดำเนินงาน				
รายได้จากการบริการ	266,687,138	112,992,252	200,624,715	116,992,975
รายได้จากธุรกิจอสังหาริมทรัพย์	23,000,000	2,265,000	18,450,000	820,000
รายได้จากการขาย	2,052,850,129	1,700,485,905	-	-
รวมรายได้จากการดำเนินงาน	2,342,537,267	1,815,743,157	219,074,715	117,812,975
ต้นทุนจากการดำเนินงาน				
ต้นทุนการบริการ	(109,788,795)	(60,634,148)	(80,162,617)	(40,955,028)
ต้นทุนจากธุรกิจอสังหาริมทรัพย์	(14,320,763)	(1,604,790)	(10,225,332)	(529,760)
ต้นทุนขาย	(1,818,976,630)	(1,517,703,871)	-	-
รวมต้นทุนจากการดำเนินงาน	(1,943,086,188)	(1,579,942,809)	(90,387,949)	(41,484,788)
กำไรขั้นต้น	399,451,079	235,800,348	128,686,766	76,328,187
รายได้เงินปันผล	73,000	53,200	73,000	93,889,396
รายได้อื่น	19,890,642	17,247,378	7,797,756	10,737,732
ค่าใช้จ่ายในการขาย	(27,817,849)	(23,853,052)	(1,474,802)	(324,736)
ค่าใช้จ่ายในการบริหาร	(104,882,383)	(94,101,198)	(33,938,740)	(28,103,551)
รายการขาดทุนจากวัดดุลិเบียหายจากไฟไหม้	8 (33,586,317)	-	-	-
ต้นทุนทางการเงิน	(45,694,079)	(27,330,383)	(1,966,995)	(5,594,019)
กำไรก่อนภาษีเงินได้	207,434,093	107,816,293	99,176,985	146,933,009
ค่าใช้จ่ายภาษีเงินได้	23 (68,636,364)	(45,301,705)	(30,434,748)	(14,812,292)
กำไรสำหรับปี	138,797,729	62,514,588	68,742,237	132,120,717
การแบ่งปันกำไร (ขาดทุน)				
ส่วนที่เป็นของผู้ถือหุ้นของบริษัทฯ	127,955,527	66,119,508	68,742,237	132,120,717
ส่วนที่เป็นของผู้มีส่วนได้เสียที่ไม่มีอำนาจควบคุมของบริษัทย่อย	10,842,202	(3,604,920)	-	-
	138,797,729	62,514,588	68,742,237	132,120,717
กำไรต่อหุ้น	24			
กำไรต่อหุ้นขั้นพื้นฐาน	0.97	0.50	0.52	1.00

หมายเหตุประกอบงบการเงินเป็นส่วนหนึ่งของงบการเงินนี้

บริษัท ไทยซูการ์ เทอร์มิเนล จำกัด (มหาชน) และบริษัทย่อย

งบกำไรขาดทุนเบ็ดเสร็จ

สำหรับปีสิ้นสุดวันที่ 31 ธันวาคม 2554 และ 2553

(หน่วย : บาท)

	งบการเงินรวม		งบการเงินเฉพาะกิจการ	
	2554	2553	2554	2553
กำไรสำหรับปี	138,797,729	62,514,588	68,742,237	132,120,717
กำไรขาดทุนเบ็ดเสร็จอื่นสำหรับปี				
ผลกำไรจากการวัดมูลค่าเงินลงทุนเพื่อขาย	201,000	280,873	201,000	280,873
กำไรเบ็ดเสร็จอื่นสำหรับปี	201,000	280,873	201,000	280,873
กำไรเบ็ดเสร็จรวมสำหรับปี	138,998,729	62,795,461	68,943,237	132,401,590
การแบ่งปันกำไร(ขาดทุน)เบ็ดเสร็จรวม				
ส่วนที่เป็นของผู้ถือหุ้นของบริษัทฯ	128,156,527	66,400,381	68,943,237	132,401,590
ส่วนที่เป็นของผู้มีส่วนได้เสียที่ไม่มีอำนาจควบคุมของบริษัทย่อย	10,842,202	(3,604,920)	-	-
กำไรเบ็ดเสร็จรวมสำหรับปี	138,998,729	62,795,461	68,943,237	132,401,590

-

หมายเหตุประกอบงบการเงินเป็นส่วนหนึ่งของงบการเงินนี้

บริษัท ไทยซูการ์ เทอร์มิเนล จำกัด (มหาชน) และบริษัทย่อย
งบแสดงการเปลี่ยนแปลงส่วนของผู้ถือหุ้น
สำหรับปีสิ้นสุดวันที่ 31 ธันวาคม 2554 และ 2553

งบการเงินรวม

(หน่วย : บาท)

องค์ประกอบอื่นของส่วนของผู้ถือหุ้น											
หมายเหตุ	ทุนที่ออกและชำระแล้ว	กำไรสะสม		การเปลี่ยนแปลงในมูลค่าชุดธรรมดาของเงินลงทุนเพื่อขาย	กำไรขาดทุนเบ็ดเสร็จอื่น		รายการอื่นของการเปลี่ยนแปลงที่เกิดจากผู้ถือหุ้น	ส่วนของผู้มี		ส่วนได้เสียที่ไม่มีอำนาจควบคุมของบริษัทย่อย	รวม
		จัดสรรแล้ว	ยังไม่ได้จัดสรร		ส่วนเกินทุนจาก	ส่วนเกินทุนจาก		รวม	รวม		
		ตามกฎหมาย			จากการตีราคาสินทรัพย์บริษัทฯ	จากการตีราคาสินทรัพย์บริษัทย่อย		องค์ประกอบอื่นของส่วนของผู้ถือหุ้น	ส่วนของผู้ถือหุ้นของบริษัทฯ		รวมส่วนของผู้ถือหุ้น
ยอดคงเหลือ ณ วันที่ 1 มกราคม 2553 ตามที่รายงานในปีก่อน	131,999,970	13,200,000	561,506,360	(2,392,714)	664,634,060	32,803,812	21,965,798	717,010,956	1,423,717,286	87,734,019	1,511,451,305
ผลกระทบจากการเปลี่ยนแปลงนโยบายการบัญชี	2.4.1	-	-	-	(664,634,060)	(32,803,812)	(9,008,316)	(706,446,188)	(706,446,188)	(11,126,523)	(717,572,711)
ยอดคงเหลือที่ปรับปรุงแล้ว	131,999,970	13,200,000	561,506,360	(2,392,714)	-	-	12,957,482	10,564,768	717,271,098	76,607,496	793,878,594
การเปลี่ยนแปลงในส่วนของผู้มีส่วนได้เสียที่ไม่มีอำนาจควบคุมของบริษัทย่อย	-	-	-	-	-	-	-	-	-	(3,487,542)	(3,487,542)
กำไร(ขาดทุน)เบ็ดเสร็จรวมสำหรับปี	-	-	66,119,508	280,873	-	-	-	280,873	66,400,381	(3,604,920)	62,795,461
ยอดคงเหลือ ณ วันที่ 1 มกราคม 2554 ก่อนปรับปรุงการผูกพันผลประโยชน์พนักงาน	131,999,970	13,200,000	627,625,868	(2,111,841)	-	-	12,957,482	10,845,641	783,671,479	69,515,034	853,186,513
ผลกระทบจากมาตรฐานการบัญชีผลประโยชน์พนักงาน	2.4.3	-	(21,283,530)	-	-	-	-	-	(21,283,530)	(2,240,605)	(23,524,135)
ยอดคงเหลือ ณ วันที่ 1 มกราคม 2554 ปรับปรุงใหม่	131,999,970	13,200,000	606,342,338	(2,111,841)	-	-	12,957,482	10,845,641	762,387,949	67,274,429	829,662,378
เงินปันผลจ่าย	20	-	(31,679,993)	-	-	-	-	-	(31,679,993)	-	(31,679,993)
กำไรเบ็ดเสร็จรวมสำหรับปี	-	-	127,955,527	201,000	-	-	-	201,000	128,156,527	10,842,202	138,998,729
ยอดคงเหลือ ณ วันที่ 31 ธันวาคม 2554	131,999,970	13,200,000	702,617,872	(1,910,841)	-	-	12,957,482	11,046,641	858,864,483	78,116,631	936,981,114

หมายเหตุประกอบงบการเงินเป็นส่วนหนึ่งของงบการเงินนี้

บริษัท ไทยซูการ์ เทอร์มิเนล จำกัด (มหาชน) และบริษัทย่อย

งบแสดงการเปลี่ยนแปลงส่วนของผู้ถือหุ้น

สำหรับปีสิ้นสุดวันที่ 31 ธันวาคม 2554 และ 2553

งบการเงินเฉพาะกิจการ

(หน่วย : บาท)

หมายเหตุ	ทุนที่ออก และชำระแล้ว	องค์ประกอบอื่นของส่วนของผู้ถือหุ้น					
		กำไรสะสม		กำไรขาดทุนเบ็ดเสร็จอื่น		รวม	
		จัดสรรแล้ว ทุนสำรอง ตามกฎหมาย	ยังไม่ได้ จัดสรร	การเปลี่ยนแปลงใน มูลค่ายุติธรรมของ เงินลงทุนเพื่อขาย	ส่วนเกินทุนจาก การตีราคา สินทรัพย์บริษัทฯ	องค์ประกอบอื่น ของส่วน ของผู้ถือหุ้น	รวม ส่วนของ ผู้ถือหุ้น
ยอดคงเหลือ ณ วันที่ 1 มกราคม 2553 ตามที่รายงานในปีก่อน	131,999,970	13,200,000	392,172,483	(2,392,714)	664,634,060	662,241,346	1,199,613,799
ผลกระทบจากการเปลี่ยนแปลงนโยบายการบัญชี	2.4.1	-	-	-	(664,634,060)	(664,634,060)	(664,634,060)
ยอดคงเหลือที่ปรับปรุงแล้ว	131,999,970	13,200,000	392,172,483	(2,392,714)	-	(2,392,714)	534,979,739
กำไรเบ็ดเสร็จรวมสำหรับปี	-	-	132,120,717	280,873	-	280,873	132,401,590
ยอดคงเหลือ ณ วันที่ 1 มกราคม 2554 ก่อนปรับปรุงภาระผูกพันผลประโยชน์พนักงาน	131,999,970	13,200,000	524,293,200	(2,111,841)	-	(2,111,841)	667,381,329
ผลกระทบจากมาตรฐานการบัญชีผลประโยชน์พนักงาน	2.4.3	-	(13,327,357)	-	-	-	(13,327,357)
ยอดคงเหลือ ณ วันที่ 1 มกราคม 2554 ปรับปรุงใหม่	131,999,970	13,200,000	510,965,843	(2,111,841)	-	(2,111,841)	654,053,972
เงินปันผลจ่าย	20	-	(31,679,993)	-	-	-	(31,679,993)
กำไรเบ็ดเสร็จรวมสำหรับปี	-	-	68,742,237	201,000	-	201,000	68,943,237
ยอดคงเหลือ ณ วันที่ 31 ธันวาคม 2554	131,999,970	13,200,000	548,028,087	(1,910,841)	-	(1,910,841)	691,317,216

หมายเหตุประกอบงบการเงินเป็นส่วนหนึ่งของงบการเงินนี้

บริษัท ไทยซูการ์ เทอร์มิเนล จำกัด (มหาชน) และบริษัทย่อย

งบกระแสเงินสด

สำหรับปีสิ้นสุดวันที่ 31 ธันวาคม 2554 และ 2553

(หน่วย : บาท)

	งบการเงินรวม		งบการเงินเฉพาะกิจการ	
	2554	2553	2554	2553
กระแสเงินสดจากกิจกรรมดำเนินงาน				
กำไรก่อนภาษีเงินได้	207,434,093	107,816,293	99,176,985	146,933,009
รายการปรับปรุง				
รายได้เงินปันผล	(73,000)	(53,200)	(73,000)	(93,889,396)
ส่วนเกิน(ส่วนด้อย)พันธบัตรตัดจำหน่าย	5,509	3,258	(143)	2,562
ขาดทุนจากราคาทุนของสินค้าสูงกว่ามูลค่าสุทธิที่จะได้รับ (โอนกลับรายการ)	(2,555,968)	2,555,968	-	-
รายการขาดทุนจากวัตถุดิบเสียหายจากไฟไหม้	33,586,317	-	-	-
หนี้สงสัยจะสูญ(โอนกลับรายการ)	(2,993,444)	(1,240,208)	-	-
ค่าเสื่อมราคา	58,299,210	63,245,912	7,234,308	6,217,643
(กำไร)ขาดทุนจากการจำหน่ายและรื้อถอนสินทรัพย์	(653,242)	317,598	(674,299)	(742,989)
ขาดทุนจากอัตราแลกเปลี่ยนที่ยังไม่เกิดขึ้น	249,323	1,256	-	-
ภาระผูกพันผลประโยชน์พนักงาน	2,868,144	-	1,682,803	-
ดอกเบี้ยจ่าย	44,784,378	26,303,338	1,966,995	5,594,019
กำไรจากการดำเนินงานก่อนการเปลี่ยนแปลงในสินทรัพย์และหนี้สินดำเนินงาน	340,951,320	198,950,215	109,313,649	64,114,848
สินทรัพย์ดำเนินงาน(เพิ่มขึ้น)ลดลง				
ลูกหนี้การค้าและลูกหนี้อื่น	(59,777,089)	(107,354,083)	(400,927)	(8,727,806)
สินค้าคงเหลือ	(452,272,496)	55,906,044	-	-
ต้นทุนพัฒนาอสังหาริมทรัพย์	1,020,077	1,065,515	(3,037,353)	(9,515)
สินทรัพย์หมุนเวียนอื่น	3,726,457	(787,857)	(78,792)	(134,793)
สินทรัพย์ไม่หมุนเวียนอื่น	(2,972,492)	(507,384)	-	(1,000)
หนี้สินดำเนินงานเพิ่มขึ้น(ลดลง)				
เจ้าหนี้การค้าและเจ้าหนี้อื่น	10,636,568	64,526,951	5,158,184	(653,024)
ส่วนลดค้างจ่าย	(2,044,786)	4,352,863	(2,044,786)	4,352,863
หนี้สินหมุนเวียนอื่น	312,509	5,569,704	1,724,243	42,402
เงินมัดจำรับจากค่าเช่าโกดังและที่ดิน	(259,749)	(4,345,131)	2,005,011	(3,665,439)
หนี้สินไม่หมุนเวียนอื่น	36,609	702,984	-	-
เงินสดรับ(จ่าย)จากการดำเนินงาน	(160,643,072)	218,079,821	112,639,229	55,318,536
จ่ายดอกเบี้ย	(44,675,191)	(29,183,957)	(1,975,129)	(5,699,608)
จ่ายภาษีเงินได้	(64,957,497)	(36,572,159)	(23,096,383)	(16,554,354)
เงินสดสุทธิได้มาจาก(ใช้ไปใน)กิจกรรมดำเนินงาน	(270,275,760)	152,323,705	87,567,717	33,064,574

หมายเหตุประกอบงบการเงินเป็นส่วนหนึ่งของงบการเงินนี้

บริษัท ไทยซูการ์ เทอร์มิเนล จำกัด (มหาชน) และบริษัทย่อย

งบกระแสเงินสด

สำหรับปีสิ้นสุดวันที่ 31 ธันวาคม 2554 และ 2553

(หน่วย : บาท)

	งบการเงินรวม		งบการเงินเฉพาะกิจการ	
	2554	2553	2554	2553
กระแสเงินสดจากกิจกรรมลงทุน				
เพิ่มขึ้นในเงินให้กู้ยืมระยะสั้นแก่กิจการที่เกี่ยวข้องกัน	-	-	-	(19,000,000)
เงินสืบทอดจากการลงทุนในบริษัทย่อย	-	-	-	197,633,100
เงินสืบทอดจากเงินปันผล	73,000	53,200	73,000	93,889,396
เงินสดจ่ายลงทุนเพิ่มในเงินลงทุนระยะยาว	-	(263,256)	-	-
เงินสืบทอดจากการไถ่ถอนเงินลงทุนระยะยาว	750,000	4,500,000	-	4,500,000
เงินสดจ่ายให้กู้ยืมระยะยาวแก่กิจการที่เกี่ยวข้องกัน	-	-	-	(73,000,000)
เงินสืบทอดจากเงินให้กู้ยืมระยะยาวแก่กิจการที่เกี่ยวข้องกัน	-	-	22,000,000	-
ซื้ออสังหาริมทรัพย์เพื่อการลงทุน	(3,376,428)	(272,546)	(2,340,817)	(8,207,411)
ซื้อที่ดิน อาคาร และอุปกรณ์	(62,691,353)	(179,990,518)	(4,508,905)	(2,998,024)
เงินสืบทอดจากการจำหน่ายสินทรัพย์	1,193,046	1,362,191	1,186,916	742,991
เงินสดจ่ายซื้อสินทรัพย์ไม่มีตัวตน	(2,327,531)	-	(1,159,836)	-
เงินสดสุทธิได้มาจาก (ใช้ไปใน) กิจกรรมลงทุน	(66,379,266)	(174,610,929)	15,250,358	193,560,052
กระแสเงินสดจากกิจกรรมจัดหาเงิน				
เพิ่มขึ้น(ลดลง)ในเงินกู้ยืมระยะสั้นจากสถาบันการเงิน	485,212,713	128,981,883	(34,000,000)	(25,000,000)
ลดลงในเงินกู้ยืมระยะสั้นจากกิจการที่เกี่ยวข้องกัน	-	-	(10,000,000)	(10,000,000)
ลดลงในเงินกู้ยืมระยะสั้นจากบุคคลหรือกิจการอื่น	-	(58,000,000)	-	-
จ่ายชำระเจ้าหนี้ค่าทรัพย์สิน	(1,767,353)	(3,033,182)	-	-
จ่ายชำระเงินกู้ยืมระยะยาวจากกิจการที่เกี่ยวข้องกัน	-	-	-	(30,000,000)
รับเงินกู้ยืมระยะยาวจากสถาบันการเงิน	-	177,096,202	-	-
จ่ายชำระเงินกู้ยืมระยะยาวจากสถาบันการเงิน	(70,000,000)	(200,000,000)	(20,000,000)	(160,000,000)
เงินปันผลจ่าย	(31,679,993)	-	(31,679,993)	-
จ่ายปันผลให้ผู้มีส่วนได้เสียที่ไม่มีอำนาจในการควบคุมของบริษัทย่อย	-	(1,120,528)	-	-
จ่ายชำระคืนทุนให้ผู้มีส่วนได้เสียที่ไม่มีอำนาจในการควบคุมของบริษัทย่อย	-	(2,367,014)	-	-
เงินสดสุทธิได้มาจาก (ใช้ไปใน) กิจกรรมจัดหาเงิน	381,765,367	41,557,361	(95,679,993)	(225,000,000)
เงินสดและรายการเทียบเท่าเงินสดเพิ่มขึ้นสุทธิ	45,110,341	19,270,137	7,138,082	1,624,626
เงินสดและรายการเทียบเท่าเงินสดต้นปี	56,993,634	37,723,497	4,411,863	2,787,237
เงินสดและรายการเทียบเท่าเงินสดปลายปี	102,103,975	56,993,634	11,549,945	4,411,863

หมายเหตุประกอบงบการเงินเป็นส่วนหนึ่งของงบการเงินนี้

บริษัท ไทยชูการ์ เทอร์มิเนล จำกัด (มหาชน) และบริษัทย่อย

งบกระแสเงินสด

สำหรับปีสิ้นสุดวันที่ 31 ธันวาคม 2554 และ 2553

(หน่วย : บาท)

	งบการเงินรวม		งบการเงินเฉพาะกิจการ	
	2554	2553	2554	2553
ข้อมูลกระแสเงินสดเปิดเผยเพิ่มเติม				
1. รายการที่ไม่เป็นตัวเงินที่มีสาระสำคัญในงบการเงินรวมและงบการเงินเฉพาะกิจการ มีดังนี้				
- ผลกำไรจากการวัดมูลค่าเงินลงทุนเพื่อขาย	201,000	280,873	201,000	280,873
- ซื้อที่ดิน อาคาร และอุปกรณ์ซึ่งยังไม่ได้จ่ายชำระ	5,096,864	1,767,353	-	-
- ดอกเบี้ยจ่ายซึ่งรวมเป็นราคาทุนของที่ดิน อาคาร และอุปกรณ์	131,383	2,909,764	-	-
- โอนสินทรัพย์ไม่หมุนเวียนอื่นเป็นที่ดิน อาคาร และอุปกรณ์	1,478,962	-	-	-
- โอนสินทรัพย์หมุนเวียนอื่นเป็นที่ดิน อาคาร และอุปกรณ์	918,062	-	-	-
- ปรับปรุงกำไรสะสมต้นงวดกับการระงับผลประโยชน์พนักงาน	21,283,530	-	13,327,357	-
- ปรับปรุงส่วนของผู้มีส่วนได้เสียที่ไม่มีอำนาจควบคุมของบริษัทย่อยกับการระงับผลประโยชน์พนักงาน	2,240,605	-	-	-
2. เงินสดและรายการเทียบเท่าเงินสด ประกอบด้วย				
- เงินสด	151,778	108,237	53,214	53,608
- เงินฝากธนาคาร	101,952,197	56,885,397	11,496,731	4,358,255
รวม	102,103,975	56,993,634	11,549,945	4,411,863

หมายเหตุประกอบงบการเงินเป็นส่วนหนึ่งของงบการเงินนี้

บริษัท ไทยชูการ์ เทอร์มิเนล จำกัด (มหาชน) และบริษัทย่อย

หมายเหตุประกอบงบการเงิน

วันที่ 31 ธันวาคม 2554 และ 2553

1. ข้อความทั่วไป

บริษัท ไทยชูการ์ เทอร์มิเนล จำกัด (มหาชน) (บริษัทฯ) จัดทะเบียนเป็นนิติบุคคลประเภท บริษัทจำกัด ตามประมวลกฎหมายแพ่งและพาณิชย์ เมื่อวันที่ 27 กันยายน 2519 ทะเบียนนิติบุคคลเลขที่ 1119/2519 ต่อมาได้จดทะเบียนแปรสภาพเป็นบริษัทมหาชนจำกัด เมื่อวันที่ 17 พฤษภาคม 2537 ทะเบียนนิติบุคคลเลขที่ 0107537001692 บริษัทฯ จัดทะเบียนกับตลาดหลักทรัพย์แห่งประเทศไทยเมื่อวันที่ 13 กรกฎาคม 2533 สำนักงานตั้งอยู่เลขที่ 90 หมู่ 1 ซอยสยามไซโล ถนนปู่เจ้าสมิงพราย ตำบลสำโรงกลาง อำเภอพระประแดง จังหวัดสมุทรปราการ ประเทศไทย

บริษัทฯ ดำเนินธุรกิจให้บริการขนถ่ายและขนส่งน้ำตาลและสินค้าเกษตรบางประเภท ให้เช่าคลังสินค้า ประกอบกิจการค้าที่ดิน ทำการจัดสรรที่ดิน และทำการก่อสร้างสิ่งปลูกสร้างอย่างอื่นบนที่ดินเพื่อจำหน่าย ให้เช่าเช่าซื้อเพื่อเป็นสถานที่อยู่อาศัย สถานที่ทำการ อาคารพาณิชย์และบริษัทย่อยดำเนินธุรกิจหลักตามหมายเหตุประกอบงบการเงินข้อที่ 3.1

บริษัทฯ เป็นบริษัทย่อยของบริษัท น้ำตาลขอนแก่น จำกัด (มหาชน) ซึ่งถือหุ้นในบริษัทฯ ร้อยละ 23.82 และมีส่วนร่วมในอำนาจการควบคุมบริษัทฯ สำนักงานตั้งอยู่เลขที่ 503 อาคาร เค.เอส.แอล ทาวเวอร์ ชั้น 9 ถนนศรีอยุธยา เขตราชเทวี กรุงเทพมหานคร โรงงานตั้งอยู่เลขที่ 43 หมู่ 10 ตำบลน้ำพอง อำเภอน้ำพอง จังหวัดขอนแก่น ดำเนินธุรกิจหลักเกี่ยวกับการผลิตและจำหน่ายน้ำตาลทราย และกากน้ำตาล

2. หลักเกณฑ์การจัดทำงบการเงิน

- 2.1 งบการเงินนี้นำเสนอเพื่อวัตถุประสงค์ของการรายงานเพื่อใช้ในประเทศไทย และจัดทำเป็นภาษาไทย งบการเงินฉบับภาษาอังกฤษได้จัดทำขึ้นเพื่อความสะดวกของผู้อ่านงบการเงินที่ไม่คุ้นเคยกับภาษาไทย
- 2.2 งบการเงินรวมและงบการเงินเฉพาะกิจการได้จัดทำขึ้นตามหลักการบัญชีที่รับรองทั่วไปภายใต้พระราชบัญญัติการบัญชี พ.ศ. 2543 ซึ่งหมายความถึงมาตรฐานการบัญชีและมาตรฐานการรายงานทางการเงินรวมถึงการตีความและแนวปฏิบัติทางการบัญชีที่กำหนดโดยสภาวิชาชีพบัญชี ซึ่งจัดตั้งตามพระราชบัญญัติวิชาชีพบัญชี พ.ศ. 2547 ได้มีมติให้ประกาศใช้แล้ว และตามข้อกำหนดของสำนักงานคณะกรรมการกำกับหลักทรัพย์และตลาดหลักทรัพย์ว่าด้วยการจัดทำและนำเสนอรายงานทางการเงิน

การแสดงผลการในงบการเงินเป็นไปตามข้อกำหนดในประกาศกรมพัฒนาธุรกิจการค้า ลงวันที่ 28 กันยายน 2554 ออกตามความในพระราชบัญญัติการบัญชี พ.ศ. 2543

งบการเงินนี้ได้จัดทำขึ้นโดยใช้เกณฑ์ราคาทุนเดิม เว้นแต่จะเปิดเผยเป็นอย่างอื่นในนโยบายการบัญชี

2.3 ในระหว่างปี 2554 กลุ่มบริษัทได้ปฏิบัติตามมาตรฐานการรายงานทางการเงินที่ออกและปรับปรุงใหม่หลายฉบับ ซึ่งออกโดยสภาวิชาชีพบัญชีดังนี้

<u>อ้างอิงมาตรฐาน</u>	<u>เรื่อง</u>
มาตรฐานการบัญชีฉบับที่ 1 (ปรับปรุง 2552)	การนำเสนองบการเงิน
มาตรฐานการบัญชีฉบับที่ 2 (ปรับปรุง 2552)	สินค้าคงเหลือ
มาตรฐานการบัญชีฉบับที่ 7 (ปรับปรุง 2552)	งบกระแสเงินสด
มาตรฐานการบัญชีฉบับที่ 8 (ปรับปรุง 2552)	นโยบายการบัญชี การเปลี่ยนแปลงประมาณการทางบัญชี และข้อผิดพลาด
มาตรฐานการบัญชีฉบับที่ 10 (ปรับปรุง 2552)	เหตุการณ์ภายหลังรอบระยะเวลารายงาน
มาตรฐานการบัญชีฉบับที่ 11 (ปรับปรุง 2552)	สัญญาก่อสร้าง
มาตรฐานการบัญชีฉบับที่ 16 (ปรับปรุง 2552)	ที่ดิน อาคารและอุปกรณ์
มาตรฐานการบัญชีฉบับที่ 17 (ปรับปรุง 2552)	สัญญาเช่า
มาตรฐานการบัญชีฉบับที่ 18 (ปรับปรุง 2552)	รายได้
มาตรฐานการบัญชีฉบับที่ 19	ผลประโยชน์ของพนักงาน
มาตรฐานการบัญชีฉบับที่ 23 (ปรับปรุง 2552)	ต้นทุนการกู้ยืม
มาตรฐานการบัญชีฉบับที่ 24 (ปรับปรุง 2552)	การเปิดเผยข้อมูลเกี่ยวกับบุคคลหรือกิจการที่เกี่ยวข้องกัน
มาตรฐานการบัญชีฉบับที่ 26	การบัญชีและการรายงาน โครงการผลประโยชน์เมื่อออกจากงาน
มาตรฐานการบัญชีฉบับที่ 27 (ปรับปรุง 2552)	งบการเงินรวมและงบการเงินเฉพาะกิจการ
มาตรฐานการบัญชีฉบับที่ 28 (ปรับปรุง 2552)	เงินลงทุนในบริษัทร่วม
มาตรฐานการบัญชีฉบับที่ 29	การรายงานทางการเงินในสภาพเศรษฐกิจที่เงินเฟ้อรุนแรง
มาตรฐานการบัญชีฉบับที่ 31 (ปรับปรุง 2552)	ส่วนได้เสียในการร่วมค้า
มาตรฐานการบัญชีฉบับที่ 33 (ปรับปรุง 2552)	กำไรต่อหุ้น
มาตรฐานการบัญชีฉบับที่ 34 (ปรับปรุง 2552)	งบการเงินระหว่างกาล
มาตรฐานการบัญชีฉบับที่ 36 (ปรับปรุง 2552)	การค้ำของสินทรัพย์
มาตรฐานการบัญชีฉบับที่ 37 (ปรับปรุง 2552)	ประมาณการหนี้สิน หนี้สินที่อาจเกิดขึ้น และสินทรัพย์ที่อาจเกิดขึ้น
มาตรฐานการบัญชีฉบับที่ 38 (ปรับปรุง 2552)	สินทรัพย์ไม่มีตัวตน
มาตรฐานการบัญชีฉบับที่ 40 (ปรับปรุง 2552)	อสังหาริมทรัพย์เพื่อการลงทุน
มาตรฐานการรายงานทางการเงินฉบับที่ 2	การจ่ายโดยใช้หุ้นเป็นเกณฑ์
มาตรฐานการรายงานทางการเงินฉบับที่ 3 (ปรับปรุง 2552)	การรวมธุรกิจ
มาตรฐานการรายงานทางการเงินฉบับที่ 5 (ปรับปรุง 2552)	สินทรัพย์ไม่หมุนเวียนที่ถือไว้เพื่อขายและการดำเนินงานที่ยกเลิก
มาตรฐานการรายงานทางการเงินฉบับที่ 6	การสำรวจและประเมินค่าแหล่งทรัพยากรแร่
การตีความมาตรฐานการรายงานทางการเงินฉบับที่ 15	สัญญาการก่อสร้างอสังหาริมทรัพย์
การตีความมาตรฐานการบัญชีฉบับที่ 31	รายได้ - รายการแลกเปลี่ยนเกี่ยวกับบริการโฆษณา

การปฏิบัติตามมาตรฐานการรายงานทางการเงินที่ออกและปรับปรุงใหม่นั้น มีผลให้เกิดการเปลี่ยนแปลงนโยบายการบัญชีของกลุ่มบริษัทผลกระทบจากการเปลี่ยนแปลงนี้ได้เปิดเผยไว้ในหมายเหตุประกอบงบการเงินข้อที่ 2.4

นอกเหนือจากมาตรฐานการรายงานทางการเงินที่ออกและปรับปรุงใหม่ข้างต้น ระหว่างปี 2553 และ 2554 สภาวิชาชีพบัญชีได้ออกและปรับปรุงมาตรฐานการรายงานทางการเงินฉบับอื่นๆ ซึ่งมีผลบังคับสำหรับงบการเงินที่เริ่มในหรือหลังวันที่ 1 มกราคม 2556 เป็นต้นไป และไม่ได้มีการนำมาใช้สำหรับการจัดทำงบการเงินนี้ ดังนี้

<u>อ้างอิงมาตรฐาน</u>	<u>เรื่อง</u>
มาตรฐานการบัญชีฉบับที่ 12	ภาษีเงินได้
มาตรฐานการบัญชีฉบับที่ 20 (ปรับปรุง 2552)	การบัญชีสำหรับเงินอุดหนุนจากรัฐบาล และการเปิดเผยข้อมูลเกี่ยวกับความช่วยเหลือจากรัฐบาล
มาตรฐานการบัญชีฉบับที่ 21 (ปรับปรุง 2552)	ผลกระทบจากการเปลี่ยนแปลงของอัตราแลกเปลี่ยนเงินตราต่างประเทศ
การตีความมาตรฐานการบัญชีฉบับที่ 10	ความช่วยเหลือจากรัฐบาล - กรณีที่ไม่มีความเกี่ยวข้องอย่างเฉพาะเจาะจงกับกิจกรรมดำเนินงาน
การตีความมาตรฐานการบัญชีฉบับที่ 21	ภาษีเงินได้ - การได้รับประโยชน์จากสินทรัพย์ที่ไม่ได้คิดค่าเสื่อมราคาที่ดินราคาใหม่
การตีความมาตรฐานการบัญชีฉบับที่ 25	ภาษีเงินได้ - การเปลี่ยนแปลงสภาพทางภาษีของกิจการหรือของผู้ถือหุ้น

ขณะนี้ผู้บริหารกำลังพิจารณาถึงผลกระทบที่อาจเกิดขึ้นจากการใช้มาตรฐานการบัญชีและมาตรฐานการรายงานทางการเงินที่ออกและปรับปรุงใหม่ดังกล่าวต่องบการเงินรวมและงบการเงินเฉพาะกิจการในปีที่เริ่มนำมาตรฐานดังกล่าวมาถือปฏิบัติ

2.4 การเปลี่ยนแปลงนโยบายการบัญชีที่สำคัญ

2.4.1 ในปี 2554 กลุ่มบริษัทได้มีการเปลี่ยนแปลงนโยบายบัญชีเกี่ยวกับการบันทึกบัญชีที่ดิน อาคาร และอุปกรณ์ ซึ่งเดิมกลุ่มบริษัทใช้ข้อผ่อนปรนวิธีการบันทึกบัญชีเมื่อมีการตีราคาใหม่ตามประกาศสภาวิชาชีพบัญชี ฉบับที่ 25/2549 เรื่อง การบัญชีเมื่อมีการตีราคาใหม่ ต่อมากลุ่มบริษัทมีความประสงค์ที่จะเปลี่ยนนโยบายการบัญชีมาใช้วิธีราคาทุน ซึ่งตามประกาศสภาวิชาชีพฯ ฉบับที่ 18/2554 เรื่อง การบันทึกบัญชีเมื่อมีการตีราคาใหม่กลุ่มบริษัทเลือกที่จะใช้วิธีปรับย้อนหลังตามที่กำหนดในมาตรฐานการบัญชี ฉบับที่ 8 (ปรับปรุง 2552) เรื่อง นโยบายการบัญชี การเปลี่ยนแปลงประมาณการทางบัญชี และข้อผิดพลาด ซึ่งมีผลทำให้สินทรัพย์รวม ณ วันที่ 31 ธันวาคม 2553 ในงบการเงินรวมลดลงจำนวน 676.29 ล้านบาท และงบการเงินเฉพาะกิจการลดลงจำนวน 633.57 ล้านบาท และส่วนของผู้ถือหุ้นในงบการเงินรวมและงบการเงินเฉพาะกิจการลดลงด้วยจำนวนเดียวกัน ซึ่งแสดงผลกระทบได้ดังนี้

	(หน่วย : พันบาท)					
	งบการเงินรวม			งบการเงินเฉพาะกิจการ		
	ก่อนการปรับปรุงใหม่	ปรับปรุงใหม่ เพิ่ม(ลด)	หลังการปรับปรุงใหม่	ก่อนการปรับปรุงใหม่	ปรับปรุงใหม่ เพิ่ม(ลด)	หลังการปรับปรุงใหม่
งบแสดงฐานะการเงิน ณ วันที่ 31 ธันวาคม 2553						
ต้นทุนพัฒนาอสังหาริมทรัพย์	40,759	(487)	40,272	34,673	(487)	34,186
ที่ดิน อาคาร และ อุปกรณ์-สุทธิ	1,783,026	(675,804)	1,107,222	768,615	(633,083)	135,532
ส่วนเกินทุนจากการตีราคาสินทรัพย์บริษัทฯ	633,570	(633,570)	-	633,570	(633,570)	-
ส่วนเกินทุนจากการตีราคาสินทรัพย์บริษัทย่อย	26,488	(26,488)	-	-	-	-
การเปลี่ยนแปลงสัดส่วนการถือหุ้น						
ในบริษัทย่อยภายใต้การควบคุมเดียวกัน	19,999	(7,042)	12,957	-	-	-
ส่วนของผู้มีส่วนได้เสียที่ไม่มีอำนาจควบคุมของ						
บริษัทย่อย	78,706	(9,191)	69,515	-	-	-
งบแสดงการเปลี่ยนแปลงส่วนของผู้ถือหุ้น						
สำหรับปีสิ้นสุดวันที่ 31 ธันวาคม 2553						
ส่วนเกินทุนจากการตีราคาสินทรัพย์บริษัทฯ	664,634	(664,634)	-	664,634	(664,634)	-
ส่วนเกินทุนจากการตีราคาสินทรัพย์บริษัทย่อย	32,804	(32,804)	-	-	-	-
การเปลี่ยนแปลงสัดส่วนการถือหุ้นในบริษัทย่อย						
ภายใต้การควบคุมเดียวกัน	21,966	(9,009)	12,957	-	-	-
ส่วนของผู้มีส่วนได้เสียที่ไม่มีอำนาจควบคุมของ						
บริษัทย่อย	87,734	(11,127)	76,607	-	-	-

การเปลี่ยนแปลงดังกล่าวไม่มีผลกระทบต่อผลกำไรและกำไรต่อหุ้นสำหรับปีสิ้นสุดวันที่ 31 ธันวาคม 2554 และ 2553

2.4.2 การบัญชีเกี่ยวกับอสังหาริมทรัพย์เพื่อการลงทุน

ก่อนหน้านี้อสังหาริมทรัพย์เพื่อการลงทุนบันทึกรวมเป็นส่วนหนึ่งของที่ดิน อาคาร และอุปกรณ์และวัดมูลค่าด้วยวิธีตีราคาใหม่ การเปลี่ยนแปลงของส่วนที่ตีราคาใหม่รับรู้ในส่วนของผู้ถือหุ้น ซึ่งกลุ่มบริษัทได้เปลี่ยนแปลงนโยบายจากวิธีตีราคาใหม่เป็นวิธีราคาทุนตามที่กล่าวในหมายเหตุประกอบงบการเงินข้อที่ 2.4.1 และกลุ่มบริษัทเลือกวิธีราคาทุนสำหรับการบันทึกบัญชีอสังหาริมทรัพย์เพื่อการลงทุน ภายใต้มาตรฐานฉบับปรับปรุงใหม่ การเปลี่ยนนโยบายการบัญชีได้ถือปฏิบัติโดยวิธีปรับย้อนหลังและงบการเงินสำหรับปีสิ้นสุดวันที่ 31 ธันวาคม 2553 ซึ่งรวมอยู่ในงบการเงินของกลุ่มบริษัทมีการจัดประเภทรายการใหม่โดยโอนอสังหาริมทรัพย์เพื่อการลงทุนมาจากรายการที่ดิน อาคาร และอุปกรณ์-สุทธิ ณ วันที่ 1 มกราคม 2553 และวันที่ 31 ธันวาคม 2553 และถือเป็นรายการแยกต่างหากภายใต้หัวข้อ “อสังหาริมทรัพย์เพื่อการลงทุน-สุทธิ” ซึ่งแสดงผลกระทบได้ดังนี้

(หน่วย : พันบาท)

	งบการเงินรวม			งบการเงินเฉพาะกิจการ		
	ก่อนการ	จัดประเภทใหม่	หลังการ	ก่อนการ	จัดประเภทใหม่	หลังการ
	จัดประเภทใหม่	เพิ่ม(ลด)	จัดประเภทใหม่	จัดประเภทใหม่	เพิ่ม(ลด)	จัดประเภทใหม่
งบแสดงฐานะการเงิน ณ วันที่ 31 ธันวาคม 2553						
อสังหาริมทรัพย์เพื่อการลงทุน-สุทธิ	-	135,909	135,909	-	76,230	76,230
ที่ดิน อาคาร และ อุปกรณ์-สุทธิ(ภายหลังการปรับปรุงตามหมายเหตุข้อที่ 2.4.1)	1,107,222	(135,909)	971,313	135,532	(76,230)	59,302

นอกเหนือจากการจัดประเภทรายการใหม่การเปลี่ยนแปลงดังกล่าวไม่มีผลกระทบต่อผลกำไรและกำไรต่อหุ้นสำหรับปีสิ้นสุดวันที่ 31 ธันวาคม 2554 และ 2553

2.4.3 ผลประโยชน์พนักงาน

ตั้งแต่วันที่ 1 มกราคม 2554 บริษัทฯ ถือปฏิบัติตามมาตรฐานการบัญชี ฉบับที่ 19 เรื่อง ผลประโยชน์ของพนักงานเป็นครั้งแรก บริษัทฯ เลือกที่จะบันทึกสำรองผลประโยชน์ระยะยาวของพนักงานทั้งหมดเป็นรายการปรับปรุงลดกำไรสะสม ณ วันที่ 1 มกราคม 2554 ลงในงบการเงินรวมจำนวน 21.28 ล้านบาท และในงบการเงินเฉพาะกิจการจำนวน 13.33 ล้านบาท ตามวิธีปฏิบัติในช่วงเปลี่ยนแปลงของการนำมาตรฐานการบัญชีมาใช้ครั้งแรก ซึ่งการเริ่มใช้มาตรฐานดังกล่าว มีผลกระทบทำให้กลุ่มบริษัท มีกำไรสำหรับปี 2554 ในงบการเงินรวมและงบการเงินเฉพาะกิจการลดลงจำนวน 2.87 ล้านบาท และ 1.68 ล้านบาท ตามลำดับ และกำไรต่อหุ้นลด 0.033 บาทต่อหุ้น และ 0.013 บาทต่อหุ้น ตามลำดับ

- 2.5 รายการบางรายการในงบการเงินสำหรับปีสิ้นสุดวันที่ 31 ธันวาคม 2553 ได้มีการจัดประเภทรายการใหม่เพื่อให้สอดคล้องกับการนำเสนอการเงินปัจจุบัน การจัดประเภทรายการเหล่านี้ เนื่องจากกลุ่มบริษัทเริ่มใช้มาตรฐานการรายงานทางการเงินที่ออกและปรับปรุงใหม่และเป็นไปตามประกาศกรมพัฒนาธุรกิจการค้า เรื่องกำหนดรายการย่อที่ต้องมีในงบการเงิน พ.ศ.2554 ซึ่งไม่มีผลกระทบต่อกำไรเบ็ดเสร็จรวมสำหรับปีหรือส่วนของผู้ถือหุ้นตามที่รายงานไปแล้ว โดยมีรายละเอียดดังนี้

(หน่วย : บาท)

	งบการเงินรวม			งบการเงินเฉพาะกิจการ		
	ก่อนการ	จัดประเภทใหม่	หลังการ	ก่อนการ	จัดประเภทใหม่	หลังการ
	จัดประเภทใหม่	เพิ่ม(ลด)	จัดประเภทใหม่	จัดประเภทใหม่	เพิ่ม(ลด)	จัดประเภทใหม่
งบแสดงฐานะการเงิน						
ลูกหนี้การค้า	235,695,421	(235,695,421)	-	15,877,415	(15,877,415)	-
ลูกหนี้การค้าและลูกหนี้อื่น-สุทธิ	-	237,753,759	237,753,759	-	16,623,875	16,623,875
สินทรัพย์หมุนเวียนอื่น	14,062,881	(2,058,338)	12,004,543	1,435,371	(746,460)	688,911
เจ้าหนี้การค้า	65,340,145	(65,340,145)	-	241,235	(241,235)	-
เจ้าหนี้การค้าและเจ้าหนี้อื่น	-	89,932,368	89,932,368	-	4,983,641	4,983,641
เจ้าหนี้ค่าทรัพย์สิน	1,767,353	(1,767,353)	-	-	-	-
หนี้สินหมุนเวียนอื่น	37,474,087	(22,824,870)	14,649,217	6,244,229	(4,742,406)	1,501,823
งบกำไรขาดทุน						
ค่าใช้จ่ายในการบริหาร	61,300,684	32,800,514	94,101,198	14,277,607	13,825,944	28,103,551
ค่าตอบแทนผู้บริหาร	32,800,514	(32,800,514)	-	13,825,944	(13,825,944)	-

2.6 ในการจัดทำงบการเงินให้เป็นไปตามหลักการบัญชีที่รับรองทั่วไป ผู้บริหารต้องใช้ดุลยพินิจ การประมาณการและข้อสมมติฐานหลายประการ ซึ่งมีผลกระทบต่อการกำหนดนโยบายและการรายงาน จำนวนเงินที่เกี่ยวกับสินทรัพย์ หนี้สิน รายได้ และค่าใช้จ่าย การประมาณและข้อสมมติฐานมาจาก ประสบการณ์และปัจจัยต่างๆ ที่ผู้บริหารมีความเชื่อมั่นอย่างสมเหตุสมผลภายใต้สถานการณ์ แวดล้อมนั้น ดังนั้น ผลที่เกิดขึ้นจริงอาจแตกต่างจากที่ประมาณไว้

ประมาณการและข้อสมมติฐานที่ใช้ในการจัดทำงบการเงินจะได้รับการทบทวนอย่างสม่ำเสมอ การปรับประมาณการทางบัญชีจะบันทึกในงวดบัญชีที่ประมาณการดังกล่าวได้รับการทบทวน และ ในงวดอนาคตที่ได้รับผลกระทบ การใช้ดุลยพินิจและประมาณการที่สำคัญมีดังนี้

สัญญาเช่า

ในการพิจารณาประเภทของสัญญาเช่าว่าเป็นสัญญาเช่าดำเนินงานหรือสัญญาเช่าทางการเงิน ฝ่ายบริหารได้ใช้ดุลยพินิจในการประเมินเงื่อนไขและรายละเอียดของสัญญาเพื่อพิจารณาว่าบริษัทฯ ได้โอนหรือรับโอนความเสี่ยงและผลประโยชน์ในสินทรัพย์ที่เช่าดังกล่าวแล้วหรือไม่

ค่าเผื่อหนี้สงสัยจะสูญของลูกหนี้

ในการประมาณค่าเผื่อหนี้สงสัยจะสูญของลูกหนี้ ฝ่ายบริหารจำเป็นต้องใช้ดุลยพินิจในการประมาณการผลขาดทุนที่คาดว่าจะเกิดขึ้นจากลูกหนี้แต่ละราย โดยคำนึงถึงประสบการณ์การเก็บเงิน ในอดีต อายุของหนี้ที่ค้างและสถานะเศรษฐกิจที่เป็นอยู่ในขณะนั้น เป็นต้น

ค่าเผื่อมูลค่าราคาทุนของสินค้าสูงกว่ามูลค่าสุทธิที่จะได้รับ/ค่าเผื่อผลขาดทุนจากวัตถุดิบเสื่อมสภาพ

มูลค่าสุทธิที่จะได้รับเป็นการประมาณราคาที่จะขายได้จากการดำเนินธุรกิจปกติหักด้วยค่าใช้จ่าย ที่จำเป็นในการขาย

อสังหาริมทรัพย์เพื่อการลงทุน ที่ดิน อาคารและอุปกรณ์ และค่าเสื่อมราคา

ในการคำนวณค่าเสื่อมราคาของอสังหาริมทรัพย์เพื่อการลงทุน อาคารและอุปกรณ์ ฝ่ายบริหาร จำเป็นต้องทำการประมาณอายุการให้ประโยชน์และมูลค่าคงเหลือเมื่อเลิกใช้งานของอสังหาริมทรัพย์ เพื่อการลงทุน อาคารและอุปกรณ์ และต้องทบทวนอายุการให้ประโยชน์และมูลค่าคงเหลือใหม่ หากมีการเปลี่ยนแปลงเกิดขึ้น

นอกจากนี้ ฝ่ายบริหารจำเป็นต้องสอบทานการด้อยค่าของอสังหาริมทรัพย์เพื่อการลงทุน ที่ดิน อาคารและอุปกรณ์ในแต่ละช่วงเวลาและบันทึกขาดทุนจากการด้อยค่าหากคาดว่ามูลค่าที่คาดว่าจะได้รับคืนต่ำกว่ามูลค่าตามบัญชีของสินทรัพย์นั้น ในการนี้ฝ่ายบริหารจำเป็นต้องใช้ดุลยพินิจที่เกี่ยวข้องกับการคาดการณ์รายได้และค่าใช้จ่ายในอนาคตซึ่งเกี่ยวเนื่องกับสินทรัพย์นั้น

ประมาณการภาระผูกพันผลประโยชน์พนักงาน

หนี้สินตามโครงการผลประโยชน์หลังออกจากงานของพนักงานประมาณขึ้นตามหลักคณิตศาสตร์ ประกันภัย ซึ่งต้องอาศัยข้อสมมติฐานต่าง ๆ ในการประมาณการนั้น เช่น อัตราการลด อัตราการขึ้น เงินเดือนในอนาคต อัตราการลด และอัตราการเปลี่ยนแปลงในจำนวนพนักงาน เป็นต้น

การประมาณการในเรื่องอื่น ๆ ได้ถูกเปิดเผยในแต่ละส่วนที่เกี่ยวข้องของหมายเหตุประกอบงบการเงินนี้

3. หลักเกณฑ์การจัดทำงานเงินรวม

3.1 งบการเงินรวมนี้จัดทำขึ้นโดยรวมงบการเงินของบริษัทฯ และบริษัทย่อย 5 แห่ง (รวมกันเรียกว่า “กลุ่มบริษัท”) โดยมีสัดส่วนโครงสร้างของกลุ่มบริษัท ดังนี้

	<u>อัตราร้อยละ</u>	<u>จัดตั้งขึ้น</u>	<u>ประเภทกิจการ</u>
	<u>ของการถือหุ้น</u>	<u>ในประเทศ</u>	
	<u>2554</u>	<u>2553</u>	
บริษัท ที เอส จี แอสเซ็ท จำกัด	79.78	79.78	ไทย ธุรกิจให้เช่าอสังหาริมทรัพย์
บริษัท ที เอส อุตสาหกรรมน้ำมัน จำกัด	94.31	94.31	ไทย ธุรกิจซื้อ-ขาย ให้เช่า และพัฒนาอสังหาริมทรัพย์และประกอบธุรกิจโรงกลั่นน้ำมันปาล์ม
บริษัท ที เอส ฟลาวมิลล์ จำกัด (มหาชน)	98.82	98.82	ไทย ธุรกิจผลิตและจำหน่ายแป้งข้าวสาลี
บริษัท ที เอส คลังสินค้า จำกัด	64.13	64.13	ไทย ธุรกิจรับฝากและขนถ่ายสินค้า
บริษัท ที เอส ขนส่งและโลจิสติกส์ จำกัด	85.90	85.90	ไทย ธุรกิจผลิตและจำหน่ายกระสอบพลาสติก เส้นใยพลาสติก และผลิตภัณฑ์จากเม็ดพลาสติก รวมทั้งซื้อและจำหน่ายผลิตภัณฑ์จากเม็ดพลาสติก และให้บริการขนส่ง บริการรักษาความปลอดภัย

3.2 บริษัทย่อย เป็นกิจการที่อยู่ภายใต้การควบคุมของบริษัทฯ การควบคุมเกิดขึ้นเมื่อบริษัทฯ มีอำนาจควบคุมทั้งทางตรงและทางอ้อมในการกำหนดนโยบายทางการเงินและการดำเนินงานของบริษัทนั้น เพื่อให้ได้มาซึ่งประโยชน์จากกิจกรรมของบริษัทย่อย งบการเงินของบริษัทย่อยได้รวมอยู่ในงบการเงินรวมของกลุ่มบริษัท นับแต่วันที่มีการควบคุมจนถึงวันที่การควบคุมสิ้นสุดลง

3.3 งบการเงินรวมจัดทำขึ้น โดยใช้นโยบายการบัญชีเดียวกันสำหรับรายการบัญชีที่เหมือนกันหรือเหตุการณ์การบัญชีที่คล้ายคลึงกัน

3.4 รอบระยะเวลาบัญชีของบริษัทย่อยสิ้นสุดวันเดียวกันกับบริษัท ไทยชูการ์ เทอร์มินัล จำกัด (มหาชน)

- 3.5 งบการเงินรวมได้รวมรายการบัญชีของบริษัทฯ และบริษัทย่อย หลังจากตัดรายการระหว่างกัน ซึ่งสอดคล้องระหว่างบริษัทฯ และบริษัทย่อย รายการค้าระหว่างกันที่มีสาระสำคัญและเงินลงทุนในบริษัทย่อยของบริษัทฯ และส่วนของผู้ถือหุ้นของบริษัทย่อยได้ตัดออกในขั้นตอนการจัดทำงบการเงินรวมแล้ว

4. สรุปนโยบายการบัญชีที่สำคัญ

นโยบายการบัญชีที่สำคัญของกลุ่มบริษัทมีดังนี้

- 4.1 เงินสดและรายการเทียบเท่าเงินสด หมายความว่ารวมถึง เงินสด เงินฝากธนาคารประเภทออมทรัพย์ กระแสรายวันและประจำไม่เกิน 3 เดือน และเงินลงทุนระยะสั้นซึ่งถึงกำหนดจ่ายคืนในระยะเวลาไม่เกิน 3 เดือน ซึ่งปราศจากภาระผูกพัน
- 4.2 ลูกหนี้การค้าและลูกหนี้อื่นแสดงด้วยมูลค่าสุทธิที่จะได้รับชำระ โดยค่าเผื่อนี้สงสัยจะสูญ ประเมินโดยการวิเคราะห์ประวัติการชำระหนี้ และคาดการณ์เกี่ยวกับการรับชำระหนี้ในอนาคตจากลูกหนี้แต่ละรายที่คาดว่าจะไม่ได้รับชำระ และลูกหนี้จะถูกตัดจำหน่ายออกจากบัญชีเมื่อทราบว่าเป็นหนี้สูญ
- 4.3 สินค้าคงเหลือ แสดงมูลค่าในราคาทุนหรือมูลค่าสุทธิที่จะได้รับแล้วแต่ราคาใดจะต่ำกว่า และปรับด้วยค่าเผื่อสินค้าเคลื่อนไหวช้าหรือล้าสมัย ซึ่งประมาณการจากสินค้าแต่ละชนิดที่คาดว่าจะเสื่อมสภาพ (ถ้ามี) วิธีการคำนวณต้นทุนของสินค้ามีดังนี้
- วัตถุดิบ วัสดุสิ้นเปลือง และวัสดุโรงงานคำนวณตามวิธีเข้าก่อนออกก่อน ยกเว้นวัตถุดิบน้ำมันปาล์มคำนวณตามวิธีถ่วงเฉลี่ยถ่วงน้ำหนัก
 - สินค้าระหว่างผลิตและสินค้าสำเร็จรูป-แป้งสาธิต และกระสอบคำนวณด้วยต้นทุนที่เกิดขึ้นจริงตามวิธีเข้าก่อนออกก่อน
 - สินค้าระหว่างผลิตและสินค้าสำเร็จรูปน้ำมันปาล์มคำนวณด้วยต้นทุนที่เกิดขึ้นจริงตามวิธีถ่วงเฉลี่ยถ่วงน้ำหนัก

ต้นทุนสินค้าประกอบด้วยต้นทุนที่ซื้อ ต้นทุนในการตัดแปลงหรือต้นทุนอื่นเพื่อให้สินค้าอยู่ในสถานที่และสภาพปัจจุบัน ในกรณีของสินค้าสำเร็จรูปและสินค้าระหว่างผลิตที่ผลิตเอง ต้นทุนสินค้านรวมการปันส่วนของค่าโซหุ้การผลิตอย่างเหมาะสมโดยคำนึงถึงระดับกำลังการผลิตตามปกติ

มูลค่าสุทธิที่จะได้รับเป็นการประมาณราคาที่จะขายได้จากการดำเนินธุรกิจปกติหักด้วยค่าใช้จ่ายที่จำเป็นในการขาย

ผลพลอยได้อื่นที่เกิดขึ้นจากการผลิตน้ำมันปาล์มบริษัทฯ ไม่ได้จัดสรรต้นทุนการผลิตร่วมที่เกิดขึ้นจากกระบวนการผลิตให้ ซึ่งรายได้จากการขายผลพลอยได้ดังกล่าวจะแสดงเป็นรายการรายได้อื่น

4.4 ต้นทุนพัฒนาอสังหาริมทรัพย์ แสดงในราคาทุนหรือมูลค่าสุทธิที่จะได้รับแล้วแต่ราคาใดจะต่ำกว่าตามวิธีเฉพาะเจาะจง ประกอบด้วย มูลค่าที่ดิน ค่าถมที่ดิน ค่าก่อสร้าง ค่าพัฒนาระบบสาธารณูปโภค และค่าใช้จ่ายโดยตรงเพื่อให้ได้มาซึ่งสินค้าและพร้อมที่จะขาย

4.5 เงินลงทุน

4.5.1 เงินลงทุนในบริษัทย่อย ในงบการเงินเฉพาะกิจการบันทึกบัญชีตามวิธีราคาทุนสุทธิด้วยค่าเพื่อการซื้อขายและจะบันทึกการเปลี่ยนแปลงมูลค่าเงินลงทุนในงบกำไรขาดทุนเมื่อจำหน่ายเงินลงทุนหรือเงินลงทุนเกิดการซื้อขาย

4.5.2 เงินลงทุนในตราสารหนี้และตราสารทุนในความต้องการของตลาด ซึ่งบันทึกเป็นหลักทรัพย์เพื่อขาย เป็นเงินลงทุนที่ไม่ระบุช่วงเวลาที่ถือไว้ซึ่งอาจขายเมื่อต้องการเสริมสภาพคล่องและแสดงรวมอยู่ในสินทรัพย์ไม่หมุนเวียน เว้นแต่ผู้บริหารจะแสดงเจตจำนงเพื่อถือหลักทรัพย์ไว้น้อยกว่า 12 เดือน นับจากวันที่ในงบแสดงฐานะการเงิน หรือผู้บริหารต้องการขายเพื่อเพิ่มเงินทุนในการประกอบกิจการซึ่งจะจัดประเภทเป็นสินทรัพย์หมุนเวียน ฝ่ายบริหารกำหนดการจัดประเภทที่เหมาะสมสำหรับเงินลงทุน ณ เวลาที่ลงทุนและทบทวนการจัดประเภทเป็นปกติอย่างสม่ำเสมอ โดยเงินลงทุนนี้แสดงด้วยมูลค่ายุติธรรมซึ่งคำนวณจากราคาเสนอซื้อครั้งสุดท้าย ณ วันสิ้นงวดบัญชี และรับรู้การเปลี่ยนแปลงมูลค่าเป็นรายการแยกต่างหากในส่วนของผู้ถือหุ้น โดยจะรับรู้ในงบกำไรขาดทุนเมื่อมีการจำหน่ายเงินลงทุนหรือเงินลงทุนเกิดการซื้อขายโดยต้นทุนของเงินลงทุนที่จำหน่ายใช้วิธีถัวเฉลี่ยถ่วงน้ำหนัก

4.5.3 เงินลงทุนในตราสารหนี้ที่จะถือจนครบกำหนดแยกประเภทเป็นเงินลงทุนระยะสั้นหรือระยะยาวตามอายุคงเหลือ แสดงมูลค่าตามวิธีราคาทุนตัดจำหน่ายและหักด้วยค่าเพื่อการซื้อขายสะสม (ถ้ามี) กลุ่มบริษัทตัดบัญชีส่วนเกิน/ส่วนต่ำกว่ามูลค่าตราสารหนี้ตามวิธีเส้นตรง ซึ่งจำนวนที่ตัดจำหน่าย/รับรู้นี้จะแสดงเป็นรายการปรับกับดอกเบี้ยรับในงบกำไรขาดทุน

4.5.4 เงินลงทุนทั่วไปเป็นเงินลงทุนในตราสารทุนที่ไม่อยู่ในความต้องการของตลาด แสดงมูลค่าด้วยราคาทุนสุทธิด้วยค่าเพื่อการซื้อขายสะสม (ถ้ามี) และจะบันทึกการเปลี่ยนแปลงมูลค่าเงินลงทุนทั่วไปในงบกำไรขาดทุนเมื่อจำหน่ายเงินลงทุนหรือเงินลงทุนเกิดการซื้อขาย

4.6 อสังหาริมทรัพย์เพื่อการลงทุน กลุ่มบริษัทบันทึกมูลค่าเริ่มแรกของอสังหาริมทรัพย์เพื่อการลงทุนในราคาทุน หลังจากนั้นกลุ่มบริษัทจะบันทึกอสังหาริมทรัพย์เพื่อการลงทุนด้วยราคาทุนหักค่าเสื่อมราคาสะสมและค่าเพื่อการซื้อขาย (ถ้ามี)

ค่าเสื่อมราคาของอสังหาริมทรัพย์เพื่อการลงทุนคำนวณจากราคาทุนโดยวิธีเส้นตรงตามอายุการให้ประโยชน์โดยประมาณ 5-47 ปี ค่าเสื่อมราคาของอสังหาริมทรัพย์เพื่อการลงทุนรวมอยู่ในการคำนวณผลการดำเนินงาน

ไม่มีการคิดค่าเสื่อมราคาสำหรับอสังหาริมทรัพย์เพื่อการลงทุนประเภทที่ดินและงานระหว่างก่อสร้าง กลุ่มบริษัทรับรู้ผลต่างระหว่างจำนวนเงินที่ได้รับสุทธิจากการจำหน่ายกับมูลค่าตามบัญชีของสินทรัพย์ในกำไรหรือขาดทุนในงวดที่ตัดรายการอสังหาริมทรัพย์เพื่อการลงทุนออกจากบัญชี

4.7 ที่ดินแสดงตามราคาทุน อาคารและอุปกรณ์แสดงด้วยราคาทุนหักค่าเสื่อมราคาสะสมและค่าเพื่อการด้อยของสินทรัพย์ (ถ้ามี)

ค่าเสื่อมราคาของอาคารและอุปกรณ์คำนวณจากราคาทุนของสินทรัพย์โดยวิธีเส้นตรงตามอายุการใช้งานโดยประมาณ (ยกเว้นเครื่องจักรของบริษัทย่อยในธุรกิจผลิตและจำหน่ายกระสอบพลาสติก) ดังนี้

- อาคาร ส่วนปรับปรุงอาคารและสิ่งปลูกสร้าง	4-47	ปี
- ส่วนปรับปรุงที่ดินเช่า	30	ปี
- ถนน	5 10 และ 20	ปี
- ท่าเรือ	5 และ 29	ปี
- เครื่องจักรและอุปกรณ์	3-30	ปี
- ยานพาหนะ	5-20	ปี

เครื่องจักรของบริษัทย่อยในธุรกิจผลิตและจำหน่ายกระสอบพลาสติกคำนวณค่าเสื่อมราคาตามจำนวนชั่วโมงการผลิตโดยเทียบเป็นอายุการใช้งานประมาณ 20 ปี โดยใช้ข้อมูลจากกำลังการผลิตของเครื่องจักรซึ่งประมาณจากวิศวกรของบริษัทย่อย

ค่าเสื่อมราคารวมอยู่ในการคำนวณผลการดำเนินงานและไม่มีการคิดค่าเสื่อมราคาสำหรับที่ดินงานระหว่างก่อสร้าง และเครื่องจักรระหว่างติดตั้ง

ดอกเบี้ยจ่ายที่เกิดจากเงินที่กู้ยืมมาโดยเฉพาะเพื่อใช้ในโครงการระหว่างก่อสร้าง และระหว่างติดตั้ง ได้นำไปรวมเป็นราคาทุนของงานระหว่างก่อสร้างดังกล่าวจนกว่าจะอยู่ในสภาพพร้อมใช้งานตามวัตถุประสงค์

กลุ่มบริษัทฯ ตัดรายการที่ดิน อาคาร และอุปกรณ์ ออกจากบัญชี เมื่อจำหน่ายสินทรัพย์หรือคาดว่าจะไม่ได้รับประโยชน์เชิงเศรษฐกิจในอนาคตจากการใช้หรือการจำหน่ายสินทรัพย์ รายการผลกำไรหรือขาดทุนจากการจำหน่ายสินทรัพย์จะรับรู้ในส่วนของกำไรหรือขาดทุนเมื่อกลุ่มบริษัทฯ ตัดรายการสินทรัพย์นั้นออกจากบัญชี

4.8 การด้อยค่าของสินทรัพย์ โดยทุกวันที่ในงบแสดงฐานะการเงินกลุ่มบริษัทจะทำการประเมินว่ามีข้อบ่งชี้ซึ่งแสดงว่าสินทรัพย์ด้อยค่าลงหรือไม่ หากมีข้อบ่งชี้ของการด้อยค่ากลุ่มบริษัทจะทำการประมาณมูลค่าที่คาดว่าจะได้รับคืนของสินทรัพย์และหากพบว่าราคาตามบัญชีของสินทรัพย์นั้นมีมูลค่าสูงกว่ามูลค่าที่คาดว่าจะได้รับคืน กลุ่มบริษัทจะลดมูลค่าของสินทรัพย์ลงให้เท่ากับมูลค่าที่คาดว่าจะได้รับคืน และรับรู้ผลขาดทุนจากการด้อยค่าของสินทรัพย์ในงบกำไรขาดทุน (มูลค่าที่คาดว่าจะได้รับคืนของสินทรัพย์หมายถึงราคาขายสุทธิหรือมูลค่าจากการใช้ของสินทรัพย์นั้นแล้วแต่จำนวนใดจะสูงกว่า)

4.9 เจ้าหน้าที่การค้าและเจ้าหน้าที่อื่นแสดงมูลค่าราคาทุน

4.10 หนี้สินที่มีภาระดอกเบี้ยแสดงมูลค่าราคาทุน โดยบันทึกค่าใช้จ่ายเกี่ยวกับการเกิดหนี้สินเป็นค่าใช้จ่ายสำหรับปี

4.11 ผลประโยชน์พนักงาน

ผลประโยชน์ระยะสั้นของพนักงาน

กลุ่มบริษัท รับรู้ เงินเดือน ค่าจ้าง โบนัส และเงินสมทบกองทุนประกันสังคมเป็นค่าใช้จ่ายเมื่อเกิดรายการ

ผลประโยชน์หลังออกจากงานของพนักงาน (โครงการสมทบเงิน)

กลุ่มบริษัทและพนักงานได้ร่วมกันจัดตั้งกองทุนสำรองเลี้ยงชีพ ซึ่งประกอบด้วยเงินที่พนักงานจ่ายสะสมและเงินที่กลุ่มบริษัทจ่ายสมทบให้เป็นรายเดือน สินทรัพย์ของกองทุนสำรองเลี้ยงชีพได้แยกออกจากสินทรัพย์ของกลุ่มบริษัท เงินที่กลุ่มบริษัทจ่ายสมทบกองทุนสำรองเลี้ยงชีพบันทึกเป็นค่าใช้จ่ายในปีที่เกิดรายการ

ผลประโยชน์หลังออกจากงานของพนักงาน (โครงการผลประโยชน์)

กลุ่มบริษัทมีภาระสำหรับเงินชดเชยที่ต้องจ่ายให้แก่พนักงานเมื่อออกจากงานตามกฎหมายแรงงาน ซึ่งกลุ่มบริษัทถือว่าเงินชดเชยดังกล่าวเป็นโครงการผลประโยชน์หลังออกจากงานสำหรับพนักงาน

กลุ่มบริษัทคำนวณหนี้สินตามโครงการผลประโยชน์หลังออกจากงานของพนักงาน โดยใช้วิธีคิดลดแต่ละหน่วยที่ประมาณการไว้ (Projected Unit Credit Method) โดยผู้เชี่ยวชาญอิสระได้ทำการประเมินภาระผูกพันดังกล่าวตามหลักคณิตศาสตร์ประกันภัย ซึ่งหลักการประมาณการดังกล่าวต้องใช้ข้อสมมติที่หลากหลาย รวมถึงข้อสมมติเกี่ยวกับอัตราคิดลด อัตราการขึ้นเงินเดือนในอนาคต อัตราการเปลี่ยนแปลงในจำนวนพนักงาน อัตราการมรณะ และอัตราเงินเฟ้อ

ผลกำไรหรือขาดทุนจากการประมาณการตามหลักคณิตศาสตร์ประกันภัย (Actuarial gains and losses) สำหรับโครงการผลประโยชน์หลังออกจากงานของพนักงานจะรับรู้ทันทีในส่วนของกำไรหรือขาดทุน

ในการปฏิบัติตามมาตรฐานการบัญชีฉบับที่ 19 เรื่องผลประโยชน์ของพนักงานเป็นครั้งแรก กลุ่มบริษัทเลือกที่จะบันทึกภาระผูกพันผลประโยชน์ของพนักงานทั้งหมดเป็นรายการปรับปรุงลดกำไรสะสม ณ วันที่ 1 มกราคม 2554

- 4.12 ประมวลการหนี้สิน กลุ่มบริษัทจะบันทึกประมวลการหนี้สินเมื่อมีความเป็นไปได้ค่อนข้างแน่ของการเกิดการสูญพันในปัจจุบันตามกฎหมายหรือจากการอนุมานอันเป็นผลสืบเนื่องมาจากเหตุการณ์ในอดีต ภาระผูกพันดังกล่าวคาดว่าจะส่งผลให้สูญเสียทรัพยากรที่มีประโยชน์เชิงเศรษฐกิจเพื่อจ่ายชำระภาระผูกพันและจำนวนที่ต้องจ่ายสามารถประมวลการได้อย่างน่าเชื่อถือ หากคาดว่าจะได้รับคืนรายจ่ายที่จ่ายชำระไปตามประมวลการหนี้สินทั้งหมดหรือบางส่วนอย่างแน่นอน กลุ่มบริษัทจะรับรู้รายจ่ายที่ได้รับคืนเป็นสินทรัพย์แยกต่างหาก แต่ต้องไม่เกินจำนวนประมวลการหนี้สินที่เกี่ยวข้องและแสดงค่าใช้จ่ายที่เกี่ยวข้องกับประมวลการหนี้สินในงบกำไรขาดทุน โดยแสดงสุทธิจากจำนวนรายจ่ายที่จะได้รับคืนที่รับรู้ไว้
- 4.13 การเปลี่ยนแปลงสัดส่วนการถือหุ้นในบริษัทย่อยภายใต้การควบคุมเดียวกัน เป็นผลต่างระหว่างเงินลงทุนตามสัดส่วนของบริษัทย่อยที่เปลี่ยนแปลงกับมูลค่าตามบัญชีของบริษัทย่อย ซึ่งเกิดจากการเปลี่ยนแปลงสัดส่วนการลงทุนในบริษัทย่อย โดยผลต่างดังกล่าวได้แสดงในงบแสดงฐานะการเงินภายใต้ส่วนของผู้ถือหุ้นและตัดจำหน่ายเมื่อมีการขายเงินลงทุน
- 4.14 ส่วนของผู้มีส่วนได้เสียที่ไม่มีอำนาจควบคุมของบริษัทย่อย หมายถึง มูลค่าตามบัญชีของสินทรัพย์สุทธิของบริษัทย่อยตามสัดส่วนการถือหุ้นที่ไม่ได้เป็นของกลุ่มบริษัท ส่วนของผู้มีส่วนได้เสียที่ไม่มีอำนาจควบคุมของบริษัทย่อยแยกแสดงรายการในส่วนของผู้ถือหุ้นในงบแสดงฐานะการเงินรวมและรายการกำไร(ขาดทุน)สุทธิของส่วนของผู้มีส่วนได้เสียที่ไม่มีอำนาจควบคุมของบริษัทย่อยแยกแสดงในงบกำไรขาดทุนรวมและงบกำไรขาดทุนเบ็ดเสร็จรวม
- 4.15 รายได้ที่รับรู้ไม่รวมภาษีมูลค่าเพิ่มหรือภาษีขายอื่นๆ แสดงสุทธิจากส่วนลดการค้า มีนโยบายดังนี้
- 4.15.1 รายได้จากการขายสินค้ารับรู้ในงบกำไรขาดทุนเมื่อได้โอนความเสี่ยงและผลตอบแทนของความเป็นเจ้าของสินค้าที่มีนัยสำคัญไปให้กับผู้ซื้อแล้ว และจะไม่รับรู้รายได้หากฝ่ายบริหารยังมีการควบคุมหรือบริหารสินค้าที่ขายไปแล้วนั้นหรือมีความไม่แน่นอนที่มีนัยสำคัญในการได้รับประโยชน์เชิงเศรษฐกิจจากการขายสินค้านั้นหรือไม่อาจวัดมูลค่าของจำนวนรายได้และต้นทุนที่เกิดขึ้นได้อย่างน่าเชื่อถือหรือมีความเป็นไปได้ค่อนข้างแน่ที่จะต้องรับคืนสินค้า
- 4.15.2 รายได้จากการขนถ่ายสินค้า รายได้ค่าฝากสินค้าและบริการอื่นๆ รับรู้เมื่อมีการให้บริการแล้วเสร็จ
- 4.15.3 รายได้ค่าเช่าและบริการรับรู้รายได้ตามเกณฑ์คงค้างตามอัตราที่ระบุในสัญญาแต่ละสัญญาบริการ
- 4.15.4 รายได้จากการขายบ้านพร้อมที่ดิน รับรู้เป็นรายได้ เมื่องานก่อสร้างเสร็จตามสัญญาและได้รับรู้ครบถ้วนตามสัญญาจะซื้อจะขาย และมีการโอนกรรมสิทธิ์แก่ผู้ซื้อเรียบร้อยแล้ว
- 4.15.5 เงินปันผลรับรู้รายได้เมื่อมีสิทธิได้รับเงินปันผล
- 4.15.6 รายได้ดอกเบี้ยรับและส่วนลดรับจากการซื้อลดตั๋วเงินรับรู้รายได้ตามงวดระยะเวลา
- 4.15.7 รายได้อื่นรับรู้ตามเกณฑ์คงค้าง

4.16 การรับรู้ค่าใช้จ่ายมีดังนี้

- 4.16.1 ต้นทุนขายบ้านพร้อมที่ดิน คำนวณโดยแบ่งสรรต้นทุนพัฒนาอสังหาริมทรัพย์ทั้งหมดที่คาดว่าจะเกิดขึ้น (โดยคำนึงถึงต้นทุนที่เกิดขึ้นจริง) ให้กับบ้านพร้อมที่ดินที่ขายได้ตามเกณฑ์พื้นที่ที่ขายแล้วจึงรับรู้เป็นต้นทุนขายในงบกำไรขาดทุนตามสัดส่วนของการรับรู้รายได้
- 4.16.2 สินทรัพย์ภายใต้สัญญาเช่าซึ่งความเสี่ยงและกรรมสิทธิ์ในสินทรัพย์ที่เช่าเป็นของผู้ให้เช่าได้จัดประเภทเป็นสัญญาเช่าดำเนินงาน ค่าเช่าที่จ่ายภายใต้สัญญาเช่าดำเนินงานได้บันทึกเป็นค่าใช้จ่ายตามอายุสัญญาเช่า
- 4.16.3 ต้นทุนทางการเงิน ได้แก่ ดอกเบี้ยจ่ายและค่าใช้จ่ายในทำนองเดียวกันบันทึกในงบกำไรขาดทุนในงวดที่ค่าใช้จ่ายดังกล่าวเกิดขึ้น ยกเว้นในกรณีที่มีการบันทึกเป็นต้นทุนส่วนหนึ่งของสินทรัพย์อันเป็นผลมาจากการใช้เวลายาวนานในการจัดหา ก่อสร้าง หรือการผลิตสินทรัพย์ดังกล่าวเพื่อให้อยู่ในสภาพพร้อมใช้หรือเพื่อขาย
- 4.16.4 ค่าใช้จ่ายอื่นบันทึกตามเกณฑ์คงค้าง
- 4.17 ภาษีเงินได้รับรู้เป็นค่าใช้จ่ายเมื่อมีภาระต้องเสียภาษี โดยคำนวณจากกำไรสำหรับปีทางภาษีตามกฎหมายภาษีอากร
- 4.18 กำไรต่อหุ้นขั้นพื้นฐานคำนวณโดยการหารกำไรสำหรับปีที่เป็นของผู้ถือหุ้นสามัญของบริษัทฯ ด้วยจำนวนหุ้นสามัญถ่วงเฉลี่ยถ่วงน้ำหนักที่ถือโดยบุคคลภายนอกในระหว่างปี
- 4.19 รายการที่มีมูลค่าเป็นเงินตราต่างประเทศ บันทึกโดยแปลงค่าเป็นเงินบาทตามอัตราแลกเปลี่ยน ณ วันที่เกิดรายการ ยอดคงเหลือของสินทรัพย์และหนี้สินที่เป็นเงินตราต่างประเทศ ณ วันสิ้นปี แปลงค่าเป็นเงินบาทตามอัตราแลกเปลี่ยน ณ วันนั้น ผลกำไรหรือขาดทุนจากการแปลงค่าดังกล่าวแสดงรวมไว้เป็นรายได้หรือค่าใช้จ่ายในงบกำไรขาดทุนสำหรับปี
- 4.20 บุคคลหรือกิจการที่เกี่ยวข้องกันกับกลุ่มบริษัท หมายถึง บุคคลหรือกิจการที่มีอำนาจควบคุมกลุ่มบริษัท หรือถูกควบคุมโดยกลุ่มบริษัทไม่ว่าจะเป็นโดยทางตรงหรือทางอ้อม หรืออยู่ภายใต้การควบคุมเดียวกันกับกลุ่มบริษัท นอกจากนี้บุคคลหรือกิจการที่เกี่ยวข้องกันยังหมายรวมถึงบริษัทร่วมและบุคคลซึ่งถือหุ้นที่มีสิทธิออกเสียงไม่ว่าทางตรงหรือทางอ้อม และมีอิทธิพลอย่างเป็นสาระสำคัญกับกลุ่มบริษัทผู้บริหารที่สำคัญ กรรมการหรือพนักงานของกลุ่มบริษัทที่มีอำนาจในการวางแผนและควบคุมการดำเนินงานของกลุ่มบริษัท ตลอดจนทั้งสมาชิกในครอบครัวที่ใกล้ชิดกับบุคคลดังกล่าวซึ่งมีอำนาจชักจูงหรืออาจชักจูงให้ปฏิบัติตามบุคคลดังกล่าว และกิจการที่บุคคลดังกล่าวมีอำนาจควบคุมหรือมีอิทธิพลอย่างเป็นสาระสำคัญไม่ว่าโดยทางตรงหรือทางอ้อม

4.21 ข้อมูลจำแนกตามส่วนงาน เปิดเผยแยกตามส่วนงานธุรกิจของกลุ่มบริษัท โดยส่วนงานธุรกิจเป็นส่วนธุรกิจที่จัดหาผลิตภัณฑ์หรือให้บริการที่มีความเสี่ยงและผลตอบแทนซึ่งแตกต่างไปจากความเสี่ยงและผลตอบแทนของผลิตภัณฑ์หรือบริการที่ให้ของส่วนธุรกิจอื่น

4.22 เครื่องมือทางการเงินประกอบด้วยสินทรัพย์ทางการเงินและหนี้สินทางการเงินที่ปรากฏในงบการเงิน ประกอบด้วยเงินสดและรายการเทียบเท่าเงินสด ลูกหนี้และเจ้าหนี้การค้า ลูกหนี้และเจ้าหนี้อื่น เงินลงทุน เงินให้กู้ยืมและเงินกู้ยืม นโยบายการบัญชีที่สำคัญ และเกณฑ์การวัดมูลค่าของสินทรัพย์ทางการเงินและหนี้สินทางการเงินดังกล่าวได้เปิดเผยไว้ในนโยบายการบัญชีของรายการที่เกี่ยวข้องแล้ว

สัญญาซื้อขายเงินตราต่างประเทศล่วงหน้าเป็นการป้องกันความเสี่ยงที่เกิดจากความผันผวนของอัตราแลกเปลี่ยน โดยกำหนดอัตราแลกเปลี่ยนในอนาคตที่สินทรัพย์และหนี้สินที่เป็นเงินตราต่างประเทศจะได้รับหรือต้องจ่ายชำระ ถ้าไรหรือขาดทุนจากสัญญาซื้อขายเงินตราต่างประเทศล่วงหน้าจะบันทึกในงบกำไรขาดทุนเมื่อมีการจ่ายชำระ

5. รายการที่เกิดขึ้นและยอดคงเหลือกับบุคคลหรือกิจการที่เกี่ยวข้องกัน

บุคคลหรือกิจการที่เกี่ยวข้องกันได้แก่บุคคลหรือกิจการต่างๆ ที่มีความเกี่ยวข้องกับกลุ่มบริษัท โดยการเป็นผู้ถือหุ้น หรือมีผู้ถือหุ้นร่วมกันหรือมีกรรมกรร่วมกัน ยอดคงเหลือและรายการระหว่างกันที่สำคัญระหว่างบริษัทฯ กับบริษัทใหญ่ บริษัทย่อยและบุคคลหรือกิจการที่เกี่ยวข้องกัน มีดังนี้

5.1 สินทรัพย์และหนี้สินระหว่างกัน

	(หน่วย : บาท)			
	งบการเงินรวม		งบการเงินเฉพาะกิจการ	
	ณ วันที่ 31 ธันวาคม		ณ วันที่ 31 ธันวาคม	
	2554	2553	2554	2553
- ลูกหนี้การค้า				
บริษัท ที เอส อุตสาหกรรมน้ำมัน จำกัด	-	-	37,557	20,972
บริษัท ที เอส ฟลาวมิลล์ จำกัด (มหาชน)	-	-	-	701,300
บริษัท ที เอส คลังสินค้า จำกัด	-	-	897,669	1,472,965
บริษัท ที เอส ขนส่งและโลจิสติกส์ จำกัด	-	-	2,033	803
บริษัท น้ำตาลขอนแก่น จำกัด (มหาชน)	3,103,213	52,052	274,188	-
บริษัท น้ำตาลราชบุรี จำกัด	1,222,237	218,264	707,800	109,361
บริษัท อุตสาหกรรมมิตรเกษตร จำกัด	99,649	-	-	-
บริษัท ประจวบอุตสาหกรรม จำกัด	934,117	1,850	3,750	1,819
บริษัท โรงงานน้ำตาลนิวกองไทย จำกัด	3,202,862	-	1,600,988	-
บริษัท น้ำตาลท่ามะกา จำกัด	2,277,931	-	-	-
บริษัท น้ำตาลนิวกวางสุ้นหลี่ จำกัด	787,173	-	355,775	-
บริษัท น้ำตาลและอ้อยตะวันออก จำกัด	17,021	3	10,166	-
รวม	11,644,203	272,169	3,889,926	2,307,220

(หน่วย : บาท)

	งบการเงินรวม		งบการเงินเฉพาะกิจการ	
	ณ วันที่ 31 ธันวาคม		ณ วันที่ 31 ธันวาคม	
	2554	2553	2554	2553
- ลูกหนี้อื่น				
บริษัท ที เอส จี แอสเซ็ท จำกัด	-	-	20,223	14,980
บริษัท ที เอส ฟลาวมิลล์ จำกัด (มหาชน)	-	-	367	-
บริษัท ที เอส คลังสินค้า จำกัด	-	-	1,901,620	-
บริษัท ที เอส ขนส่งและโลจิสติกส์ จำกัด	-	-	1,733	2,226
บริษัท น้ำตาลขอนแก่น จำกัด (มหาชน)	722	500	722	500
บริษัท น้ำตาลราชบุรี จำกัด	10,352	642	10,352	642
รวม	11,074	1,142	1,935,017	18,348
- ดอกเบี้ยค้างรับ				
บริษัท ที เอส อุตสาหกรรมน้ำมัน จำกัด	-	-	596,630	303,075
- เงินให้กู้ยืมระยะสั้น				
บริษัท ที เอส อุตสาหกรรมน้ำมัน จำกัด				
ขอดค้นปี	-	-	19,000,000	-
ให้กู้ยืมเพิ่มระหว่างปี	-	-	-	34,000,000
รับชำระระหว่างปี	-	-	-	(15,000,000)
ขอดปลายปี	-	-	19,000,000	19,000,000
- เงินให้กู้ยืมระยะยาว				
บริษัท ที เอส อุตสาหกรรมน้ำมัน จำกัด				
ขอดค้นปี	-	-	73,000,000	-
ให้กู้ยืมเพิ่มระหว่างปี	-	-	-	73,000,000
รับชำระระหว่างปี	-	-	(22,000,000)	-
ขอดปลายปี	-	-	51,000,000	73,000,000

ณ วันที่ 31 ธันวาคม 2554 และ 2553 เงินให้กู้ยืมระยะสั้นแก่บริษัทย่อยเป็นการให้กู้ยืมตามสัญญาเงินกู้ กำหนดจ่ายคืนเงินต้นภายใน 1 ปี ซึ่งเมื่อวันที่ 17 มิถุนายน 2554 ครอบอายุสัญญาได้เปลี่ยนเงื่อนไขการจ่ายคืนเงินต้นเป็นชำระคืนทันทีเมื่อหมดความจำเป็นในการใช้เงินกู้ดังกล่าวและจ่ายชำระดอกเบี้ยทุกเดือน โดยคิดดอกเบี้ยเงินกู้ในอัตราร้อยละ MLR-2.00 ต่อปีเท่ากันทั้งสองปี

ณ วันที่ 31 ธันวาคม 2554 และ 2553 เงินให้กู้ยืมระยะยาวแก่บริษัทย่อย เป็นการให้กู้ยืมตามสัญญาเงินกู้กำหนดจ่ายคืนเงินต้นภายใน 2-3 ปี และจ่ายชำระดอกเบี้ยทุกเดือน โดยคิดดอกเบี้ยเงินกู้ในอัตราร้อยละ MLR-2.00 ต่อปีเท่ากันทั้งสองปี

(หน่วย : บาท)

	<u>งบการเงินรวม</u>		<u>งบการเงินเฉพาะกิจการ</u>	
	<u>สำหรับปีสิ้นสุดวันที่ 31 ธันวาคม</u>			
	<u>2554</u>	<u>2553</u>	<u>2554</u>	<u>2553</u>
- มูลค่าการซื้อขายทรัพย์สิน				
บริษัท ที เอส ฟลาวมิลล์ จำกัด (มหาชน)	-	-	-	8,816,887

ในไตรมาส 2 ปี 2553 บริษัทฯ ได้ซื้ออาคารโกดังมูลค่า 8.21 ล้านบาท จากบริษัทย่อยแห่งหนึ่ง ในราคาตามบัญชีซึ่งประเมินโดยผู้ประเมินราคาอิสระเมื่อวันที่ 14 พฤศจิกายน 2551 และส่วนที่เหลือ เป็นการซื้อในราคาเทียบเคียงกับราคาตลาด

(หน่วย : บาท)

	<u>งบการเงินรวม</u>		<u>งบการเงินเฉพาะกิจการ</u>	
	<u>ณ วันที่ 31 ธันวาคม</u>		<u>ณ วันที่ 31 ธันวาคม</u>	
	<u>2554</u>	<u>2553</u>	<u>2554</u>	<u>2553</u>
- เจ้าหนี้การค้า				
บริษัท ที เอส คลังสินค้า จำกัด	-	-	1,446,105	-
- ส่วนลดค้างจ่าย				
บริษัท น้ำตาลขอนแก่น จำกัด (มหาชน)	177,449	-	177,449	-
บริษัท น้ำตาลราชบุรี จำกัด	1,561,899	287,775	1,561,899	287,775
บริษัท อุตสาหกรรมมิตรเกษตร จำกัด	359,784	477,850	359,784	477,850
บริษัท โรงงานน้ำตาลนิวกูญไทย จำกัด	342,000	-	342,000	-
บริษัท น้ำตาลนิวกว้างสุรินทร์ จำกัด	105,450	-	105,450	-
รวม	2,546,582	765,625	2,546,582	765,625
- ดอกเบี้ยค้างจ่าย				
บริษัท ที เอส คลังสินค้า จำกัด	-	-	88,099	88,151
- เงินมัดจำรับค่าเช่าโกดัง ค่าเช่าที่ดินและค่าเช่าถัง				
บริษัท ที เอส อุตสาหกรรมน้ำมัน จำกัด	-	-	1,392,390	1,292,390
บริษัท ที เอส ฟลาวมิลล์ จำกัด (มหาชน)	-	-	1,031,300	1,031,300
บริษัท ที เอส คลังสินค้า จำกัด	-	-	4,945,960	2,781,200
บริษัท ที เอส ขนส่งและโลจิสติกส์ จำกัด	-	-	630,000	630,000
รวม	-	-	7,999,650	5,734,890

(หน่วย : บาท)

	งบการเงินรวม		งบการเงินเฉพาะกิจการ	
	ณ วันที่ 31 ธันวาคม		ณ วันที่ 31 ธันวาคม	
	2554	2553	2554	2553
- เงินกู้ยืมระยะสั้น				
บริษัท ที เอส ฟลาวมิลล์ จำกัด (มหาชน)				
ยอดต้นปี	-	-	-	10,000,000
กู้ยืมเพิ่มระหว่างปี	-	-	-	-
จ่ายชำระระหว่างปี	-	-	-	(10,000,000)
ยอดปลายปี	-	-	-	-
บริษัท ที เอส คลังสินค้า จำกัด				
ยอดต้นปี	-	-	-	-
จัดประเภทมาจากเงินกู้ยืมระยะยาว	-	-	35,000,000	-
กู้ยืมเพิ่มระหว่างปี	-	-	-	-
จ่ายชำระระหว่างปี	-	-	(10,000,000)	-
ยอดปลายปี	-	-	25,000,000	-
รวม	-	-	25,000,000	-
- เงินกู้ยืมระยะยาว				
บริษัท ที เอส จี แอสเซ็ท จำกัด				
ยอดต้นปี	-	-	-	10,000,000
กู้ยืมเพิ่มระหว่างปี	-	-	-	-
จ่ายชำระระหว่างปี	-	-	-	(10,000,000)
ยอดปลายปี	-	-	-	-
บริษัท ที เอส คลังสินค้า จำกัด				
ยอดต้นปี	-	-	35,000,000	55,000,000
กู้ยืมเพิ่มระหว่างปี	-	-	-	-
จ่ายชำระระหว่างปี	-	-	-	(20,000,000)
จัดประเภทไปเป็นเงินกู้ยืมระยะสั้น	-	-	(35,000,000)	-
ยอดปลายปี	-	-	-	35,000,000
รวม	-	-	-	35,000,000

เงินกู้ยืมระยะสั้นจากบริษัทย่อยเป็นเงินให้กู้ยืมตามสัญญาเงินกู้กำหนดจ่ายคืนเงินต้นภายใน 3 เดือน และจ่ายดอกเบี้ยทุกสิ้นเดือน โดยคิดดอกเบี้ยในอัตราร้อยละ 2.25 ต่อปี ซึ่งในไตรมาส 1 ปี 2553 ได้รับชำระคืนทั้งจำนวนแล้ว

ณ วันที่ 31 ธันวาคม 2554 และ 2553 เงินกู้ยืมระยะยาวจากบริษัทย่อยเป็นการกู้ยืมตามสัญญาเงินกู้กำหนดจ่ายคืนเงินต้นภายใน 3 ปี และจ่ายชำระดอกเบี้ยทุกๆ 3 เดือน ในอัตราร้อยละ ของเงินฝากประจำ 3 เดือน ของธนาคารพาณิชย์แห่งหนึ่ง บวกร้อยละ 0.75 ต่อปี และพิจารณา อัตราดอกเบี้ยทุกๆ 3 เดือน เมื่อครบกำหนดชำระดอกเบี้ย

5.2 รายได้และค่าใช้จ่ายระหว่างกัน

- มูลค่ารายได้สำหรับปีสิ้นสุดวันที่ 31 ธันวาคม 2554 และ 2553

(หน่วย : บาท)

	<u>งบการเงินรวม</u>		<u>งบการเงินเฉพาะกิจการ</u>	
	<u>2554</u>	<u>2553</u>	<u>2554</u>	<u>2553</u>
- รายได้ค่าเช่าโกดัง				
บริษัท ที เอส อุตสาหกรรมน้ำมัน จำกัด	-	-	3,213,840	2,142,560
บริษัท ที เอส ฟลาวมิลล์ จำกัด (มหาชน)	-	-	1,980,000	5,250,006
บริษัท ที เอส คลังสินค้า จำกัด	-	-	30,531,764	18,187,770
บริษัท ที เอส ขนส่งและโลจิสติกส์ จำกัด	-	-	1,890,000	1,890,000
รวม	-	-	37,615,604	27,470,336
- รายได้ค่าเช่าที่ดินและเช่าถัง				
บริษัท ที เอส จี แอสเซ็ท จำกัด	-	-	1,218,600	1,218,600
บริษัท ที เอส อุตสาหกรรมน้ำมัน จำกัด	-	-	5,608,900	4,508,900
บริษัท ที เอส ฟลาวมิลล์ จำกัด (มหาชน)	-	-	4,207,800	4,550,050
บริษัท ที เอส คลังสินค้า จำกัด	-	-	2,304,000	2,304,000
บริษัท ที เอส ขนส่งและโลจิสติกส์ จำกัด	-	-	834,000	834,000
รวม	-	-	14,173,300	13,415,550

(หน่วย : บาท)

	งบการเงินรวม		งบการเงินเฉพาะกิจการ	
	2554	2553	2554	2553
- รายได้ค่าธรรมเนียมขนถ่ายและบริการ				
บริษัท น้ำตาลขอนแก่น จำกัด (มหาชน)	12,923,914	6,164,274	11,824,567	6,137,927
บริษัท น้ำตาลราชบุรี จำกัด	9,023,003	3,606,090	8,820,788	3,606,090
บริษัท อุตสาหกรรมมิตรเกษตร จำกัด	1,448,770	1,757,922	1,307,719	1,601,369
บริษัท ประจวบอุตสาหกรรม จำกัด	5,570,719	5,007,329	5,423,087	4,932,073
บริษัท โรงงานน้ำตาลนิวกุ้งไทย จำกัด	14,763,831	3,390,922	12,985,949	3,124,102
บริษัท น้ำตาลท่ามะกา จำกัด	6,377,242	4,391,908	5,870,457	4,272,799
บริษัท น้ำตาลนิวกุ้งสันหล้า จำกัด	3,768,811	520,083	3,304,773	498,469
บริษัท น้ำตาลและอ้อยตะวันออก จำกัด	918,042	3,282	918,042	3,282
รวม	54,794,332	24,841,810	50,455,382	24,176,111
- รายได้ค่าบริการขนาน้ำหนักสินค้า				
บริษัท ที เอส อุตสาหกรรมน้ำมัน จำกัด	-	-	452,950	260,450
- รายได้ค่าเก็บรักษาสินค้า				
บริษัท น้ำตาลขอนแก่น จำกัด (มหาชน)	4,474,155	1,186,899	-	-
บริษัท น้ำตาลราชบุรี จำกัด	2,765,627	1,219,970	67,557	-
บริษัท อุตสาหกรรมมิตรเกษตร จำกัด	896,706	253,371	-	-
บริษัท ประจวบอุตสาหกรรม จำกัด	2,803,204	1,386,507	-	-
บริษัท โรงงานน้ำตาลนิวกุ้งไทย จำกัด	3,889,931	3,266,912	-	-
บริษัท น้ำตาลท่ามะกา จำกัด	2,496,516	1,582,978	-	-
บริษัท น้ำตาลนิวกุ้งสันหล้า จำกัด	1,271,919	39,960	-	-
บริษัท น้ำตาลและอ้อยตะวันออก จำกัด	89,731	32	-	-
รวม	18,687,789	8,936,629	67,557	-

(หน่วย : บาท)

	งบการเงินรวม		งบการเงินเฉพาะกิจการ	
	2554	2553	2554	2553
- รายได้ค่าขายและเปลี่ยนถูงกระสอบ				
บริษัท น้ำตาลขอนแก่น จำกัด (มหาชน)	2,595,000	3,666,000	-	-
บริษัท น้ำตาลราชบุรี จำกัด	15,000	-	-	-
บริษัท อุตสาหกรรมมิตรเกษตร จำกัด	516,568	1,253,600	-	-
บริษัท ประจวบอุตสาหกรรม จำกัด	1,734,356	-	-	-
บริษัท โรงงานน้ำตาลนิวกุ้งไทย จำกัด	2,745,865	755,000	-	-
บริษัท น้ำตาลท่ามะกา จำกัด	4,493,540	3,677,500	-	-
บริษัท น้ำตาลนิวกุ้งสันหล้า จำกัด	2,832,900	-	-	-
รวม	14,933,229	9,532,100	-	-
- รายได้เงินปันผล				
บริษัท ที เอส ฟลาวมิลล์ จำกัด (มหาชน)	-	-	-	93,836,196
- รายได้อื่น				
บริษัท ที เอส ฟลาวมิลล์ จำกัด (มหาชน)	-	-	13,062	325,554
บริษัท ที เอส ขนส่งและโลจิสติกส์ จำกัด	-	-	13,900	30,330
บริษัท น้ำตาลขอนแก่น จำกัด (มหาชน)	33,000	23,600	-	500
บริษัท น้ำตาลราชบุรี จำกัด	208,872	29,907	-	29,907
บริษัท ประจวบอุตสาหกรรม จำกัด	180,420	56,642	-	767
บริษัท น้ำตาลท่ามะกา จำกัด	-	6,370	-	-
รวม	422,292	116,519	26,962	387,058
- ดอกเบี้ยรับ				
บริษัท ที เอส ฟลาวมิลล์ จำกัด (มหาชน)	-	-	-	1,989,295
บริษัท ที เอส อุตสาหกรรมน้ำมัน จำกัด	-	-	3,643,750	-
รวม	-	-	3,643,750	1,989,295

- มูลค่าค่าใช้จ่ายสำหรับปีสิ้นสุดวันที่ 31 ธันวาคม 2554 และ 2553

(หน่วย : บาท)				
	<u>งบการเงินรวม</u>		<u>งบการเงินเฉพาะกิจการ</u>	
	<u>2554</u>	<u>2553</u>	<u>2554</u>	<u>2553</u>
- ค่าขนถ่ายและให้บริการ				
บริษัท ที เอส คลังสินค้า จำกัด	-	-	26,763,310	5,851,725
- ส่วนลดจ่าย				
บริษัท น้ำตาลขอนแก่น จำกัด (มหาชน)	3,085,196	476,794	3,085,196	476,794
บริษัท น้ำตาลราชบุรี จำกัด	1,274,124	287,775	1,274,124	287,775
บริษัท อุตสาหกรรมมิตรเกษตร จำกัด	359,784	477,850	359,784	477,850
บริษัท ประจวบอุตสาหกรรม จำกัด	659,300	481,905	659,300	481,905
บริษัท โรงงานน้ำตาลนิวกูญไทย จำกัด	3,542,519	813,143	3,542,519	813,143
บริษัท น้ำตาลท่ามะกา จำกัด	940,772	613,691	940,772	613,691
บริษัท น้ำตาลนิวกว้างสุ้นหลี จำกัด	1,213,782	33,253	1,213,782	33,253
รวม	11,075,477	3,184,411	11,075,477	3,184,411
- ค่าเช่ารถยนต์				
บริษัท พาราไฮเทค จำกัด	360,000	240,000	360,000	90,000
- ค่าใช้จ่ายอื่น				
บริษัท ที เอส ขนส่งและโลจิสติกส์ จำกัด	-	-	2,129,000	942,000
- ดอกเบี้ยจ่าย				
บริษัท ที เอส จี แอสเซ็ท จำกัด	-	-	-	48,973
บริษัท ที เอส ฟลาวมิลล์ จำกัด (มหาชน)	-	-	-	41,918
บริษัท ที เอส คลังสินค้า จำกัด	-	-	767,431	545,308
รวม	-	-	767,431	636,199
- ค่าตอบแทนกรรมการและผู้บริหารสำคัญ				
ผลประโยชน์ระยะสั้นของพนักงาน	44,637,075	30,646,036	14,932,020	13,759,960
ผลประโยชน์หลังออกจากงาน	2,292,602	-	829,376	-
รวม	46,929,677	30,646,036	15,761,396	13,759,960

นโยบายการกำหนดราคา

- รายได้จากการให้เช่าเป็นไปตามราคาที่คิดกับบุคคลภายนอก ยกเว้นรายได้ค่าเช่าที่ดิน และ โกดัง บริษัทฯ ได้ทำสัญญากับบริษัทย่อย ซึ่งมีเงื่อนไขดังนี้
 - สัญญาให้เช่าที่ดินกับบริษัทย่อยสี่แห่ง เพื่อก่อสร้างอาคารและโรงงานผลิตสินค้า จำนวน 7 ฉบับ อายุสัญญาเช่าคราวละ 1 ปี ถึง 3 ปี อัตราค่าเช่าเดือนละ 0.63 ล้านบาท ซึ่งเมื่อครบกำหนดตามสัญญาจะสามารถต่ออายุสัญญาให้ได้จนครบกำหนดการเช่า 30 ปี และเมื่อสัญญาเช่านี้ถูกยกเลิกไป ผู้เช่ามีหน้าที่ส่งมอบที่ดินพร้อมสิ่งปลูกสร้าง(ถ้ามี)ตามสภาพที่เป็นอยู่ในวันที่ครบกำหนดสัญญาเช่าที่ดิน เว้นแต่คู่สัญญา จะได้ทำความตกลงเกี่ยวกับสิ่งปลูกสร้างในที่ดินที่เช่าเป็นประการอื่น
 - สัญญาให้เช่าที่ดินกับบริษัทย่อยแห่งหนึ่ง เพื่อก่อสร้างอาคารสำนักงานและโรงงานผลิตสินค้า จำนวน 1 ฉบับ อายุสัญญาเช่าคราวละ 1 ปี อัตราค่าเช่าเดือนละ 0.35 ล้านบาท ซึ่งสัญญาเช่าดังกล่าวได้สิ้นสุดลงในวันที่ 31 กรกฎาคม 2553 และบริษัทฯ ได้ทำสัญญาเช่าฉบับใหม่กำหนดอายุการเช่า 30 ปี เริ่มจากวันที่ 1 สิงหาคม 2553 ถึงวันที่ 31 กรกฎาคม 2583 อัตราค่าเช่าปีที่ 1-5 อัตราเดือนละ 0.35 ล้านบาท และปรับอัตราค่าเช่าขึ้นร้อยละ 10 ของอัตราค่าเช่าเดิมทุกๆ 5 ปี โดยผู้เช่าตกลงชำระเงินประกันการเช่าเป็นจำนวนเงิน 2 เท่าของอัตราค่าเช่าทุกระยะเวลาการเช่า 5 ปี โดยชำระครั้งแรกเป็นเงิน 0.70 ล้านบาท และเมื่อครบกำหนดการเช่า หากผู้เช่าต้องการต่อสัญญาเช่าต้องแจ้งให้บริษัทฯ ทราบก่อนครบกำหนดไม่น้อยกว่า 2 ปี โดยผู้ให้เช่ายินยอมให้สิทธิแก่ผู้เช่าเป็นรายแรกสามารถเช่าที่ดินดังกล่าวต่อไปอีกไม่เกิน 30 ปี เมื่อสัญญาเช่านี้ถูกยกเลิกไป บริษัทย่อยมีหน้าที่ส่งมอบที่ดินพร้อมสิ่งปลูกสร้าง(ถ้ามี)ตามสภาพที่เป็นอยู่ในวันที่ครบกำหนดสัญญาเช่าที่ดิน เว้นแต่จะ ได้ทำความตกลงเกี่ยวกับสิ่งปลูกสร้างในที่ดินที่เช่าเป็นประการอื่น
 - สัญญาให้เช่าโกดังกับบริษัทย่อยสองแห่ง เพื่อเก็บสินค้าสำเร็จรูป จำนวน 2 ฉบับ อายุสัญญาเช่าคราวละ 1 ปี ถึง 3 ปี อัตราค่าเช่าเดือนละ 0.43 ล้านบาท ซึ่งเมื่อครบกำหนดตามสัญญาจะสามารถต่ออายุสัญญาให้ได้จนครบกำหนดการเช่า 30 ปี และเมื่อสัญญาเช่านี้ถูกยกเลิกไป ผู้เช่ามีหน้าที่ส่งมอบที่ดินพร้อมสิ่งปลูกสร้าง (ถ้ามี)ตามสภาพที่เป็นอยู่ในวันที่ครบกำหนดสัญญาเช่าที่ดิน เว้นแต่คู่สัญญาจะ ได้ทำความตกลงเกี่ยวกับสิ่งปลูกสร้างในที่ดินที่เช่าเป็นประการอื่น
- รายได้ค่าธรรมเนียมขนถ่ายน้ำตาลทราย และรายได้ค่าเก็บรักษาสินค้าระหว่างกันเป็นราคาและเงื่อนไขทางการค้าเดียวกันกับบุคคลภายนอกซึ่งใกล้เคียงกับราคาตลาดโดยทั่วไป
- รายได้จากการขายสินค้าและบริการ รายได้อื่นและค่าใช้จ่ายอื่นระหว่างกันเป็นราคาและเงื่อนไขทางการค้าเดียวกันกับบุคคลภายนอกซึ่งใกล้เคียงกับราคาตลาดโดยทั่วไป
- ไม่คิดค่าธรรมเนียมในการค้าประกันวงเงินสินเชื่อระหว่างกัน

5.3 ลักษณะความสัมพันธ์ของกิจการที่เกี่ยวข้องกัน

<u>รายชื่อบริษัท</u>	<u>ลักษณะความสัมพันธ์</u>	<u>เกี่ยวข้องโดย</u>
บริษัท น้ำตาลขอนแก่น จำกัด (มหาชน)	บริษัทใหญ่	ถือหุ้นโดยตรงร้อยละ 23.82 และมีส่วนร่วมในการควบคุมบริษัท
บริษัท ที เอส จี แอสเซ็ท จำกัด	บริษัทย่อย	บริษัทฯ ถือหุ้นร้อยละ 79.78 และกรรมการเกินกึ่งหนึ่งเป็นผู้แทนของบริษัทฯ
บริษัท ที เอส อุตสาหกรรมน้ำมัน จำกัด	บริษัทย่อย	บริษัทฯ ถือหุ้นร้อยละ 94.31 และกรรมการเกินกึ่งหนึ่งเป็นผู้แทนของบริษัทฯ
บริษัท ที เอส ฟลาวมิลล์ จำกัด (มหาชน)	บริษัทย่อย	บริษัทฯ ถือหุ้นร้อยละ 98.82 และกรรมการเกินกึ่งหนึ่งเป็นผู้แทนของบริษัทฯ
บริษัท ที เอส คลังสินค้า จำกัด	บริษัทย่อย	บริษัทฯ ถือหุ้นร้อยละ 64.13 และกรรมการเกินกึ่งหนึ่งเป็นผู้แทนของบริษัทฯ
บริษัท ที เอส ขนส่งและโลจิสติกส์ จำกัด	บริษัทย่อย	บริษัทฯ ถือหุ้นร้อยละ 85.90 และกรรมการเกินกึ่งหนึ่งเป็นผู้แทนของบริษัทฯ
บริษัท น้ำตาลราชบุรี จำกัด	บริษัทที่เกี่ยวข้องกัน	ผู้ถือหุ้นและผู้บริหารร่วมกัน
บริษัท อุตสาหกรรมมิตรเกษตร จำกัด	บริษัทที่เกี่ยวข้องกัน	ผู้ถือหุ้นและผู้บริหารร่วมกัน
บริษัท ประจวบอุตสาหกรรม จำกัด	บริษัทที่เกี่ยวข้องกัน	ผู้ถือหุ้นและผู้บริหารร่วมกัน
บริษัท เค.เอส.แอล. เอ็กซ์พอร์ต เทคดิง จำกัด	บริษัทที่เกี่ยวข้องกัน	ผู้ถือหุ้นและผู้บริหารร่วมกัน
บริษัท พาราไฮเทค จำกัด	บริษัทที่เกี่ยวข้องกัน	ผู้ถือหุ้นและผู้บริหารร่วมกัน
บริษัท โรงงานน้ำตาลนิวกุ้งไทย จำกัด	บริษัทที่เกี่ยวข้องกัน	ผู้บริหารร่วมกัน
บริษัท น้ำตาลท่ามะกา จำกัด	บริษัทที่เกี่ยวข้องกัน	ผู้บริหารร่วมกัน
บริษัท น้ำตาลนิวกุ้งสันหล้า จำกัด	บริษัทที่เกี่ยวข้องกัน	ผู้บริหารร่วมกัน
บริษัท คำผลผลิตน้ำตาล จำกัด	บริษัทที่เกี่ยวข้องกัน	ผู้บริหารร่วมกัน
บริษัท น้ำตาลและอ้อยตะวันออก จำกัด	บริษัทที่เกี่ยวข้องกัน	ผู้บริหารร่วมกัน

กิจการที่เกี่ยวข้องกันข้างต้นจัดตั้งขึ้นในประเทศไทยและมีสัญชาติไทย

6. สิทธิประโยชน์จากการส่งเสริมการลงทุน

บริษัทย่อยแห่งหนึ่งได้รับบัตรส่งเสริมการลงทุนจากคณะกรรมการส่งเสริมการลงทุน โดยได้รับสิทธิประโยชน์ตามพระราชบัญญัติส่งเสริมการลงทุน พ.ศ. 2520 โดยสิทธิประโยชน์ที่ได้รับรวมถึงการได้รับสิทธิยกเว้นอากรขาเข้าสำหรับเครื่องจักรที่ได้รับอนุมัติ ซึ่งจะต้องนำเข้ามาภายในวันที่ 25 กุมภาพันธ์ 2555 และยกเว้นภาษีเงินได้นิติบุคคลสำหรับกำไรที่ได้จากการประกอบกิจการที่ได้รับการส่งเสริมรวมกันไม่เกินร้อยละ 100 ของเงินลงทุน ไม่รวมค่าที่ดินและทุนหมุนเวียนมีกำหนดเวลาแปดปี นับแต่วันที่เริ่มมีรายได้จากการประกอบกิจการประเภทที่ได้รับการส่งเสริม โดยบริษัทย่อยเริ่มมีรายได้จากการประกอบกิจการที่ได้รับการส่งเสริมการลงทุนตั้งแต่วันที่ 5 มิถุนายน 2553 สิ้นสุดวันที่ 4 มิถุนายน 2561 โดยบัตรส่งเสริมมีรายละเอียดดังนี้

บัตรส่งเสริมเลขที่	ลงวันที่	ได้สิทธิประโยชน์ตามมาตรา	ประเภทกิจการที่ได้รับการส่งเสริม
1657(2)/2552	25 สิงหาคม 2552	25 26 28 31(1) (3) (4) และ 34	ผลิตน้ำมันพืชบริสุทธิ์ และ/หรือน้ำมันพืชกึ่งบริสุทธิ์ ประเภท 1.12 กิจการผลิตน้ำมันหรือไขมันจากพืชและสัตว์

7. ลูกหนี้การค้าและลูกหนี้อื่น-สุทธิ

(หน่วย : บาท)

	งบการเงินรวม		งบการเงินเฉพาะกิจการ	
	ณ วันที่ 31 ธันวาคม		ณ วันที่ 31 ธันวาคม	
	2554	2553	2554	2553
ลูกหนี้การค้าบุคคลหรือกิจการที่เกี่ยวข้องกัน	11,644,203	272,169	3,889,926	2,307,220
ลูกหนี้การค้าบุคคลหรือกิจการอื่น	288,640,556	244,099,191	9,501,324	13,570,195
รวมลูกหนี้การค้า	300,284,759	244,371,360	13,391,250	15,877,415
หัก ค่าเผื่อหนี้สงสัยจะสูญ	(5,682,495)	(8,675,939)	-	-
ลูกหนี้การค้า-สุทธิ	294,602,264	235,695,421	13,391,250	15,877,415
ลูกหนี้อื่นบุคคลหรือกิจการที่เกี่ยวข้องกัน	11,074	1,142	1,935,017	18,348
ลูกหนี้อื่นบุคคลหรือกิจการอื่น	392,862	176,929	186,299	158,835
ค่าใช้จ่ายจ่ายล่วงหน้า	2,402,946	1,184,917	835,948	173,537
รายได้ค้างรับบุคคลหรือกิจการที่เกี่ยวข้องกัน	-	-	596,630	303,075
รายได้ค้างรับบุคคลหรือกิจการอื่น	2,836,652	18,766	2,665	2,665
เงินมัดจำจ่าย	80,000	625,500	-	90,000
เงินทรองจ่าย	198,494	51,084	76,993	-
รวมลูกหนี้อื่น	5,922,028	2,058,338	3,633,552	746,460
รวมลูกหนี้การค้าและลูกหนี้อื่น-สุทธิ	300,524,292	237,753,759	17,024,802	16,623,875

การวิเคราะห์อายุของลูกหนี้การค้า มีดังนี้

7.1 ลูกหนี้การค้า-บุคคลหรือกิจการที่เกี่ยวข้องกัน

(หน่วย : บาท)

	<u>งบการเงินรวม</u>		<u>งบการเงินเฉพาะกิจการ</u>	
	<u>ณ วันที่ 31 ธันวาคม</u>		<u>ณ วันที่ 31 ธันวาคม</u>	
	<u>2554</u>	<u>2553</u>	<u>2554</u>	<u>2553</u>
ลูกหนี้การค้าในประเทศ				
ยังไม่ถึงกำหนดชำระ	11,105,185	180,688	3,647,081	2,282,605
เกินกำหนดชำระไม่เกิน 3 เดือน	334,693	91,481	38,520	24,615
เกินกำหนดชำระมากกว่า 3 เดือนแต่ไม่เกิน 6 เดือน	204,325	-	204,325	-
รวม	11,644,203	272,169	3,889,926	2,307,220

โดยปกติระยะเวลาการให้สินเชื่อแก่ลูกค้าของกลุ่มบริษัท มีระยะเวลาตั้งแต่ 30 วันถึง 90 วัน

7.2 ลูกหนี้การค้า-บุคคลหรือกิจการอื่น-สุทธิ

(หน่วย : บาท)

	<u>งบการเงินรวม</u>		<u>งบการเงินเฉพาะกิจการ</u>	
	<u>ณ วันที่ 31 ธันวาคม</u>		<u>ณ วันที่ 31 ธันวาคม</u>	
	<u>2554</u>	<u>2553</u>	<u>2554</u>	<u>2553</u>
ลูกหนี้การค้าในประเทศ				
ยังไม่ถึงกำหนดชำระ	185,046,232	126,491,214	8,987,558	3,665,697
เกินกำหนดชำระไม่เกิน 3 เดือน	96,531,599	94,389,506	333,638	1,106,597
เกินกำหนดชำระมากกว่า 3 เดือนแต่ไม่เกิน 6 เดือน	1,380,200	2,359,294	180,098	1,457,707
เกินกำหนดชำระมากกว่า 6 เดือนแต่ไม่เกิน 9 เดือน	-	7,341,843	-	5,304,302
เกินกำหนดชำระมากกว่า 9 เดือนแต่ไม่เกิน 12 เดือน	-	3,886,588	-	2,035,892
เกินกำหนดชำระมากกว่า 12 เดือนขึ้นไป	5,682,525	9,630,746	30	-
รวม	288,640,556	244,099,191	9,501,324	13,570,195
<u>หัก</u> ค่าเผ่อนหนี้สงสัยจะสูญ	(5,682,495)	(8,675,939)	-	-
สุทธิ	282,958,061	235,423,252	9,501,324	13,570,195

โดยปกติระยะเวลาการให้สินเชื่อแก่ลูกค้าของกลุ่มบริษัท มีระยะเวลาตั้งแต่ 5 วัน ถึง 45 วัน และสำหรับปีสิ้นสุดวันที่ 31 ธันวาคม 2554 และ 2553 ตามงบการเงินรวมบริษัทย่อยแห่งหนึ่งมีหนี้สูญ และหนี้สงสัยจะสูญ (โอนกลับรายการ) จำนวน (3.00) ล้านบาท และ (1.24) ล้านบาท ตามลำดับ

8. สินค้าคงเหลือ-สุทธิ

(หน่วย : บาท)

<u>งบการเงินรวม</u>		
<u>ณ วันที่ 31 ธันวาคม</u>		
	<u>2554</u>	<u>2553</u>
วัตถุดิบ	538,212,747	141,535,295
งานระหว่างทำ	63,981,506	43,614,234
สินค้าสำเร็จรูป	42,636,458	24,176,074
วัสดุสิ้นเปลือง	7,953,144	3,329,159
สินค้านำระหว่างทาง	71,863,375	59,719,972
รวม	724,647,230	272,374,734
หัก ค่าเผื่อมูลค่าราคาทุนของสินค้าสูงกว่ามูลค่าสุทธิที่จะได้รับ	-	(2,555,968)
ค่าเผื่อผลขาดทุนจากวัตถุดิบเสื่อมสภาพ	(33,586,317)	-
สุทธิ	691,060,913	269,818,766

(หน่วย : บาท)

<u>สำหรับปีสิ้นสุดวันที่ 31 ธันวาคม</u>		
	<u>2554</u>	<u>2553</u>
ต้นทุนของสินค้าคงเหลือที่บันทึกเป็นค่าใช้จ่ายและได้รวมในบัญชีต้นทุนขาย		
- ต้นทุนขาย	1,821,532,598	1,515,147,903
- การปรับลดมูลค่าเป็นมูลค่าสุทธิที่คาดว่าจะได้รับ (โอนกลับรายการ)	(2,555,968)	2,555,968
สุทธิ	1,818,976,630	1,517,703,871

ณ วันที่ 31 ธันวาคม 2554 ในงบการเงินรวมบริษัทย่อยแห่งหนึ่งมีวัตถุดิบคงเหลือส่วนหนึ่งจำนวน 96.22 ล้านบาท ได้รับความเสียหายจากเหตุการณ์ไฟไหม้รถแบล็คโฮในโกดังเก็บสินค้าของบริษัทย่อย ซึ่งบริษัทย่อยได้รับรู้ผลขาดทุนจากความเสียหายดังกล่าวเป็นจำนวน 33.59 ล้านบาท โดยพิจารณาจากมูลค่าที่คาดว่าจะได้รับจากการขายวัตถุดิบ อย่างไรก็ตามบริษัทย่อยได้ทำประกันครอบคลุมมูลค่าความเสียหายของวัตถุดิบในโกดังแล้ว แต่เนื่องจากอยู่ระหว่างประเมินมูลค่าความเสียหายจากบริษัทประกันเพื่อจ่ายเงินชดเชยคืนบริษัทย่อยจึงไม่สามารถประมาณมูลค่าเพื่อรับรู้รายการเงินชดเชยดังกล่าว

9. ต้นทุนพัฒนาอสังหาริมทรัพย์

(หน่วย : บาท)

	<u>งบการเงินรวม</u>		<u>งบการเงินเฉพาะกิจการ</u>	
	<u>ณ วันที่ 31 ธันวาคม</u>		<u>ณ วันที่ 31 ธันวาคม</u>	
	<u>2554</u>	<u>2553</u>	<u>2554</u>	<u>2553</u>
อสังหาริมทรัพย์ระหว่างพัฒนา				
ที่ดิน	-	23,880,000	-	23,880,000
ค่าใช้จ่ายอื่นที่เกี่ยวข้องกับที่ดิน	-	9,032,598	-	9,032,598
ระบบสาธารณูปโภค	-	1,122,448	-	1,122,448
ค่าใช้จ่ายอื่นที่เกี่ยวกับโครงการ	-	151,034	-	151,034
รวม	-	34,186,080	-	34,186,080
อสังหาริมทรัพย์พร้อมขาย				
ที่ดินเปล่า	31,461,852	-	31,461,852	-
อาคารพาณิชย์	7,790,297	6,086,146	5,761,581	-
รวม	39,252,149	6,086,146	37,223,433	-
รวมทั้งสิ้น	39,252,149	40,272,226	37,223,433	34,186,080

สำหรับปีสิ้นสุดวันที่ 31 ธันวาคม 2554 และ 2553 ต้นทุนพัฒนาอสังหาริมทรัพย์บันทึกเป็นต้นทุนขายในงบการเงินรวมจำนวน 14.32 ล้านบาท และ 1.60 ล้านบาท ตามลำดับ และงบการเงินเฉพาะกิจการจำนวน 10.23 ล้านบาท และ 0.53 ล้านบาท ตามลำดับ

10. เงินลงทุนระยะยาวอื่น-สุทธิ

(หน่วย : บาท)

	<u>งบการเงินรวม</u>		<u>งบการเงินเฉพาะกิจการ</u>	
	<u>ณ วันที่ 31 ธันวาคม</u>		<u>ณ วันที่ 31 ธันวาคม</u>	
	<u>2554</u>	<u>2553</u>	<u>2554</u>	<u>2553</u>
10.1 <u>ตราสารทุนที่เป็นหลักทรัพย์เพื่อขาย</u>				
- บริษัท ทีพีไอ โพลีน จำกัด (มหาชน)	2,721,590	2,721,590	2,721,590	2,721,590
- บริษัท แลนด์แอนด์เฮาส์ จำกัด (มหาชน)	1,593,751	1,593,751	1,593,751	1,593,751
รวม	4,315,341	4,315,341	4,315,341	4,315,341
หัก การปรับมูลค่าเงินลงทุนตามราคายุติธรรม	(1,910,841)	(2,111,841)	(1,910,841)	(2,111,841)
ตราสารทุนที่เป็นหลักทรัพย์เพื่อขาย-สุทธิ	2,404,500	2,203,500	2,404,500	2,203,500

(หน่วย : บาท)				
	งบการเงินรวม		งบการเงินเฉพาะกิจการ	
	ณ วันที่ 31 ธันวาคม		ณ วันที่ 31 ธันวาคม	
	2554	2553	2554	2553
10.2 <u>ตราสารหนี้ที่จะถือจนครบกำหนด</u>				
<u>พันธบัตร</u>	1,519,135	1,808,055	319,626	880,679
<u>บวก</u> ลงทุนเพิ่ม	-	263,256	-	-
<u>หัก</u> ไถ่ถอนพันธบัตร	(750,000)	(500,000)	-	(500,000)
<u>บวก(หัก)</u> ส่วนดํา(ส่วนเกิน)พันธบัตรตัดจำหน่ายสะสม	(12,606)	(59,273)	143	(61,053)
รวม	756,529	1,512,038	319,769	319,626
<u>หัก</u> ส่วนที่ถึงกำหนดภายในหนึ่งปี	-	(749,978)	-	-
สุทธิ	756,529	762,060	319,769	319,626
รวมเงินลงทุนระยะยาว-สุทธิ	3,161,029	2,965,560	2,724,269	2,523,126

ณ วันที่ 31 ธันวาคม 2554 และ 2553 ตราสารหนี้ที่จะถือจนครบกำหนดทั้งจำนวนนำไปคำนวณการจ่ายไฟฟ้า

11. เงินลงทุนในบริษัทย่อย

(หน่วย : บาท)								
<u>ชื่อบริษัท</u>	งบการเงินเฉพาะกิจการ							
	เงินลงทุน				เงินปันผล			
	ทุนชำระแล้ว		สัดส่วนร้อยละ		วิธีราคาทุน		สำหรับปีสิ้นสุด	
	(หน่วย : พันบาท)		การลงทุน		ณ วันที่ 31 ธันวาคม		วันที่ 31 ธันวาคม	
	2554	2553	2554	2553	2554	2553	2554	2553
บริษัท ที เอส จี แอสเซต จำกัด	50,000	50,000	79.78	79.78	40,611,143	40,611,143	-	-
บริษัท ที เอส อุตสาหกรรมน้ำมัน จำกัด	200,000	200,000	94.31	94.31	191,345,862	191,345,862	-	-
บริษัท ที เอส ฟลาวมิลล์ จำกัด (มหาชน)	200,000	200,000	98.82	98.82	197,794,784	197,794,784	-	93,836,196
บริษัท ที เอส คลังสินค้า จำกัด	12,500	12,500	64.13	64.13	10,073,145	10,073,145	-	-
บริษัท ที เอส ขนส่งและโลจิสติกส์ จำกัด	80,000	80,000	85.90	85.90	68,717,800	68,717,800	-	-
รวม					508,542,734	508,542,734	-	93,836,196

ตามรายงานการประชุมวิสามัญผู้ถือหุ้นครั้งที่ 1/2553 เมื่อวันที่ 9 กันยายน 2553 ของบริษัทฯ มีมติอนุมัติการจัดสรรหุ้นเพิ่มทุนของบริษัท ที เอส ฟลาวมิลล์ จำกัด (มหาชน) (“TMILL”) ซึ่งเป็นบริษัทย่อยให้แก่ผู้ถือหุ้นสามัญของบริษัทฯ ตามสัดส่วนการถือหุ้น (Pre-emptive right) ตามที่ประชุมสามัญผู้ถือหุ้นครั้งที่ 1/2553 เมื่อวันที่ 29 เมษายน 2553 ได้พิจารณาอนุมัติให้มีการออกและเสนอขายหุ้นสามัญของ TMILL ให้แก่ประชาชนทั่วไป (IPO) จำนวนไม่เกิน 85,000,000 หุ้น มูลค่าที่ตราไว้หุ้นละ 1.00 บาท ซึ่งคิดเป็นสัดส่วนไม่เกินร้อยละ 29.82 ของทุนชำระแล้วภายหลังการเสนอขาย IPO แล้วเสร็จ ซึ่งผลของการทำ IPO ดังกล่าวทำให้บริษัทฯ มีส่วนแบ่งกำไรหรือสิทธิในการออกเสียงใน TMILL ลดลงจากเดิมร้อยละ 98.82 เหลือร้อยละ 69.35 หรือคิดเป็นอัตราลดลง (Dilution Effect) ไม่เกินร้อยละ 29.82 ซึ่งจะส่งผลกระทบต่อผู้ถือหุ้นสามัญของบริษัทฯ ทำให้มีส่วนแบ่งกำไรหรือสิทธิในการออกเสียงลดลงในสัดส่วนเดียวกัน คือ ไม่เกินร้อยละ 29.82 ดังนั้นเพื่อลดผลกระทบดังกล่าวคณะกรรมการบริษัทฯ เห็นควรเปิดโอกาสให้แก่ผู้ถือหุ้นของบริษัทฯ ในการถือหุ้นใน TMILL โดยกำหนดสัดส่วนการให้สิทธิในการจองซื้อหุ้นสามัญเพิ่มทุนของ TMILL แก่ผู้ถือหุ้นทุกรายของบริษัทฯ ตามสัดส่วนการถือหุ้น (Pre-emptive right) รวมเป็นจำนวนไม่เกิน 25,350,970 หุ้น คิดเป็นไม่เกินร้อยละ 29.82 ของจำนวนหุ้นสามัญเพิ่มทุนที่เสนอขายต่อประชาชนทั่วไป (85,000,000 หุ้น) ทั้งนี้การกำหนดสัดส่วนการให้สิทธิในการจองซื้อหุ้นสามัญเพิ่มทุนของ TMILL ดังกล่าวจะเป็นการช่วยลดผลกระทบจาก Dilution Effect ให้แก่ผู้ถือหุ้นของบริษัทฯ โดยคณะกรรมการบริหารของ TMILL จะเป็นผู้มีอำนาจพิจารณากำหนดเงื่อนไข และรายละเอียดต่างๆ ที่เกี่ยวกับการเสนอขายหุ้นให้แก่บุคคลข้างต้น เช่น ราคาเสนอขาย ระยะเวลาการเสนอขาย เงื่อนไข และรายละเอียดอื่นๆ ที่เกี่ยวข้องกับการจัดสรรหุ้นตามสมควรต่อไป

12. อสังหาริมทรัพย์เพื่อการลงทุน-สุทธิ

(หน่วย: บาท)

	งบการเงินรวม				
	ที่ดิน	อาคารและ ส่วนปรับปรุงอาคาร	เครื่องจักร และอุปกรณ์	งานระหว่าง ก่อสร้าง	รวม
ราคาทุน :					
ณ วันที่ 1 มกราคม 2553	59,210,840	270,831,164	53,640,002	-	383,682,006
ซื้อเพิ่ม	-	-	26,964	245,582	272,546
ณ วันที่ 31 ธันวาคม 2553	59,210,840	270,831,164	53,666,966	245,582	383,954,552
ซื้อเพิ่ม	-	3,376,428	-	-	3,376,428
โอนเข้า	-	245,582	-	-	245,582
โอนออก	-	-	-	(245,582)	(245,582)
ณ วันที่ 31 ธันวาคม 2554	59,210,840	274,453,174	53,666,966	-	387,330,980
ค่าเสื่อมราคาสะสม :					
ณ วันที่ 1 มกราคม 2553	-	(189,075,664)	(53,436,137)	-	(242,511,801)
ค่าเสื่อมราคาสำหรับปี	-	(5,196,391)	(55,372)	-	(5,251,763)
ณ วันที่ 31 ธันวาคม 2553	-	(194,272,055)	(53,491,509)	-	(247,763,564)
ค่าเสื่อมราคาสำหรับปี	-	(6,532,901)	(56,293)	-	(6,589,194)
ณ วันที่ 31 ธันวาคม 2554	-	(200,804,956)	(53,547,802)	-	(254,352,758)
ค่าเผื่อการด้อยค่าของสินทรัพย์ :-					
ณ วันที่ 31 ธันวาคม 2553	(282,000)	-	-	-	(282,000)
ณ วันที่ 31 ธันวาคม 2554	(282,000)	-	-	-	(282,000)
มูลค่าสุทธิตามบัญชี :					
ณ วันที่ 31 ธันวาคม 2553	58,928,840	76,559,109	175,457	245,582	135,908,988
ณ วันที่ 31 ธันวาคม 2554	58,928,840	73,648,218	119,164	-	132,696,222

(หน่วย: บาท)

งบการเงินเฉพาะกิจการ			
	ที่ดิน	อาคารและส่วน ปรับปรุงอาคาร	รวม
ราคาทุน :			
ณ วันที่ 1 มกราคม 2553	56,047,048	155,634,982	211,682,030
ซื้อเพิ่ม	-	8,207,411	8,207,411
ณ วันที่ 31 ธันวาคม 2553	56,047,048	163,842,393	219,889,441
ซื้อเพิ่ม	-	2,340,817	2,340,817
ณ วันที่ 31 ธันวาคม 2554	56,047,048	166,183,210	222,230,258
ค่าเสื่อมราคาสะสม :			
ณ วันที่ 1 มกราคม 2553	-	(140,424,407)	(140,424,407)
ค่าเสื่อมราคาสำหรับปี	-	(3,235,047)	(3,235,047)
ณ วันที่ 31 ธันวาคม 2553	-	(143,659,454)	(143,659,454)
ค่าเสื่อมราคาสำหรับปี	-	(4,279,783)	(4,279,783)
ณ วันที่ 31 ธันวาคม 2554	-	(147,939,237)	(147,939,237)
มูลค่าสุทธิตามบัญชี :			
ณ วันที่ 31 ธันวาคม 2553	56,047,048	20,182,939	76,229,987
ณ วันที่ 31 ธันวาคม 2554	56,047,048	18,243,973	74,291,021

กลุ่มบริษัทมีสัญญาเช่าดำเนินงานที่เกี่ยวข้องกับการให้เช่าที่ดิน อาคาร โรงงานและคลังสินค้า มีระยะเวลาตั้งแต่ 2 เดือน ถึง 30 ปี โดยสินทรัพย์ที่ให้เช่าตามสัญญาเช่าดำเนินงานดังกล่าว ณ วันที่ 31 ธันวาคม 2554 จะก่อให้เกิดรายได้ค่าเช่าขั้นต่ำในอนาคตภายใน 1 ปี ดังนี้

(หน่วย: พันบาท)

	งบการเงินรวม	งบการเงินเฉพาะกิจการ
สัญญาเช่าอาคารชุด	485	-
สัญญาเช่าโกดังสินค้า	38,794	17,179
สัญญาเช่าที่ดิน	1,394	13,193

ณ วันที่ 31 ธันวาคม 2554 และ 2553 กลุ่มบริษัทได้นำสินทรัพย์ให้เช่าราคาตามบัญชีตาม งบการเงินรวม จำนวน 120.38 ล้านบาท และ 123.37 ล้านบาท ตามลำดับ และตามงบการเงินเฉพาะกิจการ จำนวน 70.89 ล้านบาท และ 72.83 ล้านบาท ตามลำดับ ไปคำนวณกับสินเชื่อกับธนาคารพาณิชย์สองแห่ง ตามหมายเหตุประกอบงบการเงินข้อที่ 14

13. ที่ดิน อาคาร และอุปกรณ์-สุทธิ

(หน่วย : บาท)								
งบการเงินรวม								
	ที่ดิน และส่วนปรับปรุงที่ดิน	อาคารและ สิ่งปลูกสร้าง	ถนน	ท่าเรือ	เครื่องจักร และอุปกรณ์	ยานพาหนะ	งานระหว่างก่อสร้างและ เครื่องจักรระหว่างติดตั้ง	รวม
ราคาทุน :-								
ณ วันที่ 1 มกราคม 2553	65,204,346	224,793,007	26,868,389	45,388,696	509,162,718	27,260,299	309,514,368	1,208,191,823
ซื้อเพิ่ม	-	1,572,129	168,400	-	13,469,698	13,877,556	155,576,689	184,664,472
โอนเข้า	-	117,508,016	3,780,274	-	319,770,264	-	5,999,449	447,058,003
จำหน่าย	(97,693)	(298,046)	-	-	(2,465,958)	(2,930,000)	-	(5,791,697)
โอนออก	-	-	-	-	(50,850)	-	(447,007,153)	(447,058,003)
ณ วันที่ 31 ธันวาคม 2553	65,106,653	343,575,106	30,817,063	45,388,696	839,885,872	38,207,855	24,083,353	1,387,064,598
ซื้อเพิ่ม	-	109,200	97,145	-	15,579,620	1,813,326	50,320,309	67,919,600
โอนเข้า	-	16,451,607	-	-	13,514,337	-	1,690,972	31,656,916
จำหน่าย	-	-	-	-	(112,000)	(2,000,000)	-	(2,112,000)
โอนออก	-	-	-	-	(11,530)	-	(29,248,362)	(29,259,892)
ณ วันที่ 31 ธันวาคม 2554	65,106,653	360,135,913	30,914,208	45,388,696	868,856,299	38,021,181	46,846,272	1,455,269,222
ค่าเสื่อมราคาสะสม :-								
ณ วันที่ 1 มกราคม 2553	(1,874,733)	(111,862,679)	(22,854,212)	(40,482,638)	(169,435,923)	(14,860,401)	-	(361,370,626)
ค่าเสื่อมราคาสำหรับปี	(75,073)	(11,036,554)	(1,579,555)	(1,148,246)	(37,969,333)	(6,185,388)	-	(57,994,149)
จำหน่าย	-	25,202	-	-	1,159,760	2,929,999	-	4,114,961
ณ วันที่ 31 ธันวาคม 2553	(1,949,846)	(122,874,031)	(24,433,767)	(41,630,884)	(206,245,496)	(18,115,790)	-	(415,249,814)
ค่าเสื่อมราคาสำหรับปี	(75,073)	(9,198,329)	(1,340,959)	(1,148,245)	(36,253,102)	(3,694,308)	-	(51,710,016)
จำหน่าย/ตัดจำหน่าย	-	-	-	-	84,813	1,487,383	-	1,572,196
ณ วันที่ 31 ธันวาคม 2554	(2,024,919)	(132,072,360)	(25,774,726)	(42,779,129)	(242,413,785)	(20,322,715)	-	(465,387,634)
ค่าเผื่อการด้อยค่าของสินทรัพย์ :-								
ณ วันที่ 31 ธันวาคม 2553	-	(501,207)	-	-	-	-	-	(501,207)
ณ วันที่ 31 ธันวาคม 2554	-	(501,207)	-	-	-	-	-	(501,207)
มูลค่าสุทธิตามบัญชี :-								
ณ วันที่ 31 ธันวาคม 2553	65,156,807	220,199,868	6,383,296	3,757,812	633,640,376	20,091,065	24,083,353	971,313,577
ณ วันที่ 31 ธันวาคม 2554	63,081,734	227,562,346	5,139,482	2,609,567	626,442,514	17,698,466	46,846,272	989,380,381

งบการเงินเฉพาะกิจการ								
	ที่ดิน และส่วนปรับปรุงที่ดิน	อาคารและ สิ่งปลูกสร้าง	ถนน	ท่าเรือ	เครื่องจักรและอุปกรณ์	ยานพาหนะ	งานระหว่างก่อสร้างและ เครื่องจักรระหว่างติดตั้ง	รวม
ราคาทุน :-								
ณ วันที่ 1 มกราคม 2553	46,749,859	14,897,100	21,070,457	45,388,695	78,716,005	5,558,000	2,285,031	214,665,147
ซื้อเพิ่ม	-	-	-	-	980,202	650,000	1,367,822	2,998,024
โอนเข้า	-	3,362,962	289,891	-	-	-	-	3,652,853
จำหน่าย	-	-	-	-	(527,500)	(2,930,000)	-	(3,457,500)
โอนออก	-	-	-	-	-	-	(3,652,853)	(3,652,853)
ณ วันที่ 31 ธันวาคม 2553	46,749,859	18,260,062	21,360,348	45,388,695	79,168,707	3,278,000	-	214,205,671
ซื้อเพิ่ม	-	-	97,145	-	1,061,034	-	3,350,726	4,508,905
โอนเข้า	-	-	-	-	-	-	-	-
จำหน่าย	-	-	-	-	-	(2,000,000)	-	(2,000,000)
โอนออก	-	-	-	-	-	-	-	-
ณ วันที่ 31 ธันวาคม 2554	46,749,859	18,260,062	21,457,493	45,388,695	80,229,741	1,278,000	3,350,726	216,714,576
ค่าเสื่อมราคาสะสม :-								
ณ วันที่ 1 มกราคม 2553	-	(12,183,622)	(20,200,127)	(40,482,639)	(77,748,062)	(4,262,915)	-	(154,877,365)
ค่าเสื่อมราคาสำหรับปี	-	(320,935)	(361,550)	(1,148,246)	(654,276)	(497,589)	-	(2,982,596)
จำหน่าย	-	-	-	-	527,499	2,929,999	-	3,457,498
ณ วันที่ 31 ธันวาคม 2553	-	(12,504,557)	(20,561,677)	(41,630,885)	(77,874,839)	(1,830,505)	-	(154,402,463)
ค่าเสื่อมราคาสำหรับปี	-	(348,115)	(388,916)	(1,148,245)	(556,783)	(512,466)	-	(2,954,525)
จำหน่าย	-	-	-	-	-	1,487,383	-	1,487,383
ณ วันที่ 31 ธันวาคม 2554	-	(12,852,672)	(20,950,593)	(42,779,130)	(78,431,622)	(855,588)	-	(155,869,605)
ค่าเผื่อการด้อยค่าของสินทรัพย์ :-								
ณ วันที่ 31 ธันวาคม 2553	-	(501,207)	-	-	-	-	-	(501,207)
ณ วันที่ 31 ธันวาคม 2554	-	(501,207)	-	-	-	-	-	(501,207)
มูลค่าสุทธิตามบัญชี :-								
ณ วันที่ 31 ธันวาคม 2553	46,749,859	5,254,298	798,671	3,757,810	1,293,868	1,447,495	-	59,302,001
ณ วันที่ 31 ธันวาคม 2554	46,749,859	4,906,183	506,900	2,609,565	1,798,119	422,412	3,350,726	60,343,764

ณ วันที่ 31 ธันวาคม 2554 และ 2553 ส่วนปรับปรุงอาคาร อาคารและงานระหว่างก่อสร้างอาคาร โรงงานของบริษัทย่อยห้าแห่งจำนวน 232.34 ล้านบาท และ 240.90 ล้านบาท ตามลำดับ ก่อสร้างบนที่ดิน ซึ่งเช่าจากบริษัทฯ ตามหมายเหตุประกอบงบการเงินข้อที่ 5.2 ซึ่งเมื่อครบกำหนดสัญญาหรือสัญญานี้ถูกยกเลิก ผู้เช่ามีหน้าที่ส่งมอบที่ดินพร้อมสิ่งปลูกสร้าง (ถ้ามี) ตามสภาพที่เป็นอยู่ในวันที่ครบกำหนดสัญญาเช่าที่ดิน ให้แก่ผู้ให้เช่าเว้นแต่สัญญาจะได้อำนาจความตกลงเกี่ยวกับสิ่งปลูกสร้างในที่ดินที่เช่าเป็นประการอื่น

ณ วันที่ 31 ธันวาคม 2554 และ 2553 อาคาร อุปกรณ์และยานพาหนะในงบการเงินรวมราคาทุน จำนวน 92.48 ล้านบาท และ 91.69 ล้านบาท ตามลำดับ และงบการเงินเฉพาะกิจการ จำนวน 87.02 ล้านบาท และ 86.70 ล้านบาท ตามลำดับ ได้ตัดจำหน่ายค่าเสื่อมราคาแล้วทั้งจำนวนแต่ยังคงใช้งานอยู่

ณ วันที่ 31 ธันวาคม 2554 และ 2553 กลุ่มบริษัทได้นำที่ดิน สิ่งปลูกสร้าง และเครื่องจักรราคา ตามบัญชีตามงบการเงินรวม จำนวน 833.64 ล้านบาท และ 849.95 ล้านบาท ตามลำดับ และตามงบการเงิน เฉพาะกิจการ จำนวน 41.34 ล้านบาท เท่ากันทั้งสองงวด ไปค้ำประกันสินเชื่อกับธนาคารพาณิชย์สองแห่ง ตามหมายเหตุประกอบงบการเงินข้อที่ 14

สำหรับปีสิ้นสุดวันที่ 31 ธันวาคม 2554 และ 2553 บริษัทย่อยแห่งหนึ่งมีดอกเบี้ยจ่ายที่เกิดขึ้นจาก เงินกู้ยืมที่กู้มาเพื่อใช้ในการก่อสร้างโรงงานและติดตั้งเครื่องจักร จำนวน 0.13 ล้านบาท และ 2.91 ล้านบาท ตามลำดับ ได้รวมเป็นราคาทุนของสินทรัพย์

ในปี 2554 บริษัทย่อยสองแห่งได้ทบทวนอายุการใช้งานและมูลค่าคงเหลือของอาคารและ สิ่งปลูกสร้าง เครื่องจักรและอุปกรณ์ (บางส่วน) และยานพาหนะ เพื่อให้เหมาะสมกับสถานการณ์ปัจจุบัน โดยบริษัทย่อยแห่งหนึ่งประมาณการอายุการใช้งานโดยผู้ประเมินราคาอิสระ ซึ่งได้รับความเห็นชอบจาก สำนักงานคณะกรรมการกำกับหลักทรัพย์และตลาดหลักทรัพย์ ซึ่งใช้วิธีคิดต้นทุนในการประเมินมูลค่า สินทรัพย์สินเพื่อหามูลค่าคงเหลือและอายุการใช้งานคงเหลือสุทธิของสิ่งปลูกสร้างและเครื่องจักร นอกจากนี้ ฝ่ายบริหารของบริษัทย่อยดังกล่าวได้ทบทวนอายุการใช้งานและมูลค่าคงเหลือของยานพาหนะโดย วิธีเทียบเคียงกับราคาตลาด ส่วนบริษัทย่อยอีกแห่งหนึ่งประมาณการอายุการใช้งานและมูลค่าซากที่คาดว่าจะขายได้เมื่อหมดอายุการใช้งานของอาคารและสิ่งปลูกสร้าง เครื่องจักรและอุปกรณ์(บางส่วน) โดยใช้ ข้อมูลประมาณการจากวิศวกรของบริษัทย่อย

จากการประเมินราคาข้างต้นบริษัทย่อยดังกล่าวเปลี่ยนแปลงประมาณการอายุการใช้งานของ สินทรัพย์ใหม่ ซึ่งบันทึกการเปลี่ยนแปลงในเรื่องดังกล่าวโดยวิธีเปลี่ยนทันที เป็นผลให้งบการเงินรวม สำหรับปีสิ้นสุดวันที่ 31 ธันวาคม 2554 มีค่าเสื่อมราคาลดลงจำนวน 17.75 ล้านบาท โดยอายุการใช้งานของ สินทรัพย์ที่เปลี่ยนแปลงใหม่มีดังนี้

	อัตราเดิม	อัตราใหม่
- อาคารและส่วนปรับปรุงอาคาร	4-30 ปี	15-30 ปี
- เครื่องจักรและอุปกรณ์	5-20 ปี	5-30 ปี
- ยานพาหนะ	5 ปี	7-20 ปี

14. สินเชื่อและการค้ำประกัน

ณ วันที่ 31 ธันวาคม 2554 และ 2553 กลุ่มบริษัทได้รับวงเงินสินเชื่อต่างๆ จากสถาบันการเงิน สองแห่งดังนี้ วงเงินเบิกเกินบัญชี วงเงินกู้ยืมระยะสั้นและระยะยาว วงเงินเจ้าหนี้ที่รูดบัตรเครดิต และสัญญาซื้อขายเงินตราต่างประเทศล่วงหน้า ตามหมายเหตุประกอบงบการเงินข้อที่ 15 17 และ 26.1 ค้ำประกันโดยจดจำนองที่ดินพร้อมอาคารคลังสินค้า อาคาร โรงงาน เครื่องจักร รวมทั้งอาคาร โรงงานระหว่างก่อสร้างและเครื่องจักรระหว่างติดตั้งเมื่อก่อสร้างและติดตั้งแล้วเสร็จ สิทธิการเช่าที่ดินที่ตั้งอาคาร โรงงาน ของตามหมายเหตุประกอบงบการเงินข้อที่ 12 และ 13 พร้อมทั้งทำประกันภัย สิ่งปลูกสร้าง และเครื่องจักร พร้อมอุปกรณ์ในวงเงินสูงสุดที่บริษัทประกันภัยจะพึงรับได้โดยยกประโยชน์ในสิทธิประกันภัยทรัพย์สินให้แก่ธนาคารผู้ให้กู้เป็นผู้รับผลประโยชน์ ซึ่งมีบริษัทฯ และบริษัทย่อยร่วมค้ำประกัน และมีข้อปฏิบัติอื่นที่สำคัญตามสัญญาสินเชื่อ ดังนี้

- บริษัทฯ ต้องดำรงสัดส่วนอัตรานี้สินต่อส่วนทุนตามงบการเงินรวมไม่เกิน 1 ต่อ 1 และบริษัทย่อย 2 แห่ง ต้องดำรงสัดส่วนอัตรานี้สินต่อส่วนทุนตามงบการเงินไม่เกิน 2.0 ต่อ 1 และอัตราส่วนหนี้สินเฉพาะหนี้สินระยะยาวต่อส่วนทุนไม่เกิน 1.5 ต่อ 1
- บริษัทฯ ต้องดำรงอัตราส่วนความสามารถในการชำระหนี้ ไม่ต่ำกว่า 1.2 ต่อ 1 และบริษัทย่อย 2 แห่ง ต้องดำรงอัตราส่วนความสามารถในการชำระหนี้ไม่ต่ำกว่า 1.2 ถึง 1.5 ต่อ 1

15. เงินกู้ยืมระยะสั้นจากสถาบันการเงิน

	(หน่วย : บาท)			
	งบการเงินรวม		งบการเงินเฉพาะกิจการ	
	ณ วันที่ 31 ธันวาคม		ณ วันที่ 31 ธันวาคม	
	2554	2553	2554	2553
เงินกู้ยืมในรูปตั๋วสัญญาใช้เงิน	687,000,000	327,000,000	-	34,000,000
เจ้าหนี้ที่รูดบัตรเครดิต	255,493,178	130,280,465	-	-
รวม	942,493,178	457,280,465	-	34,000,000

ณ วันที่ 31 ธันวาคม 2554 และ 2553 กลุ่มบริษัทได้กู้ยืมเงินจากสถาบันการเงินในรูปตั๋วสัญญาใช้เงิน อายุ 1 ถึง 3 เดือน จากธนาคารพาณิชย์สองแห่ง ซึ่งมีอัตราดอกเบี้ยตามงบการเงินรวม ร้อยละ 4.30-4.53 ต่อปี และ 2.25-3.00 ต่อปี ตามลำดับ และตามงบการเงินเฉพาะกิจการร้อยละ 2.25-2.95 ต่อปี

ณ วันที่ 31 ธันวาคม 2554 และ 2553 เจ้าหนี้ที่รื้อตรีชีตตามงบการเงินรวมทั้งจำนวน เป็นการกู้ยืม
ในสกุลเงินบาทของบริษัทย่อยแห่งหนึ่ง ระยะเวลา 1-4 เดือน อัตราดอกเบี้ย Fixed Rate ตามสภาวะตลาดเงิน

เงินกู้ยืมในรูปตัวสัญญาใช้เงินและเจ้าหนี้ที่รื้อตรีชีตใช้หลักทรัพย์ค้ำประกัน ตามหมายเหตุ
ประกอบงบการเงินข้อที่ 14

16. เจ้าหนี้การค้าและเจ้าหนี้อื่น

	(หน่วย : บาท)			
	งบการเงินรวม		งบการเงินเฉพาะกิจการ	
	ณ วันที่ 31 ธันวาคม		ณ วันที่ 31 ธันวาคม	
	2554	2553	2554	2553
เจ้าหนี้การค้าบุคคลหรือกิจการที่เกี่ยวข้องกัน	-	-	1,446,105	-
เจ้าหนี้การค้าบุคคลหรือกิจการอื่น	54,669,971	65,340,145	644,050	241,235
รวมเจ้าหนี้การค้า	54,669,971	65,340,145	2,090,155	241,235
เจ้าหนี้อื่น	12,180,827	438,789	735,486	160,526
เจ้าหนี้ค่าทรัพย์สิน	6,575,827	1,767,353	-	-
ค่าใช้จ่ายค้างจ่าย	28,563,660	19,306,017	6,182,550	4,021,880
เงินมัดจำรับ	1,627,100	2,044,965	-	-
เงินรับล่วงหน้า	770,955	1,035,099	1,125,500	560,000
รวมเจ้าหนี้อื่น	49,718,369	22,824,870	7,968,122	4,742,406
รวมเจ้าหนี้การค้าและเจ้าหนี้อื่น	104,388,340	89,932,368	10,133,691	4,983,641

17. เงินกู้ยืมระยะยาวจากสถาบันการเงิน

(หน่วย : บาท)

	<u>งบการเงินรวม</u>		<u>งบการเงินเฉพาะกิจการ</u>	
	<u>ณ วันที่ 31 ธันวาคม</u>		<u>ณ วันที่ 31 ธันวาคม</u>	
	<u>2554</u>	<u>2553</u>	<u>2554</u>	<u>2553</u>
เงินกู้ยืมจากสถาบันการเงิน				
(วงเงินที่ 1 : 280 ล้านบาท)	-	20,000,000	-	20,000,000
(วงเงินที่ 2 : 200 ล้านบาท)	136,000,000	146,000,000	-	-
(วงเงินที่ 3 : 140 ล้านบาท)	60,000,000	100,000,000	-	-
รวม	196,000,000	266,000,000	-	20,000,000
หัก ส่วนของเงินกู้ยืมระยะยาวที่ถึงกำหนดชำระภายในหนึ่งปี	(80,000,000)	(60,000,000)	-	(20,000,000)
สุทธิ	116,000,000	206,000,000	-	-

การเปลี่ยนแปลงของเงินกู้ยืมสำหรับปีสิ้นสุดวันที่ 31 ธันวาคม 2554 และ 2553 มีดังนี้

(หน่วย : บาท)

	<u>งบการเงินรวม</u>		<u>งบการเงินเฉพาะกิจการ</u>	
	<u>2554</u>	<u>2553</u>	<u>2554</u>	<u>2553</u>
ราคาตามบัญชีต้นปี	266,000,000	288,903,798	20,000,000	180,000,000
กู้เพิ่มระหว่างปี	-	177,096,202	-	-
ชำระคืนระหว่างปี	(70,000,000)	(200,000,000)	(20,000,000)	(160,000,000)
ราคาตามบัญชีสิ้นปี	196,000,000	266,000,000	-	20,000,000

ตามงบการเงินรวมและงบการเงินเฉพาะกิจการ ณ วันที่ 31 ธันวาคม 2554 และ 2553 กลุ่มบริษัท กู้ยืมเงินจากสถาบันการเงินแห่งหนึ่ง โดยแบ่งเงินกู้เป็น 3 วงเงิน และมีเงื่อนไขที่สำคัญดังนี้

17.1 วงเงินที่ 1 เป็นเงินกู้ วงเงิน 80.00 ล้านบาท

- กำหนดชำระคืนเงินต้นเป็นงวดทุก 6 เดือน โดยชำระในวันทำการสุดท้ายของเดือนมกราคม และเดือนกรกฎาคมของทุกปี รวม 8 งวด ๆ ละ 10.00 ล้านบาท โดยชำระเงินต้นงวดแรกในเดือนมกราคม 2551
- อัตราดอกเบี้ยเท่ากับร้อยละ MLR-2.00 ต่อปี กำหนดชำระดอกเบี้ยทุกสิ้นเดือน
- มีหลักทรัพย์ค้ำประกันและข้อปฏิบัติอื่นที่สำคัญตามสัญญาตามหมายเหตุประกอบงบการเงินข้อที่ 14

17.2 วงเงินที่ 2 เป็นเงินกู้ วงเงิน 200.00 ล้านบาท

- กำหนดชำระคืนเงินต้นเป็นงวดทุก 3 เดือน โดยชำระในวันทำการสุดท้ายของเดือน รวม 20 งวด ๆ ละ 10.00 ล้านบาท โดยชำระเงินต้นงวดแรกในเดือนมกราคม 2555
- อัตราดอกเบี้ยในปีที่ 1-2 ร้อยละ MLR-0.75 ต่อปี ในปีที่ 3-4 ร้อยละ MLR-0.50 ต่อปี และในปีที่ 4 เป็นต้นไป ร้อยละ MLR ต่อปี กำหนดชำระดอกเบี้ยทุกสิ้นเดือน
- มีหลักทรัพย์ค้ำประกันและข้อปฏิบัติอื่นที่สำคัญตามสัญญาตามหมายเหตุประกอบงบการเงิน ข้อที่ 14

17.3 วงเงินที่ 3 เป็นเงินกู้ วงเงิน 140.00 ล้านบาท

- กำหนดชำระคืนเงินต้นเป็นงวดทุก 6 เดือน โดยชำระในวันทำการสุดท้ายของเดือนมิถุนายน และ ธันวาคมของทุกปี รวม 7 งวด ๆ ละ 20.00 ล้านบาท โดยชำระเงินต้นงวดแรกในเดือนมิถุนายน 2553
- อัตราดอกเบี้ยนับแต่วันที่เบิกเงินกู้จากวงเงินกู้ครั้งแรก (วันที่ 27 พฤษภาคม 2553) ถึงวันที่ 11 กันยายน 2553 อัตราดอกเบี้ยร้อยละ MLR-1.25 ต่อปี และตั้งแต่วันที่ 12 กันยายน 2553 เป็นต้นไป อัตราดอกเบี้ยร้อยละ MLR-1.00 ต่อปี กำหนดชำระดอกเบี้ยทุกวันสิ้นเดือน
- มีหลักทรัพย์ค้ำประกันและข้อปฏิบัติอื่นที่สำคัญตามสัญญาตามหมายเหตุประกอบงบการเงิน ข้อที่ 14

18. ภาระผูกพันผลประโยชน์พนักงาน

กลุ่มบริษัทถือปฏิบัติตามมาตรฐานการบัญชีฉบับที่ 19 เรื่อง ผลประโยชน์ของพนักงาน ซึ่งมีผลบังคับใช้ตั้งแต่วันที่ 1 มกราคม 2554 ผลกระทบต่องบการเงินได้เปิดเผยในหมายเหตุประกอบงบการเงินข้อที่ 2.4.3

กลุ่มบริษัทจ่ายค่าชดเชยผลประโยชน์หลังออกจากงานและบำเหน็จ ตามข้อกำหนดของพระราชบัญญัติคุ้มครองแรงงาน พ.ศ. 2541 ในการให้ผลประโยชน์เมื่อเกษียณแก่พนักงานตามสิทธิและอายุงาน

การเปลี่ยนแปลงในภาระผูกพันผลประโยชน์พนักงานสำหรับปีสิ้นสุดวันที่ 31 ธันวาคม 2554

(หน่วย : บาท)

	งบการเงินรวม	งบการเงินเฉพาะ
ภาระผูกพันผลประโยชน์พนักงานต้นปี	23,524,135	13,327,357
<u>บวก</u> ต้นทุนบริการปัจจุบัน และต้นทุนดอกเบี้ย	4,348,802	1,682,803
<u>หัก</u> ปรับลดภาระผูกพันผลประโยชน์พนักงาน	(1,480,658)	-
ภาระผูกพันผลประโยชน์พนักงานปลายปี	26,392,279	15,010,160

ค่าใช้จ่ายที่รับรู้ในกำไรหรือขาดทุนสำหรับปีสิ้นสุดวันที่ 31 ธันวาคม 2554

(หน่วย : บาท)

	<u>งบการเงินรวม</u>	<u>งบการเงินเฉพาะกิจการ</u>
ต้นทุนบริการปัจจุบัน	1,194,875	574,440
ต้นทุนดอกเบี้ยจากภาระผูกพัน	1,673,269	1,108,363
รวม	<u>2,868,144</u>	<u>1,682,803</u>

ค่าใช้จ่ายที่รับรู้ในกำไรหรือขาดทุนข้างต้น แสดงรวมในรายการดังต่อไปนี้

(หน่วย : บาท)

	<u>งบการเงินรวม</u>	<u>งบการเงินเฉพาะกิจการ</u>
ต้นทุนขาย	1,331,753	574,440
ค่าใช้จ่ายในการบริหาร	1,536,391	1,108,363
รวม	<u>2,868,144</u>	<u>1,682,803</u>

ข้อสมมติหลักในการประมาณการตามหลักการคณิตศาสตร์ประกันภัย ณ วันที่รายงาน

อัตราคิดลด	4.50%
อัตราการเพิ่มขึ้นของเงินเดือน	5.00%
อัตราการหมุนเวียนพนักงาน	2.00%
อายุเกษียณ	55 ปี

ข้อสมมติเกี่ยวกับอัตราภาระในอนาคตถือตามข้อมูลทางสถิติที่เผยแพร่ทั่วไปและตารางภาระอัตราดอกเบี้ยคิดลดใช้อัตราดอกเบี้ยพันธบัตรรัฐบาลระยะยาว 10 ปี

19. การบริหารจัดการทุน

วัตถุประสงค์ของกลุ่มบริษัทในการบริหารทางการเงินคือ การดำรงไว้ซึ่งความสามารถในการดำเนินงานอย่างต่อเนื่อง การดำรงไว้ซึ่งโครงสร้างของทุนที่เหมาะสม และการรักษาอัตราส่วนทางการเงินไม่ให้เกินข้อกำหนดของสัญญาผู้ยืม

ณ วันที่ 31 ธันวาคม 2554 และ 2553 งบการเงินรวมแสดงอัตราส่วนหนี้สินต่อทุนเป็น 1.42 : 1.00 และ 1.03 : 1.00 ตามลำดับ และงบการเงินเฉพาะกิจการแสดงอัตราส่วนหนี้สินต่อทุนเป็น 0.13 : 1.00 และ 0.19 : 1.00 ตามลำดับ

20. เงินปันผลจ่ายและทุนสำรองตามกฎหมาย

รายงานการประชุมสามัญผู้ถือหุ้นครั้งที่ 1/2554 เมื่อวันที่ 28 เมษายน 2554 มีมติอนุมัติให้จ่ายเงินปันผลจากผลการดำเนินงานของบริษัทฯ สำหรับผลดำเนินงานปี 2553 ในอัตราหุ้นละ 0.24 บาท เป็นจำนวนเงิน 31.68 ล้านบาท โดยจ่ายเงินปันผลให้แก่ผู้ถือหุ้นแล้ว เมื่อวันที่ 27 พฤษภาคม 2554

ตามบทบัญญัติแห่งพระราชบัญญัติบริษัทมหาชนจำกัด พ.ศ. 2535 มาตรา 116 บริษัทฯ จะต้องจัดสรรทุนสำรอง (“ทุนสำรองตามกฎหมาย”) อย่างน้อยร้อยละ 5 ของกำไรสำหรับปีหลังจากหักขาดทุนสะสมยกมา (ถ้ามี) จนกว่าสำรองดังกล่าวมีจำนวนไม่น้อยกว่าร้อยละ 10 ของทุนจดทะเบียน ซึ่งบริษัทฯ ได้จัดสรรทุนสำรองตามกฎหมายครบถ้วนแล้ว

21. ค่าตอบแทนผู้บริหาร

สำหรับปีสิ้นสุดวันที่ 31 ธันวาคม 2554 และ 2553 ค่าตอบแทนผู้บริหารส่วนหนึ่งในงบการเงินรวมจำนวน 10.30 ล้านบาท และ 8.40 ล้านบาท ตามลำดับ และงบการเงินเฉพาะกิจการจำนวน 6.38 ล้านบาท และ 6.34 ล้านบาท ตามลำดับ เป็นค่าตอบแทนกรรมการ ซึ่งเป็นผลประโยชน์ที่จ่ายให้แก่กรรมการของบริษัทฯ ตามมาตรา 90 ของพระราชบัญญัติบริษัทมหาชนจำกัด โดยไม่รวมเงินเดือน และประโยชน์ที่เกี่ยวข้องที่จ่ายให้กับกรรมการบริหารของบริษัทฯ

22. ค่าใช้จ่ายตามลักษณะ

	(หน่วย : บาท)			
	งบการเงินรวม		งบการเงินเฉพาะกิจการ	
	สำหรับปีสิ้นสุดวันที่ 31 ธันวาคม			
	2554	2553	2554	2553
เงินเดือนและค่าแรง และผลประโยชน์อื่นของพนักงาน	128,939,705	95,922,174	35,595,128	29,285,465
วัตถุดิบและวัสดุสิ้นเปลืองใช้ไป	1,706,273,039	1,428,115,002	-	-
ซื้อสินค้าสำเร็จรูป	44,011,365	7,251,206	-	-
การเปลี่ยนแปลงในสินค้าสำเร็จรูปและงานระหว่างทำ	(38,827,656)	(30,117,398)	-	-
ต้นทุนอสังหาริมทรัพย์	14,320,763	1,604,790	10,225,332	529,760
รายการขาดทุนจากวัตถุดิบเสียหายไฟไหม้	33,586,317	-	-	-
ค่าเสื่อมราคา	58,299,210	63,245,912	7,234,308	6,217,643
ค่าใช้จ่ายในการขนส่ง	24,399,425	11,345,247	-	-
ค่าใช้จ่ายดำเนินงานคลังสินค้า	30,504,601	15,559,606	55,341,047	21,361,332
ค่าสาธารณูปโภค	36,505,509	29,677,377	5,421,544	4,353,352
ต้นทุนทางการเงิน	45,694,079	27,330,383	1,966,995	5,594,019
ค่าใช้จ่ายดำเนินงานอื่น	71,360,459	75,293,143	11,984,132	8,165,523
รวม	2,155,066,816	1,725,227,442	127,768,486	75,507,094

23. ค่าใช้จ่ายทางภาษีเงินได้

สำหรับปีสิ้นสุดวันที่ 31 ธันวาคม 2554 ภาษีเงินได้ของบริษัทฯ คำนวณขึ้นในอัตราร้อยละ 30 ของกำไรก่อนหักภาษี หลังจากบวกกลับด้วยสำรองและค่าใช้จ่ายต่างๆ ที่ไม่อนุญาตให้ถือเป็นค่าใช้จ่ายในการคำนวณภาษีและหักด้วยรายได้ที่ได้รับยกเว้นไม่ต้องนำมารวมเป็นเงินได้ ตลอดจนรายจ่ายที่มีสิทธิหักได้เพิ่มขึ้น (สำหรับปีสิ้นสุดวันที่ 31 ธันวาคม 2553 ภาษีเงินได้ของบริษัทฯ คำนวณขึ้นในอัตราร้อยละ 25 ของกำไรก่อนหักภาษีเฉพาะส่วนที่ไม่เกินสามร้อยล้านบาทและร้อยละ 30 ของกำไรก่อนหักภาษีเฉพาะส่วนที่เกินสามร้อยล้านบาท ทั้งนี้อัตราดังกล่าวเป็นไปตามพระราชกฤษฎีกาฉบับที่ 475 (พ.ศ. 2551) ลงวันที่ 29 กรกฎาคม 2551) สำหรับปีสิ้นสุดวันที่ 31 ธันวาคม 2553 รายการบวกกลับกำไรก่อนหักภาษีที่สำคัญได้แก่ การหักออกด้วยรายการเงินปันผลที่ได้รับยกเว้นจำนวน 93.89 ล้านบาท และบวกกลับรายการที่ถือเป็นรายจ่ายเพิ่มจากเงินลงทุนส่วนที่ไม่เกินจากกำไรสะสมของบริษัทย่อยจำนวน 5.94 ล้านบาท

สำหรับปีสิ้นสุดวันที่ 31 ธันวาคม 2554 และ 2553 ภาษีเงินได้ของบริษัทย่อยคำนวณขึ้นในอัตราร้อยละ 30 จากกำไรก่อนหักภาษี หลังจากบวกกลับด้วยสำรองและค่าใช้จ่ายต่างๆ ที่ไม่อนุญาตให้ถือเป็นค่าใช้จ่ายในการคำนวณภาษีและหักด้วยรายได้ที่ได้รับยกเว้นไม่ต้องนำมารวมเป็นเงินได้ ตลอดจนรายจ่ายที่มีสิทธิหักได้เพิ่มขึ้น และได้รับยกเว้นไม่ต้องเสียภาษีสำหรับกิจการที่ได้รับการส่งเสริมการลงทุน

24. กำไรต่อหุ้น

กำไรต่อหุ้นขั้นพื้นฐานคำนวณโดยหารกำไรสำหรับปีที่เป็นของผู้ถือหุ้นของบริษัทฯ (ไม่รวมกำไรขาดทุนเบ็ดเสร็จอื่น) ด้วยจำนวนหุ้นสามัญที่ออกจำหน่ายแล้วระหว่างปี

	<u>งบการเงินรวม</u>		<u>งบการเงินเฉพาะกิจการ</u>	
	<u>สำหรับปีสิ้นสุดวันที่ 31 ธันวาคม</u>			
	<u>2554</u>	<u>2553</u>	<u>2554</u>	<u>2553</u>
กำไรสำหรับปี (หน่วย : บาท)	127,955,527	66,119,508	68,742,237	132,120,717
จำนวนหุ้นสามัญที่ออกจำหน่ายแล้ว (หน่วย : หุ้น)	131,999,970	131,999,970	131,999,970	131,999,970
กำไรต่อหุ้นขั้นพื้นฐาน (หน่วย : บาท)	0.97	0.50	0.52	1.00

25. การเสนอข้อมูลทางการเงินจำแนกตามส่วนงาน

รายละเอียดข้อมูลทางการเงินจำแนกตามส่วนงานในงบการเงินรวมสำหรับปีสิ้นสุดวันที่ 31 ธันวาคม 2554 และ 2553 มีดังนี้

	(หน่วย : พันบาท)															
	ธุรกิจบริการขนถ่าย และให้เช่าคลังสินค้า		ธุรกิจให้เช่า อาคารชุด		ธุรกิจจำหน่าย น้ำมันปาล์ม		ธุรกิจผลิตและจำหน่าย แป้งสาลีและกะสอบ		ธุรกิจ อสังหาริมทรัพย์		ธุรกิจอื่นๆ		รายการระหว่างกัน		รวม	
	2554	2553	2554	2553	2554	2553	2554	2553	2554	2553	2554	2553	2554	2553	2554	2553
รายได้จากการบริการ	302,256	158,968	8,248	7,697	-	-	-	-	-	-	55,046	14,214	(98,863)	(67,887)	266,687	112,992
รายได้ธุรกิจอสังหาริมทรัพย์	-	-	-	-	-	-	-	-	23,000	2,265	-	-	-	-	23,000	2,265
รายได้จากการขาย	-	-	-	-	1,115,667	780,386	946,595	934,513	-	-	-	-	(9,412)	(14,413)	2,052,850	1,700,486
กำไรจากการดำเนินงาน	166,110	78,648	2,280	3,119	55,402	7,726	166,313	163,088	8,679	660	20,243	1,610	(19,576)	(19,051)	399,451	235,800
รายได้อื่น															19,964	17,300
ค่าใช้จ่ายในการขาย															(27,818)	(23,853)
ค่าใช้จ่ายในการบริหาร															(138,469)	(94,101)
ต้นทุนทางการเงิน															(45,694)	(27,330)
ค่าใช้จ่ายภาษีเงินได้															(68,636)	(45,302)
กำไรจากการดำเนินงาน															138,798	62,514
(หัก)บวก (กำไร)ขาดทุนส่วนที่เป็นของผู้มีส่วนได้เสีย ที่ไม่มีอำนาจควบคุมของบริษัทย่อย															(10,842)	3,605
กำไรสำหรับปี															127,956	66,119
สินทรัพย์ที่ใช้ในส่วนงาน ณ วันที่ 31 ธันวาคม :-																
ลูกหนี้การค้าและลูกหนี้อื่น-สุทธิ	26,005	24,228	272	213	170,176	112,185	109,678	105,612	-	-	278	-	(5,885)	(4,484)	300,524	237,754
สินค้าคงเหลือ-สุทธิ	-	-	-	-	362,543	50,566	328,607	219,426	-	-	-	-	(89)	(173)	691,061	269,819
ต้นทุนพัฒนาอสังหาริมทรัพย์	-	-	-	-	-	-	-	-	39,252	40,702	-	-	-	-	39,252	40,272
อสังหาริมทรัพย์เพื่อการลงทุน-สุทธิ	74,291	76,230	74,495	75,781	-	-	-	-	-	-	-	-	(16,090)	(16,102)	132,696	135,909
ที่ดิน อาคาร และอุปกรณ์-สุทธิ :																
- ส่วนที่จำแนกได้	64,838	57,942	188	143	481,851	456,232	424,215	432,080	-	-	1,108	1,589	9,633	15,746	981,833	963,732
- ส่วนกลาง	7,547	7,582	-	-	-	-	-	-	-	-	-	-	-	-	7,547	7,582
สินทรัพย์อื่น	-	-	-	-	-	-	-	-	-	-	-	-	-	-	117,206	73,472
สินทรัพย์รวม															2,270,119	1,728,540

26. ภาระผูกพันและหนี้สินที่อาจจะเกิดขึ้น

26.1 งบการเงินรวมและงบการเงินเฉพาะกิจการ ณ วันที่ 31 ธันวาคม 2554 และ 2553 มีภาระผูกพันและหนี้สินที่อาจเกิดขึ้นดังนี้

(หน่วย : พันบาท)

	<u>งบการเงินรวม</u>		<u>งบการเงินเฉพาะกิจการ</u>	
	<u>ณ วันที่ 31 ธันวาคม</u>		<u>ณ วันที่ 31 ธันวาคม</u>	
	<u>2554</u>	<u>2553</u>	<u>2554</u>	<u>2553</u>
เลตเตอร์ออฟการันตี (เบิกใช้แล้ว)	17,046	12,267	6,051	6,051
เลตเตอร์ออฟการันตี (ยังไม่เบิกใช้)	7,954	10,233	1,449	1,449
เลตเตอร์ออฟเครดิต ทรัสตีชิต และเงินกู้ระยะสั้น (เบิกใช้แล้ว)	431,437	611,864	-	-
เลตเตอร์ออฟเครดิต ทรัสตีชิต และเงินกู้ระยะสั้น (ยังไม่เบิกใช้)	268,563	88,135	-	-
สัญญาซื้อขายเงินตราต่างประเทศล่วงหน้า (ยังไม่เบิกใช้)	1,049,344	1,060,000	-	-
วงเงินเบิกเกินบัญชีที่ยังไม่เบิกใช้	87,500	90,000	50,000	50,000
วงเงินกู้ยืมระยะสั้นที่ยังไม่เบิกใช้	605,000	368,000	80,000	46,000
วงเงินร่วมกันในเลตเตอร์ออฟเครดิตกับวงเงินกู้ยืม				
ระยะยาว (ยังไม่เบิกใช้)	114,000	114,000	-	-

ณ วันที่ 31 ธันวาคม 2554 และ 2553 วงเงินเบิกเกินบัญชี เลตเตอร์ออฟเครดิตเลตเตอร์ออฟการันตีและเงินกู้ยืมจากธนาคารใช้หลักทรัพย์ค้ำประกันตามหมายเหตุประกอบงบการเงินข้อที่ 14

26.2 ณ วันที่ 31 ธันวาคม 2554 และ 2553 บริษัทฯ และบริษัทย่อยได้ทำสัญญาก่อสร้างและออกแบบตกแต่งภายในโรงงานแห่งใหม่และติดตั้งเครื่องจักรสำหรับทุกโครงการดังนี้

(หน่วย : พันบาท)

	<u>งบการเงินรวม</u>		<u>งบการเงินเฉพาะกิจการ</u>	
	<u>ณ วันที่ 31 ธันวาคม</u>		<u>ณ วันที่ 31 ธันวาคม</u>	
	<u>2554</u>	<u>2553</u>	<u>2554</u>	<u>2553</u>
มูลค่างานตามสัญญา	24,243	17,660	13,032	-
ภาระผูกพันคงเหลือตามสัญญา	2,120	4,234	642	-

26.3 วันที่ 31 ธันวาคม 2553 บริษัทย่อยแห่งหนึ่ง มีภาระผูกพันเกี่ยวกับการทำสัญญาซื้อเครื่องจักร โดยมีการจ่ายชำระเงินมัดจำแล้ว 30% ของมูลค่าเครื่องจักร และเหลือภาระผูกพันที่ต้องจ่ายชำระอีกจำนวน 0.11 ล้านดอลลาร์สหรัฐ ซึ่งในไตรมาส 3 ปี 2554 ได้จ่ายชำระเรียบร้อยแล้วทั้งจำนวน

26.4 ณ วันที่ 31 ธันวาคม 2554 และ 2553 บริษัทย่อยสองแห่งมีภาระผูกพันเกี่ยวกับการทำสัญญาขายสินค้าที่ยังไม่ส่งมอบเป็นจำนวน 9.07 ล้านบาท และ 15.47 ล้านบาท ตามลำดับ

26.5 ณ วันที่ 31 ธันวาคม 2554 และ 2553 บริษัทย่อยแห่งหนึ่งมีภาระผูกพันเกี่ยวกับการทำสัญญาซื้อวัตถุดิบจากต่างประเทศที่ยังค้างส่งเป็นจำนวน 9.70 ล้านดอลลาร์สหรัฐ และ 9.98 ล้านดอลลาร์สหรัฐ ตามลำดับ

27. เครื่องมือทางการเงิน

นโยบายการบริหารความเสี่ยงทางการเงิน

กลุ่มบริษัทมีความเสี่ยงอันเกี่ยวเนื่องกับการเปลี่ยนแปลงของอัตราดอกเบี้ยและอัตราแลกเปลี่ยนในตลาดและจากการที่คู่สัญญาไม่ปฏิบัติตามสัญญา ซึ่งกลุ่มบริษัทจะพิจารณาใช้เครื่องมือทางการเงินที่เหมาะสมเพื่อป้องกันความเสี่ยงดังกล่าว อย่างไรก็ตามกลุ่มบริษัทไม่มีนโยบายที่จะถือหรือออกเครื่องมือทางการเงินเพื่อการเก็งกำไรหรือเพื่อการค้า

ความเสี่ยงด้านการให้สินเชื่อ

กลุ่มบริษัทมีความเสี่ยงด้านการให้สินเชื่อที่เกี่ยวข้องกับบัญชีลูกหนี้การค้า ซึ่งส่วนใหญ่เกิดจากการขายและการให้บริการกับลูกค้า อย่างไรก็ตามเนื่องจากกลุ่มบริษัท มีนโยบายการให้สินเชื่อที่ระมัดระวัง นอกจากนี้ลูกหนี้ของกลุ่มบริษัทประกอบด้วยลูกหนี้หลายราย ดังนั้นกลุ่มบริษัทจึงไม่คาดว่าจะได้รับความเสียหายอย่างเป็นสาระสำคัญจากการเก็บหนี้

ความเสี่ยงจากอัตราดอกเบี้ย

กลุ่มบริษัทมีความเสี่ยงจากอัตราดอกเบี้ยที่เกิดขึ้นจากความผันผวนของอัตราดอกเบี้ยในตลาดในอนาคต ซึ่งจะส่งผลกระทบต่อผลการดำเนินงานและกระแสเงินสดของกลุ่มบริษัท อย่างไรก็ตามกลุ่มบริษัทบริหารความเสี่ยงจากอัตราดอกเบี้ยโดยใช้วิธีการต่างๆ รวมถึงการจัดสรรเงินกู้ยืมที่เป็นอัตราดอกเบี้ยคงที่ และลอยตัวให้เหมาะสม และสอดคล้องกับกิจกรรมต่างๆ ของกลุ่มบริษัทซึ่งมีรายละเอียดส่วนใหญ่ ดังนี้

(หน่วย : บาท)

งบการเงินรวม					
ณ วันที่ 31 ธันวาคม 2554					
	อัตราดอกเบี้ยคงที่		อัตราดอกเบี้ย ปรับขึ้นลง ตามราคาตลาด	ไม่มี ดอกเบี้ย	รวม
	ภายใน 1 ปี	มากกว่า 1 ถึง 5 ปี			
สินทรัพย์ทางการเงิน					
เงินฝากธนาคาร	-	-	99,554,775	2,397,422	101,952,197
เงินลงทุนระยะยาวอื่น-พันธบัตรรัฐบาล	256,888	499,641	-	-	756,529
ลูกหนี้การค้าและลูกหนี้อื่น	-	-	-	300,688,695	300,688,695
รวม	256,888	499,641	99,554,775	303,086,117	403,397,421
หนี้สินทางการเงิน					
เงินกู้ยืมระยะสั้นจากสถาบันการเงิน	125,000,000	-	817,493,178	-	942,493,178
เงินกู้ยืมระยะยาวจากสถาบันการเงิน	-	-	196,000,000	-	196,000,000
เจ้าหนี้การค้าและเจ้าหนี้อื่น	-	-	-	73,426,625	73,426,625
รวม	125,000,000	-	1,013,493,178	73,426,625	1,211,919,803

(หน่วย : บาท)

งบการเงินรวม					
ณ วันที่ 31 ธันวาคม 2553					
	อัตราดอกเบี้ยคงที่		อัตราดอกเบี้ย	ไม่มี	รวม
	ภายใน	มากกว่า	ปรับขึ้นลง	ดอกเบี้ย	
	1 ปี	1 ถึง 5 ปี	ตามราคาตลาด		
สินทรัพย์ทางการเงิน					
เงินฝากธนาคาร	-	-	48,910,424	7,974,973	56,885,397
เงินลงทุนระยะยาวอื่น-พันธบัตรรัฐบาล	749,978	762,060	-	-	1,512,038
ลูกหนี้การค้าและลูกหนี้อื่น	-	-	-	244,544,431	244,544,431
รวม	749,978	762,060	48,910,424	252,524,404	302,946,866
หนี้สินทางการเงิน					
เงินกู้ยืมระยะสั้นจากสถาบันการเงิน	-	-	457,280,465	-	457,280,465
เงินกู้ยืมระยะยาวจากสถาบันการเงิน	-	-	266,000,000	-	266,000,000
เจ้าหนี้การค้าและเจ้าหนี้อื่น	-	-	-	67,546,287	67,546,287
รวม	-	-	723,280,465	67,546,287	790,826,752

ความเสี่ยงจากอัตราแลกเปลี่ยน

ความเสี่ยงด้านอัตราแลกเปลี่ยนของกลุ่มบริษัทส่วนใหญ่เกี่ยวข้องกับการซื้อวัตถุดิบเป็นเงินตราต่างประเทศ โดย ณ วันที่ 31 ธันวาคม 2554 และ 2553 บริษัทย่อยแห่งหนึ่ง มีหนี้สินที่เป็นเงินตราต่างประเทศ ซึ่งไม่ได้ทำสัญญาป้องกันความเสี่ยงด้านอัตราแลกเปลี่ยน ดังนี้

หน่วยและสกุลเงิน	งบการเงินรวม	
	หนี้สิน	
	ณ วันที่ 31 ธันวาคม	
	2554	2553
พันธคอลลาร์สหรัฐฯ	121	1,971

ณ วันที่ 31 ธันวาคม 2554 บริษัทย่อยแห่งหนึ่ง ได้ทำสัญญาซื้อขายเงินตราต่างประเทศล่วงหน้า กับธนาคารพาณิชย์แห่งหนึ่งเพื่อป้องกันความเสี่ยงจากอัตราแลกเปลี่ยนในการจ่ายชำระหนี้สินในรูปเงินตราต่างประเทศ ซึ่งบริษัทย่อยยังไม่ได้บันทึกหนี้สินทางการเงินดังกล่าวในงบการเงิน ซึ่งวันครบกำหนดชำระเงินของสัญญาซื้อขายเงินตราต่างประเทศล่วงหน้าที่เปิดสถานะไว้มีอายุไม่เกิน 6 เดือน โดยมีรายละเอียดดังนี้

หน่วยและสกุลเงิน	ณ วันที่ 31 ธันวาคม 2554	
จำนวนเงินที่ทำสัญญา	'000 USD	340
จำนวนเงินที่ได้ตามสัญญา	พันบาท	10,656
มูลค่ายุติธรรมสุทธิตามสัญญาซื้อขายเงินตราต่างประเทศล่วงหน้า	พันบาท	110

มูลค่ายุติธรรม

เนื่องจากสินทรัพย์และหนี้สินทางการเงินส่วนใหญ่จัดอยู่ในประเภทระยะสั้นและเงินกู้ยืมมีอัตราดอกเบี้ยใกล้เคียงกับอัตราในตลาด ฝ่ายบริหารของกลุ่มบริษัทจึงเชื่อว่ามูลค่าตามบัญชีของสินทรัพย์และหนี้สินทางการเงินดังกล่าวแสดงมูลค่าไม่แตกต่างจากมูลค่ายุติธรรมอย่างมีสาระสำคัญ

28. กองทุนสำรองเลี้ยงชีพ

กลุ่มบริษัทและพนักงานได้ร่วมกันจัดตั้งกองทุนสำรองเลี้ยงชีพขึ้นตามพระราชบัญญัติกองทุนสำรองเลี้ยงชีพ พ.ศ. 2530 โดยกลุ่มบริษัทและพนักงานจะจ่ายสมทบเข้ากองทุนเป็นรายเดือนในอัตราที่ขึ้นอยู่กับอายุงานของพนักงาน กองทุนสำรองเลี้ยงชีพนี้มีสถาบันการเงินในประเทศแห่งหนึ่งเป็นผู้บริหารจัดการกองทุนและจะจ่ายให้แก่พนักงานเมื่อพนักงานนั้นออกจากการตามระเบียบว่าด้วยกองทุนของกลุ่มบริษัท สำหรับปีสิ้นสุดวันที่ 31 ธันวาคม 2554 และ 2553 ตามงบการเงินรวมได้จ่ายเงินสมทบกองทุนเป็นจำนวน 0.86 ล้านบาท และ 0.77 ล้านบาท ตามลำดับ

29. การอนุมัติงบการเงิน

กรรมการผู้มีอำนาจอนุมัติของบริษัท ไทยซูการ์ เทอร์มิเนล จำกัด (มหาชน) ได้อนุมัติให้ออกงบการเงินแล้วเมื่อวันที่ 23 กุมภาพันธ์ 2555