



รายงานประจำปี 2556

บริษัท ไทยซูการ์ ไทยอริบิเอนท์ จำกัด (มหาชน)



สารบัญ

สารสนเทศจากคณะกรรมการ	1
คณะกรรมการของบริษัท	2
1. นโยบายและภาพรวมการประกอบธุรกิจ	6
2. ลักษณะการประกอบธุรกิจ	7
เหตุการ์ณสำคัญในรอบปี 2556	8
การถือหุ้นของบริษัทในบริษัทย่อย ณ วันที่ 31 ธันวาคม 2556	9
3. ปัจจัยเสี่ยง	11
ความเสี่ยงด้านการบริหารคลังสินค้า	12
ความเชื่อมั่นของผู้บริโภคในเรื่องความปลอดภัยของสินค้า	12
การบริหารสภาพคล่อง	12
ความเสี่ยงด้านปฏิบัติการ	12
4. ทรัพย์สินที่ใช้ในการประกอบธุรกิจ	13
5. ข้อพิพาททางกฎหมาย	29
6. ข้อมูลทั่วไปและข้อมูลสำคัญอื่น	29
7. ข้อมูลหลักทรัพย์และผู้ถือหุ้น	33
ภาระผูกพันของบริษัทที่เกี่ยวกับการออกหุ้นในอนาคต	33
นโยบายการจ่ายเงินปันผล	33
ผู้ถือหุ้นรายใหญ่ สิ้นสุด ณ วันที่ 17 กุมภาพันธ์ 2557	34
8. การจัดการ	35
โครงสร้างการจัดการ	35
8.1 คณะกรรมการบริษัท	36
8.2 ผู้บริหาร	43
8.3 เลขานุการบริษัท	45
8.4 ค่าตอบแทนกรรมการและผู้บริหาร	46
9. การกำกับดูแลกิจการ	49
9.1 นโยบายการกำกับดูแลกิจการ	49
9.2 คณะกรรมการชุดย่อย	51
คณะกรรมการตรวจสอบ	51
คณะกรรมการสรรหาและพิจารณาค่าตอบแทน	54
คณะกรรมการบริหารความเสี่ยง	55
คณะกรรมการกำกับดูแลกิจการ	56
9.3 การสรรหากรรมการบริษัทและผู้บริหาร	57
กรรมการอิสระ	58
9.4 การกำกับดูแลการดำเนินงานของบริษัทย่อย	59
9.5 การดูแลเรื่องการใช้ข้อมูลภายใน	59
ความสัมพันธ์กับผู้ลงทุน	60

สารบัญ(ต่อ)

9.6 การแต่งตั้งและพิจารณาคำตอบแทนของผู้สอบบัญชี	60
คำตอบแทนในการตรวจสอบบัญชีประจำปี 2556	61
9.7 ผู้ตรวจสอบภายใน	61
9.8 การปฏิบัติตามหลักการกำกับดูแลกิจการที่ดีในเรื่องอื่นๆ	62
9.8.1 สิทธิและความเท่าเทียมกันของผู้ถือหุ้น	62
สิทธิของผู้ถือหุ้น	62
ความเท่าเทียมกันของผู้ถือหุ้น	63
การจัดให้ผู้ถือหุ้นรายย่อยเยี่ยมชมกิจการ	64
9.8.2 การเปิดเผยข้อมูลและความโปร่งใส	64
9.8.3 สิทธิของผู้มีส่วนได้เสียกลุ่มต่างๆ	66
9.8.4 ความรับผิดชอบของคณะกรรมการ	68
9.8.5 ภาวะผู้นำและวิสัยทัศน์	69
9.8.6 ความขัดแย้งของผลประโยชน์	69
9.8.7 จรรยาบรรณธุรกิจ	70
9.8.8 การถ่วงดุลของกรรมการที่ไม่เป็นผู้บริหาร	73
10. ความรับผิดชอบต่อสังคมชุมชนและสิ่งแวดล้อม	74
11. การควบคุมภายในและการบริหารจัดการความเสี่ยง	76
12. รายการระหว่างกัน	78
13. ข้อมูลทางการเงินที่สำคัญ	88
14. การวิเคราะห์และคำอธิบายของฝ่ายจัดการ	99
รายละเอียดเกี่ยวกับกรรมการ ผู้บริหาร ผู้มีอำนาจควบคุมและเลขานุการบริษัท	109
การดำรงตำแหน่งและสถานะของกรรมการของบริษัทและบริษัทย่อย	117
รายงานคณะกรรมการตรวจสอบประจำปี 2556	118
รายงานความรับผิดชอบต่อคณะกรรมการต่อรายงานทางการเงินประจำปี 2556	119
รายละเอียดเกี่ยวกับหัวหน้างานผู้ตรวจสอบภายใน และหัวหน้างานกำกับดูแล	120
การปฏิบัติงานของบริษัท (compliance)	
รายละเอียดเกี่ยวกับรายการประเมินราคาทรัพย์สิน	121
15. งบการเงินประจำปี 2556	122
รายงานของผู้สอบบัญชีรับอนุญาต	
งบการเงิน และหมายเหตุประกอบงบการเงิน	

สถานะจากคณะกรรมการ

อุตสาหกรรมน้ำตาลเป็นอุตสาหกรรมภาคการเกษตรส่งออกที่ทำรายได้เข้าประเทศในปีหนึ่งๆ เป็นจำนวนมากสำหรับฤดูกาลผลิตปี 2555/2556 ปริมาณอ้อยทั่วประเทศมีจำนวนถึง 100.003 ล้านตัน เพิ่มขึ้น 1.023 ล้านตัน โดยมีปริมาณผลผลิตแบ่งเป็นน้ำตาลทรายขาวจำนวน 6.272 ล้านตัน น้ำตาลทรายดิบจำนวน 3.673 ล้านตัน น้ำตาลชนิดอื่นอีก 0.79 ล้านตัน นอกจากนี้ยังมีผลพลอยได้จากการผลิตได้แก่ กากน้ำตาลอีกจำนวน 4.554 ล้านตัน ในปี 2556 บริษัทฯ และบริษัทย่อยมีรายได้จากการดำเนินงานรวม 2,516.926 ล้านบาท ลดลงจากปีก่อนจำนวน 554.186 ล้านบาทหรือร้อยละ 18.05 โดยมีผลประกอบการรวมเป็นกำไรสุทธิ 37.653 ล้านบาท เมื่อเทียบกับผลการดำเนินงานปี 2555 ซึ่งมีกำไร 104.145 ล้านบาทลดลง 66.492 ล้านบาทหรือลดลงร้อยละ 63.86 เนื่องจากบริษัท ที เอส อุตสาหกรรมน้ำมัน จำกัด (บริษัทย่อย) มีผลขาดทุนประจำปี 2556 อยู่จำนวนรวม 93.85 ล้านบาท โดยมีสาเหตุมาจากต้นทุนราคาน้ำมันปาล์มดิบสูงกว่าราคาตลาดทำให้รายได้จากการขายลดลง ดังนั้นเดือนพฤษภาคม 2556 คณะกรรมการมีมติอนุมัติให้บริษัท โอพีจีเทค จำกัด เข้าโรงงานกลั่นน้ำมันปาล์มเป็นระยะเวลา 3 ปี ประกอบกับการรับรู้ผลกำไรในบริษัท ที เอส ฟลาวมิลล์ จำกัด (มหาชน) (บริษัทย่อย) ลดลงเนื่องจากสัดส่วนในการถือหุ้นลดลงจากร้อยละ 98.82 เหลือ 69.34 หลังจากเสนอขายหุ้นเพิ่มทุนจำนวน 85 ล้านหุ้น ให้แก่ประชาชนทั่วไปและเข้าเป็นจดทะเบียนในตลาดหลักทรัพย์ เอ็ม เอ ไอ ตั้งแต่เดือนพฤศจิกายน 2555 เป็นต้นมา



ด้านผลการดำเนินงานเฉพาะกิจการประจำปี 2556 บริษัทฯ มีกำไรสุทธิหลังหักรายได้เงินปันผลจากบริษัทย่อยแล้วจำนวน 68.187 ล้านบาท ลดลงจากปีที่ผ่านมาซึ่งมีกำไร 93.678 ล้านบาท โดยลดลงจำนวน 25.491 ล้านบาทหรือลดลงร้อยละ 27.22 เนื่องจากปริมาณสินค้าน้ำตาลที่เข้ามาใช้บริภณน้อยกว่าระยะเดียวกันของปีที่ผ่านมาจำนวน 310,441.43 ตัน เนื่องจากพื้นที่ให้บริการลดลงจากการให้บริษัทในเครือเช่าเพื่อดำเนินธุรกิจ เช่น บริษัท ที เอส ฟลาวมิลล์ จำกัด (มหาชน) เข้าโกดังเพื่อเก็บข้าวสาลีซึ่งเป็นวัตถุดิบหลักในการผลิตและการทยอยเช่าเพิ่มเพื่อเก็บแป้งสาลีและข้าวสาลีรอการขายและส่งมอบให้ลูกค้า ทำให้บริษัทฯ มีรายได้จากการให้บริการขนถ่ายสินค้าลดลง 35.967 ล้านบาทหรือลดลงร้อยละ 14.56 คณะกรรมการจึงมีมติอนุมัติให้ลงทุนซื้อที่ดินเพิ่มเติมเพื่อทำการก่อสร้างโกดังเก็บสินค้าเพิ่มขึ้นอีก 2 หลัง รวมถึงทำการปรับปรุงสภาพโกดังเดิม ได้แก่ เปลี่ยนพื้นโกดังจากยางแอสฟัลต์เป็นคอนกรีตเสริมเหล็ก เพื่อให้สามารถรองรับน้ำตาลทรายได้ทั้งชนิดบรรจุกระสอบและเทกอง เปลี่ยนหลังคามทัลลิตสำหรับโกดังเทกอง ปรับปรุงระบบระบายน้ำและรางรองรับน้ำฝนเพื่อป้องกันภัยจากพายุฝนและอุทกภัย

ตลอดปี 2556 คณะกรรมการได้ปฏิบัติหน้าที่โดยได้พิจารณาในด้านต่างๆ อย่างรอบคอบเกี่ยวกับนโยบายในการดำเนินธุรกิจ ไม่ว่าจะเป็นด้านการลงทุนในการดำเนินธุรกิจทั้งของบริษัทและบริษัทย่อย ด้านการสั่งซื้อวัตถุดิบ ด้านบริหารการเงิน ด้านปฏิบัติการ ด้านบุคลากร ด้านบริหารความเสี่ยง รวมทั้งพิจารณาแหล่งเงินทุนที่ให้ความสนับสนุนการดำเนินธุรกิจของบริษัทในเครือเพื่อให้เกิดประโยชน์สูงสุด ตลอดจนตระหนักถึงความสำคัญในการกำกับดูแลกิจการที่ดีรวมถึงดูแลให้มีระบบควบคุมภายในอย่างเพียงพอ ทั้งนี้เพื่อมุ่งเน้นถึงผลประโยชน์สูงสุดอันจะเกิดแก่บริษัทฯ และผู้ถือหุ้นเป็นสิ่งสำคัญ

สุดท้ายนี้ในนามของคณะกรรมการของบริษัท ไทยซูการ์ เทอร์มิเนล จำกัด (มหาชน) และบริษัทย่อย ขอขอบพระคุณผู้ถือหุ้นทุกท่านที่ได้ให้ความไว้วางใจและให้การสนับสนุนธุรกิจของบริษัทฯ ด้วยดีเสมอมา คณะกรรมการพร้อมที่จะดูแลกิจการของบริษัทและในเครือให้มีความมั่นคงและเจริญก้าวหน้าต่อไปในอนาคต





ปริชา อรรถวิทัศน์
ประธานกรรมการ





ประกาศ สุขุมวาร์พันธ์
ประธานกรรมการบริหาร

ชื่อ	: นายปรีชา อรรณวิวัฒน์	
อายุ	: 76 ปี	
สัญชาติ	: ไทย	
วุฒิการศึกษา	: ปริญญาตรี วิศวกรรมอุตสาหกรรม จุฬาลงกรณ์มหาวิทยาลัย ปริญญาโท Industrial Engineering and Management Oklahoma State University ประเทศสหรัฐอเมริกา	
การอบรมหลักสูตรกรรมการ	: ประกาศนียบัตรหลักสูตร Finance for Non - Finance Directors (FND รุ่นที่ 8/2004) Director Certification Program (DCP รุ่นที่ 39/2004) Audit Committee Program (ACP รุ่นที่ 11/2006) สมาคมส่งเสริมสถาบันกรรมการบริษัทไทย (IOD)	
ตำแหน่งปัจจุบัน	: ประธานกรรมการ / กรรมการอิสระ บริษัท ไทยซูการ์ เทอร์มิเนล จำกัด (มหาชน) และบริษัทย่อย	
วันที่ได้รับแต่งตั้ง	: วันที่ 30 เมษายน 2551	
การถือหุ้นในบริษัท	: ไม่มี	
ความสัมพันธ์ทางครอบครัวกับผู้บริหารหรือผู้ถือหุ้นรายใหญ่	: ไม่มี	
การดำรงตำแหน่งเป็นกรรมการ/ผู้บริหารในกิจการอื่น	(ก) บริษัทจดทะเบียน รองประธานกรรมการ บริษัท ไทยรุ่งยูนิเวนคาร์ จำกัด (มหาชน) ประธานกรรมการสรรหาและกำหนดค่าตอบแทน ประธานกรรมการตรวจสอบ/ก ประธานกรรมการ บริษัท ที เอส ฟลาวมิลล์ จำกัด (มหาชน) ประธานกรรมการ บริษัท เกษตรไทย อินเตอร์เนชั่นแนล ซูการ์ คอร์ปอเรชั่น จำกัด (มหาชน) ประธานกรรมการ บริษัท พุงคาฮาเบอร์ จำกัด (มหาชน) กรรมการอิสระ/กรรมการตรวจสอบ บริษัท ปูนซิเมนต์ไทย จำกัด (มหาชน)	
	(ข) บริษัทที่ไม่ได้เป็นบริษัทจดทะเบียนและสถาบันต่างๆ รายละเอียดอยู่ในหน้า 109	
	(ค) ระบุชื่อประเภทกิจการในกรณีที่ต้องทำให้เกิดความขัดแย้งทางผลประโยชน์ : ไม่มี	

ชื่อ	: นายเจตติ์ อินสว่าง	
อายุ	: 67 ปี	
สัญชาติ	: ไทย	
วุฒิการศึกษา	: รัฐศาสตรมหาบัณฑิต มหาวิทยาลัยธรรมศาสตร์ นิติศาสตรบัณฑิต มหาวิทยาลัยธรรมศาสตร์	
การอบรมหลักสูตรกรรมการ	: ประกาศนียบัตรหลักสูตร Director Accreditation Program (DAP รุ่นที่ 76/2008) สมาคมส่งเสริมสถาบันกรรมการบริษัทไทย (IOD)	
ตำแหน่งปัจจุบัน	: ประธานกรรมการตรวจสอบ / กรรมการอิสระ บริษัท ไทยซูการ์ เทอร์มิเนล จำกัด (มหาชน) และบริษัทย่อย	
วันที่ได้รับแต่งตั้ง	: วันที่ 30 เมษายน 2551	
การถือหุ้นในบริษัท	: ไม่มี	
ความสัมพันธ์ทางครอบครัวกับผู้บริหารหรือผู้ถือหุ้นรายใหญ่	: ไม่มี	
การดำรงตำแหน่งเป็นกรรมการ/ผู้บริหารในกิจการอื่น	(ก) บริษัทจดทะเบียน : ไม่มี	
	(ข) บริษัทที่ไม่ได้เป็นบริษัทจดทะเบียนและสถาบันต่างๆ รายละเอียดอยู่ในหน้า 114	
	(ค) ระบุชื่อประเภทกิจการในกรณีที่ต้องทำให้เกิดความขัดแย้งทางผลประโยชน์ : ไม่มี	

ชื่อ	: นายประภาส ชุตินวรัตน์	
อายุ	: 76 ปี	
สัญชาติ	: ไทย	
วุฒิการศึกษา	: มัธยมศึกษาปีที่ 6 โรงเรียนบ้านโป่งอุตสาหกรรม	
การอบรมหลักสูตรกรรมการ	: ประกาศนียบัตรหลักสูตร Director Accreditation Program (DAP รุ่นที่ 17/2004) สมาคมส่งเสริมสถาบันกรรมการบริษัทไทย (IOD)	
ตำแหน่งปัจจุบัน	: กรรมการผู้จัดการ / ประธานกรรมการบริหาร (มีอำนาจลงนามผูกพันบริษัท) บริษัท ไทยซูการ์ เทอร์มิเนล จำกัด (มหาชน) และบริษัทย่อย	
วันที่ได้รับแต่งตั้ง	: วันที่ 15 ธันวาคม 2542	
การถือหุ้นในบริษัท	: จำนวน 4,977,732 หุ้น (3.43%)	
ความสัมพันธ์ทางครอบครัวกับผู้บริหารหรือผู้ถือหุ้นรายใหญ่	: เป็นบิดาของนายชนะชัย ชุตินวรัตน์ กรรมการและกรรมการบริหาร	
การดำรงตำแหน่งเป็นกรรมการ/ผู้บริหารในกิจการอื่น	(ก) บริษัทจดทะเบียน ประธานกรรมการบริหาร บริษัท ที เอส ฟลาวมิลล์ จำกัด (มหาชน) กรรมการและรองกรรมการผู้จัดการใหญ่อาวุโส บริษัท น้ำตาลขอนแก่น จำกัด (มหาชน)	
	(ข) บริษัทที่ไม่ได้เป็นบริษัทจดทะเบียนและสถาบันต่างๆ รายละเอียดอยู่ในหน้า 110	
	(ค) ระบุชื่อประเภทกิจการในกรณีที่ต้องทำให้เกิดความขัดแย้งทางผลประโยชน์ : ไม่มี	

ชื่อ	: นายพงศ์ ชินธรรมมิตร	
อายุ	: 57 ปี	
สัญชาติ	: ไทย	
วุฒิการศึกษา	: วิทยาศาสตร์บัณฑิต สาขา INDUSTRIAL TECHNOLOGY Roger Williams University	
การอบรมหลักสูตรกรรมการ	: ประกาศนียบัตรหลักสูตร Director Accreditation Program (DAP รุ่นที่ 10/2004) สมาคมส่งเสริมสถาบันกรรมการบริษัทไทย (IOD)	
ตำแหน่งปัจจุบัน	: กรรมการรองผู้จัดการ / รองประธานกรรมการบริหาร (มีอำนาจลงนามผูกพันบริษัท) บริษัท ไทยซูการ์ เทอร์มิเนล จำกัด (มหาชน) และบริษัทย่อย	
วันที่ได้รับแต่งตั้ง	: วันที่ 15 ธันวาคม 2542	
การถือหุ้นในบริษัท	: ไม่มี	
ความสัมพันธ์ทางครอบครัวกับผู้บริหารหรือผู้ถือหุ้นรายใหญ่	: เป็นอาของนายวินัย ชินธรรมมิตร กรรมการที่ไม่เป็นผู้บริหาร	
การดำรงตำแหน่งเป็นกรรมการ/ผู้บริหารในกิจการอื่น	(ก) บริษัทจดทะเบียน : ไม่มี	
	(ข) บริษัทที่ไม่ได้เป็นบริษัทจดทะเบียนและสถาบันต่างๆ รายละเอียดอยู่ในหน้า 110	
	(ค) ระบุชื่อประเภทกิจการในกรณีที่ต้องทำให้เกิดความขัดแย้งทางผลประโยชน์ : ไม่มี	

ชื่อ	: นายชนะชัย จูติมาวพันธ์	
อายุ	: 42 ปี	
สัญชาติ	: ไทย	
วุฒิการศึกษา	: วิศวกรรมศาสตรบัณฑิต จุฬาลงกรณ์มหาวิทยาลัย นิติศาสตร์ จุฬาลงกรณ์มหาวิทยาลัย ปริญญาโท วิศวกรรมศาสตร์ สาขาอุตสาหกรรม สหรัฐอเมริกา ปริญญาโท สาขาบริหารธุรกิจ มหาวิทยาลัยเทนเนสซี สหรัฐอเมริกา	
การอบรมหลักสูตรกรรมการ	: ประกาศนียบัตรหลักสูตร Director Accreditation Program (DAP รุ่นที่ 37/2005) สมาคมส่งเสริมสถาบันกรรมการบริษัทไทย (IOD)	
ตำแหน่งปัจจุบัน	: กรรมการบริหาร / กรรมการสรรหาและพิจารณาค่าตอบแทน (มีอำนาจลงนามผูกพันบริษัท) บริษัท ไทยซูการ์ เทอร์มิเนล จำกัด (มหาชน) และบริษัทย่อย	
วันที่ได้รับแต่งตั้ง	: วันที่ 28 มิถุนายน 2543	
การถือหุ้นในบริษัท	: จำนวน 24,173,680 หุ้น (16.65%)	
ความสัมพันธ์ทางครอบครัวกับผู้บริหารหรือผู้ถือหุ้นรายใหญ่	: เป็นบุตรนายประภาส จูติมาวพันธ์ กรรมการผู้จัดการและประธานกรรมการบริหาร	
การดำรงตำแหน่งเป็นกรรมการ/ผู้บริหารในกิจการอื่น	(ก) บริษัทจดทะเบียน กรรมการบริหาร บริษัท ที เอส ฟลาวมิลล์ จำกัด (มหาชน) รองกรรมการผู้จัดการใหญ่สายงานบัญชีและการเงิน บริษัท น้ำตาลขอนแก่น จำกัด (มหาชน) (ข) บริษัทที่ไม่ได้เป็นบริษัทจดทะเบียนและสถาบันต่างๆ รายละเอียดอยู่ในหน้า 111 (ค) ระบุชื่อประเภทกิจการในกรณีที่ต้องทำให้เกิดความขัดแย้งทางผลประโยชน์ : ไม่มี	

ชื่อ	: นายณรงค์ เอนลวรัตนกุล	
อายุ	: 48 ปี	
สัญชาติ	: ไทย	
วุฒิการศึกษา	: เศรษฐศาสตรบัณฑิต มหาวิทยาลัยธรรมศาสตร์	
การอบรมหลักสูตรกรรมการ	: ประกาศนียบัตรหลักสูตร Director Accreditation Program (DAP รุ่นที่ 62/2007) สมาคมส่งเสริมสถาบันกรรมการบริษัทไทย (IOD)	
ตำแหน่งปัจจุบัน	: กรรมการบริหาร (มีอำนาจลงนามผูกพันบริษัท) บริษัท ไทยซูการ์ เทอร์มิเนล จำกัด (มหาชน) และบริษัทย่อย	
วันที่ได้รับแต่งตั้ง	: วันที่ 28 พฤศจิกายน 2549	
การถือหุ้นในบริษัท	: ไม่มี	
ความสัมพันธ์ทางครอบครัวกับผู้บริหารหรือผู้ถือหุ้นรายใหญ่	: ไม่มี	
การดำรงตำแหน่งเป็นกรรมการ/ผู้บริหารในกิจการอื่น	(ก) บริษัทจดทะเบียน กรรมการบริหาร บริษัท ที เอส ฟลาวมิลล์ จำกัด (มหาชน) กรรมการสรรหาและพิจารณาค่าตอบแทน (ข) บริษัทที่ไม่ได้เป็นบริษัทจดทะเบียนและสถาบันต่างๆ รายละเอียดอยู่ในหน้า 111 (ค) ระบุชื่อประเภทกิจการในกรณีที่ต้องทำให้เกิดความขัดแย้งทางผลประโยชน์ : ไม่มี	

ชื่อ	: นายสรวง เรืองสุข	
อายุ	: 80 ปี	
สัญชาติ	: ไทย	
วุฒิการศึกษา	: ประกาศนียบัตรการบัญชีชั้นสูง โรงเรียนเทพการบัญชี	
การอบรมหลักสูตรกรรมการ	: ประกาศนียบัตรหลักสูตร Director Accreditation Program (DAP รุ่นที่ 37/2005) สมาคมส่งเสริมสถาบันกรรมการบริษัทไทย (IOD)	
ตำแหน่งปัจจุบัน	: กรรมการอิสระ / กรรมการตรวจสอบ บริษัท ไทยซูการ์ เทอร์มิเนล จำกัด (มหาชน) และบริษัทย่อย	
วันที่ได้รับแต่งตั้ง	: วันที่ 20 พฤษภาคม 2541	
การถือหุ้นในบริษัท	: จำนวน 299,112 หุ้น (0.21%)	
ความสัมพันธ์ทางครอบครัวกับผู้บริหารหรือผู้ถือหุ้นรายใหญ่	: ไม่มี	
การดำรงตำแหน่งเป็นกรรมการ/ผู้บริหารในกิจการอื่น	(ก) บริษัทจดทะเบียน ไม่มี (ข) บริษัทที่ไม่ได้เป็นบริษัทจดทะเบียนและสถาบันต่างๆ รายละเอียดอยู่ในหน้า 115 (ค) ระบุชื่อประเภทกิจการในกรณีที่ต้องทำให้เกิดความขัดแย้งทางผลประโยชน์ : ไม่มี	



ชื่อ	: นายนิสากร พากเพียร	
อายุ	: 66 ปี	
สัญชาติ	: ไทย	
วุฒิการศึกษา	: บัญชีบัณฑิต (บช.บ) จุฬาลงกรณ์มหาวิทยาลัย	
การอบรมหลักสูตรกรรมการ	: ประกาศนียบัตรหลักสูตร Director Accreditation Program (DAP รุ่นที่ 30/2004) สมาคมส่งเสริมสถาบันกรรมการบริษัทไทย (IOD)	
ตำแหน่งปัจจุบัน	: ประธานกรรมการสรรหาและพิจารณาค่าตอบแทน กรรมการอิสระ / กรรมการตรวจสอบ บริษัท ไทยซูการ์ เทอร์มิเนล จำกัด (มหาชน) และบริษัทย่อย	
วันที่ได้รับแต่งตั้ง	: เดือนเมษายน 2545	
การถือหุ้นในบริษัท	: จำนวน 196,020 หุ้น (0.14%)	
ความสัมพันธ์ทางครอบครัวกับผู้บริหารหรือผู้ถือหุ้นรายใหญ่	: ไม่มี	
การดำรงตำแหน่งเป็นกรรมการ/ผู้บริหารในกิจการอื่น	(ก) บริษัทจดทะเบียน ไม่มี (ข) บริษัทที่ไม่ได้เป็นบริษัทจดทะเบียนและสถาบันต่างๆ รายละเอียดอยู่ในหน้า 114 (ค) ระบุชื่อประเภทกิจการในกรณีที่ต้องทำให้เกิดความขัดแย้งทางผลประโยชน์ : ไม่มี	

ชื่อ	: นายชัช ชินธรรมมิตร	
อายุ	: 45 ปี	
สัญชาติ	: ไทย	
วุฒิการศึกษา	: ปริญญาตรี การเงินการธนาคาร BBA มหาวิทยาลัยอีสต์แฮมป์ไชร์ ปริญญาโท MBA FINANCE & BANKING MERCER UNIVERSITY U.S.A.	
การอบรมหลักสูตรกรรมการ	: ประกาศนียบัตรหลักสูตร Director Accreditation Program (DAP รุ่นที่ 17/2004) สมาคมส่งเสริมสถาบันกรรมการบริษัทไทย (IOD) หลักสูตรวิทยาลัยตลาดทุน รุ่นที่ 10	
ตำแหน่งปัจจุบัน	: กรรมการที่ไม่เป็นผู้บริหาร บริษัท ไทยซูการ์ เทอร์มิเนล จำกัด (มหาชน) และบริษัทย่อย	
วันที่ได้รับแต่งตั้ง	: วันที่ 25 กรกฎาคม 2550	
การถือหุ้นในบริษัท	: จำนวน 72,600 หุ้น (0.05%)	
ความสัมพันธ์ทางครอบครัวกับผู้บริหารหรือผู้ถือหุ้นรายใหญ่	: เป็นหลานของนายสมชาย ชินธรรมมิตร กรรมการที่ไม่เป็นผู้บริหาร	
การดำรงตำแหน่งเป็นกรรมการ/ผู้บริหารในกิจการอื่น		
(ก) บริษัทจดทะเบียน	กรรมการ บริษัท ที เอส ฟลาวมิลล์ จำกัด (มหาชน)	
กรรมการบริหาร		
กรรมการและรองกรรมการผู้จัดการใหญ่	บริษัท น้ำตาลขอนแก่น จำกัด (มหาชน)	
(ข) บริษัทที่ไม่ได้เป็นบริษัทจดทะเบียนและสถาบันต่างๆ	รายละเอียดอยู่ในหน้า 112	
(ค) ระบุชื่อประเภทกิจการในกรณีที่มีโอกาสทำให้เกิดความขัดแย้งทางผลประโยชน์	: ไม่มี	

ชื่อ	: นายสมชาย ชินธรรมมิตร	
อายุ	: 62 ปี	
สัญชาติ	: ไทย	
วุฒิการศึกษา	: คอมพิวเตอร์ Computer College Germany	
การอบรมหลักสูตรกรรมการ	: ประกาศนียบัตรหลักสูตร Director Accreditation Program (DAP รุ่นที่ 17/2004) สมาคมส่งเสริมสถาบันกรรมการบริษัทไทย (IOD)	
ตำแหน่งปัจจุบัน	: กรรมการที่ไม่เป็นผู้บริหาร บริษัท ไทยซูการ์ เทอร์มิเนล จำกัด (มหาชน) และบริษัทย่อย	
วันที่ได้รับแต่งตั้ง	: วันที่ 30 เมษายน 2551	
การถือหุ้นในบริษัท	: จำนวน 237,039 หุ้น (0.16%)	
ความสัมพันธ์ทางครอบครัวกับผู้บริหารหรือผู้ถือหุ้นรายใหญ่	: เป็นอาของนายชัช ชินธรรมมิตร กรรมการที่ไม่เป็นผู้บริหาร	
การดำรงตำแหน่งเป็นกรรมการ/ผู้บริหารในกิจการอื่น		
(ก) บริษัทจดทะเบียน	กรรมการ บริษัท ที เอส ฟลาวมิลล์ จำกัด (มหาชน)	
กรรมการ	บริษัท ที เอส ฟลาวมิลล์ จำกัด (มหาชน)	
กรรมการสรรหาและพิจารณาค่าตอบแทน		
กรรมการและช่วยกรรมการผู้จัดการใหญ่	บริษัท น้ำตาลขอนแก่น จำกัด (มหาชน)	
(ข) บริษัทที่ไม่ได้เป็นบริษัทจดทะเบียนและสถาบันต่างๆ	รายละเอียดอยู่ในหน้า 113	
(ค) ระบุชื่อประเภทกิจการในกรณีที่มีโอกาสให้เกิดความขัดแย้งทางผลประโยชน์	: ไม่มี	

ชื่อ	: นายวินัย ชินธรรมมิตร	
อายุ	: 39 ปี	
สัญชาติ	: ไทย	
วุฒิการศึกษา	: ปริญญาตรี วิศวกรรมศาสตร (ไฟฟ้า) มหาวิทยาลัยเกษตรศาสตร์ ปริญญาโท สาขา INFORMATION SYSTEM UNIVERSITY OF COLORADO U.S.A.	
การอบรมหลักสูตร	: ประกาศนียบัตรหลักสูตร Director Accreditation Program (DAP รุ่นที่ 62/2007) สมาคมส่งเสริมสถาบันกรรมการบริษัทไทย (IOD)	
ตำแหน่งปัจจุบัน	: กรรมการที่ไม่เป็นผู้บริหาร (มีอำนาจลงนามผูกพันบริษัท) บริษัท ไทยซูการ์ เทอร์มิเนล จำกัด (มหาชน) และบริษัทย่อย	
วันที่ได้รับแต่งตั้ง	: วันที่ 28 พฤศจิกายน 2549	
การถือหุ้นในบริษัท	: จำนวน 1,071,141 หุ้น (0.74%)	
ความสัมพันธ์ทางครอบครัวกับผู้บริหารหรือผู้ถือหุ้นรายใหญ่	: เป็นหลานของนายพงศ์ ชินธรรมมิตร กรรมการรองผู้จัดการและรองประธานกรรมการบริหาร	
การดำรงตำแหน่งเป็นกรรมการ/ผู้บริหารในกิจการอื่น		
(ก) บริษัทจดทะเบียน	: ไม่มี	
(ข) บริษัทที่ไม่ได้เป็นบริษัทจดทะเบียนและสถาบันต่างๆ	รายละเอียดอยู่ในหน้า 113	
(ค) ระบุชื่อประเภทกิจการในกรณีที่มีโอกาสให้เกิดความขัดแย้งทางผลประโยชน์	: ไม่มี	

ชื่อ	: นายธนดล สุจิตญ์โย	
อายุ	: 47 ปี	
สัญชาติ	: ไทย	
วุฒิการศึกษา	: ปริญญาตรี Marketing California State University at San Bernardino (BA) ปริญญาโท MBA, Marketing and Management Mercer University Atlanta, U.S.A.	
การอบรมหลักสูตรกรรมการ	: ประกาศนียบัตรหลักสูตร Director Accreditation Program (DAP รุ่นที่ 76/2008) สมาคมส่งเสริมสถาบันกรรมการบริษัทไทย (IOD)	
ตำแหน่งปัจจุบัน	: กรรมการที่ไม่เป็นผู้บริหาร บริษัท ไทยซูการ์ เทอร์มิเนล จำกัด (มหาชน) และบริษัทย่อย	
วันที่ได้รับแต่งตั้ง	: วันที่ 30 เมษายน 2551	
การถือหุ้นในบริษัท	: จำนวน 1,452,407 หุ้น (1.00%)	
ความสัมพันธ์ทางครอบครัวกับผู้บริหารหรือผู้ถือหุ้นรายใหญ่	: ไม่มี	
การดำรงตำแหน่งเป็นกรรมการ/ผู้บริหารในกิจการอื่น		
(ก) บริษัทจดทะเบียน	กรรมการ บริษัท ที เอส ฟลาวมิลล์ จำกัด (มหาชน)	
กรรมการบริหาร		
กรรมการสรรหาและพิจารณาค่าตอบแทนกรรมการ		
(ข) บริษัทที่ไม่ได้เป็นบริษัทจดทะเบียนและสถาบันต่างๆ	รายละเอียดอยู่ในหน้า 114	
(ค) ระบุชื่อประเภทกิจการในกรณีที่มีโอกาสให้เกิดความขัดแย้งทางผลประโยชน์	: ไม่มี	

<div> <div> <div>ชื่อ</div> <div>: นางสาวจุฑาทิพย์ อรุณานนท์ชัย</div> </div> <div> <div>อายุ</div> <div>: 43 ปี</div> </div> <div> <div>สัญชาติ</div> <div>: ไทย</div> </div> </div> <div>  </div> <div> <div> <div>วุฒิการศึกษา</div> <div>: ปริญญาตรี BSc in Mathematics with Management, Imperial College, University of London, UK ปริญญาโท MBA in International Management, University of Exeter, UK ปริญญาโท MA in Architectural Interior Design, University of Wales, UK ปริญญาโท ศิลปศาสตรมหาบัณฑิต ภูมิพลานุกรมศึกษาศาสตร์ จุฬาลงกรณ์มหาวิทยาลัย </div> </div> <div> <div> <div>การอบรมหลักสูตรกรรมการ</div> <div>: ประกาศนียบัตรหลักสูตร Monitoring the Internal Audit Function (MIA รุ่นที่ 5/2009) Monitoring the System of Internal Control and Risk Management (MIR รุ่นที่ 6/2009) Monitoring Quality of Financial Reporting (MFR รุ่นที่ 9/2009) Audit Committee Program (ACP รุ่นที่ 26/2009) Director Accreditation Program (DAP รุ่นที่ 78/2009) Monitoring Fraud Risk Management (MFM รุ่นที่ 6/2011) สมาคมส่งเสริมสถาบันกรรมการบริษัทไทย (IOD) </div> </div> <div> <div> <div>ตำแหน่งปัจจุบัน</div> <div>: กรรมการอิสระ / กรรมการสรรหาและพิจารณาค่าตอบแทน บริษัท ไทยซูการ์ เทอร์มิเนล จำกัด (มหาชน) และบริษัทย่อย</div> </div> </div> <div> <div> <div>วันที่ได้รับแต่งตั้ง</div> <div>: วันที่ 24 ธันวาคม 2551</div> </div> </div> <div> <div> <div>การถือหุ้นในบริษัท</div> <div>: จำนวน 58,080 หุ้น (0.04%)</div> </div> </div> <div> <div> <div>ความสัมพันธ์ทางครอบครัวกับผู้บริหารหรือผู้ถือหุ้นรายใหญ่</div> <div>: ไม่มี</div> </div> </div> <div> <div> <div>การดำรงตำแหน่งเป็นกรรมการ/ผู้บริหารในกิจการอื่น</div> <div> <div>(ก) บริษัทจดทะเบียน</div> <div> <div>กรรมการอิสระ</div> <div>บริษัท ยูนิคอนพลาสติก จำกัด (มหาชน)</div> </div> <div>กรรมการตรวจสอบ</div> </div> </div> <div> <div>(ข) บริษัทที่ไม่ได้เป็นบริษัทจดทะเบียนและสถาบันต่างๆ รายละเอียดอยู่ในหน้า 115</div> </div> <div> <div>(ค) ระบุชื่อประเภทกิจการในกรณีที่มีโอกาสทำให้เกิดความขัดแย้งทางผลประโยชน์</div> <div>: ไม่มี</div> </div> </div> </div></div>	<div> <div> <div>ชื่อ</div> <div>: นายสุกสร ขียววรรณ</div> </div> <div> <div>อายุ</div> <div>: 77 ปี</div> </div> <div> <div>สัญชาติ</div> <div>: ไทย</div> </div> </div> <div>  </div> <div> <div> <div>วุฒิการศึกษา</div> <div>: ปริญญาตรี วิศวกรรมศาสตรบัณฑิต มหาวิทยาลัยเกษตรศาสตร์ ปริญญาโท Food Sci & Nutrition Brigham Young University ปริญญาเอก วิทยาศาสตร์และเทคโนโลยีการอาหาร มหาวิทยาลัยหุลยส์เซียนา สหรัฐอเมริกา </div> </div> <div> <div> <div>การอบรมหลักสูตรกรรมการ</div> <div>: ประกาศนียบัตรหลักสูตร Director Accreditation Program (DAP รุ่นที่ 77/2009) Director Certification Program (DCP รุ่นที่ 112/2009) สมาคมส่งเสริมสถาบันกรรมการบริษัทไทย (IOD) </div> </div> <div> <div> <div>ตำแหน่งปัจจุบัน</div> <div>: กรรมการที่ไม่เป็นผู้บริหาร บริษัท ไทยซูการ์ เทอร์มิเนล จำกัด (มหาชน) และบริษัทย่อย</div> </div> </div> <div> <div> <div>วันที่ได้รับแต่งตั้ง</div> <div>: วันที่ 30 เมษายน 2552</div> </div> </div> <div> <div> <div>การถือหุ้นในบริษัท</div> <div>: ไม่มี</div> </div> </div> <div> <div> <div>ความสัมพันธ์ทางครอบครัวกับผู้บริหารหรือผู้ถือหุ้นรายใหญ่</div> <div>: ไม่มี</div> </div> </div> <div> <div> <div>การดำรงตำแหน่งเป็นกรรมการ/ผู้บริหารในกิจการอื่น</div> <div> <div>(ก) บริษัทจดทะเบียน</div> <div> <div>กรรมการ</div> <div>บริษัท ที เอส ฟลาวมิลล์ จำกัด (มหาชน)</div> </div> </div> <div> <div>(ข) บริษัทที่ไม่ได้เป็นบริษัทจดทะเบียนและสถาบันต่างๆ รายละเอียดอยู่ในหน้า 115</div> </div> <div> <div>(ค) ระบุชื่อประเภทกิจการในกรณีที่มีโอกาสให้เกิดความขัดแย้งทางผลประโยชน์</div> <div>: ไม่มี</div> </div> </div> </div></div></div>
---	---

<div> <div> <div>ชื่อ</div> <div>: นายชาญฤกษ์ เจริญกิจ</div> </div> <div> <div>อายุ</div> <div>: 40 ปี</div> </div> <div> <div>สัญชาติ</div> <div>: ไทย</div> </div> </div> <div>  </div> <div> <div> <div>วุฒิการศึกษา</div> <div>: ปริญญาโท สาขาบริหารธุรกิจ West Texas A&M University U.S.A. ปริญญาโท สาขาภาวะความเป็นผู้นำและจรรยาบรรณที่ดีในองค์กร Saint Edward's University U.S.A. ปริญญาเอก สาขาบริหารธุรกิจ Touro University International U.S.A. </div> </div> <div> <div> <div>การอบรมหลักสูตรกรรมการ</div> <div>: ประกาศนียบัตรหลักสูตร Director Accreditation Program (DAP รุ่นที่ 79/2009) สมาคมส่งเสริมสถาบันกรรมการบริษัทไทย (IOD) </div> </div> <div> <div> <div>ตำแหน่งปัจจุบัน</div> <div>: กรรมการบริหาร บริษัท ไทยซูการ์ เทอร์มิเนล จำกัด (มหาชน) และบริษัทย่อย</div> </div> </div> <div> <div> <div>วันที่ได้รับแต่งตั้ง</div> <div>: วันที่ 30 เมษายน 2552</div> </div> </div> <div> <div> <div>การถือหุ้นในบริษัท</div> <div>: ไม่มี</div> </div> </div> <div> <div> <div>ความสัมพันธ์ทางครอบครัวกับผู้บริหารหรือผู้ถือหุ้นภายใน</div> <div>: ไม่มี</div> </div> </div> <div> <div> <div>การดำรงตำแหน่งเป็นกรรมการ/ผู้บริหารในกิจการอื่น</div> <div> <div>(ก) บริษัทจดทะเบียน</div> <div> <div>รองประธานกรรมการบริหาร</div> <div>บริษัท ที เอส ฟลาวมิลล์ จำกัด (มหาชน)</div> </div> <div>กรรมการผู้จัดการ</div> </div> </div> <div> <div>(ข) บริษัทที่ไม่ได้เป็นบริษัทจดทะเบียนและสถาบันต่างๆ รายละเอียดอยู่ในหน้า 116</div> </div> <div> <div>(ค) ระบุชื่อประเภทกิจการในกรณีที่มีโอกาสให้เกิดความขัดแย้งทางผลประโยชน์</div> <div>: ไม่มี</div> </div> </div> </div></div>	
--	--

1. นโยบายและภาพรวมการประกอบธุรกิจ

เป้าหมายในการดำเนินธุรกิจของบริษัทในเครือ

ฝ่ายบริหารวางแผนการพัฒนาธุรกิจบริการขนถ่ายสินค้าให้มีความสะดวกรวดเร็วเพื่อให้บริการแก่ลูกค้าที่นำสินค้าเข้ามาใช้บริการให้มีความหลากหลายขึ้น ไม่เพียงแต่เฉพาะสินค้าหลักได้แก่ น้ำตาลทรายดิบและน้ำตาลทรายขาวเท่านั้น การให้บริการที่ดีแก่สินค้าอื่นๆ ก็เป็นส่วนที่ต้องปรับปรุงเพื่อให้เกิดความพึงพอใจแก่ลูกค้าเพื่อนำสินค้าต่างๆ เข้ามาใช้บริการของบริษัทฯ ให้มากขึ้น โดยใช้นโยบายในการพัฒนาธุรกิจดังนี้

- พัฒนาการให้บริการเพื่อตอบสนองความต้องการของลูกค้าอย่างมีคุณภาพและเสริมสร้างความสามารถในการแข่งขันกับผู้ประกอบการในธุรกิจเดียวกัน
- ติดตามข้อมูลด้านการตลาดตลอดจนข่าวสารต่างๆ อย่างทันทั่วถึงเพื่อลดความเสี่ยงในการปฏิบัติงานควบคู่ไปกับการจัดการด้านสิ่งแวดล้อมอย่างเหมาะสม
- แสวงหาโอกาสในการขยายธุรกิจให้มีความหลากหลายเพื่อสร้างผลกำไรให้แก่บริษัทและผู้ถือหุ้น

นโยบายสำคัญด้านการตลาดและการให้บริการของบริษัท

1. การให้บริการที่ดีแก่ลูกค้า ได้แก่ ความสะดวก รวดเร็ว และเพิ่มประสิทธิภาพในการทำงาน
2. การจัดเตรียมสถานที่และสิ่งอำนวยความสะดวกให้แก่ลูกค้าอย่างเพียงพอ
3. การจัดการดูแลและการเก็บรักษาสินค้าต่างๆ ให้อยู่ในสภาพเรียบร้อยมีคุณภาพดีถูกต้องตามวัตถุประสงค์ของลูกค้า มีการจัดขมรัรักษาความปลอดภัยคอยสอดส่องดูแลทรัพย์สินของลูกค้าเป็นอย่างดี
4. เปิดเผยข้อมูลข่าวสารเกี่ยวกับสินค้าและบริการอย่างครบถ้วนถูกต้องเป็นธรรมแก่ลูกค้า
5. จัดกลไกและระบบการบริการลูกค้า โดยลูกค้าสามารถร้องเรียนความไม่พอใจในสินค้าและบริการได้ตลอดเวลา และดำเนินการอย่างดีที่สุดเพื่อให้ลูกค้าได้รับการตอบสนองอย่างรวดเร็ว
6. การจัดดูแลซ่อมบำรุงสถานที่ตลอดจนเครื่องจักรต่างๆ เพื่อพร้อมที่จะให้บริการแก่ลูกค้าตลอดเวลา

นอกจากที่กล่าวข้างต้นแล้วบริษัทฯ มีโครงการพัฒนาธุรกิจของบริษัทฯ ย่อยให้มีความก้าวหน้าและประกอบธุรกิจให้มีความหลากหลายขึ้น ได้แก่

- บริษัท ที เอส ฟลาวมิลล์ จำกัด ธุรกิจโรงงานแป้งสาธิต ซึ่งเริ่มทำการผลิตมาตั้งแต่ปลายไตรมาสที่ 2 ของปี 2550 ด้วยกำลังการผลิตเริ่มต้นที่ร้อยละ 35 และเพิ่มกำลังการผลิตจนถึงปี 2556 อยู่ที่ร้อยละ 96
- บริษัท ที เอส จี แอสเซ็ท จำกัด เพิ่มอัตราผู้เช่าห้องพักอาศัยทั้ง 2 หลัง รวม 307 ห้อง ไม่ต่ำกว่าร้อยละ 95
- บริษัท ที เอส ขนส่งและโลจิสติกส์ จำกัด เพื่มขยายเพื่อให้กำลังการผลิตกระสอบพลาสติกบรรจุภัณฑ์จำหน่ายให้แก่ลูกค้าหลักอื่นได้แก่ โรงงานน้ำตาลและโรงงานแป้งสาธิตและลูกค้าพืชผลทางการเกษตร ได้แก่ ข้าวสาร ปุ๋ย อาหารสัตว์ กระสอบทรายและอื่นๆ
- บริษัท ที เอส อุตสาหกรรมน้ำมัน จำกัด จะดำเนินเป็นธุรกิจโรงงานกลั่นน้ำมันปาล์มต่อไปในปี 2558

2. ลักษณะการประกอบธุรกิจ

ประวัติความเป็นมาและพัฒนาการของบริษัทและบริษัทย่อย

บริษัท ไทยชูการ์ เทอร์มิเนล จำกัด (มหาชน) จัดตั้งขึ้นเมื่อ พ.ศ. 2519 โดยกลุ่มนักอุตสาหกรรมน้ำตาล ประกอบด้วยโรงงานน้ำตาลจำนวน 9 โรงงาน เป็นผู้เริ่มก่อตั้งโดยใช้ชื่อว่าบริษัท เดอะไทยชูการ์ เทอร์มิเนล คอปอเรชั่น จำกัด มีเป้าหมายเพื่อใช้คลังสินค้าและท่าเทียบเรือบนพื้นที่ประมาณ 93 ไร่ และต่อมาซื้อที่ดินเพิ่มเติมและสามารถขยายพื้นที่ถึงปัจจุบันออกไปเป็น 154 ไร่ 3 งาน 20 ตารางวา เพื่อใช้เป็นที่เก็บพักรอสินค้าน้ำตาลเพื่อเตรียมขนถ่ายขึ้นเรือเดินสมุทร และวางแผนให้คลังสินค้าติดแม่น้ำเจ้าพระยาแห่งนี้เป็นศูนย์กลางของโรงงานน้ำตาลของกลุ่มสมาชิก ซึ่งประกอบด้วย โกดังเก็บสินค้าจำนวน 32 หลัง ท่าเทียบเรือจำนวน 3 ท่า ต่อมาในปี 2520 ได้ก่อตั้งบริษัท ไทยชูการ์คลังสินค้า จำกัด และบริษัท ไทยชูการ์ขนส่ง จำกัด ปี 2521 ก่อตั้งบริษัท ไทยชูการ์ โซโลแวร์เฮาส์ คอปอเรชั่น จำกัด และเมื่อมีลูกค้าโรงงาน นอกกลุ่มสมาชิกเพิ่มมากขึ้น ในปี 2526 จึงได้ก่อตั้งบริษัท ชูการ์โซโลคลังสินค้า จำกัด และปี 2530 ก่อตั้งบริษัท ที เอส คลังสินค้า จำกัด บริษัทดังกล่าวก่อตั้งขึ้นเพื่อดำเนินธุรกิจคลังสินค้าโดยสร้างคลังเก็บน้ำตาลทรายดิบแบบเทกองเพื่อรองรับ ธุรกิจขนถ่ายน้ำตาลเป็นหลัก บริษัท เดอะไทยชูการ์ เทอร์มิเนล คอปอเรชั่น จำกัด ได้รับอนุญาตเป็นบริษัทจดทะเบียน ในตลาดหลักทรัพย์แห่งประเทศไทย เมื่อวันที่ 13 กรกฎาคม 2533 และได้แปรสภาพเป็นบริษัทมหาชนจำกัดในปี 2537 ใช้ชื่อใหม่ว่า “บริษัท ไทยชูการ์ เทอร์มิเนล จำกัด (มหาชน)” ทะเบียนเลขที่ 0107537001692 มาจนถึงปัจจุบัน

ในปี 2544 บริษัทย่อย 3 บริษัท ได้แก่บริษัท ไทยชูการ์คลังสินค้า จำกัด บริษัท ไทยชูการ์โซโลแวร์เฮาส์ คอปอเรชั่น จำกัด และบริษัท ชูการ์โซโลคลังสินค้า จำกัด ได้คืนใบอนุญาตประกอบกิจการคลังสินค้าให้แก่สำนักพัฒนา-ธุรกิจคลังสินค้าและห้องเย็น กระทรวงพาณิชย์ เหลือเพียงบริษัท ที เอส คลังสินค้า จำกัด ที่ดำเนินธุรกิจคลังสินค้าเพียงแห่งเดียว ทั้งนี้เพื่อลดความซ้ำซ้อนของงานด้านเอกสารและบริษัทย่อยดังกล่าวได้จดทะเบียนเปลี่ยนแปลงชื่อเพื่อดำเนินธุรกิจต่างๆ ที่มีความหลากหลายขึ้นดังนี้

ในปี 2548 บริษัท ไทยชูการ์ โซโลแวร์เฮาส์ คอปอเรชั่น จำกัด เปลี่ยนชื่อเป็น บริษัท ที เอส จี แอสเซ็ท จำกัด มีทุนจดทะเบียนจำนวน 50 ล้านบาท เรียกชำระค่าหุ้นเต็มมูลค่าจดทะเบียนประกอบธุรกิจให้เช่าห้องพักอาศัยโดยมี บริษัท ไทยชูการ์ เทอร์มิเนล จำกัด (มหาชน) ถือหุ้นอยู่ร้อยละ 79.78 ปัจจุบันดำเนินธุรกิจให้เช่าห้องพักอาศัยโดยมีอาคาร-ที่พักอาศัยขนาดความสูง 9 ชั้น มีห้องพักจำนวน 262 ห้อง ตั้งอยู่ในซอยเอราวัณสิ่งทอ ถนนปู่เจ้าสมิงพราย อำเภอพระประแดง จังหวัดสมุทรปราการ ปัจจุบันมีผู้เช่าอยู่ร้อยละ 95 ของห้องพักทั้งหมด และในปี 2552 ได้ก่อสร้างอาคารให้เช่าพักอาศัย เพิ่มอีก 1 หลัง มีห้องพักประมาณ 45 ห้อง ตั้งอยู่บนที่ดินของบริษัทฯ ในซอยสยามโซโล ถนนปู่เจ้าสมิงพราย อำเภอพระประแดง จังหวัดสมุทรปราการ เริ่มดำเนินการให้เช่าพักอาศัยได้ในช่วงไตรมาสที่ 3 ของปี 2552 ปัจจุบันมีผู้เช่าพักอาศัยเต็มร้อยละ 100

ในปี 2549 บริษัท ไทยชูการ์คลังสินค้า จำกัด เพิ่มทุนจดทะเบียนจาก 10 ล้านบาท เป็น 200 ล้านบาท เพื่อดำเนินธุรกิจโรงงานผลิตแป้งสาลีและเปลี่ยนชื่อเป็น บริษัท ที เอส ฟลาวมิลล์ จำกัด โดยเริ่มดำเนินการตั้งแต่เดือน-มิถุนายน 2550 และจดทะเบียนเพิ่มทุนอีกจำนวน 200 ล้านบาท เป็น 400 ล้านบาท โดยมีบริษัท ไทยชูการ์ เทอร์มิเนล จำกัด (มหาชน) ถือหุ้นอยู่ร้อยละ 98.82 ต่อมาในเดือนกุมภาพันธ์ 2553 จดทะเบียนลดทุนลงเหลือ 200 ล้านบาท เพื่อดำเนินการยื่นคำขอจดทะเบียน ในตลาดหลักทรัพย์ เอ็ม เอ ไอ โดยมี บริษัท ไทยชูการ์ เทอร์มิเนล จำกัด (มหาชน) ถือหุ้นร้อยละ 98.82 ต่อมาในเดือนมิถุนายน 2553 ได้แปรสภาพเป็นบริษัทมหาชนจำกัด โดยใช้ชื่อว่า “บริษัท ที เอส ฟลาวมิลล์ จำกัด (มหาชน)” (TMILL) และเปลี่ยนมูลค่าหุ้น จากเดิมหุ้นละ 100 บาท (หนึ่งร้อยบาท) เป็นหุ้นละ 1 บาท (หนึ่งบาท) ต่อมาในปี 2555 เพิ่มทุนจดทะเบียนอีกจำนวน 85 ล้านบาท จากทุนจดทะเบียนเดิมจำนวน 200 ล้านบาทเป็นทุนจดทะเบียนใหม่จำนวน 285 ล้านบาท โดยออกหุ้นสามัญใหม่ จำนวน 85 ล้านหุ้น มูลค่าหุ้นละ 1 บาทเพื่อรองรับการเสนอขายหุ้นสามัญใหม่ให้แก่นักลงทุนทั่วไปในการเข้าจดทะเบียน ในตลาดหลักทรัพย์ เอ็ม เอ ไอ และได้รับการอนุมัติให้เป็นบริษัทจดทะเบียนในตลาดหลักทรัพย์ เอ็ม เอ ไอ เมื่อเดือนพฤศจิกายน 2555 โดยมีบริษัท ไทยชูการ์ เทอร์มิเนล จำกัด (มหาชน) ถือหุ้นในปัจจุบันร้อยละ 69.35

ในปี 2550 บริษัท ไทยซูการ์ขนส่ง จำกัด เปลี่ยนชื่อเป็น บริษัท ที เอส ขนส่งและโลจิสติกส์ จำกัด และจดทะเบียนเพิ่มทุนจากเดิมจำนวน 5 ล้านบาท เป็น 50 ล้านบาท โดยมีบริษัท ไทยซูการ์ เทอร์มิเนล จำกัด (มหาชน) ถือหุ้นอยู่ร้อยละ 77.44 ประกอบธุรกิจรับขนส่งสินค้าแป้งสาลีโดยมีลูกค้าบริษัทในเครือให้บริการได้แก่ บริษัท ที เอส ฟลาวมิลล์ จำกัด ต่อมาในปี 2551 บริษัท ที เอส ขนส่งและโลจิสติกส์ จำกัด ได้เช่าอาคารคลังสินค้าจากบริษัท ไทยซูการ์ เทอร์มิเนล จำกัด (มหาชน) เพื่อปรับปรุงและติดตั้งเครื่องจักรเป็นโรงงานผลิตกระสอบพลาสติกบรรจุภัณฑ์เพื่อจำหน่ายให้แก่โรงงานน้ำตาล โรงงานแป้งสาลีและจำหน่ายให้แก่ลูกค้าภายนอกที่ใช้บรรจุพืชผลการเกษตร ปุ๋ยและอื่นๆ โดยเริ่มดำเนินการผลิตและจำหน่ายในเดือนตุลาคม 2551 และในปี 2552 เพิ่มทุนจดทะเบียนอีกจำนวน 30 ล้านบาทเพื่อติดตั้งเครื่องจักรเพิ่มเติมเป็นทุนจดทะเบียนในปัจจุบันจำนวน 80 ล้านบาท โดยบริษัทฯ ถือหุ้นร้อยละ 85.90

ในปี 2552 บริษัท ซูการ์ไฮโดรคลังสินค้า จำกัด จดทะเบียนเปลี่ยนแปลงชื่อบริษัทเป็น บริษัท ที เอส อุตสาหกรรมน้ำมัน จำกัด และเพิ่มทุนจดทะเบียนอีกจำนวน 170 ล้านบาทเป็นทุนจดทะเบียนปัจจุบันจำนวน 200 ล้านบาท โดยบริษัท ไทยซูการ์ เทอร์มิเนล จำกัด (มหาชน) ถือหุ้นอยู่ร้อยละ 94.31 เพื่อดำเนินธุรกิจโรงงานกลั่นน้ำมันปาล์มเพื่อบริโภค ต่อมาในปี 2555 จดทะเบียนเพิ่มทุนเป็น 600 ล้านบาท ซึ่งบริษัทถือหุ้นอยู่ร้อยละ 97.48

บริษัท ที เอส คลังสินค้า จำกัด จดทะเบียนจัดตั้งบริษัทในปี 2530 มีทุนจดทะเบียน 50 ล้านบาท โดยแบ่งออกเป็นหุ้นสามัญจำนวน 500,000 หุ้น มูลค่าหุ้นละ 100.- บาท เรียกชำระแล้วหุ้นละ 25.- บาท เป็นเงิน 12,500,000 บาท บริษัท ไทยซูการ์ เทอร์มิเนล จำกัด (มหาชน) ถือหุ้นร้อยละ 62.60 ของทุนจดทะเบียนดำเนินการธุรกิจคลังสินค้า โดยรับฝากสินค้าประเภทน้ำตาลทรายดิบแบบเทกองและน้ำตาลทรายขาวชนิดบรรจุกระสอบเพื่อรอการขนถ่ายขึ้นเรือเดินสมุทร

เหตุการณ์สำคัญในรอบปี 2556

เนื่องจากบริษัท ไทยซูการ์ เทอร์มิเนล จำกัด (มหาชน) ถือหุ้นอยู่ในบริษัทย่อยแต่ละบริษัทในอัตราส่วนเกินกว่าร้อยละ 90 ยกเว้นบริษัท ที เอส คลังสินค้า จำกัด (ร้อยละ 62.60) เนื่องจากต้องปฏิบัติตามเงื่อนไขของกลุ่มงานส่งเสริมกิจการคลังสินค้าไซโลและห้องเย็น กองส่งเสริมและพัฒนาระบบตลาด กรมการค้าภายใน กระทรวงพาณิชย์ ที่กำหนดให้กรรมการบริษัท ต้องถือหุ้นรวมกันไม่น้อยกว่าหนึ่งในห้าของทุนจดทะเบียน และในเดือนพฤศจิกายน 2555 บริษัท ที เอส ฟลาวมิลล์ จำกัด (มหาชน) TMILL (บริษัทย่อย) ได้รับอนุมัติจากสำนักงานคณะกรรมการกำกับหลักทรัพย์และตลาดหลักทรัพย์ (ก.ล.ด.) ให้ทำการซื้อขายหุ้นสามัญในตลาดหลักทรัพย์ เอ็ม เอ ไอ โดยการออกหุ้นสามัญเพิ่มทุนจำนวน 85 ล้านหุ้น จำหน่ายให้แก่ประชาชนทั่วไป ทำให้สัดส่วนการถือหุ้นของบริษัทฯ ในบริษัทย่อยลดลงจากร้อยละ 98.82 เหลือร้อยละ 69.35 หรือคิดเป็นอัตราลดลง (Dilution Effect) เท่ากับร้อยละ 29.82 ดังนั้นการรายงานเหตุการณ์สำคัญในรอบปี 2556 บริษัทฯ จึงได้รายงานรวมเหตุการณ์ที่สำคัญทั้งของบริษัท และบริษัทย่อยไว้ในรายงานนี้

เดือนเมษายน 2556 ที่ประชุมผู้ถือหุ้นสามัญประจำปีครั้งที่ 1/2556 ซึ่งประชุมเมื่อวันที่ 25 เมษายน 2556 มีมติเป็นเอกฉันท์อนุมัติให้จ่ายเงินปันผลให้แก่ผู้ถือหุ้นจากผลการดำเนินงานประจำปี 2556 ดังนี้

- จ่ายเงินปันผลเป็นเงินสดในอัตราหุ้นละ 0.24 บาท หรือคิดเป็นจำนวนเงินไม่เกิน 31.68 ล้านบาท
- จ่ายปันผลเป็นหุ้นสามัญจากหุ้นทั้งหมดของบริษัทจำนวน 131,999,970 หุ้น ในอัตรา 10 หุ้นสามัญเดิม ต่อ 1 หุ้นปันผล มูลค่าที่ตราไว้หุ้นละ 1 บาท รวมเป็นหุ้นปันผลทั้งหมด 13,199,997 หุ้น เป็นเงิน 13,199,997 บาท คิดเป็นอัตราเงินปันผลหุ้นละ 0.10 บาท ในกรณีมีเศษหุ้น บริษัทจ่ายเงินให้กับผู้ถือหุ้นในอัตราหุ้นละ 0.10 บาท

รวมเป็นการจ่ายปันผลเป็นเงินสดและหุ้นปันผลในอัตราหุ้นละ 0.34 บาท เงินปันผลทั้งหมดจะถูกหักภาษี ณ ที่จ่ายตามอัตราที่กฎหมายกำหนด

เดือนพฤษภาคม 2556 บริษัท ที เอส อุตสาหกรรมน้ำมัน จำกัด (บริษัทย่อย) ได้รับผลกระทบจากราคาน้ำมันปาล์มดิบในตลาดตกต่ำสืบเนื่องจากผลผลิตปาล์มทั่วประเทศล้นตลาดทำให้ต้นทุนน้ำมันปาล์มดิบในสต็อกสูงกว่าราคาตลาดมาก ทำให้ประสบผลขาดทุนประกอบกับบุคลากรของบริษัทฯ ขาดประสิทธิภาพทั้งในด้านการบริหารจัดการซื้อวัตถุดิบและด้านการตลาด ที่ประชุมคณะกรรมการจึงมีมติให้บริษัท โอพีจีเทค จำกัด เข้ากิจการ โรงกลั่นน้ำมันปาล์มเป็นระยะเวลา 3 ปี ตั้งแต่เดือนพฤษภาคม 2556 ถึง 2558

เดือนมิถุนายน 2556 บริษัทฯ ทำการก่อสร้างโกดังเก็บสินค้าใหม่เพิ่มอีก 2 หลัง เนื้อที่รวม 12,237 ตารางเมตร ซึ่งสามารถเก็บพักน้ำตาลทรายที่เข้ามาใช้บริการได้เพิ่มขึ้นอีกประมาณ 40,000 ตัน ตามปริมาณผลผลิตอ้อยในประเทศที่เพิ่มขึ้นเป็นลำดับ

การถือหุ้นของบริษัทในบริษัทย่อย ณ วันที่ 31 ธันวาคม 2556

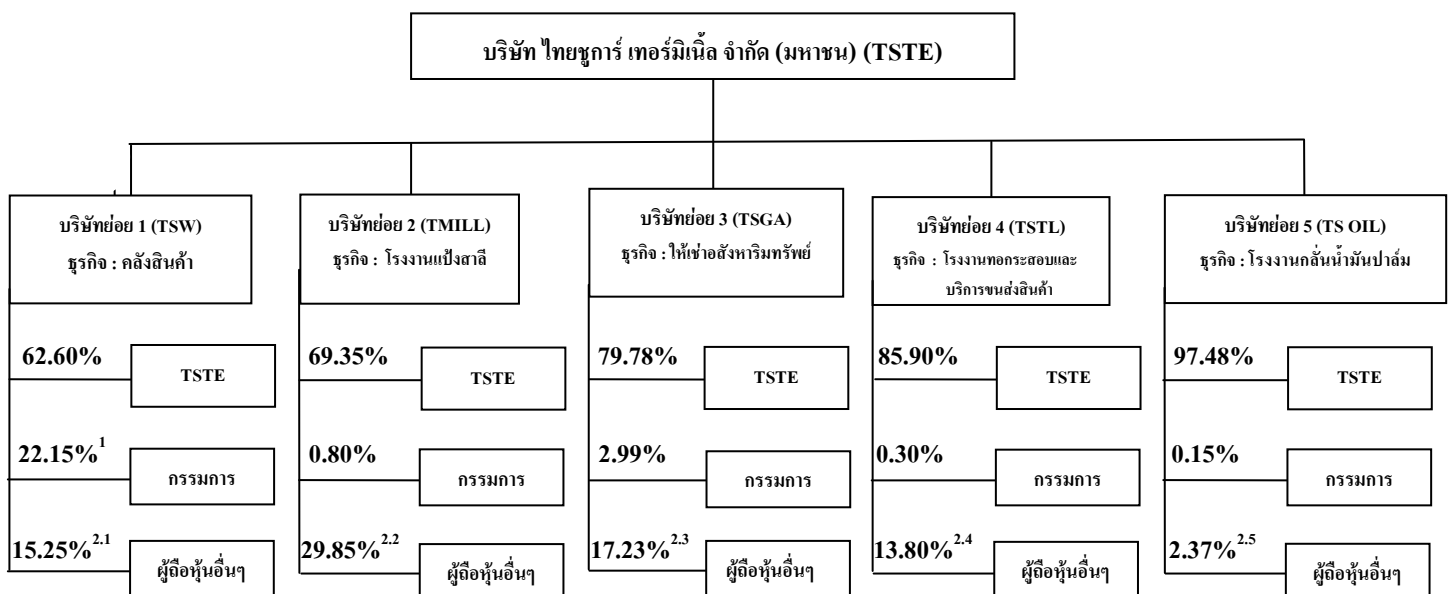

หมายเหตุ 1. บริษัท ที เอส คลังสินค้า จำกัด มีส่วนของการกรรมการที่ถือหุ้นร้อยละ 22.15 เนื่องจากดำเนินการธุรกิจคลังสินค้าภายใต้ประกาศกระทรวงพาณิชย์ เรื่องการกำหนดเงื่อนไขควบคุมกิจการคลังสินค้า พ.ศ. 2535 ซึ่งกำหนดไว้ว่า กรรมการของผู้ประกอบกิจการคลังสินค้าต้องถือหุ้นรวมกันไม่น้อยกว่าหนึ่งในห้าของหุ้นที่จดทะเบียน

2. ผู้ถือหุ้นอื่นๆ ของบริษัทย่อย ได้แก่

2.1 บริษัท ที เอส คลังสินค้า จำกัด (TSW)

ผู้ถือหุ้นอื่นๆ	ถือหุ้นร้อยละ	ความเกี่ยวข้องกับกรรมการ / ผู้บริหาร
บริษัท อุตสาหกรรมมิตรเกษตร จำกัด	14.15	มีนายณรงค์ เจนลาภวัฒนกุล เป็นกรรมการร่วม
บริษัท มั่นคงสยามธุรกิจ จำกัด	1.05	มีนายชนะชัย ชูติมาวพันธ์ เป็นกรรมการร่วม
บริษัท น้ำตาลกุ่มกวาปี จำกัด	0.05	ไม่มี
ผู้ถือหุ้นอื่นๆ รวม	15.25	

2.2 บริษัท ที เอส ฟลาวมิลล์ จำกัด (TMILL)

จดทะเบียนและซื้อขายหลักทรัพย์ในตลาดหลักทรัพย์ เอ็ม เอ ไอ โดยมีบริษัท ไทยซูการ์ เทอร์มิเนล จำกัด (มหาชน) ถือหุ้นอยู่ร้อยละ 69.345 ส่วนที่เหลือร้อยละ 30.655 เป็นกรรมการและผู้ถือหุ้นที่มีรายชื่ออยู่ใน ศูนย์รับฝากหลักทรัพย์ (ประเทศไทย) จำกัด

2.3 บริษัท ที เอส จี แอสเซต จำกัด (TSGA)

ผู้ถือหุ้นอื่นๆ	ถือหุ้นร้อยละ	ความเกี่ยวข้องกับกรรมการ / ผู้บริหาร
บริษัท ประจวบอุตสาหกรรม จำกัด	5.11	มีนายพงศ์ ชินธรรมมิตร และนายวินัย ชินธรรมมิตร เป็นกรรมการร่วม
บริษัท อุตสาหกรรมมิตรเกษตร จำกัด	5.04	มีนายณรงค์ เจนลาภวัฒนกุล เป็นกรรมการร่วม
บริษัท น้ำตาลขอนแก่น จำกัด (มหาชน)	4.10	มีนายประภาส ชูติมาวพันธ์ นายชลัช ชินธรรมมิตร และนายสมชาย ชินธรรมมิตร เป็นกรรมการร่วม
บริษัท มั่นคงสยามธุรกิจ จำกัด	1.07	มีนายชนะชัย ชูติมาวพันธ์ เป็นกรรมการร่วม
นางอารยา อรุณานนท์ชัย	1.04	ไม่มี
นายชัย อรุณานนท์ชัย	0.52	ไม่มี
นายสุรจักร เรืองสุข	0.17	ไม่มี
นางพุลลาภ เรืองสุข	0.17	ไม่มี
บริษัท น้ำตาลกุ่มกวาปี จำกัด	0.01	ไม่มี
ผู้ถือหุ้นอื่นๆ รวม	17.23	

2.4 บริษัท ที เอส ขนส่งและโลจิสติกส์ จำกัด (TSTL)

ผู้ถือหุ้นอื่นๆ	ถือหุ้นร้อยละ	ความเกี่ยวข้องกับกรรมการ / ผู้บริหาร
บริษัท น้ำตาลขอนแก่น จำกัด (มหาชน)	10.13	มีนายประภาส ชุติมาวพันธ์ นายชลัช ชินธรรมมิตร และนายสมชาย ชินธรรมมิตร เป็นกรรมการร่วม
บริษัท มั่นคงสยามธุรกิจ จำกัด	2.63	มีนายชนะชัย ชุติมาวพันธ์ เป็นกรรมการร่วม
บริษัท อุตสาหกรรมมิตรเกษตร จำกัด	0.54	มีนายณรงค์ เจนลาภวัฒนกุล เป็นกรรมการร่วม
บริษัท ประจวบอุตสาหกรรม จำกัด	0.25	มีนายพงศ์ ชินธรรมมิตร และนายวินัย ชินธรรมมิตร เป็นกรรมการร่วม
ผู้ถือหุ้น 16 ราย ถือหุ้นรวมกัน	0.25	ไม่มี
ผู้ถือหุ้นอื่นๆ รวม	13.80	ไม่มี

2.5 บริษัท ที เอส อุตสาหกรรมน้ำมัน จำกัด (TS OIL)

ผู้ถือหุ้นอื่นๆ	ถือหุ้นร้อยละ	ความเกี่ยวข้องกับกรรมการ / ผู้บริหาร
บริษัท อุตสาหกรรมมิตรเกษตร จำกัด	1.00	มีนายณรงค์ เจนลาภวัฒนกุล เป็นกรรมการร่วม
บริษัท ประจวบอุตสาหกรรม จำกัด	0.26	มีนายพงศ์ ชินธรรมมิตร และนายวินัย ชินธรรมมิตร เป็นกรรมการร่วม
บริษัท น้ำตาลขอนแก่น จำกัด (มหาชน)	0.62	มีนายประภาส ชุติมาวพันธ์ นายชลัช ชินธรรมมิตร และนายสมชาย ชินธรรมมิตร เป็นกรรมการร่วม
นายชัย อรุณานนท์ชัย	0.10	ไม่มี
นายสุรจักร เรืองสุข	0.03	ไม่มี
นางพุดลาภ เรืองสุข	0.03	ไม่มี
บริษัท มั่นคงสยามธุรกิจ จำกัด	0.16	มีนายชนะชัย ชุติมาวพันธ์ เป็นกรรมการร่วม
นางอารยา อรุณานนท์ชัย	0.16	ไม่มี

3. ปัจจัยความเสี่ยง

เนื่องจากบริษัทดำเนินธุรกิจด้านการให้บริการ ได้แก่ ขนถ่ายสินค้าขึ้นเรือเดินสมุทร ให้เช่าโกดังเก็บสินค้า และให้บริการท่าเทียบเรือ ดังนั้นการให้บริการที่ดีและการดูแลเอาใจใส่ต่อสินค้าที่มาใช้บริการตลอดจนการรับผิดชอบต่อสินค้าตั้งแต่การนำเข้ามาในสถานที่เก็บพักจนถึงเสร็จสิ้นการส่งมอบขึ้นเรือเดินสมุทรเพื่อดำรงไว้ซึ่งผลประโยชน์ของลูกค้าและผู้ที่มีส่วนเกี่ยวข้อง จึงเป็นสิ่งสำคัญที่จะทำให้สร้างความเชื่อมั่นในการนำสินค้าเข้ามาใช้บริการและเป็นการสร้างความเชื่อถือให้เกิดความสัมพันธ์อันดีที่จะใช้บริการของบริษัทต่อไปอีกเป็นเวลายาวนาน อันจะมีผลไปถึงการสร้างผลกำไรให้แก่ผู้ถือหุ้นของบริษัท ดังนั้นในส่วนของปัจจัยความเสี่ยงอันอาจเกิดขึ้นได้กับบริษัทและบริษัทย่อยซึ่งหากเกิดขึ้นอาจมีผลกระทบต่อการดำเนินงานและฐานะการเงินทำให้ไม่เป็นไปตามที่ควรจะเป็นในสถานการณ์ปกติหรืออาจมีผลกระทบต่อความสามารถในการบรรลุวัตถุประสงค์และเป้าหมายของบริษัทซึ่งสามารถสรุปพอสังเขปได้ดังนี้

1 ความเสี่ยงด้านการบริหารคลังสินค้า

เนื่องจากธุรกิจของบริษัทมีคลังสินค้าสำหรับเก็บพักน้ำตาลทรายสำหรับรอการขนถ่ายขึ้นเรือเดินสมุทรและให้บริษัทย่อยเช่า ได้แก่ บริษัท ที เอส ฟลาวมิลล์ จำกัด (มหาชน) เข้าเพื่อเก็บวัตถุดิบ ได้แก่ ข้าวสาลีในการผลิตแป้งสาลีเพื่อจำหน่าย บริษัท ที เอส อุตสาหกรรมน้ำมัน จำกัด เข้าเพื่อปรับปรุงเป็นอาคารบรรจุน้ำมันชนิดต่างๆ และบริษัท ที เอส ขนส่งและโลจิสติกส์ จำกัด เข้าเพื่อปรับปรุงเป็นโรงงานผลิตกระสอบพลาสติกบรรจุภัณฑ์ ทำให้พื้นที่การให้บริการด้านรับฝากสินค้าน้ำตาลลดลงไปเป็นการเสียโอกาสในการทำธุรกิจด้านรับฝากและขนถ่ายสินค้า ดังนั้นในปี 2556 บริษัทฯ จึงได้ดำเนินการก่อสร้างโกดังขนาดใหญ่เพิ่มขึ้นอีก 2 หลัง ซึ่งสามารถจุสินค้าได้เพิ่มขึ้นอีกประมาณ 40,000 ตัน นอกจากนั้นยังทำการปรับปรุงซ่อมแซมโกดังเก็บสินค้าส่วนที่ชำรุดและปรับปรุงพื้น โกดังจากเดิมเป็นพื้นยางแอสฟัลท์เป็นเทคอนกรีตทั้งหมดให้มีความพร้อมในการรับฝากสินค้าทั้งที่บรรจุกระสอบและสินค้าเทกองในปริมาณมากขึ้นและเพื่อเป็นการขยายพื้นที่โกดังส่วนที่มีการรื้อถอนปรับปรุงให้บริษัทย่อยเช่าเพื่อประกอบธุรกิจ

2 ความเชื่อมั่นของผู้บริโภคในเรื่องความปลอดภัยของสินค้า

เนื่องจากแนวโน้มพฤติกรรมของผู้บริโภคได้ให้ความสำคัญในเรื่องความสะอาดปลอดภัยจากสิ่งเจือปนของสินค้าเนื่องจากน้ำตาลทรายเป็นสินค้าประเภทผลิตภัณฑ์ในการปรุงอาหารมากขึ้น ดังนั้นการดำเนินงานของบริษัทอาจได้รับผลกระทบหากความเชื่อมั่นของผู้บริโภคในเรื่องความปลอดภัยของสินค้าของบริษัทลดลงจากความเสี่ยงที่สินค้าอาจมีสารปนเปื้อนหรือระบบการจัดเก็บสินค้าที่ไม่เป็นไปตามมาตรฐานตลอดจนระบบการจัดการการขนถ่ายสินค้าขึ้นเรือเดินสมุทรหรือการมอบสินค้าเข้าสู่คอนเทนเนอร์เพื่อส่งมอบให้แก่ผู้ซื้อ

ดังนั้นเพื่อลดความเสี่ยงในเรื่องผลกระทบต่อความเชื่อมั่นของผู้บริโภคในเรื่องความปลอดภัยของอาหาร บริษัทให้ความสำคัญอย่างยิ่งในเรื่องของกระบวนการทำงานที่ต้องได้มาตรฐาน โดยควบคุมคุณภาพทุกขั้นตอนเพื่อให้สินค้าที่บริษัทรับฝากและส่งมอบไปยังลูกค้ามีความปลอดภัยต่อการนำไปผลิตสินค้าเพื่อบริโภคตลอดจนการประสานงานและติดตามควบคุมการขนส่ง มีการเก็บตัวอย่างสินค้าเพื่อนำมาตรวจสอบคุณภาพทั้งขาเข้าและขาออกเพื่อเป็นที่ยอมรับของลูกค้าทั้งด้านเจ้าของสินค้าและผู้ซื้อ

3 การบริหารสภาพคล่อง

บริษัทมีการจัดการความเสี่ยงด้านสภาพคล่องที่มีประสิทธิภาพ เพื่อให้มั่นใจว่าบริษัทจะสามารถจัดหาเงินได้เพียงพอที่จะรองรับภาระผูกพันต่างๆ เมื่อครบกำหนดเวลาด้วยต้นทุนที่เหมาะสม ซึ่งอยู่ภายใต้ความรับผิดชอบของคณะกรรมการบริหารเป็นผู้กำหนดกลยุทธ์ในการบริหารสภาพคล่องรวมถึงทำการพิจารณาจัดหาแหล่งเงินทุนทั้งระยะสั้นและระยะยาวเพื่อให้การสนับสนุนเงินทุนให้แก่บริษัทและบริษัทย่อยได้อย่างมีประสิทธิภาพ

4 ความเสี่ยงด้านปฏิบัติการ

ความเสี่ยงด้านปฏิบัติการเป็นความเสี่ยงที่อาจเกิดขึ้นจากความผิดพลาดหรือความไม่เพียงพอของกระบวนการทำงาน พนักงาน ระบบงาน และ/หรือระบบเทคโนโลยีสารสนเทศตลอดจนปัจจัยภายนอก ซึ่งทำให้เกิดความเสียหายต่อบริษัททั้งทางตรงและทางอ้อม โดยมีการจัดตั้งคณะกรรมการความเสี่ยงด้านปฏิบัติการ (Operational Risk Sub-Committee) เพื่อทำหน้าที่ควบคุมด้านปฏิบัติการดำเนินการตามแนวทางที่กำหนดพร้อมกับติดตามความคืบหน้าของการจัดการความเสี่ยงด้านปฏิบัติการที่สำคัญอย่างใกล้ชิดและรายงานผ่านคณะกรรมการตรวจสอบโดยการจัดประชุมระหว่างผู้ที่เกี่ยวข้องซึ่งประกอบด้วยคณะกรรมการบริหารความเสี่ยง ซึ่งประกอบด้วยหัวหน้าหน่วยงานต่างๆ ผู้ตรวจสอบภายในและคณะกรรมการตรวจสอบ ซึ่งส่งผลให้กระบวนการบริหารความเสี่ยงและกระบวนการตรวจสอบภายในของบริษัทมีประสิทธิภาพขึ้น

4 ทรัพย์สินที่ใช้ในการประกอบธุรกิจ

4.1 ธุรกิจบริการขนถ่ายสินค้าให้เข้าคลังสินค้าและบริการท่าเทียบเรือ

ในปีการผลิต 2555/2556 มีปริมาณอ้อยเข้าหีบทั่วประเทศจำนวน 100.003 ล้านตัน เพิ่มขึ้นจากฤดูการผลิต ปี 2554/2555 จำนวน 2.023 ล้านตัน หรือเพิ่มขึ้นร้อยละ 2.07 โดยมีปริมาณผลผลิตน้ำตาลชนิดต่างๆ รวม 10.21 ล้านตัน แบ่งเป็นน้ำตาลทรายขาว จำนวน 3.673 ล้านตัน น้ำตาลทรายดิบ จำนวน 6.272 ล้านตัน และน้ำตาลชนิดอื่นๆ อีก 0.790 ล้านตัน นอกจากนี้ยังมีผลพลอยได้จากการผลิตได้แก่ กากน้ำตาลอีกจำนวน 4.554 ล้านตัน โดยบริษัท ไทยซูการ์ เทอร์มิเนล จำกัด (มหาชน) ดำเนินกิจการให้บริการขนถ่ายสินค้าขึ้นเรือเดินสมุทร ให้เข้าท่าเทียบเรือ ให้เข้าโรงพักสินค้า บริการบรรจุกระสอบสินค้า เพื่อรอการขนส่งไปยังต่างประเทศหรือรอขนส่งออกไปเพื่อจำหน่ายภายในประเทศและมีสิ่งอำนวยความสะดวกในการให้บริการดังนี้

ก. คลังสินค้า

โกดังหลังที่	พื้นที่ใช้สอยต่อหลัง (ตรม.)	รวมพื้นที่ (ตรม.)
1 – 2	1,650	3,300
3	825	825
4 – 9	1,650	9,900
10 – 12	1,650	4,950
13	2,063	2,063
14	4,500	4,500
15	2,194	2,194
16	2,082	2,082
17	1,969	1,969
18	1,857	1,857
19 - 20	1,688	3,376
21 - 22	1,575	3,150
23	2,250	2,250
24	2,250	2,250
25 – 26	1,513	3,026
27 – 29	1,800	5,400
30	2,800	2,800
31 – 32	1,500	3,000
33	1,312	1,312
34	1,188	1,188
35 – 36	2,250	4,500
37	1,940	1,940
38	2,000	2,000
39	4,000	4,000
รวม 39 หลัง	พื้นที่รวม	73,832 ตารางเมตร

หมายเหตุ

- โกดังหลังที่ 10 – 13 (4 หลัง) ให้บริษัท ที เอส ฟลาวมิลล์ จำกัด (บริษัทย่อย) เข้าดำเนินธุรกิจ โรงงานแป้งสาเลิ
- โกดังหลังที่ 14 ให้บริษัท ที เอส ขนส่งและโลจิสติกส์ จำกัด (บริษัทย่อย) เข้าติดตั้งเครื่องจักร เพื่อดำเนินธุรกิจโรงงานผลิตกระสอบพลาสติกบรรจุภัณฑ์
- โกดังหลังที่ 17 - 23 (7 หลัง) ให้บริษัท ที เอส อุตสาหกรรมน้ำมัน จำกัด (บริษัทย่อย) เข้าเพื่อดำเนินธุรกิจ โรงงานกลั่นน้ำมันปาล์มและอาคารบรรจุ

ข. ถังเก็บกากน้ำตาล (โมลาส) เพื่อใช้หมุนเวียนรอการส่งมอบจำนวน 2 ถัง ความจุรวม 24,000 เมตริกตัน และมีสถานีรับขนถ่ายกากน้ำตาลและห้องวิเคราะห์คุณภาพมีพื้นที่ใช้สอยรวม 2,470 ตารางเมตร และมีถังเก็บพักสินค้าเป็นของเหลวจำนวน 4 ถัง ความจุรวม 40,000 ตัน ให้บริษัท ที เอส อุตสาหกรรมน้ำมัน จำกัด เข้าในการเก็บพักน้ำมันปาล์มดิบ

ค. ท่าเทียบเรือ จำนวน 3 ท่า (16A, 16B, 16C) ความยาวรวม 357 เมตร พื้นที่ใช้สอย 5,655 ตารางเมตร (สามารถเทียบเรือเดินสมุทรขนาด 12,000 ตัน ได้พร้อมกัน 2 ลำ)

ง. เรือลำเลียง (เรือโป๊ะ) จำนวน 3 ลำ ความจุรวม 3,700 ตัน ให้การบริการลำเลียงน้ำตาลทรายและสินค้าเกษตรอื่นๆ เพื่อขนถ่ายสินค้าจากสมุทรปราการ ไปขึ้นเรือเดินสมุทรบริเวณท่าเทียบเรือน้ำลึกที่อ่าวไทยและเกาะสีชัง

จ. พื้นที่วางให้เข้าวางสินค้า พื้นที่ใช้สอย 8,504 ตารางเมตร

ฉ. อาคารห้องขังและสะพานขัง 2 เครื่อง โดยมีประสิทธิภาพในการขนถ่ายน้ำตาลสูงสุด 80 ตัน พื้นที่ใช้สอย 474 ตารางเมตร

ช. ลานจอดรถบรรทุก พื้นที่ใช้สอย 9,000 ตารางเมตร สามารถจอดรถบรรทุกพ่วงได้ประมาณ 100 คัน

ปริมาณการหมุนเวียนสินค้าในคลังสินค้าให้บริการในปี 2556 และ 2555

ประเภทบริการโกดังเก็บสินค้า	ปี 2556	ปี 2555
พื้นที่ให้เช่าคลังสินค้า (ตารางเมตร)	49,717	49,717
พื้นที่ให้บริการ (ร้อยละ)	75.04	72.69

หมายเหตุ บริษัทฯ ทอยปิดซ่อมพื้นที่โกดังจำนวน 6 หลัง ในช่วงเดือนกรกฎาคมถึงพฤศจิกายน 2556

การหมุนเวียนสินค้าในคลังสินค้าชนิดเทกอง	ปี 2556	ปี 2555
ความสามารถในการรับฝากรวมต่อพื้นที่ให้บริการ (เมตริกตัน)	165,000	165,000
สินค้าใช้บริการหมุนเวียนเฉลี่ย (ร้อยละ)	51.72	45.42

หมายเหตุ ในปี 2556 ปริมาณน้ำตาลชนิดเทกองที่เข้ามาใช้บริการลดลงจากปีที่ผ่านมาร้อยละ 48.98 ประกอบกับผู้ซื้อลดการส่งมอบน้ำตาลให้ชาลงเนื่องจากราคาน้ำตาลในตลาดโลกลดลงทำให้การหมุนเวียนสินค้าในคลังสินค้าไม่มากเท่าที่ควร ทำให้ลูกค้าเก็บสินค้าไว้เป็นเวลานาน

ประเภทและปริมาณสินค้าที่ให้บริการแก่ลูกค้า

หน่วย : เมตริกตัน

ประเภทสินค้า	ปี 2556	ร้อยละ	ปี 2555	ร้อยละ
น้ำตาลทรายดิบ	507,169	47.92	749,343	63.53
น้ำตาลทรายขาว	421,209	39.80	239,153	20.28
กากน้ำตาล	89,329	8.44	130,717	11.08
ข้าวสาร	-	-	8,138	0.69
ข้าวสาลี	4,009	0.38	-	-
ทรายแก้ว	11,463	1.08	14,382	1.22
ไม้แปรรูป	-	-	842	0.07
น้ำมันปาล์มบริสุทธิ์	15,246	1.44	21,171	1.80
กรดน้ำมันปาล์ม	9,999	0.94	10,349	0.88
อื่นๆ	-	-	5,350	0.45
รวม	1,058,424	100.00	1,179,445	100.00

ลูกค้ากลุ่มเป้าหมาย

บริษัทมีลูกค้าหลักคือโรงงานสมาชิกซึ่งมีผู้บริหารเป็นผู้ถือหุ้นและเป็นกรรมการบริษัท ส่วนลูกค้าเป้าหมาย คือ บรรดาโรงงานน้ำตาลนอกกลุ่มและโรงงานน้ำตาลอิสระ ซึ่งมีทำเลที่ตั้งโรงงานมีความเหมาะสมในการขนส่งสินค้าเข้ามาใช้บริการ ได้แก่ กลุ่มโรงงานในภาคเหนือ ภาคตะวันออกเฉียงเหนือ ภาคกลาง โดยมีสถานีส่งออกที่บริการขนถ่ายที่ใกล้ที่สุดคือจังหวัดสมุทรปราการ ซึ่งอยู่ใกล้อ่าวไทยห่างออกไปจะเป็นท่าเทียบเรือน้ำลึกในจังหวัดชลบุรี คือ แหลมฉบัง ศรีราชาและเกาะสีชัง

สำหรับโรงงานน้ำตาลที่ตั้งอยู่ในภาคกลางแถบจังหวัดราชบุรี กาญจนบุรี จะขนส่งสินค้ามาทางด่านถนนวงแหวนอุตสาหกรรม ทำให้การคมนาคมขนส่งมีความสะดวกรวดเร็วและประหยัดค่าใช้จ่ายสำหรับลูกค้าได้มากยิ่งขึ้น จะทำให้ปริมาณสินค้าที่เข้ามาใช้บริการไม่เฉพาะสินค้าน้ำตาลเท่านั้น พืชผลทางการเกษตรอื่นๆ ก็จะได้รับผลดีจากความสะดวกในการคมนาคมด้วยเช่นกัน และเพื่อรองรับปริมาณสินค้าที่จะเข้ามาใช้บริการ บริษัทฯ ได้ปรับปรุงประสิทธิภาพทั้งด้านการให้บริการและการขนถ่ายสินค้าให้มีความรวดเร็วยิ่งขึ้น ทำให้เกิดความสะดวกและเกิดผลประโยชน์สูงสุดแก่ลูกค้าและเป็นการจูงใจให้น้ำตาลเข้ามาใช้บริการของบริษัทให้มากยิ่งขึ้น

นโยบายการตั้งราคา

เนื่องจากผู้ประกอบการท่าเทียบเรือทุกรายที่ได้รับอนุญาตให้ประกอบกิจการท่าเรือเดินทะเลจากสำนักงานคณะกรรมการส่งเสริมการพาณิชย์ กระทรวงคมนาคม ซึ่งควบคุมการคิดอัตราค่าบริการประเภทต่างๆ ให้อยู่ในมาตรฐานเดียวกัน เช่น ค่าเทียบท่าเรือ ค่าผ่านท่าสินค้า ค่าบริการเช่าเครื่องจักรกล สำหรับอัตราค่าบริการขนถ่ายสินค้าหลัก ได้แก่ น้ำตาลทรายดิบและน้ำตาลทรายขาว คลังสินค้าต่างๆ ที่ให้บริการขนถ่ายน้ำตาลต้องให้บริการในอัตราเดียวกันตามข้อตกลงร่วมกันระหว่างโรงงานน้ำตาล คลังสินค้าและผู้ส่งออกโดยอยู่ภายใต้การควบคุมดูแลของคณะกรรมการอ้อยและน้ำตาลทราย กระทรวงอุตสาหกรรม ในส่วนของบริษัทก็พยายามรักษาด้านทุนการให้บริการโดยยังคงรักษาคุณภาพของบริการให้ดีที่สุดและแสวงหาช่องทางที่ปรับปรุงด้านการบริการจะเพิ่มประโยชน์ให้แก่ลูกค้าอย่างต่อเนื่อง

ในกรณีที่ไม่สามารถปฏิบัติตามข้อตกลงใดๆ กับลูกค้าบริษัทจะแจ้งให้ลูกค้าทราบเพื่อร่วมกันพิจารณาหาแนวทางแก้ไขปัญหาและเป็นการป้องกันความเสียหายที่อาจเกิดขึ้น

สถานะการแข่งขันภายในอุตสาหกรรม

ปัจจุบันธุรกิจคลังสินค้ามีแนวโน้มที่จะเติบโตมากขึ้น เนื่องจากในส่วนของภาครัฐมีนโยบายส่งเสริมให้ผู้ประกอบการต่างๆ เร่งพัฒนาปรับปรุงธุรกิจทั้งในภาคเกษตรกรรมและภาคอุตสาหกรรมเพื่อการส่งออกมากขึ้น และในปี 2558 จะเกิดประชาคมเศรษฐกิจอาเซียนอย่างเต็มรูปแบบคาดว่าจะอัตราการเจริญเติบโตของธุรกิจในอนาคตจะขยับตัวสูงขึ้น เป็นลำดับทำให้ปัจจัยสนับสนุนการส่งออกจะมีมากขึ้นทำให้ความต้องการในด้านการเก็บพักสินค้าและสถานีขนถ่ายสินค้าจะเพิ่มขึ้นตามไปด้วย ซึ่งปัจจุบันเส้นทางทางขนส่งสินค้าหลักใหญ่ยังคงเป็นการขนส่งทางน้ำทำให้ธุรกิจด้านบริการขนถ่ายสินค้าและท่าเทียบเรือเติบโตตามไปด้วย

สำหรับแนวโน้มในการจัดหาเรือเดินสมุทรเข้ามารับสินค้าจะมีขนาดใหญ่ขึ้นเพื่อสามารถรับสินค้าได้มากขึ้นในแต่ละเที่ยว เพื่อเป็นการประหยัดเวลาและค่าใช้จ่ายด้วยเช่นกัน อย่างไรก็ตามแม้จำนวนเรือที่เข้ามารับสินค้าในปัจจุบันและอนาคตก็ไม่ใช่เรือเดินสมุทรขนาดใหญ่ทั้งหมด แต่ความจำเป็นในการขนส่งสินค้าในปริมาณขนาดกลางและขนาดเล็กก็ยังมีอยู่ในอัตราสูงเช่นกัน โดยในปี 2555 บริษัทฯ ได้จัดซื้อเรือลำเดียวจำนวน 3 ลำ ความจุรวม 3,700 ตัน เพื่อใช้ในการลำเลียงสินค้าจากโกดังเก็บพักสินค้าของบริษัทฯ ไปขนถ่ายขึ้นเรือเดินสมุทรที่เกาะสีชัง และ/หรือบริเวณอ่าวไทย ทำให้บริษัทฯ สามารถเพิ่มปริมาณสินค้าที่มารับบริการได้มากขึ้น ขณะเดียวกันการขนส่งสินค้าประเภทน้ำตาลก็มีการเปลี่ยนแปลงวิธีการขนส่งสินค้าจากเดิมโรงงานจะขนส่งสินค้าเข้ามาพักรอในโกดังเก็บสินค้าเพื่อรอการส่งมอบขึ้นเรือใหญ่ แต่ปัจจุบันมีการใช้รถตู้คอนเทนเนอร์เข้าไปรับมอบคุณสินค้าที่โรงงานและขนส่งไปส่งมอบขึ้นเรือยังท่าเทียบเรือน้ำลึกแถบภาคตะวันออกโดยตรง เพื่อเป็นการประหยัดเวลาและค่าใช้จ่ายทำให้คลังสินค้าที่ตั้งอยู่ในจังหวัดสมุทรปราการและจังหวัดใกล้เคียง อันได้แก่ อ่างทอง ต้องอยู่ในภาวะแข่งขันสูง อย่างไรก็ตามบริษัทฯ ก็พยายามหาสินค้าประเภทอื่นๆ เข้ามาใช้บริการเพื่อชดเชยกับปริมาณน้ำตาลที่มารับบริการในส่วนที่ลดลงไปเช่นกัน

ในส่วนของบริษัทฯ ปัจจัยที่สามารถแข่งขันกับธุรกิจที่ตั้งอยู่ในบริเวณใกล้เคียงกันคือ ความสะดวกในด้านทำเลที่ตั้ง เนื่องจากบริษัทฯ มีคลังสินค้าตั้งอยู่ติดแม่น้ำเจ้าพระยาสะดวกแก่การขนถ่ายสินค้าโดยไม่ต้องเสียค่าใช้จ่ายในการเคลื่อนย้ายสินค้า หลายทอดมีการบำรุงรักษาสถานที่เก็บรักษาสินค้าเพื่อรักษาคุณภาพสินค้าของลูกค้าให้อยู่ในสภาพดีตั้งแต่เริ่มนำเข้ามา จนถึงเวลาส่งมอบตลอดจนการใช้เครื่องจักรอุปกรณ์ที่มีประสิทธิภาพสามารถทำงานได้ด้วยความรวดเร็วและทันกำหนดเวลา

คลังสินค้าเพื่อเก็บพักและส่งมอบขึ้นเรือเดินสมุทรตามภาคต่างๆ ดังนี้

จังหวัดสมุทรปราการ (ตั้งริมฝั่งแม่น้ำเจ้าพระยา)

1. บริษัท ไทยซูการ์ เทอร์มิเนล จำกัด (มหาชน)
2. บริษัท มิตรผลคลังสินค้า จำกัด
3. บริษัท ไทยรวมทุนคลังสินค้า จำกัด

จังหวัดอ่างทอง (ตั้งริมฝั่งแม่น้ำเจ้าพระยา)

1. บริษัท ร่วมกิจอ่างทองคลังสินค้า จำกัด
2. บริษัท อ่างทองซูการ์ เทอร์มิเนล จำกัด
3. บริษัท อ่างทองคลังสินค้า จำกัด

โรงงานน้ำตาลทางภาคตะวันออกเฉียงเหนือตอนล่างและภาคตะวันออกจะขนส่งเข้าเก็บในคลังสินค้า อำเภอศรีราชา จังหวัดชลบุรี ได้แก่

1. บริษัท เคอรี่สยามซีพอร์ต จำกัด
2. บริษัท อ่าวไทยคลังสินค้า จำกัด

ในการขนถ่ายสินค้าขึ้นเรือเดินสมุทรน้ำตาลที่เก็บพักอยู่ที่คลังสินค้าแถบจังหวัดอ่างทองจะถูกลำเลียงมาทางเรือโปิ๊ะเข้ามาที่สมุทรปราการ เนื่องจากความลึกของร่องน้ำไม่เอื้ออำนวยให้เรือเดินสมุทรผ่านเข้าไปได้ ส่วนเรือเดินสมุทรที่มีขนาดใหญ่เกินกว่า 20,000 ตัน จะเข้าเทียบท่าเรือน้ำลึกรับสินค้าที่คลังสินค้าแถบจังหวัดชลบุรี

ใบอนุญาตสิทธิบัตรและข้อกำหนดต่างๆ

1. ใบอนุญาตให้ใช้ท่าเทียบเรือ ที่ 16A, 16B, 16C กรมการขนส่งทางน้ำและพาณิชยนาวี กระทรวงคมนาคม เลขทะเบียนที่ 005/2556 006/2556 และ 007/2556 มีอายุ 1 ปี ตั้งแต่วันที่ 30 มีนาคม 2556 ถึงวันที่ 29 มีนาคม 2557 เพื่อให้เรือใหญ่เทียบท่าขนถ่ายสินค้า โดยจะต้องดำเนินการภายใต้เงื่อนไขดังนี้:-

1. ห้ามทิ้งเศษสินค้า ขยะ ของเสีย สิ่งปฏิกูล น้ำเสีย น้ำปนน้ำมัน น้ำทอเรือ และสารเคมีต่างๆ ลงสู่แหล่งน้ำ พร้อมจัดกาขนระงรับขยะเป็นระยะๆ ให้เพียงพอกับการใช้งานภายในโครงการ
2. ต้องควบคุมการขนถ่ายสินค้ามิให้หกหล่นหรือฟุ้งกระจายและดูแลรักษาความสะอาดท่าเทียบเรือ ท่อระบายน้ำ อย่างสม่ำเสมอเพื่อป้องกันมิให้เกิดการอุดตันหรือหมักหมมของเศษสินค้าขยะมูลฝอย ควรติดป้ายเตือนห้ามทิ้งขยะให้พนักงานเห็นอย่างชัดเจน
3. กำชับให้คนงานระมัดระวังการเก็บกวาด อย่าลัดลอบกวาด หรือทิ้งเศษสินค้า ขยะ ลงสู่แม่น้ำ
4. ต้องทำความสะอาดบ่อดักไขมันและบ่อบำบัดน้ำเสียอย่างสม่ำเสมออย่างน้อยเดือนละ 2 ครั้ง
5. ต้องตรวจสอบคุณภาพน้ำทิ้งที่ปล่อยออกจากโครงการทุกจุดโดยตรวจวัด Ph, BOD, Suspended Solid และ Grease Oil และ แอมโมเนีย – ไนโตรเจน (Nh-N) เป็นประจำทุก 3 เดือน และรายงานผลให้กรมการขนส่งทางน้ำ กระทรวงคมนาคมทราบ
6. ต้องปฏิบัติตามมาตรการป้องกันและลดผลกระทบสิ่งแวดล้อมอื่นๆ ที่เสนอไว้ในรายงานการศึกษา ผลกระทบสิ่งแวดล้อมอย่างเคร่งครัด
7. ให้ปฏิบัติตามกฎหมายอื่นที่เกี่ยวข้องด้วย

2. ใบอนุญาตประกอบกิจการโรงงาน จากกรมโรงงานอุตสาหกรรม กระทรวงอุตสาหกรรม เลขทะเบียนที่ 3-2(5)-1/39 สป มีอายุ 5 ปี ตั้งแต่วันที่ 1 มกราคม 2554 ถึงวันที่ 31 ธันวาคม 2558 เพื่อดำเนินการรับฝากและขนถ่ายกากน้ำตาลลงเรือเดินสมุทร ซึ่งต้องติดตั้งเครื่องจักรป้อนกากน้ำตาลจากบ่อพักขึ้นเก็บในถังเมื่อเข้าฝากและป้อนออกจากถังขนถ่ายไปตามท่อเพื่อส่งมอบลงเรือเดินสมุทร โดยมีการสร้างเขื่อนคันล้อมรอบถังเก็บกากน้ำตาลทั้งหมดด้วยวัสดุที่มั่นคงแข็งแรง ให้มีปริมาตรรองรับกากน้ำตาลที่อาจล้นหรือรั่วจากถังไม่น้อยกว่าหนึ่งในสี่ของปริมาตรถังทั้งหมด (6 ถึง ความจุรวม 64,000 เมตริกตัน)

3. ใบอนุญาตประกอบกิจการท่าเรือเดินทะเล กรมการขนส่งทางน้ำและพาณิชยนาวี กระทรวงคมนาคม เลขทะเบียนที่ 15/2553 มีอายุ 5 ปี ตั้งแต่วันที่ 18 ตุลาคม 2553 ถึงวันที่ 17 ตุลาคม 2558 สำหรับประกอบกิจการท่าเรือเดินทะเล โดยมีที่พักลิขสิทธิ์ติดตั้งและเครื่องมือ เครื่องอุปกรณ์ ทั้งนี้ต้องดำเนินการโดยมีการป้องกันมิให้เกิดมลพิษต่อสิ่งแวดล้อม ตลอดจนมีการจัดทำรายงานประจำปีแสดงสถิติเกี่ยวกับเรือที่ใช้บริการท่าเทียบเรือประเภทและปริมาณสินค้าที่ผ่านท่า รายงานประจำปีแสดงสภาพปัจจุบันของท่าเรือเกี่ยวกับที่พักลิขสิทธิ์ สิ่งติดตั้งเครื่องอุปกรณ์และสิ่งอำนวยความสะดวกต่างๆ

4. ใบอนุญาตประกอบกิจการที่เป็นอันตรายต่อสุขภาพ จากเทศบาลเมืองปู่เจ้าสมิงพราย เลขทะเบียนที่ 660/2556 มีอายุ 1 ปี ตั้งแต่วันที่ 12 กรกฎาคม 2556 ถึงวันที่ 11 กรกฎาคม 2557 คลังสินค้ามีพื้นที่เกินกว่า 1,000 ตารางเมตร

บัตรส่งเสริมการลงทุน

- ไม่มี -

งานที่ยังไม่ได้ส่งมอบ

- ไม่มี -

ลักษณะการประกอบธุรกิจของบริษัทย่อย**บริษัท ที เอส คลังสินค้า จำกัด (TSW) เลขทะเบียนบริษัท 0105530047784****ลักษณะธุรกิจ : คลังสินค้าและรับฝากสินค้า**

จดทะเบียนจัดตั้งบริษัทในปี 2530 มีทุนจดทะเบียน 50 ล้านบาท โดยแบ่งออกเป็นหุ้นสามัญจำนวน 500,000 หุ้น มูลค่าหุ้นละ 100.- บาท เรียกชำระแล้วหุ้นละ 25.- บาท เป็นเงิน 12.50 ล้านบาท บริษัท ไทยซูการ์ เทอร์มิเนล จำกัด (มหาชน) ถือหุ้นร้อยละ 62.60 ของทุนจดทะเบียน

บริษัท ที เอส คลังสินค้า จำกัด มีส่วนของการรวมการที่ถือหุ้นร้อยละ 20.61 เนื่องจากดำเนินธุรกิจคลังสินค้า ภายใต้ประกาศกระทรวงพาณิชย์ เรื่องการกำหนดเงื่อนไขควบคุมกิจการคลังสินค้า พ.ศ. 2535 ซึ่งกำหนดไว้ว่ากรรมการของผู้ประกอบกิจการคลังสินค้าต้องถือหุ้นรวมกันไม่น้อยกว่าหนึ่งในห้าของหุ้นที่จดทะเบียน

บริษัท ที เอส คลังสินค้า จำกัด ดำเนินธุรกิจคลังสินค้ามีอาคารคลังสินค้าแบบเทกอง 1 หลัง พื้นที่ 8,767 ตารางเมตร สามารถรับฝากน้ำตาลได้ 65,000 ตัน และรับฝากน้ำตาลทรายขาวชนิดบรรจุกระสอบๆ ละ 50 กิโลกรัม โดยเช่าคลังสินค้าจากบริษัท ไทยซูการ์ เทอร์มิเนล จำกัด (มหาชน) โดยมีรายการระหว่างกัน ได้แก่ ค่าเช่าคลังสินค้า ค่าเช่าที่ดิน ค่าขนถ่าย และค่าบริการ ซึ่งคิดอัตราในราคายุติธรรมและเท่ากับที่คิดกับลูกค้าทั่วไป

บริษัท ที เอส คลังสินค้า จำกัด ดำเนินกิจการคลังสินค้าโดยมีวัตถุประสงค์ตามที่กระทรวงพาณิชย์ประกาศไว้ในเงื่อนไขควบคุมกิจการคลังสินค้า พ.ศ. 2535 ดังนี้.-

1. รับฝากสินค้าโดยได้รับเงินค่าตอบแทนหรือประโยชน์อื่นใด
2. ให้ผู้ฝากกู้ยืมเงินโดยเอาสินค้าที่ฝากไว้นั้นจำนำไว้เป็นประกันโดยได้รับดอกเบี้ยหรือประโยชน์อื่นใดเป็นค่าตอบแทน
3. ให้บริการด้านความเย็นเพื่อเก็บรักษาสินค้าโดยได้รับค่าตอบแทนหรือประโยชน์อื่นใด
4. ให้บริการด้านรับอบพืชเพื่อลดความชื้น กะเทาะ คัด ผสม หรือด้วยกรรมวิธีอย่างอื่นเพื่อประโยชน์ของผู้ฝากโดยได้รับค่าตอบแทนหรือประโยชน์อื่นใด
5. ซื้อ ขาย แลกเปลี่ยน เช่า ให้เช่า เช่าซื้อ กู้ยืม จำนอง จำนำ เพื่อประโยชน์ในการประกอบกิจการคลังสินค้า
6. กระทำการใดๆ ตามแบบพิธีการเกี่ยวกับศุลกากร การนำเข้า การส่งออก การขนส่งสินค้าและอาจจัดให้มีการประกันภัย ซึ่งสินค้าที่พึงกระทำตามสัญญาเก็บของในคลังสินค้า
7. นำเงินที่ได้รับไปซื้อหลักทรัพย์ของรัฐบาลไทย องค์การของรัฐบาล หรือรัฐวิสาหกิจที่รัฐบาลค้ำประกันได้ไม่น้อยกว่าร้อยละสิบห้าของหุ้นที่ชำระแล้วและทุนสำรองของบริษัทและนำเงินไปลงทุนถือหุ้นในบริษัทอื่นโดยได้รับความเห็นชอบจากคณะกรรมการของบริษัทได้ไม่เกินร้อยละสิบห้าของหุ้นที่ชำระแล้วและทุนสำรองของบริษัทแต่รวมกันแล้วต้องไม่เกินร้อยละสามสิบของหุ้นที่ชำระแล้วและทุนสำรองของบริษัท

มีใบอนุญาตต่างๆ ดังนี้.-

1. ใบอนุญาตประกอบกิจการคลังสินค้า ออกโดยสำนักพัฒนาและส่งเสริมธุรกิจคลังสินค้า กรมการค้าภายใน กระทรวงพาณิชย์ เลขที่ 1/2530 ไม่มีกำหนดอายุใบอนุญาตแต่ผู้ประกอบกิจการจะต้องดำเนินการภายใต้เงื่อนไขควบคุมกิจการคลังสินค้า กระทรวงพาณิชย์ พ.ศ. 2535 ดังนี้

- จัดทำรายงานแจ้งชนิดและปริมาณสินค้าที่รับเข้าและส่งออกไปจากคลังสินค้าเป็นประจำทุกเดือน
- จัดให้มีการตรวจสอบสินค้าทั้งหมดที่เก็บไว้ในคลังสินค้าอย่างน้อยปีละสองครั้งในเดือนมิถุนายนและเดือนธันวาคม
- จัดทำรายงานประจำปีแสดงฐานะการเงินและกิจการของบริษัทและส่งต่ออธิบดีกรมการค้าภายใน กระทรวงพาณิชย์
- จัดให้มีบัญชีแสดงการรับ-จ่ายสินค้า บัญชีคุมสินค้า ณ ที่ทำการและพร้อมที่จะให้พนักงานเจ้าหน้าที่ตรวจสอบได้ตลอดเวลา

2. ใบอนุญาตประกอบกิจการโรงงาน จากกรมโรงงานอุตสาหกรรม กระทรวงอุตสาหกรรม เลขทะเบียนที่ 3-2(5)-3/36 สป มีอายุ 5 ปี ตั้งแต่วันที่ 1 มกราคม 2556 ถึงวันที่ 31 ธันวาคม 2560 ประเภทกิจการเก็บรักษาและขนถ่ายน้ำตาลทรายด้วยเครื่องจักรและระบบสายพานลำเลียงสินค้าเพื่อส่งออก

3. ใบอนุญาตประกอบกิจการโรงงาน จากกรมโรงงานอุตสาหกรรม กระทรวงอุตสาหกรรม เลขทะเบียนที่ 3-2(5)-4/36 สป มีอายุ 5 ปี ตั้งแต่วันที่ 1 มกราคม 2556 ถึงวันที่ 31 ธันวาคม 2560 ประเภทกิจการเก็บรักษาและขนถ่ายน้ำตาลทรายด้วยเครื่องจักรและระบบสายพานลำเลียงสินค้าเพื่อส่งออก

4. ใบอนุญาตประกอบกิจการที่เป็นอันตรายต่อสุขภาพ จากเทศบาลเมืองปู้เจ้าสมิงพราย เลขทะเบียนที่ 741/2556 มีอายุ 1 ปี ตั้งแต่วันที่ 24 สิงหาคม 2556 ถึงวันที่ 23 สิงหาคม 2557 คลังสินค้ามีพื้นที่เกินกว่า 1,000 ตารางเมตร

บัตรส่งเสริมการลงทุน

- ไม่มี -

บริษัท ที เอส ฟลาวมิลล์ จำกัด (มหาชน) (TMILL) เลขทะเบียนบริษัท 0105520001455

ลักษณะธุรกิจ : โรงงานแป้งสาธิต

จดทะเบียนจัดตั้งบริษัทเมื่อปี 2520 เดิมชื่อบริษัท ไทยชูการ์ คลังสินค้า จำกัด มีทุนจดทะเบียนครั้งแรกจำนวน 10 ล้านบาท โดยแบ่งออกเป็นหุ้นสามัญจำนวน 100,000 หุ้น มูลค่าหุ้นละ 100.- บาท มีคลังสินค้าแบบเทกองให้เช่าพื้นที่ 2,880 ตารางเมตร สามารถบรรจุสินค้าได้ 30,000 ตัน และได้ขายอาคารคลังสินค้านี้ให้แก่บริษัท ไทยชูการ์ เทอร์มิเนล จำกัด (มหาชน) ในเดือนพฤษภาคม 2553

ในปี 2548 เพิ่มทุนจดทะเบียนเป็น 200 ล้านบาท โดยแบ่งออกเป็นหุ้นสามัญจำนวน 2,000,000 หุ้น มูลค่าหุ้นละ 100.- บาท เพื่อก่อสร้างโรงงานผลิตแป้งสาธิตและเปลี่ยนชื่อเป็นบริษัท ที เอส ฟลาวมิลล์ จำกัด และในเดือนสิงหาคม 2550 บริษัท ที เอส ฟลาวมิลล์ จำกัด เพิ่มทุนจดทะเบียนเป็น 400 ล้านบาท โดยแบ่งออกเป็นหุ้นสามัญจำนวน 4,000,000 หุ้น มูลค่าหุ้นละ 100.- บาท เพื่อใช้เป็นทุนหมุนเวียนในการดำเนินธุรกิจแป้งสาธิต และในเดือนกุมภาพันธ์ 2553 จดทะเบียนลดทุนลงเหลือ 200 ล้านบาท เพื่อดำเนินการยื่นคำขอจดทะเบียนในตลาดหลักทรัพย์ เอ็ม เอ ไอ โดยมีบริษัท ไทยชูการ์ เทอร์มิเนล จำกัด (มหาชน) ถือหุ้นร้อยละ 98.82 ต่อมาในเดือนมิถุนายน 2553 ได้แปรสภาพเป็นบริษัทมหาชนจำกัด โดยใช้ชื่อว่า “บริษัท ที เอส ฟลาวมิลล์ จำกัด (มหาชน) (TMILL)” และเปลี่ยนแปลงมูลค่าหุ้นจากเดิมหุ้นละ 100 บาท (หนึ่งร้อยบาท) เป็นหุ้นละ 1 บาท (หนึ่งบาท) และเพิ่มทุนจดทะเบียนอีกจำนวน 85 ล้านบาทจากทุนจดทะเบียนเดิมจำนวน 200 ล้านบาท เป็นทุนจดทะเบียนใหม่จำนวน 285 ล้านบาท โดยออกหุ้นสามัญใหม่จำนวน 85 ล้านหุ้นมูลค่าหุ้นละ 1 บาทเพื่อรองรับการเสนอขายหุ้นสามัญใหม่ให้แก่กลุ่มทุนทั่วไปเพื่อเข้าจดทะเบียนในตลาดหลักทรัพย์ เอ็ม เอ ไอ ปัจจุบันบริษัท ไทยชูการ์ เทอร์มิเนล จำกัด (มหาชน) ถือหุ้นอยู่ร้อยละ 69.345

ตั้งแต่เดือนมิถุนายน พ.ศ. 2550 จนถึงปัจจุบัน บริษัท ที เอส ฟลาวมิลล์ จำกัด (มหาชน) ผลิตและจำหน่ายแป้งสาธิต โดยส่งเมล็ดข้าวสาลีซึ่งเป็นวัตถุดิบมาจากต่างประเทศทั้งหมด เพื่อนำมาไม่แป้งสาธิตและจำหน่ายให้แก่ผู้ประกอบการอุตสาหกรรมผลิตขนมปัง เบเกอรี่ เบเกอรี่ และผู้ประกอบกิจการรายย่อย ได้แก่ เบเกอรี่ ขนมคุกกี้ ขนมขบเคี้ยว และขนมอบนานาชาติ นอกจากนี้ยังมีผลิตภัณฑ์พลอยได้ส่วนหนึ่ง คือ ไร่ข้าวสาลี จำหน่ายให้แก่ผู้ประกอบการอุตสาหกรรมอาหารสัตว์

ชนิดของผลิตภัณฑ์ที่จำหน่าย

1. แป้งสาลีสำหรับทำขนมปังมีปริมาณโปรตีนสูง 13-14% และมีปริมาณกลูเตนสูง ทำให้ขนมปังที่มีคุณภาพดี
2. แป้งสาลีสำหรับทำขนมมีปริมาณโปรตีนต่ำ 7-9% ทำซาลาเปา เค้ก คุกกี้ ปุยฝ้าย ขนมสาลี เอแคลร์ โมจิ แยมโรล ขนมไข่
3. แป้งสาลีสำหรับทำเส้นบะหมี่แบบจีนและแบบญี่ปุ่น
4. แป้งอเนกประสงค์มีปริมาณโปรตีนปานกลางประมาณ 10-11% ใช้ทำขนมต่างๆ เช่น บะหมี่ ปาท่องโก๋ โดนัท โรตีสี เค้ก คุกกี้ ขนมเปียะ ขนมไข่ ขนมสาลี แพนเค้ก วอฟเฟิล ซาลาเปาและขนมทอดต่างๆ
5. แป้งสาลีสำหรับใช้ผสมอาหารสัตว์ เช่น อาหารกึ่ง อาหารปลา เป็นต้น

ช่องทางการจัดจำหน่าย

บริษัทแบ่งการจัดจำหน่ายออกเป็น 3 ช่องทาง คือ

- 1) จัดจำหน่ายให้กับโรงงานอุตสาหกรรมขนาดใหญ่
- 2) จัดจำหน่ายให้กับผู้ขายส่งหรือยี่ปัวยักษ์ใหญ่
- 3) จัดจำหน่ายให้กับผู้ใช้แป้งสาลีขนาดย่อม

มีใบอนุญาตต่างๆ ดังนี้-

1. ใบอนุญาตประกอบกิจการโรงงาน จากกรมโรงงานอุตสาหกรรม กระทรวงอุตสาหกรรม เลขทะเบียนที่ 3-9(2)-4/50 สป มีอายุ 5 ปี ตั้งแต่วันที่ 31 มกราคม 2554 ถึงวันที่ 31 มกราคม 2559 ประกอบกิจการโรงงานแปรรูปข้าวสาลี
2. ใบอนุญาตนำเข้าหรือส่งอาหารเข้ามาในราชอาณาจักร จากสำนักงานสาธารณสุข จังหวัดสมุทรปราการ เลขทะเบียนที่ 11-4-01150 มีอายุ 3 ปี ตั้งแต่วันที่ 1 มกราคม 2556 ถึงวันที่ 31 ธันวาคม 2558 เพื่อยืนยันว่าเป็นผู้ได้รับอนุญาตให้นำเข้าซึ่งอาหารเพื่อจำหน่ายตามมาตรา 15 แห่งพระราชบัญญัติอาหาร พ.ศ. 2522
3. ใบอนุญาตผลิตอาหาร จากสำนักงานสาธารณสุข จังหวัดสมุทรปราการ เลขทะเบียนที่ 11-2-00151 มีอายุ 3 ปี ตั้งแต่วันที่ 26 ธันวาคม 2556 ถึงวันที่ 31 ธันวาคม 2559 เพื่อยืนยันว่าเป็นผู้ได้รับอนุญาตให้ผลิตอาหารเพื่อจำหน่ายตามมาตรา 14 แห่งพระราชบัญญัติอาหาร พ.ศ. 2552
4. ใบอนุญาตมีซึ่งยุทธภัณฑ์ จากกรมยุทธภัณฑ์ กระทรวงกลาโหม เลขทะเบียนที่ 4757/2556 ใบอนุญาตฉบับนี้ให้ใช้ได้ถึงวันที่ 24 กรกฎาคม 2557 เพื่อยืนยันว่าเป็นผู้ได้รับอนุญาตให้มีคลอรีนเหลวอันเป็นยุทธภัณฑ์ตามพระราชบัญญัติควบคุมยุทธภัณฑ์ พ.ศ. 2530
5. หนังสือสำคัญให้ใช้เครื่องหมายรับรองฮาลาล (HALAL) จากสำนักงานคณะกรรมการกลางอิสลามแห่งประเทศไทย เลขทะเบียนที่ กอท.สล. B131/2551 มีอายุ 1 ปี ตั้งแต่วันที่ 5 มิถุนายน 2556 ถึงวันที่ 4 มิถุนายน 2557 เพื่อยืนยันว่าสินค้าของ บริษัท ที เอส ฟลาวมิลล์ จำกัด (มหาชน) ได้ดำเนินการผลิตตามกรรมวิธีอย่างถูกต้องตามหลักการศาสนาอิสลาม
6. หนังสือรับรอง GMP และ HACCP เลขที่ TH08/1704 และ TH08/1703 ตามลำดับจากบริษัท เอสจีเอส (ประเทศไทย) จำกัด เป็นระยะเวลา 3 ปี ตั้งแต่วันที่ 24 มิถุนายน 2554 ถึงวันที่ 24 มิถุนายน 2557 และต้องทำการตรวจติดตามคุณภาพทุกๆ 6 เดือน เพื่อยืนยันว่าบริษัท ที เอส ฟลาวมิลล์ จำกัด (มหาชน) ผลิตแป้งสาลีภายใต้มาตรฐานดังกล่าว
7. หนังสือรับรอง ISO 22000:2005 จากบริษัท เอสจีเอส (ประเทศไทย) จำกัด เลขที่ GB08/75218 เป็นระยะเวลา 3 ปี ตั้งแต่วันที่ 16 กรกฎาคม 2554 ถึงวันที่ 16 กรกฎาคม 2557 และต้องทำการตรวจติดตามคุณภาพทุกๆ 6 เดือน เพื่อยืนยันว่าบริษัท ที เอส ฟลาวมิลล์ จำกัด (มหาชน) มีระบบการจัดการความปลอดภัยด้านอาหาร

8. ใบอนุญาตประกอบกิจการที่เป็นอันตรายต่อสุขภาพ จากเทศบาลเมืองปู้เจ้าสมิงพราย เลขทะเบียนที่ 616/2556 มีอายุ 1 ปี ตั้งแต่วันที่ 28 มิถุนายน 2556 ถึงวันที่ 27 มิถุนายน 2557 เพื่อรับรองว่าการประกอบกิจการต้องไม่ก่อให้เกิดเหตุเดือดร้อนรำคาญ

9. ใบอนุญาตประกอบการขนส่งส่วนบุคคลด้วยรถที่ใช้ในการขนส่งสินค้าหรือสิ่งของ จากกรมการขนส่งทางบก เลขทะเบียนที่ สป.บ.114/2555 มีอายุ 5 ปี ตั้งแต่วันที่ 16 มีนาคม 2555 ถึงวันที่ 15 มีนาคม 2560 เพื่อประกอบการขนส่ง (รถเบนท์) ของบริษัท

10. หนังสือรับรอง Thailand Halal Standard : THS24000 จากศูนย์พัฒนาศักยภาพและตรวจสอบผลิตภัณฑ์-ฮาลาลแห่งประเทศไทย เพื่อรับรองว่าบริษัท ที เอส ฟลาวมิลล์ จำกัด (มหาชน) ได้ดำเนินการตามวิธีอย่างถูกต้องตามหลักการศาสนาอิสลาม

บัตรส่งเสริมการลงทุน

- ไม่มี -

บริษัท ที เอส อุตสาหกรรมน้ำมัน จำกัด (TS OIL) เลขทะเบียนบริษัท 0105526040126

ลักษณะธุรกิจ : โรงกลั่นน้ำมันปาล์ม

จดทะเบียนจัดตั้งบริษัทเมื่อปี 2526 เดิมชื่อบริษัท ซูการ์ไรโซโลกลิ้งสินค้า จำกัด และเปลี่ยนชื่อเป็นบริษัท ที เอส จี พรอพเพอร์ตี้ จำกัด เมื่อเดือนกุมภาพันธ์ 2550 มีทุนจดทะเบียน 30 ล้านบาท แบ่งออกเป็นหุ้นสามัญจำนวน 300,000 หุ้น มูลค่าหุ้นละ 100.- บาท เรียกชำระเต็มมูลค่า บริษัท ไทยซูการ์ เทอร์มิเนล จำกัด (มหาชน) ถือหุ้นร้อยละ 62.07 ของทุนจดทะเบียน ดำเนินธุรกิจให้เช่าและพัฒนาอสังหาริมทรัพย์ โดยมีทรัพย์สินเป็นคลังสินค้าแบบเทกองให้เช่าพื้นที่ 4,560 ตารางเมตร สามารถบรรจุสินค้าเทกองได้ 40,000 ตัน และในปี 2552 ได้เพิ่มทุนจดทะเบียนอีกจำนวน 170 ล้านบาทเป็นทุนจดทะเบียนรวม 200 ล้านบาท และเปลี่ยนชื่อเป็นบริษัท ที เอส อุตสาหกรรมน้ำมัน จำกัด โดยมี บริษัท ไทยซูการ์ เทอร์มิเนล จำกัด (มหาชน) ถือหุ้นร้อยละ 94.31 เพื่อดำเนินธุรกิจโรงงานกลั่นน้ำมันปาล์มเพื่อบริโภคโดยคาดว่าจะเริ่มดำเนินการในประมาณ ต้นไตรมาสที่ 2 ของปี 2552 และในเดือนพฤษภาคม 2555 จดทะเบียนเพิ่มทุนอีก 400 ล้านบาท ทำให้จดทะเบียนในปัจจุบัน เป็น 600 ล้านบาท โดยมีบริษัท ไทยซูการ์ เทอร์มิเนล จำกัด (มหาชน) ถือหุ้นร้อยละ 97.48

บริษัท ที เอส อุตสาหกรรมน้ำมัน จำกัด เริ่มผลิตและจัดจำหน่ายน้ำมันปาล์มชนิดต่างๆ ภายใต้เครื่องหมายการค้า “ราชา” ตั้งแต่เดือนพฤษภาคม พ.ศ. 2553 เป็นต้นมา โดยวัตถุดิบหลักที่ใช้ในการผลิตจะเป็นน้ำมันปาล์มดิบภายในประเทศทั้งหมด จากทางภาคใต้และภาคตะวันออกของประเทศไทย ทั้งนี้การนำเข้าจะกระทำได้ในกรณีวัตถุดิบภายในประเทศขาดแคลน เท่านั้นและต้องนำเข้าผ่านทางองค์การคลังสินค้า โดยมีสมาคมโรงกลั่นน้ำมันปาล์มเป็นผู้จัดสรรโควตาให้สมาชิก ตามสัดส่วนของปริมาณรับซื้อผลผลิตในประเทศ

กระบวนการผลิตและผลิตภัณฑ์ที่ได้

กระบวนการผลิต	วัตถุดิบที่ใช้	ขนาดกำลังผลิต	ผลิตภัณฑ์ที่ได้
การฟอกสีและกลั่น	น้ำมันปาล์มดิบ (Crude Palm Oil : CPO)	400 ตัน/วัน	น้ำมันปาล์มขุ่น (RBD Palm Oil : RPO) และมีกรดไขมันอิสระ (PFAD) เป็นผลพลอยได้
การแยกไข	น้ำมันปาล์มขุ่น (RBD Palm Oil : RPO)	300 ตัน/วัน	น้ำมันปาล์มโอเลอินผ่านกรรมวิธี (Refined Palm Olein : RO) และมีไขปาล์มสเตอริน (Stearin : RS) เป็นผลพลอยได้

ช่องทางการจัดจำหน่าย

1. กลุ่มอุตสาหกรรม (Industry) เช่น โรงงานผลิตอาหาร อาหารสัตว์ สบู่ น้ำมันเครื่องและเคมีภัณฑ์ต่างๆ เป็นต้น
2. กลุ่มห้างสรรพสินค้า (Modern Trade) เช่น ห้างบิ๊กซี ห้างแม็คโคร เป็นต้น
3. กลุ่มร้านค้าส่ง (Wholesale) เช่น ชีปปี้ ซาปปี้ เป็นต้น
4. กลุ่มผู้ใช้โดยตรง (End User) เช่น ร้านอาหาร เบเกอรี่และโรงแรม เป็นต้น

รูปแบบบรรจุภัณฑ์ที่จัดจำหน่าย

1. ขวด ขนาด 1 ลิตร บรรจุใส่หีบ (หีบละ 12 ขวด)
2. ถัง ขนาด 1 ลิตร บรรจุใส่หีบ (หีบละ 12 ถัง)
3. ปี๊บ ขนาด 18 ลิตร และขนาด 13.75 ลิตร
4. ถังในกล่อง (Bag in Box) ขนาด 18 ลิตร และขนาด 13.75 ลิตร
5. ถังพลาสติก (Drum) 200 ลิตร
6. รถแทงค์เดี่ยว ขนาด 12-13 ตัน และรถแทงค์พ่วง ขนาด 26-30 ตัน

มาตรฐานต่างๆ ที่ได้รับการรับรอง

1. เครื่องหมายรับรองระบบ ISO 22000 : 2005 เลขที่ GB10/81733
2. เครื่องหมายรับรองระบบ GMP เลขที่ TH10/5399
3. เครื่องหมายรับรองระบบ HACCP เลขที่ 10/5340
4. เครื่องหมายรับรองฮาลาล เลขที่ กอท.ฮล. B536/2553 (มาตรฐานอาหารมุสลิม)
5. เครื่องหมายรับรองโคเชอร์ (มาตรฐานอาหารยิว)

มีใบอนุญาตต่างๆ ดังนี้:-

1. ใบอนุญาตประกอบกิจการควบคุมประเภทที่ 3 จากกรมธุรกิจพลังงาน สำนักงานพลังงานจังหวัดสมุทรปราการ ทะเบียนเลขที่ สป057/2557 มีอายุ 1 ปี ตั้งแต่วันที่ 20 มกราคม 2557 ถึงวันที่ 31 ธันวาคม 2557 เพื่อดำเนินการเป็นสถานที่เก็บรักษาน้ำมันเชื้อเพลิง (น้ำมันเตา A)

2. ใบอนุญาตประกอบกิจการขนส่งส่วนบุคคลด้วยรถที่ใช้ในการขนส่งสัตว์หรือสิ่งของ เลขทะเบียนที่ สป.บ.153/2553 มีอายุ 5 ปี ตั้งแต่วันที่ 29 มีนาคม 2553 ถึงวันที่ 28 มีนาคม 2558 เพื่อดำเนินการใช้รถบรรทุกในการขนส่งสินค้า

หมายเหตุ เนื่องจากในช่วงปลายปี 2555 ต่อเนื่องถึงต้นปี 2556 บริษัทฯ ได้รับผลกระทบจากราคาต้นทุนวัตถุดิบได้แก่น้ำมันปาล์มดิบมีราคาตกลงอย่างต่อเนื่อง สาเหตุมาจากผลผลิตปาล์มทั่วประเทศมีมากเป็นประวัติการณ์ทำให้บริษัท ที เอส อุตสาหกรรมน้ำมัน จำกัด (บริษัทย่อย) ประสบกับภาวะขาดทุน เนื่องจากราคาต้นทุนน้ำมันปาล์มดิบในสต็อกมีราคาสูงกว่าราคาตลาดมากประกอบกับบริษัทย่อยเพิ่งเข้าสู่ธุรกิจโรงงานกลั่นน้ำมันปาล์มยังขาดบุคลากรที่มีประสิทธิภาพทั้งในด้านการจัดซื้อวัตถุดิบและด้านการตลาด คณะกรรมการจึงอนุมัติให้บริษัท โอพีจีเทค จำกัด ทำสัญญาเช่าโรงงานพร้อมเครื่องจักรอุปกรณ์ทั้งหมดที่เกี่ยวข้องกับธุรกิจโรงงานกลั่นน้ำมันปาล์มเป็นระยะเวลา 3 ปี ตั้งแต่เดือนพฤษภาคม 2556 ถึงเดือนพฤษภาคม 2558 โดยฝ่ายบริหารจะใช้เวลาที่ให้เช่าโรงงานศึกษาธุรกิจและจัดเตรียมบุคลากรที่มีความสามารถและประสิทธิภาพเข้ามาดำเนินการธุรกิจต่อไปในอนาคต

บริษัท ที เอส จี แอสเซท จำกัด (TSGA) เลขทะเบียนบริษัท 0105521016901

ลักษณะธุรกิจ : ให้เช่าอสังหาริมทรัพย์และห้องพักอาศัย

จดทะเบียนจัดตั้งบริษัทเมื่อปี 2521 เดิมชื่อบริษัท ไทยซูการ์ไซโลแวร์เฮาส์ คอร์ปอเรชั่น จำกัด ในปี 2544 บริษัทขึ้นใบอนุญาตประกอบกิจการคลังสินค้าและเปลี่ยนชื่อเป็น บริษัท ที เอส จี แอสเซท จำกัด เมื่อเดือนกุมภาพันธ์ 2550 มีทุนจดทะเบียน 50 ล้านบาท โดยแบ่งออกเป็นหุ้นสามัญจำนวน 500,000 หุ้น มูลค่าหุ้นละ 100.- บาท เรียกชำระเต็มมูลค่าแล้ว บริษัท ไทยซูการ์ เทอร์มิเนล จำกัด (มหาชน) ถือหุ้นร้อยละ 79.78 ของทุนจดทะเบียน

บริษัท ที เอส จี แอสเซท จำกัด ดำเนินธุรกิจให้เช่าอสังหาริมทรัพย์ โดยมีทรัพย์สินเดิมคือคลังเก็บน้ำตาลทรายดิบแบบเทกอง พื้นที่ 6,250 ตารางเมตรสามารถบรรจุสินค้าได้ 55,000 ตัน ให้บริษัท ที เอส คลังสินค้า จำกัด เช่า และในปี 2548 บริษัทฯ ได้ขยายธุรกิจออกไปโดยซื้ออาคารพักอาศัยขนาด 262 ห้อง ตั้งอยู่ที่ซอยเอราวัณสี่ทาง ถนนปู่เจ้าสมิงพราย ตำบลสำโรงใต้ อำเภอพระประแดง จังหวัดสมุทรปราการ เพื่อให้บุคคลทั่วไปเช่าพักอาศัยปัจจุบันมีลูกค้าเช่าพักอาศัยประมาณร้อยละ 90 ต่อมาในปี 2552 ก่อสร้างอาคารห้องพักอาศัยขนาด 45 ห้อง ตั้งอยู่ในซอยสยามไซโล ถนนปู่เจ้าสมิงพราย ตำบลสำโรงกลาง อำเภอพระประแดง จังหวัดสมุทรปราการ เริ่มให้ลูกค้าเช่าพักตั้งแต่เดือนตุลาคม 2552 ปัจจุบันอาคารพักอาศัยทั้ง 2 แห่งมีผู้เช่าเฉลี่ยร้อยละ 95 ของจำนวนห้องพักทั้งหมด

มีใบอนุญาตต่างๆ ดังนี้-

1. ใบอนุญาตประกอบกิจการโรงงาน จากกรมโรงงานอุตสาหกรรม กระทรวงอุตสาหกรรม เลขทะเบียนที่ 3-2(5)-1/36 สป มีอายุ 5 ปี ตั้งแต่วันที่ 1 มกราคม 2555 ถึงวันที่ 31 ธันวาคม 2560 เนื่องจากมีเครื่องจักรระบบลำเลียงน้ำตาลติดกับอาคารคลังสินค้าเทกองที่บริษัทฯ เป็นเจ้าของทรัพย์สิน

2. ใบอนุญาตให้ใช้ซึ่งวิทยุคมนาคมหรืออุปกรณ์ใดๆ ของวิทยุคมนาคมและใบอนุญาตให้ตั้งสถานีวิทยุคมนาคม เลขทะเบียนที่ 040651000100 และ 040651000099 จากคณะกรรมการกิจการกระจายเสียง กิจการโทรทัศน์ และกิจการโทรคมนาคมแห่งชาติ เริ่มตั้งแต่วันที่ 5 กันยายน 2540 ตลอดอายุของเครื่อง เพื่อบังคับการทำงานหัวพันน้ำตาละลายไกลลงในรางเรือเดินสมุทร

3. ใบอนุญาตประกอบกิจการที่เป็นอันตรายต่อสุขภาพ (TSGA 1) ออกโดยสำนักงานเทศบาลเมืองปู่เจ้าสมิงพราย เลขทะเบียนที่ 626/2556 มีอายุ 1 ปี ตั้งแต่วันที่ 21 มิถุนายน 2556 ถึงวันที่ 20 มิถุนายน 2557 เพื่อประกอบกิจการห้องพักอาศัยจำนวน 262 ห้อง

4. ใบอนุญาตประกอบกิจการที่เป็นอันตรายต่อสุขภาพ (TSGA 2) ออกโดยสำนักงานเทศบาลเมืองปู่เจ้าสมิงพราย เลขทะเบียนที่ 11/2556 มีอายุ 1 ปี ตั้งแต่วันที่ 8 ตุลาคม 2556 ถึงวันที่ 7 ตุลาคม 2557 เพื่อประกอบกิจการห้องพักอาศัยจำนวน 45 ห้อง

บัตรส่งเสริมการลงทุน

- ไม่มี -

บริษัท ที เอส ขนส่งและโลจิสติกส์ จำกัด (TSTL) เลขทะเบียนบริษัท 0105520002486

ลักษณะธุรกิจ : โรงงานทอกระสอบและรับเหมารักษาความปลอดภัย

จดทะเบียนจัดตั้งบริษัทเมื่อปี 2520 เดิมชื่อบริษัท ไทยซูการ์ขนส่ง จำกัด มีทุนจดทะเบียน 5 ล้านบาท โดยแบ่งออกเป็นหุ้นสามัญจำนวน 50,000 หุ้น มูลค่าหุ้นละ 100.- บาท เรียกชำระแล้ว 1.25 ล้านบาท และเรียกชำระเต็มมูลค่าหุ้นในปี 2550 โดยมีบริษัท ไทยซูการ์ เทอร์มิเนล จำกัด (มหาชน) ถือหุ้นอยู่เดิมร้อยละ 2 ของทุนจดทะเบียน ต่อมาในปี 2551 ที่ประชุมวิสามัญผู้ถือหุ้นครั้งที่ 1/2551 เมื่อวันที่ 11 มกราคม 2551 มีมติให้เพิ่มทุนจดทะเบียนอีกจำนวน 45,000,000.- บาท (สี่สิบล้านบาท) โดยออกหุ้นสามัญเพิ่มทุนจำนวน 450,000 หุ้น มูลค่าหุ้นละ 100.- บาท เป็นทุนจดทะเบียน 50 ล้านบาท และที่ประชุมดังกล่าวมีมติให้โอนสิทธิในการจองซื้อหุ้นสามัญเพิ่มทุนที่ผู้ถือหุ้นเดิมสละสิทธิ์ให้แก่บริษัท ไทยซูการ์ เทอร์มิเนล จำกัด (มหาชน) เป็นผู้ลงทุนในหุ้นเพิ่มทุนแทนเพื่อดำเนินธุรกิจโรงงานทอกระสอบพลาสติกบรรจุภัณฑ์ ปัจจุบันบริษัท ไทยซูการ์ เทอร์มิเนล จำกัด (มหาชน) ถือหุ้นร้อยละ 77.44 ของทุนจดทะเบียนทำให้บริษัท ที เอส ขนส่งและโลจิสติกส์ จำกัด มีสถานะเป็นบริษัทย่อยของบริษัทและเริ่มดำเนินการผลิตกระสอบพลาสติกบรรจุภัณฑ์ในเดือนตุลาคม 2551 และในปี 2552 เพิ่มทุนจดทะเบียนอีกจำนวน 30 ล้านบาท เป็นทุนจดทะเบียนจำนวน 80 ล้านบาท โดยมีบริษัท ไทยซูการ์ เทอร์มิเนล จำกัด (มหาชน) ถือหุ้นร้อยละ 85.90

มีใบอนุญาตต่างๆ ดังนี้-

1. ใบอนุญาตประกอบกิจการโรงงาน จากกรมโรงงานอุตสาหกรรม กระทรวงอุตสาหกรรม ทะเบียนเลขที่ จ 3-53(4)-36/51 สป มีอายุ 5 ปี ตั้งแต่วันที่ 1 มกราคม 2556 ถึงวันที่ 31 ธันวาคม 2560 เพื่อผลิตกระสอบพลาสติก
2. ใบอนุญาตประกอบกิจการที่เป็นอันตรายต่อสุขภาพ จากเทศบาลเมืองปู้เจ้าสมิงพราย ทะเบียนเลขที่ 661/2556 มีอายุ 1 ปี ตั้งแต่วันที่ 12 กรกฎาคม 2556 ถึงวันที่ 11 กรกฎาคม 2557 การทอกระสอบด้วยเครื่องจักร

บัตรส่งเสริมการลงทุน

- ไม่มี -

ความสัมพันธ์ระหว่างลูกค้านับบริษัทและบริษัทย่อย (บริษัท ที เอส คลังสินค้า จำกัด)

บริษัท ไทยซูการ์ เทอร์มิเนล จำกัด (มหาชน) ดำเนินธุรกิจให้บริการเช่าคลังสินค้าเพื่อให้ลูกค้าเก็บพักสินค้าเพื่อการขนถ่ายขึ้นเรือเดินสมุทรหรือขนส่งออกไปจำหน่ายภายในประเทศ โดยมีพื้นที่ทำการในปัจจุบัน 154 ไร่ 3 งาน 20 ตารางวา ให้บริการลูกค้าด้านต่างๆ คือ บริการท่าเทียบเรือ 3 ท่า มีโกดังเก็บสินค้าชนิดบรรจุกระสอบให้เช่าจำนวน 27 หลัง มีพื้นที่ซึ่งสามารถเก็บพักสินค้าบรรจุกระสอบได้ประมาณ 170,000 ตัน และถังเก็บกากน้ำตาลจำนวน 2 ถัง ความจุรวม 24,000 ตัน โดยมีสินค้าหลักที่ใช้บริการได้แก่ น้ำตาลทราย กากน้ำตาล ข้าวสาร น้ำมันพืชและพืชผลทางเกษตรอื่นๆ นับว่าเป็นคลังสินค้าที่ให้บริการรับฝากและขนถ่ายสินค้าน้ำตาลที่ใหญ่ที่สุดในแถบจังหวัดสมุทรปราการ

เนื่องจากการประกอบธุรกิจหลักของบริษัทฯ คือการให้บริการขนถ่ายสินค้า ให้บริการเช่าเหมากลังสินค้า และให้บริการท่าเทียบเรือ ลูกค้าหลักจึงได้แก่ ผู้ส่งออกน้ำตาลว่าจ้างบริษัทให้ทำการขนถ่ายสินค้าที่เก็บไว้ในคลังขึ้นเรือเดินสมุทรเพื่อส่งไปจำหน่ายต่างประเทศและโรงงานน้ำตาลมีน้ำตาลทั้งชนิดเทกองและบรรจุกระสอบเข้ามาใช้บริการส่วนลูกค้าอื่นๆ ได้แก่ ลูกค้าเช่าเหมากลังเก็บสินค้าเพื่อใช้เก็บพักสินค้า ซึ่งมีทั้งสินค้าส่งออกและจำหน่ายภายในประเทศอันได้แก่ ข้าวสาร ข้าวสาลี แป้งมัน ไม้แปรรูปและน้ำมันพืชที่ใช้ในการประกอบอาหารและอื่นๆ สำหรับลูกค้าหลักของบริษัทย่อย (บริษัท ที เอส คลังสินค้า จำกัด) ได้แก่ โรงงานน้ำตาลต่างๆ ที่นำสินค้ามาฝากในคลังสินค้าเพื่อรอการส่งมอบ โดยผ่านผู้ส่งออกจะแจ้งเรือมารับสินค้า โดยมีบริษัท ไทยซูการ์ เทอร์มิเนล จำกัด (มหาชน) เป็นผู้ดำเนินการขนถ่ายสินค้าที่บริษัท ที เอส คลังสินค้า จำกัด (บริษัทย่อย) เป็นผู้รับฝากสินค้า

ดังนั้นการประกอบธุรกิจของบริษัทและบริษัทย่อยจะสอดคล้องและเอื้อประโยชน์กันในเชิงกลยุทธ์ นอกจากนี้บริษัทย่อยทำธุรกิจทดแทนส่วนที่ไม่ใช่ธุรกิจหลักของบริษัท ทั้งนี้เพื่อให้เกิดความคล่องตัวในการดำเนินธุรกิจให้กว้างขวางออกไปโดยฝ่ายบริหารจะมีการร่วมกันพิจารณาวางแผนธุรกิจและวิธีการเชื่อมโยงกับธุรกิจของบริษัทและบริษัทย่อยโดยมุ่งใช้ทรัพยากร อุปกรณ์เครื่องมือและช่องทางต่างๆ ของบริษัทที่มีอยู่ให้เกิดประสิทธิภาพสูงสุดและไม่มีการดำเนินงานที่ซ้ำซ้อนกัน

เนื่องจากกิจการคลังสินค้ามีข้อจำกัดในการดำเนินธุรกิจค่อนข้างมาก เช่น รายได้หลักจะต้องเป็นรายได้จากการรับฝากสินค้า ดังนั้นทรัพย์สินอันได้แก่ อาคารคลังสินค้าที่บริษัทย่อยถือครองอยู่เป็นคลังสินค้าประเภทเทกองบริษัทย่อยจึงได้เช่าเหมาโกดังบางหลังจากบริษัทแม่เพื่อรับฝากสินค้าชนิดบรรจุกระสอบ ส่วนรายได้หลักของบริษัทแม่คือรายได้จากการให้บริการขนถ่ายสินค้า ค่าเช่าโกดัง ค่าเทียบท่าเรือ ค่าขนถ่ายน้ำหนัก ค่านำสินค้าผ่านท่าและอื่นๆ ดังนั้นความสัมพันธ์ของกลุ่มกิจการจึงเป็นลักษณะพึ่งพากัน ทั้งนี้เนื่องจากข้อกำหนดทางกฎหมายที่ระบุขอบเขตในการดำเนินกิจการและยังผูกพันไปถึงความเกี่ยวข้องกันของกรรมการและการถือหุ้น ซึ่งจำเป็นจะต้องปฏิบัติเพื่อให้สอดคล้องกับเงื่อนไขควบคุมกิจการคลังสินค้า กระทรวงพาณิชย์ ซึ่งกำหนดไว้ว่ากรรมการบริษัทจะต้องถือหุ้นรวมกันไม่น้อยกว่าหนึ่งในห้าของหุ้นทั้งหมด ดังนั้นกรรมการของบริษัทแม่และบริษัทย่อยเกือบทั้งหมดเป็นกรรมการชุดเดียวกัน ดังนั้นในส่วนของอำนาจในการควบคุมบริษัทย่อยย่อมถูกควบคุมโดยบริษัทแม่ไปในตัว

เงินลงทุนของบริษัทในบริษัทย่อย

ณ วันที่ 31 ธันวาคม 2556

ชื่อบริษัท	ประเภทและลักษณะธุรกิจ	ทุนจดทะเบียน (ล้านบาท)	ทุนชำระแล้ว (ล้านบาท)	%การถือหุ้น	ต้นทุนเงินลงทุน	มูลค่าเงินลงทุน	ผู้ถือหุ้นรายใหญ่อื่น ที่ถือหุ้นเกิน 10%
บจก. ที เอส คลังสินค้า	คลังสินค้าและรับฝากสินค้า	50	12.50	62.60	10,073 ล้านบาท	91,708 ล้านบาท	บจก. อสท.มิตรเกษตร ¹
บมจ. ที เอส ฟลาวมิลล์	โรงงานแป้งสาลี และให้เช่าอสังหาริมทรัพย์	285	285	69.35	197,794 ล้านบาท	423,962 ล้านบาท	-
บจก. ที เอส จี แอสเซ็ท	ให้เช่าอสังหาริมทรัพย์ และห้องพักอาศัย	50	50	79.78	40,611 ล้านบาท	78,975 ล้านบาท	-
บจก. ที เอส ขนส่งและโลจิสติกส์	โรงงานทดสอบพลาสติก บรรจุภัณฑ์ขนส่งสินค้าและ บริการรักษาความปลอดภัย	80	80	85.90	68,718 ล้านบาท	67,139 ล้านบาท	บมจ. น้ำตาลขอนแก่น ²
บจก. ที เอส อุตสาหกรรมน้ำมัน	โรงงานกลั่นน้ำมันปาล์ม	600	500	97.48	488,544 ล้านบาท	288,248 ล้านบาท	-

ผู้ถือหุ้นที่ถือหุ้นอยู่ในบริษัทย่อยเกินกว่าร้อยละ 10 ได้แก่

1. บริษัท อุตสาหกรรมมิตรเกษตร จำกัด ถือหุ้นอยู่ในบริษัท ที เอส คลังสินค้า จำกัด ร้อยละ 14.15 ประกอบกิจการโรงงานอุตสาหกรรมน้ำตาล ตั้งอยู่ที่ 93/1 หมู่ 9 ถนนแสงชูโต ตำบลดอนขมิ้น อำเภอบ้านหมี่ จังหวัดกาญจนบุรี โดยมีนายณรงค์ เจริญลาวัฒนกุล เป็นกรรมการและเป็นกรรมการบริหารของบริษัท ไทยซูการ์ เทอร์มิเนล จำกัด (มหาชน) และบริษัทย่อย

2. บริษัท น้ำตาลขอนแก่น จำกัด (มหาชน) ถือหุ้นอยู่ในบริษัท ที เอส ขนส่งและโลจิสติกส์ จำกัด ร้อยละ 10.13 ตั้งสำนักงานอยู่ที่ อาคาร เค เอส แอล ทาวเวอร์ ชั้น 9 เลขที่ 503 ถนนศรีอยุธยา แขวงพญาไท เขตราชเทวี กรุงเทพมหานคร 10400 และมีโรงงานตั้งอยู่เลขที่ 43 หมู่ที่ 19 ถนนน้ำพอง-กระนวน อำเภอน้ำพอง จังหวัดขอนแก่น 40140 โดยประกอบธุรกิจ โรงงานอุตสาหกรรมผลิตน้ำตาลเพื่อส่งออกและบริโภคในประเทศ โดยมีนายประภาส ชุตินาวรพันธ์ นายชลัช ชินธรรมมิตร นายสมชาย ชินธรรมมิตร เป็นกรรมการร่วมในบริษัท น้ำตาลขอนแก่น จำกัด (มหาชน) และบริษัท ไทยซูการ์ เทอร์มิเนล จำกัด (มหาชน) และบริษัทย่อย

รายได้จากงบกำไรขาดทุนรวม

หน่วย : พันบาท

โครงสร้างรายได้แยกตามประเภทธุรกิจ	2554		2555		2556	
	มูลค่า	%	มูลค่า	%	มูลค่า	%
ธุรกิจบริการ						
ธุรกิจขนถ่ายและบริการ	146,655	6.21	195,607	6.27	162,003	6.41
ธุรกิจรับฝากเก็บสินค้า	53,952	2.28	67,909	2.18	77,397	3.06
ธุรกิจเช่าคลังสินค้า/โรงงาน	15,202	0.64	12,589	0.40	49,963	1.98
ธุรกิจเช่าอพาร์ทเมนต์	8,248	0.35	9,101	0.29	9,328	0.37
รวมธุรกิจบริการ	224,057	9.48	285,206	9.14	298,691	11.82
ธุรกิจขายสินค้า						
ธุรกิจโรงงานแป้งสาลี	897,788	38.00	1,034,244	33.15	1,106,881	43.79
ธุรกิจโรงงานน้ำมันปาล์ม	1,158,206	49.02	1,690,836	54.20	1,058,910	41.89
ธุรกิจโรงงานกระสอบพลาสติก	39,486	1.67	51,964	1.67	49,843	1.97
รวมธุรกิจขายสินค้า	2,095,480	88.70	2,777,044	89.02	2,215,634	87.65
ธุรกิจขายอสังหาริมทรัพย์	23,000	0.97	8,860	0.28	2,150	0.09
รายได้อื่น						
กำไรจากอัตราแลกเปลี่ยนเงินตรา	2,998	0.13	2,484	0.08	1,725	0.07
รายได้อื่นๆ	16,966	0.72	45,974	1.47	9,706	0.38
รวมรายได้อื่น	19,964	0.85	48,458	1.55	11,431	0.45
รายได้รวม	2,362,501	100.00	3,119,568	100.00	2,527,906	100.00

หมายเหตุ รายได้หักรายการระหว่างกันแล้ว

4.2 สินทรัพย์ถาวรหลักที่บริษัทใช้ในการประกอบธุรกิจ

ลำดับที่	สินทรัพย์ (ประเภท/ที่ตั้ง)	พื้นที่	ลักษณะ กรรมสิทธิ์	มูลค่าตามบัญชี	ภาระผูกพัน
1	ที่ดินและส่วนปรับปรุงที่ดินของบริษัท และบริษัทย่อย ประกอบด้วย ที่ดินของบมจ.ไทยซูการ์ เทอร์มิเนล ถนนปู่เจ้าสมิงพราย ตำบลสำโรงกลาง อำเภอพระประแดง จังหวัดสมุทรปราการ ที่ดินของบริษัท ที เอส จี แอสเซท จำกัด ถนนปู่เจ้าสมิงพราย ตำบลสำโรงใต้ อำเภอพระประแดง จังหวัดสมุทรปราการ ที่ดินของบริษัท ที เอส อุตสาหกรรมน้ำมัน จำกัด ตำบลบางช้าง อำเภอสามพราน จังหวัดนครปฐม	124-0-98 (ไร่-งาน-ตรว.) 13-1-63 8,676 (ตารางเมตร) 24.90 (ตรว.)	เป็นเจ้าของ เป็นเจ้าของ เป็นเจ้าของ เป็นเจ้าของ	686,135,434.16 70,962,791.00 19,230,000.00 190,593.68	ค้ำประกันวงเงินสินเชื่อที่ได้รับ จากสถาบันการเงิน ^{1/} ค้ำประกันวงเงินสินเชื่อที่ได้รับ จากสถาบันการเงิน ^{1/} ค้ำประกันวงเงินสินเชื่อที่ได้รับ จากสถาบันการเงิน ^{2/} ไม่มีภาระผูกพัน
	รวม			778,518,818.84	
2	อาคาร สิ่งปลูกสร้าง และส่วนปรับปรุง ได้แก่ อาคารเช่า อาคารเช่าพักอาศัย ท่าเทียบเรือและอื่นๆ บริษัท ไทยซูการ์ เทอร์มิเนล จำกัด (มหาชน) บริษัท ที เอส คลังสินค้า จำกัด บริษัท ที เอส จี แอสเซท จำกัด บริษัท ที เอส อุตสาหกรรมน้ำมัน จำกัด บริษัท ที เอส ฟลาวมิลล์ จำกัด (มหาชน) บริษัท ที เอส จี ขนส่งและโลจิสติกส์ จำกัด		เป็นเจ้าของ เป็นเจ้าของ เป็นเจ้าของ เป็นเจ้าของ เป็นเจ้าของ	88,885,747.86 8,254,750.85 51,671,066.64 124,365,277.87 119,128,712.96 6,869,172.60	ค้ำประกันวงเงินสินเชื่อที่ได้รับ จากสถาบันการเงิน ^{1/} ไม่มีภาระผูกพัน ค้ำประกันวงเงินสินเชื่อที่ได้รับ จากสถาบันการเงิน ^{2/} ค้ำประกันวงเงินสินเชื่อที่ได้รับ จากสถาบันการเงิน ^{4/} ไม่มีภาระผูกพัน ค้ำประกันวงเงินสินเชื่อที่ได้รับ จากสถาบันการเงิน ^{3/}
	รวม			399,174,728.78	



ลำดับที่	สินทรัพย์ (ประเภท/ที่ตั้ง)	พื้นที่ (ตารางเมตร)	การถือสิทธิ	มูลค่าตามบัญชี	ภาระผูกพัน
3	เครื่องจักร เครื่องมือ และ อุปกรณ์				
	บริษัท ไทยซูการ์ เทอร์มิเนล จำกัด (มหาชน)		เป็นเจ้าของ	1,056,773.11	ไม่มีภาระผูกพัน
	บริษัท ที เอส คลังสินค้า จำกัด		เป็นเจ้าของ	6,428,448.77	ไม่มีภาระผูกพัน
	บริษัท ที เอส จี แอสเซ็ท จำกัด		เป็นเจ้าของ	183,622.96	ไม่มีภาระผูกพัน
	บริษัท ที เอส อุตสาหกรรมน้ำมัน จำกัด		เป็นเจ้าของ	324,551,954.10	ค้ำประกันวงเงินสินเชื่อที่ได้รับ
					จากสถาบันการเงิน ^{4/}
	บริษัท ที เอส ฟลาวมิลล์ จำกัด (มหาชน)		เป็นเจ้าของ	217,643,829.17	ไม่มีภาระผูกพัน
	บริษัท ที เอส ขนส่งและโลจิสติกส์ จำกัด		เป็นเจ้าของ	65,043,449.99	ค้ำประกันวงเงินสินเชื่อที่ได้รับ
					จากสถาบันการเงิน ^{3/}
	รวม			614,908,078.10	
4	เครื่องตกแต่ง และเครื่องใช้สำนักงาน				
	บริษัท ไทยซูการ์ เทอร์มิเนล จำกัด (มหาชน)		เป็นเจ้าของ	700,165.84	-
	บริษัท ที เอส คลังสินค้า จำกัด		เป็นเจ้าของ	8,766.65	-
	บริษัท ที เอส จี แอสเซ็ท จำกัด		เป็นเจ้าของ	19,079.71	-
	บริษัท ที เอส อุตสาหกรรมน้ำมัน จำกัด		เป็นเจ้าของ	2,983,420.42	-
	บริษัท ที เอส ฟลาวมิลล์ จำกัด (มหาชน)		เป็นเจ้าของ	3,297,681.55	-
	บริษัท ที เอส ขนส่งและโลจิสติกส์ จำกัด		เป็นเจ้าของ	149,772.48	-
	รวม			7,158,886.65	
5	ยานพาหนะ				
	บริษัท ไทยซูการ์ เทอร์มิเนล จำกัด (มหาชน)		เป็นเจ้าของ	20,100,318.17	-
	บริษัท ที เอส คลังสินค้า จำกัด		เป็นเจ้าของ	2,214,722.83	-
	บริษัท ที เอส ฟลาวมิลล์ จำกัด (มหาชน)		เป็นเจ้าของ	7,233,296.45	-
	บริษัท ที เอส ขนส่งและโลจิสติกส์ จำกัด		เป็นเจ้าของ	1.00	-
	บริษัท ที เอส อุตสาหกรรมน้ำมัน จำกัด		เป็นเจ้าของ	4,124,158.30	
	บริษัท ที เอส จี แอสเซ็ท จำกัด		เป็นเจ้าของ	1.00	
	รวม			33,672,497.75	
	รวมทั้งสิ้น			1,833,433,010.12	

หมายเหตุ

- ^{1/} ที่ดินโฉนดเลขที่ 319, 321, 324, 326-7, 329, 358, 360-1, 391, 812, 820, 5568, 6502, 8051, 9081, 21847, 24100, 24811, 26948, 28881-91, 28893-5 และ 64261 พร้อมโกดังเก็บสินค้าของบริษัท ไทยซูการ์ เทอร์มิเนล จำกัด (มหาชน) ค้ำประกันวงเงินสินเชื่อที่ได้รับจากสถาบันการเงิน จำนวน 750 ล้านบาท และที่ดินโฉนดเลขที่ 806, 22186, 22188, 22189, 46218, 112862, 178109, 178487, 249104, 249148 ค้ำประกันวงเงินสินเชื่อที่ได้รับจากสถาบันการเงิน จำนวน 50 ล้านบาท
- ^{2/} ที่ดินโฉนดที่ดิน 236400, 236401, 236402 พร้อมอาคารเช่าพักอาศัย ของบริษัท ที เอส จี แอสเซ็ท จำกัด ค้ำประกันวงเงินสินเชื่อที่ได้รับจากสถาบันการเงิน จำนวน 50 ล้านบาท
- ^{3/} อาคารโรงงานทอกระสอบและเครื่องจักรของบริษัท ที เอส ขนส่งและโลจิสติกส์ จำกัด ค้ำประกันวงเงินสินเชื่อที่ได้รับจากสถาบันการเงินจำนวน 85 ล้านบาท
- ^{4/} อาคารโรงงานน้ำมันปาล์มของบริษัท ที เอส อุตสาหกรรมน้ำมัน จำกัด ค้ำประกันวงเงินสินเชื่อที่ได้รับจากสถาบันการเงินจำนวน 46 ล้านบาทและเครื่องจักรน้ำมันปาล์มจำนวน 327 ล้านบาท

4.3 สินทรัพย์ที่ไม่ได้ใช้ในการดำเนินงาน

ณ วันที่ 31 ธันวาคม 2556 บริษัทฯ มีสินทรัพย์ที่ไม่ได้ใช้ในการดำเนินงาน ได้แก่ ที่ดินเนื้อที่จำนวน 2 ไร่ 48 ตารางวา มูลค่า 19.08 ล้านบาท

5. ข้อพิพาททางกฎหมาย

ในปี 2556 บริษัท ไทยซูการ์ เทอร์มิเนล จำกัด (มหาชน) และบริษัทย่อยไม่มีข้อพิพาททางกฎหมายที่มีผลกระทบต่อทรัพย์สินหรือผลการดำเนินงานธุรกิจแต่อย่างใด

6. ข้อมูลทั่วไปและข้อมูลสำคัญอื่น

1. ข้อมูลพื้นฐาน

ชื่อบริษัท	บริษัท ไทยซูการ์ เทอร์มิเนล จำกัด (มหาชน)
ชื่อย่อ	Thai Sugar Terminal Public Company Limited
เลขทะเบียนบริษัท	TSTE (ในตลาดหลักทรัพย์แห่งประเทศไทย)
ประเภทธุรกิจ	0107537001692
เว็บไซต์	บริการขนถ่ายสินค้าขึ้นเรือเดินสมุทร ให้เช่าโกดังเก็บสินค้าและบริการท่าเทียบเรือ
ที่ตั้ง	www.tstegroup.com
วันแรกที่ซื้อขายหุ้น	2519
ในตลาดหลักทรัพย์ฯ	13 กรกฎาคม 2533
ที่ตั้งสำนักงานและคลังสินค้า	90 หมู่ที่ 1 ถนนปู่เจ้าสมิงพราย ตำบลสำโรงกลาง อำเภอพระประแดง จังหวัดสมุทรปราการ
ทุนจดทะเบียน	145,199,967 บาท (หนึ่งร้อยสี่สิบห้าล้านหนึ่งแสนเก้าหมื่นเก้าพันเก้าร้อยหกสิบเจ็ดบาท)
ทุนชำระแล้ว	145,199,929 บาท (หนึ่งร้อยสี่สิบห้าล้านหนึ่งแสนเก้าหมื่นเก้าพันเก้าร้อยยี่สิบเก้าบาท)
มูลค่าหุ้นที่ตราไว้	ประกอบด้วยหุ้นสามัญ 145,199,929 หุ้น
หุ้นบุริมสิทธิ	หุ้นสามัญ หุ้นละ 1 บาท
รอบระยะเวลาบัญชี	- 0 - หุ้น
	1 มกราคม - 31 ธันวาคม

สำนักงานใหญ่

ที่ตั้ง	90 หมู่ที่ 1 ถนนปู่เจ้าสมิงพราย ตำบลสำโรงกลาง อำเภอพระประแดง จังหวัดสมุทรปราการ 10130
โทรศัพท์	0-2183-4567 (10 สายอัตโนมัติ)
โทรสาร	0-2183-4561 และ 0-2183-4562
อีเมล	Thaisugarterminal@gmail.com
เว็บไซต์	www.tstegroup.com

สำนักงานเลขานุการบริษัท

โทรศัพท์ 0-2183-4567 ต่อ 1031
โทรสาร 0-2183-4562
อีเมล arunee@tstegroup.com

2. บุคคลอ้างอิงนายทะเบียนหุ้น
ที่ต้ง

โทรศัพท์ 0 2229-2800
โทรสาร 0 2359-1259
TSD Call center 0 2229-2888
อีเมล TSDCallCenter@set.or.th
เว็บไซต์ <http://www.tsd.co.th>

ผู้สอบบัญชี

ที่ต้ง

โทรศัพท์ 0-2231-3980-7
โทรสาร 0-2231-3988
อีเมล amc@amc-mri.com

ผู้ตรวจสอบภายใน

ที่ต้ง

โทรศัพท์ 0-2587-8080
โทรสาร 0-2585-2018
อีเมล internalaudit@dharmniti.co.th
เว็บไซต์ <http://www.dharmniti.co.th>

บริษัท ศูนย์รับฝากหลักทรัพย์ (ประเทศไทย) จำกัด
เลขที่ 62 อาคารตลาดหลักทรัพย์แห่งประเทศไทย
ถนนรัชดาภิเษก เขตคลองเตย กรุงเทพฯ 10110

บริษัท สำนักงาน เอ เอ็ม ซี จำกัด
โดย นายอำพล จานงศ์วัฒน์ ผู้สอบบัญชีรับอนุญาตเลขที่ 4663 และ/หรือ
นางสาวประภาศรี ลีลาสุภา ผู้สอบบัญชีรับอนุญาตเลขที่ 4664
191 อาคารสีลมคอมเพล็กซ์ ชั้น 19 ยูนิต 4
ถนนสีลม แขวงสีลม เขตบางรัก กรุงเทพฯ 10500

บริษัท สอบบัญชีธรรมนิติ จำกัด โดย
นางสาวกรกช วนสวัสดิ์
267/1 ถนนประชากรราษฎร์ สาย 1
แขวงบางซื่อ เขตบางซื่อ กรุงเทพมหานคร 10800

สถาบันการเงินที่ติดต่อประจำ

ธนาคาร	สำนัก/สาขา	วงเงินสินเชื่อ เงินเบิกเกินบัญชี	อัตราดอกเบี้ย (ร้อยละต่อปี)	ยอดคงเหลือ ณ วันที่ 28 กุมภาพันธ์ 2557
ธนาคารกรุงศรีอยุธยา จำกัด (มหาชน)	พระราม 3	-	-	71,677.59
ธนาคารกรุงเทพ จำกัด (มหาชน)	สำนักสีลม	10 ล้านบาท	7.375%	23,315.26
ธนาคารกสิกรไทย จำกัด (มหาชน)	สีลม	10 ล้านบาท	7.48%	8,267.36
ธนาคารซีไอเอ็มบี จำกัด (กระแสรายวัน)	ปู้เจ้าสมิงพราย	10 ล้านบาท	8%	(1,352.13)
ธนาคารซีไอเอ็มบี จำกัด (ออมทรัพย์)	ปู้เจ้าสมิงพราย	-	0.50%	152,060.33
ธนาคาร ไทยพาณิชย์ (กระแสรายวัน)	ปู้เจ้าสมิงพราย	20 ล้านบาท	7.42%	(2,508,090.69)
ธนาคาร ไทยพาณิชย์ (ออมทรัพย์)	ปู้เจ้าสมิงพราย	-	.625%	12,192,166.56

ข้อมูลโดยสรุป (Executive Summary)

ธุรกิจของบริษัท ไทยซูการ์ เทอร์มิเนล จำกัด (มหาชน) อยู่ในธุรกิจกลุ่มขนส่งและโลจิสติกส์ดำเนินการในลักษณะให้บริการขนถ่ายสินค้าและท่าเทียบเรือและมัลติสเต็มส์ให้เช่า มีเนื้อที่ในการประกอบธุรกิจของบริษัทและบริษัทในเครืออยู่ในบริเวณเดียวกัน ซึ่งประกอบด้วย โรงงานแปรรูปน้ำตาล โรงงานทอกระสอบและโรงงานกลั่นน้ำมันปาล์ม ตั้งอยู่ที่ตำบลลำโรงกลาง อำเภอพระแสง จังหวัดสมุทรปราการ พื้นที่ดินรวม 154 ไร่ 3 งาน 20 ตารางวา โดยมีบริษัทฯ ซึ่งประกอบธุรกิจหลักได้แก่ ให้บริการขนถ่ายสินค้า ซึ่งมีน้ำตาลทรายดิบ น้ำตาลทรายขาวและกากน้ำตาลเป็นสินค้าหลัก ในส่วนของคลังสินค้านอกจากจะใช้เก็บพักรอการส่งมอบขึ้นเรือเดินสมุทรแล้ว บริษัทฯ ยังให้ลูกค้าเช่าเพื่อเก็บสินค้าได้แก่ ข้าวสาร น้ำมันพืชและสินค้าทางการเกษตรอื่นๆ เพื่อรอการส่งมอบขึ้นเรือเดินสมุทรไปต่างประเทศหรือขนส่งออกไปจำหน่ายภายในประเทศ

ปัจจุบันบริษัทมีบริษัทย่อยจำนวน 5 บริษัท โดยบริษัทย่อยแต่ละบริษัทประกอบธุรกิจในลักษณะแตกต่างกันออกไป โดยมีผลการดำเนินงาน สิ้นสุด ณ วันที่ 31 ธันวาคม 2556 โดยมีรายได้รวมจากการประกอบธุรกิจจำนวน 2,638.40 ล้านบาท¹ มีกำไรสุทธิจำนวน 62.79 ล้านบาท โดยมีสัดส่วนรายได้จากธุรกิจต่างๆ ของบริษัทและบริษัทย่อย ดังนี้

1. บมจ. ไทยซูการ์ เทอร์มิเนล	ธุรกิจขนถ่ายสินค้าและบริการท่าเทียบเรือ	จำนวน	214.74	คิดเป็นร้อยละ	8.14	ของรายได้รวม
2. บจก. ที เอส คลังสินค้า	ธุรกิจคลังสินค้า	จำนวน	96.76	คิดเป็นร้อยละ	3.67	ของรายได้รวม
3. บมจ. ที เอส ฟลาวมิลล์	ธุรกิจโรงงานแปรรูปน้ำตาล	จำนวน	1,110.01	คิดเป็นร้อยละ	42.07	ของรายได้รวม
4. บจก. ที เอส จี แอสเซ็ท	ธุรกิจให้เช่าอสังหาริมทรัพย์	จำนวน	17.04	คิดเป็นร้อยละ	0.65	ของรายได้รวม
5. บจก. ที เอส ขนส่งและโลจิสติกส์	ธุรกิจโรงงานทอกระสอบ ขนส่งสินค้าและบริการรักษาความปลอดภัย	จำนวน	71.33	คิดเป็นร้อยละ	2.70	ของรายได้รวม
บจก. ที เอส อุตสาหกรรมน้ำมัน	ธุรกิจโรงงานกลั่นน้ำมันปาล์ม	จำนวน	1,128.52	คิดเป็นร้อยละ	42.77	ของรายได้รวม
	รวม		2,638.40	คิดเป็นร้อยละ	100.00	ของรายได้รวม

หมายเหตุ 1. รายได้รวมจากการประกอบธุรกิจยังไม่หักรายการระหว่างกัน

ปัจจุบันบริษัทมีทุนจดทะเบียน 145,199,967.- บาท (หนึ่งร้อยสี่สิบล้านหนึ่งแสนเก้าหมื่นเก้าพันเก้าร้อยหกสิบเจ็ดบาท) แบ่งออกเป็นหุ้นสามัญ 145,199,967 หุ้น (หนึ่งร้อยสี่สิบล้านหนึ่งแสนเก้าหมื่นเก้าพันเก้าร้อยหกสิบเจ็ดหุ้น) มูลค่าที่ตราไว้หุ้นละ 1.- บาท เป็นทุนเรียกชำระแล้วจำนวน 145,199,929 หุ้น (หนึ่งร้อยสี่สิบล้านหนึ่งแสนเก้าหมื่นเก้าพันเก้าร้อยยี่สิบเก้าหุ้น) เป็นเงินจำนวน 145,199,929.- บาท (หนึ่งร้อยสี่สิบล้านหนึ่งแสนเก้าหมื่นเก้าพันเก้าร้อยยี่สิบเก้าหุ้น) มีสินทรัพย์รวม 2,657.79 ล้านบาท หนี้สินรวม 876.51 ล้านบาท และส่วนของผู้ถือหุ้นรวม 1,781.28 ล้านบาท

บริษัทฯ มีผลการดำเนินงานของบริษัทอยู่ในสถานะที่ดีมีผลประกอบการในทางบวกมาโดยตลอด และมีการจ่ายเงินปันผลให้แก่ผู้ถือหุ้น มีการกำกับดูแลกิจการที่ดี มีระบบควบคุมภายในตลอดจนมีการเปิดเผยข้อมูลอย่างเพียงพอแก่ผู้ถือหุ้นและผู้ลงทุนทั่วไป

7. ข้อมูลหลักทรัพย์และผู้ถือหุ้น

ทุนจดทะเบียน

บริษัทฯ มีทุนจดทะเบียนจำนวน 145,199,967.- บาท แบ่งเป็นหุ้นสามัญ จำนวน 145,199,967 หุ้น มูลค่าหุ้นละ 1.- บาท

ทุนที่เรียกชำระแล้ว

เรียกชำระหุ้นสามัญแล้วจำนวน 145,199,929 หุ้น มูลค่าหุ้นละ 1.- บาท เป็นเงิน 145,199,929.- บาท*

หมายเหตุ * ที่ประชุมผู้ถือหุ้นสามัญประจำปีครั้งที่ 1/2556 เมื่อวันที่ 25 เมษายน 2556 มีมติอนุมัติให้บริษัทจ่ายหุ้นปันผลให้แก่ผู้ถือหุ้นเดิมในอัตราส่วน 10 หุ้นเดิมต่อ 1 หุ้นปันผล (ในกรณีที่มิเคยหุ้นให้ปีใด) เดิมบริษัทมีทุนจดทะเบียนเรียกชำระแล้วจำนวน 131,999,970.- บาท แบ่งออกเป็นหุ้นสามัญจำนวน 131,999,970 หุ้น มูลค่าหุ้นละ 1 บาท และมีมติให้เพิ่มทุนจดทะเบียนอีกจำนวน 13,199,997.- บาท โดยออกหุ้นสามัญใหม่จำนวน 13,199,997 หุ้นเพื่อรองรับหุ้นปันผลนั้น เมื่อจัดสรรหุ้นปันผลแล้วมีเศษของหุ้นจำนวน 38 หุ้น โดยบริษัทฯ มิได้จัดสรรให้แก่ผู้ถือหุ้นรายใดรายหนึ่งเพื่อเป็นการรักษาสภาพของหุ้นทุกรายอย่างเท่าเทียมกัน ดังนั้นมูลค่าหุ้นสามัญที่เรียกชำระแล้วจึงเป็น 145,199,929 หุ้น มูลค่าหุ้นละ 1 บาท เป็นเงิน 145,199,929.- บาท

ภาระผูกพันของบริษัทที่เกี่ยวกับการออกหุ้นในอนาคต

- ไม่มี -

นโยบายการจ่ายเงินปันผล

นโยบายการจ่ายเงินปันผลของบริษัท ไทยซูการ์ เทอร์มิเนล จำกัด (มหาชน)

บริษัทมีนโยบายการจ่ายเงินปันผลในอัตราไม่น้อยกว่าร้อยละ 50 ของกำไรสุทธิของงบการเงินเฉพาะบริษัทหลังหักภาษีเงินได้นิติบุคคลและสำรองตามกฎหมายแล้ว หากไม่มีเหตุจำเป็นอื่นใดและการจ่ายเงินปันผลนั้นไม่มีผลกระทบต่อการทำงานของธุรกิจและบริษัทย่อย ทั้งนี้การจ่ายเงินปันผลให้น่าปัจจัยต่างๆ มาประกอบการพิจารณา เช่น ผลการดำเนินงาน สถานะการเงิน สภาพคล่อง แผนขยายงาน เป็นต้น

เมื่อคณะกรรมการบริษัทมีมติเห็นชอบให้จ่ายเงินปันผลประจำปีแล้วจะต้องนำเสนอขออนุมัติต่อที่ประชุมผู้ถือหุ้น เว้นแต่เป็นการจ่ายเงินปันผลระหว่างกาล ให้คณะกรรมการบริษัทมีอำนาจอนุมัติให้จ่ายเงินปันผลได้แล้วให้รายงานให้ที่ประชุมผู้ถือหุ้นทราบในการประชุมคราวต่อไป

เงินปันผลให้แบ่งตามจำนวนหุ้น หุ้นละเท่า ๆ กัน โดยการจ่ายเงินปันผลต้องได้รับอนุมัติจากที่ประชุมผู้ถือหุ้น คณะกรรมการอาจจ่ายเงินปันผลระหว่างกาลให้แก่ผู้ถือหุ้นเป็นครั้งคราวได้ เมื่อเห็นว่าบริษัทมีผลกำไรสมควรพอที่จะทำเช่นนั้น และรายงานให้ที่ประชุมผู้ถือหุ้นทราบในการประชุมคราวต่อไป

ประวัติการจ่ายเงินปันผลย้อนหลัง

บริษัท ไทยซูการ์ เทอร์มิเนล จำกัด (มหาชน)					
ปีที่จ่ายเงินปันผล	ผลการดำเนินงานประจำปี	กำไรสุทธิ (บาท)	กำไรต่อหุ้น (บาท)	อัตราการจ่ายปันผล (บาทต่อหุ้น)	อัตราการจ่ายปันผล ต่อกำไรสุทธิ (%)
ปี 2554	2553	67,652,201	0.51	0.24	47.06
ปี 2555	2554	68,742,237	0.52	0.24	46.15
ปี 2556	2555	194,142,635	1.47	0.34	23.13

หมายเหตุ ที่ประชุมผู้ถือหุ้นสามัญประจำปีครั้งที่ 1/2556 ซึ่งประชุมเมื่อวันที่ 25 เมษายน 2556 มีมติเป็นเอกฉันท์อนุมัติให้จ่ายเงินปันผลให้แก่ผู้ถือหุ้นจากผลการดำเนินงานประจำปี 2555 ดังนี้

- จ่ายเงินปันผลเป็นเงินสดในอัตราหุ้นละ 0.24 บาท หรือคิดเป็นจำนวนเงิน 31.68 ล้านบาท
- จ่ายปันผลเป็นหุ้นสามัญจากหุ้นทั้งหมดของบริษัทจำนวน 131,999,970 หุ้น ในอัตรา 10 หุ้นสามัญเดิมต่อ 1 หุ้นปันผล มูลค่าที่ตราไว้หุ้นละ 1 บาท รวมเป็นหุ้นปันผลทั้งหมด 13,199,997 หุ้น เป็นเงิน 13,199,997 บาท คิดเป็นอัตราเงินปันผลหุ้นละ 0.10 บาท

ในกรณีมีเศษหุ้นบริษัทจะจ่ายเงินให้กับผู้ถือหุ้นในอัตราหุ้นละ 0.10 บาท

รวมเป็นการจ่ายปันผลเป็นเงินสดและหุ้นปันผลในอัตราหุ้นละ 0.34 บาท เงินปันผลทั้งหมดจะถูกหักภาษี ณ ที่จ่ายตามอัตราที่กฎหมายกำหนด

นโยบายการจ่ายเงินปันผลของบริษัทย่อย

บริษัทย่อยแต่ละแห่งจะพิจารณาการจ่ายเงินปันผลเมื่อบริษัทนั้นๆ มีกำไรพอสมควรและจะไม่มีมีการจ่ายเงินปันผลในกรณีที่ขาดทุน นอกจากนี้ยังพิจารณาจากกระแสเงินสดคงเหลือเทียบกับงบลงทุนของบริษัทย่อยนั้นๆ หากกระแสเงินสดคงเหลือของบริษัทย่อยมีเพียงพอและได้ตั้งสำรองตามกฎหมายแล้วบริษัทย่อยนั้นๆ จะพิจารณาจ่ายเงินปันผลเป็นกรณีๆ ไป

การจ่ายเงินปันผลของบริษัทย่อยให้กับบริษัทเป็นไปตามข้อบังคับของบริษัทเรื่องการจ่ายเงินปันผล ซึ่งต้องได้รับมติจากที่ประชุมใหญ่ผู้ถือหุ้นและสามารถจ่ายเป็นการเฉพาะคราวได้ โดยการจ่ายเงินปันผลบริษัทต้องมีกำไรพอสมควร กรณีขาดทุนห้ามมิให้จ่ายเงินปันผลจนกว่าจะแก้ไขจนไม่ขาดทุนแล้ว นอกจากนี้การจ่ายเงินปันผลจะต้องมีการกันเงินสำรองไว้อย่างน้อยร้อยละห้าของกำไรก่อนหักค่าเสื่อมค่าของสินทรัพย์ของบริษัท

ผู้ถือหุ้นรายใหญ่ สิ้นสุด ณ วันที่ 17 กุมภาพันธ์ 2557

ลำดับที่	ชื่อผู้ถือหุ้น	ปี 2556		ชื่อผู้ถือหุ้น	ปี 2555	
		จำนวนหุ้น	%		จำนวนหุ้น	%
1	บมจ.น้ำตาลขอนแก่น	34,583,736	23.82	บมจ.น้ำตาลขอนแก่น	31,439,760	23.82
2	นายชนะชัย ชูติมารพันธ์	24,173,680	16.65	นายชนะชัย ชูติมารพันธ์	24,173,680	18.31
3	บจก.ประจวบอุตสาหกรรม	14,109,084	9.72	บจก.ประจวบอุตสาหกรรม	12,826,440	9.72
4	นางเยาวนุช เดชวิทักษ์	11,881,540	8.18	นางเยาวนุช เดชวิทักษ์	10,778,200	8.16
5	นางสาวเยาวลักษณ์ ชูติมารพันธ์	10,305,559	7.10	นางสาวเยาวลักษณ์ ชูติมารพันธ์	9,368,690	7.10
6	บจก.น้ำตาลราชบุรี	6,882,480	4.74	บจก.น้ำตาลราชบุรี	5,544,000	4.20
7	บจก.อุตสาหกรรมมิตรเกษตร	6,070,898	4.18	บจก.อุตสาหกรรมมิตรเกษตร	5,518,999	4.18
8	นายประภาส ชูติมารพันธ์	4,977,732	3.43	นางบุญพร้อม ชินพิลาศ	2,349,600	1.78
9	นางบุญพร้อม ชินพิลาศ	3,585,560	2.47	นายประภาส ชูติมารพันธ์	2,198,968	1.67
10	นางพัชรี ชินธรรมมิตร	1,506,997	1.04	นางพัชรี ชินธรรมมิตร	1,369,998	1.04
11	ผู้ถือหุ้นอื่น	27,122,663	18.67	ผู้ถือหุ้นอื่น	26,431,635	20.02
	จำนวนหุ้นทั้งหมด	145,199,929	100.00	จำนวนหุ้นทั้งหมด	131,999,970	100.00

- ผู้ถือหุ้นรายใหญ่ที่มีอิทธิพลต่อการกำหนดนโยบายการจัดการ หรือการดำเนินงานของบริษัท อย่างมีนัยสำคัญ

- ไม่มี -

- ข้อตกลงระหว่างกันในกลุ่มผู้ถือหุ้นรายใหญ่ (Shareholding Agreement)

- ไม่มี -

8. การจัดการ

โครงสร้างการจัดการของบริษัทประกอบด้วย คณะกรรมการและมีคณะกรรมการเฉพาะเรื่องจำนวน 4 คณะ ช่วยกลั่นกรองงานที่มีความสำคัญ ได้แก่ คณะกรรมการตรวจสอบ คณะกรรมการสรรหาและพิจารณาคำตอบแทน และคณะกรรมการบริหาร คณะทำงานบริหารความเสี่ยง ดังมีรายละเอียดสรุปได้ดังนี้.-

โครงสร้างการจัดการ

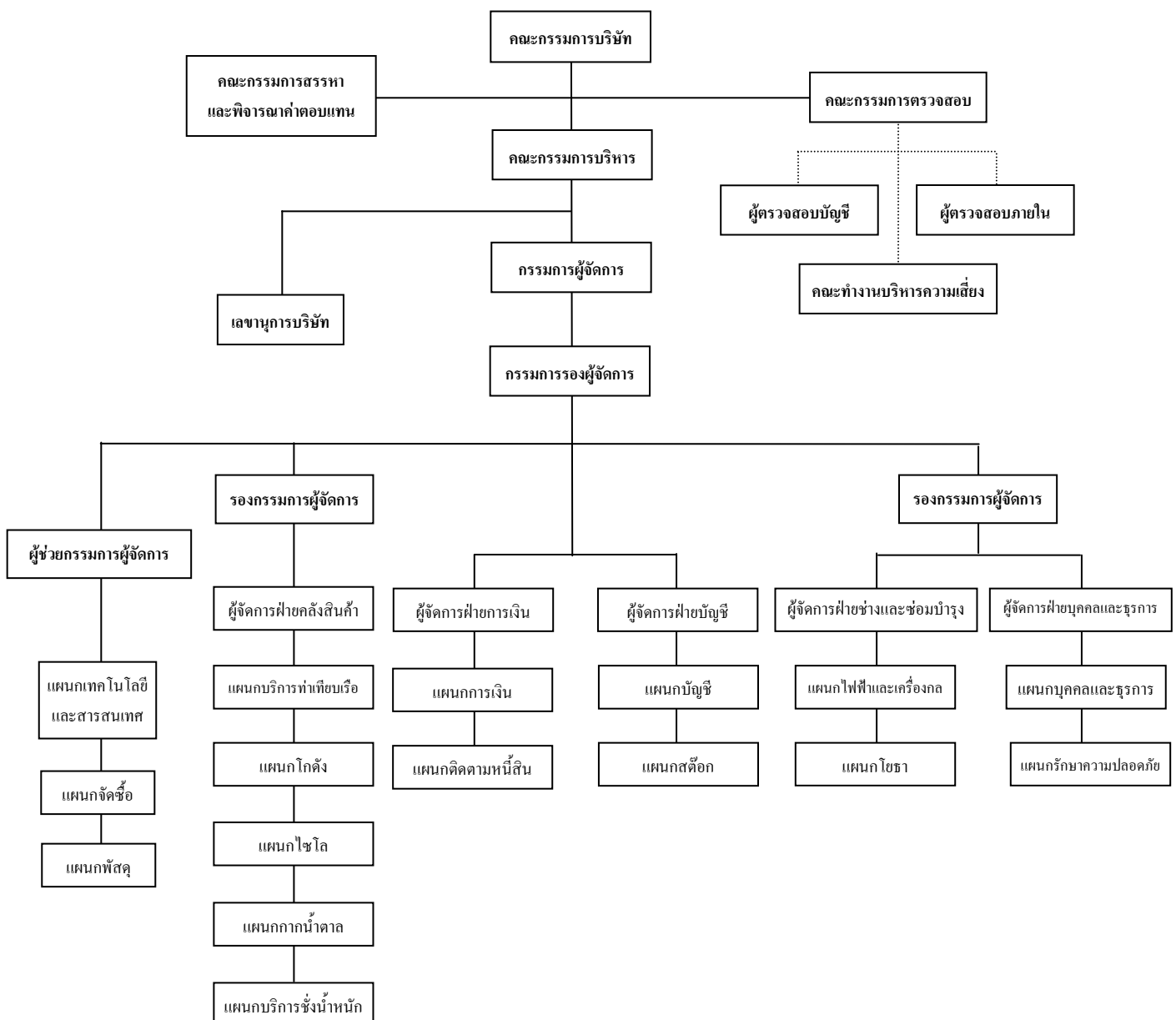

หมายเหตุ ผู้ตรวจสอบบัญชีและผู้ตรวจสอบภายในเป็นหน่วยงานภายนอกที่มีความเป็นอิสระในการดำเนินงานด้านการสอบทาน ตรวจสอบบัญชีและตรวจสอบระบบการปฏิบัติงานภายในองค์กรรวมถึงระบบความเสี่ยงพอด้านการควบคุมภายในของบริษัทและบริษัทย่อย

8.1 คณะกรรมการบริษัท

รายชื่อคณะกรรมการบริษัท ไทยซูการ์ เทอร์มิเนล จำกัด (มหาชน) ตามหนังสือรับรองกระทรวงพาณิชย์ ลงวันที่ 5 มกราคม 2557 ประกอบด้วยกรรมการ 15 ท่าน ดังนี้

ลำดับ	รายชื่อกรรมการ	ตำแหน่ง	วาระการดำรงตำแหน่ง
1	นายปรีชา อรรถวิวัฒน์	ประธานกรรมการและกรรมการอิสระ	เมษายน 2554 – เมษายน 2557
2	นายประภาส ชุติมาวพันธ์*	กรรมการผู้จัดการและประธานกรรมการบริหาร	เมษายน 2555 – เมษายน 2558
3	นายพงศ์ ชินธรรมมิตร*	กรรมการรองผู้จัดการและรองประธานกรรมการบริหาร	เมษายน 2556 – เมษายน 2559
4	นายชนะชัย ชุติมาวพันธ์*	กรรมการบริหาร	เมษายน 2555 – เมษายน 2558
5	นายณรงค์ เจนลาภวัฒนกุล*	กรรมการบริหาร	เมษายน 2555 – เมษายน 2558
6	ดร.ชาญฤกษ์ เดชวิทย์*	กรรมการบริหาร	เมษายน 2555 – เมษายน 2558
7	นายเจด็จ อินสว่าง	ประธานกรรมการตรวจสอบและกรรมการอิสระ	เมษายน 2556 – เมษายน 2559
8	นายสรวง เรืองสุข	กรรมการตรวจสอบและกรรมการอิสระ	เมษายน 2556 – เมษายน 2559
9	นายนิสากร พากเพียร	กรรมการตรวจสอบและกรรมการอิสระ	เมษายน 2556 – เมษายน 2559
10	นางสาวจุฑาทิพย์ อรุณานนท์ชัย	กรรมการอิสระ	ธันวาคม 2554 – เมษายน 2557
11	นายวินัย ชินธรรมมิตร*	กรรมการ	เมษายน 2554 – เมษายน 2557
12	นายชลัช ชินธรรมมิตร	กรรมการ	เมษายน 2556 – เมษายน 2559
13	นายสมชาย ชินธรรมมิตร	กรรมการ	เมษายน 2554 – เมษายน 2557
14	นายธนดล สุจิณฺญ์	กรรมการ	เมษายน 2554 – เมษายน 2557
15	ดร.สุกสร ชโยวรรณ	กรรมการ	เมษายน 2555 – เมษายน 2558

หมายเหตุ 1. ที่ประชุมสามัญผู้ถือหุ้นครั้งที่ 1/2556 เมื่อวันที่ 25 เมษายน 2556 มีมติแต่งตั้งกรรมการที่ครบวาระกลับเข้าดำรงตำแหน่งต่อไปอีกวาระหนึ่ง ได้แก่

1. นายพงศ์ ชินธรรมมิตร
2. นายเจด็จ อินสว่าง
3. นายสรวง เรืองสุข
4. นายนิสากร พากเพียร
5. นายชลัช ชินธรรมมิตร

2. * หมายถึงกรรมการผู้มีอำนาจลงนามผูกพันบริษัท โดยกำหนดให้กรรมการผู้มีอำนาจลงนาม-ผูกพันบริษัท 2 คน ลงลายมือชื่อร่วมกันและประทับตราสำคัญของบริษัท

การถือหลักทรัพย์ของกรรมการ ณ วันที่ 31 ธันวาคม 2556 เปรียบเทียบกับ ณ สิ้นสุดปี 2555

ลำดับ	รายชื่อกรรมการ	จำนวนหุ้น (หุ้น)		จำนวนหุ้นเพิ่ม (ลด) ระหว่างปี ³	ร้อยละของหุ้น ที่มีสิทธิออกเสียง
		31 ธค. 2556	31 ธค. 2555		
1	นายปรีชา อรรถวิวัฒน์ ^{*1}	5,940	5,400	540	0.004
2	นายประภาส ชุติมาวพันธ์ ²	6,091,691	3,211,658	2,880,033	4.19
3	นายพงศ์ ชินธรรมมิตร	-	-	0	0.00
4	นายชนะชัย ชุติมาวพันธ์	24,173,680	24,173,680	0	16.65
5	นายณรงค์ เจนลาวัฒนกุล	-	-	0	0.00
6	นายเจด็จ อินสว่าง*	-	-	0	0.00
7	นายสรวง เรืองสุข ^{*3}	386,232	351,120	35,112	0.27
8	นายนิสากร พากเพียร*	196,020	178,200	17,820	0.14
9	นายวินัย ชินธรรมมิตร	1,071,141	972,665	98,476	0.74
10	นายชัช ชินธรรมมิตร	72,600	66,000	6,600	0.05
11	นายสมชาย ชินธรรมมิตร	237,039	215,090	21,949	0.16
12	นายชนดล สุจิตัญญ์	1,452,407	1,320,370	132,037	1.00
13	นางสาวจุฑาทิพย์ อรุณานนท์ชัย*	58,080	52,800	5,280	0.04
14	ดร.สุกสร ชโยวรรณ	-	-	0	0.00
15	ดร.ชาญฤทธา เดชวิทักษ์	11,881,540	10,778,200	1,103,340	8.18

หมายเหตุ 1. * หมายถึง กรรมการอิสระ

2. การถือหุ้นของกรรมการและคู่สมรส

2.1	นายปรีชา อรรถวิวัฒน์	ถือหุ้นจำนวน	-	หุ้น
	นางศรีวรรณ อรรถวิวัฒน์ (ภรรยา)	ถือหุ้นจำนวน	5,940	หุ้น
2.2	นายประภาส ชุติมาวพันธ์	ถือหุ้นจำนวน	4,977,732	หุ้น
	นางสุมิตรา ชุติมาวพันธ์ (ภรรยา)	ถือหุ้นจำนวน	113,959	หุ้น
2.3	นายสรวง เรืองสุข	ถือหุ้นจำนวน	299,112	หุ้น
	นางประเสริฐศรี เรืองสุข (ภรรยา)	ถือหุ้นจำนวน	87,120	หุ้น
2.4	ดร.ชาญฤทธา เดชวิทักษ์	ถือหุ้นจำนวน	-	หุ้น
	นางเขานูช เดชวิทักษ์ (ภรรยา)	ถือหุ้นจำนวน	11,881,540	หุ้น

3. บริษัทจ่ายหุ้นปันผลในอัตรา 10 หุ้นสามัญเดิมต่อ 1 หุ้นปันผล ตามมติที่ประชุมผู้ถือหุ้นสามัญประจำปีครั้งที่ 1/2556 เมื่อวันที่ 25 เมษายน 2556

อำนาจของคณะกรรมการบริษัท

1. คณะกรรมการบริษัทมีอำนาจดูแลและจัดการบริษัทให้เป็นไปตามกฎหมาย วัตถุประสงค์และข้อบังคับของบริษัท รวมทั้งมติของที่ประชุมผู้ถือหุ้นที่ชอบด้วยกฎหมาย ด้วยความซื่อสัตย์สุจริตและระมัดระวังรักษาผลประโยชน์ของบริษัท
2. คณะกรรมการบริษัทมีอำนาจแต่งตั้งคณะกรรมการคนหนึ่งเป็น ประธานกรรมการและจะแต่งตั้งรองประธานกรรมการก็ได้ตามที่คณะกรรมการเห็นสมควร
3. คณะกรรมการบริษัทมีอำนาจแต่งตั้งกรรมการผู้จัดการ และกรรมการรองผู้จัดการก็ได้ตามที่คณะกรรมการเห็นสมควร
4. คณะกรรมการบริษัทมีอำนาจแต่งตั้งคณะกรรมการบริหารคณะหนึ่งประกอบด้วย กรรมการผู้จัดการ กรรมการรองผู้จัดการ และกรรมการจำนวนหนึ่งมีอำนาจหน้าที่จัดการงานและดำเนินกิจการของบริษัทตามที่คณะกรรมการบริษัทกำหนดโดยให้กรรมการผู้จัดการเป็นประธานคณะกรรมการบริหารโดยตำแหน่ง
5. คณะกรรมการบริษัทมีอำนาจแต่งตั้งกรรมการจำนวนหนึ่ง เป็นคณะทำงานทำหน้าที่ศึกษาและพิจารณาเรื่องต่างๆ และ/หรือพิจารณาสรรหาตามที่คณะกรรมการเห็นสมควร

บริษัทฯ ได้กำหนดกรรมการผู้มีอำนาจลงนามแทนบริษัท ดังนี้-

1. นายประภาส ชุติมาวพันธ์
2. นายชนะชัย ชุติมาวพันธ์
3. นายพงศ์ ชินธรรมมิตร
4. นายณรงค์ เจนลาภวัฒนกุล
5. นายวินัย ชินธรรมมิตร
6. นายชาญฤกษ์ เดชวิทย์

โดยกรรมการสองในหกคนนี้ลงลายมือชื่อร่วมกันและประทับตราสำคัญของบริษัท

บทบาท หน้าที่ และความรับผิดชอบของคณะกรรมการ

1. ดูแลและจัดการบริษัทให้เป็นไปตามกฎหมาย วัตถุประสงค์และข้อบังคับของบริษัทรวมทั้งมติของที่ประชุมผู้ถือหุ้น ด้วยความซื่อสัตย์และรักษาผลประโยชน์ของบริษัท
2. กำหนดนโยบายและทิศทางการดำเนินงานของบริษัทและกำกับดูแล (Monitor and Supervise) ให้ฝ่ายจัดการดำเนินการให้เป็นไปตามนโยบายที่กำหนดไว้อย่างมีประสิทธิภาพและประสิทธิผลเพื่อเพิ่มมูลค่าทางเศรษฐกิจสูงขึ้นไปให้เกิดการและสร้างผลตอบแทนที่ดีให้แก่ผู้ถือหุ้น
3. ควบคุมกำกับดูแลการบริหารและการจัดการของคณะกรรมการบริหารให้เป็นไปตามนโยบายที่ได้รับมอบหมาย เว้นแต่ เรื่องดังต่อไปนี้คณะกรรมการต้องได้รับอนุมัติจากผู้ถือหุ้นก่อนการดำเนินการ

- 3.1 เรื่องที่กฎหมายกำหนดให้ต้องได้รับมติที่ประชุมผู้ถือหุ้น
- 3.2 การทำรายการที่เกี่ยวข้องกันที่มีมูลค่าเกินกว่าร้อยละ 3 ของสินทรัพย์ที่มีตัวตนสุทธิตามงบการเงินรวมล่าสุด
- 3.3 การได้มาหรือจำหน่ายไปซึ่งทรัพย์สินที่สำคัญที่มีมูลค่าเกินกว่าร้อยละ 50 ของสินทรัพย์รวมตาม งบการเงินรวมล่าสุด

และในกรณีดังต่อไปนี้จะต้องได้รับความเห็นชอบจากที่ประชุมคณะกรรมการและที่ประชุมผู้ถือหุ้นด้วยคะแนนเสียง ไม่น้อยกว่า 3 ใน 4 ของจำนวนเสียงทั้งหมดของผู้ถือหุ้นที่เข้าประชุมและมีสิทธิออกเสียงลงคะแนน

- (ก) การขายหรือโอนกิจการของบริษัทฯ ทั้งหมดหรือบางส่วนที่สำคัญ
- (ข) การซื้อหรือรับโอนกิจการของบริษัทอื่นหรือบริษัทเอกชนมาเป็นของบริษัทฯ
- (ค) การทำ แก๊ซ หรือเลิกสัญญาเกี่ยวกับการให้เช่ากิจการของบริษัทฯ ทั้งหมดหรือบางส่วนที่สำคัญ การมอบหมายให้บุคคลอื่นเข้าจัดการธุรกิจของบริษัทฯ หรือการรวมกิจการกับบุคคลอื่น โดยมี วัตถุประสงค์จะแบ่งกำไรขาดทุนกัน
- (ง) การแก้ไขเพิ่มเติมหนังสือบริคณห์สนธิหรือข้อบังคับ
- (จ) การเพิ่มทุน การลดทุน การออกหุ้นกู้ การควบหรือเลิกบริษัท
- (ฉ) การใดที่พระราชบัญญัติหลักทรัพย์ หรือประกาศตลาดหลักทรัพย์กำหนดให้ต้องได้รับมติจากที่ประชุมผู้ถือหุ้น เช่น การได้มาหรือจำหน่ายไปซึ่งสินทรัพย์ของบริษัทจดทะเบียน หรือรายการที่เกี่ยวข้องกัน

4. พิจารณาให้ความเห็นชอบนโยบายการบริหารทรัพยากรบุคคลและแผนพัฒนาผู้บริหาร รวมถึงการกำหนดค่าตอบแทนสรรหาและกำหนดผู้สืบทอดตำแหน่งผู้บริหารระดับสูงและประเมินผลการปฏิบัติงานของกรรมการผู้จัดการ รวมทั้งดูแลให้บริษัทมีกระบวนการที่มีประสิทธิภาพในการประเมินผลงานของผู้บริหารระดับสูง

5. ดูแลให้มีการกำกับตรวจสอบ ทั้งจากผู้ตรวจสอบภายใน และผู้สอบบัญชีภายนอกให้ทำหน้าที่อย่างมีประสิทธิภาพ

6. อนุมัติงบประมาณประจำปีไตรมาส รายงวดและประจำปีและดูแลให้มีการจัดทำงานการเงินให้เป็นไปตามหลักการบัญชีที่รับรองทั่วไป

7. คณะกรรมการจะดำเนินการจัดให้มีการประชุมเดือนละ 1 ครั้ง และ/หรือในกรณีที่มีเรื่องที่จะต้องให้คณะกรรมการพิจารณา ซึ่งไม่ได้อยู่ในระยะเวลาที่เหมาะสมในการประชุมประจำเดือน ก็จะจัดให้มีการประชุมคณะกรรมการเพิ่มขึ้นตามที่เห็นสมควร

- มีการกำหนดระเบียบการประชุมวาระหลักของการประชุมไว้ล่วงหน้าอย่างชัดเจนตลอดปี เช่น ระเบียบวาระเพื่อรับรอง เพื่อทราบ เพื่อพิจารณาและระเบียบวาระอื่นๆ
- การพิจารณาระเบียบวาระต่างๆ จะต้องคำนึงถึงผลประโยชน์ของผู้ถือหุ้นและผู้ที่เกี่ยวข้องอย่างเป็นธรรม
- เปิดโอกาสให้มีการแสดงความคิดเห็นอย่างมีอิสระ
- กำหนดเวลาในการพิจารณาแต่ละวาระไว้อย่างเพียงพอ เพื่อการอภิปรายและแสดงความคิดเห็นอย่างรอบคอบ
- ประธานกรรมการเป็นผู้ดูแลให้ใช้เวลาในการประชุมอย่างเหมาะสม

8. รับผิดชอบต่อผู้ถือหุ้น โดยจัดให้มีช่องทางในการสื่อสารกับผู้ถือหุ้นและผู้มีส่วนได้เสียของบริษัทอย่างเหมาะสม

9. มีความตั้งใจและมีจริยธรรม (Honesty and Integrity) ในการดำเนินธุรกิจ

10. กรรมการอาจแสวงหาผู้เชี่ยวชาญจากสาขาวิชาชีพต่างๆ เพื่อการตัดสินใจที่ถูกต้องแม่นยำ

11. กรรมการต้องมีความรู้ ความสามารถและประสบการณ์ที่จะเป็นประโยชน์ต่อการดำเนินธุรกิจมีความสนใจในกิจการของบริษัทที่ตนเองเป็นกรรมการ

12. คณะกรรมการบริษัทต้องจัดให้มีการประชุมผู้ถือหุ้นเป็นการประชุมใหญ่สามัญประจำปีภายในไม่เกินสี่เดือนนับแต่วันปิดบัญชีทางบัญชีปีของบริษัท การประชุมคราวอื่นๆ ให้เรียกว่าการประชุมวิสามัญ คณะกรรมการจะเรียกประชุมผู้ถือหุ้นเป็นการประชุมวิสามัญเมื่อใดก็ได้สุดแต่จะเห็นสมควร

13. คณะกรรมการบริษัทต้องจัดให้มีการทำงานและบัญชีกำไรขาดทุน ณ วันสิ้นสุดของรอบปีของบริษัทเสนอต่อที่ประชุมผู้ถือหุ้น ในการประชุมสามัญประจำปีเพื่อพิจารณาอนุมัติงบดุลและบัญชีกำไรขาดทุนนี้ และคณะกรรมการบริษัทต้องจัดให้ผู้สอบบัญชีตรวจสอบให้เสร็จสิ้นก่อนการนำเสนอต่อที่ประชุมผู้ถือหุ้น

วาระการดำรงตำแหน่งกรรมการบริษัท

กรรมการบริษัทจะได้รับการแต่งตั้งให้ดำรงตำแหน่งเป็นเวลา 3 ปี เพื่อความต่อเนื่องในการดำเนินงานวาระของการดำรงตำแหน่งอาจเปลี่ยนแปลงได้ตามมติจากคณะกรรมการบริษัท ในกรณีที่กรรมการดำรงตำแหน่งจนครบวาระ ที่ประชุมคณะกรรมการจะพิจารณาผลการดำเนินงานของกรรมการที่ครบวาระว่ากรรมการผู้ที่ครบวาระนั้นได้สละเวลาในการปฏิบัติหน้าที่ตามบทบาทหน้าที่และความรับผิดชอบได้อย่างเต็มความสามารถหรือไม่ ซึ่งเมื่อคณะกรรมการพิจารณาและเห็นว่ามีเหมาะสมก็จะพิจารณาแต่งตั้งกรรมการผู้ที่ครบวาระนั้นให้กลับเข้าดำรงตำแหน่งต่อไปอีกวาระหนึ่งและนำเสนอต่อที่ประชุมผู้ถือหุ้นเพื่อพิจารณาอนุมัติต่อไป หากกรรมการประสงค์จะลาออกจากการเป็นกรรมการก่อนหมดวาระต้องแจ้งความประสงค์เป็นลายลักษณ์อักษรต่อคณะกรรมการบริษัท

การกำหนดจำนวนวาระที่จะดำรงตำแหน่งติดต่อกันได้นานที่สุดคณะกรรมการบริษัทมีความเห็นว่า เนื่องจากการดำเนินธุรกิจของบริษัทฯ แม้จะเป็นการดำเนินธุรกิจบริการแต่ลูกค้าหลักเป็นลูกค้าในอุตสาหกรรมน้ำตาลซึ่งดำเนินธุรกิจที่มีความเกี่ยวข้องกับส่วนราชการหลายหน่วยงานตลอดจนชาวไร่และอื่นๆ ดังนั้นผู้ที่ดำรงตำแหน่งกรรมการจะต้องมีความรู้ความสามารถและประสบการณ์ทางด้านธุรกิจอุตสาหกรรมน้ำตาลและเป็นผู้ถือหุ้นและตัวแทนผู้ถือหุ้นใหญ่ซึ่งได้แก่โรงงานน้ำตาล จึงไม่ได้กำหนดจำนวนวาระที่จะดำรงตำแหน่งติดต่อกันได้นานที่สุด อย่างไรก็ตามการพิจารณาจะคำนึงถึงความรู้ความสามารถตลอดจนความเหมาะสมของกรรมการแต่ละท่านที่ครบวาระการดำรงตำแหน่งจะกลับเข้ามาดำรงตำแหน่งต่อไปอีก

การประชุมคณะกรรมการ

บริษัทฯ มีการกำหนดการประชุมคณะกรรมการบริษัทฯ ไว้อย่างเป็นทางการล่วงหน้าตลอดปี โดยปกติประชุมเดือนละ 1 ครั้ง และมีการประชุมพิเศษเพิ่มเติมตามความจำเป็น เพื่อให้กรรมการของบริษัทฯ ได้รับทราบและจัดสรรเวลาเพื่อเข้าร่วมประชุมพิเศษตามความจำเป็นในการประชุมแต่ละครั้ง ประธานกรรมการและกรรมการผู้จัดการเป็นผู้กำหนดระเบียบวาระการประชุมที่ชัดเจนตั้งแต่เรื่องสืบเนื่องจากการประชุมครั้งที่ผ่านมา เรื่องเสนอเพื่อทราบและเรื่องเสนอเพื่อพิจารณา มีเอกสารประกอบการประชุมที่ครบถ้วน เพียงพอ และจัดส่งให้กับคณะกรรมการล่วงหน้าก่อนวันประชุม เพื่อให้คณะกรรมการบริษัทฯ ได้มีเวลาศึกษาข้อมูลอย่างเพียงพอและ/หรือสอบถามข้อมูลเพิ่มเติมจากผู้ที่เกี่ยวข้องก่อนเข้าร่วมประชุม การประชุมแต่ละครั้งใช้เวลาประมาณ 2-3 ชั่วโมง ในการประชุมกรรมการทุกคนมีโอกาสอภิปรายและแสดงความคิดเห็นอย่างเปิดเผย มีการจดบันทึกเป็นลายลักษณ์อักษรและจัดเก็บรายงานการประชุมที่ผ่านการรับรองแล้วจากคณะกรรมการบริษัทฯ เพื่อให้กรรมการและผู้ที่เกี่ยวข้องตรวจสอบอ้างอิงได้

อนึ่ง ในการประชุมคณะกรรมการหากมีเรื่องพิจารณาเกี่ยวกับการทำธุรกรรมต่างๆ ที่มีกรรมการหรือผู้บริหารที่มีส่วนได้เสียหรือมีส่วนที่เกี่ยวข้องแล้ว กรรมการหรือผู้บริหารที่มีส่วนได้เสียจะไม่เข้าร่วมการประชุมพิจารณาในเรื่องนั้นๆ

ในปี 2556 คณะกรรมการบริษัทฯ มีการประชุมทั้งหมด 12 ครั้ง โดยมีรายละเอียดการเข้าร่วมประชุมของกรรมการแต่ละท่าน ดังนี้.-

การเข้าร่วมประชุมของคณะกรรมการในปี 2556

ลำดับที่	ชื่อกรรมการ	ตำแหน่ง	จำนวนครั้งที่เข้าประชุม / การประชุมทั้งหมด
1	นายปรีชา อรรถวิวัฒน์	ประธานกรรมการ / กรรมการอิสระ	12/12
2	นายประภาส ชุตินวาร์พันธ์	กรรมการบริหาร	12/12
3	นายพงศ์ ชินธรรมมิตร	กรรมการบริหาร	12/12
4	นายชนะชัย ชุตินวาร์พันธ์	กรรมการบริหาร	12/12
5	นายณรงค์ เจนลาภวัฒนกุล	กรรมการบริหาร	11/12
6	ดร.ชาญฤกษ์ เดชวิทักษ์	กรรมการบริหาร	9/12
7	นายเจด็จ อินสว่าง	กรรมการอิสระ / ประธานกรรมการตรวจสอบ	12/12
8	นายสรวง เรืองสุข	กรรมการอิสระ / กรรมการตรวจสอบ	12/12
9	นายนิสากร พากเพียร	กรรมการอิสระ / กรรมการตรวจสอบ	11/12
10	นางสาวจุฑาทิพย์ อรุณานนท์ชัย	กรรมการอิสระ	8/12
11	นายวินัย ชินธรรมมิตร	กรรมการ	12/12
12	นายชัชช ชินธรรมมิตร	กรรมการ	10/12
13	นายสมชาย ชินธรรมมิตร	กรรมการ	10/12
14	นายธนดล สุจิตญ์โย	กรรมการ	12/12
15	ดร.สุกสร ชโยวรรณ	กรรมการ	10/12

การประชุมของคณะกรรมการที่ไม่ใช่กรรมการผู้บริหาร ส่วนใหญ่จะเป็นการประชุมหารือเกี่ยวกับกิจการของบริษัทร่วมกันระหว่างของกรรมการเอง ไม่ได้มีการจัดทำหนังสือนัดประชุมกันอย่างเป็นทางการและไม่มีการจัดทำบันทึกการประชุม โดยกรรมการที่ไม่ใช่กรรมการที่เป็นผู้บริหารจะนำเรื่องที่ได้อภิปรายกันมาแสดงความคิดเห็นกันในที่ประชุมคณะกรรมการ ส่วนการประชุมของคณะกรรมการชุดย่อย ที่มีสมาชิกเป็นกรรมการอิสระ ได้แก่ คณะกรรมการตรวจสอบ คณะกรรมการสรรหาและพิจารณาค่าตอบแทน จะมีการแจ้งนัดประชุม มีบันทึกการประชุมและนำเสนอบันทึกการประชุมพร้อมข้อคิดเห็นแนบในเอกสารการประชุมคณะกรรมการในแต่ละคราว

การแต่งตั้งและถอดถอนกรรมการ

การแต่งตั้งและถอดถอนกรรมการบริษัท สรุปได้ดังนี้

1. กรรมการของบริษัทเลือกตั้งโดยที่ประชุมผู้ถือหุ้น โดยมีจำนวนไม่น้อยกว่าห้าคน ซึ่งกรรมการไม่น้อยกว่ากึ่งหนึ่งของจำนวนกรรมการทั้งหมดต้องมีถิ่นที่อยู่ในราชอาณาจักรและมีกรรมการที่เป็นอิสระไม่น้อยกว่า 1 ใน 3 ของจำนวนกรรมการทั้งหมด ซึ่งปัจจุบันบริษัทฯ มีกรรมการอิสระจำนวน 5 คน จากจำนวนกรรมการทั้งหมด 15 คน โดยกรรมการอิสระทุกท่านมีคุณสมบัติตามที่กฎหมายและข้อบังคับกำหนด

2. ให้ที่ประชุมผู้ถือหุ้นเลือกตั้งกรรมการที่มีคุณสมบัติเหมาะสมตามหลักเกณฑ์ดังต่อไปนี้

- (1) ผู้ถือหุ้นรายหนึ่งจะมีคะแนนเสียงเท่ากับจำนวนหุ้นที่ตนถือ
- (2) ผู้ถือหุ้นแต่ละรายจะใช้คะแนนเสียงที่มีอยู่ทั้งหมดตาม (1) เลือกตั้งบุคคลคนเดียวหรือหลายคนเป็นกรรมการก็ได้ แต่จะแบ่งคะแนนเสียงให้แก่ผู้ใดมากที่สุดเพียงใดไม่ได้
- (3) บุคคลซึ่งได้รับคะแนนเสียงสูงสุดตามลำดับลงมาเป็นผู้ได้รับการเลือกตั้งเป็นกรรมการ เท่าจำนวนกรรมการที่จะพึงมีหรือจะเลือกตั้งในครั้งนั้น
- (4) ในกรณีที่บุคคลซึ่งได้รับการเลือกตั้งในลำดับถัดลงมา มีคะแนนเสียงเท่ากันเกินจำนวนกรรมการที่จะพึงมีหรือจะเลือกตั้งในครั้งนั้น ให้ผู้เป็นประธานในที่ประชุมนั้นเป็นผู้ออกเสียงชี้ขาด

3. ในการประชุมสามัญประจำปีทุกครั้งให้กรรมการออกจากตำแหน่งตามวาระหนึ่งในสามเป็นอัตรา ถ้าจำนวนกรรมการที่จะแบ่งออกให้ตรงเป็นสามส่วนไม่ได้ ก็ให้ออกโดยจำนวนใกล้เคียงที่สุดกับส่วนหนึ่งในสาม กรรมการที่จะต้องออกจากตำแหน่งในปีแรกและปีที่สองภายหลังจดทะเบียนบริษัทนั้น ให้กรรมการจับสลากกันว่าผู้ใดจะออก ส่วนในปีที่สามและปีหลังๆ ต่อไปให้กรรมการคนที่อยู่ในตำแหน่งนานที่สุดเป็นผู้ออกจากตำแหน่ง

4. นอกจากการพ้นตำแหน่งตามวาระแล้ว กรรมการพ้นจากตำแหน่งเมื่อ

- (1) ตาย
- (2) ลาออก
- (3) ขาดคุณสมบัติหรือมีลักษณะต้องห้ามตามมาตรา 68 แห่งพระราชบัญญัติบริษัทมหาชนจำกัด พ.ศ. 2535
- (4) ที่ประชุมผู้ถือหุ้นลงมติให้ออก
- (5) ศาลมีคำสั่งให้ออก

5. กรรมการคนใดจะลาออกจากตำแหน่งให้ยื่นใบลาออกต่อบริษัท การลาออกมีผลนับแต่วันที่ไปลาออกไปถึงบริษัท

6. ในกรณีที่ตำแหน่งกรรมการว่างลงเพราะเหตุอื่น นอกจากถึงคราวออกตามวาระให้คณะกรรมการเลือกบุคคลซึ่งมีคุณสมบัติและไม่มีลักษณะต้องห้ามตามมาตรา 68 แห่งพระราชบัญญัติบริษัทมหาชนจำกัด พ.ศ. 2535 ตามที่คณะกรรมการสรรหาได้พิจารณาและเสนอที่ประชุมคณะกรรมการเพื่อพิจารณาเข้าเป็นกรรมการแทนในการประชุมคณะกรรมการคราวถัดไป เว้นแต่วาระของกรรมการจะเหลือน้อยกว่าสองเดือน บุคคลซึ่งเข้าเป็นกรรมการแทนดังกล่าวจะอยู่ในตำแหน่งกรรมการได้เพียงวาระที่ยังเหลืออยู่ของกรรมการที่ตนแทน

มติของคณะกรรมการตามวาระหนึ่งต้องประกอบด้วยคะแนนเสียงไม่น้อยกว่าสามในสี่ของจำนวนกรรมการที่ยังเหลืออยู่

7. ที่ประชุมผู้ถือหุ้นอาจลงมติให้กรรมการคนใดคนหนึ่งออกจากตำแหน่งก่อนถึงคราวออกตามวาระได้ด้วยคะแนนเสียงไม่น้อยกว่าสามในสี่ของจำนวนผู้ถือหุ้น ซึ่งมาประชุมและมีสิทธิออกเสียงและมีหุ้นนับรวมกันไม่น้อยกว่ากึ่งหนึ่งของจำนวนหุ้นที่ถือ โดยผู้ถือหุ้นที่มาประชุมและมีสิทธิออกเสียง

8. กรรมการจะเป็นผู้ถือหุ้นของบริษัทหรือไม่ก็ได้

หน้าที่และความรับผิดชอบของประธานกรรมการ

1. เรียกประชุมคณะกรรมการบริษัทและดูแลการจัดส่งหนังสือนัดประชุม รวมทั้งเอกสารต่างๆ เพื่อให้คณะกรรมการได้รับข้อมูลอย่างเพียงพอและทันเวลา
2. เป็นประธานที่ประชุมคณะกรรมการบริษัท
3. เสริมสร้างมาตรฐานการกำกับดูแลกิจการที่ดีของคณะกรรมการบริษัท
4. เป็นประธานที่ประชุมผู้ถือหุ้นและควบคุมการประชุมให้เป็นไปตามข้อบังคับของบริษัทและตามระเบียบวาระที่กำหนดไว้
5. ดูแลให้การติดต่อสื่อสารระหว่างกรรมการและผู้ถือหุ้นเป็นไปอย่างมีประสิทธิภาพ

สำหรับอำนาจหน้าที่ของกรรมการผู้จัดการกำหนดไว้ดังนี้

กรรมการผู้จัดการมีอำนาจและหน้าที่เกี่ยวกับการบริหารบริษัทตามที่คณะกรรมการมอบหมายและจะต้องบริหารบริษัทตามแผนงานหรืองบประมาณที่ได้รับอนุมัติจากคณะกรรมการอย่างเคร่งครัด ซื่อสัตย์ สุจริตและระมัดระวังรักษาผลประโยชน์ของบริษัทและผู้ถือหุ้นอย่างดีที่สุด อำนาจหน้าที่ของกรรมการผู้จัดการให้รวมถึงเรื่องหรือกิจการต่างๆ ดังต่อไปนี้.-

- ดำเนินกิจการ และ/หรือบริหารงานประจำวันของบริษัท
 - บริหารกิจการของบริษัทตามวัตถุประสงค์ ข้อบังคับ นโยบาย ระเบียบ ข้อกำหนด คำสั่งและมติที่ประชุมของคณะกรรมการและ/หรือที่ประชุมผู้ถือหุ้นของบริษัททุกประการ
 - เป็นผู้มีอำนาจในการบังคับบัญชา ติดต่อ สั่งการ ดำเนินการ ตลอดจนเข้าลงนามในนิติกรรมสัญญา เอกสารคำสั่งหนังสือแจ้งหรือหนังสือใดๆ ที่ใช้ติดต่อกับหน่วยงานราชการ รัฐวิสาหกิจและบุคคลอื่น ตลอดจนให้มีอำนาจ กระทำการใดๆ ที่จำเป็นและสมควรเพื่อให้การดำเนินการข้างต้นสำเร็จลุล่วงไป
 - เป็นผู้ที่มีอำนาจในการบังคับบัญชาพนักงานและลูกจ้างทุกตำแหน่งรวมถึงการบรรจุ แต่งตั้ง ถอดถอน เลื่อน ลด ตัดเงินเดือน หรือค่าจ้างลงโทษทางวินัย ตลอดจนให้ออกจากตำแหน่งตามระเบียบ ข้อกำหนดหรือคำสั่งที่คณะกรรมการของบริษัทกำหนด แต่ถ้าเป็นพนักงานหรือลูกจ้างชั้นที่ปรึกษา ผู้ช่วยกรรมการผู้จัดการ หรือผู้ดำรงตำแหน่งเทียบเท่าขึ้นไป จะต้องได้รับความเห็นชอบจากคณะกรรมการบริษัทก่อน และให้มีอำนาจกำหนดเงื่อนไขในการทำงานของพนักงานและลูกจ้างและออกระเบียบว่าด้วยการปฏิบัติงานของบริษัท โดยไม่ขัดหรือแย้งกับระเบียบข้อกำหนดหรือคำสั่งที่คณะกรรมการบริษัทกำหนด
 - มีอำนาจในการมอบหมายให้บุคคลอื่นปฏิบัติงานเฉพาะอย่างแทนได้ โดยการมอบอำนาจการมอบหมายดังกล่าวให้อยู่ภายใต้ขอบเขตแห่งระเบียบ ข้อกำหนดหรือคำสั่งที่คณะกรรมการของบริษัท และ/หรือบริษัทกำหนดไว้
- ทั้งนี้ การใช้อำนาจของกรรมการผู้จัดการดังกล่าวข้างต้นไม่สามารถกระทำได้ หากกรรมการผู้จัดการมีส่วนได้ส่วนเสียหรืออาจมีความขัดแย้งทางผลประโยชน์ในลักษณะใดๆ กับบริษัทในการใช้อำนาจดังกล่าว

8.2 ผู้บริหาร

ที่ประชุมคณะกรรมการบริษัทได้อนุมัติแต่งตั้งกรรมการบริหาร 5 ท่าน ประกอบด้วย กรรมการผู้จัดการ เป็นประธานกรรมการบริหาร กรรมการรองผู้จัดการ เป็นรองประธานกรรมการบริหาร กรรมการบริษัท 3 ท่าน รองกรรมการผู้จัดการ 2 ท่าน ผู้จัดการฝ่ายบัญชีและผู้จัดการฝ่ายการเงิน รวมเป็นผู้บริหารทั้งหมด 9 ท่าน เพื่อทำหน้าที่จัดการงาน และการดำเนินกิจการของบริษัทตามที่คณะกรรมการกำหนด ตามรายชื่อต่อไปนี้

ลำดับ	ชื่อ - นามสกุล	ตำแหน่งงาน	ตำแหน่งผู้บริหาร
1	นายประภาส ชุติมาวพันธ์	กรรมการผู้จัดการ	ประธานกรรมการบริหาร
2	นายพงศ์ ชินธรรมมิตร	กรรมการรองผู้จัดการ	รองประธานกรรมการบริหาร
3	นายชนะชัย ชุติมาวพันธ์	กรรมการ	กรรมการบริหาร
4	นายณรงค์ เจนลาภวัฒนกุล	กรรมการ	กรรมการบริหาร
5	ดร.ชาญฤกษ์ เดชวิทักษ์	กรรมการ	กรรมการบริหาร
6	นายสุโรจน์ ศรีเทพประติมา	รองกรรมการผู้จัดการ	รองกรรมการผู้จัดการ
7	นายพัลลภ เหมะทักษิณ	รองกรรมการผู้จัดการ	รองกรรมการผู้จัดการ
8	นางสาวอมรรรัตน์ หัตถกรรม	ผู้จัดการฝ่ายบัญชี	ผู้จัดการฝ่ายบัญชี
9	นางวรรณมา สุรัตน์สุรางค์	ผู้จัดการฝ่ายการเงิน	ผู้จัดการฝ่ายการเงิน

ฝ่ายบริหารจัดการประชุมสรุปผลการดำเนินงานเดือนละ 1 ครั้ง โดยมีผู้จัดการฝ่ายต่างๆ เข้าร่วมประชุมแลกเปลี่ยนความคิดเห็นเพื่อปรับปรุงการทำงานและเป็นการเพิ่มประสิทธิภาพในการทำงานให้ดียิ่งขึ้น

การถือหลักทรัพย์ของผู้บริหาร

ลำดับ	ชื่อ - นามสกุล	จำนวนหุ้น (หุ้น)		จำนวนหุ้น เพิ่ม (ลด) ระหว่างปี (หุ้น)
		31 ธันวาคม 2556	31 ธันวาคม 2555	
1	นายประภาส ชุติมาวพันธ์	4,977,732	2,198,968	2,778,764
2	นายพงศ์ ชินธรรมมิตร	-	-	-
3	นายชนะชัย ชุติมาวพันธ์	24,173,680	24,173,680	-
4	นายณรงค์ เจนลาภวัฒนกุล	-	-	-
5	ดร.ชาญฤกษ์ เดชวิทักษ์	-	-	-
6	นายสุโรจน์ ศรีเทพประติมา	-	-	-
7	นายพัลลภ เหมะทักษิณ	-	-	-
8	นางสาวอมรรรัตน์ หัตถกรรม	-	-	-
9	นางวรรณมา สุรัตน์สุรางค์	-	-	-

ข้อมูลเพิ่มเติมที่เกี่ยวข้องกับคณะกรรมการบริหารของบริษัท มีดังนี้.-

ผู้บริหารของบริษัททั้งหมดไม่ปรากฏว่ามีประวัติการทำความผิดตามกฎหมายในระยะ 10 ปี ที่ผ่านมาเกี่ยวกับ

- การถูกพิพากษาว่ากระทำความผิดทางอาญา ยกเว้นที่เป็นความผิดอันเกิดจากการฝ่าฝืนกฎจราจร ความผิดสุรุ่ยสุร่าย หรือความผิดในทำนองเดียวกัน
- การถูกพิพากษาให้เป็นบุคคลล้มละลาย หรือถูกพิทักษ์ทรัพย์

หน้าที่และความรับผิดชอบของคณะกรรมการบริหาร

คณะกรรมการมีหน้าที่และความรับผิดชอบ ซึ่งได้รับอนุมัติจากคณะกรรมการดังนี้-

1. คณะกรรมการบริหารมีอำนาจหน้าที่จัดการงานและดำเนินกิจการของบริษัทตามที่คณะกรรมการกำหนดหรือได้รับอนุมัติจากคณะกรรมการให้ดำเนินการเฉพาะกรณี
2. คณะกรรมการบริหารมีอำนาจหน้าที่ในการบริหารธุรกิจของบริษัทตามแผนงานที่กำหนดไว้
3. ประธานกรรมการบริหารต้องรายงานการประชุมคณะกรรมการบริหารให้ที่ประชุมคณะกรรมการบริษัทเพื่อรับทราบถึงกิจการที่ฝ่ายบริหารได้ทำไปแล้วจะเกิดการเปลี่ยนแปลงอย่างสำคัญแก่กิจการของบริษัท และ/หรือเรื่องที่ฝ่ายบริหารเห็นสมควรเสนอเพื่ออนุมัติเป็นรายเรื่องให้เสนอเพื่อรับอนุมัติจากคณะกรรมการก่อน
4. คณะกรรมการบริหารมีอำนาจและหน้าที่ในการดำเนินกิจกรรมตามที่กำหนดเพื่อบริหารกิจการให้ประสบความสำเร็จบรรลุเป้าหมายของบริษัท
5. จัดทำและสอบทานแผนทางการเงินและนโยบายที่สำคัญของบริษัท และนำเสนอต่อคณะกรรมการบริษัทเพื่อพิจารณาอนุมัติ
6. พัฒนาและดูแลทรัพยากรบุคคลและกำหนดอัตราค่าตอบแทนให้ดำเนินไปตามกลยุทธ์ด้านทรัพยากรบุคคล
7. พิจารณาแต่งตั้ง ติดตามและประเมินผลการปฏิบัติงานของผู้บริหารฝ่ายงานลงมาถึงพนักงานระดับกลาง และจัดหาผู้สืบทอดการดำรงตำแหน่งต่อ
8. ติดตามและรายงานต่อคณะกรรมการเกี่ยวกับผลการดำเนินงานของบริษัทและความก้าวหน้าในการดำเนินการเพื่อให้บรรลุวัตถุประสงค์ของบริษัท
9. ติดตามการปฏิบัติงานของพนักงานทุกระดับเกี่ยวกับการบริหารจัดการความเสี่ยงตามแนวทางที่บริษัทกำหนดรวมทั้งประสิทธิผลของการควบคุมภายในและการปฏิบัติตามกฎหมาย ระเบียบและนโยบายที่เกี่ยวข้อง

การแบ่งแยกบทบาทหน้าที่ระหว่างคณะกรรมการบริษัทกับฝ่ายบริหาร

บริษัทฯ ได้แบ่งแยกบทบาทหน้าที่ความรับผิดชอบระหว่างคณะกรรมการบริษัทกับฝ่ายบริหารอย่างชัดเจน โดยกรรมการบริษัททำหน้าที่ในการกำหนดนโยบายและกำกับดูแลการดำเนินงานของฝ่ายบริหารในระดับนโยบาย ขณะที่ฝ่ายบริหารทำหน้าที่บริหารงานในด้านต่างๆ ให้เป็นไปตามนโยบายที่กำหนด ดังนั้นประธานกรรมการและกรรมการผู้จัดการใหญ่จึงเป็นบุคคลคนละคนกัน โดยทั้งสองตำแหน่งต้องผ่านการคัดเลือกจากคณะกรรมการบริษัทเพื่อให้ได้บุคคลที่มีความเหมาะสมที่สุด นอกจากนี้คณะกรรมการบริษัทยังเป็นผู้กำหนดแผนการสืบทอดตำแหน่งของผู้บริหารระดับสูง โดยจะมีการทบทวนแผนดังกล่าวเป็นประจำทุกปี

ในการเข้ารับตำแหน่งกรรมการบริษัทและ/หรือกรรมการอิสระ กรรมการแต่ละคนจะได้รับข้อมูลสำคัญเกี่ยวกับบริษัท ข้อบังคับ ที่ระบุดังข้อขอบเขตหน้าที่และความรับผิดชอบของคณะกรรมการบริษัท การได้รับคำแนะนำด้านกฎหมาย กฎระเบียบและเงื่อนไขต่างๆ ในการเป็นกรรมการบริษัทจดทะเบียนในตลาดหลักทรัพย์รวมไปถึงการได้รับการทำความเข้าใจถึงธุรกิจของบริษัท

บริษัทจะจัดให้กรรมการใหม่มีการปฐมนิเทศโดยการเข้าอบรมในหลักสูตรของสมาคมส่งเสริมสถาบันกรรมการบริษัทไทยเพื่อให้ได้รับทราบข้อมูล ดังต่อไปนี้

- (1) ความสำคัญของคณะกรรมการ
- (2) บทบาทหน้าที่ของกรรมการตามหลักการกำกับดูแลกิจการที่ดี
- (3) หน้าที่และความรับผิดชอบของกรรมการตามกฎหมาย
- (4) แนวทางสำหรับกรรมการในการปฏิบัติตามกฎหมายและข้อพึงปฏิบัติของตลาดหลักทรัพย์แห่งประเทศไทย สำนักงานคณะกรรมการกำกับหลักทรัพย์และตลาดหลักทรัพย์

สำหรับกรรมการที่เข้ารับตำแหน่งใหม่ในคณะกรรมการของบริษัทฯ บริษัทได้จัดเตรียมเอกสารให้กรรมการใหม่ได้รับทราบนโยบายธุรกิจรวมทั้งข้อมูลที่เกี่ยวข้อง เช่น โครงสร้างทุน ผู้ถือหุ้น ผลการดำเนินงาน รวมทั้งกฎหมาย กฎเกณฑ์ต่างๆ พร้อมทั้งส่งมอบคู่มือสำหรับกรรมการ ซึ่งเป็นข้อมูลที่เป็นประโยชน์สำหรับการเป็นกรรมการบริษัทให้กับกรรมการ ทั้งนี้คู่มือกรรมการประกอบด้วย

1. พระราชบัญญัติบริษัทมหาชนจำกัด พ.ศ. 2551 (ฉบับปรับปรุง)
2. ข้อมติปฏิบัติที่ดีสำหรับกรรมการบริษัทจดทะเบียน
3. จรรยาบรรณธุรกิจ
4. หนังสือรับรองบริษัท วัตถุประสงค์และข้อบังคับ
5. คู่มือกรรมการบริษัทจดทะเบียนของ ก.ล.ด.
6. หนังสือรายการที่เกี่ยวข้องกันของบริษัทจดทะเบียน
7. หลักการกำกับดูแลกิจการที่ดีสำหรับบริษัทจดทะเบียนปี 2555
8. รายงานการเปิดเผยข้อมูลประจำปีของบริษัทฉบับล่าสุด

ในกรณีกรรมการที่ยังไม่ผ่านการอบรมหลักสูตรกรรมการบริษัทฯ บริษัทจะดำเนินการส่งเข้ารับการอบรมโดยสมาคมส่งเสริมสถาบันกรรมการบริษัทไทย (IOD)

8.3 เลขานุการบริษัท

บริษัทฯ แต่งตั้งนางอรุณี ศรีเทพประติมา ซึ่งเป็นผู้มีคุณวุฒิและประสบการณ์ที่เหมาะสมเป็นเลขานุการบริษัทตามมติที่ประชุมคณะกรรมการครั้งที่ 7/2551 เมื่อวันที่ 26 มิถุนายน 2551 โดยคุณสมบัติของผู้ดำรงตำแหน่งเป็นเลขานุการบริษัทปรากฏในเอกสารแนบ 1 และทำหน้าที่เลขานุการคณะกรรมการบริษัทอยู่ด้วย โดยมีสำนักเลขานุการบริษัทเป็นหน่วยงานสนับสนุนงานเลขานุการบริษัทเพื่อให้เป็นไปตามหลักการกำกับดูแลกิจการที่ดีของบริษัทและเพื่อให้การบริหารงานของบริษัทเป็นไปอย่างมีประสิทธิภาพยิ่งขึ้น โดยเลขานุการบริษัทมีหน้าที่และความรับผิดชอบหลักดังนี้

1. ให้คำแนะนำเบื้องต้นแก่กรรมการ ในข้อกฎหมาย ระเบียบและข้อบังคับต่างๆ ของบริษัทที่คณะกรรมการต้องทราบ และติดตามให้มีการปฏิบัติตามอย่างถูกต้องและสม่ำเสมอ รวมถึงรายงานการเปลี่ยนแปลงในข้อกำหนดกฎหมายที่มีนัยสำคัญแก่กรรมการ
2. การจัดประชุมผู้ถือหุ้นและการประชุมคณะกรรมการให้เป็นไปตามกฎหมาย ข้อบังคับของบริษัทและข้อพึงปฏิบัติต่างๆ
3. บันทึกรายงานการประชุมผู้ถือหุ้นและการประชุมคณะกรรมการบริษัทรวมทั้งติดตามให้มีการปฏิบัติตามมติที่ประชุมผู้ถือหุ้นและที่ประชุมคณะกรรมการบริษัท
4. ดูแลให้มีการเปิดเผยข้อมูลและรายงานสารสนเทศตามระเบียบและข้อกำหนดของตลาดหลักทรัพย์แห่งประเทศไทยและสำนักงานคณะกรรมการกำกับหลักทรัพย์และตลาดหลักทรัพย์ (ก.ล.ด.) และหน่วยงานที่เกี่ยวข้อง
5. ติดต่อและสื่อสารกับผู้ถือหุ้นทั่วไปให้ได้รับสิทธิต่างๆ ของผู้ถือหุ้น
6. ดูแลกิจกรรมของคณะกรรมการบริษัท

นอกจากนี้เลขานุการบริษัทยังทำหน้าที่เลขานุการของคณะกรรมการชุดย่อยชุดต่างๆ ได้แก่ คณะกรรมการตรวจสอบ คณะกรรมการบริหาร คณะกรรมการสรรหาและพิจารณาค่าตอบแทน

8.4 ค่าตอบแทนกรรมการและผู้บริหาร

หลักเกณฑ์การพิจารณาค่าตอบแทนของคณะกรรมการและผู้บริหาร

คณะกรรมการบริษัทได้มอบหมายให้คณะกรรมการสรรหาและพิจารณาค่าตอบแทน ทำหน้าที่ทบทวนพิจารณา กำหนดค่าตอบแทนอย่างเหมาะสมสำหรับคณะกรรมการ เพื่อให้สอดคล้องกับการะความรับผิดชอบของกรรมการ สถานะทางการเงินของบริษัทและเปรียบเทียบกับบริษัทในกลุ่มธุรกิจเดียวกัน ทั้งนี้บริษัทได้ขออนุมัติค่าตอบแทนกรรมการ จากที่ประชุมผู้ถือหุ้นแล้วดังนี้.-

ค่าตอบแทนกรรมการ

ที่ประชุมผู้ถือหุ้นสามัญประจำปี ครั้งที่ 1/2556 เมื่อวันที่ 25 เมษายน 2556 มีมติอนุมัติค่าตอบแทนกรรมการ สำหรับปี 2556 เป็นดังนี้.-

- ค่าตอบแทนประธานกรรมการเดือนละ 33,000.- บาท
- ค่าตอบแทนกรรมการต่อท่านเดือนละ 16,500.- บาท
- เบี้ยประชุมต่อท่านครั้งละ 11,000.- บาท (เฉพาะกรรมการที่เข้าประชุม)

ค่าตอบแทนกรรมการชุดย่อย

- ค่าตอบแทนประธานกรรมการตรวจสอบเดือนละ 11,000.- บาท
- ค่าตอบแทนกรรมการตรวจสอบต่อท่านเดือนละ 5,500.- บาท
- เบี้ยประชุมกรรมการสรรหาและพิจารณาค่าตอบแทนครั้งละ 6,000.- บาท

สำหรับเงิน โบนัสที่ประชุมสามัญประจำปีครั้งที่ 1/2556 เมื่อวันที่ 25 เมษายน 2556 มีมติอนุมัติให้จ่ายเงิน โบนัส ให้แก่คณะกรรมการตามมติที่ประชุมคณะกรรมการ โดยพิจารณาจากผลการดำเนินงานในปีที่ผ่านมา

ค่าตอบแทนกรรมการที่เป็นตัวเงิน ณ วันที่ 31 ธันวาคม 2556

หน่วย : บาท/ปี

ลำดับ	รายนาม	ค่าตอบแทน	ค่าเบี้ยประชุม	โบนัส	ค่าห้ามัน	รวม
1	นายปรีชา อรรถวิวัฒน์	396,000	128,000	198,000	120,000	842,000
2	นายประภาส ชุตินวาร์พันธ์	198,000	128,000	99,000	0	425,000
3	นายพงศ์ ชินธรรมมิตร	198,000	128,000	99,000	0	425,000
4	นายชนะชัย ชุตินวาร์พันธ์	198,000	117,000	99,000	0	414,000
5	นายณรงค์ เจนลาภวัฒนกุล	198,000	117,000	99,000	0	414,000
6	นายเจด็จ อินสว่าง	198,000	110,000	99,000	0	407,000
7	นายสรวง เรืองสุข	198,000	128,000	99,000	0	425,000
8	นายนิสากร พากเพียร	198,000	117,000	99,000	0	414,000
9	นายวินัย ชินธรรมมิตร	198,000	128,000	99,000	0	425,000
10	นายชลัช ชินธรรมมิตร	198,000	107,000	99,000	0	404,000
11	นายสมชาย ชินธรรมมิตร	198,000	107,000	99,000	0	404,000
12	นายธนดล สุจิณญ์	198,000	128,000	99,000	0	425,000
13	นางสาวจุฑาทิพย์ อรุณานนท์ชัย	198,000	85,000	99,000	0	382,000
14	ดร.สุกสร ชโยวรรณ	198,000	95,000	99,000	0	392,000
15	ดร.ชาญฤกษ์ เดชวิทักษ์	198,000	95,000	99,000	0	392,000
รวม		3,168,000	1,718,000	1,584,000	120,000	6,590,000

ค่าตอบแทนผู้บริหาร

คณะกรรมการบริษัทได้มอบหมายให้คณะกรรมการบริหารทำหน้าที่พิจารณากำหนดค่าตอบแทนผู้บริหาร ซึ่งมีแนวทางในการดำเนินการให้สอดคล้องเหมาะสมกับความรับผิดชอบผลงานที่ได้รับอันเชื่อมโยงกับผลการดำเนินงานของบริษัท ผลการดำเนินงานของคณะกรรมการบริหารและผู้บริหารแต่ละคน โดยในปี 2556 บริษัทฯ ได้จ่ายค่าตอบแทนผู้บริหาร ตามรายละเอียดดังนี้

ประเภท	จำนวนราย	บมจ. ไทยซูการ์ เทอร์มิเนล
		จำนวนเงินรวม (บาท)
เงินเดือน	10	10,184,620.00
โบนัส	10	4,031,360.00
ค่าครองชีพและค่าน้ำมันรถ	10	570,869.70
รวม	10	14,786,849.70

หมายเหตุ ผู้บริหารประกอบด้วยกรรมการบริหาร 5 ท่าน นับจากกรรมการผู้จัดการลงมา มีกรรมการรองผู้จัดการ 1 ท่าน รองกรรมการผู้จัดการ 2 ท่าน ผู้จัดการฝ่ายบัญชี และผู้จัดการฝ่ายการเงิน

ค่าตอบแทนอื่นๆ ที่ไม่ใช่เงิน

1. กรรมการผู้จัดการ : มีรถประจำตำแหน่งพนักงานขับรถและน้ำมันรถ
2. กรรมการรองผู้จัดการ : มีรถประจำตำแหน่งพนักงานขับรถและน้ำมันรถ
3. รองกรรมการผู้จัดการ : มีรถประจำตำแหน่งและค่าน้ำมันรถ

8.5 บุคลากร

ณ วันที่ 31 ธันวาคม 2556 บริษัทมีพนักงานรวมทั้งสิ้น 63 คน โดยแยกสายงานตามโครงสร้างของบริษัท ได้ดังนี้-

1. คณะบริหาร ประกอบด้วยคณะกรรมการบริหารประกอบด้วย กรรมการผู้จัดการ กรรมการรองผู้จัดการ รองกรรมการผู้จัดการ
2. สายงานเลขานุการบริษัท
3. ฝ่ายบัญชี
4. ฝ่ายการเงิน
5. ฝ่ายคลังสินค้าและบริการท่าเทียบเรือ
6. ฝ่ายช่างและซ่อมบำรุง
7. ฝ่ายบุคคลและธุรการ

ค่าตอบแทนพนักงาน

ในปี 2556 พนักงานของบริษัททั้งหมดได้รับเงินค่าตอบแทนเป็นจำนวนรวมทั้งสิ้น 21,304,894.96 บาท แบ่งออกเป็น

เงินเดือน	12,369,418.00	บาท
โบนัส	5,353,930.20	บาท
ค่าล่วงเวลา	2,085,047.00	บาท
ค่าครองชีพและอื่นๆ	904,032.76	บาท
*เงินสวัสดิการ	279,390.00	บาท
กองทุนสำรองเลี้ยงชีพ	313,077.00	บาท
รวม	<u>21,304,894.96</u>	บาท

หมายเหตุ เงินสวัสดิการประกอบด้วย

1. เงินชดเชยตามกฎหมายที่บริษัทจ่ายให้ตามพระราชบัญญัติคุ้มครองแรงงานในกรณีที่พนักงานครบเกษียณอายุการทำงาน
2. เงินสะสมของพนักงาน (เงินเกษียณ) ที่บริษัทจ่ายให้กับพนักงานที่ครบเกษียณอายุการทำงาน กรณีที่พนักงานทำงานไม่น้อยกว่า 10 ปี โดยคำนวณจากครึ่งหนึ่งของอัตราเงินเดือนสุดท้ายที่ได้รับคูณด้วยจำนวนปีที่ทำงาน สำหรับในปี 2556 มีพนักงานครบอายุเกษียณการทำงานจำนวน 1 อัตรา โดยบริษัทได้จ่ายเงินค่าเกษียณจำนวน 118,840.- บาท และเงินชดเชยตามกฎหมายจำนวน 160,550.- บาท รวมเป็นเงิน 279,390.- บาท

กองทุนสำรองเลี้ยงชีพ

บริษัทฯ ดำเนินการจัดตั้งกองทุนสำรองเลี้ยงชีพสำหรับพนักงานเมื่อปี 2551 โดยหักจากเงินเดือนที่ได้รับในอัตราร้อยละ 2 โดยในปี 2556 ได้หักเงินสมทบเป็นจำนวน 313,077.- บาท เป็นเงินสมทบกองทุนและมีสวัสดิการเกี่ยวกับการจ่ายเงินสะสมให้แก่พนักงานนอกเหนือจากเงินสมทบในกองทุนสำรองเลี้ยงชีพในส่วนของบริษัทอีกจำนวน 313,077.- บาท นอกจากนี้บริษัทยังมีเงินสวัสดิการเป็นเกษียณที่จ่ายให้แก่พนักงาน โดยคำนวณจากครึ่งหนึ่งของอัตราเงินเดือนสุดท้ายที่ได้รับคูณด้วยจำนวนปีที่ทำงาน ซึ่งพนักงานจะได้รับเงินสะสมจากบริษัทเต็มจำนวนเมื่อพนักงานครบเกษียณอายุการทำงานหรือขอเกษียณอายุการทำงานก่อนครบกำหนด โดยมีอายุการทำงานไม่ต่ำกว่า 10 ปี

สัญญาการจัดการ

- ไม่มี -

9. การกำกับดูแลกิจการ

คณะกรรมการบริษัทฯ มีเจตนารมณ์มุ่งมั่นที่จะดำเนินธุรกิจภายใต้หลักการกำกับดูแลกิจการที่ดีตามหลักเกณฑ์การกำกับดูแลกิจการที่ดีและระเบียบปฏิบัติของคณะกรรมการกำกับหลักทรัพย์และตลาดหลักทรัพย์ นำมาเป็นปัจจัยหลักในการเสริมสร้างองค์กรให้มีระบบการบริหารงานที่มีประสิทธิภาพภายใต้จรรยาบรรณธุรกิจ ซึ่งระบุชัดเจนถึงจริยธรรมในการดำเนินธุรกิจของกรรมการ ผู้บริหารระดับสูง ฝ่ายจัดการและพนักงานทุกระดับชั้นและมีการจัดตั้งคณะกรรมการเฉพาะเรื่องขึ้น 4 คณะ ได้แก่ คณะกรรมการบริหาร คณะกรรมการตรวจสอบ คณะกรรมการสรรหาและพิจารณาค่าตอบแทน และคณะทำงานบริหารความเสี่ยง ซึ่งคณะกรรมการตรวจสอบจะมีหน้าที่และความรับผิดชอบในการดำเนินการเกี่ยวกับการกำกับดูแลกิจการด้วย ทั้งนี้เพื่อช่วยกลั่นกรองงานที่มีความสำคัญอย่างรอบคอบภายใต้หลักการกำกับดูแลกิจการที่ดี มุ่งเน้นการสร้างประโยชน์สูงสุดให้แก่ผู้ถือหุ้น โดยคำนึงถึงผู้ที่มีส่วนได้ส่วนเสียโดยรวม มีคุณธรรมในการดำเนินธุรกิจ มีความโปร่งใสและตรวจสอบได้ คณะกรรมการเฉพาะเรื่องทุกคณะประกอบด้วยกรรมการที่มีคุณสมบัติและหน้าที่รับผิดชอบตามข้อกำหนดของตลาดหลักทรัพย์แห่งประเทศไทย และมีการกำหนดบทบาทภาระหน้าที่ความรับผิดชอบเป็นลายลักษณ์อักษรไว้อย่างชัดเจน

9.1 นโยบายการกำกับดูแลกิจการ

คณะกรรมการกำหนดนโยบายการกำกับดูแลกิจการ ไว้ดังนี้:-

1. ให้คณะกรรมการบริษัทฯ ผู้บริหารและพนักงานทุกคนนำเอาหลักสำคัญในการกำกับดูแลกิจการที่ดีในการปฏิบัติหน้าที่ด้วยความรับผิดชอบ ซื่อสัตย์สุจริต เที่ยงธรรม โปร่งใส มีวิสัยทัศน์ ทั้งหมดต้องอยู่ภายใต้จริยธรรมในการประกอบธุรกิจเพื่อใช้ในการดำเนินงานและให้เกิดความสัมพันธ์อันดีระหว่างคณะกรรมการผู้บริหารและผู้ถือหุ้นอย่างเป็นธรรม
2. คณะกรรมการบริษัทฯ จะปฏิบัติหน้าที่ด้วยความรับผิดชอบ มีการจัดแบ่งบทบาทหน้าที่ระหว่างประธานกรรมการและกรรมการผู้จัดการออกจากกันอย่างชัดเจน
3. คณะกรรมการบริษัทฯ มีบทบาทสำคัญในการกำหนดวิสัยทัศน์ กลยุทธ์ นโยบายและแผนงานที่สำคัญ โดยจะต้องพิจารณาถึงปัจจัยเสี่ยงและวางแผนทางการบริหารจัดการที่มีความเหมาะสม รวมทั้งต้องดำเนินการเพื่อให้มั่นใจว่าระบบบัญชี รายงานทางการเงินและการสอบบัญชีมีความน่าเชื่อถือ
4. คณะกรรมการบริษัทฯ จะต้องเป็นผู้นำและเป็นตัวอย่างในการปฏิบัติงานตามแนวทางการกำกับดูแลกิจการที่ดี และดูแลในเรื่องการจัดการแก้ไขปัญหาความขัดแย้งทางผลประโยชน์และรายการที่เกี่ยวข้องกัน
5. คณะกรรมการบริษัทฯ ต้องจัดให้มีการประเมินผลตนเองรายปี เพื่อใช้เป็นกรอบในการตรวจสอบการปฏิบัติหน้าที่ของคณะกรรมการฯ
6. คณะกรรมการบริษัทฯ เป็นผู้พิจารณากำหนดจรรยาบรรณของบริษัท เพื่อให้คณะกรรมการ ผู้บริหาร พนักงานรวมถึงลูกจ้างทุกคนใช้เป็นแนวทางในการประพฤติปฏิบัติควบคู่ไปกับข้อบังคับและระเบียบบริษัท
7. มีการเปิดเผยสารสนเทศของบริษัทในเรื่องทางการเงินและที่ไม่ใช่เรื่องทางการเงิน อย่างเพียงพอเชื่อถือได้ และทันเวลา เพื่อให้ผู้ถือหุ้นและผู้มีส่วนได้ส่วนเสียได้รับสารสนเทศอย่างเท่าเทียมกัน
8. ผู้ถือหุ้นบริษัทฯ จะได้รับการปฏิบัติอย่างเท่าเทียมกัน มีสิทธิในการเข้าถึงข้อมูลสารสนเทศและมีช่องทางในการสื่อสารกับบริษัทที่เหมาะสม
9. มีระบบการคัดสรรบุคลากรที่จะเข้ามารับผิดชอบในตำแหน่งบริหารที่สำคัญทุกระดับอย่างเหมาะสมและมีกระบวนการสรรหาที่โปร่งใสเป็นธรรม

บริษัทฯ มีนโยบายในการส่งเสริมและสนับสนุนให้กรรมการทุกท่านเข้ารับการอบรมกับสถาบันกรรมการบริษัทไทย และสถาบันอื่นๆ ในหลักสูตรที่เกี่ยวข้องเพื่อเป็นการเพิ่มพูนความรู้ด้านต่างๆ ที่เกี่ยวกับบทบาทหน้าที่ของกรรมการ โดยแจ้งให้กรรมการทราบ ส่งเสริมการปลูกจิตสำนึกแห่งความรับผิดชอบภายใต้หลักการกำกับดูแลกิจการที่ดี ให้กับกรรมการ ผู้บริหาร พนักงานและผู้เกี่ยวข้อง ให้พนักงานทุกคนได้รับทราบว่าการดำเนินการที่เกี่ยวกับการกำกับดูแลกิจการ จัดให้มีการประชุมกันในระดับต่างๆ อย่างสม่ำเสมอเพื่อเสริมสร้างบรรยากาศที่ดี เป็นการเสริมความเข้าใจกันระหว่างฝ่ายบริหารและพนักงาน เปิดโอกาสให้มีการซักถามข้อข้องใจได้อย่างอิสระตลอดจนเสริมสร้างให้พนักงานตระหนักถึงความรับผิดชอบต่อสังคมชุมชนและสิ่งแวดล้อมภายนอกบริษัทด้วย

การดำรงตำแหน่งกรรมการบริษัทอื่นๆ

เพื่อความโปร่งใสในการดำเนินธุรกิจกรรมการบริษัทจะเปิดเผยการดำรงตำแหน่งแต่ละแห่งของตนและแจ้งให้บริษัททราบเพื่อเปิดเผยให้แก่ผู้ถือหุ้นและผู้ลงทุนทั่วไปทราบ ทั้งนี้เพื่อเป็นการนำเสนอประสิทธิผลและความรู้ความสามารถในธุรกิจที่ตนดูแลอยู่มาปรับปรุงใช้กับธุรกิจของบริษัทให้สอดคล้องกับธุรกิจของลูกค้าที่เข้ามาใช้บริการ

คณะกรรมการบริษัทกำหนดวันประชุมเป็นการล่วงหน้าในแต่ละปี โดยปกติจะกำหนดทุกวันพฤหัสบดีสุดท้ายของเดือน เพื่อให้คณะกรรมการสามารถติดตามการปฏิบัติตามนโยบายและแผนงานได้อย่างต่อเนื่องและแจ้งกำหนดวันประชุมทั้งปี ให้กรรมการทราบตั้งแต่ต้นปีและอาจมีการประชุมคณะกรรมการเพิ่มเติมตามความเหมาะสม โดยเลขานุการบริษัทจะส่งหนังสือเชิญประชุมพร้อมระเบียบวาระการประชุมและเอกสารประกอบที่มีสารสนเทศสำคัญครบถ้วนไปยังกรรมการเป็นการล่วงหน้าไม่น้อยกว่า 7 วันก่อนการประชุมเสมอ เพื่อให้คณะกรรมการมีเวลาศึกษาข้อมูลอย่างเพียงพอ เว้นแต่ในกรณีมีเหตุจำเป็นเร่งด่วนโดยกรรมการแต่ละคนสามารถสอบถามข้อมูลเพิ่มเติมได้จากเลขานุการบริษัทและมีความเป็นอิสระที่จะเสนอเรื่องเข้าสู่วาระการประชุมได้ ทั้งนี้วาระการประชุมคณะกรรมการจะแบ่งเป็นหมวดหมู่ชัดเจนและมีวาระพิจารณาติดตามผลการดำเนินงานเป็นประจำ ซึ่งการกำหนดวาระจะผ่านการพิจารณาของประธานกรรมการ ประธานกรรมการบริหาร

ในระหว่างการประชุม ประธานกรรมการจะจัดสรรเวลาในการประชุมอย่างเพียงพอและเปิดโอกาสให้กรรมการแสดงความคิดเห็นอย่างอิสระและมีการเชิญผู้บริหารระดับสูงเข้าร่วมประชุมเพื่อให้ข้อมูลเพิ่มเติมที่เกี่ยวข้องกับวาระการประชุม และเพื่อรับทราบนโยบายโดยตรงสามารถนำไปปฏิบัติอย่างมีประสิทธิภาพ นอกจากนี้ได้จัดให้มีการจดบันทึกการประชุมเป็นลายลักษณ์อักษรครอบคลุมสาระสำคัญอย่างครบถ้วนแล้วเสร็จในเวลาที่เหมาะสมและจัดเก็บรายงานการประชุมที่ผ่านการรับรองจากคณะกรรมการและเอกสารประกอบอย่างเป็นระบบพร้อมให้คณะกรรมการและผู้ที่เกี่ยวข้องตรวจสอบและสะดวกในการสืบค้นอ้างอิงได้

ในกรณีที่กรรมการบริษัทท่านใดมีความขัดแย้งทางผลประโยชน์ในวาระที่พิจารณา กรรมการท่านนั้นจะเปิดเผยประเด็นความขัดแย้งทางผลประโยชน์ต่อคณะกรรมการบริษัทโดยทันที และจะไม่มีส่วนร่วมในกระบวนการตัดสินใจในวาระนั้น

คณะกรรมการบริษัทจัดให้มีคณะกรรมการชุดย่อยเพื่อทำหน้าที่ช่วยคณะกรรมการบริษัทในการปฏิบัติหน้าที่ที่รับผิดชอบในแต่ละด้าน โดยรายละเอียดดังปรากฏในหัวข้อ 9.2 คณะกรรมการบริษัทและคณะกรรมการชุดย่อย โดยคณะกรรมการบริษัทมีหน้าที่ในการสอบทานประเภท องค์ประกอบ รวมถึงผลการปฏิบัติงานของคณะกรรมการชุดย่อยแต่ละคณะเป็นประจำทุกปี คณะกรรมการแต่ละคณะมีข้อบังคับที่ระบุขอบเขต อำนาจ หน้าที่และความรับผิดชอบอย่างชัดเจน และประธานคณะกรรมการแต่ละคณะมีหน้าที่ในการรายงานผลการปฏิบัติงานและประเด็นสำคัญต่อคณะกรรมการบริษัท

คณะกรรมการบริษัทมีหน้าที่รับทราบรับผิดชอบในการกำหนดกรอบการบริหารความเสี่ยงและการควบคุมภายในให้สามารถรองรับการดำเนินงานได้อย่างมีประสิทธิภาพและประสิทธิผล นอกจากนี้คณะกรรมการบริษัทยังมีหน้าที่ในการทำให้ข้อมูลด้านการเงินมีความน่าเชื่อถือ และความสามารถทำให้เกิดการปฏิบัติตามกฎหมายและกฎระเบียบได้ ติดตามการปฏิบัติตามกรอบการบริหารความเสี่ยงและการควบคุมภายในให้เป็นไปอย่างมีประสิทธิภาพและบรรลุผลตามที่กำหนดไว้

ในการกำหนดและสอบทานกรอบการบริหารความเสี่ยง คณะกรรมการบริษัทต้องพิจารณาถึงข้อเท็จจริงของความเสี่ยงที่เกี่ยวข้อง โดยควรพิจารณาจากความสูญเสียที่อาจเกิดขึ้นและค่าใช้จ่ายในการควบคุมความเสี่ยงนั้นๆ เพื่อให้สามารถที่จะทำให้เกิดระบบการควบคุมภายในที่เหมาะสมได้

คณะกรรมการบริษัทได้จัดทำและอนุมัติคู่มือจรรยาบรรณธุรกิจสำหรับพนักงานที่ระบุถึงแนวทางในการปฏิบัติงานในหน้าที่และการปฏิบัติงานของกรรมการและพนักงานในองค์กร ซึ่งได้กล่าวถึงข้อมูลเกี่ยวกับหลักการและคุณค่าหลักที่บริษัทมุ่งหวังตลอดจนและการะความรับผิดชอบต่อผู้มีส่วนได้เสียต่างๆ เพื่อประโยชน์ในการสร้างมาตรฐานด้านพฤติกรรมและการปฏิบัติงานของกรรมการและพนักงานด้วยความซื่อสัตย์สุจริตและยุติธรรม

คณะกรรมการบริษัทตระหนักถึงความสำคัญของพนักงาน โดยการปฏิบัติต่อพนักงานทุกคนด้วยความเคารพในเกียรติและศักดิ์ศรีและให้โอกาสในการทำงานแก่พนักงานทุกระดับ เพื่อสร้างขวัญและกำลังใจให้กับพนักงานที่จะทำงานได้อย่างมีประสิทธิภาพภายใต้หน้าที่ความรับผิดชอบที่มีการกำหนดไว้อย่างชัดเจนและสถานที่ทำงาน

คณะกรรมการบริษัทได้มอบหมายหน้าที่ในการบริหารกิจการให้แก่คณะกรรมการบริหารและผู้บริหารภายใต้ระบบการควบคุมภายในที่ดีให้มีขึ้นอย่างเพียงพอและเหมาะสม และส่วนหนึ่งของแผนการตรวจสอบภายในจะครอบคลุมถึงการประเมินความเพียงพอและประสิทธิผลของระบบการควบคุมภายใน ซึ่งจะต้องมีการดำเนินการอย่างเป็นระบบและสม่ำเสมอ โดยผู้ตรวจสอบภายในจะต้องรายงานผลการตรวจสอบภายในให้แก่คณะกรรมการตรวจสอบทราบทุกงวด 3 เดือน และเสนอต่อคณะกรรมการบริษัทเพื่อประเมินความเพียงพอและเหมาะสมของระบบการควบคุมภายในของบริษัทในภาพรวมเป็นประจำทุกปี

คณะกรรมการบริษัทมีหน้าที่รับความรับผิดชอบในการกำหนดกรอบการบริหารความเสี่ยงให้สามารถรองรับการดำเนินงานได้อย่างมีประสิทธิภาพและประสิทธิผล รวมถึงการติดตามกรอบการบริหารความเสี่ยงให้เป็นไปอย่างมีประสิทธิภาพและบรรลุผลตามที่กำหนดไว้ ในการกำหนดและสอบทานกรอบการบริหารความเสี่ยง คณะกรรมการบริษัทต้องพิจารณาถึงข้อเท็จจริงของความเสี่ยงที่เกี่ยวข้องโดยคำนึงถึงความสูญเสียที่อาจเกิดขึ้นและค่าใช้จ่ายในการควบคุมความเสี่ยงนั้นๆ เพื่อให้สามารถที่จะทำให้เกิดระบบการควบคุมภายในที่เหมาะสมได้

9.2 คณะกรรมการชุดย่อย

คณะกรรมการบริษัท ไทยซูการ์ เทอร์มิเนล จำกัด (มหาชน) ตามหนังสือรับรองกระทรวงพาณิชย์

ลงวันที่ 5 มกราคม 2557 ประกอบด้วยกรรมการ 15 ท่าน ประกอบด้วย

- กรรมการที่เป็นผู้บริหาร 5 ท่าน
- กรรมการที่ไม่เป็นผู้บริหาร 5 ท่าน
- กรรมการที่เป็นอิสระ 5 ท่าน

ประกอบด้วยคณะกรรมการบริษัทรายละเอียดปรากฏอยู่ในหน้า 32

คณะกรรมการตรวจสอบ

คณะกรรมการบริษัทได้อนุมัติจัดตั้งคณะกรรมการตรวจสอบตั้งแต่ปี 2542 มีวาระการดำรงตำแหน่งคราวละ 3 ปี โดยแต่งตั้งจากกรรมการอิสระซึ่งมีคุณสมบัติตามที่กฎหมายหลักทรัพย์และตลาดหลักทรัพย์กำหนด มีจำนวนอย่างน้อยสามคน และอย่างน้อยหนึ่งคนต้องมีความรู้ด้านบัญชีและการเงินซึ่งปัจจุบันประกอบ 3 ท่าน ทุกท่านเป็นกรรมการที่เป็นอิสระ ดังรายชื่อต่อไปนี้

ณ วันที่ 31 ธันวาคม 2556

ชื่อ - นามสกุล	ตำแหน่ง	
1. นายเจด็จ อินสว่าง	ประธานกรรมการ	กรรมการที่เป็นอิสระมีความรู้ด้านกฎหมาย
2. นายนิสกร พากเพียร*	กรรมการ	กรรมการที่เป็นอิสระและมีความรู้ด้านบัญชี
3. นายสรวง เรืองสุข	กรรมการ	กรรมการที่เป็นอิสระ

โดยมีนางอรุณี ศรีเทพประติมา เลขานุการบริษัท ทำหน้าที่เลขานุการคณะกรรมการตรวจสอบ

คณะกรรมการตรวจสอบชุดปัจจุบันมีวาระการดำรงตำแหน่งคราวละ 3 ปี ตั้งแต่วันที่ 26 เมษายน 2556 และสิ้นสุดลงในเดือนเมษายน 2559

หน้าที่และความรับผิดชอบของคณะกรรมการตรวจสอบ

1. สอบทานให้บริษัทมีการรายงานทางการเงินอย่างถูกต้องและเพียงพอ
 2. สอบทานให้บริษัทมีระบบการควบคุมภายใน (Internal Control) และการตรวจสอบภายใน (Internal Audit) ให้เป็นไปตามระบบ หลักเกณฑ์และวัตถุประสงค์ที่เหมาะสมเพื่อให้เกิดประสิทธิผล
 3. สอบทานให้บริษัทปฏิบัติตามกฎหมายว่าด้วยหลักทรัพย์และตลาดหลักทรัพย์ ข้อกำหนดของตลาดหลักทรัพย์ หรือกฎหมายที่เกี่ยวข้องกับธุรกิจของบริษัท
 4. พิจารณา คัดเลือก เสนอแต่งตั้ง และเสนอคำตอบแทนของผู้ตรวจสอบภายในและผู้สอบบัญชีของบริษัท
 5. พิจารณารายการที่เกี่ยวข้องกัน หรือรายการที่อาจมีความขัดแย้งทางผลประโยชน์ให้มีความถูกต้องและครบถ้วน และเป็นไปตามเกณฑ์ที่ตลาดหลักทรัพย์แห่งประเทศไทยกำหนดไว้
 6. จัดทำรายการกำกับดูแลกิจการของคณะกรรมการตรวจสอบ โดยเปิดเผยไว้ในรายงานประจำปีของบริษัท ซึ่งรายงานดังกล่าวลงนามโดยประธานคณะกรรมการตรวจสอบ
 7. ปฏิบัติการอื่นใดตามที่คณะกรรมการของบริษัทมอบหมายด้วยความเห็นชอบจากคณะกรรมการตรวจสอบ
- ในกรณีที่คณะกรรมการตรวจสอบได้รับทราบกรณีที่มีข้อสงสัยพบพฤติกรรมอันควรสงสัยว่ากรรมการผู้จัดการ หรือบุคคลซึ่งรับผิดชอบในการดำเนินงานของบริษัทกระทำความผิดตามพระราชบัญญัติหลักทรัพย์และตลาดหลักทรัพย์ มาตรา 281/2 วรรคสอง มาตรา 305 มาตรา 306 มาตรา 308 มาตรา 309 มาตรา 310 มาตรา 311 มาตรา 312 หรือมาตรา 313 ให้คณะกรรมการตรวจสอบดำเนินการตรวจสอบและรายงานผลการตรวจสอบในเบื้องต้น ให้สำนักงานคณะกรรมการกำกับหลักทรัพย์และตลาดหลักทรัพย์และผู้สอบบัญชีทราบภายใน 30 วัน นับแต่วันที่ได้รับแจ้งจากผู้สอบบัญชี

ในการปฏิบัติหน้าที่ของคณะกรรมการตรวจสอบ หากพบหรือมีข้อสงสัยว่ามีรายการหรือการกระทำความผิดไปนี้ ซึ่งอาจมีผลกระทบอย่างมีนัยสำคัญต่อฐานะการเงินและผลการดำเนินงานของบริษัท ให้คณะกรรมการตรวจสอบรายงานต่อ คณะกรรมการบริษัทเพื่อดำเนินการปรับปรุงแก้ไขภายในเวลาที่คณะกรรมการตรวจสอบเห็นสมควร

- (1) รายการที่เกิดความขัดแย้งทางผลประโยชน์
- (2) การทุจริตหรือมีสิ่งผิดปกติหรือมีความบกพร่องที่สำคัญในระบบควบคุมภายใน
- (3) การฝ่าฝืนกฎหมายว่าด้วยหลักทรัพย์และตลาดหลักทรัพย์ ข้อกำหนดของตลาดหลักทรัพย์ฯ หรือกฎหมายที่เกี่ยวข้องกับธุรกิจของบริษัท

หากคณะกรรมการบริษัทหรือคณะจัดการไม่ดำเนินการให้มีการแก้ไขปรับปรุงภายในเวลาที่คณะกรรมการตรวจสอบกำหนด กรรมการตรวจสอบรายใดรายหนึ่งอาจรายงานว่ามีรายการหรือการกระทำความผิดดังกล่าวต่อสำนักงาน คณะกรรมการกำกับหลักทรัพย์และตลาดหลักทรัพย์ หรือตลาดหลักทรัพย์ฯ

อนึ่ง ในกรณีกรรมการตรวจสอบพ้นจากตำแหน่งก่อนครบวาระ บริษัทจะต้องแจ้งเหตุผลและ/หรือกรรมการตรวจสอบที่พ้นตำแหน่งสามารถแจ้งเหตุผลมายังตลาดหลักทรัพย์แห่งประเทศไทยและสำนักงานคณะกรรมการกำกับหลักทรัพย์และตลาดหลักทรัพย์

กรรมการตรวจสอบมีการประชุมเป็นประจำอย่างน้อยไตรมาสละครั้งและมีการรายงานต่อคณะกรรมการบริษัท โดยมีผู้ตรวจสอบบัญชีภายนอก ผู้ตรวจสอบภายในและผู้บริหารฝ่ายบัญชีร่วมประชุมเพื่อสอบทานงบการเงินทุกไตรมาส งบการเงินประจำปี รวมถึงตรวจสอบระบบการควบคุมภายในและประชุมร่วมกับคณะทำงานบริหารความเสี่ยง ตลอดจนเรื่องเกี่ยวกับการกำกับดูแลกิจการและเสนอให้แก่คณะกรรมการเพื่อให้บริษัทได้ปฏิบัติและดำเนินการให้เป็นไปตาม หลักการกำกับดูแลกิจการที่ดีตลอดจนดูแลให้เป็นไปตามจรรยาบรรณที่ดี

ในปี 2556 คณะกรรมการตรวจสอบได้มีการประชุมรวม 5 ครั้ง เพื่อทำหน้าที่ดูแลการดำเนินงานในนาม คณะกรรมการบริษัทตามบทบาทหน้าที่ความรับผิดชอบที่กำหนดในข้อบังคับคณะกรรมการตรวจสอบ

จำนวนการเข้าประชุมคณะกรรมการตรวจสอบในปี 2556 มีดังนี้

ชื่อกรรมการ	จำนวนครั้งที่เข้าประชุม / การประชุมทั้งหมด	วาระการดำรงตำแหน่ง
นายเจด็จ อินสว่าง	5/5	เมษายน 2556 – เมษายน 2559
นายสรวง เรืองสุข	5/5	เมษายน 2556 – เมษายน 2559
นายนิสากร พากเพียร	5/5	เมษายน 2556 – เมษายน 2559

ค่าตอบแทนคณะกรรมการตรวจสอบประจำปี 2556

หน่วย : บาท

ลำดับ	รายชื่อ	ตำแหน่ง	ค่าตอบแทน (ปี)	โบนัส	ค่าตอบแทนรวม (ปี)
1	นายเจด็จ อินสว่าง	ประธานกรรมการตรวจสอบ	132,000	66,000	198,000
2	นายสรวง เรืองสุข	กรรมการตรวจสอบ	66,000	33,000	99,000
3	นายนิสากร พากเพียร	กรรมการตรวจสอบ	66,000	33,000	99,000
รวม			264,000	132,000	396,000

วาระการดำรงตำแหน่งกรรมการตรวจสอบ

คณะกรรมการตรวจสอบได้รับการแต่งตั้งให้ดำรงตำแหน่งเป็นระยะเวลา 3 ปี โดยเริ่มดำรงตำแหน่งหรือสิ้นสุดวาระการดำรงตำแหน่งในเดือนเมษายนเพื่อทำการตรวจสอบงบการเงินและผลการดำเนินงานของปีที่ผ่านมาให้เสร็จสมบูรณ์ เพื่อนำเสนอที่ประชุมคณะกรรมการพิจารณาแต่งตั้งต่อไป อนึ่งกรรมการที่ออกจากตำแหน่งตามวาระอาจถูกเลือกให้กลับเข้ามาดำรงตำแหน่งได้ โดยมีคณะกรรมการสรรหาและพิจารณาค่าตอบแทนจะเป็นผู้พิจารณาและเสนอต่อคณะกรรมการบริษัท เพื่อพิจารณาแต่งตั้งต่อไป

อนึ่ง ที่ประชุมผู้ถือหุ้นสามัญประจำปีครั้งที่ 1/2556 ซึ่งประชุมเมื่อวันที่ 25 เมษายน 2556 มีมติอนุมัติแต่งตั้งกรรมการที่ครบวาระทั้งหมดจำนวน 5 ท่าน กลับเข้าดำรงตำแหน่งต่อไปอีกวาระหนึ่ง และกรรมการ 3 ใน 5 ท่าน ได้แก่ นายเจด็จ อินสว่าง นายสรวง เรืองสุข นายนิสากร พากเพียร เป็นกรรมการอิสระที่เป็นกรรมการตรวจสอบด้วย ที่ประชุมคณะกรรมการครั้งที่ 4/2556 เมื่อวันที่ 25 เมษายน 2556 จึงมีมติเป็นเอกฉันท์แต่งตั้งกรรมการอิสระทั้ง 3 ท่าน กลับเข้าดำรงตำแหน่งกรรมการตรวจสอบต่อไปอีกวาระหนึ่ง โดยมี นายเจด็จ อินสว่าง ดำรงตำแหน่งประธานกรรมการตรวจสอบ และนายนิสากร พากเพียร เป็นกรรมการตรวจสอบที่มีความรู้ด้านการบัญชี

คณะกรรมการตรวจสอบได้ดำเนินงานโดยสรุปดังนี้-

- ทบทวนระบบการกำกับดูแลการปฏิบัติตามกฎหมายที่เกี่ยวข้องกับการดำเนินธุรกิจของบริษัทฯ รวมถึงการปฏิบัติตามข้อกำหนดของตลาดหลักทรัพย์และพิจารณารายงานผลการสอบทานโดยการประชุมร่วมกับผู้บริหารที่มีหน้าที่รับผิดชอบและผู้ตรวจสอบภายใน
- ติดตามโดยใกล้ชิดเกี่ยวกับการทำรายการเกี่ยวโยงกันและรายการระหว่างกันเพื่อให้มั่นใจได้ว่ามีความโปร่งใสและมีการเปิดเผยข้อมูลที่เพียงพอ
- ทบทวนระบบการควบคุมภายในร่วมกับผู้ตรวจสอบภายในเพื่อประเมินประสิทธิผลและความเพียงพอของระบบการควบคุมภายในและระบบควบคุมความปลอดภัยเทคโนโลยีสารสนเทศ คณะกรรมการตรวจสอบได้ติดตามการปฏิบัติงานควบคุมภายในอย่างใกล้ชิดและอภิปรายเกี่ยวกับความสำคัญของข้อบกพร่องที่ชัดเจนในกระบวนการควบคุมภายใน และพิจารณาความเหมาะสมของแผนงานตรวจสอบภายในประจำปี
- ในทุกไตรมาสคณะกรรมการตรวจสอบได้ทบทวนรายงานทางการเงิน โดยประชุมพิจารณาร่วมกับผู้บริหารในสายการเงินและผู้สอบบัญชีภายนอกเพื่อพิจารณาข้อสังเกตต่างๆ และรายงานต่อที่ประชุมคณะกรรมการเพื่อทราบเพื่อดำเนินการหรือเพื่อวางแผนหรือกำหนดนโยบายให้สอดคล้องกับการดำเนินธุรกิจต่อไป

ในปี 2556 คณะกรรมการตรวจสอบได้ประชุมทบทวนการดำเนินงานหลักของบริษัทในทุกด้านและได้พิจารณาร่วมกับผู้บริหารที่มีหน้าที่รับผิดชอบทางด้านบัญชี ผู้ตรวจสอบภายในและผู้สอบบัญชีภายนอก โดยคณะกรรมการตรวจสอบได้แสดงความคิดเห็นอย่างเป็นอิสระและให้ข้อเสนอแนะเห็นว่ากระบวนการจัดทำงบการเงินของบริษัท มีระบบการควบคุมอย่างเหมาะสมและเพียงพอและงบการเงินของบริษัทได้จัดทำขึ้นตามหลักการบัญชีที่รับรองทั่วไป เชื่อถือได้และมีการบันทึกรายงานการประชุมเสนอต่อที่ประชุมคณะกรรมการเพื่อรับทราบและพิจารณาแก้ไขปรับปรุงในกรณีที่พบข้อบกพร่องที่อาจมีสาระสำคัญและมีผลกระทบต่อการดำเนินธุรกิจของบริษัท

คณะกรรมการสรรหาและพิจารณาคำตอบแทน

ที่ประชุมคณะกรรมการบริษัทได้อนุมัติแต่งตั้งคณะกรรมการสรรหาและพิจารณาคำตอบแทนตั้งแต่ปี 2550 เพื่อช่วยในการสรรหาบุคคลที่มีความรู้ความสามารถและประสบการณ์ที่เหมาะสมเข้าดำรงตำแหน่งกรรมการของบริษัทรวมทั้งช่วยเสนอแนะนโยบายคำตอบแทนสำหรับผู้บริหารดังกล่าวนี้ต่อคณะกรรมการบริษัทเพื่อพิจารณา

คณะกรรมการกำหนดคำตอบแทนและสรรหากรรมการประกอบด้วยกรรมการ 3 ท่าน ซึ่งเป็นกรรมการอิสระจำนวน 2 ท่าน และกรรมการบริหาร 1 ท่าน ดังนี้.-

1. นายนิสากร พากเพียร กรรมการอิสระ ดำรงตำแหน่ง ประธาน
2. นายชนะชัย ชูติमारพันธ์ กรรมการบริหาร ดำรงตำแหน่ง กรรมการ
3. นางสาวจุฑาทิพย์ อรุณานนท์ชัย กรรมการอิสระ ดำรงตำแหน่ง กรรมการ

โดยมีนางอรุณี ศรีเทพประติมา ทำหน้าที่เลขานุการคณะกรรมการสรรหาและพิจารณาคำตอบแทน

หน้าที่ความรับผิดชอบหลักของคณะกรรมการสรรหาและพิจารณาคำตอบแทน

- (1) สรรหาผู้ที่มีคุณสมบัติเหมาะสมในการดำรงตำแหน่งกรรมการบริษัทเพื่อเสนอต่อคณะกรรมการบริษัทเพื่อพิจารณาในกรณี ตำแหน่งว่างลง
- (2) สอบทานเกี่ยวกับโครงสร้าง ขนาด องค์ประกอบของคณะกรรมการบริษัทและให้ข้อเสนอแนะในกรณีที่เห็นควรให้มีการเปลี่ยนแปลง
- (3) ประเมินผลการปฏิบัติงานของคณะกรรมการบริษัทเป็นประจำทุกปีเพื่อรายงานต่อคณะกรรมการบริษัท
- (4) กำหนดและสอบทานกรอบนโยบาย แนวทาง และคำตอบแทนอย่างเหมาะสมสำหรับกรรมการและผู้บริหารบริษัทให้สอดคล้องเหมาะสมกับความรับผิดชอบและเปรียบเทียบได้กับระดับที่ปฏิบัติอยู่ในอุตสาหกรรมและประโยชน์ที่คาดว่าจะได้และเป็นไปตามนโยบายที่คณะกรรมการกำหนด โดยเชื่อมโยงกับผลการดำเนินงานของบริษัทและผลการดำเนินงานของกรรมการแต่ละคนและหากพิจารณาแล้วเห็นควรให้มีการเปลี่ยนแปลงไปจากมติที่ประชุมผู้ถือหุ้นเดิมให้นำเสนอเรื่องต่อกรรมการบริษัทพิจารณาเพื่อนำเสนอต่อที่ประชุมผู้ถือหุ้นเพื่อพิจารณาอนุมัติต่อไป
- (5) ปฏิบัติงานอื่นใดที่เกี่ยวข้องตามข้อบังคับนี้ตามที่คณะกรรมการบริษัทร้องขอ

ทั้งนี้บริษัทเปิดโอกาสให้ผู้ถือหุ้นสามารถเสนอชื่อบุคคลเพื่อเข้ารับการพิจารณาเลือกตั้งเป็นกรรมการในการประชุมสามัญผู้ถือหุ้นได้ตามหลักเกณฑ์ที่บริษัทกำหนด คณะกรรมการสรรหาและพิจารณาคำตอบแทนจะพิจารณาคัดเลือกบุคคลที่มีคุณสมบัติและไม่มีลักษณะต้องห้ามตามข้อกำหนดของพระราชบัญญัติบริษัทมหาชนจำกัดโดยมีคุณสมบัติครบถ้วนเสนอต่อคณะกรรมการบริษัทพิจารณาก่อนนำชื่อเสนอต่อที่ประชุมสามัญผู้ถือหุ้นเลือกตั้งเป็นรายบุคคล

ในปี 2556 มีการประชุมคณะกรรมการสรรหาและพิจารณาคำตอบแทนจำนวน 1 ครั้ง โดยมีสมาชิกเข้าร่วมประชุมครบทุกท่านโดยได้รับคำตอบแทนเป็นเบี้ยประชุมท่านละ 5,500 บาทรวมเป็น 16,500 บาท ในกรณีที่มีเรื่องที่ต้องพิจารณาเป็นกรณีพิเศษ อาจมีการประชุมเพิ่มเติมจะจัดให้มีขึ้นได้ตามความเหมาะสมตามที่ประธานฯ ให้ความเห็นชอบ โดยมีกรรมการเข้าร่วมประชุมครบทั้งคณะและที่ประชุมได้พิจารณาเรื่องต่างๆ เช่น หลักเกณฑ์ในการกำหนดวาระการดำรงตำแหน่งของกรรมการชุดต่างๆ พิจารณาหลักเกณฑ์ในการกำหนดคำตอบแทนกรรมการและกรรมการชุดย่อย กำหนดหลักเกณฑ์คุณสมบัติของบุคคลที่ผู้ถือหุ้นเสนอเข้าเป็นกรรมการ เป็นต้น

หลักเกณฑ์ในการกำหนดวาระการดำรงตำแหน่งของกรรมการชุดต่างๆ

ที่ประชุมคณะกรรมการสรรหาและพิจารณาคำตอบแทนที่ใช้พิจารณาจากประวัติและคุณสมบัติเบื้องต้นตามที่กำหนดไว้ในพระราชบัญญัติบริษัทมหาชนจำกัด ความรู้ความสามารถตลอดจนประสบการณ์ ซึ่งผู้ที่มีคุณสมบัติเหมาะสมในการดำรงตำแหน่งกรรมการจะต้องแจ้งสถานะในการดำรงตำแหน่งกรรมการบริษัทอื่นๆ ทั้งที่เป็นบริษัทจดทะเบียนในตลาดหลักทรัพย์แห่งประเทศไทยและบริษัทที่ไม่ได้เป็นบริษัทจดทะเบียนตลอดจนรายงานการถือครองหลักทรัพย์ตามข้อกำหนดของสำนักงานคณะกรรมการกำกับหลักทรัพย์และตลาดหลักทรัพย์ การเปิดเผยข้อมูลส่วนตัวได้เสียของตนและผู้เกี่ยวข้องต่อกรรมการเพื่อประกอบการพิจารณา

คณะกรรมการสรรหากำหนดนโยบายการดำรงตำแหน่งกรรมการในบริษัทอื่น โดยกรรมการจะต้องไม่ดำรงตำแหน่งกรรมการในบริษัทที่มีลักษณะธุรกิจที่เป็นการแข่งขันกับธุรกิจของบริษัท กรรมการกำหนดให้กรรมการแต่ละท่านแจ้งการดำรงตำแหน่งกรรมการทุกบริษัทที่ดำรงตำแหน่งต่อคณะกรรมการบริษัทเพื่อเสนอที่ประชุมผู้ถือหุ้นทราบและทำการเปิดเผยข้อมูลให้แก่ผู้ถือหุ้นทั่วไป

คณะกรรมการบริหารความเสี่ยง

บริษัทฯ ได้จัดตั้งคณะกรรมการบริหารความเสี่ยงเมื่อเดือนมกราคม 2556 ประกอบด้วยกรรมการอิสระ 3 ท่าน กรรมการที่เป็นผู้บริหาร 1 ท่าน และผู้รับผิดชอบงานฝ่ายต่างๆ เป็นสมาชิกดังรายชื่อต่อไปนี้.-

ลำดับ	รายชื่อคณะกรรมการ	ตำแหน่ง	ตำแหน่งงาน
1	นางเจ็ญ อินสว่าง	ประธาน	กรรมการอิสระ
2	นายสรวง เรืองสุข	กรรมการอิสระ	กรรมการอิสระ
3	นายนิสากร พากเพียร	กรรมการอิสระ	กรรมการอิสระ
4	นายพงศ์ ชินธรรมมิตร	สมาชิก	กรรมการรองผู้จัดการ
5	นายสุโรจน์ ศรีเทพประติมา	สมาชิก	รองกรรมการผู้จัดการ
6	นายพัลลภ เหมะทักษิณ	สมาชิก	รองกรรมการผู้จัดการ
7	นางอรุณี ศรีเทพประติมา	สมาชิก	เลขานุการบริษัท
8	นางสาวอมรรัตน์ หัตถกรรม	สมาชิก	ผู้จัดการฝ่ายบัญชี
9	นางวรรณ สุรัตนสุรางค์	สมาชิก	ผู้จัดการฝ่ายการเงิน
10	นายชาติกุล ทองลือ	สมาชิก	ผู้จัดการฝ่ายคลังสินค้า
11	นายประสิทธิ์ คู่มุจิตร	สมาชิก	ผู้จัดการฝ่ายช่างและซ่อมบำรุง
12	นายภูสิทธิ์ พสธร	สมาชิก	ผู้จัดการฝ่ายบุคคลและธุรการ

หน้าที่และความรับผิดชอบของคณะกรรมการความเสี่ยงองค์กร

1. มีอำนาจตัดสินใจในการดำเนินการที่เกี่ยวข้องภายใต้ขอบเขตความรับผิดชอบที่กำหนดไว้ภายใต้แผนการบริหารความเสี่ยงและมีอำนาจในการรับทราบข้อมูลเพื่อการปฏิบัติหน้าที่ตามที่ได้รับมอบหมาย
2. กำหนดนโยบายบริหารความเสี่ยงโดยครอบคลุมความเสี่ยงต่างๆ เช่น ความเสี่ยงด้านกลยุทธ์ ความเสี่ยงด้านการบัญชีและการเงิน ความเสี่ยงด้านการตลาด ความเสี่ยงด้านปฏิบัติการ หรือความเสี่ยงอื่นๆ ที่มีนัยสำคัญต่อการดำเนินธุรกิจของบริษัท
3. กำหนดกลยุทธ์และทรัพยากรที่ใช้ในการบริหารความเสี่ยงของบริษัท โดยให้สอดคล้องกับการดำเนินธุรกิจ
4. ติดตามกระบวนการบริหารความเสี่ยง เพื่อให้มั่นใจได้ว่ากลยุทธ์การบริหารความเสี่ยงได้นำไปปฏิบัติอย่างเหมาะสม

ในปี 2556 คณะทำงานบริหารความเสี่ยงได้มีการประชุมรวม 4 ครั้ง การประชุมดังกล่าวเป็นการประชุมในคราวเดียวกันกับการประชุมคณะกรรมการตรวจสอบ ซึ่งที่ประชุมจะหารือเรื่องการปฏิบัติงานซึ่งจะรวมไปถึงการกำหนดแผนบริหารความเสี่ยง มีการติดตามผลการปฏิบัติงานตามภาระหน้าที่ที่ได้รับมอบหมายเพื่อให้มั่นใจว่าบริษัทฯ มีระบบการบริหารความเสี่ยง การเตือนภัยล่วงหน้าและมีการกำหนดมาตรการป้องกันและจัดการความเสี่ยง ซึ่งรวมทั้งความเสี่ยงที่มีผลต่อการดำเนินงานและมีการกำกับดูแลการปฏิบัติตามแผนที่วางไว้ ตลอดจนการจัดทำรายงานบริหารความเสี่ยงและนำเสนอต่อที่ประชุมคณะกรรมการ

คณะกรรมการกำกับดูแลกิจการ

ปัจจุบันคณะกรรมการตรวจสอบทำหน้าที่กำกับดูแลกิจการด้วย เนื่องจากโครงสร้างองค์กรของบริษัทเป็นองค์กรที่ไม่ใหญ่และแผนการปฏิบัติงานที่ไม่ซับซ้อน อันประกอบด้วย คณะกรรมการ คณะกรรมการชุดย่อยต่างๆ คณะกรรมการบริหาร รวมถึงจำนวนพนักงานทั้งหมดมีจำนวนไม่มากนัก ดังนั้นงานในด้านการกำกับดูแลกิจการจึงอยู่ในส่วนหน้าที่และความรับผิดชอบของคณะกรรมการตรวจสอบ ซึ่งประกอบด้วยกรรมการอิสระทั้งหมด ได้แก่ นายเจตน์ อินสว่าง นายสรอง เรืองสุข และนายนิสากร พากเพียร ผู้ตรวจสอบภายในและผู้ตรวจสอบบัญชีในการตรวจสอบจะครอบคลุมถึงการตรวจสอบเกี่ยวกับการตรวจสอบระบบการปฏิบัติงานและการควบคุมภายในรวมถึงการดูแลให้มีการปฏิบัติตามข้อกำหนดต่างๆ ของหน่วยงานภายนอกที่มีความเกี่ยวข้องกับการดำเนินธุรกิจเพื่อให้เป็นไปตามหลักการกำกับดูแลกิจการที่ดี อันได้แก่

งานด้านบัญชี ได้แก่

- การจัดทำงบการเงินให้ถูกต้องตามมาตรฐานการบัญชีที่ยอมรับกันทั่วไป
- การคำนวณ การประเมิน ตลอดจนไปจนถึงการนำเสนอถึงต่อกรมสรรพากรและหน่วยงานที่เกี่ยวข้อง

งานด้านทะเบียนใบอนุญาตกับหน่วยงานราชการ ได้แก่

- กรมโรงงาน กระทรวงอุตสาหกรรม
- กรมการขนส่งทางน้ำ สำนักงานพาณิชย์ในต่างประเทศ กระทรวงพาณิชย์
- สำนักงานพัฒนาธุรกิจการค้า กระทรวงพาณิชย์
- สำนักงานควบคุมสิ่งแวดล้อม ตลอดจนการปฏิบัติตามระเบียบต่างๆ ของกระทรวงวิทยาศาสตร์และเทคโนโลยี
- สำนักงานเขตเทศบาลตำบล อำเภอ ตลอดจนหน่วยงานอื่นที่เกี่ยวข้อง

การรายงานการเปิดเผยข้อมูลต่างๆ

- ตลาดหลักทรัพย์แห่งประเทศไทย
- สำนักงานคณะกรรมการกำกับหลักทรัพย์และตลาดหลักทรัพย์ (ก.ล.ต.)
- บริษัท ศูนย์รับฝากหลักทรัพย์ (ประเทศไทย) จำกัด

นอกจากนี้คณะกรรมการตรวจสอบได้ให้ข้อเสนอแนะต่อคณะกรรมการเพื่อกำหนดแนวทางทั้งในด้านการประกอบธุรกิจ แนวทางในการปฏิบัติงานของพนักงาน ทบทวนข้อพึงปฏิบัติต่างๆ ของผู้บริหารไปจนถึงคณะกรรมการ และนำเสนอต่อคณะกรรมการเพื่อแก้ไขปรับปรุงตามความเหมาะสม

อย่างไรก็ตามคณะกรรมการบริษัทให้ความสำคัญของการกำกับดูแลกิจการที่ดี ระบบการควบคุมภายในและการตรวจสอบภายใน เพื่อสนับสนุนให้มีการดำเนินการอย่างมีประสิทธิภาพและเกิดประสิทธิผล ตลอดจนมีการสอบทาน เพื่อให้การดำเนินงานเป็นไปตามข้อกำหนดเพื่อให้เป็นไปตามมาตรฐานที่เป็นสากลและสอดคล้องกับนโยบายของตลาดหลักทรัพย์แห่งประเทศไทย คณะกรรมการยึดมั่นในการปฏิบัติตามหลักของกระบวนการกำกับดูแลกิจการที่ดี มีการสื่อสารไปยังพนักงานทุกระดับโดยกำหนดเป็นภารกิจ วิสัยทัศน์ และจรรยาบรรณในการดำเนินธุรกิจ เพื่อที่จะสะท้อนให้เห็นถึงแนวทางที่ใช้ปฏิบัติภายในของบริษัท ซึ่งจะช่วยให้มั่นใจได้ว่าบริษัทได้ดำเนินการตามหลักการกำกับดูแลกิจการที่ดี โดยคณะกรรมการบริษัทมีความตระหนักในหน้าที่ความรับผิดชอบในการดำเนินงานเพื่อประโยชน์สูงสุดของบริษัท มีการเปิดเผยข้อมูลและความโปร่งใสในการดำเนินงาน การตัดสินใจ และการปฏิบัติต่อผู้มีส่วนได้เสียอย่างเป็นธรรม ยึดมั่นในการดำเนินธุรกิจอย่างมีความรับผิดชอบต่อสังคม ผูกมิตรไมตรีกับชุมชนรอบข้าง มีส่วนร่วมทางสังคม เพื่อรักษาสีเขียวและสิ่งแวดล้อมและการพัฒนาชุมชน ซึ่งจะช่วยส่งเสริมผลการดำเนินงานให้บรรลุเป้าหมายและส่งผลให้เกิดการเพิ่มมูลค่าสูงสุดให้ผู้ถือหุ้น บริษัทมุ่งหวังให้กรรมการและพนักงานทุกคนปฏิบัติหน้าที่ของตนให้เกิดความพึงพอใจสูงสุดของลูกค้า มีความเชื่อมั่นในการทำงานร่วมกัน โดยยึดมั่นในหลักการระเบียบวินัยการปฏิบัติที่ดีและพร้อมตอบสนองในทุกสถานการณ์

9.3 การสรรหากรรมการบริษัทและผู้บริหาร

คณะกรรมการสรรหาและพิจารณาค่าตอบแทนมีหน้าที่สรรหาบุคคลผู้ทรงคุณวุฒิเป็นกรรมการและ/หรือ กรรมการอิสระแทนกรรมการที่ครบกำหนดออกตามวาระหรือในกรณีอื่นๆ เสนอต่อคณะกรรมการบริษัทเพื่อพิจารณาบุคคลที่จะได้รับการเสนอชื่อเข้ารับการเลือกตั้งที่ประชุมผู้ถือหุ้นต่อไป โดยคณะกรรมการสรรหาและพิจารณาค่าตอบแทนจะคัดเลือกจากผู้ทรงคุณวุฒิและความเชี่ยวชาญจากหลากหลายอาชีพ มีภาวะผู้นำ วิสัยทัศน์กว้างไกล เป็นผู้มีคุณธรรมและจริยธรรม มีประวัติการทำงานโปร่งใสไม่ต่างพร้อย รวมทั้งมีความสามารถในการแสดงความคิดเห็นอย่างเป็นอิสระ โดยจะพิจารณาถึงคุณลักษณะเฉพาะบุคคลในด้านต่างๆ ด้วย คือ

- ความมีคุณธรรมและความรับผิดชอบ (Integrity and Accountability)
- การตัดสินใจด้วยข้อมูลและเหตุผล (Informed Judgement)
- ความมีวุฒิภาวะและความมั่นคง เป็นผู้รับฟังที่ดีและกล้าแสดงความคิดเห็นที่แตกต่างและเป็นอิสระ
- ยึดมั่นในการทำงานอย่างมีหลักการและมาตรฐานเที่ยงมีอาชีพ

รวมทั้งพิจารณาความรู้ความชำนาญเฉพาะด้านที่จำเป็นต้องมีในคณะกรรมการเพื่อให้คณะกรรมการสามารถกำหนดกลยุทธ์ นโยบาย และกำกับดูแลให้มีการปฏิบัติตามกลยุทธ์ได้อย่างมีประสิทธิภาพ

กรรมการอิสระ

บริษัทได้กำหนดความหมายของ “กรรมการอิสระ” ให้สอดคล้องตามหลักการกำกับดูแลกิจการที่ดีของตลาดหลักทรัพย์แห่งประเทศไทย เรื่อง โครงสร้างคณะกรรมการเพื่อส่งเสริมธรรมาภิบาลของบริษัทและแนวทางปฏิบัติของสำนักงานคณะกรรมการกำกับหลักทรัพย์และตลาดหลักทรัพย์เพื่อสร้างความเชื่อมั่นแก่นักลงทุนและรักษาสมดุลของการบริหารที่ดี บริษัทฯ จึงกำหนดให้คำว่า “กรรมการอิสระ” หมายความว่า กรรมการที่ไม่ทำหน้าที่จัดการของบริษัท บริษัทในเครือ บริษัทร่วม เป็นกรรมการที่เป็นอิสระจากฝ่ายจัดการและผู้ถือหุ้นที่มีอำนาจควบคุมและเป็นผู้ซึ่งไม่มีความสัมพันธ์ทางธุรกิจกับบริษัทในลักษณะที่จะทำให้มีข้อจำกัดในการแสดงความคิดเห็นที่เป็นอิสระและกำหนดคุณสมบัติของ “กรรมการอิสระ” ไว้ตามหลักเกณฑ์ใหม่ที่กำหนดโดยสำนักงานคณะกรรมการตลาดหลักทรัพย์และตลาดหลักทรัพย์ (ก.ล.ต.) ดังนี้-

1. เป็นบุคคลที่ถือหุ้นไม่เกินร้อยละ 1 ของจำนวนหุ้นที่มีสิทธิออกเสียงทั้งหมดในบริษัท บริษัทในเครือ บริษัทร่วม
2. ไม่มีส่วนร่วมในการบริหารงาน ไม่เป็นลูกจ้าง พนักงาน ที่ปรึกษาที่ได้รับเงินเดือนประจำ หรือไม่เป็นผู้มีอำนาจควบคุมของบริษัท บริษัทในเครือ บริษัทย่อย บริษัทร่วม หรือไม่เป็นบุคคลที่อาจมีความขัดแย้งทางผลประโยชน์ หรือส่วนได้ส่วนเสียในลักษณะดังกล่าวข้างต้น
3. ไม่มีความสัมพันธ์ทางธุรกิจ หรือผู้ให้บริการทางวิชาชีพ หรือผู้สอบบัญชี ในลักษณะที่เป็นการจำกัดความเป็นอิสระในการปฏิบัติหน้าที่ตำแหน่งกรรมการและไม่มีประโยชน์ หรือส่วนได้เสีย ไม่ว่าทางตรงหรือทางอ้อม ทั้งในด้านการเงินและการบริหารงานของบริษัท บริษัทในเครือ บริษัทย่อย บริษัทร่วม หรือบุคคลที่อาจมีความขัดแย้งทางผลประโยชน์ในลักษณะที่จะทำให้ขาดความเป็นอิสระ
4. ไม่เป็นญาติสนิทหรือมีความสัมพันธ์อื่นที่อาจทำให้ขาดความเป็นอิสระกับผู้บริหารระดับสูง ผู้ถือหุ้นรายใหญ่ของบริษัท บริษัทย่อย บริษัทในเครือ บริษัทร่วม หรือบุคคลที่อาจมีความขัดแย้งทางผลประโยชน์และไม่ได้รับการแต่งตั้งให้เป็นตัวแทนเพื่อรักษาผลประโยชน์ของกรรมการ ผู้ถือหุ้นรายใหญ่
5. ไม่เป็นหรือเคยเป็นผู้สอบบัญชีของบริษัท บริษัทย่อย บริษัทร่วม ผู้ถือหุ้นรายใหญ่ หรือผู้มีอำนาจควบคุมของบริษัทและไม่ใช่ผู้ถือหุ้นที่มีนัย ผู้มีอำนาจควบคุมหรือผู้ถือหุ้นส่วนของสำนักงานสอบบัญชี ซึ่งมีผู้สอบบัญชีของบริษัท บริษัทย่อย บริษัทร่วม ผู้ถือหุ้นรายใหญ่ หรือผู้มีอำนาจควบคุมของบริษัทสังกัดอยู่ เว้นแต่จะได้พ้นจากการมีลักษณะดังกล่าวมาแล้วไม่น้อยกว่า 2 ปี
6. ไม่เป็นหรือเคยเป็นผู้ให้บริการทางวิชาชีพใดๆ ซึ่งรวมถึงการให้บริการเป็นที่ปรึกษากฎหมายหรือที่ปรึกษาทางการเงิน ซึ่งได้รับค่าบริการเกินกว่า 2 ล้านบาทต่อปีจากบริษัท บริษัทย่อย บริษัทร่วม ผู้ถือหุ้นรายใหญ่ หรือผู้มีอำนาจควบคุมของบริษัท และไม่ใช่ผู้ถือหุ้นที่มีนัย ผู้มีอำนาจควบคุม หรือหุ้นส่วนของผู้ให้บริการทางวิชาชีพนั้นด้วย เว้นแต่จะได้พ้นจากการมีลักษณะดังกล่าวมาแล้วไม่น้อยกว่า 2 ปี
7. ไม่เป็นกรรมการที่ได้รับการแต่งตั้งขึ้นเพื่อเป็นตัวแทนของกรรมการของบริษัท ผู้ถือหุ้นรายใหญ่ หรือผู้ถือหุ้นซึ่งเป็นผู้ที่เกี่ยวข้องกับผู้ถือหุ้นรายใหญ่
8. ไม่ประกอบกิจการที่มีสภาพอย่างเดียวกันและเป็นการแข่งขันที่มีนัยกับกิจการของบริษัท หรือบริษัทย่อย หรือไม่ใช่หุ้นส่วนที่มีนัยในห้างหุ้นส่วน หรือเป็นกรรมการที่มีส่วนร่วมบริหารงาน ลูกจ้าง พนักงาน ที่ปรึกษา-ที่รับเงินเดือนประจำ หรือถือหุ้นเกินร้อยละ 1 ของจำนวนหุ้นที่มีสิทธิออกเสียงทั้งหมดของบริษัทอื่น ซึ่งประกอบกิจการที่มีสภาพอย่างเดียวกันและเป็นการแข่งขันที่มีนัยกับกิจการของบริษัท หรือบริษัทย่อย
9. ไม่มีลักษณะอื่นใดที่ทำให้ไม่สามารถให้ความเห็นอย่างเป็นอิสระเกี่ยวกับการดำเนินงานของบริษัท

บริษัท ไทยซูการ์ เทอร์มิเนล จำกัด (มหาชน) ได้นิยามกรรมการอิสระไว้ตามหลักเกณฑ์ เท่ากับข้อกำหนดขั้นต่ำของสำนักงานคณะกรรมการกำกับหลักทรัพย์และตลาดหลักทรัพย์ (ก.ล.ต.) และตลาดหลักทรัพย์แห่งประเทศไทย

9.4 การกำกับดูแลการดำเนินงานของบริษัทย่อย

คณะกรรมการบริษัทสามารถควบคุมดูแลการจัดการและรับผิดชอบการดำเนินงานของบริษัทย่อยเพื่อดูแลรักษาผลประโยชน์ในเงินทุนของบริษัทโดย

- คณะกรรมการบริษัทและคณะกรรมการบริหารของบริษัทและบริษัทย่อยเป็นกรรมการชุดเดียวกันเนื่องจากธุรกิจของบริษัทย่อยเป็นกิจการที่มีขนาดไม่ใหญ่และลักษณะการดำเนินงานธุรกิจไม่มีความซับซ้อนมาก ประกอบกับที่ตั้งของธุรกิจอยู่ภายในบริเวณของบริษัท ตลอดจนการกำหนดระเบียบข้อบังคับต่างๆ จะยึดหลักของบริษัท ไทยซูการ์ เทอร์มิเนล จำกัด (มหาชน) เป็นแม่แบบ
- การกำหนดนโยบายในการดำเนินธุรกิจ ตลอดจนการกำหนดขอบเขตหน้าที่ความรับผิดชอบคณะกรรมการของบริษัทย่อยแต่ละบริษัทเป็นผู้กำหนด ดังนั้นคณะกรรมการบริษัท ไทยซูการ์ เทอร์มิเนล จำกัด (มหาชน) จึงสามารถดูแลรักษาผลประโยชน์ของผู้ถือหุ้นรายย่อยได้อย่างเต็มที่
- กลไกในการกำกับดูแลที่มีผลต่อการเปิดเผยข้อมูลฐานะการเงินและผลการดำเนินงาน การทำรายการระหว่างบริษัทย่อยกับบุคคลที่เกี่ยวข้อง การได้มาหรือจำหน่ายไปซึ่งทรัพย์สิน ตลอดจนการทำรายการสำคัญอื่นๆ มีความถูกต้องครบถ้วนโดยใช้หลักเกณฑ์ที่เกี่ยวข้องกับการเปิดเผยข้อมูลและการทำรายการในทำนองเดียวกัน ใช้หลักเกณฑ์เดียวกันกับบริษัทฯ
- การกำหนดระบบการควบคุมภายในที่เหมาะสมและรัดกุมเพียงพอ เช่น การอนุมัติเงินทุนหรือลดทุน การเลิกบริษัทย่อย เป็นต้น

9.5 การดูแลเรื่องการใช้อข้อมูลภายใน

บริษัทฯ มีนโยบายด้านการเปิดเผยข้อมูล ความโปร่งใส รายงานทางการเงินและดำเนินการเปิดเผยสารสนเทศทางการเงินและอื่นๆ ที่เกี่ยวกับธุรกิจและผลประกอบการของบริษัทฯ ที่ถูกต้อง ครบถ้วน เพียงพอ เชื่อถือได้และทันเวลาอย่างสม่ำเสมอให้กับผู้ถือหุ้น นักลงทุน ตลอดจนบุคคลทั่วไป คณะกรรมการบริษัทดูแลให้มีการปฏิบัติตามกฎหมาย ข้อบังคับและระเบียบที่เกี่ยวข้องเกี่ยวกับการเปิดเผยข้อมูลและความโปร่งใสอย่างเคร่งครัด เมื่อกรรมการบริษัทหรือผู้บริหารมีการเปลี่ยนแปลงการซื้อขายหุ้นตามข้อกำหนดของสำนักงานคณะกรรมการกำกับหลักทรัพย์และตลาดหลักทรัพย์ โดยมีการรายงานการถือครองหลักทรัพย์และการเปลี่ยนแปลงการถือหลักทรัพย์ของกรรมการและผู้บริหาร ในการประชุมคณะกรรมการเป็นประจำทุกเดือนและกำหนดให้จัดส่งรายงานการเปลี่ยนแปลงการถือหลักทรัพย์ให้แก่บริษัท ภายหลังจากที่ได้ส่งไปยังสำนักงานคณะกรรมการกำกับหลักทรัพย์และตลาดหลักทรัพย์เรียบร้อยแล้วทุกครั้ง หากมีการเปลี่ยนแปลง

สำหรับการดูแลเรื่องการใช้อข้อมูลภายในของบริษัทฯ นั้น บริษัทถือว่าเป็นความรับผิดชอบของกรรมการ ผู้บริหารและพนักงานที่จะต้องเก็บรักษาข้อมูลความลับของบริษัทอย่างเคร่งครัด โดยเฉพาะอย่างยิ่งข้อมูลภายในที่ยังไม่เปิดเผยต่อสาธารณะหรือข้อมูลที่มีผลกระทบต่อราคาหุ้นที่จะไม่ใช้โอกาสหรือข้อมูลที่ไดจากการเป็นกรรมการ ผู้บริหารหรือพนักงานในการหาประโยชน์ส่วนตนและในเรื่องการทำธุรกิจที่แข่งขันกับบริษัทหรือธุรกิจที่เกี่ยวข้อง ไม่ใช้ข้อมูลภายในเพื่อประโยชน์ของตนในการซื้อขายหุ้นของบริษัทฯ หรือให้ข้อมูลภายในแก่บุคคลอื่นเพื่อประโยชน์ในการซื้อขายหุ้นของบริษัท รวมถึงไม่เปิดเผยข้อมูลความลับทางธุรกิจของบริษัทต่อบุคคลภายนอก โดยเฉพาะคู่แข่ง แม้หลังพ้นสภาพการเป็นกรรมการ ผู้บริหาร หรือพนักงานของบริษัทไปแล้ว ทั้งนี้บริษัทฯ ใช้ระบบควบคุมการใช้อข้อมูลภายใน เช่น ระบบการป้องกันการเข้าถึงข้อมูลของบริษัทจากบุคคลภายนอก กำหนดระดับการเข้าถึงข้อมูลของบริษัทให้กับพนักงานในระดับต่างๆ ให้เหมาะสมกับความรับผิดชอบ ในกรณีที่ผู้บริหารหรือพนักงานมีส่วนร่วมในการทำงานเฉพาะกิจ ที่เกี่ยวกับข้อมูลที่ยังไม่ได้เปิดเผยต่อสาธารณะหรืออยู่ระหว่างการเจรจา ซึ่งงานนั้นๆ เข้าข่ายการเก็บรักษาข้อมูลภายใน อันอาจมีผลต่อการเคลื่อนไหวของราคาหลักทรัพย์ของบริษัท ผู้บริหารและพนักงานเหล่านั้นจะทำการเก็บรักษาข้อมูลภายใน จนกว่าจะมีการเปิดเผยข้อมูลต่อตลาดหลักทรัพย์แห่งประเทศไทยและสำนักงานคณะกรรมการกำกับหลักทรัพย์และตลาดหลักทรัพย์ ในการดูแลเรื่องการใช้อข้อมูลภายในของบริษัทนั้น บริษัทฯ ได้กำหนดไว้ในข้อบังคับการทำงานของพนักงานทุกระดับในหมวดวินัยและลงโทษในกรณีที่พนักงานผู้ใดหลักเล็งหรือฝ่าฝืนวินัยที่กำหนดไว้ให้ถือว่าพนักงานผู้นั้นทำผิดวินัยและต้องได้รับโทษตามลักษณะความผิด

ความสัมพันธ์กับผู้ลงทุน

บริษัทฯ ให้ความสำคัญต่อการเปิดเผยข้อมูลที่มีความถูกต้อง โปร่งใส โดยการเผยแพร่ข้อมูลสารสนเทศผ่านตลาดหลักทรัพย์แห่งประเทศไทยและหน่วยงานที่เกี่ยวข้องตามระเบียบที่ได้กำหนดไว้ และยังมีข้อมูลเกี่ยวกับบริษัทแจ้งไว้บนเว็บไซต์ของบริษัท (www.tstegroup.com) และในกรณีที่ผู้ถือหุ้นหรือนักลงทุนต้องการติดต่อกับบริษัทฯ สามารถติดต่อมายังบริษัทได้ที่

สำนักเลขานุการบริษัท และ/หรือ ผู้จัดการฝ่ายบัญชี

บริษัท ไทยซูการ์ เทอร์มินัล จำกัด (มหาชน)

เลขที่ 90 หมู่ ซอยสยามไฮโล ตำบลลำโรงกลาง

อำเภอพระประแดง จังหวัดสมุทรปราการ 10130

โทรศัพท์ 02-183-4567

หรือส่งอีเมลมายังบริษัทได้ที่

E-mail Address : Thaisugarterminal@gmail.com

Attention : Company Secretary and/or Account Manager

9.6 การแต่งตั้งและพิจารณาตอบแทนของผู้สอบบัญชี

คณะกรรมการตรวจสอบพิจารณาคุณสมบัติและประเมินผลการปฏิบัติงานของผู้สอบบัญชีและเสนอต่อคณะกรรมการบริษัทในการแต่งตั้งผู้สอบบัญชีของบริษัทในแต่ละปีรวมถึงค่าตอบแทนของผู้สอบบัญชี เพื่อเสนอต่อที่ประชุมคณะกรรมการและนำเสนอที่ประชุมผู้ถือหุ้นพิจารณาอนุมัติ

ในเดือนมกราคม 2556 คณะกรรมการตรวจสอบได้พิจารณาผลการปฏิบัติงานตลอดปี 2555 ของผู้สอบบัญชีและเสนอชื่อผู้สอบบัญชีจากบริษัทสำนักงาน เอ เอ็ม ซี จำกัด เป็นผู้ตรวจสอบบัญชีประจำปี 2556 ของบริษัทและบริษัทย่อยดังนี้.-

บริษัท	ผู้สอบบัญชีที่รับผิดชอบ	เลขที่
บริษัท ไทยซูการ์ เทอร์มินัล จำกัด (มหาชน)	นายอำพล จานงศ์วัฒน์ ผู้สอบบัญชีรับอนุญาตเลขที่ 4663 / นางสาวประภาศรี ลีลาสุภา ผู้สอบบัญชีรับอนุญาตเลขที่ 4664 และ นางสาวยุพิน ชุ่มใจ ผู้สอบบัญชีรับอนุญาตเลขที่ 8622 เป็นผู้สอบบัญชีของกลุ่มบริษัท ไทยซูการ์ เทอร์มินัล จำกัด (มหาชน) และในกรณีที่ผู้สอบบัญชีรับอนุญาตดังกล่าวไม่สามารถปฏิบัติงานได้ ให้สำนักงานฯ จัดหาผู้สอบบัญชีรับอนุญาตอื่นของสำนักงานฯ แทนได้	4663 / 4664 / 8622
บริษัท ที เอส คลังสินค้า จำกัด บริษัท ที เอส จี แอสเซ็ท จำกัด บริษัท ที เอส อุตสาหกรรมน้ำมัน จำกัด บริษัท ที เอส ขนส่งและโลจิสติกส์ จำกัด	นายอำพล จานงศ์วัฒน์ และ/หรือ นางสาวประภาศรี ลีลาสุภา และ/หรือ นางสาววรรณีย์ สุขเพ็ญ และ/หรือ นางสาวยุพิน ชุ่มใจ ซึ่งในกรณีที่ผู้สอบบัญชีรับอนุญาตดังกล่าวไม่สามารถปฏิบัติงานได้ ให้สำนักงานฯ จัดหาผู้สอบบัญชีรับอนุญาตอื่นของสำนักงานฯ แทนได้	4663 / 4664 / 8423 / 8622

ค่าตอบแทนในการตรวจสอบบัญชีประจำปี 2556

ชื่อบริษัท	ค่าธรรมเนียมตรวจสอบ งบการเงินประจำปี	ค่าธรรมเนียมสอบทาน งบการเงิน (3 ไตรมาส)	รวม
บริษัท ไทยซูการ์ เทอร์มิเนล จำกัด (มหาชน)	280,000	270,000	550,000
บริษัท ที เอส อุตสาหกรรมน้ำมัน จำกัด	155,000	195,000	350,000
บริษัท ที เอส จี แอสเซท จำกัด	34,000	36,000*	70,000
บริษัท ที เอส คลังสินค้า จำกัด	45,000	45,000*	90,000
บริษัท ที เอส ขนส่งและโลจิสติกส์ จำกัด	70,000	90,000	160,000
			1,220,000

อนึ่ง บริษัท สำนักงาน เอ เอ็ม ซี จำกัด และผู้สอบบัญชีรับอนุญาตไม่เป็นบุคคลหรือมีรายการที่อาจทำให้เกิดความขัดแย้งทางผลประโยชน์กับบริษัทและบริษัทย่อยและมีได้เป็นผู้ถือหุ้นของบริษัทและบริษัทในเครือ

9.7 ผู้ตรวจสอบภายใน

คณะกรรมการตรวจสอบเป็นผู้พิจารณาคุณสมบัติของผู้ตรวจสอบภายใน โดยต้องเป็นผู้ที่มีความรู้และประสบการณ์ด้านการตรวจสอบระบบการควบคุมภายใน ฝึกหัดความเชี่ยวชาญและมีความเข้าใจในระบบการทำงานที่เกี่ยวข้องกับลักษณะธุรกิจของบริษัทและบริษัทย่อย สามารถให้ข้อเสนอแนะเพื่อนำเสนอฝ่ายบริหารพิจารณาดำเนินการแก้ไขตามข้อเสนอแนะและนำเสนอที่ประชุมคณะกรรมการพิจารณาแต่งตั้งเป็นรายปี สำหรับปี 2556 คณะกรรมการตรวจสอบได้เสนอบริษัท สอบบัญชีธรรมนิติ จำกัด โดยนางสาวกรกช วนสวัสดิ์ ตำแหน่งผู้จัดการ วุฒิการศึกษาปริญญาตรี คณะวิทยาศาสตร์ประยุกต์ สาขาวิทยาการคอมพิวเตอร์ สถาบันเทคโนโลยีพระจอมเกล้าพระนครเหนือ ปริญญาตรีคณะบริหารธุรกิจ สาขาบัญชี มหาวิทยาลัยรามคำแหง อบรมหลักสูตร COSO 2013 ภาทฤษฎีและปฏิบัติ อบรมหลักสูตร IT Audit ของสภาวิชาชีพบัญชี อบรมประกาศนียบัตรผู้ตรวจสอบภายใน CPIAT ประสบการณ์ด้านการตรวจสอบภายใน เป็นระยะเวลา 10 ปี เป็นผู้ตรวจสอบภายในของบริษัทและบริษัทย่อย โดยได้รับค่าตอบแทนประจำปี 2556 จำนวน 920,500 บาท

อนึ่ง บริษัท สำนักงาน เอ เอ็ม ซี จำกัด และผู้สอบบัญชีรับอนุญาตและบริษัท สอบบัญชีธรรมนิติ จำกัด ผู้ตรวจสอบภายในไม่เป็นบุคคลหรือมีรายการที่อาจทำให้เกิดความขัดแย้งทางผลประโยชน์กับบริษัทและบริษัทย่อยและมีได้เป็นผู้ถือหุ้นของบริษัทและบริษัทในเครือ

9.8 การปฏิบัติตามหลักการกำกับดูแลกิจการที่ดีในเรื่องอื่นๆ

9.8.1 สิทธิและความเท่าเทียมกันของผู้ถือหุ้น

สิทธิของผู้ถือหุ้น

บริษัทฯ ได้กำหนดให้มีการจัดประชุมสามัญผู้ถือหุ้นประจำปีภายในเวลาไม่เกิน 4 เดือนนับแต่วันสิ้นสุดรอบปีบัญชี และหากมีความจำเป็นเร่งด่วนต้องเสนอวาระเป็นกรณีพิเศษ ซึ่งเป็นเรื่องที่กระทบหรือเกี่ยวข้องกับผลประโยชน์ของผู้ถือหุ้นหรือเกี่ยวข้องกับเงื่อนไขหรือกฎเกณฑ์ กฎหมายที่ใช้บังคับที่ต้องได้รับการอนุมัติจากผู้ถือหุ้นแล้ว บริษัทฯ จะเรียกประชุมวิสามัญผู้ถือหุ้นเป็นกรณีไป

บริษัทฯ ได้อำนวยความสะดวกให้ผู้ถือหุ้นทุกรายได้รับสิทธิพื้นฐานต่างๆ ทั้งในฐานะนักลงทุนในหลักทรัพย์ และในฐานะเจ้าของบริษัทด้วยมาตรฐานที่เป็นที่ยอมรับและเชื่อถือได้ โดยให้สิทธิในการซื้อขาย โอน หลักทรัพย์ที่ตนถืออยู่ได้อย่างเป็นอิสระ การได้รับส่วนแบ่งผลกำไรจากบริษัท การเข้าร่วมประชุมผู้ถือหุ้น การแสดงความคิดเห็นในที่ประชุมอย่างเป็นอิสระการร่วมตัดสินใจในเรื่องสำคัญของบริษัท เช่น การเลือกตั้งกรรมการ การอนุมัติจ่ายเงินปันผล การเลือกตั้งผู้ตรวจสอบบัญชีและอื่นๆ ทั้งนี้ผู้ถือหุ้นของบริษัททุกคนมีสิทธิออกเสียงตามจำนวนหุ้นที่ถืออยู่ โดยหุ้นแต่ละหุ้นมีสิทธิออกเสียงหนึ่งเสียงและไม่มีหุ้นใดมีสิทธิพิเศษที่เป็นการจำกัดสิทธิของผู้ถือหุ้นรายอื่น

นอกเหนือจากสิทธิพื้นฐานต่างๆ ข้างต้นแล้ว บริษัทฯ ยังได้ดำเนินการในเรื่องต่างๆ ที่เป็นการส่งเสริมและอำนวยความสะดวกในการใช้สิทธิของผู้ถือหุ้นดังนี้

1. ให้ข้อมูลที่สำคัญและจำเป็นสำหรับผู้ถือหุ้นเกี่ยวกับการดำเนินธุรกิจของบริษัทอย่างชัดเจนและทันต่อเหตุการณ์ โดยบางเรื่องแม้ว่าตามเงื่อนไขของกฎหมายจะไม่ได้บังคับให้ต้องเปิดเผย แต่หากบริษัทเห็นว่าเรื่องใดมีความจำเป็นที่ผู้ถือหุ้นต้องรับรู้ บริษัทฯ จะแจ้งให้ผู้ถือหุ้นทราบผ่านทางเว็บไซต์ของบริษัทและข่าวบริษัทจดทะเบียนของตลาดหลักทรัพย์แห่งประเทศไทย

2. ผู้ถือหุ้นทุกรายได้รับข้อมูลที่จำเป็นและเพียงพอเกี่ยวกับวันประชุมและวาระการประชุมเป็นการล่วงหน้า โดยบริษัทได้เผยแพร่ข้อมูลประกอบวาระการประชุมผู้ถือหุ้นไว้ในเว็บไซต์และโดยการส่งเอกสาร นอกจากนี้ยังได้ชี้แจงสิทธิของผู้ถือหุ้นในการเข้าประชุมและสิทธิออกเสียงลงมติของผู้ถือหุ้นไว้อย่างชัดเจนในเอกสารที่บริษัทได้จัดส่งไปกับหนังสือแนบประชุม

3. ในกรณีที่ผู้ถือหุ้นไม่สามารถเข้าร่วมประชุมด้วยตนเองบริษัทเปิดโอกาสให้ผู้ถือหุ้นสามารถมอบฉันทะให้กรรมการอิสระ หรือบุคคลใดๆ เข้าร่วมประชุมแทนตนได้ โดยใช้หนังสือมอบฉันทะที่บริษัทได้จัดส่งไปพร้อมกับหนังสือแนบประชุม นอกจากนี้ผู้ถือหุ้นยังสามารถ Download หนังสือมอบฉันทะผ่านทางเว็บไซต์ของบริษัทได้อีกด้วย

4. ก่อนวันประชุมผู้ถือหุ้นบริษัทเปิดโอกาสให้ผู้ถือหุ้นรายเดียวหรือหลายรายที่ถือหุ้นนับรวมกันได้ไม่น้อยกว่าร้อยละ 1.35 ของจำนวนหุ้นที่มีสิทธิออกเสียงทั้งหมดของบริษัทมีสิทธิที่จะเสนอวาระในการประชุมสามัญผู้ถือหุ้นประจำปี 2556 โดยบริษัทเปิดโอกาสให้ผู้ถือหุ้นเสนอวาระล่วงหน้าอย่างน้อย 2 เดือน คือ ตั้งแต่วันที่ 1 ธันวาคม 2556 – 31 มกราคม 2557 ก่อนวันประชุมผู้ถือหุ้น 3 เดือน เพื่อให้คณะกรรมการสรรหาและพิจารณาคำตอบแทนเป็นผู้กลั่นกรองเสนอต่อคณะกรรมการบริษัทเพื่อพิจารณา โดยในกรณีที่บรรจุเป็นวาระการประชุมบริษัทจะแจ้งในหนังสือแนบประชุมว่าเป็นวาระที่กำหนดโดยผู้ถือหุ้น ส่วนในกรณีที่คณะกรรมการบริษัทปฏิเสธไม่รับเรื่องที่ผู้ถือหุ้นเสนอเพื่อให้บรรจุเป็นวาระ บริษัทฯ จะชี้แจงเหตุผลให้ที่ประชุมสามัญผู้ถือหุ้นประจำปีทราบ นอกจากนี้ในช่วงเวลาเดียวกันบริษัทได้เปิดโอกาสให้ผู้ถือหุ้นทุกรายมีสิทธิเสนอชื่อบุคคลเพื่อพิจารณาเข้ารับการเลือกตั้งเป็นกรรมการบริษัทล่วงหน้า โดยในกรณีนี้คณะกรรมการสรรหาจะเป็นผู้พิจารณาเพื่อสรรหารวมกับบุคคลอื่นตามหลักเกณฑ์การสรรหาบุคคลเข้าเป็นกรรมการบริษัท จากนั้นจะได้เสนอรายชื่อบุคคลที่เห็นว่าเหมาะสมให้คณะกรรมการบริษัทพิจารณาก่อนเสนอต่อที่ประชุมผู้ถือหุ้นเพื่อพิจารณาอนุมัติต่อไป โดยบริษัทได้จัดทำแบบฟอร์มสำหรับการเสนอวาระการประชุมและเสนอชื่อบุคคลเพื่อเข้ารับเลือกตั้งเป็นกรรมการล่วงหน้าเพื่อเป็นการอำนวยความสะดวกให้แก่ผู้ถือหุ้นอีกด้วย ทั้งนี้ในช่วงเวลาดังกล่าวไม่มีผู้ถือหุ้นเสนอวาระการประชุมและเสนอชื่อบุคคลเพื่อเข้ารับเลือกตั้งเป็นกรรมการเป็นการล่วงหน้าแต่อย่างใด

5. ในปี 2556 บริษัทได้จัดประชุมสามัญผู้ถือหุ้นประจำปีในวันที่ 25 เมษายน 2556 ซึ่งมีกรรมการเข้าร่วมประชุมครบทั้ง 15 ท่าน โดยบริษัทได้พิจารณาเห็นสมควรให้จัดประชุมผู้ถือหุ้น ณ ห้องประชุมบริษัท ไทยซูการ์ เทอร์มิเนล จำกัด (มหาชน) ชั้น 3 เช่นเดียวกับในปี 2555 เนื่องจากสามารถรองรับจำนวนผู้ถือหุ้นที่ให้ความสนใจเข้าประชุม ทั้งนี้เพื่ออำนวยความสะดวกให้ผู้ถือหุ้นสามารถเข้าประชุมและซักถามตลอดจนแสดงความคิดเห็นต่างๆ อยู่ภายในห้องประชุมเดียวกัน ทำให้การประชุมดำเนินไปอย่างราบรื่นและมีประสิทธิภาพ

ในวันที่ประชุมบริษัทได้จัดให้มีการลงคะแนนโดยให้ผู้ถือหุ้นได้รับความสะดวกและรวดเร็ว นอกจากนี้ในการใช้สิทธิออกเสียงแต่ละวาระ โดยบริษัทได้ใช้วิธีเก็บบัตรลงคะแนนของผู้ถือหุ้นเฉพาะบัตรขึ้นชั้นการลงคะแนนที่ไม่เห็นด้วยและงดออกเสียงเพื่อคำนวณหักออกจากผู้มีสิทธิออกเสียงลงคะแนนทั้งหมด ยกเว้นระเบียบวาระเลือกตั้งกรรมการจะเก็บบัตรลงคะแนนทั้งหมดที่เห็นด้วย ไม่เห็นด้วย และงดออกเสียงเพื่อนำมาคำนวณผลการลงคะแนนเสียงในแต่ละวาระและเมื่อจบการประชุมผู้ถือหุ้นสามารถขอตรวจสอบรายละเอียดได้

6. ในการประชุมผู้ถือหุ้นแต่ละปีจะมีกรรมการที่ครบออกตามวาระจำนวนหนึ่งในสามของจำนวนคณะกรรมการทั้งหมด ซึ่งจะมีการเลือกตั้งในวันประชุม บริษัทเปิดโอกาสให้ผู้ถือหุ้นสามารถลงคะแนนเสียงแต่ละบุคคลให้เข้ารับการเลือกตั้งได้อย่างเป็นอิสระ นอกจากนี้บริษัทได้กำหนดให้มีวาระเกี่ยวกับค่าตอบแทนของกรรมการโดยแบ่งประเภทของค่าตอบแทนที่กรรมการแต่ละคนจะได้รับเป็นค่าตอบแทนรายเดือนเป็นเบี้ยประชุมและโบนัสกรรมการบริษัท ซึ่งหากมีการเสนอเปลี่ยนแปลงค่าตอบแทนของกรรมการจะต้องได้รับอนุมัติจากที่ประชุมผู้ถือหุ้น

7. ในการประชุมได้เปิดโอกาสให้ผู้ถือหุ้นแสดงความคิดเห็น ข้อเสนอแนะ หรือตั้งคำถามในวาระต่างๆ อย่างอิสระก่อนการลงมติ ในวาระใดๆ นอกจากนั้นบริษัทได้ให้ข้อมูลรายละเอียดในเรื่องดังกล่าวอย่างเพียงพอแก่ผู้ถือหุ้นทั้งนี้ในวาระที่ผู้ถือหุ้นมีข้อสงสัย ซักถาม บริษัทได้จัดเตรียมบุคลากรที่เกี่ยวข้องในแต่ละสาขาเป็นผู้ให้คำตอบภายใต้ความรับผิดชอบของคณะกรรมการบริษัท

8. ในวาระใดๆ ในการประชุมผู้ถือหุ้น ผู้ถือหุ้นสามารถขอให้มีการลงคะแนนเสียงด้วยวิธีลับได้ หากผู้ถือหุ้นร้องขอและมีผู้ถือหุ้น 5 คน รับรอง เพื่อให้ที่ประชุมผู้ถือหุ้นมีมติอนุมัติให้ลงคะแนนด้วยวิธีลับ

9. ในการประชุมผู้ถือหุ้นในปี 2556 บริษัทได้พิจารณาตามลำดับในระเบียบวาระที่ได้กำหนดไว้ในหนังสือนัดประชุมที่ได้ส่งให้ผู้ถือหุ้นล่วงหน้า โดยไม่มีการเปลี่ยนแปลงลำดับวาระดังกล่าวและไม่มีการขอให้ที่ประชุมพิจารณาเรื่องอื่นที่นอกเหนือไปจากที่กำหนดไว้ในหนังสือนัดประชุมผู้ถือหุ้นแต่อย่างใด

ความเท่าเทียมกันของผู้ถือหุ้น

บริษัทฯ ให้ความสำคัญเท่าเทียมกันกับผู้ถือหุ้นทุกรายทุกกลุ่ม ไม่ว่าจะเป็นผู้ถือหุ้นรายใหญ่ ผู้ถือหุ้นส่วนน้อย นักลงทุนสถาบัน หรือผู้ถือหุ้นต่างชาติ โดยเฉพาะกับผู้ถือหุ้นส่วนน้อย เช่น

1. การกำหนดให้กรรมการอิสระเป็นผู้มีหน้าที่ดูแลผู้ถือหุ้นส่วนน้อย โดยผู้ถือหุ้นส่วนน้อยสามารถเสนอแนะ แสดงความคิดเห็น หรือข้อร้องเรียนไปยังกรรมการอิสระ ซึ่งจะเป็นผู้พิจารณาดำเนินการให้เหมาะสมในแต่ละเรื่อง เช่น หากเป็นข้อร้องเรียนก็จะดำเนินการตรวจสอบข้อเท็จจริงและหาวิธีการเยียวยาที่เหมาะสม หรือกรณีเป็นข้อเสนอแนะที่กรรมการอิสระพิจารณาแล้วมีความเห็นว่าเป็นเรื่องสำคัญที่มีผลต่อผู้มีส่วนได้เสียโดยรวม หรือมีผลต่อการประกอบธุรกิจของบริษัท กรรมการอิสระจะเสนอเรื่องดังกล่าวต่อที่ประชุมผู้ถือหุ้น เพื่อพิจารณากำหนดเป็นวาระการประชุมในการประชุมผู้ถือหุ้น

2. คณะกรรมการบริษัทได้กำหนดมาตรการป้องกันการใช้อิทธิพลภายในโดยมิชอบ (Insider Trading) ของบุคคลที่เกี่ยวข้อง ซึ่งหมายถึง คณะกรรมการบริษัท ฝ่ายจัดการและพนักงานในหน่วยงานที่เกี่ยวข้องกับข้อมูล

3. สำหรับการประชุมผู้ถือหุ้นนั้น บริษัทได้จัดทำหนังสือมอบฉันทะรูปแบบที่ผู้ถือหุ้นกำหนดทิศทางการลงคะแนนได้ตามแบบกระทรวงพาณิชย์กำหนด และจัดส่งไปพร้อมกับหนังสือนัดประชุมผู้ถือหุ้น นอกจากนี้บริษัทยังให้สิทธิแก่ผู้ถือหุ้นที่เข้าประชุมภายหลังจาก ได้เริ่มประชุมแล้วมีสิทธิออกเสียงลงคะแนนสำหรับวาระที่อยู่ในระหว่างการพิจารณา และยังไม่ได้มีการลงมติ และนับเป็นองค์ประชุมตั้งแต่วันที่เข้าประชุมและออกเสียงเป็นต้นไป เว้นแต่ที่ประชุมผู้ถือหุ้นจะมีความเห็นเป็นอย่างอื่น

4. เพื่อให้ผู้ถือหุ้นทราบและสามารถตรวจสอบผลการลงมติได้อย่างรวดเร็ว นอกจากการแจ้งมติที่ประชุมผ่านระบบเผยแพร่ข้อมูลของตลาดหลักทรัพย์แห่งประเทศไทยแล้ว บริษัทได้เปิดเผยมติที่ประชุมผู้ถือหุ้นในแต่ละวาระบนเว็บไซต์ของบริษัทภายในวันทำการถัดจากวันประชุมผู้ถือหุ้นด้วย

5. มีการบันทึกรายงานการประชุมอย่างครบถ้วน ประกอบด้วยข้อมูลสาระสำคัญ ได้แก่ มติที่ประชุมและผลการลงคะแนนเสียงโดยแบ่งเป็นจำนวนเสียงที่เห็นด้วย ไม่เห็นด้วย งออกเสียง หรือบัตรเสียในแต่ละวาระ คำถาม คำชี้แจง และความคิดเห็นของที่ประชุมและจัดส่งรายงานการประชุมให้แก่หน่วยงานทางการภายในระยะเวลา 14 วัน นับแต่วันประชุมผู้ถือหุ้น พร้อมทั้งส่งรายงานการประชุมให้แก่ผู้ถือหุ้นและเผยแพร่บนเว็บไซต์ของบริษัท

การจัดให้ผู้ถือหุ้นรายย่อยเยี่ยมชมกิจการ

บริษัทฯ จะจัดให้ผู้ถือหุ้นรายย่อยเยี่ยมชมกิจการหลังจากเสร็จสิ้นการประชุมสามัญประจำปีในกรณีที่มีผู้ถือหุ้นร้องขอ โดยจัดบุคลากรพาชมภายในบริเวณบริษัทฯ เช่น ทำเทียมเรือ การปฏิบัติงานของพนักงานฝ่ายต่างๆ อันได้แก่ ฝ่ายคลังสินค้าและสถานีเทน้ำตาล ห้องซังรถบรรทุก สถานีรับและเก็บกากน้ำตาลและในกรณีที่ผู้ถือหุ้นประสงค์จะเยี่ยมชมกิจการของบริษัทย่อย เช่น โรงงานแปรงสาลี โรงกลั่นน้ำมันปาล์ม และโรงงานทอกระสอบ คณะกรรมการได้จัดให้บุคลากรของแต่ละหน่วยงานพาชมจนเป็นที่พอใจของผู้ถือหุ้น

9.8.2 การเปิดเผยข้อมูลและความโปร่งใส

บริษัทฯ ให้ความสำคัญกับเรื่องการเปิดเผยสารสนเทศเนื่องจากเป็นเรื่องที่มีผลกระทบต่อความคิดเห็นของผู้ลงทุนและผู้มีส่วนได้เสีย จึงมีความจำเป็นที่ต้องมีการควบคุมและกำหนดมาตรการในการเปิดเผยสารสนเทศทั้งที่เป็นสารสนเทศทางการเงินและที่ไม่ใช่ทางการเงินให้ถูกต้องตามที่กฎหมายกำหนด โดยมีสาระสำคัญ ครอบคลุม เพียงพอ เชื่อถือได้และทันเวลา ทั้งภาษาไทยและภาษาอังกฤษ โดยเปิดเผยข้อมูลสารสนเทศผ่านระบบ SET Community Portal ของตลาดหลักทรัพย์แห่งประเทศไทยและเว็บไซต์ของบริษัท ทั้งนี้ในการเปิดเผยสารสนเทศของบริษัทได้มอบหมายให้กรรมการผู้จัดการหรือกรรมการรองผู้จัดการเป็นผู้ดำเนินการเปิดเผยข้อมูล นอกจากนี้ยังมีสำนักเลขานุการบริษัททำหน้าที่ติดต่อสื่อสารกับนักลงทุนสถาบัน ผู้ถือหุ้น อย่างเท่าเทียมและเป็นธรรม

สำหรับการเปิดเผยข้อมูลข่าวสารที่สำคัญบริษัทได้ดำเนินการผ่านช่องทางต่างๆ เพื่อให้ผู้ถือหุ้นและผู้มีส่วนได้เสียได้รับทราบข้อมูลข่าวสารอย่างทั่วถึง โดยมีการเผยแพร่ผ่านช่องทางต่างๆ ดังนี้

1. ตลาดหลักทรัพย์แห่งประเทศไทย
 - 1) รายงานประจำปี
 - 2) งบการเงินของบริษัท
 - 3) เอกสารแจ้งมติคณะกรรมการบริษัทและอื่นๆ
2. สำนักงานคณะกรรมการกำกับหลักทรัพย์และตลาดหลักทรัพย์
3. กระทรวงพาณิชย์
4. เว็บไซต์ของบริษัท www.tstegroup.com ซึ่งมีทั้งภาษาไทยและภาษาอังกฤษ
5. การจัดส่งหนังสือแจ้งผู้ถือหุ้นทางไปรษณีย์

บริษัทฯ ชีตถือปฏิบัติตามกฎหมาย กฎเกณฑ์ ข้อบังคับต่างๆ ที่กำหนดโดยสำนักงานคณะกรรมการกำกับ-
หลักทรัพย์และตลาดหลักทรัพย์ (ก.ล.ต.) ตลาดหลักทรัพย์แห่งประเทศไทยและหน่วยงานอื่นของรัฐอย่างเคร่งครัด
และติดตามแก้ไขเปลี่ยนแปลงอย่างสม่ำเสมอเพื่อให้มั่นใจได้ว่ากฎหมาย กฎเกณฑ์ ข้อบังคับที่บริษัทฯ ถือปฏิบัตินั้น
มีความทันสมัยและเป็นหลักประกันให้ผู้ถือหุ้นเชื่อมั่นในการดำเนินธุรกิจที่โปร่งใสถูกต้องตรงไปตรงมา เช่น

1. เปิดเผยข้อมูลทางการเงินและข้อมูลที่ไม่ใช่ข้อมูลทางการเงินอย่างถูกต้องครบถ้วนและทันเวลา
2. จัดทำรายงานความรับผิดชอบของคณะกรรมการต่อรายงานทางการเงินและแสดงไว้คู่กับรายงานผู้สอบบัญชี
ในรายงานประจำปี
3. กำหนดให้กรรมการและผู้บริหารต้องเปิดเผยข้อมูลเกี่ยวกับส่วนได้เสียของตนและผู้เกี่ยวข้องในกรณีที่มี
ส่วนได้เสียเกี่ยวข้องกับบริษัท
4. เปิดเผยข้อมูลการปฏิบัติหน้าที่ในคณะกรรมการชุดย่อยและจำนวนครั้งการเข้าประชุมเป็นรายบุคคล
5. เปิดเผยโครงสร้างการดำเนินงานและการลงทุนในบริษัทย่อยและบริษัทร่วมอย่างชัดเจน
6. เปิดเผยข้อมูลคำตอบแทนที่กรรมการแต่ละคนได้รับจากการเป็นกรรมการในคณะกรรมการชุดย่อยเป็นรายบุคคล
7. เปิดเผยนโยบายการจ่ายค่าตอบแทนแก่กรรมการ รวมทั้งรูปแบบ ลักษณะ และจำนวนค่าตอบแทนที่แต่ละคน
ได้รับจากการเป็นกรรมการในคณะกรรมการชุดต่างๆ
8. กำหนดระเบียบการกำกับดูแลการใช้ข้อมูลภายในและระเบียบปฏิบัติในการซื้อขายหลักทรัพย์ของกรรมการ
และผู้บริหารซึ่งสอดคล้องกับกฎหมายเกี่ยวกับหลักทรัพย์และหลักการกำกับดูแลกิจการที่ดีโดยระเบียบข้างต้น
มีหลักการที่สำคัญดังนี้
 - จัดระบบงาน สถานที่ปฏิบัติงาน การเก็บรักษาข้อมูลภายในไม่ให้ถูกเปิดเผยไปยังบุคคลอื่นและ
การใช้ข้อมูลภายในหรือการส่งข้อมูลภายในให้กระทำได้เฉพาะผู้ที่จำเป็นต้องรู้หรือต้องใช้ในการ
ปฏิบัติงานเท่านั้น
 - ห้ามกรรมการและผู้บริหารทำการซื้อ ขาย โอน หรือรับโอนหลักทรัพย์โดยอาศัยข้อมูลภายใน
อันเป็นสาระสำคัญต่อการเปลี่ยนแปลงราคาของหลักทรัพย์ที่ยังมิได้เปิดเผยต่อสาธารณชนหรือ
ตลาดหลักทรัพย์แห่งประเทศไทย หรือนำข้อมูลภายในนั้นออกเปิดเผยเพื่อให้ผู้อื่นกระทำการดังกล่าว
โดยตนได้รับประโยชน์
 - กรรมการและผู้บริหารมีหน้าที่ต้องรายงานการถือหลักทรัพย์ที่ออกโดยบริษัท ของตน ของคู่สมรสและ
ของบุตรที่ยังไม่บรรลุนิติภาวะและรายงานการเปลี่ยนแปลงการถือหลักทรัพย์ดังกล่าวทุกครั้ง
เมื่อมีการ ซื้อ ขาย โอน หรือรับโอนหลักทรัพย์นั้น ตามที่สำนักงานคณะกรรมการกำกับหลักทรัพย์
และตลาดหลักทรัพย์กำหนด และต้องสำเนารายงานข้างต้นต่อเลขานุการบริษัทเพื่อรวบรวมเสนอต่อ
ที่ประชุมคณะกรรมการบริษัททราบด้วย นอกจากนี้บริษัทยังกำหนดให้พนักงานที่เกี่ยวข้องกับข้อมูลภายใน
ที่เป็นสาระสำคัญตามเกณฑ์ที่กำหนดต้องรายงานการถือหลักทรัพย์ดังกล่าว ของตน ของคู่สมรสและ
ของบุตรที่ยังไม่บรรลุนิติภาวะต่อหน่วยงานกำกับการปฏิบัติงานของบริษัทด้วย
 - ในการกำกับดูแลการซื้อขายหลักทรัพย์และการป้องกันการใช้ข้อมูลภายในบริษัทได้กำหนด
ช่วงระยะเวลาที่จำกัดการซื้อขายหลักทรัพย์ของบริษัท ของกรรมการและผู้บริหารรวมถึงคู่สมรสและ
บุตรที่ยังไม่บรรลุนิติภาวะ โดยให้งดเว้นการซื้อขายหลักทรัพย์ดังกล่าวในช่วง 14 วัน ก่อนวันที่บริษัท
เปิดเผยข้อมูลทางการเงินหรือผลการดำเนินงานรายไตรมาสจนถึงวันที่บริษัทเปิดเผยข้อมูลดังกล่าว
และ มีการแจ้งระเบียบ กฎเกณฑ์ในการป้องกันการใช้ข้อมูลภายในให้กรรมการและพนักงานที่เกี่ยวข้องได้ทราบ
โดยในปีที่ผ่านมากรรมการและผู้บริหารได้ปฏิบัติตามระเบียบอย่างเคร่งครัด
9. กำหนดให้กรรมการและผู้บริหารจัดทำรายงานการมีส่วนได้เสียของตนและผู้เกี่ยวข้องครั้งแรกต่อเลขานุการบริษัท
เพื่อรายงานเสนอต่อประธานกรรมการและประธานกรรมการตรวจสอบและรายงานทุกครั้งเมื่อมีการ
เปลี่ยนแปลงตามหลักเกณฑ์ที่พระราชบัญญัติหลักทรัพย์และตลาดหลักทรัพย์กำหนด โดยในปี 2556
ไม่มีการเปลี่ยนแปลงส่วนได้เสียของกรรมการและผู้บริหารระดับสูง

9.8.3 สิทธิของผู้มีส่วนได้เสียกลุ่มต่างๆ

บริษัทฯ ได้ให้ความสำคัญในการดูแลและคำนึงถึงผู้มีส่วนได้เสียทุกกลุ่ม ทั้งภายในและภายนอกบริษัท อันได้แก่ ลูกค้า ผู้ถือหุ้นและพนักงานรวมถึงความรับผิดชอบต่อสังคมและสิ่งแวดล้อม สิทธิของผู้มีส่วนได้เสียสำหรับใช้เป็นแนวทางการปฏิบัติเพื่อตอบสนองความต้องการของกลุ่มผู้มีส่วนได้เสียแต่ละกลุ่มไว้อย่างชัดเจน เพื่อให้คณะกรรมการฝ่ายบริหารและพนักงานบริษัทยึดถือเป็นหลักปฏิบัติในการดำเนินงาน โดยถือเป็นภาระหน้าที่และเป็นวินัยที่ทุกคนพึงปฏิบัติ สรุปได้ดังนี้-

ผู้ถือหุ้น : ผู้บริหารมีความมุ่งมั่นที่จะดำเนินธุรกิจเพื่อสร้างผลกำไรสูงสุดให้แก่ผู้ถือหุ้นโดย

1. ปฏิบัติหน้าที่ด้วยความซื่อสัตย์สุจริต ตลอดจนตัดสินใจดำเนินการใดๆ ด้วยความบริสุทธิ์ใจ และเป็นธรรมต่อผู้ถือหุ้น ทั้งรายใหญ่และรายย่อยเพื่อประโยชน์สูงสุดของผู้ถือหุ้นโดยรวม
2. บริหารองค์กรด้วยความระมัดระวังและความรอบคอบ เพื่อป้องกันความเสียหายต่อผู้ถือหุ้น โดยคำนึงถึงสถานะความเสี่ยงทั้งในปัจจุบันและอนาคต
3. ปฏิบัติหน้าที่โดยการประยุกต์ความรู้และทักษะการบริหารจัดการอย่างสูงสุดความสามารถในทุกกรณี
4. จัดการดูแลมิให้สินทรัพย์ใดๆ ขององค์กรเสื่อมค่าหรือสูญหายโดยมิชอบ
5. จัดให้มีการรายงานสภาพภาพขององค์กร โดยสม่ำเสมอ และครบถ้วนตามความเป็นจริงและแจ้งให้ผู้ถือหุ้นทุกรายทราบอย่างเท่าเทียมกันถึงแนวโน้มในอนาคตขององค์กร ทั้งในด้านบวกและด้านลบ ซึ่งตั้งอยู่บนพื้นฐานของความเป็นไปได้และมีข้อมูลสนับสนุนอย่างเพียงพอ
6. ไม่แสวงหาผลประโยชน์ให้ตนเองและผู้เกี่ยวข้องโดยใช้ข้อมูลใดๆ ขององค์กร ซึ่งยังไม่ได้เปิดเผยต่อสาธารณะ
7. ไม่เปิดเผยข้อมูลลับขององค์กรต่อบุคคลภายนอก โดยเฉพาะคู่แข่ง
8. ไม่ดำเนินการใดๆ ในลักษณะที่อาจก่อให้เกิดความขัดแย้งทางผลประโยชน์ต่อองค์กร

พนักงาน : บริษัทได้ให้ความสำคัญและปฏิบัติกับพนักงานอย่างเท่าเทียมกันดังนี้

1. จัดระบบการให้ผลตอบแทนที่เป็นธรรมแก่พนักงานสามารถเทียบเคียงได้กับบริษัททั่วไป
2. ดูแลรักษาสภาพแวดล้อมในการทำงานให้มีความปลอดภัยต่อชีวิตและทรัพย์สินของพนักงานอยู่เสมอ
3. จัดให้มีระบบการบริหารบุคลากรในเรื่องการแต่งตั้ง โยกย้าย รวมถึงการให้รางวัลและการลงโทษ พนักงานที่ชัดเจน มีการปฏิบัติด้วยความสุจริตใจ ตั้งอยู่บนพื้นฐานของความรู้ความสามารถและความเหมาะสมของพนักงาน
4. ให้ความสำคัญต่อการพัฒนาความรู้ ความสามารถของพนักงาน โดยให้โอกาสพนักงานอย่างทั่วถึงและสม่ำเสมอ
5. รับฟังข้อคิดเห็นและข้อเสนอแนะซึ่งตั้งอยู่บนพื้นฐานความรู้ทางวิชาชีพของพนักงาน

- ลูกค้า**
1. ปฏิบัติตามเงื่อนไขทางการค้าตามสัญญาของลูกค้าทุกรายหลีกเลี่ยงวิธีการที่อาจเป็นการไม่สุจริต
 2. ปฏิบัติตามกรอบกติกาของการแข่งขันที่ดีไม่ทำลายชื่อเสียงของคู่แข่งทางการค้า

ลูกค้า : บริษัทเอาใจใส่และรับผิดชอบต่อกู้ค้าโดย

1. ให้บริการที่มีคุณภาพที่ยอมรับได้ของตลาด
2. เปิดเผยข่าวสารข้อมูลเกี่ยวกับสินค้าและบริการอย่างครบถ้วนถูกต้อง และไม่บิดเบือนข้อเท็จจริงโดยคำนึงถึงประโยชน์สำหรับลูกค้า
3. ให้การรับประกันสินค้าและบริการภายใต้เงื่อนไขในเวลาอันเหมาะสม
4. ไม่ส่งมอบสินค้าและบริการให้แก่ลูกค้าต่างๆ ที่รู้ว่าสินค้าและบริการนั้นๆ มีข้อบกพร่องเสียหายหรืออาจเกิดอันตรายต่อกู้ค้าได้ และไม่ปล่อยให้สินค้าหรือบริการที่มีคุณภาพต่ำกว่าระดับที่กำหนดตกถึงมือลูกค้า
5. ไม่ทำให้ลูกค้าเกิดความเข้าใจผิดเกี่ยวกับคุณภาพ ราคา ปริมาณ หรือเงื่อนไขใดๆ ของสินค้าหรือบริการนั้นๆ
6. จัดระบบเพื่อให้ลูกค้าสามารถร้องเรียนเกี่ยวกับสินค้าและบริการและดำเนินการอย่างดีที่สุดเพื่อให้ลูกค้าได้รับการตอบสนองผลอย่างรวดเร็ว
7. รักษาความลับของลูกค้าอย่างเคร่งครัด รวมถึงไม่นำมาใช้เพื่อประโยชน์ของตนเองและผู้ที่เกี่ยวข้องโดยมิชอบ
8. หาทางลดต้นทุนการผลิตโดยรักษามาตรฐานคุณภาพสินค้าและบริการ เพื่อสามารถเพิ่มประโยชน์ให้กับลูกค้าอย่างต่อเนื่อง
9. รักษาสัญญาและปฏิบัติตามเงื่อนไขที่มีต่อลูกค้าอย่างเคร่งครัด ในกรณีที่ไม่สามารถปฏิบัติตามเงื่อนไขข้อใดได้ ต้องรีบแจ้งให้ลูกค้าทราบล่วงหน้า เพื่อร่วมกันพิจารณาหาแนวทางแก้ไข
10. ไม่กล่าวหาใครเกินควรเมื่อเปรียบเทียบกับคุณภาพของสินค้าหรือบริการและไม่กำหนดเงื่อนไขการค้าที่ไม่เป็นธรรมกับลูกค้า

คู่แข่งทางการค้า : บริษัทปฏิบัติตามกรอบและกติกาการแข่งขันที่ดีโดย

1. ประพฤติปฏิบัติภายใต้กรอบกติกาการแข่งขันที่ดี
2. ไม่แสวงหาข้อมูลที่เป็นความลับของคู่แข่งทางการค้าด้วยวิธีการที่ไม่สุจริตหรือไม่เหมาะสม
3. ไม่พยายามทำลายชื่อเสียงของคู่แข่งทางการค้าด้วยการกล่าวหาในทางร้าย

สังคมส่วนรวม : มีความรับผิดชอบต่อสภาพแวดล้อมและสังคมโดย

1. ไม่กระทำการใดๆ ที่จะมีส่วนเสียหายต่อทรัพยากรธรรมชาติและสภาพแวดล้อม
2. ให้การสนับสนุนกิจกรรมที่มีส่วนสร้างสรรค์สังคมอย่างสม่ำเสมอ
3. สร้างจิตสำนึกในการรับผิดชอบต่อสังคมในหมู่พนักงานทุกระดับอย่างต่อเนื่องและจริงจัง
4. ควบคุมให้มีการปฏิบัติตามอย่างเคร่งครัดตามเจตนารมณ์ของกฎหมาย
5. ไม่ช่วยเหลือหรือสนับสนุนให้เกิดการหลีกเลี่ยงการปฏิบัติตามกฎหมายหรือกฎระเบียบต่างๆ
6. ให้ความร่วมมือกับหน่วยงานกำกับดูแลและรายงานข้อมูลเกี่ยวกับการฝ่าฝืนหรือการไม่ปฏิบัติตามกฎหมายหรือกฎระเบียบต่างๆ ต่อหน่วยงานนั้น

9.8.4 ความรับผิดชอบของคณะกรรมการ

ณ วันที่ 31 ธันวาคม 2556 คณะกรรมการบริษัทประกอบด้วยกรรมการจำนวน 15 คน ซึ่งประกอบด้วยกรรมการอิสระจำนวน 5 คน และกรรมการบริหารจำนวน 5 คน และกรรมการที่ไม่ได้ทำหน้าที่บริหารจำนวน 5 คน โดยประธานกรรมการเป็นกรรมการอิสระและไม่เป็นบุคคลเดียวกับกรรมการผู้จัดการ

คณะกรรมการบริษัทมีอำนาจและหน้าที่กำกับดูแลการดำเนินงานให้เป็นไปตามวัตถุประสงค์ภายใต้ขอบเขตที่กำหนดไว้ในข้อบังคับของบริษัทและมีความรับผิดชอบต่อผู้ถือหุ้นทุกราย โดยทำหน้าที่เป็นผู้กำกับดูแลการดำเนินธุรกิจของบริษัทด้วยความเป็นอิสระเที่ยงธรรม โดยคำนึงถึงประโยชน์ของผู้ถือหุ้นและผู้มีประโยชน์ร่วมทุกราย โดยคณะกรรมการบริษัทจะไม่ดำเนินการใดๆ ที่เป็นการปฏิบัติงานที่ซ้ำซ้อนกับกรรมการผู้จัดการและคณะกรรมการบริหาร

คณะกรรมการบริษัทประกอบไปด้วยกรรมการอิสระ 5 คน ที่ไม่มีความเกี่ยวข้องส่วนตัว ความเกี่ยวข้องทางธุรกิจหรือด้านอื่นๆ กับบริษัทหรือผู้บริหารของบริษัท ไม่เป็นตัวแทนของกลุ่มผู้ถือหุ้นเฉพาะราย ไม่มีความผูกพันด้านการเงินหรือส่วนตัวกับบริษัท ทำให้สามารถพิจารณาได้อย่างเป็นอิสระและสามารถปกป้องผลประโยชน์ของผู้ถือหุ้นทุกรายได้อย่างเท่าเทียมกัน ซึ่งกรรมการอิสระของบริษัททุกคนมีคุณสมบัติครบถ้วนตามประกาศคณะกรรมการกำกับหลักทรัพย์และตลาดหลักทรัพย์ คือ ไม่ได้มีการถือหุ้นในบริษัทเกินกว่าร้อยละ 1 ของจำนวนหุ้นที่มีสิทธิออกเสียงไม่มีความสัมพันธ์กับบริษัทในลักษณะที่มีส่วนร่วมในการบริหารงาน และ/หรือการให้บริการวิชาชีพ รวมทั้งไม่มีความสัมพันธ์ทางธุรกิจกับบริษัท

กรรมการบริษัททุกคนมีประสบการณ์ทางธุรกิจและอุตสาหกรรมที่เกี่ยวข้อง ทั้งนี้เพื่อให้เกิดประโยชน์โดยรวมต่อบริษัท โดยมีความเข้าใจในอุปสรรคต่างๆ ที่เกิดขึ้นทางธุรกิจสามารถปฏิบัติงานได้อย่างมีประสิทธิภาพสามารถสร้างการได้เปรียบทางการแข่งขันได้ในอุตสาหกรรม รวมถึงสามารถนำเสนอมุมมองที่เป็นประโยชน์เกี่ยวกับความเสี่ยงที่สำคัญ นอกจากนี้กรรมการบริษัททุกท่านเป็นผู้ที่มีคุณสมบัติและไม่มีลักษณะต้องห้ามตามที่กำหนดโดยกฎหมายว่าด้วยบริษัทมหาชนจำกัด และประกาศคณะกรรมการกำกับหลักทรัพย์และตลาดหลักทรัพย์

ในการเข้ารับตำแหน่งกรรมการบริษัท กรรมการแต่ละคนจะได้รับข้อมูลสำคัญเกี่ยวกับบริษัท ข้อบังคับที่ระบุถึงขอบเขตหน้าที่และความรับผิดชอบของคณะกรรมการบริษัท การได้รับคำแนะนำด้านกฎหมาย กฎระเบียบและเงื่อนไขต่างๆ ในการเป็นกรรมการบริษัทจดทะเบียนในตลาดหลักทรัพย์ รวมไปถึงการได้รับการทำความเข้าใจถึงธุรกิจของบริษัท

กรรมการบริษัทมีวาระการดำรงตำแหน่งในคราวแรก 3 ปี กรรมการที่ออกตามวาระอาจได้รับแต่งตั้งให้ดำรงตำแหน่งต่อได้ หากผู้ถือหุ้นพิจารณาอนุมัติในกรณีที่จะมีการแต่งตั้งกรรมการบริษัทใหม่ คณะกรรมการบริษัทจะต้องสรรหาบุคคลที่มีคุณสมบัติและความรู้ความสามารถที่เหมาะสมเข้ามาดำรงตำแหน่ง

ในกรณีที่ตำแหน่งกรรมการว่างลงเพราะเหตุอื่นนอกเหนือจากการออกตามวาระและวาระคงเหลือไม่น้อยกว่าสองเดือนให้คณะกรรมการบริษัทเลือกบุคคล ซึ่งมีคุณสมบัติและไม่มีลักษณะต้องห้ามตามกฎหมายเข้าเป็นกรรมการแทนในการประชุมคณะกรรมการคราวถัดไป โดยมติต้องประกอบด้วยคะแนนเสียงไม่น้อยกว่าสามในสี่ของจำนวนกรรมการที่ยังเหลืออยู่ และกรรมการที่ได้รับแต่งตั้งใหม่จะมีวาระการดำรงตำแหน่งเพียงเท่าวาระที่ยังเหลืออยู่ของกรรมการซึ่งตนแทน

คณะกรรมการบริษัทมีหน้าที่ในการกำกับดูแลให้ผู้บริหารปฏิบัติงานตามกลยุทธ์และแผนงานที่กำหนดไว้เพื่อให้เกิดประโยชน์สูงสุดต่อบริษัทและผู้มีส่วนได้ส่วนเสียทั้งหมด โดยคณะกรรมการบริษัทจะมอบหมายอำนาจและความรับผิดชอบในการบริหารงานประจำวันไปยังกรรมการผู้จัดการและผู้บริหารระดับสูงตามลำดับ รวมทั้งการแต่งตั้งคณะกรรมการชุดต่างๆ มาช่วยดูแลงานเฉพาะด้าน

หน้าที่ของประธานคณะกรรมการบริษัทและกรรมการผู้จัดการไม่ซ้ำซ้อนกัน ทั้งนี้กรรมการผู้จัดการมีหน้าที่รับผิดชอบต่อคณะกรรมการบริษัทในการมอบหมายอำนาจหน้าที่ในการช่วยดูแลบริหารงานให้แก่ผู้บริหารระดับสูงในลำดับถัดไป

คณะกรรมการบริษัทได้จัดให้มีสำนักเลขานุการบริษัทในการทำหน้าที่ในการแนะนำและช่วยเหลือคณะกรรมการบริษัท โดยรับผิดชอบในการดำเนินการเพื่อให้เกิดความมั่นใจว่าบริษัทปฏิบัติตามกฎระเบียบและกระบวนการกำกับดูแลกิจการและปฏิบัติหน้าที่ที่กำหนดในพระราชบัญญัติบริษัทมหาชนจำกัด ทั้งยังทำหน้าที่ในการประสานงานและช่วยเหลือดูแลผู้ถือหุ้นของบริษัทให้ได้รับการปฏิบัติอย่างเหมาะสม

9.8.5 ภาวะผู้นำและวิสัยทัศน์

คณะกรรมการมีความรับผิดชอบต่องู้อู้นเกี่ยวกับการดำเนินธุรกิจของบริษัทและกำกับดูแลให้การบริหารจัดการเป็นไปตามเป้าหมายและแนวทางที่จะก่อให้เกิดประโยชน์สูงสุดแก่งู้อู้น โดยอยู่ในกรอบของการมีจริยธรรมที่ดีและคำนึงถึงผลประโยชน์ของผู้อมีส่วนได้ส่วนเสียทุกฝ่าย คณะกรรมการมีหน้าที่ปฏิบัติให้เป็นไปตามกฎหมาย วัตถุประสงค์ข้อบังคับของบริษัทฯ และมติที่ประชุมผู้อมีส่วนได้ส่วนเสียด้วยซื่อสัตย์สุจริต ระมัดระวังรักษาผลประโยชน์ของผู้อมีส่วนได้ส่วนเสียทั้งในปัจจุบันและระยะยาว รวมทั้งการปฏิบัติให้เป็นไปตามหลักเกณฑ์และข้อบังคับของตลาดหลักทรัพย์แห่งประเทศไทย สำนักงานคณะกรรมการกำกับหลักทรัพย์และตลาดหลักทรัพย์ รวมทั้งกฎหมายต่างๆ ที่เกี่ยวข้องกับการดำเนินธุรกิจของบริษัท

ในการปฏิบัติหน้าที่บริษัทมีการกำหนดบทบาทหน้าที่และความรับผิดชอบที่ชัดเจนระหว่างคณะกรรมการและฝ่ายบริหาร โดยคณะกรรมการได้แต่งตั้งคณะกรรมการบริหาร โดยมีกรรมการผู้จัดการเป็นประธานและกำหนดให้คณะกรรมการบริหารเป็นผู้รับผิดชอบการบริหารงานประจำของบริษัท รวมทั้งติดตามการดำเนินงานของบริษัทอย่างใกล้ชิด วัตถุประสงค์การดำเนินงานและรายงานถึงกิจการที่ฝ่ายจัดการได้กระทำไปแล้วต่อคณะกรรมการเป็นระยะและทันต่อสถานการณ์

9.8.6 ความขัดแย้งของผลประโยชน์

คณะกรรมการบริษัทฯ ได้กำหนดนโยบายเกี่ยวกับความขัดแย้งทางผลประโยชน์ โดยกำหนดให้ผู้อมีส่วนเกี่ยวข้องหรือเกี่ยวข้องกับรายการที่พิจารณาต้องแจ้งให้บริษัททราบถึงความสัมพันธ์หรือการเกี่ยวข้องของตนในรายการดังกล่าว และต้องไม่เข้าร่วมการพิจารณาตัดสิน รวมทั้งได้กำหนดให้ผู้อมีส่วนเกี่ยวข้องภายในและคณะกรรมการตรวจสอบเป็นผู้สอดส่องดูแลและจัดการแก้ไขปัญหาคความขัดแย้งทางผลประโยชน์ดังกล่าว ซึ่งที่ผ่านมายังไม่เคยมีปัญหาดังกล่าวเกิดขึ้น

ในการประชุมคณะกรรมการบริษัททุกครั้ง หากมีเรื่องเกี่ยวกับความขัดแย้งของผลประโยชน์ว่าในระเบียบวาระใดที่กรรมการเกี่ยวข้องหรือมีส่วนได้ส่วนเสียนั้นกรรมการดังกล่าวจะงดออกเสียงหรือให้ความเห็นใดๆ

คณะกรรมการบริษัทและผู้บริหาร ซึ่งหมายรวมถึงคู่สมรสและบุตรที่ยังไม่บรรลุนิติภาวะเมื่อมีการเปลี่ยนแปลงการถือหลักทรัพย์บริษัทฯ จะต้องแจ้งให้บริษัททราบและรายงานการเปลี่ยนแปลงการถือหลักทรัพย์ต่อสำนักงานคณะกรรมการกำกับหลักทรัพย์และตลาดหลักทรัพย์ ตามมาตรา 59 แห่งพระราชบัญญัติหลักทรัพย์และตลาดหลักทรัพย์ พ.ศ. 2535 ภายใน 3 วันทำการนับจากวันที่ซื้อขาย โอน หรือรับโอน ซึ่งจะรายงานต่อที่ประชุมคณะกรรมการตามหัวข้อ “รายงานการเปลี่ยนแปลงการถือหลักทรัพย์ของกรรมการและผู้บริหาร” ซึ่งกำหนดไว้ด้วยตัวในรายงานการประชุมคณะกรรมการแต่ละครั้ง

การป้องกันความขัดแย้งทางผลประโยชน์

บริษัทดำเนินงานโดยซื่อสัตย์และให้ความสำคัญในการปฏิบัติตามหลักการกำกับดูแลกิจการที่ดีจึงจัดให้มีการควบคุมดูแลและป้องกันเกี่ยวกับการทำรายการที่อาจมีความขัดแย้งทางผลประโยชน์หรือรายการที่เกี่ยวข้องกันหรือรายการระหว่างกันอย่างเหมาะสมภายใต้กรอบจริยธรรมที่ดี โดยถือเป็นหนึ่งในจรรยาบรรณสำคัญที่กรรมการและพนักงานต้องยึดถือปฏิบัติโดยเคร่งครัดเพื่อเป็นที่ยึดถือและไว้วางใจของผู้อมีส่วนได้ส่วนเสียทุกฝ่าย ซึ่งมีหลักเกณฑ์ที่สำคัญดังนี้

- คณะกรรมการบริษัทได้กำหนดแนวทางป้องกันความขัดแย้งทางผลประโยชน์และการทำรายการที่เกี่ยวข้องกัน และกำหนดแนวทางการพิจารณาความเหมาะสมในการทำรายการที่ต้องผ่านการกลั่นกรองจากคณะกรรมการตรวจสอบและดูแลให้มีการปฏิบัติเป็นไปตามหลักเกณฑ์ของสำนักงานคณะกรรมการกำกับหลักทรัพย์และตลาดหลักทรัพย์ คณะกรรมการกำกับตลาดทุน ตลาดหลักทรัพย์แห่งประเทศไทยและธนาคารแห่งประเทศไทย

- กำหนดให้กรรมการ ผู้บริหาร หรือพนักงานที่มีผลประโยชน์เกี่ยวข้องกับธุรกรรมที่ทำกับบริษัท หรือบริษัทย่อยของบริษัทจะต้องไม่มีส่วนร่วมในการพิจารณาหรืออนุมัติธุรกรรมดังกล่าวและให้ การกำหนดราคาเป็นไปอย่างเหมาะสมยุติธรรมตามเงื่อนไขการค้าโดยทั่วไปเสมือนการทำรายการกับบุคคลทั่วไป
- กำหนดให้มีการนำเสนอรายการที่เกี่ยวข้องต่อคณะกรรมการตรวจสอบเพื่อพิจารณาให้ความเห็นก่อนเสนอ ขออนุมัติต่อคณะกรรมการบริษัทตามหลักการกำกับดูแลกิจการที่ดีและตามหลักเกณฑ์ที่สำนักงาน คณะกรรมการกำกับหลักทรัพย์และตลาดหลักทรัพย์กำหนด
- คณะกรรมการบริษัทได้กำหนดหลักการให้สามารถทำรายการที่เกี่ยวข้องกันได้ระหว่างกรรมการผู้บริหาร หรือบุคคลที่มีความเกี่ยวข้องของบริษัทที่ทำกับบริษัทหรือบริษัทย่อยได้ หากการนั้นมีข้อตกลง ทางการค้าเหมือนกับคู่สัญญาทั่วไป
- ในการทำธุรกรรมระหว่างบริษัทและบริษัทย่อยหรือธุรกรรมระหว่างกันของบริษัทย่อยของบริษัท บริษัทกำหนดให้เป็นธุรกรรมที่มีเงื่อนไขหรือข้อกำหนดที่เป็นปกติเหมือนกับธุรกรรมที่ทำกับบุคคลทั่วไป ที่มีความเสี่ยงในระดับเดียวกันหรือเป็นกรณีที่ได้รับอนุมัติจากคณะกรรมการบริษัทและกรรมการบริษัทย่อย ตามแต่กรณี

9.8.7 จรรยาบรรณธุรกิจ

เพื่อแสดงถึงเจตนารมณ์ในการดำเนินธุรกิจของบริษัทฯ อย่างโปร่งใส มีคุณธรรม มีความรับผิดชอบต่อ ผู้มีส่วนได้เสีย ตลอดจนสังคมและสิ่งแวดล้อมบริษัทจึงกำหนดจรรยาบรรณธุรกิจขึ้นเพื่อให้คณะกรรมการ ผู้บริหาร พนักงานและลูกจ้างทุกคนใช้เป็นแนวทางในการประพฤติปฏิบัติควบคู่ไปกับข้อบังคับและระเบียบของบริษัทฯ ซึ่งบริษัท นำข้อบังคับและระเบียบต่างๆ เดิมมาปรับปรุงในปี 2550 และประกาศใช้จรรยาบรรณธุรกิจและระเบียบข้อบังคับบริษัท ฉบับปรับปรุงมาใช้อย่างเป็นทางการในปี 2551 จนถึงปัจจุบัน ดังนี้

จรรยาบรรณธุรกิจ

บริษัท ไทยซูการ์ เทอร์มิเนล จำกัด (มหาชน) ได้จัดทำคู่มือจริยธรรมในการดำเนินธุรกิจขึ้นเพื่อให้กรรมการ ผู้บริหาร พนักงาน ตลอดจนผู้เกี่ยวข้องทุกระดับชั้นได้นำไปใช้ในการทำงานตลอดจนสามารถปรับปรุงใช้กับการดำเนิน วิถีชีวิตประจำวัน เมื่อทุกคนสามารถเข้าใจและปฏิบัติตามอยู่ในจริยธรรมอันดีงามแล้ว ย่อมส่งผลไปถึงการดำเนินงานของบริษัทฯ ให้เป็นไปด้วยความเป็นธรรมและโปร่งใสต่อตัวพนักงาน ลูกค้า ผู้ถือหุ้นและทุกฝ่ายที่เกี่ยวข้อง บริษัทฯ เชื่อมั่นว่า คู่มือจริยธรรมนี้จะช่วยให้บริษัทฯ เจริญก้าวหน้าไปอย่างมั่นคงและได้รับความเชื่อมั่นจากทุกฝ่ายทั้งภายในและภายนอกองค์กร ดังนั้นกรรมการ ผู้บริหาร และพนักงานทุกคนควรปฏิบัติตามคู่มือจริยธรรมนี้ให้เป็นปกติโดยทั่วไป

คู่มือจริยธรรมในการดำเนินธุรกิจ มีดังนี้

1. มุ่งเน้นสร้างผลตอบแทนสูงสุดแก่ผู้ถือหุ้น รวมทั้งพัฒนาองค์กรให้เติบโตและก้าวหน้าอย่างมั่นคง
2. ดำเนินการบริหารและการจัดการองค์กรอย่างรอบคอบ ด้วยความรู้ ความสามารถและทักษะอย่างเต็มที่
3. ปฏิบัติหน้าที่โดยยึดหลัก ซื่อสัตย์ สุจริต เป็นธรรม และโปร่งใส เพื่อผลประโยชน์แก่ทุกฝ่ายที่เกี่ยวข้องกับองค์กร
4. องค์กรยึดมั่นในกฎหมาย และมาตรฐานในการดำเนินธุรกิจอย่างตรงไปตรงมา รวมถึงการเปิดเผยข้อมูลทางการเงินอย่างโปร่งใส
5. ไม่นำสารสนเทศภายในที่ยังไม่ได้เปิดเผย หรือข้อมูลที่เกี่ยวข้องเป็นความลับขององค์กรไปหาประโยชน์ใส่ตนและ ผู้เกี่ยวข้อง หรือนำไปเปิดเผยแก่บุคคลภายนอกที่จะก่อให้เกิดความขัดแย้งของผลประโยชน์

ความรับผิดชอบต่อผู้ถือหุ้น

1. สร้างผลตอบแทนที่เจริญเติบโตอย่างมั่นคงและเหมาะสมแก่ผู้ถือหุ้น
2. ปฏิบัติหน้าที่อย่างมีอาชีพอย่างเต็มความรู้ ความสามารถ และความระมัดระวัง
3. ปฏิบัติหน้าที่ด้วยความสุจริต โปร่งใส และเป็นธรรม เพื่อสร้างความมั่นใจแก่ผู้ถือหุ้นและปฏิบัติต่อผู้ถือหุ้นทุกรายด้วยความเท่าเทียมกัน
4. จัดทำรายงานสถานะขององค์กรอย่างสม่ำเสมอและครบถ้วนตามความเป็นจริงแก่ผู้ถือหุ้นและผู้เกี่ยวข้อง
5. ไม่เปิดเผยสารสนเทศแก่ผู้ไม่เกี่ยวข้องโดยมิชอบ
6. ไม่ดำเนินการใดอันก่อให้เกิดผลเสียแก่องค์กรโดยไม่ได้แจ้งต่อผู้ถือหุ้นทราบก่อน

ความรับผิดชอบต่อลูกค้า

1. สนองความต้องการของลูกค้าด้วยบริการที่ดีเลิศและเหมาะสม
2. จัดระบบที่สามารถให้ลูกค้าสามารถร้องเรียนข้อบกพร่องของบริการ ความไม่พอใจ และเสนอข้อแนะนำที่เป็นประโยชน์เพื่อดำเนินการตอบสนองแก่ลูกค้าด้วยความรวดเร็ว
3. ปฏิบัติตามเงื่อนไขที่มีต่อลูกค้าอย่างเคร่งครัด กรณีที่ไม่สามารถปฏิบัติตามเงื่อนไขได้ให้รีบแจ้งลูกค้าเพื่อทราบและร่วมกันพิจารณาหาแนวทางแก้ไขปัญหา
4. เสนอข่าวสารบริการแก่ลูกค้าอย่างเที่ยงตรงถูกต้องเป็นธรรมและไม่บิดเบือนข้อเท็จจริงใดๆ
5. ให้ความสำคัญและไม่นำข้อมูลของลูกค้าไปเผยแพร่หรือหาประโยชน์ใส่ตนเองและผู้เกี่ยวข้องไม่ว่ากรณีใดๆ

ความรับผิดชอบต่อคู่ค้าและเจ้าหนี้

1. ไม่เรียก หรือรับ หรือจ่ายผลประโยชน์ใดๆ ที่ไม่สุจริตในการค้ากับ คู่ค้าหรือเจ้าหนี้
2. ปฏิบัติตามข้อตกลงกับคู่ค้าและเจ้าหนี้อย่างเที่ยงตรงและเคร่งครัด ในกรณีที่ไม่สามารถปฏิบัติตามเงื่อนไขต่างๆ ได้ ต้องรีบแจ้งคู่ค้าหรือเจ้าหนี้โดยเร็วเพื่อร่วมกันพิจารณาหาแนวทางแก้ไขปัญหาก่อน
3. เสนอข้อมูลที่เกี่ยวข้องกับคู่ค้าและเจ้าหนี้อย่างถูกต้อง และครบถ้วนตามความเป็นจริง

ความรับผิดชอบต่อพนักงาน

1. ให้ผลตอบแทนที่เหมาะสมและเป็นธรรมตามความรู้ ความสามารถ ความรับผิดชอบ และคุณภาพของงานของพนักงานแต่ละคน
2. การให้รางวัล หรือลงโทษพนักงานต้องเป็นธรรม โปร่งใส ตรวจสอบได้ และต้องกระทำด้วยความสุจริต
3. ให้ความสำคัญแก่การฝึกอบรมแก่พนักงาน เพื่อพัฒนาขีดความรู้ ความสามารถของพนักงานทุกคน
4. ปฏิบัติตามกฎหมายแรงงาน ข้อบังคับต่างๆ และสวัสดิการของพนักงาน
5. รักษาสภาพแวดล้อมในการทำงานเพื่อความปลอดภัยแก่สุขภาพ และทรัพย์สินของพนักงาน
6. ส่งเสริมให้พนักงานมีส่วนร่วมในการกำหนดทิศทาง พัฒนา และปรับปรุงแก้ไขของบริษัทอย่างทั่วถึง
7. เผยแพร่ข้อปฏิบัติและจริยธรรมแก่พนักงานทุกคนเพื่อนำไปปฏิบัติในการทำงานของพนักงาน
8. ปฏิบัติต่อพนักงานทุกคนบนพื้นฐานของศักดิ์ศรีของความเป็นมนุษย์อย่างเท่าเทียมกัน และหลีกเลี่ยงกระทำการใดๆ อันส่งผลต่อความก้าวหน้าและมั่นคงในอาชีพการงานของพนักงาน
9. ไม่นำข้อมูลส่วนตัวของพนักงานไปหาผลประโยชน์ไม่ว่ากรณีใดๆ
10. รับฟังข้อคิดเห็นและข้อเสนอแนะซึ่งเป็นประโยชน์แก่องค์กรที่ตั้งอยู่บนหลักเหตุและผล

ความรับผิดชอบต่อทรัพย์สินของบริษัท

ทรัพย์สินของบริษัทหมายถึง สัมหาริมทรัพย์และอสังหาริมทรัพย์ ทั้งนี้ยังรวม ข้อมูล เอกสารสิทธิ์ สิทธิบัตร ลิขสิทธิ์ และความลับต่างๆของบริษัท เจ้าหน้าที่และพนักงานทุกคนมีหน้าที่ในการรับผิดชอบใน ทรัพย์สินต่างๆ ของบริษัท

1. กรรมการ ผู้บริหาร และเจ้าหน้าที่พนักงาน ต้องไม่นำทรัพย์สินต่างๆของบริษัทไปใช้เพื่อประโยชน์ส่วนตัวหรือผู้อื่น ยกเว้นกรณีฉุกเฉินที่ได้รับอนุญาตจากผู้มีอำนาจแล้วเท่านั้น
2. พนักงานมีหน้าที่รับผิดชอบมิให้ทรัพย์สินของบริษัท สูญเสีย สูญหาย หรือเสื่อมค่า โดยเปล่าประโยชน์ ทรัพย์สินต่างๆ ของบริษัทควรนำมาใช้ในการดำเนินงานของบริษัทเพื่อให้ได้ประสิทธิภาพของการดำเนินงานและคุ้มค่าทรัพย์สินสูงสุด
3. พนักงานไม่ควรกระทำการปรับเปลี่ยน แก้ไข หรือตกแต่งทรัพย์สินของบริษัท ก่อนได้รับอนุญาตจากผู้มีอำนาจแล้วเท่านั้น
4. ห้ามมิให้พนักงาน ปลอมแปลง แก้ไข และ / หรือตกแต่งเอกสารของบริษัทโดยมิชอบ
5. ในกรณีทรัพย์สินเป็นคอมพิวเตอร์ ห้ามมิให้พนักงานนำโปรแกรมละเมิดลิขสิทธิ์หรือ โปรแกรม ผิดกฎหมายใดๆ มาลงในเครื่องของบริษัท กรรมการและพนักงานควรใช้อินเตอร์เน็ตในการหาข้อมูลและ หลีกเลี่ยงเว็บไซต์ที่ไม่ควรดังนี้ เว็บไซต์ผิดกฎหมายตลอดจนเว็บไซต์ที่ละเมิดจารีตประเพณีหรือศีลธรรมอันดีงาม

ความรับผิดชอบต่อสังคมส่วนรวม

1. สนับสนุนกิจการใดๆ ที่เป็นประโยชน์ต่อชุมชนและสังคมส่วนรวม
2. หลีกเลี่ยงการ กระทำการใดๆ ที่ส่งผลเสียหายแก่ประเทศชาติ บ้านเมือง ชุมชน และสิ่งแวดล้อม
3. ไม่ส่งเสริมหรือให้ความร่วมมือใดๆ ที่เกี่ยวข้องกับธุรกิจผิดกฎหมายหรือเป็นภัยต่อส่วนรวมและความมั่นคงของประเทศ
4. สร้างจิตสำนึกและปลูกฝังความรับผิดชอบต่อสังคมและประเทศชาติในองค์กรแก่พนักงานทุกระดับ

ความขัดแย้งทางผลประโยชน์

1. หลีกเลี่ยงการทำการใดๆ ที่เกี่ยวข้องกับตนเองที่ส่งผลให้เกิดการขัดแย้งทางผลประโยชน์กับองค์กร
2. ในกรณีจำเป็นต้องทำเพื่อผลประโยชน์แก่องค์กร กรรมการ ผู้บริหาร หรือพนักงานที่มีส่วนได้ส่วนเสีย ในรายการนั้นจะต้องไม่มีส่วนในการอนุมัติ
3. กรณีที่กรรมการ ผู้บริหาร พนักงาน หรือบุคคลในครอบครัวเข้าไปมีส่วนร่วมหรือเป็นผู้ถือหุ้นในองค์กรหรือ บริษัทที่เป็นกิจการที่แข่งขันใดๆ ที่อาจจะก่อให้เกิดการขัดแย้งทางด้านผลประโยชน์กับธุรกิจขององค์กร จำเป็นต้องแจ้งให้ประธานเจ้าหน้าที่บริหารได้ทราบเป็นลายลักษณ์อักษร
4. กรรมการ ผู้บริหาร หรือพนักงานไปเป็นกรรมการหุ้นส่วนในกิจการอื่นๆ จะต้องไม่ก่อให้เกิด การขัดแย้งทางด้านผลประโยชน์
5. กรรมการ ผู้บริหาร หรือพนักงานจะต้องไม่รับเงินหรือผลประโยชน์ใดๆ จากลูกค้า คู่ค้าขององค์กรหรือจากบุคคลใดอันเนื่องมาจากการทำงานในนามขององค์กร
6. กรรมการ ผู้บริหาร หรือพนักงานจะต้องหลีกเลี่ยงการรับของขวัญทั้งที่เป็นตัวเงินและมีใช้ตัวเงินจากคู่ค้า หรือผู้เกี่ยวข้องกับธุรกิจของบริษัท ยกเว้นในช่วงเทศกาลหรือประเพณีนิยม ทั้งนี้มูลค่าไม่ควรเกิน 5,000 บาท ในกรณีที่เกินให้รายงานผู้บังคับบัญชาเพื่อความเหมาะสม

การใช้สิทธิทางการเมือง

บริษัทฯ เล็งเห็นความสำคัญของการทำหน้าที่พลเมืองที่ดี โดยให้การสนับสนุน ให้กรรมการ ผู้บริหารและพนักงาน ทำหน้าที่ในฐานะพลเมืองที่ดีตามกฎหมาย แต่ห้ามมิให้กระทำการใดๆ ที่ขึ้นหรือทำให้เข้าใจว่า บริษัทฯ ให้การสนับสนุน แก่พรรคการเมืองใดๆ หรือกลุ่มพลังใดๆ พนักงานมีสิทธิเข้าร่วมกิจกรรมทางการเมืองอย่างอิสระนอกเหนือเวลางานและ ห้ามทำกิจกรรมทางการเมืองในนามบริษัท

การรับข้อร้องเรียนด้านจริยธรรมธุรกิจ

องค์กรได้กำหนดให้สำนักเลขานุการ หรือ คณะกรรมการตรวจสอบทำหน้าที่เป็นหน่วยรับข้อร้องเรียน ด้านจริยธรรม ซึ่งพนักงาน ผู้เกี่ยวข้อง และ/หรือผู้ประสบพบเห็นสามารถส่งข้อร้องเรียนด้านจริยธรรมโดยตรงตามที่อยู่ ทางไปรษณีย์ต่อไปนี้

หน่วยรับข้อร้องเรียนด้านจริยธรรมธุรกิจ

สำนักเลขานุการ และ/หรือ คณะกรรมการตรวจสอบ

บริษัท ไทยซูการ์ เทอร์มินัล จำกัด (มหาชน)

90 หมู่ 1 ซอยสยามไฮโล ถนนปู่เจ้าสมิงพราย

ตำบลลำโรงกลาง อำเภอพระประแดง

จังหวัดสมุทรปราการ 10130

หรือ ทางอีเมลดังต่อไปนี้.-

E-mail Address : Thaisugarterminal@gmail.com

9.8.8 การถ่วงดุลของกรรมการที่ไม่เป็นผู้บริหาร

การแต่งตั้งกรรมการของบริษัทฯ เป็นไปตามมติที่ประชุมผู้ถือหุ้น โดยผ่านการพิจารณาของคณะกรรมการสรรหา และคณะกรรมการบริษัทตามลำดับ ทั้งนี้ ณ ปัจจุบัน (5 มกราคม 2557) คณะกรรมการบริษัทมีจำนวน 15 ท่าน ประกอบด้วย

ก. กรรมการที่เป็นอิสระ 5 ท่าน ซึ่งมีจำนวน 1 ใน 3 ของกรรมการทั้งคณะ

ข. กรรมการที่เป็นผู้บริหาร 5 ท่าน

ค. กรรมการที่ไม่เป็นผู้บริหาร 5 ท่าน

ดังนั้น ผู้มีส่วนได้ส่วนเสียจึงสามารถมั่นใจได้ว่ากรรมการสามารถปฏิบัติหน้าที่ในฐานะตัวแทนผู้ถือหุ้นได้อย่าง เป็นอิสระและมีการถ่วงดุลที่เหมาะสม

10. ความรับผิดชอบต่อสังคมชุมชนและสิ่งแวดล้อม

เนื่องจากบริษัทฯ ดำเนินธุรกิจขนถ่ายสินค้าขึ้นเรือเดินสมุทร ซึ่งบริเวณสถานที่ประกอบการตั้งอยู่ริมแม่น้ำเจ้าพระยาตลอดจนภายในบริเวณคลังสินค้า สถานีเก็บและขนถ่ายกากน้ำตาล ตั้งอยู่ติดกับชุมชนที่มีผู้อาศัยกันมาเป็นเวลานาน ดังนั้นการดำเนินธุรกิจของบริษัทมีความตระหนักถึงผลกระทบต่อชุมชนและสภาพแวดล้อมซึ่งมีความสัมพันธ์กันอย่างแยกกันไม่ออกโดยสรุปเป็นดังนี้.-

- ในด้านของเศษขยะ ของเสีย สิ่งปฏิกูล น้ำมัน หรือสารเคมีต่างๆ บริษัทจัดให้มีการดูแลอย่างรัดกุมป้องกันมิให้มีการตกหล่นหรือไหลลงสู่แม่น้ำ มีการว่าจ้างพนักงานดูแลการจัดเก็บและรักษาความสะอาดตลอดจนประสานงานกับหน่วยงานราชการที่รับผิดชอบดูแลเกี่ยวกับการเก็บขยะสิ่งปฏิกูลต่างๆ ภายในบริเวณและส่วนที่อยู่ติดกับชุมชนที่พักอาศัยให้สะอาดเรียบร้อยอย่างสม่ำเสมอ
- จัดทำและดูแลเกี่ยวกับท่อระบายน้ำ จัดทำบ่อพักเพื่อดักไขมันและบำบัดน้ำเสีย มีการนำตัวอย่างน้ำจากจุดต่างๆ ส่งไปตรวจสอบคุณภาพให้อยู่ในมาตรฐานโดยตรวจวัดค่า Ph, BOD, Ammonium-Nitrogen, Suspended และอื่นๆ เป็นประจำทุก 3 เดือน
- จัดการดูแลผลกระทบเกี่ยวกับเสียงในขณะปฏิบัติงานเพื่อมิให้รบกวนคนที่พักอาศัยในบริเวณข้างเคียง
- สร้างเขื่อนคันล้อมรอบถังกากน้ำตาลด้วยวัสดุที่มีความมั่นคงแข็งแรงสำหรับรองรับปริมาณสินค้า ที่อาจมีการล้นหรือรั่วจากถังเก็บ
- ให้ความร่วมมือและสนับสนุนกิจกรรมของชุมชนที่อยู่ติดกับบริเวณหรือบริเวณที่ห่างออกไปเป็นประจำต่อเนื่อง โดยในปี 2556 มีกิจกรรมที่บริษัทฯ ให้การสนับสนุนต่อเนื่องจากที่ผ่านมาอย่างสม่ำเสมอเป็นประจำทุกปี ได้แก่
 - ก. สนับสนุนกิจกรรมการจัดงานวันเด็กแห่งชาติของชุมชนต่างๆ ได้แก่ ชุมชนวัดปทุมหังสนาวาส ลำไโรงใต้ ชุมชนวัดสำโรงเหนือ ชุมชนหมู่ 1 รวมใจพัฒนา โรงเรียนวัดทองคั้ง เทศบาลเมือง-ปทุมเจ้าสมิงพราย และอื่นๆ รวมทั้งให้การสนับสนุนทางด้านการกิจกรรมทางศาสนาแก่วัดที่ตั้งอยู่บริเวณใกล้เคียง
 - ข. สนับสนุนในด้านการศึกษาโดยมอบเงินสมทบทุนการศึกษาแก่เด็กที่ยากจนได้แก่มูลนิธิเกียรติ-ร่วมมิตรเพื่อการศึกษา เป็นประจำต่อเนื่องมาตั้งแต่ปี 2525 จนถึงปัจจุบัน
 - ค. สนับสนุนกิจกรรมการทัศนศึกษาโดยจัดวิทยากรพาคณะนักเรียนจากโรงเรียนที่ตั้งอยู่ในบริเวณใกล้เคียงเข้าชมกิจการของบริษัทโดยสนับสนุนให้ความรู้ทั้งในด้านลักษณะการประกอบธุรกิจของบริษัทฯ การอยู่ร่วมกันในชุมชนการดูแลรักษาสิ่งแวดล้อม เสริมสร้างให้นักเรียนเห็นความสำคัญของการดูแลรักษาความสะอาด การบำบัดน้ำเสียและอื่นๆ
 - ง. ร่วมเป็นเจ้าภาพทอดผ้าป่า โครงการ “๘๖ พรรษา ผ้าป่ามหากุศลช่วยคนตาบอดทั้งแผ่นดินให้รู้หนังสือและ มีงานทำ” เพื่อน้อมเกล้าฯ ถวายเป็นพระราชกุศลแด่พระบาทสมเด็จพระเจ้าอยู่หัวฯ เนื่องในวโรกาสทรงเจริญพระชนมพรรษาครบ ๘๖ พรรษา เพื่อช่วยเหลือสนับสนุนและให้บริการแก่คนตาบอดในการจัดตั้งศูนย์การเรียนและสาธิตอาชีพคนตาบอด เพื่อฝึกอบรม ฝึกปฏิบัติ สอนอาชีพต่างๆ ซึ่งมีคนตาบอดจำนวนมากอยู่ในถิ่นทุรกันดารช่วยเหลือด้านการศึกษาเพื่อให้คนตาบอดได้รับการศึกษาสูงสุดตามความสามารถแต่ละคน
 - จ. ร่วมบริจาคเงินสมทบทุนศิริราชมูลนิธิ คณะแพทยศาสตร์ศิริราชพยาบาล มหาวิทยาลัยมหิดล เพื่อผู้ป่วยผู้ยากไร้โรงพยาบาลศิริราช
 - ฉ. ร่วมสนับสนุนโครงการเขียนศิริเพราะพระบิบาล ของมูลนิธิคนตาบอดแห่งประเทศไทย ในการจัดทำร่มกันแดด เพื่อนำรายได้สนับสนุนการฝึกอาชีพคนตาบอด

ความรับผิดชอบพนักงานและลูกจ้าง

บริษัทฯ ตระหนักถึงความสำคัญเกี่ยวกับด้านบุคลากร การดูแลเกี่ยวกับสวัสดิภาพและความปลอดภัยในการทำงาน สภาพความเป็นอยู่ที่ดีย่อมส่งผลไปถึงสภาพจิตใจและความทุ่มเทในการทำงาน ดังนั้นบริษัทฯ จึงมีการดูแลเรื่องสวัสดิการของพนักงานเพิ่มขึ้นนอกเหนือจากสิ่งที่ต้องปฏิบัติตามกฎหมาย ได้แก่

บ้านพักอาศัย บริษัทฯ จัดให้พนักงานและครอบครัวได้อาศัยอยู่ในบ้านพักพนักงานซึ่งบริษัทสร้างขึ้นเป็นอาคาร มีบริเวณรอบข้าง มีสนามเด็กเล่น บริเวณจอดรถพนักงานและอื่นๆ

สวัสดิการด้านต่างๆ นอกเหนือจากการจัดทำประกันสังคมตามกฎหมายกำหนด มีการดูแลพนักงานที่ป่วยหรือได้รับบาดเจ็บ อันเนื่องมาจากอุบัติเหตุจากการทำงาน มีการช่วยเหลือด้านการเงินในกรณีพนักงานสมรส คลอดบุตร อุปสมบท หรือบิดา มารดา บุตร เสียชีวิต

การจัดทำประกันอุบัติเหตุ นอกเหนือจากการจัดการด้านการประกันคนต่อสำนักงานประกันสังคมแล้ว บริษัทฯ ยังจัดทำประกันอุบัติเหตุเป็นกรณีพิเศษให้แก่ พนักงานที่ต้องปฏิบัติงานที่มีการเสี่ยงอันตราย เช่น พนักงานขับรถจักรยานยนต์ส่งเอกสาร พนักงานที่ต้องปฏิบัติงานในที่สูง พนักงานที่ต้องทำงานกับเครื่องจักรกล

เสริมสร้างความรู้และประสบการณ์ มีการจัดส่งพนักงานเข้าฝึกอบรมนอกสถานที่ หรือการจัดฝึกอบรมหน่วยงาน เช่น การดับเพลิงและอพยพในกรณีเกิดอัคคีภัย ซึ่งเป็นการสร้างความรู้และความสามารถไม่เพียงช่วยเหลือตนเองแต่ยังสามารถช่วยเหลือผู้อื่นและผู้อาศัยอยู่ในชุมชนใกล้เคียง จัดส่งพนักงานอบรมหลักสูตรเจ้าหน้าที่ความปลอดภัยในการทำงานซึ่งได้รับวุฒิบัตร จป.วิชาชีพ ตลอดจนความรู้ในด้านต่างๆ เช่น เทคโนโลยีและสารสนเทศ การใช้เครื่องจักรกลด้านบัญชีและอื่นๆ ที่พนักงานแต่ละคนจะสามารถนำความรู้มาใช้

สิทธิในการร้องเรียน บริษัทฯ มีการจัดประชุมพนักงานระดับต่างๆ โดยเปิดโอกาสให้ทุกคนมีอิสระในการแสดงความคิดเห็นได้อย่างเปิดเผย หรือในกรณีที่พนักงานมีความประสงค์จะร้องเรียนเรื่องราวต่างๆ ก็สามารถทำได้โดยการส่งจดหมายส่งไปยัง

ประธานกรรมการบริหาร หรือคณะกรรมการตรวจสอบ

บริษัท ไทยซูการ์ เทอร์มิเนล จำกัด (มหาชน)

90 หมู่ 1 ซอยสยามไฮโล ถนนปู่เจ้าสมิงพราย

ตำบลลำโรงกลาง อำเภอพระประแดง

จังหวัดสมุทรปราการ 10130

ในด้านการต่อต้านการทุจริตและการกระทำผิดกฎหมาย บริษัทมีการบริหารจัดการที่อยู่บนพื้นฐานของความโปร่งใสมีจริยธรรม โดยกำหนดโครงสร้างองค์กรที่เสริมสร้างให้องค์กรมีความโปร่งใสมีประสิทธิภาพสอดคล้องกับเป้าหมาย ลักษณะการดำเนินงานมีการแบ่งแยกหน้าที่ความรับผิดชอบ กระบวนการทำงาน สายการบังคับบัญชาที่ชัดเจนในแต่ละหน่วยงาน เพื่อให้มีการถ่วงดุลอำนาจระหว่างกันอย่างเหมาะสมเพื่อให้การดำเนินงานของบริษัทมีความเจริญเติบโตอย่างยั่งยืน คณะกรรมการบริษัทอนุมัติหลักการกำกับดูแลกิจการของบริษัท จรรยาบรรณในการดำเนินธุรกิจและจรรยาบรรณของพนักงาน ซึ่งกำหนดหลักการพื้นฐานเกี่ยวกับการปฏิบัติงานตามอาชีพ สำหรับกรรมการและพนักงานยึดถือปฏิบัติ โดยถือเป็นภาระหน้าที่ร่วมกันในการปฏิบัติหน้าที่ตามขอบเขตความรับผิดชอบต่อบริษัทและผู้มีส่วนได้เสียด้วยความซื่อสัตย์สุจริต ด้วยหลักการในการต่อต้านการทุจริตทุกรูปแบบ ตลอดจนธำรงไว้ซึ่งแนวทางการดำเนินธุรกิจที่โปร่งใส สุจริตและเป็นธรรม รวมถึงกำหนดบทลงโทษกรณีฝ่าฝืนและเพื่อให้นโยบายไปสู่การปฏิบัติ จึงได้กำหนดนวัตปฏิบัติไว้เป็นลายลักษณ์อักษร เช่น ระเบียบการป้องกันความขัดแย้งทางผลประโยชน์และการทำรายการที่เกี่ยวข้องกัน ระเบียบการกำกับดูแลการใช้ข้อมูลภายใน ระเบียบปฏิบัติในการซื้อขายหลักทรัพย์ แนวปฏิบัติในการรับของขวัญหรือผลประโยชน์ของพนักงาน ฯลฯ

บริษัทได้จัดตั้งคณะกรรมการความเสี่ยงซึ่งมีหน้าที่รับผิดชอบในการกำหนดกระบวนการบริหารความเสี่ยงด้านปฏิบัติการและจัดการทุจริตเพื่อบริหารจัดการเรื่องทุจริตและการปฏิบัติงานผิดพลาดที่อาจเกิดผลให้เกิดการทุจริตโดยประเมิน ติดตาม ควบคุมและรวบรวมฐานความเสี่ยงในภาพรวมให้อยู่ภายใต้ระดับความเสี่ยงที่ยอมรับได้ ตลอดจนดำเนินการตรวจจับกรณีต้องสงสัยและมีความเสี่ยงที่จะกระทำทุจริตผ่านทางระบบ รวมทั้งตรวจสอบและรวบรวมข้อมูลหรือหลักฐานเบื้องต้นและประสานงานเพื่อบรรเทาความเสียหาย

ทั้งหมดที่กล่าวข้างต้น บริษัทได้ปฏิบัติตามข้อกำหนดของกฎหมายและกฎระเบียบต่างๆ ที่เกี่ยวข้องเพื่อให้สิทธิต่างๆ ของผู้มีส่วนได้เสียได้รับการดูแลอย่างดี

11. การควบคุมภายในและการบริหารจัดการความเสี่ยง

คณะกรรมการบริษัทฯ จัดให้มีระบบการควบคุมภายในที่มีประสิทธิภาพและระบบบริหารความเสี่ยงให้อยู่ในระดับที่เหมาะสม โดยมีผู้ตรวจสอบภายในทำหน้าที่สอบทานและควบคุมให้การดำเนินการเป็นไปตามแผนงานและเป้าหมายที่วางไว้อันได้แก่ การตรวจสอบ ด้านบริหาร ด้านปฏิบัติงาน และด้านบัญชีการเงิน เทคโนโลยีสารสนเทศ ทั้งของบริษัทและบริษัทย่อย เพื่อให้การปฏิบัติงานเป็นไปตามมาตรฐานการตรวจสอบภายในและรายงานผลการติดตามต่อคณะกรรมการตรวจสอบเป็นประจำทุกไตรมาส ในส่วนของคณะกรรมการบริษัทฯ ได้ให้กรรมการทุกท่านทำแบบประเมินความเพียงพอของระบบการควบคุมภายในเป็นประจำทุกปีเพื่อประเมินว่าแผนงานต่างๆ ที่บริษัทฯ ดำเนินการอยู่มีความรัดกุมและเพียงพอหรือไม่ เพื่อนำผลการประเมินมาใช้ในการปรับแผนใหม่ต่อไปในการประเมินจะประกอบด้วยหัวข้อดังนี้

- ด้านองค์กรและสภาพแวดล้อม (Organizational Control and Environment Measure)

คณะกรรมการมีความเห็นว่า บริษัทมีการประชุมและติดตามผลการดำเนินงานของบริษัทอย่างสม่ำเสมอ โดยรับฟังปัญหาและมีส่วนร่วมในการกำหนดเป้าหมายการดำเนินธุรกิจรวมถึงการกำหนดผลตอบแทนแก่พนักงานและแจ้งผลการดำเนินงานตลอดจนเปิดโอกาสให้พนักงานซักถามได้เพื่อแสดงความโปร่งใส ในด้านโครงสร้างองค์กรบริษัทมีการปฏิบัติตามหลักกฎหมายที่เกี่ยวกับบริษัทมหาชนและกฎหมายอื่นที่เกี่ยวข้องโดยเคร่งครัด บริษัทมีข้อกำหนดเกี่ยวกับจริยธรรมและข้อกำหนดห้ามฝ่ายบริหารและพนักงานปฏิบัติตนในลักษณะที่อาจก่อให้เกิดความขัดแย้งทางผลประโยชน์กับบริษัทไว้เป็นลายลักษณ์อักษรและเน้นย้ำในเรื่องการมีจริยธรรมในฐานะเป็นองค์กรของมหาชน

- การบริหารความเสี่ยง (Risk Management Measure)

บริษัทจัดให้มีการประชุมคณะกรรมการตรวจสอบและคณะกรรมการความเสี่ยงตามข้อกำหนดเป็นประจำทุกไตรมาสและติดตามผลการปรับปรุง ตามข้อเสนอแนะอย่างต่อเนื่องตลอดจนทำการประเมินปัจจัยความเสี่ยงทั้งที่มาจากภายนอกและภายในโดยวิเคราะห์ถึงเหตุการณ์ ที่จะทำให้เกิดปัจจัยเสี่ยง สาเหตุของปัจจัยความเสี่ยงและมาตรการในการลดความเสี่ยงเมื่อเห็นว่าสิ่งใดที่เป็นสาระสำคัญจะนำมาหารือในที่ประชุมคณะกรรมการและฝ่ายบริหารและจะแจ้งให้พนักงานรับทราบถึงมาตรการการบริหารความเสี่ยง โดยจัดประชุมหน่วยงานที่เกี่ยวข้องกับปัจจัยเสี่ยงนั้น

- การควบคุมการปฏิบัติงานของฝ่ายบริหาร (Management Control Activities)

คณะกรรมการได้กำหนดขอบเขตอำนาจหน้าที่และวงเงินอำนาจอนุมัติของฝ่ายบริหารในแต่ละระดับไว้อย่างชัดเจนเป็นลายลักษณ์อักษรและไม่มีการกระทำที่ฝ่าฝืนกฎหมายในปีที่ผ่านมา

- ระบบสารสนเทศและการสื่อสารข้อมูล (information and Communication Measure)

มีการจัดลำดับความรับผิดชอบในการดูแลและเปิดเผยข้อมูลต่างๆ ของบริษัทอย่างชัดเจน

- ระบบการติดตาม (Monitoring)

บริษัทฯ ตระหนักถึงการควบคุมภายในที่ดีย่อมสร้างความมั่นใจต่อฝ่ายบริหารและยังเป็นการลดความเสี่ยงทางธุรกิจช่วยให้บริษัทดำเนินธุรกิจอย่างมีประสิทธิภาพมีการจัดสรรทรัพยากรอย่างเหมาะสม มีการปกป้องทรัพย์สินทั้งของบริษัทฯ และลูกค้าไม่ให้อันตราย สูญหายหรือเกิดจากการทุจริต ดูแลบุคลากรให้ปฏิบัติตามกฎหมายระเบียบข้อบังคับที่เกี่ยวข้องทั้งนี้ยังเป็นการช่วยดูแลเงินทุนของผู้ถือหุ้น

นอกจากนี้คณะกรรมการตรวจสอบทำหน้าที่สอบทานรายงานทางการเงิน โดยมีการประชุมร่วมกันระหว่างฝ่ายบัญชีบริษัทฯ ผู้ตรวจสอบบัญชีของบริษัทและบริษัทย่อยและผู้ตรวจสอบภายใน ซึ่งบริษัทจ้างบุคคลภายนอกเข้ามาดำเนินการโดยที่ประชุมได้รายงานผลการสอบทานและให้ข้อเสนอแนะต่อบริษัทฯ และแสดงความคิดเห็นได้อย่างเป็นอิสระ และจะนำเสนอรายงานทางการเงินพร้อมข้อเสนอแนะที่เป็นประโยชน์ต่อการดำเนินงานต่อที่ประชุมคณะกรรมการเป็นประจำทุกไตรมาส รวมทั้งรายงานความรับผิดชอบต่อรายงานทางการเงินตามที่เสนอต่อผู้ถือหุ้นไว้ในรายงานประจำปี การเปิดเผยข้อมูลสารสนเทศที่สำคัญทั้งที่เกี่ยวกับข้อมูลทางการเงินและไม่ใช่ข้อมูลทางการเงินบนพื้นฐานของข้อเท็จจริง

ขณะเดียวกันบริษัทยังให้ความสำคัญกับประสิทธิภาพของการปฏิบัติงานด้านต่างๆ ภายใต้กระบวนการคิดตาม และควบคุมที่เหมาะสม โดยกำหนดหลักเกณฑ์ในการปฏิบัติงานพร้อมกับบทบาท เป้าหมายและหน้าที่ความรับผิดชอบ ที่ชัดเจนให้แก่ผู้ปฏิบัติงานตั้งแต่ในระดับสายงานจนถึงระดับบุคคลเพื่อให้บุคลากรเข้าใจหลักการปฏิบัติงานและสื่อสารบนพื้นฐานเดียวกัน ในด้านการจัดระบบเทคโนโลยีและสารสนเทศมีการจัดอบรมพนักงานในการใช้ระบบนี้อย่างต่อเนื่อง และจัดให้มีระบบสำรองข้อมูลที่เพียงพอและมีประสิทธิภาพ รวมทั้งบริษัทได้มีการกำหนดขอบเขตของข้อมูลที่สามารถรับและส่งผ่านระบบของบริษัทได้ เพื่อเป็นการป้องกันข้อมูลที่มีความเสี่ยงที่จะทำให้เกิดความเสียหายกับระบบของบริษัท

ในปี 2556 คณะกรรมการตรวจสอบได้สอบทานระบบการควบคุมภายในซึ่งประเมินโดยผู้บริหารและผู้ตรวจสอบภายใน ไม่พบประเด็นปัญหาหรือข้อบกพร่องที่เป็นสาระสำคัญ ซึ่งสอดคล้องกับความเห็นของผู้สอบบัญชีของบริษัทตามระบบการควบคุมภายในของบริษัทฯ ซึ่งมีความเพียงพอและดำเนินการอย่างมีประสิทธิภาพ

การประเมินผลการปฏิบัติงานของกรรมการ

บริษัทได้กำหนดแบบประเมินการปฏิบัติงานของกรรมการทั้งคณะเพื่อให้กรรมการแต่ละท่านประเมินผลการปฏิบัติงาน เนื่องจากกรรมการเป็นผู้มีบทบาทสำคัญอย่างยิ่งในการกำหนดนโยบายและกำกับดูแลกิจการและกรรมการประเมินผลการปฏิบัติงานของตนเอง (Self-assessment) ซึ่งผลการประเมินนั้น คณะกรรมการบริษัทได้วิเคราะห์และหาข้อสรุปเพื่อกำหนดมาตรการในการปรับปรุงประสิทธิภาพการทำงานของคณะกรรมการต่อไป

โดยในการประเมินการปฏิบัติงานของคณะกรรมการทั้งคณะ (As a Whole) และกรรมการประเมินผลการปฏิบัติงานของตนเอง (Self-assessment) นั้นประกอบด้วยหัวข้อต่างๆ ได้แก่

1. ความรู้ความเข้าใจบทบาทหน้าที่ในฐานะกรรมการตามกฎหมาย กฎเกณฑ์ข้อบังคับที่ออกโดยหน่วยงานหรือสถาบันต่างๆ เช่น ก.ล.ด. ตลาด หรือสภาวิชาชีพบัญชี
2. การปฏิบัติหน้าที่ต่างๆ ในฐานะของกรรมการ/คณะกรรมการ
3. การติดตามรายงานและผลการดำเนินงานด้านการเงิน (Financial Reporting)
4. การประชุมคณะกรรมการ
5. การสรรหากรรมการและผู้บริหารระดับสูง
6. การพิจารณากำหนดค่าตอบแทนสำหรับกรรมการและผู้บริหารระดับสูง

และประเมินการตามหลักการกำกับดูแลกิจการที่ดีสำหรับบริษัทจดทะเบียน (Corporate Governance self Assessment) ซึ่งประกอบด้วยหัวข้อต่างๆ ดังนี้

1. สิทธิของผู้ถือหุ้นและการปฏิบัติต่อผู้ถือหุ้นอย่างเท่าเทียมกัน
 - การคุ้มครองสิทธิของผู้ถือหุ้น
 - การจัดทำหนังสือเชิญประชุมและเอกสารประกอบ
 - การดำเนินการประชุม
 - การป้องกันการใช้ข้อมูลภายใน
 - การมีส่วนได้เสียของกรรมการ

2. บทบาทของผู้มีส่วนได้เสีย
 - การกำหนดนโยบายการปฏิบัติต่อผู้มีส่วนได้เสีย
 - การเปิดเผยการปฏิบัติตามนโยบาย
 - การดูแลด้านความรับผิดชอบต่อสังคม
3. การเปิดเผยข้อมูลและความโปร่งใส
4. ความรับผิดชอบต่อคณะกรรมการ
 - การเปิดเผยนโยบายและองค์ประกอบของคณะกรรมการและกรรมการชุดย่อย
 - การกำหนดคุณสมบัติ ขอบเขตและอำนาจหน้าที่ของคณะกรรมการและกรรมการชุดย่อย
 - จรรยาบรรณธุรกิจ
 - ความขัดแย้งทางผลประโยชน์
 - ระบบการควบคุมภายในและตรวจสอบภายใน
 - การบริหารความเสี่ยง
 - แผนสืบทอดงาน

คณะกรรมการบริษัทในการประชุมครั้งที่ 1/2557 เมื่อวันที่ 23 มกราคม 2557 ได้สรุปผลการประเมินผลตนเองของคณะกรรมการที่ให้การกรรมการทุกท่านทำการประเมินเพื่อให้คณะกรรมการ ได้ทราบการปฏิบัติหน้าที่ของตนในปี 2556 ได้แก่ ผลการประเมินการปฏิบัติงานของคณะกรรมการทั้งคณะ (As a Whole) เท่ากับร้อยละ 85 และผลประเมินการปฏิบัติงานของตนเอง (Self-assessment) เท่ากับร้อยละ 80 นอกจากนี้คณะกรรมการบริษัทได้แสดงความเห็นเพิ่มเติมในแบบประเมินว่าหน้าที่และความรับผิดชอบต่อตามกฎหมายของกรรมการที่เกี่ยวข้องกับบริษัทจดทะเบียนนั้นมีความสำคัญและเห็นว่าในปัจจุบันหลักเกณฑ์และระเบียบต่างๆ ได้มีการเปลี่ยนแปลงและเข้มงวดมากขึ้น ดังนั้นจึงได้มีมติเห็นควรให้คณะกรรมการบริษัทและผู้บริหารของบริษัทปรับปรุงด้านต่างๆ ได้แก่ กฎหมาย กฎเกณฑ์และข้อกำหนดที่เกี่ยวข้องกับบริษัทจดทะเบียนเพื่อพัฒนาแนวทางการกำกับดูแลกิจการที่ดีของบริษัทให้เป็นไปตามหลักเกณฑ์และระเบียบต่างๆ ของตลาดหลักทรัพย์แห่งประเทศไทยและสำนักงานคณะกรรมการกำกับหลักทรัพย์และตลาดหลักทรัพย์

12. รายการระหว่างกัน

นโยบายการทำรายการระหว่างกัน

การอนุมัติการทำรายการระหว่างกัน บริษัทฯ มีการกำหนดมาตรการและขั้นตอนการอนุมัติการทำรายการระหว่างกันเพื่อควบคุมการทำรายการระหว่างกันของบริษัทฯ หรือบริษัทร่วมกับบุคคลที่อาจมีความขัดแย้งทางผลประโยชน์ มีส่วนได้ส่วนเสียหรืออาจมีความขัดแย้งทางผลประโยชน์ในอนาคตโดยให้เป็นไปตามประกาศหรือหลักเกณฑ์ของคณะกรรมการกำกับหลักทรัพย์และตลาดหลักทรัพย์แห่งประเทศไทย นอกจากนี้ บริษัทฯ จะจัดให้คณะกรรมการตรวจสอบเป็นผู้ให้ความเห็นเกี่ยวกับความจำเป็น ความสมเหตุสมผลและความเหมาะสมด้านราคาของรายการระหว่างกันที่เกิดขึ้น โดยพิจารณาจากเงื่อนไขต่างๆ ให้เป็นไปตามลักษณะการดำเนินการค้าปกติในตลาดและมีการเปรียบเทียบราคาที่เกิดขึ้นกับบุคคลภายนอก ในกรณีที่คณะกรรมการตรวจสอบไม่มีความชำนาญในการพิจารณารายการระหว่างกันที่อาจเกิดขึ้น บริษัทฯ จะนำบุคคลที่มีความรู้ความชำนาญพิเศษ เช่น ผู้สอบบัญชี ผู้ประเมินราคาทรัพย์สิน เป็นต้น ซึ่งมีความเป็นอิสระจากบริษัทฯ และบุคคลที่ไม่มีความขัดแย้งทางผลประโยชน์เข้ามาพิจารณาและให้ความเห็นเกี่ยวกับรายการระหว่างกันดังกล่าว เพื่อนำไปใช้ประกอบการตัดสินใจของคณะกรรมการตรวจสอบและนำเสนอต่อที่ประชุมคณะกรรมการหรือผู้ถือหุ้นเพื่อพิจารณาอนุมัติตามแต่กรณี

นอกจากนี้ บริษัทฯ มีการกำหนดมาตรการไม่ให้ผู้บริหารหรือผู้มีส่วนได้เสียสามารถเข้ามามีส่วนร่วมในการอนุมัติรายการที่ตนเองมีส่วนได้เสียทั้งทางตรงและทางอ้อม อีกทั้งคณะกรรมการบริษัทฯ จะเข้ามาดูแลบริษัทฯ ให้ปฏิบัติตามกฎหมายว่าด้วยหลักทรัพย์และตลาดหลักทรัพย์และข้อบังคับ ประกาศ คำสั่ง หรือข้อกำหนดของตลาดหลักทรัพย์แห่งประเทศไทย ตลอดจนการปฏิบัติตามข้อกำหนดเกี่ยวกับการเปิดเผยข้อมูลการทำรายการเกี่ยวโยงและการได้มาหรือจำหน่ายไปของทรัพย์สินที่สำคัญของบริษัทฯ หรือบริษัทร่วม รวมทั้งปฏิบัติตามมาตรฐานบัญชีที่กำหนดโดยสมาคมของตลาดหลักทรัพย์แห่งประเทศไทยและตามมาตรฐานบัญชีที่กำหนดโดยสภาวิชาชีพบัญชีโดยเคร่งครัด และจะทำการเปิดเผยรายการระหว่างกันไว้ในหมายเหตุประกอบงบการเงินที่ได้รับการตรวจสอบหรือสอบทานโดยผู้สอบบัญชีของบริษัทฯ และเปิดเผยในรูปแบบแสดงรายการข้อมูลประจำปี (แบบ 56-1) และรายงานประจำปี

แนวโน้มการทำรายการระหว่างกันในอนาคต

ในการทำรายการระหว่างกันที่อาจเกิดขึ้นในอนาคต เงื่อนไขต่างๆ ให้เป็นไปตามลักษณะการค้าโดยทั่วไป โดยอ้างอิงกับราคาและเงื่อนไขตลาดที่เหมาะสม ทั้งนี้ บริษัท และ/หรือ กลุ่มบริษัทจะให้คณะกรรมการตรวจสอบ และ/หรือ กรรมการอิสระเป็นผู้ให้ความเห็นเกี่ยวกับราคาอัตราค่าตอบแทนรวมทั้งความจำเป็นและความเหมาะสมของรายการนั้นด้วย หากมีรายการใดที่เกิดขึ้นกับบุคคลที่อาจมีความขัดแย้งทางผลประโยชน์ในอนาคต บริษัทจะปฏิบัติให้เป็นไปตามกฎ ประกาศ และ/หรือข้อบังคับของสำนักงานคณะกรรมการกำกับหลักทรัพย์และตลาดหลักทรัพย์ และ/หรือตลาดหลักทรัพย์แห่งประเทศไทย โดยบริษัทอาจให้ผู้เชี่ยวชาญอิสระหรือผู้สอบบัญชีของบริษัทเป็นผู้ให้ความเห็นเกี่ยวกับรายการระหว่างกันดังกล่าว เพื่อนำไปใช้ประกอบการตัดสินใจของคณะกรรมการหรือผู้ถือหุ้นตามแต่กรณี ทั้งนี้กลุ่มบริษัทจะเปิดเผยรายการระหว่างกันไว้ในหมายเหตุประกอบงบการเงินที่ได้รับการตรวจสอบจากผู้สอบบัญชีของบริษัท

ในการทำรายการระหว่างกันกับบริษัทย่อย บริษัทที่เกี่ยวข้อง และบุคคลที่อาจมีความขัดแย้งที่เกิดขึ้นต่อเนื่องในอนาคต ซึ่งหากรายการดังกล่าวเป็นไปตามลักษณะการทำธุรกิจการค้าทั่วไปมีเงื่อนไขเป็นไปตามธุรกิจการค้าปกติ และเพื่อความจำเป็นในการดำเนินธุรกิจของบริษัทฯ บริษัทฯ จะมีการกำหนดนโยบายด้านราคาจะระหว่างกันอย่างชัดเจน ความเป็นธรรมสอดคล้องกับราคาตลาดและสอดคล้องพระราชบัญญัติหลักทรัพย์และตลาดหลักทรัพย์ พ.ศ. 2551 (ฉบับที่ 4) พ.ศ. 2551 มาตราที่ 89/12 (1) อีกทั้งบริษัทฯ จะนำเสนอรายการดังกล่าวที่เกิดขึ้นต่อคณะกรรมการตรวจสอบ เพื่อพิจารณาและสอบทานการปฏิบัติตามหลักเกณฑ์และให้ความเห็นถึงความเหมาะสมผลของรายการที่เกิดขึ้นทุกไตรมาส

สำหรับการทำรายการระหว่างบริษัทฯ กับบริษัทย่อย บริษัทที่เกี่ยวข้อง และบุคคลที่อาจมีความขัดแย้งที่ไม่เป็นไปตามเงื่อนไขการค้าปกติ บริษัทฯ จะดำเนินการให้คณะกรรมการตรวจสอบเป็นผู้ให้ความเห็นถึงความจำเป็น ความเหมาะสมผลและความเหมาะสมด้านราคาของรายการระหว่างกันที่เกิดขึ้นให้เป็นไปตามราคาตลาด และมีการเปรียบเทียบราคาที่เกิดขึ้นกับบุคคลภายนอก ทั้งนี้หากคณะกรรมการตรวจสอบไม่มีความชำนาญในการพิจารณารายการระหว่างกันที่อาจเกิดขึ้น บริษัทฯ จะนำบุคคลที่มีความรู้ความชำนาญพิเศษ เช่น ผู้สอบบัญชี ผู้ประเมินราคาทรัพย์สิน เป็นต้น ซึ่งมีความเป็นอิสระจากบริษัทฯ และเป็นบุคคลที่ไม่มีความขัดแย้งทางผลประโยชน์เข้ามาพิจารณาและให้ความเห็นเกี่ยวกับรายการระหว่างกันดังกล่าว เพื่อนำไปใช้ประกอบการตัดสินใจของคณะกรรมการตรวจสอบ

อย่างไรก็ตาม รายการระหว่างกันที่อาจก่อให้เกิดความขัดแย้งทางผลประโยชน์ที่อาจเกิดขึ้นในอนาคต บริษัทฯ มีการกำหนดมาตรการไม่ให้ผู้บริหาร กรรมการ หรือผู้มีส่วนได้เสียสามารถเข้ามามีส่วนร่วมในการอนุมัติรายการที่ตนเองมีส่วนได้เสียทั้งทางตรงและทางอ้อม ทั้งนี้ คณะกรรมการบริษัทฯ จะเข้ามาควบคุมให้บริษัทฯ ปฏิบัติให้เป็นไปตามกฎหมายว่าด้วยหลักทรัพย์และตลาดหลักทรัพย์และข้อบังคับ ประกาศ คำสั่ง หรือข้อกำหนดของตลาดหลักทรัพย์แห่งประเทศไทยและคณะกรรมการกำกับตลาดทุนของสำนักงาน ก.ล.ด. รวมทั้งการปฏิบัติตามหลักเกณฑ์เกี่ยวกับการเปิดเผยข้อมูลการทำรายการเกี่ยวโยงและการได้มาหรือจำหน่ายไปซึ่งทรัพย์สินของบริษัทฯ และบริษัทย่อยตามประกาศตลาดหลักทรัพย์ฯ และคณะกรรมการกำกับตลาดทุนของสำนักงาน ก.ล.ด. และ/หรือหน่วยงานที่เกี่ยวข้องตลอดจนการปฏิบัติตามมาตรฐานการบัญชีที่กำหนดโดยสภาวิชาชีพบัญชีและผู้สอบบัญชีรับอนุญาตแห่งประเทศไทย

**หลักการเกี่ยวกับข้อตกลงทางการค้าที่มีเงื่อนไขการค้าโดยทั่วไปในการทำธุรกรรมระหว่างบริษัท และ/หรือ บริษัทย่อยกับ
กรรมการ ผู้บริหาร หรือบุคคลที่มีความเกี่ยวข้อง**

ตามพระราชบัญญัติหลักทรัพย์และตลาดหลักทรัพย์ (พรบ.) ทั้งนี้ ภายใต้มาตรา 89/12 แห่งของ พรบ. ฉบับที่ 4 (แก้ไขเพิ่มเติม พรบ.) ซึ่งกำหนดวิธีการในการทำธุรกรรมระหว่างบริษัทหรือบริษัทย่อยกับ กรรมการ ผู้บริหาร หรือบุคคลที่มีความเกี่ยวข้อง (ตามที่นิยามไว้ใน พรบ. ดังกล่าว) ("รายการระหว่างกัน") โดยได้กำหนดว่า

“มาตรา 89/12 กรรมการ ผู้บริหาร หรือบุคคลที่มีความเกี่ยวข้องจะกระทำธุรกรรมกับบริษัทหรือบริษัทย่อยได้ต่อเมื่อธุรกรรมดังกล่าวได้รับอนุมัติจากที่ประชุมผู้ถือหุ้นของบริษัทแล้ว เว้นแต่ธุรกรรมดังกล่าวจะเข้าลักษณะใดลักษณะหนึ่งดังต่อไปนี้

- (1) ธุรกรรมที่เป็นข้อตกลงทางการค้าในลักษณะเดียวกับที่วิญญูชนจะพึงกระทำกับคู่สัญญาทั่วไปในสถานการณ์เดียวกันด้วยอำนาจต่อรองทางการค้าที่ปราศจากอิทธิพลในการที่ตนมีสถานะเป็นกรรมการ ผู้บริหาร หรือบุคคลที่มีความเกี่ยวข้องแล้วแต่กรณีและเป็นข้อตกลงทางการค้าที่ได้รับอนุมัติจากคณะกรรมการหรือเป็นไปตามหลักการที่คณะกรรมการอนุมัติไว้แล้ว
- (2) การให้กู้ยืมเงินตามระเบียบสงเคราะห์พนักงานและลูกจ้าง
- (3) ธุรกรรมที่คู่สัญญาอีกฝ่ายหนึ่งของบริษัทหรือคู่สัญญาทั้งสองฝ่ายมีสถานะเป็น
 - (ก) บริษัทย่อยที่บริษัทเป็นผู้ถือหุ้นไม่น้อยกว่าร้อยละเก้าสิบของหุ้นที่จำหน่ายได้แล้วทั้งหมดของบริษัทย่อย หรือ
 - (ข) บริษัทย่อยที่กรรมการ ผู้บริหาร หรือบุคคลที่มีความเกี่ยวข้องถือหุ้น หรือมีส่วนได้เสียอยู่ด้วย ไม่ว่าโดยตรง หรือ โดยอ้อมไม่เกินจำนวน อัตราหรือมีลักษณะตามที่คณะกรรมการกำกับตลาดทุนประกาศกำหนด
- (4) ธุรกรรมในประเภทหรือที่มีมูลค่าไม่เกินจำนวนหรืออัตราที่คณะกรรมการกำกับตลาดทุนประกาศกำหนดในการประกาศกำหนดตาม (3) (ข) หรือ (4) คณะกรรมการกำกับตลาดทุนอาจกำหนดให้ธุรกรรมที่กำหนดต้องได้รับอนุมัติจากคณะกรรมการด้วยก็ได้”

ดังนั้นเพื่อให้สอดคล้องกับบทบัญญัติดังกล่าวจึงกำหนดหลักการในการเข้าทำธุรกรรมที่เป็นรายการระหว่างกันดังนี้

"ให้ฝ่ายบริหารสามารถอนุมัติการเข้าทำรายการระหว่างกัน ระหว่างบริษัทและ/หรือบริษัทย่อย กับกรรมการ ผู้บริหาร หรือบุคคลที่มีความเกี่ยวข้องได้ (ไม่ว่ารายการดังกล่าวเป็นรายการที่ดำเนินการอยู่ในปัจจุบันและจะต้องดำเนินการต่อไปรวมทั้งรายการที่จะมีขึ้นในอนาคต) โดยไม่ต้องขออนุมัติจากที่ประชุมคณะกรรมการของบริษัทและที่ประชุมผู้ถือหุ้นของบริษัท ในกรณีที่รายการดังกล่าวเป็นข้อตกลงทางการค้าในลักษณะเดียวกับที่วิญญูชนจะพึงกระทำกับคู่สัญญาทั่วไปในสถานการณ์เดียวกันด้วยอำนาจต่อรองทางการค้าที่ปราศจากอิทธิพลในการที่ตนมีสถานะเป็นกรรมการ ผู้บริหาร หรือเป็นบุคคลที่เกี่ยวข้อง ทั้งนี้ให้ฝ่ายบริหารจัดทำรายงานสรุปการทำรายการระหว่างกันเพื่อเสนอต่อที่ประชุมคณะกรรมการตรวจสอบและที่ประชุมคณะกรรมการทุกไตรมาส "

บุคคลที่มีผลประโยชน์ร่วมกันและรายการระหว่างกัน

ชื่อบริษัท/ประเภทธุรกิจ	ลักษณะความสัมพันธ์	รายชื่อผู้ถือหุ้นใหญ่	รายชื่อกรรมการ
บมจ.น้ำตาลขอนแก่น ประกอบธุรกิจ โรงงานผลิตน้ำตาล	1) ถือหุ้นอยู่ใน บริษัท ไทยซูการ์ เทอร์มิเนล จำกัด (มหาชน) ร้อยละ 23.82% 2) มีกรรมการร่วมกัน 3 ท่าน คือ 1. นายประภาส ชุติมาวพันธ์ 2. นายชัช ชินธรรมมิตร 3. นายสมชาย ชินธรรมมิตร	ณ วันที่ 31 ตุลาคม 2556 1. บจก.เค.เอส.แอล ซูการ์โฮลดิ้ง 32.26% 2. *นายชนะชัย ชุติมาวพันธ์ 2.60% 3. นายสมชาย ชินธรรมมิตร 1.92% 4. นายประภาส ชุติมาวพันธ์ 0.41% 5. นายชัช ชินธรรมมิตร 0.38% บริษัท น้ำตาลขอนแก่น จำกัด (มหาชน) สิ้นสุดปีบัญชี 2556 ณ วันที่ 31 ตุลาคม 2556 หมายเหตุ * นายชนะชัย ชุติมาวพันธ์ เป็นกรรมการของ บริษัท ไทยซูการ์ เทอร์มิเนล จำกัด (มหาชน) และเป็นรองกรรมการผู้จัดการใหญ่- สายงานบัญชีและการเงิน ของบริษัท น้ำตาลขอนแก่น จำกัด (มหาชน)	1. นายมนู เลียวไพโรจน์ 2. นายจำรูญ ชินธรรมมิตร 3. <u>นายประภาส ชุติมาวพันธ์</u> 4. นายพรศิลป์ แด่มศิริชัย 5. นายสิทธิ ลีละเกษมฤกษ์ 6. นายวิฑิต ไรจนะโชติกุล 7. นายสุภูมิ โดการณชัยเศรษฐ์ 8. นางอินทรา สุชนะรินทร์ 9. นางสาวดวงดาว ชินธรรมมิตร 10. นายประมุล วิเชียรสินธุ์ 11. พลตำรวจเอกบุญเพ็ญ บำเพ็ญบุญ 12. นางสาวณัฏฐ์ พิณนิตติศาสตร์ 13. นายการุณ กิตติสาธิต 14. <u>นายชัช ชินธรรมมิตร</u> 15. <u>นายสมชาย ชินธรรมมิตร</u> 16. นางสาวดวงแข ชินธรรมมิตร 17. นายชาติ ชินธรรมมิตร 18. นายสมชาติ ชินธรรมมิตร 19. นายรัชพงษ์ ภากรศิริวงศ์ 20. นายตระกูล พุฒโรจน์ฤทธิ์ 21. นายวรภัทร ไตรณะเกษม
บจก.น้ำตาลราชบุรี ประกอบธุรกิจ โรงงานผลิตน้ำตาล	1) ถือหุ้นอยู่ใน บริษัท ไทยซูการ์ เทอร์มิเนล จำกัด (มหาชน) ร้อยละ 4.74% 2) มีกรรมการร่วมกัน 1 ท่าน คือ นางสาวจุฑาทิพย์ อรุณานนท์ชัย	ณ วันที่ 31 ธันวาคม 2556 1. นายสุนทร อรุณานนท์ชัย 37.50% 2. นางสาวอรยา อรุณานนท์ชัย 37.50% 3. บจก. ทิพมาศ 25.00%	1. นายสุนทร อรุณานนท์ชัย 2. นางสาวอรยา อรุณานนท์ชัย 3. นายสุวิทย์ อรุณานนท์ชัย 4. <u>นางสาวจุฑาทิพย์ อรุณานนท์ชัย</u> 5. นางสาวจุฑามาศ อรุณานนท์ชัย 6. นายศิริทิพย์ อรุณานนท์ชัย
บจก.ประจวบอุตสาหกรรม ประกอบธุรกิจ โรงงานผลิตน้ำตาล	1) ถือหุ้นอยู่ใน บริษัท ไทยซูการ์ เทอร์มิเนล จำกัด (มหาชน) ร้อยละ 9.72% 2) มีกรรมการร่วมกัน 2 ท่าน คือ 1. นายพงศ์ ชินธรรมมิตร 2. นายวินัย ชินธรรมมิตร	ณ วันที่ 31 ธันวาคม 2556 1. นายวีระ ชินธรรมมิตร 17.24% 2. นายพงศ์ ชินธรรมมิตร 15.98% 3. นายวินัย ชินธรรมมิตร 5.75% 4. น.ส.วนิดา ชินธรรมมิตร 3.43%	1. นายวีระ ชินธรรมมิตร 2. <u>นายพงศ์ ชินธรรมมิตร</u> 3. นางพัชรี ชินธรรมมิตร 4. นายชัยชัย ชินธรรมมิตร 5. <u>นายวินัย ชินธรรมมิตร</u> 6. นายกัญจน์ ชินธรรมมิตร
บจก.อุตสาหกรรมมิตรเกษร ประกอบธุรกิจ โรงงานผลิตน้ำตาล	1) ถือหุ้นอยู่ใน บริษัท ไทยซูการ์ เทอร์มิเนล จำกัด (มหาชน) ร้อยละ 4.18% 2) มีกรรมการร่วมกัน 1 ท่าน คือ นายณรงค์ เจนลาภวัฒนกุล	ณ วันที่ 31 ธันวาคม 2556 1. นายประจักษ์ เจนลาภวัฒนกุล 25.05% 2. นายมุ เจนลาภวัฒนกุล 17.07% 3. นายประพัทธ์ เจนลาภวัฒนกุล 12.44% 4. นายณรงค์ เจนลาภวัฒนกุล 6.38%	1. นายอนันต์ แก้วพุกยาพิม 2. นายมุ เจนลาภวัฒนกุล 3. นายประจักษ์ เจนลาภวัฒนกุล 4. นายประพัทธ์ เจนลาภวัฒนกุล 5. <u>นายณรงค์ เจนลาภวัฒนกุล</u> 6. นายจรัส เจนลาภวัฒนกุล 7. นายภาคย์ เจนลาภวัฒนกุล

12. รายการระหว่างกัน

รายละเอียดข้อมูลของรายการระหว่างกัน ระหว่างบริษัทฯ บริษัทย่อยและบริษัทที่เกี่ยวข้องกันได้แสดงไว้ในหมายเหตุประกอบงบการเงินของบริษัทฯ สำหรับปีสิ้นสุดวันที่ 31 ธันวาคม 2555 และ 2556 ข้อ 6 ซึ่งคณะกรรมการตรวจสอบของบริษัทฯ ได้สอบทานรายการระหว่างกันของบริษัทฯ แล้วมีความเห็นว่ารายการระหว่างกันดังกล่าวเป็นไปตามเงื่อนไขโดยทั่วไปและเป็นไปตามปกติของการดำเนินธุรกิจ

12.1 ลักษณะรายการระหว่างกัน เงื่อนไขและนโยบายราคา

การกำหนดราคาของรายการระหว่างกันกับบริษัทที่เกี่ยวข้องกัน ได้กระทำโดยคำนึงถึงความเหมาะสมโดยอ้างอิงได้กับราคาตลาดและมีเงื่อนไขอื่นๆ ไม่แตกต่างอย่างเป็นสาระสำคัญจากตลาด โดยลักษณะของรายการระหว่างกัน มีดังนี้

12.1.1 รายการบริการตามปกติของธุรกิจ งวดปี 2555 สิ้นสุด 31 ธันวาคม 2555 และงวดปี 2556 สิ้นสุด 31 ธันวาคม 2556

ผู้ให้บริการ	ผู้รับบริการ	ลักษณะรายการ/เงื่อนไขสำคัญ	มูลค่า (ล้านบาท)	
			ปี 2555	ปี 2556
บริษัท ไทยซูการ์ เทอร์มิเนล จำกัด (มหาชน)	บริษัท ที เอส คลังสินค้า จำกัด	บริษัท ไทยซูการ์ เทอร์มิเนล จำกัด (มหาชน)	30.63	32.74
	บริษัท ที เอส ฟลาวมิลล์ จำกัด (มหาชน)	ให้บริการเช่าโกดังกับบริษัทย่อย โดยบริษัท	1.98	4.27
	บริษัท ที เอส ขนส่งและโลจิสติกส์ จำกัด	คิดค่าบริการตามพื้นที่ และระยะเวลาในการเช่า	1.89	1.93
	บริษัท ที เอส อุตสาหกรรมน้ำมัน จำกัด	ซึ่งเป็นตามราคาตลาด	3.21	3.21
บริษัท ที เอส จี แอสเซท จำกัด	บริษัท ที เอส คลังสินค้า จำกัด	คิดค่าบริการตามพื้นที่ และระยะเวลาในการเช่า	6.37	6.37
		ซึ่งเป็นไปตามราคาตลาด		
บริษัท ที เอส อุตสาหกรรมน้ำมัน จำกัด	บริษัท ที เอส ฟลาวมิลล์ จำกัด	บริษัท ที เอส อุตสาหกรรมน้ำมัน จำกัด	2.94	2.94
		ให้บริการเช่าโกดังกับบริษัท ที เอส ฟลาวมิลล์		
		จำกัด(มหาชน) โดยบริษัทคิดค่าบริการตามพื้นที่		
		และระยะเวลาในการเช่า ซึ่งเป็นไปตามราคาตลาด		
บริษัท ไทยซูการ์ เทอร์มิเนล จำกัด (มหาชน)	บริษัท ที เอส ฟลาวมิลล์ จำกัด	บริษัท ไทยซูการ์ เทอร์มิเนล จำกัด (มหาชน) ให้บริการ	-	5.99
	บริษัท น้ำตาลขอนแก่น จำกัด (มหาชน)	ขนถ่ายข้าวสาลี		
	บริษัท โรงงานน้ำตาลนิวกูญไทย จำกัด	บริษัท ไทยซูการ์ เทอร์มิเนล จำกัด (มหาชน)	19.70	12.52
	บริษัท ประจวบอุตสาหกรรม จำกัด	ให้บริการขนถ่ายน้ำตาลเพื่อส่งออกให้กลุ่ม	24.72	17.29
	บริษัท น้ำตาลท่ามะกา จำกัด	โรงงานน้ำตาล โดยบริษัทคิดค่าบริการขนถ่าย	12.30	6.81
	บริษัท น้ำตาลนิวกูญวังสันทน์ จำกัด	ตามปริมาณสินค้า ซึ่งเป็นไปตามราคาตลาด	9.31	8.14
	บริษัท น้ำตาลราชบุรี จำกัด	มาตรฐานทั่วไป	5.36	2.61
	บริษัท อุตสาหกรรมมิตรเกษตร จำกัด		8.50	6.34
	บริษัท น้ำตาลและอ้อยตะวันออก จำกัด		6.07	5.45
			0.29	0.16
บริษัท ที เอส คลังสินค้า จำกัด	บริษัท ไทยซูการ์ เทอร์มิเนล จำกัด (มหาชน)	บริษัท ที เอส คลังสินค้า จำกัด ให้บริการ	23.33	11.76
		ขนถ่ายน้ำตาลทรายดิบเทกอง ให้กับบริษัท		
		ไทยซูการ์ เทอร์มิเนล จำกัด(มหาชน) โดย		
		คิดค่าบริการขนถ่ายตามปริมาณสินค้า ซึ่ง		
		เป็นไปตามราคาตลาด		
บริษัท ที เอส คลังสินค้า จำกัด	บริษัท น้ำตาลขอนแก่น จำกัด (มหาชน)	บริษัท ที เอส คลังสินค้า จำกัด ให้บริการขนถ่าย	2.55	1.04
	บริษัท โรงงานน้ำตาลนิวกูญไทย จำกัด	น้ำตาลทรายดิบเทกองเข้าโกดังให้กับกลุ่ม	1.90	1.40
	บริษัท ประจวบอุตสาหกรรม จำกัด	โรงงานน้ำตาล โดยบริษัทคิดค่าบริการขนถ่าย	1.02	0.32
	บริษัท น้ำตาลท่ามะกา จำกัด	ตามปริมาณสินค้า ซึ่งเป็นไปตามราคาตลาด	1.15	0.93
	บริษัท น้ำตาลนิวกูญวังสันทน์ จำกัด		0.56	0.40
	บริษัท อุตสาหกรรมมิตรเกษตร จำกัด		0.97	-
	บริษัท น้ำตาลราชบุรี จำกัด		0.82	0.15

ผู้ให้บริการ	ผู้รับบริการ	ลักษณะรายการ/เงื่อนไขสำคัญ	มูลค่า (ล้านบาท)	
			ปี 2555	ปี 2556
บริษัท ไทยซูการ์ เทอร์มิเนล จำกัด (มหาชน)	บริษัท น้ำตาลราชบุรี จำกัด	บริษัทฯ ให้บริการรับฝากเก็บสินค้าจากน้ำตาล โดยบริษัทคิดค่าบริการตามราคาตลาดทั่วไป	-	0.07
บริษัท ที เอส คลังสินค้า จำกัด	บริษัท น้ำตาลขอนแก่น จำกัด (มหาชน)	บริษัท ที เอส คลังสินค้า จำกัด ให้บริการรับฝากเก็บสินค้าน้ำตาลเพื่อส่งออก โดยบริษัทคิดค่าบริการตามปริมาณสินค้า และระยะเวลาการฝากซึ่งเป็นไปตามราคาตลาด	5.84	7.61
	บริษัท โรงงานน้ำตาลนิวกุ้งไทย จำกัด		7.38	11.14
	บริษัท ประจวบอุตสาหกรรม จำกัด		4.98	4.01
	บริษัท น้ำตาลท่ามะกา จำกัด		4.51	3.83
	บริษัท น้ำตาลนิวกุ้งหัวหิน จำกัด		2.05	1.78
	บริษัท น้ำตาลราชบุรี จำกัด		2.98	3.55
	บริษัท อุตสาหกรรมมิตรเกษตร จำกัด		1.82	1.19
บริษัท น้ำตาลขอนแก่น จำกัด (มหาชน)	บริษัท ไทยซูการ์ เทอร์มิเนล จำกัด (มหาชน)	เป็นเงินชดเชยค่าขนส่งน้ำตาลที่นำมาผ่านท่า โดยคิดค่าชดเชยตามระยะทาง และปริมาณสินค้าผ่านท่าอยู่ภายใต้บัญชีส่วนลดจ่าย ซึ่งบริษัท ไทยซูการ์ เทอร์มิเนล จำกัด (มหาชน) จะใช้อัตรามาตรฐานในการคิดค่าชดเชย	3.85	1.95
บริษัท โรงงานน้ำตาลนิวกุ้งไทย จำกัด			4.45	3.23
บริษัท ประจวบอุตสาหกรรม จำกัด			1.15	0.73
บริษัท น้ำตาลท่ามะกา จำกัด			2.18	1.46
บริษัท น้ำตาลราชบุรี จำกัด			1.35	0.40
บริษัท อุตสาหกรรมมิตรเกษตร จำกัด			1.32	0.49
บริษัท น้ำตาลนิวกุ้งหัวหิน จำกัด			1.54	0.78
บริษัท ไทยซูการ์ เทอร์มิเนล จำกัด (มหาชน)	บริษัท ที เอส ขนส่งและโลจิสติกส์ จำกัด	บริษัท ไทยซูการ์ เทอร์มิเนล จำกัด ให้บริการไฟฟ้าประปาให้กับบริษัท ที เอส ขนส่งและโลจิสติกส์ จำกัด โดยคิดค่าบริการตามที่จ่ายจริง	0.02	0.02
	บริษัท ที เอส ฟลาวมิลล์ จำกัด (มหาชน)		0.01	0.02
	บริษัท ที เอส จี แอสเซ็ท จำกัด		0.22	0.24
	บริษัท ที เอส อุตสาหกรรมน้ำมัน จำกัด		0.01	-
	บริษัท ที เอส ฟลาวมิลล์ จำกัด (มหาชน)	ค่าบริการผ่านท่าเทียบท่า ค่าบริการรถดักและบริการขนส่งสินค้า โดยคิดค่าบริการตามราคาตลาดทั่วไป	3.03	0.09
	บริษัท ที เอส อุตสาหกรรมน้ำมัน จำกัด		0.34	0.05
	บริษัท ที เอส ขนส่งและโลจิสติกส์ จำกัด		0.01	-
บริษัท ที เอส ขนส่งและโลจิสติกส์ จำกัด	บริษัท ไทยซูการ์ เทอร์มิเนล จำกัด (มหาชน)	บริษัท ที เอส ขนส่งและโลจิสติกส์ จำกัด ให้บริการรักษาความปลอดภัยให้กับกลุ่มบริษัท โดยบริษัทคิดค่าบริการตามราคาตลาดทั่วไป	1.55	3.18
	บริษัท ที เอส คลังสินค้า จำกัด		2.99	2.17
	บริษัท ที เอส ฟลาวมิลล์ จำกัด (มหาชน)		0.82	0.89
	บริษัท ที เอส อุตสาหกรรมน้ำมัน จำกัด		0.82	0.37
	บริษัท ที เอส จี แอสเซ็ท จำกัด		0.82	0.89
	บริษัท ที เอส ฟลาวมิลล์ จำกัด (มหาชน)	บริษัท ที เอส ขนส่งและโลจิสติกส์ จำกัด ให้บริการขนส่งกับกลุ่มบริษัท โดยบริษัทคิดค่าบริการตามราคาตลาดทั่วไป	3.79	-
	บริษัท ไทยซูการ์ เทอร์มิเนล จำกัด (มหาชน)		0.02	-
บริษัท ไทยซูการ์ เทอร์มิเนล จำกัด (มหาชน)	บริษัท ที เอส อุตสาหกรรมน้ำมัน จำกัด	บริษัทฯ ได้ขายรถยนต์ให้กับบริษัท ที เอส-อุตสาหกรรมน้ำมัน จำกัด ตามราคาตลาดทั่วไป	0.06	-
บริษัท ที เอส ขนส่งและโลจิสติกส์ จำกัด	บริษัท ที เอส ฟลาวมิลล์ จำกัด (มหาชน)	บริษัท ที เอส ขนส่งและโลจิสติกส์ จำกัด ขายสินค้ากระสอบพลาสติกให้กับกลุ่มบริษัท โดยบริษัทคิดมูลค่าสินค้าตามราคาตลาดทั่วไป	1.45	-
	บริษัท ที เอส อุตสาหกรรมน้ำมัน จำกัด		10.64	13.28
	บริษัท น้ำตาลขอนแก่น จำกัด (มหาชน)		-	-
	บริษัท อุตสาหกรรมมิตรเกษตร จำกัด		12.95	11.26
	บริษัท น้ำตาลท่ามะกา จำกัด		4.43	1.72
	บริษัท น้ำตาลนิวกุ้งหัวหิน จำกัด		6.06	0.04
			3.98	0.52

รายการบริการระหว่างกันข้างต้นเป็นไปตามเงื่อนไขการให้บริการตามปกติของธุรกิจ ซึ่งได้ผ่านการสอบทานจากที่ประชุมคณะกรรมการตรวจสอบครั้งที่ 1/2557 เมื่อวันที่ 24 กุมภาพันธ์ 2557

อนึ่ง เพื่อให้เป็นไปตามพระราชบัญญัติหลักทรัพย์และตลาดหลักทรัพย์ (ฉบับที่ 4) พ.ศ. 2551 ที่ประชุมคณะกรรมการครั้งที่ 8/2551 เมื่อวันที่ 31 กรกฎาคม 2551 ได้มีมติอนุมัติในหลักการให้ฝ่ายจัดการสามารถอนุมัติการทำธุรกรรมที่เป็นรายการปกติหรือรายการสนับสนุนธุรกิจหรือเงื่อนไขการค้าโดยทั่วไป และให้จัดทำรายงานสรุปการทำธุรกรรมเพื่อรายงานในการประชุมคณะกรรมการทุกครั้ง

12.1.2 ปริมาณรายการคงค้างและรายการอื่น ณ วันที่ 31 ธันวาคม 2555 และวันที่ 31 ธันวาคม 2556

บริษัทที่มีรายการคงค้างระหว่างกัน		ประเภทรายการ	มูลค่ารายการ (ล้านบาท)	
บริษัท	บุคคล / นิติบุคคลที่อาจมีความขัดแย้ง		ปี 2555	ปี 2556
บริษัท ไทยซูการ์ เทอร์มิเนล จำกัด (มหาชน)	บริษัท ที เอส คลังสินค้า จำกัด	เจ้าหนี้การค้า	0.26	-
		เงินมัดจำรับค่าเช่าโกดัง	0.97	2.74
		ดอกเบี้ยค้างจ่าย	-	0.10
	บริษัท ที เอส ฟลาวมิลล์ จำกัด (มหาชน)	เงินมัดจำรับค่าเช่าโกดัง	1.03	1.44
		ลูกหนี้อื่น	2.91	4.12
	บริษัท ที เอส อุตสาหกรรมน้ำมัน จำกัด	รายได้ค้างรับ	0.01	-
		เงินมัดจำรับค่าเช่าโกดังและที่ดิน	1.39	1.39
	บริษัท ที เอส ขนส่งและโลจิสติกส์ จำกัด	เงินมัดจำรับค่าเช่าโกดังและที่ดิน	0.66	0.66
		ลูกหนี้อื่น	0.03	-
	บริษัท ที เอส แอสเซท จำกัด	รายได้ค้างรับ	0.02	0.02
	บริษัท น้ำตาลขอนแก่น จำกัด (มหาชน)	ลูกหนี้การค้า	1.91	0.01
		ส่วนลดค้างจ่าย	0.78	0.12
	บริษัท น้ำตาลราชบุรี จำกัด	ลูกหนี้การค้า	0.13	0.36
		ส่วนลดค้างจ่าย	2.92	3.32
	บริษัท อุตสาหกรรมมิตรเกษตร จำกัด	ส่วนลดค้างจ่าย	1.31	1.83
		ลูกหนี้การค้า	0.03	0.07
	บริษัท โรงงานน้ำตาลนิวกูญไทย จำกัด	ลูกหนี้การค้า	0.64	-
		ส่วนลดค้างจ่าย	0.65	-
บริษัท น้ำตาลนิวกัวฮันท์ จำกัด	ส่วนลดค้างจ่าย	0.22	0.13	
บริษัท ประจวบอุตสาหกรรม จำกัด	ลูกหนี้การค้า	0.02	0.08	
บริษัท น้ำตาลท่ามะกา จำกัด	ส่วนลดค้างจ่าย	0.36	-	
บริษัท ที เอส คลังสินค้า จำกัด	บริษัท ที เอส อุตสาหกรรมน้ำมัน จำกัด	ดอกเบี้ยค้างรับ	0.50	0.44
	บริษัท ที เอส ขนส่งและโลจิสติกส์ จำกัด	ดอกเบี้ยค้างรับ	0.01	0.06
	บริษัท ที เอส จี แอสเซท จำกัด	เงินมัดจำจ่ายค่าเช่าโกดัง	1.06	1.06
	บริษัท น้ำตาลราชบุรี จำกัด	ลูกหนี้การค้า	0.19	0.63
	บริษัท น้ำตาลขอนแก่น จำกัด (มหาชน)	ลูกหนี้การค้า	5.31	0.32
	บริษัท โรงงานน้ำตาลนิวกูญไทย จำกัด	ลูกหนี้การค้า	0.68	-
	บริษัท น้ำตาลท่ามะกา จำกัด	ลูกหนี้การค้า	0.15	0.37
	บริษัท น้ำตาลนิวกัวฮันท์ จำกัด	ลูกหนี้การค้า	0.26	0.42
บริษัท ที เอส คลังสินค้า	บริษัท อุตสาหกรรมมิตรเกษตร จำกัด	ลูกหนี้การค้า	0.03	0.11
	บริษัท ประจวบอุตสาหกรรม จำกัด	ลูกหนี้การค้า	0.02	0.02
บริษัท ที เอส ฟลาวมิลล์ จำกัด (มหาชน)	บริษัท ที เอส ขนส่งและโลจิสติกส์ จำกัด	เจ้าหนี้การค้า	0.82	1.31
	บริษัท ที เอส อุตสาหกรรมน้ำมัน จำกัด	เงินมัดจำจ่ายค่าเช่าโกดัง	0.49	0.49
บริษัท ที เอส จี แอสเซท จำกัด	บริษัท ที เอส อุตสาหกรรมน้ำมัน จำกัด	ดอกเบี้ยค้างรับ	0.09	0.12
	บริษัท ที เอส ขนส่งและโลจิสติกส์ จำกัด	ดอกเบี้ยค้างรับ	0.02	0.02
บริษัท ที เอส ขนส่งและโลจิสติกส์ จำกัด	บริษัท น้ำตาลขอนแก่น จำกัด	ลูกหนี้การค้า	-	9.15

บริษัทที่มีรายการอื่นระหว่างกัน		ประเภทรายการ	มูลค่ารายการ (ล้านบาท)	
บริษัท	บุคคล / นิติบุคคลที่อาจมีความขัดแย้ง		ปี 2555	ปี 2556
บริษัท ไทยซูการ์ เทอร์มิเนล จำกัด (มหาชน)	บริษัท ที เอส ฟลาวมิลล์ จำกัด (มหาชน)	บมจ.ไทยซูการ์เทอร์มิเนล ได้รับเงินปันผลจากบริษัทย่อย	98.82	29.64

12.1.3 ค่าเช่าที่ดิน งวดปี 2555 สิ้นสุด 31 ธันวาคม 2555 และงวดปี 2556 สิ้นสุด 31 ธันวาคม 2556

ผู้ให้เช่า	ผู้เช่า	ลักษณะรายการที่สำคัญ	มูลค่ารายการ (ล้านบาท)	
			ปี 2555	ปี 2556
บริษัท ไทยซูการ์ เทอร์มิเนล จำกัด (มหาชน)	บริษัท ที เอส คลังสินค้า จำกัด	เช่าที่ดินพื้นที่ขนาด 8,767 ตารางเมตร สร้างอาคารคลังสินค้าแบบเทกอง เพื่อไว้เก็บสินค้ารับฝาก	2.30	2.30
	บริษัท ที เอส ฟลาวมิลล์ จำกัด (มหาชน)	เช่าที่ดินพื้นที่ขนาด 7,013 ตารางเมตร สร้างอาคารสำนักงานและอาคารโรงงานผลิตแป้งสาลี	6.81	5.41
	บริษัท ที เอส จี แอสเซ็ท จำกัด	เช่าที่ดินพื้นที่ขนาด 520 ตารางเมตร สร้างอาคารพักอาศัย เพื่อให้เช่า	0.09	0.09
		เช่าที่ดินพื้นที่ขนาด 6,250 ตารางเมตร สร้างอาคารคลังสินค้าแบบเทกอง เพื่อให้เช่า	1.12	1.12
	บริษัท ที เอส อุตสาหกรรมน้ำมัน จำกัด	เช่าที่ดินพื้นที่ขนาด 2,880 ตารางเมตร สร้างอาคารคลังสินค้าแบบเทกอง เพื่อให้เช่าคลังสินค้า	0.52	0.52
		เช่าที่ดินพื้นที่ขนาด 6,526 ตารางเมตร สร้างอาคารโรงกลั่นน้ำมันปาล์ม	2.74	2.74
	บริษัท ที เอส ขนส่งและโลจิสติกส์ จำกัด	เช่าที่ดินพื้นที่ขนาด 4,500 ตารางเมตร เพื่อประกอบธุรกิจโรงงานทอกระสอบ เช่าที่ดินพื้นที่ขนาด 200 ตารางเมตร เพื่อประกอบธุรกิจขนส่ง	0.82	0.81

ความจำเป็นและความสมเหตุสมผล : บริษัท ไทยซูการ์ เทอร์มิเนล จำกัด (มหาชน) ให้บริษัทย่อยเช่าที่ดินเพื่อประกอบธุรกิจโดยมีสัญญาให้เช่าที่ดินอายุสัญญาเช่าคราวละ 1 ปี และ 3 ปี ซึ่งเมื่อครบกำหนดตามสัญญาจะสามารถต่ออายุสัญญาให้จนครบกำหนดการเช่า 30 ปี ซึ่งเป็นรายการที่ดำเนินตามธุรกิจปกติไม่มีเงื่อนไขพิเศษ และไม่มีการถ่ายเทผลประโยชน์ระหว่างบริษัทฯ และผู้ที่เกี่ยวข้อง การกำหนดราคาสอดคล้องกับอัตราปกติที่สามารถเปรียบเทียบได้กับการทำรายการกับบุคคลอื่นที่ไม่มีความเกี่ยวข้องกันคณะกรรมการตรวจสอบของบริษัทฯ ได้สอบทานรายการระหว่างกันของบริษัทฯ และบริษัทย่อยมีความเห็นว่ารายการดังกล่าวเป็นรายการที่ดำเนินตามธุรกิจปกติมีความจำเป็นและความสมเหตุสมผลของการทำรายการเพื่อก่อให้เกิดประโยชน์สูงสุดของบริษัทฯ

12.1.4 เงินกู้ยืม / เงินให้กู้ยืมระหว่างบริษัทและบริษัทย่อย งวดปี 2556 สิ้นสุด 31 ธันวาคม 2556

หน่วย : ล้านบาท

ผู้กู้	ผู้ให้กู้	ยอดยกมา	กู้เพิ่ม	ชำระคืน	ยอดคงเหลือ	ดอกเบี้ยจ่าย
		1 ม.ค. 56	ระหว่างงวด	ระหว่างงวด	31 ธ.ค. 56	ปี 2556
บริษัท ไทยซูการ์ เทอร์มิเนล จำกัด(มหาชน)	บริษัท ที เอส คลังสินค้า จำกัด	-	25	-	25	0.10
บริษัท ที เอส อุตสาหกรรมน้ำมัน จำกัด	บริษัท ที เอส คลังสินค้า จำกัด	100	-	(10)	90	2.38
	บริษัท ที เอส จี แอสเซ็ท จำกัด	24	-	-	24	0.64
บริษัท ที เอส ขนส่งและโลจิสติกส์ จำกัด	บริษัท ที เอส จี แอสเซ็ท จำกัด	6	-	-	6	0.14
	บริษัท ที เอส คลังสินค้า จำกัด	9	-	-	9	0.23

ความจำเป็นและความสมเหตุสมผล : เป็นการสนับสนุนทางการเงินแก่บริษัทฯ และบริษัทย่อยเพื่อใช้เป็นเงินทุนหมุนเวียนของกิจการ ซึ่งเป็นเงินกู้ยืมกำหนดระยะเวลาคืนเงินต้นภายใน 1 ปี ถึง 5 ปี โดยชำระดอกเบี้ยทุกเดือนและทุกๆ 3 เดือน โดยคิดอัตราดอกเบี้ยเท่ากับเงินฝากประจำ 3 เดือนของธนาคารพาณิชย์บวกด้วยร้อยละ 0.75 ต่อปี และอัตราร้อยละ MLR-2 ซึ่งต่ำกว่าอัตราดอกเบี้ยเงินกู้จากสถาบันการเงินและผู้ให้กู้ยังได้รับผลตอบแทนในอัตราดอกเบี้ยสูงกว่าเงินฝากจากสถาบันการเงินและในกรณีผู้ให้กู้ยืมเงินมีต้นทุนทางการเงินอัตราดอกเบี้ยจะเท่ากับอัตราดอกเบี้ยเงินกู้ยืมจากสถาบันการเงินที่ผู้ให้กู้ยืมเงินมา โดยคณะกรรมการตรวจสอบของบริษัทฯ ได้สอบทานระหว่างกันของบริษัทและบริษัทย่อยมีความเห็นว่ารายการดังกล่าวเป็นรายการช่วยเหลือทางการเงินในการดำเนินตามธุรกิจปกติมีความจำเป็นและความสมเหตุสมผลของการทำรายการเพื่อให้เกิดประโยชน์สูงสุดของบริษัทฯ

12.1.5 การค้ำประกัน ณ วันที่ 31 ธันวาคม 2555 และ วันที่ 31 ธันวาคม 2556

บริษัทฯ มีภาระผูกพันเกี่ยวกับการค้ำประกันวงเงินสินเชื่อที่ได้รับจากธนาคาร ดังนี้

หน่วย : ล้านบาท

บริษัทผู้ชำระเงินกู้	บริษัทที่ค้ำประกันการชำระหนี้	ตัวสัญญาใช้เงินและเงินกู้ยืมจากสถาบันการเงิน		ความจำเป็นและความสมเหตุสมผล
		ณ 31 ธ.ค.55	ณ 31 ธ.ค.56	
บริษัท ไทยซูการ์ เทอร์มิเนล จำกัด (มหาชน)	บริษัท ไทยซูการ์ เทอร์มิเนล จำกัด (มหาชน)	299.59	242.13	เพื่อขยายและปรับปรุงคลังสินค้า ^{1/}
บริษัท ที เอส ฟลาวมิลล์ จำกัด (มหาชน)	บริษัท ที เอส ฟลาวมิลล์ จำกัด (มหาชน)	220.16	298.19	เพื่อซื้อวัตถุดิบจากต่างประเทศและเพื่อขยายโรงงานแป้งสาธิต ^{2/}
บริษัท ที เอส ขนส่งและโลจิสติกส์ จำกัด	บริษัท ไทยซูการ์ เทอร์มิเนล จำกัด (มหาชน)	15.70	9	ซื้อวัตถุดิบในการผลิตกระสอบพลาสติก ^{3/}
บริษัท ที เอส อุตสาหกรรมน้ำมัน จำกัด	บริษัท ไทยซูการ์ เทอร์มิเนล จำกัด (มหาชน)	707.17	65	เพื่อลงทุนในเครื่องจักรและโรงงานผลิตและซื้อวัตถุดิบน้ำมันปาล์ม ^{4/}

^{1/} บริษัท ไทยซูการ์ เทอร์มิเนล จำกัด (มหาชน) ในปี 2555 ได้กู้ยืมเงินระยะยาวจากสถาบันการเงินวงเงินกู้ระยะยาวจำนวน 190 ล้านบาท โดยบริษัทผู้ชำระเงินกู้จำนวน 175 ล้านบาท ได้ชำระคืน จำนวน 71.25 ล้านบาท คงเหลือ 103.75 ล้านบาท เพื่อซื้อที่ดินเพิ่มเติมที่ 13 ไร่ 82 ตารางวา และปรับปรุงคลังสินค้า ส่วนวงเงินกู้ 50 ล้านบาท บริษัทได้ชำระคืนเงินต้นจำนวน 11.62 ล้านบาท คงเหลือ 38.38 ล้านบาท เพื่อซื้อที่ดินเพิ่มเติมที่ 13 ไร่ 1 งาน 63 ตารางวา และบริษัทได้กู้ยืมเงินระยะสั้นจากสถาบันการเงินในรูปของตัวสัญญาใช้เงินจำนวน 100 ล้านบาท เพื่อลงทุนเพิ่มในธุรกิจน้ำมันปาล์ม โดยบริษัทฯ เป็นผู้ค้ำประกันการชำระหนี้

^{2/} บริษัท ที เอส ฟลาวมิลล์ จำกัด (มหาชน) ได้กู้ยืมเงินระยะสั้นจากสถาบันการเงินในรูปของเจ้าหนี้ทรัสต์รีซีทและเลตเตอร์ออฟเครดิตรวมจำนวน 277.28 ล้านบาท เพื่อซื้อวัตถุดิบข้าวสาลี โดยบริษัท ที เอส ฟลาวมิลล์ จำกัด (มหาชน) และบริษัทฯ มีวงเงินกู้ระยะยาวจากสถาบันการเงินจำนวน 550 ล้านบาท บริษัทเบิกใช้เงินกู้จำนวน 20.92 ล้านบาท เพื่อขยายโรงงานแป้งสาธิต โดยบริษัทฯ เป็นผู้ค้ำประกันการชำระหนี้

^{3/} บริษัท ที เอส ขนส่งและโลจิสติกส์ จำกัด บริษัทได้กู้ยืมเงินระยะสั้นจากสถาบันการเงินในรูปของตัวสัญญาใช้เงินจำนวน 9 ล้านบาท เพื่อซื้อวัตถุดิบผลิตกระสอบพลาสติก โดยบริษัท ไทยซูการ์ เทอร์มิเนล จำกัด (มหาชน) เป็นผู้ค้ำประกันการชำระหนี้

^{4/} บริษัท ที เอส อุตสาหกรรมน้ำมัน จำกัด กู้ยืมเงินระยะสั้นจากสถาบันการเงิน เพื่อซื้อวัตถุดิบน้ำมันปาล์มจำนวน 65 ล้านบาท โดยบริษัท ไทยซูการ์ เทอร์มิเนล จำกัด (มหาชน) เป็นผู้ค้ำประกันการชำระหนี้

อนึ่ง บริษัทฯ ได้ขอยกเลิกสัญญาค้ำประกันเพื่อประกันการจ่ายชำระหนี้ของบริษัท ที เอส ฟลาวมิลล์ จำกัด (มหาชน) วงเงิน 1,365 ล้านบาท ซึ่งสถาบันการเงินผู้ให้สินเชื่อได้แจ้งยกเลิกแล้ว เมื่อวันที่ 28 กันยายน 2555 นอกจากนี้บริษัทฯ ได้ยกเลิกการใช้หลักทรัพย์ค้ำประกันร่วมกันในที่ดินพร้อมอาคารคลังสินค้ากรรมสิทธิ์ของบริษัทฯ โดยถอนชื่อบริษัทย่อยดังกล่าวในฐานะผู้จำนองร่วมเมื่อวันที่ 7 พฤศจิกายน 2555 และบริษัทย่อยได้ขอยกเลิกสัญญาค้ำประกันเพื่อประกันการจ่ายชำระหนี้ของกลุ่มบริษัทวงเงิน 855 ล้านบาท ซึ่งสถาบันการเงินผู้ให้สินเชื่อได้แจ้งยกเลิกแล้วเมื่อวันที่ 1 พฤศจิกายน 2555 และได้ยกเลิกการใช้หลักทรัพย์ค้ำประกันร่วมกันในอาคาร โรงงาน และเครื่องจักรทั้งหมดกรรมสิทธิ์ของบริษัทย่อย โดยถอนชื่อบริษัทฯ ในฐานะผู้จำนองร่วมเมื่อวันที่ 7 พฤศจิกายน 2555

12.2 ความจำเป็นและความสมเหตุสมผลของการทำรายการ

รายการระหว่างกันที่เกิดขึ้นนั้นมีความจำเป็นและความสมเหตุสมผลของการทำรายการเพื่อก่อให้เกิดประโยชน์สูงสุดของบริษัทฯ ซึ่งในปี 2555 และในปี 2556 ที่ผ่านมามีบริษัทฯ มีรายการระหว่างกันที่เกิดขึ้นกับบริษัทย่อยและกับบุคคลที่อาจมีความขัดแย้ง ซึ่งเป็นรายการที่ดำเนินตามธุรกิจปกติ ไม่มีเงื่อนไขพิเศษและไม่มีการถ่ายเทผลประโยชน์ระหว่างบริษัทฯ และผู้ที่เกี่ยวข้องการกำหนดราคา

อัตรค่าบริการ และ/หรือ อัตราคอกเบี้ย เป็นการกำหนดตามราคาที่สามารถต่อรองกับอัตราปกติที่สามารถเปรียบเทียบได้กับการทำรายการกับบุคคลอื่นที่ไม่มีความเกี่ยวข้องกัน ซึ่งได้เปิดเผยในหมายเหตุประกอบงบการเงินประจำปี 2555 และปี 2556 แล้ว

คณะกรรมการตรวจสอบของบริษัทฯ ได้สอบทานรายการระหว่างกันของบริษัทฯ และบริษัทย่อย อันได้แก่ รายการเช่าโกดัง เช่าที่ดิน ค่าบริการต่างๆ เงินกู้ยืม คอกเบี้ยเงินกู้และอื่นๆ ซึ่งได้เปิดเผยในหมายเหตุประกอบงบการเงินประจำปี 2555 และปี 2556 แล้ว มีความเห็นว่ารายการดังกล่าวเป็นรายการที่ดำเนินตามธุรกิจปกติมีความจำเป็นและความสมเหตุสมผลของการทำรายการเพื่อก่อให้เกิดประโยชน์สูงสุดของบริษัทฯ

12.3 มาตรการหรือขั้นตอนการอนุมัติการทำรายการระหว่างกัน

บริษัทฯ มีนโยบายในการทำรายการระหว่างกัน คือ รายการระหว่างกันนั้นต้องอยู่บนพื้นฐานของความจำเป็น ความสมเหตุสมผลและเป็นการดำเนินการเพื่อก่อให้เกิดประโยชน์สูงสุดต่อกลุ่มบริษัทฯ ซึ่งเป็นไปในราคาและเงื่อนไขที่ไม่แตกต่างกับรายการที่มีกับบุคคลภายนอกที่ไม่เกี่ยวข้องกันและในกรณีที่รายการระหว่างกันที่มีสาระสำคัญบริษัทฯ จะจัดให้ผ่านการอนุมัติจากคณะกรรมการตรวจสอบและคณะกรรมการบริษัท รวมถึงที่ประชุมผู้ถือหุ้นตามแต่กรณี โดยกำหนดให้มีการออกเสียงในที่ประชุมต่างๆ กรรมการ หรือ ผู้ถือหุ้น ซึ่งมีส่วนได้เสียจะไม่มีสิทธิออกเสียงลงคะแนน ทั้งนี้ การดำเนินการใดๆ จะต้องเป็นไปตามข้อกำหนดที่เกี่ยวข้องของตลาดหลักทรัพย์แห่งประเทศไทย

12.4 นโยบายหรือแนวโน้มนการทำรายการระหว่างกันในอนาคต

รายการค้าตามปกติของการดำเนินธุรกิจ เช่น เช่าโกดัง บริการขนถ่ายสินค้า บริการรับฝากสินค้า ค่ารักษาความปลอดภัย ค่าขนส่งระหว่างบริษัทและบริษัทย่อยและบริษัทที่เกี่ยวข้องกัน รายการดังกล่าวจะยังคงมีอยู่ในอนาคต ซึ่งบริษัทจะดำเนินการโดยคำนึงถึงผลประโยชน์ของบริษัทเป็นสำคัญและราคาที่คิดต้องเป็นไปตามราคาตลาด

รายการเช่าพื้นที่ จะเป็นไปตามราคาตลาดและเป็นราคาค่าเช่าที่เท่ากับการให้บุคคลอื่นเช่า

รายการกู้ยืมเงินกับบุคคลที่อาจมีความขัดแย้ง บริษัทฯ ไม่มีนโยบายที่จะกู้ยืมเงินกับบุคคลที่อาจมีความขัดแย้ง ในอนาคต เว้นแต่เป็นการสนับสนุนทางการเงินแก่บริษัทบริษัทย่อยและบริษัทร่วมตามความเหมาะสม

รายการพิเศษอื่นๆ เป็นรายการอื่นๆ นอกเหนือจากข้อ 1-4

รายการระหว่างกันของบริษัทหรือบริษัทย่อยเกิดขึ้นกับบุคคลที่อาจมีความขัดแย้งทางผลประโยชน์ มีส่วนได้ส่วนเสียหรืออาจมีความขัดแย้งทางผลประโยชน์ใดในอนาคต บริษัทฯ จะให้คณะกรรมการตรวจสอบเป็นผู้ให้ความเห็นเกี่ยวกับความจำเป็นและความเหมาะสมของรายการนั้น ในกรณีที่คณะกรรมการตรวจสอบไม่มีความชำนาญในการพิจารณา รายการระหว่างกันที่อาจเกิดขึ้น บริษัทฯ จะให้ผู้เชี่ยวชาญอิสระหรือผู้สอบบัญชีของบริษัทฯ เป็นผู้ให้ความเห็นเกี่ยวกับรายการระหว่างกันดังกล่าว เพื่อนำไปใช้ประกอบการตัดสินใจของคณะกรรมการหรือผู้ถือหุ้นตามแต่กรณี

ทั้งนี้ รายการระหว่างกันที่อาจเกิดขึ้นในอนาคตนั้นคณะกรรมการบริษัทจะปฏิบัติให้เป็นตามกฎหมายว่าด้วยหลักทรัพย์และตลาดหลักทรัพย์และข้อบังคับ ประกาศ คำสั่ง หรือข้อกำหนดของตลาดหลักทรัพย์แห่งประเทศไทย รวมถึงตลอดถึงการปฏิบัติตามข้อกำหนดเกี่ยวกับการเปิดเผยข้อมูลการทำรายการเกี่ยวโยงกันและการได้มาหรือจำหน่ายทรัพย์สินที่สำคัญของบริษัทหรือบริษัทย่อย

13. ข้อมูลทางการเงินที่สำคัญ

ฐานะการเงินและผลการดำเนินงาน

13.1 งบการเงิน

13.1.1 สรุปรายงานผู้สอบบัญชี

1) ผู้สอบบัญชี

ปี 2554	นางสาวประภาศรี ลีลาสุภา ผู้สอบบัญชีรับอนุญาตเลขทะเบียน 4664 บริษัท สำนักงาน เอ เอ็ม ซี จำกัด
ปี 2555	นางสาวประภาศรี ลีลาสุภา ผู้สอบบัญชีรับอนุญาตเลขทะเบียน 4664 บริษัท สำนักงาน เอ เอ็ม ซี จำกัด
ปี 2556	นางสาวประภาศรี ลีลาสุภา ผู้สอบบัญชีรับอนุญาตเลขทะเบียน 4664 บริษัท สำนักงาน เอ เอ็ม ซี จำกัด

2) สรุปรายงานการตรวจสอบบัญชีของผู้สอบบัญชีในระยะ 3 ปีที่ผ่านมา

ปี 2554	ผู้สอบบัญชีได้ตรวจสอบงบการเงินโดยให้ความเห็นโดยไม่มีเงื่อนไข บริษัทฯ และบริษัทย่อย ได้ใช้มาตรฐานการรายงานทางการเงินที่ออกและปรับปรุงใหม่หลายฉบับซึ่งออกโดยสภาวิชาชีพบัญชี ซึ่งกำหนดให้ถือปฏิบัติกับงบการเงินสำหรับรอบระยะเวลาบัญชีที่เริ่มในหรือหลังวันที่ 1 มกราคม 2554 เป็นต้นไป และบริษัทฯ และบริษัทย่อยได้เปลี่ยนนโยบายการบัญชีเกี่ยวกับการบันทึกบัญชีที่ดิน อาคาร และอุปกรณ์จากราคาที่ตีใหม่เป็นราคาทุน
ปี 2555	ผู้สอบบัญชีได้ตรวจสอบงบการเงินโดยให้ความเห็นโดยไม่มีเงื่อนไข บริษัทฯ และบริษัทย่อย ได้จัดประเภทจากบัญชีอสังหาริมทรัพย์เพื่อการลงทุนเป็นบัญชีที่ดิน อาคารและอุปกรณ์ เพื่อให้สอดคล้องกับลักษณะการดำเนินงาน ธุรกิจของบริษัทฯ และบริษัทย่อย บริษัทฯ และบริษัทย่อยได้เปลี่ยนนโยบายการบัญชีเกี่ยวกับการบันทึกบัญชีที่ดินในส่วนที่แสดงอยู่ในบัญชีที่ดิน อาคารและอุปกรณ์จากราคาทุนเป็นราคาตีใหม่เพื่อให้สอดคล้องกับนโยบายบัญชีของบริษัทใหญ่ และผู้บริหารของบริษัทเห็นว่านโยบายการบัญชีดังกล่าวเหมาะสมกับสถานการณ์และการดำเนินงานในปัจจุบันของบริษัทฯ และบริษัทย่อยมากกว่า
ปี 2556	ผู้สอบบัญชีได้ตรวจสอบงบการเงินโดยให้ความเห็นโดยไม่มีเงื่อนไข บริษัทฯ และบริษัทย่อย ได้นำมาตรฐานการบัญชีฉบับที่ 12 เรื่อง ภาษีเงินได้มาถือปฏิบัติเป็นครั้งแรก งบการเงินรวม และงบการเงินเฉพาะกิจการสำหรับปีสิ้นสุดวันที่ 31 ธันวาคม 2555 และงบแสดงฐานะการเงินรวม และงบแสดงฐานะการเงินเฉพาะกิจการ ณ วันที่ 1 มกราคม 2555 ที่แสดงเป็นข้อมูลเปรียบเทียบได้ปรับปรุงใหม่อันเป็นผลจากการใช้มาตรฐานใหม่ดังกล่าว



13.1.2 ตารางสรุปงบการเงิน

บริษัท ไทยซูการ์ เทอร์มิเนล จำกัด (มหาชน) และบริษัทย่อย

งบดุลรวม

สำหรับปีสิ้นสุด 31 ธันวาคม 2554 ถึง 31 ธันวาคม 2556

หน่วย : พันบาท

ฐานะการเงิน			งบตรวจสอบ					
			2554	%	2555	%	2556	%
สินทรัพย์			(ปรับปรุงใหม่)		(ปรับปรุงใหม่)			
เงินสดและรายการเทียบเท่าเงินสด			102,104	3.70	137,025	3.85	70,073	2.64
ลูกหนี้การค้า			300,524	10.89	288,395	8.11	208,698	7.85
เงินลงทุนระยะยาวที่ครบกำหนดภายในหนึ่งปี			-	-	431	0.01	-	-
สินค้าคงเหลือ			691,061	25.03	1,166,760	32.80	373,845	14.07
ต้นทุนพัฒนาอสังหาริมทรัพย์			39,252	1.42	25,256	0.71	99,170	3.73
สินทรัพย์หมุนเวียนอื่น			7,360	0.27	9,622	0.27	11,387	0.43
รวมสินทรัพย์หมุนเวียน			1,140,301	41.30	1,627,489	45.75	763,172	28.71
สินทรัพย์ไม่หมุนเวียน			-	-	-	-	-	-
เงินลงทุนในบริษัทที่เกี่ยวข้องกัน			3,161	0.11	3,555	0.10	3,691	0.14
เงินลงทุนระยะยาว			-	-	-	-	-	-
อสังหาริมทรัพย์เพื่อการลงทุน			80,452	2.91	240,288	6.75	290,875	10.94
ที่ดิน อาคารและอุปกรณ์ - สุทธิ			1,532,285	55.50	1,681,406	47.26	1,559,062	58.66
เงินมัดจำค่าสินทรัพย์			-	-	-	-	37,064	1.39
สินทรัพย์ไม่หมุนเวียน			4,580	0.17	4,844	0.14	3,931	0.15
รวมสินทรัพย์ไม่หมุนเวียน			1,620,478	58.70	1,930,093	54.25	1,894,622	71.29
รวมสินทรัพย์			2,760,779	100.00	3,557,582	100.00	2,657,794	100.00
หนี้สิน								
เงินเบิกเกินบัญชีและเงินกู้ยืมระยะสั้นจากสถาบันการเงิน			942,493	34.14	1,043,034	29.32	451,278	16.98
เจ้าหนี้การค้า			104,388	3.78	359,066	10.09	88,577	3.33
ส่วนของหนี้ระยะยาวที่ถึงกำหนดชำระภายในหนึ่งปี			80,000	2.90	57,460	1.62	75,460	2.84
ภาษีเงินได้คืนติดค้างจ่าย			26,327	0.95	8,940	0.25	8,617	0.32
ส่วนลดค้างจ่าย			19,515	0.71	14,681	0.41	9,531	0.36
หนี้สินตามสัญญาชำระระยะยาว			-	-	1,635	0.05	1,717	0.06
หนี้สินหมุนเวียนอื่น			14,962	0.54	13,892	0.39	8,972	0.34
รวมหนี้สินหมุนเวียน			1,187,685	43.02	1,498,708	42.13	644,151	24.24
เงินกู้ยืมระยะยาวจากสถาบันการเงิน			116,000	4.20	142,130	4.00	87,587	3.30
หนี้สินตามสัญญาชำระระยะยาว-สุทธิ			-	-	7,856	0.22	6,138	0.23
เงินมัดจำรับค่าเช่าที่ดินและที่ดิน			2,263	0.08	874	0.02	19,681	0.74
ภาระผูกพันผลประโยชน์พนักงาน			26,392	0.96	19,035	0.54	18,007	0.68
หนี้สินภาษีเงินได้รอตัดบัญชี			127,976	4.64	131,919	3.71	100,837	3.79
หนี้สินไม่หมุนเวียน			797	0.03	1,346	0.04	113	0.00
รวมหนี้สินไม่หมุนเวียน			273,428	9.90	303,160	8.52	232,364	8.74
รวมหนี้สิน			1,461,113	52.92	1,801,868	50.65	876,515	32.98
ส่วนของผู้ถือหุ้น								
ทุนจดทะเบียน			132,000	4.78	132,000	3.71	145,200	5.46
ทุนชำระแล้ว			132,000	4.78	132,000	3.71	145,200	5.46
องค์ประกอบอื่นของส่วนของผู้ถือหุ้น			355,082	12.86	566,118	15.91	573,673	21.58
กำไรสะสม			-	-	-	-	-	-
จัดสรรแล้ว : สำรองตามกฎหมาย			13,200	0.48	13,200	0.37	14,520	0.55
ยังไม่จัดสรร			716,880	25.97	789,346	22.19	780,799	29.38
รวมส่วนของผู้ถือหุ้นบริษัทใหญ่			1,217,162	44.09	1,500,664	42.18	1,514,191	56.97
ส่วนของผู้มีส่วนได้เสียที่ไม่มีอำนาจควบคุมของบริษัทย่อย			82,504	2.99	255,050	7.17	267,088	10.05
รวมส่วนของผู้ถือหุ้น			1,299,666	47.08	1,755,714	49.35	1,781,280	67.02
รวมหนี้สินและส่วนของผู้ถือหุ้น			2,760,779	100.00	3,557,582	100.00	2,657,794	100.00



บริษัท ไทยซูการ์ เทอร์มิเนล จำกัด (มหาชน)
งบดุลเฉพาะกิจการ
สำหรับปีสิ้นสุด 31 ธันวาคม 2554 ถึง 31 ธันวาคม 2556

หน่วย : พันบาท

ฐานะการเงิน				งบตรวจสอบ					
				2554	%	2555	%	2556	%
สินทรัพย์				(ปรับปรุงใหม่)		(ปรับปรุงใหม่)			
เงินสดและรายการเทียบเท่าเงินสด				11,550	1.14	10,132	0.68	8,324	0.55
ลูกหนี้การค้า				17,025	1.68	9,277	0.62	5,387	0.35
เงินให้กู้ยืมระยะสั้นแก่บริษัทย่อย				19,000	1.87	-	-	-	-
ต้นทุนพัฒนาอสังหาริมทรัพย์				37,223	3.66	23,228	1.56	99,170	6.52
สินทรัพย์หมุนเวียนอื่น				768	0.08	1,039	0.07	2,250	0.15
รวมสินทรัพย์หมุนเวียน				85,566	8.42	43,676	2.93	115,130	7.57
สินทรัพย์ไม่หมุนเวียน									
เงินลงทุนในบริษัทย่อย				508,543	50.04	805,741	54.12	805,741	52.96
เงินให้กู้ยืมระยะยาวแก่กิจการที่เกี่ยวข้องกัน				51,000	5.02	-	-	-	-
เงินลงทุนระยะยาว				2,724	0.27	3,555	0.24	3,199	0.21
อสังหาริมทรัพย์เพื่อการลงทุน				76,005	7.48	266,030	17.87	223,045	14.66
ที่ดิน อาคารและอุปกรณ์ - สุทธิ				291,243	28.66	365,662	24.56	361,849	23.78
เงินมัดจำค่าสินทรัพย์				-	-	-	-	7,255	0.48
สินทรัพย์ไม่หมุนเวียน				1,181	0.12	4,009	0.27	5,268	0.35
รวมสินทรัพย์ไม่หมุนเวียน				930,696	91.58	1,444,997	97.07	1,406,356	92.43
รวมสินทรัพย์				1,016,262	100.00	1,488,673	100.00	1,521,486	100.00
หนี้สิน									
เงินเบิกเกินบัญชีและเงินกู้ยืมระยะสั้นจากสถาบันการเงิน				-	-	100,000	6.72	100,000	6.57
เจ้าหนี้การค้า				10,134	1.00	12,367	0.83	15,424	1.01
เงินกู้ยืมระยะสั้นจากบริษัทย่อย				25,000	2.46	-	-	-	-
ส่วนของหนี้ระยะยาวที่ถึงกำหนดชำระภายในหนึ่งปี				-	-	57,460	3.86	57,460	3.78
ภาษีเงินได้ดินปลูกค้ำจำ				9,184	0.90	1,472	0.10	-	-
ส่วนลดค้ำจำ				19,515	1.92	14,682	0.99	9,531	0.63
หนี้สินตามสัญญาเช่าระยะยาว				-	-	1,037	0.07	1,086	0.07
หนี้สินหมุนเวียนอื่น				3,226	0.32	1,353	0.09	1,458	0.10
รวมหนี้สินหมุนเวียน				67,059	6.60	188,371	12.65	184,959	12.16
เงินกู้ยืมระยะยาวจากบริษัทย่อย				-	-	-	-	25,000	1.64
เงินกู้ยืมระยะยาวจากสถาบันการเงิน				-	-	142,130	9.55	84,670	5.56
หนี้สินตามสัญญาเช่าระยะยาว-สุทธิ				-	-	5,577	0.37	4,491	0.30
ภาระผูกพันผลประโยชน์พนักงาน				15,010	1.48	11,713	0.79	11,954	0.79
เงินมัดจำรับค่าเช่าที่ดินและที่ดิน				10,263	1.01	5,417	0.36	7,129	0.47
หนี้สินทางภาษีรอตัดบัญชี				64,557	6.35	61,255	4.11	54,596	3.59
รวมหนี้สินไม่หมุนเวียน				89,830	8.84	226,092	15.19	187,840	12.35
รวมหนี้สิน				156,889	15.44	414,463	27.84	372,799	24.50
ส่วนของผู้ถือหุ้น									
ทุนจดทะเบียน				132,000	12.99	132,000	8.87	145,200	9.54
ทุนชำระแล้ว				132,000	12.99	132,000	8.87	145,200	9.54
องค์ประกอบอื่นของส่วนของผู้ถือหุ้น				161,491	15.89	215,426	14.47	223,716	14.70
กำไรสะสม					-		-		
จัดสรรแล้ว : สำรองตามกฎหมาย				13,200	1.30	13,200	0.89	14,520	0.95
ยังไม่จัดสรร				552,682	54.38	713,583	47.93	765,251	50.30
รวมส่วนของผู้ถือหุ้นบริษัทใหญ่				859,373	84.56	1,074,209	72.16	1,148,687	75.50
รวมส่วนของผู้ถือหุ้น				859,373	84.56	1,074,209	72.16	1,148,687	75.50
รวมหนี้สินและส่วนของผู้ถือหุ้น				1,016,262	100.00	1,488,673	100.00	1,521,486	100.00



บริษัท ไทยซูการ์ เทอร์มิเนล จำกัด (มหาชน) และบริษัทย่อย

งบกำไรขาดทุนรวม

สำหรับปีสิ้นสุด 31 ธันวาคม 2554 ถึง 31 ธันวาคม 2556

หน่วย : พันบาท

งบกำไร (ขาดทุน)			งบตรวจสอบ					
			2554	%	2555	%	2556	%
รายได้จากการบริการ								
	รายได้จากการบริการ		266,687	11.38	364,772	11.88	324,792	12.90
	รายได้จากธุรกิจอสังหาริมทรัพย์		23,000	0.98	8,860	0.29	2,150	0.09
	รายได้จากการขาย		2,052,850	87.63	2,697,479	87.83	2,189,983	87.01
	รวมรายได้จากการดำเนินงาน		2,342,537	100.00	3,071,111	100.00	2,516,926	100.00
ต้นทุนจากการดำเนินงาน				-		-		
	ต้นทุนการให้บริการ		109,789	4.69	143,978	4.69	141,903	5.64
	ต้นทุนจากธุรกิจอสังหาริมทรัพย์		14,321	0.61	13,996	0.46	2,029	0.08
	ต้นทุนขาย		1,818,976	77.65	2,548,294	82.98	2,073,502	82.38
	รวมต้นทุนจากการดำเนินงาน		1,943,086	82.95	2,706,268	88.12	2,217,434	88.10
กำไรขั้นต้น			399,451	17.05	364,843	11.88	299,492	11.90
รายได้เงินชดเชยจากบริษัทประกันภัย			-	-	25,985	0.85	-	-
รายได้เงินปันผล			73	0.00	86	0.00	36	0.00
รายได้อื่น			19,890	0.85	22,388	0.73	10,945	0.43
ค่าใช้จ่ายในการขาย			(27,818)	(1.19)	(53,273)	(1.73)	(44,821)	(1.78)
ค่าใช้จ่ายในการบริหาร			(104,882)	(4.48)	(125,979)	(4.10)	(134,187)	(5.33)
รายการขาดทุนจากวัตถุดิบเสียหายจากไฟไหม้			(33,586)	(1.43)	-	-	-	-
ต้นทุนทางการเงิน			(45,694)	(1.95)	(52,148)	(1.70)	(41,720)	(1.66)
กำไรก่อนภาษีเงินได้นิติบุคคล			207,434	8.86	181,902	5.92	89,745	3.57
ภาษีเงินได้นิติบุคคล			(68,636)	(2.93)	(65,372)	(2.13)	(26,951)	(1.07)
กำไรสุทธิ			138,798	5.93	116,530	3.79	62,794	2.49
การแบ่งปันกำไร								
	ส่วนที่เป็นของผู้ถือหุ้นบริษัทใหญ่		127,956	5.46	104,145	3.39	37,653	1.50
	ส่วนที่เป็นของผู้มีส่วนได้เสียที่ไม่มีอำนาจควบคุมของบริษัทย่อย		10,842	0.46	12,384	0.40	25,141	1.00
กำไรสุทธิ			138,798	5.93	116,529	3.79	62,794	2.49
กำไรต่อหุ้นส่วนที่เป็นของผู้ถือหุ้นบริษัทฯ (หน่วย : บาท)			0.97		0.72		0.26	
จำนวนหุ้นสามัญ (หน่วย : พันหุ้น)			132,000		145,200		145,200	



บริษัท ไทยซูการ์ เทอร์มิเนล จำกัด (มหาชน)
งบกำไรขาดทุนเฉพาะกิจการ
สำหรับปีสิ้นสุด 31 ธันวาคม 2554 ถึง 31 ธันวาคม 2556

หน่วย : พันบาท

งบกำไร (ขาดทุน)			งบตรวจสอบ					
			2554	%	2555	%	2556	%
รายได้จากการบริการ								
	รายได้จากการบริการ		200,625	91.58	247,025	96.54	211,058	100.00
	รายได้จากธุรกิจอสังหาริมทรัพย์		18,450	8.42	8,860	3.46	-	-
	รวมรายได้จากการดำเนินงาน		219,075	100.00	255,885	100.00	211,058	100.00
ต้นทุนจากการดำเนินงาน				-		-		
	ต้นทุนการให้บริการ		80,163	36.59	86,381	33.76	73,901	35.01
	ต้นทุนจากธุรกิจอสังหาริมทรัพย์		10,225	4.67	13,996	5.47	-	-
	รวมต้นทุนจากการดำเนินงาน		90,388	41.26	100,377	39.23	73,901	35.01
กำไรขั้นต้น			128,687	58.74	155,508	60.77	137,157	64.99
รายได้เงินปันผล			73	0.03	98,903	38.65	29,681	14.06
รายได้อื่น			7,798	3.56	11,331	4.43	3,653	1.73
ค่าใช้จ่ายในการขาย			(1,475)	(0.67)	(986)	(0.39)	(549)	(0.26)
ค่าใช้จ่ายในการบริหาร			(33,939)	(15.49)	(35,949)	(14.05)	(42,153)	(19.97)
ต้นทุนทางการเงิน			(1,967)	(0.90)	(6,934)	(2.71)	(12,374)	(5.86)
กำไรก่อนภาษีเงินได้นิติบุคคล			99,177	45.27	221,873	86.71	115,415	54.68
ภาษีเงินได้นิติบุคคล			(30,435)	(13.89)	(29,291)	(11.45)	(17,547)	(8.31)
กำไรสุทธิ			68,742	31.38	192,582	75.26	97,868	46.37
กำไรต่อหุ้นส่วนที่เป็นของผู้ถือหุ้นบริษัทฯ (หน่วย : บาท)			0.52		1.33		0.67	
จำนวนหุ้นสามัญ (หน่วย : พันหุ้น)			132,000		145,200		145,200	



บริษัท ไทยซูการ์ เทอร์มิเนล จำกัด (มหาชน) และบริษัทย่อย

งบกระแสเงินสดรวม

สำหรับปีสิ้นสุด 31 ธันวาคม 2554 ถึง 31 ธันวาคม 2556

หน่วย : พันบาท

รายการ	งบตรวจสอบ		
	2554	2555	2556
กระแสเงินสดจากกิจกรรมดำเนินงาน			
กำไรสุทธิก่อนภาษีเงินได้นิติบุคคล	207,434	181,902	89,745
รายการปรับกระทบกำไรสุทธิเป็นเงินสดรับ (จ่าย) จากกิจกรรมดำเนินงาน			
รายได้เงินปันผล	(73)	(87)	(36)
รายได้เงินชดเชยค่าเสียหายจากบริษัทประกันภัย	-	(25,985)	-
รายการขาดทุนจากวัตถุดิบเสียหายจากไฟไหม้	33,586	-	-
ขาดทุนจากราคาทุนของสินค้าสูงกว่ามูลค่าสุทธิที่จะได้รับ	(2,556)	76,949	(76,153)
ขาดทุนจากมูลค่าต้นทุนพัฒนาอสังหาริมทรัพย์ลดลง	-	8,234	-
ส่วนเกินพื้นที่บัตรค้ำจำหน่าย	5	5	7
กำไรจากการจำหน่ายเงินลงทุนระยะยาวอื่น	-	25	266
หนี้สงสัยจะสูญ (โอนกลับรายการ)	(2,993)	2,449	17,331
ค่าเสื่อมราคา	58,299	67,822	64,964
(กำไร)ขาดทุนจากการจำหน่ายและรื้อถอนสินทรัพย์	(653)	(2,600)	(794)
ขาดทุนจากการด้อยค่าอสังหาริมทรัพย์เพื่อการลงทุน (โอนกลับรายการ)	-	(282)	-
ขาดทุนจากการด้อยค่าที่ดิน อาคาร และอุปกรณ์	-	920	-
ค่าใช้จ่ายผลประโยชน์พนักงาน	4,349.00	2,386	1,029
(กำไร)ขาดทุนจากอัตราแลกเปลี่ยนที่ยังไม่เกิดขึ้น	249	(166)	515
ผลกำไรจากการประมาณตามหลักคณิตศาสตร์ประกันภัย	-	(9,065)	-
ดอกเบี้ยรับ	(713)	(992)	(2,519)
ดอกเบี้ยจ่าย	44,785	50,962	41,027
กำไรจากการดำเนินงานก่อนการเปลี่ยนแปลงในสินทรัพย์และหนี้สินดำเนินงาน	341,719	352,477	135,380
สินทรัพย์ดำเนินงาน(เพิ่มขึ้น)ลดลง			
ลูกหนี้การค้าและตัวเงินรับ	(59,777)	9,687	62,187
สินค้าคงเหลือ	(452,272)	(552,648)	869,068
ต้นทุนพัฒนาอสังหาริมทรัพย์	1,020	5,761	(7,913)
สินทรัพย์หมุนเวียน	3,727	(2,208)	(1,765)
เงินมัดจำค่าสินทรัพย์	-	-	(37,064)
สินทรัพย์ไม่หมุนเวียนอื่น	(2,972)	(263)	913
หนี้สินดำเนินงานเพิ่มขึ้น (ลดลง)			
เจ้าหนี้การค้า	10,637	257,296	(264,881)
ส่วนลดค้างจ่าย	(2,045)	(4,833)	(5,151)
หนี้สินหมุนเวียนอื่น	312	(1,070)	(4,920)
เงินมัดจำรับจากค่าเช่าที่ดินและที่ดิน	(260)	(1,389)	18,807
ภาระผูกพันผลประโยชน์พนักงาน	(1,481)	(677)	(2,057)
หนี้สินไม่หมุนเวียนอื่น	36	549	(1,233)
เงินสดรับ(จ่าย)จากกิจกรรมดำเนินงาน	(161,356)	62,682	761,372
ดอกเบี้ยรับ	713	984	2,721
ดอกเบี้ยจ่าย	(44,675)	(50,847)	(42,180)
รับเงินชดเชยจากบริษัทประกันภัย	-	25,985.00	-
จ่ายภาษีเงินได้	(64,958)	(68,559)	(37,894)
เงินสดสุทธิได้มา (ใช้ไป) ในกิจกรรมดำเนินงาน	(270,276)	(29,755)	684,019



บริษัท ไทยซูการ์ เทอร์มิเนล จำกัด (มหาชน) และบริษัทย่อย

งบกระแสเงินสดรวม(ต่อ)

สำหรับปีสิ้นสุด 31 ธันวาคม 2554 ถึง 31 ธันวาคม 2556

หน่วย : พันบาท

รายการ	งบตรวจสอบ		
	2554	2555	2556
กระแสเงินสดจากกิจกรรมลงทุน			
เงินได้รับจากเงินปันผล	73	87	36
เงินได้รับจากการจำหน่ายเงินลงทุนระยะยาวอื่น	750	2,960	1,775
เงินสดจ่ายจากการลงทุนเพิ่มในเงินลงทุนระยะยาวอื่น	-	(3,429)	(1,881)
ซื้ออสังหาริมทรัพย์เพื่อการลงทุน	(1,036)	(159,813)	-
ซื้อที่ดิน อาคาร และอุปกรณ์	(65,032)	(95,934)	(67,569)
เงินได้รับจากการจำหน่ายสินทรัพย์ถาวร	1,193	2,783	1,803
เงินสดจ่ายซื้อสินทรัพย์ไม่มีตัวตน	(2,327)	-	-
เงินสดสุทธิได้มา(ใช้)ไปในกิจกรรมลงทุน	(66,379)	(253,346)	(65,837)
กระแสเงินสดจากกิจกรรมจัดหาเงิน			
เพิ่มขึ้น(ลดลง)เงินกู้ยืมระยะสั้นจากสถาบันการเงิน	485,213	100,541	(591,757)
เพิ่มขึ้น(ลดลง)เงินกู้ยืมระยะสั้นจากบุคคลหรือกิจการอื่น	-	-	-
จ่ายชำระเจ้าหนี้ค่าทรัพย์สิน	(1,767)	(7,674)	(10,417)
รับเงินกู้ยืมระยะยาวจากสถาบันการเงิน	-	225,000	20,917
จ่ายชำระเงินกู้ยืมระยะยาวจากสถาบันการเงิน	(70,000)	(221,410)	(57,460)
จ่ายชำระหนี้สินตามสัญญาเช่าระยะยาว	-	(694)	(1,635)
เงินปันผลจ่าย	(31,680)	(31,680)	(31,680)
จ่ายเงินปันผลให้ผู้มีส่วนได้เสียที่ไม่มีอำนาจในการควบคุมของบริษัทย่อย	-	(1,183)	(13,103)
เงินได้รับจากส่วนได้เสียที่ไม่มีอำนาจในการควบคุมของบริษัทย่อย	-	255,122	-
จ่ายชำระคืนทุนให้ผู้มีส่วนได้เสียที่ไม่มีอำนาจในการควบคุมของบริษัทย่อย	-	-	-
เงินสดสุทธิได้มา(ใช้)ไปในกิจกรรมจัดหาเงิน	381,766	318,022	(685,135)
เงินสดและรายการเทียบเท่าเงินสดเพิ่มขึ้น (ลดลง) สุทธิ	45,111	34,921	(66,952)
เงินสดและรายการเทียบเท่าเงินสดต้นงวด	56,993	102,104	137,025
เงินสดและรายการเทียบเท่าเงินสดปลายงวด	102,104	137,025	70,073



บริษัท ไทยซูการ์ เทอร์มิเนล จำกัด (มหาชน)
งบกระแสเงินสดเฉพาะกิจการ
สำหรับปีสิ้นสุด 31 ธันวาคม 2554 ถึง 31 ธันวาคม 2556

หน่วย : พันบาท

รายการ	งบตรวจสอบ		
	2554	2555	2556
กระแสเงินสดจากกิจกรรมดำเนินงาน			
กำไรสุทธิก่อนภาษีเงินได้นิติบุคคล	99,177	221,873	115,415
รายการปรับกระทบกำไรสุทธิเป็นเงินสดรับ (จ่าย) จากกิจการดำเนินงาน			
รายได้เงินปันผล	(73)	(98,903)	(29,681)
ขาดทุนจากมูลค่าต้นทุนพัฒนาอสังหาริมทรัพย์ลดลง	-	8,234	-
ส่วนเกินปันรับจัดจำหน่าย	(1)	(1)	3
กำไรจากการจำหน่ายเงินลงทุนระยะยาวอื่น	-	25	266
ค่าเสื่อมราคา	7,234	6,219	9,371
(กำไร)ขาดทุนจากการจำหน่ายและรื้อถอนสินทรัพย์	(674)	(686)	-
ค่าใช้จ่ายผลประโยชน์พนักงาน	1,683	1,193	773
ผลกำไรจากการประมาณตามหลักคณิตศาสตร์ประกันภัย	-	(4,074)	-
ดอกเบี้ยรับ	(605)	(2,134)	(179)
ดอกเบี้ยจ่าย	1,967	6,934	12,374
กำไรจากการดำเนินงานก่อนการเปลี่ยนแปลงในสินทรัพย์และหนี้สินดำเนินงาน	108,708	138,680	108,341
สินทรัพย์ดำเนินงาน(เพิ่มขึ้น)ลดลง			
ลูกหนี้การค้าและตั๋วเงินรับ	(107)	7,152	3,891
ต้นทุนพัฒนาอสังหาริมทรัพย์	(3,037)	5,762	(9,942)
สินทรัพย์หมุนเวียน	(79)	(272)	(1,210)
เงินมัดจำค่าสินทรัพย์	-	-	(7,255)
สินทรัพย์ไม่หมุนเวียนอื่น	-	(2,827)	(1,144)
หนี้สินดำเนินงานเพิ่มขึ้น (ลดลง)			
เจ้าหนี้การค้า	5,158	1,238	(2,344)
ส่วนลดค้างจ่าย	(2,045)	(4,833)	(5,151)
เงินมัดจำรับจากค่าเช่าโกดังและที่ดิน	2,005	(4,846)	1,712
ภาระผูกพันผลประโยชน์พนักงาน	-	(416)	(532)
หนี้สินหมุนเวียนอื่น	1,724	(1,873)	105
เงินสดรับ(จ่าย)จากกิจกรรมดำเนินงาน	112,327	137,765	86,471
ดอกเบี้ยรับ	312	2,730	178.19
ดอกเบี้ยจ่าย	(1,975)	(6,877)	(12,284)
จ่ายภาษีเงินได้	(23,096)	(35,442)	(17,259)
เงินสดสุทธิได้มา (ใช้ไป) ในกิจกรรมดำเนินงาน	87,568	98,176	57,105



บริษัท ไทยซูการ์ เทอร์มิเนล จำกัด (มหาชน)
งบกระแสเงินสดเฉพาะกิจการ (ต่อ)
สำหรับปีสิ้นสุด 31 ธันวาคม 2554 ถึง 31 ธันวาคม 2556

หน่วย : พันบาท

รายการ		งบตรวจสอบ		
		2554	2555	2556
กระแสเงินสดจากกิจกรรมลงทุน				
	เพิ่มขึ้น(ลดลง) เงินให้กู้ยืมระยะสั้นแก่กิจการที่เกี่ยวข้องกัน	-	19,000	-
	เงินสลับจากการลงทุนในบริษัทย่อย	-	-	-
	เงินสดจ่ายซื้อเงินลงทุนในบริษัทย่อย	-	(297,198)	-
	เงินสลับจากเงินปันผล	73	98,903	29,681
	เงินสลับจากการจำหน่ายเงินลงทุนระยะยาวอื่น	-	2,960	1,345
	เงินสดจ่ายจากการลงทุนเพิ่มในเงินลงทุนระยะยาวอื่น	-	(3,429)	(1,386)
	เงินสดจ่ายจากการให้กู้ยืมระยะยาวแก่บริษัทที่เกี่ยวข้อง	-	-	-
	เงินสลับจากการรับชำระหนี้ให้กู้ยืมระยะยาวแก่บริษัทที่เกี่ยวข้อง	22,000	51,000	25,000
	ซื้ออสังหาริมทรัพย์เพื่อการลงทุน	(2,341)	(189,809)	(22,091)
	ซื้อที่ดิน อาคารและอุปกรณ์	(4,509)	(24,852)	(1,170)
	เงินสลับจากการจำหน่ายสินทรัพย์ถาวร	1,187	1,314	-
	เงินสดจ่ายซื้อสินทรัพย์ไม่มีตัวตน	(1,160)	-	(115)
	เงินสดสุทธิได้มา(ใช้ไป)ในกิจกรรมลงทุน	15,250	(342,111)	31,263
กระแสเงินสดจากกิจกรรมจัดหาเงิน				
	เพิ่มขึ้น(ลดลง)เงินกู้ยืมระยะสั้นจากสถาบันการเงิน	(34,000)	100,000	-
	เพิ่มขึ้น(ลดลง)เงินกู้ยืมระยะสั้นบริษัทย่อยและบริษัทที่เกี่ยวข้องกัน	(10,000)	-	-
	รับเงินกู้ยืมระยะยาวจากสถาบันการเงิน			
	เพิ่มขึ้น(ลดลง)เงินกู้ยืมระยะยาวจากสถาบันการเงิน	(20,000)	199,590	(57,460)
	เพิ่มขึ้น(ลดลง)เงินกู้ยืมระยะยาวจากบริษัทย่อยและบริษัทที่เกี่ยวข้อง	-	(25,000)	-
	จ่ายชำระหนี้สินตามสัญญาเช่าระยะยาว	-	(393)	(1,037)
	เงินปันผลจ่าย	(31,680)	(31,680)	(31,680)
	เงินสดสุทธิได้มา(ใช้ไป)ในกิจกรรมจัดหาเงิน	(95,680)	242,517	(90,177)
	เงินสดและรายการเทียบเท่าเงินสดเพิ่มขึ้น (ลดลง) สุทธิ	7,138	(1,418)	(1,809)
	เงินสดและรายการเทียบเท่าเงินสดต้นงวด	4,412	11,550	10,132
	เงินสดและรายการเทียบเท่าเงินสดปลายงวด	11,550	10,132	8,323

13.1.3 อัตราส่วนทางการเงินที่สำคัญ

อัตราส่วนทางการเงินรวม		หน่วย	งบตรวจสอบ		
			2554	2555	2556
อัตราส่วนสภาพคล่อง					
อัตราส่วนสภาพคล่อง		เท่า	0.96	1.09	1.18
อัตราส่วนสภาพคล่องหมุนเร็ว		เท่า	0.33	0.87	0.43
อัตราส่วนสภาพคล่องกระแสเงินสด		เท่า	(0.29)	(0.02)	0.64
อัตราส่วนหมุนเวียนลูกหนี้การค้า		เท่า	8.62	10.40	10.12
ระยะเวลาเก็บหนี้เฉลี่ย		วัน	41.77	34.62	35.68
อัตราส่วนหมุนเวียนสินค้าคงเหลือ		เท่า	4.27	2.90	2.84
ระยะเวลาการขายสินค้าเฉลี่ย		วัน	84.25	123.97	126.98
อัตราส่วนหมุนเวียนเจ้าหนี้		เท่า	21.61	14.32	4.95
ระยะเวลาการชำระหนี้		วัน	16.66	25.14	72.86
วงจรเงินสด		วัน	109.36	133.45	89.80
อัตราส่วนแสดงความสามารถในการหากำไร					
อัตรากำไรขั้นต้น		%	17.05	11.88	11.90
อัตรากำไรจากการดำเนินงาน		%	12.13	6.67	5.20
อัตรากำไรอื่น		%	-	0.84	-
อัตราส่วนเงินสดต่อการทำกำไร		%	(0.94)	(0.14)	5.20
อัตรากำไรสุทธิ		%	5.88	3.74	2.48
อัตราผลตอบแทนผู้ถือหุ้น		%	10.09	7.03	3.55
อัตราส่วนแสดงประสิทธิภาพในการดำเนินงาน					
อัตราผลตอบแทนจากสินทรัพย์		%	5.57	3.69	2.02
อัตราผลตอบแทนจากสินทรัพย์ถาวร		%	12.22	9.59	6.46
อัตราหมุนของสินทรัพย์		เท่า	0.86	0.88	0.95
อัตราส่วนวิเคราะห์นโยบายทางการเงิน					
อัตราส่วนหนี้สินต่อส่วนของผู้ถือหุ้น		เท่า	0.93	1.03	0.49
อัตราส่วนความสามารถในการชำระดอกเบี้ย		เท่า	5.63	4.57	3.19
อัตราการจ่ายเงินปันผล		%	22.82	38.51	-
เงินปันผลต่อหุ้น		บาท	0.24	0.34	-
กำไรสุทธิต่อหุ้นส่วนที่เป็นของผู้ถือหุ้นบริษัทฯ		บาท	0.97	0.79	0.26
มูลค่าตามบัญชีต่อหุ้น		บาท	10.82	13.30	12.27

อัตราส่วนทางการเงินเฉพาะกิจการ		หน่วย	งบตรวจสอบ		
			2554	2555	2556
อัตราส่วนสภาพคล่อง					
อัตราส่วนสภาพคล่อง	เท่า		1.28	0.23	0.62
อัตราส่วนสภาพคล่องหมุนเร็ว	เท่า		0.69	0.10	0.07
อัตราส่วนสภาพคล่องกระแสเงินสด	เท่า		1.16	0.77	0.31
อัตราส่วนหมุนเวียนลูกหนี้การค้า	เท่า		13.71	22.22	28.79
ระยะเวลาเก็บหนี้เฉลี่ย	วัน		26.26	16.20	12.51
อัตราส่วนหมุนเวียนเจ้าหนี้	เท่า		46.79	40.17	50.15
ระยะเวลาการชำระหนี้	วัน		7.69	8.96	7.18
วงจรเงินสด	วัน		18.57	7.24	5.33
อัตราส่วนแสดงความสามารถในการทำกำไร					
อัตรากำไรขั้นต้น	%		58.74	60.77	64.99
อัตรากำไรจากการดำเนินงาน	%		44.54	35.48	40.14
อัตรากำไรอื่น	%		0.03	27.01	12.14
อัตราส่วนเงินสดต่อการทำกำไร	%		0.87	0.76	0.58
อัตรากำไรสุทธิ	%		30.29	52.60	40.05
อัตราผลตอบแทนผู้ถือหุ้น	%		7.59	19.92	8.81
อัตราส่วนแสดงประสิทธิภาพในการดำเนินงาน					
อัตราผลตอบแทนจากสินทรัพย์	%		6.73	15.38	6.50
อัตราผลตอบแทนจากสินทรัพย์ถาวร	%		20.69	31.47	18.33
อัตราหมุนของสินทรัพย์	เท่า		0.22	0.25	0.16
อัตราส่วนวิเคราะห์นโยบายทางการเงิน					
อัตราส่วนหนี้สินต่อส่วนของผู้ถือหุ้น	เท่า		0.10	0.33	0.32
อัตราส่วนความสามารถในการชำระดอกเบี้ย	เท่า		51.42	33.00	10.33
อัตราการจ่ายเงินปันผล	%		46.09	23.30	-
เงินปันผลต่อหุ้น	บาท		0.24	0.34	-
กำไรสุทธิต่อหุ้น	บาท		0.52	1.47	0.67
มูลค่าตามบัญชีต่อหุ้น	บาท		7.00	8.14	7.91

14. การวิเคราะห์และคำอธิบายของฝ่ายจัดการ

14.2 คำอธิบายและการวิเคราะห์ฐานะการเงินและผลการดำเนินงาน

14.2.1 ภาพรวมการดำเนินงานที่ผ่านมา

ในช่วง 3 ปีที่ผ่านมาบริษัทมีรายได้เติบโตจาก 2,362.50 ล้านบาท ในปี 2554 เป็น 2,527.91 ล้านบาท ในปี 2556 คิดเป็นอัตราการเติบโตเฉลี่ย (CAGR) ร้อยละ 3.44 ต่อปี มาจากรายได้จากธุรกิจผลิตแป้งสาลีเพิ่มขึ้น

ในปี 2556 บริษัทจึงมีโครงสร้างรายได้เปลี่ยนแปลงจากปีที่ผ่านมาโดยมีรายได้รวม 2,527.91 ล้านบาท แบ่งออกเป็นรายได้จากการขายน้ำมันปาล์มจำนวน 1,058.91 ล้านบาท หรือคิดเป็นร้อยละ 41.89 รายได้จากการขายแป้งสาลีจำนวน 1,106.88 ล้านบาท หรือคิดเป็นร้อยละ 43.79 รายได้ค่าธรรมเนียมขนถ่ายและบริการจำนวน 162 ล้านบาท คิดเป็นร้อยละ 6.41 รายได้ค่าเก็บรักษาสินค้าจำนวน 77.40 ล้านบาท หรือคิดเป็นร้อยละ 3.06 รายได้จากการขายกระสอบพลาสติกจำนวน 49.84 ล้านบาท หรือคิดเป็นร้อยละ 1.97 รายได้จากการขายอสังหาริมทรัพย์จำนวน 2.15 ล้านบาท หรือคิดเป็นร้อยละ 0.09 รายได้ค่าเช่าโกดังจำนวน 4.96 ล้านบาท และรายได้ค่าเช่าโรงงานจำนวน 45 ล้านบาท รวมคิดเป็นร้อยละ 1.98 รายได้ค่าเช่าห้องพักอาศัยจำนวน 9.33 ล้านบาท หรือคิดเป็นร้อยละ 0.37 และรายได้อื่นรวมจำนวน 11.43 ล้านบาท หรือคิดเป็นร้อยละ 0.45 ทำให้รายได้รวมในปี 2556 เมื่อเปรียบเทียบกับปี 2555 ลดลง 591.66 ล้านบาท หรือลดลงร้อยละ 18.97 เมื่อนำกำไรสุทธิในปี 2556 เปรียบเทียบกับปี 2555 บริษัทฯ มีกำไรสุทธิรวมในปี 2556 จำนวน 37.65 ล้านบาท ในปี 2555 จำนวน 104.14 ล้านบาท ลดลงจำนวน 66.49 ล้านบาท หรือลดลงร้อยละ 63.85 ปัจจัยสำคัญที่ทำให้กำไรสุทธิโดยรวมลดลง คือ รายได้ค่าบริการขนถ่ายสินค้าลดลงจากปีที่ผ่านมาและผลขาดทุนจากธุรกิจโรงงานน้ำมันปาล์ม อย่างไรก็ตามบริษัทได้หาแนวทางแก้ไขให้บริษัทมีผลกำไรที่ยั่งยืนต่อไปในอนาคต

สำหรับผลการดำเนินงานประจำปี 2556 เฉพาะของบริษัทฯ มีกำไรสุทธิ 97.87 ล้านบาท เปรียบเทียบกับปีที่ผ่านมาซึ่งมีกำไร 192.58 ล้านบาท ลดลงจำนวน 94.71 ล้านบาท หรือร้อยละ 49.19 เนื่องจากในปี 2556 บริษัทฯ มีรายได้ค่าบริการขนถ่ายสินค้าลดลงจากปีที่ผ่านมาและในปี 2556 บริษัทฯ ได้รับเงินปันผลจากบริษัทย่อยจำนวน 29.65 ล้านบาท ลดลงจากปีที่ผ่านมาจำนวน 69.22 ล้านบาท หรือลดลงร้อยละ 69.99

14.2.2 การวิเคราะห์ผลการดำเนินงาน

หน่วย : พันบาท

โครงสร้างรายได้แยกตามประเภทธุรกิจ	2554		2555		2556	
	มูลค่า	%	มูลค่า	%	มูลค่า	%
ธุรกิจบริการ						
ธุรกิจขนถ่ายและบริการ	146,655	6.21	195,607	6.27	162,003	6.41
ธุรกิจรับฝากเก็บสินค้า	53,952	2.28	67,909	2.18	77,397	3.06
ธุรกิจเช่าคลังสินค้า/โรงงาน	15,202	0.64	12,589	0.40	49,963	1.98
ธุรกิจเช่าอพาร์ทเมนต์	8,248	0.35	9,101	0.29	9,328	0.37
รวมธุรกิจบริการ	224,057	9.48	285,206	9.14	298,691	11.82
ธุรกิจขายสินค้า						
ธุรกิจโรงงานแป้งสาลี	897,788	38.00	1,034,244	33.15	1,106,881	43.79
ธุรกิจโรงงานน้ำมันปาล์ม	1,158,206	49.02	1,690,836	54.20	1,058,910	41.89
ธุรกิจโรงงานกระสอบพลาสติก	39,486	1.67	51,964	1.67	49,843	1.97
รวมธุรกิจขายสินค้า	2,095,480	88.70	2,777,044	89.02	2,215,634	87.65
ธุรกิจขายอสังหาริมทรัพย์	23,000	0.97	8,860	0.28	2,150	0.09
รายได้อื่น						
กำไรจากอัตราแลกเปลี่ยนเงินตรา	2,998	0.13	2,484	0.08	1,725	0.07
รายได้อื่นๆ	16,966	0.72	45,974	1.47	9,706	0.38
รวมรายได้อื่น	19,964	0.85	48,458	1.55	11,431	0.45
รายได้รวม	2,362,501	100.00	3,119,568	100.00	2,527,906	100.00

หมายเหตุ รายได้หักรายการระหว่างกันแล้ว

บริษัทและบริษัทย่อยมีรายได้จากการดำเนินธุรกิจแบ่งเป็น 3 กลุ่ม คือ ธุรกิจบริการ ธุรกิจขายสินค้า และธุรกิจอสังหาริมทรัพย์

1. ธุรกิจบริการ ได้แก่ ธุรกิจขนถ่ายสินค้าและบริการ ธุรกิจรับฝากเก็บสินค้า ธุรกิจให้เช่าคลังสินค้า/โรงงาน และธุรกิจให้เช่าห้องพักอาศัย
2. ธุรกิจขายสินค้า ได้แก่ ธุรกิจโรงงานแป้งสาลี ธุรกิจโรงงานน้ำมันปาล์ม ธุรกิจโรงงานกระสอบพลาสติก
3. ธุรกิจอสังหาริมทรัพย์

ธุรกิจขนถ่ายและบริการ

ตารางแสดงปริมาณสินค้าหลักส่งออก

หน่วย : เมตริกตัน

ปริมาณสินค้าออก	2554	2555	2556
น้ำตาลทรายดิบ (BULK)	889,361.29	777,794.46	388,351.93
น้ำตาลทรายขาว	196,761.45	174,592.50	253,593.60
รวมน้ำตาลทราย	1,086,122.74	952,386.96	641,945.53
กากน้ำตาล	134,630.52	169,250.00	85,041.66
รวมสินค้าออก	1,220,753.26	1,121,636.96	726,987.19

ธุรกิจขนถ่ายสินค้าและบริการขึ้นอยู่กับผลผลิตอ้อยและปริมาณน้ำตาลที่ผลิตได้โดยรวมในประเทศ ซึ่งฤดูกาลผลิตอ้อยปี 2555/2556 ผลผลิตได้จำนวน 100.003 ล้านตัน และฤดูกาลผลิตอ้อยปี 2554/2555 ผลผลิตได้จำนวน 97.98 ล้านตัน เมื่อเปรียบเทียบฤดูกาลผลิตอ้อยปี 2554/2555 เพิ่มขึ้นจำนวน 2.023 ล้านตัน หรือเพิ่มขึ้นร้อยละ 2.07 และปริมาณน้ำตาลที่ผลิตโดยรวมในประเทศฤดูกาลผลิตปี 2555/2556 มีจำนวน 10.21 ล้านตัน หรือเท่ากับ 102.10 ล้านกระสอบ

ดังนั้นจากตารางจะเห็นได้ว่าปริมาณน้ำตาลส่งออกในปี 2554 มีจำนวน 1.08 ล้านตัน ในปี 2555 มีจำนวน 9.52 แสนตัน และในปี 2556 มีจำนวน 6.41 แสนตัน เมื่อเปรียบเทียบกัน 3 ปี พบว่าในปี 2556 มีปริมาณน้ำตาลส่งออกลดลงจากปี 2555 จำนวน 3.10 แสนตัน หรือลดลงร้อยละ 32.60 และลดลงจากปี 2554 จำนวน 4.44 แสนตัน หรือลดลงร้อยละ 40.90 และปริมาณกากน้ำตาลส่งออกในปี 2554 มีจำนวน 1.34 แสนตัน ในปี 2555 มีจำนวน 1.69 แสนตัน และในปี 2556 มีจำนวน 0.85 แสนตัน เมื่อเปรียบเทียบกัน 3 ปี พบว่าในปี 2556 มีปริมาณกากน้ำตาลส่งออกลดลงจากปี 2555 จำนวน 0.84 แสนตัน หรือลดลงร้อยละ 49.76 และลดลงจากปี 2554 จำนวน 0.49 แสนตัน หรือลดลงร้อยละ 36.84 ดังนั้น ในปี 2556 จึงทำให้บริษัทมีรายได้ขนถ่ายและบริการจำนวน 162 ล้านบาท ในปี 2555 จำนวน 195.61 ล้านบาท และในปี 2554 จำนวน 146.65 ล้านบาท เมื่อเปรียบเทียบกัน 3 ปี พบว่าในปี 2556 รายได้ลดลงจากปี 2555 จำนวน 33.60 ล้านบาท หรือลดลงร้อยละ 17.18 และเพิ่มขึ้นจากปี 2555 จำนวน 15.35 ล้านบาท หรือเพิ่มขึ้นร้อยละ 10.47

ธุรกิจรับฝากเก็บสินค้า

หน่วย : เมตริกตัน

ปริมาณสินค้าเข้า	2554	2555	2556
น้ำตาลทรายดิบ (BULK)	948,765.71	755,092.79	385,187.50
น้ำตาลทรายขาว	252,355.45	244,354.15	384,768.35
รวมน้ำตาลทราย	1,201,121.16	999,446.94	769,955.85
กากน้ำตาล	133,612.21	168,203.15	89,328.50
รวมสินค้าเข้า	1,334,733.37	1,167,650.09	859,284.40

ธุรกิจรับฝากเก็บสินค้าขึ้นอยู่กับผลผลิตอ้อยและปริมาณน้ำตาลที่ผลิตได้โดยรวมในประเทศเช่นกัน และจากสาเหตุที่กล่าวมาข้างต้น ในธุรกิจขนถ่ายและบริการจะเห็นได้ว่าปริมาณน้ำตาลเข้ามาใช้บริการในปี 2556 มีจำนวน 7.70 แสนตัน ในปี 2555 มีจำนวน 9.99 แสนตัน และในปี 2554 มีจำนวน 1.20 ล้านตัน เมื่อเปรียบเทียบกัน 3 ปี พบว่าในปี 2556 มีปริมาณน้ำตาลเข้ามาใช้บริการลดลงจากปี 2555 จำนวน 2.29 แสนตัน หรือลดลงร้อยละ 22.97 และลดลงจากปี 2554 จำนวน 4.31 แสนตัน หรือลดลงร้อยละ 35.90 และปริมาณกากน้ำตาลที่เข้ามาใช้บริการในปี 2556 มีจำนวน 0.89 แสนตัน ในปี 2555 มีจำนวน 1.68 แสนตัน และในปี 2554 มีจำนวน 1.34 แสนตัน เมื่อเปรียบเทียบ 3 ปี พบว่าปริมาณกากน้ำตาลที่เข้ามาใช้บริการในปี 2556 ลดลงจากปี 2555 จำนวน 0.79 แสนตัน หรือลดลงร้อยละ 46.90 และลดลงจากปี 2554 จำนวน 0.44 แสนตัน หรือเพิ่มขึ้นร้อยละ 33.15

ดังนั้น ในปี 2556 บริษัทมีรายได้รับฝากสินค้าจำนวน 77.39 ล้านบาท ในปี 2555 มีจำนวน 67.91 ล้านบาท และในปี 2554 มีจำนวน 53.95 ล้านบาท เมื่อเปรียบเทียบ 3 ปี พบว่าในปี 2556 บริษัทมีรายได้เพิ่มขึ้นจากปี 2555 จำนวน 9.49 ล้านบาท หรือเพิ่มขึ้นร้อยละ 13.98

ธุรกิจให้เช่าคลังสินค้า

ปริมาณการให้บริการในระยะเวลาที่ผ่านมา

ประเภทบริการ	ปี 2554	ปี 2555	ปี 2556
พื้นที่ให้เช่าคลังสินค้า (ตรม.)	49,717	49,717	49,717
พื้นที่ที่มาใช้บริการ (%)	85.89	72.69	75.04

หมายเหตุ บริษัทฯ ทขอปิดซ่อมพื้นที่โกดังจำนวน 6 หลัง ในช่วงเดือนกรกฎาคมถึงพฤศจิกายน 2556

คลังสินค้าชนิดเทกอง	ปี 2554	ปี 2555	ปี 2556
ความจุในการรับฝากรวม (เมตริกตัน)	165,000	165,000	165,000
เฉลี่ยสินค้าใช้บริการ (%)	57.50	45.42	51.72

หมายเหตุ การใช้พื้นที่คลังสินค้าชนิดเทกองลดลงจากปีที่ผ่านมา เนื่องจากปริมาณน้ำตาลชนิดเทกองที่เข้ามาใช้บริการลดลงร้อยละ 48.98

ในปี 2556 บริษัทมีรายได้จากธุรกิจเช่าคลังสินค้าจำนวน 4.96 ล้านบาท และรายได้ค่าเช่าโรงงานผลิตน้ำมันปาล์มจำนวน 45 ล้านบาท ในปี 2555 บริษัทมีรายได้ค่าเช่าคลังสินค้าจำนวน 12.59 ล้านบาท และในปี 2554 มีจำนวน 15.20 ล้านบาท ซึ่งจะเห็นว่าในปี 2556 บริษัทมีรายได้ค่าเช่าคลังสินค้าลดลงจากปี 2555 และ 2554 เนื่องจากบริษัทได้ให้บริษัทย่อยเช่าคลังสินค้าทั้งแบบกระสอบและแบบเทกองเพื่อรับฝากเก็บสินค้าน้ำตาลรอการส่งมอบให้ผู้ซื้อต่างประเทศและให้บริษัทย่อยเช่าเพื่อประกอบธุรกิจไม่ว่าจะเป็นธุรกิจโรงงานแป้งสาธิต ธุรกิจโรงงานทดสอบและธุรกิจโรงงานน้ำมันปาล์ม จึงทำให้มีลูกค้าบริษัทอื่นเช่าคลังสินค้าน้อยกว่าปีที่ผ่านมา

ธุรกิจให้เช่าห้องพักอาศัย

บริษัทมีอาคารพักอาศัยขนาด 262 ห้อง ตั้งอยู่ที่ซอยเอราวัณสิ่งทอ ถนนปู่เจ้าสมิงพราย ตำบลสำโรงใต้ อำเภอพระประแดง จังหวัดสมุทรปราการ เพื่อให้บุคคลทั่วไปเช่าพักอาศัย ในปี 2555 มีลูกค้าพักอาศัยเฉลี่ยจำนวน 256 ห้อง หรือคิดเป็นร้อยละ 99 และบริษัทมีอาคารพักอาศัยขนาด 45 ห้อง ตั้งอยู่ในซอยสยามไฮโล ถนนปู่เจ้าสมิงพราย ตำบลสำโรงใต้ อำเภอพระประแดง จังหวัดสมุทรปราการ ซึ่งในปี 2555 มีลูกค้าพักอาศัยเต็มจำนวน

จากอัตราการเช่าห้องพักอาศัยที่เพิ่มขึ้นในปี 2556 ทำให้บริษัทมีรายได้ค่าเช่าห้องพักอาศัยในปี 2556 จำนวน 9.33 ล้านบาท เพิ่มขึ้นจากปี 2555 จำนวน 0.22 ล้านบาท หรือคิดเป็นร้อยละ 2.50 และเพิ่มขึ้นจากปี 2554 จำนวน 1.08 ล้านบาท หรือเพิ่มขึ้นร้อยละ 13.10

ธุรกิจโรงงานแป้งสาธิต

บริษัทได้จำหน่ายแป้งสาธิตให้กับผู้ประกอบการอุตสาหกรรมผลิตขนมปัง บะหมี่สด บะหมี่สำเร็จรูปและผู้ประกอบการรายย่อย ได้แก่ เบเกอร์ ขนมคุกกี๋ ขนมขบเคี้ยว และขนมอบนานาชนิด นอกจากนี้ยังมีผลิตภัณฑ์พลอยได้ ส่วนหนึ่งคือ ราข้าวสาธิต ซึ่งจะจำหน่ายให้แก่ผู้ประกอบการอุตสาหกรรมอาหารสัตว์

ในปี 2556 บริษัทมีรายได้จากการขายแป้งสาธิตจำนวน 1,106.88 ล้านบาท คิดเป็นร้อยละ 43.79 ของรายได้รวม และเมื่อเทียบกับปี 2555 บริษัทมีรายได้จากการขายแป้งสาธิตจำนวน 1,034.24 ล้านบาท เพิ่มขึ้นจำนวน 72.64 ล้านบาท คิดเป็นร้อยละ 7.03

ธุรกิจโรงงานน้ำมันปาล์ม

บริษัทได้ผลิตและจำหน่ายน้ำมันปาล์มโดยมุ่งเน้นกลุ่มลูกค้าเป้าหมาย ได้แก่ อุตสาหกรรมอาหารและพลังงานทดแทน ในปี 2556 บริษัทมียอดขายจำนวน 18,490 ตัน และรับจ้างผลิตอีกจำนวน 14,290 ตัน ทำให้กำลังการผลิตรวมเฉลี่ยเท่ากับร้อยละ 30 โดยมีรายได้จากการขายจำนวน 1,058.91 ล้านบาท และในปี 2555 บริษัทมียอดขายจำนวน 48,400 ตัน และรับจ้างผลิตจำนวน 31,827 ตัน คิดเป็นกำลังการผลิตรวมเฉลี่ยร้อยละ 80 โดยมีรายได้จากการขายจำนวน 1,690.84 ล้านบาท เมื่อเปรียบเทียบกับปีที่ผ่านมารายได้ลดลง 631.93 ล้านบาท คิดเป็นร้อยละ 37.38 เนื่องจากในไตรมาสที่ 4 ปี 2555 สถานการณ์น้ำมันปาล์มดิบเกิดภาวะล้นตลาดปริมาณน้ำมันปาล์มดิบโดยรวมทั้งในประเทศและต่างประเทศมีปริมาณสูงขึ้นมากกว่าภาวะปกติซึ่งสต็อกน้ำมันปาล์มดิบประเทศมาเลเซียเดิมอยู่ที่ 2 ล้านตัน แต่ปัจจุบันเพิ่มขึ้นเป็น 2.6 ล้านตัน หรือเพิ่มขึ้นร้อยละ 30 ส่วนสต็อกน้ำมันปาล์มดิบในประเทศจากเดิมอยู่ที่ 2 แสนตัน เพิ่มขึ้นเป็น 3.5 - 3.7 แสนตัน หรือเพิ่มขึ้นร้อยละ 75-85 ทำให้อาณัติน้ำมันปาล์มดิบปรับตัวลดลงอย่างต่อเนื่องส่งผลถึงปริมาณสินค้าที่เก็บไว้ในสต็อกเพื่อการผลิตของบริษัทมีมูลค่าสูงกว่าราคาตลาด ณ ปัจจุบัน บริษัทจึงประสบปัญหาขาดทุน ดังนั้น บริษัทได้หาแนวทางแก้ไขเพื่อลดผลขาดทุนและวิธีทางเพื่อให้บริษัทมีกำไร จึงได้ให้บริษัทอื่นเช่าโรงงานและเครื่องจักรผลิตน้ำมันปาล์ม อย่างไรก็ตามช่วงเวลาที่บริษัทอื่นเช่า บริษัทได้หาแนวทางแก้ไขปรับปรุงวิเคราะห์หาสาเหตุถึงจุดอ่อนของบริษัทเพื่อเป็นแนวทางในการบริหารงานให้มีผลกำไรที่ยั่งยืนต่อไป

ธุรกิจอสังหาริมทรัพย์

ในปี 2555 บริษัทได้จัดสรรที่ดินจำนวน 6 ไร่ 1 งาน 33 ตารางวา เพื่อสร้างอาคารพาณิชย์และจัดสรรที่ดินเปล่าตั้งอยู่ที่ตำบลบางช้าง อำเภอสามพราน จังหวัดนครปฐม โดยมีที่ดินเปล่า 12 แปลง และอาคารพาณิชย์ 2 ชั้น 19 คูหา มูลค่าโครงการประมาณ 62 ล้านบาท ซึ่งก่อสร้างเสร็จสมบูรณ์เมื่อปลายปี 2554 โดยในปี 2555 บริษัทได้ขายอาคารพาณิชย์ 2 ชั้นเสร็จสิ้นแล้วคงเหลือแต่ที่ดินเปล่า 12 แปลง

บริษัทย่อยแห่งหนึ่งได้ซื้อที่ดินเพื่อสร้างอาคารพาณิชย์และทาวน์เฮ้าส์ขาย ตั้งอยู่ที่ตำบลคลองใหม่ อำเภอสามพราน จังหวัดนครปฐม โดยมีอาคารทาวน์เฮ้าส์ชั้นเดียวจำนวน 20 คูหา อาคารพาณิชย์ 2 ชั้นจำนวน 17 คูหา มูลค่าโครงการประมาณ 20 ล้านบาท ซึ่งก่อสร้างเสร็จสมบูรณ์ในปี 2551 ในปี 2556 คงเหลืออาคารพาณิชย์ 2 ชั้น 1 คูหา

ดังนั้นจึงทำให้ในปี 2556 บริษัทมีรายได้จากธุรกิจอสังหาริมทรัพย์จำนวน 2.15 ล้านบาท คิดเป็นร้อยละ 0.09 ของรายได้รวม

กำไรขั้นต้น

ในปี 2556 บริษัทมีกำไรขั้นต้นรวมจำนวน 299.49 ล้านบาท ในปี 2555 มีจำนวน 364.84 ล้านบาท และในปี 2554 มีจำนวน 399.45 ล้านบาท บริษัทมีกำไรขั้นต้นลดลงจากปี 2555 จำนวน 65.35 ล้านบาท หรือลดลงร้อยละ 17.92 และลดลงจากปี 2554 จำนวน 99.96 ล้านบาท หรือลดลงร้อยละ 25.03 สาเหตุที่ทำให้บริษัทมีกำไรขั้นต้นในปี 2556 ลดลงจากปี 2555 และปี 2554 เนื่องจากรายได้จากการบริการขนถ่ายสินค้าลดลงและรายได้จากการขายสินค้าน้ำมันปาล์มลดลง

กำไรสุทธิ

ในปี 2556 บริษัทมีกำไรสุทธิเท่ากับ 37.65 ล้านบาท ในปี 2555 เท่ากับ 104.14 ล้านบาท และในปี 2554 เท่ากับ 127.96 ล้านบาท เมื่อเปรียบเทียบกับปี 2555 กำไรสุทธิลดลงจำนวน 66.49 ล้านบาท หรือลดลงร้อยละ 63.85 และลดลงจากปี 2554 จำนวน 90.31 ล้านบาท หรือลดลงร้อยละ 70.58

สภาพคล่องและแหล่งที่มาของเงินทุน

ในระหว่างปี 2554 ถึง 2556 บริษัทมีอัตราส่วนสภาพคล่องเท่ากับ 0.96 เท่า 1.09 เท่า และ 1.18 เท่าตามลำดับ ซึ่งในปี 2556 บริษัทมีอัตราส่วนสภาพคล่องเพิ่มขึ้นจากปี 2555 และ 2554 เกิดจากในปี 2556 บริษัทมีสินทรัพย์หมุนเวียนจำนวน 763.17 ล้านบาท ประกอบด้วยเงินสดและรายการเทียบเท่าเงินสดจำนวน 70.07 ล้านบาท ลูกหนี้การค้าจำนวน 208.70 ล้านบาท สินค้าคงเหลือจำนวน 373.84 ล้านบาท ต้นทุนพัฒนาอสังหาริมทรัพย์ 99.17 ล้านบาท สินทรัพย์หมุนเวียนอื่น 11.39 ล้านบาท และหนี้สินหมุนเวียนจำนวน 644.15 ล้านบาท ประกอบด้วยเงินกู้ยืมระยะสั้นจากสถาบันการเงินจำนวน 451.28 ล้านบาท เกิดจากการซื้อวัตถุดิบข้าวสาลีจากต่างประเทศ วัตถุดิบน้ำมันปาล์มและวัตถุดิบเม็ดพลาสติก เจ้าหนี้การค้าจำนวน 88.58 ล้านบาท และเงินกู้ยืมที่ถึงกำหนดชำระภายในหนึ่งปีจำนวน 75.46 ล้านบาท หนี้สินหมุนเวียนอื่น 28.83 ล้านบาท

ในระหว่างปี 2554 ถึง 2556 บริษัทมีระยะเวลาการเก็บหนี้เฉลี่ย 41.77 วัน 34.62 วัน และ 35.68 ตามลำดับ บริษัทมีระยะเวลาในการชำระหนี้เฉลี่ย 16.66 วัน 25.14 วัน และ 72.86 วัน ตามลำดับ และวงจรเงินสดในปี 2554 เท่ากับ 109.36 วัน ในปี 2555 เท่ากับ 133.45 วัน และในปี 2556 เท่ากับ 89.80 วัน อย่างไรก็ตามฝ่ายบริหารได้ควบคุมการให้เครดิตกับลูกค้าและเร่งรัดการเก็บหนี้จากลูกหนี้ให้เร็วขึ้น

กระแสเงินสด

ตารางสรุปกระแสเงินสด

หน่วย : ล้านบาท

	2554	2555	2556
เงินสดสุทธิได้มา(ใช้ไป)ในกิจกรรมดำเนินงาน	(270,276)	(29,755)	684,019
เงินสดสุทธิได้มา(ใช้ไป)ในกิจกรรมลงทุน	(66,379)	(253,346)	(65,837)
เงินสดสุทธิได้มา(ใช้ไป)ในกิจกรรมจัดหาเงิน	381,766	318,022	(685,135)
เงินสดและรายการเทียบเท่าเงินสดเพิ่มขึ้น(ลดลง)สุทธิ	45,111	34,921	(66,952)
เงินสดและรายการเทียบเท่าเงินสดปลายงวด	102,104	137,025	70,073

ในปี 2556 บริษัทฯ มีเงินสดได้มาจากกิจกรรมดำเนินงาน 684 ล้านบาท เงินสดใช้ไปในกิจกรรมลงทุน 65.84 ล้านบาท และเงินสดใช้ไปในกิจกรรมจัดหาเงิน 685.13 ล้านบาท บริษัทมีเงินสดและรายการเทียบเท่าเงินสดลดลงสุทธิ 66.95 ล้านบาท ทำให้บริษัทมีเงินสดและรายการเทียบเท่าเงินสดคงเหลือปลายปี 2556 จำนวน 70.07 ล้านบาท เงินสดใช้ไปในกิจกรรมลงทุนหลักๆ มาจากการซื้อสินทรัพย์ถาวร ได้แก่ ซื้อที่ดินเพิ่ม เงินสดได้จากกิจกรรมจัดหาเงินหลักๆ มาจากการกู้ยืมเงินจากสถาบันการเงินเพื่อซื้อที่ดิน ปรับปรุงคลังสินค้าให้เข้าและซื้อวัตถุดิบใช้ในการผลิต ได้แก่ ธุรกิจผลิตแป้งสาลี ธุรกิจผลิตน้ำมันปาล์ม และธุรกิจผลิตกระสอบพลาสติก

แหล่งเงินทุน

ในปี 2556 บริษัทฯ และบริษัทย่อยมีวงเงินเบิกเกินบัญชีที่ยังไม่เบิกใช้ทั้งจำนวน 110 ล้านบาท บริษัทฯ และบริษัทย่อยมีวงเงินเงินกู้ยืมระยะสั้นจากสถาบันการเงินรวมจำนวน 2,015 ล้านบาท เบิกใช้ไปจำนวน 619 ล้านบาท วัตถุประสงค์เพื่อนำไปซื้อวัตถุดิบข้าวสาลี น้ำมันปาล์มดิบและเม็ดพลาสติก เหลือยังไม่เบิกใช้จำนวน 1,396 ล้านบาท บริษัทฯ และบริษัทย่อยมีวงเงินกู้ระยะยาวจากสถาบันการเงินจำนวน 775 ล้านบาท เบิกใช้ไปจำนวน 245.92 ล้านบาท โดยบริษัทฯ ได้นำเงินไปลงทุนเพิ่มในบริษัทย่อยแห่งหนึ่งซื้อที่ดินเพิ่มและปรับปรุงคลังสินค้าให้เข้า

14.2.3 ฐานะทางการเงิน

สินทรัพย์

สินทรัพย์รวมของบริษัทฯและบริษัทย่อย ณ วันที่ 31 ธันวาคม 2556 จำนวน 2,657.79 ล้านบาท ลดลงจำนวน 899.79 ล้านบาท หรือลดลงร้อยละ 25.30 เมื่อเปรียบเทียบกับสินทรัพย์รวมจำนวน 3,557.58 ล้านบาท ณ สิ้นปี 2555 โดยแบ่งสินทรัพย์ดังนี้

ที่ดิน อาคาร และอุปกรณ์สุทธิ และอสังหาริมทรัพย์เพื่อการลงทุน

ณ 31 ธันวาคม 2556 บริษัทมีที่ดิน อาคาร และอุปกรณ์สุทธิจำนวน 1,559.06 ล้านบาท คิดเป็นสัดส่วนร้อยละ 58.66 ของสินทรัพย์รวมลดลงเมื่อเปรียบเทียบกับสิ้นปี 2555 จำนวน 122.34 ล้านบาทหรือลดลงร้อยละ 7.28 และอสังหาริมทรัพย์เพื่อการลงทุนบริษัทมีจำนวน 290.87 ล้านบาท คิดเป็นสัดส่วนร้อยละ 10.94 ของสินทรัพย์รวมเพิ่มขึ้นเมื่อเปรียบเทียบกับสิ้นปี 2555 จำนวน 50.59 ล้านบาทหรือเพิ่มขึ้นร้อยละ 21.06 เนื่องจากในปี 2556 บริษัทฯได้ซื้อที่ดินเพิ่มและบริษัทย่อยได้ซื้อเครื่องจักรและอุปกรณ์อื่นๆ ที่ใช้ในการผลิต

สินค้าคงเหลือ

ณ 31 ธันวาคม 2556 บริษัทมีสินค้าคงเหลือจำนวน 373.85 ล้านบาท คิดเป็นสัดส่วนร้อยละ 14.07 ของสินทรัพย์รวมซึ่งประกอบด้วยวัตถุดิบ 112.34 ล้านบาท งานระหว่างทำ 24.40 ล้านบาท สินค้าสำเร็จรูป 11.42 ล้านบาท วัสดุสิ้นเปลือง 1.91 ล้านบาท และสินค้าระหว่างทาง 24.40 ล้านบาท เนื่องจากในเดือนพฤษภาคม 2556 บริษัท ที เอส อุตสาหกรรม น้ำมัน จำกัด ได้ให้บุคคลภายนอกเช่าอาคาร โรงงานเครื่องจักรและอุปกรณ์ในการผลิตสินค้าจึงทำให้สินค้าคงเหลือลดลงเมื่อเทียบกับ ปีที่ผ่านมา

ลูกหนี้การค้า

ลูกหนี้การค้าและตัวเงินรับ – สุทธิ

หน่วย : พันบาท

รายการ	ปี 2554	ปี 2555	ปี 2556
ลูกหนี้การค้าและตัวเงินรับที่อยู่ในกำหนดชำระ	196,151	178,314	99,811
แยกตามอายุหนี้ที่ค้างชำระดังนี้			
ไม่เกิน 3 เดือน	96,866	105,044	68,043
มากกว่า 3 เดือน ถึง 6 เดือน	1,584	25	7,326
มากกว่า 6 เดือน ถึง 9 เดือน	-	2,706	33,870
มากกว่า 9 เดือน	5,683	6,562	19,824
รวม	300,284	292,651	228,874
หัก ค่าเผื่อหนี้สงสัยจะสูญ	(5,682)	(8,132)	(25,462)
สุทธิ	294,602	284,519	203,412

ณ 31 ธันวาคม 2556 บริษัทมีลูกหนี้การค้าบริษัท จำนวน 203.41 ล้านบาท คิดเป็นสัดส่วนร้อยละ 7.85 ของสินทรัพย์รวมลดลง 76.70 ล้านบาท หรือลดลงร้อยละ 27.64 เมื่อเปรียบเทียบกับสิ้นปี 2555 เนื่องจากในปี 2556 บริษัทย่อยมีลูกหนี้การค้าลดลง

หนี้สิน

หนี้สินรวมของบริษัทฯ และบริษัทย่อย ณ วันที่ 31 ธันวาคม 2556 มีจำนวน 276.51 ล้านบาท ลดลงจำนวน 925.35 ล้านบาท หรือเพิ่มขึ้นร้อยละ 51.36 เมื่อเปรียบเทียบกับหนี้สินรวม 1,801.87 ล้านบาท ณ สิ้นปี 2555 โดยแบ่งหนี้สินดังนี้

เงินกู้ระยะสั้นจากสถาบันการเงิน

ณ 31 ธันวาคม 2556 บริษัทมีเงินกู้ระยะสั้นจากสถาบันการเงินแห่งหนึ่งรวมจำนวน 451.28 ล้านบาท คิดเป็นสัดส่วนร้อยละ 16.98 ของหนี้สินรวมลดลงจำนวน 591.76 ล้านบาท หรือลดลงร้อยละ 56.74 เมื่อเปรียบเทียบกับสิ้นปี 2555 เนื่องจากในปี 2555 บริษัทได้กู้ยืมเงินจากสถาบันการเงินในรูปตัวสัญญาใช้เงินจำนวน 100 ล้านบาท เพื่อเพิ่มทุนในบริษัทย่อย บริษัท ที เอส ฟลาวมิลล์ จำกัด (มหาชน) ได้กู้ยืมเงินจากสถาบันการเงินแห่งหนึ่งในรูปของเจ้าหนี้ทรัสต์รีซิทและตัวสัญญาใช้เงินจำนวน 277.28 ล้านบาท เพื่อนำเข้าวัตถุดิบข้าวสาลีจากต่างประเทศใช้ในธุรกิจผลิตแป้งสาลี บริษัท ที เอส อุตสาหกรรมน้ำมัน จำกัด ได้กู้ยืมเงินในรูปของตัวสัญญาใช้เงินจำนวน 65 ล้านบาท เพื่อซื้อวัตถุดิบน้ำมันปาล์มดิบใช้ในธุรกิจผลิตน้ำมันปาล์ม และบริษัท ที เอส ขนส่ง และโลจิสติกส์ จำกัด ได้กู้ยืมเงินในรูปของตัวสัญญาใช้เงินจำนวน 9 ล้านบาท เพื่อซื้อวัตถุดิบเม็ดพลาสติกใช้ในธุรกิจผลิตกระสอบพลาสติก

เงินกู้ระยะยาวจากสถาบันการเงิน

ณ 31 ธันวาคม 2556 บริษัทมีเงินกู้ยืมระยะยาวจากสถาบันการเงินรวมจำนวน 163.05 ล้านบาท คิดเป็นสัดส่วนร้อยละ 6.14 ของหนี้สินรวมโดยแบ่งออกเป็นส่วนของหนี้ระยะยาวที่ถึงกำหนดชำระภายในหนึ่งปีจำนวน 75.46 ล้านบาท และเงินกู้ระยะยาวจำนวน 87.59 ล้านบาท เมื่อเปรียบเทียบกับสิ้นปี 2555 จำนวน 199.59 ล้านบาท ลดลงจำนวน 36.54 ล้านบาท หรือลดลงร้อยละ 18.31 เนื่องจากในระหว่างปี 2556 บริษัทได้ชำระคืนเงินกู้ให้กับสถาบันการเงินไปแล้วบางส่วน

ส่วนของผู้ถือหุ้น

ส่วนของผู้ถือหุ้นของบริษัทฯ และบริษัทย่อย ณ วันที่ 31 ธันวาคม 2556 จำนวน 1,781.28 ล้านบาท เพิ่มขึ้นจำนวน 25.56 ล้านบาท หรือเพิ่มขึ้นร้อยละ 1.46 เมื่อเปรียบเทียบกับส่วนของผู้ถือหุ้น 1,755.71 ล้านบาท ณ สิ้นปี 2555 โดยมีการเปลี่ยนแปลงดังนี้

- เพิ่มขึ้นจากกำไรสุทธิสำหรับงวดปี สิ้นสุดวันที่ 31 ธันวาคม 2556 จำนวน 70.35 ล้านบาท
- ลดลงจากเปลี่ยนแปลงสัดส่วนการถือหุ้นในบริษัทย่อยภายในการควบคุมเดียวกัน จำนวน 13.10 ล้านบาท
- ลดลงจากเงินปันผลจ่าย จำนวน 31.68 ล้านบาท

ปัจจัยที่มีผลต่อการดำเนินงานในอนาคต

ธุรกิจคลังสินค้า

(1) ด้านการคมนาคม

บริษัทฯ ตั้งอยู่ริมแม่น้ำเจ้าพระยาในเขตจังหวัดสมุทรปราการซึ่งเป็นทางออกสู่อ่าวไทย ปัจจุบันมีการสร้างถนนและสะพานเชื่อมต่อทำให้การคมนาคมจากภาคหนึ่งไปสู่อีกภาคหนึ่งของประเทศมีความสะดวกและรวดเร็วขึ้น เช่น ถนนกาญจนาภิเษก ถนนพระรามที่สอง สะพานวงแหวนอุตสาหกรรม ถนนบูรพาวิถีและอื่นๆ เชื่อมต่อเส้นทางจากจังหวัดภาคเหนือ ได้แก่ นครสวรรค์ พิจิตร โขงหิน สุโขทัย เชียงใหม่ ลำพูน ลำปาง เชียงราย ภาคตะวันออกเฉียงเหนือ ได้แก่ นครราชสีมา อุบลราชธานี อุดรธานี ภาคกลางอัน ได้แก่ อุดรฯ อ่างทอง สุพรรณบุรี ผ่านลงไปสู่ภาคใต้โดยใช้ถนนพระรามสองเป็นเส้นทางคมนาคมหลัก หรือไปสู่ภาคตะวันออกโดยผ่านออกไปทางถนนบูรพาวิถีหรือเข้าสู่จังหวัดสมุทรปราการโดยใช้ถนนวงแหวนอุตสาหกรรม จากที่กล่าวข้างต้นทำให้การขนส่งสินค้าไปมาจากภาคหนึ่งสู่อีกภาคหนึ่งมีความสะดวกรวดเร็วและประหยัดพลังงานมากขึ้นกว่าเดิม ดังนั้นการส่งสินค้าจากภาคต่างๆ เข้ามาใช้บริการเก็บพักสินค้าเพื่อรอการขนถ่ายขึ้นเรือเดินสมุทรมีความสะดวกมากขึ้น ประกอบกับที่ตั้งของบริษัทฯ เป็นจุดเชื่อมต่อระหว่างการคมนาคมขนส่งทางบกและขนถ่ายขึ้นเรือเดินสมุทรเพื่อขนส่งต่อไปยังจุดหมายปลายทางโดยทางทะเลจึงเป็นข้อได้เปรียบที่ทำให้บริษัทฯ สามารถให้บริการแก่ลูกค้าได้กว้างขวางยิ่งขึ้น

(2) นโยบายของทางราชการ

เนื่องจากในอนาคตทางการท่าเรือแห่งประเทศไทยมีโครงการที่จะปิดท่าเทียบเรือคลองเตยซึ่งเป็นแหล่งชุมชนพักอาศัยใหญ่แห่งหนึ่งในกรุงเทพมหานคร เพื่อให้เรือบรรทุกสินค้าไปเทียบท่าเพื่อขนถ่ายสินค้าบริเวณท่าเทียบเรือน้ำลึกที่ศรีราชาหรือแหลมฉบังแทน ในขณะที่ธุรกิจขนส่งสินค้ากำลังขยายออกไปแต่ทางการท่าเรือแห่งประเทศไทยยังไม่ได้มีการประกาศกำหนดนโยบายและระยะเวลาที่ชัดเจน อันจะส่งผลกระทบต่อผู้คนที่พักอาศัยอยู่ในบริเวณใกล้เคียงไม่ว่าจะด้วยเสียง ฝุ่นละออง การจราจรที่คับคั่งและคว้นเสียจากรถบรรทุกและเรือเดินสมุทรขนาดใหญ่ ตลอดจนธุรกิจต่างๆ ที่สัมพันธ์กับธุรกิจในบริเวณท่าเทียบเรือคลองเตยต้องมีการเตรียมพร้อมเพื่อรับสถานการณ์ที่จะเปลี่ยนแปลงไปในอนาคต ในส่วนของบริษัทฯ ย่อมได้รับผลกระทบบางส่วนจากการที่เรือเดินสมุทรเข้ามาเทียบท่าให้บริการต่อเนื่องจากการใช้ท่าเทียบเรือคลองเตย ซึ่งมีทั้งผลดีและผลเสีย

ในด้านผลเสีย คือ จำนวนเรือที่ใช้บริการอาจลดลงเนื่องจากเรือเดินสมุทรขนาดใหญ่ที่เข้ามารับสินค้าในกรุงเทพฯ (คลองเตย) จะไม่เข้ามาในแม่น้ำจากการลำเลียงสินค้า

ในด้านดี คือ สินค้าที่บรรทุกมาจากภาคต่างๆ โดยเส้นทางรถยนต์จะนำเข้ามาใช้บริการที่คลังสินค้าของบริษัทฯ ซึ่งตั้งอยู่ริมแม่น้ำเจ้าพระยาและอยู่ในเขตจังหวัดปริมณฑลไม่ต้องส่งเข้าไปในเขตกรุงเทพมหานครหรือขนส่งเป็นระยะทางไกลถึงท่าเทียบเรือน้ำลึก เนื่องจากเรือบรรทุกสินค้าที่มีขนาดกลางยังสามารถเข้ามาเทียบท่ายังท่าเทียบเรือของบริษัทฯ เพื่อขนถ่ายสินค้าได้ เป็นการประหยัดค่าใช้จ่ายในการขนส่งสินค้าทางบกให้แก่เจ้าของสินค้าทำให้การให้บริการท่าเทียบเรือการรับฝากสินค้าและการให้บริการขนถ่ายสินค้าจากลูกค้านำเข้าใหม่เกิดขึ้น

ธุรกิจแป้งสาหลี

(1) การเปลี่ยนแปลงเงื่อนไขทางการค้าระหว่างประเทศ

การเปลี่ยนแปลงเงื่อนไขทางการค้าของประเทศผู้ส่งออกรายใหญ่ เช่น การทำข้อตกลง FTA กับประเทศสหรัฐอเมริกา ออสเตรเลียและแคนาดา ทำให้บริษัทสามารถนำเข้าวัตถุดิบโดยไม่ต้องชำระค่าภาษีอากรขาเข้า หรือการเพิ่มภาษีอากรขาออกของประเทศจีนจาก 5% เป็น 25% เพื่อจำกัดการส่งออกแป้งสำเร็จรูปทำให้ผู้นำเข้าแป้งสาหลีในไทยไม่สามารถนำเข้าแป้งสาหลีราคาถูกเข้ามาได้ต่อไปอีก แต่หากมาตรการดังกล่าวยกเลิกไปโรงงานแป้งสาหลีในไทยอาจจะต้องกลับมาแข่งขันกับแป้งจีนอีก

(2) พฤติกรรมการบริโภค

ปัจจุบันผู้บริโภคหันมาบริโภคอาหารที่มีคุณค่าต่อสุขภาพมากขึ้น เช่น ขนมปังโฮลวีต ซึ่งจะมีกากใยและวิตามิน แร่ธาตุมากกว่า ขนมปังธรรมดา หรือบะหมี่กึ่งสำเร็จรูปโฮลวีต เป็นต้น ทำให้บริษัทมีโอกาสในการกำไรจากการบริโภคแป้งโฮลวีต เพิ่มขึ้น

(3) การนำเทคโนโลยีที่ทันสมัยเข้ามาใช้ในธุรกิจ

ปัจจุบันบริษัทอยู่ระหว่างการสรรหาซอฟต์แวร์ ERP ซึ่งเป็นซอฟต์แวร์ที่ถูกใช้ในองค์กรที่มีความทันสมัย เพื่อต้องการชิงความได้เปรียบเหนือคู่แข่ง เนื่องจากซอฟต์แวร์ดังกล่าวสามารถบริหารจัดการข้อมูลในองค์กรให้เป็นแบบรวมศูนย์ โดยการเชื่อมโยงข้อมูลของแต่ละหน่วยงานที่เป็นภาคสนับสนุน (Back Office) เข้าด้วยกัน และประมวลเป็นสารสนเทศที่ช่วยให้การตัดสินใจของผู้บริหารนั้นถูกต้องและรวดเร็วตอบสนองต่อความต้องการของลูกค้า

ธุรกิจโรงงานกลั่นน้ำมันปาล์ม

- สภาพภูมิอากาศต่อปริมาณผลผลิตปาล์มภายในประเทศส่งผลกระทบต่อราคาวัตถุดิบได้แก่ น้ำมันปาล์มดิบ (Crude Palm Olein)
- นโยบายของภาครัฐการดำเนินธุรกิจต้องพิจารณา นโยบายของภาครัฐประกอบควบคู่กัน ได้แก่ การกำหนดเพดาน- การจำหน่าย การแจ้งการขนย้าย การแจ้งปริมาณคงเหลือ สถานที่จัดเก็บ นโยบายการใช้พลังงานทดแทน นโยบายเพิ่มพื้นที่เพาะปลูกปาล์ม เป็นต้น
- การเพิ่มขึ้นของโรงสกัด โรงกลั่นและโรงงานไบโอดีเซล รวมทั้งการเพิ่มกำลังผลิตของโรงงานเดิมทำให้กระทบต่ออุปสงค์และอุปทานของน้ำมันปาล์มดิบภายในประเทศทั้งระบบ เกิดการแย่งซื้อวัตถุดิบมากขึ้น ส่งผลกระทบถึงราคาต้นทุนน้ำมันปาล์มดิบ
- พฤติกรรมการบริโภค โดยผู้บริโภคหันมาบริโภคอาหารที่มีคุณค่าต่อสุขภาพมากขึ้น ทำให้โรงงานผู้ผลิตอาหารปรับเปลี่ยนภาพลักษณ์ของผลิตภัณฑ์ให้มีคุณค่าทางโภชนาการที่สูงขึ้น เช่น เปลี่ยนชนิดน้ำมันที่ใช้เป็นน้ำมันรำข้าว แทนน้ำมันปาล์ม



รายละเอียดเกี่ยวกับกรรมการ ผู้บริหาร ผู้มีอำนาจควบคุมและเลขานุการบริษัท

ชื่อ - สกุล / ตำแหน่ง / วันที่ได้รับแต่งตั้ง	อายุ (ปี)	คุณวุฒิทางการศึกษา / ประวัติอบรม	สัดส่วนการถือหุ้นในบริษัท(%)	ความสัมพันธ์ทางครอบครัวระหว่างกรรมการและผู้บริหาร	ประสบการณ์ทำงานในระยะ 5 ปีย้อนหลัง		
					ช่วงเวลา	ตำแหน่ง	ชื่อหน่วยงาน / บริษัท / ประเภทธุรกิจ
1. นายปรีชา อรรถวิวัฒน์ ประธานกรรมการ กรรมการอิสระ 30 เมษายน 2551	76	- ปริญญาตรี วิศวกรรมอุตสาหการ จุฬาลงกรณ์มหาวิทยาลัย - ปริญญาโท Industrial Engineering and Management Oklahoma State University ประเทศสหรัฐอเมริกา ประกาศนียบัตรหลักสูตร 1. Finance for Non - Finance Directors (FND รุ่นที่ 8/2004) 2. Director Certification Program (DCP รุ่นที่ 39/2004) 3. Audit Committee Program (ACP รุ่นที่ 11/2006) สมาคมส่งเสริมสถาบันกรรมการบริษัทไทย (IOD)	-	ไม่มี	ปี 2551 - ปัจจุบัน	ประธานกรรมการ / กรรมการอิสระ	บริษัท ไทยซูการ์ เทอร์มิเนล จำกัด (มหาชน) ประเภทธุรกิจ - บริการขนถ่ายสินค้า - ให้เช่าคลังสินค้าและบริการท่าเทียบเรือ
					ปี 2555 - ปัจจุบัน ปี 2547 - ปัจจุบัน	<u>บริษัทจดทะเบียน</u> รองประธานกรรมการ ประธานกรรมการสรรหาและกำหนดค่าตอบแทน ประธานกรรมการตรวจสอบ / กรรมการอิสระ	บริษัท ไทยรุ่งเรืองเนคาร์ จำกัด (มหาชน) - สินค้าอุตสาหกรรมยานยนต์
					ปี 2551 - ปัจจุบัน ปี 2551 - ปัจจุบัน ปี 2546 - ปัจจุบัน ปี 2545 - ปัจจุบัน	ประธานกรรมการ ประธานกรรมการ ประธานกรรมการ กรรมการอิสระ / กรรมการตรวจสอบ	บริษัท ที เอส ฟลาวมิลล์ จำกัด (มหาชน) บริษัทย่อย - โรงงานแป้งสาลี บริษัท เกษตรไทย อินเตอร์เนชั่นแนล ซูการ์ คอร์ปอเรชั่น จำกัด (มหาชน) - โรงงานน้ำตาล บริษัท ฟุงคาฮาเบอร์ จำกัด (มหาชน) - ทรัพยากรเหมืองแร่ บริษัท ปูนซิเมนต์ไทย จำกัด (มหาชน) - ปูนซิเมนต์ เม็ดพลาสติก ฯลฯ
					ปี 2551 - ปัจจุบัน ปี 2551 - ปัจจุบัน ปี 2551 - ปัจจุบัน ปี 2551 - ปัจจุบัน ปี 2547 - ปัจจุบัน ปี 2546 - ปัจจุบัน ปี 2546 - ปัจจุบัน ปี 2544 - ปัจจุบัน ปี 2543 - ปัจจุบัน ปี 2543 - ปัจจุบัน ปี 2536 - ปัจจุบัน	<u>บริษัทที่ไม่ได้เป็นบริษัทจดทะเบียน</u> ประธานกรรมการ ประธานกรรมการ ประธานกรรมการ ประธานกรรมการ ประธานกรรมการ ประธานกรรมการ ประธานกรรมการ ประธานกรรมการ ประธานกรรมการ กรรมการ	บริษัท ที เอส จี แอสเซ็ท จำกัด บริษัทย่อย - ธุรกิจให้เช่าอสังหาริมทรัพย์ บริษัท ที เอส อุตสาหกรรมน้ำมัน จำกัด บริษัทย่อย - โรงงานกลั่นน้ำมันปาล์ม บริษัท น้ำตาลไทยเอกสิทธิ์ จำกัด - โรงงานน้ำตาล บริษัท รวมผลอุตสาหกรรมนครสวรรค์ จำกัด - โรงงานน้ำตาล บริษัท เอกรัฐพัฒนา จำกัด - ผลิตภัณฑ์อาหาร บริษัท สยาม พี.พี. อินเตอร์เนชั่นแนล จำกัด - ผลิตภัณฑ์อาหารและปศุสัตว์และปศุสัตว์ บริษัท เอ็นไวรอนเม้นท์ฟิลล์ แอนด์เปเปอร์ จำกัด - โรงงานผลิตภัณฑ์กระดาษ บริษัท ชัยนันท์บางพลีฟาร์คแลนด์ จำกัด - พัฒนาอสังหาริมทรัพย์เพื่อจัดตั้งเขตประกอบอุตสาหกรรม บริษัท แพน-เปเปอร์ (1992) จำกัด - ผลิตภัณฑ์กระดาษและสิ่งพิมพ์ บริษัท ร่วมกิจอย่างทองคลังสินค้า จำกัด - คลังสินค้า บริษัท เอช. ซี. สตาร์ค จำกัด - ผลิตภัณฑ์อุตสาหกรรมผงโลหะ
					ปี 2552 - ปัจจุบัน ปี 2550 - ปัจจุบัน ปี 2547 - ปัจจุบัน	<u>สถาบันต่างๆ</u> ประธานกรรมการ นายกสมาคมวิทยาลัย กรรมการวิชาการ	อุตสาหกรรมพัฒนามูลนิธิ - มูลนิธิ มหาวิทยาลัยเจ้าพระยา - สถาบันการศึกษา สมาคมวิศวกรรมสถานแห่งประเทศไทยในพระบรมราชูปถัมภ์ (ระบบการจัดการอาชีวอนามัยและความปลอดภัย)
					ปี 2545 - ปัจจุบัน ปี 2544 - ปัจจุบัน ปัจจุบัน ปัจจุบัน	กรรมการ ผู้อำนวยการพิเศษระดับวุฒิสการ ประธานกรรมการ ประธานกรรมการ	คณะกรรมการพิจารณาเรื่องกฎหมาย กระทรวงแรงงาน - หน่วยงานรัฐ สภาวิศวกร สาขาวิศวกรรมอุตสาหการ - องค์การอิสระ มูลนิธิคุณหญิงพรพรรณ ชื่น รื่นศิริ - มูลนิธิ มูลนิธิอาจารย์ถ้อยอาภรณ์ ภมรภา - มูลนิธิ
นางศรีวรรณ อรรถวิวัฒน์			0.004%	(ภรรยา)			

ชื่อ - สกุล / ตำแหน่ง / วันที่ได้รับแต่งตั้ง	อายุ (ปี)	คุณวุฒิทางการศึกษา / ประวัติอบรม	สัดส่วนการถือหุ้นในบริษัท(%)	ความสัมพันธ์ทางครอบครัวระหว่างกรรมการและผู้บริหาร	ประสบการณ์ทำงานในระยะ 5 ปีย้อนหลัง		
					ช่วงเวลา	ตำแหน่ง	ชื่อหน่วยงาน / บริษัท / ประเภทธุรกิจ
2. นายประภาส ชุตินวาร์พันธ์ กรรมการผู้จัดการ 15 ธันวาคม 2542 (มีอำนาจลงนามผูกพันบริษัท)	76	- มีระยะศึกษาปีที่ 6 โรงเรียนบ้านบึงอุดมสมบูรณ์ ประกาศนียบัตรหลักสูตร - Director Accreditation Program (DAP รุ่นที่ 17/2004) สมาคมส่งเสริมสถาบันกรรมการบริษัทไทย (IOD)	3.43%	เป็นบิดาของ นายชนะชัย ชุตินวาร์พันธ์ กรรมการและกรรมการบริหาร	ปี 2543 - ปัจจุบัน	กรรมการผู้จัดการ ประธานกรรมการบริหาร	บริษัท ไทยซูการ์ เทอร์มิเนล จำกัด (มหาชน) ประเภทธุรกิจ - บริการขนถ่ายสินค้า - ให้เช่าคลังสินค้าและบริการท่าเทียบเรือ
					ปี 2543 - ปัจจุบัน ปี 2519 - ปัจจุบัน	<u>บริษัทจดทะเบียน</u> ประธานกรรมการบริหาร กรรมการและรองกรรมการผู้จัดการใหญ่อาวุโส	บริษัท ที เอส ฟลาวมิลล์ จำกัด (มหาชน) บริษัทย่อย - โรงงานแป้งสาลี บริษัท น้ำตาลขอนแก่น จำกัด (มหาชน) - โรงงานผลิตน้ำตาล
นางสุนิตรา ชุตินวาร์พันธ์	76		0.08%	(ภรรยา)	ปี 2543 - ปัจจุบัน ปี 2543 - ปัจจุบัน ปี 2543 - ปัจจุบัน ปี 2543 - ปัจจุบัน ปี 2547 - ปัจจุบัน ปี 2547 - ปัจจุบัน ปี 2547 - ปัจจุบัน ปี 2546 - ปัจจุบัน ปี 2546 - ปัจจุบัน ปี 2532 - ปัจจุบัน ปี 2512 - ปัจจุบัน	<u>บริษัทที่ไม่ได้เป็นบริษัทจดทะเบียน</u> ประธานกรรมการบริหาร กรรมการผู้จัดการ กรรมการผู้จัดการ กรรมการ กรรมการและรองกรรมการผู้จัดการใหญ่อาวุโส กรรมการและรองกรรมการผู้จัดการใหญ่อาวุโส กรรมการและรองกรรมการผู้จัดการใหญ่อาวุโส กรรมการ กรรมการ กรรมการผู้จัดการ	บริษัท ที เอส อุดสาหกรรมน้ำมัน จำกัด บริษัทย่อย - โรงงานกลั่นน้ำมันปาล์ม บริษัท ที เอส คลังสินค้า จำกัด บริษัทย่อย - ธุรกิจคลังสินค้า บริษัท ที เอส จี แอสเซ็ท จำกัด บริษัทย่อย - ธุรกิจให้เช่าอสังหาริมทรัพย์ บริษัท ที เอส ขนส่งและโลจิสติกส์ จำกัด บริษัทย่อย - โรงงานผลิตกระสอบพลาสติกและรับเหมารับส่ง บริษัท บางกอกอนุคิด โอเคิล (ประเทศไทย) จำกัด - ธุรกิจการโรงแรม บริษัท น้ำตาลท่ามะกา จำกัด - โรงงานผลิตน้ำตาล บริษัท น้ำตาลนิวกวางสุ่นหลี จำกัด - โรงงานผลิตน้ำตาล บริษัท โรงงานน้ำตาลนิวกวางไทย จำกัด - โรงงานผลิตน้ำตาล บริษัท โรงไฟฟ้าน้ำตาลขอนแก่น จำกัด - ผลิตกระแสไฟฟ้า บริษัท พาราไฮเทค จำกัด - ให้เช่าอสังหาริมทรัพย์ บริษัท อ่อนนุชก่อสร้าง จำกัด - รับเหมาก่อสร้างและอื่นๆ
3. นายพงศ์ ชินธรรมมิตร กรรมการรองผู้จัดการ 15 ธันวาคม 2542 (มีอำนาจลงนามผูกพันบริษัท)	57	- วิทยาศาสตรบัณฑิต สาขา INDUSTRIAL TECHNOLOGY ROGER WILLIAMS UNIVERSITY ประกาศนียบัตรหลักสูตร - Director Accreditation Program (DAP รุ่นที่ 10/2004) สมาคมส่งเสริมสถาบันกรรมการบริษัทไทย (IOD)	-	เป็นอาของ นายวินัย ชินธรรมมิตร กรรมการที่ไม่เป็นผู้บริหาร	ปี 2543 - ปัจจุบัน ปี 2543 - ปัจจุบัน ปี 2543 - ปัจจุบัน ปี 2543 - ปัจจุบัน ปี 2543 - ปัจจุบัน ปี 2543 - ปัจจุบัน	กรรมการรองผู้จัดการ รองประธานกรรมการบริหาร <u>บริษัทที่ไม่ได้เป็นบริษัทจดทะเบียน</u> กรรมการบริหาร กรรมการรองผู้จัดการ กรรมการรองผู้จัดการ กรรมการรองผู้จัดการ กรรมการ กรรมการรองผู้จัดการ	บริษัท ไทยซูการ์ เทอร์มิเนล จำกัด (มหาชน) ประเภทธุรกิจ - บริการขนถ่ายสินค้า - ให้เช่าคลังสินค้าและบริการท่าเทียบเรือ บริษัท ที เอส อุดสาหกรรมน้ำมัน จำกัด บริษัทย่อย - โรงงานกลั่นน้ำมันปาล์ม บริษัท ที เอส คลังสินค้า จำกัด บริษัทย่อย - ธุรกิจคลังสินค้า บริษัท ที เอส จี แอสเซ็ท จำกัด บริษัทย่อย - ธุรกิจให้เช่าอสังหาริมทรัพย์ บริษัท ที เอส ขนส่งและโลจิสติกส์ จำกัด บริษัทย่อย - โรงงานผลิตกระสอบพลาสติกและรับเหมารับส่ง บริษัท ประจวบอุตสาหกรรม จำกัด - โรงงานผลิตน้ำตาล บริษัท เค.เอส.แอล. เอ็กซ์พอร์ตเทรดดิ้ง จำกัด - ธุรกิจส่งออกน้ำตาล บริษัท เค ซี เกษตรกรรม จำกัด - ธุรกิจการเกษตร

ชื่อ - สกุล / ตำแหน่ง / วันที่ได้รับแต่งตั้ง	อายุ (ปี)	คุณวุฒิทางการศึกษา / ประวัติอบรม	สัดส่วนการถือหุ้นในบริษัท(%)	ความสัมพันธ์ทางครอบครัวระหว่างกรรมการและผู้บริหาร	ประสบการณ์ทำงานในระยะ 5 ปีย้อนหลัง		
					ช่วงเวลา	ตำแหน่ง	ชื่อหน่วยงาน / บริษัท / ประเภทธุรกิจ
4. นายชนะชัย ชูติมารพันธ์ กรรมการบริหาร 28 มิถุนายน 2543 (มีอำนาจลงนามผูกพันบริษัท)	42	- วิศวกรรมศาสตรบัณฑิต จุฬาลงกรณ์มหาวิทยาลัย - นิติศาสตรบัณฑิต จุฬาลงกรณ์มหาวิทยาลัย - ปริญญาโท วิศวกรรมศาสตร์ สาขาอุตสาหกรรม สหรัฐอเมริกา - ปริญญาโท สาขาบริหารธุรกิจ มหาวิทยาลัยเทนเนสซี สหรัฐอเมริกา ประกาศนียบัตรหลักสูตร - Director Accreditation Program (DAP รุ่นที่ 37/2005) สมาคมส่งเสริมสถาบันกรรมการบริษัทไทย (IOD)	16.65%	เป็นบุตรของ นายประกาศ ชูติมารพันธ์ กรรมการผู้จัดการและประธานกรรมการบริหาร	ปี 2550 - ปัจจุบัน ปี 2543 - ปัจจุบัน ปี 2543 - ปัจจุบัน ปี 2543 - ปัจจุบัน ปี 2543 - ปัจจุบัน ปี 2543 - ปัจจุบัน ปี 2543 - ปัจจุบัน ปี 2543 - ปัจจุบัน ปี 2543 - ปัจจุบัน ปี 2543 - ปัจจุบัน	กรรมการสรรหาและพิจารณาค่าตอบแทน กรรมการบริหาร <u>บริษัทจดทะเบียน</u> กรรมการบริหาร รองกรรมการผู้จัดการใหญ่สายงานบัญชีและการเงิน <u>บริษัทที่ไม่ได้เป็นบริษัทจดทะเบียน</u> กรรมการบริหาร กรรมการบริหาร กรรมการบริหาร กรรมการบริหาร รองกรรมการผู้จัดการใหญ่สายงานบัญชีและการเงิน รองกรรมการผู้จัดการใหญ่สายงานบัญชีและการเงิน รองกรรมการผู้จัดการใหญ่สายงานบัญชีและการเงิน	บริษัท ไทยซูการ์ เทอร์มินัล จำกัด (มหาชน) ประเภทธุรกิจ - บริการขนถ่ายสินค้า - ให้เช่าคลังสินค้าและบริการท่าเทียบเรือ บริษัท ที เอส ฟลาวมิลล์ จำกัด (มหาชน) บริษัทย่อย - โรงงานแป้งสาธิต บริษัท น้ำตาลขอนแก่น จำกัด (มหาชน) - โรงงานผลิตน้ำตาล บริษัท ที เอส คลังสินค้า จำกัด บริษัทย่อย - ธุรกิจคลังสินค้า บริษัท ที เอส จี แอสเซ็ท จำกัด บริษัทย่อย - ธุรกิจให้เช่าอสังหาริมทรัพย์ บริษัท ที เอส อุตสาหกรรมน้ำมัน จำกัด บริษัทย่อย - โรงงานกลั่นน้ำมันปาล์ม บริษัท ที เอส ชนสงและโลจิสติกส์ จำกัด บริษัทย่อย - โรงงานผลิตกระสอบพลาสติกและรับเหมารับส่ง บริษัท น้ำตาลท่ามะกา จำกัด - โรงงานผลิตน้ำตาล บริษัท น้ำตาลนิวกวางสุ่นหลี จำกัด - โรงงานผลิตน้ำตาล บริษัท โรงงานน้ำตาลนิวกวางไทย จำกัด - โรงงานผลิตน้ำตาล
5. นายณรงค์ เอนลาภวัฒนกุล กรรมการบริหาร 28 พฤศจิกายน 2549 (มีอำนาจลงนามผูกพันบริษัท)	48	- เศรษฐศาสตรบัณฑิต มหาวิทยาลัยธรรมศาสตร์ ประกาศนียบัตรหลักสูตร - Director Accreditation Program (DAP รุ่นที่ 62/2007) สมาคมส่งเสริมสถาบันกรรมการบริษัทไทย (IOD)	-	ไม่มี	ปี 2549 - ปัจจุบัน ปี 2554 - ปัจจุบัน ปี 2549 - ปัจจุบัน ปี 2549 - ปัจจุบัน ปี 2549 - ปัจจุบัน ปี 2549 - ปัจจุบัน ปี 2548 - ปัจจุบัน ปี 2542 - ปัจจุบัน	กรรมการบริหาร กรรมการสรรหาและพิจารณาค่าตอบแทน กรรมการบริหาร <u>บริษัทที่ไม่ได้เป็นบริษัทจดทะเบียน</u> กรรมการบริหาร กรรมการบริหาร กรรมการบริหาร กรรมการบริหาร กรรมการ กรรมการ	บริษัท ไทยซูการ์ เทอร์มินัล จำกัด (มหาชน) ประเภทธุรกิจ - บริการขนถ่ายสินค้า - ให้เช่าคลังสินค้าและบริการท่าเทียบเรือ บริษัท ที เอส ฟลาวมิลล์ จำกัด (มหาชน) บริษัทย่อย - โรงงานแป้งสาธิต บริษัท ที เอส คลังสินค้า จำกัด บริษัทย่อย - ธุรกิจคลังสินค้า บริษัท ที เอส จี แอสเซ็ท จำกัด บริษัทย่อย - ธุรกิจให้เช่าอสังหาริมทรัพย์ บริษัท ที เอส อุตสาหกรรมน้ำมัน จำกัด บริษัทย่อย - โรงงานกลั่นน้ำมันปาล์ม บริษัท ที เอส ชนสงและโลจิสติกส์ จำกัด บริษัทย่อย - โรงงานผลิตกระสอบพลาสติกและรับเหมารับส่ง บริษัท อุตสาหกรรมมิตรเกษตร จำกัด - โรงงานผลิตน้ำตาล บริษัท วัฒนกุลอ็อกซิเจน จำกัด - โรงงานผลิตอ็อกซิเจน



ชื่อ - สกุล / ตำแหน่ง / วันที่ได้รับแต่งตั้ง	อายุ (ปี)	คุณวุฒิทางการศึกษา / ประวัติอบรม	สัดส่วนการถือหุ้นในบริษัท(%)	ความสัมพันธ์ทางครอบครัวระหว่างกรรมการและผู้บริหาร	ประสบการณ์ทำงานในระยะ 5 ปีย้อนหลัง		
					ช่วงเวลา	ตำแหน่ง	ชื่อหน่วยงาน / บริษัท / ประเภทธุรกิจ
6. นายชัช ชินธรรมมิตร กรรมการที่ไม่เป็นผู้บริหาร 25 กรกฎาคม 2550	45	<p>- ปริญญาตรี สาขาการเงินและการธนาคาร BBA มหาวิทยาลัยอัสสัมชัญ</p> <p>- ปริญญาโท MBA FINANCE & BANKING MERCER UNIVERSITY U.S.A.</p> <p>ประกาศนียบัตรหลักสูตร</p> <p>1. Director Accreditation Program (DAP รุ่นที่ 17/2004) สมาคมส่งเสริมสถาบันกรรมการบริษัทไทย (IOD)</p> <p>2. หลักสูตรวิทยาลัยตลาดทุน รุ่นที่ 10</p>	0.05%	เป็นหลานของนายสมชาย ชินธรรมมิตร กรรมการที่ไม่เป็นผู้บริหาร	ปี 2550 - ปัจจุบัน	กรรมการ	บริษัท ไทยซูการ์ เทอร์มินัล จำกัด (มหาชน) ประเภทธุรกิจ - บริการขนถ่ายสินค้า - ให้เช่าคลังสินค้าและบริการท่าเทียบเรือ
					ปี 2556 - ปัจจุบัน	<u>บริษัทจดทะเบียน</u> กรรมการบริหาร	บริษัท ที เอส ฟลาวมิลล์ จำกัด (มหาชน) บริษัทย่อย - โรงงานแป้งสาลี
					ปี 2550 - ปัจจุบัน	กรรมการ	บริษัท น้ำตาลขอนแก่น จำกัด (มหาชน) - โรงงานผลิตน้ำตาล
					ปี 2547 - ปัจจุบัน	กรรมการและรองกรรมการผู้จัดการใหญ่	
						<u>บริษัทที่ไม่ได้เป็นบริษัทจดทะเบียน</u>	
					ปี 2550 - ปัจจุบัน	กรรมการ	บริษัท ที เอส คลังสินค้า จำกัด บริษัทย่อย - ธุรกิจคลังสินค้า
					ปี 2550 - ปัจจุบัน	กรรมการ	บริษัท ที เอส จี แอสเซ็ท จำกัด บริษัทย่อย - ธุรกิจให้เช่าอสังหาริมทรัพย์
					ปี 2550 - ปัจจุบัน	กรรมการ	บริษัท ที เอส อุตสาหกรรมน้ำมัน จำกัด บริษัทย่อย - โรงงานกลั่นน้ำมันปาล์ม
					ปี 2550 - ปัจจุบัน	กรรมการ	บริษัท ที เอส ขนส่งและโลจิสติกส์ จำกัด บริษัทย่อย - โรงงานผลิตกระสอบพลาสติกและรับเหมาขนส่ง
					ปี 2550 - ปัจจุบัน	รองเลขาธิการ	สมาคมการค้าผู้ผลิตน้ำตาลและชีวพลังงานไทย
					ปี 2549 - ปัจจุบัน	กรรมการ	บริษัท เค เอส แอล อะโกร แอนด์ เทรดดิ้ง จำกัด - เข้ามาขายไปน้ำตาลทรายในประเทศและดำเนินการทางการเกษตร
					ปี 2549 - ปัจจุบัน	กรรมการ	บริษัท น้ำตาลสะหวันนะเขต จำกัด - โรงงานผลิตน้ำตาล
					ปี 2546 - ปัจจุบัน	กรรมการ	คณะกรรมการน้ำตาลทราย ภายใต้คณะกรรมการตาม พ.ร.บ. อ้อยและน้ำตาล ปี 2527
					ปี 2546 - ปัจจุบัน	กรรมการ	บริษัท เคเอสแอล แมททีเรียลส์ จำกัด - จัดหาวัตถุดิบ
					ปี 2546 - ปัจจุบัน	กรรมการ	บริษัท โรงไฟฟ้าน้ำตาลขอนแก่น จำกัด - ผลิตกระแสไฟฟ้า
					ปี 2546 - ปัจจุบัน	กรรมการ	บริษัท ขอนแก่นแอลกอฮอล์ จำกัด - โรงงานผลิตเอทานอล
					ปี 2545 - ปัจจุบัน	กรรมการ	บริษัท เค.เอส.แอล. เอ็กซ์พอร์ตเทรดดิ้ง จำกัด - ธุรกิจส่งออกน้ำตาล
					ปี 2544 - ปัจจุบัน	กรรมการ	บริษัท ไทยซูการ์ มิลเลอร์ จำกัด
					ปี 2539 - ปัจจุบัน	กรรมการผู้จัดการ	บริษัท เคเอสแอล เรียล เอสเตท จำกัด - พัฒนาและลงทุนในอสังหาริมทรัพย์ เพื่อให้เช่าและเป็นศูนย์ฝึกอบรมของกลุ่ม
					ปี 2539 - ปัจจุบัน	กรรมการ	บริษัท อ่อนนุชก่อสร้าง จำกัด - รับเหมาก่อสร้างและอื่นๆ
					ปี 2537 - ปัจจุบัน	กรรมการและรองกรรมการผู้จัดการใหญ่	บริษัท น้ำตาลท่ามะกา จำกัด - โรงงานผลิตน้ำตาล
					ปี 2537 - ปัจจุบัน	กรรมการและรองกรรมการผู้จัดการใหญ่	บริษัท น้ำตาลนิวก้าวสุรินทร์ จำกัด - โรงงานผลิตน้ำตาล
					ปี 2537 - ปัจจุบัน	กรรมการและรองกรรมการผู้จัดการใหญ่	บริษัท โรงงานน้ำตาลนิวก้าวไทย จำกัด - โรงงานผลิตน้ำตาล

ชื่อ - สกุล / ตำแหน่ง / วันที่ได้รับแต่งตั้ง	อายุ (ปี)	คุณวุฒิทางการศึกษา / ประวัติอบรม	สัดส่วนการถือหุ้นในบริษัท(%)	ความสัมพันธ์ทางครอบครัวระหว่างกรรมการและผู้บริหาร	ประสบการณ์ทำงานในระยะ 5 ปีย้อนหลัง		
					ช่วงเวลา	ตำแหน่ง	ชื่อหน่วยงาน / บริษัท / ประเภทธุรกิจ
7. นายสมชาย ชินธรรมมิตร กรรมการที่ไม่เป็นผู้บริหาร 30 เมษายน 2551	62	- คอมพิวเตอร์ Computer College, Germany ประกาศนียบัตรหลักสูตร - Mini MBA มหาวิทยาลัยธรรมศาสตร์ - Director Accreditation Program (DAP รุ่นที่ 17/2004) สมาคมส่งเสริมสถาบันกรรมการบริษัทไทย (IOD)	0.16%	เป็นอาของ นายชัช ชินธรรมมิตร กรรมการที่ไม่เป็นผู้บริหาร	ปี 2551 - ปัจจุบัน	กรรมการ	บริษัท ไทยซูการ์ เทอร์มิเนล จำกัด (มหาชน) ประเภทธุรกิจ - บริการขนถ่ายสินค้า - ให้เช่าคลังสินค้าและบริการท่าเทียบเรือ
					ปี 2554 - ปัจจุบัน	บริษัทจดทะเบียน กรรมการสรรหาและพิจารณาค่าตอบแทน กรรมการ กรรมการและผู้ช่วยกรรมการผู้จัดการใหญ่	บริษัท ที เอส ฟลาวมิลล์ จำกัด (มหาชน) บริษัทย่อย - โรงงานแป้งสาลี
					ปี 2551 - ปัจจุบัน		บริษัท น้ำตาลขอนแก่น จำกัด (มหาชน) - โรงงานผลิตน้ำตาล
					ปี 2523 - ปัจจุบัน		
						บริษัทที่ไม่ได้เป็นบริษัทจดทะเบียน กรรมการ กรรมการ กรรมการ กรรมการ กรรมการ กรรมการ กรรมการ กรรมการและผู้ช่วยกรรมการผู้จัดการใหญ่ กรรมการและผู้ช่วยกรรมการผู้จัดการใหญ่ กรรมการและผู้ช่วยกรรมการผู้จัดการใหญ่	
					ปี 2551 - ปัจจุบัน		บริษัท ที เอส คลังสินค้า จำกัด บริษัทย่อย - ธุรกิจคลังสินค้า
					ปี 2551 - ปัจจุบัน		บริษัท ที เอส จี แอสเซ็ท จำกัด บริษัทย่อย - ธุรกิจให้เช่าอสังหาริมทรัพย์
					ปี 2551 - ปัจจุบัน		บริษัท ที เอส อุตสาหกรรมน้ำมัน จำกัด บริษัทย่อย - โรงงานกลั่นน้ำมันปาล์ม
					ปี 2551 - ปัจจุบัน		บริษัท ที เอส ขนส่งและโลจิสติกส์ จำกัด บริษัทย่อย - โรงงานผลิตกระสอบพลาสติกและรับเหมารับส่ง
					ปี 2546 - ปัจจุบัน		บริษัท ขอนแก่นแอลกอฮอล์ จำกัด - โรงงานผลิตเอทานอล
					ปี 2546 - ปัจจุบัน		บริษัท โรงไฟฟ้าน้ำตาลขอนแก่น จำกัด - ผลิตกระแสไฟฟ้า
					ปี 2524 - ปัจจุบัน		บริษัท ราชบุรี จำกัด - โรงงานผลิตผงชูรส
					ปี 2523 - ปัจจุบัน		บริษัท น้ำตาลท่ามะกา จำกัด - โรงงานผลิตน้ำตาล
					ปี 2523 - ปัจจุบัน		บริษัท น้ำตาลนิวก้าวสันหล้า จำกัด - โรงงานผลิตน้ำตาล
					ปี 2523 - ปัจจุบัน		บริษัท โรงงานน้ำตาลนิวก้าวไทย จำกัด - โรงงานผลิตน้ำตาล
8. นายวินัย ชินธรรมมิตร กรรมการที่ไม่เป็นผู้บริหาร 28 พฤศจิกายน 2549 (มีอำนาจลงนามผูกพันบริษัท)	39	- ปริญญาตรี วิศวกรรมศาสตร์ (ไฟฟ้า) มหาวิทยาลัยเกษตรศาสตร์ - ปริญญาโท สาขา INFORMATION SYSTEM, UNIVERSITY OF COLORADO, U.S.A. ประกาศนียบัตรหลักสูตร - Director Accreditation Program (DAP รุ่นที่ 62/2007) สมาคมส่งเสริมสถาบันกรรมการบริษัทไทย (IOD)	0.74%	เป็นหลานของ นายพงศ์ ชินธรรมมิตร กรรมการรองผู้จัดการและ- รองประธานกรรมการบริหาร	ปี 2549 - ปัจจุบัน	กรรมการที่ไม่เป็นผู้บริหาร	บริษัท ไทยซูการ์ เทอร์มิเนล จำกัด (มหาชน) ประเภทธุรกิจ - บริการขนถ่ายสินค้า - ให้เช่าคลังสินค้าและบริการท่าเทียบเรือ
						บริษัทที่ไม่ได้เป็นบริษัทจดทะเบียน กรรมการ กรรมการ กรรมการ กรรมการ ผู้ช่วยกรรมการผู้จัดการ ผู้บริหาร	
					ปี 2549 - ปัจจุบัน		บริษัท ที เอส คลังสินค้า จำกัด บริษัทย่อย - ธุรกิจคลังสินค้า
					ปี 2549 - ปัจจุบัน		บริษัท ที เอส จี แอสเซ็ท จำกัด บริษัทย่อย - ธุรกิจให้เช่าอสังหาริมทรัพย์
					ปี 2549 - ปัจจุบัน		บริษัท ที เอส อุตสาหกรรมน้ำมัน จำกัด บริษัทย่อย - โรงงานกลั่นน้ำมันปาล์ม
					ปี 2549 - ปัจจุบัน		บริษัท ที เอส ขนส่งและโลจิสติกส์ จำกัด บริษัทย่อย - โรงงานผลิตกระสอบพลาสติกและรับเหมารับส่ง
					ปี 2548 - ปัจจุบัน		บริษัท ประจวบอุตสาหกรรม จำกัด - โรงงานผลิตน้ำตาล
					ปี 2548 - ปัจจุบัน		บริษัท เค. ซี. เกษตรกรรม จำกัด - ธุรกิจการเกษตร

ชื่อ - สกุล / ตำแหน่ง / วันที่ได้รับแต่งตั้ง	อายุ (ปี)	คุณวุฒิทางการศึกษา / ประวัติอบรม	สัดส่วนการถือหุ้นในบริษัท(%)	ความสัมพันธ์ทางครอบครัวระหว่างกรรมการและผู้บริหาร	ประสบการณ์ทำงานในระยะ 5 ปีย้อนหลัง		
					ช่วงเวลา	ตำแหน่ง	ชื่อหน่วยงาน / บริษัท / ประเภทธุรกิจ
9. นายชนคล สุจิตวิทยุ กรรมการที่ไม่เป็นผู้บริหาร 30 เมษายน 2551	47	<ul style="list-style-type: none"> - ปริญญาตรี Marketing California State University at San Bernardino (BA) - ปริญญาโท MBA, Marketing and Management Mercer University Atlanta, U.S.A. <p>ประกาศนียบัตรหลักสูตร</p> <ul style="list-style-type: none"> - Director Accreditation Program (DAP รุ่นที่ 76/2008) สมาคมส่งเสริมสถาบันกรรมการบริษัทไทย 	1.00%	ไม่มี	ปี 2551 - ปัจจุบัน	กรรมการที่ไม่เป็นผู้บริหาร	บริษัท ไทยซูการ์ เทอร์มินัล จำกัด (มหาชน) ประเภทธุรกิจ - บริการขนถ่ายสินค้า - ให้เช่าคลังสินค้าและบริการท่าเทียบเรือ
					ปี 2556 - ปัจจุบัน	<u>บริษัทจดทะเบียน</u> กรรมการบริหาร	บริษัท ที เอส ฟลาวมิลล์ จำกัด (มหาชน) บริษัทย่อย - โรงงานแป้งสาลี
					ปี 2554 - ปัจจุบัน	กรรมการสรรหาและพิจารณาค่าตอบแทนกรรมการ	
					ปี 2551 - ปัจจุบัน	<u>บริษัทที่ไม่ได้เป็นบริษัทจดทะเบียน</u>	
					ปี 2551 - ปัจจุบัน	กรรมการ	บริษัท ที เอส คลังสินค้า จำกัด บริษัทย่อย - ธุรกิจคลังสินค้า
					ปี 2551 - ปัจจุบัน	กรรมการ	บริษัท ที เอส จี แอสเซ็ท จำกัด บริษัทย่อย - ธุรกิจให้เช่าอสังหาริมทรัพย์
10. นายองเค้ง อินสว่าง ประธานกรรมการตรวจสอบ กรรมการอิสระ 30 เมษายน 2551	67	<ul style="list-style-type: none"> - รัฐศาสตรมหาบัณฑิต มหาวิทยาลัยธรรมศาสตร์ - นิติศาสตรบัณฑิต มหาวิทยาลัยธรรมศาสตร์ <p>ประกาศนียบัตรหลักสูตร</p> <ul style="list-style-type: none"> - Director Accreditation Program (DAP รุ่นที่ 76/2008) สมาคมส่งเสริมสถาบันกรรมการบริษัทไทย (IOD) 	-	ไม่มี	ปี 2551 - ปัจจุบัน	ประธานกรรมการตรวจสอบ กรรมการอิสระ	บริษัท ไทยซูการ์ เทอร์มินัล จำกัด (มหาชน) ประเภทธุรกิจ - บริการขนถ่ายสินค้า - ให้เช่าคลังสินค้าและบริการท่าเทียบเรือ
					ปี 2551 - ปัจจุบัน	<u>บริษัทที่ไม่ได้เป็นบริษัทจดทะเบียน</u>	
					ปี 2551 - ปัจจุบัน	กรรมการ	บริษัท ที เอส คลังสินค้า จำกัด บริษัทย่อย - ธุรกิจคลังสินค้า
					ปี 2551 - ปัจจุบัน	กรรมการ	บริษัท ที เอส จี แอสเซ็ท จำกัด บริษัทย่อย - ธุรกิจให้เช่าอสังหาริมทรัพย์
					ปี 2551 - ปัจจุบัน	กรรมการ	บริษัท ที เอส อุดสาหกรรมน้ำมัน จำกัด บริษัทย่อย - โรงงานกลั่นน้ำมันปาล์ม
					ปี 2551 - ปัจจุบัน	กรรมการ	บริษัท ที เอส ขนส่งและโลจิสติกส์ จำกัด บริษัทย่อย - โรงงานผลิตกระสอบพลาสติกและรับเหมารับส่ง
11. นายนิสากร พากเพียร ประธานกรรมการสรรหา- และพิจารณาค่าตอบแทน กรรมการตรวจสอบ กรรมการอิสระ เมษายน 2545	66	<ul style="list-style-type: none"> - บัณฑิตบัณฑิต (บข.บ) จุฬาลงกรณ์มหาวิทยาลัย <p>ประกาศนียบัตรหลักสูตร</p> <ul style="list-style-type: none"> - Director Accreditation Program (DAP รุ่นที่ 30/2004) สมาคมส่งเสริมสถาบันกรรมการบริษัทไทย (IOD) 	0.14%	ไม่มี	ปี 2551 - ปัจจุบัน	ประธานกรรมการสรรหาและพิจารณาค่าตอบแทน กรรมการตรวจสอบ กรรมการอิสระ	บริษัท ไทยซูการ์ เทอร์มินัล จำกัด (มหาชน) ประเภทธุรกิจ - บริการขนถ่ายสินค้า - ให้เช่าคลังสินค้าและบริการท่าเทียบเรือ
					ปี 2552 - ปัจจุบัน	<u>บริษัทที่ไม่ได้เป็นบริษัทจดทะเบียน</u>	
					ปี 2552 - ปัจจุบัน	กรรมการ	บริษัท ที เอส คลังสินค้า จำกัด บริษัทย่อย - ธุรกิจคลังสินค้า
					ปี 2552 - ปัจจุบัน	กรรมการ	บริษัท ที เอส จี แอสเซ็ท จำกัด บริษัทย่อย - ธุรกิจให้เช่าอสังหาริมทรัพย์
					ปี 2552 - ปัจจุบัน	กรรมการ	บริษัท ที เอส อุดสาหกรรมน้ำมัน จำกัด บริษัทย่อย - โรงงานกลั่นน้ำมันปาล์ม
					ปี 2552 - ปัจจุบัน	กรรมการ	บริษัท ที เอส ขนส่งและโลจิสติกส์ จำกัด บริษัทย่อย - โรงงานผลิตกระสอบพลาสติกและรับเหมารับส่ง
					ปี 2546 - ปัจจุบัน	กรรมการผู้จัดการ	บริษัท ไทยทีคแอสเซ็ท จำกัด - ธุรกิจไม้แปรรูป, ลัง, แพลเลทและอื่นๆ
					ปี 2539 - ปัจจุบัน	ประธานกรรมการ	บริษัท สยามเฟอร์ไรล จำกัด - ธุรกิจรับเหมารับขนถ่ายสินค้า

ชื่อ - สกุล / ตำแหน่ง / วันที่ได้รับแต่งตั้ง	อายุ (ปี)	คุณวุฒิทางการศึกษา / ประวัติอบรม	สัดส่วนการถือหุ้นในบริษัท(%)	ความสัมพันธ์ทางครอบครัวระหว่างกรรมการและผู้บริหาร	ประสบการณ์ทำงานในระยะ 5 ปีย้อนหลัง		
					ช่วงเวลา	ตำแหน่ง	ชื่อหน่วยงาน / บริษัท / ประเภทธุรกิจ
12. นายสรวง เรืองสุข 20 พฤษภาคม 2541 กรรมการอิสระ	80	- ประกาศนียบัตรการบัญชีชั้นสูง โรงเรียนกรุงเทพการบัญชี ประกาศนียบัตรหลักสูตร - Director Accreditation Program (DAP รุ่นที่ 37/2005) สมาคมส่งเสริมสถาบันกรรมการบริษัทไทย (IOD)	0.21%	ไม่มี	ปี 2543 - ปัจจุบัน ปี 2552 - ปัจจุบัน ปี 2552 - ปัจจุบัน ปี 2552 - ปัจจุบัน ปี 2526 - ปัจจุบัน ปี 2520 - ปัจจุบัน	กรรมการตรวจสอบ กรรมการอิสระ <u>บริษัทที่ไม่ได้เป็นบริษัทจดทะเบียน</u> กรรมการ กรรมการ กรรมการ กรรมการ กรรมการที่ปรึกษา กรรมการ	บริษัท ไทยซูการ์ เทอร์มินัล จำกัด (มหาชน) ประเภทธุรกิจ - บริการขนถ่ายสินค้า - ให้เช่าคลังสินค้าและบริการท่าเทียบเรือ บริษัท ที เอส คลังสินค้า จำกัด บริษัทย่อย - ธุรกิจคลังสินค้า บริษัท ที เอส จี แอสเซ็ท จำกัด บริษัทย่อย - ธุรกิจให้เช่าอสังหาริมทรัพย์ บริษัท ที เอส อุตสาหกรรมน้ำมัน จำกัด บริษัทย่อย - โรงงานกลั่นน้ำมันปาล์ม บริษัท ที เอส ขนส่งและโลจิสติกส์ จำกัด บริษัทย่อย - โรงงานผลิตกระสอบพลาสติกและรับเหมารับส่ง บริษัท น้ำตาลและอ้อยตะวันออก จำกัด - โรงงานผลิตน้ำตาล ห้างหุ้นส่วนจำกัด พีดีทีแอล เทรดดิ้ง - ธุรกิจผลิตสายไฟ
นางประเสริฐศรี เรืองสุข			0.06%	(ภรรยา)			
13.นางสาวจุฑาทิพย์ อรุณานนท์ชัย 24 ธันวาคม 2551 กรรมการอิสระ	43	- ปริญญาตรี BSC in Mathematics with Management, Imperial College, University of London, UK - ปริญญาโท MBA in International Management, University of Exeter, UK - ปริญญาโท MA in Architectural Interior Design, University of Wales, UK - ปริญญาโท ศิลปศาสตรมหาบัณฑิต กฎหมายเศรษฐกิจ จุฬาลงกรณ์มหาวิทยาลัย ประกาศนียบัตรหลักสูตร 1. Monitoring the Internal Audit Function (MIA รุ่นที่5/2009) 2. Monitoring the System of Internal Control and Risk Management (MIR รุ่นที่ 6/2009) 3. Monitoring Quality of Financial Reporting (MFR รุ่นที่ 9/2009) 4. Audit Committee Program (ACP รุ่นที่ 26/2009) 5. Director Accreditation Program (DAP รุ่นที่ 78/2009) 6. Monitoring Fraud Risk Management (MFM รุ่นที่ 6/2011) สมาคมส่งเสริมสถาบันกรรมการบริษัทไทย (IOD)	0.04%	ไม่มี	ปี 2552 - ปัจจุบัน ปี 2552 - ปัจจุบัน ปี 2552 - ปัจจุบัน ปี 2552 - ปัจจุบัน ปี 2548 - ปัจจุบัน ปี 2545 - ปัจจุบัน	กรรมการสรรหาและพิจารณาค่าตอบแทน กรรมการอิสระ <u>บริษัทจดทะเบียน</u> กรรมการตรวจสอบ / กรรมการอิสระ <u>บริษัทที่ไม่ได้เป็นบริษัทจดทะเบียน</u> กรรมการ กรรมการ กรรมการ กรรมการ กรรมการบริหาร กรรมการ	บริษัท ไทยซูการ์ เทอร์มินัล จำกัด (มหาชน) ประเภทธุรกิจ - บริการขนถ่ายสินค้า - ให้เช่าคลังสินค้าและบริการท่าเทียบเรือ บริษัท ยูเนียนพลาสติก จำกัด (มหาชน) - โรงงานผลิตชิ้นส่วนพลาสติก บริษัท ที เอส จี แอสเซ็ท จำกัด บริษัทย่อย - ธุรกิจให้เช่าอสังหาริมทรัพย์ บริษัท ที เอส อุตสาหกรรมน้ำมัน จำกัด บริษัทย่อย - โรงงานกลั่นน้ำมันปาล์ม บริษัท ที เอส ขนส่งและโลจิสติกส์ จำกัด บริษัทย่อย - โรงงานผลิตกระสอบพลาสติกและรับเหมารับส่ง บริษัท เชียงใหม่ไนท์บาซาร์ จำกัด - ศูนย์การค้า บริษัท น้ำตาลราชบุรี จำกัด และบริษัทในเครือ - โรงงานผลิตน้ำตาล บริษัท เน็คเกตเจดส์ จำกัด - ผลิตภัณฑ์ด้าน Network
14. นายสุกสร ชโยวรรณ 30 เมษายน 2552 กรรมการที่ไม่เป็นผู้บริหาร	77	- ปริญญาตรี ศาสตรศาสตร มหาวิทยาลัยเกษตรศาสตร์ - ปริญญาโท Food Sci. & Nutrition Brigham Young University - ปริญญาเอก วิทยาศาสตร์และเทคโนโลยีอาหาร มหาวิทยาลัยหลุยส์เซียนา สหรัฐอเมริกา ประกาศนียบัตรหลักสูตร 1. Director Accreditation Program (DAP รุ่นที่ 77/2009) 2. Director Certification Program (DCP รุ่นที่ 112/2009) สมาคมส่งเสริมสถาบันกรรมการบริษัทไทย (IOD)	-	ไม่มี	ปี 2552 - ปัจจุบัน ปี 2549 - ปัจจุบัน ปี 2554 - ปัจจุบัน ปี 2552 - ปัจจุบัน ปี 2552 - ปัจจุบัน ปี 2552 - ปัจจุบัน	กรรมการ <u>บริษัทจดทะเบียน</u> กรรมการ <u>บริษัทที่ไม่ได้เป็นบริษัทจดทะเบียน</u> กรรมการ กรรมการ กรรมการ กรรมการ	บริษัท ไทยซูการ์ เทอร์มินัล จำกัด (มหาชน) ประเภทธุรกิจ - บริการขนถ่ายสินค้า - ให้เช่าคลังสินค้าและบริการท่าเทียบเรือ บริษัท ที เอส ฟลาวมิลล์ จำกัด (มหาชน) บริษัทย่อย - โรงงานแป้งสาลี บริษัท ที เอส อุตสาหกรรมน้ำมัน จำกัด บริษัทย่อย - โรงงานกลั่นน้ำมันปาล์ม บริษัท ที เอส คลังสินค้า จำกัด บริษัทย่อย - ธุรกิจคลังสินค้า บริษัท ที เอส จี แอสเซ็ท จำกัด บริษัทย่อย - ธุรกิจให้เช่าอสังหาริมทรัพย์ บริษัท ที เอส ขนส่งและโลจิสติกส์ จำกัด บริษัทย่อย - โรงงานผลิตกระสอบพลาสติกและรับเหมารับส่ง

ชื่อ - สกุล / ตำแหน่ง / วันที่ได้รับแต่งตั้ง	อายุ (ปี)	คุณวุฒิทางการศึกษา / ประวัติอบรม	สัดส่วนการถือหุ้นในบริษัท(%)	ความสัมพันธ์ทางครอบครัวระหว่างกรรมการและผู้บริหาร	ประสบการณ์ทำงานในระยะ 5 ปีย้อนหลัง		
					ช่วงเวลา	ตำแหน่ง	ชื่อหน่วยงาน / บริษัท / ประเภทธุรกิจ
15. นายชาญฤกษ์ เดชวิทักษ์ กรรมการบริหาร 30 เมษายน 2552	40	- ปริญญาโท สาขาบริหารธุรกิจ West Texas A&M University U.S.A. - ปริญญาโท สาขาภาวะความเป็นผู้นำและจรรยาบรรณที่ดีในองค์กร Saint Edward's University U.S.A. - ปริญญาเอก สาขาบริหารธุรกิจ Touro University International U.S.A. ประกาศนียบัตรหลักสูตร - Director Accreditation Program (DAP รุ่นที่ 79/2009) สมาคมส่งเสริมสถาบันกรรมการบริษัทไทย (IOD)	-	ไม่มี	ปี 2552 - ปัจจุบัน ปี 2556 - ปัจจุบัน ปี 2553 - ปัจจุบัน ปี 2552 - ปัจจุบัน ปี 2552 - ปัจจุบัน ปี 2552 - ปัจจุบัน ปี 2552 - ปัจจุบัน	กรรมการบริหาร <u>บริษัทจดทะเบียน</u> รองประธานกรรมการบริหาร กรรมการผู้จัดการ <u>บริษัทที่ไม่ได้เป็นบริษัทจดทะเบียน</u> กรรมการบริหาร กรรมการบริหาร กรรมการบริหาร กรรมการบริหาร	บริษัท ไทยซูการ์ เทอร์มิเนล จำกัด (มหาชน) ประเภทธุรกิจ - บริการขนถ่ายสินค้า - ให้เช่าคลังสินค้าและบริการท่าเทียบเรือ บริษัท ที เอส ฟลาวมิลล์ จำกัด (มหาชน) บริษัทย่อย - โรงงานแป้งสาลี บริษัท ที เอส คลังสินค้า จำกัด บริษัทย่อย - ธุรกิจคลังสินค้า บริษัท ที เอส จี แอสเซ็ท จำกัด บริษัทย่อย - ธุรกิจให้เช่าอสังหาริมทรัพย์ บริษัท ที เอส อุตสาหกรรมน้ำมัน จำกัด บริษัทย่อย - โรงงานกลั่นน้ำมันปาล์ม บริษัท ที เอส ขนส่งและโลจิสติกส์ จำกัด บริษัทย่อย - โรงงานผลิตกระสอบพลาสติกและรับเหมารับส่ง
นางเยาวนุช เดชวิทักษ์			8.18%	(ภรรยา)			
16. นางอรุณี ตรีเทพระติมา 26 มิถุนายน 2551 เลขานุการบริษัท	58	- นิเทศศาสตรบัณฑิต จุฬาลงกรณ์มหาวิทยาลัย ประกาศนียบัตรหลักสูตร - Corporate Secretary Development Program รุ่น 14 สมาคมบริษัทจดทะเบียนและคณะพาณิชยศาสตร์- และการบัญชี จุฬาลงกรณ์มหาวิทยาลัย	-	ไม่มี	ปี 2551 - ปัจจุบัน ปี 2543 - ปัจจุบัน ปี 2525 - ปี 2550 ปี 2525 - ปัจจุบัน ปี 2525 - ปัจจุบัน ปี 2525 - ปัจจุบัน ปี 2525 - ปัจจุบัน	เลขานุการบริษัท เลขานุการคณะกรรมการตรวจสอบ เลขานุการคณะกรรมการสรรหาและพิจารณาตำแหน่ง <u>บริษัทที่ไม่ได้เป็นบริษัทจดทะเบียน</u> เลขานุการคณะกรรมการ เลขานุการคณะกรรมการ เลขานุการคณะกรรมการ เลขานุการคณะกรรมการ	บริษัท ไทยซูการ์ เทอร์มิเนล จำกัด (มหาชน) และบริษัทย่อย ประเภทธุรกิจ - บริการขนถ่ายสินค้า - ให้เช่าคลังสินค้าและบริการท่าเทียบเรือ บริษัท ที เอส คลังสินค้า จำกัด บริษัทย่อย - ธุรกิจคลังสินค้า บริษัท ที เอส จี แอสเซ็ท จำกัด บริษัทย่อย - ธุรกิจให้เช่าอสังหาริมทรัพย์ บริษัท ที เอส อุตสาหกรรมน้ำมัน จำกัด บริษัทย่อย - โรงงานกลั่นน้ำมันปาล์ม บริษัท ที เอส ขนส่งและโลจิสติกส์ จำกัด บริษัทย่อย - โรงงานผลิตกระสอบพลาสติกและรับเหมารับส่ง

หมายเหตุ

- กรรมการบริษัททุกท่านไม่มีประวัติการกระทำความผิดอาญาในความผิดที่เกี่ยวกับทรัพย์สินซึ่งได้กระทำโดยทุจริต
- กรรมการบริษัททุกท่านไม่มีประวัติการทำรายการที่อาจเกิดความขัดแย้งทางผลประโยชน์กับบริษัทฯ และบริษัทย่อยในรอบปีที่ผ่านมา

การดำรงตำแหน่งและสถานะของกรรมการของบริษัทและบริษัทย่อย

ลำดับ	รายชื่อกรรมการ	TSTE	TMILL	TSW ³	TSGA ⁴	TS OIL ⁵	TSTL ⁶
1	นายปรีชา อรรถวิวัฒน์	X ID	X ID		X	X	
2	นายประภาส ชุตินาวรพันธ์	O	O	O	O	O	O
3	นายพงศ์ ชินธรรมมิตร	O		O	O	O	O
4	นายชนะชัย ชุตินาวรพันธ์	O	O	O	O	O	O
5	นายณรงค์ เจนลาภวัฒนกุล	O	O	O	O	O	O
6	นายเจด็จ อินสว่าง	ID AC		/	/	/	/
7	นายนิสากร พากเพียร	ID AC		/	/	/	/
8	นายสรวง เรืองสุข	ID AC		/	/	/	/
9	นายชัชช ชินธรรมมิตร	/	O	/	/	/	/
10	นายวินัย ชินธรรมมิตร	/		/	/	/	/
11	นายสมชาย ชินธรรมมิตร	/	/	/	/	/	/
12	นายธนดล สุจิณญ์ไญ	/	O	/	/	/	/
13	นางสาวจุฑาทิพย์ อรุณานนท์ชัย	/ ID			/	/	/
14	ดร.สุกสร ชโยวรรณ	/	/	/	/	/	/
15	ดร.ชาญกฤษ เศวตวิทย์*	O	O	O	O	O	O
16	นายสมชัย วนาวิทย์		ID AC				
17	นายเฉลิมชัย ว่องไววิทย์		ID AC				
18	นายเอนก คำชุ่ม		ID AC				
19	นางอารยา อรุณานนท์ชัย			/			

หมายเหตุ

X	หมายถึง	ประธานกรรมการ
O	หมายถึง	กรรมการบริหาร
/	หมายถึง	กรรมการ
AC	หมายถึง	กรรมการตรวจสอบ
ID	หมายถึง	กรรมการอิสระ

TSTE หมายถึง บริษัท ไทยซูการ์ เทอร์มิเนล จำกัด (มหาชน)

TMILL หมายถึง บริษัท ที เอส ฟลาวมิลล์ จำกัด (มหาชน)

TSW หมายถึง บริษัท ที เอส คลังสินค้า จำกัด

TSGA หมายถึง บริษัท ที เอส จี แอสเซ็ท จำกัด

TS OIL หมายถึง บริษัท ที เอส อุตสาหกรรมน้ำมัน จำกัด

TSTL หมายถึง บริษัท ที เอส ขนส่งและโลจิสติกส์ จำกัด

- กรรมการบริษัท ไทยซูการ์ เทอร์มิเนล จำกัด (มหาชน) ที่ดำรงตำแหน่งกรรมการในบริษัทย่อยลำดับที่ 3 - 6

ไม่ได้รับค่าตอบแทนที่เป็นตัวเงินและไม่เป็นตัวเงิน

- กรรมการบริษัท ที เอส ฟลาวมิลล์ จำกัด (มหาชน) ได้รับค่าตอบแทนกรรมการรายเดือน

- ดร.ชาญกฤษ เศวตวิทย์* เป็นกรรมการบริหารและกรรมการผู้จัดการ บริษัท ที เอส ฟลาวมิลล์ จำกัด (มหาชน)

ได้รับค่าตอบแทนในฐานะกรรมการและผู้บริหารของบริษัทดังกล่าว

รายงานคณะกรรมการตรวจสอบประจำปี 2556

คณะกรรมการตรวจสอบบริษัท ไทยซูการ์ เทอร์มินัล จำกัด (มหาชน) ประกอบด้วยกรรมการอิสระของบริษัทฯ จำนวน 3 ท่าน โดยมี นายเจ้เจ้ อินสว่าง เป็นประธานตรวจสอบ นายนิสากร พากเพียร และนายสรวง เรืองสุข เป็นกรรมการตรวจสอบ โดยในปี 2556 คณะกรรมการตรวจสอบได้มีการประชุมรวม 5 ครั้ง และกรรมการทุกท่านเข้าร่วมการประชุมครบทุกครั้งที่ การเข้าร่วมประชุมของกรรมการแต่ละท่านได้รายงานไว้ในรายงานประจำปี 2556 และได้ดำเนินการต่างๆ สรุปได้ดังนี้



- พิจารณาความถูกต้องและความน่าเชื่อถือของรายงานทางการเงินทั้งรายไตรมาสและประจำปีของบริษัทและงบการเงินรวมของบริษัทบริษัทย่อย โดยพิจารณาข้อมูลทางบัญชี การปฏิบัติตามมาตรฐานการรายงานทางการเงิน การควบคุมภายในที่เกี่ยวข้องกับการจัดการทางการเงินดังกล่าว โดยประชุมพิจารณาร่วมกับผู้บริหารในสายงานบัญชีของบริษัทและบริษัทสำนักงาน เอ เอ็ม ซี จำกัด ผู้ตรวจสอบบัญชีอย่างสม่ำเสมอ โดยมีการรายงานข้อสังเกตจากการสอบทานและตรวจสอบทั้งนี้ในระหว่างการสอบทานและตรวจสอบของผู้สอบบัญชีไม่พบการทุจริตหรือการฝ่าฝืนกฎหมายของบริษัทและบริษัทย่อย
- สอบทานการบริหารจัดการความเสี่ยงกับผู้บริหารของสายงานบริหารความเสี่ยงขององค์กรเป็นประจำทุกไตรมาส ซึ่งครอบคลุมความเสี่ยงด้านต่างๆ เช่น ความเสี่ยงในด้านการปฏิบัติงาน ความเสี่ยงด้านสภาพคล่อง ความเสี่ยงด้านเครดิต
- ประชุมร่วมกับบริษัท สอบบัญชีธรรมนิติ จำกัด ผู้ตรวจสอบภายในเพื่อประเมินประสิทธิภาพและความพอเพียงของระบบการควบคุมภายในของหน่วยงานต่างๆ ประเด็นสำคัญที่ตรวจสอบตลอดจนติดตามผลการปรับปรุงแก้ไขประเด็นที่ตรวจพบตลอดจนแนวทางป้องกันเพื่อไม่ให้เกิดความเสียหาย ซึ่งนำเสนอโดยผู้ตรวจสอบภายใน โดยเน้นความเป็นอิสระของทั้งผู้ตรวจสอบภายในและผู้สอบบัญชีภายนอก
- คณะกรรมการตรวจสอบได้พิจารณาให้ความเห็นชอบแผนงานตรวจสอบภายในประจำปี 2556 โดยเน้นหนักในเรื่องที่จะมีความเสี่ยงที่มีผลกระทบอย่างมากต่อธุรกิจทั้งของบริษัทและบริษัทย่อย โดยติดตามผลการแก้ไขตามข้อเสนอแนะของผู้ตรวจสอบภายในให้มีการดำเนินการอย่างถูกต้องและต่อเนื่องเพื่อให้การดำเนินธุรกิจของบริษัทในเครือเป็นไปอย่างมีประสิทธิภาพและเกิดประสิทธิผลมากที่สุด
- ทบทวนระบบการกำกับดูแลการปฏิบัติงานตามข้อกำหนดกฎหมายที่เกี่ยวข้องกับการดำเนินธุรกิจของบริษัทรวมถึงการปฏิบัติตามข้อกำหนดของตลาดหลักทรัพย์แห่งประเทศไทยและกฎหมายอื่นที่เกี่ยวข้อง โดยประชุมร่วมกับผู้บริหารสายงานบัญชี ผู้ตรวจสอบบัญชีและผู้ตรวจสอบภายใน
- พิจารณาและให้ข้อเสนอแนะในกรณีที่มีข้อขัดแย้งทางผลประโยชน์หรือการทำรายการที่เกี่ยวข้องกัน โดยถือหลักความโปร่งใสและการเปิดเผยข้อมูลอย่างเพียงพอตามหลักในการปฏิบัติงานและสอดคล้องกับหลักการกำกับดูแลกิจการที่ดี
- ประเมินผลการปฏิบัติงานของผู้ตรวจสอบบัญชีและผู้ตรวจสอบภายใน ตลอดจนพิจารณาความรู้ความสามารถและประสิทธิภาพของผู้ตรวจสอบบัญชีและผู้ตรวจสอบภายใน รวมทั้งค่าตอบแทนในการสอบบัญชีและการตรวจสอบภายในที่เหมาะสมเพื่อนำเสนอต่อคณะกรรมการบริษัทเพื่อให้ความเห็นชอบในการเสนอรายชื่อผู้สอบบัญชีและค่าตอบแทนต่อที่ประชุมผู้ถือหุ้นเพื่ออนุมัติแต่งตั้งสำหรับปี 2557

ในการดำเนินงานตามบทบาทหน้าที่ในปี 2556 คณะกรรมการตรวจสอบได้ทบทวนและพิจารณาการดำเนินงานของบริษัท โดยพิจารณาร่วมกับผู้บริหารที่รับผิดชอบ ผู้ตรวจสอบภายในและผู้สอบบัญชีภายนอก โดยรวมคณะกรรมการตรวจสอบเห็นว่าบริษัทมีระบบการควบคุมภายในที่เหมาะสมและเพียงพอและมีการดำเนินงานที่สอดคล้องกับข้อกำหนดกฎหมายที่เกี่ยวข้องกับการประกอบธุรกิจ รวมทั้งการเงินของบริษัทฯ ได้จัดทำขึ้นตามหลักการบัญชีที่รับรองทั่วไปเชื่อถือได้ โดยได้นำระบบการบริหารความเสี่ยงและกระบวนการตรวจสอบมาพิจารณาด้วยแล้ว



(นายเจ้เจ้ อินสว่าง)

ประธานกรรมการตรวจสอบ

รายงานความรับผิดชอบของคณะกรรมการต่อรายงานทางการเงินประจำปี 2556

คณะกรรมการบริษัท ไทยซูการ์ เทอร์มิเนล จำกัด (มหาชน) ได้ให้ความสำคัญต่อหน้าที่และความรับผิดชอบในการดูแลกิจการให้เป็นไปตามหลักการกำกับดูแลกิจการที่ดี โดยรับผิดชอบต่อการเงินรวมและงบการเงินเฉพาะกิจการ รวมถึงข้อมูลสารสนเทศทางการเงินที่ปรากฏในรายงานประจำปี ซึ่งงบการเงินสำหรับปีบัญชีสิ้นสุดวันที่ 31 ธันวาคม 2556 ได้จัดทำขึ้นตามมาตรฐานการบัญชีและมาตรฐานการรายงานทางการเงิน โดยในปี 2556 บริษัทและบริษัทย่อยได้ใช้มาตรฐานการรายงานทางการเงินที่ออกและปรับปรุงใหม่หลายฉบับ



ที่ออกโดยสภาวิชาชีพบัญชี ซึ่งกำหนดให้ถือปฏิบัติกับงบการเงินสำหรับรอบระยะเวลาบัญชีที่เริ่มในหรือหลังวันที่ 1 มกราคม 2556 เป็นต้นไป และบริษัทและบริษัทย่อยได้เปลี่ยนนโยบายการบัญชีเกี่ยวกับการบันทึกบัญชีโดยปรับย้อนงบการเงินรวมและงบเฉพาะกิจการ ณ วันที่ 31 ธันวาคม 2555 เพื่อสะท้อนการเปลี่ยนแปลงเนื่องจากการนำมาตราฐานการรายงานที่ออกและปรับปรุงใหม่ การเปลี่ยนแปลงนโยบายการบัญชีมาถือปฏิบัติโดยใช้ดุลยพินิจอย่างระมัดระวัง รวมทั้งมีการเปิดเผยข้อมูลสำคัญอย่างเพียงพอในหมายเหตุประกอบงบการเงินและได้ผ่านการตรวจสอบและให้ความเห็นอย่างไม่มีเงื่อนไขจากผู้สอบบัญชีรับอนุญาตที่เป็นอิสระ ดังนั้นงบการเงินจึงสะท้อนฐานะการเงิน ผลการดำเนินงานและกระแสเงินสดในรอบปีที่ผ่านมาที่เป็นจริง โปร่งใสและเป็นประโยชน์ต่อผู้ถือหุ้นและนักลงทุนทั่วไป

คณะกรรมการบริษัทฯ ได้จัดให้มีการดำรงไว้ซึ่งระบบบริหารความเสี่ยง ระบบการควบคุมภายใน การตรวจสอบภายใน และการกำกับดูแลที่เหมาะสมมีประสิทธิภาพเพื่อให้มั่นใจอย่างมีเหตุผลว่ามีการบันทึกข้อมูลทางบัญชีอย่างถูกต้อง ครบถ้วน ทันเวลาและเพียงพอที่จะดำรงรักษาไว้ซึ่งทรัพย์สินของบริษัทฯ และป้องกันไม่ให้เกิดการทุจริตหรือการดำเนินงานที่ผิดปกติดังกล่าวอย่างมีสาระสำคัญ และคณะกรรมการมีความเห็นว่าระบบการควบคุมภายในโดยรวมของบริษัทฯ มีความเพียงพอและเหมาะสม ตลอดจนสามารถสร้างความเชื่อมั่นต่อความเชื่อถือของงบการเงินรวมและงบการเงินเฉพาะกิจการสำหรับปีบัญชีสิ้นสุด ณ วันที่ 31 ธันวาคม 2556



ปรีชา อรรถวิชน์
ประธานกรรมการ



นายประภาส ชูติमारพันธ์
กรรมการผู้จัดการ

รายละเอียดเกี่ยวกับหัวหน้างานผู้ตรวจสอบภายใน และหัวหน้างานกำกับดูแลการปฏิบัติงานของบริษัท (compliance)

นางสาวกรกช วนสวัสดิ์ อายุ 34 ปี

ประวัติการศึกษา

- ปริญญาตรี คณะวิทยาศาสตร์ประยุกต์ สาขาวิทยาการคอมพิวเตอร์ สถาบันเทคโนโลยีพระจอมเกล้าพระนครเหนือ
- ปริญญาตรี คณะบริหารธุรกิจ สาขาบัญชี มหาวิทยาลัยรามคำแหง

ประวัติการฝึกอบรม

- อบรมหลักสูตร COSO 2013 ภาคทฤษฎีและปฏิบัติ
- อบรมหลักสูตร IT Audit ของสภาวิชาชีพบัญชี
- อบรมประกาศนียบัตรผู้ตรวจสอบภายใน CPIAT

ประวัติการทำงาน

ตำแหน่งผู้จัดการ บริษัท สอบบัญชีธรรมนิติ จำกัด

ประสบการณ์ด้านการตรวจสอบภายในเป็นระยะเวลา 10 ปี

สถานที่ติดต่อ

บริษัท สอบบัญชีธรรมนิติ จำกัด

267/1 ถนนประชากรราษฎร์ สาย 1

แขวงบางซื่อ เขตบางซื่อ กรุงเทพมหานคร 10800

โทรศัพท์ 0-2587-8080

โทรสาร 0-2585-2018

อีเมล internalaudit@dharmniti.co.th

เว็บไซต์ <http://www.dharmniti.co.th>



รายละเอียดเกี่ยวกับรายการประเมินราคาทรัพย์สิน

- ไม่มี -

ส่วนที่ 2

บริษัท ไทยชูการ์ เทอร์มิเนล จำกัด(มหาชน)

งบการเงินรวมและงบการเงินเฉพาะกิจการ
สำหรับปีสิ้นสุดวันที่ 31 ธันวาคม 2556



รายงานของผู้สอบบัญชีรับอนุญาต

เสนอ ผู้ถือหุ้นบริษัท ไทยชูการ์ เทอร์มิเนล จำกัด (มหาชน)

ข้าพเจ้าได้ตรวจสอบงบการเงินรวมและงบการเงินเฉพาะกิจการของบริษัท ไทยชูการ์ เทอร์มิเนล จำกัด (มหาชน) และบริษัทย่อย และของเฉพาะบริษัท ไทยชูการ์ เทอร์มิเนล จำกัด (มหาชน) ตามลำดับ ซึ่งประกอบด้วย งบแสดงฐานะการเงินรวมและงบแสดงฐานะการเงินเฉพาะกิจการ ณ วันที่ 31 ธันวาคม 2556 งบกำไรขาดทุนรวมและงบกำไรขาดทุนเฉพาะกิจการ งบกำไรขาดทุนเบ็ดเสร็จรวมและงบกำไรขาดทุนเบ็ดเสร็จเฉพาะกิจการ งบแสดงการเปลี่ยนแปลงส่วนของผู้ถือหุ้นรวมและงบแสดงการเปลี่ยนแปลงส่วนของผู้ถือหุ้นเฉพาะกิจการ และงบกระแสเงินสดรวมและงบกระแสเงินสดเฉพาะกิจการ สำหรับปีสิ้นสุดวันเดียวกัน รวมถึงหมายเหตุสรุปนโยบายการบัญชีที่สำคัญและหมายเหตุเรื่องอื่นๆ

ความรับผิดชอบของผู้บริหารต่องบการเงินรวมและงบการเงินเฉพาะกิจการ

ผู้บริหารเป็นผู้รับผิดชอบในการจัดทำและการนำเสนองบการเงินรวมและงบการเงินเฉพาะกิจการเหล่านี้โดยถูกต้องตามที่ควรตามมาตรฐานการรายงานทางการเงิน และรับผิดชอบเกี่ยวกับการควบคุมภายในที่ผู้บริหารพิจารณาว่าจำเป็นเพื่อให้สามารถจัดทำงบการเงินรวมและงบการเงินเฉพาะกิจการที่ปราศจากการแสดงข้อมูลที่ขัดต่อข้อเท็จจริงอันเป็นสาระสำคัญไม่ว่าจะเกิดจากการทุจริตหรือข้อผิดพลาด

ความรับผิดชอบของผู้สอบบัญชี

ข้าพเจ้าเป็นผู้รับผิดชอบในการแสดงความเห็นต่องบการเงินรวมและงบการเงินเฉพาะกิจการดังกล่าวจากผลการตรวจสอบของข้าพเจ้า ข้าพเจ้าได้ปฏิบัติงานตรวจสอบตามมาตรฐานการสอบบัญชี ซึ่งกำหนดให้ข้าพเจ้าปฏิบัติตามข้อกำหนดด้านจรรยาบรรณ รวมถึงวางแผนและปฏิบัติงานตรวจสอบเพื่อให้ได้ความเชื่อมั่นอย่างสมเหตุสมผลว่างบการเงินรวมและงบการเงินเฉพาะกิจการปราศจากการแสดงข้อมูลที่ขัดต่อข้อเท็จจริงอันเป็นสาระสำคัญหรือไม่

การตรวจสอบรวมถึงการใช้วิธีการตรวจสอบเพื่อให้ได้มาซึ่งหลักฐานการสอบบัญชีเกี่ยวกับจำนวนเงินและการเปิดเผยข้อมูลในงบการเงิน วิธีการตรวจสอบที่เลือกใช้ขึ้นอยู่กับดุลยพินิจของผู้สอบบัญชี ซึ่งรวมถึงการประเมินความเสี่ยงจากการแสดงข้อมูลที่ขัดต่อข้อเท็จจริงอันเป็นสาระสำคัญของงบการเงินไม่ว่าจะเกิดจากการทุจริตหรือข้อผิดพลาด ในการประเมินความเสี่ยงดังกล่าว ผู้สอบบัญชีพิจารณาการควบคุมภายในที่เกี่ยวข้องกับการจัดทำและการนำเสนองบการเงินโดยถูกต้องตามที่ควรของกิจการเพื่อออกแบบวิธีการตรวจสอบที่เหมาะสมกับสถานการณ์ แต่ไม่ใช่เพื่อวัตถุประสงค์ในการแสดงความเห็นต่อประสิทธิภาพของการควบคุมภายในของกิจการ การตรวจสอบรวมถึงการประเมินความเหมาะสมของนโยบายการบัญชีที่ผู้บริหารใช้และความสมเหตุสมผลของประมาณการทางบัญชีที่จัดทำขึ้นโดยผู้บริหาร รวมทั้งการประเมินการนำเสนองบการเงินโดยรวม

ข้าพเจ้าเชื่อว่าหลักฐานการสอบบัญชีที่ข้าพเจ้าได้รับเพียงพอและเหมาะสมเพื่อใช้เป็นเกณฑ์ในการแสดงความเห็นของข้าพเจ้า

ความเห็น

ข้าพเจ้าเห็นว่า งบการเงินรวมและงบการเงินเฉพาะกิจการข้างต้นนี้แสดงฐานะการเงินรวมและฐานะการเงินเฉพาะกิจการของบริษัท ไทยชูการ์ เทอร์มิเนล จำกัด (มหาชน) และบริษัทย่อย และของเฉพาะบริษัท ไทยชูการ์ เทอร์มิเนล จำกัด (มหาชน) ณ วันที่ 31 ธันวาคม 2556 ผลการดำเนินงานรวมและผลการดำเนินงานเฉพาะกิจการ และกระแสเงินสดรวมและกระแสเงินสดเฉพาะกิจการ สำหรับปีสิ้นสุดวันเดียวกัน โดยถูกต้องตามที่ควรในสาระสำคัญตามมาตรฐานการรายงานทางการเงิน

การเน้นข้อมูลและเหตุการณ์

โดยมิได้เป็นการแสดงความเห็นอย่างมีเงื่อนไข ข้าพเจ้าให้สังเกตหมายเหตุประกอบงบการเงินข้อที่ 3 บริษัทฯ และบริษัทย่อยได้นำมาตรฐานการบัญชีฉบับที่ 12 เรื่อง ภาษีเงินได้ มาถือปฏิบัติเป็นครั้งแรก งบการเงินรวมและงบการเงินเฉพาะกิจการสำหรับปีสิ้นสุดวันที่ 31 ธันวาคม 2555 และงบแสดงฐานะการเงินรวมและงบแสดงฐานะการเงินเฉพาะกิจการ ณ วันที่ 1 มกราคม 2555 ที่แสดงเป็นข้อมูลเปรียบเทียบได้ปรับปรุงใหม่ อันเป็นผลจากการใช้มาตรฐานใหม่ดังกล่าว ซึ่งข้าพเจ้าได้ตรวจสอบรายการปรับปรุงที่เกี่ยวข้องแล้วและเห็นว่ารายการปรับปรุงดังกล่าวเหมาะสมตามควร

บริษัท สำนักงาน เอ เอ็ม ซี จำกัด



(นางสาวประภาศรี ลีลาสุภา)

ผู้สอบบัญชีรับอนุญาต เลขที่ 4664

กรุงเทพมหานคร

วันที่ 27 กุมภาพันธ์ 2557

บริษัท ไทยซูการ์ เทอร์มิเนล จำกัด (มหาชน) และบริษัทย่อย

งบแสดงฐานะการเงิน

ณ วันที่ 31 ธันวาคม 2556

(หน่วย : บาท)

หมายเหตุ	งบการเงินรวม ณ วันที่			งบการเงินเฉพาะกิจการ ณ วันที่		
	31 ธันวาคม	31 ธันวาคม	1 มกราคม	31 ธันวาคม	31 ธันวาคม	1 มกราคม
	2556	2555	2555	2556	2555	2555
		(ปรับปรุงใหม่)	(ปรับปรุงใหม่)		(ปรับปรุงใหม่)	(ปรับปรุงใหม่)
<u>สินทรัพย์</u>						
<u>สินทรัพย์หมุนเวียน</u>						
เงินสดและรายการเทียบเท่าเงินสด	70,072,989	137,024,854	102,103,975	8,323,611	10,132,334	11,549,945
ลูกหนี้การค้าและลูกหนี้อื่น-สุทธิ	6.1 และ 8 208,697,856	288,395,314	300,524,292	5,386,968	9,276,612	17,024,802
เงินลงทุนระยะยาวที่ครบกำหนดภายในหนึ่งปี	11 -	431,071	-	-	-	-
เงินให้กู้ยืมระยะสั้นแก่กิจการที่เกี่ยวข้องกัน	6.1 -	-	-	-	-	19,000,000
สินค้าคงเหลือ-สุทธิ	9 373,844,932	1,166,759,927	691,060,913	-	-	-
ต้นทุนพัฒนาอสังหาริมทรัพย์-สุทธิ	10 99,169,869	25,256,515	39,252,149	99,169,869	23,227,800	37,223,433
สินทรัพย์หมุนเวียนอื่น	11,386,640	9,621,881	7,360,024	2,249,950	1,039,625	767,703
รวมสินทรัพย์หมุนเวียน	763,172,286	1,627,489,562	1,140,301,353	115,130,398	43,676,371	85,565,883
<u>สินทรัพย์ไม่หมุนเวียน</u>						
เงินลงทุนระยะยาวอื่น-สุทธิ	11 3,691,412	3,555,002	3,161,029	3,199,193	3,555,002	2,724,269
เงินลงทุนในบริษัทย่อย	12 -	-	-	805,740,734	805,740,734	508,542,734
เงินให้กู้ยืมระยะยาวแก่กิจการที่เกี่ยวข้องกัน	6.1 -	-	-	-	-	51,000,000
อสังหาริมทรัพย์เพื่อการลงทุน-สุทธิ	13 290,874,724	240,288,231	80,452,276	223,044,504	266,030,204	76,004,595
ที่ดิน อาคาร และอุปกรณ์-สุทธิ	14 1,559,061,526	1,681,406,175	1,532,285,067	361,848,735	365,661,985	291,243,005
เงินมัดจำค่าสินทรัพย์	37,063,800	-	-	7,255,250	-	-
สินทรัพย์ไม่หมุนเวียนอื่น	3,930,711	4,843,604	4,580,067	5,267,549	4,008,517	1,181,486
รวมสินทรัพย์ไม่หมุนเวียน	1,894,622,173	1,930,093,012	1,620,478,439	1,406,355,965	1,444,996,442	930,696,089
รวมสินทรัพย์	2,657,794,459	3,557,582,574	2,760,779,792	1,521,486,363	1,488,672,813	1,016,261,972

หมายเหตุประกอบงบการเงินเป็นส่วนหนึ่งของงบการเงินนี้

บริษัท ไทยซูการ์ เทอร์มิเนล จำกัด (มหาชน) และบริษัทย่อย
งบแสดงฐานะการเงิน
ณ วันที่ 31 ธันวาคม 2556

(หน่วย : บาท)

		งบการเงินรวม ณ วันที่			งบการเงินเฉพาะกิจการ ณ วันที่		
		31 ธันวาคม	31 ธันวาคม	1 มกราคม	31 ธันวาคม	31 ธันวาคม	1 มกราคม
	หมายเหตุ	2556	2555	2555	2556	2555	2555
			(ปรับปรุงใหม่)	(ปรับปรุงใหม่)		(ปรับปรุงใหม่)	(ปรับปรุงใหม่)
หนี้สินและส่วนของผู้ถือหุ้น							
หนี้สินหมุนเวียน							
เงินกู้ยืมระยะสั้นจากสถาบันการเงิน	16	451,277,611	1,043,034,340	942,493,178	100,000,000	100,000,000	-
เจ้าหนี้การค้าและเจ้าหนี้อื่น	17	88,576,641	359,065,987	104,388,340	15,423,845	12,367,081	10,133,691
ส่วนลดค้างจ่าย		9,530,797	14,681,538	19,515,094	9,530,797	14,681,538	19,515,094
ส่วนของเงินกู้ยืมระยะยาวที่กำหนดชำระภายในหนึ่งปี							
เงินกู้ยืมระยะยาวจากกิจการที่เกี่ยวข้องกัน	6.1	-	-	-	-	-	25,000,000
เงินกู้ยืมระยะยาวจากสถาบันการเงิน	18	75,460,000	57,460,000	80,000,000	57,460,000	57,460,000	-
หนี้สินตามสัญญาเช่าระยะยาว	19	1,717,292	1,634,869	-	1,085,867	1,037,159	-
ภาษีเงินได้ค้างจ่าย		8,617,350	8,940,438	26,326,983	-	1,471,753	9,184,085
หนี้สินหมุนเวียนอื่น		8,971,681	13,891,592	14,961,726	1,458,317	1,353,409	3,226,066
รวมหนี้สินหมุนเวียน		644,151,372	1,498,708,764	1,187,685,321	184,958,826	188,370,940	67,058,936
หนี้สินไม่หมุนเวียน							
เงินกู้ยืมระยะยาวจากกิจการที่เกี่ยวข้องกัน	6.1	-	-	-	25,000,000	-	-
เงินกู้ยืมระยะยาวจากสถาบันการเงิน	18	87,586,585	142,130,000	116,000,000	84,670,000	142,130,000	-
หนี้สินตามสัญญาเช่าระยะยาว-สุทธิ	19	6,138,203	7,855,496	-	4,491,044	5,576,911	-
เงินมัดจำรับค่าเช่าที่ดินและที่ดิน		19,681,353	874,395	2,263,195	7,129,147	5,417,285	10,262,845
ภาระผูกพันผลประโยชน์พนักงาน	20	18,007,243	19,034,950	26,392,279	11,953,835	11,713,351	15,010,160
หนี้สินภาษีเงินได้รอการตัดบัญชี	21	100,836,695	131,919,130	127,975,651	54,596,062	61,255,453	64,557,182
หนี้สินไม่หมุนเวียนอื่น		113,450	1,346,030	797,143	-	-	-
รวมหนี้สินไม่หมุนเวียน		232,363,529	303,160,001	273,428,268	187,840,088	226,093,000	89,830,187
รวมหนี้สิน		876,514,901	1,801,868,765	1,461,113,589	372,798,914	414,463,940	156,889,123

หมายเหตุประกอบงบการเงินเป็นส่วนหนึ่งของงบการเงินนี้

บริษัท ไทยซูการ์ เทอร์มิเนล จำกัด (มหาชน) และบริษัทย่อย

งบแสดงฐานะการเงิน

ณ วันที่ 31 ธันวาคม 2556

(หน่วย : บาท)

	งบการเงินรวม ณ วันที่			งบการเงินเฉพาะกิจการ ณ วันที่		
	31 ธันวาคม	31 ธันวาคม	1 มกราคม	31 ธันวาคม	31 ธันวาคม	1 มกราคม
	2556	2555	2555	2556	2555	2555
	(ปรับปรุงใหม่)	(ปรับปรุงใหม่)		(ปรับปรุงใหม่)	(ปรับปรุงใหม่)	
ส่วนของผู้ถือหุ้น						
ทุนเรือนหุ้น	22					
ทุนจดทะเบียน						
หุ้นสามัญ 145,199,967 หุ้น มูลค่าหุ้นละ 1.00 บาท	145,199,967	-	-	145,199,967	-	-
หุ้นสามัญ 132,000,000 หุ้น มูลค่าหุ้นละ 1.00 บาท	-	132,000,000	132,000,000	-	132,000,000	132,000,000
ทุนที่ออกและชำระแล้ว						
หุ้นสามัญ 145,199,929 หุ้น มูลค่าหุ้นละ 1.00 บาท	145,199,929	-	-	145,199,929	-	-
หุ้นสามัญ 131,999,970 หุ้น มูลค่าหุ้นละ 1.00 บาท	-	131,999,970	131,999,970	-	131,999,970	131,999,970
กำไรสะสม						
จัดสรรแล้ว						
ทุนสำรองตามกฎหมาย	14,520,000	13,200,000	13,200,000	14,520,000	13,200,000	13,200,000
ยังไม่ได้จัดสรร	780,798,617	789,345,557	716,880,406	765,251,092	713,583,210	552,681,497
องค์ประกอบอื่นของส่วนของผู้ถือหุ้น	573,672,530	566,117,651	355,082,411	223,716,428	215,425,693	161,491,382
รวมส่วนของผู้ถือหุ้นของบริษัทฯ	1,514,191,076	1,500,663,178	1,217,162,787	1,148,687,449	1,074,208,873	859,372,849
ส่วนของผู้มีส่วนได้เสียที่ไม่มีอำนาจควบคุมของบริษัทย่อย	267,088,482	255,050,631	82,503,416	-	-	-
รวมส่วนของผู้ถือหุ้น	1,781,279,558	1,755,713,809	1,299,666,203	1,148,687,449	1,074,208,873	859,372,849
รวมหนี้สินและส่วนของผู้ถือหุ้น	2,657,794,459	3,557,582,574	2,760,779,792	1,521,486,363	1,488,672,813	1,016,261,972

หมายเหตุประกอบงบการเงินเป็นส่วนหนึ่งของงบการเงินนี้

บริษัท ไทยชูการ์ เทอร์มิเนล จำกัด (มหาชน) และบริษัทย่อย

งบกำไรขาดทุน

สำหรับปีสิ้นสุดวันที่ 31 ธันวาคม 2556

(หน่วย : บาท)

หมายเหตุ	งบการเงินรวม		งบการเงินเฉพาะกิจการ	
	2556	2555	2556	2555
	(ปรับปรุงใหม่)		(ปรับปรุงใหม่)	
รายได้จากการดำเนินงาน				
รายได้จากการขาย	2,189,983,493	2,697,479,307	-	-
รายได้จากการบริการ	324,792,161	364,772,132	211,058,062	247,025,066
รายได้จากธุรกิจอสังหาริมทรัพย์	2,150,000	8,860,000	-	8,860,000
รวมรายได้จากการดำเนินงาน	2,516,925,654	3,071,111,439	211,058,062	255,885,066
ต้นทุนจากการดำเนินงาน				
ต้นทุนขาย	(2,073,502,235)	(2,548,294,584)	-	-
ต้นทุนการบริการ	(141,903,081)	(143,977,664)	(73,900,998)	(86,381,669)
ต้นทุนจากธุรกิจอสังหาริมทรัพย์	(2,028,715)	(13,995,633)	-	(13,995,633)
รวมต้นทุนจากการดำเนินงาน	(2,217,434,031)	(2,706,267,881)	(73,900,998)	(100,377,302)
กำไรขั้นต้น	299,491,623	364,843,558	137,157,064	155,507,764
รายได้อื่น	10,945,157	22,387,733	3,653,329	11,331,570
รายได้เงินปันผล	35,850	86,600	29,680,815	98,903,150
รายได้เงินชดเชยจากบริษัทประกันภัย	-	25,984,598	-	-
ค่าใช้จ่ายในการขาย	(44,820,828)	(53,272,956)	(548,570)	(986,387)
ค่าใช้จ่ายในการบริหาร	25 (134,187,105)	(125,979,045)	(42,153,215)	(35,949,388)
ต้นทุนทางการเงิน	(41,720,191)	(52,148,594)	(12,374,445)	(6,934,137)
กำไรก่อนภาษีเงินได้	89,744,506	181,901,894	115,414,978	221,872,572
ค่าใช้จ่ายภาษีเงินได้	27 (26,950,505)	(65,372,451)	(17,547,106)	(29,290,866)
กำไรสำหรับปี	62,794,001	116,529,443	97,867,872	192,581,706
การแบ่งปันกำไร				
ส่วนที่เป็นของผู้ถือหุ้นของบริษัทฯ	37,653,050	104,145,144	97,867,872	192,581,706
ส่วนที่เป็นของผู้มีส่วนได้เสียที่ไม่มีอำนาจควบคุมของบริษัทย่อย	25,140,951	12,384,299	-	-
	62,794,001	116,529,443	97,867,872	192,581,706
กำไรต่อหุ้น	28			
กำไรต่อหุ้นขั้นพื้นฐาน	0.26	0.72	0.67	1.33

หมายเหตุประกอบงบการเงินเป็นส่วนหนึ่งของงบการเงินนี้

บริษัท ไทยซูการ์ เทอร์มิเนล จำกัด (มหาชน) และบริษัทย่อย

งบกำไรขาดทุนเบ็ดเสร็จ

สำหรับปีสิ้นสุดวันที่ 31 ธันวาคม 2556

(หน่วย : บาท)

	งบการเงินรวม		งบการเงินเฉพาะกิจการ	
	2556	2555	2556	2555
	(ปรับปรุงใหม่)		(ปรับปรุงใหม่)	
กำไรสำหรับปี	62,794,001	116,529,443	97,867,872	192,581,706
กำไรขาดทุนเบ็ดเสร็จอื่นสำหรับปี				
ผลกำไร(ขาดทุน)จากการวัดมูลค่าเงินลงทุนเพื่อขาย	(148,221)	163,409	(148,221)	163,409
ผลกำไรจากการตีมูลค่าสินทรัพย์ใหม่	7,703,100	117,095,604	8,438,956	53,770,902
การเปลี่ยนแปลงสัดส่วนการถือหุ้นในบริษัทย่อยภายใต้การควบคุมเดียวกัน	-	93,776,227	-	-
กำไรขาดทุนเบ็ดเสร็จอื่นสำหรับปี	7,554,879	211,035,240	8,290,735	53,934,311
กำไรขาดทุนเบ็ดเสร็จรวมสำหรับปี	70,348,880	327,564,683	106,158,607	246,516,017
การแบ่งปันกำไรขาดทุนเบ็ดเสร็จรวม				
ส่วนที่เป็นของผู้ถือหุ้นของบริษัทฯ	45,207,929	315,180,384	106,158,607	246,516,017
ส่วนที่เป็นของผู้มีส่วนได้เสียที่ไม่มีอำนาจควบคุมของบริษัทย่อย	25,140,951	12,384,299	-	-
กำไรขาดทุนเบ็ดเสร็จรวมสำหรับปี	70,348,880	327,564,683	106,158,607	246,516,017

หมายเหตุประกอบงบการเงินเป็นส่วนหนึ่งของงบการเงินนี้

บริษัท ไทยซูการ์ เทอร์มิเนล จำกัด (มหาชน) และบริษัทย่อย

งบแสดงการเปลี่ยนแปลงส่วนของผู้ถือหุ้น

สำหรับปีสิ้นสุดวันที่ 31 ธันวาคม 2556

งบการเงินรวม

(หน่วย : บาท)

				องค์ประกอบอื่นของส่วนของผู้ถือหุ้น					ส่วนของผู้มี ส่วนได้เสีย ที่ไม่มีอำนาจ ควบคุม ของบริษัทย่อย		
				กำไรขาดทุน เบ็ดเสร็จอื่น		รายการอื่นของการ เปลี่ยนแปลงที่เกิดจากผู้ถือหุ้น					
						การเปลี่ยนแปลง ในมูลค่ายุติธรรม ของเงินลงทุน เพื่อขาย	ส่วนเกินทุน จากการตีราคา สินทรัพย์ บริษัทฯ	การเปลี่ยนแปลงสัดส่วน การถือหุ้นใน บริษัทย่อยภายใต้ การควบคุมเดียวกัน			รวม องค์ประกอบอื่น ของส่วนของผู้ ถือหุ้น
หมายเหตุ	ชำระแล้ว	ตามกฎหมาย	จัดสรร								
ยอดคงเหลือ ณ วันที่ 1 มกราคม 2555 ตามที่รายงานในปีก่อน	131,999,970	13,200,000	702,617,872	(1,910,841)	490,660,740	12,957,482	501,707,381	1,349,525,223	78,116,631	1,427,641,854	
ผลกระทบจากการเปลี่ยนแปลงนโยบายการบัญชี	3	-	-	14,262,534	573,252	(147,198,222)	-	(146,624,970)	(132,362,436)	4,386,785	
ยอดคงเหลือที่ปรับปรุงแล้ว		131,999,970	13,200,000	716,880,406	(1,337,589)	343,462,518	12,957,482	355,082,411	1,217,162,787	82,503,416	
เงินปันผลจ่าย	23	-	-	(31,679,993)	-	-	-	-	(31,679,993)	-	
ส่วนของผู้มีส่วนได้เสียที่ไม่มีอำนาจควบคุมของบริษัทย่อยเพิ่มขึ้น		-	-	-	-	-	-	-	160,162,916	160,162,916	
กำไรขาดทุนเบ็ดเสร็จรวมสำหรับปี ปรับปรุงใหม่		-	-	104,145,144	163,409	117,095,604	93,776,227	211,035,240	315,180,384	12,384,299	
ยอดคงเหลือ ณ วันที่ 31 ธันวาคม 2555 ปรับปรุงใหม่		131,999,970	13,200,000	789,345,557	(1,174,180)	460,558,122	106,733,709	566,117,651	1,500,663,178	255,050,631	
เพิ่มทุนโดยการจ่ายหุ้นปันผล	23	13,199,959	-	(13,199,959)	-	-	-	-	-	-	
เงินปันผลจ่าย	23	-	-	(31,680,031)	-	-	-	-	(31,680,031)	-	
จัดสรรทุนสำรองตามกฎหมาย	23	-	1,320,000	(1,320,000)	-	-	-	-	-	-	
ส่วนของผู้มีส่วนได้เสียที่ไม่มีอำนาจควบคุมของบริษัทย่อยลดลง		-	-	-	-	-	-	-	(13,103,100)	(13,103,100)	
กำไรขาดทุนเบ็ดเสร็จรวมสำหรับปี		-	-	37,653,050	(148,221)	7,703,100	-	7,554,879	45,207,929	25,140,951	
ยอดคงเหลือ ณ วันที่ 31 ธันวาคม 2556		145,199,929	14,520,000	780,798,617	(1,322,401)	468,261,222	106,733,709	573,672,530	1,514,191,076	267,088,482	

หมายเหตุประกอบงบการเงินเป็นส่วนหนึ่งของงบการเงินนี้

บริษัท ไทยซูการ์ เทอร์มิเนล จำกัด (มหาชน) และบริษัทย่อย

งบแสดงการเปลี่ยนแปลงส่วนของผู้ถือหุ้น

สำหรับปีสิ้นสุดวันที่ 31 ธันวาคม 2556

งบการเงินเฉพาะกิจการ

(หน่วย : บาท)

หมายเหตุ	ทุนที่ออก และชำระแล้ว	องค์ประกอบอื่นของส่วนของผู้ถือหุ้น					
		กำไรสะสม		กำไรขาดทุนเบ็ดเสร็จอื่น		รวม	
		จัดสรรแล้ว	ยังไม่ได้	ผลต่างจากการเปลี่ยนแปลง	ส่วนเกินทุนจาก	องค์ประกอบอื่น	รวม
		ทุนสำรอง	จัดสรร	ในมูลค่ายุติธรรมของ	การตีราคา	ของส่วน	รวม
		ตามกฎหมาย		เงินลงทุน	สินทรัพย์บริษัทฯ	ของผู้ถือหุ้น	ของผู้ถือหุ้น
ยอดคงเหลือ ณ วันที่ 1 มกราคม 2555 ตามที่รายงานในปีก่อน		131,999,970	13,200,000	548,028,087	(1,910,841)	232,612,815	923,930,031
ผลกระทบจากการเปลี่ยนแปลงนโยบายการบัญชี	3	-	-	4,653,410	573,252	(69,783,844)	(64,557,182)
ยอดคงเหลือที่ปรับปรุงแล้ว		131,999,970	13,200,000	552,681,497	(1,337,589)	162,828,971	859,372,849
เงินปันผลจ่าย	23	-	-	(31,679,993)	-	-	(31,679,993)
กำไรขาดทุนเบ็ดเสร็จรวมสำหรับปี ปรับปรุงใหม่		-	-	192,581,706	163,409	53,934,311	246,516,017
ยอดคงเหลือ ณ วันที่ 31 ธันวาคม 2555 ปรับปรุงใหม่		131,999,970	13,200,000	713,583,210	(1,174,180)	216,599,873	1,074,208,873
เพิ่มทุนโดยการจ่ายหุ้นปันผล	23	13,199,959	-	(13,199,959)	-	-	-
เงินปันผลจ่าย	23	-	-	(31,680,031)	-	-	(31,680,031)
จัดสรรทุนสำรองตามกฎหมาย	23	-	1,320,000	(1,320,000)	-	-	-
กำไรขาดทุนเบ็ดเสร็จรวมสำหรับปี		-	-	97,867,872	(148,221)	8,438,956	106,158,607
ยอดคงเหลือ ณ วันที่ 31 ธันวาคม 2556		145,199,929	14,520,000	765,251,092	(1,322,401)	223,038,829	1,148,687,449

หมายเหตุประกอบงบการเงินเป็นส่วนหนึ่งของงบการเงินนี้

บริษัท ไทยซูการ์ เทอร์มิเนล จำกัด (มหาชน) และบริษัทย่อย

งบกระแสเงินสด

สำหรับปีสิ้นสุดวันที่ 31 ธันวาคม 2556

(หน่วย : บาท)

	งบการเงินรวม		งบการเงินเฉพาะกิจการ	
	2556	2555	2556	2555
กระแสเงินสดจากกิจกรรมดำเนินงาน				
กำไรก่อนภาษีเงินได้	89,744,506	181,901,894	115,414,978	221,872,572
รายการปรับปรุง				
รายได้เงินปันผล	(35,850)	(86,600)	(29,680,815)	(98,903,150)
รายได้เงินชดเชยค่าเสียหายจากบริษัทประกันภัย	-	(25,984,598)	-	-
หนี้สงสัยจะสูญ	17,330,602	2,449,008	-	-
ขาดทุนจากมูลค่าสินค้าคงเหลือ(โอนกลับรายการ)	(76,153,332)	76,948,961	-	-
ขาดทุนจากมูลค่าต้นทุนพัฒนาอสังหาริมทรัพย์	-	8,234,052	-	8,234,052
ส่วนเกิน(ส่วนต่ำ)พันธบัตรตัดจำหน่าย	7,295	5,547	2,667	(143)
กำไรจากการจำหน่ายเงินลงทุนระยะยาวอื่น	265,998	24,801	265,998	24,801
ค่าเสื่อมราคาอสังหาริมทรัพย์เพื่อการลงทุน	3,583,006	1,199,732	4,386,951	3,302,260
ค่าเสื่อมราคาที่ดิน อาคาร และอุปกรณ์	61,381,248	66,622,514	4,983,642	2,916,874
กำไรจากการจำหน่ายและรื้อถอนสินทรัพย์	(794,259)	(2,600,034)	-	(686,496)
ขาดทุนจากการด้อยค่าอสังหาริมทรัพย์เพื่อการลงทุน(โอนกลับรายการ)	-	(282,000)	-	-
ขาดทุนจากการด้อยค่าที่ดิน อาคารและอุปกรณ์	-	920,135	-	-
(กำไร)ขาดทุนจากอัตราแลกเปลี่ยนที่ยังไม่เกิดขึ้น	514,659	(166,366)	-	-
ค่าใช้จ่ายผลประโยชน์พนักงาน	1,028,872	2,385,633	772,729	1,193,322
ผลกำไรจากการประมาณตามหลักคณิตศาสตร์ประกันภัย	-	(9,065,478)	-	(4,073,881)
ดอกเบี้ยรับ	(2,519,474)	(991,927)	(179,110)	(2,133,806)
ดอกเบี้ยจ่าย	41,027,084	50,961,998	12,374,445	6,934,137
กำไรจากการดำเนินงานก่อนการเปลี่ยนแปลงในสินทรัพย์และหนี้สินดำเนินงาน	135,380,355	352,477,272	108,341,485	138,680,542
สินทรัพย์ดำเนินงาน(เพิ่มขึ้น)ลดลง				
ลูกหนี้การค้าและลูกหนี้อื่น	62,186,789	9,687,298	3,890,560	7,151,560
สินค้าคงเหลือ	869,068,327	(552,647,975)	-	-
ต้นทุนพัฒนาอสังหาริมทรัพย์	(7,913,354)	5,761,582	(9,942,069)	5,761,581
สินทรัพย์หมุนเวียนอื่น	(1,764,759)	(2,208,312)	(1,210,325)	(271,922)
เงินมัดจำค่าสินทรัพย์	(37,063,800)	-	(7,255,250)	-
สินทรัพย์ไม่หมุนเวียนอื่น	912,893	(263,537)	(1,143,561)	(2,827,031)
หนี้สินดำเนินงานเพิ่มขึ้น(ลดลง)				
เจ้าหนี้การค้าและเจ้าหนี้อื่น	(264,881,382)	257,296,376	(2,343,877)	1,238,401
ส่วนลดค้างจ่าย	(5,150,741)	(4,833,556)	(5,150,741)	(4,833,556)
หนี้สินหมุนเวียนอื่น	(4,919,911)	(1,070,134)	104,908	(1,872,657)
เงินมัดจำรับจากค่าเช่าโกดังและที่ดิน	18,806,958	(1,388,800)	1,711,862	(4,845,560)
ภาระผูกพันผลประโยชน์พนักงาน	(2,056,579)	(677,484)	(532,245)	(416,250)
หนี้สินไม่หมุนเวียนอื่น	(1,232,580)	548,887	-	-
เงินสดรับ(จ่าย)จากการดำเนินงาน	761,372,216	62,681,617	86,470,747	137,765,108
ดอกเบี้ยรับ	2,721,275	984,599	178,194	2,730,436
ดอกเบี้ยจ่าย	(42,180,038)	(50,846,547)	(12,284,385)	(6,877,168)
ภาษีเงินได้	(37,893,887)	(68,559,359)	(17,259,423)	(35,442,268)
รับเงินชดเชยจากบริษัทประกันภัย	-	25,984,598	-	-
เงินสดสุทธิได้มาจาก(ใช้ไปใน)กิจกรรมดำเนินงาน	684,019,566	(29,755,092)	57,105,133	98,176,108

หมายเหตุประกอบงบการเงินเป็นส่วนหนึ่งของงบการเงินนี้

บริษัท ไทยชูการ์ เทอร์มิเนล จำกัด (มหาชน) และบริษัทย่อย

งบกระแสเงินสด

สำหรับปีสิ้นสุดวันที่ 31 ธันวาคม 2556

(หน่วย : บาท)

	งบการเงินรวม		งบการเงินเฉพาะกิจการ	
	2556	2555	2556	2555
กระแสเงินสดจากกิจกรรมลงทุน				
เงินสดรับคืนในเงินให้กู้ยืมระยะสั้นแก่กิจการที่เกี่ยวข้องกัน	-	-	-	19,000,000
เงินสดจ่ายลงทุนในบริษัทย่อย	-	-	-	(297,198,000)
เงินสดรับจากเงินปันผล	35,850	86,600	29,680,815	98,903,150
เงินสดรับจากการจำหน่ายเงินลงทุนระยะยาวอื่น	1,774,600	2,959,700	1,344,600	2,959,700
เงินสดจ่ายลงทุนเพิ่มในเงินลงทุนระยะยาวอื่น	(1,881,324)	(3,429,160)	(1,385,548)	(3,429,160)
เงินสดรับจากเงินให้กู้ยืมระยะยาวแก่กิจการที่เกี่ยวข้องกัน	-	-	25,000,000	51,000,000
ซื้อสังหาริมทรัพย์เพื่อการลงทุน	-	(159,813,101)	(22,090,670)	(189,808,825)
ซื้อที่ดิน อาคาร และอุปกรณ์	(67,568,840)	(95,933,821)	(1,170,392)	(24,852,080)
เงินสดรับจากการจำหน่ายสินทรัพย์	1,803,177	2,783,228	-	1,314,019
เงินสดจ่ายซื้อสินทรัพย์ไม่มีตัวตน	-	-	(115,471)	-
เงินสดสุทธิได้มาจาก(ใช้ไปใน)กิจกรรมลงทุน	(65,836,537)	(253,346,554)	31,263,334	(342,111,196)
กระแสเงินสดจากกิจกรรมจัดหาเงิน				
เพิ่มขึ้น(ลดลง)ในเงินกู้ยืมระยะสั้นจากสถาบันการเงิน	(591,756,729)	100,541,162	-	100,000,000
จ่ายชำระเจ้าหนี้ค่าทรัพย์สิน	(10,416,749)	(7,673,982)	-	-
จ่ายชำระเงินกู้ยืมระยะยาวจากกิจการที่เกี่ยวข้องกัน	-	-	-	(25,000,000)
เงินสดรับจากเงินกู้ยืมระยะยาวจากสถาบันการเงิน	20,916,585	225,000,000	-	225,000,000
จ่ายชำระเงินกู้ยืมระยะยาวจากสถาบันการเงิน	(57,460,000)	(221,410,000)	(57,460,000)	(25,410,000)
จ่ายชำระหนี้สินตามสัญญาชำระระยะยาว	(1,634,870)	(693,805)	(1,037,159)	(392,530)
เงินปันผลจ่าย	(31,680,031)	(31,679,993)	(31,680,031)	(31,679,993)
จ่ายปันผลให้ผู้มีส่วนได้เสียที่ไม่มีอำนาจในการควบคุมของบริษัทย่อย	(13,103,100)	(1,183,450)	-	-
เงินสดรับจากส่วนได้เสียที่ไม่มีอำนาจในการควบคุมของบริษัทย่อย	-	255,122,593	-	-
เงินสดสุทธิได้มาจาก(ใช้ไปใน)กิจกรรมจัดหาเงิน	(685,134,894)	318,022,525	(90,177,190)	242,517,477
เงินสดและรายการเทียบเท่าเงินสดเพิ่มขึ้น(ลดลง)สุทธิ	(66,951,865)	34,920,879	(1,808,723)	(1,417,611)
เงินสดและรายการเทียบเท่าเงินสดต้นปี	137,024,854	102,103,975	10,132,334	11,549,945
เงินสดและรายการเทียบเท่าเงินสดปลายปี	70,072,989	137,024,854	8,323,611	10,132,334

หมายเหตุประกอบงบการเงินเป็นส่วนหนึ่งของงบการเงินนี้

บริษัท ไทยซูการ์ เทอร์มิเนล จำกัด (มหาชน) และบริษัทย่อย

งบกระแสเงินสด

สำหรับปีสิ้นสุดวันที่ 31 ธันวาคม 2556

(หน่วย : บาท)

	งบการเงินรวม		งบการเงินเฉพาะกิจการ	
	2556	2555	2556	2555

ข้อมูลกระแสเงินสดเปิดเผยเพิ่มเติม

1. รายการที่ไม่เป็นเงินสดที่มีสาระสำคัญในงบการเงินรวมและงบการเงินเฉพาะกิจการ มีดังนี้

- รายการกำไร(ขาดทุน)ที่ยังไม่เกิดขึ้นจากหลักทรัพย์เพื่อขาย	(128,092)	385,932	(128,092)	385,932
- ซื้อสังหาริมทรัพย์เพื่อการลงทุนซึ่งยังไม่ได้จ่ายชำระ	-	800,000	5,310,581	800,000
- ซื้อสินทรัพย์ถาวรซึ่งยังไม่ได้จ่ายชำระ	5,310,581	4,306,168	-	138,020
- ซื้อยานพาหนะภายใต้สัญญาเช่าระยะยาว	-	10,184,170	-	7,006,600
- ผลกำไรจากการตีมูลค่าสินทรัพย์ใหม่	-	107,466,691	-	48,685,721
- โอนอสังหาริมทรัพย์เพื่อการลงทุนเป็นต้นทุนพัฒนาอสังหาริมทรัพย์	66,000,000	-	66,000,000	-
- โอนที่ดิน อาคารและอุปกรณ์เป็นอสังหาริมทรัพย์เพื่อการลงทุน	120,169,499	140,586	-	2,719,044
- โอนที่ดิน อาคารและอุปกรณ์เป็นสินทรัพย์หมุนเวียนอื่น	-	903,313	-	-
- โอนกลับรายการที่ดิน อาคารและอุปกรณ์กับส่วนเกินทุนจากการตีราคาสินทรัพย์ของบริษัทฯ	(12,800,904)	-	-	-
- รับรู้หนี้สินภาษีเงินได้รอการตัดบัญชีกับองค์ประกอบอื่นของส่วนของผู้ถือหุ้น	(20,483,875)	(9,406,390)	(8,418,827)	(4,862,658)
- จ่ายหุ้นปันผล	13,199,959	-	13,199,959	-
- จัดสรรทุนสำรองตามกฎหมาย	1,320,000	-	1,320,000	-
- รับรู้ส่วนเกินจากการเปลี่ยนแปลงสัดส่วนการถือหุ้นในบริษัทย่อย	-	90,605,948	-	-

2. เงินสดและรายการเทียบเท่าเงินสด ประกอบด้วย

- เงินสด	104,000	95,092	50,000	50,000
- เงินฝากธนาคารออมทรัพย์และกระแสรายวัน	69,968,989	136,929,762	8,273,611	10,082,334
รวม	70,072,989	137,024,854	8,323,611	10,132,334

หมายเหตุประกอบงบการเงินเป็นส่วนหนึ่งของงบการเงินนี้

บริษัท ไทยซูการ์ เทอร์มิเนล จำกัด (มหาชน) และบริษัทย่อย

หมายเหตุประกอบงบการเงิน สำหรับปีสิ้นสุดวันที่ 31 ธันวาคม 2556

1. ข้อความทั่วไป

บริษัท ไทยซูการ์ เทอร์มิเนล จำกัด (มหาชน) (บริษัทฯ) จดทะเบียนเป็นนิติบุคคลประเภทบริษัทจำกัด ตามประมวลกฎหมายแพ่งและพาณิชย์ เมื่อวันที่ 27 กันยายน 2519 ทะเบียนนิติบุคคลเลขที่ 1119/2519 ต่อมาได้จดทะเบียนแปรสภาพเป็นบริษัทมหาชนจำกัด เมื่อวันที่ 17 พฤษภาคม 2537 ทะเบียนนิติบุคคลเลขที่ 0107537001692 บริษัทฯ จดทะเบียนกับตลาดหลักทรัพย์แห่งประเทศไทยเมื่อวันที่ 13 กรกฎาคม 2533 สำนักงานตั้งอยู่เลขที่ 90 หมู่ 1 ซอยสยามไฮโล ถนนปู่เจ้าสมิงพราย ตำบลสำโรงกลาง อำเภอพระประแดง จังหวัดสมุทรปราการ ประเทศไทย

บริษัทฯ และบริษัทย่อย (รวมกันเรียกว่า “กลุ่มบริษัท”) โดยบริษัทฯ ดำเนินธุรกิจให้บริการขนถ่ายและขนส่งน้ำตาลและสินค้าเกษตรบางประเภท ให้เช่าคลังสินค้า ประกอบกิจการค้าที่ดิน ทำการจัดสรรที่ดิน และทำการก่อสร้างสิ่งปลูกสร้างอย่างอื่นบนที่ดินเพื่อจำหน่าย ให้เช่า เช่าซื้อเพื่อเป็นสถานที่อยู่อาศัย สถานที่ทำการ อาคารพาณิชย์ และบริษัทย่อย ดำเนินธุรกิจหลักตามหมายเหตุประกอบงบการเงินข้อที่ 4.1

บริษัทฯ เป็นบริษัทย่อยของบริษัท น้ำตาลขอนแก่น จำกัด (มหาชน) ซึ่งถือหุ้นในบริษัทฯ ร้อยละ 23.82 และมีส่วนร่วมในอำนาจการควบคุมบริษัทฯ สำนักงานตั้งอยู่เลขที่ 503 อาคาร เ.เอส.แอล ทาวเวอร์ ชั้น 9 ถนนศรีอยุธยา เขตราชเทวี กรุงเทพมหานคร โรงงานตั้งอยู่เลขที่ 43 หมู่ 10 ตำบลน้ำพอง อำเภอน้ำพอง จังหวัดขอนแก่น ดำเนินธุรกิจหลักเกี่ยวกับการผลิตและจำหน่ายน้ำตาลทราย และกากน้ำตาล

2. ลักษณะการจัดทำงบการเงิน

- 2.1 งบการเงินนี้นำเสนอเพื่อวัตถุประสงค์ของการรายงานเพื่อใช้ในประเทศไทย และจัดทำเป็นภาษาไทย งบการเงินฉบับภาษาอังกฤษได้จัดทำขึ้นเพื่อความสะดวกของผู้อ่านงบการเงินที่ไม่คุ้นเคยกับภาษาไทย
- 2.2 งบการเงินรวมและงบการเงินเฉพาะกิจการได้จัดทำขึ้นตามหลักการบัญชีที่รับรองทั่วไปภายใต้พระราชบัญญัติการบัญชี พ.ศ. 2543 ซึ่งหมายความว่าถึงมาตรฐานการบัญชีและมาตรฐานการรายงานทางการเงินรวมถึงการตีความและแนวปฏิบัติทางการบัญชีที่กำหนดโดยสภาวิชาชีพบัญชี ซึ่งจัดตั้งตามพระราชบัญญัติวิชาชีพบัญชี พ.ศ. 2547 ได้มีมติให้ประกาศใช้แล้ว และตามข้อกำหนดของสำนักงานคณะกรรมการกำกับหลักทรัพย์และตลาดหลักทรัพย์ว่าด้วยการจัดทำและนำเสนอรายงานทางการเงิน

การแสดงรายการในงบการเงินเป็นไปตามข้อกำหนดในประกาศกรมพัฒนาธุรกิจการค้า ลงวันที่ 28 กันยายน 2554 ออกตามความในพระราชบัญญัติการบัญชี พ.ศ. 2543

งบการเงินนี้ได้จัดทำขึ้นโดยใช้เกณฑ์ราคาทุนเดิม เว้นแต่จะได้เปิดเผยเป็นอย่างอื่นในนโยบายการบัญชี

2.3 ในระหว่างปี 2556 กลุ่มบริษัทได้ปฏิบัติตามมาตรฐานการรายงานทางการเงินที่ออกและปรับปรุงใหม่หลายฉบับ ซึ่งออกโดยสภาวิชาชีพบัญชีดังนี้

อ้างอิงมาตรฐาน	เรื่อง
มาตรฐานการบัญชีฉบับที่ 12	ภาษีเงินได้
มาตรฐานการบัญชีฉบับที่ 20 (ปรับปรุง 2552)	การบัญชีสำหรับเงินอุดหนุนจากรัฐบาล และการเปิดเผยข้อมูลเกี่ยวกับความช่วยเหลือจากรัฐบาล
มาตรฐานการบัญชีฉบับที่ 21 (ปรับปรุง 2552)	ผลกระทบจากการเปลี่ยนแปลงของอัตราแลกเปลี่ยนเงินตราต่างประเทศ
มาตรฐานการรายงานทางการเงินฉบับที่ 8	ส่วนงานดำเนินงาน
การตีความมาตรฐานการบัญชีฉบับที่ 10	ความช่วยเหลือจากรัฐบาล-กรณีที่ไม่มีความเกี่ยวข้องอย่างเฉพาะเจาะจงกับกิจกรรมดำเนินงาน
การตีความมาตรฐานการบัญชีฉบับที่ 21	ภาษีเงินได้-การได้รับประโยชน์จากสินทรัพย์ที่ไม่ได้คิดค่าเสื่อมราคาที่ดีราคาใหม่
การตีความมาตรฐานการบัญชีฉบับที่ 25	ภาษีเงินได้-การเปลี่ยนแปลงสถานภาพทางภาษีของกิจการหรือของผู้ถือหุ้น
แนวปฏิบัติทางบัญชีเกี่ยวกับการโอนและการรับโอนสินทรัพย์ทางการเงิน	

การปฏิบัติตามมาตรฐานการรายงานทางการเงินที่ออกและปรับปรุงใหม่ การตีความมาตรฐาน และแนวปฏิบัติทางบัญชีข้างต้นนั้น ทำให้เกิดการเปลี่ยนแปลงนโยบายการบัญชีของกลุ่มบริษัทซึ่งได้เปิดเผยไว้ในหมายเหตุประกอบงบการเงินข้อที่ 3

นอกเหนือจากมาตรฐานการรายงานทางการเงินที่ออกและปรับปรุงใหม่ข้างต้น สภาวิชาชีพบัญชีได้ออกและปรับปรุงมาตรฐานการรายงานทางการเงิน และการตีความมาตรฐาน ซึ่งยังไม่นำมาใช้สำหรับการจัดทำงบการเงินนี้ ดังนี้

อ้างอิงมาตรฐาน	เรื่อง	วันที่มีผลบังคับใช้
<u>มาตรฐานการบัญชี</u>		
ฉบับที่ 1 (ปรับปรุง 2555)	การนำเสนองบการเงิน	1 มกราคม 2557
ฉบับที่ 7 (ปรับปรุง 2555)	งบกระแสเงินสด	1 มกราคม 2557
ฉบับที่ 12 (ปรับปรุง 2555)	ภาษีเงินได้	1 มกราคม 2557
ฉบับที่ 17 (ปรับปรุง 2555)	สัญญาเช่า	1 มกราคม 2557
ฉบับที่ 18 (ปรับปรุง 2555)	รายได้	1 มกราคม 2557
ฉบับที่ 19 (ปรับปรุง 2555)	ผลประโยชน์พนักงาน	1 มกราคม 2557
ฉบับที่ 21 (ปรับปรุง 2555)	ผลกระทบจากการเปลี่ยนแปลงของอัตราแลกเปลี่ยนเงินตราต่างประเทศ	1 มกราคม 2557
ฉบับที่ 24 (ปรับปรุง 2555)	การเปิดเผยข้อมูลเกี่ยวกับบุคคลหรือกิจการที่เกี่ยวข้องกัน	1 มกราคม 2557
ฉบับที่ 28 (ปรับปรุง 2555)	เงินลงทุนในบริษัทร่วม	1 มกราคม 2557
<u>มาตรฐานการบัญชี</u>		
ฉบับที่ 31 (ปรับปรุง 2555)	ส่วนได้เสียในการร่วมค้า	1 มกราคม 2557
ฉบับที่ 34 (ปรับปรุง 2555)	งบการเงินระหว่างกาล	1 มกราคม 2557
ฉบับที่ 38 (ปรับปรุง 2555)	สินทรัพย์ไม่มีตัวตน	1 มกราคม 2557

อ้างอิงมาตรฐาน	เรื่อง	วันที่มีผลบังคับใช้
<u>มาตรฐานการรายงานทางการเงิน</u>		
ฉบับที่ 2 (ปรับปรุง 2555)	การจ่ายโดยใช้หุ้นเป็นเกณฑ์	1 มกราคม 2557
ฉบับที่ 3 (ปรับปรุง 2555)	การรวมธุรกิจ	1 มกราคม 2557
ฉบับที่ 4	สัญญาประกันภัย	1 มกราคม 2559
ฉบับที่ 5 (ปรับปรุง 2555)	สินทรัพย์ไม่หมุนเวียนที่ถือไว้เพื่อขายและการดำเนินงานที่ยกเลิก	1 มกราคม 2557
ฉบับที่ 8 (ปรับปรุง 2555)	ส่วนงานดำเนินงาน	1 มกราคม 2557
<u>การตีความมาตรฐานการรายงานทางการเงิน</u>		
ฉบับที่ 1	การเปลี่ยนแปลงในหนี้สินที่เกิดขึ้นจากการรื้อถอน การบูรณะและหนี้สินที่มีลักษณะคล้ายคลึงกัน	1 มกราคม 2557
ฉบับที่ 4	การประเมินว่าข้อตกลงประกอบด้วยสัญญาเช่าหรือไม่	1 มกราคม 2557
ฉบับที่ 5	สิทธิในส่วนได้เสียจากกองทุนการรื้อถอนการบูรณะและการปรับปรุงสภาพแวดล้อม	1 มกราคม 2557
ฉบับที่ 7	การปรับปรุงย้อนหลังภายใต้มาตรฐานการบัญชี ฉบับที่ 29 เรื่อง การรายงานทางการเงินในสภาพเศรษฐกิจที่มีเงินเฟ้อรุนแรง	1 มกราคม 2557
ฉบับที่ 10	งบการเงินระหว่างกาลและการด้อยค่า	1 มกราคม 2557
ฉบับที่ 12	ข้อตกลงสัมปทานบริการ	1 มกราคม 2557
ฉบับที่ 13	โปรแกรมสิทธิพิเศษแก่ลูกค้า	1 มกราคม 2557
ฉบับที่ 17	การจ่ายสินทรัพย์ที่ไม่ใช่เงินสดให้เจ้าของ	1 มกราคม 2557
ฉบับที่ 18	การโอนสินทรัพย์จากลูกค้า	1 มกราคม 2557
<u>การตีความมาตรฐานการบัญชี</u>		
ฉบับที่ 15	สัญญาเช่าดำเนินงาน-สิ่งจูงใจให้แก่ผู้เช่า	1 มกราคม 2557
ฉบับที่ 27	การประเมินเนื้อหาสัญญาเช่าที่เข้าตามรูปแบบกฎหมาย	1 มกราคม 2557
ฉบับที่ 29	การเปิดเผยข้อมูลของข้อตกลงสัมปทานบริการ	1 มกราคม 2557
ฉบับที่ 32	สินทรัพย์ไม่มีตัวตน-ต้นทุนเว็บไซต์	1 มกราคม 2557

ฝ่ายบริหารของบริษัทฯ และบริษัทย่อยจะนำมาตรฐานการรายงานทางการเงิน และการตีความมาตรฐานฉบับที่เกี่ยวข้องกับบริษัทฯ และบริษัทย่อยมาเริ่มถือปฏิบัติในการจัดทำงานการเงินเมื่อมาตรฐานดังกล่าวมีผลบังคับใช้ นอกจากนี้ ฝ่ายบริหารของบริษัทฯ และบริษัทย่อยได้ประเมินผลกระทบและคาดว่า การนำมาตรฐานดังกล่าวมาถือปฏิบัติจะไม่มีผลกระทบอย่างเป็นสาระสำคัญต่องบการเงินในงวดที่เริ่มถือปฏิบัติ

- 2.4 ในการจัดทำงานการเงินให้เป็นไปตามหลักการบัญชีที่รับรองทั่วไป ผู้บริหารต้องใช้ดุลพินิจ การประมาณการ และข้อสมมติฐานหลายประการ ซึ่งมีผลกระทบต่อการกำหนดนโยบายและการรายงานจำนวนเงินที่เกี่ยวกับสินทรัพย์ หนี้สิน รายได้ และค่าใช้จ่าย การประมาณและข้อสมมติฐานมาจากประสบการณ์และปัจจัยต่างๆ ที่ผู้บริหารมีความเชื่อมั่นอย่างสมเหตุสมผลภายใต้สภาวะการณ์แวดล้อมนั้น ดังนั้น ผลที่เกิดขึ้นจริงอาจแตกต่างจากที่ประมาณไว้

ประมาณการและข้อสมมติฐานที่ใช้ในการจัดทำงานการเงินจะได้รับการทบทวนอย่างสม่ำเสมอการปรับปรุงประมาณการทางบัญชีจะบันทึกในงวดบัญชีที่ประมาณการดังกล่าวได้รับการทบทวน และในงวดอนาคตที่ได้รับผลกระทบการใช้ดุลพินิจและประมาณการที่สำคัญมีดังนี้

สัญญาเช่า

ในการพิจารณาประเภทของสัญญาเช่าว่าเป็นสัญญาเช่าดำเนินงานหรือสัญญาเช่าทางการเงิน ฝ่ายบริหารได้ใช้ดุลยพินิจในการประเมินเงื่อนไขและรายละเอียดของสัญญาเพื่อพิจารณาว่ากลุ่มบริษัทได้โอนหรือรับโอนความเสี่ยงและผลประโยชน์ในสินทรัพย์ที่เช่าดังกล่าวแล้วหรือไม่

ค่าเผื่อนี้สงฆ์จะสูญของลูกหนี้

ในการประมาณค่าเผื่อนี้สงฆ์จะสูญของลูกหนี้ ฝ่ายบริหารจำเป็นต้องใช้ดุลยพินิจในการประมาณการผลขาดทุนที่คาดว่าจะเกิดขึ้นจากลูกหนี้แต่ละราย โดยคำนึงถึงประสบการณ์การเก็บเงินในอดีต อายุของหนี้ที่คงค้างและสถานะเศรษฐกิจที่เป็นอยู่ในขณะนั้น เป็นต้น

ค่าเผื่อมูลค่าราคาทุนของสินค้าสูงกว่ามูลค่าสุทธิที่จะได้รับ/ค่าเผื่อผลขาดทุนจากวัตถุดิบเสื่อมสภาพ

มูลค่าสุทธิที่จะได้รับเป็นการประมาณราคาที่จะขายได้จากการดำเนินธุรกิจปกติหักด้วยค่าใช้จ่ายที่จำเป็นในการขาย

อสังหาริมทรัพย์เพื่อการลงทุน ที่ดิน อาคารและอุปกรณ์ และค่าเสื่อมราคา

ในการคำนวณค่าเสื่อมราคาของอสังหาริมทรัพย์เพื่อการลงทุน อาคารและอุปกรณ์ ฝ่ายบริหารจำเป็นต้องทำการประมาณอายุการให้ประโยชน์และมูลค่าคงเหลือเมื่อเลิกใช้งานของอสังหาริมทรัพย์เพื่อการลงทุน อาคารและอุปกรณ์ และต้องทบทวนอายุการให้ประโยชน์และมูลค่าคงเหลือใหม่หากมีการเปลี่ยนแปลงเกิดขึ้น

นอกจากนี้ ฝ่ายบริหารจำเป็นต้องสอบทานการด้อยค่าของอสังหาริมทรัพย์เพื่อการลงทุน ที่ดิน อาคารและอุปกรณ์ในแต่ละช่วงเวลาและบันทึกขาดทุนจากการด้อยค่าหากคาดว่าจะได้รับคืนต่ำกว่ามูลค่าตามบัญชีของสินทรัพย์นั้น ในการนี้ฝ่ายบริหารจำเป็นต้องใช้ดุลยพินิจที่เกี่ยวข้องกับการคาดการณ์รายได้และค่าใช้จ่ายในอนาคตซึ่งเกี่ยวข้องกับสินทรัพย์นั้น

สินทรัพย์ภาษีเงินได้รอการตัดบัญชี

กลุ่มบริษัทจะรับรู้สินทรัพย์ภาษีเงินได้รอการตัดบัญชีสำหรับผลแตกต่างชั่วคราวที่ใช้หักภาษีและขาดทุนทางภาษีที่ไม่ได้ใช้เมื่อมีความเป็นไปได้ค่อนข้างแน่ที่กลุ่มบริษัทจะมีกำไรทางภาษีในอนาคตเพียงพอที่จะใช้ประโยชน์จากผลแตกต่างชั่วคราวและขาดทุนนั้น ในการนี้ฝ่ายบริหารจำเป็นต้องประมาณการว่ากลุ่มบริษัทควรรับรู้จำนวนสินทรัพย์ภาษีเงินได้รอการตัดบัญชีเป็นจำนวนเท่าใด โดยพิจารณาถึงจำนวนกำไรทางภาษีที่คาดว่าจะเกิดในอนาคตในแต่ละช่วงเวลา

ประมาณการภาระผูกพันผลประโยชน์พนักงาน

หนี้สินตามโครงการผลประโยชน์หลังออกจากงานของพนักงานประมาณขึ้นตามหลักคณิตศาสตร์ประกันภัยซึ่งต้องอาศัยข้อสมมติฐานต่างๆ ในการประมาณการนั้น เช่น อัตราคิดลด อัตราการขึ้นเงินเดือนในอนาคต อัตราภาระ และอัตราการเปลี่ยนแปลงในจำนวนพนักงาน เป็นต้น

การประมาณการในเรื่องอื่น ๆ ได้ถูกเปิดเผยในแต่ละส่วนที่เกี่ยวข้องของหมายเหตุประกอบงบการเงินนี้

3. การเปลี่ยนแปลงนโยบายการบัญชีที่สำคัญ

ตั้งแต่วันที่ 1 มกราคม 2556 กลุ่มบริษัทได้เปลี่ยนแปลงนโยบายการบัญชีจากการเริ่มใช้มาตรฐานการบัญชีฉบับที่ 12 เรื่อง ภาษีเงินได้ ซึ่งการเริ่มใช้มาตรฐานดังกล่าวกลุ่มบริษัทต้องปรับย้อนหลังงบการเงินรวมและงบการเงินเฉพาะกิจการสำหรับปีสิ้นสุดวันที่ 31 ธันวาคม 2555 และงบแสดงฐานะการเงินรวมและงบแสดงฐานะการเงินเฉพาะกิจการ ณ วันที่ 1 มกราคม 2555 ที่นำมาแสดงเปรียบเทียบเพื่อให้เป็นไปตามข้อกำหนดของมาตรฐานดังกล่าว ซึ่งแสดงผลกระทบได้ดังนี้

(หน่วย : บาท)

	งบการเงินรวม			งบการเงินเฉพาะกิจการ		
	ก่อนการปรับปรุงใหม่	ปรับปรุงใหม่ เพิ่ม(ลด)	หลังการปรับปรุงใหม่	ก่อนการปรับปรุงใหม่	ปรับปรุงใหม่ เพิ่ม(ลด)	หลังการปรับปรุงใหม่
งบแสดงฐานะการเงิน ณ วันที่ 1 มกราคม 2555						
หนี้สินภาษีเงินได้รอการตัดบัญชี	-	127,975,651	127,975,651	-	64,557,182	64,557,182
กำไรสะสม	702,617,872	14,262,534	716,880,406	548,028,087	4,653,410	552,681,497
ผลต่างจากการเปลี่ยนแปลงในมูลค่า						
ยุติธรรมของเงินลงทุน	(1,910,841)	573,252	(1,337,589)	(1,910,841)	573,252	(1,337,589)
ส่วนเกินทุนจากการตีราคาสินทรัพย์บริษัทฯ	490,660,740	(147,198,222)	343,462,518	232,612,815	(69,783,844)	162,828,971
ส่วนของผู้มีส่วนได้เสียที่ไม่มีอำนาจควบคุมของบริษัทย่อย	78,116,631	4,386,785	82,503,416	-	-	-
งบแสดงฐานะการเงิน ณ วันที่ 31 ธันวาคม 2555						
หนี้สินภาษีเงินได้รอการตัดบัญชี	-	131,919,130	131,919,130	-	61,255,453	61,255,453
กำไรสะสม	788,093,974	1,251,583	789,345,557	710,490,729	3,092,481	713,583,210
ผลต่างจากการเปลี่ยนแปลงในมูลค่า						
ยุติธรรมของเงินลงทุน	(1,524,909)	350,729	(1,174,180)	(1,524,909)	350,729	(1,174,180)
ส่วนเกินทุนจากการตีราคาสินทรัพย์บริษัทฯ	598,127,431	(137,569,309)	460,558,122	281,298,536	(64,698,663)	216,599,873
การเปลี่ยนแปลงสัดส่วนการถือหุ้นในบริษัทย่อยภายใต้การควบคุมเดียวกัน	103,563,430	3,170,279	106,733,709	-	-	-
ส่วนของผู้มีส่วนได้เสียที่ไม่มีอำนาจควบคุมของบริษัทย่อย	254,173,043	877,588	255,050,631	-	-	-
งบกำไรขาดทุน						
สำหรับปีสิ้นสุดวันที่ 31 ธันวาคม 2555						
ค่าใช้จ่ายภาษีเงินได้	52,022,582	13,349,869	65,372,451	27,729,937	1,560,929	29,290,866
กำไรสำหรับปี						
- ส่วนของบริษัทฯ	117,156,095	(13,010,951)	104,145,144	194,142,635	(1,560,929)	192,581,706
- ส่วนของผู้มีส่วนได้เสียที่ไม่มีอำนาจควบคุมของบริษัทย่อย	12,723,217	(338,918)	12,384,299	-	-	-
กำไรต่อหุ้น (บาท/หุ้น)	0.81	(0.09)	0.72	1.34	(0.01)	1.33

งบกำไรขาดทุนเบ็ดเสร็จ

(หน่วย : บาท)

	งบการเงินรวม			งบการเงินเฉพาะกิจการ		
	ก่อนการปรับปรุงใหม่	ปรับปรุงใหม่ เพิ่ม(ลด)	หลังการปรับปรุงใหม่	ก่อนการปรับปรุงใหม่	ปรับปรุงใหม่ เพิ่ม(ลด)	หลังการปรับปรุงใหม่
สำหรับปีสิ้นสุดวันที่ 31 ธันวาคม 2555						
กำไรสำหรับปี	129,879,312	(13,349,869)	116,529,443	194,142,635	(1,560,929)	192,581,706
การเปลี่ยนแปลงสัดส่วนการถือหุ้น						
ในบริษัทย่อยภายใต้การควบคุมเดียวกัน	90,605,948	3,170,279	93,776,227	-	-	-
ผลกำไรจากการวัดมูลค่าเงินลงทุนเพื่อขาย	385,932	(222,523)	163,409	385,932	(222,523)	163,409
ผลกำไรจากการตีมูลค่าสินทรัพย์ใหม่	107,466,691	9,628,913	117,095,604	48,685,721	5,085,181	53,770,902
กำไรขาดทุนเบ็ดเสร็จรวมสำหรับปี						
- ส่วนของบริษัทฯ	315,614,666	(434,282)	315,180,384	243,214,288	3,301,729	246,516,017
- ส่วนของผู้มีส่วนได้เสียที่ไม่มี						
อำนาจควบคุมของบริษัทย่อย	12,723,217	(338,918)	12,384,299	-	-	-

4. หลักเกณฑ์การจัดทำงบการเงินรวม

- 4.1 งบการเงินรวมนี้จัดทำขึ้นโดยรวมงบการเงินของบริษัทฯ และบริษัทย่อย 5 แห่ง (รวมกันเรียกว่า “กลุ่มบริษัท”) โดยมีสัดส่วนโครงสร้างของกลุ่มบริษัท ดังนี้

	อัตราร้อยละ		จัดตั้งขึ้น ในประเทศ	ประเภทกิจการ
	ของการถือหุ้น 2556	2555		
บริษัท ที เอส จี แอสเซท จำกัด	79.78	79.78	ไทย	ธุรกิจให้เช่าอสังหาริมทรัพย์
บริษัท ที เอส อุตสาหกรรมน้ำมัน จำกัด	97.16	97.16	ไทย	ธุรกิจซื้อ-ขาย ให้เช่า และพัฒนาอสังหาริมทรัพย์และประกอบธุรกิจโรงกลั่นน้ำมันปาล์ม
บริษัท ที เอส ฟลาวมิลล์ จำกัด (มหาชน)	69.34	69.34	ไทย	ธุรกิจผลิตและจำหน่ายแป้งข้าวสาลี
บริษัท ที เอส คลังสินค้า จำกัด	64.13	64.13	ไทย	ธุรกิจรับฝากและขนถ่ายสินค้า
บริษัท ที เอส ขนส่งและโลจิสติกส์ จำกัด	85.90	85.90	ไทย	ธุรกิจผลิตและจำหน่ายกระสอบพลาสติก เส้นใยพลาสติก และผลิตภัณฑ์จากเม็ดพลาสติก รวมทั้งซื้อและจำหน่ายผลิตภัณฑ์จากเม็ดพลาสติก และให้บริการรักษาความปลอดภัย

เมื่อวันที่ 16 พฤษภาคม 2556 บริษัท ที เอส อุตสาหกรรมน้ำมัน จำกัด (บริษัทย่อย) ได้ตกลงทำสัญญาให้เช่าและใช้ทรัพย์สินเกี่ยวกับโรงกลั่นน้ำมันปาล์มได้แก่ ที่ดิน อาคาร เครื่องจักรและอุปกรณ์ตลอดจนทรัพย์สินทางปัญญาในการผลิตและจำหน่ายน้ำมันปาล์มกับบริษัท โอพีจีเทค จำกัด (ผู้เช่า) เป็นระยะเวลา 3 ปี เริ่มวันที่ 16 พฤษภาคม 2556 ถึงวันที่ 15 พฤษภาคม 2559 ในอัตราค่าเช่าเดือนละ 6.00 ล้านบาท และผู้เช่าตกลงชำระค่าประกันตามสัญญาจำนวน 18.00 ล้านบาท โดยมีเงื่อนไขตามสัญญาที่สำคัญ ดังนี้

- บริษัทย่อยตกลงโอนลูกจ้างและพนักงานของบริษัทย่อยที่ทำงานที่ทรัพย์สินที่ให้เช่ากับผู้เช่า โดยผู้เช่าตกลงนับระยะเวลาการทำงานต่อเนื่องตามกฎหมายแรงงาน โดยค่าใช้จ่ายเกี่ยวกับลูกจ้างและพนักงานที่อาจจะเกิดจากการโอนดังกล่าวผู้เช่าจะเป็นผู้รับผิดชอบแต่เพียงผู้เดียว แต่เมื่อสัญญาบอกเลิกหรือสิ้นสุดลงผู้เช่าตกลงโอนลูกจ้างและพนักงานกลับ โดยบริษัทย่อยตกลงนับระยะเวลาการทำงานต่อเนื่องตามกฎหมายแรงงาน

- ผู้เช่าตกลงทำสัญญาประกันภัยทรัพย์สินที่เช่าและเครื่องจักรและอุปกรณ์ และมีหน้าที่เป็นผู้ชำระค่าเบี้ยประกันภัยตลอดอายุสัญญาเช่า

โดยรายงานการประชุมคณะกรรมการบริษัทย่อย ครั้งที่ 5/2556 เมื่อวันที่ 30 พฤษภาคม 2556 มีมติอนุมัติให้บริษัท โอพีจีเทค จำกัด เช่าและใช้ทรัพย์สินโรงงานกลั่นน้ำมันปาล์มและให้สัตยาบันการทำสัญญาของคณะกรรมการบริหารของบริษัทย่อย

- 4.2 บริษัทย่อยเป็นกิจการที่อยู่ภายใต้การควบคุมของบริษัทฯ การควบคุมเกิดขึ้นเมื่อบริษัทฯ มีอำนาจควบคุม ทั้งทางตรงและทางอ้อมในการกำหนดนโยบายทางการเงินและการดำเนินงานของบริษัทนั้น เพื่อให้ได้มาซึ่งประโยชน์จากกิจกรรมของบริษัทย่อย งบการเงินของบริษัทย่อยได้รวมอยู่ในงบการเงินรวมของกลุ่มบริษัท นับแต่วันที่ที่มีการควบคุมจนถึงวันที่การควบคุมสิ้นสุดลง
- 4.3 งบการเงินรวมจัดทำขึ้นโดยใช้นโยบายการบัญชีเดียวกันสำหรับรายการบัญชีที่เหมือนกันหรือเหตุการณ์การบัญชีที่คล้ายคลึงกัน
- 4.4 รอบระยะเวลาบัญชีของบริษัทย่อยสิ้นสุดวันเดียวกันกับบริษัท ไทยซูการ์ เทอร์มิเนล จำกัด (มหาชน)
- 4.5 งบการเงินรวมได้รวมรายการบัญชีของบริษัทฯ และบริษัทย่อย หลังจากตัดรายการระหว่างกัน ซึ่งสอดคล้องค้างระหว่างบริษัทฯ และบริษัทย่อย รายการค้าระหว่างกันที่มีสาระสำคัญและเงินลงทุนในบริษัทย่อยของบริษัทฯ และส่วนของผู้ถือหุ้นของบริษัทย่อยได้ตัดออกในขั้นตอนการจัดทำงบการเงินรวมแล้ว

5. สรุปนโยบายการบัญชีที่สำคัญ

นโยบายการบัญชีที่สำคัญของกลุ่มบริษัทมีดังนี้

- 5.1 เงินสดและรายการเทียบเท่าเงินสด หมายรวมถึง เงินสด เงินฝากธนาคารประเภทออมทรัพย์ กระแสรายวันและประจำไม่เกิน 3 เดือน และเงินลงทุนระยะสั้นซึ่งถึงกำหนดจ่ายคืนในระยะเวลาไม่เกิน 3 เดือน ซึ่งปราศจากภาระผูกพัน
- 5.2 ลูกหนี้การค้าและลูกหนี้อื่นแสดงด้วยมูลค่าสุทธิที่จะได้รับชำระ โดยค่าเผื่อนี้สงสัยจะสูญ ประเมินโดยการวิเคราะห์ประวัติการชำระหนี้ และคาดการณ์เกี่ยวกับการรับชำระหนี้ในอนาคตจากลูกหนี้แต่ละรายที่คาดว่าจะไม่ได้รับชำระ และลูกหนี้จะถูกตัดจำหน่ายออกจากบัญชีเมื่อทราบว่าเป็นหนี้สูญ
- 5.3 สินค้าคงเหลือ แสดงมูลค่าในราคาทุนหรือมูลค่าสุทธิที่จะได้รับแล้วแต่ราคาใดจะต่ำกว่า และปรับด้วย ค่าเผื่อสินค้าเคลื่อนไหวช้าหรือล้าสมัย ซึ่งประมาณการจากสินค้าแต่ละชนิดที่คาดว่าจะเสื่อมสภาพ (ถ้ามี) วิธีการคำนวณต้นทุนของสินค้านี้มีดังนี้
 - วัตถุดิบ วัสดุสิ้นเปลือง และวัสดุโรงงานคำนวณตามวิธีเข้าก่อนออกก่อน ยกเว้นวัตถุดิบน้ำมันปาล์มคำนวณตามวิธีถัวเฉลี่ยถ่วงน้ำหนัก
 - สินค้าระหว่างผลิตและสินค้าสำเร็จรูป-แป้งสาลี และกระสอบคำนวณด้วยต้นทุนที่เกิดขึ้นจริงตามวิธีเข้าก่อนออกก่อน
 - สินค้าระหว่างผลิตและสินค้าสำเร็จรูปน้ำมันปาล์มคำนวณด้วยต้นทุนที่เกิดขึ้นจริงตามวิธีถัวเฉลี่ยถ่วงน้ำหนัก

ต้นทุนสินค้าประกอบด้วยต้นทุนที่ซื้อ ต้นทุนในการตัดแปลงหรือต้นทุนอื่นเพื่อให้สินค้าอยู่ในสถานที่และสภาพปัจจุบัน ในกรณีของสินค้าสำเร็จรูปและสินค้าระหว่างผลิตที่ผลิตเอง ต้นทุนสินค้ารวมการปันส่วนของค่าเสียหายการผลิตอย่างเหมาะสมโดยคำนึงถึงระดับกำลังการผลิตตามปกติ

มูลค่าสุทธิที่จะได้รับเป็นการประมาณราคาที่จะขายได้จากการดำเนินการธุรกิจปกติหักด้วยค่าใช้จ่ายที่จำเป็นในการขาย

- 5.4 ต้นทุนพัฒนาอสังหาริมทรัพย์ แสดงในราคาทุนหรือมูลค่าสุทธิที่จะได้รับแล้วแต่ราคาใดจะต่ำกว่าตามวิธีเฉพาะเจาะจงประกอบด้วย มูลค่าที่ดิน ค่าถมที่ดิน ค่าก่อสร้าง ค่าพัฒนาระบบสาธารณูปโภค และค่าใช้จ่ายโดยตรงเพื่อให้ได้มาซึ่งสินค้าและพร้อมที่จะขาย

5.5 เงินลงทุน

- 5.5.1 เงินลงทุนในบริษัทย่อย ในงบการเงินเฉพาะกิจการบันทึกบัญชีตามวิธีราคาทุนสุทธิด้วยค่าเผื่อ การด้อยค่าสะสมและจะบันทึกการเปลี่ยนแปลงมูลค่าเงินลงทุนในงบกำไรขาดทุนเมื่อจำหน่ายเงินลงทุนหรือเงินลงทุนเกิดการด้อยค่า

- 5.5.2 เงินลงทุนในตราสารหนี้และตราสารทุนในความต้องการของตลาด ซึ่งบันทึกเป็นหลักทรัพย์เพื่อขาย เป็นเงินลงทุนที่ไม่ระบุช่วงเวลาที่จะถือไว้ซึ่งอาจขายเมื่อต้องการเสริมสภาพคล่องและแสดงรวมอยู่ในสินทรัพย์ไม่หมุนเวียน เว้นแต่ผู้บริหารจะแสดงเจตจำนงเพื่อถือหลักทรัพย์ไว้น้อยกว่า 12 เดือน นับจากวันที่ในงบแสดงฐานะการเงิน หรือผู้บริหารต้องการขายเพื่อเพิ่มเงินทุนในการประกอบกิจการซึ่งจะจัดประเภทเป็นสินทรัพย์หมุนเวียน ฝ่ายบริหารกำหนดการจัดประเภทที่เหมาะสมสำหรับเงินลงทุน ณ เวลาที่ลงทุนและทบทวนการจัดประเภทเป็นปกติอย่างสม่ำเสมอ โดยเงินลงทุนนี้แสดงด้วยมูลค่ายุติธรรมซึ่งคำนวณจากราคาเสนอซื้อครั้งสุดท้าย ณ วันสิ้นงวดบัญชี และรับรู้การเปลี่ยนแปลงมูลค่าในงบกำไรขาดทุนเบ็ดเสร็จและจะรับรู้ในงบกำไรขาดทุนเมื่อมีการจำหน่ายเงินลงทุนหรือเงินลงทุนเกิดการด้อยค่าโดยต้นทุนของเงินลงทุนที่จำหน่ายใช้วิธีถัวเฉลี่ยถ่วงน้ำหนัก

- 5.5.3 เงินลงทุนในตราสารหนี้ที่จะถือจนครบกำหนดแยกประเภทเป็นเงินลงทุนระยะสั้นหรือระยะยาวตามอายุคงเหลือ แสดงมูลค่าตามวิธีราคาทุนตัดจำหน่ายและหักด้วยค่าเผื่อการด้อยค่าสะสม(ถ้ามี) กลุ่มบริษัทตัดบัญชีส่วนเกิน/ส่วนต่ำกว่ามูลค่าตราสารหนี้ตามวิธีเส้นตรง ซึ่งจำนวนที่ตัดจำหน่าย/รับรู้นี้จะแสดงรายการในงบกำไรขาดทุน

- 5.5.4 เงินลงทุนทั่วไปเป็นเงินลงทุนในตราสารทุนที่ไม่อยู่ในความต้องการของตลาด แสดงมูลค่าด้วยราคาทุนสุทธิด้วยค่าเผื่อการด้อยค่าสะสม (ถ้ามี) และจะบันทึกการเปลี่ยนแปลงมูลค่าเงินลงทุนทั่วไปในงบกำไรขาดทุนเมื่อจำหน่ายเงินลงทุนหรือเงินลงทุนเกิดการด้อยค่า

- 5.6 อสังหาริมทรัพย์เพื่อการลงทุน กลุ่มบริษัทบันทึกมูลค่าเริ่มแรกของอสังหาริมทรัพย์เพื่อการลงทุนในราคาทุน หลังจากนั้นกลุ่มบริษัทจะบันทึกอสังหาริมทรัพย์เพื่อการลงทุนด้วยราคาทุนหักค่าเสื่อมราคาสะสมและค่าเผื่อการด้อยค่า (ถ้ามี)

ค่าเสื่อมราคาของอสังหาริมทรัพย์เพื่อการลงทุนคำนวณจากราคาทุนโดยวิธีเส้นตรงตามอายุ การให้ประโยชน์โดยประมาณดังนี้

- อาคารและส่วนปรับปรุงอาคาร	16-72	ปี
- ส่วนปรับปรุงที่ดิน	30	ปี
- ถนน	5	ปี

ค่าเสื่อมราคารวมอยู่ในการคำนวณผลการดำเนินงานและไม่มีการคิดค่าเสื่อมราคาอสังหาริมทรัพย์เพื่อการลงทุนประเภทที่ดิน และงานระหว่างก่อสร้าง

กลุ่มบริษัทรับรู้ผลต่างระหว่างจำนวนเงินที่ได้รับสุทธิจากการจำหน่ายกับมูลค่าตามบัญชีของสินทรัพย์ในกำไรหรือขาดทุนในงวดที่ตัดรายการอสังหาริมทรัพย์เพื่อการลงทุนออกจากบัญชี

- 5.7 ที่ดินแสดงด้วยราคาที่ตีใหม่หักด้วยค่าเผื่อการด้อยค่าของสินทรัพย์ (ถ้ามี) ราคาที่ตีใหม่หมายถึงมูลค่ายุติธรรมซึ่งกำหนดจากราคาตลาด ณ วันที่มีการตีราคาใหม่ อาคารและอุปกรณ์แสดงด้วยราคาทุนหักค่าเสื่อมราคาสะสมและค่าเผื่อการด้อยค่าของสินทรัพย์ (ถ้ามี)

การตีราคาใหม่ดำเนินการโดยผู้ประเมินราคาอิสระ ซึ่งมีนโยบายที่จะให้ผู้ประเมินราคาอิสระประเมินราคาสินทรัพย์ดังกล่าวเป็นครั้งคราว เพื่อมิให้ราคาตามบัญชี ณ วันที่ในงบแสดงฐานะการเงินแตกต่างจากมูลค่ายุติธรรมอย่างมีสาระสำคัญ ส่วนที่เพิ่มขึ้นของราคาที่ประเมินใหม่จะถูกบันทึกในงบกำไรขาดทุนเบ็ดเสร็จ สำหรับส่วนที่ลดลงของราคาที่ประเมินใหม่จากราคาทุนจะถือเป็นรายการขาดทุนจากการตีราคาสินทรัพย์ลดลงในงบกำไรขาดทุน

ค่าเสื่อมราคาของอาคารและอุปกรณ์คำนวณจากราคาทุนของสินทรัพย์โดยวิธีเส้นตรงตามอายุการใช้งานโดยประมาณ ดังนี้

- อาคาร ส่วนปรับปรุงอาคารและสิ่งปลูกสร้าง	4-70	ปี
- ส่วนปรับปรุงที่ดินเช่า	30	ปี
- ถนน	5 10 และ 30	ปี
- ท่าเรือ	13-45	ปี
- เครื่องจักรและอุปกรณ์	5-30	ปี
- ยานพาหนะ	5-20	ปี

ค่าเสื่อมราคารวมอยู่ในการคำนวณผลการดำเนินงานและไม่มีการคิดค่าเสื่อมราคาสำหรับที่ดินงานระหว่างก่อสร้าง และเครื่องจักรระหว่างติดตั้ง

ดอกเบี้ยจ่ายที่เกิดจากเงินที่กู้ยืมมาโดยเฉพาะเพื่อใช้ในโครงการระหว่างก่อสร้างและระหว่างติดตั้ง ได้นำไปรวมเป็นราคาทุนของงานระหว่างก่อสร้างดังกล่าวจนกว่าจะอยู่ในสภาพพร้อมใช้งานตามวัตถุประสงค์

กลุ่มบริษัทตัดรายการที่ดิน อาคาร และอุปกรณ์ ออกจากบัญชี เมื่อจำหน่ายสินทรัพย์หรือคาดว่าจะไม่ได้รับประโยชน์เชิงเศรษฐกิจในอนาคตจากการใช้หรือการจำหน่ายสินทรัพย์ รายการผลกำไรหรือขาดทุนจากการจำหน่ายสินทรัพย์จะรับรู้ในส่วนของกำไรหรือขาดทุนเมื่อกำหนดตัดรายการสินทรัพย์นั้นออกจากบัญชี

- 5.8 สินทรัพย์ไม่มีตัวตน แสดงมูลค่าตามราคาทุนหักค่าตัดจำหน่ายสะสมและค่าเผื่อการด้อยค่าสะสม (ถ้ามี) ของสินทรัพย์นั้นกลุ่มบริษัทคิดค่าตัดจำหน่ายของสินทรัพย์ไม่มีตัวตนที่มีอายุการให้ประโยชน์ทราบได้แน่นอนอย่างมีระบบตลอดอายุการให้ประโยชน์ของสินทรัพย์นั้น และจะทบทวนระยะเวลา การตัดจำหน่ายและวิธีการตัดจำหน่าย

ของสินทรัพย์ไม่มีตัวตนที่มีอายุการให้ประโยชน์ทราบได้แน่นอนทุกสิ้นปีเป็นอย่างน้อย ค่าตัดจำหน่ายรับรู้เป็นค่าใช้จ่ายในงบกำไรขาดทุนเบ็ดเสร็จ ระยะเวลาที่คาดว่าจะได้รับประโยชน์เชิงเศรษฐกิจแสดงได้ดังนี้

- โปรแกรมบัญชี

10 ปี

5.9 สัญญาเช่าระยะยาว บันทึกลงเป็นสินทรัพย์และหนี้สินในงบแสดงฐานะการเงินด้วยจำนวนเท่ากับราคายุติธรรมของทรัพย์สินที่เช่า ณ วันเริ่มต้นของสัญญาเช่า หรือมูลค่าปัจจุบันของจำนวนเงินขั้นต่ำที่ต้องจ่ายตามสัญญาเช่าแล้วแต่จำนวนใดจะต่ำกว่า ซึ่งอัตราคิดลดที่ใช้คำนวณมูลค่าปัจจุบันของจำนวนเงินขั้นต่ำที่ต้องจ่ายตามสัญญาเช่าใช้อัตราดอกเบี้ยที่ระบุในสัญญาเช่า ต้นทุนแรกเริ่มที่เกี่ยวข้องโดยตรงได้รวมอยู่ในราคาทุนของสินทรัพย์ ค่าเช่าที่จ่ายชำระจะปันส่วนเป็นส่วนของค่าใช้จ่ายทางการเงินและส่วนที่ไปลดเงินต้น ค่าใช้จ่ายทางการเงินจะปันส่วนไปสู่งวดต่างๆ ตลอดอายุสัญญาเช่า เพื่อให้ดอกเบี้ยเมื่อเทียบกับยอดหนี้ที่คงเหลืออยู่ในแต่ละงวดมีอัตราคงที่ นโยบายการตัดค่าเสื่อมราคาของสินทรัพย์ที่เช่าสอดคล้องกับนโยบายที่ใช้กับสินทรัพย์ที่เสื่อมค่าได้ที่กลุ่มบริษัทเป็นเจ้าของ

5.10 การด้อยค่าของสินทรัพย์ โดยทุกวันที่ในงบแสดงฐานะการเงินกลุ่มบริษัทจะทำการประเมินว่ามีข้อบ่งชี้ซึ่งแสดงว่าสินทรัพย์ด้อยค่าลงหรือไม่ หากมีข้อบ่งชี้ของการด้อยค่ากลุ่มบริษัทจะทำการประมาณมูลค่าที่คาดว่าจะได้รับคืนของสินทรัพย์และหากพบว่าราคาตามบัญชีของสินทรัพย์นั้นมีมูลค่าสูงกว่ามูลค่าที่คาดว่าจะได้รับคืน กลุ่มบริษัทจะลดมูลค่าของสินทรัพย์ลงให้เท่ากับมูลค่าที่คาดว่าจะได้รับคืน และรับรู้ผลขาดทุนจากการด้อยค่าของสินทรัพย์ในงบกำไรขาดทุน (มูลค่าที่คาดว่าจะได้รับคืนของสินทรัพย์หมายถึงราคาขายสุทธิหรือมูลค่าจากการใช้ของสินทรัพย์นั้นแล้วแต่จำนวนใดจะสูงกว่า)

ขาดทุนจากการด้อยค่าจะถูกกลับรายการ หากมีการเปลี่ยนแปลงประมาณการที่ใช้ในการคำนวณมูลค่าที่คาดว่าจะได้รับคืนโดยขาดทุนจากการด้อยค่าจะถูกกลับรายการเพียงเท่าที่มูลค่าตามบัญชีของสินทรัพย์ ซึ่งไม่เกินกว่ามูลค่าตามบัญชีภายหลังหักค่าเสื่อมราคาหรือค่าตัดจำหน่าย เสมือนหนึ่งไม่เคยมีการบันทึกขาดทุนจากการด้อยค่ามาก่อน

5.11 เจ้าหน้าที่การค้าและเจ้าหน้าที่อื่นแสดงมูลค่าราคาทุน

5.12 หนี้สินที่มีภาระดอกเบี้ยแสดงมูลค่าราคาทุน โดยบันทึกค่าใช้จ่ายเกี่ยวกับการเกิดหนี้สินเป็นค่าใช้จ่ายสำหรับปี

5.13 ผลประโยชน์พนักงาน

ผลประโยชน์ระยะสั้นของพนักงาน

กลุ่มบริษัท รับรู้ เงินเดือน ค่าจ้าง โบนัส และเงินสมทบกองทุนประกันสังคมเป็นค่าใช้จ่ายเมื่อเกิดรายการ

ผลประโยชน์หลังออกจากงานของพนักงาน (โครงการสมทบเงิน)

กลุ่มบริษัทและพนักงานได้ร่วมกันจัดตั้งกองทุนสำรองเลี้ยงชีพ ซึ่งประกอบด้วยเงินที่พนักงานจ่ายสะสมและเงินที่กลุ่มบริษัทจ่ายสมทบให้เป็นรายเดือน สินทรัพย์ของกองทุนสำรองเลี้ยงชีพได้แยกออกจากสินทรัพย์ของกลุ่มบริษัท เงินที่กลุ่มบริษัทจ่ายสมทบกองทุนสำรองเลี้ยงชีพบันทึกเป็นค่าใช้จ่ายในปีที่เกิดรายการ

ผลประโยชน์หลังออกจากการดำเนินงานของพนักงาน (โครงการผลประโยชน์)

กลุ่มบริษัทมีภาระสำหรับเงินชดเชยที่ต้องจ่ายให้แก่พนักงานเมื่อออกจากการดำเนินงานตามกฎหมายแรงงาน ซึ่งกลุ่มบริษัทถือว่าเงินชดเชยดังกล่าวเป็นโครงการผลประโยชน์หลังออกจากการดำเนินงานสำหรับพนักงาน

กลุ่มบริษัทคำนวณหนี้สินตามโครงการผลประโยชน์หลังออกจากการดำเนินงานของพนักงาน โดยใช้วิธีคิดลดแต่ละหน่วยที่ประมาณการไว้ (Projected Unit Credit Method) โดยผู้เชี่ยวชาญอิสระได้ทำการประเมินภาระผูกพันดังกล่าวตามหลักคณิตศาสตร์ประกันภัย ซึ่งหลักการประมาณการดังกล่าวต้องใช้ข้อสมมติที่หลากหลาย รวมถึงข้อสมมติเกี่ยวกับอัตราคิดลด อัตราการขึ้นเงินเดือนในอนาคต อัตราการเปลี่ยนแปลงในจำนวนพนักงาน อัตราการมรณะ และอัตราเงินเฟ้อ

ผลกำไรหรือขาดทุนจากการประมาณการตามหลักคณิตศาสตร์ประกันภัย (Actuarial gains and losses) สำหรับโครงการผลประโยชน์หลังออกจากการดำเนินงานของพนักงานจะรับรู้ทันทีในส่วนของการกำไรหรือขาดทุน

- 5.14 ประเมินหนี้สิน กลุ่มบริษัทจะบันทึกประมาณการหนี้สินเมื่อมีความเป็นไปได้ค่อนข้างแน่ของการเกิดภาระผูกพันในปัจจุบันตามกฎหมายหรือจากการอนุมานอันเป็นผลสืบเนื่องมาจากเหตุการณ์ในอดีต ภาระผูกพันดังกล่าวคาดว่าจะส่งผลให้สูญเสียทรัพยากรที่มีประโยชน์เชิงเศรษฐกิจเพื่อชำระภาระผูกพันและจำนวนที่ต้องจ่ายสามารถประมาณการได้อย่างน่าเชื่อถือ หากคาดว่าจะได้รับคืนรายจ่ายที่จ่ายชำระไปตามประมาณการหนี้สินทั้งหมดหรือบางส่วนอย่างแน่นอน กลุ่มบริษัทจะรับรู้รายจ่ายที่ได้รับคืนเป็นสินทรัพย์แยกต่างหาก แต่ต้องไม่เกินจำนวนประมาณการหนี้สินที่เกี่ยวข้อง และแสดงค่าใช้จ่ายที่เกี่ยวข้องกับประมาณการหนี้สินในงบกำไรขาดทุน โดยแสดงสุทธิจากจำนวนรายจ่ายที่จะได้รับคืนที่รับรู้ไว้
- 5.15 การเปลี่ยนแปลงสัดส่วนการถือหุ้นในบริษัทย่อยภายใต้การควบคุมเดียวกัน เป็นผลต่างระหว่างเงินลงทุนตามสัดส่วนของบริษัทย่อยที่เปลี่ยนแปลงกับมูลค่าตามบัญชีของบริษัทย่อย ซึ่งเกิดจากการเปลี่ยนแปลงสัดส่วนการลงทุนในบริษัทย่อย โดยผลต่างดังกล่าวได้แสดงในงบแสดงฐานะการเงินภายใต้ส่วนของผู้ถือหุ้นและตัดจำหน่ายเมื่อมีการขายเงินลงทุน
- 5.16 ส่วนของผู้มีส่วนได้เสียที่ไม่มีอำนาจควบคุมของบริษัทย่อย หมายถึง มูลค่าตามบัญชีของสินทรัพย์สุทธิของบริษัทย่อยตามสัดส่วนการถือหุ้นที่ไม่ได้เป็นของกลุ่มบริษัท ส่วนของผู้มีส่วนได้เสียที่ไม่มีอำนาจควบคุมของบริษัทย่อยแยกแสดงรายการในส่วนของผู้ถือหุ้นในงบแสดงฐานะการเงินรวมและรายการกำไร(ขาดทุน)สุทธิของส่วนของผู้มีส่วนได้เสียที่ไม่มีอำนาจควบคุมของบริษัทย่อยแยกแสดงในงบกำไรขาดทุนรวมและงบกำไรขาดทุนเบ็ดเสร็จรวม
- 5.17 รายได้ที่ได้รับรู้ไม่รวมภาษีมูลค่าเพิ่มหรือภาษีขายอื่นๆ แสดงสุทธิจากส่วนลดการค้า มีนโยบายดังนี้
 - 5.17.1 รายได้จากการขายสินค้ารับรู้ในงบกำไรขาดทุนเมื่อได้โอนความเสี่ยงและผลตอบแทนของความเป็นเจ้าของสินค้าที่มีนัยสำคัญไปให้กับผู้ซื้อแล้ว และจะไม่รับรู้รายได้หากฝ่ายบริหารยังมีการควบคุมหรือบริหารสินค้าที่ขายไปแล้วนั้นหรือมีความไม่แน่นอนที่มีนัยสำคัญในการได้รับประโยชน์เชิงเศรษฐกิจจากการขายสินค้านั้นหรือไม่อาจวัดมูลค่าของจำนวนรายได้และต้นทุนที่เกิดขึ้นได้อย่างน่าเชื่อถือหรือมีความเป็นไปได้ค่อนข้างแน่ที่จะต้องรับคืนสินค้า
 - 5.17.2 รายได้จากการขนถ่ายสินค้า รายได้ค่าฝากสินค้าและบริการอื่นๆ รับรู้เมื่อมีการให้บริการแล้วเสร็จ
 - 5.17.3 รายได้ค่าเช่าและบริการรับรู้รายได้ตามเกณฑ์คงค้างตามอัตราที่ระบุในสัญญาตามวิธีเส้นตรงในแต่ละสัญญาบริการ

- 5.17.4 รายได้จากการขายบ้านพร้อมที่ดิน รับรู้เป็นรายได้ เมื่องานก่อสร้างเสร็จตามสัญญา และมีการโอนกรรมสิทธิ์แก่ผู้ซื้อเรียบร้อยแล้ว
- 5.17.5 เงินปันผลรับรู้รายได้เมื่อมีสิทธิได้รับเงินปันผล
- 5.17.6 รายได้ดอกเบี้ยรับและส่วนลดรับจากการซื้อลดตั๋วเงินรับรู้รายได้ตามวงระยะเวลา
- 5.17.7 รายได้อื่นรับรู้ตามเกณฑ์คงค้าง
- 5.18 การรับรู้ค่าใช้จ่ายมีดังนี้
 - 5.18.1 ต้นทุนขายบ้านพร้อมที่ดิน คำนวณโดยแบ่งสรรต้นทุนพัฒนาอสังหาริมทรัพย์ทั้งหมดที่คาดว่าจะเกิดขึ้น (โดยคำนึงถึงต้นทุนที่เกิดขึ้นจริง) ให้กับบ้านพร้อมที่ดินที่ขายได้ตามเกณฑ์พื้นที่ที่ขายแล้วจึงรับรู้เป็นต้นทุนขายในงบกำไรขาดทุนตามสัดส่วนของการรับรู้รายได้
 - 5.18.2 สินทรัพย์ภายใต้สัญญาเช่าซึ่งความเสี่ยงและกรรมสิทธิ์ในสินทรัพย์ที่เช่าเป็นของผู้ให้เช่าได้จัดประเภทเป็นสัญญาเช่าดำเนินงาน ค่าเช่าที่จ่ายภายใต้สัญญาเช่าดำเนินงานได้บันทึกเป็นค่าใช้จ่ายตามวิธีเส้นตรงตามอายุสัญญาเช่า
 - 5.18.3 ต้นทุนทางการเงิน ได้แก่ ดอกเบี้ยจ่ายและค่าใช้จ่ายในทำนองเดียวกันบันทึกในงบกำไรขาดทุนในงวดที่ค่าใช้จ่ายดังกล่าวเกิดขึ้น ยกเว้นในกรณีที่มีการบันทึกเป็นต้นทุนส่วนหนึ่งของสินทรัพย์อันเป็นผลมาจากการใช้เวลายาวนานในการจัดหา ก่อสร้าง หรือการผลิตสินทรัพย์ดังกล่าวเพื่อให้อยู่ในสภาพพร้อมใช้หรือเพื่อขาย
 - 5.18.4 ค่าใช้จ่ายอื่นบันทึกตามเกณฑ์คงค้าง
- 5.19 ภาษีเงินได้ ประกอบด้วย ภาษีเงินได้ปัจจุบันและภาษีเงินได้รอการตัดบัญชี ภาษีเงินได้รับรู้ในกำไรหรือขาดทุน เว้นแต่ภาษีเงินได้ที่เกี่ยวข้องกับรายการที่รับรู้ในกำไรขาดทุนเบ็ดเสร็จอื่นหรือรับรู้โดยตรงในส่วนของผู้ถือหุ้นซึ่งจะรับรู้ในกำไรขาดทุนเบ็ดเสร็จอื่นหรือรับรู้โดยตรงในส่วนของผู้ถือหุ้นเช่นเดียวกัน

ภาษีเงินได้ปัจจุบัน

กลุ่มบริษัทบันทึกภาษีเงินได้ปัจจุบันตามจำนวนที่คาดว่าจะจ่ายให้กับหน่วยงานจัดเก็บภาษีของรัฐโดยคำนวณจากกำไรทางภาษีตามหลักเกณฑ์ที่กำหนดในกฎหมายภาษีอากร

ภาษีเงินได้รอการตัดบัญชี

กลุ่มบริษัทบันทึกภาษีเงินได้รอการตัดบัญชีของผลแตกต่างชั่วคราวระหว่างราคาตามบัญชีของสินทรัพย์และหนี้สิน ณ วันสิ้นรอบระยะเวลารายงานกับฐานภาษีของสินทรัพย์และหนี้สินที่เกี่ยวข้องนั้น โดยใช้อัตราภาษีที่มีผลบังคับใช้ ณ วันสิ้นรอบระยะเวลารายงาน

กลุ่มบริษัทรับรู้หนี้สินภาษีเงินได้รอการตัดบัญชีของผลแตกต่างชั่วคราวที่ต้องเสียภาษีทุกรายการ แต่รับรู้สินทรัพย์ภาษีเงินได้รอการตัดบัญชีสำหรับผลแตกต่างชั่วคราวที่ใช้หักภาษี รวมทั้งผลขาดทุนทางภาษีที่ยังไม่ได้ใช้ในจำนวนเท่าที่มีความเป็นไปได้ค่อนข้างแน่ที่บริษัทฯ จะมีกำไรทางภาษีในอนาคตเพียงพอที่จะใช้ประโยชน์จากผลแตกต่างชั่วคราวที่ใช้หักภาษีและผลขาดทุนทางภาษีที่ยังไม่ได้ใช้นั้น

กลุ่มบริษัทจะทบทวนมูลค่าตามบัญชีของสินทรัพย์ภายใต้เงินได้รอการตัดบัญชีทุกวันสิ้นรอบระยะเวลาที่รายงาน และจะทำการปรับลดมูลค่าตามบัญชีดังกล่าว หากมีความเป็นไปได้ค่อนข้างแน่ว่า บริษัทฯ และบริษัทย่อยจะไม่มีกำไรทางภาษีเพียงพอต่อการนำสินทรัพย์ภายใต้เงินได้รอการตัดบัญชีทั้งหมดหรือบางส่วนมาใช้ประโยชน์

- 5.20 ถ้าไรต่อหุ้นขั้นพื้นฐานคำนวณโดยการหารกำไรสำหรับปีที่เป็นของผู้ถือหุ้นสามัญของบริษัทฯ ด้วยจำนวนหุ้นสามัญเฉลี่ยถ่วงน้ำหนักที่ถือโดยบุคคลภายนอกในระหว่างปี
- 5.21 รายการที่มีมูลค่าเป็นเงินตราต่างประเทศ บันทึกโดยแปลงค่าเป็นเงินบาทตามอัตราแลกเปลี่ยน ณ วันที่เกิดรายการ ยอดคงเหลือของสินทรัพย์และหนี้สินที่เป็นเงินตราต่างประเทศ ณ วันสิ้นปี แปลงค่าเป็นเงินบาทตามอัตราแลกเปลี่ยน ณ วันนั้น ผลกำไรหรือขาดทุนจากการแปลงค่าดังกล่าวแสดงรวมไว้เป็นรายได้หรือค่าใช้จ่ายในงบกำไรขาดทุนสำหรับปี
- 5.22 บุคคลหรือกิจการที่เกี่ยวข้องกันกับกลุ่มบริษัท หมายถึง บุคคลหรือกิจการที่มีอำนาจควบคุมกลุ่มบริษัท หรือถูกควบคุมโดยกลุ่มบริษัท ไม่ว่าจะเป็นโดยทางตรงหรือทางอ้อม หรืออยู่ภายใต้การควบคุมเดียวกันกับกลุ่มบริษัท นอกจากนี้บุคคลหรือกิจการที่เกี่ยวข้องกันยังหมายถึงบริษัทร่วมและบุคคลซึ่งถือหุ้นที่มีสิทธิออกเสียงไม่ว่าทางตรงหรือทางอ้อม และมีอิทธิพลอย่างเป็นสาระสำคัญกับกลุ่มบริษัทผู้บริหารที่สำคัญ กรรมการหรือพนักงานของกลุ่มบริษัทที่มีอำนาจในการวางแผนและควบคุมการดำเนินงานของกลุ่มบริษัท ตลอดจนทั้งสมาชิกในครอบครัวที่ใกล้ชิดกับบุคคลดังกล่าวซึ่งมีอำนาจชักจูงหรืออาจชักจูงให้ปฏิบัติตามบุคคลดังกล่าว และกิจการที่บุคคลดังกล่าวมีอำนาจควบคุมหรือมีอิทธิพลอย่างเป็นสาระสำคัญไม่ว่าโดยทางตรงหรือทางอ้อม
- 5.23 ข้อมูลจำแนกตามส่วนงาน เปิดเผยแยกตามส่วนงานธุรกิจของกลุ่มบริษัท โดยส่วนงานธุรกิจเป็นส่วนธุรกิจที่จัดหาผลิตภัณฑ์หรือให้บริการที่มีความเสี่ยงและผลตอบแทนซึ่งแตกต่างไปจากความเสี่ยงและผลตอบแทนของผลิตภัณฑ์หรือบริการที่ให้ของส่วนธุรกิจอื่น
- 5.24 เครื่องมือทางการเงินประกอบด้วยสินทรัพย์ทางการเงินและหนี้สินทางการเงินที่ปรากฏในงบการเงิน ประกอบด้วยเงินสดและรายการเทียบเท่าเงินสด ลูกหนี้และเจ้าหนี้การค้า ลูกหนี้และเจ้าหนี้อื่น เงินลงทุน เงินให้กู้ยืมและเงินกู้ยืม นโยบายการบัญชีที่สำคัญ และเกณฑ์การวัดมูลค่าของสินทรัพย์ทางการเงินและหนี้สินทางการเงินดังกล่าวได้เปิดเผยไว้ในนโยบายการบัญชีของรายการที่เกี่ยวข้องแล้ว

สัญญาซื้อขายเงินตราต่างประเทศล่วงหน้าเป็นการป้องกันความเสี่ยงที่เกิดจากความผันผวนของอัตราแลกเปลี่ยนโดยกำหนดอัตราแลกเปลี่ยนในอนาคตที่สินทรัพย์และหนี้สินที่เป็นเงินตราต่างประเทศจะได้รับหรือต้องจ่ายชำระ กำไรหรือขาดทุนจากสัญญาซื้อขายเงินตราต่างประเทศล่วงหน้าจะบันทึกในงบกำไรขาดทุนเมื่อมีการปิดสถานะของสัญญาหรือเมื่อสัญญาลิ้นสุดลงตามอายุ

6. รายการที่เกิดขึ้นและยอดคงเหลือกับบุคคลหรือกิจการที่เกี่ยวข้องกัน

บุคคลหรือกิจการที่เกี่ยวข้องกันได้แก่บุคคลหรือกิจการต่างๆ ที่มีความเกี่ยวข้องกับกลุ่มบริษัท โดยการเป็นผู้ถือหุ้น หรือมีผู้ถือหุ้นร่วมกันหรือมีกรรมการร่วมกัน ยอดคงเหลือและรายการระหว่างกันที่สำคัญระหว่างบริษัทฯ กับบริษัทใหญ่ บริษัทย่อยและบุคคลหรือกิจการที่เกี่ยวข้องกัน มีดังนี้

6.1 สินทรัพย์และหนี้สินระหว่างกัน

(หน่วย : บาท)

	งบการเงินรวม		งบการเงินเฉพาะกิจการ	
	ณ วันที่ 31 ธันวาคม		ณ วันที่ 31 ธันวาคม	
	2556	2555	2556	2555
- ลูกหนี้การค้า				
บริษัท ที เอส อุตสาหกรรมน้ำมัน จำกัด	-	-	-	4,922
บริษัท ที เอส ขนส่งและโลจิสติกส์ จำกัด	-	-	696	3,990
บริษัท ที เอส ฟลาวมิลล์ จำกัด (มหาชน)	-	-	7,704	-
บริษัท น้ำตาลขอนแก่น จำกัด (มหาชน)	9,477,018	7,215,105	11,342	1,909,950
บริษัท น้ำตาลราชบุรี จำกัด	987,053	319,714	358,450	129,587
บริษัท อุตสาหกรรมมิตรเกษตร จำกัด	181,895	58,347	74,900	26,599
บริษัท ประจวบอุตสาหกรรม จำกัด	98,961	42,115	80,049	23,540
บริษัท โรงงานน้ำตาลนิวกูญไทย จำกัด	227	1,325,029	-	642,599
บริษัท น้ำตาลท่ามะกา จำกัด	366,715	153,143	-	-
บริษัท น้ำตาลนิวกูญวังสูนหลี จำกัด	423,383	262,276	-	-
รวม	11,535,252	9,375,729	533,141	2,741,187
- ลูกหนี้อื่น				
บริษัท ที เอส จี แอสเซ็ท จำกัด	-	-	16,102	20,441
บริษัท ที เอส อุตสาหกรรมน้ำมัน จำกัด	-	-	-	14,236
บริษัท ที เอส ฟลาวมิลล์ จำกัด (มหาชน)	-	-	6,199	6,059
บริษัท ที เอส ขนส่งและโลจิสติกส์ จำกัด	-	-	2,418	32,483
บริษัท น้ำตาลราชบุรี จำกัด	2,755	4,200	2,755	4,200
บริษัท โรงงานน้ำตาลนิวกูญไทย จำกัด	-	2,917	-	2,917
บริษัท ประจวบอุตสาหกรรม จำกัด	749	160	749	160
บริษัท อุตสาหกรรมมิตรเกษตร จำกัด	2,140	-	2,140	-
รวม	5,644	7,277	30,363	80,496
- รายได้ค้างรับ				
บริษัท ที เอส ฟลาวมิลล์ จำกัด (มหาชน)	-	-	645,711	-
- ลูกหนี้อื่นที่กำหนดชำระเกินหนึ่งปี				
บริษัท ที เอส ฟลาวมิลล์ จำกัด (มหาชน)	-	-	-	2,907,632

(หน่วย : บาท)

	งบการเงินรวม		งบการเงินเฉพาะกิจการ	
	ณ วันที่ 31 ธันวาคม		ณ วันที่ 31 ธันวาคม	
	2556	2555	2556	2555

-เงินให้กู้ยืมระยะสั้น

บริษัท ที เอส อุตสาหกรรมน้ำมัน จำกัด

ยอดต้นปี	-	-	-	19,000,000
ให้กู้ยืมเพิ่มระหว่างปี	-	-	-	-
รับชำระระหว่างปี	-	-	-	(19,000,000)
ยอดปลายปี	-	-	-	-

สินทรัพย์ไม่หมุนเวียนอื่น

บริษัท ที เอส ฟลาวมิลล์ จำกัด (มหาชน)

-	-	4,110,790	2,907,632
---	---	-----------	-----------

-เงินให้กู้ยืมระยะยาว

บริษัท ที เอส อุตสาหกรรมน้ำมัน จำกัด

ยอดต้นปี	-	-	-	51,000,000
ให้กู้ยืมเพิ่มระหว่างปี	-	-	-	-
รับชำระระหว่างปี	-	-	-	(51,000,000)
ยอดปลายปี	-	-	-	-

เงินให้กู้ยืมระยะสั้นแก่บริษัทย่อยเป็นการให้กู้ยืมตามสัญญาเงินกู้กำหนดการจ่ายเงินต้นทันทีเมื่อหมดความจำเป็นในการใช้เงินกู้ดังกล่าวและจ่ายชำระดอกเบี้ยทุกเดือน โดยอ้างอิงอัตราดอกเบี้ยตามภาวะตลาดเงิน ณ ขณะนั้น

เงินให้กู้ยืมระยะยาวแก่บริษัทย่อย เป็นการให้กู้ยืมตามสัญญาเงินกู้ กำหนดจ่ายคืนเงินต้นภายใน 3 ปี และจ่ายชำระดอกเบี้ยทุกเดือน โดยคิดดอกเบี้ยเงินกู้ในอัตราร้อยละ MLR-2 ต่อปี ซึ่งในไตรมาส 3 ปี 2555 ได้รับชำระครบถ้วนแล้ว

(หน่วย : บาท)

	งบการเงินรวม		งบการเงินเฉพาะกิจการ	
	ณ วันที่ 31 ธันวาคม		ณ วันที่ 31 ธันวาคม	
	2556	2555	2556	2555
- เจ้าหนี้การค้า				
บริษัท ที เอส คลังสินค้า จำกัด	-	-	-	256,800
- ส่วนลดค้างจ่าย				
บริษัท น้ำตาลขอนแก่น จำกัด (มหาชน)	122,535	780,950	122,535	780,950
บริษัท น้ำตาลราชบุรี จำกัด	3,319,529	2,916,772	3,319,529	2,916,772
บริษัท อุตสาหกรรมมิตรเกษตร จำกัด	1,831,388	1,315,388	1,831,388	1,315,388
บริษัท โรงงานน้ำตาลนิวกูญไทย จำกัด	3,691	647,541	3,691	647,541
บริษัท น้ำตาลท่ามะกา จำกัด	-	359,437	-	359,437
บริษัท น้ำตาลนิวกุ้งสันหล้า จำกัด	134,433	220,681	134,433	220,681
รวม	5,411,576	6,240,769	5,411,576	6,240,769
- ดอกเบี้ยค้างจ่าย				
บริษัท ที เอส คลังสินค้า จำกัด	-	-	97,602	-
- เงินมัดจำรับค่าเช่าโกดัง ค่าเช่าที่ดินและค่าเช่าถัง				
บริษัท ที เอส อุตสาหกรรมน้ำมัน จำกัด	-	-	1,392,390	1,392,390
บริษัท ที เอส ฟลาวมิลล์ จำกัด (มหาชน)	-	-	1,436,300	1,031,300
บริษัท ที เอส คลังสินค้า จำกัด	-	-	2,744,480	969,000
บริษัท ที เอส ขนส่งและโลจิสติกส์ จำกัด	-	-	660,600	660,600
รวม	-	-	6,233,770	4,053,290
- เงินกู้ยืมระยะยาว				
บริษัท ที เอส คลังสินค้า จำกัด				
ยอดต้นปี	-	-	-	25,000,000
กู้ยืมเพิ่มระหว่างปี	-	-	25,000,000	-
จ่ายชำระระหว่างปี	-	-	-	(25,000,000)
ยอดปลายปี	-	-	25,000,000	-

เงินกู้ยืมระยะยาวจากกิจการที่เกี่ยวข้องกันเป็นการกู้ยืมจากบริษัทย่อยแห่งหนึ่ง ตามสัญญาเงินกู้กำหนดจ่ายคืนเงินต้นภายใน 3 ปี และจ่ายชำระดอกเบี้ยทุกๆ 3 เดือน ในอัตราร้อยละของเงินฝากประจำ 3 เดือน บวกร้อยละ 0.75 ต่อปี และพิจารณาอัตราดอกเบี้ยทุกๆ 3 เดือน เมื่อครบกำหนดชำระดอกเบี้ย

6.2 รายได้และค่าใช้จ่ายระหว่างกัน

- มูลค่ารายได้สำหรับปีสิ้นสุดวันที่ 31 ธันวาคม 2556 และ 2555

(หน่วย : บาท)

	งบการเงินรวม		งบการเงินเฉพาะกิจการ	
	2556	2555	2556	2555
- รายได้ค่าเช่าโกดัง				
บริษัท ที เอส อุตสาหกรรมน้ำมัน จำกัด	-	-	3,213,840	3,213,840
บริษัท ที เอส ฟลาวมิลล์ จำกัด (มหาชน)	-	-	4,268,280	1,980,000
บริษัท ที เอส คลังสินค้า จำกัด	-	-	32,736,747	30,629,643
บริษัท ที เอส ขนส่งและโลจิสติกส์ จำกัด	-	-	1,928,250	1,893,455
รวม	-	-	42,147,117	37,716,938
- รายได้ค่าเช่าที่ดินและเช่าถัง				
บริษัท ที เอส จี แอสเซ็ท จำกัด	-	-	1,218,600	1,218,600
บริษัท ที เอส อุตสาหกรรมน้ำมัน จำกัด	-	-	5,658,900	5,658,900
บริษัท ที เอส ฟลาวมิลล์ จำกัด (มหาชน)	-	-	5,410,958	6,814,642
บริษัท ที เอส คลังสินค้า จำกัด	-	-	2,304,000	2,304,000
บริษัท ที เอส ขนส่งและโลจิสติกส์ จำกัด	-	-	810,000	824,000
รวม	-	-	15,402,458	16,820,142
- รายได้ค่าธรรมเนียมขนถ่ายและบริการ				
บริษัท ที เอส ฟลาวมิลล์ จำกัด (มหาชน)	-	-	5,989,598	-
บริษัท น้ำตาลขอนแก่น จำกัด (มหาชน)	13,555,998	22,252,273	12,518,292	19,701,724
บริษัท น้ำตาลราชบุรี จำกัด	6,490,922	9,312,862	6,337,412	8,496,691
บริษัท อุตสาหกรรมมิตรเกษตร จำกัด	5,457,511	7,048,896	5,452,711	6,072,448
บริษัท ประจวบอุตสาหกรรม จำกัด	7,129,387	13,328,925	6,806,482	12,305,640
บริษัท โรงงานน้ำตาลนิวกูญไทย จำกัด	18,687,928	26,614,206	17,287,858	24,717,803
บริษัท น้ำตาลท่ามะกา จำกัด	9,069,991	10,461,512	8,137,654	9,313,161
บริษัท น้ำตาลนิวกว้างสุรินทร์ จำกัด	3,013,767	5,916,992	2,614,141	5,358,693
บริษัท น้ำตาลและอ้อยตะวันออก จำกัด	156,257	292,963	156,257	292,963
รวม	63,561,761	95,228,629	65,300,405	86,259,123
- รายได้ค่าเก็บรักษาสินค้า				
บริษัท น้ำตาลขอนแก่น จำกัด (มหาชน)	7,610,104	5,835,754	-	-
บริษัท น้ำตาลราชบุรี จำกัด	3,545,668	2,983,706	-	-
บริษัท อุตสาหกรรมมิตรเกษตร จำกัด	1,192,837	1,821,874	21,000	-
บริษัท ประจวบอุตสาหกรรม จำกัด	4,005,129	4,977,880	-	-
บริษัท โรงงานน้ำตาลนิวกูญไทย จำกัด	11,140,347	7,380,395	-	-

(หน่วย : บาท)

	งบการเงินรวม		งบการเงินเฉพาะกิจการ	
	2556	2555	2556	2555
บริษัท น้ำตาลท่ามะกา จำกัด	3,834,637	4,511,931	-	-
บริษัท น้ำตาลนิวกว้างสันหลี่ จำกัด	1,780,954	2,050,225	-	-
รวม	33,109,676	29,561,765	21,000	-
- รายได้ค่าขายและเปลี่ยนถูงกระสอบ				
บริษัท น้ำตาลขอนแก่น จำกัด (มหาชน)	11,256,944	12,947,310	-	-
บริษัท น้ำตาลราชบุรี จำกัด	-	190,000	-	190,000
บริษัท อุตสาหกรรมมิตรเกษตร จำกัด	1,720,318	4,427,500	-	-
บริษัท ประจวบอุตสาหกรรม จำกัด	-	197,777	-	197,777
บริษัท โรงงานน้ำตาลนิวกว้างไทย จำกัด	180,000	-	180,000	-
บริษัท น้ำตาลท่ามะกา จำกัด	217,370	6,061,661	180,270	-
บริษัท น้ำตาลนิวกว้างสันหลี่ จำกัด	517,393	3,979,986	-	-
รวม	13,892,025	27,804,234	360,270	387,777
- รายได้เงินปันผล				
บริษัท ที เอส ฟลาวมิลล์ จำกัด (มหาชน)	-	-	29,644,965	98,816,550
- รายได้อื่น				
บริษัท ที เอส อุตสาหกรรมน้ำมัน จำกัด	-	-	56,364	347,060
บริษัท ที เอส ฟลาวมิลล์ จำกัด (มหาชน)	-	-	104,030	3,043,236
บริษัท ที เอส คลังสินค้า จำกัด	-	-	243,259	-
บริษัท ที เอส ขนส่งและโลจิสติกส์ จำกัด	-	-	23,370	29,230
บริษัท ที เอส จี แอสเซ็ท จำกัด	-	-	-	224,119
รวม	-	-	427,023	3,643,645
- ดอกเบี้ยรับ				
บริษัท ที เอส อุตสาหกรรมน้ำมัน จำกัด	-	-	-	1,908,555
- รายได้จากการจำหน่ายทรัพย์สิน				
บริษัท ที เอส อุตสาหกรรมน้ำมัน จำกัด	-	-	-	1,450,000
- มูลค่าค่าใช้จ่ายสำหรับปีสิ้นสุดวันที่ 31 ธันวาคม 2556 และ 2555				

(หน่วย : บาท)

	งบการเงินรวม		งบการเงินเฉพาะกิจการ	
	2556	2555	2556	2555
- ค่าขนถ่ายและให้บริการ				
บริษัท ที เอส คลังสินค้า จำกัด	-	-	11,759,603	23,333,834

(หน่วย : บาท)

	งบการเงินรวม		งบการเงินเฉพาะกิจการ	
	2556	2555	2556	2555
- ส่วนลดจ่าย				
บริษัท น้ำตาลขอนแก่น จำกัด (มหาชน)	1,953,789	3,845,990	1,953,789	3,845,990
บริษัท น้ำตาลราชบุรี จำกัด	402,757	1,354,873	402,757	1,354,873
บริษัท อุตสาหกรรมมิตรเกษตร จำกัด	495,000	1,315,388	495,000	1,315,388
บริษัท ประจวบอุตสาหกรรม จำกัด	730,149	1,152,343	730,149	1,152,343
บริษัท โรงงานน้ำตาลนิวกูญไทย จำกัด	3,229,987	4,448,970	3,229,987	4,448,970
บริษัท น้ำตาลท่ามะกา จำกัด	1,461,726	2,179,247	1,461,726	2,179,247
บริษัท น้ำตาลนิวกว้างสุรินทร์ จำกัด	781,556	1,541,365	781,556	1,541,365
รวม	9,054,964	15,838,176	9,054,964	15,838,176
- ค่าใช้จ่ายอื่น				
บริษัท ที เอส ขนส่งและโลจิสติกส์ จำกัด	-	-	3,182,000	1,547,050
- ดอกเบี้ยจ่าย				
บริษัท ที เอส คลังสินค้า จำกัด	-	-	97,602	316,490
- ค่าตอบแทนกรรมการและผู้บริหารสำคัญ				
ผลประโยชน์ระยะสั้นของพนักงาน	56,946,863	56,294,834	20,524,420	16,674,320
ผลประโยชน์หลังออกจากงาน	513,981	1,499,510	227,316	552,154
รวม	57,460,844	57,794,344	20,751,736	17,226,474

นโยบายการกำหนดราคา

- รายได้จากการขายสินค้าและบริการ รายได้อื่น และค่าใช้จ่ายอื่นระหว่างกันเป็นราคาและเงื่อนไขทางการค้าเดียวกันกับบุคคลภายนอกทั่วไป
- รายได้ค่าเช่าระหว่างกันเป็นไปตามเงื่อนไขของสัญญาเช่าทั่วไปซึ่งมีอายุระหว่าง 2 เดือน ถึง 30 ปี
- ไม่คิดค่าธรรมเนียมในการค้ำประกันวงเงินสินเชื่อระหว่างกัน

6.3 ลักษณะความสัมพันธ์ของกิจการที่เกี่ยวข้องกัน

รายชื่อบริษัท	ลักษณะความสัมพันธ์
บริษัท น้ำตาลขอนแก่น จำกัด (มหาชน)	บริษัทใหญ่
บริษัท ที เอส จี แอสเซท จำกัด	บริษัทย่อย
บริษัท ที เอส อุตสาหกรรมน้ำมัน จำกัด	บริษัทย่อย
บริษัท ที เอส ฟลาวมิลล์ จำกัด (มหาชน)	บริษัทย่อย
บริษัท ที เอส คลังสินค้า จำกัด	บริษัทย่อย
บริษัท ที เอส ขนส่งและโลจิสติกส์ จำกัด	บริษัทย่อย
บริษัท น้ำตาลราชบุรี จำกัด	บริษัทที่เกี่ยวข้องกันโดยผู้ถือหุ้นและผู้บริหารร่วมกัน
บริษัท อุตสาหกรรมมิตรเกษตร จำกัด	บริษัทที่เกี่ยวข้องกันโดยผู้ถือหุ้นและผู้บริหารร่วมกัน
บริษัท ประจวบอุตสาหกรรม จำกัด	บริษัทที่เกี่ยวข้องกันโดยผู้ถือหุ้นและผู้บริหารร่วมกัน
บริษัท โรงงานน้ำตาลนิวกุ้งไทย จำกัด	บริษัทที่เกี่ยวข้องกันโดยผู้บริหารร่วมกัน
บริษัท น้ำตาลท่ามะกา จำกัด	บริษัทที่เกี่ยวข้องกันโดยผู้บริหารร่วมกัน
บริษัท น้ำตาลนิวกุ้งหัวหิน จำกัด	บริษัทที่เกี่ยวข้องกันโดยผู้บริหารร่วมกัน
บริษัท น้ำตาลและอ้อยตะวันออก จำกัด	บริษัทที่เกี่ยวข้องกันโดยผู้บริหารร่วมกัน

กิจการที่เกี่ยวข้องกันข้างต้นจัดตั้งขึ้นที่ประเทศไทยและมีสัญชาติไทย

7. สิทธิประโยชน์จากการส่งเสริมการลงทุน

บริษัทย่อยแห่งหนึ่งได้รับบัตรส่งเสริมการลงทุนจากคณะกรรมการส่งเสริมการลงทุน โดยได้รับสิทธิประโยชน์ตามพระราชบัญญัติส่งเสริมการลงทุน พ.ศ. 2520 โดยสิทธิประโยชน์ที่ได้รับรวมถึงการได้รับสิทธิยกเว้นอากรขาเข้าสำหรับเครื่องจักรที่ได้รับอนุมัติ ซึ่งจะต้องนำเข้าภายในวันที่ 25 กุมภาพันธ์ 2555 และยกเว้นภาษีเงินได้นิติบุคคลสำหรับกำไรที่ได้จากการประกอบกิจการที่ได้รับการส่งเสริมรวมกันไม่เกินร้อยละ 100 ของเงินลงทุน ไม่รวมค่าที่ดินและทุนหมุนเวียน มีกำหนดเวลาแปดปี นับแต่วันที่เริ่มมีรายได้จากการประกอบกิจการประเภทที่ได้รับการส่งเสริม โดยบริษัทย่อยเริ่มมีรายได้จากการประกอบกิจการที่ได้รับการส่งเสริมการลงทุนตั้งแต่วันที่ 5 มิถุนายน 2553 สิ้นสุดวันที่ 4 มิถุนายน 2561 โดยบัตรส่งเสริมมีรายละเอียด ดังนี้

บัตรส่งเสริมเลขที่	ลงวันที่	ได้สิทธิประโยชน์ตามมาตรา	ประเภทกิจการที่ได้รับการส่งเสริม
1657(2)/2552	25 สิงหาคม 2552	25 26 28 31(1) (3) (4) และ 34	ผลิตน้ำมันพืชบริสุทธิ์ และ/หรือน้ำมันพืชกึ่งบริสุทธิ์ ประเภท 1.12 กิจการผลิตน้ำมันหรือไขมันจากพืชและสัตว์

เมื่อวันที่ 16 พฤษภาคม 2556 บริษัทย่อยได้นำสินทรัพย์ทั้งหมดที่เกี่ยวข้องกับธุรกิจซึ่งได้รับประโยชน์ภายใต้บัตรส่งเสริมการลงทุนให้บริษัทแห่งหนึ่งเข้าตามหมายเหตุประกอบงบการเงินข้อที่ 4.1 ซึ่งการนำสินทรัพย์ทั้งหมดให้เข้านั้นทำให้บริษัทย่อยสิ้นสุดสิทธิประโยชน์ทางภาษีที่ได้รับจากบัตรส่งเสริมการลงทุน

ฝ่ายบริหารของบริษัทย่อยจึงได้ประมาณการหนี้สินซึ่งอาจเกิดขึ้นจากการต้องคืนค่าอากรนำเข้าเครื่องจักรที่ได้รับยกเว้นจำนวน 7.21 ล้านบาท

8. ลูกหนี้การค้าและลูกหนี้อื่น-สุทธิ

(หน่วย : บาท)

	งบการเงินรวม		งบการเงินเฉพาะกิจการ	
	ณ วันที่ 31 ธันวาคม		ณ วันที่ 31 ธันวาคม	
	2556	2555	2556	2555
ลูกหนี้การค้าบุคคลหรือกิจการที่เกี่ยวข้องกัน	11,535,252	9,375,729	533,141	2,741,187
ลูกหนี้การค้าบุคคลหรือกิจการอื่น	217,339,116	283,275,415	3,699,817	6,101,053
รวมลูกหนี้การค้า	228,874,368	292,651,144	4,232,958	8,842,240
หัก ค่าเผื่อหนี้สงสัยจะสูญ	(25,462,105)	(8,131,503)	-	-
ลูกหนี้การค้า-สุทธิ	203,412,263	284,519,641	4,232,958	8,842,240
ลูกหนี้อื่นบุคคลหรือกิจการที่เกี่ยวข้องกัน	5,644	7,277	30,363	80,496
ลูกหนี้อื่นบุคคลหรือกิจการอื่น	2,444,895	523,173	204,873	72,563
ค่าใช้จ่ายจ่ายล่วงหน้า	2,343,255	2,925,349	269,482	272,648
รายได้ค้างรับบุคคลหรือกิจการที่เกี่ยวข้องกัน	-	-	645,711	-
รายได้ค้างรับบุคคลหรือกิจการอื่น	11,928	16,028	3,581	2,665
เงินมัดจำจ่าย	464,776	257,176	-	6,000
เงินทรองจ่าย	15,095	146,670	-	-
รวมลูกหนี้อื่น	5,285,593	3,875,673	1,154,010	434,372
รวมลูกหนี้การค้าและลูกหนี้อื่น-สุทธิ	208,697,856	288,395,314	5,386,968	9,276,612

การวิเคราะห์อายุของลูกหนี้การค้า มีดังนี้

8.1 ลูกหนี้การค้า-บุคคลหรือกิจการที่เกี่ยวข้องกัน

(หน่วย : บาท)

	งบการเงินรวม		งบการเงินเฉพาะกิจการ	
	ณ วันที่ 31 ธันวาคม		ณ วันที่ 31 ธันวาคม	
	2556	2555	2556	2555
ลูกหนี้การค้าในประเทศ				
ยังไม่ถึงกำหนดชำระ	5,498,583	9,189,792	328,910	2,644,354
เกินกำหนดชำระไม่เกิน 3 เดือน	6,036,669	185,937	204,231	96,833
รวม	11,535,252	9,375,729	533,141	2,741,187

โดยปกติระยะเวลาการให้สินเชื่อแก่ลูกค้านของกลุ่มบริษัท มีระยะเวลาตั้งแต่ 30 วันถึง 90 วัน

8.2 ลูกหนี้การค้า-บุคคลหรือกิจการอื่น-สุทธิ

(หน่วย : บาท)

	งบการเงินรวม		งบการเงินเฉพาะกิจการ	
	ณ วันที่ 31 ธันวาคม		ณ วันที่ 31 ธันวาคม	
	2556	2555	2556	2555
ลูกหนี้การค้าในประเทศ				
ยังไม่ถึงกำหนดชำระ	94,312,263	169,124,727	3,508,083	5,286,672
เกินกำหนดชำระไม่เกิน 3 เดือน	62,006,525	104,858,081	191,704	814,351
เกินกำหนดชำระมากกว่า 3 เดือนแต่ไม่เกิน 6 เดือน	7,326,175	25,217	-	-
เกินกำหนดชำระมากกว่า 6 เดือนแต่ไม่เกิน 9 เดือน	33,869,607	2,705,647	-	-
เกินกำหนดชำระมากกว่า 9 เดือนแต่ไม่เกิน 12 เดือน	9,832,488	-	-	-
เกินกำหนดชำระมากกว่า 12 เดือนขึ้นไป	9,992,058	6,561,743	30	30
รวม	217,339,116	283,275,415	3,699,817	6,101,053
หัก ค่าเผื่อนี้สงสัยจะสูญ	(25,462,105)	(8,131,503)	-	-
สุทธิ	191,877,011	275,143,912	3,699,817	6,101,053

โดยปกติระยะเวลาการให้สินเชื่อแก่ลูกค้านของกลุ่มบริษัท มีระยะเวลาตั้งแต่ 5 วัน ถึง 45 วัน และสำหรับปีสิ้นสุดวันที่ 31 ธันวาคม 2556 และ 2555 ตามงบการเงินรวมบริษัทย่อย 3 แห่ง มีหนี้สูญและหนี้สงสัยจะสูญ จำนวน 17.33 ล้านบาท และ 2.45 ล้านบาท ตามลำดับ

9. สินค้ำคงเหลือ-สุทธิ

(หน่วย : บาท)

	งบการเงินรวม	
	ณ วันที่ 31 ธันวาคม	
	2556	2555
วัตถุดิบ	112,345,010	874,373,894
งานระหว่างทำ	24,403,484	89,478,547
สินค้าสำเร็จรูป	11,420,409	31,546,439
วัสดุสิ้นเปลือง	1,914,790	8,862,874
สินค้านำระหว่างทาง	224,556,868	239,447,134
รวม	374,640,561	1,243,708,888
หัก ค่าเผื่อมูลค่าราคาคงเหลือของสินค้าสูงกว่ามูลค่าสุทธิที่จะได้รับ	(795,629)	(76,948,961)
สุทธิ	373,844,932	1,166,759,927

(หน่วย : บาท)

	งบการเงินรวม	
	สำหรับปีสิ้นสุดวันที่ 31 ธันวาคม	
	2556	2555
ต้นทุนของสินค้ำคงเหลือที่บันทึกเป็นค่าใช้จ่ายและได้รวมในบัญชีต้นทุนขาย		
- ต้นทุนขาย	2,149,655,567	2,471,345,623
- การปรับลดมูลค่าเป็นมูลค่าสุทธิที่คาดว่าจะได้รับ (โอนกลับรายการ)	(76,153,332)	76,948,961
สุทธิ	2,073,502,235	2,548,294,584

10. ต้นทุนพัฒนาอสังหาริมทรัพย์-สุทธิ

(หน่วย : บาท)

	<u>งบการเงินรวม</u>		<u>งบการเงินเฉพาะกิจการ</u>	
	<u>ณ วันที่ 31 ธันวาคม</u>		<u>ณ วันที่ 31 ธันวาคม</u>	
	<u>2556</u>	<u>2555</u>	<u>2556</u>	<u>2555</u>
ต้นทุนพัฒนาโครงการ				
ที่ดิน	66,000,000	-	66,000,000	-
งานระหว่างก่อสร้าง	9,942,069	-	9,942,069	-
อสังหาริมทรัพย์พร้อมขาย				
ที่ดินเปล่า	31,461,852	31,461,852	31,461,852	31,461,852
อาคารพาณิชย์	-	2,028,715	-	-
รวม	107,403,921	33,490,567	107,403,921	31,461,852
<u>หัก</u> ค่าเพื่อมูลค่าราคาทุนของสินค้า				
สูงกว่ามูลค่าสุทธิที่จะได้รับ	(8,234,052)	(8,234,052)	(8,234,052)	(8,234,052)
ต้นทุนพัฒนาอสังหาริมทรัพย์-สุทธิ	99,169,869	25,256,515	99,169,869	23,227,800

(หน่วย : บาท)

	<u>งบการเงินรวม</u>		<u>งบการเงินเฉพาะกิจการ</u>	
	<u>สำหรับปีสิ้นสุดวันที่ 31 ธันวาคม</u>		<u>สำหรับปีสิ้นสุดวันที่ 31 ธันวาคม</u>	
	<u>2556</u>	<u>2555</u>	<u>2556</u>	<u>2555</u>
ต้นทุนพัฒนาอสังหาริมทรัพย์ที่บันทึกเป็นค่าใช้จ่ายและได้รวมในบัญชีต้นทุนขาย				
- ต้นทุนขาย	2,028,715	5,761,581	-	5,761,581
- การปรับลดมูลค่าเป็นมูลค่าสุทธิที่คาดว่าจะได้รับ	-	8,234,052	-	8,234,052
สุทธิ	2,028,715	13,995,633	-	13,995,633

11. เงินลงทุนระยะยาวอื่น-สุทธิ

(หน่วย : บาท)

	งบการเงินรวม		งบการเงินเฉพาะกิจการ	
	ณ วันที่ 31 ธันวาคม		ณ วันที่ 31 ธันวาคม	
	2556	2555	2556	2555
11.1 ตราสารทุนในความต้องการของตลาดที่เป็นหลักทรัพย์เพื่อขาย	4,469,402	4,759,999	4,469,402	4,759,999
หัก การปรับมูลค่าเงินลงทุนตามราคายุติธรรม	(1,653,002)	(1,524,909)	(1,653,002)	(1,524,909)
ตราสารทุนในความต้องการของตลาดที่เป็นหลักทรัพย์เพื่อขาย-สุทธิ	2,816,400	3,235,090	2,816,400	3,235,090
11.2 ตราสารหนี้ที่จะถือจนครบกำหนด-พันธบัตร	750,983	761,094	319,912	318,616
บวก การลงทุนเพิ่มในระหว่างงวด	881,324	-	385,548	-
หัก ได้ถอนพันธบัตร	(750,000)	-	(320,000)	-
บวก(หัก) ส่วนต่ำ(ส่วนเกิน)พันธบัตรตัดจำหน่ายสะสม	(7,295)	(10,111)	(2,667)	1,296
รวม	875,012	750,983	382,793	319,912
หัก ส่วนที่ถึงกำหนดภายในหนึ่งปี	-	(431,071)	-	-
สุทธิ	875,012	319,912	382,793	319,912
รวมเงินลงทุนระยะยาว-สุทธิ	3,691,412	3,555,002	3,199,193	3,555,002

ณ วันที่ 31 ธันวาคม 2556 และ 2555 ตราสารหนี้ที่จะถือจนครบกำหนดตามงบการเงินรวมทั้งจำนวน นำไปหักประกันการใช้ไฟฟ้า

12. เงินลงทุนในบริษัทย่อย

(หน่วย : บาท)

ชื่อบริษัท	งบการเงินเฉพาะกิจการ							
	ทุนชำระแล้ว		สัดส่วนร้อยละ		เงินลงทุน		เงินปันผล	
					วิธีราคาทุน		สำหรับปีสิ้นสุด	
	(หน่วย : พันบาท)		การลงทุน		ณ วันที่ 31 ธันวาคม		วันที่ 31 ธันวาคม	
	2556	2555	2556	2555	2556	2555	2556	2555
บริษัท ที เอส จี แอสเซ็ท จำกัด	50,000	50,000	79.78	79.78	40,611,143	40,611,143	-	-
บริษัท ที เอส อุตสาหกรรมน้ำมัน จำกัด	500,000	500,000	97.16	97.16	488,543,862	488,543,862	-	-
บริษัท ที เอส ฟลาวมิลล์ จำกัด (มหาชน)	285,000	285,000	69.34	69.34	197,794,784	197,794,784	29,644,965	98,816,550
บริษัท ที เอส คลังสินค้า จำกัด	12,500	12,500	64.13	64.13	10,073,145	10,073,145	-	-
บริษัท ที เอส ขนส่งและโลจิสติกส์ จำกัด	80,000	80,000	85.90	85.90	68,717,800	68,717,800	-	-
รวม					805,740,734	805,740,734	29,644,965	98,816,550

13. อสังหาริมทรัพย์เพื่อการลงทุน-สุทธิ

(หน่วย: บาท)

	งบการเงินรวม			
	ที่ดินและ ส่วนปรับปรุงที่ดิน	อาคารและ ส่วนปรับปรุงอาคาร	ถนน	รวม
ราคาทุน :				
ณ วันที่ 1 มกราคม 2555	27,140,768	82,963,652	-	110,104,420
ซื้อเพิ่ม	156,042,791	4,570,310	-	160,613,101
โอนเข้า	140,586	-	-	140,586
ณ วันที่ 31 ธันวาคม 2555	183,324,145	87,533,962	-	270,858,107
โอนเข้า	6,323,460	137,319,655	4,691,619	148,334,734
โอนออก	(71,308,114)	(18,022,739)	-	(89,330,853)
ณ วันที่ 31 ธันวาคม 2556	118,339,491	206,830,878	4,691,619	329,861,988
ค่าเสื่อมราคาสะสม :				
ณ วันที่ 1 มกราคม 2555	-	(29,370,144)	-	(29,370,144)
ค่าเสื่อมราคาสำหรับปี	-	(1,199,732)	-	(1,199,732)
ณ วันที่ 31 ธันวาคม 2555	-	(30,569,876)	-	(30,569,876)
โอนเข้า	(2,137,220)	(13,817,249)	(1,636,933)	(17,591,402)
โอนออก	-	13,476,981	-	13,476,981
ค่าเสื่อมราคาสำหรับปี	(12,780)	(3,500,806)	(69,420)	(3,583,006)
ณ วันที่ 31 ธันวาคม 2556	(2,150,000)	(34,410,950)	(1,706,353)	(38,267,303)
ค่าเผื่อการด้อยค่าของสินทรัพย์ :				
ณ วันที่ 1 มกราคม 2555	(282,000)	-	-	(282,000)
ลดลงระหว่างปี	282,000	-	-	282,000
ณ วันที่ 31 ธันวาคม 2555	-	-	-	-
โอนเข้า	-	(719,961)	-	(719,961)
ณ วันที่ 31 ธันวาคม 2556	-	(719,961)	-	(719,961)
มูลค่าสุทธิตามบัญชี :				
ณ วันที่ 31 ธันวาคม 2555	183,324,145	56,964,086	-	240,288,231
ณ วันที่ 31 ธันวาคม 2556	116,189,491	171,699,967	2,985,266	290,874,724
ค่าเสื่อมราคาที่อยู่ในงบกำไรขาดทุนสำหรับปี				
สิ้นสุดวันที่ 31 ธันวาคม 2555				1,199,732
สิ้นสุดวันที่ 31 ธันวาคม 2556				3,583,006

(หน่วย: บาท)

	งบการเงินเฉพาะกิจการ			
	ที่ดิน	อาคารและ ส่วนปรับปรุงอาคาร	งานระหว่าง ก่อสร้าง	รวม
ราคาทุน :				
ณ วันที่ 1 มกราคม 2555	57,760,622	166,183,210	-	223,943,832
ซื้อเพิ่ม	156,042,791	34,566,034	-	190,608,825
โอนเข้า	-	2,719,044	-	2,719,044
ตัดจำหน่าย	-	(540,356)	-	(540,356)
ณ วันที่ 31 ธันวาคม 2555	213,803,413	202,927,932	-	416,731,345
ซื้อเพิ่ม	-	-	27,401,251	27,401,251
โอนเข้า	-	8,447,372	-	8,447,372
โอนออก	(66,000,000)	-	(8,447,372)	(74,447,372)
ณ วันที่ 31 ธันวาคม 2556	147,803,413	211,375,304	18,953,879	378,132,596
ค่าเสื่อมราคาสะสม :				
ณ วันที่ 1 มกราคม 2555	-	(147,939,237)	-	(147,939,237)
ค่าเสื่อมราคาสำหรับปี	-	(3,302,260)	-	(3,302,260)
ตัดจำหน่าย	-	540,356	-	540,356
ณ วันที่ 31 ธันวาคม 2555	-	(150,701,141)	-	(150,701,141)
ค่าเสื่อมราคาสำหรับปี	-	(4,386,951)	-	(4,386,951)
ณ วันที่ 31 ธันวาคม 2556	-	(155,088,092)	-	(155,088,092)
มูลค่าสุทธิตามบัญชี :				
ณ วันที่ 31 ธันวาคม 2555	213,803,413	52,226,791	-	266,030,204
ณ วันที่ 31 ธันวาคม 2556	147,803,413	56,287,212	18,953,879	223,044,504

ค่าเสื่อมราคาที่อยู่ในงบกำไรขาดทุนสำหรับปี

สิ้นสุดวันที่ 31 ธันวาคม 2555	3,302,260
สิ้นสุดวันที่ 31 ธันวาคม 2556	4,386,951

สำหรับปีสิ้นสุดวันที่ 31 ธันวาคม 2556 และ 2555 กลุ่มบริษัทมีรายได้ค่าเช่าจากอสังหาริมทรัพย์เพื่อการลงทุน ซึ่งรับรู้ในงบกำไรขาดทุนตามงบการเงินรวมจำนวน 49.96 ล้านบาท และ 15.50 ล้านบาท ตามลำดับ และตามงบการเงินเฉพาะกิจการจำนวน 61.92 ล้านบาท และ 65.31 ล้านบาท ตามลำดับ

ณ วันที่ 31 ธันวาคม 2556 และ 2555 กลุ่มบริษัทได้นำสินทรัพย์ให้เช่าราคาตามบัญชีตามงบการเงินรวมจำนวน 298.73 ล้านบาท และ 172.64 ล้านบาท ตามลำดับ และตามงบการเงินเฉพาะกิจการจำนวน 110.59 ล้านบาท และ 107.54 ล้านบาท ตามลำดับ ไปค้ำประกันสินเชื่อกับธนาคารพาณิชย์สองแห่งตามหมายเหตุประกอบงบการเงินข้อที่ 15

ณ วันที่ 31 ธันวาคม 2556 และ 2555 ส่วนปรับปรุงอาคาร อาคารและงานระหว่างก่อสร้างอาคาร โรงงานของบริษัทย่อยหนึ่งแห่งจำนวน 124.63 ล้านบาท และ 6.36 ล้านบาท ตามลำดับ ก่อสร้างบนที่ดินซึ่งเช่าจากบริษัทฯ

ซึ่งเมื่อครบกำหนดสัญญาหรือสัญญานี้ถูกยกเลิก ผู้เช่ามีหน้าที่ส่งมอบที่ดินพร้อมสิ่งปลูกสร้าง (ถ้ามี) ตามสภาพที่เป็นอยู่ในวันที่ครบกำหนดสัญญาเช่าที่ดินให้แก่ผู้ให้เช่าไว้แล้วแต่สัญญาจะได้อำนาจความตกลงเกี่ยวกับสิ่งปลูกสร้างในที่ดินที่เช่าเป็นประการอื่น

ณ วันที่ 31 ธันวาคม 2556 และ 2555 มูลค่ายุติธรรมของอสังหาริมทรัพย์เพื่อการลงทุน (ไม่รวมงานระหว่างก่อสร้าง) ตามงบการเงินรวมมีจำนวน 302.65 ล้านบาท และ 273.20 ล้านบาท ตามลำดับ และงบการเงินเฉพาะกิจการมีจำนวน 633.89 ล้านบาท และ 718.37 ล้านบาท ตามลำดับ ซึ่งกลุ่มบริษัทได้ใช้ข้อมูลการประเมินราคาอสังหาริมทรัพย์เพื่อการลงทุนทั้งหมดโดยผู้ประเมินราคาอิสระซึ่งได้รับความเห็นชอบจากสำนักงานคณะกรรมการกำกับหลักทรัพย์และตลาดหลักทรัพย์ โดยส่วนใหญ่ใช้วิธีพิจารณาจากวิธีรายได้จากสินทรัพย์ที่ใช้งานสำหรับอสังหาริมทรัพย์เพื่อเช่า ซึ่งราคาประเมินในปี 2556 เป็นราคาจากรายงานการประเมินเดียวกันในปี 2555 โดยฝ่ายบริหารของบริษัทฯ ได้สอบถามจากผู้ประเมินราคาที่ยออกรายงานแล้วพบว่าสมมติฐานในปี 2555 และ ปี 2556 ไม่มีการเปลี่ยนแปลงอย่างมีสาระสำคัญจึงยังใช้ราคาประเมินในรายงานเดิม

นอกจากนี้กลุ่มบริษัทยังได้ใช้ข้อมูลการประเมินจากผู้ประเมินอิสระดังกล่าวซึ่งใช้วิธีต้นทุนทดแทนในการประเมินมูลค่าทรัพย์สินเพื่อทบทวนอายุการใช้งานและมูลค่าคงเหลือของอสังหาริมทรัพย์เพื่อการลงทุนใหม่ ซึ่งบันทึกการเปลี่ยนแปลงในเรื่องดังกล่าวโดยวิธีเปลี่ยนทันที เป็นผลให้งบการเงินรวมและงบการเงินเฉพาะกิจการสำหรับปีสิ้นสุดวันที่ 31 ธันวาคม 2555 มีค่าเสื่อมราคาตลอดจำนวน 3.94 ล้านบาท และ 3.19 ล้านบาท ตามลำดับ โดยอายุการใช้งานของสินทรัพย์ที่เปลี่ยนแปลงใหม่มีดังนี้

	อัตราเดิม	อัตราใหม่
- อาคารและส่วนปรับปรุงอาคาร	4-20 ปี	16-72 ปี
- เครื่องจักรและอุปกรณ์	5 ปี	38 ปี

14. ที่ดิน อาคาร และอุปกรณ์-สุทธิ

(หน่วย : บาท)

	งบการเงินรวม							
	ที่ดินและ ส่วนปรับปรุง ที่ดิน	อาคารและ สิ่งปลูกสร้าง	ถนน	ท่าเรือ	เครื่องจักร และอุปกรณ์	ยานพาหนะ	งานระหว่าง ก่อสร้างและ ติดตั้ง	รวม
ราคาทุน :-								
ณ วันที่ 1 มกราคม 2555	97,176,726	551,622,781	30,914,208	45,388,696	921,828,384	38,021,181	47,543,807	1,732,495,783
ซื้อเพิ่ม	-	31,279,033	6,064,532	-	12,922,456	26,229,067	33,929,071	110,424,159
โอนเข้า	-	7,806,443	140,782	-	57,647,569	-	-	65,594,794
จำหน่าย/ตัดจำหน่าย	-	(3,371,089)	-	-	(3,048,000)	(4,094,615)	(10,000)	(10,523,704)
โอนออก	(140,586)	-	-	-	(903,313)	-	(65,594,794)	(66,638,693)
ณ วันที่ 31 ธันวาคม 2555	97,036,140	587,337,168	37,119,522	45,388,696	988,447,096	60,155,633	15,868,084	1,831,352,339
ซื้อเพิ่ม	12,000	69,610	-	-	9,530,492	8,000	63,259,319	72,879,421
ดอกเบี้ยจ่ายซึ่งรวมเป็นต้นทุนของสินทรัพย์	-	-	-	-	-	-	136,499	136,499
โอนเข้า	5,308,114	27,522,258	812,460	-	8,580,358	-	5,653,954	47,877,144
จำหน่าย/ตัดจำหน่าย	-	-	-	-	(1,497,793)	(2,985,250)	-	(4,483,043)
โอนออก	(6,323,460)	(137,319,655)	(4,691,619)	-	-	-	(24,546,291)	(172,881,025)
ณ วันที่ 31 ธันวาคม 2556	96,032,794	477,609,381	33,240,363	45,388,696	1,005,060,153	57,178,383	60,371,565	1,774,881,335
ผลต่างจากการตีราคาทรัพย์สินเพิ่ม :-								
ณ วันที่ 1 มกราคม 2555	490,660,740	-	-	-	-	-	-	490,660,740
เพิ่มขึ้น	107,466,691	-	-	-	-	-	-	107,466,691
ณ วันที่ 31 ธันวาคม 2555	598,127,431	-	-	-	-	-	-	598,127,431
โอนเข้า	21,841,886	-	-	-	-	-	-	21,841,886
โอนออก	(34,642,790)	-	-	-	-	-	-	(34,642,790)
ณ วันที่ 31 ธันวาคม 2556	585,326,527	-	-	-	-	-	-	585,326,527
ค่าเสื่อมราคาสะสม :-								
ณ วันที่ 1 มกราคม 2555	(2,024,919)	(303,381,871)	(25,774,726)	(42,779,129)	(296,086,889)	(20,322,715)	-	(690,370,249)
จำหน่าย	-	3,100,978	132,905	-	2,803,484	4,303,143	-	10,340,510
ค่าเสื่อมราคาสำหรับปี	(75,073)	(12,336,161)	(2,025,446)	(448,632)	(46,890,255)	(4,846,947)	-	(66,622,514)
ณ วันที่ 31 ธันวาคม 2555	(2,099,992)	(312,617,054)	(27,667,267)	(43,227,761)	(340,173,660)	(20,866,519)	-	(746,652,253)
โอนเข้า	-	(13,476,981)	-	-	-	-	-	(13,476,981)
จำหน่าย/ตัดจำหน่าย	-	-	-	-	1,448,887	2,025,238	-	3,474,125
โอนออก	2,137,220	13,817,249	1,636,933	-	-	-	-	17,591,402
ค่าเสื่อมราคาสำหรับปี	(37,228)	(10,718,668)	(1,596,199)	-	(43,165,727)	(5,863,426)	-	(61,381,248)
ณ วันที่ 31 ธันวาคม 2556	-	(322,995,454)	(27,626,533)	(43,227,761)	(381,890,500)	(24,704,707)	-	(800,444,955)
ค่าเผื่อการด้อยค่าของสินทรัพย์ :-								
ณ วันที่ 1 มกราคม 2555	-	(501,207)	-	-	-	-	-	(501,207)
เพิ่มขึ้นระหว่างปี	-	(719,961)	-	-	(200,174)	-	-	(920,135)
ณ วันที่ 31 ธันวาคม 2555	-	(1,221,168)	-	-	(200,174)	-	-	(1,421,342)
โอนออก	-	719,961	-	-	-	-	-	719,961
ณ วันที่ 31 ธันวาคม 2556	-	(501,207)	-	-	(200,174)	-	-	(701,381)
มูลค่าสุทธิตามบัญชี :-								
ณ วันที่ 31 ธันวาคม 2555	693,063,579	273,498,946	9,452,255	2,160,935	648,073,262	39,289,114	15,868,084	1,681,406,175
ณ วันที่ 31 ธันวาคม 2556	681,359,321	154,112,720	5,613,830	2,160,935	622,969,479	32,473,676	60,371,565	1,559,061,526
ค่าเสื่อมราคาที่อยู่ในงบกำไรขาดทุนสำหรับปี								
สิ้นสุดวันที่ 31 ธันวาคม 2555								66,622,514
สิ้นสุดวันที่ 31 ธันวาคม 2556								61,381,248

(หน่วย : บาท)

	งบการเงินเฉพาะกิจการ							
	ที่ดินและ ส่วนปรับปรุง ที่ดิน	อาคารและ สิ่งปลูกสร้าง	ถนน	ท่าเรือ	เครื่องจักรและ อุปกรณ์	ยานพาหนะ	งานระหว่าง ก่อสร้างและ ติดตั้ง	รวม
ราคาทุน :-								
ณ วันที่ 1 มกราคม 2555	45,036,285	18,260,062	21,457,493	45,388,695	80,229,741	1,278,000	3,350,726	215,001,002
ซื้อเพิ่ม	-	464,258	6,032,532	-	882,313	23,043,447	1,574,150	31,996,700
โอนเข้า	-	-	140,782	-	-	-	-	140,782
จำหน่าย/ตัดจำหน่าย	-	(2,830,733)	-	-	(2,000,000)	(650,000)	-	(5,480,733)
โอนออก	-	-	-	-	-	-	(2,859,826)	(2,859,826)
ณ วันที่ 31 ธันวาคม 2555	45,036,285	15,893,587	27,630,807	45,388,695	79,112,054	23,671,447	2,065,050	238,797,925
ซื้อเพิ่ม	12,000	-	-	-	443,037	8,000	707,355	1,170,392
โอนเข้า	-	809,780	812,460	-	-	-	-	1,622,240
โอนออก	-	-	-	-	-	-	(1,622,240)	(1,622,240)
ณ วันที่ 31 ธันวาคม 2556	45,048,285	16,703,367	28,443,267	45,388,695	79,555,091	23,679,447	1,150,165	239,968,317
ผลต่างจากการตีราคาทรัพย์สินเพิ่ม :-								
ณ วันที่ 1 มกราคม 2555	232,612,815	-	-	-	-	-	-	232,612,815
เพิ่มขึ้น	48,685,721	-	-	-	-	-	-	48,685,721
ณ วันที่ 31 ธันวาคม 2555	281,298,536	-	-	-	-	-	-	281,298,536
ณ วันที่ 31 ธันวาคม 2556	281,298,536	-	-	-	-	-	-	281,298,536
ค่าเสื่อมราคาสะสม :-								
ณ วันที่ 1 มกราคม 2555	-	(12,852,672)	(20,950,593)	(42,779,130)	(78,431,622)	(855,588)	-	(155,869,605)
ค่าเสื่อมราคาสำหรับปี	-	(208,004)	(1,069,928)	(448,631)	(645,904)	(544,407)	-	(2,916,874)
จำหน่าย/ตัดจำหน่าย	-	2,560,622	-	-	1,999,999	292,589	-	4,853,210
ณ วันที่ 31 ธันวาคม 2555	-	(10,500,054)	(22,020,521)	(43,227,761)	(77,077,527)	(1,107,406)	-	(153,933,269)
ค่าเสื่อมราคาสำหรับปี	-	(303,603)	(1,487,691)	-	(720,625)	(2,471,723)	-	(4,983,642)
ณ วันที่ 31 ธันวาคม 2556	-	(10,803,657)	(23,508,212)	(43,227,761)	(77,798,152)	(3,579,129)	-	(158,916,911)
ค่าเผื่อการด้อยค่าของสินทรัพย์ :-								
ณ วันที่ 31 ธันวาคม 2555	-	(501,207)	-	-	-	-	-	(501,207)
ณ วันที่ 31 ธันวาคม 2556	-	(501,207)	-	-	-	-	-	(501,207)
มูลค่าสุทธิตามบัญชี :-								
ณ วันที่ 31 ธันวาคม 2555	326,334,821	4,892,326	5,610,286	2,160,934	2,034,527	22,564,041	2,065,050	365,661,985
ณ วันที่ 31 ธันวาคม 2556	326,346,821	5,398,503	4,935,055	2,160,934	1,756,939	20,100,318	1,150,165	361,848,735
ค่าเสื่อมราคาที่อยู่ในงบกำไรขาดทุนสำหรับปี								
สิ้นสุดวันที่ 31 ธันวาคม 2555								2,916,874
สิ้นสุดวันที่ 31 ธันวาคม 2556								4,983,642

ณ วันที่ 31 ธันวาคม 2556 และ 2555 ส่วนปรับปรุงอาคาร อาคารและงานระหว่างก่อสร้างอาคารโรงงานของบริษัทย่อยห้าแห่งจำนวน 94.24 ล้านบาท และ 225.59 ล้านบาท ตามลำดับ ก่อสร้างบนที่ดินซึ่งเช่าจากบริษัทฯ ซึ่งเมื่อครบกำหนดสัญญาหรือสัญญานี้ถูกยกเลิก ผู้เช่ามีหน้าที่ส่งมอบที่ดินพร้อมสิ่งปลูกสร้าง (ถ้ามี) ตามสภาพที่เป็นอยู่ในวันที่ครบกำหนดสัญญาเช่าที่ดินให้แก่ผู้ให้เช่าเว้นแต่ผู้สัญญาจะได้อำนาจความตกลงเกี่ยวกับสิ่งปลูกสร้างในที่ดินที่เช่าเป็นประการอื่น

ณ วันที่ 31 ธันวาคม 2556 และ 2555 อาคาร อุปกรณ์และยานพาหนะในงบการเงินรวมราคาทุนจำนวน 194.62 ล้านบาท และ 192.60 ล้านบาท ตามลำดับ และงบการเงินเฉพาะกิจการจำนวน 153.39 ล้านบาท และ 153.13 ล้านบาท ตามลำดับ ได้ตัดจำหน่ายค่าเสื่อมราคาแล้วทั้งจำนวนแต่ยังคงใช้งานอยู่

ณ วันที่ 31 ธันวาคม 2556 และ 2555 กลุ่มบริษัทได้นำที่ดิน สิ่งปลูกสร้าง และเครื่องจักรราคาตามบัญชีตามงบการเงินรวมจำนวน 402.54 ล้านบาท และ 823.41 ล้านบาท ตามลำดับ และตามงบการเงินเฉพาะกิจการจำนวน 54.36 ล้านบาทและ 57.41 ล้านบาท ตามลำดับไปค้ำประกันสินเชื่อกับธนาคารพาณิชย์ตามหมายเหตุประกอบงบการเงินข้อที่ 15 นอกจากนี้ในระหว่างปี 2556 บริษัทย่อยแห่งหนึ่งได้ปลดภาระจำนองหลักทรัพย์รวมทั้งทรัพย์สินใดๆ ที่ได้ให้ไว้เป็นหลักประกันแก่ผู้ให้กู้รายอื่น และมีข้อผูกพันตามหนังสือยืนยัน (Negative pledge) ที่ออกให้กับสถาบันการเงินโดยเฉพาะการไม่ก่อการระดมทุนในอาคาร โรงงาน เครื่องจักรและอุปกรณ์ที่มีอยู่ในปัจจุบันราคาตามบัญชีจำนวน 257.02 ล้านบาท และที่จะเกิดขึ้นในอนาคต ตามหมายเหตุประกอบงบการเงินข้อที่ 15

ณ วันที่ 31 ธันวาคม 2556 และ 2555 ยานพาหนะในงบการเงินรวมราคาตามบัญชีจำนวน 8.01 ล้านบาท และ 9.51 ล้านบาท ตามลำดับ และงบการเงินเฉพาะกิจการจำนวน 5.79 ล้านบาท และ 6.66 ล้านบาท ตามลำดับ อยู่ภายใต้สัญญาเช่าระยะยาวตามหมายเหตุประกอบงบการเงินข้อที่ 19

สำหรับปีสิ้นสุดวันที่ 31 ธันวาคม 2556 บริษัทย่อยแห่งหนึ่งได้รวมต้นทุนการกู้ยืมเข้าเป็นราคาทุนของงานระหว่างก่อสร้างจำนวน 0.14 ล้านบาท ซึ่งเป็นต้นทุนการกู้ยืมที่เกิดจากเงินกู้ที่กู้มาวัตถุประสงค์เพื่อขยายกำลังการผลิตและก่อสร้างไซโลแห่งใหม่ตามหมายเหตุประกอบงบการเงินข้อที่ 18

ในปี 2555 กลุ่มบริษัทได้ทบทวนอายุการใช้งานและมูลค่าคงเหลือของอาคารและสิ่งปลูกสร้าง เครื่องจักรและอุปกรณ์ใหม่ โดยใช้ผลงานของผู้ประเมินราคาอิสระซึ่งได้รับความเห็นชอบจากสำนักงานคณะกรรมการกำกับหลักทรัพย์และตลาดหลักทรัพย์ ซึ่งใช้วิธีต้นทุนทดแทนในการประเมินมูลค่าทรัพย์สินเพื่อหามูลค่าคงเหลือและอายุการใช้งานคงเหลือสุทธิของสิ่งปลูกสร้างและเครื่องจักร ซึ่งกลุ่มบริษัทบันทึกการเปลี่ยนแปลงในเรื่องดังกล่าวโดยวิธีเปลี่ยนทันทีเป็นผลให้งบการเงินรวมและงบการเงินเฉพาะกิจการสำหรับปีสิ้นสุดวันที่ 31 ธันวาคม 2555 มีค่าเสื่อมราคาลดลงจำนวน 1.67 ล้านบาท และ 0.87 ล้านบาท ตามลำดับ โดยอายุการใช้งานของสินทรัพย์ที่เปลี่ยนแปลงใหม่มีดังนี้

	อัตราเดิม	อัตราใหม่
- อาคารและส่วนปรับปรุงอาคาร	15-30 ปี	5-70 ปี
- เครื่องจักรและอุปกรณ์	5-30 ปี	5-20 ปี
- ท่าเรือ	5 ปี	45 ปี

15. สินเชื่อและการค้ำประกัน

ณ วันที่ 31 ธันวาคม 2556 บริษัทฯ และบริษัทย่อย 4 แห่ง (2555 : บริษัทฯ และบริษัทย่อยทุกแห่ง) ได้รับวงเงินสินเชื่อต่างๆ จากสถาบันการเงินดังนี้ วงเงินเบิกเกินบัญชี วงเงินกู้ยืมระยะสั้นและระยะยาว วงเงินเจ้าหนี้ทรัสต์รีซีที สเตเตอร์ ออฟเครดิต และสัญญาซื้อขายเงินตราต่างประเทศล่วงหน้า ตามหมายเหตุประกอบงบการเงินข้อที่ 16 18 และ 30.1 ค้ำประกัน โดยจดจำนองที่ดินพร้อมอาคารคลังสินค้า อาคาร โรงงาน เครื่องจักร รวมทั้งอาคารโรงงานระหว่างก่อสร้างและเครื่องจักร

ระหว่างติดตั้งเมื่อก่อสร้างและติดตั้งแล้วเสร็จ สิทธิการเช่าที่ดินที่ตั้งอาคาร โรงงานของบริษัทฯ และบริษัทย่อย ตามหมายเหตุประกอบงบการเงินข้อที่ 13 และ 14 พร้อมทั้งทำประกันภัยสิ่งปลูกสร้างและเครื่องจักรพร้อมอุปกรณ์ในวงเงินสูงสุดที่บริษัทประกันภัยจะพึงรับได้โดยยกประโยชน์ในสิทธิประกันภัยทรัพย์สินให้แก่ธนาคารผู้ให้กู้เป็นผู้รับผลประโยชน์ ซึ่งมีกลุ่มบริษัทร่วมค้ำประกันและมีข้อปฏิบัติอื่นที่สำคัญตามสัญญาสินเชื่อ ดังนี้

- บริษัทฯ ต้องดำรงสัดส่วนอัตราหนี้สินต่อส่วนทุนตามงบการเงินรวมไม่เกิน 1 ต่อ 1
- บริษัทฯ ต้องดำรงอัตราส่วนความสามารถในการชำระหนี้ ไม่ต่ำกว่า 1.2 ต่อ 1

ในระหว่างปี 2556 บริษัทย่อยแห่งหนึ่งได้รับวงเงินสินเชื่อใหม่จากสถาบันการเงินสองแห่งตามหมายเหตุประกอบงบการเงินข้อที่ 16 18 และ 30.1 โดยบริษัทย่อยต้องปลดภาระจำนองหลักทรัพย์รวมทั้งทรัพย์สินใดๆ ที่ได้ให้ไว้เป็นหลักประกันแก่ผู้ให้กู้รายอื่น ซึ่งในเดือนตุลาคม 2556 บริษัทย่อยได้ดำเนินการเรียบริ้อยแล้ว และมีเงื่อนไขที่สำคัญดังนี้

1. บริษัทย่อยผู้กู้ต้องรักษาอัตราส่วน Debt Service Coverage Ratio ไม่ต่ำกว่า 1.2 เท่า
2. บริษัทย่อยผู้กู้ต้องรักษาอัตราส่วนหนี้สินรวมที่มีดอกเบี้ย ต่อส่วนของผู้ถือหุ้น ไม่เกิน 2.5 เท่า ในปี 2556-2558 และในปีต่อไปไม่เกิน 2 เท่า
3. บริษัทย่อยผู้กู้จะไม่จ่ายเงินปันผลเกินกว่าร้อยละ 50 ของกำไรสุทธิต่อปี
4. บริษัท น้ำตาลขอนแก่น จำกัด (มหาชน) และบริษัท ไทยชูการ์ เทอร์มิเนล จำกัด (มหาชน) จะต้องดำรงสัดส่วนการถือหุ้นในบริษัทฯ รวมกันไม่ว่าทางตรงหรือทางอ้อมในสัดส่วนไม่ต่ำกว่าร้อยละ 51

นอกจากนี้สถาบันการเงินเดิมที่ให้ผู้กู้ยืมแก่บริษัทย่อยได้เพิ่มลดวงเงินเลตเตอร์ออฟเครดิต ทรัสต์รีชีท เงินกู้ยืมระยะสั้น และสัญญาซื้อขายเงินตราต่างประเทศล่วงหน้า ตามหมายเหตุประกอบงบการเงินข้อที่ 16 และ 30.1 และปรับเงื่อนไขการกู้ยืมเป็น Negative Pledge

16. เงินกู้ยืมระยะสั้นจากสถาบันการเงิน

(หน่วย : บาท)

	งบการเงินรวม		งบการเงินเฉพาะกิจการ	
	ณ วันที่ 31 ธันวาคม		ณ วันที่ 31 ธันวาคม	
	2556	2555	2556	2555
เงินกู้ยืมในรูปตัวสัญญาใช้เงิน	174,000,000	880,000,000	100,000,000	100,000,000
เจ้าหนี้ทรัสต์รีชีท	277,277,611	163,034,340	-	-
รวม	451,277,611	1,043,034,340	100,000,000	100,000,000

ณ วันที่ 31 ธันวาคม 2556 และ 2555 กลุ่มบริษัทได้กู้ยืมเงินจากสถาบันการเงินในรูปตัวสัญญาใช้เงิน อายุ 1 ถึง 3 เดือน จากธนาคารพาณิชย์ ซึ่งมีอัตราดอกเบี้ยร้อยละ 3.50-3.80 และ 3.65-4.10 ต่อปี ตามลำดับ

ณ วันที่ 31 ธันวาคม 2556 และ 2555 เจ้าหนี้ทรัสต์รีชีทตามงบการเงินรวมทั้งจำนวนเป็นการกู้ยืมในสกุลเงินบาทของบริษัทย่อยสองแห่ง ระยะเวลา 1-3 เดือน อัตราดอกเบี้ย Fixed Rate ตามสถานะตลาดเงินภายใต้เงื่อนไขสัญญา เจ้าหนี้ทรัสต์รีชีท บริษัทย่อยได้รับสินค้าที่ส่งเข้ามาโดยใช้เครดิตสถาบันการเงิน ดังนั้นบริษัทย่อยจึงมีการผูกพันต่อสถาบันการเงินสำหรับค่าสินค้าดังกล่าวทั้งที่เก็บไว้หรือจำหน่ายไป

เงินกู้ยืมในรูปตัวสัญญาใช้เงินและเจ้าหนี้ทรัสต์รีซีทีใช้หลักทรัพย์ค้ำประกันตามหมายเหตุประกอบงบการเงินข้อที่ 15

17. เจ้าหนี้การค้าและเจ้าหนี้อื่น

(หน่วย : บาท)

	งบการเงินรวม		งบการเงินเฉพาะกิจการ	
	ณ วันที่ 31 ธันวาคม		ณ วันที่ 31 ธันวาคม	
	2556	2555	2556	2555
เจ้าหนี้การค้าบุคคลหรือกิจการที่เกี่ยวข้องกัน	-	-	-	256,800
เจ้าหนี้การค้าบุคคลหรือกิจการอื่น	36,460,194	305,343,853	346,829	826,959
รวมเจ้าหนี้การค้า	36,460,194	305,343,853	346,829	1,083,759
เจ้าหนี้อื่น	7,781,886	15,381,807	4,143	782,815
เจ้าหนี้อื่นค่าทรัพย์สิน	5,310,581	5,106,168	5,310,581	938,020
ค่าใช้จ่ายค้างจ่ายบุคคลหรือกิจการที่เกี่ยวข้องกัน	5,411,576	6,240,769	5,509,178	6,240,769
ค่าใช้จ่ายค้างจ่ายบุคคลหรือกิจการอื่น	30,653,904	23,034,938	2,931,528	1,819,339
เงินประกันผลงาน	2,529,672	2,379,843	1,321,586	1,475,379
อื่นๆ	428,828	1,578,609	-	27,000
รวมเจ้าหนี้อื่น	52,116,447	53,722,134	15,077,016	11,283,322
รวมเจ้าหนี้การค้าและเจ้าหนี้อื่น	88,576,641	359,065,987	15,423,845	12,367,081

18. เงินกู้ยืมระยะยาวจากสถาบันการเงิน

(หน่วย : บาท)

	งบการเงินรวม		งบการเงินเฉพาะกิจการ	
	ณ วันที่ 31 ธันวาคม		ณ วันที่ 31 ธันวาคม	
	2556	2555	2556	2555
เงินกู้ยืมจากสถาบันการเงิน				
(วงเงินที่ 1 : 190 ล้านบาท)	103,750,000	151,250,000	103,750,000	151,250,000
(วงเงินที่ 2 : 50 ล้านบาท)	38,380,000	48,340,000	38,380,000	48,340,000
(วงเงินที่ 3 : 550 ล้านบาท)	20,916,585	-	-	-
รวม	163,046,585	199,590,000	142,130,000	199,590,000
หัก ส่วนของเงินกู้ยืมระยะยาวที่ถึงกำหนดชำระภายในหนึ่งปี	(75,460,000)	(57,460,000)	(57,460,000)	(57,460,000)
สุทธิ	87,586,585	142,130,000	84,670,000	142,130,000

การเปลี่ยนแปลงของเงินกู้ยืมสำหรับปีสิ้นสุดวันที่ 31 ธันวาคม 2556 และ 2555 มีดังนี้

(หน่วย : บาท)

	งบการเงินรวม		งบการเงินเฉพาะกิจการ	
	2556	2555	2556	2555
ราคาตามบัญชีต้นปี	199,590,000	196,000,000	199,590,000	-
คู่เพิ่มระหว่างปี	20,916,585	225,000,000	-	225,000,000
ชำระคืนระหว่างปี	(57,460,000)	(221,410,000)	(57,460,000)	(25,410,000)
ราคาตามบัญชีสิ้นปี	163,046,585	199,590,000	142,130,000	199,590,000

ณ วันที่ 31 ธันวาคม 2556 และ 2555 กลุ่มบริษัทกู้ยืมเงินจากสถาบันการเงินแห่งหนึ่ง โดยแบ่งเงินกู้เป็น 3 วงเงิน และมีเงื่อนไขที่สำคัญดังนี้

18.1 วงเงินที่ 1 เป็นเงินกู้ของบริษัทฯ วงเงิน 190.00 ล้านบาท

- กำหนดชำระคืนเงินต้นเป็นงวดทุก 6 เดือน โดยชำระในวันทำการสุดท้ายของเดือนมิถุนายน และธันวาคมของทุกปี รวม 8 งวดๆ ละ 23.75 ล้านบาท โดยชำระเงินต้นงวดแรกในเดือนธันวาคม 2555
- อัตราดอกเบี้ยร้อยละ MLR-2.00 ต่อปี กำหนดชำระดอกเบี้ยทุกสิ้นเดือน
- มีหลักทรัพย์ค้ำประกันและข้อปฏิบัติอื่นที่สำคัญตามสัญญาตามหมายเหตุประกอบงบการเงินข้อที่ 15

18.2 วงเงินที่ 2 เป็นเงินกู้ของบริษัทฯ วงเงิน 50.00 ล้านบาท

- กำหนดชำระคืนเงินต้นเป็นรายเดือน โดยชำระทุกวันสุดท้ายของเดือน รวม 60 งวด โดยงวดที่ 1 ถึงงวดที่ 59 ชำระงวดละ 0.83 ล้านบาท และงวดสุดท้ายชำระคืนส่วนที่เหลือทั้งหมด โดยชำระเงินต้นงวดแรกในเดือนพฤศจิกายน 2555
- อัตราดอกเบี้ยร้อยละ AMLR ต่อปี กำหนดชำระดอกเบี้ยทุกสิ้นเดือน (อัตราดอกเบี้ย AMLR คือ อัตราดอกเบี้ย MLR เฉลี่ยของธนาคารกรุงเทพ ธนาคารกรุงไทย ธนาคารไทยพาณิชย์ และธนาคารกสิกรไทย)
- มีหลักทรัพย์ค้ำประกันและข้อปฏิบัติอื่นที่สำคัญตามสัญญาตามหมายเหตุประกอบงบการเงินข้อที่ 15

18.3 วงเงินที่ 3 เป็นเงินกู้ของบริษัทฯ วงเงิน 550.00 ล้านบาท

- กำหนดชำระคืนเงินต้นส่วนที่หนึ่ง จำนวน 400.00 ล้านบาท เพื่อขยายกำลังการผลิตของบริษัทฯ เป็นรายไตรมาส ๆ ละ 18.00 ล้านบาท และเงินต้นส่วนที่สองจำนวน 150.00 ล้านบาท เพื่อก่อสร้างไซโลแห่งใหม่ เป็นรายไตรมาส ๆ ละ 6.80 ล้านบาท โดยชำระภายในวันทำการสุดท้ายของแต่ละไตรมาส เริ่มชำระเงินต้นงวดแรกในวันสุดท้ายของเดือนธันวาคม 2557 และชำระให้ครบถ้วนภายในวันทำการสุดท้ายของเดือนมีนาคม 2563
- อัตราดอกเบี้ยร้อยละ MLR-ส่วนต่าง (MARGIN) 2.375 ต่อปี กำหนดชำระดอกเบี้ยทุกวันสิ้นเดือน
- มีหลักทรัพย์ค้ำประกันและข้อปฏิบัติอื่นที่สำคัญตามสัญญาตามหมายเหตุประกอบงบการเงินข้อที่ 15

19. หนี้สินตามสัญญาเช่าระยะยาว-สุทธิ

ประกอบด้วย จำนวนเงินขั้นต่ำที่ต้องจ่ายภายใต้สัญญาเช่าระยะยาว มีดังนี้

(หน่วย : บาท)

	งบการเงินรวม		งบการเงินเฉพาะกิจการ	
	ณ วันที่ 31 ธันวาคม		ณ วันที่ 31 ธันวาคม	
	2556	2555	2556	2555
หนี้สินตามสัญญาเช่าระยะยาว				
- ครอบคลุมไม่เกิน 1 ปี	2,057,792	2,057,793	1,316,804	1,316,805
- ครอบคลุม 1-5 ปี	6,691,203	8,748,995	4,944,207	6,261,011
รวมหนี้สินตามสัญญาเช่าระยะยาว	8,748,995	10,806,788	6,261,011	7,577,816
หัก ดอกเบี้ยจ่ายในอนาคตของสัญญาเช่าระยะยาว	(893,500)	(1,316,423)	(684,100)	(963,746)
มูลค่าปัจจุบันของหนี้สินตามสัญญาเช่าระยะยาว	7,855,495	9,490,365	5,576,911	6,614,070
หัก ส่วนของหนี้สินระยะยาวที่ถึงกำหนดชำระภายใน 1 ปี	(1,717,292)	(1,634,869)	(1,085,867)	(1,037,159)
หนี้สินตามสัญญาเช่าระยะยาว-สุทธิ	6,138,203	7,855,496	4,491,044	5,576,911

ณ วันที่ 31 ธันวาคม 2556 และ 2555 กลุ่มบริษัทมีสัญญาเช่าการเงินกับบริษัทlixซึ่ง โดยมีระยะเวลาเช่า 3-4 ปี คิดดอกเบี้ยในอัตราร้อยละ 4.37-5.65 ต่อปีเท่ากันทั้งสองปี ซึ่งกรรมสิทธิ์ในยานพาหนะยังเป็นของผู้ให้เช่าจนกว่าบริษัทฯ หรือบริษัทย่อยจะจ่ายเงินค่าเช่าหรือจ่ายเงินซื้อเมื่อครบตามภาระผูกพันในสัญญา

20. ภาระผูกพันผลประโยชน์พนักงาน

กลุ่มบริษัทจ่ายค่าชดเชยผลประโยชน์หลังออกจากงานและบำเหน็จ ตามข้อกำหนดของพระราชบัญญัติคุ้มครองแรงงาน พ.ศ. 2541 ในการให้ผลประโยชน์เมื่อเกษียณแก่พนักงานตามสิทธิและอายุงาน

การเปลี่ยนแปลงในภาระผูกพันผลประโยชน์พนักงานสำหรับปีสิ้นสุดวันที่ 31 ธันวาคม 2556 และ 2555 มีดังนี้

(หน่วย : บาท)

	งบการเงินรวม		งบการเงินเฉพาะกิจการ	
	2556	2555	2556	2555
ภาระผูกพันผลประโยชน์พนักงาน ณ วันที่ 1 มกราคม	19,034,950	26,392,279	11,713,351	15,010,160
บวก ต้นทุนบริการปัจจุบัน และต้นทุนดอกเบี้ย	1,028,872	2,385,633	772,729	1,193,322
หัก ผลประโยชน์จ่ายโดยโครงการ	(2,056,579)	(677,484)	(532,245)	(416,250)
กำไรจากการประมาณการตามหลักคณิตศาสตร์ประกันภัย	-	(9,065,478)	-	(4,073,881)
ภาระผูกพันผลประโยชน์พนักงาน ณ วันที่ 31 ธันวาคม	18,007,243	19,034,950	11,953,835	11,713,351

19. หนี้สินตามสัญญาเช่าระยะยาว-สุทธิ

ประกอบด้วย จำนวนเงินขั้นต่ำที่ต้องจ่ายภายใต้สัญญาเช่าระยะยาว มีดังนี้

(หน่วย : บาท)

	งบการเงินรวม		งบการเงินเฉพาะกิจการ	
	ณ วันที่ 31 ธันวาคม		ณ วันที่ 31 ธันวาคม	
	2556	2555	2556	2555
หนี้สินตามสัญญาเช่าระยะยาว				
- ครอบคลุมไม่เกิน 1 ปี	2,057,792	2,057,793	1,316,804	1,316,805
- ครอบคลุม 1-5 ปี	6,691,203	8,748,995	4,944,207	6,261,011
รวมหนี้สินตามสัญญาเช่าระยะยาว	8,748,995	10,806,788	6,261,011	7,577,816
หัก ดอกเบี้ยจ่ายในอนาคตของสัญญาเช่าระยะยาว	(893,500)	(1,316,423)	(684,100)	(963,746)
มูลค่าปัจจุบันของหนี้สินตามสัญญาเช่าระยะยาว	7,855,495	9,490,365	5,576,911	6,614,070
หัก ส่วนของหนี้สินระยะยาวที่ถึงกำหนดชำระภายใน 1 ปี	(1,717,292)	(1,634,869)	(1,085,867)	(1,037,159)
หนี้สินตามสัญญาเช่าระยะยาว-สุทธิ	6,138,203	7,855,496	4,491,044	5,576,911

ณ วันที่ 31 ธันวาคม 2556 และ 2555 กลุ่มบริษัทมีสัญญาเช่าการเงินกับบริษัทlixซึ่ง โดยมีระยะเวลาเช่า 3-4 ปี คิดดอกเบี้ยในอัตราร้อยละ 4.37-5.65 ต่อปีเท่ากันทั้งสองปี ซึ่งกรรมสิทธิ์ในยานพาหนะยังเป็นของผู้ให้เช่าจนกว่าบริษัทฯ หรือบริษัทย่อยจะจ่ายเงินค่าเช่าหรือจ่ายเงินซื้อเมื่อครบตามภาระผูกพันในสัญญา

20. ภาระผูกพันผลประโยชน์พนักงาน

กลุ่มบริษัทจ่ายค่าชดเชยผลประโยชน์หลังออกจากงานและบำเหน็จ ตามข้อกำหนดของพระราชบัญญัติคุ้มครองแรงงาน พ.ศ. 2541 ในการให้ผลประโยชน์เมื่อเกษียณแก่พนักงานตามสิทธิและอายุงาน

การเปลี่ยนแปลงในภาระผูกพันผลประโยชน์พนักงานสำหรับปีสิ้นสุดวันที่ 31 ธันวาคม 2556 และ 2555 มีดังนี้

(หน่วย : บาท)

	งบการเงินรวม		งบการเงินเฉพาะกิจการ	
	2556	2555	2556	2555
ภาระผูกพันผลประโยชน์พนักงาน ณ วันที่ 1 มกราคม	19,034,950	26,392,279	11,713,351	15,010,160
บวก ต้นทุนบริการปัจจุบัน และต้นทุนดอกเบี้ย	1,028,872	2,385,633	772,729	1,193,322
หัก ผลประโยชน์จ่ายโดยโครงการ	(2,056,579)	(677,484)	(532,245)	(416,250)
กำไรจากการประมาณการตามหลักคณิตศาสตร์ประกันภัย	-	(9,065,478)	-	(4,073,881)
ภาระผูกพันผลประโยชน์พนักงาน ณ วันที่ 31 ธันวาคม	18,007,243	19,034,950	11,953,835	11,713,351

ค่าใช้จ่ายที่รับรู้ในงบกำไรขาดทุนสำหรับปีสิ้นสุดวันที่ 31 ธันวาคม 2556 และ 2555 มีดังนี้

(หน่วย : บาท)

	งบการเงินรวม		งบการเงินเฉพาะกิจการ	
	2556	2555	2556	2555
ต้นทุนบริการปัจจุบัน	644,064	1,677,781	501,226	751,370
ต้นทุนดอกเบี้ยจากการระดมทุน	384,808	707,852	271,503	441,952
รวม	1,028,872	2,385,633	772,729	1,193,322
ค่าใช้จ่ายข้างต้นแสดงรวมในรายการดังต่อไปนี้				
ต้นทุนขาย	573,712	778,967	442,933	408,758
ค่าใช้จ่ายในการบริหาร	455,160	1,606,666	329,796	784,564
รวม	1,028,872	2,385,633	772,729	1,193,322

ข้อสมมติฐานหลักที่สำคัญในการประมาณการตามหลักการคณิตศาสตร์ประกันภัย ณ วันที่รายงานมีดังนี้

	งบการเงินรวม	งบการเงินเฉพาะกิจการ
อัตราคิดลด	3.49%-4.04%	3.78%
อัตราการเพิ่มขึ้นของเงินเดือน	5.00%	5.00%
อัตราการหมุนเวียนพนักงาน	ตามช่วงอายุของพนักงาน	ตามช่วงอายุของพนักงาน
อายุเกษียณ	55 ปี	55 ปี

ข้อสมมติเกี่ยวกับอัตราระยะในอนาคตถือตามข้อมูลทางสถิติที่เผยแพร่ทั่วไป และอัตราดอกเบี้ยคิดลดใช้
อัตราดอกเบี้ยพันธบัตรรัฐบาลซึ่งมีระยะเวลาครบกำหนดใกล้เคียงกับกำหนดชำระของหนี้สินค่าตอบแทนพนักงาน

21. หนี้สินภาษีเงินได้รอการตัดบัญชี

สินทรัพย์และหนี้สินภาษีเงินได้รอการตัดบัญชี ณ วันที่ 31 ธันวาคม 2556 และ 2555 มีดังนี้

(หน่วย : บาท)

	งบการเงินรวม		งบการเงินเฉพาะกิจการ	
	ณ วันที่ 31 ธันวาคม		ณ วันที่ 31 ธันวาคม	
	2556	2555	2556	2555
สินทรัพย์ภาษีเงินได้รอการตัดบัญชี	23,121,894	11,369,197	5,583,801	6,575,146
หนี้สินภาษีเงินได้รอการตัดบัญชี	(123,958,589)	(143,288,327)	(60,179,863)	(67,830,599)
สุทธิ	(100,836,695)	(131,919,130)	(54,596,062)	(61,255,453)

รายการเคลื่อนไหวของสินทรัพย์และหนี้สินภายใต้การตัดบัญชีที่เกิดขึ้นในระหว่างปีสิ้นสุดวันที่ 31 ธันวาคม 2556 และ 2555 มีดังนี้

(หน่วย : บาท)

	งบการเงินรวม				งบการเงินเฉพาะกิจการ			
	ณ วันที่	บันทึกเป็น	บันทึกเป็น	ณ วันที่	ณ วันที่	บันทึกเป็น	บันทึกเป็น	ณ วันที่
	1 มกราคม	รายได้หรือ	รายได้หรือ	31 ธันวาคม	1 มกราคม	รายได้หรือ	รายได้หรือ	31 ธันวาคม
	2556	ค่าใช้จ่าย	ค่าใช้จ่ายใน	2556	2556	ค่าใช้จ่าย	ค่าใช้จ่ายใน	2556
		ในงบกำไร	งบกำไรขาดทุน			ในงบกำไร	งบกำไรขาดทุน	
		ขาดทุน	เบ็ดเสร็จ			ขาดทุน	เบ็ดเสร็จ	
		(หมายเหตุ 27)	(หมายเหตุ 27)			(หมายเหตุ 27)	(หมายเหตุ 27)	
สินทรัพย์ภายใต้การตัดบัญชี								
ลูกหนี้การค้าและลูกหนี้อื่น-สุทธิ	1,509,201	3,583,220	-	5,092,421	-	-	-	-
สินค้าคงเหลือ-สุทธิ	141,489	17,637	-	159,126	-	-	-	-
ต้นทุนพัฒนาอสังหาริมทรัพย์	1,893,832	(247,022)	-	1,646,810	1,893,832	(247,022)	-	1,646,810
ภาระผูกพันผลประโยชน์พนักงาน	4,139,190	(537,741)	-	3,601,449	2,694,071	(303,304)	-	2,390,767
อื่นๆ	3,685,485	8,956,732	(20,129)	12,622,088	1,987,243	(420,890)	(20,129)	1,546,224
รวม	11,369,197	11,772,826	(20,129)	23,121,894	6,575,146	(971,216)	(20,129)	5,583,801
หนี้สินภายใต้การตัดบัญชี								
ที่ดิน อาคาร และอุปกรณ์	(138,858,369)	(530,789)	20,504,004	(118,885,154)	(64,897,751)	(200,629)	8,438,956	(56,659,424)
อื่นๆ	(4,429,958)	(643,477)	-	(5,073,435)	(2,932,848)	(587,591)	-	(3,520,439)
รวม	(143,288,327)	(1,174,266)	20,504,004	(123,958,589)	(67,830,599)	(788,220)	8,438,956	(60,179,863)
สุทธิ	(131,919,130)	10,598,560	20,483,875	(100,836,695)	(61,255,453)	(1,759,436)	8,418,827	(54,596,062)

(หน่วย : บาท)

	งบการเงินรวม				งบการเงินเฉพาะกิจการ			
	ณ วันที่	บันทึกเป็น	บันทึกเป็น	ณ วันที่	ณ วันที่	บันทึกเป็น	บันทึกเป็น	ณ วันที่
	1 มกราคม	รายได้หรือ	รายได้หรือ	31 ธันวาคม	1 มกราคม	รายได้หรือ	รายได้หรือ	31 ธันวาคม
	2555	ค่าใช้จ่าย	ค่าใช้จ่ายใน	2555	2555	ค่าใช้จ่าย	ค่าใช้จ่ายใน	2555
		ในงบกำไร	งบกำไรขาดทุน			ในงบกำไร	งบกำไรขาดทุน	
		ขาดทุน	เบ็ดเสร็จ			ขาดทุน	เบ็ดเสร็จ	
		(หมายเหตุ 27)	(หมายเหตุ 27)			(หมายเหตุ 27)	(หมายเหตุ 27)	
สินทรัพย์ภายใต้การตัดบัญชี								
ลูกหนี้การค้าและลูกหนี้อื่น-สุทธิ	1,704,749	(195,548)	-	1,509,201	-	-	-	-
สินค้าคงเหลือ-สุทธิ	10,075,895	(9,934,406)	-	141,489	-	-	-	-
ต้นทุนพัฒนาอสังหาริมทรัพย์	-	1,893,832	-	1,893,832	-	1,893,832	-	1,893,832
ภาระผูกพันผลประโยชน์พนักงาน	7,048,645	(2,909,455)	-	4,139,190	4,503,048	(1,808,977)	-	2,694,071
อื่นๆ	3,126,421	781,587	(222,523)	3,685,485	723,614	1,486,152	(222,523)	1,987,243
รวม	21,955,710	(10,363,990)	(222,523)	11,369,197	5,226,662	1,571,007	(222,523)	6,575,146
หนี้สินภายใต้การตัดบัญชี								
ที่ดิน อาคาร และอุปกรณ์	(147,981,337)	(505,945)	9,628,913	(138,858,369)	(69,783,844)	(199,088)	5,085,181	(64,897,751)
อื่นๆ	(1,950,024)	(2,479,934)	-	(4,429,958)	-	(2,932,848)	-	(2,932,848)
รวม	(149,931,361)	(2,985,879)	9,628,913	(143,288,327)	(69,783,844)	(3,131,936)	5,085,181	(67,830,599)
สุทธิ	(127,975,651)	(13,349,869)	9,406,390	(131,919,130)	(64,557,182)	(1,560,929)	4,862,658	(61,255,453)

ณ วันที่ 31 ธันวาคม 2556 กลุ่มบริษัทมีผลแตกต่างชั่วคราวที่ส่วนใหญ่เกิดจากขาดทุนทางภาษีที่ยังไม่ได้ใช้ของบริษัทย่อย ซึ่งไม่ได้นำไปรวมในการคำนวณสินทรัพย์ภาษีเงินได้รอการตัดบัญชีเพื่อรับรู้ในงบแสดงฐานะการเงินเป็นจำนวน 35.08 ล้านบาท (เนื่องจากความไม่แน่นอนที่จะใช้ประโยชน์ทางภาษีจากรายการดังกล่าวในอนาคต)

22. ทุนเรือนหุ้น

	2556		2555	
	จำนวนหุ้น (หน่วย : หุ้น)	จำนวนเงิน (หน่วย : บาท)	จำนวนหุ้น (หน่วย : หุ้น)	จำนวนเงิน (หน่วย : บาท)
ทุนจดทะเบียน (มูลค่าหุ้นละ 1.00 บาท)				
หุ้นสามัญต้นปี	132,000,000	132,000,000	132,000,000	132,000,000
ลดทุนระหว่างปี	(30)	(30)	-	-
เพิ่มทุนระหว่างปี	13,199,997	13,199,997	-	-
หุ้นสามัญปลายปี	145,199,967	145,199,967	132,000,000	132,000,000
ทุนที่ออกและชำระแล้ว (มูลค่าหุ้นละ 1.00 บาท)				
หุ้นสามัญต้นปี	131,999,970	131,999,970	131,999,970	131,999,970
เพิ่มทุนระหว่างปี	13,199,959	13,199,959	-	-
หุ้นสามัญปลายปี	145,199,929	145,199,929	131,999,970	131,999,970

ตามรายงานการประชุมสามัญผู้ถือหุ้นของบริษัทฯ ครั้งที่ 1/2556 เมื่อวันที่ 25 เมษายน 2556 มีมติที่สำคัญดังนี้

- 22.1 อนุมัติลดทุนจดทะเบียนและแก้ไขหนังสือบริคณห์สนธิของบริษัทฯ จากเดิม 132,000,000.00 บาท เป็น 131,999,970.00 บาท โดยวิธีการตัดหุ้นสามัญจดทะเบียนที่คงเหลือจากการจัดสรรหุ้นปันผลตามมติที่ประชุมผู้ถือหุ้นประจำปี 2551 จำนวน 30 หุ้น มูลค่าหุ้นละ 1.00 บาท และแก้ไขเพิ่มเติมหนังสือบริคณห์สนธิของบริษัทฯ ให้สอดคล้องกับการลดทุนจดทะเบียน
- 22.2 อนุมัติการเพิ่มทุนจดทะเบียนเพื่อรองรับการจ่ายหุ้นปันผล และแก้ไขหนังสือบริคณห์สนธิของบริษัทฯ เป็นทุนจดทะเบียนใหม่จำนวน 145,199,967.00 บาท โดยการออกหุ้นสามัญใหม่จำนวน 13,199,997 หุ้น มูลค่าหุ้นละ 1.00 บาท และแก้ไขเพิ่มเติมหนังสือบริคณห์สนธิของบริษัทฯ ให้สอดคล้องกับการเพิ่มทุนจดทะเบียน

โดยบริษัทฯ ได้ดำเนินการจดทะเบียนลดทุนและเพิ่มทุนจดทะเบียน และแก้ไขหนังสือบริคณห์สนธิกับกระทรวงพาณิชย์แล้วเมื่อวันที่ 27 พฤษภาคม 2556

23. เงินปันผลจ่ายและทุนสำรองตามกฎหมาย

		เงินและหุ้นปันผลจ่าย		เงินปันผล	หุ้นปันผล	
เงินปันผล	อนุมัติโดย	(หน่วย : บาท)	จ่ายต่อหุ้น	จ่ายต่อหุ้น	วันที่จ่ายเงินปันผล	
ประกาศจ่ายจากกำไรของปี 2555	ที่ประชุมสามัญผู้ถือหุ้นประจำปีครั้งที่1/2556 เมื่อวันที่ 25 เมษายน 2556	44,879,990	0.24 บาท	0.10 บาท*	23 พฤษภาคม 2556	
ประกาศจ่ายจากกำไรของปี 2554	ที่ประชุมสามัญผู้ถือหุ้นประจำปีครั้งที่1/2555 เมื่อวันที่ 26 เมษายน 2555	31,679,993	0.24 บาท	-	25 พฤษภาคม 2555	

* จ่ายปันผลเป็นหุ้นสามัญจากหุ้นทั้งหมดของบริษัทฯ จำนวน 131,999,970 หุ้นในอัตรา 10 หุ้นสามัญเดิมต่อ 1 หุ้นปันผลมูลค่าที่ตราไว้หุ้นละ 1.00 บาท รวมเป็นหุ้นปันผลจำนวน 13,199,959 หุ้น เป็นเงิน 13,199,959.00 บาท คิดเป็นอัตราเงินปันผลหุ้นละ 0.10 บาท ในกรณีมีเศษหุ้นบริษัทฯ จะจ่ายเงินให้กับผู้ถือหุ้นในอัตราหุ้นละ 0.10 บาท

ตามรายงานการประชุมสามัญผู้ถือหุ้นของบริษัทฯ ครั้งที่ 1/2556 เมื่อวันที่ 25 เมษายน 2556 มีมติจัดสรรเงินจำนวน 1.32 ล้านบาท เป็นทุนสำรองตามกฎหมายเพื่อให้เป็นไปตามที่กฎหมายกำหนด

ตามบทบัญญัติแห่งพระราชบัญญัติบริษัทมหาชนจำกัด พ.ศ. 2535 มาตรา 116 บริษัทฯ จะต้องจัดสรรทุนสำรอง (“ทุนสำรองตามกฎหมาย”) อย่างน้อยร้อยละ 5 ของกำไรสุทธิหลังจากหักขาดทุนสะสมยกมา (ถ้ามี) จนกว่าสำรองดังกล่าวมีจำนวนไม่น้อยกว่าร้อยละ 10 ของทุนจดทะเบียน ซึ่งบริษัทฯ ได้จัดสรรทุนสำรองตามกฎหมายครบถ้วนแล้ว

24. การบริหารจัดการทุน

วัตถุประสงค์ของกลุ่มบริษัทในการบริหารทางการเงินคือ การดำรงไว้ซึ่งความสามารถในการดำเนินงานอย่างต่อเนื่อง การดำรงไว้ซึ่งโครงสร้างของทุนที่เหมาะสม และการรักษาอัตราส่วนทางการเงินไม่ให้เกินข้อกำหนดของสัญญากู้ยืม

ณ วันที่ 31 ธันวาคม 2556 และ 2555 งบการเงินรวมแสดงอัตราส่วนหนี้สินต่อทุนเป็น 0.49 : 1.00 และ 1.03 : 1.00 ตามลำดับ และงบการเงินเฉพาะกิจการแสดงอัตราส่วนหนี้สินต่อทุนเป็น 0.32 : 1.00 และ 0.39 : 1.00 ตามลำดับ

25. ค่าใช้จ่ายในการบริหาร

สำหรับปีสิ้นสุดวันที่ 31 ธันวาคม 2556 และ 2555 ค่าใช้จ่ายในการบริหารส่วนหนึ่งในงบการเงินรวมจำนวน 10.86 ล้านบาท และ 11.06 ล้านบาท ตามลำดับ และงบการเงินเฉพาะกิจการจำนวน 6.88 ล้านบาท และ 7.07 ล้านบาท ตามลำดับ เป็นค่าตอบแทนกรรมการ ซึ่งเป็นผลประโยชน์ที่จ่ายให้แก่กรรมการของบริษัท ตามมาตรา 90 ของพระราชบัญญัติบริษัทมหาชนจำกัด โดยไม่รวมเงินเดือน และประโยชน์ที่เกี่ยวข้องที่จ่ายให้แก่กรรมการบริหารของบริษัท

26. ค่าใช้จ่ายตามลักษณะ

(หน่วย : บาท)

	งบการเงินรวม		งบการเงินเฉพาะกิจการ	
	สำหรับปีสิ้นสุดวันที่ 31 ธันวาคม		สำหรับปีสิ้นสุดวันที่ 31 ธันวาคม	
	2556	2555	2556	2555
เงินเดือนและค่าแรง และผลประโยชน์อื่นของพนักงาน	143,686,467	154,194,665	43,313,268	37,983,206
วัตถุดิบและวัสดุสิ้นเปลืองใช้ไป	1,873,295,353	2,165,783,457	-	-
ซื้อสินค้าสำเร็จรูป	117,965,692	123,379,651	-	-
การเปลี่ยนแปลงในสินค้าสำเร็จรูปและงานระหว่างทำ	79,977,289	22,464,191	-	-
การปรับลดมูลค่าสินค้าคงเหลือ (โอนกลับรายการ)	(76,153,332)	76,948,961	-	-
ต้นทุนอสังหาริมทรัพย์	2,028,715	5,761,581	-	5,761,581
ค่าเสื่อมราคา	64,964,254	67,822,245	9,370,593	6,219,134
ค่าใช้จ่ายในการขนส่ง	28,707,916	33,549,803	-	-
ค่าใช้จ่ายดำเนินงานคลังสินค้า	40,026,833	41,676,143	44,579,235	60,045,562
ค่าสาธารณูปโภค	52,337,620	47,218,234	4,811,274	5,684,374
ต้นทุนทางการเงิน	41,720,191	52,148,594	12,374,445	6,934,137
ค่าใช้จ่ายดำเนินงานอื่น	69,605,157	146,720,951	14,528,413	21,619,220
รวม	2,438,162,155	2,937,668,476	128,977,228	144,247,214

27. ค่าใช้จ่ายภาษีเงินได้

ภาษีเงินได้ที่รับรู้ในกำไรหรือขาดทุนสำหรับปีสิ้นสุดวันที่ 31 ธันวาคม 2556 และ 2555 มีรายละเอียดดังนี้

(หน่วย : บาท)

	งบการเงินรวม		งบการเงินเฉพาะกิจการ	
	2556	2555	2556	2555
ค่าใช้จ่ายภาษีเงินได้ของงวดปัจจุบัน	37,549,065	52,022,582	15,787,670	27,729,937
ภาษีเงินได้รอการตัดบัญชี (หมายเหตุ 21)				
การเปลี่ยนแปลงของผลต่างชั่วคราว	(11,289,793)	9,201,181	1,356,069	475,133
การลดอัตราภาษีเงินได้	691,233	4,148,688	403,367	1,085,796
ค่าใช้จ่ายภาษีเงินได้	26,950,505	65,372,451	17,547,106	29,290,866

กำไรสุทธิที่ได้รับรู้ในกำไรขาดทุนเบ็ดเสร็จอื่นสำหรับปีสิ้นสุดวันที่ 31 ธันวาคม 2556 และ 2555 มีรายละเอียดดังนี้

(หน่วย : บาท)

	งบการเงินรวม					
	2556			2555		
	รายได้			รายได้		
	ก่อนภาษีเงินได้	(ค่าใช้จ่าย) ภาษีเงินได้	สุทธิจาก ภาษีเงินได้	ก่อนภาษีเงินได้	(ค่าใช้จ่าย) ภาษีเงินได้	สุทธิจาก ภาษีเงินได้
ผลต่างจากการตีราคาสินทรัพย์	(12,800,904)	20,504,004	7,703,100	107,466,691	9,628,913	117,095,604
การเปลี่ยนแปลงในมูลค่า						
ยุติธรรมของเงินลงทุน	(128,092)	(20,129)	(148,221)	385,932	(222,523)	163,409
รวม	(12,928,996)	20,483,875	7,554,879	107,852,623	9,406,390	117,259,013

(หน่วย : บาท)

	งบการเงินเฉพาะกิจการ					
	2556			2555		
	รายได้			รายได้		
	ก่อนภาษีเงินได้	(ค่าใช้จ่าย) ภาษีเงินได้	สุทธิจาก ภาษีเงินได้	ก่อนภาษีเงินได้	(ค่าใช้จ่าย) ภาษีเงินได้	สุทธิจาก ภาษีเงินได้
ผลต่างจากการตีราคาสินทรัพย์	-	8,438,956	8,438,956	48,685,721	5,085,181	53,770,902
การเปลี่ยนแปลงในมูลค่า						
ยุติธรรมของเงินลงทุน	(128,092)	(20,129)	(148,221)	385,932	(222,523)	163,409
รวม	(128,092)	8,418,827	8,290,735	49,071,653	4,862,658	53,934,311

รายการกระทบยอดจำนวนเงินระหว่างค่าใช้จ่ายภาษีเงินได้กับผลคูณของกำไรทางบัญชีกับอัตราภาษีที่ใช้สำหรับปีสิ้นสุดวันที่ 31 ธันวาคม 2556 และ 2555 สามารถแสดงได้ดังนี้

(หน่วย : บาท)

	งบการเงินรวม	
	2556	2555
กำไร(ขาดทุน)ทางบัญชีก่อนภาษีเงินได้นิติบุคคล	117,023,982	(88,079,849) 372,215,987
อัตราภาษีเงินได้นิติบุคคล	ร้อยละ 20	ร้อยละ 0 ร้อยละ 23
กำไรทางบัญชีก่อนภาษีเงินได้นิติบุคคลคูณอัตราภาษี	23,404,796	- 85,609,677
ผลกระทบทางภาษีสำหรับ:		
รายได้ที่ได้รับการยกเว้นภาษี	(21,537,537)	- (33,109,926)
ค่าใช้จ่ายที่ไม่สามารถนำมาหักภาษีได้	5,679,603	- 3,062,302
ขาดทุนทางภาษี	33,416,421	- -
อื่นๆ	(3,414,218)	- (3,539,471)
รวม	37,549,065	- 52,022,582

ผลกระทบต่อภาษีเงินได้รอตัดบัญชีจากการปรับลดอัตราภาษี	691,233	-	4,148,688
การเปลี่ยนแปลงผลแตกต่างชั่วคราว	(11,289,793)	-	9,201,181
ค่าใช้จ่ายภาษีเงินได้ที่แสดงอยู่ในงบกำไรขาดทุน	26,950,505	-	65,372,451

(หน่วย : บาท)

	งบการเงินเฉพาะกิจการ	
	2556	2555
กำไรทางบัญชีก่อนภาษีเงินได้นิติบุคคล	115,414,918	221,872,572
อัตราภาษีเงินได้นิติบุคคล	ร้อยละ 20	ร้อยละ 23
กำไรทางบัญชีก่อนภาษีเงินได้นิติบุคคลคูณอัตราภาษี	23,082,996	51,030,692
ผลกระทบทางภาษีสำหรับ:		
รายได้ที่ได้รับการยกเว้นภาษี	(6,176,795)	(24,612,222)
ค่าใช้จ่ายที่ไม่สามารถนำมาหักภาษีได้	77,956	2,253,411
อื่นๆ	(1,196,487)	(941,944)
รวม	15,787,670	27,729,937
ผลกระทบต่อภาษีเงินได้รอตัดบัญชีจากการปรับลดอัตราภาษี	403,367	1,085,796
การเปลี่ยนแปลงผลแตกต่างชั่วคราว	1,356,069	475,133
ค่าใช้จ่ายภาษีเงินได้ที่แสดงอยู่ในงบกำไรขาดทุน	17,547,106	29,290,866

พระราชกฤษฎีกาตามความในประมวลรัษฎากรว่าด้วยการลดอัตราและยกเว้นรัษฎากรฉบับที่ 530 พ.ศ. 2554 ลงวันที่ 21 ธันวาคม 2554 ให้ลดอัตราภาษีเงินได้นิติบุคคลสำหรับกำไรสุทธิเป็นระยะเวลาสามรอบระยะเวลาบัญชี ได้แก่ปี 2555 2556 และ 2557 จากอัตราร้อยละ 30 เหลืออัตราร้อยละ 23 สำหรับรอบระยะเวลาบัญชี 2555 ที่เริ่มในหรือหลังวันที่ 1 มกราคม 2555 และร้อยละ 20 ของกำไรสุทธิสำหรับสองรอบระยะเวลาบัญชีถัดมา (2556 และ 2557) ที่เริ่มในหรือหลังวันที่ 1 มกราคม 2556 และ 2557 ตามลำดับ ภาษีเงินได้รอการตัดบัญชีที่เกี่ยวข้องได้ถูกวัดมูลค่าใหม่ด้วยอัตราภาษีเงินได้ใหม่ดังกล่าว

ทั้งนี้เป็นที่เชื่อได้ว่ารัฐบาลจะดำเนินการแก้ไขกฎหมายเพื่อให้อัตราภาษีไม่สูงไปกว่าร้อยละ 20 สำหรับรอบระยะเวลาบัญชีที่เริ่มในหรือหลังวันที่ 1 มกราคม 2558 เป็นต้นไป ทั้งนี้เพื่อให้เป็นไปตามมติคณะรัฐมนตรีเมื่อวันที่ 11 ตุลาคม 2554 ในการเพิ่มขีดความสามารถในการแข่งขันของประเทศ

28. กำไรต่อหุ้น

กำไรต่อหุ้นขั้นพื้นฐานคำนวณโดยหารกำไรสำหรับปีที่เป็นของผู้ถือหุ้นของบริษัทฯ (ไม่รวมกำไรขาดทุนเบ็ดเสร็จอื่น) ด้วยจำนวนหุ้นสามัญที่ออกจำหน่ายแล้วระหว่างปี

	งบการเงินรวม		งบการเงินเฉพาะกิจการ	
	สำหรับปีสิ้นสุดวันที่ 31 ธันวาคม			
	2556	2555	2556	2555
กำไรสำหรับปี (หน่วย : บาท)	37,653,050	104,145,144	97,867,872	192,581,706
จำนวนหุ้นสามัญที่ออกจำหน่ายแล้ว (หน่วย : หุ้น)	145,199,929	145,199,929	145,199,929	145,199,929
กำไรต่อหุ้นขั้นพื้นฐาน (บาท / หุ้น)	0.26	0.72	0.67	1.33

29. การเสนอข้อมูลทางการเงินจำแนกตามส่วนงาน

รายละเอียดข้อมูลทางการเงินจำแนกตามส่วนงานในงบการเงินรวมสำหรับปีสิ้นสุดวันที่ 31 ธันวาคม 2556 และ 2555 มีดังนี้

(หน่วย : พันบาท)

	ธุรกิจบริการขนถ่าย และให้เช่าคลังสินค้า		ธุรกิจให้เช่าโรงงาน และอาคารชุด		ธุรกิจผลิตและจำหน่าย น้ำมันปาล์ม		ธุรกิจผลิตและจำหน่าย แป้งสาลีและกระสอบ		ธุรกิจ อสังหาริมทรัพย์		ธุรกิจอื่นๆ		รายการระหว่างกัน		รวม	
	2556	2555	2556	2555	2556	2555	2556	2555	2556	2555	2556	2555	2556	2555	2556	2555
รายได้จากการขาย	-	-	-	-	1,033,259	1,611,331	1,170,001	1,096,849	-	-	-	-	(13,277)	(10,701)	2,189,983	2,697,479
รายได้จากการบริการ	313,358	366,114	9,328	9,101	25,651	79,566	-	-	61,916	-	7,948	11,223	(93,409)	(101,232)	324,792	364,772
รายได้ธุรกิจอสังหาริมทรัพย์	-	-	-	-	-	-	-	-	2,150	8,860	-	-	-	-	2,150	8,860
กำไรจากการดำเนินงาน	140,892	215,891	5,028	4,344	(56,924)	(5,963)	166,284	168,997	62,037	3,098	1,503	1,567	(19,328)	(23,090)	299,492	364,844
รายได้อื่น															10,981	48,459
ค่าใช้จ่ายในการขาย															(44,821)	(53,273)
ค่าใช้จ่ายในการบริหาร															(134,187)	(125,979)
ต้นทุนทางการเงิน															(41,720)	(52,149)
ค่าใช้จ่ายภาษีเงินได้															(26,951)	(65,373)
กำไรจากการดำเนินงาน															62,794	116,529
(หัก) กำไรส่วนที่เป็นของผู้มีส่วนได้เสีย ที่ไม่มีอำนาจควบคุมของบริษัทย่อย															(25,141)	(12,384)
กำไรสำหรับปี															37,653	104,145
สินทรัพย์ที่ใช้ในส่วนงาน ณ วันที่ 31 ธันวาคม :-																
ลูกหนี้การค้าและลูกหนี้อื่น-สุทธิ	10,271	15,181	375	357	38,906	138,339	161,867	136,309	-	-	-	-	(2,721)	(1,791)	208,698	288,395
สินค้าคงเหลือ-สุทธิ	-	-	-	-	536	617,058	373,360	549,702	-	-	-	-	(51)	-	373,845	1,166,760
ต้นทุนพัฒนาอสังหาริมทรัพย์	-	-	-	-	-	-	-	-	99,170	25,257	-	-	-	-	99,170	25,257
อสังหาริมทรัพย์เพื่อการลงทุน-สุทธิ	223,045	266,030	195,466	73,329	-	-	-	-	-	-	-	-	(127,636)	(99,071)	290,875	240,288
ที่ดิน อาคาร และอุปกรณ์-สุทธิ :																
- ส่วนที่จำแนกได้	361,280	358,405	331,851	178	-	483,014	419,366	407,004	-	-	-	210	429,087	410,938	1,541,584	1,659,749
- ส่วนกลาง	17,478	21,657	-	-	-	-	-	-	-	-	-	-	-	-	17,478	21,657
สินทรัพย์อื่น	-	-	-	-	-	-	-	-	-	-	-	-	-	-	126,144	155,477
สินทรัพย์รวม															2,657,794	3,557,583

30. ภาระผูกพันและหนี้สินที่อาจเกิดขึ้น

30.1 กลุ่มบริษัทมีภาระผูกพันและหนี้สินที่อาจเกิดขึ้นดังนี้

	สกุลเงิน (หน่วย)	งบการเงินรวม		งบการเงินเฉพาะกิจการ	
		ณ วันที่ 31 ธันวาคม		ณ วันที่ 31 ธันวาคม	
		2556	2555	2556	2555
เลตเตอร์ออฟฟารันตี (เบิกใช้แล้ว)	พันบาท	11,238	11,238	6,051	6,051
เลตเตอร์ออฟเครดิต (เบิกใช้แล้ว)	พันบาท	445,008	509,842	-	-
เลตเตอร์ออฟเครดิต (เบิกใช้แล้ว)	พันดอลลาร์				
	สหรัฐ	442	-	-	-
สัญญาซื้อขายเงินตราต่างประเทศล่วงหน้า (เบิกใช้แล้ว)	พันบาท	33,314	224,889	-	-
เลตเตอร์ออฟเครดิต ทรัสต์รีซีพ เงินกู้ระยะสั้น					
และสัญญาซื้อขายเงินตราต่างประเทศล่วงหน้า (ยังไม่เบิกใช้)	พันบาท	2,972,678	1,241,147	50,000	51,449
เลตเตอร์ออฟเครดิต ทรัสต์รีซีพ เงินกู้ระยะสั้น	พันดอลลาร์				
และสัญญาซื้อขายเงินตราต่างประเทศล่วงหน้า (ยังไม่เบิกใช้)	สหรัฐ	8,558	-	-	-
วงเงินกู้ยืมระยะยาว (ยังไม่เบิกใช้)	พันบาท	529,083	15,000	-	15,000

วงเงินสินเชื่อดังกล่าวข้างต้นใช้หลักทรัพย์ค้ำประกันตามหมายเหตุประกอบงบการเงินข้อที่ 15

30.2 กลุ่มบริษัทได้ทำสัญญาก่อสร้างและออกแบบตกแต่งภายในโรงงานแห่งใหม่และติดตั้งเครื่องจักรสำหรับทุกโครงการดังนี้

	งบการเงินรวม	
	ณ วันที่ 31 ธันวาคม 2556	
	หน่วยและสกุลเงิน	
	พันดอลลาร์สหรัฐ	พันบาท
มูลค่างานตามสัญญา	5,000	87,912
ภาระผูกพันคงเหลือตามสัญญา	4,000	58,504

30.3 กลุ่มบริษัทมีภาระผูกพันเกี่ยวกับการทำสัญญาซื้อและขายสินค้าล่วงหน้าที่ยังไม่ส่งมอบดังนี้

	หน่วยและสกุลเงิน	งบการเงินรวม	
		ณ วันที่ 31 ธันวาคม	
		2556	2555
สัญญาซื้อวัตถุดิบล่วงหน้า	พันบาท	-	31,707
	พันดอลลาร์สหรัฐ	736	384
สัญญาขายสินค้าล่วงหน้า	พันบาท	61,293	114,989

30.4 กลุ่มบริษัทมีภาระผูกพันเกี่ยวกับสัญญาเช่าดำเนินงานด้านผู้ให้เช่าซึ่งจะก่อให้เกิดรายได้ค่าเช่าในอนาคตสำหรับระยะเวลาแต่ละช่วงดังนี้

(หน่วย : พันบาท)

	งบการเงินรวม		งบการเงินเฉพาะกิจการ	
	ณ วันที่ 31 ธันวาคม		ณ วันที่ 31 ธันวาคม	
	2556	2555	2556	2555
ภายในหนึ่งปี	72,869	2,002	32,823	23,451
2-5 ปี	99,012	-	36,005	25,693
5 ปี ขึ้นไป	-	-	116,787	123,550
รวม	171,881	2,002	185,615	172,694

31. เครื่องมือทางการเงิน

นโยบายการบริหารความเสี่ยงทางการเงิน

กลุ่มบริษัทมีความเสี่ยงอันเกี่ยวเนื่องกับการเปลี่ยนแปลงของอัตราดอกเบี้ย อัตราแลกเปลี่ยนในตลาด และจากการที่คู่สัญญาไม่ปฏิบัติตามสัญญา ซึ่งกลุ่มบริษัทจะพิจารณาใช้เครื่องมือทางการเงินที่เหมาะสม เพื่อป้องกันความเสี่ยงดังกล่าว อย่างไรก็ตามกลุ่มบริษัทไม่มีนโยบายที่จะถือหรือออกเครื่องมือทางการเงินเพื่อการเก็งกำไร หรือเพื่อการค้า

ความเสี่ยงด้านการให้สินเชื่อ

กลุ่มบริษัทมีความเสี่ยงด้านการให้สินเชื่อที่เกี่ยวข้องกับบัญชีลูกหนี้การค้า ซึ่งส่วนใหญ่เกิดจากการขาย และการให้บริการกับลูกค้า อย่างไรก็ตามเนื่องจากกลุ่มบริษัทมีนโยบายการให้สินเชื่อที่ระมัดระวัง นอกจากนี้ลูกหนี้ของ กลุ่มบริษัทประกอบด้วยลูกหนี้หลายราย ดังนั้นกลุ่มบริษัทจึงไม่คาดว่าจะได้รับความเสียหายอย่างเป็นสาระสำคัญจากการเก็บหนี้

ความเสี่ยงจากอัตราดอกเบี้ย

กลุ่มบริษัทมีความเสี่ยงจากอัตราดอกเบี้ยที่เกิดขึ้นจากความผันผวนของอัตราดอกเบี้ยในตลาดในอนาคต ซึ่งจะส่งผลกระทบต่อผลการดำเนินงานและกระแสเงินสดของกลุ่มบริษัท อย่างไรก็ตามกลุ่มบริษัทบริหารความเสี่ยงจากอัตราดอกเบี้ยโดยใช้วิธีการต่างๆ รวมถึงการจัดสรรเงินกู้ยืมที่เป็นอัตราดอกเบี้ยคงที่ และลอยตัวให้เหมาะสม และสอดคล้องกับกิจกรรมต่างๆ ของกลุ่มบริษัทซึ่งมีรายละเอียดส่วนใหญ่ ดังนี้

(หน่วย : บาท)

	งบการเงินรวม				
	ณ วันที่ 31 ธันวาคม 2556				
	อัตราดอกเบี้ยคงที่		อัตราดอกเบี้ย	ไม่มี	รวม
	ภายใน	มากกว่า	ปรับขึ้นลง	ดอกเบี้ย	
	1 ปี	1 ถึง 5 ปี	ตามราคาตลาด		
สินทรัพย์ทางการเงิน					
เงินฝากธนาคาร	-	-	42,183,517	16,458,622	58,642,139
เงินลงทุนระยะยาวอื่น-พันธบัตรรัฐบาล	273,445	601,567	-	-	875,012
ลูกหนี้การค้าและลูกหนี้อื่น	-	-	-	205,862,802	205,862,802
รวม	273,445	601,567	42,183,517	222,321,424	265,379,953

หนี้สินทางการเงิน

เงินกู้ยืมระยะสั้นจากสถาบันการเงิน	386,277,611	-	65,000,000	-	451,277,611
เงินกู้ยืมระยะยาวจากสถาบันการเงิน	-	-	163,046,585	-	163,046,585
หนี้สินตามสัญญาเช่าระยะยาว	1,717,292	6,138,203	-	-	7,855,495
เจ้าหนี้การค้าและเจ้าหนี้อื่น	-	-	-	49,552,661	49,552,661
รวม	387,994,903	6,138,203	228,046,585	49,552,661	671,732,352

(หน่วย : บาท)

	งบการเงินรวม				
	ณ วันที่ 31 ธันวาคม 2555				
	อัตราดอกเบี้ยคงที่		อัตราดอกเบี้ย	ไม่มี	รวม
	ภายใน	มากกว่า	ปรับขึ้นลง	ดอกเบี้ย	
	1 ปี	1 ถึง 5 ปี	ตามราคาตลาด		
สินทรัพย์ทางการเงิน					
เงินฝากธนาคาร	-	-	99,114,473	37,815,289	136,929,762
เงินลงทุนระยะยาวอื่น-พันธบัตรรัฐบาล	431,071	319,912	-	-	750,983
ลูกหนี้การค้าและลูกหนี้อื่น	-	-	-	285,050,091	285,050,091
รวม	431,071	319,912	99,114,473	322,865,380	422,730,836

หนี้สินทางการเงิน

เงินกู้ยืมระยะสั้นจากสถาบันการเงิน	335,861,057	-	707,173,283	-	1,043,034,340
เงินกู้ยืมระยะยาวจากสถาบันการเงิน	-	-	199,590,000	-	199,590,000
หนี้สินตามสัญญาเช่าระยะยาว	1,634,869	7,855,496	-	-	9,490,365
เจ้าหนี้การค้าและเจ้าหนี้อื่น	-	-	-	325,831,828	325,831,828
รวม	337,495,926	7,855,496	906,763,283	325,831,828	1,577,946,533

ความเสี่ยงจากอัตราแลกเปลี่ยน

ความเสี่ยงด้านอัตราแลกเปลี่ยนของกลุ่มบริษัทส่วนใหญ่เกี่ยวข้องกับการซื้อวัตถุดิบเป็นเงินตราต่างประเทศ โดยบริษัทย่อยแห่งหนึ่ง มีหนี้สินที่เป็นเงินตราต่างประเทศ ซึ่งไม่ได้ทำสัญญาป้องกันความเสี่ยงด้านอัตราแลกเปลี่ยน ดังนี้

<u>หน่วยและสกุลเงิน</u>	<u>งบการเงินรวม</u>	
	<u>หนี้สิน</u>	
	<u>ณ วันที่ 31 ธันวาคม</u>	
	<u>2556</u>	<u>2555</u>
พันดอลลาร์สหรัฐ	-	474,117

ณ วันที่ 31 ธันวาคม 2556 และ 2555 บริษัทย่อยแห่งหนึ่งได้ทำสัญญาซื้อขายเงินตราต่างประเทศล่วงหน้ากับธนาคารพาณิชย์แห่งหนึ่งเพื่อป้องกันความเสี่ยงจากอัตราแลกเปลี่ยนในการชำระหนี้สินในรูปเงินตราต่างประเทศ ซึ่งบริษัทย่อยยังไม่ได้บันทึกหนี้สินทางการเงินดังกล่าวในงบการเงิน ซึ่งวันครบกำหนดชำระเงินของสัญญาซื้อขายเงินตราต่างประเทศล่วงหน้าที่เปิดสถานะไว้มีอายุไม่เกิน 6 เดือน โดยมีรายละเอียดดังนี้

		<u>งบการเงินรวม</u>	
		<u>ณ วันที่ 31 ธันวาคม</u>	
		<u>หน่วยและสกุลเงิน</u>	
		<u>2556</u>	<u>2555</u>
จำนวนเงินที่ทำสัญญา	พันดอลลาร์สหรัฐ	1,030	7,309
จำนวนเงินที่ได้ตามสัญญา	พันบาท	33,314	224,889
มูลค่ายุติธรรมตามสัญญาซื้อขายเงินตราต่างประเทศล่วงหน้า	พันบาท	33,866	224,470

มูลค่ายุติธรรม

เนื่องจากสินทรัพย์และหนี้สินทางการเงินส่วนใหญ่จัดอยู่ในประเภทระยะสั้นและเงินกู้ยืมมีอัตราดอกเบี้ยใกล้เคียงกับอัตราในตลาด ฝ่ายบริหารของกลุ่มบริษัทจึงเชื่อว่ามูลค่าตามบัญชีของสินทรัพย์และหนี้สินทางการเงินดังกล่าวแสดงมูลค่าไม่แตกต่างจากมูลค่ายุติธรรมอย่างมีสาระสำคัญ

32. กองทุนสำรองเลี้ยงชีพ

กลุ่มบริษัทและพนักงานได้ร่วมกันจัดตั้งกองทุนสำรองเลี้ยงชีพขึ้นตามพระราชบัญญัติกองทุนสำรองเลี้ยงชีพ พ.ศ. 2530 โดยกลุ่มบริษัทและพนักงานจะจ่ายสมทบเข้ากองทุนเป็นรายเดือนในอัตราที่ขึ้นอยู่กับอายุงานของพนักงาน กองทุนสำรองเลี้ยงชีพนี้มีสถาบันการเงินในประเทศแห่งหนึ่งเป็นผู้บริหารจัดการกองทุนและจะจ่ายให้แก่พนักงานเมื่อพนักงานนั้นออกจากงานตามระเบียบว่าด้วยกองทุนของกลุ่มบริษัทสำหรับปีสิ้นสุดวันที่ 31 ธันวาคม 2556 และ 2555 ตามงบการเงินรวมได้จ่ายเงินสมทบกองทุนเป็นจำนวน 1.09 ล้านบาท และ 0.99 ล้านบาท ตามลำดับ

33. การอนุมัติงบการเงิน

คณะกรรมการบริษัทฯ ได้อนุมัติให้ออกงบการเงินแล้ว เมื่อวันที่ 27 กุมภาพันธ์ 2557