

รายงานประจำปี 2557

บริษัท ไทยซูการ์ เทอร์มิเนล จำกัด (มหาชน)



สารบัญ

สารสนเทศคณะกรรมการ	1
คณะกรรมการของบริษัท	2
1. นโยบายและภาพรวมการประกอบธุรกิจ	6
1.1 เป้าหมายในการดำเนินธุรกิจของบริษัทในเครือ	6
1.2 ประวัติความเป็นมาและพัฒนาการของบริษัทและบริษัทย่อย	7
1.3 โครงสร้างการถือหุ้นของกลุ่มบริษัท	9
2. ลักษณะการประกอบธุรกิจ	12
3. ปัจจัยเสี่ยง	13
4. ทรัพย์สินที่ใช้ในการประกอบธุรกิจ	15
5. ข้อพิพาททางกฎหมาย	31
6. ข้อมูลทั่วไปและข้อมูลสำคัญอื่น	32
7. ข้อมูลหลักทรัพย์และผู้ถือหุ้น	35
7.1 จำนวนทุนจดทะเบียนและทุนชำระแล้ว	35
7.2 ผู้ถือหุ้นรายใหญ่ สิ้นสุด ณ วันที่ 31 ธันวาคม 2557	35
7.3 การออกหลักทรัพย์อื่น	35
7.4 นโยบายการจ่ายเงินปันผล	36
8. โครงสร้างการจัดการ	37
8.1 คณะกรรมการบริษัท	37
8.2 ผู้บริหาร	45
8.3 เลขานุการบริษัท	48
8.4 ค่าตอบแทนกรรมการและผู้บริหาร	48
8.5 บุคลากร	50
9. การกำกับดูแลกิจการ	52
9.1 นโยบายการกำกับดูแลกิจการ	52
9.2 คณะกรรมการชุดย่อย	53
คณะกรรมการตรวจสอบ	53
คณะกรรมการสรรหาและพิจารณาค่าตอบแทน	56
คณะทำงานบริหารความเสี่ยง	57
คณะกรรมการกำกับดูแลกิจการ	58
9.3 การสรรหาและแต่งตั้งกรรมการและผู้บริหารระดับสูง	60
กรรมการอิสระ	61
9.4 การกำกับดูแลการดำเนินงานของบริษัทย่อย	62
9.5 การดูแลเรื่องการใช้ข้อมูลภายใน	62
ความสัมพันธ์กับผู้ลงทุน	63

สารบัญ(ต่อ)

9.6	คำตอบแทนของผู้สอบบัญชี	64
	คำตอบแทนในการตรวจสอบบัญชีประจำปี 2557	64
	ผู้ตรวจสอบภายใน	65
9.7	การปฏิบัติตามหลักการกำกับดูแลกิจการที่ดีในเรื่องอื่นๆ	65
10.	ความรับผิดชอบต่อสังคม (Corporate Social Responsibilities : CSR)	74
10.1	นโยบายและการดำเนินงานของบริษัท	74
10.2	การดำเนินงานและการจัดทำรายงาน	78
10.3	การดำเนินธุรกิจที่มีผลกระทบต่อความรับผิดชอบต่อสังคม	78
10.4	กิจกรรมเพื่อประโยชน์ต่อสังคมและสิ่งแวดล้อม	79
11.	การควบคุมภายในและการบริหารจัดการความเสี่ยง	79
11.1	สรุปความเห็นคณะกรรมการบริษัท	79
11.2	สรุปความเห็นของคณะกรรมการตรวจสอบ	80
11.3	หัวหน้างานตรวจสอบภายในและหัวหน้างานกำกับดูแลการปฏิบัติงานของบริษัท	81
12.	รายการระหว่างกัน	82
13.	ข้อมูลทางการเงินที่สำคัญ	92
14.	การวิเคราะห์และคำอธิบายของฝ่ายจัดการ	103
	รายละเอียดเกี่ยวกับกรรมการ ผู้บริหาร ผู้มีอำนาจควบคุมและเลขานุการบริษัท	112
	รายละเอียดเกี่ยวกับกรรมการของบริษัทย่อย	121
	รายงานคณะกรรมการตรวจสอบประจำปี 2557	122
	รายงานความรับผิดชอบต่อสังคมของคณะกรรมการต่อรายงานทางการเงินประจำปี 2557	123
	รายละเอียดเกี่ยวกับหัวหน้างานผู้ตรวจสอบภายใน และหัวหน้างานกำกับดูแลการปฏิบัติงานของบริษัท (compliance)	124
	รายละเอียดเกี่ยวกับรายการประเมินราคาทรัพย์สิน	125
15.	งบการเงินประจำปี 2557	126
	รายงานของผู้สอบบัญชีรับอนุญาต	
	งบการเงิน และหมายเหตุประกอบงบการเงิน	

สารสนเทศคณะกรรมการ

อุตสาหกรรมน้ำตาลเป็นอุตสาหกรรมภาคการเกษตรส่งออกที่ทำรายได้เข้าประเทศในปีหนึ่งๆ เป็นจำนวนมาก สำหรับฤดูการผลิต ปี 2556/2557 ปริมาณอ้อยทั่วประเทศมีจำนวนถึง 103.600 ล้านตันเพิ่มขึ้น 3.597 ล้านตัน โดยมีปริมาณผลผลิต แบ่งเป็นน้ำตาลทรายขาวจำนวน 1.979 ล้านตัน น้ำตาลทรายดิบจำนวน 3.617 ล้านตัน น้ำตาลชนิดอื่นอีก 0.702 ล้านตัน นอกจากนี้ยังมีผลพลอยได้จากการผลิตได้แก่ กากน้ำตาล อีกจำนวน 4.293 ล้านตัน ในปี 2557 บริษัทฯ และบริษัทย่อยมีรายได้จากการดำเนินงานรวม



1,568.922 ล้านบาท ลดลงจากปีก่อนจำนวน 948.003 ล้านบาทหรือร้อยละ 37.67 โดยมีผลประกอบการรวมเป็นกำไรสุทธิ 213.494 ล้านบาท เมื่อเปรียบเทียบกับผลการดำเนินงานปี 2556 ซึ่งมีกำไร 37.653 ล้านบาท เพิ่มขึ้น 175.841 ล้านบาทหรือเพิ่มขึ้นร้อยละ 467.00 เนื่องจากมีรายได้จากการขนถ่ายสินค้าและรับฝากสินค้าเพิ่มขึ้นประกอบกับธุรกิจน้ำมันปาล์มมีผลกำไรส่งผลให้งบการเงินรวมปี 2557 เพิ่มขึ้นจากปีที่ผ่านมา

ด้านผลการดำเนินงานเฉพาะกิจการ ประจำปี 2557 บริษัทฯ มีกำไรสุทธิหลังหักรายได้เงินปันผลจากบริษัทย่อยแล้วจำนวน 98.02 ล้านบาทเพิ่มขึ้นจากปีที่ผ่านมาซึ่งมีกำไร 68.22 ล้านบาท โดยเพิ่มขึ้นจำนวน 29.80 ล้านบาทหรือเพิ่มขึ้นร้อยละ 43.67 เนื่องจากมีรายได้จากการให้บริการในปี 2557 เพิ่มขึ้นจากปี 2556 เป็นเงิน 47,935,894 บาท คิดเป็นร้อยละ 22.71

ตลอดปี 2557 คณะกรรมการได้ปฏิบัติหน้าที่โดยได้พิจารณาในด้านต่างๆ อย่างรอบคอบเกี่ยวกับนโยบายในการดำเนินธุรกิจไม่ว่าจะเป็นด้านการลงทุนในการดำเนินธุรกิจทั้งของบริษัทและบริษัทย่อย ด้านบริหารการเงิน ด้านปฏิบัติการ ด้านบุคลากร ด้านบริหารความเสี่ยง รวมทั้งพิจารณาแหล่งเงินทุนที่ให้ความสนับสนุนการดำเนินธุรกิจของบริษัทในเครือเพื่อให้เกิดประโยชน์สูงสุด ตลอดจนตระหนักถึงความสำคัญในการกำกับดูแลกิจการที่ดีรวมถึงดูแลให้มีระบบควบคุมภายในอย่างเพียงพอ ทั้งนี้เพื่อมุ่งเน้นถึงผลประโยชน์สูงสุดอันจะเกิดแก่บริษัทฯ และผู้ถือหุ้นเป็นสิ่งสำคัญ

สุดท้ายนี้ในนามของคณะกรรมการของบริษัท ไทยซูการ์ เทอร์มิเนล จำกัด (มหาชน) และบริษัทย่อย ขอขอบพระคุณผู้ถือหุ้นทุกท่านที่ได้ให้ความไว้วางใจและให้การสนับสนุนธุรกิจของบริษัทฯ ด้วยดีเสมอมา คณะกรรมการพร้อมที่จะดูแลกิจการของบริษัทและในเครือให้มีความมั่นคงและเจริญก้าวหน้าต่อไปในอนาคต





(นายปรีชา อรรถวิทักษ์)
ประธานกรรมการ





(นายประภาส ชุติमारพันธ์)
ประธานกรรมการบริหาร

<p>ชื่อ : นายปรีชา อรรถวิวัฒน์</p> <p>อายุ : 77 ปี</p> <p>สัญชาติ : ไทย</p>	
<p>วุฒิการศึกษา : ปริญญาตรี วิศวกรรมอุตสาหกรรม จุฬาลงกรณ์มหาวิทยาลัย ปริญญาโท Industrial Engineering and Management Oklahoma State University ประเทศสหรัฐอเมริกา</p>	
<p>การอบรมหลักสูตรกรรมการ : ประกาศนียบัตรหลักสูตร วิทยาชยป้องกันราชอาณาจักร (วปอ. รุ่น 32) Finance for Non - Finance Directors (FND รุ่นที่ 8/2004) Director Certification Program (DCP รุ่นที่ 39/2004) Audit Committee Program (ACP รุ่นที่ 11/2006) Director Accreditation Program (DAP รุ่นที่ 107/2014) สมาคมส่งเสริมสถาบันกรรมการบริษัทไทย (IOD)</p>	
<p>ตำแหน่งปัจจุบัน : ประธานกรรมการ / กรรมการอิสระ บริษัท ไทยซูการ์ เทอร์มิเนล จำกัด (มหาชน) และบริษัทย่อย</p>	
<p>วันที่ได้รับแต่งตั้ง : วันที่ 30 เมษายน 2551</p>	
<p>การถือหุ้นในบริษัท : ไม่มี</p>	
<p>ความสัมพันธ์ทางครอบครัวกับผู้บริหารหรือผู้ถือหุ้นรายใหญ่ : ไม่มี</p>	
<p>การดำรงตำแหน่งเป็นกรรมการ/ผู้บริหารในกิจการอื่น</p> <p>(ก) บริษัทจดทะเบียน รองประธานกรรมการ บริษัท ไทยรุ่งเรืองเนชั่น จำกัด (มหาชน) ประธานกรรมการสรรหาและกำหนดค่าตอบแทน ประธานกรรมการตรวจสอบ/กรรมการอิสระ ประธานกรรมการ บริษัท ที เอส ฟลาวมิลล์ จำกัด (มหาชน) ประธานกรรมการ บริษัท เกษตรไทย อินเตอร์เนชั่นแนล ซูการ์ คอร์ปอเรชั่น จำกัด (มหาชน) ประธานกรรมการ บริษัท ฟู้ดเคาเบอรี่ จำกัด (มหาชน) กรรมการอิสระ/กรรมการตรวจสอบ บริษัท ปูนซิเมนต์ไทย จำกัด (มหาชน)</p> <p>(ข) บริษัทที่ไม่ได้เป็นบริษัทจดทะเบียนและสถาบันต่างๆ รายละเอียดอยู่ในหน้า 112</p> <p>(ค) ระบุชื่อประเภทกิจการในกรณีที่ต้องทำให้เกิดความขัดแย้งทางผลประโยชน์ : ไม่มี</p>	

<p>ชื่อ : นายเจตน์ อินสว่าง</p> <p>อายุ : 68 ปี</p> <p>สัญชาติ : ไทย</p>	
<p>วุฒิการศึกษา : รัฐศาสตรมหาบัณฑิต มหาวิทยาลัยธรรมศาสตร์ นิติศาสตรบัณฑิต มหาวิทยาลัยธรรมศาสตร์</p>	
<p>การอบรมหลักสูตรกรรมการ : ประกาศนียบัตรหลักสูตร Director Accreditation Program (DAP รุ่นที่ 76/2008) สมาคมส่งเสริมสถาบันกรรมการบริษัทไทย (IOD)</p>	
<p>ตำแหน่งปัจจุบัน : ประธานกรรมการตรวจสอบ / กรรมการอิสระ บริษัท ไทยซูการ์ เทอร์มิเนล จำกัด (มหาชน) และบริษัทย่อย</p>	
<p>วันที่ได้รับแต่งตั้ง : วันที่ 30 เมษายน 2551</p>	
<p>การถือหุ้นในบริษัท : ไม่มี</p>	
<p>ความสัมพันธ์ทางครอบครัวกับผู้บริหารหรือผู้ถือหุ้นรายใหญ่ : ไม่มี</p>	
<p>การดำรงตำแหน่งเป็นกรรมการ/ผู้บริหารในกิจการอื่น</p> <p>(ก) บริษัทจดทะเบียน : ไม่มี</p> <p>(ข) บริษัทที่ไม่ได้เป็นบริษัทจดทะเบียนและสถาบันต่างๆ รายละเอียดอยู่ในหน้า 117</p> <p>(ค) ระบุชื่อประเภทกิจการในกรณีที่ต้องทำให้เกิดความขัดแย้งทางผลประโยชน์ : ไม่มี</p>	

<p>ชื่อ : นายประภาส จุติมาวพันธ์</p> <p>อายุ : 77 ปี</p> <p>สัญชาติ : ไทย</p>	
<p>วุฒิการศึกษา : มัธยมศึกษาปีที่ 6 โรงเรียนบ้านบึงอุตสาหกรรม</p>	
<p>การอบรมหลักสูตรกรรมการ : ประกาศนียบัตรหลักสูตร Director Accreditation Program (DAP รุ่นที่ 17/2004) สมาคมส่งเสริมสถาบันกรรมการบริษัทไทย (IOD)</p>	
<p>ตำแหน่งปัจจุบัน : กรรมการผู้จัดการ / ประธานกรรมการบริหาร (มีอำนาจลงนามผูกพันบริษัท) บริษัท ไทยซูการ์ เทอร์มิเนล จำกัด (มหาชน) และบริษัทย่อย</p>	
<p>วันที่ได้รับแต่งตั้ง : วันที่ 15 ธันวาคม 2542</p>	
<p>การถือหุ้นในบริษัท : จำนวน 5,483,532 หุ้น (3.78%)</p>	
<p>ความสัมพันธ์ทางครอบครัวกับผู้บริหารหรือผู้ถือหุ้นรายใหญ่ : เป็นบิดาของนายชนะชัย จุติมาวพันธ์ กรรมการและกรรมการบริหาร</p>	
<p>การดำรงตำแหน่งเป็นกรรมการ/ผู้บริหารในกิจการอื่น</p> <p>(ก) บริษัทจดทะเบียน ประธานกรรมการบริหาร บริษัท ที เอส ฟลาวมิลล์ จำกัด (มหาชน) กรรมการและรองกรรมการผู้จัดการใหญ่อาวุโส บริษัท น้ำตาลขอนแก่น จำกัด (มหาชน)</p> <p>(ข) บริษัทที่ไม่ได้เป็นบริษัทจดทะเบียนและสถาบันต่างๆ รายละเอียดอยู่ในหน้า 113</p> <p>(ค) ระบุชื่อประเภทกิจการในกรณีที่ต้องทำให้เกิดความขัดแย้งทางผลประโยชน์ : ไม่มี</p>	

<p>ชื่อ : นายพงศ์ จินธรรมมิตร</p> <p>อายุ : 58 ปี</p> <p>สัญชาติ : ไทย</p>	
<p>วุฒิการศึกษา : วิทยาศาสตร์บัณฑิต สาขา INDUSTRIAL TECHNOLOGY Roger Williams University</p>	
<p>การอบรมหลักสูตรกรรมการ : ประกาศนียบัตรหลักสูตร Director Accreditation Program (DAP รุ่นที่ 10/2004) สมาคมส่งเสริมสถาบันกรรมการบริษัทไทย (IOD)</p>	
<p>ตำแหน่งปัจจุบัน : กรรมการรองผู้จัดการ / รองประธานกรรมการบริหาร (มีอำนาจลงนามผูกพันบริษัท) บริษัท ไทยซูการ์ เทอร์มิเนล จำกัด (มหาชน) และบริษัทย่อย</p>	
<p>วันที่ได้รับแต่งตั้ง : วันที่ 15 ธันวาคม 2542</p>	
<p>การถือหุ้นในบริษัท : ไม่มี</p>	
<p>ความสัมพันธ์ทางครอบครัวกับผู้บริหารหรือผู้ถือหุ้นรายใหญ่ : เป็นอาของนายวินัย จินธรรมมิตร กรรมการที่ไม่เป็นผู้บริหาร</p>	
<p>การดำรงตำแหน่งเป็นกรรมการ/ผู้บริหารในกิจการอื่น</p> <p>(ก) บริษัทจดทะเบียน : ไม่มี</p> <p>(ข) บริษัทที่ไม่ได้เป็นบริษัทจดทะเบียนและสถาบันต่างๆ รายละเอียดอยู่ในหน้า 113</p> <p>(ค) ระบุชื่อประเภทกิจการในกรณีที่ต้องทำให้เกิดความขัดแย้งทางผลประโยชน์ : ไม่มี</p>	

<p>ชื่อ : นายชนะชัย ชูติมาวพันธ์</p> <p>อายุ : 43 ปี</p> <p>สัญชาติ : ไทย</p>	
<p>วุฒิการศึกษา : วิศวกรรมศาสตรบัณฑิต จุฬาลงกรณ์มหาวิทยาลัย นิติศาสตรบัณฑิต จุฬาลงกรณ์มหาวิทยาลัย ปริญญาโท วิศวกรรมศาสตร สาขาอุตสาหกรรม สหรัฐอเมริกา ปริญญาโท สาขาบริหารธุรกิจ มหาวิทยาลัยเทนเนสซี สหรัฐอเมริกา ปริญญาโท ศิลปศาสตร สาขากฎหมายธุรกิจ จุฬาลงกรณ์มหาวิทยาลัย</p>	
<p>การอบรมหลักสูตรกรรมการ : ประกาศนียบัตรหลักสูตร Director Accreditation Program (DAP รุ่นที่ 37/2005) สมาคมส่งเสริมสถาบันกรรมการบริษัทไทย (IOD)</p>	
<p>ตำแหน่งปัจจุบัน : กรรมการบริหาร / กรรมการสรรหาและพิจารณาาคัดแทน (มีอำนาจลงนามผูกพันบริษัท) บริษัท ไทยซูการ์ เทอร์มิเนล จำกัด (มหาชน) และบริษัทย่อย</p>	
<p>วันที่ได้รับแต่งตั้ง : วันที่ 28 มิถุนายน 2543</p>	
<p>การถือหุ้นในบริษัท : จำนวน 24,173,680 หุ้น (16.65%)</p>	
<p>ความสัมพันธ์ทางครอบครัวกับผู้บริหารหรือผู้ถือหุ้นรายใหญ่ : เป็นบุตรนายประกาศ ชูติมาวพันธ์ กรรมการผู้จัดการและประธานกรรมการบริหาร</p>	
<p>การดำรงตำแหน่งเป็นกรรมการ/ผู้บริหารในกิจการอื่น</p> <p>(ก) บริษัทจดทะเบียน กรรมการบริหาร บริษัท ที เอส ฟลาวมิลล์ จำกัด (มหาชน) รองกรรมการผู้จัดการใหญ่สายงานบัญชีและการเงิน บริษัท น้ำตาลขอนแก่น จำกัด (มหาชน)</p> <p>(ข) บริษัทที่ไม่ได้เป็นบริษัทจดทะเบียนและสถาบันต่างๆ รายละเอียดอยู่ในหน้า 114</p> <p>(ค) ระบุชื่อประเภทกิจการในกรณีที่ต้องทำให้เกิดความขัดแย้งทางผลประโยชน์ : ไม่มี</p>	

<p>ชื่อ : นายณรงค์ เอนลาภวัฒนกุล</p> <p>อายุ : 49 ปี</p> <p>สัญชาติ : ไทย</p>	
<p>วุฒิการศึกษา : เศรษฐศาสตรบัณฑิต มหาวิทยาลัยธรรมศาสตร์</p>	
<p>การอบรมหลักสูตรกรรมการ : ประกาศนียบัตรหลักสูตร Director Accreditation Program (DAP รุ่นที่ 62/2007) สมาคมส่งเสริมสถาบันกรรมการบริษัทไทย (IOD)</p>	
<p>ตำแหน่งปัจจุบัน : กรรมการบริหาร (มีอำนาจลงนามผูกพันบริษัท) บริษัท ไทยซูการ์ เทอร์มิเนล จำกัด (มหาชน) และบริษัทย่อย</p>	
<p>วันที่ได้รับแต่งตั้ง : วันที่ 28 พฤศจิกายน 2549</p>	
<p>การถือหุ้นในบริษัท : ไม่มี</p>	
<p>ความสัมพันธ์ทางครอบครัวกับผู้บริหารหรือผู้ถือหุ้นรายใหญ่ : ไม่มี</p>	
<p>การดำรงตำแหน่งเป็นกรรมการ/ผู้บริหารในกิจการอื่น</p> <p>(ก) บริษัทจดทะเบียน กรรมการบริหาร บริษัท ที เอส ฟลาวมิลล์ จำกัด (มหาชน) กรรมการสรรหาและพิจารณาาคัดแทน</p> <p>(ข) บริษัทที่ไม่ได้เป็นบริษัทจดทะเบียนและสถาบันต่างๆ รายละเอียดอยู่ในหน้า 114</p> <p>(ค) ระบุชื่อประเภทกิจการในกรณีที่ต้องทำให้เกิดความขัดแย้งทางผลประโยชน์ : ไม่มี</p>	

<p>ชื่อ : นายสรวง เรืองสุข</p> <p>อายุ : 81 ปี</p> <p>สัญชาติ : ไทย</p>	
<p>วุฒิการศึกษา : ประกาศนียบัตรการบัญชีชั้นสูง โรงเรียนกรุงเทพการบัญชี</p>	
<p>การอบรมหลักสูตรกรรมการ : ประกาศนียบัตรหลักสูตร Director Accreditation Program (DAP รุ่นที่ 37/2005) สมาคมส่งเสริมสถาบันกรรมการบริษัทไทย (IOD)</p>	
<p>ตำแหน่งปัจจุบัน : กรรมการอิสระ / กรรมการตรวจสอบ บริษัท ไทยซูการ์ เทอร์มิเนล จำกัด (มหาชน) และบริษัทย่อย</p>	
<p>วันที่ได้รับแต่งตั้ง : วันที่ 20 พฤษภาคม 2541</p>	
<p>การถือหุ้นในบริษัท : จำนวน 299,112 หุ้น (0.21%)</p>	
<p>ความสัมพันธ์ทางครอบครัวกับผู้บริหารหรือผู้ถือหุ้นรายใหญ่ : ไม่มี</p>	
<p>การดำรงตำแหน่งเป็นกรรมการ/ผู้บริหารในกิจการอื่น</p> <p>(ก) บริษัทจดทะเบียน : ไม่มี</p> <p>(ข) บริษัทที่ไม่ได้เป็นบริษัทจดทะเบียนและสถาบันต่างๆ รายละเอียดอยู่ในหน้า 118</p> <p>(ค) ระบุชื่อประเภทกิจการในกรณีที่ต้องทำให้เกิดความขัดแย้งทางผลประโยชน์ : ไม่มี</p>	

<p>ชื่อ : นายนิสากร พากเพียร</p> <p>อายุ : 67 ปี</p> <p>สัญชาติ : ไทย</p>	
<p>วุฒิการศึกษา : บัญชีบัณฑิต (บ.ช.บ) จุฬาลงกรณ์มหาวิทยาลัย</p>	
<p>การอบรมหลักสูตรกรรมการ : ประกาศนียบัตรหลักสูตร Director Accreditation Program (DAP รุ่นที่ 30/2004) สมาคมส่งเสริมสถาบันกรรมการบริษัทไทย (IOD)</p>	
<p>ตำแหน่งปัจจุบัน : ประธานกรรมการสรรหาและพิจารณาาคัดแทน กรรมการอิสระ / กรรมการตรวจสอบ บริษัท ไทยซูการ์ เทอร์มิเนล จำกัด (มหาชน) และบริษัทย่อย</p>	
<p>วันที่ได้รับแต่งตั้ง : เดือนเมษายน 2545</p>	
<p>การถือหุ้นในบริษัท : จำนวน 196,020 หุ้น (0.14%)</p>	
<p>ความสัมพันธ์ทางครอบครัวกับผู้บริหารหรือผู้ถือหุ้นรายใหญ่ : ไม่มี</p>	
<p>การดำรงตำแหน่งเป็นกรรมการ/ผู้บริหารในกิจการอื่น</p> <p>(ก) บริษัทจดทะเบียน : ไม่มี</p> <p>(ข) บริษัทที่ไม่ได้เป็นบริษัทจดทะเบียนและสถาบันต่างๆ รายละเอียดอยู่ในหน้า 117</p> <p>(ค) ระบุชื่อประเภทกิจการในกรณีที่ต้องทำให้เกิดความขัดแย้งทางผลประโยชน์ : ไม่มี</p>	

<p>ชื่อ : นายชัช จินธรรมมิตร</p> <p>อายุ : 46 ปี</p> <p>สัญชาติ : ไทย</p>	
<p>วุฒิการศึกษา : ปริญญาตรี การเงินและการธนาคาร BBA มหาวิทยาลัยอีสต์แฮมซิง ปริญญาโท MBA FINANCE & BANKING MERCER UNIVERSITY U.S.A.</p>	
<p>การอบรมหลักสูตรกรรมการ : ประกาศนียบัตรหลักสูตร Director Accreditation Program (DAP รุ่นที่ 17/2004) สมาคมส่งเสริมสถาบันกรรมการบริษัทไทย (IOD) หลักสูตรวิทยาลัยตลาดทุน รุ่นที่ 10</p>	
<p>ตำแหน่งปัจจุบัน : กรรมการที่ไม่เป็นผู้บริหาร บริษัท ไทยซูการ์ เทอร์มินัล จำกัด (มหาชน) และบริษัทย่อย</p>	
<p>วันที่ได้รับแต่งตั้ง : วันที่ 25 กรกฎาคม 2550</p>	
<p>การถือหุ้นในบริษัท : จำนวน 72,600 หุ้น (0.05%)</p>	
<p>ความสัมพันธ์ทางครอบครัวกับผู้บริหารหรือผู้ถือหุ้นรายใหญ่ : เป็นหลานของนายสมชาย จินธรรมมิตร กรรมการที่ไม่เป็นผู้บริหาร</p>	
<p>การดำรงตำแหน่งเป็นกรรมการ/ผู้บริหารในกิจการอื่น</p> <p>(ก) บริษัทจดทะเบียน กรรมการ บริษัท ที เอส ฟลาวมิลล์ จำกัด (มหาชน) กรรมการบริหาร กรรมการและรองกรรมการผู้จัดการใหญ่ บริษัท น้ำตาลขอนแก่น จำกัด (มหาชน)</p> <p>(ข) บริษัทที่ไม่ได้เป็นบริษัทจดทะเบียนและสถาบันต่างๆ รายละเอียดอยู่ในหน้า 115</p> <p>(ค) ระบุชื่อประเภทกิจการในกรณีที่ต้องทำให้เกิดความขัดแย้งทางผลประโยชน์ : ไม่มี</p>	

<p>ชื่อ : นายสมชาย จินธรรมมิตร</p> <p>อายุ : 63 ปี</p> <p>สัญชาติ : ไทย</p>	
<p>วุฒิการศึกษา : อนุปริญญา คอมพิวเตอร์ สถาบัน Computer College Germany</p>	
<p>การอบรมหลักสูตรกรรมการ : ประกาศนียบัตรหลักสูตร Director Accreditation Program (DAP รุ่นที่ 17/2004) สมาคมส่งเสริมสถาบันกรรมการบริษัทไทย (IOD)</p>	
<p>ตำแหน่งปัจจุบัน : กรรมการที่ไม่เป็นผู้บริหาร บริษัท ไทยซูการ์ เทอร์มินัล จำกัด (มหาชน) และบริษัทย่อย</p>	
<p>วันที่ได้รับแต่งตั้ง : วันที่ 30 เมษายน 2551</p>	
<p>การถือหุ้นในบริษัท : จำนวน 237,039 หุ้น (0.16%)</p>	
<p>ความสัมพันธ์ทางครอบครัวกับผู้บริหารหรือผู้ถือหุ้นรายใหญ่ : เป็นอาของนายชัช จินธรรมมิตร กรรมการที่ไม่เป็นผู้บริหาร</p>	
<p>การดำรงตำแหน่งเป็นกรรมการ/ผู้บริหารในกิจการอื่น</p> <p>(ก) บริษัทจดทะเบียน กรรมการ บริษัท ที เอส ฟลาวมิลล์ จำกัด (มหาชน) กรรมการบริหาร กรรมการบริหารและพิจารณาคุณค่าตอบแทน กรรมการและผู้ช่วยกรรมการผู้จัดการใหญ่ บริษัท น้ำตาลขอนแก่น จำกัด (มหาชน)</p> <p>(ข) บริษัทที่ไม่ได้เป็นบริษัทจดทะเบียนและสถาบันต่างๆ รายละเอียดอยู่ในหน้า 116</p> <p>(ค) ระบุชื่อประเภทกิจการในกรณีที่ต้องทำให้เกิดความขัดแย้งทางผลประโยชน์ : ไม่มี</p>	

<p>ชื่อ : นายวิทย์ จินธรรมมิตร</p> <p>อายุ : 40 ปี</p> <p>สัญชาติ : ไทย</p>	
<p>วุฒิการศึกษา : ปริญญาตรี วิศวกรรมศาสตร์ (ไฟฟ้า) มหาวิทยาลัยเกษตรศาสตร์ ปริญญาโท สาขา INFORMATION SYSTEM UNIVERSITY OF COLORADO U.S.A.</p>	
<p>การอบรมหลักสูตรกรรมการ : ประกาศนียบัตรหลักสูตร Director Accreditation Program (DAP รุ่นที่ 62/2007) สมาคมส่งเสริมสถาบันกรรมการบริษัทไทย (IOD)</p>	
<p>ตำแหน่งปัจจุบัน : กรรมการที่ไม่เป็นผู้บริหาร (มีอำนาจลงนามผูกพันบริษัท) บริษัท ไทยซูการ์ เทอร์มินัล จำกัด (มหาชน) และบริษัทย่อย</p>	
<p>วันที่ได้รับแต่งตั้ง : วันที่ 28 พฤศจิกายน 2549</p>	
<p>การถือหุ้นในบริษัท : จำนวน 1,071,141 หุ้น (0.74%)</p>	
<p>ความสัมพันธ์ทางครอบครัวกับผู้บริหารหรือผู้ถือหุ้นรายใหญ่ : เป็นหลานของนายชัช จินธรรมมิตร กรรมการรองผู้จัดการ/รองประธานกรรมการบริหาร</p>	
<p>การดำรงตำแหน่งเป็นกรรมการ/ผู้บริหารในกิจการอื่น</p> <p>(ก) บริษัทจดทะเบียน : ไม่มี</p> <p>(ข) บริษัทที่ไม่ได้เป็นบริษัทจดทะเบียนและสถาบันต่างๆ รายละเอียดอยู่ในหน้า 116</p> <p>(ค) ระบุชื่อประเภทกิจการในกรณีที่ต้องทำให้เกิดความขัดแย้งทางผลประโยชน์ : ไม่มี</p>	

<p>ชื่อ : นายธนดล สุจิตโย</p> <p>อายุ : 48 ปี</p> <p>สัญชาติ : ไทย</p>	
<p>วุฒิการศึกษา : ปริญญาตรี Marketing California State University at San Bernardino (BA) ปริญญาโท MBA, Marketing and Management Mercer University Atlanta, U.S.A.</p>	
<p>การอบรมหลักสูตรกรรมการ : ประกาศนียบัตรหลักสูตร Director Accreditation Program (DAP รุ่นที่ 76/2008) สมาคมส่งเสริมสถาบันกรรมการบริษัทไทย (IOD)</p>	
<p>ตำแหน่งปัจจุบัน : กรรมการที่ไม่เป็นผู้บริหาร บริษัท ไทยซูการ์ เทอร์มินัล จำกัด (มหาชน) และบริษัทย่อย</p>	
<p>วันที่ได้รับแต่งตั้ง : วันที่ 30 เมษายน 2551</p>	
<p>การถือหุ้นในบริษัท : จำนวน 1,452,407 หุ้น (1.00%)</p>	
<p>ความสัมพันธ์ทางครอบครัวกับผู้บริหารหรือผู้ถือหุ้นรายใหญ่ : เป็นบุตรเขยของนายประภาส สุจิตวารพันธ์ กรรมการผู้จัดการ/ประธานกรรมการบริหาร</p>	
<p>การดำรงตำแหน่งเป็นกรรมการ/ผู้บริหารในกิจการอื่น</p> <p>(ก) บริษัทจดทะเบียน กรรมการ บริษัท ที เอส ฟลาวมิลล์ จำกัด (มหาชน) กรรมการบริหาร กรรมการบริหารและพิจารณาคุณค่าตอบแทนกรรมการ</p> <p>(ข) บริษัทที่ไม่ได้เป็นบริษัทจดทะเบียนและสถาบันต่างๆ รายละเอียดอยู่ในหน้า 117</p> <p>(ค) ระบุชื่อประเภทกิจการในกรณีที่ต้องทำให้เกิดความขัดแย้งทางผลประโยชน์ : ไม่มี</p>	

ชื่อ	: นางสาวจุฑาทิพย์ อรุณานนท์ชัย	
อายุ	: 44 ปี	
สัญชาติ	: ไทย	
วุฒิการศึกษา	: ปริญญาตรี BSC in Mathematics with Management, Imperial College, University of London, UK ปริญญาโท MBA in International Management, University of Exeter, UK ปริญญาโท MA in Architectural Interior Design, University of Wales, UK ปริญญาโท ศิลปศาสตรมหาบัณฑิต กฎหมายเศรษฐกิจ จุฬาลงกรณ์มหาวิทยาลัย	
การอบรมหลักสูตรกรรมการ	: ประกาศนียบัตรหลักสูตร Monitoring the Internal Audit Function (MIA รุ่นที่ 5/2009) Monitoring the System of Internal Control and Risk Management (MIR รุ่นที่ 6/2009) Monitoring Quality of Financial Reporting (MFR รุ่นที่ 9/2009) Audit Committee Program (ACP รุ่นที่ 26/2009) Director Accreditation Program (DAP รุ่นที่ 78/2009) Monitoring Fraud Risk Management (MFM รุ่นที่ 6/2011) สมาคมส่งเสริมสถาบันกรรมการบริษัทไทย (IOD)	
ตำแหน่งปัจจุบัน	: กรรมการอิสระ / กรรมการสรรหาและพิจารณาตำแหน่ง บริษัท ไทยซูการ์ เทอร์มิเนล จำกัด (มหาชน) และบริษัทย่อย	
วันที่ได้รับแต่งตั้ง	: วันที่ 24 ธันวาคม 2551	
การถือหุ้นในบริษัท	: จำนวน 58,080 หุ้น (0.04%)	
ความสัมพันธ์ทางครอบครัวกับผู้บริหารหรือผู้ถือหุ้นรายใหญ่	: ไม่มี	
การดำรงตำแหน่งเป็นกรรมการ/ผู้บริหารในกิจการอื่น		
(ก) บริษัทจดทะเบียน กรรมการอิสระ บริษัท ยูนิออนพลาสติก จำกัด (มหาชน) กรรมการตรวจสอบ		
(ข) บริษัทที่ไม่ได้เป็นบริษัทจดทะเบียนและสถาบันต่างๆ รายละเอียดอยู่ในหน้า 118		
(ค) ระบุชื่อประเภทกิจการในกรณีที่เกิดความขัดแย้งทางผลประโยชน์ : ไม่มี		

ชื่อ	: นายสุกสร ขยวรรณ	
อายุ	: 78 ปี	
สัญชาติ	: ไทย	
วุฒิการศึกษา	: ปริญญาตรี ศักดิ์ศาสตร มหาวิทยลัยเกษตรศาสตร์ ปริญญาโท Food Sci & Nutrition Brigham Young University ปริญญาเอก วิทยาศาสตร์และเทคโนโลยีการอาหาร มหาวิทยาลัยหลุยส์เซียนา สหรัฐอเมริกา	
การอบรมหลักสูตรกรรมการ	: ประกาศนียบัตรหลักสูตร Director Accreditation Program (DAP รุ่นที่ 77/2009) Director Certification Program (DCP รุ่นที่ 112/2009) สมาคมส่งเสริมสถาบันกรรมการบริษัทไทย (IOD)	
ตำแหน่งปัจจุบัน	: กรรมการที่ไม่เป็นผู้บริหาร บริษัท ไทยซูการ์ เทอร์มิเนล จำกัด (มหาชน) และบริษัทย่อย	
วันที่ได้รับแต่งตั้ง	: วันที่ 30 เมษายน 2552	
การถือหุ้นในบริษัท	: ไม่มี	
ความสัมพันธ์ทางครอบครัวกับผู้บริหารหรือผู้ถือหุ้นรายใหญ่ : ไม่มี		
การดำรงตำแหน่งเป็นกรรมการ/ผู้บริหารในกิจการอื่น		
(ก) บริษัทจดทะเบียน กรรมการ บริษัท ที เอส ฟลาวมิลล์ จำกัด (มหาชน)		
(ข) บริษัทที่ไม่ได้เป็นบริษัทจดทะเบียนและสถาบันต่างๆ รายละเอียดอยู่ในหน้า 119		
(ค) ระบุชื่อประเภทกิจการในกรณีที่เกิดความขัดแย้งทางผลประโยชน์ : ไม่มี		

ชื่อ	: นายชาญฤกษ์ เดชวิทักษ์		
อายุ	: 41 ปี		
สัญชาติ	: ไทย		
วุฒิการศึกษา	: ปริญญาโท คณะบริหารธุรกิจ สาขาการจัดการ รัฐศาสตร์ ประเทศสหรัฐอเมริกา ปริญญาโท สาขาภาวะความเป็นผู้นำและจรรยาบรรณที่ดีในองค์กร รัฐศาสตร์ ประเทศสหรัฐอเมริกา Saint Edward's University U.S.A. ปริญญาเอก สาขาการบริหารการเปลี่ยนแปลง Touro University International U.S.A.		
การอบรมหลักสูตรกรรมการ	: ประกาศนียบัตรหลักสูตรผู้บริหารระดับสูง สถาบันวิทยาการฉลาดทุน รุ่นที่ 15 (วคท.15) Director Accreditation Program (DAP รุ่นที่ 79/2009) สมาคมส่งเสริมสถาบันกรรมการบริษัทไทย (IOD) ประกาศนียบัตรหลักสูตรการพาณิชย์อิเล็กทรอนิกส์ รัฐศาสตร์ ประเทศสหรัฐอเมริกา ประกาศนียบัตรสัมมนาหัวข้อ “ธรรมเนียมปฏิบัติเชิงธุรกิจและวัฒนธรรมสโตนีอเมริกา” รัฐแคลิฟอร์เนีย ประเทศสหรัฐอเมริกา		
ตำแหน่งปัจจุบัน	: กรรมการบริหาร บริษัท ไทยซูการ์ เทอร์มิเนล จำกัด (มหาชน) และบริษัทย่อย		
วันที่ได้รับแต่งตั้ง	: วันที่ 30 เมษายน 2552		
การถือหุ้นในบริษัท	: ไม่มี		
ความสัมพันธ์ทางครอบครัวกับผู้บริหารหรือผู้ถือหุ้นรายใหญ่	: ไม่มี		
การดำรงตำแหน่งเป็นกรรมการ/ผู้บริหารในกิจการอื่น			
(ก) บริษัทจดทะเบียน รองประธานกรรมการบริหาร			

1. นโยบายและภาพรวมการประกอบธุรกิจ

1.1 เป้าหมายในการดำเนินธุรกิจของบริษัทในเครือ

ฝ่ายบริหารวางแผนการพัฒนาธุรกิจบริการขนถ่ายสินค้าให้มีความสะดวกรวดเร็วเพื่อให้บริการแก่ลูกค้าที่นำสินค้าเข้ามาใช้บริการให้มีความหลากหลายขึ้นไม่เพียงแต่เฉพาะสินค้าหลักได้แก่ น้ำตาลทรายดิบและน้ำตาลทรายขาวเท่านั้น การให้บริการที่ดีแก่สินค้าอื่นๆ ก็เป็นส่วนที่ต้องปรับปรุงเพื่อให้เกิดความพึงพอใจแก่ลูกค้าเพื่อนำสินค้าต่างๆ เข้ามาใช้บริการของบริษัทฯ ให้มากขึ้นโดยใช้นโยบายในการพัฒนาธุรกิจดังนี้

- พัฒนาการให้บริการเพื่อตอบสนองความต้องการของลูกค้าอย่างมีประสิทธิภาพและเสริมสร้างความสามารถในการแข่งขันกับผู้ประกอบการในธุรกิจเดียวกัน
- ติดตามข้อมูลด้านการตลาดตลอดจนข่าวสารต่างๆ อย่างทันทั่วถึงเพื่อลดความเสี่ยงในการปฏิบัติงานควบคู่ไปกับการจัดการด้านสิ่งแวดล้อมอย่างเหมาะสม
- แสวงหาโอกาสในการขยายธุรกิจให้มีความหลากหลายเพื่อสร้างผลกำไรให้แก่บริษัทและผู้ถือหุ้น

นโยบายสำคัญด้านการตลาดและการให้บริการของบริษัท

1. การให้บริการที่ดีแก่ลูกค้า ได้แก่ ความสะดวก รวดเร็ว และเพิ่มประสิทธิภาพในการทำงาน
2. การจัดเตรียมสถานที่และสิ่งอำนวยความสะดวกให้แก่ลูกค้าอย่างเพียงพอ
3. การจัดการดูแลและการเก็บรักษาสินค้าต่างๆ ให้อยู่ในสภาพเรียบร้อยมีคุณภาพดีถูกต้องตามวัตถุประสงค์ของลูกค้ามีการจัดขบวนรักษาความปลอดภัยคอยสอดส่องดูแลทรัพย์สินของลูกค้าเป็นอย่างดี
4. เปิดเผยข้อมูลข่าวสารเกี่ยวกับสินค้าและบริการอย่างครบถ้วนถูกต้องเป็นธรรมแก่ลูกค้า
5. จัดกลไกและระบบการบริการลูกค้า โดยลูกค้าสามารถร้องเรียนความไม่พอใจในสินค้าและบริการได้ตลอดเวลาและดำเนินการอย่างดีที่สุดเพื่อให้ลูกค้าได้รับการตอบสนองอย่างรวดเร็ว
6. การจัดหาและซ่อมบำรุงสถานที่ตลอดจนเครื่องจักรต่างๆ เพื่อพร้อมที่จะให้บริการแก่ลูกค้าตลอดเวลา

นอกจากที่กล่าวข้างต้นแล้วบริษัทฯ มีโครงการพัฒนาธุรกิจของบริษัทฯ ย่อยให้มีความก้าวหน้าและประกอบธุรกิจให้มีความหลากหลายขึ้น ได้แก่

- บริษัท ที เอส ฟลาวมิลล์ จำกัด ธุรกิจโรงงานแป้งสาธิต ซึ่งเริ่มทำการผลิตมาตั้งแต่ปลายไตรมาสที่ 2 ของปี 2550 ด้วยกำลังการผลิตเริ่มต้นที่ร้อยละ 35 ในปี 2557 มีกำลังการผลิตร้อยละ 98.20 ซึ่งเพิ่มขึ้นจากปีที่ผ่านมาคิดเป็นร้อยละ 2.68
- บริษัท ที เอส จี แอสเซ็ท จำกัด มีอัตราผู้เช่าห้องพักอาศัยทั้ง 2 หลัง ไม่ต่ำกว่าร้อยละ 98
- บริษัท ที เอส ขนส่งและโลจิสติกส์ จำกัด เพิ่มยอดขายเพื่อให้กำลังการผลิตกระสอบพลาสติกบรรจุภัณฑ์จำหน่ายให้แก่ลูกค้าหลักอันได้แก่ โรงงานน้ำตาลและโรงงานแป้งสาธิตและลูกค้าพืชผลทางการเกษตร ได้แก่ ข้าวสาร ปุ๋ย อาหารสัตว์ กระสอบทรายและอื่นๆ
- บริษัท ที เอส อุตสาหกรรมน้ำมัน จำกัด ในปี 2557 รับรู้รายได้เรื่องค่าเช่าทำให้มีกำไรจากการให้เช่าธุรกิจ

1.2 ประวัติความเป็นมาและการพัฒนาของบริษัทและบริษัทย่อย

บริษัท ไทยซูการ์ เทอร์มิเนล จำกัด (มหาชน) จัดตั้งขึ้นเมื่อ พ.ศ. 2519 โดยกลุ่มนักอุตสาหกรรมน้ำตาล ประกอบด้วยโรงงานน้ำตาลจำนวน 9 โรงงาน เป็นผู้เริ่มก่อตั้งโดยใช้ชื่อว่าบริษัท เดอะไทยซูการ์ เทอร์มิเนล คอปอเรชั่น จำกัด มีเป้าหมายเพื่อใช้คลังสินค้าและท่าเทียบเรือบนพื้นที่ประมาณ 93 ไร่ และต่อมาซื้อที่ดินเพิ่มเติมและสามารถขยายพื้นที่ถึงปัจจุบันออกไปเป็น 154 ไร่ 3 งาน 50 ตารางวา เพื่อใช้เป็นที่เก็บพักรอสินค้าน้ำตาลเพื่อเตรียมขนถ่ายขึ้นเรือเดินสมุทร และวางแผนให้คลังสินค้าติดแม่น้ำเจ้าพระยาแห่งนี้เป็นศูนย์กลางของโรงงานน้ำตาลของกลุ่มสมาชิก ซึ่งประกอบด้วย โกดังเก็บสินค้าจำนวน 32 หลัง ท่าเทียบเรือจำนวน 3 ท่า ต่อมาในปี 2520 ได้ก่อตั้งบริษัท ไทยซูการ์คลังสินค้า จำกัด และบริษัท ไทยซูการ์ขนส่ง จำกัด ปี 2521 ก่อตั้งบริษัท ไทยซูการ์ ไซโลแวร์เฮาส์ คอปอเรชั่น จำกัด และเมื่อมีลูกค้าโรงงาน นอกกลุ่มสมาชิกเพิ่มมากขึ้น ในปี 2526 จึงได้ก่อตั้งบริษัท ซูการ์ไซโลคลังสินค้า จำกัด และปี 2530 ก่อตั้งบริษัท ที เอส คลังสินค้า จำกัด บริษัทดังกล่าวก่อตั้งขึ้นเพื่อดำเนินธุรกิจคลังสินค้าโดยสร้างคลังเก็บน้ำตาลทรายดิบแบบเทกองเพื่อรองรับ ธุรกิจขนถ่ายน้ำตาลเป็นหลัก บริษัท เดอะไทยซูการ์ เทอร์มิเนล คอปอเรชั่น จำกัด ได้รับอนุญาตเป็นบริษัทจดทะเบียน ในตลาดหลักทรัพย์แห่งประเทศไทย เมื่อวันที่ 13 กรกฎาคม 2533 และได้แปรสภาพเป็นบริษัทมหาชนจำกัด ในปี 2537 ใช้ชื่อใหม่ว่า “บริษัท ไทยซูการ์ เทอร์มิเนล จำกัด (มหาชน)” ทะเบียนเลขที่ 0107537001692 มาจนถึงปัจจุบัน

ในปี 2544 บริษัทย่อย 3 บริษัท ได้แก่บริษัท ไทยซูการ์คลังสินค้า จำกัด บริษัท ไทยซูการ์ ไซโลแวร์เฮาส์ คอปอเรชั่น จำกัด และบริษัท ซูการ์ไซโลคลังสินค้า จำกัด ได้คืนใบอนุญาตประกอบกิจการคลังสินค้าให้แก่สำนักพัฒนา-ธุรกิจคลังสินค้าและห้องเย็น กระทรวงพาณิชย์ เหลือเพียงบริษัท ที เอส คลังสินค้า จำกัด ที่ดำเนินธุรกิจคลังสินค้าเพียงแห่งเดียว ทั้งนี้เพื่อลดความซ้ำซ้อนของงานด้านเอกสารและบริษัทย่อยดังกล่าวได้จดทะเบียนเปลี่ยนแปลงชื่อเพื่อดำเนินธุรกิจต่างๆ ที่มีความหลากหลายขึ้นดังนี้

ในปี 2548 บริษัท ไทยซูการ์ ไซโลแวร์เฮาส์ คอปอเรชั่น จำกัด เปลี่ยนชื่อเป็น บริษัท ที เอส จี แอสเซ็ท จำกัด มีทุนจดทะเบียนจำนวน 50 ล้านบาท เรียกชำระค่าหุ้นเต็มมูลค่าจดทะเบียนประกอบธุรกิจให้เช่าห้องพักอาศัย โดยมี บริษัท ไทยซูการ์ เทอร์มิเนล จำกัด (มหาชน) ถือหุ้นอยู่ร้อยละ 79.78 ปัจจุบันดำเนินธุรกิจให้เช่าห้องพักอาศัยโดยมีอาคาร-ที่พักอาศัยขนาดความสูง 9 ชั้น มีห้องพักจำนวน 262 ห้อง ตั้งอยู่ในซอยอร่ามสิ่งทอง ถนนปทุมเจ้าสมิงพราย อำเภอพระประแดง จังหวัดสมุทรปราการ ปัจจุบันมีผู้เช่าอยู่ร้อยละ 95 ของห้องพักทั้งหมด และในปี 2552 ได้ก่อสร้างอาคารให้เช่าพักอาศัยเพิ่มอีก 1 หลัง มีห้องพักประมาณ 45 ห้อง ตั้งอยู่บนที่ดินของบริษัทฯ ในซอยสยามไซโล ถนนปทุมเจ้าสมิงพราย อำเภอพระประแดง จังหวัดสมุทรปราการ เริ่มดำเนินการให้เช่าพักอาศัยได้ในช่วงไตรมาสที่ 3 ของปี 2552 ปัจจุบันมีผู้เช่าพักอาศัยเต็มร้อยละ 100

ในปี 2549 บริษัท ไทยซูการ์คลังสินค้า จำกัด เพิ่มทุนจดทะเบียนจาก 10 ล้านบาท เป็น 200 ล้านบาท เพื่อดำเนินธุรกิจโรงงานผลิตแป้งสาลีและเปลี่ยนชื่อเป็น บริษัท ที เอส ฟลาวมิลล์ จำกัด โดยเริ่มดำเนินการตั้งแต่เดือน-มิถุนายน 2550 และจดทะเบียนเพิ่มทุนอีกจำนวน 200 ล้านบาท เป็น 400 ล้านบาท โดยมีบริษัท ไทยซูการ์ เทอร์มิเนล จำกัด (มหาชน) ถือหุ้นอยู่ร้อยละ 98.82 ต่อมาในเดือนกุมภาพันธ์ 2553 จดทะเบียนลดทุนลงเหลือ 200 ล้านบาท เพื่อดำเนินการยื่นคำขอจดทะเบียน ในตลาดหลักทรัพย์ เอ็ม เอ ไอ โดยมี บริษัท ไทยซูการ์ เทอร์มิเนล จำกัด (มหาชน) ถือหุ้นร้อยละ 98.82 ต่อมาในเดือนมิถุนายน 2553 ได้แปรสภาพเป็นบริษัทมหาชนจำกัด โดยใช้ชื่อว่า “บริษัท ที เอส ฟลาวมิลล์ จำกัด (มหาชน)” (TMILL) และเปลี่ยน มูลค่าหุ้นจากเดิมหุ้นละ 100 บาท (หนึ่งร้อยบาท) เป็นหุ้นละ 1 บาท (หนึ่งบาท) ต่อมาในปี 2555 เพิ่มทุนจดทะเบียนอีกจำนวน 85 ล้านบาท จากทุนจดทะเบียนเดิมจำนวน 200 ล้านบาทเป็นทุนจดทะเบียนใหม่จำนวน 285 ล้านบาท โดยออกหุ้นสามัญใหม่ จำนวน 85 ล้านหุ้น มูลค่าหุ้นละ 1 บาทเพื่อรองรับการเสนอขายหุ้นสามัญใหม่ให้แก่กลุ่มทุนทั่วไปในการเข้าจดทะเบียน-

ในตลาดหลักทรัพย์ เอ็ม เอ ไอ และได้รับการอนุมัติให้เป็นบริษัทจดทะเบียนในตลาดหลักทรัพย์ เอ็ม เอ ไอ เมื่อเดือนพฤศจิกายน 2555 โดยมีบริษัท ไทยซูการ์ เทอร์มิเนล จำกัด (มหาชน) ถือหุ้นในปัจจุบันร้อยละ 69.35

ในปี 2550 บริษัท ไทยซูการ์ขนส่ง จำกัด เปลี่ยนชื่อเป็น บริษัท ที เอส ขนส่งและโลจิสติกส์ จำกัด และจดทะเบียนเพิ่มทุนจากเดิมจำนวน 5 ล้านบาท เป็น 50 ล้านบาท โดยมีบริษัท ไทยซูการ์ เทอร์มิเนล จำกัด (มหาชน) ถือหุ้นอยู่ร้อยละ 77.44 ประกอบธุรกิจรับขนส่งสินค้าแป้งสาลีโดยมีลูกค้าบริษัทในเครือให้บริการได้แก่ บริษัท ที เอส ฟลาวมิลล์ จำกัด ต่อมาในปี 2551 บริษัท ที เอส ขนส่งและโลจิสติกส์ จำกัด ได้เข้าอาคารคลังสินค้าจากบริษัท ไทยซูการ์ เทอร์มิเนล จำกัด (มหาชน) เพื่อปรับปรุงและติดตั้งเครื่องจักรเป็นโรงงานผลิตกระสอบพลาสติกบรรจุภัณฑ์เพื่อจำหน่ายให้แก่โรงงานน้ำตาล โรงงานแป้งสาลีและจำหน่ายให้แก่ลูกค้าภายนอกที่ใช้บรรจุพืชผลทางการเกษตร ปุ๋ยและอื่นๆ โดยเริ่มดำเนินการผลิตและจำหน่ายในเดือนตุลาคม 2551 และในปี 2552 เพิ่มทุนจดทะเบียนอีกจำนวน 30 ล้านบาทเพื่อติดตั้งเครื่องจักรเพิ่มเติมเป็นทุนจดทะเบียนในปัจจุบันจำนวน 80 ล้านบาท โดยบริษัทฯ ถือหุ้นร้อยละ 85.90

ในปี 2552 บริษัท ซูการ์ไฮโลคลังสินค้า จำกัด จดทะเบียนเปลี่ยนแปลงชื่อบริษัทเป็น บริษัท ที เอส อุตสาหกรรมน้ำมัน จำกัด และเพิ่มทุนจดทะเบียนอีกจำนวน 170 ล้านบาทเป็นทุนจดทะเบียนปัจจุบันจำนวน 200 ล้านบาท โดยบริษัท ไทยซูการ์ เทอร์มิเนล จำกัด (มหาชน) ถือหุ้นอยู่ร้อยละ 94.31 เพื่อดำเนินธุรกิจโรงงานกลั่นน้ำมันปาล์มเพื่อบริโภค ต่อมาในปี 2555 จดทะเบียนเพิ่มทุนเป็น 600 ล้านบาท ซึ่งบริษัทถือหุ้นอยู่ร้อยละ 97.48

บริษัท ที เอส คลังสินค้า จำกัด จดทะเบียนจัดตั้งบริษัทในปี 2530 มีทุนจดทะเบียน 50 ล้านบาท โดยแบ่งออกเป็นหุ้นสามัญจำนวน 500,000 หุ้น มูลค่าหุ้นละ 100.- บาท เรียกชำระแล้วหุ้นละ 25.- บาท เป็นเงิน 12,500,000 บาท บริษัท ไทยซูการ์ เทอร์มิเนล จำกัด (มหาชน) ถือหุ้นร้อยละ 62.60 ของทุนจดทะเบียนดำเนินการธุรกิจคลังสินค้า โดยรับฝากสินค้าประเภทน้ำตาลทรายดิบแบบเทกองและน้ำตาลทรายขาวชนิดบรรจุกระสอบเพื่อรอการขนถ่ายขึ้นเรือเดินสมุทร ซึ่ง บริษัท ไทยซูการ์ เทอร์มิเนล จำกัด (มหาชน) ถือหุ้น ร้อยละ 62.60 เนื่องจากต้องปฏิบัติตามเงื่อนไขของกลุ่มงานส่งเสริมกิจการคลังสินค้าไฮโลและห้องเย็น กองส่งเสริมและพัฒนาระบบตลาด กรมการค้าภายใน กระทรวงพาณิชย์ ที่กำหนดให้กรรมการบริษัทต้องถือหุ้นรวมกันไม่น้อยกว่าหนึ่งในห้าของทุนจดทะเบียน

ในปี 2556 เดือนพฤศจิกายน 2555 บริษัท ที เอส ฟลาวมิลล์ จำกัด (มหาชน) TMILL (บริษัทย่อย) ได้รับอนุมัติจากสำนักงานคณะกรรมการกำกับหลักทรัพย์และตลาดหลักทรัพย์ (ก.ล.ด.) ให้ทำการซื้อขายหุ้นสามัญในตลาดหลักทรัพย์ เอ็ม เอ ไอ โดยการออกหุ้นสามัญเพิ่มทุนจำนวน 85 ล้านหุ้น จำหน่ายให้แก่ประชาชนทั่วไป ทำให้สัดส่วนการถือหุ้นของบริษัทฯ ในบริษัทย่อยลดลงจากร้อยละ 98.82 เหลือร้อยละ 69.35 หรือคิดเป็นอัตราลดลง (Dilution Effect) เท่ากับร้อยละ 29.82 และในเดือนพฤษภาคม 2556 บริษัท ที เอส อุตสาหกรรมน้ำมัน จำกัด (บริษัทย่อย) ได้รับผลกระทบจากราคาน้ำมันปาล์มดิบในตลาดตกต่ำสืบเนื่องจากผลผลิตปาล์มทั่วประเทศล้นตลาดทำให้ต้นทุนน้ำมันปาล์มดิบในสต็อกสูงกว่าราคาตลาดมากทำให้ประสบผลขาดทุน ประกอบกับบุคลากรของบริษัทฯ ขาดประสิทธิภาพทั้งในด้านการบริหารจัดการซื้อวัตถุดิบและด้านการตลาด ที่ประชุมคณะกรรมการจึงมีมติให้บริษัท โอพีจีเทค จำกัด เข้ากิจการ โรงกลั่นน้ำมันปาล์มเป็นระยะเวลา 3 ปี ตั้งแต่เดือนพฤษภาคม 2556 ถึง 2558 บริษัทฯ ทำการก่อสร้างโกดังเก็บสินค้าหลังใหม่เพิ่มอีก 2 หลัง เนื้อที่รวม 12,237 ตารางเมตร ซึ่งสามารถเก็บพักน้ำตาลทรายที่เข้ามาใช้บริการได้เพิ่มขึ้นอีกประมาณ 40,000 ตัน ตามปริมาณผลผลิตอ้อยในประเทศที่เพิ่มขึ้นเป็นลำดับ

เหตุการณ์สำคัญในรอบปี 2557

รายงานรวมเหตุการณ์ที่สำคัญทั้งของบริษัทและบริษัทย่อย มีดังนี้

- เดือนมีนาคม 2557 บริษัทฯทำการก่อสร้างโกดังเก็บสินค้าใหม่เพิ่มอีก 1 หลัง เนื้อที่รวม 2,800 ตารางเมตร ซึ่งสามารถเก็บพักน้ำตาลที่เข้ามาใช้บริการได้เพิ่มขึ้นอีกประมาณ 9,800 ตัน
- เดือนเมษายน 2557 ที่ประชุมผู้ถือหุ้นสามัญประจำปี 2556 ครั้งที่ 1/2557 ซึ่งประชุมเมื่อวันที่ 24 เมษายน 2557 มีมติเป็นเอกฉันท์อนุมัติให้จ่ายเงินปันผลให้แก่ผู้ถือหุ้นจากผลการดำเนินงานประจำปี 2556 ดังนี้
- จ่ายเงินปันผลเป็นเงินสดในอัตราหุ้นละ 0.24 บาท หรือคิดเป็นจำนวนเงินไม่เกิน 34.85 ล้านบาท เงินปันผลทั้งหมดจะถูกหักภาษี ณ ที่จ่ายตามอัตราที่กฎหมายกำหนด

1.3 โครงสร้างการถือหุ้นของกลุ่มบริษัท

การถือหุ้นของบริษัทในบริษัทย่อย ณ วันที่ 31 ธันวาคม 2557

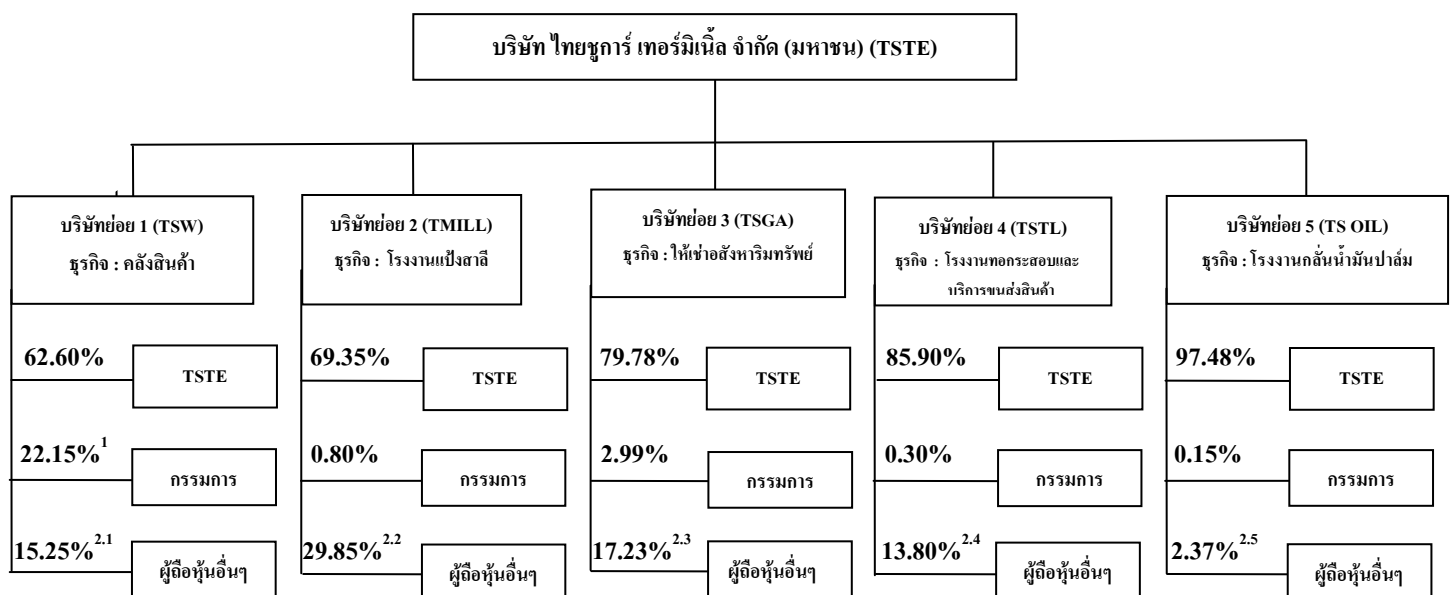

หมายเหตุ 1. บริษัท ที เอส คลังสินค้า จำกัด มีส่วนของกรรมการที่ถือหุ้นร้อยละ 22.15 เนื่องจากดำเนินธุรกิจคลังสินค้าภายใต้ประกาศกระทรวงพาณิชย์ เรื่องการกำหนดเงื่อนไขควบคุมกิจการคลังสินค้า พ.ศ. 2535 ซึ่งกำหนดไว้ว่า กรรมการของผู้ประกอบกิจการคลังสินค้าต้องถือหุ้นรวมกันไม่น้อยกว่าหนึ่งในห้าของหุ้นที่จดทะเบียน

2. ผู้ถือหุ้นอื่นๆ ของบริษัทย่อย ได้แก่

2.1 บริษัท ที เอส คลังสินค้า จำกัด (TSW)

ผู้ถือหุ้นอื่นๆ	ถือหุ้นร้อยละ	ความเกี่ยวข้องกับกรรมการ / ผู้บริหาร
บริษัท อุตสาหกรรมมิตรเกษตร จำกัด	14.15	มีนายณรงค์ เจนลาภวัฒนกุล เป็นกรรมการร่วม
บริษัท มั่นคงสยามธุรกิจ จำกัด	1.05	มีนายชนะชัย ชูติมารพันธ์ เป็นกรรมการร่วม
บริษัท น้ำตาลกุ่มกวาปี จำกัด	0.05	ไม่มี
ผู้ถือหุ้นอื่นๆ รวม	15.25	

2.2 บริษัท ที เอส ฟลาวมิลล์ จำกัด (TMILL)

จดทะเบียนและซื้อขายหลักทรัพย์ในตลาดหลักทรัพย์ เอ็ม เอ ไอ โดยมีบริษัท ไทยซูการ์ เทอร์มิเนล จำกัด (มหาชน)

ถือหุ้นอยู่ร้อยละ 69.345 ส่วนที่เหลือร้อยละ 30.655 เป็นกรรมการและผู้ถือหุ้นที่มีรายชื่ออยู่ใน
ศูนย์รับฝากหลักทรัพย์ (ประเทศไทย) จำกัด

2.3 บริษัท ที เอส จี แอสเซท จำกัด (TSGA)

ผู้ถือหุ้นอื่นๆ	ถือหุ้นร้อยละ	ความเกี่ยวข้องกับกรรมการ / ผู้บริหาร
บริษัท ประจวบอุตสาหกรรม จำกัด	5.11	มีนายพงศ์ ชินธรรมมิตร และนายวินัย ชินธรรมมิตร เป็นกรรมการร่วม
บริษัท อุตสาหกรรมมิตรเกษตร จำกัด	5.04	มีนายณรงค์ เจนลาภวัฒนกุล เป็นกรรมการร่วม
บริษัท น้ำตาลขอนแก่น จำกัด (มหาชน)	4.10	มีนายประกาศ ชูติมารพันธ์ นายชลัช ชินธรรมมิตร และนายสมชาย ชินธรรมมิตร เป็นกรรมการร่วม
บริษัท มั่นคงสยามธุรกิจ จำกัด	1.07	มีนายชนะชัย ชูติมารพันธ์ เป็นกรรมการร่วม
นางอารยา อรุณานนท์ชัย	1.04	ไม่มี
นายชัย อรุณานนท์ชัย	0.52	ไม่มี
นายสุรจักร เรืองสุข	0.17	ไม่มี
นางพุดลาภ เรืองสุข	0.17	ไม่มี
บริษัท น้ำตาลกุ่มกวาปี จำกัด	0.01	ไม่มี
ผู้ถือหุ้นอื่นๆ รวม	17.23	

2.4 บริษัท ที เอส ขนส่งและโลจิสติกส์ จำกัด (TSTL)

ผู้ถือหุ้นอื่นๆ	ถือหุ้นร้อยละ	ความเกี่ยวข้องกับกรรมการ / ผู้บริหาร
บริษัท น้ำตาลขอนแก่น จำกัด (มหาชน)	10.13	มีนายประกาศ ชูติมารพันธ์ นายชลัช ชินธรรมมิตร และนายสมชาย ชินธรรมมิตร เป็นกรรมการร่วม
บริษัท มั่นคงสยามธุรกิจ จำกัด	2.63	มีนายชนะชัย ชูติมารพันธ์ เป็นกรรมการร่วม
บริษัท อุตสาหกรรมมิตรเกษตร จำกัด	0.54	มีนายณรงค์ เจนลาภวัฒนกุล เป็นกรรมการร่วม
บริษัท ประจวบอุตสาหกรรม จำกัด	0.25	มีนายพงศ์ ชินธรรมมิตร และนายวินัย ชินธรรมมิตร เป็นกรรมการร่วม
ผู้ถือหุ้น 16 ราย ถือหุ้นรวมกัน	0.25	ไม่มี
ผู้ถือหุ้นอื่นๆ รวม	13.80	

2.5 บริษัท ที เอส อุตสาหกรรมน้ำมัน จำกัด (TS OIL)

ผู้ถือหุ้นอื่นๆ	ถือหุ้นร้อยละ	ความเกี่ยวข้องกับกรรมการ / ผู้บริหาร
บริษัท อุตสาหกรรมมิตรเกษตร จำกัด	1.00	มีนายณรงค์ เจนลาภวัฒนกุล เป็นกรรมการร่วม
บริษัท ประจวบอุตสาหกรรม จำกัด	0.26	มีนายพงศ์ ชินธรรมมิตร และนายวินัย ชินธรรมมิตร เป็นกรรมการร่วม
บริษัท น้ำตาลขอนแก่น จำกัด (มหาชน)	0.62	มีนายประกาศ ชูติमारพันธ์ นายชลัช ชินธรรมมิตร และนายสมชาย ชินธรรมมิตร เป็นกรรมการร่วม
นายชัย อรุณานนท์ชัย	0.10	ไม่มี
นายสุรจักร เรืองสุข	0.03	ไม่มี
นางพุดลาภ เรืองสุข	0.03	ไม่มี
บริษัท มั่นคงสยามธุรกิจ จำกัด	0.16	มีนายชนะชัย ชูติमारพันธ์ เป็นกรรมการร่วม
นางอารยา อรุณานนท์ชัย	0.16	ไม่มี

2. ลักษณะการประกอบธุรกิจ

ธุรกิจของบริษัท ไทยซูการ์ เทอร์มิเนล จำกัด (มหาชน) อยู่ในธุรกิจกลุ่มขนส่งและโลจิสติกส์ดำเนินการในลักษณะให้บริการขนถ่ายสินค้าและทำเทียบเรือและมีคลังสินค้าให้เช่า มีเนื้อที่ในการประกอบธุรกิจของบริษัทและบริษัทในเครืออยู่ในบริเวณเดียวกัน ซึ่งประกอบด้วย โรงงานแปรรูปน้ำตาล โรงงานทอกระสอบและโรงงานกลั่นน้ำมันปาล์ม ตั้งอยู่ที่ตำบลลำโรงกลาง อำเภอพระประแดง จังหวัดสมุทรปราการ พื้นที่รวม 154 ไร่ 3 งาน 50 ตารางวา โดยมีบริษัทฯ ซึ่งประกอบธุรกิจหลักได้แก่ ให้บริการขนถ่ายสินค้า ซึ่งมีน้ำตาลทรายดิบ น้ำตาลทรายขาวและกากน้ำตาลเป็นสินค้าหลักในส่วนของการคลังสินค้านอกจากจะใช้เก็บพักรอการส่งมอบขึ้นเรือเดินสมุทรแล้ว บริษัทฯ ยังให้ลูกค้าเช่าเพื่อเก็บสินค้าได้แก่ ข้าวสาร น้ำมันพืชและสินค้าทางการเกษตรอื่นๆ เพื่อรอการส่งมอบขึ้นเรือเดินสมุทรไปต่างประเทศหรือขนส่งออกไปจำหน่ายภายในประเทศ

ปัจจุบันบริษัทมีบริษัทย่อยจำนวน 5 บริษัท โดยบริษัทย่อยแต่ละบริษัทประกอบธุรกิจในลักษณะแตกต่างกันออกไป โดยมีผลการดำเนินงาน สิ้นสุด ณ วันที่ 31 ธันวาคม 2557 โดยมีรายได้รวมจากการประกอบธุรกิจ จำนวน 1,754.245 ล้านบาท มีกำไรสุทธิจำนวน 249.304 ล้านบาท โดยมีสัดส่วนรายได้จากธุรกิจต่างๆ ของบริษัทและบริษัทย่อย ดังนี้

1. บมจ. ไทยซูการ์ เทอร์มิเนล	ธุรกิจขนถ่ายสินค้าและบริการทำเทียบเรือ	จำนวน	268.822	คิดเป็นร้อยละ	15.32	ของรายได้รวม
2. บจก. ที เอส คลังสินค้า	ธุรกิจคลังสินค้า	จำนวน	165.138	คิดเป็นร้อยละ	9.41	ของรายได้รวม
3. บมจ. ที เอส ฟลาวมิลล์	ธุรกิจโรงงานแปรรูปน้ำตาล	จำนวน	1,097.263	คิดเป็นร้อยละ	62.55	ของรายได้รวม
4. บจก. ที เอส จี แอสเซ็ท	ธุรกิจให้เช่าอสังหาริมทรัพย์	จำนวน	18.395	คิดเป็นร้อยละ	1.05	ของรายได้รวม
5. บจก. ที เอส ขนส่งและโลจิสติกส์	ธุรกิจโรงงานทอกระสอบ ขนส่งสินค้าและบริการรักษาความปลอดภัย	จำนวน	87.332	คิดเป็นร้อยละ	4.98	ของรายได้รวม
6. บจก. ที เอส อุตสาหกรรมน้ำมัน	ธุรกิจโรงงานกลั่นน้ำมันปาล์ม	จำนวน	117.295	คิดเป็นร้อยละ	6.69	ของรายได้รวม
		รวม	1,754.245	คิดเป็นร้อยละ	100.00	ของรายได้รวม

หมายเหตุ 1. รายได้รวมจากการประกอบธุรกิจยังไม่หักรายการระหว่างกัน

ปัจจุบันบริษัทมีทุนจดทะเบียน 145,199,967.- บาท (หนึ่งร้อยสี่สิบห้าล้านหนึ่งแสนเก้าหมื่นเก้าพันเก้าร้อยหกสิบเจ็ดบาท) แบ่งออกเป็นหุ้นสามัญ 145,199,967 หุ้น (หนึ่งร้อยสี่สิบห้าล้านหนึ่งแสนเก้าหมื่นเก้าพันเก้าร้อยหกสิบเจ็ดหุ้น) มูลค่าที่ตราไว้หุ้นละ 1.- บาท เป็นทุนเรียกชำระแล้วจำนวน 145,199,929 หุ้น (หนึ่งร้อยสี่สิบห้าล้านหนึ่งแสนเก้าหมื่นเก้าพันเก้าร้อยยี่สิบเก้าหุ้น) เป็นเงินจำนวน 145,199,929.- บาท (หนึ่งร้อยสี่สิบห้าล้านหนึ่งแสนเก้าหมื่นเก้าพันเก้าร้อยยี่สิบเก้าหุ้น) มีสินทรัพย์รวม 3,015.31 ล้านบาท หนี้สินรวม 1,027.88 ล้านบาท และส่วนของผู้ถือหุ้นรวม 1,987.43 ล้านบาท

บริษัทฯ มีผลการดำเนินงานของบริษัทที่อยู่ในสถานะที่ดีมีผลประกอบการในทางบวกมาโดยตลอดและมีการจ่ายเงินปันผลให้แก่ผู้ถือหุ้นมีการกำกับดูแลกิจการที่ดีมีระบบควบคุมภายในตลอดจนมีการเปิดเผยข้อมูลอย่างเพียงพอแก่ผู้ถือหุ้นและผู้ลงทุนทั่วไป

3. ปัจจัยความเสี่ยง

เนื่องจากบริษัทดำเนินธุรกิจด้านการให้บริการ ได้แก่ ขนถ่ายสินค้าขึ้นเรือเดินสมุทร ให้เช่าโกดังเก็บสินค้า และให้บริการท่าเทียบเรือ ดังนั้นการให้บริการที่ดีและการดูแลเอาใจใส่ต่อสินค้าที่มาใช้บริการตลอดจนการรับผิดชอบต่อสินค้าตั้งแต่การนำเข้ามาในสถานที่เก็บพักจนถึงเสร็จสิ้นการส่งมอบขึ้นเรือเดินสมุทรเพื่อดำรงไว้ซึ่งผลประโยชน์ของลูกค้าและผู้ที่มีส่วนเกี่ยวข้อง จึงเป็นสิ่งสำคัญที่จะทำให้เกิดความเชื่อมั่นในการนำสินค้าเข้ามาใช้บริการและเป็นการสร้างความเชื่อถือให้เกิดความสัมพันธ์อันดีที่จะใช้บริการของบริษัทต่อไปอีกเป็นเวลายาวนาน อันจะมีผลไปถึงการสร้างผลกำไรให้แก่ผู้ถือหุ้นของบริษัท ดังนั้นในส่วนของการปัจจัยความเสี่ยงอันอาจเกิดขึ้นได้กับบริษัทและบริษัทย่อย ซึ่งหากเกิดขึ้นอาจมีผลกระทบต่อการดำเนินงานและฐานะการเงินทำให้ไม่เป็นไปตามที่ควรจะเป็นในสถานการณ์ปกติ หรืออาจมีผลกระทบต่อความสามารถในการบรรลุวัตถุประสงค์และเป้าหมายของบริษัทซึ่งสามารถสรุปพอสังเขปได้ดังนี้

1 ความเสี่ยงด้านการบริหารคลังสินค้า

เนื่องจากธุรกิจของบริษัทมีคลังสินค้าสำหรับเก็บพักน้ำตาลทรายสำหรับรอการขนถ่ายขึ้นเรือเดินสมุทรและให้บริการท่าเทียบเรือ ได้แก่ บริษัท ที เอส ฟลาวมิลล์ จำกัด (มหาชน) เช่าเพื่อเก็บวัตถุดิบ ได้แก่ ข้าวสาลีในการผลิตแป้งสาลี เพื่อจำหน่าย บริษัท ที เอส อุตสาหกรรมน้ำมัน จำกัด เช่าเพื่อปรับปรุงเป็นอาคารบรรจุน้ำมันชนิดต่างๆ และบริษัท ที เอส-ชนสงและโลจิสติกส์ จำกัด เช่าเพื่อปรับปรุงเป็นโรงงานผลิตกระสอบพลาสติกบรรจุภัณฑ์ ทำให้พื้นที่การให้บริการด้านรับฝากสินค้าน้ำตาลลดลงไปเป็นการเสียโอกาสในการทำธุรกิจด้านรับฝากและขนถ่ายสินค้า ดังนั้นในปี 2557 บริษัทฯ จึงได้ดำเนินการก่อสร้างโกดังขนาดใหญ่เพิ่มขึ้นอีก 1 หลัง ซึ่งสามารถจุสินค้าได้เพิ่มขึ้นอีกประมาณ 9,800 ตัน นอกจากนั้นยังทำการปรับปรุงซ่อมแซมโกดังเก็บสินค้าส่วนที่ชำรุดและปรับปรุงพื้นที่โกดังจากเดิมเป็นพื้นยางแอสฟัลท์เป็นเทคอนกรีตทั้งหมดให้มีความพร้อมในการรับฝากสินค้าทั้งที่บรรจุกระสอบและสินค้าเทกองในปริมาณมากขึ้นและเพื่อเป็นการชดเชยพื้นที่โกดังส่วนที่มีการปรับปรุงให้บริษัทย่อยเช่าเพื่อประกอบธุรกิจ

2 ความเชื่อมั่นของผู้บริโภคในเรื่องความปลอดภัยของสินค้า

เนื่องจากแนวโน้มพฤติกรรมของผู้บริโภคได้ให้ความสำคัญในเรื่องความปลอดภัยจากสิ่งเจือปนของสินค้า เนื่องจากน้ำตาลทรายเป็นสินค้าประเภทผลิตภัณฑ์ในการปรุงอาหารมากขึ้น ดังนั้นการดำเนินงานของบริษัทอาจได้รับผลกระทบหากความเชื่อมั่นของผู้บริโภคในเรื่องความปลอดภัยของสินค้าของบริษัทลดลงจากความเสี่ยงที่สินค้าอาจมีสารปนเปื้อนหรือระบบการจัดเก็บสินค้าที่ไม่เป็นไปตามมาตรฐานตลอดจนระบบการจัดการการขนถ่ายสินค้าขึ้นเรือเดินสมุทรหรือการมอบสินค้าเข้าสู่คอนเทนเนอร์เพื่อส่งมอบให้แก่ผู้ซื้อ

ดังนั้นเพื่อลดความเสี่ยงในเรื่องผลกระทบต่อความเชื่อมั่นของผู้บริโภคในเรื่องความปลอดภัยของอาหาร บริษัทให้ความสำคัญอย่างยิ่งในเรื่องของกระบวนการทำงานที่ต้องได้มาตรฐาน โดยควบคุมคุณภาพทุกขั้นตอนเพื่อให้สินค้าที่บริษัทรับฝากและส่งมอบไปยังลูกค้ามีความปลอดภัยต่อการนำไปผลิตสินค้าเพื่อบริโภคตลอดจนการประสานงานและติดตามควบคุมการขนส่ง มีการเก็บตัวอย่างสินค้าเพื่อนำมาตรวจสอบคุณภาพทั้งขาเข้าและขาออกเพื่อเป็นที่ยอมรับของลูกค้าทั้งด้านเจ้าของสินค้าและผู้ซื้อ

3 การบริหารสภาพคล่อง

บริษัทมีการจัดการความเสี่ยงด้านสภาพคล่องที่มีประสิทธิภาพ เพื่อให้มั่นใจว่าบริษัทจะสามารถจัดหาเงินได้เพียงพอที่จะรองรับภาระผูกพันต่างๆ เมื่อครบกำหนดเวลาด้วยต้นทุนที่เหมาะสม ซึ่งอยู่ภายใต้ความรับผิดชอบของคณะกรรมการบริหารเป็นผู้กำหนดกลยุทธ์ในการบริหารสภาพคล่องรวมถึงทำการพิจารณาจัดหาแหล่งเงินทุนทั้งระยะสั้นและระยะยาวเพื่อให้การสนับสนุนเงินทุนให้แก่บริษัทและบริษัทย่อยได้อย่างมีประสิทธิภาพ

4 ความเสี่ยงด้านปฏิบัติการ

ความเสี่ยงด้านปฏิบัติการเป็นความเสี่ยงที่อาจเกิดขึ้นจากความผิดพลาดหรือความไม่เพียงพอของกระบวนการทำงาน พนักงาน ระบบงาน และ/หรือระบบเทคโนโลยีสารสนเทศตลอดจนปัจจัยภายนอก ซึ่งทำให้เกิดความเสียหายต่อบริษัททั้งทางตรงและทางอ้อม โดยมีการจัดตั้งคณะทำงานบริหารความเสี่ยงด้านปฏิบัติการ (Operational Risk Sub-Committee) เพื่อทำหน้าที่ควบคุมด้านปฏิบัติการดำเนินการตามแนวทางที่กำหนดพร้อมกับติดตามความคืบหน้าของการจัดการความเสี่ยงด้านปฏิบัติการที่สำคัญอย่างใกล้ชิดและรายงานผ่านคณะกรรมการตรวจสอบโดยการจัดประชุมระหว่างผู้ที่เกี่ยวข้องซึ่งประกอบด้วยคณะทำงานบริหารความเสี่ยง ซึ่งประกอบด้วยหัวหน้าหน่วยงานต่างๆ ผู้ตรวจสอบภายในและคณะกรรมการตรวจสอบ ซึ่งส่งผลให้กระบวนการบริหารความเสี่ยงและกระบวนการตรวจสอบภายในของบริษัทมีประสิทธิภาพขึ้น

4 ทรัพย์สินที่ใช้ในการประกอบธุรกิจ

4.1 ธุรกิจบริการขนถ่ายสินค้าให้เข้าคลังสินค้าและบริการท่าเทียบเรือ

ในปีการผลิต 2556/2557 มีปริมาณอ้อยเข้าหีบทั่วประเทศจำนวน 103.600 ล้านตัน เพิ่มขึ้นจากฤดูการผลิต ปี 2555/2556 จำนวน 3.597 ล้านตัน โดยมีปริมาณผลผลิตน้ำตาลชนิดต่างๆ รวม 10.59 ล้านตัน แบ่งเป็นน้ำตาลทรายขาว จำนวน 1.979 ล้านตัน น้ำตาลทรายดิบ จำนวน 3.617 ล้านตัน นอกจากนี้ยังมีผลพลอยได้จากการผลิต ได้แก่ กากน้ำตาลอีก จำนวน 4.293 ล้านตัน โดยบริษัท ไทยซูการ์ เทอร์มิเนล จำกัด (มหาชน) ดำเนินกิจการให้บริการขนถ่ายสินค้าขึ้นเรือเดินสมุทร ให้เข้าท่าเทียบเรือ ให้เข้าโรงพักสินค้า บริการบรรจุกระสอบสินค้า เพื่อรอการขนส่งไปยังต่างประเทศหรือรอขนส่งออกไป เพื่อจำหน่ายภายในประเทศและมีสิ่งอำนวยความสะดวกในการให้บริการดังนี้

ก. คลังสินค้า

โกดังหลังที่	พื้นที่ใช้สอยต่อหลัง (ตรม.)	รวมพื้นที่ (ตรม.)
1 – 2	1,650	3,300
3	825	825
4 – 9	1,650	9,900
10 – 12	1,650	4,950
13	2,063	2,063
14	4,500	4,500
15	2,194	2,194
16	2,082	2,082
17	1,969	1,969
18	1,857	1,857
19 - 20	1,688	3,376
21 - 22	1,575	3,150
23	2,250	2,250
24	2,250	2,250
25 – 26	1,513	3,026
27 – 29	1,800	5,400
30	2,800	2,800
31 – 32	1,500	3,000
33	1,312	1,312
34	1,188	1,188
35 – 36	2,250	4,500
37	1,940	1,940
38	2,000	2,000
39	4,000	4,000
40	2,800	2,800
รวม 40 หลัง	พื้นที่รวม	76,632 ตารางเมตร

หมายเหตุ

- โกดังหลังที่ 10 – 13 (4 หลัง) ให้บริษัท ที เอส ฟลาวมิลล์ จำกัด (บริษัทย่อย) เข้าดำเนินธุรกิจโรงงาน แป้งสาลี
- โกดังหลังที่ 14 ให้บริษัท ที เอส ขนส่งและโลจิสติกส์ จำกัด (บริษัทย่อย) เข้าติดตั้งเครื่องจักร เพื่อดำเนิน ธุรกิจโรงงานผลิตกระสอบพลาสติกบรรจุภัณฑ์
- โกดังหลังที่ 17-22 (6 หลัง) ให้บริษัท ที เอส อุตสาหกรรมน้ำมัน จำกัด (บริษัทย่อย) เข้าเพื่อดำเนินธุรกิจโรงงาน กลั่นน้ำมันปาล์มและอาคารบรรจุ

ข. ถังเก็บกากน้ำตาล (โมลาส) เพื่อใช้หมุนเวียนรอการส่งมอบจำนวน 2 ถัง ความจุรวม 24,000 เมตริกตัน และมีสถานีรับขนถ่ายกากน้ำตาลและห้องวิเคราะห์คุณภาพมีพื้นที่ใช้สอยรวม 2,470 ตารางเมตร และมีถังเก็บพักสินค้าเป็นของเหลวจำนวน 4 ถัง ความจุรวม 40,000 ตัน ให้บริษัท ที เอส อุตสาหกรรมน้ำมัน จำกัด เข้าในการเก็บพักน้ำมันปาล์มดิบ

ค. ท่าเทียบเรือ จำนวน 3 ท่า (16A, 16B, 16C) ความยาวรวม 357 เมตร พื้นที่ใช้สอย 5,655 ตารางเมตร (สามารถเทียบเรือเดินสมุทรขนาด 12,000 ตัน ได้พร้อมกัน 2 ลำ)

ง. เรือลำเลียง (เรือโป๊ะ) จำนวน 3 ลำ ความจุรวม 3,700 ตัน ให้การบริการลำเลียงน้ำตาลทรายและสินค้าเกษตรอื่นๆ เพื่อขนถ่ายสินค้าจากสมุทรปราการไปขึ้นเรือเดินสมุทรบริเวณท่าเทียบเรื่อน้ำลึกที่อ่าวไทยและเกาะสีชัง

จ. พื้นที่วางให้เขาวางสินค้า พื้นที่ใช้สอย 8,504 ตารางเมตร

ฉ. อาคารห้องขังและสะพานขัง 2 เครื่อง โดยมีประสิทธิภาพในการขนถ่ายน้ำตาลสูงสุด 80 ตัน พื้นที่ใช้สอย 474 ตารางเมตร

ช. ลานจอดรถบรรทุก พื้นที่ใช้สอย 9,000 ตารางเมตร สามารถจอดรถบรรทุกพ่วงได้ประมาณ 100 คัน

ประเภทและปริมาณสินค้าที่ให้บริการแก่ลูกค้า

หน่วย : เมตริกตัน

ประเภทสินค้า	ปี 2557	ร้อยละ	ปี 2556	ร้อยละ
น้ำตาลทรายดิบ	432,151.460	44.19	507,169	47.92
น้ำตาลทรายขาว	456,082.700	46.63	421,209	39.80
กากน้ำตาล	6,003.600	0.61	89,329	8.44
ข้าวสาลี	-	-	4,009	0.38
ทรายแก้ว	-	-	11,463	1.08
ไม้แปรรูป	16,543.007	1.69	-	-
น้ำมันปาล์มบริสุทธิ์	-	-	15,246	1.44
กรดน้ำมันปาล์ม	-	-	9,999	0.94
น้ำมันเมล็ดในปาล์ม	67,221.246	6.87	-	-
รวม	978,002.013	100.00	1,058,424	100.00

ลูกค้ากลุ่มเป้าหมาย

บริษัทมีลูกค้าหลักคือโรงงานสมาชิกซึ่งมีผู้บริหารเป็นผู้ถือหุ้นและเป็นกรรมการบริษัท ส่วนลูกค้าเป้าหมายคือบรรดาโรงงานน้ำตาลนอกกลุ่มและโรงงานน้ำตาลอิสระ ซึ่งมีทำเลที่ตั้งโรงงานมีความเหมาะสมในการขนส่งสินค้าเข้ามาใช้บริการ ได้แก่ กลุ่มโรงงานในภาคเหนือ ภาคตะวันออกเฉียงเหนือ ภาคกลาง โดยมีสถานีส่งออกที่บริการขนถ่ายที่ใกล้ที่สุดคือจังหวัดสมุทรปราการ ซึ่งอยู่ใกล้อ่าวไทยห่างออกไปจะเป็นท่าเทียบเรือน้ำลึกในจังหวัดชลบุรี คือ แหลมฉบัง ศรีราชาและเกาะสีชัง

สำหรับโรงงานน้ำตาลที่ตั้งอยู่ในภาคกลางแถบจังหวัดราชบุรี กาญจนบุรี จะขนส่งสินค้ามาทางด่านถนนวงแหวนอุตสาหกรรม ทำให้การคมนาคมขนส่งมีความสะดวกรวดเร็วและประหยัดค่าใช้จ่ายสำหรับลูกค้าได้มากยิ่งขึ้น จะทำให้ปริมาณสินค้าที่เข้ามาใช้บริการไม่เฉพาะสินค้าน้ำตาลเท่านั้น พืชผลทางการเกษตรอื่นๆ ก็จะได้รับผลดีจากความสะดวกในการคมนาคมด้วยเช่นกัน และเพื่อรองรับปริมาณสินค้าที่จะเข้ามาใช้บริการ บริษัทฯ ได้ปรับปรุงประสิทธิภาพทั้งด้านการให้บริการและการขนถ่ายสินค้าให้มีความรวดเร็วยิ่งขึ้น ทำให้เกิดความสะดวกและเกิดผลประโยชน์สูงสุดแก่ลูกค้าและเป็นการจูงใจให้น้ำตาลเข้ามาใช้บริการของบริษัทให้มากยิ่งขึ้น

นโยบายการตั้งราคา

เนื่องจากผู้ประกอบการท่าเทียบเรือทุกรายที่ได้รับอนุญาตให้ประกอบกิจการท่าเรือเดินทะเลจากสำนักงานคณะกรรมการส่งเสริมการพาณิชย์ กระทรวงคมนาคม ซึ่งควบคุมการคิดอัตราค่าบริการประเภทต่างๆ ให้อยู่ในมาตรฐานเดียวกัน เช่น ค่าเทียบท่าเรือ ค่าผ่านท่าสินค้า ค่าบริการเช่าเครื่องจักรกล สำหรับอัตราค่าบริการขนถ่ายสินค้าหลัก ได้แก่ น้ำตาลทรายดิบและน้ำตาลทรายขาว คลังสินค้าต่างๆ ที่ให้บริการขนถ่ายน้ำตาลต้องให้บริการในอัตราเดียวกันตามข้อตกลงร่วมกันระหว่างโรงงานน้ำตาล คลังสินค้าและผู้ส่งออกโดยอยู่ภายใต้การควบคุมดูแลของคณะกรรมการอ้อยและน้ำตาลทราย กระทรวงอุตสาหกรรม ในส่วนของบริษัทก็พยายามรักษาคืนทุนการให้บริการโดยยังคงรักษาคุณภาพของบริการให้ดีที่สุดและแสวงหาช่องทางที่ปรับปรุงด้านการบริการจะเพิ่มประโยชน์ให้แก่ลูกค้าอย่างต่อเนื่อง

ในกรณีที่ไม่สามารถปฏิบัติตามข้อตกลงใดๆ กับลูกค้าบริษัทจะแจ้งให้ลูกค้าทราบเพื่อร่วมกันพิจารณาหาแนวทางแก้ไขปัญหามาและเป็นการป้องกันความเสียหายที่อาจเกิดขึ้น

สถานะการแข่งขันภายในอุตสาหกรรม

ปัจจุบันธุรกิจคลังสินค้ามีแนวโน้มที่จะเติบโตมากขึ้น เนื่องจากในส่วนของภาครัฐมีนโยบายส่งเสริมให้ผู้ประกอบการต่างๆ เร่งพัฒนาปรับปรุงธุรกิจทั้งในภาคเกษตรกรรมและภาคอุตสาหกรรมเพื่อการส่งออกมากขึ้น และในปี 2558 จะเกิดประชาคมเศรษฐกิจอาเซียนอย่างเต็มรูปแบบคาดว่าอัตราการเจริญเติบโตของธุรกิจในอนาคตจะขยับตัวสูงขึ้นเป็นลำดับทำให้ปัจจัยสนับสนุนการส่งออกจะมีมากขึ้นทำให้ความต้องการในการเก็บพักสินค้าและสถานีขนถ่ายสินค้าจะเพิ่มขึ้นตามไปด้วย ซึ่งปัจจุบันเส้นทางขนส่งสินค้าหลักใหญ่ยังคงเป็นการขนส่งทางน้ำทำให้ธุรกิจด้านบริการขนถ่ายสินค้าและท่าเทียบเรือเติบโตตามไปด้วย

สำหรับแนวโน้มในการจัดหาเรือเดินสมุทรเข้ามารับสินค้าจะมีขนาดใหญ่ขึ้นเพื่อสามารถรับสินค้าได้มากขึ้นในแต่ละเที่ยว เพื่อเป็นการประหยัดเวลาและค่าใช้จ่ายด้วยเช่นกัน อย่างไรก็ตามแม้จำนวนเรือที่เข้ามารับสินค้าในปัจจุบันและอนาคตก็ไม่ใช่ว่าเรือเดินสมุทรขนาดใหญ่ทั้งหมด แต่ความจำเป็นในการขนส่งสินค้าในปริมาณขนาดกลางและขนาดเล็กก็ยังมีอยู่ในอัตราสูงเช่นกัน โดยในปี 2555 บริษัทฯ ได้จัดซื้อเรือลำเลียงจำนวน 3 ลำ ความจุรวม 3,700 ตัน เพื่อใช้ในการลำเลียงสินค้าจากโกดังเก็บพักสินค้าของบริษัทฯ ไปขนถ่ายขึ้นเรือเดินสมุทรที่เกาะสีชัง และ/หรือบริเวณอ่าวไทย ทำให้บริษัทฯ สามารถเพิ่มปริมาณสินค้าที่เข้าใช้บริการได้มากขึ้น ขณะเดียวกันการขนส่งสินค้าประเภทน้ำตาลก็มีการเปลี่ยนแปลงวิธีการขนส่งสินค้าจากเดิมโรงงานจะขนส่งสินค้าเข้ามาพักรอในโกดังเก็บสินค้าเพื่อรอการส่งมอบขึ้นเรือใหญ่ แต่ปัจจุบันมีการใช้รถตู้คอนเทนเนอร์เข้าไปรับมอบสินค้าที่โรงงานและขนส่งไปส่งมอบขึ้นเรือยังท่าเทียบเรือหลัก

แถบภาคตะวันออกโดยตรง เพื่อเป็นการประหยัดเวลาและค่าใช้จ่ายทำให้คลังสินค้าที่ตั้งอยู่ในจังหวัดสมุทรปราการและจังหวัดใกล้เคียง อันได้แก่ อ่างทอง ต้องอยู่ในภาวะแข่งขันสูง อย่างไรก็ตามบริษัทฯ ก็พยายามหาสินค้าประเภทอื่นๆ เข้ามาให้บริการเพื่อชดเชยกับปริมาณน้ำตาลที่มาใช้บริการในส่วนที่ลดลงไปเช่นกัน

ในส่วนของบริษัทฯ ปัจจุบันที่สามารถแข่งขันกับธุรกิจที่ตั้งอยู่ในบริเวณใกล้เคียงกันคือ ความสะดวกในด้านทำเลที่ตั้ง เนื่องจากบริษัทฯ มีคลังสินค้าตั้งอยู่ติดแม่น้ำเจ้าพระยาสะดวกแก่การขนถ่ายสินค้าโดยไม่ต้องเสียค่าใช้จ่ายในการเคลื่อนย้ายสินค้าหลายทอดมีการบำรุงรักษาสถานที่เก็บรักษาสินค้าเพื่อรักษาคุณภาพสินค้าของลูกค้าให้อยู่ในสภาพดีตั้งแต่เริ่มนำเข้า มาจนถึงเวลาส่งมอบตลอดจนการใช้เครื่องจักรอุปกรณ์ที่มีประสิทธิภาพสามารถทำงานได้ด้วยความรวดเร็วและทันกำหนดเวลา

คลังสินค้าเพื่อเก็บพักและส่งมอบขึ้นเรือเดินสมุทรตามภาคต่างๆ ดังนี้

จังหวัดสมุทรปราการ (ตั้งริมฝั่งแม่น้ำเจ้าพระยา)

1. บริษัท ไทยซูการ์ เทอร์มิเนล จำกัด (มหาชน)
2. บริษัท มิตรผลคลังสินค้า จำกัด
3. บริษัท ไทยรวมทุนคลังสินค้า จำกัด

จังหวัดอ่างทอง (ตั้งริมฝั่งแม่น้ำเจ้าพระยา)

- 1) บริษัท ร่วมกิจอ่างทองคลังสินค้า จำกัด
- 2) บริษัท อ่างทองซูการ์ เทอร์มิเนล จำกัด
- 3) บริษัท อ่างทองคลังสินค้า จำกัด

โรงงานน้ำตาลทางภาคตะวันออกเฉียงเหนือตอนล่างและภาคตะวันออกจะขนส่งเข้าเก็บในคลังสินค้า อำเภอสรีราชา จังหวัดชลบุรี ได้แก่

1. บริษัท เคอร์สยามซีพอร์ต จำกัด
2. บริษัท อ่าวไทยคลังสินค้า จำกัด

ในการขนถ่ายสินค้าขึ้นเรือเดินสมุทรน้ำตาลที่เก็บพักอยู่ที่คลังสินค้าแถบจังหวัดอ่างทองจะถูกถลำเลียงมาทางเรือโป๊ะเข้ามาที่สมุทรปราการ เนื่องจากความลึกของร่องน้ำไม่เอื้ออำนวยให้เรือเดินสมุทรผ่านเข้าไปได้ ส่วนเรือเดินสมุทรที่มีขนาดใหญ่เกินกว่า 20,000 ตัน จะเข้าเทียบท่าเรือน้ำลึกรับสินค้าที่คลังสินค้าแถบจังหวัดชลบุรี

ใบอนุญาตสิทธิบัตรและข้อกำหนดต่างๆ

1. ใบอนุญาตให้ใช้ท่าเทียบเรือ ที่ 16A, 16B, 16C กรมการขนส่งทางน้ำและพาณิชยนาวี กระทรวงคมนาคม เลขทะเบียนที่ 011/2557 012/2557 และ 013/2557 มีอายุ 1 ปี ตั้งแต่วันที่ 30 มีนาคม 2557 ถึงวันที่ 29 มีนาคม 2558 เพื่อให้เรือใหญ่เทียบท่าขนถ่ายสินค้า โดยจะต้องดำเนินการภายใต้เงื่อนไขดังนี้:-

1. ห้ามทิ้งเศษสินค้า ขยะ ของเสีย สิ่งปฏิกูล น้ำเสีย น้ำปนน้ำมัน น้ำทอเรือ และสารเคมีต่างๆ ลงแหล่งน้ำพร้อมจัดภาชนะรองรับขยะเป็นระยะๆ ให้เพียงพอกับการใช้งานภายในโครงการ
2. ต้องควบคุมการขนถ่ายสินค้ามิให้หกหล่นหรือฟุ้งกระจายและดูแลรักษาความสะอาดท่าเทียบเรือท่าระบายน้ำ อย่างสม่ำเสมอเพื่อป้องกันมิให้เกิดการอุดตันหรือหมักหมมของเศษสินค้าขยะมูลฝอยควรติดป้ายเตือนห้ามทิ้งขยะให้พนักงานเห็นอย่างชัดเจน
3. กำชับให้คนงานระมัดระวังการเก็บกวาด อย่าลืกลอบกวาด หรือทิ้งเศษสินค้า ขยะ ลงสู่แม่น้ำ
4. ต้องทำความสะอาดบ่อตกไขมันและบ่อบำบัดน้ำเสียอย่างสม่ำเสมออย่างน้อยเดือนละ 2 ครั้ง

5. ต้องตรวจสอบคุณภาพน้ำทิ้งที่ปล่อยออกจากโครงการทุกจุด โดยตรวจวัด Ph, BOD, Suspended Solid และ Grease Oil และ แอมโมเนีย – ไนโตรเจน (NH-N) เป็นประจำทุก 3 เดือน และรายงานผลให้กรรมการขนส่งทางน้ำ กระทรวงคมนาคมทราบ
6. ต้องปฏิบัติตามมาตรการป้องกันและลดผลกระทบสิ่งแวดล้อมอื่นๆ ที่เสนอไว้ในรายงานการศึกษาผลกระทบสิ่งแวดล้อมอย่างเคร่งครัด
7. ให้ปฏิบัติตามกฎหมายอื่นที่เกี่ยวข้องด้วย

2. ใบอนุญาตประกอบกิจการโรงงาน จากกรมโรงงานอุตสาหกรรม กระทรวงอุตสาหกรรม เลขทะเบียนที่ 3-2(5)-1/39 สป มีอายุ 5 ปี ตั้งแต่วันที่ 1 มกราคม 2554 ถึงวันที่ 31 ธันวาคม 2558 เพื่อดำเนินการรับฝักและขนถ่ายกากน้ำตาลลงเรือเดินสมุทร ซึ่งต้องติดตั้งเครื่องจักรปั๊มกากน้ำตาลจากบ่อพักขึ้นเก็บในถังเมื่อเข้าฝักและปั๊มออกจากถังขนถ่ายไปตามท่อเพื่อส่งมอบลงเรือเดินสมุทร โดยมีการสร้างเขื่อนคันล้อมรอบถังเก็บกากน้ำตาลทั้งหมดด้วยวัสดุที่มั่นคงแข็งแรงให้มีปริมาตรรองรับกากน้ำตาลที่อาจล้นหรือรั่วจากถัง ไม่น้อยกว่าหนึ่งในสี่ของปริมาตรถังทั้งหมด (6 ถึง ความจุรวม 64,000 เมตริกตัน)

3. ใบอนุญาตประกอบกิจการท่าเรือเดินทะเล กรมการขนส่งทางน้ำและพาณิชยนาวี กระทรวงคมนาคม เลขทะเบียนที่ 15/2553 มีอายุ 5 ปี ตั้งแต่วันที่ 18 ตุลาคม 2553 ถึงวันที่ 17 ตุลาคม 2558 สำหรับประกอบกิจการท่าเรือเดินทะเล โดยมีที่พักลิ้นค้าสิ่งติดตั้งและเครื่องมือ เครื่องอุปกรณ์ ทั้งนี้ต้องดำเนินการโดยมีการป้องกันมิให้เกิดมลพิษต่อสิ่งแวดล้อม ตลอดจนมีการจัดทำรายงานประจำปีแสดงสถิติเกี่ยวกับเรือที่ใช้บริการท่าเทียบเรือประเภทและปริมาณสินค้าที่ผ่านท่า รายงานประจำปีแสดงสภาพปัจจุบันของท่าเรือเกี่ยวกับที่พักลิ้นค้า สิ่งติดตั้งเครื่องอุปกรณ์และสิ่งอำนวยความสะดวกต่างๆ

4. ใบอนุญาตประกอบกิจการที่เป็นอันตรายต่อสุขภาพ จากเทศบาลเมืองปู่เจ้าสมิงพราย เลขทะเบียนที่ 672/2557 มีอายุ 1 ปี ตั้งแต่วันที่ 12 กรกฎาคม 2557 ถึงวันที่ 11 กรกฎาคม 2558 คลังสินค้ามีพื้นที่เกินกว่า 1,000 ตารางเมตร

บัตรส่งเสริมการลงทุน

-ไม่มี-

งานที่ยังไม่ได้ส่งมอบ

-ไม่มี-

ลักษณะการประกอบธุรกิจของบริษัทย่อย

บริษัท ที เอส คลังสินค้า จำกัด (TSW) เลขทะเบียนบริษัท 0105530047784

ลักษณะธุรกิจ : คลังสินค้าและรับฝากสินค้า

จดทะเบียนจัดตั้งบริษัทในปี 2530 มีทุนจดทะเบียน 50 ล้านบาท โดยแบ่งออกเป็นหุ้นสามัญจำนวน 500,000 หุ้น มูลค่าหุ้นละ 100.- บาท เรียกชำระแล้วหุ้นละ 25.- บาท เป็นเงิน 12.50 ล้านบาท บริษัท ไทยซูการ์ เทอร์มิเนล จำกัด (มหาชน) ถือหุ้นร้อยละ 62.60 ของทุนจดทะเบียน

บริษัท ที เอส คลังสินค้า จำกัด มีส่วนของการกรรมการที่ถือหุ้นร้อยละ 22.15 เนื่องจากดำเนินธุรกิจคลังสินค้า ภายใต้ประกาศกระทรวงพาณิชย์ เรื่องการกำหนดเงื่อนไขควบคุมกิจการคลังสินค้า พ.ศ. 2535 ซึ่งกำหนดไว้ว่ากรรมการของผู้ประกอบกิจการคลังสินค้าต้องถือหุ้นรวมกันไม่น้อยกว่าหนึ่งในห้าของหุ้นที่จดทะเบียน

บริษัท ที เอส คลังสินค้า จำกัด ดำเนินธุรกิจคลังสินค้ามีอาคารคลังสินค้าแบบเทกอง 1 หลัง พื้นที่ 8,767 ตารางเมตร สามารถรับฝากน้ำตาลได้ 65,000 ตัน และรับฝากน้ำตาลทรายขาวชนิดบรรจุกระสอบๆ ละ 50 กิโลกรัม โดยเช่าคลังสินค้าจากบริษัท ไทยซูการ์ เทอร์มิเนล จำกัด (มหาชน) โดยมีรายการระหว่างกัน ได้แก่ ค่าเช่าคลังสินค้า ค่าเช่าที่ดิน ค่าขนถ่ายและค่าบริการ ซึ่งคิดอัตราในราคายุติธรรมและเท่ากับที่คิดกับลูกค้าทั่วไป

บริษัท ที เอส คลังสินค้า จำกัด ดำเนินกิจการคลังสินค้าโดยมีวัตถุประสงค์ตามที่กระทรวงพาณิชย์ประกาศไว้ในเงื่อนไขควบคุมกิจการคลังสินค้า พ.ศ. 2535 ดังนี้.-

1. รับฝากสินค้าโดยได้รับเงินค่าตอบแทนหรือประโยชน์อื่นใด
2. ให้ผู้ฝากกู้ยืมเงินโดยเอาสินค้าที่ฝากไว้นั้นจำนำไว้เป็นประกันโดยได้รับดอกเบี้ยหรือประโยชน์อื่นใดเป็นค่าตอบแทน
3. ให้บริการด้านความเย็นเพื่อเก็บรักษาสินค้าโดยได้รับค่าตอบแทนหรือประโยชน์อื่นใด
4. ให้บริการด้านรับอบพืชเพื่อลดความชื้น กะเทาะ คัด ผสม หรือด้วยกรรมวิธีอย่างอื่นเพื่อประโยชน์ของผู้ฝากโดยได้รับค่าตอบแทนหรือประโยชน์อื่นใด
5. ซื้อ ขาย แลกเปลี่ยน เช่า ให้เช่า เช่าซื้อ กู้ยืม จำนอง จำนำ เพื่อประโยชน์ในการประกอบกิจการคลังสินค้า
6. กระทำการใดๆ ตามแบบพิธีการเกี่ยวกับศุลกากร การนำเข้า การส่งออก การขนส่งสินค้าและอาจจัดให้มีการประกันภัย ซึ่งสินค้าที่พึงกระทำตามสัญญาเก็บของในคลังสินค้า
7. นำเงินที่ได้รับไปซื้อหลักทรัพย์ของรัฐบาลไทย องค์การของรัฐบาล หรือรัฐวิสาหกิจที่รัฐบาลค้ำประกันได้ไม่น้อยกว่าร้อยละสิบห้าของทุนที่ชำระแล้วและทุนสำรองของบริษัทและนำเงินไปลงทุนถือหุ้นในบริษัทอื่นโดยได้รับความเห็นชอบจากคณะกรรมการของบริษัทได้ไม่เกินร้อยละสิบห้าของทุนที่ชำระแล้วและทุนสำรองของบริษัทแต่รวมกันแล้วต้องไม่เกินร้อยละสามสิบของทุนที่ชำระแล้วและทุนสำรองของบริษัท

มีใบอนุญาตต่างๆ ดังนี้.-

1. ใบอนุญาตประกอบกิจการคลังสินค้า ออกโดยสำนักพัฒนาและส่งเสริมธุรกิจคลังสินค้า กรมการค้าภายใน กระทรวงพาณิชย์ เลขที่ 1/2530 ไม่มีกำหนดอายุใบอนุญาตแต่ผู้ประกอบกิจการจะต้องดำเนินการภายใต้เงื่อนไขควบคุมกิจการคลังสินค้า กระทรวงพาณิชย์ พ.ศ. 2535 ดังนี้

- จัดทำรายงานแจ้งชนิดและปริมาณสินค้าที่รับเข้าและส่งออกไปจากคลังสินค้าเป็นประจำทุกเดือน

- จัดให้มีการตรวจสอบสินค้าทั้งหมดที่เก็บไว้ในคลังสินค้าอย่างน้อยปีละสองครั้งในเดือนมิถุนายนและเดือนธันวาคม
- จัดทำรายงานประจำปีแสดงฐานะการเงินและกิจการของบริษัทและส่งต่ออธิบดีกรมการค้าภายในกระทรวงพาณิชย์
- จัดให้มีบัญชีแสดงการรับ-จ่ายสินค้า บัญชีคุมสินค้า ณ ที่ทำการและพร้อมที่จะให้พนักงานเจ้าหน้าที่ตรวจสอบได้ตลอดเวลา

2. ใบอนุญาตประกอบกิจการโรงงาน จากกรมโรงงานอุตสาหกรรม กระทรวงอุตสาหกรรม เลขทะเบียนที่ 3-2(5)-3/36 สป มีอายุ 5 ปี ตั้งแต่วันที่ 1 มกราคม 2556 ถึงวันที่ 31 ธันวาคม 2560 ประเภทกิจการเก็บรักษาและขนถ่ายน้ำตาลทรายด้วยเครื่องจักรและระบบสายพานลำเลียงสินค้าเพื่อส่งออก

3. ใบอนุญาตประกอบกิจการโรงงาน จากกรมโรงงานอุตสาหกรรม กระทรวงอุตสาหกรรม เลขทะเบียนที่ 3-2(5)-4/36 สป มีอายุ 5 ปี ตั้งแต่วันที่ 1 มกราคม 2556 ถึงวันที่ 31 ธันวาคม 2560 ประเภทกิจการเก็บรักษาและขนถ่ายน้ำตาลทรายด้วยเครื่องจักรและระบบสายพานลำเลียงสินค้าเพื่อส่งออก

4. ใบอนุญาตประกอบกิจการที่เป็นอันตรายต่อสุขภาพ จากเทศบาลเมืองปู่เจ้าสมิงพราย เลขทะเบียนที่ 735/2557 มีอายุ 1 ปี ตั้งแต่วันที่ 24 สิงหาคม 2557 ถึงวันที่ 23 สิงหาคม 2558 คลังสินค้ามีพื้นที่เกินกว่า 1,000 ตารางเมตร

บัตรส่งเสริมการลงทุน

- ไม่มี -

บริษัท ที เอส ฟลาวมิลล์ จำกัด (มหาชน) (TMILL) เลขทะเบียนบริษัท 0105520001455

ลักษณะธุรกิจ : โรงงานแป้งสาลี

จดทะเบียนจัดตั้งบริษัทเมื่อปี 2520 เดิมชื่อบริษัท ไทยซูการ์คลังสินค้า จำกัด มีทุนจดทะเบียนครั้งแรกจำนวน 10 ล้านบาท โดยแบ่งออกเป็นหุ้นสามัญจำนวน 100,000 หุ้น มูลค่าหุ้นละ 100.- บาท มีคลังสินค้าแบบเทกองให้เช่าพื้นที่ 4,560 ตารางเมตร สามารถบรรจุสินค้าได้ 40,000 ตัน และได้ขายอาคารคลังสินค้านี้ดังก่อสร้างให้แก่บริษัท ไทยซูการ์ เทอร์มิเนล จำกัด (มหาชน) ในเดือนพฤษภาคม 2553

ในปี 2548 เพิ่มทุนจดทะเบียนเป็น 200 ล้านบาท โดยแบ่งออกเป็นหุ้นสามัญจำนวน 2,000,000 หุ้น มูลค่าหุ้นละ 100.- บาท เพื่อก่อสร้างโรงงานผลิตแป้งสาลีและเปลี่ยนชื่อเป็นบริษัท ที เอส ฟลาวมิลล์ จำกัด และในเดือนสิงหาคม 2550 บริษัท ที เอส ฟลาวมิลล์ จำกัด เพิ่มทุนจดทะเบียนเป็น 400 ล้านบาท โดยแบ่งออกเป็นหุ้นสามัญจำนวน 4,000,000 หุ้น มูลค่าหุ้นละ 100.- บาท เพื่อใช้เป็นทุนหมุนเวียนในการดำเนินธุรกิจแป้งสาลี และในเดือนกุมภาพันธ์ 2553 จดทะเบียนลดทุนลงเหลือ 200 ล้านบาท เพื่อดำเนินการยื่นคำขอจดทะเบียนในตลาดหลักทรัพย์ เอ็ม เอ ไอ โดยมีบริษัท ไทยซูการ์ เทอร์มิเนล จำกัด (มหาชน) ถือหุ้นร้อยละ 98.82 ต่อมาในเดือนมิถุนายน 2553 ได้แปรสภาพเป็นบริษัทมหาชนจำกัด โดยใช้ชื่อว่า “บริษัท ที เอส ฟลาวมิลล์ จำกัด (มหาชน) (TMILL) และเปลี่ยนแปลงมูลค่าหุ้นจากเดิมหุ้นละ 100 บาท (หนึ่งร้อยบาท) เป็นหุ้นละ 1 บาท (หนึ่งบาท) และเพิ่มทุนจดทะเบียนอีกจำนวน 85 ล้านบาทจากทุนจดทะเบียนเดิมจำนวน 200 ล้านบาท เป็นทุนจดทะเบียนใหม่ จำนวน 285 ล้านบาท โดยออกหุ้นสามัญใหม่จำนวน 85 ล้านหุ้นมูลค่าหุ้นละ 1 บาทเพื่อรองรับการเสนอขายหุ้นสามัญใหม่ให้แก่กลุ่มลงทุนทั่วไปเพื่อเข้าจดทะเบียนในตลาดหลักทรัพย์ เอ็ม เอ ไอ ปัจจุบันบริษัท ไทยซูการ์ เทอร์มิเนล จำกัด (มหาชน) ถือหุ้นอยู่ร้อยละ 69.345

ตั้งแต่เดือนมิถุนายน พ.ศ. 2550 จนถึงปัจจุบัน บริษัท ที เอส ฟลาวมิลล์ จำกัด (มหาชน) ผลิตและจำหน่ายแป้งสาลี โดยสั่งเมล็ดข้าวสาลีซึ่งเป็นวัตถุดิบมาจากต่างประเทศทั้งหมด เพื่อนำมาไม่แปรรูปเป็นแป้งสาลีและจำหน่ายให้แก่ผู้ประกอบการอุตสาหกรรมผลิตขนมปัง บะหมี่สด บะหมี่สำเร็จรูปและผู้ประกอบการรายย่อย ได้แก่ เบเกอรี่ ขนมคุกกี้ ขนมขบเคี้ยว และขนมอบนานาชนิด นอกจากนี้ยังมีผลิตภัณฑ์พลอยได้ส่วนหนึ่ง คือ รำข้าวสาลี จำหน่ายให้แก่ผู้ประกอบการอุตสาหกรรมอาหารสัตว์

ชนิดของผลิตภัณฑ์ที่จำหน่าย

1. แป้งสาลีสำหรับทำขนมปังมีปริมาณโปรตีนสูง 13-14% และมีปริมาณกลูเตนสูง ทำให้ขนมปังที่มีคุณภาพดี
2. แป้งสาลีสำหรับทำขนมมีปริมาณโปรตีนต่ำ 7-9% ทำซาลาเปา เค้ก คุกกี้ ปุยฝ้าย ขนมสาลี เอแคลร์ โมจิ แยมโรล ขนมไข่
3. แป้งสาลีสำหรับทำเส้นบะหมี่แบบจีนและแบบญี่ปุ่น
4. แป้งอเนกประสงค์มีปริมาณโปรตีนปานกลางประมาณ 10-11% ใช้ทำขนมต่างๆ เช่น บะหมี่ ปาท่องโก๋ โดนัท โรตีสี เล็ก คุกกี้ ขนมเปียะ ขนมไข่ ขนมสาลี แพนเค้ก วอฟเฟิล ซาลาเปาและขนมทอดต่างๆ
5. แป้งสาลีสำหรับใช้ผสมอาหารสัตว์ เช่น อาหารกึ่ง อาหารปลา เป็นต้น

ช่องทางการจัดจำหน่าย

บริษัทแบ่งการจัดจำหน่ายออกเป็น 3 ช่องทาง คือ

- 1) จัดจำหน่ายให้กับโรงงานอุตสาหกรรมขนาดใหญ่
- 2) จัดจำหน่ายให้กับผู้ขายส่งหรือยี่ปัวยักษ์ใหญ่
- 3) จัดจำหน่ายให้กับผู้ใช้แป้งสาลีขนาดย่อม

มีใบอนุญาตต่างๆ ดังนี้-

1. ใบอนุญาตประกอบกิจการโรงงาน จากกรมโรงงานอุตสาหกรรม กระทรวงอุตสาหกรรม เลขทะเบียนที่ 3-9(2)-4/50 สป มีอายุ 5 ปี ตั้งแต่วันที่ 31 มกราคม 2554 ถึงวันที่ 31 มกราคม 2559 ประกอบกิจการโรงงานแปรรูปข้าวสาลี

2. ใบอนุญาตนำเข้าหรือส่งออกอาหารเข้ามาในราชอาณาจักร จากสำนักงานสาธารณสุข จังหวัดสมุทรปราการ เลขทะเบียนที่ 11-4-01150 มีอายุ 3 ปี ตั้งแต่วันที่ 1 มกราคม 2556 ถึงวันที่ 31 ธันวาคม 2558 เพื่อบรรองว่าเป็นผู้ได้รับอนุญาตให้นำเข้าซึ่งอาหารเพื่อจำหน่ายตามมาตรา 15 แห่งพระราชบัญญัติอาหาร พ.ศ. 2522

3. ใบอนุญาตผลิตอาหาร จากสำนักงานสาธารณสุข จังหวัดสมุทรปราการ เลขทะเบียนที่ 11-2-00151 มีอายุ 3 ปี ตั้งแต่วันที่ 26 ธันวาคม 2556 ถึงวันที่ 31 ธันวาคม 2559 เพื่อบรรองว่าเป็นผู้ได้รับอนุญาตให้ผลิตอาหารเพื่อจำหน่ายตามมาตรา 14 แห่งพระราชบัญญัติอาหาร พ.ศ. 2552

4. ใบอนุญาตมีซึ่งยุทธภัณฑ์ จากกรมยุทธภัณฑ์ กระทรวงกลาโหม เลขทะเบียนที่ 57055347 ใบอนุญาตฉบับนี้ให้ใช้ได้ถึงวันที่ 3 สิงหาคม 2558 เพื่อบรรองว่าเป็นผู้ได้รับอนุญาตให้มีคลังอริณเหลวอันเป็นยุทธภัณฑ์ตามพระราชบัญญัติควบคุมยุทธภัณฑ์ พ.ศ. 2530

5. หนังสือสำคัญให้ใช้เครื่องหมายรับรองฮาลาล (HALAL) จากสำนักงานคณะกรรมการกลางอิสลามแห่งประเทศไทย เลขทะเบียนที่ กอท.ส.ล. B131/2551 มีอายุ 1 ปี ตั้งแต่วันที่ 5 มิถุนายน 2557 ถึงวันที่ 4 มิถุนายน 2558 เพื่อรับรองว่าสินค้าของ บริษัท ที เอส ฟลาวมิลล์ จำกัด (มหาชน) ได้ดำเนินการผลิตตามกรรมวิธีอย่างถูกต้องตามหลักการศาสนาอิสลาม

6. หนังสือรับรอง GMP และ HACCP เลขที่ TH08/1704 และ TH08/1703 ตามลำดับจากบริษัท เอสจีเอส (ประเทศไทย) จำกัด เป็นระยะเวลา 3 ปี ตั้งแต่วันที่ 24 มิถุนายน 2557 ถึงวันที่ 24 มิถุนายน 2560 และต้องทำการตรวจติดตามคุณภาพทุกๆ 6 เดือน เพื่อรับรองว่าบริษัท ที เอส ฟลาวมิลล์ จำกัด (มหาชน) ผลิตแป้งสาลีภายใต้มาตรฐานดังกล่าว

7. หนังสือรับรอง ISO 22000:2005 จากบริษัท เอสจีเอส (ประเทศไทย) จำกัด เลขที่ GB08/75218 เป็นระยะเวลา 3 ปี ตั้งแต่วันที่ 16 กรกฎาคม 2557 ถึงวันที่ 16 กรกฎาคม 2560 และต้องทำการตรวจติดตามคุณภาพทุกๆ 6 เดือน เพื่อรับรองว่า บริษัท ที เอส ฟลาวมิลล์ จำกัด (มหาชน) มีระบบการจัดการความปลอดภัยด้านอาหาร

8. ใบอนุญาตประกอบกิจการที่เป็นอันตรายต่อสุขภาพ จากเทศบาลเมืองปทุมธานี เลขทะเบียนที่ 633/2557 มีอายุ 1 ปี ตั้งแต่วันที่ 28 มิถุนายน 2557 ถึงวันที่ 27 มิถุนายน 2558 เพื่อรับรองว่าการประกอบกิจการต้องไม่ก่อให้เกิดเชื้อโรคอันตราย

9. ใบอนุญาตประกอบการขนส่งส่วนบุคคลด้วยรถที่ใช้ในการขนส่งสินค้าหรือสิ่งของ จากกรมการขนส่งทางบก เลขทะเบียนที่ สป.บ.114/2555 มีอายุ 5 ปี ตั้งแต่วันที่ 16 มีนาคม 2555 ถึงวันที่ 15 มีนาคม 2560 เพื่อประกอบการขนส่ง (รถบรรทุก) ของบริษัท

10. หนังสือรับรอง Thailand Halal Standard : THS24000 จากศูนย์พัฒนาศักยภาพและตรวจสอบผลิตภัณฑ์ฮาลาลแห่งประเทศไทย เพื่อรับรองว่าบริษัท ที เอส ฟลาวมิลล์ จำกัด (มหาชน) ได้ดำเนินการตามวิธีอย่างถูกต้องตามหลักการศาสนาอิสลาม

บัตรส่งเสริมการลงทุน

- ไม่มี -

บริษัท ที เอส อุตสาหกรรมน้ำมัน จำกัด (TS OIL) เลขทะเบียนบริษัท 0105526040126

ลักษณะธุรกิจ : โรงกลั่นน้ำมันปาล์ม

จดทะเบียนจัดตั้งบริษัทเมื่อปี 2526 เดิมชื่อบริษัท ซูการ์ไรโซโลกัสสินค้า จำกัด และเปลี่ยนชื่อเป็นบริษัท ที เอส จี พรอพเพอร์ตี้ จำกัด เมื่อเดือนกุมภาพันธ์ 2550 มีทุนจดทะเบียน 30 ล้านบาท แบ่งออกเป็นหุ้นสามัญจำนวน 300,000 หุ้น มูลค่าหุ้นละ 100.- บาท เรียกชำระเต็มมูลค่า บริษัท ไทยซูการ์ เทอร์มิเนล จำกัด (มหาชน) ถือหุ้นร้อยละ 62.07 ของทุนจดทะเบียน ดำเนินธุรกิจให้เช่าและพัฒนาอสังหาริมทรัพย์ โดยมีทรัพย์สินเป็นคลังสินค้าแบบเทกองให้เช่าพื้นที่ 2,880 ตารางเมตร สามารถบรรจุสินค้าเทกองได้ 30,000 ตัน และในปี 2552 ได้เพิ่มทุนจดทะเบียนอีกจำนวน 170 ล้านบาทเป็นทุนจดทะเบียนรวม 200 ล้านบาท และเปลี่ยนชื่อเป็นบริษัท ที เอส อุตสาหกรรมน้ำมัน จำกัด โดยมี บริษัท ไทยซูการ์ เทอร์มิเนล จำกัด (มหาชน) ถือหุ้นร้อยละ 94.31 เพื่อดำเนินธุรกิจโรงงานกลั่นน้ำมันปาล์มเพื่อบริโภคโดยคาดว่าจะเริ่มดำเนินการในประมาณต้นไตรมาสที่ 2 ของปี 2552 และในเดือนพฤษภาคม 2555 จดทะเบียนเพิ่มทุนอีก 400 ล้านบาท ทำให้จดทะเบียนในปัจจุบันเป็น 600 ล้านบาท โดยมีบริษัท ไทยซูการ์ เทอร์มิเนล จำกัด (มหาชน) ถือหุ้นร้อยละ 97.48

บริษัท ที เอส อุตสาหกรรมน้ำมัน จำกัด เริ่มผลิตและจัดจำหน่ายน้ำมันปาล์มชนิดต่างๆ ภายใต้เครื่องหมายการค้า “ราชา” ตั้งแต่เดือนพฤษภาคม พ.ศ. 2553 เป็นต้นมา โดยวัตถุดิบหลักที่ใช้ในการผลิตจะเป็นน้ำมันปาล์มดิบภายในประเทศทั้งหมดจากทางภาคใต้และภาคตะวันออกของประเทศไทย ทั้งนี้การนำเข้าจะกระทำได้ในกรณีวัตถุดิบภายในประเทศขาดแคลนเท่านั้นและต้องนำเข้าผ่านทางองค์การคลังสินค้า โดยมีสมาคมโรงกลั่นน้ำมันปาล์มเป็นผู้จัดสรรโควตาให้สมาชิกตามสัดส่วนของปริมาณรับซื้อผลผลิตในประเทศ

กระบวนการผลิตและผลิตภัณฑ์ที่ได้

กระบวนการผลิต	วัตถุดิบที่ใช้	ขนาดกำลังผลิต	ผลิตภัณฑ์ที่ได้
การฟอกสีและกลั่น	น้ำมันปาล์มดิบ (Crude Palm Oil : CPO)	400 ตัน/วัน	น้ำมันปาล์มขุ่น (RBD Palm Oil : RPO) และมีกรดไขมันอิสระ (PFAD) เป็นผลพลอยได้
การแยกไข	น้ำมันปาล์มขุ่น (RBD Palm Oil : RPO)	300 ตัน/วัน	น้ำมันปาล์มโอเลอินผ่านกรรมวิธี (Refined Palm Olein : RO) และมีไขมันสเตียรีน (Stearin : RS) เป็นผลพลอยได้

ช่องทางการจัดจำหน่าย

1. กลุ่มอุตสาหกรรม (Industry) เช่น โรงงานผลิตอาหาร อาหารสัตว์ สบู่ น้ำมันเครื่องและเคมีภัณฑ์ต่างๆ เป็นต้น
2. กลุ่มห้างสรรพสินค้า (Modern Trade) เช่น ห้างบิ๊กซี ห้างแม็คโคร เป็นต้น
3. กลุ่มร้านค้าส่ง (Wholesale) เช่น ยี่เป็ด ชาเขียว เป็นต้น
4. กลุ่มผู้ใช้โดยตรง (End User) เช่น ร้านอาหาร เบเกอรี่และโรงแรม เป็นต้น

รูปแบบบรรจุภัณฑ์ที่จัดจำหน่าย

1. ขวด ขนาด 1 ลิตร บรรจุใส่หีบ (หีบละ 12 ขวด)
2. ถัง ขนาด 1 ลิตร บรรจุใส่หีบ (หีบละ 12 ถัง)
3. ปี๊บ ขนาด 18 ลิตร และขนาด 13.75 ลิตร
4. ถังในกล่อง (Bag in Box) ขนาด 18 ลิตร และขนาด 13.75 ลิตร
5. ถังพลาสติก (Drum) 200 ลิตร
6. รถแท้งค์เคียว ขนาด 12-13 ตัน และรถแท้งค์พ่วง ขนาด 26-30 ตัน

มาตรฐานต่างๆ ที่ได้รับการรับรอง

1. เครื่องหมายรับรองระบบ ISO 22000 : 2005 เลขที่ GB10/81733
2. เครื่องหมายรับรองระบบ GMP เลขที่ TH10/5399
3. เครื่องหมายรับรองระบบ HACCP เลขที่ 10/5340
4. เครื่องหมายรับรองฮาลาล เลขที่ กอท.ฮล. B536/2553 (มาตรฐานอาหารมุสลิม)
5. เครื่องหมายรับรองโคเชอร์ (มาตรฐานอาหารยิว)

มีใบอนุญาตต่างๆ ดังนี้:-

1. ใบอนุญาตประกอบกิจการควบคุมประเภทที่ 3 จากกรมธุรกิจพลังงาน สำนักงานพลังงานจังหวัดสมุทรปราการ ทะเบียนเลขที่ สป 057/2557 มีอายุ 1 ปี ตั้งแต่วันที่ 31 มกราคม 2557 ถึงวันที่ 12 มกราคม 2558 เพื่อดำเนินการเป็นสถานที่เก็บรักษาน้ำมันเชื้อเพลิง (น้ำมันเตา A)

2. ใบอนุญาตประกอบกิจการขนส่งส่วนบุคคลด้วยรถที่ใช้ในการขนส่งสัตว์หรือสิ่งของ เลขทะเบียนที่ สป.บ.153/2553 มีอายุ 5 ปี ตั้งแต่วันที่ 29 มีนาคม 2553 ถึงวันที่ 28 มีนาคม 2558 เพื่อดำเนินการใช้รถบรรทุกในการขนส่งสินค้า

หมายเหตุ เนื่องจากในช่วงปลายปี 2555 ต่อเนื่องถึงต้นปี 2556 บริษัทฯ ได้รับผลกระทบจากราคาต้นทุนวัตถุดิบได้แก่น้ำมันปาล์มดิบมีราคาตลาดลงอย่างต่อเนื่อง สาเหตุมาจากผลผลิตปาล์มทั่วประเทศมีมากเป็นประวัติการณ์ทำให้บริษัท ที เอส อุตสาหกรรมน้ำมัน จำกัด (บริษัทย่อย) ประสบกับภาวะขาดทุน เนื่องจากราคาต้นทุนน้ำมันปาล์มดิบในสต็อกมีราคาสูงกว่าราคาตลาดมากประกอบกับบริษัทย่อยเพิ่งเข้าสู่ธุรกิจโรงงานกลั่นน้ำมันปาล์มยังขาดบุคลากรที่มีประสบการณ์ทั้งในด้านการจัดซื้อวัตถุดิบและด้านการตลาด คณะกรรมการจึงอนุมัติให้บริษัท โอพีจีเทค จำกัด ทำสัญญาเช่าโรงงานพร้อมเครื่องจักรอุปกรณ์ทั้งหมดที่เกี่ยวข้องกับธุรกิจโรงงานกลั่นน้ำมันปาล์มเป็นระยะเวลา 3 ปี ตั้งแต่เดือนพฤษภาคม 2556 ถึงเดือนพฤษภาคม 2558 โดยฝ่ายบริหารจะใช้เวลาที่ให้เช่าโรงงานศึกษาธุรกิจและจัดเตรียมบุคลากรที่มีความสามารถและประสบการณ์เข้ามาดำเนินการธุรกิจต่อไปในอนาคต

บริษัท ที เอส จี แอสเซท จำกัด (TSGA) เลขทะเบียนบริษัท 0105521016901

ลักษณะธุรกิจ : ให้เช่าอสังหาริมทรัพย์และห้องพักอาศัย

จดทะเบียนจัดตั้งบริษัทเมื่อปี 2521 เดิมชื่อบริษัท ไทยซูการ์ ไซโลแวร์เฮาส์ คอร์ปอเรชั่น จำกัด ในปี 2544 บริษัทคืนใบอนุญาตประกอบกิจการคลังสินค้าและเปลี่ยนชื่อเป็น บริษัท ที เอส จี แอสเซท จำกัด เมื่อเดือนกุมภาพันธ์ 2550 มีทุนจดทะเบียน 50 ล้านบาท โดยแบ่งออกเป็นหุ้นสามัญจำนวน 500,000 หุ้น มูลค่าหุ้นละ 100.- บาท เรียกชำระเต็มมูลค่าแล้ว บริษัท ไทยซูการ์ เทอร์มิเนล จำกัด (มหาชน) ถือหุ้นร้อยละ 79.78 ของทุนจดทะเบียน

บริษัท ที เอส จี แอสเซท จำกัด ดำเนินธุรกิจให้เช่าอสังหาริมทรัพย์ โดยมีทรัพย์สินเดิมคือคลังเก็บน้ำตาลทรายดิบแบบเทกอง พื้นที่ 6,000 ตารางเมตรสามารถบรรจุสินค้าได้ 55,000 ตัน ให้บริษัท ที เอส คลังสินค้า จำกัด เช่า และในปี 2548 บริษัทฯ ได้ขยายธุรกิจออกไปโดยซื้ออาคารพักอาศัยขนาด 262 ห้อง ตั้งอยู่ที่ซอยเอราวัณสิ่งทอง ถนนปู่เจ้าสมิงพราย ตำบลสำโรงใต้ อำเภอพระประแดง จังหวัดสมุทรปราการ เพื่อให้บุคคลทั่วไปเช่าพักอาศัยปัจจุบันมีลูกค้าเช่าพักอาศัยประมาณร้อยละ 90 ต่อมาในปี 2552 ก่อสร้างอาคารห้องพักอาศัยขนาด 45 ห้อง ตั้งอยู่ในซอยสยามไซโล ถนนปู่เจ้าสมิงพราย ตำบลสำโรงกลาง อำเภอพระประแดง จังหวัดสมุทรปราการ เริ่มให้ลูกค้าเช่าพักตั้งแต่เดือนตุลาคม 2552 ปัจจุบันอาคารพักอาศัยทั้ง 2 แห่งมีผู้เช่าเฉลี่ยร้อยละ 95 ของจำนวนห้องพักทั้งหมด

มีใบอนุญาตต่างๆ ดังนี้:-

1. ใบอนุญาตประกอบกิจการโรงงาน จากกรมโรงงานอุตสาหกรรม กระทรวงอุตสาหกรรม เลขทะเบียนที่ 3-2(5)-1/36 สป มีอายุ 5 ปี ตั้งแต่วันที่ 1 มกราคม 2555 ถึงวันที่ 31 ธันวาคม 2560 เนื่องจากมีเครื่องจักรระบบลำเลียงน้ำตาลติดกับอาคารคลังสินค้าเทกองที่บริษัทฯ เป็นเจ้าของทรัพย์สิน

2. ใบอนุญาตให้ใช้ขั้ววิทยุคมนาคมหรืออุปกรณ์ใดๆ ของวิทยุคมนาคมและใบอนุญาตให้ตั้งสถานีวิทยุคมนาคม เลขทะเบียนที่ 040651000100 และ 040651000099 จากคณะกรรมการกิจการกระจายเสียง กิจการโทรทัศน์ และกิจการโทรคมนาคมแห่งชาติ เริ่มตั้งแต่วันที่ 5 กันยายน 2540 ตลอดอายุของเครื่อง เพื่อบังคับการทำงานหัวพันน้ำตาลระยะไกลลงในรางเรือเดินสมุทร

3. ใบอนุญาตประกอบกิจการที่เป็นอันตรายต่อสุขภาพ (TSGA 1) ออกโดยสำนักงานเทศบาลเมืองปู้เจ้าสมิงพราย เลขทะเบียนที่ 636/2557 มีอายุ 1 ปี ตั้งแต่วันที่ 21 มิถุนายน 2557 ถึงวันที่ 20 มิถุนายน 2558 เพื่อประกอบกิจการห้องพักอาศัยจำนวน 262 ห้อง

4. ใบอนุญาตประกอบกิจการที่เป็นอันตรายต่อสุขภาพ (TSGA 2) ออกโดยสำนักงานเทศบาลเมืองปู้เจ้าสมิงพราย เลขทะเบียนที่ 19/2557 มีอายุ 1 ปี ตั้งแต่วันที่ 8 ตุลาคม 2557 ถึงวันที่ 7 ตุลาคม 2558 เพื่อประกอบกิจการห้องพักอาศัยจำนวน 45 ห้อง

บัตรส่งเสริมการลงทุน

- ไม่มี -

บริษัท ที เอส ขนส่งและโลจิสติกส์ จำกัด (TSTL) เลขทะเบียนบริษัท 0105520002486

ลักษณะธุรกิจ : โรงงานทดสอบและรับเหมารักษาความปลอดภัย

จดทะเบียนจัดตั้งบริษัทเมื่อปี 2520 เดิมชื่อบริษัท ไทยซูการ์ขนส่ง จำกัด มีทุนจดทะเบียน 5 ล้านบาท โดยแบ่งออกเป็นหุ้นสามัญจำนวน 50,000 หุ้น มูลค่าหุ้นละ 100.- บาท เรียกชำระแล้ว 1.25 ล้านบาท และเรียกชำระเต็มมูลค่าหุ้นในปี 2550 โดยมีบริษัท ไทยซูการ์ เทอร์มิเนล จำกัด (มหาชน) ถือหุ้นอยู่เดิมร้อยละ 2 ของทุนจดทะเบียน ต่อมาในปี 2551 ที่ประชุมวิสามัญผู้ถือหุ้นครั้งที่ 1/2551 เมื่อวันที่ 11 มกราคม 2551 มีมติให้เพิ่มทุนจดทะเบียนอีกจำนวน 45,000,000.- บาท (สี่สิบล้านบาท) โดยออกหุ้นสามัญเพิ่มทุนจำนวน 450,000 หุ้น มูลค่าหุ้นละ 100.- บาท เป็นทุนจดทะเบียน 50 ล้านบาท และที่ประชุมดังกล่าว มีมติให้โอนสิทธิในการจองซื้อหุ้นสามัญเพิ่มทุนที่ผู้ถือหุ้นเดิมสละสิทธิ์ให้แก่บริษัท ไทยซูการ์ เทอร์มิเนล จำกัด (มหาชน) เป็นผู้ลงทุนในหุ้นเพิ่มทุนแทนเพื่อดำเนินธุรกิจโรงงานทดสอบพลาสติกบรรจุภัณฑ์ ปัจจุบันบริษัท ไทยซูการ์ เทอร์มิเนล จำกัด (มหาชน) ถือหุ้นร้อยละ 77.44 ของทุนจดทะเบียนทำให้บริษัท ที เอส ขนส่งและโลจิสติกส์ จำกัด มีสถานะเป็นบริษัทย่อยของบริษัทและเริ่มดำเนินการผลิตกระสอบพลาสติกบรรจุภัณฑ์ในเดือนตุลาคม 2551 และในปี 2552 เพิ่มทุนจดทะเบียนอีกจำนวน 30 ล้านบาท เป็นทุนจดทะเบียนจำนวน 80 ล้านบาท โดยมีบริษัท ไทยซูการ์ เทอร์มิเนล จำกัด (มหาชน) ถือหุ้นร้อยละ 85.90

มีใบอนุญาตต่างๆ ดังนี้:-

1. ใบอนุญาตประกอบกิจการโรงงาน จากกรมโรงงานอุตสาหกรรม กระทรวงอุตสาหกรรม ทะเบียนเลขที่ จ 3-53(4)-36/51 สป มีอายุ 5 ปี ตั้งแต่วันที่ 1 มกราคม 2556 ถึงวันที่ 31 ธันวาคม 2560 เพื่อผลิตกระสอบพลาสติก

2. ใบอนุญาตประกอบกิจการที่เป็นอันตรายต่อสุขภาพ จากเทศบาลเมืองปู้เจ้าสมิงพราย ทะเบียนเลขที่ 673/2557 มีอายุ 1 ปี ตั้งแต่วันที่ 12 กรกฎาคม 2557 ถึงวันที่ 11 กรกฎาคม 2558 การทดสอบด้วยเครื่องจักร

บัตรส่งเสริมการลงทุน

- ไม่มี -

ความสัมพันธ์ระหว่างลูกค้ากับบริษัทและบริษัทย่อย (บริษัท ที เอส คลังสินค้า จำกัด)

บริษัท ไทยซูการ์ เทอร์มิเนล จำกัด (มหาชน) ดำเนินธุรกิจให้บริการเช่าคลังสินค้าเพื่อให้ลูกค้าเก็บพักสินค้าเพื่อการขนถ่ายขึ้นเรือเดินสมุทรหรือขนส่งออกไปจำหน่ายภายในประเทศ โดยมีพื้นที่ทำการในปัจจุบัน 154 ไร่ 3 งาน 50 ตารางวา ให้บริการลูกค้าด้านต่างๆ คือ บริการท่าเทียบเรือ 3 ท่า มีโกดังเก็บสินค้าชนิดบรรจุกระสอบให้เช่าจำนวน 40 หลัง มีพื้นที่ซึ่งสามารถเก็บพักสินค้าบรรจุกระสอบได้ประมาณ 170,000 ตัน และถังเก็บกากน้ำตาลจำนวน 2 ถัง ความจุรวม 24,000 ตัน โดยมีสินค้าหลักที่ใช้บริการได้แก่ น้ำตาลทราย กากน้ำตาล ข้าวสาร น้ำมันพืชและพืชผลทางเกษตรอื่นๆ นับว่าเป็นคลังสินค้าที่ให้บริการรับฝากและขนถ่ายสินค้าน้ำตาลที่ใหญ่ที่สุดในแถบจังหวัดสมุทรปราการ

เนื่องจากการประกอบธุรกิจหลักของบริษัทฯ คือการให้บริการขนถ่ายสินค้า ให้บริการเช่าเหมาคลังสินค้า ให้บริการท่าเทียบเรือ ลูกค้าหลักจึงได้แก่ ผู้ส่งออกน้ำตาลว่าจ้างบริษัทให้ทำการขนถ่ายสินค้าที่เก็บไว้ในคลังขึ้นเรือเดินสมุทรเพื่อส่งไปจำหน่ายต่างประเทศและโรงงานน้ำตาลมีน้ำตาลทั้งชนิดเทกองและบรรจุกระสอบเข้ามาใช้บริการ ส่วนลูกค้าอื่นๆ ได้แก่ ลูกค้าเช่าเหมาโกดังเก็บสินค้าเพื่อใช้เก็บพักสินค้า ซึ่งมีทั้งสินค้าส่งออกและจำหน่ายภายในประเทศ อันได้แก่ ข้าวสาร ข้าวสาลี แป้งมัน ไม้แปรรูปและน้ำมันพืชที่ใช้ในการประกอบอาหารและอื่นๆ สำหรับลูกค้าหลักของบริษัทย่อย (บริษัท ที เอส คลังสินค้า จำกัด) ได้แก่ โรงงานน้ำตาลต่างๆ ที่นำสินค้าน้ำตาลมาฝากในคลังสินค้าเพื่อรอการส่งมอบ โดยผ่านผู้ส่งออกจะแจ้งเรือมารับสินค้า โดยมีบริษัท ไทยซูการ์ เทอร์มิเนล จำกัด (มหาชน) เป็นผู้ดำเนินการขนถ่ายสินค้าที่บริษัท ที เอส คลังสินค้า จำกัด (บริษัทย่อย) เป็นผู้รับฝากสินค้า

ดังนั้นการประกอบธุรกิจของบริษัทและบริษัทย่อยจะสอดคล้องและเอื้อประโยชน์กันในเชิงกลยุทธ์ นอกจากนี้บริษัทย่อยทำธุรกิจทดแทนส่วนที่ไม่ใช่ธุรกิจหลักของบริษัท ทั้งนี้เพื่อให้เกิดความคล่องตัวในการดำเนินธุรกิจให้กว้างขวางออกไปโดยฝ่ายบริหารจะมีการร่วมกันพิจารณาวางแผนธุรกิจและวิธีการเชื่อมโยงกับธุรกิจของบริษัทและบริษัทย่อยโดยมุ่งใช้ทรัพยากร อุปกรณ์เครื่องมือและช่องทางต่างๆ ของบริษัทที่มีอยู่ให้เกิดประสิทธิภาพสูงสุดและไม่มีการดำเนินงานที่ซ้ำซ้อนกัน

เนื่องจากกิจการคลังสินค้ามีข้อจำกัดในการดำเนินธุรกิจค่อนข้างมาก เช่น รายได้หลักจะต้องเป็นรายได้จากการรับฝากสินค้า ดังนั้นทรัพย์สินอันได้แก่ อาคารคลังสินค้าที่บริษัทย่อยถือครองอยู่เป็นคลังสินค้าประเภทเทกองบริษัทย่อยจึงได้เช่าเหมาโกดังบางหลังจากบริษัทแม่เพื่อรับฝากสินค้าชนิดบรรจุกระสอบ ส่วนรายได้หลักของบริษัทแม่คือรายได้จากการให้บริการขนถ่ายสินค้า ค่าเช่าโกดัง ค่าเทียบท่าเรือ ค่าขนถ่ายน้ำหนักราคานำสินค้าผ่านท่าและอื่นๆ ดังนั้นความสัมพันธ์ของกลุ่มกิจการจึงเป็นลักษณะพึ่งพากัน ทั้งนี้เนื่องมาจากข้อกำหนดทางกฎหมายที่ระบุขอบเขตในการดำเนินกิจการและยังผูกพันไปถึงความเกี่ยวข้องกันของกรรมการและการถือหุ้น ซึ่งจำเป็นจะต้องปฏิบัติเพื่อให้สอดคล้องกับเงื่อนไขควบคุมกิจการคลังสินค้า กระทรวงพาณิชย์ ซึ่งกำหนดไว้ว่ากรรมการบริษัทจะต้องถือหุ้นรวมกันไม่น้อยกว่าหนึ่งในห้าของหุ้นทั้งหมด ดังนั้นกรรมการของบริษัทแม่และบริษัทย่อยเกือบทั้งหมดเป็นกรรมการชุดเดียวกัน ดังนั้นในส่วนของการอำนาจในการควบคุมบริษัทย่อยย่อมถูกควบคุมโดยบริษัทแม่ไปในตัว

เงินลงทุนของบริษัทในบริษัทย่อย

ณ วันที่ 31 ธันวาคม 2557

ชื่อบริษัท	ประเภทและลักษณะธุรกิจ	ทุนจดทะเบียน (ล้านบาท)	ทุนชำระแล้ว (ล้านบาท)	%การถือหุ้น	ต้นทุนเงินลงทุน	มูลค่าเงินลงทุน	ผู้ถือหุ้นรายใหญ่อื่น ที่ถือหุ้นเกิน 10%
บจก. ที เอส คลังสินค้า	คลังสินค้าและรับฝากสินค้า	50	12.50	64.13	10.073	ล้านบาท	บจก. อสท.มิตรเกษตร ¹
บมจ. ที เอส ฟลาวมิลล์	โรงงานแป้งสาเล และให้เช่าอสังหาริมทรัพย์	285	285	69.35	197.794	ล้านบาท	-
บจก. ที เอส จี แอสเซ็ท	ให้เช่าอสังหาริมทรัพย์ และห้องพักรักษา	50	50	79.78	40.611	ล้านบาท	-
บจก. ที เอส ขนส่งและโลจิสติกส์	โรงงานทดสอบ พลาสติกบรรจุภัณฑ์ขนส่ง สินค้าและบริการรักษา ความปลอดภัย	80	80	85.90	68.718	ล้านบาท	บมจ. น้ำตาลขอนแก่น ²
บจก. ที เอส อุตสาหกรรมน้ำมัน	โรงงานกลั่นน้ำมันปาล์ม	600	500	97.71	488.544	ล้านบาท	-

ผู้ถือหุ้นที่ถือหุ้นอยู่ในบริษัทย่อยเกินกว่าร้อยละ 10 ได้แก่

1. บริษัท อุตสาหกรรมมิตรเกษตร จำกัด ถือหุ้นอยู่ในบริษัท ที เอส คลังสินค้า จำกัด ร้อยละ 14.15 ประกอบกิจการโรงงานอุตสาหกรรมน้ำตาล ตั้งอยู่ที่ 93/1 หมู่ 9 ถนนแสงชูโต ตำบลคอนขมิ้น อำเภอนาทม จังหวัดกาญจนบุรี โดยมีนายณรงค์ เจริญกุล เป็นกรรมการและเป็นกรรมการบริหารของบริษัท ไทยซูการ์ เทอร์มิเนล จำกัด (มหาชน) และบริษัทย่อย

2. บริษัท น้ำตาลขอนแก่น จำกัด (มหาชน) ถือหุ้นอยู่ในบริษัท ที เอส ขนส่งและโลจิสติกส์ จำกัด ร้อยละ 10.13 ตั้งสำนักงานอยู่ที่ อาคาร เค เอส แอล ทาวเวอร์ ชั้น 9 เลขที่ 503 ถนนศรีอยุธยา แขวงพญาไท เขตราชเทวี กรุงเทพมหานคร 10400 และมีโรงงานตั้งอยู่เลขที่ 43 หมู่ที่ 19 ถนนน้ำพอง-กระนวน อำเภอน้ำพอง จังหวัดขอนแก่น 40140 โดยประกอบธุรกิจโรงงานอุตสาหกรรมผลิตน้ำตาลเพื่อส่งออกและบริโภคในประเทศ โดยมีนายประภาส ชุติมาวพันธ์ นายชัช ชินธรรมมิตร นายสมชาย ชินธรรมมิตร เป็นกรรมการร่วมในบริษัท น้ำตาลขอนแก่น จำกัด (มหาชน) และบริษัท ไทยซูการ์ เทอร์มิเนล จำกัด (มหาชน) และบริษัทย่อย

4.2 สินทรัพย์ถาวรหลักที่บริษัทใช้ในการประกอบธุรกิจ

ลำดับที่	สินทรัพย์ (ประเภท/ที่ตั้ง)	พื้นที่	ลักษณะ กรรมสิทธิ์	มูลค่าตามบัญชี	ภาระผูกพัน
1	ที่ดินและส่วนปรับปรุงที่ดินของบริษัท และบริษัทย่อย ประกอบด้วย ที่ดินของบมจ. ไทยซูการ์ เทอร์มิเนล ถนนปู่เจ้าสมิงพราย ตำบลสำโรงกลาง อำเภอพระประแดง จังหวัดสมุทรปราการ ที่ดินของบริษัท ที เอส จี แอสเซต จำกัด ถนนปู่เจ้าสมิงพราย ตำบลสำโรงใต้ อำเภอพระประแดง จังหวัดสมุทรปราการ	124-0-98 (ไร่-งาน-ตรว.) 13-1-63 0-0-25 2-0-48 1-3-75 2-0-73 8,676 (ตารางเมตร)	เป็นเจ้าของ เป็นเจ้าของ เป็นเจ้าของ เป็นเจ้าของ เป็นเจ้าของ เป็นเจ้าของ เป็นเจ้าของ	688,123,434.16 70,962,791.00 1,300,000.00 19,080,000.00 22,000,000.00 12,670,500.00 19,230,000.00	ค้ำประกันวงเงินสินเชื่อที่ได้รับจาก สถาบันการเงิน ^{1/} ค้ำประกันวงเงินสินเชื่อที่ได้รับจาก สถาบันการเงิน ^{1/} - - - - ค้ำประกันวงเงินสินเชื่อที่ได้รับจาก สถาบันการเงิน ^{2/}
	รวม			833,366,725.16	
2	อาคาร สิ่งปลูกสร้าง และส่วนปรับปรุง ได้แก่ อาคารเช่า อาคารเช่าพักอาศัย ทำเทียบ เรือ และอื่นๆ บริษัท ไทยซูการ์ เทอร์มิเนล จำกัด (มหาชน) บริษัท ที เอส คลังสินค้า จำกัด บริษัท ที เอส จี แอสเซต จำกัด บริษัท ที เอส อุตสาหกรรมน้ำมัน จำกัด บริษัท ที เอส ฟลาวมิลล์ จำกัด (มหาชน) บริษัท ที เอส จี ขนส่งและโลจิสติกส์ จำกัด		เป็นเจ้าของ เป็นเจ้าของ เป็นเจ้าของ เป็นเจ้าของ เป็นเจ้าของ เป็นเจ้าของ	157,014,173.92 45,612,182.08 50,948,059.72 118,629,494.80 278,925,337.37 6,207,887.69	ค้ำประกันวงเงินสินเชื่อที่ได้รับจาก สถาบันการเงิน ^{1/} - ค้ำประกันวงเงินสินเชื่อที่ได้รับจาก สถาบันการเงิน ^{2/} ค้ำประกันวงเงินสินเชื่อที่ได้รับจาก สถาบันการเงิน ^{4/} ค้ำประกันวงเงินสินเชื่อที่ได้รับ จากสถาบันการเงิน ค้ำประกันวงเงินสินเชื่อที่ได้รับ จากสถาบันการเงิน ^{3/}
	รวม			657,337,135.58	

ลำดับที่	สินทรัพย์ (ประเภท/ที่ตั้ง)	พื้นที่ (ตารางเมตร)	การถือสิทธิ	มูลค่าตามบัญชี	ภาระผูกพัน
3	เครื่องจักร เครื่องมือ และ อุปกรณ์ บริษัท ไทยซูการ์ เทอร์มิเนล จำกัด (มหาชน) บริษัท ที เอส คลังสินค้า จำกัด บริษัท ที เอส จี แอสเซ็ท จำกัด บริษัท ที เอส อุตสาหกรรมน้ำมัน จำกัด บริษัท ที เอส ฟลาวมิลล์ จำกัด (มหาชน) บริษัท ที เอส ขนส่งและโลจิสติกส์ จำกัด		 เป็นเจ้าของ เป็นเจ้าของ เป็นเจ้าของ เป็นเจ้าของ เป็นเจ้าของ เป็นเจ้าของ	 1,061,895.88 5,321,567.96 292,487.36 303,614,832.11 462,366,892.92 61,108,021.39	 - - - ค้ำประกันสินเชื่อที่ได้รับ จากสถาบันการเงิน ^{4/} ค้ำประกันวงเงินสินเชื่อที่ได้รับ จากสถาบันการเงิน ค้ำประกันวงเงินสินเชื่อที่ได้รับ จากสถาบันการเงิน ^{3/}
	รวม			833,765,697.62	
4	เครื่องตกแต่ง และเครื่องใช้สำนักงาน บริษัท ไทยซูการ์ เทอร์มิเนล จำกัด บริษัท ที เอส คลังสินค้า จำกัด บริษัท ที เอส จี แอสเซ็ท จำกัด บริษัท ที เอส อุตสาหกรรมน้ำมัน จำกัด บริษัท ที เอส ฟลาวมิลล์ จำกัด (มหาชน) บริษัท ที เอส ขนส่งและโลจิสติกส์ จำกัด		 เป็นเจ้าของ เป็นเจ้าของ เป็นเจ้าของ เป็นเจ้าของ เป็นเจ้าของ เป็นเจ้าของ	 528,723.06 2,456.91 7,485.06 2,567,713.75 3,374,759.53 88,042.33	 - - - - - -
	รวม			6,569,180.64	
5	ยานพาหนะ บริษัท ไทยซูการ์ เทอร์มิเนล จำกัด บริษัท ที เอส คลังสินค้า จำกัด บริษัท ที เอส ฟลาวมิลล์ จำกัด (มหาชน) บริษัท ที เอส ขนส่งและโลจิสติกส์ จำกัด บริษัท ที เอส อุตสาหกรรมน้ำมัน จำกัด บริษัท ที เอส จี แอสเซ็ท จำกัด		 เป็นเจ้าของ เป็นเจ้าของ เป็นเจ้าของ เป็นเจ้าของ เป็นเจ้าของ เป็นเจ้าของ	 17,627,135.56 1,579,208.83 8,231,564.87 1.00 2,176,403.17 1.00	 - - - - -
	รวม			29,614,314.43	
	รวมทั้งสิ้น			2,360,653,053.43	

หมายเหตุ

^{1/} ที่ดินโฉนดเลขที่ 319, 321, 324, 326-7, 329, 358, 360-1, 391, 812, 820, 5568, 6502, 8051, 9081, 21847, 24100, 24811, 26948, 28881-91, 28893-5 และ 64261 พร้อมโกดังเก็บสินค้าของ บริษัท ไทยซูการ์ เทอร์มิเนล จำกัด (มหาชน) ค้ำประกันวงเงินสินเชื่อที่ได้รับจากสถาบันการเงิน จำนวน 750 ล้านบาท และที่ดินโฉนดเลขที่ 806, 22186, 22188, 22189, 46218, 112862, 178109, 178487, 249104, 249148 ค้ำประกันวงเงินสินเชื่อที่ได้รับจากสถาบันการเงิน จำนวน 50 ล้านบาท

^{2/} ที่ดินโฉนดที่ดิน 236400, 236401, 236402 พร้อมอาคารเช่าพักอาศัย ของบริษัท ที เอส จี แอสเซ็ท จำกัด ค้ำประกันวงเงินสินเชื่อที่ได้รับจากสถาบันการเงิน จำนวน 40 ล้านบาท

^{3/} อาคารโรงงานทอกระสอบและเครื่องจักรของบริษัท ที เอส ขนส่งและโลจิสติกส์ จำกัด ค้ำประกันวงเงินสินเชื่อที่ได้รับจากสถาบันการเงินจำนวน 85 ล้านบาท

^{4/} อาคารโรงงานน้ำมันปาล์มของบริษัท ที เอส อุตสาหกรรมน้ำมัน จำกัด ค้ำประกันกับสถาบันการเงิน

5. ข้อพิพาททางกฎหมาย

ในปี 2557 บริษัท ไทยซูการ์ เทอร์มิเนล จำกัด (มหาชน) และบริษัทย่อยไม่มีข้อพิพาททางกฎหมายที่มีผลกระทบต่อทรัพย์สินหรือผลการดำเนินงานธุรกิจแต่อย่างใด

6. ข้อมูลทั่วไปและข้อมูลสำคัญอื่น

6.1 ข้อมูลทั่วไป

ชื่อ	บริษัท ไทยซูการ์ เทอร์มินัล จำกัด (มหาชน)
ชื่อย่อ	Thai Sugar Terminal Public Company Limited
เลขทะเบียนบริษัท	TSTE (ในตลาดหลักทรัพย์แห่งประเทศไทย)
ประเภทธุรกิจ	0107537001692
เว็บไซต์	บริการขนถ่ายสินค้าขึ้นเรือเดินสมุทร ให้เช่าโกดังเก็บสินค้าและบริการท่าเทียบเรือ
ที่ตั้ง	www.tstegroup.com
วันแรกที่ซื้อขายหุ้น	2519
ในตลาดหลักทรัพย์ฯ	13 กรกฎาคม 2533
ที่ตั้งสำนักงานและคลังสินค้า	90 หมู่ที่ 1 ถนนปู่เจ้าสมิงพราย ตำบลลำโรงกลาง อำเภอพระประแดง จังหวัดสมุทรปราการ

6.2 ข้อมูลสำคัญอื่น

ทุนจดทะเบียน	145,199,967 บาท (หนึ่งร้อยสี่สิบห้าล้านหนึ่งแสนเก้าหมื่นเก้าพันเก้าร้อยหกสิบเจ็ดบาท)
ทุนชำระแล้ว	145,199,929 บาท (หนึ่งร้อยสี่สิบห้าล้านหนึ่งแสนเก้าหมื่นเก้าพันเก้าร้อยยี่สิบเก้าบาท) ประกอบด้วยหุ้นสามัญ 145,199,929 หุ้น
มูลค่าหุ้นที่ตราไว้	หุ้นสามัญ หุ้นละ 1 บาท
หุ้นบุริมสิทธิ	- 0 - หุ้น
รอบระยะเวลาบัญชี	1 มกราคม - 31 ธันวาคม
สำนักงานใหญ่	
ที่ตั้ง	90 หมู่ที่ 1 ถนนปู่เจ้าสมิงพราย ตำบลลำโรงกลาง อำเภอพระประแดง จังหวัดสมุทรปราการ 10130
โทรศัพท์	0-2183-4567 (10 สายอัตโนมัติ)
โทรสาร	0-2183-4561 และ 0-2183-4562
อีเมล	Thaisugarterminal@gmail.com
เว็บไซต์	www.tstegroup.com
สำนักงานเลขานุการบริษัท	
โทรศัพท์	0-2183-4567 ต่อ 1031
โทรสาร	0-2183-4561 และ 0-2722-5079
อีเมล	siriporn@tstegroup.com

6.3 บุคคลอ้างอิง

นายทะเบียนหุ้น ที่ตั้ง	บริษัท ศูนย์รับฝากหลักทรัพย์ (ประเทศไทย) จำกัด เลขที่ 62 อาคารตลาดหลักทรัพย์แห่งประเทศไทย ถนนรัชดาภิเษก เขตคลองเตย กรุงเทพฯ 10110
โทรศัพท์	0 2229-2800
โทรสาร	0 2359-1259
TSD Call center	0 2229-2888
อีเมล	TSDCallCenter@set.or.th
เว็บไซต์	http://www.tsd.co.th
ผู้สอบบัญชี	บริษัท สำนักงาน เอ เอ็ม ซี จำกัด โดย นายอำพล จานงศ์วัฒน์ ผู้สอบบัญชีรับอนุญาตเลขที่ 4663 และ/หรือ นางสาวประภาศรี ลีลาสุภา ผู้สอบบัญชีรับอนุญาตเลขที่ 4664
ที่ตั้ง	191 อาคารสีลมคอมเพล็กซ์ ชั้น 19 ยูนิต 4 ถนนสีลม แขวงสีลม เขตบางรัก กรุงเทพฯ 10500
โทรศัพท์	0-2231-3980-7
โทรสาร	0-2231-3988
อีเมล	amc@amc-mri.com
ผู้ตรวจสอบภายใน	บริษัท สอบบัญชีธรรมนิติ จำกัด โดย นางสาวกรกช วนสวัสดิ์
ที่ตั้ง	267/1 ถนนประชากรราษฎร์ สาย 1 แขวงบางซื่อ เขตบางซื่อ กรุงเทพมหานคร 10800
โทรศัพท์	0-2587-8080
โทรสาร	0-2585-2018
อีเมล	internalaudit@dharmniti.co.th
เว็บไซต์	http://www.dharmniti.co.th

สถาบันการเงินที่ติดต่อประจำ

ธนาคาร	สำนัก/สาขา	วงเงินสินเชื่อ เงินเบิกเกินบัญชี	อัตราดอกเบี้ย (ร้อยละต่อปี)	ยอดคงเหลือ ณ วันที่ 28 กุมภาพันธ์ 2558
ธนาคารกรุงศรีอยุธยา จำกัด (มหาชน)	พระราม 3	-	-	256,153.14
ธนาคารกรุงเทพ จำกัด (มหาชน)	สำนักสีลม	10 ล้านบาท	7.375%	202,475.22
ธนาคารกสิกรไทย จำกัด (มหาชน)	สีลม	10 ล้านบาท	7.48%	91,191.79
ธนาคารซีไอเอ็มบี จำกัด (กระแสรายวัน)	ปู้เจ้าสมิงพราย	10 ล้านบาท	8%	100.00
ธนาคารซีไอเอ็มบี จำกัด (ออมทรัพย์)	ปู้เจ้าสมิงพราย	-	0.50%	187,518.59
ธนาคาร ไทยพาณิชย์ (กระแสรายวัน)	ปู้เจ้าสมิงพราย	20 ล้านบาท	7.42%	(1,964,232.27)
ธนาคาร ไทยพาณิชย์ (ออมทรัพย์)	ปู้เจ้าสมิงพราย	-	.625%	20,684,510.63

7. ข้อมูลหลักทรัพย์และผู้ถือหุ้น

7.1 จำนวนทุนจดทะเบียนและทุนชำระแล้ว

ทุนจดทะเบียน

บริษัทฯ มีทุนจดทะเบียนจำนวน 145,199,967.- บาท แบ่งเป็นหุ้นสามัญ จำนวน 145,199,967 หุ้น มูลค่าหุ้นละ 1.- บาท

ทุนชำระแล้ว

เรียกชำระหุ้นสามัญแล้วจำนวน 145,199,929 หุ้น มูลค่าหุ้นละ 1.- บาท เป็นเงิน 145,199,929.- บาท*

หมายเหตุ * ที่ประชุมผู้ถือหุ้นสามัญประจำปี 2556 ครั้งที่ 1/2557 เมื่อวันที่ 24 เมษายน 2557 มีมติอนุมัติจ่ายเงินปันผลเป็นเงินสดในอัตราหุ้นละ 0.24 บาท หรือคิดเป็นจำนวนเงินไม่เกิน 34.85 ล้านบาท โดยเงินปันผลทั้งหมดจะถูกหักภาษี ณ ที่จ่ายตามอัตราที่กฎหมายกำหนด

7.2 ผู้ถือหุ้นรายใหญ่ สิ้นสุด ณ วันที่ 31 ธันวาคม 2557

ลำดับที่	ชื่อผู้ถือหุ้น	ปี 2557		ชื่อผู้ถือหุ้น	ปี 2556	
		จำนวนหุ้น	%		จำนวนหุ้น	%
1	บมจ.น้ำตาลขอนแก่น	34,583,736	23.82	บมจ.น้ำตาลขอนแก่น	34,583,736	23.82
2	นายชนะชัย ชูติมาวพันธ์	24,173,680	16.65	นายชนะชัย ชูติมาวพันธ์	24,173,680	16.65
3	บจก.ประจวบอุตสาหกรรม	14,109,084	9.72	บจก.ประจวบอุตสาหกรรม	14,109,084	9.72
4	นางเขวณูช เดชวิทักษ์	11,881,540	8.18	นางเขวณูช เดชวิทักษ์	11,881,540	8.18
5	นางสาวเขวณูช ชูติมาวพันธ์	10,305,559	7.10	นางสาวเขวณูช ชูติมาวพันธ์	10,305,559	7.10
6	บจก.น้ำตาลราชบุรี	6,882,480	4.74	บจก.น้ำตาลราชบุรี	6,882,480	4.74
7	บจก.อุตสาหกรรมมิตรเกษตร	6,070,898	4.18	บจก.อุตสาหกรรมมิตรเกษตร	6,070,898	4.18
8	นายประภาส ชูติมาวพันธ์	5,483,532	3.78	นายประภาส ชูติมาวพันธ์	4,977,732	3.43
9	นางบุญพร้อม ชินพิลาศ	3,585,560	2.47	นางบุญพร้อม ชินพิลาศ	3,585,560	2.47
10	นางพัชร ชินธรรมมิตร	1,506,997	1.04	นางพัชร ชินธรรมมิตร	1,506,997	1.04
11	ผู้ถือหุ้นอื่น	26,616,863	18.32	ผู้ถือหุ้นอื่น	27,122,663	18.67
	จำนวนหุ้นทั้งหมด	145,199,929	100.00	จำนวนหุ้นทั้งหมด	145,199,929	100.00

- ผู้ถือหุ้นรายใหญ่ที่โดยพฤตินัยมีอิทธิพลต่อการกำหนดนโยบายการจัดการ หรือการดำเนินงานของบริษัท อย่างมีนัยสำคัญ
- ไม่มี -
- ข้อตกลงระหว่างกันในกลุ่มผู้ถือหุ้นรายใหญ่ (Shareholding Agreement)
- ไม่มี -

7.3 การออกหลักทรัพย์อื่น

- ไม่มี -

7.4 นโยบายการจ่ายเงินปันผล

นโยบายการจ่ายเงินปันผลของบริษัท ไทยซูการ์ เทอร์มิเนล จำกัด (มหาชน)

บริษัทมีนโยบายการจ่ายเงินปันผลในอัตราไม่น้อยกว่าร้อยละ 50 ของกำไรสุทธิของงบการเงินเฉพาะบริษัท หลังหักภาษีเงินได้นิติบุคคลและสำรองตามกฎหมายแล้ว หากไม่มีเหตุจำเป็นอื่นใดและการจ่ายเงินปันผลนั้นไม่มีผลกระทบต่อ การดำเนินงานของบริษัทและบริษัทย่อย ทั้งนี้การจ่ายเงินปันผลให้นำปัจจัยต่างๆ มาประกอบการพิจารณา เช่น ผลการดำเนินงาน ฐานะการเงิน สภาพคล่อง แผนขยายงาน เป็นต้น

เมื่อคณะกรรมการบริษัทมีมติเห็นชอบให้จ่ายเงินปันผลประจำปีแล้วจะต้องนำเสนอขออนุมัติต่อที่ประชุมผู้ถือหุ้น เว้นแต่เป็นการจ่ายเงินปันผลระหว่างกาล ให้คณะกรรมการบริษัทมีอำนาจอนุมัติให้จ่ายเงินปันผลได้แล้วให้รายงาน ให้ที่ประชุมผู้ถือหุ้นทราบในการประชุมคราวต่อไป

เงินปันผลให้แบ่งตามจำนวนหุ้น หุ้นละเท่า ๆ กัน โดยการจ่ายเงินปันผลต้องได้รับอนุมัติจากที่ประชุมผู้ถือหุ้น คณะกรรมการอาจจ่ายเงินปันผลระหว่างกาลให้แก่ผู้ถือหุ้นเป็นครั้งคราวได้ เมื่อเห็นว่าบริษัทมีผลกำไรสมควรพอที่จะทำเช่นนั้น และรายงานให้ที่ประชุมผู้ถือหุ้นทราบในการประชุมคราวต่อไป

ประวัติการจ่ายเงินปันผลย้อนหลัง

บริษัท ไทยซูการ์ เทอร์มิเนล จำกัด (มหาชน)					
ปีที่จ่ายเงินปันผล	ผลการดำเนินงาน ประจำปี	กำไรสุทธิ (บาท)	กำไรต่อหุ้น (บาท)	อัตราการจ่ายปันผล (บาทต่อหุ้น)	อัตราการจ่ายปันผล ต่อกำไรสุทธิ (%)
ปี 2555	2554	68,742,237	0.52	0.24	46.15
ปี 2556	2555	192,581,706	1.33	0.34	23.30
ปี 2557	2556	97,867,872	0.67	0.24	35.61

หมายเหตุ ที่ประชุมผู้ถือหุ้นสามัญประจำปี 2556 ครั้งที่ 1/2557 เมื่อวันที่ 24 เมษายน 2557 มีมติอนุมัติจ่ายเงินปันผล เป็นเงินสดในอัตราหุ้นละ 0.24 บาท หรือคิดเป็นจำนวนเงินไม่เกิน 35.61 ล้านบาท โดยเงินปันผลทั้งหมดจะถูกหักภาษี ณ ที่จ่ายตามอัตราที่กฎหมายกำหนด

นโยบายการจ่ายเงินปันผลของบริษัทย่อย

บริษัทย่อยแต่ละแห่งจะพิจารณาการจ่ายเงินปันผลเมื่อบริษัทนั้นๆ มีกำไรพอสมควรและจะไม่มีการจ่ายเงินปันผล ในกรณีที่ขาดทุน นอกจากนี้ยังพิจารณาจากกระแสเงินสดคงเหลือเทียบกับงบลงทุนของบริษัทย่อยนั้นๆ หากกระแสเงินสด คงเหลือของบริษัทย่อยมีเพียงพอและได้ตั้งสำรองตามกฎหมายแล้วบริษัทย่อยนั้นๆ จะพิจารณาจ่ายเงินปันผลเป็นกรณีๆ ไป การจ่ายเงินปันผลของบริษัทย่อยให้กับบริษัทเป็นไปตามข้อบังคับของบริษัทเรื่องการจ่ายเงินปันผล ซึ่งต้องได้รับมติ จากที่ประชุมใหญ่ผู้ถือหุ้นและสามารถจ่ายเป็นการเฉพาะคราวได้ โดยการจ่ายเงินปันผลบริษัทต้องมีกำไรพอสมควร กรณีขาดทุนห้ามมิให้จ่ายเงินปันผลจนกว่าจะแก้ไขจนไม่ขาดทุนแล้ว นอกจากนี้การจ่ายเงินปันผลจะต้องมีการ กันเงินสำรองไว้อย่างน้อยร้อยละห้าของกำไรจังก่อนว่าทุนสำรองจะมีจำนวนไม่น้อยกว่าร้อยละสิบของจำนวนทุนของบริษัท

8. โครงสร้างการจัดการ

8.1 คณะกรรมการบริษัท

รายชื่อคณะกรรมการบริษัท ไทยซูการ์ เทอร์มิเนล จำกัด (มหาชน) ตามหนังสือรับรองกระทรวงพาณิชย์ ลงวันที่ 26 กุมภาพันธ์ 2558 ประกอบด้วยกรรมการ 15 ท่าน ดังนี้

ลำดับ	รายชื่อกรรมการ	ตำแหน่ง	วาระการดำรงตำแหน่ง
1	นายปรีชา อรรถวิวัฒน์	ประธานกรรมการและกรรมการอิสระ	เมษายน 2557 – เมษายน 2560
2	นายประภาส ชุติมาวพันธ์*	กรรมการผู้จัดการและประธานกรรมการบริหาร	เมษายน 2555 – เมษายน 2558
3	นายพงศ์ ชินธรรมมิตร*	กรรมการรองผู้จัดการและรองประธานกรรมการบริหาร	เมษายน 2556 – เมษายน 2559
4	นายชนะชัย ชุติมาวพันธ์*	กรรมการบริหารและรองประธานกรรมการบริหาร	เมษายน 2555 – เมษายน 2558
5	นายณรงค์ เจนลาภวัฒนกุล*	กรรมการบริหาร	เมษายน 2555 – เมษายน 2558
6	ดร.ชาญฤกษ์ เดชวิทย์*	กรรมการบริหาร	เมษายน 2555 – เมษายน 2558
7	นายเจด็จ อินสว่าง	ประธานกรรมการตรวจสอบและกรรมการอิสระ	เมษายน 2556 – เมษายน 2559
8	นายสรวง เรืองสุข	กรรมการตรวจสอบและกรรมการอิสระ	เมษายน 2556 – เมษายน 2559
9	นายนิสากร พากเพียร	กรรมการตรวจสอบและกรรมการอิสระ	เมษายน 2556 – เมษายน 2559
10	นางสาวจุฑาทิพย์ อรุณานนท์ชัย	กรรมการอิสระ	เมษายน 2557 – เมษายน 2560
11	นายวินัย ชินธรรมมิตร*	กรรมการ	เมษายน 2557 – เมษายน 2560
12	นายชลัช ชินธรรมมิตร	กรรมการ	เมษายน 2556 – เมษายน 2559
13	นายสมชาย ชินธรรมมิตร	กรรมการ	เมษายน 2557 – เมษายน 2560
14	นายธนดล สุจิณฺญ์	กรรมการ	เมษายน 2557 – เมษายน 2560
15	ดร.สุกสร ชโยวรรณ	กรรมการ	เมษายน 2555 – เมษายน 2558

หมายเหตุ 1. ที่ประชุมสามัญผู้ถือหุ้นประจำปี 2556 ครั้งที่ 1/2557 เมื่อวันที่ 24 เมษายน 2557 มีมติแต่งตั้งกรรมการที่ครบวาระกลับเข้าดำรงตำแหน่งต่อไปอีกวาระหนึ่ง ได้แก่

1. นายปรีชา อรรถวิวัฒน์
2. นางสาวจุฑาทิพย์ อรุณานนท์ชัย
3. นายวินัย ชินธรรมมิตร
4. นายสมชาย ชินธรรมมิตร
5. นายธนดล สุจิณฺญ์

2. * หมายถึงกรรมการผู้มีอำนาจลงนามผูกพันบริษัท โดยกำหนดให้กรรมการผู้มีอำนาจลงนาม-ผูกพันบริษัท 2 คน ลงลายมือชื่อร่วมกันและประทับตราสำคัญของบริษัท

การถือหลักทรัพย์ของกรรมการ ณ วันที่ 31 ธันวาคม 2557 เปรียบเทียบกับ ณ สิ้นสุดปี 2556

ลำดับ	รายชื่อกรรมการ	จำนวนหุ้น (หุ้น)		จำนวนหุ้นเพิ่ม (ลด) ระหว่างปี ³	ร้อยละของหุ้น ที่มีสิทธิออกเสียง
		31 ธค. 2557	31 ธค. 2556		
1	นายปรีชา อรรถวิวัฒน์ ^{*1}	5,940	5,940	0	0.004
2	นายประภาส ชุติมาวพันธ์ ²	6,597,491	5,091,691	505,800	4.54
3	นายพงศ์ ชินธรรมมิตร	-	-	0	0.00
4	นายชนะชัย ชุติมาวพันธ์	24,173,680	24,173,680	0	16.65
5	นายณรงค์ เจนลาภวัฒนกุล	-	-	0	0.00
6	นายเจด็จ อินสว่าง [*]	-	-	0	0.00
7	นายสรวง เรืองสุข ^{*3}	386,232	386,232	0	0.27
8	นายนิสากร พากเพียร [*]	196,020	196,020	0	0.14
9	นายวินัย ชินธรรมมิตร	1,071,141	1,071,141	0	0.74
10	นายชัช ชินธรรมมิตร	72,600	72,600	0	0.05
11	นายสมชาย ชินธรรมมิตร	237,039	237,039	0	0.16
12	นายธนดล สุจิณญ์ไญ	1,452,407	1,452,407	0	1.00
13	นางสาวจุฑาทิพย์ อรุณานนท์ชัย [*]	58,080	58,080	0	0.04
14	ดร.สุกสร ชโยวรรณ	-	-	0	0.00
15	ดร.ชาญฤกษ์ เดชวิทักษ์	11,881,540	11,881,540	0	8.18

หมายเหตุ 1. * หมายถึง กรรมการอิสระ

2. การถือหุ้นของกรรมการและคู่สมรส

2.1	นายปรีชา อรรถวิวัฒน์	ถือหุ้นจำนวน	-	หุ้น
	นางศรีวรรณ อรรถวิวัฒน์ (ภรรยา)	ถือหุ้นจำนวน	5,940	หุ้น
2.2	นายประภาส ชุติมาวพันธ์	ถือหุ้นจำนวน	5,483,532	หุ้น
	นางสุมิตรา ชุติมาวพันธ์ (ภรรยา)	ถือหุ้นจำนวน	1,113,959	หุ้น
2.3	นายสรวง เรืองสุข	ถือหุ้นจำนวน	299,112	หุ้น
	นางประเสริฐศรี เรืองสุข (ภรรยา)	ถือหุ้นจำนวน	87,120	หุ้น
2.4	ดร.ชาญฤกษ์ เดชวิทักษ์	ถือหุ้นจำนวน	-	หุ้น
	นางเขาวนุช เดชวิทักษ์ (ภรรยา)	ถือหุ้นจำนวน	11,881,540	หุ้น

อำนาจของคณะกรรมการบริษัท

1. คณะกรรมการบริษัทมีอำนาจดูแลและจัดการบริษัทให้เป็นไปตามกฎหมาย วัตถุประสงค์และข้อบังคับของบริษัท รวมทั้งมติของที่ประชุมผู้ถือหุ้นที่ชอบด้วยกฎหมาย ด้วยความซื่อสัตย์สุจริตและระมัดระวังรักษาผลประโยชน์ของบริษัท
2. คณะกรรมการบริษัทมีอำนาจแต่งตั้งคณะกรรมการคนหนึ่งเป็น ประธานกรรมการและจะแต่งตั้งรองประธานกรรมการก็ได้ตามที่คณะกรรมการเห็นสมควร
3. คณะกรรมการบริษัทมีอำนาจแต่งตั้งกรรมการผู้จัดการ และกรรมการรองผู้จัดการก็ได้ตามที่คณะกรรมการเห็นสมควร
4. คณะกรรมการบริษัทมีอำนาจแต่งตั้งคณะกรรมการบริหารคณะหนึ่งประกอบด้วย กรรมการผู้จัดการ กรรมการรองผู้จัดการ และกรรมการจำนวนหนึ่งมีอำนาจหน้าที่จัดการงานและดำเนินกิจการของบริษัทตามที่คณะกรรมการบริษัทกำหนดโดยให้กรรมการผู้จัดการเป็นประธานคณะกรรมการบริหารโดยตำแหน่ง
5. คณะกรรมการบริษัทมีอำนาจแต่งตั้งกรรมการจำนวนหนึ่ง เป็นคณะทำงานทำหน้าที่ศึกษาและพิจารณาเรื่องต่างๆ และ/หรือพิจารณาสรรหาตามที่คณะกรรมการเห็นสมควร

บริษัทฯ ได้กำหนดกรรมการผู้มีอำนาจลงนามแทนบริษัท ดังนี้.-

1. นายประภาส ชุตินวาร์พันธ์
2. นายชนะชัย ชุตินวาร์พันธ์
3. นายพงศ์ ชินธรรมมิตร
4. นายณรงค์ เจนลาภวัฒนกุล
5. นายวินัย ชินธรรมมิตร
6. นายชาญกฤช เดชวิทักษ์

โดยกรรมการสองในหกคนนี้ลงลายมือชื่อร่วมกันและประทับตราสำคัญของบริษัท

บทบาท หน้าที่และความรับผิดชอบของคณะกรรมการ

1. ดูแลและจัดการบริษัทให้เป็นไปตามกฎหมาย วัตถุประสงค์และข้อบังคับของบริษัทรวมทั้งมติของที่ประชุมผู้ถือหุ้น ด้วยความซื่อสัตย์และรักษาผลประโยชน์ของบริษัท
2. กำหนดนโยบายและทิศทางการดำเนินงานของบริษัทและกำกับดูแล (Monitor and Supervise) ให้ฝ่ายจัดการดำเนินการให้เป็นไปตามนโยบายที่กำหนดไว้อย่างมีประสิทธิภาพและประสิทธิผลเพื่อเพิ่มมูลค่าทางเศรษฐกิจสูงขึ้นให้แก่กิจการและสร้างผลตอบแทนที่ดีให้แก่ผู้ถือหุ้น
3. ควบคุมกำกับดูแลการบริหารและการจัดการของคณะกรรมการบริหารให้เป็นไปตามนโยบายที่ได้รับมอบหมาย เว้นแต่ เรื่องดังต่อไปนี้คณะกรรมการต้องได้รับอนุมัติจากผู้ถือหุ้นก่อนการดำเนินการ
 - 3.1 เรื่องที่กฎหมายกำหนดให้ต้องได้รับมติของที่ประชุมผู้ถือหุ้น
 - 3.2 การทำรายการที่เกี่ยวข้องกันที่มีมูลค่าเกินกว่าร้อยละ 3 ของสินทรัพย์ที่มีตัวตนสุทธิตามงบการเงินรวมล่าสุด
 - 3.3 การได้มาหรือจำหน่ายไปซึ่งทรัพย์สินที่สำคัญที่มีมูลค่าเกินกว่าร้อยละ 50 ของสินทรัพย์รวมตามงบการเงินรวมล่าสุด

และในกรณีดังต่อไปนี้จะต้องได้รับความเห็นชอบจากที่ประชุมคณะกรรมการและที่ประชุมผู้ถือหุ้นด้วยคะแนนเสียงไม่น้อยกว่า 3 ใน 4 ของจำนวนเสียงทั้งหมดของผู้ถือหุ้นที่เข้าประชุมและมีสิทธิออกเสียงลงคะแนน

- (ก) การขายหรือโอนกิจการของบริษัทฯ ทั้งหมดหรือบางส่วนที่สำคัญ
- (ข) การซื้อหรือรับโอนกิจการของบริษัทอื่นหรือบริษัทเอกชนมาเป็นของบริษัทฯ
- (ค) การทำ แก้วไข หรือเลิกสัญญาเกี่ยวกับการให้เช่ากิจการของบริษัทฯ ทั้งหมดหรือบางส่วนที่สำคัญ การมอบหมายให้บุคคลอื่นเข้าจัดการธุรกิจของบริษัทฯ หรือการรวมกิจการกับบุคคลอื่น โดยมีวัตถุประสงค์จะแบ่งกำไรขาดทุนกัน
- (ง) การแก้ไขเพิ่มเติมหนังสือบริคณห์สนธิหรือข้อบังคับ
- (จ) การเพิ่มทุน การลดทุน การออกหุ้นกู้ การควบหรือเลิกบริษัท
- (ฉ) การใดที่พระราชบัญญัติหลักทรัพย์ หรือประกาศตลาดหลักทรัพย์กำหนดให้ต้องได้รับมติจากที่ประชุมผู้ถือหุ้น เช่น การได้มาหรือจำหน่ายไปซึ่งสินทรัพย์ของบริษัทจดทะเบียน หรือรายการที่เกี่ยวข้องกัน

4. พิจารณาให้ความเห็นชอบนโยบายการบริหารทรัพยากรบุคคลและแผนพัฒนาผู้บริหาร รวมถึงการกำหนดค่าตอบแทนสรรหาและกำหนดผู้สืบทอดตำแหน่งผู้บริหารระดับสูงและประเมินผลการปฏิบัติงานของกรรมการผู้จัดการ รวมทั้งดูแลให้บริษัทมีกระบวนการที่มีประสิทธิภาพในการประเมินผลงานของผู้บริหารระดับสูง

5. ดูแลให้มีการกำกับตรวจสอบ ทั้งจากผู้ตรวจสอบภายใน และผู้สอบบัญชีภายนอกให้ทำหน้าที่อย่างมีประสิทธิภาพ

6. อนุมัติงบการเงินประจำปีไตรมาส รายงวดและประจำปีและดูแลให้มีการจัดทำงานการเงินให้เป็นไปตามหลักการบัญชีที่รับรองทั่วไป

7. คณะกรรมการจะดำเนินการจัดให้มีการประชุมเดือนละ 1 ครั้ง และ/หรือในกรณีที่มีเรื่องที่จะต้องให้คณะกรรมการพิจารณา ซึ่งไม่ได้อยู่ในระยะเวลาที่เหมาะสมในการประชุมประจำเดือน ก็จะจัดให้มีการประชุมคณะกรรมการเพิ่มขึ้นตามที่เห็นสมควร

- มีการกำหนดระเบียบการประชุมวาระหลักของการประชุมไว้ล่วงหน้าอย่างชัดเจนตลอดปี เช่น ระเบียบวาระเพื่อรับรอง เพื่อทราบ เพื่อพิจารณาและระเบียบวาระอื่นๆ
- การพิจารณาระเบียบวาระต่างๆ จะต้องคำนึงถึงผลประโยชน์ของผู้ถือหุ้นและผู้ที่เกี่ยวข้องอย่างเป็นธรรม
- เปิดโอกาสให้มีการแสดงความคิดเห็นอย่างมีอิสระ
- กำหนดเวลาในการพิจารณาแต่ละวาระไว้อย่างเพียงพอเพื่อการอภิปรายและแสดงความคิดเห็นอย่างรอบคอบ
- ประธานกรรมการเป็นผู้ดูแลให้ใช้เวลาในการประชุมอย่างเหมาะสม

8. รับผิดชอบต่อผู้ถือหุ้น โดยจัดให้มีช่องทางในการสื่อสารกับผู้ถือหุ้นและผู้มีส่วนได้เสียของบริษัทอย่างเหมาะสม

9. มีความตั้งใจและมีจริยธรรม (Honesty and Integrity) ในการดำเนินธุรกิจ

10. กรรมการอาจแสวงหาผู้เชี่ยวชาญจากสาขาวิชาชีพต่างๆ เพื่อการตัดสินใจที่ถูกต้องแม่นยำ

11. กรรมการต้องมีความรู้ ความสามารถและประสบการณ์ที่จะเป็นประโยชน์ต่อการดำเนินธุรกิจมีความสนใจในกิจการของบริษัทที่ตนเองเป็นกรรมการ

12. คณะกรรมการบริษัทต้องจัดให้มีการประชุมผู้ถือหุ้นเป็นการประชุมใหญ่สามัญประจำปีภายในไม่เกินสี่เดือนนับแต่วันปิดบัญชีทางดุลงวดสิ้นปีของบริษัท การประชุมคราวอื่นๆ ให้เรียกว่าการประชุมวิสามัญ คณะกรรมการจะเรียกประชุมผู้ถือหุ้นเป็นการประชุมวิสามัญเมื่อใดก็ได้ที่สุดแต่จะเห็นสมควร

13. คณะกรรมการบริษัทต้องจัดให้มีการทำงบดุลและบัญชีกำไรขาดทุน ณ วันสิ้นสุดของรอบปีของบริษัทเสนอต่อที่ประชุมผู้ถือหุ้น ในการประชุมสามัญประจำปีเพื่อพิจารณาอนุมัติงบดุลและบัญชีกำไรขาดทุนนี้ และคณะกรรมการบริษัทต้องจัดให้ผู้สอบบัญชีตรวจสอบให้เสร็จสิ้นก่อนการนำเสนอต่อที่ประชุมผู้ถือหุ้น

วาระการดำรงตำแหน่งกรรมการบริษัท

กรรมการบริษัทจะได้รับการแต่งตั้งให้ดำรงตำแหน่งเป็นเวลา 3 ปี เพื่อความต่อเนื่องในการดำเนินงานวาระของการดำรงตำแหน่งอาจเปลี่ยนแปลงได้ตามมติจากคณะกรรมการบริษัท ในกรณีที่กรรมการดำรงตำแหน่งจนครบวาระ ที่ประชุมคณะกรรมการจะพิจารณาผลการดำเนินงานของกรรมการที่ครบวาระว่ากรรมการผู้ที่ครบวาระนั้นได้ตลอดเวลาในการปฏิบัติหน้าที่ตามบทบาทหน้าที่และความรับผิดชอบได้อย่างเต็มความสามารถหรือไม่ ซึ่งเมื่อคณะกรรมการพิจารณาและเห็นว่ามีความเหมาะสมก็จะพิจารณาแต่งตั้งกรรมการผู้ที่ครบวาระนั้นให้กลับเข้าดำรงตำแหน่งต่อไปอีกวาระหนึ่งและนำเสนอต่อที่ประชุมผู้ถือหุ้นเพื่อพิจารณาอนุมัติต่อไป หากกรรมการประสงค์จะลาออกจากการเป็นกรรมการก่อนหมดวาระต้องแจ้งความประสงค์เป็นลายลักษณ์อักษรต่อคณะกรรมการบริษัท

การกำหนดจำนวนวาระที่จะดำรงตำแหน่งติดต่อกันได้นานที่สุดคณะกรรมการบริษัทมีความเห็นว่า เนื่องจากการดำเนินธุรกิจของบริษัทฯ แม้จะเป็นการดำเนินธุรกิจบริการแต่ลูกค้าหลักเป็นลูกค้าในอุตสาหกรรมน้ำตาลซึ่งดำเนินธุรกิจที่มีความเกี่ยวข้องกับส่วนราชการหลายหน่วยงานตลอดจนชาวไร่และอื่นๆ ดังนั้นผู้ที่ดำรงตำแหน่งกรรมการจะต้องมีความรู้ความสามารถและประสบการณ์ทางด้านธุรกิจอุตสาหกรรมน้ำตาลและเป็นผู้ถือหุ้นและตัวแทนผู้ถือหุ้นใหญ่ซึ่งได้แก่โรงงานน้ำตาล จึงไม่ได้กำหนดจำนวนวาระที่จะดำรงตำแหน่งติดต่อกันได้นานที่สุด อย่างไรก็ตามการพิจารณาจะคำนึงถึงความรู้ความสามารถตลอดจนความเหมาะสมของกรรมการแต่ละท่านที่ครบวาระการดำรงตำแหน่งจะกลับเข้ามาดำรงตำแหน่งต่อไปอีก

การประชุมคณะกรรมการ

บริษัทฯ มีการกำหนดการประชุมคณะกรรมการบริษัทฯ ไว้อย่างเป็นทางการล่วงหน้าตลอดปี โดยปกติประชุมเดือนละ 1 ครั้ง และมีการประชุมพิเศษเพิ่มเติมตามความจำเป็น เพื่อให้กรรมการของบริษัทฯ ได้รับทราบและจัดสรรเวลาเพื่อเข้าร่วมประชุมพิเศษตามความจำเป็นในการประชุมแต่ละครั้ง ประธานกรรมการและกรรมการผู้จัดการเป็นผู้กำหนดระเบียบวาระการประชุมที่ชัดเจนตั้งแต่เรื่องสืบเนื่องจากการประชุมครั้งที่ผ่านมา เรื่องเสนอเพื่อทราบและเรื่องเสนอเพื่อพิจารณา มีเอกสารประกอบการประชุมที่ครบถ้วน เพียงพอ และจัดส่งให้กับคณะกรรมการล่วงหน้าก่อนวันประชุม เพื่อให้คณะกรรมการบริษัทฯ ได้มีเวลาศึกษาข้อมูลอย่างเพียงพอและ/หรือสอบถามข้อมูลเพิ่มเติมจากผู้ที่เกี่ยวข้องก่อนเข้าร่วมประชุม การประชุมแต่ละครั้งใช้เวลาประมาณ 2-3 ชั่วโมง ในการประชุมกรรมการทุกคนมีโอกาสอภิปรายและแสดงความคิดเห็นอย่างเปิดเผย มีการจดบันทึกเป็นลายลักษณ์อักษรและจัดเก็บรายงานการประชุมที่ผ่านการรับรองแล้วจากคณะกรรมการบริษัทฯ เพื่อให้กรรมการและผู้ที่เกี่ยวข้องตรวจสอบอ้างอิงได้

อนึ่ง ในการประชุมคณะกรรมการหากมีเรื่องพิจารณาเกี่ยวกับการทำธุรกรรมต่างๆ ที่มีกรรมการหรือผู้บริหารที่มีส่วนได้เสียหรือมีส่วนที่เกี่ยวข้องแล้ว กรรมการหรือผู้บริหารที่มีส่วนได้เสียจะไม่เข้าร่วมการประชุมพิจารณาในเรื่องนั้นๆ

ในปี 2557 คณะกรรมการบริษัทฯ มีการประชุมทั้งหมด 12 ครั้ง โดยมีรายละเอียดการเข้าร่วมประชุมของกรรมการแต่ละท่าน ดังนี้.-

การเข้าร่วมประชุมของคณะกรรมการในปี 2557

ลำดับที่	ชื่อกรรมการ	ตำแหน่ง	จำนวนครั้งที่เข้าประชุม / การประชุมทั้งหมด
1	นายปรีชา อรรถวิวัฒน์	ประธานกรรมการ / กรรมการอิสระ	12/12
2	นายประภาส ชุตินวรัตน์	กรรมการบริหาร	12/12
3	นายพงศ์ ชินธรรมมิตร	กรรมการบริหาร	12/12
4	นายชนะชัย ชุตินวรัตน์	กรรมการบริหาร	11/12
5	นายณรงค์ เจนลาภวัฒนกุล	กรรมการบริหาร	12/12
6	ดร.ชาญฤกษ์ เดชวิทย์	กรรมการบริหาร	12/12
7	นายเจด็จ อินสว่าง	กรรมการอิสระ / ประธานกรรมการตรวจสอบ	11/12
8	นายสรวง เรืองสุข	กรรมการอิสระ / กรรมการตรวจสอบ	11/12
9	นายนิสากร พากเพียร	กรรมการอิสระ / กรรมการตรวจสอบ	12/12
10	นางสาวจุฑาทิพย์ อรุณานนท์ชัย	กรรมการอิสระ	10/12
11	นายวินัย ชินธรรมมิตร	กรรมการ	11/12
12	นายชัช ชินธรรมมิตร	กรรมการ	11/12
13	นายสมชาย ชินธรรมมิตร	กรรมการ	10/12
14	นายธนดล สุจิณฺญ์	กรรมการ	11/12
15	ดร.สุกสร ชโยวรรณ	กรรมการ	12/12

การประชุมของคณะกรรมการที่ไม่ใช่กรรมการผู้บริหาร ส่วนใหญ่จะเป็นการประชุมหารือเกี่ยวกับกิจการของบริษัทร่วมกันระหว่างของกรรมการเอง ไม่ได้มีการจัดทำหนังสือนัดประชุมกันอย่างเป็นทางการและไม่มีการจัดทำบันทึกการประชุม โดยกรรมการที่ไม่ใช่กรรมการที่เป็นผู้บริหารจะนำเรื่องที่ได้อภิปรายกันมาแสดงความคิดเห็นกันในที่ประชุมคณะกรรมการ ส่วนการประชุมของคณะกรรมการชุดย่อย ที่มีสมาชิกเป็นกรรมการอิสระ ได้แก่ คณะกรรมการตรวจสอบ คณะกรรมการสรรหาและพิจารณาค่าตอบแทน จะมีการแจ้งนัดประชุม มีบันทึกการประชุมและนำเสนอบันทึกการประชุมพร้อมข้อคิดเห็นแนบในเอกสารการประชุมคณะกรรมการในแต่ละคราว

การแต่งตั้งและถอดถอนกรรมการ

การแต่งตั้งและถอดถอนกรรมการบริษัท สรุปได้ดังนี้

1. กรรมการของบริษัทเลือกตั้งโดยที่ประชุมผู้ถือหุ้น โดยมีจำนวนไม่น้อยกว่าห้าคน ซึ่งกรรมการไม่น้อยกว่ากึ่งหนึ่งของจำนวนกรรมการทั้งหมดต้องมีถิ่นที่อยู่ในราชอาณาจักรและมีกรรมการที่เป็นอิสระไม่น้อยกว่า 1 ใน 3 ของจำนวนกรรมการทั้งหมด ซึ่งปัจจุบันบริษัทฯ มีกรรมการอิสระจำนวน 5 คน จากจำนวนกรรมการทั้งหมด 15 คน โดยกรรมการอิสระทุกท่านมีคุณสมบัติตามที่กฎหมายและข้อบังคับกำหนด

2. ให้ที่ประชุมผู้ถือหุ้นเลือกตั้งกรรมการที่มีคุณสมบัติเหมาะสมตามหลักเกณฑ์ดังต่อไปนี้

- (1) ผู้ถือหุ้นรายหนึ่งมีคะแนนเสียงเท่ากับจำนวนหุ้นที่ตนถือ
- (2) ผู้ถือหุ้นแต่ละรายจะใช้คะแนนเสียงที่มีอยู่ทั้งหมดตาม (1) เลือกตั้งบุคคลคนเดียวหรือหลายคนเป็นกรรมการก็ได้ แต่จะแบ่งคะแนนเสียงให้แก่ผู้ใดมากน้อยเพียงใดไม่ได้
- (3) บุคคลซึ่งได้รับคะแนนเสียงสูงสุดตามลำดับลงมาเป็นผู้ได้รับการเลือกตั้งเป็นกรรมการ เท่าจำนวนกรรมการที่จะพึงมีหรือจะเลือกตั้งในครั้งนั้น
- (4) ในกรณีที่บุคคลซึ่งได้รับการเลือกตั้งในลำดับถัดลงมา มีคะแนนเสียงเท่ากันเกินจำนวนกรรมการที่จะพึงมีหรือจะเลือกตั้งในครั้งนั้น ให้ผู้เป็นประธานในที่ประชุมนั้นเป็นผู้ออกเสียงชี้ขาด

3. ในการประชุมสามัญประจำปีทุกครั้งให้กรรมการออกจากตำแหน่งตามวาระหนึ่งในสามเป็นอัตรา ถ้าจำนวนกรรมการที่จะแบ่งออกให้ตรงเป็นสามส่วนไม่ได้ ก็ให้ออกโดยจำนวนใกล้เคียงที่สุดกับส่วนหนึ่งในสาม กรรมการที่จะออกจากตำแหน่งในปีแรกและปีที่สองภายหลังจดทะเบียนบริษัทนั้น ให้กรรมการจับสลากกันว่าผู้ใดจะออก ส่วนในปีที่สามและปีหลังๆ ต่อไปให้กรรมการคนที่อยู่ในตำแหน่งนานที่สุดเป็นผู้ออกจากตำแหน่ง

4. นอกจากการพ้นตำแหน่งตามวาระแล้ว กรรมการพ้นจากตำแหน่งเมื่อ

- (1) ตาย
- (2) ลาออก
- (3) ขาดคุณสมบัติหรือมีลักษณะต้องห้ามตามมาตรา 68 แห่งพระราชบัญญัติบริษัทมหาชนจำกัด พ.ศ. 2535
- (4) ที่ประชุมผู้ถือหุ้นลงมติให้ออก
- (5) ศาลมีคำสั่งให้ออก

5. กรรมการคนใดจะลาออกจากตำแหน่งให้ยื่นใบลาออกต่อบริษัท การลาออกมีผลนับแต่วันที่ใบลาออกไปถึงบริษัท

6. ในกรณีที่ตำแหน่งกรรมการว่างลงเพราะเหตุอื่น นอกจากถึงคราวออกตามวาระให้คณะกรรมการเลือกบุคคลซึ่งมีคุณสมบัติและไม่มีลักษณะต้องห้ามตามมาตรา 68 แห่งพระราชบัญญัติบริษัทมหาชนจำกัด พ.ศ. 2535 ตามที่คณะกรรมการสรรหาได้พิจารณาและเสนอที่ประชุมคณะกรรมการเพื่อพิจารณาเข้าเป็นกรรมการแทนในการประชุมคณะกรรมการคราวถัดไป เว้นแต่วาระของกรรมการจะเหลือน้อยกว่าสองเดือน บุคคลซึ่งเข้าเป็นกรรมการแทนดังกล่าวจะอยู่ในตำแหน่งกรรมการได้เพียงวาระที่ยังเหลืออยู่ของกรรมการที่ตนแทน

มติของคณะกรรมการตามวาระหนึ่งต้องประกอบด้วยคะแนนเสียงไม่น้อยกว่าสามในสี่ของจำนวนกรรมการที่ยังเหลืออยู่

7. ที่ประชุมผู้ถือหุ้นอาจลงมติให้กรรมการคนใดคนหนึ่งออกจากตำแหน่งก่อนถึงคราวออกตามวาระได้ด้วยคะแนนเสียงไม่น้อยกว่าสามในสี่ของจำนวนผู้ถือหุ้น ซึ่งมาประชุมและมีสิทธิออกเสียงและมีหุ้นนับรวมกันไม่น้อยกว่ากึ่งหนึ่งของจำนวนหุ้นที่ถือ โดยผู้ถือหุ้นที่มาประชุมและมีสิทธิออกเสียง

8. กรรมการจะเป็นผู้ถือหุ้นของบริษัทหรือไม่ก็ได้

การประเมินผลการปฏิบัติงานของกรรมการ

บริษัทได้กำหนดแบบประเมินการปฏิบัติงานของกรรมการทั้งคณะเพื่อให้กรรมการแต่ละท่านประเมินผลการปฏิบัติงาน เนื่องจากกรรมการเป็นผู้มีบทบาทสำคัญอย่างยิ่งในการกำหนดนโยบายและกำกับดูแลกิจการและกรรมการประเมินผลการปฏิบัติงานของตนเอง (Self-assessment) ซึ่งผลการประเมินนั้น คณะกรรมการบริษัทได้วิเคราะห์และหาข้อสรุปเพื่อกำหนดมาตรการในการปรับปรุงประสิทธิภาพการทำงานของคณะกรรมการต่อไป

โดยในการประเมินการปฏิบัติงานของคณะกรรมการทั้งคณะ (As a Whole) และกรรมการประเมินผลการปฏิบัติงานของตนเอง (Self-assessment) นั้นประกอบด้วยหัวข้อต่างๆ ได้แก่

1. ความรู้ความเข้าใจบทบาทหน้าที่ในฐานะกรรมการตามกฎหมาย กฎเกณฑ์ข้อบังคับที่ออกโดยหน่วยงานหรือสถาบันต่างๆ เช่น ก.ล.ด. ตลาด. หรือสภาวิชาชีพบัญชี
2. การปฏิบัติหน้าที่ต่างๆ ในฐานะของกรรมการ/คณะกรรมการ
3. การติดตามรายงานและผลการดำเนินงานด้านการเงิน (Financial Reporting)
4. การประชุมคณะกรรมการ
5. การสรรหากรรมการและผู้บริหารระดับสูง
6. การพิจารณากำหนดค่าตอบแทนสำหรับกรรมการและผู้บริหารระดับสูง

และประเมินการตามหลักการกำกับดูแลกิจการที่ดีสำหรับบริษัทจดทะเบียน (Corporate Governance self Assessment) ซึ่งประกอบด้วยหัวข้อต่างๆ ดังนี้

1. สิทธิของผู้ถือหุ้นและการปฏิบัติต่อผู้ถือหุ้นอย่างเท่าเทียมกัน
 - การคุ้มครองสิทธิของผู้ถือหุ้น
 - การจัดทำหนังสือเชิญประชุมและเอกสารประกอบ
 - การดำเนินการประชุม
 - การป้องกันการใช้อิทธิพลภายใน
 - การมีส่วนร่วมได้เสียของกรรมการ
2. บทบาทของผู้มีส่วนได้เสีย
 - การกำหนดนโยบายการปฏิบัติต่อผู้มีส่วนได้เสีย
 - การเปิดเผยการปฏิบัติตามนโยบาย
 - การดูแลด้านความรับผิดชอบต่อสังคม
3. การเปิดเผยข้อมูลและความโปร่งใส
4. ความรับผิดชอบต่อคณะกรรมการ
 - การเปิดเผยนโยบายและองค์ประกอบของคณะกรรมการและกรรมการชุดย่อย
 - การกำหนดคุณสมบัติ ขอบเขตและอำนาจหน้าที่ของคณะกรรมการและกรรมการชุดย่อย
 - จรรยาบรรณธุรกิจ
 - ความขัดแย้งทางผลประโยชน์
 - ระบบการควบคุมภายในและตรวจสอบภายใน
 - การบริหารความเสี่ยง
 - แผนสืบทอดงาน

ในการประชุมคณะกรรมการสรรหาและพิจารณาคำตอบแทน ครั้งที่ 1/2558 เมื่อวันที่ 26 กุมภาพันธ์ 2558 ได้สรุปผลการประเมินผลตนเองของคณะกรรมการที่ให้การบริการทุกท่านทำการประเมินเพื่อให้คณะกรรมการได้ทราบการปฏิบัติหน้าที่ของตนในปี 2557 ได้แก่ ผลการประเมินความพึงพอใจของระบบการควบคุมภายในประจำปี 2557 อยู่ในเกณฑ์ดี และผลประเมินตนเองของคณะกรรมการอยู่ในเกณฑ์ดี เช่นกัน นอกจากนั้นคณะกรรมการบริษัทได้แสดงความเห็นเพิ่มเติม ในแบบประเมินว่าควรเพิ่มองค์ประกอบในการประเมินมากขึ้น

หน้าที่และความรับผิดชอบของประธานกรรมการ

1. เรียกประชุมคณะกรรมการบริษัทและดูแลการจัดส่งหนังสือนัดประชุม รวมทั้งเอกสารต่างๆ เพื่อให้คณะกรรมการได้รับข้อมูลอย่างเพียงพอและทันเวลา
2. เป็นประธานที่ประชุมคณะกรรมการบริษัท
3. เสริมสร้างมาตรฐานการกำกับดูแลกิจการที่ดีของคณะกรรมการบริษัท
4. เป็นประธานที่ประชุมผู้ถือหุ้นและควบคุมการประชุมให้เป็นไปตามข้อบังคับของบริษัทและตามระเบียบวาระที่กำหนดไว้
5. ดูแลให้การติดต่อสื่อสารระหว่างกรรมการและผู้ถือหุ้นเป็นไปอย่างมีประสิทธิภาพ

สำหรับอำนาจหน้าที่ของกรรมการผู้จัดการกำหนดไว้ดังนี้

กรรมการผู้จัดการมีอำนาจและหน้าที่เกี่ยวกับการบริหารบริษัทตามที่คณะกรรมการมอบหมายและจะต้องบริหารบริษัทตามแผนงานหรืองบประมาณที่ได้รับอนุมัติจากคณะกรรมการอย่างเคร่งครัด ซื่อสัตย์ สุจริตและระมัดระวังรักษาผลประโยชน์ของบริษัทและผู้ถือหุ้นอย่างดีที่สุด อำนาจหน้าที่ของกรรมการผู้จัดการให้รวมถึงเรื่องหรือกิจการต่างๆ ดังต่อไปนี้:-

- ดำเนินกิจการ และ/หรือบริหารงานประจำวันของบริษัท
 - บริหารกิจการของบริษัทตามวัตถุประสงค์ ข้อบังคับ นโยบาย ระเบียบ ข้อกำหนด คำสั่งและมติที่ประชุมของคณะกรรมการและ/หรือที่ประชุมผู้ถือหุ้นของบริษัททุกประการ
 - เป็นผู้มีอำนาจในการบังคับบัญชา ติดต่อ สั่งการ ดำเนินการ ตลอดจนเข้าลงนามในนิติกรรมสัญญา เอกสาร คำสั่งหนังสือแจ้งหรือหนังสือใดๆ ที่ใช้ติดต่อกับหน่วยงานราชการ รัฐวิสาหกิจและบุคคลอื่น ตลอดจนให้มีอำนาจ กระทำการใดๆ ที่จำเป็นและสมควรเพื่อให้การดำเนินการข้างต้นสำเร็จลุล่วงไป
 - เป็นผู้มีอำนาจในการบังคับบัญชาพนักงานและลูกจ้างทุกตำแหน่งรวมถึงการบรรจุ แต่งตั้ง ถอดถอน เลื่อน ลด ตัดเงินเดือน หรือค่าจ้างลงโทษทางวินัยตลอดจนให้ออกจากตำแหน่งตามระเบียบ ข้อกำหนดหรือคำสั่งที่คณะกรรมการของบริษัทกำหนด แต่ถ้าเป็นพนักงานหรือลูกจ้างชั้นที่ปรึกษา ผู้ช่วยกรรมการผู้จัดการ หรือผู้ดำรงตำแหน่งเทียบเท่าขึ้นไป จะต้องได้รับความเห็นชอบจากคณะกรรมการบริษัทก่อน และให้มีอำนาจกำหนดเงื่อนไขในการทำงานของพนักงานและลูกจ้างและออกระเบียบว่าด้วยการปฏิบัติงานของบริษัท โดยไม่ขัดหรือแย้งกับระเบียบข้อกำหนดหรือคำสั่งที่คณะกรรมการบริษัทกำหนด
 - มีอำนาจในการมอบหมายให้บุคคลอื่นปฏิบัติงานเฉพาะอย่างแทนได้ โดยการมอบอำนาจการมอบหมายดังกล่าวให้อยู่ภายใต้ขอบเขตแห่งระเบียบ ข้อกำหนดหรือคำสั่งที่คณะกรรมการของบริษัท และ/หรือบริษัทกำหนดไว้
- ทั้งนี้ การใช้อำนาจของกรรมการผู้จัดการดังกล่าวข้างต้นไม่สามารถกระทำได้ หากกรรมการผู้จัดการมีส่วนได้ส่วนเสียหรืออาจมีความขัดแย้งทางผลประโยชน์ในลักษณะใดๆ กับบริษัทในการใช้อำนาจดังกล่าว

8.2 ผู้บริหาร

โครงสร้างภายในบริษัท (Organization chart) ณ วันที่ 31 ธันวาคม 2557

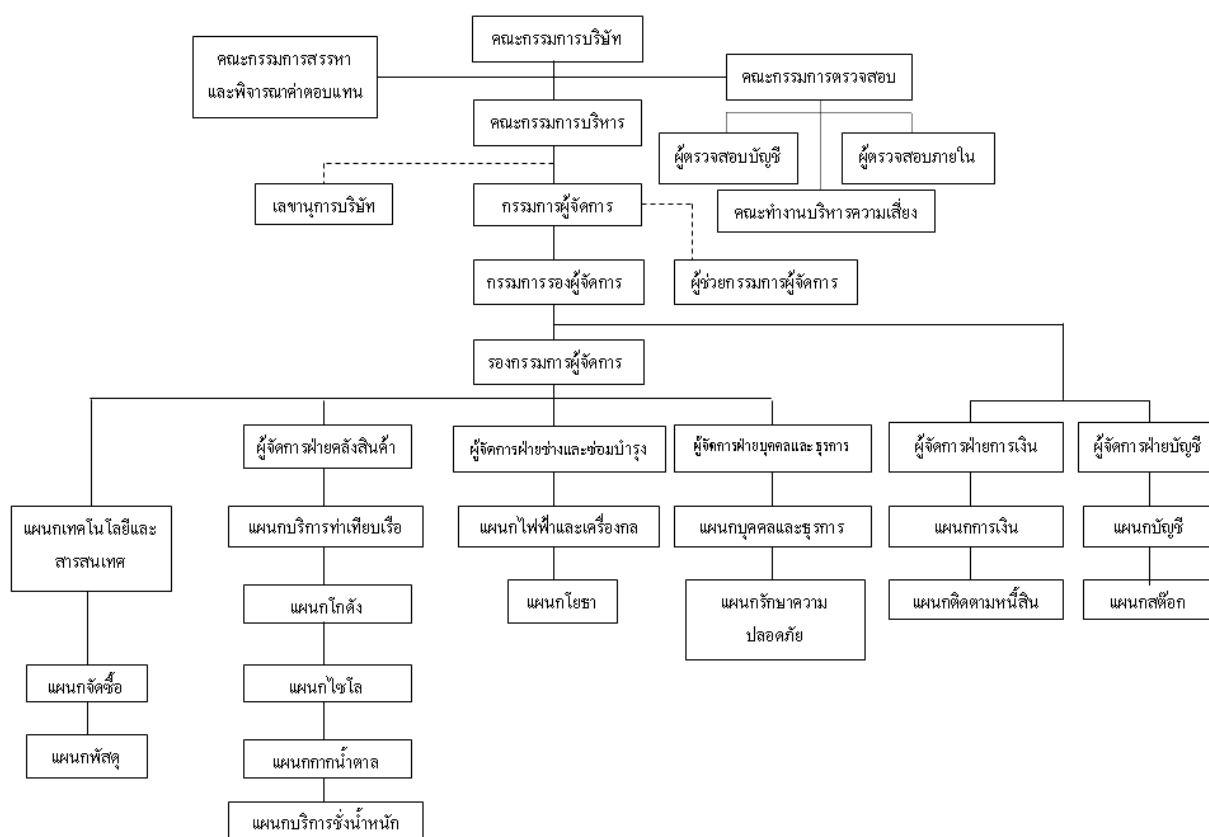

หมายเหตุ ผู้ตรวจสอบบัญชีและผู้ตรวจสอบภายในเป็นหน่วยงานภายนอกที่มีความเป็นอิสระในการดำเนินงานด้านการ-
สอบทาน ตรวจสอบบัญชีและตรวจสอบระบบการปฏิบัติงานภายในองค์กรรวมถึงระบบความเสี่ยงพอด้านการควบคุมภายใน
ของบริษัทและบริษัทย่อย

ที่ประชุมคณะกรรมการบริษัทได้อนุมัติแต่งตั้งกรรมการบริหาร 5 ท่าน ประกอบด้วย กรรมการผู้จัดการ เป็นประธานกรรมการบริหาร มีรองประธานกรรมการบริหาร จำนวน 2 ท่าน และกรรมการบริษัท 2 ท่าน รองกรรมการผู้จัดการ 1 ท่าน ผู้จัดการฝ่ายบัญชีและผู้จัดการฝ่ายการเงิน รวมเป็นผู้บริหารทั้งหมด 8 ท่าน เพื่อทำหน้าที่จัดการงาน และการดำเนินกิจการของบริษัทตามที่คณะกรรมการกำหนด ตามรายชื่อต่อไปนี้

ลำดับ	ชื่อ - นามสกุล		ตำแหน่งงาน	ตำแหน่งผู้บริหาร
1	นายประกาศ	ชุติमारพันธ์	กรรมการผู้จัดการ	ประธานกรรมการบริหาร
2	นายพงศ์	ชินธรรมมิตร	กรรมการรองผู้จัดการ	รองประธานกรรมการบริหาร
3	นายชนะชัย	ชุติमारพันธ์	กรรมการ	รองประธานกรรมการบริหาร
4	นายณรงค์	เจนลาภวัฒนกุล	กรรมการ	กรรมการบริหาร
5	ดร.ชาญกฤษ	เดชวิทย์	กรรมการ	กรรมการบริหาร
6	นายพัลลภ	เหมะทักษิณ	รองกรรมการผู้จัดการ	รองกรรมการผู้จัดการ
7	นางสาวอมรรัตน์	หัตถกรรม	ผู้จัดการฝ่ายบัญชี	ผู้จัดการฝ่ายบัญชี
8	นางวรรณมา	สริตนสรวงค์	ผู้จัดการฝ่ายการเงิน	ผู้จัดการฝ่ายการเงิน

- หมายเหตุ : 1. ที่ประชุมกรรมการบริหาร ครั้งที่ 3/2557 มีมติแต่งตั้งนายชนะชัย ชูติมารพันธ์ ดำรงตำแหน่งรองประธานกรรมการบริหาร
2. นายสุโรจน์ ตรีเทพประติมา เกษียรณอายุการทำงานมีผลตั้งแต่วันที่ 1 ตุลาคม 2557

ฝ่ายบริหารจัดการประชุมสรุปผลการดำเนินงานเดือนละ 1 ครั้ง โดยมีผู้จัดการฝ่ายต่างๆ เข้าร่วมประชุมแลกเปลี่ยนความคิดเห็นเพื่อปรับปรุงการทำงานและเป็นการเพิ่มประสิทธิภาพในการทำงานให้ดียิ่งขึ้น

การถือหลักทรัพย์ของผู้บริหาร

ลำดับ	ชื่อ - นามสกุล		จำนวนหุ้น (หุ้น)		จำนวนหุ้น เพิ่ม (ลด)
			31 ธันวาคม 2557	31 ธันวาคม 2556	ระหว่างปี (หุ้น)
1	นายประภาส	ชูติมารพันธ์	5,483,532	4,977,732	505,800
2	นายพงศ์	ชินธรรมมิตร	-	-	-
3	นายชนะชัย	ชูติมารพันธ์	24,173,680	24,173,680	-
4	นายณรงค์	เจนลาภวัฒนกุล	-	-	-
5	ดร.ชาญฤกษ์	เดชวิทย์	-	-	-
6	นายสุโรจน์	ตรีเทพประติมา	-	-	-
7	นายพลลภ	เหมะทักษิณ	-	-	-
8	นางสาวอมรรัตน์	หัตถกรรม	-	-	-
9	นางวรรณภา	สุรัตนสุรางค์	-	-	-

ข้อมูลเพิ่มเติมที่เกี่ยวข้องกับคณะกรรมการบริหารของบริษัท มีดังนี้-

ผู้บริหารของบริษัททั้งหมดไม่ปรากฏว่ามีประวัติการทำความผิดตามกฎหมายในระยะ 10 ปี ที่ผ่านมาเกี่ยวกับ

1. การถูกพิพากษาว่ากระทำความผิดทางอาญา ยกเว้นที่เป็นความผิดอันเกิดจากการฝ่าฝืนกฎจราจร ความผิดลหุโทษ หรือความผิดในทางอาญาเดียวกัน
2. การถูกพิพากษาให้เป็นบุคคลล้มละลาย หรือถูกพิทักษ์ทรัพย์

หน้าที่และความรับผิดชอบของคณะกรรมการบริหาร

คณะกรรมการมีหน้าที่และความรับผิดชอบ ซึ่งได้รับอนุมัติจากคณะกรรมการดังนี้-

1. คณะกรรมการบริหารมีอำนาจหน้าที่จัดการงานและดำเนินกิจการของบริษัทตามที่คณะกรรมการกำหนดหรือได้รับอนุมัติจากคณะกรรมการให้ดำเนินการเฉพาะกรณี
2. คณะกรรมการบริหารมีอำนาจหน้าที่ในการบริหารธุรกิจของบริษัทตามแผนงานที่กำหนดไว้
3. ประธานกรรมการบริหารต้องรายงานการประชุมคณะกรรมการบริหารให้ที่ประชุมคณะกรรมการบริษัทเพื่อรับทราบถึงกิจการที่ฝ่ายบริหารได้ทำไปแล้วจะเกิดการเปลี่ยนแปลงอย่างสำคัญแก่กิจการของบริษัท และ/หรือเรื่องที่ฝ่ายบริหารเห็นสมควรเสนอเพื่ออนุมัติเป็นรายเรื่องให้เสนอเพื่อรับอนุมัติจากคณะกรรมการก่อน
4. คณะกรรมการบริหารมีอำนาจและหน้าที่ในการดำเนินกิจกรรมตามที่กำหนดเพื่อบริหารกิจการให้ประสบความสำเร็จบรรลุเป้าหมายของบริษัท
5. จัดทำและสอบทานแผนทางการเงินและนโยบายที่สำคัญของบริษัท และนำเสนอต่อคณะกรรมการบริษัทเพื่อพิจารณาอนุมัติ
6. พัฒนาและดูแลทรัพยากรบุคคลและกำหนดอัตราค่าตอบแทนให้ดำเนินไปตามกลยุทธ์ด้านทรัพยากรบุคคล

7. พิจารณาแต่งตั้ง ติดตามและประเมินผลการปฏิบัติงานของผู้บริหารฝ่ายงานลงมาถึงพนักงานระดับกลาง และจัดหาผู้สืบทอดการดำรงตำแหน่งต่อ

8. ติดตามและรายงานต่อคณะกรรมการเกี่ยวกับผลการดำเนินงานของบริษัทและความก้าวหน้าในการดำเนินการเพื่อให้บรรลุวัตถุประสงค์ของบริษัท

9. ติดตามการปฏิบัติงานของพนักงานทุกระดับเกี่ยวกับการบริหารจัดการความเสี่ยงตามแนวทางที่บริษัท กำหนดรวมทั้งประสิทธิผลของการควบคุมภายในและการปฏิบัติตามกฎหมาย ระเบียบและนโยบายที่เกี่ยวข้อง

การแบ่งแยกบทบาทหน้าที่ระหว่างคณะกรรมการบริษัทกับฝ่ายบริหาร

บริษัทฯ ได้แบ่งแยกบทบาทหน้าที่ความรับผิดชอบระหว่างคณะกรรมการบริษัทกับฝ่ายบริหารอย่างชัดเจน โดยกรรมการบริษัททำหน้าที่ในการกำหนดนโยบายและกำกับดูแลการดำเนินงานของฝ่ายบริหารในระดับนโยบาย ขณะที่ฝ่ายบริหารทำหน้าที่บริหารงานในด้านต่างๆ ให้เป็นไปตามนโยบายที่กำหนด ดังนั้นประธานกรรมการและกรรมการผู้จัดการใหญ่จึงเป็นบุคคลคนละคนกัน โดยทั้งสองตำแหน่งต้องผ่านการคัดเลือกจากคณะกรรมการบริษัท เพื่อให้ได้บุคคลที่มีความเหมาะสมที่สุด นอกจากนี้คณะกรรมการบริษัทยังเป็นผู้กำหนดแผนการสืบทอดตำแหน่งของผู้บริหารระดับสูง โดยจะมีการทบทวนแผนดังกล่าวเป็นประจำทุกปี

ในการเข้ารับตำแหน่งกรรมการบริษัทและ/หรือกรรมการอิสระ กรรมการแต่ละคนจะได้รับข้อมูลสำคัญเกี่ยวกับบริษัท ข้อบังคับ ที่ระบุถึงขอบเขตหน้าที่และความรับผิดชอบของคณะกรรมการบริษัท การได้รับคำแนะนำด้านกฎหมาย กฎระเบียบและเงื่อนไขต่างๆ ในการเป็นกรรมการบริษัทจดทะเบียนในตลาดหลักทรัพย์ รวมไปถึงการได้รับการทำความเข้าใจถึงธุรกิจของบริษัท

บริษัทจะจัดให้กรรมการใหม่มีการปฐมนิเทศโดยการเข้าอบรมในหลักสูตรของสมาคมส่งเสริมสถาบันกรรมการบริษัทไทยเพื่อให้ได้รับทราบข้อมูล ดังต่อไปนี้

- (1) ความสำคัญของคณะกรรมการ
- (2) บทบาทหน้าที่ของกรรมการตามหลักการกำกับดูแลกิจการที่ดี
- (3) หน้าที่และความรับผิดชอบของกรรมการตามกฎหมาย
- (4) แนวทางสำหรับกรรมการในการปฏิบัติตามกฎหมายและข้อพึงปฏิบัติของตลาดหลักทรัพย์แห่งประเทศไทย สำนักงานคณะกรรมการกำกับหลักทรัพย์และตลาดหลักทรัพย์

สำหรับกรรมการที่เข้ารับตำแหน่งใหม่ในคณะกรรมการของบริษัทฯ บริษัทได้จัดเตรียมเอกสารให้กรรมการใหม่ได้รับทราบนโยบายธุรกิจรวมทั้งข้อมูลที่เกี่ยวข้อง เช่น โครงสร้างทุน ผู้ถือหุ้น ผลการดำเนินงาน รวมทั้งกฎหมาย กฎเกณฑ์ต่างๆ พร้อมทั้งส่งมอบคู่มือสำหรับกรรมการ ซึ่งเป็นข้อมูลที่เป็นประโยชน์สำหรับการเป็นกรรมการบริษัท ให้กับกรรมการ ทั้งนี้คู่มือกรรมการประกอบด้วย

1. พระราชบัญญัติบริษัทมหาชนจำกัด พ.ศ. 2551 (ฉบับปรับปรุง)
2. ข้อพึงปฏิบัติที่ดีสำหรับกรรมการบริษัทจดทะเบียน
3. จรรยาบรรณธุรกิจ
4. หนังสือรับรองบริษัท วัตถุประสงค์และข้อบังคับ
5. คู่มือกรรมการบริษัทจดทะเบียนของ ก.ล.ด.
6. หนังสือรายการที่เกี่ยวข้องกันของบริษัทจดทะเบียน
7. หลักการกำกับดูแลกิจการที่ดีสำหรับบริษัทจดทะเบียนปี 2555
8. รายงานการเปิดเผยข้อมูลประจำปีของบริษัทฉบับล่าสุด

ในกรณีกรรมการที่ยังไม่ผ่านการอบรมหลักสูตรกรรมการบริษัทฯ บริษัทจะดำเนินการส่งเข้ารับการอบรม โดยสมาคมส่งเสริมสถาบันกรรมการบริษัทไทย (IOD)

8.3 เลขานุการบริษัท

ที่ประชุมคณะกรรมการบริษัท ไทยซูการ์ เทอร์มิเนล จำกัด(มหาชน) ครั้งที่ 10/2557 เมื่อวันที่ 30 ตุลาคม 2557 มีมติแต่งตั้งนางสาวศิริพร ศิริทรัพย์ เป็นเลขานุการบริษัท แทนนางอรุณี ตรีเทพประติมา โดยมีผลตั้งแต่วันที่ 31 ตุลาคม 2557 เป็นต้นไป โดยคุณสมบัติของผู้ดำรงตำแหน่งเป็นเลขานุการบริษัทปรากฏในเอกสารแนบ 1 และทำหน้าที่เลขานุการคณะกรรมการบริษัทด้วย โดยมีสำนักเลขานุการบริษัทเป็นหน่วยงานสนับสนุนงานเลขานุการบริษัทเพื่อให้เป็นไปตามหลักการกำกับดูแลกิจการที่ดีของบริษัทและเพื่อให้การบริหารงานของบริษัทเป็นไปอย่างมีประสิทธิภาพยิ่งขึ้น โดยเลขานุการบริษัทมีหน้าที่และความรับผิดชอบหลักดังนี้

1. ให้คำแนะนำเบื้องต้นแก่กรรมการ ในข้อกฎหมาย ระเบียบและข้อบังคับต่างๆ ของบริษัทที่คณะกรรมการต้องทราบ และติดตามให้มีการปฏิบัติตามอย่างถูกต้องและสม่ำเสมอ รวมถึงรายงานการเปลี่ยนแปลงในข้อกำหนดกฎหมาย ที่มีนัยสำคัญแก่กรรมการ

2. การจัดประชุมผู้ถือหุ้นและการประชุมคณะกรรมการให้เป็นไปตามกฎหมาย ข้อบังคับของบริษัทและข้อพึงปฏิบัติต่างๆ

3. บันทึกรายงานการประชุมผู้ถือหุ้นและการประชุมคณะกรรมการบริษัทรวมทั้งติดตามให้มีการปฏิบัติตามมติที่ประชุมผู้ถือหุ้นและที่ประชุมคณะกรรมการบริษัท

4. ดูแลให้มีการเปิดเผยข้อมูลและรายงานสารสนเทศตามระเบียบและข้อกำหนดของตลาดหลักทรัพย์แห่งประเทศไทยและสำนักงานคณะกรรมการกำกับหลักทรัพย์และตลาดหลักทรัพย์ (ก.ล.ต.) และหน่วยงานที่เกี่ยวข้อง

5. ติดต่อและสื่อสารกับผู้ถือหุ้นทั่วไปให้ได้รับสิทธิต่างๆ ของผู้ถือหุ้น

6. ดูแลกิจกรรมของคณะกรรมการบริษัท

นอกจากนี้เลขานุการบริษัทยังทำหน้าที่เลขานุการของคณะกรรมการชุดย่อยชุดต่างๆ ได้แก่ คณะกรรมการตรวจสอบ คณะกรรมการบริหาร คณะกรรมการสรรหาและพิจารณาค่าตอบแทน

8.4 ค่าตอบแทนกรรมการและผู้บริหาร

หลักเกณฑ์การพิจารณาค่าตอบแทนของคณะกรรมการและผู้บริหาร

คณะกรรมการบริษัทได้มอบหมายให้คณะกรรมการสรรหาและพิจารณาค่าตอบแทน ทำหน้าที่ทบทวนพิจารณา กำหนดค่าตอบแทนอย่างเหมาะสมสำหรับคณะกรรมการ เพื่อให้สอดคล้องกับภาระความรับผิดชอบของกรรมการ สถานะทางการเงินของบริษัทและเปรียบเทียบกับบริษัทในกลุ่มธุรกิจเดียวกัน ทั้งนี้บริษัทได้ขออนุมัติค่าตอบแทนกรรมการจากที่ประชุมผู้ถือหุ้นแล้วดังนี้.-

ค่าตอบแทนกรรมการ

ที่ประชุมผู้ถือหุ้นสามัญประจำปี 2556 ครั้งที่ 1/2557 เมื่อวันที่ 24 เมษายน 2557 มีมติอนุมัติค่าตอบแทนกรรมการสำหรับปี 2557 เป็นดังนี้.-

- ค่าตอบแทนประธานกรรมการเดือนละ 33,000.- บาท
- ค่าตอบแทนกรรมการต่อท่านเดือนละ 16,500.- บาท
- เบี้ยประชุมต่อท่านครั้งละ 11,000.- บาท (เฉพาะกรรมการที่เข้าประชุม)

ค่าตอบแทนกรรมการชุดย่อย

- ค่าตอบแทนประธานกรรมการตรวจสอบเดือนละ 11,000.- บาท
- ค่าตอบแทนกรรมการตรวจสอบต่อท่านเดือนละ 5,500.- บาท
- เบี้ยประชุมกรรมการสรรหาและพิจารณาค่าตอบแทนครั้งละ 6,000.- บาท

สำหรับเงิน โบนัสที่ประชุมสามัญประจำปีครั้งที่ 1/2557 เมื่อวันที่ 24 เมษายน 2557 มีมติอนุมัติให้จ่ายเงิน โบนัส ให้แก่คณะกรรมการตามมติที่ประชุมคณะกรรมการโดยพิจารณาจากผลการดำเนินงานในปีที่ผ่านมา

ค่าตอบแทนกรรมการที่เป็นตัวเงิน ณ วันที่ 31 ธันวาคม 2557

หน่วย : บาท/ปี

ลำดับ	รายนาม	ค่าตอบแทน	ค่าเบี้ยประชุม	โบนัส	ค่าน้ำมัน	รวม
1	นายปรีชา อรรถวิวัฒน์	396,000	132,000	165,000	120,000	813,000
2	นายประภาส ชุตินวาร์พันธ์	198,000	132,000	82,500	0	412,000
3	นายพงศ์ ชินธรรมมิตร	198,000	132,000	82,500	0	412,500
4	นายชนะชัย ชุตินวาร์พันธ์	198,000	138,000	82,500	0	418,500
5	นายณรงค์ เจนลาภวัฒนกุล	198,000	121,000	82,500	0	401,500
6	นายเจด็จ อินสว่าง	198,000	121,000	71,500	0	588,500
7	นายสรวง เรืองสุข	198,000	121,000	77,000	0	495,000
8	นายนิสกร พากเพียร	198,000	138,000	77,000	0	512,000
9	นายวินัย ชินธรรมมิตร	198,000	121,000	82,500	0	401,500
10	นายชัชช ชินธรรมมิตร	198,000	121,000	82,500	0	401,500
11	นายสมชาย ชินธรรมมิตร	198,000	110,000	82,500	0	390,500
12	นายธนดล สุจิณญ์ โย	198,000	132,000	82,500	0	412,500
13	นางสาวจุฑาทิพย์ อรุณานนท์ชัย	198,000	116,000	82,500	0	396,500
14	ดร.สุภสร ชโยวรรณ	198,000	132,000	82,500	0	412,500
15	ดร.ชาญฤกษ์ เดชวิทักษ์	198,000	121,000	82,500	0	401,500
รวม		3,168,000	1,888,000	1,423,000	120,000	7,295,000

ค่าตอบแทนอื่นๆ

- ไม่มี -

ค่าตอบแทนผู้บริหาร

คณะกรรมการบริษัทได้มอบหมายให้คณะกรรมการบริหารทำหน้าที่พิจารณากำหนดค่าตอบแทนผู้บริหาร ซึ่งมีแนวทางในการดำเนินการให้สอดคล้องเหมาะสมกับความรับผิดชอบผลงานที่ได้รับอันเชื่อมโยงกับผลการดำเนินงานของบริษัท ผลการดำเนินงานของคณะกรรมการบริหารและผู้บริหารแต่ละคน โดยในปี 2557 บริษัทฯ ได้จ่ายค่าตอบแทนผู้บริหาร ตามรายละเอียดดังนี้

ประเภท	จำนวนราย	บมจ. ไทยซูการ์ เทอร์มิเนล
		จำนวนเงินรวม (บาท)
เงินเดือน	10	10,944,630.00
โบนัส	10	4,433,740.00
ค่าครองชีพและค่าน้ำมันรถ	10	624,636.72
รวม	10	16,003,006.72

หมายเหตุ ผู้บริหารประกอบด้วยกรรมการบริหาร 5 ท่าน นับจากกรรมการผู้จัดการลงมา มีกรรมการรองผู้จัดการ 1 ท่าน รองกรรมการผู้จัดการ 2 ท่าน ผู้จัดการฝ่ายบัญชี และผู้จัดการฝ่ายการเงิน

ค่าตอบแทนอื่นๆ ที่ไม่ใช่เงิน

1. กรรมการผู้จัดการ : มีรถประจำตำแหน่งพนักงานขับรถและน้ำมันรถ
2. กรรมการรองผู้จัดการ : มีรถประจำตำแหน่งพนักงานขับรถและน้ำมันรถ
3. รองกรรมการผู้จัดการ : มีรถประจำตำแหน่งและค่าน้ำมันรถ

8.5 บุคลากร

ณ วันที่ 31 ธันวาคม 2557 บริษัทมีพนักงานรวมทั้งสิ้น 66 คน โดยแยกสายงานตามโครงสร้างของบริษัท ได้ดังนี้:-

1. คณะบริหาร ประกอบด้วยคณะกรรมการบริหารประกอบด้วย กรรมการผู้จัดการ กรรมการรองผู้จัดการ รองกรรมการผู้จัดการ
2. สายงานเลขานุการบริษัท
3. ฝ่ายบัญชี
4. ฝ่ายการเงิน
5. ฝ่ายคลังสินค้าและบริการท่าเทียบเรือ
6. ฝ่ายช่างและซ่อมบำรุง
7. ฝ่ายบุคคลและธุรการ

ค่าตอบแทนพนักงาน

ในปี 2557 พนักงานของบริษัททั้งหมดได้รับเงินค่าตอบแทนเป็นจำนวนรวมทั้งสิ้น 29,192,740 บาท แบ่งออกเป็น

เงินเดือน	13,579,323.00	บาท
โบนัส	4,957,979.50	บาท
ค่าล่วงเวลา	2,264,528.00	บาท
ค่าครองชีพและอื่นๆ	899,778.50	บาท
*เงินสวัสดิการ	7,183,808.00	บาท
กองทุนสำรองเลี้ยงชีพ	<u>307,323.00</u>	บาท
รวม	<u>29,192,740</u>	บาท

หมายเหตุ เงินสวัสดิการประกอบด้วย

1. เงินชดเชยตามกฎหมายที่บริษัทจ่ายให้ตามพระราชบัญญัติคุ้มครองแรงงานในกรณีที่พนักงานครบเกษียณอายุการทำงาน
2. เงินสะสมของพนักงาน (เงินเกษียณ) ที่บริษัทจ่ายให้กับพนักงานที่ครบเกษียณอายุการทำงาน กรณีที่พนักงานทำงานไม่น้อยกว่า 10 ปี โดยคำนวณจากครึ่งหนึ่งของอัตราเงินเดือนสุดท้ายที่ได้รับคูณด้วยจำนวนปีที่ทำงาน สำหรับในปี 2557 มีพนักงานครบอายุเกษียณการทำงานจำนวน 6 อัตรา โดยบริษัทได้จ่ายเงินค่าเกษียณจำนวน 3,864,228.- บาท และเงินชดเชยตามกฎหมายจำนวน 3,319,580.- บาท รวมเป็นเงิน 7,183,808.- บาท

กองทุนสำรองเลี้ยงชีพ

บริษัทฯ ดำเนินการจัดตั้งกองทุนสำรองเลี้ยงชีพสำหรับพนักงานเมื่อปี 2551 โดยหักจากเงินเดือนที่ได้รับในอัตราร้อยละ 2 โดยในปี 2557 ได้หักเงินสมทบเป็นจำนวน 307,323.- บาท เป็นเงินสมทบกองทุนและมีสวัสดิการเกี่ยวกับการจ่ายเงินสะสมให้แก่พนักงานนอกเหนือจากเงินสมทบในกองทุนสำรองเลี้ยงชีพในส่วนของบริษัทอีกจำนวน 307,323.- บาท นอกจากนี้บริษัทยังมีเงินสวัสดิการเป็นเกษียณที่จ่ายให้แก่พนักงาน โดยคำนวณจากครึ่งหนึ่งของอัตราเงินเดือนสุดท้ายที่ได้รับคูณด้วยจำนวนปีที่ทำงาน ซึ่งพนักงานจะได้รับเงินสะสมจากบริษัทเต็มจำนวนเมื่อพนักงานครบเกษียณอายุการทำงานหรือขอเกษียณอายุการทำงานก่อนครบกำหนด โดยมีอายุการทำงานไม่ต่ำกว่า 10 ปี

สัญญาการจัดการ

- ไม่มี -

9. การกำกับดูแลกิจการ

9.1 นโยบายการกำกับดูแลกิจการ

คณะกรรมการกำหนดนโยบายการกำกับดูแลกิจการ ไว้ดังนี้-

1. ให้คณะกรรมการบริษัทฯ ผู้บริหารและพนักงานทุกคนนำเอาหลักสำคัญในการกำกับดูแลกิจการที่ดีในการปฏิบัติหน้าที่ด้วยความรับผิดชอบ ซื่อสัตย์สุจริต เที่ยงธรรม โปร่งใส มีวิสัยทัศน์ ทั้งหมดต้องอยู่ภายใต้จริยธรรมในการประกอบธุรกิจเพื่อใช้ในการดำเนินงานและให้เกิดความสัมพันธ์อันดีระหว่างคณะกรรมการผู้บริหารและผู้ถือหุ้นอย่างเป็นธรรม
2. คณะกรรมการบริษัทฯ จะปฏิบัติหน้าที่ด้วยความรับผิดชอบ มีการจัดแบ่งบทบาทหน้าที่ระหว่างประธานกรรมการและกรรมการผู้จัดการออกจากกันอย่างชัดเจน
3. คณะกรรมการบริษัทฯ มีบทบาทสำคัญในการกำหนดวิสัยทัศน์ กลยุทธ์ นโยบายและแผนงานที่สำคัญ โดยจะต้องพิจารณาถึงปัจจัยเสี่ยงและวางแผนทางการบริหารจัดการที่มีความเหมาะสม รวมทั้งต้องดำเนินการเพื่อให้มั่นใจว่าระบบบัญชี รายงานทางการเงินและการสอบบัญชีมีความน่าเชื่อถือ
4. คณะกรรมการบริษัทฯ จะต้องเป็นผู้นำและเป็นตัวอย่างในการปฏิบัติงานตามแนวทางการกำกับดูแลกิจการที่ดี และดูแลในเรื่องการจัดการแก้ไขปัญหาความขัดแย้งทางผลประโยชน์และรายการที่เกี่ยวข้องกัน
5. คณะกรรมการบริษัทฯ ต้องจัดให้มีการประเมินผลตนเองรายปี เพื่อใช้เป็นกรอบในการตรวจสอบการปฏิบัติหน้าที่ของคณะกรรมการฯ
6. คณะกรรมการบริษัทฯ เป็นผู้พิจารณากำหนดจรรยาบรรณของบริษัท เพื่อให้คณะกรรมการ ผู้บริหาร พนักงานรวมถึงลูกค้าทุกคนใช้เป็นแนวทางในการประพฤติปฏิบัติควบคู่ไปกับข้อบังคับและระเบียบบริษัท
7. มีการเปิดเผยสารสนเทศของบริษัทในเรื่องทางการเงินและที่ไม่ใช่เรื่องทางการเงิน อย่างเพียงพอเชื่อถือได้ และทันเวลา เพื่อให้ผู้ถือหุ้นและผู้มีส่วนได้ส่วนเสียได้รับสารสนเทศอย่างเท่าเทียมกัน
8. ผู้ถือหุ้นบริษัทฯ จะได้รับการปฏิบัติอย่างเท่าเทียมกัน มีสิทธิในการเข้าถึงข้อมูลสารสนเทศและมีช่องทางในการสื่อสารกับบริษัทที่เหมาะสม
9. มีระบบการคัดสรรบุคลากรที่จะเข้ามารับผิดชอบในตำแหน่งบริหารที่สำคัญทุกระดับอย่างเหมาะสมและมีกระบวนการสรรหาที่โปร่งใสเป็นธรรม

บริษัทฯ มีนโยบายในการส่งเสริมและสนับสนุนให้กรรมการทุกท่านเข้ารับการอบรมกับสถาบันกรรมการบริษัทไทย และสถาบันอื่นๆ ในหลักสูตรที่เกี่ยวข้องเพื่อเป็นการเพิ่มพูนความรู้ด้านต่างๆ ที่เกี่ยวกับบทบาทหน้าที่ของกรรมการ โดยแจ้งให้กรรมการทราบ ส่งเสริมการปลูกจิตสำนึกแห่งความรับผิดชอบต่อภายใต้หลักการกำกับดูแลกิจการที่ดีให้กับกรรมการ ผู้บริหาร พนักงานและผู้เกี่ยวข้อง ให้พนักงานทุกคนได้รับทราบว่าการดำเนินการที่เกี่ยวกับการกำกับดูแลกิจการ จัดให้มีการประชุมกันในระดับต่างๆ อย่างสม่ำเสมอเพื่อเสริมสร้างบรรยากาศที่ดี เป็นการเสริมความเข้าใจกันระหว่างฝ่ายบริหารและพนักงาน เปิดโอกาสให้มีการซักถามข้อข้องใจได้อย่างอิสระตลอดจนเสริมสร้างให้พนักงานตระหนักถึงความรับผิดชอบต่อสังคมชุมชนและสิ่งแวดล้อมภายนอกบริษัทด้วย

9.2 คณะกรรมการชุดย่อย

คณะกรรมการบริษัท ไทยซูการ์ เทอร์มิเนล จำกัด (มหาชน) ตามหนังสือรับรองกระทรวงพาณิชย์ ลงวันที่ 26 กุมภาพันธ์ 2558 ประกอบด้วยกรรมการ 15 ท่าน ประกอบด้วย

- กรรมการที่เป็นผู้บริหาร 5 ท่าน
- กรรมการที่ไม่เป็นผู้บริหาร 5 ท่าน
- กรรมการที่เป็นอิสระ 5 ท่าน

คณะกรรมการตรวจสอบ

คณะกรรมการบริษัท ได้อนุมัติจัดตั้งคณะกรรมการตรวจสอบตั้งแต่ปี 2542 มีวาระการดำรงตำแหน่งคราวละ 3 ปี โดยแต่งตั้งจากกรรมการอิสระซึ่งมีคุณสมบัติตามที่กฎหมายหลักทรัพย์และตลาดหลักทรัพย์กำหนด มีจำนวนอย่างน้อยสามคน และอย่างน้อยหนึ่งคนต้องมีความรู้ด้านบัญชีและการเงินซึ่งปัจจุบันประกอบ 3 ท่าน ทุกท่านเป็นกรรมการที่เป็นอิสระ ดังรายชื่อต่อไปนี้

ณ วันที่ 31 ธันวาคม 2557

ชื่อ - นามสกุล	ตำแหน่ง	
1. นายเจ็จ อินสว่าง	ประธานกรรมการ	กรรมการที่เป็นอิสระมีความรู้ด้านกฎหมาย
2. นายนินาสกร พากเพียร*	กรรมการ	กรรมการที่เป็นอิสระและมีความรู้ด้านบัญชี
3. นายสรวง เรืองสุข	กรรมการ	กรรมการที่เป็นอิสระ

โดยมีนางอรุณี ตรีเทพประติมา เลขานุการบริษัท ทำหน้าที่เลขานุการคณะกรรมการตรวจสอบ และแต่งตั้ง นางสาวศิริพร ศิริทรัพย์ ดำรงตำแหน่งแทนโดยมีผลตั้งแต่วันที่ 31 ตุลาคม 2557

คณะกรรมการตรวจสอบชุดปัจจุบันมีวาระการดำรงตำแหน่งคราวละ 3 ปี ตั้งแต่วันที่ 26 เมษายน 2556 และสิ้นสุดลงในเดือนเมษายน 2559

หน้าที่และความรับผิดชอบของคณะกรรมการตรวจสอบ

1. สอบทานให้บริษัทมีการรายงานทางการเงินอย่างถูกต้องและเพียงพอ
2. สอบทานให้บริษัทมีระบบการควบคุมภายใน (Internal Control) และการตรวจสอบภายใน (Internal Audit) ให้เป็นไปตามระบบ หลักเกณฑ์และวัตถุประสงค์ที่เหมาะสมเพื่อให้เกิดประสิทธิภาพ
3. สอบทานให้บริษัทปฏิบัติตามกฎหมายว่าด้วยหลักทรัพย์และตลาดหลักทรัพย์ ข้อกำหนดของตลาดหลักทรัพย์ หรือกฎหมายที่เกี่ยวข้องกับธุรกิจของบริษัท
4. พิจารณา คัดเลือก เสนอแต่งตั้ง และเสนอคำตอบแทนของผู้ตรวจสอบภายในและผู้สอบบัญชีของบริษัท
5. พิจารณารายการที่เกี่ยวข้องกัน หรือรายการที่อาจมีความขัดแย้งทางผลประโยชน์ให้มีความถูกต้องและครบถ้วน และเป็นไปตามเกณฑ์ที่ตลาดหลักทรัพย์แห่งประเทศไทยกำหนดไว้
6. จัดทำรายการกำกับดูแลกิจการของคณะกรรมการตรวจสอบ โดยเปิดเผยไว้ในรายงานประจำปีของบริษัท ซึ่งรายงานดังกล่าวลงนามโดยประธานคณะกรรมการตรวจสอบ
7. ปฏิบัติการอื่นใดตามที่คณะกรรมการของบริษัทมอบหมายด้วยความเห็นชอบจากคณะกรรมการตรวจสอบ

ในกรณีที่คณะกรรมการตรวจสอบได้รับทราบกรณีที่มีผู้สอบบัญชีพบพฤติกรรมอันควรสงสัยว่ากรรมการผู้จัดการ หรือบุคคลซึ่งรับผิดชอบในการดำเนินงานของบริษัทกระทำความผิดตามพระราชบัญญัติหลักทรัพย์และตลาดหลักทรัพย์ มาตรา 281/2 วรรคสอง มาตรา 305 มาตรา 306 มาตรา 308 มาตรา 309 มาตรา 310 มาตรา 311 มาตรา 312 หรือมาตรา 313 ให้คณะกรรมการตรวจสอบดำเนินการตรวจสอบและรายงานผลการตรวจสอบในเบื้องต้น ให้สำนักงานคณะกรรมการกำกับหลักทรัพย์และตลาดหลักทรัพย์และผู้สอบบัญชีทราบภายใน 30 วัน นับแต่วันที่ได้รับความแจ้งจากผู้สอบบัญชี

ในการปฏิบัติหน้าที่ของคณะกรรมการตรวจสอบ หากพบหรือมีข้อสงสัยว่ามีรายการหรือการกระทำดังต่อไปนี้ ซึ่งอาจมีผลกระทบอย่างมีนัยสำคัญต่อฐานะการเงินและผลการดำเนินงานของบริษัท ให้คณะกรรมการตรวจสอบรายงานต่อคณะกรรมการบริษัทเพื่อดำเนินการปรับปรุงแก้ไขภายในเวลาที่คณะกรรมการตรวจสอบเห็นสมควร

- (1) รายการที่เกิดความขัดแย้งทางผลประโยชน์
- (2) การทุจริตหรือมีสิ่งผิดปกติหรือมีความบกพร่องที่สำคัญในระบบควบคุมภายใน
- (3) การฝ่าฝืนกฎหมายว่าด้วยหลักทรัพย์และตลาดหลักทรัพย์ ข้อกำหนดของตลาดหลักทรัพย์ฯ หรือกฎหมายที่เกี่ยวข้องกับธุรกิจของบริษัท

หากคณะกรรมการบริษัทหรือคณะจัดการไม่ดำเนินการให้มีการแก้ไขปรับปรุงภายในเวลาที่คณะกรรมการตรวจสอบกำหนด กรรมการตรวจสอบรายใดรายหนึ่งอาจรายงานว่ามีรายการหรือการกระทำดังกล่าวต่อสำนักงานคณะกรรมการกำกับหลักทรัพย์และตลาดหลักทรัพย์ หรือตลาดหลักทรัพย์ฯ

อนึ่ง ในกรณีกรรมการตรวจสอบพ้นจากตำแหน่งก่อนครบวาระ บริษัทจะต้องแจ้งเหตุผลและ/หรือกรรมการตรวจสอบที่พ้นตำแหน่งสามารถแจ้งเหตุผลมายังตลาดหลักทรัพย์แห่งประเทศไทยและสำนักงานคณะกรรมการกำกับหลักทรัพย์และตลาดหลักทรัพย์

กรรมการตรวจสอบมีการประชุมเป็นประจำอย่างน้อยไตรมาสละครั้งและมีการรายงานต่อคณะกรรมการบริษัท โดยมีผู้ตรวจสอบบัญชีภายนอก ผู้ตรวจสอบภายในและผู้บริหารฝ่ายบัญชีร่วมประชุมเพื่อสอบทานงบการเงินทุกไตรมาส งบการเงินประจำปี รวมถึงตรวจสอบระบบการควบคุมภายในและประชุมร่วมกับคณะทำงานบริหารความเสี่ยง ตลอดจนเรื่องเกี่ยวกับการกำกับดูแลกิจการและเสนอให้แก่คณะกรรมการเพื่อให้บริษัทได้ปฏิบัติและดำเนินการให้เป็นไปตามหลักการกำกับดูแลกิจการที่ดีตลอดจนดูแลให้เป็นไปตามจรรยาบรรณที่ดี

ในปี 2557 คณะกรรมการตรวจสอบได้มีการประชุมรวม 5 ครั้ง เพื่อทำหน้าที่ดูแลการดำเนินกิจการในนามคณะกรรมการบริษัทตามบทบาทหน้าที่ความรับผิดชอบที่กำหนดในข้อบังคับคณะกรรมการตรวจสอบ

จำนวนการเข้าประชุมคณะกรรมการตรวจสอบในปี 2557 มีดังนี้

ชื่อกรรมการ	จำนวนครั้งที่เข้าประชุม / การประชุมทั้งหมด	วาระการดำรงตำแหน่ง
นายเจด็จ อินสว่าง	5/5	เมษายน 2556 – เมษายน 2559
นายสรวง เรืองสุข	5/5	เมษายน 2556 – เมษายน 2559
นายนิสากร พากเพียร	5/5	เมษายน 2556 – เมษายน 2559

ค่าตอบแทนคณะกรรมการตรวจสอบประจำปี 2557

หน่วย : บาท

ลำดับ	รายชื่อ	ตำแหน่ง	ค่าตอบแทน (ปี)	โบนัส	ค่าตอบแทนรวม (ปี)
1	นายเจด็จ อินสว่าง	ประธานกรรมการตรวจสอบ	132,000	66,000	198,000
2	นายสรวง เรืองสุข	กรรมการตรวจสอบ	66,000	33,000	99,000
3	นายนิสากร พากเพียร	กรรมการตรวจสอบ	66,000	33,000	99,000
รวม			264,000	132,000	396,000

วาระการดำรงตำแหน่งกรรมการตรวจสอบ

คณะกรรมการตรวจสอบได้รับการแต่งตั้งให้ดำรงตำแหน่งเป็นระยะเวลา 3 ปี โดยเริ่มดำรงตำแหน่งหรือสิ้นสุดวาระการดำรงตำแหน่งในเดือนเมษายนเพื่อทำการตรวจสอบงบการเงินและผลการดำเนินงานของปีที่ผ่านมาให้เสร็จสมบูรณ์เพื่อนำเสนอที่ประชุมคณะกรรมการพิจารณาแต่งตั้งต่อไป อนึ่งกรรมการที่ออกจากตำแหน่งตามวาระอาจถูกเลือกให้กลับเข้ามาดำรงตำแหน่งได้ โดยมีคณะกรรมการสรรหาและพิจารณาคำตอบแทนจะเป็นผู้พิจารณาและเสนอต่อคณะกรรมการบริษัทเพื่อพิจารณาแต่งตั้งต่อไป

อนึ่ง ที่ประชุมผู้ถือหุ้นสามัญประจำปีครั้งที่ 1/2556 ซึ่งประชุมเมื่อวันที่ 25 เมษายน 2556 มีมติอนุมัติแต่งตั้งกรรมการที่ครบวาระทั้งหมดจำนวน 5 ท่าน กลับเข้าดำรงตำแหน่งต่อไปอีกวาระหนึ่ง และกรรมการ 3 ใน 5 ท่าน ได้แก่ นายเจตน์ อินสว่าง นายสรวง เรืองสุข นายนิสากร พากเพียร เป็นกรรมการอิสระที่เป็นกรรมการตรวจสอบด้วย ที่ประชุมคณะกรรมการครั้งที่ 4/2556 เมื่อวันที่ 25 เมษายน 2556 จึงมีมติเป็นเอกฉันท์แต่งตั้งกรรมการอิสระทั้ง 3 ท่าน กลับเข้าดำรงตำแหน่งกรรมการตรวจสอบต่อไปอีกวาระหนึ่ง โดยมี นายเจตน์ อินสว่าง ดำรงตำแหน่งประธานกรรมการตรวจสอบ และนายนิสากร พากเพียร เป็นกรรมการตรวจสอบที่มีความรู้ด้านการบัญชี

คณะกรรมการตรวจสอบได้ดำเนินงานโดยสรุปดังนี้-

- ทบทวนระบบการกำกับดูแลการปฏิบัติตามกฎหมายที่เกี่ยวข้องกับการดำเนินธุรกิจของบริษัทฯ รวมถึงการปฏิบัติตามข้อกำหนดของตลาดหลักทรัพย์และพิจารณารายงานผลการสอบทานโดยการประชุมร่วมกับผู้บริหารที่มีหน้าที่รับผิดชอบและผู้ตรวจสอบภายใน
- ติดตามโดยใกล้ชิดเกี่ยวกับการทำรายการเกี่ยวโยงกันและรายการระหว่างกันเพื่อให้มั่นใจได้ว่ามีความโปร่งใสและมีการเปิดเผยข้อมูลที่เพียงพอ
- ทบทวนระบบการควบคุมภายในร่วมกับผู้ตรวจสอบภายในเพื่อประเมินประสิทธิผลและความเพียงพอของระบบการควบคุมภายในและระบบควบคุมความปลอดภัยเทคโนโลยีสารสนเทศ คณะกรรมการตรวจสอบได้ติดตามการปฏิบัติงานควบคุมภายในอย่างใกล้ชิดและอภิปรายเกี่ยวกับความสำคัญของข้อบกพร่องที่ชัดเจนในกระบวนการควบคุมภายในและพิจารณาความเหมาะสมของแผนงานตรวจสอบภายในประจำปี
- ในทุกไตรมาสคณะกรรมการตรวจสอบได้ทบทวนรายงานทางการเงิน โดยประชุมพิจารณาร่วมกับผู้บริหารในสายการเงินและผู้สอบบัญชีภายนอกเพื่อพิจารณาข้อสังเกตต่างๆ และรายงานต่อที่ประชุมคณะกรรมการเพื่อทราบเพื่อดำเนินการหรือเพื่อวางแผนหรือกำหนดนโยบายให้สอดคล้องกับการดำเนินธุรกิจต่อไป

ในปี 2557 คณะกรรมการตรวจสอบได้ประชุมทบทวนการดำเนินงานหลักของบริษัทในทุกด้านและได้พิจารณาร่วมกับผู้บริหารที่มีหน้าที่รับผิดชอบทางด้านบัญชี ผู้ตรวจสอบภายในและผู้สอบบัญชีภายนอก โดยคณะกรรมการตรวจสอบได้แสดงความคิดเห็นอย่างเป็นอิสระและให้ข้อเสนอแนะเห็นว่าการบริหารจัดการทางการเงินของบริษัท มีระบบการควบคุมอย่างเหมาะสมและเพียงพอและงบการเงินของบริษัทได้จัดทำขึ้นตามหลักการบัญชีที่รับรองทั่วไป เชื่อถือได้และมีการบันทึกทางการเงินการประชุมเสนอต่อที่ประชุมคณะกรรมการเพื่อรับทราบและพิจารณาแก้ไขปรับปรุงในกรณีที่พบข้อบกพร่องที่อาจมีสาระสำคัญและมีผลกระทบต่อการดำเนินธุรกิจของบริษัท

คณะกรรมการสรรหาและพิจารณาคำตอบแทน

ที่ประชุมคณะกรรมการบริษัท ได้อนุมัติแต่งตั้งคณะกรรมการสรรหาและพิจารณาคำตอบแทนตั้งแต่ปี 2550 เพื่อช่วยในการสรรหาบุคคลที่มีความรู้ความสามารถและประสบการณ์ที่เหมาะสมเข้าดำรงตำแหน่งกรรมการของบริษัทรวมทั้งช่วยเสนอแนะนโยบายคำตอบแทนสำหรับผู้บริหารดังกล่าวนี้ต่อคณะกรรมการบริษัทเพื่อพิจารณา

คณะกรรมการกำหนดคำตอบแทนและสรรหากรรมการประกอบด้วยกรรมการ 3 ท่าน ซึ่งเป็นกรรมการอิสระจำนวน 2 ท่าน และกรรมการบริหาร 1 ท่าน ดังนี้.-

1. นายนิสากร พากเพียร กรรมการอิสระ ดำรงตำแหน่ง ประธาน
2. นายชนะชัย ชูติมาวพันธ์ กรรมการบริหาร ดำรงตำแหน่ง กรรมการ
3. นางสาวจุฑาทิพย์ อรุณานนท์ชัย กรรมการอิสระ ดำรงตำแหน่ง กรรมการ

โดยมีนางอรุณี ศรีเทพประติมา ทำหน้าที่เลขานุการคณะกรรมการสรรหาและพิจารณาคำตอบแทน และแต่งตั้งนางสาวศิริพร ศิริทรัพย์ ดำรงตำแหน่งแทนโดยมีผลตั้งแต่วันที่ 31 ตุลาคม 2557

หน้าที่ความรับผิดชอบหลักของคณะกรรมการสรรหาและพิจารณาคำตอบแทน

(1) สรรหาผู้ที่มีคุณสมบัติเหมาะสมในการดำรงตำแหน่งกรรมการบริษัทเพื่อเสนอต่อคณะกรรมการบริษัทเพื่อพิจารณาในกรณี ตำแหน่งว่างลง

(2) สอบทานเกี่ยวกับโครงสร้าง ขนาด องค์ประกอบของคณะกรรมการบริษัทและให้ข้อเสนอแนะในกรณี ที่เห็นควรให้มีการเปลี่ยนแปลง

(3) ประเมินผลการปฏิบัติงานของคณะกรรมการบริษัทเป็นประจำทุกปีเพื่อรายงานต่อคณะกรรมการบริษัท

(4) กำหนดและสอบทานกรอบนโยบาย แนวทาง และคำตอบแทนอย่างเหมาะสมสำหรับกรรมการและผู้บริหารบริษัทให้สอดคล้องเหมาะสมกับความรับผิดชอบและเปรียบเทียบได้กับระดับที่ปฏิบัติอยู่ในอุตสาหกรรมและประโยชน์ที่คาดว่าจะได้และเป็นไปตามนโยบายที่คณะกรรมการกำหนด โดยเชื่อมโยงกับผลการดำเนินงานของบริษัทและผลการดำเนินงานของกรรมการแต่ละคนและหากพิจารณาแล้วเห็นควรให้มีการเปลี่ยนแปลงไปจากมติที่ประชุมผู้ถือหุ้นเดิมให้นำเสนอเรื่องต่อกรรมการบริษัทพิจารณาเพื่อนำเสนอต่อที่ประชุมผู้ถือหุ้นเพื่อพิจารณาอนุมัติต่อไป

(5) ปฏิบัติงานอื่นใดที่เกี่ยวข้องตามข้อบังคับนี้ตามที่คณะกรรมการบริษัทร้องขอ

ทั้งนี้บริษัทเปิดโอกาสให้ผู้ถือหุ้นสามารถเสนอชื่อบุคคลเพื่อเข้ารับการพิจารณาเลือกตั้งเป็นกรรมการในการประชุมสามัญผู้ถือหุ้นได้ตามหลักเกณฑ์ที่บริษัทกำหนด คณะกรรมการสรรหาและพิจารณาคำตอบแทนจะพิจารณาคัดเลือกบุคคลที่มีคุณสมบัติและไม่มีลักษณะต้องห้ามตามข้อกำหนดของพระราชบัญญัติบริษัทมหาชนจำกัดโดยมีคุณสมบัติครบถ้วนเสนอต่อคณะกรรมการบริษัทพิจารณาก่อนนำชื่อเสนอต่อที่ประชุมสามัญผู้ถือหุ้นเลือกตั้งเป็นรายบุคคล

ในปี 2557 มีการประชุมคณะกรรมการสรรหาและพิจารณาคำตอบแทนจำนวน 1 ครั้ง โดยมีสมาชิกเข้าร่วมประชุมครบทุกท่านโดยได้รับคำตอบแทนเป็นเบี้ยประชุมท่านละ 6,000 บาทรวมเป็น 18,000 บาท ในกรณีที่มีเรื่องที่ต้องพิจารณาเป็นกรณีพิเศษ อาจมีการประชุมเพิ่มเติมจะจัดให้มีขึ้นได้ตามความเหมาะสมตามที่ประธานฯ ให้ความเห็นชอบโดยมีกรรมการเข้าร่วมประชุมครบทั้งคณะและที่ประชุมได้พิจารณาเรื่องต่างๆ เช่น หลักเกณฑ์ในการกำหนดวาระการดำรงตำแหน่งของกรรมการชุดต่างๆ พิจารณาหลักเกณฑ์ในการกำหนดคำตอบแทนกรรมการและกรรมการชุดย่อย กำหนดหลักเกณฑ์คุณสมบัติของบุคคลที่ผู้ถือหุ้นเสนอเข้าเป็นกรรมการเป็นต้น

หลักเกณฑ์ในการกำหนดวาระการดำรงตำแหน่งของกรรมการชุดต่างๆ

ที่ประชุมคณะกรรมการสรรหาและพิจารณาคำตอบแทนที่ใช้พิจารณาจากประวัติและคุณสมบัติเบื้องต้นตามที่กำหนดไว้ในพระราชบัญญัติบริษัทมหาชนจำกัด ความรู้ความสามารถตลอดจนประสบการณ์ ซึ่งผู้ที่มีคุณสมบัติเหมาะสมในการดำรงตำแหน่งกรรมการจะต้องแจ้งสถานะในการดำรงตำแหน่งกรรมการบริษัทอื่นๆ ทั้งที่เป็นบริษัทจดทะเบียนในตลาดหลักทรัพย์แห่งประเทศไทยและบริษัทที่ไม่ได้เป็นบริษัทจดทะเบียนตลอดจนรายงานการถือครองหลักทรัพย์ตามข้อกำหนดของสำนักงานคณะกรรมการกำกับหลักทรัพย์และตลาดหลักทรัพย์ การเปิดเผยข้อมูลส่วนตัวได้เสียของตนและผู้เกี่ยวข้องต่อกรรมการเพื่อประกอบการพิจารณา

คณะกรรมการสรรหากำหนดนโยบายการดำรงตำแหน่งกรรมการในบริษัทอื่น โดยกรรมการจะต้องไม่ดำรงตำแหน่งกรรมการในบริษัทที่มีลักษณะธุรกิจที่เป็นการแข่งขันกับธุรกิจของบริษัท กรรมการกำหนดให้กรรมการแต่ละท่านแจ้งการดำรงตำแหน่งกรรมการทุกบริษัทที่ดำรงตำแหน่งต่อคณะกรรมการบริษัทเพื่อเสนอที่ประชุมผู้ถือหุ้นทราบและทำการเปิดเผยข้อมูลให้แก่ผู้ถือหุ้นทั่วไป

คณะกรรมการบริหารความเสี่ยง

บริษัทฯ ได้จัดตั้งคณะกรรมการบริหารความเสี่ยงเมื่อเดือนมกราคม 2556 ประกอบด้วยกรรมการอิสระ 3 ท่าน กรรมการที่เป็นผู้บริหาร 1 ท่าน และผู้รับผิดชอบงานฝ่ายต่างๆ เป็นสมาชิกดังรายชื่อต่อไปนี้.-

ลำดับ	รายชื่อคณะกรรมการ		ตำแหน่ง	ตำแหน่งงาน
1	นางจเด็จ	อินสว่าง	ประธาน	กรรมการอิสระ
2	นายสรวง	เรืองสุข	กรรมการอิสระ	กรรมการอิสระ
3	นายนิสกร	พากเพียร	กรรมการอิสระ	กรรมการอิสระ
4	นายพงศ์	ชินธรรมมิตร	สมาชิก	กรรมการรองผู้จัดการ
5	นายพลลภ	เหมะทักษิณ	สมาชิก	รองกรรมการผู้จัดการ
6	นางอรุณี	ตรีเทพประติมา	สมาชิก	เลขานุการบริษัท
7	นางสาวอมรรัตน์	หัตถกรรม	สมาชิก	ผู้จัดการฝ่ายบัญชี
8	นางวรรณ	สุรคนสุรางค์	สมาชิก	ผู้จัดการฝ่ายการเงิน
9	นายประสิทธิ์	คุ้มวิจิตร	สมาชิก	ผู้จัดการฝ่ายช่างและซ่อมบำรุง
10	นายภูสิทธิ์	พสธร	สมาชิก	ผู้จัดการฝ่ายบุคคลและธุรการ

หมายเหตุ : นางอรุณี ตรีเทพประติมา เกษียณอายุการทำงาน จึงแต่งตั้งนางสาวศิริพร ศิริทรัพย์ เข้าร่วมคณะกรรมการบริหารความเสี่ยงแทนโดยมีผลตั้งแต่วันที่ 31 ตุลาคม 2557

หน้าที่และความรับผิดชอบของคณะกรรมการบริหารความเสี่ยงองค์กร

- มีอำนาจตัดสินใจในการดำเนินการที่เกี่ยวข้องภายใต้ขอบเขตความรับผิดชอบที่กำหนดไว้ภายใต้แผนการบริหารความเสี่ยงและมีอำนาจในการรับทราบข้อมูลเพื่อการปฏิบัติหน้าที่ตามที่ได้รับมอบหมาย
- กำหนดนโยบายบริหารความเสี่ยงโดยครอบคลุมความเสี่ยงต่างๆ เช่น ความเสี่ยงด้านกลยุทธ์ ความเสี่ยงด้านการบัญชีและการเงิน ความเสี่ยงด้านการตลาด ความเสี่ยงด้านปฏิบัติการ หรือความเสี่ยงอื่นๆ ที่มีนัยสำคัญต่อการดำเนินธุรกิจของบริษัท

3. กำหนดกลยุทธ์และทรัพยากรที่ใช้ในการบริหารความเสี่ยงของบริษัท โดยให้สอดคล้องกับการดำเนินธุรกิจ
4. ติดตามกระบวนการบริหารความเสี่ยง เพื่อให้มั่นใจได้ว่ากลยุทธ์การบริหารความเสี่ยงได้นำไปปฏิบัติอย่างเหมาะสม

ในปี 2557 คณะทำงานบริหารความเสี่ยงได้มีการประชุมรวม 5 ครั้ง การประชุมดังกล่าวเป็นการประชุมในคราวเดียวกันกับการประชุมคณะกรรมการตรวจสอบ ซึ่งที่ประชุมจะหารือเรื่องการปฏิบัติงานซึ่งจะรวมไปถึงการกำหนดแผนบริหารความเสี่ยง มีการติดตามผลการปฏิบัติงานตามภาระหน้าที่ที่ได้รับมอบหมายเพื่อให้มั่นใจว่าบริษัทมีระบบการบริหารความเสี่ยง การเตือนภัยล่วงหน้าและมีการกำหนดมาตรการป้องกันและจัดการความเสี่ยง ซึ่งรวมทั้งความเสี่ยงที่มีผลต่อการดำเนินงานและมีการกำกับดูแลการปฏิบัติตามแผนที่วางไว้ ตลอดจนการจัดทำรายงานบริหารความเสี่ยงและนำเสนอต่อที่ประชุมคณะกรรมการ

คณะกรรมการกำกับดูแลกิจการ

ปัจจุบันคณะกรรมการตรวจสอบทำหน้าที่กำกับดูแลกิจการด้วย เนื่องจากโครงสร้างองค์กรของบริษัทเป็นองค์กรที่ไม่ใหญ่และแผนการปฏิบัติงานที่ไม่ซับซ้อน อันประกอบด้วย คณะกรรมการ คณะกรรมการชุดย่อยต่างๆ คณะกรรมการบริหาร รวมถึงจำนวนพนักงานทั้งหมดมีจำนวนไม่มากนัก ดังนั้นงานในด้านการกำกับดูแลกิจการจึงอยู่ในส่วนหน้าที่และความรับผิดชอบของคณะกรรมการตรวจสอบ ซึ่งประกอบด้วยกรรมการอิสระทั้งหมด ได้แก่ นายเจตน์ อินสว่าง นายสรวิศ เรืองสุข และนายนิสากร พากเพียร ผู้ตรวจสอบภายในและผู้ตรวจสอบบัญชีในการตรวจสอบจะครอบคลุมถึงการตรวจสอบเกี่ยวกับการตรวจสอบระบบการปฏิบัติงานและการควบคุมภายในรวมถึงการดูแลให้มีการปฏิบัติตามข้อกำหนดต่างๆ ของหน่วยงานภายนอกที่มีความเกี่ยวข้องกับการดำเนินธุรกิจเพื่อให้เป็นไปตามหลักการกำกับดูแลกิจการที่ดี อันได้แก่

งานด้านบัญชี ได้แก่

- การจัดทำงบการเงินให้ถูกต้องตามมาตรฐานการบัญชีที่ยอมรับกันทั่วไป
- การคำนวณ การประเมิน ตลอดจนไปจนถึงการนำเสนอข้อมูลต่อกรรมการและหน่วยงานที่เกี่ยวข้อง

งานด้านทะเบียนใบอนุญาตกับหน่วยงานราชการ ได้แก่

- กรมโรงงาน กระทรวงอุตสาหกรรม
- กรมการขนส่งทางน้ำ สำนักงานพาณิชย์ กระทรวงคมนาคม
- สำนักงานพัฒนาธุรกิจการค้า กระทรวงพาณิชย์
- สำนักงานควบคุมสิ่งแวดล้อม ตลอดจนการปฏิบัติตามระเบียบต่างๆ ของกระทรวงวิทยาศาสตร์และเทคโนโลยี
- สำนักงานเขตเทศบาลตำบล อำเภอ ตลอดจนหน่วยงานอื่นที่เกี่ยวข้อง

การรายงานการเปิดเผยข้อมูลต่างๆ

- ตลาดหลักทรัพย์แห่งประเทศไทย
- สำนักงานคณะกรรมการกำกับหลักทรัพย์และตลาดหลักทรัพย์ (ก.ล.ต.)
- บริษัท ศูนย์รับฝากหลักทรัพย์ (ประเทศไทย) จำกัด

นอกจากนี้คณะกรรมการตรวจสอบได้ให้ข้อเสนอแนะต่อคณะกรรมการเพื่อกำหนดแนวทางทั้งในด้านการประกอบธุรกิจ แนวทางในการปฏิบัติงานของพนักงาน ทบทวนข้อพึงปฏิบัติต่างๆ ของผู้บริหาร ไปจนถึงคณะกรรมการ และนำเสนอต่อคณะกรรมการเพื่อแก้ไขปรับปรุงตามความเหมาะสม

อย่างไรก็ตามคณะกรรมการบริษัทให้ความสำคัญของการกำกับดูแลกิจการที่ดี ระบบการควบคุมภายในและการตรวจสอบภายใน เพื่อสนับสนุนให้มีการดำเนินการอย่างมีประสิทธิภาพและเกิดประสิทธิผล ตลอดจนมีการสอบทาน เพื่อให้การดำเนินงานเป็นไปตามข้อกำหนดเพื่อให้เป็นไปตามมาตรฐานที่เป็นสากลและสอดคล้องกับนโยบายของตลาดหลักทรัพย์แห่งประเทศไทย คณะกรรมการยึดมั่นในการปฏิบัติตามหลักของกระบวนการกำกับดูแลกิจการที่ดี มีการสื่อสารไปยังพนักงานทุกระดับโดยกำหนดเป็นภารกิจ วิสัยทัศน์ และจรรยาบรรณในการดำเนินธุรกิจ เพื่อที่จะสะท้อนให้เห็นถึงแนวทางที่ใช้ปฏิบัติภายในของบริษัท ซึ่งจะทำให้มั่นใจได้ว่าบริษัทได้ดำเนินการตามหลักการกำกับดูแลกิจการที่ดี โดยคณะกรรมการบริษัทมีความตระหนักในหน้าที่ความรับผิดชอบในการดำเนินงานเพื่อประโยชน์สูงสุดของบริษัท มีการเปิดเผยข้อมูลและความโปร่งใสในการดำเนินงาน การตัดสินใจ และการปฏิบัติต่อผู้มีส่วนได้เสียอย่างเป็นธรรม ยึดมั่นในการดำเนินธุรกิจอย่างมีความรับผิดชอบต่อสังคม ผูกมิตรไมตรีกับชุมชนรอบข้าง มีส่วนร่วมทางสังคม เพื่อรักษาสีเขียวและสิ่งแวดล้อมและการพัฒนาชุมชน ซึ่งจะช่วยส่งเสริมผลการดำเนินงานให้บรรลุเป้าหมายและส่งผลให้เกิดการเพิ่มมูลค่าสูงสุดให้ผู้ถือหุ้น บริษัทมุ่งหวังให้กรรมการและพนักงานทุกคนปฏิบัติหน้าที่ของตนให้เกิดความพึงพอใจสูงสุดของลูกค้า มีความเชื่อมั่นในการทำงานร่วมกัน โดยยึดมั่นในหลักการระเบียบวินัยการปฏิบัติที่ดีและพร้อมตอบสนองในทุกสถานการณ์

การดำรงตำแหน่งกรรมการบริษัทอื่นๆ

เพื่อความโปร่งใสในการดำเนินธุรกิจกรรมการบริษัทจะเปิดเผยการดำรงตำแหน่งแต่ละแห่งของตนและแจ้งให้บริษัททราบเพื่อเปิดเผยแก่ผู้ถือหุ้นและผู้ลงทุนทั่วไปทราบ ทั้งนี้เพื่อเป็นการนำประสบการณ์และความรู้ความสามารถในธุรกิจที่ตนดูแลอยู่มาปรับปรุงใช้กับธุรกิจของบริษัทให้สอดคล้องกับธุรกิจของลูกค้าที่เข้ามาใช้บริการ

คณะกรรมการบริษัทกำหนดวันประชุมเป็นการล่วงหน้าในแต่ละปี โดยปกติจะกำหนดทุกวันพฤหัสบดีสุดท้ายของเดือน เพื่อให้คณะกรรมการสามารถติดตามการปฏิบัติตามนโยบายและแผนงานได้อย่างต่อเนื่องและแจ้งกำหนดวันประชุมทั้งปี ให้กรรมการทราบตั้งแต่ต้นปีและอาจมีการประชุมคณะกรรมการเพิ่มเติมตามความเหมาะสม โดยเลขานุการบริษัทจะส่งหนังสือเชิญประชุมพร้อมระเบียบวาระการประชุมและเอกสารประกอบที่มีสารสนเทศสำคัญครบถ้วนไปยังกรรมการเป็นการล่วงหน้าไม่น้อยกว่า 7 วันก่อนการประชุมเสมอ เพื่อให้คณะกรรมการมีเวลาศึกษาข้อมูลอย่างเพียงพอ เว้นแต่ในกรณีมีเหตุจำเป็นเร่งด่วนโดยกรรมการแต่ละคนสามารถสอบถามข้อมูลเพิ่มเติมได้จากเลขานุการบริษัทและมีความเป็นอิสระที่จะเสนอเรื่องเข้าสู่วาระการประชุมได้ ทั้งนี้วาระการประชุมคณะกรรมการจะแบ่งเป็นหมวดหมู่ชัดเจนและมีวาระพิจารณาติดตามผลการดำเนินงานเป็นประจำ ซึ่งการกำหนดวาระจะผ่านการพิจารณาของประธานกรรมการ ประธานกรรมการบริหาร

ในระหว่างการประชุม ประธานกรรมการจะจัดสรรเวลาในการประชุมอย่างเพียงพอและเปิดโอกาสให้กรรมการแสดงความคิดเห็นอย่างอิสระและมีการเชิญผู้บริหารระดับสูงเข้าร่วมประชุมเพื่อให้ข้อมูลเพิ่มเติมที่เกี่ยวข้องกับวาระการประชุม และเพื่อรับทราบนโยบายโดยตรงสามารถนำไปปฏิบัติอย่างมีประสิทธิภาพ นอกจากนี้ได้จัดให้มีการจดบันทึกการประชุมเป็นลายลักษณ์อักษรครอบคลุมสาระสำคัญอย่างครบถ้วนแล้วเสร็จในเวลาที่เหมาะสมและจัดเก็บรายงานการประชุมที่ผ่านการรับรองจากคณะกรรมการและเอกสารประกอบอย่างเป็นระบบพร้อมให้คณะกรรมการและผู้ที่เกี่ยวข้องตรวจสอบและสะดวกในการสืบค้นอ้างอิงได้

ในกรณีที่กรรมการบริษัทท่านใดมีความขัดแย้งทางผลประโยชน์ในวาระที่พิจารณา กรรมการท่านนั้นจะเปิดเผยประเด็นความขัดแย้งทางผลประโยชน์ต่อคณะกรรมการบริษัทโดยทันที และจะไม่มีส่วนร่วมในกระบวนการตัดสินใจในวาระนั้น

คณะกรรมการบริษัทจัดให้มีคณะกรรมการชุดย่อยเพื่อทำหน้าที่ช่วยคณะกรรมการบริษัทในการปฏิบัติหน้าที่ที่รับผิดชอบในแต่ละด้าน โดยรายละเอียดดังปรากฏในหัวข้อ 9.2 คณะกรรมการบริษัทและคณะกรรมการชุดย่อย โดยคณะกรรมการบริษัทมีหน้าที่ในการสอบทานประเภท องค์ประกอบ รวมถึงผลการปฏิบัติงานของคณะกรรมการชุดย่อย แต่ละคณะเป็นประจำทุกปี คณะกรรมการแต่ละคณะมีข้อบังคับที่ระบุขอบเขต อำนาจ หน้าที่และความรับผิดชอบอย่างชัดเจน และประธานคณะกรรมการแต่ละคณะมีหน้าที่ในการรายงานผลการปฏิบัติงานและประเด็นสำคัญต่อคณะกรรมการบริษัท

คณะกรรมการบริษัทมีหน้าที่รับความรับผิดชอบในการกำหนดกรอบการบริหารความเสี่ยงและการควบคุมภายใน ให้สามารถรองรับการดำเนินงานได้อย่างมีประสิทธิภาพและประสิทธิผล นอกจากนี้คณะกรรมการบริษัทยังมีส่วนในการทำให้ข้อมูลด้านการเงินมีความน่าเชื่อถือ และสามารถทำให้เกิดการปฏิบัติตามกฎหมายและกฎระเบียบได้ ติดตามการปฏิบัติตามกรอบการบริหารความเสี่ยงและการควบคุมภายในให้เป็นไปอย่างมีประสิทธิภาพและบรรลุผลตามที่กำหนดไว้

ในการกำหนดและสอบทานกรอบการบริหารความเสี่ยง คณะกรรมการบริษัทต้องพิจารณาถึงข้อเท็จจริงของความเสี่ยงที่เกี่ยวข้อง โดยควรพิจารณาจากความสูญเสียที่อาจเกิดขึ้นและค่าใช้จ่ายในการควบคุมความเสี่ยงนั้นๆ เพื่อให้สามารถที่จะทำให้เกิดระบบการควบคุมภายในที่เหมาะสมได้

คณะกรรมการบริษัทได้จัดทำและอนุมัติคู่มือจรรยาบรรณธุรกิจสำหรับพนักงานที่ระบุถึงแนวทางในการปฏิบัติงานในหน้าที่และการปฏิบัติงานของกรรมการและพนักงานในองค์กร ซึ่งได้กล่าวถึงข้อมูลเกี่ยวกับหลักการและคุณค่าหลักที่บริษัทมุ่งหวังตลอดจนและภาระความรับผิดชอบต่อผู้มีส่วนได้เสียต่างๆ เพื่อประโยชน์ในการสร้างมาตรฐานด้านพฤติกรรมและการปฏิบัติงานของกรรมการและพนักงานด้วยความซื่อสัตย์สุจริตและยุติธรรม

คณะกรรมการบริษัทตระหนักถึงความสำคัญของพนักงาน โดยการปฏิบัติต่อพนักงานทุกคนด้วยความเคารพ ในเกียรติและศักดิ์ศรีและให้โอกาสในการทำงานแก่พนักงานทุกระดับ เพื่อสร้างขวัญและกำลังใจให้กับพนักงานที่จะทำงานได้อย่างมีประสิทธิภาพภายใต้หน้าที่ความรับผิดชอบที่มีการกำหนดไว้อย่างชัดเจนและสถานที่ทำงาน

คณะกรรมการบริษัทได้มอบหมายหน้าที่ในการบริหารกิจการให้แก่คณะกรรมการบริหารและผู้บริหารภายใต้ระบบการควบคุมภายในที่ดีให้มีขึ้นอย่างเพียงพอและเหมาะสม และส่วนหนึ่งของแผนการตรวจสอบภายในจะครอบคลุมถึงการประเมินความเพียงพอและประสิทธิผลของระบบการควบคุมภายใน ซึ่งจะต้องมีการดำเนินการอย่างเป็นระบบและสม่ำเสมอ โดยผู้ตรวจสอบภายในจะต้องรายงานผลการตรวจสอบภายในให้แก่คณะกรรมการตรวจสอบทราบทุกงวด 3 เดือน และเสนอต่อคณะกรรมการบริษัทเพื่อประเมินความเพียงพอและเหมาะสมของระบบการควบคุมภายในของบริษัทในภาพรวมเป็นประจำทุกปี

คณะกรรมการบริษัทมีหน้าที่รับความรับผิดชอบในการกำหนดกรอบการบริหารความเสี่ยงให้สามารถรองรับการดำเนินงานได้อย่างมีประสิทธิภาพและประสิทธิผล รวมถึงการติดตามกรอบการบริหารความเสี่ยงให้เป็นไปอย่างมีประสิทธิภาพและบรรลุผลตามที่กำหนดไว้ ในการกำหนดและสอบทานกรอบการบริหารความเสี่ยง คณะกรรมการบริษัทต้องพิจารณาถึงข้อเท็จจริงของความเสี่ยงที่เกี่ยวข้องโดยคำนึงถึงความสูญเสียที่อาจเกิดขึ้นและค่าใช้จ่ายในการควบคุมความเสี่ยงนั้นๆ เพื่อให้สามารถที่จะทำให้เกิดระบบการควบคุมภายในที่เหมาะสมได้

9.3 การสรรหาและแต่งตั้งกรรมการและผู้บริหารระดับสูงสุด

คณะกรรมการสรรหาและพิจารณาคำตอบแทนมีหน้าที่สรรหาบุคคลผู้ทรงคุณวุฒิเป็นกรรมการและ/หรือ กรรมการอิสระแทนกรรมการที่ครบกำหนดออกตามวาระหรือในกรณีอื่นๆ เสนอต่อคณะกรรมการบริษัทเพื่อพิจารณาคำตอบแทนที่จะได้รับการเสนอชื่อเข้ารับการเลือกตั้งที่ประชุมผู้ถือหุ้นต่อไป โดยคณะกรรมการสรรหาและพิจารณาคำตอบแทนจะคัดเลือกจากผู้ทรงคุณวุฒิและความเชี่ยวชาญจากหลากหลายอาชีพ มีภาวะผู้นำ วิสัยทัศน์กว้างไกล เป็นผู้มีความซื่อสัตย์สุจริต มีประวัติการทำงานโปร่งใสไม่ค้างพริ้ว รวมทั้งมีความสามารถในการแสดงความคิดเห็นอย่างเป็นอิสระ โดยจะพิจารณาถึงคุณลักษณะเฉพาะบุคคลในด้านต่างๆ ด้วย คือ

- ความมีคุณธรรมและความรับผิดชอบ (Integrity and Accountability)
- การตัดสินใจด้วยข้อมูลและเหตุผล (Informed Judgement)

- ความมีวุฒิภาวะและความมั่นคง เป็นผู้รับฟังที่ดีและกล้าแสดงความคิดเห็นที่แตกต่างและเป็นอิสระ
- ยึดมั่นในการทำงานอย่างมีหลักการและมาตรฐานเที่ยงมืออาชีพ

รวมทั้งพิจารณาความรู้ความชำนาญเฉพาะด้านที่จำเป็นต้องมีในคณะกรรมการเพื่อให้คณะกรรมการสามารถกำหนดกลยุทธ์ นโยบาย และกำกับดูแลให้มีการปฏิบัติตามกลยุทธ์ได้อย่างมีประสิทธิภาพ

กรรมการอิสระ

บริษัทได้กำหนดความหมายของ “กรรมการอิสระ” ให้สอดคล้องตามหลักการกำกับดูแลกิจการที่ดีของตลาดหลักทรัพย์แห่งประเทศไทย เรื่อง โครงสร้างคณะกรรมการเพื่อส่งเสริมธรรมาภิบาลของบริษัทและแนวทางปฏิบัติของสำนักงานคณะกรรมการกำกับหลักทรัพย์และตลาดหลักทรัพย์เพื่อสร้างความเชื่อมั่นแก่นักลงทุนและรักษาสมดุลของการบริหารที่ดี บริษัทฯ จึงกำหนดให้คำว่า “กรรมการอิสระ” หมายความว่า กรรมการที่ไม่ทำหน้าที่จัดการของบริษัท บริษัทในเครือ บริษัทร่วม เป็นกรรมการที่เป็นอิสระจากฝ่ายจัดการและผู้ถือหุ้นที่มีอำนาจควบคุมและเป็นผู้ซึ่งไม่มีความสัมพันธ์ทางธุรกิจกับบริษัทในลักษณะที่จะทำให้มีข้อจำกัดในการแสดงความคิดเห็นที่เป็นอิสระและกำหนดคุณสมบัติของ “กรรมการอิสระ” ไว้ตามหลักเกณฑ์ใหม่ที่กำหนดโดยสำนักงานคณะกรรมการตลาดหลักทรัพย์และตลาดหลักทรัพย์ (กลต.) ดังนี้-

1. เป็นบุคคลที่ถือหุ้นไม่เกินร้อยละ 1 ของจำนวนหุ้นที่มีสิทธิออกเสียงทั้งหมดในบริษัท บริษัทในเครือ บริษัทร่วม
2. ไม่มีส่วนร่วมในการบริหารงาน ไม่เป็นลูกจ้าง พนักงาน ที่ปรึกษาที่ได้รับเงินเดือนประจำ หรือไม่เป็นผู้มีอำนาจควบคุมของบริษัท บริษัทในเครือ บริษัทย่อย บริษัทร่วม หรือไม่เป็นบุคคลที่อาจมีความขัดแย้งทางผลประโยชน์ หรือส่วนได้เสียในลักษณะดังกล่าวข้างต้น
3. ไม่มีความสัมพันธ์ทางธุรกิจ หรือผู้ให้บริการทางวิชาชีพ หรือผู้สอบบัญชี ในลักษณะที่เป็นการจำกัดความเป็นอิสระในการปฏิบัติหน้าที่ตำแหน่งกรรมการและไม่มีประโยชน์ หรือส่วนได้เสีย ไม่ว่าทางตรงหรือทางอ้อม ทั้งในด้านการเงินและการบริหารงานของบริษัท บริษัทในเครือ บริษัทย่อย บริษัทร่วม หรือบุคคลที่อาจมีความขัดแย้งทางผลประโยชน์ในลักษณะที่จะทำให้ขาดความเป็นอิสระ
4. ไม่เป็นญาติสนิทหรือมีความสัมพันธ์อื่นที่อาจทำให้ขาดความเป็นอิสระกับผู้บริหารระดับสูง ผู้ถือหุ้นรายใหญ่ของบริษัท บริษัทย่อย บริษัทในเครือ บริษัทร่วม หรือบุคคลที่อาจมีความขัดแย้งทางผลประโยชน์และไม่ได้รับการแต่งตั้งให้เป็นตัวแทนเพื่อรักษาผลประโยชน์ของกรรมการ ผู้ถือหุ้นรายใหญ่
5. ไม่เป็นหรือเคยเป็นผู้สอบบัญชีของบริษัท บริษัทย่อย บริษัทร่วม ผู้ถือหุ้นรายใหญ่ หรือผู้มีอำนาจควบคุมของบริษัทและไม่ใช่ผู้ถือหุ้นที่มีนัย ผู้มีอำนาจควบคุมหรือผู้ถือหุ้นส่วนของสำนักงานสอบบัญชี ซึ่งมีผู้สอบบัญชีของบริษัท บริษัทย่อย บริษัทร่วม ผู้ถือหุ้นรายใหญ่ หรือผู้มีอำนาจควบคุมของบริษัทสังกัดอยู่ เว้นแต่จะได้พ้นจากการมีลักษณะดังกล่าวมาแล้วไม่น้อยกว่า 2 ปี
6. ไม่เป็นหรือเคยเป็นผู้ให้บริการทางวิชาชีพใดๆ ซึ่งรวมถึงการให้บริการเป็นที่ปรึกษากฎหมายหรือที่ปรึกษาทางการเงิน ซึ่งได้รับค่าบริการเกินกว่า 2 ล้านบาทต่อปีจากบริษัท บริษัทย่อย บริษัทร่วม ผู้ถือหุ้นรายใหญ่ หรือผู้มีอำนาจควบคุมของบริษัท และไม่ใช่ผู้ถือหุ้นที่มีนัย ผู้มีอำนาจควบคุม หรือหุ้นส่วนของผู้ให้บริการทางวิชาชีพนั้นด้วย เว้นแต่จะได้พ้นจากการมีลักษณะดังกล่าวมาแล้วไม่น้อยกว่า 2 ปี
7. ไม่เป็นกรรมการที่ได้รับการแต่งตั้งขึ้นเพื่อเป็นตัวแทนของกรรมการของบริษัท ผู้ถือหุ้นรายใหญ่ หรือผู้ถือหุ้น ซึ่งเป็นผู้ที่เกี่ยวข้องกับผู้ถือหุ้นรายใหญ่

8. ไม่ประกอบกิจการที่มีสภาพอย่างเดียวกันและเป็นการแข่งขันที่มีนัยกับกิจการของบริษัท หรือบริษัทย่อย หรือไม่เป็นหุ้นส่วนที่มีนัยในห้างหุ้นส่วน หรือเป็นกรรมการที่มีส่วนร่วมบริหารงาน ลูกจ้าง พนักงาน ที่ปรึกษา-ที่รับเงินเดือนประจำ หรือถือหุ้นเกินร้อยละ 1 ของจำนวนหุ้นที่มีสิทธิออกเสียงทั้งหมดของบริษัทอื่น ซึ่งประกอบกิจการที่มีสภาพอย่างเดียวกันและเป็นการแข่งขันที่มีนัยกับกิจการของบริษัท หรือบริษัทย่อย

9. ไม่มีลักษณะอื่นใดที่ทำให้ไม่สามารถให้ความเห็นอย่างเป็นอิสระเกี่ยวกับการดำเนินงานของบริษัท

บริษัท ไทยซูการ์ เทอร์มิเนล จำกัด (มหาชน) ได้นิยามกรรมการอิสระไว้ตามหลักเกณฑ์ เท่ากับข้อกำหนดขั้นต่ำของสำนักงานคณะกรรมการกำกับหลักทรัพย์และตลาดหลักทรัพย์ (ก.ล.ต.) และตลาดหลักทรัพย์แห่งประเทศไทย

9.4 การกำกับดูแลการดำเนินงานของบริษัทย่อย

คณะกรรมการบริษัทสามารถควบคุมดูแลการจัดการและรับผิดชอบการดำเนินงานของบริษัทย่อยเพื่อดูแลรักษาผลประโยชน์ในเงินทุนของบริษัทโดย

- คณะกรรมการบริษัทและคณะกรรมการบริหารของบริษัทและบริษัทย่อยเป็นกรรมการชุดเดียวกันเนื่องจากธุรกิจของบริษัทย่อยเป็นกิจการที่มีขนาดไม่ใหญ่และลักษณะการดำเนินธุรกิจไม่มีความซับซ้อนมาก ประกอบกับที่ตั้งของธุรกิจอยู่ภายในบริเวณของบริษัท ตลอดจนการกำหนดระเบียบข้อบังคับต่างๆ จะยึดหลักของบริษัท ไทยซูการ์ เทอร์มิเนล จำกัด (มหาชน) เป็นแม่แบบ
- การกำหนดนโยบายในการดำเนินธุรกิจ ตลอดจนการกำหนดขอบเขตหน้าที่ความรับผิดชอบคณะกรรมการของบริษัทย่อยแต่ละบริษัทเป็นผู้กำหนด ดังนั้นคณะกรรมการบริษัท ไทยซูการ์ เทอร์มิเนล จำกัด (มหาชน) จึงสามารถดูแลรักษาผลประโยชน์ของผู้ถือหุ้นรายย่อยได้อย่างเต็มที่
- กลไกในการกำกับดูแลที่มีผลต่อการเปิดเผยข้อมูลฐานะการเงินและผลการดำเนินงาน การทำรายการระหว่างบริษัทย่อยกับบุคคลที่เกี่ยวข้อง การได้มาหรือจำหน่ายไปซึ่งทรัพย์สิน ตลอดจนการทำรายการสำคัญอื่นๆ มีความถูกต้องครบถ้วนโดยใช้หลักเกณฑ์ที่เกี่ยวข้องกับการเปิดเผยข้อมูลและการทำรายการในตนเองเดียวกัน ใช้หลักเกณฑ์เดียวกันกับบริษัทฯ
- การกำหนดระบบการควบคุมภายในที่เหมาะสมและรัดกุมเพียงพอ เช่น การอนุมัติเพิ่มทุนหรือลดทุน การเลิกบริษัทย่อย เป็นต้น

9.5 การดูแลเรื่องการให้ข้อมูลภายใน

บริษัทฯ มีนโยบายด้านการเปิดเผยข้อมูล ความโปร่งใส รายงานทางการเงินและดำเนินการเปิดเผยสารสนเทศทางการเงินและอื่นๆ ที่เกี่ยวกับธุรกิจและผลประกอบการของบริษัทฯ ที่ถูกต้อง ครบถ้วน เพียงพอ เชื่อถือได้และทันเวลา อย่างสม่ำเสมอให้กับผู้ถือหุ้น นักลงทุน ตลอดจนบุคคลทั่วไป คณะกรรมการบริษัทดูแลให้มีการปฏิบัติตามกฎหมาย ข้อบังคับและระเบียบที่เกี่ยวข้องเกี่ยวกับการเปิดเผยข้อมูลและความโปร่งใอย่างเคร่งครัด เมื่อกรรมการบริษัทหรือผู้บริหารมีการเปลี่ยนแปลงการซื้อขายหุ้นตามข้อกำหนดของสำนักงานคณะกรรมการกำกับหลักทรัพย์และตลาดหลักทรัพย์ โดยมีการรายงานการถือครองหลักทรัพย์และการเปลี่ยนแปลงการถือหลักทรัพย์ของกรรมการและผู้บริหาร ในการประชุมคณะกรรมการเป็นประจำทุกเดือนและกำหนดให้จัดส่งรายงานการเปลี่ยนแปลงการถือหลักทรัพย์ให้แก่บริษัท ภายหลังจากที่ได้ส่งไปยังสำนักงานคณะกรรมการกำกับหลักทรัพย์และตลาดหลักทรัพย์เรียบร้อยแล้วทุกครั้ง หากมีการเปลี่ยนแปลง

สำหรับการดูแลเรื่องการให้ข้อมูลภายในของบริษัทฯ นั้น บริษัทถือว่าเป็นความรับผิดชอบของกรรมการ ผู้บริหารและพนักงานที่จะต้องเก็บรักษาข้อมูลความลับของบริษัทอย่างเคร่งครัด โดยเฉพาะอย่างยิ่งข้อมูลภายในที่ยังไม่เปิดเผยต่อสาธารณะหรือข้อมูลที่มีผลกระทบต่อการดำเนินธุรกิจหรือราคาหุ้นที่จะไม่ใช้โอกาสหรือข้อมูลที่ได้จากการเป็นกรรมการ ผู้บริหารหรือพนักงานในการหาประโยชน์ส่วนตนและในเรื่องการทำธุรกิจที่แข่งขันกับบริษัทหรือธุรกิจที่เกี่ยวข้อง ไม่ใช้ข้อมูลภายในเพื่อประโยชน์ของคนในการซื้อขายหุ้นของบริษัทฯ หรือให้ข้อมูลภายในแก่บุคคลอื่นเพื่อประโยชน์

ในการซื้อขายหุ้นของบริษัท รวมถึงไม่เปิดเผยข้อมูลความลับทางธุรกิจของบริษัทต่อบุคคลภายนอก โดยเฉพาะคู่แข่งชั้นแม่หลังพ้นสภาพการเป็นกรรมการ ผู้บริหาร หรือพนักงานของบริษัทไปแล้ว ทั้งนี้บริษัทใช้ระบบควบคุมการใช้ข้อมูลภายใน เช่น ระบบการป้องกันการเข้าถึงข้อมูลของบริษัทจากบุคคลภายนอก กำหนดระดับการเข้าถึงข้อมูลของบริษัทให้กับพนักงานในระดับต่างๆ ให้เหมาะสมกับความรับผิดชอบ ในกรณีที่ผู้บริหารหรือพนักงานมีส่วนร่วมในการทำงานเฉพาะกิจที่เกี่ยวกับข้อมูลที่ยังไม่ได้เปิดเผยต่อสาธารณะหรืออยู่ระหว่างการเจรจา ซึ่งงานนั้นๆ เข้าข่ายการเก็บรักษาข้อมูลภายในอันอาจมีผลต่อการเคลื่อนไหวของราคาหลักทรัพย์ของบริษัท ผู้บริหารและพนักงานเหล่านั้นจะทำการเก็บรักษาข้อมูลภายในจนกว่าจะมีการเปิดเผยข้อมูลต่อตลาดหลักทรัพย์แห่งประเทศไทยและสำนักงานคณะกรรมการกำกับหลักทรัพย์และตลาดหลักทรัพย์ ในการดูแลเรื่องการใช้ข้อมูลภายในของบริษัทนั้น บริษัทฯ ได้กำหนดไว้ในข้อบังคับการทำงานของพนักงานทุกระดับในหมวดวินัยและลงโทษในกรณีที่พนักงานผู้ใดหลีกเลี่ยงหรือฝ่าฝืนวินัยที่กำหนดไว้ให้ถือว่าพนักงานผู้นั้นทำผิดวินัยและต้องได้รับโทษตามลักษณะความผิด

ความสัมพันธ์กับผู้ลงทุน

บริษัทฯ ให้ความสำคัญต่อการเปิดเผยข้อมูลที่มีความถูกต้อง โปร่งใส โดยการเผยแพร่ข้อมูลสารสนเทศผ่านตลาดหลักทรัพย์แห่งประเทศไทยและหน่วยงานที่เกี่ยวข้องตามระเบียบที่ได้กำหนดไว้ และยังมีข้อมูลเกี่ยวกับบริษัทแจ้งไว้บนเว็บไซต์ของบริษัท (www.tstegroup.com) และในกรณีที่ผู้ถือหุ้นหรือนักลงทุนต้องการติดต่อกับบริษัทฯ สามารถติดต่อมายังบริษัทได้ที่

สำนักเลขานุการบริษัท และ/หรือ ผู้จัดการฝ่ายบัญชี

บริษัท ไทยซูการ์ เทอร์มินัล จำกัด (มหาชน)

เลขที่ 90 หมู่ ซอยสยามไฮโล ตำบลสำโรงกลาง

อำเภอพระประแดง จังหวัดสมุทรปราการ 10130

โทรศัพท์ 02-183-4567

หรือส่งอีเมลมายังบริษัทได้ที่

E-mail Address : Thaisugarterminal@gmail.com

Attention : Company Secretary and/or Account Manager

9.6 ค่าตอบแทนของผู้สอบบัญชี

คณะกรรมการตรวจสอบพิจารณาคุณสมบัติและประเมินผลการปฏิบัติงานของผู้สอบบัญชีและเสนอต่อคณะกรรมการบริษัทในการแต่งตั้งผู้สอบบัญชีของบริษัทในแต่ละปีรวมถึงค่าตอบแทนของผู้สอบบัญชี เพื่อเสนอต่อที่ประชุมคณะกรรมการและนำเสนอที่ประชุมผู้ถือหุ้นพิจารณาอนุมัติ

ในเดือนมกราคม 2557 คณะกรรมการตรวจสอบได้พิจารณาผลการปฏิบัติงานตลอดปี 2556 ของผู้สอบบัญชีและเสนอชื่อผู้สอบบัญชีจากบริษัทสำนักงาน เอ เอ็ม ซี จำกัด เป็นผู้ตรวจสอบบัญชีประจำปี 2557 ของบริษัทและบริษัทย่อยดังนี้.-

บริษัท	ผู้สอบบัญชีที่รับผิดชอบ	เลขที่
บริษัท ไทยซูการ์ เทอร์มิเนล จำกัด (มหาชน)	นายอำพล จานงศ์วัฒน์ ผู้สอบบัญชีรับอนุญาตเลขที่ 4663 / นางสาวประภาศรี ลีลาสุภา ผู้สอบบัญชีรับอนุญาตเลขที่ 4664 และ นางสาวยุพิน ชุ่มใจ ผู้สอบบัญชีรับอนุญาตเลขที่ 8622 เป็นผู้สอบบัญชีของกลุ่มบริษัท ไทยซูการ์ เทอร์มิเนล จำกัด (มหาชน) และในกรณีที่ผู้สอบบัญชีรับอนุญาตดังกล่าวไม่สามารถปฏิบัติงานได้ ให้สำนักงานฯ จัดหาผู้สอบบัญชีรับอนุญาตอื่นของสำนักงานฯ แทนได้	4663 / 4664 / 8622
บริษัท ที เอส อุตสาหกรรมน้ำมัน จำกัด บริษัท ที เอส จี แอสเซท จำกัด บริษัท ที เอส คลังสินค้า จำกัด บริษัท ที เอส ขนส่งและโลจิสติกส์ จำกัด	นายอำพล จานงศ์วัฒน์ และ/หรือ นางสาวประภาศรี ลีลาสุภา และ/หรือ นางสาวยุพิน ชุ่มใจ และ/หรือ นายอาทิตย์ ลิขิตจิตตะ ซึ่งในกรณีที่ผู้สอบบัญชีรับอนุญาตดังกล่าวไม่สามารถปฏิบัติงานได้ ให้สำนักงานฯ จัดหาผู้สอบบัญชีรับอนุญาตอื่นของสำนักงานฯ แทนได้	4663 / 4664 / 8622 / 11566

ค่าตอบแทนในการตรวจสอบบัญชีประจำปี 2557

ชื่อบริษัท	ค่าธรรมเนียมตรวจสอบ งบการเงินประจำปี	ค่าธรรมเนียมสอบทาน งบการเงิน (3 ไตรมาส)	รวม
บริษัท ไทยซูการ์ เทอร์มิเนล จำกัด (มหาชน)	290,000	300,000	590,000
บริษัท ที เอส อุตสาหกรรมน้ำมัน จำกัด	49,000	81,000	130,000
บริษัท ที เอส จี แอสเซท จำกัด	34,000	36,000*	70,000
บริษัท ที เอส คลังสินค้า จำกัด	42,000	48,000*	90,000
บริษัท ที เอส ขนส่งและโลจิสติกส์ จำกัด	70,000	90,000	160,000
			1,040,000

หมายเหตุ : * สอบทานโดยไม่ออกรายงานการสอบทาน

อนึ่ง บริษัท สำนักงาน เอ เอ็ม ซี จำกัด ผู้สอบบัญชีรับอนุญาตไม่เป็นบุคคลหรือมีรายการที่อาจทำให้เกิดความขัดแย้งทางผลประโยชน์กับบริษัทและบริษัทย่อยและมีได้เป็นผู้ถือหุ้นของบริษัทและบริษัทในเครือ

ผู้ตรวจสอบภายใน

คณะกรรมการตรวจสอบเป็นผู้พิจารณาคุณสมบัติของผู้ตรวจสอบภายในโดยต้องเป็นผู้ที่มีความรู้และประสบการณ์ด้านการตรวจสอบระบบการควบคุมภายใน ปัจจัยความเสี่ยงบัญชีและมีความเข้าใจในระบบการทำงานที่เกี่ยวข้องกับลักษณะธุรกิจของบริษัทและบริษัทย่อย สามารถให้ข้อเสนอแนะเพื่อนำเสนอฝ่ายบริหารพิจารณาดำเนินการแก้ไขตามข้อเสนอแนะและนำเสนอที่ประชุมคณะกรรมการพิจารณาแต่งตั้งเป็นรายปี สำหรับปี 2557 คณะกรรมการตรวจสอบได้เสนอบริษัท สอบบัญชีธรรมนิติ จำกัด โดยนางสาวกรกช ขวนสวัสดิ์ ตำแหน่งผู้จัดการ วุฒิการศึกษาปริญญาตรี คณะวิทยาศาสตร์ประยุกต์ สาขาวิทยาการคอมพิวเตอร์ สถาบันเทคโนโลยีพระจอมเกล้าพระนครเหนือ ปริญญาตรีคณะบริหารธุรกิจ สาขาบัญชี มหาวิทยาลัยรามคำแหง อบรมหลักสูตร COSO 2013 ภาทฤษฎีและปฏิบัติ อบรมหลักสูตร IT Audit ของสภาวิชาชีพบัญชี อบรมประกาศนียบัตรผู้ตรวจสอบภายใน CPIAT โครงการดำรงและปรับปรุงคุณภาพงานตรวจสอบภายในของหน่วยงาน หลักสูตรมาตรฐานการบัญชีที่ปรับปรุงใหม่ แบบประเมินตนเองเกี่ยวกับมาตรการต่อต้านคอร์รัปชัน แนวทางการประเมินระบบบัญชีการเงิน ประสิทธิภาพด้านการตรวจสอบภายในเป็นระยะเวลา 11 ปี เป็นผู้ตรวจสอบภายในของบริษัทและบริษัทย่อย โดยได้รับค่าตอบแทนประจำปี 2557 จำนวน 395,000 บาท

อนึ่ง บริษัท สอบบัญชีธรรมนิติ จำกัด ผู้ตรวจสอบภายในไม่เป็นบุคคลหรือมีรายการที่อาจทำให้เกิดความขัดแย้งทางผลประโยชน์กับบริษัทและบริษัทย่อย และมีได้เป็นผู้ถือหุ้นของบริษัทและบริษัทในเครือ

9.7 การปฏิบัติตามหลักการกำกับดูแลกิจการที่ดีในเรื่องอื่นๆ

สิทธิและความเท่าเทียมกันของผู้ถือหุ้น

สิทธิของผู้ถือหุ้น

บริษัทฯ ได้กำหนดให้มีการจัดประชุมสามัญผู้ถือหุ้นประจำปีภายในเวลาไม่เกิน 4 เดือนนับแต่วันสิ้นสุดรอบปีบัญชี และหากมีความจำเป็นเร่งด่วนต้องเสนอวาระเป็นกรณีพิเศษ ซึ่งเป็นเรื่องที่กระทบหรือเกี่ยวข้องกับผลประโยชน์ของผู้ถือหุ้นหรือเกี่ยวข้องกับเงื่อนไขหรือกฎเกณฑ์ กฎหมายที่ใช้บังคับที่ต้องได้รับการอนุมัติจากผู้ถือหุ้นแล้ว บริษัทฯ จะเรียกประชุมวิสามัญผู้ถือหุ้นเป็นกรณีไป

บริษัทฯ ได้อำนวยความสะดวกให้ผู้ถือหุ้นทุกรายได้รับสิทธิพื้นฐานต่างๆ ทั้งในฐานะนักลงทุนในหลักทรัพย์ และในฐานะเจ้าของบริษัทด้วยมาตรฐานที่เป็นที่ยอมรับและเชื่อถือได้ โดยให้สิทธิในการซื้อขาย โอน หลักทรัพย์ที่ตนถืออยู่ได้อย่างเป็นอิสระ การได้รับส่วนแบ่งผลกำไรจากบริษัท การเข้าร่วมประชุมผู้ถือหุ้น การแสดงความคิดเห็นในที่ประชุมอย่างเป็นอิสระการร่วมตัดสินใจในเรื่องสำคัญของบริษัท เช่น การเลือกตั้งกรรมการ การอนุมัติจ่ายเงินปันผล การเลือกตั้งผู้ตรวจสอบบัญชีและอื่นๆ ทั้งนี้ผู้ถือหุ้นของบริษัททุกคนมีสิทธิออกเสียงตามจำนวนหุ้นที่ถืออยู่ โดยหุ้นแต่ละหุ้นมีสิทธิออกเสียงหนึ่งเสียงและไม่มีหุ้นใดมีสิทธิพิเศษที่เป็นการจำกัดสิทธิของผู้ถือหุ้นรายอื่น

นอกเหนือจากสิทธิพื้นฐานต่างๆ ข้างต้นแล้ว บริษัทฯ ยังได้ดำเนินการในเรื่องต่างๆ ที่เป็นการส่งเสริมและอำนวยความสะดวกในการใช้สิทธิของผู้ถือหุ้นดังนี้

1. ให้ข้อมูลที่สำคัญและจำเป็นสำหรับผู้ถือหุ้นเกี่ยวกับการดำเนินธุรกิจของบริษัทอย่างชัดเจนและทันต่อเหตุการณ์ โดยบางเรื่องแม้ว่าตามเงื่อนไขของกฎหมายจะไม่ได้บังคับให้ต้องเปิดเผย แต่หากบริษัทเห็นว่าเรื่องใดมีความจำเป็นที่ผู้ถือหุ้นต้องรับรู้ บริษัทจะแจ้งให้ผู้ถือหุ้นทราบผ่านทางเว็บไซต์ของบริษัทและข่าวบริษัทจดทะเบียนของตลาดหลักทรัพย์แห่งประเทศไทย

2. ผู้ถือหุ้นทุกรายได้รับข้อมูลที่จำเป็นและเพียงพอเกี่ยวกับวันประชุมและวาระการประชุมเป็นการล่วงหน้า โดยบริษัทได้เผยแพร่ข้อมูลประกอบวาระการประชุมผู้ถือหุ้นไว้ในเว็บไซต์และโดยการส่งเอกสาร นอกจากนี้ยังได้แจ้งสิทธิของผู้ถือหุ้นในการเข้าประชุมและสิทธิออกเสียงลงมติของผู้ถือหุ้นไว้อย่างชัดเจนในเอกสารที่บริษัทได้จัดส่งไปกับหนังสือนัดประชุม

3. ในกรณีที่ผู้ถือหุ้นไม่สามารถเข้าร่วมประชุมด้วยตนเองบริษัทเปิดโอกาสให้ผู้ถือหุ้นสามารถมอบฉันทะให้กรรมการอิสระ หรือบุคคลใดๆ เข้าร่วมประชุมแทนตนได้ โดยใช้หนังสือมอบฉันทะที่บริษัทได้จัดส่งไปพร้อมกับหนังสือนัดประชุม นอกจากนี้ผู้ถือหุ้นยังสามารถ Download หนังสือมอบฉันทะผ่านทางเว็บไซต์ของบริษัทได้อีกด้วย

4. ก่อนวันประชุมผู้ถือหุ้นบริษัทเปิดโอกาสให้ผู้ถือหุ้นมีสิทธิเสนอวาระการประชุม โดยผู้ถือหุ้นต้องถือหุ้นไม่น้อยกว่า 2,000,000 หุ้น อาจเป็นผู้ถือหุ้นรายเดียวหรือหลายรายรวมกันก็ได้ ทั้งนี้ผู้ถือหุ้นทุกรายต้องให้ข้อมูลเพื่อให้บริษัทฯ ตรวจสอบการถือหุ้นได้ โดยบริษัทเปิดโอกาสให้ผู้ถือหุ้นเสนอวาระล่วงหน้า 2 เดือน คือ ตั้งแต่วันที่ 1 ธันวาคม 2556 – 31 มกราคม 2557 เพื่อให้คณะกรรมการสรรหาและพิจารณาคำตอบแทนเป็นผู้กลั่นกรองเสนอต่อคณะกรรมการบริษัทเพื่อพิจารณา โดยในกรณีที่บรรจุเป็นวาระการประชุมบริษัทจะแจ้งในหนังสือนัดประชุมว่าเป็นวาระที่กำหนดโดยผู้ถือหุ้น ส่วนในกรณีที่คณะกรรมการบริษัทปฏิเสธไม่รับเรื่องของผู้ถือหุ้นเสนอเพื่อให้บรรจุเป็นวาระ บริษัทจะชี้แจงเหตุผลให้ที่ประชุมสามัญผู้ถือหุ้นประจำปีทราบ นอกจากนี้ในช่วงเวลาเดียวกันบริษัทได้เปิดโอกาสให้ผู้ถือหุ้นทุกรายมีสิทธิเสนอชื่อบุคคลเพื่อพิจารณาเข้ารับการเลือกตั้งเป็นกรรมการบริษัทล่วงหน้า โดยในกรณีนี้คณะกรรมการสรรหาจะเป็นผู้พิจารณาเพื่อสรรหาร่วมกับบุคคลอื่นตามหลักเกณฑ์การสรรหาบุคคลเข้าเป็นกรรมการบริษัท จากนั้นจะได้เสนอรายชื่อบุคคลที่เห็นว่าเหมาะสมให้คณะกรรมการบริษัทพิจารณาก่อนเสนอต่อที่ประชุมผู้ถือหุ้นเพื่อพิจารณาอนุมัติต่อไป โดยบริษัทได้จัดทำแบบฟอร์มสำหรับการเสนอวาระการประชุมและเสนอชื่อบุคคลเพื่อเข้ารับเลือกตั้งเป็นกรรมการล่วงหน้า เพื่อเป็นการอำนวยความสะดวกให้แก่ผู้ถือหุ้นอีกด้วย ทั้งนี้ในช่วงเวลาดังกล่าวไม่มีผู้ถือหุ้นเสนอวาระการประชุมและเสนอชื่อบุคคลเพื่อเข้ารับเลือกตั้งเป็นกรรมการเป็นการล่วงหน้าแต่อย่างใด

5. ในปี 2557 บริษัทได้จัดประชุมสามัญผู้ถือหุ้นประจำปีในวันที่ 24 เมษายน 2557 ซึ่งมีกรรมการเข้าร่วมประชุมครบ 14 ท่าน ไม่สามารถเดินทางมาร่วมประชุมได้จำนวน 1 ท่าน คือ ประธานกรรมการตรวจสอบเนื่องจากติดภารกิจไปต่างประเทศ โดยบริษัทได้พิจารณาเห็นสมควรให้จัดประชุมผู้ถือหุ้น ณ ห้องประชุมบริษัท ไทยซูการ์ เทอร์มิเนล จำกัด (มหาชน) ชั้น 3 เช่นเดียวกับในปี 2556 เนื่องจากสามารถรองรับจำนวนผู้ถือหุ้นที่ให้ความสนใจเข้าประชุม ทั้งนี้เพื่ออำนวยความสะดวกให้ผู้ถือหุ้นสามารถเข้าประชุมและซักถามตลอดจนแสดงความคิดเห็นต่างๆ อยู่ภายในห้องประชุมเดียวกันทำให้การประชุมดำเนินไปอย่างราบรื่นและมีประสิทธิภาพ

ในวันที่ประชุมบริษัทได้จัดให้มีการลงคะแนนโดยให้ผู้ถือหุ้นได้รับความสะดวกและรวดเร็ว นอกจากนี้ในการใช้สิทธิออกเสียงแต่ละวาระ โดยบริษัทได้ใช้วิธีเก็บบัตรลงคะแนนของผู้ถือหุ้นเฉพาะบัตรขึ้นชั้นการลงคะแนนที่ไม่เห็นด้วยและงดออกเสียงเพื่อคำนวณหักออกจากผู้มีสิทธิออกเสียงลงคะแนนทั้งหมด ยกเว้นระเบียบวาระเลือกตั้งกรรมการจะเก็บบัตรลงคะแนนทั้งหมดที่เห็นด้วย ไม่เห็นด้วย และงดออกเสียงเพื่อนำมาคำนวณผลการลงคะแนนเสียงในแต่ละวาระและเมื่อจบการประชุมผู้ถือหุ้นสามารถขอตรวจสอบรายละเอียดได้

6. ในการประชุมผู้ถือหุ้นแต่ละปีจะมีกรรมการที่ครบออกตามวาระจำนวนหนึ่งในสามของจำนวนคณะกรรมการทั้งหมด ซึ่งจะมีการเลือกตั้งในวันประชุม บริษัทเปิดโอกาสให้ผู้ถือหุ้นสามารถลงคะแนนเสียงแต่ละบุคคลให้เข้ารับการเลือกตั้งได้อย่างเป็นอิสระ นอกจากนี้บริษัทได้กำหนดให้มีวาระเกี่ยวกับคำตอบแทนของกรรมการโดยแบ่งประเภทของคำตอบแทนที่กรรมการแต่ละคนจะได้รับเป็นคำตอบแทนรายเดือนเป็นเบี้ยประชุมและโบนัสกรรมการบริษัท ซึ่งหากมีการเสนอเปลี่ยนแปลงคำตอบแทนของกรรมการจะต้องได้รับอนุมัติจากที่ประชุมผู้ถือหุ้น

7. ในการประชุมได้เปิดโอกาสให้ผู้ถือหุ้นแสดงความคิดเห็น ข้อเสนอแนะ หรือตั้งคำถามในวาระต่างๆ อย่างอิสระก่อนการลงมติ ในวาระใดๆ นอกจากนั้นบริษัทได้ให้ข้อมูลรายละเอียดในเรื่องดังกล่าวอย่างเพียงพอแก่ผู้ถือหุ้นทั้งนี้ในวาระที่ผู้ถือหุ้นมีข้อสงสัย ข้อซักถาม บริษัทได้จัดเตรียมบุคลากรที่เกี่ยวข้องในแต่ละสาขาเป็นผู้ให้คำตอบภายใต้ความรับผิดชอบของคณะกรรมการบริษัท

8. ในวาระใดๆ ในการประชุมผู้ถือหุ้น ผู้ถือหุ้นสามารถขอให้มีการลงคะแนนเสียงด้วยวิธีลับได้ หากผู้ถือหุ้นร้องขอ และมีผู้ถือหุ้น 5 คนรับรอง เพื่อให้ที่ประชุมผู้ถือหุ้นมีมติอนุมัติให้ลงคะแนนด้วยวิธีลับ

9. ในการประชุมผู้ถือหุ้นในปี 2557 บริษัทได้พิจารณาตามลำดับในระเบียบวาระที่ได้กำหนดไว้ในหนังสือนัดประชุมที่ได้ส่งให้ผู้ถือหุ้นล่วงหน้า โดยไม่มีการเปลี่ยนแปลงลำดับวาระดังกล่าวและไม่มีการขอให้ที่ประชุมพิจารณาเรื่องอื่นที่นอกเหนือไปจากที่กำหนดไว้ในหนังสือนัดประชุมผู้ถือหุ้นแต่อย่างใด

ความเท่าเทียมกันของผู้ถือหุ้น

บริษัทฯ ให้ความสำคัญเท่าเทียมกันกับผู้ถือหุ้นทุกรายทุกกลุ่ม ไม่ว่าจะเป็นผู้ถือหุ้นรายใหญ่ ผู้ถือหุ้นส่วนน้อย นักลงทุนสถาบัน หรือผู้ถือหุ้นต่างชาติ โดยเฉพาะกับผู้ถือหุ้นส่วนน้อย เช่น

1. การกำหนดให้กรรมการอิสระเป็นผู้มีหน้าที่ดูแลผู้ถือหุ้นส่วนน้อย โดยผู้ถือหุ้นส่วนน้อยสามารถเสนอแนะ แสดงความคิดเห็น หรือข้อร้องเรียนไปยังกรรมการอิสระ ซึ่งจะเป็นผู้พิจารณาดำเนินการให้เหมาะสมในแต่ละเรื่อง เช่น หากเป็นข้อร้องเรียนก็จะดำเนินการตรวจสอบข้อเท็จจริงและหาวิธีการเยียวยาที่เหมาะสม หรือกรณีเป็นข้อเสนอแนะที่กรรมการอิสระพิจารณาแล้วมีความเห็นว่าเป็นเรื่องสำคัญที่มีผลต่อผู้มีส่วนได้เสียโดยรวม หรือมีผลต่อการประกอบธุรกิจของบริษัท กรรมการอิสระจะเสนอเรื่องดังกล่าวต่อที่ประชุมผู้ถือหุ้น เพื่อพิจารณากำหนดเป็นวาระการประชุมในการประชุมผู้ถือหุ้น

2. คณะกรรมการบริษัทได้กำหนดมาตรการป้องกันการใช้ข้อมูลภายในโดยมิชอบ (Insider Trading) ของบุคคลที่เกี่ยวข้อง ซึ่งหมายถึง คณะกรรมการบริษัท ฝ่ายจัดการและพนักงานในหน่วยงานที่เกี่ยวข้องกับข้อมูล

3. สำหรับการประชุมผู้ถือหุ้นนั้น บริษัทได้จัดทำหนังสือมอบฉันทะรูปแบบที่ผู้ถือหุ้นกำหนดทิศทางการลงคะแนนได้ตามแบบกระทรวงพาณิชย์กำหนด และจัดส่งไปพร้อมกับหนังสือนัดประชุมผู้ถือหุ้น นอกจากนี้บริษัทยังให้สิทธิแก่ผู้ถือหุ้นที่เข้าประชุมภายหลังจาก ได้เริ่มประชุมแล้วมีสิทธิออกเสียงลงคะแนนสำหรับวาระที่อยู่ในระหว่างการพิจารณา และยังไม่ได้มีการลงมติ และนับเป็นองค์ประชุมตั้งแต่วันที่เข้าประชุมและออกเสียงเป็นต้นไป เว้นแต่ที่ประชุมผู้ถือหุ้นจะมีความเห็นเป็นอย่างอื่น

4. เพื่อให้ผู้ถือหุ้นทราบและสามารถตรวจสอบผลการลงมติได้อย่างรวดเร็ว นอกจากการแจ้งมติที่ประชุมผ่านระบบเผยแพร่ข้อมูลของตลาดหลักทรัพย์แห่งประเทศไทยแล้ว บริษัทได้เปิดเผยมติที่ประชุมผู้ถือหุ้นในแต่ละวาระบนเว็บไซต์ของบริษัทภายในวันทำการถัดจากวันประชุมผู้ถือหุ้นด้วย

5. มีการบันทึกรายงานการประชุมอย่างครบถ้วน ประกอบด้วยข้อมูลสาระสำคัญ ได้แก่ มติที่ประชุมและผลการลงคะแนนเสียงโดยแบ่งเป็นจำนวนเสียงที่เห็นด้วย ไม่เห็นด้วย ขาดออกเสียง หรือบัตรเสียในแต่ละวาระ คำถาม คำชี้แจง และความคิดเห็นของที่ประชุมและจัดส่งรายงานการประชุมให้แก่หน่วยงานทางการภายในระยะเวลา 14 วัน นับแต่วันประชุมผู้ถือหุ้น พร้อมทั้งส่งรายงานการประชุมให้แก่ผู้ถือหุ้นและเผยแพร่บนเว็บไซต์ของบริษัท

การจัดให้ผู้ถือหุ้นรายย่อยเยี่ยมชมกิจการ

บริษัทฯ จะจัดให้ผู้ถือหุ้นรายย่อยเยี่ยมชมกิจการหลังจากเสร็จสิ้นการประชุมสามัญประจำปีในกรณีที่มีผู้ถือหุ้นร้องขอ โดยจัดบุคลากรพาชมภายในบริเวณบริษัทฯ เช่น ทำเทียบเรือ การปฏิบัติงานของพนักงานฝ่ายต่างๆ อันได้แก่ ฝ่ายคลังสินค้า และสถานีเทรน้าตาล ห้องซึ่งรถบรรทุก สถานีรับและเก็บกากน้ำตาลและในกรณีที่ผู้ถือหุ้นประสงค์จะเยี่ยมชมกิจการของบริษัทย่อย เช่น โรงงานแปรรูปน้ำตาล โรงกลั่นน้ำมันปาล์ม และโรงงานทดสอบ คณะกรรมการได้จัดให้บุคลากรของแต่ละหน่วยงานพาชมจนเป็นที่พอใจของผู้ถือหุ้น

การเปิดเผยข้อมูลและความโปร่งใส

บริษัทฯ ให้ความสำคัญกับเรื่องการเปิดเผยสารสนเทศเนื่องจากเป็นเรื่องที่มีผลกระทบต่อความคิดเห็นของผู้ลงทุนและผู้มีส่วนได้เสีย จึงมีความจำเป็นที่ต้องมีการควบคุมและกำหนดมาตรการในการเปิดเผยสารสนเทศทั้งที่เป็นสารสนเทศทางการเงินและที่ไม่ใช่ทางการเงินให้ถูกต้องตามที่กฎหมายกำหนด โดยมีสาระสำคัญ ครอบคลุม เพียงพอ เชื่อถือได้และทันเวลา ทั้งภาษาไทยและภาษาอังกฤษ โดยเปิดเผยข้อมูลสารสนเทศผ่านระบบ SET Community Portal ของตลาดหลักทรัพย์แห่งประเทศไทยและเว็บไซต์ของบริษัท ทั้งนี้ในการเปิดเผยสารสนเทศของบริษัทได้มอบหมายให้กรรมการผู้จัดการหรือกรรมการรองผู้จัดการเป็นผู้ดำเนินการเปิดเผยข้อมูล นอกจากนี้ยังมีสำนักเลขานุการบริษัททำหน้าที่ติดต่อสื่อสารกับนักลงทุนสถาบัน ผู้ถือหุ้น อย่างเท่าเทียมและเป็นธรรม

สำหรับการเปิดเผยข้อมูลข่าวสารที่สำคัญบริษัทได้ดำเนินการผ่านช่องทางต่างๆ เพื่อให้ผู้ถือหุ้นและผู้มีส่วนได้เสียได้รับทราบข้อมูลข่าวสารอย่างทั่วถึง โดยมีการเผยแพร่ผ่านช่องทางต่างๆ ดังนี้

1. ตลาดหลักทรัพย์แห่งประเทศไทย
 - 1) รายงานประจำปี
 - 2) งบการเงินของบริษัท
 - 3) เอกสารแจ้งมติคณะกรรมการบริษัทและอื่นๆ
2. สำนักงานคณะกรรมการกำกับหลักทรัพย์และตลาดหลักทรัพย์
3. กระทรวงพาณิชย์
4. เว็บไซต์ของบริษัท www.tstegroup.com ซึ่งมีทั้งภาษาไทยและภาษาอังกฤษ
5. การจัดส่งหนังสือแจ้งผู้ถือหุ้นทางไปรษณีย์

บริษัทฯ ยึดถือปฏิบัติตามกฎหมาย กฎเกณฑ์ ข้อบังคับต่างๆ ที่กำหนดโดยสำนักงานคณะกรรมการกำกับหลักทรัพย์และตลาดหลักทรัพย์ (ก.ล.ต.) ตลาดหลักทรัพย์แห่งประเทศไทยและหน่วยงานอื่นของรัฐอย่างเคร่งครัด และติดตามแก้ไขเปลี่ยนแปลงอย่างสม่ำเสมอเพื่อให้มั่นใจได้ว่ากฎหมาย กฎเกณฑ์ ข้อบังคับที่บริษัทฯ ถือปฏิบัตินั้นมีความทันสมัยและเป็นหลักประกันให้ผู้ถือหุ้นเชื่อมั่นในการดำเนินธุรกิจที่โปร่งใสถูกต้องตรงไปตรงมา เช่น

1. เปิดเผยข้อมูลทางการเงินและข้อมูลที่ไม่ใช่ข้อมูลทางการเงินอย่างถูกต้องครบถ้วนและทันเวลา
2. จัดทำรายงานความรับผิดชอบของคณะกรรมการต่อรายงานทางการเงินและแสดงไว้คู่กับรายงานผู้สอบบัญชีในรายงานประจำปี
3. กำหนดให้กรรมการและผู้บริหารต้องเปิดเผยข้อมูลเกี่ยวกับส่วนได้เสียของตนและผู้เกี่ยวข้องในกรณีที่มีส่วนได้เสียเกี่ยวข้องกับบริษัท
4. เปิดเผยข้อมูลการปฏิบัติหน้าที่ในคณะกรรมการชุดย่อยและจำนวนครั้งการเข้าประชุมเป็นรายบุคคล
5. เปิดเผยโครงสร้างการดำเนินงานและการลงทุนในบริษัทย่อยและบริษัทร่วมอย่างชัดเจน
6. เปิดเผยข้อมูลคำตอบแทนที่กรรมการแต่ละคนได้รับจากการเป็นกรรมการในคณะกรรมการชุดย่อยเป็นรายบุคคล
7. เปิดเผยนโยบายการจ่ายค่าตอบแทนแก่กรรมการ รวมทั้งรูปแบบ ลักษณะ และจำนวนคำตอบแทนที่แต่ละคนได้รับจากการเป็นกรรมการในคณะกรรมการชุดต่างๆ
8. กำหนดระเบียบการกำกับดูแลการใช้ข้อมูลภายในและระเบียบปฏิบัติในการซื้อขายหลักทรัพย์ของกรรมการและผู้บริหารซึ่งสอดคล้องกับกฎหมายเกี่ยวกับหลักทรัพย์และหลักการกำกับดูแลกิจการที่ดีโดยระบุข้างต้นมีหลักการที่สำคัญดังนี้

- จัดระบบงาน สถานที่ปฏิบัติงาน การเก็บรักษาข้อมูลภายในไม่ให้ถูกเปิดเผยไปยังบุคคลอื่นและการใช้ข้อมูลภายในหรือการส่งข้อมูลภายในให้กระทำเฉพาะผู้ที่จำเป็นต้องรู้หรือต้องใช้ในการปฏิบัติงานเท่านั้น
 - ห้ามกรรมการและผู้บริหารทำรายการซื้อ ขาย โอน หรือรับโอนหลักทรัพย์โดยอาศัยข้อมูลภายในอันเป็นสาระสำคัญต่อการเปลี่ยนแปลงราคาของหลักทรัพย์ที่ยังมิได้เปิดเผยต่อสาธารณชนหรือตลาดหลักทรัพย์แห่งประเทศไทย หรือนำข้อมูลภายในนั้นออกเปิดเผยเพื่อให้ผู้อื่นกระทำการดังกล่าวโดยตนได้รับประโยชน์
 - กรรมการและผู้บริหารมีหน้าที่ต้องรายงานการถือหลักทรัพย์ที่ออกโดยบริษัท ของตน ของคู่สมรสและของบุตรที่ยังไม่บรรลุนิติภาวะและรายงานการเปลี่ยนแปลงการถือหลักทรัพย์ดังกล่าวทุกครั้ง เมื่อมีการ ซื้อ ขาย โอน หรือรับโอนหลักทรัพย์นั้น ตามที่สำนักงานคณะกรรมการกำกับหลักทรัพย์และตลาดหลักทรัพย์กำหนด และต้องสำเนารายงานข้างต้นต่อเลขานุการบริษัทเพื่อรวบรวมเสนอต่อที่ประชุมคณะกรรมการบริษัททราบด้วย นอกจากนี้บริษัทยังกำหนดให้พนักงานที่เกี่ยวข้องกับข้อมูลภายในที่เป็นสาระสำคัญตามเกณฑ์ที่กำหนดต้องรายงานการถือหลักทรัพย์ดังกล่าว ของตน ของคู่สมรสและของบุตรที่ยังไม่บรรลุนิติภาวะต่อหน่วยงานกำกับการปฏิบัติงานของบริษัทด้วย
 - ในการกำกับดูแลการซื้อขายหลักทรัพย์และการป้องกันการใช้ข้อมูลภายในบริษัทได้กำหนดช่วงระยะเวลาที่จำกัดการซื้อขายหลักทรัพย์ของบริษัท ของกรรมการและผู้บริหารรวมถึงคู่สมรสและบุตรที่ยังไม่บรรลุนิติภาวะ โดยให้คงเว้นการซื้อขายหลักทรัพย์ดังกล่าวในช่วง 14 วัน ก่อนวันที่บริษัทเปิดเผยข้อมูลงบการเงินหรือผลการดำเนินงานรายไตรมาสจนถึงวันที่บริษัทเปิดเผยข้อมูลดังกล่าว และ มีการแจ้งระเบียบ กฎเกณฑ์ในการป้องกันการใช้ข้อมูลภายในให้กรรมการและพนักงานที่เกี่ยวข้องได้ทราบ โดยในปีที่ผ่านมากรรมการและผู้บริหารได้ปฏิบัติตามระเบียบอย่างเคร่งครัด
9. กำหนดให้กรรมการและผู้บริหารจัดทำรายงานการมีส่วนได้เสียของตนและผู้เกี่ยวข้องครั้งแรกต่อเลขานุการบริษัทเพื่อรายงานเสนอต่อประธานกรรมการและประธานกรรมการตรวจสอบและรายงานทุกครั้งเมื่อมีการเปลี่ยนแปลงตามหลักเกณฑ์ที่พระราชบัญญัติหลักทรัพย์และตลาดหลักทรัพย์กำหนด โดยในปี 2557 ไม่มีการเปลี่ยนแปลงส่วนได้เสียของกรรมการและผู้บริหารระดับสูง

สิทธิของผู้มีส่วนได้เสียกลุ่มต่างๆ

บริษัทฯ ได้ให้ความสำคัญในการดูแลและคำนึงถึงผู้มีส่วนได้เสียทุกกลุ่ม ทั้งภายในและภายนอกบริษัท อันได้แก่ ลูกค้า ผู้ถือหุ้นและพนักงานรวมถึงความรับผิดชอบต่อสังคมและสิ่งแวดล้อม สิทธิของผู้มีส่วนได้เสียสำหรับใช้เป็นแนวทางการปฏิบัติเพื่อตอบสนองความต้องการของกลุ่มผู้มีส่วนได้เสียแต่ละกลุ่มไว้อย่างชัดเจน เพื่อให้คณะกรรมการฝ่ายบริหารและพนักงานบริษัทยึดถือเป็นหลักปฏิบัติในการดำเนินงาน โดยถือเป็นภาระหน้าที่และเป็นวินัยที่ทุกคนพึงปฏิบัติ สรุปได้ดังนี้-

ผู้ถือหุ้น : ผู้บริหารมีความมุ่งมั่นที่จะดำเนินธุรกิจเพื่อสร้างความพึงพอใจสูงสุดให้แก่ผู้ถือหุ้นโดย

1. ปฏิบัติหน้าที่ด้วยความซื่อสัตย์สุจริต ตลอดจนตัดสินใจดำเนินการใดๆ ด้วยความบริสุทธิ์ใจ และเป็นธรรมต่อผู้ถือหุ้น ทั้งรายใหญ่และรายย่อยเพื่อประโยชน์สูงสุดของผู้ถือหุ้นโดยรวม
2. บริหารองค์กรด้วยความระมัดระวังและความรอบคอบ เพื่อป้องกันความเสียหายต่อผู้ถือหุ้น โดยคำนึงถึงสถานะความเสี่ยงทั้งในปัจจุบันและอนาคต
3. ปฏิบัติหน้าที่โดยการประยุกต์ความรู้และทักษะการบริหารจัดการอย่างสุดความสามารถในทุกกรณี

4. จัดการดูแลมิให้สินทรัพย์ใดๆ ขององค์กรเสื่อมค่าหรือสูญหายโดยมิชอบ
5. จัดให้มีการรายงานสภาพภาพขององค์กร โดยสม่ำเสมอ และครบถ้วนตามความเป็นจริงและแจ้งให้ผู้ถือหุ้นทุกรายทราบอย่างเท่าเทียมกันถึงแนวโน้มในอนาคตขององค์กร ทั้งในด้านบวกและด้านลบ ซึ่งตั้งอยู่บนพื้นฐานของความเป็นไปได้และมีข้อมูลสนับสนุนอย่างเพียงพอ
6. ไม่แสวงหาผลประโยชน์ให้ตนเองและผู้เกี่ยวข้องโดยใช้ข้อมูลใดๆ ขององค์กร ซึ่งยังไม่ได้เปิดเผยต่อสาธารณะ
7. ไม่เปิดเผยข้อมูลลับขององค์กรต่อบุคคลภายนอก โดยเฉพาะคู่แข่ง
8. ไม่ดำเนินการใดๆ ในลักษณะที่อาจก่อให้เกิดความขัดแย้งทางผลประโยชน์ต่อองค์กร

พนักงาน : บริษัทได้ให้ความสำคัญและปฏิบัติกับพนักงานอย่างเท่าเทียมกันดังนี้

1. จัดระบบการให้ผลตอบแทนที่เป็นธรรมแก่พนักงานสามารถเทียบเคียงได้กับบริษัททั่วไป
2. ดูแลรักษาสภาพแวดล้อมในการทำงานให้มีความปลอดภัยต่อชีวิตและทรัพย์สินของพนักงานอยู่เสมอ
3. จัดให้มีระบบการบริหารบุคลากรในเรื่องการแต่งตั้ง โยกย้าย รวมถึงการให้รางวัลและการลงโทษ พนักงานที่ชัดเจน มีการปฏิบัติโดยความสุจริตใจ ตั้งอยู่บนพื้นฐานของความรู้ความสามารถและความเหมาะสมของพนักงาน
4. ให้ความสำคัญต่อการพัฒนาความรู้ ความสามารถของพนักงาน โดยให้โอกาสพนักงานอย่างทั่วถึง และสม่ำเสมอ
5. รับฟังข้อคิดเห็นและข้อเสนอแนะซึ่งตั้งอยู่บนพื้นฐานความรู้ทางวิชาชีพของพนักงาน

- ลูกค้า**
1. ปฏิบัติตามเงื่อนไขทางการค้าตามสัญญาของคู่ค้าทุกรายหลีกเลี่ยงวิธีการที่อาจเป็นการไม่สุจริต
 2. ปฏิบัติตามกรอบกติกาของการแข่งขันที่ดีไม่ทำลายชื่อเสียงของคู่แข่งทางการค้า

ลูกค้า : บริษัทเอาใจใส่และรับผิดชอบต่อกู้ค้าโดย

1. ให้บริการที่มีคุณภาพที่ยอมรับได้ของตลาด
2. เปิดเผยข่าวสารข้อมูลเกี่ยวกับสินค้าและบริการอย่างครบถ้วนถูกต้อง และไม่บิดเบือนข้อเท็จจริง โดยคำนึงถึงประโยชน์สำหรับลูกค้า
3. ให้การรับประกันสินค้าและบริการภายใต้เงื่อนไขในเวลาอันเหมาะสม
4. ไม่ส่งมอบสินค้าและบริการให้แก่ลูกค้าทั้งๆ ที่รู้ว่าสินค้าและบริการนั้นๆ มีข้อบกพร่องเสียหายหรืออาจเกิดอันตรายต่อกู้ค้าได้ และไม่ปล่อยให้สินค้าหรือบริการที่มีคุณภาพต่ำกว่าระดับที่กำหนดตกถึงมือลูกค้า
5. ไม่ทำให้ลูกค้าเกิดความเข้าใจผิดเกี่ยวกับคุณภาพ ราคา ปริมาณ หรือเงื่อนไขใดๆ ของสินค้าหรือบริการนั้นๆ
6. จัดระบบเพื่อให้ลูกค้าสามารถร้องเรียนเกี่ยวกับสินค้าและบริการและดำเนินการอย่างดีที่สุดเพื่อให้ลูกค้าได้รับการตอบสนองผลอย่างรวดเร็ว
7. รักษาความลับของลูกค้าย่างเคร่งครัด รวมถึงไม่นำมาใช้เพื่อประโยชน์ของตนเองและผู้ที่เกี่ยวข้องโดยมิชอบ

8. หาทางลดต้นทุนการผลิตโดยรักษามาตรฐานคุณภาพสินค้าและบริการ เพื่อสามารถเพิ่มประโยชน์ให้กับลูกค้าอย่างต่อเนื่อง
9. รักษาสัญญาและปฏิบัติตามเงื่อนไขที่มีต่อลูกค้าอย่างเคร่งครัด ในกรณีที่ไม่สามารถปฏิบัติตามเงื่อนไขข้อใดได้ ต้องรีบแจ้งให้ลูกค้าทราบล่วงหน้า เพื่อร่วมกันพิจารณาหาแนวทางแก้ไข
10. ไม่ค้ากำไรเกินควรเมื่อเปรียบเทียบกับคุณภาพของสินค้าหรือบริการและไม่กำหนดเงื่อนไขการค้าที่ไม่เป็นธรรมกับลูกค้า

คู่แข่งทางการค้า : บริษัทปฏิบัติตามกรอบและกติกาการแข่งขันที่ดีโดย

1. ประพฤติปฏิบัติภายใต้กรอบกติกาการแข่งขันที่ดี
2. ไม่แสวงหาข้อมูลที่เป็นความลับของคู่แข่งทางการค้าด้วยวิธีการที่ไม่สุจริตหรือไม่เหมาะสม
3. ไม่พยายามทำลายชื่อเสียงของคู่แข่งทางการค้าด้วยการกล่าวหาในทางร้าย

สังคมส่วนรวม : มีความรับผิดชอบต่อสภาพแวดล้อมและสังคมโดย

1. ไม่กระทำการใดๆ ที่จะมีผลเสียหายต่อทรัพยากรธรรมชาติและสภาพแวดล้อม
2. ให้การสนับสนุนกิจกรรมที่มีส่วนสร้างสรรค์สังคมอย่างสม่ำเสมอ
3. สร้างจิตสำนึกในการรับผิดชอบต่อสังคมในหมู่พนักงานทุกระดับอย่างต่อเนื่องและจริงจัง
4. ควบคุมให้มีการปฏิบัติตามอย่างเคร่งครัดตามเจตนารมณ์ของกฎหมาย
5. ไม่ช่วยเหลือหรือสนับสนุนให้เกิดการหลีกเลี่ยงการปฏิบัติตามกฎหมายหรือกฎระเบียบต่างๆ
6. ให้ความร่วมมือกับหน่วยงานกำกับดูแลและรายงานข้อมูลที่เกี่ยวข้องกับการฝ่าฝืนหรือการไม่ปฏิบัติตามกฎหมายหรือกฎระเบียบต่างๆ ต่อหน่วยงานนั้น

ความรับผิดชอบต่อคณะกรรมการ

ณ วันที่ 31 ธันวาคม 2557 คณะกรรมการบริษัทประกอบด้วยกรรมการจำนวน 15 คน ซึ่งประกอบด้วยกรรมการอิสระจำนวน 5 คน และกรรมการบริหารจำนวน 5 คน และกรรมการที่ไม่ได้ทำหน้าที่บริหารจำนวน 5 คน โดยประธานกรรมการเป็นกรรมการอิสระและไม่เป็นบุคคลเดียวกับกรรมการผู้จัดการ

คณะกรรมการบริษัทมีอำนาจและหน้าที่กำกับดูแลการดำเนินงานให้เป็นไปตามวัตถุประสงค์ภายใต้ขอบเขตที่กำหนดไว้ในข้อบังคับของบริษัทและมีความรับผิดชอบต่อผู้ถือหุ้นทุกราย โดยทำหน้าที่เป็นผู้กำกับดูแลการดำเนินธุรกิจของบริษัทด้วยความเป็นอิสระเที่ยงธรรม โดยคำนึงถึงประโยชน์ของผู้ถือหุ้นและผู้มีประโยชน์ร่วมทุกราย โดยคณะกรรมการบริษัทจะไม่ดำเนินการใดๆ ที่เป็นการปฏิบัติงานที่ซ้ำซ้อนกับกรรมการผู้จัดการและคณะกรรมการบริหาร

คณะกรรมการบริษัทประกอบไปด้วยกรรมการอิสระ 5 คน ที่ไม่มีความเกี่ยวข้องส่วนตัว ความเกี่ยวข้องทางธุรกิจหรือด้านอื่นๆ กับบริษัทหรือผู้บริหารของบริษัท ไม่เป็นตัวแทนของกลุ่มผู้ถือหุ้นเฉพาะราย ไม่มีความผูกพันด้านการเงินหรือส่วนตัวกับบริษัท ทำให้สามารถพิจารณาอย่างอิสระและสามารถปกป้องผลประโยชน์ของผู้ถือหุ้นทุกรายได้อย่างเท่าเทียมกัน ซึ่งกรรมการอิสระของบริษัททุกคนมีคุณสมบัติครบถ้วนตามประกาศคณะกรรมการกำกับหลักทรัพย์และตลาดหลักทรัพย์ คือ ไม่ได้มีการถือหุ้นในบริษัทเกินกว่าร้อยละ 1 ของจำนวนหุ้นที่มีสิทธิออกเสียง ไม่มีความสัมพันธ์กับบริษัทในลักษณะที่มีส่วนร่วมในการบริหารงาน และ/หรือการให้บริการวิชาชีพรวมทั้งไม่มีความสัมพันธ์ทางธุรกิจกับบริษัท

กรรมการบริษัททุกคนมีประสบการณ์ทางธุรกิจและอุตสาหกรรมที่เกี่ยวข้อง ทั้งนี้เพื่อให้เกิดประโยชน์โดยรวมต่อบริษัท โดยมีความเข้าใจในอุปสรรคต่างๆ ที่เกิดขึ้นทางธุรกิจสามารถปฏิบัติงานได้อย่างมีประสิทธิภาพสามารถสร้างรายได้เปรียบทางการแข่งขันได้ในอุตสาหกรรม รวมถึงสามารถนำเสนอมุมมองที่เป็นประโยชน์เกี่ยวกับ

ความเสี่ยงที่สำคัญ นอกจากนี้กรรมการบริษัททุกท่านเป็นผู้ที่มีคุณสมบัติและไม่มีลักษณะต้องห้ามตามที่กำหนด โดยกฎหมายว่าด้วยบริษัทมหาชนจำกัด และประกาศคณะกรรมการกำกับหลักทรัพย์และตลาดหลักทรัพย์

ในการเข้ารับตำแหน่งกรรมการบริษัท กรรมการแต่ละคนจะได้รับข้อมูลสำคัญเกี่ยวกับบริษัท ข้อบังคับที่ระบุถึงขอบเขตหน้าที่และความรับผิดชอบของคณะกรรมการบริษัท การได้รับคำแนะนำด้านกฎหมาย กฎระเบียบและเงื่อนไขต่างๆ ในการเป็นกรรมการบริษัทจดทะเบียนในตลาดหลักทรัพย์ รวมไปถึงการได้รับความเข้าใจถึงธุรกิจของบริษัท

กรรมการบริษัทมีวาระการดำรงตำแหน่งในคราวแรก 3 ปี กรรมการที่ออกตามวาระอาจได้รับแต่งตั้งให้ดำรงตำแหน่งต่อได้ หากผู้ถือหุ้นพิจารณาอนุมัติในกรณีที่จะมีการแต่งตั้งกรรมการบริษัทใหม่ คณะกรรมการบริษัทจะต้องสรรหาบุคคลที่มีคุณสมบัติและความรู้ความสามารถที่เหมาะสมเข้ามาดำรงตำแหน่ง

ในกรณีที่ตำแหน่งกรรมการว่างลงเพราะเหตุอื่นนอกเหนือจากการออกตามวาระและวาระคงเหลือไม่น้อยกว่าสองเดือนให้คณะกรรมการบริษัทเลือกบุคคล ซึ่งมีคุณสมบัติและไม่มีลักษณะต้องห้ามตามกฎหมายเข้าเป็นกรรมการแทนในการประชุมคณะกรรมการคราวถัดไป โดยมติต้องประกอบด้วยคะแนนเสียงไม่น้อยกว่าสามในสี่ของจำนวนกรรมการที่ยังเหลืออยู่ และกรรมการที่ได้รับแต่งตั้งใหม่จะมีวาระการดำรงตำแหน่งเพียงเท่าวาระที่ยังเหลืออยู่ของกรรมการซึ่งตนแทน

คณะกรรมการบริษัทมีหน้าที่ในการกำกับดูแลให้ผู้บริหารปฏิบัติงานตามกลยุทธ์และแผนงานที่กำหนดไว้เพื่อให้เกิดประโยชน์สูงสุดต่อบริษัทและผู้มีส่วนได้ส่วนเสียทั้งหมด โดยคณะกรรมการบริษัทจะมอบหมายอำนาจและความรับผิดชอบในการบริหารงานประจำวัน ไปยังกรรมการผู้จัดการและผู้บริหารระดับสูงตามลำดับ รวมทั้งการแต่งตั้งคณะกรรมการชุดต่างๆ มาช่วยดูแลงานเฉพาะด้าน

หน้าที่ของประธานคณะกรรมการบริษัทและกรรมการผู้จัดการไม่ซ้ำซ้อนกัน ทั้งนี้กรรมการผู้จัดการมีหน้าที่รับผิดชอบต่อคณะกรรมการบริษัทในการมอบหมายอำนาจหน้าที่ในการช่วยเหลือบริหารงานให้แก่ผู้บริหารระดับสูงในลำดับถัดๆ ไป

คณะกรรมการบริษัทได้จัดให้มีสำนักเลขานุการบริษัทในการทำหน้าที่ในการแนะนำและช่วยเหลือคณะกรรมการบริษัท โดยรับผิดชอบในการดำเนินการเพื่อให้เกิดความมั่นใจว่าบริษัทปฏิบัติตามกฎระเบียบและกระบวนการกำกับดูแลกิจการและปฏิบัติหน้าที่ที่กำหนดในพระราชบัญญัติบริษัทมหาชนจำกัด ทั้งยังทำหน้าที่ในการประสานงานและช่วยเหลือดูแลผู้ถือหุ้นของบริษัทให้ได้รับการปฏิบัติอย่างเหมาะสม

ภาวะผู้นำและวิสัยทัศน์

คณะกรรมการมีความรับผิดชอบต่อผู้ถือหุ้นเกี่ยวกับการดำเนินธุรกิจของบริษัทและกำกับดูแลให้การบริหารจัดการเป็นไปตามเป้าหมายและแนวทางที่จะก่อให้เกิดประโยชน์สูงสุดแก่ผู้ถือหุ้น โดยอยู่ในกรอบของการมีจริยธรรมที่ดีและคำนึงถึงผลประโยชน์ของผู้มีส่วนได้ส่วนเสียทุกฝ่าย คณะกรรมการมีหน้าที่ปฏิบัติให้เป็นไปตามกฎหมาย วัตถุประสงค์ ข้อบังคับของบริษัทฯ และมติที่ประชุมผู้ถือหุ้นด้วยความซื่อสัตย์สุจริต ระมัดระวังรักษาผลประโยชน์ของผู้ถือหุ้นทั้งในปัจจุบันและระยะยาว รวมทั้งการปฏิบัติให้เป็นไปตามหลักเกณฑ์และข้อบังคับของตลาดหลักทรัพย์แห่งประเทศไทย สำนักงานคณะกรรมการกำกับหลักทรัพย์และตลาดหลักทรัพย์ รวมทั้งกฎหมายต่างๆ ที่เกี่ยวข้องกับการดำเนินธุรกิจของบริษัท

ในการปฏิบัติหน้าที่บริษัทมีการกำหนดบทบาทหน้าที่และความรับผิดชอบที่ชัดเจนระหว่างคณะกรรมการและฝ่ายบริหาร โดยคณะกรรมการได้แต่งตั้งคณะกรรมการบริหาร โดยมีกรรมการผู้จัดการเป็นประธานและกำหนดให้คณะกรรมการบริหารเป็นผู้รับผิดชอบการบริหารงานประจำของบริษัท รวมทั้งติดตามการดำเนินงานของบริษัทอย่างใกล้ชิด วัตถุประสงค์การดำเนินงานและรายงานถึงกิจการที่ฝ่ายจัดการได้กระทำไปแล้วต่อคณะกรรมการเป็นระยะและทันต่อสถานการณ์

ความขัดแย้งของผลประโยชน์

คณะกรรมการบริษัทฯ ได้กำหนดนโยบายเกี่ยวกับความขัดแย้งทางผลประโยชน์ โดยกำหนดให้ผู้ที่มีส่วนเกี่ยวข้องหรือเกี่ยวข้องกับรายการที่พิจารณาต้องแจ้งให้บริษัททราบถึงความสัมพันธ์หรือการเกี่ยวข้องของตนในรายการดังกล่าว และต้องไม่เข้าร่วมการพิจารณาตัดสิน รวมทั้งได้กำหนดให้ผู้ตรวจสอบภายในและคณะกรรมการตรวจสอบเป็นผู้สอดส่องดูแลและจัดการแก้ไขปัญหาความขัดแย้งทางผลประโยชน์ดังกล่าว ซึ่งที่ผ่านมายังไม่เคยมีปัญหาดังกล่าวเกิดขึ้น

ในการประชุมคณะกรรมการบริษัททุกครั้ง หากมีเรื่องเกี่ยวกับความขัดแย้งของผลประโยชน์ว่าในระยะปีบวาระใดที่กรรมการเกี่ยวข้องหรือมีส่วนได้ส่วนเสียในกรรมการดังกล่าวจะงดออกเสียงหรือให้ความเห็นใดๆ

คณะกรรมการบริษัทและผู้บริหาร ซึ่งหมายรวมถึงคู่สมรสและบุตรที่ยังไม่บรรลุนิติภาวะเมื่อมีการเปลี่ยนแปลงการถือหลักทรัพย์บริษัท จะต้องแจ้งให้บริษัททราบและรายงานการเปลี่ยนแปลงการถือหลักทรัพย์ต่อสำนักงานคณะกรรมการกำกับหลักทรัพย์และตลาดหลักทรัพย์ ตามมาตรา 59 แห่งพระราชบัญญัติหลักทรัพย์และตลาดหลักทรัพย์ พ.ศ. 2535 ภายใน 3 วันทำการนับจากวันที่ซื้อขาย โอน หรือรับโอน ซึ่งจะรายงานต่อที่ประชุมคณะกรรมการตามหัวข้อ “รายงานการเปลี่ยนแปลงการถือหลักทรัพย์ของกรรมการและผู้บริหาร” ซึ่งกำหนดไว้ด้วยตัวในรายงานการประชุมคณะกรรมการแต่ละครั้ง

การป้องกันความขัดแย้งทางผลประโยชน์

บริษัทดำเนินงานโดยยึดมั่นและให้ความสำคัญในการปฏิบัติตามหลักการกำกับดูแลกิจการที่ดีจึงจัดให้มีการควบคุมดูแลและป้องกันเกี่ยวกับการทำรายการที่อาจมีความขัดแย้งทางผลประโยชน์หรือรายการที่เกี่ยวข้องกันหรือรายการระหว่างกันอย่างเหมาะสมภายใต้กรอบจริยธรรมที่ดี โดยถือเป็นหนึ่งในจรรยาบรรณสำคัญที่กรรมการและพนักงานต้องยึดถือปฏิบัติโดยเคร่งครัดเพื่อเป็นที่เชื่อถือและไว้วางใจของผู้ที่มีส่วนได้เสียทุกฝ่าย ซึ่งมีหลักเกณฑ์ที่สำคัญดังนี้

- คณะกรรมการบริษัทได้กำหนดแนวทางป้องกันความขัดแย้งทางผลประโยชน์และการทำรายการที่เกี่ยวข้องกัน และกำหนดแนวทางการพิจารณาความเหมาะสมในการทำรายการที่ต้องผ่านการกลั่นกรองจากคณะกรรมการตรวจสอบและดูแลให้มีการปฏิบัติเป็นไปตามหลักเกณฑ์ของสำนักงานคณะกรรมการกำกับหลักทรัพย์และตลาดหลักทรัพย์ คณะกรรมการกำกับตลาดทุน ตลาดหลักทรัพย์แห่งประเทศไทยและธนาคารแห่งประเทศไทย
- กำหนดให้กรรมการ ผู้บริหาร หรือพนักงานที่มีผลประโยชน์เกี่ยวข้องกับธุรกรรมที่ทำกับบริษัทหรือบริษัทย่อยของบริษัทจะต้องไม่มีส่วนร่วมในการพิจารณาหรืออนุมัติธุรกรรมดังกล่าวและให้การกำหนดราคาเป็นไปอย่างเหมาะสมยุติธรรมตามเงื่อนไขการค้าโดยทั่วไปเสมือนการทำรายการกับบุคคลทั่วไป
- กำหนดให้มีการนำเสนอรายการที่เกี่ยวข้องต่อคณะกรรมการตรวจสอบเพื่อพิจารณาให้ความเห็นก่อนเสนอขออนุมัติต่อคณะกรรมการบริษัทตามหลักการกำกับดูแลกิจการที่ดีและตามหลักเกณฑ์ที่สำนักงานคณะกรรมการกำกับหลักทรัพย์และตลาดหลักทรัพย์กำหนด
- คณะกรรมการบริษัทได้กำหนดหลักการให้สามารถทำรายการที่เกี่ยวข้องกันได้ระหว่างกรรมการผู้บริหารหรือบุคคลที่มีความเกี่ยวข้องของบริษัทที่ทำกับบริษัทหรือบริษัทย่อยได้ หากการดำเนินการนั้นมีข้อตกลงทางการค้าเหมือนกับที่กำกับคู่สัญญาทั่วไป
- ในการทำธุรกรรมระหว่างบริษัทและบริษัทย่อยหรือธุรกรรมระหว่างกันของบริษัทย่อยของบริษัท บริษัทกำหนดให้เป็นธุรกรรมที่มีเงื่อนไขหรือข้อกำหนดที่เป็นปกติเหมือนกับธุรกรรมที่ทำกับบุคคลทั่วไปที่มีความเสี่ยงในระดับเดียวกันหรือเป็นกรณีที่ได้รับอนุมัติจากคณะกรรมการบริษัทและกรรมการบริษัทย่อยตามแต่กรณี

10. ความรับผิดชอบต่อสังคม (Corporate Social Responsibilities : CSR)

10.1 นโยบายและการดำเนินงานของบริษัท

บริษัท ไทยซูการ์ เทอร์มินัล จำกัด (มหาชน) มีนโยบายดำเนินธุรกิจด้วยความรับผิดชอบต่อสังคม (Corporate Social Responsibility : CSR) ด้วยความตระหนักและให้ความสำคัญในการสนับสนุนการดำเนินกิจกรรมเพื่อสังคมและชุมชนโดยรอบ รวมทั้งใส่ใจดูแลสิ่งแวดล้อมอย่างต่อเนื่อง โดยยึดหลักการดำเนินธุรกิจที่โปร่งใส ตรวจสอบได้ มีจริยธรรม เคารพต่อสิทธิมนุษยชน และผลประโยชน์ของผู้มีส่วนได้เสีย เช่น ผู้ถือหุ้น พนักงาน ชุมชนที่บริษัทฯ ประกอบกิจการอยู่ ลูกค้า คู่ค้า และหน่วยงานภาครัฐตลอดจนถึงสังคมและประเทศชาติ ตามหลักการ ดังนี้

1) การประกอบกิจการด้วยความเป็นธรรม

เพื่อแสดงถึงเจตนารมณ์ในการดำเนินธุรกิจของบริษัทฯ อย่างโปร่งใส มีคุณธรรม มีความรับผิดชอบต่อผู้มีส่วนได้เสีย ตลอดจนสังคมและสิ่งแวดล้อมบริษัทจึงกำหนด “จรรยาบรรณธุรกิจ” ขึ้นเพื่อให้คณะกรรมการ ผู้บริหาร พนักงานและลูกจ้างทุกคนใช้เป็นแนวทางในการประพฤติปฏิบัติควบคู่ไปกับข้อบังคับและระเบียบของบริษัทฯ ซึ่งบริษัท นำข้อบังคับและระเบียบต่างๆ เดิมมาปรับปรุงในปี 2550 และประกาศใช้จรรยาบรรณธุรกิจและระเบียบข้อบังคับบริษัท ฉบับปรับปรุงมาใช้อย่างเป็นทางการในปี 2551 จนถึงปัจจุบัน ดังนี้

คู่มือจริยธรรมในการดำเนินธุรกิจ มีดังนี้

1. มุ่งเน้นสร้างผลตอบแทนสูงสุดแก่ผู้ถือหุ้น รวมทั้งพัฒนาองค์กรให้เติบโตและก้าวหน้าอย่างมั่นคง
2. ดำเนินการบริหารและการจัดการองค์กรอย่างรอบคอบ ด้วยความรู้ ความสามารถและทักษะอย่างเต็มที่
3. ปฏิบัติหน้าที่โดยยึดหลัก ซื่อสัตย์ สุจริต เป็นธรรม และโปร่งใส เพื่อผลประโยชน์แก่ทุกฝ่ายที่เกี่ยวข้องกับองค์กร
4. องค์กรยึดมั่นในกฎหมาย และมาตรฐานในการดำเนินธุรกิจอย่างตรงไปตรงมา รวมถึงการเปิดเผยข้อมูลทางการเงินอย่างโปร่งใส
5. ไม่นำสารสนเทศภายในที่ยังไม่ได้เปิดเผย หรือข้อมูลที่เกี่ยวข้องเป็นความลับขององค์กรไปหาประโยชน์ใส่ตนและผู้อื่น หรือนำไปเปิดเผยแก่บุคคลภายนอกที่จะก่อให้เกิดความขัดแย้งของผลประโยชน์

การรับข้อร้องเรียนด้านจริยธรรมธุรกิจ

องค์กรได้กำหนดให้สำนักเลขานุการ หรือ คณะกรรมการตรวจสอบทำหน้าที่เป็นหน่วยรับร้องเรียนด้านจริยธรรม ซึ่งพนักงาน ผู้เกี่ยวข้อง และ/หรือผู้ประสบพบเห็นสามารถส่งข้อร้องเรียนด้านจริยธรรมโดยตรงตามที่อยู่ทางไปรษณีย์ต่อไปนี้

หน่วยรับร้องเรียนด้านจริยธรรมธุรกิจ

สำนักเลขานุการ และ/หรือ คณะกรรมการตรวจสอบ

บริษัท ไทยซูการ์ เทอร์มินัล จำกัด (มหาชน)

90 หมู่ 1 ซอยสยามไฮโล ถนนปู่เจ้าสมิงพราย

ตำบลลำโรงกลาง อำเภอพระประแดง

จังหวัดสมุทรปราการ 10130

หรือ ทางอีเมลดังต่อไปนี้.-

E-mail Address : Thaisugarterminal@gmail.com

การถ่วงดุลของกรรมการที่ไม่เป็นผู้บริหาร

การแต่งตั้งกรรมการของบริษัทฯ เป็นไปตามมติที่ประชุมผู้ถือหุ้น โดยผ่านการพิจารณาของคณะกรรมการสรรหา และคณะกรรมการบริษัทตามลำดับ ทั้งนี้ ณ ปัจจุบัน (วันที่ 26 กุมภาพันธ์ 2558) คณะกรรมการบริษัทมีจำนวน 15 ท่าน ประกอบด้วย

- ก. กรรมการที่เป็นอิสระ 5 ท่าน ซึ่งมีจำนวน 1 ใน 3 ของกรรมการทั้งคณะ
- ข. กรรมการที่เป็นผู้บริหาร 5 ท่าน
- ค. กรรมการที่ไม่เป็นผู้บริหาร 5 ท่าน

ดังนั้น ผู้มีส่วนได้ส่วนเสียจึงสามารถมั่นใจได้ว่ากรรมการสามารถปฏิบัติหน้าที่ในฐานะตัวแทนผู้ถือหุ้นได้อย่างเป็นอิสระและมีการถ่วงดุลที่เหมาะสม

2) การต่อต้านการทุจริตคอร์รัปชัน

บริษัทกำลังศึกษาข้อมูลเพื่อนำเสนอต่อคณะกรรมการ เพื่อให้คณะกรรมการรับทราบว่ามีหน้าที่ดูแลให้บริษัทปฏิบัติตามกฎหมายและเพื่อกำหนดนโยบายการต่อต้านการทุจริตคอร์รัปชันต่อไป

3) การเคารพสิทธิมนุษยชน

บริษัทได้กำหนดนโยบายเพื่อแสดงถึงการเคารพสิทธิมนุษยชน ดังนี้

ผู้ถือหุ้น

- 1. สร้างผลตอบแทนที่เจริญเติบโตอย่างมั่นคงและเหมาะสมแก่ผู้ถือหุ้น
- 2. ปฏิบัติหน้าที่อย่างมืออาชีพอย่างเต็มความรู้ ความสามารถ และความระมัดระวัง
- 3. ปฏิบัติหน้าที่ด้วยความสุจริต โปร่งใส และเป็นธรรม เพื่อสร้างความมั่นใจแก่ผู้ถือหุ้นและปฏิบัติต่อผู้ถือหุ้นทุกรายด้วยความเท่าเทียมกัน
- 4. จัดทำรายงานสถานะขององค์กรอย่างสม่ำเสมอและครบถ้วนตามความเป็นจริงแก่ผู้ถือหุ้นและผู้เกี่ยวข้อง
- 5. ไม่เปิดเผยสารสนเทศแก่ผู้ไม่เกี่ยวข้องโดยมิชอบ
- 6. ไม่ดำเนินการใดอันก่อให้เกิดผลเสียแก่องค์กรโดยไม่ได้แจ้งต่อผู้ถือหุ้นทราบก่อน

ลูกค้าและเจ้าหนี้

- 1. ไม่เรียก หรือรับ หรือจ่ายผลประโยชน์ใดๆ ที่ไม่สุจริตในการค้ากับ ลูกค้าหรือเจ้าหนี้
- 2. ปฏิบัติตามข้อตกลงกับลูกค้าและเจ้าหนี้อย่างเที่ยงตรงและเคร่งครัด ในกรณีที่ไม่สามารถปฏิบัติตามเงื่อนไขต่างๆ ได้ ต้องรีบแจ้งลูกค้าหรือเจ้าหนี้โดยเร็วเพื่อร่วมกันพิจารณาหาทางแก้ไขปัญหา
- 3. เสนอข้อมูลที่เกี่ยวข้องแก่ลูกค้าและเจ้าหนี้อย่างถูกต้อง และครบถ้วนตามความเป็นจริง

พนักงานและลูกจ้าง

- 1. ให้ผลตอบแทนที่เหมาะสมและเป็นธรรมตามความรู้ ความสามารถ ความรับผิดชอบ และคุณภาพของงานของพนักงานแต่ละคน
- 2. การให้รางวัล หรือลงโทษพนักงานต้องใช้ความเป็นธรรม โปร่งใส ตรวจสอบได้ และต้องกระทำด้วยความสุจริต
- 3. ให้ความสำคัญแก่การฝึกอบรมแก่พนักงาน เพื่อพัฒนาขีดความรู้ ความสามารถของพนักงานทุกคน
- 4. ปฏิบัติตามกฎหมายแรงงาน ข้อบังคับต่างๆ และสวัสดิการของพนักงาน
- 5. รักษาสภาพแวดล้อมในการทำงานเพื่อความปลอดภัยแก่สุขภาพ และทรัพย์สินของพนักงาน
- 6. ส่งเสริมให้พนักงานมีส่วนร่วมในการกำหนดทิศทาง พัฒนา และปรับปรุงแก้ไขของบริษัทอย่างทั่วถึง
- 7. เผยแพร่ข้อปฏิบัติและจริยธรรมแก่พนักงานทุกคนเพื่อนำไปปฏิบัติในการทำงานของพนักงาน

8. ปฏิบัติต่อพนักงานทุกคนบนพื้นฐานของศักดิ์ศรีของความเป็นมนุษย์อย่างเท่าเทียมกัน และหลีกเลี่ยงกระทำการใดๆ อันส่งผลต่อความก้าวหน้าและมั่นคงในอาชีพการงานของพนักงาน
9. ไม่นำข้อมูลส่วนตัวของพนักงานไปหาผลประโยชน์ไม่ว่ากรณีใดๆ
10. รับฟังข้อคิดเห็นและข้อเสนอแนะซึ่งเป็นประโยชน์แก่องค์กรที่ตั้งอยู่บนหลักเหตุและผล

4) การปฏิบัติต่อแรงงานอย่างเป็นธรรม

บริษัทมีการกำกับดูแลให้ค่าจ้างอยู่ในระดับที่เหมาะสมอุตสาหกรรมของไทย การปรับปรุงเปลี่ยนแปลงโครงสร้าง และการจัดระเบียบองค์กรนั้นจะดำเนินการอย่างรับผิดชอบโดยอยู่ภายใต้กรอบแห่งกฎหมายไทย รวมทั้งปฏิบัติตามกฎหมาย และปฏิบัติตามพระราชบัญญัติคุ้มครองแรงงาน พ.ศ.2541 โดยไม่มีนโยบายรับพนักงานที่มีอายุต่ำกว่า 15 ปี ไม่มีการใช้แรงงานบังคับในทุกรูปแบบ ได้แก่ แรงงานนักโทษโดยบังคับ แรงงานตามสัญญา แรงงานหนี้ หรือแรงงานทาส และการก้ำกัมนุโยคที่เกี่ยวข้องกับการใช้แรงงานที่ไม่ถูกต้อง

บริษัทฯ ตระหนักถึงความสำคัญเกี่ยวกับด้านบุคลากร การดูแลเกี่ยวกับสวัสดิภาพและความปลอดภัยในการทำงาน สภาพความเป็นอยู่ที่ดีย่อมส่งผลไปถึงสภาพจิตใจและความทุ่มเทในการทำงาน ดังนั้นบริษัทฯ จึงมีการดูแลเรื่องสวัสดิการของพนักงานเพิ่มขึ้นนอกเหนือจากสิ่งที่จะต้องปฏิบัติตามกฎหมาย ได้แก่

บ้านพักอาศัย บริษัทฯ จัดให้พนักงานและครอบครัวได้อาศัยอยู่ในบ้านพักพนักงานซึ่งบริษัทสร้างขึ้นเป็นอาคาร มีบริเวณรอบข้าง มีสนามเด็กเล่น บริเวณจอดรถพนักงานและอื่นๆ

สวัสดิการด้านต่างๆ นอกเหนือจากการจัดทำประกันสังคมตามกฎหมายกำหนด มีการดูแลพนักงานที่ป่วย หรือได้รับบาดเจ็บ อันเนื่องมาจากอุบัติเหตุจากการทำงาน มีการช่วยเหลือด้านการเงินในกรณีพนักงานสมรส คลอดบุตร อุปสมบท หรือบิดา มารดา บุตร เสียชีวิต

การจัดทำประกันอุบัติเหตุ นอกเหนือจากการจัดการด้านการประกันตนต่อสำนักงานประกันสังคมแล้ว บริษัทฯ ยังจัดทำประกันอุบัติเหตุเป็นกรณีพิเศษให้แก่ พนักงานที่ต้องปฏิบัติงานที่มีการเสี่ยงอันตราย เช่น พนักงานขับรถจักรยานยนต์-ส่งเอกสาร พนักงานที่ต้องปฏิบัติงานในที่สูง พนักงานที่ต้องทำงานกับเครื่องจักรกล

เสริมสร้างความรู้และประสบการณ์ มีการจัดส่งพนักงานเข้าฝึกอบรมนอกสถานที่ หรือการจัดฝึกอบรมหน่วยงาน เช่น การดับเพลิงและอพยพในกรณีเกิดอัคคีภัย ซึ่งเป็นการสร้างความรู้และความสามารถไม่เพียงช่วยเหลือตนเอง แต่ยังสามารถช่วยเหลือผู้อื่นและผู้อาศัยอยู่ในชุมชนใกล้เคียง จัดส่งพนักงานอบรมหลักสูตรเจ้าหน้าที่ความปลอดภัยในการทำงานซึ่งได้รับวุฒิปัตร จป.วิชาชีพ ตลอดจนความรู้ในด้านต่างๆ เช่น เทคโนโลยีและสารสนเทศ การใช้เครื่องจักรกล ด้านบัญชีและอื่นๆ ที่พนักงานแต่ละคนจะสามารถนำความรู้มาใช้

การใช้สิทธิทางการเมือง บริษัทเล็งเห็นความสำคัญของการทำหน้าที่พลเมืองที่ดี โดยให้การสนับสนุน ให้กรรมการผู้บริหารและพนักงานทำหน้าที่ในฐานะพลเมืองที่ดีตามกฎหมาย แต่ห้ามมิให้กระทำการใดๆ ที่ขึ้นหรือทำให้เข้าใจว่า บริษัทฯ ให้การสนับสนุนแก่พรรคการเมืองใดๆ หรือกลุ่มพลังใดๆ พนักงานมีสิทธิเข้าร่วมกิจกรรมทางการเมืองอย่างอิสระนอกเหนือเวลางานและห้ามทำกิจกรรมทางการเมืองในนามบริษัท

ความรับผิดชอบต่อทรัพย์สินของบริษัท

ทรัพย์สินของบริษัทหมายถึง สังกาทรัพย์สินและอสังหาทรัพย์สิน ทั้งนี้ยังรวม ข้อมูล เอกสารสิทธิ์ สิทธิบัตร ลิขสิทธิ์ และความลับต่างๆของบริษัท เจ้าหน้าที่และพนักงานทุกคนมีหน้าที่ในการรับผิดชอบใน ทรัพย์สินต่างๆ ของบริษัท

1. กรรมการ ผู้บริหาร และเจ้าหน้าที่พนักงาน ต้องไม่นำทรัพย์สินต่างๆของบริษัทไปใช้เพื่อประโยชน์ส่วนตัวหรือผู้อื่น ยกเว้นกรณีฉุกเฉินที่ได้รับอนุญาตจากผู้มีอำนาจแล้วเท่านั้น
2. พนักงานมีหน้าที่รับผิดชอบมิให้ทรัพย์สินของบริษัท สูญเสีย สูญหาย หรือเสื่อมค่า โดยเปล่าประโยชน์ ทรัพย์สินต่างๆ ของบริษัทควรนำมาใช้ในการดำเนินงานของธุรกิจของบริษัทเพื่อให้ได้ประสิทธิภาพของการดำเนินงานและคุ้มค่าทรัพย์สินสูงสุด
3. พนักงานไม่ควรกระทำการปรับเปลี่ยน แก้ไข หรือตกแต่งทรัพย์สินของบริษัท ก่อนได้รับอนุญาตจากผู้มีอำนาจแล้วเท่านั้น
4. ห้ามมิให้พนักงาน ปลอมแปลง แก้ไข และ / หรือตกแต่งเอกสารของบริษัทโดยมิชอบ
5. ในกรณีทรัพย์สินเป็นคอมพิวเตอร์ ห้ามมิให้พนักงานนำโปรแกรมละเมิดลิขสิทธิ์หรือโปรแกรม ผิดกฎหมายใดๆ มาลงในเครื่องของบริษัท กรรมการและพนักงานควรใช้อินเตอร์เน็ตในการหาข้อมูลและหลีกเลี่ยงเว็บไซต์ที่ไม่ควรดังนี้ เว็บไซต์ผิดกฎหมายตลอดจนเว็บไซต์ที่ละเมิดจารีตประเพณีหรือศีลธรรมอันดีงาม

สิทธิในการร้องเรียน บริษัทฯ มีการจัดประชุมพนักงานระดับต่างๆ โดยเปิดโอกาสให้ทุกคนมีอิสระในการแสดงความคิดเห็นได้อย่างเปิดเผย หรือในกรณีที่พนักงานมีความประสงค์จะร้องเรียนเรื่องราวต่างๆ ก็สามารถทำได้ โดยการส่งจดหมายส่งไปยัง

ประธานกรรมการบริหาร หรือคณะกรรมการตรวจสอบ

บริษัท ไทยซูการ์ เทอร์มิเนล จำกัด (มหาชน)

90 หมู่ 1 ซอยสยามไฮโล ถนนปู่เจ้าสมิงพราย

ตำบลสำโรงกลาง อำเภอพระประแดง

จังหวัดสมุทรปราการ 10130

5) ความรับผิดชอบต่อผู้บริโภค

บริษัทประกอบธุรกิจการให้บริการจึงให้ความสำคัญแก่ลูกค้าเป็นหลัก โดยมีแนวทางการปฏิบัติ ได้แก่

1. สนองความต้องการของลูกค้าด้วยบริการที่ดีเลิศและเหมาะสม
2. จัดระบบที่สามารถให้ลูกค้าสามารถร้องเรียนข้อบกพร่องของบริการ ความไม่พอใจ และเสนอข้อแนะนำที่เป็นประโยชน์เพื่อดำเนินการตอบสนองแก่ลูกค้าด้วยความรวดเร็ว
3. ปฏิบัติตามเงื่อนไขที่มีต่อลูกค้าอย่างเคร่งครัดกรณีที่ไม่สามารถปฏิบัติตามเงื่อนไขได้ให้รีบแจ้งลูกค้าเพื่อทราบ และร่วมกันพิจารณาหาแนวทางแก้ไขปัญหา
4. เสนอข่าวสารบริการแก่ลูกค้าอย่างเที่ยงตรงถูกต้องเป็นธรรมและไม่บิดเบือนข้อเท็จจริงใดๆ
5. ให้ความสำคัญและไม่นำข้อมูลของลูกค้าไปเผยแพร่หรือหาประโยชน์ของตนเองและผู้เกี่ยวข้องไม่ว่ากรณีใดๆ

6) การดูแลรักษาสิ่งแวดล้อม

เนื่องจากบริษัทฯ ดำเนินธุรกิจขนถ่ายสินค้าขึ้นเรือเดินสมุทร ซึ่งบริเวณสถานที่ประกอบการตั้งอยู่ริมแม่น้ำเจ้าพระยาตลอดจนภายในบริเวณคลังสินค้า สถานีเก็บและขนถ่ายกากน้ำตาล ตั้งอยู่ติดกับชุมชนที่มีผู้อาศัยกันมาเป็นเวลานาน ดังนั้นการดำเนินธุรกิจบริษัทที่มีความตระหนักถึงผลกระทบต่อชุมชนและสภาพแวดล้อมซึ่งมีความสัมพันธ์กันอย่างแยกกันไม่ออก โดยสรุปเป็นดังนี้.-

- ในด้านของเศษขยะ ของเสีย สิ่งปฏิกูล น้ำมัน หรือสารเคมีต่างๆ บริษัทฯ ให้ความสำคัญในการดูแลอย่างรัดกุม ป้องกันมิให้มีการตกหล่นหรือไหลลงสู่แม่น้ำ มีการว่าจ้างพนักงานดูแลการจัดเก็บและรักษาความสะอาดตลอดจนประสานงานกับหน่วยงานราชการที่รับผิดชอบดูแลเกี่ยวกับการเก็บขยะสิ่งปฏิกูลต่างๆ ภายในบริเวณ และส่วนที่อยู่ติดกับชุมชนที่พักอาศัยให้สะอาดเรียบร้อยอย่างสม่ำเสมอ
- จัดทำและดูแลเกี่ยวกับท่อระบายน้ำ จัดทำบ่อพักเพื่อดักไขมันและบำบัดน้ำเสีย มีการนำตัวอย่างน้ำจากจุดต่างๆ ส่งไปตรวจสอบคุณภาพให้อยู่ในมาตรฐานโดยตรวจวัดค่า Ph, BOD, Ammonium-Nitrogen, Suspended และอื่นๆ เป็นประจำทุก 3 เดือน
- จัดการดูแลผลกระทบเกี่ยวกับเสียงในขณะปฏิบัติงานเพื่อมิให้รบกวนคนที่พักอาศัยในบริเวณข้างเคียง
- สร้างเขื่อนคันล้อมรอบถังกากน้ำตาลด้วยวัสดุที่มีความมั่นคงแข็งแรงสำหรับรองรับปริมาณสินค้า ที่อาจมีการล้นหรือรั่วจากถังเก็บ

7) การร่วมพัฒนาชุมชนหรือสังคม

บริษัทกำหนดความรับผิดชอบต่อสังคมส่วนรวมเพื่อเป็นนโยบายให้กรรมการและพนักงานได้ปฏิบัติ ได้แก่

1. สนับสนุนกิจการใดๆ ที่เป็นประโยชน์ต่อชุมชนและสังคมส่วนรวม
2. หลีกเลี่ยงการกระทำการใดๆ ที่ส่งผลเสียหายแก่ประเทศชาติ บ้านเมือง ชุมชน และสิ่งแวดล้อม
3. ไม่ส่งเสริมหรือให้ความร่วมมือใดๆ ที่เกี่ยวข้องกับธุรกิจผิดกฎหมายหรือเป็นภัยต่อส่วนรวมและความมั่นคงของประเทศ
4. สร้างจิตสำนึกและปลูกฝังความรับผิดชอบต่อสังคมและประเทศชาติในองค์กรแก่พนักงานทุกระดับ

10.2 การดำเนินงานและการจัดทำรายงาน

บริษัทกำลังศึกษาข้อมูลเพื่อนำเสนอต่อคณะกรรมการ เพื่อกำหนดแผนการดำเนินงานและการจัดทำรายงานต่อไป

10.3 การดำเนินธุรกิจที่มีผลกระทบต่อความรับผิดชอบต่อสังคม

- ไม่มี -

10.4 กิจกรรมเพื่อประโยชน์ต่อสังคมและสิ่งแวดล้อม

บริษัทให้ความสำคัญและสนับสนุนกิจกรรมของชุมชนที่อยู่ติดกับบริเวณหรือบริเวณที่ห่างออกไปเป็นประจำต่อเนื่อง โดยในปี 2557 มีกิจกรรมที่บริษัทฯ ให้การสนับสนุนต่อเนื่องจากที่ผ่านมาอย่างสม่ำเสมอเป็นประจำทุกปี ได้แก่

- ก. สนับสนุนกิจกรรมการจัดงานวันเด็กแห่งชาติของชุมชนต่างๆ ได้แก่ ชุมชนวัดปทุมสังฆาวาส ลำไยใต้ ชุมชนวัดสำโรงเหนือ ชุมชนหมู่ 1 รวมใจพัฒนา โรงเรียนวัดทองคั้ง เทศบาลเมือง-ปู้เจ้าสมิงพราย และอื่นๆ รวมทั้งให้การสนับสนุนทางด้านกิจกรรมทางศาสนาแก่วัดที่ตั้งอยู่บริเวณใกล้เคียง
- ข. สนับสนุนในด้านการศึกษาโดยมอบเงินสมทบทุนการศึกษาแก่เด็กที่ยากจนได้แก่มูลนิธิเกียรติ-ร่วมมิตรเพื่อการศึกษา เป็นประจำต่อเนื่องมาตั้งแต่ปี 2525 จนถึงปัจจุบัน
- ค. ร่วมเป็นเจ้าภาพทอดกฐินสามัคคี ณ วัดบุญญ์ถุญจธรรม จังหวัดระยอง และร่วมเป็นเจ้าภาพทอดกฐิน-สามัคคี ณ วัดมาบเตย จังหวัดระยอง
- ง. ร่วมบริจาคงานการกุศลครบรอบ 50 ปี TOA มอบทุน “สถาบันสุขภาพเด็ก” มูลนิธิโรงพยาบาลเด็ก
- จ. ร่วมบริจาคเงินสมทบทุนศิริราชมูลนิธิ คณะแพทยศาสตร์ศิริราชพยาบาล มหาวิทยาลัยมหิดล เพื่อผู้ป่วยผู้ยากไร้โรงพยาบาลศิริราช
- ช. ร่วมสนับสนุนโครงการเขียนศิริเพราะพระบิบาล ของมูลนิธิคนตาบอดแห่งประเทศไทย ในการจัดทำร่มกันแดด เพื่อนำรายได้สนับสนุนการฝึกอาชีพคนตาบอด

11. การควบคุมภายในและการบริหารจัดการความเสี่ยง

11.1 สรุปความเห็นคณะกรรมการบริษัท

คณะกรรมการบริษัทฯ จัดให้มีระบบการควบคุมภายในที่มีประสิทธิภาพและระบบบริหารความเสี่ยงให้อยู่ในระดับที่เหมาะสม โดยมีผู้ตรวจสอบภายในทำหน้าที่สอบทานและควบคุมให้การดำเนินการเป็นไปตามแผนงานและเป้าหมายที่วางไว้ อันได้แก่ การตรวจสอบ ด้านบริหาร ด้านปฏิบัติงาน และด้านบัญชีการเงิน เทคโนโลยีสารสนเทศ ทั้งของบริษัทและบริษัทย่อย เพื่อให้การปฏิบัติงานเป็นไปตามมาตรฐานการตรวจสอบภายในและรายงานผลการติดตามต่อคณะกรรมการตรวจสอบเป็นประจำทุกไตรมาส ในส่วนของคณะกรรมการบริษัทฯ ได้ให้กรรมการทุกท่านทำแบบประเมินความเพียงพอของระบบการควบคุมภายในเป็นประจำทุกปีเพื่อประเมินว่าแผนงานต่างๆ ที่บริษัทฯ ดำเนินการอยู่มีความรัดกุมและเพียงพอหรือไม่ เพื่อนำผลการประเมินมาใช้ในการปรับปรุงใหม่ต่อไปในการประเมินจะประกอบด้วยหัวข้อดังนี้

- ด้านการควบคุมภายในองค์กร

คณะกรรมการมีความเห็นว่า บริษัทมีการประชุมและติดตามผลการดำเนินงานของบริษัทอย่างสม่ำเสมอ โดยรับฟังปัญหาและมีส่วนร่วมในการกำหนดเป้าหมายการดำเนินงานธุรกิจรวมถึงการกำหนดผลตอบแทนแก่พนักงานและแจ้งผลการดำเนินงานตลอดจนเปิดโอกาสให้พนักงานซักถามได้เพื่อแสดงความโปร่งใส ในด้านโครงสร้างองค์กรบริษัทมีการปฏิบัติตามหลักกฎหมายที่เกี่ยวข้องกับบริษัทมหาชนและกฎหมายอื่นที่เกี่ยวข้องโดยเคร่งครัด บริษัทมีข้อกำหนดเกี่ยวกับจริยธรรมและข้อกำหนดห้ามฝ่ายบริหารและพนักงานปฏิบัติตนในลักษณะที่อาจก่อให้เกิดความขัดแย้งทางผลประโยชน์กับบริษัทไว้เป็นลายลักษณ์อักษรและเน้นย้ำในเรื่องการมีจริยธรรมในฐานะเป็นองค์กรของมหาชน

- การประเมินความเสี่ยง

บริษัทฯ ได้มีการประชุมคณะกรรมการตรวจสอบและคณะกรรมการบริหารความเสี่ยงตามข้อกำหนดเป็นประจำทุกไตรมาสและติดตามผลการปรับปรุง ตามข้อเสนอแนะอย่างต่อเนื่องตลอดจนทำการประเมินปัจจัยความเสี่ยงทั้งที่มาจากภายนอกและภายในโดยวิเคราะห์ถึงเหตุการณ์ ที่จะทำให้เกิดปัจจัยเสี่ยง สาเหตุของปัจจัยความเสี่ยงและมาตรการในการลดความเสี่ยงเมื่อเห็นว่าสิ่งใดที่เป็นสาระสำคัญจะนำมาหารือในที่ประชุมคณะกรรมการและฝ่ายบริหารและจะแจ้งให้พนักงานรับทราบถึงมาตรการการบริหารความเสี่ยง โดยจัดประชุมหน่วยงานที่เกี่ยวข้องกับปัจจัยเสี่ยงนั้น

- การควบคุมการปฏิบัติงาน

คณะกรรมการได้กำหนดขอบเขตอำนาจหน้าที่และวงเงินอำนาจอนุมัติของฝ่ายบริหารในแต่ละระดับไว้อย่างชัดเจนเป็นลายลักษณ์อักษรและ ไม่มีการกระทำที่ฝ่าฝืนกฎหมายในปีที่ผ่านมา

- ระบบสารสนเทศและการสื่อสารข้อมูล

มีการจัดลำดับความรับผิดชอบในการดูแลและเปิดเผยข้อมูลต่างๆ ของบริษัทอย่างชัดเจน

- ระบบการติดตาม

บริษัทฯ ตระหนักถึงการควบคุมภายในที่ดีย่อมสร้างความมั่นใจต่อฝ่ายบริหารและยังเป็นการลดความเสี่ยงทางธุรกิจ ช่วยให้บริษัทดำเนินธุรกิจอย่างมีประสิทธิภาพมีการจัดสรรทรัพยากรอย่างเหมาะสม มีการปกป้องทรัพย์สินทั้งของบริษัทฯ และลูกค้าไม่ให้รั่วไหล สูญหายหรือเกิดจากการทุจริต ดูแลบุคลากรให้ปฏิบัติตามกฎหมายระเบียบข้อบังคับที่เกี่ยวข้อง ทั้งนี้ยังเป็นการช่วยลดเงินลงทุนของผู้ถือหุ้น

11.2 สรุปความเห็นของคณะกรรมการตรวจสอบ

คณะกรรมการตรวจสอบได้ประชุมร่วมกันระหว่าง ฝ่ายบัญชีบริษัทฯ ผู้ตรวจสอบบัญชีของบริษัทและบริษัทย่อยและผู้ตรวจสอบภายใน ซึ่งบริษัทจ้างบุคคลภายนอกเข้ามาดำเนินการโดยที่ประชุมได้รายงานผลการสอบทานและให้ข้อเสนอแนะต่อบริษัทฯ และแสดงความคิดเห็นได้อย่างเป็นอิสระและจะนำเสนอรายงานทางการเงินพร้อมข้อเสนอแนะที่เป็นประโยชน์ต่อการดำเนินงานต่อที่ประชุมคณะกรรมการ เป็นประจำทุกไตรมาส รวมทั้งรายงานความรับผิดชอบต่อรายงานทางการเงินตามที่เสนอต่อผู้ถือหุ้นไว้ในรายงานประจำปี การเปิดเผยข้อมูลสารสนเทศที่สำคัญทั้งที่เกี่ยวกับข้อมูลทางการเงินและไม่ใช่ข้อมูลทางการเงินบนพื้นฐานของข้อเท็จจริง

ขณะเดียวกันบริษัทยังให้ความสำคัญกับประสิทธิภาพของการปฏิบัติงานด้านต่างๆ ภายใต้กระบวนการติดตามและควบคุมที่เหมาะสม โดยกำหนดหลักเกณฑ์ในการปฏิบัติงานพร้อมกับบทบาท เป้าหมายและหน้าที่ความรับผิดชอบที่ชัดเจนให้แก่ผู้ปฏิบัติงานตั้งแต่ในระดับสายงานจนถึงระดับบุคคลเพื่อให้บุคลากรเข้าใจหลักการปฏิบัติงานและสื่อสารบนพื้นฐานเดียวกัน ในด้านการจัดระบบเทคโนโลยีและสารสนเทศมีการจัดอบรมพนักงานในการใช้ระบบนี้อย่างต่อเนื่องและจัดให้มีระบบสำรองข้อมูลที่เพียงพอและมีประสิทธิภาพ รวมทั้งบริษัทได้มีการกำหนดขอบเขตของข้อมูลที่สามารถรับและส่งผ่านระบบของบริษัทได้ เพื่อเป็นการป้องกันข้อมูลที่มีความเสี่ยงที่จะทำให้เกิดความเสียหายกับระบบของบริษัท

ในปี 2557 คณะกรรมการตรวจสอบได้สอบทานระบบการควบคุมภายในซึ่งประเมินโดยผู้บริหารและผู้ตรวจสอบภายใน ไม่พบประเด็นปัญหาหรือข้อบกพร่องที่เป็นสาระสำคัญ ซึ่งสอดคล้องกับความเห็นของผู้สอบบัญชีของบริษัทตามระบบการควบคุมภายในของบริษัทฯ ซึ่งมีความเพียงพอและดำเนินการอย่างมีประสิทธิภาพ

11.3 หัวหน้างานตรวจสอบภายในและหัวหน้างานกำกับดูแลการปฏิบัติงานของบริษัท

ในปี 2557 บริษัทได้แต่งตั้งให้ นางสาวกรกช วณสวัสดิ์ จากบริษัท สอบบัญชีธรรมนิติ จำกัด ทำหน้าที่เป็นผู้ตรวจสอบภายในอิสระและทำการสอบทานและประเมินผลการควบคุมภายในของบริษัท ซึ่งผู้สอบบัญชีภายในมีความเห็นว่าบริษัทมีการควบคุมภายใน การบริหารจัดการความเสี่ยง และการควบคุมดูแล เพื่อควบคุมความถูกต้องของกระบวนการปฏิบัติงานที่เพียงพอต่อการสนับสนุนให้บริษัทบรรลุความสำเร็จตามนโยบาย เป้าหมาย และวัตถุประสงค์ตามที่ฝ่ายจัดการกำหนด

12. รายการระหว่างกัน

นโยบายการทำรายการระหว่างกัน

การอนุมัติการทำรายการระหว่างกัน บริษัทฯ มีการกำหนดมาตรการและขั้นตอนการอนุมัติการทำรายการระหว่างกันเพื่อควบคุมการทำรายการระหว่างกันของบริษัทฯ หรือบริษัทร่วมกับบุคคลที่อาจมีความขัดแย้งทางผลประโยชน์ มีส่วนได้ส่วนเสียหรืออาจมีความขัดแย้งทางผลประโยชน์ในอนาคตโดยให้เป็นไปตามประกาศหรือหลักเกณฑ์ของคณะกรรมการกำกับหลักทรัพย์และตลาดหลักทรัพย์แห่งประเทศไทย นอกจากนี้ บริษัทฯ จะจัดให้คณะกรรมการตรวจสอบเป็นผู้ให้ความเห็นเกี่ยวกับความจำเป็น ความสมเหตุสมผลและความเหมาะสมด้านราคาของรายการระหว่างกันที่เกิดขึ้น โดยพิจารณาจากเงื่อนไขต่างๆ ให้เป็นไปตามลักษณะการดำเนินการค้าปกติในตลาดและมีการเปรียบเทียบราคาที่เกิดขึ้นกับบุคคลภายนอก ในกรณีที่คณะกรรมการตรวจสอบไม่มีความชำนาญในการพิจารณารายการระหว่างกันที่อาจเกิดขึ้น บริษัทฯ จะนำบุคคลที่มีความรู้ความชำนาญพิเศษ เช่น ผู้สอบบัญชี ผู้ประเมินราคาทรัพย์สิน เป็นต้น ซึ่งมีความเป็นอิสระจากบริษัทฯ และบุคคลที่ไม่มีความขัดแย้งทางผลประโยชน์เข้ามาพิจารณาและให้ความเห็นเกี่ยวกับรายการระหว่างกันดังกล่าว เพื่อนำไปใช้ประกอบการตัดสินใจของคณะกรรมการตรวจสอบและนำเสนอต่อที่ประชุมคณะกรรมการหรือผู้ถือหุ้นเพื่อพิจารณาอนุมัติตามแต่กรณี

นอกจากนี้ บริษัทฯ มีการกำหนดมาตรการไม่ให้ผู้บริหารหรือผู้มีส่วนได้เสียสามารถเข้ามามีส่วนร่วมในการอนุมัติรายการที่ตนเองมีส่วนได้เสียทั้งทางตรงและทางอ้อม อีกทั้งคณะกรรมการบริษัทฯ จะเข้ามาดูแลบริษัทฯ ให้ปฏิบัติตามกฎหมายว่าด้วยหลักทรัพย์และตลาดหลักทรัพย์และข้อบังคับ ประกาศ คำสั่ง หรือข้อกำหนดของตลาดหลักทรัพย์แห่งประเทศไทย ตลอดจนการปฏิบัติตามข้อกำหนดเกี่ยวกับการเปิดเผยข้อมูลการทำรายการเกี่ยวโยงและการได้มาหรือจำหน่ายไปของทรัพย์สินที่สำคัญของบริษัทฯ หรือบริษัทร่วม รวมทั้งปฏิบัติตามมาตรฐานบัญชีที่กำหนดโดยสมาคมของตลาดหลักทรัพย์แห่งประเทศไทยและตามมาตรฐานบัญชีที่กำหนดโดยสภาวิชาชีพบัญชีโดยเคร่งครัด และจะทำการเปิดเผยรายการระหว่างกันไว้ในหมายเหตุประกอบงบการเงินที่ได้รับการตรวจสอบหรือสอบทานโดยผู้สอบบัญชีของบริษัทฯ และเปิดเผยในแบบแสดงรายการข้อมูลประจำปี (แบบ 56-1) และรายงานประจำปี

แนวโหม้การทำรายการระหว่างกันในอนาคต

ในการทำรายการระหว่างกันที่อาจเกิดขึ้นในอนาคต เงื่อนไขต่างๆ ให้เป็นไปตามลักษณะการค้าโดยทั่วไป โดยอ้างอิงกับราคาและเงื่อนไขตลาดที่เหมาะสม ทั้งนี้ บริษัทฯ และ/หรือ กลุ่มบริษัทจะให้คณะกรรมการตรวจสอบ และ/หรือ กรรมการอิสระเป็นผู้ให้ความเห็นเกี่ยวกับราคาอัตราค่าตอบแทนรวมทั้งความจำเป็นและความเหมาะสมของรายการนั้นด้วย หากมีรายการใดที่เกิดขึ้นกับบุคคลที่อาจมีความขัดแย้งทางผลประโยชน์ในอนาคต บริษัทฯ จะปฏิบัติให้เป็นไปตามกฎ ประกาศ และ/หรือข้อบังคับของสำนักงานคณะกรรมการกำกับหลักทรัพย์และตลาดหลักทรัพย์ และ/หรือตลาดหลักทรัพย์แห่งประเทศไทย โดยบริษัทอาจให้ผู้เชี่ยวชาญอิสระหรือผู้สอบบัญชีของบริษัทเป็นผู้ให้ความเห็นเกี่ยวกับรายการระหว่างกันดังกล่าว เพื่อนำไปใช้ประกอบการตัดสินใจของคณะกรรมการหรือผู้ถือหุ้นตามแต่กรณี ทั้งนี้กลุ่มบริษัทจะเปิดเผยรายการระหว่างกันไว้ในหมายเหตุประกอบงบการเงินที่ได้รับการตรวจสอบจากผู้สอบบัญชีของบริษัท

ในการทำรายการระหว่างกันกับบริษัทย่อย บริษัทที่เกี่ยวข้อง และบุคคลที่อาจมีความขัดแย้งที่เกิดขึ้นต่อเนื่องในอนาคต ซึ่งหากรายการดังกล่าวเป็นไปตามลักษณะการทำธุรกิจการค้าทั่วไปมีเงื่อนไขเป็นไปตามธุรกิจการค้าปกติ และเพื่อความจำเป็นในการดำเนินธุรกิจของบริษัทฯ บริษัทฯ จะมีการกำหนดนโยบายด้านราคาระหว่างกันอย่างชัดเจน มีความเป็นธรรมสอดคล้องกับราคาตลาดและสอดคล้องพระราชบัญญัติหลักทรัพย์และตลาดหลักทรัพย์ พ.ศ. 2551 (ฉบับที่ 4) พ.ศ. 2551 มาตราที่ 89/12 (1) อีกทั้งบริษัทฯ จะนำเสนอรายการดังกล่าวที่เกิดขึ้นต่อคณะกรรมการตรวจสอบ เพื่อพิจารณาและสอบทานการปฏิบัติตามหลักเกณฑ์และให้ความเห็นถึงความสมเหตุสมผลของรายการที่เกิดขึ้นทุกไตรมาส

สำหรับการทำรายการระหว่างบริษัทฯ กับบริษัทย่อย บริษัทที่เกี่ยวข้อง และบุคคลที่อาจมีความขัดแย้งที่ไม่เป็นไปตามเงื่อนไขการค้าปกติ บริษัทฯ จะดำเนินการให้คณะกรรมการตรวจสอบเป็นผู้ให้ความเห็นถึงความจำเป็น ความสมเหตุสมผลและความเหมาะสมด้านราคาของรายการระหว่างกันที่เกิดขึ้นให้เป็นไปตามราคาตลาด และมีการเปรียบเทียบราคาที่เกิดขึ้นกับบุคคลภายนอก ทั้งนี้หากคณะกรรมการตรวจสอบไม่มีความชำนาญในการพิจารณารายการระหว่างกันที่อาจเกิดขึ้น บริษัทฯ จะนำบุคคลที่มีความรู้ความชำนาญพิเศษ เช่น ผู้สอบบัญชี ผู้ประเมินราคาทรัพย์สิน เป็นต้น ซึ่งมีความเป็นอิสระจากบริษัทฯ และเป็นบุคคลที่ไม่มีความขัดแย้งทางผลประโยชน์เข้ามาพิจารณาและให้ความเห็นเกี่ยวกับรายการระหว่างกันดังกล่าว เพื่อนำไปใช้ประกอบการตัดสินใจของคณะกรรมการตรวจสอบ

อย่างไรก็ตาม รายการระหว่างกันที่อาจก่อให้เกิดความขัดแย้งทางผลประโยชน์ที่อาจเกิดขึ้นในอนาคต บริษัทฯ มีการกำหนดมาตรการไม่ให้ผู้บริหาร กรรมการ หรือผู้มีส่วนได้เสียสามารถเข้ามามีส่วนร่วมในการอนุมัติรายการที่ตนเองมีส่วนได้เสียทั้งทางตรงและทางอ้อม ทั้งนี้ คณะกรรมการบริษัทฯ จะเข้ามาควบคุมให้บริษัทฯ ปฏิบัติให้เป็นไปตามกฎหมายว่าด้วยหลักทรัพย์และตลาดหลักทรัพย์และข้อบังคับ ประกาศ คำสั่ง หรือข้อกำหนดของตลาดหลักทรัพย์แห่งประเทศไทยและคณะกรรมการกำกับตลาดทุนของสำนักงาน ก.ล.ด. รวมทั้งการปฏิบัติตามหลักเกณฑ์ที่เกี่ยวกับการเปิดเผยข้อมูล การทำรายการเกี่ยวโยงและการได้มาหรือจำหน่ายไปซึ่งทรัพย์สินของบริษัทฯ และบริษัทย่อยตามประกาศตลาดหลักทรัพย์ฯ และคณะกรรมการกำกับตลาดทุนของสำนักงาน ก.ล.ด. และ/หรือหน่วยงานที่เกี่ยวข้องตลอดจนการปฏิบัติตามมาตรฐานการบัญชีที่กำหนดโดยสภาวิชาชีพบัญชีและผู้สอบบัญชีรับอนุญาตแห่งประเทศไทย

หลักการเกี่ยวกับข้อตกลงทางการค้าที่มีเงื่อนไขการค้าโดยทั่วไปในการทำธุรกรรมระหว่างบริษัท และ/หรือ บริษัทย่อย กับ กรรมการ ผู้บริหาร หรือบุคคลที่มีความเกี่ยวข้อง

ตามพระราชบัญญัติหลักทรัพย์และตลาดหลักทรัพย์ (พรบ.) ทั้งนี้ ภายใต้มาตรา 89/12 แห่งของ พรบ. ฉบับที่ 4 (แก้ไขเพิ่มเติม พรบ.) ซึ่งกำหนดวิธีการในการทำธุรกรรมระหว่างบริษัทหรือบริษัทย่อยกับ กรรมการ ผู้บริหาร หรือบุคคลที่มีความเกี่ยวข้อง (ตามที่นิยามไว้ใน พรบ. ดังกล่าว) ("รายการระหว่างกัน") โดยได้กำหนดว่า

“มาตรา 89/12 กรรมการ ผู้บริหาร หรือบุคคลที่มีความเกี่ยวข้องจะกระทำธุรกรรมกับบริษัทหรือบริษัทย่อยได้ต่อเมื่อธุรกรรมดังกล่าวได้รับอนุมัติจากที่ประชุมผู้ถือหุ้นของบริษัทแล้ว เว้นแต่ธุรกรรมดังกล่าวจะเข้าลักษณะใดลักษณะหนึ่งดังต่อไปนี้

- (1) ธุรกรรมที่เป็นข้อตกลงทางการค้าในลักษณะเดียวกับที่วิญญูชนจะพึงกระทำกับคู่สัญญาทั่วไปในสถานการณ์เดียวกัน ด้วยอำนาจต่อรองทางการค้าที่ปราศจากอิทธิพลในการที่ตนมีสถานะเป็นกรรมการ ผู้บริหาร หรือบุคคลที่มีความเกี่ยวข้องแล้วแต่กรณีและเป็นข้อตกลงทางการค้าที่ได้รับอนุมัติจากคณะกรรมการหรือเป็นไปตามหลักการที่คณะกรรมการอนุมัติไว้แล้ว
- (2) การให้กู้ยืมเงินตามระเบียบสงเคราะห์พนักงานและลูกจ้าง
- (3) ธุรกรรมที่คู่สัญญาอีกฝ่ายหนึ่งของบริษัทหรือคู่สัญญาทั้งสองฝ่ายมีสถานะเป็น
 - (ก) บริษัทย่อยที่บริษัทเป็นผู้ถือหุ้นไม่น้อยกว่าร้อยละเก้าสิบของหุ้นที่จำหน่ายได้แล้วทั้งหมดของบริษัทย่อย หรือ
 - (ข) บริษัทย่อยที่กรรมการ ผู้บริหาร หรือบุคคลที่มีความเกี่ยวข้องถือหุ้น หรือมีส่วนได้เสียอยู่ด้วย ไม่ว่าโดยตรง หรือ โดยอ้อมไม่เกินจำนวน อัตรา หรือมีลักษณะตามที่คณะกรรมการกำกับตลาดทุนประกาศกำหนด
- (4) ธุรกรรมในประเภทหรือที่มีมูลค่าไม่เกินจำนวนหรืออัตราที่คณะกรรมการกำกับตลาดทุนประกาศกำหนด

ในการประกาศกำหนดตาม (3) (ข) หรือ (4) คณะกรรมการกำกับตลาดทุนอาจกำหนดให้ธุรกรรมที่กำหนดต้องได้รับอนุมัติจากคณะกรรมการด้วยก็ได้"

ดังนั้นเพื่อให้สอดคล้องกับบทบัญญัติดังกล่าวจึงกำหนดหลักการในการเข้าทำธุรกรรมที่เป็นรายการระหว่างกันดังนี้

"ให้ฝ่ายบริหารสามารถอนุมัติการเข้าทำรายการระหว่างกัน ระหว่างบริษัทและ/หรือบริษัทย่อย กับกรรมการ ผู้บริหาร หรือบุคคลที่มีความเกี่ยวข้องได้ (ไม่ว่ารายการดังกล่าวเป็นรายการที่ดำเนินการอยู่ในปัจจุบันและจะต้องดำเนินการต่อไป รวมทั้งรายการที่จะมีขึ้นในอนาคต) โดยไม่ต้องขออนุมัติจากที่ประชุมคณะกรรมการของบริษัทและที่ประชุมผู้ถือหุ้นของบริษัท ในกรณีที่รายการดังกล่าวเป็นข้อตกลงทางการค้าในลักษณะเดียวกับที่วิญญูชนจะพึงกระทำกับคู่สัญญาทั่วไป ในสถานการณ์เดียวกันด้วยอำนาจต่อรองทางการค้าที่ปราศจากอิทธิพลในการที่ตนมีสถานะเป็นกรรมการ ผู้บริหาร หรือเป็นบุคคลที่เกี่ยวข้อง ทั้งนี้ให้ฝ่ายบริหารจัดทำรายงานสรุปการทำรายการระหว่างกันเพื่อเสนอต่อที่ประชุมคณะกรรมการตรวจสอบ และที่ประชุมคณะกรรมการทุกไตรมาส "

บุคคลที่มีผลประโยชน์ร่วมกันและรายการระหว่างกัน

ชื่อบริษัท/ประเภทธุรกิจ	ลักษณะความสัมพันธ์	รายชื่อผู้ถือหุ้นใหญ่	รายชื่อกรรมการ
บมจ.น้ำตาลขอนแก่น ประกอบธุรกิจ โรงงานผลิตน้ำตาล	1) ถือหุ้นอยู่ในบริษัท ไทยซูการ์- เทอร์มิเนล จำกัด (มหาชน) ร้อยละ 23.82% 2) มีการร่วมทุน 3 ท่าน คือ 1. นายประภาส ชุติมาวพันธ์ 2. นายชัช ชินธรรมมิตร 3. นายสมชาย ชินธรรมมิตร	ณ วันที่ 31 ตุลาคม 2557 1. บจก.เค.เอส.แอล ซูการ์โฮลดิ้ง 32.50% 2. *นายชนะชัย ชุติมาวพันธ์ 2.56% 3. นายสมชาย ชินธรรมมิตร 2.14% 4. นายชัช ชินธรรมมิตร 0.96% 5. นายประภาส ชุติมาวพันธ์ 0.37% บริษัท น้ำตาลขอนแก่น จำกัด (มหาชน) สิ้นสุดปีบัญชี 2557 ณ วันที่ 31 ตุลาคม 2557 หมายเหตุ * นายชนะชัย ชุติมาวพันธ์ เป็นกรรมการของ บริษัท ไทยซูการ์ เทอร์มิเนล จำกัด (มหาชน) และเป็นรองกรรมการผู้จัดการใหญ่- สายงานบัญชีและการเงิน ของบริษัท น้ำตาลขอนแก่น จำกัด (มหาชน)	1. นายมนู เลียวไพโรจน์ 2. นายจรรณ ชินธรรมมิตร 3. <u>นายประภาส ชุติมาวพันธ์</u> 4. นายพรศิลป์ แด่มศิริชัย 5. นายสิทธิ ลีละเกษมฤกษ์ 6. นายรัชชัช โรจนะโชติกุล 7. นายสุชุม โตกรณยศเรศรัฐ 8. นางอินทรา สุชนะนรินทร์ 9. นางสาวดวงดาว ชินธรรมมิตร 10. นายประมุข วิเชียรสินธุ์ 11. พลตำรวจเอกบุญเพ็ญ บำเพ็ญบุญ 12. นางสาวนงลักษณ์ พิณยนิศาตร์ 13. นายการุณ กิตติสถาพร 14. <u>นายชัช ชินธรรมมิตร</u> 15. <u>นายสมชาย ชินธรรมมิตร</u> 16. นางสาวดวงแข ชินธรรมมิตร 17. นายชาติ ชินธรรมมิตร 18. นายสมชาติ ชินธรรมมิตร 19. นายรัชพงษ์ ภากรศิริวงศ์ 20. นายตระกูล ชุมทโรจน์ฤทธิ์ 21. นายวรภัทร โตรณะเกษม
บจก.น้ำตาลราชบุรี ประกอบธุรกิจ โรงงานผลิตน้ำตาล	1) ถือหุ้นอยู่ในบริษัท ไทยซูการ์- เทอร์มิเนล จำกัด (มหาชน) ร้อยละ 4.74% 2) มีการร่วมทุน 1 ท่าน คือ นางสาวจุฑาทิพย์ อรุณานนท์ชัย	ณ วันที่ 31 ธันวาคม 2557 1. นายสุนทร อรุณานนท์ชัย 37.50% 2. นางสาวจุฑาทิพย์ อรุณานนท์ชัย 37.50% 3. บจก. ทิพนาศ 25.00%	1. นายสุนทร อรุณานนท์ชัย 2. นางสาวจุฑาทิพย์ อรุณานนท์ชัย 3. นางสาวจุฑาทิพย์ อรุณานนท์ชัย 4. นางสาวจุฑาทิพย์ อรุณานนท์ชัย 5. นายศิริทอ อรุณานนท์ชัย
บจก.ประจวบอุตสาหกรรม ประกอบธุรกิจ โรงงานผลิตน้ำตาล	1) ถือหุ้นอยู่ในบริษัท ไทยซูการ์- เทอร์มิเนล จำกัด (มหาชน) ร้อยละ 9.72% 2) มีการร่วมทุน 2 ท่าน คือ 1. นายพงศ์ ชินธรรมมิตร 2. นายวินัย ชินธรรมมิตร	ณ วันที่ 31 ธันวาคม 2557 1. นายวีระ ชินธรรมมิตร 17.24% 2. นายพงศ์ ชินธรรมมิตร 15.98% 3. นายวินัย ชินธรรมมิตร 5.75%	1. นายวีระ ชินธรรมมิตร 2. <u>นายพงศ์ ชินธรรมมิตร</u> 3. นางพัชร ชินธรรมมิตร 4. นายรัชชัย ชินธรรมมิตร 5. <u>นายวินัย ชินธรรมมิตร</u> 6. นายกัญจน์ ชินธรรมมิตร
บจก.อุตสาหกรรมมิตรเกษตร ประกอบธุรกิจ โรงงานผลิตน้ำตาล	1) ถือหุ้นอยู่ในบริษัท ไทยซูการ์- เทอร์มิเนล จำกัด (มหาชน) ร้อยละ 4.18% 2) มีการร่วมทุน 1 ท่าน คือ นายณรงค์ เจริญพัฒนากุล	ณ วันที่ 31 ธันวาคม 2557 1. นายประยูร เจริญพัฒนากุล 25.05% 2. นายมุ เจริญพัฒนากุล 17.07% 3. นายประพัทธ์ เจริญพัฒนากุล 12.44% 4. นายณรงค์ เจริญพัฒนากุล 6.38%	1. นายอนันต์ แก้วพฤชาพิมล 2. นายมุ เจริญพัฒนากุล 3. นายประยูร เจริญพัฒนากุล 4. นายประพัทธ์ เจริญพัฒนากุล 5. <u>นายณรงค์ เจริญพัฒนากุล</u> 6. นายจรรณ เจริญพัฒนากุล 7. นายภาคย์ เจริญพัฒนากุล

12. รายการระหว่างกัน

รายละเอียดข้อมูลของรายการระหว่างกัน ระหว่างบริษัทฯ บริษัทย่อยและบริษัทที่เกี่ยวข้องกันได้แสดงไว้ในหมายเหตุประกอบงบการเงินของบริษัทฯ สำหรับปีสิ้นสุดวันที่ 31 ธันวาคม 2557 และ 2556 ข้อ 5 ซึ่งคณะกรรมการตรวจสอบของบริษัทฯ ได้สอบทานรายการระหว่างกันของบริษัทฯ แล้วมีความเห็นว่ารายการระหว่างกันดังกล่าวเป็นไปตามเงื่อนไขโดยทั่วไปและเป็นไปตามปกติของการดำเนินธุรกิจ

12.1 ลักษณะรายการระหว่างกัน เงื่อนไขและนโยบายราคา

การกำหนดราคาของรายการระหว่างกันกับบริษัทที่เกี่ยวข้องกัน ได้กระทำโดยคำนึงถึงความเหมาะสมโดยอ้างอิงได้กับราคาตลาดและมีเงื่อนไขอื่นๆ ไม่แตกต่างอย่างเป็นสาระสำคัญจากตลาด โดยลักษณะของรายการระหว่างกัน มีดังนี้

12.1.1 รายการบริการตามปกติของธุรกิจ งวดปี 2557 สิ้นสุด 31 ธันวาคม 2557 และงวดปี 2556 สิ้นสุด 31 ธันวาคม 2556

ผู้ให้บริการ	ผู้รับบริการ	ลักษณะรายการ/เงื่อนไขสำคัญ	มูลค่า (ล้านบาท)	
			ปี 2557	ปี 2556
บริษัท ไทยซูการ์ เทอร์มิเนล จำกัด (มหาชน)	บริษัท ที เอส คลังสินค้า จำกัด	บริษัท ไทยซูการ์ เทอร์มิเนล จำกัด (มหาชน)	63.41	32.74
	บริษัท ที เอส ฟลาวมิลล์ จำกัด (มหาชน)	ให้บริการเช่าโกดังกับบริษัทย่อย โดยบริษัท	10.52	4.27
	บริษัท ที เอส ขนส่งและโลจิสติกส์ จำกัด	คิดค่าบริการตามพื้นที่ และระยะเวลาในการเช่า	1.89	1.93
	บริษัท ที เอส อุตสาหกรรมน้ำมัน จำกัด	ซึ่งเป็นตามราคาตลาด	3.21	3.21
บริษัท ที เอส จี แอสเซต จำกัด	บริษัท ที เอส คลังสินค้า จำกัด	คิดค่าบริการตามพื้นที่ และระยะเวลาในการเช่า ซึ่งเป็นไปตามราคาตลาด	7.45	6.37
บริษัท ที เอส อุตสาหกรรมน้ำมัน จำกัด	บริษัท ที เอส ฟลาวมิลล์ จำกัด	บริษัท ที เอส อุตสาหกรรมน้ำมัน จำกัด ให้บริการเช่าโกดังกับบริษัท ที เอส ฟลาวมิลล์ จำกัด(มหาชน) โดยบริษัทคิดค่าบริการตามพื้นที่ และระยะเวลาในการเช่า ซึ่งเป็นไปตามราคาตลาด	2.94	2.94
บริษัท ไทยซูการ์ เทอร์มิเนล จำกัด (มหาชน)	บริษัท ที เอส ฟลาวมิลล์ จำกัด	บริษัท ไทยซูการ์ เทอร์มิเนล จำกัด (มหาชน) ให้บริการขนถ่ายข้าวสาลี	8.69	5.99
	บริษัท น้ำตาลขอนแก่น จำกัด (มหาชน)	บริษัท ไทยซูการ์ เทอร์มิเนล จำกัด (มหาชน)	7.90	12.52
	บริษัท โรงงานน้ำตาลนิวกูญไทย จำกัด	ให้บริการขนถ่ายน้ำตาลเพื่อส่งออกให้กลุ่ม	11.95	17.29
	บริษัท ประจวบอุตสาหกรรม จำกัด	โรงงานน้ำตาล โดยบริษัทคิดค่าบริการขนถ่าย	10.21	6.81
	บริษัท น้ำตาลท่ามะกา จำกัด	ตามปริมาณสินค้า ซึ่งเป็นไปตามราคาตลาด	11.68	8.14
	บริษัท น้ำตาลนิวกูญสุรินทร์ จำกัด	มาตรฐานทั่วไป	5.69	2.61
	บริษัท น้ำตาลราชบุรี จำกัด		10.61	6.34
	บริษัท อุตสาหกรรมมิตรเกษตร จำกัด		8.53	5.45
	บริษัท น้ำตาลและอ้อยตะวันออก จำกัด		0.21	0.16
บริษัท ที เอส คลังสินค้า จำกัด	บริษัท ไทยซูการ์ เทอร์มิเนล จำกัด (มหาชน)	บริษัท ที เอส คลังสินค้า จำกัด ให้บริการขนถ่ายน้ำตาลทรายดิบเทกอง ให้กับบริษัท ไทยซูการ์ เทอร์มิเนล จำกัด(มหาชน) โดยคิดค่าบริการขนถ่ายตามปริมาณสินค้า ซึ่งเป็นไปตามราคาตลาด	13.31	11.76
บริษัท ที เอส คลังสินค้า จำกัด	บริษัท น้ำตาลขอนแก่น จำกัด (มหาชน)	บริษัท ที เอส คลังสินค้า จำกัด ให้บริการขนถ่าย	0.66	1.04
	บริษัท โรงงานน้ำตาลนิวกูญไทย จำกัด	น้ำตาลทรายดิบเทกองเข้าโกดังให้กับกลุ่ม	0.39	1.40
	บริษัท ประจวบอุตสาหกรรม จำกัด	โรงงานน้ำตาล โดยบริษัทคิดค่าบริการขนถ่าย	0.44	0.32
	บริษัท น้ำตาลท่ามะกา จำกัด	ตามปริมาณสินค้า ซึ่งเป็นไปตามราคาตลาด	1.76	0.93
	บริษัท น้ำตาลนิวกูญสุรินทร์ จำกัด		0.62	0.40
	บริษัท อุตสาหกรรมมิตรเกษตร จำกัด		0.12	-
	บริษัท น้ำตาลราชบุรี จำกัด		0.62	0.15

ผู้ให้บริการ	ผู้รับบริการ	ลักษณะรายการ/เงื่อนไขสำคัญ	มูลค่า (ล้านบาท)	
			ปี 2557	ปี 2556
บริษัท ไทยซูการ์ เทอร์มิเนล จำกัด (มหาชน)	บริษัท น้ำตาลราชบุรี จำกัด	บริษัทฯ ให้บริการเปลี่ยนและคัดแยกกระสอบ โดยบริษัทคิดค่าบริการตามราคาตลาดทั่วไป	0.73	-
		บริษัทฯ ให้บริการรับฝากเก็บสินค้ากากน้ำตาล โดยบริษัทคิดค่าบริการตามราคาตลาดทั่วไป	-	0.07
บริษัท ที เอส คลังสินค้า จำกัด	บริษัท น้ำตาลขอนแก่น จำกัด (มหาชน)	บริษัท ที เอส คลังสินค้า จำกัด ให้บริการรับฝากเก็บสินค้าน้ำตาลเพื่อส่งออก โดยบริษัทคิดค่าบริการตามปริมาณสินค้า และระยะเวลาการฝากซึ่งเป็นไปตามราคาตลาด	5.98	7.61
	บริษัท โรงงานน้ำตาลนิวกูญไทย จำกัด		2.97	11.14
	บริษัท ประจวบอุตสาหกรรม จำกัด		7.29	4.01
	บริษัท น้ำตาลท่ามะกา จำกัด		13.80	3.83
	บริษัท น้ำตาลนิวกว้างสุรินทร์ จำกัด		4.62	1.78
	บริษัท น้ำตาลราชบุรี จำกัด		5.13	3.55
	บริษัท อุตสาหกรรมมิตรเกษตร จำกัด		2.07	1.19
บริษัท น้ำตาลขอนแก่น จำกัด (มหาชน)	บริษัท ไทยซูการ์ เทอร์มิเนล จำกัด (มหาชน)	เป็นเงินชดเชยค่าขนส่งน้ำตาลที่นำมาผ่านท่า โดยคิดค่าชดเชยตามระยะทาง และปริมาณสินค้าผ่านท่าอยู่ภายใต้บัญชีส่วนลดจ่าย ซึ่งบริษัท ไทยซูการ์ เทอร์มิเนล จำกัด (มหาชน) จะใช้อัตรามาตรฐานในการคิดค่าชดเชย	1.29	1.95
บริษัท โรงงานน้ำตาลนิวกูญไทย จำกัด			1.10	3.23
บริษัท ประจวบอุตสาหกรรม จำกัด			1.00	0.73
บริษัท น้ำตาลท่ามะกา จำกัด			2.55	1.46
บริษัท น้ำตาลราชบุรี จำกัด			0.53	0.40
บริษัท อุตสาหกรรมมิตรเกษตร จำกัด			0.74	0.49
บริษัท น้ำตาลนิวกว้างสุรินทร์ จำกัด			1.68	0.78
บริษัท น้ำตาลและอ้อยตะวันออก จำกัด			0.08	-
บริษัท ไทยซูการ์ เทอร์มิเนล จำกัด (มหาชน)	บริษัท ที เอส ขนส่งและโลจิสติกส์ จำกัด	บริษัทฯ ให้บริการให้บริษัทฯ ให้บริการไฟฟ้าประปาให้กับบริษัท ที เอส ขนส่งและโลจิสติกส์ จำกัด โดยคิดค่าบริการตามที่จ่ายจริง	0.04	0.02
	บริษัท ที เอส ฟลาวมิลล์ จำกัด (มหาชน)		0.11	0.02
	บริษัท ที เอส จี แอสเซท จำกัด		0.24	0.24
	บริษัท ที เอส ฟลาวมิลล์ จำกัด (มหาชน)	ค่าบริการผ่านท่าเทียบท่า ค่าบริการรถดัก และบริการขนส่งสินค้า โดยคิดค่าบริการตามราคาตลาดทั่วไป	0.09	0.09
	บริษัท ที เอส อุตสาหกรรมน้ำมัน จำกัด		-	0.05
	บริษัท ที เอส ขนส่งและโลจิสติกส์ จำกัด		-	-
บริษัท ที เอส ขนส่งและโลจิสติกส์ จำกัด	บริษัท ไทยซูการ์ เทอร์มิเนล จำกัด (มหาชน)	บริษัทฯ ให้บริการรักษาความปลอดภัยให้กับกลุ่มบริษัท โดยบริษัทคิดค่าบริการตามราคาตลาดทั่วไป	3.55	3.18
	บริษัท ที เอส คลังสินค้า จำกัด		2.71	2.17
	บริษัท ที เอส ฟลาวมิลล์ จำกัด (มหาชน)		0.37	0.89
	บริษัท ที เอส อุตสาหกรรมน้ำมัน จำกัด		-	0.37
	บริษัท ที เอส จี แอสเซท จำกัด		0.88	0.89
บริษัท ไทยซูการ์ เทอร์มิเนล จำกัด (มหาชน)	บริษัท ที เอส อุตสาหกรรมน้ำมัน จำกัด	บริษัทฯ ให้กับบริษัท ที เอส อุตสาหกรรมน้ำมัน จำกัด เช่าถังเก็บน้ำมัน ตามราคาตลาดทั่วไป	2.40	-
บริษัท ที เอส ขนส่งและโลจิสติกส์ จำกัด	บริษัท ที เอส ฟลาวมิลล์ จำกัด (มหาชน)	บริษัทฯ ให้บริการขนส่งพลาสดักให้กับกลุ่มบริษัท โดยบริษัทคิดมูลค่าสินค้าตามราคาตลาดทั่วไป	13.64	13.28
	บริษัท ที เอส คลังสินค้า จำกัด		0.88	-
	บริษัท น้ำตาลขอนแก่น จำกัด (มหาชน)		11.38	11.26
	บริษัท อุตสาหกรรมมิตรเกษตร จำกัด		1.74	1.72
	บริษัท น้ำตาลท่ามะกา จำกัด		-	0.04
	บริษัท น้ำตาลนิวกว้างสุรินทร์ จำกัด		-	0.52

รายการบริการระหว่างกันข้างต้นเป็นไปตามเงื่อนไขการให้บริการตามปกติของธุรกิจ ซึ่งได้ผ่านการสอบทานจากที่ประชุมคณะกรรมการตรวจสอบครั้งที่ 1/2558 เมื่อวันที่ 23 กุมภาพันธ์ 2558

อนึ่ง เพื่อให้เป็นไปตามพระราชบัญญัติหลักทรัพย์และตลาดหลักทรัพย์ (ฉบับที่ 4) พ.ศ. 2551 ที่ประชุมคณะกรรมการครั้งที่ 8/2551 เมื่อวันที่ 31 กรกฎาคม 2551 ได้มีมติอนุมัติในหลักการให้ฝ่ายจัดการสามารถอนุมัติการทำธุรกรรมที่เป็นรายการปกติหรือรายการสนับสนุนธุรกิจหรือเงื่อนไขการค้าโดยทั่วไป และให้จัดทำรายงานสรุปการทำธุรกรรมเพื่อรายงานในการประชุมคณะกรรมการทุกครั้ง

12.1.2 ปริมาณรายการคงค้างและรายการอื่น ณ วันที่ 31 ธันวาคม 2557 และวันที่ 31 ธันวาคม 2556

บริษัทที่มีรายการคงค้างระหว่างกัน		ประเภทรายการ	มูลค่ารายการ (ล้านบาท)	
บริษัท	บุคคล / นิติบุคคลที่มีความขัดแย้ง		ปี 2557	ปี 2556
บริษัท ไทยซูการ์ เทอร์มิเนล จำกัด (มหาชน)	บริษัท ที เอส คลังสินค้า จำกัด	เจ้าหนี้การค้า	1.04	-
		เงินมัดจำรับค่าเช่าโกดัง	8.82	2.74
		เจ้าหนี้อื่น	3.11	-
		ลูกหนี้เงินมัดจำค้างรับ	0.66	-
		ลูกหนี้การค้า	0.09	-
		ดอกเบี้ยค้างจ่าย	0.11	0.10
	บริษัท ที เอส ฟลาวมิลล์ จำกัด (มหาชน)	เงินมัดจำรับค่าเช่าโกดัง	2.14	1.44
		รายได้ค่าเช่าที่ดินและโกดังค้างรับ	7.46	4.12
	บริษัท ที เอส อุตสาหกรรมน้ำมัน จำกัด	เงินมัดจำรับค่าเช่าโกดังและที่ดิน	1.39	1.39
	บริษัท ที เอส ขนส่งและโลจิสติกส์ จำกัด	เงินมัดจำรับค่าเช่าโกดังและที่ดิน	0.66	0.66
	บริษัท ที เอส แอสเซ็ท จำกัด	รายได้ค้างรับ	0.02	0.02
	บริษัท น้ำตาลขอนแก่น จำกัด (มหาชน)	ลูกหนี้การค้า	-	0.01
		ส่วนลดค้างจ่าย	0.12	0.12
	บริษัท น้ำตาลราชบุรี จำกัด	ลูกหนี้การค้า	1.59	0.36
		ส่วนลดค้างจ่าย	-	3.32
	บริษัท อุตสาหกรรมมิตรเกษตร จำกัด	ส่วนลดค้างจ่าย	2.59	1.83
		ลูกหนี้การค้า	1.20	0.07
	บริษัท น้ำตาลนิวกวังสุรินทร์ จำกัด	ลูกหนี้การค้า	0.37	-
		ส่วนลดค้างจ่าย	0.23	0.13
	บริษัท ประจวบอุตสาหกรรม จำกัด	ลูกหนี้การค้า	1.17	0.08
		ส่วนลดค้างจ่าย	0.07	-
	บริษัท น้ำตาลท่ามะกา จำกัด	ลูกหนี้การค้า	2.62	-
		ส่วนลดค้างจ่าย	1.04	-
บริษัท ที เอส คลังสินค้า จำกัด	บริษัท ที เอส อุตสาหกรรมน้ำมัน จำกัด	ดอกเบี้ยค้างรับ	0.24	0.44
		ซื้ออุปกรณ์โรงงาน	0.21	0.06
	บริษัท ที เอส จี แอสเซ็ท จำกัด	เงินมัดจำจ่ายค่าเช่าโกดัง	1.25	1.06
	บริษัท น้ำตาลราชบุรี จำกัด	ลูกหนี้การค้า	0.57	0.63
	บริษัท น้ำตาลขอนแก่น จำกัด (มหาชน)	ลูกหนี้การค้า	-	0.32
	บริษัท น้ำตาลท่ามะกา จำกัด	ลูกหนี้การค้า	-	0.37
	บริษัท น้ำตาลนิวกวังสุรินทร์ จำกัด	ลูกหนี้การค้า	-	0.42
บริษัท ที เอส คลังสินค้า	บริษัท อุตสาหกรรมมิตรเกษตร จำกัด	ลูกหนี้การค้า	0.13	0.11
	บริษัท ประจวบอุตสาหกรรม จำกัด	ลูกหนี้การค้า	0.85	0.02
บริษัท ที เอส ฟลาวมิลล์ จำกัด (มหาชน)	บริษัท ที เอส ขนส่งและโลจิสติกส์ จำกัด	เจ้าหนี้การค้า	1.38	1.31
	บริษัท ที เอส อุตสาหกรรมน้ำมัน จำกัด	เงินมัดจำจ่ายค่าเช่าโกดัง	0.49	0.49
บริษัท ที เอส จี แอสเซ็ท จำกัด	บริษัท ที เอส อุตสาหกรรมน้ำมัน จำกัด	ดอกเบี้ยค้างรับ	0.09	0.12
	บริษัท ที เอส ขนส่งและโลจิสติกส์ จำกัด	ดอกเบี้ยค้างรับ	0.04	0.02
บริษัท ที เอส ขนส่งและโลจิสติกส์ จำกัด	บริษัท น้ำตาลขอนแก่น จำกัด	ลูกหนี้การค้า	2.76	9.15
	บริษัท ที เอส คลังสินค้า จำกัด	ลูกหนี้การค้า	0.27	-

บริษัทที่มีรายการอื่นระหว่างกัน		ประเภทรายการ	มูลค่ารายการ (ล้านบาท)	
บริษัท	บุคคล / นิติบุคคลที่มีความขัดแย้ง		ปี 2557	ปี 2556
บริษัท ไทยซูการ์ เทอร์มิเนล จำกัด (มหาชน)	บริษัท ที เอส ฟลาวมิลล์ จำกัด (มหาชน)	บมจ.ไทยซูการ์เทอร์มิเนล ได้รับเงินปันผลจากบริษัทย่อย	19.76	29.64

12.1.3 ค่าเช่าที่ดิน งวดปี 2557 สิ้นสุด 31 ธันวาคม 2557 และงวดปี 2556 สิ้นสุด 31 ธันวาคม 2556

ผู้ให้เช่า	ผู้เช่า	ลักษณะรายการที่สำคัญ	มูลค่ารายการ (ล้านบาท)	
			ปี 2557	ปี 2556
บริษัท ไทยซูการ์ เทอร์มิเนล จำกัด (มหาชน)	บริษัท ที เอส คลังสินค้า จำกัด	เช่าที่ดินพื้นที่ขนาด 11,413.50 ตารางเมตร สร้างคลังสินค้าแบบเทกอง เพื่อไว้เก็บสินค้ารับฝาก	2.45	2.30
	บริษัท ที เอส ฟลาวมิลล์ จำกัด (มหาชน)	เช่าที่ดินพื้นที่ขนาด 7,013 ตารางเมตร สร้างอาคารสำนักงานและอาคาร โรงงานผลิตแป้งสาลี	5.41	5.41
	บริษัท ที เอส จี แอสเซ็ท จำกัด	เช่าที่ดินพื้นที่ขนาด 520 ตารางเมตร สร้างอาคารพักอาศัย เพื่อให้เช่า	1.34	0.09
		เช่าที่ดินพื้นที่ขนาด 6,000 ตารางเมตร สร้างอาคารคลังสินค้าแบบเทกอง เพื่อให้เช่า	1.24	1.12
	บริษัท ที เอส อุตสาหกรรมน้ำมัน จำกัด	เช่าที่ดินพื้นที่ขนาด 2,880 ตารางเมตร สร้างอาคารคลังสินค้าแบบเทกอง เพื่อให้เช่าคลังสินค้า	0.52	0.52
		เช่าที่ดินพื้นที่ขนาด 6,526 ตารางเมตร สร้างอาคาร โรงกลั่นน้ำมันปาล์ม	2.74	2.74
	บริษัท ที เอส ขนส่งและโลจิสติกส์ จำกัด	เช่าที่ดินพื้นที่ขนาด 4,500 ตารางเมตร เพื่อประกอบธุรกิจโรงงานทอกระสอบ เช่าที่ดินพื้นที่ขนาด 200 ตารางเมตร เพื่อประกอบธุรกิจขนส่ง	0.81	0.81

ความจำเป็นและความสมเหตุสมผล : บริษัท ไทยซูการ์ เทอร์มิเนล จำกัด (มหาชน) ให้บริษัทย่อยเช่าที่ดินเพื่อประกอบธุรกิจโดยมีสัญญาให้เช่าที่ดินอายุสัญญาเช่าคราวละ 1 ปี และ 3 ปี ซึ่งเมื่อครบกำหนดตามสัญญาจะสามารถต่ออายุสัญญาให้จนครบกำหนดการเช่า 30 ปี ซึ่งเป็นรายการที่ดำเนินการตามธุรกิจปกติไม่มีเงื่อนไขพิเศษ และไม่มีการถ่ายเทผลประโยชน์ระหว่างบริษัทฯ และผู้ที่เกี่ยวข้อง การกำหนดราคาสอดคล้องกับอัตราปกติที่สามารถเปรียบเทียบได้กับการทำรายการกับบุคคลอื่นที่ไม่มีความเกี่ยวข้องกันคณะกรรมการตรวจสอบของบริษัทฯ ได้สอบทานรายการระหว่างกันของบริษัทฯ และบริษัทย่อยมีความเห็นว่ารายการดังกล่าวเป็นรายการที่ดำเนินการตามธุรกิจปกติมีความจำเป็นและความสมเหตุสมผลของการทำรายการเพื่อก่อให้เกิดประโยชน์สูงสุดของบริษัทฯ

12.1.4 เงินกู้ยืม / เงินให้กู้ยืมระหว่างบริษัทและบริษัทย่อย งวดปี 2557 สิ้นสุด 31 ธันวาคม 2557

หน่วย : ล้านบาท

ผู้กู้	ผู้ให้กู้	ยอดยกมา	ผู้เพิ่ม	ชำระคืน	ยอดคงเหลือ	ดอกเบี้ยจ่าย
		1 ม.ค. 57	ระหว่างงวด	ระหว่างงวด	31 ธ.ค. 57	ปี 2557
บริษัท ไทยซูการ์ เทอร์มิเนล จำกัด(มหาชน)	บริษัท ที เอส คลังสินค้า จำกัด	25	52	(37)	40	0.59
บริษัท ที เอส อุตสาหกรรมน้ำมัน จำกัด	บริษัท ที เอส คลังสินค้า จำกัด	90	-	(24)	66	1.84
	บริษัท ที เอส จี แอสเซ็ท จำกัด	24	6	-	30	0.65
บริษัท ที เอส ขนส่งและโลจิสติกส์ จำกัด	บริษัท ที เอส จี แอสเซ็ท จำกัด	6	7	-	13	0.01
	บริษัท ที เอส คลังสินค้า จำกัด	9	-	(9)	-	0.16

ความจำเป็นและความสมเหตุสมผล : เป็นการสนับสนุนทางการเงินแก่บริษัทฯ และบริษัทย่อยเพื่อใช้เป็นเงินทุนหมุนเวียนของกิจการ ซึ่งเป็นเงินกู้ยืมกำหนดระยะเวลาคืนเงินต้นภายใน 1 ปี ถึง 5 ปี โดยชำระดอกเบี้ยทุกเดือนและทุกๆ 3 เดือน โดยคิดอัตราดอกเบี้ยเท่ากับเงินฝากประจำ 3 เดือนของธนาคารพาณิชย์บวกด้วยร้อยละ 0.75 ต่อปี และอัตราร้อยละ MLR-2 ซึ่งต่ำกว่าอัตราดอกเบี้ยเงินกู้จากสถาบันการเงินและผู้ให้กู้ยังได้รับผลตอบแทนในอัตราดอกเบี้ยสูงกว่าเงินฝากจากสถาบันการเงินและในกรณีผู้ให้กู้ยืมเงินมีต้นทุนทางการเงินอัตราดอกเบี้ยจะเท่ากับอัตราดอกเบี้ยอัตราดอกเบี้ยเงินกู้ยืมจากสถาบันการเงินที่ผู้ให้กู้ยืมเงินมา โดยคณะกรรมการตรวจสอบของบริษัทฯ ได้สอบถามระหว่างกันของบริษัทและบริษัทย่อยมีความเห็นว่ารายการดังกล่าวเป็นรายการช่วยเหลือทางการเงินในการดำเนินงานตามธุรกิจปกติมีความจำเป็นและความสมเหตุสมผลของการทำรายการเพื่อก่อให้เกิดประโยชน์สูงสุดของบริษัทฯ

12.1.5 การค้ำประกัน ณ วันที่ 31 ธันวาคม 2557 และ วันที่ 31 ธันวาคม 2556

บริษัทฯ มีการผูกพันเกี่ยวกับการค้ำประกันวงเงินสินเชื่อที่ได้รับจากธนาคาร ดังนี้

หน่วย : ล้านบาท

บริษัทผู้ใช้งานเงินกู้	บริษัทที่ค้ำประกันการชำระหนี้	ตัวสัญญาใช้เงินและเงินกู้ยืมจากสถาบันการเงิน		ความจำเป็นและความสมเหตุสมผล
		ณ 31 ธ.ค.57	ณ 31 ธ.ค.56	
บริษัท ไทยซูการ์ เทอร์มิเนล จำกัด (มหาชน)	บริษัท ไทยซูการ์ เทอร์มิเนล จำกัด (มหาชน)	245.27	242.13	เพื่อขยายและปรับปรุงคลังสินค้า ^{1/}
บริษัท ที เอส ฟลาวมิลล์ จำกัด (มหาชน)	บริษัท ที เอส ฟลาวมิลล์ จำกัด (มหาชน)	490.75	298.19	เพื่อซื้อวัตถุดิบจากต่างประเทศและเพื่อขยายโรงงานแป้งสาเล ^{2/}
บริษัท ที เอส ขนส่งและโลจิสติกส์ จำกัด	บริษัท ไทยซูการ์ เทอร์มิเนล จำกัด (มหาชน)	-	9	ซื้อวัตถุดิบในการผลิตกระสอบพลาสติก ^{3/}
บริษัท ที เอส อุตสาหกรรมน้ำมัน จำกัด	บริษัท ไทยซูการ์ เทอร์มิเนล จำกัด (มหาชน)	-	65	เพื่อลงทุนในเครื่องจักรและโรงงานผลิตและซื้อวัตถุดิบน้ำมันปาล์ม ^{4/}

^{1/} บริษัท ไทยซูการ์ เทอร์มิเนล จำกัด (มหาชน) ในปี 2555 ได้กู้ยืมเงินระยะยาวจากสถาบันการเงินวงเงินกู้ระยะยาวจำนวน 190 ล้านบาท โดยบริษัทผู้ใช้งานเงินกู้จำนวน 175 ล้านบาทได้ชำระคืน จำนวน 118.75 ล้านบาท คงเหลือ 56.25 ล้านบาท เพื่อซื้อที่ดินเพิ่มเติมเนื้อที่ 13 ไร่ 82 ตารางวา และปรับปรุงคลังสินค้า ส่วนวงเงินกู้ 50 ล้านบาท บริษัทได้ชำระคืนเงินต้นจำนวน 21.58 ล้านบาท คงเหลือ 28.42 ล้านบาท เพื่อซื้อที่ดินเพิ่มเติมเนื้อที่ 13 ไร่ 1 งาน 63 ตารางวา และในปี 2557 บริษัทฯ ได้กู้ยืมเงินระยะยาวจากสถาบันการเงินวงเงินกู้ จำนวน 200 ล้านบาท โดยบริษัทผู้ใช้งานเงินกู้จำนวน 112.60 ล้านบาท ชำระคืนเงินต้น จำนวน 20 ล้านบาท คงเหลือ 92.60 บาทและบริษัทได้กู้ยืมเงินระยะสั้นจากสถาบันการเงินในรูปแบบของตัวสัญญาใช้เงินจำนวน 68 ล้านบาท เพื่อสร้างคลังสินค้า โดยบริษัทฯ เป็นผู้ค้ำประกันการชำระหนี้

^{2/} บริษัท ที เอส ฟลาวมิลล์ จำกัด (มหาชน) ได้กู้ยืมเงินระยะสั้นจากสถาบันการเงินในรูปแบบของเจ้าหนี้ทรัสต์รีซีทและเลตเตอร์ออฟเครดิตรวมจำนวน 120.69 ล้านบาท เพื่อซื้อวัตถุดิบข้าวสาเล โดยบริษัท ที เอส ฟลาวมิลล์ จำกัด (มหาชน) และบริษัทฯ มีวงเงินกู้ระยะยาวจากสถาบันการเงินจำนวน 550 ล้านบาท บริษัทเบิกใช้เงินกู้จำนวน 370.06 ล้านบาท เพื่อขยายกำลังการผลิตโรงงานแป้งสาเล

^{3/} บริษัท ที เอส ขนส่งและโลจิสติกส์ จำกัด บริษัทได้กู้ยืมเงินระยะสั้นจากสถาบันการเงินในรูปแบบของตัวสัญญาใช้เงินจำนวน 9 ล้านบาท เพื่อซื้อวัตถุดิบผลิตกระสอบพลาสติก โดยบริษัท ไทยซูการ์ เทอร์มิเนล จำกัด (มหาชน) เป็นผู้ค้ำประกันการชำระหนี้

^{4/} บริษัท ที เอส อุตสาหกรรมน้ำมัน จำกัด กู้ยืมเงินระยะสั้นจากสถาบันการเงิน เพื่อซื้อวัตถุดิบน้ำมันปาล์มจำนวน 65 ล้านบาท โดยบริษัท ไทยซูการ์ เทอร์มิเนล จำกัด (มหาชน) เป็นผู้ค้ำประกันการชำระหนี้

12.2 ความจำเป็นและความสมเหตุสมผลของการทำรายการ

รายการระหว่างกันที่เกิดขึ้นนั้นมีความจำเป็นและความสมเหตุสมผลของการทำรายการเพื่อก่อให้เกิดประโยชน์สูงสุดของบริษัทฯ ซึ่งในปี 2557 และในปี 2556 ที่ผ่านมาบริษัทฯ มีรายการระหว่างกันที่เกิดขึ้นกับบริษัทย่อยและกับบุคคลที่อาจมีความขัดแย้ง ซึ่งเป็นรายการที่ดำเนินตามธุรกิจปกติ ไม่มีเงื่อนไขพิเศษและไม่มีการถ่ายเทผลประโยชน์ระหว่างบริษัทฯ และผู้ที่เกี่ยวข้องการกำหนดราคา

อัตราค่าบริการ และ/หรือ อัตราดอกเบี้ย เป็นการกำหนดตามราคาที่สามารถแข่งขันได้กับการทำรายการกับบุคคลอื่นที่ไม่มีความเกี่ยวข้องกัน ซึ่งได้เปิดเผยในหมายเหตุประกอบงบการเงินประจำปี 2557 และปี 2556 แล้ว

คณะกรรมการตรวจสอบของบริษัทฯ ได้สอบทานรายการระหว่างกันของบริษัทฯ และบริษัทย่อย อันได้แก่ รายการเช่าโกดัง เช่าที่ดิน ค่าบริการต่างๆ เงินกู้ยืม ดอกเบี้ยเงินกู้และอื่นๆ ซึ่งได้เปิดเผยในหมายเหตุประกอบงบการเงินประจำปี 2557 และปี 2556 แล้ว มีความเห็นว่ารายการดังกล่าวเป็นรายการที่ดำเนินตามธุรกิจปกติมีความจำเป็นและความสมเหตุสมผลของการทำรายการเพื่อก่อให้เกิดประโยชน์สูงสุดของบริษัทฯ

12.3 มาตรการหรือขั้นตอนการอนุมัติการทำรายการระหว่างกัน

บริษัทฯ มีนโยบายในการทำรายการระหว่างกัน คือ รายการระหว่างกันนั้นต้องอยู่บนพื้นฐานของความจำเป็น ความสมเหตุสมผลและเป็นการดำเนินการเพื่อก่อให้เกิดประโยชน์สูงสุดต่อกลุ่มบริษัทฯ ซึ่งเป็นไปในราคาและเงื่อนไขที่ไม่แตกต่างกับรายการที่มีกับบุคคลภายนอกที่ไม่เกี่ยวข้องกันและในกรณีที่มีรายการระหว่างกันที่มีสาระสำคัญบริษัทฯ จะจัดให้ผ่านการอนุมัติจากคณะกรรมการตรวจสอบและคณะกรรมการบริษัท รวมถึงที่ประชุมผู้ถือหุ้นตามแต่กรณี โดยกำหนดให้มีการออกเสียงในที่ประชุมต่างๆ กรรมการ หรือ ผู้ถือหุ้น ซึ่งมีส่วนได้เสียจะไม่มีสิทธิออกเสียงลงคะแนน ทั้งนี้ การดำเนินการใดๆ จะต้องเป็นไปตามข้อกำหนดที่เกี่ยวข้องของตลาดหลักทรัพย์แห่งประเทศไทย

12.4 นโยบายหรือแนวโน้มนำการทำรายการระหว่างกันในอนาคต

รายการค้าตามปกติของการดำเนินธุรกิจ เช่น เช่าโกดัง บริการขนถ่ายสินค้า บริการรับฝากสินค้า ค่ารักษาความปลอดภัย ค่าขนส่งระหว่างบริษัทและบริษัทย่อยและบริษัทที่เกี่ยวข้องกัน รายการดังกล่าวจะยังคงมีอยู่ในอนาคต ซึ่งบริษัทจะดำเนินการโดยคำนึงถึงผลประโยชน์ของบริษัทเป็นสำคัญและราคาที่คิดต้องเป็นไปตามราคาตลาด

รายการเช่าพื้นที่ จะเป็นไปตามราคาตลาดและเป็นราคาค่าเช่าที่เท่ากับการให้บุคคลอื่นเช่า

รายการกู้ยืมเงินกับบุคคลที่อาจมีความขัดแย้ง บริษัทฯ ไม่มีนโยบายที่จะกู้ยืมเงินกับบุคคลที่อาจมีความขัดแย้งในอนาคต เว้นแต่เป็นการสนับสนุนทางการเงินแก่บริษัทบริษัทย่อยและบริษัทร่วมตามความเหมาะสม

รายการพิเศษอื่นๆ เป็นรายการอื่นๆ นอกเหนือจากข้อ 1- 4

รายการระหว่างกันของบริษัทหรือบริษัทย่อยเกิดขึ้นกับบุคคลที่อาจมีความขัดแย้งทางผลประโยชน์ มีส่วนได้ส่วนเสียหรืออาจมีความขัดแย้งทางผลประโยชน์อื่นใดในอนาคต บริษัทฯ จะให้คณะกรรมการตรวจสอบเป็นผู้ให้ความเห็นเกี่ยวกับความจำเป็นและความเหมาะสมของรายการนั้น ในกรณีที่คณะกรรมการตรวจสอบไม่มีความชำนาญในการพิจารณา รายการระหว่างกันที่อาจเกิดขึ้น บริษัทฯ จะให้ผู้เชี่ยวชาญอิสระหรือผู้สอบบัญชีของบริษัทฯ เป็นผู้ให้ความเห็นเกี่ยวกับรายการระหว่างกันดังกล่าว เพื่อนำไปใช้ประกอบการตัดสินใจของคณะกรรมการหรือผู้ถือหุ้นตามแต่กรณี

ทั้งนี้ รายการระหว่างกันที่อาจเกิดขึ้นในอนาคตนั้นคณะกรรมการบริษัทจะปฏิบัติให้เป็นตามกฎหมายว่าด้วยหลักทรัพย์และตลาดหลักทรัพย์และข้อบังคับ ประกาศ คำสั่ง หรือข้อกำหนดของตลาดหลักทรัพย์แห่งประเทศไทย รวมถึงตลอดถึงการปฏิบัติตามข้อกำหนดเกี่ยวกับการเปิดเผยข้อมูลการทำรายการเกี่ยวโยงกันและการได้มาหรือจำหน่ายทรัพย์สินที่สำคัญของบริษัทหรือบริษัทย่อย

13. ข้อมูลทางการเงินที่สำคัญ

ฐานะการเงินและผลการดำเนินงาน

13.1 งบการเงิน

13.1.1 สรุปรายงานผู้สอบบัญชี

1) ผู้สอบบัญชี

ปี 2555	นางสาวประภาศรี ลิลาสุภา ผู้สอบบัญชีรับอนุญาตเลขทะเบียน 4664 บริษัท สำนักงาน เอ เอ็ม ซี จำกัด
ปี 2556	นางสาวประภาศรี ลิลาสุภา ผู้สอบบัญชีรับอนุญาตเลขทะเบียน 4664 บริษัท สำนักงาน เอ เอ็ม ซี จำกัด
ปี 2557	นางสาวประภาศรี ลิลาสุภา ผู้สอบบัญชีรับอนุญาตเลขทะเบียน 4664 บริษัท สำนักงาน เอ เอ็ม ซี จำกัด

2) สรุปรายงานการตรวจสอบบัญชีของผู้สอบบัญชีในระยะ 3 ปีที่ผ่านมา

ปี 2555	ผู้สอบบัญชีได้ตรวจสอบงบการเงินโดยให้ความเห็นโดยไม่มีเงื่อนไข บริษัทฯ และบริษัทย่อย ได้จัดประเภทจากบัญชีอสังหาริมทรัพย์เพื่อการลงทุนเป็นบัญชีที่ดิน อาคารและอุปกรณ์ เพื่อให้สอดคล้องกับลักษณะการดำเนินธุรกิจของบริษัทฯ และบริษัทย่อย บริษัทฯ และบริษัทย่อยได้เปลี่ยนนโยบายการบัญชีเกี่ยวกับการบันทึกบัญชีที่ดินในส่วนที่แสดงอยู่ในบัญชีที่ดิน อาคารและอุปกรณ์จากราคาทุนเป็นราคาที่ตีใหม่เพื่อให้สอดคล้องกับนโยบายบัญชีของบริษัทใหญ่ และผู้บริหารของบริษัทเห็นว่านโยบายการบัญชีดังกล่าวเหมาะสมกับสถานการณ์และการดำเนินงานในปัจจุบันของบริษัทฯ และบริษัทย่อยมากกว่า
ปี 2556	ผู้สอบบัญชีได้ตรวจสอบงบการเงินโดยให้ความเห็นโดยไม่มีเงื่อนไข บริษัทฯ และบริษัทย่อย ได้นำมาตรฐานการบัญชีฉบับที่ 12 เรื่อง ภาษีเงินได้มาถือปฏิบัติเป็นครั้งแรก งบการเงินรวม และงบการเงินเฉพาะกิจการสำหรับปีสิ้นสุดวันที่ 31 ธันวาคม 2555 และงบแสดงฐานะการเงินรวม และงบแสดงฐานะการเงินเฉพาะกิจการ ณ วันที่ 1 มกราคม 2555 ที่แสดงเป็นข้อมูลเปรียบเทียบได้ปรับปรุงใหม่อันเป็นผลจากการใช้มาตรฐานใหม่ดังกล่าว
ปี 2557	ผู้สอบบัญชีได้ตรวจสอบงบการเงินโดยให้ความเห็นไว้อย่างไม่มีเงื่อนไข

13.1.2 ตารางสรุปงบการเงิน

บริษัท ไทยซูการ์ เทอร์มิเนล จำกัด (มหาชน) และบริษัทย่อย

งบดุลรวม

สำหรับปีสิ้นสุด 31 ธันวาคม 2555 ถึง 31 ธันวาคม 2557

หน่วย : พันบาท

ฐานะการเงิน	งบตรวจสอบ					
	2555	%	2556	%	2557	%
สินทรัพย์	(ปรับปรุงใหม่)					
เงินสดและรายการเทียบเท่าเงินสด	137,025	3.85	70,073	2.64	65,988	2.19
ลูกหนี้การค้า	288,395	8.11	208,698	7.85	201,462	6.68
เงินลงทุนระยะยาวที่ครบกำหนดภายในหนึ่งปี	431	0.01	-	-	-	-
สินค้างคงเหลือ	1,166,760	32.80	373,845	14.07	253,667	8.41
ต้นทุนพัฒนาอสังหาริมทรัพย์	25,256	0.71	99,170	3.73	103,374	3.43
สินทรัพย์หมุนเวียนอื่น	9,622	0.27	11,387	0.43	23,388	0.78
รวมสินทรัพย์หมุนเวียน	1,627,489	45.75	763,172	28.71	647,879	21.49
สินทรัพย์ไม่หมุนเวียน	-	-	-	-	-	-
เงินลงทุนในบริษัทที่เกี่ยวข้องกัน	-	-	-	-	-	-
เงินลงทุนระยะยาว	3,555	0.10	3,691	0.14	4,220	0.14
อสังหาริมทรัพย์เพื่อการลงทุน	240,288	6.75	290,875	10.94	320,260	10.62
ที่ดิน อาคารและอุปกรณ์ - สุทธิ	1,681,406	47.26	1,559,062	58.66	2,040,184	67.66
เงินมัดจำค่าสินทรัพย์	-	-	37,064	1.39	-	-
สินทรัพย์ไม่หมุนเวียน	4,844	0.14	3,931	0.15	2,769	0.09
รวมสินทรัพย์ไม่หมุนเวียน	1,930,093	54.25	1,894,622	71.29	2,367,433	78.51
รวมสินทรัพย์	3,557,582	100.00	2,657,794	100.00	3,015,312	100.00
หนี้สิน						
เงินเบิกเกินบัญชีและเงินกู้ยืมระยะสั้นจากสถาบันการเงิน	1,043,034	29.32	451,278	16.98	188,693	6.26
เจ้าหนี้การค้า	359,066	10.09	88,577	3.33	105,908	3.51
ส่วนของหนี้ระยะยาวที่ถึงกำหนดชำระภายในหนึ่งปี	57,460	1.62	75,460	2.84	196,660	6.52
ภาษีเงินได้คืนติดค้างจ่าย	8,940	0.25	8,617	0.32	21,853	0.72
ส่วนลดค้างจ่าย	14,681	0.41	9,531	0.36	10,411	0.35
หนี้สินตามสัญญาเช่าระยะยาว	1,635	0.05	1,717	0.06	1,792	0.06
หนี้สินหมุนเวียนอื่น	13,892	0.39	8,972	0.34	13,346	0.44
รวมหนี้สินหมุนเวียน	1,498,708	42.13	644,151	24.24	538,663	17.86
เงินกู้ยืมระยะยาวจากสถาบันการเงิน	142,130	4.00	87,587	3.30	350,669	11.63
หนี้สินตามสัญญาเช่าระยะยาว-สุทธิ	7,856	0.22	6,138	0.23	4,346	0.14
เงินมัดจำรับค่าเช่าที่ดินและที่ดิน	874	0.02	19,681	0.74	19,654	0.65
ภาระผูกพันผลประโยชน์พนักงาน	19,035	0.54	18,007	0.68	12,177	0.40
หนี้สินภาษีเงินได้รอตัดบัญชี	131,919	3.71	100,837	3.79	102,278	3.39
หนี้สินไม่หมุนเวียน	1,346	0.04	113	0.00	97	0.00
รวมหนี้สินไม่หมุนเวียน	303,160	8.52	232,364	8.74	489,221	16.22
รวมหนี้สิน	1,801,868	50.65	876,515	32.98	1,027,884	34.09
ส่วนของผู้ถือหุ้น						
ทุนจดทะเบียน	132,000	3.71	145,200	5.46	145,200	4.82
ทุนชำระแล้ว	132,000	3.71	145,200	5.46	145,200	4.82
องค์ประกอบอื่นของส่วนของผู้ถือหุ้น	566,118	15.91	573,673	21.58	574,101	19.04
กำไรสะสม	-	-	-	-	-	-
จัดสรรแล้ว : สรรองตามกฎหมาย	13,200	0.37	14,520	0.55	14,520	0.48
ยังไม่จัดสรร	789,346	22.19	780,799	29.38	959,444	31.82
รวมส่วนของผู้ถือหุ้นบริษัทใหญ่	1,500,664	42.18	1,514,191	56.97	1,693,265	56.16
ส่วนของผู้มีส่วนได้เสียที่ไม่มีอำนาจควบคุมของบริษัทย่อย	255,050	7.17	267,088	10.05	294,163	9.76
รวมส่วนของผู้ถือหุ้น	1,755,714	49.35	1,781,280	67.02	1,987,428	65.91
รวมหนี้สินและส่วนของผู้ถือหุ้น	3,557,582	100.00	2,657,794	100.00	3,015,312	100.00

บริษัท ไทยซูการ์ เทอร์มิเนล จำกัด (มหาชน)
งบดุลเฉพาะกิจการ
สำหรับปีสิ้นสุด 31 ธันวาคม 2555 ถึง 31 ธันวาคม 2557

หน่วย : พันบาท

ฐานะการเงิน	งบตรวจสอบ					
	2555	%	2556	%	2557	%
สินทรัพย์	(ปรับปรุงใหม่)					
เงินสดและรายการเทียบเท่าเงินสด	10,132	0.68	8,324	0.55	12,205	0.74
ลูกหนี้การค้า	9,277	0.62	5,387	0.35	22,851	1.39
เงินให้กู้ยืมระยะสั้นแก่บริษัทย่อย	-	-	-	-	-	-
ต้นทุนพัฒนาอสังหาริมทรัพย์	23,228	1.56	99,170	6.52	103,374	6.28
สินทรัพย์หมุนเวียนอื่น	1,039	0.07	2,250	0.15	2,578	0.16
รวมสินทรัพย์หมุนเวียน	43,676	2.93	115,130	7.57	141,008	8.57
สินทรัพย์ไม่หมุนเวียน						
เงินลงทุนในบริษัทย่อย	805,741	54.12	805,741	52.96	805,741	48.98
เงินให้กู้ยืมระยะยาวแก่กิจการที่เกี่ยวข้องกัน	-	-	-	-	-	-
เงินลงทุนระยะยาว	3,555	0.24	3,199	0.21	3,732	0.23
อสังหาริมทรัพย์เพื่อการลงทุน	266,030	17.87	223,045	14.66	319,997	19.45
ที่ดิน อาคารและอุปกรณ์ - สุทธิ	365,662	24.56	361,849	23.78	366,344	22.27
เงินมัดจำค่าสินทรัพย์	-	-	7,255	0.48	-	-
สินทรัพย์ไม่หมุนเวียน	4,009	0.27	5,268	0.35	8,054	0.49
รวมสินทรัพย์ไม่หมุนเวียน	1,444,997	97.07	1,406,356	92.43	1,503,868	91.43
รวมสินทรัพย์	1,488,673	100.00	1,521,486	100.00	1,644,876	100.00
หนี้สิน						
เงินเบิกเกินบัญชีและเงินกู้ยืมระยะสั้นจากสถาบันการเงิน	100,000	6.72	100,000	6.57	68,000	4.13
เจ้าหนี้การค้า	12,367	0.83	15,424	1.01	23,779	1.45
เงินกู้ยืมระยะสั้นจากบริษัทย่อย	-	-	-	-	-	-
ส่วนของหนี้ระยะยาวที่ถึงกำหนดชำระภายในหนึ่งปี	57,460	3.86	57,460	3.78	97,460	5.93
ภายในหนึ่งปี						
ภายในหนึ่งปี	1,472	0.10	-	-	6,925	0.42
ส่วนลดค้างจ่าย	14,682	0.99	9,531	0.63	10,411	0.63
หนี้สินตามสัญญาชำระระยะยาว	1,037	0.07	1,086	0.07	1,125	0.07
หนี้สินหมุนเวียนอื่น	1,353	0.09	1,458	0.10	2,954	0.18
รวมหนี้สินหมุนเวียน	188,371	12.65	184,959	12.16	210,654	12.81
เงินกู้ยืมระยะยาวจากบริษัทย่อย	-	-	25,000	1.64	40,000	2.43
เงินกู้ยืมระยะยาวจากสถาบันการเงิน	142,130	9.55	84,670	5.56	79,810	4.85
หนี้สินตามสัญญาชำระระยะยาว-สุทธิ	5,577	0.37	4,491	0.30	3,366	0.20
ภาระผูกพันผลประโยชน์พนักงาน	11,713	0.79	11,954	0.79	7,603	0.46
เงินมัดจำรับค่าเช่าที่ดินและที่ดิน	5,417	0.36	7,129	0.47	13,917	0.85
หนี้สินทางภาษีรอตัดบัญชี	61,255	4.11	54,596	3.59	57,476	3.49
รวมหนี้สินไม่หมุนเวียน	226,092	15.19	187,840	12.35	202,172	12.29
รวมหนี้สิน	414,463	27.84	372,799	24.50	412,826	25.10
ส่วนของผู้ถือหุ้น						
ทุนจดทะเบียน	132,000	8.87	145,200	9.54	145,200	8.83
ทุนชำระแล้ว	132,000	8.87	145,200	9.54	145,200	8.83
องค์ประกอบอื่นของส่วนของผู้ถือหุ้น	215,426	14.47	223,716	14.70	224,145	13.63
กำไรสะสม	-	-	-	-	-	-
จัดสรรแล้ว : ดำรงตามกฎหมาย	13,200	0.89	14,520	0.95	14,520	0.88
ยังไม่จัดสรร	713,583	47.93	765,251	50.30	848,185	51.57
รวมส่วนของผู้ถือหุ้นบริษัทใหญ่	1,074,209	72.16	1,148,687	75.50	1,232,050	74.90
รวมส่วนของผู้ถือหุ้น	1,074,209	72.16	1,148,687	75.50	1,232,050	74.90
รวมหนี้สินและส่วนของผู้ถือหุ้น	1,488,673	100.00	1,521,486	100.00	1,644,876	100.00

บริษัท ไทยซูการ์ เทอร์มิเนล จำกัด (มหาชน) และบริษัทย่อย
งบกำไรขาดทุนรวม
สำหรับปีสิ้นสุด 31 ธันวาคม 2555 ถึง 31 ธันวาคม 2557

หน่วย : พันบาท

งบกำไร (ขาดทุน)	งบตรวจสอบ					
	2555	%	2556	%	2557	%
รายได้จากการบริการ						
รายได้จากการบริการ	364,772	11.88	324,792	12.90	410,195	26.15
รายได้จากธุรกิจอสังหาริมทรัพย์	8,860	0.29	2,150	0.09	-	-
รายได้จากการขาย	2,697,479	87.83	2,189,983	87.01	1,158,728	73.85
รวมรายได้จากการดำเนินงาน	3,071,111	100.00	2,516,926	100.00	1,568,923	100.00
ต้นทุนจากการดำเนินงาน						
ต้นทุนการให้บริการ	143,978	4.69	141,903	5.64	166,869	10.64
ต้นทุนจากธุรกิจอสังหาริมทรัพย์	13,996	0.46	-	-	-	-
ต้นทุนขาย	2,548,294	82.98	2,075,531	82.46	972,539	61.99
รวมต้นทุนจากการดำเนินงาน	2,706,268	88.12	2,217,434	88.10	1,139,408	72.62
กำไรขั้นต้น	364,843	11.88	299,492	11.90	429,515	27.38
รายได้เงินชดเชยจากบริษัทประกันภัย	25,985	0.85	-	-	-	-
รายได้เงินปันผล	86	0.00	36	0.00	67	0.00
รายได้อื่น	22,388	0.73	10,945	0.43	28,891	1.84
ค่าใช้จ่ายในการขาย	(53,273)	(1.73)	(44,821)	(1.78)	(30,044)	(1.91)
ค่าใช้จ่ายในการบริหาร	(125,979)	(4.10)	(134,187)	(5.33)	(108,368)	(6.91)
รายการขาดทุนจากวัตถุดิบเสียหายจากไฟไหม้	-	-	-	-	-	-
ต้นทุนทางการเงิน	(52,148)	(1.70)	(41,720)	(1.66)	(21,067)	(1.34)
กำไรก่อนภาษีเงินได้นิติบุคคล	181,902	5.92	89,744	3.57	298,994	19.06
ภาษีเงินได้นิติบุคคล	(65,372)	(2.13)	(26,951)	(1.07)	(49,690)	(3.17)
กำไรสุทธิ	116,530	3.79	62,794	2.49	249,304	15.89
การแบ่งปันกำไร						
ส่วนที่เป็นของผู้ถือหุ้นบริษัทใหญ่	104,145	3.39	37,653	1.50	213,494	13.61
ส่วนที่เป็นของผู้มีส่วนได้เสียที่ไม่มีอำนาจควบคุมของบริษัทย่อย	12,384	0.40	25,141	1.00	35,810	2.28
กำไรสุทธิ	116,529	3.79	62,794	2.49	249,304	15.89
กำไรต่อหุ้นส่วนที่เป็นของผู้ถือหุ้นบริษัทฯ (หน่วย : บาท)	0.72		0.26		1.47	
จำนวนหุ้นสามัญ (หน่วย : พันหุ้น)	145,200		145,200		145,200	

บริษัท ไทยซูการ์ เทอร์มิเนล จำกัด (มหาชน)
งบกำไรขาดทุนเฉพาะกิจการ
สำหรับปีสิ้นสุด 31 ธันวาคม 2555 ถึง 31 ธันวาคม 2557

หน่วย : พันบาท

งบกำไร (ขาดทุน)	งบตรวจสอบ					
	2555	%	2556	%	2557	%
รายได้จากการบริการ						
รายได้จากการบริการ	247,025	96.54	211,058	100.00	258,994	100.00
รายได้จากธุรกิจอสังหาริมทรัพย์	8,860	3.46	-	-	-	-
รวมรายได้จากการดำเนินงาน	255,885	100.00	211,058	100.00	258,994	100.00
ต้นทุนจากการดำเนินงาน						
ต้นทุนการให้บริการ	86,381	33.76	73,901	35.01	86,695	33.47
ต้นทุนจากธุรกิจอสังหาริมทรัพย์	13,996	5.47	-	-	-	-
รวมต้นทุนจากการดำเนินงาน	100,377	39.23	73,901	35.01	86,695	33.47
กำไรขั้นต้น	155,508	60.77	137,157	64.99	172,299	66.53
รายได้เงินปันผล	98,903	38.65	29,681	14.06	19,831	7.66
รายได้อื่น	11,331	4.43	3,653	1.73	9,761	3.77
ค่าใช้จ่ายในการขาย	(986)	(0.39)	(549)	(0.26)	(610)	(0.24)
ค่าใช้จ่ายในการบริหาร	(35,949)	(14.05)	(42,153)	(19.97)	(47,187)	(18.22)
ต้นทุนทางการเงิน	(6,934)	(2.71)	(12,374)	(5.86)	(11,831)	(4.57)
กำไรก่อนภาษีเงินได้นิติบุคคล	221,873	86.71	115,415	54.68	142,263	54.93
ภาษีเงินได้นิติบุคคล	(29,291)	(11.45)	(17,547)	(8.31)	(24,481)	(9.45)
กำไรสุทธิ	192,582	75.26	97,868	46.37	117,782	45.48
กำไรต่อหุ้นส่วนที่เป็นของผู้ถือหุ้นบริษัทฯ (หน่วย : บาท)	1.33		0.67		0.81	
จำนวนหุ้นสามัญ (หน่วย : พันหุ้น)	145,200		145,200		145,200	

บริษัท ไทยซูการ์ เทอร์มิเนล จำกัด (มหาชน) และบริษัทย่อย

งบกระแสเงินสดรวม

สำหรับปีสิ้นสุด 31 ธันวาคม 2555 ถึง 31 ธันวาคม 2557

หน่วย : พันบาท

รายการ	งบตรวจสอบ		
	2555	2556	2557
กระแสเงินสดจากกิจกรรมดำเนินงาน			
กำไรสุทธิก่อนภาษีเงินได้นิติบุคคล	181,902	89,745	298,994
รายการปรับกระทบกำไรสุทธิเป็นเงินสดรับ (จ่าย) จากกิจกรรมดำเนินงาน			
รายได้เงินปันผล	(87)	(36)	(67)
รายได้เงินชดเชยค่าเสียหายจากบริษัทประกันภัย	(25,985)	-	-
รายการขาดทุนจากวัดอุบัติเหตุเสียหายจากไฟไหม้	-	-	-
ขาดทุนจากราคาทุนของสินค้าสูงกว่ามูลค่าสุทธิที่จะได้รับ	76,949	(76,153)	(361)
ขาดทุนจากมูลค่าต้นทุนพัฒนาอสังหาริมทรัพย์ลดลง	8,234	-	(2,693)
ส่วนเกินปันบัตรตัดจำหน่าย	5	7	7
กำไรจากการจำหน่ายเงินลงทุนระยะยาวอื่น	25	266	-
หนี้สงสัยจะสูญ (โอนกลับรายการ)	2,449	17,331	(6,699)
ค่าเสื่อมราคา	67,822	64,964	67,341
(กำไร)ขาดทุนจากการจำหน่ายและรีดถอนสินทรัพย์	(2,600)	(794)	(68)
ขาดทุนจากการด้อยค่าอสังหาริมทรัพย์เพื่อการลงทุน (โอนกลับรายการ)	(282)	-	-
ขาดทุนจากการด้อยค่าที่ดิน อาคาร และอุปกรณ์	920	-	-
ขาดทุนจากการตัดจำหน่ายสินทรัพย์ไม่มีตัวตน	-	-	1,363
ค่าใช้จ่ายผลประโยชน์พนักงาน	2,386	1,029	1,012
(กำไร)ขาดทุนจากอัตราแลกเปลี่ยนที่ยังไม่เกิดขึ้น	(166)	515	145
ประมาณการหนี้สินจากการคืนค่าอากร (โอนกลับรายการ)	-	7,209	(5,997)
ผลกำไรจากการประมาณตามหลักคณิตศาสตร์ประกันภัย	(9,065)	-	-
ดอกเบี้ยรับ	(992)	(2,519)	(1,353)
ดอกเบี้ยจ่าย	50,962	41,027	20,608
กำไรจากการดำเนินงานก่อนการเปลี่ยนแปลงในสินทรัพย์และหนี้สินดำเนินงาน	352,477	142,589	372,232
สินทรัพย์ดำเนินงาน(เพิ่มขึ้น)ลดลง			
ลูกหนี้การค้าและตัวเงินรับ	9,687	62,187	13,933
สินค้าคงเหลือ	(552,648)	869,068	120,539
ต้นทุนพัฒนาอสังหาริมทรัพย์	5,761	(7,913)	(1,511)
สินทรัพย์หมุนเวียน	(2,208)	(1,765)	(12,001)
เงินมัดจำค่าสินทรัพย์	-	(37,064)	-
สินทรัพย์ไม่หมุนเวียนอื่น	(263)	913	854
หนี้สินดำเนินงานเพิ่มขึ้น (ลดลง)			
เจ้าหนี้การค้า	252,463	(277,241)	20,766
หนี้สินหมุนเวียนอื่น	(1,070)	(4,920)	4,375
เงินมัดจำรับจากค่าเช่าโกดังและที่ดิน	(1,389)	18,807	(27)
ภาระผูกพันผลประโยชน์พนักงาน	(677)	(2,057)	(6,842)
หนี้สินไม่หมุนเวียนอื่น	549	(1,233)	(17)
เงินสดรับ(จ่าย)จากกิจกรรมดำเนินงาน	62,682	761,372	512,301
ดอกเบี้ยรับ	984	2,721	1,353
ดอกเบี้ยจ่าย	(50,847)	(42,180)	(20,977)
รับเงินชดเชยจากบริษัทประกันภัย	25,985.00	-	-
จ่ายภาษีเงินได้	(68,559)	(37,894)	(35,120)
เงินสดสุทธิได้มา (ใช้ไป) ในกิจกรรมดำเนินงาน	(29,755)	684,019	457,557

บริษัท ไทยซูการ์ เทอร์มิเนล จำกัด (มหาชน) และบริษัทย่อย
งบกระแสเงินสดรวม(ต่อ)
สำหรับปีสิ้นสุด 31 ธันวาคม 2555 ถึง 31 ธันวาคม 2557

หน่วย : พันบาท

รายการ	งบตรวจสอบ		
	2555	2556	2557
กระแสเงินสดจากกิจกรรมลงทุน			
เงินสครับจากเงินปันผล	87	36	67
เงินสครับจากการจำหน่ายเงินลงทุนระยะยาวอื่น	2,960	1,775	-
เงินสครับจากการลงทุนเพิ่มในเงินลงทุนระยะยาวอื่น	(3,429)	(1,881)	-
ซื้ออสังหาริมทรัพย์เพื่อการลงทุน	(159,813)	-	(28,955)
ซื้อที่ดิน อาคาร และอุปกรณ์	(95,934)	(67,569)	(509,502)
เงินสครับจากการจำหน่ายสินทรัพย์ถาวร	2,783	1,803	1,463
เงินสครับจ่ายซื้อโปรแกรมคอมพิวเตอร์	-	-	(1,055)
เงินสดสุทธิได้มา(ใช้ไป)ในกิจกรรมลงทุน	(253,346)	(65,837)	(537,982)
กระแสเงินสดจากกิจกรรมจัดหาเงิน			
เพิ่มขึ้น(ลดลง)เงินกู้ยืมระยะสั้นจากสถาบันการเงิน	100,541	(591,757)	(262,641)
เพิ่มขึ้น(ลดลง)เงินกู้ยืมระยะสั้นจากบุคคลหรือกิจการอื่น	-	-	-
จ่ายชำระเจ้าหนี้การค้าทรัพย์สิน	(7,674)	(10,417)	-
รับเงินกู้ยืมระยะยาวจากสถาบันการเงิน	225,000	20,917	486,542
จ่ายชำระเงินกู้ยืมระยะยาวจากสถาบันการเงิน	(221,410)	(57,460)	(102,260)
จ่ายชำระหนี้สินตามสัญญาเช่าระยะยาว	(694)	(1,635)	(1,717)
เงินปันผลจ่าย	(31,680)	(31,680)	(34,848)
จ่ายเงินปันผลให้ผู้มีส่วนได้เสียที่ไม่มีอำนาจในการควบคุมของบริษัทย่อย	(1,183)	(13,103)	(8,736)
เงินสครับจากส่วนได้เสียที่ไม่มีอำนาจในการควบคุมของบริษัทย่อย	255,122	-	-
จ่ายชำระคืนทุนให้ผู้มีส่วนได้เสียที่ไม่มีอำนาจในการควบคุมของบริษัทย่อย	-	-	-
เงินสดสุทธิได้มา(ใช้ไป)ในกิจกรรมจัดหาเงิน	318,022	(685,135)	76,340
เงินสดและรายการเทียบเท่าเงินสดเพิ่มขึ้น (ลดลง) สุทธิ	34,921	(66,952)	(4,085)
เงินสดและรายการเทียบเท่าเงินสดต้นงวด	102,104	137,025	70,073
เงินสดและรายการเทียบเท่าเงินสดปลายงวด	137,025	70,073	65,988

บริษัท ไทยซูการ์ เทอร์มิเนล จำกัด (มหาชน)
งบกระแสเงินสดเฉพาะกิจการ
สำหรับปีสิ้นสุด 31 ธันวาคม 2555 ถึง 31 ธันวาคม 2557

หน่วย : พันบาท

รายการ	งบตรวจสอบ		
	2555	2556	2557
กระแสเงินสดจากกิจกรรมดำเนินงาน			
กำไรสุทธิก่อนภาษีเงินได้นิติบุคคล	221,873	115,415	142,262
รายการปรับกระทบกำไรสุทธิเป็นเงินสดรับ (จ่าย) จากกิจการดำเนินงาน			
รายได้เงินปันผล	(98,903)	(29,681)	(19,831)
ขาดทุนจากมูลค่าต้นทุนพัฒนาอสังหาริมทรัพย์ลดลง	8,234.00	-	(2,694)
ส่วนเกินปันรับตัดจำหน่าย	(1)	3	3
กำไรจากการจำหน่ายเงินลงทุนระยะยาวอื่น	25.00	266	-
ค่าเสื่อมราคา	6,219	9,371	11,638
(กำไร)ขาดทุนจากการจำหน่ายและรื้อถอนสินทรัพย์	(686)	-	-
ค่าใช้จ่ายผลประโยชน์พนักงาน	1,193	773	743
ผลกำไรจากการประมาณตามหลักคณิตศาสตร์ประกันภัย	(4,074)	-	-
ดอกเบี้ยรับ	(2,134)	(179)	(94)
ดอกเบี้ยจ่าย	6,934	12,374	11,831
กำไรจากการดำเนินงานก่อนการเปลี่ยนแปลงในสินทรัพย์และหนี้สินดำเนินงาน	138,680	108,341	143,858
สินทรัพย์ดำเนินงาน(เพิ่มขึ้น)ลดลง			
ลูกหนี้การค้าและตัวเงินรับ	7,152	3,891	(17,464)
ต้นทุนพัฒนาอสังหาริมทรัพย์	5,762	(9,942)	(1,511)
สินทรัพย์หมุนเวียน	(272)	(1,210)	(328)
เงินมัดจำค่าสินทรัพย์	-	(7,255)	-
สินทรัพย์ไม่หมุนเวียนอื่น	(2,827)	(1,144)	(2,332)
หนี้สินดำเนินงานเพิ่มขึ้น (ลดลง)			
เจ้าหนี้การค้า	(3,595)	(7,495)	5,662
เงินมัดจำรับจากค่าเช่าโกดังและที่ดิน	(4,846)	1,712	6,788
ภาระผูกพันผลประโยชน์พนักงาน	(416)	(532)	(5,094)
หนี้สินหมุนเวียนอื่น	(1,873)	105	1,496
เงินสดรับ(จ่าย)จากกิจกรรมดำเนินงาน	137,765	86,471	131,075
ดอกเบี้ยรับ	2,730	178	94
ดอกเบี้ยจ่าย	(6,877)	(12,284)	(11,896)
จ่ายภาษีเงินได้	(35,442)	(17,259)	(14,783)
เงินสดสุทธิได้มา (ใช้ไป) ในกิจกรรมดำเนินงาน	98,176	57,105	104,490

บริษัท ไทยซูการ์ เทอร์มิเนล จำกัด (มหาชน)
งบกระแสเงินสดเฉพาะกิจการ (ต่อ)
สำหรับปีสิ้นสุด 31 ธันวาคม 2555 ถึง 31 ธันวาคม 2557

หน่วย : พันบาท

รายการ	งบตรวจสอบ		
	2555	2556	2557
กระแสเงินสดจากกิจกรรมลงทุน			
เพิ่มขึ้น(ลดลง) เงินให้กู้ยืมระยะสั้นแก่กิจการที่เกี่ยวข้องกัน	19,000	-	-
เงินสดรับจากการลงทุนในบริษัทย่อย	-	-	-
เงินสดจ่ายซื้อเงินลงทุนในบริษัทย่อย	(297,198)	-	-
เงินสดรับจากเงินปันผล	98,903	29,681	19,831
เงินสดรับจากการจำหน่ายเงินลงทุนระยะยาวอื่น	2,960	1,345	-
เงินสดจ่ายจากการลงทุนเพิ่มในเงินลงทุนระยะยาวอื่น	(3,429)	(1,386)	-
เงินสดจ่ายจากการให้กู้ยืมระยะยาวแก่บริษัทที่เกี่ยวข้อง	-	-	-
เงินสดรับจากการรับชำระหนี้ให้กู้ยืมระยะยาวแก่บริษัทที่เกี่ยวข้อง	51,000	25,000	-
ซื้ออสังหาริมทรัพย์เพื่อการลงทุน	(189,809)	(22,091)	(92,939)
ซื้อที่ดิน อาคารและอุปกรณ์	(24,852)	(1,170)	(9,253)
เงินสดรับจากการจำหน่ายสินทรัพย์ถาวร	1,314	-	-
เงินสดจ่ายซื้อโปรแกรมคอมพิวเตอร์	-	-	(454)
เงินสดจ่ายซื้อสินทรัพย์ไม่มีตัวตน	-	(115)	-
เงินสดสุทธิได้มา(ใช้ไป)ในกิจกรรมลงทุน	(342,111)	31,263	(82,815)
กระแสเงินสดจากกิจกรรมจัดหาเงิน			
เพิ่มขึ้น(ลดลง)เงินกู้ยืมระยะสั้นจากสถาบันการเงิน	100,000	-	(32,000)
เพิ่มขึ้น(ลดลง)เงินกู้ยืมระยะสั้นบริษัทย่อยและบริษัทที่เกี่ยวข้องกัน	-	-	15,000
เพิ่มขึ้น(ลดลง)เงินกู้ยืมระยะยาวจากสถาบันการเงิน	199,590	(57,460)	35,140
เพิ่มขึ้น(ลดลง)เงินกู้ยืมระยะยาวจากบริษัทย่อยและบริษัทที่เกี่ยวข้อง	(25,000)	-	-
จ่ายชำระหนี้สินตามสัญญาเช่าระยะยาว	(393)	(1,037)	(1,086)
เงินปันผลจ่าย	(31,680)	(31,680)	(34,848)
เงินสดสุทธิได้มา(ใช้ไป)ในกิจกรรมจัดหาเงิน	242,517	(90,177)	(17,794)
เงินสดและรายการเทียบเท่าเงินสดเพิ่มขึ้น (ลดลง) สุทธิ	(1,418)	(1,809)	3,881
เงินสดและรายการเทียบเท่าเงินสดต้นงวด	11,550	10,132	8,324
เงินสดและรายการเทียบเท่าเงินสดปลายงวด	10,132	8,323	12,205

13.1.3 อัตราส่วนทางการเงินที่สำคัญ

อัตราส่วนทางการเงินรวม	หน่วย	งบตรวจสอบ		
		2555	2556	2557
อัตราส่วนสภาพคล่อง				
อัตราส่วนสภาพคล่อง	เท่า	1.09	1.18	1.20
อัตราส่วนสภาพคล่องหมุนเร็ว	เท่า	0.87	0.43	0.50
อัตราส่วนสภาพคล่องกระแสเงินสด	เท่า	(0.02)	0.64	0.77
อัตราส่วนหมุนเวียนลูกหนี้การค้า	เท่า	10.40	10.12	7.65
ระยะเวลาเก็บหนี้เฉลี่ย	วัน	34.62	35.68	47.06
อัตราส่วนหมุนเวียนสินค้าคงเหลือ	เท่า	2.90	2.84	3.69
ระยะเวลาการขายสินค้าเฉลี่ย	วัน	123.97	126.98	97.48
อัตราส่วนหมุนเวียนเจ้าหนี้	เท่า	14.32	4.95	10.32
ระยะเวลาการชำระหนี้	วัน	25.14	72.86	34.89
วงจรเงินสด	วัน	133.45	89.80	109.65
อัตราส่วนแสดงความสามารถในการทำกำไร				
อัตรากำไรขั้นต้น	%	11.88	11.90	27.38
อัตรากำไรจากการดำเนินงาน	%	6.67	5.20	18.71
อัตรากำไรอื่น	%	0.84	-	-
อัตราส่วนเงินสดต่อการทำกำไร	%	(0.14)	7.62	1.53
อัตรากำไรสุทธิ	%	3.74	2.48	15.60
อัตราผลตอบแทนผู้ถือหุ้น	%	7.03	3.55	13.23
อัตราส่วนแสดงประสิทธิภาพในการดำเนินงาน				
อัตราผลตอบแทนจากสินทรัพย์	%	3.69	2.02	8.79
อัตราผลตอบแทนจากสินทรัพย์ถาวร	%	9.59	6.65	13.41
อัตราหมุนของสินทรัพย์	เท่า	0.88	0.95	0.53
อัตราส่วนวิเคราะห์นโยบายทางการเงิน				
อัตราส่วนหนี้สินต่อส่วนของผู้ถือหุ้น	เท่า	1.03	0.49	0.52
อัตราส่วนความสามารถในการชำระดอกเบี้ย	เท่า	4.57	3.19	15.19
อัตราการจ่ายเงินปันผล	%	38.51	55.50	34.01
เงินปันผลต่อหุ้น	บาท	0.34	0.24	0.50
กำไรสุทธิต่อหุ้นส่วนที่เป็นของผู้ถือหุ้นบริษัทฯ	บาท	0.79	0.26	1.47
มูลค่าตามบัญชีต่อหุ้น	บาท	13.30	12.27	13.69

อัตราส่วนทางการเงินเฉพาะกิจการ	หน่วย	งบตรวจสอบ		
		2555	2556	2557
อัตราส่วนสภาพคล่อง				
อัตราส่วนสภาพคล่อง	เท่า	0.23	0.62	0.67
อัตราส่วนสภาพคล่องหมุนเร็ว	เท่า	0.10	0.07	0.18
อัตราส่วนสภาพคล่องกระแสเงินสด	เท่า	0.77	0.31	0.53
อัตราส่วนหมุนเวียนลูกหนี้การค้า	เท่า	22.22	28.79	18.34
ระยะเวลาเก็บหนี้เฉลี่ย	วัน	16.20	12.51	19.68
อัตราส่วนหมุนเวียนเจ้าหนี้	เท่า	40.17	50.15	22.31
ระยะเวลาการชำระหนี้	วัน	8.96	7.18	16.18
วงจรเงินสด	วัน	7.24	5.33	3.50
อัตราส่วนแสดงความสามารถในการหากำไร				
อัตรากำไรขั้นต้น	%	60.77	64.99	66.53
อัตรากำไรจากการดำเนินงาน	%	33.59	35.08	42.42
อัตรากำไรอื่น	%	27.01	12.14	6.87
อัตราส่วนเงินสดต่อการทำกำไร	%	0.80	0.67	0.85
อัตรากำไรสุทธิ	%	52.60	40.05	40.81
อัตราผลตอบแทนผู้ถือหุ้น	%	19.92	8.81	9.89
อัตราส่วนแสดงประสิทธิภาพในการดำเนินงาน				
อัตราผลตอบแทนจากสินทรัพย์	%	15.38	6.50	7.44
อัตราผลตอบแทนจากสินทรัพย์ถาวร	%	31.47	18.33	18.86
อัตราหมุนของสินทรัพย์	เท่า	0.25	0.16	0.18
อัตราส่วนวิเคราะห์นโยบายทางการเงิน				
อัตราส่วนหนี้สินต่อส่วนของผู้ถือหุ้น	เท่า	0.33	0.32	0.34
อัตราส่วนความสามารถในการชำระดอกเบี้ย	เท่า	33.00	10.33	13.02
อัตราการจ่ายเงินปันผล	%	23.30	35.61	61.64
เงินปันผลต่อหุ้น	บาท	0.34	0.24	0.50
กำไรสุทธิต่อหุ้น	บาท	1.47	0.67	0.81
มูลค่าตามบัญชีต่อหุ้น	บาท	8.14	7.91	8.49

14. การวิเคราะห์และคำอธิบายของฝ่ายจัดการ

14.1 คำอธิบายและการวิเคราะห์ฐานะการเงินและผลการดำเนินงาน

14.1.1 ภาพรวมการดำเนินงานที่ผ่านมา

ในปี 2557 บริษัทมีรายได้รวม 1,597.88 ล้านบาท ลดลงจากปี 2556 จำนวน 930 ล้านบาท หรือลดลงร้อยละ 36.79 สาเหตุหลักมาจากการเปลี่ยนแปลงโครงสร้างรายได้ที่ปรับลดในส่วนของธุรกิจผลิตและจำหน่ายน้ำมันปาล์มเป็นการให้เข้าโรงงานน้ำมันปาล์ม

ในปี 2557 บริษัทจึงมีโครงสร้างรายได้เปลี่ยนแปลงจากปีที่ผ่านมาโดยมีรายได้รวม 1,597.88 ล้านบาท แบ่งออกเป็น รายได้จากการขายแป้งสาลีจำนวน 1,093.93 ล้านบาท หรือคิดเป็นร้อยละ 68.46 รายได้ค่าธรรมเนียมขนถ่ายและบริการจำนวน 190.17 ล้านบาท คิดเป็นร้อยละ 11.90 รายได้ค่าเก็บรักษาสินค้าจำนวน 139.59 ล้านบาท หรือคิดเป็นร้อยละ 8.74 รายได้จากการขายกระสอบพลาสติกจำนวน 64.80 ล้านบาท หรือคิดเป็นร้อยละ 4.06 รายได้ค่าเช่าคลังสินค้าและค่าเช่าโรงงานจำนวน 70.98 ล้านบาท คิดเป็นร้อยละ 4.44 รายได้ค่าเช่าห้องพักอาศัยจำนวน 9.45 ล้านบาท หรือคิดเป็นร้อยละ 0.59 และรายได้อื่นรวมจำนวน 28.96 ล้านบาท หรือคิดเป็นร้อยละ 1.81 ทำให้รายได้รวมในปี 2557 เปรียบเทียบกับปี 2556 ลดลง 930.02 ล้านบาท หรือลดลงร้อยละ 36.79 แต่เมื่อนำกำไรสุทธิในปี 2557 เปรียบเทียบกับปี 2556 บริษัทมีกำไรสุทธิรวมในปี 2557 จำนวน 213.49 ล้านบาท ในปี 2556 จำนวน 37.65 ล้านบาท เพิ่มขึ้นจำนวน 175.84 ล้านบาท หรือเพิ่มขึ้นร้อยละ 467 ปัจจัยสำคัญที่ทำให้กำไรสุทธิโดยรวมเพิ่มขึ้น คือ รายได้บริการขนถ่ายสินค้าและรายได้รับฝากสินค้าเพิ่มขึ้นจากปีที่ผ่านมา รวมถึงการเปลี่ยนแปลงธุรกิจผลิตน้ำมันปาล์มเป็นให้เข้าโรงงานทำให้บริษัทมีผลกำไรที่มั่นคง และลดความเสี่ยงจากราคาวัตถุดิบที่มีความผันผวนไม่แน่นอน

สำหรับผลการดำเนินงานประจำปี 2557 เฉพาะของบริษัทฯ มีกำไรสุทธิ 117.78 ล้านบาท เปรียบเทียบกับจากปีที่ผ่านมาซึ่งมีกำไร 97.87 ล้านบาท เพิ่มขึ้นจำนวน 19.91 ล้านบาทหรือเพิ่มขึ้นร้อยละ 20.35 เนื่องจากในปี 2557 บริษัทฯ มีรายได้บริการขนถ่ายสินค้าเพิ่มขึ้นจากปีที่ผ่านมาจำนวน 47.94 ล้านบาท หรือเพิ่มขึ้นร้อยละ 22.71

14.1.2 การวิเคราะห์ผลการดำเนินงาน

หน่วย : พันบาท

โครงสร้างรายได้แยกตามประเภทธุรกิจ	2555		2556		2557	
	มูลค่า	%	มูลค่า	%	มูลค่า	%
ธุรกิจบริการ						
ธุรกิจขนถ่ายและบริการ	195,607	6.27	162,003	6.41	190,173	11.90
ธุรกิจรับฝากเก็บสินค้า	67,909	2.18	77,397	3.06	139,596	8.74
ธุรกิจเช่าคลังสินค้า/โรงงาน	12,589	0.40	49,963	1.98	70,976	4.44
ธุรกิจเช่าอพาร์ทเมนต์	9,101	0.29	9,328	0.37	9,450	0.59
รวมธุรกิจบริการ	285,206	9.14	298,691	11.82	410,195	25.67
ธุรกิจขายสินค้า						
ธุรกิจโรงงานแป้งสาธิต	1,034,244	33.15	1,106,881	43.79	1,093,929	68.46
ธุรกิจโรงงานน้ำมันปาล์ม	1,690,836	54.20	1,058,910	41.89	-	-
ธุรกิจโรงงานกระสอบพลาสติก	51,964	1.67	49,843	1.97	64,799	4.06
รวมธุรกิจขายสินค้า	2,777,044	89.02	2,215,634	87.65	1,158,728	72.52
ธุรกิจขายอสังหาริมทรัพย์	8,860	0.28	2,150	0.09	-	-
รายได้อื่น						
กำไรจากอัตราแลกเปลี่ยนเงินตรา	2,484	0.08	1,725	0.07	-	-
รายได้อื่นๆ	45,974	1.47	9,706	0.38	28,959	1.81
รวมรายได้อื่น	48,458	1.55	11,431	0.45	28,959	1.81
รายได้รวม	3,119,568	100.00	2,527,906	100.00	1,597,882	100.00

หมายเหตุ รายได้หักรายการระหว่างกันแล้ว

บริษัทและบริษัทย่อยมีรายได้จากการดำเนินธุรกิจแบ่งเป็น 3 กลุ่ม คือ ธุรกิจบริการ ธุรกิจขายสินค้า และธุรกิจอสังหาริมทรัพย์

1. ธุรกิจบริการ ได้แก่ ธุรกิจขนถ่ายสินค้าและบริการ ธุรกิจรับฝากเก็บสินค้า ธุรกิจให้เช่าคลังสินค้า/โรงงานและธุรกิจให้เช่าห้องพักอาศัย
2. ธุรกิจขายสินค้า ได้แก่ ธุรกิจโรงงานแป้งสาธิต ธุรกิจโรงงานกระสอบพลาสติก
3. ธุรกิจอสังหาริมทรัพย์

ธุรกิจขนถ่ายและบริการ

ตารางแสดงปริมาณสินค้าหลักส่งออก

หน่วย : เมตริกตัน

ปริมาณสินค้าออก	2555	2556	2557
น้ำตาลทรายดิบ (BULK)	777,794.46	388,351.93	443,510.12
น้ำตาลทรายขาว	174,592.50	253,593.60	381,910.50
รวมน้ำตาลทราย	952,386.96	641,945.53	825,420.62
กากน้ำตาล	169,250.00	85,041.66	13,302.78
รวมสินค้าออก	1,121,636.96	726,987.19	838,723.40

ธุรกิจขนถ่ายสินค้าและบริการขึ้นอยู่กับผลผลิตอ้อยและปริมาณน้ำตาลที่ผลิตได้โดยรวมในประเทศ ซึ่งฤดูกาลผลิตอ้อยปี 2556/2557 ผลผลิตได้จำนวน 103.60 ล้านตัน และฤดูกาลผลิตอ้อยปี 2555/2556 ผลผลิตได้จำนวน 100.003 ล้านตัน เมื่อเปรียบเทียบฤดูกาลผลิตอ้อยปี 2555/2556 เพิ่มขึ้นจำนวน 3.597 ล้านตัน หรือเพิ่มขึ้นร้อยละ 3.60 และปริมาณน้ำตาลที่ผลิตโดยรวมในประเทศฤดูกาลผลิตปี 2556/2557 มีจำนวน 10.59 ล้านตัน หรือเท่ากับ 105.90 กระสอบ

จากตารางจะเห็นได้ว่าปริมาณน้ำตาลส่งออกในปี 2555 มีจำนวน 9.52 แสนตัน ในปี 2556 มีจำนวน 6.41 แสนตัน และในปี 2557 มีจำนวน 8.25 แสนตัน เมื่อเปรียบเทียบกัน 3 ปี พบว่าในปี 2557 มีปริมาณน้ำตาลส่งออกลดลงจากปี 2555 จำนวน 1.27 แสนตัน หรือลดลงร้อยละ 13.33 และเพิ่มขึ้นจากปี 2556 จำนวน 1.83 แสนตัน หรือเพิ่มขึ้นร้อยละ 20.50 และปริมาณกากน้ำตาลส่งออกในปี 2555 มีจำนวน 1.69 แสนตัน ในปี 2556 มีจำนวน 0.85 แสนตัน และในปี 2557 มีจำนวน 0.13 แสนตัน เมื่อเปรียบเทียบกัน 3 ปี พบว่าในปี 2557 มีปริมาณกากน้ำตาลส่งออกลดลงจากปี 2555 จำนวน 1.56 แสนตัน หรือลดลงร้อยละ 92.14 และลดลงจากปี 2556 จำนวน 0.72 แสนตัน หรือลดลงร้อยละ 84.36 ดังนั้น ในปี 2557 จึงทำให้บริษัทมีรายได้ขนถ่ายและบริการจำนวน 190.17 ล้านบาท ในปี 2556 จำนวน 162 ล้านบาท และในปี 2555 จำนวน 195.61 ล้านบาท เมื่อเปรียบเทียบกัน 3 ปี พบว่าในปี 2557 มีรายได้เพิ่มขึ้นจากปี 2556 จำนวน 28.17 ล้านบาท หรือเพิ่มขึ้นร้อยละ 17.39

ธุรกิจรับฝากเก็บสินค้า

หน่วย : เมตริกตัน

ปริมาณสินค้าเข้า	2555	2556	2557
น้ำตาลทรายดิบ (BULK)	755,092.79	385,187.50	432,151.46
น้ำตาลทรายขาว	244,354.15	384,768.35	455,986.70
รวมน้ำตาลทราย	999,446.94	769,955.85	888,138.16
กากน้ำตาล	168,203.15	89,328.50	6,003.60
รวมสินค้าเข้า	1,167,650.09	859,284.40	894,141.76

จากตารางจะเห็นได้ว่าปริมาณน้ำตาลเข้ามาใช้บริการในปี 2555 มีจำนวน 9.99 แสนตัน ในปี 2556 มีจำนวน 7.70 แสนตัน และในปี 2557 มีจำนวน 8.88 แสนตัน เมื่อเปรียบเทียบกัน 3 ปี พบว่าในปี 2557 มีปริมาณน้ำตาลเข้ามาใช้บริการลดลงจากปี 2555 จำนวน 1.11 แสนตัน หรือลดลงร้อยละ 11.14 และเพิ่มขึ้นจากปี 2556 จำนวน 1.18 แสนตัน หรือเพิ่มขึ้นร้อยละ 15.35 และปริมาณกากน้ำตาลที่เข้ามาใช้บริการในปี 2555 มีจำนวน 1.68 แสนตัน ในปี 2556 มีจำนวน 0.89 แสนตัน และในปี 2557 มีจำนวน 6,003.60 ตัน เมื่อเปรียบเทียบ 3 ปี พบว่าปริมาณกากน้ำตาลที่เข้ามาใช้บริการในปี 2557 ลดลงจากปี 2555 จำนวน 1.62 แสนตัน หรือลดลงร้อยละ 96.43 และลดลงจากปี 2556 จำนวน 0.83 แสนตัน หรือเพิ่มขึ้นร้อยละ 93.28

ดังนั้น ในปี 2557 บริษัทมีรายได้รับฝากสินค้าจำนวน 139.60 ล้านบาท ในปี 2556 มีจำนวน 77.40 ล้านบาท และในปี 2555 มีจำนวน 67.91 ล้านบาท เมื่อเปรียบเทียบกับ 3 ปี พบว่าในปี 2557 บริษัทมีรายได้เพิ่มขึ้นจากปี 2555 จำนวน 71.68 ล้านบาท หรือเพิ่มขึ้นร้อยละ 105.56 และเพิ่มขึ้นจากปี 2556 จำนวน 62.20 ล้านบาท หรือเพิ่มขึ้นร้อยละ 80.36

ธุรกิจให้เช่าคลังสินค้า/โรงงาน

ในปี 2557 บริษัทฯ ได้ให้บริษัทย่อยเช่าคลังสินค้าทั้งแบบกระสอบและแบบเทกองเพื่อรับฝากเก็บสินค้าน้ำตาล รอกการส่งมอบให้ผู้ซื้อต่างประเทศ และเช่าเพื่อประกอบธุรกิจไม่ว่าจะเป็นธุรกิจโรงงานแป่งสาธิตและธุรกิจโรงงานทดสอบ และบริษัทย่อยแห่งหนึ่งได้ให้บริษัทอื่นเช่าโรงงานผลิตน้ำมันปาล์ม จึงทำให้ในปี 2557 บริษัทมีรายได้จากการให้เช่า คลังสินค้าและโรงงาน จำนวน 70.98 ล้านบาท เพิ่มขึ้นจากปี 2556 จำนวน 21.01 ล้านบาทคิดเป็นเพิ่มขึ้นร้อยละ 42.06

ธุรกิจให้เช่าห้องพักรักษา

บริษัทมีอาคารพักรักษาขนาด 262 ห้อง ตั้งอยู่ที่ซอยเอราวัณสิงห์ทอง ถนนปู่เจ้าสมิงพราย ตำบลสำโรงใต้ อำเภอพระประแดง จังหวัดสมุทรปราการ และอาคารพักรักษาขนาด 45 ห้อง ตั้งอยู่ในซอยสยามไชโย ถนนปู่เจ้า สมิงพราย ตำบลสำโรงใต้ อำเภอพระประแดง จังหวัดสมุทรปราการ เพื่อให้บุคคลทั่วไปเช่าพักรักษา ในปี 2557 มีลูกค้า พักอาศัยเฉลี่ยจำนวน 256 ห้อง หรือคิดเป็นร้อยละ 98

จากอัตราการเช่าห้องพักรักษาที่เพิ่มขึ้นในปี 2557 ทำให้บริษัทมีรายได้ค่าเช่าห้องพักรักษาในปี 2557 จำนวน 9.45 ล้านบาท เพิ่มขึ้นจากปี 2556 จำนวน 0.12 ล้านบาท หรือคิดเป็นร้อยละ 1.31 และเพิ่มขึ้นจากปี 2555 จำนวน 0.35 ล้านบาท หรือเพิ่มขึ้นร้อยละ 3.83

ธุรกิจโรงงานแป่งสาธิต

บริษัทได้จำหน่ายแป่งสาธิตให้กับผู้ประกอบการอุตสาหกรรมผลิตขนมปัง บะหมี่สด บะหมี่สำเร็จรูป และผู้ประกอบการรายย่อย ได้แก่ เบเกอรี่ ขนมคุกกี้น้ำตาล ขนมขบเคี้ยว และขนมอบนานาชาติ นอกจากนี้ยังมีผลิตภัณฑ์-พลอยได้ส่วนหนึ่ง คือ ราข้าวสาธิต ซึ่งจะจำหน่ายให้แก่ผู้ประกอบการอุตสาหกรรมอาหารสัตว์

ในปี 2557 บริษัทมีรายได้จากการขายแป่งสาธิตจำนวน 1,093.93 ล้านบาท คิดเป็นร้อยละ 68.46 ของรายได้รวม และเมื่อเทียบกับปี 2556 บริษัทมีรายได้จากการขายแป่งสาธิตจำนวน 1,106.88 ล้านบาท ลดลงจำนวน 12.96 ล้านบาท คิดเป็นร้อยละ 1.17

ธุรกิจอสังหาริมทรัพย์

ปัจจุบันบริษัทได้จัดสรรที่ดินเปล่า จำนวน 12 แปลง เนื้อที่จำนวน 3 ไร่ 1 งาน 90.90 ตารางวา ตั้งอยู่ที่ตำบลบางช้าง อำเภอสามพราน จังหวัดนครปฐม และบริษัทมีที่ดินจำนวน 11 ไร่ 34 ตารางวา ตั้งอยู่ที่ตำบลสำโรงใต้ อำเภอพระประแดง จังหวัดสมุทรปราการ เพื่อพัฒนาที่ดินโครงการจัดสรร ได้แก่ สร้างอาคารพาณิชย์ จำนวน 25 คูหา อาคารทาวเฮ้าส์ จำนวน 77 คูหา และจัดสรรที่ดินเปล่าจำนวน 6 แปลง

กำไรขั้นต้น

ในปี 2557 บริษัทมีกำไรขั้นต้นรวมจำนวน 429.52 ล้านบาท ในปี 2556 มีจำนวน 299.49 ล้านบาทและในปี 2555 มีจำนวน 364.80 ล้านบาท บริษัทมีกำไรขั้นต้นเพิ่มขึ้นจากปี 2556 จำนวน 130.02 ล้านบาท หรือเพิ่มขึ้นร้อยละ 43.41 และเพิ่มขึ้นจากปี 2555 จำนวน 64.67 ล้านบาท หรือเพิ่มขึ้นร้อยละ 17.73 สาเหตุที่ทำให้บริษัทมีกำไรขั้นต้นในปี 2557 เพิ่มขึ้นจากปี 2556 และปี 2555 เนื่องจากบริษัทมีรายได้จากการให้บริการเพิ่มขึ้น ได้แก่ รายได้บริการขนถ่ายสินค้า รายได้บริการรับฝากสินค้า รวมถึงรายได้ให้เข้าโรงงานน้ำมันปาล์ม อีกทั้งบริษัทได้ลดต้นทุนขายจาก 2,075.53 บาท ในปี 2556 เป็น 972.54 ล้านบาทในปี 2557

กำไรสุทธิ

ในปี 2557 บริษัทมีกำไรสุทธิเท่ากับ 213.49 ล้านบาท ในปี 2556 เท่ากับ 37.65 ล้านบาท และในปี 2555 เท่ากับ 104.14 ล้านบาท เมื่อเปรียบเทียบกับปี 2557 กำไรสุทธิเพิ่มขึ้นจำนวน 175.84 ล้านบาท หรือเพิ่มขึ้นร้อยละ 467 และเพิ่มขึ้นจากปี 2555 จำนวน 109.35 ล้านบาท หรือเพิ่มขึ้นร้อยละ 105

สภาพคล่องและแหล่งที่มาของเงินทุน

ในระหว่างปี 2555 ถึง 2557 บริษัทมีอัตราส่วนสภาพคล่องเท่ากับ 1.09 เท่า 1.18 เท่า และ 1.20 เท่า ตามลำดับ ซึ่งในปี 2557 บริษัทมีอัตราส่วนสภาพคล่องเพิ่มขึ้นจากปี 2555 และลดลงจากปี 2556 เกิดจากในปี 2557 บริษัทมีสินทรัพย์หมุนเวียนจำนวน 647.88 ล้านบาท ประกอบด้วยเงินสดและรายการเทียบเท่าเงินสดจำนวน 65.99 ล้านบาท ลูกหนี้การค้าจำนวน 201.46 ล้านบาท สินค้าคงเหลือจำนวน 253.67 ล้านบาท ต้นทุนพัฒนาอสังหาริมทรัพย์ 103.37 ล้านบาท สินทรัพย์หมุนเวียนอื่น 23.39 ล้านบาท และหนี้สินหมุนเวียนจำนวน 538.66 ล้านบาท ประกอบด้วยเงินกู้ยืมระยะสั้นจากสถาบันการเงินจำนวน 188.69 ล้านบาท เกิดจากการซื้อวัตถุดิบข้าวสาลีจากต่างประเทศ เจ้าหนี้การค้าจำนวน 105.91 ล้านบาท และเงินกู้ยืมที่ถึงกำหนดชำระภายในหนึ่งปีจำนวน 196.66 ล้านบาท หนี้สินหมุนเวียนอื่น 47.40 ล้านบาท

ในระหว่างปี 2555 ถึง 2557 บริษัทมีระยะเวลาการเก็บหนี้เฉลี่ย 34.62 วัน 35.68 วัน และ 47.06 ตามลำดับ บริษัทมีระยะเวลาในการชำระหนี้เฉลี่ย 25.14 วัน 72.86 วัน และ 34.89 วัน ตามลำดับ และวงจรเงินสดในปี 2555 เท่ากับ 133.45 วัน ในปี 2556 เท่ากับ 89.80 วัน และในปี 2557 เท่ากับ 109.65 วัน อย่างไรก็ตามฝ่ายบริหารได้ควบคุมการให้เครดิตกับลูกค้าและเร่งรัดการเก็บหนี้จากลูกหนี้ให้เร็วขึ้น

กระแสเงินสด

ตารางสรุปกระแสเงินสด

หน่วย : ล้านบาท

	2555	2556	2557
เงินสดสุทธิได้มา(ใช้ไป)ในกิจกรรมดำเนินงาน	(29,755)	684,019	457,557
เงินสดสุทธิได้มา(ใช้ไป)ในกิจกรรมลงทุน	(253,346)	(65,837)	(537,982)
เงินสดสุทธิได้มา(ใช้ไป)ในกิจกรรมจัดหาเงิน	318,022	(685,135)	76,340
เงินสดและรายการเทียบเท่าเงินสดเพิ่มขึ้น(ลดลง)สุทธิ	34,921	(66,952)	(4,085)
เงินสดและรายการเทียบเท่าเงินสดปลายงวด	137,025	70,073	65,988

ในปี 2557 บริษัทฯ มีเงินสดได้มาจากกิจกรรมดำเนินงาน 457.56 ล้านบาท เงินสดใช้ไปในกิจกรรมลงทุน 537.98 ล้านบาท และเงินสดได้มาจากกิจกรรมจัดหาเงิน 76.34 ล้านบาท บริษัทมีเงินสดและรายการเทียบเท่าเงินสดลดลงสุทธิ 4.08 ล้านบาท ทำให้บริษัทมีเงินสดและรายการเทียบเท่าเงินสดคงเหลือปลายปี 2557 จำนวน 65.99 ล้านบาท เงินสดใช้ไปในกิจกรรมลงทุนหลักๆ มาจากการซื้อสินทรัพย์ถาวร ได้แก่ ปรับปรุงคลังสินค้า ซื้อเครื่องจักรและอุปกรณ์รวมถึงปรับปรุงอาคารโรงงานเพื่อขยายกำลังการผลิตแป้งสาลี เงินสดได้จากกิจกรรมจัดหาเงินหลักๆ มาจากการกู้ยืมเงินจากสถาบันการเงิน

แหล่งเงินทุน

ในปี 2557 บริษัทฯ และบริษัทย่อยมีวงเงินเบิกเกินบัญชีที่ยังไม่เบิกใช้ทั้งหมดจำนวน 101.99 ล้านบาท บริษัทฯ และบริษัทย่อยมีวงเงินเงินกู้ยืมระยะสั้นจากสถาบันการเงินรวมจำนวน 2,343 ล้านบาท เบิกใช้ไปจำนวน 501.80 ล้านบาท วัตถุประสงค์เพื่อนำไปซื้อวัตถุดิบข้าวสาลี คงเหลือยังไม่เบิกใช้จำนวน 1,841.20 ล้านบาท บริษัทฯ และบริษัทย่อยมีวงเงินกู้ระยะยาวจากสถาบันการเงินจำนวน 975 ล้านบาท เบิกใช้ไปจำนวน 707.66 ล้านบาท เพื่อปรับปรุงคลังสินค้าซื้อเครื่องจักรและอุปกรณ์รวมถึงปรับปรุงอาคารโรงงานเพื่อขยายกำลังการผลิตแป้งสาลี

14.1.3 ฐานะทางการเงิน

สินทรัพย์

สินทรัพย์รวมของบริษัทฯและบริษัทย่อย ณ วันที่ 31 ธันวาคม 2557 จำนวน 3,015.31 ล้านบาท เพิ่มขึ้นจำนวน 357.52 ล้านบาท หรือเพิ่มขึ้นร้อยละ 13.45 เมื่อเปรียบเทียบกับสินทรัพย์รวมจำนวน 2,657.79 ล้านบาท ณ สิ้นปี 2556 โดยแบ่งสินทรัพย์ดังนี้

ที่ดิน อาคาร และอุปกรณ์สุทธิ และอสังหาริมทรัพย์เพื่อการลงทุน

ณ 31 ธันวาคม 2557 บริษัทมีที่ดิน อาคาร และอุปกรณ์สุทธิจำนวน 2,040.18 ล้านบาท คิดเป็นสัดส่วนร้อยละ 67.66 ของสินทรัพย์รวมเพิ่มขึ้นเมื่อเปรียบเทียบกับสิ้นปี 2556 จำนวน 481.12 ล้านบาทหรือเพิ่มขึ้นร้อยละ 30.86 และอสังหาริมทรัพย์เพื่อการลงทุนบริษัทมีจำนวน 320.26 ล้านบาท คิดเป็นสัดส่วนร้อยละ 10.62 ของสินทรัพย์รวมเพิ่มขึ้นเมื่อเปรียบเทียบกับสิ้นปี 2556 จำนวน 59.38 ล้านบาทหรือเพิ่มขึ้นร้อยละ 20.42 เนื่องจากในปี 2557 บริษัทฯ ได้มีการปรับปรุงคลังสินค้าและบริษัทย่อยได้ซื้อเครื่องจักรและอุปกรณ์อื่นๆ รวมถึงปรับปรุงอาคาร โรงงานเพื่อขยายกำลังการผลิตแป้งสาลี

สินค้าคงเหลือ

ณ 31 ธันวาคม 2557 บริษัทมีสินค้าคงเหลือ จำนวน 253.667 ล้านบาท คิดเป็นสัดส่วนร้อยละ 8.41 ของสินทรัพย์รวม ซึ่งประกอบด้วยวัตถุดิบ 141.41 ล้านบาท งานระหว่างทำ 21.31 ล้านบาท สินค้าสำเร็จรูป 17.14 ล้านบาท วัสดุสิ้นเปลือง 2 ล้านบาท และสินค้าระหว่างทาง 72.24 ล้านบาท บริษัทได้ตั้งค่าเผื่อมูลค่าราคาทุนของสินค้าสูงกว่ามูลค่าสุทธิที่จะได้รับ จำนวน 0.43 ล้านบาท

ลูกหนี้การค้า

ลูกหนี้การค้าและตัวเงินรับ – สุทธิ

หน่วย : พันบาท

รายการ	ปี 2555	ปี 2556	ปี 2557
ลูกหนี้การค้าและตัวเงินรับที่อยู่ในกำหนดชำระ	178,314	99,811	130,886
แยกตามอายุหนี้ที่ค้างชำระดังนี้			
ไม่เกิน 3 เดือน	105,044	68,043	65,647
มากกว่า 3 เดือน ถึง 6 เดือน	25	7,326	487
มากกว่า 6 เดือน ถึง 9 เดือน	2,706	33,870	-
มากกว่า 9 เดือน	6,562	19,824	20,986
รวม	292,651	228,874	218,006
หัก ค่าเผื่อหนี้สงสัยจะสูญ	(8,132)	(25,462)	(18,763)
สุทธิ	284,519	203,412	199,243

ณ 31 ธันวาคม 2557 บริษัทมีลูกหนี้การค้าบริษัท จำนวน 199.24 ล้านบาท คิดเป็นสัดส่วนร้อยละ 6.61 ของสินทรัพย์รวมลดลง 4.17 ล้านบาท หรือลดลงร้อยละ 2.05 เมื่อเปรียบเทียบกับสิ้นปี 2556 เนื่องจากในปี 2556 บริษัทขอยืมลูกหนี้การค้าลดลง รวมถึงบริษัทขอยืมได้รับชำระหนี้จากลูกหนี้ที่ได้ตั้งสำรองหนี้สงสัยจะสูญ จำนวน 6.70 ล้านบาท

หนี้สิน

หนี้สินรวมของบริษัทฯ และบริษัทย่อย ณ วันที่ 31 ธันวาคม 2557 มีจำนวน 1,027.88 ล้านบาท เพิ่มขึ้นจำนวน 151.37 ล้านบาท หรือเพิ่มขึ้นร้อยละ 17.27 เมื่อเปรียบเทียบกับหนี้สินรวม 876.51 ล้านบาท ณ สิ้นปี 2556 โดยแบ่งหนี้สินดังนี้

เงินกู้ระยะสั้นจากสถาบันการเงิน

ณ 31 ธันวาคม 2557 บริษัทมีเงินกู้ระยะสั้นจากสถาบันการเงินแห่งหนึ่งรวมจำนวน 188.69 ล้านบาท คิดเป็นสัดส่วนร้อยละ 18.36 ของหนี้สินรวมลดลงจำนวน 262.59 ล้านบาท หรือลดลงร้อยละ 58.19 เมื่อเปรียบเทียบกับสิ้นปี 2556 เนื่องจากในปี 2557 บริษัทได้กู้ยืมเงินจากสถาบันการเงินในรูปตั๋วสัญญาใช้เงินจำนวน 68 ล้านบาท เพื่อใช้เป็นเงินทุนหมุนเวียน บริษัทย่อยแห่งหนึ่งได้กู้ยืมเงินจากสถาบันการเงินในรูปของเจ้าหนี้ทรัสต์รีซีทและตั๋วสัญญาใช้เงินจำนวน 120.69 ล้านบาท เพื่อนำเข้าวัตถุดิบข้าวสาลีจากต่างประเทศใช้ในธุรกิจผลิตแป้งสาลี

เงินกู้ระยะยาวจากสถาบันการเงิน

ณ 31 ธันวาคม 2557 บริษัทมีเงินกู้ระยะยาวจากสถาบันการเงินรวมจำนวน 547.33 ล้านบาท คิดเป็นสัดส่วนร้อยละ 53.25 ของหนี้สินรวมโดยแบ่งออกเป็นส่วนของหนี้ระยะยาวที่ถึงกำหนดชำระภายในหนึ่งปีจำนวน 196.66 ล้านบาท และเงินกู้ระยะยาวจำนวน 350.67 ล้านบาท เมื่อเปรียบเทียบกับสิ้นปี 2556 จำนวน 163.05 ล้านบาท เพิ่มขึ้นจำนวน 384.28 ล้านบาท หรือเพิ่มขึ้นร้อยละ 235.68 เนื่องจากในปี 2557 บริษัทได้ปรับปรุงคลังสินค้าให้เช่า และบริษัทย่อยได้ลงทุนซื้อเครื่องจักรและอุปกรณ์อื่นๆ รวมถึงปรับปรุงอาคารโรงงานเพื่อขยายกำลังการผลิตแป้งสาลี

ส่วนของผู้ถือหุ้น

ส่วนของผู้ถือหุ้นของบริษัทฯ และบริษัทย่อย ณ วันที่ 31 ธันวาคม 2557 จำนวน 1,987.43 ล้านบาท เพิ่มขึ้นจำนวน 206.15 ล้านบาท หรือเพิ่มขึ้นร้อยละ 11.57 เมื่อเปรียบเทียบกับส่วนของผู้ถือหุ้น 1,781.28 ล้านบาท ณ สิ้นปี 2556 โดยมีการเปลี่ยนแปลงดังนี้

- เพิ่มขึ้นจากกำไรสุทธิสำหรับงวดปี สิ้นสุดวันที่ 31 ธันวาคม 2557 จำนวน 249.73 ล้านบาท
- ลดลงจากเปลี่ยนแปลงสัดส่วนการถือหุ้นในบริษัทย่อยภายในการควบคุมเดียวกัน จำนวน 8.73 ล้านบาท
- ลดลงจากเงินปันผลจ่าย จำนวน 34.85 ล้านบาท

ปัจจัยที่มีผลต่อการดำเนินงานในอนาคต

ธุรกิจคลังสินค้า

(1) ด้านการคมนาคม

บริษัทฯ ตั้งอยู่ริมแม่น้ำเจ้าพระยาในเขตจังหวัดสมุทรปราการซึ่งเป็นทางออกสู่อาเซียน ปัจจุบันมีการสร้างถนนและสะพานเชื่อมต่อทำให้การคมนาคมจากภาคหนึ่งไปสู่อีกภาคหนึ่งของประเทศมีความสะดวกและรวดเร็วขึ้น เช่น ถนนกาญจนาภิเษก ถนนพระรามที่สอง สะพานวงแหวนอุตสาหกรรม ถนนบูรพาวิถีและอื่นๆ เชื่อมต่อเส้นทางจากจังหวัดภาคเหนือ ได้แก่ นครสวรรค์ พิจิตร โขทัย สุโขทัย เชียงใหม่ ลำพูน ลำปาง เชียงราย ภาคตะวันออกถึงเชียงใหม่ ได้แก่ นครราชสีมา อุบลราชธานี อุรธานี ภาคกลางอันได้แก่ อุดรธานี อ่างทอง สุพรรณบุรี ผ่านลงไปสู่ภาคใต้โดยใช้ถนนพระรามสองเป็นเส้นทางคมนาคมหลัก หรือไปสู่ภาคตะวันออกโดยผ่านออกไปทางถนนบูรพาวิถีหรือเข้าสู่จังหวัดสมุทรปราการโดยใช้ถนนวงแหวนอุตสาหกรรม จากที่กล่าวข้างต้นทำให้การขนส่งสินค้าไปมาจากภาคหนึ่งสู่อีกภาคหนึ่งมีความสะดวกรวดเร็วและประหยัดพลังงานมากขึ้นกว่าเดิม ดังนั้นการส่งสินค้าจากภาคต่างๆ เข้ามาใช้บริการเก็บพักสินค้าเพื่อรอการขนถ่ายขึ้นเรือเดินสมุทรมีความสะดวกมากขึ้น ประกอบกับที่ตั้งของบริษัทฯ เป็นจุดเชื่อมต่อระหว่างการคมนาคมขนส่งทางบกและขนถ่ายขึ้นเรือเดินสมุทรเพื่อขนส่งต่อไปยังจุดหมายปลายทางโดยทางทะเลจึงเป็นข้อได้เปรียบที่ทำให้บริษัทฯ สามารถให้บริการแก่ลูกค้าได้กว้างขวางยิ่งขึ้น

(2) นโยบายของทางราชการ

เนื่องจากในอนาคตทางการท่าเรือแห่งประเทศไทยมีโครงการที่จะปิดท่าเทียบเรือคลองเตยซึ่งเป็นแหล่งชุมชนพักอาศัยใหญ่แห่งหนึ่งในกรุงเทพมหานคร เพื่อให้เรือบรรทุกสินค้าไปเทียบท่าเพื่อขนถ่ายสินค้าบริเวณท่าเทียบเรือน้ำลึกที่ศรีราชา หรือแหลมฉบังแทน ในขณะที่ธุรกิจขนส่งสินค้ากำลังขยายออกไปแต่ทางการท่าเรือแห่งประเทศไทยยังไม่ได้มีการประกาศกำหนดนโยบายและระยะเวลาที่ชัดเจน อันจะส่งผลกระทบต่อผู้คนที่พักอาศัยอยู่ในบริเวณใกล้เคียงไม่ว่าจะด้วยเสียง ฝุ่นละออง การจราจรที่คับคั่งและกลิ่นเสียจากรถบรรทุกและเรือเดินสมุทรขนาดใหญ่ ตลอดจนธุรกิจต่างๆ ที่สัมพันธ์กับธุรกิจในการบริการท่าเทียบเรือคลองเตยต้องมีการเตรียมพร้อมเพื่อรับสถานการณ์ที่จะเปลี่ยนแปลงไปในอนาคต ในส่วนของบริษัทฯ ย่อมได้รับผลกระทบบางส่วนจากการที่เรือเดินสมุทรเข้ามาเทียบท่าใช้บริการต่อเนื่องจากการใช้ท่าเทียบเรือคลองเตย ซึ่งมีทั้งผลดีและผลเสีย

ในด้านผลเสีย คือ จำนวนเรือที่ใช้บริการอาจลดลงเนื่องจากเรือเดินสมุทรขนาดใหญ่ที่เข้ามารับสินค้าในกรุงเทพฯ (คลองเตย) จะไม่เข้ามาในแม่น้ำจากการลำเลียงสินค้า

ในด้านดี คือ สินค้าที่บรรทุกมาจากภาคต่างๆ โดยเส้นทางรถยนต์จะนำเข้ามาใช้บริการที่คลังสินค้าของบริษัทฯ ซึ่งตั้งอยู่ริมแม่น้ำเจ้าพระยาและอยู่ในเขตจังหวัดปริมณฑลไม่ต้องส่งเข้าไปในเขตกรุงเทพมหานครหรือขนส่งเป็นระยะทางไกลถึงท่าเทียบเรือน้ำลึก เนื่องจากเรือบรรทุกสินค้าที่มีขนาดกลางยังสามารถเข้ามาเทียบท่ายังท่าเทียบเรือของบริษัทฯ เพื่อขนถ่ายสินค้าได้ เป็นการประหยัดค่าใช้จ่ายในการขนส่งสินค้าทางบกให้แก่เจ้าของสินค้าทำให้การให้บริการท่าเทียบเรือการรับฝากสินค้าและการให้บริการขนถ่ายสินค้าจากลูกค้ารายใหม่เกิดขึ้น

ธุรกิจแป้งสาลี

(1) การเปลี่ยนแปลงเงื่อนไขทางการค้าระหว่างประเทศ

การเปลี่ยนแปลงเงื่อนไขทางการค้าของประเทศผู้ส่งออกรายใหญ่ เช่น การทำข้อตกลง FTA กับประเทศสหรัฐอเมริกา ออสเตรเลียและแคนาดา ทำให้บริษัทสามารถนำเข้าวัตถุดิบโดยไม่ต้องชำระค่าภาษีอากรขาเข้า หรือการเพิ่มภาษีอากรขาออกของประเทศจีนจาก 5% เป็น 25% เพื่อจำกัดการส่งออกแป้งสำเร็จรูปทำให้ผู้นำเข้าแป้งสาลีในไทยไม่สามารถนำเข้าแป้งสาลีราคาถูกเข้ามาได้ต่อไปอีก แต่หากมาตรการดังกล่าวยกเลิกไปโรงงานแป้งสาลีในไทยจะต้องกลับมาแข่งขันกับแป้งเงินอีก

(2) พฤติกรรมการบริโภค

ปัจจุบันผู้บริโภคหันมาบริโภคอาหารที่มีคุณค่าต่อสุขภาพมากขึ้น เช่น ขนมปังโฮลวีต ซึ่งจะมีกากใยและวิตามิน แร่ธาตุมากกว่าขนมปังธรรมดา หรือบะหมี่กึ่งสำเร็จรูปโฮลวีต เป็นต้น ทำให้บริษัทมีโอกาสในการกำไรจากการบริโภคแป้งโฮลวีต เพิ่มมากขึ้น

(3) การนำเทคโนโลยีที่ทันสมัยเข้ามาใช้ในธุรกิจ

ปัจจุบันบริษัทอยู่ระหว่างการสรรหาซอฟต์แวร์ ERP ซึ่งเป็นซอฟต์แวร์ที่ถูกใช้ในองค์กรที่มีความทันสมัย เพื่อต้องการชิงความได้เปรียบเหนือคู่แข่ง เนื่องจากซอฟต์แวร์ดังกล่าวสามารถบริหารจัดการข้อมูลในองค์กรให้เป็นแบบรวมศูนย์ โดยการเชื่อมโยงข้อมูลของ แต่ละหน่วยงานที่เป็นภาคสนับสนุน (Back Office) เข้าด้วยกัน และประมวลเป็นสารสนเทศ ที่ช่วยให้การตัดสินใจของผู้บริหารนั้นถูกต้องและรวดเร็วตอบสนองต่อความต้องการของลูกค้า

ธุรกิจโรงงานกลั่นน้ำมันปาล์ม

- สภาพภูมิอากาศต่อปริมาณผลผลิตปาล์มภายในประเทศส่งผลกระทบต่อราคาวัตถุดิบได้แก่ น้ำมันปาล์มดิบ (Crude Palm Olein)
- นโยบายของภาครัฐการดำเนินธุรกิจต้องพิจารณานโยบายของภาครัฐประกอบควบคู่กัน ได้แก่ การกำหนดเพดานการจำหน่าย การจัดการขนย้าย การแจ้งปริมาณคงเหลือ สถานที่จัดเก็บ นโยบายการใช้พลังงานทดแทน นโยบายเพิ่มพื้นที่เพาะปลูกปาล์ม เป็นต้น
- การเพิ่มขึ้นของโรงสกัด โรงกลั่นและโรงงานไบโอดีเซล รวมทั้งการเพิ่มกำลังผลิตของโรงงานเดิมทำให้กระทบต่ออุปสงค์และอุปทานของน้ำมันปาล์มดิบภายในประเทศทั้งระบบ เกิดการแย่งซื้อวัตถุดิบมากขึ้น ส่งผลกระทบถึงราคาต้นทุนน้ำมันปาล์มดิบ
- พฤติกรรมการบริโภค โดยผู้บริโภคหันมาบริโภคอาหารที่มีคุณค่าต่อสุขภาพมากขึ้น ทำให้โรงงานผู้ผลิตอาหารปรับเปลี่ยนภาพลักษณ์ของผลิตภัณฑ์ให้มีคุณค่าทางโภชนาการที่สูงขึ้น เช่น เปลี่ยนชนิดน้ำมันที่ใช้เป็นน้ำมันรำข้าวแทนน้ำมันปาล์ม

รายละเอียดเกี่ยวกับกรรมการ ผู้บริหาร ผู้มีอำนาจควบคุมและเลขานุการบริษัท

ชื่อ - สกุล / ตำแหน่ง / วันที่ได้รับแต่งตั้ง	อายุ (ปี)	คุณวุฒิทางการศึกษา / ประวัติอบรม	สัดส่วนการถือหุ้นในบริษัท(%)	ความสัมพันธ์ทางครอบครัวระหว่างกรรมการและผู้บริหาร	ประสบการณ์ทำงานในระยะ 5 ปีย้อนหลัง		
					ช่วงเวลา	ตำแหน่ง	ชื่อหน่วยงาน / บริษัท / ประเภทธุรกิจ
1. นายปรีชา อรรถวิวัฒน์ ประธานกรรมการ กรรมการอิสระ 30 เมษายน 2551	77	<p>- ปริญญาตรี วิศวกรรมอุตสาหการ จุฬาลงกรณ์มหาวิทยาลัย</p> <p>- ปริญญาโท Industrial Engineering and Management Oklahoma State University ประเทศสหรัฐอเมริกา</p> <p>ประกาศนียบัตรหลักสูตร</p> <p>1. วิทยาลัยป้องกันราชอาณาจักร (วปอ. รุ่น 32)</p> <p>2. Finance for Non - Finance Directors (FND รุ่นที่ 8/2004)</p> <p>3. Director Certification Program (DCP รุ่นที่ 39/2004)</p> <p>4. Audit Committee Program (ACP รุ่นที่ 11/2006)</p> <p>5. Director Accreditation Program (DAP รุ่นที่ 107/2014)</p> <p>สมาคมส่งเสริมสถาบันกรรมการบริษัทไทย (IOD)</p>	-	ไม่มี	ปี 2551 - ปัจจุบัน	ประธานกรรมการ / กรรมการอิสระ	บริษัท ไทยซูการ์ เทอร์มินัล จำกัด (มหาชน) ประเภทธุรกิจ - บริการขนถ่ายสินค้า - ให้เช่าคลังสินค้าและบริการท่าเทียบเรือ
					ปี 2555 - ปัจจุบัน ปี 2547 - ปัจจุบัน	<p><u>บริษัทจดทะเบียน</u></p> <p>รองประธานกรรมการ</p> <p>ประธานกรรมการสรรหาและกำหนดค่าตอบแทน</p> <p>ประธานกรรมการตรวจสอบ / กรรมการอิสระ</p>	บริษัท ไทยรุ่งยูเนี่ยนคาร์ จำกัด (มหาชน) - สินค้าอุตสาหกรรมยานยนต์
นางศรีวรรณ อรรถวิวัฒน์			0.004%	(ภรรยา)	ปี 2551 - ปัจจุบัน ปี 2551 - ปัจจุบัน ปี 2546 - ปัจจุบัน ปี 2542 - ปัจจุบัน	<p>ประธานกรรมการ</p> <p>ประธานกรรมการ</p> <p>ประธานกรรมการ</p> <p>กรรมการอิสระ / กรรมการตรวจสอบ</p>	<p>บริษัท ที เอส ฟลาวมิลล์ จำกัด (มหาชน) บริษัทย่อย - โรงงานแป้งสาลี</p> <p>บริษัท เกษตรไทย อินเตอร์เนชั่นแนล ซูการ์ คอร์ปอเรชั่น จำกัด (มหาชน) - โรงงานน้ำตาล</p> <p>บริษัท ฟุงคาซาเบอร์ จำกัด (มหาชน) - ทรัพยากรเหมืองแร่</p> <p>บริษัท ปูนซิเมนต์ไทย จำกัด (มหาชน) - ปูนซิเมนต์ เม็ดพลาสติก ฯลฯ</p>
					<p>ปี 2554 - ปัจจุบัน</p> <p>ปี 2553 - ปัจจุบัน</p> <p>ปี 2551 - ปัจจุบัน</p> <p>ปี 2551 - ปัจจุบัน</p> <p>ปี 2551 - ปัจจุบัน</p> <p>ปี 2551 - ปัจจุบัน</p> <p>ปี 2547 - ปัจจุบัน</p> <p>ปี 2546 - ปัจจุบัน</p> <p>ปี 2546 - ปัจจุบัน</p> <p>ปี 2544 - ปัจจุบัน</p> <p>ปี 2543 - ปัจจุบัน</p> <p>ปี 2543 - ปัจจุบัน</p> <p>ปี 2536 - ปัจจุบัน</p>	<p><u>บริษัทที่ไม่ได้เป็นบริษัทจดทะเบียน</u></p> <p>ประธานกรรมการ</p> <p>ประธานกรรมการ</p> <p>ประธานกรรมการ</p> <p>ประธานกรรมการ</p> <p>ประธานกรรมการ</p> <p>ประธานกรรมการ</p> <p>ประธานกรรมการ</p> <p>ประธานกรรมการ</p> <p>ประธานกรรมการ</p> <p>ประธานกรรมการ</p> <p>กรรมการ</p>	<p>บริษัท เกษตรไทยไบโอเพาเวอร์ จำกัด</p> <p>บริษัท เอส โอ พร็อพเพอร์ตี้ จำกัด</p> <p>บริษัท ที เอส จี แอสเซ็ท จำกัด บริษัทย่อย - ธุรกิจให้เช่าอสังหาริมทรัพย์</p> <p>บริษัท ที เอส อุตสาหกรรมน้ำมัน จำกัด บริษัทย่อย - โรงงานกลั่นน้ำมันปาล์ม</p> <p>บริษัท น้ำตาลไทยเอกสิทธิ์ จำกัด - โรงงานน้ำตาล</p> <p>บริษัท รวมผลอุตสาหกรรมนครสวรรค์ จำกัด - โรงงานน้ำตาล</p> <p>บริษัท เกร็ดพัฒนา จำกัด - ผลิตภัณฑ์อาหาร</p> <p>บริษัท สยาม พี.พี. อินเตอร์เนชั่นแนล จำกัด - ผลิตภัณฑ์อาหารและปศุสัตว์</p> <p>บริษัท เอ็น ไรเดอร์เนชั่นแนล จำกัด - โรงงานผลิตภัณฑ์กระดาษ</p> <p>บริษัท ชัยนันท์บางพลีฟาร์คแลนด์ จำกัด - พัฒนาอสังหาริมทรัพย์เพื่อจัดตั้งเขตประกอบการอุตสาหกรรม</p> <p>บริษัท แพน-เปเปอร์ (1992) จำกัด - ผลิตภัณฑ์กระดาษและสิ่งพิมพ์</p> <p>บริษัท ร่วมกิจอ้างทองคลั่งสินค้า จำกัด - คลังสินค้า</p> <p>บริษัท เอช. ซี. สตาร์ จำกัด - ผลิตภัณฑ์อุตสาหกรรมผงโลหะ</p>
					ปี 2552 - ปัจจุบัน ปี 2550 - ปัจจุบัน ปี 2547 - ปัจจุบัน	<p>สถาบันต่างๆ</p> <p>ประธานกรรมการ</p> <p>นายกสมาคมมหาวิทยาลัย</p> <p>กรรมการวิชาการ</p>	<p>อุตสาหกรรมพัฒนามูลนิธิ - มูลนิธิ</p> <p>มหาวิทยาลัยเจ้าพระยา - สถาบันการศึกษา</p> <p>สมาคมวิศวกรรมสถานแห่งประเทศไทยในพระบรมราชูปถัมภ์ (ระบบการจัดการอาชีวอนามัยและความปลอดภัย)</p>
					ปี 2545 - ปัจจุบัน ปี 2544 - ปัจจุบัน ปัจจุบัน ปัจจุบัน	<p>กรรมการ</p> <p>ผู้อำนวยการพิเศษระดับปฏิบัติการ</p> <p>ประธานกรรมการ</p> <p>ประธานกรรมการ</p>	<p>คณะกรรมการพิจารณาคุณภาพ กระบวนการงาน - หน่วยงานรัฐ</p> <p>สภาวิศวกร สาขาวิศวกรรมอุตสาหการ - องค์กรอิสระ</p> <p>มูลนิธิคุณหญิงพรพรรณ ชื่น รื่นศิริ - มูลนิธิ</p> <p>มูลนิธิอาจารย์ชัชยา ภิรมยา - มูลนิธิ</p>

ชื่อ - สกุล / ตำแหน่ง / วันที่ได้รับแต่งตั้ง	อายุ (ปี)	คุณวุฒิทางการศึกษา / ประวัติอบรม	สัดส่วนการถือหุ้นในบริษัท(%)	ความสัมพันธ์ทางครอบครัวระหว่างกรรมการและผู้บริหาร	ประสบการณ์ทำงานในระยะ 5 ปีย้อนหลัง		
					ช่วงเวลา	ตำแหน่ง	ชื่อหน่วยงาน / บริษัท / ประเภทธุรกิจ
2. นายประภาส ชุตินวาร์พันธ์ กรรมการผู้จัดการ 15 ธันวาคม 2542 (มีอำนาจลงนามผูกพันบริษัท)	77	- มีรชยศึกษาปีที่ 6 โรงเรียนบ้านบึงอุดมสาครกรม ประกาศนียบัตรหลักสูตร - Director Accreditation Program (DAP รุ่นที่ 17/2004) สมาคมส่งเสริมสถาบันกรรมการบริษัทไทย (IOD)	3.78%	เป็นบิดาของ นายชนะชัย ชุตินวาร์พันธ์ กรรมการและกรรมการบริหาร	ปี 2543 - ปัจจุบัน	กรรมการผู้จัดการ ประธานกรรมการบริหาร	บริษัท ไทยซูการ์ เทอร์มิเนล จำกัด (มหาชน) ประเภทธุรกิจ - บริการขนถ่ายสินค้า - ให้เช่าคลังสินค้าและบริการท่าเทียบเรือ
					ปี 2543 - ปัจจุบัน ปี 2547 - ปัจจุบัน	<u>บริษัทจดทะเบียน</u> ประธานกรรมการบริหาร กรรมการและรองกรรมการผู้จัดการใหญ่อาวุโส	บริษัท ที เอส ฟลาวมิลล์ จำกัด (มหาชน) บริษัทย่อย - โรงงานแป้งสาลี บริษัท น้ำตาลขอนแก่น จำกัด (มหาชน) - โรงงานผลิตน้ำตาล
นางสุนิตรา ชุตินวาร์พันธ์			0.77%	(ภรรยา)	ปี 2512 - ปัจจุบัน ปี 2519 - ปัจจุบัน ปี 2519 - ปัจจุบัน ปี 2519 - ปัจจุบัน ปี 2532 - ปัจจุบัน ปี 2543 - ปัจจุบัน ปี 2543 - ปัจจุบัน ปี 2543 - ปัจจุบัน ปี 2543 - ปัจจุบัน ปี 2546 - ปัจจุบัน ปี 2547 - ปัจจุบัน	กรรมการผู้จัดการ กรรมการและรองกรรมการผู้จัดการใหญ่อาวุโส กรรมการและรองกรรมการผู้จัดการใหญ่อาวุโส กรรมการและรองกรรมการผู้จัดการใหญ่อาวุโส กรรมการ ประธานกรรมการบริหาร กรรมการผู้จัดการ กรรมการผู้จัดการ กรรมการผู้จัดการ กรรมการ กรรมการ	บริษัท อ่อนนุชก่อสร้าง จำกัด - รับเหมาก่อสร้างและอื่นๆ บริษัท โรงงานน้ำตาลนิวกูญไทย จำกัด - โรงงานผลิตน้ำตาล บริษัท น้ำตาลท่ามะกา จำกัด - โรงงานผลิตน้ำตาล บริษัท น้ำตาลนิวกัววังสุนห์ จำกัด - โรงงานผลิตน้ำตาล บริษัท พาราไฮเทค จำกัด - ให้เช่าอสังหาริมทรัพย์ บริษัท ที เอส อุดสาหกรรมน้ำมัน จำกัด บริษัทย่อย - โรงงานกลั่นน้ำมันปาล์ม บริษัท ที เอส คลังสินค้า จำกัด บริษัทย่อย - ธุรกิจคลังสินค้า บริษัท ที เอส จี แอสเซ็ท จำกัด บริษัทย่อย - ธุรกิจให้เช่าอสังหาริมทรัพย์ บริษัท ที เอส ขนส่งและโลจิสติกส์ จำกัด บริษัทย่อย - โรงงานผลิตกระสอบพลาสติกและรับเหมารับส่ง บริษัท โรงไฟฟ้าน้ำตาลขอนแก่น จำกัด - ผลิตกระแสไฟฟ้า บริษัท บางกอกนุค ไอดีล (ประเทศไทย) จำกัด - ธุรกิจการโรงแรม
3. นายพงศ์ ชินธรรมมิตร กรรมการรองผู้จัดการ 15 ธันวาคม 2542 (มีอำนาจลงนามผูกพันบริษัท)	58	- วิทยาศาสตรบัณฑิต สาขา INDUSTRIAL TECHNOLOGY ROGER WILLIAMS UNIVERSITY ประกาศนียบัตรหลักสูตร - Director Accreditation Program (DAP รุ่นที่ 10/2004) สมาคมส่งเสริมสถาบันกรรมการบริษัทไทย (IOD)	-	เป็นอาของ นายวินัย ชินธรรมมิตร กรรมการที่ไม่เป็นผู้บริหาร	ปี 2543 - ปัจจุบัน	กรรมการรองผู้จัดการ รองประธานกรรมการบริหาร	บริษัท ไทยซูการ์ เทอร์มิเนล จำกัด (มหาชน) ประเภทธุรกิจ - บริการขนถ่ายสินค้า - ให้เช่าคลังสินค้าและบริการท่าเทียบเรือ
					ปี 2543 - ปัจจุบัน ปี 2543 - ปัจจุบัน ปี 2543 - ปัจจุบัน ปี 2543 - ปัจจุบัน ปี 2543 - ปัจจุบัน ปี 2543 - ปัจจุบัน ปี 2543 - ปัจจุบัน	<u>บริษัทที่ไม่ได้เป็นบริษัทจดทะเบียน</u> กรรมการบริหาร กรรมการรองผู้จัดการ กรรมการรองผู้จัดการ กรรมการรองผู้จัดการ กรรมการรองผู้จัดการ กรรมการ กรรมการรองผู้จัดการ	บริษัท ที เอส อุดสาหกรรมน้ำมัน จำกัด บริษัทย่อย - โรงงานกลั่นน้ำมันปาล์ม บริษัท ที เอส คลังสินค้า จำกัด บริษัทย่อย - ธุรกิจคลังสินค้า บริษัท ที เอส จี แอสเซ็ท จำกัด บริษัทย่อย - ธุรกิจให้เช่าอสังหาริมทรัพย์ บริษัท ที เอส ขนส่งและโลจิสติกส์ จำกัด บริษัทย่อย - โรงงานผลิตกระสอบพลาสติกและรับเหมารับส่ง บริษัท ประจวบอุตสาหกรรม จำกัด - โรงงานผลิตน้ำตาล บริษัท เค.เอส.แอล. เอ็กซ์พอร์ตเทรดดิ้ง จำกัด - ธุรกิจส่งออกน้ำตาล บริษัท เค ซี เกษตรกรรม จำกัด - ธุรกิจการเกษตร

ชื่อ - สกุล / ตำแหน่ง / วันที่ได้รับแต่งตั้ง	อายุ (ปี)	คุณวุฒิทางการศึกษา / ประวัติอบรม	สัดส่วนการถือหุ้นในบริษัท(%)	ความสัมพันธ์ทางครอบครัวระหว่างกรรมการและผู้บริหาร	ประสบการณ์ทำงานในระยะ 5 ปีย้อนหลัง		
					ช่วงเวลา	ตำแหน่ง	ชื่อหน่วยงาน / บริษัท / ประเภทธุรกิจ
4. นายชนะชัย ชูติมาวพันธ์ กรรมการบริหาร 28 มิถุนายน 2543 (มีอำนาจลงนามผูกพันบริษัท)	43	<ul style="list-style-type: none"> - ปริญญาตรี วิศวกรรมศาสตรบัณฑิต สาขาไฟฟ้า จุฬาลงกรณ์มหาวิทยาลัย - ปริญญาตรี นิติศาสตรบัณฑิต จุฬาลงกรณ์มหาวิทยาลัย - ปริญญาโท วิศวกรรมศาสตร์ สาขาอุตสาหกรรม สหรัฐอเมริกา - ปริญญาโท สาขาบริหารธุรกิจ มหาวิทยาลัยเทนเนสซี สหรัฐอเมริกา - ปริญญาโท ศิลปศาสตร์ สาขากฎหมายธุรกิจ จุฬาลงกรณ์มหาวิทยาลัย <p>ประกาศนียบัตรหลักสูตร</p> <ul style="list-style-type: none"> - Director Accreditation Program (DAP รุ่นที่ 37/2005) สมาคมส่งเสริมสถาบันกรรมการบริษัทไทย (IOD) 	16.65%	เป็นบุตรของ นายประภาส ชูติมาวพันธ์ กรรมการผู้จัดการและ ประธานกรรมการบริหาร	ปี 2550 - ปัจจุบัน ปี 2543 - ปัจจุบัน	กรรมการสรรหาและพิจารณาค่าตอบแทน กรรมการบริหาร	บริษัท ไทยซูการ์ เทอร์มิเนล จำกัด (มหาชน) ประเภทธุรกิจ - บริการขนถ่ายสินค้า - ให้เช่าคลังสินค้าและบริการท่าเทียบเรือ
					ปี 2543 - ปัจจุบัน ปี 2543 - ปัจจุบัน	<u>บริษัทจดทะเบียน</u> กรรมการบริหาร รองกรรมการผู้จัดการใหญ่สายงานบัญชีและการเงิน	บริษัท ที เอส ฟลาวมิลล์ จำกัด (มหาชน) บริษัทย่อย - โรงงานแป้งสาลี บริษัท น้ำตาลขอนแก่น จำกัด (มหาชน) - โรงงานผลิตน้ำตาล
					ปี 2539 - ปัจจุบัน ปี 2543 - ปัจจุบัน ปี 2543 - ปัจจุบัน	<u>บริษัทที่ไม่ได้เป็นบริษัทจดทะเบียน</u> กรรมการ กรรมการบริหาร กรรมการบริหาร	บริษัท อ่อนนุชก่อสร้าง จำกัด - รับเหมาก่อสร้างและอื่นๆ บริษัท ที เอส คลังสินค้า จำกัด บริษัทย่อย - ธุรกิจคลังสินค้า บริษัท ที เอส จี แอสเซ็ท จำกัด บริษัทย่อย - ธุรกิจให้เช่าอสังหาริมทรัพย์
					ปี 2543 - ปัจจุบัน	กรรมการบริหาร	บริษัท ที เอส อุตสาหกรรมน้ำมัน จำกัด บริษัทย่อย - โรงงานกลั่นน้ำมันปาล์ม
					ปี 2543 - ปัจจุบัน	กรรมการบริหาร	บริษัท ที เอส ขนส่งและโลจิสติกส์ จำกัด บริษัทย่อย - โรงงานผลิตกระสอบพลาสติกและรับเหมาก่อสร้าง
					ปี 2546 - ปัจจุบัน	กรรมการ	บริษัท เคเอสแอล แมททีเรียล ซัพพลายส์ จำกัด - จัดหาวัตถุดิบ
					ปี 2547 - ปัจจุบัน	กรรมการ	บริษัท ขอนแก่นแอลกอฮอล์ จำกัด - โรงงานเอทานอล
					ปี 2549 - ปัจจุบัน	กรรมการ	บริษัท น้ำตาลเกาะกง จำกัด - โรงงานผลิตน้ำตาล ประเทศกัมพูชา
					ปี 2549 - ปัจจุบัน	กรรมการ	บริษัท น้ำตาลสะหวันนะเขต จำกัด - เพาะปลูกอ้อยและผลิตน้ำตาลที่ สปป. ลาว
					ปี 2557 - ปัจจุบัน	กรรมการ	บริษัท เค.เอส.แอล. รีเซลเอสเตด จำกัด - พัฒนาอสังหาริมทรัพย์และเป็นศูนย์ฝึกอบรมของกลุ่ม KSL
5. นายณรงค์ เจนลาภวัฒนกุล กรรมการบริหาร 28 พฤศจิกายน 2549 (มีอำนาจลงนามผูกพันบริษัท)	49	<ul style="list-style-type: none"> - เศรษฐศาสตรบัณฑิต มหาวิทยาลัยธรรมศาสตร์ <p>ประกาศนียบัตรหลักสูตร</p> <ul style="list-style-type: none"> - Director Accreditation Program (DAP รุ่นที่ 62/2007) สมาคมส่งเสริมสถาบันกรรมการบริษัทไทย (IOD) 	-	ไม่มี	ปี 2549 - ปัจจุบัน	กรรมการบริหาร	บริษัท ไทยซูการ์ เทอร์มิเนล จำกัด (มหาชน) ประเภทธุรกิจ - บริการขนถ่ายสินค้า - ให้เช่าคลังสินค้าและบริการท่าเทียบเรือ
					ปี 2554 - ปัจจุบัน ปี 2549 - ปัจจุบัน	กรรมการสรรหาและพิจารณาค่าตอบแทน กรรมการบริหาร	บริษัท ที เอส ฟลาวมิลล์ จำกัด (มหาชน) บริษัทย่อย - โรงงานแป้งสาลี
					ปี 2549 - ปัจจุบัน ปี 2549 - ปัจจุบัน	<u>บริษัทจดทะเบียน</u> กรรมการบริหาร กรรมการบริหาร	บริษัท ที เอส คลังสินค้า จำกัด บริษัทย่อย - ธุรกิจคลังสินค้า บริษัท ที เอส จี แอสเซ็ท จำกัด บริษัทย่อย - ธุรกิจให้เช่าอสังหาริมทรัพย์
					ปี 2549 - ปัจจุบัน	กรรมการบริหาร	บริษัท ที เอส อุตสาหกรรมน้ำมัน จำกัด บริษัทย่อย - โรงงานกลั่นน้ำมันปาล์ม
					ปี 2549 - ปัจจุบัน	กรรมการบริหาร	บริษัท ที เอส ขนส่งและโลจิสติกส์ จำกัด บริษัทย่อย - โรงงานผลิตกระสอบพลาสติกและรับเหมาก่อสร้าง
					ปี 2548 - ปัจจุบัน ปี 2542 - ปัจจุบัน	กรรมการ กรรมการ	บริษัท อุตสาหกรรมมิตรเกษตร จำกัด - โรงงานผลิตน้ำตาล บริษัท วัฒนกุลอ็อกซิเจน จำกัด - โรงงานผลิตออกซิเจน

ชื่อ - สกุล / ตำแหน่ง / วันที่ได้รับแต่งตั้ง	อายุ (ปี)	คุณวุฒิทางการศึกษา / ประวัติอบรม	สัดส่วนการถือหุ้นในบริษัท(%)	ความสัมพันธ์ทางครอบครัวระหว่างกรรมการและผู้บริหาร	ประสบการณ์ทำงานในระยะ 5 ปีย้อนหลัง		
					ช่วงเวลา	ตำแหน่ง	ชื่อหน่วยงาน / บริษัท / ประเภทธุรกิจ
6. นายชัช ชินธรรมมิตร กรรมการที่ไม่เป็นผู้บริหาร 25 กรกฎาคม 2550	46	<p>- ปริญญาตรี สาขาการเงินและการธนาคาร BBA มหาวิทยาลัยอัสสัมชัญ</p> <p>- ปริญญาโท MBA FINANCE & BANKING MERCER UNIVERSITY U.S.A.</p> <p>ประกาศนียบัตรหลักสูตร</p> <p>1. Director Accreditation Program (DAP รุ่นที่ 17/2004) สมาคมส่งเสริมสถาบันกรรมการบริษัทไทย (IOD)</p> <p>2. หลักสูตรวิทยาลัยตลาดทุน รุ่นที่ 10</p>	0.05%	เป็นหลานของ นายสมชาย ชินธรรมมิตร กรรมการที่ไม่เป็นผู้บริหาร	ปี 2550 - ปัจจุบัน	กรรมการ	บริษัท ไทยซูการ์ เทอร์มินัล จำกัด (มหาชน) ประเภทธุรกิจ - บริการขนถ่ายสินค้า - ให้เช่าคลังสินค้าและบริการท่าเทียบเรือ
					ปี 2556 - ปัจจุบัน	<u>บริษัทจดทะเบียน</u> กรรมการบริหาร	บริษัท ที เอส ฟลาวมิลล์ จำกัด (มหาชน) บริษัทย่อย - โรงงานแป้งสาลี
					ปี 2550 - ปัจจุบัน	กรรมการ	
					ปี 2547 - ปัจจุบัน	กรรมการและรองกรรมการผู้จัดการใหญ่	บริษัท น้ำตาลขอนแก่น จำกัด (มหาชน) - โรงงานผลิตน้ำตาล
						<u>บริษัทที่ไม่ได้เป็นบริษัทจดทะเบียน</u>	
					ปี 2550 - ปัจจุบัน	กรรมการ	บริษัท ที เอส คลังสินค้า จำกัด บริษัทย่อย - ธุรกิจคลังสินค้า
					ปี 2550 - ปัจจุบัน	กรรมการ	บริษัท ที เอส จี แอสเซ็ท จำกัด บริษัทย่อย - ธุรกิจให้เช่าอสังหาริมทรัพย์
					ปี 2550 - ปัจจุบัน	กรรมการ	บริษัท ที เอส อุตสาหกรรมน้ำมัน จำกัด บริษัทย่อย - โรงงานกลั่นน้ำมันปาล์ม
					ปี 2550 - ปัจจุบัน	กรรมการ	บริษัท ที เอส ขนส่งและโลจิสติกส์ จำกัด บริษัทย่อย - โรงงานผลิตกระสอบพลาสติกและรับเหมารับส่ง
					ปี 2549 - ปัจจุบัน	กรรมการ	บริษัท เค เอส แอล อะโกร แอนด์ เทรดดิ้ง จำกัด - ซื้อขายไปป์ไลน์ทราดในประเภทและดำเนินกิจการทางเกษตร
					ปี 2549 - ปัจจุบัน	กรรมการ	บริษัท น้ำตาลสะพานหินระยอง จำกัด - โรงงานผลิตน้ำตาล
					ปี 2546 - ปัจจุบัน	กรรมการ	บริษัท เคเอสแอล แมททีเรียลส์ จำกัด - จัดหาวัตถุดิบ
					ปี 2546 - ปัจจุบัน	กรรมการ	บริษัท โรงไฟฟ้าน้ำตาลขอนแก่น จำกัด - ผลิตกระแสไฟฟ้า
					ปี 2545 - ปัจจุบัน	กรรมการ	บริษัท ขอนแก่นแอลกอฮอล์ จำกัด - โรงงานผลิตเอทานอล
					ปี 2545 - ปัจจุบัน	กรรมการ	บริษัท เค.เอส.แอล. เอ็กส์พอร์ตเทรดดิ้ง จำกัด - ธุรกิจส่งออกน้ำตาล
					ปี 2539 - ปัจจุบัน	กรรมการ	บริษัท ไทยซูการ์ มิลเลอร์ จำกัด
					ปี 2539 - ปัจจุบัน	กรรมการผู้จัดการ	บริษัท เคเอสแอล เรียล เอสเตท จำกัด - พัฒนาและลงทุนในอสังหาริมทรัพย์ เพื่อให้เช่าและเป็นศูนย์ฝึกอบรมของกลุ่ม
					ปี 2537 - ปัจจุบัน	กรรมการ	บริษัท อ่อนนุชก่อสร้าง จำกัด - รับเหมาก่อสร้างและอื่นๆ
					ปี 2537 - ปัจจุบัน	กรรมการและรองกรรมการผู้จัดการใหญ่	บริษัท น้ำตาลท่ามะกา จำกัด - โรงงานผลิตน้ำตาล
					ปี 2537 - ปัจจุบัน	กรรมการและรองกรรมการผู้จัดการใหญ่	บริษัท น้ำตาลนิวก้าวรุ่งสุรินทร์ จำกัด - โรงงานผลิตน้ำตาล
					ปี 2537 - ปัจจุบัน	กรรมการและรองกรรมการผู้จัดการใหญ่	บริษัท โรงงานน้ำตาลนิวก้าวรุ่งไทย จำกัด - โรงงานผลิตน้ำตาล
					ปี 2546 - ปัจจุบัน	กรรมการ	คณะกรรมการน้ำตาลทราย ภายใต้คณะกรรมการตาม พ.ร.บ.อ้อยและน้ำตาลทราย ปี 2527
					ปี 2550 - ปัจจุบัน	เลขาธิการ	สมาคมการค้าผู้ผลิตน้ำตาลไทยและชีวพลังงานไทย

ชื่อ - สกุล / ตำแหน่ง / วันที่ได้รับแต่งตั้ง	อายุ (ปี)	คุณวุฒิทางการศึกษา / ประวัติอบรม	สัดส่วนการถือหุ้นในบริษัท(%)	ความสัมพันธ์ทางครอบครัวระหว่างกรรมการและผู้บริหาร	ประสบการณ์ทำงานในระยะ 5 ปีย้อนหลัง		
					ช่วงเวลา	ตำแหน่ง	ชื่อหน่วยงาน / บริษัท / ประเภทธุรกิจ
7. นายสมชาย ชินธรรมมิตร กรรมการที่ไม่เป็นผู้บริหาร 30 เมษายน 2551	63	- อนุปริญญา คอมพิวเตอร์ สถาบัน Computer College, Germany ประกาศนียบัตรหลักสูตร - Mini MBA มหาวิทยาลัยธรรมศาสตร์ - Director Accreditation Program (DAP รุ่นที่ 17/2004) สมาคมส่งเสริมสถาบันกรรมการบริษัทไทย (IOD)	0.16%	เป็นอาของ นายชัช ชินธรรมมิตร กรรมการที่ไม่เป็นผู้บริหาร	ปี 2551 - ปัจจุบัน	กรรมการ	บริษัท ไทยซูการ์ เทอร์มิเนล จำกัด (มหาชน) ประเภทธุรกิจ - บริการขนถ่ายสินค้า - ให้เช่าคลังสินค้าและบริการท่าเทียบเรือ
					ปี 2554 - ปัจจุบัน	<u>บริษัทจดทะเบียน</u> กรรมการสรรหาและพิจารณาค่าตอบแทน	บริษัท ที เอส ฟลาวมิลล์ จำกัด (มหาชน) บริษัทย่อย - โรงงานแป้งสาลี
					ปี 2551 - ปัจจุบัน	กรรมการ	
					ปี 2547 - ปัจจุบัน	กรรมการและผู้ช่วยกรรมการผู้จัดการใหญ่	บริษัท น้ำตาลขอนแก่น จำกัด (มหาชน) - โรงงานผลิตน้ำตาล
						<u>บริษัทที่ไม่ได้เป็นบริษัทจดทะเบียน</u>	
					ปี 2551 - ปัจจุบัน	กรรมการ	บริษัท ที เอส คลังสินค้า จำกัด บริษัทย่อย - ธุรกิจคลังสินค้า
					ปี 2551 - ปัจจุบัน	กรรมการ	บริษัท ที เอส จี แอสเซ็ท จำกัด บริษัทย่อย - ธุรกิจให้เช่าอสังหาริมทรัพย์
					ปี 2551 - ปัจจุบัน	กรรมการ	บริษัท ที เอส อุตสาหกรรมน้ำมัน จำกัด บริษัทย่อย - โรงงานกลั่นน้ำมันปาล์ม
					ปี 2551 - ปัจจุบัน	กรรมการ	บริษัท ที เอส ขนส่งและโลจิสติกส์ จำกัด บริษัทย่อย - โรงงานผลิตกระสอบพลาสติกและรับเหมารับส่ง
					ปี 2547 - ปัจจุบัน	กรรมการ	บริษัท แชมป์เอ็น เพอร์แมนเนนซ์ จำกัด - โรงงานผลิตกรดกลูตามิก ผงชูรส
					ปี 2546 - ปัจจุบัน	กรรมการ	บริษัท ขอนแก่นแอลกอฮอล์ จำกัด - โรงงานผลิตเอทานอล
					ปี 2546 - ปัจจุบัน	กรรมการ	บริษัท โรงไฟฟ้าน้ำตาลขอนแก่น จำกัด - ผลิตกระแสไฟฟ้า
					ปี 2524 - ปัจจุบัน	กรรมการ	บริษัท ราชูรส จำกัด - โรงงานผลิตผงชูรส
					ปี 2523 - ปัจจุบัน	กรรมการและผู้ช่วยกรรมการผู้จัดการใหญ่	บริษัท น้ำตาลท่ามะกา จำกัด - โรงงานผลิตน้ำตาล
8. นายวินัย ชินธรรมมิตร กรรมการที่ไม่เป็นผู้บริหาร 28 พฤศจิกายน 2549 (มีอำนาจลงนามผูกพันบริษัท)	40	- ปริญญาตรี วิศวกรรมศาสตร์ (ไฟฟ้า) มหาวิทยาลัยเกษตรศาสตร์ - ปริญญาโท สาขา INFORMATION SYSTEM, UNIVERSITY OF COLORADO, U.S.A. ประกาศนียบัตรหลักสูตร - Director Accreditation Program (DAP รุ่นที่ 62/2007) สมาคมส่งเสริมสถาบันกรรมการบริษัทไทย (IOD)	0.74%	เป็นหลานของ นายพงศ์ ชินธรรมมิตร กรรมการรองผู้จัดการและรองประธานกรรมการบริหาร	ปี 2549 - ปัจจุบัน	กรรมการที่ไม่เป็นผู้บริหาร	บริษัท ไทยซูการ์ เทอร์มิเนล จำกัด (มหาชน) ประเภทธุรกิจ - บริการขนถ่ายสินค้า - ให้เช่าคลังสินค้าและบริการท่าเทียบเรือ
					ปี 2549 - ปัจจุบัน	<u>บริษัทที่ไม่ได้เป็นบริษัทจดทะเบียน</u> กรรมการ	บริษัท ที เอส คลังสินค้า จำกัด บริษัทย่อย - ธุรกิจคลังสินค้า
					ปี 2549 - ปัจจุบัน	กรรมการ	บริษัท ที เอส จี แอสเซ็ท จำกัด บริษัทย่อย - ธุรกิจให้เช่าอสังหาริมทรัพย์
					ปี 2549 - ปัจจุบัน	กรรมการ	บริษัท ที เอส อุตสาหกรรมน้ำมัน จำกัด บริษัทย่อย - โรงงานกลั่นน้ำมันปาล์ม
					ปี 2549 - ปัจจุบัน	กรรมการ	บริษัท ที เอส ขนส่งและโลจิสติกส์ จำกัด บริษัทย่อย - โรงงานผลิตกระสอบพลาสติกและรับเหมารับส่ง
					ปี 2548 - ปัจจุบัน	ผู้ช่วยกรรมการผู้จัดการ ผู้บริหาร	บริษัท ประจวบอุตสาหกรรม จำกัด - โรงงานผลิตน้ำตาล บริษัท เค. ซี. เกษตรกรรม จำกัด - ธุรกิจการเกษตร

ชื่อ - สกุล / ตำแหน่ง / วันที่ได้รับแต่งตั้ง	อายุ (ปี)	คุณวุฒิทางการศึกษา / ประวัติอบรม	สัดส่วนการถือหุ้นในบริษัท(%)	ความสัมพันธ์ทางครอบครัวระหว่างกรรมการและผู้บริหาร	ประสบการณ์ทำงานในระยะ 5 ปีย้อนหลัง		
					ช่วงเวลา	ตำแหน่ง	ชื่อหน่วยงาน / บริษัท / ประเภทธุรกิจ
9. นายธนดล สุจิตัญญู กรรมการที่ไม่เป็นผู้บริหาร 30 เมษายน 2551	48	- ปริญญาตรี Marketing California State University at San Bernardino (BA) - ปริญญาโท MBA, Marketing and Management Mercer University Atlanta, U.S.A. ประกาศนียบัตรหลักสูตร - Director Accreditation Program (DAP รุ่นที่ 76/2008) สมาคมส่งเสริมสถาบันกรรมการบริษัทไทย	1.00%	เป็นบุตรเขยของ นายประภาส ชูติमारพันธ์	ปี 2551 - ปัจจุบัน ปี 2556 – ปัจจุบัน ปี 2554 - ปัจจุบัน ปี 2551 – ปัจจุบัน ปี 2551 - ปัจจุบัน ปี 2551 - ปัจจุบัน ปี 2551 - ปัจจุบัน ปี 2551 - ปัจจุบัน ปี 2541 - ปัจจุบัน	กรรมการที่ไม่เป็นผู้บริหาร <u>บริษัทจดทะเบียน</u> กรรมการบริหาร กรรมการสรรหาและพิจารณาทำคอบแทน กรรมการ <u>บริษัทที่ไม่ได้เป็นบริษัทจดทะเบียน</u> กรรมการ กรรมการ กรรมการ กรรมการ กรรมการผู้จัดการ	บริษัท ไทยซูการ์ เทอร์มิเนล จำกัด (มหาชน) ประเภทธุรกิจ - บริการขนถ่ายสินค้า - ให้เช่าคลังสินค้าและบริการท่าเทียบเรือ บริษัท ที เอส ฟลาวมิลล์ จำกัด (มหาชน) บริษัทย่อย - โรงงานแป้งสาลี บริษัท ที เอส คลังสินค้า จำกัด บริษัทย่อย - ธุรกิจคลังสินค้า บริษัท ที เอส จี แอสเซ็ท จำกัด บริษัทย่อย - ธุรกิจให้เช่าอสังหาริมทรัพย์ บริษัท ที เอส อุดสาหกรรมน้ำมัน จำกัด บริษัทย่อย - โรงงานกลั่นน้ำมันปาล์ม บริษัท ที เอส ขนส่งและโลจิสติกส์ จำกัด บริษัทย่อย - โรงงานผลิตกระสอบพลาสติกและรับเหมารวมส่ง โรงแรมจอมเทียนการ์เด็นรีสอร์ท พัทยา - ธุรกิจโรงแรม
10. นายแดง อินสว่าง ประธานกรรมการตรวจสอบ กรรมการอิสระ 30 เมษายน 2551	68	- รัฐศาสตรมหาบัณฑิต มหาวิทยาลัยธรรมศาสตร์ - นิติศาสตรบัณฑิต มหาวิทยาลัยธรรมศาสตร์ ประกาศนียบัตรหลักสูตร - Director Accreditation Program (DAP รุ่นที่ 76/2008) สมาคมส่งเสริมสถาบันกรรมการบริษัทไทย (IOD)	-	ไม่มี	ปี 2551 - ปัจจุบัน ปี 2551 - ปัจจุบัน ปี 2551 - ปัจจุบัน ปี 2551 - ปัจจุบัน	ประธานกรรมการตรวจสอบ กรรมการอิสระ <u>บริษัทที่ไม่ได้เป็นบริษัทจดทะเบียน</u> กรรมการ กรรมการ กรรมการ กรรมการ	บริษัท ไทยซูการ์ เทอร์มิเนล จำกัด (มหาชน) ประเภทธุรกิจ - บริการขนถ่ายสินค้า - ให้เช่าคลังสินค้าและบริการท่าเทียบเรือ บริษัท ที เอส คลังสินค้า จำกัด บริษัทย่อย - ธุรกิจคลังสินค้า บริษัท ที เอส จี แอสเซ็ท จำกัด บริษัทย่อย - ธุรกิจให้เช่าอสังหาริมทรัพย์ บริษัท ที เอส อุดสาหกรรมน้ำมัน จำกัด บริษัทย่อย - โรงงานกลั่นน้ำมันปาล์ม บริษัท ที เอส ขนส่งและโลจิสติกส์ จำกัด บริษัทย่อย - โรงงานผลิตกระสอบพลาสติกและรับเหมารวมส่ง
11. นายนิสากร พากเพียร ประธานกรรมการสรรหา- และพิจารณาค่าตอบแทน กรรมการตรวจสอบ กรรมการอิสระ เมษายน 2545	67	- บัณฑิตบัณฑิต (บข.บ) จุฬาลงกรณ์มหาวิทยาลัย ประกาศนียบัตรหลักสูตร - Director Accreditation Program (DAP รุ่นที่ 30/2004) สมาคมส่งเสริมสถาบันกรรมการบริษัทไทย (IOD)	0.14%	ไม่มี	ปี 2551 - ปัจจุบัน ปี 2552 - ปัจจุบัน ปี 2552 - ปัจจุบัน ปี 2552 - ปัจจุบัน	ประธานกรรมการสรรหาและพิจารณาค่าตอบแทน กรรมการตรวจสอบ กรรมการอิสระ <u>บริษัทที่ไม่ได้เป็นบริษัทจดทะเบียน</u> กรรมการ กรรมการ กรรมการ กรรมการ	บริษัท ไทยซูการ์ เทอร์มิเนล จำกัด (มหาชน) ประเภทธุรกิจ - บริการขนถ่ายสินค้า - ให้เช่าคลังสินค้าและบริการท่าเทียบเรือ บริษัท ที เอส คลังสินค้า จำกัด บริษัทย่อย - ธุรกิจคลังสินค้า บริษัท ที เอส จี แอสเซ็ท จำกัด บริษัทย่อย - ธุรกิจให้เช่าอสังหาริมทรัพย์ บริษัท ที เอส อุดสาหกรรมน้ำมัน จำกัด บริษัทย่อย - โรงงานกลั่นน้ำมันปาล์ม บริษัท ที เอส ขนส่งและโลจิสติกส์ จำกัด บริษัทย่อย - โรงงานผลิตกระสอบพลาสติกและรับเหมารวมส่ง

ชื่อ - สกุล / ตำแหน่ง / วันที่ได้รับแต่งตั้ง	อายุ (ปี)	คุณวุฒิทางการศึกษา / ประวัติอบรม	สัดส่วนการถือหุ้นในบริษัท(%)	ความสัมพันธ์ทางครอบครัวระหว่างกรรมการและผู้บริหาร	ประสบการณ์ทำงานในระยะ 5 ปีย้อนหลัง		
					ช่วงเวลา	ตำแหน่ง	ชื่อหน่วยงาน / บริษัท / ประเภทธุรกิจ
12. นายสรวง เรืองสุข 20 พฤษภาคม 2541 กรรมการอิสระ	81	- ประกาศนียบัตรการบัญชีชั้นสูง โรงเรียนกรุงเทพการบัญชี ประกาศนียบัตรหลักสูตร - Director Accreditation Program (DAP รุ่นที่ 37/2005) สมาคมส่งเสริมสถาบันกรรมการบริษัทไทย (IOD)	0.21%	ไม่มี	ปี 2543 - ปัจจุบัน ปี 2552 - ปัจจุบัน ปี 2552 - ปัจจุบัน ปี 2552 - ปัจจุบัน ปี 2552 - ปัจจุบัน ปี 2526 - ปัจจุบัน ปี 2520 - ปัจจุบัน	กรรมการตรวจสอบ กรรมการอิสระ <u>บริษัทที่ไม่ได้เป็นบริษัทจดทะเบียน</u> กรรมการ กรรมการ กรรมการ กรรมการ กรรมการที่ปรึกษา กรรมการ	บริษัท ไทยซูการ์ เทอร์มิเนล จำกัด (มหาชน) ประเภทธุรกิจ - บริการขนถ่ายสินค้า - ให้เช่าคลังสินค้าและบริการท่าเทียบเรือ บริษัท ที เอส คลังสินค้า จำกัด บริษัทข่อย - ธุรกิจคลังสินค้า บริษัท ที เอส จี แอสเซ็ท จำกัด บริษัทข่อย - ธุรกิจให้เช่าอสังหาริมทรัพย์ บริษัท ที เอส อุตสาหกรรมน้ำมัน จำกัด บริษัทข่อย - โรงงานกลั่นน้ำมันปาล์ม บริษัท ที เอส ขนส่งและโลจิสติกส์ จำกัด บริษัทข่อย - โรงงานผลิตกระสอบพลาสติกและรับเหมารับส่ง บริษัท น้ำตาลและอ้อยตะวันออก จำกัด - โรงงานผลิตน้ำตาล ห้างหุ้นส่วนจำกัด พีดีทีแอล เทรดดิ้ง - ธุรกิจผลิตสายไฟ
นางประเสริฐศรี เรืองสุข			0.06%	(ภรรยา)			
13. นางสาวจุฑาทิพย์ อรุณานนท์ชัย 24 ธันวาคม 2551 กรรมการอิสระ	44	- ปริญญาตรี BSC in Mathematics with Management, Imperial College, University of London, UK - ปริญญาโท MBA in International Management, University of Exeter, UK - ปริญญาโท MA in Architectural Interior Design, University of Wales, UK - ปริญญาโท ศิลปศาสตรมหาบัณฑิต กฎหมายเศรษฐกิจ จุฬาลงกรณ์มหาวิทยาลัย ประกาศนียบัตรหลักสูตร 1. Monitoring the Internal Audit Function (MIA รุ่นที่ 5/2009) 2. Monitoring the System of Internal Control and Risk Management (MIR รุ่นที่ 6/2009) 3. Monitoring Quality of Financial Reporting (MFR รุ่นที่ 9/2009) 4. Audit Committee Program (ACP รุ่นที่ 26/2009) 5. Director Accreditation Program (DAP รุ่นที่ 78/2009) 6. Monitoring Fraud Risk Management (MFM รุ่นที่ 6/2011) สมาคมส่งเสริมสถาบันกรรมการบริษัทไทย (IOD)	0.04%	ไม่มี	ปี 2552 - ปัจจุบัน ปี 2552 - ปัจจุบัน ปี 2552 - ปัจจุบัน ปี 2552 - ปัจจุบัน ปี 2552 - ปัจจุบัน ปี 2548 - ปัจจุบัน ปี 2545 - ปัจจุบัน	กรรมการสรรหาและพิจารณาค่าตอบแทน กรรมการอิสระ <u>บริษัทจดทะเบียน</u> กรรมการตรวจสอบ / กรรมการอิสระ <u>บริษัทที่ไม่ได้เป็นบริษัทจดทะเบียน</u> กรรมการ กรรมการ กรรมการ กรรมการ กรรมการบริหาร กรรมการ	บริษัท ไทยซูการ์ เทอร์มิเนล จำกัด (มหาชน) ประเภทธุรกิจ - บริการขนถ่ายสินค้า - ให้เช่าคลังสินค้าและบริการท่าเทียบเรือ บริษัท ชูเนี่ยนพลาสติก จำกัด (มหาชน) - โรงงานผลิตชิ้นส่วนพลาสติก บริษัท ที เอส จี แอสเซ็ท จำกัด บริษัทข่อย - ธุรกิจให้เช่าอสังหาริมทรัพย์ บริษัท ที เอส อุตสาหกรรมน้ำมัน จำกัด บริษัทข่อย - โรงงานกลั่นน้ำมันปาล์ม บริษัท ที เอส ขนส่งและโลจิสติกส์ จำกัด บริษัทข่อย - โรงงานผลิตกระสอบพลาสติกและรับเหมารับส่ง บริษัท เชิงใหม่ไนท์บาซาร์ จำกัด - ศูนย์การค้า บริษัท น้ำตาลราชบุรี จำกัด และบริษัทในเครือ - โรงงานผลิตน้ำตาล บริษัท เน็คเกตเต็ดส์ จำกัด - ผลิตภัณฑ์ด้าน Network

ชื่อ - สกุล / ตำแหน่ง / วันที่ได้รับแต่งตั้ง	อายุ (ปี)	คุณวุฒิทางการศึกษา / ประวัติอบรม	สัดส่วนการถือหุ้นในบริษัท(%)	ความสัมพันธ์ทางครอบครัวระหว่างกรรมการและผู้บริหาร	ประสบการณ์ทำงานในระยะ 5 ปีย้อนหลัง		
					ช่วงเวลา	ตำแหน่ง	ชื่อหน่วยงาน / บริษัท / ประเภทธุรกิจ
14. นายสุกสร ชัยวรรณ 30 เมษายน 2552 กรรมการที่ไม่เป็นผู้บริหาร	78	- ปริญญาตรี สัตวศาสตร์ มหาวิทยาลัยเกษตรศาสตร์ - ปริญญาโท Food Sci. & Nutrition Brigham Young University - ปริญญาเอก วิทยาศาสตร์และเทคโนโลยีการอาหาร มหาวิทยาลัยหุสซีย์เซนา สหรัฐอเมริกา ประกาศนียบัตรหลักสูตร 1. Director Accreditation Program (DAP รุ่นที่ 77/2009) 2. Director Certification Program (DCP รุ่นที่ 112/2009) สมาคมส่งเสริมสถาบันกรรมการบริษัทไทย (IOD)	-	ไม่มี	ปี 2552 - ปัจจุบัน ปี 2549 - ปัจจุบัน ปี 2554 - ปัจจุบัน ปี 2552 - ปัจจุบัน ปี 2552 - ปัจจุบัน ปี 2552 - ปัจจุบัน	กรรมการ <u>บริษัทจดทะเบียน</u> กรรมการ <u>บริษัทที่ไม่ได้เป็นบริษัทจดทะเบียน</u> กรรมการ กรรมการ กรรมการ กรรมการ	บริษัท ไทยซูการ์ เทอร์มิเนล จำกัด (มหาชน) ประเภทธุรกิจ - บริการขนถ่ายสินค้า - ให้เช่าคลังสินค้าและบริการท่าเทียบเรือ บริษัท ที เอส ฟลาวมิลล์ จำกัด (มหาชน) บริษัทย่อย - โรงงานแป้งสาลี บริษัท ที เอส อุดสาหกรรมน้ำมัน จำกัด บริษัทย่อย - โรงงานกลั่นน้ำมันปาล์ม บริษัท ที เอส คลังสินค้า จำกัด บริษัทย่อย - ธุรกิจคลังสินค้า บริษัท ที เอส จี แอสเซ็ท จำกัด บริษัทย่อย - ธุรกิจให้เช่าอสังหาริมทรัพย์ บริษัท ที เอส ขนส่งและโลจิสติกส์ จำกัด บริษัทย่อย - โรงงานผลิตกระสอบพลาสติกและรับเหมารับส่ง
15. นายชาญฤกษ์ เดชวิทักษ์ กรรมการบริหาร 30 เมษายน 2552 (มีอำนาจลงนามผูกพันบริษัท)	41	- ปริญญาโท คณะบริหารธุรกิจ สาขาการจัดการ รัฐเทกซัส ประเทศสหรัฐอเมริกา - ปริญญาโท คณะภาวะความเป็นผู้นำและจรรยาบรรณที่ดีในองค์กร รัฐเทกซัส ประเทศสหรัฐอเมริกา Saint Edward's University U.S.A. - ปริญญาเอก สาขาการบริหารการเปลี่ยนแปลง Touro University International U.S.A. ประกาศนียบัตรหลักสูตร - ประกาศนียบัตรหลักสูตรผู้บริหารระดับสูง สถาบันวิทยาการตลาดทุน รุ่นที่ 15 (วคท.15) - Director Accreditation Program (DAP รุ่นที่ 79/2009) สมาคมส่งเสริมสถาบันกรรมการบริษัทไทย (IOD) - ประกาศนียบัตรหลักสูตรการพาณิชย์อิเล็กทรอนิกส์ รัฐเทกซัส ประเทศสหรัฐอเมริกา - ประกาศนียบัตรสัมมนาหัวข้อ “ธรรมชาติของพฤติกรรมเชิงธุรกิจและวัฒนธรรมสโตนีอเมริกัน” รัฐแคลิฟอร์เนีย ประเทศสหรัฐอเมริกา	-	เป็นบุตรเขยของ นายประกาศ ชูติมาวรรณ	ปี 2552 - ปัจจุบัน ปี 2556 - ปัจจุบัน ปี 2553 - ปัจจุบัน ปี 2552 - ปัจจุบัน ปี 2552 - ปัจจุบัน ปี 2552 - ปัจจุบัน ปี 2557 - ปัจจุบัน ปี 2557 - ปัจจุบัน ปี 2556 - ปัจจุบัน ปี 2555 - ปัจจุบัน ปี 2555 - ปัจจุบัน ปี 2555 - 2557 ปี 2555 - 2557	กรรมการบริหาร <u>บริษัทจดทะเบียน</u> รองประธานกรรมการบริหารและกรรมการผู้จัดการ <u>บริษัทที่ไม่ได้เป็นบริษัทจดทะเบียน</u> กรรมการบริหาร กรรมการบริหาร กรรมการบริหาร กรรมการบริหาร <u>ดำรงตำแหน่งในองค์กรอื่น</u> กรรมการส่งเสริมกิจการมหาวิทยาลัยผู้ทรงคุณวุฒิ กรรมการ รองประธาน กรรมการบริหาร ประธานฝ่ายเลขานุการ กรรมการ เลขานุการประจำคณะกรรมการ กรรมการที่ปรึกษา	บริษัท ไทยซูการ์ เทอร์มิเนล จำกัด (มหาชน) ประเภทธุรกิจ - บริการขนถ่ายสินค้า - ให้เช่าคลังสินค้าและบริการท่าเทียบเรือ บริษัท ที เอส ฟลาวมิลล์ จำกัด (มหาชน) บริษัทย่อย - โรงงานแป้งสาลี บริษัท ที เอส คลังสินค้า จำกัด บริษัทย่อย - ธุรกิจคลังสินค้า บริษัท ที เอส จี แอสเซ็ท จำกัด บริษัทย่อย - ธุรกิจให้เช่าอสังหาริมทรัพย์ บริษัท ที เอส อุดสาหกรรมน้ำมัน จำกัด บริษัทย่อย - โรงงานกลั่นน้ำมันปาล์ม บริษัท ที เอส ขนส่งและโลจิสติกส์ จำกัด บริษัทย่อย - โรงงานผลิตกระสอบพลาสติกและรับเหมารับส่ง มหาวิทยาลัยราชภัฏธนบุรี สมาคมนักศึกษาสถาบันวิทยาการตลาดทุน สภาอุตสาหกรรมจังหวัดสมุทรปราการ ฝ่ายอุตสาหกรรมอาหาร สมาคมบริษัทจดทะเบียนในตลาดหลักทรัพย์ เอ็ม เอ ไอ สถาบันวิทยาการตลาดทุน รุ่นที่ 15 (วคท.15) สภาอุตสาหกรรมแห่งประเทศไทย คณะกรรมการส่งเสริมธุรกิจ การพาณิชย์และอุตสาหกรรม รัฐสภา สภาอุตสาหกรรมจังหวัดสมุทรปราการ
นางเยาวนุช เดชวิทักษ์			8.18%	(ภรรยา)			

ชื่อ - สกุล / ตำแหน่ง / วันที่ได้รับแต่งตั้ง	อายุ (ปี)	คุณวุฒิทางการศึกษา / ประวัติอบรม	สัดส่วนการถือหุ้นในบริษัท(%)	ความสัมพันธ์ทางครอบครัวระหว่างกรรมการและผู้บริหาร	ประสบการณ์ทำงานในระยะ 5 ปีย้อนหลัง		
					ช่วงเวลา	ตำแหน่ง	ชื่อหน่วยงาน / บริษัท / ประเภทธุรกิจ
16. นางอรุณี ศรีเทพประติมา 26 มิถุนายน 2551 เลขานุการบริษัท	59	- นิเทศศาสตร์บัณฑิต จุฬาลงกรณ์มหาวิทยาลัย ประกาศนียบัตรหลักสูตร - Corporate Secretary Development Program รุ่น 14 สมาคมบริษัทจดทะเบียนและคณะพาณิชยศาสตร์และการบัญชี จุฬาลงกรณ์มหาวิทยาลัย	-	ไม่มี	ปี 2551 - ค.ศ.2557 ปี 2543 - ค.ศ.2557 ปี 2525 - ค.ศ.2557 ปี 2525 - ค.ศ.2557 ปี 2525 - ค.ศ.2557 ปี 2525 - ค.ศ.2557 ปี 2525 - ค.ศ.2557	เลขานุการบริษัท เลขานุการคณะกรรมการตรวจสอบ เลขานุการคณะกรรมการสรรหาและพิจารณาผู้สอบแทน <u>บริษัทที่ไม่ได้เป็นบริษัทจดทะเบียน</u> เลขานุการคณะกรรมการ เลขานุการคณะกรรมการ เลขานุการคณะกรรมการ เลขานุการคณะกรรมการ	บริษัท ไทยซูการ์ เทอร์มิเนล จำกัด (มหาชน) และบริษัทย่อย ประเภทธุรกิจ - บริการขนถ่ายสินค้า - ให้เช่าคลังสินค้าและบริการท่าเทียบเรือ บริษัท ที เอส คลังสินค้า จำกัด บริษัทย่อย - ธุรกิจคลังสินค้า บริษัท ที เอส จี แอสเซ็ท จำกัด บริษัทย่อย - ธุรกิจให้เช่าอสังหาริมทรัพย์ บริษัท ที เอส อุตสาหกรรมน้ำมัน จำกัด บริษัทย่อย - โรงงานกลั่นน้ำมันปาล์ม บริษัท ที เอส ขนส่งและโลจิสติกส์ จำกัด บริษัทย่อย - โรงงานผลิตกระสอบพลาสติกและรับเหมารับส่ง
17. นางสาวศิริพร สิริทรัพย์ 31 ตุลาคม 2557 เลขานุการบริษัท	32	- ปริญญาโท บริหารธุรกิจมหาบัณฑิต และ รัฐประศาสนศาสตร์ มหาบัณฑิต มหาวิทยาลัยรามคำแหง ประกาศนียบัตรหลักสูตร - Corporate Secretary Development Program (เดือนกันยายน 2551) สมาคมบริษัทจดทะเบียนไทยและตลาดหลักทรัพย์แห่งประเทศไทย	-	ไม่มี	ค.ศ.2557 – ปัจจุบัน ค.ศ.2557 – ปัจจุบัน ค.ศ.2557 – ปัจจุบัน ค.ศ.2527 – ปัจจุบัน ค.ศ. 2557 – ปัจจุบัน ค.ศ.2557 – ปัจจุบัน ค.ศ.2557 – ปัจจุบัน	เลขานุการบริษัท เลขานุการคณะกรรมการตรวจสอบ เลขานุการคณะกรรมการสรรหาและพิจารณาผู้สอบแทน <u>บริษัทที่ไม่ได้เป็นบริษัทจดทะเบียน</u> เลขานุการคณะกรรมการ เลขานุการคณะกรรมการ เลขานุการคณะกรรมการ เลขานุการคณะกรรมการ	บริษัท ไทยซูการ์ เทอร์มิเนล จำกัด (มหาชน) และบริษัทย่อย ประเภทธุรกิจ - บริการขนถ่ายสินค้า - ให้เช่าคลังสินค้าและบริการท่าเทียบเรือ บริษัท ที เอส คลังสินค้า จำกัด บริษัทย่อย - ธุรกิจคลังสินค้า บริษัท ที เอส จี แอสเซ็ท จำกัด บริษัทย่อย - ธุรกิจให้เช่าอสังหาริมทรัพย์ บริษัท ที เอส อุตสาหกรรมน้ำมัน จำกัด บริษัทย่อย - โรงงานกลั่นน้ำมันปาล์ม บริษัท ที เอส ขนส่งและโลจิสติกส์ จำกัด บริษัทย่อย - โรงงานผลิตกระสอบพลาสติกและรับเหมารับส่ง

หมายเหตุ

1. กรรมการบริษัททุกท่านไม่มีประวัติการกระทำความผิดอาญาในความคิดที่เกี่ยวกับทรัพย์สินซึ่งได้กระทำโดยทุจริต
2. กรรมการบริษัททุกท่านไม่มีประวัติการทำรายการที่อาจเกิดความขัดแย้งทางผลประโยชน์กับบริษัทฯ และบริษัทย่อยในรอบปีที่ผ่านมา
3. ที่ประชุมคณะกรรมการบริษัท ไทยซูการ์ เทอร์มิเนล จำกัด(มหาชน) ครั้งที่ 10/2557 เมื่อวันที่ 30 ตุลาคม 2557 มีมติแต่งตั้งนางสาวศิริพร ศิริทรัพย์ เป็นเลขานุการบริษัท แทนนางอณิศา ศรีเทพประติมา โดยมีผลตั้งแต่วันที่ 31 ตุลาคม 2557 เป็นต้นไป

รายละเอียดเกี่ยวกับการกรรมการของบริษัทย่อย

ลำดับ	รายชื่อกรรมการ	TSTE	TMILL	TSW ³	TSGA ⁴	TS OIL ⁵	TSTL ⁶
1	นายปรีชา อรรถวิวัฒน์	X ID	X ID		X	X	
2	นายประภาส ชุตินาวรพันธ์	O	O	O	O	O	O
3	นายพงศ์ ชินธรรมมิตร	O		O	O	O	O
4	นายชนะชัย ชุตินาวรพันธ์	O	O	O	O	O	O
5	นายณรงค์ เจนลาภวัฒนกุล	O	O	O	O	O	O
6	นายเจ็จ อินสว่าง	ID AC		/	/	/	/
7	นายนิสากร พากเพียร	ID AC		/	/	/	/
8	นายสรวง เรืองสุข	ID AC		/	/	/	/
9	นายชัช ชินธรรมมิตร	/	O	/	/	/	/
10	นายวินัย ชินธรรมมิตร	/		/	/	/	/
11	นายสมชาย ชินธรรมมิตร	/	/	/	/	/	/
12	นายธนดล สุจิณญ์โย	/	O	/	/	/	/
13	นางสาวจุฑาทิพย์ อรุณานนท์ชัย	/ ID			/	/	/
14	ดร.สุกสร ชโยวรรณ	/	/	/	/	/	/
15	ดร.ชาญฤช เดชวิทักษ์*	O	O	O	O	O	O
16	นายสมชัย วนาวิทย์		ID AC				
17	นายเฉลิมชัย ว่องไววิทย์		ID AC				
18	นายเอนก คำชุ่ม		ID AC				
19	นางอารยา อรุณานนท์ชัย			/			

หมายเหตุ

X หมายถึง ประธานกรรมการ

O หมายถึง กรรมการบริหาร

/ หมายถึง กรรมการ

AC หมายถึง กรรมการตรวจสอบ

ID หมายถึง กรรมการอิสระ

TSTE หมายถึง บริษัท ไทยซูการ์ เทอร์มิเนล จำกัด (มหาชน)

TMILL หมายถึง บริษัท ที เอส ฟลาวมิลล์ จำกัด (มหาชน)

TSW หมายถึง บริษัท ที เอส คลังสินค้า จำกัด

TSGA หมายถึง บริษัท ที เอส จี แอสเซ็ท จำกัด

TS OIL หมายถึง บริษัท ที เอส อุตสาหกรรมน้ำมัน จำกัด

TSTL หมายถึง บริษัท ที เอส ขนส่งและโลจิสติกส์ จำกัด

- กรรมการบริษัท ไทยซูการ์ เทอร์มิเนล จำกัด (มหาชน) ที่ดำรงตำแหน่งกรรมการในบริษัทย่อยลำดับที่ 3 - 6

ไม่ได้รับค่าตอบแทนที่เป็นตัวเงินและไม่เป็นตัวเงิน

- กรรมการบริษัท ที เอส ฟลาวมิลล์ จำกัด (มหาชน) ได้รับค่าตอบแทนกรรมการรายเดือน

- ดร.ชาญฤช เดชวิทักษ์* เป็นกรรมการบริหารและกรรมการผู้จัดการ บริษัท ที เอส ฟลาวมิลล์ จำกัด (มหาชน)

ได้รับค่าตอบแทนในฐานะกรรมการและผู้บริหารของบริษัทดังกล่าว

รายงานคณะกรรมการตรวจสอบประจำปี 2557

คณะกรรมการตรวจสอบบริษัท ไทยซูการ์ เทอร์มิเนล จำกัด (มหาชน) ประกอบด้วย กรรมการอิสระของบริษัทฯ จำนวน 3 ท่าน โดยมี นายเจด็จ อินสว่าง เป็นประธานตรวจสอบ นายนิสากร พากเพียร และนายสรวง เรืองสุข เป็นกรรมการตรวจสอบ โดยในปี 2557 คณะกรรมการตรวจสอบได้มีการประชุมรวม 5 ครั้ง และกรรมการทุกท่านเข้าร่วมการประชุมครบทุกครั้ง การเข้าร่วมประชุมของกรรมการแต่ละท่านได้รายงานไว้ในรายงานประจำปี 2557 และได้ดำเนินการต่างๆ สรุปได้ดังนี้



1. ทบทวนรายงานทางการเงินทั้งรายไตรมาสและประจำปีของบริษัทและงบการเงินรวมของบริษัทย่อย โดยพิจารณาข้อมูลทางบัญชี การปฏิบัติตามมาตรฐานการรายงานทางการเงิน การควบคุมภายในที่เกี่ยวข้องกับการจัดทำงบการเงิน ดังกล่าว โดยประชุมพิจารณาพร้อมกับผู้บริหารในสายงานบัญชีของบริษัทและบริษัทสำนักงาน เอ เอ็ม ซี จำกัด ผู้ตรวจสอบบัญชี อย่างสม่ำเสมอ โดยมีการรายงานข้อสังเกตจากการสอบทานและตรวจสอบ ทั้งนี้ในระหว่างการสอบทานและตรวจสอบของผู้สอบบัญชีไม่พบการทุจริตหรือการฝ่าฝืนกฎหมายของบริษัทและบริษัทย่อย
2. เข้าร่วมประชุมกับบริษัท สอบบัญชีธรรมนิติ จำกัด ผู้ตรวจสอบภายในเพื่อประเมินประสิทธิผลและความพอเพียงของระบบการควบคุมภายในของหน่วยงานต่างๆ ประเด็นสำคัญที่ตรวจพบตลอดจนติดตามผล การปรับปรุงแก้ไขประเด็นที่ตรวจพบตลอดจนแนวทางป้องกันเพื่อไม่ให้เกิดความเสียหาย ซึ่งนำเสนอโดยผู้ตรวจสอบภายใน โดยเน้นความเป็นอิสระของทั้งผู้ตรวจสอบภายในและผู้สอบบัญชีภายนอก
3. พิจารณาให้ความเห็นชอบแผนงานตรวจสอบภายในประจำปี 2557 โดยเน้นหนักในเรื่องที่จะมีความเสี่ยงที่มีผลกระทบอย่างมากที่สุดหรือทั้งของบริษัทและบริษัทย่อย โดยติดตามผลการแก้ไขตามข้อเสนอแนะของผู้ตรวจสอบภายในให้มีการดำเนินการอย่างถูกต้องและต่อเนื่องเพื่อให้การดำเนินธุรกิจของบริษัทในเครือเป็นไปอย่างมีประสิทธิภาพและเกิดประสิทธิผลมากที่สุด
4. ทบทวนระบบการกำกับดูแลการปฏิบัติงานตามข้อกำหนดกฎหมายที่เกี่ยวข้องกับการดำเนินธุรกิจของบริษัทรวมถึงการปฏิบัติตามข้อกำหนดของตลาดหลักทรัพย์แห่งประเทศไทยและกฎหมายอื่นที่เกี่ยวข้อง โดยประชุมร่วมกับผู้บริหารสายงานบัญชี ผู้ตรวจสอบบัญชีและผู้ตรวจสอบภายใน
5. พิจารณาและให้ข้อเสนอแนะในกรณีที่มีข้อขัดแย้งทางผลประโยชน์หรือการทำรายการที่เกี่ยวข้องกันระหว่างบริษัทและบริษัทย่อย โดยถือหลักความโปร่งใสและการเปิดเผยข้อมูลอย่างเพียงพอตามหลักในการปฏิบัติงานเพื่อให้สอดคล้องกับหลักการกำกับดูแลกิจการที่ดี
6. ประเมินผลการปฏิบัติงานของผู้ตรวจสอบบัญชีและผู้ตรวจสอบภายใน ตลอดจนพิจารณาความรู้ความสามารถและประสบการณ์ของผู้ตรวจสอบบัญชีและผู้ตรวจสอบภายใน รวมทั้งคำตอบแทนในการสอบบัญชีและการตรวจสอบภายในที่เหมาะสมเพื่อนำเสนอต่อคณะกรรมการบริษัทเพื่อให้ความเห็นชอบในการเสนอรายชื่อผู้สอบบัญชีและคำตอบแทนต่อที่ประชุมผู้ถือหุ้นเพื่ออนุมัติแต่งตั้งสำหรับปี 2558

ในการดำเนินงานตามบทบาทหน้าที่ในปี 2557 คณะกรรมการตรวจสอบได้ทบทวนและพิจารณาการดำเนินงานของบริษัท โดยพิจารณาพร้อมกับผู้บริหารที่รับผิดชอบ ผู้ตรวจสอบภายในและผู้สอบบัญชีภายนอก โดยรวมคณะกรรมการตรวจสอบเห็นว่าบริษัทมีระบบการควบคุมภายในที่เหมาะสมและเพียงพอและมีการดำเนินงานที่สอดคล้องกับข้อกำหนดกฎหมายที่เกี่ยวข้องกับการประกอบธุรกิจ รวมทั้งงบการเงินของบริษัทฯ ได้จัดทำขึ้นตามหลักการบัญชีที่รับรองทั่วไปเชื่อถือได้ โดยได้นำระบบการบริหารความเสี่ยงและกระบวนการตรวจสอบมาพิจารณาด้วยแล้ว



(นายเจด็จ อินสว่าง)

ประธานกรรมการตรวจสอบ

รายงานความรับผิดชอบของคณะกรรมการต่อรายงานทางการเงินประจำปี 2557

คณะกรรมการบริษัท ไทยซูการ์ เทอร์มิเนล จำกัด (มหาชน) ได้ให้ความสำคัญต่อหน้าที่และความรับผิดชอบในการดูแลกิจการให้เป็นไปตามหลักการค้ากับดูแลกิจการที่ดี โดยรับผิดชอบต่อการเงินรวมและงบการเงินเฉพาะกิจการรวมถึงข้อมูลสารสนเทศทางการเงินที่ปรากฏในรายงานประจำปี ซึ่งงบการเงินสำหรับปีบัญชีสิ้นสุดวันที่ 31 ธันวาคม 2557 ได้จัดทำขึ้นตามมาตรฐานการบัญชีและมาตรฐานการรายงานทางการเงินโดยในปี 2557 บริษัทและบริษัทย่อยได้ใช้มาตรฐานการรายงาน



ทางการเงินที่ออกและปรับปรุงใหม่หลายฉบับที่ออกโดยสภาวิชาชีพบัญชีซึ่งกำหนดให้ถือปฏิบัติกับงบการเงินสำหรับรอบระยะเวลาบัญชีที่เริ่มในหรือหลังวันที่ 1 มกราคม 2557 เป็นต้นไป และบริษัทและบริษัทย่อยได้เปลี่ยนนโยบายการบัญชีเกี่ยวกับการบันทึกบัญชีโดยปรับขึ้นงบการเงินรวมและงบเฉพาะกิจการ ณ วันที่ 31 ธันวาคม 2556 เพื่อสะท้อนการเปลี่ยนแปลงเนื่องจากการนำมาตรฐานการรายงานที่ออกและปรับปรุงใหม่ การเปลี่ยนแปลงนโยบายการบัญชีมาถือปฏิบัติโดยใช้ดุลยพินิจอย่างระมัดระวัง รวมทั้งมีการเปิดเผยข้อมูลสำคัญอย่างเพียงพอในหมายเหตุประกอบงบการเงินและได้ผ่านการตรวจสอบและให้ความเห็นอย่างไม่มีเงื่อนไขจากผู้สอบบัญชีรับอนุญาตที่เป็นอิสระ ดังนั้น งบการเงินจึงสะท้อนฐานะการเงิน ผลการดำเนินงาน และกระแสเงินสดในรอบปีที่ผ่านมาที่เป็นจริง โปร่งใสและเป็นประโยชน์ต่อผู้ถือหุ้นและนักลงทุนทั่วไป

คณะกรรมการบริษัทฯ ได้จัดให้มีการดำรงไว้ซึ่งระบบบริหารความเสี่ยง ระบบการควบคุมภายใน การตรวจสอบภายใน และการกำกับดูแลที่เหมาะสมมีประสิทธิภาพเพื่อให้มั่นใจอย่างมีเหตุผลว่า มีการบันทึกข้อมูลทางบัญชีอย่างถูกต้อง ครบถ้วน ทันเวลาและเพียงพอที่จะดำรงรักษาไว้ซึ่งทรัพย์สินของบริษัทฯ และป้องกันไม่ให้เกิดการทุจริตหรือการดำเนินงานที่ผิดปกติดังอย่างมีสาระสำคัญ และคณะกรรมการมีความเห็นว่าระบบการควบคุมภายในโดยรวมของบริษัทฯ มีความเพียงพอและเหมาะสม ตลอดจนสามารถสร้างความเชื่อมั่นต่อความเชื่อถือของงบการเงินรวมและงบการเงินเฉพาะกิจการสำหรับปีบัญชีสิ้นสุด ณ วันที่ 31 ธันวาคม 2557



(นายปรีชา อรรถวิวัฒน์)
ประธานกรรมการ



(นายประภาส ชุติमारพันธ์)
ประธานกรรมการบริหาร

รายละเอียดเกี่ยวกับหัวหน้างานผู้ตรวจสอบภายใน และหัวหน้างานกำกับดูแลการปฏิบัติงานของบริษัท (compliance)

นางสาวกรกช วนสวัสดิ์ อายุ 35 ปี

ประวัติการศึกษา

- ปริญญาตรี คณะวิทยาศาสตร์ประยุกต์ สาขาวิทยาการคอมพิวเตอร์ สถาบันเทคโนโลยีพระจอมเกล้าพระนครเหนือ
- ปริญญาตรี คณะบริหารธุรกิจ สาขาบัญชี มหาวิทยาลัยรามคำแหง

ประวัติการฝึกอบรม

- อบรมหลักสูตร COSO 2013 ภาคทฤษฎีและปฏิบัติ
- อบรมหลักสูตร IT Audit ของสภาวิชาชีพบัญชี
- อบรมประกาศนียบัตรผู้ตรวจสอบภายใน CPIAT
- โครงการดำรงและปรับปรุงคุณภาพงานตรวจสอบภายในของหน่วยงาน
- หลักสูตรมาตรฐานการบัญชีที่ปรับปรุงใหม่
- แบบประเมินตนเองเกี่ยวกับมาตรการต่อต้านคอร์รัปชัน
- แนวทางการประเมินระบบบัญชีการเงิน

ประวัติการทำงาน

ตำแหน่งผู้จัดการ บริษัท สอบบัญชีธรรมนิติ จำกัด

ประสบการณ์ด้านการตรวจสอบภายในเป็นระยะเวลา 11 ปี

สถานที่ติดต่อ

บริษัท สอบบัญชีธรรมนิติ จำกัด

267/1 ถนนประชาราษฎร์ สาย 1

แขวงบางซื่อ เขตบางซื่อ กรุงเทพมหานคร 10800

โทรศัพท์ 0-2587-8080

โทรสาร 0-2585-2018

อีเมล internalaudit@dharmniti.co.th

เว็บไซต์ <http://www.dharmniti.co.th>

รายละเอียดเกี่ยวกับรายการประเมินราคาทรัพย์สิน

- ไม่มี -

ส่วนที่ 2

บริษัท ไทยชูการ์ เทอร์มิเนล จำกัด(มหาชน)

งบการเงินรวมและงบการเงินเฉพาะกิจการ
สำหรับปีสิ้นสุดวันที่ 31 ธันวาคม 2557



รายงานของผู้สอบบัญชีรับอนุญาต

เสนอ ผู้ถือหุ้นบริษัท ไทยชูการ์ เทอร์มิเนล จำกัด (มหาชน)

ข้าพเจ้าได้ตรวจสอบงบการเงินรวมและงบการเงินเฉพาะกิจการของบริษัท ไทยชูการ์ เทอร์มิเนล จำกัด (มหาชน) และบริษัทย่อย และของเฉพาะบริษัท ไทยชูการ์ เทอร์มิเนล จำกัด (มหาชน) ตามลำดับ ซึ่งประกอบด้วยงบแสดงฐานะการเงินรวมและงบแสดงฐานะการเงินเฉพาะกิจการ ณ วันที่ 31 ธันวาคม 2557 งบกำไรขาดทุนรวม และงบกำไรขาดทุนเฉพาะกิจการ งบกำไรขาดทุนเบ็ดเสร็จรวมและงบกำไรขาดทุนเบ็ดเสร็จเฉพาะกิจการ งบแสดงการเปลี่ยนแปลงส่วนของผู้ถือหุ้นรวมและงบแสดงการเปลี่ยนแปลงส่วนของผู้ถือหุ้นเฉพาะกิจการ และงบกระแสเงินสดรวมและงบกระแสเงินสดเฉพาะกิจการ สำหรับปีสิ้นสุดวันเดียวกัน รวมถึงหมายเหตุสรุปนโยบายการบัญชีที่สำคัญ และหมายเหตุเรื่องอื่นๆ

ความรับผิดชอบของผู้บริหารต่องบการเงินรวมและงบการเงินเฉพาะกิจการ

ผู้บริหารเป็นผู้รับผิดชอบในการจัดทำและการนำเสนองบการเงินรวมและงบการเงินเฉพาะกิจการเหล่านี้ โดยถูกต้องตามที่ควรตามมาตรฐานการรายงานทางการเงิน และรับผิดชอบเกี่ยวกับการควบคุมภายในที่ผู้บริหารพิจารณาว่าจำเป็นเพื่อให้สามารถจัดทำงบการเงินรวมและงบการเงินเฉพาะกิจการที่ปราศจากการแสดงข้อมูลที่ขัดต่อข้อเท็จจริงอันเป็นสาระสำคัญไม่ว่าจะเกิดจากการทุจริตหรือข้อผิดพลาด

ความรับผิดชอบของผู้สอบบัญชี

ข้าพเจ้าเป็นผู้รับผิดชอบในการแสดงความเห็นต่องบการเงินรวมและงบการเงินเฉพาะกิจการดังกล่าว จากผลการตรวจสอบของข้าพเจ้า ข้าพเจ้าได้ปฏิบัติตามตรวจสอบตามมาตรฐานการสอบบัญชี ซึ่งกำหนดให้ข้าพเจ้าปฏิบัติตามข้อกำหนดด้านจรรยาบรรณ รวมถึงวางแผนและปฏิบัติตามตรวจสอบเพื่อให้ได้ความเชื่อมั่นอย่างสมเหตุสมผลว่างบการเงินรวมและงบการเงินเฉพาะกิจการปราศจากการแสดงข้อมูลที่ขัดต่อข้อเท็จจริงอันเป็นสาระสำคัญหรือไม่

การตรวจสอบรวมถึงการใช้วิธีการตรวจสอบเพื่อให้ได้มาซึ่งหลักฐานการสอบบัญชีเกี่ยวกับจำนวนเงินและการเปิดเผยข้อมูลในงบการเงิน วิธีการตรวจสอบที่เลือกใช้นั้นขึ้นอยู่กับดุลยพินิจของผู้สอบบัญชี ซึ่งรวมถึงการประเมินความเสี่ยงจากการแสดงข้อมูลที่ขัดต่อข้อเท็จจริงอันเป็นสาระสำคัญของงบการเงินไม่ว่าจะเกิดจากการทุจริตหรือข้อผิดพลาด ในการประเมินความเสี่ยงดังกล่าว ผู้สอบบัญชีพิจารณาการควบคุมภายในที่เกี่ยวข้องกับการจัดทำและการนำเสนองบการเงิน โดยถูกต้องตามที่ควรของกิจการเพื่อออกแบบวิธีการตรวจสอบที่เหมาะสมกับสถานการณ์ แต่ไม่ใช่เพื่อวัตถุประสงค์ในการแสดงความเห็นต่อประสิทธิภาพของการควบคุมภายในของกิจการ การตรวจสอบรวมถึงการประเมินความเหมาะสมของนโยบายการบัญชีที่ผู้บริหารใช้และความสมเหตุสมผลของประมาณการทางบัญชีที่จัดทำขึ้น โดยผู้บริหาร รวมทั้งการประเมินการนำเสนองบการเงินโดยรวม

ข้าพเจ้าเชื่อว่าหลักฐานการสอบบัญชีที่ข้าพเจ้าได้รับเพียงพอและเหมาะสมเพื่อใช้เป็นเกณฑ์ในการแสดง
ความเห็นของข้าพเจ้า

ความเห็น

ข้าพเจ้าเห็นว่า งบการเงินรวมและงบการเงินเฉพาะกิจการข้างต้นนี้แสดงฐานะการเงินรวมและฐานะ
การเงินเฉพาะกิจการของบริษัท ไทยซูการ์ เทอร์มิเนล จำกัด (มหาชน) และบริษัทย่อย และของเฉพาะบริษัท ไทยซูการ์ เทอร์
มิเนล จำกัด (มหาชน) ณ วันที่ 31 ธันวาคม 2557 ผลการดำเนินงานรวมและผลการดำเนินงานเฉพาะกิจการ และกระแสเงินสดรวม
และกระแสเงินสดเฉพาะกิจการ สำหรับปีสิ้นสุดวันเดียวกัน โดยถูกต้องตามที่ควรในสาระสำคัญตามมาตรฐานการรายงานทาง
การเงิน

บริษัท สำนักงาน เอ เอ็ม ซี จำกัด



(นางสาวประภาศรี ลีลาสุภา)

ผู้สอบบัญชีรับอนุญาต เลขที่ 4664

กรุงเทพมหานคร

วันที่ 26 กุมภาพันธ์ 2558

บริษัท ไทยชูการ์ เทอร์มิเนล จำกัด (มหาชน) และบริษัทย่อย

งบแสดงฐานะการเงิน

ณ วันที่ 31 ธันวาคม 2557

(หน่วย : บาท)

หมายเหตุ	งบการเงินรวม		งบการเงินเฉพาะกิจการ	
	2557	2556	2557	2556
<u>สินทรัพย์</u>				
สินทรัพย์หมุนเวียน				
เงินสดและรายการเทียบเท่าเงินสด	65,987,515	70,072,989	12,205,050	8,323,611
ลูกหนี้การค้าและลูกหนี้อื่น-สุทธิ	5.1 และ 6	201,462,427	208,697,856	22,851,324
สินค้าคงเหลือ-สุทธิ	7	253,667,051	373,844,932	-
ต้นทุนพัฒนาอสังหาริมทรัพย์-สุทธิ	8	103,374,476	99,169,869	103,374,476
สินทรัพย์หมุนเวียนอื่น		23,388,138	11,386,640	2,578,060
รวมสินทรัพย์หมุนเวียน		647,879,607	763,172,286	141,008,910
สินทรัพย์ไม่หมุนเวียน				
เงินลงทุนระยะยาวอื่น-สุทธิ	9	4,220,371	3,691,412	3,732,260
เงินลงทุนในบริษัทย่อย	10	-	-	805,740,734
อสังหาริมทรัพย์เพื่อการลงทุน-สุทธิ	11	320,260,322	290,874,724	319,996,403
ที่ดิน อาคาร และอุปกรณ์-สุทธิ	12	2,040,183,662	1,559,061,526	366,344,260
เงินมัดจำค่าสินทรัพย์		-	37,063,800	-
สินทรัพย์ไม่หมุนเวียนอื่น		2,768,883	3,930,711	8,053,463
รวมสินทรัพย์ไม่หมุนเวียน		2,367,433,238	1,894,622,173	1,503,867,120
รวมสินทรัพย์		3,015,312,845	2,657,794,459	1,644,876,030

หมายเหตุประกอบงบการเงินเป็นส่วนหนึ่งของงบการเงินนี้

บริษัท ไทยซูการ์ เทอร์มิเนล จำกัด (มหาชน) และบริษัทย่อย

งบแสดงฐานะการเงิน

ณ วันที่ 31 ธันวาคม 2557

(หน่วย : บาท)

หมายเหตุ	งบการเงินรวม		งบการเงินเฉพาะกิจการ	
	2557	2556	2557	2556
<u>หนี้สินและส่วนของผู้ถือหุ้น</u>				
<u>หนี้สินหมุนเวียน</u>				
เงินกู้ยืมระยะสั้นจากสถาบันการเงิน	14	188,693,277	451,277,611	68,000,000
เจ้าหนี้การค้าและเจ้าหนี้อื่น	5.1 และ 15	116,318,613	98,107,438	34,190,015
ส่วนของเงินกู้ยืมระยะยาวที่ถึงกำหนดชำระภายในหนึ่งปี				
เงินกู้ยืมระยะยาวจากสถาบันการเงิน	16	196,660,000	75,460,000	97,460,000
หนี้สินตามสัญญาเช่าระยะยาว	17	1,791,898	1,717,292	1,124,855
ภาษีเงินได้ค้างจ่าย		21,852,952	8,617,350	6,924,826
หนี้สินหมุนเวียนอื่น		13,346,474	8,971,681	2,954,350
รวมหนี้สินหมุนเวียน		538,663,214	644,151,372	210,654,046
<u>หนี้สินไม่หมุนเวียน</u>				
เงินกู้ยืมระยะยาวจากกิจการที่เกี่ยวข้องกัน	5.1	-	-	40,000,000
เงินกู้ยืมระยะยาวจากสถาบันการเงิน	16	350,669,105	87,586,585	79,810,000
หนี้สินตามสัญญาเช่าระยะยาว-สุทธิ	17	4,346,305	6,138,203	3,366,188
เงินมัดจำรับค่าเช่าที่ดินและที่ดิน		19,653,953	19,681,353	13,917,066
ภาระผูกพันผลประโยชน์พนักงาน	18	12,176,863	18,007,243	7,602,610
หนี้สินภาษีเงินได้รอการตัดบัญชี	19	102,278,048	100,836,695	57,476,222
หนี้สินไม่หมุนเวียนอื่น		96,651	113,450	-
รวมหนี้สินไม่หมุนเวียน		489,220,925	232,363,529	202,172,086
รวมหนี้สิน		1,027,884,139	876,514,901	412,826,132

หมายเหตุประกอบงบการเงินเป็นส่วนหนึ่งของงบการเงินนี้

บริษัท ไทยชูการ์ เทอร์มิเนล จำกัด (มหาชน) และบริษัทย่อย

งบแสดงฐานะการเงิน

ณ วันที่ 31 ธันวาคม 2557

(หน่วย : บาท)

หมายเหตุ	งบการเงินรวม		งบการเงินเฉพาะกิจการ	
	2557	2556	2557	2556
ส่วนของผู้อถือหุ้น				
ทุนเรือนหุ้น	20			
ทุนจดทะเบียน				
หุ้นสามัญ 145,199,967 หุ้น มูลค่าหุ้นละ 1.00 บาท	145,199,967	145,199,967	145,199,967	145,199,967
ทุนที่ออกและชำระแล้ว				
หุ้นสามัญ 145,199,929 หุ้น มูลค่าหุ้นละ 1.00 บาท	145,199,929	145,199,929	145,199,929	145,199,929
กำไรสะสม				
จัดสรรแล้ว				
ทุนสำรองตามกฎหมาย	21	14,520,000	14,520,000	14,520,000
ยังไม่ได้จัดสรร		959,444,183	780,798,617	848,184,533
องค์ประกอบอื่นของส่วนของผู้อถือหุ้น		574,101,538	573,672,530	224,145,436
รวมส่วนของผู้อถือหุ้นของบริษัทฯ		1,693,265,650	1,514,191,076	1,232,049,898
ส่วนของผู้มีส่วนได้เสียที่ไม่มีอำนาจควบคุมของบริษัทย่อย		294,163,056	267,088,482	-
รวมส่วนของผู้อถือหุ้น		1,987,428,706	1,781,279,558	1,232,049,898
รวมหนี้สินและส่วนของผู้อถือหุ้น		3,015,312,845	2,657,794,459	1,521,486,363

หมายเหตุประกอบงบการเงินเป็นส่วนหนึ่งของงบการเงินนี้

บริษัท ไทยซูการ์ เทอร์มิเนล จำกัด (มหาชน) และบริษัทย่อย

งบกำไรขาดทุน

สำหรับปีสิ้นสุดวันที่ 31 ธันวาคม 2557

(หน่วย : บาท)

หมายเหตุ	งบการเงินรวม		งบการเงินเฉพาะกิจการ	
	2557	2556	2557	2556
รายได้จากการดำเนินงาน				
รายได้จากการขาย	1,158,727,642	2,192,133,493	-	-
รายได้จากการบริการ	410,195,176	324,792,161	258,993,956	211,058,062
รวมรายได้จากการดำเนินงาน	1,568,922,818	2,516,925,654	258,993,956	211,058,062
ต้นทุนจากการดำเนินงาน				
ต้นทุนขาย	7 และ 8	(972,538,936)	(2,075,530,950)	-
ต้นทุนการบริการ		(166,869,211)	(141,903,081)	(86,695,358)
รวมต้นทุนจากการดำเนินงาน		(1,139,408,147)	(2,217,434,031)	(86,695,358)
กำไรขั้นต้น		429,514,671	299,491,623	172,298,598
รายได้อื่น		28,891,472	10,945,157	9,761,227
รายได้เงินปันผล		67,295	35,850	19,830,605
ค่าใช้จ่ายในการขาย		(30,044,220)	(44,820,828)	(610,200)
ค่าใช้จ่ายในการบริหาร	24	(108,368,343)	(134,187,105)	(47,186,717)
ต้นทุนทางการเงิน		(21,067,166)	(41,720,191)	(11,831,139)
กำไรก่อนภาษีเงินได้		298,993,709	89,744,506	142,262,374
ค่าใช้จ่ายภาษีเงินได้	26	(49,689,896)	(26,950,505)	(24,480,950)
กำไรสำหรับปี		249,303,813	62,794,001	117,781,424
การแบ่งปันกำไร				
ส่วนที่เป็นของผู้ถือหุ้นของบริษัทฯ		213,493,549	37,653,050	117,781,424
ส่วนที่เป็นของผู้มีส่วนได้เสียที่ไม่มีอำนาจควบคุมของบริษัทย่อย		35,810,264	25,140,951	-
		249,303,813	62,794,001	117,781,424
กำไรต่อหุ้นขั้นพื้นฐาน	27	1.47	0.26	0.81

หมายเหตุประกอบงบการเงินเป็นส่วนหนึ่งของงบการเงินนี้

บริษัท ไทยซูการ์ เทอร์มิเนล จำกัด (มหาชน) และบริษัทย่อย

งบกำไรขาดทุนเบ็ดเสร็จ

สำหรับปีสิ้นสุดวันที่ 31 ธันวาคม 2557

(หน่วย : บาท)

หมายเหตุ	งบการเงินรวม		งบการเงินเฉพาะกิจการ	
	2557	2556	2557	2556
กำไรสำหรับปี	249,303,813	62,794,001	117,781,424	97,867,872
กำไรขาดทุนเบ็ดเสร็จอื่นสำหรับปี				
ผลกำไร(ขาดทุน)จากการวัดมูลค่าเงินลงทุนเพื่อขาย	429,008	(148,221)	429,008	(148,221)
ผลกำไรจากการตีมูลค่าสินทรัพย์ใหม่	-	7,703,100	-	8,438,956
กำไรขาดทุนเบ็ดเสร็จอื่นสำหรับปี	429,008	7,554,879	429,008	8,290,735
กำไรขาดทุนเบ็ดเสร็จรวมสำหรับปี	249,732,821	70,348,880	118,210,432	106,158,607
การแบ่งปันกำไรขาดทุนเบ็ดเสร็จรวม				
ส่วนที่เป็นของผู้ถือหุ้นของบริษัทฯ	213,922,557	45,207,929	118,210,432	106,158,607
ส่วนที่เป็นของผู้มีส่วนได้เสียที่ไม่มีอำนาจควบคุมของบริษัทย่อย	35,810,264	25,140,951	-	-
กำไรขาดทุนเบ็ดเสร็จรวมสำหรับปี	249,732,821	70,348,880	118,210,432	106,158,607

หมายเหตุประกอบงบการเงินเป็นส่วนหนึ่งของงบการเงินนี้

บริษัท ไทยซูการ์ เทอร์มิเนล จำกัด (มหาชน) และบริษัทย่อย
งบแสดงการเปลี่ยนแปลงส่วนของผู้ถือหุ้น
สำหรับปีสิ้นสุดวันที่ 31 ธันวาคม 2557

งบการเงินรวม

(หน่วย : บาท)

หมายเหตุ	ทุนที่ออก และ ชำระแล้ว	กำไรสะสม	องค์ประกอบอื่นของส่วนของผู้ถือหุ้น						ส่วน ของผู้มี ส่วนได้เสีย ที่ไม่มีอำนาจ ควบคุม ของบริษัทย่อย	รวม	
			จัดสรรแล้ว ทุนสำรอง ตามกฎหมาย	ยังไม่ได้ จัดสรร	กำไรขาดทุน		รายการอื่นของการ เปลี่ยนแปลงที่เกิดจากผู้ถือหุ้น				รวม ของส่วน ของผู้ถือหุ้น ของบริษัทฯ
					การเปลี่ยนแปลง ในมูลค่าชุดธรรม ของเงินลงทุน เพื่อขาย	ส่วนเกินทุน จากการตีราคา สินทรัพย์ บริษัทฯ	การถือหุ้นใน บริษัทย่อยภายใต้ การควบคุมเดียวกัน	รวม			
ยอดคงเหลือ ณ วันที่ 1 มกราคม 2556	131,999,970	13,200,000	789,345,557	(1,174,180)	460,558,122	106,733,709	566,117,651	1,500,663,178	255,050,631	1,755,713,809	
การเปลี่ยนแปลงในส่วนของผู้ถือหุ้นสำหรับปี											
เพิ่มทุนโดยการจ่ายหุ้นปันผล	22	13,199,959	-	(13,199,959)	-	-	-	-	-	-	-
เงินปันผลจ่าย	22	-	-	(31,680,031)	-	-	-	-	(31,680,031)	-	(31,680,031)
จัดสรรทุนสำรองตามกฎหมาย	21	-	1,320,000	(1,320,000)	-	-	-	-	-	-	-
ส่วนของผู้มีส่วนได้เสียที่ไม่มีอำนาจควบคุมของบริษัทย่อยลดลง		-	-	-	-	-	-	-	-	(13,103,100)	(13,103,100)
กำไรขาดทุนเบ็ดเสร็จรวมสำหรับปี		-	-	37,653,050	(148,221)	7,703,100	-	7,554,879	45,207,929	25,140,951	70,348,880
ยอดคงเหลือ ณ วันที่ 31 ธันวาคม 2556	145,199,929	14,520,000	780,798,617	(1,322,401)	468,261,222	106,733,709	573,672,530	1,514,191,076	267,088,482	1,781,279,558	
การเปลี่ยนแปลงในส่วนของผู้ถือหุ้นสำหรับปี											
เงินปันผลจ่าย	22	-	-	(34,847,983)	-	-	-	-	(34,847,983)	-	(34,847,983)
ส่วนของผู้มีส่วนได้เสียที่ไม่มีอำนาจควบคุมของบริษัทย่อยลดลง		-	-	-	-	-	-	-	-	(8,735,690)	(8,735,690)
กำไรขาดทุนเบ็ดเสร็จรวมสำหรับปี		-	-	213,493,549	429,008	-	-	429,008	213,922,557	35,810,264	249,732,821
ยอดคงเหลือ ณ วันที่ 31 ธันวาคม 2557	145,199,929	14,520,000	959,444,183	(893,393)	468,261,222	106,733,709	574,101,538	1,693,265,650	294,163,056	1,987,428,706	

หมายเหตุประกอบงบการเงินเป็นส่วนหนึ่งของงบการเงินนี้

บริษัท ไทยชูการ์ เทอร์มินัล จำกัด (มหาชน) และบริษัทย่อย

งบแสดงการเปลี่ยนแปลงส่วนของผู้ถือหุ้น

สำหรับปีสิ้นสุดวันที่ 31 ธันวาคม 2557

งบการเงินเฉพาะกิจการ

(หน่วย : บาท)

หมายเหตุ	ทุนที่ออก และชำระแล้ว	องค์ประกอบอื่นของส่วนของผู้ถือหุ้น					
		กำไรสะสม		กำไรขาดทุนเบ็ดเสร็จอื่น		รวม องค์ประกอบอื่น ของส่วน ของผู้ถือหุ้น	รวม ส่วน ของผู้ถือหุ้น
		จัดสรรแล้ว	ยังไม่ได้	ผลต่างจากการเปลี่ยนแปลง	ส่วนเกินทุนจาก		
		ทุนสำรอง	จัดสรร	ในมูลค่ายุติธรรมของ	การตีราคา		
		ตามกฎหมาย		เงินลงทุน	สินทรัพย์บริษัทฯ		
ยอดคงเหลือ ณ วันที่ 1 มกราคม 2556	131,999,970	13,200,000	713,583,210	(1,174,180)	216,599,873	215,425,693	1,074,208,873
การเปลี่ยนแปลงในส่วนของผู้ถือหุ้นสำหรับปี							
เพิ่มทุนโดยการจ่ายหุ้นปันผล	22	13,199,959	-	(13,199,959)	-	-	-
เงินปันผลจ่าย	22	-	-	(31,680,031)	-	-	(31,680,031)
จัดสรรทุนสำรองตามกฎหมาย	21	-	1,320,000	(1,320,000)	-	-	-
กำไรขาดทุนเบ็ดเสร็จรวมสำหรับปี		-	-	97,867,872	(148,221)	8,438,956	106,158,607
ยอดคงเหลือ ณ วันที่ 31 ธันวาคม 2556	145,199,929	14,520,000	765,251,092	(1,322,401)	225,038,829	223,716,428	1,148,687,449
การเปลี่ยนแปลงในส่วนของผู้ถือหุ้นสำหรับปี							
เงินปันผลจ่าย	22	-	-	(34,847,983)	-	-	(34,847,983)
กำไรขาดทุนเบ็ดเสร็จรวมสำหรับปี		-	-	117,781,424	429,008	429,008	118,210,432
ยอดคงเหลือ ณ วันที่ 31 ธันวาคม 2557	145,199,929	14,520,000	848,184,533	(893,393)	225,038,829	224,145,436	1,232,049,898

หมายเหตุประกอบงบการเงินเป็นส่วนหนึ่งของงบการเงินนี้

บริษัท ไทยซูการ์ เทอร์มิเนล จำกัด (มหาชน) และบริษัทย่อย

งบกระแสเงินสด

สำหรับปีสิ้นสุดวันที่ 31 ธันวาคม 2557

(หน่วย : บาท)

	งบการเงินรวม		งบการเงินเฉพาะกิจการ	
	2557	2556	2557	2556
กระแสเงินสดจากกิจกรรมดำเนินงาน				
กำไรก่อนภาษีเงินได้	298,993,709	89,744,506	142,262,374	115,414,978
ปรับกระทบกำไรก่อนภาษีเงินได้เป็นเงินสดรับ(จ่าย)จากการดำเนินงาน				
รายได้เงินปันผล	(67,295)	(35,850)	(19,830,605)	(29,680,815)
หนี้สงสัยจะสูญ (โอนกลับรายการ)	(6,698,822)	17,330,602	-	-
ขาดทุนจากราคาทุนของสินค้าสูงกว่ามูลค่าสุทธิที่จะได้รับ (โอนกลับรายการ)	(361,103)	(76,153,332)	-	-
ขาดทุนจากการลดมูลค่าสินค้าพัฒนาอสังหาริมทรัพย์ (โอนกลับรายการ)	(2,693,700)	-	(2,693,700)	-
ส่วนเกินพันธบัตรตัดจำหน่าย	7,301	7,295	3,193	2,667
ขาดทุนจากการจำหน่ายเงินลงทุนระยะยาวอื่น	-	265,998	-	265,998
ค่าเสื่อมราคาอสังหาริมทรัพย์เพื่อการลงทุน	5,065,178	3,583,006	6,434,916	4,386,951
ค่าเสื่อมราคาที่ดิน อาคาร และอุปกรณ์	62,276,213	61,381,248	5,202,939	4,983,642
กำไรจากการจำหน่ายและตัดจำหน่ายสินทรัพย์	(68,053)	(794,259)	-	-
ขาดทุนจากการตัดจำหน่ายสินทรัพย์ไม่มีตัวตน	1,362,889	-	-	-
ขาดทุนที่ยังไม่เกิดขึ้นจากอัตราแลกเปลี่ยน	145,281	514,659	-	-
ประมาณการหนี้สินจากการคืนค่าอกร (โอนกลับรายการ)	(5,996,628)	7,209,114	-	-
ค่าใช้จ่ายผลประโยชน์พนักงาน	1,012,001	1,028,872	742,668	772,729
ดอกเบี้ยรับ	(1,352,938)	(2,519,474)	(94,320)	(179,110)
ดอกเบี้ยจ่าย	20,608,092	41,027,084	11,831,139	12,374,445
กำไรจากการดำเนินงานก่อนการเปลี่ยนแปลงในสินทรัพย์และหนี้สินดำเนินงาน	372,232,125	142,589,469	143,858,604	108,341,485
สินทรัพย์ดำเนินงาน(เพิ่มขึ้น)ลดลง				
ลูกหนี้การค้าและลูกหนี้อื่น	13,933,638	62,186,789	(17,464,356)	3,890,560
สินค้าคงเหลือ	120,538,984	869,068,327	-	-
ต้นทุนพัฒนาอสังหาริมทรัพย์	(1,510,907)	(7,913,354)	(1,510,907)	(9,942,069)
สินทรัพย์หมุนเวียนอื่น	(12,001,498)	(1,764,759)	(328,110)	(1,210,325)
เงินมัดจำค่าสินทรัพย์	-	(37,063,800)	-	(7,255,250)
สินทรัพย์ไม่หมุนเวียนอื่น	853,716	912,893	(2,332,096)	(1,143,561)
หนี้สินดำเนินงานเพิ่มขึ้น(ลดลง)				
เจ้าหนี้การค้าและเจ้าหนี้อื่น	20,766,115	(277,241,237)	5,662,260	(7,494,618)
หนี้สินหมุนเวียนอื่น	4,374,793	(4,919,911)	1,496,033	104,908
เงินมัดจำรับจากค่าเช่าที่ดินและที่ดิน	(27,400)	18,806,958	6,787,919	1,711,862
ภาระผูกพันผลประโยชน์พนักงาน	(6,842,381)	(2,056,579)	(5,093,893)	(532,245)
หนี้สินไม่หมุนเวียนอื่น	(16,799)	(1,232,580)	-	-
เงินสดรับจากการดำเนินงาน	512,300,386	761,372,216	131,075,454	86,470,747
ดอกเบี้ยรับ	1,353,551	2,721,275	94,320	178,194
ดอกเบี้ยจ่าย	(20,977,477)	(42,180,038)	(11,895,931)	(12,284,385)
จ่ายภาษีเงินได้	(35,120,193)	(37,893,887)	(14,783,216)	(17,259,423)
เงินสดสุทธิได้มาจากการดำเนินงาน	457,556,267	684,019,566	104,490,627	57,105,133

หมายเหตุประกอบงบการเงินเป็นส่วนหนึ่งของงบการเงินนี้

บริษัท ไทยบูการ์ เทอร์มิเนล จำกัด (มหาชน) และบริษัทย่อย

งบกระแสเงินสด

สำหรับปีสิ้นสุดวันที่ 31 ธันวาคม 2557

(หน่วย : บาท)

	งบการเงินรวม		งบการเงินเฉพาะกิจการ	
	2557	2556	2557	2556
กระแสเงินสดจากกิจกรรมลงทุน				
เงินสรับจากการจำหน่ายเงินลงทุนระยะยาวอื่น	-	1,774,600	-	1,344,600
เงินสดจ่ายลงทุนเพิ่มในเงินลงทุนระยะยาวอื่น	-	(1,881,324)	-	(1,385,548)
เงินสรับจากเงินปันผล	67,295	35,850	19,830,605	29,680,815
เงินสรับจากเงินให้กู้ยืมระยะยาวแก่กิจการที่เกี่ยวข้องกัน	-	-	-	25,000,000
เงินสดจ่ายซื้ออสังหาริมทรัพย์เพื่อการลงทุน	(28,955,059)	-	(92,939,063)	(22,090,670)
เงินสดจ่ายซื้อที่ดิน อาคาร และอุปกรณ์	(501,470,694)	(67,568,840)	(9,118,711)	(1,170,392)
เงินสดจ่ายดอกเบี้ยซึ่งรวมเป็นต้นทุนของสินทรัพย์	(8,032,128)	-	(134,350)	-
เงินสรับจากการจำหน่ายสินทรัพย์	1,463,397	1,803,177	-	-
เงินสดจ่ายซื้อโปรแกรมคอมพิวเตอร์	(1,054,777)	-	(453,818)	(115,471)
เงินสดสุทธิได้มาจาก(ใช้ไปใน)กิจกรรมลงทุน	(537,981,966)	(65,836,537)	(82,815,337)	31,263,334
กระแสเงินสดจากกิจกรรมจัดหาเงิน				
ลดลงในเงินกู้ยืมระยะสั้นจากสถาบันการเงิน	(262,641,330)	(591,756,729)	(32,000,000)	-
จ่ายชำระเจ้าหนี้คำทรัพย์สิน	-	(10,416,749)	-	-
เงินสรับจากการกู้ยืมระยะยาวจากกิจการที่เกี่ยวข้องกัน	-	-	52,000,000	-
จ่ายชำระเงินกู้ยืมระยะยาวจากกิจการที่เกี่ยวข้องกัน	-	-	(37,000,000)	-
เงินสรับจากการกู้ยืมระยะยาวจากสถาบันการเงิน	486,542,520	20,916,585	112,600,000	-
จ่ายชำระเงินกู้ยืมระยะยาวจากสถาบันการเงิน	(102,260,000)	(57,460,000)	(77,460,000)	(57,460,000)
จ่ายชำระหนี้สินตามสัญญาเช่าระยะยาว	(1,717,292)	(1,634,870)	(1,085,868)	(1,037,159)
เงินปันผลจ่าย	(34,847,983)	(31,680,031)	(34,847,983)	(31,680,031)
จ่ายปันผลให้ผู้มีส่วนได้เสียที่ไม่มีอำนาจในการควบคุมของบริษัทย่อย	(8,735,690)	(13,103,100)	-	-
เงินสดสุทธิได้มาจาก(ใช้ไปใน)กิจกรรมจัดหาเงิน	76,340,225	(685,134,894)	(17,793,851)	(90,177,190)
เงินสดและรายการเทียบเท่าเงินสดเพิ่มขึ้น(ลดลง)สุทธิ	(4,085,474)	(66,951,865)	3,881,439	(1,808,723)
เงินสดและรายการเทียบเท่าเงินสดต้นปี	70,072,989	137,024,854	8,323,611	10,132,334
เงินสดและรายการเทียบเท่าเงินสดปลายปี	65,987,515	70,072,989	12,205,050	8,323,611

หมายเหตุประกอบงบการเงินเป็นส่วนหนึ่งของงบการเงินนี้

บริษัท ไทยซูการ์ เทอร์มิเนล จำกัด (มหาชน) และบริษัทย่อย

งบกระแสเงินสด

สำหรับปีสิ้นสุดวันที่ 31 ธันวาคม 2557

(หน่วย : บาท)

	งบการเงินรวม		งบการเงินเฉพาะกิจการ	
	2557	2556	2557	2556
ข้อมูลกระแสเงินสดเปิดเผยเพิ่มเติม				
1. รายการที่ไม่เป็นเงินสดที่มีสาระสำคัญในงบการเงินรวมและงบการเงินเฉพาะกิจการ มีดังนี้				
- รายการกำไร(ขาดทุน)ที่ยังไม่เกิดขึ้นจากหลักทรัพย์ซื้อขาย	536,260	(128,092)	536,260	(128,092)
- ซื้ออสังหาริมทรัพย์เพื่อการลงทุนซึ่งยังไม่ได้จ่ายชำระ	-	-	3,637,905	5,310,581
- ซื้อสินทรัพย์ถาวรซึ่งยังไม่ได้จ่ายชำระ	3,637,905	5,310,581	-	-
- โอนอสังหาริมทรัพย์เพื่อการลงทุนเป็นต้นทุนพัฒนาอสังหาริมทรัพย์	-	66,000,000	-	66,000,000
- โอนอสังหาริมทรัพย์เพื่อการลงทุนเป็นที่ดิน อาคาร และอุปกรณ์	1,639,706	-	579,753	-
- โอนที่ดิน อาคารและอุปกรณ์เป็นอสังหาริมทรัพย์เพื่อการลงทุน	390,166	120,169,499	-	-
- โอนกลับรายการที่ดิน อาคารและอุปกรณ์กับส่วนเกินทุนจากการตีราคาสินทรัพย์ของบริษัทฯ	-	(12,800,904)	-	-
- โอนเงินมัดจำทรัพย์สินเป็นอสังหาริมทรัพย์เพื่อการลงทุน	7,255,250	-	7,255,250	-
- โอนเงินมัดจำค่าเครื่องจักรเป็นที่ดิน อาคาร และอุปกรณ์	29,808,550	-	-	-
- รับรู้หนี้สินภาษีเงินได้รอการตัดบัญชีกับองค์ประกอบอื่นของส่วนของผู้ถือหุ้น	107,252	(20,483,875)	107,252	(8,418,827)
- จ่ายหุ้นปันผล	-	13,199,959	-	13,199,959
- จัดสรรทุนสำรองตามกฎหมาย	-	1,320,000	-	1,320,000
2. เงินสดและรายการเทียบเท่าเงินสด ประกอบด้วย				
- เงินสด	104,000	104,000	50,000	50,000
- เงินฝากธนาคารออมทรัพย์และกระแสรายวัน	65,883,515	69,968,989	12,155,050	8,273,611
รวม	65,987,515	70,072,989	12,205,050	8,323,611

หมายเหตุประกอบงบการเงินเป็นส่วนหนึ่งของงบการเงินนี้

บริษัท ไทยชูการ์ เทอร์มิเนล จำกัด (มหาชน) และบริษัทย่อย

หมายเหตุประกอบงบการเงิน

สำหรับปีสิ้นสุดวันที่ 31 ธันวาคม 2557

1. ข้อความทั่วไป

บริษัท ไทยชูการ์ เทอร์มิเนล จำกัด (มหาชน) (บริษัทฯ) จัดทะเบียนเป็นนิติบุคคลประเภทบริษัทจำกัด ตามประมวลกฎหมายแพ่งและพาณิชย์ เมื่อวันที่ 27 กันยายน 2519 ทะเบียนนิติบุคคลเลขที่ 1119/2519 ต่อมาได้จดทะเบียนแปรสภาพเป็นบริษัทมหาชนจำกัด เมื่อวันที่ 17 พฤษภาคม 2537 ทะเบียนนิติบุคคลเลขที่ 0107537001692 บริษัทฯ จัดทะเบียนกับตลาดหลักทรัพย์แห่งประเทศไทยเมื่อวันที่ 13 กรกฎาคม 2533 สำนักงานตั้งอยู่เลขที่ 90 หมู่ 1 ซอยสยามไฮโล ถนนปู่เจ้าสมิงพราย ตำบลสำโรงกลาง อำเภอพระประแดง จังหวัดสมุทรปราการ ประเทศไทย

บริษัทฯ และบริษัทย่อย (รวมกันเรียกว่า “กลุ่มบริษัท”) โดยบริษัทฯ ดำเนินธุรกิจให้บริการขนถ่ายและขนส่งน้ำตาลและสินค้าเกษตรบางประเภท ให้เช่าคลังสินค้า ประกอบกิจการค้าที่ดิน ทำการจัดสรรที่ดิน และทำการก่อสร้างสิ่งปลูกสร้างอย่างอื่นบนที่ดินเพื่อจำหน่าย ให้เช่า เช่าซื้อเพื่อเป็นสถานที่อยู่อาศัย สถานที่ทำการ อาคารพาณิชย์ และบริษัทย่อยดำเนินธุรกิจหลักตามหมายเหตุประกอบงบการเงินข้อที่ 3.1

บริษัทฯ เป็นบริษัทย่อยของบริษัท น้ำตาลขอนแก่น จำกัด (มหาชน) ซึ่งถือหุ้นในบริษัทฯ ร้อยละ 23.82 และมีส่วนร่วมในอำนาจการควบคุมบริษัทฯ สำนักงานตั้งอยู่เลขที่ 503 อาคาร เค.เอส.แอล ทาวเวอร์ ชั้น 9 ถนนศรีอยุธยา เขตราชเทวี กรุงเทพมหานคร โรงงานตั้งอยู่เลขที่ 43 หมู่ 10 ตำบลน้ำพอง อำเภอน้ำพอง จังหวัดขอนแก่น ดำเนินธุรกิจหลักเกี่ยวกับการผลิตและจำหน่ายน้ำตาลทราย และกากน้ำตาล

2. หลักเกณฑ์การจัดทำงบการเงิน

2.1 งบการเงินนี้นำเสนอเพื่อวัตถุประสงค์ของการรายงานเพื่อใช้ในประเทศไทย และจัดทำเป็นภาษาไทย งบการเงินฉบับภาษาอังกฤษได้จัดทำขึ้นเพื่อความสะดวกของผู้อ่านงบการเงินที่ไม่คุ้นเคยกับภาษาไทย

2.2 งบการเงินรวมและงบการเงินเฉพาะกิจการได้จัดทำขึ้นตามหลักการบัญชีที่รับรองทั่วไปภายใต้พระราชบัญญัติการบัญชี พ.ศ. 2543 ซึ่งหมายความถึงมาตรฐานการบัญชีและมาตรฐานการรายงานทางการเงินรวมถึงการตีความและแนวปฏิบัติทางการบัญชีที่กำหนดโดยสภาวิชาชีพบัญชี ซึ่งจัดตั้งตามพระราชบัญญัติวิชาชีพบัญชี พ.ศ. 2547 ได้มีมติให้ประกาศใช้แล้ว และตามข้อกำหนดของสำนักงานคณะกรรมการกำกับหลักทรัพย์และตลาดหลักทรัพย์ว่าด้วยการจัดทำและนำเสนอรายงานทางการเงิน

การแสดงผลการดำเนินงานเป็นไปตามข้อกำหนดในประกาศกรมพัฒนาธุรกิจการค้า ลงวันที่ 28 กันยายน 2554 ออกตามความในพระราชบัญญัติการบัญชี พ.ศ. 2543

งบการเงินนี้ได้จัดทำขึ้นโดยใช้เกณฑ์ราคาทุนเดิม เว้นแต่จะได้เปิดเผยเป็นอย่างอื่นในนโยบายการบัญชี

2.3 ในระหว่างปีกลุ่มบริษัทได้ปฏิบัติตามมาตรฐานการรายงานทางการเงิน การตีความมาตรฐาน และแนวปฏิบัติทางการบัญชีที่ออกและปรับปรุงใหม่หลายฉบับที่ออกโดยสภาวิชาชีพบัญชี ซึ่งมีผลบังคับใช้สำหรับงบการเงินที่มีรอบระยะเวลาบัญชีที่เริ่มในหรือหลังวันที่ 1 มกราคม 2557 ดังนี้

อ้างอิงมาตรฐาน

เรื่อง

กรอบแนวคิดสำหรับการรายงานทางการเงิน (ปรับปรุง 2557)

มาตรฐานการบัญชี

ฉบับที่ 1 (ปรับปรุง 2555)	การนำเสนองบการเงิน
ฉบับที่ 7 (ปรับปรุง 2555)	งบกระแสเงินสด
ฉบับที่ 12 (ปรับปรุง 2555)	ภาษีเงินได้
ฉบับที่ 17 (ปรับปรุง 2555)	สัญญาเช่า
ฉบับที่ 18 (ปรับปรุง 2555)	รายได้
ฉบับที่ 19 (ปรับปรุง 2555)	ผลประโยชน์พนักงาน
ฉบับที่ 21 (ปรับปรุง 2555)	ผลกระทบจากการเปลี่ยนแปลงของอัตราแลกเปลี่ยนเงินตราต่างประเทศ
ฉบับที่ 24 (ปรับปรุง 2555)	การเปิดเผยข้อมูลเกี่ยวกับบุคคลหรือกิจการที่เกี่ยวข้องกัน
ฉบับที่ 28 (ปรับปรุง 2555)	เงินลงทุนในบริษัทร่วม
ฉบับที่ 31 (ปรับปรุง 2555)	ส่วนได้เสียในการร่วมค้า
ฉบับที่ 34 (ปรับปรุง 2555)	งบการเงินระหว่างกาล
ฉบับที่ 36 (ปรับปรุง 2555)	การด้อยค่าของสินทรัพย์
ฉบับที่ 38 (ปรับปรุง 2555)	สินทรัพย์ไม่มีตัวตน

มาตรฐานการรายงานทางการเงิน

ฉบับที่ 2 (ปรับปรุง 2555)	การจ่ายโดยใช้หุ้นเป็นเกณฑ์
ฉบับที่ 3 (ปรับปรุง 2555)	การรวมธุรกิจ
ฉบับที่ 5 (ปรับปรุง 2555)	สินทรัพย์ไม่หมุนเวียนที่ถือไว้เพื่อขายและการดำเนินงานที่ยกเลิก
ฉบับที่ 8 (ปรับปรุง 2555)	ส่วนงานดำเนินงาน

การตีความมาตรฐานการรายงานทางการเงิน

ฉบับที่ 1	การเปลี่ยนแปลงในหนี้สินที่เกิดขึ้นจากการรื้อถอน การบูรณะและหนี้สินที่มีลักษณะคล้ายคลึงกัน
ฉบับที่ 4	การประเมินว่าข้อตกลงประกอบด้วยสัญญาเช่าหรือไม่
ฉบับที่ 5	สิทธิในส่วนได้เสียจากกองทุนการรื้อถอนการบูรณะและการปรับปรุงสภาพแวดล้อม
ฉบับที่ 7	การปรับปรุงย้อนหลังภายใต้มาตรฐานการบัญชีฉบับที่ 29 เรื่อง การรายงานทางการเงินในสภาพเศรษฐกิจที่มีเงินเฟ้อรุนแรง
ฉบับที่ 10	งบการเงินระหว่างกาลและการด้อยค่า
ฉบับที่ 12	ข้อตกลงสัมปทานบริการ

การตีความมาตรฐานการรายงานทางการเงิน(ต่อ)

ฉบับที่ 13	โปรแกรมสิทธิพิเศษแก่ลูกค้า
ฉบับที่ 17	การจ่ายสินทรัพย์ที่ไม่ใช่เงินสดให้เจ้าของ
ฉบับที่ 18	การโอนสินทรัพย์จากลูกค้า

การตีความมาตรฐานการบัญชี

ฉบับที่ 15	สัญญาเช่าดำเนินงาน-สิ่งของให้แก่อุเช่า
ฉบับที่ 27	การประเมินเนื้อหาสัญญาเช่าที่เพิ่มขึ้นตามรูปแบบกฎหมาย
ฉบับที่ 29	การเปิดเผยข้อมูลของข้อตกลงสัมปทานบริการ
ฉบับที่ 32	สินทรัพย์ไม่มีตัวตน-ต้นทุนเว็บไซต์

แนวปฏิบัติทางการบัญชี

แนวปฏิบัติทางการบัญชีสำหรับการบันทึกบัญชีหุ้นปันผล

การนำมาตรฐานการรายงานทางการเงิน การตีความมาตรฐานและแนวปฏิบัติทางการบัญชี ฉบับที่เกี่ยวข้องกับกลุ่มบริษัทมาเริ่มถือปฏิบัติในการจัดทำงบการเงิน ไม่มีผลกระทบอย่างเป็นสาระสำคัญต่องบการเงินในงวดที่เริ่มถือปฏิบัติ

นอกเหนือจากมาตรฐานการรายงานทางการเงินที่ออกและปรับปรุงใหม่ข้างต้นสภาวิชาชีพบัญชี ได้ออกและปรับปรุงมาตรฐานการรายงานทางการเงิน และการตีความมาตรฐาน ซึ่งยังไม่นำมาใช้สำหรับการจัดทำงบการเงินนี้ ดังนี้

อ้างอิงมาตรฐาน	เรื่อง	ปีที่มีผลบังคับใช้
<u>มาตรฐานการบัญชี</u>		
ฉบับที่ 1 (ปรับปรุง 2557)	การนำเสนองบการเงิน	2558
ฉบับที่ 2 (ปรับปรุง 2557)	สินค้าคงเหลือ	2558
ฉบับที่ 7 (ปรับปรุง 2557)	งบกระแสเงินสด	2558
ฉบับที่ 8 (ปรับปรุง 2557)	นโยบายการบัญชี การเปลี่ยนแปลงประมาณการทางบัญชีและข้อผิดพลาด	2558
ฉบับที่ 10 (ปรับปรุง 2557)	เหตุการณ์ภายหลังรอบระยะเวลารายงาน	2558
ฉบับที่ 11 (ปรับปรุง 2557)	สัญญาก่อสร้าง	2558
ฉบับที่ 12 (ปรับปรุง 2557)	ภาษีเงินได้	2558
ฉบับที่ 16 (ปรับปรุง 2557)	ที่ดิน อาคารและอุปกรณ์	2558
ฉบับที่ 17 (ปรับปรุง 2557)	สัญญาเช่า	2558
ฉบับที่ 18 (ปรับปรุง 2557)	รายได้	2558
ฉบับที่ 19 (ปรับปรุง 2557)	ผลประโยชน์พนักงาน	2558
ฉบับที่ 20 (ปรับปรุง 2557)	การบัญชีสำหรับเงินอุดหนุนจากรัฐบาลและการเปิดเผยข้อมูลเกี่ยวกับความช่วยเหลือจากรัฐบาล	2558
ฉบับที่ 21 (ปรับปรุง 2557)	ผลกระทบจากการเปลี่ยนแปลงของอัตราแลกเปลี่ยนเงินตราต่างประเทศ	2558
ฉบับที่ 23 (ปรับปรุง 2557)	ต้นทุนการกู้ยืม	2558
ฉบับที่ 24 (ปรับปรุง 2557)	การเปิดเผยข้อมูลเกี่ยวกับบุคคลหรือกิจการที่เกี่ยวข้องกัน	2558
ฉบับที่ 26 (ปรับปรุง 2557)	การบัญชีและการรายงานโครงการผลประโยชน์เมื่อออกจากงาน	2558

มาตรฐานการบัญชี(ต่อ)

ฉบับที่ 27 (ปรับปรุง 2557)	งบการเงินเฉพาะกิจการ	2558
ฉบับที่ 28 (ปรับปรุง 2557)	เงินลงทุนในบริษัทร่วมและการร่วมค้า	2558
ฉบับที่ 29 (ปรับปรุง 2557)	การรายงานทางการเงินในสภาพเศรษฐกิจที่เงินเฟ้อรุนแรง	2558
ฉบับที่ 33 (ปรับปรุง 2557)	กำไรต่อหุ้น	2558
ฉบับที่ 34 (ปรับปรุง 2557)	งบการเงินระหว่างกาล	2558
ฉบับที่ 36 (ปรับปรุง 2557)	การค้ำของสินทรัพย์	2558
ฉบับที่ 37 (ปรับปรุง 2557)	ประมาณการหนี้สิน หนี้สินที่อาจเกิดขึ้น และ สินทรัพย์ที่อาจเกิดขึ้น	2558
ฉบับที่ 38 (ปรับปรุง 2557)	สินทรัพย์ไม่มีตัวตน	2558
ฉบับที่ 40 (ปรับปรุง 2557)	อสังหาริมทรัพย์เพื่อการลงทุน	2558

มาตรฐานการรายงานทางการเงิน

ฉบับที่ 2 (ปรับปรุง 2557)	การจ่ายโดยใช้หุ้นเป็นเกณฑ์	2558
ฉบับที่ 3 (ปรับปรุง 2557)	การรวมธุรกิจ	2558
ฉบับที่ 4 (ปรับปรุง 2557)	สัญญาประกันภัย	2559
ฉบับที่ 5 (ปรับปรุง 2557)	สินทรัพย์ไม่หมุนเวียนที่ถือไว้เพื่อขายและการดำเนินงานที่ยกเลิก	2558
ฉบับที่ 6 (ปรับปรุง 2557)	การสำรวจและประเมินค่าแหล่งทรัพยากรแร่	2558
ฉบับที่ 8 (ปรับปรุง 2557)	ส่วนงานดำเนินงาน	2558
ฉบับที่ 10	งบการเงินรวม	2558
ฉบับที่ 11	การร่วมการงาน	2558
ฉบับที่ 12	การเปิดเผยข้อมูลเกี่ยวกับส่วนได้เสียในกิจการอื่น	2558
ฉบับที่ 13	การวัดมูลค่ายุติธรรม	2558

การตีความมาตรฐานการบัญชี

ฉบับที่ 10 (ปรับปรุง 2557)	ความช่วยเหลือจากรัฐบาล-กรณีที่ไม่มีความเกี่ยวข้องอย่างเฉพาะเจาะจงกับกิจกรรมดำเนินงาน	2558
ฉบับที่ 15 (ปรับปรุง 2557)	สัญญาเช่าดำเนินงาน-สิ่งสูงใจที่ให้แก่ผู้เช่า	2558
ฉบับที่ 25 (ปรับปรุง 2557)	ภาษีเงินได้-การเปลี่ยนแปลงสถานภาพทางภาษีของกิจการหรือของผู้ถือหุ้น	2558
ฉบับที่ 27 (ปรับปรุง 2557)	การประเมินเนื้อหาสัญญาเช่าที่สร้างขึ้นตามรูปแบบกฎหมาย	2558
ฉบับที่ 29 (ปรับปรุง 2557)	การเปิดเผยข้อมูลของข้อตกลงสัมปทานบริการ	2558
ฉบับที่ 31 (ปรับปรุง 2557)	รายได้-รายการแลกเปลี่ยนเกี่ยวกับบริการโฆษณา	2558
ฉบับที่ 32 (ปรับปรุง 2557)	สินทรัพย์ไม่มีตัวตน-ต้นทุนเว็บไซต์	2558

การตีความมาตรฐานการรายงานทางการเงิน

ฉบับที่ 1 (ปรับปรุง 2557)	การเปลี่ยนแปลงในหนี้สินที่เกิดขึ้นจากการรื้อถอน การบูรณะ และหนี้สินที่มีลักษณะคล้ายคลึงกัน	2558
ฉบับที่ 4 (ปรับปรุง 2557)	การประเมินว่าข้อตกลงประกอบด้วยสัญญาเช่าหรือไม่	2558
ฉบับที่ 5 (ปรับปรุง 2557)	สิทธิในส่วนได้เสียจากกองทุนการรื้อถอน การบูรณะ และการปรับปรุงสภาพแวดล้อม	2558
ฉบับที่ 7 (ปรับปรุง 2557)	การปรับปรุงย้อนหลังภายใต้มาตรฐานการบัญชีฉบับที่ 29 (ปรับปรุง 2557) เรื่อง การรายงานทางการเงินในสภาพเศรษฐกิจที่มีภาวะเงินเฟ้อรุนแรง	2558
ฉบับที่ 10 (ปรับปรุง 2557)	งบการเงินระหว่างกาลและการค้ำค่า	2558

การตีความมาตรฐานการรายงานทางการเงิน(ต่อ)

ฉบับที่ 12 (ปรับปรุง 2557)	ข้อตกลงสัมปทานบริการ	2558
ฉบับที่ 13 (ปรับปรุง 2557)	โปรแกรมสิทธิพิเศษแก่ลูกค้า	2558
ฉบับที่ 14	ข้อจำกัดสินทรัพย์ตามโครงการผลประโยชน์ ข้อกำหนดเงินทุนขั้นต่ำและ ปฏิสัมพันธ์ของรายการเหล่านี้ สำหรับมาตรฐานการบัญชีฉบับที่ 19 (ปรับปรุง 2557) เรื่อง ผลประโยชน์ของพนักงาน	2558
ฉบับที่ 15 (ปรับปรุง 2557)	สัญญาสำหรับการก่อสร้างอสังหาริมทรัพย์	2558
ฉบับที่ 17 (ปรับปรุง 2557)	การจ่ายสินทรัพย์ที่ไม่ใช่เงินสดให้เจ้าของ	2558
ฉบับที่ 18 (ปรับปรุง 2557)	การโอนสินทรัพย์จากลูกค้า	2558
ฉบับที่ 20	ต้นทุนการเปิดหน้าดินในช่วงการผลิตสำหรับเหมืองผิวดิน	2558

ฝ่ายบริหารของกลุ่มบริษัทจะนำมาตรฐานการรายงานทางการเงิน และการตีความมาตรฐานฉบับที่เกี่ยวข้องกับกลุ่มบริษัทมาเริ่มถือปฏิบัติในการจัดทำงบการเงินเมื่อมาตรฐานดังกล่าวมีผลบังคับใช้ นอกจากนี้ฝ่ายบริหารของกลุ่มบริษัทได้ประเมินผลกระทบและคาดว่า การนำมาตรฐานดังกล่าวมาถือปฏิบัติจะไม่มีผลกระทบอย่างเป็นสาระสำคัญต่องบการเงินในงวดที่เริ่มถือปฏิบัติ

- 2.4 ในการจัดทำงบการเงินให้เป็นไปตามหลักการบัญชีที่รับรองทั่วไป ผู้บริหารต้องใช้ดุลยพินิจ การประมาณการและข้อสมมติฐานหลายประการ ซึ่งมีผลกระทบต่อการกำหนดนโยบายและการรายงานจำนวนเงินที่เกี่ยวข้องกับสินทรัพย์ หนี้สิน รายได้ และค่าใช้จ่าย การประมาณและข้อสมมติฐานมาจากประสบการณ์และปัจจัยต่างๆ ที่ผู้บริหารมีความเชื่อมั่นอย่างสมเหตุสมผลภายใต้สภาวะการณ์แวดล้อมนั้น ดังนั้น ผลที่เกิดขึ้นจริงอาจแตกต่างจากที่ประมาณไว้

ประมาณการและข้อสมมติฐานที่ใช้ในการจัดทำงบการเงินจะได้รับการทบทวนอย่างสม่ำเสมอ การปรับปรุงประมาณการทางบัญชีจะบันทึกในงวดบัญชีที่ประมาณการดังกล่าวได้รับการทบทวน และในงวดอนาคตที่ได้รับผลกระทบ การใช้ดุลยพินิจและประมาณการที่สำคัญมีดังนี้

สัญญาเช่า

ในการพิจารณาประเภทของสัญญาเช่าว่าเป็นสัญญาเช่าดำเนินงานหรือสัญญาเช่าทางการเงิน ฝ่ายบริหารได้ใช้ดุลยพินิจในการประเมินเงื่อนไขและรายละเอียดของสัญญาเพื่อพิจารณาว่ากลุ่มบริษัทได้โอนหรือรับโอนความเสี่ยงและผลประโยชน์ในสินทรัพย์ที่เช่าดังกล่าวแล้วหรือไม่

ค่าเผื่อหนี้สงสัยจะสูญของลูกหนี้

ในการประมาณค่าเผื่อหนี้สงสัยจะสูญของลูกหนี้ ฝ่ายบริหารจำเป็นต้องใช้ดุลยพินิจในการประมาณการผลขาดทุนที่คาดว่าจะเกิดขึ้นจากลูกหนี้แต่ละราย โดยคำนึงถึงประสบการณ์การเก็บเงินในอดีต อายุของหนี้ที่ค้างและสถานะเศรษฐกิจที่เป็นอยู่ในขณะนั้น เป็นต้น

ค่าเพื่อมูลค่าราคาทุนของสินค้าสูงกว่ามูลค่าสุทธิที่จะได้รับ

มูลค่าสุทธิที่จะได้รับเป็นการประมาณราคาที่จะขายได้จากการดำเนินธุรกิจปกติหักด้วยค่าใช้จ่ายที่จำเป็นในการขาย

อสังหาริมทรัพย์เพื่อการลงทุน ที่ดิน อาคารและอุปกรณ์ และค่าเสื่อมราคา

ในการคำนวณค่าเสื่อมราคาของอสังหาริมทรัพย์เพื่อการลงทุน อาคารและอุปกรณ์ ฝ่ายบริหารจำเป็นต้องทำการประมาณอายุการให้ประโยชน์และมูลค่าคงเหลือเมื่อเลิกใช้งานของอสังหาริมทรัพย์เพื่อการลงทุน อาคารและอุปกรณ์ และต้องทบทวนอายุการให้ประโยชน์และมูลค่าคงเหลือใหม่หากมีการเปลี่ยนแปลงเกิดขึ้น

นอกจากนี้ ฝ่ายบริหารจำเป็นต้องสอบทานการค้อยค่าของอสังหาริมทรัพย์เพื่อการลงทุน ที่ดิน อาคารและอุปกรณ์ในแต่ละช่วงเวลาและบันทึกขาดทุนจากการค้อยค่าหากคาดว่ามูลค่าที่คาดว่าจะได้รับคืนต่ำกว่ามูลค่าตามบัญชีของสินทรัพย์นั้น ในการนี้ฝ่ายบริหารจำเป็นต้องใช้ดุลยพินิจที่เกี่ยวข้องกับการคาดการณ์รายได้และค่าใช้จ่ายในอนาคตซึ่งเกี่ยวข้องกับสินทรัพย์นั้น

สินทรัพย์ถาวรที่ได้รับการตัดบัญชี

กลุ่มบริษัทจะรับรู้สินทรัพย์ถาวรที่ได้รับการตัดบัญชีสำหรับผลแตกต่างชั่วคราวที่ใช้หักภาษีและขาดทุนทางภาษีที่ไม่ได้ใช้เมื่อมีความเป็นไปได้ค่อนข้างแน่ว่ากลุ่มบริษัทจะมีกำไรทางภาษีในอนาคตเพียงพอที่จะใช้ประโยชน์จากผลแตกต่างชั่วคราวและขาดทุนนั้น ในการนี้ฝ่ายบริหารจำเป็นต้องประมาณการว่ากลุ่มบริษัทควรรับรู้จำนวนสินทรัพย์ถาวรที่ได้รับการตัดบัญชีเป็นจำนวนเท่าใดโดยพิจารณาถึงจำนวนกำไรทางภาษีที่คาดว่าจะเกิดในอนาคตในแต่ละช่วงเวลา

ประมาณการภาระผูกพันผลประโยชน์พนักงาน

ภาระผูกพันตามโครงการผลประโยชน์หลังออกจากงานของพนักงานประมาณการตามหลักคณิตศาสตร์ประกันภัย ซึ่งข้อสมมติฐานในการประมาณการดังกล่าวประกอบด้วย อัตราคิดลด จำนวนเงินเดือนที่คาดว่าจะเพิ่มขึ้นในอนาคต อัตราการลาออกและปัจจัยที่เกี่ยวข้องในเชิงประชากรศาสตร์ ในการกำหนดอัตราคิดลดฝ่ายบริหารได้พิจารณาถึงอัตราดอกเบี้ยที่สะท้อนถึงสภาพการณ์ทางเศรษฐกิจในปัจจุบัน อย่างไรก็ตามผลประโยชน์หลังการเลิกจ้างงานที่เกิดขึ้นจริงนั้นอาจแตกต่างไปจากที่ประมาณไว้

การประมาณการในเรื่องอื่นๆ ได้ถูกเปิดเผยในแต่ละส่วนที่เกี่ยวข้องของหมายเหตุประกอบงบการเงินนี้

3. หลักเกณฑ์การจัดทางการเงินรวม

3.1 งบการเงินรวมนี้จัดทำขึ้นโดยรวมงบการเงินของบริษัทฯ และบริษัทย่อย 5 แห่ง (รวมกันเรียกว่า “กลุ่มบริษัท”) โดยมีสัดส่วนโครงสร้างของกลุ่มบริษัท ดังนี้

	<u>อัตราร้อยละ</u>		<u>จัดตั้งขึ้น</u>	<u>ประเภทกิจการ</u>
	<u>ของการถือหุ้น</u>		<u>ในประเทศ</u>	
	<u>2557</u>	<u>2556</u>		
บริษัท ที เอส จี แอสเซ็ท จำกัด	79.78	79.78	ไทย	ธุรกิจให้เช่าสังหาริมทรัพย์
บริษัท ที เอส อุตสาหกรรมน้ำมัน จำกัด	97.16	97.16	ไทย	ธุรกิจซื้อ-ขาย ให้เช่า และพัฒนาสังหาริมทรัพย์และประกอบธุรกิจโรงกลั่นน้ำมันปาล์ม
บริษัท ที เอส ฟลาวมิลล์ จำกัด (มหาชน)	69.34	69.34	ไทย	ธุรกิจผลิตและจำหน่ายแป้งข้าวสาลี
บริษัท ที เอส คลังสินค้า จำกัด	64.13	64.13	ไทย	ธุรกิจรับฝากและขนถ่ายสินค้า
บริษัท ที เอส ขนส่งและโลจิสติกส์ จำกัด	85.90	85.90	ไทย	ธุรกิจผลิตและจำหน่ายกระสอบพลาสติก เส้นใยพลาสติก และผลิตภัณฑ์จากเม็ดพลาสติก รวมทั้งซื้อและจำหน่ายผลิตภัณฑ์จากเม็ดพลาสติก และให้บริการรักษาความปลอดภัย

เมื่อวันที่ 16 พฤษภาคม 2556 บริษัท ที เอส อุตสาหกรรมน้ำมัน จำกัด (บริษัทย่อย) ได้ตกลงทำสัญญาให้เช่าและใช้ทรัพย์สินเกี่ยวกับโรงกลั่นน้ำมันปาล์มได้แก่ ที่ดิน อาคาร เครื่องจักรและอุปกรณ์ ตลอดจนทรัพย์สินทางปัญญาในการผลิตและจำหน่ายน้ำมันปาล์มกับบริษัท โอพีจีเทค จำกัด (ผู้เช่า) เป็นระยะเวลา 3 ปี เริ่มวันที่ 16 พฤษภาคม 2556 ถึงวันที่ 15 พฤษภาคม 2559 ในอัตราค่าเช่าเดือนละ 6.00 ล้านบาท และผู้เช่าตกลงชำระค่าประกันตามสัญญาจำนวน 18.00 ล้านบาท โดยมีเงื่อนไขตามสัญญาที่สำคัญ ดังนี้

- บริษัทย่อยตกลงโอนลูกจ้างและพนักงานของบริษัทย่อยที่ทำงานที่ทรัพย์สินที่ให้เช่ากับผู้เช่า โดยผู้เช่าตกลงนับระยะเวลาการทำงานต่อเนื่องตามกฎหมายแรงงาน โดยค่าใช้จ่ายเกี่ยวกับลูกจ้างและพนักงานที่อาจจะเกิดจากการโอนดังกล่าวผู้เช่าจะเป็นผู้รับผิดชอบแต่เพียงผู้เดียว แต่เมื่อสัญญาบอกเลิกหรือสิ้นสุดลงผู้เช่าตกลงโอนลูกจ้างและพนักงานกลับ โดยบริษัทย่อยตกลงนับระยะเวลาการทำงานต่อเนื่องตามกฎหมายแรงงาน
- ผู้เช่าตกลงทำสัญญาประกันภัยทรัพย์สินที่เช่าและเครื่องจักรและอุปกรณ์ และมีหน้าที่เป็นผู้ชำระค่าเบี้ยประกันภัยตลอดอายุสัญญาเช่า

โดยรายงานการประชุมคณะกรรมการบริษัทย่อย ครั้งที่ 5/2556 เมื่อวันที่ 30 พฤษภาคม 2556 มีมติอนุมัติให้บริษัท โอพีจีเทค จำกัด เช่าและใช้ทรัพย์สิน โรงงานกลั่นน้ำมันปาล์มและให้สัตยาบันการทำสัญญาของคณะกรรมการบริหารของบริษัทย่อย

- 3.2 บริษัทย่อยเป็นกิจการที่อยู่ภายใต้การควบคุมของบริษัทฯ การควบคุมเกิดขึ้นเมื่อบริษัทฯ มีอำนาจควบคุมทั้งทางตรงและทางอ้อมในการกำหนดนโยบายทางการเงินและการดำเนินงานของบริษัทนั้น เพื่อให้ได้มาซึ่งประโยชน์จากกิจกรรมของบริษัทย่อย งบการเงินของบริษัทย่อยได้รวมอยู่ในงบการเงินรวมของกลุ่มบริษัท นับแต่วันที่มีการควบคุมจนถึงวันที่การควบคุมสิ้นสุดลง
- 3.3 งบการเงินรวมจัดทำขึ้นโดยใช้นโยบายการบัญชีเดียวกันสำหรับรายการบัญชีที่เหมือนกันหรือเหตุการณ์การบัญชีที่คล้ายคลึงกัน
- 3.4 รอบระยะเวลาบัญชีของบริษัทย่อยสิ้นสุดวันเดียวกันกับบริษัท ไทยชูการ์ เทอร์มิเนล จำกัด (มหาชน)
- 3.5 งบการเงินรวมได้รวมรายการบัญชีของบริษัทฯ และบริษัทย่อย หลังจากตัดรายการระหว่างกันซึ่งยอดคงค้างระหว่างบริษัทฯ และบริษัทย่อย รายการค้าระหว่างกันที่มีสาระสำคัญและเงินลงทุนในบริษัทย่อยของบริษัทฯ และส่วนของผู้ถือหุ้นของบริษัทย่อยได้ตัดออกในขั้นตอนการจัดทำงบการเงินรวมแล้ว
4. สรุปนโยบายการบัญชีที่สำคัญ

นโยบายการบัญชีที่สำคัญของกลุ่มบริษัทมีดังนี้

- 4.1 เงินสดและรายการเทียบเท่าเงินสด หมายความว่ารวมถึง เงินสด เงินฝากธนาคารประเภทออมทรัพย์ กระแสรายวันและประจำไม่เกิน 3 เดือน และเงินลงทุนระยะสั้นซึ่งถึงกำหนดจ่ายคืนในระยะเวลาไม่เกิน 3 เดือน ซึ่งปราศจากภาระผูกพัน
- 4.2 ลูกหนี้การค้าและลูกหนี้อื่นแสดงด้วยมูลค่าสุทธิที่จะได้รับชำระโดยค่าเผื่อนี้สงสัยจะสูญ ประเมินโดยการวิเคราะห์ประวัติการชำระหนี้ และคาดการณ์เกี่ยวกับการรับชำระหนี้ในอนาคตจากลูกหนี้แต่ละรายที่คาดว่าจะไม่ได้รับชำระ และลูกหนี้จะถูกตัดจำหน่ายออกจากบัญชีเมื่อทราบว่าเป็นหนี้สูญ
- 4.3 สินค้าคงเหลือ แสดงมูลค่าในราคาทุนหรือมูลค่าสุทธิที่จะได้รับแล้วแต่ราคาใดจะต่ำกว่า และปรับด้วยค่าเผื่อนสินค้าเคลื่อนไหวช้าหรือล้าสมัย ซึ่งประมาณการจากสินค้าแต่ละชนิดที่คาดว่าจะเสื่อมสภาพ (ถ้ามี) วิธีการคำนวณต้นทุนของสินค้ามีดังนี้
- วัตถุดิบ วัสดุสิ้นเปลือง และวัสดุโรงงานคำนวณตามวิธีเข้าก่อนออกก่อน ยกเว้นวัตถุดิบน้ำมันปาล์มคำนวณตามวิธีถัวเฉลี่ยถ่วงน้ำหนัก
 - สินค้าระหว่างผลิตและสินค้าสำเร็จรูป-แป้งสาเลี และกระสอบคำนวณด้วยต้นทุนที่เกิดขึ้นจริงตามวิธีเข้าก่อนออกก่อน

- สิ้นค้าระหว่างผลิตและสิ้นค้าสำเร็จรูปน้ำมันปาล์มคำนวณด้วยต้นทุนที่เกิดขึ้นจริงตามวิธีถัวเฉลี่ยถ่วงน้ำหนัก

ต้นทุนสิ้นค้าประกอบด้วยต้นทุนที่ซื้อ ต้นทุนในการคัดแปลงหรือต้นทุนอื่นเพื่อให้สิ้นค้าอยู่ในสถานที่และสภาพปัจจุบัน ในกรณีของสิ้นค้าสำเร็จรูปและสิ้นค้าระหว่างผลิตที่ผลิตเอง ต้นทุนสิ้นค้ารวมการปันส่วนของค่าโสหุ้ยการผลิตอย่างเหมาะสมโดยคำนึงถึงระดับกำลังการผลิตตามปกติ มูลค่าสุทธิที่จะได้รับเป็นการประมาณราคาที่จะขายได้จากการดำเนินธุรกิจปกติหักด้วยค่าใช้จ่ายที่จำเป็นในการขาย

- 4.4 ต้นทุนพัฒนาอสังหาริมทรัพย์ แสดงในราคาทุนหรือมูลค่าสุทธิที่จะได้รับแล้วแต่ราคาใดจะต่ำกว่าตามวิธีเฉพาะเจาะจง ประกอบด้วย มูลค่าที่ดิน ค่าถมที่ดิน ค่าก่อสร้าง ค่าพัฒนาระบบสาธารณูปโภค และค่าใช้จ่ายโดยตรงเพื่อให้ได้มาซึ่งสิ้นค้าและพร้อมที่จะขาย

4.5 เงินลงทุน

- 4.5.1 เงินลงทุนในบริษัทย่อย ในงบการเงินเฉพาะกิจการบันทึกบัญชีตามวิธีราคาทุนสุทธิด้วยค่าเผื่อการด้อยค่าสะสมและจะบันทึกการเปลี่ยนแปลงมูลค่าเงินลงทุนในงบกำไรขาดทุนเมื่อจำหน่ายเงินลงทุนหรือเงินลงทุนเกิดการด้อยค่า

- 4.5.2 เงินลงทุนในตราสารหนี้และตราสารทุนในความต้องการของตลาด ซึ่งบันทึกเป็นหลักทรัพย์เพื่อขาย เป็นเงินลงทุนที่ไม่ระบุช่วงเวลาที่ถือไว้ซึ่งอาจขายเมื่อต้องการเสริมสภาพคล่องและแสดงรวมอยู่ในสินทรัพย์ไม่หมุนเวียน เว้นแต่ผู้บริหารจะแสดงเจตจำนงเพื่อถือหลักทรัพย์ไว้น้อยกว่า 12 เดือน นับจากวันที่ในงบแสดงฐานะการเงิน หรือผู้บริหารต้องการขายเพื่อเพิ่มเงินทุนในการประกอบกิจการซึ่งจะจัดประเภทเป็นสินทรัพย์หมุนเวียน ฝ่ายบริหารกำหนดการจัดประเภทที่เหมาะสมสำหรับเงินลงทุน ณ เวลาที่ลงทุนและทบทวนการจัดประเภทเป็นปกติอย่างสม่ำเสมอ โดยเงินลงทุนนี้แสดงด้วยมูลค่ายุติธรรมซึ่งคำนวณจากราคาเสนอซื้อครั้งสุดท้าย ณ วันสิ้นงวดบัญชี และรับรู้การเปลี่ยนแปลงมูลค่าในงบกำไรขาดทุนเบ็ดเสร็จและจะรับรู้ในงบกำไรขาดทุนเมื่อมีการจำหน่ายเงินลงทุนหรือเงินลงทุนเกิดการด้อยค่าโดยต้นทุนของเงินลงทุนที่จำหน่ายใช้วิธีถัวเฉลี่ยถ่วงน้ำหนัก

- 4.5.3 เงินลงทุนในตราสารหนี้ที่จะถือจนครบกำหนดแยกประเภทเป็นเงินลงทุนระยะสั้นหรือระยะยาวตามอายุคงเหลือ แสดงมูลค่าตามวิธีราคาทุนตัดจำหน่ายและหักด้วยค่าเผื่อการด้อยค่าสะสม (ถ้ามี) กลุ่มบริษัทตัดบัญชีส่วนเกิน/ส่วนต่ำกว่ามูลค่าตราสารหนี้ตามวิธีเส้นตรง ซึ่งจำนวนที่ตัดจำหน่าย/รับรู้นี้จะแสดงรายการในงบกำไรขาดทุน

4.5.4 เงินลงทุนทั่วไปเป็นเงินลงทุนในตราสารทุนที่ไม่อยู่ในความต้องการของตลาด แสดงมูลค่าด้วยราคาทุนสุทธิด้วยค่าเผื่อการด้อยค่าสะสม (ถ้ามี) และจะบันทึกการเปลี่ยนแปลงมูลค่าเงินลงทุนทั่วไปในงบกำไรขาดทุนเมื่อจำหน่ายเงินลงทุนหรือเงินลงทุนเกิดการด้อยค่า

4.6 อสังหาริมทรัพย์เพื่อการลงทุน กลุ่มบริษัทบันทึกมูลค่าเริ่มแรกของอสังหาริมทรัพย์เพื่อการลงทุนในราคาทุน หลังจากนั้นกลุ่มบริษัทจะบันทึกอสังหาริมทรัพย์เพื่อการลงทุนด้วยราคาทุนหักค่าเสื่อมราคาสะสมและค่าเผื่อการด้อยค่า (ถ้ามี)

ค่าเสื่อมราคาของอสังหาริมทรัพย์เพื่อการลงทุนคำนวณจากราคาทุนโดยวิธีเส้นตรงตามอายุการใช้งานโดยประมาณดังนี้

- อาคารและส่วนปรับปรุงอาคาร	16-72	ปี
- ส่วนปรับปรุงที่ดิน	30	ปี
- ถนน	5	ปี

ค่าเสื่อมราคารวมอยู่ในการคำนวณผลการดำเนินงานและไม่มีการคิดค่าเสื่อมราคาอสังหาริมทรัพย์เพื่อการลงทุนประเภทที่ดิน และงานระหว่างก่อสร้าง

กลุ่มบริษัทรับรู้ผลต่างระหว่างจำนวนเงินที่ได้รับสุทธิจากการจำหน่ายกับมูลค่าตามบัญชีของสินทรัพย์ในกำไรหรือขาดทุนในงวดที่ตัดรายการอสังหาริมทรัพย์เพื่อการลงทุนออกจากบัญชี

4.7 ที่ดินแสดงด้วยราคาที่ตีใหม่หักด้วยค่าเผื่อการด้อยค่าของสินทรัพย์ (ถ้ามี) ราคาที่ตีใหม่หมายถึงมูลค่ายุติธรรมซึ่งกำหนดจากราคาตลาด ณ วันที่มีการตีราคาใหม่ อาคารและอุปกรณ์แสดงด้วยราคาทุนหักค่าเสื่อมราคาสะสมและค่าเผื่อการด้อยค่าของสินทรัพย์ (ถ้ามี)

การตีราคาใหม่ดำเนินการโดยผู้ประเมินราคาอิสระ ซึ่งมีนโยบายที่จะให้ผู้ประเมินราคาอิสระประเมินราคาสินทรัพย์ดังกล่าวเป็นครั้งคราว เพื่อมิให้ราคาตามบัญชี ณ วันที่ในงบแสดงฐานะการเงินแตกต่างจากมูลค่ายุติธรรมอย่างมีสาระสำคัญ ส่วนที่เพิ่มขึ้นของราคาที่ประเมินใหม่จะถูกบันทึกในงบกำไรขาดทุนเบ็ดเสร็จ สำหรับส่วนที่ลดลงของราคาที่ประเมินใหม่จากราคาทุนจะถือเป็นรายการขาดทุนจากการตีราคาสินทรัพย์ลดลงในงบกำไรขาดทุน

ค่าเสื่อมราคาของอาคารและอุปกรณ์คำนวณจากราคาทุนของสินทรัพย์โดยวิธีเส้นตรงตามอายุการใช้งานโดยประมาณ ดังนี้

- อาคาร ส่วนปรับปรุงอาคารและสิ่งปลูกสร้าง	4-70	ปี
- ส่วนปรับปรุงที่ดินเช่า	30	ปี
- ถนน	5 10 และ 30	ปี
- ท่าเรือ	13-45	ปี
- เครื่องจักรและอุปกรณ์	5-30	ปี
- ยานพาหนะ	5-20	ปี

ค่าเสื่อมราคารวมอยู่ในการคำนวณผลการดำเนินงานและไม่มีการคิดค่าเสื่อมราคาสำหรับที่ดินงานระหว่างก่อสร้าง และเครื่องจักรระหว่างติดตั้ง

ดอกเบี้ยจ่ายที่เกิดจากเงินที่กู้ยืมมาโดยเฉพาะเพื่อใช้ในโครงการระหว่างก่อสร้างและระหว่างติดตั้งได้นำไปรวมเป็นราคาทุนของงานระหว่างก่อสร้างดังกล่าวจนกว่าจะอยู่ในสภาพพร้อมใช้งานตามวัตถุประสงค์

กลุ่มบริษัทคัดรายการที่ดิน อาคาร และอุปกรณ์ ออกจากบัญชี เมื่อจำหน่ายสินทรัพย์หรือคาดว่าจะไม่ได้รับประโยชน์เชิงเศรษฐกิจในอนาคตจากการใช้หรือการจำหน่ายสินทรัพย์ รายการผลกำไรหรือขาดทุนจากการจำหน่ายสินทรัพย์จะรับรู้ในส่วนของกำไรหรือขาดทุนเมื่อกกลุ่มบริษัทคัดรายการสินทรัพย์นั้นออกจากบัญชี

- 4.8 สินทรัพย์ไม่มีตัวตน แสดงมูลค่าตามราคาทุนหักค่าตัดจำหน่ายสะสมและค่าเพื่อการด้อยค่าสะสม (ถ้ามี) ของสินทรัพย์นั้นกลุ่มบริษัทคิดค่าตัดจำหน่ายของสินทรัพย์ไม่มีตัวตนที่มีอายุการให้ประโยชน์ทราบได้แน่นอนอย่างมีระบบตลอดอายุการให้ประโยชน์ของสินทรัพย์นั้น และจะทบทวนระยะเวลาการตัดจำหน่ายและวิธีการตัดจำหน่ายของสินทรัพย์ไม่มีตัวตนที่มีอายุการให้ประโยชน์ทราบได้แน่นอนทุกสิ้นปีเป็นอย่างน้อย ค่าตัดจำหน่ายรับรู้เป็นค่าใช้จ่ายในงบกำไรขาดทุนเบ็ดเสร็จ ระยะเวลาที่คาดว่าจะได้รับประโยชน์เชิงเศรษฐกิจแสดงได้ดังนี้

- โปรแกรมบัญชี

10 ปี

- 4.9 สัญญาเช่าระยะยาว บันทึกเป็นสินทรัพย์และหนี้สินในงบแสดงฐานะการเงินด้วยจำนวนเท่ากับราคายุติธรรมของทรัพย์สินที่เช่า ณ วันเริ่มต้นของสัญญาเช่า หรือมูลค่าปัจจุบันของจำนวนเงินขั้นต่ำที่ต้องจ่ายตามสัญญาเช่าแล้วแต่จำนวนใดจะต่ำกว่า ซึ่งอัตราคิดลดที่ใช้คำนวณมูลค่าปัจจุบันของจำนวนเงินขั้นต่ำที่ต้องจ่ายตามสัญญาเช่าใช้อัตราดอกเบี้ยที่ระบุในสัญญาเช่า ต้นทุนแรกเริ่มที่เกี่ยวข้องโดยตรงได้รวมอยู่ในราคาทุนของสินทรัพย์ ค่าเช่าที่จ่ายชำระจะปันส่วนเป็นส่วนหนึ่งของค่าใช้จ่ายทางการเงินและส่วนที่ไปลดเงินต้น ค่าใช้จ่ายทางการเงินจะปันส่วนไปสู่งวดต่างๆ ตลอดอายุสัญญาเช่า เพื่อให้ดอกเบี้ยเมื่อเทียบกับยอดหนี้ที่คงเหลืออยู่ในแต่ละงวดมีอัตราคงที่ นโยบายการตัดค่าเสื่อมราคาของสินทรัพย์ที่เช่าสอดคล้องกับนโยบายที่ใช้กับสินทรัพย์ที่เสื่อมค่าได้ที่กลุ่มบริษัทเป็นเจ้าของ
- 4.10 การด้อยค่าของสินทรัพย์ โดยทุกวันที่ในงบแสดงฐานะการเงินกลุ่มบริษัทจะทำการประเมินว่ามีข้อบ่งชี้ซึ่งแสดงว่าสินทรัพย์ด้อยค่าลงหรือไม่ หากมีข้อบ่งชี้ของการด้อยค่ากลุ่มบริษัทจะทำการประมาณมูลค่าที่คาดว่าจะได้รับคืนของสินทรัพย์และหากพบว่าราคาตามบัญชีของสินทรัพย์นั้นมีมูลค่าสูงกว่ามูลค่าที่คาดว่าจะได้รับคืน กลุ่มบริษัทจะลดมูลค่าของสินทรัพย์ลงให้เท่ากับมูลค่าที่คาดว่าจะได้รับคืนและรับรู้ผลขาดทุนจากการด้อยค่าของสินทรัพย์ในงบกำไรขาดทุน (มูลค่าที่คาดว่าจะได้รับคืนของสินทรัพย์หมายถึงราคาขายสุทธิหรือมูลค่าจากการใช้ของสินทรัพย์นั้นแล้วแต่จำนวนใดจะสูงกว่า)

ขาดทุนจากการซื้อขายจะถูกกลับรายการ หากมีการเปลี่ยนแปลงประมาณการที่ใช้ในการคำนวณมูลค่าที่คาดว่าจะได้รับคืนโดยขาดทุนจากการซื้อขายจะถูกกลับรายการเพียงเท่าที่มูลค่าตามบัญชีของสินทรัพย์ ซึ่งไม่เกินกว่ามูลค่าตามบัญชีภายหลังหักค่าเสื่อมราคาหรือค่าตัดจำหน่าย เสมือนหนึ่งไม่เคยมีการบันทึกขาดทุนจากการซื้อขายมาก่อน

4.11 เจ้าหนี้การค้าและเจ้าหนี้อื่นแสดงมูลค่าราคาทุน

4.12 หนี้สินที่มีภาระดอกเบี้ยแสดงมูลค่าราคาทุน โดยบันทึกค่าใช้จ่ายเกี่ยวกับการเกิดหนี้สินเป็นค่าใช้จ่ายสำหรับปี

4.13 ผลประโยชน์พนักงาน

ผลประโยชน์ระยะสั้นของพนักงาน

กลุ่มบริษัท รับรู้ เงินเดือน ค่าจ้าง โบนัส และเงินสมทบกองทุนประกันสังคมเป็นค่าใช้จ่ายเมื่อเกิดรายการ

ผลประโยชน์หลังออกจากงานของพนักงาน (โครงการสมทบเงิน)

กลุ่มบริษัทและพนักงานได้ร่วมกันจัดตั้งกองทุนสำรองเลี้ยงชีพ ซึ่งประกอบด้วยเงินที่พนักงานจ่ายสะสมและเงินที่กลุ่มบริษัทจ่ายสมทบให้เป็นรายเดือน สินทรัพย์ของกองทุนสำรองเลี้ยงชีพได้แยกออกจากสินทรัพย์ของกลุ่มบริษัท เงินที่กลุ่มบริษัทจ่ายสมทบกองทุนสำรองเลี้ยงชีพบันทึกเป็นค่าใช้จ่ายในปีที่เกิดรายการ

ผลประโยชน์หลังออกจากงานของพนักงาน (โครงการผลประโยชน์)

กลุ่มบริษัทมีภาระสำหรับเงินชดเชยที่ต้องจ่ายให้แก่พนักงานเมื่อออกจากงานตามกฎหมายแรงงาน ซึ่งกลุ่มบริษัทถือว่าเงินชดเชยดังกล่าวเป็นโครงการผลประโยชน์หลังออกจากงานสำหรับพนักงาน

กลุ่มบริษัทคำนวณหนี้สินตามโครงการผลประโยชน์หลังออกจากงานของพนักงาน โดยใช้วิธีคิดลดแต่ละหน่วยที่ประมาณการไว้ (Projected Unit Credit Method) โดยผู้เชี่ยวชาญอิสระได้ทำการประเมินภาระผูกพันดังกล่าวตามหลักคณิตศาสตร์ประกันภัย ซึ่งหลักการประมาณการดังกล่าวต้องใช้ข้อสมมติที่หลากหลาย รวมถึงข้อสมมติเกี่ยวกับอัตราคิดลด อัตราการขึ้นเงินเดือนในอนาคต อัตราการเปลี่ยนแปลงในจำนวนพนักงาน อัตราการมรณะ และอัตราเงินเฟ้อ

ผลกำไรหรือขาดทุนจากการประมาณการตามหลักคณิตศาสตร์ประกันภัย (Actuarial gains and losses) สำหรับโครงการผลประโยชน์หลังออกจากงานของพนักงานจะรับรู้ทันทีในส่วนของการกำไรหรือขาดทุน

- 4.14 ประมวลการหนี้สิน กลุ่มบริษัทจะบันทึกประมวลการหนี้สินเมื่อมีความเป็นไปได้ค่อนข้างแน่ของการเกิดภาระผูกพันในปัจจุบันตามกฎหมายหรือจากการอนุมานอันเป็นผลสืบเนื่องมาจากเหตุการณ์ในอดีต ภาระผูกพันดังกล่าวคาดว่าจะส่งผลให้สูญเสียทรัพยากรที่มีประโยชน์เชิงเศรษฐกิจเพื่อชำระภาระผูกพันและจำนวนที่ต้องจ่ายสามารถประมวลการได้อย่างน่าเชื่อถือ หากคาดว่าจะได้รับคืนรายจ่ายที่จ่ายชำระไปตามประมวลการหนี้สินทั้งหมดหรือบางส่วนอย่างแน่นอน กลุ่มบริษัทจะรับรู้รายจ่ายที่ได้รับคืนเป็นสินทรัพย์แยกต่างหาก แต่ต้องไม่เกินจำนวนประมวลการหนี้สินที่เกี่ยวข้อง และแสดงค่าใช้จ่ายที่เกี่ยวข้องกับประมวลการหนี้สินในงบกำไรขาดทุนโดยแสดงสุทธิจากจำนวนรายจ่ายที่จะได้รับคืนที่รับรู้ไว้
- 4.15 การเปลี่ยนแปลงสัดส่วนการถือหุ้นในบริษัทย่อยภายใต้การควบคุมเดียวกัน เป็นผลต่างระหว่างเงินลงทุนตามสัดส่วนของบริษัทย่อยที่เปลี่ยนแปลงกับมูลค่าตามบัญชีของบริษัทย่อย ซึ่งเกิดจากการเปลี่ยนแปลงสัดส่วนการลงทุนในบริษัทย่อย โดยผลต่างดังกล่าวได้แสดงในงบแสดงฐานะการเงินภายใต้ส่วนของผู้ถือหุ้นและตัดจำหน่ายเมื่อมีการขายเงินลงทุน
- 4.16 ส่วนของผู้มีส่วนได้เสียที่ไม่มีอำนาจควบคุมของบริษัทย่อย หมายถึง มูลค่าตามบัญชีของสินทรัพย์สุทธิของบริษัทย่อยตามสัดส่วนการถือหุ้นที่ไม่ได้เป็นของกลุ่มบริษัท ส่วนของผู้มีส่วนได้เสียที่ไม่มีอำนาจควบคุมของบริษัทย่อยแยกแสดงรายการในส่วนของผู้ถือหุ้นในงบแสดงฐานะการเงินรวมและรายการกำไร(ขาดทุน)สุทธิของส่วนของผู้มีส่วนได้เสียที่ไม่มีอำนาจควบคุมของบริษัทย่อยแยกแสดงในงบกำไรขาดทุนรวมและงบกำไรขาดทุนเบ็ดเสร็จรวม
- 4.17 รายได้ที่ได้รับรู้ไม่รวมภาษีมูลค่าเพิ่มหรือภาษีขายอื่นๆ แสดงสุทธิจากส่วนลดการค้า มีนโยบายดังนี้
- 4.17.1 รายได้จากการขายสินค้ารับรู้ในงบกำไรขาดทุนเมื่อได้โอนความเสี่ยงและผลตอบแทนของความเป็นเจ้าของสินค้าที่มีนัยสำคัญไปให้กับผู้ซื้อแล้ว และจะไม่รับรู้รายได้หากฝ่ายบริหารยังมีการควบคุมหรือบริหารสินค้าที่ขายไปแล้วนั้นหรือมีความไม่แน่นอนที่มีนัยสำคัญในการได้รับประโยชน์เชิงเศรษฐกิจจากการขายสินค้านั้นหรือไม่อาจวัดมูลค่าของจำนวนรายได้และต้นทุนที่เกิดขึ้นได้อย่างน่าเชื่อถือหรือมีความเป็นไปได้ค่อนข้างแน่ที่จะต้องรับคืนสินค้า
- 4.17.2 รายได้จากการขนถ่ายสินค้า รายได้ค่าฝากสินค้าและบริการอื่นๆ รับรู้เมื่อมีการให้บริการแล้วเสร็จ
- 4.17.3 รายได้ค่าเช่าและบริการรับรู้รายได้ตามเกณฑ์คงค้างตามอัตราที่ระบุในสัญญาตามวิธีเส้นตรงในแต่ละสัญญาบริการ
- 4.17.4 รายได้จากการขายบ้านพร้อมที่ดิน รับรู้เป็นรายได้ เมื่องานก่อสร้างเสร็จตามสัญญา และมีการโอนกรรมสิทธิ์แก่ผู้ซื้อเรียบร้อยแล้ว
- 4.17.5 เงินปันผลรับรู้รายได้เมื่อมีสิทธิได้รับเงินปันผล
- 4.17.6 รายได้ดอกเบี้ยรับและส่วนลดรับจากการซื้อลดตั๋วเงินรับรู้รายได้ตามงวดระยะเวลา
- 4.17.7 รายได้อื่นรับรู้ตามเกณฑ์คงค้าง

4.18 การรับรู้ค่าใช้จ่ายมีดังนี้

- 4.18.1 ต้นทุนขายบ้านพร้อมที่ดิน คำนวณโดยแบ่งสรรต้นทุนพัฒนาอสังหาริมทรัพย์ทั้งหมดที่คาดว่าจะเกิดขึ้น (โดยคำนึงถึงต้นทุนที่เกิดขึ้นจริง) ให้กับบ้านพร้อมที่ดินที่ขายได้ตามเกณฑ์พื้นที่ที่ขายแล้วจึงรับรู้เป็นต้นทุนขายในงบกำไรขาดทุนตามสัดส่วนของการรับรู้รายได้
- 4.18.2 สินทรัพย์ภายใต้สัญญาเช่าซึ่งความเสี่ยงและกรรมสิทธิ์ในสินทรัพย์ที่เช่าเป็นของผู้ให้เช่าได้จัดประเภทเป็นสัญญาเช่าดำเนินงาน ค่าเช่าที่จ่ายภายใต้สัญญาเช่าดำเนินงานได้บันทึกเป็นค่าใช้จ่ายตามวิธีเส้นตรงตามอายุสัญญาเช่า
- 4.18.3 ต้นทุนทางการเงิน ได้แก่ ดอกเบี้ยจ่ายและค่าใช้จ่ายในทำนองเดียวกันบันทึกในงบกำไรขาดทุนในงวดที่ค่าใช้จ่ายดังกล่าวเกิดขึ้น ยกเว้นในกรณีที่มีการบันทึกเป็นต้นทุนส่วนหนึ่งของสินทรัพย์อันเป็นผลมาจากการใช้เวลายาวนานในการจัดหา ก่อสร้าง หรือการผลิตสินทรัพย์ดังกล่าวเพื่อให้อยู่ในสภาพพร้อมใช้หรือเพื่อขาย
- 4.18.4 ค่าใช้จ่ายอื่นบันทึกตามเกณฑ์คงค้าง

4.19 ภาษีเงินได้ ประกอบด้วย ภาษีเงินได้ปัจจุบันและภาษีเงินได้รอการตัดบัญชี ภาษีเงินได้รับรู้ในกำไรหรือขาดทุน เว้นแต่ภาษีเงินได้ที่เกี่ยวข้องกับรายการที่รับรู้ในกำไรขาดทุนเบ็ดเสร็จอื่นหรือรับรู้โดยตรงในส่วนของผู้ถือหุ้นซึ่งจะรับรู้ในกำไรขาดทุนเบ็ดเสร็จอื่นหรือรับรู้โดยตรงในส่วนของผู้ถือหุ้นเช่นเดียวกัน

ภาษีเงินได้ปัจจุบัน

กลุ่มบริษัทบันทึกภาษีเงินได้ปัจจุบันตามจำนวนที่คาดว่าจะจ่ายให้กับหน่วยงานจัดเก็บภาษีของรัฐ โดยคำนวณจากกำไรทางภาษีตามหลักเกณฑ์ที่กำหนดในกฎหมายภาษีอากร

ภาษีเงินได้รอการตัดบัญชี

กลุ่มบริษัทบันทึกภาษีเงินได้รอการตัดบัญชีของผลแตกต่างชั่วคราวระหว่างราคาตามบัญชีของสินทรัพย์และหนี้สิน ณ วันสิ้นรอบระยะเวลารายงานกับฐานภาษีของสินทรัพย์และหนี้สินที่เกี่ยวข้องนั้น โดยใช้อัตราภาษีที่มีผลบังคับใช้ ณ วันสิ้นรอบระยะเวลารายงาน

กลุ่มบริษัทรับรู้หนี้สินภาษีเงินได้รอการตัดบัญชีของผลแตกต่างชั่วคราวที่ต้องเสียภาษีทุกรายการแต่รับรู้สินทรัพย์ภาษีเงินได้รอการตัดบัญชีสำหรับผลแตกต่างชั่วคราวที่ใช้หักภาษี รวมทั้งผลขาดทุนทางภาษีที่ยังไม่ได้ใช้ในจำนวนเท่าที่มีความเป็นไปได้ก่อนข้างแผนที่บริษัทฯ จะมีกำไรทางภาษีในอนาคตเพียงพอที่จะใช้ประโยชน์จากผลแตกต่างชั่วคราวที่ใช้หักภาษีและผลขาดทุนทางภาษีที่ยังไม่ได้ใช้นั้น

กลุ่มบริษัทจะทบทวนมูลค่าตามบัญชีของสินทรัพย์ภาษีเงินได้รอการตัดบัญชีทุกวันสิ้นรอบระยะเวลาที่รายงาน และจะทำการปรับลดมูลค่าตามบัญชีดังกล่าว หากมีความเป็นไปได้ก่อนข้างแผนที่บริษัทฯ และบริษัทย่อยจะไม่มีกำไรทางภาษีเพียงพอต่อการนำสินทรัพย์ภาษีเงินได้รอการตัดบัญชีทั้งหมดหรือบางส่วนมาใช้ประโยชน์

- 4.20 กำไรต่อหุ้นขั้นพื้นฐานคำนวณโดยการหารกำไรสำหรับปีที่เป็นผู้ถือหุ้นสามัญของบริษัทฯ ด้วยจำนวนหุ้นสามัญถ่วงน้ำหนักที่ถือโดยบุคคลภายนอกในระหว่างปี
- 4.21 รายการที่มีมูลค่าเป็นเงินตราต่างประเทศ บันทึกโดยแปลงค่าเป็นเงินบาทตามอัตราแลกเปลี่ยน ณ วันที่เกิดรายการ ยอดคงเหลือของสินทรัพย์และหนี้สินที่เป็นเงินตราต่างประเทศ ณ วันสิ้นปี แปลงค่าเป็นเงินบาทตามอัตราแลกเปลี่ยน ณ วันนั้น ผลกำไรหรือขาดทุนจากการแปลงค่าดังกล่าวแสดงรวมไว้เป็นรายได้หรือค่าใช้จ่ายในงบกำไรขาดทุนสำหรับปี
- 4.22 บุคคลหรือกิจการที่เกี่ยวข้องกันกับกลุ่มบริษัท หมายถึง บุคคลหรือกิจการที่มีอำนาจควบคุมกลุ่มบริษัท หรือถูกควบคุมโดยกลุ่มบริษัทไม่ว่าจะเป็นโดยทางตรงหรือทางอ้อม หรืออยู่ภายใต้การควบคุมเดียวกันกับกลุ่มบริษัท นอกจากนี้บุคคลหรือกิจการที่เกี่ยวข้องกันยังหมายรวมถึงบริษัทร่วมและบุคคลซึ่งถือหุ้นที่มีสิทธิออกเสียงไม่ว่าทางตรงหรือทางอ้อม และมีอิทธิพลอย่างเป็นสาระสำคัญกับกลุ่มบริษัทผู้บริหารที่สำคัญ กรรมการหรือพนักงานของกลุ่มบริษัทที่มีอำนาจในการวางแผนและควบคุมการดำเนินงานของกลุ่มบริษัท ตลอดทั้งสมาชิกในครอบครัวที่ใกล้ชิดกับบุคคลดังกล่าวซึ่งมีอำนาจชักจูงหรืออาจชักจูงให้ปฏิบัติตามบุคคลดังกล่าว และกิจการที่บุคคลดังกล่าวมีอำนาจควบคุมหรือมีอิทธิพลอย่างเป็นสาระสำคัญไม่ว่าโดยทางตรงหรือทางอ้อม
- 4.23 ข้อมูลจำแนกตามส่วนงานเปิดเผยแยกตามส่วนงานธุรกิจของกลุ่มบริษัท โดยส่วนงานธุรกิจเป็นส่วนธุรกิจที่จัดหาผลิตภัณฑ์หรือให้บริการที่มีความเสี่ยงและผลตอบแทนซึ่งแตกต่างไปจากความเสี่ยงและผลตอบแทนของผลิตภัณฑ์หรือบริการที่ให้ของส่วนธุรกิจอื่น
- 4.24 เครื่องมือทางการเงินประกอบด้วยสินทรัพย์ทางการเงินและหนี้สินทางการเงินที่ปรากฏในงบการเงินประกอบด้วยเงินสดและรายการเทียบเท่าเงินสด ลูกหนี้และเจ้าหนี้การค้า ลูกหนี้และเจ้าหนี้อื่น เงินลงทุน เงินให้กู้ยืมและเงินกู้ยืม นโยบายการบัญชีที่สำคัญ และเกณฑ์การวัดมูลค่าของสินทรัพย์ทางการเงินและหนี้สินทางการเงินดังกล่าวได้เปิดเผยไว้ในนโยบายการบัญชีของรายการที่เกี่ยวข้องแล้ว
- สัญญาซื้อขายเงินตราต่างประเทศล่วงหน้าเป็นการป้องกันความเสี่ยงที่เกิดจากความผันผวนของอัตราแลกเปลี่ยนโดยกำหนดอัตราแลกเปลี่ยนในอนาคตที่สินทรัพย์และหนี้สินที่เป็นเงินตราต่างประเทศจะได้รับหรือต้องจ่ายชำระ กำไรหรือขาดทุนจากสัญญาซื้อขายเงินตราต่างประเทศล่วงหน้าจะบันทึกในงบกำไรขาดทุนเมื่อมีการปิดสถานะของสัญญาหรือเมื่อสัญญาสิ้นสุดลงตามอายุ

5. รายการที่เกิดขึ้นและยอดคงเหลือกับบุคคลหรือกิจการที่เกี่ยวข้องกัน

บุคคลหรือกิจการที่เกี่ยวข้องกันได้แก่บุคคลหรือกิจการต่างๆ ที่มีความเกี่ยวข้องกับกลุ่มบริษัท โดยการเป็นผู้ถือหุ้น หรือมีผู้ถือหุ้นร่วมกันหรือมีกรรมกรร่วมกัน ยอดคงเหลือและรายการระหว่างกันที่สำคัญระหว่างบริษัทฯ กับบริษัทใหญ่ บริษัทย่อยและบุคคลหรือกิจการที่เกี่ยวข้องกัน มีดังนี้

5.1 สินทรัพย์และหนี้สินระหว่างกัน

(หน่วย : บาท)

	งบการเงินรวม		งบการเงินเฉพาะกิจการ	
	ณ วันที่ 31 ธันวาคม		ณ วันที่ 31 ธันวาคม	
	2557	2556	2557	2556
- ลูกหนี้การค้า				
บริษัท ที เอส คลังสินค้า จำกัด	-	-	92,610	-
บริษัท ที เอส ขนส่งและโลจิสติกส์ จำกัด	-	-	535	696
บริษัท ที เอส ฟลาวมิลล์ จำกัด (มหาชน)	-	-	-	7,704
บริษัท น้ำตาลขอนแก่น จำกัด (มหาชน)	2,760,608	9,477,018	-	11,342
บริษัท น้ำตาลราชบุรี จำกัด	2,158,047	987,053	1,589,642	358,450
บริษัท อุตสาหกรรมมิตรเกษตร จำกัด	1,336,734	181,895	1,204,820	74,900
บริษัท ประจวบอุตสาหกรรม จำกัด	2,018,318	98,961	1,170,888	80,049
บริษัท โรงงานน้ำตาลนิวกุ้งไทย จำกัด	93	227	-	-
บริษัท น้ำตาลท่ามะกา จำกัด	2,621,500	366,715	2,621,500	-
บริษัท น้ำตาลนิวกุ้งวังสунหลี จำกัด	374,500	423,383	374,500	-
รวม	11,269,800	11,535,252	7,054,495	533,141
- ลูกหนี้อื่น				
บริษัท ที เอส จี แอสเซ็ท จำกัด	-	-	16,682	16,102
บริษัท ที เอส ฟลาวมิลล์ จำกัด (มหาชน)	-	-	14,164	6,199
บริษัท ที เอส ขนส่งและโลจิสติกส์ จำกัด	-	-	2,974	2,418
บริษัท ที เอส คลังสินค้า จำกัด	-	-	660,000	-
บริษัท น้ำตาลราชบุรี จำกัด	11,770	2,755	11,770	2,755
บริษัท ประจวบอุตสาหกรรม จำกัด	4,815	749	4,815	749
บริษัท อุตสาหกรรมมิตรเกษตร จำกัด	5,136	2,140	5,136	2,140
รวม	21,721	5,644	715,541	30,363
- รายได้ค้างรับ				
บริษัท ที เอส ฟลาวมิลล์ จำกัด (มหาชน)	-	-	-	645,711

(หน่วย : บาท)

	งบการเงินรวม		งบการเงินเฉพาะกิจการ	
	ณ วันที่ 31 ธันวาคม		ณ วันที่ 31 ธันวาคม	
	2557	2556	2557	2556
-สินทรัพย์ไม่หมุนเวียนอื่น				
บริษัท ที เอส ฟลาวมิลล์ จำกัด (มหาชน)	-	-	7,455,672	4,110,790
-เจ้าหนี้การค้า				
บริษัท ที เอส คลังสินค้า จำกัด	-	-	1,038,601	-
-เจ้าหนี้อื่น				
บริษัท ที เอส คลังสินค้า จำกัด	-	-	3,113,180	-
บริษัท ที เอส ขนส่งและโลจิสติกส์ จำกัด	-	-	8,560	-
รวม	-	-	3,121,740	-
-ซื้อสินทรัพย์				
บริษัท ที เอส อุตสาหกรรมน้ำมัน จำกัด	-	-	37,383	-
-ส่วนลดค้างจ่าย				
บริษัท น้ำตาลขอนแก่น จำกัด (มหาชน)	122,536	122,535	122,536	122,535
บริษัท น้ำตาลราชบุรี จำกัด	-	3,319,529	-	3,319,529
บริษัท อุตสาหกรรมมิตรเกษตร จำกัด	2,591,825	1,831,388	2,591,825	1,831,388
บริษัท โรงงานน้ำตาลนิวกุ้งไทย จำกัด	3,691	3,691	3,691	3,691
บริษัท น้ำตาลท่ามะกา จำกัด	1,043,983	-	1,043,983	-
บริษัท น้ำตาลนิวกุ้งวังสูนหลี จำกัด	234,433	134,433	234,433	134,433
บริษัท ประจวบอุตสาหกรรม จำกัด	67,500	-	67,500	-
รวม	4,063,968	5,411,576	4,063,968	5,411,576
-ดอกเบี้ยค้างจ่าย				
บริษัท ที เอส คลังสินค้า จำกัด	-	-	112,757	97,602
-เงินมัดจำรับค่าเช่าโกดัง ค่าเช่าที่ดินและค่าเช่าถัง				
บริษัท ที เอส อุตสาหกรรมน้ำมัน จำกัด	-	-	1,392,390	1,392,390
บริษัท ที เอส ฟลาวมิลล์ จำกัด (มหาชน)	-	-	2,143,300	1,436,300
บริษัท ที เอส คลังสินค้า จำกัด	-	-	8,819,800	2,744,480
บริษัท ที เอส ขนส่งและโลจิสติกส์ จำกัด	-	-	660,600	660,600
รวม	-	-	13,016,090	6,233,770

(หน่วย : บาท)

	งบการเงินรวม		งบการเงินเฉพาะกิจการ	
	ณ วันที่ 31 ธันวาคม		ณ วันที่ 31 ธันวาคม	
	2557	2556	2557	2556
- เงินกู้ยืมระยะยาว				
บริษัท ที เอส คลังสินค้า จำกัด				
ยอดต้นปี	-	-	25,000,000	-
กู้ยืมเพิ่มระหว่างปี	-	-	52,000,000	25,000,000
จ่ายชำระระหว่างปี	-	-	(37,000,000)	-
ยอดปลายปี	-	-	40,000,000	25,000,000

เงินกู้ยืมระยะยาวจากกิจการที่เกี่ยวข้องกันเป็นการกู้ยืมจากบริษัทย่อยแห่งหนึ่ง ตามสัญญาเงินกู้กำหนดจ่ายคืนเงินต้นภายใน 3 ปี และจ่ายชำระดอกเบี้ยทุกๆ 3 เดือน ในอัตราร้อยละของเงินฝากประจำ 3 เดือน บวกร้อยละ 0.75 ต่อปี และพิจารณาอัตราดอกเบี้ยทุกๆ 3 เดือน เมื่อครบกำหนดชำระดอกเบี้ย

5.2 รายได้และค่าใช้จ่ายระหว่างกัน

- มูลค่ารายได้สำหรับปีสิ้นสุดวันที่ 31 ธันวาคม 2557 และ 2556

(หน่วย : บาท)

	งบการเงินรวม		งบการเงินเฉพาะกิจการ	
	2557		2556	
- รายได้ค่าเช่าโกดัง				
บริษัท ที เอส อุตสาหกรรมน้ำมัน จำกัด	-	-	3,213,840	3,213,840
บริษัท ที เอส ฟลาวมิลล์ จำกัด (มหาชน)	-	-	10,516,357	4,268,280
บริษัท ที เอส คลังสินค้า จำกัด	-	-	63,406,623	32,736,747
บริษัท ที เอส ขนส่งและโลจิสติกส์ จำกัด	-	-	1,890,000	1,928,250
รวม	-	-	79,026,820	42,147,117
- รายได้ค่าเช่าที่ดินและเช่าถัง				
บริษัท ที เอส จี แอสเซ็ท จำกัด	-	-	1,341,500	1,218,600
บริษัท ที เอส อุตสาหกรรมน้ำมัน จำกัด	-	-	5,716,500	5,658,900
บริษัท ที เอส ฟลาวมิลล์ จำกัด (มหาชน)	-	-	5,410,958	5,410,958
บริษัท ที เอส คลังสินค้า จำกัด	-	-	2,450,985	2,304,000
บริษัท ที เอส ขนส่งและโลจิสติกส์ จำกัด	-	-	810,000	810,000
รวม	-	-	15,729,943	15,402,458

(หน่วย : บาท)

	งบการเงินรวม		งบการเงินเฉพาะกิจการ	
	2557	2556	2557	2556
- รายได้ค่าธรรมเนียมขนถ่ายและบริการ				
บริษัท ที เอส ฟลาวมิลล์ จำกัด (มหาชน)	-	-	8,693,789	5,989,598
บริษัท น้ำตาลขอนแก่น จำกัด (มหาชน)	8,553,871	13,555,998	7,895,936	12,518,292
บริษัท น้ำตาลราชบุรี จำกัด	11,225,574	6,490,922	10,608,427	6,337,412
บริษัท อุตสาหกรรมมิตรเกษตร จำกัด	8,646,255	5,457,511	8,526,129	5,452,711
บริษัท ประจวบอุตสาหกรรม จำกัด	10,647,023	7,129,387	10,207,788	6,806,482
บริษัท โรงงานน้ำตาลนิวกุ้งไทย จำกัด	12,346,643	18,687,928	11,953,025	17,287,858
บริษัท น้ำตาลท่ามะกา จำกัด	12,945,034	9,069,991	11,683,101	8,137,654
บริษัท น้ำตาลนิวกุ้งหัวหิน จำกัด	6,213,237	3,013,767	5,692,913	2,614,141
บริษัท น้ำตาลและอ้อยตะวันออก จำกัด	207,068	156,257	207,068	156,257
รวม	70,784,705	63,561,761	75,468,176	65,300,405
- รายได้ค่าเก็บรักษาสินค้า				
บริษัท น้ำตาลขอนแก่น จำกัด (มหาชน)	5,981,017	7,610,104	-	-
บริษัท น้ำตาลราชบุรี จำกัด	5,134,535	3,545,668	-	-
บริษัท อุตสาหกรรมมิตรเกษตร จำกัด	2,066,903	1,192,837	-	21,000
บริษัท ประจวบอุตสาหกรรม จำกัด	7,292,637	4,005,129	-	-
บริษัท โรงงานน้ำตาลนิวกุ้งไทย จำกัด	2,971,973	11,140,347	-	-
บริษัท น้ำตาลท่ามะกา จำกัด	13,800,640	3,834,637	-	-
บริษัท น้ำตาลนิวกุ้งหัวหิน จำกัด	4,618,112	1,780,954	-	-
รวม	41,865,817	33,109,676	-	21,000
- รายได้ค่าขายและเปลี่ยนถุงกระสอบ				
บริษัท น้ำตาลขอนแก่น จำกัด (มหาชน)	11,383,623	11,256,944	-	-
บริษัท น้ำตาลราชบุรี จำกัด	492,400	-	492,400	-
บริษัท อุตสาหกรรมมิตรเกษตร จำกัด	1,774,004	1,720,318	-	-
บริษัท โรงงานน้ำตาลนิวกุ้งไทย จำกัด	-	180,000	-	180,000
บริษัท น้ำตาลท่ามะกา จำกัด	-	217,370	-	180,270
บริษัท น้ำตาลนิวกุ้งหัวหิน จำกัด	-	517,393	-	-
รวม	13,650,027	13,892,025	492,400	360,270

(หน่วย : บาท)

	งบการเงินรวม		งบการเงินเฉพาะกิจการ	
	2557	2556	2557	2556
- รายได้เงินปันผล				
บริษัท ที เอส ฟลาวมิลล์ จำกัด (มหาชน)	-	-	19,763,310	29,644,965
- รายได้อื่น				
บริษัท ที เอส อุตสาหกรรมน้ำมัน จำกัด	-	-	-	56,364
บริษัท ที เอส ฟลาวมิลล์ จำกัด (มหาชน)	-	-	195,048	104,030
บริษัท ที เอส คลังสินค้า จำกัด	-	-	-	243,259
บริษัท ที เอส ขนส่งและโลจิสติกส์ จำกัด	-	-	40,560	23,370
บริษัท ที เอส จี แอสเซ็ท จำกัด	-	-	239,784	-
บริษัท น้ำตาลขอนแก่น จำกัด (มหาชน)	53,795	-	53,795	-
รวม	53,795	-	529,187	427,023

- มูลค่าค่าใช้จ่ายสำหรับปีสิ้นสุดวันที่ 31 ธันวาคม 2557 และ 2556

(หน่วย : บาท)

	งบการเงินรวม		งบการเงินเฉพาะกิจการ	
	2557	2556	2557	2556
- ค่าขนถ่ายและให้บริการ				
บริษัท ที เอส คลังสินค้า จำกัด	-	-	13,305,304	11,759,603
- ส่วนลดจ่าย				
บริษัท น้ำตาลขอนแก่น จำกัด (มหาชน)	1,293,590	1,953,789	1,293,590	1,953,789
บริษัท น้ำตาลราชบุรี จำกัด	530,686	402,757	530,686	402,757
บริษัท อุตสาหกรรมมิตรเกษตร จำกัด	745,437	495,000	745,437	495,000
บริษัท ประจวบอุตสาหกรรม จำกัด	997,257	730,149	997,257	730,149
บริษัท โรงงานน้ำตาลนิวกุ้งไทย จำกัด	1,097,908	3,229,987	1,097,908	3,229,987
บริษัท น้ำตาลท่ามะกา จำกัด	2,552,249	1,461,726	2,552,249	1,461,726
บริษัท น้ำตาลนิวกุ้งสันหล้า จำกัด	1,684,913	781,556	1,684,913	781,556
บริษัท น้ำตาลและอ้อยตะวันออก จำกัด	75,760	-	75,760	-
รวม	8,977,800	9,054,964	8,977,800	9,054,964
- ค่าใช้จ่ายอื่น				
บริษัท ที เอส ขนส่งและโลจิสติกส์ จำกัด	-	-	3,560,000	3,182,000

(หน่วย : บาท)

	งบการเงินรวม		งบการเงินเฉพาะกิจการ	
	2557	2556	2557	2556
- ดอกเบี้ยจ่าย				
บริษัท ที เอส คลังสินค้า จำกัด	-	-	595,075	97,602
- ค่าตอบแทนกรรมการและผู้บริหารสำคัญ				
ผลประโยชน์ระยะสั้นของพนักงาน	57,336,340	56,946,863	22,223,280	20,524,420
ผลประโยชน์หลังออกจากงาน	551,121	513,981	247,845	227,316
รวม	57,887,461	57,460,844	22,471,125	20,751,736

นโยบายการกำหนดราคา

- รายได้จากการขายสินค้าและบริการ รายได้อื่น และค่าใช้จ่ายอื่นระหว่างกันเป็นราคาและเงื่อนไขทางการค้าเดียวกันกับบุคคลภายนอกทั่วไป
- รายได้ค่าเช่าระหว่างกันเป็นไปตามเงื่อนไขของสัญญาเช่าทั่วไปซึ่งมีอายุระหว่าง 2 เดือน ถึง 30 ปี
- ไม่คิดค่าธรรมเนียมในการค้าประกันวงเงินสินเชื่อระหว่างกัน

5.3 ลักษณะความสัมพันธ์ของกิจการที่เกี่ยวข้องกัน

รายชื่อบริษัท	ลักษณะความสัมพันธ์
บริษัท น้ำตาลขอนแก่น จำกัด (มหาชน)	บริษัทใหญ่
บริษัท ที เอส จี แอสเซ็ท จำกัด	บริษัทย่อย
บริษัท ที เอส อุตสาหกรรมน้ำมัน จำกัด	บริษัทย่อย
บริษัท ที เอส ฟลาวมิลล์ จำกัด (มหาชน)	บริษัทย่อย
บริษัท ที เอส คลังสินค้า จำกัด	บริษัทย่อย
บริษัท ที เอส ขนส่งและโลจิสติกส์ จำกัด	บริษัทย่อย
บริษัท น้ำตาลราชบุรี จำกัด	บริษัทที่เกี่ยวข้องกันโดยผู้ถือหุ้นและผู้บริหารร่วมกัน
บริษัท อุตสาหกรรมมิตรเกษตร จำกัด	บริษัทที่เกี่ยวข้องกันโดยผู้ถือหุ้นและผู้บริหารร่วมกัน
บริษัท ประจวบอุตสาหกรรม จำกัด	บริษัทที่เกี่ยวข้องกันโดยผู้ถือหุ้นและผู้บริหารร่วมกัน
บริษัท โรงงานน้ำตาลนิวกุ้งไทย จำกัด	บริษัทที่เกี่ยวข้องกันโดยผู้บริหารร่วมกัน
บริษัท น้ำตาลท่ามะกา จำกัด	บริษัทที่เกี่ยวข้องกันโดยผู้บริหารร่วมกัน
บริษัท น้ำตาลนิวกุ้งสันหล้า จำกัด	บริษัทที่เกี่ยวข้องกันโดยผู้บริหารร่วมกัน
บริษัท น้ำตาลและอ้อยตะวันออก จำกัด	บริษัทที่เกี่ยวข้องกันโดยผู้บริหารร่วมกัน

กิจการที่เกี่ยวข้องกันข้างต้นจัดตั้งขึ้นที่ประเทศไทยและมีสัญชาติไทย

6. ลูกหนี้การค้าและลูกหนี้อื่น-สุทธิ

(หน่วย : บาท)

	งบการเงินรวม		งบการเงินเฉพาะกิจการ	
	ณ วันที่ 31 ธันวาคม		ณ วันที่ 31 ธันวาคม	
	2557	2556	2557	2556
ลูกหนี้การค้าบุคคลหรือกิจการที่เกี่ยวข้องกัน	11,269,800	11,535,252	7,054,495	533,141
ลูกหนี้การค้าบุคคลหรือกิจการอื่น	206,737,195	217,339,116	14,599,607	3,699,817
รวมลูกหนี้การค้า	218,006,995	228,874,368	21,654,102	4,232,958
หัก ค่าเผื่อหนี้สงสัยจะสูญ	(18,763,283)	(25,462,105)	-	-
ลูกหนี้การค้า-สุทธิ	199,243,712	203,412,263	21,654,102	4,232,958
ลูกหนี้อื่นบุคคลหรือกิจการที่เกี่ยวข้องกัน	21,721	5,644	715,541	30,363
ลูกหนี้อื่นบุคคลหรือกิจการอื่น	211,420	2,444,895	187,093	204,873
ค่าใช้จ่ายจ่ายล่วงหน้า	1,544,630	2,343,255	291,007	269,482
รายได้ค้างรับบุคคลหรือกิจการที่เกี่ยวข้องกัน	-	-	-	645,711
รายได้ค้างรับบุคคลหรือกิจการอื่น	11,315	11,928	3,581	3,581
เงินมัดจำจ่าย	302,000	464,776	-	-
เงินทดรองจ่าย	127,629	15,095	-	-
รวมลูกหนี้อื่น	2,218,715	5,285,593	1,197,222	1,154,010
รวมลูกหนี้การค้าและลูกหนี้อื่น-สุทธิ	201,462,427	208,697,856	22,851,324	5,386,968

การวิเคราะห์อายุของลูกหนี้การค้า มีดังนี้

6.1 ลูกหนี้การค้า-บุคคลหรือกิจการที่เกี่ยวข้องกัน

(หน่วย : บาท)

	งบการเงินรวม		งบการเงินเฉพาะกิจการ	
	ณ วันที่ 31 ธันวาคม		ณ วันที่ 31 ธันวาคม	
	2557	2556	2557	2556
ลูกหนี้การค้าในประเทศ				
ยังไม่ถึงกำหนดชำระ	10,330,649	5,498,583	6,470,697	328,910
เกินกำหนดชำระไม่เกิน 3 เดือน	939,151	6,036,669	583,798	204,231
รวม	11,269,800	11,535,252	7,054,495	533,141

โดยปกติระยะเวลาการให้สินเชื่อแก่ลูกค้าของกลุ่มบริษัท มีระยะเวลาดังตั้ง 30 วันถึง 90 วัน

6.2 ลูกหนี้การค้า-บุคคลหรือกิจการอื่น-สุทธิ

(หน่วย : บาท)

	งบการเงินรวม		งบการเงินเฉพาะกิจการ	
	ณ วันที่ 31 ธันวาคม		ณ วันที่ 31 ธันวาคม	
	2557	2556	2557	2556
ลูกหนี้การค้าในประเทศ				
ยังไม่ถึงกำหนดชำระ	120,556,125	94,312,263	13,343,766	3,508,083
เกินกำหนดชำระไม่เกิน 3 เดือน	64,708,312	62,006,525	1,255,811	191,704
เกินกำหนดชำระมากกว่า 3 เดือนแต่ไม่เกิน 6 เดือน	487,203	7,326,175	-	-
เกินกำหนดชำระมากกว่า 6 เดือนแต่ไม่เกิน 9 เดือน	-	33,869,607	-	-
เกินกำหนดชำระมากกว่า 9 เดือนแต่ไม่เกิน 12 เดือน	-	9,832,488	-	-
เกินกำหนดชำระมากกว่า 12 เดือนขึ้นไป	20,985,555	9,992,058	30	30
รวม	206,737,195	217,339,116	14,599,607	3,699,817
หัก ค่าเผื่อหนี้สงสัยจะสูญ	(18,763,283)	(25,462,105)	-	-
สุทธิ	187,973,912	191,877,011	14,599,607	3,699,817

โดยปกติระยะเวลาการให้สินเชื่อแก่ลูกค้าของกลุ่มบริษัท มีระยะเวลาตั้งแต่ 5 วัน ถึง 45 วัน และสำหรับปีสิ้นสุดวันที่ 31 ธันวาคม 2557 และ 2556 ตามงบการเงินรวมบริษัทย่อย 2 แห่ง และ 3 แห่ง ตามลำดับ มีหนี้สูญและหนี้สงสัยจะสูญ(โอนกลับรายการ)จำนวน (6.69) ล้านบาท และ 17.33 ล้านบาท ตามลำดับ

7. สินค้าคงเหลือ-สุทธิ

(หน่วย : บาท)

	งบการเงินรวม	
	ณ วันที่ 31 ธันวาคม	
	2557	2556
วัตถุดิบ	141,404,682	112,345,010
งานระหว่างทำ	21,313,997	24,403,484
สินค้าสำเร็จรูป	17,134,895	11,420,409
วัสดุสิ้นเปลือง	2,003,740	1,914,790
สินค้าระหว่างทาง	72,244,263	224,556,868
รวม	254,101,577	374,640,561
หัก ค่าเผื่อมูลค่าราคาทุนของสินค้าสูงกว่ามูลค่าสุทธิที่จะได้รับ	(434,526)	(795,629)
สุทธิ	253,667,051	373,844,932

(หน่วย : บาท)

งบการเงินรวม
สำหรับปีสิ้นสุดวันที่ 31 ธันวาคม

2557 2556

ต้นทุนของสินค้าคงเหลือที่บันทึกเป็นค่าใช้จ่ายและได้รวมในบัญชีต้นทุนขาย

- ต้นทุนขาย	972,900,039	2,149,655,567
- การปรับลดมูลค่าเป็นมูลค่าสุทธิที่คาดว่าจะได้รับ (โอนกลับรายการ)	(361,103)	(76,153,332)
สุทธิ	<u>972,538,936</u>	<u>2,073,502,235</u>

8. ต้นทุนพัฒนาอสังหาริมทรัพย์-สุทธิ

(หน่วย : บาท)

	<u>งบการเงินรวม</u>		<u>งบการเงินเฉพาะกิจการ</u>	
	<u>ณ วันที่ 31 ธันวาคม</u>		<u>ณ วันที่ 31 ธันวาคม</u>	
	<u>2557</u>	<u>2556</u>	<u>2557</u>	<u>2556</u>
ต้นทุนพัฒนาโครงการ				
ที่ดิน	66,000,000	66,000,000	66,000,000	66,000,000
งานระหว่างก่อสร้าง	11,452,976	9,942,069	11,452,976	9,942,069
อสังหาริมทรัพย์พร้อมขาย				
ที่ดินเปล่า	31,461,852	31,461,852	31,461,852	31,461,852
รวม	108,914,828	107,403,921	108,914,828	107,403,921
หัก ค่าเผื่อมูลค่าราคาทุนของสินค้า				
สูงกว่ามูลค่าสุทธิที่จะได้รับ	(5,540,352)	(8,234,052)	(5,540,352)	(8,234,052)
ต้นทุนพัฒนาอสังหาริมทรัพย์-สุทธิ	<u>103,374,476</u>	<u>99,169,869</u>	<u>103,374,476</u>	<u>99,169,869</u>

ต้นทุนพัฒนาอสังหาริมทรัพย์บันทึกเป็นในบัญชีต้นทุนขายสำหรับปีสิ้นสุดวันที่ 31 ธันวาคม 2556 ในงบการเงินรวมจำนวน 2.03 ล้านบาท

สำหรับปีสิ้นสุดวันที่ 31 ธันวาคม 2557 บริษัทฯ ได้กลับรายการการปรับลดมูลค่าสุทธิที่คาดว่าจะได้รับในงบการเงินรวมและงบการเงินเฉพาะกิจการจำนวน 2.69 ล้านบาท

9. เงินลงทุนระยะยาวอื่น-สุทธิ

(หน่วย : บาท)

	งบการเงินรวม		งบการเงินเฉพาะกิจการ	
	ณ วันที่ 31 ธันวาคม		ณ วันที่ 31 ธันวาคม	
	2557	2556	2557	2556
9.1 ตราสารทุนในความต้องการของตลาดที่เป็นหลักทรัพย์เพื่อขาย	4,469,402	4,469,402	4,469,402	4,469,402
หัก การปรับมูลค่าเงินลงทุนตามราคายุติธรรม	(1,116,742)	(1,653,002)	(1,116,742)	(1,653,002)
ตราสารทุนในความต้องการของตลาดที่เป็นหลักทรัพย์เพื่อขาย-สุทธิ	3,352,660	2,816,400	3,352,660	2,816,400
9.2 ตราสารหนี้ที่จะถือจนครบกำหนด-พันธบัตร	875,012	750,983	382,793	319,912
บวก การลงทุนเพิ่มในระหว่างปี	-	881,324	-	385,548
หัก ไถ่ถอนพันธบัตร	-	(750,000)	-	(320,000)
บวก(หัก) ส่วนด้อย(ส่วนเกิน)พันธบัตรตัดจำหน่ายสะสม	(7,301)	(7,295)	(3,193)	(2,667)
สุทธิ	867,711	875,012	379,600	382,793
รวมเงินลงทุนระยะยาว-สุทธิ	4,220,371	3,691,412	3,732,260	3,199,193

ณ วันที่ 31 ธันวาคม 2557 และ 2556 ตราสารหนี้ที่จะถือจนครบกำหนดตามงบการเงินรวมทั้งจำนวน นำไปหักประกันการใช้ไฟฟ้า

10. เงินลงทุนในบริษัทย่อย

(หน่วย : บาท)

ชื่อบริษัท	งบการเงินเฉพาะกิจการ							
	ทุนชำระแล้ว		สัดส่วนร้อยละ		เงินลงทุน		เงินปันผล	
	(หน่วย : พันบาท)		การลงทุน		วิธีราคาทุน		สำหรับปีสิ้นสุด	
	2557	2556	2557	2556	ณ วันที่ 31 ธันวาคม	ณ วันที่ 31 ธันวาคม	วันที่ 31 ธันวาคม	วันที่ 31 ธันวาคม
บริษัท ที เอส จี แอสเซ็ท จำกัด	50,000	50,000	79.78	79.78	40,611,143	40,611,143	-	-
บริษัท ที เอส อุตสาหกรรมน้ำมัน จำกัด	500,000	500,000	97.16	97.16	488,543,862	488,543,862	-	-
บริษัท ที เอส ฟลาวมิลล์ จำกัด (มหาชน)	285,000	285,000	69.34	69.34	197,794,784	197,794,784	19,763,310	29,644,965
บริษัท ที เอส คลังสินค้า จำกัด	12,500	12,500	64.13	64.13	10,073,145	10,073,145	-	-
บริษัท ที เอส ขนส่งและโลจิสติกส์ จำกัด	80,000	80,000	85.90	85.90	68,717,800	68,717,800	-	-
รวม					805,740,734	805,740,734	19,763,310	29,644,965

11. อสังหาริมทรัพย์เพื่อการลงทุน-สุทธิ

(หน่วย: บาท)

	งบการเงินรวม			
	ที่ดินและ	อาคารและ	ถนน	รวม
	ส่วนปรับปรุงที่ดิน	ส่วนปรับปรุงอาคาร		
ราคาทุน :				
ณ วันที่ 1 มกราคม 2556	183,324,145	87,533,962	-	270,858,107
โอนเข้า	6,323,460	137,319,655	4,691,619	148,334,734
โอนออก	(71,308,114)	(18,022,739)	-	(89,330,853)
ณ วันที่ 31 ธันวาคม 2556	118,339,491	206,830,878	4,691,619	329,861,988
ซื้อเพิ่ม	28,703,250	-	251,809	28,955,059
โอนเข้า	7,255,250	432,927	-	7,688,177
จำหน่าย/ตัดจำหน่าย	(140,586)	(543,852)	-	(684,438)
โอนออก	-	(1,798,471)	-	(1,798,471)
ณ วันที่ 31 ธันวาคม 2557	154,157,405	204,921,482	4,943,428	364,022,315
ค่าเสื่อมราคาสะสม :				
ณ วันที่ 1 มกราคม 2556	-	(30,569,876)	-	(30,569,876)
โอนเข้า	(2,137,220)	(13,817,249)	(1,636,933)	(17,591,402)
โอนออก	-	13,476,981	-	13,476,981
ค่าเสื่อมราคาสำหรับปี	(12,780)	(3,500,806)	(69,420)	(3,583,006)
ณ วันที่ 31 ธันวาคม 2556	(2,150,000)	(34,410,950)	(1,706,353)	(38,267,303)
โอนเข้า	-	(42,762)	-	(42,762)
จำหน่าย/ตัดจำหน่าย	-	174,445	-	174,445
โอนออก	-	158,766	-	158,766
ค่าเสื่อมราคาสำหรับปี	-	(4,954,771)	(110,407)	(5,065,178)
ณ วันที่ 31 ธันวาคม 2557	(2,150,000)	(39,075,272)	(1,816,760)	(43,042,032)
ค่าเผื่อการด้อยค่าของสินทรัพย์ :				
ณ วันที่ 1 มกราคม 2556	-	-	-	-
โอนเข้า	-	(719,961)	-	(719,961)
ณ วันที่ 31 ธันวาคม 2556	-	(719,961)	-	(719,961)
ณ วันที่ 31 ธันวาคม 2557	-	(719,961)	-	(719,961)
มูลค่าสุทธิตามบัญชี :				
ณ วันที่ 31 ธันวาคม 2556	116,189,491	171,699,967	2,985,266	290,874,724
ณ วันที่ 31 ธันวาคม 2557	152,007,405	165,126,249	3,126,668	320,260,322
ค่าเสื่อมราคาที่อยู่ในงบกำไรขาดทุนสำหรับปี				
สิ้นสุดวันที่ 31 ธันวาคม 2556				3,583,006
สิ้นสุดวันที่ 31 ธันวาคม 2557				5,065,178

	งบการเงินเฉพาะกิจการ			
	ที่ดิน	อาคารและส่วนปรับปรุงอาคาร	งานระหว่างก่อสร้าง	รวม
ราคาทุน :				
ณ วันที่ 1 มกราคม 2556	213,803,413	202,927,932	-	416,731,345
ซื้อเพิ่ม	-	-	27,401,251	27,401,251
โอนเข้า	-	8,447,372	-	8,447,372
โอนออก	(66,000,000)	-	(8,447,372)	(74,447,372)
ณ วันที่ 31 ธันวาคม 2556	147,803,413	211,375,304	18,953,879	378,132,596
ซื้อเพิ่ม	28,703,250	-	67,873,718	96,576,968
ดอกเบี้ยจ่ายซึ่งรวมเป็นต้นทุนของสินทรัพย์	-	-	134,350	134,350
โอนเข้า	7,267,250	69,426,898	-	76,694,148
โอนออก	-	-	(70,018,651)	(70,018,651)
ณ วันที่ 31 ธันวาคม 2557	183,773,913	280,802,202	16,943,296	481,519,411
ค่าเสื่อมราคาสะสม :				
ณ วันที่ 1 มกราคม 2556	-	(150,701,141)	-	(150,701,141)
ค่าเสื่อมราคาสำหรับปี	-	(4,386,951)	-	(4,386,951)
ณ วันที่ 31 ธันวาคม 2556	-	(155,088,092)	-	(155,088,092)
ค่าเสื่อมราคาสำหรับปี	-	(6,434,916)	-	(6,434,916)
ณ วันที่ 31 ธันวาคม 2557	-	(161,523,008)	-	(161,523,008)
มูลค่าสุทธิตามบัญชี :				
ณ วันที่ 31 ธันวาคม 2556	147,803,413	56,287,212	18,953,879	223,044,504
ณ วันที่ 31 ธันวาคม 2557	183,773,913	119,279,194	16,943,296	319,996,403
ค่าเสื่อมราคาที่อยู่ในงบกำไรขาดทุนสำหรับปี				
สิ้นสุดวันที่ 31 ธันวาคม 2556				4,386,951
สิ้นสุดวันที่ 31 ธันวาคม 2557				6,434,916

สำหรับปีสิ้นสุดวันที่ 31 ธันวาคม 2557 และ 2556 อสังหาริมทรัพย์เพื่อการลงทุนก่อให้เกิดรายได้ค่าเช่า ซึ่งรับรู้ในงบกำไรขาดทุนตามงบการเงินรวมจำนวน 14.43 ล้านบาท และ 18.04 ล้านบาท ตามลำดับ และงบการเงินเฉพาะกิจการจำนวน 97.08 ล้านบาท และ 61.92 ล้านบาท ตามลำดับ

ณ วันที่ 31 ธันวาคม 2557 และ 2556 กลุ่มบริษัทได้นำสินทรัพย์ให้เช่าราคาตามบัญชีตามงบการเงินรวมจำนวน 297.54 ล้านบาท และ 298.73 ล้านบาท ตามลำดับ และตามงบการเงินเฉพาะกิจการจำนวน 146.96 ล้านบาท และ 151.58 ล้านบาท ตามลำดับ ไปค้าประกันสินเชื่อกับธนาคารพาณิชย์สองแห่ง ตามหมายเหตุประกอบงบการเงินข้อที่ 13

ณ วันที่ 31 ธันวาคม 2557 และ 2556 อาคารและส่วนปรับปรุงอาคารของบริษัทย่อยหนึ่งแห่ง ราคาตามบัญชีจำนวน 119.35 ล้านบาท และ 124.63 ล้านบาท ตามลำดับ ก่อสร้างบนที่ดินซึ่งเช่าจากบริษัทฯ ซึ่งเมื่อครบกำหนดสัญญาหรือสัญญานี้ถูกยกเลิก ผู้เช่ามีหน้าที่ส่งมอบที่ดินพร้อมสิ่งปลูกสร้าง (ถ้ามี) ตามสภาพที่เป็นอยู่ในวันที่ครบกำหนดสัญญาเช่าที่ดินให้แก่ผู้ให้เช่าเว้นแต่คู่สัญญาจะได้อำนาจความตกลงเกี่ยวกับสิ่งปลูกสร้างในที่ดินที่เช่าเป็นประการอื่น

สำหรับปีสิ้นสุดวันที่ 31 ธันวาคม 2557 บริษัทฯ ได้รวมต้นทุนการกู้ยืมเข้าเป็นราคาทุนของงานระหว่างก่อสร้างจำนวน 0.13 ล้านบาท ซึ่งเป็นต้นทุนการกู้ยืมที่เกิดจากเงินกู้ที่กู้มาวัตถุประสงค์เพื่อก่อสร้างโกดังแห่งใหม่

12. ที่ดิน อาคาร และอุปกรณ์-สุทธิ

(หน่วย : บาท)

	งบการเงินรวม							
	ที่ดินและ ส่วนปรับปรุงที่ดิน	อาคารและ สิ่งปลูกสร้าง	ถนน	ท่าเรือ	เครื่องจักร และอุปกรณ์	ยานพาหนะ	งานระหว่าง ก่อสร้างและติดตั้ง	รวม
ราคาทุน :-								
ณ วันที่ 1 มกราคม 2556	97,036,140	587,337,168	37,119,522	45,388,696	988,447,096	60,155,633	15,868,084	1,831,352,339
ซื้อเพิ่ม	12,000	69,610	-	-	9,530,492	8,000	63,259,319	72,879,421
ดอกเบี้ยจ่ายซึ่งรวมเป็นต้นทุนของสินทรัพย์	-	-	-	-	-	-	136,499	136,499
โอนเข้า	5,308,114	27,522,258	812,460	-	8,580,358	-	5,653,954	47,877,144
จำหน่าย/ตัดจำหน่าย	-	-	-	-	(1,497,793)	(2,985,250)	-	(4,483,043)
โอนออก	(6,323,460)	(137,319,655)	(4,691,619)	-	-	-	(24,546,291)	(172,881,025)
ณ วันที่ 31 ธันวาคม 2556	96,032,794	477,609,381	33,240,363	45,388,696	1,005,060,153	57,178,383	60,371,565	1,774,881,335
ซื้อเพิ่ม	-	136,389	-	-	19,388,833	2,112,150	483,471,227	505,108,599
ดอกเบี้ยจ่ายซึ่งรวมเป็นต้นทุนของสินทรัพย์	-	-	-	-	-	-	8,117,011	8,117,011
โอนเข้า	12,000	77,023,689	3,237,038	500,000	1,825,024	-	30,400,303	112,998,054
จำหน่าย/ตัดจำหน่าย	-	-	-	-	(902,163)	(2,470,818)	-	(3,372,981)
โอนออก	(12,000)	-	-	-	(553,091)	-	(81,258,870)	(81,823,961)
ณ วันที่ 31 ธันวาคม 2557	96,032,794	554,769,459	36,477,401	45,888,696	1,024,818,756	56,819,715	501,101,236	2,315,908,057
ผลต่างจากการตีราคาทรัพย์สินเพิ่ม :-								
ณ วันที่ 1 มกราคม 2556	598,127,431	-	-	-	-	-	-	598,127,431
โอนเข้า	21,841,886	-	-	-	-	-	-	21,841,886
โอนออก	(34,642,790)	-	-	-	-	-	-	(34,642,790)
ณ วันที่ 31 ธันวาคม 2556	585,326,527	-	-	-	-	-	-	585,326,527
ณ วันที่ 31 ธันวาคม 2557	585,326,527	-	-	-	-	-	-	585,326,527
ค่าเสื่อมราคาสะสม :-								
ณ วันที่ 1 มกราคม 2556	(2,099,992)	(312,617,054)	(27,667,267)	(43,227,761)	(340,173,660)	(20,866,519)	-	(746,652,253)
โอนเข้า	-	(13,476,981)	-	-	-	-	-	(13,476,981)
จำหน่าย/ตัดจำหน่าย	-	-	-	-	1,448,887	2,025,238	-	3,474,125
โอนออก	2,137,220	13,817,249	1,636,933	-	-	-	-	17,591,402
ค่าเสื่อมราคาสำหรับปี	(37,228)	(10,718,668)	(1,596,199)	-	(43,165,727)	(5,863,426)	-	(61,381,248)
ณ วันที่ 31 ธันวาคม 2556	-	(322,995,454)	(27,626,533)	(43,227,761)	(381,890,500)	(24,704,707)	-	(800,444,955)
โอนเข้า	-	(11,744)	(132,905)	-	(954,283)	-	-	(1,098,932)
จำหน่าย/ตัดจำหน่าย	-	-	-	-	642,121	1,845,509	-	2,487,630
โอนออก	-	2,372	-	-	980,557	-	-	982,929
ค่าเสื่อมราคาสำหรับปี	-	(11,580,583)	(1,566,666)	(127,808)	(43,571,530)	(5,429,626)	-	(62,276,213)
ณ วันที่ 31 ธันวาคม 2557	-	(334,585,409)	(29,326,104)	(43,355,569)	(424,793,635)	(28,288,824)	-	(860,349,541)
ค่าเผื่อการด้อยค่าของสินทรัพย์ :-								
ณ วันที่ 1 มกราคม 2556	-	(1,221,168)	-	-	(200,174)	-	-	(1,421,342)
โอนออก	-	719,961	-	-	-	-	-	719,961
ณ วันที่ 31 ธันวาคม 2556	-	(501,207)	-	-	(200,174)	-	-	(701,381)
ณ วันที่ 31 ธันวาคม 2557	-	(501,207)	-	-	(200,174)	-	-	(701,381)
มูลค่าสุทธิตามบัญชี :-								
ณ วันที่ 31 ธันวาคม 2556	681,359,321	154,112,720	5,613,830	2,160,935	622,969,479	32,473,676	60,371,565	1,559,061,526
ณ วันที่ 31 ธันวาคม 2557	681,359,321	219,682,843	7,151,297	2,533,127	599,824,947	28,530,891	501,101,236	2,040,183,662
ค่าเสื่อมราคาที่อยู่ในงบกำไรขาดทุนสำหรับปี								
สิ้นสุดวันที่ 31 ธันวาคม 2556								61,381,248
สิ้นสุดวันที่ 31 ธันวาคม 2557								62,276,213

	งบการเงินเฉพาะกิจการ							
	ที่ดินและ ส่วนปรับปรุงที่ดิน	อาคารและ สิ่งปลูกสร้าง	ถนน	ท่าเรือ	เครื่องจักรและ อุปกรณ์	ยานพาหนะ	งานระหว่าง ก่อสร้างและติดตั้ง	รวม
ราคาทุน :-								
ณ วันที่ 1 มกราคม 2556	45,036,285	15,893,587	27,630,807	45,388,695	79,112,054	23,671,447	2,065,050	238,797,925
ซื้อเพิ่ม	12,000	-	-	-	443,037	8,000	707,355	1,170,392
โอนเข้า	-	809,780	812,460	-	-	-	-	1,622,240
โอนออก	-	-	-	-	-	-	(1,622,240)	(1,622,240)
ณ วันที่ 31 ธันวาคม 2556	45,048,285	16,703,367	28,443,267	45,388,695	79,555,091	23,679,447	1,150,165	239,968,317
ซื้อเพิ่ม	-	136,389	-	-	558,592	-	8,423,730	9,118,711
โอนเข้า	-	2,141,940	3,237,038	500,000	-	-	591,753	6,470,731
โอนออก	(12,000)	-	-	-	-	-	(5,878,978)	(5,890,978)
ณ วันที่ 31 ธันวาคม 2557	45,036,285	18,981,696	31,680,305	45,888,695	80,113,683	23,679,447	4,286,670	249,666,781
ผลต่างจากการตีราคาทรัพย์สินเพิ่ม :-								
ณ วันที่ 31 ธันวาคม 2556	281,298,536	-	-	-	-	-	-	281,298,536
ณ วันที่ 31 ธันวาคม 2557	281,298,536	-	-	-	-	-	-	281,298,536
ค่าเสื่อมราคาสะสม :-								
ณ วันที่ 1 มกราคม 2556	-	(10,500,054)	(22,020,521)	(43,227,761)	(77,077,527)	(1,107,406)	-	(153,933,269)
ค่าเสื่อมราคาสำหรับปี	-	(303,603)	(1,487,691)	-	(720,625)	(2,471,723)	-	(4,983,642)
ณ วันที่ 31 ธันวาคม 2556	-	(10,803,657)	(23,508,212)	(43,227,761)	(77,798,152)	(3,579,129)	-	(158,916,911)
ค่าเสื่อมราคาสำหรับปี	-	(349,263)	(1,527,774)	(127,808)	(724,912)	(2,473,182)	-	(5,202,939)
ณ วันที่ 31 ธันวาคม 2557	-	(11,152,920)	(25,035,986)	(43,355,569)	(78,523,064)	(6,052,311)	-	(164,119,850)
ค่าเผื่อการด้อยค่าของสินทรัพย์ :-								
ณ วันที่ 31 ธันวาคม 2556	-	(501,207)	-	-	-	-	-	(501,207)
ณ วันที่ 31 ธันวาคม 2557	-	(501,207)	-	-	-	-	-	(501,207)
มูลค่าสุทธิตามบัญชี :-								
ณ วันที่ 31 ธันวาคม 2556	326,346,821	5,398,503	4,935,055	2,160,934	1,756,939	20,100,318	1,150,165	361,848,735
ณ วันที่ 31 ธันวาคม 2557	326,334,821	7,327,569	6,644,319	2,533,126	1,590,619	17,627,136	4,286,670	366,344,260
ค่าเสื่อมราคาที่อยู่ในงบกำไรขาดทุนสำหรับปี								
สิ้นสุดวันที่ 31 ธันวาคม 2556								4,983,642
สิ้นสุดวันที่ 31 ธันวาคม 2557								5,202,939

ณ วันที่ 31 ธันวาคม 2557 และ 2556 ส่วนปรับปรุงอาคาร อาคารและงานระหว่างก่อสร้างอาคาร โรงงานของบริษัทย่อยสี่แห่งราคาตามบัญชีจำนวน 169.63 ล้านบาท และ 94.24 ล้านบาท ตามลำดับ ก่อสร้างบนที่ดินซึ่งเช่าจากบริษัทฯ ซึ่งเมื่อครบกำหนดสัญญาหรือสัญญานี้ถูกยกเลิก ผู้เช่ามีหน้าที่ส่งมอบที่ดินพร้อมสิ่งปลูกสร้าง (ถ้ามี) ตามสภาพที่เป็นอยู่ในวันที่ครบกำหนดสัญญาเช่าที่ดินให้แก่ผู้ให้เช่าวันแต่คู่สัญญาจะได้ทำความตกลงเกี่ยวกับสิ่งปลูกสร้างในที่ดินที่เช่าเป็นประการอื่น

ณ วันที่ 31 ธันวาคม 2557 และ 2556 ตามงบการเงินรวม กลุ่มบริษัทมีสินทรัพย์ที่คำนวณค่าเสื่อมราคาหมดแล้วแต่ยังใช้งานอยู่โดยมีราคาทุนจำนวน 260.11 ล้านบาท มูลค่าตามบัญชีจำนวน 3.90 ล้านบาท และราคาทุนจำนวน 194.62 ล้านบาท มูลค่าตามบัญชีจำนวน 3.16 ล้านบาท ตามลำดับ

ณ วันที่ 31 ธันวาคม 2557 และ 2556 ตามงบการเงินเฉพาะกิจการ บริษัทฯ มีสินทรัพย์ที่คำนวณค่าเสื่อมราคาหมดแล้วแต่ยังใช้งานอยู่โดยมีราคาทุนจำนวน 153.37 ล้านบาท มูลค่าตามบัญชีจำนวน 2.53 ล้านบาท และราคาทุนจำนวน 153.39 ล้านบาท มูลค่าตามบัญชีจำนวน 2.53 ล้านบาท ตามลำดับ

ณ วันที่ 31 ธันวาคม 2557 และ 2556 กลุ่มบริษัทได้นำที่ดิน สิ่งปลูกสร้าง และเครื่องจักรราคาตามบัญชีตามงบการเงินรวมจำนวน 442.55 ล้านบาท และ 443.53 ล้านบาท ตามลำดับ และตามงบการเงินเฉพาะกิจการจำนวน 54.36 ล้านบาท เท่ากันทั้งสองปี ไปค้ำประกันสินเชื่อกับธนาคารพาณิชย์สองแห่ง ตามหมายเหตุประกอบงบการเงินข้อที่ 13 นอกจากนี้บริษัทย่อยแห่งหนึ่งได้ปลดภาระจำนองหลักทรัพย์รวมทั้งทรัพย์สินใดๆ ที่ได้ให้ไว้เป็นหลักประกันแก่ผู้ให้กู้รายอื่น และมีข้อผูกพันตามหนังสือยืนยัน (Negative pledge) ที่ออกให้กับสถาบันการเงินโดยเฉพาะการไม่ก่อภาระผูกพันในอาคาร โรงงาน เครื่องจักร และอุปกรณ์ที่มีอยู่ในปัจจุบัน ณ วันที่ 31 ธันวาคม 2557 และ 2556 ราคาตามบัญชีจำนวน 242.39 ล้านบาท และ 257.02 ล้านบาท ตามลำดับ และที่จะเกิดขึ้นในอนาคต ตามหมายเหตุประกอบงบการเงินข้อที่ 13

ณ วันที่ 31 ธันวาคม 2557 และ 2556 ยานพาหนะในงบการเงินรวมราคาตามบัญชีจำนวน 6.50 ล้านบาท และ 8.01 ล้านบาท ตามลำดับ และงบการเงินเฉพาะกิจการจำนวน 4.92 ล้านบาท และ 5.79 ล้านบาท ตามลำดับ อยู่ภายใต้สัญญาเช่าระยะยาวตามหมายเหตุประกอบงบการเงินข้อที่ 17

สำหรับปีสิ้นสุดวันที่ 31 ธันวาคม 2557 และ 2556 บริษัทฯ และบริษัทย่อยแห่งหนึ่งได้รวมต้นทุนการกู้ยืมเข้าเป็นราคาทุนของงานระหว่างก่อสร้างจำนวน 8.12 ล้านบาท และ 0.14 ล้านบาท ตามลำดับ ซึ่งเป็นต้นทุนการกู้ยืมที่เกิดจากเงินกู้ที่กู้มาวัตถุประสงค์เพื่อขยายกำลังการผลิตและก่อสร้างไซโลแห่งใหม่ ตามหมายเหตุประกอบงบการเงินข้อที่ 16

13. สินเชื่อและการค้ำประกัน

ณ วันที่ 31 ธันวาคม 2557 และ 2556 บริษัทฯ และบริษัทย่อย 2 แห่ง ได้รับวงเงินสินเชื่อต่างๆ จากสถาบันการเงินดังนี้ วงเงินเบิกเกินบัญชี วงเงินกู้ยืมระยะสั้นและระยะยาว วงเงินเจ้าหนี้ทรัสต์รีซีท เลตเตอร์ออฟเครดิต และสัญญาซื้อขายเงินตราต่างประเทศล่วงหน้า ตามหมายเหตุประกอบงบการเงินข้อที่ 14 16 และ 29.1 ค้ำประกันโดยจดจำนองที่ดินพร้อมอาคารคลังสินค้า อาคารโรงงาน เครื่องจักร รวมทั้งอาคาร โรงงานระหว่างก่อสร้างและเครื่องจักรระหว่างติดตั้งเมื่อก่อสร้างและติดตั้งแล้วเสร็จ สิทธิการเช่าที่ดินที่ตั้งอาคารโรงงานของบริษัทฯ และบริษัทย่อย ตามหมายเหตุประกอบงบการเงินข้อที่ 11 และ 12 พร้อมทั้งทำประกันภัยสิ่งปลูกสร้างและเครื่องจักรพร้อมอุปกรณ์ในวงเงินสูงสุดที่บริษัทประกันภัยจะพึงรับได้โดยยกประโยชน์ในสิทธิประกันภัยทรัพย์สินให้แก่ธนาคารผู้ให้กู้เป็นผู้รับผลประโยชน์ ซึ่งมีกลุ่มบริษัทร่วมค้ำประกันและมีข้อปฏิบัติอื่นที่สำคัญตามสัญญาสินเชื่อ ดังนี้

- บริษัทฯ ต้องดำรงสัดส่วนอัตราหนี้สินต่อส่วนทุนตามงบการเงินรวมไม่เกิน 2 ต่อ 1
- บริษัทฯ ต้องดำรงอัตราส่วนความสามารถในการชำระหนี้ ไม่ต่ำกว่า 1.2 ต่อ 1

นอกจากนี้ ณ วันที่ 31 ธันวาคม 2557 และ 2556 บริษัทย่อยแห่งหนึ่งได้รับวงเงินสินเชื่อต่างๆ จากสถาบันการเงินดังนี้ วงเงินเบิกเกินบัญชี วงเงินกู้ยืมระยะสั้นและระยะยาว วงเงินเจ้าหนี้ทรัสต์รีซีท เลตเตอร์ออฟเครดิต และสัญญาซื้อขายเงินตราต่างประเทศล่วงหน้า ตามหมายเหตุประกอบงบการเงิน ข้อที่ 14 16 และ 29.1 โดยบริษัทย่อยต้องปลดภาระจำนองหลักทรัพย์รวมทั้งทรัพย์สินใดๆ ที่ได้ให้ไว้เป็น หลักประกันแก่ผู้ให้กู้รายอื่น และปรับเงื่อนไขการกู้ยืมเป็น Negative Pledge รวมทั้งมีเงื่อนไขที่สำคัญดังนี้

1. บริษัทย่อยผู้กู้ต้องรักษาอัตราส่วน Debt Service Coverage Ratio ไม่ต่ำกว่า 1.2 เท่า
2. บริษัทย่อยผู้กู้ต้องรักษาอัตราส่วนหนี้สินรวมที่มีดอกเบี้ย ต่อส่วนของผู้ถือหุ้นไม่เกิน 2.5 เท่า ในปี 2556-2558 และในปีต่อไปไม่เกิน 2 เท่า
3. บริษัทย่อยผู้กู้จะไม่จ่ายเงินปันผลเกินกว่าร้อยละ 50 ของกำไรสุทธิต่อปี
4. บริษัท น้ำตาลขอนแก่น จำกัด (มหาชน) และบริษัท ไทยชูการ์ เทอร์มิเนล จำกัด (มหาชน) จะต้องดำรง สัดส่วนการถือหุ้นในบริษัทฯ รวมกันไม่ว่าทางตรงหรือทางอ้อมในสัดส่วนไม่ต่ำกว่าร้อยละ 51

14. เงินกู้ยืมระยะสั้นจากสถาบันการเงิน

(หน่วย : บาท)

	งบการเงินรวม		งบการเงินเฉพาะกิจการ	
	ณ วันที่ 31 ธันวาคม		ณ วันที่ 31 ธันวาคม	
	2557	2556	2557	2556
เงินเบิกเกินบัญชีธนาคาร	3,814	-	-	-
เงินกู้ยืมในรูปตั๋วสัญญาใช้เงิน	68,000,000	174,000,000	68,000,000	100,000,000
เจ้าหนี้ทรัสต์รีซีท	120,689,463	277,277,611	-	-
รวม	188,693,277	451,277,611	68,000,000	100,000,000

ณ วันที่ 31 ธันวาคม 2557 และ 2556 กลุ่มบริษัทได้กู้ยืมเงินจากสถาบันการเงินในรูปตั๋วสัญญา ใช้เงิน อายุ 1 ถึง 3 เดือน จากธนาคารพาณิชย์ ซึ่งมีอัตราดอกเบี้ยร้อยละ 3.25-3.58 และ 3.50-3.80 ต่อปี ตามลำดับ

ณ วันที่ 31 ธันวาคม 2557 และ 2556 เงินเบิกเกินบัญชีธนาคารและเจ้าหนี้ทรัสต์รีซีทตาม งบการเงินรวมทั้งจำนวนเป็นการกู้ยืมในสกุลเงินบาทและสกุลเงินตราต่างประเทศของบริษัทย่อยแห่งหนึ่ง ระยะเวลา 1-3 เดือน อัตราดอกเบี้ย MOR และอัตราดอกเบี้ย Fixed Rate ตามสภาวะตลาดเงิน ตามลำดับ ภายใต้เงื่อนไขสัญญาเจ้าหนี้ทรัสต์รีซีท บริษัทย่อยได้รับสินค้าที่ส่งเข้ามาโดยใช้เครดิตสถาบันการเงิน ดังนั้น บริษัทย่อยจึงมีภาระผูกพันต่อสถาบันการเงินสำหรับค่าสินค้าดังกล่าวทั้งที่เก็บไว้หรือจำหน่ายไป

เงินกู้ยืมระยะสั้นจากสถาบันการเงินใช้หลักทรัพย์ค้ำประกันตามหมายเหตุประกอบงบการเงิน ข้อที่ 13

15. เจ้าหนี้การค้าและเจ้าหนี้อื่น

(หน่วย : บาท)

	งบการเงินรวม		งบการเงินเฉพาะกิจการ	
	ณ วันที่ 31 ธันวาคม		ณ วันที่ 31 ธันวาคม	
	2557	2556	2557	2556
เจ้าหนี้การค้าบุคคลหรือกิจการที่เกี่ยวข้องกัน	-	-	1,038,601	-
เจ้าหนี้การค้าบุคคลหรือกิจการอื่น	51,742,882	36,460,194	2,894,035	346,829
รวมเจ้าหนี้การค้า	51,742,882	36,460,194	3,932,636	346,829
เจ้าหนี้อื่นบุคคลหรือกิจการที่เกี่ยวข้องกัน	-	-	3,121,740	-
เจ้าหนี้อื่น	9,379,276	7,781,886	331,390	4,143
เจ้าหนี้ค่าทรัพย์สิน	3,637,905	5,310,581	3,637,905	5,310,581
ค่าใช้จ่ายค้างจ่ายบุคคลหรือกิจการที่เกี่ยวข้องกัน	4,063,968	5,411,576	4,176,725	5,509,178
ค่าใช้จ่ายค้างจ่ายบุคคลหรือกิจการอื่น	34,041,926	40,184,701	14,366,619	12,462,325
เงินประกันผลงาน	12,723,555	2,529,672	4,623,000	1,321,586
อื่นๆ	729,101	428,828	-	-
รวมเจ้าหนี้อื่น	64,575,731	61,647,244	30,257,379	24,607,813
รวมเจ้าหนี้การค้าและเจ้าหนี้อื่น	116,318,613	98,107,438	34,190,015	24,954,642

16. เงินกู้ยืมระยะยาวจากสถาบันการเงิน

(หน่วย : บาท)

	งบการเงินรวม		งบการเงินเฉพาะกิจการ	
	ณ วันที่ 31 ธันวาคม		ณ วันที่ 31 ธันวาคม	
	2557	2556	2557	2556
เงินกู้ยืมจากสถาบันการเงิน				
(วงเงินที่ 1 : 175 ล้านบาท)	56,250,000	103,750,000	56,250,000	103,750,000
(วงเงินที่ 2 : 200 ล้านบาท)	92,600,000	-	92,600,000	-
(วงเงินที่ 3 : 50 ล้านบาท)	28,420,000	38,380,000	28,420,000	38,380,000
(วงเงินที่ 4 : 550 ล้านบาท)	370,059,105	20,916,585	-	-
รวม	547,329,105	163,046,585	177,270,000	142,130,000
หัก ส่วนของเงินกู้ยืมระยะยาวที่ถึงกำหนดชำระภายในหนึ่งปี	(196,660,000)	(75,460,000)	(97,460,000)	(57,460,000)
สุทธิ	350,669,105	87,586,585	79,810,000	84,670,000

การเปลี่ยนแปลงของเงินกู้ยืมสำหรับปีสิ้นสุดวันที่ 31 ธันวาคม 2557 และ 2556 มีดังนี้

(หน่วย : บาท)

	งบการเงินรวม		งบการเงินเฉพาะกิจการ	
	2557	2556	2557	2556
ราคาตามบัญชีต้นปี	163,046,585	199,590,000	142,130,000	199,590,000
กู้เพิ่มระหว่างปี	486,542,520	20,916,585	112,600,000	-
ชำระคืนระหว่างปี	(102,260,000)	(57,460,000)	(77,460,000)	(57,460,000)
ราคาตามบัญชีสิ้นปี	547,329,105	163,046,585	177,270,000	142,130,000

ณ วันที่ 31 ธันวาคม 2557 และ 2556 กลุ่มบริษัทกู้ยืมเงินจากสถาบันการเงินแห่งหนึ่ง โดยแบ่งเงินกู้เป็น 4 วงเงิน และมีเงื่อนไขที่สำคัญดังนี้

16.1 วงเงินที่ 1 เป็นเงินกู้ของบริษัทฯ วงเงิน 175.00 ล้านบาท

- กำหนดชำระคืนเงินต้นเป็นงวดทุก 6 เดือน โดยชำระในวันทำการสุดท้ายของเดือนมิถุนายน และ ธันวาคมของทุกปี รวม 8 งวดๆ ละ 23.75 ล้านบาท โดยชำระเงินต้นงวดแรกในเดือนธันวาคม 2555
- อัตราดอกเบี้ยร้อยละ MLR-2.00 ต่อปี กำหนดชำระดอกเบี้ยทุกสิ้นเดือน
- มีหลักทรัพย์ค้ำประกันและข้อปฏิบัติอื่นที่สำคัญตามสัญญาตามหมายเหตุประกอบงบการเงินข้อที่ 13

16.2 วงเงินที่ 2 เป็นเงินกู้ของบริษัทฯ วงเงิน 200.00 ล้านบาท

- กำหนดชำระคืนเงินต้นเป็นงวดทุก 6 เดือน โดยชำระในวันทำการสุดท้ายของเดือนมิถุนายน และ ธันวาคมของทุกปี รวม 10 งวดๆ ละ 20 ล้านบาท โดยชำระเงินต้นงวดแรกในเดือนธันวาคม 2557
- อัตราดอกเบี้ยร้อยละ MLR-2.00 ต่อปี กำหนดชำระดอกเบี้ยทุกสิ้นเดือน
- มีหลักทรัพย์ค้ำประกันและข้อปฏิบัติอื่นที่สำคัญตามสัญญาตามหมายเหตุประกอบงบการเงินข้อที่ 13

16.3 วงเงินที่ 3 เป็นเงินกู้ของบริษัทฯ วงเงิน 50.00 ล้านบาท

- กำหนดชำระคืนเงินต้นเป็นรายเดือน โดยชำระทุกวันสุดท้ายของเดือน รวม 60 งวด โดยงวดที่ 1 ถึง งวดที่ 59 ชำระงวดละ 0.83 ล้านบาท และงวดสุดท้ายชำระคืนส่วนที่เหลือทั้งหมด โดยชำระเงินต้นงวดแรกในเดือนพฤศจิกายน 2555
- อัตราดอกเบี้ยร้อยละ AMLR ต่อปี กำหนดชำระดอกเบี้ยทุกสิ้นเดือน (อัตราดอกเบี้ย AMLR คือ อัตราดอกเบี้ย MLR เฉลี่ยของธนาคารกรุงเทพ ธนาคารกรุงไทย ธนาคารไทยพาณิชย์ และธนาคารกสิกรไทย)
- มีหลักทรัพย์ค้ำประกันและข้อปฏิบัติอื่นที่สำคัญตามสัญญาตามหมายเหตุประกอบงบการเงินข้อที่ 13

16.4 วงเงินที่ 4 เป็นเงินกู้ของบริษัทย่อยวงเงิน 550.00 ล้านบาท

- กำหนดชำระคืนเงินต้นส่วนที่หนึ่ง จำนวน 400.00 ล้านบาท เพื่อขยายกำลังการผลิตของบริษัทย่อยเป็นรายไตรมาส ๆ ละ 18.00 ล้านบาท และเงินต้นส่วนที่สองจำนวน 150.00 ล้านบาท เพื่อก่อสร้างไซโลแห่งใหม่ เป็นรายไตรมาส ๆ ละ 6.80 ล้านบาท โดยชำระภายในวันทำการสุดท้ายของแต่ละไตรมาส เริ่มชำระเงินต้นงวดแรกในวันสุดท้ายของเดือนธันวาคม 2557 และชำระให้ครบถ้วนภายในวันทำการสุดท้ายของเดือนมีนาคม 2563
- อัตราดอกเบี้ยร้อยละ MLR-ส่วนต่าง (MARGIN) 2.375 ต่อปี กำหนดชำระดอกเบี้ยทุกวันสิ้นเดือน
- มีหลักทรัพย์ค้ำประกันและข้อปฏิบัติอื่นที่สำคัญตามสัญญาตามหมายเหตุประกอบงบการเงินข้อที่ 13

17. หนี้สินตามสัญญาเช่าระยะยาว-สุทธิ

ประกอบด้วย จำนวนเงินขั้นต่ำที่ต้องจ่ายภายใต้สัญญาเช่าระยะยาว มีดังนี้

(หน่วย : บาท)

	งบการเงินรวม		งบการเงินเฉพาะกิจการ	
	ณ วันที่ 31 ธันวาคม		ณ วันที่ 31 ธันวาคม	
	2557	2556	2557	2556
หนี้สินตามสัญญาเช่าระยะยาว				
- ครบกำหนดไม่เกิน 1 ปี	2,097,805	2,109,661	1,304,948	1,316,804
- ครบกำหนด 1-5 ปี	4,715,687	6,813,493	3,639,258	4,944,207
รวมหนี้สินตามสัญญาเช่าระยะยาว	6,813,492	8,923,154	4,944,206	6,261,011
หัก ดอกเบี้ยจ่ายในอนาคตของสัญญาเช่าระยะยาว	(675,289)	(1,067,659)	(453,163)	(684,100)
มูลค่าปัจจุบันของหนี้สินตามสัญญาเช่าระยะยาว	6,138,203	7,855,495	4,491,043	5,576,911
หัก ส่วนของหนี้สินระยะยาวที่ถึงกำหนดชำระภายใน 1 ปี	(1,791,898)	(1,717,292)	(1,124,855)	(1,085,867)
หนี้สินตามสัญญาเช่าระยะยาว-สุทธิ	4,346,305	6,138,203	3,366,188	4,491,044

ณ วันที่ 31 ธันวาคม 2557 และ 2556 กลุ่มบริษัทมีสัญญาเช่าการเงินกับบริษัทlixซึ่ง โดยมีระยะเวลาเช่า 3-4 ปี คิดดอกเบี้ยในอัตราร้อยละ 4.37-5.65 ต่อปี เท่ากันทั้งสองปี ซึ่งกรรมสิทธิ์ในยานพาหนะยังเป็นของผู้ให้เช่าจนกว่าบริษัทฯ หรือบริษัทย่อยจะจ่ายเงินค่าเช่าหรือจ่ายเงินซื้อเมื่อครบตามภาระผูกพันในสัญญา

18. การระดมทุนผลประโยชน์พนักงาน

กลุ่มบริษัทจ่ายค่าชดเชยผลประโยชน์หลังออกจากงานและบำเหน็จ ตามข้อกำหนดของพระราชบัญญัติคุ้มครองแรงงาน พ.ศ. 2541 ในการให้ผลประโยชน์เมื่อเกษียณแก่พนักงานตามสิทธิและอายุงาน

การเปลี่ยนแปลงในการระดมทุนผลประโยชน์พนักงานสำหรับปีสิ้นสุดวันที่ 31 ธันวาคม 2557 และ 2556 มีดังนี้

	งบการเงินรวม		งบการเงินเฉพาะกิจการ	
	2557	2556	2557	2556
การระดมทุนผลประโยชน์พนักงาน ณ วันที่ 1 มกราคม	18,007,243	19,034,950	11,953,835	11,713,351
บวก ต้นทุนบริการปัจจุบัน	641,825	644,064	474,696	501,226
บวก ต้นทุนดอกเบี้ยจากการระดมทุน	370,176	384,808	267,972	271,503
หัก ผลประโยชน์จ่ายโดยโครงการ	(6,842,381)	(2,056,579)	(5,093,893)	(532,245)
การระดมทุนผลประโยชน์พนักงาน ณ วันที่ 31 ธันวาคม	12,176,863	18,007,243	7,602,610	11,953,835

ค่าใช้จ่ายที่รับรู้ในงบกำไรขาดทุนสำหรับปีสิ้นสุดวันที่ 31 ธันวาคม 2557 และ 2556 มีดังนี้

	งบการเงินรวม		งบการเงินเฉพาะกิจการ	
	2557	2556	2557	2556
ต้นทุนขาย	594,484	573,712	417,828	442,933
ค่าใช้จ่ายในการบริหาร	417,517	455,160	324,840	329,796
รวม	1,012,001	1,028,872	742,668	772,729

ข้อสมมติฐานหลักที่สำคัญในการประมาณการตามหลักการคณิตศาสตร์ประกันภัย ณ วันที่รายงานมีดังนี้

	งบการเงินรวม	งบการเงินเฉพาะกิจการ
อัตราคิดลด	3.49%-4.04%	3.78%
อัตราการเพิ่มขึ้นของเงินเดือน	5.00%	5.00%
อัตราการหมุนเวียนพนักงาน	ตามช่วงอายุของพนักงาน	ตามช่วงอายุของพนักงาน
อายุเกษียณ	55 ปี	55 ปี

ข้อสมมติเกี่ยวกับอัตรามรณะในอนาคตถือตามข้อมูลทางสถิติที่เผยแพร่ทั่วไป และอัตราดอกเบี้ยคิดลดใช้อัตราดอกเบี้ยพันธบัตรรัฐบาลซึ่งมีระยะเวลาครบกำหนดใกล้เคียงกับกำหนดชำระของหนี้สินค่าตอบแทนพนักงาน

19. หนี้สินภาษีเงินได้รอการตัดบัญชี

สินทรัพย์และหนี้สินภาษีเงินได้รอการตัดบัญชี ณ วันที่ 31 ธันวาคม 2557 และ 2556 มีดังนี้

(หน่วย : บาท)

	งบการเงินรวม		งบการเงินเฉพาะกิจการ	
	ณ วันที่ 31 ธันวาคม		ณ วันที่ 31 ธันวาคม	
	2557	2556	2557	2556
สินทรัพย์ภาษีเงินได้รอการตัดบัญชี	23,146,085	23,121,894	3,850,391	5,583,801
หนี้สินภาษีเงินได้รอการตัดบัญชี	(125,424,133)	(123,958,589)	(61,326,613)	(60,179,863)
สุทธิ	(102,278,048)	(100,836,695)	(57,476,222)	(54,596,062)

รายการเคลื่อนไหวของสินทรัพย์และหนี้สินภาษีเงินได้รอการตัดบัญชีที่เกิดขึ้นในระหว่างปีสิ้นสุดวันที่ 31 ธันวาคม 2557 และ 2556 มีดังนี้

	งบการเงินรวม				งบการเงินเฉพาะกิจการ			
	ณ วันที่	บันทึกเป็น	บันทึกเป็น	ณ วันที่	ณ วันที่	บันทึกเป็น	บันทึกเป็น	ณ วันที่
	1 มกราคม	รายได้หรือ	รายได้หรือ	31 ธันวาคม	1 มกราคม	รายได้หรือ	รายได้หรือ	31 ธันวาคม
	2557	ค่าใช้จ่าย	ค่าใช้จ่ายใน	2557	2557	ค่าใช้จ่าย	ค่าใช้จ่ายใน	2557
		ในงบกำไร	งบกำไรขาดทุน			ในงบกำไร	งบกำไรขาดทุน	
		ขาดทุน	เบ็ดเสร็จ			ขาดทุน	เบ็ดเสร็จ	
		(หมายเหตุ 26)	(หมายเหตุ 26)			(หมายเหตุ 26)	(หมายเหตุ 26)	
สินทรัพย์ภาษีเงินได้รอการตัดบัญชี								
ลูกหนี้การค้าและลูกหนี้อื่น-สุทธิ	5,092,421	(1,339,764)	-	3,752,657	-	-	-	-
สินค้าคงเหลือ-สุทธิ	159,126	(72,221)	-	86,905	-	-	-	-
ต้นทุนพัฒนาอสังหาริมทรัพย์	1,646,810	(538,740)	-	1,108,070	1,646,810	(538,740)	-	1,108,070
ภาระผูกพันผลประโยชน์พนักงาน	3,601,449	(1,166,076)	-	2,435,373	2,390,767	(870,245)	-	1,520,522
อื่นๆ	12,622,088	3,248,244	(107,252)	15,763,080	1,546,224	(217,173)	(107,252)	1,221,799
รวม	23,121,894	131,443	(107,252)	23,146,085	5,583,801	(1,626,158)	(107,252)	3,850,391
หนี้สินภาษีเงินได้รอการตัดบัญชี								
ที่ดิน อาคาร และอุปกรณ์	(118,885,154)	(602,853)	-	(119,488,007)	(56,659,424)	(115,461)	-	(56,774,885)
อื่นๆ	(5,073,435)	(862,691)	-	(5,936,126)	(3,520,439)	(1,031,289)	-	(4,551,728)
รวม	(123,958,589)	(1,465,544)	-	(125,424,133)	(60,179,863)	(1,146,750)	-	(61,326,613)
สุทธิ	(100,836,695)	(1,334,101)	(107,252)	(102,278,048)	(54,596,062)	(2,772,908)	(107,252)	(57,476,222)

	งบการเงินรวม				งบการเงินเฉพาะกิจการ			
	ณ วันที่	บันทึกเป็น	บันทึกเป็น	ณ วันที่	ณ วันที่	บันทึกเป็น	บันทึกเป็น	ณ วันที่
	1 มกราคม	รายได้หรือ	รายได้หรือ	31 ธันวาคม	1 มกราคม	รายได้หรือ	รายได้หรือ	31 ธันวาคม
	2556	ค่าใช้จ่าย	ค่าใช้จ่ายใน	2556	2556	ค่าใช้จ่าย	ค่าใช้จ่ายใน	2556
		ในงบกำไร	งบกำไรขาดทุน			ในงบกำไร	งบกำไรขาดทุน	
		ขาดทุน	เบ็ดเสร็จ			ขาดทุน	เบ็ดเสร็จ	
		(หมายเหตุ 26)	(หมายเหตุ 26)			(หมายเหตุ 26)	(หมายเหตุ 26)	
สินทรัพย์ภายใต้การควบคุม								
ลูกหนี้การค้าและลูกหนี้อื่น-สุทธิ	1,509,201	3,583,220	-	5,092,421	-	-	-	-
สินค้าคงเหลือ-สุทธิ	141,489	17,637	-	159,126	-	-	-	-
ต้นทุนพัฒนาอสังหาริมทรัพย์	1,893,832	(247,022)	-	1,646,810	1,893,832	(247,022)	-	1,646,810
ภาระผูกพันผลประโยชน์พนักงาน	4,139,190	(537,741)	-	3,601,449	2,694,071	(303,304)	-	2,390,767
อื่นๆ	3,685,485	8,956,732	(20,129)	12,622,088	1,987,243	(420,890)	(20,129)	1,546,224
รวม	11,369,197	11,772,826	(20,129)	23,121,894	6,575,146	(971,216)	(20,129)	5,583,801
หนี้สินภายใต้การควบคุม								
ที่ดิน อาคาร และอุปกรณ์	(138,858,369)	(530,789)	20,504,004	(118,885,154)	(64,897,751)	(200,629)	8,438,956	(56,659,424)
อื่นๆ	(4,429,958)	(643,477)	-	(5,073,435)	(2,932,848)	(587,591)	-	(3,520,439)
รวม	(143,288,327)	(1,174,266)	20,504,004	(123,958,589)	(67,830,599)	(788,220)	8,438,956	(60,179,863)
สุทธิ	(131,919,130)	10,598,560	20,483,875	(100,836,695)	(61,255,453)	(1,759,436)	8,418,827	(54,596,062)

ณ วันที่ 31 ธันวาคม 2557 และ 2556 บริษัทย่อยแห่งหนึ่ง มีผลแตกต่างชั่วคราวที่เกิดจากขาดทุนทางภาษีที่ยังไม่ได้ใช้จำนวน 27.18 ล้านบาท และ 36.53 ล้านบาท ตามลำดับ ซึ่งไม่ได้นำไปรวมในการคำนวณสินทรัพย์ภายใต้การควบคุม เพื่อรับรู้ในงบแสดงฐานะการเงิน (เนื่องจากความไม่แน่นอนที่จะใช้ประโยชน์ทางภาษีจากรายการดังกล่าวในอนาคต)

20. ทุนเรือนหุ้น

	2557		2556	
	จำนวนหุ้น (หน่วย : หุ้น)	จำนวนเงิน (หน่วย : บาท)	จำนวนหุ้น (หน่วย : หุ้น)	จำนวนเงิน (หน่วย : บาท)
ทุนจดทะเบียน (มูลค่าหุ้นละ 1.00 บาท)				
หุ้นสามัญต้นปี	145,199,967	145,199,967	132,000,000	132,000,000
ลดทุนระหว่างปี	-	-	(30)	(30)
เพิ่มทุนระหว่างปี	-	-	13,199,997	13,199,997
หุ้นสามัญปลายปี	145,199,967	145,199,967	145,199,967	145,199,967
ทุนที่ออกและชำระแล้ว (มูลค่าหุ้นละ 1.00 บาท)				
หุ้นสามัญต้นปี	145,199,929	145,199,929	131,999,970	131,999,970
เพิ่มทุนระหว่างปี	-	-	13,199,959	13,199,959
หุ้นสามัญปลายปี	145,199,929	145,199,929	145,199,929	145,199,929

ตามรายงานการประชุมสามัญผู้ถือหุ้นของบริษัทฯ ครั้งที่ 1/2556 เมื่อวันที่ 25 เมษายน 2556
มีมติที่สำคัญ ดังนี้

- 20.1 อนุมัติลดทุนจดทะเบียนและแก้ไขหนังสือบริคณห์สนธิของบริษัทฯ จากเดิม 132,000,000.00 บาท เป็น 131,999,970.00 บาท โดยวิธีการตัดหุ้นสามัญจดทะเบียนที่คงเหลือจากการจัดสรรหุ้นปันผล ตามมติที่ประชุมผู้ถือหุ้นประจำปี 2551 จำนวน 30 หุ้น มูลค่าหุ้นละ 1.00 บาท และแก้ไขเพิ่มเติม หนังสือบริคณห์สนธิของบริษัทฯ ให้สอดคล้องกับการลดทุนจดทะเบียน
- 20.2 อนุมัติการเพิ่มทุนจดทะเบียนเพื่อรองรับการจ่ายหุ้นปันผล และแก้ไขหนังสือบริคณห์สนธิของบริษัทฯ เป็นทุนจดทะเบียนใหม่จำนวน 145,199,967.00 บาท โดยการออกหุ้นสามัญใหม่จำนวน 13,199,997 หุ้น มูลค่าหุ้นละ 1.00 บาท และแก้ไขเพิ่มเติมหนังสือบริคณห์สนธิของบริษัทฯ ให้สอดคล้องกับการเพิ่มทุนจดทะเบียน

โดยบริษัทฯ ได้ดำเนินการจดทะเบียนลดทุนและเพิ่มทุนจดทะเบียน และแก้ไขหนังสือบริคณห์สนธิ กับกระทรวงพาณิชย์แล้วเมื่อวันที่ 27 พฤษภาคม 2556

21. ทุนสำรองตามกฎหมาย

ภายใต้พระราชบัญญัติบริษัทมหาชนจำกัด พ.ศ. 2535 มาตรา 116 บริษัทต้องจัดสรรทุนสำรองตามกฎหมายไม่น้อยกว่าร้อยละ 5 ของกำไรสุทธิประจำปีหลังหักขาดทุนสะสมยกมา (ถ้ามี) จนกว่าสำรอง จะมีจำนวนไม่น้อยกว่าร้อยละ 10 ของทุนจดทะเบียนของบริษัท ทุนสำรองตามกฎหมายไม่สามารถนำมาจ่าย เงินปันผลได้ ซึ่งในปี 2557 บริษัทฯ ได้จัดสรรทุนสำรองตามกฎหมายครบถ้วนแล้ว

ตามรายงานการประชุมสามัญผู้ถือหุ้นของบริษัทฯ ครั้งที่ 1/2556 เมื่อวันที่ 25 เมษายน 2556 มีมติจัดสรรเงินจำนวน 1.32 ล้านบาท เป็นสำรองตามกฎหมายเพื่อให้เป็นไปตามที่กฎหมายกำหนด

22. เงินปันผลจ่าย

เงินปันผล	อนุมัติโดย	เงินและหุ้นปันผลจ่าย		หุ้นปันผล	
		(หน่วย : บาท)	จ่ายต่อหุ้น	จ่ายต่อหุ้น	วันที่จ่ายเงินปันผล
ประกาศจ่ายจาก กำไรของปี 2556	ที่ประชุมสามัญผู้ถือหุ้นประจำปี ครั้งที่1/2557 เมื่อวันที่ 24 เมษายน 2557	34,847,983	0.24 บาท	-	23 พฤษภาคม 2557
ประกาศจ่ายจาก กำไรของปี 2555	ที่ประชุมสามัญผู้ถือหุ้นประจำปี ครั้งที่1/2556 เมื่อวันที่ 25 เมษายน 2556	44,879,990	0.24 บาท	0.10 บาท*	23 พฤษภาคม 2556

* จ่ายปันผลเป็นหุ้นสามัญจากหุ้นทั้งหมดของบริษัทฯ จำนวน 131,999,970 หุ้นในอัตรา 10 หุ้นสามัญ
เดิมต่อ 1 หุ้นปันผลมูลค่าที่ตราไว้หุ้นละ 1.00 บาท รวมเป็นหุ้นปันผลจำนวน 13,199,997 หุ้น เป็นเงิน
13,199,997.00 บาท คิดเป็นอัตราเงินปันผลหุ้นละ 0.10 บาท ในกรณีมีเศษหุ้นบริษัทฯ จะจ่ายเงิน
ให้กับผู้ถือหุ้นในอัตราหุ้นละ 0.10 บาท

23. การบริหารจัดการทุน

วัตถุประสงค์ของกลุ่มบริษัทในการบริหารทางการเงินคือ การดำรงไว้ซึ่งความสามารถใน
การดำเนินงานอย่างต่อเนื่อง การดำรงไว้ซึ่งโครงสร้างของทุนที่เหมาะสม และการรักษาอัตราส่วนทางการเงิน
ไม่ให้เกิดข้อกำหนดของสัญญากู้ยืม

ณ วันที่ 31 ธันวาคม 2557 และ 2556 งบการเงินรวมแสดงอัตราส่วนหนี้สินต่อทุนเป็น 0.52 : 1.00
และ 0.49 : 1.00 ตามลำดับ และงบการเงินเฉพาะกิจการแสดงอัตราส่วนหนี้สินต่อทุนเป็น 0.34 : 1.00 และ
0.32 : 1.00 ตามลำดับ

24. ค่าใช้จ่ายในการบริหาร

สำหรับปีสิ้นสุดวันที่ 31 ธันวาคม 2557 และ 2556 ค่าใช้จ่ายในการบริหารส่วนหนึ่งในงบการเงินรวม
จำนวน 10.90 ล้านบาท และ 10.86 ล้านบาท ตามลำดับ และงบการเงินเฉพาะกิจการจำนวน 7.00 ล้านบาท
และ 6.88 ล้านบาท ตามลำดับ เป็นค่าตอบแทนกรรมการ ซึ่งเป็นผลประโยชน์ที่จ่ายให้แก่กรรมการของบริษัท
ตามมาตรา 90 ของพระราชบัญญัติบริษัทมหาชนจำกัด โดยไม่รวมเงินเดือน และประโยชน์ที่เกี่ยวข้องที่จ่าย
ให้กับกรรมการบริหารของบริษัท

25. ค่าใช้จ่ายตามลักษณะ

(หน่วย : บาท)

	<u>งบการเงินรวม</u>		<u>งบการเงินเฉพาะกิจการ</u>	
	<u>สำหรับปีสิ้นสุดวันที่ 31 ธันวาคม</u>		<u>สำหรับปีสิ้นสุดวันที่ 31 ธันวาคม</u>	
	<u>2557</u>	<u>2556</u>	<u>2557</u>	<u>2556</u>
เงินเดือนและค่าแรง และผลประโยชน์อื่นของพนักงาน	140,220,158	143,686,467	47,905,522	43,313,268
วัตถุดิบและวัสดุสิ้นเปลืองใช้ไป	909,525,858	1,873,295,353	-	-
ซื้อสินค้าสำเร็จรูป	-	117,965,692	-	-
การเปลี่ยนแปลงในสินค้าสำเร็จรูปและงานระหว่างทำ	(2,624,999)	79,977,289	-	-
การปรับลดมูลค่าสินค้าคงเหลือ (โอนกลับรายการ)	(361,103)	(76,153,332)	-	-
ค่าเสื่อมราคา	67,341,391	64,964,254	11,637,855	9,370,593
ค่าใช้จ่ายในการขนส่ง	19,166,693	28,707,916	-	-
ค่าใช้จ่ายดำเนินงานคลังสินค้า	49,185,105	40,026,833	54,478,883	44,579,235
ค่าสาธารณูปโภค	63,282,636	52,337,620	5,324,849	4,811,274
ต้นทุนทางการเงิน	21,067,166	41,720,191	11,831,139	12,374,445
ค่าใช้จ่ายดำเนินงานอื่น	32,084,971	71,633,872	15,145,166	14,528,413
รวม	1,298,887,876	2,438,162,155	146,323,414	128,977,228

26. ค่าใช้จ่ายภาษีเงินได้

ภาษีเงินได้ที่รับรู้ในกำไรหรือขาดทุนสำหรับปีสิ้นสุดวันที่ 31 ธันวาคม 2557 และ 2556 มีรายละเอียดดังนี้

(หน่วย : บาท)

	<u>งบการเงินรวม</u>		<u>งบการเงินเฉพาะกิจการ</u>	
	<u>2557</u>	<u>2556</u>	<u>2557</u>	<u>2556</u>
ค่าใช้จ่ายภาษีเงินได้ของงวดปัจจุบัน	48,355,795	37,549,065	21,708,042	15,787,670
ภาษีเงินได้รอการตัดบัญชี (หมายเหตุ 19)				
การเปลี่ยนแปลงของผลต่างชั่วคราว	1,334,101	(11,289,793)	2,772,908	1,356,069
การลดอัตราภาษีเงินได้	-	691,233	-	403,367
ค่าใช้จ่ายภาษีเงินได้	49,689,896	26,950,505	24,480,950	17,547,106

ภาษีเงินได้ที่รับรู้ในกำไรขาดทุนเบ็ดเสร็จอื่นสำหรับปีสิ้นสุดวันที่ 31 ธันวาคม 2557 และ 2556
มีรายละเอียดดังนี้

(หน่วย : บาท)

	งบการเงินรวม					
	2557			2556		
	รายได้			รายได้		
	ก่อนภาษี เงินได้	(ค่าใช้จ่าย) ภาษีเงินได้	สุทธิจาก ภาษีเงินได้	ก่อนภาษี เงินได้	(ค่าใช้จ่าย) ภาษีเงินได้	สุทธิจาก ภาษีเงินได้
ผลต่างจากการตีราคาสินทรัพย์	-	-	-	(12,800,904)	20,504,004	7,703,100
การเปลี่ยนแปลงในมูลค่า						
ยุติธรรมของเงินลงทุน	536,260	(107,252)	429,008	(128,092)	(20,129)	(148,221)
รวม	536,260	(107,252)	429,008	(12,928,996)	20,483,875	7,554,879

(หน่วย : บาท)

	งบการเงินเฉพาะกิจการ					
	2557			2556		
	รายได้			รายได้		
	ก่อนภาษี เงินได้	(ค่าใช้จ่าย) ภาษีเงินได้	สุทธิจาก ภาษีเงินได้	ก่อนภาษี เงินได้	(ค่าใช้จ่าย) ภาษีเงินได้	สุทธิจาก ภาษีเงินได้
ผลต่างจากการตีราคาสินทรัพย์	-	-	-	-	8,438,956	8,438,956
การเปลี่ยนแปลงในมูลค่า						
ยุติธรรมของเงินลงทุน	536,260	(107,252)	429,008	(128,092)	(20,129)	(148,221)
รวม	536,260	(107,252)	429,008	(128,092)	8,418,827	8,290,735

รายการกระทบยอดจำนวนเงินระหว่างค่าใช้จ่ายภาษีเงินได้กับผลคูณของกำไรทางบัญชีกับ
อัตราภาษีที่ใช้สำหรับปีสิ้นสุดวันที่ 31 ธันวาคม 2557 และ 2556 สามารถแสดงได้ดังนี้

(หน่วย : บาท)

	งบการเงินรวม	
	2557	2556
กำไรทางบัญชีก่อนภาษีเงินได้นิติบุคคล	316,387,948	117,023,982
อัตราภาษีเงินได้นิติบุคคล	ร้อยละ 20	ร้อยละ 20
กำไรทางบัญชีก่อนภาษีเงินได้นิติบุคคลคูณอัตราภาษี	63,277,590	23,404,796
ผลกระทบทางภาษีสำหรับ:		
รายได้ที่ได้รับการยกเว้นภาษี	(7,389,618)	(21,537,537)
ค่าใช้จ่ายที่ไม่สามารถนำมาหักภาษีได้	1,189,718	5,679,603
ขาดทุนทางภาษี	(4,650,179)	33,416,421
อื่นๆ	(4,071,716)	(3,414,218)
รวม	48,355,795	37,549,065
ผลกระทบต่อภาษีเงินได้รอตัดบัญชีจากการปรับลดอัตราภาษี	-	691,233
การเปลี่ยนแปลงผลแตกต่างชั่วคราว	1,334,101	(11,289,793)
ค่าใช้จ่ายภาษีเงินได้ที่แสดงอยู่ในงบกำไรขาดทุน	49,689,896	26,950,505

(หน่วย : บาท)

	งบการเงินเฉพาะกิจการ	
	2557	2556
กำไรทางบัญชีก่อนภาษีเงินได้นิติบุคคล	142,262,373	115,414,978
อัตราภาษีเงินได้นิติบุคคล	ร้อยละ 20	ร้อยละ 20
กำไรทางบัญชีก่อนภาษีเงินได้นิติบุคคลคูณอัตราภาษี	28,452,474	23,082,996
ผลกระทบทางภาษีสำหรับ:		
รายได้ที่ได้รับการยกเว้นภาษี	(4,635,097)	(6,176,795)
ค่าใช้จ่ายที่ไม่สามารถนำมาหักภาษีได้	76,959	77,956
อื่นๆ	(2,186,294)	(1,196,487)
รวม	21,708,042	15,787,670
ผลกระทบต่อภาษีเงินได้รอตัดบัญชีจากการปรับลดอัตราภาษี	-	403,367
การเปลี่ยนแปลงผลแตกต่างชั่วคราว	2,772,908	1,356,069
ค่าใช้จ่ายภาษีเงินได้ที่แสดงอยู่ในงบกำไรขาดทุน	24,480,950	17,547,106

พระราชกฤษฎีกาตามความในประมวลรัษฎากรว่าด้วยการลดอัตราและยกเว้นรัษฎากร ฉบับที่ 530 พ.ศ. 2554 ลงวันที่ 21 ธันวาคม 2554 ให้ลดอัตราภาษีเงินได้นิติบุคคลสำหรับกำไรสุทธิเป็นระยะเวลาสามรอบระยะเวลาบัญชีได้แก่ปี 2555 2556 และ 2557 จากอัตราร้อยละ 30 เหลืออัตราร้อยละ 23 สำหรับรอบระยะเวลาบัญชี 2555 ที่เริ่มในหรือหลังวันที่ 1 มกราคม 2555 และร้อยละ 20 ของกำไรสุทธิ สำหรับสองรอบระยะเวลาบัญชีถัดมา (2556 และ 2557) ที่เริ่มในหรือหลังวันที่ 1 มกราคม 2556 และ 2557 ตามลำดับ พระราชกฤษฎีกาออกตามความในประมวลรัษฎากรว่าด้วยการลดอัตราและยกเว้นรัษฎากร ฉบับที่ 577 พ.ศ. 2557 ลงวันที่ 10 พฤศจิกายน 2557 ขยายเวลาการลดอัตราภาษีเงินได้นิติบุคคลร้อยละ 20 สำหรับรอบระยะเวลาบัญชีปี 2558 ที่เริ่มในหรือหลังวันที่ 1 มกราคม 2558

กลุ่มบริษัทใช้อัตราภาษีเงินได้ที่ลดลงเหลือร้อยละ 20 ในการวัดมูลค่าสินทรัพย์และหนี้สิน ภาษีเงินได้รอการตัดบัญชี ณ วันที่ 31 ธันวาคม 2557 และ 2556 ตามคำชี้แจงของสภาวิชาชีพบัญชีที่ออก ในปี 2555

27. กำไรต่อหุ้น

กำไรต่อหุ้นขั้นพื้นฐานคำนวณโดยหารกำไรสำหรับปีที่เป็นของผู้ถือหุ้นของบริษัทฯ (ไม่รวม กำไรขาดทุนเบ็ดเสร็จอื่น) ด้วยจำนวนหุ้นสามัญที่ออกจำหน่ายแล้วระหว่างปี

	งบการเงินรวม		งบการเงินเฉพาะกิจการ	
	สำหรับปีสิ้นสุดวันที่ 31 ธันวาคม			
	2557	2556	2557	2556
กำไรสำหรับปี (หน่วย : บาท)	213,493,549	37,653,050	117,781,424	97,867,872
จำนวนหุ้นสามัญที่ออกจำหน่ายแล้ว (หน่วย : หุ้น)	145,199,929	145,199,929	145,199,929	145,199,929
กำไรต่อหุ้นขั้นพื้นฐาน (บาท / หุ้น)	1.47	0.26	0.81	0.67

28. การเสนอข้อมูลทางการเงินจำแนกตามส่วนงาน

รายละเอียดข้อมูลทางการเงินจำแนกตามส่วนงานในงบการเงินรวมสำหรับปีสิ้นสุดวันที่ 31 ธันวาคม 2557 และ 2556 มีดังนี้

(หน่วย : พันบาท)

	ธุรกิจบริการขนถ่าย และให้เช่าคลังสินค้า		ธุรกิจให้เช่าโรงงาน และอาคารชุด		ธุรกิจผลิตและจำหน่าย น้ำมันปาล์ม		ธุรกิจผลิตและจำหน่าย แป้งสาลีและกระสอบ		ธุรกิจพัฒนา อสังหาริมทรัพย์		ธุรกิจอื่นๆ		รายการระหว่างกัน		รวม	
	2557	2556	2557	2556	2557	2556	2557	2556	2557	2556	2557	2556	2557	2556	2557	2556
รายได้จากการขาย	-	-	-	-	-	1,033,259	1,173,263	1,170,001	-	-	-	-	(14,535)	(13,277)	1,158,728	2,189,983
รายได้จากการบริการ	428,128	311,386	112,649	73,216	-	25,651	-	-	-	-	7,522	7,948	(138,104)	(93,409)	410,195	324,792
รายได้ธุรกิจพัฒนาอสังหาริมทรัพย์	-	-	-	-	-	-	-	-	-	2,150	-	-	-	-	-	2,150
กำไร(ขาดทุน)จากการดำเนินงาน	242,591	177,341	46,873	30,495	-	(56,924)	165,999	166,284	-	121	1,363	1,503	(27,311)	(19,328)	429,515	299,492
รายได้อื่น															28,958	10,981
ค่าใช้จ่ายในการขาย															(30,044)	(44,821)
ค่าใช้จ่ายในการบริหาร															(108,368)	(134,187)
ต้นทุนทางการเงิน															(21,067)	(41,720)
ค่าใช้จ่ายภาษีเงินได้															(49,690)	(26,951)
กำไรจากการดำเนินงาน															249,304	62,794
(หัก) กำไรส่วนที่เป็นของผู้มีส่วนได้เสีย ที่ไม่มีอำนาจควบคุมของบริษัทย่อย															(35,810)	(25,141)
กำไรสำหรับปี															213,494	37,653
สินทรัพย์ที่ใช้ในส่วนงาน ณ วันที่ 31 ธันวาคม :-																
ลูกหนี้การค้าและลูกหนี้อื่น-สุทธิ	46,209	10,271	2,812	375	2,008	38,906	157,517	161,867	-	-	-	-	(7,084)	(2,721)	201,462	208,698
สินค้าคงเหลือ-สุทธิ	-	-	-	-	529	536	253,188	373,360	-	-	-	-	(50)	(51)	253,667	373,845
ต้นทุนพัฒนาอสังหาริมทรัพย์	-	-	-	-	-	-	-	-	100,680	99,170	-	-	-	-	100,680	99,170
อสังหาริมทรัพย์เพื่อการลงทุน-สุทธิ	132,777	96,819	187,483	194,056	-	-	-	-	-	-	-	-	-	-	320,260	290,875
ที่ดิน อาคาร และอุปกรณ์-สุทธิ :																
- ส่วนที่จำแนกได้	890,052	791,534	309,984	333,261	-	-	820,303	419,366	-	-	-	-	(209)	(2,577)	2,020,130	1,541,584
- ส่วนกลาง	20,054	17,478	-	-	-	-	-	-	-	-	-	-	-	-	20,054	17,478
สินทรัพย์อื่น															99,060	126,144
สินทรัพย์รวม															3,015,313	2,657,794

29. ภาระผูกพันและหนี้สินที่อาจเกิดขึ้น

29.1 กลุ่มบริษัทมีภาระผูกพันและหนี้สินที่อาจเกิดขึ้นดังนี้

	สกุลเงิน	งบการเงินรวม		งบการเงินเฉพาะกิจการ	
	(หน่วย)	ณ วันที่ 31 ธันวาคม		ณ วันที่ 31 ธันวาคม	
		2557	2556	2557	2556
เลตเตอร์ออฟการันตี (เบิกใช้แล้ว)	พันบาท	12,305	11,238	6,198	6,051
เลตเตอร์ออฟเครดิต (เบิกใช้แล้ว)	พันบาท	452,568	445,008	-	-
เลตเตอร์ออฟเครดิต (เบิกใช้แล้ว)	พันดอลลาร์				
	สหรัฐ	2,500	442	-	-
สัญญาซื้อขายเงินตราต่างประเทศล่วงหน้า (เบิกใช้แล้ว)	พันบาท	248,153	33,314	-	-
เลตเตอร์ออฟเครดิต ทรัสต์รีซีพ เงินกู้ระยะสั้นและ					
สัญญาซื้อขายเงินตราต่างประเทศล่วงหน้า (ยังไม่เบิกใช้)	พันบาท	3,611,275	2,972,678	107,000	50,000
เลตเตอร์ออฟเครดิต ทรัสต์รีซีพ เงินกู้ระยะสั้นและ	พันดอลลาร์				
สัญญาซื้อขายเงินตราต่างประเทศล่วงหน้า (ยังไม่เบิกใช้)	สหรัฐ	15,500	8,558	-	-
วงเงินกู้ยืมระยะยาว (ยังไม่เบิกใช้)	พันบาท	267,341	529,083	87,400	-

วงเงินสินเชื่อดังกล่าวข้างต้นใช้หลักทรัพย์ค้ำประกันตามหมายเหตุประกอบงบการเงินข้อที่ 13

29.2 กลุ่มบริษัทได้ทำสัญญาก่อสร้างและออกแบบตกแต่งภายในโรงงานและติดตั้งเครื่องจักรสำหรับทุกโครงการดังนี้

		งบการเงินรวม		งบการเงินเฉพาะกิจการ	
	หน่วยและสกุลเงิน	ณ วันที่ 31 ธันวาคม 2557		ณ วันที่ 31 ธันวาคม 2556	
มูลค่างานตามสัญญา	พันบาท	332,616		24,717	
ภาระผูกพันคงเหลือตามสัญญา	พันบาท	92,143		6,099	
งบการเงินรวม/งบการเงินเฉพาะกิจการ					
ณ วันที่ 31 ธันวาคม 2556					
หน่วยและสกุลเงิน					
		พันดอลลาร์สหรัฐ		พันบาท	
มูลค่างานตามสัญญา		5,000		87,912	
ภาระผูกพันคงเหลือตามสัญญา		4,000		58,504	

29.3 กลุ่มบริษัทมีภาระผูกพันเกี่ยวกับการทำสัญญาซื้อและขายสินค้าล่วงหน้าที่ยังไม่ส่งมอบดังนี้

		งบการเงินรวม	
		ณ วันที่ 31 ธันวาคม	
	หน่วยและสกุลเงิน	2557	2556
สัญญาซื้อวัตถุดิบล่วงหน้า	พันดอลลาร์สหรัฐฯ	8,741	736
สัญญาขายสินค้าล่วงหน้า	พันบาท	-	61,293

29.4 กลุ่มบริษัทมีภาระผูกพันเกี่ยวกับสัญญาเช่าดำเนินงานด้านผู้ให้เช่าซึ่งจะก่อให้เกิดรายได้ค่าเช่าในอนาคตสำหรับระยะเวลาแต่ละช่วงดังนี้

				(หน่วย : พันบาท)	
		<u>งบการเงินรวม</u>		<u>งบการเงินเฉพาะกิจการ</u>	
		<u>ณ วันที่ 31 ธันวาคม</u>		<u>ณ วันที่ 31 ธันวาคม</u>	
		<u>2557</u>	<u>2556</u>	<u>2557</u>	<u>2556</u>
ภายในหนึ่งปี		72,483	72,869	89,273	32,823
เกินกว่า 1 ปี แต่ไม่เกิน 5 ปี		27,000	99,012	57,696	36,005
5 ปี ขึ้นไป		-	-	356,701	116,787
รวม		99,483	171,881	503,670	185,615

30. เครื่องมือทางการเงิน

นโยบายการบริหารความเสี่ยงทางการเงิน

กลุ่มบริษัทมีความเสี่ยงอันเนื่องเกี่ยวกับการเปลี่ยนแปลงของอัตราดอกเบี้ย อัตราแลกเปลี่ยนในตลาด และจากการที่คู่สัญญาไม่ปฏิบัติตามสัญญา ซึ่งกลุ่มบริษัทจะพิจารณาใช้เครื่องมือทางการเงินที่เหมาะสม เพื่อป้องกันความเสี่ยงดังกล่าว อย่างไรก็ตามกลุ่มบริษัทไม่มีนโยบายที่จะถือหรือออกเครื่องมือทางการเงินเพื่อการเก็งกำไรหรือเพื่อการค้า

ความเสี่ยงด้านการให้สินเชื่อ

กลุ่มบริษัทมีความเสี่ยงด้านการให้สินเชื่อที่เกี่ยวข้องกับบัญชีลูกหนี้การค้า ซึ่งส่วนใหญ่เกิดจากการขายและการให้บริการกับลูกค้า อย่างไรก็ตามเนื่องจากกลุ่มบริษัทมีนโยบายการให้สินเชื่อที่ระมัดระวัง นอกจากนี้ลูกหนี้ของกลุ่มบริษัทประกอบด้วยลูกหนี้หลายราย ดังนั้นกลุ่มบริษัทจึงไม่คาดว่าจะได้รับความเสียหายอย่างเป็นสาระสำคัญจากการเก็บหนี้

ความเสี่ยงจากอัตราดอกเบี้ย

กลุ่มบริษัทมีความเสี่ยงจากอัตราดอกเบี้ยที่เกิดขึ้นจากความผันผวนของอัตราดอกเบี้ยในตลาดในอนาคต ซึ่งจะส่งผลกระทบต่อผลการดำเนินงานและกระแสเงินสดของกลุ่มบริษัท อย่างไรก็ตามกลุ่มบริษัทบริหารความเสี่ยงจากอัตราดอกเบี้ยโดยใช้วิธีการต่างๆ รวมถึงการจัดสรรเงินกู้ยืมที่เป็นอัตราดอกเบี้ยคงที่และลอยตัวให้เหมาะสม และสอดคล้องกับกิจกรรมต่างๆ ของกลุ่มบริษัทซึ่งมีรายละเอียดส่วนใหญ่ ดังนี้

(หน่วย : บาท)

งบการเงินรวม					
ณ วันที่ 31 ธันวาคม 2557					
อัตราดอกเบี้ยคงที่		อัตราดอกเบี้ย	ไม่มี		
ภายใน	มากกว่า	ปรับขึ้นลง	ดอกเบี้ย		
1 ปี	1 ถึง 5 ปี	ตามราคาตลาด	รวม		
สินทรัพย์ทางการเงิน					
เงินสดและรายการเทียบเท่าเงินสด	-	-	60,077,805	5,909,710	65,987,515
เงินลงทุนระยะยาวอื่น-พันธบัตรรัฐบาล	-	867,711	-	-	867,711
ลูกหนี้การค้าและลูกหนี้อื่น	-	-	-	201,462,427	201,462,427
รวม	-	867,711	60,077,805	207,372,137	268,317,653
หนี้สินทางการเงิน					
เงินกู้ยืมระยะสั้นจากสถาบันการเงิน	120,693,277	-	68,000,000	-	188,693,277
เงินกู้ยืมระยะยาวจากสถาบันการเงิน	-	-	547,329,105	-	547,329,105
หนี้สินตามสัญญาเช่าระยะยาว	1,791,898	4,346,305	-	-	6,138,203
เจ้าหนี้การค้าและเจ้าหนี้อื่น	-	-	-	116,318,613	116,318,613
รวม	122,485,175	4,346,305	615,329,105	116,318,613	858,479,198

(หน่วย : บาท)

งบการเงินรวม					
ณ วันที่ 31 ธันวาคม 2556					
อัตราดอกเบี้ยคงที่		อัตราดอกเบี้ย	ไม่มี		
ภายใน	มากกว่า	ปรับขึ้นลง	ดอกเบี้ย		
1 ปี	1 ถึง 5 ปี	ตามราคาตลาด		รวม	
สินทรัพย์ทางการเงิน					
เงินสดและรายการเทียบเท่าเงินสด	-	-	42,183,517	27,889,472	70,072,989
เงินลงทุนระยะยาวอื่น-พันธบัตรรัฐบาล	273,445	601,567	-	-	875,012
ลูกหนี้การค้าและลูกหนี้อื่น	-	-	-	208,697,856	208,697,856
รวม	273,445	601,567	42,183,517	236,587,328	279,645,857
หนี้สินทางการเงิน					
เงินกู้ยืมระยะสั้นจากสถาบันการเงิน	386,277,611	-	65,000,000	-	451,277,611
เงินกู้ยืมระยะยาวจากสถาบันการเงิน	-	-	163,046,585	-	163,046,585
หนี้สินตามสัญญาเช่าระยะยาว	1,717,292	6,138,203	-	-	7,855,495
เจ้าหนี้การค้าและเจ้าหนี้อื่น	-	-	-	98,107,438	98,107,438
รวม	387,994,903	6,138,203	228,046,585	98,107,438	720,287,129

ความเสี่ยงจากอัตราแลกเปลี่ยน

ณ วันที่ 31 ธันวาคม 2557 และ 2556 บริษัทย่อยแห่งหนึ่งได้ทำสัญญาซื้อขายเงินตราต่างประเทศล่วงหน้ากับธนาคารพาณิชย์แห่งหนึ่งเพื่อป้องกันความเสี่ยงจากอัตราแลกเปลี่ยนในการจ่ายชำระหนี้สินในรูปเงินตราต่างประเทศ ซึ่งบริษัทย่อยยังไม่ได้บันทึกหนี้สินทางการเงินดังกล่าวในงบการเงิน ซึ่งวันครบกำหนดชำระหนี้ของสัญญาซื้อขายเงินตราต่างประเทศล่วงหน้าที่เปิดสถานะไว้มีอายุไม่เกิน 6 เดือน โดยมีรายละเอียดดังนี้

<u>งบการเงินรวม</u>			
<u>ณ วันที่ 31 ธันวาคม</u>			
	<u>หน่วยและสกุลเงิน</u>	<u>2557</u>	<u>2556</u>
จำนวนเงินที่ทำสัญญา	ดอลลาร์สหรัฐ	10,011,603	1,030,126
จำนวนเงินที่ได้ตามสัญญา	บาท	330,828,109	33,313,723
มูลค่ายุติธรรมตามสัญญาซื้อขายเงินตราต่างประเทศล่วงหน้า	บาท	330,815,718	33,865,915

มูลค่ายุติธรรมของสัญญาซื้อขายเงินตราต่างประเทศล่วงหน้าคำนวณโดยใช้อัตราที่กำหนดโดยธนาคารคู่สัญญาเหล่านั้น ณ วันที่ในงบแสดงฐานะการเงิน

มูลค่ายุติธรรม

เนื่องจากสินทรัพย์และหนี้สินทางการเงินส่วนใหญ่จัดอยู่ในประเภทระยะสั้นและเงินกู้ยืมมีอัตราดอกเบี้ยใกล้เคียงกับอัตราในตลาด ฝ่ายบริหารของกลุ่มบริษัทจึงเชื่อว่ามูลค่าตามบัญชีของสินทรัพย์และหนี้สินทางการเงินดังกล่าวแสดงมูลค่าไม่แตกต่างจากมูลค่ายุติธรรมอย่างมีสาระสำคัญ

31. กองทุนสำรองเลี้ยงชีพ

กลุ่มบริษัทและพนักงานได้ร่วมกันจัดตั้งกองทุนสำรองเลี้ยงชีพขึ้นตามพระราชบัญญัติกองทุนสำรองเลี้ยงชีพ พ.ศ. 2530 โดยกลุ่มบริษัทและพนักงานจะจ่ายสมทบเข้ากองทุนเป็นรายเดือนในอัตราที่ขึ้นอยู่กับอายุงานของพนักงาน กองทุนสำรองเลี้ยงชีพนี้มีสถาบันการเงินในประเทศแห่งหนึ่งเป็นผู้บริหารจัดการกองทุนและจะจ่ายให้แก่พนักงานเมื่อพนักงานนั้นออกจากงานตามระเบียบว่าด้วยกองทุนของกลุ่มบริษัทสำหรับปีสิ้นสุดวันที่ 31 ธันวาคม 2557 และ 2556 ตามงบการเงินรวมได้จ่ายเงินสมทบกองทุนเป็นจำนวน 0.93 ล้านบาท และ 1.09 ล้านบาท ตามลำดับ

32. การอนุมัติงบการเงิน

คณะกรรมการบริษัทฯ ได้อนุมัติให้ออกงบการเงินแล้ว เมื่อวันที่ 26 กุมภาพันธ์ 2558