

รายงานประจำปี 2559

Annual Report 2016



บริษัท ไทยชูการ์ เทอร์มินัล จำกัด (มหาชน)
Thai Sugar Terminal Public Company Limited

สารบัญ

วิสัยทัศน์	1
สถานะจากประธานกรรมการบริษัท	2
สถานะจากประธานเจ้าหน้าที่บริหารและกรรมการผู้จัดการใหญ่	3
รายงานคณะกรรมการตรวจสอบ	4
คณะกรรมการของบริษัท	5
1. นโยบายและภาพรวมการประกอบธุรกิจ	8
2. ลักษณะการประกอบธุรกิจ	14
3. ปัจจัยความเสี่ยง	14
4. ทรัพย์สินที่ใช้ในการประกอบธุรกิจ	16
5. ข้อพิพาททางกฎหมาย	33
6. ข้อมูลทั่วไปและข้อมูลสำคัญอื่น	34
7. ข้อมูลหลักทรัพย์และผู้ถือหุ้น	36
7.1 จำนวนทุนจดทะเบียนและทุนชำระแล้ว	36
7.2 ผู้ถือหุ้นรายใหญ่ สิ้นสุด ณ วันที่ 31 ธันวาคม 2559	37
7.3 การออกหลักทรัพย์อื่น	37
7.4 นโยบายการจ่ายเงินปันผล	37
8. โครงสร้างการจัดการ	39
8.1 โครงสร้างการจัดการ	39
8.1.1 คณะกรรมการบริษัท	40
8.1.2 คณะกรรมการบริหาร	48
8.1.3 ผู้บริหาร	51
8.1.4 เลขานุการบริษัท	51
8.2 คำตอบแทนกรรมการและผู้บริหาร	52
8.3 บุคลากร	54
9. การกำกับดูแลกิจการ	56
9.1 นโยบายการกำกับดูแลกิจการ	56
9.2 คณะกรรมการชุดย่อย	56
คณะกรรมการตรวจสอบ	57
คณะกรรมการสรรหาและพิจารณาคำตอบแทน	59
คณะทำงานบริหารความเสี่ยง	61
คณะกรรมการกำกับดูแลกิจการ	62
9.3 การสรรหาและแต่งตั้งกรรมการและผู้บริหารระดับสูง	64
กรรมการอิสระ	64
9.4 การกำกับดูแลการดำเนินงานของบริษัทย่อย	65
9.5 การดูแลเรื่องการใช้ข้อมูลภายใน	66
ความสัมพันธ์กับผู้ลงทุน	67

สารบัญ (ต่อ)

9.6 ค่าตอบแทนของผู้สอบบัญชี	67
ค่าตอบแทนในการตรวจสอบบัญชีประจำปี 2559	68
ผู้ตรวจสอบภายใน	68
9.7 การปฏิบัติตามหลักการกำกับดูแลกิจการที่ดีในเรื่องอื่นๆ	69
10. ความรับผิดชอบต่อสังคม (Corporate Social Responsibilities : CSR)	76
10.1 นโยบายและการดำเนินงานของบริษัท	76
10.2 การดำเนินงานและการจัดทำรายงาน	81
10.3 การดำเนินธุรกิจที่มีผลกระทบต่อความรับผิดชอบต่อสังคม	81
10.4 กิจกรรมเพื่อประโยชน์ต่อสังคมและสิ่งแวดล้อม	81
10.5 ภาพตัวอย่างกิจกรรมประจำปี 2559	82
11. การควบคุมภายในและการบริหารจัดการความเสี่ยง	84
11.1 สรุปความเห็นคณะกรรมการบริษัท	84
11.2 สรุปความเห็นของคณะกรรมการตรวจสอบ	84
11.3 หัวหน้างานตรวจสอบภายในและหัวหน้างานกำกับดูแลการปฏิบัติงานของบริษัท	85
12. รายการระหว่างกัน	85
13. ข้อมูลทางการเงินที่สำคัญ	96
14. การวิเคราะห์และคำอธิบายของฝ่ายจัดการ	107
รายละเอียดเกี่ยวกับกรรมการ ผู้บริหาร ผู้มีอำนาจควบคุมและเลขานุการบริษัท	116
รายละเอียดเกี่ยวกับกรรมการของบริษัทย่อย	126
รายงานความรับผิดชอบต่อสังคมของคณะกรรมการต่อรายงานทางการเงิน	127
รายละเอียดเกี่ยวกับหัวหน้างานผู้ตรวจสอบภายในและหัวหน้างานกำกับดูแล	128
การปฏิบัติงานของบริษัท (compliance)	
รายละเอียดเกี่ยวกับรายการประเมินราคาทรัพย์สิน	129
15. งบการเงินประจำปี 2559	130
รายงานของผู้สอบบัญชีรับอนุญาต	
งบการเงินและหมายเหตุประกอบงบการเงิน	

วิสัยทัศน์

เป็นผู้นำด้านการให้บริการคลังสินค้า ท่าเทียบเรือและธุรกิจต่อเนื่องที่มีมาตรฐานระดับสากล โดยบริหารงานด้วยหลักธรรมาภิบาล เพื่อการพัฒนาอย่างยั่งยืน

พันธกิจ

- พัฒนาการให้บริการเพื่อตอบสนองความต้องการของลูกค้าอย่างมีคุณภาพและเสริมสร้างความสามารถในการแข่งขันกับผู้ประกอบการในธุรกิจเดียวกันแบบมืออาชีพในระดับมาตรฐานสากล
- ติดตามข้อมูลด้านการตลาดตลอดจนข่าวสารต่างๆ อย่างทันทั่วถึงเพื่อลดความเสี่ยงในการปฏิบัติงาน ควบคู่ไปกับการจัดการด้านสิ่งแวดล้อมอย่างเหมาะสม
- แสวงหาโอกาสในการขยายธุรกิจให้มีความหลากหลายเพื่อสร้างผลกำไรให้แก่บริษัทและผู้ถือหุ้น และคืนผลตอบแทนสู่สังคม, ผู้ถือหุ้น, ลูกค้า, พนักงานและผู้ที่เกี่ยวข้อง
- บริหารงานโดยใช้คุณธรรมและธรรมาภิบาล ปราศจากการคอร์รัปชัน ทั้งธุรกิจปัจจุบันและการลงทุนในธุรกิจใหม่ เพื่อดำเนินธุรกิจอย่างยั่งยืน

สารจากประธานกรรมการบริษัท



ในปี 2559 ที่ผ่านมา บริษัท ไทยชูการ์ เทอร์มิเนล จำกัด(มหาชน) คณะกรรมการบริษัทได้ปฏิบัติหน้าที่โดยได้พิจารณาในด้านต่างๆ อย่างรอบคอบ เกี่ยวกับนโยบายในการดำเนินธุรกิจไม่ว่าจะเป็นด้านการลงทุนในการดำเนินธุรกิจ ทั้งของบริษัทและบริษัทย่อย ด้านบริหารการเงิน ด้านปฏิบัติการด้านบุคลากร ด้านบริหารความเสี่ยง รวมทั้งพิจารณาแหล่งเงินทุนที่ให้ความสนับสนุนการดำเนินธุรกิจของบริษัทในเครือเพื่อให้เกิดประโยชน์สูงสุด ตลอดจนตระหนักถึงความสำคัญในการกำกับดูแลกิจการที่ดีรวมถึงดูแลให้มีระบบควบคุมภายในอย่างเพียงพอ ทั้งนี้เพื่อมุ่งเน้นถึงผลประโยชน์สูงสุดอันจะเกิดแก่บริษัทและผู้ถือหุ้นเป็นสิ่งสำคัญ และได้มีการกำหนดวิสัยทัศน์ และพันธกิจของบริษัท ไว้เป็นแนวทางในการนำนโยบายดำเนินธุรกิจด้วยความรับผิดชอบต่อสังคม โดยยึดหลักการดำเนินธุรกิจที่โปร่งใส ตรวจสอบได้ มีจริยธรรม เคารพต่อสิทธิมนุษยชน และผลประโยชน์ของผู้มีส่วนได้เสีย

สุดท้ายนี้ ในนามของคณะกรรมการบริษัท ขอขอบคุณพนักงานทุกท่าน ที่ร่วมแรงร่วมใจในการพัฒนาบริษัท ให้เจริญก้าวหน้าอย่างมั่นคงเสมอมา และขอขอบคุณผู้ถือหุ้น พันธมิตรทางธุรกิจที่ให้การสนับสนุนบริษัทเป็นอย่างดี บริษัทจะยังคงมุ่งมั่นที่จะพัฒนาอย่างต่อเนื่อง เติบโตอย่างยั่งยืน ควบคู่ไปกับการตอบแทนสังคม ชุมชน ตลอดไป



(นายปรีชา อรรถวิวัฒน์)

ประธานกรรมการบริษัท

สารจากประธานเจ้าหน้าที่บริหารและกรรมการผู้จัดการใหญ่



บริษัท ไทยซูการ์ เทอร์มิเนล จำกัด (มหาชน) ซึ่งเป็นบริษัทบริหารจัดการในรูปของการขนส่งและโลจิสติกส์ และดำเนินธุรกิจในการให้บริการขนถ่ายสินค้า ทำเทียบเรือ รวมทั้งโกดังสินค้าให้เช่า ธุรกิจหลักที่ให้บริการของกลุ่มบริษัท คือ บริการขนถ่ายสินค้าที่สำคัญ คือ น้ำตาลดิบ น้ำตาลทราย และกากน้ำตาล. ในส่วนของโกดังสินค้าบริษัทไม่เพียงแต่ให้บริการโกดังสินค้าเพื่อส่งออกสินค้าเท่านั้น แต่ยังให้บริการเช่าโกดังสินค้าเพื่อเก็บข้าวสาร น้ำมันพืช และสินค้าเกษตรอื่นๆ เพื่อส่งออกและจำหน่ายในประเทศ

ผลการดำเนินงานในปี 2559 บริษัทฯ และบริษัทย่อยมีรายได้จากการดำเนินงานรวม 1,727.62 ล้านบาท เพิ่มขึ้นจากปีก่อนจำนวน 55.18 ล้านบาทหรือร้อยละ 3.30 โดยมีผลประกอบการรวมเป็นกำไรสุทธิ 99.41 ล้านบาท เมื่อเปรียบเทียบกับผลการดำเนินงานปี 2558 ซึ่งมีกำไร 144.76 ล้านบาท ลดลง 45.36 ล้านบาท หรือลดลงร้อยละ 31.33 เนื่องจากรายได้จากการขนถ่ายสินค้าและรับฝากสินค้าลดลงประกอบกับบริษัทและบริษัทย่อยอยู่ในช่วงขยายธุรกิจเพิ่มขึ้นจึงทำให้บริษัทมีค่าใช้จ่ายเพิ่มขึ้น

สำหรับผลการดำเนินงานเฉพาะกิจการประจำปี 2559 บริษัทฯ มีกำไรสุทธิหลังหักรายได้เงินปันผลจากบริษัทย่อยแล้วจำนวน 33.73 ล้านบาท ลดลงจากปีที่ผ่านมาซึ่งกำไร 74.04 ล้านบาท โดยลดลงจำนวน 40.30 ล้านบาท หรือลดลงร้อยละ 54.44 เนื่องจากบริษัทมีรายได้จากการให้บริการในปี 2559 ลดลงจากปี 2558 เป็นเงิน 47.74 ล้านบาท คิดเป็นร้อยละ 21.51

ปัจจุบันบริษัทได้รับอนุมัติใบอนุญาตทำโครงการท่าเทียบเรือ 16C โดยบริษัท ทีเอส ขนส่ง และโลจิสติกส์ จำกัด (บริษัทย่อย) ดำเนินการเพื่อรองรับตู้คอนเทนเนอร์ได้ถึง 3,500 Teus. และร่วมลงทุนกับบริษัท อาร์ซีแอล โลจิสติกส์ จำกัด โดยถือหุ้น 20% ในการจัดตั้งบริษัทปุเจ้า คอนเทนเนอร์ เทอร์มินอล จำกัด เพื่อบริหารจัดการท่าเรือขนถ่ายสินค้า

นอกจากนี้บริษัท ทีเอส ขนส่ง และโลจิสติกส์ จำกัด (บริษัทย่อย) ได้ลงทุนติดตั้งแผงโซลาร์รูฟ ซึ่งมีกำลังการผลิตไฟฟ้า 100 กิโลวัตต์ เพื่อนำกระแสไฟฟ้าไปใช้โรงทอกระสอบอีกด้วย

ในนามของคณะกรรมการของบริษัท ไทยซูการ์ เทอร์มิเนล จำกัด (มหาชน) และบริษัทย่อย ขอขอบพระคุณผู้ถือหุ้นทุกท่านที่ได้ให้ความเชื่อมั่นและสนับสนุนธุรกิจของบริษัทฯ ด้วยดีเสมอมา คณะกรรมการมีความเชื่อมั่นอย่างสูงที่จะนำพาบริษัทและในเครือให้มีความมั่นคง เจริญก้าวหน้า และประสบความสำเร็จต่อไป



(นายประกาศ ชูติมารพันธ์)

ประธานเจ้าหน้าที่บริหารและกรรมการผู้จัดการใหญ่

รายงานคณะกรรมการตรวจสอบ

คณะกรรมการตรวจสอบบริษัท ไทยซูการ์ เทอร์มิเนล จำกัด (มหาชน) ประกอบด้วยกรรมการอิสระของบริษัทฯ จำนวน 3 ท่าน โดยมี นายเจ้ อินสว่าง เป็นประธานตรวจสอบมีกรรมการ 2 ท่านที่ครบวาระและไม่ประสงค์ต่อวาระ คือ นายนิสสาร พากเพียร และนายสรวง เรืองสุข

ในเดือนเมษายน 2559 ที่ประชุมสามัญผู้ถือหุ้นประจำปี ได้มีมติแต่งตั้ง นายสุวัฒน์ สัมมาชีพวิศกุล ซึ่งเป็นผู้มีความรู้ทางด้านบัญชี และนางพวงทิพย์ ศิลปศาสตร์ เป็นกรรมการตรวจสอบ โดยในปี 2559 คณะกรรมการตรวจสอบได้มีการประชุมรวม 4 ครั้ง และกรรมการทุกท่านเข้าร่วมการประชุมครบ ทุกครั้ง การเข้าร่วมประชุมของกรรมการแต่ละท่านได้รายงานไว้ในรายงานประจำปี 2559 และได้ดำเนินการต่างๆ สรุปได้ดังนี้



1. ทบทวนรายงานทางการเงินทั้งรายไตรมาสและประจำปีของบริษัทและงบการเงินรวมของบริษัทย่อย โดยพิจารณาข้อมูลทางบัญชี การปฏิบัติตามมาตรฐานการรายงานทางการเงิน การควบคุมภายในที่เกี่ยวข้องกับการจัดทำงบการเงิน ดังกล่าว โดยประชุมพิจารณาพร้อมกับผู้บริหารในสายงานบัญชีของบริษัทและบริษัทสำนักงาน เอ เอ็ม ซี จำกัด ผู้ตรวจสอบบัญชี อย่างสม่ำเสมอ โดยมีการรายงานข้อสังเกตจากการสอบทานและตรวจสอบ ทั้งนี้ในระหว่างการสอบทานและตรวจสอบของผู้สอบบัญชี ไม่พบการทุจริตหรือการฝ่าฝืนกฎหมายของบริษัทและบริษัทย่อย
2. เข้าร่วมประชุมกับบริษัท สอบบัญชีธรรมนิติ จำกัด ผู้ตรวจสอบภายในเพื่อประเมินประสิทธิผลและความพอเพียงของระบบการควบคุมภายในของหน่วยงานต่างๆ ประเด็นสำคัญที่ตรวจพบตลอดจนติดตามผล การปรับปรุงแก้ไขประเด็นที่ตรวจพบตลอดจนแนวทางป้องกันเพื่อไม่ให้เกิดความเสียหาย ซึ่งนำเสนอโดยผู้ตรวจสอบภายใน โดยเน้นความเป็นอิสระของทั้งผู้ตรวจสอบภายในและผู้สอบบัญชีภายนอก
3. พิจารณาให้ความเห็นชอบแผนงานตรวจสอบภายในประจำปี 2559 โดยเน้นหนักในเรื่องที่จะมีความเสี่ยงที่มีผลกระทบอย่างมากต่อธุรกิจทั้งของบริษัทและบริษัทย่อย โดยติดตามผลการแก้ไขตามข้อเสนอแนะของผู้ตรวจสอบภายในให้มีการดำเนินการอย่างถูกต้องและต่อเนื่องเพื่อให้การดำเนินธุรกิจของบริษัทในเครือเป็นไปอย่างมีประสิทธิภาพและเกิดประสิทธิผลมากที่สุด
4. ทบทวนระบบการกำกับดูแลการปฏิบัติงานตามข้อกำหนดกฎหมายที่เกี่ยวข้องกับการดำเนินธุรกิจของบริษัทรวมถึงการปฏิบัติตามข้อกำหนดของตลาดหลักทรัพย์แห่งประเทศไทยและกฎหมายอื่นที่เกี่ยวข้อง โดยประชุมร่วมกับผู้บริหารสายงานบัญชี ผู้ตรวจสอบบัญชีและผู้ตรวจสอบภายใน
5. พิจารณาและให้ข้อเสนอแนะในกรณีที่มีข้อขัดแย้งทางผลประโยชน์หรือการทำรายการที่เกี่ยวข้องกันระหว่างบริษัทและบริษัทย่อย โดยถือหลักความโปร่งใสและการเปิดเผยข้อมูลอย่างเพียงพอตามหลักในการปฏิบัติงานเพื่อให้สอดคล้องกับหลักการกำกับดูแลกิจการที่ดี
6. ประเมินผลการปฏิบัติงานของผู้ตรวจสอบบัญชีและผู้ตรวจสอบภายในตลอดจนพิจารณาความรู้ความสามารถและประสบการณ์ของผู้ตรวจสอบบัญชีและผู้ตรวจสอบภายใน รวมทั้งคำตอบแทนในการสอบบัญชีและการตรวจสอบภายในที่เหมาะสมเพื่อนำเสนอต่อคณะกรรมการบริษัทเพื่อให้ความเห็นชอบในการเสนอรายชื่อผู้สอบบัญชีและคำตอบแทนต่อที่ประชุมผู้ถือหุ้นเพื่ออนุมัติแต่งตั้งสำหรับปี 2560

ในการดำเนินงานตามบทบาทหน้าที่ในปี 2559 คณะกรรมการตรวจสอบได้ทบทวนและพิจารณาการดำเนินงานของบริษัท โดยพิจารณาพร้อมกับผู้บริหารที่รับผิดชอบ ผู้ตรวจสอบภายในและผู้สอบบัญชีภายนอก โดยรวมคณะกรรมการตรวจสอบเห็นว่าบริษัทมีระบบการควบคุมภายในที่เหมาะสมและเพียงพอและมีการดำเนินงานที่สอดคล้องกับข้อกำหนดกฎหมายที่เกี่ยวข้องกับการประกอบธุรกิจ รวมทั้งงบการเงินของบริษัทฯ ได้จัดทำขึ้นตามหลักการบัญชีที่รับรองทั่วไปเชื่อถือได้ โดยได้นำระบบการบริหารความเสี่ยงและกระบวนการตรวจสอบมาพิจารณาด้วยแล้ว



(นายเจ้ อินสว่าง)

ประธานกรรมการตรวจสอบ

คณะกรรมการบริษัท



นายปรีชา อรรถวิทักษ์
ประธานกรรมการ



นายประภาส ชุติमारพันธ์
ประธานเจ้าหน้าที่บริหารและ
กรรมการผู้จัดการใหญ่



นายเจด็จ อินสว่าง
กรรมการอิสระและ
ประธานกรรมการตรวจสอบ



นายพงศ์ ชินธรรมมิตร
กรรมการบริษัท และ
กรรมการบริหาร



นายชนะชัย ชุติमारพันธ์
กรรมการบริษัท
กรรมการบริหาร และ
กรรมการสรรหาและพิจารณาคำตอบแทน

คณะกรรมการบริษัท



นายณรงค์ เจนลาภวัฒนกุล
กรรมการบริษัทและ
กรรมการบริหาร



นายสุวัฒน์ สัมมาชีพิศวกุล
กรรมการอิสระ, กรรมการตรวจสอบ
ประธานกรรมการสรรหาและ พิจารณาคำตอบแทน



นางพวงทิพย์ ศิลปศาสตร์
กรรมการอิสระ
กรรมการตรวจสอบ



นายชัย ชินธรรมมิตร
กรรมการบริษัท



นายสมชาย ชินธรรมมิตร
กรรมการบริษัท

คณะกรรมการบริษัท



นายชนดล สุทธิบุญ
กรรมการบริษัท



นายวินัย ชินธรรมมิตร
กรรมการบริษัท



นางสาวจุฑาทิพย์ อรุณานนท์ชัย
กรรมการอิสระ
กรรมการสรรหาและพิจารณาค่าตอบแทน



นายสุทธสาร ชัยวรรณ
กรรมการบริษัท
ลาออกจากการเป็นกรรมการ
เมื่อวันที่ 31 มกราคม 2560



นางเยวานุช เดชวิทักษ์
กรรมการบริษัทและกรรมการบริหาร
ได้รับการแต่งตั้งให้เป็นกรรมการ
เมื่อวันที่ 1 มกราคม 2559



นายพัลลภ เหมะทักษิณ
กรรมการบริษัท
ได้รับการแต่งตั้งให้เป็นกรรมการ
เมื่อวันที่ 1 กุมภาพันธ์ 2560

1. นโยบายและภาพรวมการประกอบธุรกิจ

1.1 เป้าหมายในการดำเนินธุรกิจ

ในปี 2559 คณะกรรมการบริษัท ไทยชูการ์ เทอร์มิเนล จำกัด (มหาชน) ครั้งที่ 2/2559 เมื่อวันที่ 25 กุมภาพันธ์ 2559 ที่ประชุมได้มีมติกำหนดวิสัยทัศน์และพันธกิจ โดยมีนโยบายดำเนินธุรกิจด้วยความรับผิดชอบต่อสังคม โดยยึดหลักการดำเนินธุรกิจที่โปร่งใสตรวจสอบได้ มีจริยธรรม เคารพต่อสิทธิมนุษยชนและผลประโยชน์ของผู้มีส่วนได้เสีย ภายใต้วิสัยทัศน์ และพันธกิจ ดังนี้

วิสัยทัศน์ เป็นผู้นำด้านการให้บริการคลังสินค้า ท่าเทียบเรือและธุรกิจต่อเนื่องที่มีมาตรฐานระดับสากล โดยบริหารงานด้วยหลักธรรมาภิบาล เพื่อการพัฒนาอย่างยั่งยืน

พันธกิจ

- 1) พัฒนาการให้บริการเพื่อตอบสนองความต้องการของลูกค้าอย่างมีประสิทธิภาพและเสริมสร้างความสามารถในการแข่งขันกับผู้ประกอบการในธุรกิจเดียวกันแบบมืออาชีพในระดับมาตรฐานสากล
- 2) ติดตามข้อมูลด้านการตลาดตลอดจนข่าวสารต่างๆ อย่างทันทั่วถึงเพื่อลดความเสี่ยงในการปฏิบัติงานควบคู่ไปกับการจัดการด้านสิ่งแวดล้อมอย่างเหมาะสม
- 3) แสวงหาโอกาสในการขยายธุรกิจให้มีความหลากหลายเพื่อสร้างผลกำไรให้แก่บริษัทและผู้ถือหุ้นและคืนผลตอบแทนสู่สังคม, ผู้ถือหุ้น, ลูกค้า, พนักงานและผู้ที่เกี่ยวข้อง
- 4) บริหารงานโดยใช้คุณธรรมและธรรมาภิบาลปราศจากการคอร์รัปชัน ทั้งธุรกิจปัจจุบันและการลงทุนในธุรกิจใหม่เพื่อดำเนินธุรกิจอย่างยั่งยืน

เป้าหมายระยะยาวในการดำเนินธุรกิจของบริษัท คือ การพัฒนาธุรกิจบริการขนถ่ายสินค้าให้มีความสะดวก รวดเร็วเพื่อให้บริการแก่ลูกค้าที่นำสินค้าเข้ามาใช้บริการให้มีความหลากหลายขึ้นไม่เพียงแต่เฉพาะสินค้าหลัก ได้แก่ น้ำตาลทรายดิบและน้ำตาลทรายขาวเท่านั้น

ในระยะสั้นบริษัทมีเป้าหมายที่จะเป็นหนึ่งในผู้ให้บริการที่ดีแก่ลูกค้า มีความสะดวก รวดเร็ว มีสถานที่และสิ่งอำนวยความสะดวกให้แก่ลูกค้าอย่างเพียงพอ มีระบบการบริการลูกค้า โดยลูกค้าสามารถร้องเรียนความไม่พอใจในสินค้าและบริการได้ตลอดเวลาและซ่อมบำรุงสถานที่ตลอดจนเครื่องจักรต่างๆ เพื่อพร้อมที่จะให้บริการแก่ลูกค้าตลอดเวลา

บริษัท ไทยชูการ์ เทอร์มิเนล จำกัด (มหาชน) จัดตั้งขึ้นเมื่อ พ.ศ. 2519 โดยกลุ่มนักอุตสาหกรรมน้ำตาล ประกอบด้วยโรงงานน้ำตาลจำนวน 9 โรงงาน เป็นผู้เริ่มก่อตั้งโดยใช้ชื่อว่าบริษัท เดอะไทยชูการ์ เทอร์มิเนล คอปอเรชั่น จำกัด มีเป้าหมายเพื่อใช้คลังสินค้าและท่าเทียบเรือบนพื้นที่ประมาณ 93 ไร่ และต่อมาซื้อที่ดินเพิ่มเติมและสามารถขยายพื้นที่ถึงปัจจุบันออกไปเป็น 152 ไร่ 3 งาน 26 ตารางวา เพื่อใช้เป็นที่เก็บพักรอสินค้าน้ำตาลเพื่อเตรียมขนถ่ายขึ้นเรือเดินสมุทรและวางแผนให้คลังสินค้าติดแม่น้ำเจ้าพระยาแห่งนี้เป็นศูนย์กลางของโรงงานน้ำตาลของกลุ่มสมาชิก ซึ่งประกอบด้วย โกดังเก็บสินค้าจำนวน 32 หลัง ท่าเทียบเรือจำนวน 3 ท่า ต่อมาในปี 2520 ได้ก่อตั้งบริษัท ไทยชูการ์ คลังสินค้า จำกัด และบริษัท ไทยชูการ์ขนส่ง จำกัด ปี 2521 ก่อตั้งบริษัท ไทยชูการ์ โซโลแวร์เฮาส์ คอปอเรชั่น จำกัด และเมื่อมีลูกค้าโรงงานนอกกลุ่มสมาชิกเพิ่มมากขึ้น ในปี 2526 จึงได้ก่อตั้งบริษัท ชูการ์โซโลคลังสินค้า จำกัด และปี 2530 ก่อตั้งบริษัท ทีเอส คลังสินค้า จำกัด บริษัทดังกล่าวก่อตั้งขึ้นเพื่อดำเนินธุรกิจคลังสินค้าโดยสร้างคลังเก็บน้ำตาลทรายดิบแบบเทกองเพื่อรองรับธุรกิจขนถ่ายน้ำตาลเป็นหลัก บริษัท เดอะไทยชูการ์ เทอร์มิเนล คอปอเรชั่น จำกัด ได้รับอนุญาตเป็นบริษัทจดทะเบียนในตลาดหลักทรัพย์แห่งประเทศไทย เมื่อวันที่ 13 กรกฎาคม 2533 และได้แปรสภาพเป็นบริษัทมหาชนจำกัดในปี 2537 ใช้ชื่อใหม่ว่า “บริษัท ไทยชูการ์ เทอร์มิเนล จำกัด (มหาชน)” ทะเบียนเลขที่ 0107537001692 มาจนถึงปัจจุบัน

ในปี 2530 บริษัท ที เอส คลังสินค้า จำกัด (บริษัทย่อย) จัดทะเบียนจัดตั้งบริษัท มีทุนจดทะเบียน 50 ล้านบาท โดยแบ่งออกเป็นหุ้นสามัญจำนวน 500,000 หุ้น มูลค่าหุ้นละ 100.- บาท เรียกชำระแล้วหุ้นละ 25.- บาท เป็นเงิน 12,500,000 บาท บริษัท ไทยซูการ์ เทอร์มิเนล จำกัด (มหาชน) ถือหุ้นร้อยละ 62.60 ของทุนจดทะเบียนดำเนินธุรกิจคลังสินค้า โดยรับฝากสินค้าประเภทน้ำตาลทรายดิบแบบเทกองและน้ำตาลทรายขาวชนิดบรรจุกระสอบเพื่อรอการขนถ่ายขึ้นเรือเดินสมุทร

ในปี 2544 บริษัทย่อย 3 บริษัท ได้แก่ บริษัท ไทยซูการ์คลังสินค้า จำกัด บริษัท ไทยซูการ์ไฮโลแวร์เฮาส์ คอร์ปอเรชั่น จำกัด และบริษัท ซูการ์ไฮโลคลังสินค้า จำกัด ได้ยื่นใบอนุญาตประกอบกิจการคลังสินค้าให้แก่สำนักงานพาณิชย์ กระทรวงพาณิชย์ เหลือเพียงบริษัท ที เอส คลังสินค้า จำกัด ที่ดำเนินธุรกิจคลังสินค้าเพียงแห่งเดียว ทั้งนี้เพื่อลดความซ้ำซ้อนของงานด้านเอกสารและบริษัทย่อยดังกล่าวได้จดทะเบียนเปลี่ยนแปลงชื่อเพื่อดำเนินธุรกิจต่างๆ ที่มีความหลากหลายขึ้น ดังนี้

ในปี 2548 บริษัท ไทยซูการ์ ไฮโลแวร์เฮาส์ คอร์ปอเรชั่น จำกัด เปลี่ยนชื่อเป็น บริษัท ที เอส จี แอสเซ็ท จำกัด มีทุนจดทะเบียนจำนวน 50 ล้านบาท เรียกชำระค่าหุ้นเต็มมูลค่าจดทะเบียนประกอบธุรกิจให้เช่าห้องพักอาศัยโดยมี บริษัท ไทยซูการ์ เทอร์มิเนล จำกัด (มหาชน) ถือหุ้นร้อยละ 79.78 ปัจจุบันดำเนินธุรกิจให้เช่าห้องพักอาศัยโดยมีอาคารที่พักอาศัยขนาดความสูง 9 ชั้น มีห้องพักจำนวน 262 ห้อง ตั้งอยู่ในซอยเฮอร์วีนส์ทอ ถนนปิ่นเกล้ามิตรภาพ อำเภอพระประแดง จังหวัดสมุทรปราการ ในปี 2558 มีผู้เช่าอยู่ร้อยละ 94.07 ของห้องพักทั้งหมด และในปี 2552 ได้ก่อสร้างอาคารให้เช่าพักอาศัยเพิ่มอีก 1 หลัง มีห้องพักประมาณ 45 ห้อง ตั้งอยู่บนที่ดินของบริษัทฯ ในซอยสยามไฮโล ถนนปิ่นเกล้ามิตรภาพ อำเภอพระประแดง จังหวัดสมุทรปราการ เริ่มดำเนินการให้เช่าพักอาศัยได้ในช่วงไตรมาสที่ 3 ของปี 2552 ในปี 2558 มีผู้เช่าอยู่ร้อยละ 97.22 ของห้องพักทั้งหมด

ในปี 2549 บริษัท ไทยซูการ์คลังสินค้า จำกัด เพิ่มทุนจดทะเบียนจาก 10 ล้านบาท เป็น 200 ล้านบาท เพื่อดำเนินธุรกิจโรงงานผลิตแป้งสาลีและเปลี่ยนชื่อเป็น บริษัท ที เอส ฟลาวมิลล์ จำกัด โดยเริ่มดำเนินการตั้งแต่เดือนมิถุนายน 2550 และจดทะเบียนเพิ่มทุนอีกจำนวน 200 ล้านบาท เป็น 400 ล้านบาท โดยมี บริษัท ไทยซูการ์ เทอร์มิเนล จำกัด (มหาชน) ถือหุ้นร้อยละ 98.82 ต่อมาในเดือนกุมภาพันธ์ 2553 จดทะเบียนลดทุนลงเหลือ 200 ล้านบาท เพื่อดำเนินการยื่นคำขอจดทะเบียนในตลาดหลักทรัพย์ เอ็ม เอ ไอ โดยมี บริษัท ไทยซูการ์ เทอร์มิเนล จำกัด (มหาชน) ถือหุ้นร้อยละ 98.82 ต่อมาในเดือนมิถุนายน 2553 ได้แปรสภาพเป็นบริษัทมหาชนจำกัด โดยใช้ชื่อว่า “บริษัท ที เอส ฟลาวมิลล์ จำกัด (มหาชน)” (TMILL) และเปลี่ยนมูลค่าหุ้นจากเดิมหุ้นละ 100 บาท (หนึ่งร้อยบาท) เป็นหุ้นละ 1 บาท (หนึ่งบาท) ต่อมาในปี 2555 เพิ่มทุนจดทะเบียนอีกจำนวน 85 ล้านบาท จากทุนจดทะเบียนเดิมจำนวน 200 ล้านบาทเป็นทุนจดทะเบียนใหม่จำนวน 285 ล้านบาท โดยออกหุ้นสามัญใหม่จำนวน 85 ล้านหุ้น มูลค่าหุ้นละ 1 บาทเพื่อรองรับการเสนอขายหุ้นสามัญใหม่ให้แก่กลุ่มทุนทั่วไปในการเข้าจดทะเบียนในตลาดหลักทรัพย์ เอ็ม เอ ไอ และได้รับการอนุมัติให้เป็นบริษัทจดทะเบียนในตลาดหลักทรัพย์ เอ็ม เอ ไอ เมื่อเดือนพฤศจิกายน 2555 โดยมี บริษัท ไทยซูการ์ เทอร์มิเนล จำกัด (มหาชน) ถือหุ้นในปัจจุบันร้อยละ 69.35

ในปี 2550 บริษัท ไทยซูการ์ขนส่ง จำกัด เปลี่ยนชื่อเป็น บริษัท ที เอส ขนส่งและโลจิสติกส์ จำกัด (บริษัทย่อย) และจดทะเบียนเพิ่มทุนจากเดิมจำนวน 5 ล้านบาท เป็น 50 ล้านบาท โดยมี บริษัท ไทยซูการ์ เทอร์มิเนล จำกัด (มหาชน) ถือหุ้นร้อยละ 77.44 ประกอบธุรกิจรับขนส่งสินค้าแป้งสาลีโดยมีลูกค้าบริษัทในเครือให้บริการให้แก่ บริษัท ที เอส ฟลาวมิลล์ จำกัด ต่อมาในปี 2551 บริษัท ที เอส ขนส่งและโลจิสติกส์ จำกัด ได้เช่าอาคารคลังสินค้าจาก บริษัท ไทยซูการ์ เทอร์มิเนล จำกัด (มหาชน) เพื่อปรับปรุงและติดตั้งเครื่องจักรเป็นโรงงานผลิตกระสอบพลาสติกบรรจุภัณฑ์เพื่อจำหน่ายให้แก่โรงงานน้ำตาล โรงงานแป้งสาลีและจำหน่ายให้แก่ลูกค้าภายนอกที่ใช้บรรจุพืชผลทางการเกษตร ปุ๋ย และอื่นๆ โดยเริ่มดำเนินการผลิตและจำหน่ายในเดือนตุลาคม 2551 และในปี 2552 เพิ่มทุนจดทะเบียนอีกจำนวน 30 ล้านบาทเพื่อติดตั้งเครื่องจักรเพิ่มเติมเป็นทุนจดทะเบียนในปัจจุบันจำนวน 80 ล้านบาท โดยบริษัทฯ ถือหุ้นร้อยละ 85.90

ในปี 2552 บริษัท ซูการ์ไซโลกลังสินค้า จำกัด จดทะเบียนเปลี่ยนแปลงชื่อบริษัทเป็น บริษัท ที เอส อุตสาหกรรมน้ำมัน จำกัด (บริษัทย่อย) และเพิ่มทุนจดทะเบียนอีกจำนวน 170 ล้านบาทเป็นทุนจดทะเบียนปัจจุบันจำนวน 200 ล้านบาท โดยบริษัท ไทยซูการ์ เทอร์มิเนล จำกัด (มหาชน) ถือหุ้นอยู่ร้อยละ 94.31 เพื่อดำเนินธุรกิจโรงงานกลั่นน้ำมัน ปาล์มเพื่อบริโภค ต่อมาในปี 2555 จดทะเบียนเพิ่มทุนเป็น 600 ล้านบาท ซึ่งบริษัทถือหุ้นอยู่ร้อยละ 97.48

ในปี 2555 บริษัท ที เอส ฟลาวมิลล์ จำกัด (มหาชน) (บริษัทย่อย) ได้รับอนุมัติจากสำนักงานคณะกรรมการกำกับหลักทรัพย์และตลาดหลักทรัพย์ (ก.ล.ต.) ให้ทำการซื้อขายหุ้นสามัญในตลาดหลักทรัพย์ เอ็ม เอ ไอ โดยการออกหุ้นสามัญ เพิ่มทุนจำนวน 85 ล้านหุ้น จำหน่ายให้แก่ประชาชนทั่วไป ทำให้สัดส่วนการถือหุ้นของบริษัทในบริษัทย่อยลดลงจากร้อยละ 98.82 เหลือร้อยละ 69.34 หรือคิดเป็นอัตราลดลง (Dilution Effect) เท่ากับร้อยละ 29.82

1.2 การเปลี่ยนแปลงและพัฒนาการที่สำคัญ ในช่วง 3 ปีที่ผ่านมา

- ปี 2556 1) บริษัททำการก่อสร้างโกดังเก็บสินค้าเพิ่มจำนวน 2 หลัง เนื้อที่รวม 12,237 ตารางเมตร
- 2) บริษัท ที เอส อุตสาหกรรมน้ำมัน จำกัด (บริษัทย่อย) ได้รับผลกระทบจากราคาน้ำมันปาล์มดิบในตลาดตกต่ำ สืบเนื่องจากผลผลิตปาล์มทั่วประเทศสั้นตลาดทำให้ต้นทุนน้ำมันปาล์มดิบในสต็อกสูงกว่าราคาตลาดมาก ทำให้ประสบผลขาดทุน ที่ประชุมคณะกรรมการจึงมีมติให้บริษัท โอพีจีเทค จำกัด เข้ากิจการโรงกลั่นน้ำมันปาล์ม เป็นระยะเวลา 3 ปี ตั้งแต่เดือนพฤษภาคม 2556 ถึงเดือนพฤษภาคม 2559
- ปี 2557 1) บริษัททำการก่อสร้างโกดังเก็บสินค้าเพิ่มจำนวน 1 หลัง เนื้อที่รวม 2,800 ตารางเมตร
- ปี 2558 1) บริษัททำการก่อสร้างอาคารสำนักงานใหม่ 7 ชั้น จำนวน 1 อาคาร
- 2) บริษัททำการก่อสร้างโกดังเก็บสินค้าเพิ่มจำนวน 1 หลัง มีเนื้อที่รวม 2,660 ตารางเมตร
- 3) บริษัทได้อนุมัติโครงการทำเทียบเรือตู้คอนเทนเนอร์ โดยให้บริษัท ที เอส ขนส่ง และ โลจิสติกส์ จำกัด (“บริษัทย่อย”) เป็นผู้ลงทุนใช้พื้นที่สำหรับโครงการฯ รวมทั้งสิ้น 32,388 ตารางเมตร สามารถรองรับ ตู้คอนเทนเนอร์รวมทั้งหมด 3,500 Teus
- 4) บริษัทได้อนุมัติให้มีการดำเนินโครงการมทรวงษ์วิลล่าเพื่อก่อสร้างอาคารพาณิชย์ จำนวน 25 ยูนิต และทาวน์เฮาส์ จำนวน 77 ยูนิต
- 5) บริษัทยกเลิกการทำธุรกิจรับฝากกากน้ำตาล(โมลาส) ซึ่งทางผู้บริหารมีความเห็นว่าปัจจุบันมีการติดต่อจาก ลูกค้าเพื่อขอรับฝากกากน้ำตาลลดลง
- 6) ที่ประชุมสามัญผู้ถือหุ้นของบริษัท เมื่อวันที่ 24 กันยายน 2558 มีมติเป็นเอกฉันท์อนุมัติการเปลี่ยนแปลง จำนวนและมูลค่าหุ้นสามัญที่ตราไว้ (Par Value) ของบริษัทจากเดิมมูลค่าที่ตราไว้ หุ้นละ 1.00 บาท จำนวน 145,199,967 หุ้น เป็นมูลค่าที่ตราไว้ 0.50 บาท จำนวน 290,399,934 หุ้น โดยหุ้นสามัญที่ออกและ เรียกชำระแล้วเพิ่มขึ้นจากเดิมจำนวน 145,199,929 หุ้น เป็นจำนวน 290,399,858 หุ้น และบริษัทฯยังคงมี จำนวนหุ้นที่เหลือจากการจ่ายหุ้นปันผลตามมติที่ประชุมสามัญผู้ถือหุ้นประจำปี 2555 ครั้งที่ 1/2556 จำนวน 38 หุ้น จากการเปลี่ยนแปลงมูลค่าหุ้นดังกล่าวทำให้มีจำนวนหุ้นคงเหลือเพิ่มขึ้นเป็นจำนวน 76 หุ้น
- ปี 2559 1) บริษัท โอพีจีเทค จำกัด ผู้เช่าโรงกลั่นน้ำมันปาล์ม ของบริษัท ที เอส อุตสาหกรรมน้ำมัน จำกัด (บริษัทย่อย) ได้ต่อ สัญญาเช่าเป็นระยะเวลา 3 ปี ตั้งแต่วันที่ 16 พฤษภาคม 2559 ถึงวันที่ 15 พฤษภาคม 2562 และผู้เช่าได้ขอเช่า โกดังสินค้าหมายเลข 27 และถังน้ำมันปาล์มหมายเลข 5 และ 6 ซึ่งเป็นทรัพย์สินของบริษัท โดยผู้เช่าต้องการ ขยายธุรกิจเพิ่มเติมซึ่งมีระยะเวลาเช่าเท่ากับการเช่าโรงกลั่นน้ำมันปาล์ม

- 2) ในเดือนกุมภาพันธ์ 2559 บริษัท ที เอส จี เอสแซท จำกัด (บริษัทย่อย) ได้ให้บริษัท มั่นเคย์ แมน จำกัด เข้าที่เอสเอ อพาร์ทเมนต์ 2 อาคารห้องพักอาศัย 4 ชั้นจำนวน 45 ห้อง มีกำหนดระยะเวลา 3 ปี นับตั้งแต่วันที่ 1 กุมภาพันธ์ 2559 ถึงวันที่ 31 มกราคม 2562
- 3) ในเดือนมีนาคม 2559 บริษัท ที เอส จี เอสแซท จำกัด (บริษัทย่อย) ได้ขายที่ดินพร้อมอาคารพักอาศัย 9 ชั้น มีจำนวน 263 ห้อง พื้นที่ขนาด 9,520 ตารางเมตร ให้กับบริษัท โซล่าแอสฟัลท์ จำกัด ในราคา 75,000,000 บาท
- 4) ในเดือนเมษายน 2559 ที่ประชุมสามัญผู้ถือหุ้นประจำปี 2559 เมื่อวันที่ 28 เมษายน 2559 ได้มีมติอนุมัติลดทุนจดทะเบียนจากเดิม จำนวน 145,199,967 บาทเป็น 145,199,929 บาท โดยวิธีตัดหุ้นสามัญจดทะเบียนที่คงเหลือจากการจ่ายปันผลหุ้นสามัญของบริษัทฯ จำนวน 76 หุ้น มูลค่าที่ตราไว้หุ้นละ 0.50 บาท ได้ดำเนินการจดทะเบียนลดทุนจดทะเบียนเรียบร้อยแล้ว บริษัทฯ มีทุนจดทะเบียนจำนวน 145,199,929 บาท แบ่งเป็นหุ้นสามัญ 290,399,858 หุ้น มูลค่าที่ตราไว้หุ้นละ 0.50 บาท และมีมติให้เพิ่มทุนจดทะเบียนเพื่อรองรับการจ่ายหุ้นปันผลจำนวน 29,039,986 บาท จากทุนจดทะเบียนเดิมจำนวน 145,199,929 บาท เป็นทุนจดทะเบียนใหม่จำนวน 174,239,915 บาท โดยออกหุ้นสามัญใหม่จำนวน 58,079,972 หุ้น มูลค่าที่ตราไว้หุ้นละ 0.50 บาท โดยหลังจากการเพิ่มทุนจดทะเบียนแล้ว บริษัทฯ มีทุนจดทะเบียนจำนวน 174,239,915 บาท แบ่งเป็นหุ้นสามัญ จำนวน 348,479,830 หุ้น มูลค่าที่ตราไว้หุ้นละ 0.50 บาท
- 5) ในเดือนมิถุนายน 2559 บริษัท ที เอส ขนส่งและโลจิสติกส์ จำกัด (บริษัทย่อย) ร่วมลงทุนกับ บจก. อาร์ ซี แอล-โลจิสติกส์ เพื่อจัดตั้ง บจก.ปุเจ้า คอนเทนเนอร์ เทอร์มินอล โดยถือหุ้นในสัดส่วนร้อยละ 20 ประกอบกิจการรับจ้างบริหารท่าเรือเพื่อขนถ่ายสินค้า
- 6) ในเดือนสิงหาคม 2559 บริษัทฯ จัดให้มีการประชุมวิสามัญผู้ถือหุ้นครั้งที่ 1/2559 เพื่อจัดสรรหุ้นสามัญเพิ่มทุนจำนวนไม่เกิน 34,847,965 หุ้น มูลค่าที่ตราไว้หุ้นละ 0.5 บาท ให้แก่ผู้ถือหุ้นเดิมของบริษัทฯตามสัดส่วนจำนวนหุ้นที่ผู้ถือหุ้นแต่ละรายถืออยู่ในอัตราส่วน 10 หุ้นสามัญเดิมต่อ 1 หุ้นสามัญเพิ่มทุน ราคาของซื้อ 1 บาทต่อหุ้น และที่ประชุมฯมีมติลดทุนจดทะเบียนจากเดิม 174,239,915 บาท เป็น 174,239,822.50 บาท และอนุมัติการเพิ่มทุนจดทะเบียนของบริษัทฯเพื่อซื้อที่ดินจาก บริษัท แพนสินทรัพย์ จำกัด เพื่อให้บริษัทฯ ได้นำมาทำประโยชน์ในโครงการต่างๆ ทั้งโครงการท่าเทียบเรือตู้คอนเทนเนอร์และการรับฝากสินค้า โดยเพิ่มทุนจดทะเบียนแบบกำหนดวัตถุประสงค์ในการใช้เงินทุนจาก 174,239,822.50 บาท เป็น 191,663,805 บาท และบริษัทฯได้ดำเนินการจดทะเบียนเพิ่มทุนชำระแล้วจาก 174,239,822.50 บาท เป็น 191,663,590.50 บาท เป็นที่เรียบร้อยแล้ว เมื่อวันที่ 6 ตุลาคม 2559 โดยมีรายละเอียดของทุนจดทะเบียนของบริษัทฯ ดังนี้
ทุนจดทะเบียน 191,663,805 บาท (หนึ่งร้อยเก้าสิบเอ็ดล้านหกแสนหกหมื่นสามพันแปดร้อยห้าบาทถ้วน)
ทุนชำระแล้วเป็นเงิน 191,663,590.50 บาท (หนึ่งร้อยเก้าสิบเอ็ดล้านหกแสนหกหมื่นสามพันห้าร้อยเก้าสิบบาทห้าสิบสตางค์)

1.3 โครงสร้างการถือหุ้นของกลุ่มบริษัท

การถือหุ้นของบริษัทในบริษัทย่อย ณ วันที่ 31 ธันวาคม 2559

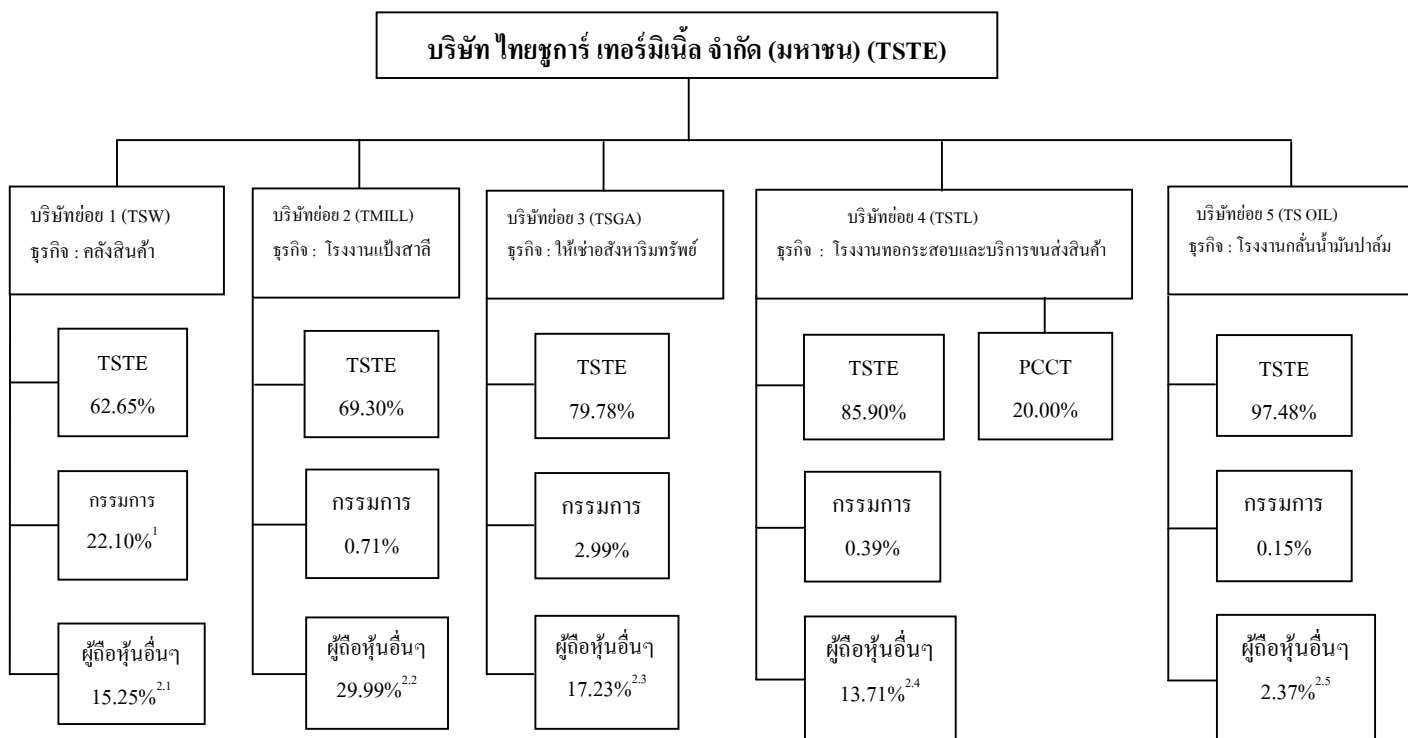

หมายเหตุ

1. บริษัท ที เอส คลังสินค้า จำกัด ประกอบกิจการคลังสินค้า และตามที่พระราชบัญญัติ คลังสินค้า ไซโล และห้องเย็น พ.ศ. 2558 ได้มีผลบังคับใช้นับตั้งแต่วันที่ 25 ธันวาคม 2558 ส่งผลให้ผู้ประกอบกิจการคลังสินค้าไซโล และห้องเย็น ตามพรบ. ดังกล่าว มิได้กำหนดเงื่อนไขไว้ว่ากรรมการของผู้ประกอบกิจการคลังสินค้าต้องถือหุ้นรวมกัน ไม่น้อยกว่าหนึ่งในห้าของจำนวนหุ้นที่จดทะเบียน ตามประกาศกระทรวงพาณิชย์ เรื่องการกำหนดเงื่อนไขควบคุม กิจการคลังสินค้า พ.ศ. 2535 แล้ว

2. ผู้ถือหุ้นอื่นๆ ของบริษัทย่อย ได้แก่

2.1 บริษัท ที เอส คลังสินค้า จำกัด (TSW)

ผู้ถือหุ้นอื่นๆ	ถือหุ้นร้อยละ	ความเกี่ยวข้องกับกรรมการ / ผู้บริหาร
บริษัท อุตสาหกรรมมิตรเกษตร จำกัด	14.15	มีนายณรงค์ เจริญลาภวัฒนกุล เป็นกรรมการร่วม
บริษัท มั่นคงสยามธุรกิจ จำกัด	1.05	มีนายชนะชัย ชูติมาวพันธ์ เป็นกรรมการร่วม
บริษัท น้ำตาลกุ่มกวาปี จำกัด	0.05	ไม่มี
ผู้ถือหุ้นอื่นๆ รวม	15.25	

2.2 บริษัท ที เอส ฟลาวมิลล์ จำกัด (TMILL)

จดทะเบียนและซื้อขายหลักทรัพย์ในตลาดหลักทรัพย์ เอ็ม เอ ไอ โดยมีบริษัท ไทยซูการ์ เทอร์มิเนล จำกัด (มหาชน) ถือหุ้นอยู่ร้อยละ 69.30 ส่วนที่เหลือร้อยละ 30.70 เป็นกรรมการและผู้ถือหุ้นที่มีรายชื่ออยู่ใน ศูนย์รับฝากหลักทรัพย์ (ประเทศไทย) จำกัด

2.3 บริษัท ที เอส จี แอสเซท จำกัด (TSGA)

ผู้ถือหุ้นอื่นๆ	ถือหุ้นร้อยละ	ความเกี่ยวข้องกับกรรมการ / ผู้บริหาร
บริษัท ประจวบอุตสาหกรรม จำกัด	5.11	มีนายพงศ์ ชินธรรมมิตร และนายวินัย ชินธรรมมิตร เป็นกรรมการร่วม
บริษัท อุตสาหกรรมมิตรเกษตร จำกัด	5.04	มีนายณรงค์ เจนลาภวัฒนกุล เป็นกรรมการร่วม
บริษัท น้ำตาลขอนแก่น จำกัด (มหาชน)	4.10	มีนายประภาส ชุติมาวพันธ์ นายชลัษ ชินธรรมมิตร และนายสมชาย ชินธรรมมิตร เป็นกรรมการร่วม
บริษัท มั่นคงสยามธุรกิจ จำกัด	1.07	มีนายชนะชัย ชุติมาวพันธ์ และนางเขาวนุช เดชวิทักษ์ เป็นกรรมการร่วม
นางอารยา อรุณานนท์ชัย	1.04	ไม่มี
นายชัย อรุณานนท์ชัย	0.52	ไม่มี
นายสุรจักร เรืองสุข	0.17	ไม่มี
นางพุดลาภ เรืองสุข	0.17	ไม่มี
บริษัท น้ำตาลกุ่มกวาปี จำกัด	0.01	ไม่มี
ผู้ถือหุ้นอื่นๆ รวม	17.23	

2.4 บริษัท ที เอส ขนส่งและโลจิสติกส์ จำกัด (TSTL)

ผู้ถือหุ้นอื่นๆ	ถือหุ้นร้อยละ	ความเกี่ยวข้องกับกรรมการ / ผู้บริหาร
บริษัท น้ำตาลขอนแก่น จำกัด (มหาชน)	10.13	มีนายประภาส ชุติมาวพันธ์ นายชลัษ ชินธรรมมิตร และนายสมชาย ชินธรรมมิตร เป็นกรรมการร่วม
บริษัท มั่นคงสยามธุรกิจ จำกัด	2.63	มีนายชนะชัย ชุติมาวพันธ์ และนางเขาวนุช เดชวิทักษ์ เป็นกรรมการร่วม
บริษัท อุตสาหกรรมมิตรเกษตร จำกัด	0.54	มีนายณรงค์ เจนลาภวัฒนกุล เป็นกรรมการร่วม
บริษัท ประจวบอุตสาหกรรม จำกัด	0.25	มีนายพงศ์ ชินธรรมมิตร และนายวินัย ชินธรรมมิตร เป็นกรรมการร่วม
ผู้ถือหุ้น 14 ราย ถือหุ้นรวมกัน	0.16	ไม่มี
ผู้ถือหุ้นอื่นๆ รวม	13.71	

2.5 บริษัท ที เอส อุตสาหกรรมน้ำมัน จำกัด (TS OIL)

ผู้ถือหุ้นอื่นๆ	ถือหุ้นร้อยละ	ความเกี่ยวข้องกับกรรมการ / ผู้บริหาร
บริษัท อุตสาหกรรมมิตรเกษตร จำกัด	1.00	มีนายณรงค์ เจนลาภวัฒนกุล เป็นกรรมการร่วม
บริษัท ประจวบอุตสาหกรรม จำกัด	0.26	มีนายพงศ์ ชินธรรมมิตร และนายวินัย ชินธรรมมิตร เป็นกรรมการร่วม
บริษัท น้ำตาลขอนแก่น จำกัด (มหาชน)	0.62	มีนายประภาส ชุติมาวพันธ์ นายชลัษ ชินธรรมมิตร และนายสมชาย ชินธรรมมิตร เป็นกรรมการร่วม
นายชัย อรุณานนท์ชัย	0.10	ไม่มี
นายสุรจักร เรืองสุข	0.03	ไม่มี
นางพุดลาภ เรืองสุข	0.03	ไม่มี
บริษัท มั่นคงสยามธุรกิจ จำกัด	0.16	มีนายชนะชัย ชุติมาวพันธ์ นางเขาวนุช เดชวิทักษ์ เป็นกรรมการร่วม
นางอารยา อรุณานนท์ชัย	0.16	ไม่มี

2. ลักษณะการประกอบธุรกิจ

ธุรกิจของบริษัท ไทยซูการ์ เทอร์มิเนล จำกัด (มหาชน) อยู่ในธุรกิจกลุ่มขนส่งและโลจิสติกส์ดำเนินการในลักษณะให้บริการขนถ่ายสินค้าและท่าเทียบเรือและมีคลังสินค้าให้เช่า มีเนื้อที่ในการประกอบธุรกิจของบริษัทและบริษัทในเครืออยู่ในบริเวณเดียวกัน ซึ่งประกอบด้วย โรงงานแป้งสาธิต โรงงานทอกระสอบและโรงงานกลั่นน้ำมันปาล์ม ตั้งอยู่ที่ตำบลลำโรงกลาง อำเภอพระประแดง จังหวัดสมุทรปราการ พื้นที่รวม 152 ไร่ 3 งาน 26 ตารางวา โดยมีบริษัทฯ ซึ่งประกอบธุรกิจหลักได้แก่ ให้บริการขนถ่ายสินค้า ซึ่งมีน้ำตาลทรายดิบ น้ำตาลทรายขาวและกากน้ำตาลเป็นสินค้าหลักในส่วนของการคลังสินค้านอกจากจะใช้เก็บพักรอการส่งมอบขึ้นเรือเดินสมุทรแล้ว บริษัทฯ ยังให้ลูกค้าเช่าเพื่อเก็บสินค้าได้แก่ ข้าวสาร น้ำมันพืชและสินค้าทางการเกษตรอื่นๆ เพื่อรอการส่งมอบขึ้นเรือเดินสมุทรไปต่างประเทศหรือขนส่งออกไปจำหน่ายภายในประเทศ

ปัจจุบันบริษัทมีบริษัทย่อยจำนวน 5 บริษัท โดยบริษัทย่อยแต่ละบริษัทประกอบธุรกิจในลักษณะแตกต่างกันออกไป โดยมีผลการดำเนินงาน สิ้นสุด ณ วันที่ 31 ธันวาคม 2559 โดยมีรายได้รวมจากการประกอบธุรกิจ จำนวน 1,875.93 ล้านบาท มีกำไรสุทธิจำนวน 112.17 ล้านบาท โดยมีสัดส่วนรายได้จากธุรกิจต่างๆ ของบริษัทและบริษัทย่อย ดังนี้

1. บมจ. ไทยซูการ์ เทอร์มิเนล	ธุรกิจขนถ่ายสินค้าและ บริการท่าเทียบเรือ	จำนวน	243.903	คิดเป็นร้อยละ	13.00	ของรายได้รวม
2. บจก. ที เอส คลังสินค้า	ธุรกิจคลังสินค้า	จำนวน	47.978	คิดเป็นร้อยละ	2.56	ของรายได้รวม
3. บมจ. ที เอส ฟลาวมิลล์	ธุรกิจโรงงานแป้งสาธิต	จำนวน	1,349.524	คิดเป็นร้อยละ	71.94	ของรายได้รวม
4. บจก. ที เอส จี แอสเซท	ธุรกิจให้เช่าอสังหาริมทรัพย์	จำนวน	15.876	คิดเป็นร้อยละ	0.85	ของรายได้รวม
5. บจก. ที เอส ขนส่งและโลจิสติกส์	ธุรกิจท่าเทียบเรือคอนเทนเนอร์ โรงงานทอกระสอบ และบริการรักษาความปลอดภัย	จำนวน	116.821	คิดเป็นร้อยละ	6.22	ของรายได้รวม
6. บจก. ที เอส อุตสาหกรรมน้ำมัน	ธุรกิจโรงงานกลั่นน้ำมันปาล์ม	จำนวน	101.831	คิดเป็นร้อยละ	5.43	ของรายได้รวม
		รวม	<u>1,875.93</u>	คิดเป็นร้อยละ	<u>100.00</u>	ของรายได้รวม

หมายเหตุ 1. รายได้รวมจากการประกอบธุรกิจยังไม่หักรายการระหว่างกัน

บริษัทฯ มีผลการดำเนินงานของบริษัทอยู่ในสถานะที่ดีมีผลประกอบการในทางบวกมาโดยตลอดและมีการจ่ายเงินปันผลให้แก่ผู้ถือหุ้น มีการกำกับดูแลกิจการที่ดีมีระบบควบคุมภายในตลอดจนมีการเปิดเผยข้อมูลอย่างเพียงพอแก่ผู้ถือหุ้นและผู้ลงทุนทั่วไป

3. ปัจจัยความเสี่ยง

เนื่องจากบริษัทดำเนินธุรกิจด้านการให้บริการ ได้แก่ ขนถ่ายสินค้าขึ้นเรือเดินสมุทร ให้เช่าโกดังเก็บสินค้าและให้บริการท่าเทียบเรือ ดังนั้นการให้บริการที่ดีและการดูแลเอาใจใส่ต่อสินค้าที่มาใช้บริการตลอดจนการรับผิดชอบต่อสินค้าตั้งแต่การนำเข้ามาในสถานที่เก็บพักจนถึงเสร็จสิ้นการส่งมอบขึ้นเรือเดินสมุทรเพื่อดำรงไว้ซึ่งผลประโยชน์ของลูกค้าและผู้ที่มีส่วนเกี่ยวข้อง จึงเป็นสิ่งที่สำคัญที่จะทำให้เกิดความเชื่อมั่นในการนำสินค้าเข้ามาใช้บริการและเป็นการสร้างความเชื่อถือให้เกิดความสัมพันธ์อันดีที่จะใช้บริการของบริษัทต่อไปอีกเป็นเวลายาวนาน อันจะมีผลไปถึงการสร้างผลกำไรให้แก่ผู้ถือหุ้นของบริษัท ดังนั้นในส่วนของปัจจัยความเสี่ยงอันอาจจะเกิดขึ้นได้กับบริษัทและบริษัทย่อยซึ่งหากเกิดขึ้นอาจมีผลกระทบต่อผลการดำเนินงานและฐานะการเงินทำให้ไม่เป็นไปตามที่ควรจะเป็นในสถานการณ์ปกติหรืออาจมีผลกระทบต่อความสามารถในการบรรลุวัตถุประสงค์และเป้าหมายของบริษัทซึ่งสามารถสรุปพอสังเขปได้ดังนี้

1 ความเสี่ยงด้านการบริหารคลังสินค้า

เนื่องจากธุรกิจของบริษัทมีคลังสินค้าสำหรับเก็บพักน้ำตาลทรายสำหรับรอการขนถ่ายขึ้นเรือเดินสมุทรและให้บริการรับฝากสินค้าได้แก่ บริษัท ที เอส ฟลาวมิลล์ จำกัด (มหาชน) เข้าเพื่อเก็บวัตถุดิบ ได้แก่ ข้าวสาลีในการผลิตแป้งสาลีเพื่อจำหน่าย บริษัท ที เอส อุตสาหกรรมน้ำมัน จำกัด เข้าเพื่อปรับปรุงเป็นอาคารบรรจุน้ำมันชนิดต่างๆ และบริษัท ที เอส ขนส่งและโลจิสติกส์ จำกัด เข้าเพื่อปรับปรุงเป็นโรงงานผลิตกระสอบพลาสติกบรรจุภัณฑ์ ทำให้พื้นที่การให้บริการด้านรับฝากสินค้าน้ำตาลลดลงไปเป็นการเสียโอกาสในการทำธุรกิจด้านรับฝากและขนถ่ายสินค้า ดังนั้นในปี 2558 บริษัทฯ จึงได้ดำเนินการก่อสร้างโกดังขนาดใหญ่เพิ่มขึ้นอีก 1 หลัง ซึ่งสามารถจุสินค้าได้เพิ่มขึ้นอีกประมาณ 2,660 ตัน เพื่อเป็นการชดเชยพื้นที่โกดังส่วนที่มีการปรับปรุงให้บริการรับฝากเพื่อประกอบธุรกิจ

นอกจากนั้นบริษัท ที เอส คลังสินค้า จำกัด (“บริษัทย่อย”) ได้ดำเนินการก่อสร้างโกดังสินค้าจำนวน 2 หลัง มีพื้นที่รวม 9,386 ตัน เพื่อให้บริการรับฝากสินค้าทั้งที่บรรจุกระสอบและสินค้าเทกองในปริมาณมากขึ้น

2 ความเชื่อมั่นของผู้บริโภคในเรื่องความปลอดภัยของสินค้า

เนื่องจากแนวโน้มพฤติกรรมของผู้บริโภคได้ให้ความสำคัญในเรื่องความปลอดภัยจากสิ่งเจือปนของสินค้าเนื่องจากน้ำตาลทรายเป็นสินค้าประเภทผลิตภัณฑ์ในการปรุงอาหารมากขึ้น ดังนั้นการดำเนินงานของบริษัทอาจได้รับผลกระทบหากความเชื่อมั่นของผู้บริโภคในเรื่องความปลอดภัยของสินค้าของบริษัทลดลงจากความเสี่ยงที่สินค้าอาจมีสารปนเปื้อนหรือระบบการจัดเก็บสินค้าที่ไม่เป็นไปตามมาตรฐานตลอดจนระบบการจัดการการขนถ่ายสินค้าขึ้นเรือเดินสมุทรหรือการมอบสินค้าเข้าสู่คอนเทนเนอร์เพื่อส่งมอบให้แก่ผู้ซื้อ

ดังนั้นเพื่อลดความเสี่ยงในเรื่องผลกระทบต่อความเชื่อมั่นของผู้บริโภคในเรื่องความปลอดภัยของอาหารบริษัทให้ความสำคัญอย่างยิ่งในเรื่องของกระบวนการทำงานที่ต้องได้มาตรฐาน โดยควบคุมคุณภาพทุกขั้นตอนเพื่อให้สินค้าที่บริษัทรับฝากและส่งมอบไปยังลูกค้ามีความปลอดภัยต่อการนำไปผลิตสินค้าเพื่อบริโภคตลอดจนการประสานงานและติดตามควบคุมการขนส่ง มีการเก็บตัวอย่างสินค้าเพื่อนำมาตรวจสอบคุณภาพทั้งขาเข้าและขาออกเพื่อเป็นที่ยอมรับของลูกค้าทั้งด้านเจ้าของสินค้าและผู้ซื้อ

3 การบริหารสภาพคล่อง

บริษัทมีการจัดการความเสี่ยงด้านสภาพคล่องที่มีประสิทธิภาพ เพื่อให้มั่นใจว่าบริษัทจะสามารถจัดหาเงินได้เพียงพอที่จะรองรับภาระผูกพันต่างๆ เมื่อครบกำหนดเวลาด้วยต้นทุนที่เหมาะสม ซึ่งอยู่ภายใต้การรับผิดชอบของคณะกรรมการบริหารเป็นผู้กำหนดกลยุทธ์ในการบริหารสภาพคล่องรวมถึงทำการพิจารณาจัดหาแหล่งเงินทุนทั้งระยะสั้นและระยะยาวเพื่อให้การสนับสนุนเงินทุนให้แก่บริษัทและบริษัทย่อยได้อย่างมีประสิทธิภาพ

4 ความเสี่ยงด้านปฏิบัติการ

ความเสี่ยงด้านปฏิบัติการเป็นความเสี่ยงที่อาจเกิดขึ้นจากความผิดพลาดหรือความไม่เพียงพอของกระบวนการทำงาน พนักงาน ระบบงาน และ/หรือระบบเทคโนโลยีสารสนเทศตลอดจนปัจจัยภายนอก ซึ่งทำให้เกิดความเสียหายต่อบริษัททั้งทางตรงและทางอ้อม โดยมีการจัดตั้งคณะทำงานบริหารความเสี่ยงด้านปฏิบัติการ (Operational Risk Sub-Committee) เพื่อทำหน้าที่ควบคุมด้านปฏิบัติการดำเนินการตามแนวทางที่กำหนดพร้อมกับติดตามความคืบหน้าของการจัดการความเสี่ยงด้านปฏิบัติการที่สำคัญอย่างใกล้ชิดและรายงานผ่านคณะกรรมการตรวจสอบโดยการจัดประชุมระหว่างผู้ที่เกี่ยวข้องซึ่งประกอบด้วยคณะทำงานบริหารความเสี่ยง ซึ่งประกอบด้วยหัวหน้าหน่วยงานต่างๆ ผู้ตรวจสอบภายในและคณะกรรมการตรวจสอบ ซึ่งส่งผลให้กระบวนการบริหารความเสี่ยงและกระบวนการตรวจสอบภายในของบริษัทมีประสิทธิภาพขึ้น

5 ความเสี่ยงในการประกอบธุรกิจน้ำมันปาล์ม

บริษัท ที เอส อุตสาหกรรมน้ำมัน จำกัด (“บริษัทย่อย”) ได้ดำเนินธุรกิจโรงกลั่นน้ำมันปาล์มแต่พบว่าในช่วงปลายปี 2555 ต่อเนื่องถึงต้นปี 2556 บริษัทย่อยได้รับผลกระทบจากราคาต้นทุนวัตถุดิบ ได้แก่ น้ำมันปาล์มดิบมีราคาตกลงอย่างต่อเนื่อง สาเหตุมาจากผลผลิตปาล์มทั่วประเทศมีมากเป็นประวัติการณ์ทำให้บริษัทย่อยประสบกับภาวะขาดทุนเนื่องจากราคาต้นทุนน้ำมันปาล์มดิบในสต็อกมีราคาสูงกว่าราคาตลาดมาก ดังนั้น เพื่อลดความเสี่ยงทางคณะกรรมการจึงอนุมัติให้บริษัท โอพีจีเทค จำกัด ทำสัญญาเช่าโรงงานพร้อมเครื่องจักรอุปกรณ์ทั้งหมดเกี่ยวกับธุรกิจโรงงานกลั่นน้ำมันปาล์มเป็นระยะเวลา 3 ปี ตั้งแต่เดือนพฤษภาคม 2556 ถึงเดือนพฤษภาคม 2559 และเมื่อสัญญาเช่าสิ้นสุดลงทางบริษัท โอพีจีเทค จำกัด (ผู้เช่า) ได้ขอต่อสัญญาเช่าเป็นระยะเวลา 3 ปี ซึ่งคณะกรรมการบริษัทมีความเห็นว่าหากดำเนินธุรกิจเองบริษัทจะได้รับความเสี่ยงจากราคาน้ำมันปาล์มดิบ จึงอนุมัติให้ บริษัท โอพีจีเทค จำกัด ต่อสัญญาเช่าเป็นระยะเวลา 3 ปี ตั้งแต่วันที่ 16 เดือนพฤษภาคม 2559 ถึง 15 พฤษภาคม 2562

4 ทรัพย์สินที่ใช้ในการประกอบธุรกิจ

4.1 ธุรกิจบริการขนถ่ายสินค้าให้เข้าคลังสินค้าและบริการท่าเทียบเรือ

ในปีการผลิต 2558/2559 มีปริมาณอ้อยเข้าหีบทั่วประเทศจำนวน 94.047 ล้านตัน น้อยกว่าฤดูกาลผลิตปี 2557/2558 จำนวน 11.91 ล้านตัน โดยมีปริมาณผลผลิตน้ำตาลชนิดต่างๆ รวม 97.809 ล้านกส. แบ่งเป็นน้ำตาลทรายขาวจำนวน 28.047 กส. น้ำตาลทรายดิบ จำนวน 68.56 ล้านกส. นอกจากนี้ยังมีผลพลอยได้จากการผลิตได้แก่ กากน้ำตาลอีกจำนวน 4.3 ล้านตัน โดยบริษัท ไทยซูการ์ เทอร์มิเนล จำกัด (มหาชน) ดำเนินกิจการให้บริการขนถ่ายสินค้าขึ้นเรือเดินสมุทรให้เข้าท่าเทียบเรือ ให้เข้าโรงพักสินค้า บริการบรรจุกระสอบสินค้า เพื่อรอการขนส่งไปยังต่างประเทศหรือรอขนส่งออกไปเพื่อจำหน่ายภายในประเทศและมีสิ่งอำนวยความสะดวกในการให้บริการดังนี้

ก. คลังสินค้า

โกดังหลังที่	พื้นที่ใช้สอยต่อหลัง (ตรม.)	รวมพื้นที่ (ตรม.)
1 – 2	1,650	3,300
3	825	825
4 – 9	1,650	9,900
10 – 12	1,650	4,950
13	2,063	2,063
14	4,500	4,500
15	2,194	2,194
16	2,082	2,082
17	1,969	1,969
18	1,857	1,857
19 - 20	1,688	3,376
21 - 22	1,575	3,150
23 - 24	2,250	4,500
25 – 26	1,513	3,026
27 – 29	1,800	5,400
30	2,800	2,800
31 – 32	1,500	3,000
33	1,312	1,312
34	1,188	1,188
35 – 36	2,250	4,500
37	1,940	1,940
38	2,000	2,000
39	4,000	4,000
40	2,800	2,800
41	1,260	1,260
42	2,660	2,660
44	7,713	7,713
รวม 43 หลัง	พื้นที่รวม	88,265 ตารางเมตร

หมายเหตุ

1. โกดังหลังที่ 1 – 7 อยู่ระหว่างการปรับปรุงพื้นที่เพื่อให้บริษัท ที เอส ขนส่งและโลจิสติกส์ จำกัด (บริษัทย่อย) เช่าที่ดินเพื่อดำเนินธุรกิจโครงการทำเทียบเรือผู้คอนเทนเนอร์
2. โกดังหลังที่ 10 – 13 (4 หลัง) ให้บริษัท ที เอส ฟลาวมิลล์ จำกัด (บริษัทย่อย) เช่าดำเนินธุรกิจโรงงานแป้งสาลิ
3. โกดังหลังที่ 14 ให้บริษัท ที เอส ขนส่งและโลจิสติกส์ จำกัด (บริษัทย่อย) เช่าติดตั้งเครื่องจักรเพื่อดำเนินธุรกิจโรงงานผลิตกระสอบพลาสติกบรรจุภัณฑ์
4. โกดังหลังที่ 17-22 (6 หลัง) ให้บริษัท ที เอส อุตสาหกรรมน้ำมัน จำกัด (บริษัทย่อย) เช่าเพื่อดำเนินธุรกิจโรงงานกลั่นน้ำมันปาล์มและอาคารบรรจุ

ข. ถังเก็บกากน้ำตาล (โมลาส) มีจำนวน 2 ถัง ความจุรวม 24,000 เมตริกตัน และมีสถานีรับขนถ่ายกากน้ำตาลและห้องวิเคราะห์คุณภาพมีพื้นที่ใช้สอยรวม 2,470 ตารางเมตร โดยที่ประชุมคณะกรรมการบริษัท ไทยซูการ์-เทอร์มิเนล จำกัด(มหาชน) มีมติยกเลิกการทำธุรกิจรับฝากกากน้ำตาล(โมลาส) ซึ่งทางผู้บริหารมีความเห็นว่าปัจจุบันได้รับการติดต่อจากลูกค้าเพื่อขอรับฝากกากน้ำตาลลดลงประกอบกับจะต้องมีการปรับปรุงพื้นที่สำหรับโครงการทำเทียบเรือผู้คอนเทนเนอร์ของบริษัทย่อย จึงได้ยกเลิกการให้บริการ โดยมีแนวคิดจะปรับปรุงถังเก็บกากน้ำตาลจำนวนทั้ง 2 ถังให้เข้าเก็บน้ำมันดิบแทน และมีถังเก็บพักสินค้าเป็นของเหลวจำนวน 4 ถัง ความจุรวม 40,000 ตัน ให้บริษัท ที เอส อุตสาหกรรมน้ำมัน จำกัด เข้าในการเก็บพักน้ำมันปาล์มดิบ

ค. ทำเทียบเรือ จำนวน 3 ท่า (16A, 16B, 16C) ความยาวรวม 357 เมตร พื้นที่ใช้สอย 5,655 ตารางเมตร (สามารถเทียบเรือเดินสมุทรขนาด 12,000 ตัน ได้พร้อมกัน 2 ลำ) สำหรับทำเทียบเรือหมายเลข 16C ปรับปรุงพื้นที่เพื่อให้บริษัท ที เอส ขนส่งและโลจิสติกส์ จำกัด (บริษัทย่อย) เช่าทำเทียบเรือเพื่อดำเนินธุรกิจโครงการทำเทียบเรือผู้คอนเทนเนอร์

ง. เรือลำเลียง (เรือโป๊ะ) จำนวน 3 ลำ ความจุรวม 3,700 ตัน ให้การบริการลำเลียงน้ำตาลทรายและสินค้าเกษตรอื่นๆ เพื่อขนถ่ายสินค้าจากสมุทรปราการ ไปขึ้นเรือเดินสมุทรบริเวณท่าเทียบเรื่อน้ำลึกที่อ่าวไทยและเกาะสีชัง

จ. พื้นที่วางให้เข้าวางสินค้า พื้นที่ใช้สอย 8,504 ตารางเมตร

ฉ. อาคารห้องขังและสะพานขึง 2 เครื่อง โดยมีประสิทธิภาพในการขนถ่ายน้ำตาลสูงสุด 80 ตัน พื้นที่ใช้สอย 474 ตารางเมตร

ช. ลานจอดรถบรรทุก พื้นที่ใช้สอย 9,000 ตารางเมตร สามารถจอดรถบรรทุกทุกพ่วงได้ประมาณ 100 คัน

ประเภทและปริมาณสินค้าที่ให้บริการแก่ลูกค้า

หน่วย : เมตริกตัน

ประเภทสินค้า	ปี 2559	ร้อยละ	ปี 2558	ร้อยละ
น้ำตาลทรายดิบ	159,551.890	32.84	302,953.250	34.75
น้ำตาลทรายขาว	234,543.050	48.27	338,358.450	38.81
ข้าวสาลี	32,166.850	6.62	87,559.647	10.04
ทรายแก้ว	5,976.580	1.23	-	-
น้ำมันปาล์มดิบ	18,131.890	3.73	93,458.350	10.72
กรดน้ำมันปาล์ม	4,109.330	0.84	109.660	0.01
น้ำมันเมล็ดในปาล์ม	4,310.240	0.89	36,534.910	4.19
แป้ง	22,844.190	4.70	3,454.880	0.40
เหล็ก	-	-	3,562.998	0.42
โซปาล์ม	4,280.080	0.88	5,792.920	0.66
รวม	485,914.10	100.00	871,785.065	100.00

ลูกค้ากลุ่มเป้าหมาย

บริษัทมีลูกค้าหลักคือโรงงานสมาชิกซึ่งมีผู้บริหารเป็นผู้ถือหุ้นและเป็นกรรมการบริษัท ส่วนลูกค้าเป้าหมาย คือ บรรดาโรงงานน้ำตาลนอกกลุ่มและโรงงานน้ำตาลอิสระ ซึ่งมีทำเลที่ตั้งโรงงานมีความเหมาะสมในการขนส่งสินค้าเข้ามาให้บริการ ได้แก่ กลุ่มโรงงานในภาคเหนือ ภาคตะวันออกเฉียงเหนือ ภาคกลาง โดยมีสถานีส่งออกที่บริการขนส่งที่ใกล้ที่สุดคือจังหวัดสมุทรปราการ ซึ่งอยู่ใกล้อ่าวไทยทางออกไปจะเป็นท่าเทียบเรือน้ำลึกในจังหวัดชลบุรี คือ แหลมฉบัง ศรีราชาและเกาะสีชัง

สำหรับโรงงานน้ำตาลที่ตั้งอยู่ในภาคกลางแถบจังหวัดราชบุรี กาญจนบุรี จะขนส่งสินค้ามาทางด่านถนนวงแหวนอุตสาหกรรม ทำให้การคมนาคมขนส่งมีความสะดวกรวดเร็วและประหยัดค่าใช้จ่ายสำหรับลูกค้าได้มากยิ่งขึ้น จะทำให้ปริมาณสินค้าที่เข้ามาให้บริการไม่เฉพาะสินค้าน้ำตาลเท่านั้น พืชผลทางการเกษตรอื่นๆ ก็จะได้รับผลดีจากความสะดวกในการคมนาคมด้วยเช่นกัน และเพื่อรองรับปริมาณสินค้าที่จะเข้ามาให้บริการ บริษัทได้ปรับปรุงประสิทธิภาพทั้งด้านการให้บริการและการขนส่งสินค้าให้มีความรวดเร็วยิ่งขึ้น ทำให้เกิดความสะดวกและเกิดผลประโยชน์สูงสุดแก่ลูกค้าและเป็นการจูงใจให้น้ำตาลเข้ามาใช้บริการของบริษัทให้มากยิ่งขึ้น

นโยบายการตั้งราคา

เนื่องจากผู้ประกอบการท่าเทียบเรือทุกรายที่ได้รับอนุญาตให้ประกอบกิจการท่าเรือเดินทะเลจากสำนักงานคณะกรรมการส่งเสริมการพาณิชย์ กระทรวงคมนาคม ซึ่งควบคุมการคิดอัตราค่าบริการประเภทต่างๆ ให้อยู่ในมาตรฐานเดียวกัน เช่น ค่าเทียบท่าเรือ ค่าผ่านท่าสินค้า ค่าบริการเช่าเครื่องจักรกล สำหรับอัตราค่าบริการขนถ่ายสินค้าหลัก ได้แก่ น้ำตาลทรายดิบและน้ำตาลทรายขาว คลังสินค้าต่างๆ ที่ให้บริการขนถ่ายน้ำตาลต้องให้บริการในอัตราเดียวกันตามข้อตกลงร่วมกันระหว่างโรงงานน้ำตาล คลังสินค้าและผู้ส่งออกโดยอยู่ภายใต้การควบคุมดูแลของคณะกรรมการอ้อยและน้ำตาลทราย กระทรวงอุตสาหกรรม ในส่วนของบริษัทก็พยายามรักษาด้านต้นทุนการให้บริการโดยยังคงรักษาคุณภาพของบริการให้ดีที่สุดและแสวงหาช่องทางที่ปรับปรุงด้านการบริการจะเพิ่มประโยชน์ให้แก่ลูกค้าอย่างต่อเนื่อง

ในกรณีที่ไม่สามารถปฏิบัติตามข้อตกลงใดๆ กับลูกค้าบริษัทจะแจ้งให้ลูกค้าทราบเพื่อร่วมกันพิจารณาหาแนวทางแก้ไขปัญหาและเป็นการป้องกันความเสียหายที่อาจเกิดขึ้น

สถานะการแข่งขันภายในอุตสาหกรรม

ปัจจุบันธุรกิจคลังสินค้ามีแนวโน้มที่จะเติบโตมากขึ้น เนื่องจากในส่วนของภาครัฐมีนโยบายส่งเสริมให้ผู้ประกอบการต่างๆ เร่งพัฒนาปรับปรุงธุรกิจทั้งในภาคเกษตรกรรมและภาคอุตสาหกรรมเพื่อการส่งออกมากขึ้น คาดว่าอัตราการเจริญเติบโตของธุรกิจในอนาคตจะขยับตัวสูงขึ้นเป็นลำดับทำให้ปัจจัยสนับสนุนการส่งออกจะมีมากขึ้นทำให้ความต้องการในด้านการเก็บพักสินค้าและสถานขนถ่ายสินค้าจะเพิ่มขึ้นตามไปด้วย ซึ่งปัจจุบันเส้นทางรถขนส่งสินค้าหลักใหญ่ยังคงเป็นการขนส่งทางน้ำทำให้ธุรกิจด้านบริการขนถ่ายสินค้าและท่าเทียบเรือเติบโตตามไปด้วย

สำหรับแนวโน้มในการจัดหาเรือเดินสมุทรเข้ามารับสินค้าจะมีขนาดใหญ่ขึ้นเพื่อสามารถรับสินค้าได้มากขึ้นในแต่ละเที่ยว เพื่อเป็นการประหยัดเวลาและค่าใช้จ่ายด้วยเช่นกัน อย่างไรก็ตามแม้จำนวนเรือที่เข้ามารับสินค้าในปัจจุบันและอนาคตก็ไม่ใช่ว่าเรือเดินสมุทรขนาดใหญ่ทั้งหมด แต่ความจำเป็นในการขนส่งสินค้าในปริมาณขนาดกลางและขนาดเล็กก็ยังมีอยู่ในอัตราสูงเช่นกัน โดยในปี 2555 บริษัทฯ ได้จัดซื้อเรือลำเลียงจำนวน 3 ลำ ความจุรวม 3,700 ตัน เพื่อใช้ในการลำเลียงสินค้าจากโกดังเก็บพักสินค้าของบริษัทฯ ไปขนถ่ายขึ้นเรือเดินสมุทรที่เกาะสีชัง และ/หรือบริเวณอ่าวไทย ทำให้บริษัทฯ สามารถเพิ่มปริมาณสินค้าที่มารับบริการได้มากขึ้น ขณะเดียวกันการขนส่งสินค้าประเภทน้ำตาลก็มีการเปลี่ยนแปลงวิธีการขนส่งสินค้าจากเดิมโรงงานจะขนส่งสินค้าเข้ามาพักรอในโกดังเก็บสินค้าเพื่อรอการส่งมอบขึ้นเรือใหญ่ แต่ปัจจุบันมีการใช้รถตู้คอนเทนเนอร์เข้าไปรับมอบคุณสินค้าที่โรงงานและขนส่งไปส่งมอบขึ้นเรือยังท่าเทียบเรือขนาดเล็กแถบภาคตะวันออกโดยตรง เพื่อเป็นการประหยัดเวลาและค่าใช้จ่ายทำให้คลังสินค้าที่ตั้งอยู่ในจังหวัดสมุทรปราการและจังหวัดใกล้เคียง อันได้แก่ อ่างทอง ต้องอยู่ในภาวะแข่งขันสูง อย่างไรก็ตามบริษัทฯ ก็พยายามหาสินค้าประเภทอื่นๆ เข้ามาใช้บริการเพื่อชดเชยกับปริมาณน้ำตาลที่มารับบริการในส่วนที่ลดลงไปเช่นกัน

ในส่วนของบริษัทฯ ปัจจัยที่สามารถแข่งขันกับธุรกิจที่ตั้งอยู่ในบริเวณใกล้เคียงกันคือ ความสะดวกในด้านทำเลที่ตั้ง เนื่องจากบริษัทฯ มีคลังสินค้าตั้งอยู่ติดแม่น้ำเจ้าพระยาสะดวกแก่การขนถ่ายสินค้าโดยไม่ต้องเสียค่าใช้จ่ายในการเคลื่อนย้ายสินค้าหลายทอดมีการบำรุงรักษาสถานที่เก็บรักษาสินค้าเพื่อรักษาคุณภาพสินค้าของลูกค้าให้อยู่ในสภาพดีตั้งแต่เริ่มนำเข้ามาจนถึงเวลาส่งมอบตลอดจนการใช้เครื่องจักรอุปกรณ์ที่มีประสิทธิภาพสามารถทำงานได้ด้วยความรวดเร็วและทันกำหนดเวลา

คลังสินค้าเพื่อเก็บพักและส่งมอบขึ้นเรือเดินสมุทรตามภาคต่างๆ ดังนี้

จังหวัดสมุทรปราการ (ตั้งริมฝั่งแม่น้ำเจ้าพระยา)

1. บริษัท ไทยซูการ์ เทอร์มิเนล จำกัด (มหาชน)
2. บริษัท มิตรผลคลังสินค้า จำกัด
3. บริษัท ไทยรวมทุนคลังสินค้า จำกัด

จังหวัดอ่างทอง (ตั้งริมฝั่งแม่น้ำเจ้าพระยา)

- 1) บริษัท ร่วมกิจอ่างทองคลังสินค้า จำกัด
- 2) บริษัท อ่างทองซูการ์ เทอร์มิเนล จำกัด
- 3) บริษัท อ่างทองคลังสินค้า จำกัด

โรงงานน้ำตาลทางภาคตะวันออกเฉียงเหนือตอนล่างและภาคตะวันออกจะขนส่งเข้าเก็บในคลังสินค้า อำเภอศรีราชา จังหวัดชลบุรี ได้แก่

1. บริษัท เคอรี่สยามซีพอร์ต จำกัด
2. บริษัท อ่าวไทยคลังสินค้า จำกัด

ในการขนถ่ายสินค้าขึ้นเรือเดินสมุทรน้ำตาลที่เก็บพักอยู่ที่คลังสินค้าแถบจังหวัดอ่างทองจะถูกลำเลียงมาทางเรือโอป๊ะเข้ามาที่สมุทรปราการ เนื่องจากความลึกของร่องน้ำไม่เอื้ออำนวยให้เรือเดินสมุทรผ่านเข้าไปได้ ส่วนเรือเดินสมุทรที่มีขนาดใหญ่เกินกว่า 20,000 ตัน จะเข้าเทียบท่าเรือน้ำลึกรับสินค้าที่คลังสินค้าแถบจังหวัดชลบุรี

ใบอนุญาตสิทธิบัตรและข้อกำหนดต่างๆ

1. ใบอนุญาตให้ใช้ทำเทียบเรือ ที่ 16A, 16B กรมการขนส่งทางน้ำและพาณิชยนาวี กระทรวงคมนาคม เลขทะเบียนที่ 28/2559 29/2559 มีอายุ 1 ปี ตั้งแต่วันที่ 30 พฤศจิกายน 2559 ถึงวันที่ 29 พฤศจิกายน 2560 เพื่อให้เรือใหญ่เทียบท่าขนถ่ายสินค้า โดยจะต้องดำเนินการภายใต้เงื่อนไขดังนี้:-

1. ห้ามทิ้งเศษสินค้า ขยะ ของเสีย สิ่งปฏิกูล น้ำเสีย น้ำปนน้ำมัน น้ำทิ้งเรือ และสารเคมีต่างๆ ลงแหล่งน้ำ พร้อมจัดภาชนะรองรับขยะเป็นระยะๆ ให้เพียงพอกับการใช้งานภายในโครงการ
2. ต้องควบคุมการขนถ่ายสินค้ามิให้หกหล่นหรือฟุ้งกระจายและดูแลรักษาความสะอาดท่าเทียบเรือท่าระบายน้ำ อย่างสม่ำเสมอเพื่อป้องกันมิให้เกิดการอุดตันหรือหมักหมมของเศษสินค้าขยะมูลฝอย ควรติดป้ายเตือนห้ามทิ้งขยะให้พนักงานเห็นอย่างชัดเจน
3. กำชับให้คนงานระมัดระวังการเก็บกวาด อย่าล้กลอบกวาด หรือทิ้งเศษสินค้า ขยะ ลงสู่แม่น้ำ
4. ต้องทำความสะอาดบ่อตกไขมันและบ่อบำบัดน้ำเสียอย่างสม่ำเสมออย่างน้อยเดือนละ 2 ครั้ง
5. ต้องตรวจสอบคุณภาพน้ำทิ้งที่ปล่อยออกจากโครงการทุกจุดโดยตรวจวัด Ph, BOD, Suspended Solid และ Grease Oil และ แอมโมเนีย – ไนโตรเจน (Nh-N) เป็นประจำทุก 3 เดือน และรายงานผลให้กรมการขนส่งทางน้ำ กระทรวงคมนาคมทราบ
6. ต้องปฏิบัติตามมาตรการป้องกันและลดผลกระทบสิ่งแวดล้อมอื่นๆที่เสนอไว้ในรายงานการศึกษาผลกระทบสิ่งแวดล้อมอย่างเคร่งครัด
7. ให้ปฏิบัติตามกฎหมายอื่นที่เกี่ยวข้องด้วย

2. ใบอนุญาตประกอบกิจการท่าเรือเดินทะเล กรมการขนส่งทางน้ำและพาณิชยนาวี กระทรวงคมนาคม เลขทะเบียนที่ 28/2558 มีอายุ 5 ปี ตั้งแต่วันที่ 18 ตุลาคม 2558 ถึงวันที่ 17 ตุลาคม 2563 สำหรับประกอบกิจการท่าเรือเดินทะเล โดยมีที่พิกัดสินค้าสิ่งติดตั้งและเครื่องมือ เครื่องอุปกรณ์ ทั้งนี้ต้องดำเนินการโดยมีการป้องกันมิให้เกิดมลพิษต่อสิ่งแวดล้อม ตลอดจนมีการจัดทำรายงานประจำเดือนแสดงสถิติเกี่ยวกับเรือที่ใช้บริการท่าเทียบเรือประเภทและปริมาณสินค้าที่ผ่านท่า รายงานประจำปีแสดงสภาพปัจจุบันของท่าเรือเกี่ยวกับที่พิกัดสินค้า สิ่งติดตั้งเครื่องมือและสิ่งอำนวยความสะดวกต่างๆ

3. ใบอนุญาตประกอบกิจการที่เป็นอันตรายต่อสุขภาพ จากเทศบาลเมืองปู่เจ้าสมิงพราย เล่มที่ 13 เลขทะเบียนที่ 33/2559 มีอายุ 1 ปี ตั้งแต่วันที่ 12 กรกฎาคม 2559 ถึงวันที่ 11 กรกฎาคม 2560 คลังสินค้ามีพื้นที่เกินกว่า 1,000 ตารางเมตร

บัตรส่งเสริมการลงทุน

-ไม่มี-

งานที่ยังไม่ได้ส่งมอบ

-ไม่มี-

ลักษณะการประกอบธุรกิจของบริษัทย่อย**บริษัท ที เอส คลังสินค้า จำกัด (TSW) เลขทะเบียนบริษัท 0105530047784****ลักษณะธุรกิจ : คลังสินค้าและรับฝากสินค้า**

จดทะเบียนจัดตั้งบริษัทในปี 2530 มีทุนจดทะเบียน 50 ล้านบาท โดยแบ่งออกเป็นหุ้นสามัญจำนวน 500,000 หุ้น มูลค่าหุ้นละ 100.- บาท เรียกชำระแล้วหุ้นละ 25.- บาท เป็นเงิน 12.50 ล้านบาท บริษัท ไทยซูการ์ เทอร์มิเนล จำกัด (มหาชน) ถือหุ้นร้อยละ 62.65 ของทุนจดทะเบียน

บริษัท ที เอส คลังสินค้า จำกัด ประกอบกิจการคลังสินค้า และตามที่พระราชบัญญัติ คลังสินค้า ไซโล และห้องเย็น พ.ศ. 2558 ได้มีผลบังคับใช้นับตั้งแต่วันที่ 25 ธันวาคม 2558 ส่งผลให้ผู้ประกอบกิจการคลังสินค้า ไซโล และห้องเย็น ตามพรบ. ดังกล่าว มิได้กำหนดเงื่อนไขไว้ว่ากรรมการของผู้ประกอบกิจการคลังสินค้าต้องถือหุ้นรวมกัน ไม่น้อยกว่าหนึ่งในห้าของจำนวนหุ้นที่จดทะเบียน ตามประกาศกระทรวงพาณิชย์ เรื่องการกำหนดเงื่อนไขควบคุม กิจการคลังสินค้า พ.ศ. 2535 แล้ว

บริษัท ที เอส คลังสินค้า จำกัด ดำเนินธุรกิจคลังสินค้ามีอาคารคลังสินค้าแบบเทกอง 1 หลัง พื้นที่ 8,767 ตารางเมตร สามารถรับฝากน้ำตาลได้ 65,000 ตัน และในปี 2558 ได้สร้างโกดังสินค้าจำนวน 2 หลัง ได้แก่ โกดังสินค้าหมายเลข 43 พื้นที่ 2,613 ตารางเมตร และโกดังสินค้าหมายเลข 45 พื้นที่ 6,773 ตารางเมตร เพื่อรับฝากน้ำตาลทรายขาวชนิดบรรจุ กระสอบฯ ละ 50 กิโลกรัม และเช่าคลังสินค้าจากบริษัท ไทยซูการ์ เทอร์มิเนล จำกัด (มหาชน) โดยมีรายการระหว่างกัน ได้แก่ ค่าเช่าคลังสินค้า ค่าเช่าที่ดิน ค่าขนถ่ายและค่าบริการ ซึ่งคิดอัตราในราคายุติธรรมและเท่ากับที่คิดกับลูกค้าทั่วไป

บริษัท ที เอส คลังสินค้า จำกัด ดำเนินกิจการคลังสินค้า โดยมีวัตถุประสงค์ ดังนี้.-

1. รับฝากสินค้าโดยได้รับเงินค่าตอบแทนหรือประโยชน์อื่นใด
2. ให้ผู้ฝากกู้ยืมเงินโดยเอาสินค้าที่ฝากไว้นั้นจำนำไว้เป็นประกันโดยได้รับดอกเบี้ยหรือประโยชน์อื่นใด เป็นค่าตอบแทน
3. ให้บริการด้านความเย็นเพื่อเก็บรักษาสินค้าโดยได้รับค่าตอบแทนหรือประโยชน์อื่นใด
4. ให้บริการด้านรับอบพืชเพื่อลดความชื้น กะเทาะ คัด ผสม หรือด้วยกรรมวิธีอย่างอื่นเพื่อประโยชน์ของผู้ฝาก โดยได้รับค่าตอบแทนหรือประโยชน์อื่นใด
5. ซื้อ ขาย แลกเปลี่ยน เช่า ให้เช่า เช่าซื้อ กู้ยืม จำนอง จำนำ เพื่อประโยชน์ในการประกอบกิจการคลังสินค้า
6. กระทำการใดๆ ตามแบบพิธีการเกี่ยวกับศุลกากร การนำเข้า การส่งออก การขนส่งสินค้าและอาจจัดให้มีการประกันภัย ซึ่งสินค้าที่พึงกระทำตามสัญญาเก็บของในคลังสินค้า
7. นำเงินที่ได้รับไปซื้อหลักทรัพย์ของรัฐบาลไทย องค์การของรัฐบาล หรือรัฐวิสาหกิจที่รัฐบาลค้ำประกันได้ ไม่น้อยกว่าร้อยละสิบห้าของทุนที่ชำระแล้วและทุนสำรองของบริษัทและนำเงินไปลงทุนถือหุ้นในบริษัทอื่น โดยได้รับความเห็นชอบจากคณะกรรมการของบริษัทได้ไม่เกินร้อยละสิบห้าของทุนที่ชำระแล้วและทุนสำรองของบริษัทแต่รวมกันแล้วต้องไม่เกินร้อยละสามสิบของทุนที่ชำระแล้วและทุนสำรองของบริษัท

มีใบอนุญาตต่างๆ ดังนี้.-

1. ใบอนุญาตประกอบกิจการคลังสินค้า ออกโดยสำนักพัฒนาและส่งเสริมธุรกิจคลังสินค้า กรมการค้าภายใน กระทรวงพาณิชย์ (ใบอนุญาตอยู่ระหว่างดำเนินการ) แต่ผู้ประกอบกิจการจะต้องดำเนินการภายใต้พระราชบัญญัติ คลังสินค้า ไซโล และห้องเย็น พ.ศ. 2558 ดังนี้

- จัดทำรายงานประจำปีแสดงฐานะการเงินและกิจการของบริษัทและส่งต่ออธิบดีกรมการค้าภายใน กระทรวงพาณิชย์
- จัดให้มีบัญชีแสดงการรับ-จ่ายสินค้า บัญชีคุมสินค้า ณ ที่ทำการและพร้อมที่จะให้พนักงานเจ้าหน้าที่ ตรวจสอบได้ทุกเวลา

2. ใบอนุญาตประกอบกิจการโรงงาน จากกรมโรงงานอุตสาหกรรม กระทรวงอุตสาหกรรม เลขทะเบียนที่ 3-2(5)-3/36 สป มีอายุ 5 ปี ตั้งแต่วันที่ 1 มกราคม 2556 ถึงวันที่ 31 ธันวาคม 2560 ประเภทกิจการเก็บรักษาและขนถ่ายน้ำตาลทรายด้วยเครื่องจักรและระบบสายพานลำเลียงสินค้าเพื่อส่งออก

3. ใบอนุญาตประกอบกิจการโรงงาน จากกรมโรงงานอุตสาหกรรม กระทรวงอุตสาหกรรม เลขทะเบียนที่ 3-2(5)-4/36 สป มีอายุ 5 ปี ตั้งแต่วันที่ 1 มกราคม 2556 ถึงวันที่ 31 ธันวาคม 2560 ประเภทกิจการเก็บรักษาและขนถ่ายน้ำตาลทรายด้วยเครื่องจักรและระบบสายพานลำเลียงสินค้าเพื่อส่งออก

4. ใบอนุญาตประกอบกิจการที่เป็นอันตรายต่อสุขภาพ จากเทศบาลเมืองปู้เจ้าสมิงพราย เล่มที่ 13 เลขทะเบียนที่ 34/2559 มีอายุ 1 ปี ตั้งแต่วันที่ 24 สิงหาคม 2559 ถึงวันที่ 23 สิงหาคม 2560 คลังสินค้ามีพื้นที่เกินกว่า 1,000 ตารางเมตร

บัตรส่งเสริมการลงทุน

- ไม่มี -

บริษัท ที เอส ฟลาวมิลล์ จำกัด (มหาชน) (TMILL) เลขทะเบียนบริษัท 0105520001455

ลักษณะธุรกิจ : โรงงานแป้งสาลี

จดทะเบียนจัดตั้งบริษัทเมื่อปี 2520 เดิมชื่อบริษัท ไทยซูการ์ คลังสินค้า จำกัด มีทุนจดทะเบียนครั้งแรกจำนวน 10 ล้านบาท โดยแบ่งออกเป็นหุ้นสามัญจำนวน 100,000 หุ้น มูลค่าหุ้นละ 100.- บาท มีคลังสินค้าแบบเทกองให้เช่าพื้นที่ 4,560 ตารางเมตร สามารถบรรจุสินค้าได้ 40,000 ตัน และได้ขายอาคารคลังสินค้านี้ให้แก่บริษัท ไทยซูการ์ เทอร์มิเนล จำกัด (มหาชน) ในเดือนพฤษภาคม 2553

ในปี 2548 เพิ่มทุนจดทะเบียนเป็น 200 ล้านบาท โดยแบ่งออกเป็นหุ้นสามัญจำนวน 2,000,000 หุ้น มูลค่าหุ้นละ 100.- บาท เพื่อก่อสร้างโรงงานผลิตแป้งสาลีและเปลี่ยนชื่อเป็นบริษัท ที เอส ฟลาวมิลล์ จำกัด และในเดือนสิงหาคม 2550 บริษัท ที เอส ฟลาวมิลล์ จำกัด เพิ่มทุนจดทะเบียนเป็น 400 ล้านบาท โดยแบ่งออกเป็นหุ้นสามัญจำนวน 4,000,000 หุ้น มูลค่าหุ้นละ 100.- บาท เพื่อใช้เป็นทุนหมุนเวียนในการดำเนินธุรกิจแป้งสาลี และในเดือนกุมภาพันธ์ 2553 จดทะเบียนลดทุนลงเหลือ 200 ล้านบาท เพื่อดำเนินการยื่นคำขอจดทะเบียนในตลาดหลักทรัพย์ เอ็ม เอ ไอ โดยมีบริษัท ไทยซูการ์ เทอร์มิเนล จำกัด (มหาชน) ถือหุ้นร้อยละ 98.82 ต่อมาในเดือนมิถุนายน 2553 ได้แปรสภาพเป็นบริษัทมหาชนจำกัด โดยใช้ชื่อว่า “บริษัท ที เอส ฟลาวมิลล์ จำกัด (มหาชน) (TMILL) และเปลี่ยนแปลงมูลค่าหุ้นจากเดิมหุ้นละ 100 บาท (หนึ่งร้อยบาท) เป็นหุ้นละ 1 บาท (หนึ่งบาท) และเพิ่มทุนจดทะเบียนอีกจำนวน 85 ล้านบาทจากทุนจดทะเบียนเดิมจำนวน 200 ล้านบาท เป็นทุนจดทะเบียนใหม่จำนวน 285 ล้านบาท โดยออกหุ้นสามัญใหม่จำนวน 85 ล้านหุ้นมูลค่าหุ้นละ 1 บาทเพื่อรองรับการเสนอขายหุ้นสามัญใหม่ให้แก่นักลงทุนทั่วไปเพื่อเข้าจดทะเบียนในตลาดหลักทรัพย์ เอ็ม เอ ไอ ปัจจุบันบริษัท ไทยซูการ์ เทอร์มิเนล จำกัด (มหาชน) ถือหุ้นอยู่ร้อยละ 69.30

ตั้งแต่เดือนมิถุนายน พ.ศ. 2550 จนถึงปัจจุบัน บริษัท ที เอส ฟลาวมิลล์ จำกัด (มหาชน) ผลิตและจำหน่ายแป้งสาลีโดยสั่งเมล็ดข้าวสาลีซึ่งเป็นวัตถุดิบมาจากต่างประเทศทั้งหมด เพื่อนำมาไม่แปรรูปเป็นแป้งสาลีมีทั้งแบบโปรตีนสูงและแบบโปรตีนต่ำ โดยแป้งสาลีแต่ละชนิดที่ผลิตได้จะนำไปใช้เป็นวัตถุดิบผลิตสินค้าที่แตกต่างกัน หากเป็นแป้งสาลีโปรตีนสูงจะเหมาะสำหรับผลิตขนมปังสำเร็จรูป ขนมปัง และอาหารสัตว์ ในขณะที่แป้งสาลีโปรตีนต่ำจะเหมาะกับการผลิตบิสกิต แกล์ชาลาเปา ปาท่องโก๋ หรือแป้งอเนกประสงค์

ชนิดของผลิตภัณฑ์ที่จำหน่าย

1. แป้งมะหมีสด สำหรับทำเส้นมะหมีแบบจีน มีปริมาณโปรตีนร้อยละ 11-13 และแป้งทำเส้นมะหมีแบบญี่ปุ่น มีปริมาณโปรตีนร้อยละ 10-11 โดยคุณสมบัติของแป้งสาธิตจะทำให้มะหมีมีความเหนียว ยืดหยุ่นดี มีความอ่อนนุ่มและสีสวย
2. แป้งขนมปัง มีปริมาณโปรตีนสูงอยู่ที่ร้อยละ 13-14 และมีปริมาณกลูเตนสูง ซึ่งกลูเตนเป็นโปรตีนที่สกัดจากแป้งสาธิต โดยคุณสมบัติจะมีความเหนียว และยืดหยุ่นดี ดูดซึมน้ำได้มาก ทนทานต่อการนวดและการหมัก ทำให้ขนมปังมีคุณภาพดีได้รูปทรง มีขนาดใหญ่ เนื้อละเอียดเหนียวนุ่ม
3. แป้งมะหมีกึ่งสำเร็จรูป มีปริมาณโปรตีนสูงอยู่ที่ร้อยละ 10-12 โดยคุณสมบัติของแป้งสาธิตจะทำให้มะหมีมีความเหนียว นุ่ม สีเหลือง น่ารักรับประทาน
4. แป้งบิสกิต มีปริมาณโปรตีนค่อนข้างต่ำถึงปานกลางอยู่ที่ร้อยละ 9-10 โดยแป้งดังกล่าวมีความเหนียวและดูดซึมน้ำที่พอเหมาะสำหรับทำบิสกิต ขนมปังกรอบ ขนมไข่ วอฟเฟิล แพนเค้ก โดนัทเค้ก ขนมสาธิตและขนมทอดต่างๆ
5. แป้งอเนกประสงค์ มีปริมาณโปรตีนปานกลางประมาณร้อยละ 10-11 มีความเหนียว ยืดหยุ่น และดูดซึมน้ำพอเหมาะ ใช้ทำขนมได้หลากหลายชนิด เช่น มะหมี ปาท่องโก๋ โดนัท โรตีสี เล็กๆ ลูกเกด ขนมเปียะ ขนมไข่ ขนมสาธิต แพนเค้ก วอฟเฟิล ซาลาเปาและขนมทอดต่างๆ
6. แป้งอาหารสัตว์ เช่น อาหารกึ่ง อาหารปลา อาหารสุนัข เป็นต้น ซึ่งมีปริมาณโปรตีนในสัดส่วนร้อยละ 13
7. อื่นๆ เช่น แป้งสาธิตสำหรับทำซาลาเปา ซึ่งมีปริมาณโปรตีนต่ำอยู่ที่ร้อยละ 7-9 แป้งสาธิตสำหรับทำปาท่องโก๋ มีปริมาณโปรตีนอยู่ที่ร้อยละ 7-9 แป้งขนมปังโฮลวีท มีปริมาณโฮลวีทสูงถึงร้อยละ 50 อุดมไปด้วยใยอาหาร วิตามิน แร่ธาตุ

ช่องทางการจัดจำหน่าย

บริษัทแบ่งการจัดจำหน่ายออกเป็น 3 ช่องทาง คือ

- 1) จัดจำหน่ายให้กับโรงงานอุตสาหกรรมขนาดใหญ่
- 2) จัดจำหน่ายให้กับผู้ขายส่งหรือยี่ปั๊วรายใหญ่
- 3) จัดจำหน่ายให้กับผู้ใช้แป้งสาธิตขนาดย่อม

มีใบอนุญาตต่างๆ ดังนี้-

1. ใบอนุญาตประกอบกิจการโรงงาน จากกรมโรงงานอุตสาหกรรม กระทรวงอุตสาหกรรม เลขทะเบียนที่ 3-9(2)-4/50 สป มีอายุ 5 ปี ตั้งแต่วันที่ 31 ธันวาคม 2559 ถึงวันที่ 31 ธันวาคม 2564 ประกอบกิจการโรงงานแปรรูปข้าวสาธิต
2. ใบอนุญาตนำเข้าหรือส่งอาหารเข้ามาในราชอาณาจักร จากสำนักงานสาธารณสุข จังหวัดสมุทรปราการ เลขทะเบียนที่ 11-4-01150 มีอายุ 3 ปี ตั้งแต่วันที่ 1 มกราคม 2559 ถึงวันที่ 31 ธันวาคม 2561 เพื่อบรรจงว่าเป็นผู้ได้รับอนุญาตให้นำเข้าซึ่งอาหารเพื่อจำหน่ายตามมาตรา 15 แห่งพระราชบัญญัติอาหาร พ.ศ. 2522
3. ใบอนุญาตผลิตอาหาร จากสำนักงานสาธารณสุข จังหวัดสมุทรปราการ เลขทะเบียนที่ 11-2-00151 มีอายุ 3 ปี ตั้งแต่วันที่ 15 พฤศจิกายน 2559 ถึงวันที่ 31 ธันวาคม 2562 เพื่อบรรจงว่าเป็นผู้ได้รับอนุญาตให้ผลิตอาหารเพื่อจำหน่ายตามมาตรา 14 แห่งพระราชบัญญัติอาหาร พ.ศ. 2552
4. ใบอนุญาตมีซึ่งยุทธภัณฑ์ จากกรมยุทธภัณฑ์ กระทรวงกลาโหม เลขทะเบียนที่ 58055410 ใบอนุญาตฉบับนี้ให้ใช้ได้ถึงวันที่ 20 เมษายน 2560 เพื่อบรรจงว่าเป็นผู้ได้รับอนุญาตให้มีคลอรีนเหลวอันเป็นยุทธภัณฑ์ตามพระราชบัญญัติควบคุมยุทธภัณฑ์ พ.ศ. 2530

5. หนังสือสำคัญให้ใช้เครื่องหมายรับรองฮาลาล (HALAL) จากสำนักงานคณะกรรมการกลางอิสลาม แห่งประเทศไทย เลขทะเบียนที่ กอท.สค. B131/2551 มีอายุ 1 ปี ตั้งแต่วันที่ 5 มิถุนายน 2559 ถึงวันที่ 4 มิถุนายน 2560 เพื่อรับรองว่าสินค้าของ บริษัท ที เอส ฟลาวมิลล์ จำกัด (มหาชน) ได้ดำเนินการผลิตตามกรรมวิธีอย่างถูกต้องตามหลักการ ศาสนาอิสลาม

6. หนังสือรับรอง GMP และ HACCP เลขที่ TH08/1704 และ TH08/1703 ตามลำดับจากบริษัท เอสจีเอส (ประเทศไทย) จำกัด เป็นระยะเวลา 3 ปี ตั้งแต่วันที่ 24 มิถุนายน 2557 ถึงวันที่ 24 มิถุนายน 2560 และต้องทำการ ตรวจสอบติดตามคุณภาพทุกๆ 6 เดือน เพื่อรับรองว่าบริษัท ที เอส ฟลาวมิลล์ จำกัด (มหาชน) ผลิตแป้งสาลีภายใต้มาตรฐานดังกล่าว

7. หนังสือรับรอง ISO 22000:2005 จากบริษัท เอสจีเอส (ประเทศไทย) จำกัด เลขที่ GB08/75218 เป็นระยะเวลา 3 ปี ตั้งแต่วันที่ 16 กรกฎาคม 2557 ถึงวันที่ 16 กรกฎาคม 2560 และต้องทำการตรวจสอบติดตามคุณภาพทุกๆ 6 เดือน เพื่อรับรองว่า บริษัท ที เอส ฟลาวมิลล์ จำกัด (มหาชน) มีระบบการจัดการความปลอดภัยด้านอาหาร

8. ใบอนุญาตประกอบกิจการที่เป็นอันตรายต่อสุขภาพ จากเทศบาลเมืองปู่เจ้าสมิงพราย เลขทะเบียนเล่มที่ 11 เลขที่ 19/59 มีอายุ 1 ปี ตั้งแต่วันที่ 28 มิถุนายน 2559 ถึงวันที่ 27 มิถุนายน 2560 เพื่อรับรองว่าการประกอบกิจการต้องไม่ก่อให้เกิดเชื้อครื้อนราคาญ

9. ใบอนุญาตประกอบการขนส่งส่วนบุคคลด้วยรถที่ใช้ในการขนส่งสินค้าหรือสิ่งของ จากกรมการขนส่งทางบก เลขทะเบียนที่ สป.บ.114/2555 มีอายุ 5 ปี ตั้งแต่วันที่ 16 มีนาคม 2555 ถึงวันที่ 15 มีนาคม 2560 เพื่อประกอบการขนส่ง (รถเบนท์) ของบริษัท

10. หนังสือรับรอง Thailand Halal Standard : THS24000 จากศูนย์พัฒนาศักยภาพและตรวจสอบผลิตภัณฑ์-ฮาลาลแห่งประเทศไทย เพื่อรับรองว่าบริษัท ที เอส ฟลาวมิลล์ จำกัด (มหาชน) ได้ดำเนินการตามวิธีอย่างถูกต้องตามหลักการศาสนาอิสลาม

บัตรส่งเสริมการลงทุน

- ไม่มี -

บริษัท ที เอส อุตสาหกรรมน้ำมัน จำกัด (TS OIL) เลขทะเบียนบริษัท 0105526040126

ลักษณะธุรกิจ : โรงกลั่นน้ำมันปาล์ม

จดทะเบียนจัดตั้งบริษัทเมื่อปี 2526 เดิมชื่อบริษัท ซูการ์ไฮโดคลังสินค้า จำกัด และเปลี่ยนชื่อเป็นบริษัท ที เอส จี พรอพเพอร์ตี้ จำกัด เมื่อเดือนกุมภาพันธ์ 2550 มีทุนจดทะเบียน 30 ล้านบาท แบ่งออกเป็นหุ้นสามัญจำนวน 300,000 หุ้น มูลค่าหุ้นละ 100.- บาท เรียกชำระเต็มมูลค่า บริษัท ไทยซูการ์ เทอร์มิเนล จำกัด (มหาชน) ถือหุ้นร้อยละ 62.07 ของทุนจดทะเบียน ดำเนินธุรกิจให้เช่าและพัฒนาอสังหาริมทรัพย์ โดยมีทรัพย์สินเป็นคลังสินค้าแบบเทกองให้เช่าพื้นที่ 2,880 ตารางเมตร สามารถบรรจุสินค้าเทกองได้ 30,000 ตัน และในปี 2552 ได้เพิ่มทุนจดทะเบียนอีกจำนวน 170 ล้านบาทเป็นทุนจดทะเบียนรวม 200 ล้านบาท และเปลี่ยนชื่อเป็นบริษัท ที เอส อุตสาหกรรมน้ำมัน จำกัด โดยมี บริษัท ไทยซูการ์ เทอร์มิเนล จำกัด (มหาชน) ถือหุ้นร้อยละ 94.31 เพื่อดำเนินธุรกิจโรงงานกลั่นน้ำมันปาล์มเพื่อบริโภคโดยคาดว่าจะเริ่มดำเนินการในประมาณ ต้นไตรมาสที่ 2 ของปี 2552 และในเดือนพฤษภาคม 2555 จดทะเบียนเพิ่มทุนอีก 400 ล้านบาท ทำให้จดทะเบียนในปัจจุบัน เป็น 600 ล้านบาท โดยมีบริษัท ไทยซูการ์ เทอร์มิเนล จำกัด (มหาชน) ถือหุ้นร้อยละ 97.48

บริษัท ที เอส อุตสาหกรรมน้ำมัน จำกัด เริ่มผลิตและจัดจำหน่ายน้ำมันปาล์มชนิดต่างๆ ภายใต้เครื่องหมายการค้า “ราชา” ตั้งแต่เดือนพฤษภาคม พ.ศ. 2553 เป็นต้นมา โดยวัตถุดิบหลักที่ใช้ในการผลิตจะเป็นน้ำมันปาล์มดิบภายในประเทศทั้งหมดจากทางภาคใต้และภาคตะวันออกของประเทศไทย ทั้งนี้การนำเข้าจะกระทำได้ในกรณีวัตถุดิบภายในประเทศขาดแคลนเท่านั้นและต้องนำเข้าผ่านทางองค์การคลังสินค้า โดยมีสมาคมโรงกลั่นน้ำมันปาล์มเป็นผู้จัดสรรโควตาให้สมาชิกตามสัดส่วนของปริมาณรับซื้อผลผลิตในประเทศ

กระบวนการผลิตและผลิตภัณฑ์ที่ได้

กระบวนการผลิต	วัตถุดิบที่ใช้	ขนาดกำลังผลิต	ผลิตภัณฑ์ที่ได้
การฟอกสีและกลั่น	น้ำมันปาล์มดิบ (Crude Palm Oil : CPO)	400 ตัน/วัน	น้ำมันปาล์มขุ่น (RBD Palm Oil : RPO) และมีกรดไขมันปาล์ม (PFAD) เป็นผลพลอยได้
การแยกไข	น้ำมันปาล์มขุ่น (RBD Palm Oil : RPO)	300 ตัน/วัน	น้ำมันปาล์มโอเลอินผ่านกรรมวิธี (Refined Palm Olein : RO) และมีไขมันปาล์มสเตียรีน (Stearin : RS) เป็นผลพลอยได้

ช่องทางการจัดจำหน่าย

1. กลุ่มอุตสาหกรรม (Industry) เช่น โรงงานผลิตอาหาร อาหารสัตว์ สบู่ น้ำมันเครื่องและเคมีภัณฑ์ต่างๆ เป็นต้น
2. กลุ่มห้างสรรพสินค้า (Modern Trade) เช่น ห้างบิ๊กซี ห้างแม็คโคร เป็นต้น
3. กลุ่มร้านค้าส่ง (Wholesale) เช่น ยี่ปั้ว ซาปั้ว เป็นต้น
4. กลุ่มผู้ใช้โดยตรง (End User) เช่น ร้านอาหาร เบเกอรี่และโรงแรม เป็นต้น

รูปแบบบรรจุภัณฑ์ที่จัดจำหน่าย

1. ขวด ขนาด 1 ลิตร บรรจุใส่หีบ (หีบละ 12 ขวด)
2. ถัง ขนาด 1 ลิตร บรรจุใส่หีบ (หีบละ 12 ถัง)
3. ปี๊ป ขนาด 18 ลิตร และขนาด 13.75 ลิตร
4. ถังในกล่อง (Bag in Box) ขนาด 18 ลิตร และขนาด 13.75 ลิตร
5. ถังพลาสติก (Drum) 200 ลิตร
6. รถแทงค์เดี่ยว ขนาด 12-13 ตัน และรถแทงค์พ่วง ขนาด 26-30 ตัน

มาตรฐานต่างๆ ที่ได้รับการรับรอง

1. เครื่องหมายรับรองระบบ ISO 22000 : 2005 เลขที่ GB10/81733
2. เครื่องหมายรับรองระบบ GMP เลขที่ TH10/5399
3. เครื่องหมายรับรองระบบ HACCP เลขที่ 10/5340
4. เครื่องหมายรับรองฮาลาล เลขที่ กอท.ฮล. B536/2553 (มาตรฐานอาหารมุสลิม)
5. เครื่องหมายรับรองโคเชอร์ (มาตรฐานอาหารยิว)

มีใบอนุญาตต่างๆ ดังนี้-

1. ใบอนุญาตประกอบกิจการควบคุมประเภทที่ 3 จากกรมธุรกิจพลังงาน สำนักงานพลังงานจังหวัดสมุทรปราการ ทะเบียนเลขที่ สป 0310040 มีอายุ 1 ปี ตั้งแต่วันที่ 1 มกราคม 2560 ถึงวันที่ 31 ธันวาคม 2560 เพื่อดำเนินการเป็นสถานที่เก็บรักษาน้ำมันเชื้อเพลิง (น้ำมันเตา A)

2. ใบอนุญาตประกอบกิจการขนส่งส่วนบุคคลด้วยรถที่ใช้ในการขนส่งสัตว์หรือสิ่งของ เลขทะเบียนที่ สป.บ.139/2558 มีอายุ 5 ปี ตั้งแต่วันที่ 26 มีนาคม 2558 ถึงวันที่ 28 มีนาคม 2563 เพื่อดำเนินการใช้รถบรรทุกในการขนส่งสินค้า

หมายเหตุ เนื่องจากในช่วงปลายปี 2555 ต่อเนื่องถึงต้นปี 2556 บริษัทฯ ได้รับผลกระทบจากราคาต้นทุนวัตถุดิบได้แก่น้ำมันปาล์มดิบมีราคาลดลงอย่างต่อเนื่อง สาเหตุมาจากผลผลิตปาล์มทั่วประเทศมีมากเป็นประวัติการณ์ทำให้บริษัท ที เอส อุตสาหกรรมน้ำมัน จำกัด (บริษัทย่อย) ประสบกับภาวะขาดทุน เนื่องจากราคาต้นทุนน้ำมันปาล์มดิบในสต็อกมีราคาสูงกว่าราคาตลาดมาก คณะกรรมการจึงอนุมัติให้บริษัท โอพีจีเทค จำกัด ทำสัญญาเช่าโรงงานพร้อมเครื่องจักรอุปกรณ์ทั้งหมดที่เกี่ยวข้องกับธุรกิจโรงงานกลั่นน้ำมันปาล์มเป็นระยะเวลา 3 ปี ตั้งแต่เดือนพฤษภาคม 2556 ถึงเดือนพฤษภาคม 2559

ในปี 2559 บริษัท โอพีจีเทค จำกัด ผู้เช่าโรงกลั่นน้ำมันปาล์ม ของบริษัท ที เอส อุตสาหกรรมน้ำมัน จำกัด (บริษัทย่อย) ได้ต่อสัญญาเช่าเป็นระยะเวลา 3 ปี ตั้งแต่วันที่ 16 พฤษภาคม 2559 ถึงวันที่ 15 พฤษภาคม 2562 และผู้เช่าได้ขอเช่าโกดังสินค้าหมายเลข 27 และถังน้ำมันปาล์มหมายเลข 5 และ 6 ซึ่งเป็นทรัพย์สินของบริษัท โดยผู้เช่าต้องการขยายธุรกิจเพิ่มเติมซึ่งมีระยะเวลาเช่าเท่ากับการเช่าโรงกลั่นน้ำมันปาล์ม

และในเดือนตุลาคม 2559 อนุมัติงบประมาณโครงการติดตั้งโซลาร์รูฟจำนวน 200 กิโลวัตต์ บนหลังคาโกดังสินค้าหมายเลข 17 ตั้งงบประมาณไว้ที่ 7,600,000 บาท บริษัทได้ลงนามในสัญญา กับบริษัท เอสทีอาร์ อาร์ เอ็นจิเนียริง จำกัด เรียบร้อยแล้ว และปัจจุบันได้ทำการติดตั้งโครงการและจ่ายกระแสไฟฟ้าเรียบร้อยแล้ว

บริษัท ที เอส จี แอสเซ็ท จำกัด (TSGA) เลขทะเบียนบริษัท 0105521016901

ลักษณะธุรกิจ : ให้เช่าอสังหาริมทรัพย์และห้องพักอาศัย

จดทะเบียนจัดตั้งบริษัทเมื่อปี 2521 เดิมชื่อบริษัท ไทยซูการ์ ไซโลแวร์เฮาส์ คอร์ปอเรชั่น จำกัด ในปี 2544 บริษัทคืนใบอนุญาตประกอบกิจการคลังสินค้าและเปลี่ยนชื่อเป็น บริษัท ที เอส จี แอสเซ็ท จำกัด เมื่อเดือนกุมภาพันธ์ 2550 มีทุนจดทะเบียน 50 ล้านบาท โดยแบ่งออกเป็นหุ้นสามัญจำนวน 500,000 หุ้น มูลค่าหุ้นละ 100.- บาท เรียกชำระเต็มมูลค่าแล้ว บริษัท ไทยซูการ์ เทอร์มิเนล จำกัด (มหาชน) ถือหุ้นร้อยละ 79.78 ของทุนจดทะเบียน

บริษัท ที เอส จี แอสเซ็ท จำกัด ดำเนินธุรกิจให้เช่าอสังหาริมทรัพย์ โดยมีทรัพย์สินเดิมคือคลังเก็บน้ำตาลทรายดิบแบบเทกอง พื้นที่ 6,000 ตารางเมตรสามารถบรรจุสินค้าได้ 55,000 ตัน ให้บริษัท ที เอส คลังสินค้า จำกัด เช่า และในปี 2548 บริษัทฯ ได้ขยายธุรกิจออกไปโดยซื้ออาคารพักอาศัยขนาด 262 ห้อง ตั้งอยู่ที่ซอยเอราวัณสิ่งทอ ถนนปู่เจ้าสมิงพราย ตำบลสำโรงใต้ อำเภอพระประแดง จังหวัดสมุทรปราการ เพื่อให้บุคคลทั่วไปเช่าพักอาศัย ในปี 2558 มีลูกค้าเช่าพักอาศัยคิดเป็นร้อยละ 94.07 ต่อมาในปี 2552 ก่อสร้างอาคารห้องพักอาศัยขนาด 45 ห้อง ตั้งอยู่ในซอยสยามไซโล ถนนปู่เจ้าสมิงพราย ตำบลสำโรงกลาง อำเภอพระประแดง จังหวัดสมุทรปราการ เริ่มให้ลูกค้าเช่าพักตั้งแต่เดือนตุลาคม 2552 ในปี 2558 มีลูกค้าเช่าพักอาศัยคิดเป็นร้อยละ 97.22

ในเดือนกุมภาพันธ์ 2559 บริษัท ที เอส จี เอสแชนท์ จำกัด (บริษัทย่อย) ได้ให้ บริษัท มั่นเคย์ แมน จำกัด เช่า ที เอส เอพาร์ตเมนต์ 2 อาคารห้องพักอาศัย 4 ชั้นจำนวน 45 ห้อง เลขที่ 90/19 หมู่ที่ 1 ซอยสยามไซโล ตำบลสำโรงกลาง อำเภอพระประแดง จังหวัดสมุทรปราการ และทรัพย์สินส่วนควบอาคารพร้อมอุปกรณ์สำนักงานต่างๆ และเช่าที่ดินโฉนดเลขที่ 249251 ตำบลสำโรงใต้(สำโรง) อำเภอพระประแดง (พระโขนง) จังหวัดสมุทรปราการ มีกำหนดระยะเวลา 3 ปี นับตั้งแต่วันที่ 1 กุมภาพันธ์ 2559 ถึงวันที่ 31 มกราคม 2562

ในเดือนมีนาคม 2559 บริษัท ที เอส จี เอสแชนท์ จำกัด (บริษัทย่อย) ได้ขายที่ดินโฉนดเลขที่ 236400 , 236401 และ 236402 เลขที่ดิน 120 , 121 , 122 หน้าสำรวจ 10154 , 10155 , 10156 ตำบล สำโรงใต้(สำโรง) อำเภอพระประแดง (พระโขนง) จังหวัดสมุทรปราการ พร้อมอาคารพักอาศัย 9 ชั้น 263 ห้อง พื้นที่ขนาด 9,520 ตารางเมตร เลขที่ 162 ถึง 162/262 (รวม 263 เลขหมาย) หมู่ที่ 9 ตำบลสำโรงใต้ อำเภอพระประแดง จังหวัดสมุทรปราการ ให้กับบริษัท โซล่า แอสฟัลท์ จำกัด ในราคา 75,000,000 บาท

มีใบอนุญาตต่างๆ ดังนี้-

1. ใบอนุญาตประกอบกิจการโรงงาน จากกรมโรงงานอุตสาหกรรม กระทรวงอุตสาหกรรม เลขทะเบียนที่ 3-2(5)-1/36 สป มีอายุ 5 ปี ตั้งแต่วันที่ 1 มกราคม 2555 ถึงวันที่ 31 ธันวาคม 2560 เนื่องจากมีเครื่องจักรระบบลำเลียงน้ำตาลติดกับอาคารคลังสินค้าเทกองที่บริษัทฯ เป็นเจ้าของทรัพย์สิน

2. ใบอนุญาตให้ใช้ซึ่งวิทยุคมนาคมหรืออุปกรณ์ใดๆ ของวิทยุคมนาคมและใบอนุญาตให้ตั้งสถานีวิทยุคมนาคม เลขทะเบียนที่ 040651000100 และ 040651000099 จากคณะกรรมการกิจการกระจายเสียง กิจการโทรทัศน์และกิจการโทรคมนาคมแห่งชาติ เริ่มตั้งแต่วันที่ 5 กันยายน 2540 ตลอดอายุของเครื่อง เพื่อบังคับการทำงานหัวพันน้ำตาลระยะไกลลงในรางเรือเดินสมุทร

3. ใบอนุญาตประกอบกิจการที่เป็นอันตรายต่อสุขภาพ (TSGA 2) ออกโดยสำนักงานเทศบาลเมืองปู่เจ้าสมิงพราย เล่มที่ 1 เลขทะเบียนที่ 9/2559 มีอายุ 1 ปี ตั้งแต่วันที่ 8 ตุลาคม 2559 ถึงวันที่ 7 ตุลาคม 2560 เพื่อประกอบกิจการห้องพักอาศัย จำนวน 45 ห้อง

บัตรส่งเสริมการลงทุน

- ไม่มี -

บริษัท ที่ เอส ขนส่งและโลจิสติกส์ จำกัด (TSTL) เลขทะเบียนบริษัท 0105520002486

ลักษณะธุรกิจ : โรงงานทดสอบและรับเหมารักษาความปลอดภัย

จดทะเบียนจัดตั้งบริษัทเมื่อปี 2520 เดิมชื่อบริษัท ไทยซูการ์ขนส่ง จำกัด มีทุนจดทะเบียน 5 ล้านบาท โดยแบ่งออกเป็นหุ้นสามัญจำนวน 50,000 หุ้น มูลค่าหุ้นละ 100.- บาท เรียกชำระแล้ว 1.25 ล้านบาท และเรียกชำระเต็มมูลค่าหุ้นในปี 2550 โดยมีบริษัท ไทยซูการ์ เทอร์มิเนล จำกัด (มหาชน) ถือหุ้นอยู่เดิมร้อยละ 2 ของทุนจดทะเบียน ต่อมาในปี 2551 ที่ประชุมวิสามัญผู้ถือหุ้นครั้งที่ 1/2551 เมื่อวันที่ 11 มกราคม 2551 มีมติให้เพิ่มทุนจดทะเบียนอีกจำนวน 45,000,000.- บาท (สี่สิบล้านบาท) โดยออกหุ้นสามัญเพิ่มทุนจำนวน 450,000 หุ้น มูลค่าหุ้นละ 100.- บาท เป็นทุนจดทะเบียน 50 ล้านบาท และที่ประชุมดังกล่าวมีมติให้โอนสิทธิในการจองซื้อหุ้นสามัญเพิ่มทุนที่ผู้ถือหุ้นเดิมสละสิทธิ์ให้แก่บริษัท ไทยซูการ์ เทอร์มิเนล จำกัด (มหาชน) เป็นผู้ลงทุนในหุ้นเพิ่มทุนแทนเพื่อดำเนินธุรกิจโรงงานทดสอบพลาสติกบรรจุภัณฑ์ ปัจจุบันบริษัท ไทยซูการ์ เทอร์มิเนล จำกัด (มหาชน) ถือหุ้นร้อยละ 77.44 ของทุนจดทะเบียนทำให้บริษัท ที่ เอส ขนส่งและโลจิสติกส์ จำกัด มีสถานะเป็นบริษัทย่อยของบริษัทและเริ่มดำเนินการผลิตทดสอบพลาสติกบรรจุภัณฑ์ในเดือนตุลาคม 2551 และในปี 2552 เพิ่มทุนจดทะเบียนอีกจำนวน 30 ล้านบาท เป็นทุนจดทะเบียนจำนวน 80 ล้านบาท โดยมีบริษัท ไทยซูการ์ เทอร์มิเนล จำกัด (มหาชน) ถือหุ้นร้อยละ 85.90 และในเดือนมีนาคม 2558 ที่ประชุมวิสามัญผู้ถือหุ้น ครั้งที่ 1/2558 ของบริษัท ที่ เอส ขนส่งและโลจิสติกส์ จำกัด (“บริษัทย่อย”) ได้มีมติอนุมัติ เพิ่มทุนจดทะเบียนจากเดิมจำนวน 80,000,000 บาท (แปดสิบล้านบาท) เป็น 400,000,000 บาท (สี่ร้อยล้านบาท) แบ่งออกเป็นหุ้นสามัญจำนวน 4,000,000 หุ้น (สี่ล้านหุ้น) โดยออกหุ้นสามัญใหม่จำนวน 3,200,000 หุ้น (สามล้านสองแสนหุ้น) มูลค่าหุ้นละ 100 บาท (หนึ่งร้อยบาท) จัดสรรหุ้นเพิ่มทุนโดยเสนอขายให้แก่ผู้ถือหุ้นเดิมตามสัดส่วนในราคาหุ้นละ 100 บาท (หนึ่งร้อยบาท) และในกรณีที่ผู้ถือหุ้นเดิมรายใดสละสิทธิในการจองซื้อหุ้นสามัญเพิ่มทุนให้โอนสิทธิในการจองซื้อหุ้นสามัญเพิ่มทุนส่วนที่เหลือให้แก่คณะกรรมการดำเนินการและมีมติให้คณะกรรมการกำหนดเรียกชำระค่าหุ้นเพิ่มทุนจากผู้ถือหุ้นได้ตามความเห็นชอบ และที่ประชุมวิสามัญผู้ถือหุ้น ครั้งที่ 1/2558 มีมติเพิ่มเติมวัตถุประสงค์ของบริษัทจากเดิมมี 16 ข้อ เพิ่มเป็น 17 ข้อ โดยมีข้อความดังนี้

ข้อ 17. “ให้บริการท่าเรือเพื่อขนถ่ายสินค้าและตู้คอนเทนเนอร์ ระหว่างประเทศ ตลอดจนการดูแลเก็บรักษาสินค้าและตู้สินค้า”

ที่ประชุมคณะกรรมการบริษัทได้มีมติกำหนดเรียกชำระค่าหุ้นเพิ่มทุนครั้งที่ 1 ในราคาหุ้นละ 25 บาท จากราคาพาร์ 100 บาท โดยให้ผู้ถือหุ้นโปรดแจ้งความประสงค์ในการจองซื้อหุ้นเพิ่มทุนภายในวันที่ 7 กรกฎาคม 2558 และชำระเงินภายในวันที่ 14 กรกฎาคม 2558 สรุปว่ามีผู้ถือหุ้นซื้อหุ้นเพิ่มทุนจำนวน 14 ราย จำนวน 3,196,508 หุ้น เป็นเงิน 79,912,700 บาท และมีผู้ถือหุ้นไม่ประสงค์ซื้อหุ้นเพิ่มทุนจำนวน 8 ราย จำนวน 3,492 หุ้น ที่ประชุมคณะกรรมการมีมติขายหุ้นเพิ่มทุนส่วนที่เหลือให้กับนายปรีชา อรรถวิวัฒน์ ประธานกรรมการบริษัท ไทยซูการ์ เทอร์มิเนล จำกัด(มหาชน) และบริษัทย่อยและบริษัทได้เรียกชำระค่าหุ้นเพิ่มทุนเพิ่มเติม ดังนี้

เรียกชำระค่าหุ้นเพิ่มทุนครั้งที่ 2 ในราคาหุ้นละ 50 บาท จำนวน 1,600,000 หุ้น คิดเป็นเงิน 160,000,000 บาท ชำระเงินภายในวันที่ 20 ตุลาคม 2558

เรียกชำระค่าหุ้นเพิ่มทุนครั้งที่ 3 ในราคาหุ้นละ 25 บาท จำนวน 3,200,000 หุ้น คิดเป็นเงิน 80,000,000 บาท ชำระเงินภายในวันที่ 15 ธันวาคม 2558

เมื่อบริษัทได้เรียกชำระเงินค่าหุ้นเพิ่มทุนในราคาหุ้นละ 100 บาทครบทั้งจำนวนแล้ว ทางสำนักเลขานุการบริษัทได้ดำเนินการจดทะเบียนเพิ่มทุนและเปลี่ยนแปลงหนังสือบริคณห์สนธิเพื่อให้สอดคล้องกับการเพิ่มทุนจดทะเบียนกับกรมพัฒนาธุรกิจการค้า กระทรวงพาณิชย์เป็นที่เรียบร้อยแล้ว เมื่อวันที่ 16 ธันวาคม 2558 โดยมีรายละเอียดของทุนจดทะเบียนของบริษัท ดังนี้

ทุนจดทะเบียน	400,000,000 บาท (สี่ร้อยล้านบาทถ้วน)
ทุนชำระแล้วเป็นเงิน	400,000,000 บาท (สี่ร้อยล้านบาทถ้วน)

ในเดือนกรกฎาคม 2558 อนุมัติลงทุนในโครงการนำร่องติดตั้งโซลาร์รูฟ (Solar PV Rooftop) บนหลังคาโกดังสินค้าของไทยซูการ์ฯ เพื่อนำไฟฟ้าที่ได้ใช้ภายในโรงทอกระสอบ และมีกำลังการผลิต 100 กิโลวัตต์ ใช้งบลงทุนประมาณ 4,800,000 บาท (ไม่รวมระบบบันไดและทางเดินบนหลังคา) ระยะเวลาดำเนินโครงการ 3 เดือน (หลังจากทำสัญญา) จุดคุ้มทุนประมาณ 7 ปี อัตราผลตอบแทนภายใน (Internal Rate of Return : IRR) คิดเป็นร้อยละ 7

ในเดือนมิถุนายน 2559 บริษัท ที เอส ขนส่งและโลจิสติกส์ จำกัด (บริษัทย่อย) ร่วมลงทุนกับ บจก. อาร์ ซี แอล โลจิสติกส์ เพื่อจัดตั้ง บจก.ปู้เจ้า คอนเทนเนอร์ เทอร์มินอล โดยถือหุ้นในสัดส่วนร้อยละ 20

มีใบอนุญาตต่างๆ ดังนี้.-

1. ใบอนุญาตประกอบกิจการโรงงาน จากกรมโรงงานอุตสาหกรรม กระทรวงอุตสาหกรรม ทะเบียนเลขที่ จ 3-53(4)-36/51 สป มีอายุ 5 ปี ตั้งแต่วันที่ 1 มกราคม 2556 ถึงวันที่ 31 ธันวาคม 2560 เพื่อผลิตกระสอบพลาสติก

2. ใบอนุญาตประกอบกิจการที่เป็นอันตรายต่อสุขภาพ จากเทศบาลเมืองปู้เจ้าสมิงพราย เล่มที่ 13 ทะเบียนเลขที่ 35/2559 มีอายุ 1 ปี ตั้งแต่วันที่ 12 กรกฎาคม 2559 ถึงวันที่ 11 กรกฎาคม 2560 การทอกระสอบด้วยเครื่องจักร

3. ใบอนุญาตให้ใช้ท่าเทียบเรือ ที่ 16C กรมการขนส่งทางน้ำและพาณิชยนาวี กระทรวงคมนาคม ทะเบียนเลขที่ 17/2558 มีอายุ 1 ปี ตั้งแต่วันที่ 4 พฤศจิกายน 2558 ถึงวันที่ 3 พฤศจิกายน 2559 (อยู่ระหว่างดำเนินการต่อใบอนุญาต) เพื่อให้เรือใหญ่เทียบท่าขนถ่ายสินค้าทั่วไปและคอนเทนเนอร์ทั้งในและระหว่างประเทศมีการติดตั้งโรงพักสินค้าท่าเรือ สิ่งติดตั้งและเครื่องมือ เครื่องอุปกรณ์ ทั้งนี้ต้องดำเนินการโดยมีการป้องกันมิให้เกิดมลพิษต่อสิ่งแวดล้อมตลอดจนมีการจัดทำรายงานประจำเดือนแสดงสถิติเกี่ยวกับเรือที่ใช้บริการท่าเทียบเรือประเภทและปริมาณสินค้าที่ผ่านท่า ติดตั้งเครื่องอุปกรณ์และสิ่งอำนวยความสะดวกต่างๆ

4. ใบอนุญาตประกอบกิจการท่าเรือเดินทะเล กรมการขนส่งทางน้ำและพาณิชยนาวี กระทรวงคมนาคม ทะเบียนเลขที่ 2/2559 มีอายุ 3 ปี ตั้งแต่วันที่ 1 ธันวาคม 2558 ถึงวันที่ 30 พฤศจิกายน 2561 สำหรับประกอบกิจการท่าเรือเดินทะเลโดยมีโรงพักสินค้าท่าเรือสิ่งติดตั้งและเครื่องมือ เครื่องอุปกรณ์ ทั้งนี้การดำเนินการโดยมีการป้องกันมิให้เกิดมลพิษต่อสิ่งแวดล้อมตลอดจนมีการจัดทำรายงานประจำเดือนแสดงสถิติเกี่ยวกับเรือที่ใช้บริการท่าเทียบเรือประเภทและปริมาณสินค้าที่ผ่านท่า รายงานประจำปีแสดงสภาพปัจจุบันของท่าเรือเกี่ยวกับที่พักสินค้า สิ่งติดตั้งเครื่องอุปกรณ์และสิ่งอำนวยความสะดวกต่างๆ ตลอดจนมีการจัดตั้งด่านศุลกากรและท่าเทียบท่าเรือเพื่อรองรับการขนถ่ายสินค้าน้ำระหว่างประเทศภายใต้มาตรฐานความปลอดภัยของ ISPS และกรมเจ้าท่า

5. บัตรส่งเสริมการลงทุน จากคณะกรรมการส่งเสริมการลงทุน กระทรวงการคลัง ทะเบียนเลขที่ 58-2293-1-00-1-0 ได้รับการอนุมัติจากคณะกรรมการส่งเสริมการลงทุนตั้งแต่วันที่ 31 สิงหาคม 2558 ได้แสดงว่าเป็นผู้ได้รับการส่งเสริมการลงทุนในกิจการขนถ่ายสินค้าสำหรับเรือบรรทุกสินค้าประเภท 7.1.4 กิจการขนถ่ายสินค้าสำหรับเรือบรรทุกสินค้าและภาษีเงินได้นิติบุคคลที่ได้รับยกเว้นตามมาตรา 31 วรรคหนึ่ง มีมูลค่าไม่เกิน 198,000,000 บาท

ความสัมพันธ์ระหว่างลูกค้ากับบริษัทและบริษัทย่อย (บริษัท ที เอส คลังสินค้า จำกัด)

บริษัท ไทยซูการ์ เทอร์มิเนล จำกัด (มหาชน) ดำเนินธุรกิจให้บริการเช่าคลังสินค้าเพื่อให้ลูกค้าเก็บพักสินค้าเพื่อการขนถ่ายขึ้นเรือเดินสมุทรหรือขนส่งออกไปจำหน่ายภายในประเทศ โดยมีพื้นที่ทำการในปัจจุบัน 152 ไร่ 3 งาน 26 ตารางวา ให้บริการลูกค้าด้านต่างๆ คือ บริการท่าเทียบเรือ 3 ท่า มีโกดังเก็บสินค้าชนิดบรรจุกระสอบให้เช่าจำนวน 43 หลัง และถึงเก็บกากน้ำตาลจำนวน 2 ถึง ความจุรวม 24,000 ตัน โดยมีสินค้าหลักที่ใช้บริการได้แก่ น้ำตาลทราย กากน้ำตาล ข้าวสาร น้ำมันพืชและพืชผลทางเกษตรอื่นๆ นับว่าเป็นคลังสินค้าที่ให้บริการรับฝากและขนถ่ายสินค้าน้ำตาลที่ใหญ่ที่สุดในแถบจังหวัดสมุทรปราการ

เนื่องจากการประกอบธุรกิจหลักของบริษัท คือการให้บริการขนถ่ายสินค้า ให้บริการเช่าเหมาคลังสินค้า และให้บริการท่าเทียบเรือ ลูกค้าหลักจึงได้แก่ ผู้ส่งออกน้ำตาลว่าจ้างบริษัทให้ทำการขนถ่ายสินค้าที่เก็บไว้ในคลังขึ้นเรือเดินสมุทรเพื่อส่งไปจำหน่ายต่างประเทศและโรงงานน้ำตาลมีน้ำตาลทั้งชนิดเทกองและบรรจุกระสอบเข้ามาใช้บริการ ส่วนลูกค้าอื่นๆ ได้แก่ ลูกค้าเช่าเหมาโกดังเก็บสินค้าเพื่อใช้เก็บพักสินค้า ซึ่งมีทั้งสินค้าส่งออกและจำหน่ายภายในประเทศ อันได้แก่ ข้าวสาร ข้าวสาลี แป้งมัน ไม้แปรรูปและน้ำมันพืชที่ใช้ในการประกอบอาหารและอื่นๆ สำหรับลูกค้าหลักของบริษัทย่อย (บริษัท ที เอส คลังสินค้า จำกัด) ได้แก่ โรงงานน้ำตาลต่างๆ ที่นำสินค้ามาฝากในคลังสินค้าเพื่อรอการส่งมอบ โดยผ่านผู้ส่งออกจะแจ้งเรือมารับสินค้า โดยมีบริษัท ไทยซูการ์ เทอร์มิเนล จำกัด (มหาชน) เป็นผู้ดำเนินการขนถ่ายสินค้าที่บริษัท ที เอส คลังสินค้า จำกัด (บริษัทย่อย) เป็นผู้รับฝากสินค้า

ดังนั้นการประกอบธุรกิจของบริษัทและบริษัทย่อยจะสอดคล้องและเอื้อประโยชน์กันในเชิงกลยุทธ์ นอกจากนี้บริษัทย่อยทำธุรกิจทดแทนส่วนที่ไม่ใช่ธุรกิจหลักของบริษัท ทั้งนี้เพื่อให้เกิดความคล่องตัวในการดำเนินธุรกิจให้กว้างขวางออกไปโดยฝ่ายบริหารจะมีการร่วมกันพิจารณาวางแผนธุรกิจและวิธีการเชื่อมโยงกับธุรกิจของบริษัทและบริษัทย่อยโดยมุ่งใช้ทรัพยากร อุปกรณ์เครื่องมือและช่องทางต่างๆ ของบริษัทที่มีอยู่ให้เกิดประสิทธิภาพสูงสุดและไม่มีการดำเนินงานที่ซ้ำซ้อนกัน

เนื่องจากกิจการคลังสินค้ามีข้อจำกัดในการดำเนินธุรกิจค่อนข้างมาก เช่น รายได้หลักจะต้องเป็นรายได้จากการรับฝากสินค้า ดังนั้นทรัพย์สินอันได้แก่ อาคารคลังสินค้าที่บริษัทย่อยถือครองอยู่เป็นคลังสินค้าประเภทเทกองบริษัทย่อยจึงได้เช่าเหมาโกดังบางหลังจากบริษัทแม่เพื่อรับฝากสินค้าชนิดบรรจุกระสอบ ส่วนรายได้หลักของบริษัทแม่คือรายได้จากการให้บริการขนถ่ายสินค้า ค่าเช่าโกดัง ค่าเทียบท่าเรือ ค่าขนถ่ายน้ำหนักราคานำสินค้าผ่านท่าและอื่นๆ ดังนั้นความสัมพันธ์ของกลุ่มกิจการจึงเป็นลักษณะพึ่งพากัน ทั้งนี้เนื่องมาจากพระราชบัญญัติ คลังสินค้า ไซโล และห้องเย็น พ.ศ. 2558 มิได้กำหนดเงื่อนไขไว้ว่ากรรมการของผู้ประกอบกิจการคลังสินค้าต้องถือหุ้นรวมกันไม่น้อยกว่าหนึ่งในห้าของจำนวนหุ้นที่จดทะเบียน ตามประกาศกระทรวงพาณิชย์ เรื่องการกำหนดเงื่อนไขควบคุมกิจการคลังสินค้า พ.ศ. 2535 แล้ว ดังนั้นกรรมการของบริษัทแม่และบริษัทย่อยเกือบทั้งหมดเป็นกรรมการชุดเดียวกัน ดังนั้นในส่วนของการอำนาจในการควบคุมบริษัทย่อยย่อมถูกควบคุมโดยบริษัทแม่ไปในตัว

เงินลงทุนของบริษัทในบริษัทย่อย

ณ วันที่ 31 ธันวาคม 2559

ชื่อบริษัท	ประเภทและลักษณะธุรกิจ	ทุนจดทะเบียน (ล้านบาท)	ทุนชำระแล้ว (ล้านบาท)	%การถือหุ้น	ต้นทุนเงินลงทุน	มูลค่าเงินลงทุน	ผู้ถือหุ้นรายใหญ่อื่น ที่ถือหุ้นเกิน 10%
บจก. ที เอส คลังสินค้า	คลังสินค้าและรับฝากสินค้า	50	12.50	64.13	10.073 ล้านบาท	108.036 ล้านบาท	บจก. อสก.มิตรเกษตร ¹
บมจ. ที เอส ฟลาวมิลล์	โรงงานแป้งสาลี และให้เช่าอสังหาริมทรัพย์	399	342	69.30	316.375 ล้านบาท	667.168 ล้านบาท	-
บจก. ที เอส จี แอสเซ็ท	ให้เช่าอสังหาริมทรัพย์ และห้องพักอาศัย	50	50	79.78	40.611 ล้านบาท	93.881 ล้านบาท	-
บจก. ที เอส ขนส่งและโลจิสติกส์	โรงงานทดสอบ พลาสติกบรรจุภัณฑ์ขนส่ง สินค้าและบริการรักษา ความปลอดภัย	400	400	85.90	343.589 ล้านบาท	328.905 ล้านบาท	บมจ. น้ำตาลขอนแก่น ²
บจก. ที เอส อุตสาหกรรมน้ำมัน	โรงงานกลั่นน้ำมันปาล์ม	600	500	97.16	488.544 ล้านบาท	387.704 ล้านบาท	-

ผู้ถือหุ้นที่ถือหุ้นอยู่ในบริษัทย่อยเกินกว่าร้อยละ 10 ได้แก่

1. บริษัท อุตสาหกรรมมิตรเกษตร จำกัด ถือหุ้นอยู่ในบริษัท ที เอส คลังสินค้า จำกัด ร้อยละ 14.15 ประกอบกิจการโรงงานอุตสาหกรรมน้ำตาล ตั้งอยู่ที่ 93/1 หมู่ 9 ถนนแสงชูโต ตำบลคอนขมิ้น อำเภอนาทม จังหวัดกาญจนบุรี โดยมีนายณรงค์ เจริญกุล เป็นกรรมการและเป็นกรรมการบริหารของบริษัท ไทยซูการ์ เทอร์มิเนล จำกัด (มหาชน) และบริษัทย่อย

2. บริษัท น้ำตาลขอนแก่น จำกัด (มหาชน) ถือหุ้นอยู่ในบริษัท ที เอส ขนส่งและโลจิสติกส์ จำกัด ร้อยละ 10.13 ตั้งสำนักงานอยู่ที่ อาคาร เค เอส แอล ทาวเวอร์ ชั้น 9 เลขที่ 503 ถนนศรีอยุธยา แขวงพญาไท เขตราชเทวี กรุงเทพมหานคร 10400 และมีโรงงานตั้งอยู่เลขที่ 43 หมู่ที่ 19 ถนนน้ำพอง-กระนวน อำเภอน้ำพอง จังหวัดขอนแก่น 40140 โดยประกอบธุรกิจโรงงานอุตสาหกรรมผลิตน้ำตาลเพื่อส่งออกและบริโภคในประเทศ โดยมีนายประภาส ชุติมาวพันธ์ นายชัช ชินธรรมมิตร นายสมชาย ชินธรรมมิตร เป็นกรรมการร่วมในบริษัท น้ำตาลขอนแก่น จำกัด (มหาชน) และบริษัท ไทยซูการ์ เทอร์มิเนล จำกัด (มหาชน) และบริษัทย่อย

4.2 ทรัพย์สินที่ใช้ในการประกอบธุรกิจ ณ 31 ธันวาคม 2559

สินทรัพย์ถาวรหลักที่บริษัทใช้ในการประกอบธุรกิจ

ลำดับที่	สินทรัพย์ (ประเภท/ที่ตั้ง)	พื้นที่	ลักษณะ กรรมสิทธิ์	มูลค่าตามบัญชี	ภาระผูกพัน
1	ที่ดินและส่วนปรับปรุงที่ดินของบริษัท และบริษัทย่อย ประกอบด้วย ที่ดินของบมจ.ไทยซูการ์ เทอร์มิเนล ถนนปู่เจ้าสมิงพราย ตำบลสำโรงกลาง อำเภอพระประแดง จังหวัดสมุทรปราการ	124-0-98 (ไร่-งาน-ตรว.) 13-1-63 0-0-25 2-0-48 1-3-75 2-0-73 9-0-15	เป็นเจ้าของ เป็นเจ้าของ เป็นเจ้าของ เป็นเจ้าของ เป็นเจ้าของ เป็นเจ้าของ เป็นเจ้าของ	1,493,595,594.19 205,698,500.02 962,500.00 19,080,000.00 30,770,583.80 27,739,959.36 175,210,170.00	ค้ำประกันวงเงินสินเชื่อที่ได้รับจาก สถาบันการเงิน ^{1/} ค้ำประกันวงเงินสินเชื่อที่ได้รับจาก สถาบันการเงิน ^{1/} - - - - ค้ำประกันวงเงินสินเชื่อที่ได้รับจาก สถาบันการเงิน ^{1/}
	รวม			1,953,057,307.37	
2	อาคาร สิ่งปลูกสร้าง และส่วนปรับปรุง ได้แก่ อาคารเช่า อาคารเช่าพักอาศัย ท่าเทียบเรือ และอื่นๆ บริษัท ไทยซูการ์ เทอร์มิเนล จำกัด (มหาชน) บริษัท ที เอส คลังสินค้า จำกัด บริษัท ที เอส จี แอสเซท จำกัด บริษัท ที เอส อุตสาหกรรมน้ำมัน จำกัด บริษัท ที เอส ฟลาวมิลล์ จำกัด (มหาชน) บริษัท ที เอส ขนส่งและโลจิสติกส์ จำกัด		เป็นเจ้าของ เป็นเจ้าของ เป็นเจ้าของ เป็นเจ้าของ เป็นเจ้าของ เป็นเจ้าของ	303,932,933.58 72,439,768.28 6,053,110.32 108,270,049.98 192,185,753.19 90,258,083.79	ค้ำประกันวงเงินสินเชื่อที่ได้รับจาก สถาบันการเงิน ^{1/} - - ค้ำประกันวงเงินสินเชื่อที่ได้รับจาก สถาบันการเงิน ^{3/} ค้ำประกันวงเงินสินเชื่อที่ได้รับ จากสถาบันการเงิน ค้ำประกันวงเงินสินเชื่อที่ได้รับ จากสถาบันการเงิน ^{2/}
	รวม			773,139,699.14	

ลำดับที่	สินทรัพย์ (ประเภท/ที่ตั้ง)	พื้นที่ (ตารางเมตร)	การถือสิทธิ	มูลค่าตามบัญชี	ภาระผูกพัน
3	เครื่องจักร เครื่องมือ และอุปกรณ์				
	บริษัท ไทยซูการ์ เทอร์มิเนล จำกัด (มหาชน)		เป็นเจ้าของ	6,083,310.00	-
	บริษัท ที เอส คลังสินค้า จำกัด		เป็นเจ้าของ	5,169,307.00	-
	บริษัท ที เอส จี แอสเซต จำกัด		เป็นเจ้าของ	44,736.32	-
	บริษัท ที เอส อุตสาหกรรมน้ำมัน จำกัด		เป็นเจ้าของ	264,024,066.63	ค้ำประกันวงเงินสินเชื่อที่ได้รับ จากสถาบันการเงิน ^{3/}
	บริษัท ที เอส ฟลาวมิลล์ จำกัด (มหาชน)		เป็นเจ้าของ	535,995,382.66	ค้ำประกันวงเงินสินเชื่อที่ได้รับ จากสถาบันการเงิน
	บริษัท ที เอส ขนส่งและโลจิสติกส์ จำกัด		เป็นเจ้าของ	302,068,909.16	ค้ำประกันวงเงินสินเชื่อที่ได้รับ จากสถาบันการเงิน ^{2/}
	รวม			1,113,385,711.77	
4	เครื่องตกแต่ง และเครื่องใช้สำนักงาน				
	บริษัท ไทยซูการ์ เทอร์มิเนล จำกัด (มหาชน)		เป็นเจ้าของ	1,218,647.39	-
	บริษัท ที เอส คลังสินค้า จำกัด		เป็นเจ้าของ	27,890.90	-
	บริษัท ที เอส จี แอสเซต จำกัด		เป็นเจ้าของ	13.00	-
	บริษัท ที เอส อุตสาหกรรมน้ำมัน จำกัด		เป็นเจ้าของ	1,631,481.47	-
	บริษัท ที เอส ฟลาวมิลล์ จำกัด (มหาชน)		เป็นเจ้าของ	3,874,033.08	-
	บริษัท ที เอส ขนส่งและโลจิสติกส์ จำกัด		เป็นเจ้าของ	874,367.70	-
	รวม			7,626,433.54	
5	ยานพาหนะ				
	บริษัท ไทยซูการ์ เทอร์มิเนล จำกัด (มหาชน)		เป็นเจ้าของ	14,097,796.29	-
	บริษัท ที เอส คลังสินค้า จำกัด		เป็นเจ้าของ	1,119,728.62	-
	บริษัท ที เอส จี แอสเซต จำกัด		เป็นเจ้าของ	1.00	-
	บริษัท ที เอส อุตสาหกรรมน้ำมัน จำกัด		เป็นเจ้าของ	673,264.67	-
	บริษัท ที เอส ฟลาวมิลล์ จำกัด (มหาชน)		เป็นเจ้าของ	10,737,298.65	-
	บริษัท ที เอส ขนส่งและโลจิสติกส์ จำกัด		เป็นเจ้าของ	1.00	-
	รวม			26,678,090.23	
	รวมทั้งสิ้น			3,873,887,242.05	

หมายเหตุ

^{1/} ที่ดิน โฉนดเลขที่ 319, 321, 324, 326-7, 329, 358, 360-1, 391, 812, 820, 5568, 6502, 8051, 9081, 21847, 24100, 24811, 26948, 28881-91, 28893-5 และ 64261 พร้อมโกดังเก็บสินค้าของ บริษัท ไทยซูการ์ เทอร์มิเนล จำกัด (มหาชน) ค้ำประกันวงเงินสินเชื่อที่ได้รับจากสถาบันการเงิน จำนวน 750 ล้านบาท และที่ดิน โฉนดเลขที่ 806, 22186, 22188, 22189, 46218, 112862, 178109, 178487, 178486, 249104, 249148 ค้ำประกันวงเงินสินเชื่อที่ได้รับจากสถาบันการเงิน จำนวน 50 ล้านบาท และที่ดิน โฉนดเลขที่ 249253, 9082 ค้ำประกันวงเงินสินเชื่อที่ได้รับจากสถาบันการเงิน จำนวน 175 ล้านบาท

^{2/} อาคารโรงงานทอกระสอบและเครื่องจักรของบริษัท ที เอส ขนส่งและโลจิสติกส์ จำกัด ค้ำประกันวงเงินสินเชื่อที่ได้รับจากสถาบันการเงินจำนวน 85 ล้านบาท

^{3/} อาคารโรงงานน้ำมันปาล์มของบริษัท ที เอส อุตสาหกรรมน้ำมัน จำกัด ค้ำประกันวงเงินสินเชื่อที่ได้รับจากสถาบันการเงินจำนวน 46 ล้านบาท และเครื่องจักรน้ำมันปาล์มจำนวน 327 ล้านบาท

5. ข้อพิพาททางกฎหมาย

ในปี 2559 บริษัท ไทยซูการ์ เทอร์มิเนล จำกัด (มหาชน) และบริษัทย่อยไม่มีข้อพิพาททางกฎหมายที่มีผลกระทบต่อทรัพย์สินหรือผลการดำเนินงานธุรกิจแต่อย่างใด

6. ข้อมูลทั่วไปและข้อมูลสำคัญอื่น

6.1 ข้อมูลทั่วไป

ชื่อ	บริษัท ไทยซูการ์ เทอร์มินัล จำกัด (มหาชน)
ชื่อย่อ	Thai Sugar Terminal Public Company Limited
เลขทะเบียนบริษัท	TSTE (ในตลาดหลักทรัพย์แห่งประเทศไทย)
ประเภทธุรกิจ	0107537001692
เว็บไซต์	บริการขนถ่ายสินค้าขึ้นเรือเดินสมุทร ให้เช่าโกดังเก็บสินค้าและบริการท่าเทียบเรือ
ที่ก่อตั้ง	www.tstegroup.com
วันแรกที่ซื้อขายหุ้น	2519
ในตลาดหลักทรัพย์ฯ	13 กรกฎาคม 2533
ที่ตั้งสำนักงานและคลังสินค้า	90 หมู่ที่ 1 ถนนปู่เจ้าสมิงพราย ตำบลสำโรงกลาง อำเภอพระประแดง จังหวัดสมุทรปราการ

6.2 ข้อมูลสำคัญอื่น

ทุนจดทะเบียน	191,663,805 บาท (หนึ่งร้อยเก้าสิบเอ็ดล้านหกแสนหกหมื่นสามพันแปดร้อยห้าบาท)
ทุนชำระแล้ว	191,663,590.50 บาท (หนึ่งร้อยเก้าสิบเอ็ดล้านหกแสนหกหมื่นสามพันห้าร้อยเก้าสิบบาทห้าสิบสตางค์)
มูลค่าหุ้นที่ตราไว้	ประกอบด้วยหุ้นสามัญ 383,327,181 หุ้น
หุ้นบุริมสิทธิ	หุ้นสามัญ หุ้นละ 0.5 บาท
รอบระยะเวลาบัญชี	- 0 - หุ้น
	1 มกราคม ถึง 31 ธันวาคม

สำนักงานใหญ่

ที่ตั้ง	90 หมู่ที่ 1 ถนนปู่เจ้าสมิงพราย ตำบลสำโรงกลาง อำเภอพระประแดง จังหวัดสมุทรปราการ 10130
โทรศัพท์	0-2183-4567 (10 สายอัตโนมัติ)
โทรสาร	0-2183-4561 และ 0-2183-4562
อีเมล	Thaisugarterminal@gmail.com
เว็บไซต์	www.tstegroup.com

สำนักเลขานุการบริษัท

โทรศัพท์	0-2183-4567 ต่อ 1031
โทรสาร	0-2183-4561 และ 0-2722-5079
อีเมล	jurairat.n@tstegroup.com

6.3 บุคคลอ้างอิง

นายทะเบียนหุ้น

ที่ตั้ง

โทรศัพท์

โทรสาร

TSD Call center

เว็บไซต์

อีเมล

บริษัท ศูนย์รับฝากหลักทรัพย์ (ประเทศไทย) จำกัด

เลขที่ 93 ถนนรัชดาภิเษก แขวงดินแดง เขตดินแดง กรุงเทพฯ 10400

0 2009-9000

0 2009-9991

0 2009-9999

<http://www.set.or.th/tsd>

SETContactCenter@set.or.th

ผู้สอบบัญชี

ที่ตั้ง

โทรศัพท์

โทรสาร

อีเมล

บริษัท สำนักงาน เอ เอ็ม ซี จำกัด

โดย นายอำพล จานงศ์วัฒน์ ผู้สอบบัญชีรับอนุญาตเลขที่ 4663 และ/หรือนางสาวประภาศรี ลีลาสุภา ผู้สอบบัญชีรับอนุญาตเลขที่ 4664 และ/หรือนายนริศ เสาวลักษณ์สกุล ผู้สอบบัญชีรับอนุญาตเลขที่ 5369

191 อาคารสีลมคอมเพล็กซ์ ชั้น 19 ยูนิต 4

ถนนสีลม แขวงสีลม เขตบางรัก กรุงเทพฯ 10500

0-2231-3980-7

0-2231-3988

amc@amc-mri.com

ผู้ตรวจสอบภายใน

ที่ตั้ง

โทรศัพท์

โทรสาร

อีเมล

เว็บไซต์

บริษัท สอบบัญชีธรรมนิติ จำกัด โดย

นางสาวกรกช วนสวัสดิ์

267/1 ถนนประชาราษฎร์ สาย 1

แขวงบางซื่อ เขตบางซื่อ กรุงเทพมหานคร 10800

0-2587-8080

0-2585-2018

internalaudit@dharmniti.co.th

<http://www.dharmniti.co.th>

7. ข้อมูลหลักทรัพย์และผู้ถือหุ้น

7.1 จำนวนทุนจดทะเบียนและทุนชำระแล้ว

ทุนจดทะเบียน

บริษัท มีทุนจดทะเบียนจำนวน 191,663,805 บาท แบ่งเป็นหุ้นสามัญจำนวน 383,327,610 หุ้น มูลค่าหุ้นละ 0.5 บาท

ทุนชำระแล้ว

เรียกชำระหุ้นสามัญแล้วจำนวน 383,327,181 หุ้น มูลค่าหุ้นละ 0.5 บาท เป็นเงิน 191,663,590.50 บาท คงเหลือจำนวนหุ้นที่ยังไม่ได้เรียกชำระ 429 หุ้น

7.2 ผู้ถือหุ้นรายใหญ่ สิ้นสุด ณ วันที่ 31 ธันวาคม 2559

ลำดับที่	ชื่อผู้ถือหุ้น	ปี 2559		ชื่อผู้ถือหุ้น	ปี 2558	
		จำนวนหุ้น	%		จำนวนหุ้น	%
1	บมจ.น้ำตาลขอนแก่น	91,301,062	23.82	บมจ.น้ำตาลขอนแก่น	69,167,472	23.82
2	นายชนะชัย ชูติมารพันธ์	63,818,515	16.65	นายชนะชัย ชูติมารพันธ์	48,347,360	16.65
3	บจก.ประจวบอุตสาหกรรม	38,000,252	9.91	บจก.ประจวบอุตสาหกรรม	28,218,168	9.72
4	นางเขาวนุช เดชวิทักษ์	31,299,893	8.17	นางเขาวนุช เดชวิทักษ์	23,712,040	8.17
5	นางสาวเขวลักษณ์ ชูติมารพันธ์	27,206,675	7.10	นางสาวเขวลักษณ์ ชูติมารพันธ์	20,611,118	7.10
6	บจก.น้ำตาลราชบุรี	18,169,749	4.74	บจก.น้ำตาลราชบุรี	13,764,960	4.74
7	บจก.อุตสาหกรรมมิตรเกษตร	17,448,466	4.55	บจก.อุตสาหกรรมมิตรเกษตร	12,141,796	4.18
8	นายประภาส ชูติมารพันธ์	16,027,170	4.18	นายประภาส ชูติมารพันธ์	11,928,664	4.11
9	นางบุญพร้อม ชินพิลาศ	5,402,978	1.41	นางบุญพร้อม ชินพิลาศ	7,171,120	2.47
10	นางพัชรี ชินธรรมมิตร	3,978,471	1.04	นางพัชรี ชินธรรมมิตร	3,013,994	1.04
11	ผู้ถือหุ้นอื่น	70,673,952	18.44	ผู้ถือหุ้นอื่น	52,323,166	18.02
	จำนวนหุ้นทั้งหมด	383,627,181	100.00	จำนวนหุ้นทั้งหมด	290,399,934	100.00

- ผู้ถือหุ้นรายใหญ่ที่โดยพฤตินัยมีอิทธิพลต่อการกำหนดนโยบายการจัดการ หรือการดำเนินงานของบริษัท อย่างมีนัยสำคัญ

- ไม่มี -

- ข้อตกลงระหว่างกันในกลุ่มผู้ถือหุ้นรายใหญ่ (Shareholding Agreement)

- ไม่มี -

- ตั้งแต่วันที่ 1 พฤศจิกายน 2558 บริษัท น้ำตาลขอนแก่น จำกัด (มหาชน) ได้เริ่มถือปฏิบัติตามมาตรฐานการรายงานทางการเงิน ฉบับที่ 10 เรื่อง งบการเงินรวม ฝ่ายบริหารของ บริษัท น้ำตาลขอนแก่น จำกัด (มหาชน) ได้ประเมินเรื่องอำนาจการควบคุมในบริษัท และพบว่าไม่มีส่วนร่วมในอำนาจการควบคุมบริษัท ดังนั้น จากเดิมที่บริษัท น้ำตาลขอนแก่น จำกัด (มหาชน) ถือว่าบริษัทเป็นบริษัทย่อย จึงเปลี่ยนสถานะเป็นบริษัทร่วม

7.3 การออกหลักทรัพย์อื่น

- ไม่มี -

7.4 นโยบายการจ่ายเงินปันผล

นโยบายการจ่ายเงินปันผลของบริษัท ไทยซูการ์ เทอร์มิเนล จำกัด (มหาชน)

บริษัทมีนโยบายการจ่ายเงินปันผลในอัตราไม่น้อยกว่าร้อยละ 50 ของกำไรสุทธิของงบการเงินเฉพาะบริษัท หลังหักภาษีเงินได้นิติบุคคลและสำรองตามกฎหมายแล้ว หากไม่มีเหตุจำเป็นอื่นใดและการจ่ายเงินปันผลนั้นไม่มีผลกระทบต่อ การดำเนินงานของบริษัทและบริษัทย่อย ทั้งนี้การจ่ายเงินปันผลให้นำปัจจัยต่างๆ มาประกอบการพิจารณา เช่น ผลการดำเนินงาน ฐานะการเงิน สภาพคล่อง แผนขยายงาน เป็นต้น

เมื่อคณะกรรมการบริษัทมีมติเห็นชอบให้จ่ายเงินปันผลประจำปีแล้วจะต้องนำเสนอขออนุมัติต่อที่ประชุมผู้ถือหุ้น เว้นแต่เป็นการจ่ายเงินปันผลระหว่างกาล ให้คณะกรรมการบริษัทมีอำนาจอนุมัติให้จ่ายเงินปันผลได้แล้วให้รายงานให้ที่ประชุมผู้ถือหุ้นทราบในการประชุมคราวต่อไป

เงินปันผลให้แบ่งตามจำนวนหุ้น หุ้นละเท่า ๆ กัน โดยการจ่ายเงินปันผลต้องได้รับอนุมัติจากที่ประชุมผู้ถือหุ้น คณะกรรมการอาจจ่ายเงินปันผลระหว่างกาลให้แก่ผู้ถือหุ้นเป็นครั้งคราวได้ เมื่อเห็นว่าบริษัทมีผลกำไรสมควรพอที่จะทำเช่นนั้น และรายงานให้ที่ประชุมผู้ถือหุ้นทราบในการประชุมคราวต่อไป

ประวัติการจ่ายเงินปันผลย้อนหลัง

บริษัท ไทยซูการ์ เทอร์มิเนล จำกัด (มหาชน)					
ปีที่จ่ายเงินปันผล	ผลการดำเนินงานประจำปี	กำไรสุทธิ (บาท)	กำไรต่อหุ้น (บาท)	อัตราการจ่ายปันผล (บาทต่อหุ้น)	อัตราการจ่ายปันผลต่อกำไรสุทธิ (%)
ปี 2555	2554	68,742,237	0.52	0.24	46.15
ปี 2556	2555	192,581,706	1.33	0.34	23.30
ปี 2557	2556	97,867,872	0.67	0.24	35.61
ปี 2558	2557	117,781,424	0.41	0.50	61.63
ปี 2559	2558	89,846,039	0.26	0.0161111111	52.07

หมายเหตุ *ที่ประชุมผู้ถือหุ้นสามัญประจำปี 2558 ครั้งที่ 1/2559 เมื่อวันที่ 28 เมษายน 2559 มีมติอนุมัติจ่ายเงินปันผลเป็นเงินสดในอัตราหุ้นละ 0.0611111111 บาท คิดเป็นร้อยละ 52.07 หรือคิดเป็นจำนวนเงินไม่เกิน 17,746 ล้านบาท และจ่ายเงินปันผลเป็นหุ้นสามัญจากหุ้นทั้งหมดของบริษัทไม่เกิน 58,079,972 หุ้น ในอัตราส่วน 5 หุ้นสามัญเดิม ต่อ 1 หุ้นปันผล มูลค่าที่ตราไว้หุ้นละ 0.50 บาท รวมเป็นหุ้นปันผลทั้งหมดไม่เกิน 58,079,972 หุ้น หรือคิดเป็นจำนวนเงินไม่เกิน 29,039,986 บาท คิดเป็นอัตราเงินปันผลหุ้นละ 0.10 บาท ในกรณีมีเศษหุ้นบริษัทฯ จะจ่ายให้กับผู้ถือในอัตราหุ้นละ 0.10 บาท รวมเป็นการจ่ายปันผลเป็นเงินสดและหุ้นปันผลในอัตราหุ้นละ 0.1611111111 บาท เงินปันผลทั้งหมดจะถูกหักภาษี ณ ที่จ่ายตามอัตราที่กฎหมายกำหนด

นโยบายการจ่ายเงินปันผลของบริษัทย่อย

บริษัทย่อยแต่ละแห่งจะพิจารณาการจ่ายเงินปันผลเมื่อบริษัทนั้นๆ มีกำไรพอสมควรและจะไม่มีมีการจ่ายเงินปันผลในกรณีที่ขาดทุน นอกจากนี้ยังพิจารณาจากกระแสเงินสดคงเหลือเทียบกับงบลงทุนของบริษัทย่อยนั้นๆ หากกระแสเงินสดคงเหลือของบริษัทย่อยมีเพียงพอและได้ตั้งสำรองตามกฎหมายแล้วบริษัทย่อยนั้นๆ จะพิจารณาจ่ายเงินปันผลเป็นกรณีๆ ไป

การจ่ายเงินปันผลของบริษัทย่อยให้กับบริษัทเป็นไปตามข้อบังคับของบริษัทเรื่องการจ่ายเงินปันผล ซึ่งต้องได้รับมติจากที่ประชุมใหญ่ผู้ถือหุ้นและสามารถจ่ายเป็นการเฉพาะคราวได้ โดยการจ่ายเงินปันผลบริษัทต้องมีกำไรพอสมควร กรณีขาดทุนห้ามมิให้จ่ายเงินปันผลจนกว่าจะแก้ไขจนไม่ขาดทุนแล้ว นอกจากนี้การจ่ายเงินปันผลจะต้องมีการกันเงินสำรองไว้อย่างน้อยร้อยละห้าของกำไรจังก่อนที่ทุนสำรองจะมีจำนวนไม่น้อยกว่าร้อยละสิบของจำนวนทุนของบริษัท

8. โครงสร้างการจัดการ

8.1 โครงสร้างการจัดการ

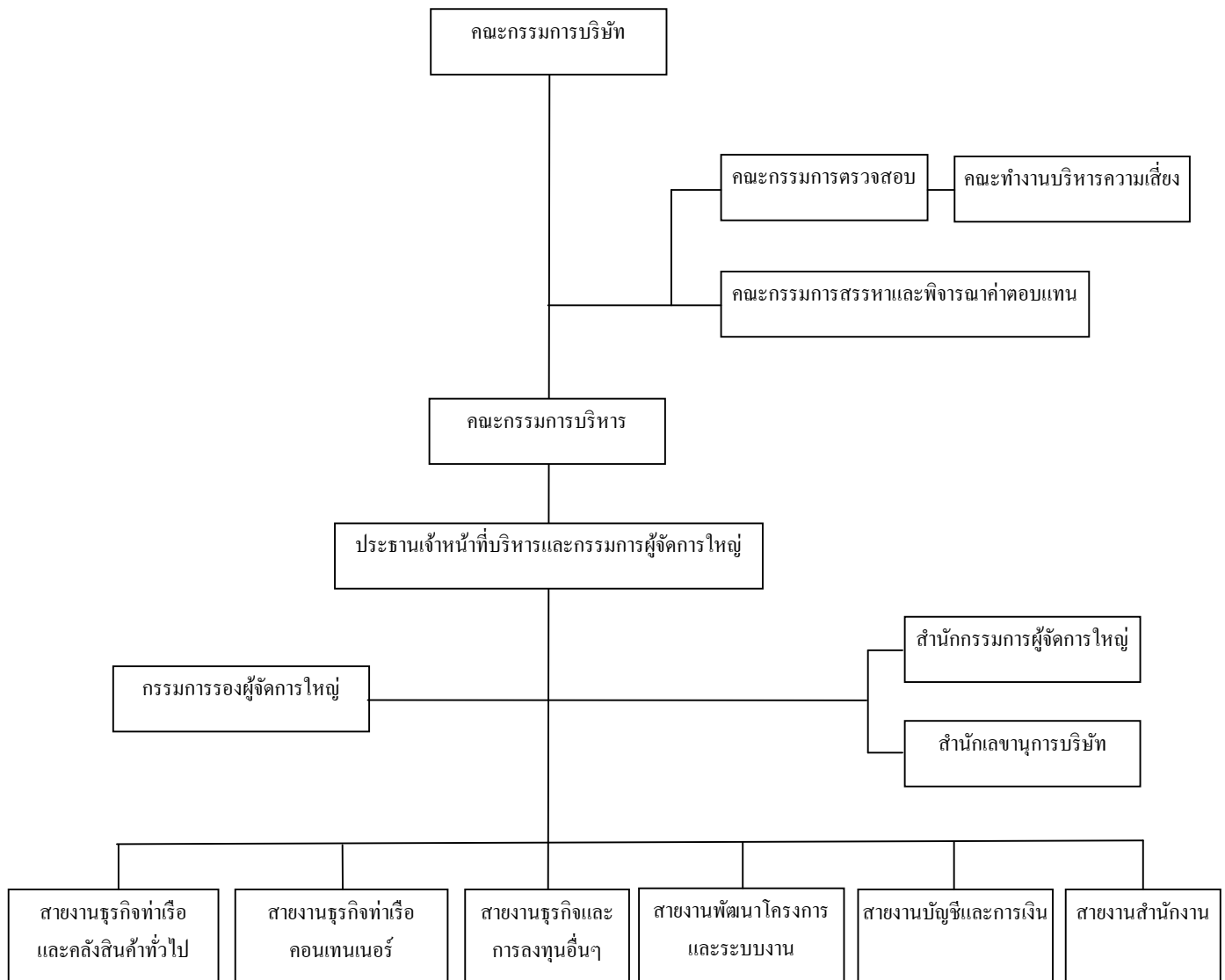

8.1.1) คณะกรรมการบริษัท

รายชื่อคณะกรรมการบริษัท ไทยซูการ์ เทอร์มิเนล จำกัด (มหาชน) ตามหนังสือรับรองกระทรวงพาณิชย์ ลงวันที่ 11 มกราคม 2560 ประกอบด้วยกรรมการ 15 ท่าน ดังนี้

ลำดับ	รายชื่อกรรมการ	ตำแหน่ง	วาระการดำรงตำแหน่ง
1	นายปรีชา อรรถวิภาน์	ประธานกรรมการและกรรมการอิสระ	เมษายน 2557 – เมษายน 2560
2	นายประภาส ชุติมาวพันธ์*	ประธานกรรมการบริหาร	เมษายน 2558 – เมษายน 2561
3	นายพงศ์ ชินธรรมมิตร*	รองประธานกรรมการบริหาร	เมษายน 2559 – เมษายน 2562
4	นายชนะชัย ชุติมาวพันธ์*	รองประธานกรรมการบริหาร	เมษายน 2558 – เมษายน 2561
5	นายณรงค์ เจนลาภวัฒนกุล*	กรรมการบริหาร	เมษายน 2558 – เมษายน 2561
6	นายเจด็จ อินสว่าง	ประธานกรรมการตรวจสอบ/ กรรมการอิสระ	เมษายน 2559 – เมษายน 2562
	นายสรวง เรืองสุข	กรรมการตรวจสอบและกรรมการอิสระ	เมษายน 2556 – เมษายน 2559 ครบวาระและไม่ประสงค์ต่อวาระกรรมการ
	นายนิสากร พากเพียร	กรรมการตรวจสอบและกรรมการอิสระ	เมษายน 2556 – เมษายน 2559 ครบวาระและไม่ประสงค์ต่อวาระกรรมการ
7	นางสาวจุฑาทิพย์ อรุณานนท์ชัย	กรรมการอิสระ	เมษายน 2557 – เมษายน 2560
8	นายวินัย ชินธรรมมิตร*	กรรมการ	เมษายน 2557 – เมษายน 2560
9	นายชลัย ชินธรรมมิตร	กรรมการ	เมษายน 2559 – เมษายน 2562
10	นายสมชาย ชินธรรมมิตร	กรรมการ	เมษายน 2557 – เมษายน 2560
11	นายธนดล สุจิตัญญ์	กรรมการ	เมษายน 2557 – เมษายน 2560
	ดร.สุกสร ชโยวรรณ	กรรมการ ลาออกจากการดำรงตำแหน่งกรรมการ ณ วันที่ 31 มกราคม 2560	เมษายน 2558 – เมษายน 2561
12	นายพัลลภ เหมะทัตถิณ*	กรรมการ ได้รับแต่งตั้งให้ดำรงตำแหน่งกรรมการ มีผล ณ วันที่ 1 กุมภาพันธ์ 2560 โดยมีวาระคงเหลือเท่ากับกรรมการลาออก	กุมภาพันธ์ 2560 – เมษายน 2561
	ดร.ชาญฤทธ เดชวิทักษ์*	กรรมการบริหาร	ลาออกจากการดำรงตำแหน่ง กรรมการ มีผล ณ วันที่ 1 มกราคม 2559
13	นางเขาวนุช เดชวิทักษ์*	กรรมการบริหาร	มกราคม 2559 – เมษายน 2561 ได้รับการแต่งตั้งให้ดำรงตำแหน่ง กรรมการ มีผล ณ วันที่ 1 มกราคม 2559
14	นายสุวัฒน์ สัมมาชีพวิศกุล	กรรมการตรวจสอบและกรรมการอิสระ	ได้รับการแต่งตั้งให้ดำรงตำแหน่ง เมษายน 2559- เมษายน 2562
15	นางพวงทิพย์ ศิลปศาสตร์	กรรมการตรวจสอบและกรรมการอิสระ	ได้รับการแต่งตั้งให้ดำรงตำแหน่ง เมษายน 2559 - เมษายน 2562

หมายเหตุ

- ที่ประชุมสามัญผู้ถือหุ้นประจำปี 2558 ครั้งที่ 1/2559 เมื่อวันที่ 28 เมษายน 2559 มีมติแต่งตั้งกรรมการที่ครบวาระกลับเข้าดำรงตำแหน่งต่อไปอีกวาระหนึ่ง ได้แก่
 - นายชลัช ชินธรรมมิตร
 - นายพงศ์ ชินธรรมมิตร
 - นายเจด็จ อินสว่าง
 - นายสุวัฒน์ สัมมาชีพิวิศกุล
 - นางพวงทิพย์ ศิลปศาสตร์
- * หมายถึง กรรมการผู้มีอำนาจลงนามผูกพันบริษัท โดยกำหนดให้กรรมการผู้มีอำนาจลงนามผูกพันบริษัท 2 คน ลงลายมือชื่อร่วมกันและประทับตราสำคัญของบริษัท
- ดร.ชาญฤทธ เดชวิทย์ ได้ลาออกจากตำแหน่ง กรรมการบริหาร และกรรมการบริษัท(ผู้มีอำนาจลงนามผูกพันบริษัท) เนื่องจากติดภารกิจหลายประการ โดยมีผลตั้งแต่วันที่ 1 มกราคม 2559 เป็นต้นไป และที่ประชุมคณะกรรมการบริษัท ครั้งที่ 12/2558 เมื่อวันที่ 18 ธันวาคม 2558 ได้แต่งตั้งนางเขวณูช เดชวิทย์ ดำรงตำแหน่งกรรมการบริหาร และกรรมการบริษัท (ผู้มีอำนาจลงนามผูกพันบริษัท) ทดแทนกรรมการที่ลาออก โดยให้มีวาระคงเหลือเท่ากับกรรมการที่ลาออก
- นายนิสากร พากเพียร ครบวาระการดำรงตำแหน่ง เดือนเมษายน 2559 และไม่ประสงค์ต่อวาระ
- นายสรวง เรืองสุข ครบวาระการดำรงตำแหน่ง เดือนเมษายน 2559 และไม่ประสงค์ต่อวาระที่ประชุมสามัญผู้ถือหุ้นประจำปี 2558 ครั้งที่ 1/2559 เมื่อวันที่ 28 เมษายน 2559 มีมติแต่งตั้งนายสุวัฒน์ สัมมาชีพิวิศกุล และนางพวงทิพย์ ศิลปศาสตร์ แทนกรรมการที่ไม่ต่อวาระ
- ดร.สุกสร ชโยวรรณ ลาออกจากตำแหน่งกรรมการเดือนมกราคม 2560 และที่ประชุมคณะกรรมการบริษัท ครั้งที่ 1/2560 เมื่อวันที่ 23 มกราคม 2560 ได้แต่งตั้งนายพัลลภ เหมะทักษิณ ดำรงตำแหน่งกรรมการบริษัท (ผู้มีอำนาจลงนามผูกพันบริษัท) ทดแทนกรรมการที่ลาออก โดยให้มีวาระคงเหลือเท่ากับกรรมการที่ลาออก

การถือหลักทรัพย์สินของกรรมการ ณ วันที่ 31 ธันวาคม 2559 เปรียบเทียบกับ ณ สิ้นสุดปี 2558

ลำดับ	รายชื่อกรรมการ	จำนวนหุ้น (หุ้น)		จำนวนหุ้นเพิ่ม (ลด) ระหว่างปี ³	ร้อยละของหุ้นที่มีสิทธิออกเสียง
		31 ธ.ค.2559	31 ธ.ค.2558		
1	นายปรีชา อรรถวิวัฒน์*	15,681	11,880	3,801	0.004
2	นายประภาส ชุตินาวรพันธ์ ²	20,389,317	14,156,582	6,232,735	5.319
3	นายพงศ์ ชินธรรมมิตร	-	-	-	-
4	นายชนะชัย ชุตินาวรพันธ์	63,818,515	48,347,360	15,471,155	16.649
5	นายณรงค์ เจนลาภวิวัฒนกุล	-	-	-	-
6	นายเจด็จ อินสว่าง*	-	-	-	-
7	นายวินัย ชินธรรมมิตร	2,827,811	2,142,282	685,529	0.738
8	นายชลัช ชินธรรมมิตร	191,664	145,200	46,464	0.500
9	นายสมชาย ชินธรรมมิตร	625,781	474,078	151,703	0.163
10	นายชนดล สุทธิบุญโญ	3,834,354	2,904,814	929,540	1.000
11	นางสาวจุฑาทิพย์ อรุณานนท์ชัย*	153,331	116,160	37,171	0.040
12	ดร.สุกสร ชโยวรรณ	-	-	-	-
13	นางเขวณูช เดชวิทย์	31,299,893	23,712,040	7,587,853	8.165
14	นายสุวัฒน์ สัมมาชีพิวิศกุล*	-	-	-	-
15	นางพวงทิพย์ ศิลปศาสตร์*	-	-	-	-

หมายเหตุ

1. * หมายถึง กรรมการอิสระ
2. การถือหุ้นของกรรมการและคู่สมรส
 - 2.1 นายประภาส ชุติมาวพันธ์ ถือหุ้นจำนวน 17,448,466 หุ้น
 - นางสุมิตรา ชุติมาวพันธ์ ถือหุ้นจำนวน 2,940,851 หุ้น
3. จำนวนหุ้นที่เพิ่มขึ้นส่วนหนึ่งเกิดจากการจ่ายปันผลเป็นหุ้นเมื่อวันที่ 27 พฤษภาคม 2559 และได้สิทธิจองหุ้นเพิ่มทุนจดทะเบียนเมื่อวันที่ 6 ตุลาคม 2559

อำนาจของคณะกรรมการบริษัท

1. คณะกรรมการบริษัทมีอำนาจดูแลและจัดการบริษัทให้เป็นไปตามกฎหมาย วัตถุประสงค์และข้อบังคับของบริษัท รวมทั้งมติของที่ประชุมผู้ถือหุ้นที่ชอบด้วยกฎหมาย ด้วยความซื่อสัตย์สุจริตและระมัดระวังรักษาผลประโยชน์ของบริษัท
2. คณะกรรมการบริษัทมีอำนาจแต่งตั้งคณะกรรมการคนหนึ่งเป็น ประธานกรรมการและจะแต่งตั้งรองประธานกรรมการก็ได้ตามที่คณะกรรมการเห็นสมควร
3. คณะกรรมการบริษัทมีอำนาจแต่งตั้งกรรมการผู้จัดการ และกรรมการรองผู้จัดการก็ได้ตามที่คณะกรรมการเห็นสมควร
4. คณะกรรมการบริษัทมีอำนาจแต่งตั้งคณะกรรมการบริหารคณะหนึ่งประกอบด้วย กรรมการผู้จัดการ กรรมการรองผู้จัดการ และกรรมการจำนวนหนึ่งมีอำนาจหน้าที่จัดการงานและดำเนินกิจการของบริษัทตามที่คณะกรรมการบริษัทกำหนดโดยให้กรรมการผู้จัดการเป็นประธานคณะกรรมการบริหารโดยตำแหน่ง
5. คณะกรรมการบริษัทมีอำนาจแต่งตั้งกรรมการจำนวนหนึ่ง เป็นคณะทำงานทำหน้าที่ศึกษาและพิจารณาเรื่องต่างๆ และ/หรือพิจารณาสรรหาตามที่คณะกรรมการเห็นสมควร

บริษัท ได้กำหนดกรรมการผู้มีอำนาจลงนามแทนบริษัท ดังนี้.-

- | | |
|---------------------------|---------------------------|
| 1. นายประภาส ชุติมาวพันธ์ | 4. นายณรงค์ เจนลาภวัฒนกุล |
| 2. นายชนะชัย ชุติมาวพันธ์ | 5. นายวินัย ชินธรรมมิตร |
| 3. นายพงศ์ ชินธรรมมิตร | 6. นางเขาวนุช เดชวิทักษ์ |

โดยกรรมการสองในหกคนนี้ลงลายมือชื่อร่วมกันและประทับตราสำคัญของบริษัท ที่ประชุมคณะกรรมการบริษัท ครั้งที่ 12/2558 มีมติแต่งตั้งนางเขาวนุช เดชวิทักษ์ ดำรงตำแหน่งกรรมการบริหาร และกรรมการบริษัท (ผู้มีอำนาจลงนามผูกพันบริษัท) ทดแทนกรรมการที่ลาออก โดยให้มีวาระคงเหลือเท่ากับกรรมการที่ลาออก

บทบาท หน้าที่ และความรับผิดชอบของคณะกรรมการ

1. ดูแลและจัดการบริษัทให้เป็นไปตามกฎหมาย วัตถุประสงค์และข้อบังคับของบริษัทรวมทั้งมติของที่ประชุมผู้ถือหุ้น ด้วยความซื่อสัตย์และรักษาผลประโยชน์ของบริษัท
2. กำหนดนโยบายและทิศทางการดำเนินงานของบริษัทและกำกับดูแล (Monitor and Supervise) ให้ฝ่ายจัดการดำเนินการให้เป็นไปตามนโยบายที่กำหนดไว้อย่างมีประสิทธิภาพและประสิทธิผลเพื่อเพิ่มมูลค่าทางเศรษฐกิจสูงขึ้นให้แก่กิจการและสร้างผลตอบแทนที่ดีให้แก่ผู้ถือหุ้น
3. ควบคุมกำกับดูแลการบริหารและการจัดการของคณะกรรมการบริหารให้เป็นไปตามนโยบายที่ได้รับมอบหมายไว้ตั้งแต่ เรื่องดังต่อไปนี้คณะกรรมการต้องได้รับอนุมัติจากผู้ถือหุ้นก่อนการดำเนินการ
 - 3.1 เรื่องที่กฎหมายกำหนดให้ต้องได้รับมติที่ประชุมผู้ถือหุ้น
 - 3.2 การทำรายการที่เกี่ยวข้องกันที่มีมูลค่าเกินกว่าร้อยละ 3 ของสินทรัพย์ที่มีตัวตนสุทธิตามงบการเงินรวมล่าสุด
 - 3.3 การได้มาหรือจำหน่ายไปซึ่งทรัพย์สินที่สำคัญที่มีมูลค่าเกินกว่าร้อยละ 50 ของสินทรัพย์รวมตามงบการเงินรวมล่าสุด

และในกรณีดังต่อไปนี้จะต้องได้รับความเห็นชอบจากที่ประชุมคณะกรรมการและที่ประชุมผู้ถือหุ้นด้วยคะแนนเสียงไม่น้อยกว่า 3 ใน 4 ของจำนวนเสียงทั้งหมดของผู้ถือหุ้นที่เข้าประชุมและมีสิทธิออกเสียงลงคะแนน

- (ก) การขายหรือโอนกิจการของบริษัท ทั้งหมดหรือบางส่วนที่สำคัญ
- (ข) การซื้อหรือรับโอนกิจการของบริษัทอื่นหรือบริษัทเอกชนมาเป็นของบริษัท
- (ค) การทำ แก๊ซ หรือเลิกสัญญาเกี่ยวกับการให้เช่ากิจการของบริษัท ทั้งหมดหรือบางส่วนที่สำคัญ
การมอบหมายให้บุคคลอื่นเข้าจัดการธุรกิจของบริษัท หรือการรวมกิจการกับบุคคลอื่น โดยมี
วัตถุประสงค์จะแบ่งกำไรขาดทุนกัน
- (ง) การแก้ไขเพิ่มเติมหนังสือบริคณห์สนธิหรือข้อบังคับ
- (จ) การเพิ่มทุน การลดทุน การออกหุ้นกู้ การควบหรือเลิกบริษัท
- (ฉ) การใดที่พระราชบัญญัติหลักทรัพย์ หรือประกาศตลาดหลักทรัพย์กำหนดให้ต้องได้รับมติจากที่ประชุมผู้ถือหุ้น
เช่น การได้มาหรือจำหน่ายไปซึ่งสินทรัพย์ของบริษัทจดทะเบียน หรือรายการที่เกี่ยวข้องกัน

4. พิจารณาให้ความเห็นชอบนโยบายการบริหารทรัพยากรบุคคลและแผนพัฒนาผู้บริหาร รวมถึงการกำหนดค่าตอบแทนสรรหาและกำหนดผู้สืบทอดตำแหน่งผู้บริหารระดับสูงและประเมินผลการปฏิบัติงานของกรรมการผู้จัดการ รวมทั้งดูแลให้บริษัทมีกระบวนการที่มีประสิทธิภาพในการประเมินผลงานของผู้บริหารระดับสูง

5. ดูแลให้มีการกำกับตรวจสอบ ทั้งจากผู้ตรวจสอบภายใน และผู้สอบบัญชีภายนอกให้ทำหน้าที่อย่างมีประสิทธิภาพ

6. อนุมัติงบการเงินประจำปีไตรมาส ราชวงศ์และประจำปีและดูแลให้มีการจัดการทางการเงินให้เป็นไปตามหลักการบัญชีที่รับรองทั่วไป

7. คณะกรรมการจะดำเนินการจัดให้มีการประชุมเดือนละ 1 ครั้ง และ/หรือในกรณีที่มีเรื่องที่จะต้องให้คณะกรรมการพิจารณา ซึ่งไม่ได้อยู่ในระยะเวลาที่เหมาะสมในการประชุมประจำเดือน ก็จะจัดให้มีการประชุมคณะกรรมการเพิ่มขึ้นตามที่เห็นสมควร

- มีการกำหนดระเบียบการประชุมวาระหลักของการประชุมไว้ล่วงหน้าอย่างชัดเจนตลอดปี เช่น ระเบียบวาระเพื่อรับรอง เพื่อทราบ เพื่อพิจารณาและระเบียบวาระอื่นๆ
- การพิจารณาระเบียบวาระต่างๆ จะต้องคำนึงถึงผลประโยชน์ของผู้ถือหุ้นและผู้ที่เกี่ยวข้องอย่างเป็นธรรม
- เปิดโอกาสให้มีการแสดงความเห็นอย่างมีอิสระ
- กำหนดเวลาในการพิจารณาแต่ละวาระไว้อย่างเพียงพอเพื่อการอภิปรายและแสดงความคิดเห็นอย่างรอบคอบ
- ประธานกรรมการเป็นผู้ดูแลให้ใช้เวลาในการประชุมอย่างเหมาะสม

8. รับผิดชอบต่อผู้ถือหุ้น โดยจัดให้มีช่องทางในการสื่อสารกับผู้ถือหุ้นและผู้มีส่วนได้เสียของบริษัทอย่างเหมาะสม

9. มีความตั้งใจและมีจริยธรรม (Honesty and Integrity) ในการดำเนินธุรกิจ

10. กรรมการอาจแสวงหาผู้เชี่ยวชาญจากสาขาวิชาชีพต่างๆ เพื่อการตัดสินใจที่ถูกต้องแม่นยำ

11. กรรมการต้องมีความรู้ ความสามารถและประสบการณ์ที่จะเป็นประโยชน์ต่อการดำเนินธุรกิจ มีความสนใจในกิจการของบริษัทที่ตนเองเป็นกรรมการ

12. คณะกรรมการบริษัทต้องจัดให้มีการประชุมผู้ถือหุ้นเป็นการประชุมใหญ่สามัญประจำปีภายในไม่เกินสี่เดือนนับแต่วันปิดบัญชีทางดุลงวดสิ้นปีของบริษัท การประชุมคราวอื่นๆ ให้เรียกว่าการประชุมวิสามัญ คณะกรรมการจะเรียกประชุมผู้ถือหุ้นเป็นการประชุมวิสามัญเมื่อใดก็ได้ที่สุดแต่จะเห็นสมควร

13. คณะกรรมการบริษัทต้องจัดให้มีการทำงานดูแลบัญชีกำไรขาดทุน ณ วันสิ้นสุดของรอบปีของบริษัทเสนอต่อที่ประชุมผู้ถือหุ้น ในการประชุมสามัญประจำปีเพื่อพิจารณาอนุมัติงบดุลและบัญชีกำไรขาดทุนนี้ และคณะกรรมการบริษัทต้องจัดให้ผู้สอบบัญชีตรวจสอบให้เสร็จสิ้นก่อนการนำเสนอต่อที่ประชุมผู้ถือหุ้น

วาระการดำรงตำแหน่งกรรมการบริษัท

กรรมการบริษัทจะได้รับการแต่งตั้งให้ดำรงตำแหน่งเป็นเวลา 3 ปี เพื่อความต่อเนื่องในการดำเนินงาน วาระของการดำรงตำแหน่งอาจเปลี่ยนแปลงได้ตามมติอนุมัติจากคณะกรรมการบริษัท ในกรณีที่กรรมการดำรงตำแหน่งจนครบวาระ ที่ประชุมคณะกรรมการจะพิจารณาผลการดำเนินงานของกรรมการที่ครบวาระว่ากรรมการผู้ใดที่ครบวาระนั้น ได้สละเวลาในการปฏิบัติหน้าที่ตามบทบาทหน้าที่และความรับผิดชอบได้อย่างเต็มความสามารถหรือไม่ ซึ่งเมื่อคณะกรรมการพิจารณาและเห็นว่ามีความเหมาะสมก็จะพิจารณาแต่งตั้งกรรมการผู้ใดที่ครบวาระนั้นให้กลับเข้าดำรงตำแหน่งต่อไปอีกวาระหนึ่งและนำเสนอต่อที่ประชุมผู้ถือหุ้นเพื่อพิจารณาอนุมัติต่อไป หากกรรมการประสงค์จะลาออกจากการเป็นกรรมการก่อนหมดวาระต้องแจ้งความประสงค์เป็นลายลักษณ์อักษรต่อคณะกรรมการบริษัท

การกำหนดจำนวนวาระที่จะดำรงตำแหน่งติดต่อกันได้นานที่สุดคณะกรรมการบริษัทมีความเห็นว่า เนื่องจากการดำเนินธุรกิจของบริษัท แม้จะเป็นการดำเนินธุรกิจบริการแต่ลูกค้าหลักเป็นลูกค้าในอุตสาหกรรมน้ำตาล ซึ่งดำเนินธุรกิจที่มีความเกี่ยวข้องกับส่วนราชการหลายหน่วยงานตลอดจนชาวไร่และอื่นๆ ดังนั้นผู้ที่ดำรงตำแหน่งกรรมการจะต้องมีความรู้ความสามารถและประสบการณ์ทางด้านธุรกิจอุตสาหกรรมน้ำตาลและเป็นผู้ถือหุ้นและตัวแทนผู้ถือหุ้นใหญ่ ซึ่งได้แก่โรงงานน้ำตาล จึงไม่ได้กำหนดจำนวนวาระที่จะดำรงตำแหน่งติดต่อกันได้นานที่สุด อย่างไรก็ตามการพิจารณาจะคำนึงถึงความรู้ความสามารถตลอดจนความเหมาะสมของกรรมการแต่ละท่านที่ครบวาระการดำรงตำแหน่งจะกลับเข้ามาดำรงตำแหน่งต่อไปอีก

การประชุมคณะกรรมการ

บริษัท มีการกำหนดการประชุมคณะกรรมการบริษัท ไว้อย่างเป็นทางการล่วงหน้าตลอดปี โดยปกติประชุมเดือนละ 1 ครั้ง และมีการประชุมพิเศษเพิ่มตามความจำเป็น เพื่อให้กรรมการของบริษัท ได้รับทราบและจัดสรรเวลาเพื่อเข้าร่วมประชุมพิเศษตามความจำเป็นในการประชุมแต่ละครั้ง ประธานกรรมการและกรรมการผู้จัดการเป็นผู้กำหนดระเบียบวาระการประชุมที่ชัดเจนตั้งแต่เรื่องสืบเนื่องจากการประชุมครั้งที่ผ่านมา เรื่องเสนอเพื่อทราบและเรื่องเสนอเพื่อพิจารณา มีเอกสารประกอบการประชุมที่ครบถ้วน เพียงพอ และจัดส่งให้กับคณะกรรมการล่วงหน้าก่อนวันประชุม เพื่อให้คณะกรรมการบริษัท ได้มีเวลาศึกษาข้อมูลอย่างเพียงพอและ/หรือสอบถามข้อมูลเพิ่มเติมจากผู้ที่เกี่ยวข้องที่กำหนดไว้ก่อนเข้าร่วมประชุม การประชุมแต่ละครั้งใช้เวลาประมาณ 2-3 ชั่วโมง ในการประชุมกรรมการทุกคนมีโอกาสอภิปรายและแสดงความคิดเห็นอย่างเปิดเผย มีการจดบันทึกเป็นลายลักษณ์อักษรและจัดเก็บรายงานการประชุมที่ผ่านการรับรองแล้วจากคณะกรรมการบริษัท เพื่อให้กรรมการและผู้ที่เกี่ยวข้องตรวจสอบอ้างอิงได้

อนึ่ง ในการประชุมคณะกรรมการหากมีเรื่องพิจารณาเกี่ยวกับการทำธุรกรรมต่างๆ ที่มีกรรมการหรือผู้บริหารที่มีส่วนได้เสียหรือมีส่วนที่เกี่ยวข้องแล้ว กรรมการหรือผู้บริหารที่มีส่วนได้เสียจะไม่เข้าร่วมการประชุมพิจารณาในเรื่องนั้นๆ

ในปี 2559 คณะกรรมการบริษัท มีการประชุมทั้งหมด 12 ครั้ง โดยมีรายละเอียดการเข้าร่วมประชุมของกรรมการแต่ละท่าน ดังนี้.-

การเข้าร่วมประชุมของคณะกรรมการในปี 2559

ลำดับที่	ชื่อกรรมการ	ตำแหน่ง	คณะกรรมการ บริษัท
1	นายปรีชา อรรถวิวัฒน์	กรรมการอิสระ / ประธานกรรมการ	12/12
2	นายประภาส ชุติมาวพันธ์	ประธานกรรมการบริหาร	12/12
3	นายพงศ์ ชินธรรมมิตร	รองประธานกรรมการบริหาร	12/12
4	นายชนะชัย ชุติมาวพันธ์	รองประธานกรรมการบริหาร	12/12
5	นายณรงค์ เจนลาภวัฒน์กุล	กรรมการบริหาร	12/12
6	นางเจ็ญ อินสว่าง	กรรมการอิสระ / ประธานกรรมการตรวจสอบ	12/12
7	นางสาวจุฑาทิพย์ อรุณานนท์ชัย	กรรมการอิสระ	11/12
8	นายวินัย ชินธรรมมิตร	กรรมการ	11/12
9	นายชัช ชินธรรมมิตร	กรรมการ	11/12
10	นายสมชาย ชินธรรมมิตร	กรรมการ	11/12
11	นายชนดล สุจิตัญญ์	กรรมการ	11/12
12	ดร.สุกสร ชโยวรรณ	กรรมการ	11/12
13	นางเขานุช เดชวิทย์	กรรมการ/กรรมการบริหาร	12/12
14	นายสุวัฒน์ สัมมาชีพิวิศกุล	กรรมการตรวจสอบ/ ประธานสรรหาพิจารณาตอบแทน	8/12
15	นางพวงทิพย์ ศิลปศาสตร์	กรรมการอิสระ/กรรมการตรวจสอบ	7/12

หมายเหตุ

ลำดับที่ 14 และ 15 มติที่ประชุมสามัญผู้ถือหุ้นประจำปี 2558 ครั้งที่ 1/2559 เมื่อวันที่ 28 เมษายน 2559 แต่งตั้ง
เข้าเป็นกรรมการเมื่อเดือนเมษายน 2559

การประชุมของคณะกรรมการที่ไม่ใช่กรรมการผู้บริหาร ส่วนใหญ่จะเป็นการประชุมหรือเกี่ยวกับกิจการ
ของบริษัทร่วมกันระหว่างของกรรมการเอง ไม่ได้มีการจัดทำหนังสือนัดประชุมกันอย่างเป็นทางการและไม่มีการจัดทำ
บันทึกการประชุม โดยกรรมการที่ไม่ใช่กรรมการที่เป็นผู้บริหารจะนำเรื่องที่ได้อ่านหรือกันมาแสดงความคิดเห็นกัน
ในที่ประชุมคณะกรรมการ

ส่วนการประชุมของคณะกรรมการชุดย่อย ที่มีสมาชิกเป็นกรรมการอิสระ ได้แก่ คณะกรรมการตรวจสอบ
คณะกรรมการสรรหาและพิจารณาตอบแทน จะมีการแจ้งนัดประชุม มีบันทึกการประชุมและนำเสนอบันทึกการประชุม
พร้อมข้อคิดเห็นแนบในเอกสารการประชุมคณะกรรมการในแต่ละคราว

การแต่งตั้งและถอดถอนกรรมการ

การแต่งตั้งและถอดถอนกรรมการบริษัท สรุปได้ดังนี้

1. กรรมการของบริษัทเลือกตั้งโดยที่ประชุมผู้ถือหุ้น โดยมีจำนวนไม่น้อยกว่าห้าคน ซึ่งกรรมการไม่น้อยกว่ากึ่งหนึ่งของจำนวนกรรมการทั้งหมดต้องมีถิ่นที่อยู่ในราชอาณาจักรและมีกรรมการที่เป็นอิสระไม่น้อยกว่า 1 ใน 3 ของจำนวนกรรมการทั้งหมด ซึ่งปัจจุบันบริษัท มีกรรมการอิสระจำนวน 5 คน จากจำนวนกรรมการทั้งหมด 15 คน โดยกรรมการอิสระทุกท่านมีคุณสมบัติตามที่กฎหมายและข้อบังคับกำหนด

2. ให้ที่ประชุมผู้ถือหุ้นเลือกตั้งกรรมการที่มีคุณสมบัติเหมาะสมตามหลักเกณฑ์ดังต่อไปนี้

- (1) ผู้ถือหุ้นรายหนึ่งมีคะแนนเสียงเท่ากับจำนวนหุ้นที่ตนถือ
- (2) ผู้ถือหุ้นแต่ละรายจะใช้คะแนนเสียงที่มีอยู่ทั้งหมดตาม (1) เลือกตั้งบุคคลคนเดียวหรือหลายคนเป็นกรรมการก็ได้ แต่จะแบ่งคะแนนเสียงให้แก่ผู้ใดมากน้อยเพียงใดไม่ได้
- (3) บุคคลซึ่งได้รับคะแนนเสียงสูงสุดตามลำดับลงมาเป็นผู้ได้รับการเลือกตั้งเป็นกรรมการ เท่าจำนวนกรรมการที่จะพึงมีหรือจะเลือกตั้งในครั้งนั้น
- (4) ในกรณีที่บุคคลซึ่งได้รับการเลือกตั้งในลำดับถัดลงมามีคะแนนเสียงเท่ากันเกินจำนวนกรรมการที่จะพึงมีหรือจะเลือกตั้งในครั้งนั้น ให้ผู้เป็นประธานในที่ประชุมนั้นเป็นผู้ออกเสียงชี้ขาด

3. ในการประชุมสามัญประจำปีทุกครั้งให้กรรมการออกจากตำแหน่งตามวาระหนึ่งในสามเป็นอัตรา ถ้าจำนวนกรรมการที่จะแบ่งออกให้ตรงเป็นสามส่วนไม่ได้ ก็ให้ออกโดยจำนวนใกล้เคียงกับส่วนหนึ่งในสาม กรรมการที่จะต้องออกจากตำแหน่งในปีแรกและปีที่สองภายหลังจดทะเบียนบริษัทนั้น ให้กรรมการจับสลากกันว่าผู้ใดจะออก ส่วนในปีที่สามและปีหลังๆ ต่อไปให้กรรมการคนที่อยู่ในตำแหน่งนานที่สุดเป็นผู้ออกจากตำแหน่ง

4. นอกจากการพ้นตำแหน่งตามวาระแล้ว กรรมการพ้นจากตำแหน่งเมื่อ

- (1) ตาย
- (2) ลาออก
- (3) ขาดคุณสมบัติหรือมีลักษณะต้องห้ามตามมาตรา 68 แห่งพระราชบัญญัติบริษัทมหาชนจำกัด พ.ศ. 2535
- (4) ที่ประชุมผู้ถือหุ้นลงมติให้ออก
- (5) ศาลมีคำสั่งให้ออก

5. กรรมการคนใดจะลาออกจากตำแหน่งให้ยื่นใบลาออกต่อบริษัท การลาออกมีผลนับแต่วันที่ใบลาออกไปถึงบริษัท

6. ในกรณีที่ตำแหน่งกรรมการว่างลงเพราะเหตุอื่น นอกจากถึงคราวออกตามวาระให้คณะกรรมการเลือกบุคคลซึ่งมีคุณสมบัติและไม่มีลักษณะต้องห้ามตามมาตรา 68 แห่งพระราชบัญญัติบริษัทมหาชนจำกัด พ.ศ. 2535 ตามที่คณะกรรมการสรรหาได้พิจารณาและเสนอที่ประชุมคณะกรรมการเพื่อพิจารณาเข้าเป็นกรรมการแทนในการประชุมคณะกรรมการคราวถัดไป เว้นแต่วาระของกรรมการจะเหลือน้อยกว่าสองเดือน บุคคลซึ่งเข้าเป็นกรรมการแทนดังกล่าวจะอยู่ในตำแหน่งกรรมการได้เพียงวาระที่ยังเหลืออยู่ของกรรมการที่ตนแทน

มติของคณะกรรมการตามวาระหนึ่งต้องประกอบด้วยคะแนนเสียงไม่น้อยกว่าสามในสี่ของจำนวนกรรมการที่ยังเหลืออยู่

7. ที่ประชุมผู้ถือหุ้นอาจลงมติให้กรรมการคนใดคนหนึ่งออกจากตำแหน่งก่อนถึงคราวออกตามวาระได้ด้วยคะแนนเสียงไม่น้อยกว่าสามในสี่ของจำนวนผู้ถือหุ้น ซึ่งมาประชุมและมีสิทธิออกเสียงและมีหุ้นนับรวมกันไม่น้อยกว่ากึ่งหนึ่งของจำนวนหุ้นที่ถือ โดยผู้ถือหุ้นที่มาประชุมและมีสิทธิออกเสียง

8. กรรมการจะเป็นผู้ถือหุ้นของบริษัทหรือไม่ก็ได้

การประเมินผลการปฏิบัติงานของกรรมการ

บริษัทได้กำหนดแบบประเมินการปฏิบัติงานของกรรมการทั้งคณะเพื่อให้กรรมการแต่ละท่านประเมินผลการปฏิบัติงาน เนื่องจากกรรมการเป็นผู้มีบทบาทสำคัญอย่างยิ่งในการกำหนดนโยบายและกำกับดูแลกิจการและกรรมการประเมินผลการปฏิบัติงานของตนเอง (Self-assessment) ซึ่งผลการประเมินนั้น คณะกรรมการบริษัทได้วิเคราะห์และหาข้อสรุปเพื่อกำหนดมาตรการในการปรับปรุงประสิทธิภาพการทำงานของคณะกรรมการต่อไป

สำหรับในปี 2559 บริษัทใช้แบบประเมิน ดังนี้

1. ชุดที่ 1 แบบประเมินตนเองของกรรมการทั้งคณะ
2. ชุดที่ 2 การประเมินตนเองของคณะกรรมการชุดย่อยแบบรายคณะ
คณะกรรมการตรวจสอบ /การกำกับดูแล / การบริหารความเสี่ยง

2.1 คณะกรรมการสรรหาและพิจารณาคำตอบแทน

หัวข้อประเมินมี ดังนี้

- 1) โครงสร้างและคุณสมบัติของคณะกรรมการ
- 2) บทบาท หน้าที่ และความรับผิดชอบของคณะกรรมการ
- 3) การประชุมคณะกรรมการ
- 4) การทำหน้าที่ของกรรมการ
- 5) ความสัมพันธ์กับฝ่ายจัดการ
- 6) การพัฒนาตนเองของกรรมการและการพัฒนาผู้บริหาร

ทั้ง 6 หัวข้ออยู่ในเกณฑ์ที่ดีการดำเนินการตามนโยบายการกำกับดูแลที่ได้รับอนุมัติและ/หรือแนวปฏิบัติที่ดี (Good Practices) คะแนนเฉลี่ย 3.49 (จากคะแนนเต็ม 5.00)

บริษัทใช้แบบประเมินความเพียงพอของระบบการควบคุมภายใน ตามแบบของสำนักงานคณะกรรมการกำกับหลักทรัพย์และตลาดหลักทรัพย์(ก.ล.ต.) เป็นผู้กำหนด แบ่งเป็น หมวดต่างๆ ดังนี้

- หมวดที่ 1 การควบคุมภายในบริษัท
- หมวดที่ 2 การประเมินความเสี่ยง
- หมวดที่ 3 การควบคุมการปฏิบัติงาน
- หมวดที่ 4 ระบบสารสนเทศและการสื่อสารข้อมูล
- หมวดที่ 5 ระบบการติดตาม

หน้าที่และความรับผิดชอบของประธานกรรมการ

1. เรียกประชุมคณะกรรมการบริษัทและดูแลการจัดส่งหนังสือนัดประชุม รวมทั้งเอกสารต่างๆ เพื่อให้คณะกรรมการได้รับข้อมูลอย่างเพียงพอและทันเวลา
2. เป็นประธานที่ประชุมคณะกรรมการบริษัท
3. เสริมสร้างมาตรฐานการกำกับดูแลกิจการที่ดีของคณะกรรมการบริษัท
4. เป็นประธานที่ประชุมผู้ถือหุ้นและควบคุมการประชุมให้เป็นไปตามข้อบังคับของบริษัทและตามระเบียบวาระที่กำหนดไว้
5. ดูแลให้การติดต่อสื่อสารระหว่างกรรมการและผู้ถือหุ้นเป็นไปอย่างมีประสิทธิภาพ

สำหรับอำนาจหน้าที่ของประธานเจ้าหน้าที่บริหารและกรรมการผู้จัดการใหญ่กำหนดไว้ดังนี้

ประธานเจ้าหน้าที่บริหารและกรรมการผู้จัดการใหญ่มีอำนาจและหน้าที่เกี่ยวกับการบริหารบริษัทตามที่คณะกรรมการมอบหมายและจะต้องบริหารบริษัทตามแผนงานหรืองบประมาณที่ได้รับอนุมัติจากคณะกรรมการอย่างเคร่งครัด ซื่อสัตย์ สุจริต และระมัดระวังรักษาผลประโยชน์ของบริษัทและผู้ถือหุ้นอย่างดีที่สุด อำนาจหน้าที่ของประธานเจ้าหน้าที่บริหารและกรรมการผู้จัดการใหญ่ให้รวมถึงเรื่องหรือกิจการต่างๆ ดังต่อไปนี้ -

- ดำเนินกิจการ และ/หรือบริหารงานประจำวันของบริษัท
 - บริหารกิจการของบริษัทตามวัตถุประสงค์ ข้อบังคับ นโยบาย ระเบียบ ข้อกำหนด คำสั่งและมติที่ประชุมของคณะกรรมการและ/หรือที่ประชุมผู้ถือหุ้นของบริษัททุกประการ
 - เป็นผู้มีอำนาจในการบังคับบัญชา ติดต่อ สั่งการ ดำเนินการ ตลอดจนเข้าลงนามในนิติกรรมสัญญาเอกสาร คำสั่งหนังสือแจ้งหรือหนังสือใดๆ ที่ใช้ติดต่อกับหน่วยงานราชการ รัฐวิสาหกิจและบุคคลอื่น ตลอดจนให้มีอำนาจ กระทำการใดๆ ที่จำเป็นและสมควรเพื่อให้การดำเนินการข้างต้นสำเร็จลุล่วงไป
 - เป็นผู้มีอำนาจในการบังคับบัญชาพนักงานและลูกจ้างทุกตำแหน่งรวมถึงการบรรจุ แต่งตั้ง ถอดถอน เลื่อน ลด ตัดเงินเดือน หรือคำสั่งลงโทษทางวินัย ตลอดจนให้ออกจากตำแหน่งตามระเบียบ ข้อกำหนดหรือคำสั่งที่คณะกรรมการของบริษัทกำหนด แต่ถ้าเป็นพนักงานหรือลูกจ้างชั้นที่ปรึกษา รองกรรมการผู้จัดการใหญ่ ผู้ช่วยกรรมการผู้จัดการใหญ่ หรือผู้ดำรงตำแหน่งเทียบเท่าขึ้นไปจะต้องได้รับความเห็นชอบจากคณะกรรมการบริษัทก่อน และให้มีอำนาจกำหนดเงื่อนไขในการทำงานของพนักงานและลูกจ้างและออกระเบียบว่าด้วยการปฏิบัติงานของบริษัท โดยไม่ขัดหรือแย้งกับระเบียบข้อกำหนดหรือคำสั่งที่คณะกรรมการบริษัทกำหนด
 - มีอำนาจในการมอบหมายให้บุคคลอื่นปฏิบัติงานเฉพาะอย่างแทนได้ โดยการมอบอำนาจการมอบหมายดังกล่าวให้อยู่ภายใต้ขอบเขตแห่งระเบียบ ข้อกำหนดหรือคำสั่งที่คณะกรรมการของบริษัท และ/หรือบริษัทกำหนดไว้
- ทั้งนี้ การใช้อำนาจของประธานเจ้าหน้าที่บริหารและกรรมการผู้จัดการใหญ่นี้นั้นจะดำเนินการข้างต้นไม่ได้หากประธานเจ้าหน้าที่บริหารและกรรมการผู้จัดการใหญ่มีส่วนได้ส่วนเสียหรืออาจมีความขัดแย้งทางผลประโยชน์ในลักษณะใดๆ กับบริษัทในการใช้อำนาจดังกล่าว

8.1.2) คณะกรรมการบริหาร

คณะกรรมการบริหาร ประกอบด้วย

ลำดับ	รายชื่อกรรมการ		ตำแหน่ง
1	นายประภาส	ชุดิมารพันธ์	ประธานกรรมการบริหาร
2	นายพงศ์	ชินธรรมมิตร	รองประธานกรรมการบริหาร
3	นายชนะชัย	ชุดิมารพันธ์	รองประธานกรรมการบริหาร
4	นายณรงค์	เจนลาภวัฒนกุล	กรรมการบริหาร
5	นางเขาวนุช *	เดชวิทย์	กรรมการบริหาร

หมายเหตุ : * ที่ประชุมคณะกรรมการบริษัท ครั้งที่ 12/2558 เมื่อวันที่ 18 ธันวาคม 2558 ได้แต่งตั้งนางเขาวนุช เดชวิทย์ ดำรงตำแหน่งกรรมการบริหารแทน ดร.ชาญฤกษ์ เดชวิทย์ ที่ลาออกเมื่อวันที่ 1 มกราคม 2559

บทบาทหน้าที่และความรับผิดชอบของคณะกรรมการบริหาร

1. คณะกรรมการบริหารมีอำนาจหน้าที่จัดการงานและดำเนินกิจการของบริษัทตามที่คณะกรรมการกำหนดหรือได้รับอนุมัติจากคณะกรรมการให้ดำเนินการเฉพาะกรณี
2. คณะกรรมการบริหารมีอำนาจหน้าที่ในการบริหารธุรกิจของบริษัทตามแผนงานที่กำหนดไว้
3. ประธานกรรมการบริหารต้องรายงานการประชุมคณะกรรมการบริหารให้ที่ประชุมคณะกรรมการบริษัทเพื่อรับทราบถึงกิจการที่ฝ่ายบริหารได้ทำไปแล้วจะเกิดการเปลี่ยนแปลงอย่างสำคัญแก่กิจการของบริษัท และ/หรือเรื่องที่ฝ่ายบริหารเห็นสมควรเสนอเพื่ออนุมัติเป็นรายเรื่องให้เสนอเพื่อรับอนุมัติจากคณะกรรมการก่อน
4. คณะกรรมการบริหารมีอำนาจและหน้าที่ในการดำเนินกิจกรรมตามที่กำหนดเพื่อบริหารกิจการให้ประสบความสำเร็จบรรลุเป้าหมายของบริษัท
5. จัดทำและสอบทานแผนทางการเงินและนโยบายที่สำคัญของบริษัท และนำเสนอต่อคณะกรรมการบริษัทเพื่อพิจารณาอนุมัติ
6. พัฒนาและดูแลทรัพยากรบุคคลและกำหนดอัตราค่าตอบแทนให้ดำเนินไปตามกลยุทธ์ด้านทรัพยากรบุคคล
7. พิจารณาแต่งตั้ง ติดตามและประเมินผลการปฏิบัติงานของผู้บริหารฝ่ายงานลงมาถึงพนักงานระดับกลาง และจัดหาผู้สืบทอดการดำรงตำแหน่งต่อ
8. ติดตามและรายงานต่อคณะกรรมการเกี่ยวกับผลการดำเนินงานของบริษัทและความก้าวหน้าในการดำเนินการเพื่อให้บรรลุวัตถุประสงค์ของบริษัท
9. ติดตามการปฏิบัติงานของพนักงานทุกระดับเกี่ยวกับการบริหารจัดการความเสี่ยงตามแนวทางที่บริษัทกำหนดรวมทั้งประสิทธิผลของการควบคุมภายในและการปฏิบัติตามกฎหมาย ระเบียบและนโยบายที่เกี่ยวข้อง

ปี 2559 คณะกรรมการบริหารมีการประชุม 12 ครั้ง มีการรายงานผลการปฏิบัติหน้าที่อย่างสม่ำเสมอ รวมถึงการรายงานการทำหน้าที่ในรอบปีที่ผ่านมา

ข้อมูลเพิ่มเติมที่เกี่ยวข้องกับคณะกรรมการบริหารของบริษัท มีดังนี้

ผู้บริหารของบริษัททั้งหมดไม่ปรากฏว่ามีประวัติการทำผิดตามกฎหมายในระยะ 10 ปี ที่ผ่านมาเกี่ยวกับ

1. การถูกพิพากษาว่ากระทำความผิดทางอาญา ยกเว้นที่เป็นความผิดอันเกิดจากการฝ่าฝืนกฎจราจร ความผิดลหุโทษ หรือความผิดในทำนองเดียวกัน
2. การถูกพิพากษาให้เป็นบุคคลล้มละลาย หรือถูกพิทักษ์ทรัพย์

การแบ่งแยกบทบาทหน้าที่ระหว่างคณะกรรมการบริษัทกับฝ่ายบริหาร

บริษัท ได้แบ่งแยกบทบาทหน้าที่ความรับผิดชอบระหว่างคณะกรรมการบริษัทกับฝ่ายบริหารอย่างชัดเจน โดยกรรมการบริษัททำหน้าที่ในการกำหนดนโยบายและกำกับดูแลการดำเนินงานของฝ่ายบริหารในระดับนโยบาย ขณะที่ฝ่ายบริหารทำหน้าที่บริหารงานในด้านต่างๆ ให้เป็นไปตามนโยบายที่กำหนด ดังนั้นประธานกรรมการและกรรมการผู้จัดการใหญ่จึงเป็นบุคคลคนละคนกัน โดยทั้งสองตำแหน่งต้องผ่านการคัดเลือกจากคณะกรรมการบริษัท เพื่อให้ได้บุคคลที่มีความเหมาะสมที่สุด นอกจากนี้คณะกรรมการบริษัทยังเป็นผู้กำหนดแผนการสืบทอดตำแหน่งของผู้บริหารระดับสูง โดยจะมีการทบทวนแผนดังกล่าวเป็นประจำทุกปี

ในการเข้ารับตำแหน่งกรรมการบริษัทและ/หรือกรรมการอิสระ กรรมการแต่ละคนจะได้รับข้อมูลสำคัญเกี่ยวกับบริษัท ข้อบังคับ ที่ระบุถึงขอบเขตหน้าที่และความรับผิดชอบของคณะกรรมการบริษัท การได้รับคำแนะนำด้านกฎหมาย กฎระเบียบและเงื่อนไขต่างๆ ในการเป็นกรรมการบริษัทจดทะเบียนในตลาดหลักทรัพย์รวมถึงการได้รับการทำความเข้าใจถึงธุรกิจของบริษัท

บริษัทจะจัดให้กรรมการใหม่มีการปฐมนิเทศโดยการเข้าอบรมในหลักสูตรของสมาคมส่งเสริมสถาบันกรรมการบริษัทไทยเพื่อให้ได้รับทราบข้อมูล ดังต่อไปนี้

- (1) ความสำคัญของคณะกรรมการ
- (2) บทบาทหน้าที่ของกรรมการตามหลักการกำกับดูแลกิจการที่ดี
- (3) หน้าที่และความรับผิดชอบของกรรมการตามกฎหมาย
- (4) แนวทางสำหรับกรรมการในการปฏิบัติตามกฎหมายและข้อพึงปฏิบัติของตลาดหลักทรัพย์แห่งประเทศไทย สำนักงานคณะกรรมการกำกับหลักทรัพย์และตลาดหลักทรัพย์

การพัฒนากรรมการและผู้บริหาร

บริษัทฯ ให้ความสำคัญด้านการฝึกอบรม และพัฒนาทรัพยากรบุคคลขององค์กรในทุกระดับ มีการจัดฝึกอบรมและพัฒนาทั้งภายในและภายนอกบริษัท

ในปี 2559 นางเขาวนุช เดชวิทักษ์ กรรมการบริษัท ได้เข้าอบรมหลักสูตร DCP Director Certification Program ของสมาคมส่งเสริมสถาบันกรรมการบริษัทไทย (IOD)

และนางจุไรรัตน์ นิลคำ เลขานุการบริษัท เข้าอบรมหลักสูตร CSP และ EMT ของสมาคมส่งเสริมสถาบันกรรมการบริษัทไทย (IOD)

สำหรับกรรมการที่เข้ารับตำแหน่งใหม่ในคณะกรรมการของบริษัท บริษัทได้จัดเตรียมเอกสารให้กรรมการใหม่ได้รับทราบนโยบายธุรกิจรวมทั้งข้อมูลที่เกี่ยวข้อง เช่น โครงสร้างทุน ผู้ถือหุ้น ผลการดำเนินงาน รวมทั้งกฎหมาย กฎเกณฑ์ต่างๆ พร้อมทั้งส่งมอบคู่มือสำหรับกรรมการ ซึ่งเป็นข้อมูลที่เป็นประโยชน์สำหรับการเป็นกรรมการบริษัทให้กับกรรมการ ทั้งนี้คู่มือกรรมการประกอบด้วย

1. พระราชบัญญัติบริษัทมหาชนจำกัด พ.ศ. 2551 (ฉบับปรับปรุง)
2. ข้อพึงปฏิบัติที่ดีสำหรับกรรมการบริษัทจดทะเบียน
3. จรรยาบรรณธุรกิจ
4. หนังสือรับรองบริษัท วัตถุประสงค์และข้อบังคับ
5. คู่มือกรรมการบริษัทจดทะเบียนของ ก.ล.ด.
6. หนังสือรายการที่เกี่ยวข้องกันของบริษัทจดทะเบียน
7. หลักการกำกับดูแลกิจการที่ดีสำหรับบริษัทจดทะเบียน
8. รายงานการเปิดเผยข้อมูลประจำปีของบริษัทฉบับล่าสุด

ในกรณีกรรมการที่ยังไม่ผ่านการอบรมหลักสูตรกรรมการบริษัท บริษัทจะดำเนินการส่งเข้ารับการอบรมโดยสมาคมส่งเสริมสถาบันกรรมการบริษัทไทย (IOD)

แผนการสืบตอดงาน

บริษัทฯ เห็นว่าองค์กรจะเจริญก้าวหน้าและพัฒนาได้ ขึ้นอยู่กับบุคลากรให้มีความรู้ ความสามารถ มีคุณธรรม สำหรับตำแหน่งผู้บริหารระดับสูง คณะกรรมการบริษัทมอบหมายให้คณะกรรมการสรรหาและพิจารณาคำตอบแทนศึกษาหาข้อมูลคัดเลือกบุคคลให้เหมาะสมกับตำแหน่งงาน เป็นแผนการสืบตอดงานต่อไปในอนาคต

8.1.3) ผู้บริหาร

ผู้บริหารระดับสูง ประกอบด้วย

ลำดับ	ชื่อ - นามสกุล	ตำแหน่ง
1	นายประภาส ชุตินวาร์พันธ์	ประธานเจ้าหน้าที่บริหารและกรรมการผู้จัดการใหญ่
2	นายพงศ์ ชินธรรมมิตร	กรรมการรองผู้จัดการใหญ่
3	นางเขาวนุช เดชวิทักษ์	กรรมการผู้ช่วยผู้จัดการใหญ่ สายงานบัญชีและการเงินและรักษาการ กรรมการผู้ช่วยผู้จัดการใหญ่ สายงานสำนักงาน
4	นายพัลลภ เหมะทักษิณ	รองกรรมการผู้จัดการใหญ่ สายงานธุรกิจท่าเรือและคลังสินค้าทั่วไป และรักษาการรองกรรมการผู้จัดการใหญ่ สายงานธุรกิจท่าเรือคอนเทนเนอร์, สายงานธุรกิจและการลงทุนอื่นๆ
5	นายดำรง ธีราโมกษ์	ผู้ช่วยกรรมการผู้จัดการใหญ่ สายงานพัฒนาโครงการ และระบบงาน
6	นางสาวอมรรัตน์ หัตถกรรม	ผู้อำนวยการฝ่ายบัญชี
7	นางวรรณ สุรัตนสุรางค์	ผู้อำนวยการฝ่ายการเงิน

ผู้บริหารจัดประชุมสัปดาห์ละ 1 ครั้ง โดยมีผู้จัดการฝ่ายต่างๆ เข้าร่วมประชุมแลกเปลี่ยนความคิดเห็น เพื่อปรับปรุงการทำงานและเป็นการเพิ่มประสิทธิภาพในการทำงานให้ดียิ่งขึ้น

การถือหลักทรัพย์ของผู้บริหาร

ลำดับ	ชื่อ - นามสกุล	จำนวนหุ้น (หุ้น)		จำนวนหุ้น เพิ่ม (ลด) ระหว่างปี (หุ้น)
		31 ธันวาคม 2559	31 ธันวาคม 2558	
1	นายประภาส ชุตินวาร์พันธ์	17,448,466	11,928,664	5,519,802
2	นายพงศ์ ชินธรรมมิตร	-	-	-
3	นางเขาวนุช เดชวิทักษ์	31,299,893	23,712,040	7,587,853
4	นายพัลลภ เหมะทักษิณ	-	-	-
5	นายดำรง ธีราโมกษ์	-	-	-
6	นางสาวอมรรัตน์ หัตถกรรม	-	-	-
7	นางวรรณ สุรัตนสุรางค์	-	-	-

8.1.4) เลขานุการบริษัท

ที่ประชุมคณะกรรมการบริษัท ครั้งที่ 11/2559 เมื่อวันที่ 17 พฤศจิกายน 2559 มีมติแต่งตั้งนางจุไรรัตน์ นิลคำ เป็นเลขานุการบริษัท แทนนางสาวศิริพร ศิริทรัพย์ โดยมีผลตั้งแต่วันที่ 17 พฤศจิกายน 2559 โดยคุณสมบัติของผู้ดำรงตำแหน่งเป็นเลขานุการบริษัทปรากฏในเอกสารแนบ 1 และทำหน้าที่เลขานุการคณะกรรมการบริษัทด้วย โดยมีสำนักเลขานุการบริษัทเป็นหน่วยงานสนับสนุนงานเลขานุการบริษัทเพื่อให้เป็นไปตามหลักการกำกับดูแลกิจการที่ดีของบริษัท และเพื่อให้การบริหารงานของบริษัทเป็นไปอย่างมีประสิทธิภาพยิ่งขึ้น โดยเลขานุการบริษัทมีหน้าที่และความรับผิดชอบหลักดังนี้

1. ให้คำแนะนำเบื้องต้นแก่กรรมการ ในข้อกฎหมาย ระเบียบและข้อบังคับต่างๆ ของบริษัทที่คณะกรรมการต้องทราบ และติดตามให้มีการปฏิบัติตามอย่างถูกต้องและสม่ำเสมอ รวมถึงรายงานการเปลี่ยนแปลงในข้อกำหนดกฎหมาย ที่มีนัยสำคัญแก่กรรมการ
 2. การจัดประชุมผู้ถือหุ้นและการประชุมคณะกรรมการให้เป็นไปตามกฎหมาย ข้อบังคับของบริษัทและข้อพึงปฏิบัติต่างๆ
 3. บันทึกรายงานการประชุมผู้ถือหุ้นและการประชุมคณะกรรมการบริษัทรวมทั้งติดตามให้มีการปฏิบัติตามมติที่ประชุมผู้ถือหุ้นและที่ประชุมคณะกรรมการบริษัท
 4. ดูแลให้มีการเปิดเผยข้อมูลและรายงานสารสนเทศตามระเบียบและข้อกำหนดของตลาดหลักทรัพย์แห่งประเทศไทยและสำนักงานคณะกรรมการกำกับหลักทรัพย์และตลาดหลักทรัพย์ (ก.ล.ต.) และหน่วยงานที่เกี่ยวข้อง
 5. ติดต่อและสื่อสารกับผู้ถือหุ้นทั่วไปให้ได้รับสิทธิต่างๆ ของผู้ถือหุ้น
 6. ดูแลกิจกรรมของคณะกรรมการบริษัท
 7. ให้องค์กรเลขานุการบริษัทเป็นศูนย์กลางของข้อมูลองค์กร (Corporate Records) อาทิ หนังสือจดทะเบียนนิติบุคคล บริคค์สนธิ ข้อบังคับ ทะเบียนผู้ถือหุ้น ฯลฯ
- นอกจากนี้เลขานุการบริษัทยังทำหน้าที่เลขานุการของคณะกรรมการชุดย่อยชุดต่างๆ ได้แก่ คณะกรรมการตรวจสอบ คณะกรรมการบริหาร คณะกรรมการสรรหาและพิจารณาค่าตอบแทน

8.2 ค่าตอบแทนกรรมการและผู้บริหาร

หลักเกณฑ์การพิจารณาค่าตอบแทนของคณะกรรมการและผู้บริหาร

คณะกรรมการบริษัทได้มอบหมายให้คณะกรรมการสรรหาและพิจารณาค่าตอบแทน ทำหน้าที่ทบทวนพิจารณา กำหนดค่าตอบแทนอย่างเหมาะสมสำหรับคณะกรรมการ เพื่อให้สอดคล้องกับการะความรับผิดชอบของกรรมการ สถานะทางการเงินของบริษัทและเปรียบเทียบกับบริษัทในกลุ่มธุรกิจเดียวกัน ทั้งนี้บริษัทได้ขออนุมัติค่าตอบแทนกรรมการ จากที่ประชุมผู้ถือหุ้นแล้วดังนี้.-

ค่าตอบแทนกรรมการ

ที่ประชุมสามัญผู้ถือหุ้นประจำปี 2558 ครั้งที่ 1/2559 เมื่อวันที่ 28 เมษายน 2559 มีมติอนุมัติค่าตอบแทน กรรมการสำหรับปี 2559 เป็นดังนี้.-

- ค่าตอบแทนประธานกรรมการเดือนละ 78,000.- บาท
- ค่าตอบแทนกรรมการต่อท่านเดือนละ 18,000.- บาท
- เบี้ยประชุมต่อท่านครั้งละ 12,000.- บาท (เฉพาะกรรมการที่เข้าประชุม)

ค่าตอบแทนกรรมการชุดย่อย

- ค่าตอบแทนประธานกรรมการตรวจสอบเดือนละ 12,000.- บาท
- ค่าตอบแทนกรรมการตรวจสอบต่อท่านเดือนละ 6,000.- บาท
- เบี้ยประชุมกรรมการสรรหาและพิจารณาค่าตอบแทนครั้งละ 6,000.- บาท

สำหรับเงินโบนัสที่ประชุมสามัญประจำปีครั้งที่ 1/2559 เมื่อวันที่ 28 เมษายน 2559 มีมติอนุมัติให้จ่ายเงิน โบนัส ให้แก่คณะกรรมการตามมติที่ประชุมคณะกรรมการโดยพิจารณาจากผลการดำเนินงานในปีที่ผ่านมา

ค่าตอบแทนกรรมการที่เป็นตัวเงิน ณ วันที่ 31 ธันวาคม 2559

หน่วย:บาท/ปี

ลำดับที่	รายชื่อกรรมการ	ค่าตอบแทนกรรมการ	ค่าเบี้ยประชุม	โบนัส	ค่าน้ำมัน	รวม
1	นายปรีชา อรรถวิวัฒน์	876,000.00	139,000.00	312,000.00	98,050.63	1,425,050.63
2	นายประภาส ชุติมาวรรณ	210,000.00	139,000.00	72,000.00		421,000.00
3	นายพงศ์ ชินธรรมมิตร	210,000.00	139,000.00	72,000.00		421,000.00
4	นายชนะชัย ชุติมาวรรณ	210,000.00	134,000.00	72,000.00		416,000.00
5	นายณรงค์ เจนลาภวัฒนกุล	210,000.00	139,000.00	72,000.00		421,000.00
6	นายเจด็จ อินสว่าง	210,000.00	139,000.00	72,000.00		421,000.00
7	นายสรวง เรืองสุข	66,000.00	67,000.00	-		133,000.00
8	นายนิสากร พากเพียร	66,000.00	51,000.00	-		117,000.00
9	นายวินัย ชินธรรมมิตร	210,000.00	116,000.00	72,000.00		398,000.00
10	นายชลัช ชินธรรมมิตร	210,000.00	127,000.00	72,000.00		409,000.00
11	นายสมชาย ชินธรรมมิตร	210,000.00	127,000.00	72,000.00		409,000.00
12	นายธนดล สุจิณญ์	210,000.00	128,000.00	72,000.00		410,000.00
13	นางสาวจุฑาทิพย์ อรุณานนท์ชัย	210,000.00	122,000.00	72,000.00		404,000.00
14	ดร.สุกสร ชโยวรรณ	210,000.00	128,000.00	72,000.00		410,000.00
15	ดร.ชาญฤกษ์ เฉลวทิพย์	-	11,000.00	-		11,000.00
16	นางเขวณัฐ เฉลวทิพย์	210,000.00	128,000.00	72,000.00		410,000.00
17	นางพวงทิพย์ ศิลปศาสตร์	144,000.00	72,000.00	72,000.00		288,000.00
18	นายสุวัฒน์ สัมมาชีพวิศกุล	144,000.00	84,000.00	72,000.00		300,000.00
	รวม	3,816,000.00	1,990,000.00	1,320,000.00	98,050.63	7,224,050.63

หมายเหตุ ลำดับที่ 7 และ 8 ครบวาระและไม่ประสงค์ต่อวาระ

ลำดับที่ 15 ลาออกจากตำแหน่งกรรมการ

ค่าตอบแทนคณะกรรมการตรวจสอบประจำปี 2559

หน่วย : บาท

ลำดับ	รายชื่อ	ตำแหน่ง	ค่าตอบแทน (ปี)	โบนัส	ค่าตอบแทนรวม (ปี)
1	นายเจด็จ อินสว่าง	ประธานกรรมการตรวจสอบ	140,000	48,000	188,000
	นายนิสากร พากเพียร*	กรรมการตรวจสอบ	22,000	0	22,000
	นายสรวง เรืองสุข*	กรรมการตรวจสอบ	22,000	0	22,000
2	นายสุวัฒน์ สัมมาชีพวิศกุล	กรรมการตรวจสอบ	48,000	24,000	72,000
3	นางพวงทิพย์ ศิลปศาสตร์	กรรมการตรวจสอบ	48,000	24,000	72,000
	รวม		280,000	96,000	376,000

รวมค่าตอบแทน

7,600,050.63

คำตอบแทนอื่นๆ

- ไม่มี -

คำตอบแทนผู้บริหาร

คณะกรรมการบริษัท ได้มอบหมายให้คณะกรรมการบริหารทำหน้าที่พิจารณากำหนดคำตอบแทนผู้บริหาร ซึ่งมีแนวทางในการดำเนินการให้สอดคล้องเหมาะสมกับความรับผิดชอบผลงานที่ได้รับอันเชื่อมโยงกับผลการดำเนินงานของบริษัท ผลการดำเนินงานของคณะกรรมการบริหารและผู้บริหารแต่ละคน โดยในปี 2559 บริษัท ได้จ่ายคำตอบแทนผู้บริหาร ตามรายละเอียดดังนี้

ประเภท	จำนวนราย	บมจ. ไทยซูการ์ เทอร์มิเนล
		จำนวนเงินรวม (บาท)
เงินเดือน	6	12,834,645
โบนัส	6	5,439,894
ค่าครองชีพและค่าน้ำมันรถ	6	551,628
รวม	6	18,826,167

หมายเหตุ

ผู้บริหารประกอบด้วย 6 ท่าน นับจากประธานเจ้าหน้าที่บริหารและกรรมการผู้จัดการใหญ่ลงมา มีกรรมการรองผู้จัดการใหญ่ 1 ท่าน กรรมการผู้จัดการใหญ่ 1 ท่าน ผู้ช่วยกรรมการผู้จัดการใหญ่ 1 ท่าน ผู้อำนวยการฝ่ายบัญชี และผู้อำนวยการฝ่ายการเงิน และมีตำแหน่งกรรมการผู้ช่วยผู้จัดการใหญ่ 1 ท่านซึ่งได้รับการแต่งตั้งในการประชุมคณะกรรมการบริษัท ประจำเดือนกุมภาพันธ์ 2559

คำตอบแทนอื่นๆ ที่ไม่ใช่เงิน

1. ประธานเจ้าหน้าที่บริหารและกรรมการผู้จัดการใหญ่ : มีรถประจำตำแหน่งพนักงานขับรถและน้ำมันรถ
2. กรรมการรองผู้จัดการใหญ่ : มีรถประจำตำแหน่งพนักงานขับรถและน้ำมันรถ
3. กรรมการผู้จัดการใหญ่ : มีรถประจำตำแหน่งและค่าน้ำมันรถ
4. ผู้ช่วยกรรมการผู้จัดการใหญ่ : มีรถประจำตำแหน่งและค่าน้ำมันรถ

8.3 บุคลากร

ณ วันที่ 31 ธันวาคม 2559 บริษัทมีพนักงานรวมทั้งสิ้น 69 คน โดยแยกสายงานตามโครงสร้างของบริษัท ได้ดังนี้:-

1. คณะผู้บริหาร ประกอบด้วย ประธานเจ้าหน้าที่บริหารและกรรมการผู้จัดการใหญ่ กรรมการรองผู้จัดการใหญ่ กรรมการผู้จัดการใหญ่ และผู้ช่วยกรรมการผู้จัดการใหญ่
2. สำนักกรรมการผู้จัดการใหญ่
3. สำนักเลขานุการบริษัท
4. สายงานธุรกิจท่าเรือและคลังสินค้าทั่วไป
5. สายงานธุรกิจท่าเรือคอนเทนเนอร์
6. สายงานธุรกิจและการลงทุนอื่นๆ
7. สายงานพัฒนาโครงการและระบบงาน
8. สายงานบัญชีและการเงิน
9. สายงานสำนักงาน

ค่าตอบแทนพนักงาน

ในปี 2559 พนักงานของบริษัททั้งหมดได้รับเงินค่าตอบแทนเป็นจำนวนรวมทั้งสิ้น 25,042,369.26 บาท แบ่งออกเป็น

เงินเดือน	16,210,755.00	บาท
โบนัส	6,121,441.00	บาท
ค่าล่วงเวลา	1,171,421.00	บาท
ค่าครองชีพและอื่นๆ	782,335.26	บาท
*เงินสวัสดิการ	554,243.00	บาท
กองทุนสำรองเลี้ยงชีพ	<u>202,174.00</u>	บาท
รวม	<u>25,042,369.26</u>	บาท

หมายเหตุ***เงินสวัสดิการประกอบด้วย**

1. เงินชดเชยตามกฎหมายที่บริษัทจ่ายให้ตามพระราชบัญญัติคุ้มครองแรงงานในกรณีที่พนักงานครบเกษียณอายุการทำงาน
2. เงินสะสมของพนักงาน (เงินเกษียณ) ที่บริษัทจ่ายให้กับพนักงานที่ครบเกษียณอายุการทำงานในกรณีที่พนักงานทำงานไม่น้อยกว่า 10 ปี โดยคำนวณจากครึ่งหนึ่งของอัตราเงินเดือนสุดท้ายที่ได้รับคูณด้วยจำนวนปีที่ทำงาน

สำหรับในปี 2559 มีพนักงานครบอายุเกษียณการทำงานจำนวน 1 อัตรา โดยบริษัทได้จ่ายเงินค่าเกษียณจำนวน 85,435.- บาท และเงินชดเชยตามกฎหมายจำนวน 468,808.- บาท รวมเป็นเงิน 554,243.- บาท

กองทุนสำรองเลี้ยงชีพ

บริษัทดำเนินการจัดตั้งกองทุนสำรองเลี้ยงชีพสำหรับพนักงานเมื่อปี 2551 โดยหักจากเงินเดือนที่ได้รับในอัตราร้อยละ 2 โดยในปี 2559 ได้หักเงินสมทบเป็นจำนวน 202,174.- บาท เป็นเงินสมทบกองทุนและมีสวัสดิการเกี่ยวกับการจ่ายเงินสะสมให้แก่พนักงานนอกเหนือจากเงินสมทบในกองทุนสำรองเลี้ยงชีพในส่วนของบริษัทอีกจำนวน 202,174.- บาท นอกจากนี้บริษัทยังมีเงินสวัสดิการเป็นเงินเกษียณที่จ่ายให้แก่พนักงาน โดยคำนวณจากครึ่งหนึ่งของอัตราเงินเดือนสุดท้ายที่ได้รับคูณด้วยจำนวนปีที่ทำงาน ซึ่งพนักงานจะได้รับเงินสะสมจากบริษัทเต็มจำนวนเมื่อพนักงานครบเกษียณอายุการทำงานหรือขอเกษียณอายุการทำงานก่อนครบกำหนด โดยมีอายุการทำงานไม่ต่ำกว่า 10 ปี

สัญญาการจัดการ

- ไม่มี -

9. การกำกับดูแลกิจการ

9.1 นโยบายการกำกับดูแลกิจการ

คณะกรรมการกำหนดนโยบายการกำกับดูแลกิจการ ไว้ดังนี้:-

1. ให้คณะกรรมการบริษัท ผู้บริหารและพนักงานทุกคนนำเอาหลักสำคัญในการกำกับดูแลกิจการที่ดีในการปฏิบัติหน้าที่ด้วยความรับผิดชอบ ซื่อสัตย์สุจริต เที่ยงธรรม โปร่งใส มีวิสัยทัศน์ ทั้งหมดต้องอยู่ภายใต้จริยธรรมในการประกอบธุรกิจเพื่อใช้ในการดำเนินงานและให้เกิดความสัมพันธ์อันดีระหว่างคณะกรรมการผู้บริหารและผู้ถือหุ้นอย่างเป็นธรรม
2. คณะกรรมการบริษัท จะปฏิบัติหน้าที่ด้วยความรับผิดชอบ มีการจัดแบ่งบทบาทหน้าที่ระหว่างประธานกรรมการและกรรมการผู้จัดการออกจากกันอย่างชัดเจน
3. คณะกรรมการบริษัท มีบทบาทสำคัญในการกำหนดวิสัยทัศน์ กลยุทธ์ นโยบายและแผนงานที่สำคัญ โดยจะต้องพิจารณาถึงปัจจัยเสี่ยงและวางแผนทางการบริหารจัดการที่มีความเหมาะสม รวมทั้งต้องดำเนินการเพื่อให้มั่นใจว่าระบบบัญชี รายงานทางการเงินและการสอบบัญชีมีความน่าเชื่อถือ
4. คณะกรรมการบริษัท จะต้องเป็นผู้นำและเป็นตัวอย่างในการปฏิบัติงานตามแนวทางการกำกับดูแลกิจการที่ดี และดูแลในเรื่องการจัดการแก้ไขปัญหาความขัดแย้งทางผลประโยชน์และรายการที่เกี่ยวข้องกัน
5. คณะกรรมการบริษัท ต้องจัดให้มีการประเมินผลตนเองรายปี เพื่อใช้เป็นกรอบในการตรวจสอบการปฏิบัติหน้าที่ของคณะกรรมการฯ
6. คณะกรรมการบริษัท เป็นผู้พิจารณากำหนดจรรยาบรรณของบริษัท เพื่อให้คณะกรรมการ ผู้บริหาร พนักงาน รวมถึงลูกจ้างทุกคนใช้เป็นแนวทางในการประพฤติปฏิบัติควบคู่ไปกับข้อบังคับและระเบียบบริษัท
7. มีการเปิดเผยสารสนเทศของบริษัทในเรื่องทางการเงินและที่ไม่ใช่เรื่องทางการเงิน อย่างเพียงพอเชื่อถือได้ และทันเวลา เพื่อให้ผู้ถือหุ้นและผู้มีส่วนได้ส่วนเสียได้รับสารสนเทศอย่างเท่าเทียมกัน
8. ผู้ถือหุ้นบริษัท จะได้รับการปฏิบัติอย่างเท่าเทียมกัน มีสิทธิในการเข้าถึงข้อมูลสารสนเทศและมีช่องทางในการสื่อสารกับบริษัทที่เหมาะสม
9. มีระบบการคัดสรรบุคลากรที่จะเข้ามารับผิดชอบในตำแหน่งบริหารที่สำคัญทุกระดับอย่างเหมาะสมและมีกระบวนการสรรหาที่โปร่งใสเป็นธรรม

บริษัท มีนโยบายในการส่งเสริมและสนับสนุนให้กรรมการทุกท่านเข้ารับการอบรมกับสถาบันกรรมการบริษัทไทย และสถาบันอื่นๆ ในหลักสูตรที่เกี่ยวข้องเพื่อเป็นการเพิ่มพูนความรู้ด้านต่างๆ ที่เกี่ยวกับบทบาทหน้าที่ของกรรมการ โดยแจ้งให้กรรมการทราบ ส่งเสริมการปลูกจิตสำนึกแห่งความรับผิดชอบต่อภายใต้หลักการกำกับดูแลกิจการที่ดีให้กับกรรมการ ผู้บริหาร พนักงานและผู้เกี่ยวข้อง ให้พนักงานทุกคนได้รับทราบว่าการดำเนินการที่เกี่ยวกับการกำกับดูแลกิจการ จัดให้มีการประชุมกันในระดับต่างๆ อย่างสม่ำเสมอเพื่อเสริมสร้างบรรยากาศที่ดี เป็นการเสริมความเข้าใจกันระหว่างฝ่ายบริหารและพนักงาน เปิดโอกาสให้มีการซักถามข้อข้องใจได้อย่างอิสระตลอดจนเสริมสร้างให้พนักงานตระหนักถึงความรับผิดชอบต่อสังคมชุมชนและสิ่งแวดล้อมภายนอกบริษัทด้วย

9.2 คณะกรรมการชุดย่อย

คณะกรรมการบริษัท ไทยซูการ์ เทอร์มิเนล จำกัด (มหาชน) ตามหนังสือรับรองกระทรวงพาณิชย์

ลงวันที่ 11 มกราคม 2560 ประกอบด้วยกรรมการ 15 ท่าน ประกอบด้วย

- กรรมการที่เป็นผู้บริหาร 5 ท่าน
- กรรมการที่ไม่เป็นผู้บริหาร 5 ท่าน
- กรรมการที่เป็นอิสระ 5 ท่าน

คณะกรรมการตรวจสอบ

คณะกรรมการบริษัทได้อนุมัติจัดตั้งคณะกรรมการตรวจสอบตั้งแต่ปี 2542 มีวาระการดำรงตำแหน่งคราวละ 3 ปี โดยแต่งตั้งจากกรรมการอิสระซึ่งมีคุณสมบัติตามที่กฎหมายหลักทรัพย์และตลาดหลักทรัพย์กำหนด มีจำนวนอย่างน้อยสามคน และอย่างน้อยหนึ่งคนต้องมีความรู้ด้านบัญชีและการเงินซึ่งปัจจุบันประกอบ 3 ท่าน ทุกท่านเป็นกรรมการที่เป็นอิสระ ดังรายชื่อต่อไปนี้

ณ วันที่ 31 ธันวาคม 2559

ชื่อ - นามสกุล	ตำแหน่ง	
1. นายเจตน์ อินสว่าง	ประธานกรรมการ	กรรมการที่เป็นอิสระมีความรู้ด้านกฎหมาย
2. นายสุวัฒน์ สัมมาชีพิณฑกุล*	กรรมการ	กรรมการที่เป็นอิสระและมีความรู้ด้านบัญชี
3. นางพวงทิพย์ ศิลปศาสตร์	กรรมการ	กรรมการที่เป็นอิสระ

หมายเหตุ

1. คณะกรรมการตรวจสอบชุดปัจจุบันมีการต่อวาระการดำรงตำแหน่งคราวละ 3 ปี ตั้งแต่วันที่ 1 พฤษภาคม 2559 และสิ้นสุดลงในเดือนเมษายน 2562
2. นางจุไรรัตน์ นิลคำ ดำรงตำแหน่งเลขานุการคณะกรรมการตรวจสอบ ตั้งแต่วันที่ 17 พฤศจิกายน 2559 แทน นางสาวศิริพร ศิริทรัพย์ ซึ่งลาออกจากตำแหน่ง

หน้าที่และความรับผิดชอบของคณะกรรมการตรวจสอบ

1. สอบทานให้บริษัทมีการรายงานทางการเงินอย่างถูกต้องและเพียงพอ
2. สอบทานให้บริษัทมีระบบการควบคุมภายใน (Internal Control) และการตรวจสอบภายใน (Internal Audit) ให้เป็นไปตามระบบ หลักเกณฑ์และวัตถุประสงค์ที่เหมาะสมเพื่อให้เกิดประสิทธิผล
3. สอบทานให้บริษัทปฏิบัติตามกฎหมายว่าด้วยหลักทรัพย์และตลาดหลักทรัพย์ ข้อกำหนดของตลาดหลักทรัพย์ หรือกฎหมายที่เกี่ยวข้องกับธุรกิจของบริษัท
4. พิจารณา คัดเลือก เสนอแต่งตั้ง และเสนอคำตอบแทนของผู้ตรวจสอบภายในและผู้สอบบัญชีของบริษัท
5. พิจารณารายการที่เกี่ยวข้องกัน หรือรายการที่อาจมีความขัดแย้งทางผลประโยชน์ให้มีความถูกต้องและครบถ้วน และเป็นไปตามเกณฑ์ที่ตลาดหลักทรัพย์แห่งประเทศไทยกำหนดไว้
6. จัดทำรายการกำกับดูแลกิจการของคณะกรรมการตรวจสอบ โดยเปิดเผยไว้ในรายงานประจำปีของบริษัท ซึ่งรายงานดังกล่าวลงนามโดยประธานคณะกรรมการตรวจสอบ
7. ปฏิบัติการอื่นใดตามที่คณะกรรมการของบริษัทมอบหมายด้วยความเห็นชอบจากคณะกรรมการตรวจสอบ

ในกรณีที่คณะกรรมการตรวจสอบได้รับทราบกรณีที่มีข้อสงสัยพบพฤติกรรมอันควรสงสัยว่ากรรมการผู้จัดการ หรือบุคคลซึ่งรับผิดชอบในการดำเนินงานของบริษัทกระทำความผิดตามพระราชบัญญัติหลักทรัพย์และตลาดหลักทรัพย์ มาตรา 281/2 วรรคสอง มาตรา 305 มาตรา 306 มาตรา 308 มาตรา 309 มาตรา 310 มาตรา 311 มาตรา 312 หรือมาตรา 313 ให้คณะกรรมการตรวจสอบดำเนินการตรวจสอบและรายงานผลการตรวจสอบในเบื้องต้น ให้สำนักงานคณะกรรมการกำกับหลักทรัพย์และตลาดหลักทรัพย์และผู้สอบบัญชีทราบภายใน 30 วัน นับแต่วันที่ได้รับความแจ้งจากผู้สอบบัญชี

ในการปฏิบัติหน้าที่ของคณะกรรมการตรวจสอบ หากพบหรือมีข้อสงสัยว่ามีรายการหรือการกระทำดังต่อไปนี้ ซึ่งอาจมีผลกระทบอย่างมีนัยสำคัญต่อฐานะการเงินและผลการดำเนินงานของบริษัท ให้คณะกรรมการตรวจสอบรายงานต่อ คณะกรรมการบริษัทเพื่อดำเนินการปรับปรุงแก้ไขภายในเวลาที่คณะกรรมการตรวจสอบเห็นสมควร

- (1) รายการที่เกิดความขัดแย้งทางผลประโยชน์
- (2) การทุจริตหรือมีสิ่งผิดปกติหรือมีความบกพร่องที่สำคัญในระบบควบคุมภายใน
- (3) การฝ่าฝืนกฎหมายว่าด้วยหลักทรัพย์และตลาดหลักทรัพย์ ข้อกำหนดของตลาดหลักทรัพย์ฯ หรือกฎหมายที่เกี่ยวข้องกับธุรกิจของบริษัท

หากคณะกรรมการบริษัทหรือคณะกรรมการไม่ดำเนินการให้มีการแก้ไขปรับปรุงภายในเวลาที่คณะกรรมการตรวจสอบกำหนด กรรมการตรวจสอบรายใดรายหนึ่งอาจรายงานว่ามีรายการหรือการกระทำดังกล่าวต่อสำนักงานคณะกรรมการกำกับหลักทรัพย์และตลาดหลักทรัพย์ หรือตลาดหลักทรัพย์ฯ

อนึ่ง ในกรณีกรรมการตรวจสอบพ้นจากตำแหน่งก่อนครบวาระ บริษัทจะต้องแจ้งเหตุผลและ/หรือกรรมการตรวจสอบที่พ้นตำแหน่งสามารถแจ้งเหตุผลมายังตลาดหลักทรัพย์แห่งประเทศไทยและสำนักงานคณะกรรมการกำกับหลักทรัพย์และตลาดหลักทรัพย์

กรรมการตรวจสอบมีการประชุมเป็นประจำอย่างน้อยไตรมาสละครั้งและมีการรายงานต่อคณะกรรมการบริษัท โดยมีผู้ตรวจสอบบัญชีภายนอก ผู้ตรวจสอบภายในและผู้บริหารฝ่ายบัญชีร่วมประชุมเพื่อสอบทานงบการเงินทุกไตรมาส งบการเงินประจำปี รวมถึงตรวจสอบระบบการควบคุมภายในและประชุมร่วมกับคณะทำงานบริหารความเสี่ยง ตลอดจนเรื่องเกี่ยวกับการกำกับดูแลกิจการและเสนอให้แก่คณะกรรมการเพื่อให้บริษัทได้ปฏิบัติและดำเนินการให้เป็นไปตามหลักการกำกับดูแลกิจการที่ดีตลอดจนดูแลให้เป็นไปตามจรรยาบรรณที่ดี

ในปี 2559 คณะกรรมการตรวจสอบได้มีการประชุมรวม 4 ครั้ง เพื่อทำหน้าที่ดูแลการดำเนินกิจการในนาม คณะกรรมการบริษัทตามบทบาทหน้าที่ความรับผิดชอบที่กำหนดในข้อบังคับคณะกรรมการตรวจสอบ

จำนวนการเข้าประชุมคณะกรรมการตรวจสอบในปี 2559 มีดังนี้

ชื่อกรรมการ	จำนวนครั้งที่เข้าประชุม / การประชุมทั้งหมด	วาระการดำรงตำแหน่ง
นายเจตต์ อินสว่าง	4/4	เมษายน 2559 – เมษายน 2562
นายนิสากร พากเพียร*	1/4	เมษายน 2556-เมษายน 2559 ไม่ประสงค์ต่อวาระ
นายสรวง เรืองสุข*	1/4	เมษายน 2556-เมษายน 2559 ไม่ประสงค์ต่อวาระ
นายสุวัฒน์ สัมมาชีพิวิศกุล	3/4	เมษายน 2559 – เมษายน 2562
นางพวงทิพย์ ศิลป์ศาสตร์	2/4	เมษายน 2559 – เมษายน 2562

ค่าตอบแทนคณะกรรมการตรวจสอบประจำปี 2559

หน่วย : บาท

ลำดับ	รายชื่อ	ตำแหน่ง	ค่าตอบแทน (ปี)	โบนัส	ค่าตอบแทนรวม (ปี)
1	นายเจตต์ อินสว่าง	ประธานกรรมการตรวจสอบ	140,000	48,000	188,000
	นายนิสากร พากเพียร*	กรรมการตรวจสอบ	22,000	0	22,000
	นายสรวง เรืองสุข*	กรรมการตรวจสอบ	22,000	0	22,000
2	นายสุวัฒน์ สัมมาชีพิวิศกุล	กรรมการตรวจสอบ	48,000	24,000	72,000
3	นางพวงทิพย์ ศิลป์ศาสตร์	กรรมการตรวจสอบ	48,000	24,000	72,000
รวม			280,000	96,000	376,000

วาระการดำรงตำแหน่งกรรมการตรวจสอบ

คณะกรรมการตรวจสอบได้รับการแต่งตั้งให้ดำรงตำแหน่งเป็นระยะเวลา 3 ปี โดยเริ่มดำรงตำแหน่งหรือสิ้นสุดวาระการดำรงตำแหน่งในเดือนเมษายนเพื่อทำการตรวจสอบงบการเงินและผลการดำเนินงานของปีที่ผ่านมาให้เสร็จสมบูรณ์ เพื่อนำเสนอที่ประชุมคณะกรรมการพิจารณาแต่งตั้งต่อไป อนึ่งกรรมการที่ออกจากตำแหน่งตามวาระอาจถูกเลือกให้กลับเข้ามาดำรงตำแหน่งได้ โดยมีคณะกรรมการสรรหาและพิจารณาคำตอบแทนจะเป็นผู้พิจารณาและเสนอต่อคณะกรรมการบริษัท เพื่อพิจารณาแต่งตั้งต่อไป

อนึ่ง เนื่องจากคณะกรรมการตรวจสอบ ประกอบด้วย นายเจ็จ อินสว่าง กรรมการอิสระและประธานกรรมการตรวจสอบ นายนิสากร พากเพียร และนายสรวง เรืองสุข กรรมการอิสระและกรรมการตรวจสอบ ครบวาระการดำรงตำแหน่งกรรมการตรวจสอบในวันที่ 30 เมษายน 2559 ซึ่งมีมติที่ประชุมสามัญผู้ถือหุ้นประจำปี 2558 ครั้งที่ 1/2559 เมื่อวันที่ 28 เมษายน 2559 มีมติต่อวาระกรรมการอิสระจำนวน 1 ท่านที่ครบวาระกลับเข้าดำรงตำแหน่งต่อไปอีกวาระหนึ่ง ได้แก่ นายเจ็จ อินสว่าง กรรมการอิสระและประธานกรรมการตรวจสอบ และได้แต่งตั้ง นายสุวัฒน์ สัมมาชีพิวิศกุล กรรมการอิสระ ผู้มีความรู้ทางด้านบัญชี และนางพวงทิพย์ ศิลปศาสตร์ กรรมการอิสระ เป็นกรรมการในชุดคณะกรรมการตรวจสอบ มีผลตั้งแต่เดือนพฤษภาคม 2559 ถึงเดือนเมษายน 2562

คณะกรรมการตรวจสอบได้ดำเนินงานโดยสรุปดังนี้-

- ทบทวนระบบการกำกับดูแลการปฏิบัติตามกฎหมายที่เกี่ยวข้องกับการดำเนินธุรกิจของบริษัท รวมถึงการปฏิบัติตามข้อกำหนดของตลาดหลักทรัพย์และพิจารณารายงานผลการสอบทาน โดยการประชุมร่วมกับผู้บริหารที่มีหน้าที่รับผิดชอบและผู้ตรวจสอบภายใน
- ติดตามโดยใกล้ชิดเกี่ยวกับการทำรายการเกี่ยวโยงกันและรายการระหว่างกันเพื่อให้มั่นใจได้ว่ามีความโปร่งใสและมีการเปิดเผยข้อมูลที่เพียงพอ
- ทบทวนระบบการควบคุมภายในร่วมกับผู้ตรวจสอบภายในเพื่อประเมินประสิทธิผลและความเพียงพอของระบบการควบคุมภายในและระบบควบคุมความปลอดภัยเทคโนโลยีสารสนเทศ คณะกรรมการตรวจสอบได้ติดตามการปฏิบัติงานควบคุมภายในอย่างใกล้ชิดและอภิปรายเกี่ยวกับความสำคัญของข้อบกพร่องที่ชัดเจนในกระบวนการควบคุมภายใน และพิจารณาความเหมาะสมของแผนงานตรวจสอบภายในประจำปี
- ในทุกไตรมาสคณะกรรมการตรวจสอบได้ทบทวนรายงานทางการเงิน โดยประชุมพิจารณาร่วมกับผู้บริหารในสายการเงินและผู้สอบบัญชีภายนอกเพื่อพิจารณาข้อสังเกตต่างๆ และรายงานต่อที่ประชุมคณะกรรมการเพื่อทราบเพื่อดำเนินการหรือเพื่อวางแผนหรือกำหนดนโยบายให้สอดคล้องกับการดำเนินธุรกิจต่อไป

ในปี 2559 คณะกรรมการตรวจสอบได้ประชุมทบทวนการดำเนินงานหลักของบริษัทในทุกด้านและได้พิจารณาร่วมกับผู้บริหารที่มีหน้าที่รับผิดชอบทางด้านบัญชี ผู้ตรวจสอบภายในและผู้สอบบัญชีภายนอก โดยคณะกรรมการตรวจสอบได้แสดงความคิดเห็นอย่างเป็นอิสระและให้ข้อเสนอแนะเห็นว่ากระบวนการจัดทำงบการเงินของบริษัท มีระบบการควบคุมอย่างเหมาะสมและเพียงพอและงบการเงินของบริษัทได้จัดทำขึ้นตามหลักการบัญชีที่รับรองทั่วไป เชื่อถือได้และมีการบันทึกรายงานการประชุมเสนอต่อที่ประชุมคณะกรรมการเพื่อรับทราบและพิจารณาแก้ไขปรับปรุงในกรณีที่พบข้อบกพร่องที่อาจมีสาระสำคัญและมีผลกระทบต่อการดำเนินธุรกิจของบริษัท

คณะกรรมการสรรหาและพิจารณาคำตอบแทน

ที่ประชุมคณะกรรมการบริษัทได้อนุมัติแต่งตั้งคณะกรรมการสรรหาและพิจารณาคำตอบแทนตั้งแต่ปี 2550 เพื่อช่วยในการสรรหานักคนที่มีความรู้ความสามารถและประสบการณ์ที่เหมาะสมเข้าดำรงตำแหน่งกรรมการของบริษัท รวมทั้งช่วยเสนอแนะนโยบายคำตอบแทนสำหรับผู้บริหารดังกล่าวนี้ต่อคณะกรรมการบริษัทเพื่อพิจารณา ต่อมาที่ประชุมคณะกรรมการบริษัท ครั้งที่ 4/2559 เมื่อวันที่ 28 เมษายน 2559 มีมติแต่งตั้งให้นายสุวัฒน์ สัมมาชีพิวิศกุล กรรมการอิสระดำรงตำแหน่งกรรมการสรรหาและพิจารณาคำตอบแทน อีกหนึ่งตำแหน่ง แทนนายนิสากร พากเพียร (ประธานสรรหาฯ) ที่ลาออก ส่วนตำแหน่งประธานสรรหาฯ ให้ที่ประชุมคณะกรรมการสรรหาฯ เลือกเอง

คณะกรรมการสรรหาและพิจารณาคำตอบแทน ที่ประชุมเมื่อวันที่ 26 มกราคม 2560 ที่ประชุมมีมติแต่งตั้ง นายสุวัฒน์ สัมมาชีพวิศกุล เป็นประธานกรรมการสรรหาและพิจารณาคำตอบแทน และกำหนดการประชุมปีละ 2 ครั้ง คณะกรรมการสรรหาและพิจารณาคำตอบแทน ประกอบด้วยกรรมการ 3 ท่าน ซึ่งเป็นกรรมการอิสระจำนวน 2 ท่าน และ กรรมการบริหาร 1 ท่าน ดังนี้.-

1. นายสุวัฒน์ สัมมาชีพวิศกุล กรรมการอิสระ ดำรงตำแหน่ง ประธาน
2. นายชนะชัย ชูติมาวพันธ์ กรรมการบริหาร ดำรงตำแหน่ง กรรมการ
3. นางสาวจุฑาทิพย์ อรุณานนท์ชัย กรรมการอิสระ ดำรงตำแหน่ง กรรมการ

นางจุไรรัตน์ นิลคำ ดำรงตำแหน่งเลขานุการคณะกรรมการสรรหาและพิจารณาคำตอบแทนตั้งแต่วันที่ 17 พฤศจิกายน 2559 แทนสาวศิริพร ศิริทรัพย์ ซึ่งลาออก

หน้าที่ความรับผิดชอบหลักของคณะกรรมการสรรหาและพิจารณาคำตอบแทน

- (1) สรรหาผู้ที่มีคุณสมบัติเหมาะสมในการดำรงตำแหน่งกรรมการบริษัทเพื่อเสนอต่อคณะกรรมการบริษัท เพื่อพิจารณาในกรณี ตำแหน่งว่างลง
- (2) สอบทานเกี่ยวกับโครงสร้าง ขนาด องค์ประกอบของคณะกรรมการบริษัทและให้ข้อเสนอแนะในกรณี ที่เห็นควรให้มีการเปลี่ยนแปลง
- (3) ประเมินผลการปฏิบัติงานของคณะกรรมการบริษัทเป็นประจำทุกปีเพื่อรายงานต่อคณะกรรมการบริษัท
- (4) กำหนดและสอบทานกรอบนโยบาย แนวทาง และคำตอบอย่างเหมาะสมสำหรับกรรมการและผู้บริหารบริษัทให้สอดคล้องเหมาะสมกับความรับผิดชอบและเปรียบเทียบได้กับระดับที่ปฏิบัติอยู่ในอุตสาหกรรมและ ประโยชน์ที่คาดว่าจะได้และเป็นไปตามนโยบายที่คณะกรรมการกำหนด โดยเชื่อมโยงกับผลการดำเนินงานของบริษัทและ ผลการดำเนินงานของกรรมการแต่ละคนและหากพิจารณาแล้วเห็นควรให้มีการเปลี่ยนแปลงไปจากมติที่ประชุมผู้ถือหุ้นเดิม ให้นำเสนอเรื่องต่อกรรมการบริษัทพิจารณาเพื่อนำเสนอต่อที่ประชุมผู้ถือหุ้นเพื่อพิจารณาอนุมัติต่อไป
- (5) ปฏิบัติงานอื่นใดที่เกี่ยวข้องตามข้อบังคับนี้ตามที่คณะกรรมการบริษัทร้องขอ

ทั้งนี้บริษัทเปิดโอกาสให้ผู้ถือหุ้นสามารถเสนอชื่อบุคคลเพื่อเข้ารับการพิจารณาเลือกตั้งเป็นกรรมการ ในการประชุมสามัญผู้ถือหุ้นได้ตามหลักเกณฑ์ที่บริษัทกำหนด คณะกรรมการสรรหาและพิจารณาคำตอบแทนจะพิจารณาคัดเลือกบุคคลที่มีคุณสมบัติและไม่มีลักษณะต้องห้ามตามข้อกำหนดของพระราชบัญญัติบริษัทมหาชนจำกัด โดยมีคุณสมบัติครบถ้วนเสนอต่อคณะกรรมการบริษัทพิจารณาก่อนนำข้อเสนอต่อที่ประชุมสามัญผู้ถือหุ้นเลือกตั้งเป็นรายบุคคล

ในปี 2559 มีการประชุมคณะกรรมการสรรหาและพิจารณาคำตอบแทนจำนวน 1 ครั้ง โดยมีสมาชิกเข้าร่วมประชุมครบทุกท่านโดยได้รับคำตอบแทนเป็นเบี้ยประชุมท่านละ 6,000 บาทรวมเป็น 18,000 บาท ในกรณีที่มีเรื่องที่ต้องพิจารณาเป็นกรณีพิเศษ อาจมีการประชุมเพิ่มเติมจะจัดให้มีขึ้นได้ตามความเหมาะสมตามที่ประธานฯ ให้ความเห็นชอบ โดยมีกรรมการเข้าร่วมประชุมครบทั้งคณะและที่ประชุมได้พิจารณาเรื่องต่างๆ เช่น หลักเกณฑ์ในการกำหนดวาระการดำรงตำแหน่งของกรรมการชุดต่างๆ พิจารณาหลักเกณฑ์ในการกำหนดคำตอบแทนกรรมการและกรรมการชุดย่อย กำหนดหลักเกณฑ์คุณสมบัติของบุคคลที่ผู้ถือหุ้นเสนอเข้าเป็นกรรมการเป็นต้น

หลักเกณฑ์ในการกำหนดวาระการดำรงตำแหน่งของกรรมการชุดต่างๆ

ที่ประชุมคณะกรรมการสรรหาและพิจารณาคำตอบแทนที่ใช้พิจารณาจากประวัติและคุณสมบัติเบื้องต้นตามที่กำหนดไว้ในพระราชบัญญัติบริษัทมหาชนจำกัด ความรู้ความสามารถตลอดจนประสบการณ์ ซึ่งผู้ที่มีคุณสมบัติเหมาะสมในการดำรงตำแหน่งกรรมการจะต้องแจ้งสถานะในการดำรงตำแหน่งกรรมการบริษัทอื่นๆ ทั้งที่เป็นบริษัทจดทะเบียนในตลาดหลักทรัพย์แห่งประเทศไทยและบริษัทที่ไม่ได้เป็นบริษัทจดทะเบียนตลอดจนรายงานการถือครองหลักทรัพย์ตามข้อกำหนดของสำนักงานคณะกรรมการกำกับหลักทรัพย์และตลาดหลักทรัพย์ การเปิดเผยข้อมูลส่วนได้เสียของตนและผู้เกี่ยวข้องต่อกรรมการเพื่อประกอบการพิจารณา

คณะกรรมการสรรหากำหนดนโยบายการดำรงตำแหน่งกรรมการในบริษัทอื่น โดยกรรมการจะต้องไม่ดำรงตำแหน่งกรรมการในบริษัทที่มีลักษณะธุรกิจที่เป็นการแข่งขันกับธุรกิจของบริษัท กรรมการกำหนดให้กรรมการแต่ละท่านแจ้งการดำรงตำแหน่งกรรมการทุกบริษัทที่ดำรงตำแหน่งต่อคณะกรรมการบริษัทเพื่อเสนอที่ประชุมผู้ถือหุ้นทราบและทำการเปิดเผยข้อมูลให้แก่ผู้ถือหุ้นทั่วไป

คณะทำงานบริหารความเสี่ยง

บริษัท ได้จัดตั้งคณะทำงานบริหารความเสี่ยงเมื่อเดือนมกราคม 2556 และเมื่อเดือนกุมภาพันธ์ 2560 คณะกรรมการตรวจสอบ ได้แต่งตั้งคณะทำงานบริหารความเสี่ยง และทบทวนหน้าที่ความรับผิดชอบของคณะทำงานบริหารความเสี่ยงองค์กร ประกอบด้วยกรรมการอิสระ 2 ท่าน กรรมการที่เป็นผู้บริหาร 1 ท่าน และผู้รับผิดชอบงานฝ่ายต่างๆ เป็นสมาชิกดังรายชื่อต่อไปนี้.-

ลำดับ	รายชื่อคณะทำงาน	ตำแหน่ง	ตำแหน่งงาน
1	นายสุวัฒน์ สัมมาชีพิวิศกุล	ประธาน	กรรมการอิสระ
2	นางพวงทิพย์ ศิลปศาสตร์	รองประธาน	กรรมการอิสระ
3	นายพงศ์ ชินธรรมมิตร	สมาชิก	กรรมการรองกรรมการผู้จัดการใหญ่
4	นายพลลภ เหมะทักษิณ	สมาชิก	กรรมการรองกรรมการผู้จัดการใหญ่
5	นางสาวอมรรัตน์ หัตถกรรม	สมาชิก	ผู้อำนวยการฝ่ายบัญชี
6	นางวรรณ สุรัตนสุรางค์	สมาชิก	ผู้อำนวยการฝ่ายการเงิน
7	นายประสิทธิ์ ตุ่มวิจิตร	สมาชิก	ผู้จัดการฝ่ายช่างและซ่อมบำรุง
8	นายภูสิทธิ์ พสธร	สมาชิก	ผู้จัดการฝ่ายบุคคลและธุรการ
9	นางจุไรรัตน์ นิลคำ	สมาชิก	เลขานุการบริษัท

หน้าที่และความรับผิดชอบของคณะทำงานบริหารความเสี่ยงองค์กร

- มีอำนาจตัดสินใจในการดำเนินการที่เกี่ยวข้องภายใต้ขอบเขตความรับผิดชอบที่กำหนดไว้ภายใต้แผนการบริหารความเสี่ยงและมีอำนาจในการรับทราบข้อมูลเพื่อการปฏิบัติหน้าที่ตามที่ได้รับมอบหมาย
- กำหนดนโยบายบริหารความเสี่ยงโดยครอบคลุมความเสี่ยงต่างๆ เช่น ความเสี่ยงด้านกลยุทธ์ ความเสี่ยงด้านการบัญชีและการเงิน ความเสี่ยงด้านการตลาด ความเสี่ยงด้านปฏิบัติการ หรือความเสี่ยงอื่นๆ ที่มีนัยสำคัญต่อการดำเนินธุรกิจของบริษัท
- กำหนดกลยุทธ์และทรัพยากรที่ใช้ในการบริหารความเสี่ยงของบริษัท โดยให้สอดคล้องกับการดำเนินธุรกิจ
- ติดตามกระบวนการบริหารความเสี่ยง เพื่อให้มั่นใจได้ว่ากลยุทธ์การบริหารความเสี่ยงได้นำไปปฏิบัติอย่างเหมาะสม

ในปี 2559 คณะทำงานบริหารความเสี่ยงได้มีการประชุมรวม 4 ครั้ง การประชุมดังกล่าวเป็นการประชุมในคราวเดียวกันกับการประชุมคณะกรรมการตรวจสอบ ซึ่งที่ประชุมจะหารือเรื่องการปฏิบัติงานซึ่งจะรวมไปถึงการกำหนดแผนบริหารความเสี่ยง มีการติดตามผลการปฏิบัติงานตามภาระหน้าที่ที่ได้รับมอบหมายเพื่อให้มั่นใจว่าบริษัท มีระบบการบริหารความเสี่ยง การเตือนภัยล่วงหน้าและมีการกำหนดมาตรการป้องกันและจัดการความเสี่ยง ซึ่งรวมทั้งความเสี่ยงที่มีผลต่อการดำเนินงานและมีการกำกับดูแลการปฏิบัติตามแผนที่วางไว้ ตลอดจนการจัดทำรายงานบริหารความเสี่ยงและนำเสนอต่อที่ประชุมคณะกรรมการ

คณะกรรมการกำกับดูแลกิจการ

ปัจจุบันคณะกรรมการตรวจสอบทำหน้าที่กำกับดูแลกิจการด้วย เนื่องจากโครงสร้างองค์กรของบริษัทเป็นองค์กรที่ไม่ใหญ่และแผนการปฏิบัติงานที่ไม่ซับซ้อน อันประกอบด้วย คณะกรรมการ คณะกรรมการชุดย่อยต่างๆ คณะกรรมการบริหาร รวมถึงจำนวนพนักงานทั้งหมดมีจำนวนไม่มากนัก ดังนั้นงานในด้านการกำกับดูแลกิจการจึงอยู่ในส่วนหน้าที่และความรับผิดชอบของคณะกรรมการตรวจสอบ ซึ่งประกอบด้วยกรรมการอิสระทั้งหมด ได้แก่ นายเจตต์ อินสว่าง , นายสุวัฒน์ สัมมาชีพิวิศกุล และนางพวงทิพย์ ศิลปศาสตร์ ผู้ตรวจสอบภายในและผู้ตรวจสอบบัญชีในการตรวจสอบจะครอบคลุมถึงการตรวจสอบเกี่ยวกับการตรวจสอบการปฏิบัติงานและการควบคุมภายในรวมไปถึงการดูแลให้มีการปฏิบัติตามข้อกำหนดต่างๆ ของหน่วยงานภายนอกที่มีความเกี่ยวข้องกับการดำเนินธุรกิจเพื่อให้เป็นไปตามหลักการกำกับดูแลกิจการที่ดี อันได้แก่

งานด้านบัญชี ได้แก่

- การจัดทำงบการเงินให้ถูกต้องตามมาตรฐานการบัญชีที่ยอมรับกันทั่วไป
- การคำนวณ การประเมิน ตลอดจนไปจนถึงการนำเสนอข้อมูลต่อกรมสรรพากรและหน่วยงานที่เกี่ยวข้อง

งานด้านทะเบียนใบอนุญาตกับหน่วยงานราชการ ได้แก่

- กรมโรงงาน กระทรวงอุตสาหกรรม
- กรมการขนส่งทางน้ำ สำนักงานพาณิชย์ฯ กระทรวงคมนาคม
- สำนักงานพัฒนาธุรกิจการค้า กระทรวงพาณิชย์
- สำนักงานควบคุมสิ่งแวดล้อม ตลอดจนการปฏิบัติตามระเบียบต่างๆ ของกระทรวงวิทยาศาสตร์และเทคโนโลยี
- สำนักงานเขตเทศบาลตำบล อำเภอ ตลอดจนหน่วยงานอื่นที่เกี่ยวข้อง

การรายงานการเปิดเผยข้อมูลต่างๆ

- ตลาดหลักทรัพย์แห่งประเทศไทย
- สำนักงานคณะกรรมการกำกับหลักทรัพย์และตลาดหลักทรัพย์ (ก.ล.ต.)
- บริษัท ศูนย์รับฝากหลักทรัพย์ (ประเทศไทย) จำกัด

นอกจากนี้คณะกรรมการตรวจสอบได้ให้ข้อเสนอแนะต่อคณะกรรมการเพื่อกำหนดแนวทางทั้งในด้านการประกอบธุรกิจ แนวทางในการปฏิบัติงานของพนักงาน ทบทวนข้อพึงปฏิบัติต่างๆ ของผู้บริหารไปจนถึงคณะกรรมการ และนำเสนอต่อคณะกรรมการเพื่อแก้ไขปรับปรุงตามความเหมาะสม

อย่างไรก็ตามคณะกรรมการบริษัทให้ความสำคัญของการกำกับดูแลกิจการที่ดี ระบบการควบคุมภายในและการตรวจสอบภายใน เพื่อสนับสนุนให้มีการดำเนินการอย่างมีประสิทธิภาพและเกิดประสิทธิผล ตลอดจนมีการสอบทานเพื่อให้การดำเนินงานเป็นไปตามข้อกำหนดเพื่อให้เป็นไปตามมาตรฐานที่เป็นสากลและสอดคล้องกับนโยบายของตลาดหลักทรัพย์แห่งประเทศไทย คณะกรรมการยึดมั่นในการปฏิบัติตามหลักของกระบวนการกำกับดูแลกิจการที่ดี มีการสื่อสารไปยังพนักงานทุกระดับโดยกำหนดเป็นภารกิจ วิสัยทัศน์ และจรรยาบรรณในการดำเนินธุรกิจ เพื่อที่จะสะท้อนให้เห็นถึงแนวทางที่ใช้ปฏิบัติภายในของบริษัท ซึ่งจะทำให้มั่นใจได้ว่าบริษัทได้ดำเนินการตามหลักการกำกับดูแลกิจการที่ดี โดยคณะกรรมการบริษัทมีความตระหนักในหน้าที่ความรับผิดชอบในการดำเนินงานเพื่อประโยชน์สูงสุดของบริษัท มีการเปิดเผยข้อมูลและความโปร่งใสในการดำเนินงาน การตัดสินใจ และการปฏิบัติต่อผู้มีส่วนได้เสียอย่างเป็นธรรม ยึดมั่นในการดำเนินธุรกิจอย่างมีความรับผิดชอบต่อสังคม ผู้กมิตรไม่ตรีกับชุมชนรอบข้าง มีส่วนร่วมทางสังคม เพื่อรักษาสิ่งแวดล้อมและการพัฒนาชุมชน ซึ่งจะช่วยส่งเสริมผลการดำเนินงานให้บรรลุเป้าหมายและส่งผลให้เกิดการเพิ่มมูลค่าสูงสุดให้ผู้ถือหุ้น บริษัทมุ่งหวังให้กรรมการและพนักงานทุกคนปฏิบัติหน้าที่ของตนให้เกิดความพึงพอใจสูงสุดของลูกค้า มีความเชื่อมั่นในการทำงานร่วมกัน โดยยึดมั่นในหลักการระเบียบวินัยการปฏิบัติที่ดีและพร้อมตอบสนองในทุกสถานการณ์

การดำรงตำแหน่งกรรมการบริษัทอื่นๆ

เพื่อความโปร่งใสในการดำเนินธุรกิจกรรมการบริษัทจะเปิดเผยการดำรงตำแหน่งแต่ละแห่งของตนและแจ้งให้บริษัททราบเพื่อเปิดเผยให้แก่ผู้ถือหุ้นและผู้ลงทุนทั่วไปทราบ ทั้งนี้เพื่อเป็นการนำประสบการณ์และความรู้ความสามารถในธุรกิจที่ตนเคยอยู่มาปรับปรุงใช้กับธุรกิจของบริษัทให้สอดคล้องกับธุรกิจของลูกค้าที่เข้ามาใช้บริการ

คณะกรรมการบริษัทกำหนดวันประชุมเป็นการล่วงหน้าในแต่ละปี โดยปกติจะกำหนดทุกวันพฤหัสบดีสุดท้ายของเดือน เพื่อให้คณะกรรมการสามารถติดตามการปฏิบัติตามนโยบายและแผนงานได้อย่างต่อเนื่องและแจ้งกำหนดวันประชุมทั้งปีให้กรรมการทราบตั้งแต่ต้นปีและอาจมีการประชุมคณะกรรมการเพิ่มเติมตามความเหมาะสม โดยเลขานุการบริษัทจะส่งหนังสือเชิญประชุมพร้อมระเบียบวาระการประชุมและเอกสารประกอบที่มีสารสนเทศสำคัญครบถ้วนไปยังกรรมการเป็นการล่วงหน้าไม่น้อยกว่า 7 วันก่อนการประชุมเสมอ เพื่อให้คณะกรรมการมีเวลาศึกษาข้อมูลอย่างเพียงพอ เว้นแต่ในกรณีมีเหตุจำเป็นเร่งด่วนโดยกรรมการแต่ละคนสามารถสอบถามข้อมูลเพิ่มเติมได้จากเลขานุการบริษัทและมีความเป็นอิสระที่จะเสนอเรื่องเข้าสู่วาระการประชุมได้ ทั้งนี้วาระการประชุมคณะกรรมการจะแบ่งเป็นหมวดหมู่ชัดเจนและมีวาระพิจารณาติดตามผลการดำเนินงานเป็นประจำ ซึ่งการกำหนดวาระจะผ่านการพิจารณาของประธานกรรมการประธานกรรมการบริหาร

ในระหว่างการประชุม ประธานกรรมการจะจัดสรรเวลาในการประชุมอย่างเพียงพอและเปิดโอกาสให้กรรมการแสดงความคิดเห็นอย่างอิสระและมีการเชิญผู้บริหารระดับสูงเข้าร่วมประชุมเพื่อให้ข้อมูลเพิ่มเติมที่เกี่ยวข้องกับวาระการประชุม และเพื่อรับทราบนโยบายโดยตรงสามารถนำไปปฏิบัติอย่างมีประสิทธิภาพ นอกจากนี้ได้จัดให้มีการจดบันทึกการประชุมเป็นลายลักษณ์อักษรครอบคลุมสาระสำคัญอย่างครบถ้วนแล้วเสร็จในเวลาที่เหมาะสมและจัดเก็บรายงานการประชุมที่ผ่านการรับรองจากคณะกรรมการและเอกสารประกอบอย่างเป็นระบบพร้อมให้คณะกรรมการและผู้ที่เกี่ยวข้องตรวจสอบและสะดวกในการสืบค้นอ้างอิงได้

ในกรณีที่กรรมการบริษัทท่านใดมีความขัดแย้งทางผลประโยชน์ในวาระที่พิจารณา กรรมการท่านนั้นจะเปิดเผยประเด็นความขัดแย้งทางผลประโยชน์ต่อคณะกรรมการบริษัทโดยทันที และจะไม่มีส่วนร่วมในกระบวนการตัดสินใจในวาระนั้น

คณะกรรมการบริษัทจัดให้มีคณะกรรมการชุดย่อยเพื่อทำหน้าที่ช่วยคณะกรรมการบริษัทในการปฏิบัติหน้าที่ที่รับผิดชอบในแต่ละด้าน โดยรายละเอียดดังปรากฏในหัวข้อ 9.2 คณะกรรมการบริษัทและคณะกรรมการชุดย่อย โดยคณะกรรมการบริษัทมีหน้าที่ในการสอบทานประเภท องค์ประกอบ รวมถึงผลการปฏิบัติงานของคณะกรรมการชุดย่อยแต่ละคณะเป็นประจำทุกปี คณะกรรมการแต่ละคณะมีข้อบังคับที่ระบุขอบเขต อำนาจ หน้าที่และความรับผิดชอบอย่างชัดเจน และประธานคณะกรรมการแต่ละคณะมีหน้าที่ในการรายงานผลการปฏิบัติงานและประเด็นสำคัญต่อคณะกรรมการบริษัท

คณะกรรมการบริษัทมีหน้าที่รับความรับผิดชอบในการกำหนดกรอบการบริหารความเสี่ยงและการควบคุมภายใน ให้สามารถรองรับการดำเนินงานได้อย่างมีประสิทธิภาพและประสิทธิผล นอกจากนี้คณะกรรมการบริษัทยังมีหน้าที่ในการทำให้ข้อมูลด้านการเงินมีความน่าเชื่อถือ และความสามารถทำให้เกิดการปฏิบัติตามกฎหมายและกฎระเบียบได้ ติดตามการปฏิบัติตามกรอบการบริหารความเสี่ยงและการควบคุมภายในให้เป็นไปอย่างมีประสิทธิภาพและบรรลุผลตามที่กำหนดไว้

ในการกำหนดและสอบทานกรอบการบริหารความเสี่ยง คณะกรรมการบริษัทต้องพิจารณาถึงข้อเท็จจริงของความเสี่ยงที่เกี่ยวข้อง โดยควรพิจารณาจากความเสี่ยงที่อาจเกิดขึ้นและค่าใช้จ่ายในการควบคุมความเสี่ยงนั้นๆ เพื่อให้สามารถที่จะทำให้เกิดระบบการควบคุมภายในที่เหมาะสมได้

คณะกรรมการบริษัทได้จัดทำและอนุมัติคู่มือจรรยาบรรณธุรกิจสำหรับพนักงานที่ระบุถึงแนวทางในการปฏิบัติงานในหน้าที่และการปฏิบัติงานของกรรมการและพนักงานในองค์กร ซึ่งได้กล่าวถึงข้อมูลเกี่ยวกับหลักการและคุณค่าหลักที่บริษัทมุ่งหวังตลอดจนและการะความรับผิดชอบต่อผู้มีส่วนได้เสียต่างๆ เพื่อประโยชน์ในการสร้างมาตรฐานด้านพฤติกรรมและการปฏิบัติงานของกรรมการและพนักงานด้วยความซื่อสัตย์สุจริตและยุติธรรม

คณะกรรมการบริษัทตระหนักถึงความสำคัญของพนักงาน โดยการปฏิบัติต่อพนักงานทุกคนด้วยความเคารพในเกียรติและศักดิ์ศรีและให้โอกาสในการทำงานแก่พนักงานทุกระดับ เพื่อสร้างขวัญและกำลังใจให้กับพนักงานที่จะทำงานได้อย่างมีประสิทธิภาพภายใต้หน้าที่ความรับผิดชอบที่มีการกำหนดไว้อย่างชัดเจนและสถานที่ทำงาน

คณะกรรมการบริษัทได้มอบหมายหน้าที่ในการบริหารกิจการให้แก่คณะกรรมการบริหารและผู้บริหารภายใต้ระบบการควบคุมภายในที่จัดให้มีขึ้นอย่างเพียงพอและเหมาะสม และส่วนหนึ่งของแผนการตรวจสอบภายในจะครอบคลุมถึงการประเมินความเพียงพอและประสิทธิผลของระบบการควบคุมภายใน ซึ่งจะต้องมีการดำเนินการอย่างเป็นระบบและสม่ำเสมอ โดยผู้ตรวจสอบภายในจะต้องรายงานผลการตรวจสอบภายในให้แก่คณะกรรมการตรวจสอบทราบทุกงวด 3 เดือน และเสนอต่อคณะกรรมการบริษัทเพื่อประเมินความเพียงพอและเหมาะสมของระบบการควบคุมภายในของบริษัทในภาพรวมเป็นประจำทุกปี

คณะกรรมการบริษัทมีหน้าที่รับความรับผิดชอบในการกำหนดกรอบการบริหารความเสี่ยงให้สามารถรองรับการดำเนินงานได้อย่างมีประสิทธิภาพและประสิทธิผล รวมถึงการติดตามกรอบการบริหารความเสี่ยงให้เป็นไปอย่างมีประสิทธิภาพและบรรลุผลตามที่กำหนดไว้ ในการกำหนดและสอบทานกรอบการบริหารความเสี่ยง คณะกรรมการบริษัทต้องพิจารณาถึงข้อเท็จจริงของความเสี่ยงที่เกี่ยวข้องโดยคำนึงถึงความสูญเสียที่อาจเกิดขึ้นและค่าใช้จ่ายในการควบคุมความเสี่ยงนั้นๆ เพื่อให้สามารถที่จะทำให้เกิดระบบการควบคุมภายในที่เหมาะสมได้

9.3 การสรรหาและแต่งตั้งกรรมการและผู้บริหารระดับสูงสุด

คณะกรรมการสรรหาและพิจารณาค่าตอบแทนมีหน้าที่สรรหาบุคคลผู้ทรงคุณวุฒิเป็นกรรมการและ/หรือกรรมการอิสระแทนกรรมการที่ครบกำหนดออกตามวาระหรือในกรณีอื่นๆ เสนอต่อคณะกรรมการบริษัทเพื่อพิจารณาคัดเลือกบุคคลที่จะได้รับการเสนอชื่อเข้ารับการเลือกตั้งที่ประชุมผู้ถือหุ้นต่อไป โดยคณะกรรมการสรรหาและพิจารณาค่าตอบแทนจะคัดเลือกจากผู้ทรงคุณวุฒิและความเชี่ยวชาญจากหลากหลายอาชีพ มีภาวะผู้นำ วิสัยทัศน์กว้างไกล เป็นผู้มีความซื่อสัตย์สุจริต มีประวัติการทำงานโปร่งใสไม่ค้างพ้อย รวมทั้งมีความสามารถในการแสดงความคิดเห็นอย่างเป็นอิสระ โดยจะพิจารณาถึงคุณลักษณะเฉพาะบุคคลในด้านต่างๆ ด้วย คือ

- ความมีคุณธรรมและความรับผิดชอบ (Integrity and Accountability)
- การตัดสินใจด้วยข้อมูลและเหตุผล (Informed Judgement)
- ความมีวุฒิภาวะและความมั่นคง เป็นผู้รับฟังที่ดีและกล้าแสดงความคิดเห็นที่แตกต่างและเป็นอิสระ
- ยึดมั่นในการทำงานอย่างมีหลักการและมาตรฐานเชิงมืออาชีพ

รวมทั้งพิจารณาความรู้ความชำนาญเฉพาะด้านที่จำเป็นต้องมีในคณะกรรมการเพื่อให้คณะกรรมการสามารถกำหนดกลยุทธ์ นโยบาย และกำกับดูแลให้มีการปฏิบัติตามกลยุทธ์ได้อย่างมีประสิทธิภาพ

กรรมการอิสระ

บริษัทได้กำหนดความหมายของ “กรรมการอิสระ” ให้สอดคล้องตามหลักการกำกับดูแลกิจการที่ดีของตลาดหลักทรัพย์แห่งประเทศไทย เรื่อง โครงสร้างคณะกรรมการเพื่อส่งเสริมธรรมาภิบาลของบริษัทและแนวทางปฏิบัติของสำนักงานคณะกรรมการกำกับหลักทรัพย์และตลาดหลักทรัพย์เพื่อสร้างความเชื่อมั่นแก่นักลงทุนและรักษาสมดุลของการบริหารที่ดี บริษัท จึงกำหนดให้คำว่า “กรรมการอิสระ” หมายความว่า กรรมการที่ไม่ทำหน้าที่จัดการของบริษัท บริษัทในเครือ บริษัทร่วม เป็นกรรมการที่เป็นอิสระจากฝ่ายจัดการและผู้ถือหุ้นที่มีอำนาจควบคุมและเป็นผู้ซึ่งไม่มีความสัมพันธ์ทางธุรกิจกับบริษัทในลักษณะที่จะทำให้มีข้อจำกัดในการแสดงความคิดเห็นที่เป็นอิสระและกำหนดคุณสมบัติของ “กรรมการอิสระ” ไว้ตามหลักเกณฑ์ใหม่ที่กำหนดโดยสำนักงานคณะกรรมการตลาดหลักทรัพย์และตลาดหลักทรัพย์ (กลต.) ดังนี้-

1. เป็นบุคคลที่ถือหุ้นไม่เกินร้อยละ 0.5 ของจำนวนหุ้นที่มีสิทธิออกเสียงทั้งหมดในบริษัท บริษัทในเครือ บริษัทร่วม
 2. ไม่มีส่วนร่วมในการบริหารงาน ไม่เป็นลูกจ้าง พนักงาน ที่ปรึกษาที่ได้รับเงินเดือนประจำ หรือไม่เป็นผู้มีอำนาจควบคุมของบริษัท บริษัทในเครือ บริษัทย่อย บริษัทร่วม หรือไม่เป็นบุคคลที่อาจมีความขัดแย้งทางผลประโยชน์ หรือมีส่วนได้ส่วนเสียในลักษณะดังกล่าวข้างต้น
 3. ไม่มีความสัมพันธ์ทางธุรกิจ หรือผู้ให้บริการทางวิชาชีพ หรือผู้สอบบัญชี ในลักษณะที่เป็นการจำกัดความเป็นอิสระในการปฏิบัติหน้าที่ตำแหน่งกรรมการและไม่มีประโยชน์ หรือส่วนได้เสียไม่ว่าทางตรงหรือทางอ้อม ทั้งในด้านการเงินและการบริหารงานของบริษัท บริษัทในเครือ บริษัทย่อย บริษัทร่วม หรือบุคคลที่อาจมีความขัดแย้งทางผลประโยชน์ในลักษณะที่จะทำให้ขาดความเป็นอิสระ
 4. ไม่เป็นญาติสนิทหรือมีความสัมพันธ์อื่นที่อาจทำให้ขาดความเป็นอิสระกับผู้บริหารระดับสูง ผู้ถือหุ้นรายใหญ่ของบริษัท บริษัทย่อย บริษัทในเครือ บริษัทร่วม หรือบุคคลที่อาจมีความขัดแย้งทางผลประโยชน์และไม่ได้รับการแต่งตั้งให้เป็นตัวแทนเพื่อรักษาผลประโยชน์ของกรรมการ ผู้ถือหุ้นรายใหญ่
 5. ไม่เป็นหรือเคยเป็นผู้สอบบัญชีของบริษัท บริษัทย่อย บริษัทร่วม ผู้ถือหุ้นรายใหญ่ หรือผู้มีอำนาจควบคุมของบริษัทและไม่ใช่ผู้ถือหุ้นที่มีนัย ผู้มีอำนาจควบคุมหรือผู้ถือหุ้นส่วนใหญ่ของสำนักงานสอบบัญชี ซึ่งมีผู้สอบบัญชีของบริษัท บริษัทย่อย บริษัทร่วม ผู้ถือหุ้นรายใหญ่ หรือผู้มีอำนาจควบคุมของบริษัทสังกัดอยู่ เว้นแต่จะได้พ้นจากการมีลักษณะดังกล่าวมาแล้วไม่น้อยกว่า 2 ปี
 6. ไม่เป็นหรือเคยเป็นผู้ให้บริการทางวิชาชีพใดๆ ซึ่งรวมถึงการให้บริการเป็นที่ปรึกษากฎหมายหรือที่ปรึกษาทางการเงิน ซึ่งได้รับค่าบริการเกินกว่า 2 ล้านบาทต่อปีจากบริษัท บริษัทย่อย บริษัทร่วม ผู้ถือหุ้นรายใหญ่ หรือผู้มีอำนาจควบคุมของบริษัท และไม่ใช่ผู้ถือหุ้นที่มีนัย ผู้มีอำนาจควบคุม หรือหุ้นส่วนของผู้ให้บริการทางวิชาชีพนั้นด้วย เว้นแต่จะได้พ้นจากการมีลักษณะดังกล่าวมาแล้วไม่น้อยกว่า 2 ปี
 7. ไม่เป็นกรรมการที่ได้รับการแต่งตั้งขึ้นเพื่อเป็นตัวแทนของกรรมการของบริษัท ผู้ถือหุ้นรายใหญ่ หรือผู้ถือหุ้นซึ่งเป็นผู้ที่เกี่ยวข้องกับผู้ถือหุ้นรายใหญ่
 8. ไม่ประกอบกิจการที่มีสภาพอย่างเดียวกันและเป็นการแข่งขันที่มีนัยกับกิจการของบริษัท หรือบริษัทย่อย หรือไม่เป็นหุ้นส่วนที่มีนัยในห้างหุ้นส่วน หรือเป็นกรรมการที่มีส่วนร่วมบริหารงาน ลูกจ้าง พนักงาน ที่ปรึกษาที่ได้รับเงินเดือนประจำ หรือถือหุ้นเกินร้อยละ 0.5 ของจำนวนหุ้นที่มีสิทธิออกเสียงทั้งหมดของบริษัทอื่น ซึ่งประกอบกิจการที่มีสภาพอย่างเดียวกันและเป็นการแข่งขันที่มีนัยกับกิจการของบริษัท หรือบริษัทย่อย
 9. ไม่มีลักษณะอื่นใดที่ทำให้ไม่สามารถให้ความเห็นอย่างเป็นอิสระเกี่ยวกับการดำเนินงานของบริษัท
- บริษัท ไทยซูการ์ เทอร์มิเนล จำกัด (มหาชน) ให้นิยามกรรมการอิสระไว้ตามหลักเกณฑ์ เข้มกว่า ข้อกำหนดขั้นต่ำของสำนักงานคณะกรรมการกำกับหลักทรัพย์และตลาดหลักทรัพย์ (ก.ล.ต.) และตลาดหลักทรัพย์แห่งประเทศไทย

9.4 การกำกับดูแลการดำเนินงานของบริษัทย่อย

คณะกรรมการบริษัทสามารถควบคุมดูแลการจัดการและรับผิดชอบการดำเนินงานของบริษัทย่อยเพื่อดูแลรักษาผลประโยชน์ในเงินทุนของบริษัทโดย

- คณะกรรมการบริษัทและคณะกรรมการบริหารของบริษัทและบริษัทย่อยเป็นกรรมการชุดเดียวกันเนื่องจากธุรกิจของบริษัทย่อยเป็นกิจการที่มีขนาดไม่ใหญ่และลักษณะการดำเนินธุรกิจไม่มีความซับซ้อนมาก ประกอบกับที่ตั้งของธุรกิจอยู่ภายในบริเวณของบริษัท ตลอดจนการกำหนดระเบียบข้อบังคับต่างๆ จะยึดหลักของบริษัท ไทยซูการ์ เทอร์มิเนล จำกัด (มหาชน) เป็นแม่แบบ

- การกำหนดนโยบายในการดำเนินธุรกิจตลอดจนการกำหนดขอบเขตหน้าที่ความรับผิดชอบคณะกรรมการของบริษัทย่อยแต่ละบริษัทเป็นผู้กำหนด ดังนั้นคณะกรรมการบริษัท ไทยซูการ์ เทอร์มิเนล จำกัด (มหาชน) จึงสามารถดูแลรักษาผลประโยชน์ของผู้ถือหุ้นรายย่อยได้อย่างเต็มที่
- กลไกในการกำกับดูแลที่มีผลต่อการเปิดเผยข้อมูลฐานะการเงินและผลการดำเนินงาน การทำรายการระหว่างบริษัทย่อยกับบุคคลที่เกี่ยวข้อง การได้มาหรือจำหน่ายไปซึ่งทรัพย์สิน ตลอดจนการทำรายการสำคัญอื่นๆ มีความถูกต้องครบถ้วนโดยใช้หลักเกณฑ์ที่เกี่ยวข้องกับการเปิดเผยข้อมูลและการทำรายการในทำนองเดียวกันใช้หลักเกณฑ์เดียวกันกับบริษัท
- การกำหนดระบบการควบคุมภายในที่เหมาะสมและรัดกุมเพียงพอ เช่น การอนุมัติเพิ่มทุนหรือลดทุน การเลิกบริษัทย่อย เป็นต้น

9.5 การดูแลเรื่องการใช้อข้อมูลภายใน

บริษัท มีนโยบายด้านการเปิดเผยข้อมูล ความโปร่งใส รายงานทางการเงินและดำเนินการเปิดเผยสารสนเทศทางการเงินและอื่นๆ ที่เกี่ยวกับธุรกิจและผลประกอบการของบริษัท ที่ถูกต้อง ครบถ้วน เพียงพอ เชื่อถือได้และทันเวลาอย่างสม่ำเสมอให้กับผู้ถือหุ้น นักลงทุน ตลอดจนบุคคลทั่วไป คณะกรรมการบริษัทดูแลให้มีการปฏิบัติตามกฎหมายข้อบังคับและระเบียบที่เกี่ยวข้องเกี่ยวกับการเปิดเผยข้อมูลและความโปร่งใสอย่างเคร่งครัด เมื่อกรรมการบริษัทหรือผู้บริหารมีการเปลี่ยนแปลงการซื้อขายหุ้นตามข้อกำหนดของสำนักงานคณะกรรมการกำกับหลักทรัพย์และตลาดหลักทรัพย์ โดยมีการรายงานการถือครองหลักทรัพย์และการเปลี่ยนแปลงการถือหลักทรัพย์ของกรรมการและผู้บริหารในการประชุมคณะกรรมการเป็นประจำทุกเดือนและกำหนดให้จัดส่งรายงานการเปลี่ยนแปลงการถือหลักทรัพย์ให้แก่บริษัทภายหลังจากที่ได้ส่งไปยังสำนักงานคณะกรรมการกำกับหลักทรัพย์และตลาดหลักทรัพย์เรียบร้อยแล้วทุกครั้ง หากมีการเปลี่ยนแปลง

สำหรับการดูแลเรื่องการใช้อข้อมูลภายในของบริษัท นั้น บริษัทถือว่าเป็นความรับผิดชอบของกรรมการผู้บริหารและพนักงานที่จะต้องเก็บรักษาข้อมูลความลับของบริษัทอย่างเคร่งครัด โดยเฉพาะอย่างยิ่งข้อมูลภายในที่ยังไม่เปิดเผยต่อสาธารณะหรือข้อมูลที่มีผลกระทบต่อการดำเนินธุรกิจหรือราคาหุ้นที่จะไม่ใช้โอกาสหรือข้อมูลที่ได้จากการเป็นกรรมการผู้บริหารหรือพนักงานในการหาประโยชน์ส่วนตนและในเรื่องการทำธุรกิจที่แข่งขันกับบริษัทหรือธุรกิจที่เกี่ยวข้องเนื่องไม่ใช่อข้อมูลภายในเพื่อประโยชน์ของตนในการซื้อขายหุ้นของบริษัท หรือให้อข้อมูลภายในแก่บุคคลอื่นเพื่อประโยชน์ในการซื้อขายหุ้นของบริษัท รวมถึงไม่เปิดเผยข้อมูลความลับทางธุรกิจของบริษัทต่อบุคคลภายนอก โดยเฉพาะคู่แข่งจนแม้หลังพ้นสภาพการเป็นกรรมการ ผู้บริหาร หรือพนักงานของบริษัทไปแล้ว ทั้งนี้บริษัทใช้ระบบควบคุมการใช้อข้อมูลภายใน เช่น ระบบการป้องกันการเข้าถึงข้อมูลของบริษัทจากบุคคลภายนอก กำหนดระดับการเข้าถึงข้อมูลของบริษัทให้กับพนักงานในระดับต่างๆ ให้เหมาะสมกับความรับผิดชอบ ในกรณีที่ผู้บริหารหรือพนักงานมีส่วนร่วมในการทำงานเฉพาะกิจที่เกี่ยวกับข้อมูลที่ยังไม่ได้เปิดเผยต่อสาธารณะหรืออยู่ระหว่างการเจรจา ซึ่งงานนั้นๆ เข้าข่ายการเก็บรักษาข้อมูลภายในอาจมีผลต่อการเคลื่อนไหวของราคาหลักทรัพย์ของบริษัท ผู้บริหารและพนักงานเหล่านั้นจะทำการเก็บรักษาข้อมูลภายในจนกว่าจะมีการเปิดเผยข้อมูลต่อตลาดหลักทรัพย์แห่งประเทศไทยและสำนักงานคณะกรรมการกำกับหลักทรัพย์และตลาดหลักทรัพย์ ในการดูแลเรื่องการใช้อข้อมูลภายในของบริษัทนั้น บริษัท ได้กำหนดไว้ในข้อบังคับการทำงานของพนักงานทุกระดับในหมวดวินัยและลงโทษในกรณีที่พนักงานผู้ใดหลักเล็งหรือฝ่าฝืนวินัยที่กำหนดไว้ให้ถือว่าพนักงานผู้นั้นทำผิดวินัยและต้องได้รับโทษตามลักษณะความผิด

ความสัมพันธ์กับผู้ลงทุน

บริษัท ให้ความสำคัญต่อการเปิดเผยข้อมูลที่มีความถูกต้อง โปร่งใส โดยการเผยแพร่ข้อมูลสารสนเทศผ่านตลาดหลักทรัพย์แห่งประเทศไทยและหน่วยงานที่เกี่ยวข้องตามระเบียบที่ได้กำหนดไว้ และยังมีข้อมูลเกี่ยวกับบริษัทแจ้งไว้บนเว็บไซต์ของบริษัท (www.tstegroup.com) และในกรณีที่ผู้ถือหุ้นหรือนักลงทุนต้องการติดต่อกับบริษัทสามารถติดต่อมายังบริษัทได้ที่

สำนักเลขานุการบริษัท และ/หรือ ผู้จัดการฝ่ายบัญชี

บริษัท ไทยซูการ์ เทอร์มินัล จำกัด (มหาชน)

เลขที่ 90 หมู่ ซอยสยามไฮโล ตำบลสำโรงกลาง อำเภอพระประแดง จังหวัดสมุทรปราการ 10130

โทรศัพท์ 02-183-4567 หรือส่งอีเมลมายังบริษัทได้ที่ E-mail Address : Thaisugarterminal@gmail.com

Attention : Company Secretary and/or Account Manager

9.6 ค่าตอบแทนของผู้สอบบัญชี

คณะกรรมการตรวจสอบพิจารณาคุณสมบัติและประเมินผลการปฏิบัติงานของผู้สอบบัญชีและเสนอต่อคณะกรรมการบริษัทในการแต่งตั้งผู้สอบบัญชีของบริษัทในแต่ละปีรวมถึงค่าตอบแทนของผู้สอบบัญชี เพื่อเสนอต่อที่ประชุมคณะกรรมการและนำเสนอที่ประชุมผู้ถือหุ้นพิจารณาอนุมัติ

ในเดือนกุมภาพันธ์ 2559 คณะกรรมการตรวจสอบได้พิจารณาผลการปฏิบัติงานตลอดปี 2558 ของผู้สอบบัญชี และเสนอชื่อผู้สอบบัญชีจากบริษัทสำนักงาน เอ เอ็ม ซี จำกัด เป็นผู้ตรวจสอบบัญชีประจำปี 2559 ของบริษัทและบริษัทย่อยดังนี้.-

บริษัท	ผู้สอบบัญชีที่รับผิดชอบ	เลขที่
บริษัท ไทยซูการ์ เทอร์มินัล จำกัด (มหาชน) บริษัท ที เอส ฟลาวมิลล์ จำกัด(มหาชน)	นายอำพล จานงศ์วัฒน์ ผู้สอบบัญชีรับอนุญาตเลขที่ 4663 / นางสาวประภาศรี ลีลาสุภา ผู้สอบบัญชีรับอนุญาตเลขที่ 4664 และ นายนิธ เสาวลักษณ์สกุล ผู้สอบบัญชีรับอนุญาตเลขที่ 5369 ซึ่งในกรณีที่ผู้สอบบัญชีรับอนุญาตดังกล่าวไม่สามารถปฏิบัติงานได้ ให้สำนักงานฯ จัดหาผู้สอบบัญชีรับอนุญาตอื่นของสำนักงานฯ แทนได้	4663 / 4664 / 5369
บริษัท ที เอส อุดสาหกรรมน้ำมัน จำกัด บริษัท ที เอส จี แอสเซ็ท จำกัด บริษัท ที เอส คลังสินค้า จำกัด บริษัท ที เอส ขนส่งและโลจิสติกส์ จำกัด	นายอำพล จานงศ์วัฒน์ และ/หรือ นางสาวประภาศรี ลีลาสุภา และ/หรือ นายนิธ เสาวลักษณ์สกุล และ/หรือ นายอาทิตย์ ลิขิตจิตตะ ซึ่งในกรณีที่ผู้สอบบัญชีรับอนุญาตดังกล่าวไม่สามารถปฏิบัติงานได้ ให้สำนักงานฯ จัดหาผู้สอบบัญชีรับอนุญาตอื่นของสำนักงานฯ แทนได้	4663 / 4664 / 5369 / 11566

ค่าตอบแทนในการตรวจสอบบัญชีประจำปี 2559

ชื่อบริษัท	ค่าธรรมเนียมตรวจสอบ งบการเงินประจำปี	ค่าธรรมเนียมสอบทาน งบการเงิน (3 ไตรมาส)	ค่าบริการอื่น	รวม
บริษัท ไทยซูการ์ เทอร์มิเนล จำกัด (มหาชน)	300,000	330,000	80,000	710,000
บริษัท ที เอส ฟลาวมิลล์ จำกัด (มหาชน)	335,000	345,000	60,000	740,000
บริษัท ที เอส อุตสาหกรรมน้ำมัน จำกัด	49,000	81,000	-	130,000
บริษัท ที เอส จี แอสเซ็ท จำกัด	34,000	36,000*	-	70,000
บริษัท ที เอส คลังสินค้า จำกัด	47,000	53,000*	-	100,000
บริษัท ที เอส ขนส่งและโลจิสติกส์ จำกัด	94,000	96,000	-	190,000

หมายเหตุ : * สอบทานโดยไม่ออกรายงานการสอบทาน

อนึ่ง บริษัท สำนักงาน เอ เอ็ม ซี จำกัด ผู้สอบบัญชีรับอนุญาตไม่เป็นบุคคลหรือมีรายการที่อาจทำให้เกิดความขัดแย้งทางผลประโยชน์กับบริษัทและบริษัทย่อยและมีได้เป็นผู้ถือหุ้นของบริษัทและบริษัทในเครือ

ผู้ตรวจสอบภายใน

คณะกรรมการตรวจสอบเป็นผู้พิจารณาคุณสมบัติของผู้ตรวจสอบภายในโดยต้องเป็นผู้ที่มีความรู้และประสบการณ์ด้านการตรวจสอบระบบการควบคุมภายใน บังคับความเสี่ยงบัญชีและมีความเข้าใจในระบบการทำงานที่เกี่ยวข้องกับลักษณะธุรกิจของบริษัทและบริษัทย่อย สามารถให้ข้อเสนอแนะเพื่อนำเสนอฝ่ายบริหารพิจารณาดำเนินการแก้ไขตามข้อเสนอแนะและนำเสนอที่ประชุมคณะกรรมการพิจารณาแต่งตั้งเป็นรายปี สำหรับปี 2559 คณะกรรมการตรวจสอบได้เสนอบริษัท สอบบัญชีธรรมนิติ จำกัด โดยนางสาวกรกช วนสวัสดิ์ ตำแหน่งปัจจุบันรองประธานกรรมการ วุฒิการศึกษาปริญญาตรี คณะวิทยาศาสตร์ประยุกต์ สาขาวิทยาการคอมพิวเตอร์ สถาบันเทคโนโลยีพระจอมเกล้าพระนครเหนือ ปริญญาตรี คณะบริหารธุรกิจ สาขาบัญชี มหาวิทยาลัยรามคำแหง อบรมหลักสูตร COSO 2013 ภาควิชาบัญชีและปฏิบัติ อบรมหลักสูตร IT Audit ของสภาวิชาชีพบัญชี อบรมประกาศนียบัตรผู้ตรวจสอบภายในของประเทศไทย (CPIAT) โครงการดำรงและปรับปรุงคุณภาพงานตรวจสอบภายในของหน่วยงาน แบบประเมินตนเองเกี่ยวกับมาตรการต่อต้านคอร์รัปชัน แนวทางการสืบสวน สอบสวน การทุจริต ประสบการณ์ด้านการตรวจสอบภายในเป็นระยะเวลา 13 ปี เป็นผู้ตรวจสอบภายในของบริษัทและบริษัทย่อย โดยได้รับค่าตอบแทนประจำปี 2559 จำนวน 584,000 บาท

อนึ่ง บริษัท สอบบัญชีธรรมนิติ จำกัด ผู้ตรวจสอบภายในไม่เป็นบุคคลหรือมีรายการที่อาจทำให้เกิดความขัดแย้งทางผลประโยชน์กับบริษัทและบริษัทย่อย และมีได้เป็นผู้ถือหุ้นของบริษัทและบริษัทในเครือ

ในปี 2559 บริษัทได้แต่งตั้งให้ นางสาวกรกช วนสวัสดิ์ จากบริษัท สอบบัญชีธรรมนิติ จำกัด ทำหน้าที่เป็นผู้ตรวจสอบภายในอิสระและทำการสอบทานและประเมินผลการควบคุมภายในของบริษัท ซึ่งผู้สอบบัญชีภายในมีความเห็นว่าบริษัทมีการควบคุมภายใน การบริหารจัดการความเสี่ยง และการควบคุมดูแล เพื่อควบคุมความถูกต้องของกระบวนการปฏิบัติงานที่เพียงพอต่อการสนับสนุนให้บริษัทบรรลุความสำเร็จตามนโยบาย เป้าหมาย และวัตถุประสงค์ตามที่ฝ่ายจัดการกำหนด

9.7 การปฏิบัติตามหลักการกำกับดูแลกิจการที่ดีในเรื่องอื่นๆ

สิทธิและความเท่าเทียมกันของผู้ถือหุ้น

สิทธิของผู้ถือหุ้น

บริษัท ได้กำหนดให้มีการจัดประชุมสามัญผู้ถือหุ้นประจำปีภายในเวลาไม่เกิน 4 เดือนนับแต่วันสิ้นสุดรอบปีบัญชี และหากมีความจำเป็นเร่งด่วนต้องเสนอวาระเป็นกรณีพิเศษ ซึ่งเป็นเรื่องที่กระทบหรือเกี่ยวข้องกับผลประโยชน์ของผู้ถือหุ้น หรือเกี่ยวข้องกับเงื่อนไขหรือกฎเกณฑ์ กฎหมายที่ใช้บังคับที่ต้องได้รับการอนุมัติจากผู้ถือหุ้นแล้ว บริษัท จะเรียกประชุม-วิสามัญผู้ถือหุ้นเป็นกรณีไป

บริษัท ได้อำนวยความสะดวกให้ผู้ถือหุ้นทุกรายได้รับสิทธิพื้นฐานต่างๆ ทั้งในฐานะนักลงทุนในหลักทรัพย์และในฐานะเจ้าของบริษัทด้วยมาตรฐานที่เป็นที่ยอมรับและเชื่อถือได้ โดยให้สิทธิในการซื้อขาย โอน หลักทรัพย์ที่ตนถืออยู่ ได้อย่างเป็นอิสระ การได้รับส่วนแบ่งผลกำไรจากบริษัท การเข้าร่วมประชุมผู้ถือหุ้น การแสดงความคิดเห็นในที่ประชุม อย่างเป็นอิสระการร่วมตัดสินใจในเรื่องสำคัญของบริษัท เช่น การเลือกตั้งกรรมการ การอนุมัติจ่ายเงินปันผล การเลือกตั้งผู้ตรวจสอบบัญชีและอื่นๆ ทั้งนี้ผู้ถือหุ้นของบริษัททุกคนมีสิทธิออกเสียงตามจำนวนหุ้นที่ถืออยู่ โดยหุ้นแต่ละหุ้นมีสิทธิออกเสียงหนึ่งเสียงและไม่มีหุ้นใดมีสิทธิพิเศษที่เป็นการจำกัดสิทธิของผู้ถือหุ้นรายอื่น

นอกเหนือจากสิทธิพื้นฐานต่างๆ ข้างต้นแล้ว บริษัทยังได้ดำเนินการในเรื่องต่างๆ ที่เป็นการส่งเสริมและอำนวยความสะดวกในการใช้สิทธิของผู้ถือหุ้นดังนี้

1. ให้ข้อมูลที่สำคัญและจำเป็นสำหรับผู้ถือหุ้นเกี่ยวกับการดำเนินธุรกิจของบริษัทอย่างชัดเจนและทันต่อเหตุการณ์ โดยบางเรื่องแม้ว่าตามเงื่อนไขของกฎหมายจะไม่ได้บังคับให้ต้องเปิดเผย แต่หากบริษัทเห็นว่าเรื่องใดมีความจำเป็นที่ผู้ถือหุ้นต้องรับรู้ บริษัทจะแจ้งให้ผู้ถือหุ้นทราบผ่านทางเว็บไซต์ของบริษัทและข่าวบริษัทจดทะเบียนของตลาดหลักทรัพย์แห่งประเทศไทย

2. ผู้ถือหุ้นทุกรายได้รับข้อมูลที่จำเป็นและเพียงพอเกี่ยวกับวันประชุมและวาระการประชุมเป็นการล่วงหน้า โดยบริษัทได้เผยแพร่ข้อมูลประกอบวาระการประชุมผู้ถือหุ้นไว้บนเว็บไซต์และโดยการส่งเอกสาร นอกจากนี้ยังได้แจ้งสิทธิของผู้ถือหุ้นในการเข้าประชุมและสิทธิออกเสียงลงมติของผู้ถือหุ้นไว้อย่างชัดเจนในเอกสารที่บริษัทได้จัดส่งไปกับหนังสือแนบประชุม

3. ในกรณีที่ผู้ถือหุ้นไม่สามารถเข้าร่วมประชุมด้วยตนเองบริษัทเปิดโอกาสให้ผู้ถือหุ้นสามารถมอบฉันทะให้กรรมการอิสระ หรือบุคคลใดๆ เข้าร่วมประชุมแทนตนได้ โดยใช้หนังสือมอบฉันทะที่บริษัทได้จัดส่งไปพร้อมกับหนังสือแนบประชุม นอกจากนี้ผู้ถือหุ้นยังสามารถ Download หนังสือมอบฉันทะผ่านทางเว็บไซต์ของบริษัทได้อีกด้วย

4. ก่อนวันประชุมผู้ถือหุ้นบริษัทเปิดโอกาสให้ผู้ถือหุ้นมีสิทธิเสนอวาระการประชุมและเสนอชื่อบุคคลเพื่อเข้ารับเลือกตั้งเป็นกรรมการล่วงหน้าสำหรับการประชุมสามัญผู้ถือหุ้นประจำปี 2559 ครั้งที่ 1/2560 โดยผู้ถือหุ้นต้องถือหุ้นอย่างต่อเนื่องไม่ต่ำกว่าร้อยละ 5 ของทุนจดทะเบียนที่ชำระแล้ว หรือไม่ต่ำกว่า 19,166,359 หุ้น โดยอาจเป็นผู้ถือหุ้นรายเดียวหรือหลายรายรวมกันได้ และเป็นการถือหุ้นอย่างต่อเนื่องนับจากวันที่เสนอเรื่องเพื่อบรรจุในวาระการประชุมเป็นเวลาไม่น้อยกว่า 12 เดือน โดยบริษัทเปิดโอกาสให้ผู้ถือหุ้นเสนอวาระการประชุมและเสนอชื่อบุคคลเพื่อเข้ารับเลือกตั้งเป็นกรรมการล่วงหน้า คือ ตั้งแต่วันที่ 31 ตุลาคม 2559 – 31 ธันวาคม 2559 เพื่อให้คณะกรรมการสรรหาและพิจารณาคำตอบแทนเป็นผู้กลั่นกรองเสนอต่อคณะกรรมการบริษัทเพื่อพิจารณา โดยในกรณีที่บรรจุเป็นวาระการประชุมบริษัทจะแจ้งในหนังสือแนบประชุมว่าเป็นวาระที่กำหนดโดยผู้ถือหุ้น ส่วนในกรณีที่คณะกรรมการบริษัทปฏิเสธไม่รับเรื่องจากผู้ถือหุ้นเสนอเพื่อให้บรรจุเป็นวาระ บริษัทจะชี้แจงเหตุผลให้ที่ประชุมสามัญผู้ถือหุ้นประจำปีทราบ โดยบริษัทได้จัดทำแบบฟอร์มสำหรับการเสนอวาระการประชุมและเสนอชื่อบุคคลเพื่อเข้ารับเลือกตั้งเป็นกรรมการล่วงหน้า เพื่อเป็นการอำนวยความสะดวกให้แก่ผู้ถือหุ้นอีกด้วย ทั้งนี้ในปี 2560 ไม่มีผู้ถือหุ้นเสนอวาระการประชุมและเสนอชื่อบุคคลเพื่อเข้ารับเลือกตั้งเป็นกรรมการเป็นการล่วงหน้าแต่อย่างใด

5. เมื่อวันที่ 28 เมษายน 2559 บริษัทได้จัดประชุมสามัญผู้ถือหุ้นประจำปี 2558 ครั้งที่ 1/2559 ซึ่งมีกรรมการเข้าร่วมประชุมครบองค์ประชุม คือจำนวน 15 ท่าน โดยบริษัทได้พิจารณาเห็นสมควรให้จัดประชุมผู้ถือหุ้น ณ ห้องประชุม บริษัท ไทยซูการ์ เทอร์มิเนล จำกัด (มหาชน) ชั้น 3 เช่นเดียวกับในปี 2558 เนื่องจากสามารถรองรับจำนวนผู้ถือหุ้นที่ให้ความสนใจเข้าประชุม ทั้งนี้เพื่ออำนวยความสะดวกให้ผู้ถือหุ้นสามารถเข้าประชุมและซักถามตลอดจนแสดงความคิดเห็นต่างๆ อยู่ภายในห้องประชุมเดียวกันทำให้การประชุมดำเนินไปอย่างราบรื่นและมีประสิทธิภาพ

ในวันที่ประชุมบริษัทได้จัดให้มีการลงทะเบียนโดยให้ผู้ถือหุ้นได้รับความเพื่อความสะดวก นอกจากนี้ในการใช้สิทธิออกเสียงแต่ละวาระ โดยบริษัทได้ใช้วิธีเก็บบัตรลงคะแนนของผู้ถือหุ้นเฉพาะบัตรยื่นขึ้นการลงคะแนนที่ไม่เห็นด้วย และงดออกเสียงเพื่อคำนวณหักออกจากผู้มีสิทธิออกเสียงลงคะแนนทั้งหมด ยกเว้นระเบียบวาระเลือกตั้งกรรมการจะเก็บบัตรลงคะแนนทั้งหมดที่เห็นด้วย ไม่เห็นด้วย และงดออกเสียงเพื่อนำมาคำนวณผลการลงคะแนนเสียงในแต่ละวาระและเมื่อจบการประชุมผู้ถือหุ้นสามารถขอตรวจสอบรายละเอียดได้

เมื่อวันที่ 8 สิงหาคม 2559 บริษัทได้จัดประชุมวิสามัญผู้ถือหุ้น ครั้งที่ 1/2559 ซึ่งมีกรรมการเข้าร่วมประชุมจำนวน 14 ท่าน ขาดประชุม 1 ท่าน โดยบริษัทได้พิจารณาเห็นสมควรให้จัดประชุมวิสามัญผู้ถือหุ้น ณ ห้องประชุม บริษัท ไทยซูการ์ เทอร์มิเนล จำกัด (มหาชน) เนื่องจากสามารถรองรับจำนวนผู้ถือหุ้นที่ให้ความสนใจเข้าประชุม ทั้งนี้เพื่ออำนวยความสะดวกให้ผู้ถือหุ้นสามารถเข้าประชุมและซักถามตลอดจนแสดงความคิดเห็นต่างๆ อยู่ภายในห้องประชุมเดียวกัน ทำให้การประชุมดำเนินไปอย่างราบรื่นและมีประสิทธิภาพ

6. ในการประชุมผู้ถือหุ้นแต่ละปีจะมีกรรมการที่ครบออกตามวาระจำนวนหนึ่งในสามของจำนวนคณะกรรมการทั้งหมด ซึ่งจะมีการเลือกตั้งในวันประชุมบริษัทเปิดโอกาสให้ผู้ถือหุ้นสามารถลงคะแนนเสียงแต่ละบุคคลให้เข้ารับการเลือกตั้งได้อย่างเป็นอิสระ นอกจากนี้บริษัทได้กำหนดให้มีวาระเกี่ยวกับคำตอบแทนของกรรมการโดยแบ่งประเภทของคำตอบแทนที่กรรมการแต่ละคนจะได้รับเป็นคำตอบแทนรายเดือนเป็นเบี้ยประชุมและโบนัสกรรมการบริษัท ซึ่งหากมีการเสนอเปลี่ยนแปลงคำตอบแทนของกรรมการจะต้องได้รับอนุมัติจากที่ประชุมผู้ถือหุ้น

7. ในการประชุมได้เปิดโอกาสให้ผู้ถือหุ้นแสดงความคิดเห็น ข้อเสนอแนะ หรือตั้งคำถามในวาระต่างๆ อย่างอิสระก่อนการลงมติ ในวาระใดๆ นอกจากนั้นบริษัทได้ให้ข้อมูลรายละเอียดในเรื่องดังกล่าวอย่างเพียงพอแก่ผู้ถือหุ้น ทั้งนี้ในวาระที่ผู้ถือหุ้นมีข้อสงสัย ซักถาม บริษัทได้จัดเตรียมบุคลากรที่เกี่ยวข้องในแต่ละสาขาเป็นผู้ให้คำตอบภายใต้ความรับผิดชอบของคณะกรรมการบริษัท

8. ในวาระใดๆ ในการประชุมผู้ถือหุ้น ผู้ถือหุ้นสามารถขอให้มีการลงคะแนนเสียงด้วยวิธีลับได้ หากผู้ถือหุ้นร้องขอและมีผู้ถือหุ้น 5 คนรับรอง เพื่อให้ที่ประชุมผู้ถือหุ้นมีมติอนุมัติให้ลงคะแนนด้วยวิธีลับ

9. ในการประชุมผู้ถือหุ้น ประจำปี 2558 ครั้งที่ 1/2559 บริษัทได้พิจารณาตามลำดับในระเบียบวาระที่ได้กำหนดไว้ในหนังสือนัดประชุมที่ได้ส่งให้ผู้ถือหุ้นล่วงหน้า โดยไม่มีการเปลี่ยนแปลงลำดับวาระดังกล่าวและไม่มีการขอให้ที่ประชุมพิจารณาเรื่องอื่น ที่นอกเหนือไปจากที่กำหนดไว้ในหนังสือนัดประชุมผู้ถือหุ้นแต่อย่างใด

ความเท่าเทียมกันของผู้ถือหุ้น

บริษัท ให้ความสำคัญเท่าเทียมกันกับผู้ถือหุ้นทุกรายทุกกลุ่ม ไม่ว่าจะเป็นผู้ถือหุ้นรายใหญ่ ผู้ถือหุ้นส่วนน้อย นักลงทุนสถาบัน หรือผู้ถือหุ้นต่างชาติ โดยเฉพาะกับผู้ถือหุ้นส่วนน้อย เช่น

1. การกำหนดให้กรรมการอิสระเป็นผู้มีหน้าที่ดูแลผู้ถือหุ้นส่วนน้อย โดยผู้ถือหุ้นส่วนน้อยสามารถเสนอแนะ แสดงความคิดเห็น หรือข้อร้องเรียนไปยังกรรมการอิสระ ซึ่งจะเป็นผู้พิจารณาดำเนินการให้เหมาะสมในแต่ละเรื่อง เช่น หากเป็นข้อร้องเรียนก็จะดำเนินการตรวจสอบข้อเท็จจริงและหาวิธีการเยียวยาที่เหมาะสม หรือกรณีเป็นข้อเสนอแนะที่กรรมการอิสระพิจารณาแล้วมีความเห็นว่าเป็นเรื่องสำคัญที่มีผลต่อผู้มีส่วนได้เสียโดยรวม หรือมีผลต่อการประกอบธุรกิจของบริษัท กรรมการอิสระจะเสนอเรื่องดังกล่าวต่อที่ประชุมผู้ถือหุ้น เพื่อพิจารณากำหนดเป็นวาระการประชุมในการประชุมผู้ถือหุ้น

2. คณะกรรมการบริษัทได้กำหนดมาตรการป้องกันการใช้ข้อมูลภายในโดยมิชอบ (Insider Trading) ของบุคคลที่เกี่ยวข้อง ซึ่งหมายถึง คณะกรรมการบริษัท ฝ่ายจัดการและพนักงานในหน่วยงานที่เกี่ยวข้องกับข้อมูล

3. สำหรับการประชุมผู้ถือหุ้นนั้น บริษัทได้จัดทำหนังสือมอบฉันทะรูปแบบที่ผู้ถือหุ้นกำหนดทิศทางการลงคะแนนได้ตามแบบกระทรวงพาณิชย์กำหนด และจัดส่งไปพร้อมกับหนังสือนัดประชุมผู้ถือหุ้น นอกจากนี้บริษัทยังให้สิทธิแก่ผู้ถือหุ้นที่เข้าประชุมภายหลังจาก ได้เริ่มประชุมแล้วมีสิทธิออกเสียงลงคะแนนสำหรับวาระที่อยู่ในระหว่างการพิจารณา และยังไม่ได้มีการลงมติ และนับเป็นองค์ประชุมตั้งแต่วันที่เข้าประชุมและออกเสียงเป็นต้นไป เว้นแต่ที่ประชุมผู้ถือหุ้นจะมีความเห็นเป็นอย่างอื่น

4. เพื่อให้ผู้ถือหุ้นทราบและสามารถตรวจสอบผลการลงมติได้อย่างรวดเร็ว นอกจากการแจ้งมติที่ประชุมผ่านระบบเผยแพร่ข้อมูลของตลาดหลักทรัพย์แห่งประเทศไทยแล้ว บริษัทได้เปิดเผยมติที่ประชุมผู้ถือหุ้นในแต่ละวาระบนเว็บไซต์ของบริษัทภายในวันทำการถัดจากวันประชุมผู้ถือหุ้นด้วย

5. มีการบันทึกรายงานการประชุมอย่างครบถ้วนประกอบด้วยข้อมูลสาระสำคัญ ได้แก่ มติที่ประชุมและผลการลงคะแนนเสียงโดยแบ่งเป็นจำนวนเสียงที่เห็นด้วย ไม่เห็นด้วย งออกเสียง หรือบัตรเสียในแต่ละวาระ คำถาม คำชี้แจง และความคิดเห็นของที่ประชุมและจัดส่งรายงานการประชุมให้แก่หน่วยงานทางการภายในระยะเวลา 14 วัน นับแต่วันประชุมผู้ถือหุ้น พร้อมทั้งส่งรายงานการประชุมให้แก่ผู้ถือหุ้นและเผยแพร่บนเว็บไซต์ของบริษัท

การจัดให้ผู้ถือหุ้นรายย่อยเยี่ยมชมกิจการ

บริษัท จะจัดให้ผู้ถือหุ้นรายย่อยเยี่ยมชมกิจการหลังจากเสร็จสิ้นการประชุมสามัญประจำปีในกรณีที่ผู้ถือหุ้นร้องขอ โดยจัดบุคลากรพาชมภายในบริเวณบริษัท เช่น ทำเทียมเรือ การปฏิบัติงานของพนักงานฝ่ายต่างๆ อันได้แก่ ฝ่ายคลังสินค้า และสถานีเทน้ำตาล ห้องซังรถบรรทุก สถานีรับและเก็บกากน้ำตาลและในกรณีที่ผู้ถือหุ้นประสงค์จะเยี่ยมชมกิจการของบริษัทย่อย เช่น โรงงานแปรรูป โรงกลั่นน้ำมันปาล์ม และโรงงานทอกระสอบ คณะกรรมการได้จัดให้บุคลากรของแต่ละหน่วยงานพาชมจนเป็นที่พอใจของผู้ถือหุ้น

การเปิดเผยข้อมูลและความโปร่งใส

บริษัท ให้ความสำคัญกับเรื่องการเปิดเผยสารสนเทศเนื่องจากเป็นเรื่องที่มีผลกระทบต่อการค้าสินใจของผู้ลงทุนและผู้มีส่วนได้เสีย จึงมีความจำเป็นที่ต้องมีการควบคุมและกำหนดมาตรการในการเปิดเผยสารสนเทศทั้งที่เป็นสารสนเทศทางการเงินและที่ไม่ใช่ทางการเงินให้ถูกต้องตามที่กฎหมายกำหนด โดยมีสาระสำคัญ ครอบคลุม เพียงพอ เชื่อถือได้และทันเวลา ทั้งภาษาไทยและภาษาอังกฤษ โดยเปิดเผยข้อมูลสารสนเทศผ่านระบบ SET Community Portal ของตลาดหลักทรัพย์แห่งประเทศไทยและเว็บไซต์ของบริษัท ทั้งนี้ในการเปิดเผยสารสนเทศของบริษัทได้มอบหมายให้กรรมการผู้จัดการหรือกรรมการรองผู้จัดการเป็นผู้ดำเนินการเปิดเผยข้อมูล นอกจากนั้นยังมีสำนักเลขานุการบริษัททำหน้าที่ติดต่อสื่อสารกับนักลงทุนสถาบัน ผู้ถือหุ้น อย่างเท่าเทียมและเป็นธรรม

สำหรับการเปิดเผยข้อมูลข่าวสารที่สำคัญบริษัทได้ดำเนินการผ่านช่องทางต่างๆ เพื่อให้ผู้ถือหุ้นและผู้มีส่วนได้เสียได้รับทราบข้อมูลข่าวสารอย่างทั่วถึง โดยมีการเผยแพร่ผ่านช่องทางต่างๆ ดังนี้

1. ตลาดหลักทรัพย์แห่งประเทศไทย
 - 1) รายงานประจำปี
 - 2) งบการเงินของบริษัท
 - 3) เอกสารแจ้งมติคณะกรรมการบริษัทและอื่นๆ
2. สำนักงานคณะกรรมการกำกับหลักทรัพย์และตลาดหลักทรัพย์
3. กระทรวงพาณิชย์
4. เว็บไซต์ของบริษัท www.tsigroup.com ซึ่งมีทั้งภาษาไทยและภาษาอังกฤษ
5. การจัดส่งหนังสือแจ้งผู้ถือหุ้นทางไปรษณีย์

บริษัท ยึดถือปฏิบัติตามกฎหมาย กฎเกณฑ์ ข้อบังคับต่างๆ ที่กำหนดโดยสำนักงานคณะกรรมการกำกับ-
หลักทรัพย์และตลาดหลักทรัพย์ (ก.ล.ต.) ตลาดหลักทรัพย์แห่งประเทศไทยและหน่วยงานอื่นของรัฐอย่างเคร่งครัด
และติดตามแก้ไขเปลี่ยนแปลงอย่างสม่ำเสมอเพื่อให้มั่นใจได้ว่ากฎหมาย กฎเกณฑ์ ข้อบังคับที่บริษัท ถือปฏิบัตินั้น
มีความทันสมัยและเป็นหลักประกันให้ผู้ถือหุ้นเชื่อมั่นในการดำเนินธุรกิจที่โปร่งใสถูกต้องตรงไปตรงมา เช่น

1. เปิดเผยข้อมูลทางการเงินและข้อมูลที่ไม่ใช่ข้อมูลทางการเงินอย่างถูกต้องครบถ้วนและทันเวลา
2. จัดทำรายงานความรับผิดชอบของคณะกรรมการต่อรายงานทางการเงินและแสดงไว้คู่กับรายงานผู้สอบบัญชี
ในรายงานประจำปี
3. กำหนดให้กรรมการและผู้บริหารต้องเปิดเผยข้อมูลเกี่ยวกับส่วนได้เสียของตนและผู้เกี่ยวข้องในกรณีที่มี
ส่วนได้เสียเกี่ยวข้องกับบริษัท
4. เปิดเผยข้อมูลการปฏิบัติหน้าที่ในคณะกรรมการชุดย่อยและจำนวนครั้งการประชุมเป็นรายบุคคล
5. เปิดเผยโครงสร้างการดำเนินงานและการลงทุนในบริษัทย่อยและบริษัทร่วมอย่างชัดเจน
6. เปิดเผยข้อมูลคำตอบแทนที่กรรมการแต่ละคนได้รับจากการเป็นกรรมการในคณะกรรมการชุดย่อยเป็นรายบุคคล
7. เปิดเผยนโยบายการจ่ายค่าตอบแทนแก่กรรมการ รวมทั้งรูปแบบ ลักษณะ และจำนวนคำตอบแทนที่แต่ละคน
ได้รับจากการเป็นกรรมการในคณะกรรมการชุดต่างๆ
8. กำหนดระเบียบการกำกับดูแลการใช้ข้อมูลภายในและระเบียบปฏิบัติในการซื้อขายหลักทรัพย์ของกรรมการ
และผู้บริหารซึ่งสอดคล้องกับกฎหมายเกี่ยวกับหลักทรัพย์และหลักการกำกับดูแลกิจการที่ดีโดยระเบียบข้างต้น
มีหลักการที่สำคัญดังนี้

- จัดระบบงาน สถานที่ปฏิบัติงาน การเก็บรักษาข้อมูลภายในไม่ให้ถูกเปิดเผยไปยังบุคคลอื่นและ
การใช้ข้อมูลภายในหรือการส่งข้อมูลภายในให้กระทำเฉพาะผู้ที่จำเป็นต้องรู้หรือต้องใช้ในการ
ปฏิบัติงานเท่านั้น
- ห้ามกรรมการและผู้บริหารทำการซื้อ ขาย โอน หรือรับโอนหลักทรัพย์โดยอาศัยข้อมูลภายใน
อันเป็นสาระสำคัญต่อการเปลี่ยนแปลงราคาของหลักทรัพย์ที่ยังมิได้เปิดเผยต่อสาธารณชนหรือ
ตลาดหลักทรัพย์แห่งประเทศไทย หรือนำข้อมูลภายในนั้นออกเปิดเผยเพื่อให้ผู้อื่นกระทำการดังกล่าว
โดยตนได้รับประโยชน์
- กรรมการและผู้บริหารมีหน้าที่ต้องรายงานการถือหลักทรัพย์ที่ออกโดยบริษัท ของตน ของคู่สมรสและ
ของบุตรที่ยังไม่บรรลุนิติภาวะและรายงานการเปลี่ยนแปลงการถือหลักทรัพย์ดังกล่าวทุกครั้ง
เมื่อมีการ ซื้อ ขาย โอน หรือรับโอนหลักทรัพย์นั้น ตามที่สำนักงานคณะกรรมการกำกับหลักทรัพย์
และตลาดหลักทรัพย์กำหนด และต้องสำเนารายงานข้างต้นต่อเลขานุการบริษัทเพื่อรวบรวมเสนอต่อ
ที่ประชุมคณะกรรมการบริษัททราบด้วย นอกจากนี้บริษัทยังกำหนดให้พนักงานที่เกี่ยวข้องกับข้อมูลภายใน
ที่เป็นสาระสำคัญตามเกณฑ์ที่กำหนดต้องรายงานการถือหลักทรัพย์ดังกล่าว ของตน ของคู่สมรสและ
ของบุตรที่ยังไม่บรรลุนิติภาวะต่อหน่วยงานกำกับกับการปฏิบัติงานของบริษัทด้วย
- ในการกำกับดูแลการซื้อขายหลักทรัพย์และการป้องกันการใช้ข้อมูลภายในบริษัทได้กำหนด
ช่วงระยะเวลาที่จำกัดการซื้อขายหลักทรัพย์ของบริษัท ของกรรมการและผู้บริหารรวมถึงคู่สมรสและ
บุตรที่ยังไม่บรรลุนิติภาวะ โดยให้แจ้งวันการซื้อขายหลักทรัพย์ดังกล่าวในช่วง 14 วัน ก่อนวันที่บริษัท
เปิดเผยข้อมูลทางการเงินหรือผลการดำเนินงานรายไตรมาสจนถึงวันที่บริษัทเปิดเผยข้อมูลดังกล่าว
และ มีการแจ้งระเบียบ กฎเกณฑ์ในการป้องกันการใช้ข้อมูลภายในให้กรรมการและพนักงานที่เกี่ยวข้องได้ทราบ
โดยในปีที่ผ่านมากรรมการและผู้บริหารได้ปฏิบัติตามระเบียบอย่างเคร่งครัด

9. กำหนดให้กรรมการและผู้บริหารจัดทำรายงานการมีส่วนได้เสียของตนและผู้เกี่ยวข้องครั้งแรกต่อเลขานุการบริษัท
เพื่อรายงานเสนอต่อประธานกรรมการและประธานกรรมการตรวจสอบและรายงานทุกครั้งเมื่อมีการ
เปลี่ยนแปลงตามหลักเกณฑ์ที่พระราชบัญญัติหลักทรัพย์และตลาดหลักทรัพย์กำหนด โดยในปี 2559
มีกรรมการ 3 ท่าน ได้แก่ นางเขาวนุช เดชวิทักษ์, นายสุวัฒน์ สัมมาชีพวิสุกุล และนางพวงทิพย์ ศิลปศาสตร์
แจ้งรายงานการมีส่วนได้เสียของตนเอง

สิทธิของผู้มีส่วนได้เสียกลุ่มต่างๆ

บริษัท ได้ให้ความสำคัญในการดูแลและคำนึงถึงผู้มีส่วนได้เสียทุกกลุ่ม ทั้งภายในและภายนอกบริษัท อันได้แก่ ลูกค้า ผู้ถือหุ้นและพนักงานรวมถึงความรับผิดชอบต่อสังคมและสิ่งแวดล้อม สิทธิของผู้มีส่วนได้เสียสำหรับใช้เป็นแนวทางการปฏิบัติเพื่อตอบสนองความต้องการของกลุ่มผู้มีส่วนได้เสียแต่ละกลุ่มไว้อย่างชัดเจน เพื่อให้คณะกรรมการฝ่ายบริหารและพนักงานบริษัทยึดถือเป็นหลักปฏิบัติในการดำเนินงาน โดยถือเป็นภาระหน้าที่และเป็นวินัยที่ทุกคนพึงปฏิบัติ สรุปได้ดังนี้-

ผู้ถือหุ้น : ผู้บริหารมีความมุ่งมั่นที่จะดำเนินธุรกิจเพื่อสร้างผลกำไรสูงสุดให้แก่ผู้ถือหุ้นโดย

1. ปฏิบัติหน้าที่ด้วยความซื่อสัตย์สุจริต ตลอดจนตัดสินใจดำเนินการใดๆ ด้วยความบริสุทธิ์ใจ และเป็นธรรมต่อผู้ถือหุ้น ทั้งรายใหญ่และรายย่อยเพื่อประโยชน์สูงสุดของผู้ถือหุ้นโดยรวม
2. บริหารองค์กรด้วยความระมัดระวังและความรอบคอบ เพื่อป้องกันความเสียหายต่อผู้ถือหุ้น โดยคำนึงถึงสถานะความเสี่ยงทั้งในปัจจุบันและอนาคต
3. ปฏิบัติหน้าที่โดยการประยุกต์ความรู้และทักษะการบริหารจัดการอย่างสุดความสามารถในทุกกรณี
4. จัดการดูแลมิให้สินทรัพย์ใดๆ ขององค์กรเสื่อมค่าหรือสูญหายโดยมิชอบ
5. จัดให้มีการรายงานสถานะภาพขององค์กร โดยสม่ำเสมอ และครบถ้วนตามความเป็นจริงและแจ้งให้ผู้ถือหุ้นทุกรายทราบอย่างเท่าเทียมกันถึงแนวโน้มในอนาคตขององค์กร ทั้งในด้านบวกและด้านลบ ซึ่งตั้งอยู่บนพื้นฐานของความเป็นไปได้และมีข้อมูลสนับสนุนอย่างเพียงพอ
6. ไม่แสวงหาผลประโยชน์ให้ตนเองและผู้เกี่ยวข้องโดยใช้ข้อมูลใดๆ ขององค์กร ซึ่งยังไม่ได้เปิดเผยต่อสาธารณะ
7. ไม่เปิดเผยข้อมูลลับขององค์กรต่อบุคคลภายนอก โดยเฉพาะคู่แข่ง
8. ไม่ดำเนินการใดๆ ในลักษณะที่อาจก่อให้เกิดความขัดแย้งทางผลประโยชน์ต่อองค์กร

พนักงาน : บริษัทได้ให้ความสำคัญและปฏิบัติกับพนักงานอย่างเท่าเทียมกันดังนี้

1. จัดระบบการให้ผลตอบแทนที่เป็นธรรมแก่พนักงานสามารถเทียบเคียงได้กับบริษัททั่วไป
2. ดูแลรักษาสภาพแวดล้อมในการทำงานให้มีความปลอดภัยต่อชีวิตและทรัพย์สินของพนักงานอยู่เสมอ
3. จัดให้มีระบบการบริหารบุคลากรในเรื่องการแต่งตั้ง โยกย้าย รวมถึงการให้รางวัลและการลงโทษ พนักงานที่ชัดเจน มีการปฏิบัติด้วยความสุจริตใจ ตั้งอยู่บนพื้นฐานของความรู้ความสามารถและความเหมาะสมของพนักงาน
4. ให้ความสำคัญต่อการพัฒนาความรู้ ความสามารถของพนักงาน โดยให้โอกาสพนักงานอย่างทั่วถึง และสม่ำเสมอ
5. รับฟังข้อคิดเห็นและข้อเสนอแนะซึ่งตั้งอยู่บนพื้นฐานความรู้ทางวิชาชีพของพนักงาน

- ลูกค้า**
1. ปฏิบัติตามเงื่อนไขทางการค้าตามสัญญาของลูกค้าทุกรายหลีกเลี่ยงวิธีการที่อาจเป็นการไม่สุจริต
 2. ปฏิบัติตามกรอบกติกาของการแข่งขันที่ดีไม่ทำลายชื่อเสียงของกลุ่มแข่งทางการค้า

ลูกค้า : บริษัทเอาใจใส่และรับผิดชอบต่อลูกค้าโดย

1. ให้บริการที่มีคุณภาพที่ยอมรับได้ของตลาด
2. เปิดเผยข่าวสารข้อมูลเกี่ยวกับสินค้าและบริการอย่างครบถ้วนถูกต้อง และไม่บิดเบือนข้อเท็จจริง โดยคำนึงถึงประโยชน์สำหรับลูกค้า
3. ให้การรับประกันสินค้าและบริการภายใต้เงื่อนไขในเวลาอันเหมาะสม
4. ไม่ส่งมอบสินค้าและบริการให้แก่ลูกค้าต่างๆ ที่รู้ว่าสินค้าและบริการนั้นๆ มีข้อบกพร่องเสียหายหรืออาจเกิดอันตรายต่อลูกค้าได้ และไม่ปล่อยให้สินค้าหรือบริการที่มีคุณภาพต่ำกว่าระดับที่กำหนดตกถึงมือลูกค้า

5. ไม่ทำให้ลูกค้าเกิดความเข้าใจผิดเกี่ยวกับคุณภาพ ราคา ปริมาณ หรือเงื่อนไขใดๆ ของสินค้าหรือบริการนั้นๆ
6. จัดระบบเพื่อให้ลูกค้าสามารถร้องเรียนเกี่ยวกับสินค้าและบริการและดำเนินการอย่างดีที่สุดเพื่อให้ลูกค้าได้รับการตอบสนองผลอย่างรวดเร็ว
7. รักษาความลับของลูกค้าอย่างเคร่งครัด รวมถึงไม่นำมาใช้เพื่อประโยชน์ของตนเองและผู้ที่เกี่ยวข้องโดยมิชอบ
8. หาทางลดต้นทุนการผลิตโดยรักษามาตรฐานคุณภาพสินค้าและบริการ เพื่อสามารถเพิ่มประโยชน์ให้กับลูกค้าอย่างต่อเนื่อง
9. รักษาสัญญาและปฏิบัติตามเงื่อนไขที่มีต่อลูกค้าอย่างเคร่งครัด ในกรณีที่ไม่สามารถปฏิบัติตามเงื่อนไขข้อใดได้ ต้องรีบแจ้งให้ลูกค้าทราบล่วงหน้า เพื่อร่วมกันพิจารณาหาแนวทางแก้ไข
10. ไม่กล่าวหาใครเกินควรเมื่อเปรียบเทียบกับคุณภาพของสินค้าหรือบริการและไม่กำหนดเงื่อนไขการค้าที่ไม่เป็นธรรมกับลูกค้า

คู่แข่งทางการค้า : บริษัทปฏิบัติตามกรอบและกติกาการแข่งขันที่ดีโดย

1. ประพฤติปฏิบัติภายใต้กรอบกติกาการแข่งขันที่ดี
2. ไม่แสวงหาข้อมูลที่เป็นความลับของคู่แข่งทางการค้าด้วยวิธีการที่ไม่สุจริตหรือไม่เหมาะสม
3. ไม่พยายามทำลายชื่อเสียงของคู่แข่งทางการค้าด้วยการกล่าวหาในทางร้าย

สังคมส่วนรวม : มีความรับผิดชอบต่อสภาพแวดล้อมและสังคมโดย

1. ไม่กระทำการใดๆ ที่จะมีส่วนเสียหายต่อทรัพยากรธรรมชาติและสภาพแวดล้อม
2. ให้การสนับสนุนกิจกรรมที่มีส่วนสร้างสรรค์สังคมอย่างสม่ำเสมอ
3. สร้างจิตสำนึกในการรับผิดชอบต่อสังคมในหมู่พนักงานทุกระดับอย่างต่อเนื่องและจริงจัง
4. ควบคุมให้มีการปฏิบัติตามอย่างเคร่งครัดตามเจตนารมณ์ของกฎหมาย
5. ไม่ช่วยเหลือหรือสนับสนุนให้เกิดการหลีกเลี่ยงการปฏิบัติตามกฎหมายหรือกฎระเบียบต่างๆ
6. ให้ความร่วมมือกับหน่วยงานกำกับดูแลและรายงานข้อมูลที่เกี่ยวข้องกับการฝ่าฝืนหรือการไม่ปฏิบัติตามกฎหมายหรือกฎระเบียบต่างๆ ต่อหน่วยงานนั้น

ความรับผิดชอบของคณะกรรมการ

ณ วันที่ 31 ธันวาคม 2559 คณะกรรมการบริษัทประกอบด้วยกรรมการจำนวน 15 คน ซึ่งประกอบด้วยกรรมการอิสระจำนวน 5 คน และกรรมการบริหารจำนวน 5 คน และกรรมการที่ไม่ได้ทำหน้าที่บริหารจำนวน 5 คน โดยประธานกรรมการเป็นกรรมการอิสระและไม่เป็นบุคคลเดียวกับกรรมการผู้จัดการ

คณะกรรมการบริษัทมีอำนาจและหน้าที่กำกับดูแลการดำเนินงานให้เป็นไปตามวัตถุประสงค์ภายใต้ขอบเขตที่กำหนดไว้ในข้อบังคับของบริษัทและมีความรับผิดชอบต่อผู้ถือหุ้นทุกราย โดยทำหน้าที่เป็นผู้กำกับดูแลการดำเนินธุรกิจของบริษัทด้วยความเป็นอิสระเที่ยงธรรม โดยคำนึงถึงประโยชน์ของผู้ถือหุ้นและผู้มีประโยชน์ร่วมทุกราย โดยคณะกรรมการบริษัทจะไม่ดำเนินการใดๆ ที่เป็นการปฏิบัติงานที่ซ้ำซ้อนกับกรรมการผู้จัดการและคณะกรรมการบริหาร

คณะกรรมการบริษัทประกอบไปด้วยกรรมการอิสระ 5 คน ที่ไม่มีความเกี่ยวข้องส่วนตัว ความเกี่ยวข้องทางธุรกิจหรือด้านอื่นๆ กับบริษัทหรือผู้บริหารของบริษัท ไม่เป็นตัวแทนของกลุ่มผู้ถือหุ้นเฉพาะราย ไม่มีความผูกพันด้านการเงินหรือส่วนตัวกับบริษัท ทำให้สามารถพิจารณาได้อย่างเป็นอิสระและสามารถปกป้องผลประโยชน์ของผู้ถือหุ้นทุกรายได้อย่างเท่าเทียมกัน ซึ่งกรรมการอิสระของบริษัททุกคนมีคุณสมบัติครบถ้วนตามประกาศคณะกรรมการกำกับหลักทรัพย์และตลาดหลักทรัพย์ คือ ไม่ได้มีการถือหุ้นในบริษัทเกินกว่าร้อยละ 0.5 ของจำนวนหุ้น (เข้มกว่าประกาศก.ล.ด.) ที่มีสิทธิออกเสียง ไม่มีความสัมพันธ์กับบริษัทในลักษณะที่มีส่วนร่วมในการบริหารงาน และ/หรือการให้บริการวิชาชีพรวมทั้งไม่มีความสัมพันธ์ทางธุรกิจกับบริษัท

กรรมการบริษัททุกคนมีประสบการณ์ทางธุรกิจและอุตสาหกรรมที่เกี่ยวข้อง ทั้งนี้เพื่อให้เกิดประโยชน์โดยรวมต่อบริษัท โดยมีความเข้าใจในอุปสรรคต่างๆ ที่เกิดขึ้นทางธุรกิจสามารถปฏิบัติงานได้อย่างมีประสิทธิภาพ สามารถสร้างการได้เปรียบทางการแข่งขันได้ในอุตสาหกรรม รวมถึงสามารถนำเสนอมุมมองที่เป็นประโยชน์เกี่ยวกับความเสี่ยงที่สำคัญ นอกจากนี้กรรมการบริษัททุกท่านเป็นผู้ที่มีคุณสมบัติและไม่มีลักษณะต้องห้ามตามที่กำหนดโดยกฎหมายว่าด้วยบริษัทมหาชนจำกัด และประกาศคณะกรรมการกำกับหลักทรัพย์และตลาดหลักทรัพย์

ในการเข้ารับตำแหน่งกรรมการบริษัท กรรมการแต่ละคนจะได้รับข้อมูลสำคัญเกี่ยวกับบริษัท ข้อบังคับที่ระบุถึงขอบเขตหน้าที่และความรับผิดชอบของคณะกรรมการบริษัท การได้รับคำแนะนำด้านกฎหมาย กฎระเบียบและเงื่อนไขต่างๆ ในการเป็นกรรมการบริษัทจดทะเบียนในตลาดหลักทรัพย์ รวมไปถึงการได้รับความเข้าใจถึงธุรกิจของบริษัท

กรรมการบริษัทมีวาระการดำรงตำแหน่งในคราวแรก 3 ปี กรรมการที่ออกตามวาระอาจได้รับแต่งตั้งให้ดำรงตำแหน่งต่อได้ หากผู้ถือหุ้นพิจารณาอนุมัติในกรณีที่จะมีการแต่งตั้งกรรมการบริษัทใหม่ คณะกรรมการบริษัทจะต้องสรรหาบุคคลที่มีคุณสมบัติและความรู้ความสามารถที่เหมาะสมเข้ามาดำรงตำแหน่ง

ในกรณีที่ตำแหน่งกรรมการว่างลงเพราะเหตุอื่นนอกเหนือจากการออกตามวาระและวาระคงเหลือไม่น้อยกว่าสองเดือนให้คณะกรรมการบริษัทเลือกบุคคล ซึ่งมีคุณสมบัติและไม่มีลักษณะต้องห้ามตามกฎหมายเข้าเป็นกรรมการแทนในการประชุมคณะกรรมการคราวถัดไป โดยมติต้องประกอบด้วยคะแนนเสียงไม่น้อยกว่าสามในสี่ของจำนวนกรรมการที่ยังเหลืออยู่ และกรรมการที่ได้รับแต่งตั้งใหม่จะมีวาระการดำรงตำแหน่งเพียงเท่าวาระที่ยังเหลืออยู่ของกรรมการซึ่งตนแทน

คณะกรรมการบริษัทมีหน้าที่ในการกำกับดูแลให้ผู้บริหารปฏิบัติงานตามกลยุทธ์และแผนงานที่กำหนดไว้เพื่อให้เกิดประโยชน์สูงสุดต่อบริษัทและผู้มีส่วนได้ส่วนเสียทั้งหมด โดยคณะกรรมการบริษัทจะมอบหมายอำนาจและความรับผิดชอบในบริหารงานประจำวันไปยังกรรมการผู้จัดการและผู้บริหารระดับสูงตามลำดับ รวมทั้งการแต่งตั้งคณะกรรมการชุดต่างๆ มาช่วยดูแลงานเฉพาะด้าน

หน้าที่ของประธานคณะกรรมการบริษัทและกรรมการผู้จัดการไม่ซ้ำซ้อนกัน ทั้งนี้กรรมการผู้จัดการมีหน้าที่รับผิดชอบต่อคณะกรรมการบริษัทในการมอบหมายอำนาจหน้าที่ในการช่วยดูแลบริหารงานให้แก่ผู้บริหารระดับสูงในลำดับถัดไป

คณะกรรมการบริษัทได้จัดให้มีสำนักเลขานุการบริษัทในการทำหน้าที่ในการแนะนำและช่วยเหลือคณะกรรมการบริษัท โดยรับผิดชอบในการดำเนินการเพื่อให้เกิดความมั่นใจว่าบริษัทปฏิบัติตามกฎระเบียบและกระบวนการกำกับดูแลกิจการและปฏิบัติหน้าที่ที่กำหนดในพระราชบัญญัติบริษัทมหาชนจำกัด ทั้งยังทำหน้าที่ในการประสานงานและช่วยเหลือดูแลผู้ถือหุ้นของบริษัทให้ได้รับการปฏิบัติ อย่างเหมาะสม

ความขัดแย้งของผลประโยชน์

คณะกรรมการบริษัท ได้กำหนดนโยบายเกี่ยวกับความขัดแย้งทางผลประโยชน์ โดยกำหนดให้ผู้ที่มีส่วนเกี่ยวข้องหรือเกี่ยวข้องกับรายการที่พิจารณาต้องแจ้งให้บริษัททราบถึงความสัมพันธ์หรือการเกี่ยวข้องของตนในรายการดังกล่าว และต้องไม่เข้าร่วมการพิจารณาตัดสิน รวมทั้งได้กำหนดให้ผู้ตรวจสอบภายในและคณะกรรมการตรวจสอบเป็นผู้สอดส่องดูแลและจัดการแก้ไขปัญหาคความขัดแย้งทางผลประโยชน์ดังกล่าว ซึ่งที่ผ่านมายังไม่เคยมีปัญหาดังกล่าวเกิดขึ้น

ในการประชุมคณะกรรมการบริษัททุกครั้ง หากมีเรื่องเกี่ยวกับความขัดแย้งของผลประโยชน์ว่าในระเบียบวาระใดที่กรรมการเกี่ยวข้องหรือมีส่วนได้ส่วนเสียนั้นกรรมการดังกล่าวจะงดออกเสียงหรือให้ความเห็นใดๆ

คณะกรรมการบริษัทและผู้บริหาร ซึ่งหมายรวมถึงคู่สมรสและบุตรที่ยังไม่บรรลุนิติภาวะเมื่อมีการเปลี่ยนแปลงการถือหลักทรัพย์บริษัท จะต้องแจ้งให้บริษัททราบและรายงานการเปลี่ยนแปลงการถือหลักทรัพย์ต่อสำนักงานคณะกรรมการกำกับหลักทรัพย์และตลาดหลักทรัพย์ ตามมาตรา 59 แห่งพระราชบัญญัติหลักทรัพย์และตลาดหลักทรัพย์ พ.ศ. 2535 ภายใน 3 วันทำการนับจากวันที่ซื้อขาย โอน หรือรับโอน ซึ่งจะรายงานต่อที่ประชุมคณะกรรมการตามหัวข้อ “รายงานการเปลี่ยนแปลงการถือหลักทรัพย์ของกรรมการและผู้บริหาร” ซึ่งกำหนดไว้ด้วยตัวในรายงานการประชุมคณะกรรมการแต่ละครั้ง

การป้องกันความขัดแย้งทางผลประโยชน์

บริษัทดำเนินงานโดยซื่อสัตย์และให้ความสำคัญในการปฏิบัติตามหลักการกำกับดูแลกิจการที่ดีจึงจัดให้มีการควบคุมดูแลและป้องกันเกี่ยวกับการทำรายการที่อาจมีความขัดแย้งทางผลประโยชน์หรือรายการที่เกี่ยวข้องกันหรือรายการระหว่างกันอย่างเหมาะสมภายใต้กรอบจริยธรรมที่ดี โดยถือเป็นหนึ่งในจรรยาบรรณสำคัญที่กรรมการและพนักงานต้องยึดถือปฏิบัติโดยเคร่งครัดเพื่อเป็นที่เชื่อถือและไว้วางใจของผู้ที่มีส่วนได้เสียทุกฝ่าย ซึ่งมีหลักเกณฑ์ที่สำคัญดังนี้

- คณะกรรมการบริษัทได้กำหนดแนวทางป้องกันความขัดแย้งทางผลประโยชน์และการทำรายการที่เกี่ยวข้องกัน และกำหนดแนวทางการพิจารณาความเหมาะสมในการทำรายการที่ต้องผ่านการกลั่นกรองจากคณะกรรมการตรวจสอบและดูแลให้มีการปฏิบัติเป็นไปตามหลักเกณฑ์ของสำนักงานคณะกรรมการกำกับหลักทรัพย์และตลาดหลักทรัพย์ คณะกรรมการกำกับตลาดทุน ตลาดหลักทรัพย์แห่งประเทศไทยและธนาคารแห่งประเทศไทย
- กำหนดให้กรรมการ ผู้บริหาร หรือพนักงานที่มีผลประโยชน์เกี่ยวข้องกับธุรกรรมที่ทำกับบริษัท หรือบริษัทย่อยของบริษัทจะต้องไม่มีส่วนร่วมในการพิจารณาหรืออนุมัติธุรกรรมดังกล่าวและให้การกำหนดราคาเป็นไปอย่างเหมาะสมยุติธรรมตามเงื่อนไขการค้าโดยทั่วไปเสมือนการทำรายการกับบุคคลทั่วไป
- กำหนดให้มีการนำเสนอรายการที่เกี่ยวข้องต่อคณะกรรมการตรวจสอบเพื่อพิจารณาให้ความเห็นก่อนเสนอขออนุมัติต่อคณะกรรมการบริษัทตามหลักการกำกับดูแลกิจการที่ดีและตามหลักเกณฑ์ที่สำนักงานคณะกรรมการกำกับหลักทรัพย์และตลาดหลักทรัพย์กำหนด
- คณะกรรมการบริษัทได้กำหนดหลักการให้สามารถทำรายการที่เกี่ยวข้องกันได้ระหว่างกรรมการผู้บริหาร หรือบุคคลที่มีความเกี่ยวข้องของบริษัที่ทำกับบริษัทหรือบริษัทย่อยได้ หากการดำเนินการนั้นมีข้อตกลงทางการค้าเหมือนกับที่กำกับคู่สัญญาทั่วไป
- ในการทำธุรกรรมระหว่างบริษัทและบริษัทย่อยหรือธุรกรรมระหว่างกันของบริษัทย่อยของบริษัท บริษัทกำหนดให้เป็นธุรกรรมที่มีเงื่อนไขหรือข้อกำหนดที่เป็นปกติเหมือนกับธุรกรรมที่ทำกับบุคคลทั่วไปที่มีความเสี่ยงในระดับเดียวกันหรือเป็นกรณีที่ได้รับอนุมัติจากคณะกรรมการบริษัทและกรรมการบริษัทย่อยตามแต่กรณี

10. ความรับผิดชอบต่อสังคม (Corporate Social Responsibilities : CSR)

10.1 นโยบายและการดำเนินงานของบริษัท

บริษัท ไทยซูการ์ เทอร์มิเนล จำกัด (มหาชน) มีนโยบายดำเนินธุรกิจด้วยความรับผิดชอบต่อสังคม (Corporate Social Responsibility : CSR) ด้วยความตระหนักและให้ความสำคัญในการสนับสนุนการดำเนินกิจกรรมเพื่อสังคมและชุมชนโดยรอบ รวมทั้งใส่ใจดูแลสิ่งแวดล้อมอย่างต่อเนื่อง โดยยึดหลักการดำเนินธุรกิจที่โปร่งใส ตรวจสอบได้ มีจริยธรรมเคารพต่อสิทธิมนุษยชน และผลประโยชน์ของผู้มีส่วนได้เสีย เช่น ผู้ถือหุ้น พนักงาน ชุมชนที่บริษัท ประกอบกิจการอยู่ ลูกค้า คู่ค้า และหน่วยงานภาครัฐตลอดจนถึงสังคมและประเทศชาติ ตามหลักการ ดังนี้

1) การประกอบกิจการด้วยความเป็นธรรม

เพื่อแสดงถึงเจตนารมณ์ในการดำเนินธุรกิจของบริษัท อย่างโปร่งใส มีคุณธรรม มีความรับผิดชอบต่อผู้มีส่วนได้เสีย ตลอดจนสังคมและสิ่งแวดล้อมบริษัทจึงกำหนด “จรรยาบรรณธุรกิจ” ขึ้นเพื่อให้คณะกรรมการ ผู้บริหาร พนักงานและลูกจ้างทุกคนใช้เป็นแนวทางในการประพฤติปฏิบัติควบคู่ไปกับข้อบังคับและระเบียบของบริษัท ซึ่งบริษัทนำข้อบังคับและระเบียบต่างๆ เดิมมาปรับปรุงในปี 2550 และประกาศใช้จรรยาบรรณธุรกิจและระเบียบข้อบังคับบริษัทฉบับปรับปรุงมาใช้อย่างเป็นทางการในปี 2551 จนถึงปัจจุบัน ดังนี้

คู่มือจริยธรรมในการดำเนินธุรกิจ มีดังนี้

1. มุ่งเน้นสร้างผลตอบแทนสูงสุดแก่ผู้ถือหุ้น รวมทั้งพัฒนาองค์กรให้เติบโตและก้าวหน้าอย่างมั่นคง
2. ดำเนินการบริหารและการจัดการองค์กรอย่างรอบคอบ ด้วยความรู้ ความสามารถและทักษะอย่างเต็มที่
3. ปฏิบัติหน้าที่โดยซื่อสัตย์ สุจริต เป็นธรรม และโปร่งใส เพื่อผลประโยชน์แก่ทุกฝ่ายที่เกี่ยวข้องกับองค์กร
4. องค์กรยึดมั่นในกฎหมาย และมาตรฐานในการดำเนินธุรกิจอย่างตรงไปตรงมา รวมถึงการเปิดเผยข้อมูลทางการเงินอย่างโปร่งใส
5. ไม่นำสารสนเทศภายในที่ยังไม่ได้เปิดเผย หรือข้อมูลที่เกี่ยวข้องเป็นความลับขององค์กรไปหาประโยชน์ใส่ตนและผู้อื่น หรือนำไปเปิดเผยแก่บุคคลภายนอกที่จะก่อให้เกิดความขัดแย้งของผลประโยชน์

การรับข้อร้องเรียนด้านจริยธรรมธุรกิจ

บริษัทได้กำหนดให้สำนักเลขานุการบริษัท หรือ คณะกรรมการตรวจสอบทำหน้าที่เป็นหน่วยรับร้องเรียนด้านจริยธรรม ซึ่งพนักงาน ผู้เกี่ยวข้อง และ/หรือผู้ประสบพบเห็นสามารถส่งข้อร้องเรียนด้านจริยธรรมโดยตรงตามที่อยู่ทางไปรษณีย์ต่อไปนี้

หน่วยรับร้องเรียนด้านจริยธรรมธุรกิจ

สำนักเลขานุการบริษัท และ/หรือ คณะกรรมการตรวจสอบ

บริษัท ไทยซูการ์ เทอร์มินัล จำกัด (มหาชน)

90 หมู่ 1 ซอยสยามไฮโล ถนนปู่เจ้าสมิงพราย

ตำบลสำโรงกลาง อำเภอพระประแดง

จังหวัดสมุทรปราการ 10130

หรือ ทางอีเมลดังต่อไปนี้.-

E-mail Address : Thaisugarterminal@gmail.com

การถ่วงดุลของกรรมการที่ไม่เป็นผู้บริหาร

การแต่งตั้งกรรมการของบริษัท เป็นไปตามมติที่ประชุมผู้ถือหุ้น โดยผ่านการพิจารณาของคณะกรรมการสรรหา และคณะกรรมการบริษัทตามลำดับ ทั้งนี้ ณ ปัจจุบัน (วันที่ 11 มกราคม 2560) คณะกรรมการบริษัทมีจำนวน 15 ท่าน ประกอบด้วย

ก. กรรมการที่เป็นอิสระ 5 ท่าน ซึ่งมีจำนวน 1 ใน 3 ของกรรมการทั้งคณะ

ข. กรรมการที่เป็นผู้บริหาร 5 ท่าน

ค. กรรมการที่ไม่เป็นผู้บริหาร 5 ท่าน

ดังนั้น ผู้มีส่วนได้ส่วนเสียจึงสามารถมั่นใจได้ว่ากรรมการสามารถปฏิบัติหน้าที่ในฐานะตัวแทนผู้ถือหุ้นได้อย่างเป็นอิสระและมีการถ่วงดุลที่เหมาะสม

2) การดำเนินการในการต่อต้านคอร์รัปชัน (Anti-Corruption Policy)

บริษัทฯ มีอุดมการณ์ในการดำเนินธุรกิจอย่างมีคุณธรรม โดยยึดมั่นในความรับผิดชอบต่อสังคมและผู้มีส่วนได้เสียทุกกลุ่ม (พนักงาน ลูกค้า ผู้ถือหุ้น คู่ค้า สังคมและสิ่งแวดล้อม) ตามหลักธรรมาภิบาล และจรรยาบรรณบริษัทฯ ตลอดจนนโยบายและแนวปฏิบัติต่อผู้มีส่วนได้เสียกลุ่มต่างๆ ของบริษัทฯ บริษัทมีนโยบายกำหนดความรับผิดชอบต่อแนวปฏิบัติและข้อกำหนดในการดำเนินการที่เหมาะสม เพื่อป้องกันคอร์รัปชันกับทุกกิจกรรมของบริษัทฯ เพื่อให้การตัดสินใจและการดำเนินการทางธุรกิจที่อาจมีความเสี่ยงด้านการทุจริตคอร์รัปชัน ได้รับการพิจารณาและปฏิบัติอย่างรอบคอบ บริษัทฯ จึงได้ประกาศนโยบายเข้าร่วมการต่อต้านทุจริต เมื่อวันที่ 28 พฤษภาคม 2558 และจะปฏิบัติเพื่อให้ได้ประกาศนียบัตรรับรองฐานะสมาชิกแนวร่วมปฏิบัติของภาคเอกชนไทยภายในปี พ.ศ.2561

3) การเคารพสิทธิมนุษยชน

บริษัทได้กำหนดนโยบายเพื่อแสดงถึงการเคารพสิทธิมนุษยชน ดังนี้

ผู้ถือหุ้น

1. สร้างผลตอบแทนที่เจริญเติบโตอย่างมั่นคงและเหมาะสมแก่ผู้ถือหุ้น
2. ปฏิบัติหน้าที่อย่างมีอาชีพอย่างเต็มความรู้ ความสามารถ และความระมัดระวัง
3. ปฏิบัติหน้าที่ด้วยความสุจริต โปร่งใส และเป็นธรรม เพื่อสร้างความมั่นใจแก่ผู้ถือหุ้นและปฏิบัติต่อผู้ถือหุ้นทุกรายด้วยความเท่าเทียมกัน
4. จัดทำรายงานสถานะขององค์กรอย่างสม่ำเสมอและครบถ้วนตามความเป็นจริงแก่ผู้ถือหุ้นและผู้เกี่ยวข้อง
5. ไม่เปิดเผยสารสนเทศแก่ผู้ไม่เกี่ยวข้องโดยมิชอบ
6. ไม่ดำเนินการใดอันก่อให้เกิดผลเสียแก่องค์กร โดยไม่ได้แจ้งต่อผู้ถือหุ้นทราบก่อน

ลูกค้าและเจ้าหนี้

1. ไม่เรียก หรือรับ หรือจ่ายผลประโยชน์ใดๆ ที่ไม่สุจริตในการค้ากับ ลูกค้าหรือเจ้าหนี้
2. ปฏิบัติตามข้อตกลงกับลูกค้าและเจ้าหนี้อย่างเที่ยงตรงและเคร่งครัด ในกรณีที่ไม่สามารถปฏิบัติตามเงื่อนไขต่างๆ ได้ ต้องรีบแจ้งลูกค้าหรือเจ้าหนี้โดยเร็วเพื่อร่วมกันพิจารณาหาทางแก้ไขปัญหา
3. เสนอข้อมูลที่เกี่ยวข้องแก่ลูกค้าและเจ้าหนี้อย่างถูกต้อง และครบถ้วนตามความเป็นจริง

พนักงานและลูกจ้าง

1. ให้ผลตอบแทนที่เหมาะสมและเป็นธรรมตามความรู้ ความสามารถ ความรับผิดชอบ และคุณภาพของงานของพนักงานแต่ละคน
2. การให้รางวัล หรือลงโทษพนักงานต้องใช้ความเป็นธรรม โปร่งใส ตรวจสอบได้ และต้องกระทำด้วยความสุจริต
3. ให้ความสำคัญแก่การฝึกอบรมแก่พนักงาน เพื่อพัฒนาขีดความรู้ ความสามารถของพนักงานทุกคน
4. ปฏิบัติตามกฎหมายแรงงาน ข้อบังคับต่างๆ และสวัสดิการของพนักงาน
5. รักษาสภาพแวดล้อมในการทำงานเพื่อความปลอดภัยแก่สุขภาพ และทรัพย์สินของพนักงาน
6. ส่งเสริมให้พนักงานมีส่วนร่วมในการกำหนดทิศทาง พัฒนา และปรับปรุงแก้ไขของบริษัทอย่างทั่วถึง
7. เผยแพร่ข้อปฏิบัติและจริยธรรมแก่พนักงานทุกคนเพื่อนำไปปฏิบัติในการทำงานของพนักงาน
8. ปฏิบัติต่อพนักงานทุกคนบนพื้นฐานของศักดิ์ศรีของความเป็นมนุษย์อย่างเท่าเทียมกัน และหลีกเลี่ยงกระทำการใดๆ อันส่งผลต่อความก้าวหน้าและมั่นคงในอาชีพการงานของพนักงาน
9. ไม่นำข้อมูลส่วนตัวของพนักงานไปหาผลประโยชน์ไม่ว่ากรณีใดๆ
10. รับฟังข้อคิดเห็นและข้อเสนอแนะซึ่งเป็นประโยชน์แก่องค์กรที่ตั้งอยู่บนหลักเหตุและผล

4) การปฏิบัติต่อแรงงานอย่างเป็นธรรม

บริษัทมีการกำกับดูแลให้ค่าจ้างอยู่ในระดับที่เหมาะสมอุตสาหกรรมของไทย การปรับปรุงเปลี่ยนแปลงโครงสร้าง และการจัดระเบียบองค์กรนั้นจะดำเนินการอย่างรับผิดชอบโดยอยู่ภายใต้กรอบแห่งกฎหมายไทยรวมทั้งปฏิบัติตามกฎหมาย และปฏิบัติตามพระราชบัญญัติคุ้มครองแรงงาน พ.ศ.2541 โดยไม่มีนโยบายรับพนักงานที่มีอายุต่ำกว่า 15 ปี ไม่มีการใช้แรงงานบังคับในทุกรูปแบบ ได้แก่ แรงงานนักโทษโดยบังคับ แรงงานตามสัญญา แรงงานหนี้ หรือแรงงานทาส และการค้ามนุษย์ที่เกี่ยวข้องกับการใช้แรงงานที่ไม่ถูกต้อง

บริษัท ตระหนักถึงความสำคัญเกี่ยวกับด้านบุคลากร การดูแลเกี่ยวกับสวัสดิภาพและความปลอดภัยใน การทำงาน สภาพความเป็นอยู่ที่ดีย่อมส่งผลไปถึงสภาพจิตใจและความทุ่มเทในการทำงาน ดังนั้นบริษัทจึงมีการดูแลเรื่องสวัสดิการของพนักงานเพิ่มขึ้นนอกเหนือจากสิ่งที่จะต้องปฏิบัติตามกฎหมาย ได้แก่

บ้านพักอาศัย บริษัท จัดให้พนักงานและครอบครัวได้อาศัยอยู่ในบ้านพักพนักงานซึ่งบริษัทสร้างขึ้นเป็นอาคาร มีบริเวณรอบข้าง มีสนามเด็กเล่น บริเวณจอดรถพนักงานและอื่นๆ

สวัสดิการด้านต่าง ๆ นอกเหนือจากการจัดทำประกันสังคมตามกฎหมายกำหนด มีการดูแลพนักงานที่ป่วย หรือ ได้รับบาดเจ็บ อันเนื่องมาจากอุบัติเหตุจากการทำงาน มีการช่วยเหลือด้านการเงินในกรณีพนักงานสมรส คลอดบุตร อุปสมบท หรือบิดา มารดา บุตร เสียชีวิต

การจัดทำประกันอุบัติเหตุ นอกเหนือจากการจัดการด้านการประกันตนต่อสำนักงานประกันสังคมแล้ว บริษัท ยังจัดทำประกันอุบัติเหตุเป็นกรณีพิเศษให้แก่ พนักงานที่ต้องปฏิบัติงานที่มีการเสี่ยงอันตราย เช่น พนักงานขับรถจักรยานยนต์ส่งเอกสาร พนักงานที่ต้องปฏิบัติงานในที่สูง พนักงานที่ต้องทำงานกับเครื่องจักรกล

เสริมสร้างความรู้และประสบการณ์ มีการจัดส่งพนักงานเข้าฝึกอบรมนอกสถานที่ หรือการจัดฝึกอบรมพนักงาน เช่น การดับเพลิงและอพยพในกรณีเกิดอัคคีภัย ซึ่งเป็นการสร้างความรู้และความสามารถไม่เพียงช่วยเหลือตนเอง แต่ยังสามารถช่วยเหลือผู้อื่นและผู้อาศัยอยู่ในชุมชนใกล้เคียง จัดส่งพนักงานอบรมหลักสูตรเจ้าหน้าที่ความปลอดภัยในการทำงานซึ่งได้รับวุฒิบัตร จป.วิชาชีพ ตลอดจนความรู้ในด้านต่างๆ เช่น เทคโนโลยีและสารสนเทศ การใช้เครื่องจักรกล ด้านบัญชีและอื่นๆ ที่พนักงานแต่ละคนจะสามารถนำความรู้มาใช้

การใช้สิทธิทางการเมือง บริษัทเล็งเห็นความสำคัญของการทำหน้าที่พลเมืองที่ดี โดยให้การสนับสนุน ให้กรรมการ ผู้บริหารและพนักงานทำหน้าที่ในฐานะพลเมืองที่ดีตามกฎหมาย แต่ห้ามมิให้กระทำการใดๆ ที่ชี้นำหรือทำให้เข้าใจว่า บริษัทให้การสนับสนุนแก่พรรคการเมืองใดๆ หรือกลุ่มพลังใดๆ พนักงานมีสิทธิเข้าร่วมกิจกรรมทางการเมืองอย่างอิสระนอกเหนือเวลางานและห้ามทำกิจกรรมทางการเมืองในนามบริษัท

ความรับผิดชอบต่อทรัพย์สินของบริษัท

ทรัพย์สินของบริษัทหมายถึง สหรัษฎทรัพย์และอสังหาริมทรัพย์ ทั้งนี้ยังรวม ข้อมูล เอกสารสิทธิ์ สิทธิบัตร ลิขสิทธิ์ และความลับต่างๆของบริษัท เจ้าหน้าที่และพนักงานทุกคนมีหน้าที่ในการรับผิดชอบในทรัพย์สินต่างๆ ของบริษัท

1. กรรมการ ผู้บริหาร และเจ้าหน้าที่พนักงาน ต้องไม่นำทรัพย์สินต่างๆของบริษัทไปใช้เพื่อประโยชน์ส่วนตัวหรือผู้อื่น ยกเว้นกรณีฉุกเฉินที่ได้รับอนุญาตจากผู้มีอำนาจแล้วเท่านั้น
2. พนักงานมีหน้าที่รับผิดชอบมิให้ทรัพย์สินของบริษัท สูญเสีย สูญหาย หรือเสื่อมค่า โดยเปล่าประโยชน์ ทรัพย์สินต่างๆ ของบริษัทควรนำมาใช้ในการดำเนินงานของบริษัทเพื่อให้ได้ประสิทธิภาพของการดำเนินงานและคุ้มค่าทรัพย์สินสูงสุด
3. พนักงานไม่ควรกระทำการปรับเปลี่ยน แก้ไข หรือตกแต่งทรัพย์สินของบริษัท ก่อนได้รับอนุญาตจากผู้มีอำนาจแล้วเท่านั้น
4. ห้ามมิให้พนักงาน ปลอมแปลง แก้ไข และ / หรือตกแต่งเอกสารของบริษัทโดยมิชอบ
5. ในกรณีทรัพย์สินเป็นคอมพิวเตอร์ ห้ามมิให้พนักงานนำโปรแกรมละเมิดลิขสิทธิ์หรือโปรแกรม ผิดกฎหมายใดๆ มาลงในเครื่องของบริษัท กรรมการและพนักงานควรใช้อินเทอร์เน็ตในการหาข้อมูลและหลีกเลี่ยงเว็บไซต์ที่ไม่ควรดังนี้ เว็บไซต์ผิดกฎหมายตลอดจนเว็บไซต์ที่ละเมิดจารีตประเพณีหรือศีลธรรมอันดีงาม

สิทธิในการร้องเรียน บริษัท มีการจัดประชุมพนักงานระดับต่างๆ โดยเปิดโอกาสให้ทุกคนมีอิสระในการแสดงความคิดเห็นได้อย่างเปิดเผย หรือในกรณีที่พนักงานมีความประสงค์จะร้องเรียนเรื่องราวต่างๆ ก็สามารถทำได้ โดยการส่งจดหมายส่งไปยัง

ประธานกรรมการบริหาร หรือคณะกรรมการตรวจสอบ

บริษัท ไทยชูการ์ เทอร์มิเนล จำกัด (มหาชน)

90 หมู่ 1 ซอยสยามไฮโล ถนนปู่เจ้าสมิงพราย

ตำบลลำโรงกลาง อำเภอพระประแดง

จังหวัดสมุทรปราการ 10130

5) ความรับผิดชอบต่อผู้บริโภค

บริษัท ประกอบธุรกิจการให้บริการจึงให้ความสำคัญแก่ลูกค้าเป็นหลัก โดยมีแนวทางการปฏิบัติ ได้แก่

1. สนองความต้องการของลูกค้าด้วยบริการที่ดีเลิศและเหมาะสม
2. จัดระบบที่สามารถให้ลูกค้าสามารถร้องเรียนข้อบกพร่องของบริการความไม่พอใจและเสนอข้อแนะนำที่เป็นประโยชน์เพื่อดำเนินการตอบสนองแก่ลูกค้าด้วยความรวดเร็ว
3. ปฏิบัติตามเงื่อนไขที่มีต่อลูกค้าอย่างเคร่งครัดกรณีที่ไม่สามารถปฏิบัติตามเงื่อนไขได้ให้รีบแจ้งลูกค้าเพื่อทราบและร่วมกันพิจารณาหาแนวทางแก้ไขปัญหา
4. เสนอข่าวสารบริการแก่ลูกค้าอย่างเที่ยงตรงถูกต้องเป็นธรรมและไม่บิดเบือนข้อเท็จจริงใดๆ
5. ให้ความสำคัญและไม่นำข้อมูลของลูกค้าไปเผยแพร่หรือหาประโยชน์ใส่ตนเองและผู้เกี่ยวข้องไม่ว่ากรณีใดๆ

6) การดูแลรักษาสิ่งแวดล้อม

เนื่องจากบริษัท ดำเนินธุรกิจขนถ่ายสินค้าขึ้นเรือเดินสมุทร ซึ่งบริเวณสถานที่ประกอบการตั้งอยู่ริมแม่น้ำเจ้าพระยาตลอดจนภายในบริเวณคลังสินค้า สถานีเก็บและขนถ่ายกากน้ำตาล ตั้งอยู่ติดกับชุมชนที่มีผู้อาศัยกันมาเป็นเวลานาน ดังนั้นการดำเนินธุรกิจบริษัทมีความตระหนักถึงผลกระทบต่อชุมชนและสภาพแวดล้อมซึ่งมีความสัมพันธ์กันอย่างแยกกันไม่ออกโดยสรุปเป็นดังนี้.-

- ในด้านของเศษขยะ ของเสีย สิ่งปฏิกูล น้ำมัน หรือสารเคมีต่างๆ บริษัท จัดให้มีการดูแลอย่างรัดกุม ป้องกันมิให้มีการตกลงหรือไหลลงสู่แม่น้ำ มีการว่าจ้างพนักงานดูแลการจัดเก็บและรักษาความสะอาดตลอดจนประสานงานกับหน่วยงานราชการที่รับผิดชอบดูแลเกี่ยวกับการเก็บขยะสิ่งปฏิกูลต่างๆ ภายในบริเวณและส่วนที่อยู่ติดกับชุมชนที่พักอาศัยให้สะอาดเรียบร้อยอย่างสม่ำเสมอ
- จัดทำและดูแลเกี่ยวกับท่อระบายน้ำ จัดทำบ่อพักเพื่อดักไขมันและบำบัดน้ำเสีย มีการนำตัวอย่างน้ำจากจุดต่างๆ ส่งไปตรวจสอบคุณภาพให้อยู่ในมาตรฐานโดยตรวจวัดค่า Ph, BOD, Ammonium-Nitrogen, Suspended และอื่นๆ เป็นประจำทุก 3 เดือน
- จัดการดูแลผลกระทบเกี่ยวกับเสียงในขณะปฏิบัติงานเพื่อมิให้รบกวนคนที่พักอาศัยในบริเวณข้างเคียง
- สร้างเขื่อนคันล้อมรอบถังกากน้ำตาลด้วยวัสดุที่มีความมั่นคงแข็งแรงสำหรับรองรับปริมาณสินค้า ที่อาจมีการล้นหรือรั่วจากถังเก็บ

7) การร่วมพัฒนาชุมชนหรือสังคม

บริษัทกำหนดความรับผิดชอบต่อสังคมส่วนรวมเพื่อเป็นนโยบายให้กรรมการและพนักงานได้ปฏิบัติ ได้แก่

1. สนับสนุนกิจการใดๆ ที่เป็นประโยชน์ต่อชุมชนและสังคมส่วนรวม
2. หลีกเลี่ยงการกระทำการใดๆ ที่ส่งผลเสียหายแก่ประเทศชาติ บ้านเมือง ชุมชน และสิ่งแวดล้อม
3. ไม่ส่งเสริมหรือให้ความร่วมมือใดๆ ที่เกี่ยวข้องกับธุรกิจผิดกฎหมายหรือเป็นภัยต่อส่วนรวมและความมั่นคงของประเทศ
4. สร้างจิตสำนึกและปลูกฝังความรับผิดชอบต่อสังคมและประเทศชาติในองค์กรแก่พนักงานทุกระดับ

10.2 การดำเนินงานและการจัดทำรายงาน

บริษัทกำลังศึกษาข้อมูลเพื่อนำเสนอต่อคณะกรรมการ เพื่อกำหนดแผนการดำเนินงานและการจัดทำรายงานต่อไป

10.3 การดำเนินธุรกิจที่มีผลกระทบต่อความรับผิดชอบต่อสังคม

- ไม่มี -

10.4 กิจกรรมเพื่อประโยชน์ต่อสังคมและสิ่งแวดล้อม

บริษัทให้ความร่วมมือและสนับสนุนกิจกรรมของชุมชนที่อยู่ติดกับบริเวณหรือบริเวณที่ห่างออกไปเป็นประจำต่อเนื่อง โดยในปี 2559 มีกิจกรรมที่บริษัทให้การสนับสนุนต่อเนื่องจากที่ผ่านมาอย่างสม่ำเสมอเป็นประจำทุกปี ได้แก่

- ก. สนับสนุนกิจกรรมการจัดงานวันเด็กแห่งชาติของชุมชนต่างๆ ได้แก่ โรงเรียนวัดปูลมทุ่งสนาวาส (ทิพย์สมบัติบุญ-ชุ่มอุทิศ) โรงเรียนวัดลำโรงเหนือ (สุขราษฎร์ศึกษา) ชุมชนวัดลำโรงเหนือ ชุมชนหมู่ 1 รวมใจพัฒนา โรงเรียนวัดทองคั้ง งานป้องกันและบรรเทาสาธารณภัย เทศบาลเมือง ปู่เจ้าสมิงพราย และอื่นๆ รวมทั้งให้การสนับสนุนทางด้านกิจกรรมทางศาสนาแก่วัดที่ตั้งอยู่บริเวณใกล้เคียง
- ข. สนับสนุนในด้านการศึกษาโดยมอบเงินสมทบทุนการศึกษาแก่เด็กที่ยากจนให้แก่มูลนิธิเกียรติ-ร่วมมิตรเพื่อการศึกษา เป็นประจำต่อเนื่องมาตั้งแต่ปี 2525 จนถึงปัจจุบัน
- ค. ร่วมเป็นเจ้าภาพทอดกฐินสามัคคีเพื่อบูรณะปฏิสังขรณ์อุโบสถ ณ วัดกุศลล้ำ (บัววรรณาราม) ตำบลหมูสี อำเภอปากช่อง จังหวัดนครราชสีมา
- ง. จัดกิจกรรม “งานเทศกาล” โดยแจกข้าวสารอาหารแห้งให้กับพนักงานหมู่ 1 หมู่ 3 และหมู่ 4 จำนวน 500 ชุด
- จ. ร่วมบริจาคเพื่อสนับสนุนการจัดงานประจำปีเพื่อหารายได้บูรณะพระอุโบสถที่ชำรุดทรุดโทรม และสิ่งปลูกสร้างภายในวัด ณ วัด ลำโรงใต้ ตำบลลำโรงกลาง อำเภอพระประแดง จังหวัดสมุทรปราการ
- ฉ. ร่วมเป็นเจ้าภาพบรรพชาอุปสมบทหมู่ชาวเขา มูลนิธิเผยแผ่พระพุทธศาสนาแก่ชนถิ่นกันดาร
- ช. ร่วมบริจาคเพื่อสนับสนุนการก่อสร้าง “ศูนย์ส่งเสริมทักษะเด็กพิเศษ” มูลนิธิธิดาธิปไตย

ภาพกิจกรรมประจำปี 2559



เมื่อวันที่ 29 พฤษภาคม 2559 ตัวแทนจากบริษัทได้ร่วมถวายปัจจัยเพื่อสมทบทุนสนับสนุนผ้าป่าสร้างอาคารแด่น้อง
ณ ศูนย์เด็กสันติคาม อำเภอเมือง จังหวัดสมุทรปราการ เป็นเงินจำนวน 10,000 บาท



เมื่อวันที่ 20 กันยายน 2559 บริษัทได้จัดงาน “ เทกระจาต ” คือ การแจกข้าวสารอาหารแห้งให้แก่ประชาชน หมู่ 1, หมู่ 3 และหมู่ 4 จำนวน 500 ชุด ซึ่งเป็นชุมชนที่อยู่ในบริเวณใกล้เคียงบริษัท



เมื่อวันที่ 29 ตุลาคม 2559 บริษัทได้ร่วมเป็นเจ้าภาพทอดกฐินสามัคคี โดยร่วมกับพนักงานและบริษัทในเครือทั้งหมด ถวายให้กับวัดกุศลล้า (บัววรรณาราม) อำเภอปากช่อง จังหวัดนครราชสีมา โดยมียอดเงินถวายปัจจัยทั้งสิ้น 880,000 บาท



เมื่อวันที่ 16 มกราคม 2560 ทางบริษัท ไทยซูการ์ เทอร์มิเนล จำกัด(มหาชน) ได้ร่วมบริจาคปัจจัยเพื่อสมทบทุนช่วยเหลือผู้ประสบอุทกภัยภาคใต้ เป็นจำนวนเงิน 10,000 บาท

11. การควบคุมภายในและการบริหารจัดการความเสี่ยง

11.1 สรุปความเห็นคณะกรรมการบริษัท

คณะกรรมการบริษัท จัดให้มีระบบการควบคุมภายในที่มีประสิทธิภาพและระบบบริหารความเสี่ยงให้อยู่ในระดับที่เหมาะสม โดยมีผู้ตรวจสอบภายในทำหน้าที่สอบทานและควบคุมให้การดำเนินการเป็นไปตามแผนงานและเป้าหมายที่วางไว้จนได้แก่ การตรวจสอบ ด้านบริหาร ด้านปฏิบัติงาน และด้านบัญชีการเงิน เทคโนโลยีสารสนเทศ ทั้งของบริษัทและบริษัทย่อย เพื่อให้การปฏิบัติงานเป็นไปตามมาตรฐานการตรวจสอบภายในและรายงานผลการติดตามต่อคณะกรรมการตรวจสอบเป็นประจำทุกไตรมาส ในส่วนของคณะกรรมการบริษัท ได้ให้กรรมการทุกท่านทำแบบประเมินความเพียงพอของระบบการควบคุมภายในเป็นประจำทุกปีเพื่อประเมินว่าแผนงานต่างๆ ที่บริษัท ดำเนินการอยู่มีความรัดกุมและเพียงพอหรือไม่ เพื่อนำผลการประเมินมาใช้ในการปรับปรุงใหม่ต่อไปในการประเมินจะประกอบด้วยหัวข้อดังนี้

- ด้านการควบคุมภายในองค์กร

คณะกรรมการมีความเห็นว่า บริษัทมีการประชุมและติดตามผลการดำเนินงานของบริษัทอย่างสม่ำเสมอ โดยรับฟังปัญหาและมีส่วนร่วมในการกำหนดเป้าหมายการดำเนินธุรกิจรวมถึงการกำหนดผลตอบแทนแก่พนักงานและแจ้งผลการดำเนินงานตลอดจนเปิดโอกาสให้พนักงานซักถามได้เพื่อแสดงความโปร่งใส ในด้านโครงสร้างองค์กรบริษัท มีการปฏิบัติตามหลักกฎหมายที่เกี่ยวข้องกับบริษัทมหาชนและกฎหมายอื่นที่เกี่ยวข้องโดยเคร่งครัด บริษัทมีข้อกำหนดเกี่ยวกับจริยธรรมและข้อกำหนดห้ามฝ่ายบริหารและพนักงานปฏิบัติตนในลักษณะที่อาจก่อให้เกิดความขัดแย้งทางผลประโยชน์กับบริษัทไว้เป็นลายลักษณ์อักษรและเน้นย้ำในเรื่องการมีจริยธรรมในฐานะเป็นองค์กรของมหาชน

- การประเมินความเสี่ยง

บริษัทจัดให้มีการประชุมคณะกรรมการตรวจสอบและคณะทำงานบริหารความเสี่ยงตามข้อกำหนดเป็นประจำทุกไตรมาสและติดตามผลการปรับปรุง ตามข้อเสนอแนะอย่างต่อเนื่องตลอดจนทำการประเมินปัจจัยความเสี่ยงทั้งที่มาจากภายนอกและภายในโดยวิเคราะห์ถึงเหตุการณ์ ที่จะทำให้เกิดปัจจัยเสี่ยง สาเหตุของปัจจัยความเสี่ยงและมาตรการในการลดความเสี่ยงเมื่อเห็นว่าสิ่งใดที่เป็นสาระสำคัญจะนำมาหารือในที่ประชุมคณะกรรมการและฝ่ายบริหารและจะแจ้งให้พนักงานรับทราบถึงมาตรการการบริหารความเสี่ยง โดยจัดประชุมหน่วยงานที่เกี่ยวข้องกับปัจจัยเสี่ยงนั้น

- การควบคุมการปฏิบัติงาน

คณะกรรมการได้กำหนดขอบเขตอำนาจหน้าที่และวงเงินอำนาจอนุมัติของฝ่ายบริหารในแต่ละระดับไว้อย่างชัดเจนเป็นลายลักษณ์อักษรและไม่มีการกระทำที่ฝ่าฝืนกฎหมายในปีที่ผ่านมา

- ระบบสารสนเทศและการสื่อสารข้อมูล

มีการจัดลำดับความรับผิดชอบในการดูแลและเปิดเผยข้อมูลต่างๆ ของบริษัทอย่างชัดเจน

- ระบบการติดตาม

บริษัท ตระหนักถึงการควบคุมภายในที่ดีย่อมสร้างความมั่นใจต่อฝ่ายบริหารและยังเป็นการลดความเสี่ยงทางธุรกิจช่วยให้บริษัทดำเนินธุรกิจอย่างมีประสิทธิภาพมีการจัดสรรทรัพยากรอย่างเหมาะสม มีการปกป้องทรัพย์สินทั้งของบริษัทและลูกค้าไม่ให้รั่วไหล สูญหายหรือเกิดจากการทุจริต ดูแลบุคลากรให้ปฏิบัติตามกฎหมายระเบียบข้อบังคับที่เกี่ยวข้องทั้งนี้ยังเป็นการช่วยดูแลเงินลงทุนของผู้ถือหุ้น

11.2 สรุปความเห็นของคณะกรรมการตรวจสอบ

คณะกรรมการตรวจสอบได้ประชุมร่วมกันระหว่าง ฝ่ายบัญชีบริษัท ผู้ตรวจสอบบัญชีของบริษัทและบริษัทย่อยและผู้ตรวจสอบภายใน ซึ่งบริษัทจ้างบุคคลภายนอกเข้ามาดำเนินการโดยที่ประชุมได้รายงานผลการสอบทานและให้ข้อเสนอแนะต่อบริษัท และแสดงความคิดเห็นได้อย่างเป็นอิสระและจะนำเสนอรายงานทางการเงินพร้อมข้อเสนอแนะที่เป็นประโยชน์ต่อการดำเนินงานต่อที่ประชุมคณะกรรมการ เป็นประจำทุกไตรมาส รวมทั้งรายงานความรับผิดชอบต่อรายงานทางการเงินตามที่เสนอต่อผู้ถือหุ้นไว้ในรายงานประจำปี การเปิดเผยข้อมูลสารสนเทศที่สำคัญทั้งที่เกี่ยวกับข้อมูลทางการเงินและไม่ใช่ข้อมูลทางการเงินบนพื้นฐานของข้อเท็จจริง

ขณะเดียวกันบริษัทยังให้ความสำคัญกับประสิทธิภาพของการปฏิบัติงานด้านต่างๆ ภายใต้กระบวนการติดตามและควบคุมที่เหมาะสม โดยกำหนดหลักเกณฑ์ในการปฏิบัติงานพร้อมกับบทบาท เป้าหมายและหน้าที่ความรับผิดชอบที่ชัดเจนให้แก่ผู้ปฏิบัติงานตั้งแต่ในระดับสายงานจนถึงระดับบุคคลเพื่อให้บุคลากรเข้าใจหลักการปฏิบัติงานและสื่อสารบนพื้นฐานเดียวกัน ในด้านการจัดระบบเทคโนโลยีและสารสนเทศมีการจัดอบรมพนักงานในการใช้ระบบนี้อย่างต่อเนื่องและจัดให้มีระบบสำรองข้อมูลที่เพียงพอและมีประสิทธิภาพ รวมทั้งบริษัทได้มีการกำหนดขอบเขตของข้อมูลที่สามารถรับและส่งผ่านระบบของบริษัทได้ เพื่อเป็นการป้องกันข้อมูลที่มีความเสี่ยงที่จะทำให้เกิดความเสียหายกับระบบของบริษัท

ในปี 2559 คณะกรรมการตรวจสอบได้สอบทานระบบการควบคุมภายในซึ่งประเมินโดยผู้บริหารและผู้ตรวจสอบภายใน ไม่พบประเด็นปัญหาหรือข้อบกพร่องที่เป็นสาระสำคัญ ซึ่งสอดคล้องกับความเห็นของผู้สอบบัญชีของบริษัทตามระบบการควบคุมภายในของบริษัท ซึ่งมีความเพียงพอและดำเนินการอย่างมีประสิทธิภาพ

11.3 หัวหน้างานตรวจสอบภายในและหัวหน้างานกำกับดูแลการปฏิบัติงานของบริษัท

ในปี 2559 บริษัทได้แต่งตั้งให้ นางสาวกรกช วนสวัสดิ์ จากบริษัท สอบบัญชีธรรมนิติ จำกัด ทำหน้าที่เป็นผู้ตรวจสอบภายในอิสระและทำการสอบทานและประเมินผลการควบคุมภายในของบริษัท ซึ่งผู้สอบบัญชีภายในมีความเห็นว่าบริษัทมีการควบคุมภายใน การบริหารจัดการความเสี่ยง และการควบคุมดูแล เพื่อควบคุมความถูกต้องของกระบวนการปฏิบัติงานที่เพียงพอต่อการสนับสนุนให้บริษัทบรรลุความสำเร็จตามนโยบาย เป้าหมาย และวัตถุประสงค์ตามที่ฝ่ายจัดการกำหนด

12. รายการระหว่างกัน

นโยบายการทำรายการระหว่างกัน

การอนุมัติการทำรายการระหว่างกัน บริษัท มีการกำหนดมาตรการและขั้นตอนการอนุมัติการทำรายการระหว่างกันเพื่อควบคุมการทำรายการระหว่างกันของบริษัท หรือบริษัทร่วมกับบุคคลที่อาจมีความขัดแย้งทางผลประโยชน์มีส่วนได้ส่วนเสียหรืออาจมีความขัดแย้งทางผลประโยชน์ในอนาคตโดยให้เป็นไปตามประกาศหรือหลักเกณฑ์ของคณะกรรมการกำกับหลักทรัพย์และตลาดหลักทรัพย์แห่งประเทศไทย นอกจากนี้ บริษัท จะจัดให้คณะกรรมการตรวจสอบเป็นผู้ให้ความเห็นเกี่ยวกับความจำเป็น ความสมเหตุสมผลและความเหมาะสมด้านราคาของรายการระหว่างกันที่เกิดขึ้นโดยพิจารณาจากเงื่อนไขต่างๆ ให้เป็นไปตามลักษณะการดำเนินการค้าปกติในตลาดและมีการเปรียบเทียบราคาที่เกิดขึ้นกับบุคคลภายนอก ในกรณีที่คณะกรรมการตรวจสอบไม่มีความชำนาญในการพิจารณารายการระหว่างกันที่อาจเกิดขึ้น บริษัท จะนำบุคคลที่มีความรู้ความชำนาญพิเศษ เช่น ผู้สอบบัญชี ผู้ประเมินราคาทรัพย์สิน เป็นต้น ซึ่งมีความเป็นอิสระจากบริษัท และบุคคลที่ไม่มีความขัดแย้งทางผลประโยชน์เข้ามาพิจารณาและให้ความเห็นเกี่ยวกับรายการระหว่างกันดังกล่าว เพื่อนำไปใช้ประกอบการตัดสินใจของคณะกรรมการตรวจสอบและนำเสนอต่อที่ประชุมคณะกรรมการหรือผู้ถือหุ้นเพื่อพิจารณาอนุมัติตามแต่กรณี

นอกจากนี้ บริษัท มีการกำหนดมาตรการไม่ให้ผู้บริหารหรือผู้มีส่วนได้เสียสามารถเข้ามามีส่วนร่วมในการอนุมัติรายการที่ตนเองมีส่วนได้เสียทั้งทางตรงและทางอ้อม อีกทั้งคณะกรรมการบริษัท จะเข้ามาดูแลบริษัทให้ปฏิบัติตามกฎหมายว่าด้วยหลักทรัพย์และตลาดหลักทรัพย์และข้อบังคับ ประกาศ คำสั่ง หรือข้อกำหนดของตลาดหลักทรัพย์แห่งประเทศไทย ตลอดจนการปฏิบัติตามข้อกำหนดเกี่ยวกับการเปิดเผยข้อมูลการทำรายการเกี่ยวโยงและการได้มาหรือจำหน่ายไปของทรัพย์สินที่สำคัญของบริษัท หรือบริษัทร่วม รวมทั้งปฏิบัติตามมาตรฐานบัญชีที่กำหนดโดยสมาคมของตลาดหลักทรัพย์แห่งประเทศไทยและตามมาตรฐานบัญชีที่กำหนดโดยสภาวิชาชีพบัญชีโดยเคร่งครัด และจะทำการเปิดเผยรายการระหว่างกันไว้ในหมายเหตุประกอบงบการเงินที่ได้รับการตรวจสอบหรือสอบทานโดยผู้สอบบัญชีของบริษัท และเปิดเผยในแบบแสดงรายการข้อมูลประจำปี (แบบ 56-1) และรายงานประจำปี

แนวโหม้การทำรายการระหว่างกันในอนาคค

ใการทำรายการระหว่างกันที่อาจเก้ดขึ้นในอนาคค เงื่อนไขต่างๆ ใให้เป็นไปตามลักษณะการค้ำโดยทั่วไป โดยอ้างอิงกับราคาและเงื่อนไขตลาดที่เหมาะสม ทั้งนี้ บริษัท และ/หรือ กลุ่มบริษัทจะใคณะกรรมการตรวจสอบ และ/หรือ กรรมการอิสระเป็นผู้ใความเห็นเก้เกี่ยวกับราคาอัตราค่าตอบแทนรวมทั้งความจำเป็นและความเหมาะสมของรายการนั้นด้วย หากมีรายการใที่เก้ดขึ้นกับบุคคลที่อาจมีความขัดแย้งทางผลประโยชน์ในอนาคค บริษัทจะปฏิบัติใให้เป็นไปตามกฎ ประกาศ และ/หรือข้อบังคับของสำนักงานคณะกรรมการกำกับหลักทรัพย์และตลาดหลักทรัพย์ และ/หรือตลาดหลักทรัพย์แห่งประเทศไทย โดยบริษัทอาจใให้ผู้เชี่ยวชาญอิสระหรือผู้สอบบัญชีของบริษัทเป็นผู้ใความเห็นเก้เกี่ยวกับรายการระหว่างกันดังกล่าว เพื่อนำใใประกอบการตัดสินใจของคณะกรรมการหรือผู้ถือหุ้นตามแต่กรณี ทั้งนี้กลุ่มบริษัทจะเปิดเผยรายการระหว่างกันใใในหมายเหตุประกอบงบการเงินที่ใรับการตรวจสอบจากผู้สอบบัญชีของบริษัท

ใการทำรายการระหว่างกันกับบริษัทย่อย บริษัทที่เก้เกี่ยวข้อง และบุคคลที่อาจมีความขัดแย้งที่เก้ขึ้นต่อเนื่องในอนาคค ซึ่งหากรายการดังกล่าวเป็นไปตามลักษณะการทำธุรกิจการค้าทั่วไปมีเงื่อนไขเป็นไปตามธุรกิจการค้าปกติ และเพื่ความจำเป็นใการดำเนินธุรกิจของบริษัท บริษัท จะมีการกำหนดนโยบายด้านราคาระหว่างกันอย่างชัดเจน มีความเป็นธรรมสอดคล้องกับราคาตลาดและสอดคล้องพระราชบัญญัติหลักทรัพย์และตลาดหลักทรัพย์ พ.ศ. 2551 (ฉบับที่ 4) พ.ศ. 2551 มาตราที่ 89/12 (1) อีกทั้งบริษัท จะนำเสนอรายการดังกล่าวที่เก้ขึ้นต่อคณะกรรมการตรวจสอบ เพื่พิจารณาและสอบทานการปฏิบัติตามหลักเกณฑ์และใความเห็นถึงความสะดวกสมผลของรายการที่เก้ขึ้นทุกไตรมาส

สำหรับการทำรายการระหว่างบริษัทกับบริษัทย่อย บริษัทที่เก้เกี่ยวข้อง และบุคคลที่อาจมีความขัดแย้งที่ไม่เป็นไปตามเงื่อนไขการค้าปกติ บริษัท จะดำเนินการใคณะกรรมการตรวจสอบเป็นผู้ใความเห็นถึงความจำเป็นความสะดวกสมผลและความเหมาะสมด้านราคาของรายการระหว่างกันที่เก้ขึ้นใเป็นไปตามราคาตลาด และมีการเปรียบเทียบราคาที่เก้ขึ้นกับบุคคลภายนอก ทั้งนี้หากคณะกรรมการตรวจสอบไม่มีความชำนาญใการพิจารณารายการระหว่างกันที่อาจเก้ขึ้น บริษัท จะนำบุคคลที่ใมีความรู้ความชำนาญพิเศษ เช่น ผู้สอบบัญชี ผู้ประเมินราคาทรัพย์สิน เป็นต้น ซึ่งมีความเป็นอิสระจากบริษัท และเป็นบุคคลที่ไม่มีความขัดแย้งทางผลประโยชน์เข้ามาพิจารณาและใความเห็นเก้เกี่ยวกับรายการระหว่างกันดังกล่าว เพื่อนำใใประกอบการตัดสินใจของคณะกรรมการตรวจสอบ

อย่างไรก็ตาม รายการระหว่างกันที่อาจก่อให้เกิดความขัดแย้งทางผลประโยชน์ที่อาจเก้ขึ้นในอนาคค บริษัท มีการกำหนดมาตรการไม่ให้ผู้บริหาร กรรมการ หรือผู้มีส่วนได้เสียสามารถเข้ามามีส่วนร่วมใการอนุมัติรายการที่ตนเองมีส่วนได้เสียทั้งทางตรงและทางอ้อม ทั้งนี้ คณะกรรมการบริษัท จะเข้ามาควบคุมใบริษัท ปฏิบัติใเป็นไปตามกฎหมายว่าด้วยหลักทรัพย์และตลาดหลักทรัพย์และข้อบังคับ ประกาศ คำสั่ง หรือข้อกำหนดของตลาดหลักทรัพย์แห่งประเทศไทยและคณะกรรมการกำกับตลาดทุนของสำนักงาน ก.ล.ด. รวมทั้งการปฏิบัติตามหลักเกณฑ์ที่เกี่ยวกับการเปิดเผยข้อมูล การทำรายการเกี่ยวโยงและการใค้าหรือจำหน่ายไปซึ่งทรัพย์สินของบริษัท และบริษัทย่อยตามประกาศตลาดหลักทรัพย์ฯ และคณะกรรมการกำกับตลาดทุนของสำนักงาน ก.ล.ด. และ/หรือหน่วยงานที่เก้เกี่ยวข้องตลอดจนการปฏิบัติตามมาตรฐานการบัญชีที่กำหนดโดยสภาวิชาชีพบัญชีและผู้สอบบัญชีรับอนุญาตแห่งประเทศไทย

หลักการเก้เกี่ยวกับข้อตกลงทางการค้าที่มีเงื่อนไขการค้าโดยทั่วไปใการทำธุรกรรมระหว่างบริษัท และ/หรือบริษัทย่อย กับกรรมการ ผู้บริหาร หรือบุคคลที่ใมีความเก้เกี่ยวข้อง

ตามพระราชบัญญัติหลักทรัพย์และตลาดหลักทรัพย์ (พรบ.) ทั้งนี้ ภายใได้มาตรา 89/12 แห่งของ พรบ. ฉบับที่ 4 (แก้ไขเพิ่มเติม พรบ.) ซึ่งกำหนดวิธีการใการทำธุรกรรมระหว่างบริษัทหรือบริษัทย่อยกับ กรรมการ ผู้บริหาร หรือบุคคลที่ใมีความเก้เกี่ยวข้อง (ตามที่นิยามใไว้ใน พรบ. ดังกล่าว) ("รายการระหว่างกัน") โดยใได้กำหนดว่า

“มาตรา 89/12 กรรมการ ผู้บริหาร หรือบุคคลที่ใมีความเก้เกี่ยวข้องจะกระทำธุรกรรมกับบริษัทหรือบริษัทย่อย ได้ต่อเมื่อธุรกรรมดังกล่าวใได้รับอนุมัติจากที่ประชุมผู้ถือหุ้นของบริษัทแล้ว เว้นแต่ธุรกรรมดังกล่าวจะเข้าลักษณะใดลักษณะหนึ่งดังต่อไปนี้

- (1) ธุรกรรมที่เป็นข้อตกลงทางการค้าในลักษณะเดียวกับที่วิญญูชนจะพึงกระทำกับคู่สัญญาทั่วไปในสถานการณ์เดียวกัน ด้วยอำนาจต่อรองทางการค้าที่ปราศจากอิทธิพลในการที่ตนมีสถานะเป็นกรรมการ ผู้บริหาร หรือบุคคลที่มีความเกี่ยวข้องแล้วแต่กรณีและเป็นข้อตกลงทางการค้าที่ได้รับอนุมัติจากคณะกรรมการหรือเป็นไปตามหลักการที่คณะกรรมการอนุมัติไว้แล้ว
 - (2) การให้กู้ยืมเงินตามระเบียบสวเคราะห์พนักงานและลูกจ้าง
 - (3) ธุรกรรมที่คู่สัญญาอีกฝ่ายหนึ่งของบริษัทหรือคู่สัญญาทั้งสองฝ่ายมีสถานะเป็น
 - (ก) บริษัทย่อยที่บริษัทเป็นผู้ถือหุ้นไม่น้อยกว่าร้อยละเก้าสิบของหุ้นที่จำหน่ายได้แล้วทั้งหมดของบริษัทย่อยหรือ
 - (ข) บริษัทย่อยที่กรรมการ ผู้บริหาร หรือบุคคลที่มีความเกี่ยวข้องถือหุ้น หรือมีส่วนได้เสียอยู่ด้วย ไม่ว่าจะโดยตรง หรือ โดยอ้อมไม่เกินจำนวน อัตราหรือมีลักษณะตามที่คณะกรรมการกำกับตลาดทุนประกาศกำหนด
 - (4) ธุรกรรมในประเภทหรือที่มีมูลค่าไม่เกินจำนวนหรืออัตราที่คณะกรรมการกำกับตลาดทุนประกาศกำหนด
- ในการประกาศกำหนดตาม (3) (ข) หรือ (4) คณะกรรมการกำกับตลาดทุนอาจกำหนดให้ธุรกรรมที่กำหนดต้องได้รับอนุมัติจากคณะกรรมการด้วยก็ได้"

ดังนั้นเพื่อให้สอดคล้องกับบทบัญญัติดังกล่าวจึงกำหนดหลักการในการเข้าทำธุรกรรมที่เป็นรายการระหว่างกันดังนี้

"ให้ฝ่ายบริหารสามารถอนุมัติการเข้าทำรายการระหว่างกัน ระหว่างบริษัทและ/หรือบริษัทย่อย กับกรรมการ ผู้บริหาร หรือบุคคลที่มีความเกี่ยวข้องได้ (ไม่ว่ารายการดังกล่าวเป็นรายการที่ดำเนินการอยู่ในปัจจุบันและจะต้องดำเนินการต่อไป รวมทั้งรายการที่จะมีขึ้นในอนาคต) โดยไม่ต้องขออนุมัติจากที่ประชุมคณะกรรมการของบริษัทและที่ประชุมผู้ถือหุ้นของบริษัท ในกรณีที่รายการดังกล่าวเป็นข้อตกลงทางการค้าในลักษณะเดียวกับที่วิญญูชนจะพึงกระทำกับคู่สัญญาทั่วไป ในสถานการณ์เดียวกันด้วยอำนาจต่อรองทางการค้าที่ปราศจากอิทธิพลในการที่ตนมีสถานะเป็นกรรมการ ผู้บริหาร หรือเป็นบุคคลที่เกี่ยวข้อง ทั้งนี้ให้ฝ่ายบริหารจัดทำรายงานสรุปการทำรายการระหว่างกันเพื่อเสนอต่อที่ประชุมคณะกรรมการตรวจสอบ และที่ประชุมคณะกรรมการทุกไตรมาส "

บุคคลที่มีผลประโยชน์ร่วมกันและรายการระหว่างกัน

ชื่อบริษัท/ประเภทธุรกิจ	ลักษณะความสัมพันธ์	รายชื่อผู้ถือหุ้นใหญ่	รายชื่อกรรมการ
บมจ.น้ำตาลขอนแก่น ประกอบธุรกิจ โรงงานผลิตน้ำตาล	1) ถือหุ้นอยู่ในบริษัท ไทยซูการ์-เทอร์มิเนล จำกัด (มหาชน) ร้อยละ 23.82% 2) มีกรรมการร่วมกัน 3 ท่าน คือ 1. นายประกาศ ชูติमारพันธ์ 2. นายชลัษ ชินธรรมมิตร 3. นายสมชาย ชินธรรมมิตร	ณ วันที่ 31 ตุลาคม 2559 1. บจก.เค.เอส.แอล ซูการ์โฮลดิ้ง 32.923% 2. บริษัท ไทยเอ็นวีดีอาร์ จำกัด 3.007% 3. *นายชนะชัย ชูติमारพันธ์ 2.570% 4. นายกมนดนัย ชินธรรมมิตร 2.260% 5. นางสาวดวงแข ชินธรรมมิตร 2.260% 6. นางสาวดวงดาว ชินธรรมมิตร 2.258% 7. Credit Suisse AG, Singapore branch 2.245% 8. นายสมชาย ชินธรรมมิตร 2.182% 9. นายจำรูญ ชินธรรมมิตร 2.134% 10. นายพิริยพล ชินธรรมมิตร 2.101% บริษัท น้ำตาลขอนแก่น จำกัด (มหาชน) สิ้นสุดบัญชี 2559 ณ วันที่ 31 ตุลาคม 2559 หมายเหตุ * นายชนะชัย ชูติमारพันธ์ เป็นกรรมการของ บริษัท ไทยซูการ์ เทอร์มิเนล จำกัด (มหาชน) และเป็นรองกรรมการผู้จัดการใหญ่ สายงานบัญชีและการเงิน บริษัท น้ำตาลขอนแก่น จำกัด (มหาชน)	1. นายมนู เลียวไพโรจน์ 2. นายจำรูญ ชินธรรมมิตร 3. <u>นายประกาศ ชูติमारพันธ์</u> 4. นายพรศิลป์ แด่มศิริชัย 5. นายสิทธิ ลิละเกษมฤกษ์ 6. นายรัชชชัย โรจนะโชติกุล 7. นายสุภูมิ โดการณขเศรษฐ์ 8. นางอินทรา สุขะนินท์ 9. นางสาวดวงดาว ชินธรรมมิตร 10. นายประมูล วิเชียรสินธุ์ 11. พลตำรวจเอกบุญเพ็ญ บำเพ็ญบุญ 12. นางสาวนงลักษณ์ พินัยนิติศาสตร์ 13. นายการุณ กิตติสถาพร 14. <u>นายชลัษ ชินธรรมมิตร</u> 15. <u>นายสมชาย ชินธรรมมิตร</u> 16. นางสาวดวงแข ชินธรรมมิตร 17. นายชาติร์ ชินธรรมมิตร 18. นายสมชาติ ชินธรรมมิตร 19. นายรัชพงษ์ ภากรศิริวงศ์ 20. นายตระการ ชุมหอโรจน์ฤทธิ์ 21. นายวรภัทร โดชนะเกษม
บจก.น้ำตาลราชบุรี ประกอบธุรกิจ โรงงานผลิตน้ำตาล	1) ถือหุ้นอยู่ในบริษัท ไทยซูการ์-เทอร์มิเนล จำกัด (มหาชน) ร้อยละ 4.74% 2) มีกรรมการร่วมกัน 1 ท่าน คือ นางสาวจุฑาทิพย์ อรุณานนท์ชัย	ณ วันที่ 31 ธันวาคม 2559 1. นายสุนทร อรุณานนท์ชัย 37.50% 2. นางสาวจุฑาทิพย์ อรุณานนท์ชัย 37.50% 3. บจก. ทิพมาส 25.00%	1. นายสุนทร อรุณานนท์ชัย 2. นางสาวจุฑาทิพย์ อรุณานนท์ชัย 3. <u>นางสาวจุฑาทิพย์ อรุณานนท์ชัย</u> 4. นางสาวจุฑามาศ อรุณานนท์ชัย 5. นายศรียุทธ อรุณานนท์ชัย
บจก.ประจวบอุตสาหกรรม ประกอบธุรกิจ โรงงานผลิตน้ำตาล	1) ถือหุ้นอยู่ในบริษัท ไทยซูการ์-เทอร์มิเนล จำกัด (มหาชน) ร้อยละ 9.91% 2) มีกรรมการร่วมกัน 2 ท่าน คือ 1. นายพงศ์ ชินธรรมมิตร 2. นายวินัย ชินธรรมมิตร	ณ วันที่ 31 ธันวาคม 2559 1. นายวีระ ชินธรรมมิตร 17.24% 2. นายพงศ์ ชินธรรมมิตร 15.98% 3. นายวินัย ชินธรรมมิตร 5.75%	1. นายวีระ ชินธรรมมิตร 2. <u>นายพงศ์ ชินธรรมมิตร</u> 3. นางพัชรี ชินธรรมมิตร 4. นายรัชชัย ชินธรรมมิตร 5. <u>นายวินัย ชินธรรมมิตร</u> 6. นายกัญจน์ ชินธรรมมิตร 7. นายพิชญ์ ชินธรรมมิตร
บจก.อุตสาหกรรมมิตรเกษตร ประกอบธุรกิจ โรงงานผลิตน้ำตาล	1) ถือหุ้นอยู่ในบริษัท ไทยซูการ์-เทอร์มิเนล จำกัด (มหาชน) ร้อยละ 4.18% 2) มีกรรมการร่วมกัน 1 ท่าน คือ นายณรงค์ เจนลาภวัฒนกุล	ณ วันที่ 31 ธันวาคม 2559 1. นายประยูร เจนลาภวัฒนกุล 25.05% 2. นายมุ เจนลาภวัฒนกุล 17.07% 3. นายประพัทธ์ เจนลาภวัฒนกุล 12.44% 4. นายณรงค์ เจนลาภวัฒนกุล 6.38%	1. นายอนนท์ แก้วพุกษาพิมล 2. นายมุ เจนลาภวัฒนกุล 3. นายประยูร เจนลาภวัฒนกุล 4. นายประพัทธ์ เจนลาภวัฒนกุล 5. <u>นายณรงค์ เจนลาภวัฒนกุล</u> 6. นายจรรุญ เจนลาภวัฒนกุล 7. นางนภาพร ภู่วัฒนกุล

รายการระหว่างกัน

รายละเอียดข้อมูลของรายการระหว่างกัน ระหว่างบริษัทฯ บริษัทย่อยและบริษัทที่เกี่ยวข้องกันได้แสดงไว้ในหมายเหตุประกอบงบการเงินของบริษัทฯ สำหรับปีสิ้นสุดวันที่ 31 ธันวาคม 2559 และ 2558 ข้อ 6 ซึ่งคณะกรรมการตรวจสอบของบริษัทฯ ได้สอบทานรายการระหว่างกันของบริษัทฯ แล้วมีความเห็นว่ารายการระหว่างกันดังกล่าวเป็นไปตามเงื่อนไขโดยทั่วไปและเป็นไปตามปกติของการดำเนินธุรกิจ

12.1 ลักษณะรายการระหว่างกัน เงื่อนไขและนโยบายราคา

การกำหนดราคาของรายการระหว่างกันกับบริษัทที่เกี่ยวข้องกัน ได้กระทำโดยคำนึงถึงความเหมาะสมโดยอ้างอิงได้กับราคากลางและมีเงื่อนไขอื่นๆ ไม่แตกต่างอย่างเป็นสาระสำคัญจากตลาด โดยลักษณะของรายการระหว่างกัน มีดังนี้

12.1.1 รายการบริการตามปกติของธุรกิจ งวดปี 2559 สิ้นสุด 31 ธันวาคม 2559 และงวดปี 2558 สิ้นสุด 31 ธันวาคม 2558

ผู้ให้บริการ	ผู้รับบริการ	ลักษณะรายการ/เงื่อนไขสำคัญ	มูลค่า (ล้านบาท)	
			ปี 2559	ปี 2558
บริษัท ไทยซูการ์ เทอร์มิเนล จำกัด (มหาชน)	บริษัท ที เอส คลังสินค้า จำกัด	บริษัท ไทยซูการ์ เทอร์มิเนล จำกัด (มหาชน) ให้บริการเช่าโกดังกับบริษัทย่อย โดยบริษัท คิดค่าบริการตามพื้นที่ และระยะเวลาในการเช่า ซึ่งเป็นไปตามราคากลาง	31.67	64.82
	บริษัท ที เอส ฟลาวมิลล์ จำกัด (มหาชน)		11.51	9.08
	บริษัท ที เอส ขนส่งและโลจิสติกส์ จำกัด		1.89	1.89
	บริษัท ที เอส อุตสาหกรรมน้ำมัน จำกัด		3.21	3.21
บริษัท ที เอส จี แอสเซ็ท จำกัด	บริษัท ที เอส คลังสินค้า จำกัด	คิดค่าบริการตามพื้นที่ และระยะเวลาในการเช่า ซึ่งเป็นไปตามราคากลาง	6.60	7.20
บริษัท ที เอส อุตสาหกรรมน้ำมัน จำกัด	บริษัท ที เอส ฟลาวมิลล์ จำกัด (มหาชน)	บริษัท ที เอส อุตสาหกรรมน้ำมัน จำกัด ให้บริการเช่าโกดัง โดยคิดค่าบริการตามพื้นที่ และระยะเวลาในการเช่า ซึ่งเป็นไปตามราคากลาง	0.86	0.12
	บริษัท ที เอส คลังสินค้า จำกัด		1.28	2.21
บริษัท ไทยซูการ์ เทอร์มิเนล จำกัด (มหาชน)	บริษัท ที เอส ฟลาวมิลล์ จำกัด (มหาชน)	บริษัท ไทยซูการ์ เทอร์มิเนล จำกัด (มหาชน) ให้บริการขนถ่ายข้าวสาลี	0.87	1.28
	บริษัท น้ำตาลขอนแก่น จำกัด (มหาชน)		23.29	12.60
	บริษัท โรงงานน้ำตาลนิวกงไทย จำกัด		6.32	9.89
	บริษัท ประจวบอุตสาหกรรม จำกัด		8.74	10.66
	บริษัท น้ำตาลท่ามะกา จำกัด		8.40	10.80
	บริษัท น้ำตาลนิวกวังสุรินทร์ จำกัด		-	0.35
	บริษัท น้ำตาลราชบุรี จำกัด		7.14	9.54
	บริษัท เกษตรไทย อินเตอร์เนชั่นแนลซูการ์ คอร์ปอเรชั่น จำกัด (มหาชน)		9.92	9.51
	บริษัท มิตรเกษตรอุทัยธานี		1.31	10.91
	บริษัท อุตสาหกรรมมิตรเกษตร จำกัด		1.37	4.80
	บริษัท น้ำตาลและอ้อยตะวันออก จำกัด		0.13	0.32
บริษัท ไทยซูการ์ เทอร์มิเนล จำกัด (มหาชน)	บริษัท อาร์ ซี แอล ฟีดเดอร์ ฟิฟตี จำกัด	บริษัท ไทยซูการ์ เทอร์มิเนล จำกัด (มหาชน) ให้บริการขนถ่ายผู้คอนเทนเนอร์ โดยบริษัทคิดค่าบริการขนถ่ายตามปริมาณสินค้า ซึ่งเป็นไปตามราคากลาง	0.09	-
	บริษัท ไวกอง จำกัด		1.36	-
บริษัท ที เอส คลังสินค้า จำกัด	บริษัท ไทยซูการ์ เทอร์มิเนล จำกัด (มหาชน)	บริษัท ที เอส คลังสินค้า จำกัด ให้บริการขนถ่ายน้ำตาลทรายดิบเทกอง โดยคิดค่าบริการขนถ่ายตามปริมาณสินค้า เป็นไปตามราคากลาง	6.53	8.04

ผู้ให้บริการ	ผู้รับบริการ	ลักษณะรายการ/เงื่อนไขสำคัญ	มูลค่า (ล้านบาท)	
			ปี 2559	ปี 2558
บริษัท ที เอส คลังสินค้า จำกัด	บริษัท น้ำตาลขอนแก่น จำกัด (มหาชน)	บริษัท ที เอส คลังสินค้า จำกัด ให้บริการขนถ่าย น้ำตาลทรายดิบเทกองเข้าโกดังให้กับกลุ่ม โรงงานน้ำตาล โดยบริษัทคิดค่าบริการขนถ่าย ตามปริมาณสินค้า ซึ่งเป็นไปตามราคากลาง	1.30	0.93
	บริษัท โรงงานน้ำตาลนิวกุ้งไทย จำกัด		0.10	0.34
	บริษัท ประจวบอุตสาหกรรม จำกัด		0.07	0.32
	บริษัท น้ำตาลท่ามะกา จำกัด		0.90	0.90
	บริษัท อุตสาหกรรมมิตรเกษตร จำกัด		-	0.12
	บริษัท น้ำตาลราชบุรี จำกัด		0.42	0.51
	บริษัท เกษตรไทย อินเตอร์เนชั่นแนลซูการ์ คอร์ปอเรชั่น จำกัด (มหาชน)		0.58	0.42
บริษัท ไทยซูการ์ เทอร์มิเนล จำกัด (มหาชน)	บริษัท น้ำตาลราชบุรี จำกัด	บริษัท ไทยซูการ์ เทอร์มิเนล จำกัด (มหาชน) ให้บริการเปลี่ยนและคัดแยกกระสอบ โดยบริษัทคิดค่าบริการตามราคากลางทั่วไป	0.02	0.03
	บริษัท น้ำตาลขอนแก่น จำกัด		0.05	0.74
	บริษัท น้ำตาลโรงงานนิวกุ้งไทย จำกัด		0.02	-
	บริษัท ประจวบอุตสาหกรรม จำกัด		0.04	-
บริษัท ที เอส คลังสินค้า จำกัด	บริษัท อุตสาหกรรมมิตรเกษตร จำกัด	บริษัท ที เอส คลังสินค้า จำกัด ให้บริการรวด น้ำตาล โดยคิดค่าบริการตามราคากลางทั่วไป	-	0.07
	บริษัท เกษตรไทย อินเตอร์เนชั่นแนลซูการ์ คอร์ปอเรชั่น จำกัด (มหาชน)		-	0.74
บริษัท ที เอส คลังสินค้า จำกัด	บริษัท น้ำตาลขอนแก่น จำกัด (มหาชน)	บริษัท ที เอส คลังสินค้า จำกัด ให้บริการรับ ฝากเก็บสินค้าน้ำตาลเพื่อส่งออก โดยคิด ค่าบริการตามปริมาณสินค้า และระยะเวลา การฝากซึ่งเป็นไปตามราคากลาง	7.91	4.13
	บริษัท โรงงานน้ำตาลนิวกุ้งไทย จำกัด		2.22	2.09
	บริษัท ประจวบอุตสาหกรรม จำกัด		4.02	9.55
	บริษัท น้ำตาลท่ามะกา จำกัด		3.81	4.29
	บริษัท น้ำตาลราชบุรี จำกัด		1.69	8.20
	บริษัท อุตสาหกรรมมิตรเกษตร จำกัด		0.19	1.17
	บริษัท มิตรเกษตร อุทัยธานี จำกัด		0.31	7.99
	บริษัท เกษตรไทย อินเตอร์เนชั่นแนลซูการ์ คอร์ปอเรชั่น จำกัด (มหาชน)		1.91	17.89
บริษัท น้ำตาลขอนแก่น จำกัด (มหาชน)	บริษัท ไทยซูการ์ เทอร์มิเนล จำกัด (มหาชน)	เป็นเงินสดเชคค่าขนส่งน้ำตาลที่นำมาผ่านท่า โดยคิดค่าเชคตามระยะทาง และปริมาณ สินค้าผ่านท่าอยู่ภายใต้บัญชีส่วนลดจ่าย ซึ่ง บริษัท ไทยซูการ์ เทอร์มิเนล จำกัด (มหาชน) จะใช้อัตรามาตรฐานในการคิดค่าเชค	2.48	1.31
บริษัท โรงงานน้ำตาลนิวกุ้งไทย จำกัด			0.14	0.63
บริษัท ประจวบอุตสาหกรรม จำกัด			0.07	0.56
บริษัท น้ำตาลท่ามะกา จำกัด			1.32	1.83
บริษัท น้ำตาลราชบุรี จำกัด			0.83	0.82
บริษัท อุตสาหกรรมมิตรเกษตร จำกัด			-	0.16
บริษัท น้ำตาลนิวกุ้งวังสูนหลิว จำกัด			-	0.10
บริษัท เกษตรไทย อินเตอร์เนชั่นแนลซูการ์ คอร์ปอเรชั่น จำกัด (มหาชน)			0.90	-
บริษัท ไทยซูการ์ เทอร์มิเนล จำกัด (มหาชน)	บริษัท ที เอส ขนส่งและโลจิสติกส์ จำกัด	บริษัท ไทยซูการ์ เทอร์มิเนล จำกัด (มหาชน) ให้บริการไฟฟ้าและน้ำประปา โดยคิดค่าบริการตามที่จ่ายจริง	0.02	0.03
	บริษัท ที เอส ฟลาวมิลล์ จำกัด (มหาชน)		0.12	0.04
	บริษัท ที เอส จี แอสเซ็ท จำกัด		0.01	0.21
	บริษัท ที เอส ฟลาวมิลล์ จำกัด (มหาชน)	บริษัท ไทยซูการ์ เทอร์มิเนล จำกัด (มหาชน) ให้บริการผ่านท่าเทียบท่า บริการรูดคัก บริการซัง น้ำหนักสินค้า และส่วนกลาง สาธารณูปโภคโดย คิดค่าบริการเป็นไปตามกลางทั่วไป	0.30	-
	บริษัท ที เอส ขนส่งและโลจิสติกส์ จำกัด		0.19	-
บริษัท ที เอส ขนส่งและโลจิสติกส์ จำกัด	บริษัท ไทยซูการ์ เทอร์มิเนล จำกัด (มหาชน)	บริษัท ที เอส ขนส่งและโลจิสติกส์ จำกัด ให้บริการรักษาความปลอดภัยให้กับกลุ่มบริษัท โดยบริษัทคิดค่าบริการตามราคากลางทั่วไป	3.65	3.55
	บริษัท ที เอส คลังสินค้า จำกัด		3.85	2.71
	บริษัท ที เอส จี แอสเซ็ท จำกัด		0.07	0.89
บริษัท ไทยซูการ์ เทอร์มิเนล จำกัด (มหาชน)	บริษัท ที เอส อุตสาหกรรมน้ำมัน จำกัด	บริษัท ไทยซูการ์ เทอร์มิเนล จำกัด (มหาชน) ให้บริการเช่าถังเก็บน้ำมัน ตามราคากลางทั่วไป	2.40	2.40

ผู้ให้บริการ	ผู้รับบริการ	ลักษณะรายการ/เงื่อนไขสำคัญ	มูลค่า (ล้านบาท)	
			ปี 2559	ปี 2558
บริษัท ที เอส ขนส่งและโลจิสติกส์ จำกัด	บริษัท ที เอส ฟลาวมิลล์ จำกัด (มหาชน)	บริษัท ที เอส ขนส่งและโลจิสติกส์ จำกัด	14.66	14.68
	บริษัท ที เอส คลังสินค้า จำกัด	ขายสินค้ากระสอบพลาสติกให้กับกลุ่มบริษัท	-	1.54
	บริษัท น้ำตาลขอนแก่น จำกัด (มหาชน)	โดยคิดมูลค่าสินค้าตามราคาตลาดทั่วไป	8.79	16.80
	บริษัท ประจวบอุตสาหกรรม จำกัด		1.82	-
บริษัท ที เอส ขนส่งและโลจิสติกส์ จำกัด	บริษัท ปุ๋ยเคอนเทนเนอร์ เทอร์มินัล จำกัด	บริษัท ที เอส ขนส่งและโลจิสติกส์ จำกัด	15.28	-
	บริษัท อาร์ ซี แอล ฟีดเดอร์ ฟิฟตี จำกัด	ให้บริการท่าเทียบเรือ เป็นไปตามราคาตลาด	8.16	-
	บริษัท อาร์ ซี แอล โลจิสติกส์ จำกัด	ทั่วไป	0.04	-

รายการบริการระหว่างกันข้างต้นเป็นไปตามเงื่อนไขการให้บริการตามปกติของธุรกิจ ซึ่งได้ผ่านการสอบทานจากที่ประชุมคณะกรรมการตรวจสอบครั้งที่ 1/2560 เมื่อวันที่ 23 กุมภาพันธ์ 2560

อนึ่ง เพื่อให้เป็นไปตามพระราชบัญญัติหลักทรัพย์และตลาดหลักทรัพย์ (ฉบับที่ 4) พ.ศ. 2551 ที่ประชุมคณะกรรมการครั้งที่ 8/2551 เมื่อวันที่ 31 กรกฎาคม 2551 ได้มีมติอนุมัติในหลักการให้ฝ่ายจัดการสามารถอนุมัติการทำธุรกรรมที่เป็นรายการปกติหรือรายการสนับสนุนธุรกิจหรือเงื่อนไขการค้าโดยทั่วไป และให้จัดทำรายงานสรุปการทำธุรกรรมเพื่อรายงานในการประชุมคณะกรรมการทุกครั้ง

12.1.2 ปริมาณรายการค้างและรายการอื่น ณ วันที่ 31 ธันวาคม 2559 และวันที่ 31 ธันวาคม 2558

บริษัทที่มีรายการค้างระหว่างกัน		ประเภทรายการ	มูลค่ารายการ (ล้านบาท)	
บริษัท	บุคคล / นิติบุคคลที่อาจมีความขัดแย้ง		ปี 2559	ปี 2558
บริษัท ไทยซูการ์ เทอร์มินัล จำกัด (มหาชน)	บริษัท ที เอส คลังสินค้า จำกัด	เจ้าหนี้การค้า	-	0.06
		เงินมัดจำรับค่าเช่าโกดัง	5.47	10.19
		ดอกเบี้ยค้างจ่าย	0.16	0.27
	บริษัท ที เอส ฟลาวมิลล์ จำกัด (มหาชน)	เงินมัดจำรับค่าเช่าโกดัง	1.74	1.74
		รายได้ค่าเช่าที่ดินและ โกดังค้างรับ	14.98	11.34
	บริษัท ที เอส อุตสาหกรรมน้ำมัน จำกัด	เงินมัดจำรับค่าเช่าโกดังและที่ดิน	1.39	1.39
	บริษัท ที เอส ขนส่งและโลจิสติกส์ จำกัด	เงินมัดจำรับค่าเช่าโกดังและที่ดิน	3.80	0.66
	บริษัท ที เอส แอสเซท จำกัด	รายได้ค้างรับ	0.02	0.02
		ดอกเบี้ยค้างจ่าย	0.17	0.03
	บริษัท น้ำตาลขอนแก่น จำกัด (มหาชน)	ส่วนลดค้างจ่าย	0.65	0.33
	บริษัท น้ำตาลราชบุรี จำกัด	ลูกหนี้การค้า	0.07	3.79
		ส่วนลดค้างจ่าย	0.83	-
	บริษัท อุตสาหกรรมมิตรเกษตร จำกัด	ส่วนลดค้างจ่าย	0.24	0.24
	บริษัท โรงงานน้ำตาลนิวกองไทย จำกัด	ลูกหนี้การค้า	0.15	-
	บริษัท น้ำตาลนิวกวางสุรินทร์ จำกัด	ส่วนลดค้างจ่าย	0.13	0.13
	บริษัท ประจวบอุตสาหกรรม จำกัด	ลูกหนี้การค้า	3.18	0.08
	บริษัท น้ำตาลท่ามะกา จำกัด	ลูกหนี้อื่น	0.02	-
		ส่วนลดค้างจ่าย	0.48	0.48
		ลูกหนี้การค้า	0.63	-
	บริษัท เกษตรไทย อินเตอร์เนชั่นแนลซูการ์ คอร์ปอเรชั่น จำกัด (มหาชน)	ลูกหนี้การค้า	-	0.83
		ส่วนลดค้างจ่าย	0.90	-
	บริษัท มิตรเกษตร อุทัยธานี จำกัด	ลูกหนี้การค้า	-	0.13

บริษัทที่มีรายการคงค้างระหว่างกัน		ประเภทรายการ	มูลค่ารายการ (ล้านบาท)	
บริษัท	บุคคล / นิติบุคคลที่อาจมีความขัดแย้ง		ปี 2559	ปี 2558
บริษัท ที เอส คลังสินค้า จำกัด	บริษัท ที เอส อุตสาหกรรมน้ำมัน จำกัด	ดอกเบี้ยค้างรับ	-	0.01
	บริษัท ที เอส จี แอสเซ็ท จำกัด	เงินมัดจำจ่ายค่าเช่าโกดัง	0.19	1.25
	บริษัท น้ำตาลราชบุรี จำกัด	ลูกหนี้การค้า	0.03	5.30
	บริษัท น้ำตาลขอนแก่น จำกัด (มหาชน)	ลูกหนี้การค้า	-	0.15
	บริษัท น้ำตาลท่ามะกา จำกัด	ลูกหนี้การค้า	-	0.05
	บริษัท เกษตรไทย อินเตอร์เนชั่นแนลซูการ์ คอร์ปอเรชั่น จำกัด (มหาชน)	ลูกหนี้การค้า	0.10	2.46
บริษัท ที เอส คลังสินค้า จำกัด	บริษัท มิตรเกษตร อุทัยธานี จำกัด	ลูกหนี้การค้า	0.02	0.09
	บริษัท โรงงานน้ำตาลนิวกูญไทย จำกัด	ลูกหนี้การค้า	-	0.03
	บริษัท ประจวบอุตสาหกรรม จำกัด	ลูกหนี้การค้า	0.24	0.06
บริษัท ที เอส ฟลาวมิลล์ จำกัด (มหาชน)	บริษัท ที เอส ขนส่งและโลจิสติกส์ จำกัด	เจ้าหนี้การค้า	1.92	1.70
บริษัท ที เอส จี แอสเซ็ท จำกัด	บริษัท ที เอส อุตสาหกรรมน้ำมัน จำกัด	ดอกเบี้ยค้างรับ	-	0.08
	บริษัท ที เอส ขนส่งและโลจิสติกส์ จำกัด	ดอกเบี้ยค้างรับ	0.13	0.02
บริษัท ที เอส ขนส่งและโลจิสติกส์ จำกัด	บริษัท น้ำตาลขอนแก่น จำกัด (มหาชน)	ลูกหนี้การค้า	3.80	3.21
บริษัท ที เอส อุตสาหกรรมน้ำมัน จำกัด	บริษัท ที เอส ขนส่งและโลจิสติกส์ จำกัด	ดอกเบี้ยค้างรับ	0.01	-

บริษัทที่มีรายการอื่นระหว่างกัน		ประเภทรายการ	มูลค่ารายการ (ล้านบาท)	
บริษัท	บุคคล / นิติบุคคลที่อาจมีความขัดแย้ง		ปี 2559	ปี 2558
บริษัท ไทยซูการ์ เทอร์มิเนล จำกัด (มหาชน)	บริษัท ที เอส ฟลาวมิลล์ จำกัด (มหาชน)	บริษัท ไทยซูการ์ เทอร์มิเนล จำกัด (มหาชน) ได้รับเงินปันผลจากบริษัทย่อย	37.95	15.81

12.1.3 ค่าเช่าที่ดิน งวดปี 2559 สิ้นสุด 31 ธันวาคม 2559 และงวดปี 2558 สิ้นสุด 31 ธันวาคม 2558

ผู้ให้เช่า	ผู้เช่า	ลักษณะรายการที่สำคัญ	มูลค่ารายการ (ล้านบาท)	
			ปี 2559	ปี 2558
บริษัท ไทยซูการ์ เทอร์มิเนล จำกัด (มหาชน)	บริษัท ที เอส คลังสินค้า จำกัด	เช่าที่ดินพื้นที่ขนาด 11,413.50 ตารางเมตร สร้างคลังสินค้าแบบเทกอง เพื่อไว้เก็บสินค้ารับฝาก	7.62	7.88
	บริษัท ที เอส ฟลาวมิลล์ จำกัด (มหาชน)	เช่าที่ดินพื้นที่ขนาด 7,013 ตารางเมตร สร้างอาคารสำนักงานและอาคารโรงงานผลิต	5.41	4.38
	บริษัท ที เอส จี แอสเซ็ท จำกัด	เช่าที่ดินพื้นที่ขนาด 520 ตารางเมตร สร้างอาคารพักอาศัย เพื่อให้เช่า	0.22	0.22
		เช่าที่ดินพื้นที่ขนาด 6,000 ตารางเมตร สร้างอาคารคลังสินค้าแบบเทกอง เพื่อให้เช่า	2.52	2.52
	บริษัท ที เอส อุตสาหกรรมน้ำมัน จำกัด	เช่าที่ดินพื้นที่ขนาด 2,880 ตารางเมตร สร้างอาคารคลังสินค้าแบบเทกอง เพื่อให้เช่า	1.21	0.52
		เช่าที่ดินพื้นที่ขนาด 6,526 ตารางเมตร สร้างอาคารโรงกลั่นน้ำมันปาล์ม	2.74	2.74
	บริษัท ที เอส ขนส่งและโลจิสติกส์	เช่าที่ดินพื้นที่ขนาด 4,500 ตารางเมตร เพื่อประกอบธุรกิจโรงงานทอกระสอบ	0.81	0.81
		เช่าที่ดินพื้นที่ขนาด 18,438 ตารางเมตร เพื่อประกอบธุรกิจท่าเรือคอนเทนเนอร์	7.10	-

ความจำเป็นและความสมเหตุสมผล : บริษัท ไทยซูการ์ เทอร์มิเนล จำกัด (มหาชน) ให้บริษัทย่อยเช่าที่ดินเพื่อประกอบธุรกิจโดยมีสัญญาให้เช่าที่ดินอายุสัญญาเช่าคราวละ 1 ปี และ 3 ปี ซึ่งเมื่อครบกำหนดตามสัญญาจะสามารถต่ออายุสัญญาให้จนครบกำหนดการเช่า 30 ปี ซึ่งเป็นรายการที่ดำเนินการตามธุรกิจปกติไม่มีเงื่อนไขพิเศษ และไม่มีการถ่ายเทผลประโยชน์ระหว่างบริษัทฯ และผู้ที่เกี่ยวข้อง การกำหนดราคาสอดคล้องกับอัตราปกติที่สามารถเปรียบเทียบได้กับการทำรายการกับบุคคลอื่นที่ไม่มีความเกี่ยวข้องกันคณะกรรมการตรวจสอบของบริษัทฯ ได้สอบทานรายการระหว่างกันของบริษัทฯ และบริษัทย่อยมีความเห็นว่ารายการดังกล่าวเป็นรายการที่ดำเนินการตามธุรกิจปกติมีความจำเป็นและความสมเหตุสมผลของการทำรายการเพื่อก่อให้เกิดประโยชน์สูงสุดของบริษัทฯ

12.1.4 เงินกู้ยืม / เงินให้กู้ยืมระหว่างบริษัทและบริษัทย่อย งวดปี 2559 สิ้นสุด 31 ธันวาคม 2559

หน่วย : ล้านบาท

ผู้กู้	ผู้ให้กู้	ยอดยกมา	ผู้เพิ่ม	ชำระคืน	ยอดคงเหลือ	ดอกเบี้ยจ่าย
		1 ม.ค. 59	ระหว่างงวด	ระหว่างงวด	31 ธ.ค. 59	ปี 2559
บริษัท ไทยซูการ์ เทอร์มิเนล จำกัด (มหาชน)	บริษัท ที เอส คลังสินค้า จำกัด	90	50	(10)	80	1.36
	บริษัท ที เอส จี แอสเซท จำกัด	10	52	-	62	0.76
	บริษัท ที เอส อุตสาหกรรมน้ำมัน จำกัด	-	20	-	20	0.11
บริษัท ที เอส อุตสาหกรรมน้ำมัน จำกัด	บริษัท ที เอส คลังสินค้า จำกัด	3	-	(3)	-	-
	บริษัท ที เอส จี แอสเซท จำกัด	30	-	(30)	-	0.12
บริษัท ที เอส ขนส่งและโลจิสติกส์ จำกัด	บริษัท ที เอส จี แอสเซท จำกัด	10	47	-	57	0.75
	บริษัท ที เอส อุตสาหกรรมน้ำมัน จำกัด	-	5	-	5	0.01

ความจำเป็นและความสมเหตุสมผล : เป็นการสนับสนุนทางการเงินแก่บริษัทฯ และบริษัทย่อยเพื่อใช้เป็นเงินทุนหมุนเวียนของกิจการ ซึ่งเป็นเงินกู้ยืมกำหนดระยะเวลาคืนเงินต้นภายใน 1 ปี ถึง 10 ปี โดยชำระดอกเบี้ยทุกเดือนและทุกๆ 3 เดือน โดยคิดอัตราดอกเบี้ยเท่ากับเงินฝากประจำ 3 เดือนของธนาคารพาณิชย์บวกด้วยร้อยละ 0.75 ต่อปี และอัตราร้อยละ MLR-2 ซึ่งต่ำกว่าอัตราดอกเบี้ยเงินกู้จากสถาบันการเงินและผู้ให้กู้ยังได้รับผลตอบแทนในอัตราดอกเบี้ยสูงกว่าเงินฝากจากสถาบันการเงินและในกรณีผู้ให้กู้ยืมเงินมีต้นทุนทางการเงินอัตราดอกเบี้ยจะเท่ากับอัตราเดียวกับอัตราดอกเบี้ยเงินกู้ยืมจากสถาบันการเงินที่ผู้ให้กู้ยืมเงินมา โดยคณะกรรมการตรวจสอบของบริษัทฯ ได้สอบทานระหว่างกันของบริษัทและบริษัทย่อยมีความเห็นว่ารายการดังกล่าวเป็นรายการช่วยเหลือทางการเงินในการดำเนินการตามธุรกิจปกติมีความจำเป็นและความสมเหตุสมผลของการทำรายการเพื่อให้เกิดประโยชน์สูงสุดของบริษัทฯ

12.1.5 การค้ำประกัน ณ วันที่ 31 ธันวาคม 2559 และ วันที่ 31 ธันวาคม 2558

บริษัทฯ มีภาระผูกพันเกี่ยวกับการค้ำประกันวงเงินสินเชื่อที่ได้รับจากธนาคาร ดังนี้

หน่วย : ล้านบาท

บริษัทผู้ใช้งานเงินกู้	บริษัทที่ค้ำประกันการชำระหนี้	ตัวสัญญาใช้เงินและเงินกู้ยืมจากสถาบันการเงิน		ความจำเป็นและความสมเหตุสมผล
		ณ 31 ธ.ค.59	ณ 31 ธ.ค.58	
บริษัท ไทยซูการ์ เทอร์มิเนล จำกัด (มหาชน)	บริษัท ไทยซูการ์ เทอร์มิเนล จำกัด (มหาชน)	766.32	675.08	เพื่อขยายและปรับปรุงคลังสินค้า ^{1/}
บริษัท ที เอส ฟลาวมิลล์ จำกัด (มหาชน)	บริษัท ที เอส ฟลาวมิลล์ จำกัด (มหาชน)	382.79	830.66	เพื่อซื้อวัตถุดิบจากต่างประเทศและ
		-	76.13	เพื่อขยายโรงงานแป้งสาลิ ^{2/}

^{1/}บริษัท ไทยซูการ์ เทอร์มิเนล จำกัด (มหาชน) ในปี 2555 ได้กู้ยืมเงินระยะยาวจากสถาบันการเงินวงเงินกู้ระยะยาวจำนวน 50 ล้านบาท บริษัทฯ ได้ชำระคืนเงินต้น จำนวน 41.50 ล้านบาท คงเหลือ 8.50 ล้านบาท เพื่อซื้อที่ดินเพิ่มเนื้อที่ 13 ไร่ 1 งาน 63 ตารางวา ในปี 2557 บริษัทฯ ได้กู้ยืมเงินระยะยาวจากสถาบันการเงินวงเงินกู้จำนวน 200 ล้านบาท ชำระคืนเงินต้นจำนวน 100 ล้านบาท คงเหลือ 100 ล้านบาท ในปี 2558 บริษัทฯ ได้กู้ยืมเงินระยะยาวจากสถาบันการเงินแห่งหนึ่ง วงเงินกู้ 380 ล้านบาท ยังไม่ถึงกำหนดชำระคืนเงินต้น คงเหลือ 380 ล้านบาท เพื่อลงทุนเพิ่มในธุรกิจทำเรือคอนเทนเนอร์ และบริษัทฯ ได้กู้ยืมเงินระยะยาววงเงิน 100 ล้านบาท ชำระคืนเงินต้นจำนวน 25 ล้านบาท คงเหลือ 75 ล้านบาท เพื่อเพิ่มทุนในบริษัทย่อยแห่งหนึ่ง และในระหว่างปี 2559 บริษัทฯ ได้กู้ยืมเงินระยะยาวจากสถาบันการเงินแห่งหนึ่งวงเงินกู้ 145 ล้านบาท ชำระคืนเงินต้นจำนวน 5.18 ล้านบาท คงเหลือ 139.82 ล้านบาท เพื่อซื้อที่ดินเพิ่มเนื้อที่ 9 ไร่ 15 ตารางวา และได้กู้ยืมเงินระยะสั้นจากสถาบันการเงินในรูปของตั๋วสัญญาใช้เงินจำนวน 63 ล้านบาท เพื่อสร้างคลังสินค้า โดยบริษัทฯ เป็นผู้ค้ำประกันการชำระหนี้

^{2/}บริษัท ที เอส ฟลาวมิลล์ จำกัด (มหาชน) ได้กู้ยืมเงินระยะสั้นจากสถาบันการเงินในรูปของเจ้าหนี้ทรัสต์รีซีทและเลตเตอร์ออฟเครดิตรวมจำนวน 382.79 ล้านบาท เพื่อซื้อวัตถุดิบข้าวสาลีจากต่างประเทศ โดยบริษัท ที เอส ฟลาวมิลล์ จำกัด (มหาชน) เป็นผู้ค้ำประกันการชำระหนี้

12.2 ความจำเป็นและความสมเหตุสมผลของการทำรายการ

รายการระหว่างกันที่เกิดขึ้นนั้นมีความจำเป็นและความสมเหตุสมผลของการทำรายการเพื่อก่อให้เกิดประโยชน์สูงสุดของบริษัทฯ ซึ่งในปี 2559 และในปี 2558 ที่ผ่านมามีบริษัทฯ มีรายการระหว่างกันที่เกิดขึ้นกับบริษัทย่อยและกับบุคคลที่อาจมีความขัดแย้ง ซึ่งเป็นรายการที่ดำเนินตามธุรกิจปกติ ไม่มีเงื่อนไขพิเศษและไม่มีการถ่ายเทผลประโยชน์ระหว่างบริษัทฯ และผู้ที่เกี่ยวข้องการกำหนดราคา

อัตราค่าบริการ และ/หรือ อัตราดอกเบี้ย เป็นการกำหนดตามราคาที่สามารถต่อรองกับอัตราปกติที่สามารถเปรียบเทียบได้กับการทำรายการกับบุคคลอื่นที่ไม่มีความเกี่ยวข้องกัน ซึ่งได้เปิดเผยในหมายเหตุประกอบงบการเงินประจำปี 2559 และปี 2558 แล้ว

คณะกรรมการตรวจสอบของบริษัทฯ ได้สอบทานรายการระหว่างกันของบริษัทฯ และบริษัทย่อย อันได้แก่รายการเช่าโกดัง เช่าที่ดิน ค่าบริการต่างๆ เงินกู้ยืม ดอกเบี้ยเงินกู้และอื่นๆ ซึ่งได้เปิดเผยในหมายเหตุประกอบงบการเงินประจำปี 2559 และปี 2558 แล้ว มีความเห็นว่ารายการดังกล่าวเป็นรายการที่ดำเนินตามธุรกิจปกติมีความจำเป็นและความสมเหตุสมผลของการทำรายการเพื่อก่อให้เกิดประโยชน์สูงสุดของบริษัทฯ

12.3 มาตรการหรือขั้นตอนการอนุมัติการทำรายการระหว่างกัน

บริษัทฯ มีนโยบายในการทำรายการระหว่างกัน คือ รายการระหว่างกันนั้นต้องอยู่บนพื้นฐานของความจำเป็น ความสมเหตุสมผลและเป็นการดำเนินการเพื่อก่อให้เกิดประโยชน์สูงสุดต่อกลุ่มบริษัทฯ ซึ่งเป็นไปในราคาและเงื่อนไขที่ไม่แตกต่างกับรายการที่มีกับบุคคลภายนอกที่ไม่เกี่ยวข้องกันและในกรณีที่รายการระหว่างกันที่มีสาระสำคัญบริษัทฯ จะจัดให้ผ่านการอนุมัติจากคณะกรรมการตรวจสอบและคณะกรรมการบริษัท รวมถึงที่ประชุมผู้ถือหุ้นตามแต่กรณี โดยกำหนดให้มีการออกเสียงในที่ประชุมนั้นๆ กรรมการ หรือ ผู้ถือหุ้น ซึ่งมีส่วนได้เสียจะไม่มีสิทธิออกเสียงลงคะแนน ทั้งนี้ การดำเนินการใดๆ จะต้องเป็นไปตามข้อกำหนดที่เกี่ยวข้องของตลาดหลักทรัพย์แห่งประเทศไทย

12.4 นโยบายหรือแนวโน้มนำการทำรายการระหว่างกันในอนาคต

รายการค้าตามปกติของการดำเนินธุรกิจ เช่น เช่าโกดัง บริการขนถ่ายสินค้า บริการรับฝากสินค้า ค่ารักษาความปลอดภัย ค่าขนส่งระหว่างบริษัทและบริษัทย่อยและบริษัทที่เกี่ยวข้องกัน รายการดังกล่าวจะยังคงมีอยู่ในอนาคต ซึ่งบริษัทจะดำเนินการโดยคำนึงถึงผลประโยชน์ของบริษัทเป็นสำคัญและราคาที่คิดต้องเป็นไปตามราคาตลาด

รายการเข้าพื้นที่ จะเป็นไปตามราคาตลาดและเป็นราคาเข้าที่เท่ากับการให้บุคคลอื่นเช่า

รายการกู้ยืมเงินกับบุคคลที่อาจมีความขัดแย้ง บริษัทไม่มีนโยบายที่จะกู้ยืมเงินกับบุคคลที่อาจมีความขัดแย้งในอนาคต เว้นแต่เป็นการสนับสนุนทางการเงินแก่บริษัทบริษัทย่อยและบริษัทร่วมตามความเหมาะสม

รายการพิเศษอื่นๆ เป็นรายการอื่นๆ นอกเหนือจากข้อ 1-4

รายการระหว่างกันของบริษัทหรือบริษัทย่อยเกิดขึ้นกับบุคคลที่อาจมีความขัดแย้งทางผลประโยชน์ มีส่วนได้ส่วนเสียหรืออาจมีความขัดแย้งทางผลประโยชน์อื่นใดในอนาคต บริษัทจะให้คณะกรรมการตรวจสอบเป็นผู้ให้ความเห็นเกี่ยวกับความจำเป็นและความเหมาะสมของรายการนั้น ในกรณีที่คณะกรรมการตรวจสอบไม่มีความชำนาญในการพิจารณารายการระหว่างกันที่อาจเกิดขึ้น บริษัทจะได้ให้ผู้เชี่ยวชาญอิสระหรือผู้สอบบัญชีของบริษัทฯ เป็นผู้ให้ความเห็นเกี่ยวกับรายการระหว่างกันดังกล่าว เพื่อนำไปใช้ประกอบการตัดสินใจของคณะกรรมการหรือผู้ถือหุ้นตามแต่กรณี

ทั้งนี้ รายการระหว่างกันที่อาจเกิดขึ้นในอนาคตนั้นคณะกรรมการบริษัทจะปฏิบัติให้เป็นตามกฎหมายว่าด้วยหลักทรัพย์และตลาดหลักทรัพย์และข้อบังคับ ประกาศ คำสั่ง หรือข้อกำหนดของตลาดหลักทรัพย์แห่งประเทศไทย รวมตลอดถึงการปฏิบัติตามข้อกำหนดเกี่ยวกับการเปิดเผยข้อมูลการทำรายการเกี่ยวโยงกันและการได้มาหรือจำหน่ายทรัพย์สินที่สำคัญของบริษัทหรือบริษัทย่อย

13. ข้อมูลทางการเงินที่สำคัญ

ฐานะการเงินและผลการดำเนินงาน

13.1 งบการเงิน

13.1.1 สรุปรายงานผู้สอบบัญชี

1) ผู้สอบบัญชี

ปี 2557	นางสาวประภาศรี ลีลาสุภา ผู้สอบบัญชีรับอนุญาตเลขทะเบียน 4664 บริษัท สำนักงาน เอ เอ็ม ซี จำกัด
ปี 2558	นายนิรศ เสาวลักษณ์สกุล ผู้สอบบัญชีรับอนุญาตเลขทะเบียน 5369 บริษัท สำนักงาน เอ เอ็ม ซี จำกัด
ปี 2559	นายนิรศ เสาวลักษณ์สกุล ผู้สอบบัญชีรับอนุญาตเลขทะเบียน 5369 บริษัท สำนักงาน เอ เอ็ม ซี จำกัด

2) สรุปรายงานการตรวจสอบบัญชีของผู้สอบบัญชีในระยะ 3 ปีที่ผ่านมา

ปี 2557	ผู้สอบบัญชีได้ตรวจสอบงบการเงินโดยให้ความเห็นไว้ว่าไม่มีเงื่อนไข
ปี 2558	ผู้สอบบัญชีได้ตรวจสอบงบการเงินโดยให้ความเห็นไว้ว่าไม่มีเงื่อนไข
ปี 2559	ผู้สอบบัญชีได้ตรวจสอบงบการเงินโดยให้ความเห็นไว้ว่าไม่มีเงื่อนไข

13.1.2 ตารางสรุปงบการเงิน

บริษัท ไทยซูการ์ เทอร์มิเนล จำกัด (มหาชน) และบริษัทย่อย

งบแสดงฐานะการเงินรวม

ณ วันที่ 31 ธันวาคม 2557 ถึง 31 ธันวาคม 2559

หน่วย : พันบาท

ฐานะการเงิน	งบตรวจสอบ					
	2557	%	2558	%	2559	%
สินทรัพย์						
เงินสดและรายการเทียบเท่าเงินสด	65,988	2.20	180,833	4.48	146,583	2.96
ลูกหนี้การค้าและลูกหนี้อื่น	201,462	6.73	225,948	5.59	218,024	4.40
สินค้าคงเหลือ	253,667	8.47	708,946	17.55	547,596	11.06
ต้นทุนพัฒนาอสังหาริมทรัพย์	103,375	3.45	129,001	3.19	129,877	2.62
สินทรัพย์หมุนเวียนอื่น	23,388	0.78	22,764	0.56	17,432	0.35
รวมสินทรัพย์หมุนเวียน	647,879	21.64	1,267,492	31.38	1,059,512	21.40
เงินลงทุนระยะยาวอื่น	4,220	0.14	2,373	0.06	3,146	0.06
อสังหาริมทรัพย์เพื่อการลงทุน	197,005	6.58	193,250	4.78	476,961	9.63
ที่ดิน อาคารและอุปกรณ์	2,137,661	71.40	2,553,029	63.20	3,382,882	68.32
เงินมัดจำค่าสินทรัพย์	-	-	12,756	0.32	-	-
สินทรัพย์ถาวรอื่นที่ได้รับการตัดบัญชี	4,485	0.15	1,825	0.05	7,790	0.16
สินทรัพย์ไม่หมุนเวียนอื่น	2,769	0.09	8,919	0.22	21,417	0.43
รวมสินทรัพย์ไม่หมุนเวียน	2,346,140	78.36	2,772,152	68.62	3,892,196	78.60
รวมสินทรัพย์	2,994,019	100.00	4,039,644	100.00	4,951,708	100.00
หนี้สิน						
เงินกู้ยืมระยะสั้นจากสถาบันการเงิน	188,693	6.30	963,656	23.85	448,793	9.06
เจ้าหนี้การค้าและเจ้าหนี้อื่น	116,319	3.89	135,362	3.35	387,223	7.82
ส่วนของหนี้ระยะยาวที่กำหนดชำระภายในหนึ่งปี						
เงินกู้ยืมระยะยาวจากสถาบันการเงิน	196,660	6.57	155,710	3.85	132,212	2.67
หนี้สินตามสัญญาเช่าระยะยาว	1,792	0.06	5,090	0.13	3,418	0.07
ภาษีเงินได้ค้างจ่าย	21,853	0.73	12,442	0.31	12,290	0.25
หนี้สินหมุนเวียนอื่น	13,346	0.45	13,145	0.33	14,725	0.30
รวมหนี้สินหมุนเวียน	538,663	17.99	1,285,405	31.82	998,661	20.17
เงินกู้ยืมระยะยาวจากสถาบันการเงิน	350,669	11.71	462,505	11.45	571,110	11.53
หนี้สินตามสัญญาเช่าระยะยาว	4,346	0.15	1,363	0.03	581	0.01
เงินมัดจำรับ	19,654	0.66	19,758	0.49	29,193	0.59
ภาระผูกพันผลประโยชน์พนักงาน	12,177	0.41	16,993	0.42	18,525	0.37
หนี้สินภาษีเงินได้ที่ได้รับการตัดบัญชี	115,572	3.86	119,954	2.97	310,267	6.27
หนี้สินไม่หมุนเวียนอื่น	97	0.00	89	0.00	76	0.00
รวมหนี้สินไม่หมุนเวียน	502,515	16.78	620,662	15.36	929,752	18.78
รวมหนี้สิน	1,041,178	34.78	1,906,067	47.18	1,928,413	38.94
ส่วนของผู้ถือหุ้น						
ทุนจดทะเบียน	145,200	4.85	145,200	3.59	191,664	3.87
ทุนที่ออกและชำระแล้ว	145,200	4.85	145,200	3.59	191,664	3.87
ส่วนเกินมูลค่าหุ้น	-	-	-	-	17,424	0.35
กำไรสะสม						
จัดสรรแล้ว : ทุนสำรองตามกฎหมาย	14,520	0.48	14,520	0.36	18,120	0.37
ยังไม่ได้จัดสรร	946,303	31.61	1,015,375	25.14	1,064,393	21.50
องค์ประกอบอื่นของส่วนของผู้ถือหุ้น	554,011	18.50	554,460	13.73	1,331,197	26.88
รวมส่วนของผู้ถือหุ้นบริษัทฯ	1,660,034	55.45	1,729,555	42.81	2,622,798	52.97
ส่วนของผู้มีส่วนได้เสียที่ไม่มีอำนาจควบคุมของบริษัทย่อย	292,807	9.78	404,022	10.00	400,497	8.09
รวมส่วนของผู้ถือหุ้น	1,952,841	65.22	2,133,577	52.82	3,023,295	61.06
รวมหนี้สินและส่วนของผู้ถือหุ้น	2,994,019	100.00	4,039,644	100.00	4,951,708	100.00

บริษัท ไทยซูการ์ เทอร์มิเนล จำกัด (มหาชน)

งบแสดงฐานะการเงินเฉพาะกิจการ

ณ วันที่ 31 ธันวาคม 2557 ถึง 31 ธันวาคม 2559

หน่วย : พันบาท

ฐานะการเงิน	งบตรวจสอบ					
	2557	%	2558	%	2559	%
สินทรัพย์						
เงินสดและรายการเทียบเท่าเงินสด	12,205	0.66	10,508	0.46	11,472	0.34
ลูกหนี้การค้าและลูกหนี้อื่น	22,851	1.24	6,959	0.30	9,118	0.27
สินค้าคงเหลือ	-	-	298	0.01	1,709	0.05
ต้นทุนพัฒนาอสังหาริมทรัพย์	103,374	5.63	129,000	5.63	129,876	3.84
สินทรัพย์หมุนเวียนอื่น	2,578	0.14	1,138	0.05	1,940	0.06
รวมสินทรัพย์หมุนเวียน	141,008	7.68	147,903	6.45	154,115	4.56
เงินลงทุนในบริษัทย่อย	805,741	43.89	1,199,192	52.33	1,199,192	35.48
เงินลงทุนระยะยาวอื่น	3,732	0.20	1,889	0.08	2,666	0.08
อสังหาริมทรัพย์เพื่อการลงทุน	26,664	1.45	125,687	5.48	296,241	8.76
ที่ดิน อาคารและอุปกรณ์	850,718	46.34	805,194	35.13	1,712,286	50.66
สินทรัพย์ไม่หมุนเวียนอื่น	8,054	0.44	11,935	0.52	15,572	0.46
รวมสินทรัพย์ไม่หมุนเวียน	1,694,909	92.32	2,143,897	93.55	3,225,957	95.44
รวมสินทรัพย์	1,835,917	100.00	2,291,800	100.00	3,380,072	100.00
หนี้สิน						
เงินกู้ยืมระยะสั้นจากสถาบันการเงิน	68,000	3.70	133,000	5.80	63,000	1.86
เจ้าหนี้การค้าและเจ้าหนี้อื่น	34,190	1.86	22,779	0.99	23,975	0.71
ส่วนของหนี้ระยะยาวที่ถึงกำหนดชำระภายในหนึ่งปี						
เงินกู้ยืมระยะยาวจากกิจการที่เกี่ยวข้องกัน	-	-	-	-	30,000	0.89
เงินกู้ยืมระยะยาวจากสถาบันการเงิน	97,460	5.31	83,710	3.65	132,212	3.91
หนี้สินตามสัญญาเช่าระยะยาว	1,125	0.06	3,817	0.17	2,712	0.08
ภาษีเงินได้ค้างจ่าย	6,925	0.38	2,556	0.11	-	-
หนี้สินหมุนเวียนอื่น	2,954	0.16	3,103	0.14	5,415	0.16
รวมหนี้สินหมุนเวียน	210,654	11.47	248,965	10.86	257,314	7.61
เงินกู้ยืมระยะยาวจากกิจการที่เกี่ยวข้องกัน	40,000	2.18	100,000	4.36	132,000	3.91
เงินกู้ยืมระยะยาวจากสถาบันการเงิน	79,810	4.35	458,371	20.00	571,110	16.90
หนี้สินตามสัญญาเช่าระยะยาว	3,366	0.18	655	0.03	180	0.01
เงินมัดจำรับ	13,917	0.76	14,975	0.65	14,318	0.42
ภาระผูกพันผลประโยชน์พนักงาน	7,603	0.41	9,240	0.40	10,179	0.30
หนี้สินทางภาษีรอการตัดบัญชี	95,684	5.21	89,229	3.89	259,221	7.67
รวมหนี้สินไม่หมุนเวียน	240,380	13.09	672,470	29.34	987,008	29.20
รวมหนี้สิน	451,034	24.57	921,435	40.21	1,244,322	36.81
ส่วนของผู้ถือหุ้น						
ทุนจดทะเบียน	145,200	7.91	145,200	6.34	191,664	5.67
ทุนที่ออกและชำระแล้ว	145,200	7.91	145,200	6.34	191,664	5.67
ส่วนเกินมูลค่าหุ้น	-	-	-	-	17,424	0.52
กำไรสะสม						
จัดสรรแล้ว : ทุนสำรองตามกฎหมาย	14,520	0.79	14,520	0.63	18,120	0.54
ยังไม่ได้จัดสรร	848,185	46.20	863,733	37.69	885,024	26.18
องค์ประกอบอื่นของส่วนของผู้ถือหุ้น	376,978	20.53	346,912	15.14	1,023,518	30.28
รวมส่วนของผู้ถือหุ้น	1,384,883	75.43	1,370,365	59.79	2,135,750	63.19
รวมหนี้สินและส่วนของผู้ถือหุ้น	1,835,917	100.00	2,291,800	100.00	3,380,072	100.00

บริษัท ไทยซูการ์ เทอร์มิเนล จำกัด (มหาชน) และบริษัทย่อย
งบกำไรขาดทุนรวม
สำหรับแต่ละปี สิ้นสุด 31 ธันวาคม 2557 ถึง 31 ธันวาคม 2559

หน่วย : พันบาท

งบกำไร (ขาดทุน)	งบตรวจสอบ					
	2557	%	2558	%	2559	%
รายได้จากการดำเนินงาน						
รายได้จากการให้เช่าและบริการ	410,195	26.15	342,066	20.45	271,406	15.71
รายได้จากการขายอสังหาริมทรัพย์	-	-	-	-	59,123	3.42
รายได้จากการขาย	1,158,728	73.85	1,330,374	79.55	1,397,094	80.87
รวมรายได้จากการดำเนินงาน	1,568,923	100.00	1,672,440	100.00	1,727,623	100.00
ต้นทุนจากการดำเนินงาน						
ต้นทุนจากการให้เช่าและบริการ	167,039	10.65	145,549	8.70	163,757	9.48
ต้นทุนขายอสังหาริมทรัพย์	-	-	-	-	39,422	2.28
ต้นทุนขาย	972,539	61.99	1,147,964	68.64	1,184,619	68.57
รวมต้นทุนจากการดำเนินงาน	1,139,578	72.63	1,293,513	77.34	1,387,798	80.33
กำไรขั้นต้น	429,345	27.37	378,927	22.66	339,825	19.67
รายได้เงินปันผล	67	0.00	25	0.00	20	0.00
รายได้อื่น	28,891	1.84	29,316	1.75	27,804	1.61
ค่าใช้จ่ายในการขายและให้บริการ	(30,044)	(1.91)	(32,991)	(1.97)	(40,333)	(2.33)
ค่าใช้จ่ายในการบริหาร	(108,368)	(6.91)	(127,110)	(7.60)	(143,806)	(8.32)
ต้นทุนทางการเงิน	(21,067)	(1.34)	(39,279)	(2.35)	(44,200)	(2.56)
ส่วนแบ่งขาดทุนจากเงินลงทุนในบริษัทร่วม	-	-	-	-	(6,000)	(0.35)
กำไรก่อนภาษีเงินได้	298,824	19.05	208,888	12.49	133,310	7.72
ค่าใช้จ่ายภาษีเงินได้	(56,162)	(3.58)	(42,632)	(2.55)	(21,144)	(1.22)
กำไรสุทธิสำหรับปี	242,662	15.47	166,256	9.94	112,166	6.49
การแบ่งปันกำไรสำหรับปี						
ส่วนที่เป็นของผู้ถือหุ้นบริษัทฯ	207,173	13.20	144,762	8.66	99,405	5.75
ส่วนที่เป็นของผู้มีส่วนได้เสียที่ไม่มีอำนาจควบคุม	35,489	2.26	21,494	1.29	12,761	0.74
กำไรสุทธิสำหรับปี	242,662	15.47	166,256	9.94	112,166	6.49
กำไรต่อหุ้นขั้นพื้นฐาน						
ส่วนที่เป็นของผู้ถือหุ้นบริษัทฯ (หน่วย : บาท/หุ้น)	0.71		0.41		0.28	
จำนวนหุ้นสามัญ (หน่วย : พันหุ้น)	145,200		348,479		357,334	

บริษัท ไทยซูการ์ เทอร์มิเนล จำกัด (มหาชน)
งบกำไรขาดทุนเฉพาะกิจการ
สำหรับแต่ละปี สิ้นสุด 31 ธันวาคม 2557 ถึง 31 ธันวาคม 2559

หน่วย : พันบาท

งบกำไร (ขาดทุน)	งบตรวจสอบ					
	2557	%	2558	%	2559	%
รายได้จากการดำเนินงาน						
รายได้จากการให้เช่าและบริการ	258,994	100.00	221,884	100.00	174,147	74.65
รายได้จากการขายอสังหาริมทรัพย์	-	-	-	-	59,123	25.35
รวมรายได้จากการดำเนินงาน	258,994	100.00	221,884	100.00	233,270	100.00
ต้นทุนจากการดำเนินงาน						
ต้นทุนการจากการให้เช่าและบริการ	86,695	33.47	68,602	30.92	71,471	30.64
ต้นทุนขายอสังหาริมทรัพย์	-	-	-	-	39,422	16.90
รวมต้นทุนจากการดำเนินงาน	86,695	33.47	68,602	30.92	110,893	47.54
กำไรขั้นต้น	172,299	66.53	153,282	69.08	122,377	52.46
รายได้เงินปันผล	19,831	7.66	15,835	7.14	37,966	16.28
รายได้อื่น	9,761	3.77	8,480	3.82	10,613	4.55
ค่าใช้จ่ายในการขายและให้บริการ	(610)	(0.24)	(597)	(0.27)	(6,700)	(2.87)
ค่าใช้จ่ายในการบริหาร	(47,187)	(18.22)	(52,482)	(23.65)	(54,432)	(23.33)
ต้นทุนทางการเงิน	(11,831)	(4.57)	(16,160)	(7.28)	(29,904)	(12.82)
กำไรก่อนภาษีเงินได้	142,263	54.93	108,358	48.84	79,920	34.26
ค่าใช้จ่ายภาษีเงินได้	(24,481)	(9.45)	(18,512)	(8.34)	(8,243)	(3.53)
กำไรสุทธิสำหรับปี	117,782	45.48	89,846	40.49	71,677	30.73
กำไรต่อหุ้นส่วนขั้นพื้นฐาน (หน่วย : บาท/หุ้น)	0.41		0.26		0.20	
จำนวนหุ้นสามัญ (หน่วย : พันหุ้น)	145,200		348,479		357,334	

บริษัท ไทยซูการ์ เทอร์มิเนล จำกัด (มหาชน) และบริษัทย่อย

งบกระแสเงินสดรวม

สำหรับแต่ละปี สิ้นสุด 31 ธันวาคม 2557 ถึง 31 ธันวาคม 2559

หน่วย : พันบาท

รายการ	งบตรวจสอบ		
	2557	2558	2559
กระแสเงินสดจากกิจกรรมดำเนินงาน			
กำไรก่อนภาษีเงินได้	298,824	208,888	133,310
ปรับกระทบกำไรก่อนภาษีเงินได้เป็นเงินสดรับ (จ่าย) จากการดำเนินงาน			
รายได้เงินปันผล	(67)	(25)	(21)
ขาดทุนจากราคาทุนของสินค้าสูงกว่ามูลค่าสุทธิที่จะได้รับ (โอนกลับรายการ)	(361)	572	1,396
ขาดทุนจากมูลค่าต้นทุนพัฒนาอสังหาริมทรัพย์ลดลง	(2,693)	-	-
ส่วนเกินปันบัตรตัดจำหน่าย	7	7	7
กำไรจากการจำหน่ายเงินลงทุนหลักทรัพย์เพื่อขาย	-	(299)	-
หนี้สงสัยจะสูญ (โอนกลับรายการ)	(6,699)	(2,416)	1,310
ค่าเสื่อมราคา	67,511	87,401	116,315
(กำไร)ขาดทุนจากการจำหน่ายและตัดจำหน่ายสินทรัพย์	(68)	(30)	(4,103)
ขาดทุนจากการด้อยค่าอสังหาริมทรัพย์เพื่อการลงทุน	-	-	168
ส่วนแบ่งขาดทุนจากเงินลงทุนในบริษัทร่วม	-	-	6,000
ขาดทุนจากการตัดจำหน่ายสินทรัพย์ไม่มีตัวตน	1,363	-	-
ค่าใช้จ่ายผลประโยชน์พนักงาน	1,012	2,706	1,785
(กำไร)ขาดทุนที่ยังไม่เกิดขึ้นจากอัตราแลกเปลี่ยน	145	888	(523)
ประมาณการหนี้สินจากการคืนค่าอากร (โอนกลับรายการ)	(5,997)	-	-
ดอกเบี้ยรับ	(1,353)	(670)	(663)
ดอกเบี้ยจ่าย	20,608	38,794	43,889
กำไรจากการดำเนินงานก่อนการเปลี่ยนแปลงในสินทรัพย์และหนี้สินดำเนินงาน	372,232	335,816	298,870
สินทรัพย์ดำเนินงาน (เพิ่มขึ้น) ลดลง			
ลูกหนี้การค้าและลูกหนี้อื่น	13,933	(27,118)	6,611
สินค้าคงเหลือ	120,539	(451,318)	160,066
ต้นทุนพัฒนาอสังหาริมทรัพย์	(1,511)	(25,626)	(876)
สินทรัพย์หมุนเวียนอื่น	(12,001)	(1,127)	5,332
สินทรัพย์ไม่หมุนเวียนอื่น	854	(3,877)	(11,738)
หนี้สินดำเนินงานเพิ่มขึ้น (ลดลง)			
เจ้าหนี้การค้าและเจ้าหนี้อื่น	20,766	(2,349)	265,021
หนี้สินหมุนเวียนอื่น	4,375	(202)	1,580
เงินมัดจำรับจากค่าเช่าที่ดินและที่ดิน	(27)	104	9,436
ภาระผูกพันผลประโยชน์พนักงาน	(6,842)	(2,800)	(254)
หนี้สินไม่หมุนเวียนอื่น	(17)	(7)	(14)
เงินสดรับ (จ่าย) จากการดำเนินงาน	512,301	(178,504)	734,034
รับดอกเบี้ยรับ	1,353	663	666
จ่ายดอกเบี้ยจ่าย	(20,977)	(38,367)	(44,143)
จ่ายภาษีเงินได้	(35,120)	(44,132)	(31,133)
เงินสดสุทธิได้มาจาก (ใช้ไป) กิจกรรมดำเนินงาน	457,557	(260,340)	659,424

บริษัท ไทยซูการ์ เทอร์มิเนล จำกัด (มหาชน) และบริษัทย่อย

งบกระแสเงินสดรวม (ต่อ)

สำหรับแต่ละปี สิ้นสุด 31 ธันวาคม 2557 ถึง 31 ธันวาคม 2559

หน่วย : พันบาท

รายการ	งบตรวจสอบ		
	2557	2558	2559
กระแสเงินสดจากกิจกรรมลงทุน			
เงินได้รับจากเงินปันผล	67	25	21
เงินได้รับจากการจำหน่ายเงินลงทุนระยะยาวอื่น	-	5,346	-
เงินสดจ่ายจากการลงทุนเพิ่มในเงินลงทุนระยะยาวอื่น	-	(2,646)	-
เงินสดจ่ายจากการลงทุนเพิ่มในบริษัทร่วม	-	-	(6,000)
เงินสดจ่ายซื้ออสังหาริมทรัพย์เพื่อการลงทุน	(28,955)	-	(175,597)
เงินสดจ่ายซื้อที่ดิน อาคาร และอุปกรณ์	(501,470)	(467,313)	(134,626)
เงินสดจ่ายดอกเบี้ยซึ่งรวมเป็นต้นทุนของสินทรัพย์	(8,032)	(4,994)	-
เงินได้รับจากการจำหน่ายสินทรัพย์	1,463	324	67,138
เงินสดจ่ายเงินมัดจำสินทรัพย์	-	(12,756)	-
เงินสดจ่ายซื้อสินทรัพย์ไม่มีตัวตน	(1,055)	-	-
เงินสดสุทธิใช้ไปในกิจกรรมลงทุน	(537,982)	(482,014)	(249,064)
กระแสเงินสดจากกิจกรรมจัดหาเงิน			
เพิ่มขึ้น (ลดลง) ในเงินกู้ยืมระยะสั้นจากสถาบันการเงิน	(262,641)	774,568	(514,863)
เงินสดจ่ายเจ้าหน้าที่ทรัพย์สิน	-	(3,638)	(13,216)
เงินได้รับจากการกู้ยืมระยะยาวจากสถาบันการเงิน	486,542	513,745	250,129
เงินสดจ่ายจากการกู้ยืมระยะยาวจากสถาบันการเงิน	(102,260)	(442,860)	(165,021)
เงินสดจ่ายหนี้สินตามสัญญาเช่าระยะยาว	(1,717)	(2,576)	(2,453)
เงินปันผลจ่าย	(34,848)	(72,600)	(17,747)
เพิ่มทุน	-	-	34,847
เงินสดจ่ายเงินปันผลให้ผู้มีส่วนได้เสียที่ไม่มีอำนาจในการควบคุมของบริษัทย่อย	(8,736)	(6,989)	(16,778)
เงินได้รับค่าหุ้นเพิ่มทุนจากผู้มีส่วนได้เสียที่ไม่มีอำนาจควบคุมของบริษัทย่อย	-	97,549	492
เงินสดสุทธิได้มาจาก (ใช้ไปใน) กิจกรรมจัดหาเงิน	76,340	857,199	(444,610)
เงินสดและรายการเทียบเท่าเงินสดเพิ่มขึ้น (ลดลง) สุทธิ	(4,085)	114,845	(34,250)
เงินสดและรายการเทียบเท่าเงินสดต้นปี	70,073	65,988	180,833
เงินสดและรายการเทียบเท่าเงินสดปลายปี	65,988	180,833	146,583

บริษัท ไทยซูการ์ เทอร์มิเนล จำกัด (มหาชน)
งบกระแสเงินสดเฉพาะกิจการ
สำหรับแต่ละปี สิ้นสุด 31 ธันวาคม 2557 ถึง 31 ธันวาคม 2559

หน่วย : พันบาท

รายการ	งบตรวจสอบ		
	2557	2558	2559
<u>กระแสเงินสดจากกิจกรรมดำเนินงาน</u>			
กำไรก่อนภาษีเงินได้	142,262	108,358	79,920
ปรับกระทบกำไรก่อนภาษีเงินได้เป็นเงินสดรับ (จ่าย) จากการดำเนินงาน			
รายได้เงินปันผล	(19,831)	(15,835)	(37,966)
ขาดทุนจากมูลค่าต้นทุนพัฒนาอสังหาริมทรัพย์ลดลง	(2,694)	-	-
ส่วนเกินพันบัตรตัดจำหน่าย	3	3	3
กำไรจากการจำหน่ายเงินลงทุนหลักทรัพย์เพื่อขาย	-	(299)	-
ค่าเสื่อมราคา	11,638	15,597	22,796
(กำไร)ขาดทุนจากการจำหน่ายและตัดจำหน่ายสินทรัพย์	-	-	136
ค่าใช้จ่ายผลประโยชน์พนักงาน	743	1,434	1,052
ดอกเบี้ยรับ	(94)	(120)	(112)
ดอกเบี้ยจ่าย	11,831	16,157	29,904
กำไรจากการดำเนินงานก่อนการเปลี่ยนแปลงในสินทรัพย์และหนี้สินดำเนินงาน	143,858	125,295	95,733
<u>สินทรัพย์ดำเนินงาน (เพิ่มขึ้น) ลดลง</u>			
ลูกหนี้การค้าและลูกหนี้อื่น	(17,464)	15,892	(2,158)
สินค้าคงเหลือ	-	(297)	(1,411)
ต้นทุนพัฒนาอสังหาริมทรัพย์	(1,511)	(25,626)	(876)
สินทรัพย์หมุนเวียนอื่น	(328)	1,440	(802)
สินทรัพย์ไม่หมุนเวียนอื่น	(2,332)	(3,881)	(3,638)
<u>หนี้สินดำเนินงานเพิ่มขึ้น (ลดลง)</u>			
เจ้าหนี้การค้าและเจ้าหนี้อื่น	5,662	(10,184)	985
หนี้สินหมุนเวียนอื่น	6,788	1,058	(657)
เงินมัดจำรับจากค่าเช่าโกดังและที่ดิน	(5,094)	(1,919)	(113)
ภาระผูกพันผลประโยชน์พนักงาน	1,496	148	2,312
เงินสดรับ (จ่าย) จากการดำเนินงาน	131,075	101,926	89,375
รับดอกเบี้ยรับ	94	120	112
จ่ายดอกเบี้ยจ่าย	(11,896)	(15,632)	(29,841)
จ่ายภาษีเงินได้	(14,783)	(21,396)	(9,958)
เงินสดสุทธิได้มาจาก (ใช้ไปใน) กิจกรรมดำเนินงาน	104,490	65,018	49,688

บริษัท ไทยซูการ์ เทอร์มิเนล จำกัด (มหาชน)
งบกระแสเงินสดเฉพาะกิจการ (ต่อ)
สำหรับแต่ละปี สิ้นสุด 31 ธันวาคม 2557 ถึง 31 ธันวาคม 2559

หน่วย : พันบาท

รายการ	งบตรวจสอบ		
	2557	2558	2559
กระแสเงินสดจากกิจกรรมลงทุน			
เงินได้รับจากเงินปันผล	19,831	15,835	37,966
เงินได้รับจากการจำหน่ายเงินลงทุนระยะยาวอื่น	-	5,346	-
เงินสดจ่ายจากการลงทุนเพิ่มในเงินลงทุนระยะยาวอื่น	-	(2,646)	-
เงินสดจ่ายซื้ออสังหาริมทรัพย์เพื่อการลงทุน	(92,939)	(31,110)	(175,426)
เงินสดจ่ายซื้อที่ดิน อาคาร และอุปกรณ์	(9,119)	(72,035)	(77,898)
เงินสดจ่ายดอกเบี้ยซึ่งรวมเป็นต้นทุนของสินทรัพย์	(134)	(325)	-
เงินสดจ่ายซื้อโปรแกรมคอมพิวเตอร์	(454)	-	-
เงินสดสุทธิใช้ไปในกิจกรรมลงทุน	(82,815)	(478,386)	(215,358)
กระแสเงินสดจากกิจกรรมจัดหาเงิน			
เพิ่มขึ้น (ลดลง) ในเงินกู้ยืมระยะสั้นจากสถาบันการเงิน	(32,000)	65,000	(70,000)
เงินสดจ่ายเจ้าหน้าที่ทรัพย์สิน	-	(3,638)	(2,128)
เงินได้รับจากการกู้ยืมระยะยาวจากกิจการที่เกี่ยวข้องกัน	52,000	68,000	72,000
เงินสดจ่ายจากการกู้ยืมระยะยาวจากกิจการที่เกี่ยวข้องกัน	(37,000)	(8,000)	(10,000)
เงินได้รับจากการกู้ยืมระยะยาวจากสถาบันการเงิน	112,600	462,271	250,129
เงินสดจ่ายจากการกู้ยืมระยะยาวจากสถาบันการเงิน	(77,460)	(97,460)	(88,888)
เงินสดจ่ายหนี้สินตามสัญญาเช่าระยะยาว	(1,086)	(1,902)	(1,580)
เพิ่มทุน	-	-	34,848
เงินปันผลจ่าย	(34,848)	(72,600)	(17,747)
เงินสดสุทธิได้มาจาก (ใช้ไปใน) กิจกรรมจัดหาเงิน	(17,794)	411,671	166,634
เงินสดและรายการเทียบเท่าเงินสดเพิ่มขึ้น (ลดลง) สุทธิ	3,881	(1,697)	964
เงินสดและรายการเทียบเท่าเงินสดต้นปี	8,324	12,205	10,508
เงินสดและรายการเทียบเท่าเงินสดปลายปี	12,205	10,508	11,472

13.1.3 อัตราส่วนทางการเงินที่สำคัญ

อัตราส่วนทางการเงินรวม	หน่วย	งบตรวจสอบ		
		2557	2558	2559
อัตราส่วนสภาพคล่อง				
อัตราส่วนสภาพคล่อง	เท่า	1.20	0.99	1.06
อัตราส่วนสภาพคล่องหมุนเร็ว	เท่า	0.50	0.32	0.37
อัตราส่วนสภาพคล่องกระแสเงินสด	เท่า	0.77	(0.29)	0.58
อัตราส่วนหมุนเวียนลูกหนี้การค้า	เท่า	7.65	7.83	7.78
ระยะเวลาเก็บหนี้เฉลี่ย	วัน	47.72	46.62	46.92
อัตราส่วนหมุนเวียนสินค้าคงเหลือ	เท่า	3.63	2.69	2.21
ระยะเวลาการขายสินค้าเฉลี่ย	วัน	100.56	135.69	165.16
อัตราส่วนหมุนเวียนเจ้าหนี้	เท่า	10.63	10.28	5.31
ระยะเวลาการชำระหนี้	วัน	34.34	35.51	68.74
วงจรเงินสด	วัน	113.94	146.80	143.34
อัตราส่วนแสดงความสามารถในการทำกำไร				
อัตรากำไรขั้นต้น	%	27.37	22.66	19.67
อัตรากำไรจากการดำเนินงาน	%	18.54	13.08	9.01
อัตรากำไรอื่น	%	1.85	1.75	1.61
อัตราส่วนเงินสดต่อการทำกำไร	%	157.27	(118.97)	423.56
อัตรากำไรสุทธิ	%	15.19	9.77	6.39
อัตราผลตอบแทนผู้ถือหุ้น	%	13.02	8.14	4.35
อัตราส่วนแสดงประสิทธิภาพในการดำเนินงาน				
อัตราผลตอบแทนจากสินทรัพย์	%	8.57	4.73	2.49
อัตราผลตอบแทนจากสินทรัพย์ถาวร	%	14.60	9.91	6.86
อัตราหมุนของสินทรัพย์	เท่า	0.56	0.48	0.39
อัตราส่วนวิเคราะห์นโยบายทางการเงิน				
อัตราส่วนหนี้สินต่อส่วนของผู้ถือหุ้น	เท่า	0.53	0.89	0.64
อัตราส่วนความสามารถในการชำระหนี้	เท่า	0.90	0.26	0.40
อัตราส่วนความสามารถในการชำระดอกเบี้ย	เท่า	24.49	(4.64)	16.64
อัตราการจ่ายเงินปันผล	%	14.36	43.67	15.82
เงินปันผลต่อหุ้น	บาท	0.24	0.25	0.05
กำไรสุทธิต่อหุ้นส่วนที่เป็นของผู้ถือหุ้นบริษัทฯ	บาท	0.71	0.41	0.28
มูลค่าตามบัญชีต่อหุ้น	บาท	13.45	7.35	7.89

อัตราส่วนทางการเงินเฉพาะกิจการ	หน่วย	งบตรวจสอบ		
		2557	2558	2559
อัตราส่วนสภาพคล่อง				
อัตราส่วนสภาพคล่อง	เท่า	0.67	0.59	0.60
อัตราส่วนสภาพคล่องหมุนเร็ว	เท่า	0.17	0.07	0.08
อัตราส่วนสภาพคล่องกระแสเงินสด	เท่า	0.52	0.28	0.20
อัตราส่วนหมุนเวียนลูกหนี้การค้า	เท่า	16.12	14.89	29.02
ระยะเวลาเก็บหนี้เฉลี่ย	วัน	22.65	24.52	12.58
อัตราส่วนหมุนเวียนเจ้าหนี้	เท่า	2.83	2.41	4.74
ระยะเวลาการชำระหนี้	วัน	128.98	151.46	77.01
วงจรเงินสด	วัน	(105.53)	(123.63)	(33.52)
อัตราส่วนแสดงความสามารถในการทำกำไร				
อัตรากำไรขั้นต้น	%	66.53	69.08	52.46
อัตรากำไรจากการดำเนินงาน	%	48.07	45.16	26.26
อัตรากำไรอื่น	%	11.43	10.96	20.83
อัตราส่วนเงินสดต่อการทำกำไร	%	83.93	64.89	81.13
อัตรากำไรสุทธิ	%	40.81	36.49	25.43
อัตราผลตอบแทนผู้ถือหุ้น	%	9.58	6.52	4.09
อัตราส่วนแสดงประสิทธิภาพในการดำเนินงาน				
อัตราผลตอบแทนจากสินทรัพย์	%	7.09	4.35	2.53
อัตราผลตอบแทนจากสินทรัพย์ถาวร	%	15.27	5.49	3.52
อัตราหมุนของสินทรัพย์	เท่า	0.31	0.12	0.10
อัตราส่วนวิเคราะห์นโยบายทางการเงิน				
อัตราส่วนหนี้สินต่อส่วนของผู้ถือหุ้น	เท่า	0.67	0.58	0.50
อัตราส่วนความสามารถในการชำระดอกเบี้ย	เท่า	11.03	6.53	3.00
อัตราการจ่ายเงินปันผล	%	29.59	80.80	24.76
เงินปันผลต่อหุ้น	บาท	0.30	0.81	0.25
กำไรสุทธิต่อหุ้น	บาท	0.67	0.26	0.20
มูลค่าตามบัญชีต่อหุ้น	บาท	9.54	4.72	5.57

14. การวิเคราะห์และคำอธิบายของฝ่ายจัดการ

14.1 คำอธิบายและการวิเคราะห์ฐานะการเงินและผลการดำเนินงาน

14.1.1 ภาพรวมการดำเนินงานที่ผ่านมา

ในปี 2559 บริษัทมีรายได้รวม 1,755.45 ล้านบาท เพิ่มขึ้นจากปี 2558 จำนวน 53.67 ล้านบาท หรือเพิ่มขึ้นร้อยละ 3.15 สาเหตุหลักมาจากรายได้ขายสินค้าแป้งสาลีเพิ่มขึ้นจากปีที่ผ่านมา และในปี 2559 บริษัทฯ มีรายได้จากการขายอสังหาริมทรัพย์เพิ่มเข้ามา

ในปี 2559 บริษัทจึงมีโครงสร้างรายได้เปลี่ยนแปลงจากปีที่ผ่านมาโดยมีรายได้รวม 1,755.45 ล้านบาท แบ่งออกเป็น รายได้จากการขายแป้งสาลีจำนวน 1,338.84 ล้านบาท หรือคิดเป็นร้อยละ 76.27 รายได้ค่าธรรมเนียมขนถ่ายและบริการจำนวน 121.17 ล้านบาท คิดเป็นร้อยละ 6.90 รายได้ค่าเก็บรักษาสินค้าจำนวน 35.87 ล้านบาท หรือคิดเป็นร้อยละ 2.04 รายได้จากการขายกระสอบพลาสติกจำนวน 58.26 ล้านบาท หรือคิดเป็นร้อยละ 3.32 รายได้ค่าเช่าคลังสินค้าและค่าเช่าโรงงานจำนวน 77.50 ล้านบาท คิดเป็นร้อยละ 4.42 รายได้ค่าเช่าห้องพักอาศัยจำนวน 2.65 ล้านบาท หรือคิดเป็นร้อยละ 0.15 และรายได้อื่นรวมจำนวน 27.82 ล้านบาท หรือคิดเป็นร้อยละ 1.58 ทำให้รายได้รวมในปี 2559 เปรียบเทียบกับปี 2558 เพิ่มขึ้น 53.67 ล้านบาท หรือเพิ่มขึ้นร้อยละ 3.15 กำไรสุทธิในปี 2559 เปรียบเทียบกับปี 2558 บริษัทมีกำไรสุทธิรวมในปี 2559 จำนวน 99.41 ล้านบาท ในปี 2558 จำนวน 144.76 ล้านบาท ลดลงจำนวน 45.36 ล้านบาท หรือลดลงร้อยละ 31.34 ปัจจัยสำคัญที่ทำให้กำไรสุทธิโดยรวมลดลง คือ รายได้บริการขนถ่ายสินค้าและรายได้รับฝากสินค้าลดลงจากปีที่ผ่านมา รวมทั้งบริษัทมีค่าใช้จ่ายที่เพิ่มขึ้นในส่วนงานท่าเรือคอนเทนเนอร์ และต้นทุนทางการเงินที่เพิ่มขึ้นจากปีที่ผ่านมา

สำหรับผลการดำเนินงานประจำปี 2559 เฉพาะของบริษัทฯ มีกำไรสุทธิ 71.68 ล้านบาท เปรียบเทียบกับปีที่ผ่านมา ซึ่งมีกำไรสุทธิ 89.85 ล้านบาท ลดลงจำนวน 18.17 ล้านบาทหรือลดลงร้อยละ 20.23 เนื่องจากในปี 2559 บริษัทฯ มีรายได้บริการขนถ่ายสินค้าลดลงจากปีที่ผ่านมาจำนวน 47.74 ล้านบาท หรือลดลงร้อยละ 21.52 ถึงแม้ว่าจะมีรายได้จากการขายอสังหาริมทรัพย์เพิ่มเข้ามาจำนวน 59.12 ล้านบาท แต่เนื่องจากบริษัทมีต้นทุนทางการเงินที่เพิ่มขึ้นจากปีที่ผ่านมา 13.74 ล้านบาท หรือเพิ่มขึ้นร้อยละ 85.08 เกิดจากบริษัทได้นำเงินไปลงทุนเพิ่มในบริษัทย่อยเพื่อดำเนินธุรกิจท่าเรือคอนเทนเนอร์

14.1.2 การวิเคราะห์ผลการดำเนินงาน

รายได้จากงบกำไรขาดทุนรวม

หน่วย : พันบาท

โครงสร้างรายได้แยกตามประเภทธุรกิจ	2557		2558		2559	
	มูลค่า	%	มูลค่า	%	มูลค่า	%
ธุรกิจบริการ						
ธุรกิจขนถ่ายและบริการ	190,173	11.90	154,396	9.07	121,169	6.90
ธุรกิจรับฝากเก็บสินค้า	139,596	8.74	104,715	6.15	35,870	2.04
ธุรกิจเช่าคลังสินค้า/โรงงาน	70,976	4.44	73,928	4.34	77,503	4.42
ธุรกิจท่าเทียบเรือคอนเทนเนอร์	-	-	-	-	34,213	1.95
ธุรกิจเช่าพาร์กเมนต์	9,450	0.59	9,026	0.53	2,651	0.15
รวมธุรกิจบริการ	410,195	25.67	342,065	20.10	271,406	15.46
ธุรกิจขายสินค้า						
ธุรกิจโรงงานแป้งสาลี	1,093,929	68.46	1,273,099	74.81	1,338,836	76.27
ธุรกิจโรงงานกระสอบพลาสติก	64,799	4.06	57,275	3.37	58,258	3.32
รวมธุรกิจขายสินค้า	1,158,728	72.52	1,330,374	78.18	1,397,094	79.59
ธุรกิจขายอสังหาริมทรัพย์	-	-	-	-	59,124	3.37
รายได้อื่น						
กำไรจากอัตราแลกเปลี่ยนเงินตรา	-	-	5	0.00	523	0.03
รายได้อื่นๆ	28,959	1.81	29,336	1.72	27,300	1.56
รวมรายได้อื่น	28,959	1.81	29,341	1.72	27,823	1.58
รายได้รวม	1,597,882	100.00	1,701,780	100.00	1,755,447	100.00

หมายเหตุ รายได้หักรายการระหว่างกันแล้ว

บริษัทและบริษัทย่อยมีรายได้จากการดำเนินธุรกิจแบ่งเป็น 3 กลุ่ม คือ ธุรกิจบริการ ธุรกิจขายสินค้า และธุรกิจอสังหาริมทรัพย์

1. ธุรกิจบริการ ได้แก่ ธุรกิจขนถ่ายสินค้าและบริการ ธุรกิจรับฝากเก็บสินค้า ธุรกิจให้เช่าคลังสินค้า/โรงงาน ธุรกิจท่าเทียบเรือคอนเทนเนอร์ และธุรกิจให้เช่าห้องพักอาศัย
2. ธุรกิจขายสินค้า ได้แก่ ธุรกิจโรงงานแป้งสาลี ธุรกิจโรงงานกระสอบพลาสติก
3. ธุรกิจขายอสังหาริมทรัพย์

ธุรกิจขนถ่ายและบริการ

ตารางแสดงปริมาณสินค้าหลักส่งออก

หน่วย : เมตริกตัน

ปริมาณสินค้าออก	2557	2558	2559
น้ำตาลทรายดิบ (BULK)	443,510.12	272,702.94	221,755.99
น้ำตาลทรายขาว	381,910.50	405,850.90	249,385.15
รวมน้ำตาลทราย	825,420.62	678,553.84	471,141.14
กากน้ำตาล	13,302.78	-	-
รวมสินค้าออก	838,723.40	678,553.84	471,141.14

จากตารางจะเห็นได้ว่าปริมาณน้ำตาลส่งออกในปี 2557 มีจำนวน 8.25 แสนตัน ในปี 2558 มีจำนวน 6.79 แสนตัน และในปี 2559 มีจำนวน 4.71 แสนตัน เมื่อเปรียบเทียบกัน 3 ปี พบว่าในปี 2559 มีปริมาณน้ำตาลส่งออกลดลงจากปี 2557 จำนวน 3.67 แสนตัน หรือลดลงร้อยละ 43.83 แต่ลดลงจากปี 2558 จำนวน 2.07 แสนตัน หรือลดลงร้อยละ 30.57 และปริมาณกากน้ำตาลส่งออกในปี 2557 จำนวน 0.13 แสนตัน และในปี 2558 บริษัทไม่มีปริมาณกากน้ำตาลส่งออก เนื่องจากปริมาณกากน้ำตาลเข้ามาใช้บริการลดลงอย่างต่อเนื่อง ทำให้ฝ่ายบริหารพิจารณาแล้วเห็นว่าควรนำถังกากน้ำตาลให้บริษัทอื่นเช่าซึ่งได้ผลตอบแทนสูงกว่า

ดังนั้น ในปี 2559 จึงทำให้บริษัทมีรายได้ขนถ่ายและบริการจำนวน 121.17 ล้านบาท ในปี 2558 จำนวน 154.40 ล้านบาท และในปี 2557 จำนวน 190.17 ล้านบาท เมื่อเปรียบเทียบกัน 3 ปี พบว่าในปี 2559 มีรายได้ลดลงจากปี 2558 จำนวน 33.23 ล้านบาท หรือลดลงร้อยละ 21.52

ธุรกิจรับฝากเก็บสินค้า

หน่วย : เมตริกตัน

ปริมาณสินค้าเข้า	2557	2558	2559
น้ำตาลทรายดิบ (BULK)	432,151.46	302,953.25	159,551.89
น้ำตาลทรายขาว	455,986.70	338,358.45	234,543.05
รวมน้ำตาลทราย	888,138.16	641,311.70	394,094.94
กากน้ำตาล	6,003.60	-	-
รวมสินค้าเข้า	894,141.76	641,311.70	394,094.94

จากตารางจะเห็นได้ว่าปริมาณน้ำตาลเข้ามาใช้บริการในปี 2557 มีจำนวน 8.88 แสนตัน ในปี 2558 มีจำนวน 6.41 แสนตัน และในปี 2559 มีจำนวน 3.94 แสนตัน เมื่อเปรียบเทียบกัน 3 ปี พบว่าในปี 2559 มีปริมาณน้ำตาลเข้ามาใช้บริการลดลงจากปี 2557 จำนวน 4.94 แสนตัน หรือลดลงร้อยละ 55.63 และลดลงจากปี 2558 จำนวน 2.47 แสนตัน หรือลดลงร้อยละ 38.55 และปริมาณกากน้ำตาลที่เข้ามาใช้บริการในปี 2557 มีจำนวน 6 พันตัน ส่วนในปี 2558 และปี 2559 ไม่มีเข้ามาใช้บริการ

ดังนั้น ในปี 2559 บริษัทมีรายได้รับฝากสินค้าจำนวน 35.87 ล้านบาท ในปี 2558 มีจำนวน 104.71 ล้านบาท และในปี 2557 มีจำนวน 139.60 ล้านบาท เมื่อเปรียบเทียบกับปีที่ผ่านมาพบว่าในปี 2559 บริษัทมีรายได้ลดลงจากปี 2558 จำนวน 68.85 ล้านบาท หรือลดลงร้อยละ 65.75

ธุรกิจให้เช่าคลังสินค้า/โรงงาน

ในปี 2559 บริษัทฯ ได้ให้บริษัทย่อยเช่าคลังสินค้าทั้งแบบกระสอบและแบบเทกองเพื่อรับฝากเก็บสินค้าน้ำตาลรอการส่งมอบให้ผู้ซื้อต่างประเทศ และเช่าเพื่อประกอบธุรกิจไม่ว่าจะเป็นธุรกิจโรงงานแป้งสาธิตและธุรกิจโรงงาน-หอกระสอบ และบริษัทย่อยแห่งหนึ่งได้ให้บริษัทอื่นเช่าโรงงานผลิตน้ำมันปาล์ม จึงทำให้ในปี 2559 บริษัทมีรายได้จากการให้เช่าคลังสินค้าและโรงงาน จำนวน 77.50 ล้านบาท เพิ่มขึ้นจากปี 2558 จำนวน 3.58 ล้านบาทหรือเพิ่มขึ้นร้อยละ 4.84

ธุรกิจให้เช่าห้องพักอาศัย

ในปี 2559 บริษัทได้ขายอาคารพักอาศัยขนาด 262 ห้อง ตั้งอยู่ที่ซอยเฮอร์วันลิ่งทอ ถนนปู่เจ้าสมิงพราย ตำบลสำโรงใต้ อำเภอพระประแดง จังหวัดสมุทรปราการ ให้แก่บุคคลภายนอก และบริษัทมีอาคารพักอาศัยขนาด 45 ห้อง ตั้งอยู่ในซอยสยามไฮโล ถนนปู่เจ้าสมิงพราย ตำบลสำโรงใต้ อำเภอพระประแดง จังหวัดสมุทรปราการ ซึ่งในปี 2559 มีลูกค้าพักอาศัยเต็มจำนวน

จึงทำให้บริษัทมีรายได้ค่าเช่าห้องพักอาศัยในปี 2559 จำนวน 2.65 ล้านบาท ลดลงจากปี 2558 จำนวน 6.37 ล้านบาท หรือคิดเป็นร้อยละ 70.63

ธุรกิจโรงงานแป้งสาธิต

บริษัทเป็นผู้ผลิตและจำหน่ายแป้งสาธิตให้กับผู้ประกอบการอุตสาหกรรมผลิตขนมปัง บะหมี่สด บะหมี่สำเร็จรูป และผู้ประกอบการรายย่อย ได้แก่ เบเกอรี่ ขนมลูกเกด ขนมขบเคี้ยว และขนมอบนานาชนิด นอกจากนี้ยังมีผลิตภัณฑ์พลอยได้ส่วนหนึ่ง คือ รำข้าวสาธิต ซึ่งจะจำหน่ายให้แก่ผู้ประกอบการอุตสาหกรรมอาหารสัตว์

ในปี 2559 บริษัทมีรายได้จากการขายแป้งสาธิตจำนวน 1,338.84 ล้านบาท คิดเป็นร้อยละ 76.27 ของรายได้รวม และเมื่อเทียบกับปี 2558 บริษัทมีรายได้จากการขายแป้งสาธิตจำนวน 1,273.10 ล้านบาท เพิ่มขึ้นจำนวน 65.74 ล้านบาท หรือคิดเป็นร้อยละ 5.17 เนื่องจากได้ขยายกำลังการผลิตเพิ่มขึ้น

ธุรกิจโรงกระสอบ

บริษัทเป็นผู้ผลิตและจำหน่ายกระสอบพลาสติกสานให้กับผู้ประกอบการ ได้แก่ โรงงานน้ำตาล โรงงานแป้งสาธิต และผู้ประกอบการรายย่อย ได้แก่ ข้าวสาร น้ำแข็ง ดิน ทราช เป็นต้น

ในปี 2559 บริษัทมีรายได้จากการขายกระสอบพลาสติกจำนวน 58.26 ล้านบาท คิดเป็นร้อยละ 3.32 ของรายได้รวม และเมื่อเทียบกับปี 2558 บริษัทมีรายได้จากการขายจำนวน 57.27 ล้านบาท ลดลงจำนวน 0.99 ล้านบาท หรือคิดเป็นร้อยละ 1.72

กำไรขั้นต้น

ในปี 2559 บริษัทมีกำไรขั้นต้นรวมจำนวน 339.83 ล้านบาท ในปี 2558 มีจำนวน 378.93 ล้านบาท และในปี 2557 มีจำนวน 429.34 ล้านบาท บริษัทมีกำไรขั้นต้นลดลงเมื่อเทียบกับปี 2558 จำนวน 39.10 ล้านบาท หรือลดลงร้อยละ 10.32 และลดลงจากปี 2557 จำนวน 89.52 ล้านบาท หรือลดลงร้อยละ 20.85 สาเหตุที่ทำให้บริษัทมีกำไรขั้นต้นในปี 2559 ลดลงจากปี 2558 และปี 2557 เนื่องจากบริษัทมีรายได้จากการให้บริการขนถ่ายสินค้าและรายได้บริการรับฝากสินค้า ลดลงจากปีที่ผ่านมา

กำไรสุทธิ

ในปี 2559 บริษัทมีกำไรสุทธิเท่ากับ 99.40 ล้านบาท ในปี 2558 เท่ากับ 144.76 ล้านบาท และในปี 2557 เท่ากับ 207.17 ล้านบาท เมื่อเปรียบเทียบกับปี 2558 กำไรสุทธิลดลงจำนวน 45.36 ล้านบาท หรือลดลงร้อยละ 31.34 และลดลงจากปี 2557 จำนวน 107.77 ล้านบาท หรือลดลงร้อยละ 52.02

สภาพคล่องและแหล่งที่มาของเงินทุน

ในระหว่างปี 2557 ถึง 2559 บริษัทมีอัตราส่วนสภาพคล่องเท่ากับ 1.20 เท่า 0.99 เท่า และ 1.06 เท่าตามลำดับ ซึ่งในปี 2559 บริษัทมีอัตราส่วนสภาพคล่องเพิ่มขึ้นจากปี 2558 และลดลงจากปี 2557 เกิดจากบริษัทมีสินทรัพย์หมุนเวียนจำนวน 1,059.51 ล้านบาท ประกอบด้วยเงินสดและรายการเทียบเท่าเงินสดจำนวน 146.58 ล้านบาท ลูกหนี้การค้าจำนวน 218 ล้านบาท สินค้าคงเหลือจำนวน 547.60 ล้านบาท ต้นทุนพัฒนาอสังหาริมทรัพย์ 129.88 ล้านบาท สินทรัพย์หมุนเวียนอื่น 17.43 ล้านบาท และหนี้สินหมุนเวียนจำนวน 998.66 ล้านบาท ประกอบด้วยเงินกู้ยืมระยะสั้นจากสถาบันการเงินจำนวน 448.79 ล้านบาท เกิดจากการซื้อวัตถุดิบข้าวสาลีจากต่างประเทศ เจ้าหนี้การค้าจำนวน 387.22 ล้านบาท และเงินกู้ยืมที่ถึงกำหนดชำระภายในหนึ่งปีจำนวน 132.21 ล้านบาท หนี้สินหมุนเวียนอื่น 30.43 ล้านบาท

ในระหว่างปี 2557 ถึง 2559 บริษัทมีระยะเวลาการเก็บหนี้เฉลี่ย 47.72 วัน 46.62 วัน และ 46.92 ตามลำดับ บริษัทมีระยะเวลาในการชำระหนี้เฉลี่ย 34.34 วัน 35.51 วัน และ 68.74 วัน ตามลำดับ และวงจรเงินสดในปี 2557 เท่ากับ 113.94 วัน ในปี 2558 เท่ากับ 146.80 วัน และในปี 2559 เท่ากับ 143.34 วัน อย่างไรก็ตามฝ่ายบริหารได้ควบคุมการให้เครดิตกับลูกค้าและเร่งรัดการเก็บหนี้จากลูกหนี้ให้เร็วขึ้น

กระแสเงินสด

ตารางสรุปกระแสเงินสด

หน่วย : พันบาท

	2557	2558	2559
เงินสดสุทธิได้มา (ใช้ไป) ในกิจกรรมดำเนินงาน	457,557	(260,340)	659,424
เงินสดสุทธิได้มา (ใช้ไป) ในกิจกรรมลงทุน	(537,982)	(485,652)	(249,064)
เงินสดสุทธิได้มา (ใช้ไป) ในกิจกรรมจัดหาเงิน	76,340	860,837	(444,610)
เงินสดและรายการเทียบเท่าเงินสดเพิ่มขึ้น (ลดลง) สุทธิ	(4,085)	114,844	(34,250)
เงินสดและรายการเทียบเท่าเงินสดปลายงวด	65,988	180,832	146,583

ในปี 2559 บริษัทฯ มีเงินสดได้มาในกิจกรรมดำเนินงาน 659.42 ล้านบาท เงินสดใช้ไปในกิจกรรมลงทุน 249.06 ล้านบาท และเงินสดได้มาในกิจกรรมจัดหาเงิน 444.61 ล้านบาท บริษัทมีเงินสดและรายการเทียบเท่าเงินสดลดลงสุทธิ 34.25 ล้านบาท ทำให้บริษัทมีเงินสดและรายการเทียบเท่าเงินสดคงเหลือปลายปี 2559 จำนวน 146.58 ล้านบาท เงินสดใช้ไปในกิจกรรมลงทุนหลักๆ มาจากการซื้อสินทรัพย์ถาวร ได้แก่ ซื้อที่ดินเพิ่ม ปรับปรุงคลังสินค้า ก่อสร้างสำนักงานและซื้อเครื่องจักรและอุปกรณ์เพื่อลงทุนในธุรกิจทำเรือคอนเทนเนอร์ เงินสดได้จากกิจกรรมจัดหาเงินหลักๆ มาจากการกู้ยืมเงินจากสถาบันการเงิน

แหล่งเงินทุน

ในปี 2559 บริษัทฯ และบริษัทย่อยมีวงเงินเบิกเกินบัญชีที่ยังไม่เบิกใช้ทั้งจำนวน 102 ล้านบาท บริษัทฯ และบริษัทย่อยมีวงเงินเงินกู้ยืมระยะสั้นจากสถาบันการเงินรวมจำนวน 263 ล้านบาท เบิกใช้ไปจำนวน 63 ล้านบาท คงเหลือจำนวน 200 ล้านบาท และวงเงินเลตเตอร์ออฟเครดิตจำนวน 2,810 ล้านบาท ใช้ไปจำนวน 560 ล้านบาท คงเหลือจำนวน 2,249 ล้านบาท และสัญญาซื้อขายเงินตราต่างประเทศล่วงหน้า จำนวน 2,053 ล้านบาท ใช้ไปจำนวน 398 ล้านบาท คงเหลือจำนวน 1,655 ล้านบาท วัตถุประสงค์เพื่อนำไปซื้อวัตถุดิบข้าวสาลี บริษัทฯ และบริษัทย่อยมีวงเงินกู้ระยะยาวจากสถาบันการเงินจำนวน 1,050 ล้านบาท ใช้ไปทั้งจำนวน เพื่อซื้อที่ดินเพิ่ม ก่อสร้างอาคารคลังสินค้า ก่อสร้างอาคารสำนักงาน ซื้อเครื่องจักรและอุปกรณ์ และลงทุนเพิ่มในธุรกิจทำเรือคอนเทนเนอร์

14.1.3 ฐานะทางการเงิน

สินทรัพย์

สินทรัพย์รวมของบริษัทฯและบริษัทย่อย ณ วันที่ 31 ธันวาคม 2559 จำนวน 4,951.71 ล้านบาท เพิ่มขึ้นจำนวน 912.06 ล้านบาท หรือเพิ่มขึ้นร้อยละ 22.50 เมื่อเปรียบเทียบกับสินทรัพย์รวมจำนวน 4,039.64 ล้านบาท ณ สิ้นปี 2558 โดยแบ่งสินทรัพย์ดังนี้

ที่ดิน อาคาร และอุปกรณ์สุทธิ และอสังหาริมทรัพย์เพื่อการลงทุน

ณ 31 ธันวาคม 2559 บริษัทมีที่ดิน อาคาร และอุปกรณ์สุทธิจำนวน 3,382.88 ล้านบาท คิดเป็นสัดส่วนร้อยละ 68.32 ของสินทรัพย์รวมเพิ่มขึ้นเมื่อเปรียบเทียบกับสิ้นปี 2558 จำนวน 829.85 ล้านบาทหรือเพิ่มขึ้นร้อยละ 32.51 และอสังหาริมทรัพย์เพื่อการลงทุนบริษัทมีจำนวน 476.96 ล้านบาท คิดเป็นสัดส่วนร้อยละ 9.63 ของสินทรัพย์รวมเพิ่มขึ้นเมื่อเปรียบเทียบกับสิ้นปี 2558 จำนวน 283.71 ล้านบาทหรือเพิ่มขึ้นร้อยละ 146.81 เนื่องจากในปี 2559 บริษัทฯ ได้ซื้อที่ดินเพิ่มก่อสร้างอาคารคลังสินค้าและบริษัทย่อยได้ซื้อเครื่องจักรและอุปกรณ์อื่นๆ และอาคารสำนักงานในธุรกิจทำเรือคอนเทนเนอร์

สินค้าคงเหลือ

ณ 31 ธันวาคม 2559 บริษัทมีสินค้าคงเหลือ จำนวน 547.60 ล้านบาท คิดเป็นสัดส่วนร้อยละ 11.06 ของสินทรัพย์รวม ซึ่งประกอบด้วยวัตถุดิบ 190.35 ล้านบาท งานระหว่างทำ 19.97 ล้านบาท สินค้าสำเร็จรูป 14.95 ล้านบาท วัสดุสิ้นเปลือง 1.41 ล้านบาท อะไหล่และวัสดุโรงงาน 5.57 ล้านบาท และสินค้าระหว่างทาง 317.75 ล้านบาท บริษัทได้ตั้งค่าเผื่อมูลค่าราคาทุนของสินค้าสูงกว่ามูลค่าสุทธิที่จะได้รับ จำนวน 2.40 ล้านบาท

ลูกหนี้การค้า

ลูกหนี้การค้าและลูกหนี้อื่น

หน่วย : พันบาท

รายการ	ปี 2557	ปี 2558	ปี 2559
ลูกหนี้การค้าและตัวเงินรับที่อยู่ในกำหนดชำระ	130,886	140,764	136,922
แยกตามอายุหนี้ที่ค้างชำระดังนี้			
ไม่เกิน 3 เดือน	65,647	79,655	74,603
มากกว่า 3 เดือน ถึง 6 เดือน	487	3,101	271
มากกว่า 6 เดือน ถึง 9 เดือน	-	246	-
มากกว่า 9 เดือน	20,986	14,726	17,657
รวม	218,006	238,491	229,453
หัก ค่าเผื่อหนี้สงสัยจะสูญ	(18,763)	(16,347)	(17,657)
สุทธิ	199,243	222,145	211,796

ณ 31 ธันวาคม 2559 บริษัทมีลูกหนี้การค้าบริษัทจำนวน 211.80 ล้านบาท และลูกหนี้อื่นจำนวน 6.22 ล้านบาท รวม 218.02 ล้านบาท คิดเป็นสัดส่วนร้อยละ 4.40 ของสินทรัพย์รวม ลดลง 7.92 ล้านบาท หรือลดลงร้อยละ 3.51 เมื่อเปรียบเทียบกับสิ้นปี 2558

หนี้สิน

หนี้สินรวมของบริษัทฯ และบริษัทย่อย ณ วันที่ 31 ธันวาคม 2559 มีจำนวน 1,928.41 ล้านบาท เพิ่มขึ้นจำนวน 22.35 ล้านบาท หรือเพิ่มขึ้นร้อยละ 1.18 เมื่อเปรียบเทียบกับหนี้สินรวม 1,906.07 ล้านบาท ณ สิ้นปี 2558 โดยแบ่งหนี้สิน ดังนี้

เงินกู้ระยะสั้นจากสถาบันการเงิน

ณ 31 ธันวาคม 2559 บริษัทมีเงินกู้ระยะสั้นจากสถาบันการเงินแห่งหนึ่งรวมจำนวน 448.79 ล้านบาท คิดเป็นสัดส่วนร้อยละ 9.06 ของหนี้สินรวม ลดลงจำนวน 514.86 ล้านบาท หรือลดลงร้อยละ 53.43 เมื่อเปรียบเทียบกับสิ้นปี 2558 โดยแบ่งเป็นเงินกู้ยืมในรูปตัวสัญญาใช้เงิน จำนวน 281 ล้านบาท และบริษัทย่อยแห่งหนึ่งได้กู้ยืมเงินจากสถาบันการเงินในรูปของเจ้าหนี้ทรัสต์รีซีทจำนวน 167.79 ล้านบาท เพื่อนำเข้าวัตถุดิบข้าวสาลีจากต่างประเทศใช้ในธุรกิจผลิตแป้งสาลี

เงินกู้ระยะยาวจากสถาบันการเงิน

ณ 31 ธันวาคม 2559 บริษัทมีเงินกู้ระยะยาวจากสถาบันการเงินรวมจำนวน 703.32 ล้านบาท คิดเป็นสัดส่วนร้อยละ 14.20 ของหนี้สินรวม โดยแบ่งออกเป็นส่วนของหนี้ระยะยาวที่ถึงกำหนดชำระภายในหนึ่งปีจำนวน 132.21 ล้านบาท และเงินกู้ระยะยาวจำนวน 571.11 ล้านบาท เมื่อเปรียบเทียบกับสิ้นปี 2558 จำนวน 462.50 ล้านบาท เพิ่มขึ้นจำนวน 108.61 ล้านบาท หรือเพิ่มขึ้นร้อยละ 23.49 เนื่องจากในปี 2559 บริษัทได้ซื้อที่ดินเพิ่มก่อสร้างอาคารคลังสินค้าให้เช่า ก่อสร้างอาคารสำนักงาน รวมถึงเพิ่มทุนในธุรกิจท่าเรือคอนเทนเนอร์

ส่วนของผู้ถือหุ้น

ส่วนของผู้ถือหุ้นของบริษัทฯ และบริษัทย่อย ณ วันที่ 31 ธันวาคม 2559 จำนวน 3,023.29 ล้านบาท เพิ่มขึ้นจำนวน 889.72 ล้านบาท หรือเพิ่มขึ้นร้อยละ 41.70 เมื่อเปรียบเทียบกับส่วนของผู้ถือหุ้น 2,133.58 ล้านบาท ณ สิ้นปี 2558 โดยมีการเปลี่ยนแปลงดังนี้

- เพิ่มขึ้นจากกำไรสุทธิสำหรับงวดปี สิ้นสุดวันที่ 31 ธันวาคม 2559 จำนวน 112.16 ล้านบาท
- เพิ่มขึ้นจากกำไรขาดทุนเบ็ดเสร็จอื่น จำนวน 776.74 ล้านบาท
- เพิ่มทุนหุ้นสามัญ จำนวน 34.85 ล้านบาท
- เพิ่มขึ้นจากเปลี่ยนแปลงสัดส่วนการถือหุ้นในบริษัทย่อยภายในการควบคุมเดียวกัน จำนวน 0.49 ล้านบาท
- ลดลงจากเงินปันผลจ่าย จำนวน 17.75 ล้านบาท
- ลดลงจากเงินปันผลจ่ายส่วนที่เป็นของผู้มีส่วนได้เสียที่ไม่มีอำนาจควบคุมของบริษัทย่อย จำนวน 16.78 ล้านบาท

ปัจจัยที่มีผลต่อการดำเนินงานในอนาคต

ธุรกิจคลังสินค้า

(1) ด้านการคมนาคม

บริษัทฯ ตั้งอยู่ริมแม่น้ำเจ้าพระยาในเขตจังหวัดสมุทรปราการซึ่งเป็นทางออกสู่อ่าวไทย ปัจจุบันมีการสร้างถนนและสะพานเชื่อมต่อทำให้การคมนาคมจากภาคหนึ่งไปสู่อีกภาคหนึ่งของประเทศมีความสะดวกและรวดเร็วขึ้น เช่น ถนนกาญจนาภิเษก ถนนพระรามที่สอง สะพานวงแหวนอุตสาหกรรม ถนนบูรพาวิถีและอื่นๆ เชื่อมต่อเส้นทางจากจังหวัดภาคเหนือ ได้แก่ นครสวรรค์ พิจิตร โขทัย เชียงใหม่ ลำพูน ลำปาง เชียงราย ภาคตะวันออกเฉียงเหนือ ได้แก่ นครราชสีมา อุบลราชธานี อุตรดิตถ์ ภาคกลางอันได้แก่ อุดรธานี อ่างทอง สุพรรณบุรี ผ่านลงไปสู่ภาคใต้โดยใช้ถนนพระรามสองเป็นเส้นทางคมนาคมหลัก หรือไปสู่ภาคตะวันออกโดยผ่านออกไปทางถนนบูรพาวิถีหรือเข้าสู่จังหวัดสมุทรปราการโดยใช้ถนนวงแหวนอุตสาหกรรม จากที่กล่าวข้างต้นทำให้การขนส่งสินค้าไปมาจากภาคหนึ่งสู่อีกภาคหนึ่งมีความสะดวกรวดเร็วและประหยัดพลังงานมากขึ้นกว่าเดิม ดังนั้นการส่งสินค้าจากภาคต่างๆ เข้ามาใช้บริการเก็บพักสินค้าเพื่อรอการขนถ่ายขึ้นเรือเดินสมุทรมีความสะดวกมากขึ้น ประกอบกับที่ตั้งของบริษัทฯ เป็นจุดเชื่อมต่อระหว่างการคมนาคมขนส่งทางบกและขนถ่ายขึ้นเรือเดินสมุทรเพื่อขนส่งต่อไปยังจุดหมายปลายทางโดยทางทะเลจึงเป็นข้อได้เปรียบที่ทำให้บริษัทฯ สามารถให้บริการแก่ลูกค้าได้กว้างขวางยิ่งขึ้น

(2) นโยบายของทางราชการ

เนื่องจากในอนาคตทางการท่าเรือแห่งประเทศไทยมีโครงการที่จะปิดท่าเทียบเรือคลองเตยซึ่งเป็นแหล่งชุมชนพักอาศัยใหญ่แห่งหนึ่งในกรุงเทพมหานคร เพื่อให้เรือบรรทุกสินค้าไปเทียบท่าเพื่อขนถ่ายสินค้าบริเวณท่าเทียบเรือน้ำลึกที่ศรีราชา หรือแหลมฉบังแทน ในขณะที่ธุรกิจขนส่งสินค้ากำลังขยายออกไปแต่ทางการท่าเรือแห่งประเทศไทยยังไม่ได้มีการประกาศกำหนดนโยบายและระยะเวลาที่ชัดเจน อันจะส่งผลกระทบต่อผู้คนที่พักอาศัยอยู่ในบริเวณใกล้เคียงไม่ว่าจะด้วยเสียง ฝุ่นละออง การจราจรที่คับคั่งและคว้นเสียจากรถบรรทุกและเรือเดินสมุทรขนาดใหญ่ ตลอดจนธุรกิจต่างๆ ที่สัมพันธ์กับธุรกิจบริเวณท่าเทียบเรือคลองเตยต้องมีการเตรียมพร้อมเพื่อรับสถานการณ์ที่จะเปลี่ยนแปลงไปในอนาคต ในส่วนของบริษัทฯ ย่อมได้รับผลกระทบบางส่วนจากการที่เรือเดินสมุทรเข้ามาเทียบท่าใช้บริการต่อเนื่องจากการใช้ท่าเทียบเรือคลองเตยซึ่งมีทั้งผลดีและผลเสีย

ในด้านผลเสีย คือ จำนวนเรือที่ใช้บริการอาจลดลงเนื่องจากเรือเดินสมุทรขนาดใหญ่ที่เข้ามารับสินค้าในกรุงเทพฯ (คลองเตย) จะไม่เข้ามาในแม่น้ำจากการลำเลียงสินค้า

ในด้านดี คือ สินค้าที่บรรทุกมาจากภาคต่างๆ โดยเส้นทางรถยนต์จะนำเข้ามาใช้บริการที่คลังสินค้าของบริษัทฯ ซึ่งตั้งอยู่ริมแม่น้ำเจ้าพระยาและอยู่ในเขตจังหวัดปริมณฑลไม่ต้องส่งเข้าไปในเขตกรุงเทพมหานครหรือขนส่งเป็นระยะทางไกลถึงท่าเทียบเรือน้ำลึก เนื่องจากเรือบรรทุกสินค้าที่มีขนาดกลางยังสามารถเข้ามาเทียบท่ายังท่าเทียบเรือของบริษัทฯ เพื่อขนถ่ายสินค้าได้เป็นการประหยัดค่าใช้จ่ายในการขนส่งสินค้าทางบกให้แก่เจ้าของสินค้าทำให้การให้บริการท่าเทียบเรือการรับฝากสินค้าและการให้บริการขนถ่ายสินค้าจากลูกค้ารายใหม่เกิดขึ้น

ธุรกิจแป้งสาธิต

(1) การเปลี่ยนแปลงเงื่อนไขทางการค้าระหว่างประเทศ

การเปลี่ยนแปลงเงื่อนไขทางการค้าของประเทศผู้ส่งออกรายใหญ่ เช่น การทำข้อตกลง FTA กับประเทศสหรัฐอเมริกา ออสเตรเลียและแคนาดา ทำให้บริษัทสามารถนำเข้าวัตถุดิบโดยไม่ต้องชำระค่าภาษีอากรขาเข้า หรือการเพิ่มภาษีอากรขาออกของประเทศจีนจาก 5% เป็น 25% เพื่อจำกัดการส่งออกแป้งสำเร็จรูปทำให้ผู้นำเข้าแป้งสาธิตในไทยไม่สามารถนำเข้าแป้งสาธิตราคาถูกเข้ามาได้ต่อไปอีก แต่หากมาตรการดังกล่าวยกเลิกไปโรงงานแป้งสาธิตในไทยจะต้องกลับมาแข่งขันกับแป้งจีนอีก

(2) พฤติกรรมการบริโภค

ปัจจุบันผู้บริโภคหันมาบริโภคอาหารที่มีคุณค่าต่อสุขภาพมากขึ้น เช่น ขนมปังโฮลวีต ซึ่งจะมีกากใยและวิตามิน แร่ธาตุมากกว่า ขนมปังธรรมดา หรือบะหมี่กึ่งสำเร็จรูปโฮลวีต เป็นต้น ทำให้บริษัทมีโอกาสในการกำไรจากการบริโภคแป้งโฮลวีต เพิ่มขึ้น

(3) การนำเทคโนโลยีที่ทันสมัยเข้ามาใช้ในธุรกิจ

ปัจจุบันบริษัทอยู่ระหว่างการสรรหาซอฟต์แวร์ ERP ซึ่งเป็นซอฟต์แวร์ที่ถูกใช้ในองค์กรที่มีความทันสมัยเพื่อต้องการชิงความได้เปรียบเหนือคู่แข่ง เนื่องจากซอฟต์แวร์ดังกล่าวสามารถบริหารจัดการข้อมูลในองค์กรให้เป็นแบบรวมศูนย์โดยการเชื่อมโยงข้อมูลของแต่ละหน่วยงานที่เป็นภาคสนับสนุน (Back Office) เข้าด้วยกัน และประมวลเป็นสารสนเทศที่ช่วยให้การตัดสินใจของผู้บริหารนั้นถูกต้องและรวดเร็วตอบสนองต่อความต้องการของลูกค้า

เอกสารแนบ 1
รายละเอียดเกี่ยวกับกรรมการ ผู้บริหาร ผู้มีอำนาจควบคุมและเลขานุการบริษัท

ชื่อ - สกุล / อายุ / ตำแหน่ง / วันที่ได้รับแต่งตั้ง	คุณวุฒิทางการศึกษา / ประวัติอบรม	สัดส่วนการถือหุ้นในบริษัท(%)	ความสัมพันธ์ทางครอบครัวระหว่างกรรมการและผู้บริหาร	ประสบการณ์ทำงานในระยะ 5 ปีย้อนหลัง		
				ช่วงเวลา	ตำแหน่ง	ชื่อหน่วยงาน / บริษัท / ประเภทธุรกิจ
1. นายปรีชา อรรถวิทักษ์ (อายุ 79 ปี) -ประธานกรรมการบริษัท -กรรมการอิสระ (แต่งตั้ง 30 เมษายน 2551)	- ปริญญาตรี วิศวกรรมอุตสาหกรรม จุฬาลงกรณ์มหาวิทยาลัย - ปริญญาโท Industrial Engineering and Management Oklahoma State University ประเทศสหรัฐอเมริกา ประกาศนียบัตรหลักสูตร 1. วิทยาลัยป้องกันราชอาณาจักร (วปอ. รุ่น 32) 2. Finance for Non - Finance Directors (FND รุ่นที่ 8/2004) 3. Director Certification Program (DCP รุ่นที่ 39/2004) 4. Audit Committee Program (ACP รุ่นที่ 11/2006) 5. Director Accreditation Program (DAP รุ่นที่ 107/2014) สมาคมส่งเสริมสถาบันกรรมการบริษัทไทย (IOD)	0.004%	ไม่มี	ปี 2551 - ปัจจุบัน	ประธานกรรมการบริษัท / กรรมการอิสระ	บริษัท ไทยซูการ์ เทอร์มิเนล จำกัด (มหาชน) ประเภทธุรกิจ - บริการขนถ่ายสินค้า - ให้เช่าคลังสินค้าและบริการท่าเทียบเรือ
				ปี 2555 - ปัจจุบัน	<u>บริษัทจดทะเบียน</u> รองประธานกรรมการ	บริษัท ไทยรุ่งยูเนี่ยนคาร์ จำกัด (มหาชน) - สินค้าอุตสาหกรรมยานยนต์
				ปี 2547 - ปัจจุบัน	ประธานกรรมการตรวจสอบ / กรรมการอิสระ	
				ปี 2551 - ปัจจุบัน	ประธานกรรมการ	บริษัท ที เอส ฟลาวมิลล์ จำกัด (มหาชน) บริษัทย่อย - โรงงานแป้งสาลี
				ปี 2551 - ปัจจุบัน	ประธานกรรมการ	บริษัท เกษตรไทย อินเตอร์เนชั่นแนล ซูการ์ คอร์ปอเรชั่น จำกัด (มหาชน) - โรงงานน้ำตาล
				ปี 2542 - ปัจจุบัน	กรรมการอิสระ/กรรมการตรวจสอบ	บริษัท ปูนซิเมนต์ไทย จำกัด (มหาชน) - ปูนซิเมนต์ เม็ลพลาस्टิคลา
					<u>บริษัทที่ไม่ได้เป็นบริษัทจดทะเบียน</u>	
				ปี 2554 - ปัจจุบัน	ประธานกรรมการ	บริษัท เกษตรไทยไบโอเพาเวอร์ จำกัด
				ปี 2553 - ปัจจุบัน	ประธานกรรมการ	บริษัท เอส ไอ พรอพเพอร์ตี้ จำกัด
				ปี 2551 - ปัจจุบัน	ประธานกรรมการบริษัท	บริษัท ที เอส จี แอสเซ็ท จำกัด บริษัทย่อย - ธุรกิจให้เช่าอสังหาริมทรัพย์
				ปี 2551 - ปัจจุบัน	ประธานกรรมการบริษัท	บริษัท ที เอส อุตสาหกรรมน้ำมัน จำกัด บริษัทย่อย - โรงงานกลั่นน้ำมันปาล์ม
				ปี 2551 - ปัจจุบัน	ประธานกรรมการ	บริษัท น้ำตาลไทยเอกสิทธิ์ จำกัด - โรงงานน้ำตาล
				ปี 2551 - ปัจจุบัน	ประธานกรรมการ	บริษัท รวมผลอุตสาหกรรมนครสวรรค์ จำกัด - โรงงานน้ำตาล
				ปี 2547 - ปัจจุบัน	ประธานกรรมการ	บริษัท เอกรัฐพัฒนา จำกัด - ผลิตภัณฑ์อาหาร
				ปี 2546 - ปัจจุบัน	ประธานกรรมการ	บริษัท สยาม ที.พี. อินเตอร์เนชั่นแนล จำกัด - ผลิตภัณฑ์ปุ๋ยและปุ๋ยชีวภาพ
				ปี 2546 - ปัจจุบัน	ประธานกรรมการ	บริษัท เอ็นไวรอนเม้นท์ฟิลท์ แอนด์โปรดักส์ จำกัด - โรงงานผลิตภัณฑ์กระดาษ
				ปี 2543 - ปัจจุบัน	ประธานกรรมการ	บริษัท เพน-เปเปอร์ (1992) จำกัด - ผลิตภัณฑ์กระดาษและสิ่งพิมพ์
				ปี 2543 - ปัจจุบัน	ประธานกรรมการ	บริษัท ร่วมกิจอ่างทองกลิ้งสินค้า จำกัด - คลังสินค้า
				ปี 2536 - ปัจจุบัน	กรรมการ	บริษัท เอช. ซี. สตาร์ จำกัด - ผลิตภัณฑ์อุตสาหกรรมผงโลหะ
					<u>สถาบันต่างๆ</u>	
				ปี 2552 - ปัจจุบัน	ประธานกรรมการ	อุตสาหกรรมพัฒนามูลนิธิ - มูลนิธิ
				ปี 2550 - ปัจจุบัน	นายกสภามหาวิทยาลัย	มหาวิทยาลัยเจ้าพระยา - สถาบันการศึกษา
				ปี 2547 - ปัจจุบัน	กรรมการวิชาการ	สมาคมวิศวกรรมสถานแห่งประเทศไทยในพระบรมราชูปถัมภ์ (ระบบการจัดการอาชีวอนามัยและความปลอดภัย)
				ปี 2545 - ปัจจุบัน	กรรมการ	คณะกรรมการพิจารณาร่างกฎหมาย กระทรวงแรงงาน - หน่วยงานรัฐ
				ปี 2544 - ปัจจุบัน	ผู้อำนวยการพิเศษระดับผู้พิพากษา	สภาวิศวกร สาขาวิศวกรรมอุตสาหกรรม - องค์กรอิสระ
				ปัจจุบัน	ประธานกรรมการ	มูลนิธิคุณหญิงพรหมชื่น รื่นศิริ - มูลนิธิ
				ปัจจุบัน	ประธานกรรมการ	มูลนิธิอาจารย์สืงอาจ ภมรภา - มูลนิธิ

ชื่อ - สกุล / อายุ / ตำแหน่ง / วันที่ได้รับแต่งตั้ง	คุณวุฒิทางการศึกษา / ประวัติอบรม	สัดส่วน การถือหุ้น ในบริษัท(%)	ความสัมพันธ์ ทางครอบครัว ระหว่างกรรมการ และผู้บริหาร	ประสบการณ์ทำงานในระยะ 5 ปีย้อนหลัง		
				ช่วงเวลา	ตำแหน่ง	ชื่อหน่วยงาน / บริษัท / ประเภทธุรกิจ
2. นายประภาส ชูติมาวพันธ์ (อายุ 79 ปี) -ประธานกรรมการบริหาร -ประธานเจ้าหน้าที่บริหารและ กรรมการผู้จัดการใหญ่ (แต่งตั้ง 15 ธันวาคม 2542) (มีอำนาจลงนามผูกพันบริษัท)	- มัธยมศึกษาปีที่ 6 โรงเรียนบ้านบึงอุตสาหกรรม ประกาศนียบัตรหลักสูตร - Director Accreditation Program (DAP รุ่นที่ 17/2004) - สมาคมส่งเสริมสถาบันกรรมการบริษัทไทย (IOD)	4.552%	เป็นบิดาของ นายชนะชัย ชูติมาวพันธ์ รองประธานกรรมการบริหาร/ กรรมการสรรหาและ- พิจารณาค่าตอบแทน	ปี 2543 - ปัจจุบัน ปี 2543 - ปัจจุบัน ปี 2547 - ปัจจุบัน ปี 2512 – ปัจจุบัน ปี 2519 – ปัจจุบัน ปี 2519 – ปัจจุบัน ปี 2519 – ปัจจุบัน ปี 2532 - ปัจจุบัน ปี 2543 - ปัจจุบัน ปี 2543 - ปัจจุบัน ปี 2543 - ปัจจุบัน ปี 2543 - ปัจจุบัน ปี 2546 - 2559 ปี 2547 – ปัจจุบัน	ประธานกรรมการบริหาร ประธานเจ้าหน้าที่บริหารและกรรมการผู้จัดการใหญ่ <u>บริษัทจดทะเบียน</u> ประธานกรรมการบริหาร กรรมการและกรรมการบริหาร <u>บริษัทที่ไม่ได้เป็นบริษัทจดทะเบียน</u> กรรมการผู้จัดการ กรรมการและกรรมการบริหาร กรรมการและกรรมการบริหาร กรรมการและกรรมการบริหาร กรรมการ ประธานกรรมการบริหาร/ประธานเจ้าหน้าที่บริหาร และกรรมการผู้จัดการใหญ่ ประธานกรรมการบริหาร/ประธานเจ้าหน้าที่บริหาร และกรรมการผู้จัดการใหญ่ ประธานกรรมการบริหาร/ประธานเจ้าหน้าที่บริหาร และกรรมการผู้จัดการใหญ่ ประธานกรรมการบริหาร/ประธานเจ้าหน้าที่บริหาร และกรรมการผู้จัดการใหญ่ กรรมการ กรรมการ	บริษัท ไทยซูการ์ เทอร์มินัล จำกัด (มหาชน) ประเภทธุรกิจ - บริการขนถ่ายสินค้า - ให้เช่าคลังสินค้าและบริการท่าเทียบเรือ บริษัท ที เอส ฟลาวมิลล์ จำกัด (มหาชน) บริษัทย่อย - โรงงานแป้งสาลี บริษัท น้ำตาลขอนแก่น จำกัด (มหาชน) - โรงงานผลิตน้ำตาล บริษัท อ่อนนุชก่อสร้าง จำกัด - รับเหมาก่อสร้างและอื่นๆ บริษัท โรงงานน้ำตาลนิวกูญไทย จำกัด - โรงงานผลิตน้ำตาล บริษัท น้ำตาลท่ามะกา จำกัด - โรงงานผลิตน้ำตาล บริษัท น้ำตาลนิวกูญฮันหลี จำกัด - โรงงานผลิตน้ำตาล บริษัท พาราไฮเทค จำกัด - ให้เช่าอสังหาริมทรัพย์ บริษัท ที เอส อุตสาหกรรมน้ำมัน จำกัด บริษัทย่อย - โรงงานกลั่นน้ำมันปาล์ม บริษัท ที เอส คลังสินค้า จำกัด บริษัทย่อย - ธุรกิจคลังสินค้า บริษัท ที เอส จี แอสเซ็ท จำกัด บริษัทย่อย - ธุรกิจให้เช่าอสังหาริมทรัพย์ บริษัท ที เอส ขนส่งและโลจิสติกส์ จำกัด บริษัทย่อย - โรงงานผลิตกระสอบพลาสติกและรับเหมาก่อสร้าง บริษัท โรงไฟฟ้าน้ำตาลขอนแก่น จำกัด - ผลิตกระแสไฟฟ้า บริษัท บางกอกบูติก โฮเต็ล (ประเทศไทย) จำกัด - ธุรกิจการโรงแรม
นางสุมิตรา ชูติมาวพันธ์		0.767%	(ภรรยา)			
3. นายพงศ์ ชินธรรมมิตร (อายุ 60 ปี) -กรรมการบริษัท -รองประธานกรรมการบริหาร -กรรมการรองผู้จัดการใหญ่ (แต่งตั้ง 15 ธันวาคม 2542) (มีอำนาจลงนามผูกพันบริษัท)	- วิทยาศาสตร์บัณฑิต สาขา INDUSTRIAL TECHNOLOGY ROGER WILLIAMS UNIVERSITY ประกาศนียบัตรหลักสูตร - Director Accreditation Program (DAP รุ่นที่ 10/2004) - สมาคมส่งเสริมสถาบันกรรมการบริษัทไทย (IOD)	0.000%	เป็นอาของ นายวินัย ชินธรรมมิตร กรรมการที่ไม่เป็นผู้บริหาร	ปี 2543 - ปัจจุบัน ปี 2543 - ปัจจุบัน ปี 2543 - ปัจจุบัน ปี 2543 - ปัจจุบัน ปี 2543 - ปัจจุบัน ปี 2543 - ปัจจุบัน ปี 2543 - ปัจจุบัน ปี 2543 - ปัจจุบัน	รองประธานกรรมการบริหาร/รองประธานเจ้าหน้าที่บริหาร และรองกรรมการผู้จัดการใหญ่ <u>บริษัทที่ไม่ได้เป็นบริษัทจดทะเบียน</u> รองประธานกรรมการบริหาร/รองประธานเจ้าหน้าที่บริหาร และรองกรรมการผู้จัดการใหญ่ รองประธานกรรมการบริหาร/รองประธานเจ้าหน้าที่บริหาร และรองกรรมการผู้จัดการใหญ่ รองประธานกรรมการบริหาร/รองประธานเจ้าหน้าที่บริหาร และรองกรรมการผู้จัดการใหญ่ รองประธานกรรมการบริหาร/รองประธานเจ้าหน้าที่บริหาร และรองกรรมการผู้จัดการใหญ่ กรรมการรองผู้จัดการ กรรมการ กรรมการรองผู้จัดการ	บริษัท ไทยซูการ์ เทอร์มินัล จำกัด (มหาชน) ประเภทธุรกิจ - บริการขนถ่ายสินค้า - ให้เช่าคลังสินค้าและบริการท่าเทียบเรือ บริษัท ที เอส อุตสาหกรรมน้ำมัน จำกัด บริษัทย่อย - โรงงานกลั่นน้ำมันปาล์ม บริษัท ที เอส คลังสินค้า จำกัด บริษัทย่อย - ธุรกิจคลังสินค้า บริษัท ที เอส จี แอสเซ็ท จำกัด บริษัทย่อย - ธุรกิจให้เช่าอสังหาริมทรัพย์ บริษัท ที เอส ขนส่งและโลจิสติกส์ จำกัด บริษัทย่อย - โรงงานผลิตกระสอบพลาสติกและรับเหมาก่อสร้าง บริษัท ประจวบอุตสาหกรรม จำกัด - โรงงานผลิตน้ำตาล บริษัท เค.เอส.แอล. เอ็กซ์พอร์ตเทรดดิ้ง จำกัด - ธุรกิจส่งออกน้ำตาล บริษัท เค ซี เกษตรกรรม จำกัด - ธุรกิจการเกษตร



ชื่อ - สกุล / อายุ / ตำแหน่ง / วันที่ได้รับแต่งตั้ง	คุณวุฒิทางการศึกษา / ประวัติอบรม	สัดส่วนการถือหุ้นในบริษัท(%)	ความสัมพันธ์ทางครอบครัวระหว่างกรรมการและผู้บริหาร	ประสบการณ์ทำงานในระยะ 5 ปีย้อนหลัง		
				ช่วงเวลา	ตำแหน่ง	ชื่อหน่วยงาน / บริษัท / ประเภทธุรกิจ
4. นายชนะชัย ชูติมาวพันธ์ (อายุ 45 ปี) -กรรมการบริษัท -รองประธานกรรมการบริหาร -กรรมการสรรหาและพิจารณาค่าตอบแทน (แต่งตั้ง 28 มิถุนายน 2543) (มีอำนาจลงนามผูกพันบริษัท)	- ปริญญาตรี วิศวกรรมศาสตรบัณฑิต สาขาไฟฟ้า จุฬาลงกรณ์มหาวิทยาลัย - ปริญญาตรี นิติศาสตรบัณฑิต จุฬาลงกรณ์มหาวิทยาลัย - ปริญญาโท วิศวกรรมศาสตร์ สาขาอุตสาหกรรม สาขาสหวิทยาการ สหรัฐอเมริกา - ปริญญาโท สาขาบริหารธุรกิจ มหาวิทยาลัยเทนเนสซี สหรัฐอเมริกา - ปริญญาโท ศิลปศาสตร สาขากฎหมายธุรกิจ จุฬาลงกรณ์มหาวิทยาลัย ประกาศนียบัตรหลักสูตร - Director Accreditation Program (DAP รุ่นที่ 37/2005) สมาคมส่งเสริมสถาบันกรรมการบริษัทไทย (IOD) - CFA Charter holder, Association for Investment Management and Research (AIMR)	16.648%	เป็นบุตรของนายประภาส ชูติมาวพันธ์ ประธานกรรมการบริหาร/ประธานเจ้าหน้าที่บริหาร และกรรมการผู้จัดการใหญ่	ปี 2550 - ปัจจุบัน ปี 2543 - ปัจจุบัน ปี 2543 - ปัจจุบัน ปี 2543 - ปัจจุบัน ปี 2539 - ปัจจุบัน ปี 2543 - ปัจจุบัน ปี 2543 - ปัจจุบัน ปี 2543 - ปัจจุบัน ปี 2543 - ปัจจุบัน ปี 2546 - ปัจจุบัน ปี 2547 - ปัจจุบัน ปี 2549 - ปัจจุบัน ปี 2549 - ปัจจุบัน ปี 2557 - ปัจจุบัน ปี 2559 - ปัจจุบัน	รองประธานกรรมการบริหาร กรรมการสรรหาและพิจารณาค่าตอบแทน <u>บริษัทจดทะเบียน</u> กรรมการบริหาร รองกรรมการผู้จัดการใหญ่สายงานบัญชีและการเงิน <u>บริษัทที่ไม่ได้เป็นบริษัทจดทะเบียน</u> กรรมการ รองประธานกรรมการบริหาร รองประธานกรรมการบริหาร รองประธานกรรมการบริหาร รองประธานกรรมการบริหาร กรรมการ กรรมการ กรรมการ กรรมการ กรรมการ	บริษัท ไทยซูการ์ เทอร์มิเนล จำกัด (มหาชน) ประเภทธุรกิจ - บริการขนถ่ายสินค้า - ให้เช่าคลังสินค้าและบริการท่าเทียบเรือ บริษัท ที เอส ฟลาวมิลล์ จำกัด (มหาชน) บริษัทย่อย - โรงงานแป้งสาธิต บริษัท น้ำตาลขอนแก่น จำกัด (มหาชน) - โรงงานผลิตน้ำตาล บริษัท อ่อนนุชก่อสร้าง จำกัด - รับเหมาก่อสร้างและอื่นๆ บริษัท ที เอส คลังสินค้า จำกัด บริษัทย่อย - ธุรกิจคลังสินค้า บริษัท ที เอส จี แอสเซ็ท จำกัด บริษัทย่อย - ธุรกิจให้เช่าอสังหาริมทรัพย์ บริษัท ที เอส อุตสาหกรรมน้ำมัน จำกัด บริษัทย่อย - โรงงานกลั่นน้ำมันปาล์ม บริษัท ที เอส ชนส่งและโลจิสติกส์ จำกัด บริษัทย่อย - โรงงานผลิตกระสอบพลาสติกและรับเหมาก่อสร้าง บริษัท เคเอสแอล เมททีเรียล ซัพพลาย จำกัด - จัดหาวัตถุดิบ บริษัท เคเอสแอล กรีน อินโนวชัน จำกัด (มหาชน) - โรงงานเอทานอล บริษัท น้ำตาลเกาะกง จำกัด - โรงงานผลิตน้ำตาล ประเทศกัมพูชา บริษัท น้ำตาลสะพานมะเขือ จำกัด - เพาะปลูกอ้อยและผลิตน้ำตาลที่ สปป. ลาว บริษัท เค.เอส.แอล. เรียลเอสเตท จำกัด - พัฒนาอสังหาริมทรัพย์และเป็นศูนย์ฝึกอบรมของกลุ่ม KSL บริษัท คับบิวเอสที โลจิสติกส์ จำกัด
5. นายณรงค์ เอนลาภวัฒนกุล (อายุ 51 ปี) -กรรมการบริษัท -กรรมการบริหาร (แต่งตั้ง 28 พฤศจิกายน 2549) (มีอำนาจลงนามผูกพันบริษัท)	- เศรษฐศาสตรบัณฑิต มหาวิทยาลัยธรรมศาสตร์ ประกาศนียบัตรหลักสูตร - Director Accreditation Program (DAP รุ่นที่ 62/2007) สมาคมส่งเสริมสถาบันกรรมการบริษัทไทย (IOD)	0.000%	ไม่มี	ปี 2549 - ปัจจุบัน ปี 2554 - ปัจจุบัน ปี 2549 - ปัจจุบัน ปี 2549 - ปัจจุบัน ปี 2549 - ปัจจุบัน ปี 2549 - ปัจจุบัน ปี 2548 - ปัจจุบัน ปี 2542 - ปัจจุบัน ปี 2553 - ปัจจุบัน ปี 2554 - ปัจจุบัน	กรรมการบริหาร <u>บริษัทจดทะเบียน</u> กรรมการสรรหาและพิจารณาค่าตอบแทน กรรมการบริหาร <u>บริษัทที่ไม่ได้เป็นบริษัทจดทะเบียน</u> กรรมการบริหาร กรรมการบริหาร กรรมการบริหาร กรรมการบริหาร กรรมการ กรรมการ กรรมการ กรรมการ	บริษัท ไทยซูการ์ เทอร์มิเนล จำกัด (มหาชน) ประเภทธุรกิจ - บริการขนถ่ายสินค้า - ให้เช่าคลังสินค้าและบริการท่าเทียบเรือ บริษัท ที เอส ฟลาวมิลล์ จำกัด (มหาชน) บริษัทย่อย - โรงงานแป้งสาธิต บริษัท ที เอส คลังสินค้า จำกัด บริษัทย่อย - ธุรกิจคลังสินค้า บริษัท ที เอส จี แอสเซ็ท จำกัด บริษัทย่อย - ธุรกิจให้เช่าอสังหาริมทรัพย์ บริษัท ที เอส อุตสาหกรรมน้ำมัน จำกัด บริษัทย่อย - โรงงานกลั่นน้ำมันปาล์ม บริษัท ที เอส ชนส่งและโลจิสติกส์ จำกัด บริษัทย่อย - โรงงานผลิตกระสอบพลาสติกและรับเหมาก่อสร้าง บริษัท อุตสาหกรรมมิตรเกษตร จำกัด - โรงงานผลิตน้ำตาล บริษัท วัฒนกุลอ็อกซิเจน จำกัด - โรงงานผลิตอ็อกซิเจน บริษัท มิตรเกษตรอุทัยธานี จำกัด - โรงงานผลิตน้ำตาล บริษัท อุทัยธานี ไบโอดีเนอซี จำกัด - โรงงานผลิตไฟฟ้า



ชื่อ - สกุล / อายุ / ตำแหน่ง / วันที่ได้รับแต่งตั้ง	คุณวุฒิทางการศึกษา / ประวัติอบรม	สัดส่วนการถือหุ้นในบริษัท(%)	ความสัมพันธ์ทางครอบครัวระหว่างกรรมการและผู้บริหาร	ประสบการณ์ทำงานในระยะ 5 ปีย้อนหลัง		
				ช่วงเวลา	ตำแหน่ง	ชื่อหน่วยงาน / บริษัท / ประเภทธุรกิจ
6. นายชัช ชินธรรมมิตร (อายุ 48 ปี) -กรรมการบริษัท -กรรมการที่ไม่เป็นผู้บริหาร (แต่งตั้ง 25 กรกฎาคม 2550)	<p>- ปริญญาตรี สาขาการเงินและการธนาคาร BBA มหาวิทยาลัยอีสต์แฮมป์ไชร์</p> <p>- ปริญญาโท MBA FINANCE & BANKING MERCER UNIVERSITY U.S.A.</p> <p>ประกาศนียบัตรหลักสูตร</p> <p>1. Director Accreditation Program (DAP รุ่นที่ 17/2004) สมาคมส่งเสริมสถาบันกรรมการบริษัทไทย (IOD)</p> <p>2. หลักสูตรวิทยาลัยตลาดทุน รุ่นที่ 10</p>	0.050%	เป็นหลานของ นายสมชาย ชินธรรมมิตร กรรมการที่ไม่เป็นผู้บริหาร	ปี 2550 - ปัจจุบัน	กรรมการ	บริษัท ไทยซูการ์ เทอร์มิเนล จำกัด (มหาชน) ประเภทธุรกิจ - บริการขนถ่ายสินค้า - ให้เช่าคลังสินค้าและบริการท่าเทียบเรือ
				ปี 2556 - ปัจจุบัน	<u>บริษัทจดทะเบียน</u> กรรมการบริหาร/กรรมการ	บริษัท ที เอส ฟลาวมิลล์ จำกัด (มหาชน) บริษัทย่อย - โรงงานแป้งสาลี
				ปี 2550 - ปัจจุบัน	กรรมการและรองกรรมการผู้จัดการใหญ่	บริษัท น้ำตาลขอนแก่น จำกัด (มหาชน) - โรงงานผลิตน้ำตาล
				ปี 2547 - ปัจจุบัน	กรรมการบริหารและกรรมการบริหารความเสี่ยง	
					<u>บริษัทที่ไม่ได้เป็นบริษัทจดทะเบียน</u>	
				ปี 2550 - ปัจจุบัน	กรรมการ	บริษัท ที เอส คลังสินค้า จำกัด บริษัทย่อย - ธุรกิจคลังสินค้า
				ปี 2550 - ปัจจุบัน	กรรมการ	บริษัท ที เอส จี แอสเซ็ท จำกัด บริษัทย่อย - ธุรกิจให้เช่าอสังหาริมทรัพย์
				ปี 2550 - ปัจจุบัน	กรรมการ	บริษัท ที เอส อุตสาหกรรมน้ำมัน จำกัด บริษัทย่อย - โรงงานกลั่นน้ำมันปาล์ม
				ปี 2550 - ปัจจุบัน	กรรมการ	บริษัท ที เอส ขนส่งและโลจิสติกส์ จำกัด บริษัทย่อย - โรงงานผลิตกระสอบพลาสติกและรับเหมาขนส่ง
				ปี 2549 - ปัจจุบัน	กรรมการ	บริษัท เค เอส แอล อะโกร แอนด์ เทรคคิง จำกัด - ซื้อขายไป
				ปี 2549 - ปัจจุบัน	กรรมการ	บริษัท น้ำตาลสะพานมะเขือ จำกัด - โรงงานผลิตน้ำตาล
				ปี 2546 - ปัจจุบัน	กรรมการ	บริษัท เกาะกง แพลนเดชั่น จำกัด
				ปี 2546 - ปัจจุบัน	กรรมการ	บริษัท เคเอสแอล แมททีเรียล ซัพพลายส์ จำกัด - จัดหาวัตถุดิบ
				ปี 2546 - ปัจจุบัน	กรรมการ	บริษัท โรงไฟฟ้าน้ำตาลขอนแก่น จำกัด - ผลิตกระแสไฟฟ้า
				ปี 2546 - ปัจจุบัน	กรรมการผู้จัดการ	บริษัท เคเอสแอล กรีน อินโนเวชั่น จำกัด (มหาชน) - โรงงานผลิตเอทานอล
				ปี 2545 - ปัจจุบัน	กรรมการ	บริษัท เค.เอส.แอล. เอ็กซ์พอร์ตเทรดดิ้ง จำกัด - ธุรกิจส่งออกน้ำตาล
				ปี 2539 - ปัจจุบัน	กรรมการ	บริษัท ไทยซูการ์ มิลเลอร์ จำกัด
				ปี 2539 - ปัจจุบัน	กรรมการ	บริษัท เคเอสแอล เรียวเอสเตท จำกัด - พัฒนาและลงทุนในอสังหาริมทรัพย์ เพื่อให้เช่า
				ปี 2537 - ปัจจุบัน	กรรมการ	บริษัท อ่อนนุชก่อสร้าง จำกัด - รับเหมาก่อสร้างและอื่นๆ
				ปี 2547 - ปัจจุบัน	กรรมการและรองกรรมการผู้จัดการ	บริษัท น้ำตาลท่ามะกา จำกัด - โรงงานผลิตน้ำตาล
				ปี 2547 - ปัจจุบัน	กรรมการและรองกรรมการผู้จัดการ	บริษัท น้ำตาลนิวกังฮั่นหลี จำกัด - โรงงานผลิตน้ำตาล
				ปี 2547 - ปัจจุบัน	กรรมการและรองกรรมการผู้จัดการ	บริษัท โรงงานน้ำตาลนิวกังไทย จำกัด - โรงงานผลิตน้ำตาล
					<u>ดำรงตำแหน่งในองค์กรอื่น</u>	
				2546 - ปัจจุบัน	กรรมการ	คณะกรรมการน้ำตาลทราย ภายใต้คณะกรรมการตาม พ.ร.บ.อ้อยและน้ำตาลทราย ปี 2527
				ปี 2550 - ปัจจุบัน	เลขาธิการ	สมาคมการค้าผู้ผลิตน้ำตาลไทยและชีวพลังงานไทย

ชื่อ - สกุล / อายุ / ตำแหน่ง / วันที่ได้รับแต่งตั้ง	คุณวุฒิทางการศึกษา / ประวัติอบรม	สัดส่วนการถือหุ้นในบริษัท(%)	ความสัมพันธ์ทางครอบครัวระหว่างกรรมการและผู้บริหาร	ประสบการณ์ทำงานในระยะ 5 ปีย้อนหลัง		
				ช่วงเวลา	ตำแหน่ง	ชื่อหน่วยงาน / บริษัท / ประเภทธุรกิจ
7. นายสมชาย ชินธรรมมิตร (อายุ 65 ปี) -กรรมการบริษัท -กรรมการที่ไม่เป็นผู้บริหาร (แต่งตั้ง 30 เมษายน 2551)	<ul style="list-style-type: none"> - อนุปริญญา คอมพิวเตอร์ สถาบัน Computer College, Germany - Mini MBA มหาวิทยาลัยธรรมศาสตร์ <p>ประกาศนียบัตรหลักสูตร</p> <ul style="list-style-type: none"> - Director Accreditation Program (DAP รุ่นที่ 17/2004) สมาคมส่งเสริมสถาบันกรรมการบริษัทไทย (IOD) 	0.163%	เป็นอาของ นายชัช ชินธรรมมิตร กรรมการที่ไม่เป็นผู้บริหาร	ปี 2551 - ปัจจุบัน	กรรมการ	บริษัท ไทยซูการ์ เทอร์มินัล จำกัด (มหาชน) ประเภทธุรกิจ - บริการขนถ่ายสินค้า - ให้เช่าคลังสินค้าและบริการท่าเทียบเรือ
				ปี 2554 - ปัจจุบัน ปี 2551 - ปัจจุบัน ปี 2547 - ปัจจุบัน	<u>บริษัทจดทะเบียน</u> กรรมการสรรหาและพิจารณาคัดอบแทน กรรมการ กรรมการและผู้ช่วยกรรมการผู้จัดการใหญ่ กรรมการบริหาร	บริษัท ที เอส ฟลาวมิลล์ จำกัด (มหาชน) บริษัทย่อย - โรงงานแป้งสาลี บริษัท น้ำตาลขอนแก่น จำกัด (มหาชน) - โรงงานผลิตน้ำตาล
				ปี 2551 - ปัจจุบัน ปี 2551 - ปัจจุบัน ปี 2551 - ปัจจุบัน ปี 2551 - ปัจจุบัน ปี 2547 - ปัจจุบัน ปี 2546 - ปัจจุบัน ปี 2546 - ปัจจุบัน ปี 2546 - ปัจจุบัน ปี 2524 - ปัจจุบัน ปี 2523 - ปัจจุบัน ปี 2523 - ปัจจุบัน	<u>บริษัทที่ไม่ได้เป็นบริษัทจดทะเบียน</u> กรรมการ กรรมการ กรรมการ กรรมการ กรรมการ กรรมการ กรรมการ กรรมการและผู้ช่วยกรรมการผู้จัดการใหญ่ กรรมการและผู้ช่วยกรรมการผู้จัดการใหญ่ กรรมการและผู้ช่วยกรรมการผู้จัดการใหญ่	บริษัท ที เอส คลังสินค้า จำกัด บริษัทย่อย - ธุรกิจคลังสินค้า บริษัท ที เอส จี แอสเซ็ท จำกัด บริษัทย่อย - ธุรกิจให้เช่าอสังหาริมทรัพย์ บริษัท ที เอส อุตสาหกรรมน้ำมัน จำกัด บริษัทย่อย - โรงงานกลั่นน้ำมันปาล์ม บริษัท ที เอส ขนส่งและโลจิสติกส์ จำกัด บริษัทย่อย - โรงงานผลิตกระสอบพลาสติกและรับเหมาขนส่ง บริษัท แซมเปียน เฟอริเมนต์ชั่น จำกัด - โรงงานผลิตกรดกลูตามิก ผงชูรส บริษัท เคเอสแอล กรีน อินโนเวชั่น จำกัด (มหาชน) - โรงงานผลิตเอทานอล บริษัท โรงไฟฟ้าน้ำตาลขอนแก่น จำกัด - ผลิตกระแสไฟฟ้า บริษัท เค เอส แอล อะโกร แอนด์ เทรดดิ้ง จำกัด บริษัท ราชารุส จำกัด - โรงงานผลิตผงชูรส บริษัท น้ำตาลท่ามะกา จำกัด - โรงงานผลิตน้ำตาล บริษัท น้ำตาลนิวกวางฮันหลี จำกัด - โรงงานผลิตน้ำตาล บริษัท โรงงานน้ำตาลนิวกวางไทย จำกัด - โรงงานผลิตน้ำตาล
				ปี 2549 - ปัจจุบัน	กรรมการ	บริษัท ไทยซูการ์ เทอร์มินัล จำกัด (มหาชน) ประเภทธุรกิจ - บริการขนถ่ายสินค้า - ให้เช่าคลังสินค้าและบริการท่าเทียบเรือ
				ปี 2549 - ปัจจุบัน ปี 2549 - ปัจจุบัน ปี 2549 - ปัจจุบัน ปี 2548 - ปัจจุบัน ปี 2548 - ปัจจุบัน	<u>บริษัทที่ไม่ได้เป็นบริษัทจดทะเบียน</u> กรรมการ กรรมการ กรรมการ กรรมการ ผู้ช่วยกรรมการผู้จัดการ ผู้บริหาร	บริษัท ที เอส คลังสินค้า จำกัด บริษัทย่อย - ธุรกิจคลังสินค้า บริษัท ที เอส จี แอสเซ็ท จำกัด บริษัทย่อย - ธุรกิจให้เช่าอสังหาริมทรัพย์ บริษัท ที เอส อุตสาหกรรมน้ำมัน จำกัด บริษัทย่อย - โรงงานกลั่นน้ำมันปาล์ม บริษัท ที เอส ขนส่งและโลจิสติกส์ จำกัด บริษัทย่อย - โรงงานผลิตกระสอบพลาสติกและรับเหมาขนส่ง บริษัท ประจวบอุตสาหกรรม จำกัด - โรงงานผลิตน้ำตาล บริษัท เค. ซี. เกษตรกรรม จำกัด - ธุรกิจการเกษตร

ชื่อ - สกุล / อายุ / ตำแหน่ง / วันที่ได้รับแต่งตั้ง	คุณวุฒิทางการศึกษา / ประวัติอบรม	สัดส่วนการถือหุ้นในบริษัท(%)	ความสัมพันธ์ทางครอบครัวระหว่างกรรมการและผู้บริหาร	ประสบการณ์ทำงานในระยะ 5 ปีย้อนหลัง		
				ช่วงเวลา	ตำแหน่ง	ชื่อหน่วยงาน / บริษัท / ประเภทธุรกิจ
9. นายธนดล สุจิตัญญ์ (อายุ 50 ปี) -กรรมการบริษัท -กรรมการที่ไม่เป็นผู้บริหาร (แต่งตั้ง 30 เมษายน 2551)	- ปริญญาตรี Marketing California State University at San Bernardino (BA) - ปริญญาโท MBA, Marketing and Management Mercer University Atlanta, U.S.A. ประกาศนียบัตรหลักสูตร - Director Accreditation Program (DAP รุ่นที่ 76/2008) สมาคมส่งเสริมสถาบันกรรมการบริษัทไทย	1.000%	เป็นบุตรเขยของ นายประภาส ชุตินวรัตน์	ปี 2551 - ปัจจุบัน ปี 2556 - ปัจจุบัน ปี 2554 - ปัจจุบัน ปี 2551 - ปัจจุบัน ปี 2551 - ปัจจุบัน ปี 2551 - ปัจจุบัน ปี 2551 - ปัจจุบัน ปี 2551 - ปัจจุบัน ปี 2541 - ปัจจุบัน	กรรมการ <u>บริษัทจดทะเบียน</u> กรรมการบริหาร กรรมการสรรหาและพิจารณาค่าตอบแทน กรรมการ <u>บริษัทที่ไม่ได้เป็นบริษัทจดทะเบียน</u> กรรมการ กรรมการ กรรมการ กรรมการ กรรมการผู้จัดการ	บริษัท ไทยซูการ์ เทอร์มินัล จำกัด (มหาชน) ประเภทธุรกิจ - บริการขนถ่ายสินค้า - ให้เช่าคลังสินค้าและบริการท่าเทียบเรือ บริษัท ที เอส ฟลาวมิลล์ จำกัด (มหาชน) บริษัทย่อย - โรงงานแป้งสาลี บริษัท ที เอส คลังสินค้า จำกัด บริษัทย่อย - ธุรกิจคลังสินค้า บริษัท ที เอส จี แอสเซ็ท จำกัด บริษัทย่อย - ธุรกิจให้เช่าอสังหาริมทรัพย์ บริษัท ที เอส อุตสาหกรรมน้ำมัน จำกัด บริษัทย่อย - โรงงานกลั่นน้ำมันปาล์ม บริษัท ที เอส ขนส่งและโลจิสติกส์ จำกัด บริษัทย่อย - โรงงานผลิตกระสอบพลาสติกและรับเหมาขนส่ง โรงแรงแอมเทียการเดินเรือรอร์ท พัทยา - ธุรกิจโรงแรม
10. นายเจตต์ อินสว่าง (อายุ 70 ปี) -กรรมการบริษัท -ประธานกรรมการตรวจสอบ -กรรมการอิสระ (แต่งตั้ง 30 เมษายน 2551)	- รัฐศาสตรมหาบัณฑิต มหาวิทยาลัยธรรมศาสตร์ - นิติศาสตรบัณฑิต มหาวิทยาลัยธรรมศาสตร์ ประกาศนียบัตรหลักสูตร - Director Accreditation Program (DAP รุ่นที่ 76/2008) สมาคมส่งเสริมสถาบันกรรมการบริษัทไทย (IOD)	0.000%	ไม่มี	ปี 2551 - ปัจจุบัน ปี 2551 - ปัจจุบัน ปี 2551 - ปัจจุบัน ปี 2551 - ปัจจุบัน	ประธานกรรมการตรวจสอบ กรรมการอิสระ <u>บริษัทที่ไม่ได้เป็นบริษัทจดทะเบียน</u> กรรมการ กรรมการ กรรมการ กรรมการ	บริษัท ไทยซูการ์ เทอร์มินัล จำกัด (มหาชน) ประเภทธุรกิจ - บริการขนถ่ายสินค้า - ให้เช่าคลังสินค้าและบริการท่าเทียบเรือ บริษัท ที เอส คลังสินค้า จำกัด บริษัทย่อย - ธุรกิจคลังสินค้า บริษัท ที เอส จี แอสเซ็ท จำกัด บริษัทย่อย - ธุรกิจให้เช่าอสังหาริมทรัพย์ บริษัท ที เอส อุตสาหกรรมน้ำมัน จำกัด บริษัทย่อย - โรงงานกลั่นน้ำมันปาล์ม บริษัท ที เอส ขนส่งและโลจิสติกส์ จำกัด บริษัทย่อย - โรงงานผลิตกระสอบพลาสติกและรับเหมาขนส่ง
นายนิสากร พากเพียร (อายุ 69 ปี) -กรรมการบริษัท -ประธานกรรมการสรรหาและพิจารณาค่าตอบแทน -กรรมการตรวจสอบ -กรรมการอิสระ (แต่งตั้ง เมษายน 2545) ครบวาระเดือนเมษายน 2559	- บัณฑิตบัณฑิต (บข.บ) จุฬาลงกรณ์มหาวิทยาลัย ประกาศนียบัตรหลักสูตร - Director Accreditation Program (DAP รุ่นที่ 30/2004) สมาคมส่งเสริมสถาบันกรรมการบริษัทไทย (IOD)	0.000%	ไม่มี	ปี 2551 - ปัจจุบัน ปี 2552 - ปัจจุบัน ปี 2552 - ปัจจุบัน ปี 2552 - ปัจจุบัน	ประธานกรรมการสรรหาและพิจารณาค่าตอบแทน กรรมการตรวจสอบ กรรมการอิสระ <u>บริษัทที่ไม่ได้เป็นบริษัทจดทะเบียน</u> กรรมการ กรรมการ กรรมการ กรรมการ	บริษัท ไทยซูการ์ เทอร์มินัล จำกัด (มหาชน) ประเภทธุรกิจ - บริการขนถ่ายสินค้า - ให้เช่าคลังสินค้าและบริการท่าเทียบเรือ บริษัท ที เอส คลังสินค้า จำกัด บริษัทย่อย - ธุรกิจคลังสินค้า บริษัท ที เอส จี แอสเซ็ท จำกัด บริษัทย่อย - ธุรกิจให้เช่าอสังหาริมทรัพย์ บริษัท ที เอส อุตสาหกรรมน้ำมัน จำกัด บริษัทย่อย - โรงงานกลั่นน้ำมันปาล์ม บริษัท ที เอส ขนส่งและโลจิสติกส์ จำกัด บริษัทย่อย - โรงงานผลิตกระสอบพลาสติกและรับเหมาขนส่ง

ชื่อ - สกุล / อายุ / ตำแหน่ง / วันที่ได้รับแต่งตั้ง	คุณวุฒิทางการศึกษา / ประวัติอบรม	สัดส่วนการถือหุ้นในบริษัท(%)	ความสัมพันธ์ทางครอบครัวระหว่างกรรมการและผู้บริหาร	ประสบการณ์ทำงานในระยะ 5 ปีย้อนหลัง		
				ช่วงเวลา	ตำแหน่ง	ชื่อหน่วยงาน / บริษัท / ประเภทธุรกิจ
นายสรวง เรืองสุข (อายุ 83 ปี) -กรรมการบริษัท -กรรมการตรวจสอบ -กรรมการอิสระ (แต่งตั้ง 20 พฤษภาคม 2541) ครบวาระเดือนเมษายน 2559 และไม่ประสงค์ต่อวาระ	- ประกาศนียบัตรการบัญชีชั้นสูง โรงเรียนกรุงเทพมหานครบัญชี ประกาศนียบัตรหลักสูตร - Director Accreditation Program (DAP รุ่นที่ 37/2005) สมาคมส่งเสริมสถาบันกรรมการบริษัทไทย (IOD)	0.026%	ไม่มี	ปี 2543 - ปัจจุบัน	กรรมการตรวจสอบ กรรมการอิสระ <u>บริษัทที่ไม่ได้เป็นบริษัทจดทะเบียน</u> กรรมการ	บริษัท ไทยซูการ์ เทอร์มิเนล จำกัด (มหาชน) ประเภทธุรกิจ - บริการขนถ่ายสินค้า - ให้เช่าคลังสินค้าและบริการท่าเทียบเรือ บริษัท ที เอส คลังสินค้า จำกัด บริษัทย่อย - ธุรกิจคลังสินค้า บริษัท ที เอส จี แอสเซ็ท จำกัด บริษัทย่อย - ธุรกิจให้เช่าอสังหาริมทรัพย์ บริษัท ที เอส อุตสาหกรรมน้ำมัน จำกัด บริษัทย่อย - โรงงานกลั่นน้ำมันปาล์ม บริษัท ที เอส ขนส่งและโลจิสติกส์ จำกัด บริษัทย่อย - โรงงานผลิตกระสอบพลาสติกและรับเหมาขนส่ง บริษัท น้ำตาลและอ้อยตะวันออก จำกัด - โรงงานผลิตน้ำตาล ห้างหุ้นส่วนจำกัด พีดีทีแอล เทรดดิ้ง - ธุรกิจผลิตสายไฟ
				ปี 2552 - ปัจจุบัน ปี 2552 - ปัจจุบัน ปี 2552 - ปัจจุบัน ปี 2552 - ปัจจุบัน ปี 2526 - ปัจจุบัน ปี 2520 - ปัจจุบัน	กรรมการ กรรมการ กรรมการ กรรมการ กรรมการที่ปรึกษา กรรมการ	
นางประเสริฐศรี เรืองสุข		0.055%	(ภรรยา)			
11. นางสาวจุฑาทิพย์ อรุณานนท์ชัย (อายุ 46 ปี) -กรรมการบริษัท -กรรมการสรรหาและ- พิจารณาาค่าตอบแทน -กรรมการอิสระ (แต่งตั้ง 24 ธันวาคม 2551)	- ปริญญาตรี BSC in Mathematics with Management, Imperial College, University of London, UK - ปริญญาโท MBA in International Management, University of Exeter, UK - ปริญญาโท MA in Architectural Interior Design, University of Wales, UK - ปริญญาโท ศิลปศาสตรมหาบัณฑิต กฎหมายเศรษฐกิจ จุฬาลงกรณ์มหาวิทยาลัย ประกาศนียบัตรหลักสูตร 1. Monitoring the Internal Audit Function (MIA รุ่นที่ 5/2009) 2. Monitoring the System of Internal Control and Risk Management (MIR รุ่นที่ 6/2009) 3. Monitoring Quality of Financial Reporting (MFR รุ่นที่ 9/2009) 4. Audit Committee Program (ACP รุ่นที่ 26/2009) 5. Director Accreditation Program (DAP รุ่นที่ 78/2009) 6. Monitoring Fraud Risk Management (MFM รุ่นที่ 6/2011) สมาคมส่งเสริมสถาบันกรรมการบริษัทไทย (IOD)	0.040%	ไม่มี	ปี 2552 – ปัจจุบัน	กรรมการสรรหาและพิจารณาาค่าตอบแทน กรรมการอิสระ <u>บริษัทจดทะเบียน</u> กรรมการตรวจสอบ / กรรมการอิสระ <u>บริษัทที่ไม่ได้เป็นบริษัทจดทะเบียน</u> กรรมการ	บริษัท ไทยซูการ์ เทอร์มิเนล จำกัด (มหาชน) ประเภทธุรกิจ - บริการขนถ่ายสินค้า - ให้เช่าคลังสินค้าและบริการท่าเทียบเรือ บริษัท ยูเนี่ยนพลาสติก จำกัด (มหาชน) - โรงงานผลิตชิ้นส่วนพลาสติก บริษัท ที เอส จี แอสเซ็ท จำกัด บริษัทย่อย - ธุรกิจให้เช่าอสังหาริมทรัพย์ บริษัท ที เอส อุตสาหกรรมน้ำมัน จำกัด บริษัทย่อย - โรงงานกลั่นน้ำมันปาล์ม บริษัท ที เอส ขนส่งและโลจิสติกส์ จำกัด บริษัทย่อย - โรงงานผลิตกระสอบพลาสติกและรับเหมาขนส่ง บริษัท เชียงใหม่ไนท์บาซาร์ จำกัด - ศูนย์การค้า บริษัท น้ำตาลราชบุรี จำกัด และบริษัทในเครือ - โรงงานผลิตน้ำตาล บริษัท เน็ดแกจเจอร์ จำกัด - ผลิตภัณฑ์ด้าน Network
				ปี 2552 – ปัจจุบัน ปี 2552 – ปัจจุบัน ปี 2552 – ปัจจุบัน ปี 2552 – ปัจจุบัน ปี 2548 – ปัจจุบัน ปี 2545 – ปัจจุบัน	กรรมการ กรรมการ กรรมการ กรรมการ กรรมการบริหาร กรรมการ	



ชื่อ - สกุล / อายุ / ตำแหน่ง / วันที่ได้รับแต่งตั้ง	คุณวุฒิทางการศึกษา / ประวัติอบรม	สัดส่วนการถือหุ้นในบริษัท(%)	ความสัมพันธ์ทางครอบครัวระหว่างกรรมการและผู้บริหาร	ประสบการณ์ทำงานในระยะ 5 ปีย้อนหลัง		
				ช่วงเวลา	ตำแหน่ง	ชื่อหน่วยงาน / บริษัท / ประเภทธุรกิจ
นายสุภสร ชัยวรรณ (อายุ 80 ปี) -กรรมการบริษัท -กรรมการที่ไม่เป็นผู้บริหาร (แต่งตั้ง 30 เมษายน 2552) ลาออกจากตำแหน่ง มีผลวันที่ 1 กุมภาพันธ์ 2560	- ปริญญาตรี วิศวกรรมศาสตรบัณฑิต มหาวิทยาลัยเกษตรศาสตร์ - ปริญญาโท Food Sci. & Nutrition Brigham Young University - ปริญญาเอก วิทยาศาสตร์และเทคโนโลยีการอาหาร มหาวิทยาลัยหลุยส์เซียนา สหรัฐอเมริกา ประกาศนียบัตรหลักสูตร 1. Director Accreditation Program (DAP รุ่นที่ 77/2009) 2. Director Certification Program (DCP รุ่นที่ 112/2009) สมาคมส่งเสริมสถาบันกรรมการบริษัทไทย (IOD)	0.000%	ไม่มี	ปี 2552 - ปัจจุบัน	กรรมการ	บริษัท ไทยซูการ์ เทอร์มิเนล จำกัด (มหาชน) ประเภทธุรกิจ - บริการขนถ่ายสินค้า - ให้เช่าคลังสินค้าและบริการท่าเทียบเรือ
				ปี 2549 - ปัจจุบัน	<u>บริษัทจดทะเบียน</u> กรรมการ	บริษัท ที เอส ฟลาวมิลล์ จำกัด (มหาชน) บริษัทย่อย - โรงงานแป้งสาลี
				ปี 2554 - ปัจจุบัน	<u>บริษัทที่ไม่ได้เป็นบริษัทจดทะเบียน</u> กรรมการ	บริษัท ที เอส อุดสาหกรรมน้ำมัน จำกัด บริษัทย่อย - โรงงานกลั่นน้ำมันปาล์ม
				ปี 2552 - ปัจจุบัน	กรรมการ	บริษัท ที เอส คลังสินค้า จำกัด บริษัทย่อย - ธุรกิจคลังสินค้า
นายชาญฤกษ์ เดชวิทักษ์ (อายุ 43 ปี) -กรรมการบริษัท -กรรมการบริหาร (แต่งตั้ง 30 เมษายน 2552) (มีอำนาจลงนามผูกพันบริษัท) กรรมการลาออกมีผลตั้งแต่วันที่ 1 มกราคม 2559	- ปริญญาโท คณะบริหารธุรกิจ สาขาการจัดการ รัฐเทกซัส ประเทศสหรัฐอเมริกา - ปริญญาโท คณะภาวะความเป็นผู้นำและจรรยาบรรณที่ดี ในองค์กร รัฐเทกซัส ประเทศสหรัฐอเมริกา Saint Edward's University U.S.A. - ปริญญาเอก สาขาการบริหารการเปลี่ยนแปลง Touro University International U.S.A. ประกาศนียบัตรหลักสูตร - ประกาศนียบัตรหลักสูตรผู้บริหารระดับสูง สถาบันวิทยาการฉลาดทุน รุ่นที่ 15 (วคท.15) - Director Accreditation Program (DAP รุ่นที่ 79/2009) สมาคมส่งเสริมสถาบันกรรมการบริษัทไทย (IOD) - ประกาศนียบัตรหลักสูตรการพาณิชย์อิเล็กทรอนิกส์ รัฐเทกซัส ประเทศสหรัฐอเมริกา - ประกาศนียบัตรสัมมนาหัวข้อ “ธรรมเนียมปฏิบัติเชิงธุรกิจและวัฒนธรรมสโคล้อมเอริการ” รัฐแคลิฟอร์เนีย ประเทศสหรัฐอเมริกา	0.000%	เป็นบุตรเขยของ นายประภาส ชุตินวรัตน์	ปี 2552 - ปัจจุบัน	กรรมการบริหาร	บริษัท ไทยซูการ์ เทอร์มิเนล จำกัด (มหาชน) ประเภทธุรกิจ - บริการขนถ่ายสินค้า - ให้เช่าคลังสินค้าและบริการท่าเทียบเรือ
				ปี 2552 - ปัจจุบัน	<u>บริษัทจดทะเบียน</u> รองประธานกรรมการบริหารและกรรมการผู้จัดการ	บริษัท ที เอส ฟลาวมิลล์ จำกัด (มหาชน) บริษัทย่อย - โรงงานแป้งสาลี
				ปี 2552 – 1 ม.ค. 2559	<u>บริษัทที่ไม่ได้เป็นบริษัทจดทะเบียน</u> กรรมการบริหาร	บริษัท ที เอส คลังสินค้า จำกัด บริษัทย่อย - ธุรกิจคลังสินค้า
				ปี 2552 – 1 ม.ค. 2559	กรรมการบริหาร	บริษัท ที เอส จี แอสเซท จำกัด บริษัทย่อย - ธุรกิจให้เช่าอสังหาริมทรัพย์
				ปี 2552 – 1 ม.ค. 2559	กรรมการบริหาร	บริษัท ที เอส อุดสาหกรรมน้ำมัน จำกัด บริษัทย่อย - โรงงานกลั่นน้ำมันปาล์ม
				ปี 2552 – 1 ม.ค. 2559	กรรมการบริหาร	บริษัท ที เอส ขนส่งและโลจิสติกส์ จำกัด บริษัทย่อย – โรงงานผลิตกระสอบพลาสติกและรับเหมารับส่ง
				ปี 2557 – ปัจจุบัน	<u>ดำรงตำแหน่งในองค์กรอื่น</u> กรรมการส่งเสริมกิจการมหาวิทยาลัยผู้ทรงคุณวุฒิ	มหาวิทยาลัยราชภัฏธนบุรี
				ปี 2557 – ปัจจุบัน	กรรมการ	สมาคมนักศึกษาสถาบันวิทยาการฉลาดทุน
				ปี 2557 – ปัจจุบัน	รองประธาน	สภาอุตสาหกรรมจังหวัดสมุทรปราการ ฝ่ายอุตสาหกรรมอาหาร
				ปี 2558 – ปัจจุบัน	เลขาธิการ	สมาคมบริษัทจดทะเบียนในตลาดหลักทรัพย์ เอ็ม เอ ไอ
				ปี 2556 – 2558	กรรมการบริหาร	สมาคมบริษัทจดทะเบียนในตลาดหลักทรัพย์ เอ็ม เอ ไอ
				ปี 2555 – ปัจจุบัน	ประธานฝ่ายเลขานุการ	สถาบันวิทยาการฉลาดทุน รุ่นที่ 15 (วคท.15)
				ปี 2555 – ปัจจุบัน	กรรมการ	สภาอุตสาหกรรมแห่งประเทศไทย
				ปี 2555 – 2557	เลขานุการประจำคณะกรรมการ	คณะกรรมการการเศรษฐกิจ การพาณิชย์และอุตสาหกรรม รัฐสภา
				ปี 2555 – 2557	กรรมการที่ปรึกษา	สภาอุตสาหกรรมจังหวัดสมุทรปราการ

ชื่อ - สกุล / อายุ / ตำแหน่ง / วันที่ได้รับแต่งตั้ง	คุณวุฒิทางการศึกษา / ประวัติอบรม	สัดส่วนการถือหุ้นในบริษัท(%)	ความสัมพันธ์ทางครอบครัวระหว่างกรรมการและผู้บริหาร	ประสบการณ์ทำงานในระยะ 5 ปีย้อนหลัง		
				ช่วงเวลา	ตำแหน่ง	ชื่อหน่วยงาน / บริษัท / ประเภทธุรกิจ
12. นางเยาวนุช เดชวิทักษ์ (อายุ 40 ปี) -กรรมการบริษัท -กรรมการบริหาร (ได้รับการแต่งตั้ง 1 มกราคม 2559)	- ปริญญาตรี คณะพาณิชยศาสตร์และการบัญชี (ภาคภาษาอังกฤษ) สาขาการเงิน มหาวิทยาลัยธรรมศาสตร์ - ปริญญาโท คณะบริหารธุรกิจ สาขาการจัดการระหว่างประเทศ Schiller International University ประเทศสวิตเซอร์แลนด์ - ปริญญาโท คณะบริหารธุรกิจ สาขาการเงิน Bentley College รัฐแมสซาชูเซตส์ ประเทศสหรัฐอเมริกา ประกาศนียบัตรหลักสูตร - Director Accreditation Program (DAP รุ่นที่ 126/2016) สมาคมส่งเสริมสถาบันกรรมการบริษัทไทย (IOD)	8.165%	เป็นบุตรของนายประภาส ชูติมาวรรณ	1 ม.ค. 59 – ปัจจุบัน ปี 2545 – ปัจจุบัน ปี 2545 – ปัจจุบัน ปี 2545 – ปัจจุบัน ปี 2550 – ปัจจุบัน ปี 2550 – ปัจจุบัน	กรรมการ/กรรมการบริหาร <u>บริษัทที่ไม่ได้เป็นบริษัทจดทะเบียน</u> กรรมการ/กรรมการผู้จัดการ กรรมการบริหาร กรรมการบริหาร กรรมการบริหาร กรรมการ กรรมการ	บริษัท ไทยซูการ์ เทอร์มิเนล จำกัด (มหาชน) ประเภทธุรกิจ - บริการขนถ่ายสินค้า - ให้เช่าคลังสินค้าและบริการท่าเทียบเรือ บริษัท บีบี แคปปิตอล จำกัด - ประกอบกิจการประเภทโรงแรม รีสอร์ท ท่องเที่ยว บริษัท อ่อนนุชก่อสร้าง จำกัด - รับเหมาก่อสร้างและอื่นๆ บริษัท มั่นคงสยามธุรกิจ จำกัด - ประกอบกิจการประเภทการเช่าและดำเนินการเกี่ยวกับอสังหาริมทรัพย์ บริษัท พาราไฮเทค จำกัด - ให้เช่าอสังหาริมทรัพย์ บริษัท เค เค ภูเก็ต อินเตอร์ จำกัด – รับร่อนน้ำตาล บริษัท อดิ จำกัด - ให้เช่าอสังหาริมทรัพย์
13. นายสุวัฒน์ สัมมาชีพวิบูล (อายุ 63 ปี) -ประธานกรรมการสรรหาและพิจารณาค่าตอบแทน -กรรมการตรวจสอบ -กรรมการอิสระ (แต่งตั้ง เมษายน 2559)	- ปริญญาโท บริหารธุรกิจ สถาบันบัณฑิตพัฒนบริหารศาสตร์ - ปริญญาตรี วิศวกรรม จุฬาลงกรณ์มหาวิทยาลัย (ไฟฟ้ากำลัง) ประกาศนียบัตรหลักสูตร - Directors Certification Program (DCP รุ่นที่ 42/2004) - Senior Executive Program (SEP รุ่นที่ 16/2002) SASIN Graduate Institute Of Business Administration of Chulalongkorn University - Agricultural Trade Finance in USA. Sponsored by Cochran Fellowship Program 1999	ไม่มี	ไม่มี	เมษายน 59 –ปัจจุบัน ปี 2547 - 2556 ปัจจุบัน ปี 2545 – 2547 ปัจจุบัน ปี 2545 – 2547 ปี 2545 – 2547 ปี 2545 - 2547	กรรมการ ประธานกรรมการสรรหาและพิจารณาค่าตอบแทน กรรมการตรวจสอบ กรรมการอิสระ <u>บริษัทจดทะเบียน</u> ผู้ช่วยกรรมการผู้จัดการใหญ่ กรรมการอิสระ กรรมการ <u>บริษัทที่ไม่ได้เป็นบริษัทจดทะเบียน</u> ที่ปรึกษา กรรมการ กรรมการ กรรมการ	บริษัท ไทยซูการ์ เทอร์มิเนล จำกัด (มหาชน) ประเภทธุรกิจ - บริการขนถ่ายสินค้า - ให้เช่าคลังสินค้าและบริการท่าเทียบเรือ ธนาคารซีไอเอ็มบี ประเภทธุรกิจ - ธุรกิจบริการธนาคาร บริษัท น้ำตาลบุรี จำกัด(มหาชน) - ผู้ผลิตและจำหน่ายน้ำตาลทรายและผลิตภัณฑ์พลอยได้ภายในประเทศและต่างประเทศ บริษัทเงินทุนกรุงศรีอยุธยา จำกัด (มหาชน) บริษัท กุสซิ่ง รีนิวเอเบิล เอ็นเนอร์จี (ประเทศไทย) จำกัด บริษัท รวมผลอุตสาหกรรมนครสวรรค์ จำกัด บริษัท น้ำตาลไทยเอกสิทธิ์ จำกัด บริษัท หลักทรัพย์กรุงศรีอยุธยา จำกัด
14. นางพวงทิพย์ ศิลปศาสตร์ (อายุ 61 ปี) -กรรมการตรวจสอบ -กรรมการอิสระ (แต่งตั้ง เมษายน 2559)	- อักษรศาสตรบัณฑิต (ภาษาอังกฤษ) มหาวิทยาลัยศิลปากร - Senior Executive Program, สถาบันศรินทร์ จุฬาลงกรณ์มหาวิทยาลัย ประกาศนียบัตรหลักสูตร - Role of the Chairman Program (RCP รุ่นที่ 38/2016) - Directors Certification Program (DCP รุ่นที่ 224/2016) สมาคมส่งเสริมสถาบันกรรมการบริษัทไทย (IOD)	ไม่มี	ไม่มี	เมษายน 59 –ปัจจุบัน 2558 – ปัจจุบัน 2559 – ปัจจุบัน ปี 2558- ปัจจุบัน	กรรมการอิสระ/กรรมการตรวจสอบ <u>บริษัทจดทะเบียน</u> กรรมการ/กรรมการกำกับดูแลกิจการและ- ความรับผิดชอบต่อสังคม กรรมการ/ กรรมการตรวจสอบ <u>บริษัทที่ไม่ได้เป็นบริษัทจดทะเบียน</u> ไม่มี <u>ดำรงตำแหน่งในองค์กรอื่น</u> ผู้อำนวยการบริหาร	บริษัท ไทยซูการ์ เทอร์มิเนล จำกัด (มหาชน) ประเภทธุรกิจ - บริการขนถ่ายสินค้า - ให้เช่าคลังสินค้าและบริการท่าเทียบเรือ บริษัท ผลิตไฟฟ้าราชบุรี จำกัด (มหาชน) – ดำเนินธุรกิจในรูปแบบบริษัทโฮลดิ้ง โดยการถือหุ้นในบริษัทอื่นๆ บริษัท ทีอาร์ซี คอนสตรัคชั่น จำกัด (มหาชน) – ดำเนินการธุรกิจหมวดรับเหมาก่อสร้าง สถาบันฝึกอบรมและพัฒนาบุคลากรด้านปิโตรเลียม - ฝึกอบรมของบุคลากรที่ทำงานในธุรกิจสำรวจ- และผลิตปิโตรเลียมในประเทศไทย

ชื่อ - สกุล / อายุ / ตำแหน่ง / วันที่ได้รับแต่งตั้ง	คุณวุฒิทางการศึกษา / ประวัติอบรม	สัดส่วนการถือหุ้นในบริษัท(%)	ความสัมพันธ์ทางครอบครัวระหว่างกรรมการและผู้บริหาร	ประสบการณ์ทำงานในระยะ 5 ปีย้อนหลัง		
15.นายพิศล เหมะทักษิณ (อายุ 55 ปี) -กรรมการบริษัท (มีอำนาจลงนามผูกพันบริษัท) (แต่งตั้งวันที่ 1 กุมภาพันธ์ 2560 แทนนายสุภสร ชโยวรรณ ตามวาระที่เหลืออยู่)	- ปริญญาตรี นิติศาสตรบัณฑิต มหาวิทยาลัยรามคำแหง <u>ประกาศนียบัตรหลักสูตร</u> อยู่ระหว่างการเข้าอบรม หลักสูตร (DAP) สมาคมส่งเสริมสถาบันกรรมการบริษัทไทย (IOD)	0.000%	ไม่มี	ก.พ.2560 - ปัจจุบัน ก้นยายน 59-ปัจจุบัน ก้นยายน 59-ปัจจุบัน ก้นยายน 59-ปัจจุบัน กรกฎาคม59-ปัจจุบัน	กรรมการ <u>บริษัทจดทะเบียนอื่น</u> ไม่มี <u>บริษัทที่ไม่ได้เป็นบริษัทจดทะเบียน</u> กรรมการ กรรมการ กรรมการผู้จัดการ กรรมการผู้จัดการ	บริษัท ไทยซูการ์ เทอร์มินัล จำกัด (มหาชน) ประเภทธุรกิจ - บริการขนถ่ายสินค้า - ให้เช่าคลังสินค้าและบริการท่าเทียบเรือ บริษัท ที่ เอส คลังสินค้า จำกัด บริษัทย่อย - ธุรกิจคลังสินค้า บริษัท ที่ เอส จี แอสเซ็ท จำกัด บริษัทย่อย - ธุรกิจให้เช่าอสังหาริมทรัพย์ บริษัท ที่ เอส อุตสาหกรรมน้ำมัน จำกัด บริษัทย่อย - โรงงานกลั่นน้ำมันปาล์ม บริษัท ที่ เอส ขนส่งและโลจิสติกส์ จำกัด บริษัทย่อย - โรงงานผลิตกระสอบพลาสติกและรับเหมารับส่ง
นางสาวศิริพร ศิริทรัพย์ (อายุ 34 ปี) เลขานุการบริษัท (แต่งตั้ง 31 ตุลาคม 2557) ลาออกเมื่อวันที่ 1 พฤศจิกายน 2559	- ปริญญาโท บริหารธุรกิจมหาบัณฑิต และรัฐประศาสนศาสตรมหาบัณฑิต มหาวิทยาลัยรามคำแหง <u>ประกาศนียบัตรหลักสูตร</u> - Corporate Secretary Development Program (เดือนกันยายน 2551) สมาคมบริษัทจดทะเบียนไทยและตลาดหลักทรัพย์แห่งประเทศไทย	0.000%	ไม่มี	คค. 2557 – คค.2559 คค. 2557 – คค. 2559 คค. 2557 - คค. 2559 คค. 2557 – คค. 2559 คค. 2557 – คค. 2559 คค. 2557 – คค. 2559 คค. 2557 – คค. 2559	เลขานุการบริษัท เลขานุการคณะกรรมการตรวจสอบ เลขานุการคณะกรรมการสรรหาและพิจารณาตำแหน่งแทน <u>บริษัทที่ไม่ได้เป็นบริษัทจดทะเบียน</u> เลขานุการคณะกรรมการ เลขานุการคณะกรรมการ เลขานุการคณะกรรมการ เลขานุการคณะกรรมการ	บริษัท ไทยซูการ์ เทอร์มินัล จำกัด (มหาชน) และบริษัทย่อย ประเภทธุรกิจ - บริการขนถ่ายสินค้า - ให้เช่าคลังสินค้าและบริการท่าเทียบเรือ บริษัท ที่ เอส คลังสินค้า จำกัด บริษัทย่อย - ธุรกิจคลังสินค้า บริษัท ที่ เอส จี แอสเซ็ท จำกัด บริษัทย่อย - ธุรกิจให้เช่าอสังหาริมทรัพย์ บริษัท ที่ เอส อุตสาหกรรมน้ำมัน จำกัด บริษัทย่อย - โรงงานกลั่นน้ำมันปาล์ม บริษัท ที่ เอส ขนส่งและโลจิสติกส์ จำกัด บริษัทย่อย - โรงงานผลิตกระสอบพลาสติกและรับเหมารับส่ง
17.นางจุไรรัตน์ นิลคำ (อายุ 58 ปี) เลขานุการบริษัท (แต่งตั้งวันที่ 17 พฤศจิกายน 2559)	อนุปริญญา – บัญชี ม.ราชมงคลพาณิชยการพระนคร คุรุศาสตร์ –ม.สวนสุนันทา <u>ประกาศนียบัตรหลักสูตร</u> - Corporate Secretary Development Program(CSP รุ่น 76/2017) - Effective Minutes Taking (EMT 37/2017) สมาคมส่งเสริมสถาบันกรรมการบริษัทไทย (IOD)	0.000%	ไม่มี	มิย.2532 – เม.ย.2548 พย.2559 – ปัจจุบัน พย.2559 – ปัจจุบัน พย.2559 – ปัจจุบัน พย.2559 – ปัจจุบัน พย.2559 – ปัจจุบัน พย.2559 – ปัจจุบัน พย.2559 – ปัจจุบัน	เลขานุการรองกรรมการผู้จัดการใหญ่-อาวุโส เลขานุการบริษัท เลขานุการคณะกรรมการตรวจสอบ เลขานุการคณะกรรมการสรรหาและพิจารณาตำแหน่งแทน <u>บริษัทที่ไม่ได้เป็นบริษัทจดทะเบียน</u> เลขานุการคณะกรรมการ เลขานุการคณะกรรมการ เลขานุการคณะกรรมการ เลขานุการคณะกรรมการ	บริษัท น้ำตาลขอนแก่น จำกัด บริษัท ไทยซูการ์ เทอร์มินัล จำกัด (มหาชน) และบริษัทย่อย ประเภทธุรกิจ - บริการขนถ่ายสินค้า - ให้เช่าคลังสินค้าและบริการท่าเทียบเรือ บริษัท ที่ เอส คลังสินค้า จำกัด บริษัทย่อย - ธุรกิจคลังสินค้า บริษัท ที่ เอส จี แอสเซ็ท จำกัด บริษัทย่อย - ธุรกิจให้เช่าอสังหาริมทรัพย์ บริษัท ที่ เอส อุตสาหกรรมน้ำมัน จำกัด บริษัทย่อย - โรงงานกลั่นน้ำมันปาล์ม บริษัท ที่ เอส ขนส่งและโลจิสติกส์ จำกัด บริษัทย่อย - โรงงานผลิตกระสอบพลาสติกและรับเหมารับส่ง

หมายเหตุ 1. กรรมการบริษัททุกท่านไม่มีประวัติการกระทำความผิดอาญาในความผิดที่เกี่ยวกับทรัพย์สินซึ่งได้กระทำโดยทุจริต

2.. กรรมการบริษัททุกท่านไม่มีประวัติการทำรายการที่อาจเกิดความขัดแย้งทางผลประโยชน์กับบริษัทฯ และบริษัทย่อยในรอบปีที่ผ่านมา

รายละเอียดเกี่ยวกับกรรมการของบริษัทย่อย

ลำดับ	รายชื่อกรรมการ	TSTE	TMILL	TSW(3)	TSGA(4)	TS OIL(5)	TSTL(6)
1	นายปรีชา อรรถวิวัฒน์	X ID	X ID		X	X	
2	นายประภาส ชุติมาวพันธ์	O	O	O	O	O	O
3	นายพงศ์ ชินธรรมมิตร	O		O	O	O	O
4	นายชนะชัย ชุติมาวพันธ์	O	O	O	O	O	O
5	นายณรงค์ เจนลาภวัฒนกุล	O	O	O	O	O	O
6	นายเจด็จ อินสว่าง	ID AC		/	/	/	/
	นายนิสากร พากเพียร**	ID AC		/	/	/	/
	นายสรวง เรืองสุข**	ID AC		/	/	/	/
7	นายชัช ชินธรรมมิตร	/	O	/	/	/	/
8	นายวินัย ชินธรรมมิตร	/		/	/	/	/
9	นายสมชาย ชินธรรมมิตร	/	/	/	/	/	/
10	นายธนดล สุจิณญ์ไญ	/	O	/	/	/	/
11	นางสาวจุฑาทิพย์ อรุณานนท์ชัย	/ ID			/	/	/
12	ดร.สุกสร ชโยวรรณ	/	/	/	/	/	/
	ดร.ชาญฤกษ์ เฉลวทิพย์*		O				
13	นางเยาวนุช เฉลวทิพย์	O		O	O	O	O
14	นายสมชัย วนาวิทย์		ID AC				
15	นายเฉลิมชัย ว่องไววิทย์		ID AC				
16	นายเอนก คำชุ่ม		ID AC				
17	นางอารยา อรุณานนท์ชัย			/			
18	นายสุวัฒน์ สัมมาชีพวิศกุล	ID AC					
19	นางพวงทิพย์ ศิลปศาสตร์	ID AC					

หมายเหตุ

X หมายถึง ประธานกรรมการ

O หมายถึง กรรมการบริหาร

/ หมายถึง กรรมการ

AC หมายถึง กรรมการตรวจสอบ

ID หมายถึง กรรมการอิสระ

TSTE หมายถึง บริษัท ไทยซูการ์ เทอร์มิเนล จำกัด (มหาชน)

TMILL หมายถึง บริษัท ที เอส ฟลาวมิลล์ จำกัด (มหาชน)

TSW หมายถึง บริษัท ที เอส คลังสินค้า จำกัด

TSGA หมายถึง บริษัท ที เอส จี แอสเซ็ท จำกัด

TS OIL หมายถึง บริษัท ที เอส อุตสาหกรรมน้ำมัน จำกัด

TSTL หมายถึง บริษัท ที เอส ขนส่งและโลจิสติกส์ จำกัด

- กรรมการบริษัท ไทยซูการ์ เทอร์มิเนล จำกัด (มหาชน) ที่ดำรงตำแหน่งกรรมการในบริษัทย่อยลำดับที่ 3 - 6 ไม่ได้รับค่าตอบแทนที่เป็นตัวเงินและไม่เป็นตัวเงิน

- กรรมการบริษัท ที เอส ฟลาวมิลล์ จำกัด (มหาชน) ได้รับค่าตอบแทนกรรมการรายเดือน

- ดร.ชาญฤกษ์ เฉลวทิพย์ เป็นกรรมการบริหารและกรรมการผู้จัดการ บริษัท ที เอส ฟลาวมิลล์ จำกัด (มหาชน) ได้รับค่าตอบแทนในฐานะกรรมการและผู้บริหารของบริษัทดังกล่าว และได้ลาออกจากการเป็นกรรมการและกรรมการบริหารในบริษัท TSTE , TSW , TSGA , TS OIL และ TSTL มีผลตั้งแต่วันที่ 1 มกราคม 2559 เป็นต้นไป

- **นายนิสากร พากเพียร และนายสรวง เรืองสุข กรรมการครบวาระเดือนเมษายนและไม่ประสงค์ต่อวาระอีก คณะกรรมการมีมติเสนอแต่งตั้งกรรมการลำดับที่ 18 - 19 คือ นายสุวัฒน์ สัมมาชีพวิศกุล และนางพวงทิพย์ ศิลปศาสตร์ เป็นกรรมการแทนกรรมการที่ครบวาระนั้น

รายงานความรับผิดชอบของคณะกรรมการต่อรายงานทางการเงิน

คณะกรรมการบริษัทเป็นผู้รับผิดชอบต่อการเงินเฉพาะกิจการและงบการเงินรวมของบริษัท ไทยซูการ์ เทอร์มิเนล จำกัด(มหาชน) และบริษัทย่อย ซึ่งจัดทำขึ้นตามมาตรฐานการรายงานทางการเงิน โดยได้มีการพิจารณาเลือกใช้นโยบายการบัญชีที่เหมาะสมและถือปฏิบัติอย่างสม่ำเสมอ และใช้ดุลยพินิจอย่างระมัดระวังและหลักการประมาณการที่สมเหตุสมผลและรอบคอบ รวมทั้งมีการเปิดเผยข้อมูลสำคัญอย่างเพียงพอและโปร่งใส ในหมายเหตุประกอบงบการเงิน ทั้งนี้ งบการเงินเฉพาะกิจการและงบการเงินรวมดังกล่าวได้ผ่านการตรวจสอบและให้ความเห็นอย่างไม่มีเงื่อนไขจากผู้สอบบัญชีรับอนุญาตที่เป็นอิสระ คณะกรรมการบริษัท จัดให้มีและดำรงไว้ซึ่งระบบการบริหารความเสี่ยงและการควบคุมภายใน เพื่อให้มีความมั่นใจได้ว่าการบันทึกข้อมูลทางบัญชีอย่างถูกต้อง ครบถ้วน ทันเวลาและเพียงพอที่จะดำรงรักษาไว้ซึ่งทรัพย์สิน ตลอดจนป้องกันไม่ให้เกิดการทุจริตหรือการดำเนินการที่ผิดปกติดังมีสาระสำคัญ โดยคณะกรรมการบริษัท ได้แต่งตั้งคณะกรรมการตรวจสอบ ซึ่งประกอบด้วยกรรมการที่เป็นอิสระทำหน้าที่กำกับดูแลสอบทานงบการเงินเฉพาะกิจการและงบการเงินรวม รวมทั้งประเมินระบบการควบคุมภายในและการตรวจสอบภายในให้มีประสิทธิภาพและประสิทธิผล โดยความเห็นของคณะกรรมการตรวจสอบปรากฏในรายงานคณะกรรมการตรวจสอบซึ่งได้แสดงไว้ในรายงานประจำปีนี้แล้ว

คณะกรรมการบริษัทมีความเห็นว่าระบบการควบคุมภายในและการตรวจสอบภายในของบริษัท สามารถสร้างความเชื่อมั่นได้ว่างบการเงินเฉพาะกิจการและงบการเงินรวมของบริษัท ไทยซูการ์ เทอร์มิเนล จำกัด(มหาชน) และบริษัทย่อยแสดงสำหรับปีสิ้นสุดวันที่ 31 ธันวาคม 2559 แสดงฐานะการเงินผลการดำเนินงาน และกระแสเงินสดถูกต้องในสาระสำคัญตามหลักการบัญชีที่รับรองทั่วไป



(นายปรีชา อรรถวิวัฒน์)

ประธานกรรมการบริษัท



(นายประภาส ชุติमारพันธ์)

ประธานเจ้าหน้าที่บริหารและกรรมการผู้จัดการใหญ่

รายละเอียดเกี่ยวกับหัวหน้างานผู้ตรวจสอบภายในและหัวหน้างานกำกับดูแลการปฏิบัติงานของบริษัท (Compliance)

ชื่อ - สกุล / อายุ / ตำแหน่ง / วันที่ได้รับแต่งตั้ง	คุณวุฒิทางการศึกษา / ประวัติอบรม	ประสบการณ์ทำงานในระยะ 5 ปีย้อนหลัง		
		ช่วงเวลา	ตำแหน่ง	ชื่อหน่วยงาน / บริษัท / ประเภทธุรกิจ
นางสาวกรรช วนสวัสดิ์ (อายุ 37 ปี) รองประธานกรรมการ	<ul style="list-style-type: none"> - ปริญญาตรี คณะวิทยาศาสตร์ประยุกต์ สาขาวิทยาการคอมพิวเตอร์ สถาบันเทคโนโลยีพระจอมเกล้าพระนครเหนือ - ปริญญาตรี คณะบริหารธุรกิจ สาขาบัญชี มหาวิทยาลัยรามคำแหง <p>ประกาศนียบัตรหลักสูตร</p> <ul style="list-style-type: none"> - ประกาศนียบัตรผู้ตรวจสอบภายในของประเทศไทย (CPIAT) - อบรมหลักสูตร COSO 2013 ภาคทฤษฎีและปฏิบัติ - อบรมหลักสูตร IT Audit ของสภาวิชาชีพบัญชี - อบรมประกาศนียบัตรผู้ตรวจสอบภายใน CPIAT - โครงการดำรงและปรับปรุงคุณภาพงานตรวจสอบภายในของหน่วยงาน - แบบประเมินตนเองเกี่ยวกับมาตรการต่อต้านคอร์รัปชัน - แนวทางการสืบสวน สอบสวน การทุจริต - Leading Your Professional Way - Asian Confederation of Institutes of Internal Auditors (ACIIA) Conference 2016 - The Power Of Professional Alliances 	2553 - 2557	ผู้ช่วยกรรมการผู้จัดการ	บริษัท สออบบัญชีธรรมนิติ จำกัด แผนก ผู้ตรวจสอบภายใน
		2555 - 2558	ผู้จัดการ	
		2558 - 2559	ผู้จัดการอาวุโส	
		3 มิถุนายน 2559 – ปัจจุบัน	รองประธานกรรมการ	

รายละเอียดเกี่ยวกับรายการประเมินราคาทรัพย์สิน

- ไม่มี -

ส่วนที่ 2

บริษัท ไทยชูการ์ เทอร์มิเนล จำกัด(มหาชน)

งบการเงินรวมและงบการเงินเฉพาะกิจการ
สำหรับปีสิ้นสุดวันที่ 31 ธันวาคม 2559



รายงานของผู้สอบบัญชีรับอนุญาต

เสนอ ผู้ถือหุ้นของบริษัท ไทยซูการ์ เทอร์มิเนล จำกัด (มหาชน)

ความเห็น

ข้าพเจ้าได้ตรวจสอบงบการเงินรวมและงบการเงินเฉพาะกิจการของบริษัท ไทยซูการ์ เทอร์มิเนล จำกัด (มหาชน) และบริษัทย่อย (กลุ่มบริษัท) และของเฉพาะบริษัท ไทยซูการ์ เทอร์มิเนล จำกัด (มหาชน) (บริษัท) ตามลำดับ ซึ่งประกอบด้วย งบแสดงฐานะการเงินรวมและงบแสดงฐานะการเงินเฉพาะกิจการ ณ วันที่ 31 ธันวาคม 2559 งบกำไรขาดทุนรวมและงบกำไรขาดทุนเฉพาะกิจการ งบกำไรขาดทุนเบ็ดเสร็จรวมและงบกำไรขาดทุนเบ็ดเสร็จเฉพาะกิจการ งบแสดงการเปลี่ยนแปลงส่วนของผู้ถือหุ้นรวมและงบแสดงการเปลี่ยนแปลงส่วนของผู้ถือหุ้นเฉพาะกิจการและ งบกระแสเงินสดรวมและงบกระแสเงินสดเฉพาะกิจการ สำหรับปีสิ้นสุดวันเดียวกันและหมายเหตุประกอบงบการเงินรวม และหมายเหตุประกอบงบการเงินเฉพาะกิจการรวมถึงหมายเหตุสรุปนโยบายการบัญชีที่สำคัญและหมายเหตุเรื่องอื่นๆ

ข้าพเจ้าเห็นว่า งบการเงินรวมและงบการเงินเฉพาะกิจการข้างต้นนี้แสดงฐานะการเงินรวมและฐานะการเงินเฉพาะกิจการของบริษัท ไทยซูการ์ เทอร์มิเนล จำกัด (มหาชน) และบริษัทย่อย และของเฉพาะบริษัท ไทยซูการ์ เทอร์มิเนล จำกัด (มหาชน) ณ วันที่ 31 ธันวาคม 2559 ผลการดำเนินงานรวมและผลการดำเนินงานเฉพาะกิจการและกระแสเงินสดรวมและกระแสเงินสดเฉพาะกิจการ สำหรับปีสิ้นสุดวันเดียวกันโดยถูกต้องตามที่ควรในสาระสำคัญตามมาตรฐานการรายงานทางการเงิน

เกณฑ์ในการแสดงความเห็น

ข้าพเจ้าได้ปฏิบัติตามตรวจสอบตามมาตรฐานการสอบบัญชี ความรับผิดชอบของข้าพเจ้าได้กล่าวไว้ ในส่วนของความรับผิดชอบของผู้สอบบัญชีต่อการตรวจสอบงบการเงินรวมและงบการเงินเฉพาะกิจการในรายงานของข้าพเจ้า ข้าพเจ้ามีความเป็นอิสระจากกลุ่มบริษัทและบริษัทตามข้อกำหนดจรรยาบรรณของผู้ประกอบวิชาชีพบัญชีที่กำหนดโดยสภาวิชาชีพบัญชีในพระบรมราชูปถัมภ์ ในส่วนที่เกี่ยวข้องกับการตรวจสอบงบการเงินรวมและงบการเงินเฉพาะกิจการ และข้าพเจ้าได้ปฏิบัติตามความรับผิดชอบด้านจรรยาบรรณอื่นๆ ซึ่งเป็นไปตามข้อกำหนดเหล่านี้ ข้าพเจ้าเชื่อว่าหลักฐานการสอบบัญชีที่ข้าพเจ้าได้รับเพียงพอและเหมาะสมเพื่อใช้เป็นเกณฑ์ในการแสดงความเห็นของข้าพเจ้า

เรื่องสำคัญในการตรวจสอบ

เรื่องสำคัญในการตรวจสอบคือเรื่องต่างๆ ที่มีนัยสำคัญที่สุดตามดุลยพินิจของผู้ประกอบวิชาชีพของข้าพเจ้า ในการตรวจสอบงบการเงินรวมและงบการเงินเฉพาะกิจการสำหรับงวดปัจจุบัน ข้าพเจ้าได้นำเรื่องเหล่านี้มาพิจารณา ในบริบทของการตรวจสอบงบการเงินรวมและงบการเงินเฉพาะกิจการ โดยรวมและในการแสดงความเห็นของข้าพเจ้า ทั้งนี้ข้าพเจ้าไม่ได้แสดงความเห็นแยกต่างหากสำหรับเรื่องเหล่านี้

1. การจัดประเภทและการแสดงมูลค่าอสังหาริมทรัพย์เพื่อการลงทุน และที่ดินที่มีไว้ใช้งาน

กลุ่มบริษัทและบริษัทมีการถือครองที่ดินในจำนวนที่มีสาระสำคัญ โดยมีการจัดประเภทที่ดินเป็นอสังหาริมทรัพย์เพื่อการลงทุนและที่ดินที่มีไว้ใช้งาน การจัดประเภทที่ดินจะพิจารณาจากวัตถุประสงค์การถือครอง และลักษณะการใช้งานของที่ดิน ทั้งนี้ในปี 2559 กลุ่มบริษัทและบริษัทมีการแก้ไขข้อผิดพลาดการจัดประเภทรายการที่ดิน ตามที่แสดงไว้ในหมายเหตุประกอบงบการเงินข้อที่ 3 รวมถึงมีการตีราคาที่ดินที่มีไว้ใช้งานใหม่ โดยผู้ประเมินราคาอิสระ ทั้งนี้ นโยบายการบัญชีและรายละเอียดของบัญชีอสังหาริมทรัพย์เพื่อการลงทุน บัญชีที่ดิน อาคารและอุปกรณ์ แสดงไว้ในหมายเหตุประกอบงบการเงินข้อที่ 5.6 ข้อที่ 5.7 ข้อที่ 14 และข้อที่ 15 ตามลำดับ

การตอบสนองความเสี่ยงโดยผู้สอบบัญชี

ข้าพเจ้าประเมินความเหมาะสมของการจัดประเภทที่ดิน โดยการสอบถามฝ่ายบริหารและทำความเข้าใจเกณฑ์ที่ใช้ในการพิจารณาการจัดประเภท ตรวจสอบความถูกต้องของรายละเอียดที่ดิน พิจารณาวัตถุประสงค์การถือครอง และลักษณะการใช้งานของที่ดิน ตรวจสอบสัญญาเช่าที่เกี่ยวข้อง สำหรับที่ดินที่มีการตีราคาใหม่ ข้าพเจ้าได้ประเมินความรู้ความสามารถและความเที่ยงธรรมของผู้ประเมินราคาอิสระ ข้าพเจ้าได้อ่านรายงานการประเมินมูลค่าของผู้ประเมินราคาอิสระและพิจารณาความสมเหตุสมผลของวิธีการและข้อสมมติฐานต่างๆ ที่ใช้ในการคำนวณหามูลค่ายุติธรรม โดยการสอบถามผู้ประเมินราคาอิสระและผู้บริหารและทำการวิเคราะห์เปรียบเทียบข้อมูลที่เกี่ยวข้อง นอกจากนี้ ข้าพเจ้าได้ทดสอบการคำนวณมูลค่ายุติธรรมและพิจารณาความครบถ้วนและถูกต้องในการรับรู้รายการและการเปิดเผยข้อมูลในหมายเหตุประกอบงบการเงิน

2. การรับรู้รายได้

รายได้จากการขายและรายได้จากการให้เช่าและบริการ ถือเป็นรายการบัญชีที่มีนัยสำคัญของกลุ่มบริษัทและบริษัท เนื่องจากจำนวนรายได้ที่บันทึกในบัญชีจะส่งผลกระทบต่อผลกำไรขาดทุนประจำปีของกลุ่มบริษัทและบริษัท ประกอบกับกลุ่มบริษัทและบริษัทมีรายได้ที่หลากหลายซึ่งมีเงื่อนไขทางการค้าที่แตกต่างกันออกไป ดังนั้น จึงมีความเสี่ยงเกี่ยวกับมูลค่าและระยะเวลาในการรับรู้รายได้ ด้วยเหตุนี้ข้าพเจ้าจึงให้ความสำคัญเป็นพิเศษกับการรับรู้รายได้ของกลุ่มบริษัทและบริษัท ทั้งนี้เพื่อให้แน่ใจว่ารายได้จากการขาย รายได้จากการให้เช่าและบริการถูกรับรู้ในบัญชีโดยถูกต้องตามที่ควรตามมาตรฐานการบัญชีที่เกี่ยวข้อง นโยบายการบัญชีและรายละเอียดของรายได้แสดงไว้ในหมายเหตุประกอบงบการเงินข้อที่ 5.17 และข้อที่ 30 ตามลำดับ

การตอบสนองความเสี่ยงโดยผู้สอบบัญชี

ข้าพเจ้าได้ตรวจสอบการรับรู้รายได้ของกลุ่มบริษัทและบริษัท โดยการประเมินประสิทธิภาพของระบบการควบคุมภายในที่เกี่ยวข้องกับวงจรรายได้ โดยการสอบถามผู้รับผิดชอบทำความเข้าใจและเลือกตัวอย่างมาสุ่มทดสอบการปฏิบัติตามการควบคุมที่กลุ่มบริษัทและบริษัทออกแบบไว้ สุ่มตรวจสอบเอกสารประกอบรายการรายได้ที่เกิดขึ้นในระหว่างปีและช่วงใกล้สิ้นรอบระยะเวลาบัญชี สอบทานใบลดหนี้ที่กลุ่มบริษัทและบริษัทออกให้แก่ลูกค้าภายหลังวันสิ้นรอบระยะเวลาบัญชี และทำการวิเคราะห์เปรียบเทียบข้อมูลบัญชีรายได้เพื่อพิจารณาความผิดปกติที่อาจเกิดขึ้นของรายการรายได้ตลอดรอบระยะเวลาบัญชี

ข้อมูลอื่น

ผู้บริหารเป็นผู้รับผิดชอบต่อข้อมูลอื่น ข้อมูลอื่นประกอบด้วย ข้อมูลซึ่งรวมอยู่ในรายงานประจำปี แต่ไม่รวมถึงงบการเงินรวมและงบการเงินเฉพาะกิจการและรายงานของผู้สอบบัญชีที่อยู่ในรายงานประจำปีนั้น ข้าพเจ้าคาดว่าข้าพเจ้าจะได้รับรายงานประจำปีภายหลังวันที่ในรายงานของผู้สอบบัญชีนี้

ความเห็นของข้าพเจ้าต่องบการเงินรวมและงบการเงินเฉพาะกิจการไม่ครอบคลุมถึงข้อมูลอื่นและข้าพเจ้าไม่ได้ให้ความเชื่อมั่นต่อข้อมูลอื่น

ความรับผิดชอบของข้าพเจ้าที่เกี่ยวข้องเกี่ยวกับการตรวจสอบงบการเงินรวมและงบการเงินเฉพาะกิจการคือการอ่านและพิจารณาว่าข้อมูลอื่นมีความขัดแย้งที่มีสาระสำคัญกับงบการเงินรวมและงบการเงินเฉพาะกิจการหรือกับความรู้ที่ได้รับจากการตรวจสอบของข้าพเจ้า หรือปรากฏว่าข้อมูลอื่นมีการแสดงข้อมูลที่ขัดต่อข้อเท็จจริงอันเป็นสาระสำคัญหรือไม่

เมื่อข้าพเจ้าได้อ่านรายงานประจำปีของกลุ่มบริษัท หากข้าพเจ้าสรุปได้ว่าการแสดงข้อมูลที่ขัดต่อข้อเท็จจริงอันเป็นสาระสำคัญ ข้าพเจ้าต้องสื่อสารเรื่องดังกล่าวกับผู้มีหน้าที่ในการกำกับดูแลเพื่อให้ผู้มีหน้าที่ในการกำกับดูแลดำเนินการแก้ไขข้อมูลที่แสดงขัดต่อข้อเท็จจริง

ความรับผิดชอบของผู้บริหารและผู้มีหน้าที่ในการกำกับดูแลต่องบการเงิน

ผู้บริหารมีหน้าที่รับผิดชอบในการจัดทำและนำเสนองบการเงินรวมและงบการเงินเฉพาะกิจการเหล่านี้ โดยถูกต้องตามที่ควรตามมาตรฐานการรายงานทางการเงิน และรับผิดชอบเกี่ยวกับการควบคุมภายในที่ผู้บริหารพิจารณาว่าจำเป็นเพื่อให้สามารถจัดทำงบการเงินรวมและงบการเงินเฉพาะกิจการที่ปราศจากการแสดงข้อมูลที่ขัดต่อข้อเท็จจริงอันเป็นสาระสำคัญไม่ว่าจะเกิดจากการทุจริตหรือข้อผิดพลาด

ในการจัดทำงบการเงินรวมและงบการเงินเฉพาะกิจการ ผู้บริหารรับผิดชอบในการประเมินความสามารถของกลุ่มบริษัทและบริษัทในการดำเนินงานต่อเนื่อง เปิดเผยเรื่องที่เกี่ยวข้องกับการดำเนินงานต่อเนื่องและการใช้เกณฑ์การบัญชีสำหรับการดำเนินการต่อเนื่อง เว้นแต่ผู้บริหารมีความตั้งใจที่จะเลิกกลุ่มบริษัทและบริษัทหรือหยุดดำเนินงานหรือไม่สามารถดำเนินงานต่อเนื่องต่อไปได้

ผู้มีหน้าที่ในการกำกับดูแลมีหน้าที่ในการสอดส่องดูแลกระบวนการในการจัดทำรายงานทางการเงินของกลุ่มบริษัทและบริษัท

ความรับผิดชอบของผู้สอบบัญชีต่อการตรวจสอบงบการเงิน

การตรวจสอบของข้าพเจ้ามีวัตถุประสงค์เพื่อให้ได้ความเชื่อมั่นอย่างสมเหตุสมผลว่า งบการเงินรวมและงบการเงินเฉพาะกิจการ โดยรวมปราศจากการแสดงข้อมูลที่ขัดต่อข้อเท็จจริงอันเป็นสาระสำคัญหรือไม่ ไม่ว่าจะเกิดจากการทุจริตหรือข้อผิดพลาดและเสนอรายงานของผู้สอบบัญชี ซึ่งรวมความเห็นของข้าพเจ้าอยู่ด้วย ความเชื่อมั่นอย่างสมเหตุสมผลคือความเชื่อมั่นในระดับสูง แต่ไม่ได้เป็นการรับประกันว่าการปฏิบัติงานตรวจสอบตามมาตรฐานการสอบบัญชีจะสามารถตรวจพบข้อมูลที่ขัดต่อข้อเท็จจริงอันเป็นสาระสำคัญที่มีอยู่ได้เสมอไป

ข้อมูลที่ขัดต่อข้อเท็จจริงอาจเกิดจากการทุจริตหรือข้อผิดพลาดและถือว่ามีสาระสำคัญเมื่อการดำเนินการอย่างสมเหตุสมผลได้ว่ารายการที่ขัดต่อข้อเท็จจริงแต่ละรายการหรือทุกรายการรวมกันจะมีผลต่อการตัดสินใจทางเศรษฐกิจของผู้ใช้งบการเงินรวมและงบการเงินเฉพาะกิจการจากการใช้งบการเงินรวมและงบการเงินเฉพาะกิจการเหล่านี้

ในการตรวจสอบของข้าพเจ้าตามมาตรฐานการสอบบัญชี ข้าพเจ้าใช้ดุลยพินิจและการสังเกตและสงสัย
เยี่ยงผู้ประกอบวิชาชีพตลอดการตรวจสอบการปฏิบัติงานของข้าพเจ้ารวมถึง

- ระบุและประเมินความเสี่ยงจากการแสดงข้อมูลที่ขัดต่อข้อเท็จจริงอันเป็นสาระสำคัญในงบการเงินรวมและงบการเงินเฉพาะกิจการ ไม่ว่าจะเป็นเกิดจากการทุจริตหรือข้อผิดพลาด ออกแบบและปฏิบัติงาน ตามวิธีการตรวจสอบเพื่อตอบสนองต่อความเสี่ยงเหล่านั้น และได้หลักฐานการสอบบัญชีที่เพียงพอและเหมาะสม เพื่อเป็นเกณฑ์ในการแสดงความเห็นของข้าพเจ้า ความเสี่ยงที่ไม่พบข้อมูลที่ขัดต่อข้อเท็จจริงอันเป็นสาระสำคัญ ซึ่งเป็นผลมาจากการทุจริตจะสูงกว่าความเสี่ยงที่เกิดจากข้อผิดพลาด เนื่องจากการทุจริตอาจเกี่ยวกับการสมรู้ร่วมคิด การปลอมแปลงเอกสารหลักฐานการตั้งใจละเว้นการแสดงผล การแสดงผลที่ไม่ตรงตามข้อเท็จจริงหรือการแทรกแซงการควบคุมภายใน
- ทำความเข้าใจในระบบการควบคุมภายในที่เกี่ยวข้องกับการตรวจสอบ เพื่อออกแบบวิธีการตรวจสอบที่เหมาะสมกับสถานการณ์ แต่ไม่ใช่เพื่อวัตถุประสงค์ในการแสดงความเห็นต่อความมีประสิทธิภาพของการควบคุมภายในของกลุ่มบริษัทและบริษัท
- ประเมินความเหมาะสมของนโยบายการบัญชีที่ผู้บริหารใช้และความสมเหตุสมผลของประมาณการทางบัญชีและการเปิดเผยข้อมูลที่เกี่ยวข้องซึ่งจัดทำขึ้นโดยผู้บริหาร
- สรุปเกี่ยวกับความเหมาะสมของการใช้เกณฑ์การบัญชีสำหรับการดำเนินงานต่อเนื่องของผู้บริหารและจากหลักฐานการสอบบัญชีที่ได้รับ สรุปว่ามีความไม่แน่นอนที่มีสาระสำคัญเกี่ยวกับเหตุการณ์หรือสถานการณ์ที่อาจเป็นเหตุให้เกิดข้อสงสัยอย่างมีนัยสำคัญต่อความสามารถของกลุ่มบริษัทและบริษัทในการดำเนินงานต่อเนื่องหรือไม่ ถ้าข้าพเจ้า ได้ข้อสรุปว่ามีความไม่แน่นอนที่มีสาระสำคัญ ข้าพเจ้าต้องกล่าวไว้ในรายงานของผู้สอบบัญชีของข้าพเจ้าถึงการเปิดเผยข้อมูลที่เกี่ยวข้องในงบการเงินรวมและงบการเงินเฉพาะกิจการ หรือถ้าการเปิดเผยดังกล่าวไม่เพียงพอความเห็นของข้าพเจ้าจะเปลี่ยนแปลงไป ข้อสรุปของข้าพเจ้าขึ้นอยู่กับหลักฐานการสอบบัญชีที่ได้รับจนถึงวันที่ในรายงานของผู้สอบบัญชีของข้าพเจ้า อย่างไรก็ตาม เหตุการณ์หรือสถานการณ์ในอนาคตอาจเป็นเหตุให้กลุ่มบริษัทและบริษัทต้องหยุดการดำเนินงานต่อเนื่อง
- ประเมินการนำเสนอ โครงสร้างและเนื้อหาของงบการเงินรวมและงบการเงินเฉพาะกิจการโดยรวม รวมถึงการเปิดเผยว่างบการเงินรวมและงบการเงินเฉพาะกิจการแสดงรายการและเหตุการณ์ที่ทำให้มีการนำเสนอข้อมูลโดยถูกต้องตามที่ควร
- ได้รับหลักฐานการสอบบัญชีที่เหมาะสมอย่างเพียงพอเกี่ยวกับข้อมูลทางการเงินของกิจการภายในกลุ่มหรือกิจกรรมทางธุรกิจภายในกลุ่มบริษัทเพื่อแสดงความเห็นต่องบการเงินรวม ข้าพเจ้ารับผิดชอบต่อการกำหนดแนวทางการควบคุมดูแลและการปฏิบัติงานตรวจสอบกลุ่มบริษัท ข้าพเจ้าเป็นผู้รับผิดชอบแต่เพียงผู้เดียวต่อความเห็นของข้าพเจ้า

ข้าพเจ้าได้สื่อสารกับผู้มีหน้าที่ในการกำกับดูแลเกี่ยวกับขอบเขตและช่วงเวลาของการตรวจสอบตามที่ได้วางแผนไว้ ประเด็นที่มีนัยสำคัญที่พบจากการตรวจสอบรวมถึงข้อบกพร่องที่มีนัยสำคัญในระบบการควบคุมภายในซึ่งข้าพเจ้าได้พบในระหว่างการตรวจสอบของข้าพเจ้า

ข้าพเจ้าได้ให้คำรับรองแก่ผู้มีหน้าที่ในการกำกับดูแลว่าข้าพเจ้าได้ปฏิบัติตามข้อกำหนดจรรยาบรรณที่เกี่ยวข้องกับความเป็นอิสระและได้สื่อสารกับผู้มีหน้าที่ในการกำกับดูแลเกี่ยวกับความสัมพันธ์ทั้งหมดตลอดจนเรื่องอื่นซึ่งข้าพเจ้าเชื่อว่ามีเหตุผลที่บุคคลภายนอกอาจพิจารณาว่ากระทบต่อความเป็นอิสระของข้าพเจ้าและมาตรการที่ข้าพเจ้าใช้เพื่อป้องกันไม่ให้ข้าพเจ้าขาดความเป็นอิสระ

จากเรื่องที่เกี่ยวข้องกับผู้มีส่วนได้ส่วนเสียในการกำกับดูแล ข้าพเจ้าได้พิจารณาเรื่องต่างๆ ที่มีนัยสำคัญมากที่สุดในการตรวจสอบงบการเงินรวมและงบการเงินเฉพาะกิจการในงวดปัจจุบันและกำหนดเป็นเรื่องสำคัญในการตรวจสอบ ข้าพเจ้าได้อธิบายเรื่องเหล่านี้ในรายงานของผู้สอบบัญชีเว้นแต่กฎหมายหรือข้อบังคับไม่ให้เปิดเผยต่อสาธารณะเกี่ยวกับเรื่องดังกล่าว หรือในสถานการณ์ที่ยากที่จะเกิดขึ้น ข้าพเจ้าพิจารณาว่าไม่ควรสื่อสารเรื่องดังกล่าวในรายงานของข้าพเจ้า เพราะการกระทำดังกล่าวสามารถคาดการณ์ได้อย่างสมเหตุสมผลว่าจะมีผลกระทบในทางลบมากกว่าผลประโยชน์ต่อส่วนได้เสียสาธารณะจากการสื่อสารดังกล่าว

ผู้สอบบัญชีที่รับผิดชอบงานสอบบัญชีและการนำเสนอรายงานฉบับนี้คือ

บริษัท สำนักงาน เอ เอ็ม ซี จำกัด



(นายณริศ เสาวลักษณ์สกุล)

ผู้สอบบัญชีรับอนุญาต เลขที่ 5369

กรุงเทพมหานคร

วันที่ 23 กุมภาพันธ์ 2560

บริษัท ไทยซูการ์ เทอร์มิเนล จำกัด (มหาชน) และบริษัทย่อย

งบแสดงฐานะการเงิน

ณ วันที่ 31 ธันวาคม 2559

(หน่วย : บาท)

		งบการเงินรวม			งบการเงินเฉพาะกิจการ		
	หมายเหตุ	31 ธันวาคม 2559	31 ธันวาคม 2558	1 มกราคม 2558	31 ธันวาคม 2559	31 ธันวาคม 2558	1 มกราคม 2558
		(ปรับปรุงใหม่)	(ปรับปรุงใหม่)	(ปรับปรุงใหม่)	(ปรับปรุงใหม่)	(ปรับปรุงใหม่)	(ปรับปรุงใหม่)
สินทรัพย์							
สินทรัพย์หมุนเวียน							
เงินสดและรายการเทียบเท่าเงินสด	7	146,583,434	180,833,186	65,987,515	11,472,478	10,508,089	12,205,050
ลูกหนี้การค้าและลูกหนี้อื่น	6.1 และ 8	218,023,866	225,948,062	201,462,427	9,117,673	6,959,568	22,851,324
สินค้าคงเหลือ	9	547,595,994	708,945,799	253,667,051	1,708,879	297,522	-
ต้นทุนพัฒนาอสังหาริมทรัพย์	10	129,876,444	129,000,460	103,374,476	129,876,444	129,000,460	103,374,476
สินทรัพย์หมุนเวียนอื่น		17,432,162	22,764,432	23,388,138	1,939,740	1,137,999	2,578,060
รวมสินทรัพย์หมุนเวียน		1,059,511,900	1,267,491,939	647,879,607	154,115,214	147,903,638	141,008,910
สินทรัพย์ไม่หมุนเวียน							
เงินลงทุนระยะยาวอื่น	11	3,145,685	2,372,818	4,220,371	2,665,796	1,888,816	3,732,260
เงินลงทุนในบริษัทร่วม	12	-	-	-	-	-	-
เงินลงทุนในบริษัทย่อย	13	-	-	-	1,199,191,794	1,199,191,794	805,740,734
อสังหาริมทรัพย์เพื่อการลงทุน	14	476,961,185	193,249,608	197,005,078	296,240,894	125,686,963	26,664,461
ที่ดิน อาคาร และอุปกรณ์	15	3,382,881,537	2,553,029,354	2,137,661,066	1,712,285,814	805,194,325	850,717,492
เงินมัดจำค่าสินทรัพย์		-	12,756,175	-	-	-	-
สินทรัพย์ภายใต้เงินได้รอการตัดบัญชี	22	7,790,432	1,825,112	4,484,405	-	-	-
สินทรัพย์ไม่หมุนเวียนอื่น		21,416,856	8,918,739	2,768,883	15,572,360	11,934,500	8,053,463
รวมสินทรัพย์ไม่หมุนเวียน		3,892,195,695	2,772,151,806	2,346,139,803	3,225,956,658	2,143,896,398	1,694,908,410
รวมสินทรัพย์		4,951,707,595	4,039,643,745	2,994,019,410	3,380,071,872	2,291,800,036	1,835,917,320

หมายเหตุประกอบงบการเงินเป็นส่วนหนึ่งของงบการเงินนี้

บริษัท ไทยยูนิคอร์ เทอร์มิเนล จำกัด (มหาชน) และบริษัทย่อย
งบแสดงฐานะการเงิน
ณ วันที่ 31 ธันวาคม 2559

(หน่วย : บาท)

หมายเหตุ	งบการเงินรวม			งบการเงินเฉพาะกิจการ		
	31 ธันวาคม 2559	31 ธันวาคม 2558	1 มกราคม 2558	31 ธันวาคม 2559	31 ธันวาคม 2558	1 มกราคม 2558
		(ปรับปรุงใหม่)	(ปรับปรุงใหม่)		(ปรับปรุงใหม่)	(ปรับปรุงใหม่)
<u>หนี้สินและส่วนของผู้ถือหุ้น</u>						
หนี้สินหมุนเวียน						
เงินกู้ยืมระยะสั้นจากสถาบันการเงิน	17	448,792,923	963,656,014	188,693,277	63,000,000	133,000,000
เจ้าหนี้การค้าและเจ้าหนี้อื่น	6.1 และ 18	387,223,649	135,362,210	116,318,613	23,974,885	22,778,838
ส่วนของหนี้สินระยะยาวที่ถึงกำหนดชำระภายในหนึ่งปี						
เงินกู้ยืมระยะยาวจากกิจการที่เกี่ยวข้องกัน	6.1	-	-	-	30,000,000	-
เงินกู้ยืมระยะยาวจากสถาบันการเงิน	19	132,212,000	155,710,000	196,660,000	132,212,000	83,710,000
หนี้สินตามสัญญาเช่าระยะยาว	20	3,417,830	5,089,644	1,791,898	2,712,383	3,817,366
ภาษีเงินได้ค้างจ่าย		12,289,660	12,442,299	21,852,952	-	2,555,761
หนี้สินหมุนเวียนอื่น		14,724,876	13,144,656	13,346,474	5,415,315	3,102,751
รวมหนี้สินหมุนเวียน		998,660,938	1,285,404,823	538,663,214	257,314,583	248,964,716
หนี้สินไม่หมุนเวียน						
เงินกู้ยืมระยะยาวจากกิจการที่เกี่ยวข้องกัน	6.1	-	-	-	132,000,000	100,000,000
เงินกู้ยืมระยะยาวจากสถาบันการเงิน	19	571,110,000	462,504,735	350,669,105	571,110,000	458,371,200
หนี้สินตามสัญญาเช่าระยะยาว	20	581,089	1,362,684	4,346,305	180,190	654,977
เงินมัดจำรับ		29,193,206	19,757,551	19,653,953	14,317,756	14,974,940
ภาระผูกพันผลประโยชน์พนักงาน	21	18,524,620	16,993,351	12,176,863	10,178,738	9,239,984
หนี้สินภาษีเงินได้รอการตัดบัญชี	22	310,267,252	119,953,877	115,572,301	259,221,121	89,228,735
หนี้สินไม่หมุนเวียนอื่น		75,555	89,650	96,651	-	-
รวมหนี้สินไม่หมุนเวียน		929,751,722	620,661,848	502,515,178	987,007,805	672,469,836
รวมหนี้สิน		1,928,412,660	1,906,066,671	1,041,178,392	1,244,322,388	921,434,552

หมายเหตุประกอบงบการเงินเป็นส่วนหนึ่งของงบการเงินนี้

บริษัท ไทยบูธการ์ เทอร์มิเนล จำกัด (มหาชน) และบริษัทย่อย
งบแสดงฐานะการเงิน
ณ วันที่ 31 ธันวาคม 2559

(หน่วย : บาท)

	หมายเหตุ	งบการเงินรวม		งบการเงินเฉพาะกิจการ			
		31 ธันวาคม 2559	31 ธันวาคม 2558	1 มกราคม 2558	31 ธันวาคม 2559	31 ธันวาคม 2558	1 มกราคม 2558
		(ปรับปรุงใหม่)	(ปรับปรุงใหม่)	(ปรับปรุงใหม่)	(ปรับปรุงใหม่)	(ปรับปรุงใหม่)	(ปรับปรุงใหม่)
ส่วนของผู้ถือหุ้น							
ทุนเรือนหุ้น	23						
ทุนจดทะเบียน							
หุ้นสามัญ 383,327,610 หุ้น มูลค่าหุ้นละ 0.50 บาท		191,663,805	-	-	191,663,805	-	-
หุ้นสามัญ 290,399,934 หุ้น มูลค่าหุ้นละ 0.50 บาท		-	145,199,967	-	-	145,199,967	-
หุ้นสามัญ 145,199,967 หุ้น มูลค่าหุ้นละ 1.00 บาท		-	-	145,199,967	-	-	145,199,967
ทุนที่ออกและชำระแล้ว							
หุ้นสามัญ 383,327,181 หุ้น มูลค่าหุ้นละ 0.50 บาท		191,663,591	-	-	191,663,591	-	-
หุ้นสามัญ 290,399,858 หุ้น มูลค่าหุ้นละ 0.50 บาท		-	145,199,929	-	-	145,199,929	-
หุ้นสามัญ 145,199,929 หุ้น มูลค่าหุ้นละ 1.00 บาท		-	-	145,199,929	-	-	145,199,929
ส่วนเกินมูลค่าหุ้น	23	17,423,768	-	-	17,423,768	-	-
กำไรสะสม							
จัดสรรแล้ว							
ทุนสำรองตามกฎหมาย	24	18,120,000	14,520,000	14,520,000	18,120,000	14,520,000	14,520,000
ยังไม่ได้จัดสรร		1,064,393,413	1,015,374,698	946,302,375	885,023,699	863,733,297	848,184,533
องค์ประกอบอื่นของส่วนของผู้ถือหุ้น		1,331,197,138	554,460,032	554,011,280	1,023,518,426	346,912,258	376,978,468
รวมส่วนของผู้ถือหุ้นของบริษัทฯ		2,622,797,910	1,729,554,659	1,660,033,584	2,135,749,484	1,370,365,484	1,384,882,930
ส่วนของผู้มีส่วนได้เสียที่ไม่มีอำนาจควบคุมของบริษัทย่อย		400,497,025	404,022,415	292,807,434	-	-	-
รวมส่วนของผู้ถือหุ้น		3,023,294,935	2,133,577,074	1,952,841,018	2,135,749,484	1,370,365,484	1,384,882,930
รวมหนี้สินและส่วนของผู้ถือหุ้น		4,951,707,595	4,039,643,745	2,994,019,410	3,380,071,872	2,291,800,036	1,835,917,320

หมายเหตุประกอบงบการเงินเป็นส่วนหนึ่งของงบการเงินนี้

บริษัท ไทยซูการ์ เทอร์มิเนล จำกัด (มหาชน) และบริษัทย่อย

งบกำไรขาดทุน

สำหรับปีสิ้นสุดวันที่ 31 ธันวาคม 2559

(หน่วย : บาท)

หมายเหตุ	งบการเงินรวม		งบการเงินเฉพาะกิจการ	
	2559	2558	2559	2558
รายได้จากการดำเนินงาน				
รายได้จากการขาย	1,397,093,957	1,330,373,935	-	-
รายได้จากการขายอสังหาริมทรัพย์	59,123,500	-	59,123,500	-
รายได้จากการให้เช่าและบริการ	271,405,585	342,065,857	174,146,743	221,883,579
รวมรายได้จากการดำเนินงาน	1,727,623,042	1,672,439,792	233,270,243	221,883,579
ต้นทุนจากการดำเนินงาน				
ต้นทุนขาย	(1,184,619,402)	(1,147,964,158)	-	-
ต้นทุนขายอสังหาริมทรัพย์	(39,421,936)	-	(39,421,936)	-
ต้นทุนจากการให้เช่าและบริการ	(163,756,325)	(145,548,544)	(71,470,571)	(68,601,772)
รวมต้นทุนจากการดำเนินงาน	(1,387,797,663)	(1,293,512,702)	(110,892,507)	(68,601,772)
กำไรขั้นต้น	339,825,379	378,927,090	122,377,736	153,281,807
รายได้อื่น	27,803,672	29,316,002	10,612,541	8,479,626
รายได้เงินปันผล	20,493	24,934	37,966,049	15,835,582
ค่าใช้จ่ายในการขายและให้บริการ	(40,333,584)	(32,990,741)	(6,700,138)	(596,673)
ค่าใช้จ่ายในการบริหาร	(143,805,622)	(127,110,439)	(54,431,864)	(52,482,183)
ต้นทุนทางการเงิน	(44,200,593)	(39,278,648)	(29,904,077)	(16,160,324)
ส่วนแบ่งขาดทุนจากเงินลงทุนในบริษัทร่วม	(6,000,000)	-	-	-
กำไรก่อนภาษีเงินได้	133,309,745	208,888,198	79,920,247	108,357,835
ค่าใช้จ่ายภาษีเงินได้	(21,143,923)	(42,632,085)	(8,243,201)	(18,511,796)
กำไรสำหรับปี	112,165,822	166,256,113	71,677,046	89,846,039
การแบ่งปันกำไรสำหรับปี				
ส่วนที่เป็นของผู้ถือหุ้นของบริษัทฯ	99,405,359	144,762,300	71,677,046	89,846,039
ส่วนที่เป็นของผู้มีส่วนได้เสียที่ไม่มีอำนาจควบคุม	12,760,463	21,493,813	-	-
	112,165,822	166,256,113	71,677,046	89,846,039
กำไรต่อหุ้นขั้นพื้นฐาน	29	0.28	0.41	0.26

หมายเหตุประกอบงบการเงินเป็นส่วนหนึ่งของงบการเงินนี้

บริษัท ไทยซูการ์ เทอร์มิเนล จำกัด (มหาชน) และบริษัทย่อย
งบกำไรขาดทุนเบ็ดเสร็จ
สำหรับปีสิ้นสุดวันที่ 31 ธันวาคม 2559

	(หน่วย : บาท)			
	งบการเงินรวม		งบการเงินเฉพาะกิจการ	
	2559	2558	2559	2558
	(ปรับปรุงใหม่)			
กำไรสำหรับปี	112,165,822	166,256,113	71,677,046	89,846,039
กำไรขาดทุนเบ็ดเสร็จอื่นสำหรับปี				
รายการที่จะไม่ถูกจัดประเภทรายการใหม่เข้าไปไว้ในกำไรหรือขาดทุน				
ส่วนเกินทุนจากการตีราคาที่ดิน	970,141,201	-	844,977,529	(38,143,703)
ผลขาดทุนจากการประมาณการตามหลักคณิตศาสตร์ประกันภัย	-	(4,910,560)	-	(2,121,637)
ภาษีเงินได้เกี่ยวกับกำไรขาดทุนเบ็ดเสร็จอื่น	(194,028,240)	982,112	(168,995,506)	8,053,068
รายการที่อาจจะถูกจัดประเภทรายการใหม่เข้าไปไว้ในกำไรหรือขาดทุน				
การเปลี่ยนแปลงในมูลค่าสุทธิธรรมของหลักทรัพย์เพื่อขาย	780,181	(301,252)	780,181	(301,252)
กำไรที่เกิดขึ้นระหว่างปีของรายการจำหน่ายหลักทรัพย์เพื่อขาย	-	1,161,000	-	1,161,000
ปรับปรุงจัดประเภทรายการเป็นขาดทุนจากการจำหน่ายหลักทรัพย์เพื่อขาย	-	(298,808)	-	(298,808)
ภาษีเงินได้เกี่ยวกับกำไรขาดทุนเบ็ดเสร็จอื่น	(156,036)	(112,188)	(156,036)	(112,188)
กำไรขาดทุนเบ็ดเสร็จอื่นสำหรับปี	776,737,106	(3,479,696)	676,606,168	(31,763,520)
กำไรขาดทุนเบ็ดเสร็จรวมสำหรับปี	888,902,928	162,776,417	748,283,214	58,082,519
การแบ่งปันกำไรขาดทุนเบ็ดเสร็จรวม				
ส่วนที่เป็นของผู้ถือหุ้นของบริษัทฯ	876,142,465	142,121,040	748,283,214	58,082,519
ส่วนที่เป็นของผู้มีส่วนได้เสียที่ไม่มีอำนาจควบคุม	12,760,463	20,655,377	-	-
กำไรขาดทุนเบ็ดเสร็จรวมสำหรับปี	888,902,928	162,776,417	748,283,214	58,082,519

หมายเหตุประกอบงบการเงินเป็นส่วนหนึ่งของงบการเงินนี้

บริษัท ไทยซูการ์ เทอร์มิเนล จำกัด (มหาชน) และบริษัทย่อย
งบแสดงการเปลี่ยนแปลงส่วนของผู้ถือหุ้น
สำหรับปีสิ้นสุดวันที่ 31 ธันวาคม 2559

งบการเงินรวม

(หน่วย : บาท)

					องค์ประกอบอื่นของส่วนของผู้ถือหุ้น							
					กำไรขาดทุนเบ็ดเสร็จอื่น		รายการอื่นของการเปลี่ยนแปลงที่เกิดจากผู้ถือหุ้น					
					การเปลี่ยนแปลงในมูลค่ายุติธรรมของเงินลงทุนเพื่อขาย		ส่วนเกินทุนจากการตีราคาที่ดิน	การเปลี่ยนแปลงสัดส่วนการถือหุ้นในบริษัทย่อยภายใต้การควบคุมเดียวกัน	รวมองค์ประกอบอื่นของส่วนของผู้ถือหุ้น	รวมส่วนของผู้ถือหุ้นของบริษัทฯ	ส่วนของผู้มีส่วนได้เสียที่ไม่มีอำนาจควบคุมของบริษัทย่อย	รวมส่วนของผู้ถือหุ้น
หมายเหตุ	ทุนที่ออกและชำระแล้ว	ส่วนเกินมูลค่าหุ้น	จัดสรรแล้วทุนสำรองตามกฎหมาย	ยังไม่ได้จัดสรร								
ยอดคงเหลือ ณ วันที่ 1 มกราคม 2558 ตามที่รายงานในปีก่อน	145,199,929	-	14,520,000	946,302,375	(893,393)	468,261,222	106,733,709	574,101,538	1,680,123,842	292,807,434	1,972,931,276	
ผลกระทบจากการแก้ไขข้อผิดพลาด	-	-	-	-	-	(20,090,258)	-	(20,090,258)	(20,090,258)	-	(20,090,258)	
ยอดคงเหลือ ณ วันที่ 1 มกราคม 2558 ปรับปรุงใหม่	145,199,929	-	14,520,000	946,302,375	(893,393)	448,170,964	106,733,709	554,011,280	1,660,033,584	292,807,434	1,952,841,018	
กำไรสำหรับปี	-	-	-	144,762,300	-	-	-	-	144,762,300	21,493,813	166,256,113	
กำไรขาดทุนเบ็ดเสร็จอื่น	-	-	-	(3,090,012)	448,752	-	-	448,752	(2,641,260)	(838,436)	(3,479,696)	
กำไรขาดทุนเบ็ดเสร็จรวมสำหรับปี	-	-	-	141,672,288	448,752	-	-	448,752	142,121,040	20,655,377	162,776,417	
เงินปันผลจ่าย	-	-	-	(72,599,965)	-	-	-	-	(72,599,965)	-	(72,599,965)	
ส่วนของผู้มีส่วนได้เสียที่ไม่มีอำนาจควบคุมของบริษัทย่อยเพิ่มขึ้น	-	-	-	-	-	-	-	-	-	97,548,940	97,548,940	
เงินปันผลจ่ายส่วนที่เป็นของผู้มีส่วนได้เสียที่ไม่มีอำนาจควบคุมของบริษัทย่อย	-	-	-	-	-	-	-	-	-	(6,989,336)	(6,989,336)	
ยอดคงเหลือ ณ วันที่ 31 ธันวาคม 2558 ปรับปรุงใหม่	145,199,929	-	14,520,000	1,015,374,698	(444,641)	448,170,964	106,733,709	554,460,032	1,729,554,659	404,022,415	2,133,577,074	
กำไรสำหรับปี	-	-	-	99,405,359	-	-	-	-	99,405,359	12,760,463	112,165,822	
กำไรขาดทุนเบ็ดเสร็จอื่น	-	-	-	-	624,145	776,112,961	-	776,737,106	776,737,106	-	776,737,106	
กำไรขาดทุนเบ็ดเสร็จรวมสำหรับปี	-	-	-	99,405,359	624,145	776,112,961	-	776,737,106	876,142,465	12,760,463	888,902,928	
เพิ่มทุนหุ้นสามัญ	23	17,423,768	17,423,768	-	-	-	-	-	34,847,536	-	34,847,536	
เพิ่มทุน โดยการจ่ายหุ้นปันผล	23 และ 25	29,039,894	-	-	(29,039,894)	-	-	-	-	-	-	
เงินปันผลจ่าย	25	-	-	-	(17,746,750)	-	-	-	(17,746,750)	-	(17,746,750)	
จัดสรรทุนสำรองตามกฎหมาย	24	-	-	3,600,000	(3,600,000)	-	-	-	-	-	-	
ส่วนของผู้มีส่วนได้เสียที่ไม่มีอำนาจควบคุมของบริษัทย่อยเพิ่มขึ้น		-	-	-	-	-	-	-	-	492,312	492,312	
เงินปันผลจ่ายส่วนที่เป็นของผู้มีส่วนได้เสียที่ไม่มีอำนาจควบคุมของบริษัทย่อย		-	-	-	-	-	-	-	-	(16,778,165)	(16,778,165)	
ยอดคงเหลือ ณ วันที่ 31 ธันวาคม 2559		191,663,591	17,423,768	18,120,000	1,064,393,413	179,504	1,224,283,925	106,733,709	1,331,197,138	2,622,797,910	400,497,025	3,023,294,935

หมายเหตุประกอบงบการเงินเป็นส่วนหนึ่งของงบการเงินนี้

บริษัท ไทยซูการ์ เทอร์มิเนล จำกัด (มหาชน) และบริษัทย่อย

งบแสดงการเปลี่ยนแปลงส่วนของผู้ถือหุ้น

สำหรับปีสิ้นสุดวันที่ 31 ธันวาคม 2559

งบการเงินเฉพาะกิจการ

(หน่วย : บาท)

หมายเหตุ	ทุนที่ออก และชำระแล้ว	ส่วนเกิน มูลค่าหุ้น	กำไรสะสม		องค์ประกอบอื่นของส่วนของผู้ถือหุ้น			
			ทุนสำรอง ตามกฎหมาย	ยังไม่ได้ จัดสรร	กำไรขาดทุนเบ็ดเสร็จอื่น		รวม ของส่วน ของผู้ถือหุ้น	รวม ส่วนของผู้ ถือหุ้น
					ผลต่างจากการเปลี่ยนแปลง ในมูลค่ายุติธรรมของ เงินลงทุน	ส่วนเกินทุนจาก การตีราคา ที่ดิน		
ยอดคงเหลือ ณ วันที่ 1 มกราคม 2558 ตามที่รายงานในปีก่อน	145,199,929	-	14,520,000	848,184,533	(893,393)	225,038,829	224,145,436	1,232,049,898
ผลกระทบจากการแก้ไขข้อผิดพลาด	-	-	-	-	-	152,833,032	152,833,032	152,833,032
ยอดคงเหลือ ณ วันที่ 1 มกราคม 2558 ปรับปรุงใหม่	145,199,929	-	14,520,000	848,184,533	(893,393)	377,871,861	376,978,468	1,384,882,930
กำไรสำหรับปี	-	-	-	89,846,039	-	-	-	89,846,039
กำไรขาดทุนเบ็ดเสร็จอื่น	-	-	-	(1,697,310)	448,752	(30,514,962)	(30,066,210)	(31,763,520)
กำไรขาดทุนเบ็ดเสร็จรวมสำหรับปี	-	-	-	88,148,729	448,752	(30,514,962)	(30,066,210)	58,082,519
เงินปันผลจ่าย	-	-	-	(72,599,965)	-	-	-	(72,599,965)
ยอดคงเหลือ ณ วันที่ 31 ธันวาคม 2558 ปรับปรุงใหม่	145,199,929	-	14,520,000	863,733,297	(444,641)	347,356,899	346,912,258	1,370,365,484
กำไรสำหรับปี	-	-	-	71,677,046	-	-	-	71,677,046
กำไรขาดทุนเบ็ดเสร็จอื่น	-	-	-	-	624,145	675,982,023	676,606,168	676,606,168
กำไรขาดทุนเบ็ดเสร็จรวมสำหรับปี	-	-	-	71,677,046	624,145	675,982,023	676,606,168	748,283,214
เพิ่มทุนหุ้นสามัญ	17,423,768	17,423,768	-	-	-	-	-	34,847,536
เพิ่มทุนโดยการจ่ายหุ้นปันผล	29,039,894	-	-	(29,039,894)	-	-	-	-
เงินปันผลจ่าย	-	-	-	(17,746,750)	-	-	-	(17,746,750)
จัดสรรทุนสำรองตามกฎหมาย	-	-	3,600,000	(3,600,000)	-	-	-	-
ยอดคงเหลือ ณ วันที่ 31 ธันวาคม 2559	191,663,591	17,423,768	18,120,000	885,023,699	179,504	1,023,338,922	1,023,518,426	2,135,749,484

หมายเหตุประกอบงบการเงินเป็นส่วนหนึ่งของงบการเงินนี้

บริษัท ไทยซูการ์ เทอร์มิเนล จำกัด (มหาชน) และบริษัทย่อย

งบกระแสเงินสด

สำหรับปีสิ้นสุดวันที่ 31 ธันวาคม 2559

(หน่วย : บาท)

	งบการเงินรวม		งบการเงินเฉพาะกิจการ	
	2559	2558	2559	2558
กระแสเงินสดจากกิจกรรมดำเนินงาน				
กำไรก่อนภาษีเงินได้	133,309,745	208,888,198	79,920,247	108,357,835
ปรับกระทบกำไรก่อนภาษีเงินได้เป็นเงินสดรับ(จ่าย)จากการดำเนินงาน				
หนี้สงสัยจะสูญ (โอนกลับรายการ)	1,309,807	(2,416,045)	-	-
ขาดทุนจากการขายของสินค้าสูงกว่ามูลค่าสุทธิที่ได้รับ (โอนกลับรายการ)	1,396,370	572,188	-	-
ส่วนเกินปันรับตัดจำหน่าย	7,314	7,301	3,201	3,192
กำไรจากการจำหน่ายเงินลงทุนหลักทรัพย์เพื่อขาย	-	(298,808)	-	(298,808)
ค่าเสื่อมราคา	116,315,627	87,400,977	22,795,864	15,597,050
(กำไร)ขาดทุนจากการจำหน่ายและตัดจำหน่ายสินทรัพย์	(4,103,380)	(30,099)	136,389	3
ขาดทุนจากการซื้อขายอสังหาริมทรัพย์เพื่อการลงทุน	167,606	-	-	-
ส่วนแบ่งขาดทุนจากเงินลงทุนในบริษัทร่วม	6,000,000	-	-	-
(กำไร)ขาดทุนที่ยังไม่เกิดขึ้นจากอัตราแลกเปลี่ยน	(523,515)	888,409	-	-
ค่าใช้จ่ายผลประโยชน์พนักงาน	1,785,442	2,705,691	1,051,729	1,434,502
รายได้เงินปันผล	(20,493)	(24,934)	(37,966,049)	(15,835,582)
ดอกเบี้ยรับ	(662,847)	(669,713)	(112,282)	(119,886)
ดอกเบี้ยจ่าย	43,888,611	38,793,416	29,904,077	16,157,131
กำไรจากการดำเนินงานก่อนการเปลี่ยนแปลงในสินทรัพย์และหนี้สินดำเนินงาน	298,870,287	335,816,581	95,733,176	125,295,437
สินทรัพย์ดำเนินงาน(เพิ่มขึ้น)ลดลง				
ลูกหนี้การค้าและลูกหนี้อื่น	6,611,505	(27,118,476)	(2,158,105)	15,891,756
สินค้าคงเหลือ	160,066,079	(451,317,868)	(1,411,357)	(297,522)
ต้นทุนพัฒนาอสังหาริมทรัพย์	(875,984)	(25,625,984)	(875,984)	(25,625,984)
สินทรัพย์หมุนเวียนอื่น	5,332,270	(1,127,155)	(801,741)	1,440,061
สินทรัพย์ไม่หมุนเวียนอื่น	(11,738,117)	(3,876,961)	(3,637,860)	(3,881,037)
หนี้สินดำเนินงานเพิ่มขึ้น(ลดลง)				
เจ้าหนี้การค้าและเจ้าหนี้อื่น	265,021,051	(2,349,288)	984,874	(10,184,050)
หนี้สินหมุนเวียนอื่น	1,580,220	(201,819)	2,312,564	148,401
เงินมัดจำรับจากค่าเช่าที่ดินและที่ดิน	9,435,655	103,598	(657,184)	1,057,874
ภาระผูกพันผลประโยชน์พนักงาน	(254,173)	(2,799,763)	(112,975)	(1,918,765)
หนี้สินไม่หมุนเวียนอื่น	(14,095)	(7,001)	-	-
เงินสดรับ(จ่าย)จากการดำเนินงาน	734,034,698	(178,504,136)	89,375,408	101,926,171
รับดอกเบี้ยรับ	665,731	663,497	112,282	119,886
จ่ายดอกเบี้ยจ่าย	(44,143,291)	(38,367,576)	(29,841,231)	(15,631,998)
จ่ายภาษีเงินได้	(31,132,783)	(44,131,945)	(9,958,118)	(21,395,726)
เงินสดสุทธิได้มาจาก(ใช้ไปใน)กิจกรรมดำเนินงาน	659,424,355	(260,340,160)	49,688,341	65,018,333

หมายเหตุประกอบงบการเงินเป็นส่วนหนึ่งของงบการเงินนี้

บริษัท ไทยบูการ์ เทอร์มิเนล จำกัด (มหาชน) และบริษัทย่อย

งบกระแสเงินสด

สำหรับปีสิ้นสุดวันที่ 31 ธันวาคม 2559

(หน่วย : บาท)

หมายเหตุ	งบการเงินรวม		งบการเงินเฉพาะกิจการ	
	2559	2558	2559	2558
กระแสเงินสดจากกิจกรรมลงทุน				
เงินได้รับจากเงินปันผล	20,493	24,934	37,966,049	15,835,582
เงินได้รับจากการจำหน่ายเงินลงทุนระยะยาวอื่น	-	5,346,000	-	5,346,000
เงินสดจ่ายลงทุนเพิ่มในเงินลงทุนระยะยาวอื่น	-	(2,646,000)	-	(2,646,000)
เงินสดจ่ายลงทุนเพิ่มในบริษัทย่อย	-	-	-	(393,451,060)
เงินสดจ่ายลงทุนเพิ่มในบริษัทร่วม	(6,000,000)	-	-	-
เงินสดจ่ายซื้ออสังหาริมทรัพย์เพื่อการลงทุน	(175,596,603)	-	(175,425,868)	(31,110,161)
เงินสดจ่ายซื้อที่ดิน อาคาร และอุปกรณ์	(134,625,821)	(467,312,926)	(77,898,248)	(72,035,022)
เงินสดจ่ายดอกเบี้ยซึ่งรวมเป็นต้นทุนของสินทรัพย์	-	(4,993,718)	-	(325,475)
เงินได้รับจากการจำหน่ายสินทรัพย์	67,138,452	324,340	-	-
เงินสดจ่ายเงินมัดจำสินทรัพย์	-	(12,756,175)	-	-
เงินสดสุทธิใช้ไปในกิจกรรมลงทุน	(249,063,479)	(482,013,545)	(215,358,067)	(478,386,136)
กระแสเงินสดจากกิจกรรมจัดหาเงิน				
เพิ่มขึ้น(ลดลง)ในเงินกู้ยืมระยะสั้นจากสถาบันการเงิน	(514,863,091)	774,568,175	(70,000,000)	65,000,000
เงินสดจ่ายเจ้าหนี้ทรัพย์สิน	(13,216,326)	(3,637,905)	(2,127,701)	(3,637,905)
เงินได้รับจากการกู้ยืมระยะสั้นจากบุคคลที่เกี่ยวข้องกัน	22,000,000	-	22,000,000	-
เงินสดจ่ายจากการกู้ยืมระยะสั้นจากบุคคลที่เกี่ยวข้องกัน	(22,000,000)	-	(22,000,000)	-
เงินได้รับจากการกู้ยืมระยะยาวจากกิจการที่เกี่ยวข้องกัน	-	-	72,000,000	68,000,000
เงินสดจ่ายจากการกู้ยืมระยะยาวจากกิจการที่เกี่ยวข้องกัน	-	-	(10,000,000)	(8,000,000)
เงินได้รับจากการกู้ยืมระยะยาวจากสถาบันการเงิน	250,128,800	513,745,630	250,128,800	462,271,200
เงินสดจ่ายจากการกู้ยืมระยะยาวจากสถาบันการเงิน	(165,021,535)	(442,860,000)	(88,888,000)	(97,460,000)
เงินสดจ่ายหนี้สินตามสัญญาเช่าระยะยาว	(2,453,409)	(2,576,163)	(1,579,770)	(1,902,488)
เงินปันผลจ่าย	(17,746,750)	(72,599,965)	(17,746,750)	(72,599,965)
เพิ่มทุน	34,847,536	-	34,847,536	-
เงินสดจ่ายปันผลให้ผู้มีส่วนได้เสียที่ไม่มีอำนาจควบคุมของบริษัทย่อย	(16,778,165)	(6,989,336)	-	-
เงินได้รับค่าหุ้นเพิ่มทุนจากผู้มีส่วนได้เสียที่ไม่มีอำนาจควบคุมของบริษัทย่อย	492,312	97,548,940	-	-
เงินสดสุทธิได้มาจาก(ใช้ไปใน)กิจกรรมจัดหาเงิน	(444,610,628)	857,199,376	166,634,115	411,670,842
เงินสดและรายการเทียบเท่าเงินสดเพิ่มขึ้น(ลดลง)สุทธิ	(34,249,752)	114,845,671	964,389	(1,696,961)
เงินสดและรายการเทียบเท่าเงินสดต้นปี	180,833,186	65,987,515	10,508,089	12,205,050
เงินสดและรายการเทียบเท่าเงินสดปลายปี	7 146,583,434	180,833,186	11,472,478	10,508,089

หมายเหตุประกอบงบการเงินเป็นส่วนหนึ่งของงบการเงินนี้

บริษัท ไทยซูการ์ เทอร์มินัล จำกัด (มหาชน) และบริษัทย่อย
งบกระแสเงินสด
สำหรับปีสิ้นสุดวันที่ 31 ธันวาคม 2559

(หน่วย : บาท)

	งบการเงินรวม		งบการเงินเฉพาะกิจการ	
	2559	2558	2559	2558
ข้อมูลกระแสเงินสดเปิดเผยเพิ่มเติม				
รายการที่ไม่เป็นตัวแทนที่มีสาระสำคัญในงบการเงินรวมและงบการเงินเฉพาะกิจการ มีดังนี้				
- รายการกำไร(ขาดทุน)ที่ยังไม่เกิดขึ้นในหลักทรัพย์เพื่อขาย	780,181	(301,252)	780,181	(301,252)
- โอนองค์ประกอบอื่นของส่วนของผู้ถือหุ้นเป็นกำไรจากการจำหน่ายหลักทรัพย์เพื่อขาย	-	862,192	-	862,192
- ซื้ออสังหาริมทรัพย์เพื่อการลงทุนซึ่งยังไม่ได้จ่ายชำระ	28,999	1,565,269	28,999	1,230,185
- ซื้อที่ดิน อาคารและอุปกรณ์ซึ่งยังไม่ได้จ่ายชำระ	3,467,198	22,644,687	2,247,029	897,516
- ซื้อสินทรัพย์ภายใต้สัญญาเช่าระยะยาว	-	2,890,288	-	1,641,732
- ที่ดินเพิ่มขึ้น(ลดลง)จากส่วนเกินทุนจากการตีราคา	970,141,201	-	844,977,529	(38,143,703)
- เพิ่มทุนจากการจ่ายหุ้นปันผล	29,039,894	-	29,039,894	-
- โอนที่ดิน อาคารและอุปกรณ์-สุทธิเป็นอสังหาริมทรัพย์เพื่อการลงทุน	177,979,245	-	-	67,171,050
- โอนที่ดิน อาคารและอุปกรณ์เป็นสินค้าคงเหลือ	112,644	-	-	-
- โอนเงินมัดจำทรัพย์สินเป็นสินทรัพย์ไม่มีตัวตน	760,000	-	-	-
- โอนเงินมัดจำเครื่องจักรเป็นที่ดิน อาคาร และอุปกรณ์	11,996,175	-	-	-
- ที่ดิน อาคาร และอุปกรณ์ลดลงจากการลดหนี้ค่าปรับงานระหว่างก่อสร้าง	2,661,288	-	-	-
- รับรู้สินทรัพย์(หนี้สิน)ภายใต้เงินได้รอการตัดบัญชีกับองค์ประกอบอื่น ของส่วนของผู้ถือหุ้น	(194,184,276)	869,924	(169,151,542)	7,940,880

หมายเหตุประกอบงบการเงินเป็นส่วนหนึ่งของงบการเงินนี้

บริษัท ไทยซูการ์เทอร์มิเนล จำกัด (มหาชน) และบริษัทย่อย

หมายเหตุประกอบงบการเงิน สำหรับปีสิ้นสุดวันที่ 31 ธันวาคม 2559

1. ข้อความทั่วไป

บริษัท ไทยซูการ์เทอร์มิเนล จำกัด (มหาชน) (บริษัท) จัดทะเบียนเป็นนิติบุคคลประเภทบริษัทจำกัด ตามประมวลกฎหมายแพ่งและพาณิชย์ เมื่อวันที่ 27 กันยายน 2519 ทะเบียนนิติบุคคลเลขที่ 1119/2519 ต่อมาได้จดทะเบียนแปรสภาพเป็นบริษัทมหาชนจำกัด เมื่อวันที่ 17 พฤษภาคม 2537 ทะเบียนนิติบุคคลเลขที่ 0107537001692 บริษัทฯ จัดทะเบียนกับตลาดหลักทรัพย์แห่งประเทศไทยเมื่อวันที่ 13 กรกฎาคม 2533 สำนักงานตั้งอยู่เลขที่ 90 หมู่ 1 ซอยสยามไฮโล ถนนปู่เจ้าสมิงพราย ตำบลสำโรงกลาง อำเภอพระประแดง จังหวัดสมุทรปราการ ประเทศไทย

บริษัทฯ และบริษัทย่อย (รวมกันเรียกว่า “กลุ่มบริษัท”) โดยบริษัทฯ ดำเนินธุรกิจให้บริการขนถ่าย และขนส่งน้ำตาลและสินค้าเกษตรบางประเภท ให้เช่าที่ดิน ให้เช่าคลังสินค้าและทรัพย์สินอื่นประกอบกิจการค้าที่ดิน ทำการจัดสรรที่ดิน และทำการก่อสร้างสิ่งปลูกสร้างบนที่ดินเพื่อจำหน่าย ให้เช่า เพื่อเป็นสถานที่อยู่อาศัย สถานที่ทำการ อาคารพาณิชย์และบริษัทย่อยดำเนินธุรกิจหลักตามหมายเหตุประกอบงบการเงินข้อที่ 4.1

ผู้ถือหุ้นรายใหญ่ของบริษัท ประกอบด้วย ครอบครัวชุตีमारพันธ์ ถือหุ้นในอัตราร้อยละ 36.95 และบริษัท น้ำตาลขอนแก่น จำกัด (มหาชน) ถือหุ้นในอัตราร้อยละ 23.82 ของทุนจดทะเบียนของบริษัท

2. หลักเกณฑ์การจัดทำงบการเงิน

2.1 งบการเงินนี้นำเสนอเพื่อวัตถุประสงค์ของการรายงานเพื่อใช้ในประเทศไทย และจัดทำเป็นภาษาไทย งบการเงินฉบับภาษาอังกฤษได้จัดทำขึ้นเพื่อความสะดวกของผู้อ่านงบการเงินที่ไม่คุ้นเคยกับภาษาไทย

2.2 งบการเงินรวมและงบการเงินเฉพาะกิจการได้จัดทำขึ้นตามหลักการบัญชีที่รับรองทั่วไปภายใต้พระราชบัญญัติการบัญชี พ.ศ. 2543 ซึ่งหมายความว่าถึงมาตรฐานการบัญชีและมาตรฐานการรายงานทางการเงิน รวมถึงการตีความและแนวปฏิบัติทางการบัญชีที่กำหนดโดยสภาวิชาชีพบัญชี ซึ่งจัดตั้งตามพระราชบัญญัติวิชาชีพบัญชี พ.ศ. 2547 ได้มีมติให้ประกาศใช้แล้วและตามข้อกำหนดของสำนักงานคณะกรรมการกำกับหลักทรัพย์และตลาดหลักทรัพย์ว่าด้วยการจัดทำและนำเสนอรายงานทางการเงิน

การแสดงรายการในงบการเงินเป็นไปตามข้อกำหนดในประกาศกรมพัฒนาธุรกิจการค้า ลงวันที่ 28 กันยายน 2554 ออกตามความในพระราชบัญญัติการบัญชี พ.ศ. 2543

งบการเงินนี้ได้จัดทำขึ้นโดยใช้เกณฑ์ราคาทุนเดิม เว้นแต่จะได้เปิดเผยเป็นอย่างอื่นในนโยบายการบัญชี

2.3 มาตรฐานการรายงานทางการเงินใหม่

2.3.1 มาตรฐานการรายงานทางการเงินที่ออกและปรับปรุงที่มีผลบังคับใช้ในงวดบัญชีปัจจุบัน ในระหว่างปีกลุ่มบริษัทได้นำมาตรฐานการรายงานทางการเงินฉบับปรับปรุงและฉบับใหม่ที่ออกโดย สภาวิชาชีพบัญชี ซึ่งมีผลบังคับใช้สำหรับรอบระยะเวลาบัญชีที่เริ่มในหรือหลังวันที่ 1 มกราคม 2559 มาถือปฏิบัติ ดังนี้

อ้างอิงมาตรฐาน

เรื่อง

กรอบแนวคิดสำหรับการรายงานทางการเงิน (ปรับปรุง 2558)

มาตรฐานการบัญชี

ฉบับที่ 1 (ปรับปรุง 2558)	การนำเสนองบการเงิน
ฉบับที่ 2 (ปรับปรุง 2558)	สินค้าคงเหลือ
ฉบับที่ 7 (ปรับปรุง 2558)	งบกระแสเงินสด
ฉบับที่ 8 (ปรับปรุง 2558)	นโยบายการบัญชี การเปลี่ยนแปลงประมาณการทางบัญชีและข้อผิดพลาด
ฉบับที่ 10 (ปรับปรุง 2558)	เหตุการณ์ภายหลังรอบระยะเวลารายงาน
ฉบับที่ 11 (ปรับปรุง 2558)	สัญญาก่อสร้าง
ฉบับที่ 12 (ปรับปรุง 2558)	ภาษีเงินได้
ฉบับที่ 16 (ปรับปรุง 2558)	ที่ดิน อาคารและอุปกรณ์
ฉบับที่ 17 (ปรับปรุง 2558)	สัญญาเช่า
ฉบับที่ 18 (ปรับปรุง 2558)	รายได้
ฉบับที่ 19 (ปรับปรุง 2558)	ผลประโยชน์พนักงาน
ฉบับที่ 20 (ปรับปรุง 2558)	การบัญชีสำหรับเงินอุดหนุนจากรัฐบาลและการเปิดเผยข้อมูลเกี่ยวกับความช่วยเหลือจากรัฐบาล
ฉบับที่ 21 (ปรับปรุง 2558)	ผลกระทบจากการเปลี่ยนแปลงของอัตราแลกเปลี่ยนเงินตราต่างประเทศ
ฉบับที่ 23 (ปรับปรุง 2558)	ต้นทุนการกู้ยืม
ฉบับที่ 24 (ปรับปรุง 2558)	การเปิดเผยข้อมูลเกี่ยวกับบุคคล หรือกิจการที่เกี่ยวข้องกัน
ฉบับที่ 26 (ปรับปรุง 2558)	การบัญชีและการรายงานโครงการผลประโยชน์เมื่อออกจากงาน
ฉบับที่ 27 (ปรับปรุง 2558)	งบการเงินเฉพาะกิจการ
ฉบับที่ 28 (ปรับปรุง 2558)	เงินลงทุนในบริษัทร่วมและการร่วมค้า
ฉบับที่ 29 (ปรับปรุง 2558)	การรายงานทางการเงินในสภาพเศรษฐกิจที่เงินเฟ้อรุนแรง
ฉบับที่ 33 (ปรับปรุง 2558)	กำไรต่อหุ้น
ฉบับที่ 34 (ปรับปรุง 2558)	งบการเงินระหว่างกาล

มาตรฐานการบัญชี(ต่อ)

ฉบับที่ 36 (ปรับปรุง 2558)	การค้ำของสินทรัพย์
ฉบับที่ 37 (ปรับปรุง 2558)	ประมาณการหนี้สิน หนี้สินที่อาจเกิดขึ้น และสินทรัพย์ที่อาจเกิดขึ้น
ฉบับที่ 38 (ปรับปรุง 2558)	สินทรัพย์ไม่มีตัวตน
ฉบับที่ 40 (ปรับปรุง 2558)	อสังหาริมทรัพย์เพื่อการลงทุน
ฉบับที่ 41	เกษตรกรรม

มาตรฐานการรายงานทางการเงิน

ฉบับที่ 2 (ปรับปรุง 2558)	การจ่ายโดยใช้หุ้นเป็นเกณฑ์
ฉบับที่ 3 (ปรับปรุง 2558)	การรวมธุรกิจ
ฉบับที่ 4 (ปรับปรุง 2558)	สัญญาประกันภัย
ฉบับที่ 5 (ปรับปรุง 2558)	สินทรัพย์ไม่หมุนเวียนที่ถือไว้เพื่อขายและการดำเนินงานที่ยกเลิก
ฉบับที่ 6 (ปรับปรุง 2558)	การสำรวจและประเมินค่าแหล่งทรัพยากรแร่
ฉบับที่ 8 (ปรับปรุง 2558)	ส่วนงานดำเนินงาน
ฉบับที่ 10(ปรับปรุง 2558)	งบการเงินรวม
ฉบับที่ 11(ปรับปรุง 2558)	การร่วมดำเนินงาน
ฉบับที่ 12(ปรับปรุง 2558)	การเปิดเผยข้อมูลเกี่ยวกับส่วนได้เสียในกิจการอื่น
ฉบับที่ 13(ปรับปรุง 2558)	การวัดมูลค่ายุติธรรม

การตีความมาตรฐานการบัญชี

ฉบับที่ 10 (ปรับปรุง 2558)	ความช่วยเหลือจากรัฐบาล-กรณีที่ไม่มีความเกี่ยวข้องอย่างเฉพาะเจาะจงกับกิจกรรมดำเนินงาน
ฉบับที่ 15 (ปรับปรุง 2558)	สัญญาเช่าดำเนินงาน-สิ่งสูงใจที่ให้แก่ผู้เช่า
ฉบับที่ 25 (ปรับปรุง 2558)	ภาษีเงินได้-การเปลี่ยนแปลงสถานภาพทางภาษีของกิจการหรือของผู้ถือหุ้น
ฉบับที่ 27 (ปรับปรุง 2558)	การประเมินเนื้อหาสัญญาเช่าที่สร้างขึ้นตามรูปแบบกฎหมาย
ฉบับที่ 29 (ปรับปรุง 2558)	การเปิดเผยข้อมูลของข้อตกลงสัมปทานบริการ
ฉบับที่ 31 (ปรับปรุง 2558)	รายได้-รายการแลกเปลี่ยนเกี่ยวกับบริการโฆษณา
ฉบับที่ 32 (ปรับปรุง 2558)	สินทรัพย์ไม่มีตัวตน-ต้นทุนเว็บไซต์

การตีความมาตรฐานการรายงานทางการเงิน

ฉบับที่ 1 (ปรับปรุง 2558)	การเปลี่ยนแปลงในหนี้สินที่เกิดขึ้นจากการรื้อถอน การบูรณะ และหนี้สินที่มีลักษณะคล้ายคลึงกัน
ฉบับที่ 4 (ปรับปรุง 2558)	การประเมินว่าข้อตกลงประกอบด้วยสัญญาเช่าหรือไม่
ฉบับที่ 5 (ปรับปรุง 2558)	สิทธิในส่วนได้เสียจากกองทุนการรื้อถอนการบูรณะและการปรับปรุงสภาพแวดล้อม

การตีความมาตรฐานการรายงานทางการเงิน (ต่อ)

ฉบับที่ 7 (ปรับปรุง 2558)	การปรับปรุงย้อนหลังภายใต้มาตรฐานการบัญชีฉบับที่ 29 (ปรับปรุง 2558) เรื่อง การรายงานทางการเงินในสภาพเศรษฐกิจที่มีภาวะเงินเฟ้อรุนแรง
ฉบับที่ 10 (ปรับปรุง 2558)	งบการเงินระหว่างกาลและการด้อยค่า
ฉบับที่ 12 (ปรับปรุง 2558)	ข้อตกลงสัมปทานบริการ
ฉบับที่ 13 (ปรับปรุง 2558)	โปรแกรมสิทธิพิเศษแก่ลูกค้า
ฉบับที่ 14 (ปรับปรุง 2558)	ข้อจำกัดสินทรัพย์ตามโครงการผลประโยชน์ ข้อกำหนดเงินทุนขั้นต่ำ และปฏิสัมพันธ์ของรายการเหล่านี้ สำหรับมาตรฐานการบัญชีฉบับที่ 19 (ปรับปรุง 2558) เรื่อง ผลประโยชน์ของพนักงาน
ฉบับที่ 15 (ปรับปรุง 2558)	สัญญาสำหรับการก่อสร้างอสังหาริมทรัพย์
ฉบับที่ 17 (ปรับปรุง 2558)	การจ่ายสินทรัพย์ที่ไม่ใช่เงินสดให้เจ้าของ
ฉบับที่ 18 (ปรับปรุง 2558)	การโอนสินทรัพย์จากลูกค้า
ฉบับที่ 20 (ปรับปรุง 2558)	ต้นทุนการเปิดหน้าดินในช่วงการผลิตสำหรับเหมืองผิวดิน
ฉบับที่ 21	เงินที่นำส่งรัฐ

2.3.2 มาตรฐานการรายงานทางการเงินที่ออกและปรับปรุงใหม่ที่ยังไม่มีผลบังคับใช้

สภาวิชาชีพบัญชีได้ประกาศมาตรฐานการบัญชี มาตรฐานการรายงานทางการเงิน การตีความ มาตรฐานการบัญชี และการตีความมาตรฐานการรายงานทางการเงินใหม่ ซึ่งจะมีผลบังคับใช้สำหรับรอบระยะเวลาบัญชีที่เริ่มต้นในหรือหลังวันที่ 1 มกราคม 2560 กลุ่มบริษัทไม่ได้นำมาตราฐานที่ปรับปรุงใหม่ดังกล่าวมาถือปฏิบัติก่อนวันที่มีผลบังคับใช้ ซึ่งมีดังต่อไปนี้

มาตรฐานการบัญชี

ฉบับที่ 1 (ปรับปรุง 2559)	การนำเสนองบการเงิน
ฉบับที่ 2 (ปรับปรุง 2559)	สินค้าคงเหลือ
ฉบับที่ 7 (ปรับปรุง 2559)	งบกระแสเงินสด
ฉบับที่ 8 (ปรับปรุง 2559)	นโยบายการบัญชี การเปลี่ยนแปลงประมาณการทางบัญชีและข้อผิดพลาด
ฉบับที่ 10 (ปรับปรุง 2559)	เหตุการณ์ภายหลังรอบระยะเวลารายงาน
ฉบับที่ 11 (ปรับปรุง 2559)	สัญญาก่อสร้าง
ฉบับที่ 12 (ปรับปรุง 2559)	ภาษีเงินได้
ฉบับที่ 16 (ปรับปรุง 2559)	ที่ดิน อาคารและอุปกรณ์
ฉบับที่ 17 (ปรับปรุง 2559)	สัญญาเช่า
ฉบับที่ 18 (ปรับปรุง 2559)	รายได้
ฉบับที่ 19 (ปรับปรุง 2559)	ผลประโยชน์ของพนักงาน

มาตรฐานการบัญชี(ต่อ)

ฉบับที่ 20 (ปรับปรุง 2559)	การบัญชีสำหรับเงินอุดหนุนจากรัฐบาลและการเปิดเผยข้อมูลเกี่ยวกับความช่วยเหลือจากรัฐบาล
ฉบับที่ 21 (ปรับปรุง 2559)	ผลกระทบจากการเปลี่ยนแปลงของอัตราแลกเปลี่ยนเงินตราต่างประเทศ
ฉบับที่ 23 (ปรับปรุง 2559)	ต้นทุนการกู้ยืม
ฉบับที่ 24 (ปรับปรุง 2559)	การเปิดเผยข้อมูลเกี่ยวกับบุคคล หรือกิจการที่เกี่ยวข้องกัน
ฉบับที่ 26 (ปรับปรุง 2559)	การบัญชีและการรายงานโครงการผลประโยชน์เมื่อออกจากงาน
ฉบับที่ 27 (ปรับปรุง 2559)	งบการเงินเฉพาะกิจการ
ฉบับที่ 28 (ปรับปรุง 2559)	เงินลงทุนในบริษัทร่วมและการร่วมค้า
ฉบับที่ 29 (ปรับปรุง 2559)	การรายงานทางการเงินในสภาพเศรษฐกิจที่เงินเฟ้อรุนแรง
ฉบับที่ 33 (ปรับปรุง 2559)	กำไรต่อหุ้น
ฉบับที่ 34 (ปรับปรุง 2559)	การรายงานทางการเงินระหว่างกาล
ฉบับที่ 36 (ปรับปรุง 2559)	การด้อยค่าของสินทรัพย์
ฉบับที่ 37 (ปรับปรุง 2559)	ประมาณการหนี้สิน หนี้สินที่อาจเกิดขึ้น และสินทรัพย์ที่อาจเกิดขึ้น
ฉบับที่ 38 (ปรับปรุง 2559)	สินทรัพย์ไม่มีตัวตน
ฉบับที่ 40 (ปรับปรุง 2559)	อสังหาริมทรัพย์เพื่อการลงทุน
ฉบับที่ 41 (ปรับปรุง 2559)	เกษตรกรรม
ฉบับที่ 104 (ปรับปรุง 2559)	การบัญชีสำหรับการปรับโครงสร้างหนี้ที่มีปัญหา
ฉบับที่ 105 (ปรับปรุง 2559)	การบัญชีสำหรับเงินลงทุนในตราสารหนี้และตราสารทุน
ฉบับที่ 107 (ปรับปรุง 2559)	การแสดงรายการและการเปิดเผยข้อมูลสำหรับเครื่องมือทางการเงิน

มาตรฐานการรายงานทางการเงิน

ฉบับที่ 2 (ปรับปรุง 2559)	การจ่ายโดยใช้หุ้นเป็นเกณฑ์
ฉบับที่ 3 (ปรับปรุง 2559)	การรวมธุรกิจ
ฉบับที่ 4 (ปรับปรุง 2559)	สัญญาประกันภัย
ฉบับที่ 5 (ปรับปรุง 2559)	สินทรัพย์ไม่หมุนเวียนที่ถือไว้เพื่อขายและการดำเนินงานที่ยกเลิก
ฉบับที่ 6 (ปรับปรุง 2559)	การสำรวจและประเมินค่าแหล่งทรัพยากรแร่
ฉบับที่ 8 (ปรับปรุง 2559)	ส่วนงานดำเนินงาน
ฉบับที่ 10 (ปรับปรุง 2559)	งบการเงินรวม
ฉบับที่ 11 (ปรับปรุง 2559)	การร่วมกิจการ
ฉบับที่ 12 (ปรับปรุง 2559)	การเปิดเผยข้อมูลเกี่ยวกับส่วนได้เสียในกิจการอื่น
ฉบับที่ 13 (ปรับปรุง 2559)	การวัดมูลค่ายุติธรรม

การตีความมาตรฐานการบัญชี

ฉบับที่ 10 (ปรับปรุง 2559)	ความช่วยเหลือจากรัฐบาล-กรณีที่ไม่มีความเกี่ยวข้องอย่างเฉพาะเจาะจงกับกิจกรรมดำเนินงาน
ฉบับที่ 15 (ปรับปรุง 2559)	สัญญาเช่าดำเนินงาน-สิ่งของที่ให้แก่ผู้เช่า
ฉบับที่ 25 (ปรับปรุง 2559)	ภาษีเงินได้-การเปลี่ยนแปลงสถานภาพทางภาษีของกิจการหรือของผู้ถือหุ้น
ฉบับที่ 27 (ปรับปรุง 2559)	การประเมินเนื้อหาสัญญาเช่าที่สร้างขึ้นตามรูปแบบกฎหมาย
ฉบับที่ 29 (ปรับปรุง 2559)	การเปิดเผยข้อมูลของข้อตกลงสัมปทานบริการ
ฉบับที่ 31 (ปรับปรุง 2559)	รายได้-รายการแลกเปลี่ยนเกี่ยวกับบริการโฆษณา
ฉบับที่ 32 (ปรับปรุง 2559)	สินทรัพย์ไม่มีตัวตน-ต้นทุนเว็บไซต์

การตีความมาตรฐานการรายงานทางการเงิน

ฉบับที่ 1 (ปรับปรุง 2559)	การเปลี่ยนแปลงในหนี้สินที่เกิดขึ้นจากการรื้อถอน การบูรณะ และหนี้สินที่มีลักษณะคล้ายคลึงกัน
ฉบับที่ 4 (ปรับปรุง 2559)	การประเมินว่าข้อตกลงประกอบด้วยสัญญาเช่าหรือไม่
ฉบับที่ 5 (ปรับปรุง 2559)	สิทธิในส่วนได้เสียจากกองทุนการรื้อถอนการบูรณะและการปรับปรุงสภาพแวดล้อม
ฉบับที่ 7 (ปรับปรุง 2559)	การปรับปรุงย้อนหลังภายใต้มาตรฐานการบัญชีฉบับที่ 29 (ปรับปรุง 2559) เรื่อง การรายงานทางการเงินในสภาพเศรษฐกิจที่เงินเฟ้อรุนแรง
ฉบับที่ 10 (ปรับปรุง 2559)	การรายงานทางการเงินระหว่างกาลและการด้อยค่า
ฉบับที่ 12 (ปรับปรุง 2559)	ข้อตกลงสัมปทานบริการ
ฉบับที่ 13 (ปรับปรุง 2559)	โปรแกรมสิทธิพิเศษแก่ลูกค้า
ฉบับที่ 14 (ปรับปรุง 2559)	ข้อจำกัดสินทรัพย์ตามโครงการผลประโยชน์ ข้อกำหนดเงินทุนขั้นต่ำและปฏิสัมพันธ์ของรายการเหล่านี้ สำหรับมาตรฐานการบัญชี ฉบับที่ 19 (ปรับปรุง 2559) เรื่อง ผลประโยชน์ของพนักงาน
ฉบับที่ 15 (ปรับปรุง 2559)	สัญญาสำหรับการก่อสร้างอสังหาริมทรัพย์
ฉบับที่ 17 (ปรับปรุง 2559)	การจ่ายสินทรัพย์ที่ไม่ใช่เงินสดให้แก่เจ้าของ
ฉบับที่ 18 (ปรับปรุง 2559)	การโอนสินทรัพย์จากลูกค้า
ฉบับที่ 20 (ปรับปรุง 2559)	ต้นทุนการเปิดหน้าดินในช่วงการผลิตสำหรับเหมืองผิวดิน
ฉบับที่ 21 (ปรับปรุง 2559)	เงินที่นำส่งรัฐ

ฝ่ายบริหารของกลุ่มบริษัท เชื่อว่ามาตรฐานการรายงานทางการเงินข้างต้นจะไม่มีผลกระทบต่องบการเงินอย่างเป็นสาระสำคัญต่อการเงินเมื่อนำมาถือปฏิบัติในปีที่มีผลบังคับใช้

2.4 ในการจัดทำงบการเงินให้เป็นไปตามหลักการบัญชีที่รับรองทั่วไป ผู้บริหารต้องใช้ดุลยพินิจการประมาณการและข้อสมมติฐานหลายประการ ซึ่งมีผลกระทบต่อการกำหนดนโยบายและการรายงานจำนวนเงินที่เกี่ยวกับสินทรัพย์ หนี้สิน รายได้ และค่าใช้จ่าย การประมาณและข้อสมมติฐานมาจากประสบการณ์และปัจจัยต่างๆ ที่ผู้บริหารมีความเชื่อมั่นอย่างสมเหตุสมผลภายใต้สภาวะการณ์แวดล้อมนั้น ดังนั้น ผลที่เกิดขึ้นจริงอาจแตกต่างจากที่ประมาณไว้

ประมาณการและข้อสมมติฐานที่ใช้ในการจัดทำงบการเงินจะได้รับการทบทวนอย่างสม่ำเสมอการปรับประมาณการทางบัญชีจะบันทึกในงวดบัญชีที่ประมาณการดังกล่าวได้รับการทบทวน และในงวดอนาคตที่ได้รับผลกระทบ การใช้ดุลยพินิจและประมาณการที่สำคัญมีดังนี้

สัญญาเช่า

ในการพิจารณาประเภทของสัญญาเช่าว่าเป็นสัญญาเช่าดำเนินงานหรือสัญญาเช่าทางการเงิน ฝ่ายบริหารได้ใช้ดุลยพินิจในการประเมินเงื่อนไขและรายละเอียดของสัญญาเพื่อพิจารณาว่ากลุ่มบริษัทได้โอนหรือรับโอนความเสี่ยงและผลประโยชน์ในสินทรัพย์ที่เช่าดังกล่าวแล้วหรือไม่

ค่าเผื่อหนี้สงสัยจะสูญของลูกหนี้

ในการประมาณค่าเผื่อหนี้สงสัยจะสูญของลูกหนี้ ฝ่ายบริหารจำเป็นต้องใช้ดุลยพินิจในการประมาณการผลขาดทุนที่คาดว่าจะเกิดขึ้นจากลูกหนี้แต่ละราย โดยคำนึงถึงประสบการณ์การเก็บเงินในอดีตอายุของหนี้ที่ค้างค้างและสถานะเศรษฐกิจที่เป็นอยู่ในขณะนั้น เป็นต้น

ค่าเผื่อการลดลงของมูลค่าสินค้าคงเหลือ

ค่าเผื่อมูลค่าลดลงของมูลค่าสินค้าคงเหลือเกิดจากการปรับมูลค่าของสินค้าจากผลขาดทุนที่อาจเกิดขึ้น ฝ่ายบริหารได้ใช้ดุลยพินิจในการประมาณการผลขาดทุนที่คาดว่าจะเกิดขึ้นโดยใช้การวิเคราะห์อายุสินค้าคงเหลือและสถานะการขายสินค้าคงเหลือรายตัวในปัจจุบัน อย่างไรก็ตามการใช้ประมาณการและข้อสมมติฐานที่แตกต่างกัน อาจมีผลต่อการเปลี่ยนแปลงจำนวนค่าเผื่อการลดลงของมูลค่าสินค้าคงเหลือในอนาคต

อสังหาริมทรัพย์เพื่อการลงทุน ที่ดิน อาคารและอุปกรณ์ และค่าเสื่อมราคา

ในการคำนวณค่าเสื่อมราคาของอสังหาริมทรัพย์เพื่อการลงทุน อาคารและอุปกรณ์ ฝ่ายบริหารจำเป็นต้องทำการประมาณอายุการให้ประโยชน์และมูลค่าคงเหลือเมื่อเลิกใช้งานของอสังหาริมทรัพย์เพื่อการลงทุน อาคารและอุปกรณ์ และต้องทบทวนอายุการให้ประโยชน์และมูลค่าคงเหลือใหม่หากมีการเปลี่ยนแปลงเกิดขึ้น

นอกจากนี้ ฝ่ายบริหารจำเป็นต้องสอบทานการด้อยค่าของอสังหาริมทรัพย์เพื่อการลงทุน ที่ดิน อาคารและอุปกรณ์ในแต่ละช่วงเวลาและบันทึกขาดทุนจากการด้อยค่าหากคาดว่าจะได้รับคืนต่ำกว่ามูลค่าตามบัญชีของสินทรัพย์นั้น ในการนี้ฝ่ายบริหารจำเป็นต้องใช้ดุลยพินิจที่เกี่ยวข้องกับการคาดการณ์รายได้และค่าใช้จ่ายในอนาคตซึ่งเกี่ยวข้องกับสินทรัพย์นั้น

สินทรัพย์ภาษีเงินได้รอการตัดบัญชี

กลุ่มบริษัทจะรับรู้สินทรัพย์ภาษีเงินได้รอการตัดบัญชีสำหรับผลแตกต่างชั่วคราวที่ใช้หักภาษีและขาดทุนทางภาษีที่ไม่ได้ใช้เมื่อมีความเป็นไปได้ค่อนข้างแน่ว่ากลุ่มบริษัทจะมีกำไรทางภาษีในอนาคตเพียงพอที่จะใช้ประโยชน์จากผลแตกต่างชั่วคราวและขาดทุนนั้น ในการนี้ฝ่ายบริหารจำเป็นต้องประมาณการว่ากลุ่มบริษัทควรรับรู้จำนวนสินทรัพย์ภาษีเงินได้รอการตัดบัญชีเป็นจำนวนเท่าใด โดยพิจารณาถึงจำนวนกำไรทางภาษีที่คาดว่าจะเกิดในอนาคตในแต่ละช่วงเวลา

ประมาณการภาระผูกพันผลประโยชน์พนักงาน

ภาระผูกพันตามโครงการผลประโยชน์หลังออกจากงานของพนักงานประมาณการตามหลักคณิตศาสตร์ประกันภัย ซึ่งข้อสมมติฐานในการประมาณการดังกล่าวประกอบด้วย อัตราคิดลด จำนวนเงินเดือนที่คาดว่าจะเพิ่มขึ้นในอนาคต อัตราการหมุนเวียนพนักงานและปัจจัยที่เกี่ยวข้องในเชิงประชากรศาสตร์ ในการกำหนดอัตราคิดลดฝ่ายบริหารได้พิจารณาถึงอัตราดอกเบี้ยที่สะท้อนถึงสภาพการณ์ทางเศรษฐกิจในปัจจุบัน อย่างไรก็ตาม ผลประโยชน์หลังการเลิกจ้างงานที่เกิดขึ้นจริงนั้นอาจแตกต่างไปจากที่ประมาณไว้

คดีความ

กลุ่มบริษัทมีหนี้สินที่อาจเกิดขึ้นจากการถูกฟ้องร้องเรียกค่าเสียหาย ซึ่งฝ่ายบริหารได้ใช้ดุลยพินิจในการประเมินผลของคดีที่ถูกฟ้องร้องและประมาณการความเสียหายที่คาดว่าจะเกิดขึ้น

การประมาณการในเรื่องอื่นๆ ได้ถูกเปิดเผยในแต่ละส่วนที่เกี่ยวข้องของหมายเหตุประกอบงบการเงินนี้

3. การแก้ไขข้อผิดพลาด

กลุ่มบริษัท มีการแก้ไขข้อผิดพลาดเกี่ยวกับการจัดประเภทรายการอสังหาริมทรัพย์เพื่อการลงทุน และรายการที่ดินและอาคารที่มีไว้ใช้งาน โดยพบว่าที่ดินและอาคารบางส่วนที่บริษัท ให้บริษัทย่อยเช่า และแสดงรวมในรายการอสังหาริมทรัพย์เพื่อการลงทุนในงบการเงินเฉพาะกิจการควรแสดงเป็นรายการที่ดินและอาคารที่มีไว้ใช้งาน เนื่องจากบริษัทมีการให้บริการที่เกี่ยวข้องและเป็นส่วนที่มีนัยสำคัญ ข้อผิดพลาดดังกล่าว ไม่มีผลต่องบการเงินรวม นอกจากนี้ กลุ่มบริษัทยังพบว่างบการเงินรวมมีข้อผิดพลาดจากการแสดงรายการอสังหาริมทรัพย์เพื่อการลงทุนต่ำไป ทั้งนี้ กลุ่มบริษัทแก้ไขข้อผิดพลาดที่เกิดขึ้นในอดีตโดยการปรับย้อนหลัง งบการเงินรวม และงบการเงินเฉพาะกิจการที่แสดงเปรียบเทียบ ซึ่งแสดงผลกระทบได้ดังนี้

	(หน่วย : บาท)		
	งบการเงินรวม		
	ก่อนปรับปรุง	ปรับปรุง	หลังปรับปรุง
งบแสดงฐานะการเงิน ณ วันที่ 1 มกราคม 2558			
อสังหาริมทรัพย์เพื่อการลงทุน	193,594,014	3,411,064	197,005,078
ที่ดิน อาคารและอุปกรณ์	2,166,184,953	(28,523,887)	2,137,661,066
หนี้สินภาษีเงินได้รอการตัดบัญชี	120,594,866	(5,022,565)	115,572,301
องค์ประกอบอื่นของส่วนของผู้ถือหุ้น			
- ส่วนเกินทุนจากการตีราคาที่ดิน	468,261,222	(20,090,258)	448,170,964
งบแสดงฐานะการเงิน ณ วันที่ 31 ธันวาคม 2558			
อสังหาริมทรัพย์เพื่อการลงทุน	188,345,706	4,903,902	193,249,608
ที่ดิน อาคารและอุปกรณ์	2,583,046,079	(30,016,725)	2,553,029,354
หนี้สินภาษีเงินได้รอการตัดบัญชี	124,976,442	(5,022,565)	119,953,877
องค์ประกอบอื่นของส่วนของผู้ถือหุ้น			
- ส่วนเกินทุนจากการตีราคาที่ดิน	468,261,222	(20,090,258)	448,170,964

(หน่วย : บาท)

	งบการเงินเฉพาะกิจการ		
	ก่อนปรับปรุง	ปรับปรุง	หลังปรับปรุง
งบแสดงฐานะการเงินณวันที่ 1 มกราคม 2558			
อสังหาริมทรัพย์เพื่อการลงทุน	319,996,403	(293,331,942)	26,664,461
ที่ดิน อาคารและอุปกรณ์	366,344,260	484,373,232	850,717,492
หนี้สินภายในได้รื้อการตัดบัญชี	57,476,222	38,208,258	95,684,480
องค์ประกอบอื่นของส่วนของผู้ถือหุ้น			
- ส่วนเกินทุนจากการตีราคาที่ดิน	225,038,829	152,833,032	377,871,861
งบแสดงฐานะการเงินณวันที่ 31 ธันวาคม 2558			
อสังหาริมทรัพย์เพื่อการลงทุน	399,770,039	(274,083,076)	125,686,963
ที่ดิน อาคารและอุปกรณ์	378,213,662	426,980,663	805,194,325
หนี้สินภายในได้รื้อการตัดบัญชี	58,649,218	30,579,517	89,228,735
องค์ประกอบอื่นของส่วนของผู้ถือหุ้น			
- ส่วนเกินทุนจากการตีราคาที่ดิน	225,038,829	122,318,070	347,356,899
งบกำไรขาดทุนเบ็ดเสร็จ สำหรับปี สิ้นสุดวันที่ 31 ธันวาคม 2558			
ส่วนเกินทุนจากการตีราคาที่ดิน	-	(38,143,703)	(38,143,703)
ภายในได้เกี่ยวกับกำไรขาดทุนเบ็ดเสร็จอื่น	424,327	7,628,741	8,053,068

4. หลักเกณฑ์การจัดทำงบการเงินรวม

4.1 งบการเงินรวมนี้จัดทำขึ้นโดยรวมงบการเงินของบริษัทฯ และบริษัทย่อย 5 แห่ง (รวมกันเรียกว่า “กลุ่มบริษัท”) โดยมีสัดส่วนโครงสร้างของกลุ่มบริษัท ดังนี้

	อัตราร้อยละ		จัดตั้งขึ้น	ประเภทกิจการ
	ของการถือหุ้น		ในประเทศ	
	2559	2558		
บริษัท ที เอส จี แอสเซท จำกัด	79.78	79.78	ไทย	ธุรกิจให้เช่าอสังหาริมทรัพย์
บริษัท ที เอส อุตสาหกรรมน้ำมัน จำกัด	97.16	97.16	ไทย	ธุรกิจให้เช่าไซโลและคลังสินค้า และประกอบธุรกิจโรงกลั่นน้ำมันปาล์ม (ปัจจุบันให้เข้าโรงกลั่นน้ำมันปาล์มแทนการผลิตเพื่อขาย)
บริษัท ที เอสฟลาวมิลล์ จำกัด (มหาชน)	69.30	69.34	ไทย	ธุรกิจผลิตและจำหน่ายแป้งข้าวสาลี
บริษัท ที เอส คลังสินค้า จำกัด	64.13	64.13	ไทย	ธุรกิจรับฝากและขนถ่ายสินค้า
บริษัท ที เอส ขนส่งและโลจิสติกส์ จำกัด	85.90	85.90	ไทย	ธุรกิจผลิตและจำหน่ายกระสอบพลาสติก เส้นใยพลาสติก และผลิตภัณฑ์จากเม็ดพลาสติก และให้บริการรักษาความปลอดภัย และให้บริการท่าเทียบเรือ บริการขนถ่ายสินค้าสำหรับเรือบรรทุกสินค้า

4.2 บริษัทฯ นำงบการเงินของบริษัทย่อยมารวมในการจัดทำงบการเงินรวมตั้งแต่วันที่บริษัทมีอำนาจในการควบคุมบริษัทย่อยจนถึงวันที่บริษัทสิ้นสุดการควบคุมบริษัทย่อยนั้น

4.3 งบการเงินของบริษัทย่อยได้จัดทำขึ้นโดยใช้นโยบายการบัญชีที่สำคัญเช่นเดียวกันกับของบริษัทฯ

4.4 รอบระยะเวลาบัญชีของบริษัทย่อยสิ้นสุดวันเดียวกันกับบริษัทฯ

4.5 ยอดคงค้างระหว่างกลุ่มบริษัท รายการค้าระหว่างกันที่มีสาระสำคัญได้ถูกตัดออกจากงบการเงินรวมนี้แล้ว

5. สรุปนโยบายการบัญชีที่สำคัญ

5.1 เงินสดและรายการเทียบเท่าเงินสด หมายถึง เงินสดและเงินฝากธนาคารและเงินลงทุนระยะสั้นที่มีสภาพคล่องสูง ซึ่งถึงกำหนดจ่ายคืนภายในระยะเวลาไม่เกิน 3 เดือนนับจากวันที่ได้มาและไม่มีข้อจำกัดในการเบิกใช้

5.2 ลูกหนี้การค้าและลูกหนี้อื่นแสดงในราคาตามใบแจ้งหนี้หักค่าเผื่อหนี้สงสัยจะสูญค่าเผื่อหนี้สงสัยจะสูญประเมินโดยการวิเคราะห์ประวัติการชำระหนี้และคาดการณ์เกี่ยวกับการรับชำระหนี้ในอนาคตจากลูกหนี้แต่ละรายที่คาดว่าจะไม่ได้รับชำระ และลูกหนี้จะถูกตัดจำหน่ายออกจากบัญชีเมื่อทราบว่าเป็นหนี้สูญ

5.3 สินค้าคงเหลือแสดงมูลค่าในราคาทุนหรือมูลค่าสุทธิที่จะได้รับแล้วแต่ราคาใดจะต่ำกว่าและปรับด้วยค่าเผื่อสินค้าเคลื่อนไหวช้าหรือล้าสมัย ซึ่งประมาณการจากสินค้าแต่ละชนิดที่คาดว่าจะเสื่อมสภาพ (ถ้ามี) วัตถุดิบสินค้าระหว่างผลิตสินค้าสำเร็จรูป วัสดุสิ้นเปลืองและวัสดุโรงงานคำนวณราคาทุนตามวิธีเข้าก่อนออกก่อน

ต้นทุนสินค้าประกอบด้วยต้นทุนที่ซื้อ ต้นทุนในการดัดแปลงหรือต้นทุนอื่นเพื่อให้สินค้าอยู่ในสถานที่และสภาพปัจจุบัน ในกรณีของสินค้าสำเร็จรูปและสินค้าระหว่างผลิตที่ผลิตเอง ต้นทุนสินค้ารวมการปันส่วนของค่าโซ่หุ้ยการผลิตอย่างเหมาะสมโดยคำนึงถึงระดับกำลังการผลิตตามปกติมูลค่าสุทธิที่จะได้รับเป็นการประมาณราคาที่จะขายได้จากการดำเนินธุรกิจปกติหักด้วยค่าใช้จ่ายที่จำเป็นในการขาย

5.4 ต้นทุนพัฒนาอสังหาริมทรัพย์ แสดงในราคาทุนหรือมูลค่าสุทธิที่จะได้รับแล้วแต่ราคาใดจะต่ำกว่าตามวิธีเฉพาะเจาะจง ประกอบด้วย มูลค่าที่ดิน ค่าถมที่ดิน ค่าก่อสร้าง ค่าพัฒนาระบบสาธารณูปโภค และค่าใช้จ่ายโดยตรงเพื่อให้ได้มาซึ่งสินค้าและพร้อมที่จะขาย

5.5 เงินลงทุนระยะยาวอื่น

5.5.1 เงินลงทุนในบริษัทย่อย ในงบการเงินเฉพาะกิจการบันทึกบัญชีตามวิธีราคาทุนสุทธิด้วยค่าเพื่อการด้อยค่าและจะบันทึกการรับรู้การเปลี่ยนแปลงมูลค่าเงินลงทุนในกำไรหรือขาดทุนเมื่อจำหน่ายเงินลงทุนหรือเงินลงทุนเกิดการด้อยค่า

5.5.2 เงินลงทุนในบริษัทร่วม แสดงในงบการเงินรวมตามวิธีส่วนได้เสีย

5.5.3 เงินลงทุนในหลักทรัพย์ในความต้องการของตลาดที่จัดประเภทเป็นหลักทรัพย์เพื่อขาย แสดงรวมอยู่ในสินทรัพย์ไม่หมุนเวียน โดยเงินลงทุนนี้แสดงด้วยมูลค่ายุติธรรมซึ่งคำนวณจากราคาเสนอซื้อครั้งสุดท้าย ณ วันสิ้นรอบระยะเวลารายงาน และรับรู้การเปลี่ยนแปลงมูลค่าในกำไรขาดทุนเบ็ดเสร็จและจะรับรู้ในกำไรหรือขาดทุนเมื่อมีการจำหน่ายเงินลงทุนหรือเงินลงทุนเกิดการด้อยค่าโดยต้นทุนของเงินลงทุนที่จำหน่ายใช้วิธีถัวเฉลี่ยถ่วงน้ำหนัก

5.5.4 เงินลงทุนในตราสารหนี้ที่จะถือจนครบกำหนดแยกประเภทเป็นเงินลงทุนระยะสั้นหรือระยะยาวตามอายุคงเหลือ แสดงมูลค่าตามวิธีราคาทุนตัดจำหน่ายและหักด้วยค่าเพื่อการด้อยค่า(ถ้ามี) กลุ่มบริษัทตัดบัญชีส่วนเกิน/ส่วนต่ำกว่ามูลค่าตราสารหนี้ตามวิธีเส้นตรง ซึ่งจำนวนที่ตัดจำหน่ายจะรับรู้รายการในกำไรหรือขาดทุน

5.5.5 เงินลงทุนทั่วไปเป็นเงินลงทุนในตราสารทุนที่ไม่อยู่ในความต้องการของตลาด แสดงมูลค่าด้วยราคาทุนสุทธิด้วยค่าเพื่อการด้อยค่า (ถ้ามี) และจะบันทึกการรับรู้การเปลี่ยนแปลงมูลค่าเงินลงทุนทั่วไปในกำไรหรือขาดทุนเมื่อจำหน่ายเงินลงทุนหรือเงินลงทุนเกิดการด้อยค่า

5.6 อสังหาริมทรัพย์เพื่อการลงทุน ได้แก่อสังหาริมทรัพย์ที่ถือครองเพื่อหาประโยชน์จากรายได้ค่าเช่าหรือมูลค่าที่เพิ่มขึ้นหรือทั้งสอง ทั้งนี้ไม่ได้มีไว้เพื่อขายตามปกติธุรกิจหรือใช้ในการผลิตหรือจัดหาสินค้าหรือให้บริการหรือใช้ในการบริหารงาน กลุ่มบริษัทบันทึกมูลค่าเริ่มแรกของอสังหาริมทรัพย์เพื่อการลงทุนในราคาทุน หลังจากนั้นกลุ่มบริษัทจะบันทึกอสังหาริมทรัพย์เพื่อการลงทุนด้วยราคาทุนหักค่าเสื่อมราคาสะสมและค่าเพื่อผลขาดทุนการด้อยค่า (ถ้ามี)

ค่าเสื่อมราคาของอสังหาริมทรัพย์เพื่อการลงทุนคำนวณจากราคาทุนหักด้วยมูลค่าคงเหลือของสินทรัพย์โดยวิธีเส้นตรงตามอายุการให้ประโยชน์โดยประมาณดังนี้

- อาคารและส่วนปรับปรุงอาคาร	10-30, 50	ปี
- ส่วนปรับปรุงที่ดิน	30	ปี
- ถนน	5-30	ปี
- ท่าเรือและลานวางตู้	10, 20	ปี

ค่าเสื่อมราคารวมอยู่ในการคำนวณผลการดำเนินงานและไม่มีการคิดค่าเสื่อมราคาอสังหาริมทรัพย์เพื่อการลงทุนประเภทที่ดิน และงานระหว่างก่อสร้าง

กลุ่มบริษัทรับรู้ผลต่างระหว่างจำนวนเงินที่ได้รับสุทธิจากการจำหน่ายกับมูลค่าตามบัญชีของสินทรัพย์ในกำไรหรือขาดทุนในงวดที่ตัดรายการอสังหาริมทรัพย์เพื่อการลงทุนออกจากบัญชี

การโอนเปลี่ยนประเภทจากอสังหาริมทรัพย์เพื่อการลงทุนไปเป็นที่ดินและอาคารที่มีไว้ใช้งาน ใช้มูลค่าตามบัญชี ณ วันที่มีการเปลี่ยนแปลงการใช้งานและจะวัดมูลค่าตามนโยบายบัญชีของที่ดินและอาคาร

5.7 ที่ดินแสดงด้วยราคาที่ดีใหม่หักด้วยค่าเพื่อการด้อยค่าของสินทรัพย์ (ถ้ามี) ราคาที่ตีใหม่หมายถึงมูลค่ายุติธรรมซึ่งกำหนดจากราคาตลาด ณ วันที่มีการตีราคาใหม่ อาคารและอุปกรณ์แสดงด้วยราคาทุนหักค่าเสื่อมราคาสะสมและค่าเพื่อการด้อยค่าของสินทรัพย์ (ถ้ามี)

ราคาทุนรวมถึงต้นทุนทางตรงที่เกี่ยวข้องกับการได้มาของสินทรัพย์ ต้นทุนของการก่อสร้างที่กิจการก่อสร้างเอง รวมถึงต้นทุนของวัสดุ แรงงานทางตรง และต้นทุนทางตรงอื่นๆ ที่เกี่ยวข้องกับการจัดหาสินทรัพย์นั้นให้อยู่ในสภาพที่พร้อมจะใช้งานได้ตามความประสงค์ ต้นทุนในการรื้อถอน การขนย้าย การบูรณะสถานที่ตั้งของสินทรัพย์และต้นทุนการกู้ยืม

ส่วนประกอบของรายการที่ดิน อาคารและอุปกรณ์แต่ละรายการที่มีอายุการให้ประโยชน์ไม่เท่ากัน ต้องบันทึกแต่ละส่วนประกอบที่มีนัยสำคัญแยกต่างหากจากกัน

การตีราคาใหม่ดำเนินการโดยผู้ประเมินราคาอิสระ ซึ่งมีนโยบายที่จะให้ผู้ประเมินราคาอิสระประเมินราคาสินทรัพย์ดังกล่าวเป็นครั้งคราว เพื่อมิให้ราคาตามบัญชี ณ วันที่ในงบแสดงฐานะการเงินแตกต่างจากมูลค่ายุติธรรมอย่างมีสาระสำคัญ มูลค่าของสินทรัพย์ส่วนที่ดีเพิ่มขึ้นสุทธิจากหนี้สินภายในได้รอดักบัญชีจะบันทึกไปยังกำไรขาดทุนเบ็ดเสร็จอื่นภายใต้ “ส่วนเกินทุนจากการตีราคาที่ดิน” (ในองค์ประกอบอื่นของส่วนของผู้ถือหุ้น) เว้นแต่สินทรัพย์ชิ้นเดียวกันนั้นจะเคยมีการตีมูลค่าลดลงและบันทึกในกำไรหรือขาดทุนมาก่อน กรณีดังกล่าวจะบันทึกมูลค่าที่ดีเพิ่มขึ้นในครั้งหลังไปยังกำไรขาดทุนเบ็ดเสร็จอื่นเฉพาะจำนวนที่เกินกว่าส่วนที่ดีมูลค่าลดลงซึ่งเคยบันทึกไว้ในกำไรหรือขาดทุน กรณีที่มูลค่าของสินทรัพย์ลดลงจากการตีราคาใหม่จะบันทึกมูลค่าที่ลดลงในกำไรหรือขาดทุนสำหรับมูลค่าที่ลดลงเฉพาะจำนวนที่ลดลงมากกว่าผลต่างจากการตีราคาสินทรัพย์ชิ้นเดียวกันนั้นที่เคยบันทึกไว้ในกำไรขาดทุนเบ็ดเสร็จอื่น

ต้นทุนที่เกิดขึ้นในภายหลังต้นทุนในการเปลี่ยนแทนส่วนประกอบจะรับรู้เป็นส่วนหนึ่งของมูลค่าตามบัญชีของรายการที่ดิน อาคารและอุปกรณ์ ถ้ามีความเป็นไปได้ค่อนข้างแน่ที่กลุ่มบริษัทจะได้รับประโยชน์เชิงเศรษฐกิจในอนาคตจากรายการนั้น และสามารถวัดมูลค่าต้นทุนของรายการนั้น ได้อย่างน่าเชื่อถือ ชื่นส่วนที่ถูกเปลี่ยนแทนจะถูกตัดจำหน่ายตามมูลค่าตามบัญชี ต้นทุนที่เกิดขึ้นในการซ่อมบำรุงที่ดิน อาคารและอุปกรณ์ที่เกิดขึ้นเป็นประจำจะรับรู้ในกำไรหรือขาดทุนเมื่อเกิดขึ้น

ค่าเสื่อมราคาของอาคารและอุปกรณ์คำนวณจากราคาทุนหักด้วยมูลค่าคงเหลือของสินทรัพย์โดยวิธีเส้นตรงตามเกณฑ์อายุการให้ประโยชน์โดยประมาณของส่วนประกอบของสินทรัพย์แต่ละรายการประมาณการอายุการให้ประโยชน์ของสินทรัพย์แสดงได้ดังนี้

- อาคาร ส่วนปรับปรุงอาคารและสิ่งปลูกสร้าง	10-30	ปี
- ส่วนปรับปรุงที่ดิน	30	ปี
- ถนน	5,10 และ 30	ปี
- ท่าเรือ	10-20	ปี
- เครื่องจักรและอุปกรณ์	3-30	ปี
- ยานพาหนะ, เรือขนส่งสินค้า	5-20	ปี

ค่าเสื่อมราคารวมอยู่ในการคำนวณผลการดำเนินงานและไม่มีการคิดค่าเสื่อมราคาสำหรับที่ดินงานระหว่างก่อสร้างและเครื่องจักรระหว่างติดตั้ง

ดอกเบี้ยจ่ายที่เกิดจากเงินที่กู้ยืมมาโดยเฉพาะเพื่อใช้ในโครงการระหว่างก่อสร้างและระหว่างติดตั้งได้นำไปรวมเป็นราคาทุนของงานระหว่างก่อสร้างดังกล่าวจนกว่าจะอยู่ในสภาพพร้อมใช้งานตามวัตถุประสงค์

กลุ่มบริษัทตัดรายการที่ดิน อาคาร และอุปกรณ์ ออกจากบัญชี เมื่อจำหน่ายสินทรัพย์หรือคาดว่าจะไม่ได้รับประโยชน์เชิงเศรษฐกิจในอนาคตจากการใช้หรือการจำหน่ายสินทรัพย์ รายการผลกำไรหรือขาดทุนจากการจำหน่ายสินทรัพย์จะรับรู้ในส่วนของกำไรหรือขาดทุนเมื่อกลุ่มบริษัทตัดรายการสินทรัพย์นั้น ออกจากบัญชี

การโอนจากอสังหาริมทรัพย์ที่มีไว้ใช้งานไปเป็นอสังหาริมทรัพย์เพื่อการลงทุนใช้มูลค่าตามบัญชี ณ วันที่มีการเปลี่ยนแปลงการใช้งาน

5.8 สินทรัพย์ไม่มีตัวตน แสดงมูลค่าตามราคาทุนหักค่าตัดจำหน่ายสะสมและค่าเพื่อการด้อยค่า(ถ้ามี) ของสินทรัพย์นั้น ค่าตัดจำหน่ายคำนวณโดยนำราคาทุนของสินทรัพย์หักด้วยมูลค่าคงเหลือค่าตัดจำหน่ายรับรู้ในกำไรหรือขาดทุนโดยวิธีเส้นตรงซึ่งโดยส่วนใหญ่จะสะท้อนรูปแบบที่คาดว่าจะได้รับประโยชน์ในอนาคตจากสินทรัพย์นั้นตามระยะเวลาที่คาดว่าจะได้รับประโยชน์จากสินทรัพย์ไม่มีตัวตนโดยเริ่มตัดจำหน่ายสินทรัพย์ไม่มีตัวตนเมื่อสินทรัพย์นั้นพร้อมที่จะให้ประโยชน์ในอนาคต ระยะเวลาที่คาดว่าจะได้รับประโยชน์แสดงได้ดังนี้

- โปรแกรมบัญชี

10 ปี

5.9 สัญญาเช่าที่ดิน อาคาร และอุปกรณ์ที่ความเสี่ยงและผลตอบแทนของความเป็นเจ้าของส่วนใหญ่ได้โอนไปให้กับผู้เช่าถือเป็นสัญญาเช่าการเงิน สัญญาเช่าการเงินจะบันทึกเป็นรายจ่ายฝ่ายทุนตามมูลค่ายุติธรรมของสินทรัพย์ที่เช่าหรือมูลค่าปัจจุบันสุทธิของจำนวนเงินที่ต้องจ่ายตามสัญญาเช่าแล้วแต่มูลค่าใดจะต่ำกว่า โดยจำนวนเงินที่ต้องจ่ายจะแยกเป็นส่วนที่เป็นค่าใช้จ่ายทางการเงิน และส่วนที่จะหักจากหนี้ตามสัญญา เพื่อทำให้อัตราดอกเบี้ยแต่ละงวดเป็นอัตราคงที่สำหรับยอดคงเหลือของหนี้สิน ค่าใช้จ่ายทางการเงินจะบันทึกโดยตรงในกำไรหรือขาดทุนเมื่อมีการขายและเช่ากลับคืนตามสัญญาเช่าการเงิน กำไรจากการขายจะถูกทยอยรับรู้ตามระยะเวลาของสัญญาเช่า สินทรัพย์ที่เกิดจากสัญญาเช่าการเงินจะคิดค่าเสื่อมราคาตลอดอายุการให้ประโยชน์ของสินทรัพย์นั้น

สัญญาเช่าสินทรัพย์โดยที่ความเสี่ยงและผลตอบแทนของความเป็นเจ้าของส่วนใหญ่ตกอยู่กับผู้ให้เช่าจะจัดเป็นสัญญาเช่าดำเนินงาน เงินทั้งหมดที่ต้องจ่ายภายใต้สัญญาเช่าดำเนินงานจะบันทึกในกำไรหรือขาดทุน โดยใช้วิธีเส้นตรงตลอดอายุของสัญญาเช่านั้น

ค่าใช้จ่ายที่เกิดขึ้นจากการยกเลิกสัญญาเช่าดำเนินงานก่อนหมดอายุการเช่า เช่น เบี้ยปรับที่ต้องจ่ายให้แก่ผู้ให้เช่า จะบันทึกเป็นค่าใช้จ่ายในรอบระยะเวลาบัญชีที่การยกเลิกนั้นเกิดขึ้น

5.10 การด้อยค่าของสินทรัพย์ยอคสินทรัพย์คงเหลือตามบัญชีของกลุ่มบริษัท ได้รับการทบทวน ณ สิ้นรอบระยะเวลารายงานว่า มีข้อบ่งชี้เรื่องการด้อยค่าหรือไม่ในกรณีที่มีข้อบ่งชี้จะทำการประมาณมูลค่าสินทรัพย์ที่คาดว่าจะได้รับคืนการรับรู้ขาดทุนจากการด้อยค่าจะรับรู้เมื่อมูลค่าตามบัญชีของสินทรัพย์หรือมูลค่าตามบัญชีของหน่วยทรัพย์สินที่ก่อให้เกิดเงินสดสูงกว่ามูลค่าที่คาดว่าจะได้รับคืน ขาดทุนจากการด้อยค่าบันทึกในกำไรหรือขาดทุน

มูลค่าที่คาดว่าจะได้รับคืนของสินทรัพย์ หมายถึงราคาขายสุทธิของสินทรัพย์ หรือมูลค่าจากการใช้ของสินทรัพย์แล้วแต่มูลค่าใดจะสูงกว่า ในการประเมินมูลค่าจากการใช้ของสินทรัพย์ ประมาณการกระแสเงินสดที่จะได้รับในอนาคตจะคิดลดเป็นมูลค่าปัจจุบันโดยใช้อัตราคิดลดก่อนคำนึงภาษีเงินได้เพื่อให้สะท้อนมูลค่าที่อาจประเมินได้ในตลาดปัจจุบันซึ่งแปรไปตามเวลาและความเสี่ยงที่มีต่อสินทรัพย์ สำหรับสินทรัพย์ที่ไม่ก่อให้เกิดกระแสเงินสดรับโดยอิสระจากสินทรัพย์อื่น ให้พิจารณามูลค่าที่คาดว่าจะได้รับคืนให้สอดคล้องกับหน่วยสินทรัพย์ที่ก่อให้เกิดเงินสดที่สินทรัพย์นั้นมีความเกี่ยวข้องด้วย

กลุ่มบริษัทจะกลับรายการบัญชีขาดทุนจากการด้อยค่าเพียงเพื่อให้มูลค่าตามบัญชีของสินทรัพย์ไม่เกินกว่ามูลค่าตามบัญชีภายหลังหักค่าเสื่อมราคาหรือค่าตัดจำหน่าย เสมือนหนึ่งไม่เคยมีการบันทึกขาดทุนจากการด้อยค่ามาก่อน

5.11 เจ้าหนี้การค้าและเจ้าหนี้อื่นแสดงมูลค่าราคาทุน

5.12หนี้สินที่มีภาระดอกเบี้ยบันทึกเริ่มแรกในมูลค่ายุติธรรมหักค่าใช้จ่ายที่เกี่ยวกับการเกิดหนี้สิน ภายหลังจากการบันทึกหนี้สินที่มีภาระดอกเบี้ยจะบันทึกต่อมาโดยวิธีราคาทุนตัดจำหน่าย ผลต่างระหว่างยอดหนี้เริ่มแรกและยอดหนี้เมื่อครบกำหนดไถ่ถอนจะบันทึกในกำไรหรือขาดทุนตลอดอายุการกู้ยืม โดยใช้วิธีอัตราดอกเบี้ยที่แท้จริง

5.13 ผลประโยชน์พนักงาน

ผลประโยชน์ระยะสั้นของพนักงาน

กลุ่มบริษัท รับรู้ เงินเดือน ค่าจ้าง โบนัส และเงินสมทบกองทุนประกันสังคมเป็นค่าใช้จ่ายตามเกณฑ์คงค้าง

ผลประโยชน์หลังออกจางานของพนักงาน (โครงการสมทบเงิน)

กลุ่มบริษัทและพนักงานได้ร่วมกันจัดตั้งกองทุนสำรองเลี้ยงชีพ ซึ่งประกอบด้วยเงินที่พนักงานจ่ายสะสมและเงินที่กลุ่มบริษัทจ่ายสมทบให้เป็นรายเดือน สินทรัพย์ของกองทุนสำรองเลี้ยงชีพได้แยกออกจากสินทรัพย์ของกลุ่มบริษัท เงินที่กลุ่มบริษัทจ่ายสมทบกองทุนสำรองเลี้ยงชีพบันทึกเป็นค่าใช้จ่ายในกำไรหรือขาดทุนสำหรับรอบระยะเวลาบัญชีที่เกี่ยวข้อง

ผลประโยชน์หลังออกจางานของพนักงาน (โครงการผลประโยชน์)

กลุ่มบริษัทมีภาระสำหรับเงินชดเชยที่ต้องจ่ายให้แก่พนักงานเมื่อออกจางานตามกฎหมายแรงงาน และผลประโยชน์จากการทำงานเป็นระยะเวลานานตามจำนวนปีที่กำหนด ซึ่งกลุ่มบริษัทถือว่าเงินชดเชยและผลประโยชน์ดังกล่าวเป็นโครงการผลประโยชน์หลังออกจางานสำหรับพนักงาน

กลุ่มบริษัทคำนวณหนี้สินโครงการผลประโยชน์หลังออกจากงานโดยใช้วิธีคิดลดแต่ละหน่วยที่ประมาณการไว้ (Projected Unit Credit Method) โดยนักคณิตศาสตร์ประกันภัยที่ได้รับอนุญาตวิธีคิดลดแต่ละหน่วยที่ประมาณการไว้พิจารณาว่าการบริการในแต่ละงวดก่อให้เกิดสิทธิในการได้รับผลประโยชน์เพิ่มขึ้นและวัดมูลค่าแต่ละหน่วยแยกจากกันเพื่อรวมเป็นภาระผูกพันงวดสุดท้าย ต้นทุนบริการในอดีตรับรู้ตามวิธีเส้นตรงตลอดช่วงอายุงานเฉลี่ยจนกว่าผลประโยชน์ที่ปรับเปลี่ยนนั้นจะตกเป็นสิทธิขาดของพนักงาน

ผลกำไรหรือขาดทุนจากการประมาณตามหลักคณิตศาสตร์ประกันภัย (Actuarial gains and losses) รับรู้เป็นรายการในกำไรขาดทุนเบ็ดเสร็จอื่น ในรอบระยะเวลาบัญชีที่เกิดขึ้น

5.14 ประมาณการหนี้สินจะรับรู้ในงบแสดงฐานะการเงินก็ต่อเมื่อกลับบริษัทมีภาระหนี้สินเกิดขึ้นจากข้อพิพาททางกฎหมายหรือภาระผูกพันซึ่งเป็นผลมาจากเหตุการณ์ในอดีต และมีความเป็นไปได้ค่อนข้างแน่นอนว่าประโยชน์เชิงเศรษฐกิจจะต้องถูกจ่ายไปเพื่อชำระภาระหนี้สินดังกล่าว โดยภาระหนี้สินดังกล่าวสามารถประมาณจำนวนเงินได้อย่างน่าเชื่อถือ ถ้าผลกระทบดังกล่าวเป็นนัยสำคัญ ประมาณการกระแสเงินสดที่จะจ่ายในอนาคตจะคิดลดเป็นมูลค่าปัจจุบันโดยใช้อัตราคิดลดในตลาดปัจจุบันก่อนคำนึงภาษีเงินได้เพื่อให้สะท้อนมูลค่าที่อาจประเมินได้ในตลาดปัจจุบันซึ่งแปรไปตามเวลาและความเสี่ยงที่มีต่อหนี้สิน

5.15 การเปลี่ยนแปลงสัดส่วนการถือหุ้นในบริษัทย่อยภายใต้การควบคุมเดียวกัน เป็นผลต่างระหว่างเงินลงทุนตามสัดส่วนของบริษัทย่อยที่เปลี่ยนแปลงกับมูลค่าตามบัญชีของบริษัทย่อย ซึ่งเกิดจากการเปลี่ยนแปลงสัดส่วนการลงทุนในบริษัทย่อย โดยผลต่างดังกล่าวได้แสดงในงบแสดงฐานะการเงินภายใต้ส่วนของผู้ถือหุ้นและตัดจำหน่ายเมื่อมีการขายเงินลงทุน

5.16 ส่วนของผู้มีส่วนได้เสียที่ไม่มีอำนาจควบคุมของบริษัทย่อยหมายถึง มูลค่าตามบัญชีของสินทรัพย์สุทธิของบริษัทย่อยตามสัดส่วนการถือหุ้นที่ไม่ได้เป็นของกลุ่มบริษัท ส่วนของผู้มีส่วนได้เสียที่ไม่มีอำนาจควบคุมของบริษัทย่อยแยกแสดงรายการในส่วนของผู้ถือหุ้นในงบแสดงฐานะการเงินรวมและรายการกำไร(ขาดทุน)สุทธิของส่วนของผู้มีส่วนได้เสียที่ไม่มีอำนาจควบคุมของบริษัทย่อยแยกแสดงในงบกำไรขาดทุนรวมและงบกำไรขาดทุนเบ็ดเสร็จรวม

5.17 รายได้ที่ได้รับรู้ไม่รวมภาษีมูลค่าเพิ่ม แสดงสุทธิจากส่วนลดการค้า โดยมีนโยบายดังนี้

5.17.1 รายได้จากการขายสินค้ารับรู้ในกำไรหรือขาดทุนเมื่อได้โอนความเสี่ยงและผลตอบแทนที่เป็นสาระสำคัญของความเป็นเจ้าของสินค้าที่มีนัยสำคัญไปให้กับผู้ซื้อแล้ว และจะไม่รับรู้รายได้หากฝ่ายบริหารยังมีการควบคุมหรือบริหารสินค้าที่ขายไปแล้วนั้นหรือมีความไม่แน่นอนที่มีนัยสำคัญในการได้รับประโยชน์เชิงเศรษฐกิจจากการขายสินค้านั้นหรือไม่อาจวัดมูลค่าของจำนวนรายได้และต้นทุนที่เกิดขึ้นได้อย่างน่าเชื่อถือหรือมีความเป็นไปได้ค่อนข้างแน่ที่จะต้องรับคืนสินค้า

5.17.2 รายได้จากการขนถ่ายสินค้า รายได้ค่าฝากสินค้าและบริการอื่นๆรับรู้เมื่อมีการให้บริการแล้วเสร็จ

5.17.3 รายได้ค่าเช่าและบริการรับรู้รายได้ตามเกณฑ์คงค้างตามอัตราที่ระบุในสัญญาตามวิธีเส้นตรงในแต่ละสัญญาบริการ

5.17.4 รายได้จากการขายบ้านพร้อมที่ดิน รับรู้เป็นรายได้เมื่องานก่อสร้างเสร็จตามสัญญา และมีการโอนกรรมสิทธิ์แก่ผู้ซื้อเรียบร้อยแล้ว

5.17.5 เงินปันผลรับรู้รายได้เมื่อมีสิทธิได้รับเงินปันผล

5.17.6 รายได้ดอกเบี้ยรับรู้รายได้ตามวงระยะเวลา

5.17.7 รายได้อื่นรับรู้ตามเกณฑ์คงค้าง

5.18 การรับรู้ค่าใช้จ่ายมีดังนี้

5.18.1 ต้นทุนขายบ้านพร้อมที่ดิน คำนวณโดยแบ่งสรรต้นทุนพัฒนาอสังหาริมทรัพย์ทั้งหมดที่คาดว่าจะเกิดขึ้น (โดยคำนึงถึงต้นทุนที่เกิดขึ้นจริง) ให้กับบ้านพร้อมที่ดินที่ขายได้ตามเกณฑ์พื้นที่ที่ขายแล้วจึงรับรู้เป็นต้นทุนขายในกำไรหรือขาดทุน

5.18.2 รายจ่ายภายใต้สัญญาเช่าดำเนินงานบันทึกในกำไรหรือขาดทุนตามวิธีเส้นตรงตามอายุสัญญาเช่า

5.18.3 ต้นทุนทางการเงิน ได้แก่ ดอกเบี้ยจ่ายและค่าใช้จ่ายในทำนองเดียวกันบันทึกในกำไรหรือขาดทุนในงวดที่ค่าใช้จ่ายดังกล่าวเกิดขึ้น ยกเว้นในกรณีที่มีการบันทึกเป็นส่วนหนึ่งของต้นทุนสินทรัพย์อันเป็นผลมาจากการใช้เวลายาวนานในการจัดหา ก่อสร้าง หรือการผลิตสินทรัพย์ดังกล่าวเพื่อให้อยู่ในสภาพพร้อมใช้หรือเพื่อขาย

5.18.4 ค่าใช้จ่ายอื่นบันทึกตามเกณฑ์คงค้าง

5.19 ภาษีเงินได้ประกอบด้วย ภาษีเงินได้ปัจจุบันและภาษีเงินได้รอการตัดบัญชี ภาษีเงินได้รับรู้ในกำไรหรือขาดทุน เว้นแต่ภาษีเงินได้รอตัดบัญชีที่เกี่ยวข้องกับรายการที่รับรู้ในกำไรขาดทุนเบ็ดเสร็จอื่นหรือรับรู้โดยตรงในส่วนของผู้ถือหุ้นซึ่งจะรับรู้ในกำไรขาดทุนเบ็ดเสร็จอื่นหรือรับรู้โดยตรงในส่วนของผู้ถือหุ้นเช่นเดียวกัน

ภาษีเงินได้ปัจจุบัน

กลุ่มบริษัทบันทึกภาษีเงินได้ปัจจุบันตามจำนวนที่คาดว่าจะจ่ายให้กับหน่วยงานจัดเก็บภาษีของรัฐ โดยคำนวณจากกำไรทางภาษีตามหลักเกณฑ์ที่กำหนดในกฎหมายภาษีอากร

ภาษีเงินได้รอกการตัดบัญชี

กลุ่มบริษัทบันทึกภาษีเงินได้รอกการตัดบัญชีของผลแตกต่างชั่วคราวระหว่างราคาตามบัญชีของสินทรัพย์และหนี้สิน ณ วันสิ้นรอบระยะเวลารายงานกับฐานภาษีของสินทรัพย์และหนี้สินที่เกี่ยวข้องนั้น โดยใช้อัตราภาษีที่มีผลบังคับใช้อยู่ หรือที่คาดได้ก่อนข้างแน่ว่าจะมีผลบังคับใช้ภายในสิ้นรอบระยะเวลาที่รายงานและคาดว่าอัตราภาษีดังกล่าวจะนำไปใช้เมื่อสินทรัพย์ภาษีเงินได้รอกการตัดบัญชีที่เกี่ยวข้องได้รับประโยชน์ หรือหนี้สินภาษีเงินได้รอกการตัดบัญชีได้มีการจ่ายชำระ

กลุ่มบริษัทรับรู้หนี้สินภาษีเงินได้รอกการตัดบัญชีของผลแตกต่างชั่วคราวที่ต้องเสียภาษีทุกรายการ แต่รับรู้สินทรัพย์ภาษีเงินได้รอกการตัดบัญชีสำหรับผลแตกต่างชั่วคราวที่ใช้หักภาษี รวมทั้งผลขาดทุนทางภาษีที่ยังไม่ได้ใช้ในจำนวนเท่าที่มีความเป็นไปได้ก่อนข้างแน่ว่ากลุ่มจะมีกำไรทางภาษีในอนาคตเพียงพอที่จะใช้ประโยชน์จากผลแตกต่างชั่วคราวที่ใช้หักภาษีและผลขาดทุนทางภาษีที่ยังไม่ได้ใช้นั้น

กลุ่มบริษัทจะทบทวนมูลค่าตามบัญชีของสินทรัพย์ภาษีเงินได้รอกการตัดบัญชีทุกสิ้นรอบระยะเวลา รายงานและจะทำการปรับลดมูลค่าตามบัญชีดังกล่าวหากมีความเป็นไปได้ก่อนข้างแน่ว่ากลุ่มบริษัทจะไม่มีกำไรทางภาษีเพียงพอต่อการนำสินทรัพย์ภาษีเงินได้รอกการตัดบัญชีทั้งหมดหรือบางส่วนมาใช้ประโยชน์

ในงบการเงินรวม สินทรัพย์ภาษีเงินได้รอกการตัดบัญชีและหนี้สินภาษีเงินได้รอกการตัดบัญชีจะแยกพิจารณาของแต่ละบริษัทในกลุ่มบริษัท และบริษัทจะนำสินทรัพย์ภาษีเงินได้รอกการตัดบัญชีของบริษัทหนึ่งในกลุ่มบริษัทมาหักกลบกับหนี้สินภาษีเงินได้รอกการตัดบัญชีของอีกบริษัทหนึ่งในกลุ่มบริษัทได้ก็ต่อเมื่อบริษัททั้งสองมีสิทธิตามกฎหมายที่จะจ่ายชำระหรือรับคืนภาษีด้วยจำนวนสุทธิจำนวนเดียวได้ และบริษัททั้งสองตั้งใจที่จะจ่ายชำระหรือรับคืนภาษีเงินได้ด้วยจำนวนสุทธิจำนวนเดียว และบริษัททั้งสองตั้งใจจะรับชำระสินทรัพย์หรือชำระหนี้สินในเวลาเดียวกัน

5.20 กำไรต่อหุ้นขั้นพื้นฐานคำนวณโดยการหารกำไรสำหรับปีที่เป็นผู้ถือหุ้นสามัญ (ไม่รวมกำไรขาดทุนเบ็ดเสร็จอื่น) ด้วยจำนวนหุ้นสามัญถัวเฉลี่ยถ่วงน้ำหนักที่ออกและเรียกชำระในระหว่างปี

5.21 รายการที่มีมูลค่าเป็นเงินตราต่างประเทศ บันทึกโดยแปลงค่าเป็นเงินบาทตามอัตราแลกเปลี่ยน ณ วันที่เกิดรายการ ยอดคงเหลือของสินทรัพย์และหนี้สินที่เป็นเงินตราต่างประเทศ ณ วันสิ้นปี แปลงค่าเป็นเงินบาทตามอัตราแลกเปลี่ยน ณ วันนั้น ผลกำไรหรือขาดทุนจากการแปลงค่าดังกล่าวแสดงรวมไว้เป็นรายได้หรือค่าใช้จ่ายในกำไรหรือขาดทุนสำหรับปี

5.22 บุคคลหรือกิจการที่เกี่ยวข้องกันกับกลุ่มบริษัท หมายถึง บุคคลหรือกิจการที่มีอำนาจควบคุมกลุ่มบริษัทหรือถูกควบคุมโดยกลุ่มบริษัทไม่ว่าจะเป็นโดยทางตรงหรือทางอ้อม หรืออยู่ภายใต้การควบคุมเดียวกันกับกลุ่มบริษัท นอกจากนี้บุคคลหรือกิจการที่เกี่ยวข้องกันยังหมายรวมถึงบริษัทร่วมและบุคคลซึ่งถือหุ้นที่มีสิทธิออกเสียงไม่ว่าทางตรงหรือทางอ้อม และมีอิทธิพลอย่างเป็นสาระสำคัญกับกลุ่มบริษัทผู้บริหารที่สำคัญ กรรมการหรือพนักงานของกลุ่มบริษัทที่มีอำนาจในการวางแผนและควบคุมการดำเนินงานของกลุ่มบริษัท ตลอดจนทั้งสมาชิกในครอบครัวที่ใกล้ชิดกับบุคคลดังกล่าวซึ่งมีอำนาจชักจูงหรืออาจชักจูงให้ปฏิบัติตามบุคคลดังกล่าว และกิจการที่บุคคลดังกล่าวมีอำนาจควบคุมหรือมีอิทธิพลอย่างเป็นสาระสำคัญไม่ว่าโดยทางตรงหรือทางอ้อม

5.23 ข้อมูลจำแนกตามส่วนงานเปิดเผยแยกตามส่วนงานธุรกิจของกลุ่มบริษัทโดยส่วนงานธุรกิจเป็นส่วนธุรกิจที่จัดหาผลิตภัณฑ์หรือให้บริการที่มีความเสี่ยงและผลตอบแทนซึ่งแตกต่างไปจากความเสี่ยงและผลตอบแทนของผลิตภัณฑ์หรือบริการที่ให้อื่น

5.24 เครื่องมือทางการเงินสินทรัพย์ทางการเงินและหนี้สินทางการเงินที่ปรากฏในงบการเงินประกอบด้วยเงินสดและรายการเทียบเท่าเงินสด ลูกหนี้และเจ้าหนี้การค้า ลูกหนี้และเจ้าหนี้อื่น เงินลงทุนเงินให้กู้ยืมและเงินกู้ยืม นโยบายการบัญชีที่สำคัญ และเกณฑ์การวัดมูลค่าของสินทรัพย์ทางการเงินและหนี้สินทางการเงินดังกล่าวได้เปิดเผยไว้ในนโยบายการบัญชีของรายการที่เกี่ยวข้องแล้ว

5.25 สัญญาซื้อขายเงินตราต่างประเทศล่วงหน้าเป็นการป้องกันความเสี่ยงที่เกิดจากความผันผวนของอัตราแลกเปลี่ยนโดยกำหนดอัตราแลกเปลี่ยนในอนาคตที่สินทรัพย์และหนี้สินที่เป็นเงินตราต่างประเทศจะได้รับหรือต้องจ่ายชำระ ถ้าหรือขาดทุนจากสัญญาซื้อขายเงินตราต่างประเทศล่วงหน้าจะบันทึกในกำไรหรือขาดทุนเมื่อมีการปิดสถานะของสัญญาหรือเมื่อสัญญาสิ้นสุดลงตามอายุ

5.26 การวัดมูลค่ายุติธรรม

มูลค่ายุติธรรม หมายถึง ราคาที่คาดว่าจะได้รับจากการขายสินทรัพย์หรือเป็นราคาที่จะต้องจ่ายเพื่อโอนหนี้สินให้ผู้อื่นโดยรายการดังกล่าวเป็นรายการที่เกิดขึ้นในสภาพปกติระหว่างผู้ซื้อและผู้ขาย (ผู้ร่วมในตลาด) ณ วันที่วัดมูลค่า กลุ่มบริษัทใช้ราคาเสนอซื้อขายในตลาดที่มีสภาพคล่องในการวัดมูลค่ายุติธรรมของสินทรัพย์และหนี้สินซึ่งมาตรฐานการรายงานทางการเงินที่เกี่ยวข้องกำหนดให้ต้องวัดมูลค่าด้วยมูลค่ายุติธรรมยกเว้นในกรณีที่ไม่มีตลาดที่มีสภาพคล่องสำหรับสินทรัพย์หรือหนี้สินที่มีลักษณะเดียวกันหรือไม่สามารถหาราคาเสนอซื้อขายในตลาดที่มีสภาพคล่องได้กลุ่มบริษัทจะประมาณมูลค่ายุติธรรมโดยใช้เทคนิคการประเมินมูลค่าที่เหมาะสมกับแต่ละสถานการณ์ และพยายามใช้ข้อมูลที่สามารถสังเกตได้ที่เกี่ยวข้องกับสินทรัพย์หรือหนี้สินที่จะวัดมูลค่ายุติธรรมนั้นให้มากที่สุด

ลำดับชั้นของมูลค่ายุติธรรมที่ใช้วัดมูลค่าและเปิดเผยมูลค่ายุติธรรมของสินทรัพย์และหนี้สินในงบการเงินแบ่งออกเป็นสามระดับตามประเภทของข้อมูลที่นำมาใช้ในการวัดมูลค่ายุติธรรม ดังนี้

ระดับ 1 ใช้ข้อมูลราคาเสนอซื้อขายของสินทรัพย์หรือหนี้สินอย่างเดียวกันในตลาดที่มีสภาพคล่อง

ระดับ 2 ใช้ข้อมูลอื่นที่สามารถสังเกตได้ของสินทรัพย์หรือหนี้สิน ไม่ว่าจะเป็นข้อมูลทางตรงหรือทางอ้อม

ระดับ 3 ใช้ข้อมูลที่ไม่สามารถสังเกตได้เช่น ข้อมูลเกี่ยวกับกระแสเงินในอนาคตที่กิจการประมาณขึ้น

ทุกวันสิ้นรอบระยะเวลารายงาน กลุ่มบริษัทจะประเมินความจำเป็นในการโอนรายการระหว่างลำดับชั้นของมูลค่ายุติธรรมสำหรับสินทรัพย์และหนี้สินที่ถืออยู่ ณ วันสิ้นรอบระยะเวลารายงานที่มีการวัดมูลค่ายุติธรรมแบบเกิดขึ้นประจำ

6. รายการธุรกิจกับกิจการที่เกี่ยวข้องกัน

บริษัทมีรายการบัญชีที่เกิดขึ้นกับกิจการและบุคคลที่เกี่ยวข้องกัน โดยมีผู้ถือหุ้นกลุ่มเดียวกันหรือมีการรวมกัน รายการธุรกิจดังกล่าวเป็นไปตามเงื่อนไขทางการค้า และเกณฑ์ตามที่ตกลงร่วมกันระหว่างบริษัทฯ และบริษัทเหล่านั้น ซึ่งเป็นไปตามปกติธุรกิจโดยสามารถสรุปได้ดังนี้

6.1 สินทรัพย์และหนี้สินระหว่างกัน

	งบการเงินรวม		งบการเงินเฉพาะกิจการ	
	2559	2558	2559	2558
- ลูกหนี้การค้า				
บริษัท ที เอส ขนส่งและโลจิสติกส์จำกัด	-	-	214	267
บริษัท น้ำตาลขอนแก่น จำกัด (มหาชน)	3,798,500	3,359,167	-	-
บริษัท น้ำตาลราชบุรี จำกัด	103,709	5,296,599	74,900	3,790,582
บริษัท อุตสาหกรรมมิตรเกษตร จำกัด	1,820	1,810	-	-
บริษัท ประจวบอุตสาหกรรม จำกัด	3,421,413	141,973	3,183,178	83,460
บริษัท โรงงานน้ำตาลนิวกุ้งไทย จำกัด	145,028	27,451	148,858	-
บริษัท น้ำตาลท่ามะกา จำกัด	627,294	52,106	627,294	-
บริษัท มิตรเกษตรอุทัยธานี จำกัด	15,726	214,195	-	127,758
บริษัท เกษตรไทย อินเตอร์เนชั่นแนล				
ซูการ์คอร์ปอเรชั่น จำกัด (มหาชน)	99,713	3,286,052	-	826,999
บริษัท ปู่เจ้า คอนเทนเนอร์ เทอร์มินอล จำกัด	5,039,858	-	-	-
บริษัท อาร์ ซี แอลไฟเดอเร่ ฟิทีอี จำกัด	5,332,799	-	1,109,911	-
บริษัท ไวกง จำกัด	95,497	-	95,497	-
รวม	18,681,357	12,379,353	5,239,852	4,829,066

(หน่วย : บาท)

	งบการเงินรวม		งบการเงินเฉพาะกิจการ	
	2559	2558	2559	2558
- ลูกหนี้อื่น				
บริษัท ที เอส จี แอสเซ็ท จำกัด	-	-	-	19,034
บริษัท ที เอส ฟลาวมิลล์ จำกัด (มหาชน)	-	-	9,878	-
บริษัท ที เอส ขนส่งและโลจิสติกส์ จำกัด	-	-	1,755	1,883
บริษัท น้ำตาลราชบุรี จำกัด	2,140	6,313	2,140	6,313
บริษัท ประจวบอุตสาหกรรม จำกัด	18,158	696	18,158	696
บริษัท โรงงานน้ำตาลนิวกุ้งไทย จำกัด	805	-	805	-
บริษัท มิตรเกษตรอุทัยธานี จำกัด	-	80	-	80
บริษัท เกษตรไทย อินเตอร์เนชั่นแนล				
ซูการ์คอร์ปอเรชั่น จำกัด (มหาชน)	-	1,567	-	1,567
รวม	21,103	8,656	32,736	29,573
- เงินทดรองจ่าย				
บริษัท ปู่เจ้า คอนเทนเนอร์ เทอร์มินอล จำกัด	2,573,679	-	-	-
-สินทรัพย์ไม่หมุนเวียนอื่น (รายได้ค่าเช่าค้างรับ)				
บริษัท ที เอส ฟลาวมิลล์ จำกัด (มหาชน)	-	-	14,977,144	11,339,138
บริษัท ปู่เจ้า คอนเทนเนอร์ เทอร์มินอล จำกัด	4,500,000	-	-	-
รวม	4,500,000	-	14,977,144	11,339,138
- เจ้าหนี้การค้า				
บริษัท ที เอส คลังสินค้า จำกัด	-	-	-	64,200
- ส่วนลดค้างจ่าย				
บริษัท น้ำตาลขอนแก่น จำกัด (มหาชน)	650,803	330,803	650,803	330,803
บริษัท น้ำตาลราชบุรี จำกัด	834,473	-	834,473	-
บริษัท อุตสาหกรรมมิตรเกษตร จำกัด	236,096	236,096	236,096	236,096
บริษัท โรงงานน้ำตาลนิวกุ้งไทย จำกัด	3,691	3,691	3,691	3,691
บริษัท น้ำตาลท่ามะกา จำกัด	483,983	483,983	483,983	483,983
บริษัท น้ำตาลนิวกุ้งวังสัจฉ์ จำกัด	134,433	134,433	134,433	134,433
บริษัท เกษตรไทย อินเตอร์เนชั่นแนล				
ซูการ์คอร์ปอเรชั่น จำกัด (มหาชน)	901,638	-	901,638	-
รวม	3,245,117	1,189,006	3,245,117	1,189,006
- ค่าใช้จ่ายค้างจ่าย				
บริษัท ที เอส ขนส่งและโลจิสติกส์ จำกัด	-	-	500	-
- ดอกเบี้ยค้างจ่าย				
บริษัท ที เอส จี แอสเซ็ท จำกัด	-	-	168,955	29,829
บริษัท ที เอส คลังสินค้า จำกัด	-	-	164,726	270,240
บริษัท ที เอส อุตสาหกรรมน้ำมัน จำกัด	-	-	33,836	-
รวม	-	-	367,517	300,069

(หน่วย : บาท)

	งบการเงินรวม		งบการเงินเฉพาะกิจการ	
	2559	2558	2559	2558
-เงินมัดจำรับ				
บริษัท ที เอส อุตสาหกรรมน้ำมัน จำกัด	-	-	1,392,390	1,392,390
บริษัท ที เอสฟลาวามิลล์ จำกัด (มหาชน)	-	-	1,738,300	1,738,300
บริษัท ที เอส คลังสินค้า จำกัด	-	-	5,470,200	10,189,400
บริษัท ที เอส ขนส่งและโลจิสติกส์ จำกัด	-	-	3,795,060	660,600
บริษัท ปู่เจ้า คอนเทนเนอร์ เทอร์มินอล จำกัด	9,000,000	-	-	-
รวม	9,000,000	-	12,395,950	13,980,690
- เงินกู้ยืมระยะสั้นจากบุคคลที่เกี่ยวข้องกัน				
กรรมการบริษัท				
ยอดต้นปี	-	-	-	-
กู้ยืมเพิ่มระหว่างปี	22,000,000	-	22,000,000	-
จ่ายชำระระหว่างปี	(22,000,000)	-	(22,000,000)	-
ยอดปลายปี	-	-	-	-
- เงินกู้ยืมระยะยาวจากกิจการที่เกี่ยวข้องกัน				
บริษัท ที เอส จี แอสเซท จำกัด				
ยอดต้นปี	-	-	10,000,000	-
กู้ยืมเพิ่มระหว่างปี	-	-	52,000,000	18,000,000
จ่ายชำระระหว่างปี	-	-	-	(8,000,000)
ยอดปลายปี	-	-	62,000,000	10,000,000
บริษัท ที เอส อุตสาหกรรมน้ำมัน จำกัด				
ยอดต้นปี	-	-	-	-
กู้ยืมเพิ่มระหว่างปี	-	-	20,000,000	-
จ่ายชำระระหว่างปี	-	-	-	-
ยอดปลายปี	-	-	20,000,000	-
บริษัท ที เอส คลังสินค้า จำกัด				
ยอดต้นปี	-	-	90,000,000	40,000,000
กู้ยืมเพิ่มระหว่างปี	-	-	-	50,000,000
จ่ายชำระระหว่างปี	-	-	(10,000,000)	-
รวม	-	-	80,000,000	90,000,000
หักส่วนที่ครบกำหนดชำระภายใน 1 ปี	-	-	(30,000,000)	-
ยอดปลายปี	-	-	50,000,000	90,000,000
รวมส่วนที่ถึงกำหนดชำระใน 1 ปี	-	-	30,000,000	-
รวมเงินให้กู้ยืมระยะยาว	-	-	132,000,000	100,000,000

เงินกู้ยืมระยะสั้นจากบุคคลที่เกี่ยวข้องกันเป็นการกู้ยืมจากกรรมการบริษัทฯ กำหนดจ่ายชำระคืนเงินต้นพร้อมดอกเบี้ยเมื่อทวงถาม ในอัตราร้อยละของเงินกู้ยืมระยะสั้นจากสถาบันการเงิน

เงินกู้ยืมระยะยาวจากกิจการที่เกี่ยวข้องกันเป็นการกู้ยืมจากบริษัทย่อย ตามสัญญาเงินกู้กำหนดจ่ายคืนเงินต้นภายใน 3 ปี และ 10 ปี จ่ายชำระดอกเบี้ยทุกๆ 3 เดือน ในอัตราร้อยละของเงินฝากประจำ 3 เดือน บวกร้อยละ 0.75 ต่อปี และพิจารณาอัตราดอกเบี้ยทุกๆ 3 เดือน เมื่อครบกำหนดชำระดอกเบี้ย

6.2 รายได้และค่าใช้จ่ายระหว่างกัน

- รายได้และค่าใช้จ่ายสำหรับปีสิ้นสุดวันที่ 31 ธันวาคม 2559 และ 2558

(หน่วย : บาท)

	งบการเงินรวม		งบการเงินเฉพาะกิจการ	
	2559	2558	2559	2558
- รายได้ค่าเช่าโกดัง				
บริษัท ที เอส อุตสาหกรรมน้ำมัน จำกัด	-	-	3,213,840	3,213,840
บริษัท ที เอส ฟลาวมิลล์ จำกัด (มหาชน)	-	-	11,507,628	9,077,633
บริษัท ที เอส คลังสินค้า จำกัด	-	-	31,667,700	64,820,663
บริษัท ที เอส ขนส่งและโลจิสติกส์ จำกัด	-	-	1,890,000	1,890,000
รวม	-	-	48,279,168	79,002,136
- รายได้ค่าเช่าที่ดินและเช่าถัง				
บริษัท ที เอส จี แอสเซ็ท จำกัด	-	-	2,738,400	2,738,400
บริษัท ที เอส อุตสาหกรรมน้ำมัน จำกัด	-	-	6,350,100	6,350,100
บริษัท ที เอส ฟลาวมิลล์ จำกัด (มหาชน)	-	-	5,410,958	5,410,958
บริษัท ที เอส คลังสินค้า จำกัด	-	-	7,624,470	7,860,370
บริษัท ที เอส ขนส่งและโลจิสติกส์ จำกัด	-	-	7,914,776	810,000
รวม	-	-	30,038,704	23,169,828
- รายได้ค่าธรรมเนียมขนถ่ายและบริการ				
บริษัท ที เอส ฟลาวมิลล์ จำกัด (มหาชน)	-	-	866,963	1,283,395
บริษัท ที เอส ขนส่งและโลจิสติกส์ จำกัด	-	-	73,737	5,650
บริษัท น้ำตาลขอนแก่น จำกัด (มหาชน)	24,588,914	13,525,801	23,292,752	12,597,301
บริษัท น้ำตาลราชบุรี จำกัด	7,561,472	10,050,204	7,135,678	9,544,151
บริษัท อุตสาหกรรมมิตรเกษตร จำกัด	1,366,924	4,999,923	1,366,924	4,804,923
บริษัท ประจวบอุตสาหกรรม จำกัด	8,805,646	10,975,741	8,736,078	10,657,255
บริษัท โรงงานน้ำตาลนิวกูญไทย จำกัด	6,428,285	10,233,047	6,323,809	9,891,868
บริษัท น้ำตาลท่ามะกา จำกัด	9,303,391	11,702,016	8,405,525	10,798,355
บริษัท น้ำตาลนิวกุ้งสันหล้า จำกัด	-	350,000	-	350,000
บริษัท น้ำตาลตะวันออก จำกัด	133,243	320,712	133,243	320,712
บริษัท มิตรเกษตรอุทัยธานี จำกัด	1,313,726	10,905,345	1,313,726	10,905,345
บริษัท เกษตรไทย อินเตอร์เนชั่นแนล				
ซูการ์คอร์ปอเรชั่น จำกัด (มหาชน)	10,504,754	10,681,730	9,919,087	9,507,613
บริษัท อาร์ ซี แอลฟีดเดอร์ ฟิฟตี จำกัด	89,250	-	89,250	-
บริษัท ไวกอ จำกัด	1,358,500	-	1,358,500	-
รวม	71,454,105	83,744,519	69,015,272	80,666,568

(หน่วย : บาท)

	งบการเงินรวม		งบการเงินเฉพาะกิจการ	
	2559	2558	2559	2558
- รายได้ค่าเก็บรักษาสินค้า				
บริษัท น้ำตาลขอนแก่น จำกัด (มหาชน)	7,905,842	4,127,093	-	-
บริษัท น้ำตาลราชบุรี จำกัด	1,686,502	8,201,107	-	-
บริษัท อุตสาหกรรมมิตรเกษตร จำกัด	187,088	1,173,271	-	-
บริษัท ประจวบอุตสาหกรรม จำกัด	4,023,605	9,554,444	-	-
บริษัท โรงงานน้ำตาลนิวกูญไทย จำกัด	2,225,509	2,089,436	-	-
บริษัท น้ำตาลท่ามะกา จำกัด	3,811,154	4,288,300	-	-
บริษัท มิตรเกษตรอุทัยธานี จำกัด	311,399	7,988,375	-	-
บริษัท เกษตรไทย อินเตอร์เนชั่นแนล				
ซูการ์คอร์ปอเรชั่น จำกัด (มหาชน)	1,910,812	17,887,114	-	-
รวม	22,061,911	55,309,140	-	-
- รายได้กิจการทำเทียบเรือ-สุทธิ				
บริษัท ปู่เจ้าคอนเทนเนอร์ เทอร์มินอล จำกัด	15,277,754	-	-	-
บริษัท อาร์ ซี แอลพีเคเคอร์ ฟิฟตี จำกัด	8,162,998	-	-	-
บริษัท อาร์ ซี แอลโลจิสติกส์ จำกัด	41,927	-	-	-
รวม	23,482,679	-	-	-
- รายได้ค่าขายถุงกระสอบ				
บริษัท น้ำตาลขอนแก่น จำกัด (มหาชน)	8,790,000	13,801,936	-	-
บริษัท ประจวบอุตสาหกรรม จำกัด	1,817,772	-	-	-
บริษัท เกษตรไทย อินเตอร์เนชั่นแนล				
ซูการ์คอร์ปอเรชั่น จำกัด (มหาชน)	-	9,065	-	9,065
รวม	10,607,772	13,811,001	-	9,065
- รายได้อื่น				
บริษัท ที เอสฟลาวามิลล์ จำกัด (มหาชน)	-	-	417,676	40,447
บริษัท ที เอส ขนส่งและโลจิสติกส์ จำกัด	-	-	141,240	30,100
บริษัท ที เอส จี แอสเซ็ท จำกัด	-	-	14,438	212,307
บริษัท น้ำตาลขอนแก่น จำกัด (มหาชน)	48,628	22,126	48,628	22,126
บริษัท น้ำตาลราชบุรี จำกัด	17,749	28,010	17,749	28,010
บริษัท อุตสาหกรรมมิตรเกษตร จำกัด	6,000	17,518	6,000	17,518
บริษัท โรงงานน้ำตาลนิวกูญไทย จำกัด	23,416	36,844	23,416	36,844
บริษัท ประจวบอุตสาหกรรม จำกัด	39,820	43,930	39,820	43,930
บริษัท น้ำตาลท่ามะกา จำกัด	6,540	10,434	6,540	10,434
บริษัท มิตรเกษตรอุทัยธานี จำกัด	6,500	47,175	6,500	47,175
บริษัท เกษตรไทย อินเตอร์เนชั่นแนล				
ซูการ์คอร์ปอเรชั่น จำกัด (มหาชน)	20,694	91,915	20,694	91,915
บริษัท ปู่เจ้าคอนเทนเนอร์ เทอร์มินอล จำกัด	1,063,196	-	-	-
รวม	1,232,543	297,952	742,701	580,806

(หน่วย : บาท)

	งบการเงินรวม		งบการเงินเฉพาะกิจการ	
	2559	2558	2559	2558
- รายได้เงินปันผล				
บริษัท ที เอส ฟลาวมิลล์ จำกัด(มหาชน)	-	-	37,945,556	15,810,648
บริษัท น้ำตาลขอนแก่น จำกัด (มหาชน)	20,493	24,934	20,493	24,934
รวม	20,493	24,934	37,966,049	15,835,582
- ดอกเบี้ยรับ				
บริษัท ที เอส ขนส่งและโลจิสติกส์ จำกัด	-	-	-	10,240
- ค่าขนถ่ายและให้บริการ				
บริษัท ที เอส คลังสินค้า จำกัด	-	-	6,536,940	8,037,490
- ส่วนลดจ่าย				
บริษัท น้ำตาลขอนแก่น จำกัด (มหาชน)	2,484,483	1,308,271	2,484,483	1,308,271
บริษัท น้ำตาลราชบุรี จำกัด	834,473	816,579	834,473	816,579
บริษัท อุตสาหกรรมมิตรเกษตร จำกัด	-	164,096	-	164,096
บริษัท ประจวบอุตสาหกรรม จำกัด	72,431	558,667	72,431	558,667
บริษัท โรงงานน้ำตาลนิวกุ้งไทย จำกัด	139,601	634,417	139,601	634,417
บริษัท น้ำตาลท่ามะกา จำกัด	1,325,282	1,830,654	1,325,282	1,830,654
บริษัท น้ำตาลนิวกุ้งสันหล้า จำกัด	-	100,000	-	100,000
บริษัท เกษตรไทย อินเตอร์เนชั่นแนล				
ซูการ์คอร์ปอเรชั่น จำกัด (มหาชน)	901,638	-	901,638	-
รวม	5,757,908	5,412,684	5,757,908	5,412,684
- ค่าใช้จ่ายอื่น				
บริษัท ที เอส ขนส่งและโลจิสติกส์ จำกัด	-	-	3,656,607	3,553,000
- ดอกเบี้ยจ่าย				
บริษัท ที เอส คลังสินค้า จำกัด	-	-	1,364,109	959,863
บริษัท ที เอส ขนส่งและโลจิสติกส์ จำกัด	-	-	113,973	28,048
บริษัท ที เอส จี แอสเซ็ท จำกัด	-	-	761,257	107,651
กรรมการบริษัท	18	-	18	-
รวม	18	-	2,239,357	1,095,562
- ค่าตอบแทนกรรมการและผู้บริหารสำคัญ				
ผลประโยชน์ระยะสั้นของพนักงาน	67,215,078	60,327,950	26,146,545	23,465,210
ผลประโยชน์หลังออกจากงาน	758,787	1,321,444	357,048	593,214
รวม	67,973,865	61,649,394	26,503,593	24,058,424

นโยบายการกำหนดราคา

- รายได้จากการขายสินค้ารายได้ค่าธรรมเนียมขนถ่ายและบริการ รายได้ค่าเก็บรักษาสินค้ารายได้อื่น และค่าใช้จ่ายอื่นระหว่างกันเป็นราคาและเงื่อนไขทางการค้าเดียวกันกับบุคคลภายนอกทั่วไป
- รายได้ค่าเช่าระหว่างกันเป็นไปตามเงื่อนไขของสัญญาเช่าที่ตกลงร่วมกันมีอายุระหว่าง 2 เดือน ถึง 30 ปี
- รายได้กิจการทำเทียบเรือ เป็นไปตามราคาและเงื่อนไขที่ตกลงร่วมกันและเป็นไปตามสัญญาจ้างบริหารทำเทียบเรือ (หมายเหตุประกอบงบการเงินข้อที่ 30)
- ไม่คิดค่าธรรมเนียมในการค้าประกันวงเงินสินเชื่อระหว่างกัน

6.3 ลักษณะความสัมพันธ์ของกิจการที่เกี่ยวข้องกัน

<u>รายชื่อบริษัท</u>	<u>ลักษณะความสัมพันธ์</u>
<u>กิจการที่เกี่ยวข้องกันที่จัดตั้งขึ้นในประเทศไทย</u>	
บริษัท ที เอส จี แอสเซต จำกัด	บริษัทย่อย
บริษัท ที เอส อุตสาหกรรมน้ำมัน จำกัด	บริษัทย่อย
บริษัท ที เอส ฟลาวมิลล์ จำกัด (มหาชน)	บริษัทย่อย
บริษัท ที เอส คลังสินค้า จำกัด	บริษัทย่อย
บริษัท ที เอส ขนส่งและโลจิสติกส์ จำกัด	บริษัทย่อย
บริษัท ปู่เจ้า คอนเทนเนอร์ เทอร์มินอล จำกัด	บริษัทร่วม
บริษัท น้ำตาลขอนแก่น จำกัด (มหาชน)	บริษัทที่เกี่ยวข้องกัน โดยเป็นผู้ถือหุ้นของบริษัท
บริษัท น้ำตาลราชบุรี จำกัด	บริษัทที่เกี่ยวข้องกัน โดยผู้ถือหุ้นและผู้บริหารร่วมกัน
บริษัท อุตสาหกรรมมิตรเกษตร จำกัด	บริษัทที่เกี่ยวข้องกัน โดยผู้ถือหุ้นและผู้บริหารร่วมกัน
บริษัท ประจวบอุตสาหกรรม จำกัด	บริษัทที่เกี่ยวข้องกัน โดยผู้ถือหุ้นและผู้บริหารร่วมกัน
บริษัท โรงงานน้ำตาลนิวกุ้งไทย จำกัด	บริษัทที่เกี่ยวข้องกัน โดยผู้บริหารร่วมกัน
บริษัท น้ำตาลท่ามะกา จำกัด	บริษัทที่เกี่ยวข้องกัน โดยผู้บริหารร่วมกัน
บริษัท น้ำตาลนิวกุ้งสันหล้า จำกัด	บริษัทที่เกี่ยวข้องกัน โดยผู้บริหารร่วมกัน
บริษัท น้ำตาลตะวันออก จำกัด	บริษัทที่เกี่ยวข้องกัน โดยผู้บริหารร่วมกัน
บริษัท มิตรเกษตรอุทัยธานี จำกัด	บริษัทที่เกี่ยวข้องกัน โดยผู้บริหารร่วมกัน
บริษัท เกษตรไทย อินเตอร์เนชั่นแนล	บริษัทที่เกี่ยวข้องกัน โดยผู้บริหารร่วมกัน
ชูการ์คอร์ปอเรชั่น จำกัด (มหาชน)	บริษัทที่เกี่ยวข้องกัน โดยผู้บริหารร่วมกัน
บริษัท ไงวอก จำกัด	บริษัทที่เกี่ยวข้องกันกับผู้ถือหุ้นของบริษัทร่วม
บริษัท อาร์ ซี แอลโลจิสติกส์ จำกัด	บริษัทที่เกี่ยวข้องกัน โดยเป็นผู้ถือหุ้นของบริษัทร่วม
<u>กิจการที่เกี่ยวข้องกันที่จัดตั้งขึ้นที่ประเทศสิงคโปร์</u>	
บริษัท อาร์ ซี แอลฟีดเดอร์ ฟิทีอี จำกัด	บริษัทที่เกี่ยวข้องกัน โดยเป็นบริษัทย่อยของ ผู้ถือหุ้นในบริษัทร่วม

7. เงินสดและรายการเทียบเท่าเงินสด

(หน่วย : บาท)

	งบการเงินรวม		งบการเงินเฉพาะกิจการ	
	2559	2558	2559	2558
เงินสด	96,927	103,541	50,000	50,000
เงินฝากกระแสรายวัน	47,792,272	158,679,119	(586,048)	10,269,730
เงินฝากออมทรัพย์	97,707,985	22,050,526	12,008,526	188,359
เช็คในมือ	986,250	-	-	-
รวม	146,583,434	180,833,186	11,472,478	10,508,089

8. ลูกหนี้การค้าและลูกหนี้อื่น

(หน่วย : บาท)

	งบการเงินรวม		งบการเงินเฉพาะกิจการ	
	2559	2558	2559	2558
ลูกหนี้การค้ากิจการที่เกี่ยวข้องกัน	18,681,357	12,379,353	5,239,852	4,829,066
ลูกหนี้การค้ากิจการอื่น	210,772,301	226,112,954	1,783,884	1,618,536
รวมลูกหนี้การค้า	229,453,658	238,492,307	7,023,736	6,447,602
หัก ค่าเผื่อหนี้สงสัยจะสูญ	(17,657,045)	(16,347,238)	-	-
ลูกหนี้การค้าสุทธิ	211,796,613	222,145,069	7,023,736	6,447,602
ลูกหนี้อื่นกิจการที่เกี่ยวข้องกัน	21,103	8,656	32,736	29,573
ลูกหนี้อื่นกิจการอื่น	71,921	228,602	427,479	210,858
ค่าใช้จ่ายจ่ายล่วงหน้า	1,609,032	2,289,481	356,863	267,953
รายได้ค้างรับกิจการอื่น	1,287,925	986,525	1,276,859	3,582
เงินมัดจำจ่าย	282,684	208,500	-	-
เงินทดรองจ่ายกิจการที่เกี่ยวข้องกัน	2,573,679	-	-	-
เงินทดรองจ่ายกิจการอื่น	380,909	81,229	-	-
รวมลูกหนี้อื่น	6,227,253	3,802,993	2,093,937	511,966
รวมลูกหนี้การค้าและลูกหนี้อื่น	218,023,866	225,948,062	9,117,673	6,959,568

การวิเคราะห์อายุของลูกหนี้การค้า มีดังนี้

8.1 ลูกหนี้การค้า-กิจการที่เกี่ยวข้องกัน

	(หน่วย : บาท)			
	งบการเงินรวม		งบการเงินเฉพาะกิจการ	
	2559	2558	2559	2558
ลูกหนี้การค้าในประเทศ				
ยังไม่ถึงกำหนดชำระ	12,478,377	9,620,144	5,112,255	4,033,964
เกินกำหนดชำระไม่เกิน 3 เดือน	6,202,980	2,759,209	127,597	795,102
รวม	18,681,357	12,379,353	5,239,852	4,829,066

โดยปกติระยะเวลาการให้สินเชื่อแก่ลูกค้าของกลุ่มบริษัท มีระยะเวลาตั้งแต่ 30 วันถึง 90 วัน

8.2 ลูกหนี้การค้า-กิจการอื่น

	(หน่วย : บาท)			
	งบการเงินรวม		งบการเงินเฉพาะกิจการ	
	2559	2558	2559	2558
ลูกหนี้การค้าในประเทศ				
ยังไม่ถึงกำหนดชำระ	124,444,118	131,143,437	560,995	1,307,189
เกินกำหนดชำระ				
ไม่เกิน 3 เดือน	68,400,483	76,896,339	1,222,859	311,317
มากกว่า 3 เดือนถึง 6 เดือน	270,625	3,100,948	-	-
มากกว่า 6 เดือนถึง 9 เดือน	-	246,002	-	-
มากกว่า 9 เดือนถึง 12 เดือน	62,250	-	-	-
มากกว่า 12 เดือนขึ้นไป	17,594,825	14,726,228	30	30
รวม	210,772,301	226,112,954	1,783,884	1,618,536
หัก ค่าเผื่อหนี้สงสัยจะสูญ	(17,657,045)	(16,347,238)	-	-
สุทธิ	193,115,256	209,765,716	1,783,884	1,618,536

โดยปกติระยะเวลาการให้สินเชื่อแก่ลูกค้าของกิจการอื่น มีระยะเวลาตั้งแต่ 5 วันถึง 45 วัน

รายการเคลื่อนไหวของค่าเผื่อนี้สงฆ์จะสูญ สำหรับปีวันที่ 31 ธันวาคม 2559 และ 2558 ดังนี้

(หน่วย : บาท)

	งบการเงินรวม	
	2559	2558
ยอดคงเหลือ ณ วันที่ 1 มกราคม	(16,347,238)	(18,763,283)
บวก ตั้งค่าเผื่อนี้สงฆ์จะสูญ	(1,323,142)	(1,854,030)
หัก กลับรายการค่าเผื่อนี้สงฆ์จะสูญ	13,335	4,270,075
ยอดคงเหลือ ณ วันที่ 31 ธันวาคม	(17,657,045)	(16,347,238)

9. สินค้ำคงเหลือ

(หน่วย : บาท)

	งบการเงินรวม		งบการเงินเฉพาะกิจการ	
	2559	2558	2559	2558
วัตถุดิบ	190,351,044	411,631,657	-	-
งานระหว่างทำ	19,970,885	42,314,739	-	-
สินค้าสำเร็จรูป	14,948,645	18,480,754	-	-
วัสดุสิ้นเปลือง	1,408,155	2,303,655	-	-
อะไหล่และวัสดุโรงงาน	5,569,995	4,533,068	1,708,879	297,522
สินค้าระหว่างทาง	317,750,354	230,688,640	-	-
รวม	549,999,078	709,952,513	1,708,879	297,522
หัก ค่าเผื่อการลดมูลค่าสินค้ำคงเหลือ	(2,403,084)	(1,006,714)	-	-
สุทธิ	547,595,994	708,945,799	1,708,879	297,522

รายการเคลื่อนไหวของค่าเผื่อการลดมูลค่าสินค้ำคงเหลือสำหรับปีสิ้นสุดวันที่ 31 ธันวาคม 2559 และ 2558 มีดังนี้

(หน่วย : บาท)

	งบการเงินรวม	
	2559	2558
ยอดคงเหลือ ณ วันที่ 1 มกราคม	(1,006,714)	(434,526)
บวก ตั้งค่าเผื่อการลดมูลค่าสินค้ำคงเหลือ	(1,396,370)	(572,188)
ยอดคงเหลือ ณ วันที่ 31 ธันวาคม	(2,403,084)	(1,006,714)

ต้นทุนของสินค้าที่บันทึกเป็นค่าใช้จ่ายและได้รวมในบัญชีต้นทุนขายสำหรับปีสิ้นสุดวันที่ 31 ธันวาคม 2559 และ 2558 มีรายละเอียดดังนี้

(หน่วย : บาท)

	งบการเงินรวม	
	สำหรับปีสิ้นสุดวันที่ 31 ธันวาคม	
	2559	2558
ต้นทุนของสินค้าคงเหลือที่บันทึกเป็นค่าใช้จ่ายและ		
ได้รวมในบัญชีต้นทุนขาย		
- ต้นทุนขาย	1,183,223,032	1,147,391,970
- ขาดทุนจากการลดมูลค่าสินค้าคงเหลือ (โอนกลับรายการ)	1,396,370	572,188
สุทธิ	1,184,619,402	1,147,964,158

10. ต้นทุนพัฒนาอสังหาริมทรัพย์

(หน่วย : บาท)

	งบการเงินรวม		งบการเงินเฉพาะกิจการ	
	2559	2558	2559	2558
ที่ดิน	63,708,771	97,461,852	63,708,771	97,461,852
ค่าสาธารณูปโภค	28,166,617	6,158,304	28,166,617	6,158,304
ค่าถมดิน	3,046,235	6,234,750	3,046,235	6,234,750
งานระหว่างก่อสร้าง	40,495,173	24,685,906	40,495,173	24,685,906
รวม	135,416,796	134,540,812	135,416,796	134,540,812
หัก ค่าเผื่อการลดมูลค่าต้นทุน				
พัฒนาอสังหาริมทรัพย์	(5,540,352)	(5,540,352)	(5,540,352)	(5,540,352)
ต้นทุนพัฒนาอสังหาริมทรัพย์-สุทธิ	129,876,444	129,000,460	129,876,444	129,000,460

ต้นทุนพัฒนาอสังหาริมทรัพย์บันทึกเป็นค่าใช้จ่ายและได้รวมในบัญชีต้นทุนขายอสังหาริมทรัพย์ สำหรับปีสิ้นสุดวันที่ 31 ธันวาคม 2559 ในงบการเงินรวมและงบการเงินเฉพาะกิจการจำนวน 39.42 ล้านบาท

11. เงินลงทุนระยะยาวอื่น

(หน่วย : บาท)

	งบการเงินรวม			
	2559		2558	
	ราคาทุน	มูลค่ายุติธรรม	ราคาทุน	มูลค่ายุติธรรม
- หลักทรัพย์เพื่อขาย				
ตราสารทุนในความต้องการของตลาด	2,068,210	2,292,589	4,469,402	3,051,408
ซื้อระหว่างปี	-	-	2,646,000	2,646,000
ขายระหว่างปี	-	-	(5,047,192)	(4,185,000)
กำไร(ขาดทุน)ที่ยังไม่เกิดขึ้นที่รับรู้ในกำไรขาดทุนเบ็ดเสร็จอื่น	224,379	-	(555,802)	-
ตราสารทุนในความต้องการของตลาดที่เป็นหลักทรัพย์เพื่อขาย-สุทธิ	2,292,589	2,292,589	1,512,408	1,512,408
- ตราสารหนี้ที่จะถือจนครบกำหนด- พันธบัตรรัฐบาล	860,410		867,711	
บวก การลงทุนเพิ่มในระหว่างปี	-		-	
หัก ไถ่ถอนพันธบัตร	-		-	
ส่วนเกินพันธบัตรตัดจำหน่าย	(7,314)		(7,301)	
สุทธิ	853,096		860,410	
รวมเงินลงทุนระยะยาว-สุทธิ	3,145,685		2,372,818	

(หน่วย : บาท)

	งบการเงินเฉพาะกิจการ			
	2559		2558	
	ราคาทุน	มูลค่ายุติธรรม	ราคาทุน	มูลค่ายุติธรรม
- หลักทรัพย์เพื่อขาย				
ตราสารทุนในความต้องการของตลาด	2,068,210	2,292,589	4,469,402	3,051,408
ซื้อระหว่างปี	-	-	2,646,000	2,646,000
ขายระหว่างปี	-	-	(5,047,192)	(4,185,000)
กำไร(ขาดทุน)ที่ยังไม่เกิดขึ้นที่รับรู้ในกำไรขาดทุนเบ็ดเสร็จอื่น	224,379	-	(555,802)	-
ตราสารทุนในความต้องการของตลาดที่เป็นหลักทรัพย์เพื่อขาย-สุทธิ	2,292,589	2,292,589	1,512,408	1,512,408
- ตราสารหนี้ที่จะถือจนครบกำหนด- พันธบัตรรัฐบาล	376,408		379,600	
บวก การลงทุนเพิ่มในระหว่างปี	-		-	
หัก ไถ่ถอนพันธบัตร	-		-	
ส่วนเกินพันธบัตรตัดจำหน่าย	(3,201)		(3,192)	
สุทธิ	373,207		376,408	
รวมเงินลงทุนระยะยาว-สุทธิ	2,665,796		1,888,816	

ณ วันที่ 31 ธันวาคม 2559 และ 2558 ตราสารหนี้ที่จะถือจนครบกำหนดทั้งจำนวนนำไปค้าประกันการใช้ไฟฟ้า

12. เงินลงทุนในบริษัทร่วม

(หน่วย : บาท)

ชื่อบริษัท	งบการเงินรวม							
	ทุนชำระแล้ว		สัดส่วนร้อยละ		เงินลงทุน		เงินลงทุน	
			การลงทุน		วิธีส่วนได้เสีย		วิธีราคาทุน	
	2559	2558	2559	2558	2559	2558	2559	2558
บริษัท ปู่เจ้า คอนเทนเนอร์ เทอร์มินอล จำกัด	30,000,000	-	20.00	-	-	-	6,000,000	-
รวม					-	-	6,000,000	-

ตามรายงานการประชุมคณะกรรมการบริษัท ไทยชูการ์เทอร์มินัล จำกัด (มหาชน) ครั้งที่ 6/2559 เมื่อวันที่ 30 มิถุนายน 2559 ได้มีการพิจารณาให้สัตยาบันเห็นชอบให้บริษัท ที เอส ขนส่งและโลจิสติกส์ จำกัด ซึ่งเป็นบริษัทย่อย เข้าร่วมลงทุน โดยการร่วมจัดตั้งบริษัท ปู่เจ้า คอนเทนเนอร์ เทอร์มินอล จำกัด เพื่อดำเนินธุรกิจบริหารงานท่าเทียบเรือตู้คอนเทนเนอร์ โดยบริษัทย่อย ได้ลงทุนในหุ้นสามัญจำนวน 60,000 หุ้น คิดเป็นสัดส่วนการถือหุ้นร้อยละ 20 ทั้งนี้ บริษัท ปู่เจ้า คอนเทนเนอร์ เทอร์มินอล จำกัด ได้ดำเนินการจดทะเบียนจัดตั้งกับกระทรวงพาณิชย์แล้ว เมื่อวันที่ 27 มิถุนายน 2559

ข้อมูลทางการเงินของบริษัทร่วม

ข้อมูลทางการเงินตามที่แสดงอยู่ในงบการเงินของบริษัท ปู่เจ้า คอนเทนเนอร์ เทอร์มินอล จำกัด โดยสรุป มีดังนี้

	2559	2558
สินทรัพย์หมุนเวียน	7,309,612	-
สินทรัพย์ไม่หมุนเวียน	16,099,974	-
รวมสินทรัพย์	23,409,586	-
หนี้สินหมุนเวียน	(22,622,820)	-
หนี้สินไม่หมุนเวียน	(4,500,000)	-
รวมหนี้สิน	(27,122,820)	-
สินทรัพย์สุทธิ	(3,713,234)	-

(หน่วย : บาท)

	สำหรับปีสิ้นสุดวันที่ 31 ธันวาคม	
	2559	2558
รายได้	752,001	-
ขาดทุนสำหรับปี	(33,713,234)	-
กำไรขาดทุนเบ็ดเสร็จอื่นสำหรับปี	-	-
กำไรขาดทุนเบ็ดเสร็จสำหรับปี	(33,713,234)	-
เงินปันผลระหว่างปี	-	-

การกระทบยอดข้อมูลทางการเงินข้างต้นกับมูลค่าตามบัญชีของส่วนได้เสียของบริษัท ปู่เจ้า คอนเทนเนอร์ เทอร์มินอล จำกัด ที่รับรู้ในงบการเงินรวม มีดังนี้

(หน่วย : บาท)

	2559	2558
สินทรัพย์สุทธิของบริษัทรวม	(3,713,234)	-
สัดส่วนการถือหุ้นของกลุ่มบริษัท (ร้อยละ)	20	-
	(742,647)	-
รายการปรับปรุงอื่น	742,647	-
มูลค่าตามบัญชีของกลุ่มบริษัท ในบริษัทรวม	-	-

13. เงินลงทุนในบริษัทย่อย

(หน่วย : บาท)

ชื่อบริษัท	ทุน		สัดส่วนร้อยละ		งบการเงินเฉพาะกิจการ		เงินปันผล	
	ชำระแล้ว		การลงทุน		เงินลงทุน		สำหรับปีสิ้นสุด	
	2559	2558	2559	2558	31 ธันวาคม 2559	31 ธันวาคม 2558	2559	2558
บริษัท ที เอส จี แอสเซท จำกัด	50,000	50,000	79.78	79.78	40,611,143	40,611,143	-	-
บริษัท ที เอส อุตสาหกรรมน้ำมัน จำกัด	500,000	500,000	97.16	97.16	488,543,862	488,543,862	-	-
บริษัท ที เอส ฟลาวมิลล์ จำกัด(มหาชน)	342,246	342,000	69.30	69.34	316,374,644	316,374,644	37,945,556	15,810,648
บริษัท ที เอส คลังสินค้า จำกัด	12,500	12,500	64.13	64.13	10,073,145	10,073,145	-	-
บริษัท ที เอส ขนส่งและโลจิสติกส์ จำกัด	400,000	400,000	85.90	85.90	343,589,000	343,589,000	-	-
รวม					1,199,191,794	1,199,191,794	37,945,556	15,810,648

ณ วันที่ 31 ธันวาคม 2559 และ 2558 งบการเงินเฉพาะกิจการ บริษัทฯ มีเงินลงทุนในบริษัท ที เอส ฟลาวมิลล์ จำกัด (มหาชน) จำนวน 237.16 ล้านบาท และมีเงินลงทุนในใบสำคัญแสดงสิทธิซื้อหุ้น TMILL-W1 จำนวน 39.53 ล้านบาท ซึ่งเป็นหลักทรัพย์จดทะเบียนในตลาดหลักทรัพย์แห่งประเทศไทย โดยมีมูลค่า ยุติธรรมรวม เป็นจำนวน 785.39 ล้านบาท และจำนวน 603.57 ล้านบาท ตามลำดับ(ใบสำคัญแสดงสิทธิซื้อหุ้น TMILL-W1 มีอัตราการใช้สิทธิ 1 หน่วยต่อ 1 หุ้นสามัญใหม่ ราคาใช้สิทธิ เท่ากับ 2.0 บาทต่อหุ้น โดยมีกำหนดการใช้สิทธิครั้งสุดท้ายในวันที่ 29 ตุลาคม 2561)

บริษัทฯ ได้นำเงินลงทุนในบริษัท ที เอส ฟลาวมิลล์ จำกัด(มหาชน) ส่วนหนึ่งจำนวน 85.00 ล้านบาท คิดเป็นสัดส่วนการถือหุ้นในบริษัทย่อยร้อยละ 24.85 ไปค้ำประกันหนี้สินตามสัญญาเงินกู้ยืมกับสถาบัน การเงินแห่งหนึ่ง ตามหมายเหตุประกอบงบการเงินข้อที่ 19

14. อสังหาริมทรัพย์เพื่อการลงทุน

(หน่วย: บาท)

	งบการเงินรวม					
	ที่ดินและ ส่วนปรับปรุงที่ดิน	อาคารและ ส่วนปรับปรุงอาคาร	ถนน	ท่าเรือ และลานวางตู้	งานระหว่าง ก่อสร้าง	รวม
ราคาทุน :-						
ณ วันที่ 1 มกราคม 2558	31,031,862	219,722,264	4,691,619	-	-	255,445,745
ซื้อเพิ่ม	-	-	-	-	1,565,269	1,565,269
ณ วันที่ 31 ธันวาคม 2558	31,031,862	219,722,264	4,691,619	-	1,565,269	257,011,014
ซื้อเพิ่ม	175,210,170	49,800	-	-	365,632	175,625,602
โอนเข้า	-	1,780,966	-	-	-	1,780,966
รับโอนจากที่ดิน อาคารและอุปกรณ์	13,167,547	91,864,300	-	90,470,014	6,656,292	202,158,153
จำหน่าย	(19,230,000)	(61,922,487)	-	-	-	(81,152,487)
โอนออก	-	-	-	-	(1,780,966)	(1,780,966)
ณ วันที่ 31 ธันวาคม 2559	200,179,579	251,494,843	4,691,619	90,470,014	6,806,227	553,642,282
ค่าเสื่อมราคาสะสม :-						
ณ วันที่ 1 มกราคม 2558	(2,150,000)	(53,753,946)	(1,816,760)	-	-	(57,720,706)
ค่าเสื่อมราคาสำหรับปี	-	(5,210,332)	(110,407)	-	-	(5,320,739)
ณ วันที่ 31 ธันวาคม 2558	(2,150,000)	(58,964,278)	(1,927,167)	-	-	(63,041,445)
รับโอนจากที่ดิน อาคารและอุปกรณ์	-	(19,336,692)	-	(4,842,216)	-	(24,178,908)
จำหน่าย	-	18,460,123	-	-	-	18,460,123
ค่าเสื่อมราคาสำหรับปี	-	(6,556,024)	(110,407)	(366,869)	-	(7,033,300)
ณ วันที่ 31 ธันวาคม 2559	(2,150,000)	(66,396,871)	(2,037,574)	(5,209,085)	-	(75,793,530)
ค่าเผื่อการด้อยค่าของสินทรัพย์ :-						
ณ วันที่ 31 ธันวาคม 2558	-	(719,961)	-	-	-	(719,961)
เพิ่มขึ้น	-	(167,606)	-	-	-	(167,606)
ณ วันที่ 31 ธันวาคม 2559	-	(887,567)	-	-	-	(887,567)
มูลค่าสุทธิตามบัญชี :-						
ณ วันที่ 31 ธันวาคม 2558	28,881,862	160,038,025	2,764,452	-	1,565,269	193,249,608
ณ วันที่ 31 ธันวาคม 2559	198,029,579	184,210,405	2,654,045	85,260,929	6,806,227	476,961,185
ค่าเสื่อมราคาที่อยู่ในกำไรหรือขาดทุนสำหรับปี						
สิ้นสุดวันที่ 31 ธันวาคม 2558						5,320,739
สิ้นสุดวันที่ 31 ธันวาคม 2559						7,033,300
มูลค่าสุทธิธรรม :-						
ณ วันที่ 31 ธันวาคม 2558						314,937,757
ณ วันที่ 31 ธันวาคม 2559						897,473,055

(หน่วย: บาท)

	งบการเงินเฉพาะกิจการ				
	ที่ดิน	อาคารและ ส่วนปรับปรุงอาคาร	ทำเรือ	งานระหว่าง ก่อสร้าง	รวม
ราคาทุน :-					
ณ วันที่ 1 มกราคม 2558	26,016,733	45,678,390	-	-	71,695,123
ซื้อเพิ่ม	-	-	-	32,340,346	32,340,346
ดอกเบี้ยจ่ายซึ่งรวมเป็นต้นทุนของสินทรัพย์	-	-	-	263,013	263,013
โอนเข้า	-	1,190,077	79,494,014	-	80,684,091
รับโอนจากที่ดิน อาคารและอุปกรณ์	13,167,547	22,609,143	-	49,646,000	85,422,690
โอนออก	-	-	-	(80,684,091)	(80,684,091)
ตัดจำหน่าย	-	(5,234,854)	-	-	(5,234,854)
ณ วันที่ 31 ธันวาคม 2558	39,184,280	64,242,756	79,494,014	1,565,268	184,486,318
ซื้อเพิ่ม	175,210,170	-	-	244,697	175,454,867
โอนเข้า	-	1,780,966	-	-	1,780,966
โอนออก	-	-	-	(1,780,966)	(1,780,966)
ณ วันที่ 31 ธันวาคม 2559	214,394,450	66,023,722	79,494,014	28,999	359,941,185
ค่าเสื่อมราคาสะสม :-					
ณ วันที่ 1 มกราคม 2558	-	(45,030,662)	-	-	(45,030,662)
ค่าเสื่อมราคาสำหรับปี	-	(87,642)	(664,265)	-	(751,907)
รับโอนจากที่ดิน อาคารและอุปกรณ์	-	(18,251,640)	-	-	(18,251,640)
ตัดจำหน่าย	-	5,234,854	-	-	5,234,854
ณ วันที่ 31 ธันวาคม 2558	-	(58,135,090)	(664,265)	-	(58,799,355)
ค่าเสื่อมราคาสำหรับปี	-	(926,236)	(3,974,700)	-	(4,900,936)
ณ วันที่ 31 ธันวาคม 2559	-	(59,061,326)	(4,638,965)	-	(63,700,291)
มูลค่าสุทธิตามบัญชี :-					
ณ วันที่ 31 ธันวาคม 2558	39,184,280	6,107,666	78,829,749	1,565,268	125,686,963
ณ วันที่ 31 ธันวาคม 2559	214,394,450	6,962,396	74,855,049	28,999	296,240,894
ค่าเสื่อมราคาที่อยู่ในงบกำไรขาดทุนสำหรับปี					
สิ้นสุดวันที่ 31 ธันวาคม 2558					751,907
สิ้นสุดวันที่ 31 ธันวาคม 2559					4,900,936
มูลค่ายุติธรรม :-					
ณ วันที่ 31 ธันวาคม 2558					419,801,618
ณ วันที่ 31 ธันวาคม 2559					984,961,923

สำหรับปีสิ้นสุดวันที่ 31 ธันวาคม 2559 และ 2558 อสังหาริมทรัพย์เพื่อการลงทุนก่อให้เกิดรายได้
ค่าเช่าและรายได้จากกิจการทำเทียบเรือ-สุทธี ซึ่งรับรู้ในกำไรหรือขาดทุนตามงบการเงินรวมจำนวน 43.61 ล้านบาท
และ 15.02 ล้านบาท ตามลำดับ และงบการเงินเฉพาะกิจการจำนวน 26.95 ล้านบาท และ 18.74 ล้านบาท
ตามลำดับ

ณ วันที่ 31 ธันวาคม 2559 และ 2558 กลุ่มบริษัทได้นำอสังหาริมทรัพย์เพื่อการลงทุนราคาตามบัญชีตามงบการเงินรวมจำนวน 316.72 ล้านบาท และ 172.15 ล้านบาท ตามลำดับ และตามงบการเงินเฉพาะกิจการจำนวน 221.35 ล้านบาท และ 45.29 ล้านบาท ตามลำดับไปค้าประกันสินเชื่อกับธนาคารพาณิชย์สองแห่งตามหมายเหตุประกอบงบการเงินข้อที่ 16

ณ วันที่ 31 ธันวาคม 2559 และ 2558 อสังหาริมทรัพย์เพื่อการลงทุนของบริษัทย่อยสามแห่งราคาตามบัญชีจำนวน 192.74 ล้านบาท และ 113.65 ล้านบาท ตามลำดับ ก่อสร้างบนที่ดินซึ่งเช่าจากบริษัทฯ ซึ่งเมื่อครบกำหนดสัญญาหรือสัญญานี้ถูกยกเลิก ผู้เช่ามีหน้าที่ส่งมอบที่ดินพร้อมสิ่งปลูกสร้าง (ถ้ามี) ตามสภาพที่เป็นอยู่ในวันที่ครบกำหนดสัญญาเช่าที่ดินให้แก่ผู้ให้เช่าวันแต่คู่สัญญาจะได้อำนาจความตกลงเกี่ยวกับสิ่งปลูกสร้างในที่ดินที่เช่าเป็นประการอื่น

สำหรับปีสิ้นสุดวันที่ 31 ธันวาคม 2558 บริษัทฯ ได้รวมต้นทุนการกู้ยืมเข้าเป็นราคาทุนของงานระหว่างก่อสร้างจำนวน 0.26 ล้านบาท ตามลำดับ ซึ่งเป็นต้นทุนการกู้ยืมที่เกิดจากเงินกู้ที่กู้มาวัตถุประสงค์เพื่อก่อสร้างโกดังแห่งใหม่

มูลค่ายุติธรรมของอสังหาริมทรัพย์เพื่อการลงทุนประเมินโดยผู้ประเมินราคาอิสระที่ได้รับความเห็นชอบจากสำนักงานคณะกรรมการกำกับหลักทรัพย์และตลาดหลักทรัพย์ โดย ณ วันที่ 31 ธันวาคม 2559 มีมูลค่ายุติธรรมตามรายงานการประเมินราคาในเดือนกุมภาพันธ์และกันยายน 2559 ซึ่งใช้วิธีเปรียบเทียบราคาตลาด (Market Approach) สำหรับการประเมินราคาที่ดินและวิธีคิดต้นทุน (Cost Approach) สำหรับการประเมินราคาอาคารและสิ่งปลูกสร้าง และ ณ วันที่ 31 ธันวาคม 2558 มีมูลค่ายุติธรรมตามรายงานการประเมินราคาในเดือนสิงหาคม 2555 ซึ่งใช้วิธีเปรียบเทียบราคาตลาด (Market Approach) สำหรับการประเมินราคาที่ดินและวิธีรายได้ (Income Approach) สำหรับการประเมินราคาอาคารและสิ่งปลูกสร้าง ทั้งนี้ มูลค่ายุติธรรมของอสังหาริมทรัพย์เพื่อการลงทุนเป็นลำดับชั้นระดับที่ 3

15. ที่ดิน อาคาร และอุปกรณ์

(หน่วย : บาท)

	งบการเงินรวม							
	ที่ดินและ ส่วนปรับปรุงที่ดิน	อาคารและ สิ่งปลูกสร้าง	ถนน	ท่าเรือ	เครื่องจักร และอุปกรณ์	ยานพาหนะ	งานระหว่าง ก่อสร้างและติดตั้ง	รวม
ราคาทุน :-								
ณ วันที่ 1 มกราคม 2558	219,158,336	540,220,486	36,477,400	45,888,696	1,024,818,756	56,819,715	501,101,236	2,424,484,625
ซื้อเพิ่ม	-	2,702,033	200,000	-	250,565,474	4,186,748	235,193,646	492,847,901
ดอกเบี้ยจ่ายซึ่งรวมเป็นต้นทุนของสินทรัพย์	-	62,461	-	-	-	-	4,832,405	4,894,866
โอนเข้า	-	217,553,941	3,247,645	79,494,014	231,038,056	-	143,519,292	674,852,948
จำหน่าย/ตัดจำหน่าย	-	(28,757,334)	(680,000)	-	(870,581)	(583,415)	-	(30,891,330)
โอนออก	-	-	-	-	(17,531)	-	(674,835,417)	(674,852,948)
ณ วันที่ 31 ธันวาคม 2558	219,158,336	731,781,587	39,245,045	125,382,710	1,505,534,174	60,423,048	209,811,162	2,891,336,062
ซื้อเพิ่ม	696,000	1,833,303	-	-	12,299,885	3,412,150	119,851,681	138,093,019
โอนเข้า	10,280,000	91,559,089	5,247,735	62,192,750	158,923,818	93,457	-	328,296,849
จำหน่าย/ตัดจำหน่าย	-	(136,390)	-	-	(973,846)	-	-	(1,110,236)
โอนออก	-	-	-	-	-	-	(316,413,318)	(316,413,318)
โอนออกไปอสังหาริมทรัพย์เพื่อการลงทุน	(24,143,547)	(91,864,300)	-	(79,494,014)	-	-	(6,656,292)	(202,158,153)
ลดลงจากค่าปรับงานระหว่างก่อสร้าง	-	-	-	-	-	-	(2,661,288)	(2,661,288)
ณ วันที่ 31 ธันวาคม 2559	205,990,789	733,173,289	44,492,780	108,081,446	1,675,784,031	63,928,655	3,931,945	2,835,382,935
ผลต่างจากการตีราคาทรัพย์สินเพิ่ม :-								
ณ วันที่ 1 มกราคม 2558	560,213,705	-	-	-	-	-	-	560,213,705
ณ วันที่ 31 ธันวาคม 2558	560,213,705	-	-	-	-	-	-	560,213,705
เพิ่มขึ้น	970,141,201	-	-	-	-	-	-	970,141,201
ณ วันที่ 31 ธันวาคม 2559	1,530,354,906	-	-	-	-	-	-	1,530,354,906
ค่าเสื่อมราคาสะสม :-								
ณ วันที่ 1 มกราคม 2558	-	(320,571,752)	(29,326,103)	(43,355,569)	(424,793,635)	(28,288,824)	-	(846,335,883)
จำหน่าย/ตัดจำหน่าย	-	28,757,331	680,000	-	831,683	328,075	-	30,597,089
ค่าเสื่อมราคาสำหรับปี	-	(18,678,158)	(2,678,357)	(714,265)	(54,753,326)	(5,256,132)	-	(82,080,238)
ณ วันที่ 31 ธันวาคม 2558	-	(310,492,579)	(31,324,460)	(44,069,834)	(478,715,278)	(33,216,881)	-	(897,819,032)
โอนออกไปอสังหาริมทรัพย์เพื่อการลงทุน	-	19,539,942	-	4,638,966	-	-	-	24,178,908
จำหน่าย/ตัดจำหน่าย	-	-	-	-	767,528	-	-	767,528
ค่าเสื่อมราคาสำหรับปี	-	(23,126,144)	(3,747,126)	(5,013,955)	(72,378,652)	(5,016,450)	-	(109,282,327)
ณ วันที่ 31 ธันวาคม 2559	-	(314,078,781)	(35,071,586)	(44,444,823)	(550,326,402)	(38,233,331)	-	(982,154,923)
ค่าเผื่อการด้อยค่าของสินทรัพย์ :-								
ณ วันที่ 31 ธันวาคม 2558	-	(501,207)	-	-	(200,174)	-	-	(701,381)
ณ วันที่ 31 ธันวาคม 2559	-	(501,207)	-	-	(200,174)	-	-	(701,381)
มูลค่าสุทธิตามบัญชี :-								
ณ วันที่ 31 ธันวาคม 2558	779,372,041	420,787,801	7,920,585	81,312,876	1,026,618,722	27,206,167	209,811,162	2,553,029,354
ณ วันที่ 31 ธันวาคม 2559	1,736,345,695	418,593,301	9,421,194	63,636,623	1,125,257,455	25,695,324	3,931,945	3,382,881,537
ค่าเสื่อมราคาที่อยู่ภายในงบกำไรขาดทุนสำหรับปี								
สิ้นสุดวันที่ 31 ธันวาคม 2558								82,080,238
สิ้นสุดวันที่ 31 ธันวาคม 2559								109,282,327

(หน่วย : บาท)

	งบการเงินเฉพาะกิจการ							
	ที่ดินและ ส่วนปรับปรุงที่ดิน	อาคารและ สิ่งปลูกสร้าง	ถนน	ท่าเรือ	เครื่องจักรและ อุปกรณ์	ยานพาหนะ	งานระหว่าง ก่อสร้างและติดตั้ง	รวม
ราคาทุน :-								
ณ วันที่ 1 มกราคม 2558	202,793,465	253,815,199	31,680,305	45,888,695	80,113,683	23,679,447	21,520,276	659,491,070
ซื้อเพิ่ม	-	-	-	-	1,854,861	3,830	72,715,579	74,574,270
ดอกเบี้ยจ่ายซึ่งรวมเป็นต้นทุนของ สินทรัพย์	-	62,461	-	-	-	-	-	62,461
โอนเข้า	-	22,291,166	2,567,645	-	3,319,195	-	25,137	28,203,143
จำหน่าย/ตัดจำหน่าย	-	(23,522,480)	-	-	-	-	-	(23,522,480)
โอนออก	-	-	-	-	(17,531)	-	(28,185,612)	(28,203,143)
โอนออกไปอสังหาริมทรัพย์เพื่อการลงทุน	(13,167,547)	(22,609,143)	-	-	-	-	(49,646,000)	(85,422,690)
ณ วันที่ 31 ธันวาคม 2558	189,625,918	230,037,203	34,247,950	45,888,695	85,270,208	23,683,277	16,429,380	625,182,631
ซื้อเพิ่ม	-	-	-	-	3,370,743	1,300,000	75,474,534	80,145,277
โอนเข้า	-	22,616,293	5,099,735	62,192,750	699,591	-	-	90,608,369
จำหน่าย/ตัดจำหน่าย	-	(136,389)	-	-	-	-	-	(136,389)
โอนออก	-	-	-	-	-	-	(90,608,369)	(90,608,369)
ณ วันที่ 31 ธันวาคม 2559	189,625,918	252,517,107	39,347,685	108,081,445	89,340,542	24,983,277	1,295,545	705,191,519
ผลต่างจากการตีราคาทรัพย์สินเพิ่ม :-								
ณ วันที่ 1 มกราคม 2558	472,339,826	-	-	-	-	-	-	472,339,826
ลดลง	(38,143,703)	-	-	-	-	-	-	(38,143,703)
ณ วันที่ 31 ธันวาคม 2558	434,196,123	-	-	-	-	-	-	434,196,123
เพิ่มขึ้น	844,977,529	-	-	-	-	-	-	844,977,529
ณ วันที่ 31 ธันวาคม 2559	1,279,173,652	-	-	-	-	-	-	1,279,173,652
ค่าเสื่อมราคาสะสม :-								
ณ วันที่ 1 มกราคม 2558	-	(127,645,266)	(25,035,986)	(43,355,569)	(78,523,064)	(6,052,311)	-	(280,612,196)
ค่าเสื่อมราคาสำหรับปี	-	(8,243,015)	(2,551,400)	(50,000)	(1,526,882)	(2,473,846)	-	(14,845,143)
จำหน่าย/ตัดจำหน่าย	-	23,522,477	-	-	-	-	-	23,522,477
โอนออกไปอสังหาริมทรัพย์เพื่อการลงทุน	-	18,251,640	-	-	-	-	-	18,251,640
ณ วันที่ 31 ธันวาคม 2558	-	(94,114,164)	(27,587,386)	(43,405,569)	(80,049,946)	(8,526,157)	-	(253,683,222)
ค่าเสื่อมราคาสำหรับปี	-	(8,999,746)	(3,507,966)	(1,039,254)	(1,988,638)	(2,359,324)	-	(17,894,928)
ณ วันที่ 31 ธันวาคม 2559	-	(103,113,910)	(31,095,352)	(44,444,823)	(82,038,584)	(10,885,481)	-	(271,578,150)
ค่าเผื่อการด้อยค่าของสินทรัพย์ :-								
ณ วันที่ 31 ธันวาคม 2558	-	(501,207)	-	-	-	-	-	(501,207)
ณ วันที่ 31 ธันวาคม 2559	-	(501,207)	-	-	-	-	-	(501,207)
มูลค่าสุทธิตามบัญชี :-								
ณ วันที่ 31 ธันวาคม 2558	623,822,041	135,421,832	6,660,564	2,483,126	5,220,262	15,157,120	16,429,380	805,194,325
ณ วันที่ 31 ธันวาคม 2559	1,468,799,570	148,901,990	8,252,333	63,636,622	7,301,958	14,097,796	1,295,545	1,712,285,814
ค่าเสื่อมราคาที่อยู่ในงบกำไรขาดทุนสำหรับปี								
สิ้นสุดวันที่ 31 ธันวาคม 2558								14,845,143
สิ้นสุดวันที่ 31 ธันวาคม 2559								17,894,928

ณ วันที่ 31 ธันวาคม 2559 และ 2558 ส่วนปรับปรุงอาคาร อาคารและงานระหว่างก่อสร้าง อาคารโรงงานของบริษัทย่อยห้าแห่งราคาตามบัญชีจำนวน 306.24 ล้านบาท และ 324.24 ล้านบาท ตามลำดับ ก่อสร้างบนที่ดินซึ่งเช่าจากบริษัทฯ ซึ่งเมื่อครบกำหนดสัญญาหรือสัญญานี้ถูกยกเลิก ผู้เช่ามีหน้าที่ส่งมอบที่ดิน พร้อมสิ่งปลูกสร้าง (ถ้ามี) ตามสภาพที่เป็นอยู่ในวันที่ครบกำหนดสัญญาเช่าที่ดินให้แก่ผู้ให้เช่าวันแต่คู่สัญญา จะได้ทำความตกลงเกี่ยวกับสิ่งปลูกสร้างในที่ดินที่เช่าเป็นประการอื่น

ณ วันที่ 31 ธันวาคม 2559 และ 2558 ตามงบการเงินรวม กลุ่มบริษัทมีสินทรัพย์ที่คำนวณค่าเสื่อมราคาหมดแล้วแต่ยังใช้งานอยู่โดยมีราคาทุนจำนวน 264.63 ล้านบาท มูลค่าตามบัญชีจำนวน 1.96 ล้านบาท และราคาทุนจำนวน 273.49 ล้านบาท มูลค่าตามบัญชีจำนวน 3.90 ล้านบาท ตามลำดับ

ณ วันที่ 31 ธันวาคม 2559 และ 2558 ตามงบการเงินเฉพาะกิจการ บริษัทฯ มีสินทรัพย์ที่คำนวณค่าเสื่อมราคาหมดแล้วแต่ยังใช้งานอยู่โดยมีราคาทุนจำนวน 143.01 ล้านบาท มูลค่าตามบัญชีจำนวน 0.07 ล้านบาท และราคาทุนจำนวน 154.50 ล้านบาท มูลค่าตามบัญชีจำนวน 2.53 ล้านบาท ตามลำดับ

ณ วันที่ 31 ธันวาคม 2559 และ 2558 กลุ่มบริษัทได้นำที่ดิน สิ่งปลูกสร้างและเครื่องจักรราคาตามบัญชีตามงบการเงินรวมจำนวน 487.09 ล้านบาท และ 520.12 ล้านบาท ตามลำดับ และตามงบการเงินเฉพาะกิจการจำนวน 190.04 ล้านบาท และ 193.53 ล้านบาท ตามลำดับ ไปค้ำประกันสินเชื่อกับธนาคารพาณิชย์สองแห่งตามหมายเหตุประกอบงบการเงินข้อที่ 16 นอกจากนี้บริษัทย่อยแห่งหนึ่งได้ปลดภาระจำนองหลักทรัพย์รวมทั้งทรัพย์สินใดๆ ที่ได้ให้ไว้เป็นหลักประกันแก่ผู้ให้กู้รายอื่นและมีข้อผูกพันตามหนังสือยืนยัน (Negative pledge) ที่ออกให้กับสถาบันการเงินโดยเฉพาะการไม่ก่อภาระผูกพันในอาคาร โรงงานเครื่องจักรและอุปกรณ์ที่มีอยู่ในปัจจุบัน ณ วันที่ 31 ธันวาคม 2559 และ 2558 ราคาตามบัญชีจำนวน 644.24 ล้านบาท และ 533.57 ล้านบาท ตามลำดับ และที่จะเกิดขึ้นในอนาคตตามหมายเหตุประกอบงบการเงินข้อที่ 16

ณ วันที่ 31 ธันวาคม 2559 และ 2558 ยานพาหนะและอุปกรณ์อื่นในงบการเงินรวมราคาตามบัญชีจำนวน 4.87 ล้านบาท และ 7.26 ล้านบาท ตามลำดับ และงบการเงินเฉพาะกิจการจำนวน 3.75 ล้านบาท และ 5.29 ล้านบาท ตามลำดับ เป็นสินทรัพย์ภายใต้สัญญาเช่าระยะยาวตามหมายเหตุประกอบงบการเงินข้อที่ 20

สำหรับปีสิ้นสุดวันที่ 31 ธันวาคม 2558 บริษัทฯ และบริษัทย่อยแห่งหนึ่งได้รวมต้นทุนการกู้ยืมเข้าเป็นราคาทุนของงานระหว่างก่อสร้างจำนวน 4.89 ล้านบาทซึ่งเป็นต้นทุนการกู้ยืมที่เกิดจากเงินกู้ที่กู้มาวัตถุประสงค์เพื่อขยายกำลังการผลิตและก่อสร้างไซโลแห่งใหม่ตามหมายเหตุประกอบงบการเงินข้อที่ 19

ในระหว่างปี 2559 กลุ่มบริษัทได้จัดให้มีการประเมินมูลค่ายุติธรรมของที่ดินโดยผู้ประเมินราคาอิสระแห่งหนึ่งที่ได้รับความเห็นชอบจากสำนักงานคณะกรรมการกำกับหลักทรัพย์และตลาดหลักทรัพย์ โดยใช้วิธีเปรียบเทียบราคาตลาด (Market Approach) ซึ่งเป็นลำดับขั้นระดับที่ 3 โดยกลุ่มบริษัทและบริษัทได้รับการตีราคาที่ดินเพิ่ม ในงบการเงินรวม จำนวน 970.14 ล้านบาท และงบการเงินเฉพาะกิจการ จำนวน 844.98 ล้านบาท ตามลำดับ

ดังนั้น กลุ่มบริษัทและบริษัทได้รับรู้ส่วนเกินทุนจากการตีราคาที่ดินจำนวน 776.11 ล้านบาท และจำนวน 675.98 ล้านบาท ซึ่งสุทธิจากภาษีเงินได้รอตัดบัญชีจำนวน 194.03 ล้านบาท และ 169.00 ล้านบาท ในงบกำไรขาดทุนเบ็ดเสร็จรวมและงบกำไรเบ็ดเสร็จเฉพาะกิจการ ตามลำดับ

16. สินเชื่อและการค้ำประกัน

ณ วันที่ 31 ธันวาคม 2559 และ 2558 บริษัทฯ และบริษัทย่อย 2 แห่ง ได้รับวงเงินสินเชื่อต่างๆ จากสถาบันการเงินดังนี้ วงเงินเบิกเกินบัญชี วงเงินกู้ยืมระยะสั้นและระยะยาว วงเงินเจ้าหนี้ทรัสต์รีซีท เลตเตอร์ออฟเครดิต และสัญญาซื้อขายเงินตราต่างประเทศล่วงหน้า ตามหมายเหตุประกอบงบการเงินข้อที่ 17 19 และ 31.1 ค้ำประกันโดยจดจำนองที่ดินพร้อมอาคารคลังสินค้า อาคารโรงงาน เครื่องจักร รวมทั้งอาคารโรงงานระหว่างก่อสร้างและเครื่องจักรระหว่างติดตั้งเมื่อก่อสร้างและติดตั้งแล้วเสร็จ สิทธิการเช่าที่ดินที่ตั้งอาคารโรงงานของบริษัทฯ และบริษัทย่อย ตามหมายเหตุประกอบงบการเงินข้อที่ 14 และ 15 พร้อมทั้งทำประกันภัยสิ่งปลูกสร้างและเครื่องจักรพร้อมอุปกรณ์ในวงเงินสูงสุดที่บริษัทประกันภัยจะพึงรับได้โดยยกประโยชน์ในสิทธิประกันภัยทรัพย์สินให้แก่ธนาคารผู้ให้กู้เป็นผู้รับผลประโยชน์ ซึ่งมีบริษัทฯ และบริษัทย่อยร่วมค้ำประกัน และมีข้อปฏิบัติอื่นที่สำคัญตามสัญญาสินเชื่อ ดังนี้

1. บริษัทฯ ต้องดำรงสัดส่วนอัตราหนี้สินต่อส่วนทุนตามงบการเงินเฉพาะกิจการไม่เกิน 2 ต่อ 1
2. บริษัทฯ ต้องดำรงอัตราส่วนความสามารถในการชำระหนี้ ไม่ต่ำกว่า 1.2 ต่อ 1
3. บริษัทฯ ต้องดำรงอัตราส่วนหนี้สินที่มีภาระดอกเบี้ยต่อทุน ไม่เกินกว่า 2 ต่อ 1

นอกจากนี้ ณ วันที่ 31 ธันวาคม 2559 และ 2558 บริษัทย่อยแห่งหนึ่งได้รับวงเงินสินเชื่อต่างๆ จากสถาบันการเงินดังนี้ วงเงินเบิกเกินบัญชี วงเงินกู้ยืมระยะสั้นและระยะยาว วงเงินเจ้าหนี้ทรัสต์รีซีท เลตเตอร์ออฟเครดิต และสัญญาซื้อขายเงินตราต่างประเทศล่วงหน้า ตามหมายเหตุประกอบงบการเงินข้อที่ 17 19 และ 31.1 โดยบริษัทย่อยต้องปลดภาระจำนองหลักทรัพ์รวมทั้งทรัพ์สินใดๆ ที่ได้ให้ไว้เป็นหลักประกันแก่ผู้ให้กู้อื่นและปรับเงื่อนไขการกู้ยืมเป็น Negative Pledge รวมทั้งมีเงื่อนไขที่สำคัญดังนี้

1. บริษัทย่อยผู้กู้ต้องรักษาอัตราส่วน Debt Service Coverage Ratio ไม่ต่ำกว่า 1.2 เท่า
2. บริษัทย่อยผู้กู้ต้องรักษาอัตราส่วนหนี้สินรวมที่มีดอกเบี้ย ต่อส่วนของผู้ถือหุ้นไม่เกิน 2.5 เท่า ในปี 2556-2558 และในปีต่อไปไม่เกิน 2 เท่า
3. บริษัทย่อยผู้กู้จะไม่จ่ายเงินปันผลเกินกว่าร้อยละ 50 ของกำไรสุทธิต่อปี
4. บริษัท น้ำตาลขอนแก่น จำกัด (มหาชน) และบริษัท ไทยชูการ์เทอร์มินัล จำกัด (มหาชน) จะต้องดำรงสัดส่วนการถือหุ้นในบริษัทย่อยรวมกันไม่ว่าทางตรงหรือทางอ้อมในสัดส่วนไม่ต่ำกว่าร้อยละ 51

17. เงินกู้ยืมระยะสั้นจากสถาบันการเงิน

(หน่วย : บาท)

	งบการเงินรวม		งบการเงินเฉพาะกิจการ	
	2559	2558	2559	2558
เงินกู้ยืมในรูปตั๋วสัญญาใช้เงิน	281,000,000	483,000,000	63,000,000	133,000,000
เจ้าหนี้ทรัสต์รีซีท	167,792,923	480,656,014	-	-
รวม	448,792,923	963,656,014	63,000,000	133,000,000

ณ วันที่ 31 ธันวาคม 2559 และ 2558 กลุ่มบริษัทได้กู้ยืมเงินจากสถาบันการเงินในรูปตั๋วสัญญาใช้เงินอายุ 1 ถึง 3 เดือน จากธนาคารพาณิชย์ ซึ่งมีอัตราดอกเบี้ยร้อยละ 2.25-2.35 และ 2.30-2.31 ต่อปี ตามลำดับ

ณ วันที่ 31 ธันวาคม 2559 และ 2558 ตามงบการเงินรวม เงินเบิกเกินบัญชีและเจ้าหนี้ทรัสต์รีซีททั้งจำนวนเป็นการกู้ยืมในสกุลเงินบาทและสกุลเงินตราต่างประเทศของบริษัทย่อยแห่งหนึ่งระยะเวลา 1-3 เดือน อัตราดอกเบี้ย MOR และอัตราดอกเบี้ย Fixed Rate ตามสภาวะตลาดเงิน ตามลำดับ

เงินกู้ยืมในรูปตั๋วสัญญาใช้เงินและเจ้าหนี้ทรัสต์รีซีทใช้หลักทรัพย์ค้ำประกันตามหมายเหตุประกอบงบการเงินข้อที่ 16

18. เจ้าหนี้การค้าและเจ้าหนี้อื่น

(หน่วย : บาท)

	งบการเงินรวม		งบการเงินเฉพาะกิจการ	
	2559	2558	2559	2558
เจ้าหนี้การค้ากิจการที่เกี่ยวข้องกัน	-	-	-	64,200
เจ้าหนี้การค้ากิจการอื่น	317,128,441	50,605,692	1,421,905	361,571
รวมเจ้าหนี้การค้า	317,128,441	50,605,692	1,421,905	425,771
เจ้าหนี้อื่น	4,189,683	6,981,822	451,782	308,117
เจ้าหนี้ค่าทรัพย์สิน	14,009,964	24,209,956	2,276,028	2,127,701
ค่าใช้จ่ายค้างจ่ายกิจการที่เกี่ยวข้องกัน	3,245,117	1,189,006	3,613,134	1,489,075
ค่าใช้จ่ายค้างจ่าย	35,148,891	33,489,665	8,418,792	11,331,159
เงินประกันผลงาน	10,633,316	16,962,928	7,697,516	6,960,017
อื่นๆ	2,868,237	1,923,141	95,728	136,998
รวมเจ้าหนี้อื่น	70,095,208	84,756,518	22,552,980	22,353,067
รวมเจ้าหนี้การค้าและเจ้าหนี้อื่น	387,223,649	135,362,210	23,974,885	22,778,838

19. เงินกู้ยืมระยะยาวจากสถาบันการเงิน

(หน่วย : บาท)

	งบการเงินรวม		งบการเงินเฉพาะกิจการ	
	2559	2558	2559	2558
เงินกู้ยืมจากสถาบันการเงิน				
(วงเงินที่ 1 : 175 ล้านบาท)	-	8,750,000	-	8,750,000
(วงเงินที่ 2 : 200 ล้านบาท)	100,000,000	140,000,000	100,000,000	140,000,000
(วงเงินที่ 3 : 50 ล้านบาท)	8,500,000	18,460,000	8,500,000	18,460,000
(วงเงินที่ 4 : 380 ล้านบาท)	380,000,000	274,871,200	380,000,000	274,871,200
(วงเงินที่ 5 : 550 ล้านบาท)	-	76,133,535	-	-
(วงเงินที่ 6 : 100 ล้านบาท)	75,000,000	100,000,000	75,000,000	100,000,000
(วงเงินที่ 7 : 145 ล้านบาท)	139,822,000	-	139,822,000	-
รวม	703,322,000	618,214,735	703,322,000	542,081,200
หัก ส่วนของเงินกู้ยืมระยะยาวที่ถึงกำหนดชำระภายในหนึ่งปี	(132,212,000)	(155,710,000)	(132,212,000)	(83,710,000)
สุทธิ	571,110,000	462,504,735	571,110,000	458,371,200

การเปลี่ยนแปลงของเงินกู้ยืมสำหรับปีสิ้นสุดวันที่ 31 ธันวาคม 2559 และ 2558 มีดังนี้

(หน่วย : บาท)

	งบการเงินรวม		งบการเงินเฉพาะกิจการ	
	2559	2558	2559	2558
ยอดคงเหลือ ณ วันที่ 1 มกราคม	618,214,735	547,329,105	542,081,200	177,270,000
ผู้เพิ่มระหว่างปี	250,128,800	513,745,630	250,128,800	462,271,200
ชำระคืนระหว่างปี	(165,021,535)	(442,860,000)	(88,888,000)	(97,460,000)
ราคาตามบัญชี ณ วันที่ 31 ธันวาคม	703,322,000	618,214,735	703,322,000	542,081,200

ณ วันที่ 31 ธันวาคม 2559 และ 2558 กลุ่มบริษัทกู้ยืมเงินจากสถาบันการเงิน โดยแบ่งเงินกู้เป็น 7 วงเงิน และมีเงื่อนไขที่สำคัญดังนี้

19.1 วงเงินที่ 1 เป็นเงินกู้ของบริษัทฯ วงเงิน 175.00 ล้านบาท

- กำหนดชำระคืนเงินต้นเป็นงวดทุก 6 เดือน โดยชำระในวันทำการสุดท้ายของเดือนมิถุนายน และ ธันวาคมของทุกปี รวม 8 งวดๆ ละ 23.75 ล้านบาท โดยชำระเงินต้นงวดแรกในเดือนธันวาคม 2555
- อัตราดอกเบี้ยร้อยละ MLR-2.00 ต่อปี กำหนดชำระดอกเบี้ยทุกสิ้นเดือน
- มีหลักทรัพย์ค้ำประกันและข้อปฏิบัติอื่นที่สำคัญตามสัญญาตามหมายเหตุประกอบงบการเงินข้อที่ 16

19.2 วงเงินที่ 2 เป็นเงินกู้ของบริษัทฯ วงเงิน 200.00 ล้านบาท

- กำหนดชำระคืนเงินต้นเป็นงวดทุก 6 เดือน โดยชำระในวันทำการสุดท้ายของเดือนมิถุนายน และ ธันวาคมของทุกปี รวม 10 งวดๆ ละ 20 ล้านบาท โดยชำระเงินต้นงวดแรกในเดือนธันวาคม 2557
- อัตราดอกเบี้ยร้อยละ MLR-2.00 ต่อปี กำหนดชำระดอกเบี้ยทุกสิ้นเดือน
- มีหลักทรัพย์ค้ำประกันและข้อปฏิบัติอื่นที่สำคัญตามสัญญาตามหมายเหตุประกอบงบการเงินข้อที่ 16

19.3 วงเงินที่ 3 เป็นเงินกู้ของบริษัทฯ วงเงิน 50.00 ล้านบาท

- กำหนดชำระคืนเงินต้นเป็นรายเดือน โดยชำระทุกวันสุดท้ายของเดือน รวม 60 งวด โดยงวดที่ 1 ถึง งวดที่ 59 ชำระงวดละ 0.83 ล้านบาท และงวดสุดท้ายชำระคืนส่วนที่เหลือทั้งหมด โดยชำระเงินต้นงวดแรกในเดือนพฤศจิกายน 2555
- อัตราดอกเบี้ยร้อยละ AMLR ต่อปีกำหนดชำระดอกเบี้ยทุกสิ้นเดือน (อัตราดอกเบี้ย AMLR คือ อัตราดอกเบี้ย MLR เฉลี่ยของธนาคารกรุงเทพ ธนาคารกรุงไทย ธนาคารไทยพาณิชย์ และธนาคาร กสิกรไทย)
- มีหลักทรัพย์ค้ำประกันและข้อปฏิบัติอื่นที่สำคัญตามสัญญาตามหมายเหตุประกอบงบการเงินข้อที่ 16

19.4 วงเงินที่ 4 เป็นเงินกู้ของบริษัทฯ วงเงิน 380.00 ล้านบาท

- กำหนดชำระคืนเงินต้นเป็นงวดทุก 6 เดือน โดยชำระในวันทำการสุดท้ายของเดือนกันยายน และ มีนาคมของทุกปี รวม 10 งวดๆ ละ 38 ล้านบาท โดยชำระเงินต้นงวดแรกในเดือนกันยายน 2560
- อัตราดอกเบี้ยร้อยละ MLR-2.00 ต่อปี กำหนดชำระดอกเบี้ยทุกสิ้นเดือน
- มีหลักทรัพย์ค้ำประกันและข้อปฏิบัติอื่นที่สำคัญตามสัญญาตามหมายเหตุประกอบงบการเงินข้อที่ 16

19.5 วงเงินที่ 5 เป็นเงินกู้ของบริษัทย่อยวงเงิน 550.00 ล้านบาท

- กำหนดชำระคืนเงินต้นส่วนที่หนึ่ง จำนวน 400.00 ล้านบาท เพื่อขยายกำลังการผลิตของบริษัทย่อย เป็นรายไตรมาสๆ ละ 18.00 ล้านบาท และเงินต้นส่วนที่สองจำนวน 150.00 ล้านบาท เพื่อก่อสร้างไซโลแห่งใหม่ เป็นรายไตรมาสๆ ละ 6.80 ล้านบาท โดยชำระภายในวันทำการสุดท้ายของแต่ละไตรมาส เริ่มชำระเงินต้นงวดแรกในวันสุดท้ายของเดือนธันวาคม 2557 และชำระให้ครบถ้วนภายในวันทำการสุดท้ายของเดือนมีนาคม 2563 ทั้งนี้บริษัทย่อยได้จ่ายชำระเงินกู้ยืมครบทั้งจำนวนแล้วในปี 2559

- อัตราดอกเบี้ยร้อยละ MLR-ส่วนต่าง (MARGIN) 2.375 ต่อปี กำหนดชำระดอกเบี้ยทุกวันสิ้นเดือน
- มีหลักทรัพย์ค้ำประกันและข้อปฏิบัติอื่นที่สำคัญตามสัญญาตามหมายเหตุประกอบงบการเงินข้อที่ 16

19.6 วงเงินที่ 6 เป็นเงินกู้ของบริษัทฯ วงเงิน 100.00 ล้านบาท

- กำหนดชำระคืนเงินต้นเป็นงวดทุก 6 เดือน โดยชำระในวันทำการสุดท้ายของเดือน โดยชำระเงินต้นงวดแรกในเดือนมีนาคม 2559
- อัตราดอกเบี้ยคงที่ร้อยละ 4.00 ต่อปี กำหนดชำระดอกเบี้ยทุกสิ้นเดือน
- มีหุ้นบริษัท ที เอส ฟลาวมิลล์ จำกัด (มหาชน) จำนวน 85 ล้านหุ้น เป็นหลักทรัพย์ค้ำประกัน

19.7 วงเงินที่ 7 เป็นเงินกู้ของบริษัทฯ วงเงิน 145.00 ล้านบาท

- กำหนดชำระคืนเงินต้นเป็นรายเดือน โดยชำระทุกวันสุดท้ายของเดือน รวม 83 งวด งวดที่ 1 ถึง 83 ชำระงวดละ 1.73 ล้านบาท และงวดสุดท้ายชำระคืนส่วนที่เหลือทั้งหมด โดยชำระเงินต้นงวดแรกในเดือนตุลาคม 2559
- อัตราดอกเบี้ยร้อยละ MLR- 2.55 ต่อปี กำหนดชำระดอกเบี้ยทุกสิ้นเดือน
- มีหลักทรัพย์ค้ำประกันและข้อปฏิบัติอื่นที่สำคัญตามสัญญาตามหมายเหตุประกอบงบการเงินข้อที่ 16

20. หนี้สินตามสัญญาเช่าระยะยาว

ประกอบด้วยจำนวนเงินขั้นต่ำที่ต้องจ่ายภายใต้สัญญาเช่าระยะยาว มีดังนี้

(หน่วย : บาท)

	งบการเงินรวม		งบการเงินเฉพาะกิจการ	
	2559	2558	2559	2558
หนี้สินตามสัญญาเช่าระยะยาว				
- ครอบคลุมไม่เกิน 1 ปี	3,714,938	5,477,730	2,972,133	4,136,502
- ครอบคลุม 1-5 ปี	604,067	1,436,531	191,437	688,681
รวมหนี้สินตามสัญญาเช่าระยะยาว	4,319,005	6,914,261	3,163,570	4,825,183
หัก ดอกเบี้ยจ่ายในอนาคตของสัญญาเช่าระยะยาว	(320,086)	(461,933)	(270,997)	(352,840)
มูลค่าปัจจุบันของหนี้สินตามสัญญาเช่าระยะยาว	3,998,919	6,452,328	2,892,573	4,472,343
หัก ส่วนของหนี้สินระยะยาวที่ถึงกำหนดชำระภายใน 1 ปี	(3,417,830)	(5,089,644)	(2,712,383)	(3,817,366)
หนี้สินตามสัญญาเช่าระยะยาว-สุทธิ	581,089	1,362,684	180,190	654,977

ณ วันที่ 31 ธันวาคม 2559 และ 2558 กลุ่มบริษัทมีสัญญาเช่าการเงินกับบริษัทlixซึ่งโดยมีระยะเวลาเช่า 3-5 ปี คิดดอกเบี้ยในอัตราร้อยละ 3.96-5.50 ต่อปีและร้อยละ 3.96-5.65ต่อปี ตามลำดับ ซึ่งกรรมสิทธิ์ในยานพาหนะยังเป็นของผู้ให้เช่าจนกว่ากลุ่มบริษัทจะจ่ายเงินค่าเช่าหรือจ่ายเงินซื้อเมื่อครบตามภาระผูกพันในสัญญา

21. ภาระผูกพันผลประโยชน์พนักงาน

กลุ่มบริษัทจ่ายค่าชดเชยผลประโยชน์หลังออกจากงานและบำนาญ ตามข้อกำหนดของพระราชบัญญัติคุ้มครองแรงงาน พ.ศ. 2541 ในการให้ผลประโยชน์เมื่อเกษียณแก่พนักงานตามสิทธิและอายุงาน

การเปลี่ยนแปลงในภาระผูกพันผลประโยชน์พนักงานสำหรับปีสิ้นสุดวันที่ 31 ธันวาคม 2559 และ 2558 มีดังนี้

	(หน่วย : บาท)			
	งบการเงินรวม		งบการเงินเฉพาะกิจการ	
	2559	2558	2559	2558
ภาระผูกพันผลประโยชน์พนักงาน ณ วันที่ 1 มกราคม	16,993,351	12,176,863	9,239,984	7,602,610
ต้นทุนบริการปัจจุบัน	1,406,639	2,031,872	798,885	1,052,992
ต้นทุนดอกเบี้ย	378,803	673,819	252,844	381,510
ผลขาดทุนจากการประมาณการตามหลักคณิตศาสตร์ประกันภัย	-	4,910,560	-	2,121,637
ผลประโยชน์จ่าย	(254,173)	(2,799,763)	(112,975)	(1,918,765)
ภาระผูกพันผลประโยชน์พนักงาน ณ วันที่ 31 ธันวาคม	18,524,620	16,993,351	10,178,738	9,239,984

ค่าใช้จ่ายที่รับรู้ในงบกำไรขาดทุน และงบกำไรขาดทุนเบ็ดเสร็จสำหรับปีสิ้นสุดวันที่ 31 ธันวาคม 2559 และ 2558 มีดังนี้

	(หน่วย : บาท)			
	งบการเงินรวม		งบการเงินเฉพาะกิจการ	
	2559	2558	2559	2558
<u>รับรู้ในกำไรหรือขาดทุน</u>				
ต้นทุนขาย	550,705	880,400	253,031	488,352
ค่าใช้จ่ายในการบริหาร	1,234,737	1,825,291	798,698	946,150
รวม	1,785,442	2,705,691	1,051,729	1,434,502

	(หน่วย : บาท)			
	งบการเงินรวม		งบการเงินเฉพาะกิจการ	
	2559	2558	2559	2558
<u>รับรู้ในกำไรขาดทุนเบ็ดเสร็จอื่น</u>				
ขาดทุนจากการประมาณการตามหลักคณิตศาสตร์ประกันภัย	-	4,910,560	-	2,121,637

ข้อสมมติฐานหลักที่สำคัญในการประมาณการตามหลักการคณิตศาสตร์ประกันภัย ณ วันที่ 31 ธันวาคม 2559 และ 2558 มีดังนี้

	งบการเงินรวม	งบการเงินเฉพาะกิจการ
อัตราคิดลด	3.29%-4.03%	3.54%
อัตราการเพิ่มขึ้นของเงินเดือน	5.00%	5.00%
อัตราการหมุนเวียนพนักงาน	ตามช่วงอายุของพนักงาน	ตามช่วงอายุของพนักงาน
อายุเกษียณ	55 ปี	55 ปี

ข้อสมมติเกี่ยวกับอัตราภาระในอนาคตถือตามข้อมูลทางสถิติที่เผยแพร่ทั่วไป และอัตราดอกเบี้ยคิดลดใช้อัตราดอกเบี้ยพันธบัตรรัฐบาลซึ่งมีระยะเวลาครบกำหนดใกล้เคียงกับกำหนดชำระของหนี้สินค่าตอบแทนพนักงาน

การวิเคราะห์ความอ่อนไหว

การเปลี่ยนแปลงในแต่ละข้อสมมติฐานที่เกี่ยวข้องในการประมาณการตามหลักคณิตศาสตร์ประกันภัยที่อาจเป็นไปได้อย่างสมเหตุสมผล ณ วันที่รายงาน โดยถือว่าข้อสมมติฐานอื่นๆ คงที่ จะมีผลกระทบต่อภาระผูกพันผลประโยชน์ที่กำหนดไว้เป็นจำนวนเงินดังต่อไปนี้

(หน่วย : บาท)

	งบการเงินรวม		งบการเงินเฉพาะกิจการ	
	2559	2558	2559	2558
อัตราคิดลด เพิ่มขึ้นร้อยละ 0.50	(362,196)	(345,423)	(221,466)	(219,906)
อัตราคิดลด ลดลงร้อยละ 0.50	387,152	369,725	236,403	234,892
อัตราการขึ้นเงินเดือน เพิ่มขึ้นร้อยละ 0.50	488,520	408,567	305,373	261,994
อัตราการขึ้นเงินเดือน ลดลงร้อยละ 0.50	(460,255)	(384,952)	(288,364)	(247,426)
อัตราการหมุนเวียนของพนักงาน เพิ่มขึ้นร้อยละ 1.00	(999,202)	(836,228)	(627,328)	(538,275)
อัตราการหมุนเวียนของพนักงาน ลดลงร้อยละ 1.00	888,567	753,133	714,174	612,641

22. สินทรัพย์(หนี้สิน)ภาษีเงินได้รอการตัดบัญชี

สินทรัพย์และหนี้สินภาษีเงินได้รอการตัดบัญชี-สุทธิ ณ วันที่ 31 ธันวาคม 2559 และ 2558 มีดังนี้

(หน่วย : บาท)

	งบการเงินรวม		งบการเงินเฉพาะกิจการ	
	2559	2558	2559	2558
สินทรัพย์ภาษีเงินได้รอการตัดบัญชี	7,790,432	1,825,112	-	-
หนี้สินภาษีเงินได้รอการตัดบัญชี	(310,267,252)	(119,953,877)	(259,221,121)	(89,228,735)
สุทธิ	<u>(302,476,820)</u>	<u>(118,128,765)</u>	<u>(259,221,121)</u>	<u>(89,228,735)</u>

รายการเคลื่อนไหวของสินทรัพย์และหนี้สินภายใต้การตัดบัญชี-สุทธิที่เกิดขึ้นในระหว่างปี
สิ้นสุดวันที่ 31 ธันวาคม 2559 และ 2558 มีดังนี้

(หน่วย: บาท)

	งบการเงินรวม				งบการเงินเฉพาะกิจการ			
	ณ วันที่	บันทึกเป็น	บันทึกเป็น	ณ วันที่	ณ วันที่	บันทึกเป็น	บันทึกเป็น	ณ วันที่
	1 มกราคม	รายได้หรือ	รายได้หรือ	31 ธันวาคม	1 มกราคม	รายได้หรือ	รายได้หรือ	31 ธันวาคม
	2559	ค่าใช้จ่าย	ค่าใช้จ่ายใน	2559	2559	ค่าใช้จ่าย	ค่าใช้จ่ายใน	2559
		ในงบกำไร	งบกำไรขาดทุน			ในงบกำไร	งบกำไรขาดทุน	
		ขาดทุน	เบ็ดเสร็จ			ขาดทุน	เบ็ดเสร็จ	
		(หมายเหตุ 28)	(หมายเหตุ 28)			(หมายเหตุ 28)	(หมายเหตุ 28)	
สินทรัพย์ภายใต้การตัดบัญชี								
ลูกหนี้การค้า	509,877	705,509	-	1,215,386	-	-	-	-
สินค้าคงเหลือ	201,343	(201,343)	-	-	-	-	-	-
ภาระผูกพันผลประโยชน์พนักงาน	1,097,580	106,396	-	1,203,976	-	-	-	-
อื่นๆ	16,312	5,354,758	-	5,371,070	-	-	-	-
รวม	1,825,112	5,965,320	-	7,790,432	-	-	-	-
หนี้สินภายใต้การตัดบัญชี								
ลูกหนี้การค้า	2,759,571	(950,757)	-	1,808,814	-	-	-	-
ต้นทุนพัฒนาอสังหาริมทรัพย์	1,108,070	-	-	1,108,070	1,108,070	-	-	1,108,070
ที่ดิน อาคาร และอุปกรณ์	(118,493,765)	(518,180)	(194,028,240)	(313,040,185)	(87,398,838)	(239,704)	(168,995,506)	(256,634,048)
ภาระผูกพันผลประโยชน์พนักงาน	2,301,090	199,858	-	2,500,948	1,847,997	187,751	-	2,035,748
อื่นๆ	(7,628,843)	5,139,980	(156,036)	(2,644,899)	(4,785,964)	(788,891)	(156,036)	(5,730,891)
รวม	(119,953,877)	3,870,901	(194,184,276)	(310,267,252)	(89,228,735)	(840,844)	(169,151,542)	(259,221,121)
สุทธิ	(118,128,765)	9,836,221	(194,184,276)	(302,476,820)	(89,228,735)	(840,844)	(169,151,542)	(259,221,121)

(หน่วย: บาท)

	งบการเงินรวม				งบการเงินเฉพาะกิจการ			
	ณ วันที่	บันทึกเป็น	บันทึกเป็น	ณ วันที่	ณ วันที่	บันทึกเป็น	บันทึกเป็น	ณ วันที่
	1 มกราคม	รายได้หรือ	รายได้หรือ	31 ธันวาคม	1 มกราคม	รายได้หรือ	รายได้หรือ	31 ธันวาคม
	2558	ค่าใช้จ่าย	ค่าใช้จ่ายใน	2558	2558	ค่าใช้จ่าย	ค่าใช้จ่ายใน	2558
		ในงบกำไร	งบกำไรขาดทุน			ในงบกำไร	งบกำไรขาดทุน	
		ขาดทุน	เบ็ดเสร็จ			ขาดทุน	เบ็ดเสร็จ	
		(หมายเหตุ 28)	(หมายเหตุ 28)			(หมายเหตุ 28)	(หมายเหตุ 28)	
สินทรัพย์ภายใต้การตัดบัญชี								
ลูกหนี้การค้า	2,577,362	(2,067,485)	-	509,877	-	-	-	-
สินค้าคงเหลือ	86,905	114,438	-	201,343	-	-	-	-
ภาระผูกพันผลประโยชน์พนักงาน	579,329	(141,632)	659,883	1,097,580	-	-	-	-
อื่นๆ	1,240,809	(1,224,497)	-	16,312	-	-	-	-
รวม	4,484,405	(3,319,176)	659,883	1,825,112	-	-	-	-
หนี้สินภายใต้การตัดบัญชี								
ลูกหนี้การค้า	1,175,295	1,584,276	-	2,759,571	-	-	-	-
ต้นทุนพัฒนาอสังหาริมทรัพย์	1,108,070	-	-	1,108,070	1,108,070	-	-	1,108,070
ที่ดิน อาคาร และอุปกรณ์	(114,820,515)	(3,673,250)	-	(118,493,765)	(94,983,143)	(44,436)	7,628,741	(87,398,838)
ภาระผูกพันผลประโยชน์พนักงาน	1,779,418	199,443	322,229	2,301,090	1,520,522	(96,852)	424,327	1,847,997
อื่นๆ	(4,814,569)	(2,702,086)	(112,188)	(7,628,843)	(3,329,929)	(1,343,847)	(112,188)	(4,785,964)
รวม	(115,572,301)	(4,591,617)	210,041	(119,953,877)	(95,684,480)	(1,485,135)	7,940,880	(89,228,735)
สุทธิ	(111,087,896)	(7,910,793)	869,924	(118,128,765)	(95,684,480)	(1,485,135)	7,940,880	(89,228,735)

ณ วันที่ 31 ธันวาคม 2559 และ 2558 บริษัทย่อยสามแห่งมีผลแตกต่างชั่วคราวที่เกิดจากขาดทุนทางภาษีที่ยังไม่ได้ใช้จำนวน 109.99 ล้านบาท และ 152.61 ล้านบาท ตามลำดับ ซึ่งไม่ได้นำไปรวมในการคำนวณสินทรัพย์ภาษีเงินได้รอการตัดบัญชี เพื่อรับรู้ในงบแสดงฐานะการเงิน (เนื่องจากความไม่แน่นอนที่จะใช้ประโยชน์ทางภาษีจากรายการดังกล่าวในอนาคต)

23. ทุนเรือนหุ้น

	ราคาตาม	2559		2558	
	มูลค่าหุ้น	จำนวนหุ้น	จำนวนเงิน	จำนวนหุ้น	จำนวนเงิน
	(บาท)	(หน่วย : หุ้น)	(หน่วย : บาท)	(หน่วย : หุ้น)	(หน่วย : บาท)
ทุนจดทะเบียน					
หุ้นสามัญต้นปี	0.50	290,399,934	145,199,967	-	-
หุ้นสามัญต้นปี	1.00	-	-	145,199,967	145,199,967
บวก เปลี่ยนแปลงมูลค่าหุ้น	0.50	-	-	145,199,967	-
เพิ่มทุน	0.50	34,847,965	17,423,983	-	-
เพิ่มทุนจากการจ่ายหุ้นปันผล	0.50	58,079,972	29,039,986	-	-
หัก ลดทุน		(261)	(131)	-	-
หุ้นสามัญปลายปี	0.50	383,327,610	191,663,805	290,399,934	145,199,967
ทุนที่ออกและชำระแล้ว					
หุ้นสามัญต้นปี	0.50	290,399,858	145,199,929	-	-
หุ้นสามัญต้นปี	1.00	-	-	145,199,929	145,199,929
บวก เปลี่ยนแปลงมูลค่าหุ้น	0.50	-	-	145,199,929	-
เพิ่มทุน	0.50	34,847,536	17,423,768	-	-
เพิ่มทุนจากการจ่ายหุ้นปันผล	0.50	58,079,787	29,039,894	-	-
หุ้นสามัญปลายปี	0.50	383,327,181	191,663,591	290,399,858	145,199,929

ตามรายงานการประชุมวิสามัญผู้ถือหุ้น ครั้งที่ 1/2558 เมื่อวันที่ 24 กันยายน 2558 มีมติอนุมัติเปลี่ยนแปลงมูลค่าหุ้นสามัญที่ตราไว้ของบริษัทจากเดิมมูลค่าหุ้นละ 1.00 บาท เป็น 0.50 บาท ทำให้หุ้นสามัญของบริษัทเพิ่มขึ้นจากเดิม 145,199,967 หุ้น เป็น 290,399,934 หุ้น บริษัทฯ ได้ดำเนินการจดทะเบียนเปลี่ยนแปลงมูลค่าหุ้นและจำนวนหุ้นของบริษัทฯ พร้อมทั้งแก้ไขหนังสือบริคณห์สนธิต่อกรมพัฒนาธุรกิจการค้ากระทรวงพาณิชย์เรียบร้อยแล้ว เมื่อวันที่ 1 ตุลาคม 2558

ตามรายงานการประชุมสามัญผู้ถือหุ้น ครั้งที่ 1/2559 เมื่อวันที่ 28 เมษายน 2559 มีมติอนุมัติการเพิ่มทุนจดทะเบียนจากทุนจดทะเบียนจำนวน 145,199,967 บาท เป็นทุนจดทะเบียนใหม่จำนวน 174,239,915 บาท โดยออกหุ้นสามัญใหม่เพิ่มทุนจำนวน 58,079,972 หุ้น มูลค่าที่ตราไว้หุ้นละ 0.50 บาท รวมเป็นจำนวนหุ้นสามัญ 348,479,830 หุ้น เพื่อรองรับการจัดสรรกำไรเพื่อจ่ายหุ้นปันผลในอัตรา 5 หุ้นสามัญเดิมต่อ 1 หุ้นปันผล มูลค่าที่ตราไว้หุ้นละ 0.50 บาท คิดเป็นหุ้นปันผลทั้งหมดไม่เกิน 58,079,972 หุ้น คิดเป็นจำนวนเงินไม่เกิน 29,039,986 บาท บริษัทฯ ได้ดำเนินการจดทะเบียนเปลี่ยนแปลงการเพิ่มทุนจากการจ่ายหุ้นปันผลของบริษัทฯ พร้อมทั้งแก้ไขหนังสือบริคณห์สนธิต่อกรมพัฒนาธุรกิจการค้ากระทรวงพาณิชย์เรียบร้อยแล้ว เมื่อวันที่ 23 พฤษภาคม 2559

ตามรายงานการประชุมวิสามัญผู้ถือหุ้น ครั้งที่ 1/2559 เมื่อวันที่ 8 สิงหาคม 2559 มีมติอนุมัติลดทุนจดทะเบียนและแก้ไขหนังสือบริคณห์สนธิของบริษัทฯ จากเดิม 174,239,915.00 บาท เป็น 174,239,822.50 บาท โดยวิธีการตัดหุ้นสามัญจดทะเบียนที่คงเหลือจากการเพิ่มทุนและจัดสรรหุ้นปันผลจำนวน 185 หุ้น มูลค่าหุ้นละ 0.50 บาท และอนุมัติการเพิ่มทุนจดทะเบียนและแก้ไขหนังสือบริคณห์สนธิของบริษัทฯ เป็นทุนจดทะเบียนใหม่จำนวน 191,663,805.00 บาท โดยการออกหุ้นสามัญใหม่จำนวน 34,847,965 หุ้น มูลค่าหุ้นละ 0.50 บาท โดยจัดสรรหุ้นสามัญเพิ่มทุนให้แก่ผู้ถือหุ้นเดิมตามสัดส่วนจำนวนหุ้นที่ผู้ถือหุ้นแต่ละรายถืออยู่ในอัตราจัดสรร 10 หุ้นเดิมต่อ 1 หุ้นใหม่ ในราคาเสนอขายหุ้นละ 1.00 บาท มีผลให้ทุนที่ออกและเรียกชำระแล้วเพิ่มขึ้น 17.42 ล้านบาท และส่วนเกินมูลค่าหุ้นเพิ่มขึ้น 17.42 ล้านบาท

บริษัทฯ ได้ดำเนินการจดทะเบียนและแก้ไขหนังสือบริคณห์สนธิกับกระทรวงพาณิชย์แล้ว เมื่อวันที่ 6 ตุลาคม 2559

24. ทุนสำรองตามกฎหมาย

ภายใต้พระราชบัญญัติบริษัทมหาชนจำกัด พ.ศ. 2535 มาตรา 116 บริษัทต้องจัดสรรทุนสำรองตามกฎหมายไม่น้อยกว่าร้อยละ 5 ของกำไรสุทธิประจำปีหลังหักขาดทุนสะสมยกมา (ถ้ามี) จนกว่าสำรองจะมีจำนวนไม่น้อยกว่าร้อยละ 10 ของทุนจดทะเบียนของบริษัท ทุนสำรองตามกฎหมายไม่สามารถนำมาจ่ายเงินปันผลได้ ซึ่งในปี 2559 บริษัทฯ ได้จัดสรรทุนสำรองตามกฎหมายเพิ่มจากเดิมจำนวน 3,600,000 บาท

25. เงินปันผลจ่าย

เงินปันผล	อนุมัติโดย	เงินปันผลจ่าย และหุ้นปันผล (หน่วย : บาท)	เงินปันผล จ่ายต่อหุ้น (บาท)	หุ้นปันผล จ่ายต่อหุ้น (บาท)	วันที่จ่ายเงินปันผล
เงินปันผลประกาศจ่ายจาก	ที่ประชุมใหญ่สามัญผู้ถือหุ้น				
กำไรของปี 2558	ประจำปี 2559 เมื่อวันที่ 28 เมษายน 2559	46,786,644	0.0611111111	0.10	27 พฤษภาคม 2559
เงินปันผลประกาศจ่ายจาก	ที่ประชุมใหญ่สามัญผู้ถือหุ้น				
กำไรของปี 2557	ประจำปี 2558 เมื่อวันที่ 23 เมษายน 2558	72,599,965	0.50	-	23 พฤษภาคม 2558

26. การบริหารจัดการทุน

วัตถุประสงค์ของกลุ่มบริษัทในการบริหารทางการเงินคือการดำรงไว้ซึ่งความสามารถในการดำเนินงานอย่างต่อเนื่องการดำรงไว้ซึ่งโครงสร้างของทุนที่เหมาะสมและการรักษาอัตราส่วนทางการเงินไม่ให้เกินข้อกำหนดของสัญญากู้ยืม

ณ วันที่ 31 ธันวาคม 2559 และ 2558 งบการเงินรวมแสดงอัตราส่วนหนี้สินต่อทุนเป็น 0.64: 1.00 และ 0.89 : 1.00 ตามลำดับ และงบการเงินเฉพาะกิจการแสดงอัตราส่วนหนี้สินต่อทุนเป็น 0.58: 1.00 และ 0.67: 1.00 ตามลำดับ

2.7 ค่าใช้จ่ายตามลักษณะ

	(หน่วย : บาท)			
	งบการเงินรวม		งบการเงินเฉพาะกิจการ	
	สำหรับปีสิ้นสุดวันที่ 31 ธันวาคม		สำหรับปีสิ้นสุดวันที่ 31 ธันวาคม	
	2559	2558	2559	2558
เงินเดือนและค่าแรง และผลประโยชน์อื่นของพนักงาน	170,199,255	159,701,424	52,603,520	51,337,565
หนี้สงสัยจะสูญ (โอนกลับรายการ)	1,309,807	(2,416,046)	-	-
วัตถุดิบและวัสดุสิ้นเปลืองใช้ไป	1,024,660,001	1,070,590,965	-	-
ซื้อสินค้าสำเร็จรูป	-	4,818,336	-	-
การเปลี่ยนแปลงในสินค้าสำเร็จรูปและงานระหว่างทำ	25,875,963	(22,346,601)	-	-
ขาดทุนจากการลดมูลค่าสินค้าคงเหลือ	1,396,370	572,188	-	-
ค่าเสื่อมราคา	116,315,627	87,400,977	22,795,864	15,597,050
ค่าใช้จ่ายในการขนส่ง	40,742,647	17,899,334	-	-
ค่าใช้จ่ายดำเนินงานคลังสินค้า	26,213,932	33,210,204	31,118,101	34,705,222
ค่าสาธารณูปโภค	66,134,673	71,538,826	3,721,034	4,712,559
ต้นทุนทางการเงิน	44,200,593	39,278,648	29,904,077	16,160,324
ค่าใช้จ่ายดำเนินงานอื่น	99,088,594	32,644,275	61,785,990	15,328,232
รวม	1,616,137,462	1,492,892,530	201,928,586	137,840,952

28. ค่าใช้จ่ายภาษีเงินได้

ภาษีเงินได้ที่รับรู้ในกำไรหรือขาดทุนสำหรับปีสิ้นสุดวันที่ 31 ธันวาคม 2559 และ 2558 มีรายละเอียดดังนี้

(หน่วย : บาท)

	งบการเงินรวม		งบการเงินเฉพาะกิจการ	
	2559	2558	2559	2558
ค่าใช้จ่ายภาษีเงินได้ของงวดปัจจุบัน	30,980,144	34,721,292	7,402,357	17,026,661
ภาษีเงินได้รอการตัดบัญชี (หมายเหตุ 22)				
การเปลี่ยนแปลงของผลต่างชั่วคราว	(9,836,221)	7,910,793	840,844	1,485,135
ค่าใช้จ่ายภาษีเงินได้	21,143,923	42,632,085	8,243,201	18,511,796

ภาษีเงินได้ที่รับรู้ในกำไรขาดทุนเบ็ดเสร็จอื่นสำหรับปีสิ้นสุดวันที่ 31 ธันวาคม 2559 และ 2558 มีรายละเอียดดังนี้

(หน่วย : บาท)

	งบการเงินรวม					
	2559			2558		
	ก่อนภาษีเงินได้	รายได้ (ค่าใช้จ่าย) ภาษีเงินได้	สุทธิจาก ภาษีเงินได้	ก่อนภาษีเงินได้	รายได้ (ค่าใช้จ่าย) ภาษีเงินได้	สุทธิจาก ภาษีเงินได้
ผลต่างจากประมาณการ						
ผลประโยชน์พนักงาน	-	-	-	(4,910,560)	982,112	(3,928,448)
การเปลี่ยนแปลงในมูลค่า						
ยุติธรรมของเงินลงทุน	780,181	(156,036)	624,145	560,940	(112,188)	448,752
ส่วนเกินทุนจากการตีราคาที่ดิน	970,141,201	(194,028,240)	776,112,961	-	-	-
รวม	970,921,382	(194,184,276)	776,737,106	(4,349,620)	869,924	(3,479,696)

(หน่วย : บาท)

	งบการเงินเฉพาะกิจการ					
	2559			2558		
	ก่อนภาษีเงินได้	รายได้ (ค่าใช้จ่าย) ภาษีเงินได้	สุทธิจาก ภาษีเงินได้	ก่อนภาษีเงินได้	รายได้ (ค่าใช้จ่าย) ภาษีเงินได้	สุทธิจาก ภาษีเงินได้
ผลต่างจากประมาณการ						
ผลประโยชน์พนักงาน	-	-	-	(2,121,637)	424,327	(1,697,310)
การเปลี่ยนแปลงในมูลค่า						
ยุติธรรมของเงินลงทุน	780,181	(156,036)	624,145	560,940	(112,188)	448,752
ส่วนเกินทุนจากการตีราคาที่ดิน	844,977,529	(168,995,506)	675,982,023	(38,143,703)	7,628,741	(30,514,962)
รวม	845,757,710	(169,151,542)	676,606,168	(39,704,400)	7,940,880	(31,763,520)

รายการกระทบยอดจำนวนเงินระหว่างค่าใช้จ่ายภาษีเงินได้กับผลคูณของกำไรทางบัญชีกับอัตราภาษีที่ใช้สำหรับปีสิ้นสุดวันที่ 31 ธันวาคม 2559 และ 2558 สามารถแสดงได้ดังนี้

(หน่วย : บาท)

		งบการเงินรวม		
		2559	รวม	2558
กำไร(ขาดทุน)ทางบัญชีก่อนภาษีเงินได้นิติบุคคล	(2,631,233)	135,940,978	133,309,745	208,888,198
อัตราภาษีเงินได้นิติบุคคล	ร้อยละ 0	ร้อยละ 20		ร้อยละ 20
กำไรทางบัญชีก่อนภาษีเงินได้นิติบุคคลคูณอัตราภาษี	-	27,188,196	27,188,196	41,777,640
ผลกระทบทางภาษีสำหรับ:				
รายได้ที่ได้รับการยกเว้นภาษี	-	(2,825,589)	(2,825,589)	(4,969,282)
ค่าใช้จ่ายที่ไม่สามารถนำมาหักภาษีได้	-	7,665,295	7,665,295	2,447,024
ขาดทุนทางภาษี	-	(6,255,080)	(6,255,080)	(4,062,613)
อื่นๆ	-	5,207,322	5,207,322	(471,477)
รวม	-	30,980,144	30,980,144	34,721,292
การเปลี่ยนแปลงผลแตกต่างชั่วคราว	-	(9,836,221)	(9,836,221)	7,910,793
ค่าใช้จ่ายภาษีเงินได้ที่แสดงอยู่ในงบกำไรขาดทุน	-	21,143,923	21,143,923	42,632,085

(หน่วย : บาท)

	งบการเงินเฉพาะกิจการ	
	2559	2558
กำไรทางบัญชีก่อนภาษีเงินได้นิติบุคคล	79,920,247	108,357,835
อัตราภาษีเงินได้นิติบุคคล	ร้อยละ 20	ร้อยละ 20
กำไรทางบัญชีก่อนภาษีเงินได้นิติบุคคลคูณอัตราภาษี	15,984,049	21,671,567
ผลกระทบทางภาษีสำหรับ:		
รายได้ที่ได้รับการยกเว้นภาษี	(8,331,755)	(3,943,810)
ค่าใช้จ่ายที่ไม่สามารถนำมาหักภาษีได้	3,991,177	359,980
อื่นๆ	(4,241,114)	(1,061,076)
รวม	7,402,357	17,026,661
การเปลี่ยนแปลงผลแตกต่างชั่วคราว	840,844	1,485,135
ค่าใช้จ่ายภาษีเงินได้ที่แสดงอยู่ในงบกำไรขาดทุน	8,243,201	18,511,796

29. กำไรต่อหุ้น

กำไรต่อหุ้นขั้นพื้นฐานคำนวณโดยหารกำไรสำหรับปีที่เป็นผู้ถือหุ้นของบริษัทฯ (ไม่รวมกำไรขาดทุนเบ็ดเสร็จอื่น) ด้วยจำนวนหุ้นสามัญที่ออกจำหน่ายแล้วระหว่างปี โดยได้ปรับจำนวนหุ้นสามัญเพื่อสะท้อนผลกระทบของการออกหุ้นปันผล ตามที่กล่าวไว้ในหมายเหตุประกอบงบการเงินข้อ 23 และกำไรต่อหุ้นขั้นพื้นฐานของงวดก่อนได้ถูกคำนวณขึ้นใหม่ โดยถือเสมือนว่าการออกหุ้นปันผลดังกล่าวได้เกิดขึ้นตั้งแต่วันเริ่มต้นของงวดแรกที่เสนอรายงาน

	งบการเงินรวม		งบการเงินเฉพาะกิจการ	
	2559	2558	2559	2558
กำไรสำหรับปี(หน่วย : บาท)	99,405,359	144,762,300	71,677,046	89,846,039
จำนวนหุ้นสามัญที่ออกและจำหน่ายแล้ว 1 มกราคม (หน่วย : หุ้น)	348,479,645	290,399,858	348,479,645	290,399,858
ผลกระทบจากหุ้นที่ออกและจำหน่ายแล้วในระหว่างงวด				
ของการออกหุ้นปันผล (หน่วย : หุ้น)	-	58,079,787	-	58,079,787
ผลกระทบจากหุ้นที่ออกและจำหน่ายในระหว่างปี (หน่วย : หุ้น)	8,854,702	-	8,854,702	-
จำนวนหุ้นสามัญโดยวิธีถัวเฉลี่ยถ่วงน้ำหนัก (หน่วย : หุ้น)	357,334,347	348,479,645	357,334,347	348,479,645
กำไรต่อหุ้น (บาท/หุ้น)	0.28	0.41	0.20	0.26

30. การเสนอข้อมูลทางการเงินจำแนกตามส่วนงาน

รายละเอียดข้อมูลทางการเงินจำแนกตามส่วนงานในงบการเงินรวมสำหรับปีสิ้นสุดวันที่ 31 ธันวาคม 2559 และ 2558 มีดังนี้

(หน่วย : พันบาท)															
	ธุรกิจบริการขนถ่าย และให้เช่าคลังสินค้า		ธุรกิจให้เช่าโรงงาน และอาคารชุด		ธุรกิจท่าเทียบเรือ		ธุรกิจผลิตและจำหน่าย แป้งสาลีและกระสอบ		ธุรกิจ อสังหาริมทรัพย์		ธุรกิจอื่นๆ		รายการระหว่างกัน		รวม
	2559	2558	2559	2558	2559	2558	2559	2558	2559	2558	2559	2558	2559	2558	2558
รายได้จากลูกค้าภายนอก															
รายได้จากการขาย	-	-	-	-	-	-	1,397,094	1,330,374	-	-	-	-	-	-	1,397,094
รายได้ธุรกิจอสังหาริมทรัพย์	-	-	-	-	-	-	-	-	59,124	-	-	-	-	-	59,124
รายได้จากการให้เช่าและบริการ	130,035	230,762	104,262	111,304	37,108	-	-	-	-	-	-	-	-	-	271,405
รายได้ระหว่างส่วนงาน	94,544	118,698	-	2,330	-	-	14,670	16,222	-	-	7,568	7,152	(116,782)	(144,402)	-
รวมรายได้	224,579	349,460	104,262	113,634	37,108	-	1,411,764	1,346,596	59,124	-	7,568	7,152	(116,782)	(144,402)	1,727,623
กำไร(ขาดทุน)จากการดำเนินงาน	88,729	175,006	40,578	47,060	5,597	-	197,627	172,974	19,702	-	1,586	7,152	(13,994)	(23,265)	339,825
รายได้อื่น															27,824
ค่าใช้จ่ายในการขายและให้บริการ															(40,333)
ค่าใช้จ่ายในการบริหาร															(143,806)
ต้นทุนทางการเงิน															(44,200)
ส่วนแบ่งขาดทุนจากเงินลงทุนในบริษัทร่วม															(6,000)
ค่าใช้จ่ายภาษีเงินได้															(21,144)
กำไรจากการดำเนินงาน															112,166
(หัก) กำไรส่วนที่เป็นของผู้มีส่วนได้เสีย ที่ไม่มีอำนาจควบคุมของบริษัทย่อย															(12,761)
กำไรสำหรับปี															99,405
สินทรัพย์ที่ใช้ในส่วนงาน :-															144,762
ลูกหนี้การค้าและลูกหนี้อื่น	10,574	15,365	2,839	2,974	11,836	9	195,216	209,802	-	-	-	-	(2,441)	(2,202)	218,024
สินค้าคงเหลือ	2,266	1,128	-	-	-	529	545,340	707,322	-	-	-	-	(10)	(33)	547,596
ต้นทุนพัฒนาอสังหาริมทรัพย์	-	-	-	-	-	-	-	-	129,876	129,000	-	-	-	-	129,876
อสังหาริมทรัพย์เพื่อการลงทุน	474	474	124,359	192,776	352,128	-	-	-	-	-	-	-	-	-	476,961
ที่ดิน อาคาร และอุปกรณ์ :															193,250
- ส่วนที่จำแนกได้	1,752,580	847,899	266,374	286,001	232,081	963,566	1,088,173	417,021	-	-	20	-	4,638	2,311	3,343,866
- ส่วนกลาง	39,016	36,231	-	-	-	-	-	-	-	-	-	-	-	-	39,016
สินทรัพย์อื่น															196,369
สินทรัพย์รวม															4,951,708

รายได้กิจการทำเทียบเรือ สำหรับปีสิ้นสุดวันที่ 31 ธันวาคม 2559 ส่วนหนึ่งจำนวน 31.50 ล้านบาท เป็นรายได้กิจการทำเทียบเรือที่แสดงยอดสุทธิจากค่าจ้างบริหารทำเทียบเรือ จากการที่บริษัทย่อย(ผู้ว่าจ้าง) ได้ทำสัญญาว่าจ้างบริษัทร่วม(ผู้รับจ้าง) บริหารกิจการทำเทียบเรือ กำหนดค่าตอบแทนการรับจ้างโดยผู้ว่าจ้าง ตกลงชำระค่าจ้าง เท่ากับรายได้ที่เกิดจากผู้รับจ้างบริหารกิจการทำเทียบเรือที่เกินกว่า 6.0 ล้านบาทต่อเดือน สำหรับปีที่ 1 และส่วนที่เกินกว่า 7.0 ล้านบาทต่อเดือน สำหรับปีที่ 2 และส่วนที่เกินกว่า 8.0 ล้านบาทต่อเดือน สำหรับปีที่ 3 ทั้งนี้ผู้รับจ้างตกลงที่จะประกันรายได้ที่เกิดจากการรับจ้างบริหารกิจการทำเทียบเรือให้แก่ผู้ว่าจ้าง ในปีที่ 1 รายได้ไม่น้อยกว่า 6.0 ล้านบาทต่อเดือน ในปีที่ 2 ไม่น้อยกว่า 7.0 ล้านบาทต่อเดือน และ ในปีที่ 3 ไม่น้อยกว่า 8.0 ล้านบาทต่อเดือน โดยในปีที่ 2 และ 3 ผู้รับจ้างตกลงที่จะมอบส่วนลดค่าจ้างให้แก่ผู้ว่าจ้างตามปริมาณผู้สินค้าผ่านท่า ในอัตราส่วนลดต่อผู้สินค้าหนัก และผู้สินค้าเปล่า ตามอัตราที่กำหนดในข้อตกลงเพิ่มเติม สัญญาว่าจ้างบริหารทำเทียบเรือ มีกำหนดระยะเวลาว่าจ้าง 3 ปี นับตั้งแต่วันที่ 16 สิงหาคม 2559

สำหรับปีสิ้นสุดวันที่ 31 ธันวาคม 2559 และ 2558 กลุ่มบริษัทไม่มีลูกค้านำรายได้ที่มีมูลค่าการขาย สูงกว่าร้อยละ 10 ของรายได้จากการขายและรายได้จากการให้เช่าและบริการ

31. ภาระผูกพันและหนี้สินที่อาจเกิดขึ้น

31.1 กลุ่มบริษัทมีภาระผูกพันและหนี้สินที่อาจเกิดขึ้นดังนี้

	สกุลเงิน (หน่วย)	งบการเงินรวม					
		2559		2558			
		วงเงินทั้งสิ้น	ใช้ไป	คงเหลือ	วงเงินทั้งสิ้น	ใช้ไป	คงเหลือ
เลตเตอร์ออฟฟารันตี	พันบาท	63,100	35,074	28,026	42,500	12,979	29,521
เลตเตอร์ออฟเครดิต	พันบาท	2,810,000	560,558	2,249,442	2,690,000	1,084,238	1,605,762
เลตเตอร์ออฟเครดิต	พันดอลลาร์						
	สหรัฐ	18,000	536	17,464	18,000	11,485	6,515
สัญญาซื้อขายเงินตราต่างประเทศล่วงหน้า	พันบาท	2,053,215	397,635	1,655,580	2,015,000	165,817	1,849,183
เงินเบิกเกินบัญชีและเงินกู้ระยะสั้น	พันบาท	365,000	63,000	302,000	375,000	133,000	242,000
วงเงินกู้ยืมระยะยาว	พันบาท	1,050,000	1,050,000	-	1,455,000	1,246,205	208,795

	สกุลเงิน (หน่วย)	งบการเงินเฉพาะกิจการ					
		2559		2558			
		วงเงินทั้งสิ้น	ใช้ไป	คงเหลือ	วงเงินทั้งสิ้น	ใช้ไป	คงเหลือ
เลตเตอร์ออฟฟารันตี	พันบาท	18,100	16,794	1,306	7,500	6,198	1,302
เงินเบิกเกินบัญชีและเงินกู้ระยะสั้น	พันบาท	145,000	63,000	82,000	205,000	133,000	72,000
วงเงินกู้ยืมระยะยาว	พันบาท	1,050,000	1,050,000	-	905,000	799,871	105,129
ค้ำประกันวงเงินกู้ยืมระยะสั้นแก่บริษัทย่อย	พันบาท	380,000	380,000	-	380,000	380,000	-

วงเงินสินเชื่อดังกล่าวข้างต้นใช้หลักทรัพย์ค้ำประกันตามหมายเหตุประกอบงบการเงินข้อที่ 16

31.2 กลุ่มบริษัทมีภาระผูกพันจากการทำสัญญาก่อสร้างและออกแบบตกแต่งภายในโรงงานและติดตั้งเครื่องจักรดังนี้

	หน่วยและสกุลเงิน	งบการเงินรวม		งบการเงินเฉพาะกิจการ	
		2559	2558	2559	2558
มูลค่างานตามสัญญา	พันบาท	72,005	301,831	71,304	117,570
ภาระผูกพันคงเหลือตามสัญญา	พันบาท	31,851	122,659	31,781	78,074
มูลค่างานตามสัญญา	พันยูโร	6,008	6,008	-	-
ภาระผูกพันคงเหลือตามสัญญา	พันยูโร	300	537	-	-

31.3 กลุ่มบริษัทมีภาระผูกพันเกี่ยวกับการทำสัญญาซื้อและขายสินค้าล่วงหน้าที่ยังไม่ส่งมอบดังนี้

	หน่วยและสกุลเงิน	งบการเงินรวม	
		2559	2558
สัญญาซื้อวัตถุดิบล่วงหน้า	พันดอลลาร์สหรัฐ	10,267	3,382

31.4 กลุ่มบริษัทมีภาระผูกพันเกี่ยวกับสัญญาเช่าดำเนินงานด้านผู้ให้เช่าซึ่งจะก่อให้เกิดรายได้ค่าเช่าในอนาคต และมีภาระผูกพันจากสัญญาจ้างบริหารท่าเทียบเรือ ซึ่งจะก่อให้เกิดรายได้ในอนาคตสำหรับระยะเวลาแต่ละช่วงดังนี้

	(หน่วย : พันบาท)			
	งบการเงินรวม		งบการเงินเฉพาะกิจการ	
	2559	2558	2559	2558
ภายในหนึ่งปี	154,875	27,173	53,592	63,429
2-5 ปี	256,472	-	92,036	50,093
5 ปี ขึ้นไป	1,742	-	334,218	346,027
รวม	413,089	27,173	479,846	459,549

31.5 กลุ่มบริษัทมีภาระผูกพันเกี่ยวกับสัญญาเช่าดำเนินงานด้านผู้เช่าซึ่งจะก่อให้เกิดค่าใช้จ่ายค่าเช่าในอนาคตสำหรับระยะเวลาแต่ละช่วงดังนี้

	(หน่วย : พันบาท)			
	งบการเงินรวม		งบการเงินเฉพาะกิจการ	
	2559	2558	2559	2558
ภายในหนึ่งปี	8,266	11,844	-	-
2-5 ปี	14,630	18,441	-	-
5 ปี ขึ้นไป	9,193	11,412	-	-
รวม	32,089	41,697	-	-

3.2 เครื่องมือทางการเงิน

นโยบายการบริหารความเสี่ยงทางการเงิน

กลุ่มบริษัทมีความเสี่ยงอันเกี่ยวเนื่องกับการเปลี่ยนแปลงของอัตราดอกเบี้ยอัตราแลกเปลี่ยนในตลาด และจากการที่คู่สัญญาไม่ปฏิบัติตามสัญญา ซึ่งกลุ่มบริษัทจะพิจารณาใช้เครื่องมือทางการเงินที่เหมาะสม เพื่อป้องกันความเสี่ยงดังกล่าว อย่างไรก็ตามกลุ่มบริษัทไม่มีนโยบายที่จะถือหรือออกเครื่องมือทางการเงิน เพื่อการเก็งกำไรหรือเพื่อการค้า

ความเสี่ยงด้านการให้สินเชื่อ

กลุ่มบริษัทมีความเสี่ยงด้านการให้สินเชื่อที่เกี่ยวข้องกับบัญชีลูกหนี้การค้า ซึ่งส่วนใหญ่เกิดจากการขายและการให้บริการกับลูกค้า อย่างไรก็ตามเนื่องจากกลุ่มบริษัทมีนโยบายการให้สินเชื่อที่ระมัดระวัง นอกจากนี้ลูกหนี้ของกลุ่มบริษัทประกอบด้วยลูกหนี้หลายราย ดังนั้นกลุ่มบริษัทจึงไม่คาดว่าจะได้รับความเสียหายอย่างเป็นสาระสำคัญจากการเก็บหนี้

ความเสี่ยงจากอัตราดอกเบี้ย

กลุ่มบริษัทมีความเสี่ยงจากอัตราดอกเบี้ยที่เกิดขึ้นจากความผันผวนของอัตราดอกเบี้ยในตลาดในอนาคต ซึ่งจะส่งผลกระทบต่อผลการดำเนินงานและกระแสเงินสดของกลุ่มบริษัท อย่างไรก็ตามกลุ่มบริษัทบริหารความเสี่ยงจากอัตราดอกเบี้ยโดยใช้วิธีการต่างๆ รวมถึงการจัดสรรเงินกู้ยืมที่เป็นอัตราดอกเบี้ยคงที่ และลอยตัวให้เหมาะสม และสอดคล้องกับกิจกรรมต่างๆ ของกลุ่มบริษัทซึ่งมีรายละเอียดส่วนใหญ่ ดังนี้

(หน่วย : บาท)

งบการเงินรวม						
วันที่ 31 ธันวาคม 2559						
	อัตราดอกเบี้ยคงที่		อัตราดอกเบี้ย	ไม่มี	รวม	อัตรา
	ภายใน 1 ปี	2 ถึง 5 ปี	ปรับขึ้นลง	ดอกเบี้ย		ดอกเบี้ย
	ตามราคาตลาด					
สินทรัพย์ทางการเงิน						
เงินสดและรายการเทียบเท่าเงินสด	-	-	97,707,985	48,875,449	146,583,434	0.1-0.75
เงินลงทุนระยะยาวอื่น-พันธบัตรรัฐบาล	-	853,096	-	-	853,096	4.50
ลูกหนี้การค้าและลูกหนี้อื่น	-	-	-	218,023,866	218,023,866	-
รวม	-	853,096	97,707,985	266,899,315	365,460,396	
หนี้สินทางการเงิน						
เงินกู้ยืมระยะสั้นจากสถาบันการเงิน	382,792,923	-	66,000,000	-	448,792,923	2.25-3.10
เงินกู้ยืมระยะยาวจากสถาบันการเงิน	-	-	703,322,000	-	703,322,000	3.39-4.53
หนี้สินตามสัญญาเช่าระยะยาว	3,417,830	581,089	-	-	3,998,919	3.96-5.55
เจ้าหนี้การค้าและเจ้าหนี้อื่น	-	-	-	387,223,649	387,223,649	-
รวม	386,210,753	581,089	769,322,000	387,223,649	1,543,337,491	

(หน่วย : บาท)

งบการเงินรวม						
วันที่ 31 ธันวาคม 2558						
	อัตราดอกเบี้ยคงที่		อัตราดอกเบี้ย ปรับขึ้นลง	ไม่มี ดอกเบี้ย	รวม	อัตรา ดอกเบี้ย
	ภายใน 1 ปี	2 ถึง 5 ปี				
	ตามราคาตลาด					
สินทรัพย์ทางการเงิน						
เงินสดและรายการเทียบเท่าเงินสด	-	-	158,300,242	22,532,944	180,833,186	0.10-0.38
เงินลงทุนระยะยาวอื่น-พันธบัตรรัฐบาล	-	860,410	-	-	860,410	4.50
ลูกหนี้การค้าและลูกหนี้อื่น	-	-	-	225,948,062	225,948,062	-
รวม	-	860,410	158,300,242	248,481,006	407,641,658	
หนี้สินทางการเงิน						
เงินกู้ยืมระยะสั้นจากสถาบันการเงิน	830,656,014	-	133,000,000	-	963,656,014	2.31-3.15
เงินกู้ยืมระยะยาวจากสถาบันการเงิน	-	-	618,214,736	-	618,214,736	3.64-4.53
หนี้สินตามสัญญาเช่าระยะยาว	5,089,644	1,362,684	-	-	6,452,328	3.96-5.65
เจ้าหนี้การค้าและเจ้าหนี้อื่น	-	-	-	135,362,210	135,362,210	-
รวม	835,745,658	1,362,684	751,214,736	135,362,210	1,723,685,288	

(หน่วย : บาท)

งบการเงินเฉพาะกิจการ						
วันที่ 31 ธันวาคม 2559						
	อัตราดอกเบี้ยคงที่		อัตราดอกเบี้ย ปรับขึ้นลง	ไม่มี ดอกเบี้ย	รวม	
	ภายใน 1 ปี	2 ถึง 5 ปี				
	ตามราคาตลาด					
สินทรัพย์ทางการเงิน						
เงินสดและรายการเทียบเท่าเงินสด	-	-	12,008,526	(536,048)	11,472,478	0.13-0.38
เงินลงทุนระยะยาวอื่น-พันธบัตรรัฐบาล	-	373,207	-	-	373,207	4.50
ลูกหนี้การค้าและลูกหนี้อื่น	-	-	-	9,117,673	9,117,673	-
รวม	-	373,207	12,008,526	8,581,625	20,963,358	
หนี้สินทางการเงิน						
เงินกู้ยืมระยะสั้นจากสถาบันการเงิน	-	-	63,000,000	-	63,000,000	2.80-3.10
เงินกู้ยืมระยะยาวจากสถาบันการเงิน	-	-	703,322,000	-	703,322,000	3.38-4.53
เงินกู้ยืมระยะยาวจากกิจการที่เกี่ยวข้อง	-	-	162,000,000	-	162,000,000	1.63
หนี้สินตามสัญญาเช่าระยะยาว	2,712,383	180,190	-	-	2,892,573	5.11-5.55
เจ้าหนี้การค้าและเจ้าหนี้อื่น	-	-	-	23,974,885	23,974,885	-
รวม	2,712,383	180,190	928,322,000	23,974,885	955,189,458	

(หน่วย : บาท)

งบการเงินเฉพาะกิจการ						
วันที่ 31 ธันวาคม 2558						
	อัตราดอกเบี้ยคงที่		อัตราดอกเบี้ย ปรับขึ้นลง	ไม่มี ดอกเบี้ย	รวม	อัตรา ดอกเบี้ย
	ภายใน 1 ปี	2 ถึง 5 ปี				
	ตามราคาตลาด					
สินทรัพย์ทางการเงิน						
เงินสดและรายการเทียบเท่าเงินสด	-	-	10,269,730	238,359	10,508,089	0.13-0.38
เงินลงทุนระยะยาวอื่น-พันธบัตรรัฐบาล	-	376,408	-	-	376,408	4.50
ลูกหนี้การค้าและลูกหนี้อื่น	-	-	-	6,959,568	6,959,568	-
รวม	-	376,408	10,269,730	7,197,927	17,844,065	
หนี้สินทางการเงิน						
เงินกู้ยืมระยะสั้นจากสถาบันการเงิน	-	-	133,000,000	-	133,000,000	2.90-3.15
เงินกู้ยืมระยะยาวจากสถาบันการเงิน	-	-	542,081,200	-	542,081,200	3.64-4.53
เงินกู้ยืมระยะยาวจากกิจการที่เกี่ยวข้อง	-	-	100,000,000	-	100,000,000	1.63
หนี้สินตามสัญญาเช่าระยะยาว	3,817,366	654,977	-	-	4,472,343	4.37-5.65
เจ้าหนี้การค้าและเจ้าหนี้อื่น	-	-	-	22,778,838	22,778,838	-
รวม	3,817,366	654,977	775,081,200	22,778,838	802,332,381	

ความเสี่ยงจากอัตราแลกเปลี่ยน

ความเสี่ยงด้านอัตราแลกเปลี่ยนของกลุ่มบริษัท ส่วนใหญ่เกี่ยวข้องกับการซื้อสินทรัพย์เป็นเงินตราต่างประเทศ ณ วันที่ 31 ธันวาคม 2559 และ 2558 กลุ่มบริษัทมีหนี้สินที่เป็นเงินตราต่างประเทศซึ่งไม่ได้ทำสัญญาป้องกันความเสี่ยงด้านอัตราแลกเปลี่ยนโดยมีรายละเอียดดังนี้

สกุลเงิน	งบการเงินรวม	
	2559	2558
ยูโร	300,400	537,150

ณ วันที่ 31 ธันวาคม 2559 และ 2558 บริษัทย่อยสองแห่งได้ทำสัญญาซื้อเงินตราต่างประเทศล่วงหน้ากับธนาคารพาณิชย์แห่งหนึ่งเพื่อป้องกันความเสี่ยงจากอัตราแลกเปลี่ยนในการจ่ายชำระหนี้สินในรูปเงินตราต่างประเทศ โดยมีรายละเอียดดังนี้

	หน่วยและสกุลเงิน	งบการเงินรวม	
		2559	2558
จำนวนเงินที่ทำสัญญา	ดอลลาร์สหรัฐฯ	14,436,789	10,539,048
มูลค่าตามสัญญาซื้อเงินตราต่างประเทศล่วงหน้า	บาท	508,796,689	373,617,232
มูลค่ายุติธรรมตามสัญญาซื้อเงินตราต่างประเทศล่วงหน้า	บาท	517,176,558	381,556,199

มูลค่ายุติธรรมของสัญญาซื้อขายเงินตราต่างประเทศล่วงหน้าคำนวณโดยใช้อัตราที่กำหนดโดยธนาคารคู่สัญญาเหล่านั้น ณ วันที่ในงบแสดงฐานะการเงิน

มูลค่ายุติธรรม

เนื่องจากสินทรัพย์และหนี้สินทางการเงินส่วนใหญ่จัดอยู่ในประเภทระยะสั้นและเงินกู้ยืมมีอัตราดอกเบี้ยใกล้เคียงกับอัตราในตลาด ฝ่ายบริหารของกลุ่มบริษัทจึงเชื่อว่ามูลค่าตามบัญชีของสินทรัพย์และหนี้สินทางการเงินดังกล่าวแสดงมูลค่าไม่แตกต่างจากมูลค่ายุติธรรมอย่างมีสาระสำคัญ

33. กองทุนสำรองเลี้ยงชีพ

กลุ่มบริษัทและพนักงานได้ร่วมกันจัดตั้งกองทุนสำรองเลี้ยงชีพขึ้นตามพระราชบัญญัติกองทุนสำรองเลี้ยงชีพ พ.ศ. 2530 โดยกลุ่มบริษัทและพนักงานจะจ่ายสมทบเข้ากองทุนเป็นรายเดือนในอัตราที่ขึ้นอยู่กับอายุงานของพนักงานกองทุนสำรองเลี้ยงชีพนี้มีสถาบันการเงินในประเทศแห่งหนึ่งเป็นผู้บริหารจัดการกองทุนและจะจ่ายให้แก่พนักงานเมื่อพนักงานนั้นออกจากงานตามระเบียบว่าด้วยกองทุนของกลุ่มบริษัทสำหรับปีสิ้นสุดวันที่ 31 ธันวาคม 2559 และ 2558 ตามงบการเงินรวมได้จ่ายเงินสมทบกองทุนเป็นจำนวน 0.75 ล้านบาท และ 0.71 ล้านบาท ตามลำดับ และตามงบการเงินเฉพาะกิจการจำนวน 0.18 ล้านบาท และ 0.15 ล้านบาท ตามลำดับ

3.4 ลำดับชั้นของมูลค่ายุติธรรม

ณ วันที่ 31 ธันวาคม 2559 และ 2558 กลุ่มบริษัทมีสินทรัพย์ที่วัดมูลค่าและเปิดเผยมูลค่ายุติธรรมแยกแสดงตามลำดับชั้นของมูลค่ายุติธรรม ดังนี้

ในระหว่างงวดปัจจุบัน ไม่มีการโอนรายการระหว่างลำดับชั้นของมูลค่ายุติธรรม

(หน่วย : บาท)

	งบการเงินรวม			
	ณ วันที่ 31 ธันวาคม 2559			
	ระดับ 1	ระดับ 2	ระดับ 3	รวม
สินทรัพย์ที่วัดมูลค่าด้วยมูลค่ายุติธรรม				
เงินลงทุนในหลักทรัพย์เพื่อขาย (หมายเหตุ 11)	2,292,589	-	-	2,292,589
ที่ดินที่แสดงด้วยราคาที่ตีใหม่	-	-	1,736,345,695	1,736,345,695
สินทรัพย์ที่เปิดเผยมูลค่ายุติธรรม				
เงินลงทุนในบริษัทย่อยและใบสำคัญแสดงสิทธิซื้อหุ้น	785,393,939	-	-	785,393,939
อสังหาริมทรัพย์เพื่อการลงทุน	-	-	897,473,055	897,473,055
หนี้สินที่เปิดเผยมูลค่ายุติธรรม				
สัญญาซื้อขายเงินตราต่างประเทศล่วงหน้า (หมายเหตุ 32)	-	517,176,558	-	517,176,558

(หน่วย : บาท)

งบการเงินรวม				
ณ วันที่ 31 ธันวาคม 2558				
	ระดับ 1	ระดับ 2	ระดับ 3	รวม
สินทรัพย์ที่วัดมูลค่าด้วยมูลค่ายุติธรรม				
เงินลงทุนในหลักทรัพย์เพื่อขาย (หมายเหตุ 11)	1,512,408	-	-	1,512,408
ที่ดินที่แสดงด้วยราคาที่ดินใหม่	-	-	779,372,041	779,372,041
สินทรัพย์ที่เปิดเผยมูลค่ายุติธรรม				
เงินลงทุนในบริษัทย่อยและใบสำคัญ				
แสดงสิทธิซื้อหุ้น ใบสำคัญแสดงสิทธิซื้อหุ้น	603,571,487	-	-	603,571,487
อสังหาริมทรัพย์เพื่อการลงทุน	-	-	314,937,757	314,937,757
หนี้สินที่เปิดเผยมูลค่ายุติธรรม				
สัญญาซื้อเงินตราต่างประเทศ				
ล่วงหน้า (หมายเหตุ 32)	-	381,556,199	-	381,556,199

(หน่วย: บาท)

งบการเงินเฉพาะกิจการ				
ณ วันที่ 31 ธันวาคม 2559				
	ระดับ 1	ระดับ 2	ระดับ 3	รวม
สินทรัพย์ที่วัดมูลค่าด้วยมูลค่ายุติธรรม				
เงินลงทุนในหลักทรัพย์เพื่อขาย (หมายเหตุ 11)	2,292,589	-	-	2,292,589
ที่ดินที่แสดงด้วยราคาที่ดินใหม่	-	-	1,468,799,570	1,468,799,570
สินทรัพย์ที่เปิดเผยมูลค่ายุติธรรม				
เงินลงทุนในบริษัทย่อยและใบสำคัญ				
แสดงสิทธิซื้อหุ้น	785,393,939	-	-	785,393,939
อสังหาริมทรัพย์เพื่อการลงทุน	-	-	984,961,923	984,961,923

(หน่วย: บาท)

งบการเงินเฉพาะกิจการ				
ณ วันที่ 31 ธันวาคม 2558				
	ระดับ 1	ระดับ 2	ระดับ 3	รวม
สินทรัพย์ที่วัดมูลค่าด้วยมูลค่ายุติธรรม				
เงินลงทุนในหลักทรัพย์เพื่อขาย (หมายเหตุ 11)	1,512,408	-	-	1,512,408
ที่ดินที่แสดงด้วยราคาที่ดินใหม่	-	-	623,822,041	623,822,041
สินทรัพย์ที่เปิดเผยมูลค่ายุติธรรม				
เงินลงทุนในบริษัทย่อยและใบสำคัญ				
แสดงสิทธิซื้อหุ้น ใบสำคัญแสดงสิทธิซื้อหุ้น	603,571,487	-	-	603,571,487
อสังหาริมทรัพย์เพื่อการลงทุน	-	-	419,801,618	419,801,618

3.5 สิทธิประโยชน์จากการส่งเสริมการลงทุน

บริษัทย่อยแห่งหนึ่ง ได้รับส่งเสริมการลงทุนตามบัตรส่งเสริมการลงทุนเลขที่ 58-2293-1-00-1-0 ลงวันที่ 31 สิงหาคม 2558 ในกิจการขนถ่ายสินค้าสำหรับเรือบรรทุกสินค้า จากคณะกรรมการส่งเสริมการลงทุน โดยได้รับสิทธิประโยชน์ตามพระราชบัญญัติส่งเสริมการลงทุน พ.ศ. 2520 ตามมาตรา 25, 26, 28, 31 และ 34 และให้ได้รับยกเว้นภาษีเงินได้นิติบุคคลสำหรับกำไรสุทธิที่ได้จากการประกอบกิจการที่ได้รับการส่งเสริม รวมกันไม่เกินร้อยละ 100 ของเงินลงทุน ไม่รวมค่าที่ดินและทุนหมุนเวียนมีกำหนดเวลา 5 ปี แต่ไม่เกิน 198.00 ล้านบาท ทั้งนี้จะปรับเปลี่ยนตามจำนวนเงินลงทุนโดยไม่รวมค่าที่ดินและทุนหมุนเวียนที่แท้จริง นับแต่วันที่เริ่มมีรายได้จากการประกอบกิจการนั้น

3.6 กติฟองร้อง

บริษัทย่อยแห่งหนึ่งมีความคิดความจากการถูกเจ้าหนี้ฟองร้อง เรื่องพิศัญญาว่าจ้างขนส่งสินค้า โดยให้ชำระค่าเสียหายเป็นเงิน 14.03 ล้านบาท พร้อมคิดดอกเบี้ยในอัตราร้อยละ 7.5 ต่อปี นับแต่วันถัดจากวันฟ้อง จนกว่าจะได้ชำระหนี้เสร็จสิ้น

เมื่อวันที่ 15 มกราคม 2559 ศาลชั้นต้นได้พิพากษาให้บริษัทย่อย ชำระเงินแก่เจ้าหนี้เป็นจำนวน 2.00 ล้านบาท บริษัทย่อยดำเนินการยื่นอุทธรณ์คัดค้านคำพิพากษาศาลชั้นต้น

ต่อมาเมื่อวันที่ 13 กันยายน 2559 ศาลอุทธรณ์ได้พิพากษาให้บริษัทย่อย ชำระเงินแก่เจ้าหนี้เป็นจำนวน 1.00 ล้านบาท โดยบริษัทย่อยได้ยื่นคัดค้านคำพิพากษาศาลอุทธรณ์ต่อศาลฎีกา อย่างไรก็ตามบริษัทย่อยมีการรับรู้ประมาณการหนี้สินไว้แล้ว ซึ่งผู้บริหารเชื่อว่าจะเพียงพอต่อความเสียหายที่อาจเกิดขึ้น

3.7 การจัดประเภทรายการ

รายการบางรายการในงบแสดงฐานะการเงิน ณ วันที่ 31 ธันวาคม 2558 ได้มีการจัดประเภทรายการใหม่ เพื่อให้สอดคล้องกับการนำเสนอการเงินสำหรับปีสิ้นสุดวันที่ 31 ธันวาคม 2559 โดยไม่มีผลกระทบต่อกำไรขาดทุนสำหรับปีหรือส่วนของผู้ถือหุ้นตามที่รายงานไปแล้ว โดยมีรายละเอียดดังนี้

(หน่วย : บาท)

	งบการเงินรวม		
	ก่อนการ	จัดประเภทใหม่	หลังการ
	จัดประเภทใหม่	เพิ่ม(ลด)	จัดประเภทใหม่
งบแสดงฐานะการเงิน ณ วันที่ 31 ธันวาคม 2558			
ลูกหนี้การค้าและลูกหนี้อื่น	231,003,164	(5,055,102)	225,948,062
สินค้าคงเหลือ	704,412,731	4,533,068	708,945,799
สินทรัพย์หมุนเวียนอื่น	24,515,293	(1,750,861)	22,764,432
สินทรัพย์ไม่หมุนเวียนอื่น	6,645,844	2,272,895	8,918,739

(หน่วย : บาท)

	งบการเงินเฉพาะกิจการ		
	ก่อนการ	จัดประเภทใหม่	หลังการ
	จัดประเภทใหม่	เพิ่ม(ลด)	จัดประเภทใหม่
งบแสดงฐานะการเงิน ณ วันที่ 31 ธันวาคม 2558			
สินค้าคงเหลือ	-	297,522	297,522
สินทรัพย์หมุนเวียนอื่น	1,435,521	(297,522)	1,137,999

3.8 เหตุการณ์ภายหลังวันที่ในงบการเงิน

ตามรายงานการประชุมคณะกรรมการบริษัท ครั้งที่ 2/2560 ของบริษัท ไทยซูการ์เทอร์มิเนล จำกัด (มหาชน) เมื่อวันที่ 23 กุมภาพันธ์ 2560 มีมติเห็นชอบให้เสนอต่อที่ประชุมสามัญประจำปีผู้ถือหุ้น ซึ่งจะจัดขึ้นในวันที่ 27 เมษายน 2560 เพื่อขออนุมัติการจัดสรรกำไรจากการดำเนินงานปี 2559 เป็นสำรองตามกฎหมายจำนวน 3.60 ล้านบาท และให้จ่ายเงินปันผลจากกำไรของปี 2559 ในอัตราหุ้นละ 0.06 บาท รวมเป็นจำนวนเงินทั้งสิ้น 23.00 ล้านบาท

ตามรายงานการประชุมคณะกรรมการบริษัท ครั้งที่ 2/2560 ของบริษัท ที เอส ฟลาวมิลล์ จำกัด (มหาชน) เมื่อวันที่ 23 กุมภาพันธ์ 2560 มีมติเห็นชอบให้เสนอต่อที่ประชุมสามัญประจำปีผู้ถือหุ้น ซึ่งจะจัดขึ้นในวันที่ 27 เมษายน 2560 เพื่อขออนุมัติการจัดสรรกำไรจากการดำเนินงานปี 2559 เป็นสำรองตามกฎหมายจำนวน 3.50 ล้านบาท และให้จ่ายเงินปันผลจากกำไรของปี 2559 ในอัตราหุ้นละ 0.07 บาท รวมเป็นจำนวนเงินทั้งสิ้น 23.96 ล้านบาท ซึ่งเมื่อรวมกับเงินปันผลระหว่างกาลหุ้นละ 0.08 บาท รวมเป็นเงินปันผลทั้งสิ้นอัตราหุ้นละ 0.15 บาท

3.9 การอนุมัติงบการเงิน

คณะกรรมการบริษัทฯ ได้อนุมัติให้ออกงบการเงินแล้ว เมื่อวันที่ 23 กุมภาพันธ์ 2560