



บริษัท ไทยชูการ์ เทอร์มินัล จำกัด (มหาชน)  
Thai Sugar Terminal Public Company Limited

รายงานประจำปี 2560

# Annual Report 2017

## สารบัญ

วิสัยทัศน์	1
มาตรฐานจากประธานกรรมการบริษัท	2
มาตรฐานจากประธานกรรมการบริหาร	3
รายงานคณะกรรมการตรวจสอบ	4
คณะกรรมการของบริษัท	5
1. นโยบายและภาพรวมการประกอบธุรกิจ	8
2. ลักษณะการประกอบธุรกิจ	14
3. ปัจจัยความเสี่ยง	15
4. ทรัพย์สินที่ใช้ในการประกอบธุรกิจ	16
5. ข้อพิพาททางกฎหมาย	33
6. ข้อมูลทั่วไปและข้อมูลสำคัญอื่น	33
7. ข้อมูลหลักทรัพย์และผู้ถือหุ้น	35
7.1 จำนวนทุนจดทะเบียนและทุนชำระแล้ว	35
7.2 ผู้ถือหุ้นรายใหญ่ สิ้นสุด ณ วันที่ 31 ธันวาคม 2560	35
7.3 การออกหลักทรัพย์อื่น	35
7.4 นโยบายการจ่ายเงินปันผล	35
8. โครงสร้างการจัดการ	37
8.1 โครงสร้างการจัดการ	37
8.1.1 คณะกรรมการบริษัท	38
8.1.2 คณะกรรมการบริหาร	45
8.1.3 ผู้บริหาร	46
8.1.4 เลขานุการบริษัท	47
8.2 คำตอบแทนกรรมการและผู้บริหาร	48
8.3 นุคคลากร	49
9. การกำกับดูแลกิจการ	50
9.1 นโยบายการกำกับดูแลกิจการ	50
9.2 คณะกรรมการชุดย่อย	51
คณะกรรมการตรวจสอบ	51
คณะกรรมการสรรหาและพิจารณาคำตอบแทน	54
คณะทำงานบริหารความเสี่ยง	56
คณะกรรมการกำกับดูแลกิจการ	56
9.3 การสรรหาและแต่งตั้งกรรมการและผู้บริหารระดับสูง	59
กรรมการอิสระ	59

---

## **สารบัญ (ต่อ)**

9.4 การกำกับดูแลการดำเนินงานของบริษัทย่อย	60
9.5 การดูแลเรื่องการใช้ข้อมูลภายใน	61
ความสัมพันธ์กับผู้ลงทุน	62
9.6 ค่าตอบแทนของผู้สอบบัญชี	62
ค่าตอบแทนในการตรวจสอบบัญชีประจำปี 2560	62
ผู้ตรวจสอบภายใน	63
9.7 การปฏิบัติตามหลักการกำกับดูแลกิจการที่ดีในเรื่องอื่นๆ	63
<b>10. ความรับผิดชอบต่อสังคม (Corporate Social Responsibilities : CSR)</b>	<b>71</b>
10.1 นโยบายและการดำเนินงานของบริษัท	71
10.2 การดำเนินงานและการจัดทำรายงาน	76
10.3 การดำเนินธุรกิจที่มีผลกระทบต่อความรับผิดชอบต่อสังคม	76
10.4 กิจกรรมเพื่อประโยชน์ต่อสังคมและสิ่งแวดล้อม	76
<b>11. การควบคุมภายในและการบริหารจัดการความเสี่ยง</b>	<b>76</b>
11.1 สรุปความเห็นคณะกรรมการบริษัท	76
11.2 สรุปความเห็นของคณะกรรมการตรวจสอบ	77
11.3 หัวหน้างานตรวจสอบภายในและหัวหน้างานกำกับดูแลการปฏิบัติงานของบริษัท	78
<b>12. รายการระหว่างกัน</b>	<b>78</b>
<b>13. ข้อมูลทางการเงินที่สำคัญ</b>	<b>90</b>
<b>14. การวิเคราะห์และคำอธิบายของฝ่ายจัดการ</b>	<b>101</b>
รายละเอียดเกี่ยวกับกรรมการ ผู้บริหาร ผู้มีอำนาจควบคุมและเลขานุการบริษัท	110
รายละเอียดเกี่ยวกับกรรมการของบริษัทย่อย	122
รายงานความรับผิดชอบต่อสังคมของคณะกรรมการต่อรายงานทางการเงิน	123
รายละเอียดเกี่ยวกับหัวหน้างานผู้ตรวจสอบภายในและหัวหน้างานกำกับดูแล การปฏิบัติงานของบริษัท (compliance)	124
รายละเอียดเกี่ยวกับรายการประเมินราคาทรัพย์สิน	125
<b>15. งบการเงินประจำปี 2560</b>	
รายงานของผู้สอบบัญชีรับอนุญาต	
งบการเงินและหมายเหตุประกอบงบการเงิน	

## วิสัยทัศน์

เป็นผู้นำด้านการให้บริการคลังสินค้า ท่าเทียบเรือและธุรกิจต่อเนื่องที่มีมาตรฐานระดับสากล โดยบริหารงานด้วยหลักธรรมาภิบาล เพื่อการพัฒนาอย่างยั่งยืน

## พันธกิจ

- พัฒนาการให้บริการเพื่อตอบสนองความต้องการของลูกค้าอย่างมีคุณภาพและเสริมสร้างความสามารถในการแข่งขันกับผู้ประกอบการในธุรกิจเดียวกันแบบมืออาชีพในระดับมาตรฐานสากล
- ติดตามข้อมูลด้านการตลาดตลอดจนข่าวสารต่างๆ อย่างทันทั่วถึงเพื่อลดความเสี่ยงในการปฏิบัติงานควบคู่ไปกับการจัดการด้านสิ่งแวดล้อมอย่างเหมาะสม
- แสวงหาโอกาสในการขยายธุรกิจให้มีความหลากหลายเพื่อสร้างผลกำไรให้แก่บริษัทและผู้ถือหุ้นและคืนผลตอบแทนสู่สังคม ผู้ถือหุ้น ลูกค้า พนักงานและผู้ที่เกี่ยวข้อง
- บริหารงานโดยใช้คุณธรรมและธรรมาภิบาลปราศจากการคอร์รัปชัน ทั้งธุรกิจปัจจุบันและการลงทุนในธุรกิจใหม่เพื่อดำเนินธุรกิจอย่างยั่งยืน

## สาส์นประธานกรรมการบริษัท

บริษัทดำเนินธุรกิจเกี่ยวกับการบริการด้านขนส่งและโลจิสติกส์ และดำเนินธุรกิจในการให้บริการขนถ่ายสินค้า ท่าเทียบเรือ รวมทั้งโกดังสินค้าให้เช่า พร้อมกับการดูแลสิ่งแวดล้อมและสังคม ด้วยวิสัยทัศน์ “เป็นผู้นำด้านการให้บริการคลังสินค้า ท่าเทียบเรือและธุรกิจต่อเนื่องที่มีมาตรฐานระดับสากล โดยบริหารงานด้วยหลักธรรมาภิบาลเพื่อการพัฒนาอย่างยั่งยืน” มุ่งพัฒนาธุรกิจอย่างยั่งยืนเป็นรูปธรรมและเป็นมิตรกับสิ่งแวดล้อม ภายใต้หลักธรรมาภิบาลที่ดีโปร่งใส เป็นธรรม ตรวจสอบได้ เป็นองค์กรที่มุ่งพัฒนาความคิดบุคลากรให้เติบโตอย่างมีความรู้และร่วมกันต่อต้านการทุจริตคอร์รัปชัน



ในปี 2560 บริษัทประสบความสำเร็จในการดำเนินนโยบายการลดต้นทุนในหลายด้าน โดยมีการปลูกฝังการสร้างจิตสำนึกที่ดีในการควบคุมต้นทุนเข้าไปในวัฒนธรรมองค์กร ตั้งแต่ผู้บริหารระดับสูงจนถึงผู้ปฏิบัติงาน ไม่ว่าจะเป็นด้านคลังสินค้า การจัดหาวัตถุดิบ การผลิต หรือการขนส่ง อีกทั้งยังเพิ่มประสิทธิภาพในการทำงานให้พร้อมสำหรับการขยายตลาด นอกจากนั้นเพราะความได้เปรียบในเรื่องที่ตั้งของท่าเรือและคลังสินค้าที่อยู่ในบริเวณเดียวกัน ทำให้บริษัทสามารถลดต้นทุนจากการประหยัดต่อขนาดทำให้รายได้จากการขายและบริการของบริษัทปรับตัวขึ้น โดยบริษัทสามารถทำกำไรสุทธิ 96.855 ล้านบาท เพิ่มขึ้นจากปี 2559 ที่ 71.677 ล้านบาท

ในนามของประธานกรรมการ ผมขอขอบคุณสำหรับความไว้วางใจและความเชื่อมั่นจากผู้ถือหุ้น นักลงทุน สถาบันการเงิน พันธมิตรทางธุรกิจ ลูกค้าตลอดจนผู้บริหาร และพนักงานทุกท่านที่ได้ร่วมแรงร่วมใจช่วยดำเนินธุรกิจด้วยความเสียสละ ททุ่มเท อดทนและซื่อสัตย์ ส่งผลให้บริษัทประสบความสำเร็จจนถึงทุกวันนี้ บริษัทขอยืนยันว่าจะดำเนินธุรกิจ โดยยึดหลักการกำกับดูแลกิจการที่ดีตระหนักถึงผู้มีส่วนได้เสียทุกฝ่าย รวมถึง มีความรับผิดชอบต่อสิ่งแวดล้อม สังคม เพื่อให้บริษัทเติบโตอย่างยั่งยืน



(นายปรีชา อรรถวิชน์)

ประธานกรรมการบริษัท

## สาส์นจากประธานกรรมการบริหาร

ปัจจุบันอาจกล่าวได้ว่า บมจ. ไทยซูการ์ เทอร์มิเนล เป็นผู้ให้การบริการด้านขนส่งและโลจิสติกส์และดำเนินธุรกิจในการให้บริการขนถ่ายสินค้า ท่าเทียบเรือ รวมทั้งโกดังสินค้าให้เช่าที่มีจุดเด่นด้านการให้บริการแบบครบวงจรและเป็นมิตรต่อสิ่งแวดล้อม พร้อมแสวงหาแนวทางเพื่อปรับปรุงการให้บริการด้านต่างๆ เพื่อสนองตอบต่อความต้องการของผู้เกี่ยวข้องทุกฝ่าย เพื่อสร้างความเข้มแข็งให้แก่องค์กรและมีส่วนช่วยเหลือสังคมหัวใจสำคัญที่ทำให้บริษัทฯ เป็นผู้นำด้านการให้บริการมาจากการให้ความสำคัญกับทรัพยากรบุคคล โดยบริษัทฯ มีนโยบายพัฒนาพนักงานภายในองค์กรให้มีคุณภาพและเป็นกำลังสำคัญในการร่วมสร้างสรรค์นวัตกรรมใหม่ๆและพัฒนาด้วยความร่วมมือของทุกฝ่าย



นอกจากนี้ การดำเนินธุรกิจยังยึดหลักจริยธรรมที่ดีและคำนึงถึงผู้มีส่วนได้ส่วนเสีย โดยได้วางแนวทางเพื่อเข้าร่วมกับคณะกรรมการแนวร่วมปฏิบัติของภาคเอกชนไทยในการต่อต้านการทุจริต เพื่อเป็นส่วนหนึ่งของภาคเอกชนที่ต้องการสร้างความตระหนักถึงปัญหาและสร้างสรรค์สังคมไทยไปสู่การปลอดคอร์รัปชันด้านมิติความรับผิดชอบต่อสังคม (CSR) บริษัทฯ ได้ตระหนักถึงผลกระทบด้านเศรษฐกิจ สังคมและสิ่งแวดล้อมและพร้อมเข้าไปช่วยลดผลกระทบดังกล่าว

ปี 2560 เป็นอีกหนึ่งปีที่เศรษฐกิจของประเทศยังชะลอตัว แต่อย่างไรก็ตามผลประกอบการของบริษัทในช่วงที่ผ่านบริษัทสามารถสร้างรายได้จากการขายและบริการเพิ่มขึ้น โดยในปี 2560 บริษัทสามารถทำกำไรสุทธิได้ 96.855 ล้านบาท เพิ่มขึ้นเมื่อเปรียบเทียบกับปี 2559 จำนวน 71.677 ล้านบาท

ข้างต้นทั้งหมดนี้ คือปณิธานแห่งความมุ่งมั่นและความตั้งใจของ บมจ. ไทยซูการ์ เทอร์มิเนล ที่พร้อมจะประกอบธุรกิจด้วยความดูแลใส่ใจต่อผู้มีส่วนได้เสียเศรษฐกิจ สังคม และสิ่งแวดล้อมอย่างมีคุณธรรม จริยธรรม และจรรยาบรรณตลอดจนมีธรรมาภิบาลเป็นเครื่องกำกับให้การดำเนินกิจกรรมต่างๆ เป็นไปด้วยความซื่อสัตย์ สุจริต โปร่งใสและยุติธรรม ในขณะเดียวกันก็มีความตระหนักถึงผลกระทบต่อเศรษฐกิจ สังคม และสิ่งแวดล้อมอันจะเป็นกุญแจสำคัญสู่การเติบโตขององค์กรอย่างยั่งยืนได้อย่างแท้จริง



(นายประภาส สุติมารพนธ์)

ประธานกรรมการบริหาร

## รายงานคณะกรรมการตรวจสอบ

คณะกรรมการตรวจสอบ ได้รับการแต่งตั้งจากมติคณะกรรมการบริษัทฯ ประกอบด้วยการอิสระของบริษัทฯ จำนวน 3 ท่าน โดยมีนายเจ้ อินสว่าง เป็นประธานกรรมการตรวจสอบ มีกรรมการนายสุวัฒน์ สัมมาชีพิณฑกุล ซึ่งเป็นผู้มีความรู้ทางด้านบัญชีและนางพวงทิพย์ ศิลปศาสตร์ เป็นกรรมการตรวจสอบ

ในปี 2560 คณะกรรมการตรวจสอบได้มีการประชุมรวม 4 ครั้ง และกรรมการทุกท่านเข้าร่วมการประชุมครบทุกครั้งที่ การเข้าร่วมประชุมของกรรมการแต่ละท่านได้รายงานไว้ในรายงานประจำปี 2560 และได้ดำเนินการต่างๆ สรุปได้ดังนี้



1. ทบทวนรายงานทางการเงินทั้งรายไตรมาสและประจำปีของบริษัท และงบการเงินรวมของบริษัทย่อย โดยพิจารณาข้อมูลทางบัญชีการปฏิบัติตามมาตรฐานการรายงานทางการเงินการควบคุมภายในที่เกี่ยวข้องกับการจัดทำงบการเงินดังกล่าว โดยประชุมพิจารณาพร้อมกับผู้บริหารในรายงานบัญชีของบริษัทและบริษัท สำนักงาน เอ เอ็ม ซี จำกัด ผู้ตรวจสอบบัญชีอย่างสม่ำเสมอ โดยมีการรายงานข้อสังเกตจากการสอบทานและตรวจสอบ ทั้งนี้ในระหว่างการสอบทานและตรวจสอบของผู้สอบบัญชีไม่พบการทุจริตหรือการฝ่าฝืนกฎหมายของบริษัทและบริษัทย่อย

2. เข้าร่วมประชุมกับบริษัท ตรวจสอบภายในธรรมนูญ จำกัด ผู้ตรวจสอบภายใน เพื่อประเมินประสิทธิภาพและความพอเพียงของระบบการควบคุมภายในของหน่วยงานต่างๆ ประเด็นสำคัญที่ตรวจพบตลอดจนติดตามผลการปรับปรุงแก้ไขประเด็นที่ตรวจพบตลอดจนแนวทางป้องกันเพื่อไม่ให้เกิดความเสียหาย ซึ่งนำเสนอโดยผู้ตรวจสอบภายใน โดยเน้นความเป็นอิสระของทั้งผู้ตรวจสอบภายในและผู้สอบบัญชีภายนอก

3. พิจารณาให้ความเห็นชอบแผนงานตรวจสอบภายในประจำปี 2560 โดยเน้นหนักในเรื่องที่จะมีความเสี่ยงที่มีผลกระทบอย่างมากต่อธุรกิจทั้งของบริษัทและบริษัทย่อย โดยติดตามผลการแก้ไขตามข้อเสนอแนะของผู้ตรวจสอบภายในให้มีการดำเนินการอย่างถูกต้องและต่อเนื่องเพื่อให้การดำเนินธุรกิจของบริษัทในเครือเป็นไปอย่างมีประสิทธิภาพและเกิดประสิทธิผลมากที่สุด

4. ทบทวนระบบการกำกับดูแลการปฏิบัติงานตามข้อกำหนดกฎหมายที่เกี่ยวข้องกับการดำเนินธุรกิจของบริษัท รวมถึงการปฏิบัติตามข้อกำหนดของตลาดหลักทรัพย์แห่งประเทศไทยและกฎหมายอื่นที่เกี่ยวข้อง โดยประชุมร่วมกับผู้บริหารสายงานบัญชี ผู้ตรวจสอบบัญชีและผู้ตรวจสอบภายใน

5. พิจารณาและให้ข้อเสนอแนะในกรณีที่มีความขัดแย้งทางผลประโยชน์หรือการทำรายการที่เกี่ยวข้องกันระหว่างบริษัทและบริษัทย่อย โดยถือหลักความโปร่งใสและการเปิดเผยข้อมูลอย่างเพียงพอตามหลักในการปฏิบัติงานเพื่อให้สอดคล้องกับหลักการกำกับดูแลกิจการที่ดี

6. ประเมินผลการปฏิบัติงานของผู้ตรวจสอบบัญชีและผู้ตรวจสอบภายในตลอดจนพิจารณาความรู้ความสามารถและประสบการณ์ของผู้ตรวจสอบบัญชีและผู้ตรวจสอบภายใน รวมทั้งค่าตอบแทนในการสอบบัญชีและการตรวจสอบภายในที่เหมาะสมเพื่อนำเสนอต่อคณะกรรมการบริษัทเพื่อให้ความเห็นชอบในการเสนอรายชื่อผู้สอบบัญชีและค่าตอบแทนต่อที่ประชุมผู้ถือหุ้นเพื่ออนุมัติแต่งตั้งสำหรับปี 2561

7. ทบทวนกฎบัตรคณะกรรมการตรวจสอบ โดยคณะกรรมการบริษัทได้มีมติอนุมัติกฎบัตรคณะกรรมการตรวจสอบ เมื่อวันที่ 30 พฤศจิกายน 2560

ในการดำเนินงานตามบทบาทหน้าที่ในปี 2560 คณะกรรมการตรวจสอบได้ทบทวนและพิจารณาการดำเนินงานของบริษัท โดยพิจารณาพร้อมกับผู้บริหารที่รับผิดชอบ ผู้ตรวจสอบภายในและผู้สอบบัญชีภายนอก โดยรวมคณะกรรมการตรวจสอบเห็นว่าบริษัทมีระบบการควบคุมภายในที่เหมาะสมและเพียงพอและมีการดำเนินงานที่สอดคล้องกับข้อกำหนดกฎหมายที่เกี่ยวข้องกับการประกอบธุรกิจ รวมทั้งงบการเงินของบริษัทฯ ได้จัดทำขึ้นตามหลักการบัญชีที่รับรองทั่วไปเชื่อถือได้ โดยได้นำระบบการบริหารความเสี่ยงและกระบวนการตรวจสอบมาพิจารณาด้วยแล้ว



(นายเจ้ อินสว่าง)

ประธานกรรมการตรวจสอบ



## คณะกรรมการบริษัท



นายปรีชา อรรถวิทักษ์  
ประธานกรรมการ



นายประภาส ชุติमारพันธ์  
ประธานบริหาร



นายอเด็จ อินสว่าง  
กรรมการอิสระและ  
ประธานตรวจสอบ



นายสุวัฒน์ สัมมาชีพิตกุล  
กรรมการอิสระ / กรรมการตรวจสอบ  
ประธานสรรหาและพิจารณาคำตอบแทน



นายชนะชัย ชุติमारพันธ์  
กรรมการบริษัท และ  
ประธานเจ้าหน้าที่บริหาร



## คณะกรรมการบริษัท



นายณรงค์ เจนลาวัฒนกุล  
กรรมการบริษัท  
กรรมการบริหาร



นายพงศ์ ชินธรรมมิตร  
กรรมการบริษัทและ  
กรรมการบริหาร



นางพวงทิพย์ ศิลปศาสตร์  
กรรมการอิสระ  
กรรมการตรวจสอบ  
กรรมการสรรหาและ  
พิจารณาค่าตอบแทน



นายชัย ชินธรรมมิตร  
กรรมการบริษัท



นายสมชาย ชินธรรมมิตร  
กรรมการบริษัท

## คณะกรรมการบริษัท



นายชนดล สุทธิบุญโณ  
กรรมการบริษัท



นายวินัย ชินธรรมมิตร  
กรรมการบริษัท



นางสาวจุฑาทิพย์ อรุณานนท์ชัย  
กรรมการอิสระ  
กรรมการสรรหาและพิจารณาคำตอบแทน



นางเยาวนุช เดชวิทักษ์  
กรรมการบริษัท / กรรมการบริหาร



นายพัลลภ เหมะทักษิณ  
กรรมการบริษัท และ  
กรรมการผู้จัดการใหญ่

## 1. นโยบายและภาพรวมการประกอบธุรกิจ

### 1.1 เป้าหมายในการดำเนินธุรกิจ

ในปี 2559 คณะกรรมการบริษัท ไทยชูการ์ เทอร์มิเนล จำกัด (มหาชน) ครั้งที่ 2/2559 เมื่อวันที่ 25 กุมภาพันธ์ 2559 ที่ประชุมได้มีมติกำหนดวิสัยทัศน์และพันธกิจ โดยมีนโยบายดำเนินธุรกิจด้วยความรับผิดชอบต่อสังคม โดยยึดหลักการดำเนินธุรกิจที่โปร่งใสตรวจสอบได้ มีจริยธรรม เคารพต่อสิทธิมนุษยชนและผลประโยชน์ของผู้มีส่วนได้เสีย ภายใต้วิสัยทัศน์ และพันธกิจ ดังนี้

**วิสัยทัศน์** เป็นผู้นำด้านการให้บริการคลังสินค้า ท่าเทียบเรือและธุรกิจต่อเนื่องที่มีมาตรฐานระดับสากล โดยบริหารงานด้วยหลักธรรมาภิบาล เพื่อการพัฒนาอย่างยั่งยืน

### **พันธกิจ**

- 1) พัฒนาการให้บริการเพื่อตอบสนองความต้องการของลูกค้าอย่างมีคุณภาพและเสริมสร้างความสามารถในการแข่งขันกับผู้ประกอบการในธุรกิจเดียวกันแบบมืออาชีพในระดับมาตรฐานสากล
- 2) ติดตามข้อมูลด้านการตลาดตลอดจนข่าวสารต่างๆ อย่างทันทั่วถึงเพื่อลดความเสี่ยงในการปฏิบัติงานควบคู่ไปกับการจัดการด้านสิ่งแวดล้อมอย่างเหมาะสม
- 3) แสวงหาโอกาสในการขยายธุรกิจให้มีความหลากหลายเพื่อสร้างผลกำไรให้แก่บริษัทและผู้ถือหุ้นและคืนผลตอบแทนสู่สังคม, ผู้ถือหุ้น, ลูกค้า, พนักงานและผู้ที่เกี่ยวข้อง
- 4) บริหารงานโดยใช้คุณธรรมและธรรมาภิบาลปราศจากการคอร์รัปชัน ทั้งธุรกิจปัจจุบันและการลงทุนในธุรกิจใหม่เพื่อดำเนินธุรกิจอย่างยั่งยืน

เป้าหมายระยะยาวในการดำเนินธุรกิจของบริษัท คือ การพัฒนาธุรกิจบริการขนถ่ายสินค้าให้มีความสะดวกรวดเร็วเพื่อให้บริการแก่ลูกค้าที่นำสินค้าเข้ามาใช้บริการให้มีความหลากหลายขึ้นไม่เพียงแต่เฉพาะสินค้าหลัก ได้แก่ น้ำตาลทรายดิบและน้ำตาลทรายขาวเท่านั้น

ในระยะสั้นบริษัทมีเป้าหมายที่จะเป็นหนึ่งในผู้ให้บริการที่ดีแก่ลูกค้า มีความสะดวก รวดเร็ว มีสถานที่และสิ่งอำนวยความสะดวกให้แก่ลูกค้าอย่างเพียงพอ มีระบบการบริการลูกค้าโดยลูกค้าสามารถร้องเรียนความไม่พอใจในสินค้าและบริการได้ตลอดเวลาคู่และซ่อมบำรุงสถานที่ตลอดจนเครื่องจักรต่างๆ เพื่อพร้อมที่จะให้บริการแก่ลูกค้าตลอดเวลา

บริษัท ไทยชูการ์ เทอร์มิเนล จำกัด (มหาชน) จัดตั้งขึ้นเมื่อ พ.ศ. 2519 โดยกลุ่มนักอุตสาหกรรมน้ำตาล ประกอบด้วยโรงงานน้ำตาลจำนวน 9 โรงงาน เป็นผู้เริ่มก่อตั้งโดยใช้ชื่อว่าบริษัท เดอะไทยชูการ์ เทอร์มิเนล คอปอเรชั่น จำกัด มีเป้าหมายเพื่อใช้คลังสินค้าและท่าเทียบเรือบนพื้นที่ประมาณ 93 ไร่ และต่อมาซื้อที่ดินเพิ่มเติมและสามารถขยายพื้นที่ถึงปัจจุบันออกไปเป็น 152 ไร่ 3 งาน 53.2 ตารางวา เพื่อใช้เป็นท่าเก็บพักรอสินค้าน้ำตาลเพื่อเตรียมขนถ่ายขึ้นเรือเดินสมุทร และวางแผนให้คลังสินค้าติดแม่น้ำเจ้าพระยาแห่งนี้เป็นศูนย์กลางของโรงงานน้ำตาลของกลุ่มสมาชิก ซึ่งประกอบด้วยโกดังเก็บสินค้าจำนวน 32 หลัง ท่าเทียบเรือจำนวน 3 ท่า ต่อมาในปี 2520 ได้ก่อตั้งบริษัท ไทยชูการ์คลังสินค้า จำกัด และบริษัท ไทยชูการ์ขนส่ง จำกัด ปี 2521 ก่อตั้งบริษัท ไทยชูการ์ ไซโลแวร์เฮาส์ คอปอเรชั่น จำกัด และเมื่อมีลูกค้าโรงงานนอกกลุ่มสมาชิกเพิ่มมากขึ้น ในปี 2526 จึงได้ก่อตั้งบริษัท ชูการ์ไซโลคลังสินค้า จำกัด และปี 2530 ก่อตั้งบริษัท ที เอส คลังสินค้า จำกัด บริษัทดังกล่าวก่อตั้งขึ้นเพื่อดำเนินธุรกิจคลังสินค้าโดยสร้างคลังเก็บน้ำตาลทรายดิบแบบเทกองเพื่อรองรับธุรกิจขนถ่ายน้ำตาลเป็นหลัก บริษัท เดอะไทยชูการ์ เทอร์มิเนล คอปอเรชั่น จำกัด ได้รับอนุญาตเป็นบริษัทจดทะเบียนในตลาดหลักทรัพย์แห่งประเทศไทย เมื่อวันที่ 13 กรกฎาคม 2533 และได้แปรสภาพเป็นบริษัทมหาชนจำกัดในปี 2537 ใช้ชื่อใหม่ว่า “บริษัท ไทยชูการ์ เทอร์มิเนล จำกัด (มหาชน)” ทะเบียนเลขที่ 0107537001692 มาจนถึงปัจจุบัน

ในปี 2530 บริษัท ที เอส คลังสินค้า จำกัด (บริษัทย่อย) จัดทะเบียนจัดตั้งบริษัท มีทุนจดทะเบียน 50 ล้านบาท โดยแบ่งออกเป็นหุ้นสามัญจำนวน 500,000 หุ้น มูลค่าหุ้นละ 100.- บาท เรียกชำระแล้วหุ้นละ 25.- บาท เป็นเงิน 12,500,000 บาท บริษัท ไทยซูการ์ เทอร์มิเนล จำกัด (มหาชน) ถือหุ้นร้อยละ 62.60 ของทุนจดทะเบียนดำเนินธุรกิจคลังสินค้า โดยรับฝากสินค้าประเภทน้ำตาลทรายดิบแบบเทกองและน้ำตาลทรายขาวชนิดบรรจุกระสอบเพื่อรอการขนถ่ายขึ้นเรือเดินสมุทร ซึ่ง บริษัท ไทยซูการ์ เทอร์มิเนล จำกัด (มหาชน)

ในปี 2544 บริษัทย่อย 3 บริษัท ได้แก่บริษัท ไทยซูการ์คลังสินค้า จำกัด บริษัท ไทยซูการ์ไซโลแวร์เฮาส์ คอร์ปอเรชั่น จำกัด และบริษัท ซูการ์ไซโลคลังสินค้า จำกัด ได้ยื่นใบอนุญาตประกอบกิจการคลังสินค้าให้แก่สำนักพัฒนาธุรกิจคลังสินค้าและห้องเย็น กระทรวงพาณิชย์ เหลือเพียงบริษัท ที เอส คลังสินค้า จำกัด ที่ดำเนินธุรกิจคลังสินค้าเพียงแห่งเดียว ทั้งนี้เพื่อลดความซ้ำซ้อนของงานด้านเอกสารและบริษัทย่อยดังกล่าวได้จดทะเบียนเปลี่ยนแปลงชื่อเพื่อดำเนินธุรกิจต่างๆที่มีความหลากหลายขึ้น ดังนี้

ในปี 2548 บริษัท ไทยซูการ์ ไซโลแวร์เฮาส์ คอร์ปอเรชั่น จำกัด เปลี่ยนชื่อเป็น บริษัท ที เอส จี แอสเซ็ท จำกัด มีทุนจดทะเบียนจำนวน 50 ล้านบาท เรียกชำระค่าหุ้นเต็มมูลค่าจดทะเบียนประกอบธุรกิจให้เช่าห้องพักอาศัยโดยมีบริษัท ไทยซูการ์ เทอร์มิเนล จำกัด (มหาชน) ถือหุ้นอยู่ร้อยละ 79.78 ปัจจุบันดำเนินธุรกิจให้เช่าห้องพักอาศัยโดยมีอาคารที่พักอาศัยขนาดความสูง 9 ชั้น มีห้องพักจำนวน 262 ห้อง ตั้งอยู่ในซอยอร่ามสิ่งทอง ถนนปู่เจ้าสมิงพราย อำเภอพระประแดง จังหวัดสมุทรปราการ ในปี 2558 มีผู้เช่าอยู่ร้อยละ 94.07 ของห้องพักทั้งหมด และในปี 2552 ได้ก่อสร้างอาคารให้เช่าพักอาศัยเพิ่มอีก 1 หลัง มีห้องพักประมาณ 45 ห้อง ตั้งอยู่บนที่ดินของบริษัทฯ ในซอยสยามไซโล ถนนปู่เจ้าสมิงพราย อำเภอพระประแดง จังหวัดสมุทรปราการ เริ่มดำเนินการให้เช่าพักอาศัยได้ในช่วงไตรมาสที่ 3 ของปี 2552 ในปี 2558 มีผู้เช่าอยู่ร้อยละ 97.22 ของห้องพักทั้งหมด

ในปี 2549 บริษัท ไทยซูการ์คลังสินค้า จำกัด เพิ่มทุนจดทะเบียนจาก 10 ล้านบาท เป็น 200 ล้านบาท เพื่อดำเนินธุรกิจโรงงานผลิตแป้งสาลีและเปลี่ยนชื่อเป็น บริษัท ที เอส ฟลาวมิลล์ จำกัด โดยเริ่มดำเนินการตั้งแต่เดือนมิถุนายน 2550 และจดทะเบียนเพิ่มทุนอีกจำนวน 200 ล้านบาท เป็น 400 ล้านบาท โดยมีบริษัท ไทยซูการ์ เทอร์มิเนล จำกัด (มหาชน) ถือหุ้นอยู่ร้อยละ 98.82 ต่อมาในเดือนกุมภาพันธ์ 2553 จดทะเบียนลดทุนลงเหลือ 200 ล้านบาท เพื่อดำเนินการยื่นคำขอจดทะเบียนในตลาดหลักทรัพย์เอ็ม เอ ไอ โดยมี บริษัท ไทยซูการ์ เทอร์มิเนล จำกัด (มหาชน) ถือหุ้นร้อยละ 98.82 ต่อมาในเดือนมิถุนายน 2553 ได้แปรสภาพเป็นบริษัทมหาชนจำกัด โดยใช้ชื่อว่า “บริษัท ที เอส ฟลาวมิลล์ จำกัด (มหาชน)” (TMILL) และเปลี่ยนมูลค่าหุ้นจากเดิมหุ้นละ 100 บาท (หนึ่งร้อยบาท) เป็นหุ้นละ 1 บาท (หนึ่งบาท) ต่อมาในปี 2555 เพิ่มทุนจดทะเบียนอีกจำนวน 85 ล้านบาท จากทุนจดทะเบียนเดิมจำนวน 200 ล้านบาทเป็นทุนจดทะเบียนใหม่จำนวน 285 ล้านบาท โดยออกหุ้นสามัญใหม่จำนวน 85 ล้านหุ้น มูลค่าหุ้นละ 1 บาทเพื่อรองรับการเสนอขายหุ้นสามัญใหม่ให้แก่กลุ่มทุนทั่วไปในการเข้าจดทะเบียนในตลาดหลักทรัพย์เอ็ม เอ ไอ และได้รับการอนุมัติให้เป็นบริษัทจดทะเบียนในตลาดหลักทรัพย์เอ็ม เอ ไอ เมื่อเดือนพฤศจิกายน 2555 โดยมีบริษัท ไทยซูการ์ เทอร์มิเนล จำกัด (มหาชน) ถือหุ้นในปัจจุบันร้อยละ 69.35

ในปี 2550 บริษัท ไทยซูการ์ขนส่ง จำกัด เปลี่ยนชื่อเป็น บริษัท ที เอส ขนส่งและโลจิสติกส์ จำกัด (บริษัทย่อย) และจดทะเบียนเพิ่มทุนจากเดิมจำนวน 5 ล้านบาท เป็น 50 ล้านบาท โดยมีบริษัท ไทยซูการ์ เทอร์มิเนล จำกัด (มหาชน) ถือหุ้นอยู่ร้อยละ 77.44 ประกอบธุรกิจรับขนส่งสินค้าแป้งสาลีโดยมีลูกค้าบริษัทในเครือให้บริการให้แก่ บริษัท ที เอส ฟลาวมิลล์ จำกัด ต่อมาในปี 2551 บริษัท ที เอส ขนส่งและโลจิสติกส์ จำกัด ได้เช่าอาคารคลังสินค้าจากบริษัท ไทยซูการ์ เทอร์มิเนล จำกัด (มหาชน) เพื่อปรับปรุงและติดตั้งเครื่องจักรเป็นโรงงานผลิตกระสอบพลาสติกบรรจุภัณฑ์เพื่อจำหน่ายให้แก่โรงงานน้ำตาล โรงงานแป้งสาลีและจำหน่ายให้แก่ลูกค้าภายนอกที่ใช้บรรจุพืชผลทางการเกษตร ปุ๋ย และอื่นๆ โดยเริ่มดำเนินการผลิตและจำหน่ายในเดือนตุลาคม 2551 และในปี 2552 เพิ่มทุนจดทะเบียนอีกจำนวน 30 ล้านบาทเพื่อติดตั้งเครื่องจักรเพิ่มเติมเป็นทุนจดทะเบียนในปัจจุบันจำนวน 80 ล้านบาท โดยบริษัทฯ ถือหุ้นร้อยละ 85.90

ในปี 2552 บริษัท ซูการ์ไร โลกลังสินค้า จำกัด จดทะเบียนเปลี่ยนแปลงชื่อบริษัทเป็น บริษัท ที เอส อุตสาหกรรมน้ำมัน จำกัด (บริษัทย่อย) และเพิ่มทุนจดทะเบียนอีกจำนวน 170 ล้านบาทเป็นทุนจดทะเบียนปัจจุบันจำนวน 200 ล้านบาท โดยบริษัท ไทยซูการ์ เทอร์มิเนล จำกัด (มหาชน) ถือหุ้นอยู่ร้อยละ 94.31 เพื่อดำเนินธุรกิจโรงงานกลั่นน้ำมัน ปาล์มเพื่อบริโภค ต่อมาในปี 2555 จดทะเบียนเพิ่มทุนเป็น 600 ล้านบาท ซึ่งบริษัทถือหุ้นอยู่ร้อยละ 97.48

ในปี 2555 บริษัท ที เอส ฟลาวมิลล์ จำกัด (มหาชน) (บริษัทย่อย) ได้รับอนุมัติจากสำนักงานคณะกรรมการกำกับหลักทรัพย์และตลาดหลักทรัพย์ (ก.ล.ต.) ให้ทำการซื้อขายหุ้นสามัญในตลาดหลักทรัพย์ เอ็ม เอ ไอ โดยการออกหุ้นสามัญ เพิ่มทุนจำนวน 85 ล้านหุ้น จำหน่ายให้แก่ประชาชนทั่วไป ทำให้สัดส่วนการถือหุ้นของบริษัทในบริษัทย่อยลดลงจากร้อยละ 98.82 เหลือร้อยละ 69.34 หรือคิดเป็นอัตราลดลง (Dilution Effect) เท่ากับร้อยละ 29.82

## 1.2 การเปลี่ยนแปลงและพัฒนาการที่สำคัญ ในช่วง 5 ปีที่ผ่านมา

### ปี 2556

- 1) บริษัททำการก่อสร้างโกดังเก็บสินค้าเพิ่มจำนวน 2 หลัง เนื้อที่รวม 12,237 ตารางเมตร
- 2) บริษัท ที เอส อุตสาหกรรมน้ำมัน จำกัด (บริษัทย่อย) ได้รับผลกระทบจากราคาน้ำมันปาล์มดิบในตลาดตกต่ำ สืบเนื่องจากผลผลิตปาล์มทั่วประเทศสั้นตลาดทำให้ต้นทุนน้ำมันปาล์มดิบในสต็อกสูงกว่าราคาตลาดมาก ทำให้ประสิทธิผลขาดทุน ที่ประชุมคณะกรรมการจึงมีมติให้บริษัท โอพีจีเทค จำกัด เข้ากิจการโรงกลั่นน้ำมันปาล์มเป็นระยะเวลา 3 ปี ตั้งแต่เดือนพฤษภาคม 2556 ถึงเดือนพฤษภาคม 2559

### ปี 2557

- 1) บริษัททำการก่อสร้างโกดังเก็บสินค้าเพิ่มจำนวน 1 หลัง เนื้อที่รวม 2,800 ตารางเมตร

### ปี 2558

- 1) บริษัททำการก่อสร้างอาคารสำนักงานใหม่ 7 ชั้น จำนวน 1 อาคาร
- 2) บริษัททำการก่อสร้างโกดังเก็บสินค้าเพิ่มจำนวน 1 หลัง มีเนื้อที่รวม 2,660 ตารางเมตร
- 3) บริษัทได้อนุมัติโครงการทำเทียบเรือตู้คอนเทนเนอร์ โดยให้บริษัท ที เอส ขนส่ง และโลจิสติกส์ จำกัด (“บริษัทย่อย”) เป็นผู้ลงทุนใช้พื้นที่สำหรับโครงการฯ รวมทั้งสิ้น 32,388 ตารางเมตร สามารถรองรับตู้คอนเทนเนอร์ รวมทั้งหมด 3,500 Teus
- 4) บริษัทได้อนุมัติให้มีการดำเนินโครงการทางวิศวกรรมเพื่อก่อสร้างอาคารพาณิชย์ จำนวน 25 ยูนิต และทาวน์เฮาส์ จำนวน 77 ยูนิต
- 5) บริษัทยกเลิกการทำธุรกิจรับฝากกากน้ำตาล (โมลาส) ซึ่งทางผู้บริหารมีความเห็นว่าปัจจุบันมีการติดต่อจากลูกค้าเพื่อขอรับฝากกากน้ำตาลลดลง
- 6) ที่ประชุมวิสามัญผู้ถือหุ้นของบริษัท เมื่อวันที่ 24 กันยายน 2558 มีมติเป็นเอกฉันท์อนุมัติการเปลี่ยนแปลงจำนวนและมูลค่าหุ้นสามัญที่ตราไว้ (Par Value) ของบริษัทจากเดิมมูลค่าที่ตราไว้ หุ้นละ 1.00 บาท จำนวน 145,199,967 หุ้น เป็นมูลค่าที่ตราไว้ 0.50 บาท จำนวน 290,399,934 หุ้น โดยหุ้นสามัญที่ออกและเรียกชำระแล้วเพิ่มขึ้นจากเดิมจำนวน 145,199,929 หุ้น เป็นจำนวน 290,399,858 หุ้น และบริษัทฯ ยังคงมีจำนวนหุ้นที่เหลือจากการจ่ายหุ้นปันผลตามมติที่ประชุมสามัญผู้ถือหุ้นประจำปี 2555 ครั้งที่ 1/2556 จำนวน 38 หุ้นจากการเปลี่ยนแปลงมูลค่าหุ้นดังกล่าว ทำให้มีจำนวนหุ้นคงเหลือเพิ่มขึ้นเป็นจำนวน 76 หุ้น

### ปี 2559

- 1) บริษัท โอพีจีเทค จำกัด ผู้เช่าโรงกลั่นน้ำมันปาล์ม ของบริษัท ที เอส อุตสาหกรรมน้ำมัน จำกัด (บริษัทย่อย) ได้ต่อสัญญาเช่าเป็นระยะเวลา 3 ปี ตั้งแต่วันที่ 16 พฤษภาคม 2559 ถึงวันที่ 15 พฤษภาคม 2562 และผู้เช่าได้ขอเช่าโกดังสินค้าหมายเลข 27 และถังน้ำมันปาล์มหมายเลข 5 และ 6 ซึ่งเป็นทรัพย์สินของบริษัท โดยผู้เช่าต้องการขยายธุรกิจเพิ่มเติมซึ่งมีระยะเวลาเช่าเท่ากับการเช่าโรงกลั่นน้ำมันปาล์ม

2) ในเดือนกุมภาพันธ์ 2559 บริษัท ที เอส จี เอสแซท จำกัด (บริษัทย่อย) ได้ให้บริษัท มั่นเคย์ แมน จำกัด เข้าที่เอสเอพาร์ตเมนต์ 2 อาคารห้องพักอาศัย 4 ชั้นจำนวน 45 ห้อง มีกำหนดระยะเวลา 3 ปี นับตั้งแต่วันที่ 1 กุมภาพันธ์ 2559 ถึงวันที่ 31 มกราคม 2562

3) ในเดือนมีนาคม 2559 บริษัท ที เอส จี เอสแซท จำกัด (บริษัทย่อย) ได้ขายที่ดินพร้อมอาคารพักอาศัย 9 ชั้น มีจำนวน 263 ห้อง พื้นที่ขนาด 9,520 ตารางเมตร ให้กับบริษัท โซล่า แอสฟัลท์ จำกัด ในราคา 75,000,000 บาท

4) ในเดือนเมษายน 2559 ที่ประชุมสามัญผู้ถือหุ้นประจำปี 2559 เมื่อวันที่ 28 เมษายน 2559 ได้มีมติอนุมัติลดทุนจดทะเบียนจากเดิมจำนวน 145,199,967 บาทเป็น 145,199,929 บาท โดยวิธีตัดหุ้นสามัญจดทะเบียนที่คงเหลือจากการจ่ายปันผลหุ้นสามัญของบริษัทฯ จำนวน 76 หุ้น มูลค่าที่ตราไว้หุ้นละ 0.50 บาท ได้ดำเนินการจดทะเบียนลดทุนจดทะเบียนเรียบร้อยแล้ว บริษัทฯ มีทุนจดทะเบียนจำนวน 145,199,929 บาท แบ่งเป็นหุ้นสามัญ 290,399,858 หุ้น มูลค่าที่ตราไว้หุ้นละ 0.50 บาท และมีมติให้เพิ่มทุนจดทะเบียนเพื่อรองรับการจ่ายหุ้นปันผลจำนวน 29,039,986 บาท จากทุนจดทะเบียนเดิมจำนวน 145,199,929 บาท เป็นทุนจดทะเบียนใหม่จำนวน 174,239,915 บาท โดยออกหุ้นสามัญใหม่จำนวน 58,079,972 หุ้น มูลค่าที่ตราไว้หุ้นละ 0.50 บาท โดยหลังจากการเพิ่มทุนจดทะเบียนแล้ว บริษัทฯ มีทุนจดทะเบียนจำนวน 174,239,915 บาท แบ่งเป็น หุ้นสามัญ จำนวน 348,479,830 หุ้น มูลค่าที่ตราไว้หุ้นละ 0.50 บาท

5) ในเดือนมิถุนายน 2559 บริษัท ที เอส ขนส่งและโลจิสติกส์ จำกัด (บริษัทย่อย) ร่วมลงทุนกับ บจก. อาร์ ซี แอล-โลจิสติกส์ เพื่อจัดตั้ง บจก.ปุเจ้า คอนเทนเนอร์ เทอร์มินอล โดยถือหุ้นในสัดส่วนร้อยละ 20 ประกอบกิจการรับจ้างบริหารท่าเรือเพื่อขนถ่ายสินค้า

6) ในเดือนสิงหาคม 2559 บริษัทฯ จัดให้มีการประชุมสามัญผู้ถือหุ้นครั้งที่ 1/2559 เพื่อจัดสรรหุ้นสามัญเพิ่มทุนจำนวนไม่เกิน 34,847,965 หุ้น มูลค่าที่ตราไว้หุ้นละ 0.5 บาท ให้แก่ผู้ถือหุ้นเดิมของบริษัทตามสัดส่วนจำนวนหุ้นที่ผู้ถือหุ้นแต่ละรายถืออยู่ในอัตราส่วน 10 หุ้นสามัญเดิมต่อ 1 หุ้นสามัญเพิ่มทุน ราคาจองซื้อ 1 บาทต่อหุ้น และที่ประชุมฯ มีมติลดทุนจดทะเบียนจากเดิม 174,239,915 บาท เป็น 174,239,822.50 บาท และอนุมัติการเพิ่มทุนจดทะเบียนของบริษัทเพื่อซื้อที่ดินจาก บริษัท แพนสินทรัพย์ จำกัด เพื่อให้บริษัท ได้นำมาทำประโยชน์ในโครงการต่างๆ ทั้งโครงการท่าเทียบเรือตู้คอนเทนเนอร์ และการรับฝากสินค้า โดยเพิ่มทุนจดทะเบียนแบบกำหนดวัตถุประสงค์ในการใช้เงินทุนจาก 174,239,822.50 บาทเป็น 191,663,805 บาท และบริษัทฯ ได้ดำเนินการจดทะเบียนเพิ่มทุนชำระแล้วจาก 174,239,822.50 บาท เป็น 191,663,590.50 บาท เป็นที่เรียบร้อยแล้วเมื่อวันที่ 6 ตุลาคม 2559 โดยมีรายละเอียดของทุนจดทะเบียนของบริษัทฯ ดังนี้

- ทุนจดทะเบียน 191,663,805 บาท (หนึ่งร้อยเก้าสิบเอ็ดล้านหกแสนหกหมื่นสามพันแปดร้อยห้าบาทถ้วน)
- ทุนชำระแล้วเป็นเงิน 191,663,590.50 บาท (หนึ่งร้อยเก้าสิบเอ็ดล้านหกแสนหกหมื่นสามพันห้าร้อยเก้าสิบบาทห้าสิบสตางค์)

## ปี 2560

1) เมื่อวันที่ 20 กรกฎาคม 2560 คณะกรรมการบริษัทได้มีมติยกเลิกกิจการเรือชายฝั่ง สาเหตุเนื่องจากประสบปัญหาขาดทุนมาโดยตลอด

2) ได้รับการประเมินการกำกับดูแลกิจการที่ดีจากสมาคมกรรมการบริษัทไทยในระดับดีมาก (Very Good) 4 ดาว

3) ที่ประชุมคณะกรรมการบริษัท ครั้งที่ 11/2560 เมื่อวันที่ 30 พฤศจิกายน 2560 ได้มีมติดังนี้

1. แต่งตั้งนายชนะชัย ชูติมาวพันธ์ ดำรงตำแหน่งประธานเจ้าหน้าที่บริหาร ทั้งนี้ให้มีผลตั้งแต่วันที่ 1 มกราคม 2561 พร้อมทั้งกำหนดขอบเขตหน้าที่ความรับผิดชอบของประธานเจ้าหน้าที่บริหาร
2. แต่งตั้งนายพลลภ เหมะทักษิณ ดำรงตำแหน่งรักษาการกรรมการผู้จัดการใหญ่ ทั้งนี้ให้มีผลตั้งแต่วันที่ 1 มกราคม 2561 พร้อมทั้งกำหนดขอบเขตหน้าที่ความรับผิดชอบของกรรมการผู้จัดการ
3. ทบทวนกฎบัตรคณะกรรมการตรวจสอบประจำปี 2560
4. ทบทวนกฎบัตรคณะกรรมการสรรหาและพิจารณาคำตอบแทนประจำปี 2560



### 1.3 โครงสร้างการถือหุ้นของกลุ่มบริษัท

#### การถือหุ้นของบริษัทในบริษัทย่อย ณ วันที่ 31 ธันวาคม 2560

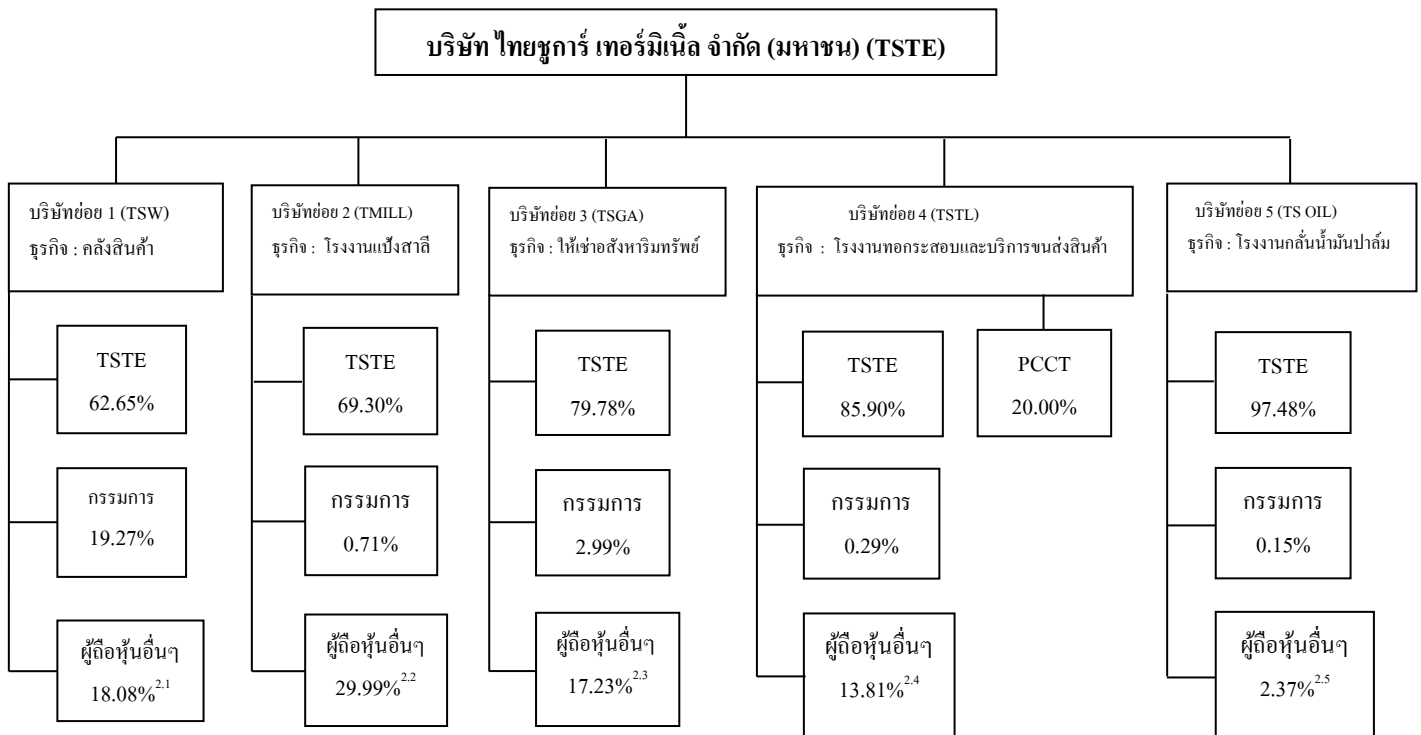

#### หมายเหตุ

1. บริษัท ที เอส คลังสินค้า จำกัด ประกอบกิจการคลังสินค้า และตามที่พระราชบัญญัติ คลังสินค้า ไซโล และห้องเย็น พ.ศ. 2558 ได้มีผลบังคับใช้นับตั้งแต่วันที่ 25 ธันวาคม 2558 ส่งผลให้ผู้ประกอบการคลังสินค้า ไซโล และห้องเย็น ตามพรบ. ดังกล่าว มิได้กำหนดเงื่อนไขไว้ว่ากรรมการของผู้ประกอบการคลังสินค้าต้องถือหุ้นรวมกัน ไม่น้อยกว่าหนึ่งในห้าของจำนวนหุ้นที่จดทะเบียน ตามประกาศกระทรวงพาณิชย์ เรื่องการกำหนดเงื่อนไขควบคุม กิจการคลังสินค้า พ.ศ. 2535 แล้ว

#### 2. ผู้ถือหุ้นอื่นๆ ของบริษัทย่อย ได้แก่

##### 2.1 บริษัท ที เอส คลังสินค้า จำกัด (TSW)

ผู้ถือหุ้นอื่นๆ	ถือหุ้นร้อยละ	ความเกี่ยวข้องกับกรรมการ / ผู้บริหาร
บริษัท อุตสาหกรรมมิตรเกษตร จำกัด	14.16	มีนายณรงค์ เจนลาภวัฒนกุล เป็นกรรมการร่วม
บริษัท มั่นคงสยามธุรกิจ จำกัด	1.04	มีนายชนะชัย ชูติมาวพันธ์ และนางเขานุช เดชวิทักษ์ เป็นกรรมการร่วม
บริษัท น้ำตาลกุ่มกวาปี จำกัด	0.05	ไม่มี
นายสรวย เรืองสุข	1.34	ไม่มี
นางอารยา อรุณานนท์ชัย	1.49	ไม่มี
รวม	18.08	



## 2.2 บริษัท ที เอส ฟลาวมิลล์ จำกัด (TMILL)

จดทะเบียนและซื้อขายหลักทรัพย์ในตลาดหลักทรัพย์ เอ็ม เอ ไอ โดยมีบริษัท ไทยซูการ์ เทอร์มิเนล จำกัด (มหาชน) ถือหุ้นอยู่ร้อยละ 69.30 ส่วนที่เหลือร้อยละ 30.70 เป็นกรรมการและผู้ถือหุ้นที่มีรายชื่ออยู่ใน บริษัท ศูนย์รับฝากหลักทรัพย์ (ประเทศไทย) จำกัด

## 2.3 บริษัท ที เอส จี แอสเซต จำกัด (TSGA)

ผู้ถือหุ้นอื่นๆ	ถือหุ้นร้อยละ	ความเกี่ยวข้องกับกรรมการ / ผู้บริหาร
บริษัท ประจวบอุตสาหกรรม จำกัด	5.11	มีนายพงศ์ ชินธรรมมิตร และนายวินัย ชินธรรมมิตร เป็นกรรมการร่วม
บริษัท อุตสาหกรรมมิตรเกษตร จำกัด	5.04	มีนายณรงค์ เจริญลาภวัฒนกุล เป็นกรรมการร่วม
บริษัท น้ำตาลขอนแก่น จำกัด (มหาชน)	4.10	มีนายชนะชัย ชูติมาวพันธ์ นายชลัย ชินธรรมมิตร และนายสมชาย ชินธรรมมิตร เป็นกรรมการร่วม
บริษัท มั่นคงสยามธุรกิจ จำกัด	1.07	มีนายชนะชัย ชูติมาวพันธ์ และนางเขาวนุช เดชวิทักษ์ เป็นกรรมการร่วม
นางอารยา อรุณานนท์ชัย	1.04	ไม่มี
นายชัย อรุณานนท์ชัย	0.52	ไม่มี
นายสุรจักร เรืองสุข	0.17	ไม่มี
นางพุลลาภ เรืองสุข	0.17	ไม่มี
บริษัท น้ำตาลกุ่มกว๊าน จำกัด	0.01	ไม่มี
รวม	17.23	

## 2.4 บริษัท ที เอส ขนส่งและโลจิสติกส์ จำกัด (TSTL)

ผู้ถือหุ้นอื่นๆ	ถือหุ้นร้อยละ	ความเกี่ยวข้องกับกรรมการ / ผู้บริหาร
บริษัท น้ำตาลขอนแก่น จำกัด (มหาชน)	10.13	มีนายชนะชัย ชูติมาวพันธ์ ชลัย ชินธรรมมิตร และนายสมชาย ชินธรรมมิตร เป็นกรรมการร่วม
บริษัท มั่นคงสยามธุรกิจ จำกัด	2.63	มีนายชนะชัย ชูติมาวพันธ์ และนางเขาวนุช เดชวิทักษ์ เป็นกรรมการร่วม
บริษัท อุตสาหกรรมมิตรเกษตร จำกัด	0.54	มีนายณรงค์ เจริญลาภวัฒนกุล เป็นกรรมการร่วม
บริษัท ประจวบอุตสาหกรรม จำกัด	0.25	มีนายพงศ์ ชินธรรมมิตร และนายวินัย ชินธรรมมิตร เป็นกรรมการร่วม
ผู้ถือหุ้น 19 ราย ถือหุ้นรวมกัน	0.26	ไม่มี
รวม	13.81	

## 2.5 บริษัท ที เอส อุตสาหกรรมน้ำมัน จำกัด (TS OIL)

ผู้ถือหุ้นอื่นๆ	ถือหุ้นร้อยละ	ความเกี่ยวข้องกับการบริหาร
บริษัท อุตสาหกรรมมิตรเกษตร จำกัด	1.00	มีนายณรงค์ เจนลาภวัฒนกุล เป็นกรรมการร่วม
บริษัท ประจวบอุตสาหกรรม จำกัด	0.26	มีนายพงศ์ ชินธรรมมิตร และนายวินัย ชินธรรมมิตร เป็นกรรมการร่วม
บริษัท น้ำตาลขอนแก่น จำกัด (มหาชน)	0.62	มีนายชนะชัย ชูติมาวพันธ์ นายชัช ชินธรรมมิตร และนายสมชาย ชินธรรมมิตร เป็นกรรมการร่วม
นายชัย อรุณานนท์ชัย	0.10	ไม่มี
นายสุรจักร เรืองสุข	0.03	ไม่มี
นางพุดลาภ เรืองสุข	0.03	ไม่มี
บริษัท มั่นคงสยามธุรกิจ จำกัด	0.16	มีนายชนะชัย ชูติมาวพันธ์ และนางเขาวนุช เฉลียวทักษ์ เป็นกรรมการร่วม
นางอารยา อรุณานนท์ชัย	0.17	ไม่มี
รวม	2.37	

## 2. ลักษณะการประกอบธุรกิจ

ธุรกิจของบริษัท ไทยซูการ์ เทอร์มิเนล จำกัด (มหาชน) อยู่ในธุรกิจกลุ่มขนส่งและโลจิสติกส์ดำเนินการในลักษณะให้บริการขนถ่ายสินค้าและท่าเทียบเรือและมิคสัญญสินค้าให้เข้า มีเนื้อที่ในการประกอบธุรกิจของบริษัทและบริษัทในเครืออยู่ในบริเวณเดียวกัน ซึ่งประกอบด้วย โรงงานแปรรูป โรงงานทอกระสอบและโรงงานกลั่นน้ำมันปาล์ม ตั้งอยู่ที่ตำบลท่าโรงกลาง อำเภอพระประแดง จังหวัดสมุทรปราการ พื้นที่รวม 152 ไร่ 3 งาน 53.2 ตารางวา โดยมีบริษัทฯ ซึ่งประกอบธุรกิจหลักได้แก่ ให้บริการขนถ่ายสินค้า ซึ่งมีน้ำตาลทรายดิบ น้ำตาลทรายขาวและกากน้ำตาลเป็นสินค้าหลัก ในส่วนของคลังสินค้านอกจากจะใช้เก็บพักรอการส่งมอบขึ้นเรือเดินสมุทรแล้ว บริษัทฯ ยังให้ลูกค้าเช่าเพื่อเก็บสินค้าได้แก่ ข้าวสาร น้ำมันพืชและสินค้าทางการเกษตรอื่นๆ เพื่อบริการส่งมอบขึ้นเรือเดินสมุทรไปต่างประเทศหรือขนส่งออกไปจำหน่ายภายในประเทศ

ปัจจุบันบริษัทมีบริษัทย่อยจำนวน 5 บริษัท โดยบริษัทย่อยแต่ละบริษัทประกอบธุรกิจในลักษณะแตกต่างกันออกไป โดยมีผลการดำเนินงาน สิ้นสุด ณ วันที่ 31 ธันวาคม 2560 โดยมีรายได้รวมจากการประกอบธุรกิจ จำนวน 1,952.67 ล้านบาท โดยมีสัดส่วนรายได้จากธุรกิจต่างๆ ของบริษัทและบริษัทย่อย ดังนี้

1. บมจ. ไทยซูการ์ เทอร์มิเนล	ธุรกิจขนถ่ายสินค้าและท่าเทียบเรือ	จำนวน 368.598	คิดเป็นร้อยละ 18.88 ของรายได้รวม
2. บจก. ที เอส คลังสินค้า	ธุรกิจคลังสินค้า	จำนวน 32.214	คิดเป็นร้อยละ 1.65 ของรายได้รวม
3. บมจ. ที เอส ฟลาวมิลล์	ธุรกิจโรงงานแปรรูป	จำนวน 1,306.145	คิดเป็นร้อยละ 66.89 ของรายได้รวม
4. บจก. ที เอส จี แอสเซ็ท	ธุรกิจให้เช่าอสังหาริมทรัพย์	จำนวน 4.845	คิดเป็นร้อยละ 0.25 ของรายได้รวม
5. บจก. ที เอส ขนส่งและโลจิสติกส์	ธุรกิจท่าเทียบเรือคอนเทนเนอร์ และบริการรักษาความปลอดภัย	จำนวน 137.978	คิดเป็นร้อยละ 7.07 ของรายได้รวม
6. บจก. ที เอส อุตสาหกรรมน้ำมัน	ธุรกิจโรงงานกลั่นน้ำมันปาล์ม	จำนวน 102.889	คิดเป็นร้อยละ 5.27 ของรายได้รวม
	รวม	1,952.669	คิดเป็นร้อยละ 100.00 ของรายได้รวม

**หมายเหตุ** 1. รายได้รวมจากการประกอบธุรกิจยังไม่หักรายการระหว่างกัน

บริษัทฯ มีผลการดำเนินงานของบริษัทอยู่ในสถานะที่ดีมีผลประกอบการในทางบวกมาโดยตลอดและมีการจ่ายเงินปันผลให้แก่ผู้ถือหุ้น มีการกำกับดูแลกิจการที่ดีมีระบบควบคุมภายในตลอดจนมีการเปิดเผยข้อมูลอย่างเพียงพอแก่ผู้ถือหุ้นและผู้ลงทุนทั่วไป

### 3. ปัจจัยความเสี่ยง

เนื่องจากบริษัทดำเนินธุรกิจด้านการให้บริการ ได้แก่ ขนถ่ายสินค้าขึ้นเรือเดินสมุทร ให้เช่าโกดังเก็บสินค้า และให้บริการท่าเทียบเรือ ดังนั้นการให้บริการที่ดีและการดูแลเอาใจใส่ต่อสินค้าที่มาใช้บริการตลอดจนการรับผิดชอบต่อสินค้าตั้งแต่การนำเข้ามาในสถานที่เก็บพักจนถึงเสร็จสิ้นการส่งมอบขึ้นเรือเดินสมุทรเพื่อดำรงไว้ซึ่งผลประโยชน์ของลูกค้าและผู้ที่มีส่วนเกี่ยวข้อง จึงเป็นสิ่งที่สำคัญที่จะทำให้เกิดความเชื่อมั่นในการนำสินค้าเข้ามาใช้บริการและเป็นการสร้างความเชื่อถือให้เกิดความสัมพันธ์อันดีที่จะใช้บริการของบริษัทต่อไปอีกเป็นเวลานาน อันจะมีผลไปถึงการสร้างผลกำไรให้แก่ผู้ถือหุ้นของบริษัท ดังนั้นในส่วนของปัจจัยความเสี่ยงอันอาจจะเกิดขึ้นได้กับบริษัทและบริษัทย่อย ซึ่งหากเกิดขึ้นอาจมีผลกระทบต่อการดำเนินงานและฐานะการเงินทำให้ไม่เป็นไปตามที่ควรจะเป็นในสถานการณ์ปกติ หรืออาจมีผลกระทบต่อความสามารถในการบรรลุวัตถุประสงค์และเป้าหมายของบริษัทซึ่งสามารถสรุปพอสังเขปได้ดังนี้

#### 1 ความเสี่ยงด้านการบริหารคลังสินค้า

เนื่องจากธุรกิจของบริษัทมีคลังสินค้าสำหรับเก็บพักน้ำตาลทรายสำหรับรอการขนถ่ายขึ้นเรือเดินสมุทรและให้บริการท่าเทียบเรือ ได้แก่ บริษัท ที เอส ฟลาวมิลล์ จำกัด (มหาชน) เข้าเพื่อเก็บวัตถุดิบ ได้แก่ ข้าวสาลีในการผลิตแป้งสาลีเพื่อจำหน่าย บริษัท ที เอส อุตสาหกรรมน้ำมัน จำกัด เข้าเพื่อปรับปรุงเป็นอาคารบรรจุน้ำมันชนิดต่างๆ และบริษัท ที เอส ขนส่งและโลจิสติกส์ จำกัด เข้าเพื่อปรับปรุงเป็นโรงงานผลิตกระสอบพลาสติกบรรจุภัณฑ์ ทำให้พื้นที่การให้บริการด้านรับฝากสินค้าน้ำตาลลดลงไปเป็นการเสียโอกาสในการทำธุรกิจด้านรับฝากและขนถ่ายสินค้า ดังนั้นในปี 2558 บริษัทฯ จึงได้ดำเนินการก่อสร้างโกดังขนาดใหญ่เพิ่มขึ้นอีก 1 หลัง ซึ่งสามารถจุสินค้าได้เพิ่มขึ้นอีกประมาณ 2,660 ตัน เพื่อเป็นการชดเชยพื้นที่โกดังส่วนที่มีการปรับปรุงให้บริษัทย่อยเช่าเพื่อประกอบธุรกิจ

นอกจากนั้นบริษัท ที เอส คลังสินค้า จำกัด (“บริษัทย่อย”) ได้ดำเนินการก่อสร้างโกดังสินค้าจำนวน 2 หลัง มีพื้นที่รวม 9,386 ตัน เพื่อให้บริการรับฝากสินค้าทั้งที่บรรจุกระสอบและสินค้าเทกองในปริมาณมากขึ้น

#### 2 ความเชื่อมั่นของผู้บริโภคในเรื่องความปลอดภัยของสินค้า

เนื่องจากแนวโน้มพฤติกรรมของผู้บริโภคได้ให้ความสำคัญในเรื่องความสะอาดปลอดภัยจากสิ่งเจือปนของสินค้าเนื่องจากน้ำตาลทรายเป็นสินค้าประเภทผลิตภัณฑ์ในการปรุงอาหารมากขึ้น ดังนั้นการดำเนินงานของบริษัทอาจได้รับผลกระทบหากความเชื่อมั่นของผู้บริโภคในเรื่องความปลอดภัยของสินค้าของบริษัทลดลงจากความเสี่ยงที่สินค้าอาจมีสารปนเปื้อนหรือระบบการจัดเก็บสินค้าที่ไม่เป็นไปตามมาตรฐานตลอดจนระบบการจัดการการขนถ่ายสินค้าขึ้นเรือเดินสมุทรหรือการมอบสินค้าเข้าสู่คอนเทนเนอร์เพื่อส่งมอบให้แก่ผู้ซื้อ

ดังนั้นเพื่อลดความเสี่ยงในเรื่องผลกระทบต่อความเชื่อมั่นของผู้บริโภคในเรื่องความปลอดภัยของอาหาร บริษัทให้ความสำคัญอย่างยิ่งในเรื่องของกระบวนการทำงานที่ต้องได้มาตรฐาน โดยควบคุมคุณภาพทุกขั้นตอนเพื่อให้สินค้าที่บริษัทรับฝากและส่งมอบไปยังลูกค้ามีความปลอดภัยต่อการนำไปผลิตสินค้าเพื่อบริโภคตลอดจนการประสานงานและติดตามควบคุมการขนส่ง มีการเก็บตัวอย่างสินค้าเพื่อนำมาตรวจสอบคุณภาพทั้งขาเข้าและขาออกเพื่อเป็นที่ยอมรับของลูกค้าทั้งด้านเจ้าของสินค้าและผู้ซื้อ

#### 3 การบริหารสภาพคล่อง

บริษัทมีการจัดการความเสี่ยงด้านสภาพคล่องที่มีประสิทธิภาพ เพื่อให้มั่นใจว่าบริษัทจะสามารถจัดหาเงินได้เพียงพอที่จะรองรับภาระผูกพันต่างๆ เมื่อครบกำหนดเวลาด้วยต้นทุนที่เหมาะสม ซึ่งอยู่ภายใต้ความรับผิดชอบของคณะกรรมการบริหารเป็นผู้กำหนดกลยุทธ์ในการบริหารสภาพคล่องรวมถึงทำการพิจารณาจัดหาแหล่งเงินทุนทั้งระยะสั้นและระยะยาวเพื่อให้การสนับสนุนเงินทุนให้แก่บริษัทและบริษัทย่อยได้อย่างมีประสิทธิภาพ

#### 4 ความเสี่ยงด้านปฏิบัติการ

ความเสี่ยงด้านปฏิบัติการเป็นความเสี่ยงที่อาจเกิดขึ้นจากความผิดพลาดหรือความไม่เพียงพอของกระบวนการทำงาน พนักงาน ระบบงาน และ/หรือระบบเทคโนโลยีสารสนเทศตลอดจนปัจจัยภายนอก ซึ่งทำให้เกิดความเสียหายต่อบริษัท ทั้งทางตรงและทางอ้อม โดยมีการจัดตั้งคณะทำงานบริหารความเสี่ยงด้านปฏิบัติการ (Operational Risk Sub-Committee) เพื่อทำหน้าที่ควบคุมด้านปฏิบัติการดำเนินการตามแนวทางที่กำหนดพร้อมกับติดตามความคืบหน้าของการจัดการความเสี่ยงด้านปฏิบัติการที่สำคัญอย่างใกล้ชิดและรายงานผ่านคณะกรรมการตรวจสอบโดยการจัดประชุมระหว่างผู้ที่เกี่ยวข้อง ซึ่งประกอบด้วยคณะทำงานบริหารความเสี่ยง ซึ่งประกอบด้วยหัวหน้าหน่วยงานต่างๆ ผู้ตรวจสอบภายในและคณะกรรมการตรวจสอบ ซึ่งส่งผลให้กระบวนการบริหารความเสี่ยงและกระบวนการตรวจสอบภายในของบริษัทมีประสิทธิภาพขึ้น

#### 4. ทรัพย์สินที่ใช้ในการประกอบธุรกิจ

##### 4.1 ธุรกิจบริการขนถ่ายสินค้าให้เขาค้างสินค้าและบริการท่าเทียบเรือ

ในปีการผลิต 2559/2560 มีปริมาณอ้อยเข้าหีบทั่วประเทศจำนวน 92,950,815.090 กระสอบ/100 กิโลกรัม แบ่งเป็นน้ำตาลทรายขาวจำนวน 33,740,688.270 กระสอบ น้ำตาลทรายดิบจำนวน 64,872,373.248 กระสอบ กากน้ำตาลจำนวน 3,894,356.247 เมตริกตัน น้อยกว่าฤดูการผลิตปี 2558/2559 โดยมีปริมาณผลผลิตน้ำตาลชนิดต่างๆ รวมเป็นจำนวน 94,047,041.562 กระสอบ แบ่งเป็นน้ำตาลทรายขาวจำนวน 32,543,312.990 กระสอบ น้ำตาลทรายดิบจำนวน 64,068,636.810 กระสอบ นอกจากนี้ยังมีผลพลอยได้จากการผลิตได้แก่ กากน้ำตาลอีกจำนวน 4,324,720.312 เมตริกตัน โดยบริษัท ไทยซูการ์ เทอร์มิเนล จำกัด (มหาชน) ดำเนินกิจการให้บริการขนถ่ายสินค้าขึ้นเรือเดินสมุทร ให้เช่าท่าเทียบเรือ ให้เช่าโรงพักสินค้า บริการบรรจุกระสอบสินค้าเพื่อรอการขนส่งไปยังต่างประเทศ หรือรอขนส่งออกไปเพื่อจำหน่ายภายในประเทศและมีสิ่งอำนวยความสะดวกในการให้บริการดังนี้

**ก. คลังสินค้า**

โกดังหลังที่	พื้นที่ใช้สอยต่อหลัง (ตรม.)	รวมพื้นที่ (ตรม.)
1 – 2	1,650	3,300
3	825	825
4 – 9	1,650	9,900
10 – 12	1,650	4,950
13	2,063	2,063
14	4,500	4,500
15	2,194	2,194
16	2,082	2,082
17	1,969	1,969
18	1,857	1,857
19 – 20	1,688	3,376
21 – 22	1,575	3,150
23 – 24	2,250	4,500
25 – 26	1,513	3,026
27 – 29	1,800	5,400
30	2,800	2,800
31 – 32	1,500	3,000
33	1,312	1,312
34	1,188	1,188
35 – 36	2,250	4,500
37	1,940	1,940
38	2,000	2,000
39	4,000	4,000
40	2,800	2,800
41	1,260	1,260
42	2,660	2,660
44	7,713	7,713
<b>รวม 43 หลัง</b>	<b>พื้นที่รวม</b>	<b>88,265 ตารางเมตร</b>

**หมายเหตุ**

- โกดังหลังที่ 1-7 ให้บริษัท ที เอส ขนส่งและโลจิสติกส์ จำกัด (บริษัทย่อย) เช่าที่ดินเพื่อดำเนินธุรกิจโครงการท่าเทียบเรือตู้คอนเทนเนอร์
- โกดังหลังที่ 10 – 13 (4 หลัง) ให้บริษัท ที เอส ฟลาวมิลล์ จำกัด (บริษัทย่อย) เช่าดำเนินธุรกิจโรงงานแป้งสาลี
- โกดังหลังที่ 14 ให้บริษัท ที เอส ขนส่งและโลจิสติกส์ จำกัด (บริษัทย่อย) เช่าติดตั้งเครื่องจักรเพื่อดำเนินธุรกิจโรงงานผลิตกระสอบพลาสติกบรรจุภัณฑ์
- โกดังหลังที่ 17 - 22 (6 หลัง) ให้บริษัท ที เอส อุตสาหกรรมน้ำมัน จำกัด (บริษัทย่อย) เช่าเพื่อดำเนินธุรกิจโรงงานกลั่นน้ำมันปาล์มและอาคารบรรจุ
- โกดังหลังที่ 37 และ 38 (2 หลัง) บริษัทฯ ปล่อยให้บริษัท ที เอส ขนส่งและโลจิสติกส์ จำกัด (บริษัทย่อย) เช่าที่ดินเพื่อประกอบธุรกิจเป็นลานวางตู้คอนเทนเนอร์

**ข. ถังเก็บกากน้ำตาล (โมลาส)** บริษัทฯ ได้ยกเลิกการทำธุรกิจรับฝากกากน้ำตาล ปัจจุบันบริษัทได้ให้ บริษัท ที เอส อุตสาหกรรมน้ำมัน จำกัด เข้าถึงจำนวน 4 ถัง ความจุรวม 40,000 เมตริกตัน เพื่อเก็บน้ำมันปาล์มดิบสัญญาเช่า 3 ปี เริ่มวันที่ 16 พฤษภาคม 2559 ถึงวันที่ 15 พฤษภาคม 2562 และบริษัท โอพีจีเทค จำกัด เข้าถึงจำนวน 2 ถัง ความจุรวม 24,000 เมตริกตัน สัญญาเช่า 3 ปี เริ่มวันที่ 16 พฤษภาคม 2559 ถึงวันที่ 15 พฤษภาคม 2562

**ค. ท่าเทียบเรือ** จำนวน 3 ท่า (16A, 16B, 16C) ความยาวรวม 357 เมตร พื้นที่ใช้สอย 5,655 ตารางเมตร (สามารถเทียบเรือเดินสมุทรขนาด 12,000 ตัน ได้พร้อมกัน 2 ลำ) สำหรับท่าเทียบเรือหมายเลข 16C ปรับปรุงพื้นที่เพื่อให้ บริษัท ที เอส-ขนส่งและโลจิสติกส์ จำกัด (บริษัทย่อย) เช่าท่าเทียบเรือเพื่อดำเนินธุรกิจโครงการท่าเทียบเรือตู้คอนเทนเนอร์

**ง. เรือลำเลียง** (เรือโป๊ะ) จำนวน 3 ลำ ความจุรวม 3,700 ตัน ให้การบริการลำเลียงน้ำตาลทรายและสินค้าเกษตรอื่นๆ เพื่อขนถ่ายสินค้าจากสมุทรปราการ ไปขึ้นเรือเดินสมุทรบริเวณท่าเทียบเรือน้ำลึกที่อ่าวไทยและเกาะสีชัง

**จ. พื้นที่ว่างให้เข้าวางสินค้า** พื้นที่ใช้สอย 8,504 ตารางเมตร

**ฉ. อาคารห้องขังและสะพานขัง 2 เครื่อง** โดยมีประสิทธิภาพในการขังน้ำหนักรสูงสุด 80 ตัน พื้นที่ใช้สอย 474 ตารางเมตร

**ช. ลานจอดรถบรรทุก** พื้นที่ใช้สอย 9,000 ตารางเมตร สามารถจอดรถบรรทุกพ่วงได้ประมาณ 100 คัน

#### ประเภทและปริมาณสินค้าที่ให้บริการแก่ลูกค้า

หน่วย : เมตริกตัน

ประเภทสินค้า	ปี 2560	ร้อยละ	ปี 2559	ร้อยละ
น้ำตาลทรายดิบ	227,621.400	38.71	159,551.890	32.84
น้ำตาลทรายขาว	217,264.250	36.94	234,543.050	48.27
ข้าวสาลี	53,375.080	9.08	32,166.850	6.62
ทรายแก้ว	5,965.470	1.01	5,976.580	1.23
น้ำมันปาล์มดิบ	41,234.900	7.01	18,131.890	3.73
กรดน้ำมันปาล์ม	5,463.260	0.93	4,109.330	0.84
น้ำมันเมล็ดในปาล์ม	15,201.680	2.58	4,310.240	0.89
แป้ง	7,256.810	1.23	22,844.190	4.70
เหล็ก	-	-	-	-
ไขปาล์ม	14,708.250	2.50	4,280.080	0.88
<b>รวม</b>	<b>588,091.100</b>	<b>100.00</b>	<b>485,914.10</b>	<b>100.00</b>

### ลูกค้ากลุ่มเป้าหมาย

บริษัทมีลูกค้าหลักคือโรงงานสมาชิกซึ่งมีผู้บริหารเป็นผู้ถือหุ้นและเป็นกรรมการบริษัท ส่วนลูกค้าเป้าหมายคือ บรรดาโรงงานน้ำตาลนอกกลุ่มและโรงงานน้ำตาลอิสระ ซึ่งมีทำเลที่ตั้งโรงงานมีความเหมาะสมในการขนส่งสินค้าเข้ามาใช้บริการ ได้แก่ กลุ่มโรงงานในภาคเหนือ ภาคตะวันออกเฉียงเหนือ ภาคกลาง โดยมีสถานีส่งออกที่บริการขนถ่ายที่ใกล้ที่สุดคือจังหวัดสมุทรปราการ ซึ่งอยู่ใกล้อ่าวไทยห่างออกไปจะเป็นท่าเทียบเรือน้ำลึกในจังหวัดชลบุรี คือแหลมฉบัง ศรีราชาและเกาะสีชัง

สำหรับโรงงานน้ำตาลที่ตั้งอยู่ในภาคกลางแถบจังหวัดราชบุรี กาญจนบุรี จะขนส่งสินค้ามาทางด่านถนนวงแหวนอุตสาหกรรม ทำให้การคมนาคมขนส่งมีความสะดวกรวดเร็วและประหยัดค่าใช้จ่ายสำหรับลูกค้าได้มากยิ่งขึ้น จะทำให้ปริมาณสินค้าที่เข้ามาใช้บริการไม่เฉพาะสินค้าน้ำตาลเท่านั้น พิษผลทางการเกษตรอื่นๆ ก็จะได้รับผลดีจากความสะดวกในการคมนาคมด้วยเช่นกัน และเพื่อรองรับปริมาณสินค้าที่จะเข้ามาใช้บริการ บริษัทได้ปรับปรุงประสิทธิภาพทั้งด้านการให้บริการและการขนถ่ายสินค้าให้มีความรวดเร็วยิ่งขึ้น ทำให้เกิดความสะดวกและเกิดผลประโยชน์สูงสุดแก่ลูกค้าและเป็นการจูงใจให้นำสินค้ามาใช้บริการของบริษัทให้มากยิ่งขึ้น

### นโยบายการตั้งราคา

เนื่องจากผู้ประกอบการท่าเทียบเรือทุกรายที่ได้รับอนุญาตให้ประกอบกิจการท่าเรือเดินทะเลจากสำนักงานคณะกรรมการส่งเสริมการพาณิชย์ กระทรวงคมนาคม ซึ่งควบคุมการคิดอัตราค่าบริการประเภทต่างๆ ให้อยู่ในมาตรฐานเดียวกัน เช่น ค่าเทียบท่าเรือ ค่าผ่านท่าสินค้า ค่าบริการเช่าเครื่องจักรกล สำหรับอัตราค่าบริการขนถ่ายสินค้าหลัก ได้แก่ น้ำตาลทรายดิบและน้ำตาลทรายขาว คลังสินค้าต่างๆ ที่ให้บริการขนถ่ายน้ำตาลต้องให้บริการในอัตราเดียวกันตามข้อตกลงร่วมกันระหว่างโรงงานน้ำตาล คลังสินค้าและผู้ส่งออกโดยอยู่ภายใต้การควบคุมดูแลของคณะกรรมการอ้อยและน้ำตาลทราย กระทรวงอุตสาหกรรม ในส่วนของบริษัทก็พยายามรักษาต้นทุนการให้บริการโดยยังคงรักษาคุณภาพของบริการให้ดีที่สุดและแสวงหาช่องทางที่ปรับปรุงด้านการบริการจะเพิ่มประโยชน์ให้แก่ลูกค้าอย่างต่อเนื่อง

ในกรณีที่ไม่สามารถปฏิบัติตามข้อตกลงใดๆ กับลูกค้าบริษัทจะแจ้งให้ลูกค้าทราบเพื่อร่วมกันพิจารณาหาแนวทางแก้ไขปัญหามาเป็นการป้องกันความเสียหายที่อาจเกิดขึ้น

### สถานะการแข่งขันภายในอุตสาหกรรม

ปัจจุบันธุรกิจคลังสินค้ามีแนวโน้มที่จะเติบโตมากขึ้น เนื่องจากในส่วนของภาครัฐมีนโยบายส่งเสริมให้ผู้ประกอบการต่างๆ เร่งพัฒนาปรับปรุงธุรกิจทั้งในภาคเกษตรกรรมและภาคอุตสาหกรรมเพื่อการส่งออกมากขึ้น คาดว่าอัตราการเจริญเติบโตของธุรกิจในอนาคตจะขยับตัวสูงขึ้นเป็นลำดับทำให้ปัจจัยสนับสนุนการส่งออกจะมีมากขึ้นทำให้ความต้องการในการเก็บพักสินค้าและสถานีขนถ่ายสินค้าจะเพิ่มขึ้นตามไปด้วย ซึ่งปัจจุบันเส้นทางขนส่งสินค้าหลักใหญ่ยังคงเป็นการขนส่งทางน้ำทำให้ธุรกิจด้านบริการขนถ่ายสินค้าและท่าเทียบเรือเติบโตตามไปด้วย

สำหรับแนวโน้มในการจัดหาเรือเดินสมุทรเข้ามารับสินค้าจะมีขนาดใหญ่ขึ้นเพื่อสามารถรับสินค้าได้มากขึ้นในแต่ละเที่ยว เพื่อเป็นการประหยัดเวลาและค่าใช้จ่ายด้วยเช่นกัน อย่างไรก็ตามแม้จำนวนเรือที่เข้ามารับสินค้าในปัจจุบันและอนาคตก็ไม่ใช่ว่าเรือเดินสมุทรขนาดใหญ่ทั้งหมด แต่ความจำเป็นในการขนส่งสินค้าในปริมาณขนาดกลางและขนาดเล็กก็ยังมีอยู่ในอัตราสูงเช่นกัน โดยในปี 2555 บริษัทฯ ได้จัดซื้อเรือลำเลียงจำนวน 3 ลำ ความจุรวม 3,700 ตัน เพื่อใช้ในการลำเลียงสินค้าจากโกดังเก็บพักสินค้าของบริษัทฯ ไปขนถ่ายขึ้นเรือเดินสมุทรที่เกาะสีชัง และ/หรือบริเวณอ่าวไทย ทำให้บริษัทฯ สามารถเพิ่มปริมาณสินค้าที่เข้ามาใช้บริการได้มากขึ้น ขณะเดียวกันการขนส่งสินค้าประเภทน้ำตาลก็มีการเปลี่ยนแปลงวิธีการขนส่งสินค้าจากเดิมโรงงานจะขนส่งสินค้าเข้ามาพักรอในโกดังเก็บสินค้าเพื่อรอการส่งมอบขึ้นเรือใหญ่ แต่ปัจจุบันมีการใช้รถตู้คอนเทนเนอร์เข้าไปรับสินค้าที่โรงงานและขนส่งไปส่งมอบขึ้นเรือยังท่าเทียบเรือน้ำลึกแถบภาคตะวันออกเฉียงเหนือโดยตรง เพื่อเป็นการประหยัดเวลาและค่าใช้จ่ายทำให้คลังสินค้าที่ตั้งอยู่ในจังหวัดสมุทรปราการและจังหวัดใกล้เคียง อันได้แก่ อ่างทอง ต้องอยู่ในภาวะแข่งขันสูง อย่างไรก็ตามบริษัทฯ ก็พยายามหาสินค้าประเภทอื่นๆ เข้ามาใช้บริการเพื่อชดเชยกับปริมาณน้ำตาลที่เข้ามาใช้บริการในส่วนที่ลดลงไปเช่นกัน



ในส่วนของบริษัทฯ ปัจจัยที่สามารถแข่งขันกับธุรกิจที่ตั้งอยู่ในบริเวณใกล้เคียงกันคือ ความสะดวกในด้านทำเลที่ตั้ง เนื่องจากบริษัทฯ มีคลังสินค้าตั้งอยู่ติดแม่น้ำเจ้าพระยาสะดวกแก่การขนถ่ายสินค้าโดยไม่ต้องเสียค่าใช้จ่ายในการเคลื่อนย้ายสินค้าหลายทอดมีการบำรุงรักษาสถานที่เก็บรักษาสินค้าเพื่อรักษาคุณภาพสินค้าของลูกค้าให้อยู่ในสภาพดีตั้งแต่เริ่มนำเข้าจนถึงเวลาส่งมอบตลอดจนการใช้เครื่องจักรอุปกรณ์ที่มีประสิทธิภาพสามารถทำงานได้ด้วยความรวดเร็วและทันกำหนดเวลา

### **คลังสินค้าเพื่อเก็บพักและส่งมอบขึ้นเรือเดินสมุทรตามภาคต่างๆ ดังนี้**

#### **จังหวัดสมุทรปราการ (ตั้งริมฝั่งแม่น้ำเจ้าพระยา)**

1. บริษัท ไทยชูการ์ เทอร์มิเนล จำกัด (มหาชน)
2. บริษัท มิตรผลคลังสินค้า จำกัด
3. บริษัท ไทยรวมทุนคลังสินค้า จำกัด

#### **จังหวัดอ่างทอง (ตั้งริมฝั่งแม่น้ำเจ้าพระยา)**

- 1) บริษัท ร่วมกิจอ่างทองคลังสินค้า จำกัด
- 2) บริษัท อ่างทองชูการ์ เทอร์มิเนล จำกัด
- 3) บริษัท อ่างทองคลังสินค้า จำกัด

โรงงานน้ำตาลทางภาคตะวันออกเฉียงเหนือตอนล่างและภาคตะวันออกเฉียงเหนือจะขนส่งเข้าเก็บในคลังสินค้าอำเภอศรีราชา จังหวัดชลบุรี ได้แก่

1. บริษัท เคอรี่สยามซีพอร์ต จำกัด
2. บริษัท อ่าวไทยคลังสินค้า จำกัด

ในการขนถ่ายสินค้าขึ้นเรือเดินสมุทรน้ำตาลที่เก็บพักอยู่ที่คลังสินค้าแถบจังหวัดอ่างทองจะถูกลำเลียงมาทางเรือโอป๊ะเข้ามาที่สมุทรปราการ เนื่องจากความลึกของร่องน้ำไม่เอื้ออำนวยให้เรือเดินสมุทรผ่านเข้าไปได้ ส่วนเรือเดินสมุทรที่มีขนาดใหญ่เกินกว่า 20,000 ตัน จะเข้าเทียบท่าเรือน้ำลึกรับสินค้าที่คลังสินค้าแถบจังหวัดชลบุรี

### **ใบอนุญาตสิทธิบัตรและข้อกำหนดต่างๆ**

1. ใบอนุญาตให้ใช้ท่าเทียบเรือ ที่ 16A, 16B กรมการขนส่งทางน้ำและพาณิชยนาวี กระทรวงคมนาคม เลขทะเบียนที่ 1/2561 และ 2/2561 มีอายุ 1 ปี ตั้งแต่วันที่ 9 มกราคม 2561 ถึงวันที่ 8 มกราคม 2562 เพื่อให้เรือใหญ่เทียบท่าขนถ่ายสินค้า โดยจะต้องดำเนินการภายใต้เงื่อนไขดังนี้-

1. ห้ามทิ้งเศษสินค้า ขยะ ของเสีย สิ่งปฏิกูล น้ำเสีย น้ำปนน้ำมัน น้ำฟุ้งเรือและสารเคมีต่างๆ ลงแหล่งน้ำ พร้อมจัดภาชนะรองรับขยะเป็นระยะๆ ให้เพียงพอกับการใช้งานภายในโครงการ

2. ต้องควบคุมการขนถ่ายสินค้ามิให้หกหล่นหรือฟุ้งกระจายและดูแลรักษาความสะอาดท่าเทียบเรือท่าระบายน้ำอย่างสม่ำเสมอเพื่อป้องกันมิให้เกิดการอุดตันหรือหมักหมมของเศษสินค้าขยะมูลฝอยควรติดป้ายเตือนห้ามทิ้งขยะให้พนักงานเห็นอย่างชัดเจน

3. กำชับให้คนงานระมัดระวังการเก็บกวาด อย่าลักลอบกวาดหรือทิ้งเศษสินค้า ขยะ ลงสู่แม่น้ำ

4. ต้องทำความสะอาดบ่อตกไขมันและบ่อบำบัดน้ำเสียอย่างสม่ำเสมออย่างน้อยเดือนละ 2 ครั้ง

5. ต้องตรวจสอบคุณภาพน้ำทิ้งที่ปล่อยออกจากโครงการทุกจุดโดยตรวจวัด Ph, BOD, Suspended Solid และ Grease Oil และแอมโมเนีย-ไนโตรเจน (Nh-N) เป็นประจำทุก 3 เดือนและรายงานผลให้กรมการขนส่งทางน้ำ กระทรวงคมนาคมทราบ

6. ต้องปฏิบัติตามมาตรการป้องกันและลดผลกระทบสิ่งแวดล้อมอื่นๆที่เสนอไว้ในรายงานการศึกษาผลกระทบสิ่งแวดล้อมอย่างเคร่งครัด

7. ให้ปฏิบัติตามกฎหมายอื่นที่เกี่ยวข้องด้วย

2. ใบอนุญาตประกอบกิจการท่าเรือเดินทะเล กรมการขนส่งทางน้ำและพาณิชยนาวี กระทรวงคมนาคม เลขทะเบียนที่ 28/2558 มีอายุ 5 ปี ตั้งแต่วันที่ 18 ตุลาคม 2558 ถึงวันที่ 17 ตุลาคม 2563 สำหรับประกอบกิจการท่าเรือเดินทะเล โดยมีที่פקสินค้าสิ่งติดตั้งและเครื่องมือ เครื่องอุปกรณ์ ทั้งนี้ต้องดำเนินการโดยมีการป้องกันมิให้เกิดมลพิษต่อสิ่งแวดล้อมตลอดจนมีการจัดทำรายงานประจำเดือนแสดงสถิติเกี่ยวกับเรือที่ใช้บริการท่าเทียบเรือประเภทและปริมาณสินค้าที่ผ่านท่า รายงานประจำปีแสดงสภาพปัจจุบันของท่าเรือเกี่ยวกับที่פקสินค้า สิ่งติดตั้ง เครื่องอุปกรณ์และสิ่งอำนวยความสะดวกต่างๆ

3. ใบอนุญาตประกอบกิจการที่เป็นอันตรายต่อสุขภาพ จากเทศบาลเมืองปู่เจ้าสมิงพราย เล่มที่ 13 เลขทะเบียนที่ 33/2559 มีอายุ 1 ปี ตั้งแต่วันที่ 12 กรกฎาคม 2560 ถึงวันที่ 11 กรกฎาคม 2561 คลังสินค้ามีพื้นที่เกินกว่า 1,000 ตารางเมตร

#### **บัตรส่งเสริมการลงทุน**

-ไม่มี-

#### **งานที่ยังไม่ได้ส่งมอบ**

-ไม่มี-

#### **ลักษณะการประกอบธุรกิจของบริษัทย่อย**

**บริษัท ที เอส คลังสินค้า จำกัด (TSW)** เลขทะเบียนบริษัท 0105530047784

**ลักษณะธุรกิจ :** คลังสินค้าและรับฝากสินค้า

จดทะเบียนจัดตั้งบริษัทในปี 2530 มีทุนจดทะเบียน 50 ล้านบาท โดยแบ่งออกเป็นหุ้นสามัญจำนวน 500,000 หุ้น มูลค่าหุ้นละ 100.- บาท เรียกชำระแล้วหุ้นละ 25.- บาท เป็นเงิน 12.50 ล้านบาท บริษัท ไทยซูการ์ เทอร์มิเนล จำกัด (มหาชน) ถือหุ้นร้อยละ 62.65 ของทุนจดทะเบียน

บริษัท ที เอส คลังสินค้า จำกัด ประกอบกิจการคลังสินค้าและตามที่พระราชบัญญัติ คลังสินค้า ไซโล และห้องเย็น พ.ศ. 2558 ได้มีผลบังคับใช้นับตั้งแต่วันที่ 25 ธันวาคม 2558 ส่งผลให้ผู้ประกอบการคลังสินค้า ไซโล และห้องเย็น ตามพรบ. ดังกล่าว มิได้กำหนดเงื่อนไขไว้ว่ากรรมการของผู้ประกอบการคลังสินค้าต้องถือหุ้นรวมกัน ไม่น้อยกว่าหนึ่งในห้าของจำนวนหุ้นที่จดทะเบียน ตามประกาศกระทรวงพาณิชย์ เรื่องการกำหนดเงื่อนไขควบคุมกิจการคลังสินค้า พ.ศ. 2535 แล้ว

บริษัท ที เอส คลังสินค้า จำกัด ดำเนินธุรกิจคลังสินค้ามีอาคารคลังสินค้าแบบเทกอง 1 หลัง พื้นที่ 8,767.50 ตารางเมตร สามารถรับฝากน้ำตาลได้ 65,000 ตัน และในปี 2558 ได้สร้างโกดังสินค้าจำนวน 2 หลัง ได้แก่ โกดังเก็บสินค้า หมายเลข 43 พื้นที่ 2,613 ตารางเมตร และโกดังเก็บสินค้าหมายเลข 45 พื้นที่ 6,773 ตารางเมตร เพื่อรับฝากน้ำตาลทรายขาว ชนิดบรรจุกระสอบๆ ละ 50 กิโลกรัม และเช่าคลังสินค้าจากบริษัท ไทยซูการ์ เทอร์มิเนล จำกัด (มหาชน) โดยมีรายการระหว่างกัน ได้แก่ ค่าเช่าคลังสินค้า ค่าเช่าที่ดิน ค่าขนถ่ายและค่าบริการ ซึ่งคิดอัตราในราคายุติธรรมและเท่ากับที่คิดกับลูกค้าทั่วไป

บริษัท ที เอส คลังสินค้า จำกัด ดำเนินกิจการคลังสินค้า โดยมีวัตถุประสงค์ ดังนี้.-

1. รับฝากสินค้าโดยได้รับเงินค่าตอบแทนหรือประโยชน์อื่นใด
2. ให้ผู้ฝากกู้ยืมเงินโดยเอาสินค้าที่ฝากไว้นั้นจำนำไว้เป็นประกันโดยได้รับดอกเบี้ยหรือประโยชน์อื่นใดเป็นค่าตอบแทน
3. ให้บริการด้านความเย็นเพื่อเก็บรักษาสินค้าโดยได้รับค่าตอบแทนหรือประโยชน์อื่นใด

4. ให้บริการด้านรับรอบพืชเพื่อลดความชื้น กะเทาะ คัด ผสม หรือด้วยกรรมวิธีอื่นเพื่อประโยชน์ของผู้ฝาก โดยได้รับค่าตอบแทนหรือประโยชน์อื่นใด
5. ซื้อ ขาย แลกเปลี่ยน เช่า ให้เช่า เช่าซื้อ กู้ยืม จำนอง จำนำ เพื่อประโยชน์ในการประกอบกิจการคลังสินค้า
6. กระทำการใดๆ ตามแบบพิธีการเกี่ยวกับศุลกากร การนำเข้า การส่งออก การขนส่งสินค้าและอาจจัดให้มีการประกันภัย ซึ่งสินค้าที่พึงกระทำตามสัญญาเก็บของในคลังสินค้า
7. นำเงินที่ได้รับไปซื้อหลักทรัพย์ของรัฐบาลไทย องค์กรของรัฐบาล หรือรัฐวิสาหกิจที่รัฐบาลค้ำประกัน ได้ไม่น้อยกว่าร้อยละสิบห้าของทุนที่ชำระแล้วและทุนสำรองของบริษัทและนำเงินไปลงทุนถือหุ้นในบริษัทอื่น โดยได้รับความเห็นชอบจากคณะกรรมการของบริษัทได้ไม่เกินร้อยละสิบห้าของทุนที่ชำระแล้วและทุนสำรองของบริษัทแต่รวมกันแล้วต้องไม่เกินร้อยละสามสิบของทุนที่ชำระแล้วและทุนสำรองของบริษัท

#### มีใบอนุญาตต่างๆ ดังนี้-

1. ใบอนุญาตประกอบกิจการคลังสินค้า ออกโดยกองส่งเสริมและบริหารระบบตลาด อธิบดีกรมการค้าภายใน กระทรวงพาณิชย์ เลขที่ 02-0101-030-25092560 มีอายุ 3 ปี ตั้งแต่วันที่ 25 กันยายน 2560 ถึงวันที่ 24 กันยายน 2563 ผู้ประกอบการจะต้องดำเนินการภายใต้พระราชบัญญัติ คลังสินค้า ไซโล และห้องเย็น พ.ศ. 2558 ดังนี้
  - จัดให้มีการตรวจสอบสินค้าทั้งหมดที่เก็บไว้ในคลังสินค้าอย่างน้อยปีละสองครั้งในเดือนมิถุนายนและเดือนธันวาคม
  - จัดทำรายงานประจำปีแสดงฐานะการเงินและกิจการของบริษัทและส่งต่ออธิบดีกรมการค้าภายใน กระทรวงพาณิชย์
  - จัดให้มีบัญชีแสดงการรับ-จ่ายสินค้า บัญชีคุมสินค้า ณ ที่ทำการและพร้อมที่จะให้พนักงานเจ้าหน้าที่ตรวจสอบได้ตลอดเวลา
2. ใบอนุญาตประกอบกิจการโรงงาน จากกรมโรงงานอุตสาหกรรม กระทรวงอุตสาหกรรม เลขทะเบียนที่ 3-2(5)-3/36 สป มีอายุ 5 ปี ตั้งแต่วันที่ 1 มกราคม 2561 ถึงวันที่ 1 มกราคม 2566 ประเภทกิจการเก็บรักษาและขนถ่ายน้ำตาลทรายด้วยเครื่องจักรและระบบสายพานลำเลียงสินค้าเพื่อส่งออก
3. ใบอนุญาตประกอบกิจการโรงงาน จากกรมโรงงานอุตสาหกรรม กระทรวงอุตสาหกรรม เลขทะเบียนที่ 3-2(5)-4/36 สป มีอายุ 5 ปี ตั้งแต่วันที่ 1 มกราคม 2561 ถึงวันที่ 1 มกราคม 2566 ประเภทกิจการเก็บรักษาและขนถ่ายน้ำตาลทรายด้วยเครื่องจักรและระบบสายพานลำเลียงสินค้าเพื่อส่งออก
4. ใบอนุญาตประกอบกิจการที่เป็นอันตรายต่อสุขภาพ จากเทศบาลเมืองปู้เจ้าสมิงพราย เล่มที่ 8 เลขที่ 37 มีอายุ 1 ปี ตั้งแต่วันที่ 24 สิงหาคม 2560 ถึงวันที่ 23 สิงหาคม 2561 คลังสินค้ามีพื้นที่เกินกว่า 1,000 ตารางเมตร

#### บัตรส่งเสริมการลงทุน

- ไม่มี -

บริษัท ที เอส ฟลาวมิลล์ จำกัด (มหาชน) (TMILL) เลขทะเบียนบริษัท 0105520001455

ลักษณะธุรกิจ : โรงงานแป้งสาลี

จดทะเบียนจัดตั้งบริษัทเมื่อปี 2520 เดิมชื่อบริษัท ไทยซูการ์คลังสินค้า จำกัด มีทุนจดทะเบียนครั้งแรกจำนวน 10 ล้านบาท โดยแบ่งออกเป็นหุ้นสามัญจำนวน 100,000 หุ้น มูลค่าหุ้นละ 100.- บาท มีคลังสินค้าแบบเทกองให้เช่าพื้นที่ 4,560 ตารางเมตร สามารถบรรจุสินค้าได้ 40,000 ตัน และได้ขยายอาคารคลังสินค้าดังกล่าวให้แก่บริษัท ไทยซูการ์ เทอร์มิเนล จำกัด (มหาชน) ในเดือนพฤษภาคม 2553

ในปี 2548 เพิ่มทุนจดทะเบียนเป็น 200 ล้านบาท โดยแบ่งออกเป็นหุ้นสามัญจำนวน 2,000,000 หุ้น มูลค่าหุ้นละ 100.- บาท เพื่อก่อสร้างโรงงานผลิตแป้งสาลีและเปลี่ยนชื่อเป็นบริษัท ที เอส ฟลาวมิลล์ จำกัด และในเดือนสิงหาคม 2550 บริษัท ที เอส ฟลาวมิลล์ จำกัด เพิ่มทุนจดทะเบียนเป็น 400 ล้านบาท โดยแบ่งออกเป็นหุ้นสามัญจำนวน 4,000,000 หุ้น มูลค่าหุ้นละ 100.- บาท เพื่อใช้เป็นทุนหมุนเวียนในการดำเนินธุรกิจแป้งสาลี และในเดือนกุมภาพันธ์ 2553 จดทะเบียนลดทุนลงเหลือ 200 ล้านบาท เพื่อดำเนินการยื่นคำขอจดทะเบียนในตลาดหลักทรัพย์ เอ็ม เอ ไอ โดยมีบริษัท ไทยซูการ์ เทอร์มิเนล จำกัด (มหาชน) ถือหุ้นร้อยละ 98.82 ต่อมาในเดือนมิถุนายน 2553 ได้แปรสภาพเป็นบริษัทมหาชนจำกัด โดยใช้ชื่อว่า “บริษัท ที เอส ฟลาวมิลล์ จำกัด (มหาชน) (TMILL) และเปลี่ยนแปลงมูลค่าหุ้นจากเดิมหุ้นละ 100 บาท (หนึ่งร้อยบาท) เป็นหุ้นละ 1 บาท (หนึ่งบาท) และเพิ่มทุนจดทะเบียนอีกจำนวน 85 ล้านบาทจากทุนจดทะเบียนเดิมจำนวน 200 ล้านบาท เป็นทุนจดทะเบียนใหม่จำนวน 285 ล้านบาท โดยออกหุ้นสามัญใหม่จำนวน 85 ล้านหุ้นมูลค่าหุ้นละ 1 บาทเพื่อรองรับการเสนอขายหุ้นสามัญใหม่ให้แก่กลุ่มทุนทั่วไปเพื่อเข้าจดทะเบียนในตลาดหลักทรัพย์ เอ็ม เอ ไอ ปัจจุบันบริษัท ไทยซูการ์ เทอร์มิเนล จำกัด (มหาชน) ถือหุ้นอยู่ร้อยละ 69.30

ตั้งแต่เดือนมิถุนายน พ.ศ. 2550 จนถึงปัจจุบัน บริษัท ที เอส ฟลาวมิลล์ จำกัด (มหาชน) ผลิตและจำหน่ายแป้งสาลีโดยสั่งเมล็ดข้าวสาลีซึ่งเป็นวัตถุดิบมาจากต่างประเทศทั้งหมด เพื่อนำมาไม่แปรรูปเป็นแป้งสาลีมีทั้งแบบโปรตีนสูงและแบบโปรตีนต่ำ โดยแป้งสาลีแต่ละชนิดที่ผลิตได้จะนำไปใช้เป็นวัตถุดิบผลิตสินค้าที่แตกต่างกัน หากเป็นแป้งสาลีโปรตีนสูงจะเหมาะสำหรับผลิตขนมปังสำเร็จรูป ขนมปัง คุกกี้ และอาหารสัตว์ ในขณะที่แป้งสาลีโปรตีนต่ำจะเหมาะกับการผลิตบิสกิต เค้ก ซาลาเปา ปาท่องโก๋ หรือแป้งอเนกประสงค์

#### ชนิดของผลิตภัณฑ์ที่จำหน่าย

1. แป้งขนมปัง สำหรับทำเส้นขนมปังแบบจีน มีปริมาณโปรตีนร้อยละ 11-13 และแป้งทำเส้นขนมปังแบบญี่ปุ่น มีปริมาณโปรตีนร้อยละ 10-11 โดยคุณสมบัติของแป้งสาลีจะทำให้ขนมปังมีความเหนียว ยืดหยุ่นดี มีความอ่อนนุ่มและสีขาว
2. แป้งขนมปัง มีปริมาณโปรตีนสูงอยู่ที่ร้อยละ 13-14 และมีปริมาณกลูเตนสูง ซึ่งกลูเตนเป็นโปรตีนที่สกัดจากแป้งสาลี โดยคุณสมบัติจะมีความเหนียว และยืดหยุ่นดี คูดซึมน้ำได้มาก ทนทานต่อการนวดและการหมักทำให้ขนมปังมีคุณภาพดี ไร้รูปร่าง มีขนาดใหญ่ เนื้อละเอียดเหนียวนุ่ม
3. แป้งขนมปังสำเร็จรูป มีปริมาณโปรตีนสูงอยู่ที่ร้อยละ 10-12 โดยคุณสมบัติของแป้งสาลีจะทำให้ขนมปังมีความเหนียว นุ่ม สีเหลือง น่ายรับประทาน
4. แป้งบิสกิต มีปริมาณโปรตีนค่อนข้างต่ำถึงปานกลางอยู่ที่ร้อยละ 9-10 โดยแป้งดังกล่าวมีความเหนียวและคูดซึมน้ำที่พอเหมาะสำหรับทำบิสกิต ขนมปังกรอบ ขนมปังไข่ วอฟเฟิล แพนเค้ก โดนัทเค้ก ขนมสาลีและขนมทอดต่างๆ
5. แป้งอเนกประสงค์ มีปริมาณโปรตีนปานกลางประมาณร้อยละ 10-11 มีความเหนียว ยืดหยุ่น และคูดซึมน้ำพอเหมาะ ใช้ทำขนมได้หลากหลายชนิด เช่น ขนมปัง ปาท่องโก๋ โดนัท โรตีสีขาว คุกกี้ ขนมเปียะ ขนมไข่ ขนมสาลี แพนเค้ก วอฟเฟิล ซาลาเปาและขนมทอดต่างๆ
6. แป้งอาหารสัตว์ เช่น อาหารกึ่ง อาหารปลา อาหารสุนัข เป็นต้น ซึ่งมีปริมาณโปรตีนในสัดส่วนร้อยละ 13
7. อื่นๆ เช่น แป้งสาลีสำหรับทำซาลาเปา ซึ่งมีปริมาณโปรตีนต่ำอยู่ที่ร้อยละ 7-9 แป้งสาลีสำหรับทำปาท่องโก๋ มีปริมาณโปรตีนอยู่ที่ร้อยละ 7-9 แป้งขนมปังโฮลวีท มีปริมาณโฮลวีทสูงถึงร้อยละ 50 อุดมไปด้วยใยอาหาร วิตามิน แร่ธาตุ

#### ช่องทางการจัดจำหน่าย

บริษัทแบ่งการจัดจำหน่ายออกเป็น 3 ช่องทาง คือ

- 1) จัดจำหน่ายให้กับโรงงานอุตสาหกรรมขนาดใหญ่
- 2) จัดจำหน่ายให้กับผู้ขายส่งหรือยี่ปั๊วรายใหญ่
- 3) จัดจำหน่ายให้กับผู้ใช้แป้งสาลีขนาดย่อม

**มีใบอนุญาตต่างๆ ดังนี้-**

1. ใบอนุญาตประกอบกิจการโรงงาน จากกรมโรงงานอุตสาหกรรม กระทรวงอุตสาหกรรม เลขทะเบียนที่ 3-9(2)-4/50 สป มีอายุ 5 ปี ตั้งแต่วันที่ 31 ธันวาคม 2559 ถึงวันที่ 31 ธันวาคม 2564 ประกอบกิจการโรงงานแปรรูปข้าวสาลี
2. ใบอนุญาตนำเข้าหรือส่งอาหารเข้ามาในราชอาณาจักร จากสำนักงานสาธารณสุข จังหวัดสมุทรปราการ เลขทะเบียนที่ 11-4-01150 มีอายุ 3 ปี ตั้งแต่วันที่ 1 มกราคม 2559 ถึงวันที่ 31 ธันวาคม 2561 เพื่อรับรองว่าเป็นผู้ได้รับอนุญาตให้นำเข้าซึ่งอาหารเพื่อจำหน่ายตามมาตรา 15 แห่งพระราชบัญญัติอาหาร พ.ศ. 2522
3. ใบอนุญาตผลิตอาหาร จากสำนักงานสาธารณสุข จังหวัดสมุทรปราการ เลขทะเบียนที่ 11-2-00151 มีอายุ 3 ปี ตั้งแต่วันที่ 15 พฤศจิกายน 2559 ถึงวันที่ 31 ธันวาคม 2562 เพื่อรับรองว่าเป็นผู้ได้รับอนุญาตให้ผลิตอาหารเพื่อจำหน่าย ตามมาตรา 14 แห่งพระราชบัญญัติอาหาร พ.ศ. 2552
4. ใบอนุญาตมีซึ่งยุทธภัณฑ์ จากกรมยุทธภัณฑ์ กระทรวงกลาโหม เลขทะเบียนที่ 58055410 ใบอนุญาตฉบับนี้ให้ใช้ได้ถึงวันที่ 20 เมษายน 2561 เพื่อรับรองว่าเป็นผู้ได้รับอนุญาตให้มีคลอรีนเหลวอันเป็นยุทธภัณฑ์ตามพระราชบัญญัติควบคุมยุทธภัณฑ์ พ.ศ. 2530
5. หนังสือสำคัญให้ใช้เครื่องหมายรับรองฮาลาล (HALAL) จากสำนักงานคณะกรรมการกลางอิสลามแห่งประเทศไทย เลขทะเบียนที่ กอท.สล. B131/2551 มีอายุ 1 ปี ตั้งแต่วันที่ 5 มิถุนายน 2560 ถึงวันที่ 4 มิถุนายน 2561 เพื่อรับรองว่าสินค้าของ บริษัท ที เอส ฟลาวมิลล์ จำกัด (มหาชน) ได้ดำเนินการผลิตตามกรรมวิธีอย่างถูกต้องตามหลักการศาสนาอิสลาม
6. หนังสือรับรอง GMP และ HACCP เลขที่ TH08/1704 และ TH08/1703 ตามลำดับจากบริษัท เอสจีเอส (ประเทศไทย) จำกัด เป็นระยะเวลา 3 ปี ตั้งแต่วันที่ 24 มิถุนายน 2560 ถึงวันที่ 24 มิถุนายน 2563 และต้องทำการตรวจติดตามคุณภาพทุกๆ 6 เดือน เพื่อรับรองว่าบริษัท ที เอส ฟลาวมิลล์ จำกัด (มหาชน) ผลิตแป้งสาลีภายใต้มาตรฐานดังกล่าว
7. หนังสือรับรอง ISO 22000:2005 จากบริษัท เอสจีเอส (ประเทศไทย) จำกัด เลขที่ GB08/75218 เป็นระยะเวลา 3 ปี ตั้งแต่วันที่ 24 มิถุนายน 2560 ถึงวันที่ 24 มิถุนายน 2563 และต้องทำการตรวจติดตามคุณภาพทุกๆ 6 เดือน เพื่อรับรองว่า บริษัท ที เอส ฟลาวมิลล์ จำกัด (มหาชน) มีระบบการจัดการความปลอดภัยด้านอาหาร
8. ใบอนุญาตประกอบกิจการที่เป็นอันตรายต่อสุขภาพ จากเทศบาลเมืองปู่เจ้าสมิงพราย เลขทะเบียนเล่มที่ 11 เลขที่ 19/59 มีอายุ 1 ปี ตั้งแต่วันที่ 28 มิถุนายน 2560 ถึงวันที่ 27 มิถุนายน 2561 เพื่อรับรองว่าการประกอบกิจการต้องไม่ก่อให้เกิดเหตุเดือดร้อนรำคาญ
9. ใบอนุญาตประกอบการขนส่งส่วนบุคคลด้วยรถที่ใช้ในการขนส่งสินค้าหรือสิ่งของ จากกรมการขนส่งทางบก เลขทะเบียนที่ สป.บ.114/2555 มีอายุ 5 ปี ตั้งแต่วันที่ 16 มีนาคม 2560 ถึงวันที่ 15 มีนาคม 2565 เพื่อประกอบการขนส่ง (รถเบาะ) ของบริษัท
10. หนังสือรับรอง Thailand Halal Standard : THS24000 จากศูนย์พัฒนาศักยภาพและตรวจสอบผลิตภัณฑ์-ฮาลาลแห่งประเทศไทย เพื่อรับรองว่าบริษัท ที เอส ฟลาวมิลล์ จำกัด (มหาชน) ได้ดำเนินการตามวิธีอย่างถูกต้องตามหลักการศาสนาอิสลาม

**บัตรส่งเสริมการลงทุน**

- ไม่มี -

## บริษัท ที เอส อุตสาหกรรมน้ำมัน จำกัด (TS OIL) เลขทะเบียนบริษัท 0105526040126

### ลักษณะธุรกิจ : โรงกลั่นน้ำมันปาล์ม

จดทะเบียนจัดตั้งบริษัทเมื่อปี 2526 เดิมชื่อบริษัท ซูการ์ไรซ์ โลกลังสินค้า จำกัด และเปลี่ยนชื่อเป็นบริษัท ที เอส จี พรอพเพอร์ตี้ จำกัด เมื่อเดือนกุมภาพันธ์ 2550 มีทุนจดทะเบียน 30 ล้านบาท แบ่งออกเป็นหุ้นสามัญจำนวน 300,000 หุ้น มูลค่าหุ้นละ 100.- บาท เรียกชำระเต็มมูลค่า บริษัท ไทยซูการ์ เทอร์มิเนล จำกัด (มหาชน) ถือหุ้นร้อยละ 62.07 ของทุนจดทะเบียน ดำเนินธุรกิจให้เช่าและพัฒนาอสังหาริมทรัพย์ โดยมีทรัพย์สินเป็นคลังสินค้าแบบเทกองให้เช่าพื้นที่ 2,880 ตารางเมตร สามารถบรรจุสินค้าเทกองได้ 30,000 ตัน และในปี 2552 ได้เพิ่มทุนจดทะเบียนอีกจำนวน 170 ล้านบาทเป็นทุนจดทะเบียนรวม 200 ล้านบาท และเปลี่ยนชื่อเป็นบริษัท ที เอส อุตสาหกรรมน้ำมัน จำกัด โดยมี บริษัท ไทยซูการ์ เทอร์มิเนล จำกัด (มหาชน) ถือหุ้นร้อยละ 94.31 เพื่อดำเนินธุรกิจโรงงานกลั่นน้ำมันปาล์มเพื่อบริโภคโดยคาดว่าจะเริ่มดำเนินการในประมาณ ต้นไตรมาสที่ 2 ของปี 2552 และในเดือนพฤษภาคม 2555 จดทะเบียนเพิ่มทุนอีก 400 ล้านบาท ทำให้จดทะเบียนในปัจจุบัน เป็น 600 ล้านบาท โดยมีบริษัท ไทยซูการ์ เทอร์มิเนล จำกัด (มหาชน) ถือหุ้นร้อยละ 97.48

บริษัท ที เอส อุตสาหกรรมน้ำมัน จำกัด เริ่มผลิตและจัดจำหน่ายน้ำมันปาล์มชนิดต่างๆ ภายใต้เครื่องหมายการค้า “ราชา” ตั้งแต่เดือนพฤษภาคม พ.ศ. 2553 เป็นต้นมา โดยวัตถุดิบหลักที่ใช้ในการผลิตจะเป็นน้ำมันปาล์มดิบภายในประเทศทั้งหมด จากทางภาคใต้และภาคตะวันออกของประเทศไทย ทั้งนี้การนำเข้าจะกระทำได้ในกรณีวัตถุดิบภายในประเทศขาดแคลน เท่านั้นและต้องนำเข้าผ่านทางองค์การคลังสินค้า โดยมีสมาคมโรงกลั่นน้ำมันปาล์มเป็นผู้จัดสรรโควตาให้สมาชิก ตามสัดส่วนของปริมาณรับซื้อผลผลิตในประเทศ

### กระบวนการผลิตและผลิตภัณฑ์ที่ได้

กระบวนการผลิต	วัตถุดิบที่ใช้	ขนาดกำลังผลิต	ผลิตภัณฑ์ที่ได้
การฟอกสีและกลั่น	น้ำมันปาล์มดิบ (Crude Palm Oil : CPO)	400 ตัน/วัน	น้ำมันปาล์มขุ่น (RBD Palm Oil : RPO) และมีกรดไขมันปาล์ม (PFAD) เป็นผลพลอยได้
การแยกไข	น้ำมันปาล์มขุ่น (RBD Palm Oil : RPO)	300 ตัน/วัน	น้ำมันปาล์มโอเลอินผ่านกรรมวิธี (Refined Palm Olein : RO) และมีไขปาล์มสเตอริน (Stearin : RS) เป็นผลพลอยได้

### ช่องทางการจัดจำหน่าย

1. กลุ่มอุตสาหกรรม (Industry) เช่น โรงงานผลิตอาหาร อาหารสัตว์ สบู่ น้ำมันเครื่องและเคมีภัณฑ์ต่างๆ เป็นต้น
2. กลุ่มห้างสรรพสินค้า (Modern Trade) เช่น ห้างบิ๊กซี ห้างแม็คโคร เป็นต้น
3. กลุ่มร้านค้าส่ง (Wholesale) เช่น ยี่ปั้ว ซาปั้ว เป็นต้น
4. กลุ่มผู้ใช้โดยตรง (End User) เช่น ร้านอาหาร เบเกอรี่และโรงแรม เป็นต้น

### รูปแบบบรรจุภัณฑ์ที่จัดจำหน่าย

1. ขวด ขนาด 1 ลิตร บรรจุใส่หีบ (หีบละ 12 ขวด)
2. ถัง ขนาด 1 ลิตร บรรจุใส่หีบ (หีบละ 12 ถัง)
3. ป้าย ขนาด 18 ลิตร และขนาด 13.75 ลิตร
4. ถังในกล่อง (Bag in Box) ขนาด 18 ลิตร และขนาด 13.75 ลิตร
5. ถังพลาสติก (Drum) 200 ลิตร
6. รถแทงค์เดี่ยว ขนาด 12-13 ตัน และรถแทงค์พ่วง ขนาด 26-30 ตัน



**มาตรฐานต่างๆ ที่ได้รับการรับรอง**

1. เครื่องหมายรับรองระบบ ISO 22000 : 2005 เลขที่ GB10/81733
2. เครื่องหมายรับรองระบบ GMP เลขที่ TH10/5399
3. เครื่องหมายรับรองระบบ HACCP เลขที่ 10/5340
4. เครื่องหมายรับรองฮาลาล เลขที่ กอท.ส.ล. B536/2553 (มาตรฐานอาหารมุสลิม)
5. เครื่องหมายรับรองโคเชอร์ (มาตรฐานอาหารยิว)

**มีใบอนุญาตต่างๆ ดังนี้-**

1. ใบอนุญาตประกอบกิจการควบคุมประเภทที่ 3 จากกรมธุรกิจพลังงาน สำนักงานพลังงานจังหวัดสมุทรปราการ ทะเบียนเลขที่ สป0310068 มีอายุ 1 ปี ตั้งแต่วันที่ 16 มกราคม 2561 ถึงวันที่ 31 ธันวาคม 2561 เพื่อดำเนินการเป็นสถานที่เก็บรักษาน้ำมันเชื้อเพลิง (น้ำมันเตา A)

2. ใบอนุญาตประกอบกิจการขนส่งส่วนบุคคลด้วยรถที่ใช้ในการขนส่งสัตว์หรือสิ่งของ เลขทะเบียนที่ สป.บ.139/2558 มีอายุ 5 ปี ตั้งแต่วันที่ 26 มีนาคม 2558 ถึงวันที่ 28 มีนาคม 2563 เพื่อดำเนินการใช้รถบรรทุกในการขนส่งสินค้า

**หมายเหตุ** เนื่องจากในช่วงปลายปี 2555 ต่อเนื่องถึงต้นปี 2556 บริษัทฯ ได้รับผลกระทบจากราคาดันทุนวัตถุดิบได้แก่น้ำมันปาล์มดิบมีราคาตกลงอย่างต่อเนื่อง สาเหตุมาจากผลผลิตปาล์มทั่วประเทศมีมากเป็นประวัติการณ์ทำให้บริษัท ที เอส อุตสาหกรรมน้ำมัน จำกัด (บริษัทย่อย) ประสบกับภาวะขาดทุน เนื่องจากราคาดันทุนน้ำมันปาล์มดิบในสต็อกมีราคาสูงกว่าราคาตลาดมาก คณะกรรมการจึงอนุมัติให้บริษัท โอพีจีเทค จำกัด ทำสัญญาเช่าโรงงานพร้อมเครื่องจักรอุปกรณ์ทั้งหมดที่เกี่ยวข้องกับธุรกิจโรงงานกลั่นน้ำมันปาล์มเป็นระยะเวลา 3 ปี ตั้งแต่เดือนพฤษภาคม 2556 ถึงเดือนพฤษภาคม 2559

ในปี 2559 บริษัท โอพีจีเทค จำกัด ผู้เช่าโรงกลั่นน้ำมันปาล์ม ของบริษัท ที เอส อุตสาหกรรมน้ำมัน จำกัด (บริษัทย่อย) ได้ต่อสัญญาเช่าเป็นระยะเวลา 3 ปี ตั้งแต่วันที่ 16 พฤษภาคม 2559 ถึงวันที่ 15 พฤษภาคม 2562 และผู้เช่าได้ขอเช่าโกดังสินค้าหมายเลข 27 และถังน้ำมันปาล์มหมายเลข 5 และ 6 ซึ่งเป็นทรัพย์สินของบริษัท โดยผู้เช่าต้องการขยายธุรกิจเพิ่มเติมซึ่งมีระยะเวลาเช่าเท่ากับการเช่าโรงกลั่นน้ำมันปาล์ม

และในเดือนตุลาคม 2559 อนุมัติงบประมาณการโครงการติดตั้งโซลาร์รูฟจำนวน 200 กิโลวัตต์ บนหลังคาโกดังสินค้าหมายเลข 17 ตั้งงบประมาณไว้ที่ 7,600,000 บาท บริษัทได้ลงนามในสัญญา กับบริษัท เอสทีอาร์ อาร์ เอ็นจิเนียริง จำกัด เรียบร้อยแล้ว และปัจจุบันได้ทำการติดตั้งโครงการและจ่ายกระแสไฟฟ้าเรียบร้อยแล้ว

**บริษัท ที เอส จี แอสเซท จำกัด (TSGA) เลขทะเบียนบริษัท 0105521016901****ลักษณะธุรกิจ : ให้เช่าอสังหาริมทรัพย์และห้องพักอาศัย**

จดทะเบียนจัดตั้งบริษัทเมื่อปี 2521 เดิมชื่อบริษัท ไทยซูการ์ ไซโลแวร์เฮาส์ คอร์ปอเรชั่น จำกัด ในปี 2544 บริษัทคืนใบอนุญาตประกอบกิจการคลังสินค้าและเปลี่ยนชื่อเป็น บริษัท ที เอส จี แอสเซท จำกัด เมื่อเดือนกุมภาพันธ์ 2550 มีทุนจดทะเบียน 50 ล้านบาท โดยแบ่งออกเป็นหุ้นสามัญจำนวน 500,000 หุ้น มูลค่าหุ้นละ 100.- บาท เรียกชำระเต็มมูลค่าแล้ว บริษัท ไทยซูการ์ เทอร์มิเนล จำกัด (มหาชน) ถือหุ้นร้อยละ 79.78 ของทุนจดทะเบียน

บริษัท ที เอส จี แอสเซท จำกัด ดำเนินธุรกิจให้เช่าอสังหาริมทรัพย์ โดยมีทรัพย์สินเดิมคือคลังเก็บน้ำตาลทรายดิบแบบเทกอง พื้นที่ 6,000 ตารางเมตรสามารถบรรจุสินค้าได้ 55,000 ตัน ให้บริษัท ที เอส คลังสินค้า จำกัด เช่า และในปี 2548 บริษัทฯ ได้ขยายธุรกิจออกไปโดยซื้ออาคารพักอาศัยขนาด 262 ห้อง ตั้งอยู่ที่ซอยเอราวัณสี่งทอง ถนนปู่เจ้าสมิงพราย ตำบลสำโรงใต้ อำเภอพระประแดง จังหวัดสมุทรปราการ เพื่อให้บุคคลทั่วไปเช่าพักอาศัย ในปี 2558 มีลูกค้าเช่าพักอาศัยคิดเป็นร้อยละ 94.07 ต่อมาในปี 2552 ก่อสร้างอาคารห้องพักอาศัยขนาด 45 ห้อง ตั้งอยู่ในซอยสยามไซโล ถนนปู่เจ้าสมิงพราย ตำบลสำโรงกลาง อำเภอพระประแดง จังหวัดสมุทรปราการ เริ่มให้ลูกค้าเช่าพักตั้งแต่เดือนตุลาคม 2552 ในปี 2558 มีลูกค้าเช่าพักอาศัยคิดเป็นร้อยละ 97.22



ในเดือนกุมภาพันธ์ 2559 บริษัท ที เอส จี เอสแซท จำกัด (บริษัทย่อย) ได้ให้บริษัท มั่นเคย์ แมน จำกัด เข้าที่ เอส เอพาร์ตเมนต์ 2 อาคารห้องพักอาศัย 4 ชั้นจำนวน 45 ห้อง เลขที่ 90/19 หมู่ที่ 1 ซอยสยามไฮโล ตำบลลำโรงกลาง อำเภอพระประแดง จังหวัดสมุทรปราการ และทรัพย์สินส่วนควบอาคารพร้อมอุปกรณ์สำนักงานต่างๆ และเช่าที่ดินโฉนด เลขที่ 249251 ตำบลลำโรงใต้(ลำโรง) อำเภอพระประแดง (พระโขนง) จังหวัดสมุทรปราการ มีกำหนดระยะเวลา 3 ปี นับตั้งแต่วันที่ 1 กุมภาพันธ์ 2559 ถึงวันที่ 31 มกราคม 2562

ในเดือนมีนาคม 2559 บริษัท ที เอส จี เอสแซท จำกัด (บริษัทย่อย) ได้ขายที่ดินโฉนดเลขที่ 236400, 236401 และ 236402 เลขที่ดิน 120, 121, 122 หน้าสำรวจ 10154, 10155, 10156 ตำบล ลำโรงใต้(ลำโรง) อำเภอพระประแดง (พระโขนง) จังหวัดสมุทรปราการ พร้อมอาคารพักอาศัย 9 ชั้น 263 ห้อง พื้นที่ขนาด 9,520 ตารางเมตร เลขที่ 162 ถึง 162/262 (รวม 263 เลขหมาย) หมู่ที่ 9 ตำบลลำโรงใต้ อำเภอพระประแดง จังหวัดสมุทรปราการ ให้กับบริษัท โซล่า แอสฟัลท์ จำกัด ในราคา 75,000,000 บาท

#### มีใบอนุญาตต่างๆ ดังนี้-

1. ใบอนุญาตประกอบกิจการโรงงาน จากกรมโรงงานอุตสาหกรรม กระทรวงอุตสาหกรรม เลขทะเบียนที่ 3-2(5)-1/36 สป มีอายุ 5 ปี ตั้งแต่วันที่ 1 มกราคม 2561 ถึงวันที่ 1 มกราคม 2566 เนื่องจากมีเครื่องจักรระบบลำเลียงน้ำตาล ติดกับอาคารคลังสินค้าเทกองที่บริษัทฯ เป็นเจ้าของทรัพย์สิน

2. ใบอนุญาตให้ใช้ซึ่งวิทยุคมนาคมหรืออุปกรณ์ใดๆ ของวิทยุคมนาคมและใบอนุญาตให้ตั้งสถานีวิทยุคมนาคม เลขทะเบียนที่ 040651000100 และ 040651000099 จากคณะกรรมการกิจการกระจายเสียง กิจการโทรทัศน์และกิจการโทรคมนาคมแห่งชาติ เริ่มตั้งแต่วันที่ 5 กันยายน 2540 ตลอดอายุของเครื่อง เพื่อบังคับการทำงานห้วงพื่นน้ำทะเลระยะไกล ลงในระวางเรือเดินสมุทร

3. ใบอนุญาตประกอบกิจการที่เป็นอันตรายต่อสุขภาพ (TSGA 2) ออกโดยสำนักงานเทศบาลเมืองปู่เจ้าสมิงพราย เล่มที่ 1 เลขทะเบียนที่ 9/2559 มีอายุ 1 ปี ตั้งแต่วันที่ 8 ตุลาคม 2560 ถึงวันที่ 7 ตุลาคม 2561 เพื่อประกอบกิจการห้องพักอาศัย จำนวน 45 ห้อง

#### บัตรส่งเสริมการลงทุน

- ไม่มี -

บริษัท ที เอส ขนส่งและโลจิสติกส์ จำกัด (TSTL) เลขทะเบียนบริษัท 0105520002486

ลักษณะธุรกิจ : โรงงานทอกระสอบ

จดทะเบียนจัดตั้งบริษัทเมื่อปี 2520 เดิมชื่อบริษัท ไทยซูการ์ขนส่ง จำกัด มีทุนจดทะเบียน 5 ล้านบาท โดยแบ่งออกเป็น หุ้นสามัญจำนวน 50,000 หุ้น มูลค่าหุ้นละ 100.- บาท เรียกชำระแล้ว 1.25 ล้านบาทและเรียกชำระเต็มมูลค่าหุ้นในปี 2550 โดยมีบริษัท ไทยซูการ์ เทอร์มิเนล จำกัด (มหาชน) ถือหุ้นอยู่เดิมร้อยละ 2 ของทุนจดทะเบียน ต่อมาในปี 2551 ที่ประชุมวิสามัญผู้ถือหุ้นครั้งที่ 1/2551 เมื่อวันที่ 11 มกราคม 2551 มีมติให้เพิ่มทุนจดทะเบียนอีกจำนวน 45,000,000.- บาท (สี่สิบล้านบาท) โดยออกหุ้นสามัญเพิ่มทุนจำนวน 450,000 หุ้น มูลค่าหุ้นละ 100.- บาท เป็นทุนจดทะเบียน 50 ล้านบาท และที่ประชุมดังกล่าว มีมติให้อินสิทริในการจองซื้อหุ้นสามัญเพิ่มทุนที่ผู้ถือหุ้นเดิมสละสิทธิ์ให้แก่บริษัท ไทยซูการ์ เทอร์มิเนล จำกัด (มหาชน) เป็นผู้ลงทุนในหุ้นเพิ่มทุนแทนเพื่อดำเนินธุรกิจโรงงานทอกระสอบพลาสติกบรรจุภัณฑ์ ปัจจุบันบริษัท ไทยซูการ์ เทอร์มิเนล จำกัด (มหาชน) ถือหุ้นร้อยละ 77.44 ของทุนจดทะเบียนทำให้บริษัท ที เอส ขนส่งและโลจิสติกส์ จำกัด มีสถานะเป็นบริษัทย่อยของบริษัทและเริ่มดำเนินการผลิตกระสอบพลาสติกบรรจุภัณฑ์ในเดือนตุลาคม 2551 และในปี 2552 เพิ่มทุนจดทะเบียนอีก จำนวน 30 ล้านบาท เป็นทุนจดทะเบียนจำนวน 80 ล้านบาท โดยมีบริษัท ไทยซูการ์ เทอร์มิเนล จำกัด (มหาชน) ถือหุ้นร้อยละ 85.90

และในเดือนมีนาคม 2558 ที่ประชุมวิสามัญผู้ถือหุ้น ครั้งที่ 1/2558 ของบริษัท ที เอส ขนส่งและ โลจิสติกส์ จำกัด (“บริษัทย่อย”) ได้มีมติอนุมัติ เพิ่มทุนจดทะเบียนจากเดิมจำนวน 80,000,000 บาท (แปดสิบล้านบาท) เป็น 400,000,000 บาท (สี่ร้อยล้านบาท) แบ่งออกเป็นหุ้นสามัญจำนวน 4,000,000 หุ้น (สี่ล้านหุ้น) โดยออกหุ้นสามัญใหม่จำนวน 3,200,000 หุ้น (สามล้านสองแสนหุ้น) มูลค่าหุ้นละ 100 บาท (หนึ่งร้อยบาท) จัดสรรหุ้นเพิ่มทุนโดยเสนอขายให้แก่ผู้ถือหุ้นเดิมตามสัดส่วน ในราคาหุ้นละ 100 บาท (หนึ่งร้อยบาท) และในกรณีที่ผู้ถือหุ้นเดิมรายใดละสิทธิในการจองซื้อหุ้นสามัญเพิ่มทุน ให้โอนสิทธิในการจองซื้อหุ้นสามัญเพิ่มทุนส่วนที่เหลือให้แก่คณะกรรมการดำเนินการและมีมติให้คณะกรรมการกำหนด เรียกชำระค่าหุ้นเพิ่มทุนจากผู้ถือหุ้นได้ตามความเห็นชอบ และที่ประชุมวิสามัญผู้ถือหุ้น ครั้งที่ 1/2558 มีมติเพิ่มเติม วัตถุประสงค์ของบริษัทจากเดิมมี 16 ข้อ เพิ่มเป็น 17 ข้อ โดยมีข้อความดังนี้

ข้อ 17. “ให้บริการท่าเรือเพื่อขนถ่ายสินค้าและตู้คอนเทนเนอร์ ระหว่างประเทศ ตลอดจนการดูแลเก็บรักษา สินค้าและตู้สินค้า”

ที่ประชุมคณะกรรมการบริษัท ได้มีมติกำหนดเรียกชำระค่าหุ้นเพิ่มทุนครั้งที่ 1 ในราคาหุ้นละ 25 บาท จากราคาหุ้น 100 บาท โดยให้ผู้ถือหุ้นโปรดแจ้งความประสงค์ในการจองซื้อหุ้นเพิ่มทุนภายในวันที่ 7 กรกฎาคม 2558 และชำระเงินภายในวันที่ 14 กรกฎาคม 2558 สรุปว่ามีผู้ถือหุ้นซื้อหุ้นเพิ่มทุนจำนวน 14 ราย จำนวน 3,196,508 หุ้น เป็นเงิน 79,912,700 บาท และมีผู้ถือหุ้นไม่ประสงค์ซื้อหุ้นเพิ่มทุนจำนวน 8 ราย จำนวน 3,492 หุ้น ที่ประชุมคณะกรรมการ มีมติขายหุ้นเพิ่มทุนส่วนที่เหลือให้กับนายปริชา อรรถวิวัฒน์ ประธานกรรมการบริษัท ไทยซูการ์ เทอร์มิเนล จำกัด(มหาชน) และบริษัทย่อยและบริษัทได้เรียกชำระค่าหุ้นเพิ่มทุนเพิ่มเติม ดังนี้

เรียกชำระค่าหุ้นเพิ่มทุนครั้งที่ 2 ในราคาหุ้นละ 50 บาท จำนวน 1,600,000 หุ้น คิดเป็นเงิน 160,000,000 บาท ชำระเงินภายในวันที่ 20 ตุลาคม 2558

เรียกชำระค่าหุ้นเพิ่มทุนครั้งที่ 3 ในราคาหุ้นละ 25 บาท จำนวน 3,200,000 หุ้น คิดเป็นเงิน 80,000,000 บาท ชำระเงินภายในวันที่ 15 ธันวาคม 2558

เมื่อบริษัทได้เรียกชำระค่าหุ้นเพิ่มทุนในราคาหุ้นละ 100 บาทครบทั้งจำนวนแล้ว ทางสำนักเลขานุการบริษัท ได้ดำเนินการจดทะเบียนเพิ่มทุนและเปลี่ยนแปลงหนังสือบริคณห์สนธิเพื่อให้สอดคล้องกับการเพิ่มทุนจดทะเบียน กับกรมพัฒนาธุรกิจการค้า กระทรวงพาณิชย์เป็นที่เรียบร้อยแล้ว เมื่อวันที่ 16 ธันวาคม 2558 โดยมีรายละเอียดของ ทุนจดทะเบียนของบริษัท ดังนี้

ทุนจดทะเบียน 400,000,000 บาท (สี่ร้อยล้านบาทถ้วน)

ทุนชำระแล้วเป็นเงิน 400,000,000 บาท (สี่ร้อยล้านบาทถ้วน)

ในเดือนกรกฎาคม 2558 อนุมัติลงทุนในโครงการนำร่องติดตั้งโซลาร์รูฟ (Solar PV Rooftop) บนหลังคา โกดังสินค้าของไทยซูการ์ฯ เพื่อนำไฟฟ้าที่ได้ใช้ภายในโรงทอกระสอบ และมีกำลังการผลิต 100 กิโลวัตต์ ใช้งบลงทุนประมาณ 4,800,000 บาท (ไม่รวมระบบบันไดและทางเดินบนหลังคา) ระยะเวลาดำเนินโครงการ 3 เดือน (หลังจากทำสัญญา) จุดคุ้มทุนประมาณ 7 ปี อัตราผลตอบแทนภายใน (Internal Rate of Return : IRR) คิดเป็นร้อยละ 7

ในเดือนมิถุนายน 2559 บริษัท ที เอส ขนส่งและ โลจิสติกส์ จำกัด (บริษัทย่อย) ร่วมลงทุนกับ บจก. อาร์ ซี แอล โลจิสติกส์ เพื่อจัดตั้ง บจก.ปุ่เจ้า คอนเทนเนอร์ เทอร์มินอล โดยถือหุ้นในสัดส่วนร้อยละ 20

### มีใบอนุญาตต่างๆ ดังนี้-

1. ใบอนุญาตประกอบกิจการโรงงาน จากกรมโรงงานอุตสาหกรรม กระทรวงอุตสาหกรรม ทะเบียนเลขที่ จ 3-53(4)-36/51 สป มีอายุ 5 ปี ตั้งแต่วันที่ 1 มกราคม 2561 ถึงวันที่ 1 มกราคม 2566 เพื่อผลิตกระสอบพลาสติก

2. ใบอนุญาตประกอบกิจการที่เป็นอันตรายต่อสุขภาพ จากเทศบาลเมืองปุ่เจ้าสมิงพราย เล่มที่ 13 ทะเบียนเลขที่ 35/2559 มีอายุ 1 ปี ตั้งแต่วันที่ 12 กรกฎาคม 2560 ถึงวันที่ 11 กรกฎาคม 2561 การทอกระสอบด้วยเครื่องจักร

3. ใบอนุญาตให้ใช้ท่าเทียบเรือ ที่ 16C กรมการขนส่งทางน้ำและพาณิชยนาวี กระทรวงคมนาคม ทะเบียนเลขที่ 17/2558 มีอายุ 1 ปี ตั้งแต่วันที่ 4 พฤศจิกายน 2558 เพื่อให้เรือใหญ่เทียบท่าขนถ่ายสินค้าทั่วไปและคอนเทนเนอร์ทั้งในและระหว่างประเทศมีการติดตั้งโรงพักสินค้าท่าเรือ สิ่งติดตั้งและเครื่องมือ เครื่องอุปกรณ์ ทั้งนี้ต้องดำเนินการโดยมีการป้องกันมิให้เกิดมลพิษต่อสิ่งแวดล้อมตลอดจนมีการจัดทำรายงานประจำเดือนแสดงสถิติเกี่ยวกับเรือที่ใช้บริการท่าเทียบเรือประเภทและปริมาณสินค้าที่ผ่านท่า ติดตั้งเครื่องอุปกรณ์และสิ่งอำนวยความสะดวกต่างๆ

4. ใบอนุญาตประกอบกิจการท่าเรือเดินทะเล กรมการขนส่งทางน้ำและพาณิชยนาวี กระทรวงคมนาคม ทะเบียนเลขที่ 2/2559 มีอายุ 3 ปี ตั้งแต่วันที่ 1 ธันวาคม 2558 ถึงวันที่ 30 พฤศจิกายน 2561 สำหรับประกอบกิจการท่าเรือเดินทะเล โดยมีโรงพักสินค้าท่าเรือสิ่งติดตั้งและเครื่องมือ เครื่องอุปกรณ์ ทั้งนี้การดำเนินการโดยมีการป้องกันมิให้เกิดมลพิษต่อสิ่งแวดล้อมตลอดจนมีการจัดทำรายงานประจำเดือนแสดงสถิติเกี่ยวกับเรือที่ใช้บริการท่าเทียบเรือประเภทและปริมาณสินค้าที่ผ่านท่า รายงานประจำปีแสดงสภาพปัจจุบันของท่าเรือเกี่ยวกับที่พักสินค้า สิ่งติดตั้งเครื่องอุปกรณ์และสิ่งอำนวยความสะดวกต่างๆ ตลอดจนมีการจัดตั้งด่านศุลกากรและท่าเทียบท่าเรือเพื่อรองรับการขนถ่ายสินค้าระหว่างประเทศภายใต้มาตรฐานความปลอดภัยของ ISPS และกรมเจ้าท่า

5. บัตรส่งเสริมการลงทุน จากคณะกรรมการส่งเสริมการลงทุน กระทรวงการคลัง ทะเบียนเลขที่ 58-2293-1-00-1-0 ได้รับการอนุมัติจากคณะกรรมการส่งเสริมการลงทุนตั้งแต่วันที่ 31 สิงหาคม 2558 ได้แสดงว่าเป็นผู้ได้รับการส่งเสริมการลงทุนในกิจการขนถ่ายสินค้าสำหรับเรือบรรทุกสินค้าประเภท 7.1.4 กิจการขนถ่ายสินค้าสำหรับเรือบรรทุกสินค้าและภาษีเงินได้นิติบุคคลที่ได้รับยกเว้นตามมาตรา 31 วรรคหนึ่ง มีมูลค่าไม่เกิน 198,000,000 บาท

### **ความสัมพันธ์ระหว่างลูกค้านับกับบริษัทและบริษัทย่อย (บริษัท ที เอส คลังสินค้า จำกัด)**

บริษัท ไทยซูการ์ เทอร์มิเนล จำกัด (มหาชน) ดำเนินธุรกิจให้บริการเช่าคลังสินค้าเพื่อให้ลูกค้าเก็บพักสินค้าเพื่อการขนถ่ายขึ้นเรือเดินสมุทรหรือขนส่งออกไปจำหน่ายภายในประเทศ โดยมีพื้นที่ทำการในปัจจุบัน 152 ไร่ 3 งาน 53.2 ตารางวา ให้บริการลูกค้าด้านต่างๆ คือ บริการท่าเทียบเรือ 3 ท่า มีโกดังเก็บสินค้าชนิดบรรจุกระสอบให้เช่าจำนวน 43 หลัง และถังเก็บกากน้ำตาลจำนวน 2 ถัง ความจุรวม 24,000 ตัน โดยมีสินค้าหลักที่ใช้บริการได้แก่ น้ำตาลทราย กากน้ำตาล ข้าวสาร น้ำมันพืชและพืชผลทางเกษตรอื่นๆ นับว่าเป็นคลังสินค้าที่ให้บริการรับฝากและขนถ่ายสินค้าน้ำตาลที่ใหญ่ที่สุดในแถบจังหวัดสมุทรปราการ

เนื่องจากการประกอบธุรกิจหลักของบริษัท คือการให้บริการขนถ่ายสินค้า ให้บริการเช่าเหมากังหันสินค้า และให้บริการท่าเทียบเรือ ลูกค้าหลักจึงได้แก่ ผู้ส่งออกน้ำตาลว่าจ้างบริษัทให้ทำการขนถ่ายสินค้าที่เก็บไว้ในคลังขึ้นเรือเดินสมุทรเพื่อส่งไปจำหน่ายต่างประเทศและโรงงานน้ำตาลมีน้ำตาลทั้งชนิดเทกองและบรรจุกระสอบเข้ามาใช้บริการ ส่วนลูกค้าอื่นๆ ได้แก่ ลูกค้าเช่าเหมากังหันสินค้าเพื่อใช้เก็บพักสินค้า ซึ่งมีทั้งสินค้าส่งออกและจำหน่ายภายในประเทศ อันได้แก่ ข้าวสาร ข้าวสาลี แป้งมัน ไม้แปรรูปและน้ำมันพืชที่ใช้ในการประกอบอาหารและอื่นๆ สำหรับลูกค้าหลักของบริษัทย่อย (บริษัท ที เอส คลังสินค้า จำกัด) ได้แก่ โรงงานน้ำตาลต่างๆ ที่นำสินค้ามาฝากในคลังสินค้าเพื่อรอการส่งมอบ โดยผ่านผู้ส่งออกจะแจ้งเรือมารับสินค้า โดยมีบริษัท ไทยซูการ์ เทอร์มิเนล จำกัด (มหาชน) เป็นผู้ดำเนินการขนถ่ายสินค้าที่บริษัท ที เอส คลังสินค้า จำกัด (บริษัทย่อย) เป็นผู้รับฝากสินค้า

ดังนั้นการประกอบธุรกิจของบริษัทและบริษัทย่อยจะสอดคล้องและเอื้อประโยชน์กันในเชิงกลยุทธ์ นอกจากนี้บริษัทย่อยทำธุรกิจทดแทนส่วนที่ไม่ใช่ธุรกิจหลักของบริษัท ทั้งนี้เพื่อให้เกิดความคล่องตัวในการดำเนินธุรกิจให้กว้างขวางออกไปโดยฝ่ายบริหารจะมีการร่วมกันพิจารณาวางแผนธุรกิจและวิธีการเชื่อมโยงกับธุรกิจของบริษัทและบริษัทย่อยโดยมุ่งใช้ทรัพยากร อุปกรณ์เครื่องมือและช่องทางต่างๆ ของบริษัทที่มีอยู่ให้เกิดประสิทธิภาพสูงสุดและไม่มีการดำเนินงานที่ซ้ำซ้อนกัน

เนื่องจากกิจการคลังสินค้ามีข้อจำกัดในการดำเนินธุรกิจค่อนข้างมาก เช่น รายได้หลักจะต้องเป็นรายได้จากการรับฝากสินค้า ดังนั้นทรัพย์สินอันได้แก่ อาคารคลังสินค้าที่บริษัทย่อยถือครองอยู่เป็นคลังสินค้าประเภทเทกอง บริษัทย่อยจึงได้เช่าเหมาโกดังบางหลังจากบริษัทแม่เพื่อรับฝากสินค้าชนิดบรรจุกระสอบ ส่วนรายได้หลักของบริษัทแม่คือ รายได้จากการให้บริการขนถ่ายสินค้า ค่าเช่าโกดัง ค่าเทียบท่าเรือ ค่าขนถ่ายสินค้า ค่านำสินค้าผ่านท่าและอื่นๆ ดังนั้นความสัมพันธ์ของกลุ่มกิจการจึงเป็นลักษณะพึ่งพากัน ทั้งนี้เนื่องจากพระราชบัญญัติ คลังสินค้า ไซโล และห้องเย็น พ.ศ. 2558 มิได้กำหนดเงื่อนไขไว้ว่ากรรมการของผู้ประกอบกิจการคลังสินค้าต้องถือหุ้นรวมกันไม่น้อยกว่าหนึ่งในห้าของจำนวนหุ้นที่จดทะเบียน ตามประกาศกระทรวงพาณิชย์ เรื่องการกำหนดเงื่อนไขควบคุมกิจการคลังสินค้า พ.ศ. 2535 แล้ว ดังนั้นกรรมการของบริษัทแม่และบริษัทย่อยเกือบทั้งหมดเป็นกรรมการชุดเดียวกัน ดังนั้นในส่วนของอำนาจในการควบคุมบริษัทย่อยย่อมถูกควบคุมโดยบริษัทแม่ไปในตัว

### เงินลงทุนของบริษัทในบริษัทย่อย

ณ วันที่ 31 ธันวาคม 2560

ชื่อบริษัท	ประเภทและลักษณะธุรกิจ	ทุนจดทะเบียน (ล้านบาท)	ทุนชำระแล้ว (ล้านบาท)	%การถือหุ้น	ต้นทุนเงินลงทุน	มูลค่าเงินลงทุน	ผู้ถือหุ้นรายใหญ่อื่น ที่ถือหุ้นเกิน 10%
บจก. ที เอส คลังสินค้า	คลังสินค้าและรับฝากสินค้า	50	12.50	64.13	10.073 ล้านบาท	97.793 ล้านบาท	บจก. อสท.มิตรเกษตร <sup>1</sup>
บมจ. ที เอส ฟลาวมิลล์	โรงงานแป้งสาลี	399	344	68.80	316.375 ล้านบาท	739.774 ล้านบาท	-
บจก. ที เอส จี แอสเซ็ท	ให้เช่าอสังหาริมทรัพย์ และห้องพักอาศัย	50	50	79.78	40.611 ล้านบาท	93.106 ล้านบาท	-
บจก. ที เอส ขนส่งและโลจิสติกส์	โรงงานทดสอบ พลาสติกบรรจุภัณฑ์สินค้า และบริการทำเทียบเรือคอน เทนเนอร์	400	400	85.90	343.589 ล้านบาท	321.978 ล้านบาท	บมจ. น้ำตาลขอนแก่น <sup>2</sup>
บจก. ที เอส อุตสาหกรรมน้ำมัน	ให้เช่าคลังสินค้าและ โรงงานกลั่นน้ำมันปาล์ม	600	500	97.16	488.544 ล้านบาท	412.088 ล้านบาท	-

### ผู้ถือหุ้นที่ถือหุ้นอยู่ในบริษัทย่อยเกินกว่าร้อยละ 10 ได้แก่

1. บริษัท อุตสาหกรรมมิตรเกษตร จำกัด ถือหุ้นอยู่ในบริษัท ที เอส คลังสินค้า จำกัด ร้อยละ 14.16 ประกอบกิจการโรงงานอุตสาหกรรมน้ำตาล ตั้งอยู่ที่ 93/1 หมู่ 9 ถนนแสงชูโต ตำบลคอนขมิ้น อำเภอนาทม จังหวัดกาญจนบุรี โดยมีนายณรงค์ เจริญวัฒน์กุล เป็นกรรมการและเป็นกรรมการบริหารของบริษัท ไทยซูการ์ เทอร์มิเนล จำกัด (มหาชน) และบริษัทย่อย

2. บริษัท น้ำตาลขอนแก่น จำกัด (มหาชน) ถือหุ้นอยู่ในบริษัท ที เอส ขนส่งและโลจิสติกส์ จำกัด ร้อยละ 10.13 ตั้งสำนักงานอยู่ที่ อาคาร เค เอส แอล ทาวเวอร์ ชั้น 9 เลขที่ 503 ถนนศรีอยุธยา แขวงพญาไท เขตราชเทวี กรุงเทพมหานคร 10400 และมีโรงงานตั้งอยู่เลขที่ 43 หมู่ที่ 19 ถนนน้ำพอง-กระนวน อำเภอน้ำพอง จังหวัดขอนแก่น 40140 โดยประกอบธุรกิจโรงงานอุตสาหกรรมผลิตน้ำตาลเพื่อส่งออกและบริโภคในประเทศ โดยมีนายชนะชัย ชูดีมารพันธ์ นายชลัษ ชินธรรมมิตร และนายสมชาย ชินธรรมมิตร เป็นกรรมการร่วมในบริษัท น้ำตาลขอนแก่น จำกัด (มหาชน) และบริษัท ไทยซูการ์ เทอร์มิเนล จำกัด (มหาชน) และบริษัทย่อย

## 4.2 ทรัพย์สินที่ใช้ในการประกอบธุรกิจ ณ วันที่ 31 ธันวาคม 2560

### สินทรัพย์ถาวรหลักที่บริษัทใช้ในการประกอบธุรกิจ

ลำดับที่	สินทรัพย์ (ประเภท/ที่ตั้ง)	พื้นที่	ลักษณะ กรรมสิทธิ์	มูลค่าตามบัญชี	ภาระผูกพัน
1	ที่ดินและส่วนปรับปรุงที่ดินของ บริษัทและบริษัทย่อย ประกอบด้วย	(ไร่-งาน-ตรว.)			
	ที่ดินของบมจ. ไทยซูการ์ เทอร์มิเนล	111-0-26	เป็นเจ้าของ	1,201,265,875.81	ค้ำประกันวงเงินสินเชื่อที่ได้รับ จากสถาบันการเงิน <sup>1/</sup>
	ถนนปู้เจ้าสมิงพราย ตำบลลำโรงกลาง อำเภอพระประแดง จังหวัดสมุทรปราการ	13-1-63	เป็นเจ้าของ	205,698,500.02	ค้ำประกันวงเงินสินเชื่อที่ได้รับ จากสถาบันการเงิน <sup>1/</sup>
		0-0-25	เป็นเจ้าของ	962,500.00	-
		2-0-48	เป็นเจ้าของ	19,080,000.00	-
		1-3-75	เป็นเจ้าของ	30,770,583.80	-
		15-0-79	เป็นเจ้าของ	246,080,716.20	-
		9-0-15	เป็นเจ้าของ	175,210,170.00	ค้ำประกันวงเงินสินเชื่อที่ได้รับ จากสถาบันการเงิน <sup>1/</sup>
	รวม			1,879,068,345.83	
2	อาคาร สิ่งปลูกสร้าง และส่วนปรับปรุง ได้แก่ อาคารเช่า อาคารเช่าพักอาศัย ท่าเทียบเรือ และอื่นๆ				
	บริษัท ไทยซูการ์ เทอร์มิเนล จำกัด (มหาชน)		เป็นเจ้าของ	294,123,897.40	ค้ำประกันวงเงินสินเชื่อที่ได้รับ จากสถาบันการเงิน <sup>1/</sup>
	บริษัท ที เอส คลังสินค้า จำกัด		เป็นเจ้าของ	69,445,878.65	-
	บริษัท ที เอส จี แอสเซ็ท จำกัด		เป็นเจ้าของ	5,881,655.28	-
	บริษัท ที เอส อุตสาหกรรมน้ำมัน จำกัด		เป็นเจ้าของ	103,143,528.29	ค้ำประกันวงเงินสินเชื่อที่ได้รับ จากสถาบันการเงิน <sup>3/</sup>
	บริษัท ที เอส ฟลาวมิลล์ จำกัด (มหาชน)		เป็นเจ้าของ	184,022,550.35	ค้ำประกันวงเงินสินเชื่อที่ได้รับ จากสถาบันการเงิน
	บริษัท ที เอส ขนส่งและโลจิสติกส์ จำกัด		เป็นเจ้าของ	84,320,262.48	ค้ำประกันวงเงินสินเชื่อที่ได้รับ จากสถาบันการเงิน <sup>2/</sup>
	รวม			740,937,772.45	

ลำดับที่	สินทรัพย์ (ประเภท/ที่ตั้ง)	พื้นที่ (ตารางเมตร)	การถือสิทธิ	มูลค่าตามบัญชี	ภาระผูกพัน
3	เครื่องจักร เครื่องมือ และ อุปกรณ์				
	บริษัท ไทยซูการ์ เทอร์มิเนล จำกัด (มหาชน)		เป็นเจ้าของ	22,788,682.75	-
	บริษัท ที เอส คลังสินค้า จำกัด		เป็นเจ้าของ	5,837,613.77	-
	บริษัท ที เอส จี แอสเซท จำกัด		เป็นเจ้าของ	27,930.24	-
	บริษัท ที เอส อุตสาหกรรมน้ำมัน จำกัด		เป็นเจ้าของ	247,832,825.22	ค้ำประกันวงเงินสินเชื่อที่ได้รับ จากสถาบันการเงิน <sup>3/</sup>
	บริษัท ที เอส ฟลาวมิลล์ จำกัด (มหาชน)		เป็นเจ้าของ	508,526,004.29	ค้ำประกันวงเงินสินเชื่อที่ได้รับ จากสถาบันการเงิน
	บริษัท ที เอส ขนส่งและโลจิสติกส์ จำกัด		เป็นเจ้าของ	260,831,643.18	ค้ำประกันวงเงินสินเชื่อที่ได้รับ จากสถาบันการเงิน <sup>2/</sup>
	รวม			1,045,844,699.45	
4	เครื่องตกแต่ง และเครื่องใช้สำนักงาน				
	บริษัท ไทยซูการ์ เทอร์มิเนล จำกัด (มหาชน)		เป็นเจ้าของ	906,141.34	-
	บริษัท ที เอส คลังสินค้า จำกัด		เป็นเจ้าของ	21,017.89	-
	บริษัท ที เอส จี แอสเซท จำกัด		เป็นเจ้าของ	13.00	-
	บริษัท ที เอส อุตสาหกรรมน้ำมัน จำกัด		เป็นเจ้าของ	1,205,978.72	-
	บริษัท ที เอส ฟลาวมิลล์ จำกัด (มหาชน)		เป็นเจ้าของ	3,957,835.52	-
	บริษัท ที เอส ขนส่งและโลจิสติกส์ จำกัด		เป็นเจ้าของ	944,284.73	-
	รวม			7,035,271.20	
5	ยานพาหนะ				
	บริษัท ไทยซูการ์ เทอร์มิเนล จำกัด (มหาชน)		เป็นเจ้าของ	14,388,870.63	-
	บริษัท ที เอส คลังสินค้า จำกัด		เป็นเจ้าของ	598,336.34	-
	บริษัท ที เอส จี แอสเซท จำกัด		เป็นเจ้าของ	1.00	-
	บริษัท ที เอส อุตสาหกรรมน้ำมัน จำกัด		เป็นเจ้าของ	520,011.00	-
	บริษัท ที เอส ฟลาวมิลล์ จำกัด (มหาชน)		เป็นเจ้าของ	21,012,852.05	-
	บริษัท ที เอส ขนส่งและโลจิสติกส์ จำกัด		เป็นเจ้าของ	1.00	-
	รวม			36,520,072.02	
	รวมทั้งสิ้น			3,709,406,160.95	

#### หมายเหตุ

<sup>1/</sup> ที่ดิน โฉนดเลขที่ 319, 321, 324, 326-7, 329, 358, 360-1, 391, 812, 820, 5568, 6502, 8051, 9081, 21847, 24100, 24811, 26948, 28881-91, 28893-5 และ 64261 พร้อมโกดังเก็บสินค้าของ บริษัท ไทยซูการ์ เทอร์มิเนล จำกัด (มหาชน) ค้ำประกันวงเงินสินเชื่อที่ได้รับจากสถาบันการเงิน จำนวน 750 ล้านบาท และที่ดิน โฉนดเลขที่ 806, 22186, 22188, 22189, 46218, 112862, 178109, 178487, 178486, 249104, 249148 ค้ำประกันวงเงินสินเชื่อที่ได้รับจากสถาบันการเงิน จำนวน 50 ล้านบาท และที่ดิน โฉนดเลขที่ 249253, 9082 ค้ำประกันวงเงินสินเชื่อที่ได้รับจากสถาบันการเงิน จำนวน 145 ล้านบาท

<sup>2/</sup> อาคารโรงงานทอกระสอบและเครื่องจักรของบริษัท ที เอส ขนส่งและโลจิสติกส์ จำกัด ค้ำประกันวงเงินสินเชื่อที่ได้รับจากสถาบันการเงินจำนวน 85 ล้านบาท

<sup>3/</sup> อาคารโรงงานน้ำมันปาล์มของบริษัท ที เอส อุตสาหกรรมน้ำมัน จำกัด ค้ำประกันวงเงินสินเชื่อที่ได้รับจากสถาบันการเงินจำนวน 46 ล้านบาท และเครื่องจักรน้ำมันปาล์มจำนวน 327 ล้านบาท

## 5. ข้อพิพาททางกฎหมาย

ในปี 2560 บริษัท ไทยซูการ์ เทอร์มิเนล จำกัด (มหาชน) และบริษัทย่อยไม่มีข้อพิพาททางกฎหมายที่มีผลกระทบต่อทรัพย์สินหรือผลการดำเนินงานธุรกิจแต่อย่างใด

## 6. ข้อมูลทั่วไปและข้อมูลสำคัญอื่น

### 6.1 ข้อมูลทั่วไป

ชื่อ	บริษัท ไทยซูการ์ เทอร์มิเนล จำกัด (มหาชน)
ชื่อย่อ	Thai Sugar Terminal Public Company Limited TSTE (ในตลาดหลักทรัพย์แห่งประเทศไทย)
เลขทะเบียนบริษัท	0107537001692
ประเภทธุรกิจ	บริการขนถ่ายสินค้าขึ้นเรือเดินสมุทร ให้เช่าโกดังเก็บสินค้าและบริการท่าเทียบเรือ
เว็บไซต์	<a href="http://www.tstegroup.com">www.tstegroup.com</a>
ที่ก่อตั้ง	2519
วันแรกที่ซื้อขายหุ้น	13 กรกฎาคม 2533
ในตลาดหลักทรัพย์ฯ	
ที่ตั้งสำนักงานและคลังสินค้า	90 หมู่ที่ 1 ถนนปู่เจ้าสมิงพราย ตำบลสำโรงกลาง อำเภอพระประแดง จังหวัดสมุทรปราการ

### 6.2 ข้อมูลสำคัญอื่น

ทุนจดทะเบียน	191,663,805 บาท (หนึ่งร้อยเก้าสิบเอ็ดล้านหกแสนหกหมื่นสามพันแปดร้อยห้าบาท)
ทุนชำระแล้ว	191,663,590.50 บาท (หนึ่งร้อยเก้าสิบเอ็ดล้านหกแสนหกหมื่นสามพันห้าร้อยเก้าสิบบาทห้าสิบสตางค์) ประกอบด้วยหุ้นสามัญ 383,327,181 หุ้น
มูลค่าหุ้นที่ตราไว้	หุ้นสามัญ หุ้นละ 0.5 บาท
หุ้นบุริมสิทธิ	- 0 - หุ้น
รอบระยะเวลาบัญชี	1 มกราคม ถึง 31 ธันวาคม

### สำนักงานใหญ่

ที่ตั้ง	90 หมู่ที่ 1 ถนนปู่เจ้าสมิงพราย ตำบลสำโรงกลาง อำเภอพระประแดง จังหวัดสมุทรปราการ 10130
โทรศัพท์	0-2183-4567 (10 สายอัตโนมัติ)
โทรสาร	0-2183-4561 และ 0-2183-4562
อีเมล	<a href="mailto:thaisugar@tstegroup.com">thaisugar@tstegroup.com</a>
เว็บไซต์	<a href="http://www.tstegroup.com">www.tstegroup.com</a>



**สำนักเลขานุการบริษัท**

โทรศัพท์ 0-2183-4567 ต่อ 1031  
โทรสาร 0-2183-4561 และ 0-2722-5079  
อีเมล [jurairat.n@tstegroup.com](mailto:jurairat.n@tstegroup.com)

**6.3 บุคคลอ้างอิง****นายทะเบียนหลักทรัพย์  
ที่ตั้ง**

**บริษัท ศูนย์รับฝากหลักทรัพย์ (ประเทศไทย) จำกัด**  
เลขที่ 93 อาคารตลาดหลักทรัพย์แห่งประเทศไทย (ข้างสถานทูตจีน)  
ถนนรัชดาภิเษก แขวงดินแดง เขตดินแดง กรุงเทพฯ 10400

โทรศัพท์ 0 2009-9381  
โทรสาร 0 2009-9476  
TSD Call center 0 2009-9000  
เว็บไซต์ <http://www.tsd.co.th>  
อีเมล [TSDCallCenter@set.or](mailto:TSDCallCenter@set.or)

**ผู้สอบบัญชี**

**บริษัท สำนักงาน เอ เอ็ม ซี จำกัด**  
โดย นายอำพล จานงศ์วัฒน์ ผู้สอบบัญชีรับอนุญาตเลขที่ 4663 และ/หรือ  
นางสาวประภาศรี ติลาสุภา ผู้สอบบัญชีรับอนุญาตเลขที่ 4664  
191 อาคารสิลมคอมเพล็กซ์ ชั้น 19 ยูนิต 4  
ถนนสีลม แขวงสีลม เขตบางรัก กรุงเทพฯ 10500

โทรศัพท์ 0-2231-3980-7  
โทรสาร 0-2231-3988  
อีเมล [amc@amc-mri.com](mailto:amc@amc-mri.com)

**ผู้ตรวจสอบภายใน**

**บริษัท ตรวจสอบภายในธรรมนิติ จำกัด** โดย  
นางสาวกรกช วนสวัสดิ์  
267/1 ถนนประชาราษฎร์ สาย 1  
แขวงบางซื่อ เขตบางซื่อ กรุงเทพมหานคร 10800

โทรศัพท์ 0-2587-8080  
โทรสาร 0-2585-2018  
อีเมล [internalaudit@dharmniti.co.th](mailto:internalaudit@dharmniti.co.th)  
เว็บไซต์ <http://www.dharmniti.co.th>

## 7. ข้อมูลหลักทรัพย์และผู้ถือหุ้น

### 7.1 จำนวนทุนจดทะเบียนและทุนชำระแล้ว

#### ทุนจดทะเบียน

บริษัทมีทุนจดทะเบียนจำนวน 191,663,805 บาท แบ่งเป็นหุ้นสามัญจำนวน 383,327,610 หุ้นมูลค่าหุ้นละ 0.5 บาท

#### ทุนชำระแล้ว

เรียกชำระหุ้นสามัญแล้วจำนวน 383,327,181 หุ้น มูลค่าหุ้นละ 0.5 บาท เป็นเงิน 191,663,590.50 บาท คงเหลือจำนวนหุ้นที่ยังไม่ได้เรียกชำระ 429 หุ้น

### 7.2 ผู้ถือหุ้นรายใหญ่ สิ้นสุด ณ วันที่ 31 ธันวาคม 2560

ผู้ถือหุ้น 10 รายแรก ที่ปรากฏในสมุดทะเบียน TSD

ลำดับที่	ชื่อผู้ถือหุ้น	ปี 2560		ลำดับที่	ชื่อผู้ถือหุ้น	ปี 2559		ลำดับที่	ชื่อผู้ถือหุ้น	ปี 2558	
		จำนวนหุ้น	%			จำนวนหุ้น	%			จำนวนหุ้น	%
1	บมจ.น้ำตาลขอนแก่น	91,301,062	23.82	1	บมจ.น้ำตาลขอนแก่น	91,301,062	23.82	1	บมจ.น้ำตาลขอนแก่น	69,167,472	23.82
2	นายชนะชัย ขุติมาวรินทร์	63,818,515	16.65	2	นายชนะชัย ขุติมาวรินทร์	63,818,515	16.65	2	นายชนะชัย ขุติมาวรินทร์	48,347,360	16.65
3	บจก.ประจวบอุตสาหกรรม	38,000,252	9.91	3	บจก.ประจวบอุตสาหกรรม	38,000,252	9.91	3	บจก.ประจวบอุตสาหกรรม	28,218,168	9.72
4	นางเยาวนุช เดชวิทักษ์	31,299,893	8.17	4	นางเยาวนุช เดชวิทักษ์	31,299,893	8.17	4	นางเยาวนุช เดชวิทักษ์	23,712,040	8.17
5	นางสาวเยาวลักษณ์ ขุติมาวรินทร์	27,206,875	7.10	5	นางสาวเยาวลักษณ์ ขุติมาวรินทร์	27,206,875	7.10	5	นางสาวเยาวลักษณ์ ขุติมาวรินทร์	20,611,118	7.10
6	บจก.น้ำตาลราชบุรี	18,169,747	4.74	6	บจก.น้ำตาลราชบุรี	18,169,747	4.74	6	บจก.น้ำตาลราชบุรี	13,764,960	4.74
7	นายประภาส ขุติมาวรินทร์	17,788,066	4.64	7	นายประภาส ขุติมาวรินทร์	17,448,466	4.55	7	บจก.อุตสาหกรรมมิตรเกษตร	12,141,796	4.18
8	บจก.อุตสาหกรรมมิตรเกษตร	16,027,170	4.18	8	บจก.อุตสาหกรรมมิตรเกษตร	16,027,170	4.18	8	นายประภาส ขุติมาวรินทร์	11,928,664	4.11
9	นางบุญพร่อม อินทิลาส	5,402,978	1.41	9	นางบุญพร่อม อินทิลาส	5,402,978	1.41	9	นางบุญพร่อม อินทิลาส	7,171,120	2.47
10	นางสาวกุลกมล ว่องวิวัฒนะสิน	3,960,000	1.03	10	นางพัชรี อินธรรมมิตร	3,978,471	1.04	10	นางพัชรี อินธรรมมิตร	3,013,994	1.04
11	ผู้ถือหุ้นอื่น	70,352,823	18.35	11	ผู้ถือหุ้นอื่น	70,673,952	18.44	11	ผู้ถือหุ้นอื่น	52,323,166	18.02
	จำนวนหุ้นทั้งหมด	383,327,181	100.00		จำนวนหุ้นทั้งหมด	383,327,181	100.00		จำนวนหุ้นทั้งหมด	290,399,934	100.00

- ผู้ถือหุ้นรายใหญ่ที่โดยพฤตินัยมีอิทธิพลต่อการกำหนดนโยบายการจัดการ หรือการดำเนินงานของบริษัทอย่างมีนัยสำคัญ

- ไม่มี -

- ข้อตกลงระหว่างกันในกลุ่มผู้ถือหุ้นรายใหญ่ (Shareholding Agreement)

- ไม่มี -

### 7.3 การออกหลักทรัพย์อื่น

- ไม่มี -

### 7.4 นโยบายการจ่ายเงินปันผล

นโยบายการจ่ายเงินปันผลของบริษัท ไทยซูการ์ เทอร์มิเนล จำกัด (มหาชน)

บริษัทมีนโยบายการจ่ายเงินปันผลในอัตราไม่น้อยกว่าร้อยละ 50 ของกำไรสุทธิของงบการเงินเฉพาะบริษัทหลังหักภาษีเงินได้นิติบุคคลและสำรองตามกฎหมายแล้ว หากไม่มีเหตุจำเป็นอื่นใดและการจ่ายเงินปันผลนั้นไม่มีผลกระทบต่อ การดำเนินงานของบริษัทและบริษัทย่อย ทั้งนี้การจ่ายเงินปันผลให้นำปัจจัยต่างๆ มาประกอบการพิจารณาเช่น ผลการดำเนินงาน สถานะการเงิน สภาพคล่อง แผนขยายงาน เป็นต้น

เมื่อคณะกรรมการบริษัทมีมติเห็นชอบให้จ่ายเงินปันผลประจำปีแล้วจะต้องนำเสนอขออนุมัติต่อที่ประชุมผู้ถือหุ้น เว้นแต่เป็นการจ่ายเงินปันผลระหว่างกาล ให้คณะกรรมการบริษัทมีอำนาจอนุมัติให้จ่ายเงินปันผลได้แล้วให้รายงานให้ที่ประชุมผู้ถือหุ้นทราบในการประชุมคราวต่อไป

เงินปันผลให้แบ่งตามจำนวนหุ้นหุ้นละเท่าๆกัน โดยการจ่ายเงินปันผลต้องได้รับอนุมัติจากที่ประชุมผู้ถือหุ้น คณะกรรมการอาจจ่ายเงินปันผลระหว่างกาลให้แก่ผู้ถือหุ้นเป็นครั้งคราวได้ เมื่อเห็นว่าบริษัทมีผลกำไรสมควรพอที่จะทำเช่นนั้นและรายงานให้ที่ประชุมผู้ถือหุ้นทราบในการประชุมคราวต่อไป

### ประวัติการจ่ายเงินปันผลย้อนหลัง

บริษัท ไทยซูการ์ เทอร์มิเนล จำกัด (มหาชน)					
ปีที่จ่ายเงินปันผล	ผลการดำเนินงานประจำปี	กำไรสุทธิ (บาท)	กำไรต่อหุ้น (บาท)	อัตราการจ่ายปันผล (บาทต่อหุ้น)	อัตราการจ่ายปันผลต่อกำไรสุทธิ (%)
ปี 2555	2554	68,742,237	0.52	0.24	46.15
ปี 2556	2555	192,581,706	1.33	0.34	23.30
ปี 2557	2556	97,867,872	0.67	0.24	35.61
ปี 2558	2557	117,781,424	0.41	0.50	61.63
ปี 2559	2558	89,846,039	0.26	0.1611111111	52.07
ปี 2560	2559	71,677,046	0.20	0.06	32.09

**หมายเหตุ** \*ที่ประชุมผู้ถือหุ้นสามัญประจำปี 2559 ครั้งที่ 1/2560 เมื่อวันที่ 27 เมษายน 2560 มีมติอนุมัติจ่ายเงินปันผลเป็นเงินสดในอัตราหุ้นละ 0.06 บาทคิดเป็นร้อยละ 52.07 หรือคิดเป็นจำนวนเงินไม่เกิน 22.999 ล้านบาท คิดเป็นร้อยละ 32.09 ของกำไรสุทธิของงบการเงินเฉพาะกิจการ (เท่ากับร้อยละ 23.14 ของกำไรสุทธิของงบการเงินรวม) โดยเงินปันผลดังกล่าวจ่ายจากกำไรสุทธิประจำปี 2559 ของบริษัทที่เสียภาษีเงินได้นิติบุคคลในอัตราร้อยละ 0 และอัตราร้อยละ 20 ของกำไรสุทธิซึ่งเป็นไปตามนโยบายการจ่ายเงินปันผลเนื่องจากนำเงินไปลงทุนในบริษัทย่อย เงินปันผลทั้งหมดจะถูกหักภาษี ณ ที่จ่ายตามอัตราที่กฎหมายกำหนด

### นโยบายการจ่ายเงินปันผลของบริษัทย่อย

บริษัทย่อยแต่ละแห่งจะพิจารณาการจ่ายเงินปันผลเมื่อบริษัทนั้นๆ มีกำไรพอสมควรและจะไม่มีมีการจ่ายเงินปันผลในกรณีที่ขาดทุน นอกจากนี้ยังพิจารณาจากกระแสเงินสดคงเหลือเทียบกับงบลงทุนของบริษัทย่อยนั้นๆ หากกระแสเงินสดคงเหลือของบริษัทย่อยมีเพียงพอและได้ตั้งสำรองตามกฎหมายแล้วบริษัทย่อยนั้นๆ จะพิจารณาจ่ายเงินปันผลเป็นกรณีๆ ไป

การจ่ายเงินปันผลของบริษัทย่อยให้กับบริษัทเป็นไปตามข้อบังคับของบริษัทเรื่องการจ่ายเงินปันผล ซึ่งต้องได้รับมติจากที่ประชุมใหญ่ผู้ถือหุ้นและสามารถจ่ายเป็นการเฉพาะคราวได้ โดยการจ่ายเงินปันผลบริษัทต้องมีกำไรพอสมควรกรณีขาดทุนห้ามมิให้จ่ายเงินปันผลจนกว่าจะแก้ไขจนไม่ขาดทุนแล้ว นอกจากนี้การจ่ายเงินปันผลจะต้องมีการกันเงินสำรองไว้อย่างน้อยร้อยละห้าของกำไรจังก่อนหักค่าเสื่อมค่าของจำนวนทุนของบริษัท

## 8. โครงสร้างการจัดการ

### 8.1 โครงสร้างการจัดการ

บริษัท เปลี่ยนโครงสร้างการจัดการ เมื่อวันที่ 31 มกราคม 2561

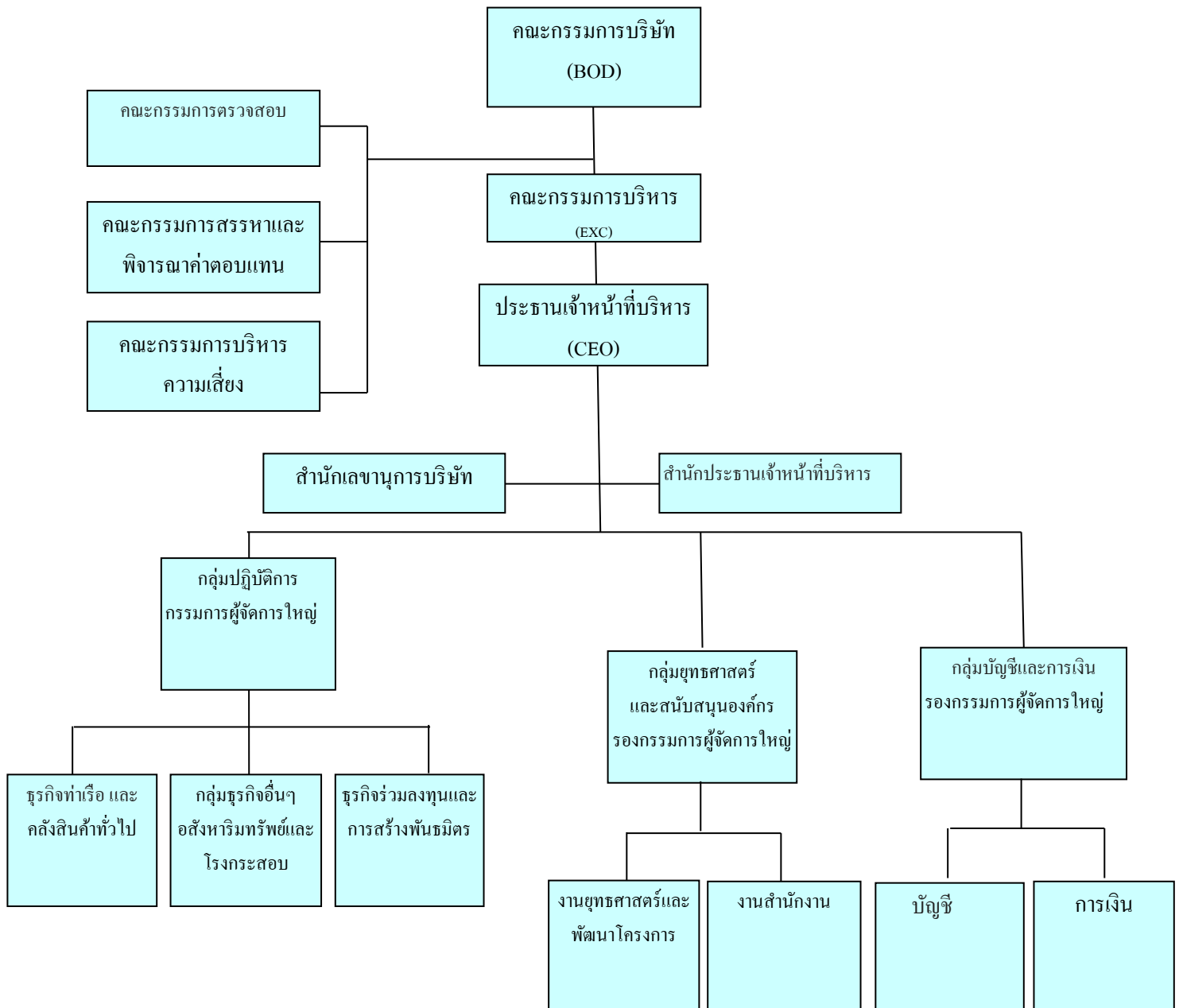

### 8.1.1) คณะกรรมการบริษัท

รายชื่อคณะกรรมการบริษัท ไทยซูการ์เทอร์มิเนล จำกัด (มหาชน) ตามหนังสือรับรองกระทรวงพาณิชย์ ลงวันที่ 15 มกราคม 2561 ประกอบด้วยกรรมการ 15 ท่าน ดังนี้

ลำดับ	รายชื่อกรรมการ	ตำแหน่ง	วาระการดำรงตำแหน่ง
1	นายปรีชา อรรถวิวัฒน์	ประธานกรรมการและกรรมการอิสระ	เมษายน 2560 – เมษายน 2563
2	นายประกาศ ชูติมาวพันธ์*	กรรมการ	เมษายน 2558 – เมษายน 2561
3	นายพงศ์ ชินธรรมมิตร*	กรรมการ	เมษายน 2559 – เมษายน 2562
4	นายชนะชัย ชูติมาวพันธ์*	กรรมการ	เมษายน 2558 – เมษายน 2561
5	นายณรงค์ เจนลาภวัฒนกุล*	กรรมการ	เมษายน 2558 – เมษายน 2561
6	นายวินัย ชินธรรมมิตร*	กรรมการ	เมษายน 2560 – เมษายน 2563
7	นายรัชช ชินธรรมมิตร	กรรมการ	เมษายน 2559 – เมษายน 2562
8	นายสมชาย ชินธรรมมิตร	กรรมการ	เมษายน 2560 – เมษายน 2563
9	นายชนดล สุจิณญ์	กรรมการ	เมษายน 2560 – เมษายน 2563
10	นางเขวณูช เดชวิทย์*	กรรมการ	มกราคม 2559 – เมษายน 2561
11	นายจเด็จ อินสว่าง	กรรมการอิสระ	เมษายน 2559 – เมษายน 2562
12	นางสาวจุฑาทิพย์ อรุณานนท์ชัย	กรรมการอิสระ	เมษายน 2560 – เมษายน 2563
13	นายสุวัฒน์ สัมมาชีพวิศกุล	กรรมการอิสระ	เมษายน 2559-เมษายน 2562
14	นางพวงทิพย์ ศิลปศาสตร์	กรรมการอิสระ	เมษายน 2559 -เมษายน 2562
15	นายพลลภ เหมะทักษิณ*	กรรมการ	กุมภาพันธ์ 2560 – เมษายน 2561

#### หมายเหตุ

1. ที่ประชุมสามัญผู้ถือหุ้นประจำปี 2559 ครั้งที่ 1/2560 เมื่อวันที่ 27 เมษายน 2560 มีมติแต่งตั้งกรรมการที่ครบวาระกลับเข้าดำรงตำแหน่งต่อไปอีกวาระหนึ่ง ได้แก่

- 1.นายปรีชา อรรถวิวัฒน์
2. นางสาวจุฑาทิพย์ อรุณานนท์ชัย
- 3.นายสมชาย ชินธรรมมิตร
4. นายชนดล สุจิณญ์
- 5.นายวินัย ชินธรรมมิตร

2. \*หมายถึงกรรมการผู้มีอำนาจลงนามผูกพันบริษัท โดยกำหนดให้กรรมการผู้มีอำนาจลงนามผูกพันบริษัทสอง (2) คน ลงลายมือชื่อร่วมกันและประทับตราสำคัญของบริษัท

3. ดร.สุกสร ชโยวรรณ ลาออกจากตำแหน่งกรรมการเดือนมกราคม 2560 และที่ประชุมคณะกรรมการบริษัท ครั้งที่ 1/2560 เมื่อวันที่ 23 มกราคม 2560 ได้แต่งตั้งนายพลลภ เหมะทักษิณ ดำรงตำแหน่งกรรมการบริษัท (ผู้มีอำนาจลงนามผูกพันบริษัท) ทดแทนกรรมการที่ลาออกโดยให้มีวาระคงเหลือเท่ากับกรรมการที่ลาออก

**การถือหลักทรัพย์ของกรรมการ ณ วันที่ 31 ธันวาคม 2560 เปรียบเทียบกับ ณ สิ้นสุดปี 2559**

ลำดับที่	รายชื่อกรรมการ		จำนวนหุ้น		จำนวนหุ้น เพิ่ม (ลด) ระหว่างปี <sup>3</sup>	ร้อยละของ หุ้นที่มีสิทธิ ออกเสียง
			31 ธ.ค.2560	31 ธ.ค.2559		
1	นายปรีชา	อรรถวิวัฒน์	15,681	15,681	-	0.004
2	นายประภาส	ชุดิมารพันธ์ <sup>2</sup>	20,728,917	20,389,317	331,600	5.41
3	นายพงศ์	ชินธรรมมิตร	-	-	-	-
4	นายชนะชัย	ชุดิมารพันธ์	63,818,515	63,818,515	-	16.649
5	นายณรงค์	เจนลาภวัฒนกุล	-	-	-	-
6	นายเจด็จ	อินสว่าง*	-	-	-	-
7	นายวินัย	ชินธรรมมิตร	2,827,811	2,827,811	-	0.738
8	นายชัช	ชินธรรมมิตร	191,664	191,664	-	0.05
9	นายสมชาย	ชินธรรมมิตร	625,781	625,781	-	0.163
10	นายธนดล	สุจิตัญญ	3,834,354	3,834,354	-	1.00
11	นางสาวจุฑาทิพย์	อรุณานนท์ชัย*	153,331	153,331	-	0.04
12	นายพลเอก	เหมะทัตยณ	-	-	-	-
13	นางเขวามุข	เดชวิทย์	31,299,893	31,299,893	-	-
14	นายสุวัฒน์	สัมมาชีพวิศกุล*	-	-	-	-
15	นายพวงทิพย์	ศิลปศาสตร์*				

**หมายเหตุ**

- \* หมายถึง กรรมการอิสระ
- การถือหุ้นของกรรมการและคู่สมรส
  - นายประภาส ชุดิมารพันธ์ ถือหุ้นจำนวน 17,788,066หุ้น =4.64
  - นางสุมิตรา ชุดิมารพันธ์ ถือหุ้นจำนวน 2,940,851หุ้น =0.77
- จำนวนหุ้นที่เพิ่มขึ้น(ลดลง) เกิดจากการซื้อขายหุ้น

### **บทบาทหน้าที่และความรับผิดชอบของคณะกรรมการ**

1. ดูแลและจัดการบริษัทให้เป็นไปตามกฎหมาย วัตถุประสงค์และข้อบังคับของบริษัทรวมทั้งมติที่ประชุมผู้ถือหุ้นด้วยความซื่อสัตย์และรักษาผลประโยชน์ของบริษัท

2. กำหนดนโยบายและทิศทางการดำเนินงานของบริษัทและกำกับดูแล (Monitor and Supervise) ให้ฝ่ายจัดการดำเนินการ ให้เป็นไปตามนโยบายที่กำหนดไว้อย่างมีประสิทธิภาพและประสิทธิผลเพื่อเพิ่มมูลค่าทางเศรษฐกิจสูงขึ้นไปให้แกกิจการและสร้างผลตอบแทนที่ดีให้แก่ผู้ถือหุ้น

3. ควบคุมกำกับดูแลการบริหารและการจัดการของคณะกรรมการบริหารให้เป็นไปตามนโยบายที่ได้รับมอบหมายไว้แล้ว เรื่องดังต่อไปนี้คณะกรรมการต้องได้รับอนุมัติจากผู้ถือหุ้นก่อนการดำเนินการ

3.1 เรื่องที่กฎหมายกำหนดให้ต้องได้รับมติที่ประชุมผู้ถือหุ้น

3.2 การทำรายการที่เกี่ยวข้องกันที่มีมูลค่าเกินกว่าร้อยละ 3 ของสินทรัพย์ที่มีตัวตนสุทธิตามงบการเงินรวมล่าสุด

3.3 การได้มาหรือจำหน่ายไปซึ่งทรัพย์สินที่สำคัญที่มีมูลค่าเกินกว่าร้อยละ 50 ของสินทรัพย์รวมตามงบการเงินรวมล่าสุด

และในกรณีดังต่อไปนี้จะต้องได้รับความเห็นชอบจากที่ประชุมคณะกรรมการและที่ประชุมผู้ถือหุ้นด้วยคะแนนเสียงไม่น้อยกว่า 3 ใน 4 ของจำนวนเสียงทั้งหมดของผู้ถือหุ้นที่เข้าประชุมและมีสิทธิออกเสียงลงคะแนน

(ก) การขายหรือโอนกิจการของบริษัท ทั้งหมดหรือบางส่วนที่สำคัญ

(ข) การซื้อหรือรับโอนกิจการของบริษัทอื่นหรือบริษัทเอกชนมาเป็นของบริษัท

(ค) การทำ แก๊ซ หรือเลิกสัญญาเกี่ยวกับการให้เช่ากิจการของบริษัท ทั้งหมดหรือบางส่วนที่สำคัญการมอบหมายให้บุคคลอื่นเข้าจัดการธุรกิจของบริษัท หรือการรวมกิจการกับบุคคลอื่นโดยมีวัตถุประสงค์จะแบ่งกำไรขาดทุนกัน

(ง) การแก้ไขเพิ่มเติมหนังสือบริคณห์สนธิหรือข้อบังคับ

(จ) การเพิ่มทุน การลดทุน การออกหุ้นกู้ การควบหรือเลิกบริษัท

(ฉ) การใดที่พระราชบัญญัติหลักทรัพย์ หรือประกาศตลาดหลักทรัพย์กำหนดให้ต้องได้รับมติที่ประชุมผู้ถือหุ้นเช่น การได้มาหรือจำหน่ายไปซึ่งสินทรัพย์ของบริษัทจดทะเบียน หรือรายการที่เกี่ยวข้องกัน

4. พิจารณาให้ความเห็นชอบนโยบายการบริหารทรัพยากรบุคคลและแผนพัฒนาผู้บริหาร รวมถึงการกำหนดค่าตอบแทนสรรหาและกำหนดผู้สืบทอดตำแหน่งผู้บริหารระดับสูงและประเมินผลการปฏิบัติงานของกรรมการผู้จัดการ รวมทั้งดูแลให้บริษัทมีกระบวนการที่มีประสิทธิผลในการประเมินผลงานของผู้บริหารระดับสูง

5. ดูแลให้มีการกำกับตรวจสอบ ทั้งจากผู้ตรวจสอบภายใน และผู้สอบบัญชีภายนอกให้ทำหน้าที่อย่างมีประสิทธิภาพ

6. อนุมัติงบการเงินประจำปีไตรมาสรายงวดและประจำปีและดูแลให้มีการจัดทำงบการเงินให้เป็นไปตามหลักการบัญชีที่รับรองทั่วไป

7. คณะกรรมการจะดำเนินการจัดให้มีการประชุมเดือนละ 1 ครั้ง และ/หรือในกรณีที่มีเรื่องที่จะต้องให้คณะกรรมการพิจารณาซึ่งไม่ได้อยู่ในระยะเวลาที่เหมาะสมในการประชุมประจำเดือนก็จะจัดให้มีการประชุมคณะกรรมการเพิ่มขึ้นตามที่เห็นสมควร

- มีการกำหนดระเบียบการประชุมวาระหลักของการประชุมไว้ล่วงหน้าอย่างชัดเจนตลอดปีเช่นระเบียบวาระเพื่อรับรอง เพื่อทราบ เพื่อพิจารณาและระเบียบวาระอื่นๆ

- การพิจารณาระเบียบวาระต่างๆ จะต้องคำนึงถึงผลประโยชน์ของผู้ถือหุ้นและผู้ที่เกี่ยวข้องอย่างเป็นธรรม

- เปิดโอกาสให้มีการแสดงความเห็นอย่างมีอิสระ

- กำหนดเวลาในการพิจารณาแต่ละวาระไว้อย่างเพียงพอเพื่อการอภิปรายและแสดงความคิดเห็นอย่างรอบคอบ

- ประธานกรรมการเป็นผู้ดูแลให้ใช้เวลาในการประชุมอย่างเหมาะสม



8. รับผิดชอบต่อผู้ถือหุ้น โดยจัดให้มีช่องทางในการสื่อสารกับผู้ถือหุ้นและผู้มีส่วนได้เสียของบริษัทอย่างเหมาะสม
9. มีความตั้งใจและมีจริยธรรม (Honesty and Integrity) ในการดำเนินธุรกิจ
10. กรรมการอาจแสวงหาผู้เชี่ยวชาญจากสาขาวิชาชีพต่างๆ เพื่อการตัดสินใจที่ถูกต้องแม่นยำ
11. กรรมการต้องมีความรู้ ความสามารถ และประสบการณ์ที่จะเป็นประโยชน์ต่อการดำเนินธุรกิจมีความสนใจในกิจการของบริษัทที่ตนเองเป็นกรรมการ
12. คณะกรรมการบริษัทต้องจัดให้มีการประชุมผู้ถือหุ้นเป็นการประชุมใหญ่สามัญประจำปีภายในไม่เกินสี่เดือนนับแต่วันปิดบัญชีทางบัญชีของปีของบริษัท การประชุมคราวอื่นๆ ให้เรียกว่าการประชุมวิสามัญคณะกรรมการจะเรียกประชุมผู้ถือหุ้นเป็นการประชุมวิสามัญเมื่อใดก็ได้แต่จะเห็นสมควร
13. คณะกรรมการบริษัทต้องจัดให้มีการทำงบดุลและบัญชีกำไรขาดทุน ณ วันสิ้นสุดของรอบปีของบริษัทเสนอต่อที่ประชุมผู้ถือหุ้น ในการประชุมสามัญประจำปีเพื่อพิจารณาอนุมัติงบดุลและบัญชีกำไรขาดทุนนี้ และคณะกรรมการบริษัทต้องจัดให้ผู้สอบบัญชีตรวจสอบให้เสร็จสิ้นก่อนการนำเสนอต่อที่ประชุมผู้ถือหุ้น

#### วาระการดำรงตำแหน่งกรรมการบริษัท

กรรมการบริษัทจะได้รับการแต่งตั้งให้ดำรงตำแหน่งเป็นเวลา 3 ปีเพื่อความต่อเนื่องในการดำเนินงานวาระของการดำรงตำแหน่งอาจเปลี่ยนแปลงได้ตามมติของคณะกรรมการบริษัท ในกรณีที่กรรมการดำรงตำแหน่งจนครบวาระที่ประชุมคณะกรรมการจะพิจารณาผลการดำเนินงานของกรรมการที่ครบวาระว่ากรรมการผู้ที่ครบวาระนั้นได้สละเวลาในการปฏิบัติหน้าที่ตามบทบาทหน้าที่และความรับผิดชอบได้อย่างเต็มความสามารถหรือไม่ซึ่งเมื่อคณะกรรมการพิจารณาและเห็นว่ามีความเหมาะสมก็จะพิจารณาแต่งตั้งกรรมการผู้ที่ครบวาระนั้นให้กลับเข้าดำรงตำแหน่งต่อไปอีกวาระหนึ่งและนำเสนอต่อที่ประชุมผู้ถือหุ้นเพื่อพิจารณาอนุมัติต่อไป หากกรรมการประสงค์จะลาออกจากการเป็นกรรมการก่อนหมดวาระต้องแจ้งความประสงค์เป็นลายลักษณ์อักษรต่อคณะกรรมการบริษัท

การกำหนดจำนวนวาระที่จะดำรงตำแหน่งติดต่อกันได้นานที่สุดคณะกรรมการบริษัทมีความเห็นว่า เนื่องจากการดำเนินธุรกิจของบริษัทนั้นจะเป็นการดำเนินธุรกิจบริการแต่ลูกค้าหลักเป็นลูกค้าในอุตสาหกรรมน้ำตาล ซึ่งดำเนินธุรกิจที่มีความเกี่ยวข้องกับส่วนราชการหลายหน่วยงานตลอดจนชาวไร่และอื่นๆ ดังนั้นผู้ที่ดำรงตำแหน่งกรรมการจะต้องมีความรู้ความสามารถและประสบการณ์ทางด้านธุรกิจอุตสาหกรรมน้ำตาลและเป็นผู้ถือหุ้นและตัวแทนผู้ถือหุ้นใหญ่ซึ่งได้แก่โรงงานน้ำตาล จึงไม่ได้กำหนดจำนวนวาระที่จะดำรงตำแหน่งติดต่อกันได้นานที่สุด อย่างไรก็ตามการพิจารณาจะคำนึงถึงความรู้ความสามารถตลอดจนความเหมาะสมของกรรมการแต่ละท่านที่ครบวาระการดำรงตำแหน่งจะกลับเข้ามาดำรงตำแหน่งต่อไปอีก

#### การประชุมคณะกรรมการ

บริษัท มีการกำหนดการประชุมคณะกรรมการบริษัท ไว้อย่างเป็นทางการล่วงหน้าตลอดปี โดยปกติประชุมเดือนละ 1 ครั้ง และมีการประชุมพิเศษเพิ่มเติมตามความจำเป็นเพื่อให้กรรมการของบริษัท ได้รับทราบและจัดสรรเวลาเพื่อเข้าร่วมประชุมพิเศษตามความจำเป็นในการประชุมแต่ละครั้ง ประธานกรรมการและกรรมการผู้จัดการเป็นผู้กำหนดระเบียบวาระการประชุมที่ชัดเจนตั้งแต่เรื่องสืบเนื่องจากการประชุมครั้งที่ผ่านมา เรื่องเสนอเพื่อทราบและเรื่องเสนอเพื่อพิจารณา มีเอกสารประกอบการประชุมที่ครบถ้วน เพียงพอ และจัดส่งให้กับคณะกรรมการล่วงหน้าก่อนวันประชุม เพื่อให้คณะกรรมการบริษัท ได้มีเวลาศึกษาข้อมูลอย่างเพียงพอและ/หรือสอบถามข้อมูลเพิ่มเติมจากผู้ที่เกี่ยวข้องที่กำหนดไว้ก่อนเข้าร่วมประชุมการประชุมแต่ละครั้งใช้เวลาประมาณ 2-3 ชั่วโมง ในการประชุมกรรมการทุกคนมีโอกาสอภิปรายและแสดงความคิดเห็นอย่างเปิดเผย มีการจดบันทึกเป็นลายลักษณ์อักษรและจัดเก็บรายงานการประชุมที่ผ่านการรับรองแล้วจากคณะกรรมการบริษัทเพื่อให้กรรมการและผู้ที่เกี่ยวข้องตรวจสอบอ้างอิงได้

อนึ่ง ในการประชุมคณะกรรมการหากมีเรื่องพิจารณาเกี่ยวกับการทำธุรกรรมต่างๆ ที่มีกรรมการหรือผู้บริหารที่มีส่วนได้เสียหรือมีส่วนที่เกี่ยวข้องแล้ว กรรมการหรือผู้บริหารที่มีส่วนได้เสียจะไม่เข้าร่วมการประชุมพิจารณาในเรื่องนั้นๆ

ในปี 2560 คณะกรรมการบริษัท มีการประชุมทั้งหมด 12 ครั้ง โดยมีรายละเอียดการเข้าร่วมประชุมของกรรมการแต่ละท่าน ดังนี้.-

### การเข้าร่วมประชุมของคณะกรรมการชุดต่างๆ ในปี 2560

ลำดับที่	ชื่อ - สกุล	ตำแหน่ง	คณะกรรมการบริษัท		คณะกรรมการบริหาร		คณะกรรมการตรวจสอบ		คณะกรรมการสรรหาและพิจารณาค่าตอบแทน	
			เข้าประชุม	รวมครั้ง	เข้าประชุม	รวมครั้ง	เข้าประชุม	รวมครั้ง	เข้าประชุม	รวมครั้ง
1	นายปรีชา อรรถวิวัฒน์	ประธานกรรมการบริษัท	12	12	-	-	-	-	-	-
2	นายประภาส ชุตินวาร์พันธ์	ประธานเจ้าหน้าที่บริหารและรักษาการกรรมการผู้จัดการใหญ่/ ประธานกรรมการบริหาร	12	12	12	12	-	-	-	-
3	นายพงศ์ ชินธรรมมิตร	กรรมการบริษัท/กรรมการบริหาร	11	12	11	12	-	-	-	-
4	นายชนะชัย ชุตินวาร์พันธ์	กรรมการบริษัท/กรรมการบริหาร/ กรรมการสรรหาและพิจารณาค่าตอบแทน	11	12	10	12	-	-	3	4
5	นายณรงค์ เจนลาภวัฒนกุล	กรรมการบริษัท/กรรมการบริหาร	12	12	11	12	-	-	-	-
6	นายเจด็จ อินสว่าง	กรรมการบริษัท/ประธานกรรมการตรวจสอบ	12	12	-	-	4	4	-	-
7	นางสาวจุฑาทิพย์ อรุณานนท์ชัย	กรรมการบริษัท/ กรรมการสรรหาและพิจารณาค่าตอบแทน	9	12	-	-	-	-	3	4
8	นายสมชาย ชินธรรมมิตร	กรรมการบริษัท	11	12	-	-	-	-	-	-
9	นายชลัช ชินธรรมมิตร	กรรมการบริษัท	9	12	-	-	-	-	-	-
10	นายธนดล สัจจิณกุล	กรรมการบริษัท	10	12	-	-	-	-	-	-
11	นายวินัย ชินธรรมมิตร	กรรมการบริษัท	11	12	-	-	-	-	-	-
12	นายสุวัฒน์ สัมมาชีพวิศกุล	กรรมการบริษัท/กรรมการตรวจสอบ/ ประธานกรรมการสรรหาและพิจารณาค่าตอบแทน	12	12	-	-	4	4	4	4
13	นางพวงทิพย์ ศิลปศาสตร์	กรรมการบริษัท/กรรมการตรวจสอบ	11	12	-	-	4	4	-	-
14	นางเยาวนุช เดชวิทักษ์	กรรมการบริษัท/กรรมการบริหาร	12	12	9	12	-	-	-	-
15	นายพัลลภ เหมะทักษิณ	กรรมการบริษัท/กรรมการบริหาร	12	12	11	12	4	4	-	-

**หมายเหตุ** ที่ประชุมคณะกรรมการบริษัท ครั้งที่ 1/2560 เมื่อวันที่ 23 มกราคม 2560 มีมติแต่งตั้ง นายพัลลภ เหมะทักษิณ เป็นกรรมการแทน นายสุกสร ชัยวรรณ ลาออกจากความเป็นกรรมการตามวาระที่เหลือนอยู่

**การประชุมของคณะกรรมการที่ไม่ใช่กรรมการผู้บริหารส่วนใหญ่**จะเป็นการประชุมหารือเกี่ยวกับกิจการของบริษัทร่วมกันระหว่างของกรรมการเอง ไม่ได้มีการจัดทำหนังสือนัดประชุมกันอย่างเป็นทางการและไม่มีการจัดทำบันทึกการประชุม โดยกรรมการที่ไม่ใช่กรรมการที่เป็นผู้บริหารจะนำเรื่องที่ได้อภิปรายกันมาแสดงความคิดเห็นกันในที่ประชุมคณะกรรมการ

**ส่วนการประชุมของคณะกรรมการชุดย่อย**ที่มีสมาชิกเป็นกรรมการอิสระได้แก่ คณะกรรมการตรวจสอบ คณะกรรมการสรรหาและพิจารณาค่าตอบแทนจะมีการแจ้งนัดประชุมมีบันทึกการประชุมและนำเสนอบันทึกการประชุมพร้อมข้อคิดเห็นแนบในเอกสารการประชุมคณะกรรมการในแต่ละคราว

### การแต่งตั้งและถอดถอนกรรมการ

#### การแต่งตั้งและถอดถอนกรรมการบริษัท สรุปได้ดังนี้

1. กรรมการของบริษัทเลือกตั้งโดยที่ประชุมผู้ถือหุ้น โดยมีจำนวนไม่น้อยกว่าห้าคน ซึ่งกรรมการไม่น้อยกว่ากึ่งหนึ่งของจำนวนกรรมการทั้งหมดต้องมีถิ่นที่อยู่ในราชอาณาจักรและมีกรรมการที่เป็นอิสระไม่น้อยกว่า 1 ใน 3 ของจำนวนกรรมการทั้งหมด ซึ่งปัจจุบันบริษัท มีกรรมการอิสระจำนวน 5 คน จากจำนวนกรรมการทั้งหมด 15 คน โดยกรรมการอิสระทุกท่านมีคุณสมบัติตามที่กฎหมายและข้อบังคับกำหนด

2. ให้ที่ประชุมผู้ถือหุ้นเลือกตั้งกรรมการที่มีคุณสมบัติเหมาะสมตามหลักเกณฑ์ดังต่อไปนี้

(1) ผู้ถือหุ้นรายหนึ่งมีคะแนนเสียงเท่ากับจำนวนหุ้นที่ตนถือ

(2) ผู้ถือหุ้นแต่ละรายจะใช้คะแนนเสียงที่มีอยู่ทั้งหมดตาม (1) เลือกตั้งบุคคลคนเดียวหรือหลายคนเป็นกรรมการก็ได้ แต่จะแบ่งคะแนนเสียงให้แก่ผู้ใดมากน้อยเพียงใดไม่ได้

(3) บุคคลซึ่งได้รับคะแนนเสียงสูงสุดตามลำดับลงมาเป็นผู้ได้รับการเลือกตั้งเป็นกรรมการเท่าจำนวนกรรมการที่จะพึงมีหรือจะเลือกตั้งในครั้งนั้น

(4) ในกรณีที่บุคคลซึ่งได้รับการเลือกตั้งในลำดับถัดลงมามีคะแนนเสียงเท่ากันเกินจำนวนกรรมการที่จะพึงมีหรือจะพึงเลือกตั้งในครั้งนั้นให้ผู้เป็นประธานในที่ประชุมนั้นเป็นผู้ออกเสียงชี้ขาด

3. ในการประชุมสามัญประจำปีทุกครั้งให้กรรมการออกจากตำแหน่งตามวาระหนึ่งในสามเป็นอัตรา ถ้าจำนวนกรรมการที่จะแบ่งออกให้ตรงเป็นสามส่วนไม่ได้ก็ให้ออกโดยจำนวนใกล้เคียงกับส่วนหนึ่งในสามกรรมการที่จะต้องออกจากตำแหน่งในปีแรกและปีที่สองภายหลังจดทะเบียนบริษัทนั้น ให้กรรมการจับสลากกันว่าผู้ใดจะออก ส่วนในปีที่สามและปีหลังๆ ต่อไปให้กรรมการคนที่อยู่ในตำแหน่งนานที่สุดเป็นผู้ออกจากตำแหน่ง

4. นอกจากการพ้นตำแหน่งตามวาระแล้วกรรมการพ้นจากตำแหน่งเมื่อ

- (1) ตาย
- (2) ลาออก
- (3) ขาดคุณสมบัติหรือมีลักษณะต้องห้ามตามมาตรา 68 แห่งพระราชบัญญัติบริษัทมหาชนจำกัด พ.ศ. 2535
- (4) ที่ประชุมผู้ถือหุ้นลงมติให้ออก
- (5) ศาลมีคำสั่งให้ออก

5. กรรมการคนใดจะลาออกจากตำแหน่งให้ยื่นใบลาออกต่อบริษัท การลาออกมีผลนับแต่วันที่ใบลาออกไปถึงบริษัท

6. ในกรณีที่ตำแหน่งกรรมการว่างลงเพราะเหตุอื่น นอกจากถึงคราวออกตามวาระให้คณะกรรมการเลือกบุคคลซึ่งมีคุณสมบัติและไม่มีลักษณะต้องห้ามตามมาตรา 68 แห่งพระราชบัญญัติบริษัทมหาชนจำกัด พ.ศ. 2535 ตามที่คณะกรรมการสรรหาได้พิจารณาและเสนอที่ประชุมคณะกรรมการเพื่อพิจารณาเข้าเป็นกรรมการแทนในการประชุมคณะกรรมการคราวถัดไป เว้นแต่วาระของกรรมการจะเหลือน้อยกว่าสองเดือน บุคคลซึ่งเข้าเป็นกรรมการแทนดังกล่าวจะอยู่ในตำแหน่งกรรมการได้เพียงวาระที่ยังเหลืออยู่ของกรรมการที่ตนแทน

มติของคณะกรรมการตามวาระหนึ่งต้องประกอบด้วยคะแนนเสียงไม่น้อยกว่าสามในสี่ของจำนวนกรรมการที่ยังเหลืออยู่

7. ที่ประชุมผู้ถือหุ้นอาจลงมติให้กรรมการคนใดคนหนึ่งออกจากตำแหน่งก่อนถึงคราวออกตามวาระได้ด้วยคะแนนเสียงไม่น้อยกว่าสามในสี่ของจำนวนผู้ถือหุ้นซึ่งมาประชุมและมีสิทธิออกเสียงและมีหุ้นนับรวมกันไม่น้อยกว่ากึ่งหนึ่งของจำนวนหุ้นที่ถือโดยผู้ถือหุ้นที่มาประชุมและมีสิทธิออกเสียง

8. กรรมการจะเป็นผู้ถือหุ้นของบริษัทหรือไม่ก็ได้

### การประเมินผลการปฏิบัติงานของกรรมการ

คณะกรรมการบริษัท มีการประเมินผลงานตนเองทั้งคณะกรรมการบริษัทและคณะกรรมการชุดย่อยอย่างน้อยปีละ 1 ครั้ง เพื่อช่วยให้คณะกรรมการบริษัทและคณะกรรมการชุดย่อยได้มีการพิจารณาทบทวนผลงานประเด็นและอุปสรรคต่างๆ ในระหว่างปีที่ผ่านมาโดยมีวัตถุประสงค์ในการนำผลการประเมินไปใช้ประโยชน์ในการปรับปรุงการปฏิบัติหน้าที่และเพิ่มประสิทธิภาพการทำงานของคณะกรรมการ โดยใช้ “แบบฟอร์มการประเมินตนเองของคณะกรรมการทั้งคณะ” ตามแนวทางของตลาดหลักทรัพย์แห่งประเทศไทย

การประเมินผลการปฏิบัติงานคณะกรรมการบริษัท บริษัทได้นำแบบฟอร์มประเมินตนเองของคณะกรรมการบริษัทตามแนวทางของตลาดหลักทรัพย์ ซึ่งหลักเกณฑ์ในการประเมินประกอบการพิจารณา 6 หัวข้อหลักได้แก่

#### การประเมินตนเองของกรรมการทั้งคณะ ประจำปี 2560

- คะแนนเฉลี่ย 3.63 (จากคะแนนเต็ม 4)

#### คะแนนตามหัวข้อการประเมิน

1. โครงสร้างและคุณสมบัติกรรมการ	ค่าเฉลี่ย 3.50
2. บทบาท/หน้าที่/ความรับผิดชอบกรรมการ	ค่าเฉลี่ย 3.69
3. การประชุมคณะกรรมการ	ค่าเฉลี่ย 3.64
4. การปฏิบัติหน้าที่ของคณะกรรมการ	ค่าเฉลี่ย 3.67
5. ความสัมพันธ์กับฝ่ายบริหาร	ค่าเฉลี่ย 3.74
6. การพัฒนาตนเองและผู้บริหาร	ค่าเฉลี่ย 3.49

#### ชุดที่ 2 ผลการประเมินตนเองของคณะกรรมการชุดย่อยแบบรายคณะ ประจำปี 2560

1. คณะกรรมการตรวจสอบ คะแนนเฉลี่ย 3.74 (จากคะแนนเต็ม 4)

#### คะแนนตามหัวข้อการประเมิน

1. โครงสร้างและคุณสมบัติของกรรมการ	ค่าเฉลี่ย 3.79
2. การประชุมของคณะกรรมการชุดย่อย	ค่าเฉลี่ย 3.92
3. บทบาท/หน้าที่/ความรับผิดชอบของกรรมการชุดย่อยคณะกรรมการตรวจสอบ	ค่าเฉลี่ย 3.50

2. คณะกรรมการสรรหาและพิจารณาคำตอบแทน คะแนนเฉลี่ย 3.43 (จากคะแนนเต็ม 4)

#### คะแนนตามหัวข้อการประเมิน

1. โครงสร้างและคุณสมบัติของกรรมการ	ค่าเฉลี่ย 3.29
2. การประชุมของคณะกรรมการชุดย่อย	ค่าเฉลี่ย 3.11
3. บทบาท/หน้าที่/ความรับผิดชอบของกรรมการชุดย่อยคณะกรรมการสรรหาและพิจารณาคำตอบแทน	ค่าเฉลี่ย 3.89

#### 3. ชุดที่ 3 การประเมินตนเองของคณะกรรมการและคณะกรรมการชุดย่อยรายบุคคล ประจำปี 2560

คะแนนเฉลี่ย 3.50 (จากคะแนนเต็ม 4)

#### คะแนนตามหัวข้อการประเมิน

1. โครงสร้างและคุณสมบัติของกรรมการ	ค่าเฉลี่ย 3.40
2. การประชุมของคณะกรรมการ	ค่าเฉลี่ย 3.60
3. บทบาท/หน้าที่/ความรับผิดชอบของกรรมการชุดย่อย	ค่าเฉลี่ย 3.50

### 8.1.2) คณะกรรมการบริหาร

#### คณะกรรมการบริหาร ประกอบด้วย

ลำดับ	รายชื่อกรรมการ		ตำแหน่ง
1	นายประภาส	ชูดิมวรินทร์	ประธานกรรมการบริหาร
2	นายพงศ์	จิณธรรมมิตร	รองประธานกรรมการบริหาร
3	นายชนะชัย	ชูดิมวรินทร์	รองประธานกรรมการบริหาร
4	นายณรงค์	เจนลาภวัฒนกุล	กรรมการบริหาร
5	นางเขาวนุช	เดชวิทย์	กรรมการบริหาร
6	นายพัลลภ	เหมะทักษิณ	กรรมการบริหาร

#### บทบาท หน้าที่ และความรับผิดชอบของคณะกรรมการบริหาร

1. คณะกรรมการบริหารมีอำนาจหน้าที่จัดการงานและดำเนินกิจการของบริษัทตามที่คณะกรรมการกำหนดหรือได้รับอนุมัติจากคณะกรรมการให้ดำเนินการเฉพาะกรณี
2. คณะกรรมการบริหารมีอำนาจหน้าที่ในการบริหารธุรกิจของบริษัทตามแผนงานที่กำหนดไว้
3. ประธานกรรมการบริหารต้องรายงานการประชุมคณะกรรมการบริหารให้ที่ประชุมคณะกรรมการบริษัทเพื่อรับทราบถึงกิจการที่ฝ่ายบริหารได้ทำไปแล้วจะเกิดการเปลี่ยนแปลงอย่างสำคัญแก่กิจการของบริษัท และ/หรือเรื่องที่ฝ่ายบริหารเห็นสมควรเสนอเพื่ออนุมัติเป็นรายเรื่องให้เสนอเพื่อรับอนุมัติจากคณะกรรมการก่อน
4. คณะกรรมการบริหารมีอำนาจและหน้าที่ในการดำเนินกิจกรรมตามที่กำหนดเพื่อบริหารกิจการให้ประสบความสำเร็จบรรลุเป้าหมายของบริษัท
5. จัดทำและสอบทานแผนทางการเงินและนโยบายที่สำคัญของบริษัท และนำเสนอต่อคณะกรรมการบริษัทเพื่อพิจารณาอนุมัติ
6. พัฒนาและดูแลทรัพยากรบุคคลและกำหนดอัตราค่าตอบแทนให้ดำเนินไปตามกลยุทธ์ด้านทรัพยากรบุคคล
7. พิจารณาแต่งตั้ง ติดตามและประเมินผลการปฏิบัติงานของผู้บริหารฝ่ายงานลงมาถึงพนักงานระดับกลาง และจัดหาผู้สืบทอดการดำรงตำแหน่งต่อ
8. ติดตามและรายงานต่อคณะกรรมการเกี่ยวกับผลการดำเนินงานของบริษัทและความก้าวหน้าในการดำเนินการเพื่อให้บรรลุวัตถุประสงค์ของบริษัท
9. ติดตามการปฏิบัติงานของพนักงานทุกระดับเกี่ยวกับการบริหารจัดการความเสี่ยงตามแนวทางที่บริษัทกำหนดรวมทั้งประสิทธิผลของการควบคุมภายในและการปฏิบัติตามกฎหมาย ระเบียบและนโยบายที่เกี่ยวข้อง

ปี 2560 คณะกรรมการบริหารมีการประชุม 12 ครั้ง มีการรายงานผลการปฏิบัติหน้าที่อย่างสม่ำเสมอ รวมถึงการรายงานการทำหน้าที่ในรอบปีที่ผ่านมา

### 8.1.3) ผู้บริหาร

ณ วันที่ 1 มกราคม 2561 ผู้บริหารระดับสูง ประกอบด้วย

ลำดับ	ชื่อ - นามสกุล		ตำแหน่ง
1.	นายชนะชัย	ชุติमारพันธ์	ประธานเจ้าหน้าที่บริหาร
2.	นายพัลลภ	เหมะทักษิณ	กรรมการผู้จัดการใหญ่ - กลุ่มปฏิบัติการ
3.	นางเขาวนุช	เดชวิทย์	กรรมการและรองกรรมการผู้จัดการใหญ่ - กลุ่มงานบัญชีและการเงิน
4	นายดำรง	ธีราโมกษ์	-รองกรรมการผู้จัดการใหญ่ -กลุ่มยุทธศาสตร์และสนับสนุนองค์กร
5	นางสาวอมรรัตน์	หัตถกรรม	ผู้อำนวยการฝ่ายบัญชี
6	นางวรรณภา	สุรัตน์สุรางค์	ผู้อำนวยการฝ่ายการเงิน

หมายเหตุ ผู้บริหารจัดประชุม 2 สัปดาห์ครั้ง โดยมีผู้จัดการฝ่ายต่างๆ เข้าร่วมประชุมแลกเปลี่ยนความคิดเห็น เพื่อปรับปรุงการทำงานและเป็นการเพิ่มประสิทธิภาพในการทำงานให้ดียิ่งขึ้น

### การถือหลักทรัพย์ของผู้บริหาร

ลำดับ	ชื่อ - นามสกุล		จำนวนหุ้น (หุ้น)		จำนวนหุ้น เพิ่ม (ลด) ระหว่างปี (หุ้น)
			31 ธันวาคม 2560	31 ธันวาคม 2559	
1	นายชนะชัย	ชุติमारพันธ์	63,818,515	63,818,515	-
2	นายพัลลภ	เหมะทักษิณ	-	-	-
3	นางเขาวนุช	เดชวิทย์	31,299,893	31,299,893	-
4	นายดำรง	ธีราโมกษ์	-	-	-
5	นางสาวอมรรัตน์	หัตถกรรม	-	-	-
6	นางวรรณภา	สุรัตน์สุรางค์	-	-	-

#### 8.1.4) เลขานุการบริษัท

คณะกรรมการบริษัทได้มีมติแต่งตั้งเลขานุการบริษัททำหน้าที่ให้คำแนะนำแก่กรรมการในการปฏิบัติตามกฎหมายที่เกี่ยวข้องหน้าที่ความรับผิดชอบต่างๆ ของกรรมการ การจัดการประชุมคณะกรรมการบริษัทและการประชุม-ผู้ถือหุ้นและการทำรายงานตลอดจนหน้าที่ต่างๆ ที่กฎหมายกำหนดนอกจากนี้ บริษัทได้ส่งเสริมให้เลขานุการบริษัทได้รับการอบรมและการพัฒนาความรู้เพิ่มเติมด้านกฎหมายหรือการปฏิบัติหน้าที่เลขานุการบริษัท

ปัจจุบันเลขานุการบริษัท คือ นางจุไรรัตน์ นิลดำ ซึ่งผ่านการอบรมหลักสูตรที่เกี่ยวข้องกับการปฏิบัติหน้าที่ของเลขานุการบริษัทและหลักสูตรอื่นๆ ที่เกี่ยวข้องแล้ว โดยเปิดเผยข้อมูลไว้ในรายละเอียดเกี่ยวกับกรรมการผู้บริหาร ผู้มีอำนาจควบคุมและเลขานุการบริษัท

#### การพัฒนากรรมการและผู้บริหาร

คณะกรรมการบริษัทให้ความสำคัญ ให้มีการฝึกอบรมและการให้ความรู้แก่กรรมการและผู้บริหารของบริษัท เพื่อให้มีการปรับปรุงและการปฏิบัติงานอย่างต่อเนื่อง ทั้งหลักสูตรการอบรมภายในและภายนอกบริษัท โดยคณะกรรมการบริษัททุกท่านต้องได้รับการฝึกอบรม เพื่อให้เข้าใจการปฏิบัติหน้าที่ในฐานะกรรมการคณะกรรมการ และผู้บริหารระดับสูง โดยคณะกรรมการบริษัทได้ผ่านการอบรมหลักสูตรกับสมาคมส่งเสริมสถาบันกรรมการบริษัทไทย (IOD) ในหลักสูตร Director Certification Program (DCP) หลักสูตร Director Accreditation Program (DAP) หลักสูตร The Role of Chairman (RCP) หลักสูตร Audit Committee Program

สำหรับในปี 2560 บริษัทได้ส่งนายพลลภ เหมะทัตยิณ กรรมการบริษัท เข้าร่วมอบรมหลักสูตร Director Accreditation Program (DAP) รุ่น 143/2017 เมื่อวันที่ 13 พฤศจิกายน 2560

ในปี 2559 นางเขวามุข เดชวิทักษ์ กรรมการบริษัท ได้เข้าอบรมหลักสูตร DCP Director Certification Program ของสมาคมส่งเสริมสถาบันกรรมการบริษัทไทย (IOD)

และนางจุไรรัตน์ นิลดำ เลขานุการบริษัท เข้าอบรมหลักสูตร CSP และ EMT ของสมาคมส่งเสริมสถาบันกรรมการบริษัทไทย (IOD)

สำหรับกรรมการที่เข้ารับตำแหน่งใหม่ในคณะกรรมการของบริษัท บริษัทได้จัดเตรียมเอกสารให้กรรมการใหม่ได้รับทราบนโยบายธุรกิจรวมทั้งข้อมูลที่เกี่ยวข้อง เช่น โครงสร้างทุน ผู้ถือหุ้น ผลการดำเนินงานรวมทั้งกฎหมายกฎเกณฑ์ต่างๆ พร้อมทั้งส่งมอบคู่มือสำหรับกรรมการ ซึ่งเป็นข้อมูลที่เป็นประโยชน์สำหรับการเป็นกรรมการบริษัทให้กับกรรมการทั้งนี้คู่มือกรรมการประกอบด้วย

1. พระราชบัญญัติบริษัทมหาชนจำกัด พ.ศ. 2551 (ฉบับปรับปรุง)
2. ข้อมติปฏิบัติที่ดีสำหรับกรรมการบริษัทจดทะเบียน
3. จรรยาบรรณธุรกิจ
4. หนังสือรับรองบริษัท วัตถุประสงค์และข้อบังคับ
5. คู่มือกรรมการบริษัทจดทะเบียนของ ก.ล.ด.
6. หนังสือรายการที่เกี่ยวข้องกันของบริษัทจดทะเบียน
7. หลักการกำกับดูแลกิจการที่ดีสำหรับบริษัทจดทะเบียน
8. รายงานการเปิดเผยข้อมูลประจำปีของบริษัทฉบับล่าสุด

ในกรณีกรรมการที่ยังไม่ผ่านการอบรมหลักสูตรกรรมการบริษัท บริษัทจะดำเนินการส่งเข้ารับการอบรม โดยสมาคมส่งเสริมสถาบันกรรมการบริษัทไทย (IOD)



### แผนการสืบทอดงาน

บริษัทฯ เห็นว่าองค์กรจะเจริญก้าวหน้าและพัฒนาได้ ขึ้นอยู่กับบุคลากรให้มีความรู้ ความสามารถ มีคุณธรรม สำหรับตำแหน่งผู้บริหารระดับสูง คณะกรรมการบริษัทมอบหมายให้คณะกรรมการสรรหาและพิจารณาคำตอบแทนศึกษาหาข้อมูลคัดเลือกบุคคลให้เหมาะสมกับตำแหน่งงาน เป็นแผนการสืบทอดงานต่อไปในอนาคต

### 8.2 คำตอบแทนกรรมการและผู้บริหาร

#### หลักเกณฑ์การพิจารณาคำตอบแทนของคณะกรรมการและผู้บริหาร

คณะกรรมการบริษัทได้มอบหมายให้คณะกรรมการสรรหาและพิจารณาคำตอบแทน ทำหน้าที่ทบทวนพิจารณา กำหนดคำตอบแทนอย่างเหมาะสมสำหรับคณะกรรมการ เพื่อให้สอดคล้องกับภาระความรับผิดชอบของกรรมการ สถานะทางการเงินของบริษัทและเปรียบเทียบกับบริษัทในกลุ่มธุรกิจเดียวกัน ทั้งนี้บริษัทได้ขออนุมัติคำตอบแทนกรรมการจากที่ประชุมผู้ถือหุ้นแล้วดังนี้.-

#### คำตอบแทนกรรมการ

ที่ประชุมสามัญผู้ถือหุ้นประจำปี 2559 ครั้งที่ 1/2560 เมื่อวันที่ 27 เมษายน 2560 มีมติอนุมัติคำตอบแทนกรรมการสำหรับปี 2560 เป็นดังนี้.-

- คำตอบแทนประธานกรรมการเดือนละ 78,000.- บาท
- คำตอบแทนกรรมการต่อท่านเดือนละ 18,000.- บาท
- เบี้ยประชุมต่อท่านครั้งละ 12,000.- บาท (เฉพาะกรรมการที่เข้าประชุม)

#### คำตอบแทนกรรมการชุดย่อย

- คำตอบแทนประธานกรรมการตรวจสอบเดือนละ 12,000.- บาท
- คำตอบแทนกรรมการตรวจสอบต่อท่านเดือนละ 6,000.- บาท
- เบี้ยประชุมกรรมการสรรหาและพิจารณาคำตอบแทนครั้งละ 6,000.- บาท

สำหรับเงิน โบนัสที่ประชุมสามัญประจำปีครั้งที่ 1/2560 เมื่อวันที่ 27 เมษายน 2560 มีมติอนุมัติให้จ่ายเงิน โบนัส ให้แก่คณะกรรมการตามมติที่ประชุมคณะกรรมการ โดยพิจารณาจากผลการดำเนินงานในปีที่ผ่านมา

## ค่าตอบแทนกรรมการที่เป็นตัวเงิน ณ วันที่ 31 ธันวาคม 2560

หน่วย/ปี

รายชื่อกรรมการ	TSTE						รวม
	ค่าตอบแทน กรรมการ	ค่าตอบแทน กรรมการตรวจสอบ	โบนัสกรรมการ ตรวจสอบ	ค่าเบี้ยประชุม	โบนัส	ค่าน้ำมัน	
1.นายประภาส ชูติมาวรรณ	216,000.00			144,000.00	72,000.00		432,000.00
2.นายพงศ์ ชินธรรมมิตร	216,000.00			132,000.00	72,000.00		420,000.00
3.นายชนะชัย ชูติมาวรรณ	216,000.00			156,000.00	72,000.00		444,000.00
4.นายวินัย ชินธรรมมิตร	216,000.00			144,000.00	72,000.00		432,000.00
5.นายณรงค์ เจนลาภวัฒนกุล	216,000.00			144,000.00	72,000.00		432,000.00
6.นายชลัช ชินธรรมมิตร	216,000.00			120,000.00	72,000.00		408,000.00
7.นายปรีชา อรรถวิวัฒน์	1,056,000.00			144,000.00	312,000.00	103,990.71	1,615,990.71
8.นายเจด็จ อินสว่าง	216,000.00	144,000.00	48,000.00	144,000.00	72,000.00		624,000.00
9.นายสมชาย ชินธรรมมิตร	216,000.00			132,000.00	72,000.00		420,000.00
10.นายธนพล สุจิตบุญ	216,000.00			120,000.00	72,000.00		408,000.00
11.นางสาวจุฑาทิพย์ อรุณานนท์ชัย	216,000.00			126,000.00	72,000.00		414,000.00
12.ดร.สุกสร ชโยวรรณ	18,000.00			84,000.00	36,000.00		138,000.00
13.นางเยาวนุช เดชวิทักษ์	216,000.00			144,000.00	72,000.00		432,000.00
14.นางพวงทิพย์ ศิลปศาสตร์	216,000.00	72,000.00	24,000.00	144,000.00	72,000.00		528,000.00
15.นายสุวัฒน์ สัมมาชีวะกุล	216,000.00	72,000.00	24,000.00	156,000.00	72,000.00		540,000.00
16.นายพัลลภ เหมะทักษิณ	198,000.00			120,000.00	36,000.00		354,000.00
รวม	4,080,000.00	288,000.00	96,000.00	2,154,000.00	1,320,000.00	103,990.71	8,041,990.71

หมายเหตุ ลำดับที่ 12. นายสุกสร ชโยวรรณ ลาออกจากตำแหน่ง เมื่อวันที่ 31 มกราคม 2560

### ค่าตอบแทนผู้บริหาร

คณะกรรมการบริษัทได้มอบหมายให้คณะกรรมการบริหารทำหน้าที่พิจารณากำหนดค่าตอบแทนผู้บริหาร ซึ่งมีแนวทางในการดำเนินการให้สอดคล้องเหมาะสมกับความรับผิดชอบผลงานที่ได้รับอันเชื่อมโยงกับผลการดำเนินงานของบริษัทผลการดำเนินงานของคณะกรรมการบริหารและผู้บริหารแต่ละคน โดยในปี 2560 บริษัทได้จ่ายค่าตอบแทนผู้บริหารตามรายละเอียดดังนี้

ประเภท	จำนวนราย	บมจ. ไทยซูการ์เทอร์มิเนล
		จำนวนเงินรวม (บาท)
เงินเดือน	7	12,476,374
โบนัส	7	4,341,708
ค่าครองชีพและค่าน้ำมันรถ	7	466,549.94
รวม	7	17,284,631.94

### 8.3 บุคลากร

ณ วันที่ 31 ธันวาคม 2560 บริษัทมีพนักงานรวมทั้งสิ้น 61 คน

**หมายเหตุ \*เงินสวัสดิการประกอบด้วย**

1. เงินชดเชยตามกฎหมายที่บริษัทจ่ายให้ตามพระราชบัญญัติคุ้มครองแรงงานในกรณีที่พนักงานครบเกษียณอายุการทำงาน
2. เงินสะสมของพนักงาน (เงินเกษียณ) ที่บริษัทจ่ายให้กับพนักงานที่ครบเกษียณอายุการทำงานกรณีที่พนักงานทำงานไม่น้อยกว่า 10 ปีโดยคำนวณจากครึ่งหนึ่งของอัตราเงินเดือนสุดท้ายที่ได้รับคูณด้วยจำนวนปีที่ทำงาน

**กองทุนสำรองเลี้ยงชีพ**

บริษัทดำเนินการจัดตั้งกองทุนสำรองเลี้ยงชีพสำหรับพนักงานเมื่อปี 2551 โดยหักจากเงินเดือนที่ได้รับในอัตราร้อยละ 2 โดยในปี 2560 ได้หักเงินสมทบเป็นจำนวน 194,352 บาท เป็นเงินสมทบกองทุนและมีสวัสดิการเกี่ยวกับการจ่ายเงินสะสมให้แก่พนักงานนอกเหนือจากเงินสมทบในกองทุนสำรองเลี้ยงชีพในส่วนของบริษัทอีกจำนวน 194,352 บาท นอกจากนี้บริษัทยังมีเงินสวัสดิการเป็นเงินเกษียณที่จ่ายให้แก่พนักงานโดยคำนวณจากครึ่งหนึ่งของอัตราเงินเดือนสุดท้ายที่ได้รับคูณด้วยจำนวนปีที่ทำงาน ซึ่งพนักงานจะได้รับเงินสะสมจากบริษัทเต็มจำนวนเมื่อพนักงานครบเกษียณอายุการทำงานหรือขอเกษียณอายุการทำงานก่อนครบกำหนด โดยมีอายุการทำงานไม่ต่ำกว่า 10 ปี

**9. การกำกับดูแลกิจการ****9.1 นโยบายการกำกับดูแลกิจการ****คณะกรรมการกำหนดนโยบายการกำกับดูแลกิจการ ไว้ดังนี้-**

1. ให้คณะกรรมการบริษัท ผู้บริหารและพนักงานทุกคนนำเอาหลักสำคัญในการกำกับดูแลกิจการที่ดีในการปฏิบัติหน้าที่ด้วยความรับผิดชอบ ซื่อสัตย์สุจริต เที่ยงธรรม โปร่งใส มีวิสัยทัศน์ ทั้งหมดต้องอยู่ภายใต้จริยธรรมในการประกอบธุรกิจเพื่อใช้ในการดำเนินงานและให้เกิดความสัมพันธ์อันดีระหว่างคณะกรรมการผู้บริหารและผู้ถือหุ้นอย่างเป็นธรรม
2. คณะกรรมการบริษัทจะปฏิบัติหน้าที่ด้วยความรับผิดชอบมีการจัดแบ่งบทบาทหน้าที่อย่างชัดเจน
3. คณะกรรมการบริษัท มีบทบาทสำคัญในการกำหนดวิสัยทัศน์ กลยุทธ์ นโยบายและแผนงานที่สำคัญ โดยจะต้องพิจารณาถึงปัจจัยเสี่ยงและวางแผนทางการบริหารจัดการที่มีความเหมาะสม รวมทั้งต้องดำเนินการเพื่อให้มั่นใจว่าระบบบัญชี รายงานทางการเงินและการสอบบัญชีมีความน่าเชื่อถือ
4. คณะกรรมการบริษัท จะต้องเป็นผู้นำและเป็นตัวอย่างในการปฏิบัติงานตามแนวทางการกำกับดูแลกิจการที่ดี และดูแลในเรื่องการจัดการแก้ไขปัญหาความขัดแย้งทางผลประโยชน์และรายการที่เกี่ยวข้องกัน
5. คณะกรรมการบริษัท ต้องจัดให้มีการประเมินผลตนเองรายปี เพื่อใช้เป็นกรอบในการตรวจสอบการปฏิบัติหน้าที่ของคณะกรรมการฯ
6. คณะกรรมการบริษัท เป็นผู้พิจารณากำหนดจรรยาบรรณของบริษัท เพื่อให้คณะกรรมการผู้บริหาร พนักงาน รวมถึงลูกจ้างทุกคนใช้เป็นแนวทางในการประพฤติปฏิบัติควบคู่ไปกับข้อบังคับและระเบียบบริษัท
7. มีการเปิดเผยสารสนเทศของบริษัทในเรื่องทางการเงินและที่ไม่ใช่เรื่องทางการเงิน อย่างเพียงพอเชื่อถือได้ และทันเวลา เพื่อให้ผู้ถือหุ้นและผู้มีส่วนได้ส่วนเสียได้รับสารสนเทศอย่างเท่าเทียมกัน
8. ผู้ถือหุ้นบริษัท จะได้รับการปฏิบัติอย่างเท่าเทียมกัน มีสิทธิในการเข้าถึงข้อมูลสารสนเทศและมีช่องทางในการสื่อสารกับบริษัทที่เหมาะสม
9. มีระบบการคัดสรรบุคลากรที่จะเข้ามารับผิดชอบในตำแหน่งบริหารที่สำคัญทุกระดับอย่างเหมาะสมและมีกระบวนการสรรหาที่โปร่งใสเป็นธรรม

บริษัท มีนโยบายในการส่งเสริมและสนับสนุนให้กรรมการทุกท่านเข้ารับการอบรมกับสถาบันกรรมการบริษัทไทย และสถาบันอื่นๆ ในหลักสูตรที่เกี่ยวข้องเพื่อเป็นการเพิ่มพูนความรู้ด้านต่างๆ ที่เกี่ยวกับบทบาทหน้าที่ของกรรมการ โดยแจ้งให้กรรมการทราบ ส่งเสริมการปลูกจิตสำนึกแห่งความรับผิดชอบภายใต้หลักการกำกับดูแลกิจการที่ดีให้กับกรรมการ ผู้บริหาร พนักงานและผู้เกี่ยวข้องให้พนักงานทุกคนได้รับทราบว่าการดำเนินการที่เกี่ยวกับการกำกับดูแลกิจการ จัดให้มีการประชุมกันในระดับต่างๆ อย่างสม่ำเสมอเพื่อเสริมสร้างบรรยากาศที่ดีเป็นการเสริมความเข้าใจกันระหว่างฝ่ายบริหาร และพนักงาน เปิดโอกาสให้มีการซักถามข้อข้องใจได้อย่างอิสระตลอดจนเสริมสร้างให้พนักงานตระหนักถึงความรับผิดชอบต่อสังคมชุมชนและสิ่งแวดล้อมภายนอกบริษัทด้วย

## 9.2 คณะกรรมการชุดย่อย

คณะกรรมการบริษัทไทยซูการ์เทอร์มิเนล จำกัด (มหาชน) ตามหนังสือรับรองกระทรวงพาณิชย์ ลงวันที่ 15 มกราคม 2561 ประกอบด้วยกรรมการ 15 ท่าน ประกอบด้วย

- กรรมการที่เป็นผู้บริหาร 5 ท่าน
- กรรมการที่ไม่เป็นผู้บริหาร 5 ท่าน
- กรรมการที่เป็นอิสระ 5 ท่าน

### คณะกรรมการตรวจสอบ

คณะกรรมการบริษัทได้อนุมัติจัดตั้งคณะกรรมการตรวจสอบตั้งแต่ปี 2542 มีวาระการดำรงตำแหน่งคราวละ 3 ปี โดยแต่งตั้งจากกรรมการอิสระซึ่งมีคุณสมบัติตามที่กฎหมายหลักทรัพย์และตลาดหลักทรัพย์กำหนดมีจำนวนอย่างน้อย สามคนและอย่างน้อยหนึ่งคนต้องมีความรู้ด้านบัญชีและการเงินซึ่งปัจจุบันประกอบ 3 ท่าน ทุกท่านเป็นกรรมการที่เป็น อิสระดังรายชื่อต่อไปนี้

ณ วันที่ 31 ธันวาคม 2560

ชื่อ - นามสกุล	ตำแหน่ง	
1. นายจเด็จ อินสว่าง	ประธานกรรมการ	กรรมการที่เป็นอิสระมีความรู้ด้านกฎหมาย
2. นายสุวัฒน์ สัมมาชีพวิสกุล*	กรรมการ	กรรมการที่เป็นอิสระและมีความรู้ด้านบัญชี
3. นางพวงทิพย์ ศิลปศาสตร์	กรรมการ	กรรมการที่เป็นอิสระ

### หมายเหตุ

1) คณะกรรมการตรวจสอบชุดปัจจุบันมีการต่อวาระการดำรงตำแหน่งคราวละ 3 ปี ตั้งแต่วันที่ 1 พฤษภาคม 2559 และสิ้นสุดลงในเดือนเมษายน 2562

2) นางจุไรรัตน์ นิลดำ ดำรงตำแหน่งเลขานุการคณะกรรมการตรวจสอบตั้งแต่วันที่ 17 พฤศจิกายน 2559 แทนนางสาวศิริพร ศิริทรัพย์ ซึ่งลาออกจากตำแหน่ง

คณะกรรมการบริษัท ครั้งที่ 11/2560 เมื่อวันที่ 30 พฤศจิกายน 2560 ได้มีมติอนุมัติกฎบัตรคณะกรรมการตรวจสอบ

### หน้าที่และความรับผิดชอบของคณะกรรมการตรวจสอบ

1. สอบทานให้บริษัทมีการรายงานทางการเงินอย่างถูกต้องและเพียงพอ
2. สอบทานให้บริษัทมีระบบการควบคุมภายใน (Internal Control) และการตรวจสอบภายใน (Internal Audit) ให้เป็นไปตามระบบหลักเกณฑ์และวัตถุประสงค์ที่เหมาะสมเพื่อให้เกิดประสิทธิภาพ
3. สอบทานให้บริษัทปฏิบัติตามกฎหมายว่าด้วยหลักทรัพย์และตลาดหลักทรัพย์ ข้อกำหนดของตลาดหลักทรัพย์ หรือกฎหมายที่เกี่ยวข้องกับธุรกิจของบริษัท
4. พิจารณา คัดเลือก เสนอแต่งตั้งและเสนอค่าตอบแทนของผู้ตรวจสอบภายในและผู้สอบบัญชีของบริษัท

5. พิจารณารายการที่เกี่ยวข้องกัน หรือรายการที่อาจมีความขัดแย้งทางผลประโยชน์ให้มีความถูกต้องและครบถ้วน และเป็นไปตามเกณฑ์ที่ตลาดหลักทรัพย์แห่งประเทศไทยกำหนดไว้

6. จัดทำรายการกำกับดูแลกิจการของคณะกรรมการตรวจสอบโดยเปิดเผยไว้ในรายงานประจำปีของบริษัท ซึ่งรายงานดังกล่าวลงนามโดยประธานคณะกรรมการตรวจสอบ

7. ปฏิบัติการอื่นใดตามที่คณะกรรมการของบริษัทมอบหมายด้วยความเห็นชอบจากคณะกรรมการตรวจสอบ

ในกรณีที่คณะกรรมการตรวจสอบได้รับทราบกรณีที่มีข้อสงสัยพบพฤติกรรมอันควรสงสัยว่ากรรมการ ผู้จัดการหรือบุคคลซึ่งรับผิดชอบในการดำเนินงานของบริษัทกระทำความผิดตามพระราชบัญญัติหลักทรัพย์และตลาดหลักทรัพย์ มาตรา 281/2 วรรคสอง มาตรา 305 มาตรา 306 มาตรา 308 มาตรา 309 มาตรา 310 มาตรา 311 มาตรา 312 หรือ มาตรา 313 ให้คณะกรรมการตรวจสอบดำเนินการตรวจสอบและรายงานผลการตรวจสอบในเบื้องต้น ให้สำนักงาน-คณะกรรมการกำกับหลักทรัพย์และตลาดหลักทรัพย์และผู้สอบบัญชีทราบภายใน 30 วัน นับแต่วันที่ได้รับความแจ้งจากผู้สอบบัญชี

ในการปฏิบัติหน้าที่ของคณะกรรมการตรวจสอบหากพบหรือมีข้อสงสัยว่ามีรายการหรือการกระทำดังต่อไปนี้ ซึ่งอาจมีผลกระทบอย่างมีนัยสำคัญต่อฐานะการเงินและผลการดำเนินงานของบริษัท ให้คณะกรรมการตรวจสอบรายงานต่อ คณะกรรมการบริษัทเพื่อดำเนินการปรับปรุงแก้ไขภายในเวลาที่คณะกรรมการตรวจสอบเห็นสมควร

- (1) รายการที่เกิดความขัดแย้งทางผลประโยชน์
- (2) การทุจริตหรือมีสิ่งผิดปกติหรือมีความบกพร่องที่สำคัญในระบบควบคุมภายใน
- (3) การฝ่าฝืนกฎหมายว่าด้วยหลักทรัพย์และตลาดหลักทรัพย์ ข้อกำหนดของตลาดหลักทรัพย์ฯ หรือกฎหมายที่เกี่ยวข้องกับธุรกิจของบริษัท

หากคณะกรรมการบริษัทหรือคณะผู้จัดการไม่ดำเนินการให้มีการแก้ไขปรับปรุงภายในเวลาที่คณะกรรมการ ตรวจสอบกำหนด กรรมการตรวจสอบรายใดรายหนึ่งอาจรายงานว่ามีรายการหรือการกระทำดังกล่าวต่อสำนักงาน คณะกรรมการกำกับหลักทรัพย์และตลาดหลักทรัพย์ หรือตลาดหลักทรัพย์ฯ

อนึ่ง ในกรณีกรรมการตรวจสอบพ้นจากตำแหน่งก่อนครบวาระ บริษัทจะต้องแจ้งเหตุผลและ/หรือกรรมการ-ตรวจสอบที่พ้นตำแหน่งสามารถแจ้งเหตุผลมายังตลาดหลักทรัพย์แห่งประเทศไทยและสำนักงานคณะกรรมการ กำกับหลักทรัพย์และตลาดหลักทรัพย์

กรรมการตรวจสอบมีการประชุมเป็นประจำอย่างน้อยไตรมาสละครั้งและมีการรายงานต่อคณะกรรมการบริษัท โดยมีผู้ตรวจสอบบัญชีภายนอกผู้ตรวจสอบภายในและผู้บริหารฝ่ายบัญชีร่วมประชุมเพื่อสอบทานงบการเงินทุกไตรมาส งบการเงินประจำปี รวมถึงตรวจสอบระบบการควบคุมภายในและประชุมร่วมกับคณะทำงานบริหารความเสี่ยง ตลอดจนเรื่องเกี่ยวกับการกำกับดูแลกิจการและเสนอให้แก่คณะกรรมการเพื่อให้บริษัทได้ปฏิบัติและดำเนินการให้เป็นไปตาม หลักการกำกับดูแลกิจการที่ดีตลอดจนดูแลให้เป็นไปตามจรรยาบรรณที่ดี

ในปี 2560 คณะกรรมการตรวจสอบได้มีการประชุมรวม 4 ครั้ง เพื่อทำหน้าที่ดูแลการดำเนินกิจการในนาม คณะกรรมการบริษัทตามบทบาทหน้าที่ความรับผิดชอบที่กำหนดในข้อบังคับคณะกรรมการตรวจสอบ

### จำนวนการเข้าประชุมคณะกรรมการตรวจสอบในปี 2560 มีดังนี้

ชื่อกรรมการ	จำนวนครั้งที่เข้าประชุม / การประชุมทั้งหมด	วาระการดำรงตำแหน่ง
นายเจด็จ อินสว่าง	4/4	เมษายน 2559 – เมษายน 2562
นายสุวัฒน์ สัมมาชีพิวิศกุล	4/4	เมษายน 2559 – เมษายน 2562
นางพวงทิพย์ ศิลปศาสตร์	4/4	เมษายน 2559 – เมษายน 2562

### ค่าตอบแทนคณะกรรมการตรวจสอบประจำปี 2560

หน่วย : บาท

ลำดับ	รายชื่อ	ตำแหน่ง	ค่าตอบแทน (ปี)	โบนัส	ค่าตอบแทนรวม (ปี)
1	นายเจด็จ อินสว่าง	ประธานกรรมการตรวจสอบ	144,000	48,000	192,000
2	นายสุวัฒน์ สัมมาชีพิวิศกุล	กรรมการตรวจสอบ	72,000	24,000	96,000
3	นางพวงทิพย์ ศิลปศาสตร์	กรรมการตรวจสอบ	72,000	24,000	96,000
รวม			288,000	96,000	384,000

### วาระการดำรงตำแหน่งกรรมการตรวจสอบ

คณะกรรมการตรวจสอบได้รับการแต่งตั้งให้ดำรงตำแหน่งเป็นระยะเวลา 3 ปี โดยเริ่มดำรงตำแหน่งหรือสิ้นสุดวาระการดำรงตำแหน่งในเดือนเมษายนเพื่อทำการตรวจสอบงบการเงินและผลการดำเนินงานของปีที่ผ่านมาให้เสร็จสมบูรณ์เพื่อนำเสนอที่ประชุมคณะกรรมการพิจารณาแต่งตั้งต่อไป อนึ่งกรรมการที่ออกจากตำแหน่งตามวาระอาจถูกเลือกให้กลับเข้ามาดำรงตำแหน่งได้ โดยมีคณะกรรมการสรรหาและพิจารณาค่าตอบแทนจะเป็นผู้พิจารณาและเสนอต่อคณะกรรมการบริษัทเพื่อพิจารณาแต่งตั้งต่อไป

อนึ่งเนื่องจากคณะกรรมการตรวจสอบประกอบด้วย นายเจด็จ อินสว่าง กรรมการอิสระและประธานกรรมการตรวจสอบ นายนิสากร พากเพียร และนายสรวง เรืองสุข กรรมการอิสระและกรรมการตรวจสอบ ครบวาระการดำรงตำแหน่งกรรมการตรวจสอบในวันที่ 30 เมษายน 2559 ซึ่งมติที่ประชุมสามัญผู้ถือหุ้นประจำปี 2558 ครั้งที่ 1/2559 เมื่อวันที่ 28 เมษายน 2559 มีมติต่อวาระกรรมการอิสระจำนวน 1 ท่าน ที่ครบวาระกลับเข้าดำรงตำแหน่งต่อไปอีกวาระหนึ่งได้แก่นายเจด็จ อินสว่าง กรรมการอิสระและประธานกรรมการตรวจสอบและได้แต่งตั้งนายสุวัฒน์ สัมมาชีพิวิศกุล กรรมการอิสระผู้มีความรู้ทางด้านบัญชีและนางพวงทิพย์ ศิลปศาสตร์ กรรมการอิสระเป็นกรรมการในชุดคณะกรรมการตรวจสอบ มีผลตั้งแต่เดือนพฤษภาคม 2559 ถึงเดือนเมษายน 2562

### คณะกรรมการตรวจสอบได้ดำเนินงานโดยสรุปดังนี้-

- ทบทวนระบบการกำกับดูแลการปฏิบัติตามกฎหมายที่เกี่ยวข้องกับการดำเนินธุรกิจของบริษัท รวมถึงการปฏิบัติตามข้อกำหนดของตลาดหลักทรัพย์และพิจารณารายงานผลการสอบทาน โดยการประชุมร่วมกับผู้บริหารที่มีหน้าที่รับผิดชอบและผู้ตรวจสอบภายใน
- ติดตามโดยใกล้ชิดเกี่ยวกับการทำรายการเกี่ยวโยงกันและรายการระหว่างกันเพื่อให้มั่นใจได้ว่ามีความโปร่งใสและมีการเปิดเผยข้อมูลที่เพียงพอ

- ทบทวนระบบการควบคุมภายในร่วมกับผู้ตรวจสอบภายในเพื่อประเมินประสิทธิผลและความเพียงพอของระบบการควบคุมภายในและระบบควบคุมความปลอดภัยเทคโนโลยีสารสนเทศ คณะกรรมการตรวจสอบได้ติดตามการปฏิบัติงานควบคุมภายในอย่างใกล้ชิดและอภิปรายเกี่ยวกับความสำคัญของข้อบกพร่องที่ชัดเจนในกระบวนการควบคุมภายในและพิจารณาความเหมาะสมของแผนงานตรวจสอบภายในประจำปี

- ในทุกไตรมาสคณะกรรมการตรวจสอบได้ทบทวนรายงานทางการเงิน โดยประชุมพิจารณาร่วมกับผู้บริหารในสายการเงินและผู้สอบบัญชีภายนอกเพื่อพิจารณาข้อสังเกตต่างๆ และรายงานต่อที่ประชุมคณะกรรมการเพื่อทราบเพื่อดำเนินการหรือเพื่อวางแผนหรือกำหนดนโยบายให้สอดคล้องกับการดำเนินธุรกิจต่อไป

ในปี 2560 คณะกรรมการตรวจสอบได้ประชุมทบทวนการดำเนินงานหลักของบริษัทในทุกด้านและได้พิจารณาร่วมกับผู้บริหารที่มีหน้าที่รับผิดชอบทางด้านบัญชี ผู้ตรวจสอบภายในและผู้สอบบัญชีภายนอกโดยคณะกรรมการตรวจสอบได้แสดงความคิดเห็นอย่างเป็นอิสระและให้ข้อเสนอแนะเห็นว่ากระบวนการจัดทำงบการเงินของบริษัทมีระบบการควบคุมอย่างเหมาะสมและเพียงพอและงบการเงินของบริษัทได้จัดทำขึ้นตามหลักการบัญชีที่รับรองทั่วไปเชื่อถือได้และมีการบันทึกรายงานการประชุมเสนอต่อที่ประชุมคณะกรรมการเพื่อรับทราบและพิจารณาแก้ไขปรับปรุงในกรณีที่พบข้อบกพร่องที่อาจมีสาระสำคัญและมีผลกระทบต่อการดำเนินธุรกิจของบริษัท

#### คณะกรรมการสรรหาและพิจารณาคำตอบแทน

ที่ประชุมคณะกรรมการบริษัทได้อนุมัติแต่งตั้งคณะกรรมการสรรหาและพิจารณาคำตอบแทนตั้งแต่ปี 2550 เพื่อช่วยในการสรรหาบุคคลที่มีความรู้ความสามารถและประสบการณ์ที่เหมาะสมเข้าดำรงตำแหน่งกรรมการของบริษัท รวมทั้งช่วยเสนอแนะนโยบายคำตอบแทนสำหรับผู้บริบาลดังกล่าวนี้ต่อคณะกรรมการบริษัทเพื่อพิจารณาต่อมาที่ประชุมคณะกรรมการบริษัทครั้งที่ 4/2559 เมื่อวันที่ 28 เมษายน 2559 มีมติแต่งตั้งให้นายสุวัฒน์ สัมมาชีพิวิศกุล กรรมการอิสระดำรงตำแหน่งกรรมการสรรหาและพิจารณาคำตอบแทน อีกหนึ่งตำแหน่งแทนนายนิสากร พากเพียร (ประธานสรรหาฯ) ที่ลาออก ส่วนตำแหน่งประธานสรรหาฯ ให้ที่ประชุมคณะกรรมการสรรหาฯ เลือกเอง

คณะกรรมการสรรหาและพิจารณาคำตอบแทนที่ประชุมเมื่อวันที่ 26 มกราคม 2560 ที่ประชุมมีมติแต่งตั้งนายสุวัฒน์ สัมมาชีพิวิศกุล เป็นประธานกรรมการสรรหาและพิจารณาคำตอบแทน และกำหนดการประชุมปีละ 2 ครั้ง คณะกรรมการสรรหาและพิจารณาคำตอบแทนประกอบด้วยกรรมการ 3 ท่าน ซึ่งเป็นกรรมการอิสระจำนวน 2 ท่านและกรรมการบริหาร 1 ท่านดังนี้:-

- |                                 |               |             |         |
|---------------------------------|---------------|-------------|---------|
| 1. นายสุวัฒน์ สัมมาชีพิวิศกุล   | กรรมการอิสระ  | ดำรงตำแหน่ง | ประธาน  |
| 2. นายชนะชัย ชูติมารพันธ์       | กรรมการบริหาร | ดำรงตำแหน่ง | กรรมการ |
| 3. นางสาวจุฑาทิพย์ อรุณานนท์ชัย | กรรมการอิสระ  | ดำรงตำแหน่ง | กรรมการ |

นางจุไรรัตน์ นิลคำ ดำรงตำแหน่งเลขานุการคณะกรรมการสรรหาและพิจารณาคำตอบแทนตั้งแต่วันที่ 17 พฤศจิกายน 2559

คณะกรรมการบริษัท ครั้งที่ 11/2560 เมื่อวันที่ 30 พฤศจิกายน 2560 ได้มีมติอนุมัติกฎบัตรคณะกรรมการสรรหาและพิจารณาคำตอบแทน



### **หน้าที่ความรับผิดชอบหลักของคณะกรรมการสรรหาและพิจารณาคำตอบแทน**

(1) สรรหาผู้ที่มีคุณสมบัติเหมาะสมในการดำรงตำแหน่งกรรมการบริษัทเพื่อเสนอต่อคณะกรรมการบริษัทเพื่อพิจารณาในกรณีตำแหน่งว่างลง

(2) สอบทานเกี่ยวกับโครงสร้างขนาด องค์ประกอบของคณะกรรมการบริษัทและให้ข้อเสนอแนะในกรณีที่เห็นควรให้มีการเปลี่ยนแปลง

(3) ประเมินผลการปฏิบัติงานของคณะกรรมการบริษัทเป็นประจำทุกปีเพื่อรายงานต่อคณะกรรมการบริษัท

(4) กำหนดและสอบทานกรอบนโยบาย แนวทาง และคำตอบแทนอย่างเหมาะสมสำหรับกรรมการและผู้บริหารบริษัทให้สอดคล้องเหมาะสมกับความรับผิดชอบและเปรียบเทียบได้กับระดับที่ปฏิบัติอยู่ในอุตสาหกรรมและประโยชน์ที่คาดว่าจะได้และเป็นไปตามนโยบายที่คณะกรรมการกำหนด โดยเชื่อมโยงกับผลการดำเนินงานของบริษัทและผลการดำเนินงานของกรรมการแต่ละคนและหากพิจารณาแล้วเห็นควรให้มีการเปลี่ยนแปลงไปจากมติที่ประชุมผู้ถือหุ้นเดิมให้นำเสนอเรื่องต่อกรรมการบริษัทพิจารณาเพื่อนำเสนอต่อที่ประชุมผู้ถือหุ้นเพื่อพิจารณาอนุมัติต่อไป

(5) ปฏิบัติงานอื่นใดที่เกี่ยวข้องตามข้อบังคับนี้ตามที่คณะกรรมการบริษัทร้องขอ

ทั้งนี้บริษัทเปิดโอกาสให้ผู้ถือหุ้นสามารถเสนอชื่อบุคคลเพื่อเข้ารับการพิจารณาเลือกตั้งเป็นกรรมการในการประชุมสามัญผู้ถือหุ้นได้ตามหลักเกณฑ์ที่บริษัทกำหนด คณะกรรมการสรรหาและพิจารณาคำตอบแทนจะพิจารณาคัดเลือกบุคคลที่มีคุณสมบัติและไม่มีลักษณะต้องห้ามตามข้อกำหนดของพระราชบัญญัติบริษัทมหาชนจำกัดโดยมีคุณสมบัติครบถ้วนเสนอต่อคณะกรรมการบริษัทพิจารณาก่อนนำข้อเสนอต่อที่ประชุมสามัญผู้ถือหุ้นเลือกตั้งเป็นรายบุคคล

ในปี 2560 มีการประชุมคณะกรรมการสรรหาและพิจารณาคำตอบแทนจำนวน 2 ครั้ง และประชุมวาระพิเศษอีก 2 ครั้ง โดยมีสมาชิกเข้าร่วมประชุมครบทุกท่านโดยได้รับคำตอบแทนเป็นเบี้ยประชุมท่านละ 6,000 บาท รวมเป็น 18,000 บาท (ยกเว้นการประชุมวาระพิเศษไม่รับคำตอบแทน)

ในกรณีที่มิมีเรื่องที่ต้องพิจารณาเป็นกรณีพิเศษอาจมีการประชุมเพิ่มเติมจะจัดให้มีขึ้นได้ตามความเหมาะสมตามที่ประธานฯ ให้ความเห็นชอบโดยมีกรรมการเข้าร่วมประชุมครบทั้งคณะและที่ประชุมได้พิจารณาเรื่องต่างๆ เช่น หลักเกณฑ์ในการกำหนดวาระการดำรงตำแหน่งของกรรมการชุดต่างๆพิจารณาหลักเกณฑ์ในการกำหนดคำตอบแทนกรรมการและกรรมการชุดย่อย กำหนดหลักเกณฑ์คุณสมบัติของบุคคลที่ผู้ถือหุ้นเสนอเข้าเป็นกรรมการเป็นต้น

ในปี 2560 ได้ประชุมวาระพิเศษ 2 ครั้ง เพื่อสรรหาบุคคลเข้าดำรงในตำแหน่งประธานเจ้าหน้าที่บริหารและในตำแหน่งกรรมการผู้จัดการ ซึ่งทั้ง 2 ตำแหน่งเป็นตำแหน่งที่มีความสำคัญพร้อมทั้งเสนอขอขอบเขตอำนาจหน้าที่ของทั้ง 2 ตำแหน่ง

### **หลักเกณฑ์ในการกำหนดวาระการดำรงตำแหน่งของกรรมการชุดต่างๆ**

ที่ประชุมคณะกรรมการสรรหาและพิจารณาคำตอบแทนที่ใช้พิจารณาจากประวัติและคุณสมบัติเบื้องต้นตามที่กำหนดไว้ในพระราชบัญญัติบริษัทมหาชนจำกัด ความรู้ความสามารถตลอดจนประสบการณ์ ซึ่งผู้ที่มีคุณสมบัติเหมาะสมในการดำรงตำแหน่งกรรมการจะต้องแจ้งสถานะในการดำรงตำแหน่งกรรมการบริษัทอื่นๆ ทั้งที่เป็นบริษัทจดทะเบียนในตลาดหลักทรัพย์แห่งประเทศไทยและบริษัทที่ไม่ได้เป็นบริษัทจดทะเบียนตลอดจนรายการถือครองหลักทรัพย์ตามข้อกำหนดของสำนักงานคณะกรรมการกำกับหลักทรัพย์และตลาดหลักทรัพย์ การเปิดเผยข้อมูลส่วนตัวได้เสียของตนและผู้เกี่ยวข้องต่อกรรมการเพื่อประกอบการพิจารณา

คณะกรรมการสรรหากำหนดนโยบายการดำรงตำแหน่งกรรมการในบริษัทอื่น โดยกรรมการจะต้องไม่ดำรงตำแหน่งกรรมการในบริษัทที่มีลักษณะธุรกิจที่เป็นการแข่งขันกับธุรกิจของบริษัท กรรมการกำหนดให้กรรมการแต่ละท่านแจ้งการดำรงตำแหน่งกรรมการทุกบริษัทที่ดำรงตำแหน่งต่อคณะกรรมการบริษัทเพื่อเสนอที่ประชุมผู้ถือหุ้นทราบและทำการเปิดเผยข้อมูลให้แก่ผู้ถือหุ้นทั่วไป

### คณะกรรมการบริหารความเสี่ยง

บริษัท ได้จัดตั้งคณะกรรมการบริหารความเสี่ยงเมื่อเดือนมกราคม 2556 และเมื่อเดือนกุมภาพันธ์ 2560 คณะกรรมการตรวจสอบได้แต่งตั้งคณะกรรมการบริหารความเสี่ยง และมอบหมายหน้าที่ความรับผิดชอบของคณะกรรมการบริหารความเสี่ยงองค์กร ประกอบด้วยกรรมการอิสระ 2 ท่านกรรมการที่เป็นผู้บริหาร 1 ท่านและผู้รับผิดชอบงานฝ่ายต่างๆ เป็นสมาชิกดังรายชื่อต่อไปนี้.-

ลำดับ	รายชื่อคณะกรรมการ	ตำแหน่ง
1	นายสุวัฒน์ สัมมาชีพวิศกุล	ประธาน
2	นางพวงทิพย์ ศิลปศาสตร์	รองประธาน
3	นายพงศ์ ชินธรรมมิตร	คณะกรรมการ
4	นายพลลภ เหมะทักษิณ	คณะกรรมการ
5	นางสาวอมรรัตน์ หัตถกรรม	คณะกรรมการ
6	นางวรรณมา สุรัตน์สุรางค์	คณะกรรมการ
7	นายประสิทธิ์ ตุ่มวิจิตร	คณะกรรมการ
8	นายภูสิทธิ์ พสธร	คณะกรรมการ
9	นางจุไรรัตน์ นิลคำ	คณะกรรมการ

### หน้าที่และความรับผิดชอบของคณะกรรมการบริหารความเสี่ยงองค์กร

- มีอำนาจตัดสินใจในการดำเนินการที่เกี่ยวข้องภายใต้ขอบเขตความรับผิดชอบที่กำหนดไว้ภายใต้แผนการบริหารความเสี่ยงและมีอำนาจในการรับทราบข้อมูลเพื่อการปฏิบัติหน้าที่ตามที่ได้รับมอบหมาย
- กำหนดนโยบายบริหารความเสี่ยงโดยครอบคลุมความเสี่ยงต่างๆ เช่น ความเสี่ยงด้านกลยุทธ์ความเสี่ยงด้านการบัญชีและการเงิน ความเสี่ยงด้านการตลาด ความเสี่ยงด้านปฏิบัติการ หรือความเสี่ยงอื่นๆ ที่มีนัยสำคัญต่อการดำเนินธุรกิจของบริษัท
- กำหนดกลยุทธ์และทรัพยากรที่ใช้ในการบริหารความเสี่ยงของบริษัท โดยให้สอดคล้องกับการดำเนินธุรกิจ
- ติดตามกระบวนการบริหารความเสี่ยง เพื่อให้มั่นใจได้ว่ากลยุทธ์การบริหารความเสี่ยงได้นำไปปฏิบัติอย่างเหมาะสม

ในปี 2560 คณะกรรมการบริหารความเสี่ยงได้มีการประชุมรวม 4 ครั้งการประชุมดังกล่าวเป็นการประชุมในคราวเดียวกันกับการประชุมคณะกรรมการตรวจสอบ ซึ่งที่ประชุมจะหารือเรื่องการปฏิบัติงานซึ่งจะรวมไปถึงการกำหนดแผนบริหารความเสี่ยง มีการติดตามผลการปฏิบัติงานตามภาระหน้าที่ที่ได้รับมอบหมายเพื่อให้มั่นใจว่าบริษัทมีระบบการบริหารความเสี่ยงการเตือนภัยล่วงหน้าและมีการกำหนดมาตรการป้องกันและจัดการความเสี่ยง ซึ่งรวมทั้งความเสี่ยงที่มีผลต่อการดำเนินงานและมีการกำกับดูแลการปฏิบัติตามแผนที่วางไว้ตลอดจนการจัดทำรายงานบริหารความเสี่ยงและนำเสนอต่อที่ประชุมคณะกรรมการ

### คณะกรรมการกำกับดูแลกิจการ

ปัจจุบันคณะกรรมการตรวจสอบทำหน้าที่กำกับดูแลกิจการด้วย เนื่องจากโครงสร้างองค์กรของบริษัทเป็นองค์กรที่ไม่ใหญ่และแผนการปฏิบัติงานที่ไม่ซับซ้อน อันประกอบด้วย คณะกรรมการ คณะกรรมการชุดย่อยต่างๆ คณะกรรมการบริหารรวมถึงจำนวนพนักงานทั้งหมดมีจำนวนไม่มากนัก ดังนั้นงานในด้านการกำกับดูแลกิจการจึงอยู่ในส่วนหน้าที่และความรับผิดชอบของคณะกรรมการตรวจสอบ ซึ่งประกอบด้วยกรรมการอิสระทั้งหมด ได้แก่ นายเจด็จ อินสว่าง นายสุวัฒน์ สัมมาชีพวิศกุล และนางพวงทิพย์ ศิลปศาสตร์ ผู้ตรวจสอบภายในและผู้ตรวจสอบบัญชีในการตรวจสอบจะครอบคลุมถึงการตรวจสอบเกี่ยวกับการตรวจสอบการปฏิบัติงานและการควบคุมภายในรวมถึงการดูแลให้มีการปฏิบัติตามข้อกำหนดต่างๆ ของหน่วยงานภายนอกที่มีความเกี่ยวข้องกับการดำเนินธุรกิจเพื่อให้เป็นไปตามหลักการกำกับดูแลกิจการที่ดี อันได้แก่

### งานด้านบัญชี ได้แก่

- การจัดทำงบการเงินให้ถูกต้องตามมาตรฐานการบัญชีที่ยอมรับกันทั่วไป
- การคำนวณการประเมิน ตลอดจนไปจนถึงการนำเสนอภาษีต่อกรมสรรพากรและหน่วยงานที่เกี่ยวข้อง

### งานด้านทะเบียนใบอนุญาตกับหน่วยงานราชการ ได้แก่

- กรมโรงงาน กระทรวงอุตสาหกรรม
- กรมการขนส่งทางน้ำ สำนักงานพาณิชย์ กระทรวงคมนาคม
- สำนักพัฒนาธุรกิจการค้า กระทรวงพาณิชย์
- สำนักงานควบคุมสิ่งแวดล้อม ตลอดจนการปฏิบัติตามระเบียบต่างๆ ของกระทรวงวิทยาศาสตร์และเทคโนโลยี
- สำนักงานเขตเทศบาลตำบลอำเภอ ตลอดจนหน่วยงานอื่นที่เกี่ยวข้อง

### การรายงานการเปิดเผยข้อมูลต่างๆ

- ตลาดหลักทรัพย์แห่งประเทศไทย
- สำนักงานคณะกรรมการกำกับหลักทรัพย์และตลาดหลักทรัพย์ (ก.ล.ต.)
- บริษัท ศูนย์รับฝากหลักทรัพย์ (ประเทศไทย) จำกัด

นอกจากนี้คณะกรรมการตรวจสอบได้ให้ข้อเสนอแนะต่อคณะกรรมการเพื่อกำหนดแนวทางทั้งในด้านการประกอบธุรกิจแนวทางในการปฏิบัติงานของพนักงาน ทบทวนข้อพึงปฏิบัติต่างๆของผู้บริหารไปจนถึงคณะกรรมการและนำเสนอต่อคณะกรรมการเพื่อแก้ไขปรับปรุงตามความเหมาะสม

อย่างไรก็ตามคณะกรรมการบริษัทให้ความสำคัญของการกำกับดูแลกิจการที่ดี ระบบการควบคุมภายในและการตรวจสอบภายใน เพื่อสนับสนุนให้มีการดำเนินการอย่างมีประสิทธิภาพและเกิดประสิทธิผลตลอดจนมีการสอบทานเพื่อให้การดำเนินงานเป็นไปตามข้อกำหนดเพื่อให้เป็นไปตามมาตรฐานที่เป็นสากลและสอดคล้องกับนโยบายของตลาดหลักทรัพย์แห่งประเทศไทย คณะกรรมการยึดมั่นในการปฏิบัติตามหลักของกระบวนการกำกับดูแลกิจการที่ดี มีการสื่อสารไปยังพนักงานทุกระดับโดยกำหนดเป็นภารกิจ วัตถุประสงค์และจรรยาบรรณในการดำเนินธุรกิจเพื่อที่จะสะท้อนให้เห็นถึงแนวทางที่ใช้ปฏิบัติภายในของบริษัท ซึ่งจะทำให้มั่นใจได้ว่าบริษัทได้ดำเนินการตามหลักการกำกับดูแลกิจการที่ดีโดยคณะกรรมการบริษัทมีความตระหนักในหน้าที่ความรับผิดชอบในการดำเนินงานเพื่อประโยชน์สูงสุดของบริษัท มีการเปิดเผยข้อมูลและความโปร่งใสในการดำเนินงาน การตัดสินใจและการปฏิบัติต่อผู้มีส่วนได้เสียอย่างเป็นธรรม ยึดมั่นในการดำเนินธุรกิจอย่างมีความรับผิดชอบต่อสังคม สุจริตไม่ตรีกับชุมชนรอบข้างมีส่วนร่วมทางสังคมเพื่อรักษาสิ่งแวดล้อมและการพัฒนาชุมชน ซึ่งจะช่วยส่งเสริมผลการดำเนินงานให้บรรลุเป้าหมายและส่งผลให้เกิดการเพิ่มมูลค่าสูงสุดให้ผู้ถือหุ้น บริษัทมุ่งหวังให้กรรมการและพนักงานทุกคนปฏิบัติหน้าที่ของตนให้เกิดความพึงพอใจสูงสุดของลูกค้า มีความเชื่อมั่นในการทำงานร่วมกัน โดยยึดมั่นในหลักการระเบียบวินัยการปฏิบัติที่ดีและพร้อมตอบสนองในทุกสถานการณ์

### การดำรงตำแหน่งกรรมการบริษัทอื่นๆ

เพื่อความโปร่งใสในการดำเนินธุรกิจกรรมการบริษัทจะเปิดเผยการดำรงตำแหน่งแต่ละแห่งของตนและแจ้งให้บริษัททราบเพื่อเปิดเผยให้แก่ผู้ถือหุ้นและผู้ลงทุนทั่วไปทราบ ทั้งนี้เพื่อเป็นการนำเสนอประสิทธิภาพและความรู้ความสามารถในธุรกิจที่ตนดูแลอยู่มาปรับปรุงใช้กับธุรกิจของบริษัทให้สอดคล้องกับธุรกิจของลูกค้าที่เข้ามาใช้บริการ

คณะกรรมการบริษัทกำหนดวันประชุมเป็นการล่วงหน้าในแต่ละปี โดยปกติจะกำหนดทุกวันพฤหัสบดีสุดท้ายของเดือนเพื่อให้คณะกรรมการสามารถติดตามการปฏิบัติตามนโยบายและแผนงานได้อย่างต่อเนื่องและแจ้งกำหนดวันประชุมทั้งปีให้กรรมการทราบตั้งแต่ต้นปีและอาจมีการประชุมคณะกรรมการเพิ่มเติมตามความเหมาะสม โดยเลขานุการบริษัทจะส่งหนังสือเชิญประชุมพร้อมระเบียบวาระการประชุมและเอกสารประกอบที่มีสารสนเทศสำคัญครบถ้วนไปยังกรรมการเป็นการล่วงหน้าไม่น้อยกว่า 7 วันก่อนการประชุมเสมอเพื่อให้คณะกรรมการมีเวลาศึกษาข้อมูลอย่างเพียงพอเว้นแต่ในกรณีมีเหตุจำเป็นเร่งด่วน โดยกรรมการแต่ละคนสามารถสอบถามข้อมูลเพิ่มเติมได้จากเลขานุการบริษัทและมีความเป็นอิสระที่จะเสนอเรื่องเข้าสู่วาระการประชุมได้ ทั้งนี้วาระการประชุมคณะกรรมการจะแบ่งเป็นหมวดหมู่ชัดเจนและมีวาระพิจารณาติดตามผลการดำเนินงานเป็นประจำ ซึ่งการกำหนดวาระจะผ่านการพิจารณาของประธานกรรมการ ประธานกรรมการบริหาร

ในระหว่างการประชุมประธานกรรมการจะจัดสรรเวลาในการประชุมอย่างเพียงพอและเปิดโอกาสให้กรรมการแสดงความคิดเห็นอย่างอิสระและมีการเชิญผู้บริหารระดับสูงเข้าร่วมประชุมเพื่อให้ข้อมูลเพิ่มเติมที่เกี่ยวข้องกับการประชุมและเพื่อรับทราบนโยบายโดยตรงสามารถนำไปปฏิบัติอย่างมีประสิทธิภาพ นอกจากนี้ได้จัดให้มีการจดบันทึกการประชุมเป็นลายลักษณ์อักษรครอบคลุมสาระสำคัญอย่างครบถ้วนแล้วเสร็จในเวลาที่เหมาะสมและจัดเก็บรายงานการประชุมที่ผ่านการรับรองจากคณะกรรมการและเอกสารประกอบอย่างเป็นระบบพร้อมให้คณะกรรมการและผู้ที่เกี่ยวข้องตรวจสอบและสะดวกในการสืบค้นอ้างอิงได้

ในกรณีที่กรรมการบริษัทท่านใดมีความขัดแย้งทางผลประโยชน์ในวาระที่พิจารณากรรมการท่านนั้นจะเปิดเผยประเด็นความขัดแย้งทางผลประโยชน์ต่อคณะกรรมการบริษัทโดยทันที และจะไม่มีส่วนร่วมในกระบวนการตัดสินใจในวาระนั้น

คณะกรรมการบริษัทจัดให้มีคณะกรรมการชุดย่อยเพื่อทำหน้าที่ช่วยคณะกรรมการบริษัทในการปฏิบัติหน้าที่ที่รับผิดชอบในแต่ละด้าน โดยรายละเอียดดังปรากฏในหัวข้อ 9.2 คณะกรรมการบริษัทและคณะกรรมการชุดย่อยโดยคณะกรรมการบริษัทมีหน้าที่ในการสอบทานประเภท องค์ประกอบ รวมถึงผลการปฏิบัติงานของคณะกรรมการชุดย่อยแต่ละคณะเป็นประจำทุกปี คณะกรรมการแต่ละคณะมีข้อบังคับที่ระบุขอบเขต อำนาจ หน้าที่และความรับผิดชอบอย่างชัดเจนและประธานคณะกรรมการแต่ละคณะมีหน้าที่ในการรายงานผลการปฏิบัติงานและประเด็นสำคัญต่อคณะกรรมการบริษัท

คณะกรรมการบริษัทมีหน้าที่รับความรับผิดชอบในการกำหนดกรอบการบริหารความเสี่ยงและการควบคุมภายในให้สามารถรองรับการดำเนินงานได้อย่างมีประสิทธิภาพและประสิทธิผล นอกจากนี้คณะกรรมการบริษัทยังมีหน้าที่ในการทำให้ข้อมูลด้านการเงินมีความน่าเชื่อถือ และความสามารถทำให้เกิดการปฏิบัติตามกฎหมายและกฎระเบียบได้ ติดตามการปฏิบัติตามกรอบการบริหารความเสี่ยงและการควบคุมภายในให้เป็นไปอย่างมีประสิทธิภาพและบรรลุผลตามที่กำหนดไว้

ในการกำหนดและสอบทานกรอบการบริหารความเสี่ยง คณะกรรมการบริษัทต้องพิจารณาถึงข้อเท็จจริงของความเสี่ยงที่เกี่ยวข้อง โดยควรพิจารณาจากความเสี่ยงที่อาจเกิดขึ้นและค่าใช้จ่ายในการควบคุมความเสี่ยงนั้นๆ เพื่อให้สามารถที่จะทำให้เกิดระบบการควบคุมภายในที่เหมาะสมได้

คณะกรรมการบริษัทได้จัดทำและอนุมัติคู่มือจรรยาบรรณธุรกิจสำหรับพนักงานที่ระบุถึงแนวทางในการปฏิบัติงานในหน้าที่และการปฏิบัติงานของกรรมการและพนักงานในองค์กร ซึ่งได้กล่าวถึงข้อมูลเกี่ยวกับหลักการและคุณค่าหลักที่บริษัทมุ่งหวังตลอดจนและการะความรับผิดชอบต่อผู้มีส่วนได้เสียต่างๆ เพื่อประโยชน์ในการสร้างมาตรฐานด้านพฤติกรรมและการปฏิบัติงานของกรรมการและพนักงานด้วยความซื่อสัตย์สุจริตและยุติธรรม

คณะกรรมการบริษัทตระหนักถึงความสำคัญของพนักงาน โดยการปฏิบัติต่อพนักงานทุกคนด้วยความเคารพในเกียรติและศักดิ์ศรีและให้โอกาสในการทำงานแก่พนักงานทุกระดับ เพื่อสร้างขวัญและกำลังใจให้กับพนักงานที่จะทำงานได้อย่างมีประสิทธิภาพภายใต้หน้าที่ความรับผิดชอบที่มีการกำหนดไว้อย่างชัดเจนและสถานที่ทำงาน

คณะกรรมการบริษัทได้มอบหมายหน้าที่ในการบริหารจัดการให้แก่คณะกรรมการบริหารและผู้บริหารภายใต้ระบบการควบคุมภายในที่จัดให้มีขึ้นอย่างเพียงพอและเหมาะสม และส่วนหนึ่งของแผนการตรวจสอบภายในจะครอบคลุมถึงการประเมินความเพียงพอและประสิทธิผลของระบบการควบคุมภายใน ซึ่งจะต้องมีการดำเนินการอย่างเป็นระบบและสม่ำเสมอ โดยผู้ตรวจสอบภายในจะต้องรายงานผลการตรวจสอบภายในให้แก่คณะกรรมการตรวจสอบทราบทุกงวด 3 เดือน และเสนอต่อคณะกรรมการบริษัทเพื่อประเมินความเพียงพอและเหมาะสมของระบบการควบคุมภายในของบริษัทในภาพรวมเป็นประจำทุกปี

คณะกรรมการบริษัทมีหน้าที่รับความรับผิดชอบในการกำหนดกรอบการบริหารความเสี่ยงให้สามารถรองรับการดำเนินงานได้อย่างมีประสิทธิภาพและประสิทธิผล รวมถึงการติดตามกรอบการบริหารความเสี่ยงให้เป็นไปอย่างมีประสิทธิภาพและบรรลุผลตามที่กำหนดไว้ในกำหนดและสอบทานกรอบการบริหารความเสี่ยงคณะกรรมการบริษัทต้องพิจารณาถึงข้อเท็จจริงของความเสี่ยงที่เกี่ยวข้อง โดยคำนึงถึงความสูญเสียที่อาจเกิดขึ้นและค่าใช้จ่ายในการควบคุมความเสี่ยงนั้นๆ เพื่อให้สามารถที่จะทำให้เกิดระบบการควบคุมภายในที่เหมาะสมได้

### **9.3 การสรรหาและแต่งตั้งกรรมการและผู้บริหารระดับสูงสุด**

คณะกรรมการสรรหาและพิจารณาค่าตอบแทนมีหน้าที่สรรหาบุคคลผู้ทรงคุณวุฒิเป็นกรรมการและ/หรือกรรมการอิสระแทนกรรมการที่ครบกำหนดออกตามวาระหรือในกรณีอื่นๆ เสนอต่อคณะกรรมการบริษัทเพื่อพิจารณาค่าตอบแทนบุคคลที่จะได้รับการเสนอชื่อเข้ารับการเลือกตั้งที่ประชุมผู้ถือหุ้นต่อไป โดยคณะกรรมการสรรหาและพิจารณาค่าตอบแทนจะคัดเลือกจากผู้ทรงคุณวุฒิและความเชี่ยวชาญจากหลากหลายอาชีพ มีภาวะผู้นำ วิสัยทัศน์กว้างไกล เป็นผู้มีความซื่อสัตย์สุจริต มีประวัติการทำงานโปร่งใสไม่ค้างพริ้ว รวมทั้งมีความสามารถในการแสดงความคิดเห็นอย่างเป็นอิสระ โดยจะพิจารณาถึงคุณลักษณะเฉพาะบุคคลในด้านต่างๆ ด้วย คือ

- ความมีคุณธรรมและความรับผิดชอบ (Integrity and Accountability)
- การตัดสินใจด้วยข้อมูลและเหตุผล (Informed Judgement)
- ความมีวุฒิภาวะและความมั่นคง เป็นผู้รับฟังที่ดีและกล้าแสดงความคิดเห็นที่แตกต่างและเป็นอิสระ
- ยึดมั่นในการทำงานอย่างมีหลักการและมาตรฐานเยี่ยงมืออาชีพ

รวมทั้งพิจารณาความรู้ความชำนาญเฉพาะด้านที่จำเป็นต้องมีในคณะกรรมการเพื่อให้คณะกรรมการสามารถกำหนดกลยุทธ์ นโยบายและกำกับดูแลให้มีการปฏิบัติตามกลยุทธ์ได้อย่างมีประสิทธิภาพ

#### **กรรมการอิสระ**

บริษัทได้กำหนดความหมายของ “กรรมการอิสระ” ให้สอดคล้องตามหลักการกำกับดูแลกิจการที่ดีของตลาดหลักทรัพย์แห่งประเทศไทยเรื่อง โครงสร้างคณะกรรมการเพื่อส่งเสริมธรรมาภิบาลของบริษัทและแนวทางปฏิบัติของสำนักงานคณะกรรมการกำกับหลักทรัพย์และตลาดหลักทรัพย์เพื่อสร้างความเชื่อมั่นแก่นักลงทุนและรักษาสมดุลของการบริหารที่ดี บริษัท จึงกำหนดให้คำว่า “กรรมการอิสระ” หมายความว่ากรรมการที่ไม่ทำหน้าที่จัดการของบริษัทหรือเครือ บริษัทร่วม เป็นกรรมการที่เป็นอิสระจากฝ่ายจัดการและผู้ถือหุ้นที่มีอำนาจควบคุมและเป็นผู้ซึ่งไม่มีความสัมพันธ์ทางธุรกิจกับบริษัทในลักษณะที่จะทำให้มีข้อจำกัดในการแสดงความคิดเห็นที่เป็นอิสระและกำหนดคุณสมบัติของ “กรรมการอิสระ” ไว้ตามหลักเกณฑ์ใหม่ที่กำหนดโดยสำนักงานคณะกรรมการตลาดหลักทรัพย์และตลาดหลักทรัพย์(กตด.) ดังนี้.-

1. เป็นบุคคลที่ถือหุ้นไม่เกินร้อยละ 0.5 ของจำนวนหุ้นที่มีสิทธิออกเสียงทั้งหมดในบริษัทหรือบริษัทในเครือบริษัทร่วม
2. ไม่มีส่วนร่วมในการบริหารงาน ไม่เป็นลูกจ้าง พนักงาน ที่ปรึกษาที่ได้รับเงินเดือนประจำ หรือไม่เป็นผู้มีอำนาจควบคุมของบริษัทหรือบริษัทในเครือ บริษัทย่อย บริษัทร่วม หรือไม่เป็นบุคคลที่อาจมีความขัดแย้งทางผลประโยชน์ หรือมีส่วนได้ส่วนเสียในลักษณะดังกล่าวข้างต้น
3. ไม่มีความสัมพันธ์ทางธุรกิจ หรือผู้ให้บริการทางวิชาชีพ หรือผู้สอบบัญชี ในลักษณะที่เป็นการจำกัดความเป็นอิสระในการปฏิบัติหน้าที่ตำแหน่งกรรมการและไม่มีประโยชน์หรือส่วนได้เสีย ไม่ว่าทางตรงหรือทางอ้อม ทั้งในด้านการเงินและการบริหารงานของบริษัท บริษัทในเครือบริษัทย่อย บริษัทร่วม หรือบุคคลที่อาจมีความขัดแย้งทางผลประโยชน์ ในลักษณะที่จะทำให้ขาดความเป็นอิสระ
4. ไม่เป็นญาติสนิทหรือมีความสัมพันธ์อื่นที่อาจทำให้ขาดความเป็นอิสระกับผู้บริหารระดับสูง ผู้ถือหุ้นรายใหญ่ของบริษัท บริษัทย่อย บริษัทในเครือ บริษัทร่วม หรือบุคคลที่อาจมีความขัดแย้งทางผลประโยชน์และไม่ได้รับการแต่งตั้งให้เป็นตัวแทนเพื่อรักษาผลประโยชน์ของกรรมการ ผู้ถือหุ้นรายใหญ่
5. ไม่เป็นหรือเคยเป็นผู้สอบบัญชีของบริษัท บริษัทย่อย บริษัทร่วม ผู้ถือหุ้นรายใหญ่ หรือผู้มีอำนาจควบคุมของบริษัทและไม่ใช่ผู้ถือหุ้นที่มีนัย ผู้มีอำนาจควบคุมหรือผู้ถือหุ้นส่วนใหญ่ของสำนักงานสอบบัญชี ซึ่งมีผู้สอบบัญชีของบริษัท บริษัทย่อย บริษัทร่วม ผู้ถือหุ้นรายใหญ่ หรือผู้มีอำนาจควบคุมของบริษัทสังกัดอยู่ เว้นแต่จะได้พ้นจากการมีลักษณะดังกล่าวมาแล้วไม่น้อยกว่า 2 ปี
6. ไม่เป็นหรือเคยเป็นผู้ให้บริการทางวิชาชีพใดๆ ซึ่งรวมถึงการให้บริการเป็นที่ปรึกษากฎหมายหรือที่ปรึกษาทางการเงิน ซึ่งได้รับค่าบริการเกินกว่า 2 ล้านบาทต่อปีจากบริษัท บริษัทย่อย บริษัทร่วม ผู้ถือหุ้นรายใหญ่ หรือผู้มีอำนาจควบคุมของบริษัท และไม่ใช่ผู้ถือหุ้นที่มีนัย ผู้มีอำนาจควบคุม หรือหุ้นส่วนของผู้ให้บริการทางวิชาชีพนั้นด้วย เว้นแต่จะได้พ้นจากการมีลักษณะดังกล่าวมาแล้วไม่น้อยกว่า 2 ปี
7. ไม่เป็นกรรมการที่ได้รับการแต่งตั้งขึ้นเพื่อเป็นตัวแทนของกรรมการของบริษัท ผู้ถือหุ้นรายใหญ่ หรือผู้ถือหุ้นซึ่งเป็นผู้ที่เกี่ยวข้องกับผู้ถือหุ้นรายใหญ่
8. ไม่ประกอบกิจการที่มีสภาพอย่างเดียวกันและเป็นการแข่งขันที่มีนัยกับกิจการของบริษัท หรือบริษัทย่อย หรือไม่เป็นหุ้นส่วนที่มีนัยในห้างหุ้นส่วน หรือเป็นกรรมการที่มีส่วนร่วมบริหารงาน ลูกจ้าง พนักงาน ที่ปรึกษาที่ได้รับเงินเดือนประจำ หรือถือหุ้นเกินร้อยละ 0.5 ของจำนวนหุ้นที่มีสิทธิออกเสียงทั้งหมดของบริษัทอื่น ซึ่งประกอบกิจการที่มีสภาพอย่างเดียวกันและเป็นการแข่งขันที่มีนัยกับกิจการของบริษัท หรือบริษัทย่อย
9. ไม่มีลักษณะอื่นใดที่ทำให้ไม่สามารถให้ความเห็นอย่างเป็นอิสระเกี่ยวกับการดำเนินงานของบริษัท

#### **9.4 การกำกับดูแลการดำเนินงานของบริษัทย่อย**

คณะกรรมการบริษัทสามารถควบคุมดูแลการจัดการและรับผิดชอบการดำเนินงานของบริษัทย่อยเพื่อดูแลรักษาผลประโยชน์ในเงินทุนของบริษัทโดย

- คณะกรรมการบริษัทและคณะกรรมการบริหารของบริษัทและบริษัทย่อยเป็นกรรมการชุดเดียวกัน(ยกเว้นบริษัท ที เอส ฟลาวมิลล์ จำกัด (มหาชน) ซึ่งจดทะเบียนในตลาดหลักทรัพย์)เนื่องจากธุรกิจของบริษัทย่อยเป็นกิจการที่มีขนาดเล็กไม่ใหญ่และลักษณะการดำเนินธุรกิจไม่มีความซับซ้อนมากประกอบกับที่ตั้งของธุรกิจอยู่ภายในบริเวณของบริษัท ตลอดจนการกำหนดระเบียบข้อบังคับต่างๆ จะยึดหลักของบริษัท ไทยซูการ์เทอร์มิเนล จำกัด (มหาชน)

- การกำหนดนโยบายในการดำเนินธุรกิจตลอดจนการกำหนดขอบเขตหน้าที่ความรับผิดชอบคณะกรรมการของบริษัทย่อยแต่ละบริษัทเป็นผู้กำหนด ดังนั้นคณะกรรมการบริษัท ไทยซูการ์เทอร์มิเนล จำกัด (มหาชน) จึงสามารถดูแลรักษาผลประโยชน์ของผู้ถือหุ้นรายย่อยได้อย่างเต็มที่



- กลไกในการกำกับดูแลที่มีผลต่อการเปิดเผยข้อมูลฐานะการเงินและผลการดำเนินงาน การทำรายการระหว่างบริษัทย่อยกับบุคคลที่เกี่ยวข้อง การได้มาหรือจำหน่ายไปซึ่งทรัพย์สิน ตลอดจนการทำรายการสำคัญอื่นๆ มีความถูกต้องครบถ้วน โดยใช้หลักเกณฑ์ที่เกี่ยวข้องกับการเปิดเผยข้อมูลและการทำรายการในทำนองเดียวกันใช้หลักเกณฑ์เดียวกันกับบริษัท
- การกำหนดระบบการควบคุมภายในที่เหมาะสมและรัดกุมเพียงพอ เช่น การอนุมัติเงินทุนหรือลดทุน การเลิกบริษัทย่อย เป็นต้น

### 9.5 การดูแลเรื่องการใช้ข้อมูลภายใน

บริษัท มีนโยบายด้านการเปิดเผยข้อมูลความโปร่งใส รายงานทางการเงินและดำเนินการเปิดเผยสารสนเทศทางการเงินและอื่นๆ ที่เกี่ยวกับธุรกิจและผลประกอบการของบริษัท ที่ถูกต้อง ครบถ้วน เพียงพอเชื่อถือได้และทันเวลาอย่างสม่ำเสมอให้กับผู้ถือหุ้น นักลงทุน ตลอดจนบุคคลทั่วไป คณะกรรมการบริษัทดูแลให้มีการปฏิบัติตามกฎหมายข้อบังคับและระเบียบที่เกี่ยวข้องเกี่ยวกับการเปิดเผยข้อมูลและความโปร่งใสอย่างเคร่งครัด เมื่อกรรมการบริษัทหรือผู้บริหารมีการเปลี่ยนแปลงการซื้อขายหุ้นตามข้อกำหนดของสำนักงานคณะกรรมการกำกับหลักทรัพย์และตลาดหลักทรัพย์ โดยมีการรายงานการถือครองหลักทรัพย์และการเปลี่ยนแปลงการถือหลักทรัพย์ของกรรมการและผู้บริหารในการประชุมคณะกรรมการเป็นประจำทุกเดือนและกำหนดให้จัดส่งรายงานการเปลี่ยนแปลงการถือหลักทรัพย์ให้แก่บริษัทภายหลังจากที่ได้ส่งไปยังสำนักงานคณะกรรมการกำกับหลักทรัพย์และตลาดหลักทรัพย์เรียบร้อยแล้วทุกครั้งหากมีการเปลี่ยนแปลง

สำหรับในการดูแลเรื่องการใช้ข้อมูลภายในของบริษัท นั้น บริษัทถือว่าเป็นความรับผิดชอบของกรรมการผู้บริหารและพนักงานที่จะต้องเก็บรักษาข้อมูลความลับของบริษัทอย่างเคร่งครัด โดยเฉพาะอย่างยิ่งข้อมูลภายในที่ยังไม่เปิดเผยต่อสาธารณะหรือข้อมูลที่มีผลกระทบต่อการค้าเงินธุรกิจหรือราคาหุ้นที่จะไม่ใช้โอกาสหรือข้อมูลที่ได้จากการเป็นกรรมการผู้บริหารหรือพนักงานในการหาประโยชน์ส่วนตนและในเรื่องการทำธุรกิจที่แข่งขันกับบริษัทหรือธุรกิจที่เกี่ยวข้องเนื่องไม่ใช้ข้อมูลภายในเพื่อประโยชน์ของตนในการซื้อขายหุ้นของบริษัทหรือให้ข้อมูลภายในแก่บุคคลอื่นเพื่อประโยชน์ในการซื้อขายหุ้นของบริษัท รวมถึงไม่เปิดเผยข้อมูลความลับทางธุรกิจของบริษัทต่อบุคคลภายนอกโดยเฉพาะคู่แข่ง แม้หลังพ้นสภาพการเป็นกรรมการ ผู้บริหาร หรือพนักงานของบริษัทไปแล้ว ทั้งนี้บริษัทใช้ระบบควบคุมการใช้ข้อมูลภายในเช่น ระบบการป้องกันการเข้าถึงข้อมูลของบริษัทจากบุคคลภายนอกกำหนดระดับการเข้าถึงข้อมูลของบริษัทให้กับพนักงานในระดับต่างๆ ให้เหมาะสมกับความรับผิดชอบในกรณีที่ผู้บริหารหรือพนักงานมีส่วนร่วมในการทำงาน เฉพาะกิจที่เกี่ยวกับข้อมูลที่ยังไม่ได้เปิดเผยต่อสาธารณะหรืออยู่ระหว่างการเจรจา ซึ่งงานนั้นๆ เข้าข่ายการเก็บรักษาข้อมูลภายในอันอาจมีผลต่อการเคลื่อนไหวของราคาหลักทรัพย์ของบริษัท ผู้บริหารและพนักงานเหล่านั้นจะทำการเก็บรักษาข้อมูลภายในจนกว่าจะมีการเปิดเผยข้อมูลต่อตลาดหลักทรัพย์แห่งประเทศไทยและสำนักงานคณะกรรมการกำกับหลักทรัพย์และตลาดหลักทรัพย์ ในการดูแลเรื่องการใช้ข้อมูลภายในของบริษัทนั้น บริษัท ได้กำหนดไว้ในข้อบังคับการทำงานของพนักงานทุกระดับในหมวดวินัยและลงโทษในกรณีที่พนักงานผู้ใดละเมิดหรือฝ่าฝืนวินัยที่กำหนดไว้ให้ถือว่าพนักงานผู้นั้นทำผิดวินัย และต้องได้รับโทษตามลักษณะความผิด



### ความสัมพันธ์กับผู้ลงทุน

บริษัท ให้ความสำคัญต่อการเปิดเผยข้อมูลที่มีความถูกต้อง โปร่งใส โดยการเผยแพร่ข้อมูลสารสนเทศผ่านตลาดหลักทรัพย์แห่งประเทศไทยและหน่วยงานที่เกี่ยวข้องตามระเบียบที่ได้กำหนดไว้และยังมีข้อมูลเกี่ยวกับบริษัทแจ้งไว้บนเว็บไซต์ของบริษัท ([www.tstegroup.com](http://www.tstegroup.com)) และในกรณีที่ผู้ถือหุ้นหรือนักลงทุนต้องการติดต่อกับบริษัท สามารถติดต่อมายังบริษัทได้ที่

สำนักเลขานุการบริษัทและ/หรือ ผู้จัดการฝ่ายบัญชี

บริษัท ไทยซูการ์เทอร์มิเนล จำกัด (มหาชน)

เลขที่ 90 หมู่ 7 ซอยสยามไฮโล ตำบลลำโรงกลางอำเภอพระประแดง จังหวัดสมุทรปราการ 10130

โทรศัพท์ 02-183-4567หรือส่งอีเมลมายังบริษัทได้ที่ E-mail Address : [thaisugar@tstegroup.com](mailto:thaisugar@tstegroup.com)

Attention : Company Secretaryand/or Account Manager

### 9.6 ค่าตอบแทนของผู้สอบบัญชี

คณะกรรมการตรวจสอบพิจารณาคุณสมบัติและประเมินผลการปฏิบัติงานของผู้สอบบัญชีและเสนอต่อคณะกรรมการบริษัทในการแต่งตั้งผู้สอบบัญชีของบริษัทในแต่ละปีรวมถึงค่าตอบแทนของผู้สอบบัญชี เพื่อเสนอต่อที่ประชุมคณะกรรมการและนำเสนอที่ประชุมผู้ถือหุ้นพิจารณาอนุมัติ

ในเดือนกุมภาพันธ์ 2560 คณะกรรมการตรวจสอบได้พิจารณาผลการปฏิบัติงานตลอดปี 2559 ของผู้สอบบัญชี และเสนอชื่อผู้สอบบัญชีจากบริษัทสำนักงาน เอ เอ็ม ซี จำกัด เป็นผู้ตรวจสอบบัญชีประจำปี 2560 ของบริษัท

บริษัท	ผู้สอบบัญชีที่รับผิดชอบ	เลขที่
บริษัท ไทยซูการ์เทอร์มิเนล จำกัด (มหาชน) และบริษัทย่อย	นายอำพล จานงค์วัฒน์ ผู้สอบบัญชีรับอนุญาต	4663 /
	นางสาวประภาศรี ลีลาสุภา ผู้สอบบัญชีรับอนุญาต	4664 /
	นายนิรศ เสาวลักษณ์สกุล ผู้สอบบัญชีรับอนุญาต	5369 /
	และนายอาทิตย์ ลิขิตจิตตะ ผู้สอบบัญชีรับอนุญาต	11566
	ซึ่งในกรณีที่ผู้สอบบัญชีรับอนุญาตดังกล่าว ไม่สามารถปฏิบัติงานได้ให้สำนักงานฯ จัดหา ผู้สอบบัญชีรับอนุญาตอื่นของสำนักงานฯ แทนได้	

### ค่าตอบแทนในการตรวจสอบบัญชีประจำปี 2560

ปี 2560 บริษัท ไทยซูการ์เทอร์มิเนล จำกัด (มหาชน) และบริษัทย่อยจ่ายค่าตอบแทนในการตรวจสอบบัญชีเป็นจำนวนเงิน 1,270,000.- บาท และค่าบริการอื่นนอกเหนือจากค่าสอบบัญชี เป็นจำนวนเงิน 80,000 บาท

อนึ่ง บริษัท สำนักงาน เอ เอ็ม ซี จำกัด ผู้สอบบัญชีรับอนุญาตไม่เป็นบุคคลหรือมีรายการที่อาจทำให้เกิดความขัดแย้งทางผลประโยชน์กับบริษัทและบริษัทย่อยและมีได้เป็นผู้ถือหุ้นของบริษัทและบริษัทในเครือ

### ผู้ตรวจสอบภายใน

คณะกรรมการตรวจสอบเป็นผู้พิจารณาคุณสมบัติของผู้ตรวจสอบภายใน โดยต้องเป็นผู้ที่มีความรู้และประสบการณ์ด้านการตรวจสอบระบบการควบคุมภายใน บังคับความเสี่ยงบัญชีและมีความเข้าใจในระบบการทำงานที่เกี่ยวข้องกับลักษณะธุรกิจของบริษัทและบริษัทย่อยสามารถให้ข้อเสนอแนะเพื่อนำเสนอฝ่ายบริหารพิจารณาดำเนินการแก้ไขตามข้อเสนอแนะและนำเสนอที่ประชุมคณะกรรมการพิจารณาแต่งตั้งเป็นรายปี

สำหรับปี 2560 คณะกรรมการตรวจสอบได้เสนอบริษัท ตรวจสอบภายใน ธรรมนิติ จำกัด โดยนางสาวกรกช วนสวัสดิ์ ตำแหน่งปัจจุบันรองประธานกรรมการวุฒิการศึกษาปริญญาตรีคณะวิทยาศาสตร์ประยุกต์ สาขาวิทยาการคอมพิวเตอร์ สถาบันเทคโนโลยีพระจอมเกล้าพระนครเหนือปริญญาตรีคณะบริหารธุรกิจ สาขาบัญชี มหาวิทยาลัยรามคำแหงอบรมหลักสูตร COSO 2013 ภาคทฤษฎีและปฏิบัติอบรมหลักสูตร IT Audit ของสภาวิชาชีพบัญชี อบรมประกาศนียบัตรผู้ตรวจสอบภายในของประเทศไทย(CPIAT) โครงการดำรงและปรับปรุงคุณภาพงานตรวจสอบภายในของหน่วยงานแบบประเมินตนเองเกี่ยวกับมาตรการต่อต้านคอร์รัปชันแนวทางการสืบสวน สอบสวน การทุจริต ประสบการณ์ด้านการตรวจสอบภายในเป็นระยะเวลา 13 ปีเป็นผู้ตรวจสอบภายในของบริษัทและบริษัทย่อย โดยได้รับค่าตอบแทนประจำปี 2560 จำนวน 155,000 บาท

อนึ่งบริษัท ตรวจสอบภายใน ธรรมนิติ จำกัด ผู้ตรวจสอบภายในไม่เป็นบุคคลหรือมีรายการที่อาจทำให้เกิดความขัดแย้งทางผลประโยชน์กับบริษัทและบริษัทย่อยและมิได้เป็นผู้ถือหุ้นของบริษัทและบริษัทในเครือ

ในปี 2560 บริษัทได้แต่งตั้งให้นางสาวกรกช วนสวัสดิ์ จากบริษัท ตรวจสอบภายใน ธรรมนิติ จำกัด ทำหน้าที่เป็นผู้ตรวจสอบภายในอิสระและทำการสอบทานและประเมินผลการควบคุมภายในของบริษัท ซึ่งผู้สอบบัญชีภายในมีความเห็นว่าบริษัทมีการควบคุมภายใน การบริหารจัดการความเสี่ยง และการควบคุมดูแลเพื่อควบคุมความถูกต้องของกระบวนการปฏิบัติงานที่เพียงพอต่อการสนับสนุนให้บริษัทบรรลุความสำเร็จตามนโยบาย เป้าหมาย และวัตถุประสงค์ตามที่ฝ่ายจัดการกำหนด

### 9.7 การปฏิบัติตามหลักการกำกับดูแลกิจการที่ดีในเรื่องอื่นๆ

#### สิทธิและความเท่าเทียมกันของผู้ถือหุ้น

##### สิทธิของผู้ถือหุ้น

บริษัทฯ ได้กำหนดให้มีการจัดประชุมสามัญผู้ถือหุ้นประจำปีภายในเวลาไม่เกิน 4 เดือนนับแต่วันสิ้นสุดรอบปีบัญชี และหากมีความจำเป็นเร่งด่วนต้องเสนอวาระเป็นกรณีพิเศษ ซึ่งเป็นเรื่องที่กระทบหรือเกี่ยวข้องกับผลประโยชน์ของผู้ถือหุ้นหรือเกี่ยวข้องกับเงื่อนไขหรือกฎเกณฑ์ กฎหมายที่ใช้บังคับที่ต้องได้รับการอนุมัติจากผู้ถือหุ้นแล้วบริษัทจะเรียกประชุมวิสามัญผู้ถือหุ้นเป็นกรณีไป

บริษัท ได้อำนวยความสะดวกให้ผู้ถือหุ้นทุกรายได้รับสิทธิพื้นฐานต่างๆทั้งในฐานะนักลงทุนในหลักทรัพย์และในฐานะเจ้าของบริษัทด้วยมาตรฐานที่เป็นที่ยอมรับและเชื่อถือได้โดยให้สิทธิในการซื้อขาย โอน หลักทรัพย์ที่ตนถืออยู่ได้ อย่างเป็นอิสระการได้รับส่วนแบ่งผลกำไรจากบริษัท การเข้าร่วมประชุมผู้ถือหุ้น การแสดงความคิดเห็นในที่ประชุมอย่างเป็นอิสระการร่วมตัดสินใจในเรื่องสำคัญของบริษัท เช่นการเลือกตั้งกรรมการ การอนุมัติจ่ายเงินปันผล การเลือกตั้งผู้ตรวจสอบบัญชีและอื่นๆ ทั้งนี้ผู้ถือหุ้นของบริษัททุกคนมีสิทธิออกเสียงตามจำนวนหุ้นที่ถืออยู่ โดยหุ้นแต่ละหุ้นมีสิทธิออกเสียงหนึ่งเสียงและไม่มีหุ้นใดมีสิทธิพิเศษที่เป็นการจำกัดสิทธิของผู้ถือหุ้นรายอื่น

นอกเหนือจากสิทธิพื้นฐานต่างๆ ข้างต้นแล้วบริษัทยังได้ดำเนินการในเรื่องต่างๆ ที่เป็นการส่งเสริมและอำนวยความสะดวกในการใช้สิทธิของผู้ถือหุ้นดังนี้

1. ให้ข้อมูลที่สำคัญและจำเป็นสำหรับผู้ถือหุ้นเกี่ยวกับการดำเนินธุรกิจของบริษัทอย่างชัดเจนและทันต่อเหตุการณ์ โดยบางเรื่องแม้ว่าตามเงื่อนไขของกฎหมายจะไม่ได้บังคับให้ต้องเปิดเผย แต่หากบริษัทเห็นว่าเรื่องใดมีความจำเป็นที่ผู้ถือหุ้นต้องรับรู้ บริษัทจะแจ้งให้ผู้ถือหุ้นทราบผ่านทางเว็บไซต์ของบริษัทและข่าวบริษัทจดทะเบียนของตลาดหลักทรัพย์แห่งประเทศไทย

2. ผู้ถือหุ้นทุกรายได้รับข้อมูลที่จำเป็นและเพียงพอเกี่ยวกับวันประชุมและวาระการประชุมเป็นการล่วงหน้า โดยบริษัทได้เผยแพร่ข้อมูลประกอบวาระการประชุมผู้ถือหุ้นไว้ในเว็บไซต์และโดยการส่งเอกสาร นอกจากนี้ยังได้ชี้แจงสิทธิของผู้ถือหุ้นในการเข้าประชุมและสิทธิออกเสียงลงมติของผู้ถือหุ้นไว้อย่างชัดเจนในเอกสารที่บริษัทได้จัดส่งไปกับหนังสือนัดประชุม

3. ในกรณีที่ผู้ถือหุ้นไม่สามารถเข้าร่วมประชุมด้วยตนเองบริษัทเปิดโอกาสให้ผู้ถือหุ้นสามารถมอบฉันทะให้กรรมการอิสระหรือบุคคลใดๆ เข้าร่วมประชุมแทนตนได้ โดยใช้หนังสือมอบฉันทะที่บริษัทได้จัดส่งไปพร้อมกับหนังสือนัดประชุม นอกจากนี้ผู้ถือหุ้นยังสามารถ Download หนังสือมอบฉันทะผ่านทางเว็บไซต์ของบริษัทได้อีกด้วย

4. ก่อนวันประชุมผู้ถือหุ้นบริษัทเปิดโอกาสให้ผู้ถือหุ้นมีสิทธิเสนอวาระการประชุมและเสนอข้อบุคคลเพื่อเข้ารับเลือกตั้งเป็นกรรมการล่วงหน้าสำหรับการประชุมสามัญผู้ถือหุ้นประจำปี 2559 ครั้งที่ 1/2560 โดยผู้ถือหุ้นต้องถือหุ้นอย่างต่อเนื่องไม่ต่ำกว่าร้อยละ 5 ของทุนจดทะเบียนที่ชำระแล้วหรือไม่ต่ำกว่า 19,166,359 หุ้น โดยอาจเป็นผู้ถือหุ้นรายเดียวหรือหลายรายรวมกันก็ได้และเป็นการถือหุ้นอย่างต่อเนื่องนับจากวันที่เสนอเรื่องเพื่อบรรจุในวาระการประชุมเป็นเวลาไม่น้อยกว่า 12 เดือนโดยบริษัทเปิดโอกาสให้ผู้ถือหุ้นเสนอวาระการประชุมและเสนอข้อบุคคลเพื่อเข้ารับเลือกตั้งเป็นกรรมการล่วงหน้าคือตั้งแต่วันที่ 1 ตุลาคม 2560 – 31 ธันวาคม 2560 เพื่อให้คณะกรรมการสรรหาและพิจารณาคำตอบแทนเป็นผู้กลั่นกรองเสนอต่อคณะกรรมการบริษัทเพื่อพิจารณา โดยในกรณีที่บรรจุเป็นวาระการประชุมบริษัทจะแจ้งในหนังสือนัดประชุมว่าเป็นวาระที่กำหนดโดยผู้ถือหุ้น ส่วนในกรณีที่คณะกรรมการบริษัทปฏิเสธไม่รับเรื่องของผู้ถือหุ้นเสนอเพื่อให้บรรจุเป็นวาระบริษัทจะชี้แจงเหตุผลให้ที่ประชุมสามัญผู้ถือหุ้นประจำปีทราบ โดยบริษัทได้จัดทำแบบฟอร์มสำหรับการเสนอวาระการประชุมและเสนอข้อบุคคลเพื่อเข้ารับเลือกตั้งเป็นกรรมการล่วงหน้า เพื่อเป็นการอำนวยความสะดวกให้แก่ผู้ถือหุ้นอีกด้วยทั้งนี้ในปี 2560 ไม่มีผู้ถือหุ้นเสนอวาระการประชุมและเสนอข้อบุคคลเพื่อเข้ารับเลือกตั้งเป็นกรรมการเป็นการล่วงหน้าแต่อย่างใด

5. เมื่อวันที่ 27 เมษายน 2560 บริษัทได้จัดประชุมสามัญผู้ถือหุ้นประจำปี 2559 ครั้งที่ 1/2560 ซึ่งมีกรรมการเข้าร่วมประชุมครบองค์ประชุม คือ จำนวน 15 ท่าน โดยบริษัทได้พิจารณาเห็นสมควรให้จัดประชุมผู้ถือหุ้น ณ ห้องประชุมบริษัท ไทยซูการ์เทอร์มิเนล จำกัด (มหาชน) ชั้น 3 เช่นเดียวกับในปี 2559 เนื่องจากสามารถรองรับจำนวนผู้ถือหุ้นที่ให้ความสนใจเข้าประชุม ทั้งนี้เพื่ออำนวยความสะดวกให้ผู้ถือหุ้นสามารถเข้าประชุมและซักถามตลอดจนแสดงความคิดเห็นต่างๆ อยู่ภายในห้องประชุมเดียวกันทำให้การประชุมดำเนินไปอย่างราบรื่นและมีประสิทธิภาพ

ในวันที่ประชุมบริษัทได้จัดให้มีการลงคะแนน โดยให้ผู้ถือหุ้นได้รับความเพื่อความสะดวก นอกจากนี้ในการใช้สิทธิออกเสียงแต่ละวาระ โดยบริษัทได้ใช้วิธีเก็บบัตรลงคะแนนของผู้ถือหุ้นเฉพาะบัตรยืนยันการลงคะแนนที่ไม่เห็นด้วยและงดออกเสียงเพื่อคำนวณหักออกจากผู้มีสิทธิออกเสียงลงคะแนนทั้งหมด ยกเว้นระเบียบวาระเลือกตั้งกรรมการจะเก็บบัตรลงคะแนนทั้งหมดที่เห็นด้วย ไม่เห็นด้วยและงดออกเสียงเพื่อนำมาคำนวณผลการลงคะแนนเสียงในแต่ละวาระและเมื่อจบการประชุมผู้ถือหุ้นสามารถขอตรวจสอบรายละเอียดได้

6. ในการประชุมผู้ถือหุ้นแต่ละปีจะมีกรรมการที่ครบออกตามวาระจำนวนหนึ่งในสามของจำนวนคณะกรรมการทั้งหมด ซึ่งจะมีการเลือกตั้งในวันประชุมบริษัทเปิดโอกาสให้ผู้ถือหุ้นสามารถลงคะแนนเสียงแต่ละบุคคลให้เข้ารับการเลือกตั้งได้อย่างเป็นอิสระนอกจากนี้บริษัทได้กำหนดให้มีวาระเกี่ยวกับค่าตอบแทนของกรรมการ โดยแบ่งประเภทของค่าตอบแทนที่กรรมการแต่ละคนจะได้รับเป็นค่าตอบแทนรายเดือนเป็นเบี้ยประชุมและ โบนัสกรรมการบริษัท ซึ่งหากมีการเสนอเปลี่ยนแปลงค่าตอบแทนของกรรมการจะต้องได้รับอนุมัติจากที่ประชุมผู้ถือหุ้น

7. ในการประชุมได้เปิดโอกาสให้ผู้ถือหุ้นแสดงความคิดเห็นข้อเสนอแนะหรือตั้งคำถามในวาระต่างๆ อย่างอิสระก่อนการลงมติในวาระใดๆ นอกจากนั้นบริษัทได้ให้ข้อมูลรายละเอียดในเรื่องดังกล่าวอย่างเพียงพอแก่ผู้ถือหุ้น ทั้งนี้ในวาระที่ผู้ถือหุ้นมีข้อสงสัย ข้อซักถามบริษัทได้จัดเตรียมบุคลากรที่เกี่ยวข้องในแต่ละสาขาเป็นผู้ให้คำตอบภายใต้ความรับผิดชอบของคณะกรรมการบริษัท

8. ในวาระใดๆ ในการประชุมผู้ถือหุ้นผู้ถือหุ้นสามารถขอให้มีการลงคะแนนเสียงด้วยวิธีลับได้หากผู้ถือหุ้นร้องขอและมีผู้ถือหุ้น 5 คนรับรองเพื่อให้ที่ประชุมผู้ถือหุ้นมีมติให้ลงคะแนนด้วยวิธีลับ

9. ในการประชุมผู้ถือหุ้น ประจำปี 2559 ครั้งที่ 1/2560 บริษัทได้พิจารณาตามลำดับในระเบียบวาระที่ได้กำหนดไว้ในหนังสือนัดประชุมที่ได้ส่งให้ผู้ถือหุ้นล่วงหน้า โดยไม่มีการเปลี่ยนแปลงลำดับวาระดังกล่าวและไม่มีการขอให้ที่ประชุมพิจารณาเรื่องอื่น ที่นอกเหนือไปจากที่กำหนดไว้ในหนังสือนัดประชุมผู้ถือหุ้นแต่อย่างใด

#### ความเท่าเทียมกันของผู้ถือหุ้น

บริษัทให้ความสำคัญกับผู้ถือหุ้นทุกรายทุกกลุ่มไม่ว่าจะเป็นผู้ถือหุ้นรายใหญ่ ผู้ถือหุ้นส่วนน้อย นักลงทุนสถาบัน หรือผู้ถือหุ้นต่างชาติ โดยเฉพาะกับผู้ถือหุ้นส่วนน้อย เช่น

1. การกำหนดให้กรรมการอิสระเป็นผู้มีหน้าที่ดูแลผู้ถือหุ้นส่วนน้อย โดยผู้ถือหุ้นส่วนน้อยสามารถเสนอแนะแสดงความคิดเห็น หรือข้อร้องเรียนไปยังกรรมการอิสระ ซึ่งจะเป็นผู้พิจารณาดำเนินการให้เหมาะสมในแต่ละเรื่อง เช่น หากเป็นข้อร้องเรียนก็จะดำเนินการตรวจสอบข้อเท็จจริงและหาวิธีการเยียวยาที่เหมาะสม หรือกรณีเป็นข้อเสนอแนะที่กรรมการอิสระพิจารณาแล้วมีความเห็นว่าเป็นเรื่องสำคัญที่มีผลต่อผู้มีส่วนได้เสียโดยรวม หรือมีผลต่อการประกอบธุรกิจของบริษัท กรรมการอิสระจะเสนอเรื่องดังกล่าวต่อที่ประชุมผู้ถือหุ้น เพื่อพิจารณากำหนดเป็นวาระการประชุมในการประชุมผู้ถือหุ้น

2. คณะกรรมการบริษัทได้กำหนดมาตรการป้องกันการใช้อิทธิพลภายในโดยมิชอบ (Insider Trading) ของบุคคลที่เกี่ยวข้อง ซึ่งหมายถึง คณะกรรมการบริษัท ฝ่ายจัดการและพนักงานในหน่วยงานที่เกี่ยวข้องกับข้อมูล

3. สำหรับการประชุมผู้ถือหุ้นนั้น บริษัทได้จัดทำหนังสือมอบฉันทะรูปแบบที่ผู้ถือหุ้นกำหนดทิศทางการลงคะแนนได้ตามแบบกระทรวงพาณิชย์กำหนดและจัดส่งไปพร้อมกับหนังสือนัดประชุมผู้ถือหุ้น นอกจากนี้บริษัทยังให้สิทธิแก่ผู้ถือหุ้นที่เข้าประชุมภายหลังจากได้เริ่มประชุมแล้วมีสิทธิออกเสียงลงคะแนนสำหรับวาระที่อยู่ในระหว่างพิจารณาและยังไม่ได้มีการลงมติและนับเป็นองค์ประชุมตั้งแต่วาระที่ได้เข้าประชุมและออกเสียงเป็นต้นไป เว้นแต่ที่ประชุมผู้ถือหุ้นจะมีความเห็นเป็นอย่างอื่น

4. เพื่อให้ผู้ถือหุ้นทราบและสามารถตรวจสอบผลการลงมติได้อย่างรวดเร็ว นอกจากการแจ้งมติที่ประชุมผ่านระบบเผยแพร่ข้อมูลของตลาดหลักทรัพย์แห่งประเทศไทยแล้ว บริษัทได้เปิดเผยมติที่ประชุมผู้ถือหุ้นในแต่ละวาระบนเว็บไซต์ของบริษัทภายในวันทำการถัดจากวันประชุมผู้ถือหุ้นด้วย

5. มีการบันทึกรายงานการประชุมอย่างครบถ้วนประกอบด้วยข้อมูลสาระสำคัญ ได้แก่มติที่ประชุมและผลการลงคะแนนเสียงโดยแบ่งเป็นจำนวนเสียงที่เห็นด้วย ไม่เห็นด้วย จดออกเสียง หรือบัตรเสียในแต่ละวาระ คำถาม คำชี้แจง และความคิดเห็นของที่ประชุมและจัดส่งรายงานการประชุมให้แก่หน่วยงานทางการภายในระยะเวลา 14 วัน นับแต่วันประชุมผู้ถือหุ้นพร้อมทั้งส่งรายงานการประชุมให้แก่ผู้ถือหุ้นและเผยแพร่บนเว็บไซต์ของบริษัท

### การจัดให้ผู้ถือหุ้นรายย่อยเยี่ยมชมกิจการ

บริษัทจะจัดให้ผู้ถือหุ้นรายย่อยเยี่ยมชมกิจการหลังจากเสร็จสิ้นการประชุมสามัญประจำปีในกรณีที่ผู้ถือหุ้นร้องขอ โดยจัดบุคลากรพาชมภายในบริเวณบริษัท เช่น ทำเทียมเรือ การปฏิบัติงานของพนักงานฝ่ายต่างๆ อันได้แก่ ฝ่ายคลังสินค้าและสถานีเทน้ำตาล ห้องซั่งรถบรรทุก สถานีรับและเก็บกากน้ำตาลและในกรณีที่ผู้ถือหุ้นประสงค์จะเยี่ยมชมกิจการของบริษัทย่อยเช่น โรงงานแป้งสาธิต โรงกลั่นน้ำมันปาล์มและโรงงานทดสอบ คณะกรรมการได้จัดให้บุคลากรของแต่ละหน่วยงานพาชมจนเป็นที่พอใจของผู้ถือหุ้น

### การเปิดเผยข้อมูลและความโปร่งใส

บริษัทให้ความสำคัญกับเรื่องการเปิดเผยสารสนเทศเนื่องจากเป็นเรื่องที่มีผลกระทบต่อการตัดสินใจของผู้ลงทุนและผู้มีส่วนได้เสีย จึงมีความจำเป็นที่ต้องมีการควบคุมและกำหนดมาตรการในการเปิดเผยสารสนเทศทั้งที่เป็นสารสนเทศทางการเงินและที่ไม่ใช่ทางการเงินให้ถูกต้องตามที่กฎหมายกำหนด โดยมีสาระสำคัญครบถ้วนเพียงพอเชื่อถือได้และทันเวลาทั้งภาษาไทยและภาษาอังกฤษ โดยเปิดเผยข้อมูลสารสนเทศผ่านระบบ SET Community Portal ของตลาดหลักทรัพย์แห่งประเทศไทยและเว็บไซต์ของบริษัท ทั้งนี้ในการเปิดเผยสารสนเทศของบริษัทได้มอบหมายให้กรรมการผู้จัดการหรือกรรมการรองผู้จัดการเป็นผู้ดำเนินการเปิดเผยข้อมูล นอกจากนั้นยังมีสำนักเลขานุการบริษัททำหน้าที่ติดต่อสื่อสารกับนักลงทุนสถาบันผู้ถือหุ้นอย่างเท่าเทียมและเป็นธรรม

สำหรับการเปิดเผยข้อมูลข่าวสารที่สำคัญบริษัทได้ดำเนินการผ่านช่องทางต่างๆ เพื่อให้ผู้ถือหุ้นและผู้มีส่วนได้เสียได้รับทราบข้อมูลข่าวสารอย่างทั่วถึง โดยมีการเผยแพร่ผ่านช่องทางต่างๆ ดังนี้

1. ตลาดหลักทรัพย์แห่งประเทศไทย
  - 1) รายงานประจำปี
  - 2) งบการเงินของบริษัท
  - 3) เอกสารแจ้งมติคณะกรรมการบริษัทและอื่นๆ
2. สำนักงานคณะกรรมการกำกับหลักทรัพย์และตลาดหลักทรัพย์
3. กระทรวงพาณิชย์
4. เว็บไซต์ของบริษัท [www.tstegroup.com](http://www.tstegroup.com) ซึ่งมีทั้งภาษาไทยและภาษาอังกฤษ
5. การจัดส่งหนังสือแจ้งผู้ถือหุ้นทางไปรษณีย์

บริษัท ยึดถือปฏิบัติตามกฎหมาย กฎเกณฑ์ ข้อบังคับต่างๆที่กำหนดโดยสำนักงานคณะกรรมการกำกับหลักทรัพย์และตลาดหลักทรัพย์ (ก.ล.ต.) ตลาดหลักทรัพย์แห่งประเทศไทยและหน่วยงานอื่นของรัฐอย่างเคร่งครัดและติดตามแก้ไขเปลี่ยนแปลงอย่างสม่ำเสมอเพื่อให้มั่นใจได้ว่ากฎหมายกฎเกณฑ์ข้อบังคับที่บริษัทถือปฏิบัตินั้นมีความทันสมัยและเป็นหลักประกันให้ผู้ถือหุ้นเชื่อมั่นในการดำเนินธุรกิจที่โปร่งใสถูกต้องตรงไปตรงมา เช่น

1. เปิดเผยข้อมูลทางการเงินและข้อมูลที่ไม่ใช่ข้อมูลทางการเงินอย่างถูกต้องครบถ้วนและทันเวลา
2. จัดทำรายงานความรับผิดชอบของคณะกรรมการต่อรายงานทางการเงินและแสดงไว้คู่กับรายงานผู้สอบบัญชีในรายงานประจำปี
3. กำหนดให้กรรมการและผู้บริหารต้องเปิดเผยข้อมูลเกี่ยวกับส่วนได้เสียของตนและผู้เกี่ยวข้องในกรณีที่มีส่วนได้เสียเกี่ยวข้องกับบริษัท
4. เปิดเผยข้อมูลการปฏิบัติหน้าที่ในคณะกรรมการชุดย่อยและจำนวนครั้งการเข้าประชุมเป็นรายบุคคล
5. เปิดเผยโครงสร้างการดำเนินงานและการลงทุนในบริษัทย่อยและบริษัทร่วมอย่างชัดเจน
6. เปิดเผยข้อมูลค่าตอบแทนที่กรรมการแต่ละคนได้รับจากการเป็นกรรมการในคณะกรรมการชุดย่อยเป็นรายบุคคล
7. เปิดเผยนโยบายการจ่ายค่าตอบแทนแก่กรรมการรวมทั้งรูปแบบ ลักษณะ และจำนวนค่าตอบแทนที่แต่ละคนได้รับจากการเป็นกรรมการในคณะกรรมการชุดต่างๆ

8. กำหนดระเบียบการกำกับดูแลการใช้ข้อมูลภายในและระเบียบปฏิบัติในการซื้อขายหลักทรัพย์ของกรรมการและผู้บริหารซึ่งสอดคล้องกับกฎหมายเกี่ยวกับหลักทรัพย์และหลักการกำกับดูแลกิจการที่ดีโดยระเบียบข้างต้นมีหลักการที่สำคัญดังนี้

- จัดระบบงานสถานที่ปฏิบัติงานการเก็บรักษาข้อมูลภายในไม่ให้ถูกเปิดเผยไปยังบุคคลอื่นและการใช้ข้อมูลภายในหรือการส่งข้อมูลภายในให้กระทำได้เฉพาะผู้ที่จำเป็นต้องรู้หรือต้องใช้ในการปฏิบัติงานเท่านั้น
- ห้ามกรรมการและผู้บริหารทำรายการซื้อ ขาย โอน หรือรับ โอนหลักทรัพย์โดยอาศัยข้อมูลภายในอันเป็นสาระสำคัญต่อการเปลี่ยนแปลงราคาของหลักทรัพย์ที่ยังมิได้เปิดเผยต่อสาธารณชนหรือตลาดหลักทรัพย์แห่งประเทศไทย หรือนำข้อมูลภายในนั้นออกเปิดเผยเพื่อให้ผู้อื่นกระทำการดังกล่าวโดยตนได้รับประโยชน์
- กรรมการและผู้บริหารมีหน้าที่ต้องรายงานการถือหลักทรัพย์ที่ออกโดยบริษัทของตนของกลุ่มสมรสและของบุตรที่ยังไม่บรรลุนิติภาวะและรายงานการเปลี่ยนแปลงการถือหลักทรัพย์ดังกล่าวทุกครั้ง เมื่อมีการ ซื้อ ขาย โอน หรือรับโอนหลักทรัพย์นั้น ตามที่สำนักงานคณะกรรมการกำกับหลักทรัพย์และตลาดหลักทรัพย์กำหนดและต้องสำเนารายงานข้างต้นต่อเลขานุการบริษัทเพื่อรวบรวมเสนอต่อที่ประชุมคณะกรรมการบริษัททราบด้วย นอกจากนี้บริษัทยังกำหนดให้พนักงานที่เกี่ยวข้องกับข้อมูลภายในที่เป็นสาระสำคัญตามเกณฑ์ที่กำหนดต้องรายงานการถือหลักทรัพย์ดังกล่าว ของตน ของคู่สมรส และของบุตรที่ยังไม่บรรลุนิติภาวะต่อหน่วยงานกำกับการปฏิบัติงานของบริษัทด้วย
- ในการกำกับดูแลการซื้อขายหลักทรัพย์และการป้องกันการใช้ข้อมูลภายในบริษัทได้กำหนด ช่วงระยะเวลาที่จำกัดการซื้อขายหลักทรัพย์ของบริษัท ของกรรมการและผู้บริหารรวมถึงคู่สมรสและบุตรที่ยังไม่บรรลุนิติภาวะ โดยให้คงวันการซื้อขายหลักทรัพย์ดังกล่าวในช่วง 14 วัน ก่อนวันที่บริษัทเปิดเผยข้อมูลงบการเงินหรือผลการดำเนินงานรายไตรมาส จนถึงวันที่บริษัทเปิดเผยข้อมูลดังกล่าวและมีการแจ้งระเบียบ กฎเกณฑ์ในการป้องกันการใช้ข้อมูลภายในให้กรรมการและพนักงานที่เกี่ยวข้องได้ทราบ โดยในปีที่ผ่านมากรรมการและผู้บริหารได้ปฏิบัติตามระเบียบอย่างเคร่งครัด

9. กำหนดให้กรรมการและผู้บริหารจัดทำรายงานการมีส่วนได้เสียของตนและผู้เกี่ยวข้องครั้งแรกต่อเลขานุการบริษัทเพื่อรายงานเสนอต่อประธานกรรมการและประธานกรรมการตรวจสอบและรายงานทุกครั้งเมื่อมีการเปลี่ยนแปลงตามหลักเกณฑ์ที่พระราชบัญญัติหลักทรัพย์และตลาดหลักทรัพย์กำหนด โดยในปี 2560 มีกรรมการ 1 ท่าน ได้แก่ นายพลก งามะทักษิณ แจ้งรายงานการมีส่วนได้เสียของตนเอง

#### สิทธิของผู้มีส่วนได้เสียกลุ่มต่างๆ

บริษัท ให้ความสำคัญในการดูแลและคำนึงถึงผู้มีส่วนได้เสียทุกกลุ่ม ทั้งภายในและภายนอกบริษัทอันได้แก่ ลูกค้า ผู้ถือหุ้นและพนักงานรวมถึงความรับผิดชอบต่อสังคมและสิ่งแวดล้อม สิทธิของผู้มีส่วนได้เสียสำหรับใช้เป็นแนวทางปฏิบัติเพื่อตอบสนองความต้องการของกลุ่มผู้มีส่วนได้เสียแต่ละกลุ่มไว้อย่างชัดเจนเพื่อให้คณะกรรมการ ฝ่ายบริหารและพนักงานบริษัทยึดถือเป็นหลักปฏิบัติในการดำเนินงาน โดยถือเป็นภาระหน้าที่และเป็นวินัยที่ทุกคนพึงปฏิบัติสรุปได้ดังนี้.-

#### ผู้ถือหุ้น

ผู้บริหารมีความมุ่งมั่นที่จะดำเนินธุรกิจเพื่อสร้างผลกำไรสูงสุดให้แก่ผู้ถือหุ้น โดย

1. ปฏิบัติหน้าที่ด้วยความซื่อสัตย์สุจริต ตลอดจนตัดสินใจดำเนินการใดๆ ด้วยความบริสุทธิ์ใจและเป็นธรรมต่อผู้ถือหุ้น ทั้งรายใหญ่และรายย่อยเพื่อประโยชน์สูงสุดของผู้ถือหุ้นโดยรวม
2. บริหารองค์กรด้วยความระมัดระวังและความรอบคอบเพื่อป้องกันความเสียหายต่อผู้ถือหุ้น โดยคำนึงถึงสถานะความเสี่ยงทั้งในปัจจุบันและอนาคต
3. ปฏิบัติหน้าที่โดยการประยุกต์ความรู้และทักษะการบริหารจัดการอย่างสุดความสามารถในทุกกรณี
4. จัดการดูแลมิให้สินทรัพย์ใดๆ ขององค์กรเสื่อมค่าหรือสูญหายโดยมิชอบ



5. จัดให้มีการรายงานสถานภาพขององค์กรโดยสม่ำเสมอและครบถ้วนตามความเป็นจริงและแจ้งให้ผู้ถือหุ้นทราบอย่างเท่าเทียมกันถึงแนวโน้มในอนาคตขององค์กร ทั้งในด้านบวกและด้านลบ ซึ่งตั้งอยู่บนพื้นฐานของความเป็นไปได้และมีข้อมูลสนับสนุนอย่างเพียงพอ

6. ไม่แสวงหาผลประโยชน์ให้ตนเองและผู้เกี่ยวข้องโดยใช้ข้อมูลใดๆขององค์กร ซึ่งยังไม่ได้เปิดเผยต่อสาธารณะ
7. ไม่เปิดเผยข้อมูลลับขององค์กรต่อบุคคลภายนอก โดยเฉพาะคู่แข่ง
8. ไม่ดำเนินการใดๆ ในลักษณะที่อาจก่อให้เกิดความขัดแย้งทางผลประโยชน์ต่อองค์กร

#### พนักงาน

บริษัทได้ให้ความสำคัญและปฏิบัติกับพนักงานอย่างเท่าเทียมกันดังนี้

1. จัดระบบการให้ผลตอบแทนที่เป็นธรรมแก่พนักงานสามารถเทียบเคียงได้กับบริษัททั่วไป
2. ดูแลรักษาสภาพแวดล้อมในการทำงานให้มีความปลอดภัยต่อชีวิตและทรัพย์สินของพนักงานอยู่เสมอ
3. จัดให้มีระบบการบริหารบุคลากรในเรื่องการแต่งตั้ง โยกย้าย รวมถึงการให้รางวัลและการลงโทษพนักงานที่ชัดเจน มีการปฏิบัติด้วยความสุจริตใจ ตั้งอยู่บนพื้นฐานของความรู้ความสามารถและความเหมาะสมของพนักงาน
4. ให้ความสำคัญต่อการพัฒนาความรู้ ความสามารถของพนักงาน โดยให้โอกาสพนักงานอย่างทั่วถึงและสม่ำเสมอ
5. รับฟังข้อคิดเห็นและข้อเสนอแนะซึ่งตั้งอยู่บนพื้นฐานความรู้ทางวิชาชีพของพนักงาน

#### ลูกค้า

1. ปฏิบัติตามเงื่อนไขทางการค้าตามสัญญาของลูกค้าทุกรายหลีกเลี่ยงวิธีการที่อาจเป็นการไม่สุจริต
2. ปฏิบัติตามกรอบกติกาของการแข่งขันที่ดีไม่ทำลายชื่อเสียงของคู่แข่งทางการค้า

#### ลูกค้า

บริษัทเอาใจใส่และรับผิดชอบต่อลูกค้าโดย

1. ให้บริการที่มีคุณภาพที่ยอมรับได้ของตลาด
2. เปิดเผยข่าวสารข้อมูลเกี่ยวกับสินค้าและบริการอย่างครบถ้วนถูกต้อง และไม่บิดเบือนข้อเท็จจริงโดยคำนึงถึงประโยชน์สำหรับลูกค้า
3. ให้การรับประกันสินค้าและบริการภายใต้เงื่อนไขในเวลาอันเหมาะสม
4. ไม่ส่งมอบสินค้าและบริการให้แก่ลูกค้าทั้งๆ ที่รู้ว่าสินค้าและบริการนั้นๆ มีข้อบกพร่องเสียหายหรืออาจเกิดอันตรายต่อลูกค้าได้ และไม่ปล่อยให้สินค้าหรือบริการที่มีคุณภาพต่ำกว่าระดับที่กำหนดตกถึงมือลูกค้า
5. ไม่ทำให้ลูกค้าเกิดความเข้าใจผิดเกี่ยวกับคุณภาพ ราคา ปริมาณ หรือเงื่อนไขใดๆ ของสินค้าหรือบริการนั้นๆ
6. จัดระบบเพื่อให้ลูกค้าสามารถร้องเรียนเกี่ยวกับสินค้าและบริการและดำเนินการอย่างดีที่สุดเพื่อให้ลูกค้าได้รับการตอบสนองผลอย่างรวดเร็ว
7. รักษาความลับของลูกค้าอย่างเคร่งครัด รวมถึงไม่นำมาใช้เพื่อประโยชน์ของตนเองและผู้ที่เกี่ยวข้องโดยมิชอบ
8. หาทางลดต้นทุนการผลิตโดยรักษามาตรฐานคุณภาพสินค้าและบริการ เพื่อสามารถเพิ่มประโยชน์ให้กับลูกค้าอย่างต่อเนื่อง
9. รักษาสัญญาและปฏิบัติตามเงื่อนไขที่มีต่อลูกค้าอย่างเคร่งครัดในกรณีที่ไม่สามารถปฏิบัติตามเงื่อนไขข้อใดได้ต้องรีบแจ้งให้ลูกค้าทราบล่วงหน้าเพื่อร่วมกันพิจารณาหาแนวทางแก้ไข
10. ไม่กล่าวไรเกินควรเมื่อเปรียบเทียบกับคุณภาพของสินค้าหรือบริการและไม่กำหนดเงื่อนไขการค้าที่ไม่เป็นธรรมกับลูกค้า



### คู่แข่งทางการค้า

บริษัทปฏิบัติตามกรอบและกติกาการแข่งขันที่ดีโดย

1. ประพฤติปฏิบัติภายใต้กรอบกติกาการแข่งขันที่ดี
2. ไม่แสวงหาข้อมูลที่เป็นความลับของคู่แข่งทางการค้าด้วยวิธีการที่ไม่สุจริตหรือไม่เหมาะสม
3. ไม่พยายามทำลายชื่อเสียงของคู่แข่งทางการค้าด้วยการกล่าวหาในทางร้าย

### สังคมส่วนรวม

มีความรับผิดชอบต่อสภาพแวดล้อมและสังคมโดย

1. ไม่กระทำการใดๆ ที่จะมีส่วนเสียหายต่อทรัพยากรธรรมชาติและสภาพแวดล้อม
2. ให้การสนับสนุนกิจกรรมที่มีส่วนสร้างสรรค์สังคมอย่างสม่ำเสมอ
3. สร้างจิตสำนึกในการรับผิดชอบต่อสังคมในหมู่พนักงานทุกระดับอย่างต่อเนื่องและจริงจัง
4. ควบคุมให้มีการปฏิบัติตามอย่างเคร่งครัดตามเจตนารมณ์ของกฎหมาย
5. ไม่ช่วยเหลือหรือสนับสนุนให้เกิดการหลีกเลี่ยงการปฏิบัติตามกฎหมายหรือกฎระเบียบต่างๆ
6. ให้ความร่วมมือกับหน่วยงานกำกับดูแลและรายงานข้อมูลที่เกี่ยวข้องกับการฝ่าฝืนหรือการไม่ปฏิบัติตามกฎหมาย

หรือกฎระเบียบต่างๆ ต่อหน่วยงานนั้น

### ความรับผิดชอบต่อคณะกรรมการ

ณ วันที่ 31 ธันวาคม 2560 คณะกรรมการบริษัทประกอบด้วยกรรมการจำนวน 15 คน ซึ่งประกอบด้วยกรรมการอิสระจำนวน 5 คน และกรรมการบริหารจำนวน 5 คน และกรรมการที่ไม่ได้ทำหน้าที่บริหารจำนวน 5 คน โดยประธานกรรมการเป็นกรรมการอิสระและไม่เป็นบุคคลเดียวกับกรรมการผู้จัดการ

คณะกรรมการบริษัทมีอำนาจและหน้าที่กำกับดูแลการดำเนินงานให้เป็นไปตามวัตถุประสงค์ภายใต้ขอบเขตที่กำหนดไว้ในข้อบังคับของบริษัทและมีความรับผิดชอบต่อผู้ถือหุ้นทุกรายโดยทำหน้าที่เป็นผู้กำกับดูแลการดำเนินธุรกิจของบริษัทด้วยความเป็นอิสระเที่ยงธรรมโดยคำนึงถึงประโยชน์ของผู้ถือหุ้นและผู้มีประโยชน์ร่วมทุกรายโดยคณะกรรมการบริษัทจะไม่ดำเนินการใดๆ ที่เป็นการปฏิบัติงานที่ขัดแย้งกับกรรมการผู้จัดการและคณะกรรมการบริหาร

คณะกรรมการบริษัทประกอบไปด้วยกรรมการอิสระ 5 คน ที่ไม่มีความเกี่ยวข้องส่วนตัว ความเกี่ยวข้องทางธุรกิจ หรือด้านอื่นๆ กับบริษัทหรือผู้บริหารของบริษัทไม่เป็นตัวแทนของกลุ่มผู้ถือหุ้นเฉพาะราย ไม่มีความผูกพันด้านการเงินหรือส่วนตัวกับบริษัท ทำให้สามารถพิจารณาได้อย่างเป็นอิสระและสามารถปกป้องผลประโยชน์ของผู้ถือหุ้นทุกรายได้อย่างเท่าเทียมกัน ซึ่งกรรมการอิสระของบริษัททุกคนมีคุณสมบัติครบถ้วนตามประกาศคณะกรรมการกำกับหลักทรัพย์และตลาดหลักทรัพย์ คือ ไม่ได้มีการถือหุ้นในบริษัทเกินกว่าร้อยละ 0.5 ของจำนวนหุ้น(เข้มกว่าประกาศก.ล.ต.) ที่มีสิทธิออกเสียงไม่มีความสัมพันธ์กับบริษัทในลักษณะที่มีส่วนร่วมในการบริหารงาน และ/หรือการให้บริการวิชาชีพ รวมทั้งไม่มีความสัมพันธ์ทางธุรกิจกับบริษัท

กรรมการบริษัททุกคนมีประสบการณ์ทางธุรกิจและอุตสาหกรรมที่เกี่ยวข้อง ทั้งนี้เพื่อให้เกิดประโยชน์โดยรวมต่อบริษัทโดยมีความเข้าใจในอุปสรรคต่างๆ ที่เกิดขึ้นทางธุรกิจสามารถปฏิบัติงานได้อย่างมีประสิทธิภาพสามารถสร้างการได้เปรียบทางการแข่งขันได้ในอุตสาหกรรม รวมถึงสามารถนำเสนอมุมมองที่เป็นประโยชน์เกี่ยวกับความเสี่ยงที่สำคัญ นอกจากนี้กรรมการบริษัททุกท่านเป็นผู้ที่มีคุณสมบัติและไม่มีลักษณะต้องห้ามตามที่กำหนดโดยกฎหมายว่าด้วยบริษัทมหาชนจำกัดและประกาศคณะกรรมการกำกับหลักทรัพย์และตลาดหลักทรัพย์

ในการเข้ารับตำแหน่งกรรมการบริหารกรรมการแต่ละคนจะได้รับข้อมูลสำคัญเกี่ยวกับบริษัท ข้อบังคับที่ระบุถึงขอบเขตหน้าที่และความรับผิดชอบของคณะกรรมการบริษัท การได้รับคำแนะนำด้านกฎหมาย กฎระเบียบและเงื่อนไขต่างๆ ในการเป็นกรรมการบริษัทจดทะเบียนในตลาดหลักทรัพย์ รวมไปถึงการได้รับการทำความเข้าใจถึงธุรกิจของบริษัท

กรรมการบริษัทมีวาระการดำรงตำแหน่งในคราวแรก 3 ปี กรรมการที่ออกตามวาระอาจได้รับแต่งตั้งให้ดำรงตำแหน่งต่อได้หากผู้ถือหุ้นพิจารณาอนุมัติในกรณีที่จะมีการแต่งตั้งกรรมการบริษัทใหม่ คณะกรรมการบริษัทจะต้องสรรหาบุคคลที่มีคุณสมบัติและความรู้ความสามารถที่เหมาะสมเข้ามาดำรงตำแหน่ง

ในกรณีที่ตำแหน่งกรรมการว่างลงเพราะเหตุอื่นนอกเหนือจากการออกตามวาระและวาระคงเหลือไม่น้อยกว่าสองเดือนให้คณะกรรมการบริษัทเลือกบุคคล ซึ่งมีคุณสมบัติและไม่มีลักษณะต้องห้ามตามกฎหมายเข้าเป็นกรรมการแทนในการประชุมคณะกรรมการคราวถัดไป โดยมติต้องประกอบด้วยคะแนนเสียงไม่น้อยกว่าสามในสี่ของจำนวนกรรมการที่ยังเหลืออยู่และกรรมการที่ได้รับแต่งตั้งใหม่จะมีวาระการดำรงตำแหน่งเพียงเท่าวาระที่ยังเหลืออยู่ของกรรมการซึ่งตนแทน

คณะกรรมการบริษัทมีหน้าที่ในการกำกับดูแลให้ผู้บริหารปฏิบัติงานตามกลยุทธ์และแผนงานที่กำหนดไว้เพื่อให้เกิดประโยชน์สูงสุดต่อบริษัทและผู้มีส่วนได้ส่วนเสียทั้งหมด โดยคณะกรรมการบริษัทจะมอบหมายอำนาจและความรับผิดชอบในบริหารงานประจำวันไปยังกรรมการผู้จัดการและผู้บริหารระดับสูงตามลำดับรวมทั้งการแต่งตั้งคณะกรรมการชุดต่างๆ มาช่วยดูแลงานเฉพาะด้าน

หน้าที่ของประธานคณะกรรมการบริษัทและประธานเจ้าหน้าที่บริหารไม่ซ้ำซ้อนกัน ทั้งนี้ประธานเจ้าหน้าที่บริหารรับผิดชอบในการมอบหมายอำนาจหน้าที่ในการดูแลบริหารงานแก่ผู้บริหารระดับสูงในลำดับถัดไปและรายงานต่อคณะกรรมการบริษัท

คณะกรรมการบริษัทได้จัดให้มีสำนักเลขานุการบริษัทในการทำหน้าที่ในการแนะนำและช่วยเหลือคณะกรรมการบริษัทโดยรับผิดชอบในการดำเนินการเพื่อให้เกิดความมั่นใจว่าบริษัทปฏิบัติตามกฎระเบียบและกระบวนการกำกับดูแลกิจการและปฏิบัติหน้าที่ที่กำหนดในพระราชบัญญัติบริษัทมหาชนจำกัด ทั้งยังทำหน้าที่ในการประสานงานและช่วยเหลือดูแลผู้ถือหุ้นของบริษัทให้ได้รับการปฏิบัติอย่างเหมาะสม

### **ความขัดแย้งของผลประโยชน์**

คณะกรรมการบริษัทได้กำหนดนโยบายเกี่ยวกับความขัดแย้งทางผลประโยชน์ โดยกำหนดให้ผู้ที่มีส่วนเกี่ยวข้องหรือเกี่ยวข้องกับรายการที่พิจารณาต้องแจ้งให้บริษัททราบถึงความสัมพันธ์หรือการเกี่ยวข้องของตนในรายการดังกล่าวและต้องไม่เข้าร่วมการพิจารณาตัดสินรวมทั้งได้กำหนดให้ผู้ตรวจสอบภายในและคณะกรรมการตรวจสอบเป็นผู้สอดส่องดูแลและจัดการแก้ไขปัญหาความขัดแย้งทางผลประโยชน์ดังกล่าวซึ่งที่ผ่านมา ยังไม่เคยมีปัญหาดังกล่าวเกิดขึ้น

ในการประชุมคณะกรรมการบริษัททุกครั้ง หากมีเรื่องเกี่ยวกับความขัดแย้งของผลประโยชน์ว่าในระยะยาวหรือในระยะสั้นที่กรรมการเกี่ยวข้องหรือมีส่วนได้ส่วนเสียนั้นกรรมการดังกล่าวจะงดออกเสียงหรือให้ความเห็นใดๆ

คณะกรรมการบริษัทและผู้บริหาร ซึ่งหมายรวมถึงคู่สมรสและบุตรที่ยังไม่บรรลุนิติภาวะเมื่อมีการเปลี่ยนแปลงการถือหลักทรัพย์บริษัท จะต้องแจ้งให้บริษัททราบและรายงานการเปลี่ยนแปลงการถือหลักทรัพย์ต่อสำนักงานคณะกรรมการกำกับหลักทรัพย์และตลาดหลักทรัพย์ ตามมาตรา 59 แห่งพระราชบัญญัติหลักทรัพย์และตลาดหลักทรัพย์ พ.ศ. 2535 ภายใน 3 วันทำการนับจากวันที่ซื้อขาย โอน หรือรับโอน ซึ่งจะรายงานต่อที่ประชุมคณะกรรมการตามหัวข้อ “รายงานการเปลี่ยนแปลงการถือหลักทรัพย์ของกรรมการและผู้บริหาร” ซึ่งกำหนดไว้ด้วยตัวในรายงานการประชุมคณะกรรมการแต่ละครั้ง

### **การป้องกันความขัดแย้งทางผลประโยชน์**

บริษัทดำเนินงานโดยซื่อสัตย์และให้ความสำคัญในการปฏิบัติตามหลักการกำกับดูแลกิจการที่ดีจึงจัดให้มีการควบคุมดูแลและป้องกันเกี่ยวกับการทำรายการที่อาจมีความขัดแย้งทางผลประโยชน์หรือรายการที่เกี่ยวข้องกันหรือรายการระหว่างกันอย่างเหมาะสมภายใต้กรอบจริยธรรมที่ดีโดยถือเป็นหนึ่งในจรรยาบรรณสำคัญที่กรรมการและพนักงานต้องยึดถือปฏิบัติโดยเคร่งครัดเพื่อเป็นที่เชื่อถือและไว้วางใจของผู้ที่มีส่วนได้เสียทุกฝ่ายซึ่งมีหลักเกณฑ์ที่สำคัญดังนี้

- คณะกรรมการบริษัทได้กำหนดแนวทางป้องกันความขัดแย้งทางผลประโยชน์และการทำรายการที่เกี่ยวข้องกันและกำหนดแนวทางการพิจารณาความเหมาะสมในการทำรายการที่ต้องผ่านการกลั่นกรองจากคณะกรรมการตรวจสอบและดูแลให้มีการปฏิบัติเป็นไปตามหลักเกณฑ์ของสำนักงานคณะกรรมการกำกับหลักทรัพย์และตลาดหลักทรัพย์ คณะกรรมการกำกับตลาดทุนตลาดหลักทรัพย์แห่งประเทศไทยและธนาคารแห่งประเทศไทย

- กำหนดให้กรรมการ ผู้บริหาร หรือพนักงานที่มีผลประโยชน์เกี่ยวข้องกับธุรกรรมที่ทำกับบริษัทหรือบริษัทย่อยของบริษัทจะต้องไม่มีส่วนร่วมในการพิจารณาหรืออนุมัติธุรกรรมดังกล่าวและให้การกำหนดราคาเป็นไปอย่างเหมาะสมยุติธรรมตามเงื่อนไขการค้าโดยทั่วไปเสมือนการทำรายการกับบุคคลทั่วไป

- กำหนดให้มีการนำเสนอรายการที่เกี่ยวข้องต่อคณะกรรมการตรวจสอบเพื่อพิจารณาให้ความเห็นก่อนเสนอขออนุมัติต่อคณะกรรมการบริษัทตามหลักการกำกับดูแลกิจการที่ดีและตามหลักเกณฑ์ที่สำนักงานคณะกรรมการกำกับหลักทรัพย์และตลาดหลักทรัพย์กำหนด

- คณะกรรมการบริษัทได้กำหนดหลักการให้สามารถทำรายการที่เกี่ยวข้องกันได้ระหว่างกรรมการผู้บริหารหรือบุคคลที่มีความเกี่ยวข้องของบริษัทที่ทำกับบริษัทหรือบริษัทย่อยได้ หากรายการนั้นมีข้อตกลงทางการค้าเหมือนที่ทำกับคู่สัญญาทั่วไป

- ในการทำธุรกรรมระหว่างบริษัทและบริษัทย่อยหรือธุรกรรมระหว่างกันของบริษัทย่อยของบริษัทบริษัทกำหนดให้เป็นธุรกรรมที่มีเงื่อนไขหรือข้อกำหนดที่เป็นปกติเหมือนกับธุรกรรมที่ทำกับบุคคลทั่วไปที่มีความเสี่ยงในระดับเดียวกันหรือเป็นกรณีที่ได้รับอนุมัติจากคณะกรรมการบริษัทและกรรมการบริษัทย่อยตามแต่กรณี

## **10. ความรับผิดชอบต่อสังคม (Corporate Social Responsibilities : CSR)**

### **10.1 นโยบายและการดำเนินงานของบริษัท**

บริษัท ไทยซูการ์ เทอร์มิเนล จำกัด (มหาชน) มีนโยบายดำเนินธุรกิจด้วยความรับผิดชอบต่อสังคม (Corporate Social Responsibility : CSR) ด้วยความตระหนักและให้ความสำคัญในการสนับสนุนการดำเนินกิจกรรมเพื่อสังคมและชุมชนโดยรวมทั้งใส่ใจดูแลสิ่งแวดล้อมอย่างต่อเนื่อง โดยยึดหลักการดำเนินธุรกิจที่โปร่งใส ตรวจสอบได้ มีจริยธรรม เคารพต่อสิทธิมนุษยชนและผลประโยชน์ของผู้มีส่วนได้เสีย เช่น ผู้ถือหุ้น พนักงาน ชุมชนที่บริษัทประกอบกิจการอยู่ ลูกค้า คู่ค้า และหน่วยงานภาครัฐตลอดจนถึงสังคมและประเทศชาติตามหลักการ ดังนี้

#### **1) การประกอบกิจการด้วยความเป็นธรรม**

เพื่อแสดงถึงเจตนารมณ์ในการดำเนินธุรกิจของบริษัท อย่างโปร่งใส มีคุณธรรม มีความรับผิดชอบต่อผู้มีส่วนได้เสียตลอดจนสังคมและสิ่งแวดล้อมบริษัทจึงกำหนด“จรรยาบรรณธุรกิจ” ขึ้นเพื่อให้คณะกรรมการ ผู้บริหาร พนักงาน และลูกจ้างทุกคนใช้เป็นแนวทางในการประพฤติปฏิบัติควบคู่ไปกับข้อบังคับและระเบียบของบริษัท ซึ่งบริษัทนำข้อบังคับและระเบียบต่างๆ เดิมมาปรับปรุงในปี 2550 และประกาศใช้จรรยาบรรณธุรกิจและระเบียบข้อบังคับบริษัทฉบับปรับปรุงมาใช้อย่างเป็นทางการในปี 2551 จนถึงปัจจุบัน ดังนี้

### คู่มือจริยธรรมในการดำเนินธุรกิจ มีดังนี้

1. มุ่งเน้นสร้างผลตอบแทนสูงสุดแก่ผู้ถือหุ้น รวมทั้งพัฒนาองค์กรให้เติบโตและก้าวหน้าอย่างมั่นคง
2. ดำเนินการบริหารและการจัดการองค์กรอย่างรอบคอบ ด้วยความรู้ ความสามารถและทักษะอย่างเต็มที่
3. ปฏิบัติหน้าที่โดยยึดหลัก ซื่อสัตย์ สุจริต เป็นธรรม และโปร่งใส เพื่อผลประโยชน์แก่ทุกฝ่ายที่เกี่ยวข้องกับองค์กร
4. องค์กรยึดมั่นในกฎหมาย และมาตรฐานในการดำเนินธุรกิจอย่างตรงไปตรงมารวมถึงการเปิดเผยข้อมูลทางการเงินอย่างโปร่งใส
5. ไม่นำสารสนเทศภายในที่ยังไม่ได้เปิดเผย หรือข้อมูลที่เกี่ยวข้องเป็นความลับขององค์กรไปหาประโยชน์ใส่ตนและผู้เกี่ยวข้องหรือนำไปเปิดเผยแก่บุคคลภายนอกที่จะก่อให้เกิดความขัดแย้งของผลประโยชน์

### การรับซื้อโรงเรียนด้านจริยธรรมธุรกิจ

บริษัทได้กำหนดให้สำนักเลขานุการบริษัท หรือ คณะกรรมการตรวจสอบทำหน้าที่เป็นหน่วยรับซื้อโรงเรียนด้านจริยธรรม ซึ่งพนักงาน ผู้เกี่ยวข้อง และ/หรือผู้ประสบพบเห็นสามารถส่งซื้อโรงเรียนด้านจริยธรรมโดยตรงตามที่อยู่ทางไปรษณีย์ต่อไปนี้

หน่วยรับซื้อโรงเรียนด้านจริยธรรมธุรกิจ

สำนักเลขานุการบริษัท และ/หรือ คณะกรรมการตรวจสอบ

บริษัท ไทยซูการ์เทอร์มิเนล จำกัด (มหาชน)

90 หมู่ 1 ซอยสยาม 1 ซ.โล ถนนปู่เจ้าสมิงพราย

ตำบลลำโรงกลาง อำเภอพระประแดง

จังหวัดสมุทรปราการ 10130

หรือ ทางอีเมลดังต่อไปนี้.-

E-mail Address : [thaisugar@tstgroup.com](mailto:thaisugar@tstgroup.com)

### การถ่วงดุลของกรรมการที่ไม่เป็นผู้บริหาร

การแต่งตั้งกรรมการของบริษัทเป็นไปตามมติที่ประชุมผู้ถือหุ้น โดยผ่านการพิจารณาของคณะกรรมการสรรหา และคณะกรรมการบริษัทตามลำดับ ทั้งนี้ คณะกรรมการบริษัทมีจำนวน 15 ท่าน ประกอบด้วย

ก. กรรมการที่เป็นอิสระ 5 ท่าน ซึ่งมีจำนวน 1 ใน 3 ของกรรมการทั้งคณะ

ข. กรรมการที่เป็นผู้บริหาร 5 ท่าน

ค. กรรมการที่ไม่เป็นผู้บริหาร 5 ท่าน

ดังนั้น ผู้มีส่วนได้ส่วนเสียจึงสามารถมั่นใจได้ว่ากรรมการสามารถปฏิบัติหน้าที่ในฐานะตัวแทนผู้ถือหุ้นได้อย่างเป็นอิสระและมีการถ่วงดุลที่เหมาะสม

## 2) การดำเนินการในการต่อต้านคอร์รัปชัน (Anti-Corruption Policy)

บริษัทฯ มีอุดมการณ์ในการดำเนินธุรกิจอย่างมีคุณธรรม โดยยึดมั่นในความรับผิดชอบต่อสังคมและผู้มีส่วนได้เสียทุกกลุ่ม (พนักงาน ลูกค้า ผู้ถือหุ้น คู่ค้า สังคมและสิ่งแวดล้อม) ตามหลักธรรมาภิบาลและจรรยาบรรณบริษัทฯ ตลอดจนนโยบายและแนวปฏิบัติต่อผู้มีส่วนได้เสียกลุ่มต่างๆ ของบริษัทฯ บริษัทมีนโยบายกำหนดความรับผิดชอบต่อแนวปฏิบัติและข้อกำหนดในการดำเนินการที่เหมาะสม เพื่อป้องกันคอร์รัปชันกับทุกกิจกรรมของบริษัทฯ เพื่อให้การตัดสินใจและการดำเนินการทางธุรกิจที่อาจมีความเสี่ยงด้านการทุจริตคอร์รัปชัน ได้รับการพิจารณาและปฏิบัติอย่างรอบคอบ บริษัทฯ จึงได้ประกาศนโยบายเข้าร่วมการต่อต้านทุจริต เมื่อวันที่ 28 พฤษภาคม 2558 และจะปฏิบัติเพื่อให้ได้ประกาศนียบัตรรับรองฐานะสมาชิกแนวร่วมปฏิบัติของภาคเอกชนไทยต่อไป

### 3) การเคารพสิทธิมนุษยชน

บริษัทได้กำหนดนโยบายเพื่อแสดงถึงการเคารพสิทธิมนุษยชน ดังนี้

#### ผู้ถือหุ้น

1. สร้างผลตอบแทนที่เจริญเติบโตอย่างมั่นคงและเหมาะสมแก่ผู้ถือหุ้น
2. ปฏิบัติหน้าที่อย่างมีอาชีพอย่างเต็มความรู้ ความสามารถ และความระมัดระวัง
3. ปฏิบัติหน้าที่ด้วยความสุจริต โปร่งใส และเป็นธรรม เพื่อสร้างความมั่นใจแก่ผู้ถือหุ้นและปฏิบัติต่อผู้ถือหุ้นทุกรายด้วยความเท่าเทียมกัน
4. จัดทำรายงานสถานะขององค์กรอย่างสม่ำเสมอและครบถ้วนตามความเป็นจริงแก่ผู้ถือหุ้นและผู้เกี่ยวข้อง
5. ไม่เปิดเผยสารสนเทศแก่ผู้ไม่เกี่ยวข้องโดยมิชอบ
6. ไม่ดำเนินการใดอันก่อให้เกิดผลเสียแก่องค์กรโดยไม่ได้แจ้งต่อผู้ถือหุ้นทราบก่อน

#### ลูกค้าและเจ้าหนี้

1. ไม่เรียก หรือรับ หรือจ่ายผลประโยชน์ใดๆ ที่ไม่สุจริตในการค้ากับ ลูกค้าหรือเจ้าหนี้
2. ปฏิบัติตามข้อตกลงกับลูกค้าและเจ้าหนี้อย่างเที่ยงตรงและเคร่งครัดในกรณีที่ไม่สามารถปฏิบัติตามเงื่อนไขต่างๆ ได้ต้องรีบแจ้งลูกค้าหรือเจ้าหนี้โดยเร็วเพื่อร่วมกันพิจารณาหาทางแก้ไขปัญหา
3. เสนอข้อมูลที่เกี่ยวข้องแก่ลูกค้าและเจ้าหนี้อย่างถูกต้อง และครบถ้วนตามความเป็นจริง

#### พนักงานและลูกจ้าง

1. ให้ผลตอบแทนที่เหมาะสมและเป็นธรรมตามความรู้ ความสามารถ ความรับผิดชอบ และคุณภาพของงานของพนักงานแต่ละคน
2. การให้รางวัลหรือลงโทษพนักงานต้องใช้ความเป็นธรรม โปร่งใส ตรวจสอบได้และต้องกระทำด้วยความสุจริต
3. ให้ความสำคัญแก่การฝึกอบรมแก่พนักงาน เพื่อพัฒนาขีดความรู้ ความสามารถของพนักงานทุกคน
4. ปฏิบัติตามกฎหมายแรงงาน ข้อบังคับต่างๆ และสวัสดิการของพนักงาน
5. รักษาสภาพแวดล้อมในการทำงานเพื่อความปลอดภัยแก่สุขภาพ และทรัพย์สินของพนักงาน
6. ส่งเสริมให้พนักงานมีส่วนร่วมในการกำหนดทิศทาง พัฒนา และปรับปรุงแก้ไขของบริษัทอย่างทั่วถึง
7. เผยแพร่ข้อปฏิบัติและจริยธรรมแก่พนักงานทุกคนเพื่อนำไปปฏิบัติในการทำงานของพนักงาน
8. ปฏิบัติต่อพนักงานทุกคนบนพื้นฐานของศักดิ์ศรีของความเป็นมนุษย์อย่างเท่าเทียมกันและหลีกเลี่ยงกระทำการใดๆ อันส่งผลต่อความก้าวหน้าและมั่นคงในอาชีพการงานของพนักงาน
9. ไม่นำข้อมูลส่วนตัวของพนักงานไปหาผลประโยชน์ไม่ว่ากรณีใดๆ
10. รับฟังข้อคิดเห็นและข้อเสนอแนะซึ่งเป็นประโยชน์แก่องค์กรที่ตั้งอยู่บนหลักเหตุและผล

### 4) การปฏิบัติต่อแรงงานอย่างเป็นธรรม

บริษัทมีการกำกับดูแลให้ค่าจ้างอยู่ในระดับที่เหมาะสมอุตสาหกรรมของไทย การปรับปรุงเปลี่ยนแปลงโครงสร้าง และการจัดระเบียบองค์กรนั้นจะดำเนินการอย่างรับผิดชอบโดยอยู่ภายใต้กรอบแห่งกฎหมายไทยรวมทั้งปฏิบัติตามกฎหมาย และปฏิบัติตามพระราชบัญญัติคุ้มครองแรงงาน พ.ศ.2541 โดยไม่มีนโยบายรับพนักงานที่มีอายุต่ำกว่า 15 ปี ไม่มีการใช้แรงงานบังคับในทุกรูปแบบ ได้แก่ แรงงานนักโทษโดยบังคับ แรงงานตามสัญญา แรงงานหนี้ หรือแรงงานทาส และการค้ามนุษย์ที่เกี่ยวข้องกับการใช้แรงงานที่ไม่ถูกต้อง

บริษัทตระหนักถึงความสำคัญเกี่ยวกับด้านบุคลากร การดูแลเกี่ยวกับสวัสดิภาพและความปลอดภัยในการทำงาน สภาพความเป็นอยู่ที่ดีย่อมส่งผลไปถึงสภาพจิตใจและความทุ่มเทในการทำงาน ดังนั้นบริษัทจึงมีการดูแลเรื่องสวัสดิการของพนักงานเพิ่มขึ้นนอกเหนือจากสิ่งที่ต้องปฏิบัติตามกฎหมาย ได้แก่

### **บ้านพักอาศัย**

บริษัทฯ จัดให้พนักงานและครอบครัวได้อาศัยอยู่ในบ้านพักพนักงานซึ่งบริษัทสร้างขึ้นเป็นอาคาร มีบริเวณรอบข้าง มีสนามเด็กเล่นบริเวณจอดรถพนักงานและอื่นๆ

### **สวัสดิการต่างๆ**

นอกเหนือจากการจัดทำประกันสังคมตามกฎหมายกำหนด มีการดูแลพนักงานที่ป่วยหรือได้รับบาดเจ็บ อันเนื่องมาจากอุบัติเหตุจากการทำงาน มีการช่วยเหลือด้านการเงินในกรณีพนักงานสมรส คลอดบุตร อุปสมบทหรือบิดา มารดา บุตร เสียชีวิต

### **การจัดทำประกันอุบัติเหตุ**

นอกเหนือจากการจัดการด้านการประกันตนต่อสำนักงานประกันสังคมแล้ว บริษัทยังจัดทำประกันอุบัติเหตุเป็นกรณีพิเศษให้แก่พนักงานที่ต้องปฏิบัติงานที่มีการเสี่ยงอันตราย เช่น พนักงานขับรถจักรยานยนต์ส่งเอกสาร พนักงานที่ต้องปฏิบัติงานในที่สูง พนักงานที่ต้องทำงานกับเครื่องจักรกล

### **เสริมสร้างความรู้และประสบการณ์**

มีการจัดส่งพนักงานเข้าฝึกอบรมนอกสถานที่หรือการจัดฝึกอบรมหน้างาน เช่น การดับเพลิงและอพยพในกรณีเกิดอัคคีภัยซึ่งเป็นการสร้างความรู้และความสามารถไม่เพียงช่วยเหลือตนเองแต่ยังสามารถช่วยเหลือผู้อื่นและผู้อาศัยอยู่ในชุมชนใกล้เคียง จัดส่งพนักงานอบรมหลักสูตรเจ้าหน้าที่ความปลอดภัยในการทำงานซึ่งได้รับวุฒิบัตร จป.วิชาชีพตลอดจนความรู้ในด้านต่างๆ เช่น เทคโนโลยีและสารสนเทศการใช้เครื่องจักรกลด้านบัญชีและอื่นๆที่พนักงานแต่ละคนจะสามารถนำความรู้มาใช้

### **การใช้สิทธิทางการเมือง**

บริษัทเล็งเห็นความสำคัญของการทำหน้าที่พลเมืองที่ดีโดยให้การสนับสนุนให้กรรมการ ผู้บริหารและพนักงานทำหน้าที่ในฐานะพลเมืองที่ดีตามกฎหมาย แต่ห้ามมิให้กระทำการใดๆ ที่ชี้นำหรือทำให้เข้าใจว่า บริษัทให้การสนับสนุนแก่พรรคการเมืองใดๆ หรือกลุ่มพลังใดๆ พนักงานมีสิทธิเข้าร่วมกิจกรรมทางการเมืองอย่างอิสระนอกเหนือเวลางานและห้ามทำกิจกรรมทางการเมืองในนามบริษัท

### **ความรับผิดชอบต่อทรัพย์สินของบริษัท**

ทรัพย์สินของบริษัทหมายถึง สังกหามทรัพย์และอสังหามทรัพย์ ทั้งนี้ยังรวมข้อมูลเอกสารสิทธิ์ สิทธิบัตร ลิขสิทธิ์ และความลับต่างๆของบริษัท เจ้าหน้าที่และพนักงานทุกคนมีหน้าที่ในการรับผิดชอบในทรัพย์สินต่างๆของบริษัท

1. กรรมการ ผู้บริหาร และเจ้าหน้าที่พนักงาน ต้องไม่นำทรัพย์สินต่างๆของบริษัทไปใช้เพื่อประโยชน์ส่วนตัวหรือผู้อื่นยกเว้นกรณีฉุกเฉินที่ได้รับอนุญาตจากผู้มีอำนาจแล้วเท่านั้น
2. พนักงานมีหน้าที่รับผิดชอบมิให้ทรัพย์สินของบริษัท สูญเสีย สูญหาย หรือเสื่อมค่าโดยเปล่าประโยชน์ ทรัพย์สินต่างๆ ของบริษัทควรนำมาใช้ในการดำเนินกิจการของบริษัทเพื่อให้ได้ประสิทธิภาพของการดำเนินงานและคุ้มครองทรัพย์สินสูงสุด
3. พนักงานไม่ควรกระทำการปรับเปลี่ยน แก้ไข หรือตกแต่งทรัพย์สินของบริษัทก่อนได้รับอนุญาตจากผู้มีอำนาจแล้วเท่านั้น
4. ห้ามมิให้พนักงาน ปลอมแปลง แก้ไข และ / หรือตกแต่งเอกสารของบริษัทโดยมิชอบ
5. ในกรณีทรัพย์สินเป็นคอมพิวเตอร์ ห้ามมิให้พนักงานนำโปรแกรมละเมิดลิขสิทธิ์หรือโปรแกรมผิดกฎหมายใดๆ มาลงในเครื่องของบริษัท กรรมการและพนักงานควรใช้อินเตอร์เน็ตในการหาข้อมูลและหลีกเลี่ยงเว็บไซต์ที่ไม่ควรดิ่งเว็บไซต์ผิดกฎหมายตลอดจนเว็บไซต์ที่ละเมิดจารีตประเพณีหรือศีลธรรมอันดีงาม

### สิทธิในการร้องเรียน

บริษัทมีการจัดประชุมพนักงานระดับต่างๆ โดยเปิดโอกาสให้ทุกคนมีอิสระในการแสดงความคิดเห็นได้อย่างเปิดเผยหรือในกรณีที่พนักงานมีความประสงค์จะร้องเรียนเรื่องราวต่างๆ ก็สามารถทำได้โดยการส่งจดหมายส่งไปยัง

ประธานกรรมการบริหาร หรือคณะกรรมการตรวจสอบ

บริษัท ไทยซูการ์เทอร์มิเนล จำกัด (มหาชน)

90 หมู่ 1 ซอยสยามไฮโล ถนนปู่เจ้าสมิงพราย

ตำบลสำโรงกลาง อำเภอพระประแดง

จังหวัดสมุทรปราการ 10130

### 5) ความรับผิดชอบต่อผู้บริโภค

บริษัทประกอบธุรกิจการให้บริการจึงให้ความสำคัญแก่ลูกค้าเป็นหลัก โดยมีแนวทางการปฏิบัติ ได้แก่

1. สนองความต้องการของลูกค้าด้วยบริการที่ดีเลิศและเหมาะสม
2. จัดระบบที่สามารถให้ลูกค้าสามารถร้องเรียนข้อบกพร่องของบริการความไม่พอใจและเสนอข้อแนะนำที่เป็นประโยชน์เพื่อดำเนินการตอบสนองแก่ลูกค้าด้วยความรวดเร็ว
3. ปฏิบัติตามเงื่อนไขที่มีต่อลูกค้าอย่างเคร่งครัดกรณีที่ไม่สามารถปฏิบัติตามเงื่อนไขได้ให้รีบแจ้งลูกค้าเพื่อทราบและร่วมกันพิจารณาหาแนวทางแก้ไขปัญห
4. เสนอข่าวสารบริการแก่ลูกค้าอย่างเที่ยงตรงถูกต้องเป็นธรรมและไม่บิดเบือนข้อเท็จจริงใดๆ
5. ให้ความสำคัญและไม่นำข้อมูลของลูกค้าไปเผยแพร่หรือหาประโยชน์ใส่ตนเองและผู้เกี่ยวข้องไม่ว่ากรณีใดๆ

### 6) การดูแลรักษาสิ่งแวดล้อม

เนื่องจากบริษัท ดำเนินธุรกิจขนถ่ายสินค้าขึ้นเรือเดินสมุทรซึ่งบริเวณสถานที่ประกอบการตั้งอยู่ริมแม่น้ำเจ้าพระยาลอดจนภายในบริเวณคลังสินค้า สถานีเก็บและขนถ่ายกากน้ำตาลตั้งอยู่ติดกับชุมชนที่มีผู้อาศัยกันมาเป็นเวลานาน ดังนั้นการดำเนินธุรกิจบริษัทมีความตระหนักถึงผลกระทบต่อชุมชนและสภาพแวดล้อมซึ่งมีความสัมพันธ์กันอย่างแยกกันไม่ออก โดยสรุปเป็นดังนี้-

- ในด้านของเศษขยะ ของเสีย สิ่งปฏิกูล น้ำมัน หรือสารเคมีต่างๆ บริษัทจัดให้มีการดูแลอย่างรัดกุมป้องกันมิให้มีการตกหล่นหรือไหลลงสู่แม่น้ำ มีการว่าจ้างพนักงานดูแลการจัดเก็บและรักษาความสะอาดตลอดจนประสานงานกับหน่วยงานราชการที่รับผิดชอบดูแลเกี่ยวกับการเก็บขยะสิ่งปฏิกูลต่างๆ ภายในบริเวณและส่วนที่อยู่ติดกับชุมชนที่พักอาศัยให้สะอาดเรียบร้อยอย่างสม่ำเสมอ

- จัดทำและดูแลเกี่ยวกับท่อระบายน้ำ จัดทำบ่อพักเพื่อดักไขมันและบำบัดน้ำเสียมีการนำตัวอย่างน้ำจากจุดต่างๆ ส่งไปตรวจสอบคุณภาพให้อยู่ในมาตรฐาน โดยตรวจวัดค่า Ph, BOD, Ammonium-Nitrogen, Suspended และอื่นๆ เป็นประจำทุก 3 เดือน

- จัดการดูแลผลกระทบเกี่ยวกับเสียงในขณะปฏิบัติงานเพื่อมิให้รบกวนคนที่พักอาศัยในบริเวณข้างเคียง

- สร้างเขื่อนคันล้อมรอบถังกากน้ำตาลด้วยวัสดุที่มีความมั่นคงแข็งแรงสำหรับรองรับปริมาณสินค้าที่อาจมีการล้นหรือรั่วจากถังเก็บ



## **7) การร่วมพัฒนาชุมชนหรือสังคม**

บริษัทกำหนดความรับผิดชอบต่อสังคมส่วนรวมเพื่อเป็นนโยบายให้กรรมการและพนักงานได้ปฏิบัติ ได้แก่

1. สนับสนุนกิจการใดๆ ที่เป็นประโยชน์ต่อชุมชนและสังคมส่วนรวม
2. หลีกเลี่ยงการกระทำการใดๆ ที่ส่งผลกระทบแก่ประเทศชาติ บ้านเมือง ชุมชน และสิ่งแวดล้อม
3. ไม่ส่งเสริมหรือให้ความร่วมมือใดๆ ที่เกี่ยวข้องกับธุรกิจผิดกฎหมายหรือเป็นภัยต่อส่วนรวมและความมั่นคงของประเทศ
4. สร้างจิตสำนึกและปลูกฝังความรับผิดชอบต่อสังคมและประเทศชาติในองค์กรแก่พนักงานทุกระดับ

## **10.2 การดำเนินงานและการจัดทำรายงาน**

บริษัทกำลังศึกษาข้อมูลเพื่อนำเสนอต่อคณะกรรมการ เพื่อกำหนดแผนการดำเนินงานและการจัดทำรายงานต่อไป

## **10.3 การดำเนินธุรกิจที่มีผลกระทบต่อความรับผิดชอบต่อสังคม**

- ไม่มี -

## **10.4 กิจกรรมเพื่อประโยชน์ต่อสังคมและสิ่งแวดล้อม**

บริษัทให้ความร่วมมือและสนับสนุนกิจกรรมของชุมชนที่อยู่ติดกับบริเวณหรือบริเวณที่ห่างออกไปเป็นประจำ ต่อเนื่องโดยในปี 2559 มีกิจกรรมที่บริษัท ให้การสนับสนุนต่อเนื่องจากที่ผ่านมาอย่างสม่ำเสมอเป็นประจำทุกปี ได้แก่

- สนับสนุนกิจกรรมการจัดงานวันเด็กแห่งชาติของชุมชนต่างๆ ได้แก่ โรงเรียนวัดปทุมหังสนาวาส (ทิพย์สมบัติ บุญชุ่มอุทิศ) โรงเรียนวัดสำโรงเหนือ (สุราษฎร์ศึกษา) ชุมชนวัดสำโรงเหนือ ชุมชนหมู่ 1 รวมใจพัฒนา โรงเรียนวัดทองคั้ง งานป้องกันและบรรเทาสาธารณภัย เทศบาลเมืองปู่เจ้าสมิงพราย และอื่นๆ รวมทั้งให้การสนับสนุนทางด้านการกิจกรรมทางศาสนาแก่วัดที่ตั้งอยู่บริเวณใกล้เคียง

- สนับสนุนในด้านการศึกษาโดยมอบเงินสมทบทุนการศึกษาแก่เด็กที่ยากจนได้แก่มูลนิธิเกียรติร่วมมิตร เพื่อการศึกษาเป็นประจำต่อเนื่องมาตั้งแต่ปี 2525 จนถึงปัจจุบัน

- ร่วมเป็นเจ้าภาพทอดกฐินสามัคคีเพื่อบูรณะปฏิสังขรณ์อุโบสถวัดเขาคอก อำเภอบ้านนา จังหวัดนครนายก

- จัดกิจกรรม “งานเทศกาล” โดยแจกข้าวสารอาหารแห้งให้กับชุมชนที่อยู่ในบริเวณใกล้เคียงโรงงาน หมู่ 1 หมู่ 2 หมู่ 3 และหมู่ 4 จำนวน 600 ชุด เป็นประจำทุกปีเพื่อสร้างความสัมพันธ์กับชาวบ้าน

- ร่วมบริจาคเพื่อสนับสนุนการจัดงานประจำปีเพื่อหารายได้บูรณะพระอุโบสถที่ชำรุดทรุดโทรมและสิ่งปลูกสร้างภายในวัด ณ วัดสำโรงใต้ ตำบลสำโรงกลาง อำเภอพระประแดง จังหวัดสมุทรปราการ

- บริษัทจัดอบรมหลักสูตรความปลอดภัยในการทำงานในที่อับอากาศ

- บริษัทจัดอบรมหลักสูตรคณะกรรมการความปลอดภัย อาชีวอนามัยและสภาพแวดล้อมในการทำงาน

## **11. การควบคุมภายในและการบริหารจัดการความเสี่ยง**

### **11.1 สรุปความเห็นคณะกรรมการบริษัท**

คณะกรรมการบริษัท จัดให้มีระบบการควบคุมภายในที่มีประสิทธิภาพและระบบบริหารความเสี่ยงให้อยู่ในระดับที่เหมาะสม โดยมีผู้ตรวจสอบภายในทำหน้าที่สอบทานและควบคุมให้การดำเนินการเป็นไปตามแผนงานและเป้าหมายที่วางไว้แล้ว ได้แก่ การตรวจสอบด้านบริหาร ด้านปฏิบัติงานและด้านบัญชีการเงิน เทคโนโลยีสารสนเทศทั้งของบริษัทและบริษัทย่อยเพื่อให้การปฏิบัติงานเป็นไปตามมาตรฐานการตรวจสอบภายในและรายงานผลการติดตามต่อคณะกรรมการตรวจสอบเป็นประจำทุกไตรมาสในส่วน of คณะกรรมการบริษัท ได้ให้กรรมการทุกท่านทำแบบประเมินความเพียงพอของระบบการควบคุมภายในเป็นประจำทุกปีเพื่อประเมินว่าแผนงานต่างๆ ที่บริษัท ดำเนินการอยู่มีความรัดกุมและเพียงพอหรือไม่ เพื่อนำผลการประเมินมาใช้ในการปรับปรุงใหม่ต่อไปในการประเมินจะประกอบด้วยหัวข้อดังนี้

### ด้านการควบคุมภายในองค์กร

คณะกรรมการมีความเห็นว่าบริษัทมีการประชุมและติดตามผลการดำเนินงานของบริษัทอย่างสม่ำเสมอ โดยรับฟังปัญหาและมีส่วนร่วมในการกำหนดเป้าหมายการดำเนินธุรกิจรวมถึงการกำหนดผลตอบแทนแก่พนักงานและแจ้งผลการดำเนินงานตลอดจนเปิดโอกาสให้พนักงานซักถามได้เพื่อแสดงความโปร่งใส ในด้านโครงสร้างองค์กรบริษัทมีการปฏิบัติตามหลักกฎหมายที่เกี่ยวข้องกับบริษัทมหาชนและกฎหมายอื่นที่เกี่ยวข้องโดยเคร่งครัดบริษัทมีข้อกำหนดเกี่ยวกับจริยธรรมและข้อกำหนดห้ามฝ่ายบริหารและพนักงานปฏิบัติตนในลักษณะที่อาจก่อให้เกิดความขัดแย้งทางผลประโยชน์กับบริษัทไว้เป็นลายลักษณ์อักษรและเน้นย้ำในเรื่องการมีจริยธรรมในฐานะเป็นองค์กรของมหาชน

### การประเมินความเสี่ยง

บริษัทจัดให้มีการประชุมคณะกรรมการตรวจสอบและคณะทำงานบริหารความเสี่ยงตามข้อกำหนดเป็นประจำทุกไตรมาสและติดตามผลการปรับปรุงตามข้อเสนอแนะอย่างต่อเนื่องตลอดจนทำการประเมินปัจจัยความเสี่ยงทั้งที่มาจากภายนอกและภายในโดยวิเคราะห์ถึงเหตุการณ์ที่จะทำให้เกิดปัจจัยเสี่ยง สาเหตุของปัจจัยความเสี่ยงและมาตรการในการลดความเสี่ยงเมื่อเห็นว่าสิ่งใดที่เป็นสาระสำคัญจะนำมาหารือในที่ประชุมคณะกรรมการและฝ่ายบริหารและจะแจ้งให้พนักงานรับทราบถึงมาตรการการบริหารความเสี่ยงโดยจัดประชุมหน่วยงานที่เกี่ยวข้องกับปัจจัยเสี่ยงนั้น

### การควบคุมการปฏิบัติงาน

คณะกรรมการได้กำหนดขอบเขตอำนาจหน้าที่และวงเงินอำนาจอนุมัติของฝ่ายบริหารในแต่ละระดับไว้อย่างชัดเจน เป็นลายลักษณ์อักษรและไม่มีการกระทำที่ฝ่าฝืนกฎหมายในปีที่ผ่านมา

### ระบบสารสนเทศและการสื่อสารข้อมูล

- มีการจัดลำดับความรับผิดชอบในการดูแลและเปิดเผยข้อมูลต่างๆ ของบริษัทอย่างชัดเจน

### ระบบการติดตาม

บริษัทตระหนักถึงการควบคุมภายในที่ดีย่อมสร้างความมั่นใจต่อฝ่ายบริหารและยังเป็นการลดความเสี่ยงทางธุรกิจ ช่วยให้บริษัทดำเนินธุรกิจอย่างมีประสิทธิภาพมีการจัดสรรทรัพยากรอย่างเหมาะสมมีการปกป้องทรัพย์สินทั้งของบริษัทและลูกค้าไม่ให้รั่วไหล สูญหายหรือเกิดจากการทุจริตดูแลบุคลากรให้ปฏิบัติตามกฎหมายระเบียบข้อบังคับที่เกี่ยวข้อง ทั้งนี้ยังเป็นการช่วยดูแลเงินลงทุนของผู้ถือหุ้น

## 11.2 สรุปความเห็นของคณะกรรมการตรวจสอบ

คณะกรรมการตรวจสอบได้ประชุมร่วมกันระหว่างฝ่ายบัญชีบริษัทผู้ตรวจสอบบัญชีของบริษัทและบริษัทย่อยและผู้ตรวจสอบภายใน ซึ่งบริษัทจ้างบุคคลภายนอกเข้ามาดำเนินการโดยที่ประชุมได้รายงานผลการสอบทานและให้ข้อเสนอแนะต่อบริษัท และแสดงความคิดเห็นได้อย่างเป็นอิสระและจะนำเสนอรายงานทางการเงินพร้อมข้อเสนอแนะที่เป็นประโยชน์ต่อการดำเนินงานต่อที่ประชุมคณะกรรมการเป็นประจำทุกไตรมาส รวมทั้งรายงานความรับผิดชอบต่อรายงานทางการเงินตามที่เสนอต่อผู้ถือหุ้นไว้ในรายงานประจำปี การเปิดเผยข้อมูลสารสนเทศที่สำคัญทั้งที่เกี่ยวกับข้อมูลทางการเงินและไม่ใช่อะไรข้อมูลทางการเงินบนพื้นฐานของข้อเท็จจริง

ขณะเดียวกันบริษัทยังให้ความสำคัญกับประสิทธิภาพของการปฏิบัติงานด้านต่างๆ ภายใต้กระบวนการติดตามและควบคุมที่เหมาะสม โดยกำหนดหลักเกณฑ์ในการปฏิบัติงานพร้อมกับบทบาท เป้าหมายและหน้าที่ความรับผิดชอบที่ชัดเจนให้แก่ผู้ปฏิบัติงานตั้งแต่ในระดับสายงานจนถึงระดับบุคคลเพื่อให้บุคลากรเข้าใจหลักการปฏิบัติงานและสื่อสารบนพื้นฐานเดียวกัน ในด้านการจัดระบบเทคโนโลยีและสารสนเทศมีการจัดอบรมพนักงานในการใช้ระบบอย่างต่อเนื่องและจัดให้มีระบบสำรองข้อมูลที่เพียงพอและมีประสิทธิภาพ รวมทั้งบริษัทได้มีการกำหนดขอบเขตของข้อมูลที่สามารถรับและส่งผ่านระบบของบริษัทได้ เพื่อเป็นการป้องกันข้อมูลที่มีความเสี่ยงที่จะทำให้เกิดความเสียหายกับระบบของบริษัท

ในปี 2560 คณะกรรมการตรวจสอบได้สอบทานระบบการควบคุมภายในซึ่งประเมิน โดยผู้บริหารและผู้ตรวจสอบภายในไม่พบประเด็นปัญหาหรือข้อบกพร่องที่เป็นสาระสำคัญ ซึ่งสอดคล้องกับความเห็นของผู้สอบบัญชีของบริษัทตามระบบการควบคุมภายในของบริษัท ซึ่งมีความเพียงพอและดำเนินการอย่างมีประสิทธิภาพ

### **11.3 หัวหน้างานตรวจสอบภายในและหัวหน้างานกำกับดูแลการปฏิบัติงานของบริษัท**

ในปี 2560 บริษัทได้แต่งตั้งให้นางสาวกรกช วนสวัสดิ์ จากบริษัท ตรวจสอบภายในธรรมาภิบาล จำกัด ทำหน้าที่เป็นผู้ตรวจสอบภายในอิสระและทำการสอบทานและประเมินผลการควบคุมภายในของบริษัท ซึ่งผู้สอบบัญชีภายในมีความเห็นว่าบริษัทมีการควบคุมภายในการบริหารจัดการความเสี่ยงและการควบคุมดูแลเพื่อควบคุมความถูกต้องของกระบวนการปฏิบัติงานที่เพียงพอต่อการสนับสนุนให้บริษัทบรรลุความสำเร็จตามนโยบายเป้าหมายและวัตถุประสงค์ตามที่ฝ่ายจัดการกำหนด

## **12. รายการระหว่างกัน**

### **นโยบายการทำรายการระหว่างกัน**

การอนุมัติการทำรายการระหว่างกัน บริษัท มีการกำหนดมาตรการและขั้นตอนการอนุมัติการทำรายการระหว่างกัน เพื่อควบคุมการทำรายการระหว่างกันของบริษัท หรือบริษัทร่วมกับบุคคลที่อาจมีความขัดแย้งทางผลประโยชน์มีส่วนได้ส่วนเสียหรืออาจมีความขัดแย้งทางผลประโยชน์ในอนาคตโดยให้เป็นไปตามประกาศหรือหลักเกณฑ์ของคณะกรรมการกำกับหลักทรัพย์และตลาดหลักทรัพย์แห่งประเทศไทย นอกจากนี้บริษัทจะจัดให้คณะกรรมการตรวจสอบเป็นผู้ให้ความเห็นเกี่ยวกับความจำเป็น ความสมเหตุสมผลและความเหมาะสมด้านราคาของรายการระหว่างกันที่เกิดขึ้น โดยพิจารณาจากเงื่อนไขต่างๆ ให้เป็นไปตามลักษณะการดำเนินการค้าปกติในตลาดและมีการเปรียบเทียบราคาที่เกิดขึ้นกับบุคคลภายนอกในกรณีที่คณะกรรมการตรวจสอบไม่มีความชำนาญในการพิจารณารายการระหว่างกันที่อาจเกิดขึ้นบริษัทจะนำบุคคลที่มีความรู้ความชำนาญพิเศษ เช่น ผู้สอบบัญชี ผู้ประเมินราคาทรัพย์สิน เป็นต้น ซึ่งมีความเป็นอิสระจากบริษัทและบุคคลที่ไม่มีความขัดแย้งทางผลประโยชน์เข้ามาพิจารณาและให้ความเห็นเกี่ยวกับรายการระหว่างกันดังกล่าว เพื่อนำไปใช้ประกอบการตัดสินใจของคณะกรรมการตรวจสอบและนำเสนอต่อที่ประชุมคณะกรรมการหรือผู้ถือหุ้นเพื่อพิจารณาอนุมัติตามแต่กรณี

นอกจากนี้ บริษัทฯ มีการกำหนดมาตรการไม่ให้ผู้บริหารหรือผู้มีส่วนได้เสียสามารถเข้ามามีส่วนร่วมในการอนุมัติรายการที่ตนเองมีส่วนได้เสียทั้งทางตรงและทางอ้อม อีกทั้งคณะกรรมการบริษัทจะเข้ามาดูแลบริษัทให้ปฏิบัติตามกฎหมายว่าด้วยหลักทรัพย์และตลาดหลักทรัพย์และข้อบังคับ ประกาศ คำสั่ง หรือข้อกำหนดของตลาดหลักทรัพย์แห่งประเทศไทย ตลอดจนการปฏิบัติตามข้อกำหนดเกี่ยวกับการเปิดเผยข้อมูลการทำรายการเกี่ยวโยงและการได้มาหรือจำหน่ายไปของทรัพย์สินที่สำคัญของบริษัทหรือบริษัทร่วม รวมทั้งปฏิบัติตามมาตรฐานบัญชีที่กำหนดโดยสมาคมของตลาดหลักทรัพย์แห่งประเทศไทยและตามมาตรฐานบัญชีที่กำหนดโดยสภาวิชาชีพบัญชีโดยเคร่งครัดและจะทำการเปิดเผยรายการระหว่างกันไว้ในหมายเหตุประกอบงบการเงินที่ได้รับการตรวจสอบหรือสอบทานโดยผู้สอบบัญชีของบริษัท และเปิดเผยในรูปแบบแสดงรายการข้อมูลประจำปี (แบบ 56-1) และรายงานประจำปี

### **แนวโน้มการทำรายการระหว่างกันในอนาคต**

ในการทำรายการระหว่างกันที่อาจเกิดขึ้นในอนาคต เงื่อนไขต่างๆ ให้เป็นไปตามลักษณะการค้าโดยทั่วไป โดยอ้างอิงกับราคาและเงื่อนไขในตลาดที่เหมาะสม ทั้งนี้บริษัท และ/หรือกลุ่มบริษัทจะให้คณะกรรมการตรวจสอบ และ/หรือกรรมการอิสระเป็นผู้ให้ความเห็นเกี่ยวกับราคาอัตราค่าตอบแทนรวมทั้งความจำเป็นและความเหมาะสมของรายการนั้นด้วย หากมีรายการใดที่เกิดขึ้นกับบุคคลที่อาจมีความขัดแย้งทางผลประโยชน์ในอนาคต บริษัทจะปฏิบัติให้เป็นไปตามกฎประกาศ และ/หรือข้อบังคับของสำนักงานคณะกรรมการกำกับหลักทรัพย์และตลาดหลักทรัพย์ และ/หรือตลาดหลักทรัพย์แห่งประเทศไทย โดยบริษัทอาจให้ผู้เชี่ยวชาญอิสระหรือผู้สอบบัญชีของบริษัทเป็นผู้ให้ความเห็นเกี่ยวกับรายการระหว่างกันดังกล่าว เพื่อนำไปใช้ประกอบการตัดสินใจของคณะกรรมการหรือผู้ถือหุ้นตามแต่กรณี ทั้งนี้กลุ่มบริษัทจะเปิดเผยรายการระหว่างกันไว้ในหมายเหตุประกอบงบการเงินที่ได้รับการตรวจสอบจากผู้สอบบัญชีของบริษัท

ในการทำรายการระหว่างกันกับบริษัทย่อย บริษัทที่เกี่ยวข้องและบุคคลที่อาจมีความขัดแย้งที่เกิดขึ้นต่อเนื่องในอนาคต ซึ่งหากรายการดังกล่าวเป็นไปตามลักษณะการทำธุรกรรมการค้าทั่วไปมีเงื่อนไขเป็นไปตามธุรกรรมการค้าปกติ และเพื่อความจำเป็นในการดำเนินธุรกิจของบริษัท บริษัท จะมีการกำหนดนโยบายด้านราคาระหว่างกันอย่างชัดเจน ความเป็นธรรมสอดคล้องกับราคาตลาดและสอดคล้องพระราชบัญญัติหลักทรัพย์และตลาดหลักทรัพย์ พ.ศ. 2551 (ฉบับที่ 4) พ.ศ. 2551 มาตราที่ 89/12 (1) อีกทั้งบริษัท จะนำเสนอรายการดังกล่าวที่เกิดขึ้นต่อคณะกรรมการตรวจสอบ เพื่อพิจารณาและสอบทานการปฏิบัติตามหลักเกณฑ์และให้ความเห็นถึงความเหมาะสมผลของรายการที่เกิดขึ้นทุกไตรมาส

สำหรับการทำรายการระหว่างบริษัทกับบริษัทย่อย บริษัทที่เกี่ยวข้อง และบุคคลที่อาจมีความขัดแย้งที่ไม่เป็นไปตามเงื่อนไขการค้าปกติบริษัท จะดำเนินการให้คณะกรรมการตรวจสอบเป็นผู้ให้ความเห็นถึงความจำเป็น ความเหมาะสมผลและความเหมาะสมด้านราคาของรายการระหว่างกันที่เกิดขึ้นให้เป็นไปตามราคาตลาด และมีการเปรียบเทียบราคาที่เกิดขึ้นกับบุคคลภายนอก ทั้งนี้หากคณะกรรมการตรวจสอบไม่มีความชำนาญในการพิจารณารายการระหว่างกันที่อาจเกิดขึ้น บริษัท จะนำบุคคลที่มีความรู้ความชำนาญพิเศษ เช่น ผู้สอบบัญชี ผู้ประเมินราคาทรัพย์สิน เป็นต้น ซึ่งมีความเป็นอิสระจากบริษัทและเป็นบุคคลที่ไม่มีความขัดแย้งทางผลประโยชน์เข้ามาพิจารณาและให้ความเห็นเกี่ยวกับรายการระหว่างกันดังกล่าว เพื่อนำไปใช้ประกอบการตัดสินใจของคณะกรรมการตรวจสอบ

อย่างไรก็ตาม รายการระหว่างกันที่อาจก่อให้เกิดความขัดแย้งทางผลประโยชน์ที่อาจเกิดขึ้นในอนาคต บริษัทมีการกำหนดมาตรการไม่ให้ผู้บริหาร กรรมการ หรือผู้มีส่วนได้เสียสามารถเข้ามามีส่วนร่วมในการอนุมัติรายการที่ตนเองมีส่วนได้เสียทั้งทางตรงและทางอ้อม ทั้งนี้คณะกรรมการบริษัทจะเข้ามาควบคุมให้บริษัทปฏิบัติให้เป็นไปตามกฎหมายว่าด้วยหลักทรัพย์และตลาดหลักทรัพย์และข้อบังคับ ประกาศ คำสั่ง หรือข้อกำหนดของตลาดหลักทรัพย์แห่งประเทศไทยและคณะกรรมการกำกับตลาดทุนของสำนักงาน ก.ล.ด. รวมทั้งการปฏิบัติตามหลักเกณฑ์ที่เกี่ยวกับการเปิดเผยข้อมูล การทำรายการเกี่ยวโยงและการได้มาหรือจำหน่ายไปซึ่งทรัพย์สินของบริษัทและบริษัทย่อยตามประกาศตลาดหลักทรัพย์ฯ และคณะกรรมการกำกับตลาดทุนของสำนักงาน ก.ล.ด. และ/หรือหน่วยงานที่เกี่ยวข้องตลอดจนการปฏิบัติตามมาตรฐานการบัญชีที่กำหนดโดยสภาวิชาชีพบัญชีและผู้สอบบัญชีรับอนุญาตแห่งประเทศไทย

#### **หลักการเกี่ยวกับข้อตกลงทางการค้าที่มีเงื่อนไขการค้าโดยทั่วไปในการทำธุรกรรมระหว่างบริษัท และ/หรือบริษัทย่อย กับกรรมการ ผู้บริหาร หรือบุคคลที่มีความเกี่ยวข้อง**

ตามพระราชบัญญัติหลักทรัพย์และตลาดหลักทรัพย์ (พรบ.) ทั้งนี้ ภายใต้มตรา 89/12 แห่งของ พรบ. ฉบับที่ 4 (แก้ไขเพิ่มเติม พรบ.) ซึ่งกำหนดวิธีการในการทำธุรกรรมระหว่างบริษัทหรือบริษัทย่อยกับ กรรมการ ผู้บริหาร หรือบุคคลที่มีความเกี่ยวข้อง (ตามที่นิยามไว้ในพรบ.ดังกล่าว) ("รายการระหว่างกัน") โดยได้กำหนดว่า

“มาตรา 89/12 กรรมการ ผู้บริหาร หรือบุคคลที่มีความเกี่ยวข้องจะกระทำธุรกรรมกับบริษัทหรือบริษัทย่อยได้ต่อเมื่อธุรกรรมดังกล่าวได้รับอนุมัติจากที่ประชุมผู้ถือหุ้นของบริษัทแล้ว เว้นแต่ธุรกรรมดังกล่าวจะเข้าลักษณะใดลักษณะหนึ่งดังต่อไปนี้

(1) ธุรกรรมที่เป็นข้อตกลงทางการค้าในลักษณะเดียวกับที่วิญญูชนจะพึงกระทำกับคู่สัญญาทั่วไปในสถานการณ์เดียวกันด้วยอำนาจต่อรองทางการค้าที่ปราศจากอิทธิพลในการที่ตนมีสถานะเป็นกรรมการ ผู้บริหาร หรือบุคคลที่มีความเกี่ยวข้องแล้วแต่กรณีและเป็นข้อตกลงทางการค้าที่ได้รับอนุมัติจากคณะกรรมการหรือเป็นไปตามหลักการที่คณะกรรมการอนุมัติไว้แล้ว

(2) การให้กู้ยืมเงินตามระเบียบสงเคราะห์พนักงานและลูกจ้าง

(3) ธุรกรรมที่คู่สัญญาอีกฝ่ายหนึ่งของบริษัทหรือคู่สัญญาทั้งสองฝ่ายมีสถานะเป็น

(ก) บริษัทย่อยที่บริษัทเป็นผู้ถือหุ้นไม่น้อยกว่าร้อยละเก้าสิบของหุ้นที่จำหน่ายได้แล้วทั้งหมดของบริษัทย่อย หรือ

(ข) บริษัทย่อยที่กรรมการ ผู้บริหาร หรือบุคคลที่มีความเกี่ยวข้องถือหุ้นหรือมีส่วนได้เสียอยู่ด้วยไม่ว่า

โดยตรงหรือโดยอ้อมไม่เกินจำนวนอัตรา หรือมีลักษณะตามที่คณะกรรมการกำกับตลาดทุนประกาศกำหนด

(4) ธุรกรรมในประเภทหรือที่มีมูลค่าไม่เกินจำนวนหรืออัตราที่คณะกรรมการกำกับตลาดทุนประกาศกำหนด

ในการประกาศกำหนดตาม (3) (ข) หรือ (4) คณะกรรมการกำกับตลาดทุนอาจกำหนดให้ธุรกรรมที่กำหนดต้องได้รับอนุมัติจากคณะกรรมการด้วยก็ได้"

ดังนั้นเพื่อให้สอดคล้องกับบทบัญญัติดังกล่าวจึงกำหนดหลักการในการเข้าทำธุรกรรมที่เป็นรายการระหว่างกันดังนี้

"ให้ฝ่ายบริหารสามารถอนุมัติการเข้าทำรายการระหว่างกัน ระหว่างบริษัทและ/หรือบริษัทย่อย กับกรรมการ ผู้บริหาร หรือบุคคลที่มีความเกี่ยวข้องได้ (ไม่ว่ารายการดังกล่าวเป็นรายการที่ดำเนินการอยู่ในปัจจุบันและจะต้องดำเนินการต่อไป รวมทั้งรายการที่จะมีขึ้นในอนาคต) โดยไม่ต้องขออนุมัติจากที่ประชุมคณะกรรมการของบริษัทและที่ประชุมผู้ถือหุ้นของบริษัท ในกรณีที่รายการดังกล่าวเป็นข้อตกลงทางการค้าในลักษณะเดียวกับที่วิญญูชนจะพึงกระทำกับคู่สัญญาทั่วไป ในสถานการณ์เดียวกันด้วยอำนาจต่อรองทางการค้าที่ปราศจากอิทธิพลในการที่ตนมีสถานะเป็นกรรมการผู้บริหารหรือเป็นบุคคลที่เกี่ยวข้อง ทั้งนี้ให้ฝ่ายบริหารจัดทำรายงานสรุปการทำรายการระหว่างกันเพื่อเสนอต่อที่ประชุมคณะกรรมการตรวจสอบและที่ประชุมคณะกรรมการทุกไตรมาส "



## บุคคลที่มีผลประโยชน์ร่วมกันและรายการระหว่างกัน

ชื่อบริษัท/ประเภทธุรกิจ	ลักษณะความสัมพันธ์	รายชื่อผู้ถือหุ้นใหญ่	รายชื่อกรรมการ
บมจ.น้ำตาลขอนแก่น ประกอบธุรกิจ โรงงานผลิตน้ำตาล	1) ถือหุ้นอยู่ในบริษัท ไทยซูการ์ เทอร์มิเนล จำกัด (มหาชน) ร้อยละ 23.82% 2) มีกรรมการร่วมกัน 3 ท่าน คือ 1. นายชนะชัย ชูติมาวพันธ์ 2. นายชลัษ ชินธรรมมิตร 3. นายสมชาย ชินธรรมมิตร	บริษัท น้ำตาลขอนแก่น จำกัด (มหาชน) สิ้นสุดปีบัญชี 2560 ณ วันที่ 31 ตุลาคม 2560 1. บจก.เค.เอส.แอล ซูการ์โฮลดิ้ง 33.262% 2. บริษัท ไทยเอ็นวีดีอาร์ จำกัด 2.869% 3. *นายชนะชัย ชูติมาวพันธ์ 2.616% 4. นางสาวดวงแข ชินธรรมมิตร 2.260% 5. นางสาวดวงดาว ชินธรรมมิตร 2.258% 6. นายกมนดนัย ชินธรรมมิตร 2.245% 7. นายจำรูญ ชินธรรมมิตร 2.195% 8. นายสมชาย ชินธรรมมิตร 2.182% 9. CREDIT SUISSE AG, SINGAPORE BRANCH 2.167% 10. นายพิรัชพล ชินธรรมมิตร 2.101%	1. นายมนู เลียวไพโรจน์ 2. นายจำรูญ ชินธรรมมิตร 3. <u>นายชนะชัย ชูติมาวพันธ์</u> 4. นายพรศิลป์ แด่มศิริชัย 5. นายสิทธิ ลีละเกษมฤกษ์ 6. นายธวัชชัย โรจนะโชติกุล 7. นายสุชุม โตการณยศเรษฐ 8. นางอินทิรา สุชนะนรินทร์ 9. นางสาวดวงดาว ชินธรรมมิตร 10. นางอัญชลี พิพัฒน์เสริญ 11. พลตำรวจเอกบุญเพ็ญ บำเพ็ญบุญ 12. นางสาวนงลักษณ์ พินัยนิติศาสตร์ 13. นายการุณ กิตติสถาพร 14. <u>นายชลัษ ชินธรรมมิตร</u> 15. <u>นายสมชาย ชินธรรมมิตร</u> 16. นางสาวดวงแข ชินธรรมมิตร 17. นายชาติรี ชินธรรมมิตร 18. นายสมชาติ ชินธรรมมิตร 19. นายรัชพงษ์ ภากรศิริวงศ์ 20. นายตระการ ชูณหะโรจน์ฤทธิ์ 21. นายวรภัทร โดชนะเกษม

<p>บจก.น้ำตาลราชบุรี</p> <p>ประกอบธุรกิจ</p> <p>โรงงานผลิตน้ำตาล</p>	<p>1) ถือหุ้นอยู่ในบริษัท ไทยซูการ์ เทอร์มิเนล จำกัด (มหาชน) ร้อยละ 4.74%</p> <p>2) มีกรรมการร่วมกัน 1 ท่าน คือ นางสาวจุฑาทิพย์ อรุณานนท์ชัย</p>	<p><u>ณ วันที่ 31 ธันวาคม 2560</u></p> <p>1. นายสุนทร อรุณานนท์ชัย 37.50%</p> <p>2. นางอารยา อรุณานนท์ชัย 37.50%</p> <p>3. บจก. ทิพมาศ 25.00%</p>	<p>1. นายสุนทร อรุณานนท์ชัย</p> <p>2. นางอารยา อรุณานนท์ชัย</p> <p><u>3. นางสาวจุฑาทิพย์ อรุณานนท์ชัย</u></p> <p>4. นางสาวจุฑามาศ อรุณานนท์ชัย</p> <p>5. นายตรีทิพ อรุณานนท์ชัย</p>
<p>บจก.ประจวบ-อุตสาหกรรม</p> <p>ประกอบธุรกิจ</p> <p>โรงงานผลิตน้ำตาล</p>	<p>1) ถือหุ้นอยู่ในบริษัท ไทยซูการ์ เทอร์มิเนล จำกัด (มหาชน) ร้อยละ 9.91%</p> <p>2) มีกรรมการร่วมกัน 2 ท่าน คือ</p> <p>1. นายพงศ์ ชินธรรมมิตร</p> <p>2. นายวินัย ชินธรรมมิตร</p>	<p><u>ณ วันที่ 31 ธันวาคม 2560</u></p> <p>1. นายวีระ ชินธรรมมิตร 17.24%</p> <p>2. นายพงศ์ ชินธรรมมิตร 15.98%</p> <p>3. นายวินัย ชินธรรมมิตร 5.75%</p>	<p>1. นายวีระ ชินธรรมมิตร</p> <p><u>2. นายพงศ์ ชินธรรมมิตร</u></p> <p>3. นางพัชรี ชินธรรมมิตร</p> <p>4. นายรัชชัย ชินธรรมมิตร</p> <p><u>5. นายวินัย ชินธรรมมิตร</u></p> <p>6. นายกัญจน์ ชินธรรมมิตร</p> <p>7. นายพิชญ์ ชินธรรมมิตร</p>
<p>บจก.อุตสาหกรรม-มิตรเกษตร</p> <p>ประกอบธุรกิจ</p> <p>โรงงานผลิตน้ำตาล</p>	<p>1) ถือหุ้นอยู่ในบริษัท ไทยซูการ์ เทอร์มิเนล จำกัด (มหาชน) ร้อยละ 4.18%</p> <p>2) มีกรรมการร่วมกัน 1 ท่าน คือ นายณรงค์ เจนลาภวัฒนกุล</p>	<p><u>ณ วันที่ 31 ธันวาคม 2560</u></p> <p>1. นายประยูร เจนลาภวัฒนกุล 25.05%</p> <p>2. นายมุ เจนลาภวัฒนกุล 17.07%</p> <p>3. นายประพัทธ์ เจนลาภวัฒนกุล 12.44%</p> <p>4. นายณรงค์ เจนลาภวัฒนกุล 6.38%</p>	<p>1. นายอนนท์ แก้วพุกษาพิมล</p> <p>2. นายมุ เจนลาภวัฒนกุล</p> <p>3. นายประยูร เจนลาภวัฒนกุล</p> <p>4. นายประพัทธ์ เจนลาภวัฒนกุล</p> <p><u>5. นายณรงค์ เจนลาภวัฒนกุล</u></p> <p>6. นายจรรณ เจนลาภวัฒนกุล</p> <p>7. นางนภาพร ภู่วัฒนกุล</p>



## รายการระหว่างกัน

รายละเอียดข้อมูลของรายการระหว่างกัน ระหว่างบริษัทฯ บริษัทย่อยและบริษัทที่เกี่ยวข้องกัน ได้แสดงไว้ในหมายเหตุประกอบงบการเงินของบริษัทฯ สำหรับปีสิ้นสุดวันที่ 31 ธันวาคม 2559 และ 2560 ข้อ 5 ซึ่งคณะกรรมการตรวจสอบของบริษัทฯ ได้สอบทานรายการระหว่างกันของบริษัทฯ แล้วมีความเห็นว่ารายการระหว่างกันดังกล่าว เป็นไปตามเงื่อนไขโดยทั่วไปและเป็นไปตามปกติของการดำเนินธุรกิจ

### 12.1 ลักษณะรายการระหว่างกัน เงื่อนไขและนโยบายราคา

การกำหนดราคาของรายการระหว่างกันกับบริษัทที่เกี่ยวข้องกัน ได้กระทำโดยคำนึงถึงความเหมาะสมโดยอ้างอิงได้กับราคาตลาดและมีเงื่อนไขอื่นๆ ไม่แตกต่างอย่างเป็นสาระสำคัญจากตลาดโดยลักษณะของรายการระหว่างกันมีดังนี้

#### 12.1.1 รายการบริการตามปกติของธุรกิจ งวดปี 2559 สิ้นสุด 31 ธันวาคม 2559 และงวดปี 2560 สิ้นสุด

##### 31 ธันวาคม 2560

ผู้ให้บริการ	ผู้รับบริการ	ลักษณะรายการ/เงื่อนไขสำคัญ	มูลค่า (ล้านบาท)	
			ปี 2559	ปี 2560
บริษัท ไทยซูการ์ เทอร์มิเนล จำกัด (มหาชน)	บริษัท ที เอส คลังสินค้า จำกัด	บริษัท ไทยซูการ์ เทอร์มิเนล จำกัด (มหาชน)	31.67	11.59
	บริษัท ที เอส ฟลาวมิลล์ จำกัด (มหาชน)	ให้บริการเช่าโกดังกับบริษัทย่อย โดยบริษัท	11.51	11.60
	บริษัท ที เอส ขนส่งและโลจิสติกส์ จำกัด	คิดค่าบริการตามพื้นที่ และระยะเวลาในการเช่า	1.89	1.89
	บริษัท ที เอส อุตสาหกรรมน้ำมัน จำกัด	ซึ่งเป็นตามราคาตลาด	3.21	3.21
	บริษัท ปูเจ้าคอนเทนเนอร์ เทอร์มินอล จำกัด		-	0.80
บริษัท ที เอส จี แอสเซ็ท จำกัด	บริษัท ที เอส คลังสินค้า จำกัด	คิดค่าบริการตามพื้นที่ และระยะเวลาในการเช่า ซึ่งเป็นไปตามราคาตลาด	6.60	1.60
บริษัท ที เอส อุตสาหกรรมน้ำมัน จำกัด	บริษัท ที เอส ฟลาวมิลล์ จำกัด (มหาชน)	บริษัท ที เอส อุตสาหกรรมน้ำมัน จำกัด	0.86	2.30
	บริษัท ที เอส คลังสินค้า จำกัด	ให้บริการเช่าโกดัง โดยคิดค่าบริการตามพื้นที่ และระยะเวลาในการเช่า ซึ่งเป็นไปตามราคาตลาด	1.28	-
บริษัท ไทยซูการ์ เทอร์มิเนล จำกัด (มหาชน)	บริษัท ที เอส ฟลาวมิลล์ จำกัด (มหาชน)	บริษัท ไทยซูการ์ เทอร์มิเนล จำกัด (มหาชน)	0.87	0.01
	บริษัท น้ำตาลขอนแก่น จำกัด (มหาชน)	ให้บริการขนถ่ายข้าวสาลี	23.29	-
	บริษัท โรงงานน้ำตาลนิวกูญไทย จำกัด	ให้บริการขนถ่ายน้ำตาลเพื่อส่งออกให้กลุ่ม	6.32	8.18
	บริษัท ประจวบอุตสาหกรรม จำกัด	โรงงานน้ำตาล โดยบริษัทคิดค่าบริการขนถ่าย	8.74	9.78
	บริษัท น้ำตาลท่ามะกา จำกัด	ตามปริมาณสินค้า ซึ่งเป็นไปตามราคาตลาด	8.40	9.55
	บริษัท น้ำตาลนิวกัวง์ฮันหลี จำกัด	มาตรฐานทั่วไป	-	-
	บริษัท น้ำตาลราชบุรี จำกัด		7.14	14.63
	บริษัท เกษตรไทย อินเตอร์เนชั่นแนลซูการ์ คอร์ปอเรชั่น จำกัด (มหาชน)		9.92	17.29
	บริษัท มิตรเกษตรอุทัยธานี		1.31	1.24
	บริษัท อุตสาหกรรมมิตรเกษตร จำกัด		1.37	4.56
	บริษัท น้ำตาลและอ้อยตะวันออก จำกัด		0.13	-
บริษัท ไทยซูการ์ เทอร์มิเนล จำกัด (มหาชน)	บริษัท อาร์ ซี แอลพีเคเคอร์ ฟิฟตี้ จำกัด	บริษัท ไทยซูการ์ เทอร์มิเนล จำกัด (มหาชน) ให้	0.09	2.70
	บริษัท ไจวสก จำกัด	บริการขนถ่ายตู้คอนเทนเนอร์โดยบริษัทคิดค่า	1.36	-
		บริการขนถ่ายตามปริมาณสินค้า ซึ่งเป็นไปตาม		
		ราคาตลาด		
บริษัท ที เอส คลังสินค้า จำกัด	บริษัท ไทยซูการ์เทอร์มิเนล จำกัด (มหาชน)	บริษัท ที เอส คลังสินค้า จำกัด ให้บริการ	6.53	5.56
		ขนถ่ายน้ำตาลทรายดิบเทกอง โดยคิดค่าบริการ		
		ขนถ่ายตามปริมาณสินค้า เป็นไปตามราคาตลาด		

ให้บริการ	ผู้รับบริการ	ลักษณะรายการ/เงื่อนไขสำคัญ	มูลค่า (ล้านบาท)	
			ปี 2559	ปี 2560
บริษัท ที เอส คลังสินค้า จำกัด	บริษัท น้ำตาลขอนแก่น จำกัด (มหาชน)	บริษัท ที เอส คลังสินค้า จำกัด ให้บริการขนถ่าย น้ำตาลทรายดิบเทกองเข้าโกดังให้กับกลุ่ม โรงงานน้ำตาล โดยบริษัทคิดค่าบริการขนถ่าย ตามปริมาณสินค้า ซึ่งเป็นไปตามราคาตลาด	1.30	-
	บริษัท โรงงานน้ำตาลนิวกุ้งไทย จำกัด		0.10	-
	บริษัท ประจวบอุตสาหกรรม จำกัด		0.07	0.07
	บริษัท น้ำตาลท่ามะกา จำกัด		0.90	0.50
	บริษัท อุตสาหกรรมมิตรเกษตร จำกัด		-	0.17
	บริษัท น้ำตาลราชบุรี จำกัด		0.42	0.65
	บริษัท เกษตรไทย อินเตอร์เนชั่นแนลซูการ์ คอร์ปอเรชั่น จำกัด (มหาชน)		0.58	1.78
บริษัท ไทยซูการ์ เทอร์มิเนล จำกัด (มหาชน)	บริษัท น้ำตาลราชบุรี จำกัด	บริษัท ไทยซูการ์เทอร์มิเนล จำกัด (มหาชน) ให้บริการเปลี่ยนและคัดแยกกระสอบ โดยบริษัทคิดค่าบริการตามราคาตลาดทั่วไป	0.02	-
	บริษัท น้ำตาลขอนแก่น จำกัด		0.05	-
	บริษัท น้ำตาลโรงงานนิวกุ้งไทย จำกัด		0.02	-
	บริษัท ประจวบอุตสาหกรรม จำกัด		0.04	-
บริษัท ที เอส คลังสินค้า จำกัด	บริษัท น้ำตาลขอนแก่น จำกัด (มหาชน)	บริษัท ที เอส คลังสินค้า จำกัด ให้บริการรับฝากเก็บสินค้าน้ำตาลเพื่อส่งออก โดยคิดค่าบริการตามปริมาณสินค้า และระยะเวลาการฝากซึ่งเป็นไปตามราคาตลาด	7.91	0.27
	บริษัท โรงงานน้ำตาลนิวกุ้งไทย จำกัด		2.22	1.60
	บริษัท ประจวบอุตสาหกรรม จำกัด		4.02	4.26
	บริษัท น้ำตาลท่ามะกา จำกัด		3.81	3.16
	บริษัท น้ำตาลราชบุรี จำกัด		1.69	1.67
	บริษัท อุตสาหกรรมมิตรเกษตร จำกัด		0.19	0.19
	บริษัท มิตรเกษตร อุทัยธานี จำกัด		0.31	1.32
	บริษัท เกษตรไทย อินเตอร์เนชั่นแนลซูการ์ คอร์ปอเรชั่น จำกัด (มหาชน)		1.91	1.64
บริษัท น้ำตาลขอนแก่น จำกัด (มหาชน)	บริษัท ไทยซูการ์เทอร์มิเนล จำกัด (มหาชน)	เป็นเงินชดเชยค่าขนส่งน้ำตาลที่นำมาผ่านท่า โดยคิดค่าชดเชยตามระยะทาง และปริมาณสินค้าผ่านท่าอยู่ภายใต้บัญชีส่วนลดจ่าย ซึ่ง บริษัท ไทยซูการ์เทอร์มิเนล จำกัด (มหาชน) จะใช้อัตรามาตรฐานในการคิดค่าชดเชย	2.48	-
บริษัท โรงงานน้ำตาลนิวกุ้งไทย จำกัด			0.14	-
บริษัท ประจวบอุตสาหกรรม จำกัด			0.07	0.07
บริษัท น้ำตาลท่ามะกา จำกัด			1.32	0.70
บริษัท น้ำตาลราชบุรี จำกัด			0.83	1.75
บริษัท มิตรเกษตรอุทัยธานี จำกัด			-	0.18
บริษัท เกษตรไทย อินเตอร์เนชั่นแนลซูการ์ คอร์ปอเรชั่น จำกัด (มหาชน)			0.90	2.13
บริษัท ไทยซูการ์ เทอร์มิเนล จำกัด (มหาชน)	บริษัท ที เอส ขนส่งและโลจิสติกส์ จำกัด	บริษัท ไทยซูการ์ เทอร์มิเนล จำกัด (มหาชน) ให้บริการไฟฟ้าและน้ำประปา โดยคิดค่าบริการตามที่จ่ายจริง	0.02	0.02
	บริษัท ที เอส ฟลาวมิลล์ จำกัด (มหาชน)		0.12	0.16
	บริษัท ที เอส จี แอสเซ็ท จำกัด		0.01	-
	บริษัท ปูเจ้าคอนเทนเนอร์ เทอร์มินอล จำกัด		-	0.23
	บริษัท ที เอส ฟลาวมิลล์ จำกัด (มหาชน)	บริษัท ไทยซูการ์เทอร์มิเนล จำกัด (มหาชน) ให้บริการผ่านท่าเทียบท่า บริการรถดักบริการ ชั่งน้ำหนักสินค้า และส่วนกลาง สาธารณูปโภค โดยคิดค่าบริการเป็นไปตามตลาดทั่วไป	0.30	1.93
	บริษัท ที เอส ขนส่งและโลจิสติกส์ จำกัด		0.19	0.24
บริษัท ที เอส คลังสินค้า จำกัด	บริษัท ที เอส ฟลาวมิลล์ จำกัด	บริษัท ที เอส คลังสินค้า จำกัด ให้บริการรถดัก โดยคิดค่าบริการเป็นไปตามตลาดทั่วไป	-	0.11
บริษัท ที เอส ขนส่งและโลจิสติกส์ จำกัด	บริษัท ไทยซูการ์เทอร์มิเนล จำกัด (มหาชน)	บริษัท ที เอส ขนส่งและโลจิสติกส์ จำกัด ให้บริการรักษาความปลอดภัยให้กับกลุ่มบริษัท โดยบริษัทคิดค่าบริการตามราคาตลาดทั่วไป	3.65	0.91
	บริษัท ที เอส คลังสินค้า จำกัด		3.85	0.80
	บริษัท ที เอส จี แอสเซ็ท จำกัด		0.07	-
บริษัท ไทยซูการ์ เทอร์มิเนล จำกัด (มหาชน)	บริษัท ที เอส อุตสาหกรรมน้ำมัน จำกัด	บริษัท ไทยซูการ์เทอร์มิเนล จำกัด (มหาชน) ให้บริการเช่าถังเก็บน้ำมัน ตามราคาตลาดทั่วไป	2.40	2.40

ผู้ให้บริการ	ผู้รับบริการ	ลักษณะรายการ/เงื่อนไขสำคัญ	มูลค่า (ล้านบาท)	
			ปี 2559	ปี 2560
บริษัท ที เอส ขนส่งและโลจิสติกส์ จำกัด	บริษัท ที เอส ฟลาวมิลล์ จำกัด (มหาชน)	บริษัท ที เอส ขนส่งและโลจิสติกส์ จำกัด	14.66	14.26
	บริษัท อุตสาหกรรมมิตรเกษตร จำกัด	ขายสินค้ากระสอบพลาสติกให้กับกลุ่มบริษัท	-	2.26
	บริษัท น้ำตาลขอนแก่น จำกัด (มหาชน)	โดยคิดมูลค่าสินค้าตามราคาตลาดทั่วไป	8.79	11.06
	บริษัท มิตรเกษตรอุทัยธานี จำกัด		-	1.12
	บริษัท ประจวบอุตสาหกรรม จำกัด		1.82	-
บริษัท ที เอส ขนส่งและโลจิสติกส์ จำกัด	บริษัท อาร์ ซี แอลพีเคอร์ ฟิฟตี้ จำกัด	บริษัท ที เอส ขนส่งและโลจิสติกส์ จำกัด	8.16	2.70
	บริษัท อาร์ ซี แอล โลจิสติกส์ จำกัด	ให้บริการท่าเทียบเรือ เป็นไปตามราคาตลาดทั่วไป	0.04	-
	บริษัท ปู่เจ้าคอนเทนเนอร์ เทอร์มินอล จำกัด	บริษัท ที เอส ขนส่งและโลจิสติกส์ จำกัด ได้รับเงินประกันรายได้จากการจ้างบริหารท่าเทียบเรือ โดยค่าตอบแทนเป็นไปตามสัญญาที่ตกลงไว้ร่วมกัน	12.38	-
	บริษัท ปู่เจ้าคอนเทนเนอร์ เทอร์มินอล จำกัด	บริษัท ที เอส ขนส่งและโลจิสติกส์ จำกัด ได้เรียกเก็บค่าดอกเบี้ยคณัตต์ชำระหนี้	-	0.50
	บริษัท ปู่เจ้าคอนเทนเนอร์ เทอร์มินอล จำกัด	บริษัท ที เอส ขนส่งและโลจิสติกส์ จำกัด ได้เก็บค่าเช่าที่ดิน เป็นไปตามราคาตลาดทั่วไป	-	3.00
บริษัท ปู่เจ้า คอนเทนเนอร์ เทอร์มินอล จำกัด	บริษัท ที เอส ขนส่งและโลจิสติกส์ จำกัด	บริษัท ปู่เจ้า คอนเทนเนอร์ เทอร์มินอล ได้รับจ้างบริหารท่าเทียบเรือคอนเทนเนอร์ โดยค่าบริการเป็นไปตามสัญญาที่ตกลงไว้ร่วมกัน	0.72	70.17

รายการบริการระหว่างกันข้างต้นเป็นไปตามเงื่อนไขการให้บริการตามปกติของธุรกิจ ซึ่งได้ผ่านการสอบทานจากที่ประชุมคณะกรรมการตรวจสอบครั้งที่ 1/2561 เมื่อวันที่ 22 กุมภาพันธ์ 2561

อนึ่ง เพื่อให้เป็นไปตามพระราชบัญญัติหลักทรัพย์และตลาดหลักทรัพย์ (ฉบับที่ 4) พ.ศ. 2551 ที่ประชุมคณะกรรมการครั้งที่ 8/2551 เมื่อวันที่ 31 กรกฎาคม 2551 ได้มีมติอนุมัติในหลักการให้ฝ่ายจัดการสามารถอนุมัติการทำธุรกรรมที่เป็นรายการปกติหรือรายการสนับสนุนธุรกิจหรือเงื่อนไขการค้าโดยทั่วไป และให้จัดทำรายงานสรุปการทำธุรกรรมเพื่อรายงานในการประชุมคณะกรรมการทุกครั้ง

#### 12.1.2 ปริมาณรายการค้ำและรายการอื่น ณ วันที่ 31 ธันวาคม 2559 และวันที่ 31 ธันวาคม 2560

บริษัทที่มีรายการค้ำระหว่างกัน		ประเภทรายการ	มูลค่ารายการ (ล้านบาท)	
บริษัท	บุคคล / นิติบุคคลที่อาจมีความขัดแย้ง		ปี 2559	ปี 2560
บริษัท ไทยซูการ์ เทอร์มิเนล จำกัด (มหาชน)	บริษัท ที เอส คลังสินค้า จำกัด	เจ้าหนี้การค้า	-	0.26
		เงินมัดจำรับค่าเช่าโกดัง	5.47	0.75
		ลูกหนี้อื่น	-	0.20
		เจ้าหนี้อื่น	-	10.00
		ดอกเบี้ยค้างจ่าย	0.16	0.11
	บริษัท ที เอส ฟลาวมิลล์ จำกัด (มหาชน)	เงินมัดจำรับค่าเช่าโกดัง	1.74	2.74
		รายได้ค่าเช่าที่ดินและ โกดังค้างรับ	14.98	18.61
	บริษัท ที เอส อุตสาหกรรมน้ำมัน จำกัด	เงินมัดจำรับค่าเช่าโกดังและที่ดิน	1.39	1.39
		ดอกเบี้ยค้างจ่าย	-	0.16
	บริษัท ที เอส ขนส่งและโลจิสติกส์ จำกัด	เงินมัดจำรับค่าเช่าโกดังและที่ดิน	3.80	4.29
	บริษัท ที เอส จี แอสเซท จำกัด	รายได้ค้างรับ	0.02	-
		ดอกเบี้ยค้างจ่าย	0.17	0.23

บริษัทที่มีรายการค้างระหว่างกัน		ประเภทรายการ	มูลค่ารายการ (ล้านบาท)	
บริษัท	บุคคล / นิติบุคคลที่อาจมีความขัดแย้ง		ปี 2559	ปี 2560
บริษัท ไทยซูการ์ เทอร์มิเนล จำกัด (มหาชน)	บริษัท น้ำตาลราชบุรี จำกัด	ลูกหนี้การค้า	0.07	0.03
		ส่วนลดค้างจ่าย	0.83	2.58
	บริษัท อุตสาหกรรมมิตรเกษตร จำกัด	ส่วนลดค้างจ่าย	0.24	0.24
		ลูกหนี้การค้า	-	0.12
	บริษัท โรงงานน้ำตาลนิวกุ้งไทย จำกัด	ลูกหนี้การค้า	0.15	0.22
	บริษัท น้ำตาลนิวกุ้งสันหลี่ จำกัด	ส่วนลดค้างจ่าย	0.13	0.13
	บริษัท ประจวบอุตสาหกรรม จำกัด	ลูกหนี้การค้า	3.18	0.08
	บริษัท น้ำตาลท่ามะกา จำกัด	ลูกหนี้อื่น	0.02	-
		ส่วนลดค้างจ่าย	0.48	0.48
		ลูกหนี้การค้า	0.63	0.17
	บริษัท เกษตรไทย อินเตอร์เนชั่นแนลซูการ์ คอร์ปอเรชั่น จำกัด (มหาชน)	ลูกหนี้การค้า	-	4.22
		ส่วนลดค้างจ่าย	0.90	3.03
	บริษัท มิตรเกษตร อุทัยธานี จำกัด	ส่วนลดค้างจ่าย	-	0.18
		ลูกหนี้การค้า	-	0.40
	บริษัท ปูเจ้าคอนเทนเนอร์ เทอร์มินอล จำกัด	ลูกหนี้การค้า	-	0.85
		ลูกหนี้อื่น	-	0.06
บริษัท ที เอส คลังสินค้า จำกัด	บริษัท ที เอส อุตสาหกรรมน้ำมัน จำกัด	ดอกเบี้ยค้างรับ	-	0.01
	บริษัท ที เอส จี แอสเซท จำกัด	เงินมัดจำจ่ายค่าเช่าโกดัง	0.19	1.25
	บริษัท น้ำตาลราชบุรี จำกัด	ลูกหนี้การค้า	0.03	0.05
	บริษัท น้ำตาลท่ามะกา จำกัด	ลูกหนี้การค้า	-	0.19
	บริษัท เกษตรไทย อินเตอร์เนชั่นแนลซูการ์ คอร์ปอเรชั่น จำกัด (มหาชน)	ลูกหนี้การค้า	0.10	1.75
	บริษัท มิตรเกษตร อุทัยธานี จำกัด	ลูกหนี้การค้า	0.02	0.03
	บริษัท โรงงานน้ำตาลนิวกุ้งไทย จำกัด	ลูกหนี้การค้า	-	0.17
	บริษัท ประจวบอุตสาหกรรม จำกัด	ลูกหนี้การค้า	0.24	-
บริษัท ที เอส ฟลาวมิลล์ จำกัด (มหาชน)	บริษัท ที เอส ขนส่งและโลจิสติกส์ จำกัด	เจ้าหนี้การค้า	1.92	2.14
บริษัท ที เอส จี แอสเซท จำกัด	บริษัท ที เอส อุตสาหกรรมน้ำมัน จำกัด	ดอกเบี้ยค้างรับ	-	-
	บริษัท ที เอส ขนส่งและโลจิสติกส์ จำกัด	ดอกเบี้ยค้างรับ	0.13	0.04
บริษัท ที เอส ขนส่งและโลจิสติกส์ จำกัด	บริษัท น้ำตาลขอนแก่น จำกัด (มหาชน)	ลูกหนี้การค้า	3.80	3.32
	บริษัท ปูเจ้าคอนเทนเนอร์ เทอร์มินอล จำกัด	ลูกหนี้การค้า	-	1.19
	บริษัท อาร์ ซี แอลพีเคเคอร์ ฟิฟตี้ จำกัด	ลูกหนี้การค้า	-	11.83
บริษัท ที เอส อุตสาหกรรมน้ำมัน จำกัด	บริษัท ที เอส ขนส่งและโลจิสติกส์ จำกัด	ดอกเบี้ยค้างรับ	0.01	-
	บริษัท ที เอส ฟลาวมิลล์ จำกัด (มหาชน)	เงินมัดจำรับค่าเช่าโกดัง	-	0.58
บริษัท ไทยซูการ์ เทอร์มิเนล จำกัด (มหาชน)	บริษัท ที เอส ฟลาวมิลล์ จำกัด (มหาชน)	บริษัท ไทยซูการ์ เทอร์มิเนล จำกัด (มหาชน) ได้รับเงินปันผลจากบริษัทย่อย	37.95	59.29
บริษัท ที เอส ขนส่งและโลจิสติกส์ จำกัด	บริษัท ปูเจ้าคอนเทนเนอร์ เทอร์มินอล จำกัด	ค่าจ้างบริหารคลังจ่าย	-	7.26
		เงินประกันความเสียหาย	9.40	9.40

### 12.1.3 ค่าเช่าที่ดิน งวดปี 2559 ถึงงวดปี 31 ธันวาคม 2559 และงวดปี 2560 ถึงงวดปี 31 ธันวาคม 2560

ผู้ให้เช่า	ผู้เช่า	ลักษณะรายการที่สำคัญ	มูลค่ารายการ (ล้านบาท)	
			ปี 2559	ปี 2560
บริษัท ไทยซูการ์ เทอร์มิเนล จำกัด (มหาชน)	บจก. ที เอส คลังสินค้า	เช่าที่ดินพื้นที่ขนาด 11,413.50 ตารางเมตร สร้างคลังสินค้าแบบเทกอง เพื่อไว้เก็บสินค้ารับฝาก	7.62	7.62
	บมจ. ที เอส ฟลาวมิลล์	เช่าที่ดินพื้นที่ขนาด 7,013 ตารางเมตร สร้างอาคารสำนักงานและอาคารโรงงานผลิตแป้ง	5.41	5.41
	บจก. ที เอส จี แอสเซ็ท	เช่าที่ดินพื้นที่ขนาด 520 ตารางเมตร	0.22	0.22
		สร้างอาคารพักอาศัย เพื่อให้เช่า		
		เช่าที่ดินพื้นที่ขนาด 6,000 ตารางเมตร สร้างอาคารคลังสินค้าแบบเทกอง เพื่อให้เช่า	2.52	2.52
	บจก. ที เอส อุตสาหกรรมน้ำมัน	เช่าที่ดินพื้นที่ขนาด 2,880 ตารางเมตร สร้างอาคารคลังสินค้าแบบเทกอง เพื่อให้เช่า	1.21	1.21
		เช่าที่ดินพื้นที่ขนาด 6,526 ตารางเมตร สร้างอาคาร โรงกลั่นน้ำมันปาล์ม	2.74	2.74
	บจก. ที เอส ขนส่งและโลจิสติกส์	เช่าที่ดินพื้นที่ขนาด 4,500 ตารางเมตร เพื่อประกอบธุรกิจ โรงงานทอกระสอบ	0.81	0.81
		เช่าที่ดินพื้นที่ขนาด 18,438 ตารางเมตร เช่าที่ดินพื้นที่ขนาด 14,460 ตารางเมตร เพื่อประกอบธุรกิจท่าเรือคอนเทนเนอร์	7.10 -	18.81 3.75

ความจำเป็นและความสมเหตุสมผล : บริษัท ไทยซูการ์ เทอร์มิเนล จำกัด (มหาชน) ให้บริษัทย่อยเช่าที่ดินเพื่อประกอบธุรกิจโดยมีสัญญาให้เช่าที่ดินอายุสัญญาเช่าคราวละ 1 ปี และ 3 ปี ซึ่งเมื่อครบกำหนดตามสัญญาจะสามารถต่ออายุสัญญาให้จนครบกำหนดการเช่า 30 ปี ซึ่งเป็นรายการที่ดำเนินตามธุรกิจปกติไม่มีเงื่อนไขพิเศษและไม่มีการถ่ายเทผลประโยชน์ระหว่างบริษัทฯ และผู้ที่เกี่ยวข้องการกำหนดราคาสอดคล้องกับอัตราปกติที่สามารถเปรียบเทียบได้กับการทำรายการกับบุคคลอื่นที่ไม่มีความเกี่ยวข้องกันคณะกรรมการตรวจสอบของบริษัทฯ ได้สอบทานรายการระหว่างกันของบริษัทฯ และบริษัทย่อยมีความเห็นว่ารายการดังกล่าวเป็นรายการที่ดำเนินตามธุรกิจปกติมีความจำเป็นและความสมเหตุสมผลของการทำรายการเพื่อก่อให้เกิดประโยชน์สูงสุดของบริษัทฯ

#### 12.1.4 เงินกู้ยืม / เงินให้กู้ยืมระหว่างบริษัทและบริษัทย่อย งวดปี 2560 สิ้นสุด 31 ธันวาคม 2560

หน่วย : ล้านบาท

ผู้กู้	ผู้ให้กู้	ยอดยกมา	ผู้เพิ่ม	ชำระคืน	ยอดคงเหลือ	ดอกเบี้ยจ่าย
		1 ม.ค. 60	ระหว่างงวด	ระหว่างงวด	31 ธ.ค. 60	ปี 2560
บมจ. ไทยซูการ์ เทอร์มิเนล	บริษัท ที เอส คลังสินค้า จำกัด	80	-	(30)	50	1.24
	บริษัท ที เอส จี แอสเซท จำกัด	62	27	-	89	1.32
	บจก. ที เอส อุตสาหกรรมน้ำมัน	20	65	-	85	0.90
บจก. ที เอส ขนส่งและโลจิสติกส์	บริษัท ที เอส จี แอสเซท จำกัด	57	-	(31)	26	0.66
	บริษัท ที เอส อุตสาหกรรมน้ำมัน จำกัด	-	5	-	5	0.02

ความจำเป็นและความสมเหตุสมผล : เป็นการสนับสนุนทางการเงินแก่บริษัทและบริษัทย่อยเพื่อใช้เป็นเงินทุนหมุนเวียนของกิจการซึ่งเป็นเงินกู้ยืมกำหนดระยะเวลาคืนเงินต้นภายใน 1 ปี ถึง 10 ปี โดยชำระดอกเบี้ยทุกเดือนและทุกๆ 3 เดือน โดยคิดอัตราดอกเบี้ยเท่ากับเงินฝากประจำ 3 เดือนของธนาคารพาณิชย์บวกด้วยร้อยละ 0.75 ต่อปี และอัตราร้อยละ MLR-2 ซึ่งต่ำกว่าอัตราดอกเบี้ยเงินกู้จากสถาบันการเงินและผู้ให้กู้ยังได้รับผลตอบแทนในอัตราดอกเบี้ยสูงกว่าเงินฝากจากสถาบันการเงินและในกรณีที่ผู้ให้กู้ยืมเงินมีต้นทุนทางการเงินอัตราดอกเบี้ยจะเท่ากับอัตราเดียวกับอัตราดอกเบี้ยเงินกู้ยืมจากสถาบันการเงินที่ผู้ให้กู้ยืมเงินมา โดยคณะกรรมการตรวจสอบของบริษัทฯ ได้สอบทานระหว่างกันของบริษัทและบริษัทย่อยมีความเห็นว่ารายการดังกล่าวเป็นรายการช่วยเหลือทางการเงินในการดำเนินงานตามธุรกิจปกติมีความจำเป็นและความสมเหตุสมผลของการทำรายการเพื่อก่อให้เกิดประโยชน์สูงสุดของบริษัทฯ

#### 12.2 ความจำเป็นและความสมเหตุสมผลของการทำรายการ

รายการระหว่างกันที่เกิดขึ้นนั้นมีความจำเป็นและความสมเหตุสมผลของการทำรายการเพื่อก่อให้เกิดประโยชน์สูงสุดของบริษัทฯ ซึ่งในปี 2560 และในปี 2559 ที่ผ่านมามีบริษัทฯ มีรายการระหว่างกันที่เกิดขึ้นกับบริษัทย่อยและกับบุคคลที่อาจมีความขัดแย้ง ซึ่งเป็นรายการที่ดำเนินการตามธุรกิจปกติ ไม่มีเงื่อนไขพิเศษและไม่มีการถ่ายเทผลประโยชน์ระหว่างบริษัทฯ และผู้ที่เกี่ยวข้องการกำหนดราคา

อัตราค่าบริการและ/หรือ อัตราดอกเบี้ย เป็นการกำหนดตามราคาที่สอดคล้องกับอัตราปกติที่สามารถเปรียบเทียบได้กับการทำรายการกับบุคคลอื่นที่ไม่มีความเกี่ยวข้องกัน ซึ่งได้เปิดเผยในหมายเหตุประกอบงบการเงินประจำปี 2560 และปี 2559 แล้ว

คณะกรรมการตรวจสอบของบริษัทฯ ได้สอบทานรายการระหว่างกันของบริษัทฯ และบริษัทย่อย อันได้แก่ รายการเช่าโกดัง เช่าที่ดิน ค่าบริการต่างๆ เงินกู้ยืม ดอกเบี้ยเงินกู้และอื่นๆ ซึ่งได้เปิดเผยในหมายเหตุประกอบงบการเงินประจำปี 2560 และปี 2559 แล้วมีความเห็นว่ารายการดังกล่าวเป็นรายการที่ดำเนินการตามธุรกิจปกติมีความจำเป็นและความสมเหตุสมผลของการทำรายการเพื่อให้เกิดประโยชน์สูงสุดของบริษัทฯ

#### 12.3 มาตรการหรือขั้นตอนการอนุมัติการทำรายการระหว่างกัน

บริษัทฯ มีนโยบายในการทำรายการระหว่างกัน คือ รายการระหว่างกันนั้นต้องอยู่บนพื้นฐานของความจำเป็น ความสมเหตุสมผลและเป็นการดำเนินการเพื่อให้เกิดประโยชน์สูงสุดต่อกลุ่มบริษัทฯ ซึ่งเป็นไปในราคาและเงื่อนไขที่ไม่แตกต่างกับรายการที่มีกับบุคคลภายนอกที่ไม่เกี่ยวข้องกันและในกรณีที่รายการระหว่างกันที่มีสาระสำคัญบริษัทฯ จะจัดให้ผ่านการอนุมัติจากคณะกรรมการตรวจสอบและคณะกรรมการบริษัท รวมถึงที่ประชุมผู้ถือหุ้นตามแต่กรณี โดยกำหนดให้มีการออกเสียงในที่ประชุมคณะกรรมการหรือ ผู้ถือหุ้น ซึ่งมีส่วนได้เสียจะไม่มีสิทธิออกเสียงลงคะแนน ทั้งนี้ การดำเนินการใดๆ จะต้องเป็นไปตามข้อกำหนดที่เกี่ยวข้องของตลาดหลักทรัพย์แห่งประเทศไทย

#### **12.4 นโยบายหรือแนวโน้มนำการทำรายการระหว่างกันในอนาคต**

รายการค้าตามปกติของการดำเนินธุรกิจ เช่น เช่าโกดัง บริการขนถ่ายสินค้า บริการรับฝากสินค้า ค่ารักษาความปลอดภัย ค่าขนส่งระหว่างบริษัทและบริษัทย่อยและบริษัทที่เกี่ยวข้องกันรายการดังกล่าวจะยังคงมีอยู่ในอนาคต ซึ่งบริษัทจะดำเนินการโดยคำนึงถึงผลประโยชน์ของบริษัทเป็นสำคัญและราคาที่คิดต้องเป็นไปตามราคาตลาด

รายการเช่าพื้นที่ จะเป็นไปตามราคาตลาดและเป็นราคาเช่าที่เท่ากับการให้บุคคลอื่นเช่า

รายการกู้ยืมเงินกับบุคคลที่อาจมีความขัดแย้ง บริษัท ไม่มีนโยบายที่จะกู้ยืมเงินกับบุคคลที่อาจมีความขัดแย้งในอนาคต เว้นแต่เป็นการสนับสนุนทางการเงินแก่บริษัทบริษัทย่อยและบริษัทร่วมตามความเหมาะสม

รายการพิเศษอื่นๆ เป็นรายการอื่นๆ นอกเหนือจากข้อ 1-4

รายการระหว่างกันของบริษัทหรือบริษัทย่อยเกิดขึ้นกับบุคคลที่อาจมีความขัดแย้งทางผลประโยชน์ มีส่วนได้ส่วนเสียหรืออาจมีความขัดแย้งทางผลประโยชน์อื่นใดในอนาคต บริษัทจะให้คณะกรรมการตรวจสอบเป็นผู้ให้ความเห็นเกี่ยวกับความจำเป็นและความเหมาะสมของรายการนั้น ในกรณีที่คณะกรรมการตรวจสอบไม่มีความชำนาญในการพิจารณารายการระหว่างกันที่อาจเกิดขึ้น บริษัทจะได้ให้ผู้เชี่ยวชาญอิสระหรือผู้สอบบัญชีของบริษัทฯ เป็นผู้ให้ความเห็นเกี่ยวกับรายการระหว่างกันดังกล่าวเพื่อนำไปใช้ประกอบการตัดสินใจของคณะกรรมการหรือผู้ถือหุ้นตามแต่กรณี

ทั้งนี้ รายการระหว่างกันที่อาจเกิดขึ้นในอนาคตนั้นคณะกรรมการบริษัทจะปฏิบัติให้เป็นตามกฎหมายว่าด้วยหลักทรัพย์และตลาดหลักทรัพย์และข้อบังคับ ประกาศ คำสั่ง หรือข้อกำหนดของตลาดหลักทรัพย์แห่งประเทศไทย รวมถึงการปฏิบัติตามข้อกำหนดเกี่ยวกับการเปิดเผยข้อมูลการทำรายการเกี่ยวโยงกันและการได้มาหรือจำหน่ายทรัพย์สินที่สำคัญของบริษัทหรือบริษัทย่อย



### 13. ข้อมูลทางการเงินที่สำคัญ

#### ฐานะการเงินและผลการดำเนินงาน

##### 13.1 งบการเงิน

##### 13.1.1 สรุปรายงานผู้สอบบัญชี

###### 1) ผู้สอบบัญชี

ปี 2558 นายนิศ เสาวลักษณ์สกุล ผู้สอบบัญชีรับอนุญาตเลขทะเบียน 5369 บริษัท สำนักงาน เอ เอ็ม ซี จำกัด

ปี 2559 นายนิศ เสาวลักษณ์สกุล ผู้สอบบัญชีรับอนุญาตเลขทะเบียน 5369 บริษัท สำนักงาน เอ เอ็ม ซี จำกัด

ปี 2560 นางสาวประภาศรี ลีลาสุภา ผู้สอบบัญชีรับอนุญาตเลขทะเบียน 4664 บริษัท สำนักงาน เอ เอ็ม ซี จำกัด

###### 2) สรุปรายงานการตรวจสอบบัญชีของผู้สอบบัญชีในระยะเวลา 3 ปีที่ผ่านมา

ปี 2558 ผู้สอบบัญชีได้ตรวจสอบงบการเงินโดยให้ความเห็นไว้อย่างไม่มีเงื่อนไข

ปี 2559 ผู้สอบบัญชีได้ตรวจสอบงบการเงินโดยให้ความเห็นไว้อย่างไม่มีเงื่อนไข

ปี 2560 ผู้สอบบัญชีได้ตรวจสอบงบการเงินโดยให้ความเห็นไว้อย่างไม่มีเงื่อนไข

### 13.1.2 ตารางสรุปงบการเงิน

#### บริษัท ไทยซูการ์ เทอร์มิเนล จำกัด (มหาชน) และบริษัทย่อย

##### งบแสดงฐานะการเงินรวม

ณ วันที่ 31 ธันวาคม 2558 ถึง 31 ธันวาคม 2560

หน่วย : พันบาท

ฐานะการเงิน	งบตรวจสอบ					
	2558	%	2559	%	2560	%
<b>สินทรัพย์</b>						
เงินสดและรายการเทียบเท่าเงินสด	180,833	4.48	146,583	2.96	131,875	2.63
ลูกหนี้การค้าและลูกหนี้อื่น	225,948	5.59	218,024	4.40	217,712	4.34
เงินลงทุนระยะยาวที่ครบกำหนดภายในหนึ่งปี	-	-	-	-	-	-
สินค้ายกเลื้อย	708,946	17.55	547,596	11.06	815,280	16.26
ต้นทุนพัฒนาอสังหาริมทรัพย์	129,001	3.19	129,877	2.62	97,768	1.95
สินทรัพย์หมุนเวียนอื่น	22,764	0.56	17,432	0.35	15,526	0.31
<b>รวมสินทรัพย์หมุนเวียน</b>	<b>1,267,492</b>	<b>31.38</b>	<b>1,059,512</b>	<b>21.40</b>	<b>1,278,161</b>	<b>25.49</b>
สินทรัพย์ไม่หมุนเวียน	-	-	-	-	-	-
เงินลงทุนระยะยาวอื่น	2,373	0.06	3,146	0.06	846	0.02
อสังหาริมทรัพย์เพื่อการลงทุน	193,250	4.78	476,961	9.63	476,429	9.50
ที่ดิน อาคารและอุปกรณ์	2,553,029	63.20	3,382,882	68.32	3,237,731	64.57
เงินมัดจำค่าสินทรัพย์	12,756	0.32	-	-	-	-
สินทรัพย์ภายในเงินได้รอการตัดบัญชี	1,825	0.05	7,790	0.16	2,735	0.05
สินทรัพย์ไม่หมุนเวียนอื่น	8,919	0.22	21,417	0.43	18,150	0.36
<b>รวมสินทรัพย์ไม่หมุนเวียน</b>	<b>2,772,152</b>	<b>68.62</b>	<b>3,892,196</b>	<b>78.60</b>	<b>3,735,891</b>	<b>74.51</b>
<b>รวมสินทรัพย์</b>	<b>4,039,644</b>	<b>100.00</b>	<b>4,951,708</b>	<b>100.00</b>	<b>5,014,052</b>	<b>100.00</b>
<b>หนี้สิน</b>						
เงินกู้ยืมระยะสั้นจากสถาบันการเงิน	963,656	23.85	448,793	9.06	631,654	12.60
เจ้าหนี้การค้าและเจ้าหนี้อื่น	135,362	3.35	387,223	7.82	335,815	6.70
ส่วนของหนี้ระยะยาวที่ถึงกำหนดชำระภายในหนึ่งปี						
เงินกู้ยืมระยะยาวจากสถาบันการเงิน	155,710	3.85	132,212	2.67	161,712	3.23
หนี้สินตามสัญญาเช่าระยะยาว	5,090	0.13	3,418	0.07	4,438	0.09
ภายในเงินได้ค้างจ่าย	12,442	0.31	12,290	0.25	12,233	0.24
หนี้สินหมุนเวียนอื่น	13,145	0.33	14,725	0.30	21,180	0.42
<b>รวมหนี้สินหมุนเวียน</b>	<b>1,285,405</b>	<b>31.82</b>	<b>998,661</b>	<b>20.17</b>	<b>1,167,032</b>	<b>23.28</b>
เงินกู้ยืมระยะยาวจากสถาบันการเงิน	462,505	11.45	571,110	11.53	409,398	8.17
หนี้สินตามสัญญาเช่าระยะยาว	1,363	0.03	581	0.01	16,127	0.32
เงินมัดจำรับ	19,758	0.49	29,193	0.59	32,398	0.65
ภาระผูกพันผลประโยชน์พนักงาน	16,993	0.42	18,525	0.37	10,576	0.21
หนี้สินภายในเงินได้รอการตัดบัญชี	119,954	2.97	310,267	6.27	298,439	5.95
หนี้สินไม่หมุนเวียน	89	0.00	76	0.00	2,503	0.05
<b>รวมหนี้สินไม่หมุนเวียน</b>	<b>620,662</b>	<b>15.36</b>	<b>929,752</b>	<b>18.78</b>	<b>769,441</b>	<b>15.35</b>
<b>รวมหนี้สิน</b>	<b>1,906,067</b>	<b>47.18</b>	<b>1,928,413</b>	<b>38.94</b>	<b>1,936,473</b>	<b>38.62</b>
<b>ส่วนของผู้ถือหุ้น</b>						
ทุนจดทะเบียน	145,200	3.59	191,664	3.87	191,664	3.82
ทุนที่ออกและชำระแล้ว	145,200	3.59	191,664	3.87	191,664	3.82
ส่วนเกินมูลค่าหุ้น	-	-	17,424	0.35	17,424	0.35
กำไรสะสม						
จัดสรรแล้ว : ทุนสำรองตามกฎหมาย	14,520	0.36	18,120	0.37	19,200	0.38
ยังไม่ได้จัดสรร	1,015,375	25.14	1,064,393	21.50	1,156,926	23.07
องค์ประกอบอื่นของส่วนของผู้ถือหุ้น	554,460	13.73	1,331,197	26.88	1,285,816	25.64
<b>รวมส่วนของผู้ถือหุ้นบริษัทฯ</b>	<b>1,729,555</b>	<b>42.81</b>	<b>2,622,798</b>	<b>52.97</b>	<b>2,671,030</b>	<b>53.27</b>
ส่วนของผู้มีส่วนได้เสียที่ไม่มีอำนาจควบคุมของบริษัทย่อย	404,022	10.00	400,497	8.09	406,549	8.11
<b>รวมส่วนของผู้ถือหุ้น</b>	<b>2,133,577</b>	<b>52.82</b>	<b>3,023,295</b>	<b>61.06</b>	<b>3,077,579</b>	<b>61.38</b>
<b>รวมหนี้สินและส่วนของผู้ถือหุ้น</b>	<b>4,039,644</b>	<b>100.00</b>	<b>4,951,708</b>	<b>100.00</b>	<b>5,014,052</b>	<b>100.00</b>

# บริษัท ไทยซูการ์ เทอร์มิเนล จำกัด (มหาชน)

## งบแสดงฐานะการเงินเฉพาะกิจการ

ณ วันที่ 31 ธันวาคม 2558 ถึง 31 ธันวาคม 2560

หน่วย : พันบาท

ฐานะการเงิน	งบตรวจสอบ					
	2558	%	2559	%	2560	%
<b>สินทรัพย์</b>						
เงินสดและรายการเทียบเท่าเงินสด	10,508	0.46	11,472	0.34	17,108	0.52
ลูกหนี้การค้าและลูกหนี้อื่น	6,959	0.30	9,118	0.27	8,843	0.27
สินค้าคงเหลือ	298	0.01	1,709	0.05	293	0.01
ต้นทุนพัฒนาอสังหาริมทรัพย์	129,000	5.63	129,876	3.84	97,768	2.96
สินทรัพย์หมุนเวียนอื่น	1,138	0.05	1,940	0.06	2,208	0.07
<b>รวมสินทรัพย์หมุนเวียน</b>	<b>147,903</b>	<b>6.45</b>	<b>154,115</b>	<b>4.56</b>	<b>126,220</b>	<b>3.82</b>
เงินลงทุนในบริษัทย่อย	1,199,192	52.33	1,199,192	35.48	1,199,192	36.28
เงินให้กู้ยืมระยะยาวแก่กิจการที่เกี่ยวข้องกัน	-	-	-	-	-	-
เงินลงทุนระยะยาวอื่น	1,889	0.08	2,666	0.08	370	0.01
อสังหาริมทรัพย์เพื่อการลงทุน	125,687	5.48	296,241	8.76	304,893	9.22
ที่ดิน อาคารและอุปกรณ์	805,194	35.13	1,712,286	50.66	1,655,202	50.08
เงินมัดจำค่าสินทรัพย์	-	-	-	-	-	-
สินทรัพย์ไม่หมุนเวียนอื่น	11,935	0.52	15,572	0.46	19,283	0.58
<b>รวมสินทรัพย์ไม่หมุนเวียน</b>	<b>2,143,897</b>	<b>93.55</b>	<b>3,225,957</b>	<b>95.44</b>	<b>3,178,940</b>	<b>96.18</b>
<b>รวมสินทรัพย์</b>	<b>2,291,800</b>	<b>100.00</b>	<b>3,380,072</b>	<b>100.00</b>	<b>3,305,160</b>	<b>100.00</b>
<b>หนี้สิน</b>						
เงินกู้ยืมระยะสั้นจากสถาบันการเงิน	133,000	5.80	63,000	1.86	18,000	0.54
เจ้าหนี้การค้าและเจ้าหนี้อื่น	22,779	0.99	23,975	0.71	32,549	0.98
ส่วนของหนี้ระยะยาวที่ถึงกำหนดชำระภายในหนึ่งปี						
เงินกู้ยืมระยะยาวจากกิจการที่เกี่ยวข้องกัน	-	-	30,000	0.89	10,000	0.30
เงินกู้ยืมระยะยาวจากสถาบันการเงิน	83,710	3.65	132,212	3.91	161,712	4.89
หนี้สินตามสัญญาเช่าระยะยาว	3,817	0.17	2,712	0.08	3,941	0.12
ภาษีเงินได้ค้างจ่าย	2,556	0.11	-	-	1,034	0.03
หนี้สินหมุนเวียนอื่น	3,103	0.14	5,415	0.16	3,024	0.09
<b>รวมหนี้สินหมุนเวียน</b>	<b>248,965</b>	<b>10.86</b>	<b>257,314</b>	<b>7.61</b>	<b>230,260</b>	<b>6.97</b>
เงินกู้ยืมระยะยาวจากกิจการที่เกี่ยวข้องกัน	100,000	4.36	132,000	3.91	214,000	6.47
เงินกู้ยืมระยะยาวจากสถาบันการเงิน	458,371	20.00	571,110	16.90	409,398	12.39
หนี้สินตามสัญญาเช่าระยะยาว	655	0.03	180	0.01	16,127	0.49
เงินมัดจำรับ	14,975	0.65	14,318	0.42	13,840	0.42
ภาระผูกพันผลประโยชน์พนักงาน	9,240	0.40	10,179	0.30	5,693	0.17
หนี้สินทางภาษีรอการตัดบัญชี	89,229	3.89	259,221	7.67	249,702	7.55
หนี้สินไม่หมุนเวียนอื่น	-	-	-	-	960	0.03
<b>รวมหนี้สินไม่หมุนเวียน</b>	<b>672,470</b>	<b>29.34</b>	<b>987,008</b>	<b>29.20</b>	<b>909,720</b>	<b>27.52</b>
<b>รวมหนี้สิน</b>	<b>921,435</b>	<b>40.21</b>	<b>1,244,322</b>	<b>36.81</b>	<b>1,139,980</b>	<b>34.49</b>
<b>ส่วนของผู้ถือหุ้น</b>						
ทุนจดทะเบียน	145,200	6.34	191,664	5.67	191,664	5.80
ทุนที่ออกและชำระแล้ว	145,200	6.34	191,664	5.67	191,664	5.80
ส่วนเกินมูลค่าหุ้น	-	-	17,424	0.52	17,424	0.53
กำไรสะสม						
จัดสรรแล้ว : ทุนสำรองตามกฎหมาย	14,520	0.63	18,120	0.54	19,200	0.58
ยังไม่ได้จัดสรร	863,733	37.69	885,024	26.18	957,799	28.98
องค์ประกอบอื่นของส่วนของผู้ถือหุ้น	346,912	15.14	1,023,518	30.28	979,093	29.62
<b>รวมส่วนของผู้ถือหุ้น</b>	<b>1,370,365</b>	<b>59.79</b>	<b>2,135,750</b>	<b>63.19</b>	<b>2,165,180</b>	<b>65.51</b>
<b>รวมหนี้สินและส่วนของผู้ถือหุ้น</b>	<b>2,291,800</b>	<b>100.00</b>	<b>3,380,072</b>	<b>100.00</b>	<b>3,305,160</b>	<b>100.00</b>

**บริษัท ไทยซูการ์ เทอร์มิเนล จำกัด (มหาชน) และบริษัทย่อย**  
**งบกำไรขาดทุนรวม**  
**สำหรับแต่ละปี สิ้นสุด 31 ธันวาคม 2558 ถึง 31 ธันวาคม 2560**

หน่วย : พันบาท

งบกำไร (ขาดทุน)	งบตรวจสอบ					
	2558	%	2559	%	2560	%
<b>รายได้จากการดำเนินงาน</b>						
รายได้จากการให้เช่าและบริการ	342,066	20.45	271,406	15.71	303,661	17.22
รายได้จากการขายอสังหาริมทรัพย์	-	-	59,123	3.42	114,027	6.47
รายได้จากการขาย	1,330,374	79.55	1,397,094	80.87	1,345,567	76.31
<b>รวมรายได้จากการดำเนินงาน</b>	<b>1,672,440</b>	<b>100.00</b>	<b>1,727,623</b>	<b>100.00</b>	<b>1,763,255</b>	<b>100.00</b>
<b>ต้นทุนจากการดำเนินงาน</b>						
ต้นทุนจากการให้เช่าและบริการ	145,549	8.70	163,757	9.48	170,528	9.67
ต้นทุนขายอสังหาริมทรัพย์	-	-	39,422	2.28	72,531	4.11
ต้นทุนขาย	1,147,964	68.64	1,184,619	68.57	1,058,219	60.02
<b>รวมต้นทุนจากการดำเนินงาน</b>	<b>1,293,513</b>	<b>77.34</b>	<b>1,387,798</b>	<b>80.33</b>	<b>1,301,278</b>	<b>73.80</b>
<b>กำไรขั้นต้น</b>	<b>378,927</b>	<b>22.66</b>	<b>339,825</b>	<b>19.67</b>	<b>461,977</b>	<b>26.20</b>
รายได้เงินปันผล	25	0.00	20	0.00	1	0.00
รายได้อื่น	29,316	1.75	27,804	1.61	24,017	1.36
ค่าใช้จ่ายในการขายและให้บริการ	(32,991)	(1.97)	(40,333)	(2.33)	(43,649)	(2.48)
ค่าใช้จ่ายในการบริหาร	(127,110)	(7.60)	(143,806)	(8.32)	(215,321)	(12.21)
ต้นทุนทางการเงิน	(39,279)	(2.35)	(44,200)	(2.56)	(43,581)	(2.47)
ส่วนแบ่งขาดทุนจากเงินลงทุนในบริษัทร่วม	-	-	(6,000)	-	-	-
<b>กำไรก่อนภาษีเงินได้</b>	<b>208,888</b>	<b>12.49</b>	<b>133,310</b>	<b>7.72</b>	<b>183,444</b>	<b>10.40</b>
ค่าใช้จ่ายภาษีเงินได้	(42,632)	(2.55)	(21,144)	(1.22)	(40,383)	(2.29)
<b>กำไรสุทธิสำหรับปี</b>	<b>166,256</b>	<b>9.94</b>	<b>112,166</b>	<b>6.49</b>	<b>143,061</b>	<b>8.11</b>
<b>การแบ่งปันกำไรสำหรับปี</b>						
ส่วนที่เป็นของผู้ถือหุ้นบริษัทฯ	144,762	8.66	99,405	5.75	116,612	6.61
ส่วนที่เป็นของผู้มีส่วนได้เสียที่ไม่มีอำนาจควบคุม	21,494	1.29	12,761	0.74	26,449	1.50
<b>กำไรสุทธิสำหรับปี</b>	<b>166,256</b>	<b>9.94</b>	<b>112,166</b>	<b>6.49</b>	<b>143,061</b>	<b>8.11</b>
<b>กำไรต่อหุ้นขั้นพื้นฐาน</b>						
ส่วนที่เป็นของผู้ถือหุ้นบริษัทฯ (หน่วย : บาท/หุ้น)	0.41		0.28		0.30	
จำนวนหุ้นสามัญ (หน่วย : พันหุ้น)	348,479		357,334		383,327	

**บริษัท ไทยซูการ์ เทอร์มิเนล จำกัด (มหาชน)**  
**งบกำไรขาดทุนเฉพาะกิจการ**  
**สำหรับแต่ละปี สิ้นสุด 31 ธันวาคม 2558 ถึง 31 ธันวาคม 2560**

หน่วย : พันบาท

งบกำไร (ขาดทุน)	งบตรวจสอบ					
	2558	%	2559	%	2560	%
<b>รายได้จากการดำเนินงาน</b>						
รายได้จากการให้เช่าและบริการ	221,884	100.00	174,147	74.65	176,744	60.78
รายได้จากการขายอสังหาริมทรัพย์	-	-	59,123	25.35	114,027	39.22
<b>รวมรายได้จากการดำเนินงาน</b>	<b>221,884</b>	<b>100.00</b>	<b>233,270</b>	<b>100.00</b>	<b>290,771</b>	<b>100.00</b>
<b>ต้นทุนจากการดำเนินงาน</b>						
ต้นทุนการจากการให้เช่าและบริการ	68,602	30.92	71,471	30.64	80,663	27.74
ต้นทุนขายอสังหาริมทรัพย์	-	-	39,422	16.90	72,531	24.94
<b>รวมต้นทุนจากการดำเนินงาน</b>	<b>68,602</b>	<b>30.92</b>	<b>110,893</b>	<b>47.54</b>	<b>153,194</b>	<b>52.69</b>
<b>กำไรขั้นต้น</b>	<b>153,282</b>	<b>69.08</b>	<b>122,377</b>	<b>52.46</b>	<b>137,577</b>	<b>47.31</b>
รายได้เงินปันผล	15,835	7.14	37,966	16.28	59,291	20.39
รายได้อื่น	8,480	3.82	10,613	4.55	18,536	6.37
ค่าใช้จ่ายในการขายและให้บริการ	(597)	(0.27)	(6,700)	(2.87)	(11,432)	(3.93)
ค่าใช้จ่ายในการบริหาร	(52,482)	(23.65)	(54,432)	(23.33)	(65,852)	(22.65)
ต้นทุนทางการเงิน	(16,160)	(7.28)	(29,904)	(12.82)	(31,421)	(10.81)
<b>กำไรก่อนภาษีเงินได้</b>	<b>108,358</b>	<b>48.84</b>	<b>79,920</b>	<b>34.26</b>	<b>106,699</b>	<b>36.70</b>
ค่าใช้จ่ายภาษีเงินได้	(18,512)	(8.34)	(8,243)	(3.53)	(9,844)	(3.39)
<b>กำไรสุทธิสำหรับปี</b>	<b>89,846</b>	<b>40.49</b>	<b>71,677</b>	<b>30.73</b>	<b>96,855</b>	<b>33.31</b>
<b>กำไรต่อหุ้นส่วนขั้นพื้นฐาน (หน่วย : บาท/หุ้น)</b>	<b>0.26</b>		<b>0.20</b>		<b>0.25</b>	
<b>จำนวนหุ้นสามัญ (หน่วย : พันหุ้น)</b>	<b>348,479</b>		<b>357,334</b>		<b>383,327</b>	

**บริษัท ไทยซูการ์ เทอร์มิเนล จำกัด (มหาชน) และบริษัทย่อย**
**งบกระแสเงินสดรวม**
**สำหรับแต่ละปี สิ้นสุด 31 ธันวาคม 2558 ถึง 31 ธันวาคม 2560**
**หน่วย : พันบาท**

รายการ	งบตรวจสอบ		
	2558	2559	2560
<b>กระแสเงินสดจากกิจกรรมดำเนินงาน</b>			
กำไรก่อนภาษีเงินได้	208,888	133,310	183,444
ปรับกระทบกำไรก่อนภาษีเงินได้เป็นเงินสดรับ (จ่าย) จากการดำเนินงาน			
รายได้เงินปันผล	(25 )	(21 )	(1 )
ขาดทุนจากราคาทุนของสินค้าสูงกว่ามูลค่าสุทธิที่ได้รับ (โอนกลับรายการ)	572	1,396	(1,820 )
ส่วนเกินปันรับตัดจำหน่าย	7	7	7
กำไรจากการจำหน่ายเงินลงทุนหลักทรัพย์เพื่อขาย	(299 )	-	(479 )
กำไรจากการจำหน่ายใบสำคัญแสดงสิทธิ	-	-	(7,030 )
หนี้สงสัยจะสูญ (โอนกลับรายการ)	(2,416 )	1,310	(1,830 )
ค่าเสื่อมราคา	87,401	116,315	131,187
(กำไร)ขาดทุนจากการจำหน่ายและตัดจำหน่ายสินทรัพย์	(30 )	(4,103 )	(530 )
ขาดทุนจากการด้อยค่าสินทรัพย์	-	168	25,709
ส่วนแบ่งขาดทุนจากเงินลงทุนในบริษัทร่วม	-	6,000	-
ค่าใช้จ่ายผลประโยชน์พนักงาน	2,706	1,785	1,864
(กำไร)ขาดทุนที่ยังไม่เกิดขึ้นจากอัตราแลกเปลี่ยน	888	(523 )	485
ดอกเบี้ยรับ	(670 )	(663 )	(1,067 )
ดอกเบี้ยจ่าย	38,794	43,889	43,090
กำไรจากการดำเนินงานก่อนการเปลี่ยนแปลงในสินทรัพย์และหนี้สินดำเนินงาน	335,816	298,870	373,029
<b>สินทรัพย์ดำเนินงาน (เพิ่มขึ้น) ลดลง</b>			
ลูกหนี้การค้าและลูกหนี้อื่น	(27,118 )	6,611	2,169
สินค้าคงเหลือ	(451,318 )	160,066	(265,864 )
ต้นทุนพัฒนาอสังหาริมทรัพย์	(25,626 )	(876 )	32,109
สินทรัพย์หมุนเวียนอื่น	(1,127 )	5,332	(25 )
สินทรัพย์ไม่หมุนเวียนอื่น	(3,877 )	(11,738 )	3,267
<b>หนี้สินดำเนินงานเพิ่มขึ้น (ลดลง)</b>			
เจ้าหนี้การค้าและเจ้าหนี้อื่น	(2,349 )	265,021	(40,480 )
หนี้สินหมุนเวียนอื่น	(202 )	1,580	6,456
เงินมัดจำรับจากค่าเช่าที่ดินและที่ดิน	104	9,436	3,205
ภาระผูกพันผลประโยชน์พนักงาน	(2,800 )	(254 )	(9,812 )
หนี้สินไม่หมุนเวียนอื่น	(7)	(14)	2,427
<b>เงินสดรับ (จ่าย) จากการดำเนินงาน</b>	(178,504 )	734,034	106,481
รับดอกเบี้ยรับ	663	666	1,039
จ่ายภาษีเงินได้	(44,132 )	(31,133 )	(34,175 )
<b>เงินสดสุทธิได้จาก (ใช้ไป) กิจกรรมดำเนินงาน</b>	<b>(221,973 )</b>	<b>703,567</b>	<b>73,345</b>

**บริษัท ไทยซูการ์ เทอร์มิเนล จำกัด (มหาชน) และบริษัทย่อย**
**งบกระแสเงินสดรวม (ต่อ)**
**สำหรับแต่ละปี สิ้นสุด 31 ธันวาคม 2558 ถึง 31 ธันวาคม 2560**
**หน่วย : พันบาท**

รายการ	งบตรวจสอบ		
	2558	2559	2560
<b>กระแสเงินสดจากกิจกรรมลงทุน</b>			
เงินสดรับจากเงินปันผล	25	21	1
เงินสดรับจากการจำหน่ายเงินลงทุนระยะยาวอื่น	5,346	-	2,547
เงินสดรับจากการจำหน่ายใบสำคัญแสดงสิทธิ	-	-	7,030
เงินสดจ่ายจากการลงทุนเพิ่มในเงินลงทุนระยะยาวอื่น	(2,646)	-	-
เงินสดจ่ายจากการลงทุนเพิ่มในบริษัทรวม	-	(6,000)	-
เงินสดจ่ายซื้ออสังหาริมทรัพย์เพื่อการลงทุน	-	(175,597)	(9,135)
เงินสดจ่ายซื้อที่ดิน อาคาร และอุปกรณ์	(467,313)	(134,626)	(36,397)
เงินสดจ่ายดอกเบี้ยซึ่งรวมเป็นต้นทุนของสินทรัพย์	(4,994)	-	-
เงินสดรับจากการจำหน่ายสินทรัพย์	324	67,138	1,957
เงินสดจ่ายเงินมัดจำสินทรัพย์	(12,756)	-	-
<b>เงินสดสุทธิใช้ในกิจกรรมลงทุน</b>	<b>(482,014)</b>	<b>(249,064)</b>	<b>(33,997)</b>
<b>กระแสเงินสดจากกิจกรรมจัดหาเงิน</b>			
เพิ่มขึ้น (ลดลง) ในเงินกู้ยืมระยะสั้นจากสถาบันการเงิน	774,568	(514,863)	182,861
เงินสดจ่ายเจ้าหน้าที่ทรัพย์สิน	(3,638)	(13,216)	(14,010)
เงินสดรับจากการกู้ยืมระยะยาวจากสถาบันการเงิน	513,745	250,129	-
เงินสดจ่ายจากการกู้ยืมระยะยาวจากสถาบันการเงิน	(442,860)	(165,021)	(132,212)
เงินสดจ่ายหนี้สินตามสัญญาเช่าระยะยาว	(2,576)	(2,453)	(4,014)
เงินสดจ่ายดอกเบี้ยจ่าย	(38,367)	(44,143)	(42,328)
เงินปันผลจ่าย	(72,600)	(17,747)	(23,000)
เงินสดรับค่าหุ้นเพิ่มทุน	-	34,847	-
เงินสดจ่ายปันผลให้ผู้มีส่วนได้เสียที่ไม่มีอำนาจควบคุมของบริษัทย่อย	(6,989)	(16,778)	(26,274)
เงินสดรับค่าหุ้นเพิ่มทุนจากผู้มีส่วนได้เสียที่ไม่มีอำนาจควบคุมของบริษัทย่อย	97,549	492	4,921
<b>เงินสดสุทธิได้จาก (ใช้ใน) กิจกรรมจัดหาเงิน</b>	<b>818,832</b>	<b>(488,753)</b>	<b>(54,056)</b>
<b>เงินสดและรายการเทียบเท่าเงินสดเพิ่มขึ้น (ลดลง) สุทธิ</b>	<b>114,845</b>	<b>(34,250)</b>	<b>(14,708)</b>
<b>เงินสดและรายการเทียบเท่าเงินสดต้นปี</b>	<b>65,988</b>	<b>180,833</b>	<b>146,583</b>
<b>เงินสดและรายการเทียบเท่าเงินสดปลายปี</b>	<b>180,833</b>	<b>146,583</b>	<b>131,875</b>



**บริษัท ไทยซูการ์ เทอร์มิเนล จำกัด (มหาชน)**  
**งบกระแสเงินสดเฉพาะกิจการ**  
**สำหรับแต่ละปี สิ้นสุด 31 ธันวาคม 2558 ถึง 31 ธันวาคม 2560**

หน่วย : พันบาท

รายการ	งบตรวจสอบ		
	2558	2559	2560
<b>กระแสเงินสดจากกิจกรรมดำเนินงาน</b>			
กำไรก่อนภาษีเงินได้	108,358	79,920	106,699
ปรับกระทบกำไรก่อนภาษีเงินได้เป็นเงินสดรับ (จ่าย) จากการดำเนินงาน			
รายได้เงินปันผล	(15,835 )	(37,966 )	(59,291 )
ส่วนเกินพันบริตต์จำหน่าย	3	3	3
กำไรจากการจำหน่ายเงินลงทุนหลักทรัพย์เพื่อขาย	(299 )	-	(479 )
กำไรจากการจำหน่ายใบสำคัญแสดงสิทธิ			(7,030 )
ค่าเสื่อมราคา	15,597	22,796	28,440
(กำไร)ขาดทุนจากการจำหน่ายและตัดจำหน่ายสินทรัพย์	-	136	(751 )
ค่าใช้จ่ายผลประโยชน์พนักงาน	1,434	1,052	1,108
ผลกำไรจากการประมาณตามหลักคณิตศาสตร์ประกันภัย			
ดอกเบี้ยรับ	(120 )	(112 )	(160 )
ดอกเบี้ยจ่าย	16,157	29,904	31,418
กำไรจากการดำเนินงานก่อนการเปลี่ยนแปลงในสินทรัพย์และหนี้สินดำเนินงาน	<b>125,295</b>	<b>95,733</b>	<b>99,957</b>
<b>สินทรัพย์ดำเนินงาน (เพิ่มขึ้น) ลดลง</b>			
ลูกหนี้การค้าและลูกหนี้อื่น	15,892	(2,158 )	277
สินค้าคงเหลือ	(297 )	(1,411 )	1,415
ต้นทุนพัฒนาอสังหาริมทรัพย์	(25,626 )	(876 )	32,109
สินทรัพย์หมุนเวียนอื่น	1,440	(802 )	(268 )
สินทรัพย์ไม่หมุนเวียนอื่น	(3,881 )	(3,638 )	(3,711 )
<b>หนี้สินดำเนินงานเพิ่มขึ้น (ลดลง)</b>			
เจ้าหนี้การค้าและเจ้าหนี้อื่น	(10,184 )	985	10,736
หนี้สินหมุนเวียนอื่น	1,058	(657 )	(2,391 )
เงินมัดจำรับจากค่าเช่าที่ดินและที่ดิน	(1,919 )	(113 )	(478 )
ภาระผูกพันผลประโยชน์พนักงาน	148	2,312	(5,594 )
หนี้สินไม่หมุนเวียนอื่น	-	-	960
<b>เงินสดรับ (จ่าย) จากการดำเนินงาน</b>	<b>101,926</b>	<b>89,375</b>	<b>133,012</b>
รับดอกเบี้ยรับ	120	112	159
จ่ายภาษีเงินได้	(21,396 )	(9,958 )	(7,223 )
<b>เงินสดสุทธิได้มาจาก (ใช้ไป) ในกิจกรรมดำเนินงาน</b>	<b>80,650</b>	<b>79,529</b>	<b>125,948</b>

**บริษัท ไทยซูการ์ เทอร์มิเนล จำกัด (มหาชน)**  
**งบกระแสเงินสดเฉพาะกิจการ (ต่อ)**  
**สำหรับแต่ละปี สิ้นสุด 31 ธันวาคม 2558 ถึง 31 ธันวาคม 2560**

หน่วย : พันบาท

รายการ	งบตรวจสอบ		
	2558	2559	2560
<b>กระแสเงินสดจากกิจกรรมลงทุน</b>			
เงินสดจ่ายลงทุนเพิ่มในบริษัทย่อย	(393,451 )	-	-
เงินสดรับจากเงินปันผล	15,835	37,966	59,291
เงินสดรับจากการจำหน่ายเงินลงทุนระยะยาวอื่น	5,346	-	2,547
เงินสดรับจากการจำหน่ายใบสำคัญแสดงสิทธิ	-	-	7,030
เงินสดจ่ายจากการลงทุนเพิ่มในเงินลงทุนระยะยาวอื่น	(2,646 )	-	-
เงินสดจ่ายซื้ออสังหาริมทรัพย์เพื่อการลงทุน	(31,110 )	(175,426 )	(8,674 )
เงินสดจ่ายซื้อที่ดิน อาคาร และอุปกรณ์	(72,035 )	(77,898 )	(5,938 )
เงินสดจ่ายดอกเบี้ยซึ่งรวมเป็นต้นทุนของสินทรัพย์	(325 )	-	-
เงินสดรับจากการจำหน่ายสินทรัพย์	-	-	752
<b>เงินสดสุทธิใช้ไปในกิจกรรมลงทุน</b>	<b>(478,386 )</b>	<b>(215,358 )</b>	<b>55,008</b>
<b>กระแสเงินสดจากกิจกรรมจัดหาเงิน</b>			
เพิ่มขึ้น (ลดลง) ในเงินกู้ยืมระยะสั้นจากสถาบันการเงิน	65,000	(70,000 )	(45,000 )
เงินสดจ่ายเจ้าหนี้ทรัพย์สิน	(3,638 )	(2,128 )	(2,276 )
เงินสดรับจากการกู้ยืมระยะยาวจากกิจการที่เกี่ยวข้องกัน	68,000	72,000	92,000
เงินสดจ่ายจากการกู้ยืมระยะยาวจากกิจการที่เกี่ยวข้องกัน	(8,000 )	(10,000 )	(30,000 )
เงินสดรับจากการกู้ยืมระยะยาวจากสถาบันการเงิน	462,271	250,129	-
เงินสดจ่ายจากการกู้ยืมระยะยาวจากสถาบันการเงิน	(97,460 )	(88,888 )	(132,212 )
เงินสดจ่ายหนี้สินตามสัญญาเช่าระยะยาว	(1,902 )	(1,580 )	(3,405 )
เพิ่มทุน	-	34,848	-
เงินสดจ่ายดอกเบี้ยจ่าย	(15,632 )	(29,841 )	(31,427 )
เงินปันผลจ่าย	(72,600 )	(17,747 )	(23,000 )
<b>เงินสดสุทธิได้มาจาก (ใช้ไปใน) กิจกรรมจัดหาเงิน</b>	<b>396,039</b>	<b>136,793</b>	<b>(175,320 )</b>
<b>เงินสดและรายการเทียบเท่าเงินสดเพิ่มขึ้น (ลดลง) สุทธิ</b>	<b>(1,697 )</b>	<b>964</b>	<b>5,636</b>
<b>เงินสดและรายการเทียบเท่าเงินสดต้นปี</b>	<b>12,205</b>	<b>10,508</b>	<b>11,472</b>
<b>เงินสดและรายการเทียบเท่าเงินสดปลายปี</b>	<b>10,508</b>	<b>11,472</b>	<b>17,108</b>

### 13.1.3 อัตราส่วนทางการเงินที่สำคัญ

อัตราส่วนทางการเงินรวม	หน่วย	งบตรวจสอบ		
		2558	2559	2560
<b>อัตราส่วนสภาพคล่อง</b>				
อัตราส่วนสภาพคล่อง	เท่า	0.99	1.06	1.10
อัตราส่วนสภาพคล่องหมุนเร็ว	เท่า	0.32	0.37	0.30
อัตราส่วนสภาพคล่องกระแสเงินสด	เท่า	(0.29 )	0.62	0.07
อัตราส่วนหมุนเวียนลูกหนี้การค้า	เท่า	7.83	7.78	8.09
ระยะเวลาเก็บหนี้เฉลี่ย	วัน	46.62	46.92	45.12
อัตราส่วนหมุนเวียนสินค้าคงเหลือ	เท่า	2.69	2.21	1.91
ระยะเวลาการขายสินค้าเฉลี่ย	วัน	135.69	165.16	191.10
อัตราส่วนหมุนเวียนเจ้าหนี้	เท่า	10.28	5.31	3.60
ระยะเวลาการชำระหนี้	วัน	35.51	68.74	101.39
วงจรเงินสด	วัน	146.80	143.34	134.83
<b>อัตราส่วนแสดงความสามารถในการทำกำไร</b>				
อัตรากำไรขั้นต้น	%	22.66	19.67	26.20
อัตรากำไรจากการดำเนินงาน	%	13.08	9.01	11.51
อัตรากำไรอื่น	%	1.75	1.61	1.36
อัตราส่วนเงินสดต่อการทำกำไร	%	(118.97 )	451.91	36.13
อัตรากำไรสุทธิ	%	9.77	6.39	8.00
อัตราผลตอบแทนผู้ถือหุ้น	%	8.14	4.35	4.69
<b>อัตราส่วนแสดงประสิทธิภาพในการดำเนินงาน</b>				
อัตราผลตอบแทนจากสินทรัพย์	%	4.73	2.49	2.87
อัตราผลตอบแทนจากสินทรัพย์ถาวร	%	9.91	6.86	7.19
อัตราหมุนของสินทรัพย์	เท่า	0.48	0.39	0.36
<b>อัตราส่วนวิเคราะห์นโยบายทางการเงิน</b>				
อัตราส่วนหนี้สินต่อส่วนของผู้ถือหุ้น	เท่า	0.89	0.64	0.63
อัตราการจ่ายเงินปันผล	%	43.67	15.82	16.08
เงินปันผลต่อหุ้น	บาท	0.25	0.05	0.06
กำไรสุทธิต่อหุ้นส่วนที่เป็นของผู้ถือหุ้นบริษัทฯ	บาท	0.41	0.28	0.30
มูลค่าตามบัญชีต่อหุ้น	บาท	7.35	7.89	8.03

อัตราส่วนทางการเงินเฉพาะกิจการ	หน่วย	งบตรวจสอบ		
		2558	2559	2560
<b>อัตราส่วนสภาพคล่อง</b>				
อัตราส่วนสภาพคล่อง	เท่า	0.59	0.60	0.55
อัตราส่วนสภาพคล่องหมุนเร็ว	เท่า	0.07	0.08	0.11
อัตราส่วนสภาพคล่องกระแสเงินสด	เท่า	0.28	0.31	0.52
อัตราส่วนหมุนเวียนลูกหนี้การค้า	เท่า	14.89	29.02	32.38
ระยะเวลาเก็บหนี้เฉลี่ย	วัน	24.52	12.58	11.28
อัตราส่วนหมุนเวียนเจ้าหนี้	เท่า	2.41	4.74	5.42
ระยะเวลาการชำระหนี้	วัน	151.46	77.01	67.35
วงจรเงินสด	วัน	(123.63)	(61.12)	(53.68)
<b>อัตราส่วนแสดงความสามารถในการทำกำไร</b>				
อัตรากำไรขั้นต้น	%	69.08	52.46	47.31
อัตรากำไรจากการดำเนินงาน	%	45.16	26.26	20.74
อัตรากำไรอื่น	%	10.96	20.83	26.77
อัตราส่วนเงินสดต่อการทำกำไร	%	64.89	129.85	208.90
อัตรากำไรสุทธิ	%	36.49	25.43	26.28
อัตราผลตอบแทนผู้ถือหุ้น	%	6.52	4.09	4.50
<b>อัตราส่วนแสดงประสิทธิภาพในการดำเนินงาน</b>				
อัตราผลตอบแทนจากสินทรัพย์	%	4.35	2.53	2.90
อัตราผลตอบแทนจากสินทรัพย์ถาวร	%	5.49	3.52	3.91
อัตราหมุนของสินทรัพย์	เท่า	0.12	0.10	0.11
<b>อัตราส่วนวิเคราะห์นโยบายทางการเงิน</b>				
อัตราส่วนหนี้สินต่อส่วนของผู้ถือหุ้น	เท่า	0.67	0.58	0.53
อัตราการจ่ายเงินปันผล	%	80.80	24.76	23.75
เงินปันผลต่อหุ้น	บาท	0.81	0.25	0.24
กำไรสุทธิต่อหุ้น	บาท	0.26	0.20	0.25
มูลค่าตามบัญชีต่อหุ้น	บาท	4.72	5.57	5.65

#### **14. การวิเคราะห์และคำอธิบายของฝ่ายจัดการ**

##### **14.1 คำอธิบายและการวิเคราะห์ฐานะการเงินและผลการดำเนินงาน**

##### **14.1.1 ภาพรวมการดำเนินงานที่ผ่านมา**

ในปี 2560 บริษัทมีรายได้รวม 1,787.27 ล้านบาท เพิ่มขึ้นจากปี 2559 จำนวน 31.83 ล้านบาท หรือเพิ่มขึ้นร้อยละ 1.81 สาเหตุหลักมาจากรายได้ขายอสังหาริมทรัพย์และรายได้บริการท่าเทียบเรือคอนเทนเนอร์เพิ่มขึ้นจากปีที่ผ่านมา

ในปี 2560 บริษัทจึงมีโครงสร้างรายได้เปลี่ยนแปลงจากปีที่ผ่านมาโดยมีรายได้รวม 1,787.27 ล้านบาท แบ่งออกเป็นรายได้จากการขายแป้งสาลีจำนวน 1,303.30 ล้านบาท หรือคิดเป็นร้อยละ 72.92 รายได้ค่าธรรมเนียมขนถ่ายและบริการจำนวน 111.69 ล้านบาท คิดเป็นร้อยละ 6.25 รายได้ค่าเก็บรักษาสินค้าจำนวน 19.79 ล้านบาท หรือคิดเป็นร้อยละ 1.11 รายได้จากการขายกระสอบพลาสติกจำนวน 42.27 ล้านบาท หรือคิดเป็นร้อยละ 2.37 รายได้ค่าเช่าคลังสินค้าและค่าเช่าโรงงานจำนวน 87.98 ล้านบาท คิดเป็นร้อยละ 4.92 รายได้บริการท่าเทียบเรือคอนเทนเนอร์จำนวน 83.18 ล้านบาท หรือคิดเป็นร้อยละ 4.65 รายได้ค่าเช่าห้องพักอาศัยจำนวน 1.02 ล้านบาท หรือคิดเป็นร้อยละ 0.06 และรายได้อื่นรวมจำนวน 24.02 ล้านบาท หรือคิดเป็นร้อยละ 1.34 ของรายได้รวม ทำให้รายได้รวมในปี 2560 เปรียบเทียบกับปี 2559 เพิ่มขึ้นจำนวน 31.83 ล้านบาท หรือเพิ่มขึ้นร้อยละ 1.81 กำไรสุทธิในปี 2560 เปรียบเทียบกับปี 2559 บริษัทมีกำไรสุทธิรวมในปี 2560 จำนวน 116.61 ล้านบาท ในปี 2559 จำนวน 99.40 ล้านบาท เพิ่มขึ้นจำนวน 17.21 ล้านบาท หรือเพิ่มขึ้นร้อยละ 17.31 ปัจจัยสำคัญที่ทำให้กำไรสุทธิโดยรวมเพิ่มขึ้น คือ รายได้จากการขายอสังหาริมทรัพย์และรายได้จากการให้บริการท่าเทียบเรือคอนเทนเนอร์เพิ่มขึ้นจากปีที่ผ่านมาและในธุรกิจผลิตแป้งสาลีมีกำไรเพิ่มขึ้น เนื่องจากบริษัทมีต้นทุนขายลดลงเมื่อเทียบกับปีที่ผ่านมา

สำหรับผลการดำเนินงานประจำปี 2560 เฉพาะของบริษัทฯ มีกำไรสุทธิ 96.85 ล้านบาท เปรียบเทียบกับปีที่ผ่านมาซึ่งมีกำไรสุทธิ 71.68 ล้านบาท เพิ่มขึ้นจำนวน 25.18 ล้านบาทหรือเพิ่มขึ้นร้อยละ 35.13 เนื่องจากในปี 2560 บริษัทฯ มีรายได้จากการขายอสังหาริมทรัพย์เพิ่มขึ้น และมีรายได้เงินปันผลจากบริษัทย่อยเพิ่มขึ้น หากพิจารณาผลกำไรสุทธิหลังหักรายได้เงินปันผลจากบริษัทย่อยในปี 2560 มีจำนวน 37.56 ล้านบาท เมื่อเทียบกับปี 2559 บริษัทฯ มีกำไรสุทธิจำนวน 33.71 ล้านบาท เพิ่มขึ้นจำนวน 3.85 ล้านบาท หรือเพิ่มขึ้นร้อยละ 11.43

#### 14.1.2 การวิเคราะห์ผลการดำเนินงาน

##### รายได้จากงบกำไรขาดทุนรวม

หน่วย : พันบาท

โครงสร้างรายได้แยกตามประเภทธุรกิจ	2558		2559		2560	
	มูลค่า	%	มูลค่า	%	มูลค่า	%
<b>ธุรกิจบริการ</b>						
ธุรกิจขนถ่ายและบริการ	154,396	9.07	121,169	6.90	111,686	6.25
ธุรกิจรับฝากเก็บสินค้า	104,715	6.15	35,870	2.04	19,795	1.11
ธุรกิจเช่าคลังสินค้า/โรงงาน/ที่ดิน	73,928	4.34	77,503	4.42	87,980	4.92
ธุรกิจท่าเทียบเรือคอนเทนเนอร์	-	-	34,213	1.95	83,184	4.65
ธุรกิจเช่าอพาร์ทเมนต์	9,026	0.53	2,651	0.15	1,017	0.06
<b>รวมธุรกิจบริการ</b>	<b>342,065</b>	<b>20.10</b>	<b>271,406</b>	<b>15.46</b>	<b>303,662</b>	<b>16.99</b>
<b>ธุรกิจขายสินค้า</b>						
ธุรกิจโรงงานแป้งสาลี	1,273,099	74.81	1,338,836	76.27	1,303,296	72.92
ธุรกิจโรงงานกระสอบพลาสติก	57,275	3.37	58,258	3.32	42,272	2.37
<b>รวมธุรกิจขายสินค้า</b>	<b>1,330,374</b>	<b>78.18</b>	<b>1,397,094</b>	<b>79.59</b>	<b>1,345,568</b>	<b>75.29</b>
<b>ธุรกิจขายอสังหาริมทรัพย์</b>	<b>-</b>	<b>-</b>	<b>59,124</b>	<b>3.37</b>	<b>114,027</b>	<b>6.38</b>
<b>รายได้อื่น</b>						
กำไรจากอัตราแลกเปลี่ยนเงินตรา	5	0.00	523	0.03	485	0.03
รายได้อื่นๆ	29,336	1.72	27,300	1.56	23,532	1.32
<b>รวมรายได้อื่น</b>	<b>29,341</b>	<b>1.72</b>	<b>27,823</b>	<b>1.58</b>	<b>24,017</b>	<b>1.34</b>
<b>รายได้รวม</b>	<b>1,701,780</b>	<b>100.00</b>	<b>1,755,447</b>	<b>100.00</b>	<b>1,787,274</b>	<b>100.00</b>

หมายเหตุ รายได้หักรายการระหว่างกันแล้ว

บริษัทและบริษัทย่อยมีรายได้จากการดำเนินธุรกิจแบ่งเป็น 3 กลุ่ม คือ ธุรกิจบริการ ธุรกิจขายสินค้า และธุรกิจอสังหาริมทรัพย์

1. ธุรกิจบริการ ได้แก่ ธุรกิจขนถ่ายสินค้าและบริการ ธุรกิจรับฝากเก็บสินค้า ธุรกิจให้เช่าคลังสินค้า/โรงงาน ธุรกิจท่าเทียบเรือคอนเทนเนอร์ และธุรกิจให้เช่าห้องพักอาศัย
2. ธุรกิจขายสินค้า ได้แก่ ธุรกิจโรงงานแป้งสาลี ธุรกิจโรงงานกระสอบพลาสติก
3. ธุรกิจขายอสังหาริมทรัพย์

## ธุรกิจขนถ่ายและบริการ

### ตารางแสดงปริมาณสินค้าหลักส่งออก

หน่วย : เมตริกตัน

ปริมาณสินค้าออก	2558	2559	2560
น้ำตาลทรายดิบ (BULK)	272,702.94	221,755.99	185,287.48
น้ำตาลทรายขาว	405,850.90	249,385.15	215,992.00
รวมสินค้าออก	678,553.84	471,141.14	401,279.48

จากตารางจะเห็นว่าปริมาณน้ำตาลส่งออกในปี 2558 มีจำนวน 6.79 แสนตัน ในปี 2559 มีจำนวน 4.71 แสนตัน และในปี 2560 มีจำนวน 4.01 แสนตัน เมื่อเปรียบเทียบกัน 3 ปี พบว่าในปี 2560 มีปริมาณน้ำตาลส่งออกลดลงจากปี 2558 จำนวน 2.77 แสนตัน หรือลดลงร้อยละ 40.86 และลดลงจากปี 2559 จำนวน 69,861.66 ตัน หรือลดลงร้อยละ 14.83

ดังนั้นในปี 2560 จึงทำให้บริษัทมีรายได้ขนถ่ายและบริการจำนวน 111.69 ล้านบาท ในปี 2559 จำนวน 121.17 ล้านบาท และในปี 2558 จำนวน 154.40 ล้านบาท เมื่อเปรียบเทียบกัน 3 ปี พบว่าในปี 2560 มีรายได้ลดลงจากปี 2558 จำนวน 42.71 ล้านบาทหรือลดลงร้อยละ 27.66 และลดลงจากปี 2559 จำนวน 9.48 ล้านบาท หรือลดลงร้อยละ 7.83 เนื่องจากในปี 2560 มีการส่งมอบสินค้าให้กับลูกค้าช้ากว่าปีที่ผ่านมา

### ธุรกิจรับฝากเก็บสินค้า

หน่วย : เมตริกตัน

ปริมาณสินค้าเข้า	2558	2559	2560
น้ำตาลทรายดิบ (BULK)	302,953.25	159,551.89	227,621.40
น้ำตาลทรายขาว	338,358.45	234,543.05	217,264.25
รวมสินค้าเข้า	641,311.70	394,094.94	444,885.65

จากตารางจะเห็นว่าปริมาณน้ำตาลเข้ามาใช้บริการในปี 2558 มีจำนวน 6.41 แสนตัน ในปี 2559 มีจำนวน 3.94 แสนตัน และในปี 2560 มีจำนวน 4.45 แสนตัน เมื่อเปรียบเทียบกัน 3 ปี พบว่าในปี 2560 มีปริมาณน้ำตาลเข้ามาใช้บริการลดลงจากปี 2558 จำนวน 1.96 แสนตัน หรือลดลงร้อยละ 30.63 แต่เพิ่มขึ้นจากปี 2559 จำนวน 50,790.71 ตัน หรือเพิ่มขึ้นร้อยละ 12.89

ดังนั้น ในปี 2560 บริษัทมีรายได้รับฝากสินค้าจำนวน 19.79 ล้านบาท ในปี 2559 มีจำนวน 35.87 ล้านบาท และในปี 2558 มีจำนวน 104.71 ล้านบาท เมื่อเปรียบเทียบกับปีที่ผ่านมาพบว่าในปี 2560 บริษัทมีรายได้ลดลงจากปี 2559 จำนวน 16.07 ล้านบาท หรือลดลงร้อยละ 44.81 ถึงแม้ว่าปริมาณน้ำตาลที่เข้ามาใช้บริการจะมีมากกว่าปีที่ผ่านมา แต่เนื่องจากปริมาณน้ำตาลโดยรวมยังมีปริมาณน้อย ทำให้บริษัทมีนโยบายส่งเสริมการขายเพื่อดึงดูดให้ลูกค้ามาใช้บริการมากขึ้น โดยทางบริษัทได้ออกนโยบายฟรีค่าฝาก 15 วันแรก จึงทำให้บริษัทมีรายได้ลดลงเมื่อเทียบกับปีที่ผ่านมา



### **ธุรกิจให้เช่าคลังสินค้า/โรงงาน**

ในปี 2560 บริษัทฯ ได้ให้บริษัทย่อยเช่าคลังสินค้าทั้งแบบกระสอบและแบบเทกองเพื่อรับฝากเก็บสินค้าน้ำตาล รอการส่งมอบให้ผู้ซื้อต่างประเทศและเช่าเพื่อประกอบธุรกิจไม่ว่าจะเป็นธุรกิจโรงงานแป้งสาธิต ธุรกิจโรงงานทอกระสอบ ธุรกิจทำเทียบเรือคอนเทนเนอร์ และบริษัทย่อยแห่งหนึ่งได้ให้บริษัทอื่นเช่าโรงงานผลิตน้ำมันปาล์ม จึงทำให้ในปี 2560 บริษัทมีรายได้จากการให้เช่าคลังสินค้าโรงงานและที่ดินจำนวน 87.98 ล้านบาท เพิ่มขึ้นจากปี 2559 จำนวน 10.48 ล้านบาท หรือเพิ่มขึ้นร้อยละ 13.52

### **ธุรกิจทำเทียบเรือคอนเทนเนอร์**

ในปี 2560 บริษัทมีรายได้จากการให้บริการทำเทียบเรือคอนเทนเนอร์จำนวน 83.18 ล้านบาท คิดเป็นร้อยละ 4.65 ของรายได้รวม เมื่อเทียบกับปี 2559 บริษัทมีรายได้จากการให้บริการทำเทียบเรือคอนเทนเนอร์จำนวน 34.21 ล้านบาท เพิ่มขึ้นจำนวน 48.97 ล้านบาทหรือเพิ่มขึ้นร้อยละ 143.14 ทำให้ในปี 2560 บริษัทมีกำไรสุทธิจำนวน 36.15 ล้านบาท เมื่อเทียบกับปี 2559 บริษัทมีกำไรสุทธิ 3.83 ล้านบาท เพิ่มขึ้นจำนวน 32.31 ล้านบาท หรือเพิ่มขึ้นร้อยละ 843

### **ธุรกิจให้เช่าห้องพักอาศัย**

ในปี 2560 บริษัทมีอาคารพักอาศัยขนาด 45 ห้อง ตั้งอยู่ในซอยสยามไฮโล ถนนปู้เจ้าสมิงพราย ตำบลสำโรงใต้ อำเภอบางปะกง จังหวัดสมุทรปราการ ซึ่งบริษัทได้ให้บริษัทอื่นเช่าเหมาทั้งหมด จึงทำให้บริษัทมีรายได้ค่าเช่าห้องพักอาศัยในปี 2560 จำนวน 1.02 ล้านบาท ลดลงจากปี 2559 จำนวน 1.63 ล้านบาท หรือคิดเป็นร้อยละ 61.64 แต่อย่างไรก็ตาม ผลประกอบการบริษัทในปี 2560 บริษัทมีกำไรสุทธิจำนวน 488,914.19 บาท เมื่อเทียบกับปี 2559 เพิ่มขึ้นจำนวน 95,588.46 บาท หรือเพิ่มขึ้นร้อยละ 24.30

### **ธุรกิจโรงงานแป้งสาธิต**

บริษัทเป็นผู้ผลิตและจำหน่ายแป้งสาธิตให้กับผู้ประกอบการอุตสาหกรรมผลิตขนมปัง บะหมี่สด บะหมี่สำเร็จรูป และผู้ประกอบการรายย่อย ได้แก่ เบเกอรี่ ขนมคุกกี้ ขนมขบเคี้ยวและขนมอบนานาชาติ นอกจากนี้ยังมีผลิตภัณฑ์พลอยได้ส่วนหนึ่ง คือ ไร่ข้าวสาธิต ซึ่งจะจำหน่ายให้แก่ผู้ประกอบการอุตสาหกรรมอาหารสัตว์

ในปี 2560 บริษัทมีรายได้จากการขายแป้งสาธิตจำนวน 1,303.30 ล้านบาท คิดเป็นร้อยละ 72.92 ของรายได้รวม ซึ่งเมื่อเทียบกับปี 2559 บริษัทมีรายได้จากการขายแป้งสาธิตจำนวน 1,338.84 ล้านบาท ลดลงจำนวน 35.54 ล้านบาท หรือคิดเป็นร้อยละ 2.65 แต่อย่างไรก็ตามเมื่อเปรียบเทียบผลการดำเนินงานในปี 2560 บริษัทมีกำไรสุทธิ 105.49 ล้านบาท และในปี 2559 บริษัทมีกำไรสุทธิจำนวน 69.50 ล้านบาท เพิ่มขึ้นจำนวน 35.98 ล้านบาทหรือเพิ่มขึ้นร้อยละ 51.77

### **ธุรกิจโรงกระสอบ**

บริษัทเป็นผู้ผลิตและจำหน่ายกระสอบพลาสติกสานให้กับผู้ประกอบการอุตสาหกรรม ได้แก่ โรงงานน้ำตาล โรงงานแป้งสาธิตและผู้ประกอบการรายย่อย ได้แก่ ข้าวสาร น้ำแข็ง ดิน ทราช เป็นต้น

ในปี 2560 บริษัทมีรายได้จากการขายกระสอบพลาสติกจำนวน 42.27 ล้านบาท คิดเป็นร้อยละ 2.37 ของรายได้รวม ซึ่งเมื่อเทียบกับปี 2559 บริษัทมีรายได้จากการขายจำนวน 58.26 ล้านบาท ลดลงจำนวน 15.99 ล้านบาท หรือคิดเป็นร้อยละ 27.44 จึงทำให้ในปี 2560 บริษัทมีผลขาดทุนจำนวน 36.94 ล้านบาท เนื่องจากบริษัทได้บันทึกผลขาดทุนจากการด้อยค่าทรัพย์สินจำนวน 25.71 ล้านบาท

### กำไรขั้นต้น

ในปี 2560 บริษัทมีกำไรขั้นต้นรวมจำนวน 461.98 ล้านบาท ในปี 2559 มีจำนวน 339.82 ล้านบาท และในปี 2558 มีจำนวน 378.93 ล้านบาท บริษัทมีกำไรขั้นต้นเพิ่มขึ้นเมื่อเทียบกับปี 2559 จำนวน 122.15 ล้านบาท หรือเพิ่มขึ้นร้อยละ 35.95 และเพิ่มขึ้นจากปี 2558 จำนวน 83.05 ล้านบาท หรือเพิ่มขึ้นร้อยละ 21.92 สาเหตุที่ทำให้ในปี 2560 บริษัทมีกำไรขั้นต้นเพิ่มขึ้นจากปี 2559 และปี 2558 เนื่องจากบริษัทฯ มีรายได้จากการขายอสังหาริมทรัพย์เพิ่มขึ้นและบริษัทมีต้นทุนจากการให้เช่าและบริการลดลงรวมถึงต้นทุนขายสินค้าแปรรูปลดลง ดังนั้น จึงทำให้บริษัทมีกำไรขั้นต้นเพิ่มขึ้น

### กำไรสุทธิ

ในปี 2560 บริษัทมีกำไรสุทธิเท่ากับ 116.61 ล้านบาท ในปี 2559 เท่ากับ 99.40 ล้านบาท และในปี 2558 เท่ากับ 144.76 ล้านบาท เมื่อเปรียบเทียบกับปี 2559 กำไรสุทธิเพิ่มขึ้นจำนวน 17.21 ล้านบาท หรือเพิ่มขึ้นร้อยละ 17.31 และลดลงจากปี 2558 จำนวน 28.15 ล้านบาท หรือลดลงร้อยละ 19.45

### สภาพคล่องและแหล่งที่มาของเงินทุน

ในระหว่างปี 2558 ถึง 2560 บริษัทมีอัตราส่วนสภาพคล่องเท่ากับ 0.99 เท่า 1.06 เท่า และ 1.10 เท่าตามลำดับ ซึ่งในปี 2560 บริษัทมีอัตราส่วนสภาพคล่องเพิ่มขึ้นจากปี 2559 และปี 2558 เกิดจากบริษัทมีสินทรัพย์หมุนเวียนจำนวน 1,278.16 ล้านบาท ประกอบด้วยเงินสดและรายการเทียบเท่าเงินสดจำนวน 131.87 ล้านบาท ลูกหนี้การค้าจำนวน 217.71 ล้านบาท สินค้าคงเหลือจำนวน 815.28 ล้านบาท ต้นทุนพัฒนาอสังหาริมทรัพย์ 97.77 ล้านบาท สินทรัพย์หมุนเวียนอื่น 15.53 ล้านบาท และหนี้สินหมุนเวียนจำนวน 1,167.03 ล้านบาท ประกอบด้วยเงินกู้ยืมระยะสั้นจากสถาบันการเงินจำนวน 631.65 ล้านบาท เกิดจากการซื้อวัตถุดิบข้าวสาลีจากต่างประเทศ เจ้าหนี้การค้าจำนวน 335.81 ล้านบาท และเงินกู้ยืมที่ถึงกำหนดชำระภายในหนึ่งปีจำนวน 161.71 ล้านบาท หนี้สินหมุนเวียนอื่น 37.85 ล้านบาท

ในระหว่างปี 2558 ถึง 2560 บริษัทมีระยะเวลาการเก็บหนี้เฉลี่ย 46.62 วัน 46.92 วัน และ 45.12 ตามลำดับ บริษัทมีระยะเวลาในการชำระหนี้เฉลี่ย 35.51 วัน 68.74 วัน และ 101.39 วัน ตามลำดับ และวงจรเงินสดในปี 2558 เท่ากับ 146.80 วัน ในปี 2559 เท่ากับ 143.34 วัน และในปี 2560 เท่ากับ 134.83 วัน อย่างไรก็ตามฝ่ายบริหารได้ควบคุมการให้เครดิตกับลูกค้าและเร่งรัดการเก็บหนี้จากลูกหนี้ให้เร็วขึ้น

### กระแสเงินสด

#### ตารางสรุปกระแสเงินสด

หน่วย : ล้านบาท

	2558	2559	2560
เงินสดสุทธิได้มา (ใช้ไป) ในกิจกรรมดำเนินงาน	(221,973)	703,567	73,345
เงินสดสุทธิได้มา (ใช้ไป) ในกิจกรรมลงทุน	(482,014)	(249,064)	(33,997)
เงินสดสุทธิได้มา (ใช้ไป) ในกิจกรรมจัดหาเงิน	(818,832)	(488,753)	(54,056)
เงินสดและรายการเทียบเท่าเงินสดเพิ่มขึ้น (ลดลง) สุทธิ	114,845	(34,250)	(14,708)
เงินสดและรายการเทียบเท่าเงินสดปลายงวด	180,833	146,583	131,875

ในปี 2560 บริษัทฯ มีเงินสดได้มาในกิจกรรมดำเนินงาน 73.34 ล้านบาท เงินสดใช้ไปในกิจกรรมลงทุน 34 ล้านบาท และเงินสดใช้ไปในกิจกรรมจัดหาเงิน 54.06 ล้านบาท บริษัทมีเงินสดและรายการเทียบเท่าเงินสดลดลงสุทธิ 14.71 ล้านบาท ทำให้บริษัทมีเงินสดและรายการเทียบเท่าเงินสดคงเหลือปลายปี 2560 จำนวน 131.87 ล้านบาท เงินสดใช้ไปในกิจกรรมลงทุนหลักๆ มาจากการซื้อสินทรัพย์ถาวรและพัฒนาปรับปรุง ได้แก่ ปรับปรุงคลังสินค้าพื้นที่ให้เช่าและพัฒนาอสังหาริมทรัพย์เพื่อการลงทุน เงินสดใช้ไปในกิจกรรมจัดหาเงินเกิดจากบริษัทนำเงินไปชำระคืนเงินต้นและดอกเบี้ยจ่ายให้กับสถาบันการเงิน

### แหล่งเงินทุน

ในปี 2560 บริษัทฯ และบริษัทย่อยมีวงเงินเบิกเกินบัญชีที่ยังไม่เบิกใช้ทั้งจำนวน 102 ล้านบาท บริษัทฯ และบริษัทย่อยมีวงเงินเงินกู้ยืมระยะสั้นจากสถาบันการเงินรวมจำนวน 263 ล้านบาท เบิกใช้ไปจำนวน 36 ล้านบาท คงเหลือจำนวน 227 ล้านบาท และวงเงินเลตเตอร์ออฟเครดิตจำนวน 2,810 ล้านบาท ใช้ไปจำนวน 871.12 ล้านบาท คงเหลือจำนวน 1,938.88 ล้านบาท และสัญญาซื้อขายเงินตราต่างประเทศล่วงหน้า จำนวน 2,015 ล้านบาท ใช้ไปจำนวน 250.28 ล้านบาท คงเหลือจำนวน 1,764.72 ล้านบาท และวงเงินร่วมกันในเลตเตอร์ออฟเครดิต ทรัสตีชิต เงินกู้ระยะสั้น และสัญญาซื้อขายเงินตราต่างประเทศล่วงหน้า เลตเตอร์ออฟเครดิตจำนวน 18,318 USD ใช้ไปจำนวน 121 USD คงเหลือจำนวน 18,197 USD วัตถุประสงค์เพื่อนำไปซื้อวัตถุดิบเพื่อผลิตสินค้า บริษัทฯ และบริษัทย่อยมีวงเงินกู้ระยะยาวจากสถาบันการเงินจำนวน 1,050 ล้านบาท ใช้ไปทั้งจำนวนเพื่อซื้อที่ดินเพิ่มก่อสร้างอาคารคลังสินค้า ก่อสร้างอาคารสำนักงาน ซื้อเครื่องจักรและอุปกรณ์และลงทุนเพิ่มในธุรกิจทำเรือคอนเทนเนอร์

#### 14.1.3 ฐานะทางการเงิน

##### สินทรัพย์

สินทรัพย์รวมของบริษัทฯและบริษัทย่อย ณ วันที่ 31 ธันวาคม 2560 จำนวน 5,014.05 ล้านบาท เพิ่มขึ้นจำนวน 62.344 ล้านบาท หรือเพิ่มขึ้นร้อยละ 1.26 เมื่อเปรียบเทียบกับสินทรัพย์รวมจำนวน 4,951.71 ล้านบาท ณ สิ้นปี 2559 โดยแบ่งสินทรัพย์ดังนี้

##### ที่ดิน อาคาร และอุปกรณ์สุทธิ และอสังหาริมทรัพย์เพื่อการลงทุน

ณ 31 ธันวาคม 2560 บริษัทมีที่ดิน อาคาร และอุปกรณ์สุทธิจำนวน 3,237.73 ล้านบาท คิดเป็นสัดส่วนร้อยละ 64.57 ของสินทรัพย์รวมลดลงเมื่อเปรียบเทียบกับสิ้นปี 2559 จำนวน 145.15 ล้านบาทหรือลดลงร้อยละ 4.29 และอสังหาริมทรัพย์เพื่อการลงทุนบริษัทมีจำนวน 476.43 ล้านบาท คิดเป็นสัดส่วนร้อยละ 9.50 ของสินทรัพย์รวมเมื่อเปรียบเทียบกับสิ้นปี 2559 ลดลงจำนวน 0.53 ล้านบาท หรือลดลงร้อยละ 0.11 เนื่องจากในปี 2560 บริษัทได้บันทึกค่าเสื่อมราคาจำนวน 116.10 ล้านบาท และบริษัทได้บันทึกผลขาดทุนจากการด้อยค่าทรัพย์สินจำนวน 25.71 ล้านบาท

##### สินค้าคงเหลือ

ณ 31 ธันวาคม 2560 บริษัทมีสินค้าคงเหลือจำนวน 815.28 ล้านบาท คิดเป็นสัดส่วนร้อยละ 16.26 ของสินทรัพย์รวมซึ่งประกอบด้วยวัตถุดิบ 511.16 ล้านบาท งานระหว่างทำ 17.23 ล้านบาท สินค้าสำเร็จรูป 9.82 ล้านบาท วัสดุสิ้นเปลือง 1.42 ล้านบาท อะไหล่และวัสดุโรงงาน 4.76 ล้านบาท และสินค้าระหว่างทาง 271.47 ล้านบาท บริษัทได้ตั้งค่าเผื่อมูลค่าราคาทุนของสินค้าสูงกว่ามูลค่าสุทธิที่จะได้รับ จำนวน 0.58 ล้านบาท

## ลูกหนี้การค้า

### ลูกหนี้การค้าและลูกหนี้อื่น

หน่วย : พันบาท

รายการ	ปี 2558	ปี 2559	ปี 2560
ลูกหนี้การค้าและตัวเงินรับที่อยู่ในกำหนดชำระ	140,764	136,922	135,806
แยกตามอายุหนี้ที่ค้างชำระดังนี้			
ไม่เกิน 3 เดือน	79,655	74,603	70,335
มากกว่า 3 เดือน ถึง 6 เดือน	3,101	271	734
มากกว่า 6 เดือน ถึง 9 เดือน	246	-	156
มากกว่า 9 เดือน	14,726	17,657	15,888
รวม	238,491	229,453	222,919
หัก ค่าเผื่อหนี้สงสัยจะสูญ	(16,347)	(17,657)	(15,827)
สุทธิ	222,145	211,796	207,092

ณ 31 ธันวาคม 2560 บริษัทมีลูกหนี้การค้าบริษัทจำนวน 207.09 ล้านบาท และลูกหนี้อื่นจำนวน 10.62 ล้านบาท รวม 217.71 ล้านบาท คิดเป็นสัดส่วนร้อยละ 4.34 ของสินทรัพย์รวม ลดลง 0.31 ล้านบาท หรือลดลงร้อยละ 0.14 เมื่อเปรียบเทียบกับสิ้นปี 2559

## หนี้สิน

หนี้สินรวมของบริษัทฯ และบริษัทย่อย ณ วันที่ 31 ธันวาคม 2560 มีจำนวน 1,936.47 ล้านบาท เพิ่มขึ้นจำนวน 8.06 ล้านบาท หรือเพิ่มขึ้นร้อยละ 0.42 เมื่อเปรียบเทียบกับหนี้สินรวม 1,928.41 ล้านบาท ณ สิ้นปี 2559 โดยแบ่งหนี้สิน ดังนี้

### เงินกู้ระยะสั้นจากสถาบันการเงิน

ณ 31 ธันวาคม 2560 บริษัทมีเงินกู้ระยะสั้นจากสถาบันการเงินแห่งหนึ่งรวมจำนวน 631.65 ล้านบาท คิดเป็นสัดส่วนร้อยละ 12.60 ของหนี้สินรวมเพิ่มขึ้นจำนวน 182.86 ล้านบาท หรือเพิ่มขึ้นร้อยละ 40.74 เมื่อเปรียบเทียบกับสิ้นปี 2559 โดยแบ่งเป็นเงินกู้ยืมในรูปตัวสัญญาใช้เงินจำนวน 236 ล้านบาท และบริษัทย่อยแห่งหนึ่งได้กู้ยืมเงินจากสถาบันการเงินในรูปของเจ้าหนี้ทรัสต์รีชีทจำนวน 395.65 ล้านบาท เพื่อนำเข้าวัตถุดิบข้าวสาลีจากต่างประเทศใช้ในธุรกิจผลิตแป้งสาลี

### เงินกู้ระยะยาวจากสถาบันการเงิน

ณ 31 ธันวาคม 2560 บริษัทมีเงินกู้ยืมระยะยาวจากสถาบันการเงินรวมจำนวน 571.11 ล้านบาท คิดเป็นสัดส่วนร้อยละ 11.40 ของหนี้สินรวมโดยแบ่งออกเป็นส่วนของหนี้ระยะยาวที่ถึงกำหนดชำระภายในหนึ่งปีจำนวน 161.71 ล้านบาท และเงินกู้ระยะยาวจำนวน 409.40 ล้านบาท เมื่อเปรียบเทียบกับสิ้นปี 2559 จำนวน 703.32 ล้านบาท ลดลงจำนวน 132.21 ล้านบาท หรือลดลงร้อยละ 18.80 เนื่องจากในปี 2560 บริษัทได้ชำระคืนเงินต้นระหว่างปีจำนวน 132.21 ล้านบาท

### ส่วนของผู้ถือหุ้น

ส่วนของผู้ถือหุ้นของบริษัทฯ และบริษัทย่อย ณ วันที่ 31 ธันวาคม 2560 จำนวน 3,077.58 ล้านบาท เพิ่มขึ้นจำนวน 54.28 ล้านบาท หรือเพิ่มขึ้นร้อยละ 1.79 เมื่อเปรียบเทียบกับส่วนของผู้ถือหุ้น 3,023.29 ล้านบาท ณ สิ้นปี 2559 โดยมีการเปลี่ยนแปลงดังนี้

- เพิ่มขึ้นจากกำไรสุทธิสำหรับงวดปี สิ้นสุดวันที่ 31 ธันวาคม 2560 จำนวน 143.06 ล้านบาท
- ลดลงจากกำไรขาดทุนเบ็ดเสร็จอื่น จำนวน 44.42 ล้านบาท
- ลดลงจากเงินปันผลจ่าย จำนวน 23 ล้านบาท
- ลดลงจากเปลี่ยนแปลงสัดส่วนการถือหุ้นในบริษัทย่อยภายในการควบคุมเดียวกัน จำนวน 0.96 ล้านบาท
- เพิ่มขึ้นส่วนของผู้มีส่วนได้เสียที่ไม่มีอำนาจควบคุมของบริษัทย่อย จำนวน 5.88 ล้านบาท
- ลดลงจากเงินปันผลจ่ายส่วนที่เป็นของผู้มีส่วนได้เสียที่ไม่มีอำนาจควบคุมของบริษัทย่อย จำนวน 26.27 ล้านบาท

### ปัจจัยที่มีผลต่อการดำเนินงานในอนาคต

#### ธุรกิจคลังสินค้า

##### (1) ด้านการคมนาคม

บริษัทฯ ตั้งอยู่ริมแม่น้ำเจ้าพระยาในเขตจังหวัดสมุทรปราการซึ่งเป็นทางออกสู่อ่าวไทย ปัจจุบันมีการสร้างถนนและสะพานเชื่อมต่อทำให้การคมนาคมจากภาคหนึ่งไปสู่อีกภาคหนึ่งของประเทศมีความสะดวกและรวดเร็วขึ้น เช่น ถนนกาญจนาภิเษก ถนนพระรามที่สอง สะพานวงแหวนอุตสาหกรรม ถนนบูรพาวิถีและอื่นๆ เชื่อมต่อเส้นทางจากจังหวัดภาคเหนือ ได้แก่ นครสวรรค์ พิจิตร โลก สุโขทัย เชียงใหม่ ลำพูน ลำปาง เชียงราย ภาคตะวันออกเฉียงเหนือ ได้แก่ นครราชสีมา อุบลราชธานี อุดรธานี ภาคกลางอัน ได้แก่ ออยุธยา อ่างทอง สุพรรณบุรี ผ่านลงไปสู่ภาคใต้โดยใช้ถนนพระรามสองเป็นเส้นทางคมนาคมหลัก หรือไปสู่ภาคตะวันออกโดยผ่านออกไปทางถนนบูรพาวิถีหรือเข้าสู่จังหวัดสมุทรปราการโดยใช้ถนนวงแหวนอุตสาหกรรม จากที่กล่าวข้างต้นทำให้การขนส่งสินค้าไปมาจากภาคหนึ่งสู่อีกภาคหนึ่งมีความสะดวกรวดเร็วและประหยัดพลังงานมากขึ้นกว่าเดิม ดังนั้นการส่งสินค้าจากภาคต่างๆ เข้ามาใช้บริการเก็บพัสดุสินค้าเพื่อรอการขนถ่ายขึ้นเรือเดินสมุทรมีความสะดวกมากขึ้น ประกอบกับที่ตั้งของบริษัทฯ เป็นจุดเชื่อมต่อระหว่างการคมนาคมขนส่งทางบกและขนถ่ายขึ้นเรือเดินสมุทรเพื่อขนส่งต่อไปยังจุดหมายปลายทางโดยทางทะเลจึงเป็นข้อได้เปรียบที่ทำให้บริษัทฯ สามารถให้บริการแก่ลูกค้าได้กว้างขวางยิ่งขึ้น

##### (2) นโยบายของทางราชการ

เนื่องจากในอนาคตทางการท่าเรือแห่งประเทศไทยมีโครงการที่จะปิดท่าเทียบเรือคลองเตยซึ่งเป็นแหล่งชุมชนพักอาศัยใหญ่แห่งหนึ่งในกรุงเทพมหานคร เพื่อให้เรือบรรทุกสินค้าไปเทียบท่าเพื่อขนถ่ายสินค้าบริเวณท่าเทียบเรือน้ำลึกที่ศรีราชา หรือแหลมฉบังแทน ในขณะที่ธุรกิจขนส่งสินค้ากำลังขยายออกไปแต่ทางการท่าเรือแห่งประเทศไทยยังไม่ได้มีการประกาศกำหนดนโยบายและระยะเวลาที่ชัดเจน อันจะส่งผลกระทบต่อผู้คนที่พักอาศัยอยู่ในบริเวณใกล้เคียงไม่ว่าจะด้วยเสียง ฝุ่นละออง การจราจรที่คับคั่งและควั่นเสียงจากรถบรรทุกและเรือเดินสมุทรขนาดใหญ่ตลอดจนธุรกิจต่างๆ ที่สัมพันธ์กับธุรกิจภายในบริเวณท่าเทียบเรือคลองเตยต้องมีการเตรียมพร้อมเพื่อรับสถานการณ์ที่จะเปลี่ยนแปลงไปในอนาคต ในส่วนของบริษัทฯ ย่อมได้รับผลกระทบบางส่วนจากการที่เรือเดินสมุทรเข้ามาเทียบท่าใช้บริการต่อเนื่องจากการใช้ท่าเทียบเรือคลองเตยซึ่งมีทั้งผลดีและผลเสีย

ในด้านผลเสีย คือ จำนวนเรือที่ใช้บริการอาจลดลงเนื่องจากเรือเดินสมุทรขนาดใหญ่ที่เข้ามารับสินค้าในกรุงเทพฯ (คลองเตย) จะไม่เข้ามาในแม่น้ำจากการลำเลียงสินค้า

ในด้านดี คือ สินค้าที่บรรทุกมาจากภาคต่างๆ โดยเส้นทางรถยนต์จะนำเข้ามาใช้บริการที่คลังสินค้าของบริษัทฯ ซึ่งตั้งอยู่ริมแม่น้ำเจ้าพระยาและอยู่ในเขตจังหวัดปริมณฑลไม่ต้องส่งเข้าไปในเขตกรุงเทพมหานครหรือขนส่งเป็นระยะทางไกลถึงท่าเทียบเรือน้ำลึก เนื่องจากเรือบรรทุกสินค้าที่มีขนาดกลางยังสามารถเข้ามาเทียบท่ายังท่าเทียบเรือของบริษัทฯ เพื่อขนถ่ายสินค้าได้เป็นการประหยัดค่าใช้จ่ายในการขนส่งสินค้าทางบกให้แก่เจ้าของสินค้าทำให้การให้บริการท่าเทียบเรือการรับฝากสินค้าและการให้บริการขนถ่ายสินค้าจากลูกค้ารายใหม่เกิดขึ้น

### **ธุรกิจแป้งสาธิต**

#### **(1) การเปลี่ยนแปลงเงื่อนไขทางการค้าระหว่างประเทศ**

การเปลี่ยนแปลงเงื่อนไขทางการค้าของประเทศผู้ส่งออกรายใหญ่ เช่น การทำข้อตกลง FTA กับประเทศสหรัฐอเมริกา ออสเตรเลียและแคนาดา ทำให้บริษัทสามารถนำเข้าวัตถุดิบโดยไม่ต้องชำระค่าภาษีอากรขาเข้า หรือการเพิ่มภาษีอากรขาออกของประเทศจีนจาก 5% เป็น 25% เพื่อจำกัดการส่งออกแป้งสำเร็จรูปทำให้ผู้นำเข้าแป้งสาธิตในไทยไม่สามารถนำเข้าแป้งสาธิตราคาถูกเข้ามาได้ต่อไปอีก แต่หากมาตรการดังกล่าวยกเลิกไปโรงงานแป้งสาธิตในไทยอาจจะต้องกลับมาแข่งขันกับแป้งจีนอีก

#### **(2) พฤติกรรมการบริโภค**

ปัจจุบันผู้บริโภคหันมาบริโภคอาหารที่มีคุณค่าต่อสุขภาพมากขึ้น เช่น ขนมปังโฮลวีต ซึ่งจะมีกากใยและวิตามิน แร่ธาตุมากกว่าขนมปังธรรมดา หรือบะหมี่กึ่งสำเร็จรูปโฮลวีต เป็นต้น ทำให้บริษัทมีโอกาสในการกำไรจากการบริโภคแป้งโฮลวีต เพิ่มขึ้น

#### **(3) การนำเทคโนโลยีที่ทันสมัยเข้ามาใช้ในธุรกิจ**

ปัจจุบันบริษัทอยู่ระหว่างการสรรหาซอฟต์แวร์ ERP ซึ่งเป็นซอฟต์แวร์ที่ถูกใช้ในองค์กรที่มีความทันสมัย เพื่อต้องการชิงความได้เปรียบเหนือคู่แข่ง เนื่องจากซอฟต์แวร์ดังกล่าว สามารถบริหารจัดการข้อมูลในองค์กรให้เป็นแบบรวมศูนย์ โดยการเชื่อมโยงข้อมูลของแต่ละหน่วยงานที่เป็นภาคสนับสนุน (Back Office) เข้าด้วยกันและประมวลเป็นสารสนเทศที่ช่วยให้การตัดสินใจของผู้บริหารนั้นถูกต้องและรวดเร็วตอบสนองต่อความต้องการของลูกค้า

## รายละเอียดเกี่ยวกับกรรมการ ผู้บริหาร ผู้มีอำนาจควบคุมและเลขานุการบริษัท

ชื่อ - สกุล / อายุ / ตำแหน่ง / วันที่ได้รับแต่งตั้ง	คุณวุฒิทางการศึกษา / ประวัติอบรม	สัดส่วน การถือหุ้น ในบริษัท(%)	ความสัมพันธ์ ทางครอบครัว ระหว่างกรรมการ และผู้บริหาร	ประสบการณ์ทำงานในระยะ 5 ปีย้อนหลัง		
				ช่วงเวลา	ตำแหน่ง	ชื่อหน่วยงาน / บริษัท / ประเภทธุรกิจ
1. นายปรีชา อรรถวิวัฒน์ (อายุ 80 ปี) -ประธานกรรมการบริษัท -กรรมการอิสระ (แต่งตั้ง 30 เมษายน 2551)	- ปริญญาตรี วิศวกรรมอุตสาหการ จุฬาลงกรณ์มหาวิทยาลัย - ปริญญาโท Industrial Engineering and Management Oklahoma State University ประเทศสหรัฐอเมริกา  <u>ประกาศนียบัตรหลักสูตร</u> - วิทยาลัยป้องกันราชอาณาจักร (วปอ. รุ่น 32) - Finance for Non - Finance Directors (FND รุ่นที่ 8/2004) - Director Certification Program (DCP รุ่นที่ 39/2004) - Audit Committee Program (ACP รุ่นที่ 11/2006) - Director Accreditation Program (DAP รุ่นที่ 107/2014) สมาคมส่งเสริมสถาบันกรรมการบริษัทไทย (IOD)	0.004%	ไม่มี	ปี 2551 - ปัจจุบัน	ประธานกรรมการบริษัท / กรรมการอิสระ	บริษัท ไทยซูการ์ เทอร์มิเนล จำกัด (มหาชน) ประเภทธุรกิจ - บริการขนถ่ายสินค้า - ให้เช่าคลังสินค้าและบริการทำเทียบเรือ
				ปี 2555 - ปัจจุบัน	<u>บริษัทจดทะเบียน</u> รองประธานกรรมการ	บริษัท ไทยรุ่งยูเนี่ยนคาร์ จำกัด (มหาชน) - สินค้าอุตสาหกรรมยานยนต์
				ปี 2547 - ปัจจุบัน	ประธานกรรมการตรวจสอบ / กรรมการอิสระ	
				ปี 2551 - ปัจจุบัน	ประธานกรรมการ	บริษัท ที เอส ฟลาวมิลล์ จำกัด (มหาชน) บริษัทย่อย - โรงงานแป้งสาลี
				ปี 2551 - ปัจจุบัน	ประธานกรรมการ	บริษัท เกษตรไทย อินเตอร์เนชั่นแนล ซูการ์ คอร์ปอเรชั่น จำกัด (มหาชน) - โรงงานน้ำตาล
				ปี 2542 - ปัจจุบัน	กรรมการอิสระ/กรรมการตรวจสอบ	บริษัท ปูนซิเมนต์ไทย จำกัด (มหาชน) - ปูนซิเมนต์ เม็ดพลาสติก ฯลฯ
					<u>บริษัทที่ไม่ได้เป็นบริษัทจดทะเบียน</u>	
				ปี 2554 - ปัจจุบัน	ประธานกรรมการ	บริษัท เกษตรไทยไบโอเพาเวอร์ จำกัด
				ปี 2553 - ปัจจุบัน	ประธานกรรมการ	บริษัท เอส ไอ พรอพเพอร์ตี้ จำกัด
				ปี 2551 - ปัจจุบัน	ประธานกรรมการ	บริษัท ที เอส จี แอสเซ็ท จำกัด บริษัทย่อย - ธุรกิจให้เช่าอสังหาริมทรัพย์
				ปี 2551 - ปัจจุบัน	ประธานกรรมการ	บริษัท ที เอส อุตสาหกรรมน้ำมัน จำกัด บริษัทย่อย - โรงงานกลั่นน้ำมันปาล์ม
				ปี 2551 - ปัจจุบัน	ประธานกรรมการ	บริษัท น้ำตาลไทยเอกลักษณ์ จำกัด - โรงงานน้ำตาล
				ปี 2551 - ปัจจุบัน	ประธานกรรมการ	บริษัท รวมผลอุตสาหกรรมนครสวรรค์ จำกัด - โรงงานน้ำตาล
				ปี 2547 - ปัจจุบัน	ประธานกรรมการ	บริษัท เอกรัฐพัฒนา จำกัด - ผลิตภัณฑ์อาหาร
				ปี 2546 - ปัจจุบัน	ประธานกรรมการ	บริษัท สยาม พี.พี. อินเตอร์เนชั่นแนล จำกัด - ผลิตภัณฑ์ปุ๋ยและปุ๋ยชีวภาพ
				ปี 2546 - ปัจจุบัน	ประธานกรรมการ	บริษัท เอ็นไวรอนเม้นท์ฟิลล์ แอนด์เปปเปอร์ จำกัด - โรงงานผลิตภัณฑ์กระดาษ
				ปี 2543 - ปัจจุบัน	ประธานกรรมการ	บริษัท แพน-เปปเปอร์ (1992) จำกัด - ผลิตภัณฑ์กระดาษและสิ่งพิมพ์
				ปี 2543 - ปัจจุบัน	ประธานกรรมการ	บริษัท ร่วมกิจอ่างทองคลังสินค้า จำกัด - คลังสินค้า
				ปี 2536 - ปัจจุบัน	กรรมการ	บริษัท เอช. ซี. สตาร์ จำกัด - ผลิตภัณฑ์อุตสาหกรรมผงโลหะ
					<u>สถาบันต่างๆ</u>	
				ปี 2550 - ปัจจุบัน	นายกสภามหาวิทยาลัย	มหาวิทยาลัยเจ้าพระยา - สถาบันการศึกษา
				ปี 2547 - ปัจจุบัน	กรรมการวิชาการ	สมาคมวิศวกรรมสถานแห่งประเทศไทยในพระบรมราชูปถัมภ์ (ระบบการจัดการอาชีวอนามัยและความปลอดภัย)
				ปี 2545 - ปัจจุบัน	กรรมการ	คณะกรรมการพิจารณาร่างกฎหมาย กระทรวงแรงงาน - หน่วยงานรัฐ
				ปี 2544 - ปัจจุบัน	ผู้อำนวยการพิเศษระดับวุฒิสภา	สภาวิศวกร สาขาวิศวกรรมอุตสาหการ - องค์การอิสระ
				ปัจจุบัน	ประธานกรรมการ	มูลนิธิคุณหญิงพรชนัน รื่นศิริ - มูลนิธิ
				ปัจจุบัน	ประธานกรรมการ	มูลนิธิอาจารย์ลืออาจ ภมราภา - มูลนิธิ



ชื่อ - สกุล / อายุ / ตำแหน่ง / วันที่ได้รับแต่งตั้ง	คุณวุฒิทางการศึกษา / ประวัติอบรม	สัดส่วน การถือหุ้น ในบริษัท(%)	ความสัมพันธ์ ทางครอบครัว ระหว่างกรรมการ และผู้บริหาร	ประสบการณ์ทำงานในระยะ 5 ปีย้อนหลัง		
				ช่วงเวลา	ตำแหน่ง	ชื่อหน่วยงาน / บริษัท / ประเภทธุรกิจ
2. นายประภาส ชุตินวรัตน์ (อายุ 80 ปี) -ประธานกรรมการบริหาร (มีอำนาจลงนามผูกพันบริษัท)	- มีธยมศึกษาปีที่ 6 โรงเรียนบ้านบึงอุตสาหกรรม <b>ประกาศนียบัตรหลักสูตร</b> - Director Accreditation Program (DAP รุ่นที่ 17/2004) สมาคมส่งเสริมสถาบันกรรมการบริษัทไทย (IOD)	4.64%	เป็นบิดาของ นายชนะชัย ชุตินวรัตน์	ปี 2543 - ปัจจุบัน ปี 2543- ธ.ค 2560	ประธานกรรมการบริหาร ประธานเจ้าหน้าที่บริหารและกรรมการผู้จัดการใหญ่	บริษัท ไทยซูการ์ เทอร์มิเนล จำกัด (มหาชน) ประเภทธุรกิจ - บริการขนถ่ายสินค้า - ให้เช่าคลังสินค้าและบริการท่าเทียบเรือ
				ปี 2543 - ปัจจุบัน ปี 2547 - เม.ย 60	<b>บริษัทจดทะเบียน</b> ประธานกรรมการบริหาร กรรมการและกรรมการบริหาร	บริษัท ที เอส ฟลาวมิลล์ จำกัด (มหาชน) บริษัทย่อย - โรงงานแป้งสาลี บริษัท น้ำตาลขอนแก่น จำกัด (มหาชน) - โรงงานผลิตน้ำตาล
นางสุมิตรา ชุตินวรัตน์		0.77%	(ภรรยา)	ปี 2512 - ปัจจุบัน ปี 2519 - เม.ย 60 ปี 2519 - เม.ย 60 ปี 2519 - เม.ย 60 ปี 2532 - ปัจจุบัน ปี 2543 - ปัจจุบัน	<b>บริษัทที่ไม่ได้เป็นบริษัทจดทะเบียน</b> กรรมการผู้จัดการ กรรมการและกรรมการบริหาร กรรมการและกรรมการบริหาร กรรมการและกรรมการบริหาร กรรมการ ประธานกรรมการบริหาร/ประธานเจ้าหน้าที่บริหาร และกรรมการผู้จัดการใหญ่	บริษัท อ่อนนุชก่อสร้าง จำกัด - รับเหมาก่อสร้างและอื่นๆ บริษัท โรงงานน้ำตาลนิวกูญไทย จำกัด - โรงงานผลิตน้ำตาล บริษัท น้ำตาลท่ามะกา จำกัด - โรงงานผลิตน้ำตาล บริษัท น้ำตาลนิวกูญรุ่งส้าน จำกัด - โรงงานผลิตน้ำตาล บริษัท พาราไอเทค จำกัด - ให้เช่าส่งหริมาตรพ์
				ปี 2543 - ปัจจุบัน ปี 2543 - ปัจจุบัน ปี 2543 - ปัจจุบัน ปี 2543 - ปัจจุบัน ปี 2546 - ปี 2559 ปี 2547 - ปัจจุบัน	ประธานกรรมการบริหาร/ประธานเจ้าหน้าที่บริหาร และกรรมการผู้จัดการใหญ่ ประธานกรรมการบริหาร/ประธานเจ้าหน้าที่บริหาร และกรรมการผู้จัดการใหญ่ ประธานกรรมการบริหาร/ประธานเจ้าหน้าที่บริหาร และกรรมการผู้จัดการใหญ่ กรรมการ กรรมการ	บริษัท ที เอส อุตสาหกรรมน้ำมัน จำกัด บริษัทย่อย - โรงงานกลั่นน้ำมันปาล์ม บริษัท ที เอส คลังสินค้า จำกัด บริษัทย่อย - ธุรกิจคลังสินค้า บริษัท ที เอส จี แอสเซท จำกัด บริษัทย่อย - ธุรกิจให้เช่าอสังหาริมทรัพย์ บริษัท ที เอส ขนส่งและโลจิสติกส์ จำกัด บริษัทย่อย - โรงงานผลิตกระสอบพลาสติกและรับเหมาขนส่ง บริษัท โรงไฟฟ้าน้ำตาลขอนแก่น - ผลิตกระแสไฟฟ้า บริษัท บางกอกบูติก โอเตล (ประเทศไทย) จำกัด - ธุรกิจการโรงแรม

ชื่อ - สกุล / อายุ / ตำแหน่ง / วันที่ได้รับแต่งตั้ง	คุณวุฒิทางการศึกษา / ประวัติอบรม	สัดส่วนการถือหุ้นในบริษัท(%)	ความสัมพันธ์ทางครอบครัวระหว่างกรรมการและผู้บริหาร	ประสบการณ์ทำงานในระยะ 5 ปีย้อนหลัง		
				ช่วงเวลา	ตำแหน่ง	ชื่อหน่วยงาน / บริษัท / ประเภทธุรกิจ
3. นายพงศ์ ชินธรรมมิตร (อายุ 61 ปี) -รองประธานกรรมการบริหาร (มีอำนาจลงนามผูกพันบริษัท)	- วิทยาศาสตร์บัณฑิต สาขา INDUSTRIAL TECHNOLOGY ROGER WILLIAMS UNIVERSITY  <u>ประกาศนียบัตรหลักสูตร</u> - Director Accreditation Program (DAP รุ่นที่ 10/2004) สมาคมส่งเสริมสถาบันกรรมการบริษัทไทย (IOD)	ไม่มี	เป็นอาของ นายวินัย ชินธรรมมิตร	ปี 2543 - ปัจจุบัน ปี 2543 – ปี 2560	รองประธานกรรมการบริหาร/รองประธานเจ้าหน้าที่บริหาร และรองกรรมการผู้จัดการใหญ่  <u>บริษัทที่ไม่ได้เป็นบริษัทจดทะเบียน</u> รองประธานกรรมการบริหาร/รองประธานเจ้าหน้าที่บริหาร และรองกรรมการผู้จัดการใหญ่ รองประธานกรรมการบริหาร/รองประธานเจ้าหน้าที่บริหาร และรองกรรมการผู้จัดการใหญ่ รองประธานกรรมการบริหาร/รองประธานเจ้าหน้าที่บริหาร และรองกรรมการผู้จัดการใหญ่ รองประธานกรรมการบริหาร/รองประธานเจ้าหน้าที่บริหาร และรองกรรมการผู้จัดการใหญ่	บริษัท ไทยซูการ์ เทอร์มิเนล จำกัด (มหาชน) ประเภทธุรกิจ - บริการขนถ่ายสินค้า - ให้เช่าคลังสินค้าและบริการท่าเทียบเรือ
				ปี 2543 - ปัจจุบัน	รองประธานกรรมการบริหาร/รองประธานเจ้าหน้าที่บริหาร และรองกรรมการผู้จัดการใหญ่	บริษัท ที เอส อุดสาหกรรมน้ำมัน จำกัด บริษัทย่อย - โรงงานกลั่นน้ำมันปาล์ม
				ปี 2543 - ปัจจุบัน	รองประธานกรรมการบริหาร/รองประธานเจ้าหน้าที่บริหาร และรองกรรมการผู้จัดการใหญ่	บริษัท ที เอส คลังสินค้า จำกัด บริษัทย่อย - ธุรกิจคลังสินค้า
				ปี 2543 - ปัจจุบัน	รองประธานกรรมการบริหาร/รองประธานเจ้าหน้าที่บริหาร และรองกรรมการผู้จัดการใหญ่	บริษัท ที เอส จี แอสเซ็ท จำกัด บริษัทย่อย - ธุรกิจให้เช่าอสังหาริมทรัพย์
				ปี 2543 - ปัจจุบัน	รองประธานกรรมการบริหาร/รองประธานเจ้าหน้าที่บริหาร และรองกรรมการผู้จัดการใหญ่	บริษัท ที เอส ชนส่งและโลจิสติกส์ จำกัด บริษัทย่อย - โรงงานผลิตกระสอบพลาสติกและรับเหมาขนส่ง
				ปี 2543 - ปัจจุบัน	กรรมการรองผู้จัดการ	บริษัท ประจวบอุตสาหกรรม จำกัด - โรงงานผลิตน้ำตาล
				ปี 2543 – ปัจจุบัน ปี 2543 - ปัจจุบัน	กรรมการ	บริษัท เค.เอส.แอล. เอ็กซ์พอร์ตเทรดดิ้ง จำกัด - ธุรกิจส่งออกน้ำตาล
4. นายชนะชัย ชูติมาวรรณ (อายุ 46 ปี) -รองประธานกรรมการบริหาร -ประธานเจ้าหน้าที่บริหาร (แต่งตั้ง 1 มกราคม 2561) (มีอำนาจลงนามผูกพันบริษัท)	- ปริญญาตรี วิศวกรรมศาสตรบัณฑิต สาขาไฟฟ้า จุฬาลงกรณ์มหาวิทยาลัย - ปริญญาตรี นิติศาสตรบัณฑิต จุฬาลงกรณ์มหาวิทยาลัย - ปริญญาโท วิศวกรรมศาสตร สาขาอุตสาหกรรม สหรัฐอเมริกา - ปริญญาโท สาขาบริหารธุรกิจ มหาวิทยาลัยเทนเนสซี สหรัฐอเมริกา - ปริญญาโท ศิลปศาสตร สาขากฎหมายธุรกิจ จุฬาลงกรณ์มหาวิทยาลัย  <u>ประกาศนียบัตรหลักสูตร</u> - Director Accreditation Program (DAP รุ่นที่ 37/2005) สมาคมส่งเสริมสถาบันกรรมการบริษัทไทย (IOD) - CFA Charter holder, Association for Investment Management and Research (AIMR)	16.65%	เป็นบุตรของ นายประกาศ ชูติมาวรรณ	ปี 2550 - ปัจจุบัน ปี 2561 – ปัจจุบัน ปี 2543 – ปี 2560	รองประธานกรรมการบริหาร ประธานเจ้าหน้าที่บริหาร กรรมการสรรหาและพิจารณาค่าตอบแทน  <u>บริษัทจดทะเบียน</u> กรรมการบริหาร รองกรรมการผู้จัดการใหญ่สายงานบัญชีและการเงิน	บริษัท ไทยซูการ์ เทอร์มิเนล จำกัด (มหาชน) ประเภทธุรกิจ - บริการขนถ่ายสินค้า - ให้เช่าคลังสินค้าและบริการท่าเทียบเรือ
				ปี 2543 - ปัจจุบัน ปี 2543 – ปี 2560	กรรมการบริหาร	บริษัท ที เอส ฟลาวมิลล์ จำกัด (มหาชน) บริษัทย่อย - โรงงานแป้งสาลี
				ปี 2543 - ปัจจุบัน	รองกรรมการผู้จัดการใหญ่สายงานบัญชีและการเงิน	บริษัท น้ำตาลขอนแก่น จำกัด (มหาชน) - โรงงานผลิตน้ำตาล
				ปี 2539 - ปัจจุบัน	<u>บริษัทที่ไม่ได้เป็นบริษัทจดทะเบียน</u> กรรมการ	บริษัท อ่อนนุชก่อสร้าง จำกัด - รับเหมาก่อสร้างและอื่นๆ
				ปี 2543 - ปัจจุบัน	รองประธานกรรมการบริหาร	บริษัท ที เอส คลังสินค้า จำกัด บริษัทย่อย - ธุรกิจคลังสินค้า
				ปี 2543 - ปัจจุบัน	รองประธานกรรมการบริหาร	บริษัท ที เอส จี แอสเซ็ท จำกัด บริษัทย่อย - ธุรกิจให้เช่าอสังหาริมทรัพย์
				ปี 2543 - ปัจจุบัน	รองประธานกรรมการบริหาร	บริษัท ที เอส อุดสาหกรรมน้ำมัน จำกัด บริษัทย่อย - โรงงานกลั่นน้ำมันปาล์ม
				ปี 2543 - ปัจจุบัน	รองประธานกรรมการบริหาร	บริษัท ที เอส ชนส่งและโลจิสติกส์ จำกัด บริษัทย่อย - โรงงานผลิตกระสอบพลาสติกและรับเหมาขนส่ง
				ปี 2546 – ปัจจุบัน	กรรมการ	บริษัท เกอเอสแอล แมททีเรียล ซัพพลายส์ จำกัด - จัดหาวัตถุดิบ
				ปี 2549 – ปัจจุบัน	กรรมการ	บริษัท น้ำตาลเกาะก่ง จำกัด - โรงงานผลิตน้ำตาล ประเทศกัมพูชา
				ปี 2549 – ปัจจุบัน	กรรมการ	บริษัท น้ำตาลสะพานหินระยอง จำกัด - เพาะปลูกอ้อยและผลิตน้ำตาลที่ สปป.ลาว
				ปี 2557 - ปัจจุบัน	กรรมการ	บริษัท เค.เอส.แอล. เรียวเอสเทค จำกัด - พัฒนาอสังหาริมทรัพย์และเป็นศูนย์ฝึกอบรมของกลุ่ม KSL
				ปี 2559 – ปัจจุบัน ค.ศ 2560 - ปัจจุบัน	กรรมการ	บริษัท คับบลิวเอสพี โลจิสติกส์ จำกัด บริษัท บีบีจีไอ จำกัด

ชื่อ - สกุล / อายุ / ตำแหน่ง / วันที่ได้รับแต่งตั้ง	คุณวุฒิทางการศึกษา / ประวัติอบรม	สัดส่วน การถือหุ้น ในบริษัท(%)	ความสัมพันธ์ ทางครอบครัว ระหว่างกรรมการ และผู้บริหาร	ประสบการณ์ทำงานในระยะ 5 ปีย้อนหลัง		
				ช่วงเวลา	ตำแหน่ง	ชื่อหน่วยงาน / บริษัท / ประเภทธุรกิจ
5. นายณรงค์ เจนลาวัฒนกุล (อายุ 52 ปี) -กรรมการบริหาร (มีอำนาจลงนามผูกพันบริษัท)	- เศรษฐศาสตร์บัณฑิต มหาวิทยาลัยธรรมศาสตร์ <u>ประกาศนียบัตรหลักสูตร</u> - Director Accreditation Program (DAP รุ่นที่ 62/2007) สมาคมส่งเสริมสถาบันกรรมการบริษัทไทย (IOD)	ไม่มี	ไม่มี	ปี 2549 - ปัจจุบัน  ปี 2554 - ปัจจุบัน ปี 2549 - ปัจจุบัน  ปี 2549 – ปัจจุบัน ปี 2549 - ปัจจุบัน ปี 2549 - ปัจจุบัน ปี 2549 - ปัจจุบัน ปี 2548 - ปัจจุบัน ปี 2542 – ปัจจุบัน ปี 2553 – ปัจจุบัน ปี 2554 – ปัจจุบัน	กรรมการบริหาร  <u>บริษัทจดทะเบียน</u> กรรมการสรรหาและพิจารณาค่าตอบแทน กรรมการบริหาร  <u>บริษัทที่ไม่ได้เป็นบริษัทจดทะเบียน</u> กรรมการบริหาร กรรมการบริหาร กรรมการบริหาร กรรมการบริหาร กรรมการ กรรมการ กรรมการ กรรมการ	บริษัท ไทยซูการ์ เทอร์มิเนล จำกัด (มหาชน) ประเภทธุรกิจ - บริการขนถ่ายสินค้า - ให้เช่าคลังสินค้าและบริการท่าเทียบเรือ  บริษัท ที เอส ฟลาวมิลล์ จำกัด (มหาชน) บริษัทย่อย - โรงงานแป้งสาลี  บริษัท ที เอส คลังสินค้า จำกัด บริษัทย่อย – ธุรกิจคลังสินค้า บริษัท ที เอส จี แอสเซ็ท จำกัด บริษัทย่อย - ธุรกิจให้เช่าสิ่งหุ้มห่อทรัพย์สิน บริษัท ที เอส อุตสาหกรรมน้ำมัน จำกัด บริษัทย่อย - โรงงานกลั่นน้ำมันปาล์ม บริษัท ที เอส ขนส่งและโลจิสติกส์ จำกัด บริษัทย่อย - โรงงานผลิตกระสอบพลาสติกและรับเหมารับส่ง บริษัท อุตสาหกรรมมิตรเกษตร จำกัด - โรงงานผลิตน้ำตาล บริษัท วัฒนกุลอ็อกซิเจน จำกัด - โรงงานผลิตอ็อกซิเจน บริษัท มิตรเกษตรอุทัยธานี จำกัด - โรงงานผลิตน้ำตาล บริษัท อุทัยธานี ไบโอเอเนอจี จำกัด - โรงงานผลิตไฟฟ้า
6. นายชัช ชินธรรมมิตร (อายุ 49 ปี) -กรรมการบริษัท -กรรมการที่ไม่เป็นผู้บริหาร	- ปริญญาตรี สาขาการเงินและการธนาคาร BBA มหาวิทยาลัยอีสต์แฮมป์ไชร์ - ปริญญาโท MBA FINANCE & BANKING MERCER UNIVERSITY U.S.A.  <u>ประกาศนียบัตรหลักสูตร</u> - Director Accreditation Program (DAP รุ่นที่ 17/2004) สมาคมส่งเสริมสถาบันกรรมการบริษัทไทย (IOD) - หลักสูตรวิทยาลัยตลาดทุน รุ่นที่ 10 - หลักสูตรวิทยาลัยพลังงาน รุ่นที่ 6 - หลักสูตรผู้บริหารระดับสูงด้านการพัฒนาธุรกิจอุตสาหกรรม และการลงทุน รุ่นที่ 3	0.05%	เป็นหลานของ นายสมชาย ชินธรรมมิตร	ปี 2550 - ปัจจุบัน  ปี 2557 – ปัจจุบัน ปี 2557 – ปัจจุบัน ปี 2556 - ปัจจุบัน ปี 2550 - ปัจจุบัน ปี 2547 - ปัจจุบัน ปี 2546 - ปัจจุบัน	กรรมการ  <u>บริษัทจดทะเบียน</u> กรรมการ กรรมการ กรรมการบริหาร/กรรมการ กรรมการและรองกรรมการผู้จัดการใหญ่ กรรมการบริหารและกรรมการบริหารความเสี่ยง กรรมการ	บริษัท ไทยซูการ์ เทอร์มิเนล จำกัด (มหาชน) ประเภทธุรกิจ - บริการขนถ่ายสินค้า - ให้เช่าคลังสินค้าและบริการท่าเทียบเรือ  บริษัท มัดแมน จำกัด (มหาชน) บริษัท มาสเตอร์แอด จำกัด (มหาชน) บริษัท ที เอส ฟลาวมิลล์ จำกัด (มหาชน) บริษัทย่อย - โรงงานแป้งสาลี บริษัท น้ำตาลขอนแก่น จำกัด (มหาชน) - โรงงานผลิตน้ำตาล  บริษัท เคเอสแอล กรีน อินโนเวชั่น จำกัด (มหาชน) - โรงงานผลิตเอทานอล

[illegible]

ชื่อ - สกุล / อายุ / ตำแหน่ง / วันที่ได้รับแต่งตั้ง	คุณวุฒิทางการศึกษา / ประวัติอบรม	สัดส่วนการถือหุ้นในบริษัท(%)	ความสัมพันธ์ทางครอบครัวระหว่างกรรมการและผู้บริหาร	ประสบการณ์ทำงานในระยะ 5 ปีย้อนหลัง		
				ช่วงเวลา	ตำแหน่ง	ชื่อหน่วยงาน / บริษัท / ประเภทธุรกิจ
7. นายสมชาย ชินธรรมมิตร (อายุ 66 ปี) -กรรมการบริษัท -กรรมการที่ไม่เป็นผู้บริหาร	<ul style="list-style-type: none"> <li>อนุปริญญา คอมพิวเตอร์ สถาบัน Computer College, Germany</li> <li>Mini MBA มหาวิทยาลัยธรรมศาสตร์</li> </ul> <p><u>ประกาศนียบัตรหลักสูตร</u></p> <ul style="list-style-type: none"> <li>Director Accreditation Program (DAP รุ่นที่ 17/2004) สมาคมส่งเสริมสถาบันกรรมการบริษัทไทย (IOD)</li> </ul>	0.16%	เป็นอาของนายชัช ชินธรรมมิตร	ปี 2551 - ปัจจุบัน	กรรมการ	บริษัท ไทยซูการ์ เทอร์มิเนล จำกัด (มหาชน) ประเภทธุรกิจ - บริการขนถ่ายสินค้า - ให้เช่าคลังสินค้าและบริการท่าเทียบเรือ
				ปี 2554 - ปัจจุบัน	<u>บริษัทจดทะเบียน</u> กรรมการสรรหาและพิจารณาค่าตอบแทน	บริษัท ที เอส ฟลาวมิลล์ จำกัด (มหาชน) บริษัทย่อย - โรงงานแป้งสาลี
				ปี 2551 - ปัจจุบัน	กรรมการ	
				ปี 2547 – ปัจจุบัน	กรรมการและผู้ช่วยกรรมการผู้จัดการใหญ่	บริษัท น้ำตาลขอนแก่น จำกัด (มหาชน) - โรงงานผลิตน้ำตาล
					กรรมการบริหาร	
				ปี 2546 – ปี 2558	กรรมการ	บริษัท เลอเอสแอล กรีน อินโนเวชั่น จำกัด (มหาชน) - โรงงานผลิตเอทานอล
					<u>บริษัทที่ไม่ได้เป็นบริษัทจดทะเบียน</u>	
				ปี 2551 - ปัจจุบัน	กรรมการ	บริษัท ที เอส คลังสินค้า จำกัด บริษัทย่อย - ธุรกิจคลังสินค้า
				ปี 2551 - ปัจจุบัน	กรรมการ	บริษัท ที เอส จี แอสเซ็ท จำกัด บริษัทย่อย - ธุรกิจให้เช่าอสังหาริมทรัพย์
				ปี 2551 - ปัจจุบัน	กรรมการ	บริษัท ที เอส อุตสาหกรรมน้ำมัน จำกัด บริษัทย่อย - โรงงานกลั่นน้ำมันปาล์ม
				ปี 2551 – ปัจจุบัน	กรรมการ	บริษัท ที เอส ขนส่งและโลจิสติกส์ จำกัด บริษัทย่อย - โรงงานผลิตกระสอบพลาสติกและรับเหมารับส่ง
				ปี 2547 – ปัจจุบัน	กรรมการ	บริษัท แคมเบียน เฟอร์เมเนชั่น จำกัด - โรงงานผลิตกรดกลูตามิก ผงชูรส
				ปี 2546 - ปัจจุบัน	กรรมการ	บริษัท โรงไฟฟ้าน้ำตาลขอนแก่น จำกัด - ผลิตกระแสไฟฟ้า
				ปี 2546 - ปัจจุบัน	กรรมการ	บริษัท เค เอส แอล อะโกร แอนด์ เทคโนโลยี จำกัด
				ปี 2524 - ปัจจุบัน	กรรมการ	บริษัท ราชชูรส จำกัด - โรงงานผลิตผงชูรส
				ปี 2523 - ปัจจุบัน	กรรมการและผู้ช่วยกรรมการผู้จัดการใหญ่	บริษัท น้ำตาลท่ามะกา จำกัด - โรงงานผลิตน้ำตาล
				ปี 2523 - ปัจจุบัน	กรรมการและผู้ช่วยกรรมการผู้จัดการใหญ่	บริษัท น้ำตาลนิวกว้างสุรินทร์ จำกัด - โรงงานผลิตน้ำตาล
				ปี 2523 - ปัจจุบัน	กรรมการและผู้ช่วยกรรมการผู้จัดการใหญ่	บริษัท โรงงานน้ำตาลนิวกุ้งไทย จำกัด - โรงงานผลิตน้ำตาล
8. นายวินัย ชินธรรมมิตร (อายุ 43 ปี) -กรรมการบริษัท -กรรมการที่ไม่เป็นผู้บริหาร (มีอำนาจลงนามผูกพันบริษัท)	<ul style="list-style-type: none"> <li>ปริญญาตรี วิศวกรรมศาสตร์ (ไฟฟ้า) มหาวิทยาลัยเกษตรศาสตร์</li> <li>ปริญญาโท สาขา INFORMATION SYSTEM, UNIVERSITY OF COLORADO, U.S.A.</li> </ul> <p><u>ประกาศนียบัตรหลักสูตร</u></p> <ul style="list-style-type: none"> <li>Director Accreditation Program (DAP รุ่นที่ 62/2007) สมาคมส่งเสริมสถาบันกรรมการบริษัทไทย (IOD)</li> </ul>	0.74%	เป็นหลานของนายพงศ์ ชินธรรมมิตร	ปี 2549 - ปัจจุบัน	กรรมการ	บริษัท ไทยซูการ์ เทอร์มิเนล จำกัด (มหาชน) ประเภทธุรกิจ - บริการขนถ่ายสินค้า - ให้เช่าคลังสินค้าและบริการท่าเทียบเรือ
				ปี 2549 - ปัจจุบัน	<u>บริษัทที่ไม่ได้เป็นบริษัทจดทะเบียน</u> กรรมการ	บริษัท ที เอส คลังสินค้า จำกัด บริษัทย่อย - ธุรกิจคลังสินค้า
				ปี 2549 - ปัจจุบัน	กรรมการ	บริษัท ที เอส จี แอสเซ็ท จำกัด บริษัทย่อย - ธุรกิจให้เช่าอสังหาริมทรัพย์
				ปี 2549 - ปัจจุบัน	กรรมการ	บริษัท ที เอส อุตสาหกรรมน้ำมัน จำกัด บริษัทย่อย - โรงงานกลั่นน้ำมันปาล์ม
				ปี 2549 - ปัจจุบัน	กรรมการ	บริษัท ที เอส ขนส่งและโลจิสติกส์ จำกัด บริษัทย่อย - โรงงานผลิตกระสอบพลาสติกและรับเหมารับส่ง
				ปี 2548 - ปัจจุบัน	ผู้ช่วยกรรมการผู้จัดการ	บริษัท ประจวบอุตสาหกรรม จำกัด - โรงงานผลิตน้ำตาล
				ปี 2548 - ปัจจุบัน	ผู้บริหาร	บริษัท เค. ซี. เกษตรกรรม จำกัด - ธุรกิจการเกษตร

ชื่อ - สกุล / อายุ / ตำแหน่ง / วันที่ได้รับแต่งตั้ง	คุณวุฒิทางการศึกษา / ประวัติอบรม	สัดส่วน การถือหุ้น ในบริษัท(%)	ความสัมพันธ์ ทางครอบครัว ระหว่างกรรมการ และผู้บริหาร	ประสบการณ์ทำงานในระยะ 5 ปีย้อนหลัง		
				ช่วงเวลา	ตำแหน่ง	ชื่อหน่วยงาน / บริษัท / ประเภทธุรกิจ
<b>9. นายธนดล สุจิตัญญ์</b> (อายุ 51 ปี) -กรรมการบริษัท -กรรมการที่ไม่เป็นผู้บริหาร	- ปริญญาตรี Marketing California State University at San Bernardino (BA) - ปริญญาโท MBA, Marketing and Management Mercer University Atlanta, U.S.A.  <u>ประกาศนียบัตรหลักสูตร</u> - Director Accreditation Program (DAP รุ่นที่ 76/2008) สมาคมส่งเสริมสถาบันกรรมการบริษัทไทย	1.00%	เป็นบุตรเขยของ นายประกาศ ชูติมาวพันธ์	ปี 2551 - ปัจจุบัน  ปี 2556 – ปัจจุบัน ปี 2554 - ปัจจุบัน ปี 2551 – ปัจจุบัน  ปี 2551 - ปัจจุบัน ปี 2551 - ปัจจุบัน ปี 2551 - ปัจจุบัน ปี 2551 - ปัจจุบัน ปี 2541 - ปัจจุบัน	กรรมการ  <u>บริษัทจดทะเบียน</u> กรรมการบริหาร กรรมการสรรหาและพิจารณาค่าตอบแทน กรรมการ  <u>บริษัทที่ไม่ได้เป็นบริษัทจดทะเบียน</u> กรรมการ กรรมการ กรรมการ กรรมการ กรรมการผู้จัดการ	บริษัท ไทยซูการ์ เทอร์มิเนล จำกัด (มหาชน) ประเภทธุรกิจ - บริการขนถ่ายสินค้า - ให้เช่าคลังสินค้าและบริการท่าเทียบเรือ  บริษัท ที เอส ฟลาวมิลล์ จำกัด (มหาชน) บริษัทย่อย - โรงงานแป้งสาลี  บริษัท ที เอส คลังสินค้า จำกัด      บริษัทย่อย - ธุรกิจคลังสินค้า บริษัท ที เอส จี แอสเซ็ท จำกัด      บริษัทย่อย - ธุรกิจให้เช่าอสังหาริมทรัพย์ บริษัท ที เอส อุตสาหกรรมน้ำมัน จำกัด      บริษัทย่อย - โรงงานกลั่นน้ำมันปาล์ม บริษัท ที เอส ขนส่งและโลจิสติกส์ จำกัด      บริษัทย่อย - โรงงานผลิตกระสอบพลาสติกและรับเหมาขนส่ง โรงงานจอมเทียนการเดินเรือรพท พัทยา      - ธุรกิจโรงแรม
<b>10. นายเจตต์ อินสว่าง</b> (อายุ 71 ปี) -ประธานกรรมการตรวจสอบ -กรรมการอิสระ	- รัฐศาสตรมหาบัณฑิต มหาวิทยาลัยธรรมศาสตร์ - นิติศาสตรบัณฑิต มหาวิทยาลัยธรรมศาสตร์  <u>ประกาศนียบัตรหลักสูตร</u> - Director Accreditation Program (DAP รุ่นที่ 76/2008) สมาคมส่งเสริมสถาบันกรรมการบริษัทไทย (IOD)	ไม่มี	ไม่มี	ปี 2551 - ปัจจุบัน  ปี 2551 - ปัจจุบัน ปี 2551 - ปัจจุบัน ปี 2551 - ปัจจุบัน	ประธานกรรมการตรวจสอบ กรรมการอิสระ  <u>บริษัทที่ไม่ได้เป็นบริษัทจดทะเบียน</u> กรรมการ กรรมการ กรรมการ กรรมการ	บริษัท ไทยซูการ์ เทอร์มิเนล จำกัด (มหาชน) ประเภทธุรกิจ - บริการขนถ่ายสินค้า - ให้เช่าคลังสินค้าและบริการท่าเทียบเรือ  บริษัท ที เอส คลังสินค้า จำกัด      บริษัทย่อย - ธุรกิจคลังสินค้า บริษัท ที เอส จี แอสเซ็ท จำกัด      บริษัทย่อย - ธุรกิจให้เช่าอสังหาริมทรัพย์ บริษัท ที เอส อุตสาหกรรมน้ำมัน จำกัด      บริษัทย่อย - โรงงานกลั่นน้ำมันปาล์ม บริษัท ที เอส ขนส่งและโลจิสติกส์ จำกัด      บริษัทย่อย - โรงงานผลิตกระสอบพลาสติกและรับเหมาขนส่ง

ชื่อ - สกุล / อายุ / ตำแหน่ง / วันที่ได้รับแต่งตั้ง	คุณวุฒิทางการศึกษา / ประวัติอบรม	สัดส่วนการถือหุ้นในบริษัท(%)	ความสัมพันธ์ทางครอบครัวระหว่างกรรมการและผู้บริหาร	ประสบการณ์ทำงานในระยะ 5 ปีย้อนหลัง		
				ช่วงเวลา	ตำแหน่ง	ชื่อหน่วยงาน / บริษัท / ประเภทธุรกิจ
11. นางสาวจุฑาทิพย์ อรุณานนท์ชัย (อายุ 47 ปี) -กรรมการบริษัท -กรรมการสรรหาและพิจารณาค่าตอบแทน -กรรมการอิสระ	- ปริญญาตรี BSc in Mathematics with Management, Imperial College, University of London, UK - ปริญญาโท MBA in International Management, University of Exeter, UK - ปริญญาโท MA in Architectural Interior Design, University of Wales, UK - ปริญญาโท ศิลปศาสตรมหาบัณฑิต กฎหมายเศรษฐกิจ จุฬาลงกรณ์มหาวิทยาลัย  <u>ประกาศนียบัตรหลักสูตร</u> - Monitoring the Internal Audit Function (MIA รุ่นที่ 5/2009) - Monitoring the System of Internal Control and Risk Management (MIR รุ่นที่ 6/2009) - Monitoring Quality of Financial Reporting (MFR รุ่นที่ 9/2009) - Audit Committee Program (ACP รุ่นที่ 26/2009) - Director Accreditation Program (DAP รุ่นที่ 78/2009) - Monitoring Fraud Risk Management (MFM รุ่นที่ 6/2011) สมาคมส่งเสริมสถาบันกรรมการบริษัทไทย (IOD)	0.04%	ไม่มี	ปี 2552 – ปัจจุบัน	กรรมการสรรหาและพิจารณาค่าตอบแทน กรรมการอิสระ	บริษัท ไทยซูการ์ เทอร์มิเนล จำกัด (มหาชน) ประเภทธุรกิจ - บริการขนถ่ายสินค้า - ให้เช่าคลังสินค้าและบริการท่าเทียบเรือ
				ปี 2552 – ปัจจุบัน	<u>บริษัทจดทะเบียน</u> กรรมการตรวจสอบ / กรรมการอิสระ	บริษัท ซูเนียนพลาสติก จำกัด (มหาชน) - โรงงานผลิตชิ้นส่วนพลาสติก
				ปี 2552 – ปัจจุบัน	<u>บริษัทที่ไม่ได้เป็นบริษัทจดทะเบียน</u> กรรมการ	บริษัท ที เอส จี แอสเซ็ท จำกัด      บริษัทย่อย - ธุรกิจให้เช่าอสังหาริมทรัพย์
				ปี 2552 – ปัจจุบัน	กรรมการ	บริษัท ที เอส อุดสาหกรรมน้ำมัน จำกัด    บริษัทย่อย - โรงงานกลั่นน้ำมันปาล์ม
				ปี 2552 – ปัจจุบัน	กรรมการ	บริษัท ที เอส ขนส่งและโลจิสติกส์ จำกัด    บริษัทย่อย – โรงงานผลัดกระสอบพลาสติกและรับเหมารขนส่ง
				ปี 2552 – ปี 2555	กรรมการ	บริษัท เชียงใหม่ไนท์บาซาร์ จำกัด                 - ศูนย์การค้า
				ปี 2548 – ปัจจุบัน	กรรมการบริหาร	บริษัท น้ำตาลราชบุรี จำกัด และบริษัทในเครือ      - โรงงานผลิตน้ำตาล
				ปี 2545 – ปัจจุบัน	กรรมการ	บริษัท เน็คเกตเจดส์ จำกัด                          - ผลิตภัณฑ์ด้าน Network
นายสุภสร ชัยวรรณ (อายุ 81 ปี) -กรรมการบริษัท -กรรมการที่ไม่เป็นผู้บริหาร  ลาออกจากตำแหน่ง มีผลวันที่ 1 กุมภาพันธ์ 2560	- ปริญญาตรี ศาสตร์ มหาวชิยาวิทยาลัยเกษตรศาสตร์ - ปริญญาโท Food Sci. & Nutrition Brigham Young University - ปริญญาเอก วิทยาศาสตร์และเทคโนโลยีอาหาร มหาวิทยาลัยหลุยส์เซียนา สหรัฐอเมริกา  <u>ประกาศนียบัตรหลักสูตร</u> - Director Accreditation Program (DAP รุ่นที่ 77/2009) - Director Certification Program (DCP รุ่นที่ 112/2009) สมาคมส่งเสริมสถาบันกรรมการบริษัทไทย (IOD)	ไม่มี	ไม่มี	ปี 2552 - ปัจจุบัน	กรรมการ	บริษัท ไทยซูการ์ เทอร์มิเนล จำกัด (มหาชน) ประเภทธุรกิจ - บริการขนถ่ายสินค้า - ให้เช่าคลังสินค้าและบริการท่าเทียบเรือ
				ปี 2549 - ปัจจุบัน	<u>บริษัทจดทะเบียน</u> กรรมการ	บริษัท ที เอส ฟลาวมิลล์ จำกัด (มหาชน)    บริษัทย่อย - โรงงานแปรรูปผลไม้
					<u>บริษัทที่ไม่ได้เป็นบริษัทจดทะเบียน</u>	
				ปี 2554 - ปัจจุบัน	กรรมการ	บริษัท ที เอส อุดสาหกรรมน้ำมัน จำกัด    บริษัทย่อย - โรงงานกลั่นน้ำมันปาล์ม
				ปี 2552 - ปัจจุบัน	กรรมการ	บริษัท ที เอส คลังสินค้า จำกัด                      บริษัทย่อย - ธุรกิจคลังสินค้า
				ปี 2552 - ปัจจุบัน	กรรมการ	บริษัท ที เอส จี แอสเซ็ท จำกัด                      บริษัทย่อย - ธุรกิจให้เช่าอสังหาริมทรัพย์
				ปี 2552 – ปัจจุบัน	กรรมการ	บริษัท ที เอส ขนส่งและโลจิสติกส์ จำกัด    บริษัทย่อย – โรงงานผลัดกระสอบพลาสติกและรับเหมารขนส่ง



ชื่อ - สกุล / อายุ / ตำแหน่ง / วันที่ได้รับแต่งตั้ง	คุณวุฒิทางการศึกษา / ประวัติอบรม	สัดส่วนการถือหุ้นในบริษัท(%)	ความสัมพันธ์ทางครอบครัวระหว่างกรรมการและผู้บริหาร	ประสบการณ์ทำงานในระยะ 5 ปีย้อนหลัง		
				ช่วงเวลา	ตำแหน่ง	ชื่อหน่วยงาน / บริษัท / ประเภทธุรกิจ
<b>12. นางสาวนุช เดชวิทักษ์</b> (อายุ 41 ปี) -กรรมการบริษัท -กรรมการบริหาร (มีอำนาจลงนามผูกพันบริษัท)	- ปริญญาตรี คณะพาณิชยศาสตร์และการบัญชี (ภาคภาษาอังกฤษ) สาขาการเงิน มหาวิทยาลัยธรรมศาสตร์ - ปริญญาโท คณะบริหารธุรกิจ สาขาการจัดการระหว่างประเทศ Schiller International University ประเทศสวิตเซอร์แลนด์ - ปริญญาโท คณะบริหารธุรกิจ สาขาการเงิน Bentley College รัฐแมสซาชูเซตส์ ประเทศสหรัฐอเมริกา  <b>ประกาศนียบัตรหลักสูตร</b> - Director Accreditation Program (DAP รุ่นที่ 126/2016) สมาคมส่งเสริมสถาบันกรรมการบริษัทไทย (IOD)	8.17%	เป็นบุตรของ นายประกาศ ชูติมาวพันธ์	1 ม.ค. 59 – ปัจจุบัน  ปี 2545 – ปัจจุบัน ปี 2545 – ปัจจุบัน ปี 2545 – ปัจจุบัน ปี 2550 – ปัจจุบัน ปี 2550 – ปัจจุบัน 1 ม.ค.2559- ปัจจุบัน 1 ม.ค.2559- ปัจจุบัน 1 ม.ค.2559- ปัจจุบัน 1 ม.ค.2559- ปัจจุบัน	กรรมการ/กรรมการบริหาร  <u>บริษัทที่ไม่ได้เป็นบริษัทจดทะเบียน</u> กรรมการ/กรรมการผู้จัดการ กรรมการบริหาร กรรมการบริหาร กรรมการบริหาร กรรมการ กรรมการ กรรมการบริหาร กรรมการบริหาร กรรมการบริหาร กรรมการบริหาร	บริษัท ไทยซูการ์ เทอร์มิเนล จำกัด (มหาชน) ประเภทธุรกิจ - บริการขนถ่ายสินค้า - ให้เช่าคลังสินค้าและบริการท่าเทียบเรือ  บริษัท บีบี แลปปีดอล จำกัด - ประกอบกิจการประเภทโรงแรม รีสอร์ท ห้องชุด บริษัท อ่อนนุชก่อสร้าง จำกัด - รับเหมาก่อสร้างและอื่นๆ บริษัท มั่นคงสยามธุรกิจ จำกัด - ประกอบกิจการประเภทการเช่าและดำเนินการเกี่ยวกับอสังหาริมทรัพย์ บริษัท พาราไฮเทค จำกัด - ให้เช่าอสังหาริมทรัพย์ บริษัท เค เค วัค อินคัสตรี จำกัด - รับร่อนน้ำตาล บริษัท อนาคต จำกัด - ให้เช่าอสังหาริมทรัพย์ บริษัท ที เอส คลังสินค้า จำกัด บริษัทย่อย - ธุรกิจคลังสินค้า บริษัท ที เอส จี แอสเซท จำกัด บริษัทย่อย - ธุรกิจให้เช่าอสังหาริมทรัพย์ บริษัท ที เอส อุตสาหกรรมน้ำมัน จำกัด บริษัทย่อย - โรงงานกลั่นน้ำมันปาล์ม บริษัท ที เอส ชนสงและโลจิสติกส์ จำกัด บริษัทย่อย - โรงงานผลิตกระสอบพลาสติกและรับเหมาก่อสร้าง
<b>13. นายสุวัฒน์ สัมมาชีพวิศกุล</b> (อายุ 65 ปี) -ประธานกรรมการสรรหาและพิจารณาค่าตอบแทน -กรรมการตรวจสอบ -กรรมการอิสระ	- ปริญญาโท บริหารธุรกิจ สถาบันบัณฑิตพัฒนบริหารศาสตร์ - ปริญญาตรี วิศวกรรม จุฬาลงกรณ์มหาวิทยาลัย (ไฟฟ้ากำลัง)  <b>ประกาศนียบัตรหลักสูตร</b> - Directors Certification Program (DCP รุ่นที่ 42/2004) - Senior Executive Program (SEP รุ่นที่ 16/2002) SASIN Graduate Institute Of Business Administration of Chulalongkorn University - Agricultural Trade Finance in USA. Sponsored by Cochran Fellowship Program 1999	ไม่มี	ไม่มี	เมษายน 59 –ปัจจุบัน  ปี 2558 – 2560 ปี 2545 – 2547 ปัจจุบัน  ปัจจุบัน ปี 2545 – 2547 ปี 2545 – 2547 ปี 2545 – 2547	กรรมการ ประธานกรรมการสรรหาและพิจารณาค่าตอบแทน กรรมการตรวจสอบ กรรมการอิสระ  <u>บริษัทจดทะเบียน</u> ผู้ช่วยกรรมการผู้จัดการใหญ่ กรรมการ กรรมการอิสระ  <u>บริษัทที่ไม่ได้เป็นบริษัทจดทะเบียน</u> ที่ปรึกษา กรรมการ กรรมการ กรรมการ	บริษัท ไทยซูการ์ เทอร์มิเนล จำกัด (มหาชน) ประเภทธุรกิจ - บริการขนถ่ายสินค้า - ให้เช่าคลังสินค้าและบริการท่าเทียบเรือ  ธนาคารซีไอเอ็มบี ประเภทธุรกิจ - ธุรกิจบริการธนาคาร บริษัทเงินทุนกรุงศรีอยุธยา จำกัด (มหาชน) บริษัท น้ำตาลบุรี จำกัด(มหาชน) - ผู้ผลิตและจำหน่ายน้ำตาลทรายและผลิตภัณฑ์พลอยได้ภายในประเทศและต่างประเทศ  บริษัท กุสซิ่ง รีนิวเอเบิล เอ็นเนอร์จี (ประเทศไทย) จำกัด บริษัท รวมผลอุตสาหกรรมนครสวรรค์ จำกัด บริษัท น้ำตาลไทยเอกลักษณ์ จำกัด บริษัท หลักทรัพย์กรุงศรีอยุธยา จำกัด

ชื่อ - สกุล / อายุ / ตำแหน่ง / วันที่ได้รับแต่งตั้ง	คุณวุฒิทางการศึกษา / ประวัติอบรม	สัดส่วน การถือหุ้น ในบริษัท(%)	ความสัมพันธ์ ทางครอบครัว ระหว่างกรรมการ และผู้บริหาร	ประสบการณ์ทำงานในระยะ 5 ปีย้อนหลัง		
				ช่วงเวลา	ตำแหน่ง	ชื่อหน่วยงาน / บริษัท / ประเภทธุรกิจ
14. นางพวงทิพย์ ศิลปศาสตร์ (อายุ 62 ปี) -กรรมการตรวจสอบ -กรรมการอิสระ	- อักษรศาสตร์บัณฑิต (ภาษาอังกฤษ) มหาวิทยาลัยศิลปากร - Senior Executive Program, สถาบันคีนันท์ จุฬาลงกรณ์มหาวิทยาลัย  <u>ประกาศนียบัตรหลักสูตร</u> - Role of the Chairman Program (RCP รุ่นที่ 38/2016) - Directors Certification Program (DCP รุ่นที่ 224/2016) สมาคมส่งเสริมสถาบันกรรมการบริษัทไทย (IOD)	ไม่มี	ไม่มี	เมษายน 59 –ปัจจุบัน  2559 – ปัจจุบัน  ปี 2558- ปัจจุบัน	กรรมการอิสระ/กรรมการตรวจสอบ  <u>บริษัทจดทะเบียน</u> กรรมการ/ กรรมการตรวจสอบ/ กรรมการพิจารณาผลตอบแทนและสรรหา  <u>บริษัทที่ไม่ได้เป็นบริษัทจดทะเบียน</u> ไม่มี  <u>ดำรงตำแหน่งในองค์กรอื่น</u> ผู้อำนวยการบริหาร	บริษัท ไทยซูการ์ เทอร์มิเนล จำกัด (มหาชน) ประเภทธุรกิจ - บริการขนถ่ายสินค้า - ให้เช่าคลังสินค้าและบริการท่าเทียบเรือ  บริษัท ทีอาร์ซี คอนสตรัคชั่น จำกัด (มหาชน) – ดำเนินการธุรกิจหจก.รับเหมาก่อสร้าง  สถาบันฝึกอบรมและพัฒนาบุคลากรด้านปิโตรเลียม - ฝึกอบรมของบุคลากรที่ทำงานในธุรกิจสำรวจ- และผลิตปิโตรเลียมในประเทศไทย
15.นายพัฒน เหมะทักษิณ (อายุ 55 ปี) -กรรมการบริหาร (มีอำนาจลงนามผูกพันบริษัท) -กรรมการผู้จัดการใหญ่ (แต่งตั้ง 1 กุมภาพันธ์ 2561)	- ปริญญาตรี นิติศาสตรบัณฑิต มหาวิทยาลัยรามคำแหง  <u>ประกาศนียบัตรหลักสูตร</u> Director Accreditation Program (DAP รุ่นที่ 143/2017) สมาคมส่งเสริมสถาบันกรรมการบริษัทไทย (IOD)	ไม่มี	ไม่มี	ก.พ.60 - 31 ม.ค. 2561 1 ก.พ. 2561 – ปัจจุบัน  ก.ย. 59-ปัจจุบัน ก.ย. 59-ปัจจุบัน ก.ย. 59-ปัจจุบัน ก.ค 59-ปัจจุบัน	รองกรรมการผู้จัดการใหญ่ กรรมการผู้จัดการใหญ่  <u>บริษัทจดทะเบียนอื่น</u> ไม่มี  <u>บริษัทที่ไม่ได้เป็นบริษัทจดทะเบียน</u> กรรมการผู้จัดการ กรรมการผู้จัดการ กรรมการผู้จัดการ กรรมการผู้จัดการ	บริษัท ไทยซูการ์ เทอร์มิเนล จำกัด (มหาชน) ประเภทธุรกิจ - บริการขนถ่ายสินค้า - ให้เช่าคลังสินค้าและบริการท่าเทียบเรือ  บริษัท ที เอส คลังสินค้า จำกัด      บริษัทย่อย - ธุรกิจคลังสินค้า บริษัท ที เอส จี แอสเซ็ท จำกัด      บริษัทย่อย - ธุรกิจให้เช่าอสังหาริมทรัพย์ บริษัท ที เอส อุตสาหกรรมน้ำมัน จำกัด      บริษัทย่อย - โรงงานกลั่นน้ำมันปาล์ม บริษัท ที เอส ขนส่งและโลจิสติกส์ จำกัด      บริษัทย่อย - โรงงานผลิตกระสอบพลาสติกและรับเหมารับส่ง

ชื่อ - สกุล / อายุ / ตำแหน่ง / วันที่ได้รับแต่งตั้ง	คุณวุฒิทางการศึกษา / ประวัติอบรม	สัดส่วน การถือหุ้น ในบริษัท(%)	ความสัมพันธ์ ทางครอบครัว ระหว่างกรรมการ และผู้บริหาร	ประสบการณ์ทำงานในระยะ 5 ปีย้อนหลัง		
				ช่วงเวลา	ตำแหน่ง	ชื่อหน่วยงาน / บริษัท / ประเภทธุรกิจ
16. นายดำรง วีราโมกษ์ (อายุ 50 ปี) รองกรรมการผู้จัดการใหญ่ (แต่งตั้ง 1 กุมภาพันธ์ 2561)	- ปริญญาโท สถิติประยุกต์ สถาบันบัณฑิตพัฒนบริหารศาสตร์ (นิด้า)	ไม่มี	ไม่มี	ปี 2557 – 31 มค. 2561 1 กพ. 2561 – ปัจจุบัน  ปี 2554 – 2557	ผู้ช่วยกรรมการผู้จัดการใหญ่ รองกรรมการผู้จัดการใหญ่  <u>บริษัทที่ไม่ได้เป็นบริษัทจดทะเบียน</u> กรรมการผู้จัดการ	บริษัท ไทยซูการ์ เทอร์มิเนล จำกัด (มหาชน) และบริษัทย่อย ประเภทธุรกิจ - บริการขนถ่ายสินค้า - ให้เช่าคลังสินค้าและบริการท่าเทียบเรือ  Breez Clean Tex Pte Ltd. (Singapore) ประเภทธุรกิจ - เป็นมิตรต่อสิ่งแวดล้อม
17. นางวรรณ สุรัตนสุรางค์ (อายุ 65 ปี) ผู้อำนวยการฝ่ายการเงิน	- ปริญญาตรี บริหารธุรกิจ มหาวิทยาลัยสุโขทัยธรรมมาธิราช	ไม่มี	ไม่มี	ปัจจุบัน  ปัจจุบัน ปัจจุบัน ปัจจุบัน ปัจจุบัน	ผู้อำนวยการฝ่ายการเงิน  <u>บริษัทที่ไม่ได้เป็นบริษัทจดทะเบียน</u> ผู้อำนวยการฝ่ายการเงิน ผู้อำนวยการฝ่ายการเงิน ผู้อำนวยการฝ่ายการเงิน ผู้อำนวยการฝ่ายการเงิน	บริษัท ไทยซูการ์ เทอร์มิเนล จำกัด (มหาชน) และบริษัทย่อย ประเภทธุรกิจ - บริการขนถ่ายสินค้า - ให้เช่าคลังสินค้าและบริการท่าเทียบเรือ  บริษัท ที เอส คลังสินค้า จำกัด      บริษัทย่อย - ธุรกิจคลังสินค้า บริษัท ที เอส จี แอสเซ็ท จำกัด      บริษัทย่อย - ธุรกิจให้เช่าอสังหาริมทรัพย์ บริษัท ที เอส อุตสาหกรรมน้ำมัน จำกัด      บริษัทย่อย - โรงงานกลั่นน้ำมันปาล์ม บริษัท ที เอส ขนส่งและโลจิสติกส์ จำกัด      บริษัทย่อย - โรงงานผลิตกระสอบพลาสติกและรับเหมารับส่ง
18. นางสาวอมรรัตน์ หัตถกรรม (อายุ 42 ปี) ผู้อำนวยการฝ่ายบัญชี	- ปริญญาตรี บัญชีบัณฑิต มหาวิทยาลัยกรุงเทพ - ปริญญาโท บริหารธุรกิจมหาบัณฑิต สาขาบัญชี	ไม่มี	ไม่มี	ก.ค.2550 - ม.ค.2560 ก.พ.2560 – ปัจจุบัน  ก.พ.2560 – ปัจจุบัน ก.พ.2560 – ปัจจุบัน ก.พ.2560 – ปัจจุบัน ก.พ.2560 - ปัจจุบัน	ผู้จัดการฝ่ายบัญชี ผู้อำนวยการฝ่ายบัญชี  <u>บริษัทที่ไม่ได้เป็นบริษัทจดทะเบียน</u> ผู้อำนวยการฝ่ายบัญชี ผู้อำนวยการฝ่ายบัญชี ผู้อำนวยการฝ่ายบัญชี ผู้อำนวยการฝ่ายบัญชี	บริษัท ไทยซูการ์ เทอร์มิเนล จำกัด (มหาชน) และบริษัทย่อย ประเภทธุรกิจ - บริการขนถ่ายสินค้า - ให้เช่าคลังสินค้าและบริการท่าเทียบเรือ  บริษัท ที เอส คลังสินค้า จำกัด      บริษัทย่อย - ธุรกิจคลังสินค้า บริษัท ที เอส จี แอสเซ็ท จำกัด      บริษัทย่อย - ธุรกิจให้เช่าอสังหาริมทรัพย์ บริษัท ที เอส อุตสาหกรรมน้ำมัน จำกัด      บริษัทย่อย - โรงงานกลั่นน้ำมันปาล์ม บริษัท ที เอส ขนส่งและโลจิสติกส์ จำกัด      บริษัทย่อย - โรงงานผลิตกระสอบพลาสติกและรับเหมารับส่ง

ชื่อ - สกุล / อายุ / ตำแหน่ง / วันที่ได้รับแต่งตั้ง	คุณวุฒิทางการศึกษา / ประวัติอบรม	สัดส่วน การถือหุ้น ในบริษัท(%)	ความสัมพันธ์ ทางครอบครัว ระหว่างกรรมการ และผู้บริหาร	ประสบการณ์ทำงานในระยะ 5 ปีย้อนหลัง		
				ช่วงเวลา	ตำแหน่ง	ชื่อหน่วยงาน / บริษัท / ประเภทธุรกิจ
19. นางจุไรรัตน์ นิลคำ (อายุ 58 ปี) เลขานุการบริษัท	อนุปริญญา – บัญชี ม.ราชภัฏวชิรเวศน์การพระนคร ศาสตราจารย์ – ม.สวนสุนันทา  <u>ประกาศนียบัตรหลักสูตร</u>  - Corporate Secretary Development Program(CSP รุ่น 76/2017)  - Effective Minutes Taking (EMT 37/2017)  สมาคมส่งเสริมสถาบันกรรมการบริษัทไทย (IOD)	ไม่มี	ไม่มี	ม.ย.2532 – เม.ย.2548  พ.ย.2559 – ปัจจุบัน  พ.ย.2559 – ปัจจุบัน  พ.ย.2559 – ปัจจุบัน    พ.ย.2559 – ปัจจุบัน  พ.ย.2559 – ปัจจุบัน  พ.ย.2559 – ปัจจุบัน  พ.ย.2559 – ปัจจุบัน	เลขานุการรองกรรมการผู้จัดการใหญ่-อาวุโส  เลขานุการบริษัท  เลขานุการคณะกรรมการตรวจสอบ  เลขานุการคณะกรรมการสรรหาและพิจารณาตำแหน่ง  <u>บริษัทที่ไม่ได้เป็นบริษัทจดทะเบียน</u>  เลขานุการคณะกรรมการ  เลขานุการคณะกรรมการ  เลขานุการคณะกรรมการ  เลขานุการคณะกรรมการ	บริษัท น้ำตาลขอนแก่น จำกัด  บริษัท ไทยซูการ์ เทอร์มิเนล จำกัด (มหาชน) และบริษัทย่อย  ประเภทธุรกิจ - บริการขนถ่ายสินค้า  - ให้เช่าคลังสินค้าและบริการท่าเทียบเรือ    บริษัท ที เอส คลังสินค้า จำกัด      บริษัทย่อย - ธุรกิจคลังสินค้า  บริษัท ที เอส จี แอสเซ็ท จำกัด      บริษัทย่อย - ธุรกิจให้เช่าอสังหาริมทรัพย์  บริษัท ที เอส อุตสาหกรรมน้ำมัน จำกัด      บริษัทย่อย - โรงงานกลั่นน้ำมันปาล์ม  บริษัท ที เอส ขนส่งและโลจิสติกส์ จำกัด      บริษัทย่อย – โรงงานผลิตกระสอบพลาสติกและรับเหมาขนส่ง

### หมายเหตุ

- กรรมการบริษัททุกท่านไม่มีประวัติการกระทำความผิดอาญาในความผิดที่เกี่ยวกับทรัพย์สินซึ่งได้กระทำโดยทุจริต
- กรรมการบริษัททุกท่านไม่มีประวัติการทำรายการที่อาจเกิดความขัดแย้งทางผลประโยชน์กับบริษัทฯ และบริษัทย่อยในรอบปีที่ผ่านมา

### รายละเอียดเกี่ยวกับการกรรมการของบริษัทย่อย

ลำดับ	รายชื่อกรรมการ	TSTE	TMILL	TSW(3)	TSGA(4)	TS OIL(5)	TSTL(6)
1	นายปรีชา อรรถวิวัฒน์	X ID	X ID		X	X	
2	นายประภาส ชุติมาวพันธ์	O	O	O	O	O	O
3	นายพงศ์ ชินธรรมมิตร	O		O	O	O	O
4	นายชนะชัย ชุติมาวพันธ์	O	O	O	O	O	O
5	นายณรงค์ เจนลาภวัฒนกุล	O	O	O	O	O	O
6	นายเจด็จ อินสว่าง	ID AC		/	/	/	/
7	นายชัช ชินธรรมมิตร	/	O	/	/	/	/
8	นายวินัย ชินธรรมมิตร	/		/	/	/	/
9	นายสมชาย ชินธรรมมิตร	/	/	/	/	/	/
10	นายธนดล สุจิณญ์โณ	/	O	/	/	/	/
11	นางสาวจุฑาทิพย์ อรุณานนท์ชัย	/ ID		/	/	/	/
12	ดร.สุกสร ชโยวรรณ		/	/	/	/	/
13	ดร.ชาญฤกษ์ เดชวิทักษ์*		O				
14	นางเขวณูช เดชวิทักษ์	O		O	O	O	O
15	นายสมชัย วนาวิทย์		ID AC				
16	นายเฉลิมชัย ว่องไววิทย์		ID AC				
17	นายเอนก คำชุ่ม		ID AC				
18	นายสุวัฒน์ สัมมาชีวิศวกุล	ID AC					
19	นางพวงทิพย์ ศิลปศาสตร์	ID AC					
20	นายพัลลภ เหมะทักษิณ	O		/	/	/	/

#### หมายเหตุ

X	หมายถึง	ประธานกรรมการ
O	หมายถึง	กรรมการบริหาร
/	หมายถึง	กรรมการ
AC	หมายถึง	กรรมการตรวจสอบ
ID	หมายถึง	กรรมการอิสระ
TSTE	หมายถึง	บริษัท ไทยซูการ์ เทอร์มิเนล จำกัด (มหาชน)
TMILL	หมายถึง	บริษัท ที เอส ฟลาวมิลล์ จำกัด (มหาชน)
TSW	หมายถึง	บริษัท ที เอส คลังสินค้า จำกัด
TSGA	หมายถึง	บริษัท ที เอส จี แอสเซ็ท จำกัด
TS OIL	หมายถึง	บริษัท ที เอส อุตสาหกรรมน้ำมัน จำกัด
TSTL	หมายถึง	บริษัท ที เอส ขนส่งและโลจิสติกส์ จำกัด

## รายงานความรับผิดชอบของคณะกรรมการต่อรายงานทางการเงิน

คณะกรรมการบริษัทเป็นผู้รับผิดชอบต่อการเงินเฉพาะกิจการและงบการเงินรวมของบริษัท ไทยซูการ์ เทอร์มิเนล จำกัด (มหาชน) และบริษัทย่อย ซึ่งจัดทำขึ้นตามมาตรฐานการรายงานทางการเงิน โดยได้มีการพิจารณาเลือกใช้นโยบายการบัญชีที่เหมาะสมและถือปฏิบัติอย่างสม่ำเสมอและใช้ดุลยพินิจอย่างระมัดระวังและหลักการประมาณการที่สมเหตุสมผล และรอบคอบรวมทั้งมีการเปิดเผยข้อมูลสำคัญอย่างเพียงพอและโปร่งใสในหมายเหตุประกอบงบการเงิน ทั้งนี้งบการเงินเฉพาะกิจการและงบการเงินรวมดังกล่าว ได้ผ่านการตรวจสอบและให้ความเห็นอย่างไม่มีเงื่อนไขจากผู้สอบบัญชีรับอนุญาตที่เป็นอิสระ คณะกรรมการบริษัทจัดให้มีและดำรงไว้ซึ่งระบบการบริหารความเสี่ยงและการควบคุมภายใน เพื่อให้มีความมั่นใจได้ว่าการบันทึกข้อมูลทางบัญชีอย่างถูกต้อง ครบถ้วน ทันเวลาและเพียงพอที่จะดำรงรักษาไว้ซึ่งทรัพย์สิน ตลอดจนป้องกันไม่ให้เกิดการทุจริตหรือการดำเนินการที่ผิดปกติดังมีสาระสำคัญ โดยคณะกรรมการบริษัทได้แต่งตั้งคณะกรรมการตรวจสอบ ซึ่งประกอบด้วยกรรมการที่เป็นอิสระทำหน้าที่กำกับดูแลสอบทานงบการเงินเฉพาะกิจการและงบการเงินรวมรวมทั้งประเมินระบบการควบคุมภายในและการตรวจสอบภายในให้มีประสิทธิภาพและประสิทธิผล โดยความเห็นของคณะกรรมการตรวจสอบปรากฏในรายงานคณะกรรมการตรวจสอบซึ่งได้แสดงไว้ในรายงานประจำปีนี้แล้ว

คณะกรรมการบริษัทมีความเห็นว่าระบบการควบคุมภายในและการตรวจสอบภายในของบริษัทสามารถสร้างความเชื่อมั่นได้ว่างบการเงินเฉพาะกิจการและงบการเงินรวมของบริษัท ไทยซูการ์ เทอร์มิเนล จำกัด (มหาชน) และบริษัทย่อยแสดงสำหรับปีสิ้นสุดวันที่ 31 ธันวาคม 2560 แสดงฐานะการเงินผลการดำเนินงานและกระแสเงินสดถูกต้องในสาระสำคัญตามหลักการบัญชีที่รับรองทั่วไป



(นายปรีชา อรรถวิวัฒน์)  
ประธานกรรมการบริษัท



(นายประภาส ชูติमारพนธ์)  
ประธานกรรมการบริหาร

### รายละเอียดเกี่ยวกับหัวหน้างานผู้ตรวจสอบภายในและหัวหน้างานกำกับดูแลการปฏิบัติงานของบริษัท (Compliance)

ชื่อ - สกุล / อายุ / ตำแหน่ง / วันที่ได้รับแต่งตั้ง	คุณวุฒิทางการศึกษา / ประวัติอบรม	ประสบการณ์ทำงานในระยะ 5 ปีย้อนหลัง		
		ช่วงเวลา	ตำแหน่ง	ชื่อหน่วยงาน / บริษัท / ประเภทธุรกิจ
นางสาวกรรช วนสวัสดิ์ (อายุ 38 ปี) รองประธานกรรมการ	<ul style="list-style-type: none"> <li>- ปริญญาตรี คณะวิทยาศาสตร์ประยุกต์ สาขาวิทยาการคอมพิวเตอร์ สถาบันเทคโนโลยีพระจอมเกล้าพระนครเหนือ</li> <li>- ปริญญาตรี คณะบริหารธุรกิจ สาขาบัญชี มหาวิทยาลัยรามคำแหง</li> </ul> <p><b>Certificate</b></p> <ul style="list-style-type: none"> <li>- ประกาศนียบัตรผู้ตรวจสอบภายในของประเทศไทย (CPIAT)</li> </ul> <p><b>ประกาศนียบัตรหลักสูตร</b></p> <ul style="list-style-type: none"> <li>- อบรมหลักสูตร COSO 2013 ภาคนโยบายและปฏิบัติ</li> <li>- อบรมหลักสูตร IT Audit ของสภาวิชาชีพบัญชี</li> <li>- อบรมประกาศนียบัตรผู้ตรวจสอบภายใน CPIAT</li> <li>- โครงการดำรงและปรับปรุงคุณภาพงานตรวจสอบภายในของหน่วยงาน</li> <li>- แบบประเมินตนเองเกี่ยวกับมาตรการต่อต้านคอร์รัปชัน</li> <li>- Leading Your Professional Way</li> <li>- Asian Confederation of Institutes of Internal Auditors (ACIIA) Conference 2016</li> <li>- The Power Of Professional Alliances</li> <li>- Leading IA in the ERA of Digital Disruption</li> </ul>	พศ. 2559 – ปัจจุบัน พศ. 2559 – 3 /6/2559 พศ. 2555 – พศ. 2558 พศ. 2553 – พศ. 2554	- รองประธานกรรมการ - ผู้จัดการอาวุโส - ผู้ช่วยผู้จัดการ - ผู้จัดการ	- บจก. ตรวจสอบภายในธรรมนิติ/ ให้บริการตรวจสอบภายใน - แผนกตรวจสอบภายใน/ บจก. สอบบัญชีธรรมนิติ/ ให้บริการตรวจสอบบัญชีและ- ตรวจสอบภายใน



รายละเอียดเกี่ยวกับรายการประเมินราคาทรัพย์สิน

- ไม่มี -

## ส่วนที่ 2

**บริษัท ไทยชูการ์ เทอร์มิเนล จำกัด(มหาชน)**

งบการเงินรวมและงบการเงินเฉพาะกิจการ  
สำหรับปีสิ้นสุดวันที่ 31 ธันวาคม 2560



### รายงานของผู้สอบบัญชีรับอนุญาต

เสนอ ผู้ถือหุ้นของบริษัท ไทยชูการ์ เทอร์มิเนล จำกัด (มหาชน)

#### ความเห็น

ข้าพเจ้าได้ตรวจสอบงบการเงินรวมและงบการเงินเฉพาะกิจการของบริษัท ไทยชูการ์ เทอร์มิเนล จำกัด (มหาชน) และบริษัทย่อย (กลุ่มบริษัท) และของเฉพาะบริษัท ไทยชูการ์ เทอร์มิเนล จำกัด (มหาชน) (บริษัท) ตามลำดับซึ่งประกอบด้วย งบแสดงฐานะการเงินรวมและงบแสดงฐานะการเงินเฉพาะกิจการวันที่ 31 ธันวาคม 2560 งบกำไรขาดทุนรวมและงบกำไรขาดทุนเฉพาะกิจการ งบกำไรขาดทุนเบ็ดเสร็จรวมและงบกำไรขาดทุนเบ็ดเสร็จเฉพาะกิจการ งบแสดงการเปลี่ยนแปลง ส่วนของผู้ถือหุ้นรวมและงบแสดงการเปลี่ยนแปลงส่วนของผู้ถือหุ้นเฉพาะกิจการ และงบกระแสเงินสดรวมและงบกระแสเงินสดเฉพาะกิจการสำหรับปีสิ้นสุดวันเดียวกัน และหมายเหตุประกอบงบการเงินรวมและหมายเหตุประกอบงบการเงินเฉพาะกิจการ รวมถึงหมายเหตุสรุปนโยบายการบัญชีที่สำคัญ และหมายเหตุเรื่องอื่นๆ

ข้าพเจ้าเห็นว่า งบการเงินรวมและงบการเงินเฉพาะกิจการข้างต้นนี้แสดงฐานะการเงินรวมและฐานะการเงินเฉพาะกิจการของบริษัท ไทยชูการ์ เทอร์มิเนล จำกัด (มหาชน) และบริษัทย่อย และของเฉพาะบริษัท ไทยชูการ์ เทอร์มิเนล จำกัด (มหาชน) ณ วันที่ 31 ธันวาคม 2560 ผลการดำเนินงานรวมและผลการดำเนินงานเฉพาะกิจการ และกระแสเงินสดรวมและกระแสเงินสดเฉพาะกิจการ สำหรับปีสิ้นสุดวันเดียวกัน โดยถูกต้องตามที่ควรในสาระสำคัญตามมาตรฐานการรายงานทางการเงิน

#### เกณฑ์ในการแสดงความเห็น

ข้าพเจ้าได้ปฏิบัติตามตรวจสอบตามมาตรฐานการสอบบัญชี ความรับผิดชอบของข้าพเจ้าได้กล่าวไว้ในวรรค ความรับผิดชอบของผู้สอบบัญชีต่อการตรวจสอบงบการเงินรวมและงบการเงินเฉพาะกิจการในรายงานของข้าพเจ้า ข้าพเจ้ามีความเป็นอิสระจากกลุ่มบริษัทและบริษัทตามข้อกำหนดจรรยาบรรณของผู้ประกอบวิชาชีพบัญชีที่กำหนด โดยสภาวิชาชีพบัญชี ในส่วนที่เกี่ยวข้องกับการตรวจสอบงบการเงินรวมและงบการเงินเฉพาะกิจการ และข้าพเจ้าได้ปฏิบัติตามความรับผิดชอบด้านจรรยาบรรณอื่นๆ ซึ่งเป็นไปตามข้อกำหนดเหล่านี้ ข้าพเจ้าเชื่อว่าหลักฐานการสอบบัญชีที่ข้าพเจ้าได้รับเพียงพอและเหมาะสมเพื่อใช้เป็นเกณฑ์ในการแสดงความเห็นของข้าพเจ้า

#### เรื่องอื่น

งบการเงินรวมและงบการเงินเฉพาะกิจการสำหรับปีสิ้นสุดวันที่ 31 ธันวาคม 2559 ของบริษัท ไทยชูการ์ เทอร์มิเนล จำกัด (มหาชน) และบริษัทย่อยและของเฉพาะบริษัท ไทยชูการ์ เทอร์มิเนล จำกัด (มหาชน) ตามลำดับที่แสดงเป็นข้อมูลเปรียบเทียบตรวจสอบ โดยผู้สอบบัญชีอื่นในสำนักงานเดียวกันกับข้าพเจ้า ซึ่งได้แสดงความเห็นอย่างไม่มีเงื่อนไขตามรายงานลงวันที่ 23 กุมภาพันธ์ 2560

### เรื่องสำคัญในการตรวจสอบ

เรื่องสำคัญในการตรวจสอบคือเรื่องต่างๆ ที่มีนัยสำคัญที่สุดตามดุลยพินิจของผู้ประกอบวิชาชีพของข้าพเจ้า ในการตรวจสอบงบการเงินรวมและงบการเงินเฉพาะกิจการสำหรับงวดปัจจุบัน ข้าพเจ้าได้นำเรื่องเหล่านี้มาพิจารณา ในบริบทของการตรวจสอบงบการเงินรวมและงบการเงินเฉพาะกิจการโดยรวมและในการแสดงความเห็นของข้าพเจ้า ทั้งนี้ข้าพเจ้าไม่ได้แสดงความเห็นแยกต่างหากสำหรับเรื่องเหล่านี้

#### 1. การจัดประเภทและการแสดงมูลค่าสังหาริมทรัพย์เพื่อการลงทุน และที่ดินที่มีไว้ใช้งาน

กลุ่มบริษัทและบริษัทที่มีการถือครองที่ดินในจำนวนที่มีสาระสำคัญ โดยมีการจัดประเภทที่ดินเป็นอสังหาริมทรัพย์ เพื่อการลงทุนและที่ดินที่มีไว้ใช้งาน การจัดประเภทที่ดินจะพิจารณาจากวัตถุประสงค์การถือครองและลักษณะการใช้งาน ของที่ดิน ทั้งนี้ นโยบายการบัญชีและรายละเอียดของบัญชีอสังหาริมทรัพย์เพื่อการลงทุน บัญชีที่ดิน อาคารและอุปกรณ์ แสดงไว้ในหมายเหตุประกอบงบการเงินข้อที่ 4.6 ข้อที่ 4.7 ข้อที่ 13 และข้อที่ 14 ตามลำดับ

#### การตอบสนองความเสี่ยงโดยผู้สอบบัญชี

ข้าพเจ้าประเมินความเหมาะสมของการจัดประเภทที่ดิน โดยการสอบถามฝ่ายบริหารและทำความเข้าใจเกณฑ์ ที่ใช้ในการพิจารณาการจัดประเภท ตรวจสอบความถูกต้องของรายละเอียดที่ดิน พิจารณาวัดวัตถุประสงค์การถือครอง และลักษณะการใช้งานของที่ดิน ตรวจสอบสัญญาเช่าที่เกี่ยวข้องสำหรับที่ดินที่มีการคิดราคาใหม่ ข้าพเจ้าได้ประเมิน ความรู้ความสามารถและความเที่ยงธรรมของผู้ประเมินราคาอิสระ ข้าพเจ้าได้อ่านรายงานการประเมินมูลค่าของผู้ประเมิน- ราคาอิสระและพิจารณาความสมเหตุสมผลของวิธีการและข้อสมมติฐานต่างๆ ที่ใช้ในการคำนวณหามูลค่ายุติธรรม โดยการ สอบถามผู้ประเมินราคาอิสระและผู้บริหารและทำการวิเคราะห์เปรียบเทียบข้อมูลที่เกี่ยวข้อง นอกจากนี้ ข้าพเจ้าได้ทดสอบ การคำนวณมูลค่ายุติธรรมและพิจารณาความครบถ้วนและถูกต้องในการรับรู้รายการและการเปิดเผยข้อมูลในหมายเหตุประกอบ งบการเงิน

#### 2. การด้อยค่าของที่ดิน อาคารและอุปกรณ์

ที่ดิน อาคารและอุปกรณ์ของกลุ่มบริษัทและบริษัทเป็นรายการที่มีนัยสำคัญ โดยที่ดินแสดงด้วยราคาที่ดีใหม่หักด้วย ค่าเพื่อการด้อยค่าของสินทรัพย์ ส่วนอาคารและอุปกรณ์ได้ถูกแสดงด้วยราคาทุนหักค่าเสื่อมราคาสะสมและค่าเพื่อการด้อยค่า ของสินทรัพย์ ซึ่งการพิจารณาการด้อยค่าของที่ดิน อาคารและอุปกรณ์ดังกล่าว ต้องใช้ดุลยพินิจที่สำคัญของฝ่ายบริหารของ กลุ่มบริษัทและบริษัท เนื่องจากการประเมินมูลค่าที่คาดว่าจะได้รับคืนของที่ดิน อาคารและอุปกรณ์ของกลุ่มบริษัทและบริษัท ซึ่งกำหนดจากราคาขายสุทธิของสินทรัพย์หรือมูลค่าจากการใช้สินทรัพย์แล้วแต่ราคาใดจะต่ำกว่า ดังนั้นข้าพเจ้าจึงถือเป็น เรื่องสำคัญในการตรวจสอบของข้าพเจ้า ทั้งนี้ นโยบายการบัญชีและรายละเอียดของการด้อยค่าของที่ดินอาคารและอุปกรณ์ แสดงไว้ในหมายเหตุประกอบงบการเงินข้อที่ 4.7 ข้อที่ 4.10 และข้อที่ 14 ตามลำดับ

#### การตอบสนองความเสี่ยงโดยผู้สอบบัญชี

ข้าพเจ้าได้ทำความเข้าใจและประเมินข้อบ่งชี้ถึงการด้อยค่าของที่ดิน อาคารและอุปกรณ์และประเมินวิธีการ ที่ฝ่ายบริหารของกลุ่มบริษัทและบริษัทใช้ในการพิจารณาการด้อยค่าของที่ดิน อาคารและอุปกรณ์รวมทั้งพิจารณาและ ทดสอบรายงานของผู้ประเมินราคาอิสระ ซึ่งได้แก่การประเมินความรู้ความสามารถความเป็นอิสระ วิธีการและข้อมูลที่ใช้ใน ประเมินมูลค่าสินทรัพย์ นอกจากนี้ข้าพเจ้าได้พิจารณาความครบถ้วนและถูกต้องในการรับรู้รายการและการเปิดเผยข้อมูล เกี่ยวกับการด้อยค่าของที่ดิน อาคารและอุปกรณ์

### 1. การรับรู้รายได้

รายได้จากการขายและรายได้จากการให้เช่าและบริการ ถือเป็นรายการบัญชีที่มีนัยสำคัญของกลุ่มบริษัทและบริษัท เนื่องจากจำนวนรายได้ที่บันทึกในบัญชีจะส่งผลกระทบต่อผลกำไรขาดทุนประจำปีของกลุ่มบริษัทและบริษัท ประกอบกับกลุ่มบริษัทและบริษัทมีรายได้ที่หลากหลายซึ่งมีเงื่อนไขทางการค้าที่แตกต่างกันออกไป ดังนั้นจึงมีความเสี่ยงเกี่ยวกับมูลค่าและระยะเวลาในการรับรู้รายได้ ด้วยเหตุนี้ข้าพเจ้าจึงให้ความสำคัญเป็นพิเศษกับการรับรู้รายได้ของกลุ่มบริษัทและบริษัท ทั้งนี้เพื่อให้แน่ใจว่ารายได้จากการขาย รายได้จากการให้เช่าและบริการถูกรับรู้ในบัญชีโดยถูกต้องตามที่ควร ตามมาตรฐานการบัญชีที่เกี่ยวข้อง นโยบายการบัญชีและรายละเอียดของรายได้แสดงไว้ในหมายเหตุประกอบงบการเงินข้อที่ 4.17 และข้อที่ 29 ตามลำดับ

#### การตอบสนองความเสี่ยงโดยผู้สอบบัญชี

ข้าพเจ้าได้ตรวจสอบการรับรู้รายได้ของกลุ่มบริษัทและบริษัท โดยการประเมินประสิทธิภาพของระบบการควบคุมภายในที่เกี่ยวข้องกับวงจรรายได้ โดยการสอบถามผู้รับผิดชอบทำความเข้าใจและเลือกตัวอย่างมาสุ่มทดสอบ การปฏิบัติตามการควบคุมที่กลุ่มบริษัทและบริษัทออกแบบไว้ สุ่มตรวจสอบเอกสารประกอบรายการรายได้ที่เกิดขึ้นในระหว่างปีและช่วงใกล้สิ้นรอบระยะเวลาบัญชีสอบทาน โบลดหนึ่งที่กลุ่มบริษัทและบริษัทออกให้แก่ลูกค้าภายหลังวันสิ้นรอบระยะเวลาบัญชีและทำการวิเคราะห์เปรียบเทียบข้อมูลบัญชีรายได้เพื่อพิจารณาความผิดปกติที่อาจเกิดขึ้นของรายการรายได้ตลอดรอบระยะเวลาบัญชี

#### ข้อมูลอื่น

ผู้บริหารเป็นผู้รับผิดชอบต่อข้อมูลอื่น ข้อมูลอื่นประกอบด้วยข้อมูลซึ่งรวมอยู่ในรายงานประจำปี แต่ไม่รวมถึงงบการเงินรวมและงบการเงินเฉพาะกิจการและรายงานของผู้สอบบัญชีที่อยู่ในรายงานประจำปีนั้น ข้าพเจ้าคาดว่าข้าพเจ้าจะได้รับรายงานประจำปีภายหลังวันที่ในรายงานของผู้สอบบัญชีนี้

ความเห็นของข้าพเจ้าต้องการเงินรวมและงบการเงินเฉพาะกิจการไม่ครอบคลุมถึงข้อมูลอื่น และข้าพเจ้าไม่ได้ให้ความเชื่อมั่นต่อข้อมูลอื่น

ความรับผิดชอบของข้าพเจ้าที่เกี่ยวข้องกับการตรวจสอบงบการเงินรวมและงบการเงินเฉพาะกิจการ คือ การอ่านและพิจารณาว่าข้อมูลอื่นมีความขัดแย้งที่มีสาระสำคัญกับงบการเงินรวมและงบการเงินเฉพาะกิจการ หรือกับความรู้ที่ได้รับจากการตรวจสอบของข้าพเจ้า หรือปรากฏว่าข้อมูลอื่นมีการแสดงข้อมูลที่ขัดต่อข้อเท็จจริงอันเป็นสาระสำคัญหรือไม่

เมื่อข้าพเจ้าได้อ่านรายงานประจำปีของกลุ่มบริษัท หากข้าพเจ้าสรุปได้ว่าการแสดงข้อมูลที่ขัดต่อข้อเท็จจริงอันเป็นสาระสำคัญ ข้าพเจ้าต้องสื่อสารเรื่องดังกล่าวกับผู้มีหน้าที่ในการกำกับดูแลเพื่อให้ผู้มีหน้าที่ในการกำกับดูแลดำเนินการแก้ไขข้อมูลที่แสดงขัดต่อข้อเท็จจริง

#### ความรับผิดชอบของผู้บริหารและผู้มีหน้าที่ในการกำกับดูแลต่องบการเงิน

ผู้บริหารมีหน้าที่รับผิดชอบในการจัดทำและนำเสนอเงินรวมและงบการเงินเฉพาะกิจการเหล่านี้ โดยถูกต้องตามที่ควรตามมาตรฐานการรายงานทางการเงินและรับผิดชอบเกี่ยวกับการควบคุมภายในที่ผู้บริหารพิจารณาว่าเป็นเพื่อให้สามารถจัดทำงบการเงินรวมและงบการเงินเฉพาะกิจการที่ปราศจากการแสดงข้อมูลที่ขัดต่อข้อเท็จจริงอันเป็นสาระสำคัญไม่ว่าจะเกิดจากการทุจริตหรือข้อผิดพลาด

ในการจัดทำงบการเงินรวมและงบการเงินเฉพาะกิจการ ผู้บริหารรับผิดชอบในการประเมินความสามารถของกลุ่มบริษัทและบริษัทในการดำเนินงานต่อเนื่องเปิดเผยเรื่องที่เกี่ยวข้องกับการดำเนินงานต่อเนื่อง (ตามความเหมาะสม) และการใช้เกณฑ์การบัญชีสำหรับการดำเนินการต่อเนื่องวันแต่ผู้บริหารมีความตั้งใจที่จะเลิกกลุ่มบริษัทและบริษัทหรือหยุดดำเนินงานหรือไม่สามารถดำเนินงานต่อเนื่องต่อไปได้

ผู้มีหน้าที่ในการกำกับดูแลมีหน้าที่ในการสอดส่องดูแลกระบวนการในการจัดทำรายงานทางการเงินของกลุ่มบริษัทและบริษัท

#### **ความรับผิดชอบของผู้สอบบัญชีต่อการตรวจสอบงบการเงิน**

การตรวจสอบของข้าพเจ้ามีวัตถุประสงค์เพื่อให้ได้ความเชื่อมั่นอย่างสมเหตุสมผลว่างบการเงินรวมและงบการเงินเฉพาะกิจการ โดยรวมปราศจากการแสดงข้อมูลที่ขัดต่อข้อเท็จจริงอันเป็นสาระสำคัญหรือไม่ ไม่ว่าจะเกิดจากการทุจริตหรือข้อผิดพลาดและเสนอรายงานของผู้สอบบัญชี ซึ่งรวมความเห็นของข้าพเจ้าอยู่ด้วยความเชื่อมั่นอย่างสมเหตุสมผล คือความเชื่อมั่นในระดับสูงแต่ไม่ได้เป็นการรับประกันว่าการปฏิบัติงานตรวจสอบตามมาตรฐานการสอบบัญชีจะสามารถตรวจพบข้อมูลที่ขัดต่อข้อเท็จจริงอันเป็นสาระสำคัญที่มีอยู่ได้เสมอไป

ข้อมูลที่ขัดต่อข้อเท็จจริงอาจเกิดจากการทุจริตหรือข้อผิดพลาดและถือว่ามีสาระสำคัญเมื่อพิจารณาอย่างสมเหตุสมผลได้ว่ารายการที่ขัดต่อข้อเท็จจริงแต่ละรายการหรือทุกรายการรวมกันจะมีผลต่อการตัดสินใจทางเศรษฐกิจของผู้ใช้งบการเงินรวมและงบการเงินเฉพาะกิจการจากการใช้งบการเงินรวมและงบการเงินเฉพาะกิจการเหล่านี้

ในการตรวจสอบของข้าพเจ้าตามมาตรฐานการสอบบัญชี ข้าพเจ้าใช้ดุลยพินิจและการสังเกตและสงสัยเยี่ยงผู้ประกอบวิชาชีพตลอดการตรวจสอบการปฏิบัติงานของข้าพเจ้ารวมถึง

- ระบุและประเมินความเสี่ยงจากการแสดงข้อมูลที่ขัดต่อข้อเท็จจริงอันเป็นสาระสำคัญในงบการเงินรวมและงบการเงินเฉพาะกิจการ ไม่ว่าจะเกิดจากการทุจริตหรือข้อผิดพลาดออกแบบและปฏิบัติงานตามวิธีการตรวจสอบเพื่อตอบสนองต่อความเสี่ยงเหล่านั้นและได้หลักฐานการสอบบัญชีที่เพียงพอและเหมาะสมเพื่อเป็นเกณฑ์ในการแสดงความเห็นของข้าพเจ้า ความเสี่ยงที่ไม่พบข้อมูลที่ขัดต่อข้อเท็จจริงอันเป็นสาระสำคัญ ซึ่งเป็นผลมาจากการทุจริตจะสูงกว่าความเสี่ยงที่เกิดจากข้อผิดพลาด เนื่องจากการทุจริตอาจเกี่ยวกับการสมรู้ร่วมคิด การปลอมแปลงเอกสารหลักฐานการตั้งใจละเว้นการแสดงผล การแสดงผลที่ไม่ตรงตามข้อเท็จจริงหรือการแทรกแซงการควบคุมภายใน
- ทำความเข้าใจในระบบการควบคุมภายในที่เกี่ยวข้องกับการตรวจสอบเพื่อออกแบบวิธีการตรวจสอบที่เหมาะสมกับสถานการณ์ แต่ไม่ใช่เพื่อวัตถุประสงค์ในการแสดงความเห็นต่อความมีประสิทธิภาพของการควบคุมภายในของกลุ่มบริษัทและบริษัท
- ประเมินความเหมาะสมของนโยบายการบัญชีที่ผู้บริหารใช้และความสมเหตุสมผลของประมาณการทางบัญชีและการเปิดเผยข้อมูลที่เกี่ยวข้องซึ่งจัดทำขึ้นโดยผู้บริหาร
- สรุปเกี่ยวกับความเหมาะสมของการใช้เกณฑ์การบัญชีสำหรับการดำเนินงานต่อเนื่องของผู้บริหารและจากหลักฐานการสอบบัญชีที่ได้รับ สรุปว่ามีความไม่แน่นอนที่มีสาระสำคัญเกี่ยวกับเหตุการณ์หรือสถานการณ์ที่อาจเป็นเหตุให้เกิดข้อสงสัยอย่างมีนัยสำคัญต่อความสามารถของกลุ่มบริษัทและบริษัทในการดำเนินงานต่อเนื่องหรือไม่ ถ้าข้าพเจ้าได้ข้อสรุปว่ามีความไม่แน่นอนที่มีสาระสำคัญ ข้าพเจ้าต้องกล่าวไว้ในรายงานของผู้สอบบัญชีของข้าพเจ้าโดยให้ข้อสังเกตถึงการเปิดเผยข้อมูลในงบการเงินรวมและงบการเงินเฉพาะกิจการที่เกี่ยวข้อง หรือถ้าการเปิดเผยดังกล่าวไม่เพียงพอความเห็นของข้าพเจ้าจะเปลี่ยนแปลงไป ข้อสรุปของข้าพเจ้าขึ้นอยู่กับหลักฐานการสอบบัญชีที่ได้รับจนถึงวันที่ในรายงานของผู้สอบบัญชีของข้าพเจ้า อย่างไรก็ตามเหตุการณ์หรือสถานการณ์ในอนาคตอาจเป็นเหตุให้กลุ่มบริษัทและบริษัทต้องหยุดการดำเนินงานต่อเนื่อง

- ประเมินการนำเสนอโครงสร้างและเนื้อหาของงบการเงินรวมและงบการเงินเฉพาะกิจการโดยรวม รวมถึงการเปิดเผยข้อมูลว่างบการเงินรวมและงบการเงินเฉพาะกิจการแสดงรายการและเหตุการณ์ในรูปแบบที่ทำให้มีการนำเสนอข้อมูล โดยถูกต้องตามที่ควรหรือไม่
- ได้รับหลักฐานการสอบบัญชีที่เหมาะสมอย่างเพียงพอเกี่ยวกับข้อมูลทางการเงินของกิจการภายในกลุ่มหรือกิจกรรมทางธุรกิจภายในกลุ่มบริษัทเพื่อแสดงความเห็นต่องบการเงินรวม ข้าพเจ้าได้รับผิดชอบต่อการกำหนดแนวทางการควบคุมดูแลและการปฏิบัติงานตรวจสอบกลุ่มบริษัท ข้าพเจ้าเป็นผู้รับผิดชอบแต่เพียงผู้เดียวต่อความเห็นของข้าพเจ้า

ข้าพเจ้าได้สื่อสารกับผู้มีหน้าที่ในการกำกับดูแลในเรื่องต่างๆ ที่สำคัญ ซึ่งรวมถึงขอบเขตและช่วงเวลาของการตรวจสอบตามที่ได้วางแผนไว้ ประเด็นที่มีนัยสำคัญที่พบจากการตรวจสอบรวมถึงข้อบกพร่องที่มีนัยสำคัญในระบบการควบคุมภายใน หากข้าพเจ้าได้พบในระหว่างการตรวจสอบของข้าพเจ้า

ข้าพเจ้าได้ให้คำรับรองแก่ผู้มีหน้าที่ในการกำกับดูแลว่าข้าพเจ้าได้ปฏิบัติตามข้อกำหนดจรรยาบรรณที่เกี่ยวข้องกับความเป็นอิสระและได้สื่อสารกับผู้มีหน้าที่ในการกำกับดูแลเกี่ยวกับความสัมพันธ์ทั้งหมดตลอดจนเรื่องอื่น ซึ่งข้าพเจ้าเชื่อว่ามีเหตุผลที่บุคคลภายนอกอาจพิจารณาว่ากระทบต่อความเป็นอิสระของข้าพเจ้าและมาตรการที่ข้าพเจ้าใช้เพื่อป้องกันไม่ให้ข้าพเจ้าขาดความเป็นอิสระ

จากเรื่องที่ได้สื่อสารกับผู้มีหน้าที่ในการกำกับดูแล ข้าพเจ้าได้พิจารณาเรื่องต่างๆ ที่มีนัยสำคัญมากที่สุดในการตรวจสอบงบการเงินรวมและงบการเงินเฉพาะกิจการในงวดปัจจุบันและกำหนดเป็นเรื่องสำคัญในการตรวจสอบ ข้าพเจ้าได้อธิบายเรื่องเหล่านี้ในรายงานของผู้สอบบัญชี เว้นแต่กฎหมายหรือข้อบังคับไม่ให้เปิดเผยต่อสาธารณะเกี่ยวกับเรื่องดังกล่าวหรือในสถานการณ์ที่ยากที่จะเกิดขึ้น ข้าพเจ้าพิจารณาว่าไม่ควรสื่อสารเรื่องดังกล่าวในรายงานของข้าพเจ้าเพราะการกระทำดังกล่าวสามารถคาดการณ์ได้อย่างสมเหตุสมผลว่าจะมีผลกระทบในทางลบมากกว่าผลประโยชน์ต่อส่วนได้เสียสาธารณะจากการสื่อสารดังกล่าว

ผู้สอบบัญชีที่รับผิดชอบงานสอบบัญชีและการนำเสนอรายงานฉบับนี้คือ

บริษัท สำนักงาน เอ เอ็ม ซี จำกัด



(นางสาวประภาศรี ลีลาสุภา)

ผู้สอบบัญชีรับอนุญาตเลขที่ 4664

กรุงเทพมหานคร

วันที่ 22 กุมภาพันธ์ 2561

บริษัท ไทยซูการ์ เทอร์มินัล จำกัด (มหาชน) และบริษัทย่อย

งบแสดงฐานะการเงิน

ณ วันที่ 31 ธันวาคม 2560

(หน่วย : บาท)

		งบการเงินรวม		งบการเงินเฉพาะกิจการ	
	หมายเหตุ	31 ธันวาคม 2560	31 ธันวาคม 2559	31 ธันวาคม 2560	31 ธันวาคม 2559
<u>สินทรัพย์</u>					
สินทรัพย์หมุนเวียน					
เงินสดและรายการเทียบเท่าเงินสด	6	131,874,970	146,583,434	17,108,015	11,472,478
ลูกหนี้การค้าและลูกหนี้อื่น	5.1 และ 7	217,712,399	218,023,866	8,842,637	9,117,673
สินค้าคงเหลือ	8	815,280,282	547,595,994	293,426	1,708,879
ต้นทุนพัฒนาอสังหาริมทรัพย์	9	97,767,511	129,876,444	97,767,511	129,876,444
สินทรัพย์หมุนเวียนอื่น		15,526,259	17,432,162	2,207,588	1,939,740
รวมสินทรัพย์หมุนเวียน		1,278,161,421	1,059,511,900	126,219,177	154,115,214
สินทรัพย์ไม่หมุนเวียน					
เงินลงทุนระยะยาวอื่น	10	845,795	3,145,685	370,014	2,665,796
เงินลงทุนในบริษัทร่วม	11	-	-	-	-
เงินลงทุนในบริษัทย่อย	12	-	-	1,199,191,794	1,199,191,794
อสังหาริมทรัพย์เพื่อการลงทุน	13	476,428,758	476,961,185	304,892,616	296,240,894
ที่ดิน อาคาร และอุปกรณ์	14	3,237,730,986	3,382,881,537	1,655,202,068	1,712,285,814
สินทรัพย์ถาวรอื่นที่ได้รับการตัดบัญชี	21	2,734,784	7,790,432	-	-
สินทรัพย์ไม่หมุนเวียนอื่น		18,149,927	21,416,856	19,283,054	15,572,360
รวมสินทรัพย์ไม่หมุนเวียน		3,735,890,250	3,892,195,695	3,178,939,546	3,225,956,658
รวมสินทรัพย์		5,014,051,671	4,951,707,595	3,305,158,723	3,380,071,872

หมายเหตุประกอบงบการเงินเป็นส่วนหนึ่งของงบการเงินนี้



## บริษัท ไทยซูการ์ เทอร์มินัล จำกัด (มหาชน) และบริษัทย่อย

## งบแสดงฐานะการเงิน

ณ วันที่ 31 ธันวาคม 2560

(หน่วย : บาท)

		งบการเงินรวม		งบการเงินเฉพาะกิจการ	
		หมายเหตุ 31 ธันวาคม 2560	31 ธันวาคม 2559	31 ธันวาคม 2560	31 ธันวาคม 2559
<u>หนี้สินและส่วนของผู้ถือหุ้น</u>					
<u>หนี้สินหมุนเวียน</u>					
เงินกู้ยืมระยะสั้นจากสถาบันการเงิน	16	631,654,160	448,792,923	18,000,000	63,000,000
เจ้าหนี้การค้าและเจ้าหนี้อื่น	5.1 และ 17	335,815,214	387,223,649	32,548,736	23,974,885
ส่วนของหนี้สินระยะยาวที่ถึงกำหนดชำระภายในหนึ่งปี					
เงินกู้ยืมระยะยาวจากกิจการที่เกี่ยวข้องกัน	5.1	-	-	10,000,000	30,000,000
เงินกู้ยืมระยะยาวจากสถาบันการเงิน	18	161,712,000	132,212,000	161,712,000	132,212,000
หนี้สินตามสัญญาเช่าระยะยาว	19	4,437,636	3,417,830	3,940,976	2,712,383
ภาษีเงินได้ค้างจ่าย		12,233,324	12,289,660	1,033,639	-
หนี้สินหมุนเวียนอื่น		21,180,425	14,724,876	3,024,338	5,415,315
รวมหนี้สินหมุนเวียน		1,167,032,759	998,660,938	230,259,689	257,314,583
<u>หนี้สินไม่หมุนเวียน</u>					
เงินกู้ยืมระยะยาวจากกิจการที่เกี่ยวข้องกัน	5.1	-	-	214,000,000	132,000,000
เงินกู้ยืมระยะยาวจากสถาบันการเงิน	18	409,398,000	571,110,000	409,398,000	571,110,000
หนี้สินตามสัญญาเช่าระยะยาว	19	16,127,128	581,089	16,127,128	180,190
เงินมัดจำรับ		32,397,658	29,193,206	13,839,608	14,317,756
ภาระผูกพันผลประโยชน์พนักงาน	20	10,576,494	18,524,620	5,692,516	10,178,738
หนี้สินภาษีเงินได้รอการตัดบัญชี	21	298,439,278	310,267,252	249,701,916	259,221,121
หนี้สินไม่หมุนเวียนอื่น		2,502,683	75,555	959,800	-
รวมหนี้สินไม่หมุนเวียน		769,441,241	929,751,722	909,718,968	987,007,805
รวมหนี้สิน		1,936,474,000	1,928,412,660	1,139,978,657	1,244,322,388

หมายเหตุประกอบงบการเงินเป็นส่วนหนึ่งของงบการเงินนี้

## บริษัท ไทยชูการ์ เทอร์มิเนส จำกัด (มหาชน) และบริษัทย่อย

## งบแสดงฐานะการเงิน

ณ วันที่ 31 ธันวาคม 2560

(หน่วย : บาท)

		งบการเงินรวม		งบการเงินเฉพาะกิจการ	
		31 ธันวาคม 2560	31 ธันวาคม 2559	31 ธันวาคม 2560	31 ธันวาคม 2559
ส่วนของผู้ถือหุ้น					
ทุนเรือนหุ้น	22				
ทุนจดทะเบียน					
หุ้นสามัญ 383,327,610 หุ้น มูลค่าหุ้นละ 0.50 บาท		191,663,805	191,663,805	191,663,805	191,663,805
ทุนที่ออกและชำระแล้ว					
หุ้นสามัญ 383,327,181 หุ้น มูลค่าหุ้นละ 0.50 บาท		191,663,591	191,663,591	191,663,591	191,663,591
ส่วนเกินมูลค่าหุ้น	22	17,423,768	17,423,768	17,423,768	17,423,768
กำไรสะสม					
จัดสรรแล้ว					
ทุนสำรองตามกฎหมาย	23	19,200,000	18,120,000	19,200,000	18,120,000
ยังไม่ได้จัดสรร		1,156,925,518	1,064,393,413	957,799,327	885,023,699
องค์ประกอบอื่นของส่วนของผู้ถือหุ้น		1,285,815,950	1,331,197,138	979,093,380	1,023,518,426
รวมส่วนของผู้ถือหุ้นของบริษัท		2,671,028,827	2,622,797,910	2,165,180,066	2,135,749,484
ส่วนของผู้มีส่วนได้เสียที่ไม่มีอำนาจควบคุม		406,548,844	400,497,025	-	-
รวมส่วนของผู้ถือหุ้น		3,077,577,671	3,023,294,935	2,165,180,066	2,135,749,484
รวมหนี้สินและส่วนของผู้ถือหุ้น		5,014,051,671	4,951,707,595	3,305,158,723	3,380,071,872

หมายเหตุประกอบงบการเงินเป็นส่วนหนึ่งของงบการเงินนี้

บริษัท ไทยซูการ์ เทอร์มิเนล จำกัด (มหาชน) และบริษัทย่อย

งบกำไรขาดทุน  
สำหรับปีสิ้นสุดวันที่ 31 ธันวาคม 2560

(หน่วย : บาท)

หมายเหตุ	งบการเงินรวม		งบการเงินเฉพาะกิจการ	
	2560	2559	2560	2559
รายได้จากการดำเนินงาน				
รายได้จากการขาย	1,459,594,762	1,456,217,457	114,027,000	59,123,500
รายได้จากการให้เช่าและบริการ	303,661,005	271,405,585	176,744,108	174,146,743
รวมรายได้จากการดำเนินงาน	1,763,255,767	1,727,623,042	290,771,108	233,270,243
ต้นทุนจากการดำเนินงาน				
ต้นทุนขาย	(1,130,750,105)	(1,224,041,338)	(72,531,160)	(39,421,936)
ต้นทุนจากการให้เช่าและบริการ	(170,528,363)	(163,756,325)	(80,662,563)	(71,470,571)
รวมต้นทุนจากการดำเนินงาน	(1,301,278,468)	(1,387,797,663)	(153,193,723)	(110,892,507)
กำไรขั้นต้น	461,977,299	339,825,379	137,577,385	122,377,736
รายได้อื่น	24,017,362	27,803,672	18,536,780	10,612,541
รายได้เงินปันผล	577	20,493	59,290,507	37,966,049
ค่าใช้จ่ายในการขายและให้บริการ	(43,648,831)	(40,333,584)	(11,432,496)	(6,700,138)
ค่าใช้จ่ายในการบริหาร	(215,321,386)	(143,805,622)	(65,852,364)	(54,431,864)
ต้นทุนทางการเงิน	(43,580,799)	(44,200,593)	(31,420,977)	(29,904,077)
ส่วนแบ่งขาดทุนจากเงินลงทุนในบริษัทร่วม	-	(6,000,000)	-	-
กำไรก่อนภาษีเงินได้	183,444,222	133,309,745	106,698,835	79,920,247
ค่าใช้จ่ายภาษีเงินได้	27 (40,383,379)	(21,143,923)	(9,843,576)	(8,243,201)
กำไรสำหรับปี	143,060,843	112,165,822	96,855,259	71,677,046
การแบ่งปันกำไรสำหรับปี				
ส่วนที่เป็นของผู้ถือหุ้นของบริษัท	116,611,736	99,405,359	96,855,259	71,677,046
ส่วนที่เป็นของผู้มีส่วนได้เสียที่ไม่มีอำนาจควบคุม	26,449,107	12,760,463	-	-
	143,060,843	112,165,822	96,855,259	71,677,046
กำไรต่อหุ้นขั้นพื้นฐาน	28 0.30	0.28	0.25	0.20

หมายเหตุประกอบงบการเงินเป็นส่วนหนึ่งของงบการเงินนี้

บริษัท ไทยซูการ์ เทอร์มิเนล จำกัด (มหาชน) และบริษัทย่อย  
งบกำไรขาดทุนเบ็ดเสร็จ  
สำหรับปีสิ้นสุดวันที่ 31 ธันวาคม 2560

(หน่วย : บาท)

	งบการเงินรวม		งบการเงินเฉพาะกิจการ	
	2560	2559	2560	2559
กำไรสำหรับปี	143,060,843	112,165,822	96,855,259	71,677,046
กำไรขาดทุนเบ็ดเสร็จอื่นสำหรับปี				
รายการที่จะไม่ถูกจัดประเภทรายการใหม่เข้าไปในกำไรหรือขาดทุน				
ส่วนเกินทุนจากการตีราคาที่ดิน	(55,306,928)	970,141,201	(55,306,928)	844,977,529
ภาษีเงินได้เกี่ยวกับกำไรขาดทุนเบ็ดเสร็จอื่น	11,061,386	(194,028,240)	11,061,386	(168,995,506)
รายการที่อาจจะถูกจัดประเภทรายการใหม่เข้าไปในกำไรหรือขาดทุน				
การเปลี่ยนแปลงในมูลค่าสุทธิรวมของหลักทรัพย์เพื่อขาย	-	780,181	-	780,181
กำไรที่เกิดขึ้นระหว่างปีของรายการจำหน่ายหลักทรัพย์เพื่อขาย	254,174	-	254,174	-
ปรับปรุงจัดประเภทรายการเป็นกำไรจากการจำหน่ายหลักทรัพย์เพื่อขาย	(478,554)	-	(478,554)	-
ภาษีเงินได้เกี่ยวกับกำไรขาดทุนเบ็ดเสร็จอื่น	44,876	(156,036)	44,876	(156,036)
กำไรขาดทุนเบ็ดเสร็จอื่นสำหรับปี	(44,425,046)	776,737,106	(44,425,046)	676,606,168
กำไรขาดทุนเบ็ดเสร็จรวมสำหรับปี	98,635,797	888,902,928	52,430,213	748,283,214
การแบ่งปันกำไรขาดทุนเบ็ดเสร็จรวม				
ส่วนที่เป็นของผู้ถือหุ้นของบริษัท	72,186,690	876,142,465	52,430,213	748,283,214
ส่วนที่เป็นของผู้มีส่วนได้เสียที่ไม่มีอำนาจควบคุม	26,449,107	12,760,463	-	-
กำไรขาดทุนเบ็ดเสร็จรวมสำหรับปี	98,635,797	888,902,928	52,430,213	748,283,214

หมายเหตุประกอบงบการเงินเป็นส่วนหนึ่งของงบการเงินนี้

บริษัท ไทยซูการ์ เทอร์มิเนล จำกัด (มหาชน) และบริษัทย่อย

งบแสดงการเปลี่ยนแปลงส่วนของผู้ถือหุ้น

สำหรับปีสิ้นสุดวันที่ 31 ธันวาคม 2560

งบการเงินรวม

(หน่วย : บาท)

	หมายเหตุ	ทุนที่ออก และ ชำระแล้ว	ส่วนเกิน มูลค่าหุ้น	กำไรสะสม		องค์ประกอบอื่นของส่วนของผู้ถือหุ้น				รวม ของผู้ถือหุ้น ของบริษัท	ส่วน ของผู้มี ส่วนได้เสีย ที่ไม่มีอำนาจ ควบคุม	รวม ส่วนของผู้ ถือหุ้น		
				จัดสรรแล้ว ทุนสำรอง ตามกฎหมาย	ยังไม่ได้ จัดสรร	กำไรขาดทุน		รายการอื่นของการ						
						การเปลี่ยนแปลง ในมูลค่ายุติธรรม ของเงินลงทุน เพื่อขาย	ส่วนเกินทุน จากการตีราคา ที่ดิน	การเปลี่ยนแปลงสัดส่วน การถือหุ้นใน บริษัทย่อยภายใต้ การควบคุมเดียวกัน	รวม องค์ประกอบอื่น ของส่วนของผู้ ถือหุ้น					
													รวม	รวม
ยอดคงเหลือ ณ วันที่ 1 มกราคม 2559		145,199,929	-	14,520,000	1,015,374,698	(444,641)	448,170,964	106,733,709	554,460,032	1,729,554,659	404,022,415	2,133,577,074		
กำไรสำหรับปี		-	-	-	99,405,359	-	-	-	-	99,405,359	12,760,463	112,165,822		
กำไรขาดทุนเบ็ดเสร็จอื่นสำหรับปี		-	-	-	-	624,145	776,112,961	-	776,737,106	776,737,106	-	776,737,106		
กำไรขาดทุนเบ็ดเสร็จรวมสำหรับปี		-	-	-	99,405,359	624,145	776,112,961	-	776,737,106	876,142,465	12,760,463	888,902,928		
เพิ่มทุนหุ้นสามัญ		17,423,768	17,423,768	-	-	-	-	-	-	34,847,536	-	34,847,536		
เพิ่มทุน โดยการขายหุ้นปันผล	22	29,039,894	-	-	(29,039,894)	-	-	-	-	-	-	-		
เงินปันผลจ่าย	24	-	-	-	(17,746,750)	-	-	-	-	(17,746,750)	-	(17,746,750)		
จัดสรรทุนสำรองตามกฎหมาย	23	-	-	3,600,000	(3,600,000)	-	-	-	-	-	-	-		
ส่วนของผู้มีส่วนได้เสียที่ไม่มีอำนาจควบคุมของบริษัทย่อยเพิ่มขึ้น		-	-	-	-	-	-	-	-	-	492,312	492,312		
เงินปันผลจ่ายส่วนที่เป็นของผู้มีส่วนได้เสียที่ไม่มีอำนาจควบคุมของบริษัทย่อย		-	-	-	-	-	-	-	-	-	(16,778,165)	(16,778,165)		
ยอดคงเหลือ ณ วันที่ 31 ธันวาคม 2559		191,663,591	17,423,768	18,120,000	1,064,393,413	179,504	1,224,283,925	106,733,709	1,331,197,138	2,622,797,910	400,497,025	3,023,294,935		
กำไรสำหรับปี		-	-	-	116,611,736	-	-	-	-	116,611,736	26,449,107	143,060,843		
กำไรขาดทุนเบ็ดเสร็จอื่นสำหรับปี		-	-	-	-	(179,504)	(44,245,542)	-	(44,425,046)	(44,425,046)	-	(44,425,046)		
กำไรขาดทุนเบ็ดเสร็จรวมสำหรับปี		-	-	-	116,611,736	(179,504)	(44,245,542)	-	(44,425,046)	72,186,690	26,449,107	98,635,797		
เงินปันผลจ่าย	24	-	-	-	(22,999,631)	-	-	-	-	(22,999,631)	-	(22,999,631)		
จัดสรรทุนสำรองตามกฎหมาย	23	-	-	1,080,000	(1,080,000)	-	-	-	-	-	-	-		
การเปลี่ยนแปลงส่วนได้เสียของบริษัทใหญ่ในบริษัทย่อย		-	-	-	-	-	-	(956,142)	(956,142)	(956,142)	-	(956,142)		
ส่วนของผู้มีส่วนได้เสียที่ไม่มีอำนาจควบคุมของบริษัทย่อยเพิ่มขึ้น		-	-	-	-	-	-	-	-	-	5,876,682	5,876,682		
เงินปันผลจ่ายส่วนที่เป็นของผู้มีส่วนได้เสียที่ไม่มีอำนาจควบคุมของบริษัทย่อย		-	-	-	-	-	-	-	-	-	(26,273,970)	(26,273,970)		
ยอดคงเหลือ ณ วันที่ 31 ธันวาคม 2560		191,663,591	17,423,768	19,200,000	1,156,925,518	-	1,180,038,383	105,777,567	1,285,815,950	2,671,028,827	406,548,844	3,077,577,671		

หมายเหตุประกอบงบการเงินเป็นส่วนหนึ่งของงบการเงินนี้

บริษัท ไทยบูการ์ เทอร์มิเนล จำกัด (มหาชน) และบริษัทย่อย

งบแสดงการเปลี่ยนแปลงส่วนของผู้ถือหุ้น

สำหรับปีสิ้นสุดวันที่ 31 ธันวาคม 2560

งบการเงินเฉพาะกิจการ

(หน่วย : บาท)

หมายเหตุ	ทุนที่ออก และชำระแล้ว	ส่วนเกิน มูลค่าหุ้น	กำไรสะสม		องค์ประกอบอื่นของส่วนของผู้ถือหุ้น			รวม ส่วนของผู้ ถือหุ้น
			จัดสรรแล้ว ตามกฎหมาย	ยังไม่ได้ จัดสรร	กำไรขาดทุนเบ็ดเสร็จอื่น		รวม ของส่วน ของผู้ถือหุ้น	
					ผลต่างจากการเปลี่ยนแปลง ในมูลค่ายุติธรรมของ เงินลงทุน	ส่วนเกินทุนจาก การตีราคา ที่ดิน		
ยอดคงเหลือ ณ วันที่ 1 มกราคม 2559	145,199,929	-	14,520,000	863,733,297	(444,641)	347,356,899	346,912,258	1,370,365,484
กำไรสำหรับปี	-	-	-	71,677,046	-	-	-	71,677,046
กำไรขาดทุนเบ็ดเสร็จอื่นสำหรับปี	-	-	-	-	624,145	675,982,023	676,606,168	676,606,168
กำไรขาดทุนเบ็ดเสร็จรวมสำหรับปี	-	-	-	71,677,046	624,145	675,982,023	676,606,168	748,283,214
เพิ่มทุนหุ้นสามัญ	17,423,768	17,423,768	-	-	-	-	-	34,847,536
เพิ่มทุน โดยการจ่ายหุ้นปันผล	22 29,039,894	-	-	(29,039,894)	-	-	-	-
เงินปันผลจ่าย	24 -	-	-	(17,746,750)	-	-	-	(17,746,750)
จัดสรรทุนสำรองตามกฎหมาย	23 -	-	3,600,000	(3,600,000)	-	-	-	-
ยอดคงเหลือ ณ วันที่ 31 ธันวาคม 2559	191,663,591	17,423,768	18,120,000	885,023,699	179,504	1,023,338,922	1,023,518,426	2,135,749,484
กำไรสำหรับปี	-	-	-	96,855,259	-	-	-	96,855,259
กำไรขาดทุนเบ็ดเสร็จอื่นสำหรับปี	-	-	-	-	(179,504)	(44,245,542)	(44,425,046)	(44,425,046)
กำไรขาดทุนเบ็ดเสร็จรวมสำหรับปี	-	-	-	96,855,259	(179,504)	(44,245,542)	(44,425,046)	52,430,213
เงินปันผลจ่าย	24 -	-	-	(22,999,631)	-	-	-	(22,999,631)
จัดสรรทุนสำรองตามกฎหมาย	23 -	-	1,080,000	(1,080,000)	-	-	-	-
ยอดคงเหลือ ณ วันที่ 31 ธันวาคม 2560	191,663,591	17,423,768	19,200,000	957,799,327	-	979,093,380	979,093,380	2,165,180,066

หมายเหตุประกอบงบการเงินเป็นส่วนหนึ่งของงบการเงินนี้

บริษัท ไทยซูการ์ เทอร์มิเนล จำกัด (มหาชน) และบริษัทย่อย  
งบกระแสเงินสด  
สำหรับปีสิ้นสุดวันที่ 31 ธันวาคม 2560

(หน่วย : บาท)

	งบการเงินรวม		งบการเงินเฉพาะกิจการ	
	2560	2559	2560	2559
กระแสเงินสดจากกิจกรรมดำเนินงาน				
กำไรก่อนภาษีเงินได้	183,444,222	133,309,745	106,698,835	79,920,247
ปรับกระทบกำไรก่อนภาษีเงินได้เป็นเงินสดรับ(จ่าย)จากการดำเนินงาน				
หนี้สงสัยจะสูญ (โอนกลับรายการ)	(1,829,713)	1,309,807	-	-
ขาดทุนจากราคาทุนของสินค้าสูงกว่ามูลค่าสุทธิที่จะได้รับ (โอนกลับรายการ)	(1,820,131)	1,396,370	-	-
ส่วนเกินปันรับตรัดจำหน่าย	7,301	7,314	3,193	3,201
กำไรจากการจำหน่ายเงินลงทุน-หลักทรัพย์เพื่อขาย	(478,554)	-	(478,554)	-
กำไรจากการจำหน่ายใบสำคัญแสดงสิทธิ	(7,029,664)	-	(7,029,664)	-
ค่าเสื่อมราคา	131,187,133	116,315,627	28,440,219	22,795,864
ขาดทุนจากการด้อยค่าสินทรัพย์	25,708,780	167,606	-	-
(กำไร)ขาดทุนจากการจำหน่ายและตัดจำหน่ายสินทรัพย์	(529,921)	(4,103,380)	(751,502)	136,389
ส่วนแบ่งขาดทุนจากเงินลงทุนในบริษัทร่วม	-	6,000,000	-	-
(กำไร)ขาดทุนที่ยังไม่เกิดขึ้นจากอัตราแลกเปลี่ยน	485,040	(523,515)	-	-
ค่าใช้จ่ายผลประโยชน์พนักงาน	1,863,772	1,785,442	1,108,164	1,051,729
รายได้เงินปันผล	(577)	(20,493)	(59,290,507)	(37,966,049)
ดอกเบี้ยรับ	(1,067,395)	(662,847)	(160,812)	(112,282)
ดอกเบี้ยจ่าย	43,089,506	43,888,611	31,417,785	29,904,077
กำไรจากการดำเนินงานก่อนการเปลี่ยนแปลงในสินทรัพย์และหนี้สินดำเนินงาน	373,029,799	298,870,287	99,957,157	95,733,176
สินทรัพย์ดำเนินงาน(เพิ่มขึ้น)ลดลง				
ลูกหนี้การค้าและลูกหนี้อื่น	2,169,498	6,611,505	276,520	(2,158,105)
สินค้าคงเหลือ	(265,864,157)	160,066,079	1,415,453	(1,411,357)
ต้นทุนพัฒนาอสังหาริมทรัพย์	32,108,933	(875,984)	32,108,933	(875,984)
สินทรัพย์หมุนเวียนอื่น	(25,097)	5,332,270	(267,848)	(801,741)
สินทรัพย์ไม่หมุนเวียนอื่น	3,266,929	(11,738,117)	(3,710,694)	(3,637,860)
หนี้สินดำเนินงานเพิ่มขึ้น(ลดลง)				
เจ้าหนี้การค้าและเจ้าหนี้อื่น	(40,479,843)	265,021,051	10,736,028	984,874
หนี้สินหมุนเวียนอื่น	6,455,549	1,580,220	(2,390,977)	2,312,564
เงินมัดจำรับ	3,204,452	9,435,655	(478,148)	(657,184)
ภาระผูกพันผลประโยชน์พนักงาน	(9,811,898)	(254,173)	(5,594,386)	(112,975)
หนี้สินไม่หมุนเวียนอื่น	2,427,128	(14,095)	959,800	-
เงินสดรับจากการดำเนินงาน	106,481,293	734,034,698	133,011,838	89,375,408
รับดอกเบี้ยรับ	1,039,077	665,731	159,328	112,282
จ่ายภาษีเงินได้	(34,174,779)	(31,132,783)	(7,222,880)	(9,958,118)
เงินสดสุทธิได้มาจากการดำเนินงาน	73,345,591	703,567,646	125,948,286	79,529,572

หมายเหตุประกอบงบการเงินเป็นส่วนหนึ่งของงบการเงินนี้

บริษัท ไทยซูการ์ เทอร์มิเนล จำกัด (มหาชน) และบริษัทย่อย

งบกระแสเงินสด

สำหรับปีสิ้นสุดวันที่ 31 ธันวาคม 2560

(หน่วย : บาท)

	งบการเงินรวม		งบการเงินเฉพาะกิจการ	
	2560	2559	2560	2559
<b>กระแสเงินสดจากกิจกรรมลงทุน</b>				
เงินสดรับจากเงินปันผล	577	20,493	59,290,507	37,966,049
เงินสดรับจากการจำหน่ายเงินลงทุนระยะยาวอื่น	2,546,763	-	2,546,763	-
เงินสดรับจากการจำหน่ายใบสำคัญแสดงสิทธิ	7,029,664	-	7,029,664	-
เงินสดจ่ายลงทุนเพิ่มในเงินลงทุนบริษัทร่วม	-	(6,000,000)	-	-
เงินสดจ่ายซื้อสังหาริมทรัพย์เพื่อการลงทุน	(9,134,809)	(175,596,603)	(8,673,738)	(175,425,868)
เงินสดจ่ายซื้อที่ดิน อาคาร และอุปกรณ์	(36,396,526)	(134,625,821)	(5,938,057)	(77,898,248)
เงินสดรับจากการจำหน่ายสินทรัพย์	1,956,510	67,138,452	751,510	-
เงินสดสุทธิได้มาจาก(ใช้ไป)ในกิจกรรมลงทุน	(33,997,821)	(249,063,479)	55,006,649	(215,358,067)
<b>กระแสเงินสดจากกิจกรรมจัดหาเงิน</b>				
เพิ่มขึ้น(ลดลง)ในเงินกู้ยืมระยะสั้นจากสถาบันการเงิน	182,861,237	(514,863,091)	(45,000,000)	(70,000,000)
เงินสดจ่ายหนี้สินทรัพย์สั้น	(14,009,964)	(13,216,326)	(2,276,028)	(2,127,701)
เงินสดรับจากการกู้ยืมระยะสั้นจากบุคคลที่เกี่ยวข้องกัน	-	22,000,000	-	22,000,000
เงินสดจ่ายจากการกู้ยืมระยะสั้นจากบุคคลที่เกี่ยวข้องกัน	-	(22,000,000)	-	(22,000,000)
เงินสดรับจากการกู้ยืมระยะยาวจากกิจการที่เกี่ยวข้องกัน	-	-	92,000,000	72,000,000
เงินสดจ่ายจากการกู้ยืมระยะยาวจากกิจการที่เกี่ยวข้องกัน	-	-	(30,000,000)	(10,000,000)
เงินสดรับจากการกู้ยืมระยะยาวจากสถาบันการเงิน	-	250,128,800	-	250,128,800
เงินสดจ่ายจากการกู้ยืมระยะยาวจากสถาบันการเงิน	(132,212,000)	(165,021,535)	(132,212,000)	(88,888,000)
เงินสดจ่ายหนี้สินตามสัญญาเช่าระยะยาว	(4,014,355)	(2,453,409)	(3,404,669)	(1,579,770)
เงินสดจ่ายดอกเบี้ยจ่าย	(42,328,091)	(44,143,291)	(31,427,070)	(29,841,231)
เงินปันผลจ่าย	(22,999,631)	(17,746,750)	(22,999,631)	(17,746,750)
เงินสดรับค่าหุ้นเพิ่มทุน	-	34,847,536	-	34,847,536
เงินสดจ่ายปันผลให้ผู้มีส่วนได้เสียที่ไม่มีอำนาจควบคุมของบริษัทย่อย	(26,273,970)	(16,778,165)	-	-
เงินสดรับค่าหุ้นเพิ่มทุนจากผู้มีส่วนได้เสียที่ไม่มีอำนาจควบคุมของบริษัทย่อย	4,920,540	492,312	-	-
เงินสดสุทธิได้มาจาก(ใช้ไป)ในกิจกรรมจัดหาเงิน	(54,056,234)	(488,753,919)	(175,319,398)	136,792,884
เงินสดและรายการเทียบเท่าเงินสดเพิ่มขึ้น(ลดลง)สุทธิ	(14,708,464)	(34,249,752)	5,635,537	964,389
เงินสดและรายการเทียบเท่าเงินสดต้นปี	146,583,434	180,833,186	11,472,478	10,508,089
เงินสดและรายการเทียบเท่าเงินสดปลายปี	131,874,970	146,583,434	17,108,015	11,472,478

หมายเหตุประกอบงบการเงินเป็นส่วนหนึ่งของงบการเงินนี้



บริษัท ไทยซูการ์ เทอร์มิเนล จำกัด (มหาชน) และบริษัทย่อย  
งบกระแสเงินสด  
สำหรับปีสิ้นสุดวันที่ 31 ธันวาคม 2560

(หน่วย : บาท)

	งบการเงินรวม		งบการเงินเฉพาะกิจการ	
	2560	2559	2560	2559
<b>ข้อมูลกระแสเงินสดเปิดเผยเพิ่มเติม</b>				
รายการที่ไม่เป็นตัวแทนที่มีสาระสำคัญในงบการเงินรวมและงบการเงินเฉพาะกิจการ มีดังนี้				
- รายการกำไรที่ยังไม่เกิดขึ้นในหลักทรัพย์เพื่อขาย	-	780,181	-	780,181
- โอนองค์ประกอบอื่นของส่วนของผู้ถือหุ้นเป็นกำไรจากการจำหน่ายหลักทรัพย์เพื่อขาย	224,380	-	224,380	-
- ซื้ออสังหาริมทรัพย์เพื่อการลงทุนและที่ดิน อาคาร และอุปกรณ์ ซึ่งยังไม่ได้จ่ายชำระ	1,834,917	3,496,197	123,136	2,276,028
- ซื้อสินทรัพย์ภายใต้สัญญาเช่าระยะยาว	20,580,200	-	20,580,200	-
- ที่ดินเพิ่มขึ้นจากส่วนเกินทุนจากการตีราคา	-	970,141,201	-	844,977,529
- เพิ่มทุนจากการจำหน่ายปันผล	-	29,039,894	-	29,039,894
- โอนที่ดิน อาคารและอุปกรณ์เป็นอสังหาริมทรัพย์เพื่อการลงทุน	5,294,673	177,979,245	5,294,673	-
- โอนกลับรายการที่ดิน อาคารและอุปกรณ์กับส่วนเกินทุนจากการตีราคาสินทรัพย์ของบริษัท	(55,306,928)	-	(55,306,928)	-
- โอนที่ดิน อาคารและอุปกรณ์เป็นสินค้าคงเหลือ	-	112,644	-	-
- โอนเงินมัดจำค่าทรัพย์สินเป็นสินทรัพย์ไม่มีตัวตน	-	760,000	-	-
- โอนเงินมัดจำค่าเครื่องจักรเป็นที่ดิน อาคารและอุปกรณ์	-	11,996,175	-	-
- ที่ดิน อาคารและอุปกรณ์ลดลงจากการลดหนี้ค่าปรับงานระหว่างก่อสร้าง	-	2,661,288	-	-
- รับรู้สินทรัพย์(หนี้สิน)ภายในเงินได้รอการตัดบัญชีกับองค์ประกอบอื่นของส่วนของผู้ถือหุ้น	11,106,262	(194,184,276)	11,106,262	(169,151,542)

หมายเหตุประกอบงบการเงินเป็นส่วนหนึ่งของงบการเงินนี้

## บริษัท ไทยซูการ์เทอร์มิเนล จำกัด (มหาชน) และบริษัทย่อย

### หมายเหตุประกอบงบการเงิน

สำหรับปีสิ้นสุดวันที่ 31 ธันวาคม 2560

#### 1. ข้อความทั่วไป

บริษัท ไทยซูการ์ เทอร์มิเนล จำกัด (มหาชน) (บริษัท) จดทะเบียนเป็นนิติบุคคลประเภทบริษัทจำกัด ตามประมวลกฎหมายแพ่งและพาณิชย์เมื่อวันที่ 27 กันยายน 2519 ทะเบียนนิติบุคคลเลขที่ 1119/2519 ต่อมาได้จดทะเบียนแปรสภาพเป็นบริษัทมหาชนจำกัดเมื่อวันที่ 17 พฤษภาคม 2537 ทะเบียนนิติบุคคลเลขที่ 0107537001692 บริษัทจดทะเบียนกับตลาดหลักทรัพย์แห่งประเทศไทยเมื่อวันที่ 13 กรกฎาคม 2533 สำนักงานตั้งอยู่เลขที่ 90 หมู่ 1 ซอยสยามไซโล ถนนปู่เจ้าสมิงพราย ตำบลสำโรงกลาง อำเภอพระประแดง จังหวัดสมุทรปราการ ประเทศไทย

บริษัทและบริษัทย่อย (รวมกันเรียกว่า “กลุ่มบริษัท”) โดยบริษัทดำเนินธุรกิจให้บริการขนถ่ายและขนส่งน้ำตาลและสินค้าเกษตรบางประเภท ให้เช่าที่ดิน ให้เช่าคลังสินค้าและทรัพย์สินอื่นประกอบกิจการค้าที่ดิน ทำการจัดสรรที่ดินและทำการก่อสร้างสิ่งปลูกสร้างอย่างอื่นบนที่ดินเพื่อจำหน่าย ให้เช่า เช่าซื้อเพื่อเป็นสถานที่อยู่อาศัย สถานที่ทำการ อาคารพาณิชย์และบริษัทย่อยดำเนินธุรกิจหลักตามหมายเหตุประกอบงบการเงินข้อที่ 3.1

ผู้ถือหุ้นรายใหญ่ของบริษัทประกอบด้วย ครอบครัวชุดิมารพันธ์ ถือหุ้นในอัตราร้อยละ 37.32 และบริษัท น้ำตาลขอนแก่น จำกัด (มหาชน) ถือหุ้นในอัตราร้อยละ 23.82 ของทุนจดทะเบียนของบริษัท

#### 2. หลักเกณฑ์ในการจัดทำงบการเงิน

2.1 งบการเงินนี้นำเสนอเพื่อวัตถุประสงค์ของการรายงานเพื่อใช้ในประเทศไทยและจัดทำเป็นภาษาไทย งบการเงินฉบับภาษาอังกฤษได้จัดทำขึ้นเพื่อความสะดวกของผู้อ่านงบการเงินที่ไม่คุ้นเคยกับภาษาไทย

2.2 งบการเงินรวมและงบการเงินเฉพาะกิจการได้จัดทำขึ้นตามหลักการบัญชีที่รับรองทั่วไปภายใต้พระราชบัญญัติการบัญชี พ.ศ. 2543 ซึ่งหมายถึงความถึงมาตรฐานการบัญชีและมาตรฐานการรายงานทางการเงินรวมถึงการตีความและแนวปฏิบัติทางการบัญชีที่กำหนดโดยสภาวิชาชีพบัญชี ซึ่งจัดตั้งตามพระราชบัญญัติวิชาชีพบัญชี พ.ศ. 2547 ได้มีมติให้ประกาศใช้แล้วและตามข้อกำหนดของสำนักงานคณะกรรมการกำกับหลักทรัพย์และตลาดหลักทรัพย์ว่าด้วยการจัดทำและนำเสนอรายงานทางการเงิน

การแสดงรายการในงบการเงินเป็นไปตามข้อกำหนดในประกาศกรมพัฒนาธุรกิจการค้า ลงวันที่ 28 กันยายน 2554 ออกตามความในพระราชบัญญัติการบัญชี พ.ศ. 2543

งบการเงินนี้ได้จัดทำขึ้นโดยใช้เกณฑ์ราคาทุนเดิม เว้นแต่จะได้เปิดเผยเป็นอย่างอื่นในนโยบายการบัญชี

## 2.3 มาตรฐานการรายงานทางการเงินใหม่

2.3.1 มาตรฐานการรายงานทางการเงินที่ออกและปรับปรุงที่มีผลบังคับใช้ในงวดบัญชีปัจจุบัน ในระหว่างปีกลุ่มบริษัทได้นำมาตรฐานการบัญชี มาตรฐานการรายงานทางการเงินการตีความมาตรฐานการบัญชี และการตีความมาตรฐานการรายงานทางการเงินฉบับปรับปรุงและฉบับใหม่ที่ออกโดยสภาวิชาชีพบัญชี ซึ่งมีผลบังคับใช้สำหรับรอบระยะเวลาบัญชีที่เริ่มในหรือหลังวันที่ 1 มกราคม 2560 มาถือปฏิบัติ ดังนี้

อ้างอิงมาตรฐาน	เรื่อง
<u>มาตรฐานการบัญชี</u>	
ฉบับที่ 1 (ปรับปรุง 2559)	การนำเสนองบการเงิน
ฉบับที่ 2 (ปรับปรุง 2559)	สินค้าคงเหลือ
ฉบับที่ 7 (ปรับปรุง 2559)	งบกระแสเงินสด
ฉบับที่ 8 (ปรับปรุง 2559)	นโยบายการบัญชี การเปลี่ยนแปลงประมาณการทางบัญชีและข้อผิดพลาด
ฉบับที่ 10 (ปรับปรุง 2559)	เหตุการณ์ภายหลังรอบระยะเวลารายงาน
ฉบับที่ 11 (ปรับปรุง 2559)	สัญญาก่อสร้าง
ฉบับที่ 12 (ปรับปรุง 2559)	ภาษีเงินได้
ฉบับที่ 16 (ปรับปรุง 2559)	ที่ดิน อาคารและอุปกรณ์
ฉบับที่ 17 (ปรับปรุง 2559)	สัญญาเช่า
ฉบับที่ 18 (ปรับปรุง 2559)	รายได้
ฉบับที่ 19 (ปรับปรุง 2559)	ผลประโยชน์ของพนักงาน
ฉบับที่ 20 (ปรับปรุง 2559)	การบัญชีสำหรับเงินอุดหนุนจากรัฐบาลและการเปิดเผยข้อมูลเกี่ยวกับความช่วยเหลือจากรัฐบาล
ฉบับที่ 21 (ปรับปรุง 2559)	ผลกระทบจากการเปลี่ยนแปลงของอัตราแลกเปลี่ยนเงินตราต่างประเทศ
ฉบับที่ 23 (ปรับปรุง 2559)	ต้นทุนการกู้ยืม
ฉบับที่ 24 (ปรับปรุง 2559)	การเปิดเผยข้อมูลเกี่ยวกับบุคคล หรือกิจการที่เกี่ยวข้องกัน
ฉบับที่ 26 (ปรับปรุง 2559)	การบัญชีและการรายงาน โครงการผลประโยชน์เมื่อออกจากงาน
ฉบับที่ 27 (ปรับปรุง 2559)	งบการเงินเฉพาะกิจการ
ฉบับที่ 28 (ปรับปรุง 2559)	เงินลงทุนในบริษัทร่วมและการร่วมค้า
ฉบับที่ 29 (ปรับปรุง 2559)	การรายงานทางการเงินในสภาพเศรษฐกิจที่เงินเฟ้อรุนแรง
ฉบับที่ 33 (ปรับปรุง 2559)	กำไรต่อหุ้น
ฉบับที่ 34 (ปรับปรุง 2559)	การรายงานทางการเงินระหว่างกาล
ฉบับที่ 36 (ปรับปรุง 2559)	การด้อยค่าของสินทรัพย์

มาตรฐานการบัญชี(ต่อ)

ฉบับที่ 37 (ปรับปรุง 2559)	ประมาณการหนี้สิน หนี้สินที่อาจเกิดขึ้น และสินทรัพย์ที่อาจเกิดขึ้น
ฉบับที่ 38 (ปรับปรุง 2559)	สินทรัพย์ไม่มีตัวตน
ฉบับที่ 40 (ปรับปรุง 2559)	อสังหาริมทรัพย์เพื่อการลงทุน
ฉบับที่ 41 (ปรับปรุง 2559)	เกษตรกรรม
ฉบับที่ 104 (ปรับปรุง 2559)	การบัญชีสำหรับการปรับโครงสร้างหนี้ที่มีปัญหา
ฉบับที่ 105 (ปรับปรุง 2559)	การบัญชีสำหรับเงินลงทุนในตราสารหนี้และตราสารทุน
ฉบับที่ 107 (ปรับปรุง 2559)	การแสดงรายการและการเปิดเผยข้อมูลสำหรับเครื่องมือทางการเงิน

มาตรฐานการรายงานทางการเงิน

ฉบับที่ 2 (ปรับปรุง 2559)	การจ่ายโดยใช้หุ้นเป็นเกณฑ์
ฉบับที่ 3 (ปรับปรุง 2559)	การรวมธุรกิจ
ฉบับที่ 4 (ปรับปรุง 2559)	สัญญาประกันภัย
ฉบับที่ 5 (ปรับปรุง 2559)	สินทรัพย์ไม่หมุนเวียนที่ถือไว้เพื่อขายและการดำเนินงานที่ยกเลิก
ฉบับที่ 6 (ปรับปรุง 2559)	การสำรวจและประเมินค่าแหล่งทรัพยากรแร่
ฉบับที่ 8 (ปรับปรุง 2559)	ส่วนงานดำเนินงาน
ฉบับที่ 10 (ปรับปรุง 2559)	งบการเงินรวม
ฉบับที่ 11 (ปรับปรุง 2559)	การร่วมการงาน
ฉบับที่ 12 (ปรับปรุง 2559)	การเปิดเผยข้อมูลเกี่ยวกับส่วนได้เสียในกิจการอื่น
ฉบับที่ 13 (ปรับปรุง 2559)	การวัดมูลค่ายุติธรรม

การตีความมาตรฐานการบัญชี

ฉบับที่ 10 (ปรับปรุง 2559)	ความช่วยเหลือจากรัฐบาล-กรณีที่ไม่มีความเกี่ยวข้องอย่างเฉพาะเจาะจงกับกิจกรรมดำเนินงาน
ฉบับที่ 15 (ปรับปรุง 2559)	สัญญาเช่าดำเนินงาน-สิ่งสูงใจที่ให้แก่ผู้เช่า
ฉบับที่ 25 (ปรับปรุง 2559)	ภาษีเงินได้-การเปลี่ยนแปลงสถานภาพทางภาษีของกิจการหรือของผู้ถือหุ้น
ฉบับที่ 27 (ปรับปรุง 2559)	การประเมินเนื้อหาสัญญาเช่าที่สร้างขึ้นตามรูปแบบกฎหมาย
ฉบับที่ 29 (ปรับปรุง 2559)	การเปิดเผยข้อมูลของข้อตกลงสัมปทานบริการ
ฉบับที่ 31 (ปรับปรุง 2559)	รายได้-รายการแลกเปลี่ยนเกี่ยวกับบริการโฆษณา
ฉบับที่ 32 (ปรับปรุง 2559)	สินทรัพย์ไม่มีตัวตน-ต้นทุนเว็บไซต์

การตีความมาตรฐานการรายงานทางการเงิน

ฉบับที่ 1 (ปรับปรุง 2559)	การเปลี่ยนแปลงในหนี้สินที่เกิดขึ้นจากการรื้อถอน การบูรณะ และหนี้สินที่มีลักษณะคล้ายคลึงกัน
ฉบับที่ 4 (ปรับปรุง 2559)	การประเมินว่าข้อตกลงประกอบด้วยสัญญาเช่าหรือไม่
ฉบับที่ 5 (ปรับปรุง 2559)	สิทธิในส่วนได้เสียจากกองทุนการรื้อถอน การบูรณะและการปรับปรุงสภาพแวดล้อม

## การตีความมาตรฐานการรายงานทางการเงิน (ต่อ)

ฉบับที่ 7 (ปรับปรุง 2559)	การปรับปรุงย้อนหลังภายใต้มาตรฐานการบัญชีฉบับที่ 29 (ปรับปรุง 2559) เรื่อง การรายงานทางการเงินในสภาพเศรษฐกิจที่เงินเฟ้อรุนแรง
ฉบับที่ 10 (ปรับปรุง 2559)	การรายงานทางการเงินระหว่างกาลและการด้อยค่า
ฉบับที่ 12 (ปรับปรุง 2559)	ข้อตกลงสัมปทานบริการ
ฉบับที่ 13 (ปรับปรุง 2559)	โปรแกรมสิทธิพิเศษแก่ลูกค้า
ฉบับที่ 14 (ปรับปรุง 2559)	ข้อจำกัดสินทรัพย์ตามโครงการผลประโยชน์ ข้อกำหนดเงินทุนขั้นต่ำและ ปฏิสัมพันธ์ของรายการเหล่านี้ สำหรับมาตรฐานการบัญชีฉบับที่ 19 (ปรับปรุง 2559) เรื่อง ผลประโยชน์ของพนักงาน
ฉบับที่ 15 (ปรับปรุง 2559)	สัญญาสำหรับการก่อสร้างอสังหาริมทรัพย์
ฉบับที่ 17 (ปรับปรุง 2559)	การจ่ายสินทรัพย์ที่ไม่ใช่เงินสดให้เจ้าของ
ฉบับที่ 18 (ปรับปรุง 2559)	การโอนสินทรัพย์จากลูกค้า
ฉบับที่ 20 (ปรับปรุง 2559)	ต้นทุนการเปิดหน้าดินในช่วงการผลิตสำหรับเหมืองผิวดิน
ฉบับที่ 21 (ปรับปรุง 2559)	เงินที่นำส่งรัฐ

## 2.3.2 มาตรฐานการรายงานทางการเงินที่ออกและปรับปรุงใหม่ที่ยังไม่มีผลบังคับใช้

สภาวิชาชีพบัญชีได้ประกาศมาตรฐานการบัญชี มาตรฐานการรายงานทางการเงินการตีความ มาตรฐานการบัญชี และการตีความมาตรฐานการรายงานทางการเงินใหม่ ซึ่งจะมีผลบังคับใช้สำหรับ รอบระยะเวลาบัญชีที่เริ่มต้นในหรือหลังวันที่ 1 มกราคม 2561 กลุ่มบริษัทไม่ได้นำมามาตรฐานที่ปรับปรุงใหม่ ดังกล่าวมาถือปฏิบัติก่อนวันที่มีผลบังคับใช้ ซึ่งมีดังต่อไปนี้

## มาตรฐานการบัญชี

ฉบับที่ 1 (ปรับปรุง 2560)	การนำเสนองบการเงิน
ฉบับที่ 2 (ปรับปรุง 2560)	สินค้าคงเหลือ
ฉบับที่ 7 (ปรับปรุง 2560)	งบกระแสเงินสด
ฉบับที่ 8 (ปรับปรุง 2560)	นโยบายการบัญชี การเปลี่ยนแปลงประมาณการทางบัญชีและข้อผิดพลาด
ฉบับที่ 10 (ปรับปรุง 2560)	เหตุการณ์ภายหลังรอบระยะเวลารายงาน
ฉบับที่ 11 (ปรับปรุง 2560)	สัญญาก่อสร้าง
ฉบับที่ 12 (ปรับปรุง 2560)	ภาษีเงินได้
ฉบับที่ 16 (ปรับปรุง 2560)	ที่ดิน อาคารและอุปกรณ์
ฉบับที่ 17 (ปรับปรุง 2560)	สัญญาเช่า
ฉบับที่ 18 (ปรับปรุง 2560)	รายได้
ฉบับที่ 19 (ปรับปรุง 2560)	ผลประโยชน์ของพนักงาน

มาตรฐานการบัญชี (ต่อ)

ฉบับที่ 20 (ปรับปรุง 2560)	การบัญชีสำหรับเงินอุดหนุนจากรัฐบาลและการเปิดเผยข้อมูลเกี่ยวกับความช่วยเหลือจากรัฐบาล
ฉบับที่ 21 (ปรับปรุง 2560)	ผลกระทบจากการเปลี่ยนแปลงของอัตราแลกเปลี่ยนเงินตราต่างประเทศ
ฉบับที่ 23 (ปรับปรุง 2560)	ต้นทุนการกู้ยืม
ฉบับที่ 24 (ปรับปรุง 2560)	การเปิดเผยข้อมูลเกี่ยวกับบุคคล หรือกิจการที่เกี่ยวข้องกัน
ฉบับที่ 26 (ปรับปรุง 2560)	การบัญชีและการรายงาน โครงการผลประโยชน์เมื่อออกจากงาน
ฉบับที่ 27 (ปรับปรุง 2560)	งบการเงินเฉพาะกิจการ
ฉบับที่ 28 (ปรับปรุง 2560)	เงินลงทุนในบริษัทร่วมและการร่วมค้า
ฉบับที่ 29 (ปรับปรุง 2560)	การรายงานทางการเงินในสภาพเศรษฐกิจที่เงินเฟ้อรุนแรง
ฉบับที่ 33 (ปรับปรุง 2560)	กำไรต่อหุ้น
ฉบับที่ 34 (ปรับปรุง 2560)	การรายงานทางการเงินระหว่างกาล
ฉบับที่ 36 (ปรับปรุง 2560)	การด้อยค่าของสินทรัพย์
ฉบับที่ 37 (ปรับปรุง 2560)	ประมาณการหนี้สิน หนี้สินที่อาจเกิดขึ้น และสินทรัพย์ที่อาจเกิดขึ้น
ฉบับที่ 38 (ปรับปรุง 2560)	สินทรัพย์ไม่มีตัวตน
ฉบับที่ 40 (ปรับปรุง 2560)	อสังหาริมทรัพย์เพื่อการลงทุน
ฉบับที่ 41 (ปรับปรุง 2560)	เกษตรกรรม

มาตรฐานการรายงานทางการเงิน

ฉบับที่ 2 (ปรับปรุง 2560)	การจ่ายโดยใช้หุ้นเป็นเกณฑ์
ฉบับที่ 3 (ปรับปรุง 2560)	การรวมธุรกิจ
ฉบับที่ 4 (ปรับปรุง 2560)	สัญญาประกันภัย
ฉบับที่ 5 (ปรับปรุง 2560)	สินทรัพย์ไม่หมุนเวียนที่ถือไว้เพื่อขายและการดำเนินงานที่ยกเลิก
ฉบับที่ 6 (ปรับปรุง 2560)	การสำรวจและประเมินค่าแหล่งทรัพยากรแร่
ฉบับที่ 8 (ปรับปรุง 2560)	ส่วนงานดำเนินงาน
ฉบับที่ 10 (ปรับปรุง 2560)	งบการเงินรวม
ฉบับที่ 11 (ปรับปรุง 2560)	การร่วมกิจการ
ฉบับที่ 12 (ปรับปรุง 2560)	การเปิดเผยข้อมูลเกี่ยวกับส่วนได้เสียในกิจการอื่น
ฉบับที่ 13 (ปรับปรุง 2560)	การวัดมูลค่ายุติธรรม

การตีความมาตรฐานการบัญชี

ฉบับที่ 10 (ปรับปรุง 2560)	ความช่วยเหลือจากรัฐบาล-กรณีที่ไม่มีความเกี่ยวข้องอย่างเฉพาะเจาะจงกับกิจกรรมดำเนินงาน
ฉบับที่ 15 (ปรับปรุง 2560)	สัญญาเช่าดำเนินงาน-สิ่งสูงใจที่ให้แก่ผู้เช่า
ฉบับที่ 25 (ปรับปรุง 2560)	ภาษีเงินได้-การเปลี่ยนแปลงสถานภาพทางภาษีของกิจการหรือของผู้ถือหุ้น
ฉบับที่ 27 (ปรับปรุง 2560)	การประเมินเนื้อหาสัญญาเช่าที่สร้างขึ้นตามรูปแบบกฎหมาย

การตีความมาตรฐานการบัญชี (ต่อ)

ฉบับที่ 29 (ปรับปรุง 2560)	การเปิดเผยข้อมูลของข้อตกลงสัมปทานบริการ
ฉบับที่ 31 (ปรับปรุง 2560)	รายได้-รายการแลกเปลี่ยนเกี่ยวกับบริการโฆษณา
ฉบับที่ 32 (ปรับปรุง 2560)	สินทรัพย์ไม่มีตัวตน-ต้นทุนเว็บไซต์

การตีความมาตรฐานการรายงานทางการเงิน

ฉบับที่ 1 (ปรับปรุง 2560)	การเปลี่ยนแปลงในหนี้สินที่เกิดขึ้นจากการรื้อถอน การบูรณะ และหนี้สินที่มีลักษณะคล้ายคลึงกัน
ฉบับที่ 4 (ปรับปรุง 2560)	การประเมินว่าข้อตกลงประกอบด้วยสัญญาเช่าหรือไม่
ฉบับที่ 5 (ปรับปรุง 2560)	สิทธิในส่วนได้เสียจากกองทุนการรื้อถอน การบูรณะและการปรับปรุงสภาพแวดล้อม
ฉบับที่ 7 (ปรับปรุง 2560)	การปรับปรุงย้อนหลังภายใต้มาตรฐานการบัญชีฉบับที่ 29 (ปรับปรุง 2560) เรื่อง การรายงานทางการเงินในสภาพเศรษฐกิจที่เงินเฟ้อรุนแรง
ฉบับที่ 10 (ปรับปรุง 2560)	การรายงานทางการเงินระหว่างกาลและการด้อยค่า
ฉบับที่ 12 (ปรับปรุง 2560)	ข้อตกลงสัมปทานบริการ
ฉบับที่ 13 (ปรับปรุง 2560)	โปรแกรมสิทธิพิเศษแก่ลูกค้า
ฉบับที่ 14 (ปรับปรุง 2560)	ข้อจำกัดสินทรัพย์ตามโครงการผลประโยชน์ ข้อกำหนดเงินทุนขั้นต่ำและปฏิสัมพันธ์ของรายการเหล่านี้ สำหรับมาตรฐานการบัญชีฉบับที่ 19 (ปรับปรุง 2560) เรื่อง ผลประโยชน์ของพนักงาน
ฉบับที่ 15 (ปรับปรุง 2560)	สัญญาสำหรับการก่อสร้างอสังหาริมทรัพย์
ฉบับที่ 17 (ปรับปรุง 2560)	การจ่ายสินทรัพย์ที่ไม่ใช่เงินสดให้เจ้าของ
ฉบับที่ 18 (ปรับปรุง 2560)	การโอนสินทรัพย์จากลูกค้า
ฉบับที่ 20 (ปรับปรุง 2560)	ต้นทุนการเปิดหน้าดินในช่วงการผลิตสำหรับเหมืองผิวดิน
ฉบับที่ 21 (ปรับปรุง 2560)	เงินที่นำส่งรัฐ

ฝ่ายบริหารของกลุ่มบริษัทเชื่อว่ามาตรฐานการรายงานทางการเงินข้างต้นจะไม่มีผลกระทบต่องบการเงินอย่างเป็นสาระสำคัญต่อการเงินเมื่อนำมาถือปฏิบัติในปีที่มีผลบังคับใช้

2.4 ในการจัดทำงบการเงินให้เป็นไปตามหลักการบัญชีที่รับรองทั่วไป ผู้บริหารต้องใช้ดุลยพินิจ การประมาณการและข้อสมมติฐานหลายประการ ซึ่งมีผลกระทบต่อการกำหนดนโยบายและการรายงานจำนวนเงินที่เกี่ยวข้องกับสินทรัพย์ หนี้สิน รายได้และค่าใช้จ่าย การประมาณและข้อสมมติฐานมาจากประสบการณ์และปัจจัยต่างๆ ที่ผู้บริหารมีความเชื่อมั่นอย่างสมเหตุสมผลภายใต้สถานการณ์แวดล้อมนั้น ดังนั้น ผลที่เกิดขึ้นจริงอาจแตกต่างจากที่ประมาณไว้

ประมาณการและข้อสมมติฐานที่ใช้ในการจัดทำงบการเงินจะได้รับการทบทวนอย่างสม่ำเสมอ การปรับประมาณการทางบัญชีจะบันทึกในงวดบัญชีที่ประมาณการดังกล่าวได้รับการทบทวนและในงวดอนาคตที่ได้รับผลกระทบ การใช้ดุลยพินิจและประมาณการที่สำคัญมีดังนี้

#### สัญญาเช่า

ในการพิจารณาประเภทของสัญญาเช่าว่าเป็นสัญญาเช่าดำเนินงานหรือสัญญาเช่าทางการเงิน ฝ่ายบริหารได้ใช้ดุลยพินิจในการประเมินเงื่อนไขและรายละเอียดของสัญญาเพื่อพิจารณาว่ากลุ่มบริษัทได้โอนหรือรับโอนความเสี่ยงและผลประโยชน์ในสินทรัพย์ที่เช่าดังกล่าวแล้วหรือไม่

#### ค่าเผื่อหนี้สงสัยจะสูญของลูกหนี้

ในการประมาณค่าเผื่อหนี้สงสัยจะสูญของลูกหนี้ ฝ่ายบริหารจำเป็นต้องใช้ดุลยพินิจในการประมาณการผลขาดทุนที่คาดว่าจะเกิดขึ้นจากลูกหนี้แต่ละราย โดยคำนึงถึงประสบการณ์การเก็บเงินในอดีตอายุของหนี้ที่ค้างและสถานะเศรษฐกิจที่เป็นอยู่ในขณะนั้น เป็นต้น

#### ค่าเผื่อการลดลงของมูลค่าสินค้าคงเหลือ

ค่าเผื่อมูลค่าลดลงของมูลค่าสินค้าคงเหลือเกิดจากการปรับมูลค่าของสินค้าจากผลขาดทุนที่อาจเกิดขึ้น ฝ่ายบริหารได้ใช้ดุลยพินิจในการประมาณการผลขาดทุนที่คาดว่าจะเกิดขึ้นโดยใช้การวิเคราะห์อายุสินค้าคงเหลือและสถานะการขายสินค้าคงเหลือรายตัวในปัจจุบัน อย่างไรก็ตามการใช้ประมาณการและข้อสมมติฐานที่แตกต่างกัน อาจมีผลต่อการเปลี่ยนแปลงจำนวนค่าเผื่อการลดลงของมูลค่าสินค้าคงเหลือในอนาคต

#### อสังหาริมทรัพย์เพื่อการลงทุน ที่ดิน อาคารและอุปกรณ์ และค่าเสื่อมราคา

ในการคำนวณค่าเสื่อมราคาของอสังหาริมทรัพย์เพื่อการลงทุน อาคารและอุปกรณ์ ฝ่ายบริหารจำเป็นต้องทำการประมาณอายุการให้ประโยชน์และมูลค่าคงเหลือเมื่อเลิกใช้งานของอสังหาริมทรัพย์เพื่อการลงทุน อาคารและอุปกรณ์และต้องทบทวนอายุการให้ประโยชน์และมูลค่าคงเหลือใหม่หากมีการเปลี่ยนแปลงเกิดขึ้น

นอกจากนี้ ฝ่ายบริหารจำเป็นต้องสอบทานการด้อยค่าของอสังหาริมทรัพย์เพื่อการลงทุน ที่ดิน อาคารและอุปกรณ์ในแต่ละช่วงเวลาและบันทึกขาดทุนจากการด้อยค่าหากคาดว่ามูลค่าที่คาดว่าจะได้รับคืนต่ำกว่ามูลค่าตามบัญชีของสินทรัพย์นั้น ในการนี้ฝ่ายบริหารจำเป็นต้องใช้ดุลยพินิจที่เกี่ยวข้องกับการคาดการณ์รายได้และค่าใช้จ่ายในอนาคตซึ่งเกี่ยวข้องกับสินทรัพย์นั้น



## สินทรัพย์ภายในได้รับการตัดบัญชี

กลุ่มบริษัทจะรับรู้สินทรัพย์ภายในได้รับการตัดบัญชีสำหรับผลแตกต่างชั่วคราวที่ใช้หักภาษี และขาดทุนทางภาษีที่ไม่ได้ใช้เมื่อมีความเป็นไปได้ค่อนข้างแน่ว่ากลุ่มบริษัทจะมีกำไรทางภาษีในอนาคต เพียงพอที่จะใช้ประโยชน์จากผลแตกต่างชั่วคราวและขาดทุนนั้น ในการนี้ฝ่ายบริหารจำเป็นต้องประมาณการว่ากลุ่มบริษัทควรรับรู้จำนวนสินทรัพย์ภายในได้รับการตัดบัญชีเป็นจำนวนเท่าใด โดยพิจารณาถึงจำนวนกำไรทางภาษีที่คาดว่าจะเกิดในอนาคตในแต่ละช่วงเวลา

## ประมาณการภาระผูกพันผลประโยชน์พนักงาน

ภาระผูกพันตามโครงการผลประโยชน์หลังออกจากงานของพนักงานประมาณการตามหลักคณิตศาสตร์ประกันภัย ซึ่งข้อสมมติฐานในการประมาณการดังกล่าวประกอบด้วย อัตราคิดลดจำนวนเงินเดือนที่คาดว่าจะเพิ่มขึ้นในอนาคต อัตราการหมุนเวียนพนักงานและปัจจัยที่เกี่ยวข้องในเชิงประชากรศาสตร์ ในการกำหนดอัตราคิดลดฝ่ายบริหารได้พิจารณาถึงอัตราดอกเบี้ยที่สะท้อนถึงสภาพการณ์ทางเศรษฐกิจในปัจจุบัน อย่างไรก็ตามผลประโยชน์หลังการเลิกจ้างงานที่เกิดขึ้นจริงนั้นอาจแตกต่างไปจากที่ประมาณไว้

## คดีความ

กลุ่มบริษัทมีหนี้สินที่อาจเกิดขึ้นจากการถูกฟ้องร้องเรียกค่าเสียหาย ซึ่งฝ่ายบริหารได้ใช้ดุลยพินิจในการประเมินผลของคดีที่ถูกฟ้องร้องและประมาณการความเสียหายที่คาดว่าจะเกิดขึ้น

การประมาณการในเรื่องอื่นๆ ได้ถูกเปิดเผยในแต่ละส่วนที่เกี่ยวข้องของหมายเหตุประกอบงบการเงินนี้

## 3. หลักเกณฑ์การจัดทำงบการเงินรวม

3.1 งบการเงินรวมนี้จัดทำขึ้นโดยรวมงบการเงินของบริษัทและบริษัทย่อย 5 แห่ง (“กลุ่มบริษัท”) โดยมีสัดส่วนโครงสร้างของกลุ่มบริษัท ดังนี้

	อัตราร้อยละ ของการถือหุ้น	จัดตั้งขึ้น ในประเทศ	ประเภทกิจการ
	2560	2559	
บริษัท ที เอส จี แอสเซท จำกัด	79.78	79.78	ไทย ธุรกิจให้เช่าอสังหาริมทรัพย์
บริษัท ที เอส อุตสาหกรรมน้ำมัน จำกัด	97.16	97.16	ไทย ธุรกิจให้เช่าโซโลและคลังสินค้า และประกอบธุรกิจ โรงกลั่นน้ำมันปาล์ม (ปัจจุบันให้เช่าโรงกลั่นน้ำมันปาล์มแทนการผลิตเพื่อขาย)
บริษัท ที เอส ฟลาวมิลล์ จำกัด (มหาชน)	68.80	69.30	ไทย ธุรกิจผลิต และจำหน่ายแป้งข้าวสาลี
บริษัท ที เอส คลังสินค้า จำกัด	64.13	64.13	ไทย ธุรกิจรับฝากและขนถ่ายสินค้า
บริษัท ที เอส ขนส่งและโลจิสติกส์ จำกัด	85.90	85.90	ไทย ธุรกิจผลิตและจำหน่ายกระสอบพลาสติก เส้นใยพลาสติก และผลิตภัณฑ์จากเม็ดพลาสติก และให้บริการรักษาความปลอดภัย และให้บริการท่าเทียบเรือ บริการขนถ่ายสินค้าสำหรับเรือบรรทุกสินค้า

3.2 บริษัทนำงบการเงินของบริษัทย่อยมารวมในการจัดทำงบการเงินรวมตั้งแต่วันที่บริษัทมีอำนาจในการควบคุมบริษัทย่อยจนถึงวันที่บริษัทสิ้นสุดการควบคุมบริษัทย่อยนั้น

3.3 งบการเงินของบริษัทย่อยได้จัดทำขึ้นโดยใช้นโยบายการบัญชีที่สำคัญเช่นเดียวกันกับของบริษัท

3.4 รอบระยะเวลาบัญชีของบริษัทย่อยสิ้นสุดวันเดียวกันกับบริษัท

3.5 ยอดคงค้างและรายการค้าระหว่างกลุ่มบริษัท เงินลงทุนในบริษัทย่อย และทุนเรือนหุ้นของบริษัทย่อยได้ถูกตัดบัญชีออกจากงบการเงินรวมแล้ว

#### 4. สรุปนโยบายการบัญชีที่สำคัญ

4.1 เงินสดและรายการเทียบเท่าเงินสด หมายถึง เงินสดและเงินฝากธนาคารและเงินลงทุนระยะสั้นที่มีสภาพคล่องสูง ซึ่งถึงกำหนดขายคืนภายในระยะเวลาไม่เกิน 3 เดือนนับจากวันที่ได้มาและไม่มีข้อจำกัดในการเบิกใช้

4.2 ลูกหนี้การค้าและลูกหนี้อื่นแสดงในราคาตามใบแจ้งหนี้หักค่าเผื่อนี้สงสัยจะสูญค่าเผื่อนี้สงสัยจะสูญประเมินโดยการวิเคราะห์ประวัติการชำระหนี้ และคาดการณ์เกี่ยวกับการรับชำระหนี้ในอนาคตจากลูกหนี้แต่ละรายที่คาดว่าจะไม่ได้รับชำระ และลูกหนี้จะถูกตัดจำหน่ายออกจากบัญชีเมื่อทราบว่าเป็นหนี้สูญ

4.3 สินค้าคงเหลือแสดงมูลค่าในราคาทุนหรือมูลค่าสุทธิที่จะได้รับแล้วแต่ราคาใดจะต่ำกว่าและปรับด้วยค่าเผื่อนสินค้าเคลื่อนไหวช้าหรือล้าสมัย ซึ่งประมาณการจากสินค้าแต่ละชนิดที่คาดว่าจะเสื่อมสภาพ(ถ้ามี) วัตถุดิบ สินค้าระหว่างผลิตสินค้าสำเร็จรูป วัสดุสิ้นเปลืองและวัสดุโรงงานคำนวณราคาทุนตามวิธีเข้าก่อนออกก่อน

ต้นทุนสินค้าประกอบด้วยต้นทุนที่ซื้อ ต้นทุนในการดัดแปลงหรือต้นทุนอื่นเพื่อให้สินค้าอยู่ในสถานที่และสภาพปัจจุบัน ในกรณีของสินค้าสำเร็จรูปและสินค้าระหว่างผลิตที่ผลิตเองต้นทุนสินค้านรวมการปันส่วนของค่าเสียห่วยการผลิตอย่างเหมาะสมโดยคำนึงถึงระดับกำลังการผลิตตามปกติ

มูลค่าสุทธิที่จะได้รับเป็นการประมาณราคาที่จะขายได้จากการดำเนินธุรกิจปกติหักด้วยค่าใช้จ่ายที่จำเป็นในการขาย

4.4 ต้นทุนพัฒนาอสังหาริมทรัพย์ แสดงในราคาทุนหรือมูลค่าสุทธิที่จะได้รับแล้วแต่ราคาใดจะต่ำกว่าตามวิธีเฉพาะเจาะจง ประกอบด้วย มูลค่าที่ดิน ค่าถมที่ดิน ค่าก่อสร้าง ค่าพัฒนาระบบสาธารณูปโภคและค่าใช้จ่ายโดยตรงเพื่อให้ได้มาซึ่งสินค้าและพร้อมที่จะขาย

## 4.5 เงินลงทุนระยะยาวอื่น

4.5.1 เงินลงทุนในบริษัทย่อย ในงบการเงินเฉพาะกิจการบันทึกบัญชีตามวิธีราคาทุนสุทธิ ด้วยค่าเพื่อการด้อยค่าและจะบันทึกการรับรู้การเปลี่ยนแปลงมูลค่าเงินลงทุนในกำไรหรือขาดทุนเมื่อจำหน่ายเงินลงทุนหรือเงินลงทุนเกิดการด้อยค่า

4.5.2 เงินลงทุนในบริษัทร่วม แสดงในงบการเงินรวมตามวิธีส่วนได้เสีย

4.5.3 เงินลงทุนในหลักทรัพย์ในความต้องการของตลาดที่จัดประเภทเป็นหลักทรัพย์ เพื่อขาย แสดงรวมอยู่ในสินทรัพย์ไม่หมุนเวียน โดยเงินลงทุนนี้แสดงด้วยมูลค่ายุติธรรม ซึ่งคำนวณจากราคาเสนอซื้อครั้งสุดท้าย ณ วันสิ้นรอบระยะเวลารายงานและรับรู้การเปลี่ยนแปลงมูลค่าในกำไรขาดทุนเบ็ดเสร็จ และจะรับรู้ในกำไรหรือขาดทุนเมื่อมีการจำหน่ายเงินลงทุนหรือเงินลงทุนเกิดการด้อยค่า โดยต้นทุนของเงินลงทุนที่จำหน่ายใช้วิธีถัวเฉลี่ยถ่วงน้ำหนัก

4.5.4 เงินลงทุนในตราสารหนี้ที่จะถือจนครบกำหนดแยกประเภทเป็นเงินลงทุนระยะสั้นหรือระยะยาวตามอายุคงเหลือ แสดงมูลค่าตามวิธีราคาทุนตัดจำหน่ายและหักด้วยค่าเพื่อการด้อยค่า (ถ้ามี) กลุ่มบริษัทตัดบัญชีส่วนเกิน/ส่วนต่ำกว่ามูลค่าตราสารหนี้ตามวิธีเส้นตรง ซึ่งจำนวนที่ตัดจำหน่ายจะรับรู้รายการในกำไรหรือขาดทุน

4.5.5 เงินลงทุนทั่วไปเป็นเงินลงทุนในตราสารหนี้ที่ไม่อยู่ในความต้องการของตลาด แสดงมูลค่าด้วยราคาทุนสุทธิด้วยค่าเพื่อการด้อยค่า (ถ้ามี) และจะบันทึกการรับรู้การเปลี่ยนแปลงมูลค่าเงินลงทุนทั่วไปในกำไรหรือขาดทุนเมื่อจำหน่ายเงินลงทุนหรือเงินลงทุนเกิดการด้อยค่า

4.6 อสังหาริมทรัพย์เพื่อการลงทุน ได้แก่อสังหาริมทรัพย์ที่ถือครองเพื่อหาประโยชน์จากรายได้ค่าเช่าหรือมูลค่าที่เพิ่มขึ้นหรือทั้งสอง ทั้งนี้ไม่ได้มีไว้เพื่อขายตามปกติธุรกิจหรือใช้ในการผลิตหรือจัดหาสินค้าหรือให้บริการหรือใช้ในการบริหารงาน กลุ่มบริษัทบันทึกมูลค่าเริ่มแรกของอสังหาริมทรัพย์เพื่อการลงทุนในราคาทุน หลังจากนั้นกลุ่มบริษัทจะบันทึกอสังหาริมทรัพย์เพื่อการลงทุนด้วยราคาทุนหักค่าเสื่อมราคาสะสมและค่าเพื่อผลขาดทุนการด้อยค่า (ถ้ามี)

ค่าเสื่อมราคาของอสังหาริมทรัพย์เพื่อการลงทุนคำนวณจากราคาทุนหักด้วยมูลค่าคงเหลือของสินทรัพย์โดยวิธีเส้นตรงตามอายุการให้ประโยชน์โดยประมาณดังนี้

- อาคารและส่วนปรับปรุงอาคาร	10-30, 50	ปี
- ส่วนปรับปรุงที่ดิน	30	ปี
- ถนน	5-30	ปี
- ท่าเรือและลานวางตู้	10, 20	ปี

ค่าเสื่อมราคารวมอยู่ในการคำนวณผลการดำเนินงานและไม่มีการคิดค่าเสื่อมราคาสังหาริมทรัพย์เพื่อการลงทุนประเภทที่ดิน และงานระหว่างก่อสร้าง

กลุ่มบริษัทรับรู้ผลต่างระหว่างจำนวนเงินที่ได้รับสุทธิจากการจำหน่ายกับมูลค่าตามบัญชีของสินทรัพย์ในกำไรหรือขาดทุนในงวดที่ตัดรายการอสังหาริมทรัพย์เพื่อการลงทุนออกจากบัญชี

การโอนเปลี่ยนประเภทจากอสังหาริมทรัพย์เพื่อการลงทุนไปเป็นที่ดินและอาคารที่มีไว้ใช้งานใช้มูลค่าตามบัญชี ณ วันที่มีการเปลี่ยนแปลงการใช้งานและจะวัดมูลค่าตามนโยบายบัญชีของที่ดินและอาคาร

4.7 ที่ดินแสดงด้วยราคาที่ดีใหม่หักด้วยค่าเผื่อการด้อยค่าของสินทรัพย์ (ถ้ามี) ราคาที่ดีใหม่หมายถึงมูลค่ายุติธรรมซึ่งกำหนดจากราคาตลาด ณ วันที่มีการตีราคาใหม่ อาคารและอุปกรณ์แสดงด้วยราคาทุนหักค่าเสื่อมราคาสะสมและค่าเผื่อการด้อยค่าของสินทรัพย์ (ถ้ามี)

ราคาทุนรวมถึงต้นทุนทางตรง ที่เกี่ยวข้องกับการได้มาของสินทรัพย์ ต้นทุนของการก่อสร้างที่กิจการก่อสร้างเอง รวมถึงต้นทุนของวัสดุ แรงงานทางตรง และต้นทุนทางตรงอื่นๆ ที่เกี่ยวข้องกับการจัดหาสินทรัพย์นั้นให้อยู่ในสภาพที่พร้อมจะใช้งานได้ตามความประสงค์ ต้นทุนในการรื้อถอน การขนย้าย การบูรณะสถานที่ตั้งของสินทรัพย์และต้นทุนการกู้ยืม

ส่วนประกอบของรายการที่ดิน อาคารและอุปกรณ์แต่ละรายการที่มีอายุการให้ประโยชน์ไม่เท่ากันต้องบันทึกแต่ละส่วนประกอบที่มีนัยสำคัญแยกต่างหากจากกัน

การตีราคาใหม่ดำเนินการโดยผู้ประเมินราคาอิสระ ซึ่งมีนโยบายที่จะให้ผู้ประเมินราคาอิสระประเมินราคาสินทรัพย์ดังกล่าวเป็นครั้งคราว เพื่อมิให้ราคาตามบัญชี ณ วันที่ในงบแสดงฐานะการเงินแตกต่างจากมูลค่ายุติธรรมอย่างมีสาระสำคัญ มูลค่าของสินทรัพย์ส่วนที่ดีเพิ่มขึ้นสุทธิจากหนี้สินภายในได้รื้อตัดบัญชีจะบันทึกไปยังกำไรขาดทุนเบ็ดเสร็จอื่นภายใต้ “ส่วนเกินทุนจากการตีราคาที่ดิน” (ในองค์ประกอบอื่นของส่วนของผู้ถือหุ้น) เว้นแต่สินทรัพย์ขึ้นเดียวกันนั้นจะเคยมีการตีมูลค่าลดลงและบันทึกในกำไรหรือขาดทุนมาก่อน กรณีดังกล่าวจะบันทึกมูลค่าที่ดีเพิ่มขึ้นในครั้งหลังไปยังกำไรขาดทุนเบ็ดเสร็จอื่นเฉพาะจำนวนที่เกินกว่าส่วนที่ดีมูลค่าลดลง ซึ่งเคยบันทึกไว้ในกำไรหรือขาดทุน กรณีที่มูลค่าของสินทรัพย์ลดลงจากการตีราคาใหม่จะบันทึกมูลค่าที่ลดลงในกำไรหรือขาดทุนสำหรับมูลค่าที่ลดลงเฉพาะจำนวนที่ลดลงมากกว่าผลต่างจากการตีราคาสินทรัพย์ขึ้นเดียวกันนั้นที่เคยบันทึกไว้ในกำไรขาดทุนเบ็ดเสร็จอื่น

ต้นทุนที่เกิดขึ้นในภายหลัง ต้นทุนในการเปลี่ยนแปลงส่วนประกอบจะรับรู้เป็นส่วนหนึ่งของมูลค่าตามบัญชีของรายการที่ดิน อาคารและอุปกรณ์ ถ้ามีความเป็นไปได้ค่อนข้างแน่ที่กลุ่มบริษัทจะได้รับประโยชน์เชิงเศรษฐกิจในอนาคตจากรายการนั้น และสามารถวัดมูลค่าต้นทุนของรายการนั้นได้อย่างน่าเชื่อถือ ชิ้นส่วนที่ถูกเปลี่ยนแปลงจะถูกตัดจำหน่ายตามมูลค่าตามบัญชี ต้นทุนที่เกิดขึ้นในการซ่อมบำรุงที่ดิน อาคารและอุปกรณ์ที่เกิดขึ้นเป็นประจำจะรับรู้ในกำไรหรือขาดทุนเมื่อเกิดขึ้น

ค่าเสื่อมราคาของอาคารและอุปกรณ์คำนวณจากราคาทุนหักด้วยมูลค่าคงเหลือของสินทรัพย์ โดยวิธีเส้นตรงตามเกณฑ์อายุการให้ประโยชน์โดยประมาณของส่วนประกอบของสินทรัพย์แต่ละรายการ ประมาณการอายุการให้ประโยชน์ของสินทรัพย์แสดงได้ดังนี้

- อาคาร ส่วนปรับปรุงอาคารและสิ่งปลูกสร้าง	10-30	ปี
- ส่วนปรับปรุงที่ดิน	30	ปี
- ถนน	5,10 และ 30	ปี
- ท่าเรือ	10-20	ปี
- เครื่องจักรและอุปกรณ์	3-30	ปี
- ยานพาหนะ , เรือขนส่งสินค้า	5-20	ปี

ค่าเสื่อมราคารวมอยู่ในการคำนวณผลการดำเนินงานและไม่มีการคิดค่าเสื่อมราคาสำหรับที่ดินงานระหว่างก่อสร้าง และเครื่องจักรระหว่างติดตั้ง

ดอกเบี้ยจ่ายที่เกิดจากเงินที่กู้ยืมมาโดยเฉพาะเพื่อใช้ในโครงการระหว่างก่อสร้างและระหว่างติดตั้งได้นำไปรวมเป็นราคาทุนของงานระหว่างก่อสร้างดังกล่าวจนกว่าจะอยู่ในสภาพพร้อมใช้งานตามวัตถุประสงค์

กลุ่มบริษัทตัดรายการที่ดิน อาคาร และอุปกรณ์ ออกจากบัญชี เมื่อจำหน่ายสินทรัพย์หรือคาดว่าจะไม่ได้รับประโยชน์เชิงเศรษฐกิจในอนาคตจากการใช้หรือการจำหน่ายสินทรัพย์ รายการผลกำไรหรือขาดทุนจากการจำหน่ายสินทรัพย์จะรับรู้ในส่วนของกำไรหรือขาดทุนเมื่อกลุ่มบริษัทตัดรายการสินทรัพย์นั้นออกจากบัญชี

การโอนจากอสังหาริมทรัพย์ที่มีไว้ใช้งานไปเป็นอสังหาริมทรัพย์เพื่อการลงทุนใช้มูลค่าตามบัญชี ณ วันที่มีการเปลี่ยนแปลงการใช้งาน

4.8 สินทรัพย์ไม่มีตัวตน แสดงมูลค่าตามราคาทุนหักค่าตัดจำหน่ายสะสมและค่าเพื่อการด้อยค่า(ถ้ามี) ของสินทรัพย์นั้น ค่าตัดจำหน่ายคำนวณโดยนำราคาทุนของสินทรัพย์หักด้วยมูลค่าคงเหลือ ค่าตัดจำหน่ายรับรู้ในกำไรหรือขาดทุนโดยวิธีเส้นตรง ซึ่งโดยส่วนใหญ่จะสะท้อนรูปแบบที่คาดว่าจะได้รับประโยชน์ในอนาคตจากสินทรัพย์นั้นตามระยะเวลาที่คาดว่าจะได้รับประโยชน์จากสินทรัพย์ไม่มีตัวตน โดยเริ่มตัดจำหน่ายสินทรัพย์ไม่มีตัวตนเมื่อสินทรัพย์นั้นพร้อมที่จะให้ประโยชน์ในอนาคต ระยะเวลาที่คาดว่าจะได้รับประโยชน์แสดงได้ดังนี้

- โปรแกรมบัญชี

10 ปี

4.9 สัญญาเช่าที่ดิน อาคาร และอุปกรณ์ที่ความเสี่ยงและผลตอบแทนของความเป็นเจ้าของส่วนใหญ่ได้โอนไปให้กับผู้เช่าถือเป็นสัญญาเช่าการเงิน สัญญาเช่าการเงินจะบันทึกเป็นรายจ่ายฝ่ายทุนตามมูลค่ายุติธรรมของสินทรัพย์ที่เช่าหรือมูลค่าปัจจุบันสุทธิของจำนวนเงินที่ต้องจ่ายตามสัญญาเช่าแล้วแต่มูลค่าใดจะต่ำกว่า โดยจำนวนเงินที่ต้องจ่ายจะแยกเป็นส่วนที่เป็นค่าใช้จ่ายทางการเงิน และส่วนที่จะหักจากหนี้ตามสัญญา เพื่อทำให้อัตราดอกเบี้ยแต่ละงวดเป็นอัตราคงที่สำหรับยอดคงเหลือของหนี้สิน ค่าใช้จ่ายทางการเงินจะบันทึกโดยตรงในกำไรหรือขาดทุนเมื่อมีการขายและเช่ากลับคืนตามสัญญาเช่าการเงิน กำไรจากการขายจะถูกทยอยรับรู้ตามระยะเวลาของสัญญาเช่า สินทรัพย์ที่เกิดจากสัญญาเช่าการเงินจะคิดค่าเสื่อมราคาตลอดอายุการให้ประโยชน์ของสินทรัพย์นั้น

สัญญาเช่าสินทรัพย์โดยที่ความเสี่ยงและผลตอบแทนของความเป็นเจ้าของส่วนใหญ่ตกอยู่กับผู้ให้เช่าจะจัดเป็นสัญญาเช่าดำเนินงาน เงินทั้งหมดที่ต้องจ่ายภายใต้สัญญาเช่าดำเนินงานจะบันทึกในกำไรหรือขาดทุน โดยใช้วิธีเส้นตรงตลอดอายุของสัญญาเช่านั้น

ค่าใช้จ่ายที่เกิดขึ้นจากการยกเลิกสัญญาเช่าดำเนินงานก่อนหมดอายุการเช่า เช่น เบี้ยปรับที่ต้องจ่ายให้แก่ผู้ให้เช่า จะบันทึกเป็นค่าใช้จ่ายในรอบระยะเวลาบัญชีที่การยกเลิกนั้นเกิดขึ้น

4.10 การด้อยค่าของสินทรัพย์ยอดสินทรัพย์คงเหลือตามบัญชีของกลุ่มบริษัทได้รับการทบทวน ณ สิ้นรอบระยะเวลารายงานว่ามีข้อบ่งชี้เรื่องการด้อยค่าหรือไม่ ในกรณีที่มีข้อบ่งชี้จะทำการประมาณมูลค่าสินทรัพย์ที่คาดว่าจะได้รับคืนการรับรู้ขาดทุนจากการด้อยค่าจะรับรู้เมื่อมูลค่าตามบัญชีของสินทรัพย์หรือมูลค่าตามบัญชีของหน่วยทรัพย์สินที่ก่อให้เกิดเงินสดสูงกว่ามูลค่าที่คาดว่าจะได้รับคืน ขาดทุนจากการด้อยค่าบันทึกในกำไรหรือขาดทุน

มูลค่าที่คาดว่าจะได้รับคืนของสินทรัพย์ หมายถึงราคาขายสุทธิของสินทรัพย์หรือมูลค่าจากการใช้ของสินทรัพย์แล้วแต่มูลค่าใดจะสูงกว่าในการประเมินมูลค่าจากการใช้ของสินทรัพย์ ประมาณการ กระแสเงินสดที่จะได้รับในอนาคตจะคิดลดเป็นมูลค่าปัจจุบัน โดยใช้อัตราคิดลดก่อนคำนึงภาษีเงินได้ เพื่อให้สะท้อนมูลค่าที่อาจประเมินได้ในตลาดปัจจุบันซึ่งแปรไปตามเวลาและความเสี่ยงที่มีต่อสินทรัพย์ สำหรับสินทรัพย์ที่ไม่ก่อให้เกิดกระแสเงินสดรับโดยอิสระจากสินทรัพย์อื่นให้พิจารณามูลค่าที่คาดว่าจะได้รับคืนให้สอดคล้องกับหน่วยสินทรัพย์ที่ก่อให้เกิดเงินสดที่สินทรัพย์นั้นมีความเกี่ยวข้องด้วย

กลุ่มบริษัทจะกลับรายการบัญชีขาดทุนจากการด้อยค่าเพียงเพื่อให้มูลค่าตามบัญชีของสินทรัพย์ไม่เกินกว่ามูลค่าตามบัญชีภายหลังหักค่าเสื่อมราคาหรือค่าตัดจำหน่าย เสมือนหนึ่งไม่เคยมีการบันทึกขาดทุนจากการด้อยค่ามาก่อน

#### 4.11 เจ้าหนี้การค้าและเจ้าหนี้อื่นแสดงมูลค่าราคาทุน

4.12 หนี้สินที่มีภาระดอกเบี้ย บันทึกเริ่มแรกในมูลค่ายุติธรรมหักค่าใช้จ่ายที่เกี่ยวข้องกับการเกิดหนี้สิน ภายหลังจากการบันทึกหนี้สินที่มีภาระดอกเบี้ยจะบันทึกต่อมาโดยวิธีราคาทุนตัดจำหน่ายผลต่างระหว่าง ยอดหนี้เริ่มแรกและยอดหนี้เมื่อครบกำหนดไถ่ถอนจะบันทึกในกำไรหรือขาดทุนตลอดอายุการกู้ยืม โดยใช้วิธีอัตราดอกเบี้ยที่แท้จริง

#### 4.13 ผลประโยชน์พนักงาน

##### ผลประโยชน์ระยะสั้นของพนักงาน

กลุ่มบริษัทรับรู้ เงินเดือน ค่าจ้าง โบนัสและเงินสมทบกองทุนประกันสังคมเป็นค่าใช้จ่ายตามเกณฑ์คงค้าง

##### ผลประโยชน์หลังออกจากงานของพนักงาน (โครงการสมทบเงิน)

กลุ่มบริษัทและพนักงานได้ร่วมกันจัดตั้งกองทุนสำรองเลี้ยงชีพ ซึ่งประกอบด้วยเงินที่พนักงานจ่ายสะสมและเงินที่กลุ่มบริษัทจ่ายสมทบให้เป็นรายเดือน สินทรัพย์ของกองทุนสำรองเลี้ยงชีพได้แยกออกจากสินทรัพย์ของกลุ่มบริษัท เงินที่กลุ่มบริษัทจ่ายสมทบกองทุนสำรองเลี้ยงชีพบันทึกเป็นค่าใช้จ่ายในกำไรหรือขาดทุนสำหรับรอบระยะเวลาบัญชีที่เกี่ยวข้อง

##### ผลประโยชน์หลังออกจากงานของพนักงาน (โครงการผลประโยชน์)

กลุ่มบริษัทมีภาระสำหรับเงินชดเชยที่ต้องจ่ายให้แก่พนักงานเมื่อออกจากงานตามกฎหมายแรงงาน และผลประโยชน์จากการทำงานเป็นระยะเวลานานตามจำนวนปีที่กำหนด ซึ่งกลุ่มบริษัทถือว่าเงินชดเชยและผลประโยชน์ดังกล่าวเป็นโครงการผลประโยชน์หลังออกจากงานสำหรับพนักงาน

กลุ่มบริษัทคำนวณหนี้สินโครงการผลประโยชน์หลังออกจากงานโดยใช้วิธีคิดลดแต่ละหน่วยที่ประมาณการไว้ (Projected Unit Credit Method) โดยนักคณิตศาสตร์ประกันภัยที่ได้รับอนุญาตวิธีคิดลดแต่ละหน่วยที่ประมาณการไว้พิจารณาว่าการบริการในแต่ละงวดก่อให้เกิดสิทธิในการได้รับผลประโยชน์เพิ่มขึ้นและวัดมูลค่าแต่ละหน่วยแยกจากกันเพื่อรวมเป็นภาระผูกพันงวดสุดท้าย ต้นทุนบริการในอดีตรับรู้ตามวิธีเส้นตรงตลอดช่วงอายุงานเฉลี่ยจนกว่าผลประโยชน์ที่ปรับเปลี่ยนนั้นจะตกเป็นสิทธิขาดของพนักงาน

ผลกำไรหรือขาดทุนจากการประมาณตามหลักคณิตศาสตร์ประกันภัย (Actuarial gains and losses) รับรู้เป็นรายการในกำไรขาดทุนเบ็ดเสร็จอื่น ในรอบระยะเวลาบัญชีที่เกิดขึ้น

4.14 ประมาณการหนี้สินจะรับรู้ในงบแสดงฐานะการเงินก็ต่อเมื่อกลุ่มบริษัทมีภาระหนี้สินเกิดขึ้นจากข้อพิพาททางกฎหมายหรือภาระผูกพันซึ่งเป็นผลมาจากเหตุการณ์ในอดีต และมีความเป็นไปได้ค่อนข้างแน่นอนว่าประโยชน์เชิงเศรษฐกิจจะต้องถูกจ่ายไปเพื่อชำระภาระหนี้สินดังกล่าว โดยภาระหนี้สินดังกล่าวสามารถประมาณจำนวนเงินได้อย่างน่าเชื่อถือ ถ้าผลกระทบดังกล่าวเป็นนัยสำคัญ ประมาณการกระแสเงินสดที่จะจ่ายในอนาคตจะคิดลดเป็นมูลค่าปัจจุบัน โดยใช้อัตราคิดลดในตลาดปัจจุบันก่อนคำนึงภาษีเงินได้ เพื่อให้สะท้อนมูลค่าที่อาจประเมินได้ในตลาดปัจจุบันซึ่งแปรไปตามเวลาและความเสี่ยงที่มีต่อหนี้สิน

4.15 การเปลี่ยนแปลงสัดส่วนการถือหุ้นในบริษัทย่อยภายใต้การควบคุมเดียวกันเป็นผลต่างระหว่างเงินลงทุนตามสัดส่วนของบริษัทย่อยที่เปลี่ยนแปลงกับมูลค่าตามบัญชีของบริษัทย่อย ซึ่งเกิดจากการเปลี่ยนแปลงสัดส่วนการลงทุนในบริษัทย่อย โดยผลต่างดังกล่าวได้แสดงในงบแสดงฐานะการเงินภายใต้ส่วนของผู้ถือหุ้นและตัดจำหน่ายเมื่อมีการขายเงินลงทุน

4.16 ส่วนของผู้มีส่วนได้เสียที่ไม่มีอำนาจควบคุมของบริษัทย่อย หมายถึง มูลค่าตามบัญชีของสินทรัพย์สุทธิของบริษัทย่อยตามสัดส่วนการถือหุ้นที่ไม่ได้เป็นของกลุ่มบริษัท ส่วนของผู้มีส่วนได้เสียที่ไม่มีอำนาจควบคุมของบริษัทย่อยแยกแสดงรายการในส่วนของผู้ถือหุ้นในงบแสดงฐานะการเงินรวมและรายการกำไร(ขาดทุน)สุทธิของส่วนของผู้มีส่วนได้เสียที่ไม่มีอำนาจควบคุมของบริษัทย่อยแยกแสดงในงบกำไรขาดทุนรวมและงบกำไรขาดทุนเบ็ดเสร็จรวม

4.17 รายได้ที่ได้รับรู้ไม่รวมภาษีมูลค่าเพิ่ม แสดงสุทธิจากส่วนลดการค้า โดยมีนโยบายดังนี้

4.17.1 รายได้จากการขายสินค้ารับรู้ในกำไรหรือขาดทุนเมื่อได้โอนความเสี่ยงและผลตอบแทนที่เป็นสาระสำคัญของความเป็นเจ้าของสินค้าที่มีนัยสำคัญไปให้กับผู้ซื้อแล้ว และจะไม่รับรู้รายได้ หากฝ่ายบริหารยังมีการควบคุมหรือบริหารสินค้าที่ขายไปแล้วนั้นหรือมีความไม่แน่นอนที่มีนัยสำคัญในการได้รับประโยชน์เชิงเศรษฐกิจจากการขายสินค้านั้นหรือไม่อาจวัดมูลค่าของจำนวนรายได้และต้นทุนที่เกิดขึ้นได้อย่างน่าเชื่อถือหรือมีความเป็นไปได้ค่อนข้างแน่ที่จะต้องรับคืนสินค้า

4.17.2 รายได้จากการขนถ่ายสินค้า รายได้ค่าฝากสินค้าและบริการอื่นๆ รับรู้เมื่อมีการให้บริการแล้วเสร็จ



4.17.3 รายได้ค่าเช่าและบริการรับรู้รายได้ตามเกณฑ์คงค้างตามอัตราที่ระบุในสัญญาตามวิธีเส้นตรงในแต่ละสัญญาบริการ

4.17.4 รายได้จากการขายบ้านพร้อมที่ดิน รับรู้เป็นรายได้เมื่องานก่อสร้างเสร็จตามสัญญาและมีการโอนกรรมสิทธิ์แก่ผู้ซื้อเรียบร้อยแล้ว

4.17.5 เงินปันผลรับรู้รายได้เมื่อมีสิทธิได้รับเงินปันผล

4.17.6 รายได้ดอกเบี้ยรับรู้รายได้ตามงวดระยะเวลา

4.17.7 รายได้อื่นรับรู้ตามเกณฑ์คงค้าง

#### 4.18 การรับรู้ค่าใช้จ่ายมีดังนี้

4.18.1 ต้นทุนขายบ้านพร้อมที่ดิน คำนวณโดยแบ่งสรรต้นทุนพัฒนาอสังหาริมทรัพย์ทั้งหมดที่คาดว่าจะเกิดขึ้น (โดยคำนึงถึงต้นทุนที่เกิดขึ้นจริง) ให้กับบ้านพร้อมที่ดินที่ขายได้ตามเกณฑ์พื้นที่ที่ขายแล้วจึงรับรู้เป็นต้นทุนขายในกำไรหรือขาดทุน

4.18.2 รายจ่ายภายใต้สัญญาเช่าดำเนินงานบันทึกในกำไรหรือขาดทุนตามวิธีเส้นตรงตามอายุสัญญาเช่า

4.18.3 ต้นทุนทางการเงิน ได้แก่ ดอกเบี้ยจ่ายและค่าใช้จ่ายในทำนองเดียวกันบันทึกในกำไรหรือขาดทุนในงวดที่ค่าใช้จ่ายดังกล่าวเกิดขึ้น ยกเว้นในกรณีที่มีการบันทึกเป็นส่วนหนึ่งของต้นทุนสินทรัพย์อันเป็นผลมาจากการใช้เวลายาวนานในการจัดหา ก่อสร้าง หรือการผลิตสินทรัพย์ดังกล่าวเพื่อให้อยู่ในสภาพพร้อมใช้หรือเพื่อขาย

4.18.4 ค่าใช้จ่ายอื่นบันทึกตามเกณฑ์คงค้าง

4.19 ภาษีเงินได้ประกอบด้วย ภาษีเงินได้ปัจจุบันและภาษีเงินได้รอการตัดบัญชี ภาษีเงินได้รับรู้ในกำไรหรือขาดทุน เว้นแต่ภาษีเงินได้รอตัดบัญชีที่เกี่ยวข้องกับรายการที่รับรู้ในกำไรขาดทุนเบ็ดเสร็จอื่นหรือรับรู้โดยตรงในส่วนของผู้ถือหุ้นซึ่งจะรับรู้ในกำไรขาดทุนเบ็ดเสร็จอื่นหรือรับรู้โดยตรงในส่วนของผู้ถือหุ้นเช่นเดียวกัน

#### ภาษีเงินได้ปัจจุบัน

กลุ่มบริษัทบันทึกภาษีเงินได้ปัจจุบันตามจำนวนที่คาดว่าจะจ่ายให้กับหน่วยงานจัดเก็บภาษีของรัฐโดยคำนวณจากกำไรทางภาษีตามหลักเกณฑ์ที่กำหนดในกฎหมายภาษีอากร

#### ภาษีเงินได้รอการตัดบัญชี

กลุ่มบริษัทบันทึกภาษีเงินได้รอการตัดบัญชีของผลแตกต่างชั่วคราวระหว่างราคาตามบัญชีของสินทรัพย์และหนี้สิน ณ วันสิ้นรอบระยะเวลารายงานกับฐานภาษีของสินทรัพย์และหนี้สินที่เกี่ยวข้องนั้น โดยใช้อัตราภาษีที่มีผลบังคับใช้อยู่ หรือที่คาดได้ค่อนข้างแน่ว่าจะมีผลบังคับใช้ภายในสิ้นรอบระยะเวลาที่รายงานและคาดว่าอัตราภาษีดังกล่าวจะนำไปใช้เมื่อสินทรัพย์ภาษีเงินได้รอการตัดบัญชีที่เกี่ยวข้องได้รับประโยชน์ หรือหนี้สินภาษีเงินได้รอการตัดบัญชีได้มีการจ่ายชำระ

กลุ่มบริษัทรับรู้หนี้สินภาษีเงินได้รอการตัดบัญชีของผลแตกต่างชั่วคราวที่ต้องเสียภาษีทุกรายการ แต่รับรู้สินทรัพย์ภาษีเงินได้รอการตัดบัญชีสำหรับผลแตกต่างชั่วคราวที่ใช้หักภาษี รวมทั้งผลขาดทุนทางภาษีที่ยังไม่ได้ใช้ในจำนวนเท่าที่มีความเป็นไปได้ค่อนข้างแน่ที่กลุ่มจะมีกำไรทางภาษีในอนาคตเพียงพอที่จะใช้ประโยชน์จากผลแตกต่างชั่วคราวที่ใช้หักภาษีและผลขาดทุนทางภาษีที่ยังไม่ได้ใช้นั้น

กลุ่มบริษัทจะทบทวนมูลค่าตามบัญชีของสินทรัพย์ภาษีเงินได้รอการตัดบัญชีทุกสิ้นรอบระยะเวลา รายงานและจะทำการปรับลดมูลค่าตามบัญชีดังกล่าวหากมีความเป็นไปได้ค่อนข้างแน่ว่ากลุ่มบริษัทจะไม่มีกำไรทางภาษีเพียงพอต่อการนำสินทรัพย์ภาษีเงินได้รอการตัดบัญชีทั้งหมดหรือบางส่วนมาใช้ประโยชน์

ในงบการเงินรวม สินทรัพย์ภาษีเงินได้รอการตัดบัญชีและหนี้สินภาษีเงินได้รอการตัดบัญชีจะแยกพิจารณาของแต่ละบริษัทในกลุ่มบริษัท และบริษัทจะนำสินทรัพย์ภาษีเงินได้รอการตัดบัญชีของบริษัทหนึ่งในกลุ่มบริษัทมาหักลบกับหนี้สินภาษีเงินได้รอการตัดบัญชีของอีกบริษัทหนึ่งในกลุ่มบริษัทได้ ก็ต่อเมื่อบริษัททั้งสองมีสิทธิตามกฎหมายที่จะจ่ายชำระหรือรับคืนภาษีด้วยจำนวนสุทธิจำนวนเดียวได้ และบริษัททั้งสองตั้งใจที่จะจ่ายชำระหรือรับคืนภาษีเงินได้ด้วยจำนวนสุทธิจำนวนเดียว และบริษัททั้งสองตั้งใจจะรับชำระสินทรัพย์หรือชำระหนี้สินในเวลาเดียวกัน

4.20 กำไรต่อหุ้นขั้นพื้นฐานคำนวณโดยการหารกำไรสำหรับปีที่เป็นของผู้ถือหุ้นสามัญ (ไม่รวมกำไรขาดทุนเบ็ดเสร็จอื่น) ด้วยจำนวนหุ้นสามัญถัวเฉลี่ยถ่วงน้ำหนักที่ออกและเรียกชำระในระหว่างปี

4.21 รายการที่มีมูลค่าเป็นเงินตราต่างประเทศ บันทึกโดยแปลงค่าเป็นเงินบาทตามอัตราแลกเปลี่ยน ณ วันที่เกิดรายการ ยอดคงเหลือของสินทรัพย์และหนี้สินที่เป็นเงินตราต่างประเทศ ณ วันสิ้นปี แปลงค่าเป็นเงินบาทตามอัตราแลกเปลี่ยน ณ วันนั้น ผลกำไรหรือขาดทุนจากการแปลงค่าดังกล่าว แสดงรวมไว้เป็นรายได้หรือค่าใช้จ่ายในกำไรหรือขาดทุนสำหรับปี

4.22 บุคคลหรือกิจการที่เกี่ยวข้องกันกับกลุ่มบริษัท หมายถึง บุคคลหรือกิจการที่มีอำนาจควบคุมกลุ่มบริษัท หรือถูกควบคุมโดยกลุ่มบริษัทไม่ว่าจะเป็นโดยทางตรงหรือทางอ้อม หรืออยู่ภายใต้การควบคุมเดียวกันกับกลุ่มบริษัท นอกจากนี้บุคคลหรือกิจการที่เกี่ยวข้องกันยังหมายรวมถึงบริษัทร่วมและบุคคลซึ่งถือหุ้นที่มีสิทธิออกเสียงไม่ว่าทางตรงหรือทางอ้อมและมีอิทธิพลอย่างเป็นสาระสำคัญกับกลุ่มบริษัท ผู้บริหารที่สำคัญ กรรมการหรือพนักงานของกลุ่มบริษัทที่มีอำนาจในการวางแผนและควบคุมการดำเนินงานของกลุ่มบริษัทตลอดทั้งสมาชิกในครอบครัวที่ใกล้ชิดกับบุคคลดังกล่าว ซึ่งมีอำนาจชักจูงหรืออาจชักจูงให้ปฏิบัติตามบุคคลดังกล่าว และกิจการที่บุคคลดังกล่าวมีอำนาจควบคุมหรือมีอิทธิพลอย่างเป็นสาระสำคัญไม่ว่าโดยทางตรงหรือทางอ้อม

4.23 ข้อมูลจำแนกตามส่วนงานเปิดเผยแยกตามส่วนงานธุรกิจของกลุ่มบริษัทโดยส่วนงานธุรกิจเป็นส่วนธุรกิจที่จัดหาผลิตภัณฑ์หรือให้บริการที่มีความเสี่ยงและผลตอบแทนซึ่งแตกต่างไปจากความเสี่ยงและผลตอบแทนของผลิตภัณฑ์หรือบริการที่ให้องค์กรอื่น

4.24 เครื่องมือทางการเงิน สินทรัพย์ทางการเงินและหนี้สินทางการเงินที่ปรากฏในงบการเงินประกอบด้วยเงินสดและรายการเทียบเท่าเงินสด ลูกหนี้และเจ้าหนี้การค้า ลูกหนี้และเจ้าหนี้อื่น เงินลงทุนเงินให้กู้ยืมและเงินกู้ยืม นโยบายการบัญชีที่สำคัญและเกณฑ์การวัดมูลค่าของสินทรัพย์ทางการเงินและหนี้สินทางการเงินดังกล่าวได้เปิดเผยไว้ในนโยบายการบัญชีของรายการที่เกี่ยวข้องแล้ว

4.25 สัญญาซื้อขายเงินตราต่างประเทศล่วงหน้าเป็นการป้องกันความเสี่ยงที่เกิดจากความผันผวนของอัตราแลกเปลี่ยนโดยกำหนดอัตราแลกเปลี่ยนในอนาคตที่สินทรัพย์และหนี้สินที่เป็นเงินตราต่างประเทศจะได้รับหรือต้องจ่ายชำระกำไรหรือขาดทุนจากสัญญาซื้อขายเงินตราต่างประเทศล่วงหน้าจะบันทึกในกำไรหรือขาดทุนเมื่อมีการปิดสถานะของสัญญาหรือเมื่อสัญญาสิ้นสุดลงตามอายุ

#### 4.26 การวัดมูลค่ายุติธรรม

มูลค่ายุติธรรม หมายถึง ราคาที่คาดว่าจะได้รับจากการขายสินทรัพย์หรือเป็นราคาที่จะต้องจ่ายเพื่อโอนหนี้สินให้ผู้อื่นโดยรายการดังกล่าวเป็นรายการที่เกิดขึ้นในสภาพปกติระหว่างผู้ซื้อและผู้ขาย (ผู้ร่วมในตลาด) ณ วันที่วัดมูลค่า กลุ่มบริษัทใช้ราคาเสนอซื้อขายในตลาดที่มีสภาพคล่องในการวัดมูลค่ายุติธรรมของสินทรัพย์และหนี้สินซึ่งมาตรฐานการรายงานทางการเงินที่เกี่ยวข้องกำหนดให้ต้องวัดมูลค่าด้วยมูลค่ายุติธรรมยกเว้นในกรณีที่ไม่มีตลาดที่มีสภาพคล่องสำหรับสินทรัพย์หรือหนี้สินที่มีลักษณะเดียวกันหรือไม่สามารถหาราคาเสนอซื้อขายในตลาดที่มีสภาพคล่องได้ กลุ่มบริษัทจะประมาณมูลค่ายุติธรรมโดยใช้เทคนิคการประเมินมูลค่าที่เหมาะสมกับแต่ละสถานการณ์และพยายามใช้ข้อมูลที่สามารถสังเกตได้ที่เกี่ยวข้องกับสินทรัพย์หรือหนี้สินที่จะวัดมูลค่ายุติธรรมนั้นให้มากที่สุด

ลำดับชั้นของมูลค่ายุติธรรมที่ใช้วัดมูลค่าและเปิดเผยมูลค่ายุติธรรมของสินทรัพย์และหนี้สินในงบการเงินแบ่งออกเป็นสามระดับตามประเภทของข้อมูลที่ใช้ในการวัดมูลค่ายุติธรรม ดังนี้

ระดับ 1 ใช้ข้อมูลราคาเสนอซื้อขายของสินทรัพย์หรือหนี้สินอย่างเดียวกันในตลาดที่มีสภาพคล่อง

ระดับ 2 ใช้ข้อมูลอื่นที่สามารถสังเกตได้ของสินทรัพย์หรือหนี้สิน ไม่ว่าจะเป็นข้อมูลทางตรงหรือทางอ้อม

ระดับ 3 ใช้ข้อมูลที่ไม่สามารถสังเกตได้เช่น ข้อมูลเกี่ยวกับกระแสเงินในอนาคตที่กิจการประมาณขึ้น

ทุกวันสิ้นรอบระยะเวลารายงาน กลุ่มบริษัทจะประเมินความจำเป็นในการโอนรายการระหว่างลำดับชั้นของมูลค่ายุติธรรมสำหรับสินทรัพย์และหนี้สินที่ถืออยู่ ณ วันสิ้นรอบระยะเวลารายงานที่มีการวัดมูลค่ายุติธรรมแบบเกิดขึ้นประจำ

## 5. รายการธุรกิจกับกิจการที่เกี่ยวข้องกัน

บริษัทมีรายการบัญชีที่เกิดขึ้นกับกิจการและบุคคลที่เกี่ยวข้องกัน โดยมีผู้ถือหุ้นกลุ่มเดียวกัน หรือมีการรวมกันรายการธุรกิจดังกล่าวเป็นไปตามเงื่อนไขทางการค้าและเกณฑ์ตามที่ตกลงร่วมกันระหว่างบริษัทและบริษัทเหล่านั้น ซึ่งเป็นไปตามปกติธุรกิจโดยสามารถสรุปได้ดังนี้

### 5.1 สินทรัพย์และหนี้สินระหว่างกัน

	(หน่วย : บาท)			
	งบการเงินรวม		งบการเงินเฉพาะกิจการ	
	2560	2559	2560	2559
- ลูกหนี้การค้า				
บริษัทย่อย	-	-	9,972	214
บริษัทร่วม	2,047,766	5,039,858	855,640	-
บริษัทที่เกี่ยวข้องกัน	22,514,716	13,641,499	5,152,184	5,239,638
รวม	24,562,482	18,681,357	6,017,796	5,239,852
- ลูกหนี้อื่น				
บริษัทย่อย	-	-	215,736	11,633
บริษัทร่วม	300,221	-	55,777	-
บริษัทที่เกี่ยวข้องกัน	7,586	21,103	2,122	21,103
รวม	307,807	21,103	273,635	32,736
- เงินทดรองจ่าย				
บริษัทร่วม	-	2,573,679	-	-
- สินทรัพย์ไม่หมุนเวียนอื่น (รายได้ค่าเช่าค้างรับ)				
บริษัทย่อย	-	-	18,615,158	14,977,144
บริษัทร่วม	-	4,500,000	-	-
รวม	-	4,500,000	18,615,158	14,977,144
- เจ้าหนี้การค้า				
บริษัทย่อย	-	-	256,800	-

(หน่วย : บาท)

	งบการเงินรวม		งบการเงินเฉพาะกิจการ	
	2560	2559	2560	2559
- เจ้าหนี้อื่น				
บริษัทย่อย	-	-	10,000,000	-
บริษัทรวม	7,258,257	-	-	-
รวม	7,258,257	-	10,000,000	-
- ส่วนลดค้างจ่าย				
บริษัทที่เกี่ยวข้องกัน	6,985,090	3,245,117	6,985,090	3,245,117
- ดอกเบี้ยค้างจ่าย				
บริษัทย่อย	-	-	506,973	367,517
- ค่าใช้จ่ายค้างจ่าย				
บริษัทย่อย	-	-	-	500
- เงินมัดจำรับ				
บริษัทย่อย	-	-	9,183,350	12,395,950
บริษัทรวม	9,400,000	9,000,000	400,000	-
รวม	9,400,000	9,000,000	9,583,350	12,395,950
- หนี้สินไม่หมุนเวียนอื่น (รายได้ค่าเช่ารับล่วงหน้า)				
บริษัทรวม	1,520,833	-	-	-
- เงินกู้ยืมระยะสั้นจากบุคคลที่เกี่ยวข้องกัน				
กรรมการบริษัท				
ยอดต้นปี	-	-	-	-
กู้ยืมเพิ่มระหว่างปี	-	22,000,000	-	22,000,000
จ่ายชำระระหว่างปี	-	(22,000,000)	-	(22,000,000)
ยอดปลายปี	-	-	-	-
- เงินกู้ยืมระยะยาวจากกิจการที่เกี่ยวข้องกัน				
บริษัทย่อย				
ยอดต้นปี	-	-	162,000,000	100,000,000
กู้ยืมเพิ่มระหว่างปี	-	-	92,000,000	72,000,000
จ่ายชำระระหว่างปี	-	-	(30,000,000)	(10,000,000)
รวม	-	-	224,000,000	162,000,000
หักส่วนที่ครบกำหนดชำระภายใน 1 ปี	-	-	(10,000,000)	(30,000,000)
ยอดปลายปี	-	-	214,000,000	132,000,000

เงินกู้ยืมระยะสั้นจากบุคคลที่เกี่ยวข้องกันเป็นการกู้ยืมจากกรรมการบริษัท กำหนดจ่ายชำระคืนเงินต้นพร้อมดอกเบี้ยเมื่อทวงถาม ในอัตราร้อยละของเงินกู้ยืมระยะสั้นจากสถาบันการเงิน

เงินกู้ยืมระยะยาวจากกิจการที่เกี่ยวข้องกันเป็นการกู้ยืมจากบริษัทย่อยตามสัญญาเงินกู้กำหนดจ่ายคืนเงินต้นภายใน 3 ปี, 5 ปี และ 10 ปี จ่ายชำระดอกเบี้ยทุกๆ 3 เดือน ในอัตราร้อยละของเงินฝากประจำ 3 เดือน บวกร้อยละ 0.75 ต่อปี และพิจารณาอัตราดอกเบี้ยทุกๆ 3 เดือน เมื่อครบกำหนดชำระดอกเบี้ย

## 5.2 รายได้และค่าใช้จ่ายระหว่างกัน

- รายได้และค่าใช้จ่ายสำหรับปีสิ้นสุดวันที่ 31 ธันวาคม 2560 และ 2559

(หน่วย : บาท)

	งบการเงินรวม		งบการเงินเฉพาะกิจการ	
	2560	2559	2560	2559
- รายได้ค่าเช่าโกดัง				
บริษัทย่อย	-	-	28,288,023	48,279,168
- รายได้ค่าเช่าที่ดินและเช่าถังโมลาส				
บริษัทย่อย	-	-	45,474,871	30,038,704
บริษัทร่วม	3,800,000	-	800,000	-
รวม	3,800,000	-	46,274,871	30,038,704
- รายได้ค่าธรรมเนียมขนถ่ายและบริการ				
บริษัทย่อย	-	-	1,538,378	940,700
บริษัทที่เกี่ยวข้องกัน	68,411,860	71,454,105	65,235,304	68,074,572
รวม	68,411,860	71,454,105	66,773,682	69,015,272
- รายได้ค่าเก็บรักษาสินค้า				
บริษัทที่เกี่ยวข้องกัน	14,104,037	22,061,911	-	-
- รายได้จากงานทำเทียบเรือ				
บริษัทร่วม	70,479,167	31,500,000	-	-
บริษัทที่เกี่ยวข้องกัน	2,700,300	-	2,700,300	-
รวม	73,179,467	31,500,000	2,700,300	-
- รายได้ค่าขายถุงกระสอบ				
บริษัทที่เกี่ยวข้องกัน	14,451,699	10,607,772	-	-
- รายได้อื่น				
บริษัทย่อย	-	-	1,108,416	573,354
บริษัทร่วม	2,026,695	1,063,196	226,174	-
บริษัทที่เกี่ยวข้องกัน	241,303	169,347	227,749	169,347
รวม	2,267,998	1,232,543	1,562,339	742,701

(หน่วย : บาท)

	งบการเงินรวม		งบการเงินเฉพาะกิจการ	
	2560	2559	2560	2559
- รายได้เงินปันผล				
บริษัทย่อย	-	-	59,289,930	37,945,556
บริษัทที่เกี่ยวข้องกัน	577	20,493	577	20,493
รวม	577	20,493	59,290,507	37,966,049
- ดอกเบี้ยรับ				
บริษัทร่วม	501,903	-	-	-
- ค่าขนถ่ายและให้บริการ				
บริษัทย่อย	-	-	5,558,624	6,536,940
- ส่วนลดจ่าย				
บริษัทที่เกี่ยวข้องกัน	4,842,751	5,757,908	4,842,751	5,757,908
- ค่าใช้จ่ายอื่น				
บริษัทย่อย	-	-	914,400	3,656,607
- ดอกเบี้ยจ่าย				
บริษัทย่อย	-	-	3,462,366	2,239,339
กรรมการบริษัท	-	18	-	18
- ค่าตอบแทนกรรมการและผู้บริหารสำคัญ				
ผลประโยชน์ระยะสั้นของพนักงาน	88,305,165	67,215,078	38,358,596	26,146,545
ผลประโยชน์หลังออกจากงาน	788,157	758,787	378,912	357,048
รวม	89,093,322	67,973,865	38,737,508	26,503,593

#### นโยบายการกำหนดราคา

- รายได้จากการขายสินค้า รายได้ค่าธรรมเนียมขนถ่ายและบริการ รายได้ค่าเก็บรักษาสินค้า รายได้อื่น และค่าใช้จ่ายอื่นระหว่างกันเป็นราคาและเงื่อนไขทางการค้าเดียวกันกับบุคคลภายนอกทั่วไป
- รายได้ค่าเช่าระหว่างกันเป็นไปตามเงื่อนไขของสัญญาเช่าที่ตกลงร่วมกันมีอายุระหว่าง 2 เดือน ถึง 30 ปี
- รายได้กิจการท่าเทียบเรือ เป็นไปตามราคาและเงื่อนไขที่ตกลงร่วมกันตามสัญญาจ้างบริหารท่าเทียบเรือ และเงื่อนไขทางการค้าเดียวกันกับบุคคลภายนอกทั่วไป
- ไม่คิดค่าธรรมเนียมในการค้าประกันวงเงินสินเชื่อระหว่างกัน

### 5.3 ลักษณะความสัมพันธ์ของกิจการที่เกี่ยวข้องกัน

รายชื่อบริษัท	ลักษณะความสัมพันธ์
<u>กิจการที่เกี่ยวข้องกันที่จัดตั้งขึ้นในประเทศไทย</u>	
บริษัท ที เอส จี แอสเซ็ท จำกัด	บริษัทย่อย
บริษัท ที เอส อุตสาหกรรมน้ำมัน จำกัด	บริษัทย่อย
บริษัท ที เอส ฟลาวมิลล์ จำกัด (มหาชน)	บริษัทย่อย
บริษัท ที เอส คลังสินค้า จำกัด	บริษัทย่อย
บริษัท ที เอส ขนส่งและโลจิสติกส์ จำกัด	บริษัทย่อย
บริษัท ปู่เจ้า คอนเทนเนอร์ เทอร์มินอล จำกัด	บริษัทร่วม
บริษัท น้ำตาลขอนแก่น จำกัด (มหาชน)	บริษัทที่เกี่ยวข้องกัน โดยเป็นผู้ถือหุ้นของบริษัท
บริษัท น้ำตาลราชบุรี จำกัด	บริษัทที่เกี่ยวข้องกัน โดยผู้ถือหุ้นและผู้บริหารร่วมกัน
บริษัท อุตสาหกรรมมิตรเกษตร จำกัด	บริษัทที่เกี่ยวข้องกัน โดยผู้ถือหุ้นและผู้บริหารร่วมกัน
บริษัท ประจวบอุตสาหกรรม จำกัด	บริษัทที่เกี่ยวข้องกัน โดยผู้ถือหุ้นและผู้บริหารร่วมกัน
บริษัท โรงงานน้ำตาลนิวกุ้งไทย จำกัด	บริษัทที่เกี่ยวข้องกัน โดยผู้บริหารร่วมกัน
บริษัท น้ำตาลท่ามะกา จำกัด	บริษัทที่เกี่ยวข้องกัน โดยผู้บริหารร่วมกัน
บริษัท น้ำตาลนิวกุ้งสันหล้า จำกัด	บริษัทที่เกี่ยวข้องกัน โดยผู้บริหารร่วมกัน
บริษัท มิตรเกษตรอุทัยธานี จำกัด	บริษัทที่เกี่ยวข้องกัน โดยผู้บริหารร่วมกัน
บริษัท เกษตรไทย อินเตอร์เนชั่นแนล	บริษัทที่เกี่ยวข้องกัน โดยผู้บริหารร่วมกัน
ซูการ์คอร์ปอเรชัน จำกัด (มหาชน)	บริษัทที่เกี่ยวข้องกัน โดยผู้บริหารร่วมกัน
บริษัท ไก่สด จำกัด	บริษัทที่เกี่ยวข้องกันกับผู้ถือหุ้นของบริษัทร่วม
บริษัท อาร์ ซี แอล โลจิสติกส์ จำกัด	บริษัทที่เกี่ยวข้องกัน โดยเป็นผู้ถือหุ้นของบริษัทร่วม
<u>กิจการที่เกี่ยวข้องกันที่จัดตั้งขึ้นที่ประเทศสิงคโปร์</u>	
บริษัท อาร์ ซี แอล ฟีดเดอร์ ฟิฟตี้ จำกัด	บริษัทที่เกี่ยวข้องกัน โดยเป็นบริษัทย่อยของผู้ถือหุ้นในบริษัทร่วม

### 6. เงินสดและรายการเทียบเท่าเงินสด

	(หน่วย : บาท)			
	<u>งบการเงินรวม</u>		<u>งบการเงินเฉพาะกิจการ</u>	
	<u>2560</u>	<u>2559</u>	<u>2560</u>	<u>2559</u>
เงินสด	158,530	96,927	50,000	50,000
เงินฝากกระแสรายวัน	41,097,659	47,792,272	487,430	(586,048)
เงินฝากออมทรัพย์	90,011,301	97,707,985	16,570,585	12,008,526
เช็คในมือ	607,480	986,250	-	-
รวม	<u>131,874,970</u>	<u>146,583,434</u>	<u>17,108,015</u>	<u>11,472,478</u>



## 7. ลูกหนี้การค้าและลูกหนี้อื่น

(หน่วย : บาท)				
	งบการเงินรวม		งบการเงินเฉพาะกิจการ	
	2560	2559	2560	2559
ลูกหนี้การค้ากิจการที่เกี่ยวข้องกัน	24,562,482	18,681,357	6,017,796	5,239,852
ลูกหนี้การค้ากิจการอื่น	198,357,074	210,772,301	1,041,827	1,783,884
รวมลูกหนี้การค้า	222,919,556	229,453,658	7,059,623	7,023,736
หัก ค่าเผื่อหนี้สงสัยจะสูญ	(15,827,332)	(17,657,045)	-	-
ลูกหนี้การค้า-สุทธิ	207,092,224	211,796,613	7,059,623	7,023,736
ลูกหนี้อื่นกิจการที่เกี่ยวข้องกัน	307,807	21,103	273,635	32,736
ลูกหนี้อื่นกิจการอื่น	474,262	71,921	462,876	427,479
ค่าใช้จ่ายจ่ายล่วงหน้า	9,442,841	1,609,032	912,178	356,863
รายได้ค้างรับกิจการอื่น	21,213	1,287,925	5,066	1,276,859
เงินมัดจำจ่าย	-	282,684	-	-
เงินทรองจ่ายกิจการที่เกี่ยวข้องกัน	-	2,573,679	-	-
เงินทรองจ่ายกิจการอื่น	374,052	380,909	129,259	-
รวมลูกหนี้อื่น	10,620,175	6,227,253	1,783,014	2,093,937
รวมลูกหนี้การค้าและลูกหนี้อื่น	217,712,399	218,023,866	8,842,637	9,117,673

การวิเคราะห์อายุของลูกหนี้การค้า มีดังนี้

### 7.1 ลูกหนี้การค้า-กิจการที่เกี่ยวข้องกัน

(หน่วย : บาท)				
	งบการเงินรวม		งบการเงินเฉพาะกิจการ	
	2560	2559	2560	2559
ลูกหนี้การค้าในประเทศ				
ยังไม่ถึงกำหนดชำระ	16,258,998	12,478,377	2,040,954	5,112,255
เกินกำหนดชำระไม่เกิน 3 เดือน	8,303,484	6,202,980	3,976,842	127,597
รวม	24,562,482	18,681,357	6,017,796	5,239,852

โดยปกติระยะเวลาการให้สินเชื่อแก่ลูกค้าของกลุ่มบริษัทมีระยะเวลาตั้งแต่ 30 วัน ถึง 90 วัน

## 7.2 ลูกหนี้การค้า-กิจการอื่น

(หน่วย : บาท)				
	งบการเงินรวม		งบการเงินเฉพาะกิจการ	
	2560	2559	2560	2559
ลูกหนี้การค้าในประเทศ				
ยังไม่ถึงกำหนดชำระ	119,546,962	124,444,118	730,498	560,995
เกินกำหนดชำระ				
ไม่เกิน 3 เดือน	62,031,263	68,400,483	311,299	1,222,859
มากกว่า 3 เดือนถึง 6 เดือน	734,597	270,625	-	-
มากกว่า 6 เดือนถึง 9 เดือน	156,115	-	-	-
มากกว่า 9 เดือนถึง 12 เดือน	-	62,250	-	-
มากกว่า 12 เดือนขึ้นไป	15,888,137	17,594,825	30	30
รวม	198,357,074	210,772,301	1,041,827	1,783,884
หัก ค่าเผื่อหนี้สงสัยจะสูญ	(15,827,332)	(17,657,045)	-	-
สุทธิ	182,529,742	193,115,256	1,041,827	1,783,884

โดยปกติระยะเวลาการให้สินเชื่อแก่ลูกค้าของกลุ่มบริษัทมีระยะเวลาตั้งแต่ 5 วันถึง 45 วัน

รายการเคลื่อนไหวของค่าเผื่อหนี้สงสัยจะสูญ สำหรับปีวันที่ 31 ธันวาคม 2560 และ 2559 ดังนี้

(หน่วย : บาท)		
	งบการเงินรวม	
	2560	2559
ยอดคงเหลือ ณ วันที่ 1 มกราคม	(17,657,045)	(16,347,238)
โอนกลับ(ตั้งเพิ่ม)ค่าเผื่อหนี้สงสัยจะสูญระหว่างปี	1,829,713	(1,309,807)
ยอดคงเหลือ ณ วันที่ 31 ธันวาคม	(15,827,332)	(17,657,045)

## 8. สินค้ำคงเหลือ

	(หน่วย : บาท)			
	งบการเงินรวม		งบการเงินเฉพาะกิจการ	
	2560	2559	2560	2559
วัตถุดิบ	511,164,741	190,351,044	-	-
งานระหว่างทำ	17,226,568	19,970,885	-	-
สินค้าสำเร็จรูป	9,823,829	14,948,645	-	-
วัสดุสิ้นเปลือง	1,420,506	1,408,155	-	-
อะไหล่และวัสดุโรงงาน	4,757,093	5,569,995	293,426	1,708,879
สินค้านำระหว่างทาง	271,470,498	317,750,354	-	-
รวม	815,863,235	549,999,078	293,426	1,708,879
หัก ค่าเผื่อการลดมูลค่าสินค้ำคงเหลือ	(582,953)	(2,403,084)	-	-
สุทธิ	815,280,282	547,595,994	293,426	1,708,879

รายการเคลื่อนไหวของค่าเผื่อการลดมูลค่าสินค้ำสำหรับปีสิ้นสุดวันที่ 31 ธันวาคม 2560 และ 2559 มีดังนี้

	(หน่วย : บาท)	
	งบการเงินรวม	
	2560	2559
ยอดคงเหลือ ณ วันที่ 1 มกราคม	(2,403,084)	(1,006,714)
โอนกลับ (ตั้งเพิ่ม) ค่าเผื่อการลดมูลค่าสินค้ำคงเหลือระหว่างปี	1,820,131	(1,396,370)
ยอดคงเหลือ ณ วันที่ 31 ธันวาคม	(582,953)	(2,403,084)

ต้นทุนของสินค้ำที่บันทึกเป็นค่าใช้จ่ายและได้รวมในบัญชีต้นทุนขายสำหรับปีสิ้นสุดวันที่ 31 ธันวาคม 2560 และ 2559 มีรายละเอียดดังนี้

	(หน่วย : บาท)	
	งบการเงินรวม	
	สำหรับปีสิ้นสุดวันที่ 31 ธันวาคม	
	2560	2559
ต้นทุนของสินค้ำคงเหลือที่บันทึกเป็นค่าใช้จ่ายและ		
ได้รวมในบัญชีต้นทุนขาย		
- ต้นทุนขาย	1,060,039,075	1,183,223,032
- ขาดทุนจากการลดมูลค่าสินค้ำคงเหลือ (โอนกลับรายการ)	(1,820,131)	1,396,370
สุทธิ	1,058,218,944	1,184,619,402

## 9. ต้นทุนพัฒนาอสังหาริมทรัพย์

(หน่วย : บาท)

	<u>งบการเงินรวม</u>		<u>งบการเงินเฉพาะกิจการ</u>	
	<u>2560</u>	<u>2559</u>	<u>2560</u>	<u>2559</u>
ที่ดิน	45,804,558	63,708,771	45,804,558	63,708,771
ค่าสาธารณูปโภค	13,224,334	28,166,617	13,224,334	28,166,617
ค่าถมดิน	1,354,898	3,046,235	1,354,898	3,046,235
งานระหว่างก่อสร้าง	42,924,073	40,495,173	42,924,073	40,495,173
รวม	103,307,863	135,416,796	103,307,863	135,416,796
<u>หัก</u> ค่าเผื่อการลดมูลค่าต้นทุน				
พัฒนาอสังหาริมทรัพย์	(5,540,352)	(5,540,352)	(5,540,352)	(5,540,352)
ต้นทุนพัฒนาอสังหาริมทรัพย์-สุทธิ	97,767,511	129,876,444	97,767,511	129,876,444

ต้นทุนพัฒนาอสังหาริมทรัพย์บันทึกเป็นค่าใช้จ่ายและได้รวมในบัญชีต้นทุนขายอสังหาริมทรัพย์สำหรับปีสิ้นสุดวันที่ 31 ธันวาคม 2560 และ 2559 ในงบการเงินรวมและงบการเงินเฉพาะกิจการจำนวน 72.53 ล้านบาท และ 39.42 ล้านบาท ตามลำดับ

## 10. เงินลงทุนระยะยาวอื่น

(หน่วย : บาท)

	<u>งบการเงินรวม</u>			
	<u>2560</u>		<u>2559</u>	
	<u>ราคาทุน</u>	<u>มูลค่ายุติธรรม</u>	<u>ราคาทุน</u>	<u>มูลค่ายุติธรรม</u>
- หลักทรัพย์เพื่อขาย				
ตราสารทุนในความต้องการของตลาด	2,068,209	2,292,589	2,068,209	2,292,589
ซื้อระหว่างปี	-	-	-	-
ขายระหว่างปี	(2,068,209)	(2,292,589)	-	-
คงเหลือ	-	-	2,068,209	2,292,589
กำไร(ขาดทุน)ที่ยังไม่เกิดขึ้นที่รับรู้ในกำไรขาดทุนเบ็ดเสร็จอื่น	-	-	224,380	-
รวมหลักทรัพย์เพื่อขาย	-	-	2,292,589	2,292,589
- ตราสารหนี้ที่จะถือจนครบกำหนด-พันธบัตรรัฐบาล	853,096		860,410	
บวก การลงทุนเพิ่มในระหว่างปี	-		-	
หัก ได้ถอนพันธบัตร	-		-	
ส่วนเกินพันธบัตรตัดจำหน่าย	(7,301)		(7,314)	
รวมตราสารหนี้ที่จะถือจนครบกำหนด	845,795		853,096	
รวมเงินลงทุนระยะยาวอื่น	845,795		3,145,685	

(หน่วย : บาท)

	งบการเงินเฉพาะกิจการ			
	2560		2559	
	ราคาทุน	มูลค่ายุติธรรม	ราคาทุน	มูลค่ายุติธรรม
- หลักทรัพย์เพื่อขาย				
ตราสารทุนในความต้องการของตลาด	2,068,209	2,292,589	2,068,209	2,292,589
ซื้อระหว่างปี	-	-	-	-
ขายระหว่างปี	(2,068,209)	(2,292,589)	-	-
คงเหลือ	-	-	2,068,209	2,292,589
กำไร(ขาดทุน)ที่ยังไม่เกิดขึ้นที่รับรู้ในกำไรขาดทุนเบ็ดเสร็จอื่น	-	-	224,380	-
รวมหลักทรัพย์เพื่อขาย	-	-	2,292,589	2,292,589
- ตราสารหนี้ที่จะถือจนครบกำหนด-พันธบัตรรัฐบาล	373,207		376,408	
บวก การลงทุนเพิ่มในระหว่างปี	-		-	
หัก ไถ่ถอนพันธบัตร	-		-	
ส่วนเกินพันธบัตรตัดจำหน่าย	(3,193)		(3,201)	
รวมตราสารหนี้ที่จะถือจนครบกำหนด	370,014		373,207	
รวมเงินลงทุนระยะยาว-สุทธิ	370,014		2,665,796	

ณ วันที่ 31 ธันวาคม 2560 และ 2559 ตราสารหนี้ที่จะถือจนครบกำหนดทั้งจำนวน นำไปค้าประกันการใช้ไฟฟ้า

## 11. เงินลงทุนในบริษัทร่วม

ชื่อบริษัท	(หน่วย : บาท)							
	งบการเงินรวม							
	ทุนชำระแล้ว		สัดส่วนร้อยละ		เงินลงทุน		เงินลงทุน	
			การลงทุน		วิธีส่วนได้เสีย		วิธีราคาทุน	
	2560	2559	2560	2559	2560	2559	2560	2559
บริษัท ปู่เจ้า คอนเทนเนอร์ เทอร์มินอล จำกัด	30,000,000	30,000,000	20.00	20.00	-	-	6,000,000	6,000,000
รวม					-	-	6,000,000	6,000,000

ตามรายงานการประชุมคณะกรรมการบริษัท ไทยซูการ์ เทอร์มิเนล จำกัด (มหาชน) ครั้งที่ 6/2559 เมื่อวันที่ 30 มิถุนายน 2559 ได้มีการพิจารณาให้สัตยาบันเห็นชอบให้บริษัท ที เอส ขนส่งและโลจิสติกส์ จำกัด ซึ่งเป็นบริษัทย่อย เข้าร่วมลงทุนโดยการร่วมจัดตั้งบริษัท ปู่เจ้า คอนเทนเนอร์ เทอร์มินอล จำกัด เพื่อดำเนินธุรกิจบริหารงานท่าเทียบเรือตู้คอนเทนเนอร์ โดยบริษัทย่อยได้ลงทุนในหุ้นสามัญจำนวน 60,000 หุ้น คิดเป็นสัดส่วนการถือหุ้นร้อยละ 20 ทั้งนี้ บริษัท ปู่เจ้า คอนเทนเนอร์ เทอร์มินอล จำกัด ได้ดำเนินการจดทะเบียนจัดตั้งกับกระทรวงพาณิชย์แล้ว เมื่อวันที่ 27 มิถุนายน 2559

## ข้อมูลทางการเงินของบริษัทรวม

ข้อมูลทางการเงินตามที่แสดงอยู่ในงบการเงินของบริษัท ปูเจ้า คอนเทนเนอร์ เทอร์มินอล จำกัด โดยสรุปมีดังนี้

	(หน่วย : บาท)	
	2560	2559
สินทรัพย์หมุนเวียน	13,956,703	7,309,612
สินทรัพย์ไม่หมุนเวียน	18,993,302	16,099,974
รวมสินทรัพย์	32,950,005	23,409,586
หนี้สินหมุนเวียน	(23,318,904)	(22,622,820)
หนี้สินไม่หมุนเวียน	(29,182,777)	(4,500,000)
รวมหนี้สิน	(52,501,681)	(27,122,820)
สินทรัพย์สุทธิ	(19,551,676)	(3,713,234)

	(หน่วย : บาท)	
	สำหรับปีสิ้นสุดวันที่ 31 ธันวาคม	
	2560	2559
รายได้	75,832,507	752,001
ขาดทุนสำหรับปี	(15,713,029)	(33,713,234)
กำไรขาดทุนเบ็ดเสร็จอื่นสำหรับปี	-	-
กำไรขาดทุนเบ็ดเสร็จสำหรับปี	(15,713,029)	(33,713,234)
เงินปันผลรับระหว่างปี	-	-

การกระทบยอดข้อมูลทางการเงินข้างต้นกับมูลค่าตามบัญชีของส่วนได้เสียของบริษัท ปูเจ้า คอนเทนเนอร์ เทอร์มินอล จำกัด ที่รับรู้ในงบการเงินรวม มีดังนี้

	(หน่วย : บาท)	
	2560	2559
สินทรัพย์สุทธิของบริษัทรวม	(19,551,676)	(3,713,234)
สัดส่วนการถือหุ้นของกลุ่มบริษัท (ร้อยละ)	20	20
	(3,910,335)	(742,647)
รายการปรับปรุงอื่น	3,910,335	742,647
มูลค่าตามบัญชีของกลุ่มบริษัท ในบริษัทรวม	-	-

## 12. เงินลงทุนในบริษัทย่อย

ชื่อบริษัท	ทุน		สัดส่วนร้อยละ		งบการเงินเฉพาะกิจการ		เงินปันผล	
					เงินลงทุน		สำหรับปีสิ้นสุด	
					วิธีการลงทุน		วันที่ 31 ธันวาคม	
	ชำระแล้ว		การลงทุน		31 ธันวาคม 2560	31 ธันวาคม 2559	2560	2559
บริษัท ที เอส จี แอสเซต จำกัด	50,000	50,000	79.78	79.78	40,611,143	40,611,143	-	-
บริษัท ที เอส อุตสาหกรรมน้ำมัน จำกัด	500,000	500,000	97.16	97.16	488,543,862	488,543,862	-	-
บริษัท ที เอส ฟลาวมิลล์ จำกัด(มหาชน)	344,706	342,246	68.80	69.30	316,374,644	316,374,644	59,289,930	37,945,556
บริษัท ที เอส คลังสินค้า จำกัด	12,500	12,500	64.13	64.13	10,073,145	10,073,145	-	-
บริษัท ที เอส ขนส่งและโลจิสติกส์ จำกัด	400,000	400,000	85.90	85.90	343,589,000	343,589,000	-	-
รวม					1,199,191,794	1,199,191,794	59,289,930	37,945,556

ณ วันที่ 31 ธันวาคม 2560 และ 2559 บริษัทมีเงินลงทุนในบริษัท ที เอส ฟลาวมิลล์ จำกัด (มหาชน) จำนวน 237.16 ล้านบาท เท่ากันทั้งสองปี และมีใบสำคัญแสดงสิทธิซื้อหุ้น TMILL-W1 จำนวน 37.35 ล้านหน่วย และ 39.53 ล้านหน่วย ตามลำดับ ซึ่งเป็นหลักทรัพย์จดทะเบียนในตลาดหลักทรัพย์แห่งประเทศไทย โดยมีมูลค่ายุติธรรมรวมเป็นจำนวน 1,278.39 ล้านบาท และ 785.39 ล้านบาท ตามลำดับ (ใบสำคัญแสดงสิทธิซื้อหุ้น TMILL-W1 มีอัตราการใช้สิทธิ 1 หน่วยต่อ 1 หุ้นสามัญใหม่ ราคาใช้สิทธิ เท่ากับ 2.0 บาทต่อหุ้น โดยมีกำหนดการใช้สิทธิครั้งสุดท้ายในวันที่ 29 ตุลาคม 2561)

บริษัทได้นำเงินลงทุนในบริษัท ที เอส ฟลาวมิลล์ จำกัด(มหาชน) ส่วนหนึ่งจำนวน 85.00 ล้านหุ้น คิดเป็นสัดส่วนการถือหุ้นในบริษัทย่อยร้อยละ 24.66 ไปค้ำประกันหนี้สินตามสัญญาเงินกู้ยืมกับสถาบันการเงินแห่งหนึ่ง ตามหมายเหตุประกอบงบการเงินข้อที่ 18.4

### บริษัทย่อยที่มีส่วนได้เสียที่ไม่มีอำนาจควบคุมที่เป็นสาระสำคัญ

บริษัท	สัดส่วนร้อยละการถือ		กำไรขาดทุนเบ็ดเสร็จ		ส่วนได้เสียที่	
	ของส่วนได้เสีย	ที่ไม่มีอำนาจควบคุม	ที่ไม่มีอำนาจควบคุม	ที่ไม่มีอำนาจควบคุม	ส่วนได้เสียที่	ที่ไม่มีอำนาจควบคุมสะสม
	2560	2559	2560	2559	2560	2559
บริษัท ที เอส ฟลาวมิลล์ จำกัด(มหาชน)	31.20	30.70	32,912,675	21,302,936	262,812,886	250,297,450

ข้อมูลทางการเงินตามที่แสดงอยู่ในงบการเงินของบริษัท ที เอส ฟลาวมิลล์ จำกัด(มหาชน)  
ก่อนการตัดรายการระหว่างกันโดยสรุป มีดังนี้

	(หน่วย : บาท)	
	2560	2559
สินทรัพย์หมุนเวียน	1,051,619,870	819,695,933
สินทรัพย์ไม่หมุนเวียน	721,511,458	746,997,622
รวมสินทรัพย์	1,773,131,328	1,566,693,555
หนี้สินหมุนเวียน	(920,083,644)	(742,222,646)
หนี้สินไม่หมุนเวียน	(19,441,752)	(15,710,959)
รวมหนี้สิน	(939,525,396)	(757,933,605)
สินทรัพย์สุทธิ	833,605,932	808,759,950
ส่วนได้เสียที่ไม่มีอำนาจควบคุม	262,812,886	250,297,450

	(หน่วย : บาท)	
	สำหรับปีสิ้นสุดวันที่ 31 ธันวาคม	
	2560	2559
รายได้	1,306,144,705	1,349,524,510
กำไรส่วนที่เป็นของผู้ถือหุ้นของบริษัท	72,576,667	48,200,933
กำไรส่วนที่เป็นของส่วนได้เสียที่ไม่มีอำนาจควบคุม	32,912,675	21,302,936
กำไรสำหรับปี	105,489,342	69,503,869
กำไรขาดทุนเบ็ดเสร็จอื่น	-	-
กำไรขาดทุนเบ็ดเสร็จรวมของผู้ถือหุ้นของบริษัท	72,576,667	48,200,933
กำไรขาดทุนเบ็ดเสร็จรวมของส่วนได้เสียที่ไม่มีอำนาจควบคุม	32,912,675	21,302,936
กำไรขาดทุนเบ็ดเสร็จรวมสำหรับปี	105,489,342	69,503,869

	(หน่วย : บาท)	
	2560	2559
เงินสดสุทธิได้มาจาก(ใช้ไปใน)กิจกรรมดำเนินงาน	(125,714,617)	571,540,488
เงินสดสุทธิใช้ไปในกิจกรรมการลงทุน	(21,967,971)	(7,716,286)
เงินสดสุทธิได้มาจาก(ใช้ไปใน)กิจกรรมจัดหาเงิน	118,194,642	(594,496,486)
เงินสดและรายการเทียบเท่าเงินสดลดลงสุทธิ	(29,487,946)	(30,672,284)



### 13. อสังหาริมทรัพย์เพื่อการลงทุน

(หน่วย : บาท)

	งบการเงินรวม					
	ที่ดินและ ส่วนปรับปรุงที่ดิน	อาคารและ ส่วนปรับปรุงอาคาร	ถนน	ท่าเรือ และลานวางตู้	งานระหว่าง ก่อสร้าง	รวม
ราคาทุน :-						
ณ วันที่ 1 มกราคม 2559	31,031,862	219,722,264	4,691,619	-	1,565,269	257,011,014
ซื้อเพิ่ม	175,210,170	49,800	-	-	365,632	175,625,602
โอนเข้า	-	1,780,966	-	-	-	1,780,966
รับโอนจากที่ดิน อาคารและอุปกรณ์	13,167,547	91,864,300	-	90,470,014	6,656,292	202,158,153
จำหน่าย	(19,230,000)	(61,922,487)	-	-	-	(81,152,487)
โอนออก	-	-	-	-	(1,780,966)	(1,780,966)
ณ วันที่ 31 ธันวาคม 2559	200,179,579	251,494,843	4,691,619	90,470,014	6,806,227	553,642,282
ซื้อเพิ่ม	-	165,447	-	-	9,092,498	9,257,945
โอนเข้า	-	4,683,823	-	6,909,373	-	11,593,196
รับโอนจากที่ดิน อาคารและอุปกรณ์	3,059,072	4,280,000	-	-	-	7,339,072
โอนออก	-	-	-	-	(11,593,196)	(11,593,196)
ณ วันที่ 31 ธันวาคม 2560	203,238,651	260,624,113	4,691,619	97,379,387	4,305,529	570,239,299
ค่าเสื่อมราคาสะสม :-						
ณ วันที่ 1 มกราคม 2559	(2,150,000)	(58,964,278)	(1,927,167)	-	-	(63,041,445)
รับโอนจากที่ดิน อาคารและอุปกรณ์	-	(19,336,692)	-	(4,842,216)	-	(24,178,908)
จำหน่าย	-	18,460,123	-	-	-	18,460,123
ค่าเสื่อมราคาสำหรับปี	-	(6,556,024)	(110,407)	(366,869)	-	(7,033,300)
ณ วันที่ 31 ธันวาคม 2559	(2,150,000)	(66,396,871)	(2,037,574)	(5,209,085)	-	(75,793,530)
รับโอนจากที่ดิน อาคารและอุปกรณ์	-	(2,044,399)	-	-	-	(2,044,399)
ค่าเสื่อมราคาสำหรับปี	-	(9,240,156)	(110,407)	(5,734,482)	-	(15,085,045)
ณ วันที่ 31 ธันวาคม 2560	(2,150,000)	(77,681,426)	(2,147,981)	(10,943,567)	-	(92,922,974)
ค่าเผื่อการด้อยค่าของสินทรัพย์ :-						
ณ วันที่ 31 ธันวาคม 2559	-	(887,567)	-	-	-	(887,567)
ณ วันที่ 31 ธันวาคม 2560	-	(887,567)	-	-	-	(887,567)
มูลค่าสุทธิตามบัญชี :-						
ณ วันที่ 31 ธันวาคม 2559	198,029,579	184,210,405	2,654,045	85,260,929	6,806,227	476,961,185
ณ วันที่ 31 ธันวาคม 2560	201,088,651	182,055,120	2,543,638	86,435,820	4,305,529	476,428,758
ค่าเสื่อมราคาที่อยู่ในกำไรหรือขาดทุนสำหรับปี						
สิ้นสุดวันที่ 31 ธันวาคม 2559						7,033,300
สิ้นสุดวันที่ 31 ธันวาคม 2560						15,085,045
มูลค่าสุทธิรวม :-						
ณ วันที่ 31 ธันวาคม 2559						897,473,055
ณ วันที่ 31 ธันวาคม 2560						954,867,340

(หน่วย : บาท)

## งบการเงินเฉพาะกิจการ

	ที่ดิน	อาคารและ ส่วนปรับปรุงอาคาร	ท่าเรือ	งานระหว่าง ก่อสร้าง	รวม
ราคาทุน :-					
ณ วันที่ 1 มกราคม 2559	39,184,280	64,242,756	79,494,014	1,565,268	184,486,318
ซื้อเพิ่ม	175,210,170	-	-	244,697	175,454,867
โอนเข้า	-	1,780,966	-	-	1,780,966
โอนออก	-	-	-	(1,780,966)	(1,780,966)
ณ วันที่ 31 ธันวาคม 2559	214,394,450	66,023,722	79,494,014	28,999	359,941,185
ซื้อเพิ่ม	-	36,522	-	8,760,352	8,796,874
โอนเข้า	-	4,483,823	-	-	4,483,823
รับโอนจากที่ดิน อาคารและอุปกรณ์	3,059,072	4,280,000	-	-	7,339,072
โอนออก	-	-	-	(4,483,823)	(4,483,823)
ณ วันที่ 31 ธันวาคม 2560	217,453,522	74,824,067	79,494,014	4,305,528	376,077,131
ค่าเสื่อมราคาสะสม :-					
ณ วันที่ 1 มกราคม 2559	-	(58,135,090)	(664,265)	-	(58,799,355)
ค่าเสื่อมราคาสำหรับปี	-	(926,236)	(3,974,700)	-	(4,900,936)
ณ วันที่ 31 ธันวาคม 2559	-	(59,061,326)	(4,638,965)	-	(63,700,291)
รับโอนจากที่ดิน อาคารและอุปกรณ์	-	(2,044,399)	-	-	(2,044,399)
ค่าเสื่อมราคาสำหรับปี	-	(1,475,984)	(3,963,841)	-	(5,439,825)
ณ วันที่ 31 ธันวาคม 2560	-	(62,581,709)	(8,602,806)	-	(71,184,515)
มูลค่าสุทธิตามบัญชี :-					
ณ วันที่ 31 ธันวาคม 2559	214,394,450	6,962,396	74,855,049	28,999	296,240,894
ณ วันที่ 31 ธันวาคม 2560	217,453,522	12,242,358	70,891,208	4,305,528	304,892,616
ค่าเสื่อมราคาที่อยู่ในงบกำไรขาดทุนสำหรับปี					
สิ้นสุดวันที่ 31 ธันวาคม 2559					4,900,936
สิ้นสุดวันที่ 31 ธันวาคม 2560					5,439,825
มูลค่ายุติธรรม :-					
ณ วันที่ 31 ธันวาคม 2559					984,961,923
ณ วันที่ 31 ธันวาคม 2560					1,049,304,833

สำหรับปีสิ้นสุดวันที่ 31 ธันวาคม 2560 และ 2559 อสังหาริมทรัพย์เพื่อการลงทุนก่อให้เกิดรายได้ค่าเช่าและรายได้จากกิจการทำเทียบเรือสุทธี ซึ่งรับรู้ในงบกำไรขาดทุนตามงบการเงินรวมจำนวน 88.42 ล้านบาท และ 43.80 ล้านบาท ตามลำดับและงบการเงินเฉพาะกิจการจำนวน 45.25 ล้านบาท และ 28.17 ล้านบาท ตามลำดับ

วันที่ 31 ธันวาคม 2560 และ 2559 กลุ่มบริษัทได้นำอสังหาริมทรัพย์เพื่อการลงทุนราคาตามบัญชีตามงบการเงินรวมจำนวน 324.31 ล้านบาท และ 316.72 ล้านบาท ตามลำดับ และตามงบการเงินเฉพาะกิจการจำนวน 234.00 ล้านบาท และ 221.35 ล้านบาท ตามลำดับ ไปค้าประกันสินเชื่อกับธนาคารพาณิชย์สองแห่งตามหมายเหตุประกอบงบการเงินข้อที่ 15

ณ วันที่ 31 ธันวาคม 2560 และ 2559 อสังหาริมทรัพย์เพื่อการลงทุนของบริษัทย่อยสองแห่งราคาตามบัญชีจำนวน 183.57 ล้านบาท และ 192.74 ล้านบาท ตามลำดับ ก่อสร้างบนที่ดินซึ่งเช่าจากบริษัทซึ่งเมื่อครบกำหนดสัญญาหรือสัญญานี้ถูกยกเลิก ผู้เช่ามีหน้าที่ส่งมอบที่ดินพร้อมสิ่งปลูกสร้าง (ถ้ามี) ตามสภาพที่เป็นอยู่ในวันที่ครบกำหนดสัญญาเช่าที่ดินให้แก่ผู้ให้เช่าเว้นแต่คู่สัญญาจะได้อำนาจความตกลงเกี่ยวกับสิ่งปลูกสร้างในที่ดินที่เช่าเป็นประการอื่น

มูลค่ายุติธรรมของอสังหาริมทรัพย์เพื่อการลงทุนประเมินโดยผู้ประเมินราคาอิสระที่ได้รับความเห็นชอบจากสำนักงานคณะกรรมการกำกับหลักทรัพย์และตลาดหลักทรัพย์ โดย ณ วันที่ 31 ธันวาคม 2560 และ 2559 มีมูลค่ายุติธรรมตามรายงานการประเมินราคาในเดือนกุมภาพันธ์ และกันยายน 2559 ซึ่งใช้วิธีเปรียบเทียบราคาตลาด (Market Approach) สำหรับการประเมินราคาที่ดินและวิธีคิดต้นทุน (Cost Approach) สำหรับการประเมินราคาอาคารและสิ่งปลูกสร้าง สำหรับการประเมินราคาอาคารและสิ่งปลูกสร้าง ทั้งนี้ มูลค่ายุติธรรมของอสังหาริมทรัพย์เพื่อการลงทุนเป็นลำดับชั้นระดับที่ 3

## 14. ที่ดิน อาคาร และอุปกรณ์

(หน่วย : บาท)

งบการเงินรวม								
	ที่ดินและ ส่วนปรับปรุงที่ดิน	อาคารและ สิ่งปลูกสร้าง	ถนน	ท่าเรือ	เครื่องจักร และอุปกรณ์	ยานพาหนะ	งานระหว่าง ก่อสร้างและติดตั้ง	รวม
ราคาทุน :-								
ณ วันที่ 1 มกราคม 2559	219,158,336	731,781,587	39,245,045	125,382,710	1,505,534,174	60,423,048	209,811,162	2,891,336,062
ซื้อเพิ่ม	696,000	1,833,303	-	-	12,299,885	3,412,150	119,851,681	138,093,019
โอนเข้า	10,280,000	91,559,089	5,247,735	62,192,750	158,923,818	93,457	-	328,296,849
จำหน่าย/ตัดจำหน่าย	-	(136,390)	-	-	(973,846)	-	-	(1,110,236)
โอนออก	-	-	-	-	-	-	(316,413,318)	(316,413,318)
โอนออกไปอสังหาริมทรัพย์เพื่อการลงทุน	(24,143,547)	(91,864,300)	-	(79,494,014)	-	-	(6,656,292)	(202,158,153)
ลดลงจากค่าปรับงานระหว่างก่อสร้าง	-	-	-	-	-	-	(2,661,288)	(2,661,288)
ณ วันที่ 31 ธันวาคม 2559	205,990,789	733,173,289	44,492,780	108,081,446	1,675,784,031	63,928,655	3,931,945	2,835,382,935
ซื้อเพิ่ม	-	4,898,122	-	-	30,552,805	15,723,636	7,513,944	58,688,507
โอนเข้า	-	-	-	1,295,545	6,692,686	752,858	-	8,741,089
จำหน่าย/ตัดจำหน่าย	-	(8,270,489)	-	-	(1,646,284)	(3,971,962)	-	(13,888,735)
โอนออก	-	-	-	-	-	-	(8,741,089)	(8,741,089)
โอนออกไปอสังหาริมทรัพย์เพื่อการลงทุน	(3,059,072)	(4,280,000)	-	-	-	-	-	(7,339,072)
ณ วันที่ 31 ธันวาคม 2560	202,931,717	725,520,922	44,492,780	109,376,991	1,711,383,238	76,433,187	2,704,800	2,872,843,635
ผลต่างจากการตีราคาทรัพย์สินเพิ่ม :-								
ณ วันที่ 1 มกราคม 2559	560,213,705	-	-	-	-	-	-	560,213,705
เพิ่มขึ้น	970,141,201	-	-	-	-	-	-	970,141,201
ณ วันที่ 31 ธันวาคม 2559	1,530,354,906	-	-	-	-	-	-	1,530,354,906
โอนออก	(55,306,928)	-	-	-	-	-	-	(55,306,928)
ณ วันที่ 31 ธันวาคม 2560	1,475,047,978	-	-	-	-	-	-	1,475,047,978
ค่าเสื่อมราคาสะสม :-								
ณ วันที่ 1 มกราคม 2559	-	(310,492,579)	(31,324,460)	(44,069,834)	(478,715,278)	(33,216,881)	-	(897,819,032)
โอนออกไปอสังหาริมทรัพย์เพื่อการลงทุน	-	19,539,942	-	4,638,966	-	-	-	24,178,908
จำหน่าย/ตัดจำหน่าย	-	-	-	-	767,528	-	-	767,528
ค่าเสื่อมราคาสำหรับปี	-	(23,126,144)	(3,747,126)	(5,013,955)	(72,378,652)	(5,016,450)	-	(109,282,327)
ณ วันที่ 31 ธันวาคม 2559	-	(314,078,781)	(35,071,586)	(44,444,823)	(550,326,402)	(38,233,331)	-	(982,154,923)
โอนออกไปอสังหาริมทรัพย์เพื่อการลงทุน	-	2,044,399	-	-	-	-	-	2,044,399
จำหน่าย/ตัดจำหน่าย	-	8,266,561	-	-	1,636,569	2,559,016	-	12,462,146
ค่าเสื่อมราคาสำหรับปี	-	(22,809,422)	(3,042,237)	(3,612,833)	(81,439,049)	(5,198,547)	-	(116,102,088)
ณ วันที่ 31 ธันวาคม 2560	-	(326,577,243)	(38,113,823)	(48,057,656)	(630,128,882)	(40,872,862)	-	(1,083,750,466)
ค่าเผื่อการด้อยค่าของสินทรัพย์ :-								
ณ วันที่ 31 ธันวาคม 2559	-	(501,207)	-	-	(200,174)	-	-	(701,381)
เพิ่มขึ้น	-	(1,145,129)	-	-	(24,563,651)	-	-	(25,708,780)
ณ วันที่ 31 ธันวาคม 2560	-	(1,646,336)	-	-	(24,763,825)	-	-	(26,410,161)
มูลค่าสุทธิตามบัญชี :-								
ณ วันที่ 31 ธันวาคม 2559	1,736,345,695	418,593,301	9,421,194	63,636,623	1,125,257,455	25,695,324	3,931,945	3,382,881,537
ณ วันที่ 31 ธันวาคม 2560	1,677,979,695	397,297,343	6,378,957	61,319,335	1,056,490,531	35,560,325	2,704,800	3,237,730,986
ค่าเสื่อมราคาที่อยู่ในงบกำไรขาดทุนสำหรับปี								
สิ้นสุดวันที่ 31 ธันวาคม 2559								109,282,327
สิ้นสุดวันที่ 31 ธันวาคม 2560								116,102,088

(หน่วย : บาท)

งบการเงินเฉพาะกิจการ								
	ที่ดินและ ส่วนปรับปรุงที่ดิน	อาคารและ สิ่งปลูกสร้าง	ถนน	ท่าเรือ	เครื่องจักรและ อุปกรณ์	ยานพาหนะ	งานระหว่าง ก่อสร้างและติดตั้ง	รวม
ราคาทุน :-								
ณ วันที่ 1 มกราคม 2559	189,625,918	230,037,203	34,247,950	45,888,695	85,270,208	23,683,277	16,429,380	625,182,631
ซื้อเพิ่ม	-	-	-	-	3,370,743	1,300,000	75,474,534	80,145,277
โอนเข้า	-	22,616,293	5,099,735	62,192,750	699,591	-	-	90,608,369
จำหน่าย/ตัดจำหน่าย	-	(136,389)	-	-	-	-	-	(136,389)
โอนออก	-	-	-	-	-	-	(90,608,369)	(90,608,369)
ณ วันที่ 31 ธันวาคม 2559	189,625,918	252,517,107	39,347,685	108,081,445	89,340,542	24,983,277	1,295,545	705,191,519
ซื้อเพิ่ม	-	2,594,311	-	-	20,843,109	3,080,837	-	26,518,257
โอนเข้า	-	-	-	1,295,545	-	-	-	1,295,545
จำหน่าย/ตัดจำหน่าย	-	(8,266,209)	-	-	(576,946)	-	-	(8,843,155)
โอนออก	-	-	-	-	-	-	(1,295,545)	(1,295,545)
โอนออกไปอสังหาริมทรัพย์เพื่อการลงทุน	(3,059,072)	(4,280,000)	-	-	-	-	-	(7,339,072)
ณ วันที่ 31 ธันวาคม 2560	186,566,846	242,565,209	39,347,685	109,376,990	109,606,705	28,064,114	-	715,527,549
ผลต่างจากการตีราคาทรัพย์สินเพิ่ม :-								
ณ วันที่ 1 มกราคม 2559	434,196,123	-	-	-	-	-	-	434,196,123
เพิ่มขึ้น	844,977,529	-	-	-	-	-	-	844,977,529
ณ วันที่ 31 ธันวาคม 2559	1,279,173,652	-	-	-	-	-	-	1,279,173,652
โอนออก	(55,306,928)	-	-	-	-	-	-	(55,306,928)
ณ วันที่ 31 ธันวาคม 2560	1,223,866,724	-	-	-	-	-	-	1,223,866,724
ค่าเสื่อมราคาสะสม :-								
ณ วันที่ 1 มกราคม 2559	-	(94,114,164)	(27,587,386)	(43,405,569)	(80,049,946)	(8,526,157)	-	(253,683,222)
ค่าเสื่อมราคาสำหรับปี	-	(8,999,746)	(3,507,966)	(1,039,254)	(1,988,638)	(2,359,324)	-	(17,894,928)
ณ วันที่ 31 ธันวาคม 2559	-	(103,113,910)	(31,095,352)	(44,444,823)	(82,038,584)	(10,885,481)	-	(271,578,150)
โอนออกไปอสังหาริมทรัพย์เพื่อการลงทุน	-	2,044,399	-	-	-	-	-	2,044,399
จำหน่าย/ตัดจำหน่าย	-	8,266,205	-	-	576,942	-	-	8,843,147
ค่าเสื่อมราคาสำหรับปี	-	(9,349,814)	(2,797,746)	(3,612,833)	(4,450,239)	(2,789,762)	-	(23,000,394)
ณ วันที่ 31 ธันวาคม 2560	-	(102,153,120)	(33,893,098)	(48,057,656)	(85,911,881)	(13,675,243)	-	(283,690,998)
ค่าเผื่อการด้อยค่าของสินทรัพย์ :-								
ณ วันที่ 31 ธันวาคม 2559	-	(501,207)	-	-	-	-	-	(501,207)
ณ วันที่ 31 ธันวาคม 2560	-	(501,207)	-	-	-	-	-	(501,207)
มูลค่าสุทธิตามบัญชี :-								
ณ วันที่ 31 ธันวาคม 2559	1,468,799,570	148,901,990	8,252,333	63,636,622	7,301,958	14,097,796	1,295,545	1,712,285,814
ณ วันที่ 31 ธันวาคม 2560	1,410,433,570	139,910,882	5,454,587	61,319,334	23,694,824	14,388,871	-	1,655,202,068
ค่าเสื่อมราคาที่อยู่ในงบกำไรขาดทุนสำหรับปี								
สิ้นสุดวันที่ 31 ธันวาคม 2559								17,894,928
สิ้นสุดวันที่ 31 ธันวาคม 2560								23,000,394

ณ วันที่ 31 ธันวาคม 2560 และ 2559 ส่วนปรับปรุงอาคาร อาคารและงานระหว่างก่อสร้างอาคาร โรงงานของบริษัทย่อยห้าแห่งราคาตามบัญชีจำนวน 290.93 ล้านบาท และ 306.24 ล้านบาท ตามลำดับ ก่อสร้างบนที่ดิน ซึ่งเช่าจากบริษัทซึ่งเมื่อครบกำหนดสัญญาหรือสัญญานี้ถูกยกเลิกผู้เช่ามีหน้าที่ส่งมอบที่ดินพร้อมสิ่งปลูกสร้าง (ถ้ามี) ตามสภาพที่เป็นอยู่ในวันที่ครบกำหนดสัญญาเช่าที่ดินให้แก่ผู้ให้เช่าเว้นแต่คู่สัญญาจะ ได้ทำความตกลงเกี่ยวกับสิ่งปลูกสร้างในที่ดินที่เช่าเป็นประการอื่น

ณ วันที่ 31 ธันวาคม 2560 และ 2559 ตามงบการเงินรวม กลุ่มบริษัทมีสินทรัพย์ที่คำนวณค่าเสื่อมราคาหมดแล้วแต่ยังใช้งานอยู่โดยมีราคาทุนจำนวน 329.95 ล้านบาท มูลค่าตามบัญชีจำนวน 1.98 ล้านบาท และราคาทุนจำนวน 320.00 ล้านบาท มูลค่าตามบัญชีจำนวน 1.96 ล้านบาท ตามลำดับ

ณ วันที่ 31 ธันวาคม 2560 และ 2559 ตามงบการเงินเฉพาะกิจการ บริษัทมีสินทรัพย์ที่คำนวณค่าเสื่อมราคาหมดแล้วแต่ยังใช้งานอยู่โดยมีราคาทุนจำนวน 196.47 ล้านบาท มูลค่าตามบัญชีจำนวน 0.07 ล้านบาท และราคาทุนจำนวน 198.38 ล้านบาท มูลค่าตามบัญชีจำนวน 0.07 ล้านบาท ตามลำดับ

ณ วันที่ 31 ธันวาคม 2560 และ 2559 กลุ่มบริษัทได้นำที่ดิน สิ่งปลูกสร้างและเครื่องจักรราคาตามบัญชีตามงบการเงินรวมจำนวน 438.42 ล้านบาท และ 487.09 ล้านบาท ตามลำดับและตามงบการเงินเฉพาะกิจการจำนวน 181.82 ล้านบาท และ 190.04 ล้านบาท ตามลำดับไปค้ำประกันสินเชื่อกับธนาคารพาณิชย์สองแห่งตามหมายเหตุประกอบงบการเงินข้อที่ 15 นอกจากนี้บริษัทย่อยแห่งหนึ่งได้ปลดภาระจำนองหลักทรัพย์รวมทั้งทรัพย์สินใดๆ ที่ได้ให้ไว้เป็นหลักประกันแก่ผู้ให้กู้รายอื่นและมีข้อผูกพันตามหนังสือยืนยัน (Negative pledge) ที่ออกให้กับสถาบันการเงิน โดยเฉพาะการไม่ก่อภาระผูกพันในอาคารโรงงาน เครื่องจักรและอุปกรณ์ที่มีอยู่ในปัจจุบันและที่จะเกิดขึ้น ณ วันที่ 31 ธันวาคม 2560 และ 2559 ราคาตามบัญชีจำนวน 608.39 ล้านบาท และ 644.24 ล้านบาท ตามลำดับตามหมายเหตุประกอบงบการเงินข้อที่ 15

ณ วันที่ 31 ธันวาคม 2560 และ 2559 ยานพาหนะและอุปกรณ์อื่นในงบการเงินรวมราคาตามบัญชีจำนวน 21.51 ล้านบาท และ 4.87 ล้านบาท และงบการเงินเฉพาะกิจการจำนวน 20.91 ล้านบาท และ 3.75 ล้านบาท ตามลำดับ เป็นสินทรัพย์ภายใต้สัญญาเช่าระยะยาวตามหมายเหตุประกอบงบการเงินข้อที่ 19

ในระหว่างปี 2560 บริษัทย่อยแห่งหนึ่งได้จัดให้มีการประเมินมูลค่ายุติธรรมของส่วนปรับปรุงอาคารและเครื่องจักรบางส่วนโดยผู้ประเมินราคาอิสระแห่งหนึ่งที่ได้รับความเห็นชอบจากสำนักงานคณะกรรมการกำกับหลักทรัพย์และตลาดหลักทรัพย์ โดยใช้วิธีต้นทุน (Cost Approach) กลุ่มบริษัทได้รู้การด้อยค่าสินทรัพย์ในงบการเงินรวมจำนวน 25.71 ล้านบาท

ในระหว่างปี 2559 กลุ่มบริษัทได้จัดให้มีการประเมินมูลค่ายุติธรรมของที่ดินโดยผู้ประเมินราคาอิสระแห่งหนึ่งที่ได้รับความเห็นชอบจากสำนักงานคณะกรรมการกำกับหลักทรัพย์และตลาดหลักทรัพย์ โดยใช้วิธีเปรียบเทียบราคาตลาด (Market Approach) ซึ่งมูลค่ายุติธรรมของที่ดินเป็นลำดับขั้นระดับที่ 3 โดยกลุ่มบริษัทและบริษัทได้รู้การตีราคาที่ดินเพิ่มในงบการเงินรวม จำนวน 970.14 ล้านบาท และงบการเงินเฉพาะกิจการจำนวน 844.98 ล้านบาท ตามลำดับ

ดังนั้น กลุ่มบริษัทและบริษัทได้รู้ส่วนเกินทุนจากการตีราคาที่ดินจำนวน 776.11 ล้านบาท และจำนวน 675.98 ล้านบาท ซึ่งสุทธิจากภาษีเงินได้รอตัดบัญชีจำนวน 194.03 ล้านบาท และ 169.00 ล้านบาท ในงบกำไรขาดทุนเบ็ดเสร็จรวมและงบกำไรเบ็ดเสร็จเฉพาะกิจการตามลำดับ

## 15. สินเชื่อและการค้ำประกัน

ณ วันที่ 31 ธันวาคม 2560 และ 2559 บริษัทและบริษัทย่อย 2 แห่ง ได้รับวงเงินสินเชื่อต่างๆ จากสถาบันการเงินดังนี้ วงเงินเบิกเกินบัญชี วงเงินกู้ยืมระยะสั้นและระยะยาว วงเงินเจ้าหนี้ทรัสต์รีซีท เลตเตอร์ออฟเครดิตและสัญญาซื้อขายเงินตราต่างประเทศล่วงหน้า ตามหมายเหตุประกอบงบการเงินข้อที่ 16, 18 และ 30.1 ค้ำประกันโดยจดจำนองที่ดินพร้อมอาคารคลังสินค้า อาคารโรงงาน เครื่องจักร รวมทั้งอาคารโรงงานระหว่างก่อสร้างและเครื่องจักรระหว่างติดตั้งเมื่อก่อสร้างและติดตั้งแล้วเสร็จ สิทธิการเช่าที่ดินที่ตั้งอาคารโรงงานของบริษัทและบริษัทย่อย ตามหมายเหตุประกอบงบการเงินข้อที่ 13 และ 14 พร้อมทั้งทำประกันภัย สิ่งปลูกสร้างและเครื่องจักรพร้อมอุปกรณ์ในวงเงินสูงสุดที่บริษัทประกันภัยจะพึงรับได้ โดยยกประโยชน์ในสิทธิประกันภัยทรัพย์สินให้แก่ธนาคารผู้ให้กู้เป็นผู้รับผลประโยชน์ ซึ่งมีบริษัทและบริษัทย่อยร่วมค้ำประกันและมีข้อปฏิบัติอื่นที่สำคัญตามสัญญาสินเชื่อ ดังนี้

1. บริษัท ต้องดำรงสัดส่วนอัตราหนี้สินต่อส่วนทุนตามงบการเงินเฉพาะกิจการไม่เกิน 2 ต่อ 1
2. บริษัท ต้องดำรงอัตราส่วนความสามารถในการชำระหนี้ ไม่ต่ำกว่า 1.2 ต่อ 1
3. บริษัท ต้องดำรงอัตราส่วนหนี้สินที่มีภาระดอกเบี้ยต่อทุน ไม่เกินกว่า 2 ต่อ 1

นอกจากนี้ ณ วันที่ 31 ธันวาคม 2560 และ 2559 บริษัทย่อยแห่งหนึ่งได้รับวงเงินสินเชื่อต่างๆ จากสถาบันการเงินดังนี้ วงเงินเบิกเกินบัญชี วงเงินกู้ยืมระยะสั้นและระยะยาว วงเงินเจ้าหนี้ทรัสต์รีซีท เลตเตอร์ออฟเครดิต และสัญญาซื้อขายเงินตราต่างประเทศล่วงหน้า ตามหมายเหตุประกอบงบการเงินข้อที่ 16 และ 30.1 โดยบริษัทย่อยต้องปลดภาระจำนองหลักทรัพย์รวมทั้งทรัพย์สินใดๆ ที่ได้ให้ไว้เป็นหลักประกันแก่ผู้ให้กู้รายอื่นและปรับเงื่อนไขการกู้ยืมเป็น Negative Pledge

## 16. เงินกู้ยืมระยะสั้นจากสถาบันการเงิน

	(หน่วย : บาท)			
	งบการเงินรวม		งบการเงินเฉพาะกิจการ	
	2560	2559	2560	2559
เงินกู้ยืมในรูปตัวสัญญาใช้เงิน	236,000,000	281,000,000	18,000,000	63,000,000
เจ้าหนี้ทรัสต์รีซีท	395,654,160	167,792,923	-	-
รวม	631,654,160	448,792,923	18,000,000	63,000,000

ณ วันที่ 31 ธันวาคม 2560 และ 2559 กลุ่มบริษัทได้กู้ยืมเงินจากสถาบันการเงินในรูปตัวสัญญาใช้เงินอายุ 1 ถึง 3 เดือน และแบบชำระเมื่อทวงถามจากธนาคารพาณิชย์ ซึ่งมีอัตราดอกเบี้ยร้อยละ 2.25-3.73 และ 2.25-2.35 ต่อปี ตามลำดับ

ณ วันที่ 31 ธันวาคม 2560 และ 2559 ตามงบการเงินรวม เจ้าหนี้ทรัสต์รีชีททั้งจำนวนเป็นการกู้ยืมในสกุลเงินบาทของบริษัทย่อยแห่งหนึ่ง อัตราดอกเบี้ย Fixed Rate ตามสถานะตลาดเงินภายใต้เงื่อนไขสัญญาทรัสต์รีชีท บริษัทย่อยได้รับสินค้าที่ส่งเข้ามาโดยการใช้สินเชื่อของสถาบันการเงิน ดังนั้น บริษัทย่อยจึงมีภาระผูกพันต่อสถาบันการเงินสำหรับค่าสินค้าดังกล่าวทั้งที่เก็บไว้หรือจำหน่ายไป

เงินกู้ยืมในรูปตัวสัญญาใช้เงินและเจ้าหนี้ทรัสต์รีชีทใช้หลักทรัพย์ค้ำประกันตามหมายเหตุประกอบงบการเงินข้อที่ 15

#### 17. เจ้าหนี้การค้าและเจ้าหนี้อื่น

	(หน่วย : บาท)			
	งบการเงินรวม		งบการเงินเฉพาะกิจการ	
	2560	2559	2560	2559
เจ้าหนี้การค้ากิจการที่เกี่ยวข้องกัน	-	-	256,800	-
เจ้าหนี้การค้ากิจการอื่น	264,134,170	317,128,441	165,239	1,421,905
รวมเจ้าหนี้การค้า	264,134,170	317,128,441	422,039	1,421,905
เจ้าหนี้อื่นกิจการที่เกี่ยวข้องกัน	7,258,257	-	10,000,000	-
เจ้าหนี้อื่น	5,877,848	4,189,683	470,196	451,782
เจ้าหนี้ค่าทรัพย์สิน	1,834,917	14,009,964	123,136	2,276,028
ค่าใช้จ่ายค้างจ่ายกิจการที่เกี่ยวข้องกัน	6,985,090	3,245,117	7,492,063	3,613,134
ค่าใช้จ่ายค้างจ่าย	44,978,901	35,148,891	9,857,367	8,418,792
เงินประกันผลงาน	4,398,517	10,633,316	4,098,517	7,697,516
อื่นๆ	347,514	2,868,237	85,418	95,728
รวมเจ้าหนี้อื่น	71,681,044	70,095,208	32,126,697	22,552,980
รวมเจ้าหนี้การค้าและเจ้าหนี้อื่น	335,815,214	387,223,649	32,548,736	23,974,885



18. เงินกู้ยืมระยะยาวจากสถาบันการเงิน

(หน่วย : บาท)

	งบการเงินรวม		งบการเงินเฉพาะกิจการ	
	2560	2559	2560	2559
เงินกู้ยืมจากสถาบันการเงิน				
(วงเงินที่ 1:200 ล้านบาท)	60,000,000	100,000,000	60,000,000	100,000,000
(วงเงินที่ 2: 50 ล้านบาท)	-	8,500,000	-	8,500,000
(วงเงินที่ 3: 380 ล้านบาท)	342,000,000	380,000,000	342,000,000	380,000,000
(วงเงินที่ 4:100 ล้านบาท)	50,000,000	75,000,000	50,000,000	75,000,000
(วงเงินที่ 5:145 ล้านบาท)	119,110,000	139,822,000	119,110,000	139,822,000
รวม	571,110,000	703,322,000	571,110,000	703,322,000
หัก ส่วนของเงินกู้ยืมระยะยาวที่ถึงกำหนดชำระภายในหนึ่งปี	(161,712,000)	(132,212,000)	(161,712,000)	(132,212,000)
สุทธิ	409,398,000	571,110,000	409,398,000	571,110,000

การเปลี่ยนแปลงของเงินกู้ยืมสำหรับปีสิ้นสุดวันที่ 31 ธันวาคม 2560 และ 2559 มีดังนี้

(หน่วย : บาท)

	งบการเงินรวม		งบการเงินเฉพาะกิจการ	
	2560	2559	2560	2559
ยอดคงเหลือ ณ วันที่ 1 มกราคม	703,322,000	618,214,735	703,322,000	542,081,200
กู้เพิ่มระหว่างปี	-	250,128,800	-	250,128,800
ชำระคืนระหว่างปี	(132,212,000)	(165,021,535)	(132,212,000)	(88,888,000)
ราคาตามบัญชี ณ วันที่ 31 ธันวาคม	571,110,000	703,322,000	571,110,000	703,322,000

ณ วันที่ 31 ธันวาคม 2560 และ 2559 กลุ่มบริษัทกู้ยืมเงินจากสถาบันการเงิน โดยแบ่งเงินกู้เป็น 5 วงเงินและมีเงื่อนไขที่สำคัญดังนี้

18.1 วงเงินที่ 1 เป็นเงินกู้ของบริษัท วงเงิน 200.00 ล้านบาท

- กำหนดชำระคืนเงินต้นเป็นงวดทุก 6 เดือน โดยชำระในวันทำการสุดท้ายของเดือนมิถุนายน และธันวาคมของทุกปี รวม 10 งวดๆ ละ 20 ล้านบาทโดยชำระเงินต้นงวดแรกในเดือนธันวาคม 2557
- อัตราดอกเบี้ยร้อยละ MLR-2.00 ต่อปี กำหนดชำระดอกเบี้ยทุกสิ้นเดือน
- มีหลักทรัพย์ค้ำประกันและข้อปฏิบัติอื่นที่สำคัญตามสัญญาตามหมายเหตุประกอบงบการเงินข้อที่ 15

18.2 วงเงินที่ 2 เป็นเงินกู้ของบริษัทวงเงิน 50.00 ล้านบาท

- กำหนดชำระคืนเงินต้นเป็นรายเดือน โดยชำระทุกวันสุดท้ายของเดือน รวม 60 งวด โดยงวดที่ 1 ถึงงวดที่ 59 ชำระงวดละ 0.83 ล้านบาท และงวดสุดท้ายชำระคืนส่วนที่เหลือทั้งหมด โดยชำระเงินต้นงวดแรกในเดือนพฤศจิกายน 2555
- อัตราดอกเบี้ยร้อยละ AMLR ต่อปีกำหนดชำระดอกเบี้ยทุกสิ้นเดือน (อัตราดอกเบี้ย AMLR คือ อัตราดอกเบี้ย MLR เฉลี่ยของธนาคารกรุงเทพ ธนาคารกรุงไทย ธนาคารไทยพาณิชย์และธนาคารกสิกรไทย)
- มีหลักทรัพย์ค้ำประกันและข้อปฏิบัติอื่นที่สำคัญตามสัญญาตามหมายเหตุประกอบงบการเงินข้อที่ 15

18.3 วงเงินที่ 3 เป็นเงินกู้ของบริษัทวงเงิน 380.00 ล้านบาท

- กำหนดชำระคืนเงินต้นเป็นงวดทุก 6 เดือน โดยชำระในวันทำการสุดท้ายของเดือนกันยายน และมีนาคมของทุกปีรวม 10 งวดๆ ละ 38 ล้านบาท โดยชำระเงินต้นงวดแรกในเดือนกันยายน 2560
- อัตราดอกเบี้ยร้อยละ MLR-2.00 ต่อปี กำหนดชำระดอกเบี้ยทุกสิ้นเดือน
- มีหลักทรัพย์ค้ำประกันและข้อปฏิบัติอื่นที่สำคัญตามสัญญาตามหมายเหตุประกอบงบการเงินข้อที่ 15

18.4 วงเงินที่ 4 เป็นเงินกู้ของบริษัทวงเงิน 100.00 ล้านบาท

- กำหนดชำระคืนเงินต้นเป็นงวดทุก 6 เดือน โดยชำระในวันทำการสุดท้ายของเดือน โดยชำระเงินต้นงวดแรกในเดือนมีนาคม 2559
- อัตราดอกเบี้ยคงที่ร้อยละ 4.00 ต่อปี กำหนดชำระดอกเบี้ยทุกสิ้นเดือน
- มีหุ้นบริษัท ที เอส ฟลาวมิลล์ จำกัด (มหาชน) จำนวน 85 ล้านหุ้น เป็นหลักทรัพย์ค้ำประกัน

18.5 วงเงินที่ 5 เป็นเงินกู้ของบริษัทวงเงิน 145.00 ล้านบาท

- กำหนดชำระคืนเงินต้นเป็นรายเดือน โดยชำระทุกวันสุดท้ายของเดือน รวม 84 งวด งวดที่ 1 ถึง 83 ชำระงวดละ 1.73 ล้านบาท และงวดสุดท้ายชำระคืนส่วนที่เหลือทั้งหมด โดยชำระเงินต้นงวดแรกในเดือนตุลาคม 2559
- อัตราดอกเบี้ยร้อยละ MLR- 2.55 ต่อปี กำหนดชำระดอกเบี้ยทุกสิ้นเดือน
- มีหลักทรัพย์ค้ำประกันและข้อปฏิบัติอื่นที่สำคัญตามสัญญาตามหมายเหตุประกอบงบการเงินข้อที่ 15

## 19. หนี้สินตามสัญญาเช่าระยะยาว

ประกอบด้วย จำนวนเงินขั้นต่ำที่ต้องจ่ายภายใต้สัญญาเช่าระยะยาว มีดังนี้

(หน่วย : บาท)

	งบการเงินรวม		งบการเงินเฉพาะกิจการ	
	2560	2559	2560	2559
หนี้สินตามสัญญาเช่าระยะยาว				
- ครบกำหนดไม่เกิน 1 ปี	5,340,606	3,714,938	4,830,169	2,972,133
- ครบกำหนด 1-5 ปี	17,871,406	604,067	17,871,406	191,437
รวมหนี้สินตามสัญญาเช่าระยะยาว	23,212,012	4,319,005	22,701,575	3,163,570
หัก ดอกเบี้ยจ่ายในอนาคตของสัญญาเช่าระยะยาว	(2,647,248)	(320,086)	(2,633,471)	(270,997)
มูลค่าปัจจุบันของหนี้สินตามสัญญาเช่าระยะยาว	20,564,764	3,998,919	20,068,104	2,892,573
หัก ส่วนของหนี้สินระยะยาวที่ถึงกำหนดชำระภายใน 1 ปี	(4,437,636)	(3,417,830)	(3,940,976)	(2,712,383)
		)		
หนี้สินตามสัญญาเช่าระยะยาว-สุทธิ	16,127,128	581,089	16,127,128	180,190

ณ วันที่ 31 ธันวาคม 2560 และ 2559 กลุ่มบริษัทมีสัญญาเช่าการเงินกับบริษัทลิซซิ่ง โดยมีระยะเวลาเช่า 3-5 ปี คิดดอกเบี้ยในอัตราร้อยละ 3.96-5.50 ต่อปี เท่ากันทั้งสองปี ซึ่งกรรมสิทธิ์ในยานพาหนะยังเป็นของผู้ให้เช่าจนกว่ากลุ่มบริษัทจะจ่ายเงินค่าเช่าหรือจ่ายเงินซื้อเมื่อครบตามภาระผูกพันในสัญญา

## 20. ภาระผูกพันผลประโยชน์พนักงาน

กลุ่มบริษัทจ่ายค่าชดเชยผลประโยชน์หลังออกจากงานและบำเหน็จตามข้อกำหนดของพระราชบัญญัติคุ้มครองแรงงาน พ.ศ. 2541 ในการให้ผลประโยชน์เมื่อเกษียณแก่พนักงานตามสิทธิและอายุงาน

การเปลี่ยนแปลงในภาระผูกพันผลประโยชน์พนักงานสำหรับปีสิ้นสุดวันที่ 31 ธันวาคม 2560 และ 2559 มีดังนี้

(หน่วย : บาท)

	งบการเงินรวม		งบการเงินเฉพาะกิจการ	
	2560	2559	2560	2559
ภาระผูกพันผลประโยชน์พนักงาน ณ วันที่ 1 มกราคม	18,524,620	16,993,351	10,178,738	9,239,984
ต้นทุนบริการปัจจุบัน	1,428,018	1,406,639	819,100	798,885
ต้นทุนดอกเบี้ย	435,754	378,803	289,064	252,844
ผลประโยชน์จ่าย	(9,811,898)	(254,173)	(5,594,386)	(112,975)
ภาระผูกพันผลประโยชน์พนักงาน ณ วันที่ 31 ธันวาคม	10,576,494	18,524,620	5,692,516	10,178,738

ค่าใช้จ่ายที่รับรู้ในงบกำไรขาดทุนและงบกำไรขาดทุนเบ็ดเสร็จสำหรับปีสิ้นสุดวันที่ 31 ธันวาคม 2560 และ 2559 มีดังนี้

(หน่วย : บาท)

	งบการเงินรวม		งบการเงินเฉพาะกิจการ	
	2560	2559	2560	2559
<u>รับรู้ในกำไรหรือขาดทุน</u>				
ต้นทุนขาย	572,511	550,705	267,288	253,031
ค่าใช้จ่ายในการบริหาร	1,291,261	1,234,737	840,876	798,698
รวม	1,863,772	1,785,442	1,108,164	1,051,729

ข้อสมมติฐานหลักที่สำคัญในการประมาณการตามหลักการคณิตศาสตร์ประกันภัย ณ วันที่ 31 ธันวาคม 2560 และ 2559 มีดังนี้

	งบการเงินรวม	งบการเงินเฉพาะกิจการ
อัตราคิดลด	3.29%-4.03%	3.54%
อัตราการเพิ่มขึ้นของเงินเดือน	5.00%	5.00%
อัตราการหมุนเวียนพนักงาน	ตามช่วงอายุของพนักงาน	ตามช่วงอายุของพนักงาน
อายุเกษียณ	55 ปี	55 ปี

ข้อสมมติเกี่ยวกับอัตรามรณะในอนาคตถือตามข้อมูลทางสถิติที่เผยแพร่ทั่วไป และอัตราดอกเบี้ยคิดลดใช้อัตราดอกเบี้ยพันธบัตรรัฐบาลซึ่งมีระยะเวลาครบกำหนดใกล้เคียงกับกำหนดชำระหนี้สินค่าตอบแทนพนักงาน

#### การวิเคราะห์ความอ่อนไหว

การเปลี่ยนแปลงในแต่ละข้อสมมติฐานที่เกี่ยวข้องในการประมาณการตามหลักคณิตศาสตร์ประกันภัยที่อาจเป็นไปได้อย่างสมเหตุสมผล ณ วันที่รายงาน โดยถือว่าข้อสมมติฐานอื่นๆ คงที่ จะมีผลกระทบต่อภาระผูกพันผลประโยชน์ที่กำหนดไว้เป็นจำนวนเงินดังต่อไปนี้

(หน่วย : บาท)

	งบการเงินรวม		งบการเงินเฉพาะกิจการ	
	2560	2559	2560	2559
อัตราคิดลด เพิ่มขึ้นร้อยละ 0.50	(365,669)	(362,196)	(214,621)	(221,466)
อัตราคิดลด ลดลงร้อยละ 0.50	390,735	387,152	229,295	236,403
อัตราการขึ้นเงินเดือน เพิ่มขึ้นร้อยละ 0.50	520,280	488,520	311,899	305,373
อัตราการขึ้นเงินเดือน ลดลงร้อยละ 0.50	(487,577)	(460,255)	(292,671)	(288,364)
อัตราการหมุนเวียนของพนักงาน เพิ่มขึ้นร้อยละ 1.00	(1,054,696)	(999,202)	(634,020)	(627,328)
อัตราการหมุนเวียนของพนักงาน ลดลงร้อยละ 1.00	931,365	888,567	732,225	714,174

## 21. สินทรัพย์(หนี้สิน)ภายใต้การตัดบัญชี

สินทรัพย์และหนี้สินภายใต้การตัดบัญชีสุทธิ ณ วันที่ 31 ธันวาคม 2560 และ 2559 มีดังนี้

(หน่วย : บาท)

	งบการเงินรวม		งบการเงินเฉพาะกิจการ	
	2560	2559	2560	2559
สินทรัพย์ภายใต้การตัดบัญชี	2,734,784	7,790,432	-	-
หนี้สินภายใต้การตัดบัญชี	(298,439,278)	(310,267,252)	(249,701,916)	(259,221,121)
สุทธิ	(295,704,494)	(302,476,820)	(249,701,916)	(259,221,121)

รายการเคลื่อนไหวของสินทรัพย์และหนี้สินภายใต้การตัดบัญชีสุทธิที่เกิดขึ้นในระหว่างปีสิ้นสุดวันที่ 31 ธันวาคม 2560 และ 2559 มีดังนี้

(หน่วย: บาท)

	งบการเงินรวม				งบการเงินเฉพาะกิจการ			
	ณ วันที่	บันทึกเป็น	บันทึกเป็น	ณ วันที่	ณ วันที่	บันทึกเป็น	บันทึกเป็น	ณ วันที่
	1 มกราคม	รายได้หรือ	รายได้หรือ	31 ธันวาคม	1 มกราคม	รายได้หรือ	รายได้หรือ	31 ธันวาคม
	2560	ค่าใช้จ่าย	ค่าใช้จ่ายใน	2560	2560	ค่าใช้จ่าย	ค่าใช้จ่ายใน	2560
		ในงบกำไร	งบกำไรขาดทุน			ในงบกำไร	งบกำไรขาดทุน	
		ขาดทุน	เบ็ดเสร็จ			ขาดทุน	เบ็ดเสร็จ	
		(หมายเหตุ 27)	(หมายเหตุ 27)			(หมายเหตุ 27)	(หมายเหตุ 27)	
<b>สินทรัพย์ภายใต้การตัดบัญชี</b>								
ลูกหนี้การค้า	1,215,386	495,362	-	1,710,748	-	-	-	-
สินค้าคงเหลือ	-	116,591	-	116,591	-	-	-	-
การผูกพันผลประโยชน์พนักงาน	1,203,976	(882,584)	-	321,392	-	-	-	-
อื่นๆ	5,371,070	(4,785,017)	-	586,053	-	-	-	-
รวม	7,790,432	(5,055,648)	-	2,734,784	-	-	-	-
<b>หนี้สินภายใต้การตัดบัญชี</b>								
ลูกหนี้การค้า	1,808,814	(354,094)	-	1,454,720	-	-	-	-
ต้นทุนพัฒนาอสังหาริมทรัพย์	1,108,070	-	-	1,108,070	1,108,070	-	-	1,108,070
ที่ดิน อาคาร และอุปกรณ์	(313,040,185)	(266,493)	11,061,386	(302,245,292)	(256,634,048)	(2,627,524)	11,061,386	(248,200,186)
การผูกพันผลประโยชน์พนักงาน	2,500,948	(1,102,395)	-	1,398,553	2,035,748	(897,245)	-	1,138,503
อื่นๆ	(2,644,899)	2,444,694	44,876	(155,329)	(5,730,891)	1,937,712	44,876	(3,748,303)
รวม	(310,267,252)	721,712	11,106,262	(298,439,278)	(259,221,121)	(1,587,057)	11,106,262	(249,701,916)
สุทธิ	(302,476,820)	(4,333,936)	11,106,262	(295,704,494)	(259,221,121)	(1,587,057)	11,106,262	(249,701,916)

(หน่วย: บาท)

	งบการเงินรวม				งบการเงินเฉพาะกิจการ			
	ณ วันที่	บันทึกเป็น	บันทึกเป็น	ณ วันที่	ณ วันที่	บันทึกเป็น	บันทึกเป็น	ณ วันที่
	1 มกราคม	รายได้หรือ	รายได้หรือ	31 ธันวาคม	1 มกราคม	รายได้หรือ	รายได้หรือ	31 ธันวาคม
	2559	ค่าใช้จ่าย	ค่าใช้จ่ายใน	2559	2559	ค่าใช้จ่าย	ค่าใช้จ่ายใน	2559
		ในงบกำไร	งบกำไรขาดทุน			ในงบกำไร	งบกำไรขาดทุน	
		ขาดทุน	เบ็ดเสร็จ			ขาดทุน	เบ็ดเสร็จ	
		(หมายเหตุ 27)	(หมายเหตุ 27)			(หมายเหตุ 27)	(หมายเหตุ 27)	
<b>สินทรัพย์ถาวรที่ได้รับการตัดบัญชี</b>								
ลูกหนี้การค้า	509,877	705,509	-	1,215,386	-	-	-	-
สินค้าคงเหลือ	201,343	(201,343)	-	-	-	-	-	-
ภาระผูกพันผลประโยชน์พนักงาน	1,097,580	106,396	-	1,203,976	-	-	-	-
อื่นๆ	16,312	5,354,758	-	5,371,070	-	-	-	-
รวม	1,825,112	5,965,320	-	7,790,432	-	-	-	-
<b>หนี้สินถาวรที่ได้รับการตัดบัญชี</b>								
ลูกหนี้การค้า	2,759,571	(950,757)	-	1,808,814	-	-	-	-
ต้นทุนพัฒนาอสังหาริมทรัพย์	1,108,070	-	-	1,108,070	1,108,070	-	-	1,108,070
ที่ดิน อาคาร และอุปกรณ์	(118,493,765)	(518,180)	(194,028,240)	(313,040,185)	(87,398,838)	(239,704)	(168,995,506)	(256,634,048)
ภาระผูกพันผลประโยชน์พนักงาน	2,301,090	199,858	-	2,500,948	1,847,997	187,751	-	2,035,748
อื่นๆ	(7,628,843)	5,139,980	(156,036)	(2,644,899)	(4,785,964)	(788,891)	(156,036)	(5,730,891)
รวม	(119,953,877)	3,870,901	(194,184,276)	(310,267,252)	(89,228,735)	(840,844)	(169,151,542)	(259,221,121)
สุทธิ	(118,128,765)	9,836,221	(194,184,276)	(302,476,820)	(89,228,735)	(840,844)	(169,151,542)	(259,221,121)

ณ วันที่ 31 ธันวาคม 2560 และ 2559 บริษัทย่อยสี่แห่งมีผลแตกต่างชั่วคราวที่เกิดจากขาดทุนทางภาษีที่ยังไม่ได้ใช้จำนวน 131.74 ล้านบาท และ 109.99 ล้านบาท ตามลำดับ ซึ่งไม่ได้นำไปรวมในการคำนวณสินทรัพย์ถาวรที่ได้รับการตัดบัญชี เพื่อรับรู้ในงบแสดงฐานะการเงิน (เนื่องจากความไม่แน่นอนที่จะใช้ประโยชน์ทางภาษีจากรายการดังกล่าวในอนาคต)

## 22. ทุนเรือนหุ้น

	ราคาตาม	2560		2559	
	มูลค่าหุ้น	จำนวนหุ้น	จำนวนเงิน	จำนวนหุ้น	จำนวนเงิน
	(บาท)	(หน่วย : หุ้น)	(หน่วย : บาท)	(หน่วย : หุ้น)	(หน่วย : บาท)
ทุนจดทะเบียน					
หุ้นสามัญต้นปี	0.50	383,327,610	191,663,805	290,399,934	145,199,967
บวก เพิ่มทุน	0.50	-	-	34,847,965	17,423,983
เพิ่มทุนจากการจ่ายหุ้นปันผล	0.50	-	-	58,079,972	29,039,986
หัก ลดทุน		-	-	(261)	(131)
หุ้นสามัญปลายปี	0.50	383,327,610	191,663,805	383,327,610	191,663,805

	ราคาตาม มูลค่าหุ้น (บาท)	2560		2559	
		จำนวนหุ้น	จำนวนเงิน	จำนวนหุ้น	จำนวนเงิน
		(หน่วย : หุ้น)	(หน่วย : บาท)	(หน่วย : หุ้น)	(หน่วย : บาท)
ทุนที่ออกและชำระแล้ว					
หุ้นสามัญต้นปี	0.50	383,327,181	191,663,591	290,399,858	145,199,929
บวก เพิ่มทุน	0.50	-	-	34,847,536	17,423,768
เพิ่มทุนจากการจ่ายหุ้นปันผล	0.50	-	-	58,079,787	29,039,894
หุ้นสามัญปลายปี	0.50	383,327,181	191,663,591	383,327,181	191,663,591

ตามรายงานการประชุมสามัญผู้ถือหุ้นครั้งที่ 1/2559 เมื่อวันที่ 28 เมษายน 2559 มีมติอนุมัติการเพิ่มทุนจดทะเบียนจากทุนจดทะเบียนจำนวน 145,199,967 บาท เป็นทุนจดทะเบียนใหม่จำนวน 174,239,915 บาท โดยออกหุ้นสามัญใหม่เพิ่มทุนจำนวน 58,079,972 หุ้น มูลค่าที่ตราไว้หุ้นละ 0.50 บาท รวมเป็นจำนวนหุ้นสามัญ 348,479,830 หุ้น เพื่รองรับการจัดสรรกำไรเพื่อจ่ายหุ้นปันผลในอัตรา 5 หุ้นสามัญเดิมต่อ 1 หุ้นปันผล มูลค่าที่ตราไว้หุ้นละ 0.50 บาท คิดเป็นหุ้นปันผลทั้งหมดไม่เกิน 58,079,972 หุ้น คิดเป็นจำนวนเงินไม่เกิน 29,039,986 บาท บริษัทได้ดำเนินการจดทะเบียนแปลงการเพิ่มทุนจากการจ่ายหุ้นปันผลของบริษัทพร้อมทั้งแก้ไขหนังสือบริคณห์สนธิต่อกรมพัฒนาธุรกิจการค้ากระทรวงพาณิชย์เรียบร้อยแล้ว เมื่อวันที่ 23 พฤษภาคม 2559

ตามรายงานการประชุมวิสามัญผู้ถือหุ้นครั้งที่ 1/2559 เมื่อวันที่ 8 สิงหาคม 2559 มีมติอนุมัติลดทุนจดทะเบียนและแก้ไขหนังสือบริคณห์สนธิของบริษัทจากเดิม 174,239,915.00 บาท เป็น 174,239,822.50 บาท โดยวิธีการตัดหุ้นสามัญจดทะเบียนที่คงเหลือจากการเพิ่มทุนและจัดสรรหุ้นปันผลจำนวน 185 หุ้น มูลค่าหุ้นละ 0.50 บาท และอนุมัติการเพิ่มทุนจดทะเบียนและแก้ไขหนังสือบริคณห์สนธิของบริษัทเป็นทุนจดทะเบียนใหม่จำนวน 191,663,805.00 บาท โดยการออกหุ้นสามัญใหม่จำนวน 34,847,965 หุ้น มูลค่าหุ้นละ 0.50 บาท โดยจัดสรรหุ้นสามัญเพิ่มทุนให้แก่ผู้ถือหุ้นเดิมตามสัดส่วนจำนวนหุ้นที่ผู้ถือหุ้นแต่ละรายถืออยู่ในอัตราจัดสรร 10 หุ้นเดิมต่อ 1 หุ้นใหม่ ในราคาเสนอขายหุ้นละ 1.00 บาท มีผลให้ทุนที่ออกและเรียกชำระแล้วเพิ่มขึ้น 17.42 ล้านบาท และส่วนเกินมูลค่าหุ้นเพิ่มขึ้น 17.42 ล้านบาท

บริษัทได้ดำเนินการจดทะเบียนและแก้ไขหนังสือบริคณห์สนธิกับกระทรวงพาณิชย์แล้ว เมื่อวันที่ 6 ตุลาคม 2559

## 23. ทุนสำรองตามกฎหมาย

ภายใต้พระราชบัญญัติบริษัทมหาชนจำกัด พ.ศ. 2535 มาตรา 116 บริษัทต้องจัดสรรทุนสำรองตามกฎหมายไม่น้อยกว่าร้อยละ 5 ของกำไรสุทธิประจำปีหลังหักขาดทุนสะสมมา (ถ้ามี) จนกว่าสำรองจะมีจำนวนไม่น้อยกว่าร้อยละ 10 ของทุนจดทะเบียนของบริษัท ทุนสำรองตามกฎหมายไม่สามารถนำมาจ่ายเงินปันผลได้ ซึ่งในปี 2560 และ 2559 บริษัทได้จัดสรรทุนสำรองตามกฎหมายเพิ่มจากเดิมจำนวน 1.08 ล้านบาท และ 3.60 ล้านบาท ตามลำดับ

## 24. เงินปันผลจ่าย

เงินปันผล	อนุมัติโดย	เงินปันผลจ่าย	เงินปันผล	หุ้นปันผล	วันที่จ่ายเงินปันผล
		และหุ้นปันผล	จ่ายต่อหุ้น	จ่ายต่อหุ้น	
		(หน่วย : บาท)	(บาท)	(บาท)	
เงินปันผลประกาศจ่ายจาก	ที่ประชุมใหญ่สามัญผู้ถือหุ้น				
กำไรของปี 2559	ประจำปี 2560 เมื่อวันที่ 27 เมษายน 2560	22,999,931	0.06	-	26 พฤษภาคม 2560
เงินปันผลประกาศจ่ายจาก	ที่ประชุมใหญ่สามัญผู้ถือหุ้น				
กำไรของปี 2558	ประจำปี 2559 เมื่อวันที่ 28 เมษายน 2559	46,786,644	0.0611111111	0.10	27 พฤษภาคม 2559

## 25. การบริหารจัดการทุน

วัตถุประสงค์ของกลุ่มบริษัทในการบริหารทางการเงินคือการดำรงไว้ ซึ่งความสามารถในการดำเนินงานอย่างต่อเนื่องการดำรงไว้ซึ่งโครงสร้างของทุนที่เหมาะสมและการรักษาอัตราส่วนทางการเงินไม่ให้เกินข้อกำหนดของสัญญากู้ยืม

ณ วันที่ 31 ธันวาคม 2560 และ 2559 งบการเงินรวมแสดงอัตราส่วนหนี้สินต่อทุนเป็น 0.63 : 1.00 และ 0.64 : 1.00 ตามลำดับ และงบการเงินเฉพาะกิจการแสดงอัตราส่วนหนี้สินต่อทุนเป็น 0.53: 1.00 และ 0.58: 1.00 ตามลำดับ



## 26. ค่าใช้จ่ายตามลักษณะ

(หน่วย : บาท)

	งบการเงินรวม		งบการเงินเฉพาะกิจการ	
	สำหรับปีสิ้นสุดวันที่ 31 ธันวาคม	สำหรับปีสิ้นสุดวันที่ 31 ธันวาคม	สำหรับปีสิ้นสุดวันที่ 31 ธันวาคม	สำหรับปีสิ้นสุดวันที่ 31 ธันวาคม
	2560	2559	2560	2559
เงินเดือนและค่าแรง และผลประโยชน์อื่นของพนักงาน	187,362,391	170,199,255	64,025,477	52,603,520
วัตถุดิบและวัสดุสิ้นเปลืองใช้ไป	903,844,977	1,024,660,001	-	-
การเปลี่ยนแปลงในสินค้าสำเร็จรูปและงานระหว่างทำ	7,869,133	25,875,963	-	-
ขาดทุนจากการลดมูลค่าสินค้าคงเหลือ	(1,820,131)	1,396,370	-	-
ค่าเสื่อมราคา	131,187,133	116,315,627	28,440,219	22,795,864
ค่าใช้จ่ายในการขนส่ง	51,259,779	40,742,647	-	-
ค่าใช้จ่ายดำเนินงานคลังสินค้า	30,302,057	26,213,932	34,585,605	31,118,101
ค่าสาธารณูปโภค	62,909,821	66,134,673	3,468,185	3,721,034
ต้นทุนทางการเงิน	43,580,799	44,200,593	31,420,977	29,904,077
ค่าใช้จ่ายดำเนินงานอื่น	187,333,525	100,398,401	99,959,097	61,785,990
รวม	1,603,829,484	1,616,137,462	261,899,560	201,928,586

## 27. ค่าใช้จ่ายภาษีเงินได้

ภาษีเงินได้ที่รับรู้ในกำไรหรือขาดทุนสำหรับปีสิ้นสุดวันที่ 31 ธันวาคม 2560 และ 2559 มีรายละเอียดดังนี้

(หน่วย : บาท)

	งบการเงินรวม		งบการเงินเฉพาะกิจการ	
	2560	2559	2560	2559
ค่าใช้จ่ายภาษีเงินได้ของงวดปัจจุบัน	36,049,443	30,980,144	8,256,519	7,402,357
ภาษีเงินได้รอการตัดบัญชี (หมายเหตุ 21)				
การเปลี่ยนแปลงของผลต่างชั่วคราว	4,333,936	(9,836,221)	1,587,057	840,844
ค่าใช้จ่ายภาษีเงินได้	40,383,379	21,143,923	9,843,576	8,243,201

ภาษีเงินได้ที่ได้รับรู้ในกำไรขาดทุนเบ็ดเสร็จอื่นสำหรับปีสิ้นสุดวันที่ 31 ธันวาคม 2560 และ 2559  
มีรายละเอียดดังนี้

(หน่วย : บาท)

	งบการเงินรวม					
	2560			2559		
	ก่อนภาษี เงินได้	รายได้ ภาษีเงินได้	สุทธิจาก ภาษีเงินได้	ก่อนภาษี เงินได้	รายได้ ภาษีเงินได้	สุทธิจาก ภาษีเงินได้
การเปลี่ยนแปลงในมูลค่า						
ยุติธรรมของเงินลงทุน	(224,380)	44,876	(179,504)	780,181	(156,036)	624,145
ส่วนเกินทุนจากการตีราคาที่ดิน	(55,306,928)	11,061,386	(44,245,542)	970,141,201	(194,028,240)	776,112,961
รวม	<u>(55,531,308)</u>	<u>11,106,262</u>	<u>(44,425,046)</u>	<u>970,921,382</u>	<u>(194,184,276)</u>	<u>776,737,106</u>

(หน่วย : บาท)

	งบการเงินเฉพาะกิจการ					
	2560			2559		
	ก่อนภาษี เงินได้	รายได้ ภาษีเงินได้	สุทธิจาก ภาษีเงินได้	ก่อนภาษี เงินได้	รายได้ ภาษีเงินได้	สุทธิจาก ภาษีเงินได้
การเปลี่ยนแปลงในมูลค่า						
ยุติธรรมของเงินลงทุน	(224,380)	44,876	(179,504)	780,181	(156,036)	624,145
ส่วนเกินทุนจากการตีราคาที่ดิน	(55,306,928)	11,061,386	(44,245,542)	844,977,529	(168,995,506)	675,982,023
รวม	<u>(55,531,308)</u>	<u>11,106,262</u>	<u>(44,425,046)</u>	<u>845,757,710</u>	<u>(169,151,542)</u>	<u>676,606,168</u>

รายการกระทบยอดจำนวนเงินระหว่างค่าใช้จ่ายภาษีเงินได้กับผลคูณของกำไรทางบัญชีกับ  
อัตราภาษีที่ใช้สำหรับปีสิ้นสุดวันที่ 31 ธันวาคม 2560 และ 2559 สามารถแสดงได้ดังนี้

(หน่วย : บาท)

	งบการเงินรวม		
	2560	รวม	
กำไรทางบัญชีก่อนภาษีเงินได้นิติบุคคล	14,813,016	168,631,206	183,444,222
อัตราภาษีเงินได้นิติบุคคล	ร้อยละ 0	ร้อยละ 20	
กำไรทางบัญชีก่อนภาษีเงินได้นิติบุคคลคูณอัตราภาษี	-	33,726,241	33,726,241
ผลกระทบทางภาษีสำหรับ:			
รายได้ที่ได้รับการยกเว้นภาษี	-	(13,363,988)	(13,363,988)
ค่าใช้จ่ายที่ไม่สามารถนำมาหักภาษีได้	-	17,142,689	17,142,689
ขาดทุนทางภาษี	-	(977,279)	(977,279)
อื่นๆ	-	(478,220)	(478,220)
รวม	-	36,049,443	36,049,443
การเปลี่ยนแปลงผลแตกต่างชั่วคราว	-	4,333,936	4,333,936
ค่าใช้จ่ายภาษีเงินได้ที่แสดงอยู่ในงบกำไรขาดทุน	-	40,383,379	40,383,379

(หน่วย : บาท)

		งบการเงินรวม	
		2559	รวม
กำไร(ขาดทุน)ทางบัญชีก่อนภาษีเงินได้นิติบุคคล	(2,631,233)	135,940,978	133,309,745
อัตราภาษีเงินได้นิติบุคคล	ร้อยละ 0	ร้อยละ 20	
กำไรทางบัญชีก่อนภาษีเงินได้นิติบุคคลคูณอัตราภาษี	-	27,188,196	27,188,196
ผลกระทบทางภาษีสำหรับ:			
รายได้ที่ได้รับการยกเว้นภาษี	-	(2,825,589)	(2,825,589)
ค่าใช้จ่ายที่ไม่สามารถนำมาหักภาษีได้	-	7,665,295	7,665,295
ขาดทุนทางภาษี	-	(6,255,080)	(6,255,080)
อื่นๆ	-	5,207,322	5,207,322
รวม	-	30,980,144	30,980,144
การเปลี่ยนแปลงผลแตกต่างชั่วคราว	-	(9,836,221)	(9,836,221)
ค่าใช้จ่ายภาษีเงินได้ที่แสดงอยู่ในงบกำไรขาดทุน	-	21,143,923	21,143,923

(หน่วย : บาท)

		งบการเงินเฉพาะกิจการ	
		2560	2559
กำไรทางบัญชีก่อนภาษีเงินได้นิติบุคคล		106,698,835	79,920,247
อัตราภาษีเงินได้นิติบุคคล		ร้อยละ 20	ร้อยละ 20
กำไรทางบัญชีก่อนภาษีเงินได้นิติบุคคลคูณอัตราภาษี		21,339,767	15,984,049
ผลกระทบทางภาษีสำหรับ:			
รายได้ที่ได้รับการยกเว้นภาษี		(12,596,648)	(8,331,755)
ค่าใช้จ่ายที่ไม่สามารถนำมาหักภาษีได้		4,428,651	3,991,177
อื่นๆ		(4,915,251)	(4,241,114)
รวม		8,256,519	7,402,357
การเปลี่ยนแปลงผลแตกต่างชั่วคราว		1,587,057	840,844
ค่าใช้จ่ายภาษีเงินได้ที่แสดงอยู่ในงบกำไรขาดทุน		9,843,576	8,243,201

## 28. กำไรต่อหุ้น

กำไรต่อหุ้นขั้นพื้นฐานคำนวณโดยหารกำไรสำหรับปีที่เป็นของผู้ถือหุ้นของบริษัท (ไม่รวมกำไรขาดทุนเบ็ดเสร็จอื่น) ด้วยจำนวนหุ้นสามัญที่ออกจำหน่ายแล้วระหว่างปี

	งบการเงินรวม		งบการเงินเฉพาะกิจการ	
	2560	2559	2560	2559
กำไรสำหรับปี(หน่วย : บาท)	116,611,736	99,405,359	96,855,259	71,677,046
จำนวนหุ้นสามัญที่ออกและจำหน่ายแล้ว 1 มกราคม (หน่วย : หุ้น)	383,327,181	348,479,645	383,327,181	348,479,645
ผลกระทบจากหุ้นที่ออกและจำหน่ายในระหว่างปี (หน่วย : หุ้น)	-	8,854,702	-	8,854,702
จำนวนหุ้นสามัญที่ออกและจำหน่ายแล้ว (หน่วย : หุ้น)	383,327,181	357,334,347	383,327,181	357,334,347
กำไรต่อหุ้น (บาท/หุ้น)	0.30	0.28	0.25	0.20

## 29. การเสนอข้อมูลทางการเงินจำแนกตามส่วนงาน

รายละเอียดข้อมูลทางการเงินจำแนกตามส่วนงานในงบการเงินรวมสำหรับปีสิ้นสุดวันที่ 31 ธันวาคม 2560 และ 2559 มีดังนี้

	(หน่วย : พันบาท)															
	ธุรกิจบริการขนถ่ายและให้เช่าคลังสินค้า		ธุรกิจให้เช่าโรงงานและอาคารชุด		ธุรกิจท่าเทียบเรือ		ธุรกิจผลิตและจำหน่ายแป้งสาลีและกระสอบ		ธุรกิจอสังหาริมทรัพย์		ธุรกิจอื่นๆ		รายการระหว่างกัน		รวม	
	2560	2559	2560	2559	2560	2559	2560	2559	2560	2559	2560	2559	2560	2559	2560	2559
รายได้จากลูกค้าภายนอก																
รายได้จากการขาย	-	-	-	-	-	-	1,345,568	1,397,094	114,027	59,124	-	-	-	-	1,459,595	1,456,218
รายได้จากการให้เช่าและบริการ	114,742	130,035	102,192	104,262	86,727	37,108	-	-	-	-	-	-	-	-	303,661	271,405
รายได้ระหว่างส่วนงาน	84,846	94,544	-	-	-	-	14,264	14,670	-	-	1,715	7,568	(100,825)	(116,782)	-	-
รวมรายได้	199,588	224,579	102,192	104,262	86,727	37,108	1,359,832	1,411,764	114,027	59,124	1,715	7,568	(100,825)	(116,782)	1,763,256	1,727,623
กำไร(ขาดทุน)จากการดำเนินงาน	80,491	88,729	39,172	40,578	38,363	5,597	271,832	197,627	41,496	19,702	274	1,586	(9,651)	(13,994)	461,977	339,825
รายได้อื่น															24,018	27,824
ค่าใช้จ่ายในการขายและให้บริการ															(43,649)	(40,333)
ค่าใช้จ่ายในการบริหาร															(215,321)	(143,806)
ต้นทุนทางการเงิน															(43,581)	(44,200)
ส่วนแบ่งขาดทุนจากเงินลงทุนในบริษัทร่วม															-	(6,000)
ค่าใช้จ่ายภาษีเงินได้															(40,383)	(21,144)
กำไรจากการดำเนินงาน															143,061	112,166
(หัก) กำไรส่วนที่เป็นของผู้มีส่วนได้เสียที่ไม่มีอำนาจควบคุมของบริษัทย่อย															(26,449)	(12,761)
กำไรสำหรับปี															116,612	99,405
สินทรัพย์ที่ใช้ในส่วนงาน :-																
ลูกหนี้การค้าและลูกหนี้อื่น	24,350	10,574	2,953	2,839	13,284	11,836	191,876	195,216	-	-	-	-	(14,751)	(2,441)	217,712	218,024
สินค้าคงเหลือ	1,034	2,266	-	-	-	-	814,279	545,340	-	-	-	-	(33)	(10)	815,280	547,596
ต้นทุนพัฒนาอสังหาริมทรัพย์	-	-	-	-	-	-	-	-	97,768	129,876	-	-	-	-	97,768	129,876
อสังหาริมทรัพย์เพื่อการลงทุน	11,424	11,674	107,943	113,159	357,062	352,128	-	-	-	-	-	-	-	-	476,429	476,961
ที่ดิน อาคาร และอุปกรณ์ :																
- ส่วนที่จําแนกได้	1,984,946	1,752,580	250,669	266,374	220,286	232,081	762,337	1,088,173	-	-	15	20	4,753	4,638	3,223,006	3,343,866
- ส่วนกลาง	14,724	39,016	1	-	-	-	-	-	-	-	-	-	-	-	14,725	39,016
สินทรัพย์อื่น															169,132	196,369
สินทรัพย์รวม															5,014,052	4,951,708

รายได้กิจการท่าเทียบเรือ สำหรับปีสิ้นสุดวันที่ 31 ธันวาคม 2560 และ 2559 ส่วนหนึ่งจำนวน 70.48 ล้านบาท และ 31.50 ล้านบาท ตามลำดับ เป็นรายได้กิจการท่าเทียบเรือที่แสดงยอดสุทธิจากค่าจ้างบริหารท่าเทียบเรือ โดยผู้รับจ้างตกลงชำระค่าจ้างเท่ากับอัตราที่ตกลงร่วมกันในการประกันรายได้ที่เกิดจากการรับจ้างตามสัญญาว่าจ้างบริหารท่าเทียบเรือซึ่งสัญญามีกำหนดระยะเวลาว่าจ้าง 3 ปี นับตั้งแต่วันที่ 16 สิงหาคม 2559

สำหรับปีสิ้นสุดวันที่ 31 ธันวาคม 2560 และ 2559 กลุ่มบริษัทไม่มีลูกค้ายรายใหญ่ที่มีมูลค่าการขายสูงกว่าร้อยละ 10 ของรายได้จากการขายและรายได้จากการให้เช่าและบริการ

### 30. ภาระผูกพันและหนี้สินที่อาจเกิดขึ้น

#### 30.1 กลุ่มบริษัทมีภาระผูกพันและหนี้สินที่อาจเกิดขึ้นดังนี้

		งบการเงินรวม					
	สกุลเงิน (หน่วย)	2560		2559			
		วงเงินทั้งสิ้น	ใช้ไป	คงเหลือ	วงเงินทั้งสิ้น	ใช้ไป	คงเหลือ
เลตเตอร์ออฟการันตี	พันบาท	63,100	35,074	28,026	63,100	35,074	28,026
เลตเตอร์ออฟเครดิต	พันบาท	2,810,000	871,124	1,938,876	2,810,000	560,558	2,249,442
เลตเตอร์ออฟเครดิต	พันดอลลาร์						
	สหรัฐ	18,318	121	18,197	18,000	536	17,464
สัญญาซื้อขายเงินตราต่างประเทศล่วงหน้า	พันบาท	2,015,000	250,283	1,764,717	2,053,215	397,635	1,655,580
เงินเบิกเกินบัญชีและเงินกู้ระยะสั้น	พันบาท	365,000	36,000	329,000	365,000	63,000	302,000
		งบการเงินเฉพาะกิจการ					
	สกุลเงิน (หน่วย)	2560		2559			
		วงเงินทั้งสิ้น	ใช้ไป	คงเหลือ	วงเงินทั้งสิ้น	ใช้ไป	คงเหลือ
เลตเตอร์ออฟการันตี	พันบาท	18,100	16,794	1,306	18,100	16,794	1,306
เงินเบิกเกินบัญชีและเงินกู้ระยะสั้น	พันบาท	145,000	18,000	127,000	145,000	63,000	82,000
ค่าประกันวงเงินกู้ยืมระยะสั้นแก่บริษัทย่อย	พันบาท	380,000	380,000	-	380,000	380,000	-

วงเงินสินเชื่อดังกล่าวข้างต้นใช้หลักทรัพย์ค้ำประกันตามหมายเหตุประกอบงบการเงินข้อที่ 15

#### 30.2 กลุ่มบริษัทมีภาระผูกพันจากการทำสัญญาก่อสร้างและออกแบบตกแต่งภายในโรงงานและติดตั้งเครื่องจักรดังนี้

		งบการเงินรวม		งบการเงินเฉพาะกิจการ	
	หน่วยและสกุลเงิน	2560	2559	2560	2559
มูลค่างานตามสัญญา	พันบาท	36,828	72,005	31,375	71,304
ภาระผูกพันคงเหลือตามสัญญา	พันบาท	11,461	31,851	9,806	31,781
มูลค่างานตามสัญญา	พันยูโร	-	6,008	-	-
ภาระผูกพันคงเหลือตามสัญญา	พันยูโร	-	300	-	-

30.3 กลุ่มบริษัทมีภาระผูกพันเกี่ยวกับการทำสัญญาซื้อและขายสินค้าล่วงหน้าที่ยังไม่ส่งมอบดังนี้

		งบการเงินรวม		
		หน่วยและสกุลเงิน	2560	2559
สัญญาซื้อวัตถุดิบล่วงหน้า	พันดอลลาร์สหรัฐ		3,078	10,267

30.4 กลุ่มบริษัทมีภาระผูกพันเกี่ยวกับสัญญาเช่าดำเนินงานด้านผู้ให้เช่าซึ่งจะก่อให้เกิดรายได้ค่าเช่าในอนาคตและมีภาระผูกพันจากสัญญาจ้างบริหารท่าเทียบเรือ ซึ่งจะก่อให้เกิดรายได้ในอนาคตสำหรับระยะเวลาแต่ละช่วงดังนี้

				(หน่วย : พันบาท)	
		<u>งบการเงินรวม</u>		<u>งบการเงินเฉพาะกิจการ</u>	
		<u>2560</u>	<u>2559</u>	<u>2560</u>	<u>2559</u>
ภายในหนึ่งปี		182,286	154,875	57,121	53,592
2-5 ปี		97,386	256,472	64,811	92,036
5 ปี ขึ้นไป		1,161	1,742	321,391	334,218
รวม		280,833	413,089	443,323	479,846

30.5 กลุ่มบริษัทมีภาระผูกพันเกี่ยวกับสัญญาเช่าดำเนินงานด้านผู้เช่าซึ่งจะก่อให้เกิดค่าใช้จ่ายค่าเช่าในอนาคตสำหรับระยะเวลาแต่ละช่วงดังนี้

		(หน่วย : พันบาท)	
		งบการเงินรวม	
		2560	2559
ภายในหนึ่งปี		3,549	8,266
2-5 ปี		14,781	14,630
5 ปี ขึ้นไป		5,389	9,193
รวม		23,719	32,089

### 31. เครื่องมือทางการเงิน

#### นโยบายการบริหารความเสี่ยงทางการเงิน

กลุ่มบริษัทมีความเสี่ยงอันเนื่องมาจากการเปลี่ยนแปลงของอัตราดอกเบี้ย อัตราแลกเปลี่ยนใน ตลาดและจากการที่คู่สัญญาไม่ปฏิบัติตามสัญญา ซึ่งกลุ่มบริษัทจะพิจารณาใช้เครื่องมือทางการเงินที่เหมาะสม เพื่อป้องกันความเสี่ยงดังกล่าว อย่างไรก็ตามกลุ่มบริษัทไม่มีนโยบายที่จะถือหรือออกเครื่องมือทางการเงินเพื่อการเก็งกำไรหรือเพื่อการค้า

## ความเสี่ยงด้านการให้สินเชื่อ

กลุ่มบริษัทมีความเสี่ยงด้านการให้สินเชื่อที่เกี่ยวข้องกับบัญชีลูกหนี้การค้า ซึ่งส่วนใหญ่เกิดจากการขายและการให้บริการกับลูกค้า อย่างไรก็ตามเนื่องจากกลุ่มบริษัทมีนโยบายการให้สินเชื่อที่ระมัดระวัง นอกจากนี้ลูกหนี้ของกลุ่มบริษัทประกอบด้วยลูกหนี้หลายราย ดังนั้นกลุ่มบริษัทจึงไม่คาดว่าจะได้รับความเสียหายอย่างเป็นสาระสำคัญจากการเก็บหนี้

## ความเสี่ยงจากอัตราดอกเบี้ย

กลุ่มบริษัทมีความเสี่ยงจากอัตราดอกเบี้ยที่เกิดขึ้นจากความผันผวนของอัตราดอกเบี้ยในตลาดในอนาคต ซึ่งจะส่งผลกระทบต่อผลการดำเนินงานและกระแสเงินสดของกลุ่มบริษัท อย่างไรก็ตามกลุ่มบริษัทบริหารความเสี่ยงจากอัตราดอกเบี้ยโดยใช้วิธีการต่างๆ รวมถึงการจัดสรรเงินกู้ยืมที่เป็นอัตราดอกเบี้ยคงที่และลอยตัวให้เหมาะสม และสอดคล้องกับกิจกรรมต่างๆ ของกลุ่มบริษัทซึ่งมีรายละเอียดส่วนใหญ่ ดังนี้

(หน่วย : บาท)

งบการเงินรวม						
วันที่ 31 ธันวาคม 2560						
อัตราดอกเบี้ยคงที่		อัตราดอกเบี้ย	ไม่มี	รวม	อัตราดอกเบี้ย	
ภายใน 1 ปี	2 ถึง 5 ปี	ปรับขึ้นลง	ดอกเบี้ย			
ามราคาตลาด						
ทรัพย์สินทางการเงิน						
เงินสดและรายการเทียบเท่าเงินสด	-	-	115,128,466	16,746,504	131,874,970	0.13-0.75
เงินลงทุนระยะยาวอื่น-พันธบัตรรัฐบาล	-	845,795	-	-	845,795	4.50
ลูกหนี้การค้าและลูกหนี้อื่น	-	-	-	217,712,399	217,712,399	-
รวม	-	845,795	115,128,466	234,458,903	350,433,164	
หนี้ทางการเงิน						
เงินกู้ยืมระยะสั้นจากสถาบันการเงิน	595,654,160	-	36,000,000	-	631,654,160	2.25-3.73
เงินกู้ยืมระยะยาวจากสถาบันการเงิน	-	-	571,110,000	-	571,110,000	3.33-4.03
หนี้สินตามสัญญาเช่าระยะยาว	4,437,635	16,127,129	-	-	20,564,764	3.96-5.50
เจ้าหนี้การค้าและเจ้าหนี้อื่น	-	-	-	335,815,214	335,815,214	-
รวม	600,091,795	16,127,129	607,110,000	335,815,214	1,559,144,138	



(หน่วย : บาท)

งบการเงินรวม						
วันที่ 31 ธันวาคม 2559						
	อัตราดอกเบี้ยคงที่		อัตราดอกเบี้ย	ไม่มี	รวม	อัตรา
	ภายใน 1 ปี	2 ถึง 5 ปี	ปรับขึ้นลง	ดอกเบี้ย		ดอกเบี้ย
	ตามราคาตลาด					
ทรัพย์สินทางการเงิน						
เงินสดและรายการเทียบเท่าเงินสด	-	-	97,707,985	48,875,449	146,583,434	0.10-0.75
เงินลงทุนระยะยาวอื่น-พันธบัตรรัฐบาล	-	853,096	-	-	853,096	4.50
ลูกหนี้การค้าและลูกหนี้อื่น	-	-	-	218,023,866	218,023,866	-
รวม	-	853,096	97,707,985	266,899,315	365,460,396	
หนี้สินทางการเงิน						
เงินกู้ยืมระยะสั้นจากสถาบันการเงิน	382,792,923	-	66,000,000	-	448,792,923	2.25-3.10
เงินกู้ยืมระยะยาวจากสถาบันการเงิน	-	-	703,322,000	-	703,322,000	3.39-4.53
หนี้สินตามสัญญาเช่าระยะยาว	3,417,830	581,089	-	-	3,998,919	3.96-5.50
เจ้าหนี้การค้าและเจ้าหนี้อื่น	-	-	-	387,223,649	387,223,649	-
รวม	386,210,753	581,089	769,322,000	387,223,649	1,543,337,491	

(หน่วย : บาท)

งบการเงินเฉพาะกิจการ						
วันที่ 31 ธันวาคม 2560						
	อัตราดอกเบี้ยคงที่		อัตราดอกเบี้ย ปรับขึ้นลง	ไม่มี ดอกเบี้ย	รวม	อัตรา ดอกเบี้ย
	ภายใน 1 ปี	2 ถึง 5 ปี				
	ตามราคาตลาด					
หลักทรัพย์ทางการเงิน						
เงินสดและรายการเทียบเท่าเงินสด	-	-	16,570,585	537,430	17,108,015	0.13-0.38
เงินลงทุนระยะยาวอื่น-พันธบัตรรัฐบาล	-	370,014	-	-	370,014	4.50
ลูกหนี้การค้าและลูกหนี้อื่น	-	-	-	8,842,637	8,842,637	-
รวม	-	370,014	16,570,585	9,380,067	26,320,666	
หนี้สินทางการเงิน						
เงินกู้ยืมระยะสั้นจากสถาบันการเงิน	-	-	18,000,000	-	18,000,000	2.80-3.10
เงินกู้ยืมระยะยาวจากสถาบันการเงิน	-	-	571,110,000	-	571,110,000	3.33-4.03
เงินกู้ยืมระยะยาวจากกิจการที่เกี่ยวข้อง	-	-	224,000,000	-	224,000,000	1.63-1.75
หนี้สินตามสัญญาเช่าระยะยาว	3,940,976	16,127,128	-	-	20,068,104	5.11-5.50
เจ้าหนี้การค้าและเจ้าหนี้อื่น	-	-	-	32,548,736	32,548,736	-
รวม	3,940,976	16,127,128	813,110,000	32,548,736	865,726,840	

(หน่วย : บาท)

งบการเงินเฉพาะกิจการ						
วันที่ 31 ธันวาคม 2559						
อัตราดอกเบี้ยคงที่		อัตราดอกเบี้ย	ไม่มี	รวม	อัตราดอกเบี้ย	
ภายใน 1 ปี	2 ถึง 5 ปี	ปรับขึ้นลง	ดอกเบี้ย			
ตามราคาลาด						
หนี้ระยะยาวทางการเงิน						
เงินสดและรายการเทียบเท่าเงินสด	-	-	12,008,526	(536,048)	11,472,478	0.13-0.38
เงินลงทุนระยะยาวอื่น-พันธบัตรรัฐบาล	-	373,207	-	-	373,207	4.50
ลูกหนี้การค้าและลูกหนี้อื่น	-	-	-	9,117,673	9,117,673	-
รวม	-	373,207	12,008,526	8,581,625	20,963,358	
หนี้สินทางการเงิน						
เงินกู้ยืมระยะสั้นจากสถาบันการเงิน	-	-	63,000,000	-	63,000,000	2.80-3.10
เงินกู้ยืมระยะยาวจากสถาบันการเงิน	-	-	703,322,000	-	703,322,000	3.38-4.53
เงินกู้ยืมระยะยาวจากกิจการที่เกี่ยวข้อง	-	-	162,000,000	-	162,000,000	1.63
หนี้สินตามสัญญาเช่าระยะยาว	2,712,383	180,190	-	-	2,892,573	5.11-5.50
เจ้าหนี้การค้าและเจ้าหนี้อื่น	-	-	-	23,974,885	23,974,885	-
รวม	2,712,383	180,190	928,322,000	23,974,885	955,189,458	

**ความเสี่ยงจากอัตราแลกเปลี่ยน**

ความเสี่ยงด้านอัตราแลกเปลี่ยนของกลุ่มบริษัท ส่วนใหญ่เกี่ยวข้องกับการนำเข้าวัตถุดิบและซื้อสินทรัพย์เป็นเงินตราต่างประเทศ ณ วันที่ 31 ธันวาคม 2560 และ 2559 กลุ่มบริษัทมีหนี้สินที่เป็นเงินตราต่างประเทศ ซึ่งไม่ได้ทำสัญญาป้องกันความเสี่ยงด้านอัตราแลกเปลี่ยนโดยมีรายละเอียด ดังนี้

	งบการเงินรวม	
สกุลเงิน	2560	2559
ยูโร	-	300,400
ดอลลาร์สหรัฐ	360,276	-

ณ วันที่ 31 ธันวาคม 2560 และ 2559 บริษัทย่อยสองแห่งได้ทำสัญญาซื้อเงินตราต่างประเทศล่วงหน้ากับธนาคารพาณิชย์แห่งหนึ่งเพื่อป้องกันความเสี่ยงจากอัตราแลกเปลี่ยนในการจ่ายชำระหนี้สินในรูปเงินตราต่างประเทศ โดยมีรายละเอียดดังนี้

	งบการเงินรวม		
	หน่วยและสกุลเงิน	2560	2559
จำนวนเงินที่ทำสัญญา	ดอลลาร์สหรัฐ	7,942,945	14,436,789
มูลค่าตามสัญญาซื้อเงินตราต่างประเทศล่วงหน้า	บาท	262,829,133	508,796,689
มูลค่ายุติธรรมตามสัญญาซื้อเงินตราต่างประเทศล่วงหน้า	บาท	258,910,574	517,176,558

มูลค่ายุติธรรมของสัญญาซื้อเงินตราต่างประเทศล่วงหน้าคำนวณโดยใช้อัตราที่กำหนดโดยธนาคารคู่สัญญาเหล่านั้น ณ วันที่ในงบแสดงฐานะการเงิน

### มูลค่ายุติธรรม

เนื่องจากสินทรัพย์และหนี้สินทางการเงินส่วนใหญ่จัดอยู่ในประเภทระยะสั้นและเงินกู้ยืมมีอัตราดอกเบี้ยใกล้เคียงกับอัตราในตลาด ฝ่ายบริหารของกลุ่มบริษัทจึงเชื่อว่ามูลค่าตามบัญชีของสินทรัพย์และหนี้สินทางการเงินดังกล่าวแสดงมูลค่าไม่แตกต่างจากมูลค่ายุติธรรมอย่างมีสาระสำคัญ

### 32. กองทุนสำรองเลี้ยงชีพ

กลุ่มบริษัทและพนักงานได้ร่วมกันจัดตั้งกองทุนสำรองเลี้ยงชีพขึ้นตามพระราชบัญญัติกองทุนสำรองเลี้ยงชีพ พ.ศ. 2530 โดยกลุ่มบริษัทและพนักงานจะจ่ายสมทบเข้ากองทุนเป็นรายเดือนในอัตราที่ขึ้นอยู่กับอายุงานของพนักงาน กองทุนสำรองเลี้ยงชีพนี้มีสถาบันการเงินในประเทศแห่งหนึ่งเป็นผู้บริหารจัดการกองทุนและจะจ่ายให้แก่พนักงานเมื่อพนักงานนั้นออกจากงานตามระเบียบว่าด้วยกองทุนของกลุ่มบริษัทสำหรับปีสิ้นสุดวันที่ 31 ธันวาคม 2560 และ 2559 ตามงบการเงินรวมได้จ่ายเงินสมทบกองทุนเป็นจำนวน 0.86 ล้านบาท และ 0.75 ล้านบาท ตามลำดับและตามงบการเงินเฉพาะกิจการจำนวน 0.19 ล้านบาท และ 0.18 ล้านบาท ตามลำดับ

### 33. ลำดับชั้นของมูลค่ายุติธรรม

ณ วันที่ 31 ธันวาคม 2560 และ 2559 กลุ่มบริษัทมีสินทรัพย์ที่วัดมูลค่าและเปิดเผยมูลค่ายุติธรรมแยกแสดงตามลำดับชั้นของมูลค่ายุติธรรม ดังนี้

ในระหว่างงวดปัจจุบัน ไม่มีการโอนรายการระหว่างลำดับชั้นของมูลค่ายุติธรรม

(หน่วย : บาท)

	งบการเงินรวม			
	ณ วันที่ 31 ธันวาคม 2560			
	ระดับ 1	ระดับ 2	ระดับ 3	รวม
<b>สินทรัพย์ที่วัดมูลค่าด้วยมูลค่ายุติธรรม</b>				
ที่ดินที่แสดงด้วยราคาที่ตีใหม่	-	-	1,677,979,695	1,677,979,695
<b>สินทรัพย์ที่เปิดเผยมูลค่ายุติธรรม</b>				
เงินลงทุนในบริษัทย่อยและใบสำคัญแสดงสิทธิซื้อหุ้น	1,278,387,500	-	-	1,278,387,500
อสังหาริมทรัพย์เพื่อการลงทุน	-	-	954,867,340	954,867,340
<b>หนี้สินที่เปิดเผยมูลค่ายุติธรรม</b>				
สัญญาซื้อเงินตราต่างประเทศล่วงหน้า (หมายเหตุ 31)	-	258,910,574	-	258,910,574

(หน่วย : บาท)

	งบการเงินรวม			
	ณ วันที่ 31 ธันวาคม 2559			
	ระดับ 1	ระดับ 2	ระดับ 3	รวม
<b>สินทรัพย์ที่วัดมูลค่าด้วยมูลค่ายุติธรรม</b>				
เงินลงทุนในหลักทรัพย์เพื่อขาย (หมายเหตุ 10)	2,292,589	-	-	2,292,589
ที่ดินที่แสดงด้วยราคาที่ดินใหม่	-	-	1,736,345,695	1,736,345,695
<b>สินทรัพย์ที่เปิดเผยมูลค่ายุติธรรม</b>				
เงินลงทุนในบริษัทย่อยและใบสำคัญแสดงสิทธิซื้อหุ้น	785,393,939	-	-	785,393,939
อสังหาริมทรัพย์เพื่อการลงทุน	-	-	897,473,055	897,473,055
<b>หนี้สินที่เปิดเผยมูลค่ายุติธรรม</b>				
สัญญาซื้อเงินตราต่างประเทศล่วงหน้า (หมายเหตุ 31)	-	517,176,558	-	517,176,558

(หน่วย: บาท)

	งบการเงินเฉพาะกิจการ			
	ณ วันที่ 31 ธันวาคม 2560			
	ระดับ 1	ระดับ 2	ระดับ 3	รวม
<b>สินทรัพย์ที่วัดมูลค่าด้วยมูลค่ายุติธรรม</b>				
ที่ดินที่แสดงด้วยราคาที่ดินใหม่	-	-	1,410,433,570	1,410,433,570
<b>สินทรัพย์ที่เปิดเผยมูลค่ายุติธรรม</b>				
เงินลงทุนในบริษัทย่อยและใบสำคัญแสดงสิทธิซื้อหุ้น	1,278,387,500	-	-	1,278,387,500
อสังหาริมทรัพย์เพื่อการลงทุน	-	-	1,049,304,833	1,049,304,833

(หน่วย: บาท)

	งบการเงินเฉพาะกิจการ			
	ณ วันที่ 31 ธันวาคม 2559			
	ระดับ 1	ระดับ 2	ระดับ 3	รวม
<b>สินทรัพย์ที่วัดมูลค่าด้วยมูลค่ายุติธรรม</b>				
เงินลงทุนในหลักทรัพย์เพื่อขาย (หมายเหตุ 10)	2,292,589	-	-	2,292,589
ที่ดินที่แสดงด้วยราคาที่ดินใหม่	-	-	1,468,799,570	1,468,799,570
<b>สินทรัพย์ที่เปิดเผยมูลค่ายุติธรรม</b>				
เงินลงทุนในบริษัทย่อยและใบสำคัญแสดงสิทธิซื้อหุ้น	785,393,939	-	-	785,393,939
อสังหาริมทรัพย์เพื่อการลงทุน	-	-	984,961,923	984,961,923

### 3.4 สิทธิประโยชน์จากการส่งเสริมการลงทุน

บริษัทย่อยแห่งหนึ่ง ได้รับส่งเสริมการลงทุนตามบัตรส่งเสริมการลงทุนเลขที่ 58-2293-1-00-1-0 ลงวันที่ 31 สิงหาคม 2558 ในกิจการขนถ่ายสินค้าสำหรับเรือบรรทุกสินค้าจากคณะกรรมการส่งเสริมการลงทุน โดยได้รับสิทธิประโยชน์ตามพระราชบัญญัติส่งเสริมการลงทุน พ.ศ. 2520 ตามมาตรา 25, 26, 28, 31 วรรค 1, 31 วรรค 4 และ 34 และให้ได้รับยกเว้นภาษีเงินได้นิติบุคคลสำหรับกำไรสุทธิที่ได้จากการประกอบกิจการที่ได้รับการส่งเสริมรวมกันไม่เกินร้อยละ 100 ของเงินลงทุน ไม่รวมค่าที่ดินและทุนหมุนเวียนมีกำหนดเวลา 5 ปี แต่ไม่เกิน 198.00 ล้านบาท ทั้งนี้จะปรับเปลี่ยนตามจำนวนเงินลงทุนโดยไม่รวมค่าที่ดินและทุนหมุนเวียนที่แท้จริง นับแต่วันที่เริ่มมีรายได้จากการประกอบกิจการนั้น

### 3.5 เหตุการณ์ภายหลังรอบระยะเวลารายงาน

ที่ประชุมคณะกรรมการบริษัท ครั้งที่ 2/2561 ของบริษัท ไทยชูการ์ เทอร์มิเนล จำกัด (มหาชน) เมื่อวันที่ 20 กุมภาพันธ์ 2561 มีมติเห็นชอบให้เสนอต่อที่ประชุมสามัญประจำปีผู้ถือหุ้น ซึ่งจะจัดขึ้นในวันที่ 26 เมษายน 2561 เพื่อขออนุมัติการจัดสรรกำไรจากการดำเนินงานปี 2560 เป็นสำรองตามกฎหมายจำนวน 1.08 ล้านบาท และให้จ่ายเงินปันผลจากกำไรของปี 2560 ในอัตราหุ้นละ 0.07 บาท รวมเป็นจำนวนเงินทั้งสิ้น 26.83 ล้านบาท

### 3.6 การอนุมัติงบการเงิน

คณะกรรมการบริษัทได้อนุมัติให้ออกงบการเงินแล้ว เมื่อวันที่ 22 กุมภาพันธ์ 2561