



รายงาน
ประจำปี 2556



สารบัญ

	ข้อมูลทางการเงินที่สำคัญ	002
	สารจากประธานคณะกรรมการและประธานเจ้าหน้าที่บริหาร	010
	รายงานคณะกรรมการตรวจสอบ	012
	คณะกรรมการบริษัทและผู้บริหาร	014
	รายละเอียดเกี่ยวกับกรรมการและผู้บริหาร	016
	การเปลี่ยนแปลงการถือหุ้นและหุ้นกู้ของกรรมการและผู้บริหาร	023
รางวัลแห่งความภาคภูมิใจของอินทัช ความรับผิดชอบต่อสังคม	รางวัลแห่งความภาคภูมิใจของอินทัช	025
	นโยบายความรับผิดชอบต่อสังคม	026
	รายงานผลการดำเนินงานความรับผิดชอบต่อสังคม	026
	รายละเอียดกิจกรรมเพื่อชุมชนและสังคม	029
การประกอบธุรกิจ	โครงสร้างการถือหุ้นกลุ่มอินทัช	034
	ลักษณะการประกอบธุรกิจ	036
	พัฒนาการและการเปลี่ยนแปลงที่สำคัญ	042
	ปัจจัยเสี่ยง	043
รายงานการกำกับดูแลกิจการ	โครงสร้างองค์กร	046
	การปฏิบัติตามนโยบายการกำกับดูแลกิจการ	047
	คณะกรรมการบริษัท	048
	สิทธิและความเท่าเทียมของผู้ถือหุ้น	065
	บทบาทของผู้มีส่วนได้เสีย	067
	การเปิดเผยสารสนเทศและความโปร่งใส	068
	การบริหารความเสี่ยงและการควบคุมภายใน	069
	การตรวจสอบภายใน	071
	หน่วยงานกำกับดูแลการปฏิบัติงาน	072
	ผู้สอบบัญชี	072
	การต่อต้านการให้สินบนและคอร์รัปชัน	073
	การดูแลเรื่องการใช้อุทธรณ์ภายในและการซื้อขายหลักทรัพย์ของบริษัท	074
	จรรยาบรรณ	074
	นโยบายการให้ข้อมูลการกระทำผิดและการทุจริต และการปกป้องผู้ให้ข้อมูล	075
	การกำกับดูแลการดำเนินงานของบริษัทย่อยและบริษัทร่วม	075
	คำตอบแทนกรรมการและผู้บริหาร	076
ข้อมูลทางการเงิน	รายการระหว่างกัน	079
	คำอธิบายและการวิเคราะห์ฐานะการเงินและผลการดำเนินงานปี 2556	084
	รายงานความรับผิดชอบต่อคณะกรรมการบริษัทต่อรายงานทางการเงิน	095
	รายงานของผู้สอบบัญชีรับอนุญาต	096
	งบการเงินและหมายเหตุประกอบงบการเงิน	098
ข้อมูลทั่วไป	ผู้ถือหุ้นรายใหญ่	198
	ข้อมูลทั่วไปของบริษัทและบริษัทในเครือและข้อมูลของบุคคลอ้างอิง	199
	รายละเอียดเกี่ยวกับกรรมการของบริษัทย่อย	209
	กิจกรรมของสำนักนักลงทุนสัมพันธ์	210

วิสัยทัศน์

“เราคือผู้นำการบริหารสินทรัพย์
ที่ลงทุนในธุรกิจโทรคมนาคม สื่อ
เทคโนโลยีสารสนเทศ และดิจิทัล
คอนเทนต์ เพื่อสร้างมูลค่าและ
เติบโตอย่างยั่งยืน”

พันธกิจ

- ▶ เรามุ่งมั่นสร้างการเติบโตอย่างยั่งยืนให้กับ
ผู้ถือหุ้น ด้วยการลงทุนและบริหารงานใน
ธุรกิจโทรคมนาคม สื่อ เทคโนโลยีสารสนเทศ
และดิจิทัล คอนเทนต์
- ▶ เราไม่หยุดยั้งที่จะแสวงหาโอกาสในการลงทุน
ใหม่ๆ ในธุรกิจโทรคมนาคม สื่อ เทคโนโลยี
สารสนเทศ และดิจิทัล คอนเทนต์
- ▶ เรายึดมั่นและปฏิบัติตามหลักการการกำกับ
ดูแลกิจการที่ดี
- ▶ เรายึดมั่นที่จะเป็นพลเมืองที่ดีของสังคม
ประเทศชาติ พร้อมทั้งจะสนับสนุนส่งเสริม
การสร้างคุณค่า และประโยชน์ร่วมกันระหว่าง
องค์กรธุรกิจและสังคม
- ▶ เรายึดมั่นในการปฏิบัติตามค่านิยมองค์กร
ซึ่งหมายรวมถึง ความซื่อสัตย์ในวิชาชีพ
การทำงานเป็นทีม มุ่งมั่นในนวัตกรรม
กลุ่มเพื่อความเป็นเลิศในทางวิชาชีพ
และรับผิดชอบต่อสังคม

สินทรัพย์รวม

ล้านบาท

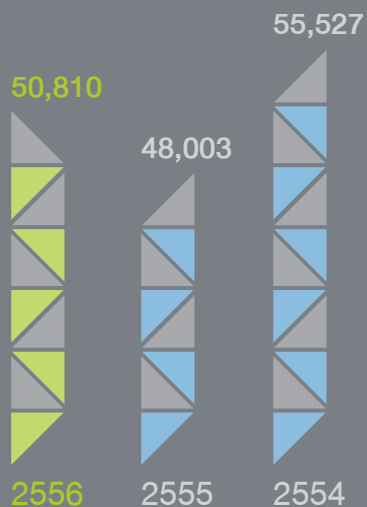

หนี้สินรวม

ล้านบาท

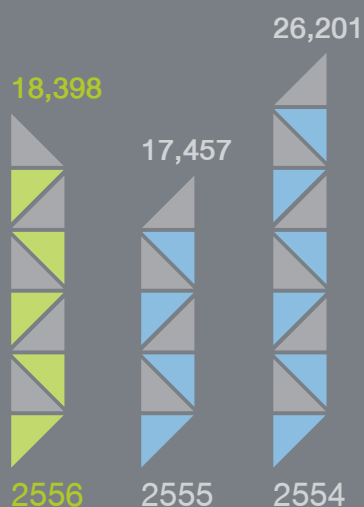

ส่วนของบริษัทใหญ่

ล้านบาท

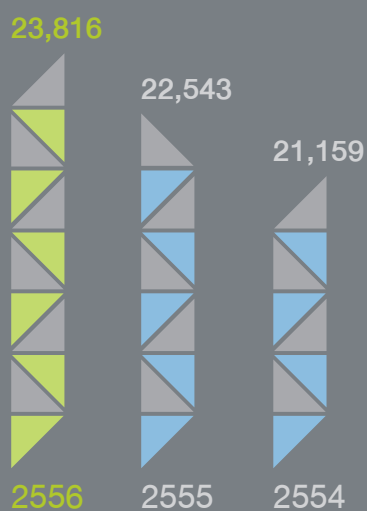

บริษัท ชิน คอร์ปอเรชั่น จำกัด (มหาชน)

และบริษัทย่อย

ข้อมูล ณ วันที่ 31 ธันวาคม

ล้านบาท

ผลการดำเนินงานและฐานะการเงิน (งบการเงินรวม)

รายได้จากการขายและการให้บริการ
ส่วนแบ่งผลกำไรจากเงินลงทุนในบริษัทร่วม
รายได้รวม
กำไรขั้นต้น
กำไรสำหรับปีที่เป็นของผู้ถือหุ้นบริษัทใหญ่
สินทรัพย์รวม
หนี้สินรวม
ส่วนของบริษัทใหญ่

2556 2555 2554

9,435 8,545 8,019
14,837 14,337 10,069
24,582 23,134 25,595
3,304 2,879 2,233
14,568 13,787 16,559
50,810 48,003 55,527
18,398 17,457 26,201
23,816 22,543 21,159

อัตราส่วนทางการเงิน (งบการเงินรวม)

อัตรากำไรสุทธิต่อรายได้รวม
อัตราผลตอบแทนต่อส่วนของผู้ถือหุ้น
อัตราผลตอบแทนจากสินทรัพย์รวม
อัตราส่วนหนี้สินรวมต่อส่วนของผู้ถือหุ้น (เท่า)
กำไรสุทธิต่อหุ้นขั้นพื้นฐาน (บาท)
มูลค่าตามบัญชีต่อหุ้น (บาท)
อัตราการจ่ายเงินปันผลต่อหุ้น (บาท)*
อัตราการจ่ายเงินปันผล*

59% 60% 65%
63% 63% 76%
29% 27% 32%
0.77 0.77 1.24
4.54 4.30 5.17
7.43 7.03 6.60
4.25 3.78 5.50
100% 101% 101%

จำนวนหุ้น (ล้านหุ้น)

(มูลค่าที่ตราไว้ 1 บาท ต่อหุ้น)

3,206.42 3,206.42 3,206.42

*นโยบายการจ่ายเงินปันผล : คณะกรรมการบริษัท อาจพิจารณาการจ่ายเงินปันผลประจำปีของบริษัท โดยจะต้องได้รับความเห็นชอบจากที่ประชุมผู้ถือหุ้น เว้นแต่เป็นการจ่ายเงินปันผลระหว่างกาลซึ่งคณะกรรมการบริษัทมีอำนาจอนุมัติให้จ่ายเงินปันผลได้เป็นครั้งคราวเมื่อเห็นว่าบริษัทมีผลกำไรสมควรจะทำเช่นนั้น แล้วให้รายงานให้ที่ประชุมผู้ถือหุ้นทราบในการประชุมคราวต่อไป ปัจจุบันบริษัทมีนโยบายที่จะจ่ายเงินปันผลโดยพิจารณาจากงบการเงินเฉพาะบริษัทไม่น้อยกว่าร้อยละ 40 ของกำไรสุทธิหลังหักภาษี หากไม่มีเหตุจำเป็นอื่นใดและการจ่ายเงินปันผลนั้นไม่มีผลกระทบต่อการทำงานปกติของบริษัทอย่างมีนัยสำคัญ

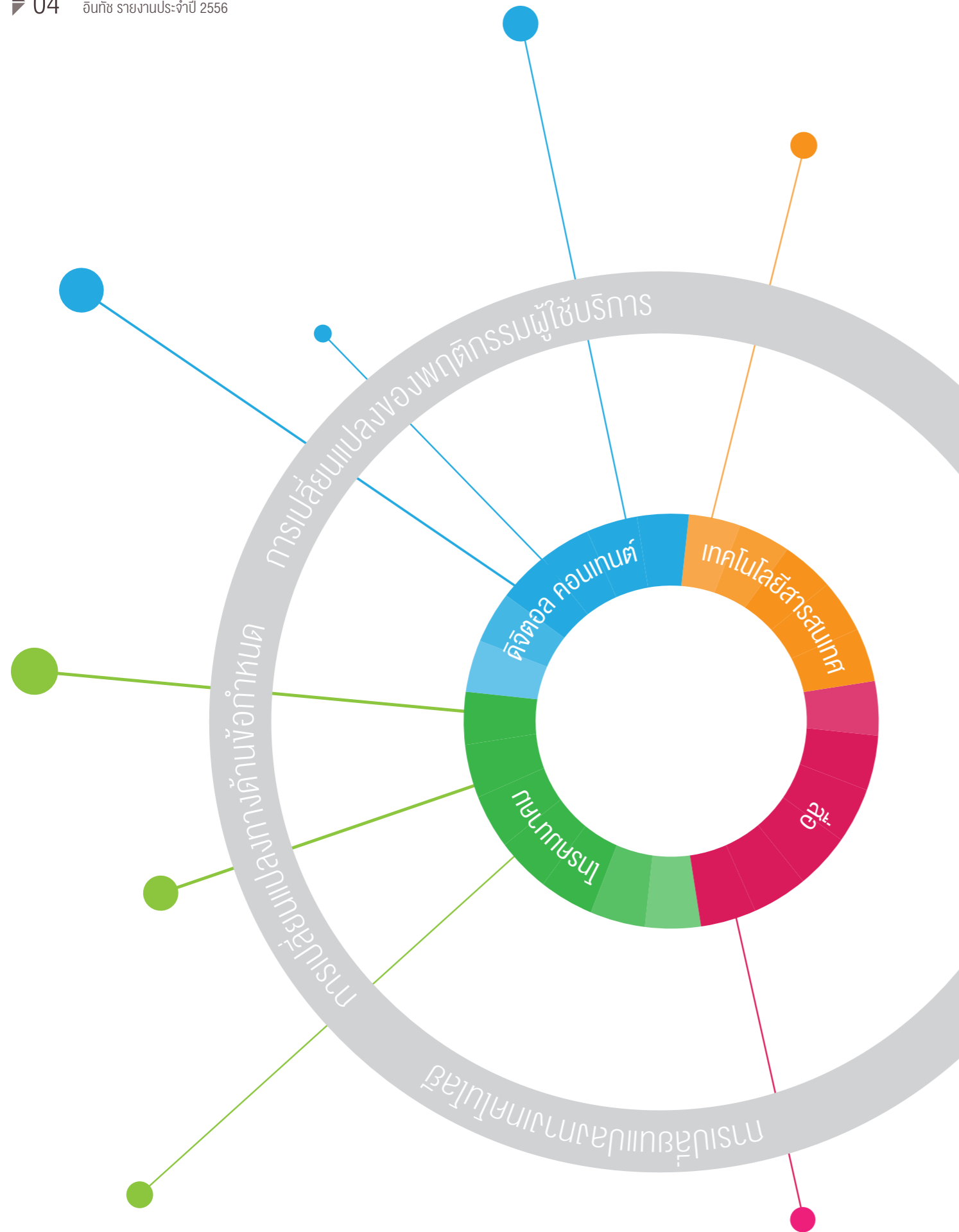

ตลอดระยะเวลา 30 ปีที่ผ่านมา กลุ่มอินทัชมุ่งมั่นดำเนินธุรกิจเพื่อเพิ่มมูลค่าให้กับผู้ถือหุ้นในระยะยาว และคำนึงถึงผู้มีส่วนได้เสียอื่น โดยปฏิบัติตามหลักการการกำกับดูแลกิจการที่ดีตลอดมา

อินทัชยึดหลักการบริหารสินทรัพย์ เงินลงทุน และแสวงหารธุรกิจใหม่ๆ ที่เกี่ยวเนื่องกับธุรกิจปัจจุบัน อย่างเป็นขั้นตอน โดยการมอบหมายความรับผิดชอบให้ทีมงานที่มีความเชี่ยวชาญทั้งทางด้าน เทคโนโลยี การตลาด การเงิน รวมทั้งฝ่ายกฎหมาย เพื่อพิจารณาศึกษาโอกาสการลงทุน ทั้งนี้ การตัดสินใจในการลงทุนนั้น จะเป็นไปตามลำดับขั้นตอนบนพื้นฐานของความเป็นมืออาชีพ อย่างมีวินัย และมีความสมเหตุสมผล

นอกจากนี้ เราไม่หยุดนิ่งที่จะพัฒนาบุคลากรให้มีความรู้ และความเชี่ยวชาญ เพื่อสร้างสรรค์ บริการใหม่ๆ ให้กับลูกค้า เพื่อให้อินทัชเป็นองค์กร เพื่อวันนี้และวันข้างหน้า

อินทัชเล็งเห็นปัจจัยเกื้อหนุน ซึ่งก่อให้เกิดโอกาสใหม่ๆ อันจะเป็นการสร้างรากฐานให้กับกลุ่มบริษัท ต่อไปในอนาคต ปัจจัยดังกล่าวได้แก่ การเปลี่ยนแปลงทางด้านเทคโนโลยี การเปลี่ยนแปลงทางด้าน ข้อกำหนดที่เกี่ยวข้องกับการดำเนินธุรกิจ และการเปลี่ยนแปลงของพฤติกรรมผู้ใช้บริการ

อินทัชเน้นที่การเติบโตอย่างยั่งยืน

ในธุรกิจโทรคมนาคม สื่อ เทคโนโลยีสารสนเทศ และดิจิทัล คอนเทนต์ เราเล็งเห็นปัจจัยเกื้อหนุนสำหรับการทำธุรกิจดังกล่าว ได้แก่

การเปลี่ยนแปลง ทางเทคโนโลยี

ความก้าวหน้าของเทคโนโลยีได้ก้าวไกลไปกว่าในอดีตมาก การสื่อสารข้อมูลมีความเร็วสูงขึ้นด้วยเทคโนโลยีแบบมีสาย และไร้สาย การแพร่ภาพมีความคมชัดมากยิ่งขึ้น คุณภาพของอุปกรณ์ต่างๆ พัฒนามากขึ้น ในขณะที่แนวโน้มราคาค่าเครื่องถูกลง ลดลง รวมทั้งการประดิษฐ์คิดค้นเทคโนโลยีใหม่ๆ ก็รวดเร็วขึ้น

การเปลี่ยนแปลง ทางด้านข้อกำหนด

ปัจจุบันข้อกำหนดที่เกี่ยวข้องกับกิจการโทรคมนาคมและการกระจายเสียงอยู่ภายใต้การควบคุมดูแลของคณะกรรมการกิจการกระจายเสียง กิจการโทรทัศน์และกิจการโทรคมนาคมแห่งชาติ (กสทช.) ทำให้มีความชัดเจนกว่าในอดีตที่อยู่ภายใต้หลายองค์กร

การเปลี่ยนแปลง ของพฤติกรรม ผู้ใช้บริการ

ในอดีตพฤติกรรมผู้ใช้บริการจะถูกกำหนดโดยบริการต่างๆ ที่นำเสนอโดยผู้ให้บริการ แต่ในปัจจุบันผู้ใช้บริการมีความรู้มากขึ้น และได้รับข้อมูลข่าวสารจากหลายแหล่ง ทำให้มีประสบการณ์การใช้งาน และเป็นผู้กำหนดความต้องการของสินค้าและบริการ เช่น การเกิดขึ้นของแอปพลิเคชันเพื่อตอบสนองพฤติกรรมการใช้งานด้านเทคโนโลยีที่เปลี่ยนแปลงไปและเพิ่มความสะดวกสบายในการใช้สินค้าและบริการของผู้บริโภค เป็นต้น



จากการเปลี่ยนแปลงดังกล่าว ตั้งแต่ปี 2555 ที่ผ่านมา เราเล็งเห็นโอกาสในการดำเนินธุรกิจต่อไปในอนาคต จึงได้วางรากฐานการดำเนินธุรกิจ 5 Breakthroughs อันได้แก่ 1. การให้บริการโทรศัพท์เคลื่อนที่ในยุคที่ 3 บนคลื่นความถี่ 2.1 กิกะเฮิรตซ์ ภายใต้ใบอนุญาตจาก กสทช. โดยเอไอเอส อันจะทำให้เอไอเอสมีความมั่นคงในการดำเนินธุรกิจต่อไปอีก 15 ปีข้างหน้า 2. ไทยคมได้รับใบอนุญาตประกอบกิจการโทรคมนาคมแบบที่ 3 เป็นระยะเวลา 20 ปี จาก กสทช. ทำให้สามารถนำดาวเทียมขึ้นสู่วงโคจรเพิ่มมากขึ้น 3. โครงการร่วมลงทุนอินเวนท์ภายใต้อินทัช โดยการเข้าไปถือหุ้นในธุรกิจขนาดกลางและขนาดย่อม เพื่อช่วยเพิ่มขีดความสามารถในการแข่งขัน และก่อให้เกิด Synergy กับกลุ่มอินทัช 4. การต่อยอดธุรกิจและขยายฐานลูกค้า Internet Data Center ภายใต้ธุรกิจ Cloud Computing ของซีเอสแอล และ 5. ศึกษาโอกาสการเปลี่ยนผ่าน การแพร่ภาพโทรทัศน์จากระบบอะนาล็อกไปเป็นระบบดิจิทัล ในประเทศไทย

ในปี 2556 เราได้เห็นโอกาสเพิ่มอีก 3 Breakthroughs อันได้แก่ การให้บริการโทรศัพท์เคลื่อนที่ในยุคที่ 4 การให้บริการอินเทอร์เน็ตความเร็วสูงแบบมีสาย และการให้บริการดิจิทัล คอนเทนต์

สารจากประธานคณะกรรมการ และประธานเจ้าหน้าที่บริหาร

เรียน ท่านผู้ถือหุ้น

ปี 2556 ที่ผ่านมาเป็นอีกปีหนึ่งที่บริษัทและบริษัทในกลุ่มอินทัช สามารถดำเนินธุรกิจได้บรรลุเป้าหมายที่กำหนด ทั้งในด้านผลประกอบการและการดำเนินโครงการที่สำคัญ โดยบริษัท แอดวานซ์ อินโฟร์ เซอร์วิส จำกัด (มหาชน) (เอไอเอส) สามารถติดตั้งโครงข่ายโทรศัพท์เคลื่อนที่ในระบบ 3G บนคลื่นความถี่ 2.1 กิกะเฮิรตซ์ ได้เร็วกว่าแผนที่กำหนด และมีผู้ให้บริการในระบบดังกล่าวมากกว่า 16 ล้านราย ในส่วนของบริษัท ไทยคม จำกัด (มหาชน) (ไทยคม) สามารถยิงดาวเทียมไทยคม 6 ขึ้นสู่วงโคจร ได้สำเร็จ ซึ่งจะช่วยให้สามารถให้บริการลูกค้าและสร้างรากฐานและความมั่นคงให้กับระบบสื่อสาร โทรคมนาคมของประเทศไทย

สำหรับผลการดำเนินงานของบริษัท ปี 2556 มีกำไรสุทธิ 14,568 ล้านบาท เพิ่มขึ้นร้อยละ 5.7 จากปีก่อน และสามารถจ่ายเงินปันผลได้จำนวน 4.25 บาท เพิ่มขึ้นร้อยละ 12.4 จากปีก่อน ในด้านการลงทุน ในธุรกิจใหม่ ถึงแม้ว่าบริษัทจะไม่ได้รับใบอนุญาตการทำธุรกิจดิจิทัลทีวี แต่บริษัทยังคงนโยบายการลงทุน ด้านสื่อและดิจิทัล คอนเทนต์และยังคงลงทุนในธุรกิจร่วมลงทุนอย่างต่อเนื่อง

ในด้านการปรับเปลี่ยนตราสัญลักษณ์ของบริษัท ซึ่งบริษัทได้ปรับเปลี่ยนตราสัญลักษณ์เป็นอินทัช ตั้งแต่ปี 2555 ขณะนี้ถือว่าประสบผลสำเร็จ และเป็นที่ยอมรับและรับรู้ของสาธารณชน ซึ่งทาง เอไอเอสและไทยคม ก็ได้มีการนำสัญลักษณ์ดังกล่าวไปใช้ ซึ่งในปี 2557 บริษัทจะขออนุมัติต่อที่ประชุม ผู้ถือหุ้น ในการปรับเปลี่ยนชื่อบริษัทให้สอดคล้องกัน โดยจะเสนอที่ประชุมผู้ถือหุ้น เปลี่ยนชื่อบริษัท เป็นบริษัท อินทัช โฮลดิ้งส์ จำกัด (มหาชน)

สำหรับเงินลงทุนหลักของบริษัท เอไอเอสยังคงเป็นผู้นำในธุรกิจโทรคมนาคมไร้สายในประเทศไทย ทั้งในด้านรายได้และจำนวนผู้ใช้บริการ ถึงแม้ว่าจำนวนผู้ใช้บริการโทรศัพท์เคลื่อนที่ที่จะถึงจุดอิ่มตัวแล้ว แต่การมีเทคโนโลยี 3G และแอปพลิเคชันต่างๆ ที่มากขึ้นจะช่วยให้มีการใช้ข้อมูลที่มากขึ้น ซึ่งจะเป็นรายได้หลักของเอไอเอส และจะเป็นการชดเชยรายได้ค่าบริการด้านเสียงที่มีแนวโน้มลดลง เอไอเอสมีแผนที่จะนำเทคโนโลยีใหม่ เช่น 4G มาให้บริการกับลูกค้า โดยจะเข้าประมูลใบอนุญาตตามที่ทาง กสทช. เป็นผู้ดำเนินการ

สำหรับธุรกิจดาวเทียม ไทยคมมีผลการดำเนินงานที่ดีขึ้น และสามารถจ่ายเงินปันผลให้กับผู้ถือหุ้นได้ เป็นปีที่ 2 ติดต่อกัน ในด้านดาวเทียมบรอดแบนด์ ไทยคมสามารถเข้าสู่ตลาดประเทศจีนได้แล้ว ทำให้ อัตราการใช้ดาวเทียมไทยคม 4 (ไอพีสตาร์) สูงขึ้น ในขณะที่ดาวเทียมไทยคม 6 สามารถให้บริการ ได้ในเดือนกุมภาพันธ์ 2557 ซึ่งจะช่วยรองรับความต้องการใช้ดาวเทียมที่สูงขึ้นด้วย



ในด้านของโครงการเพื่อสังคม บริษัทได้เน้นแนวคิด Creating Shared Value ในการบริหารธุรกิจ เน้นการพัฒนาอย่างยั่งยืน และตอบแทนให้กับสังคม บริษัทยังคงดำเนินกิจกรรมที่สำคัญ อาทิ แคมป์สนุกคิดกับอินทรี โครงการจินตนาการสืบสานวรรณกรรมไทยกับอินทรี โครงการปลูกข้าวเพื่อ สุขภาพโดยอินทรี โดยได้น้อมนำหลักปรัชญาของเศรษฐกิจพอเพียง ของพระบาทสมเด็จพระเจ้าอยู่หัว มาเป็นแนวทางปฏิบัติ ซึ่งจะช่วยให้สังคมและชุมชน มีการพัฒนาและเติบโตอย่างยั่งยืนต่อไป

ในปี 2556 บริษัทได้รับรางวัลแห่งความสำเร็จ อาทิ รางวัลคณะกรรมการแห่งปี คณะกรรมการตรวจสอบ แห่งปี รางวัล Best Performance รางวัลหุ่นขวัญใจมหาชน ซึ่งบริษัทต้องขอขอบคุณคณะกรรมการ ผู้บริหาร และพนักงาน ตลอดจนผู้ถือหุ้น พันมิตรทางธุรกิจ และผู้ที่มีส่วนได้เสียอื่นๆ ที่ให้การ สนับสนุน และช่วยเหลือบริษัทด้วยดีเสมอมา บริษัทขอให้คำมั่นที่จะยึดหลักธรรมาภิบาล มีความ เป็นกลาง โปร่งใส ตรวจสอบได้ ดำเนินธุรกิจตามขั้นตอนที่ถูกต้องตามกฎหมาย อีกทั้งรักษาประโยชน์ สูงสุดของผู้มีส่วนได้เสียทุกกลุ่มอย่างเป็นธรรม และพร้อมเป็นส่วนหนึ่งในการสนับสนุนนโยบาย ภาครัฐ ด้านการพัฒนาอุตสาหกรรมโทรคมนาคมให้เจริญก้าวหน้าต่อไป บริษัทเชื่อมั่นในทักษะ และประสบการณ์ในธุรกิจโทรคมนาคมที่ได้สร้างสมมาอย่างต่อเนื่อง ประกอบกับนโยบายหลักที่จะ มุ่งเน้นการลงทุนในธุรกิจหลักคือธุรกิจโทรคมนาคมและสื่อ ซึ่งเป็นธุรกิจที่กลุ่มบริษัทมีประสบการณ์และ มีความชำนาญ บริษัทเชื่อมั่นว่าองค์กรประกอบเหล่านี้จะช่วยสร้างความเจริญเติบโตอย่างยั่งยืนให้กับ ธุรกิจในกลุ่มบริษัท

ดร.วิรัช อภิเมธีธำรง
ประธานคณะกรรมการ

นายสมประสงค์ บุญยะชัย
ประธานเจ้าหน้าที่บริหาร

รายงานคณะกรรมการตรวจสอบ

เรียน ท่านผู้ถือหุ้นบริษัท อิน คอร์ปอเรชั่น จำกัด (มหาชน)

คณะกรรมการตรวจสอบประกอบด้วยกรรมการอิสระจำนวน 3 ท่าน โดยมีนายสมชาย ศุภธาดา เป็นประธานคณะกรรมการตรวจสอบ นายวิทิต ลีนุตพงษ์ และนายชลาลักษณ์ บุนนาค เป็นกรรมการตรวจสอบ และมีนายวิชัย กิตติวิทยากุล รองกรรมการผู้อำนวยการสายงานเลขานุการบริษัทและตรวจสอบภายใน ทำหน้าที่เป็นเลขานุการคณะกรรมการตรวจสอบ กรรมการตรวจสอบทุกท่านมีคุณสมบัติครบถ้วนตามหลักเกณฑ์ของตลาดหลักทรัพย์แห่งประเทศไทย ทั้งนี้ คณะกรรมการตรวจสอบได้ปฏิบัติหน้าที่ภายใต้ขอบเขตหน้าที่และความรับผิดชอบตามกฎหมายที่อนุมัติโดยคณะกรรมการบริษัทซึ่งรายละเอียดของกฎบัตรของคณะกรรมการตรวจสอบสามารถดูได้ที่ www.intouchcompany.com

ในรอบปีบัญชี 2556 คณะกรรมการตรวจสอบได้ประชุมร่วมกับฝ่ายบริหาร ผู้ตรวจสอบภายใน และผู้สอบบัญชีรวม 9 ครั้ง ซึ่งรายละเอียดการเข้าร่วมประชุมของกรรมการแต่ละท่าน มีดังนี้

ชื่อ-นามสกุล	จำนวนครั้งการเข้าประชุม/จำนวนครั้งประชุมทั้งหมด
นายสมชาย ศุภธาดา	9/9
นายวิทิต ลีนุตพงษ์	8/9
นายชลาลักษณ์ บุนนาค	9/9

คณะกรรมการตรวจสอบได้รายงานผลการปฏิบัติหน้าที่และข้อเสนอแนะต่างๆ ต่อคณะกรรมการบริษัทเพื่อให้มีการดำเนินการในเรื่องที่เห็นสมควรเป็นประจำทุกไตรมาสซึ่งสามารถสรุปสาระสำคัญของการปฏิบัติหน้าที่ได้ดังนี้

► **งบการเงิน:** คณะกรรมการตรวจสอบได้สอบทานงบการเงินรายไตรมาสและประจำปี 2556 รวมทั้งการเปิดเผยข้อมูลในหมายเหตุประกอบงบการเงินของบริษัท ซึ่งได้ผ่านการสอบทานและตรวจสอบโดยผู้สอบบัญชีตลอดจนได้หารือร่วมกับฝ่ายบริหารและผู้สอบบัญชีเพื่อพิจารณาถึงนโยบายการบัญชีที่สำคัญ การประมาณการและการใช้ดุลยพินิจต่างๆ เพื่อใช้ในการจัดทำงบการเงิน ทั้งนี้ฝ่ายบริหารเป็นผู้รับผิดชอบในการจัดทำและนำเสนองบการเงิน และรับผิดชอบเกี่ยวกับการควบคุมภายในที่จำเป็นในการจัดทำงบการเงิน ในขณะที่ผู้สอบบัญชีเป็นผู้รับผิดชอบในการแสดงความเห็นต่องบการเงินดังกล่าว

นอกจากนี้ คณะกรรมการตรวจสอบยังได้ประชุมร่วมกับผู้สอบบัญชีโดยไม่มีฝ่ายบริหารของบริษัทเข้าร่วมประชุมด้วย 1 ครั้ง เพื่อหารือเกี่ยวกับแผนการสอบบัญชีประจำปี ความมีประสิทธิภาพของระบบการควบคุมภายในที่จำเป็นในการจัดทำงบการเงิน รวมทั้งปัญหาหรืออุปสรรคในการปฏิบัติหน้าที่ของผู้สอบบัญชี

► **การบริหารความเสี่ยง:** คณะกรรมการตรวจสอบได้พิจารณาเห็นชอบให้ปรับปรุงนโยบายการบริหารความเสี่ยงให้สอดคล้อง

กับมาตรฐานการบริหารความเสี่ยงสากล ISO 31000 และการปฏิบัติงานของบริษัทในปัจจุบัน ตลอดจนได้สอบทานการบริหารความเสี่ยงรวมถึงมาตรการต่างๆ ในการจัดการกับความเสี่ยงสำคัญต่างๆ ทั้งนี้ บริษัทได้เปิดเผยความเสี่ยงสำคัญต่างๆ ไว้ภายใต้หัวข้อปัจจัยความเสี่ยงในรายงานประจำปี 2556

► **การควบคุมภายใน:** คณะกรรมการตรวจสอบได้สอบทานผลการประเมินระบบการควบคุมภายในตามแนวทางที่กำหนดโดยคณะกรรมการกำกับตลาดทุนซึ่งจัดทำโดยฝ่ายบริหาร รวมทั้งผลการตรวจสอบระบบการควบคุมภายใน ซึ่งครอบคลุมความปลอดภัยของระบบเทคโนโลยีสารสนเทศจากหน่วยงานตรวจสอบภายใน ผู้สอบบัญชีและผู้เชี่ยวชาญจากภายนอก ตลอดจนแนวทางแก้ไขข้อบกพร่องของฝ่ายบริหารในเรื่องที่ต้องได้รับการปรับปรุง

นอกจากนี้ คณะกรรมการตรวจสอบยังได้พิจารณาเห็นชอบให้นำกรอบการควบคุมภายใน COSO-Internal Control Integrated Framework 2013 มาใช้เป็นแนวทางในการประเมินระบบการควบคุมภายในสำหรับปี 2557 และให้มุ่งเน้นเสริมสร้างสภาพแวดล้อมการควบคุมของบริษัทอันเป็นพื้นฐานสำคัญของการควบคุมภายในให้ดียิ่งขึ้น

► **งานตรวจสอบภายใน:** คณะกรรมการตรวจสอบได้พิจารณาอนุมัติแผนการตรวจสอบภายในประจำปี 2556 และได้สอบทานความเป็นอิสระและความพอเพียงของทรัพยากรต่างๆ ต่อการ

ปฏิบัติงานของหน่วยงานตรวจสอบภายใน นอกจากนี้ ยังได้สอบทานผลการตรวจสอบภายในและติดตามความคืบหน้าของการดำเนินงานเป็นประจำทุกไตรมาส รวมทั้งได้ประเมินผลการปฏิบัติงานของหัวหน้าหน่วยงานตรวจสอบภายใน ตลอดจนประชุมร่วมกับผู้ตรวจสอบภายในโดยไม่มีฝ่ายบริหารของบริษัทเข้าร่วมประชุมเพื่อปรึกษาหารือกันอย่างเป็นอิสระ

► **การปฏิบัติตามกฎหมาย:** คณะกรรมการตรวจสอบได้ประชุมร่วมกับหน่วยงานกฎหมายและหน่วยงาน Compliance ของบริษัท เพื่อสอบทานการปฏิบัติตามกฎหมายว่าด้วยหลักทรัพย์และตลาดหลักทรัพย์ ข้อกำหนดของตลาดหลักทรัพย์แห่งประเทศไทย และกฎหมายที่เกี่ยวข้องกับธุรกิจของบริษัท

นอกจากนี้ ในปี 2556 ไม่มีรายงานจากผู้สอบบัญชีว่าพบพฤติกรรมอันควรสงสัยว่ากรรมการ ผู้จัดการ หรือบุคคลซึ่งรับผิดชอบในการดำเนินงานของบริษัทได้กระทำความผิดตามมาตรา 89/25 แห่งพระราชบัญญัติหลักทรัพย์และตลาดหลักทรัพย์

► **การกำกับดูแลกิจการ:** คณะกรรมการตรวจสอบได้สอบทานและให้คำแนะนำในการปรับปรุงนโยบายการกำกับดูแลกิจการของบริษัทให้สอดคล้องกับแนวปฏิบัติที่ดีและข้อกำหนดของหน่วยงานกำกับดูแล ตลอดจนได้สอบทานให้บริษัทมีการปฏิบัติตามนโยบายดังกล่าว

► **การรับแจ้งข้อมูลการกระทำผิดและการทุจริต (Whistleblowing):** คณะกรรมการตรวจสอบได้สอบทานรายงานการรับแจ้งข้อมูลการกระทำผิดและการทุจริต ซึ่งได้รับการรายงานผ่านช่องทางต่างๆ ตามนโยบายการให้ข้อมูลการกระทำผิดและการทุจริตของบริษัทเป็นประจำทุกไตรมาส รวมทั้งได้เสนอแนะให้ปรับปรุงแนวปฏิบัติในนโยบายดังกล่าวเพื่อให้มีความโปร่งใสและเที่ยงธรรมมากยิ่งขึ้น ทั้งนี้ ในปี 2556 มีข้อร้องเรียนจำนวน 2 เรื่อง ซึ่งภายหลังจากได้ดำเนินการสอบสวนข้อเท็จจริงแล้ว ฝ่ายบริหารได้ดำเนินการปรับปรุงแก้ไขและลงโทษผู้ที่เกี่ยวข้องแล้ว โดยเรื่องดังกล่าวไม่เข้าลักษณะเป็นการทุจริต

► **ผู้สอบบัญชี:** คณะกรรมการตรวจสอบร่วมกับคณะกรรมการตรวจสอบของบริษัทในกลุ่มได้จัดให้มีการประกวดราคาเพื่อคัดเลือกผู้สอบบัญชีตามนโยบายของกลุ่มบริษัท ซึ่งกำหนดให้ใช้ผู้สอบบัญชีจากสำนักงานสอบบัญชีรายเดียวกัน ทั้งนี้ จากการพิจารณาความเป็นอิสระ ผลงาน ประสิทธิภาพ คุณสมบัติของผู้สอบบัญชี ตลอดจนความเหมาะสมของค่าสอบบัญชีแล้ว คณะกรรมการตรวจสอบจึงได้เสนอให้คณะกรรมการบริษัท พิจารณาและขออนุมัติจากที่ประชุมผู้ถือหุ้นเพื่อแต่งตั้งผู้สอบบัญชีจากบริษัท เคพีเอ็มจี ภูมิไชย สอบบัญชี จำกัด เป็นผู้สอบบัญชีของบริษัทประจำปี 2557

นอกจากนี้ คณะกรรมการตรวจสอบยังได้สอบทานความเป็นอิสระของผู้สอบบัญชีในการให้บริการงานสอบบัญชีและงานบริการอื่น

ที่มีใช้การสอบบัญชี เพื่อให้มั่นใจว่าความเป็นอิสระของผู้สอบบัญชีจะไม่ถูกบั่นทอน

► **รายการที่เกี่ยวข้องกัน:** คณะกรรมการตรวจสอบได้สอบทานความสมเหตุสมผลและเป็นประโยชน์สูงสุดต่อบริษัทของรายการที่เกี่ยวข้องกันหรือรายการที่อาจมีความขัดแย้งทางผลประโยชน์ รวมทั้งการเปิดเผยข้อมูลดังกล่าวให้ถูกต้องและครบถ้วนตามกฎหมายและข้อกำหนดของหน่วยงานกำกับดูแลและตลาดหลักทรัพย์แห่งประเทศไทย

► **การต่อต้านการให้สินบนและการคอร์รัปชัน:** คณะกรรมการตรวจสอบได้พิจารณาเห็นชอบกับมาตรการและนโยบายต่อต้านการให้สินบนและการคอร์รัปชัน รวมทั้งได้สอบทานการปฏิบัติตามแบบประเมินตนเองเกี่ยวกับมาตรการต่อต้านการคอร์รัปชันเพื่อเข้าสู่กระบวนการรับรองจากคณะกรรมการแนวร่วมปฏิบัติของภาคเอกชนไทยในการต่อต้านการทุจริต โดยบริษัทได้ผ่านการรับรองเป็นสมาชิกของแนวร่วมฯ ดังกล่าวแล้ว

► **การประเมินผลการปฏิบัติงานตนเอง:** คณะกรรมการตรวจสอบได้สอบทานและประเมินผลการปฏิบัติงานของตนเองประจำปี โดยได้เปรียบเทียบกับแนวทางปฏิบัติที่ดีและกฎบัตร ซึ่งผลของการประเมินดังกล่าวคณะกรรมการตรวจสอบได้ปฏิบัติหน้าที่อย่างมีประสิทธิภาพและเป็นไปตามขอบเขตหน้าที่ที่กำหนดไว้ในกฎบัตร นอกจากนี้ คณะกรรมการตรวจสอบยังได้ทบทวนและเสนอขออนุมัติต่อคณะกรรมการบริษัทเพื่อแก้ไขกฎบัตรให้สอดคล้องกับแนวปฏิบัติที่ดียิ่งขึ้น

โดยสรุปคณะกรรมการตรวจสอบเชื่อว่า ในปี 2556 คณะกรรมการตรวจสอบได้ปฏิบัติหน้าที่ตามขอบเขตหน้าที่ที่ได้รับมอบหมายอย่างครบถ้วน ด้วยความรอบคอบและเป็นอิสระ คณะกรรมการตรวจสอบเห็นว่าบริษัทมีการจัดทางการเงินโดยถูกต้องตามที่ควรในสาระสำคัญตามมาตรฐานการรายงานทางการเงิน รายการที่เกี่ยวข้องกันมีความสมเหตุสมผลและเป็นประโยชน์สูงสุดต่อบริษัท มีการเปิดเผยสารสนเทศอย่างเพียงพอ ครบถ้วน และเชื่อถือได้ ตลอดจนมีระบบการควบคุมภายในและการบริหารความเสี่ยงที่เพียงพอและมีประสิทธิผล นอกจากนี้ บริษัทได้ปฏิบัติตามนโยบายการกำกับดูแลกิจการที่ดี รวมทั้งได้ปฏิบัติตามกฎหมายและระเบียบที่เกี่ยวข้องโดยไม่มีข้อบกพร่องที่สำคัญตลอดปีที่ผ่านมา



นายสมชาย ชูชฎาตา

ประธานคณะกรรมการตรวจสอบ

13 กุมภาพันธ์ 2557

คณะกรรมการ บริษัท



1



2



3



4



5



6



7

- 1 ดร.วิรัช อภิเมธีธำรง
- 2 นายสมชาย ศุภราดา
- 3 นายวิทิต สีนุตพงษ์
- 4 นายชลาสิทธิ์ บุณนาค
- 5 นายประเสริฐ บุญสัมพันธ์
- 6 นายบุญ สวอน ฟู
- 7 นายสมประสงค์ บุญยะชัย

คณะกรรมการ บริหาร



1



2



3



4

- 1 นายสมประสงค์ บุญยะชัย
- 2 นายวิเชียร เมฆตระการ
- 3 นางศุภจี สุธรรมพันธุ์
- 4 นางสาววิมล แก้วคุณ

คณะผู้บริหาร



1



2



3



4

- 1 นางศุภจี สุธรรมพันธุ์
- 2 นายเอนก พนาอภิชน
- 3 นายวิชัย กิตติวิทยากุล
- 4 นายกฤตติกา มหัทธนนกุล

รายละเอียดเกี่ยวกับกรรมการและผู้บริหาร



ดร.วิรัช อภิเมธีธำรง

อายุ 70 ปี / สัญชาติ ไทย

ตำแหน่ง

► ประธานคณะกรรมการ และกรรมการผู้มีอำนาจลงนามผูกพันบริษัท

วันที่ได้รับแต่งตั้งเป็นกรรมการครั้งแรก 7 พฤศจิกายน 2544

สัดส่วนการถือหุ้น^{1/} ไม่มี

คุณวุฒิการศึกษาสูงสุด

► ปริญญาเอก การเงิน University of Illinois, USA

การอบรมจากสมาคมส่งเสริมสถาบันกรรมการบริษัทไทย (IOD)

DAP: Directors Accreditation Program รุ่น 2/2546

ประสบการณ์ทำงาน

- 2556 - ปัจจุบัน ► กรรมการอิสระ และกรรมการตรวจสอบ บมจ. ไทย อะโกร เอ็นเนอร์ยี่
- 2550 - ปัจจุบัน ► ประธานคณะกรรมการ บมจ. ชิน คอร์ปอเรชั่น
- 2547 - ปัจจุบัน ► กรรมการอิสระและประธานคณะกรรมการตรวจสอบ บมจ. บางกอก เซน ฮอสปิเทล
- กรรมการอิสระและประธานคณะกรรมการตรวจสอบ บมจ. หลักทรัพย์ เอเซีย พลัส
- 2546 - ปัจจุบัน ► กรรมการ บจ. ทริสเรทติ้ง
- กรรมการ บจ. ทริส คอร์ปอเรชั่น
- 2538 - ปัจจุบัน ► กรรมการอิสระและกรรมการตรวจสอบ บมจ. เมโทรซิสเต็มส์ คอร์ปอเรชั่น
- 2536 - ปัจจุบัน ► กรรมการ บมจ. ศุภาลัย
- 2531 - ปัจจุบัน ► ประธาน บจ. สำนักงานสอบบัญชี ดร. วิรัช แอนด์ แอสโซซิเอทส์
- 2550 - 2554 ► กรรมการตรวจสอบ บมจ. ไทย อะโกร เอ็นเนอร์ยี่
- 2544 - 2554 ► กรรมการอิสระ บมจ. ชิน คอร์ปอเรชั่น
- 2547 - 2553 ► กรรมการอิสระและประธานคณะกรรมการตรวจสอบ บมจ. แคลิฟอร์เนีย ว้าว เอ็กซ์พีเรียนซ์
- 2550 - 2552 ► ประธานคณะกรรมการตรวจสอบ ธนาคารเอไอจี เพอรายย่อย จำกัด (มหาชน)

► การดำรงตำแหน่งในบริษัทจดทะเบียนในปัจจุบัน

หมายเหตุ ^{1/} สัดส่วนการถือหุ้นนับรวมจำนวนหุ้นของคู่สมรสและบุตรที่ยังไม่บรรลุนิติภาวะ ณ วันที่ 31 ธันวาคม 2556



นายสมชาย สุครัดดา

อายุ 54 ปี / สัญชาติ ไทย

ตำแหน่ง
▶ กรรมการอิสระ และประธานคณะกรรมการตรวจสอบ

วันที่ได้รับแต่งตั้งเป็นกรรมการครั้งแรก 30 มิถุนายน 2549

สัดส่วนการถือหุ้น^{1/} ไม่มี



นายวิฑิต สิตตพงษ์

อายุ 58 ปี / สัญชาติ ไทย

ตำแหน่ง
▶ กรรมการอิสระ และกรรมการตรวจสอบ
▶ ประธานคณะกรรมการพัฒนาความเป็นผู้นำและกำหนดค่าตอบแทน
▶ กรรมการสรรหาและกำกับดูแลกิจการ
▶ กรรมการทบทวนกลยุทธ์และโครงสร้างองค์กร
▶ กรรมการความรับผิดชอบต่อสังคม

วันที่ได้รับแต่งตั้งเป็นกรรมการครั้งแรก 16 ตุลาคม 2543

สัดส่วนการถือหุ้น^{1/} ไม่มี

คุณวุฒิการศึกษาสูงสุด

▶ ปริญญาโท Professional Accounting University of Texas at Austin, USA

การอบรมจากสมาคมส่งเสริมสถาบันกรรมการบริษัทไทย (IOD)

DCP : Directors Certification Program รุ่น 100/2551

DAP : Directors Accreditation Program รุ่น 56/2549

ประสบการณ์ทำงาน

- 2556 - ปัจจุบัน ▶ รองคณบดีฝ่ายการเงินและวางแผน คณะพาณิชยศาสตร์และการบัญชี มหาวิทยาลัยธรรมศาสตร์
- ปัจจุบัน ▶ ผู้ช่วยศาสตราจารย์ ประจำภาควิชาการบัญชี คณะพาณิชยศาสตร์และการบัญชี มหาวิทยาลัยธรรมศาสตร์
- ▶ กรรมการคณะกรรมการกำกับมาตรฐานวิชาการ หลักสูตรบริหารธุรกิจบัณฑิต สาขาวิชาการบัญชี มหาวิทยาลัยเอเชียอาคเนย์ และมหาวิทยาลัยหัวเฉียวเฉลิมพระเกียรติ
- 2553 - ปัจจุบัน ▶ หัวหน้าภาควิชาการบัญชี คณะพาณิชยศาสตร์และการบัญชี มหาวิทยาลัยธรรมศาสตร์
- 2550 - ปัจจุบัน ▶ กรรมการอิสระ และประธานคณะกรรมการตรวจสอบ บมจ. ชิน คอร์ปอเรชั่น

คุณวุฒิการศึกษาสูงสุด

▶ ปริญญาโท บริหารธุรกิจ University of Southern California, USA

การอบรมจากสมาคมส่งเสริมสถาบันกรรมการบริษัทไทย (IOD)

SFE : Successful Formulation & Execution of Strategy รุ่น 3/2552

RCC : Role of the Compensation Committee รุ่นที่ 7/2551

ACP : Audit Committee Program รุ่น 5/2548

DCP : Directors Certification Program รุ่น 16/2545

ประสบการณ์ทำงาน

- 2556 - ปัจจุบัน ▶ กรรมการ บมจ. แอดวานซ์ อินโฟร์ เซอร์วิส
- 2548 - ปัจจุบัน ▶ ประธานคณะกรรมการบริหาร บจ. ไทยยานยนต์
- ▶ กรรมการ บมจ. สหไทยสตีลไพพ์
- ▶ กรรมการ หอศิลป์สมเด็จพระนางเจ้าสิริกิติ์ พระบรมราชินีนาถ
- ▶ กรรมการ มูลนิธิธนาคารกรุงเทพ
- 2544 - ปัจจุบัน ▶ กรรมการอิสระและกรรมการตรวจสอบ บมจ. ชิน คอร์ปอเรชั่น
- 2538 - ปัจจุบัน ▶ กรรมการ บจ. บาเซโลนา มอเตอร์
- 2545 - 2553 ▶ กรรมการ หอการค้าเยอรมัน-ไทย
- 2548 - 2552 ▶ กรรมการ บจ. ยন্ত্রกิจ โฟล์คสวาเก้น มาร์เก็ตติ้ง
- 2544 - 2551 ▶ รองประธานคณะกรรมการ ยন্ত্রกิจ กรุ๊ป
- 2542 - 2552 ▶ กรรมการ บจ. เวิร์ลคลาส เร็นท์อะคาร์

▶ การดำรงตำแหน่งในบริษัทจดทะเบียนในปัจจุบัน

หมายเหตุ ^{1/} สัดส่วนการถือหุ้นนับรวมจำนวนหุ้นของคู่สมรสและบุตรที่ยังไม่บรรลุนิติภาวะ ณ วันที่ 31 ธันวาคม 2556



นายชลาลักษณ์ บุนนาค

อายุ 66 ปี / สัญชาติ ไทย

ตำแหน่ง
► กรรมการอิสระ และกรรมการตรวจสอบ
ประธานคณะกรรมการความรับผิดชอบต่อสังคม

วันที่ได้รับแต่งตั้งเป็นกรรมการครั้งแรก 14 สิงหาคม 2550

สัดส่วนการถือหุ้น^{1/} ไม่มี



นายประเสริฐ บุนสัมพันธ์

อายุ 61 ปี / สัญชาติ ไทย

ตำแหน่ง
► กรรมการอิสระ
► ประธานคณะกรรมการสรรหาและกำกับดูแลกิจการ
► กรรมการพัฒนาความเป็นผู้นำและกำหนดค่าตอบแทน
► กรรมการทบทวนกลยุทธ์และโครงสร้างองค์กร

วันที่ได้รับแต่งตั้งเป็นกรรมการครั้งแรก 26 ธันวาคม 2554

สัดส่วนการถือหุ้น^{1/} 0.0006%

คุณวุฒิการศึกษาสูงสุด

- ปริญญาโท Industrial Administration, Carnegie-Mellon University, USA
- ปริญญาโท Civil Engineering, Oklahoma State University, USA

การอบรบจากสมาคมส่งเสริมสถาบันกรรมการบริษัทไทย (IOD)

DAP: Directors Accreditation Program รุ่น 5/2546

ประสบการณ์ทำงาน

- 2554 - ปัจจุบัน ► กรรมการและประธานเจ้าหน้าที่บริหาร บจก. สยามสินธร
- 2552 - ปัจจุบัน ► ที่ปรึกษา บจก. อมตะ ซิตี้
- 2550 - ปัจจุบัน ► กรรมการอิสระ และกรรมการตรวจสอบ บมจ. ชิน คอร์ปอเรชั่น
- 2548 - ปัจจุบัน ► ที่ปรึกษา บจก. ทูลดาวัลย์
- กรรมการ บจก. สยามไอซิน
- กรรมการ บจก. ไทยโตไคคาร์บอนโปรดักท์
- 2548 - 2554 ► ประธานคณะกรรมการ บจก. สยามเลมเมอร์ช
- 2548 - 2553 ► ที่ปรึกษาฝ่ายจัดการ บมจ. ปูนซิเมนต์ไทย
- ที่ปรึกษา บจก. เหล็กสยามยามาโตะ
- กรรมการ บจก. สยามมิชลินกรุ๊ป

คุณวุฒิการศึกษาสูงสุด

- ปริญญาวิศวกรรมศาสตรดุษฎีบัณฑิตกิตติมศักดิ์ จุฬาลงกรณ์มหาวิทยาลัย
- ปริญญาบริหารธุรกิจดุษฎีบัณฑิตกิตติมศักดิ์ สถาบันบัณฑิตพัฒนบริหารศาสตร์
- ปริญญาบริหารธุรกิจดุษฎีบัณฑิตกิตติมศักดิ์ มหาวิทยาลัยราชภัฏเพชรบุรี
- ปริญญาบริหารธุรกิจดุษฎีบัณฑิตกิตติมศักดิ์ มหาวิทยาลัยมหาสารคาม
- ปริญญาศิลปศาสตรดุษฎีบัณฑิตกิตติมศักดิ์ มหาวิทยาลัยราชภัฏสวนสุนันทา
- ปริญญาโท บริหารธุรกิจ Utah State University, USA

การอบรบจากสมาคมส่งเสริมสถาบันกรรมการบริษัทไทย (IOD)

RCP : Role of the Chairman Program รุ่น 27/2555

DAP : Directors Accreditation Program รุ่น 26/2547

ประสบการณ์ทำงาน

- 2556 - ปัจจุบัน ► กรรมการ บมจ. ปตท.
- 2555 - ปัจจุบัน ► ประธานกรรมการ บมจ. โทรีเซนไทย เอเยนต์ซีส์
- ประธานกรรมการ บมจ. เมอร์เมต มาร์ไทม์
- 2554 - ปัจจุบัน ► กรรมการอิสระ บมจ. ชิน คอร์ปอเรชั่น
- กรรมการ บมจ. ธนาคารกรุงไทย
- ประธานกรรมการ บมจ. พีทีที โกลบอล เคมิคอล
- ประธาน องค์การธุรกิจเพื่อการพัฒนาอย่างยั่งยืน
- 2549 - 2556 ► ประธานกรรมการ/กรรมการ/ประธานกรรมการบริหาร บมจ. ไออาร์พีซี
- 2548 - 2555 ► ประธานกรรมการ บมจ. ไทยลูปเบส
- 2550 - 2554 ► กรรมการ บมจ. ปตท.อะโรแมติกส์และการกลั่น
- 2548 - 2554 ► ประธานกรรมการ/รองประธานกรรมการ/กรรมการ บมจ. ปตท.เคมีคอล
- 2546 - 2554 ► กรรมการ/ประธานเจ้าหน้าที่บริหาร และกรรมการผู้จัดการใหญ่ บมจ. ปตท.
- 2543 - 2554 ► ประธานกรรมการ/กรรมการ บมจ. ปตท.สำรวจและผลิตปิโตรเลียม
- 2547 - 2553 ► กรรมการ บมจ. ไทยออยล์
- 2549 - 2551 ► สมาชิกสภานิติบัญญัติ สภานิติบัญญัติแห่งชาติ

► การดำรงตำแหน่งในบริษัทจดทะเบียนในปัจจุบัน

หมายเหตุ ^{1/} สัดส่วนการถือหุ้นนับรวมจำนวนหุ้นของคู่สมรสและบุตรที่ยังไม่บรรลุนิติภาวะ ณ วันที่ 31 ธันวาคม 2556



นายบุญ สวอน พู

อายุ 58 ปี / สัญชาติ สิงคโปร์

ตำแหน่ง

- กรรมการ และกรรมการผู้มีอำนาจลงนามผูกพันบริษัท
- ประธานคณะกรรมการทบทวนกลยุทธ์และโครงสร้างองค์กร
- กรรมการสรรหาและกำกับดูแลกิจการ
- กรรมการพัฒนาความเป็นผู้นำและกำหนดค่าตอบแทน

วันที่ได้รับแต่งตั้งเป็นกรรมการครั้งแรก 26 กันยายน 2550

สัดส่วนการถือหุ้น^{1/} ไม่มี



นายสมประสงค์ บุญยะชัย

อายุ 58 ปี / สัญชาติ ไทย

ตำแหน่ง

- กรรมการ และกรรมการผู้มีอำนาจลงนามผูกพันบริษัท
- ประธานคณะกรรมการบริหาร
- กรรมการสรรหาและกำกับดูแลกิจการ
- กรรมการพัฒนาความเป็นผู้นำและกำหนดค่าตอบแทน
- กรรมการทบทวนกลยุทธ์และโครงสร้างองค์กร
- กรรมการความรับผิดชอบต่อสังคม
- รักษาการกรรมการผู้อำนวยการ

วันที่ได้รับแต่งตั้งเป็นกรรมการครั้งแรก 25 เมษายน 2550

สัดส่วนการถือหุ้น^{1/} 0.0298%

คุณวุฒิการศึกษาสูงสุด

► ปริญญาโท บริหารธุรกิจ, NUS

การอบรมจากสมาคมส่งเสริมสถาบันกรรมการบริษัทไทย (IOD)

DCP: Directors Certification Program รุ่น 182/2556

ประสบการณ์ทำงาน

- 2556 - ปัจจุบัน ► กรรมการ Jilin Food Zone Pte Ltd.
- 2555 - ปัจจุบัน ► กรรมการ China National Offshore Oil Corporation
- กรรมการ Singbridge Holdings Pte Ltd.
- 2554 - ปัจจุบัน ► กรรมการ Allgrace Investment Management Pte Ltd.
- ประธานกรรมการ, Global Investments Ltd.
- กรรมการ Dongfeng Motor Corporation
- กรรมการ Sino-Singapore Guangzhou Knowledge City Investment and Development Co., Ltd.
- 2552 - ปัจจุบัน ► กรรมการ Singbridge International Singapore Pte Ltd.
- 2551 - ปัจจุบัน ► ที่ปรึกษาอาวูโฮ Temasek Holdings (Private) Ltd.
- อาจารย์พิเศษ Nanyang Technological University
- 2550 - ปัจจุบัน ► กรรมการ บมจ. ชิน คอร์ปอเรชั่น
- 2548 - ปัจจุบัน ► ที่ปรึกษา Singapore Technologies Engineering Ltd.
- 2554 - 2556 ► ที่ปรึกษา AIG Asia Pacific Insurance Pte Ltd.
- 2553 - 2556 ► กรรมการ Ascendos Investments Ltd.
- 2550 - 2555 ► กรรมการ Cypress Holdings Ltd.
- กรรมการ Aspen Holdings Ltd.
- 2551 - 2554 ► กรรมการ China-Singapore Suzhou Industrial Park Devt Co., Ltd
- 2550 - 2552 ► ประธานกรรมการ Nothacker Pte Ltd.
- กรรมการ Motorola Inc.
- 2549 - 2552 ► กรรมการ Singapore Utilities International Pte Ltd.
- 2548 - 2552 ► ประธานกรรมการ Singapore Computer Systems Ltd.
- 2547 - 2552 ► กรรมการ Keppel Amfels Inc.

คุณวุฒิการศึกษาสูงสุด

► ปริญญาโท วิศวกรรมศาสตร์ สถาบันเทคโนโลยีแห่งเอเชีย

การอบรมจากสมาคมส่งเสริมสถาบันกรรมการบริษัทไทย (IOD)

RCP : Role of the Chairman Program รุ่น 21/2552

DCP : Directors Certification Program รุ่น 65/2548

DAP : Directors Accreditation Program รุ่น 30/2547

ประสบการณ์ทำงาน

- 2553 - ปัจจุบัน ► รักษาการกรรมการผู้อำนวยการ บมจ. ชิน คอร์ปอเรชั่น
- 2551 - ปัจจุบัน ► ประธานคณะกรรมการบริหาร บมจ. ชิน คอร์ปอเรชั่น
- รองประธานคณะกรรมการ บมจ. แอดวานซ์ อินโฟร์ เซอร์วิส
- 2550 - ปัจจุบัน ► กรรมการ บมจ. ชิน คอร์ปอเรชั่น
- 2549 - ปัจจุบัน ► กรรมการ บมจ. ไทยคม
- 2547 - ปัจจุบัน ► กรรมการ บจ. โรงพยาบาลพระรามเก้า
- 2545 - ปัจจุบัน ► กรรมการอิสระและกรรมการตรวจสอบ บมจ. เพาเวอร์ไลน์ เอ็นจิเนียริง
- 2552 - 2554 ► ประธานคณะกรรมการบริหาร บมจ. ไทยคม
- 2543 - 2551 ► กรรมการบริหาร บมจ. ชินแซทเทลไลท์
- 2542 - 2551 ► ประธานคณะกรรมการบริหาร บมจ. แอดวานซ์ อินโฟร์ เซอร์วิส
- 2537 - 2551 ► กรรมการ บมจ. แอดวานซ์ อินโฟร์ เซอร์วิส

► การดำรงตำแหน่งในบริษัทจดทะเบียนในปัจจุบัน

หมายเหตุ ^{1/} สัดส่วนการถือหุ้นนับรวมจำนวนหุ้นของคู่สมรสและบุตรที่ยังไม่บรรลุนิติภาวะ ณ วันที่ 31 ธันวาคม 2556



นายวิเชียร เบนตระการ

อายุ 59 ปี / สัญชาติ ไทย

ตำแหน่ง
► กรรมการบริหาร และกรรมการทบทวนกลยุทธ์และโครงสร้างองค์กร

วันที่ได้รับการแต่งตั้งเป็นผู้บริหาร 17 กุมภาพันธ์ 2554

สัดส่วนการถือหุ้น^{1/} 0.0009%



นางสุจี สุธรรมพันธุ์

อายุ 49 ปี / สัญชาติ ไทย

ตำแหน่ง
► กรรมการบริหาร
► กรรมการทบทวนกลยุทธ์และโครงสร้างองค์กร
► ประธานกรรมการบริหาร สายธุรกิจสื่อโฆษณา และธุรกิจใหม่

วันที่ได้รับการแต่งตั้งเป็นผู้บริหาร 11 สิงหาคม 2554

สัดส่วนการถือหุ้น^{1/} ไม่มี

คุณวุฒิการศึกษาสูงสุด

- ปริญญาตรี วิศวกรรมไฟฟ้า (เกียรตินิยม)
California Polytechnic University, USA

การอบรมจากสมาคมส่งเสริมสถาบันกรรมการบริษัทไทย (IOD)
DCP : Directors Certification Program รุ่น 107/2551

ประสบการณ์ทำงาน

- 2556 - ปัจจุบัน ► กรรมการทบทวนกลยุทธ์และโครงสร้างองค์กร บมจ. ชิน คอร์ปอเรชั่น
- 2554 - ปัจจุบัน ► กรรมการบริหาร บมจ. ชิน คอร์ปอเรชั่น
- 2552 - ปัจจุบัน ► ประธานเจ้าหน้าที่บริหาร บมจ. แอดวานซ์ อินโฟร์ เซอร์วิส
- 2553 - 2555 ► รักษาการหัวหน้าคณะผู้บริหารด้านการตลาด บมจ. แอดวานซ์ อินโฟร์ เซอร์วิส
- 2549 - 2552 ► กรรมการผู้อำนวยการ บมจ. แอดวานซ์ อินโฟร์ เซอร์วิส

คุณวุฒิการศึกษาสูงสุด

- ปริญญาโท MBA, International Finance
and International Accounting Northrop University, USA

การอบรมจากสมาคมส่งเสริมสถาบันกรรมการบริษัทไทย (IOD)
DCP : Directors Certification Program รุ่น 89/2550

ประสบการณ์ทำงาน

- 2555 - ปัจจุบัน ► ประธานคณะกรรมการบริหาร บมจ. ไทยคม
- 2554 - ปัจจุบัน ► กรรมการบริหาร กรรมการทบทวนกลยุทธ์และโครงสร้างองค์กร และประธานกรรมการบริหาร สายธุรกิจสื่อโฆษณาและธุรกิจใหม่ บมจ. ชิน คอร์ปอเรชั่น
- กรรมการ และประธานเจ้าหน้าที่บริหาร บมจ. ไทยคม
- กรรมการ ประธานคณะกรรมการบริหาร ประธานคณะกรรมการกำหนดค่าตอบแทน และประธานกรรมการสรรหาและกำกับดูแลกิจการ บมจ. ซีเอส ล็อกซ์อินโฟ
- กรรมการบริหาร บมจ. แอดวานซ์ อินโฟร์ เซอร์วิส
- ส.ค. - ธ.ค. 2554 ► กรรมการบริหาร บมจ. ไทยคม
- 2553 - 2554 ► General Manager, Global Technology Services, IBM ASEAN
- 2552 - 2553 ► Client Advocacy Executive, Chairman's Office, IBM Headquarters
- 2550 - 2552 ► Vice President, General Business, IBM ASEAN

► การดำรงตำแหน่งในบริษัทจดทะเบียนในปัจจุบัน

หมายเหตุ ^{1/} สัดส่วนการถือหุ้นนับรวมจำนวนหุ้นของคู่สมรสและบุตรที่ยังไม่บรรลุนิติภาวะ ณ วันที่ 31 ธันวาคม 2556



นางสุวิมล แก้วคุณ

อายุ 58 ปี / สัญชาติ ไทย

ตำแหน่ง
► กรรมการบริหาร

วันที่ได้รับการแต่งตั้งเป็นผู้บริหาร 1 กรกฎาคม 2550

สัดส่วนการถือหุ้น^{1/} ไม่มี



นายอนก พนาอภิชน

อายุ 48 ปี / สัญชาติ ไทย

ตำแหน่ง
► รองกรรมการผู้อำนวยการ สายงานการเงินและบัญชี

วันที่ได้รับการแต่งตั้งเป็นผู้บริหาร 16 พฤศจิกายน 2543

สัดส่วนการถือหุ้น^{1/} 0.0016%

คุณวุฒิการศึกษาสูงสุด

► ปริญญาโท บริหารธุรกิจ เอเชียนอินสตีติวท์ออฟแมเนจเม้นท์ ประเทศฟิลิปปินส์

การอบรมจากสมาคมส่งเสริมสถาบันกรรมการบริษัทไทย (IOD)
DCP : Directors Certification Program รุ่น 102/2551

ประสบการณ์ทำงาน

- 2556 - ปัจจุบัน ► หัวหน้าคณะผู้บริหารด้านการพัฒนาองค์กร
บมจ. แอดวานซ์ อินโฟร์ เซอร์วิส
- 2550 - ปัจจุบัน ► กรรมการบริหาร บมจ. ชิน คอร์ปอเรชั่น
- 2550 - 2555 ► หัวหน้าคณะผู้บริหารด้านการบริการลูกค้า
บมจ. แอดวานซ์ อินโฟร์ เซอร์วิส

คุณวุฒิการศึกษาสูงสุด

► ปริญญาโท บริหารธุรกิจ จุฬาลงกรณ์มหาวิทยาลัย

การอบรมจากสมาคมส่งเสริมสถาบันกรรมการบริษัทไทย (IOD)
DCP : Directors Certification Program รุ่น 111/2551

ประสบการณ์ทำงาน

- 2553 - ปัจจุบัน ► รองกรรมการผู้อำนวยการ สายงานการเงินและบัญชี
บมจ. ชิน คอร์ปอเรชั่น
- กรรมการ และกรรมการบริหาร บมจ. ไทยคม
- ก.พ. - ก.ย. 2554 ► รักษาการหัวหน้าคณะผู้บริหารด้านการเงิน
บมจ. ไทยคม
- 2547 - 2553 ► ผู้ช่วยกรรมการผู้อำนวยการ ส่วนงานการเงินและบัญชี
บมจ. ชิน คอร์ปอเรชั่น

► การดำรงตำแหน่งในบริษัทจดทะเบียนในปัจจุบัน

หมายเหตุ ^{1/} สัดส่วนการถือหุ้นนับรวมจำนวนหุ้นของคู่สมรสและบุตรที่ยังไม่บรรลุนิติภาวะ ณ วันที่ 31 ธันวาคม 2556



นายวิชัย กิตติวิทยากุล

อายุ 52 ปี / สัญชาติ ไทย

ตำแหน่ง
▶ เลขานุการบริษัท และรองกรรมการผู้อำนวยการ
สายงานเลขานุการบริษัทและตรวจสอบภายใน

วันที่ได้รับการแต่งตั้งเป็นผู้บริหาร 1 กรกฎาคม 2550

สัดส่วนการถือหุ้น^{1/} 0.0003%



นายกฤตกา มหิทรกุล

อายุ 47 ปี / สัญชาติ ไทย

ตำแหน่ง
▶ รองกรรมการผู้อำนวยการ สายงานธุรกิจใหม่

วันที่ได้รับการแต่งตั้งเป็นผู้บริหาร 1 กันยายน 2556

สัดส่วนการถือหุ้น^{1/} ไม่มี

คุณวุฒิการศึกษาสูงสุด

▶ ปริญญาโท บัณฑิต มหาวิทยาลัยธรรมศาสตร์

การอบรมจากสมาคมส่งเสริมสถาบันกรรมการบริษัทไทย (IOD)

DCP: Directors Certification Program รุ่น 104/2551
Company Secretary Program ปี 2548
Board & CEO Assessment Program ปี 2546
Effective Audit Committee ปี 2545
Board Practices ปี 2545
Board Composition and Relations ปี 2545
Board Policy ปี 2545

ประสบการณ์ทำงาน

2556 - ปัจจุบัน ▶ รองกรรมการผู้อำนวยการ สายงานเลขานุการบริษัท
และตรวจสอบภายใน บมจ. ชิน คอร์ปอเรชั่น

2554 - ปัจจุบัน ▶ กรรมการวิชาชีพบัญชีด้านการศึกษาศาสตร์และเทคโนโลยี
การบัญชี สภาวิชาชีพบัญชี

2551 - ปัจจุบัน ▶ เลขานุการบริษัท บมจ. ชิน คอร์ปอเรชั่น

2554 - 2556 ▶ ผู้ช่วยกรรมการผู้อำนวยการอาวุโส ส่วนงานเลขานุการ
บริษัทและตรวจสอบภายใน บมจ. ชิน คอร์ปอเรชั่น

2547 - 2554 ▶ ผู้ช่วยกรรมการผู้อำนวยการ ส่วนงานเลขานุการบริษัท
และตรวจสอบภายใน บมจ. ชิน คอร์ปอเรชั่น

2550 - 2552 ▶ นายกสมาคม สมาคมผู้ตรวจสอบภายในแห่งประเทศไทย

2546 - 2551 ▶ เลขานุการคณะกรรมการบริษัท บมจ. ชิน คอร์ปอเรชั่น

คุณวุฒิการศึกษาสูงสุด

▶ Executive MBA สถาบันบัณฑิตบริหารธุรกิจศศินทร์
แห่งจุฬาลงกรณ์มหาวิทยาลัย

การอบรมจากสมาคมส่งเสริมสถาบันกรรมการบริษัทไทย (IOD)

-

ประสบการณ์ทำงาน

2556 - ปัจจุบัน ▶ รองกรรมการผู้อำนวยการ สายงานธุรกิจใหม่
บมจ. ชิน คอร์ปอเรชั่น

2552 - 2556 ▶ ประธานกลุ่มธุรกิจเอเชียเหนือ
บจ. โนเกีย ซีเมนส์เน็ตเวิร์ค (ประเทศไทย)

2550 - 2552 ▶ ผู้อำนวยการฝ่ายขาย ภูมิภาคละตินอเมริกา
บจ. โนเกีย ซีเมนส์เน็ตเวิร์ค (ประเทศไทย)

▶ การดำรงตำแหน่งในบริษัทจดทะเบียนในปัจจุบัน

หมายเหตุ ^{1/} สัดส่วนการถือหุ้นนับรวมจำนวนหุ้นของคู่สมรสและบุตรที่ยังไม่บรรลุนิติภาวะ ณ วันที่ 31 ธันวาคม 2556

การเปลี่ยนแปลงการถือหุ้นและหุ้นกู้ ของกรรมการและผู้บริหาร

รายชื่อ ^{1/}	ตำแหน่ง	บริษัท ชิน คอร์ปอเรชั่น จำกัด (มหาชน)					บริษัท แอควานซ์ อินโฟร เซอร์วิส จำกัด (มหาชน)					บริษัท ไทยคม จำกัด (มหาชน)				
		จำนวนหุ้นสามัญ (หุ้น)			จำนวนหุ้นสามัญ (หุ้น)			หุ้นกู้ (หน่วย)			จำนวนหุ้นสามัญ (หุ้น)			หุ้นกู้ (หน่วย)		
		การเปลี่ยนแปลง ในปี 2556		31 ธ.ค. 56	การเปลี่ยนแปลง ในปี 2556		31 ธ.ค. 55	การเปลี่ยนแปลง ในปี 2556		31 ธ.ค. 55	การเปลี่ยนแปลง ในปี 2556		31 ธ.ค. 56	การเปลี่ยนแปลง ในปี 2556		31 ธ.ค. 55
		เพิ่มขึ้น	ลดลง		เพิ่มขึ้น	ลดลง		เพิ่มขึ้น	ลดลง		เพิ่มขึ้น	ลดลง		เพิ่มขึ้น	ลดลง	
1. ดร.วิรัช อภิเมธีธำรง	ประธานคณะกรรมการ	-	-	-	-	-	-	-	1,000	-	-	1,000	-	-	-	-
2. นายสมชาย ศุภธาดา	กรรมการอิสระ และ ประธานคณะกรรมการตรวจสอบ	-	-	-	-	-	-	-	-	-	-	-	-	-	-	-
3. นายวิฑิต สีนุตพงษ์	กรรมการอิสระ และ กรรมการตรวจสอบ	-	-	-	-	-	-	-	-	-	-	-	-	-	-	-
4. นายชลาลักษณ์ บุนนาค	กรรมการอิสระ และ กรรมการตรวจสอบ	-	-	-	-	-	-	-	-	-	-	-	-	-	-	-
5. นายประเสริฐ บุญสัมพันธ์	กรรมการอิสระ	20,000	-	-	20,000	-	-	-	-	-	-	50,000	-	-	50,000	-
6. นายบุญ สวอน พู	กรรมการ	-	-	-	-	-	-	-	-	-	-	-	-	-	-	-
7. นายสมประสงค์ บุญยะชัย	กรรมการ และ ประธานคณะกรรมการบริหาร	1,126,459	-	(170,000)	956,459	-	-	-	-	2,000	-	(2,000) ^{2/}	-	-	-	-
8. นายวิเชียร เมฆตระการ	กรรมการบริหาร	6,500	23,500	-	30,000	15,025	2,000	-	17,025	-	-	-	-	-	-	-
9. นางศุภจี สุธรรมพันธุ์	กรรมการบริหาร	-	-	-	-	-	-	-	-	-	-	-	-	-	-	-
10. นางสุวิมล แก้วคุณ	กรรมการบริหาร	-	12,000	(12,000)	-	104,357	-	-	104,357	-	-	-	-	-	-	-
11. นายเอนก พนาภิชน	รองกรรมการผู้อำนวยการ สายงานการเงินและบัญชี	259,375	40,700	(250,075)	50,000	15,000	-	(15,000)	-	-	-	-	-	-	-	-
12. นายวิชัย กิตติวิทยากุล	รองกรรมการผู้อำนวยการ สายงานเลขานุการบริษัท และตรวจสอบภายใน	87	10,000	-	10,087	-	-	-	-	-	-	1,050	(1,000)	50	-	-
13. นายกฤติกา มหัทธนกุล ^{3/}	รองกรรมการผู้อำนวยการ สายงานธุรกิจใหม่	-	-	-	-	-	-	-	-	-	-	-	-	-	-	-

หมายเหตุ ^{1/} ข้อมูลการถือหุ้นและหุ้นกู้ของกรรมการและผู้บริหาร รวมการถือหุ้นของภรรยาและบุตรที่ยังไม่บรรลุนิติภาวะ

^{2/} หุ้นกู้ AIS134A ครบกำหนดไถ่ถอนเมื่อวันที่ 30 เมษายน 2556

^{3/} นายกฤติกา มหัทธนกุล เข้าดำรงตำแหน่ง รองกรรมการผู้อำนวยการ สายงานธุรกิจใหม่ เมื่อวันที่ 1 กันยายน 2556

การเปลี่ยนแปลงการถือหุ้นและหุ้นกู้ ของกรรมการและผู้บริหาร

รายชื่อ ^{1/}	ตำแหน่ง	บริษัท ไอทีวี จำกัด (มหาชน) ^{2/}				บริษัท แมกซ์บอกร์ จำกัด				บริษัท โอ.ที. แอปพลิเคชันส์ แอนด์ เซอร์วิส จำกัด				บริษัท อินทัช มีเดีย จำกัด ^{3/}			
		จำนวนหุ้นสามัญ (หุ้น)				จำนวนหุ้นสามัญ (หุ้น)				จำนวนหุ้นสามัญ (หุ้น)				จำนวนหุ้นสามัญ (หุ้น)			
		การเปลี่ยนแปลง ในปี 2556		31 ธ.ค. 56	31 ธ.ค. 55	การเปลี่ยนแปลง ในปี 2556		31 ธ.ค. 56	31 ธ.ค. 55	การเปลี่ยนแปลง ในปี 2556		31 ธ.ค. 56	31 ธ.ค. 55	การเปลี่ยนแปลง ในปี 2556		31 ธ.ค. 56	
		เพิ่มขึ้น	ลดลง			เพิ่มขึ้น	ลดลง			เพิ่มขึ้น	ลดลง			เพิ่มขึ้น	ลดลง		
1. ดร.วิรัช อภิเมธีธำรง	ประธานคณะกรรมการ	-	-	-	-	-	-	-	-	-	-	-	-	-	-	-	
2. นายสมชาย สุภธาดา	กรรมการอิสระ และ ประธานคณะกรรมการตรวจสอบ	-	-	-	-	-	-	-	-	-	-	-	-	-	-	-	
3. นายวิฑิต ลีนุตพงษ์	กรรมการอิสระ และ กรรมการตรวจสอบ	-	-	-	-	-	-	-	-	-	-	-	-	-	-	-	
4. นายชลาลักษณ์ บุญนาค	กรรมการอิสระ และ กรรมการตรวจสอบ	-	-	-	-	-	-	-	-	-	-	-	-	-	-	-	
5. นายประเสริฐ บุญสัมพันธ์	กรรมการอิสระ	-	-	-	-	-	-	-	-	-	-	-	-	-	-	-	
6. นายบุญ สวอน พู	กรรมการ	-	-	-	-	-	-	-	-	-	-	-	-	-	-	-	
7. นายสมประสงค์ บุญยะชัย	กรรมการ และ ประธานคณะกรรมการบริหาร	-	-	-	-	260	-	-	260	4	-	-	4	-	-	-	
8. นายวีเชียร เมฆตระการ	กรรมการบริหาร	-	-	-	-	-	-	-	-	-	-	-	-	-	-	-	
9. นางศุภจี สุธรรมพันธุ์	กรรมการบริหาร	-	-	-	-	-	-	-	-	-	-	-	-	1	-	1	
10. นางสาววิมล แก้วคุณ	กรรมการบริหาร	-	-	-	-	-	-	-	-	-	-	-	-	-	-	-	
11. นายเอนก พนาภิชน	รองกรรมการผู้อำนวยการ สายงานการเงินและบัญชี	20	-	-	20	10	-	-	10	2	-	-	2	-	-	-	
12. นายวิชัย กิตติวิทยากุล	รองกรรมการผู้อำนวยการ สายงานเลขานุการบริษัท และตรวจสอบภายใน	-	-	-	-	-	-	-	-	-	-	-	-	-	-	-	
13. นายกฤติกา มหัทธนกกุล ^{4/}	รองกรรมการผู้อำนวยการ สายงานธุรกิจใหม่	-	-	-	-	-	-	-	-	-	-	-	-	-	-	-	

หมายเหตุ ^{1/} ข้อมูลการถือหุ้นและหุ้นกู้ของกรรมการและผู้บริหาร รวมการถือหุ้นของภรรยาและบุตรที่ยังไม่บรรลุนิติภาวะ

^{2/} เมื่อวันที่ 8 มีนาคม 2550 บริษัท ไอทีวี จำกัด (มหาชน) ไม่ได้ดำเนินธุรกิจ เนื่องจากไม่มีใบอนุญาตประกอบกิจการ

^{3/} บริษัท อินทัช มีเดีย จำกัด จัดทะเบียนจัดตั้งบริษัทเมื่อวันที่ 28 สิงหาคม 2556

^{4/} นายกฤติกา มหัทธนกกุล เข้าดำรงตำแหน่ง รองกรรมการผู้อำนวยการ สายงานธุรกิจใหม่ เมื่อวันที่ 1 กันยายน 2556

รางวัลแห่งความภาคภูมิใจของอินทรี

ความสำเร็จและความภาคภูมิใจที่ได้จากความมุ่งมั่น และ
ทุ่มเททำงานของกรรมการ ผู้บริหาร และพนักงาน เห็นได้
จากการที่บริษัทได้รับรางวัลจากสถาบันต่างๆ ดังนี้

รางวัลจากงานประกาศเกียรติคุณคณะกรรมการแห่งปี 2556 (Board of the Year Awards 2013) จำนวน 2 รางวัล คือ “รางวัลคณะกรรมการแห่งปี-ดีเด่น” (Board of the Year for Distinctive Practices) ที่มอบให้กับคณะกรรมการที่สามารถปฏิบัติหน้าที่ตามหลักการกำกับดูแลกิจการที่ดีได้เป็นอย่างดี และ “รางวัลคณะกรรมการตรวจสอบแห่งปี” (Audit Committee of the Year) ที่มอบให้กับคณะกรรมการตรวจสอบที่สามารถปฏิบัติหน้าที่ได้ตามหลักการกำกับดูแลกิจการที่ดีเป็นอย่างดี จัดโดยสมาคมส่งเสริมสถาบันกรรมการบริษัทไทย ร่วมกับ 6 องค์กรชั้นนำ ได้แก่ ตลาดหลักทรัพย์แห่งประเทศไทย สมาหุการค้าแห่งประเทศไทย สภาอุตสาหกรรมแห่งประเทศไทย สมาคมธนาคารไทย สมาคมบริษัทจดทะเบียนไทย และสภาธุรกิจตลาดทุนไทย

รางวัล SET Awards 2013 คือ “รางวัลบริษัทจดทะเบียนด้านผลการดำเนินงานยอดเยี่ยม” (Best Company Performance Awards) สำหรับบริษัทที่มีมูลค่าหลักทรัพย์ตามราคาตลาดสูงกว่า 50,000 ล้านบาท จัดโดยตลาดหลักทรัพย์แห่งประเทศไทย และวารสารการเงินธนาคาร เพื่อประกาศเกียรติคุณและเชิดชูบริษัทจดทะเบียน บริษัทหลักทรัพย์ และบริษัทหลักทรัพย์จัดการกองทุนที่มีความยอดเยี่ยมในด้านต่างๆ

รางวัลจากการประกาศผลรางวัลหุ้นขวัญใจมหาชน (Popular Awards) ประจำปี 2555 จำนวน 2 รางวัล จากการโหวตของนักลงทุน คือ “รางวัลสุดยอดหุ้นขวัญใจมหาชน” และ “รางวัลหุ้นขวัญใจมหาชนกลุ่มเทคโนโลยี” ในฐานะที่หุ้น INTUCH เป็นหุ้นที่มีปัจจัยพื้นฐานดีเด่นในมุมมองพื้นฐานความนิยมของนักลงทุนในตลาดหุ้นไทย จัดโดยตลาดหลักทรัพย์แห่งประเทศไทย และหนังสือพิมพ์ข่าวหุ้นธุรกิจ



1 รางวัลจากงานประกาศเกียรติคุณคณะกรรมการแห่งปี 2556

2 รางวัล SET Awards 2013

3 รางวัลจากการประกาศผลรางวัลหุ้นขวัญใจมหาชน

ความรับผิดชอบต่อสังคม

นโยบายความรับผิดชอบต่อสังคม

ในฐานะที่เป็นบริษัทไทยและดำเนินกิจการในประเทศไทย บริษัทตระหนักถึงความสำคัญของการดำรงตนเป็นพลเมืองที่ดีของประเทศ จึงได้กำหนดให้ความรับผิดชอบต่อสังคม เป็นหนึ่งในพันธกิจหลักของบริษัท โดยมุ่งเน้นการพัฒนาอย่างยั่งยืน ส่งเสริมแนวคิดการสร้างสรรค์คุณค่าและประโยชน์ร่วมกันทั้งในด้านเศรษฐกิจ สังคม และสิ่งแวดล้อม เพื่อพัฒนาให้บริษัทและสังคมเจริญเติบโตไปพร้อมกันอย่างสมดุลและมั่นคง

คณะกรรมการบริษัทจึงได้แต่งตั้งคณะกรรมการความรับผิดชอบต่อสังคม (CSR Committee) เพื่อทำหน้าที่ช่วยคณะกรรมการบริษัทในการปฏิบัติหน้าที่ดูแลด้านความรับผิดชอบต่อสังคมของบริษัท อาทิ สอบทานนโยบาย กำหนดกลยุทธ์ แผนการดำเนินงาน และงบประมาณด้านความรับผิดชอบต่อสังคม รวมทั้งติดตามผลการดำเนินงาน และรายงานให้คณะกรรมการบริษัททราบ ทั้งนี้ คณะกรรมการความรับผิดชอบต่อสังคมได้กำหนดนโยบายด้านความรับผิดชอบต่อสังคม 8 ด้าน (สามารถดูรายละเอียดเพิ่มเติมที่ www.intouchcompany.com)

รายงานผลการดำเนินงานความรับผิดชอบต่อสังคม

จากการปฏิบัติตามนโยบายความรับผิดชอบต่อสังคมในด้านต่างๆ อาทิ ด้านการประกอบธุรกิจด้วยความเป็นธรรม การกำกับดูแลกิจการที่ดี การต่อต้านการทุจริตคอร์รัปชัน ชุมชนและสังคม พนักงาน สิทธิมนุษยชน สิ่งแวดล้อม และการพัฒนานวัตกรรม ปรากฏผลการดำเนินงานหลักๆ ดังนี้

การประกอบธุรกิจด้วยความเป็นธรรม

บริษัทสนับสนุนและส่งเสริมการแข่งขันทางการค้าอย่างเสรีและเป็นธรรม ไม่ผูกขาด หรือกำหนดให้คู่ค้าต้องขายสินค้าของบริษัทเท่านั้น และไม่มีนโยบายในการแข่งขันทางการค้าโดยใช้วิธีการใดๆ เพื่อให้ได้มาซึ่งข้อมูลของคู่แข่งอย่างผิดกฎหมายและขัดต่อจริยธรรม นอกจากนี้ บริษัทเคารพสิทธิที่ชอบด้วยกฎหมายในทรัพย์สินทางปัญญาของบุคคลอื่นโดยไม่ซื้อสินค้าที่มีลักษณะเป็นการละเมิดทรัพย์สินทางปัญญา (ทั้งนี้ บริษัทได้กำหนดแนวปฏิบัติในเรื่องดังกล่าวไว้ในประมวลจรรยาบรรณของบริษัท สามารถดูรายละเอียดได้ที่ www.intouchcompany.com)

บริษัทยังได้จัดทำนโยบายและระเบียบปฏิบัติการจัดซื้อ เพื่อใช้เป็นแนวทางในการจัดซื้อสินค้า/บริการโดยได้กำหนดวิธีการจัดซื้อไว้ 4 วิธี ได้แก่ 1) การตกลงราคา 2) การเปรียบเทียบราคา 3) วิธีประกวดราคา และ 4) วิธีพิเศษ เพื่อให้การคัดเลือกคู่ค้าเป็นไปอย่างโปร่งใส และเป็นธรรมโดยคำนึงถึงประโยชน์ของบริษัทเป็นสำคัญ

การดำเนินธุรกิจ

บริษัทกำหนดนโยบายต่อต้านการให้สินบน และการคอร์รัปชันในทุกรูปแบบ ซึ่งได้ประกาศผ่านทางเว็บไซต์ของบริษัทและอินทราเน็ตให้พนักงาน และผู้ที่เกี่ยวข้องรับทราบ ตลอดจนได้เข้าร่วมลงนามในคำประกาศเจตนารมณ์แนวร่วมปฏิบัติของภาคเอกชนไทยในการต่อต้านการทุจริต ร่วมกับองค์กรต่อต้านคอร์รัปชัน (ประเทศไทย) นอกจากนี้หากพนักงานพบเห็นการทุจริตคอร์รัปชัน สามารถร้องเรียนผ่านระบบ Whistleblower

ชุมชนและสังคม

บริษัทได้ดำเนินโครงการที่เป็นประโยชน์แก่ชุมชนและสังคมเป็นประจำทุกปี โดยการสนับสนุนองค์ความรู้ นำศักยภาพของบริษัท รวมถึงปัจจัยและงบประมาณมาช่วยเหลือชุมชนและสังคมอย่างต่อเนื่อง (สามารถดูผลการดำเนินงานในส่วน of ชุมชนและสังคมได้จาก หน้า 29-33)

พนักงาน

บริษัทมองเห็นถึงความสำคัญและคุณค่าของทรัพยากรบุคคลจึงได้กำหนดนโยบายเรื่องการบริหารงานบุคคลที่ชัดเจนโดยมุ่งเน้นที่จะดูแล รักษา และพัฒนาพนักงานของบริษัทอย่างเป็นระบบและต่อเนื่อง เพื่อเพิ่มพูนศักยภาพและคุณภาพในตัวพนักงาน รวมทั้งสร้างขวัญกำลังใจในการทำงานอย่างทั่วถึง มุ่งเสริมสร้างขีดความสามารถในการแข่งขันทั้งระดับบุคคล ทีมงาน และองค์กร อย่างต่อเนื่องในด้านต่างๆ ได้แก่

การจัดสวัสดิการ ดูแลด้านอาชีวอนามัยและความปลอดภัยในการทำงาน (Welfare, Health, Environment and Safety) นอกเหนือจากการปฏิบัติตามกฎหมายที่เกี่ยวข้องกับแรงงานและสวัสดิการ อาชีวอนามัย สภาพแวดล้อมและความปลอดภัยในการทำงานอย่างเคร่งครัดแล้ว บริษัทยังมุ่งส่งเสริมให้พนักงานมีคุณภาพชีวิตที่ดีด้วยการจัดสวัสดิการสำหรับพนักงานทุกระดับอย่างเหมาะสมสอดคล้องกับลักษณะงานและสถานภาพทางสังคม รวมทั้งจัดให้มีอุปกรณ์การทำงาน สิ่งอำนวยความสะดวกและสภาพแวดล้อมการทำงานที่ปลอดภัยถูกต้องตามหลักอาชีวอนามัย ดูแลเรื่องสุขภาพ และให้ความรู้ในการป้องกันและสร้างเสริมสุขภาพทางกายและใจที่ดีแก่พนักงาน โดยยึดถือตามมาตรฐานและข้อกำหนดต่างๆ ทางด้านอาชีวอนามัยและความปลอดภัยที่เป็นสากล อาทิ มีศูนย์ออกกำลังกาย (Fitness Center) จัดห้องพยาบาลมีพยาบาลและแพทย์ประจำ มีการตรวจสุขภาพประจำปี มีการประกันชีวิตและประกันสุขภาพ และมีการจัดตั้งคณะกรรมการสวัสดิการในสถานประกอบการที่ทำหน้าที่พิจารณาเสนอข้อคิดเห็นและแนวทางในการจัดสวัสดิการที่เป็นประโยชน์สำหรับพนักงาน โดยตลอดระยะเวลาที่ผ่านมา ไม่มีการบาดเจ็บ การเจ็บป่วย หรืออุบัติเหตุร้ายแรงที่เกิดจากการทำงานใดๆ กับพนักงานของบริษัท

การพัฒนาบุคลากร (Employee Development) บริษัทสนับสนุนและลงทุนด้านการพัฒนาความรู้ความสามารถของบุคลากรอย่างจริงจัง โดยการพัฒนาครอบคลุมการสร้างเสริมสมรรถนะและความสามารถด้านต่างๆ ประกอบด้วยความรู้และทักษะในการบริหารจัดการ (Managerial Knowledge and Skills) ภาวะผู้นำ (Leadership) ความรู้และทักษะเฉพาะของแต่ละสายงาน/อาชีพ (Professional/Functional Knowledge and Skills) และการพัฒนากระบวนการคิดและมุมมอง (Perspective Development) พร้อมทั้งแลกเปลี่ยนแบ่งปันความรู้ที่ได้แก่ผู้อื่น ด้วยการถ่ายทอดผ่านความเป็นวิทยากร การให้คำปรึกษาแนะนำ การโค้ชและการกระตุ้นโดยผู้บังคับบัญชา เพื่อให้เกิดการนำความรู้ไปปรับใช้ให้เกิดประโยชน์ต่อการพัฒนาตนเอง พัฒนางานและพัฒนาองค์กร ทั้งนี้ การพัฒนาดังกล่าวยังสัมพันธ์เชื่อมโยงกับแผนพัฒนาผู้สืบทอดตำแหน่ง (Succession Plan) และการพัฒนากลุ่มพนักงานผู้มีศักยภาพสูง (Talents) เพื่อให้เกิดการสานต่อในการปฏิบัติตามพันธกิจและคำมั่นสัญญาของบริษัทที่มีต่อผู้ถือหุ้น ลูกค้า และสังคม และรางวัลรางวัลซึ่งวัฒนธรรมการบริหารจัดการที่ดีและโปร่งใส นอกจากนี้ บริษัทจัดให้มีห้องสมุดของกลุ่มบริษัท (Knowledge Station) และจัดโครงการอบรมธรรมศึกษาในสถานประกอบการ โดยในภาพรวมพนักงานมีจำนวนวันเข้ารับการพัฒนารวม 6 วัน ต่อคน ต่อปี และมีจำนวนพนักงานที่เข้ารับการอบรมคิดเป็นร้อยละ 90 ของพนักงานทั้งหมด

การสรรหาและคัดเลือกบุคลากรอย่างเป็นธรรม (Fairness of Recruitment and Selection) บริษัทดำเนินการสรรหาและคัดเลือกบุคลากรแต่ละระดับอย่างเป็นธรรม โดยมองที่คุณลักษณะ คุณสมบัติและความสามารถของตัวบุคคลที่สอดคล้องกับความต้องการของงาน รวมทั้งพิจารณาศักยภาพที่จะพัฒนาให้มีความก้าวหน้าต่อไปได้ในอนาคตควบคู่ไปด้วย โดยใช้คณะกรรมการทำหน้าที่คัดสรร ใช้การทดสอบและเครื่องมือด้านการประเมินบุคคลมาประกอบ เพื่อให้มั่นใจว่าได้คนเก่งและดี เหมาะสมอย่างแท้จริงกับงานวัฒนธรรมองค์กร และมีความพร้อมที่จะพัฒนาต่อยอดต่อไปได้ในอนาคต

จำนวนพนักงานในปี 2556

ระดับพนักงาน	จำนวนรวม	พนักงานใหม่	พนักงานพ้นสภาพ
บริหาร	19	3	
จัดการ	39	5	2
ปฏิบัติการ	20	1	
รวม	78	9	2

การให้โอกาสอย่างเท่าเทียมกันในการว่าจ้างและบรรจุแต่งตั้ง (Equal Opportunities) รวมทั้งโอกาสด้านการพัฒนาและความก้าวหน้า โดยพิจารณาบนพื้นฐานคุณธรรม ความรู้ความสามารถ ความมุ่งมั่นและผลสำเร็จของงานที่เกิดขึ้น ทั้งนี้เพื่อให้การใช้ทรัพยากรบุคคล เกิดประโยชน์สูงสุดต่อบริษัท โดยไม่เลือกปฏิบัติต่อบุคคลหนึ่งบุคคลใดอันเนื่องมาจาก เชื้อชาติ สัญชาติ ศาสนา เพศ อายุ สถานภาพทางการสมรส หรือความบกพร่องทางกายภาพ

การใช้ระบบคุณธรรมในการจัดสรรประโยชน์ตอบแทนการทำงาน (Fairness of Compensation Management) บริษัทใช้การประเมินค่าจ้างอย่างเป็นระบบเพื่อจัดกลุ่มงาน และระดับตำแหน่งงานตามขอบเขตหน้าที่ความรับผิดชอบและความสำคัญที่มีต่อองค์กร ทั้งนี้เพื่อให้เกิดความเป็นธรรมในการจ่ายค่าตอบแทน บริษัททำการสำรวจรายได้และประโยชน์ตอบแทนการทำงานของพนักงานทุกระดับ เปรียบเทียบกับตลาดแรงงานและสภาวะการครองชีพที่เปลี่ยนแปลงไปอยู่เสมอ เพื่อให้มั่นใจว่าการให้ประโยชน์ตอบแทนการทำงานสามารถแข่งขันได้กับตลาดแรงงานภายนอก ทั้งด้านการดึงดูดและรักษา พนักงานมีรายได้และประโยชน์ตอบแทนการทำงานที่เหมาะสมกับสถานะภาพ และผลการปฏิบัติงาน บริษัทยังส่งเสริมการออมเงินในรูปแบบของสหกรณ์ออมทรัพย์ และการออมในระยะยาว โดยได้ดำเนินการจัดตั้งและบริหารกองทุนสำรองเลี้ยงชีพสำหรับพนักงานที่เปิดโอกาสให้สมาชิกแต่ละคนเลือกรูปแบบการลงทุนได้ด้วยตนเองโดยคำนึงถึงระดับความเสี่ยงที่ยอมรับได้ (Employee Choice) ซึ่งพนักงานทุกคนจะได้รับทราบข้อมูลจากคู่มือพนักงานเป็นมาตรฐานเดียวกัน

สิทธิมนุษยชน

สิทธิในการเข้าร่วมสมาคม (Freedom of Association) บริษัทเคารพในสิทธิและเสรีภาพของพนักงาน และไม่ปิดกั้นหากพนักงานประสงค์จะเข้าร่วมกับสมาคมหรือองค์กรอื่นใดที่จัดตั้งขึ้นอย่างถูกต้องตามกฎหมายเพื่อยังประโยชน์ให้เกิดขึ้นกับบุคคล กลุ่มบุคคล สังคมหรือประเทศชาติ โดยต้องไม่เป็นการกระทำเพื่อแสวงหารายได้หรือประโยชน์ตอบแทนอื่นใดนอกเหนือจากหน้าที่การงานที่พนักงานทำอยู่ หรือเป็นการนำความรู้และเวลาของบริษัทไปใช้โดยไม่ได้รับอนุญาตเพื่อเอื้อหรือก่อประโยชน์ให้เกิดขึ้นกับตนเอง

การปกป้องและเคารพความเป็นส่วนตัวของพนักงาน (Employee Privacy) บริษัทเคารพในความเป็นส่วนตัวของพนักงาน โดยจะปกป้องและไม่นำข้อมูลส่วนตัวของพนักงาน เช่น เงินเดือน ประวัติการรักษาพยาบาล ประวัติครอบครัว ฯลฯ ไปเปิดเผยให้กับบุคคลภายนอกหรือผู้ที่ไม่เกี่ยวข้อง เว้นแต่เป็นข้อมูลที่ต้องเปิดเผยต่อบุคคลภายนอกที่เกี่ยวข้องตามบทบัญญัติของกฎหมาย

สิ่งแวดล้อม

แม้ว่าบริษัทจะเป็น Holding Company ที่ไม่ได้มีสินค้าและบริการที่เกี่ยวข้องกับสิ่งแวดล้อมโดยตรง บริษัทยังคงตระหนักถึงความสำคัญของการดูแลรักษาสิ่งแวดล้อมเช่นกัน อาทิ การรณรงค์และส่งเสริมให้พนักงานมีจิตสำนึกในการใช้ทรัพยากรต่างๆ อย่างคุ้มค่า โดยรณรงค์ให้นำกระดาษที่ใช้แล้วกลับมาใช้ใหม่ (Reuse) หรือการพัฒนากระบวนการจัดเก็บข้อมูลเกี่ยวกับคณะกรรมการบริษัทให้เป็นหมวดหมู่ สามารถสืบค้นได้ทางโทรศัพท์ หรือแท็บเล็ต (Board Portal) เพื่อช่วยลดภาวะโลกร้อนและประหยัดค่าใช้จ่าย การรณรงค์ให้ร่วมกันประหยัดน้ำ ประหยัดการใช้ไฟฟ้า โดยปิดเครื่องปรับอากาศก่อนเวลาเลิกงานประมาณ 15 นาที รวมทั้งส่งเสริมและสนับสนุนให้ใช้ผลิตภัณฑ์ที่เป็นมิตรกับสิ่งแวดล้อม นอกจากนี้ การดำเนินโครงการเพื่อสังคมของบริษัทยังคำนึงถึงการดูแลรักษาสิ่งแวดล้อมตามหลักปรัชญาของเศรษฐกิจพอเพียง อาทิ โครงการปลูกข้าวเพื่อสุขภาพ โดยส่งเสริมการปลูกข้าวด้วยวิถีธรรมชาติปราศจากสารเคมี ช่วยให้อาหารสุขภาพของคนในชุมชนดีขึ้น ระบบนิเวศ และทรัพยากรธรรมชาติกลับมาอุดมสมบูรณ์มากขึ้น

การพัฒนานวัตกรรม

บริษัทส่งเสริมและดำเนินการด้านการพัฒนานวัตกรรมด้วยการคิดค้นและพัฒนาแบบ Board Portal ที่รวบรวมข้อมูลต่างๆ เกี่ยวกับคณะกรรมการบริษัทให้เป็นหมวดหมู่ สามารถสืบค้นได้สะดวก รวดเร็ว จากโทรศัพท์มือถือหรือแท็บเล็ต เช่น จดหมายเชิญประชุม เอกสารประกอบการประชุม รายงานการประชุม และข้อมูลอื่นๆ โดยคณะกรรมการบริษัทเห็นชอบกับระบบดังกล่าวเมื่อวันที่ 25 มิถุนายน 2556 และเริ่มใช้อย่างเป็นทางการในเดือนสิงหาคม 2556 ซึ่งนอกจากจะสามารถใช้รหัสผ่านเพื่อทำการเข้าถึงข้อมูลมีความปลอดภัยมากขึ้นแล้ว ยังเป็นการช่วยประหยัดค่าใช้จ่าย และประหยัดการใช้ทรัพยากรธรรมชาติด้วยอีกทางหนึ่ง

นอกจากนี้ บริษัทได้ส่งเสริมการแลกเปลี่ยน เรียนรู้ และพัฒนาทักษะ โดยร่วมแสดงความรู้ และความก้าวหน้าทางเทคโนโลยีของบริษัทในงานต่างๆ อาทิ งาน ITU Telecom World 2013 จัดสัมมนาให้ความรู้ด้านนวัตกรรมและเทคโนโลยีแก่ผู้ประกอบการและผู้สนใจทั่วไปเป็นระยะ รวมทั้งนำความรู้ด้านเทคโนโลยีของบริษัทไปเผยแพร่และขยายผลร่วมกับชุมชน เพื่อสร้างมูลค่าเพิ่ม และประโยชน์แก่ชุมชนและสังคมในระยะยาว

สำหรับผลการดำเนินงานตามนโยบายด้านกำกับดูแลกิจการที่ดี บริษัทได้เปิดเผยข้อมูลไว้ในส่วนของการกำกับดูแลกิจการหน้า 47



รายละเอียดกิจกรรมเพื่อชุมชนและสังคม

บริษัทให้ความสำคัญกับการพัฒนาชุมชนและสังคมอย่างต่อเนื่องด้วยการสร้างสรรค์คุณค่าและประโยชน์ร่วมกันระหว่างภาคธุรกิจและสังคม (Creating Shared Value) โดยการนำเอาความรู้ และศักยภาพของบริษัทในด้านต่างๆ มาปรับใช้กับการดำเนินโครงการร่วมกับชุมชนและสังคม ภายใต้สโลแกน “คนไทยแข็งแรง ประเทศไทยแข็งแรง” เพื่อสร้างความเติบโตอย่างยั่งยืนให้กับองค์กรและสังคม ในปี 2556 มีการดำเนินกิจกรรมเพื่อสังคมที่มุ่งเน้นการพัฒนาศักยภาพ และความคิดสร้างสรรค์ของเยาวชน น้อมนำแนวพระราชดำริปรัชญาของเศรษฐกิจพอเพียงมาประยุกต์ใช้ในการดำเนินกิจกรรม และส่งเสริมให้พนักงานมีส่วนร่วมในการทำกิจกรรมเพื่อสังคมอย่างต่อเนื่อง ดังนี้

โครงการปลูกข้าวเพื่อสุขภาพโดยอินทัช

ส่งเสริมการปลูกข้าวโดยไม่ใช้สารเคมี เพื่อช่วยยกระดับคุณภาพชีวิตของชาวนาไทยให้ดีขึ้น จากผลสำเร็จของโครงการในปี 2555 บริษัทได้ขยายพื้นที่การปลูกข้าวโดยไม่ใช้สารเคมีไปยังเรือนจำกลางชั่วคราวโคกตาบัน อ.เมือง จ.สุรินทร์ ในปี 2556 บนพื้นที่นา 100 ไร่ มีผู้ต้องขังชั้นดีเข้าร่วมโครงการ จำนวน 50 คน โดยบริษัทได้สนับสนุนเมล็ดพันธุ์ข้าวไรซ์เบอร์รี่ และองค์ความรู้ในกระบวนการปลูกข้าวโดยไม่ใช้สารเคมี รวมทั้งนำประสบการณ์ในการดำเนินโครงการที่ชยันตมาปรับใช้ และจัดการกระบวนการถ่ายทอดองค์ความรู้อย่างเป็นระบบ เพื่อเพิ่มผลผลิตข้าว รวมทั้งเป็นแหล่งบริการความรู้ ฝึกทักษะและเสริมสร้างประสบการณ์วิชาชีพเกษตรกรรมให้แก่ผู้ต้องขัง สามารถนำไปปฏิบัติเป็นทางเลือกในการใช้ชีวิตในสังคมภายหลังพ้นโทษ รวมถึงกลุ่มชาวนา และเกษตรกรที่สนใจ

1 น้อมเกล้าฯ ถวายข้าวไรซ์เบอร์รี่ในโครงการปลูกข้าวเพื่อสุขภาพโดยอินทัช



2



3

การปลูกข้าวที่มีคุณค่าทางโภชนาการโดยไม่ใช้สารเคมี ทำให้ชาวนามีความสุข มีรายได้เพิ่มขึ้น สุขภาพดีขึ้น สิ่งแวดล้อมและระบบนิเวศดีขึ้น ผู้บริโภคมีความสุข ชุมชนมีความเข้มแข็งสามารถพึ่งพาตนเองได้ สำหรับผู้ต้องขังภายหลังจากพ้นโทษสามารถนำองค์ความรู้ที่ได้รับไปใช้ในการประกอบอาชีพเป็นการคืนคนดีสู่สังคม

โครงการ แคมป์สนุกคิดกับอินทิลัย “เยาวชนพอดี โรงเรียนพอดีเพียง”

แคมป์สนุกคิดกับอินทิลัย น้อมนำหลักปรัชญาของเศรษฐกิจพอเพียงมาเป็นแนวทางในการดำเนินโครงการ และเปิดโอกาสให้เยาวชน นักศึกษา โรงเรียน และชุมชน ร่วมคิดร่วมสร้างศูนย์การเรียนรู้เศรษฐกิจพอเพียงโดยการวิเคราะห์และนำความรู้ของบริษัทรวมถึงฐานทุนที่มีอยู่ในชุมชนมาบูรณาการให้เกิดประโยชน์สูงสุดโดยเชิญชวนพนักงานเข้าร่วมกิจกรรมด้วยความสมัครใจ ศูนย์การเรียนรู้เศรษฐกิจพอเพียงที่บริษัทดำเนินการในปี 2556 ประกอบด้วย

“ศูนย์การเรียนรู้ปุ๋ยหมักชีวภาพบ้านแกหัวแฮดส้มโฮง” โรงเรียนบ้านแกหัวแฮดส้มโฮงวิทยา อ.กมลาไสย จ.กาฬสินธุ์ จัดทำองค์ความรู้เกี่ยวกับการทำปุ๋ยหมักชีวภาพจากวัตถุดิบและสิ่งเหลือใช้ในชุมชน อันจะช่วยลดปริมาณขยะ ลดต้นทุนค่าใช้จ่าย และรักษาสิ่งแวดล้อม ส่งเสริมให้ชุมชนสามารถพึ่งพาตนเองได้ตามหลักปรัชญาของเศรษฐกิจพอเพียง

“ศูนย์การเรียนรู้ข้าวเหลืองประทิวเพื่อการอนุรักษ์และแปรรูป” โรงเรียนประทิววิทยา อ.ประทิว จ.ชุมพร เพื่อส่งเสริมและอนุรักษ์วิถีภูมิปัญญาการทำนา “ข้าวเหลืองประทิว” ซึ่งเป็นข้าวพันธุ์พื้นเมืองอันทรงคุณค่าช่วยให้เยาวชนและชาวบ้านในชุมชนได้บริโภคข้าวพื้นถิ่นที่มีเอกลักษณ์เป็นของตนเอง มีคุณค่าทางโภชนาการ และสามารถแปรรูปเป็นอาหารต่างๆ มากมายก่อให้เกิดความภาคภูมิใจ ความรักและหวงแหนทรัพยากรท้องถิ่น และภูมิปัญญาอันทรงคุณค่าไม่ให้อาณา



4

“ศูนย์การเรียนรู้โรงสีข้าวกล้องพอดีเพียงบ้านห้วยไคร้” โรงเรียนบ้านห้วยไคร้ อ.บ้านด่านลานหอย จ.สุโขทัย แสดงถึงการเกื้อกูลและพึ่งพาอาศัยกันระหว่างโรงเรียนและชุมชน ด้วยการให้บริการโรงสีข้าวกล้องกับชุมชน แกลบที่ได้จากการสีข้าวจะนำมาทำเป็นปุ๋ยหมักแจกจ่ายให้กับชุมชน รวมถึงใช้ในแปลงนาข้าวและแปลงผักของโรงเรียน ข้าวที่ได้จากแปลงนาชุมชนจะนำมาแบ่งปันเป็นอาหารกลางวันให้กับนักเรียน ช่วยลดค่าใช้จ่ายและช่วยให้ชุมชนเข้มแข็งได้ในระยะยาว

“ศูนย์การเรียนรู้เกษตรผสมผสานชุมชนหัวไผ่” โรงเรียนหัวไผ่วิทยาคม อ.เมือง จ.สิงห์บุรี ส่งเสริมความรู้ด้านการเกษตรผสมผสาน และผลิตผลที่ได้จากภูมิปัญญาของท้องถิ่น ทั้งด้านการประมง การปศุสัตว์ รวมทั้งการแปรรูปพืชเป็นสมุนไพรก่อให้เกิดรายได้ในชุมชน และความภาคภูมิใจในภูมิปัญญาไทย

2-4 โครงการปลูกข้าวเพื่อสุขภาพโดยอินทิลัย

5-6 ศูนย์การเรียนรู้ปุ๋ยหมักชีวภาพบ้านแกหัวแฮดส้มโฮง

7-8 ศูนย์การเรียนรู้ข้าวเหลืองประทิวเพื่อการอนุรักษ์และแปรรูป

9-10 ศูนย์การเรียนรู้โรงสีข้าวกล้องพอดีเพียงบ้านห้วยไคร้

11-12 ศูนย์การเรียนรู้เกษตรผสมผสานชุมชนหัวไผ่



5



6



7



8



9



10



11



12



- 1 ทูลเกล้าฯ ถวายเงินจากการจำหน่ายภาพวาดการกุศลสมทบทุนมูลนิธิสมเด็จพระพรตินราชสุตา
- 2 ตักบาตรวันพ้อ
- 3 บริจาคเงินให้กับวัดพระบาทน้ำพุ
- 4 บริจาคเงินและสิ่งของแก่สถานสงเคราะห์ย่านปากเกร็ดและมูลนิธิกองทุนการศึกษาเพื่อการพัฒนา
- 5-6 โครงการ จินตนาการ สืบสาน วรรณกรรมไทยกับอินเทอร์เน็ต
- 7 ร่วมงาน ITU Telecom World 2013 ณ ศูนย์แสดงสินค้าและการประชุมอิมแพ็ค เมืองทองธานี

โครงการ จินตนาการ สืบสาน วรรณกรรมไทยกับอินทัช

ตลอดระยะเวลา 7 ปี ของการดำเนินงานโครงการฯ ช่วยส่งเสริมให้เยาวชนรักภาษาไทย วรรณกรรมไทย และรักการอ่านมากขึ้น โดยมีวรรณกรรมไทยที่เยาวชนนำมาอ่านกว่า 350 เรื่อง และสร้างเป็นผลงานศิลปะกว่า 10,000 ผลงาน ในส่วนผลงานของเยาวชนที่ได้รับรางวัลจำนวน 34 ผลงานนั้น บริษัทนำมาจำหน่ายการกุศล เพื่อนำรายได้ทั้งหมดโดยไม่หักค่าใช้จ่ายสมทบทุนมูลนิธิสมเด็จพระเทพรัตนราชสุดา เพื่อสนับสนุนการศึกษาของนักเรียนที่ขาดแคลนทุนทรัพย์

กิจกรรมอื่นๆ

นอกเหนือจากการดำเนินกิจกรรมหลักข้างต้นแล้ว บริษัทยังให้ความสำคัญกับการดูแลสังคมและชุมชนใกล้เคียงที่บริษัทตั้งอยู่ รวมถึงให้การช่วยเหลือสังคมและผู้ด้อยโอกาส อาทิ

- ▶ บริษัทและพนักงานร่วมกันบริจาคเงิน และสิ่งของแก่สถานสงเคราะห์ย่านปากเกร็ด 10 แห่ง และมูลนิธิกองทุนการศึกษาเพื่อการพัฒนา (EDF THAILAND) ของเด็กกำพร้าจากเหตุการณ์ความไม่สงบในพื้นที่ 3 จังหวัดชายแดนภาคใต้
- ▶ กลุ่มบริษัทมอบเงินช่วยเหลือผู้ประสบภัยฟิลิปปินส์ 10,000,000 บาท ในงาน “คนไทยส่งกำลังใจ ช่วยเหลือฟิลิปปินส์” เพื่อช่วยเหลือและบรรเทาความเดือดร้อนให้กับผู้ประสบภัยจากเหตุการณ์พายุไต้ฝุ่นไห่เยี่ยนพัดเข้าถล่มประเทศฟิลิปปินส์
- ▶ บริษัทจัดกิจกรรมเนื่องในวโรกาสมหามงคลเฉลิมพระชนมพรรษาของพระบาทสมเด็จพระเจ้าอยู่หัวฯ และสมเด็จพระนางเจ้าสิริกิติ์ พระบรมราชินีนาถฯ ต่อเนื่องทุกปี โดยเชิญชวนประชาชนและหน่วยงานใกล้เคียงกว่า 1,000 คน ร่วมกันทำบุญตักบาตรพระสงฆ์ และบริจาคเงินให้กับวัดพระบาทน้ำพุเพื่อช่วยเหลือผู้ติดเชื้อเอชไอวี
- ▶ บริษัทร่วมบริจาคเงินสมทบทุนมูลนิธิสมเด็จพระเทพรัตนราชสุดา เพื่อช่วยเหลือการศึกษาของเยาวชนที่ขาดแคลนทุนทรัพย์
- ▶ บริษัทบริจาคเงินเพื่อสนับสนุนการศึกษาของเยาวชนให้กับมูลนิธิไทยรัฐ
- ▶ บริษัทให้ทุนสนับสนุนโรงเรียนและชุมชนในการพัฒนาต่อยอดโครงการด้านเศรษฐกิจพอเพียงและสิ่งแวดล้อม พร้อมติดตามผลการดำเนินงานอย่างสม่ำเสมอ
- ▶ บริษัทส่งเสริมให้พนักงานร่วมกันบริจาคโลหิตและอวัยวะ เพื่อมอบให้กับสภากาชาดไทยเป็นประจำทุกปี
- ▶ บริษัทบริจาคสิ่งของให้กับหน่วยงานและองค์กรที่เกี่ยวข้อง เนื่องในโอกาสวันเด็กแห่งชาติ

โครงสร้างการถือหุ้นกลุ่มอินกัซ

ณ วันที่ 7 กุมภาพันธ์ 2557

บริษัท ชิน คอร์ปอเรชั่น จำกัด (มหาชน)^{1/}, ^{2/}

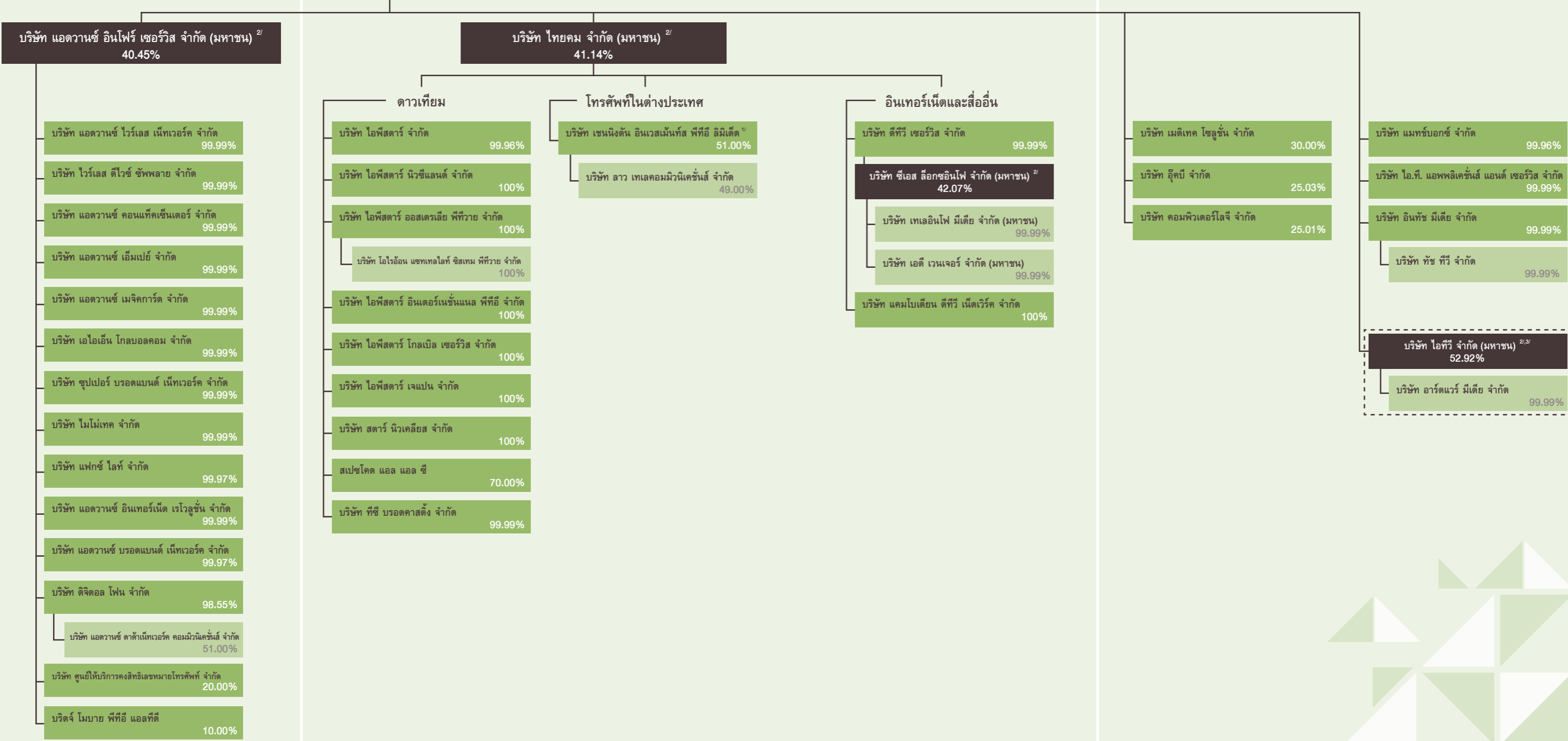

ธุรกิจสื่อสารโทรคมนาคมไร้สายในประเทศ

ธุรกิจดาวเทียมและธุรกิจต่างประเทศ

ธุรกิจอื่นๆ

Venture Capital

อื่นๆ

^{1/} Holding Company
^{2/} บริษัทจดทะเบียนในตลาดหลักทรัพย์แห่งประเทศไทย
^{3/} เมื่อวันที่ 4 มิถุนายน 2552 หลักทรัพย์ไอทีวีได้ถูกย้ายหลักทรัพย์เข้าหมวด Non-Performing Group (NPG) และ SET ประกาศชื่อหลักทรัพย์ไอทีวีเป็นบริษัทที่อยู่ในกลุ่ม NPG ระยะที่ 1 เมื่อวันที่ 10 มีนาคม 2554 NPG ระยะที่ 2 เมื่อวันที่ 12 มีนาคม 2555 และ NPG ระยะที่ 3 เมื่อวันที่ 12 มีนาคม 2556

ลักษณะการประกอบธุรกิจ

อินทัชประกอบธุรกิจการลงทุนในธุรกิจสื่อสารโทรคมนาคม ไร้สายในประเทศ ธุรกิจดาวเทียมและธุรกิจต่างประเทศ และธุรกิจอื่นๆ

ธุรกิจสื่อสารโทรคมนาคมไร้สายในประเทศ ดำเนินงานภายใต้ บริษัทแอตวันซ์ อินโฟร์ เซอร์วิส จำกัด (มหาชน) หรือ เอไอเอส ซึ่งประกอบธุรกิจมากกว่า 20 ปี มีส่วนแบ่งการตลาดในเชิงรายได้และจำนวนผู้ใช้บริการเป็นอันดับ 1 โดยปัจจุบัน เอไอเอสได้รับใบอนุญาตจาก กสทช. ในการให้บริการโทรศัพท์เคลื่อนที่ในยุคที่ 3 บนคลื่นความถี่ 2.1 กิกะเฮิรตซ์ และยังคงพัฒนาการให้บริการอย่างต่อเนื่องตามการเปลี่ยนแปลงของเทคโนโลยี เพื่อตอบสนองความต้องการและพฤติกรรมการใช้งานของผู้บริโภคที่เปลี่ยนแปลงไป

ทางด้านธุรกิจดาวเทียมและธุรกิจต่างประเทศ ดำเนินงานโดยบริษัทไทยคม จำกัด (มหาชน) หรือ ไทยคม ซึ่งเป็นผู้ให้บริการเช่าช่องสัญญาณดาวเทียมรายเดียวในประเทศไทย และเป็นผู้ให้บริการดาวเทียม broadband เพียงรายเดียวในภูมิภาคเอเชียแปซิฟิก โดยไทยคมได้รับใบอนุญาตประกอบกิจการโทรคมนาคมแบบที่ 3 จาก กสทช. เพื่อจะนำดาวเทียมดวงใหม่ขึ้นสู่อวกาศได้ต่อไปในอนาคต เนื่องจากช่องสัญญาณดาวเทียมยังคงเป็นที่ต้องการสำหรับการแพร่ภาพกระจายเสียงและการสื่อสารโทรคมนาคมทั้งในประเทศและต่างประเทศ

ในสายธุรกิจอื่นประกอบด้วย บริษัทแมทซ์บ็อกซ์ จำกัด หรือ แมทซ์บ็อกซ์ ซึ่งประกอบธุรกิจให้บริการด้านออกแบบความคิดสร้างสรรค์และสื่อโฆษณาแบบครบวงจร และบริษัทอื่นๆ ภายใต้โครงการร่วมลงทุนอินวันท์ ดังรายละเอียดต่อไปนี้

ภาพรวมการประกอบธุรกิจสายธุรกิจสื่อสารโทรคมนาคม ไร้สายในประเทศ

เอไอเอส เป็นผู้นำธุรกิจในการสื่อสารโทรคมนาคมแบบไร้สายในประเทศไทย ด้วยส่วนแบ่งทางการตลาดในเชิงรายได้ที่สูงกว่าร้อยละ 52 ในปี 2556 และนำเสนอบริการที่มีคุณภาพทั้งบนคลื่นความถี่ 900 1800 และ 2100 เมกะเฮิรตซ์ให้แก่ลูกค้ากว่า 40 ล้านเลขหมาย หรือร้อยละ 43 ของจำนวนผู้ใช้บริการในประเทศไทย

ในปี 2556 เอไอเอสได้ยกระดับการให้บริการจากเทคโนโลยี 2G ไปสู่ 3G ที่รองรับความเร็วในการดาวน์โหลดข้อมูลสูงสุดถึง 42 Mbps ซึ่งช่วยส่งเสริมประสบการณ์ที่ดีในการใช้งานอินเทอร์เน็ตผ่านมือถือ ท่ามกลางกระแสความนิยมใช้งานสมาร์ทโฟนและโซเชียลแอปพลิเคชันที่เพิ่มขึ้น เอไอเอสให้ความสำคัญกับการศึกษาพฤติกรรมการใช้งานของลูกค้า เพื่อพัฒนาบริการที่ตอบสนองแต่ละกลุ่มลูกค้า ทำให้ในปีที่ผ่านมาเอไอเอสได้โปรโมทแพ็คเกจ 3G ที่มีให้เลือกหลากหลายระดับราคาตามปริมาณการใช้งานของลูกค้า และมีแพ็คเกจเสริมสำหรับการใช้งานเฉพาะโซเชียลแอปพลิเคชัน และแพ็คเกจสำหรับลูกค้าที่เพิ่งเริ่มใช้งานอินเทอร์เน็ตผ่านมือถือ อย่างไรก็ตามเอไอเอสยังคงให้บริการ 2G และยังคงมีแพ็คเกจให้บริการตามเดิม แม้คาดว่าจะสัดส่วนในการใช้บริการดังกล่าวจะลดลงอย่างต่อเนื่อง

ทั้งนี้การรับส่งข้อมูลที่รวดเร็วขึ้นบนเทคโนโลยี 3G ช่วยให้เอไอเอสส่งมอบแอปพลิเคชันใหม่ๆ ที่มีสีสันและหลากหลายมากขึ้น เช่น การดูวิดีโอสตรีมมิ่ง โดยได้เปิดตัว “AIS Mobile Barclays Premier League” ให้ลูกค้ารับชมถ่ายทอดสดพรีเมียร์ลีกอังกฤษผ่านสมาร์ทโฟนไอซ์ และ “AIS mPAY Rabbit” โดยให้ลูกค้าชำระค่าโดยสารรถไฟฟ้ารวมไปถึงสินค้าและอาหารง่ายๆ เพียงแตะสมาร์ทโฟน ไอซ์ ด้วยเทคโนโลยี NFC (Near Field Technology) นอกจากนี้การใช้งานอินเทอร์เน็ตผ่านมือถือยังได้รับความนิยมเพิ่มขึ้นในกลุ่มลูกค้าที่เดินทางต่างประเทศ เอไอเอสจึงพัฒนาแพ็คเกจบริการดาต้าโรมมิ่งที่ใช้งานได้ไม่จำกัด และลูกค้ายังสามารถตรวจสอบปริมาณการใช้งานดาต้าโรมมิ่งได้ง่ายๆ ผ่านแอปพลิเคชัน “AIS Data Roaming”

ในด้านอุปกรณ์มือถือ เอไอเอสได้นำเสนอแคมเปญทางการตลาดสำหรับสมาร์ทโฟนที่รองรับเทคโนโลยี 3G หลากหลายระดับราคาทั้งจากผู้ผลิตชั้นนำระดับโลก เช่น Apple Samsung Sony รวมถึงโทรศัพท์ที่เป็นแบรนด์ร่วมระหว่างเอไอเอสกับผู้ผลิตอุปกรณ์รายอื่นๆ เช่น Huawei Acer และ ZTE เพื่อให้ระดับราคาเข้าถึงคนกลุ่มใหญ่ได้มากขึ้น

ในปี 2556 เอไอเอสได้เปิดตัว “AIS Service Point” ซึ่งเป็นช่องทางใหม่ที่เน้นให้บริการอัปเดตจาก 2G ไปสู่ 3G โดยยกระดับจากตัวแทนค้าปลีกเดิมที่มีศักยภาพกว่า 500 แห่งครอบคลุมทุกอำเภอทั่วประเทศ ขณะเดียวกันยังได้ยกระดับตัวแทนจำหน่ายแฟรนไชส์ร้านเทเลวิซให้เป็น “เทเลวิซพลัส”

กว่า 40 แห่ง เพื่อส่งมอบบริการที่พิเศษยิ่งขึ้น โดยให้ลูกค้าได้สัมผัสและทดลองใช้งานสมาร์ตโฟนยี่ห้อซัมซุงก่อนตัดสินใจซื้อ รวมถึงช่วยโอนย้ายข้อมูลในโทรศัพท์เครื่องเดิม เช่น เบอร์โทรศัพท์ รูปภาพ ข้อความและเพลง ไปสู่เครื่องใหม่ด้วยนวัตกรรมจากอุปกรณ์ Cellebrite รวมถึงช่วยอำนวยความสะดวกแก่ลูกค้าที่เข้ามาใช้บริการด้วยระบบคิวและตู้รับชำระอัตโนมัติ นอกจากนี้เรายังมอบหมายให้พนักงานส่งเสริมการขายกว่า 200 คน ช่วยแนะนำสินค้าผ่านช่องทางการจัดจำหน่ายต่างๆ ทั่วประเทศ ได้แก่ ตัวแทนจำหน่ายจากร้านเจมาร์ทและทีจี ตัวแทนจำหน่ายในเทสโก้โลตัส เพาเวอร์บาย เซเว่นอีเลฟเว่น รวมถึงช่องทางขายอุปกรณ์ไอที เช่น ไอสตูดิโอ บานานาไอที ไอทีซีดี เป็นต้น

เอไอเอสมุ่งเน้นกลยุทธ์ในเชิงรุกมากขึ้นในด้านการบริการ ความสัมพันธ์ลูกค้า โดยเฉพาะการเน้นประสบการณ์ลูกค้าที่ใช้ งานสมาร์ตดีไวซ์ซึ่งมีจำนวนมากขึ้น โดยในปี 2556 ในช่วงแรกของการเปิดบริการ 3G บนคลื่น 2.1 กิกะเฮิรตซ์ เมื่อลูกค้ามีปัญหาในการเชื่อมต่ออินเทอร์เน็ต เอไอเอสได้จัดส่งข้อความแนะนำ ขั้นตอนหรือการตั้งค่าการใช้งานให้ลูกค้าสามารถแก้ไขปัญหาด้วยตัวเอง รวมถึงสำหรับกลุ่มลูกค้าที่เริ่มใช้งานอินเทอร์เน็ตผ่านมือถือ เราได้ออกแบบบริการแจ้งเตือนการใช้งานข้อมูล และการใช้งานแพ็คเกจ เพื่อช่วยเหลือลูกค้าให้เข้าใจการใช้งาน อินเทอร์เน็ตผ่านมือถือ นอกจากนี้ เอไอเอสยังเดินทางขยายสาขาและปรับรูปแบบสำนักงานบริการในปีที่ผ่านมา ภายใต้แนวคิด “ซ็อกแซ่งประสบการณ์” ให้ลูกค้าสัมผัสและทดลอง ใช้งานสมาร์ตดีไวซ์จริงก่อนตัดสินใจซื้อ รวมถึงเปิดตัวโต๊ะอัจฉริยะ ในศูนย์บริการ 19 แห่ง ช่วยให้ลูกค้าเรียนรู้การใช้งาน แอปพลิเคชันใหม่ๆ หรือเปรียบเทียบโปรโมชั่น และคุณสมบัติ ของสมาร์ตดีไวซ์ ในรูปแบบมัลติมีเดีย พร้อมกันนี้เอไอเอส ได้พัฒนาศักยภาพพนักงานกว่า 705 คน ให้เป็นระดับผู้เชี่ยวชาญ เทคโนโลยี 3G และอุปกรณ์มือถือ พร้อมให้คำแนะนำและแก้ไขปัญหาจากการใช้งาน นอกจากนี้ เอไอเอสยังคงดำเนินโครงการ มอบสิทธิพิเศษ (AIS Privileges) ที่ตอบหลากหลายรูปแบบ โดฟัสไต์อย่างต่อเนื่อง เช่น “AIS Privilege App” แอปพลิเคชัน ที่ช่วยค้นหาร้านค้าใกล้เคียงที่ร่วมรายการและรับสิทธิใช้งานได้ทันที “AIS Dining Cuisine” ให้ลูกค้าลิ้มรสอาหารฝีมือ Michelin Star Chef ระดับโลก รวมถึงเข้าร่วมทริปท่องเที่ยวสุดพิเศษ ในโครงการ “AIS Trip” เป็นต้น

ภาวะอุตสาหกรรมและการแข่งขัน

ในปี 2556 บริการข้อมูลยังคงเป็นปัจจัยหลักในการผลักดันรายได้ ของอุตสาหกรรมโทรคมนาคมซึ่งเติบโตร้อยละ 24 ขณะที่รายได้ จากบริการเสียหดตัวอย่างต่อเนื่อง จากจำนวนเลขหมาย

ต่อประชากรที่สูงถึงร้อยละ 137 ในช่วงกลางปี 2556 ผู้ให้บริการ ได้เปิดตัวบริการ 3G บนคลื่น 2.1 กิกะเฮิรตซ์ อย่างเป็นทางการ ซึ่งนับเป็นจุดเปลี่ยนที่สำคัญของอุตสาหกรรมโทรคมนาคมไทย ทั้งในแง่เทคโนโลยีและโครงสร้างอุตสาหกรรม โดยปลดล็อก ขีดจำกัดของโครงข่ายทั้งในด้านความจุและคุณภาพให้พร้อม รองรับความต้องการใช้บริการข้อมูลที่เพิ่มขึ้น รวมถึงยังเป็นจุด เริ่มต้นของการเปลี่ยนจากระบบสัญญาร่วมการทำงานไปสู่ระบบ โบนัสขาดซึ่งมีโครงสร้างต้นทุนที่ส่งเสริมการแข่งขันอย่างเสรี และเป็นธรรมชาติมากขึ้น (ส่วนแบ่งรายได้ร้อยละ 5.25 เทียบกับร้อยละ 25-30) โดยหลังจากเปิดบริการ 3G แล้วผู้ให้บริการจึงมุ่งเน้น เชิญชวนลูกค้าเดิมที่ใช้บริการ 2G ไปสู่ระบบ 3G เพื่อให้คนไทย ได้ใช้บริการโทรศัพท์เคลื่อนที่อย่างต่อเนื่องหลังจากที่คลื่นความถี่ ที่ให้บริการ 2G ตามสัญญาร่วมการทำงานหมดอายุลง

หลังจากได้รับใบอนุญาต 3G ผู้ให้บริการต่างเร่งขยายโครงข่าย ครอบคลุมไปกับการออกโฆษณาและจัดกิจกรรมทางการตลาดอย่างต่อเนื่องเพื่อเชิญชวนลูกค้าเดิมบนระบบ 2G ให้โอนย้ายมาใช้ 3G รวมถึงปรับเปลี่ยนผลตอบแทนแก่ตัวแทนจำหน่ายเพื่อกระตุ้น การโอนย้ายระบบ ส่งผลให้ค่าใช้จ่ายทางการตลาดของผู้ให้บริการ เพิ่มขึ้นในช่วงปีที่ผ่านมา นอกจากนี้ผู้ให้บริการต่างนำเสนอ แพ็คเกจ 3G ที่คุ้มค่ามากขึ้นโดยเพิ่มจำนวนนาทีและปริมาณ การใช้งานอินเทอร์เน็ตส่งผลให้ระดับราคาเฉลี่ยต่อหน่วยต่ำกว่า บริการ 2G ถึงร้อยละ 15 สอดคล้องกับแนวทางของ กสทช. ทั้งนี้ ในปีที่ผ่านมา ยังไม่มีการตัดราคาค่าบริการอย่างรุนแรง แต่จะ เน้นออกแบบแพ็คเกจที่หลากหลายเพื่อตอบสนองลูกค้าตั้งแต่ ระดับบนถึงระดับล่าง รวมถึงปรับลดราคาของแพ็คเกจเริ่มต้นลง เพื่อให้ลูกค้าที่เพิ่งเริ่มใช้สมาร์ตโฟนและคนส่วนใหญ่เข้าถึง บริการ 3G ได้ง่ายขึ้น ขณะเดียวกันผู้ให้บริการก็มุ่งเน้นให้ลูกค้า เปลี่ยนเครื่องโทรศัพท์มาเป็นระบบ 3G เพื่อให้รองรับการใช้งาน โครงข่าย 3G โดยในปีนี้ตลาดมีสัดส่วนเครื่อง 3G ขายมากถึง ครึ่งหนึ่ง รวมทั้งผู้ให้บริการต่างใช้กลยุทธ์ร่วมมือกับผู้ผลิต อุปกรณ์มือถือ เพื่อจัดจำหน่ายโทรศัพท์ 3G ในแบรนด์ของตนเอง ที่ระดับราคาย่อมเยา เพื่อเจาะกลุ่มลูกค้าระดับกลางและล่าง

แนวโน้มในปี 2557 คาดว่าผู้ให้บริการยังคงขยายโครงข่าย 3G อย่างต่อเนื่องเพื่อให้ครอบคลุมทั่วประเทศและตอบรับการ ใช้ งานอินเทอร์เน็ตผ่านมือถือที่เติบโตอย่างรวดเร็ว โดยเฉพาะหลัง จากช่วงกลางปี 2557 เมื่อโครงข่ายครอบคลุมมากขึ้น จะทำให้ ระดับการแข่งขันในอุตสาหกรรมสูงขึ้นเพื่อช่วงชิงส่วนแบ่งทาง การตลาด โดยจะมีการนำเสนอแคมเปญต่างๆ เพื่อดึงดูดลูกค้า จากผู้ให้บริการรายอื่น รวมถึงลูกค้าเดิมที่ย้ายออกจากระบบด้วย ในขณะเดียวกันจะมีการมอบสิทธิประโยชน์ที่หลากหลายขึ้นกว่าปีก่อน

ให้แก่ลูกค้าส่วนที่เหลืออยู่บน 2G เพื่อโอนย้ายไประบบ 3G เนื่องจากสิทธิในการใช้โครงข่าย 2G ใกล้จะหมดลงในปี 2557 และ 2558 พร้อมกันนี้ระดับราคาของสมาร์ตโฟนและแท็บเล็ต ยังคงลดลงอย่างต่อเนื่องซึ่งเป็นปัจจัยสนับสนุนให้จำนวนผู้ใช้งานบริการข้อมูลเติบโตขึ้น ทั้งนี้ผู้ให้บริการยังคงเน้นกลยุทธ์แคมเปญการตลาดร่วมกับผู้จัดจำหน่ายชั้นนำทั่วประเทศเพื่อให้ลูกค้าเข้าถึงโทรศัพท์ 3G ในราคาย่อมเยาได้สะดวกยิ่งขึ้น

บริการด้านข้อมูลยังคงเป็นปัจจัยหลักในการขับเคลื่อนการเติบโตของตลาดโทรศัพท์เคลื่อนที่ต่อไปในปี 2557 เนื่องจากความต้องการใช้งานโมบายอินเทอร์เน็ตที่ยังเติบโตอย่างต่อเนื่อง และตลาด合家จายรายเดือนจะเข้ามามีบทบาทสำคัญมากขึ้นเนื่องจากลูกค้าสามารถเชื่อมต่ออินเทอร์เน็ตได้อย่างต่อเนื่อง นอกจากนี้ความก้าวหน้าของเทคโนโลยี 3G ยังสร้างโอกาสทางธุรกิจใหม่ๆ รองรับชีวิตยุคดิจิทัล เช่น ธุรกิจซื้อขายสินค้าออนไลน์ ประชาสัมพันธ์สินค้าและบริการผ่านทางมือถือ (Mobile Marketing) และระบบคลาวด์เซอร์วิสเพื่อรองรับลูกค้า SMEs เป็นต้น นอกจากนี้ในปี 2557 กสทช. มีแนวคิดที่จะจัดประมูลใบอนุญาตเทคโนโลยี 4G แอลทีอี โดยคาดว่าจะมีการประมูลคลื่นความถี่ย่าน 1800 เมกะเฮิรตซ์ และ 900 เมกะเฮิรตซ์ ซึ่งจะช่วยต่อยอดการให้บริการ 3G ตลอดจนสามารถให้บริการในรูปแบบที่หลากหลายขึ้นอีกด้วย

ภาพรวมการประกอบธุรกิจสายธุรกิจดาวเทียมและธุรกิจต่างประเทศ

ไทยคม เป็นผู้ให้บริการธุรกิจการสื่อสารผ่านดาวเทียมเพียงผู้เดียวในประเทศไทย ที่ตอบสนองความต้องการของผู้บริโภคผ่านดาวเทียมที่มีอยู่ปัจจุบัน 3 ดวง ได้แก่ ดาวเทียมไทยคม 4 (ไอพีสตาร์) ดาวเทียมไทยคม 5 และดาวเทียมไทยคม 6 (แบบทั่วไป) รวมทั้งให้บริการธุรกิจที่เกี่ยวข้อง ได้แก่ ธุรกิจโทรศัพท์ในต่างประเทศ และธุรกิจอินเทอร์เน็ตและสื่อ

สายธุรกิจดาวเทียมและบริการที่เกี่ยวข้อง

ไทยคม ก่อตั้งขึ้นในปี 2534 โดยทำสัญญาดำเนินการดาวเทียมสื่อสารภายในประเทศจากกระทรวงเทคโนโลยีสารสนเทศและการสื่อสาร เป็นระยะเวลา 30 ปี สิ้นสุดปี 2564 ปัจจุบันไทยคมได้จัดส่งดาวเทียมขึ้นสู่วงโคจรแล้วทั้งสิ้นจำนวน 6 ดวง โดยขณะนี้ มีดาวเทียมจำนวน 3 ดวงที่ยังใช้งานอยู่ คือ

► **ดาวเทียมไทยคม 4 (ไอพีสตาร์)** เป็นดาวเทียมประเภทบรอดแบนด์ ที่ให้บริการครอบคลุม 14 ประเทศทั่วเอเชียแปซิฟิก โดยไทยคมเริ่มดำเนินกิจกรรมทางการตลาดของบริการไอพีสตาร์ตั้งแต่

ปี 2544 ที่ใช้เทคโนโลยีการกระจายคลื่นแบบรังผึ้ง ทำให้สามารถนำความถี่กลับมาใช้ได้ใหม่อย่างมีประสิทธิภาพด้วยความสามารถในการรับส่งข้อมูลได้ถึง 45 Gbps เทียบเท่ากับดาวเทียมแบบทั่วไป 20 ดวง เทคโนโลยีนี้ทำให้ไทยคมสามารถให้บริการแก่ผู้ใช้งานอินเทอร์เน็ตความเร็วสูงหลายล้านราย ตั้งแต่ผู้ใช้ทั่วไปจนถึงกลุ่มลูกค้าองค์กรรวมทั้งผู้ให้บริการอินเทอร์เน็ตและระบบโทรคมนาคม

► **ดาวเทียมไทยคม 5** เป็นดาวเทียมแบบทั่วไป ทำหน้าที่ในการรับสัญญาณจากสถานีภาคพื้นดิน (สถานีส่งสัญญาณ) ขยายสัญญาณให้มีกำลังแรงขึ้นและส่งสัญญาณกลับมายังสถานีภาคพื้นดินอีกแห่งหนึ่ง (สถานีรับสัญญาณ) ณ ตำแหน่งใดๆ ภายใต้อพาร์ตเมนต์ของดาวเทียม ในความถี่ที่แตกต่างไปจากความถี่ที่ใช้ในการส่งสัญญาณ เพื่อให้ผู้ใช้บริการ อาทิ ผู้ประกอบการโทรคมนาคม ผู้ให้บริการด้านการสื่อสาร และผู้ประกอบการช่องรายการโทรทัศน์ ได้รับประโยชน์จากพื้นที่ครอบคลุมบริเวณกว้างของดาวเทียม ทั้งในระดับประเทศและระดับภูมิภาค เมื่อเปรียบเทียบกับ การติดตั้งเครือข่ายโทรคมนาคมภาคพื้นดินจำนวนมากเพื่อขยายพื้นที่ครอบคลุมในการให้บริการ เช่น เคเบิลใยแก้วนำแสง หรือเครือข่ายสัญญาณคลื่นไมโครเวฟ เป็นต้น

► **ดาวเทียมไทยคม 6** เป็นดาวเทียมแบบทั่วไปถูกนำขึ้นสู่วงโคจรเมื่อต้นปี 2557 มีช่องสัญญาณดาวเทียมรวมทั้งสิ้น 26 ช่องสัญญาณ แบ่งออกเป็นช่องสัญญาณในย่านความถี่ซีแบนด์ (C-band) 18 ช่องสัญญาณ และช่องสัญญาณในย่านความถี่เคยูแบนด์ (Ku-band) 8 ช่องสัญญาณ โดยอยู่ในวงโคจร ณ ตำแหน่ง 78.5 องศาตะวันออก ซึ่งเป็นตำแหน่งเดียวกันกับดาวเทียมไทยคม 5 นอกจากให้บริการในภูมิภาคเอเชียแล้ว ไทยคม 6 ยังให้บริการแก่ลูกค้าในทวีปแอฟริกาทั้งบริการเผยแพร่ภาพสัญญาณโทรทัศน์ผ่านดาวเทียม และบริการโทรคมนาคมต่างๆ ภายใต้ออฟริคอม 1 (AFRICOM 1)

► **โครงการดาวเทียมดวงใหม่-ดาวเทียมไทยคม 7** จะถูกส่งขึ้นสู่วงโคจร ณ ตำแหน่ง 120 องศาตะวันออก ภายใต้นปี 2557 โดยไทยคมจะเป็นเจ้าของจำนวนช่องสัญญาณดาวเทียมในย่านความถี่ C-band รวมไม่เกิน 14 ช่องสัญญาณและมีพื้นที่ให้บริการในภูมิภาคเอเชียแปซิฟิกและออสเตรเลีย นอกจากนี้ ดาวเทียมไทยคม 7 ยังเป็นดาวเทียมดวงแรก ที่ให้บริการภายใต้ใบอนุญาตเป็นระยะเวลา 20 ปี จาก กสทช. ซึ่งจะช่วยให้บริษัทเพิ่มขีดความสามารถของการแข่งขันในตลาด เนื่องจากการจ่ายค่าใบอนุญาตลดลง

สายธุรกิจโทรศัพท์ต่างประเทศภายใต้บริษัท เซนนิ่งตัน อินเวสเมนต์ ฟิธีโอ ลิมิเต็ด (เซน)

เซน เป็นบริษัทที่ประกอบธุรกิจหลักโดยการถือหุ้นบริษัท ลาว เทเลคอมมิวนิเคชั่นส์ จำกัด (แอลทีซี) ซึ่งเป็นกิจการร่วมค้ากับรัฐบาลของประเทศลาว ได้รับสิทธิในการดำเนินธุรกิจโทรคมนาคมในประเทศลาวเป็นเวลา 25 ปี สิ้นสุดปี 2564 เพื่อให้บริการโทรศัพท์พื้นฐานระบบพีเอสทีเอ็น และซีดีเอ็มเอ 450 โทรศัพท์เคลื่อนที่ระบบจีเอสเอ็ม 900/1800 เมกะเฮิรตซ์ บริการเครือข่าย 3G โทรศัพท์ระหว่างประเทศ และบริการเครือข่ายอินเทอร์เน็ต

สายธุรกิจอินเทอร์เน็ตและสื่อภายใต้บริษัท ดีทีวี เซอร์วิส จำกัด (ดีทีวี)

ดีทีวียังคงเน้นการจำหน่ายอุปกรณ์ชุดรับสัญญาณดาวเทียมซึ่งประกอบด้วยจานดาวเทียมขนาดเล็กและเครื่องรับสัญญาณดาวเทียม Ku-band เพื่อรับสัญญาณดาวเทียมไทยคม 5 ผู้ซื้อสามารถรับชมรายการโทรทัศน์ได้ชัดเจน โดยมีกลุ่มเป้าหมายทั้งในเมืองและชนบท เนื่องจาก ดีทีวีมีช่องรายการน่าสนใจและโดดเด่นมากขึ้น เช่น ข่าว สารคดี ภาพยนตร์ การ์ตูน เพลง และ ช่องการศึกษา นอกจากนี้ ดีทีวียังจะมีการปรับราคาให้เหมาะสมกับตลาด พร้อมพัฒนาอุปกรณ์ใหม่ๆ ให้มีความสามารถในการใช้งานได้เหมาะสม สามารถอำนวยความสะดวกได้มากยิ่งขึ้น เพื่อขยายกลุ่มลูกค้าและสร้างความพึงพอใจให้ลูกค้า เช่น กล่องเอชดี ทีวี เพื่อรองรับการรับชมรายการในระบบความคมชัดสูง และ กล่องไฮบริด เพื่อเพิ่มทางเลือกให้กับลูกค้าในการรับชมรายการทีวีผ่านดาวเทียม และผ่านทางอินเทอร์เน็ตด้วยอุปกรณ์ชุดเดียวกัน

นอกจากนี้ดีทีวีได้เข้าไปลงทุนในบริษัท ซีเอส ล็อกซอินโฟ จำกัด (มหาชน) (ซีเอสแอล) ซึ่งให้บริการรับส่งสัญญาณโทรทัศน์ผ่านดาวเทียม และบริการอินเทอร์เน็ตผ่านดาวเทียมภายใต้สัญญาที่ทำกับ กสท. ที่อนุญาตให้ซีเอสแอล สามารถให้บริการรับส่งสัญญาณโทรทัศน์ และสัญญาณบริการอินเทอร์เน็ตผ่านดาวเทียมเป็นระยะเวลา 22 ปี สิ้นสุดปี 2559 ปัจจุบันซีเอสแอล มีบริการหลักคือ บริการอินเทอร์เน็ตผ่านสายวงจรเช่า บริการอินเทอร์เน็ตความเร็วสูงผ่านสายโทรศัพท์ (เอดีเอสแอล) บริการอินเทอร์เน็ตความเร็วสูงผ่านดาวเทียม (ไอพีสตาร์) บริการอินเทอร์เน็ตผ่านสายโทรศัพท์ บริการศูนย์ข้อมูลอินเทอร์เน็ต (ไอดีซี) บริการเสริมพิเศษ บริการโทรศัพท์ผ่านทางอินเทอร์เน็ตแก่ลูกค้าประเภทองค์กร และบริการรับ-ส่งสัญญาณผ่านดาวเทียม

ภาวะอุตสาหกรรมและการแข่งขันดาวเทียมแบบทั่วไ

ไทยคมวางกลยุทธ์เพื่อเป็น “Hot Bird” หรือดาวเทียมที่ได้รับความนิยมสูง ทั้งในด้านจำนวนฐานผู้ชมและจำนวนช่องรายการโทรทัศน์ที่ยูบนดาวเทียมไทยคม ณ ตำแหน่ง 78.5 องศาตะวันออก และเป็นผู้ดำเนินการให้บริการแพร่สัญญาณโทรทัศน์ผ่านดาวเทียมในทวีปเอเชีย ปัจจุบันในประเทศไทยมีจำนวนครัวเรือนที่รับชมช่องรายการทีวีดาวเทียมและเคเบิลทีวีประมาณ 14 ล้านครัวเรือน ในจำนวนนี้มีครัวเรือนที่ติดตั้งจานรับสัญญาณโทรทัศน์ผ่านดาวเทียมจากดาวเทียมไทยคม 5 มากกว่า 11 ล้านครัวเรือน และส่วนที่เหลือจะรับชมรายการโทรทัศน์ดังกล่าวผ่านเครือข่ายเคเบิลทีวี

สำหรับตลาดต่างประเทศ ไทยคมยังคงเป็นผู้นำส่วนแบ่งจำนวนฐานผู้ชมในอินโดจีน โดยคู่แข่งที่สำคัญในภูมิภาคเอเชียแปซิฟิก ได้แก่ ดาวเทียมของประเทศฮ่องกง มาเลเซีย ลักเซมเบิร์ก และ เวียดนาม อย่างไรก็ตาม ไทยคมเป็นหนึ่งในผู้ประกอบการดาวเทียมหลักในภูมิภาคจึงเชื่อว่าการแข่งขันจะไม่ส่งผลกระทบต่อไทยคมมากนัก เนื่องจากชื่อเสียงและความสัมพันธ์อันดีกับลูกค้าที่มีมายาวนาน ประกอบกับการคัดสรรกลุ่มลูกค้าและช่องรายการโทรทัศน์ผ่านดาวเทียมที่มีคุณภาพมาออกอากาศบนดาวเทียมไทยคม ทำให้เป็นที่ต้องการของผู้ใช้บริการรายใหม่

ในส่วนของภูมิภาคแอฟริกา คู่แข่งที่สำคัญประกอบด้วย ดาวเทียมของประเทศสหรัฐอเมริกา ลักเซมเบิร์ก ซาอุดีอาระเบีย และฝรั่งเศส โดยทวีปแอฟริกาเป็นตลาดที่มีศักยภาพในเชิงปริมาณความต้องการใช้งาน เนื่องจากเป็นทวีปที่ใหญ่อันดับ 2 ซึ่งมีจำนวนประชากรอยู่เป็นจำนวนมากแต่ยังคงมีอัตราการเข้าถึงประชากรด้านเทคโนโลยีสื่อสารค่อนข้างต่ำ ไทยคมจึงมั่นใจว่าจะสามารถบรรเทาผลกระทบจากการแข่งขันในภูมิภาคแอฟริกาได้ด้วยการสร้างความร่วมมือกับพันธมิตรธุรกิจและการขยายโครงข่ายด้านโทรคมนาคมของลูกค้า โดยจะเลือกเข้าทำการตลาดเฉพาะในประเทศที่มีความน่าสนใจและเลือกนำเสนอบริการ เช่น บริการเครือข่ายโทรศัพท์เคลื่อนที่ บริการเครือข่ายข้อมูลในระบบ VSAT (Very Small Aperture Terminal) บริการเครือข่ายอินเทอร์เน็ตและบริการส่งช่องรายการโทรทัศน์ผ่านดาวเทียมไปยังสถานีรับภาคพื้นดินและผู้ประกอบการเคเบิลทีวี เป็นต้น นอกจากนี้ไทยคมจะนำประสบการณ์ที่มีในการให้บริการในเอเชียมาประยุกต์ใช้เพื่อให้สอดคล้องกับความต้องการของลูกค้าในแอฟริกา

ในปี 2556 ไทยคมได้เน้นทำการตลาดโทรทัศน์ผ่านดาวเทียมทั้งในและต่างประเทศ เป็นผลให้ธุรกิจการแพร่สัญญาณโทรทัศน์ผ่านดาวเทียมเติบโตขึ้นอย่างมาก จาก 465 ช่องรายการในปี 2555 เป็นมากกว่า 600 ช่องรายการในปี 2556 (ณ วันที่ 30 กันยายน) การเติบโตของบริการส่งช่องรายการโทรทัศน์ผ่านดาวเทียมถึงบ้านผู้รับโดยตรง และบริการส่งช่องรายการโทรทัศน์ผ่านดาวเทียมไปยังสถานีรับภาคพื้นดินและผู้ประกอบการเคเบิลทีวีในประเทศต่างๆ ยังคงเป็นตัวแปรสำคัญในการผลักดันยอดขายช่องสัญญาณความถี่ทั้ง C-band และ Ku-band

ในปี 2557 ไทยคมจึงเน้นกลยุทธ์ในการแสวงหาพันธมิตรทางธุรกิจ รวมถึงช่องรายการที่มีความดึงดูดมากระจายสัญญาณบนดาวเทียมไทยคมและยังได้ลงทุนในอุปกรณ์เทคโนโลยีใหม่ๆ เช่น MPEG4/DVB-S2 และบริการโทรทัศน์ความคมชัดสูงสำหรับรองรับความต้องการในอนาคต

ภาวะอุตสาหกรรมและการแข่งขันดาวเทียมบรอดแบนด์

แม้จำนวนผู้ใช้บริการบรอดแบนด์ความเร็วสูงผ่านสายทั่วโลกยังคงเติบโตอย่างต่อเนื่อง โดย ณ สิ้นเดือนมิถุนายน 2556 จำนวนผู้ใช้บริการทั่วโลกอยู่ที่ประมาณ 656 ล้านคน เพิ่มขึ้นร้อยละ 6 เทียบจากไตรมาสที่ 2 ปี 2555 (ที่มา www.point-topic.com) แต่ในพื้นที่ชนบทและพื้นที่ห่างไกล ซึ่งการเข้าถึงของสายเคเบิลยังไม่ไปถึง ไม่พร้อมที่จะให้บริการ ทำให้การให้บริการโครงข่ายอินเทอร์เน็ตผ่านระบบดาวเทียมยังคงเป็นทางเลือกที่ดีที่สุดในการเชื่อมต่อข้อมูลและใช้สำหรับสื่อสารในพื้นที่เหล่านั้น นอกจากนี้อุปกรณ์ดาวเทียมบรอดแบนด์และบริการที่เกี่ยวข้องมีมากขึ้น พร้อมกับความต้องการการใช้งานแอปพลิเคชันใหม่ๆ ที่เพิ่มขึ้นตาม ทำให้การใช้งานบรอดแบนด์ผ่านระบบดาวเทียมเพื่อให้บริการอินเทอร์เน็ตความเร็วสูงจึงมีเพิ่มขึ้นอย่างต่อเนื่องเพื่อสนองความต้องการ เช่น การเข้าถึงอินเทอร์เน็ตเครือข่ายส่วนตัวเสมือนจริง การใช้งานผ่าน Mobile backhaul และการให้บริการอินเทอร์เน็ตส่วนตัว

นอกจากนี้พฤติกรรมของผู้บริโภคมีแนวโน้มที่เปลี่ยนแปลงมากขึ้น เช่น ความต้องการใช้งานข้อมูลที่เป็นส่วนตัว การชมภาพยนตร์บนโทรศัพท์เคลื่อนที่ การใช้ VoIP ในการโทรศัพท์ และการหาข้อมูลในอินเทอร์เน็ต เป็นต้น ความต้องการดังกล่าวส่งผลให้ต้องมีการใช้งานแบนด์วิธเพิ่มมากขึ้น เพื่อให้บริการกับ Mobile backhaul ที่คาดว่าจะเพิ่มขึ้นอย่างรวดเร็วในอนาคตอันใกล้ และการเพิ่มขึ้นในการให้บริการ Mobile backhaul นี้จะยังคงผลักดันให้เกิดความต้องการการใช้งานผ่านระบบดาวเทียมบรอดแบนด์เพิ่มมากขึ้นอีกด้วย

ถึงแม้ว่าดาวเทียมไทยคม 4 (ไอพีสตาร์) เป็นผู้นำทางด้านการให้บริการอินเทอร์เน็ตผ่านระบบดาวเทียมบรอดแบนด์ หรือดาวเทียมแบบ High Throughput Satellite (HTS) แต่เพียงผู้เดียวในภูมิภาคเอเชียแปซิฟิก แต่ก็อาจจะมีผู้ให้บริการอินเทอร์เน็ตผ่านระบบดาวเทียมรายอื่นของโลกที่กำลังเข้ามาเป็นคู่แข่งในตลาดเอเชียแปซิฟิกในอนาคต อย่างไรก็ตาม ไทยคมมีความมั่นใจในความแตกต่างของผลิตภัณฑ์ และการให้บริการกับคู่แข่งรายอื่น รวมถึงมีความสัมพันธ์ที่ดีกับลูกค้าและพันธมิตรทางธุรกิจ จึงมีความเชื่อมั่นได้ว่าสมารถที่จะทำให้ลูกค้ามีความพึงพอใจและทำให้ประสบความสำเร็จในธุรกิจได้

นอกจากนี้ในปัจจุบันดาวเทียมไทยคม 4 (ไอพีสตาร์) ยังมีการเพิ่มช่องทางการให้บริการที่เรียกว่า Mobility คือ การให้บริการเชื่อมต่อข้อมูลผ่านระบบดาวเทียมแบบเคลื่อนไหว ไม่จำเป็นต้องอยู่กับที่ ตัวอย่างเช่น บนเรือ บนเครื่องบิน และยานพาหนะต่างๆ เพื่อรองรับความต้องการที่แตกต่างกันของลูกค้าอีกด้วย

ภาพรวมการประกอบธุรกิจสายธุรกิจอื่นๆ

แมทซ์บ็อกซ์ ประกอบธุรกิจให้บริการด้านออกแบบความคิดสร้างสรรค์และสื่อโฆษณาแบบครบวงจร รวมทั้งจัดซื้อสื่อโฆษณาทุกประเภท และรับจ้างผลิตชิ้นงานและวัสดุโฆษณาผ่านทางโทรทัศน์ หนังสือพิมพ์ วิทยุ ป้าย และเว็บไซต์ นอกจากนี้แมทซ์บ็อกซ์ยังมีการด้านการจัดกิจกรรม เพื่อให้ผู้บริโภคกลุ่มเป้าหมายนั้นเกิดประสบการณ์ที่ชวนจดจำ มีทัศนคติที่ดี และสร้างความประทับใจในคุณภาพของสินค้าหรือบริการ

จากการวิจัยของ นีลเส็น มีเดีย รีเสิร์ช (Nielsen Media Research) ในปี 2556 พบว่ามูลค่าการใช้จ่ายโฆษณาโดยรวมมีจำนวน 115,029 ล้านบาท เพิ่มขึ้นจากปีที่แล้วเพียงร้อยละ 0.95 เนื่องจากสภาวะเศรษฐกิจที่อ่อนแอลง ประกอบกับความวุ่นวายทางการเมือง จึงทำให้เจ้าของสินค้ารายใหญ่ เช่น Unilever Beierdorf และ Coca Cola ลดการใช้จ่ายด้านการโฆษณา

โครงการร่วมลงทุนอินเวนซ์

อินทัชได้เปิดตัวโครงการอินเวนซ์เมื่อเดือนพฤษภาคม 2555 โดยโครงการอินเวนซ์ก่อตั้งขึ้นเพื่อส่งเสริมกลุ่มธุรกิจขนาดกลางและขนาดย่อมที่มีศักยภาพในธุรกิจโทรคมนาคม สื่อ เทคโนโลยีสารสนเทศ และดิจิทัล คอนเทนต์ ตลอดจนธุรกิจอื่นๆ ที่เกี่ยวเนื่องกับกลุ่มอินทัช โครงการอินเวนซ์เป็นการร่วมลงทุนในรูปแบบคอร์ปอเรท เวนเจอร์ แคปิตอล (Corporate Venture Capital) ซึ่งถือเป็นปรากฏการณ์ใหม่ของวงการธุรกิจไทยด้วยการสนับสนุน

เงินลงทุนให้กับกลุ่มธุรกิจขนาดกลางและขนาดย่อมของไทย ที่มีศักยภาพในธุรกิจโทรคมนาคม สื่อ เทคโนโลยีสารสนเทศ ดิจิตอล คอนเทนต์ ซึ่งจะช่วยเพิ่มขีดความสามารถในการแข่งขัน พร้อมรับการเปิดเสรีประชาคมเศรษฐกิจอาเซียน (ASEAN Economic Community : AEC) ในปี 2558 และเป็นการขยายการลงทุนที่จะทำให้กลุ่มอินทัชมีการเติบโตมากยิ่งขึ้น

หลังจากเปิดตัวโครงการ อินวันท์ได้สร้างเครือข่ายทางธุรกิจที่จะประชาสัมพันธ์และประสานงานกับหน่วยงานที่เกี่ยวข้อง เพื่อให้ผู้ประกอบการรับทราบข้อมูลของโครงการอินวันท์ เป็นผลให้ผู้ประกอบการธุรกิจให้ความสนใจสมัครเข้าร่วมโครงการเป็นจำนวนมากโดยมีคณะกรรมการของอินวันท์ช่วยพิจารณา โดยที่ผ่านมามีอินทัชเข้าร่วมลงทุนแล้วทั้งหมด 3 บริษัท ได้แก่ บริษัท อีคิว จำกัด บริษัท เมดิเทค โซลูชั่น จำกัด และ บริษัท คอมพิวเตอร์โลจี จำกัด

อินทัชได้เข้าร่วมลงทุนในบริษัทแรก คือ “อีคิว” โดย อีคิว เป็นผู้นำตลาดในด้านช่องทางการให้บริการสื่อสิ่งพิมพ์ดิจิตอลในประเทศไทย รวมทั้งได้ขยายตลาดไปยังเวียดนาม สิงคโปร์ และมาเลเซีย อินทัชเข้าร่วมลงทุนกับอีคิวโดยการซื้อหุ้นสามัญ เพิ่มทุนจำนวน 33,400 หุ้น หรือคิดเป็นร้อยละ 25.03 ของทุนชำระแล้วของอีคิว ภายในวงเงินจำนวน 57.48 ล้านบาท

ต่อมา อินทัชได้ร่วมลงทุนใน “เมดิเทค โซลูชั่น” เป็นรายที่สอง โดยมีมูลค่าการลงทุน 4.99 ล้านบาท ถือหุ้นในสัดส่วน ร้อยละ 30 ซึ่งเมดิเทค โซลูชั่น เป็นผู้ผลิตและจำหน่ายอุปกรณ์ที่ช่วยสื่อสารสำหรับผู้ป่วยอัมพาตและผู้พิการโดยใช้เทคโนโลยีการตรวจจับการกะพริบตา ปัจจุบันอุปกรณ์ช่วยในการสื่อสารนี้ได้ช่วยให้ผู้ป่วยทั่วประเทศสามารถสื่อสารกับแพทย์ พยาบาล และญาติ ได้สะดวกและถูกต้องมากขึ้น

อินทัชเข้าร่วมลงทุนใน “คอมพิวเตอร์โลจี” เป็นรายที่สาม โดยคอมพิวเตอร์โลจี เป็นผู้ให้บริการระบบบริหารจัดการโซเชียลมีเดียให้กับบริษัทองค์กรขนาดใหญ่เป็นจำนวนมากในประเทศไทย อินทัชเข้าซื้อหุ้นสามัญเพิ่มทุนจำนวน 3,334 หุ้น หรือคิดเป็นร้อยละ 25.00 ของทุนชำระแล้วของคอมพิวเตอร์โลจี ภายในวงเงินจำนวน 29.01 ล้านบาท

โครงการอินวันท์ให้การสนับสนุนธุรกิจไม่เฉพาะในด้านเงินลงทุนเท่านั้น แต่ยังช่วยจัดหาโอกาสทางธุรกิจและสามารถขยายความร่วมมือไปยังธุรกิจอื่นๆ ในกลุ่มอินทัชด้วย ซึ่งจะสร้างประโยชน์ให้กับผู้ประกอบการ และเป็นการสนับสนุนอุตสาหกรรมเทคโนโลยีของไทย ดังนั้น โครงการอินวันท์สามารถช่วยให้ผู้ประกอบการรายอื่นๆ เติบโตได้ในระยะยาว อันจะส่งผลต่อการพัฒนาเศรษฐกิจของประเทศให้เจริญก้าวหน้าต่อไป

ธุรกิจใหม่

ในปี 2556 อินทัชได้เสริมกำลังบุคลากรในหน่วยงานธุรกิจใหม่ให้เข้มแข็งยิ่งขึ้น เพื่อสนับสนุน 8 Breakthroughs ที่ผู้บริหารสูงสุดของอินทัชได้เริ่มขึ้นตั้งแต่ปี 2555 อินทัชจะพิจารณาการลงทุนในธุรกิจใหม่ๆ ด้วยกระบวนการและวิธีการที่เป็นมืออาชีพ พร้อมทั้งวางแผนและตัดสินใจอย่างรอบคอบ เพื่อประโยชน์สูงสุดต่อธุรกิจและผู้ถือหุ้นในระยะยาว

สำหรับปี 2557 เราจะค้นหาโอกาสทางธุรกิจใหม่ๆ ในอุตสาหกรรมที่อินทัชเล็งเห็นศักยภาพในการดำเนินธุรกิจไว้อย่างต่อเนื่อง อันได้แก่ ธุรกิจโทรคมนาคม สื่อ เทคโนโลยีสารสนเทศ และ ดิจิตอล คอนเทนต์ โดยเฉพาะธุรกิจที่เกี่ยวข้องกับสื่อดิจิตอล (ดิจิตอล เวลด์)

พัฒนาการและการเปลี่ยนแปลงที่สำคัญ

2554

- ▶ บริษัท เปลี่ยนเครื่องหมายการค้าจาก “SHIN” เป็น “INTOUCH” (อินทัช) โดยเปลี่ยนจากสัญลักษณ์ลูกโลกเดิมที่ใช้มากกว่า 20 ปี สู่สัญลักษณ์ใหม่ที่สามารถสะท้อนความเป็นมิตรได้ดียิ่งขึ้น ใกล้เคียง และสัมผัสได้ง่ายขึ้น
- ▶ ไทยคมได้รับความเห็นชอบจากกระทรวงเทคโนโลยีสารสนเทศและการสื่อสารในการสร้างดาวเทียมไทยคม 6
- ▶ ไทยคมได้มีการลงนามข้อตกลงความร่วมมือกับ Asia Satellite Telecommunications Co., Ltd. ในการจัดหาดาวเทียมชั่วคราว ไปไว้ยังตำแหน่งวงโคจรที่ 120 องศาตะวันออก หลังจากนั้นจะจัดส่งดาวเทียมดวงใหม่ ขึ้นสู่วงโคจรในปี 2557 ความร่วมมือระหว่างสองบริษัทในครั้งนี้ จะช่วยรักษาสภาพของประเทศไทยในตำแหน่งวงโคจรที่ 120 องศาตะวันออก และจะทำให้มีช่องสัญญาณเพิ่มเติมสำหรับให้บริการช่องสัญญาณโทรทัศน์ โทรคมนาคม และบรอดแบนด์ทั่วภูมิภาคเอเชียแปซิฟิกอีกด้วย
- ▶ บริษัท ขายเงินลงทุนในเอไอเอส บางส่วนจำนวน 61 ล้านหุ้น หรือคิดเป็นร้อยละ 2.05 ของทุนชำระแล้วของเอไอเอส ให้แก่ Singtel Strategic Investments Pte. Ltd. ซึ่งเป็นหนึ่งในผู้ถือหุ้นเดิมของเอไอเอส ในราคา 130 บาทต่อหุ้น คิดเป็นมูลค่ารวมทั้งสิ้น 7,930 ล้านบาท ทั้งนี้ ภายหลังจากการจำหน่ายหุ้นดังกล่าว บริษัทยังคงเป็นผู้ถือหุ้นใหญ่ของเอไอเอส คิดเป็นร้อยละ 40.45 ของทุนชำระแล้วของเอไอเอส และการขายหุ้นในครั้งนี้ไม่มีผลต่อการเปลี่ยนแปลงในอำนาจควบคุมและการดำเนินงานของเอไอเอสแต่อย่างใด

2555

- ▶ บริษัท เปิดตัวโครงการร่วมลงทุนภายใต้ชื่อ อินเวนท์ (InVent) ซึ่งนับเป็นปรากฏการณ์ใหม่ครั้งแรกของวงการธุรกิจไทยกับการร่วมลงทุนในรูปแบบคอร์ปอเรท เวนเจอร์ แคปิตอล (Corporate Venture Capital) ด้วยการสนับสนุนเงินลงทุนให้กับกลุ่มธุรกิจขนาดกลางและขนาดย่อมของไทย (Small and Medium Enterprises - SMEs) ที่มีศักยภาพในธุรกิจเทคโนโลยีสารสนเทศ โทรคมนาคม และสื่อ ซึ่งจะช่วยเพิ่มขีดความสามารถในการแข่งขันในเวทีโลก พร้อมรับการเปิดเสรีประชาคมเศรษฐกิจอาเซียน (ASEAN Economic Community - AEC) ในปี 2558 ขณะเดียวกันยังเป็นการขยายการลงทุนที่จะทำให้กลุ่มอินทัชเติบโตมากขึ้นอีกด้วย
- ▶ บริษัท เข้าลงทุนในบริษัทร่วมลงทุนรายแรกในโครงการอินเวนท์ คือ บริษัท อีคิว จำกัด ซึ่งเป็นผู้นำตลาดทางด้านช่องทางการนำเสนอสิ่งตีพิมพ์ดิจิทัล (Digital Publication Platform) โดยถือหุ้นในสัดส่วนร้อยละ 25.03 คิดเป็นเงินลงทุนทั้งสิ้น 57.48 ล้านบาท
- ▶ บริษัท แอดวานซ์ ไวร์เลส เน็ตเวิร์ค (เอดับบลิวเอ็น) ซึ่งเป็นบริษัทย่อยที่ เอไอเอส ถือหุ้นอยู่ร้อยละ 99.99 ได้รับใบอนุญาตให้ใช้คลื่นความถี่ 2.1 กิกะเฮิรตซ์ จากคณะกรรมการกิจการกระจายเสียง กิจการโทรทัศน์ และกิจการโทรคมนาคมแห่งชาติ (กสทช.)
- ▶ ไทยคมได้รับใบอนุญาตให้เป็นผู้ประกอบกิจการโทรคมนาคมประเภทที่ 3 จาก กสทช. เพื่อประกอบกิจการดาวเทียมไทยคม 7 ซึ่งถือเป็นดาวเทียมดวงแรกของบริษัทภายใต้ใบอนุญาต โดยใบอนุญาตดังกล่าวมีระยะเวลา 20 ปี

2556

- ▶ บริษัท เข้าลงทุนเพิ่มเติมในบริษัทร่วมลงทุนในโครงการอินเวนท์ ได้แก่ บริษัท เมดิเทค โซลูชั่น จำกัด ซึ่งดำเนินธุรกิจผลิตและจำหน่ายอุปกรณ์ช่วยสื่อสารทางสายตาสำหรับผู้ป่วยอัมพาตและผู้พิการ โดยถือหุ้นในสัดส่วนร้อยละ 30 คิดเป็นเงินลงทุนทั้งสิ้น 4.99 ล้านบาท และ บริษัท คอมพิวเตอร์โลจี จำกัด ซึ่งดำเนินธุรกิจพัฒนาซอฟต์แวร์ในการบริหารจัดการสื่อสังคมออนไลน์ (Social Media Management Tool) โดยถือหุ้นในสัดส่วนร้อยละ 25 คิดเป็นเงินลงทุนทั้งสิ้น 29.01 ล้านบาท
- ▶ เอดับบลิวเอ็น เริ่มต้นให้บริการโทรศัพท์เคลื่อนที่ระบบ 3G บนคลื่นความถี่ 2.1 กิกะเฮิรตซ์ อย่างเป็นทางการ

ปัจจัยเสี่ยง

ปัจจุบัน บริษัท ชิน คอร์ปอเรชั่น จำกัด (มหาชน) (บริษัท หรือ อินทรี) ประกอบธุรกิจโดยการลงทุนในธุรกิจสื่อสารโทรคมนาคมไร้สาย ธุรกิจดาวเทียมและธุรกิจต่างประเทศ และธุรกิจอื่นๆ ทั้งนี้ในการประกอบธุรกิจดังกล่าวย่อมมีความเสี่ยงต่างๆ จากปัจจัยทั้งภายในและภายนอกที่อาจส่งผลกระทบต่อฐานะการเงินและผลการดำเนินงานของบริษัท

บริษัทจัดให้มีกระบวนการบริหารความเสี่ยงและได้แต่งตั้งคณะกรรมการบริหารความเสี่ยง ซึ่งประกอบด้วยผู้บริหารจากหน่วยงานต่างๆ ทำหน้าที่กำหนดนโยบายและประเมินความเสี่ยง โดยระบุปัจจัยที่อาจส่งผลกระทบต่อความสามารถบรรลุวัตถุประสงค์ที่กำหนดไว้ และพิจารณาประเมินผลกระทบ โอกาสที่เกิดขึ้นเพื่อกำหนดมาตรการจัดการความเสี่ยงให้อยู่ในระดับที่บริษัทยอมรับได้ ทั้งนี้คณะกรรมการบริหารความเสี่ยงได้รายงานผลการประเมินความเสี่ยงให้ คณะกรรมการบริหาร คณะกรรมการตรวจสอบ และคณะกรรมการบริษัท เพื่อพิจารณาสอบทานอย่างน้อยปีละครั้ง

ณ ปัจจุบัน บริษัทมีปัจจัยเสี่ยงที่สำคัญบางประการ อันอาจส่งผลกระทบต่อผลประโยชน์ทางการเงินหรือผลการดำเนินงานของธุรกิจในอนาคตได้ ตามรายละเอียดที่แสดงไว้ด้านล่าง อย่างไรก็ตามนอกเหนือจากปัจจัยความเสี่ยงที่ปรากฏในรายงานฉบับนี้ อาจมีปัจจัยเสี่ยงอื่นๆ ซึ่งบริษัทไม่อาจทราบได้ในขณะนี้หรือเป็นปัจจัยเสี่ยงที่บริษัทพิจารณาในขณะนี้ว่าไม่เป็นสาระสำคัญ แต่อาจเป็นปัจจัยเสี่ยงที่มีความสำคัญในอนาคตได้

1. ความเสี่ยงจากการที่อินทรีเป็นบริษัทที่ประกอบธุรกิจโดยการถือหุ้นในบริษัทอื่น (Holding Company)

ความเสี่ยง: อินทรีเป็นบริษัทที่ประกอบธุรกิจโดยการถือหุ้นในบริษัทอื่น ดังนั้นกระแสเงินสดและผลการดำเนินงานของบริษัทจึงขึ้นอยู่กับเงินปันผลที่ได้รับจากบริษัทย่อยและบริษัทร่วม โดยร้อยละ 99.99 เป็นเงินปันผลรับจากบริษัท แอดวานซ์ อินโฟร์ เซอร์วิส จำกัด (มหาชน) (เอไอเอส) ทั้งนี้หากบริษัทย่อยและบริษัทร่วมที่บริษัทถือหุ้นได้รับผลกระทบจากความเสียหายต่างๆ ในการดำเนินธุรกิจ จะส่งผลให้ผลประโยชน์ไม่เป็นไปตามเป้าหมาย และไม่สามารถจ่ายเงินปันผลได้ตามที่คาดการณ์ไว้ ซึ่งจะกระทบโดยตรงต่อผลประโยชน์ทางการเงินและความสามารถในการจ่ายเงินปันผลของบริษัท

นอกจากนี้ ความสามารถของบริษัทย่อยและบริษัทร่วมของบริษัทในการจ่ายเงินปันผลให้กับผู้ถือหุ้น ซึ่งรวมถึงบริษัทเป็นไปตามกฎหมายที่บังคับใช้และอาจรวมถึงข้อจำกัดอื่นๆ ซึ่งระบุในตราสารหนี้ และสัญญาสินเชื่อของบริษัทดังกล่าว

(ผู้ลงทุนควรศึกษาปัจจัยเสี่ยงต่างๆ ของ บริษัท แอดวานซ์ อินโฟร์ เซอร์วิส จำกัด (มหาชน) บริษัท ไทยคม จำกัด (มหาชน) และบริษัท ไอทีอี จำกัด (มหาชน) เพิ่มเติมจากแบบแสดงรายการข้อมูลประจำปีของแต่ละบริษัท)

มาตรการจัดการความเสี่ยง: บริษัทได้กำหนดให้แต่ละบริษัทในกลุ่มจัดทำแผนธุรกิจ (Business Plan) เพื่อกำหนดเป้าหมายทางธุรกิจในปีถัดไป รวมถึงเสนอแผนดำเนินการและงบประมาณประจำปี ซึ่งจะต้องผ่านการพิจารณาและได้รับอนุมัติจากคณะกรรมการบริหารและคณะกรรมการบริษัท รวมทั้งมีคณะกรรมการบริหารความเสี่ยง ทำหน้าที่ติดตามความเสี่ยงของบริษัทย่อยและบริษัทร่วม นอกจากนี้คณะกรรมการบริหารยังมีการประชุมเพื่อพิจารณาติดตามผลการดำเนินงานของแต่ละสายธุรกิจเป็นประจำทุกเดือน ทั้งในส่วนของการแข่งขัน กลยุทธ์ทางการตลาด การบริหารการเงิน และความคืบหน้าของแผนธุรกิจ อันจะช่วยให้บริษัทสามารถวางแผนจัดการความเสี่ยงที่อาจเกิดขึ้นได้อย่างทันท่วงที

2. ความเสี่ยงจากการที่กลุ่มอินทรีมีการขยายการลงทุน

ความเสี่ยง: กลุ่มอินทรียังมีการขยายการลงทุนอย่างต่อเนื่องเพื่อเพิ่มขีดความสามารถในการให้บริการ รวมทั้งเพิ่มสินค้าและบริการใหม่ๆ ที่จะนำเสนอต่อลูกค้า ในกรณีที่บริษัทย่อยและบริษัทร่วมไม่สามารถจัดหาแหล่งเงินทุนอื่น เพื่อสนับสนุนการขยายการลงทุนได้ บริษัทในฐานะผู้ถือหุ้นจึงมีความเสี่ยงที่ต้องหาแหล่งเงินทุนให้กับบริษัทดังกล่าว เช่น การเพิ่มทุน เป็นต้น นอกจากนี้บริษัทอาจมีการขยายการลงทุนในธุรกิจใหม่ ซึ่งอาจได้รับผลตอบแทนไม่เป็นไปตามที่คาดหรือต้องจัดหาแหล่งเงินทุนเพื่อสนับสนุนการลงทุนดังกล่าว

มาตรการจัดการความเสี่ยง: บริษัทมีสถานะทางการเงินที่เข้มแข็ง รวมทั้งมีกระแสเงินสดรับอย่างต่อเนื่อง จากเงินปันผลจากบริษัทย่อยและบริษัทร่วม จึงคาดว่าหากบริษัทมีความจำเป็นต้องให้การสนับสนุนเงินทุนแก่บริษัทย่อยและบริษัทร่วมหรือสนับสนุนการลงทุนของบริษัทเอง เพื่อเป็นแหล่งเงินทุนสำหรับโครงการใหม่จะไม่กระทบต่อสภาพคล่องและกระแสเงินสดของบริษัท

นอกจากนี้ บริษัทลดความเสี่ยงโดยกำหนดขั้นตอนการขออนุมัติการลงทุนในโครงการใดๆ ที่มีสาระสำคัญของบริษัทในกลุ่มก่อนที่จะดำเนินการ เพื่อให้มั่นใจว่าการลงทุนในโครงการต่างๆ มีผลตอบแทนจากการลงทุนในอัตราที่เหมาะสมและคุ้มค่า รวมทั้งกลุ่มอินทรีมีนโยบายอย่างต่อเนื่องในการดูแลรักษาและบริหารความสัมพันธ์กับนักลงทุนและสถาบันการเงินทั้งในและต่างประเทศ เพื่อเป็นการสนับสนุนโครงการขยายการลงทุนของบริษัทในกลุ่ม ในกรณีที่มีความต้องการแหล่งเงินทุนเพื่อสนับสนุนโครงการต่างๆ ไม่ว่าจะเป็นเงินเพิ่มทุนหรือเงินกู้

3. ความเสี่ยงจากการสูญเสียผู้บริหารและพนักงานตำแหน่งสำคัญ

ความเสี่ยง: การดำเนินธุรกิจและความสำเร็จของบริษัทขึ้นอยู่กับความรู้ ความสามารถของผู้บริหารและพนักงานที่มีความเชี่ยวชาญในธุรกิจสื่อสารโทรคมนาคม และธุรกิจดาวเทียม ดังนั้นหากบริษัทสูญเสียผู้บริหารและพนักงานดังกล่าว ซึ่งเป็นทรัพยากรที่มีความสำคัญ อันเนื่องมาจากการเกษียณอายุ เหตุสุดวิสัย หรือการเปลี่ยนงานไปอยู่บริษัทคู่แข่งทั้งในกลุ่มโทรคมนาคมและบริษัทชั้นนำ อาจส่งผลกระทบต่อการทำงานของ บริษัท

มาตรการจัดการความเสี่ยง: บริษัทมีนโยบายด้านบริหารงานบุคคลอย่างชัดเจนและเป็นรูปธรรม มุ่งเน้นให้เห็นถึงเจตนาที่มั่นคงแน่วแน่ในการดูแล และรักษาบุคลากรที่มีความสามารถเป็นอย่างดี และมีความสอดคล้อง สนับสนุน กลยุทธ์และเป้าหมายการดำเนินธุรกิจของบริษัท ให้โอกาสอย่างเท่าเทียมกันในการว่าจ้างและบรรจุแต่งตั้ง ใช้ระบบคุณธรรมในการจัดสรรประโยชน์ตอบแทนการทำงาน เพื่อให้เกิดความเป็นธรรมในการจ่ายค่าตอบแทน ทำการสำรวจรายได้และประโยชน์ตอบแทนการทำงานเปรียบเทียบกับตลาดแรงงานและสภาวะการครองชีพที่เปลี่ยนแปลงไปอยู่เสมอ

ทั้งนี้บริษัทได้พัฒนาและจัดทำโครงการต่างๆ ด้านบุคลากร เพื่อเพิ่มพูนความรักและความผูกพันต่อองค์กรของพนักงาน พร้อมทั้งสนับสนุนและลงทุนด้านการพัฒนาความรู้ความสามารถของบุคลากรอย่างเป็นระบบและต่อเนื่อง โดยมุ่งเน้นทั้งการบริหารจัดการ (Managerial Knowledge and Skills) ความเป็นผู้นำ (Leadership) ความรู้และเทคนิคเฉพาะของแต่ละสายงานอาชีพ (Professional/Functional Knowledge and Skills) การพัฒนากระบวนการคิดและมุมมอง (Perspective Development)

และที่สำคัญบริษัทมีการวางแผนสรรหาและพัฒนาผู้บริหารเพื่อรองรับการสืบทอดตำแหน่งอย่างเป็นระบบ โดยมีคณะกรรมการพัฒนาความเป็นผู้นำและกำหนดค่าตอบแทนทำหน้าที่ดูแลรับผิดชอบ เพื่อเตรียมความพร้อมให้กับผู้บริหารของกลุ่มบริษัทที่จะเติบโตทั้งในสายอาชีพและสายงานด้านบริหารจัดการ โดยมุ่งเน้นในกลุ่มตำแหน่งงานที่มีความสำคัญและเป็นกลไกหลักในการขับเคลื่อนองค์กร การวางแผนสรรหาและพัฒนาผู้บริหารเพื่อรองรับการสืบทอดตำแหน่งดังกล่าว นอกจากจะช่วยลดความเสี่ยงด้านความต่อเนื่องของการบริหารจัดการขององค์กร และรักษาทรัพยากรบุคคลที่มีคุณค่าของบริษัทแล้วยังเป็นการรองรับทิศทางการดำเนินธุรกิจที่จะเติบโตต่อไปในอนาคตได้เป็นอย่างดีอีกด้วย

4. ความเสี่ยงจากอัตราแลกเปลี่ยนเงินตราต่างประเทศและดอกเบี้ย

ความเสี่ยง: เนื่องจากลักษณะธุรกิจสื่อสารโทรคมนาคมไร้สายธุรกิจดาวเทียมและธุรกิจต่างประเทศ เกี่ยวข้องโดยตรงกับเทคโนโลยีจากต่างประเทศซึ่งมีค่าใช้จ่ายและเงินกู้บางส่วนในสกุลเงินตราต่างประเทศ ทำให้กลุ่มอินทรีมีความเสี่ยงจากอัตราแลกเปลี่ยน และอัตราดอกเบี้ย ทั้งนี้ ณ วันที่ 31 ธันวาคม 2556 บริษัทและบริษัทย่อยมีสินทรัพย์และหนี้สินที่เป็นเงินตราต่างประเทศเทียบเป็นเงินบาทจำนวน 1,448 ล้านบาท และ 5,619 ล้านบาทตามลำดับ (ภายหลังจากการทำสัญญาซื้อขายเงินตราต่างประเทศล่วงหน้าสัญญาแลกเปลี่ยนเงินตราต่างประเทศและอัตราดอกเบี้ยและสัญญาสิทธิเลือกซื้อขายเงินตราต่างประเทศ (รายละเอียดตามหมายเหตุประกอบงบการเงินข้อ 33)

มาตรการจัดการความเสี่ยง: กลุ่มอินทรี มีนโยบายในการป้องกันความเสี่ยง โดยจะพิจารณาจากฐานะสุทธิของรายการที่เป็นเงินตราต่างประเทศ โครงสร้างรายได้ รวมทั้งกระแสเงินสดของแต่ละบริษัท โดยกลุ่มอินทรีได้ติดตามสภาวะความเปลี่ยนแปลงของปัจจัยที่ส่งผลกระทบต่ออัตราแลกเปลี่ยนเงินตราต่างประเทศอย่างใกล้ชิดและได้ใช้เครื่องมือทางการเงินต่างๆ ที่เห็นว่าเหมาะสม เพื่อลดความเสี่ยงจากการผันผวนของอัตราแลกเปลี่ยนเงินตราต่างประเทศที่อาจมีขึ้น

สำหรับความเสี่ยงด้านอัตราดอกเบี้ย ได้มีการติดตามสภาวะความเปลี่ยนแปลงของปัจจัยที่จะส่งผลกระทบต่ออัตราดอกเบี้ยอย่างสม่ำเสมอและได้ทำการบริหารให้สอดคล้องกับสถานการณ์ต่างๆ ตลอดมา

5. ความเสี่ยงจากผลกระทบทางอ้อมจากสถานการณ์ทางเศรษฐกิจโลกและความไม่แน่นอนของการชะลอตัวทางเศรษฐกิจ (Economic Recession)

ความเสี่ยง: เศรษฐกิจไทยในปี 2556 ได้รับผลกระทบจากภาคการส่งออกที่ชะลอตัวลง อันเกิดจากคู่ค้าต่างประเทศประสบภาวะเศรษฐกิจซบเซา แม้ว่าจะมีการคาดการณ์ว่าการชะลอตัวของเศรษฐกิจสำคัญๆ เช่น สหรัฐฯ ยุโรป และญี่ปุ่น ได้มาถึงจุดต่ำสุดแล้ว และมีแนวโน้มที่จะทยอยปรับตัวดีขึ้นในปี 2557 แต่ยังคงมีความไม่แน่นอนจากปัญหาการเมืองภายในของแต่ละประเทศ อีกทั้งมาตรการที่รัฐบาลในต่างประเทศประกาศใช้เพื่อกระตุ้น หรือถอนการกระตุ้นเศรษฐกิจ ยังมีความไม่ชัดเจน ทำให้มีความเป็นไปได้ที่จะมีการเคลื่อนย้ายเงินทุนอย่างรวดเร็วและส่งผลกระทบต่ออัตราแลกเปลี่ยนมีความผันผวน ธนาคารต่างๆ อาจเพิ่มความระมัดระวังในการปล่อยสินเชื่อ และอาจกระทบต่อการจัดหาแหล่งเงินทุนและต้นทุนทางการเงินของบริษัทและบริษัทในกลุ่ม หากมีการขยายการลงทุนและต้องจัดหาแหล่งเงินทุนเพิ่มในอนาคต

มาตรการจัดการความเสี่ยง: กลุ่มอินทรีได้ดำเนินการบริหารความเสี่ยงด้านสภาพคล่องอย่างรัดกุม โดยจัดให้มีวงเงินกู้ระยะสั้นเพื่อใช้สำหรับ Working capital และได้กู้เงินล่วงหน้าหรือลงนามในสัญญากู้เงินกับธนาคารไว้ล่วงหน้าสำหรับการลงทุนในโครงการต่างๆ ที่มีความชัดเจนแล้ว รวมทั้งจัดให้มีแหล่งเงินทุนที่หลากหลาย และการดำรงเงินสดสำรองส่วนเกินให้เพียงพอต่อการดำเนินธุรกิจและการลงทุน รวมทั้งยังได้มีการป้องกันความเสี่ยงด้านอัตราดอกเบี้ยและอัตราแลกเปลี่ยนอย่างเหมาะสม

6. ความเสี่ยงจากการตรวจสอบของกระทรวงเทคโนโลยีสารสนเทศและการสื่อสาร (กระทรวงฯ) เกี่ยวกับการปฏิบัติตามสัญญาดำเนินกิจการดาวเทียมสื่อสารภายในประเทศ (สัญญาดำเนินกิจการดาวเทียมฯ)

ความเสี่ยง: ในปี 2554 กระทรวงเทคโนโลยีสารสนเทศและการสื่อสาร ได้มีหนังสือถึงบริษัท ขอให้บริษัทปฏิบัติตามความเห็นของคณะกรรมการประสานงานตามมาตรา 22 โดยปฏิบัติตามสัญญาดำเนินกิจการดาวเทียมสื่อสารภายในประเทศ ดังนี้

- 1) จัดสร้างดาวเทียมสำรองของดาวเทียมไทยคม 3
- 2) นำส่งเงินค่าสินไหมทดแทนของดาวเทียมไทยคม 3 จำนวน 6,765,299 ดอลลาร์สหรัฐฯ ที่ไทยคมนำไปเข้าชองสัญญาณดาวเทียมต่างประเทศ และ
- 3) ให้บริษัททวงสัดส่วนการถือหุ้นในไทยคมในอัตราร้อยละ 51

มาตรการจัดการความเสี่ยง: ในกรณีดาวเทียมสำรอง และเงินค่าสินไหมทดแทนนั้น เป็นการดำเนินการที่เกิดขึ้นภายใต้สัญญาดำเนินกิจการดาวเทียมฯ ซึ่งบริษัทและไทยคมได้มีหนังสือถึงกระทรวงฯ ชี้แจงว่าบริษัทและไทยคมได้ดำเนินการถูกต้องตามที่กำหนดไว้ในสัญญาดำเนินกิจการดาวเทียมฯ และการดำเนินการของบริษัทและไทยคมได้รับการอนุมัติจากกระทรวงฯ ก่อนทุกครั้ง โดยบริษัทได้เข้าชี้แจงความเป็นมาและหาแนวทางที่เป็นประโยชน์ในการดำเนินการตามสัญญาดำเนินกิจการดาวเทียมฯ ต่อกระทรวงฯ แล้ว แต่หากกลายเป็นข้อพิพาทระหว่างกันจะต้องนำเข้าสู่กระบวนการระงับข้อพิพาทที่ตกลงกันไว้ในสัญญาดำเนินกิจการดาวเทียมฯ

ส่วนกรณีการลดสัดส่วนการถือหุ้นนั้น เป็นการแก้ไขสัญญาดำเนินกิจการดาวเทียมฯ ครั้งที่ 5 ซึ่งบริษัทได้ดำเนินการตามขั้นตอนในส่วนที่บริษัทเป็นคู่สัญญาอย่างถูกต้อง และการแก้ไขสัญญาดำเนินกิจการดาวเทียมฯ ดังกล่าวได้ผ่านกระบวนการหารือกับหน่วยงานราชการที่เกี่ยวข้องอย่างรอบคอบและครบถ้วนแล้ว โดยการแก้ไขสัญญาดำเนินกิจการดาวเทียมฯ ดังกล่าวถือว่ามีผลผูกพันคู่สัญญา หากจะมีการยกเลิก ต้องได้รับความเห็นชอบจากคณะรัฐมนตรีให้ยกเลิกการแก้ไขสัญญาดังกล่าว และมีการตกลงกันโดยคู่สัญญาทั้งสองฝ่าย

รายงานการกำกับดูแลกิจการ

โครงสร้างองค์กร

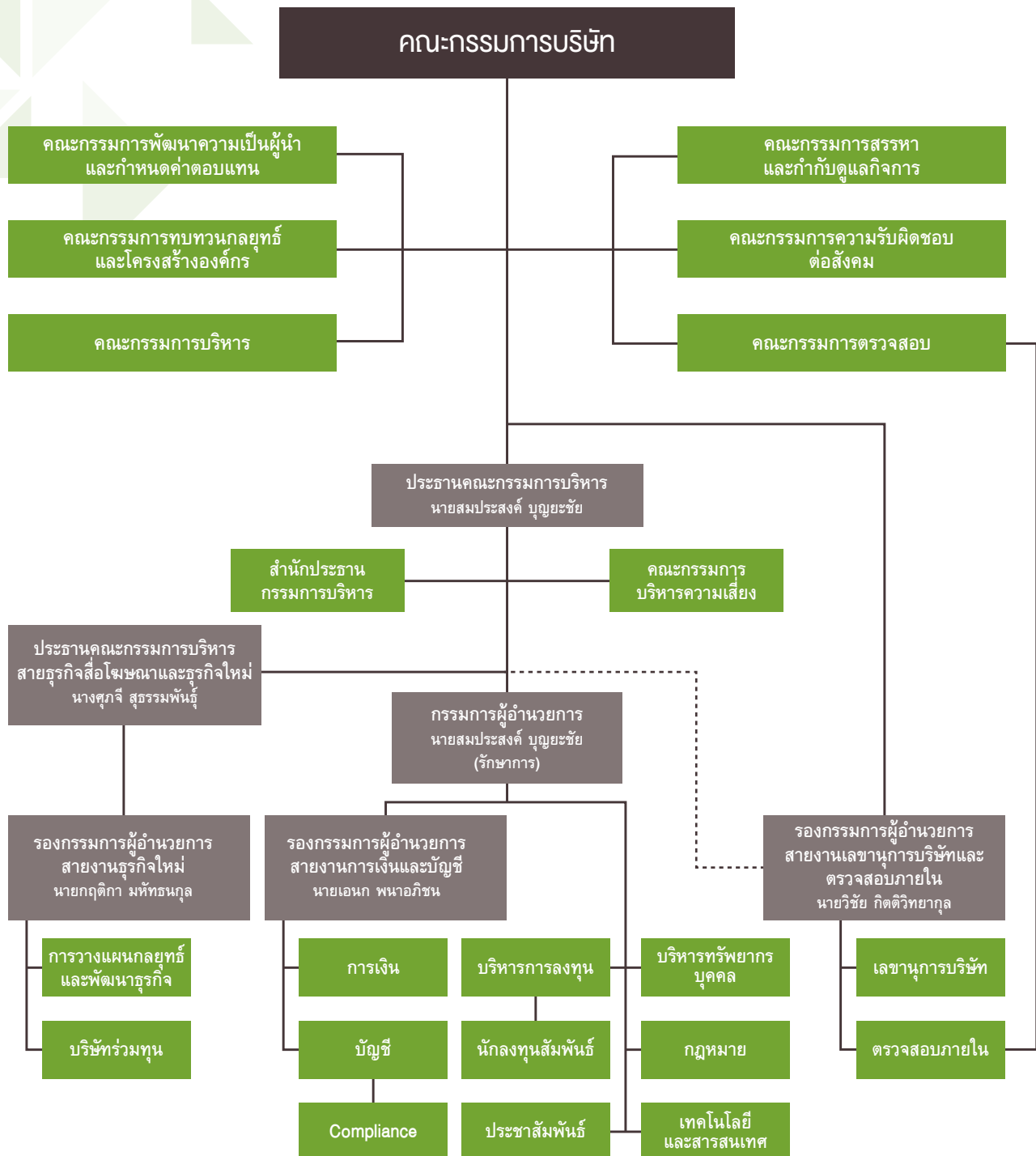

ผู้บริหาร 4 รายแรก ตามคำนิยามของคณะกรรมการกำกับตลาดทุน

บทนำ

คณะกรรมการบริษัทเชื่อมั่นว่า การกำกับดูแลธุรกิจตามหลักการกำกับดูแลกิจการที่ดี (Good Corporate Governance) อันประกอบด้วยกรรมการและผู้บริหารที่มีภาวะผู้นำ วิสัยทัศน์และความรับผิดชอบ มีโครงสร้างการบริหารงานที่มีกลไกการควบคุมและการถ่วงดุลอำนาจเพื่อให้การบริหารงานเป็นไปอย่างโปร่งใส เป็นธรรม สามารถตรวจสอบได้ คำนึงถึงสิทธิความเท่าเทียมกันของผู้ถือหุ้น และความรับผิดชอบต่อผู้มีส่วนได้เสีย อันเป็นรากฐานที่สำคัญต่อการเจริญเติบโตที่ยั่งยืนนั้น จะช่วยสามารถเพิ่มมูลค่าและผลตอบแทนแก่ผู้ถือหุ้นของบริษัทได้ในระยะยาว

ในส่วนนี้ของรายงานประจำปี ได้แสดงถึงกรอบการกำกับดูแลกิจการ ซึ่งคณะกรรมการบริษัทได้นำมาถือปฏิบัติ

การปฏิบัติตามนโยบายการกำกับดูแลกิจการ

คณะกรรมการบริษัทได้นำนโยบายการกำกับดูแลกิจการมาถือปฏิบัติ ซึ่งได้จัดทำขึ้นตามหลักการกำกับดูแลกิจการที่ดีสำหรับบริษัทจดทะเบียน ปี 2555 ของตลาดหลักทรัพย์แห่งประเทศไทย รวมทั้งแนวปฏิบัติที่ดีต่างๆ

คณะกรรมการบริษัทได้พิจารณาทบทวนและปรับปรุงให้มีความเหมาะสมอย่างสม่ำเสมอเพื่อให้มั่นใจว่าการปฏิบัติหน้าที่ของคณะกรรมการบริษัทเป็นไปอย่างมีประสิทธิภาพและมีการกำกับดูแลกิจการอย่างดีเยี่ยม ซึ่งได้มีการปรับปรุงล่าสุดเมื่อวันที่ 13 สิงหาคม 2556 และได้สื่อสารให้กรรมการ ผู้บริหาร และพนักงานได้รับทราบการปรับปรุงเปลี่ยนแปลงดังกล่าว

คณะกรรมการบริษัทได้สอบทานการปฏิบัติตามนโยบายในปี 2556 ซึ่งสรุปได้ว่า คณะกรรมการบริษัทได้ปฏิบัติตามอย่างครบถ้วน เป็นไปตามนโยบายและขั้นตอนการปฏิบัติงานที่เกี่ยวข้องที่กำหนดไว้ อย่างไรก็ตามนโยบายการกำกับดูแลกิจการของบริษัทยังมีหลักการบางเรื่องซึ่งบริษัทเลือกใช้มีความแตกต่างจากหลักการกำกับดูแลกิจการที่ดีสำหรับบริษัทจดทะเบียน ปี 2555 ของตลาดหลักทรัพย์แห่งประเทศไทยในเรื่องต่อไปนี้

หลักการ/แนวปฏิบัติที่ดีของ ตลาดหลักทรัพย์แห่งประเทศไทย	คำชี้แจงของบริษัท
ประธานคณะกรรมการของบริษัท ควรเป็นกรรมการอิสระ	ในวันที่ 26 ธันวาคม 2552 คณะกรรมการบริษัทได้มีมติแต่งตั้งให้ ดร.วิรัช อภิเมธีธำรง ประธานคณะกรรมการบริษัทเป็นกรรมการผู้มีอำนาจลงนามผูกพันของบริษัทจึงเป็นผลทำให้ขาดคุณสมบัติของการเป็นกรรมการอิสระ
คณะกรรมการบริษัทควรกำหนดจำนวนบริษัทที่กรรมการแต่ละคนไปดำรงตำแหน่งไม่เกิน 5 บริษัทจดทะเบียน	บริษัทไม่ได้จำกัดจำนวนบริษัทที่กรรมการแต่ละคนดำรงตำแหน่งไว้ เนื่องจากคณะกรรมการสรรหาและกำกับดูแลกิจการจะพิจารณาเสนอแต่งตั้งบุคคลเข้าดำรงตำแหน่งกรรมการของบริษัทโดยพิจารณาถึงความรู้ ความสามารถ และมีเวลาอย่างเพียงพอที่จะปฏิบัติหน้าที่ให้แก่บริษัท
คณะกรรมการสรรหาควรประกอบด้วยกรรมการอิสระทั้งหมด	ณ 31 ธันวาคม 2556 คณะกรรมการสรรหาและกำกับดูแลกิจการของบริษัทประกอบด้วยกรรมการอิสระคิดเป็นร้อยละ 50 ของจำนวนกรรมการทั้งหมด ทั้งนี้คณะกรรมการบริษัทเชื่อว่าองค์ประกอบของคณะอนุกรรมการดังกล่าว มีความเหมาะสมกับธุรกิจและโครงสร้างการควบคุมของบริษัทในปัจจุบัน
คณะกรรมการค่าตอบแทนควรประกอบด้วยกรรมการส่วนใหญ่เป็นกรรมการอิสระ	ณ 31 ธันวาคม 2556 คณะกรรมการพัฒนาความเป็นผู้นำและกำหนดค่าตอบแทนประกอบด้วยกรรมการอิสระคิดเป็นร้อยละ 50 ของจำนวนกรรมการทั้งหมด ทั้งนี้คณะกรรมการบริษัทเชื่อว่าองค์ประกอบของคณะอนุกรรมการดังกล่าว มีความเหมาะสมกับธุรกิจและโครงสร้างการควบคุมของบริษัทในปัจจุบัน

หลักการ/แนวปฏิบัติที่ดีของ ตลาดหลักทรัพย์แห่งประเทศไทย	คำชี้แจงของบริษัท
คณะกรรมการบริษัทควรจัดให้มีที่ปรึกษาภายนอกมาช่วยในการประเมินผลการปฏิบัติงานของคณะกรรมการบริษัทอย่างน้อยทุกๆ 3 ปี	คณะกรรมการบริษัทได้ประเมินผลการปฏิบัติงานตนเองเป็นประจำต่อเนื่อง และได้จัดให้มีกระบวนการประเมินผลที่มีประสิทธิภาพและผลการประเมินอยู่ในเกณฑ์ดี อย่างไรก็ตามคณะกรรมการบริษัทจะพิจารณาตามความเหมาะสม ในการจัดให้มีที่ปรึกษาภายนอกมาช่วยในการประเมินผลประจำปีของคณะกรรมการบริษัท

คณะกรรมการบริษัท

1. บทบาทและหน้าที่ความรับผิดชอบของคณะกรรมการบริษัท

1.1 การปฏิบัติหน้าที่ของคณะกรรมการบริษัทและฝ่ายบริหาร

คณะกรรมการบริษัทมีหน้าที่กำกับดูแลการดำเนินงานของบริษัทให้เป็นไปตามกฎหมาย ข้อบังคับ นโยบายการกำกับดูแลกิจการของบริษัทและมติของที่ประชุมผู้ถือหุ้น ทั้งนี้ ในการกำกับดูแลบริษัทดังกล่าว กรรมการจะต้องใช้ดุลพินิจในการตัดสินใจทางธุรกิจ และปฏิบัติในสิ่งที่ตนเองเชื่ออย่างมีเหตุผลว่าจะเป็นประโยชน์สูงสุดต่อบริษัทและผู้ถือหุ้น

ฝ่ายบริหารมีหน้าที่รับผิดชอบในการนำกลยุทธ์ วัตถุประสงค์ของบริษัทไปปฏิบัติให้ประสบความสำเร็จ ตลอดจนบริหารจัดการงานประจำวันและธุรกิจของบริษัท

คณะกรรมการบริษัทได้กระจายอำนาจให้แก่ คณะอนุกรรมการ ประธานคณะกรรมการบริหาร และผู้บริหารระดับสูงของบริษัท ซึ่งได้มีการกำหนดอำนาจอนุมัติดังกล่าวไว้อย่างชัดเจน ทั้งนี้ คณะกรรมการบริษัทสงวนเรื่องที่เป็นอำนาจอนุมัติของคณะกรรมการบริษัทไว้ อาทิ

- กลยุทธ์ แผนธุรกิจ และงบประมาณ
- ค่าใช้จ่ายฝ่ายทุนและค่าใช้จ่ายที่เกินกว่าวงเงินที่กำหนด
- การลงทุนในธุรกิจใหม่และการขายเงินลงทุน
- โครงสร้างองค์กรและการแต่งตั้งผู้บริหารระดับสูง
- นโยบายที่สำคัญ
- การตกลงเข้าทำสัญญาที่สำคัญ
- การฟ้องร้องและดำเนินคดีที่สำคัญ
- นโยบายการจ่ายเงินปันผล

1.2 หน้าที่และความรับผิดชอบ

คณะกรรมการบริษัทมีหน้าที่และความรับผิดชอบที่สำคัญ ดังนี้

- ต้องปฏิบัติหน้าที่ให้เป็นไปตามกฎหมาย วัตถุประสงค์ และข้อบังคับของบริษัท ตลอดจนมติที่ประชุมผู้ถือหุ้นด้วยความซื่อสัตย์สุจริต และระมัดระวังรักษาผลประโยชน์ของบริษัท
- กำหนดวิสัยทัศน์ นโยบาย และทิศทางการดำเนินงานของบริษัท และกำกับดูแลให้ฝ่ายบริหารดำเนินการให้เป็นไปตามนโยบายที่กำหนดไว้อย่างมีประสิทธิภาพและประสิทธิผล เพื่อเพิ่มมูลค่าสูงสุดให้แก่บริษัทและผู้ถือหุ้น
- พิจารณออนุมัติรายการที่สำคัญ เช่น โครงการลงทุนธุรกิจใหม่ การซื้อขายทรัพย์สิน ฯลฯ และการดำเนินการใดๆ ที่กฎหมายกำหนด
- พิจารณออนุมัติและ/หรือให้ความเห็นชอบต่อรายการที่เกี่ยวข้องกันของบริษัทและบริษัทย่อยให้เป็นไปตามประกาศ ข้อกำหนด และแนวทางปฏิบัติที่เกี่ยวข้องของตลาดหลักทรัพย์แห่งประเทศไทย

- ▶ ประเมินผลงานของประธานคณะกรรมการบริหารและกรรมการบริหารอย่างสม่ำเสมอและกำหนดค่าตอบแทน
- ▶ รับผิดชอบต่อผลประกอบการและการปฏิบัติงานของฝ่ายบริหาร โดยให้ความสนใจและความระมัดระวังในการปฏิบัติงาน
- ▶ จัดให้มีระบบบัญชี การรายงานทางการเงิน และการสอบบัญชีที่เชื่อถือได้ รวมทั้งดูแลให้มีกระบวนการในการประเมินความเหมาะสมของการควบคุมภายในและการตรวจสอบภายในให้มีประสิทธิภาพและประสิทธิผล การบริหารจัดการความเสี่ยง การรายงานทางการเงินและการติดตามผล
- ▶ ดูแลไม่ให้เกิดปัญหาความขัดแย้งทางผลประโยชน์ระหว่างผู้มีส่วนได้เสียของบริษัท
- ▶ กำกับดูแลกิจการให้มีการปฏิบัติงานอย่างมีจริยธรรม
- ▶ ทบทวนนโยบายการกำกับดูแลกิจการของบริษัท และประเมินผลการปฏิบัติตามนโยบายดังกล่าวเป็นประจำอย่างน้อยปีละ 1 ครั้ง
- ▶ รายงานความรับผิดชอบของตนในการจัดทำรายงานทางการเงิน โดยแสดงความคู่กับรายงานของผู้สอบบัญชีไว้ในรายงานประจำปีและครอบคลุมในเรื่องสำคัญๆ ตามนโยบายเรื่องข้อพึงปฏิบัติที่ดีสำหรับกรรมการบริษัทจดทะเบียนของตลาดหลักทรัพย์แห่งประเทศไทย

2. กรรมการผู้มีอำนาจลงนามผูกพันบริษัท

กรรมการผู้มีอำนาจลงนามผูกพันบริษัทมีดังนี้ “นายวิรัช อภิเมธีธำรง หรือ นายบุญ สวอน พู หรือ นายสมประสงค์ บุญยะชัย กรรมการสองในสามคนนี้ลงลายมือชื่อร่วมกัน และประทับตราสำคัญของบริษัท”

3. องค์ประกอบของคณะกรรมาธิการบริษัท

คณะกรรมการบริษัทประกอบด้วยกรรมการที่มีความรู้ ความสามารถและประสบการณ์ที่หลากหลายในสาขาต่างๆ ของธุรกิจ ณ 31 ธันวาคม 2556 คณะกรรมการบริษัทประกอบด้วยกรรมการจำนวน 7 คน และอยู่ระหว่างการสรรหาอีก 1 คน

ชื่อ-นามสกุล	สัญชาติ	ตำแหน่ง	วันที่ดำรงตำแหน่งครั้งแรก
1. ดร.วิรัช อภิเมธีธำรง	ไทย	ประธานคณะกรรมการ	7 พฤศจิกายน 2544
2. นายสมชาย ศุภธาดา	ไทย	กรรมการอิสระ	30 มิถุนายน 2549
3. นายวิฑิต สีนุตพงษ์	ไทย	กรรมการอิสระ	16 ตุลาคม 2543
4. นายชลาลักษณ์ บุญนาค	ไทย	กรรมการอิสระ	14 สิงหาคม 2550
5. นายประเสริฐ บุญสัมพันธ์	ไทย	กรรมการอิสระ	26 ธันวาคม 2554
6. นายบุญ สวอน พู	สิงคโปร์	กรรมการที่ไม่เป็นผู้บริหาร	26 กันยายน 2550
7. นายสมประสงค์ บุญยะชัย	ไทย	กรรมการบริหาร	25 เมษายน 2550

โดยมีนายวิรัช กิตติวิทยากุล เป็นเลขานุการบริษัท

สัดส่วนของกรรมการอิสระในคณะกรรมการบริษัท

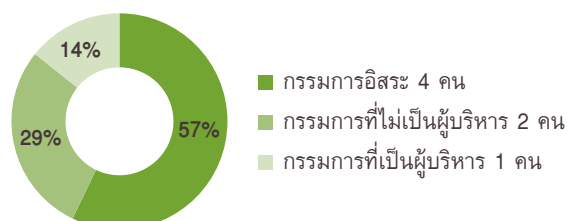

ระยะเวลาการดำรงตำแหน่งของกรรมการ

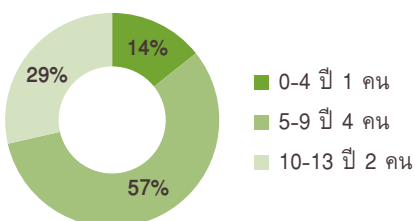

ทั้งนี้ คณะกรรมการบริษัท (โดยคำแนะนำของคณะกรรมการสรรหาและกำกับดูแลกิจการ) จะพิจารณาบททวนจำนวนองค์ประกอบและความเชี่ยวชาญของคณะกรรมการบริษัทให้มีความเหมาะสมและสอดคล้องกับทิศทางและการดำเนินธุรกิจของบริษัทเป็นประจำทุกปี เพื่อให้มั่นใจว่าสามารถทำหน้าที่พิจารณาตัดสินใจเรื่องใดๆ ได้อย่างรอบคอบ คำนึงถึงผลประโยชน์ของบริษัทอย่างสูงสุด

คณะกรรมการบริษัทเชื่อมั่นว่า ด้วยองค์ประกอบ ประสบการณ์ และขนาดของคณะกรรมการบริษัทดังกล่าว มีความเหมาะสมและคล่องตัว สามารถดูแลติดตามและบริหารงานต่างๆ ของบริษัทได้เป็นอย่างดี

4. วาระการดำรงตำแหน่งของกรรมการ

ตามข้อบังคับของบริษัทในการประชุมผู้ถือหุ้นสามัญประจำปีทุกครั้งกำหนดให้กรรมการที่อยู่ในตำแหน่งนานที่สุดต้องออกจากตำแหน่งตามวาระจำนวน 1 ใน 3 ของจำนวนกรรมการทั้งหมด หากจำนวนกรรมการไม่เป็นสัดส่วนที่หารด้วยสามลงตัว จำนวนกรรมการที่ออกจากตำแหน่งต้องใกล้เคียงกับจำนวน 1 ใน 3 ของจำนวนกรรมการทั้งหมด

ในกรณีที่ตำแหน่งกรรมการว่างลงเพราะเหตุอื่นนอกจากออกตามวาระ คณะกรรมการบริษัทต้องมีมติด้วยคะแนนไม่น้อยกว่า 3 ใน 4 ของกรรมการที่เหลืออยู่ เลือกบุคคลใดบุคคลหนึ่ง ซึ่งมีคุณสมบัติและไม่มีลักษณะต้องห้ามตามมาตรา 68 และ 75 แห่งพระราชบัญญัติบริษัทมหาชนจำกัด พ.ศ. 2535 และกฎหมายที่เกี่ยวข้องอื่นๆ เข้าเป็นกรรมการแทนในการประชุมคณะกรรมการบริษัทคราวถัดไป เว้นแต่วาระของกรรมการจะเหลือน้อยกว่า 2 เดือน ทั้งนี้บุคคลซึ่งเข้าเป็นกรรมการแทนดังกล่าวจะอยู่ในตำแหน่งกรรมการได้เพียงวาระที่ยังเหลืออยู่ของกรรมการที่ตนแทน

ทั้งนี้ ข้อบังคับของบริษัทได้เปิดเผยอยู่ในเว็บไซต์ของบริษัท www.intouchcompany.com

5. นโยบายความหลากหลายของคณะกรรมการบริษัท

คณะกรรมการบริษัทตระหนักดีถึงประโยชน์ความหลากหลายของคณะกรรมการบริษัทและเห็นว่าเป็นปัจจัยสำคัญปัจจัยหนึ่งในการเพิ่มประสิทธิภาพในการตัดสินใจและการทำงานของคณะกรรมการบริษัท ความหลากหลายนั้นไม่ได้จำกัดเฉพาะในเรื่องเพศเท่านั้น แต่ยังรวมถึง อายุ ประวัติการศึกษา ประสบการณ์ในวิชาชีพ ทักษะ และความรู้

ทั้งนี้ ในการสรรหาและการพิจารณาแต่งตั้งกรรมการของบริษัทจะอยู่บนพื้นฐานของความรู้ความสามารถและใช้หลักเกณฑ์ในการคัดเลือกซึ่งได้คำนึงถึงผลประโยชน์ของความหลากหลายมาประกอบด้วย รวมถึงความหลากหลายทางเพศ บริษัทมุ่งหวังที่จะแต่งตั้งสุภาพสตรีเป็นกรรมการเมื่อได้บุคคลที่เหมาะสม

6. หลักเกณฑ์การสรรหาและขั้นตอนการคัดเลือกกรรมการ

คณะกรรมการสรรหาและกำกับดูแลกิจการมีหน้าที่รับผิดชอบในการจะพิจารณาบททวนทักษะและคุณลักษณะของกรรมการที่ต้องการเพื่อให้คณะกรรมการบริษัทมีองค์ประกอบที่เหมาะสมกับทิศทางในการดำเนินธุรกิจในปัจจุบันและอนาคตของบริษัท โดยมีหลักเกณฑ์การสรรหาและขั้นตอนการคัดเลือกกรรมการ ดังนี้

ขั้นตอนการคัดเลือก	รายละเอียด
การกำหนดหลักเกณฑ์	คณะกรรมการสรรหาและกำกับดูแลกิจการ จะจัดทำเป็นตาราง Board Skill Matrix เพื่อพิจารณาว่าคณะกรรมการบริษัทยังขาดความเชี่ยวชาญในเรื่องใด นอกจากนี้ ยังพิจารณาถึงความหลากหลายในด้าน ทักษะ ประสบการณ์ ความรู้ ความเป็นอิสระ อายุ และเพศ
การค้นหา	คณะกรรมการสรรหาและกำกับดูแลกิจการ พิจารณาสรรหาบุคคลจากแหล่งต่างๆ ดังนี้ 1) กรรมการของบริษัทเป็นผู้แนะนำ 2) ผู้ถือหุ้นที่ถือหุ้นและมีสิทธิออกเสียงรวมกันได้ไม่น้อยกว่าร้อยละ 5 ของจำนวนหุ้นที่มีสิทธิออกเสียงทั้งหมดของบริษัท 3) บริษัทที่ปรึกษาภายนอก 4) ฐานข้อมูลกรรมการของสมาคมส่งเสริมสถาบันกรรมการบริษัทไทย
การคัดเลือก	คณะกรรมการสรรหาและกำกับดูแลกิจการ จะประเมินคุณสมบัติเบื้องต้นของบุคคลที่ได้รับการเสนอชื่อและคัดเลือกให้เหลือไว้จำนวนหนึ่ง หลังจากนั้นจะสัมภาษณ์บุคคลดังกล่าว
การแต่งตั้ง	คณะกรรมการสรรหาและกำกับดูแลกิจการจะส่งรายชื่อบุคคลที่เหมาะสมที่สุดให้คณะกรรมการบริษัทเสนอให้ที่ประชุมผู้ถือหุ้นอนุมัติแต่งตั้งหรือให้คณะกรรมการบริษัทแต่งตั้งในกรณีที่ตำแหน่งกรรมการว่างลงเพราะเหตุอื่นนอกจากออกตามวาระ
การแต่งตั้งกลับเข้ามาใหม่	คณะกรรมการสรรหาและกำกับดูแลกิจการจะพิจารณาปัจจัยต่างๆ เช่น ผลการปฏิบัติงาน จำนวนครั้งการเข้าร่วมประชุมและการมีส่วนร่วมในการประชุม และการมีส่วนร่วมในกิจกรรมต่างๆ ของคณะกรรมการบริษัท

ในปี 2556 บริษัทได้ปฏิบัติตามขั้นตอนดังกล่าว โดย นายสมชาย สุภธาดา ได้รับการแต่งตั้งกลับเข้ามาเป็นกรรมการอิสระ ขณะที่ นายบุญ สอน พู และนายบดินทร์ อัคราณชัย ได้รับการแต่งตั้งกลับเข้ามาเป็นกรรมการที่ไม่เป็นผู้บริหาร และบริษัทอยู่ระหว่างการว่าจ้างบริษัทที่ปรึกษาภายนอกเพื่อสรรหากรรมการแทน นายบดินทร์ อัคราณชัย ที่ได้ลาออกไป

7. การจำกัดอายุและวาระการดำรงตำแหน่ง

คณะกรรมการบริษัทเชื่อว่า การมีกรรมการซึ่งมีประสบการณ์การทำงานต่อเนื่องกับบริษัทเป็นสิ่งที่มีความสำคัญ ดังนั้นจึงไม่ได้จำกัดคุณสมบัติในเรื่องอายุและไม่ได้จำกัดจำนวนครั้งสูงสุดของกรรมการที่ถูกแต่งตั้งกลับเข้ามาได้

สำหรับการดำรงตำแหน่งของกรรมการอิสระนั้น คณะกรรมการบริษัทกำหนดเป็นนโยบายว่ากรรมการอิสระอาจขาดความเป็นอิสระเมื่อได้ปฏิบัติงานเป็นระยะเวลา 9 ปี หรือ 3 วาระติดต่อกัน ทั้งนี้ คณะกรรมการบริษัทจะพิจารณาทบทวนขยายระยะเวลาได้ครั้งละ 1 ปี โดยในปี 2556 ที่ประชุมคณะกรรมการบริษัทได้มีมติอนุมัติให้ขยายระยะเวลาการดำรงตำแหน่งกรรมการอิสระของ นายวิทิต สีนุทพงษ์ ออกไปอีก 1 ปี

8. กรรมาธิการอิสระ

ตามนโยบายการกำกับดูแลกิจการของบริษัท กำหนดให้คณะกรรมการบริษัทต้องมีจำนวนกรรมการอิสระไม่น้อยกว่า 1 ใน 3 ของจำนวนกรรมการทั้งคณะและไม่น้อยกว่า 3 คน ทั้งนี้ กรรมการอิสระ ต้องมีคุณสมบัติตามที่คณะกรรมการบริษัทได้กำหนดไว้ในนโยบายการกำกับดูแลกิจการของบริษัท และสอดคล้องกับหลักเกณฑ์ของคณะกรรมการกำกับตลาดทุน ดังนี้

- 1) ถือหุ้นไม่เกินร้อยละ 0.5 ของจำนวนหุ้นที่มีสิทธิออกเสียงทั้งหมดของบริษัท บริษัทใหญ่ บริษัทย่อย บริษัทร่วม ผู้ถือหุ้นรายใหญ่ หรือผู้มีอำนาจควบคุมของบริษัท ทั้งนี้ ให้นับรวมการถือหุ้นของผู้ที่เกี่ยวข้องของกรรมการอิสระรายนั้นๆ ด้วย

- 2) ไม่เป็นหรือเคยเป็นกรรมการที่มีส่วนร่วมบริหารงาน ลูกจ้าง พนักงาน ที่ปรึกษาที่ได้เงินเดือนประจำ หรือผู้มีอำนาจควบคุมของบริษัท บริษัทใหญ่ บริษัทย่อย บริษัทร่วม บริษัทย่อยลำดับเดียวกัน ผู้ถือหุ้นรายใหญ่ หรือผู้มีอำนาจควบคุมของบริษัทเว้นแต่จะได้พ้นจากการมีลักษณะดังกล่าวมาแล้วไม่น้อยกว่า 2 ปีก่อนวันที่ได้รับการแต่งตั้งเป็นกรรมการอิสระ ทั้งนี้ ลักษณะต้องห้ามดังกล่าวไม่รวมถึงกรณีที่กรรมการอิสระเคยเป็นข้าราชการ หรือที่ปรึกษา ของส่วนราชการซึ่งเป็นผู้ถือหุ้นรายใหญ่ หรือผู้มีอำนาจควบคุมของบริษัท
- 3) ไม่เป็นบุคคลที่มีความสัมพันธ์ทางสายโลหิต หรือโดยการจดทะเบียนตามกฎหมาย ในลักษณะที่เป็น ปิตามารดา คู่สมรส พี่น้องและบุตร รวมทั้งคู่สมรสของบุตรของผู้บริหาร ผู้ถือหุ้นรายใหญ่ ผู้มีอำนาจควบคุม หรือบุคคลที่จะได้รับการเสนอให้เป็นผู้บริหารหรือผู้มีอำนาจควบคุมของบริษัทหรือบริษัทย่อย
- 4) ไม่มีหรือเคยมีความสัมพันธ์ทางธุรกิจกับบริษัท บริษัทใหญ่ บริษัทย่อย บริษัทร่วม ผู้ถือหุ้นรายใหญ่ หรือผู้มีอำนาจควบคุมของบริษัท ในลักษณะที่อาจเป็นการขัดขวางการใช้วิจารณญาณอย่างอิสระของตน รวมทั้งไม่เป็นหรือเคยเป็นผู้ถือหุ้นที่มีนัย หรือผู้มีอำนาจควบคุมของผู้ที่มีความสัมพันธ์ทางธุรกิจกับบริษัท บริษัทใหญ่ บริษัทย่อย บริษัทร่วม ผู้ถือหุ้นรายใหญ่ หรือผู้มีอำนาจควบคุมของบริษัท เว้นแต่จะได้พ้นจากการมีลักษณะดังกล่าวมาแล้วไม่น้อยกว่า 2 ปีก่อนวันที่ได้รับการแต่งตั้งเป็นกรรมการอิสระ

ความสัมพันธ์ทางธุรกิจตามวรรคหนึ่ง รวมถึงการทำรายการทางการเงินที่กระทำเป็นปกติเพื่อประกอบกิจการ การเช่าหรือให้เช่าอสังหาริมทรัพย์ รายการเกี่ยวกับสินทรัพย์หรือบริการ หรือการให้หรือรับความช่วยเหลือทางการเงิน ด้วยการรับหรือให้กู้ยืม ค่าประกัน การให้สินทรัพย์เป็นหลักประกันหนี้สิน รวมถึงพฤติการณ์อื่นทำนองเดียวกัน ซึ่งเป็นผลให้บริษัทหรือคู่สัญญาที่มีภาระหนี้ที่ต้องชำระต่ออีกฝ่ายหนึ่ง ตั้งแต่ร้อยละ 3 ของสินทรัพย์ที่มีตัวตนสุทธิของบริษัทหรือตั้งแต่ 20 ล้านบาทขึ้นไป แล้วแต่จำนวนใดจะต่ำกว่า ทั้งนี้ การคำนวณภาระหนี้ดังกล่าวให้เป็นไปตามวิธีการคำนวณมูลค่าของรายการที่เกี่ยวข้องกัน ตามประกาศคณะกรรมการกำกับตลาดทุนว่าด้วยหลักเกณฑ์ในการทำรายการที่เกี่ยวข้องกัน โดยอนุโลม แต่ในการพิจารณาภาระหนี้ดังกล่าว ให้นับรวมภาระหนี้ที่เกิดขึ้นในระหว่าง 1 ปี ก่อนวันที่มีความสัมพันธ์ทางธุรกิจกับบุคคลเดียวกัน

- 5) ไม่เป็นหรือเคยเป็นผู้สอบบัญชีของบริษัท บริษัทใหญ่ บริษัทย่อย บริษัทร่วม ผู้ถือหุ้นรายใหญ่ หรือผู้มีอำนาจควบคุมบริษัท และไม่เป็นผู้ถือหุ้นที่มีนัย ผู้มีอำนาจควบคุม หรือหุ้นส่วนของสำนักงานสอบบัญชี ซึ่งมีผู้สอบบัญชีของบริษัท บริษัทใหญ่ บริษัทย่อย บริษัทร่วม ผู้ถือหุ้นรายใหญ่ หรือผู้มีอำนาจควบคุมของบริษัทสังกัดอยู่ เว้นแต่จะได้พ้นจากการมีลักษณะดังกล่าวมาแล้วไม่น้อยกว่า 2 ปีก่อนวันที่ได้รับการแต่งตั้งเป็นกรรมการอิสระ
- 6) ไม่เป็นหรือเคยเป็นผู้ให้บริการทางวิชาชีพใดๆ ซึ่งรวมถึงการให้บริการเป็นที่ปรึกษากฎหมายหรือที่ปรึกษาทางการเงิน ซึ่งได้รับค่าบริการเกินกว่า 2 ล้านบาทต่อปีจากบริษัท บริษัทใหญ่ บริษัทย่อย บริษัทร่วม ผู้ถือหุ้นรายใหญ่ หรือผู้มีอำนาจควบคุมของบริษัท และไม่เป็นผู้ถือหุ้นที่มีนัย ผู้มีอำนาจควบคุมหรือหุ้นส่วนของผู้ให้บริการทางวิชาชีพนั้นด้วย เว้นแต่จะได้พ้นจากการมีลักษณะดังกล่าวมาแล้วไม่น้อยกว่า 2 ปีก่อนวันที่ได้รับการแต่งตั้งเป็นกรรมการอิสระ
- 7) ไม่เป็นกรรมการที่ได้รับการแต่งตั้งขึ้นเพื่อเป็นตัวแทนของกรรมการของบริษัท ผู้ถือหุ้นรายใหญ่ หรือผู้ถือหุ้นซึ่งเป็นผู้ที่เกี่ยวข้องกับผู้ถือหุ้นรายใหญ่
- 8) ไม่ประกอบกิจการที่มีสภาพอย่างเดียวกันและเป็นการแข่งขันที่มีนัยกับกิจการของบริษัทหรือบริษัทย่อย หรือไม่เป็นหุ้นส่วนที่มีนัยในห้างหุ้นส่วน หรือเป็นกรรมการที่มีส่วนร่วมบริหารงาน ลูกจ้าง พนักงาน ที่ปรึกษาที่รับเงินเดือนประจำ หรือถือหุ้นเกินร้อยละ 1 ของจำนวนหุ้นที่มีสิทธิออกเสียงทั้งหมดของบริษัทอื่น ซึ่งประกอบกิจการที่มีสภาพอย่างเดียวกันและเป็นการแข่งขันที่มีนัยกับกิจการของบริษัทหรือบริษัทย่อย
- 9) ไม่มีลักษณะอื่นใดที่ทำให้ไม่สามารถให้ความเห็นอย่างเป็นอิสระเกี่ยวกับการดำเนินงานของบริษัท

ภายหลังได้รับการแต่งตั้งเป็นกรรมการอิสระที่มีลักษณะเป็นไปตามข้อ 1 ถึง 9 แล้ว กรรมการอิสระอาจได้รับมอบหมายจากคณะกรรมการบริษัท ให้ตัดสินใจในการดำเนินการของบริษัท บริษัทใหญ่ บริษัทย่อย บริษัทร่วม บริษัทย่อยลำดับเดียวกัน ผู้ถือหุ้นรายใหญ่ หรือผู้มีอำนาจควบคุมของบริษัท โดยมีการตัดสินใจในรูปแบบขององค์คณะ (Collective Decision) ได้

9. การแยกตำแหน่งประธานคณะกรรมการบริษัทและประธานคณะกรรมการบริหาร

บริษัทถือเป็นนโยบายสำคัญในการแบ่งแยกตำแหน่งประธานคณะกรรมการบริษัทและประธานคณะกรรมการบริหารไม่ให้บุคคลเดียวกัน

ดร.วิรัช อภิเมธีธำรง ประธานคณะกรรมการบริษัท เป็นกรรมการที่ไม่เป็นผู้บริหาร ทำหน้าที่เป็นประธานในที่ประชุมของคณะกรรมการบริษัทและการประชุมผู้ถือหุ้น รวมทั้งมีหน้าที่ดังต่อไปนี้

- 1) ดูแลให้คณะกรรมการบริษัทมีการปฏิบัติหน้าที่ได้อย่างมีประสิทธิภาพ
- 2)หารือร่วมกับประธานคณะกรรมการบริหารและเลขานุการบริษัท เพื่อกำหนดวาระการประชุม
- 3) ทำให้มั่นใจว่ากรรมการทุกท่านได้รับข้อมูลที่จำเป็นเพื่อพิจารณาหรือในแต่ละวาระในเวลาที่เหมาะสม
- 4) สนับสนุนให้กรรมการได้อภิปรายในประเด็นต่างๆ ระหว่างการประชุม สอบถามและแสดงความเห็น
- 5) ส่งเสริมให้เกิดความสัมพันธ์ที่สร้างสรรค์ ทั้งระหว่างกรรมการและคณะกรรมการบริษัทกับฝ่ายบริหาร
- 6) ทำให้มั่นใจว่ามีการสื่อสารกับผู้ถือหุ้นอย่างมีประสิทธิภาพ

นายสมประสงค์ บุญยะชัย ประธานคณะกรรมการบริหาร เป็นหัวหน้าและผู้นำของผู้บริหาร มีหน้าที่ความรับผิดชอบต่อคณะกรรมการบริษัทในการบริหารจัดการบริษัทตามทิศทาง กลยุทธ์ และงบประมาณที่ได้รับการอนุมัติจากคณะกรรมการบริษัทให้สำเร็จบรรลุตามเป้าหมาย

10. คณะอนุกรรมการ

ณ 31 ธันวาคม 2556 คณะกรรมการบริษัทได้แต่งตั้งคณะอนุกรรมการจำนวน 6 คณะ เพื่อทำหน้าที่ช่วยแบ่งเบาภาระของคณะกรรมการบริษัท ดังนี้

- 1) คณะกรรมการตรวจสอบ
- 2) คณะกรรมการสรรหาและกำกับดูแลกิจการ
- 3) คณะกรรมการพัฒนาความเป็นผู้นำและกำหนดค่าตอบแทน
- 4) คณะกรรมการความรับผิดชอบต่อสังคม
- 5) คณะกรรมการทบทวนกลยุทธ์และโครงสร้างองค์กร
- 6) คณะกรรมการบริหาร

ทั้งนี้ คณะอนุกรรมการทั้ง 6 คณะมีกฎบัตรซึ่งกำหนดหน้าที่และความรับผิดชอบไว้อย่างชัดเจนและได้รับการอนุมัติจากคณะกรรมการบริษัท โดยสามารถดูรายละเอียดเกี่ยวกับคณะอนุกรรมการแต่ละคณะได้ในเว็บไซต์ของบริษัท www.intouchcompany.com

10.1 คณะกรรมการตรวจสอบ

รายชื่อกรรมการและจำนวนครั้งของการเข้าร่วมประชุมปี 2556

ชื่อ-นามสกุล	ตำแหน่ง	สถานะ	การเข้าร่วมประชุม
1. นายสมชาย ศุภธาดา	ประธาน	กรรมการอิสระ	9/9
2. นายวิฑิต ลีบุตรพงษ์	กรรมการ	กรรมการอิสระ	8/9
3. นายชลาลักษณ์ บุญนา	กรรมการ	กรรมการอิสระ	9/9

คณะกรรมการบริษัท ได้แต่งตั้งคณะกรรมการตรวจสอบตั้งแต่ 5 พฤษภาคม 2541 ประกอบด้วยกรรมการอิสระจำนวน 3 ท่าน และมีคุณสมบัติครบถ้วนตามที่กำหนดโดยคณะกรรมการกำกับตลาดทุนและตลาดหลักทรัพย์แห่งประเทศไทย

นายสมชาย ศุภธาดา เป็นผู้ช่วยศาสตราจารย์ และดำรงตำแหน่งหัวหน้าภาควิชาการบัญชี ประจำภาควิชาการบัญชี คณะพาณิชยศาสตร์ และการบัญชี มหาวิทยาลัยธรรมศาสตร์ เป็นผู้มีความรู้มีประสบการณ์การทำงานเป็นที่ปรึกษาด้านมาตรฐานการบัญชีมาเป็นระยะเวลากว่า 15 ปี ซึ่งมีความสามารถอย่างเพียงพอที่จะสอบทานความน่าเชื่อถือของงบการเงินได้ นายวิฑิต ลีหุตพงษ์ และ นายชลาลักษณ์ บุณนาค เป็นผู้ที่มีความรู้และประสบการณ์ด้านการบริหาร การเงินและการลงทุน

บทบาทและความรับผิดชอบ

คณะกรรมการตรวจสอบ มีหน้าที่และความรับผิดชอบที่สำคัญ ดังนี้

- ▶ สอบทานให้บริษัทมีรายงานทางการเงินถูกต้องตามที่ควร ตามมาตรฐานการบัญชีที่รับรองโดยทั่วไป และมีการเปิดเผยอย่างเพียงพอ
- ▶ สอบทานให้บริษัทมีระบบการควบคุมภายใน (Internal Control) และระบบการตรวจสอบภายใน (Internal Audit) ที่เหมาะสมและมีประสิทธิภาพ
- ▶ สอบทานให้บริษัทปฏิบัติตามกฎหมายว่าด้วยหลักทรัพย์และตลาดหลักทรัพย์ ข้อกำหนดของตลาดหลักทรัพย์ และกฎหมายที่เกี่ยวข้องกับธุรกิจของบริษัท
- ▶ พิจารณา คัดเลือก เสนอแต่งตั้งบุคคลซึ่งมีความเป็นอิสระเพื่อทำหน้าที่เป็นผู้สอบบัญชีของบริษัท และเสนอค่าตอบแทนของบุคคลดังกล่าว รวมทั้งเข้าร่วมประชุมกับผู้สอบบัญชีโดยไม่ฝักใฝ่ฝ่ายใดเข้าร่วมประชุมด้วยอย่างน้อยปีละ 1 ครั้ง
- ▶ สอบทานความเป็นอิสระของผู้สอบบัญชี และกำหนดนโยบายการรับบริการอื่นที่ไม่ใช่การสอบบัญชีจากสำนักงานสอบบัญชีเดียวกัน
- ▶ พิจารณาทบทวนนโยบายการกำกับดูแลกิจการและเสนอขออนุมัติเปลี่ยนแปลงใดๆ ต่อคณะกรรมการบริษัท
- ▶ พิจารณาสอบทานรายการที่เกี่ยวข้องกันหรือรายการที่อาจมีความขัดแย้งทางผลประโยชน์ ให้เป็นไปตามกฎหมายและข้อกำหนดของคณะกรรมการกำกับตลาดทุน ทั้งนี้ เพื่อให้มั่นใจว่ารายการดังกล่าวสมเหตุสมผลและเป็นประโยชน์สูงสุดต่อบริษัท
- ▶ สอบทานให้บริษัทมีระบบการบริหารความเสี่ยง (Risk Management) ที่เหมาะสมและมีประสิทธิภาพ
- ▶ พิจารณาความเป็นอิสระของหน่วยงานตรวจสอบภายใน ตลอดจนให้ความเห็นชอบในการพิจารณาแต่งตั้งโยกย้าย เลิกจ้างและการพิจารณาผลการปฏิบัติงาน ความดีความชอบหัวหน้าหน่วยงานตรวจสอบภายใน
- ▶ สอบทานและให้ความเห็นต่อแผนตรวจสอบภายใน การปฏิบัติงานของสำนักงานตรวจสอบภายใน และประสานงานกับผู้สอบบัญชี
- ▶ จัดทำรายงานของคณะกรรมการตรวจสอบโดยเปิดเผยไว้ในรายงานประจำปีของบริษัท ซึ่งรายงานดังกล่าวต้องลงนามโดยประธานคณะกรรมการตรวจสอบและต้องประกอบด้วยข้อมูลอย่างน้อยดังต่อไปนี้
 - ▷ ความเห็นเกี่ยวกับความถูกต้อง ครบถ้วน เป็นที่เชื่อถือได้ของรายงานทางการเงินของบริษัท
 - ▷ ความเห็นเกี่ยวกับความเพียงพอของระบบควบคุมภายในของบริษัท
 - ▷ ความเห็นเกี่ยวกับการปฏิบัติตามกฎหมายว่าด้วยหลักทรัพย์และตลาดหลักทรัพย์ ข้อกำหนดของตลาดหลักทรัพย์ หรือกฎหมายที่เกี่ยวข้องกับธุรกิจของบริษัท
 - ▷ ความเห็นเกี่ยวกับความเหมาะสมของผู้สอบบัญชี
 - ▷ ความเห็นเกี่ยวกับรายการที่อาจมีความขัดแย้งทางผลประโยชน์
 - ▷ จำนวนการประชุมคณะกรรมการตรวจสอบและการเข้าร่วมประชุมของกรรมการตรวจสอบแต่ละท่าน
 - ▷ ความเห็นหรือข้อสังเกตโดยรวมที่คณะกรรมการตรวจสอบได้รับจากการปฏิบัติหน้าที่ตามกฎหมาย (Charter)
 - ▷ รายการอื่นที่เห็นว่าผู้ถือหุ้นและผู้ลงทุนทั่วไปควรทราบภายใต้ขอบเขตหน้าที่และความรับผิดชอบที่ได้รับมอบหมายจากคณะกรรมการบริษัท
- ▶ ดำเนินการตรวจสอบพฤติการณ์อันควรสงสัยว่ากรรมการ ผู้จัดการหรือบุคคลซึ่งรับผิดชอบในการดำเนินงานของบริษัท ได้กระทำความผิดตามพระราชบัญญัติหลักทรัพย์และตลาดหลักทรัพย์ (ฉบับที่ 4) พ.ศ. 2551 ซึ่งผู้สอบบัญชีได้ตรวจพบและรายงานให้ทราบ และให้คณะกรรมการตรวจสอบรายงานผลการตรวจสอบในเบื้องต้นให้แก่ คณะกรรมการบริษัท สำนักงานคณะกรรมการกำกับหลักทรัพย์และตลาดหลักทรัพย์ และผู้สอบบัญชีทราบภายใน 30 วัน นับแต่วันที่ได้รับแจ้งจากผู้สอบบัญชี ทั้งนี้ พฤติการณ์อันควรสงสัยที่ต้องแจ้งและวิธีการเพื่อให้ได้มาซึ่งข้อเท็จจริงเกี่ยวกับพฤติการณ์ดังกล่าว ให้เป็นไปตามที่คณะกรรมการกำกับตลาดทุนประกาศกำหนด

- ▶ ในการปฏิบัติหน้าที่ของคณะกรรมการตรวจสอบ หากพบหรือมีข้อสงสัยว่า มีรายการหรือการกระทำดังต่อไปนี้ ซึ่งอาจมีผลกระทบต่ออย่างมีนัยสำคัญต่อฐานะการเงินและผลการดำเนินงานของบริษัท ให้คณะกรรมการตรวจสอบรายงานต่อคณะกรรมการของบริษัทเพื่อดำเนินการปรับปรุงแก้ไขภายในเวลาที่คณะกรรมการตรวจสอบเห็นสมควร
 - ▷ รายการที่เกิดความขัดแย้งทางผลประโยชน์
 - ▷ การทุจริตหรือมีสิ่งผิดปกติหรือมีความบกพร่องที่สำคัญในระบบควบคุมภายใน
 - ▷ การฝ่าฝืนกฎหมายว่าด้วยหลักทรัพย์และตลาดหลักทรัพย์ ข้อกำหนดของตลาดหลักทรัพย์แห่งประเทศไทยหรือกฎหมายที่เกี่ยวข้องกับธุรกิจของบริษัท

หากคณะกรรมการของบริษัทหรือผู้บริหารไม่ดำเนินการให้มีการปรับปรุงแก้ไขภายในเวลาตามที่กำหนด กรรมการตรวจสอบรายใดรายหนึ่งอาจรายงานว่ามีรายการหรือการกระทำดังต่อไปนี้ต่อสำนักงานคณะกรรมการกำกับหลักทรัพย์และตลาดหลักทรัพย์หรือตลาดหลักทรัพย์แห่งประเทศไทย

- ▶ รายงานผลการปฏิบัติงานของคณะกรรมการตรวจสอบให้คณะกรรมการบริษัททราบอย่างน้อย ปีละ 4 ครั้ง
- ▶ ในการปฏิบัติงานตามขอบเขตอำนาจหน้าที่ ให้คณะกรรมการตรวจสอบมีอำนาจเชิญให้ฝ่ายจัดการ ผู้บริหาร หรือพนักงานของบริษัทที่เกี่ยวข้องมาให้ความเห็น ร่วมประชุมหรือส่งเอกสารตามที่เห็นว่าเกี่ยวข้องจำเป็น
- ▶ ให้มีอำนาจว่าจ้างที่ปรึกษา หรือบุคคลภายนอกตามระเบียบของบริษัท มาให้ความเห็นหรือคำปรึกษาในกรณีจำเป็น
- ▶ พิจารณาทบทวนขอบเขตและประเมินผลการปฏิบัติงานของคณะกรรมการตรวจสอบเป็นประจำทุกปี
- ▶ พิจารณาทบทวนและประเมินความเพียงพอของกฎบัตรคณะกรรมการตรวจสอบและเสนอต่อคณะกรรมการบริษัทเพื่อพิจารณาอนุมัติเปลี่ยนแปลงเป็นประจำทุกปี
- ▶ ปฏิบัติการอื่นใดตามที่คณะกรรมการบริษัทมอบหมายด้วยความเห็นชอบจากคณะกรรมการตรวจสอบ

รายละเอียดการปฏิบัติงานของคณะกรรมการตรวจสอบแสดงอยู่ในรายงานคณะกรรมการตรวจสอบในหน้า 12

10.2 คณะกรรมการสรรหาและกำกับดูแลกิจการ

รายชื่อกรรมการและจำนวนครั้งของการเข้าร่วมประชุมปี 2556

ชื่อ-นามสกุล	ตำแหน่ง	สถานะ	การเข้าร่วมประชุม
1. นายประเสริฐ บุญสัมพันธ์ *	ประธาน	กรรมการอิสระ	2/2
2. นายวิทิต ลีนุตพงษ์	กรรมการ	กรรมการอิสระ	3/3
3. นายบุญ สวอน พู	กรรมการ	กรรมการที่ไม่เป็นผู้บริหาร	3/3
4. นายบัณฑิต อัครวณิชช์ **	กรรมการ	กรรมการที่ไม่เป็นผู้บริหาร	1/2
5. นายสมประสงค์ บุญยะชัย	กรรมการ	กรรมการบริหาร	3/3

* ได้รับการแต่งตั้งเป็นกรรมการสรรหาและกำกับดูแลกิจการ มีผลตั้งแต่ 29 มีนาคม 2556

** ได้ลาออกจากการเป็นกรรมการสรรหาและกำกับดูแลกิจการ มีผลตั้งแต่ 7 ตุลาคม 2556

บทบาทและความรับผิดชอบ

คณะกรรมการสรรหาและกำกับดูแลกิจการ มีหน้าที่และความรับผิดชอบที่สำคัญ ดังนี้

- ▶ พิจารณาทบทวนเกณฑ์คุณสมบัติของบุคคลที่จะมาดำรงตำแหน่งเป็นกรรมการของบริษัท ซึ่งได้กำหนดไว้ในนโยบายการกำกับดูแลกิจการของบริษัท เป็นประจำทุกปี
- ▶ พิจารณาทบทวนและให้คำแนะนำแก่คณะกรรมการบริษัท เกี่ยวกับ ขนาด โครงสร้าง องค์ประกอบ วาระการดำรงตำแหน่ง กระบวนการทำงานและแนวปฏิบัติของคณะกรรมการบริษัทและคณะอนุกรรมการ

- พิจารณาสรรหา ประเมิน คัดเลือก บุคคลที่มีคุณสมบัติเหมาะสมเข้าดำรงตำแหน่งเป็นกรรมการบริษัท
- พิจารณาคัดเลือกบุคคลที่จะมาดำรงตำแหน่งเป็นกรรมการ ตามที่เสนอโดยผู้ถือหุ้นของบริษัท
- พิจารณาเสนอบุคคลที่จะมาดำรงตำแหน่งกรรมการบริษัทเพื่อให้คณะกรรมการบริษัทพิจารณาเสนอขออนุมัติแต่งตั้งต่อที่ประชุมผู้ถือหุ้น หรือให้คณะกรรมการบริษัทพิจารณาคัดเลือกแต่งตั้งเป็นกรรมการบริษัทแทนตำแหน่งที่ว่างลงหรือเพิ่มตำแหน่งกรรมการบริษัทใหม่
- พิจารณาเสนอขออนุมัติแต่งตั้งบุคคลที่จะดำรงตำแหน่งเป็นกรรมการและประธานคณะกรรมการในคณะกรรมการบริหาร คณะกรรมการชุดต่างๆ ต่อคณะกรรมการบริษัท
- พิจารณาเสนอชื่อบุคคลของบริษัท ที่จะไปดำรงตำแหน่งเป็นกรรมการในบริษัทย่อย บริษัทร่วมและบริษัทร่วมค้าของบริษัท
- พิจารณาทบทวนเกณฑ์คุณสมบัติของกรรมการอิสระและเสนอขออนุมัติเปลี่ยนแปลงใดๆ ต่อคณะกรรมการบริษัท
- รับผิดชอบดูแลการปฐมนิเทศกรรมการใหม่
- พิจารณาทบทวนและให้คำแนะนำแก่คณะกรรมการบริษัท เกี่ยวกับกระบวนการพัฒนาความรู้อย่างต่อเนื่องแก่กรรมการบริษัท
- ว่าจ้างที่ปรึกษาหรือบุคคลที่มีความเป็นอิสระ เพื่อให้ความเห็นหรือคำแนะนำตามความจำเป็นตามระเบียบข้อบังคับของบริษัท
- ดูแลการประเมินผลการปฏิบัติงานประจำปีของคณะกรรมการ คณะกรรมการแต่ละชุด (รวมทั้งประเมินผลการปฏิบัติงานตนเองของคณะกรรมการสรรหาและกำกับดูแลกิจการ) และกรรมการแต่ละคน ตลอดจนทำหน้าที่สอบทานผลการประเมินของ คณะกรรมการแต่ละชุดและรายงานผลต่อคณะกรรมการบริษัท
- สนับสนุนและให้คำแนะนำต่อคณะกรรมการตรวจสอบในการพิจารณาทบทวนนโยบายการกำกับดูแลกิจการและเสนอขออนุมัติเปลี่ยนแปลงใดๆ ต่อคณะกรรมการบริษัท
- พิจารณาสอบทานและเสนอต่อคณะกรรมการบริษัท เกี่ยวกับการขอยกเว้นการปฏิบัติตามจรรยาบรรณที่เกี่ยวข้องกับกรรมการ บริษัทและผู้บริหารระดับสูง
- ร่วมกับประธานคณะกรรมการบริษัทและประธานคณะกรรมการบริหารประเมินและกำหนดผู้สืบทอดตำแหน่งประธาน คณะกรรมการบริษัทและกรรมการ และรายงานผลของแผนการสืบทอดตำแหน่งให้คณะกรรมการบริษัทเป็นประจำปี
- พิจารณาทบทวนและประเมินความเพียงพอของกฎบัตรและเสนอต่อคณะกรรมการบริษัทเพื่อพิจารณาคัดเลือกเปลี่ยนแปลง
- รายงานผลการปฏิบัติงานที่สำคัญให้คณะกรรมการบริษัททราบเป็นประจำ รวมทั้งประเด็นสำคัญต่างๆ ที่คณะกรรมการบริษัท ควรได้รับทราบ
- ปฏิบัติหน้าที่อื่นใดตามที่คณะกรรมการบริษัทมอบหมายและตามที่กฎหมายกำหนด หรือตามความจำเป็นและเหมาะสมเพื่อให้มั่นใจว่าคณะกรรมการบริษัทได้ทำหน้าที่เป็นไปอย่างมีประสิทธิภาพ มีผลการกำกับดูแลกิจการที่ดี รวมทั้งมีการปฏิบัติตามกฎ ระเบียบและจรรยาบรรณอย่างมีประสิทธิภาพ

ในปี 2556 คณะกรรมการสรรหาและกำกับดูแลกิจการได้ทบทวนและประเมินผลการปฏิบัติงานแล้วเห็นว่าได้มีการปฏิบัติหน้าที่ ครบถ้วนตามกฎบัตรที่คณะกรรมการบริษัทได้อนุมัติไว้

10.3 คณะกรรมการพัฒนาความเป็นผู้นำและกำหนดค่าตอบแทน

รายชื่อกรรมการและจำนวนครั้งของการเข้าร่วมประชุมปี 2556

ชื่อ-นามสกุล	ตำแหน่ง	สถานะ	การเข้าร่วมประชุม
1. นายวิฑิต สีนุตพงษ์	ประธาน	กรรมการอิสระ	12/12
2. นายประเสริฐ บุญสัมพันธ์*	กรรมการ	กรรมการอิสระ	9/10
3. นายบุญ สอน พู	กรรมการ	กรรมการที่ไม่เป็นผู้บริหาร	12/12
4. นายสมประสงค์ บุญยะชัย	กรรมการ	กรรมการบริหาร	12/12

* ได้รับการแต่งตั้งเป็นกรรมการพัฒนาความเป็นผู้นำและกำหนดค่าตอบแทน มีผลตั้งแต่ 25 มกราคม 2556

บทบาทและความรับผิดชอบ

คณะกรรมการพัฒนาความเป็นผู้นำและกำหนดค่าตอบแทน มีหน้าที่และความรับผิดชอบที่สำคัญ ดังนี้

- ▶ กำหนดค่าตอบแทนที่จำเป็นและเหมาะสมทั้งที่เป็นตัวเงินและมีตัวเงิน เพื่อจูงใจและรักษากรรมการ กรรมการชุดย่อย และผู้บริหารระดับสูงของบริษัท ในแต่ละปี
- ▶ จัดทำหลักเกณฑ์และนโยบายในการกำหนดค่าตอบแทนของคณะกรรมการบริษัทและผู้บริหารระดับสูงเพื่อเสนอให้คณะกรรมการบริษัทพิจารณาอนุมัติและ/หรือนำเสนอต่อที่ประชุมผู้ถือหุ้นอนุมัติตามแต่กรณี
- ▶ พิจารณาสอบทานและอนุมัติผลการดำเนินงานของบริษัท เพื่อใช้ประกอบการพิจารณาอนุมัติจ่ายเงินโบนัสประจำปีตามผลตัวชี้วัดการปฏิบัติงานและพิจารณาปรับเพิ่มเงินเดือนประจำปี
- ▶ พิจารณาและอนุมัติโครงการค่าตอบแทนระยะยาว และแนวทางปฏิบัติที่เกี่ยวข้อง
- ▶ พิจารณาและอนุมัติผลการประเมินการปฏิบัติงานเพื่อกำหนดเงินโบนัสประจำปี และการปรับขึ้นเงินเดือนประจำปีให้แก่ประธานคณะกรรมการบริหารของบริษัทและบริษัทย่อย รวมทั้งบุคคลซึ่งรายงานขึ้นตรงต่อประธานคณะกรรมการบริหารดังกล่าว
- ▶ พิจารณาและอนุมัติการจ่ายเงินโบนัสประจำปีให้กับกรรมการของบริษัท
- ▶ รายงานนโยบายด้านค่าตอบแทนกรรมการ หลักการ/เหตุผลและวัตถุประสงค์ของนโยบายเปิดเผยไว้ในรายงานประจำปี
- ▶ ร่วมกับประธานคณะกรรมการบริหารของบริษัท ประเมินและกำหนดผู้สืบทอดตำแหน่งประธานคณะกรรมการบริหารของบริษัทและบริษัทย่อย รวมทั้งบุคคลซึ่งรายงานขึ้นตรงต่อประธานคณะกรรมการบริหารดังกล่าว และรายงานแผนการสืบทอดตำแหน่งของผู้บริหารระดับสูงให้คณะกรรมการบริษัทรับทราบเป็นประจำทุกปี
- ▶ ร่วมกับประธานคณะกรรมการบริหารของบริษัท จัดทำนโยบายแผนการสืบทอดตำแหน่งสำหรับตำแหน่งประธานคณะกรรมการบริหารของบริษัท และบริษัทย่อย รวมทั้งบุคคลซึ่งรายงานขึ้นตรงต่อประธานคณะกรรมการบริหารดังกล่าว
- ▶ ทำหน้าที่ดูแลกระบวนการประเมินผลการปฏิบัติงานของประธานคณะกรรมการบริหารและผู้บริหารระดับสูง
- ▶ ว่าจ้างที่ปรึกษาหรือบุคคลที่มีความเป็นอิสระ เพื่อให้ความเห็นหรือคำแนะนำตามความจำเป็น โดยเฉพาะอย่างยิ่งในด้านการพัฒนาความเป็นผู้นำ
- ▶ คณะกรรมการพัฒนาความเป็นผู้นำและกำหนดค่าตอบแทนรับผิดชอบต่อคณะกรรมการบริษัทและมีหน้าที่ให้คำชี้แจงตอบคำถามใดๆ เกี่ยวกับค่าตอบแทนในที่ประชุมผู้ถือหุ้น
- ▶ พิจารณาทบทวนและประเมินความเพียงพอของกฎบัตรและเสนอต่อคณะกรรมการบริษัทเพื่อพิจารณาอนุมัติเปลี่ยนแปลง
- ▶ รายงานผลการปฏิบัติงานที่สำคัญให้คณะกรรมการบริษัทรับทราบเป็นประจำ รวมทั้งประเด็นสำคัญต่างๆ ที่คณะกรรมการบริษัทควรได้รับทราบ
- ▶ มีอำนาจเชิญฝ่ายจัดการ ผู้บริหาร หรือบุคคลใดที่เกี่ยวข้องของบริษัทมาให้ความเห็น เข้าร่วมประชุมหรือให้ข้อมูลที่เกี่ยวข้อง
- ▶ ดำเนินการอื่นใดหรือตามอำนาจและความรับผิดชอบ ตามที่คณะกรรมการบริษัทมอบหมายหน้าที่ให้เป็นคราวๆ ไป

ในปี 2556 คณะกรรมการพัฒนาความเป็นผู้นำและกำหนดค่าตอบแทนได้ทบทวนและประเมินผลการปฏิบัติงานแล้วเห็นว่าได้มีการปฏิบัติหน้าที่ครบถ้วนตามกฎบัตรที่คณะกรรมการบริษัทได้อนุมัติไว้

10.4 คณะกรรมการความรับผิดชอบต่อสังคม

รายชื่อกรรมการและจำนวนครั้งของการเข้าร่วมประชุมปี 2556

ชื่อ-นามสกุล	ตำแหน่ง	สถานะ	การเข้าร่วมประชุม
1. นายชลาลักษณ์ บุณนาค	ประธาน	กรรมการอิสระ	2/2
2. นายวิฑิต สีนุตพงษ์	กรรมการ	กรรมการอิสระ	2/2
3. นายสมประสงค์ บุญยะชัย	กรรมการ	กรรมการบริหาร	2/2

บทบาทและความรับผิดชอบ

- ▶ สอบทานนโยบาย กลยุทธ์ แผนการดำเนินงานและงบประมาณด้านความรับผิดชอบต่อสังคม ตลอดจนนโยบายต่างๆ ที่เกี่ยวข้อง
- ▶ สอบทานผลการดำเนินงานด้านความรับผิดชอบต่อสังคมและรายงานให้คณะกรรมการบริษัทรับทราบ
- ▶ ติดตามและรายงานให้คณะกรรมการบริษัทได้รับทราบประเด็นหรือแนวโน้มด้านความรับผิดชอบต่อสังคมทั้งที่เป็นปัจจุบันและเกิดใหม่ในอนาคต รวมทั้งผลกระทบดังกล่าวที่อาจมีต่อบริษัท
- ▶ สอบทานและให้ความเห็นชอบการเปิดเผยรายงานความรับผิดชอบต่อสังคมประจำปีของบริษัท
- ▶ ประเมินผลการปฏิบัติงานของตนเองและความเพียงพอของกฎบัตรและเสนอต่อคณะกรรมการบริษัทเพื่อพิจารณาอนุมัติเปลี่ยนแปลง
- ▶ รายงานผลการปฏิบัติงานที่สำคัญให้คณะกรรมการบริษัทรับทราบเป็นประจำ รวมทั้งประเด็นสำคัญต่างๆ ที่คณะกรรมการบริษัทควรได้รับทราบ
- ▶ มีอำนาจเชิญฝ่ายจัดการ ผู้บริหาร หรือบุคคลใดที่เกี่ยวข้องของบริษัทมาให้ความเห็น เข้าร่วมประชุมหรือให้ข้อมูลที่เกี่ยวข้อง
- ▶ ดำเนินการอื่นๆ ใด หรือตามอำนาจและความรับผิดชอบ ตามที่คณะกรรมการบริษัทมอบหมายหน้าที่ให้เป็นคราวๆ ไป

ในปี 2556 คณะกรรมการความรับผิดชอบต่อสังคมได้ทบทวนและประเมินผลการปฏิบัติงานแล้วเห็นว่าได้มีการปฏิบัติหน้าที่ครบถ้วนตามกฎบัตรที่คณะกรรมการบริษัทได้อนุมัติไว้

10.5 คณะกรรมการทบทวนกลยุทธ์และโครงสร้างองค์กร

รายชื่อกรรมการและจำนวนครั้งของการเข้าร่วมประชุมปี 2556

ชื่อ-นามสกุล	ตำแหน่ง	สถานะ	การเข้าร่วมประชุม
1. นายบุญ สอน พู	ประธาน	กรรมการที่ไม่เป็นผู้บริหาร	9/9
2. นายวิฑิต ลีนุตพงษ์	กรรมการ	กรรมการอิสระ	8/9
3. นายประเสริฐ บุญสัมพันธ์	กรรมการ	กรรมการอิสระ	7/9
4. นายสมประสงค์ บุญยะชัย	กรรมการ	กรรมการบริหาร	9/9
5. Mr. Yong Lum Sung	กรรมการ	กรรมการของไทยคม	9/9
6. นางศุภจี สุธรรมพันธุ์	กรรมการ	กรรมการบริหาร	9/9
7. นายวิเชียร เมฆตระการ*	กรรมการ	กรรมการบริหาร	8/8

* ได้รับการแต่งตั้งเป็นกรรมการทบทวนกลยุทธ์และโครงสร้างองค์กร มีผลตั้งแต่ 25 มกราคม 2556

บทบาทและความรับผิดชอบ

คณะกรรมการทบทวนกลยุทธ์และโครงสร้างองค์กร มีหน้าที่และความรับผิดชอบที่สำคัญ ดังนี้

- ▶ กำหนดทิศทางและกลยุทธ์ของบริษัทและบริษัทในกลุ่มร่วมกับฝ่ายบริหาร
- ▶ สอบทานทิศทางกลยุทธ์ของบริษัทในกลุ่มแต่ละบริษัทเป็นประจำทุกปี เพื่อใช้จัดทำแผนธุรกิจประจำปีสำหรับเสนอให้คณะกรรมการบริษัท
- ▶ สอบทานผลการปฏิบัติงานกลางปีของบริษัทในกลุ่มแต่ละบริษัทและพิจารณาเสนอขออนุมัติแก้ไขเปลี่ยนแปลงทิศทางกลยุทธ์ที่สำคัญตามความจำเป็นต่อคณะกรรมการบริษัท
- ▶ ศึกษาการเคลื่อนไหวเชิงกลยุทธ์หรือแนวคิดธุรกิจใหม่ตามที่คณะกรรมการบริหารของบริษัทในกลุ่มเสนอ
- ▶ กำหนดโครงสร้างองค์กร รวมทั้งกำหนดทรัพยากรต่างๆ ที่จำเป็นต้องใช้ในการสนับสนุนทิศทางและกลยุทธ์ของบริษัท และบริษัทในกลุ่ม

- ▶ ประสานงานกับคณะกรรมการพัฒนาความเป็นผู้นำและกำหนดค่าตอบแทน เพื่อให้มั่นใจว่าขอบเขตการทำงานสอดคล้องกับทิศทางกลยุทธ์ของกลุ่มบริษัท
- ▶ ดูแลและกำหนดนโยบายธุรกิจใหม่ สำหรับบริษัทและบริษัทในกลุ่ม
- ▶ แสวงหาและประเมินโอกาสในการลงทุนใหม่ๆ สำหรับธุรกิจและก่อให้เกิดการผนึกกำลังภายในกลุ่มบริษัท
- ▶ ว่าจ้างที่ปรึกษาหรือบุคคลที่มีความเป็นอิสระ เพื่อให้ความเห็นหรือคำแนะนำตามความจำเป็น
- ▶ เข้าร่วมงานการประชุม งานแสดงนิทรรศการ หรือเข้าเยี่ยมชมกิจการในต่างประเทศ ที่เกี่ยวกับเทคโนโลยีและธุรกิจที่เกี่ยวข้อง เพื่อเรียนรู้และติดตามความก้าวหน้าของเทคโนโลยี ผลิตภัณฑ์หรือบริการใหม่เป็นระยะๆ
- ▶ พิจารณาทบทวนและประเมินความเพียงพอของกฎบัตรและเสนอต่อคณะกรรมการบริษัทเพื่อพิจารณาอนุมัติเปลี่ยนแปลง
- ▶ รายงานผลการปฏิบัติงานที่สำคัญให้คณะกรรมการบริษัทรับทราบเป็นประจำ รวมทั้งประเด็นสำคัญต่างๆ ที่คณะกรรมการบริษัทควรได้รับทราบ
- ▶ มีอำนาจเชิญฝ่ายจัดการ ผู้บริหาร หรือบุคคลใดที่เกี่ยวข้องของบริษัท มาให้ความเห็น เข้าร่วมประชุมหรือให้ข้อมูลที่เกี่ยวข้อง
- ▶ ดำเนินการอื่นใด หรือตามอำนาจและความรับผิดชอบ ตามที่คณะกรรมการบริษัทมอบหมายหน้าที่ให้เป็นคราวๆ ไป

ในปี 2556 คณะกรรมการทบทวนกลยุทธ์และโครงสร้างองค์กร ได้ทบทวนและประเมินผลการปฏิบัติงานแล้วเห็นว่าได้มีการปฏิบัติหน้าที่ครบถ้วนตามกฎบัตรที่คณะกรรมการบริษัทได้อนุมัติไว้

10.6 คณะกรรมการบริหาร

รายชื่อกรรมการและจำนวนครั้งของการเข้าร่วมประชุมปี 2556

ชื่อ-นามสกุล	ตำแหน่ง	สถานะ	การเข้าร่วมประชุม
1. นายสมประสงค์ บุญยะชัย	ประธาน	ประธานคณะกรรมการบริหาร	17/17
2. นายวิเชียร เมฆตระการ	กรรมการ	ประธานเจ้าหน้าที่บริหารของเอไอเอส	16/17
3. นางศุภจี สุธรรมพันธุ์	กรรมการ	ประธานเจ้าหน้าที่บริหารของไทยคม	17/17
4. นางสาววิมล แก้วคุณ	กรรมการ	หัวหน้าคณะผู้บริหารด้านการพัฒนาองค์กรของเอไอเอส	13/17

บทบาทและความรับผิดชอบ

คณะกรรมการบริหาร มีหน้าที่และความรับผิดชอบที่สำคัญ ดังนี้

- ▶ ให้ข้อเสนอแนะเกี่ยวกับทิศทางกลยุทธ์ โครงสร้างการบริหารงาน แผนธุรกิจและงบประมาณประจำปีของบริษัทต่อคณะกรรมการทบทวนกลยุทธ์และโครงสร้างองค์กรเพื่อพิจารณา
- ▶ บริหารธุรกิจของบริษัท ให้บรรลุตามวัตถุประสงค์และเป้าหมายที่ได้วางไว้
- ▶ กำกับและติดตามผลการดำเนินงานและฐานะการเงินของบริษัทและบริษัทในกลุ่ม และรายงานผลการดำเนินงานและฐานะการเงินให้แก่กรรมการบริษัทรับทราบเป็นประจำทุกเดือน
- ▶ แสวงหาและประเมินโอกาสในการลงทุนในธุรกิจใหม่
- ▶ พิจารณาและให้ความเห็นแก่คณะกรรมการบริษัทเกี่ยวกับนโยบายการจ่ายเงินปันผลของบริษัท
- ▶ พิจารณาสอบทานและอนุมัติรายการเกี่ยวกับการลงทุนและจำหน่ายทรัพย์สิน การบริหารทรัพยากรบุคคล การเงินและการบริหารเงิน การบริหารงานทั่วไป และรายการอื่นใด ที่เกี่ยวกับธุรกิจของบริษัท ภายในขอบเขตอำนาจที่ได้รับอนุมัติจากคณะกรรมการบริษัท
- ▶ กำกับดูแลและบริหารเงินลงทุนของบริษัท รวมถึงพิจารณาให้แนวทางในเรื่องที่สำคัญของบริษัทในกลุ่มก่อนที่จะมีการพิจารณาเรื่องดังกล่าวในคณะกรรมการบริหารของแต่ละธุรกิจ
- ▶ พิจารณาและให้ความเห็นต่อเรื่องที่ต้องผ่านการอนุมัติจากคณะกรรมการบริษัท ยกเว้นในกิจกรรมใดๆ ซึ่งคณะกรรมการบริษัทได้มอบหมายให้คณะอนุกรรมการชุดอื่นเป็นผู้ดำเนินการไว้แล้ว

- ▶ พิจารณาและสอบทานการบริหารความเสี่ยงและระบบการควบคุมภายในของบริษัท
- ▶ คณะกรรมการบริหารอาจมอบอำนาจช่วงให้ผู้บริหารหรือบุคคลใดบุคคลหนึ่งมีอำนาจในการดำเนินการในเรื่องใดเรื่องหนึ่งหรือหลายเรื่องตามที่คณะกรรมการบริหารพิจารณาเห็นสมควรได้ การอนุมัติรายการของคณะกรรมการบริหารและ/หรือการมอบอำนาจช่วงต้องไม่เป็นการอนุมัติรายการที่เกี่ยวข้องกันหรือรายการที่อาจมีความขัดแย้งทางผลประโยชน์ หรือรายการที่คณะกรรมการบริหารมีส่วนได้เสียตามที่กำหนดในข้อบังคับของบริษัท และประกาศของคณะกรรมการกำกับตลาดทุน การอนุมัติรายการใดๆ ต้องเป็นไปตามนโยบายและขั้นตอนตามที่กำหนดโดยคณะกรรมการบริษัทและหน่วยงานกำกับดูแล
- ▶ ว่าจ้างที่ปรึกษาหรือบุคคลที่มีความเป็นอิสระ เพื่อให้ความเห็นหรือคำแนะนำตามความจำเป็น
- ▶ มีอำนาจเชิญฝ่ายจัดการ ผู้บริหาร หรือบุคคลใดที่เกี่ยวข้องของบริษัทมาให้ความเห็น เข้าร่วมประชุมหรือให้ข้อมูลที่เกี่ยวข้องตามที่จำเป็น
- ▶ รายงานผลการปฏิบัติงานที่สำคัญของคณะกรรมการบริหาร ให้คณะกรรมการบริษัทรับทราบเป็นประจำทุกไตรมาส ในวาระการรายงานของประธานคณะกรรมการบริหาร
- ▶ ประเมินผลการปฏิบัติงานของตนเองและประเมินความเพียงพอของกฎบัตรคณะกรรมการบริหารเป็นประจำทุกปี ซึ่งอาจทำพร้อมกับการประเมินผลการปฏิบัติงานของคณะกรรมการบริษัทและคณะอนุกรรมการชุดอื่น โดยอยู่ภายใต้การดูแลของคณะกรรมการสรรหาและกำกับดูแลกิจการ
- ▶ ดำเนินการอื่นๆ ใด หรือตามอำนาจและความรับผิดชอบ ตามที่คณะกรรมการบริษัทมอบหมายหน้าที่ให้เป็นคราวๆ ไป

ในปี 2556 คณะกรรมการบริหาร ได้ทบทวนและประเมินผลการปฏิบัติงานแล้วเห็นว่าได้มีการปฏิบัติหน้าที่ครบถ้วนตามกฎบัตรที่คณะกรรมการบริษัทได้อนุมัติไว้

11. ผู้บริหาร

ณ 31 ธันวาคม 2556 บริษัทมีผู้บริหาร 4 รายแรก ตามคำนิยามของคณะกรรมการกำกับตลาดทุน จำนวน 5 คน ดังนี้

ชื่อ-นามสกุล	ตำแหน่ง
1. นายสมประสงค์ บุญยะชัย	ประธานคณะกรรมการบริหาร และรักษาการกรรมการผู้อำนวยการ
2. นางศุภจี สุธรรมพันธุ์	ประธานกรรมการบริหาร สายธุรกิจสื่อโฆษณาและธุรกิจใหม่
3. นายเอนก พนาภิชน	รองกรรมการผู้อำนวยการ สายงานการเงินและบัญชี
4. นายวิชัย กิตติวิทยากุล	รองกรรมการผู้อำนวยการ สายงานเลขานุการบริษัทและตรวจสอบภายใน
5. นายกฤติกา มหัทธนกกุล	รองกรรมการผู้อำนวยการ สายงานธุรกิจใหม่

12. แผนการสืบทอดตำแหน่งผู้บริหารระดับสูง

คณะกรรมการบริษัทได้เล็งเห็นถึงความจำเป็นและความสำคัญของการสืบทอดตำแหน่งของผู้บริหารระดับสูงโดยเฉพาะอย่างยิ่งในตำแหน่งประธานคณะกรรมการบริหารของบริษัท โดยมอบหมายให้คณะกรรมการพัฒนาความเป็นผู้นำและกำหนดคำตอบแทนร่วมกับประธานคณะกรรมการบริหาร ดำเนินการจัดทำแผนการสืบทอดตำแหน่งประธานคณะกรรมการบริหารและบุคคลซึ่งรายงานขึ้นตรงต่อประธานคณะกรรมการบริหาร

ในตำแหน่งผู้บริหารระดับสูง บริษัทได้จัดทำแผนสืบทอดตำแหน่งรองรับผู้บริหารตั้งแต่ระดับผู้อำนวยการฝ่ายขึ้นไปโดยได้ระบุตัวบุคคลที่จะทำหน้าที่แทน ในกรณีที่ยังไม่มีตัวบุคคลที่สามารถรองรับได้ทันทีได้จัดให้มีระบบพัฒนาบุคลากรในลำดับรองลงมาเพื่อเตรียมความพร้อม รวมทั้งสรรหาจากภายนอก ทั้งนี้ เพื่อรักษาความเชื่อมั่นให้กับนักลงทุน องค์กร ตลอดจนพนักงาน ว่าในการดำเนินงานของบริษัทจะได้รับการสานต่ออย่างทันทั่วทั้ง

13. การประชุมคณะกรรมการบริษัท

13.1 กำหนดการประชุม

คณะกรรมการบริษัทกำหนดให้มีประชุมวาระปกติอย่างน้อย 8 ครั้งต่อปี และได้กำหนดวันเวลาประชุมไว้ล่วงหน้าตลอดทั้งปีเพื่อให้กรรมการใช้เวลาเข้าร่วมประชุมได้ทุกครั้งเพื่อรักษาผลประโยชน์ของบริษัท ทั้งนี้ อาจมีการประชุมวาระพิเศษเพิ่มตามความจำเป็น

13.2 วาระการประชุม

ประธานคณะกรรมการบริษัทโดยการหารือร่วมกับประธานคณะกรรมการบริหารและเลขานุการ จะเป็นผู้ดูแลให้ความเห็นชอบวาระการประชุม ซึ่งกรรมการท่านอื่นสามารถเสนอวาระการประชุมหรือหัวข้ออื่นที่เกี่ยวข้องเพื่อนำมาพิจารณาได้

13.3 การจัดส่งหนังสือเชิญประชุมและเอกสารประกอบการประชุม

เลขานุการคณะกรรมการบริษัททำหน้าที่จัดส่งหนังสือเชิญประชุมพร้อมระเบียบวาระการประชุมและเอกสารประกอบการประชุมไปให้กรรมการล่วงหน้าไม่น้อยกว่า 7 วัน ยกเว้นเรื่องที่ต้องพิจารณาเร่งด่วน ทั้งนี้รูปแบบของเอกสารประกอบการประชุม จะมีบทสรุปซึ่งแสดงถึงประเด็นสำคัญของเรื่องที่ต้องพิจารณา นอกจากนี้ บริษัทยังจัดให้มีระบบ Board Portal ซึ่งช่วยให้กรรมการสามารถเข้าถึงเอกสารประกอบการประชุมผ่านเครื่องคอมพิวเตอร์และ iPad

13.4 การประชุมและองค์ประชุม

ในการประชุมแต่ละครั้งจะใช้เวลาประมาณ 2-3 ชั่วโมง ประธานคณะกรรมการบริษัทจะทำหน้าที่ดูแลและจัดสรรเวลาแต่ละวาระให้อย่างเพียงพอสำหรับกรรมการที่จะอภิปรายและการแสดงความคิดเห็นอย่างเป็นอิสระในประเด็นที่สำคัญ โดยคำนึงถึงผลประโยชน์ของผู้ถือหุ้นและผู้มีส่วนเกี่ยวข้องอย่างเป็นธรรม รวมทั้งให้ฝ่ายบริหารที่เกี่ยวข้องนำเสนอข้อมูลประกอบการอภิปรายปัญหาสำคัญ นอกจากนี้ คณะกรรมการบริษัทได้กำหนดนโยบายในเรื่ององค์ประชุมขั้นต่ำ โดยจะต้องมีกรรมการมาประชุมไม่น้อยกว่า 2 ใน 3 ของจำนวนกรรมการทั้งหมด จึงครบเป็นองค์ประชุม ทั้งนี้ได้ถือปฏิบัติสำหรับการประชุมคณะกรรมการบริษัทของปี 2557 เป็นต้นไป

13.5 รายงานการประชุม

เลขานุการบริษัทจะจัดทำรายงานการประชุมและเสนอให้ประธานคณะกรรมการบริษัทสอบทานและส่งให้กรรมการทุกท่านให้ความเห็น โดยจะดำเนินการให้แล้วเสร็จภายในเจ็ด (7) วันนับจากวันที่ประชุม ในรายงานการประชุมจะมีการบันทึกมติของที่ประชุมและข้อมูลไว้อย่างเพียงพอ ชัดเจน เป็นไปตามกฎหมาย

13.6 การเข้าร่วมประชุม

กรรมการทุกท่านมีความมุ่งมั่นในการเข้าร่วมประชุมคณะกรรมการบริษัทและคณะอนุกรรมการที่ตนดำรงตำแหน่งอยู่ร่วมทั้งการเข้าร่วมประชุมสามัญผู้ถือหุ้นประจำปี คณะกรรมการบริษัทมีความพอใจกับการอุทิศเวลาของกรรมการเพื่อให้บรรลุตามหน้าที่และความรับผิดชอบ ทั้งนี้ มีรายละเอียดการเข้าประชุมของกรรมการมีดังนี้

จำนวนครั้งการเข้าร่วมประชุม / จำนวนครั้งประชุมทั้งหมด

ชื่อ-นามสกุล	การประชุมสามัญ ผู้ถือหุ้นประจำปี 2556	การประชุมของคณะกรรมการบริษัท			
		2556	%	2555	%
1. ดร.วิรัช อภิเมธีธำรง	เข้า	10/10	100.00	9/9	100.00
2. นายสมชาย ศุภธาดา	เข้า	10/10	100.00	9/9	100.00
3. นายวิฑิต สีนุตพงษ์	เข้า	9/10	90.00	8/9	88.89
4. นายชลาภลักษณ์ บุณนาค	เข้า	9/10	90.00	9/9	100.00
5. นายประเสริฐ บุญสัมพันธ์	เข้า	10/10	100.00	8/9	88.89
6. นายบุญ สวอน พู	เข้า	10/10	100.00	8/9	88.89
7. นายบดินทร์ อัคราณิษฐ์*	ไม่เข้า	5/7	71.43	8/9	88.89
8. นายสมประสงค์ บุญยะชัย	เข้า	10/10	100.00	9/9	100.00

* นายบดินทร์ อัคราณิษฐ์ ได้ลาออกจากการเป็นกรรมการ มีผลตั้งแต่ 7 ตุลาคม 2556

13.7 การประชุมของกรรมการที่ไม่เป็นผู้บริหาร

บริษัทได้กำหนดให้กรรมการที่ไม่เป็นผู้บริหารประชุมระหว่างกันเป็นประจำอย่างน้อยปีละ 1 ครั้ง เพื่อให้กรรมการที่ไม่เป็นผู้บริหารได้แลกเปลี่ยนความคิดเห็นและพิจารณาประเด็นต่างๆ ทั้งที่เกี่ยวกับธุรกิจของบริษัทและเรื่องที่อยู่ในความสนใจ

ในปี 2556 การประชุมของกรรมการที่ไม่เป็นผู้บริหารได้จัดขึ้นเมื่อ 20 มิถุนายน 2556 เพื่อพิจารณาผลการประเมินผลการปฏิบัติงานของคณะกรรมการบริษัทและเรื่องอื่นๆ

14. การปฐมนิเทศและการพัฒนาอย่างต่อเนื่อง

กรรมการที่ได้รับการแต่งตั้งใหม่ต้องเข้าร่วมการปฐมนิเทศของบริษัท เพื่อให้ได้รับทราบข้อมูลที่สำคัญและจำเป็นอย่างเพียงพอ ก่อนปฏิบัติหน้าที่ นอกจากนี้ กรรมการจะได้รับการพัฒนาความรู้อย่างต่อเนื่อง โดยบริษัทเป็นผู้ออกค่าใช้จ่าย เพื่อช่วยให้กรรมการสามารถทำหน้าที่และกำกับดูแลกิจการของบริษัทได้อย่างมีประสิทธิภาพ ทั้งนี้ การพัฒนาความรู้อย่างต่อเนื่องของกรรมการจะอยู่ในหลายรูปแบบ เช่น การอบรมศึกษาทั้งภายในและภายนอก การเยี่ยมชมธุรกิจต่างๆ ของกลุ่มบริษัทและการดูงานต่างประเทศ

โดยในปี 2556 มีรายละเอียดการฝึกอบรมและการพัฒนาความรู้ของกรรมการ ดังนี้

ชื่อ-นามสกุล		การเข้าอบรม / การร่วมสัมมนา / การชมนิทรรศการ					การเยี่ยมชมธุรกิจ	
		IOD ^{1/}	Annual Board Seminar ^{2/}	Mobile World Congress ^{3/}	Business and Technology Update ^{4/}	Microsoft CEO Summit	เทคโนโลยี 3G, 4G (เอไอเอส)	ธุรกิจ ดาวเทียม (ไทยคม)
1. ดร.วิรัช อภิเมธีธำรง			▲	▲	▲		▲	▲
2. นายสมชาย ศุภธาดา			▲	▲	▲		▲	▲
3. นายวิฑิต ลีบุตรพงษ์			▲	▲	▲		▲	▲
4. นายชลาลักษณ์ บุนนาค			▲	▲			▲	▲
5. นายประเสริฐ บุญสัมพันธ์			▲	▲	▲			▲
6. นายบุญ สวอน พู	DCP		▲	▲	▲		▲	▲
7. นายบดินทร์ อัคราณิชย์			▲					
8. นายสมประสงค์ บุญยะชัย	RNG		▲		▲	▲		

^{1/} DCP: Director Certification Program, RNG: Role of Nomination and Governance Committee จัดโดยสมาคมส่งเสริมสถาบันกรรมการบริษัทไทย

^{2/} หัวข้อของการสัมมนาประกอบด้วย การรวบรวมและการได้มาซึ่งกิจการ หน้าที่ของคณะกรรมการบริษัท และการปรับปรุงโครงสร้างธุรกิจ โดยบริษัท เคทีเอ็มจี เป็นผู้ดำเนินการสัมมนา

^{3/} นิทรรศการเกี่ยวกับอุตสาหกรรมโทรศัพท์มือถือและโทรคมนาคมที่ใหญ่ที่สุดของโลก จัดโดย GSMA ในประเทศสเปน

^{4/} จัดโดยบริษัท อีริคสัน

15. การประเมินผลการปฏิบัติงานของคณะกรรมการบริษัท

คณะกรรมการบริษัทที่มีประสิทธิผล (Board Effectiveness) ถือเป็นปัจจัยสำคัญต่อความสำเร็จของบริษัท ดังนั้นคณะกรรมการบริษัทจึงได้กำหนดเป็นนโยบายให้มีการประเมินผลการปฏิบัติงานเป็นประจำทุกปี โดยมีวัตถุประสงค์สำคัญเพื่อช่วยให้คณะกรรมการบริษัท กรรมการแต่ละท่าน และคณะอนุกรรมการแต่ละชุด ได้สอบทานผลการปฏิบัติงานของตนเองในปีที่ผ่านมา ตลอดจนได้ช่วยปรับปรุงในการทำหน้าที่ของทั้งคณะกรรมการบริษัทและกรรมการและคณะอนุกรรมการชุดย่อยมีประสิทธิผลมากยิ่งขึ้น โดยในปี 2556 มีการประเมินดังนี้

15.1 การประเมินผลการปฏิบัติงานของคณะกรรมการบริษัททั้งคณะและของกรรมการรายบุคคล

คณะกรรมการสรรหาและกำกับดูแลกิจการจะสอบทานและปรับปรุงทบทวนหัวข้อและรายละเอียดของคำถามที่จะใช้ในการประเมิน จัดส่งแบบประเมินผลของคณะกรรมการบริษัททั้งคณะและแบบประเมินผลของกรรมการรายบุคคลให้กรรมการแต่ละท่านตอบแบบ ประเมิน เลขานุการบริษัทรวบรวมแบบประเมินทั้งหมดเพื่อจัดทำรายงานสรุปผลการประเมินให้คณะกรรมการสรรหาและกำกับดูแล กิจการพิจารณา เพื่อกำหนดแนวทางการปรับปรุง ก่อนที่จะนำเสนอให้ที่ประชุมของกรรมการที่ไม่เป็นผู้บริหารและคณะกรรมการ บริษัทพิจารณาตามลำดับ โดยแต่ละแบบประเมินจะประกอบด้วยหัวข้อประเมิน ดังนี้

หัวข้อประเมิน		
คณะกรรมการบริษัทโดยรวม	<ul style="list-style-type: none"> ▶ การกำหนดทิศทางและกลยุทธ์ ▶ การติดตามผลการดำเนินงานและกำกับดูแลกิจการ ▶ ความรับผิดชอบต่อหน้าที่ ▶ การปฏิบัติงานเป็นทีม 	<ul style="list-style-type: none"> ▶ โครงสร้างของคณะกรรมการบริษัท ▶ นโยบายของคณะกรรมการบริษัท ▶ การจัดเตรียมและดำเนินการประชุม ▶ การอบรมและพัฒนาคณะกรรมการบริษัท
กรรมการรายบุคคล	<ul style="list-style-type: none"> ▶ ความคิดเชิงกลยุทธ์และความเป็นผู้นำ ▶ ความเป็นอิสระ ▶ การกำกับดูแลกิจการ ▶ ความรู้ความสามารถ 	<ul style="list-style-type: none"> ▶ ความพร้อมในการเป็นกรรมการ ▶ คุณสมบัติ ▶ ความตระหนักถึงผู้มีส่วนได้เสีย ▶ ความคิดริเริ่ม

สำหรับผลการประเมิน คณะกรรมการบริษัทและกรรมการมีผลการปฏิบัติงานอยู่ในเกณฑ์ดี โดยคณะกรรมการบริษัทให้แนวทางการ ปรับปรุงให้ดียิ่งขึ้น ดังนี้

- ▶ ให้คณะกรรมการสรรหาและกำกับดูแลกิจการ พิจารณาความเหมาะสมในการเพิ่มกรรมการที่เป็นสุภาพสตรี
- ▶ ให้เลขานุการบริษัทสำรวจความต้องการการเข้าร่วมอบรมของกรรมการ เพื่อจัดทำแผนการพัฒนาอบรมให้กับกรรมการ เป็นรายบุคคล
- ▶ ดำเนินการจัดประชุมนอกสถานที่ร่วมกันระหว่างคณะกรรมการทบทวนกลยุทธ์และโครงสร้างองค์กรและคณะกรรมการ บริษัท เพื่อพิจารณาเรื่องกลยุทธ์ของบริษัท

15.2 คณะอนุกรรมการ

คณะอนุกรรมการแต่ละชุดจะประเมินผลการปฏิบัติงานของตนเองโดยเปรียบเทียบกับกฎบัตร นอกจากนี้คณะกรรมการตรวจสอบ ยังได้ประเมินผลการปฏิบัติงานโดยใช้แบบประเมิน ซึ่งจัดทำโดยคณะกรรมการ ก.ล.ต. ซึ่งคณะอนุกรรมการแต่ละชุดจะรายงานผล การประเมินให้คณะกรรมการบริษัททราบ ทั้งนี้ผลการประเมินประจำปี 2556 สรุปได้ว่า คณะอนุกรรมการแต่ละชุดการปฏิบัติหน้าที่ ครบถ้วนและมีประสิทธิผล

16. การดำรงตำแหน่งกรรมการในบริษัทอื่น

บริษัทไม่มีนโยบายจำกัดจำนวนบริษัทซึ่งกรรมการแต่ละคนจะไปดำรงตำแหน่งกรรมการในบริษัทอื่นไว้ ทั้งนี้ในการดำรงตำแหน่ง ดังกล่าวต้องไม่กระทบต่อการปฏิบัติหน้าที่เป็นกรรมการของบริษัท

อย่างไรก็ตาม บริษัทไม่มีนโยบายให้กรรมการที่เป็นผู้บริหารและประธานคณะกรรมการบริหารไปดำรงตำแหน่งกรรมการในบริษัท จดทะเบียนอื่นๆ (ยกเว้นบริษัทย่อยหรือบริษัทร่วมของบริษัท) เว้นแต่จะได้รับการอนุมัติจากคณะกรรมการบริษัท

17. ความขัดแย้งทางผลประโยชน์

คณะกรรมการบริษัทได้นำนโยบายเรื่องหลักเกณฑ์และการรายงานส่วนได้เสียของกรรมการและผู้บริหารของบริษัทมาถือปฏิบัติใช้ โดยกำหนดให้กรรมการและผู้บริหารต้องเปิดเผยส่วนได้เสียใดๆ ที่อาจมีความขัดแย้งต่อผลประโยชน์ของบริษัท ทั้งนี้ กรรมการหรือผู้บริหารคนใดที่มีส่วนได้เสียในหัวข้อหรือเรื่องที่บริษัทจะเข้าทำรายการ ห้ามมีส่วนร่วมในการพิจารณาและอนุมัติในเรื่องดังกล่าวนั้น

18. การประเมินผลการปฏิบัติงานของประธานกรรมการบริหาร

คณะกรรมการพัฒนาความเป็นผู้นำและกำหนดค่าตอบแทน จะทำหน้าที่ในการกำหนดเป้าหมายการปฏิบัติงานประจำปีและระยะยาวของประธานคณะกรรมการบริหาร รวมทั้งประเมินผลการปฏิบัติงานดังกล่าวเปรียบเทียบกับเป้าหมายดังกล่าวเป็นประจำทุกปี ผลของการประเมินดังกล่าวจะถูกนำมาใช้ประกอบในการพิจารณาค่าตอบแทนของประธานคณะกรรมการบริหาร

19. การเข้าถึงสารสนเทศ

กรรมการของบริษัท มีอิสระในการเข้าถึงและติดต่อสื่อสารกับฝ่ายบริหารและเลขานุการบริษัทได้โดยตรงหากต้องการข้อมูลเพิ่มเติมเกี่ยวกับผลการดำเนินงานของบริษัท และข้อมูลอื่นๆ นอกเหนือจากที่ได้รับจากการประชุมตามวาระปกติเป็นประจำทุกไตรมาส

นอกจากนี้ บริษัทยังได้จัดทำรายงานสรุปผลการปฏิบัติงานของบริษัท รายงานการวิเคราะห์หลักทรัพย์ของบริษัท และบริษัทในกลุ่ม และบริษัทคู่แข่งที่อยู่ในอุตสาหกรรมเดียวกันให้กับกรรมการบริษัทเพื่อที่จะได้รับทราบถึงการเปลี่ยนแปลงและพัฒนาการที่สำคัญอย่างทันเวลาเป็นประจำ รวมทั้งข้อมูลอื่นๆ ที่มีประโยชน์ต่อการปฏิบัติหน้าที่ของกรรมการ ทั้งนี้ กรรมการสามารถเข้าถึงข้อมูลดังกล่าวได้ผ่านระบบ Board Portal ของบริษัท

20. เลขาธิการบริษัท

คณะกรรมการบริษัทได้มีมติอนุมัติจัดตั้งสำนักเลขานุการบริษัทขึ้น เมื่อ 14 สิงหาคม 2551 และปัจจุบันมี นายวิชัย กิตติวิทยากุล อายุ 52 ปี ดำรงตำแหน่งเลขานุการบริษัท โดยนายวิชัย กิตติวิทยากุล จบการศึกษาระดับปริญญาโท สาขาการบัญชี จากมหาวิทยาลัยธรรมศาสตร์ และมีประสบการณ์ในตำแหน่งเลขานุการคณะกรรมการบริษัทและคณะกรรมการตรวจสอบ รวมทั้งเป็นผู้มีความชำนาญในหลายด้าน เช่น การกำกับดูแลกิจการ ด้าน Compliance การควบคุมภายใน การตรวจสอบภายใน และการบริหารความเสี่ยง นอกจากนี้ ยังเคยมีประสบการณ์ในตำแหน่งผู้จัดการฝ่าย Compliance และยังคงดำรงตำแหน่งกรรมการในชมรมเลขานุการบริษัทไทยและนายกสมาคมผู้ตรวจสอบภายในแห่งประเทศไทย

ทั้งนี้ เลขานุการบริษัทจะรายงานตรงต่อทั้งคณะกรรมการบริษัท คณะอนุกรรมการชุดต่างๆ และฝ่ายบริหาร โดยมีหน้าที่และความรับผิดชอบในเรื่องดังต่อไปนี้

- ดูแลและจัดการเรื่องการประชุมคณะกรรมการบริษัทและคณะอนุกรรมการ
- จัดประชุมผู้ถือหุ้นและจัดทำรายงานการประชุม
- จัดเก็บเอกสารและรายงานที่เกี่ยวข้อง
- ดูแลให้คณะกรรมการปฏิบัติตามกฎหมาย กฎระเบียบที่เกี่ยวข้องกับธุรกิจของบริษัท
- ดูแลและให้คำปรึกษาเรื่องการกำกับดูแลกิจการของคณะกรรมการบริษัท
- ดูแลเรื่องอื่นๆ ที่เกี่ยวข้องกับคณะกรรมการบริษัท ฝ่ายบริหาร และผู้ถือหุ้น
- ติดตามให้มีการดำเนินการตามมติที่ประชุมของคณะกรรมการบริษัท มติที่ประชุมผู้ถือหุ้น
- ดำเนินการอื่นๆ ตามที่พระราชบัญญัติหลักทรัพย์และตลาดหลักทรัพย์ (ฉบับที่ 4) พ.ศ. 2551 กฎหมาย และข้อบังคับอื่นๆ ที่เกี่ยวข้อง รวมทั้งประกาศและข้อกำหนดของคณะกรรมการกำกับตลาดทุน

21. การติดต่อคณะกรรมการ

ผู้มีส่วนได้เสียสามารถติดต่อสื่อสารในการแสดงความคิดเห็นต่างๆ รวมถึง แจ้งเบาะแสในกรณีที่พบเห็น หรือไม่ได้รับความเป็นธรรมจากการกระทำที่ไม่ชอบด้วยกฎหมาย หรือจรรยาบรรณของบริษัท หรือร้องเรียนในเรื่องที่อาจทำให้เกิดความเสียหายต่อบริษัท โดยสามารถแจ้งเป็นลายลักษณ์อักษรส่งมาที่ คณะกรรมการตรวจสอบหรือคณะกรรมการบริษัท ตามที่อยู่ดังนี้

บริษัท ชิน คอร์ปอเรชั่น จำกัด (มหาชน)
ส่วนงานเลขานุการบริษัท
414 ชั้น 13 อาคารอินทัช ถนนพหลโยธิน
สามเสนใน เขตพญาไท
กรุงเทพฯ 10400

หรือที่อีเมลดังนี้

คณะกรรมการตรวจสอบ ที่อีเมล AuditCommittee@intouchcompany.com
คณะกรรมการบริษัทผ่านเลขานุการบริษัท ที่อีเมล company-secretary@intouchcompany.com

ทั้งนี้ ข้อคำถาม ข้อร้องเรียน และข้อเสนอแนะต่างๆ จะส่งต่อให้หน่วยงานที่เกี่ยวข้องดำเนินการ เพื่อให้มีการแก้ไข ปรับปรุง สรุปผล เพื่อรายงานต่อคณะกรรมการตรวจสอบและคณะกรรมการบริษัทต่อไป

สิทธิและความเท่าเทียมของผู้ถือหุ้น

1. สิทธิของผู้ถือหุ้น

บริษัทเคารพในสิทธิพื้นฐานและถือปฏิบัติต่อผู้ถือหุ้นทุกรายอย่างเท่าเทียมกัน ไม่ว่าผู้ถือหุ้นนั้นจะเป็นรายย่อยหรือชาวต่างชาติ นักลงทุนสถาบันหรือผู้ถือหุ้นรายใหญ่ โดยผู้ถือหุ้นทุกรายมีสิทธิและความเท่าเทียมกัน ดังนี้

- 1) สิทธิในการได้รับใบหุ้น โอนหุ้น และสิทธิในการรับทราบข้อมูล ผลการดำเนินงาน นโยบายการบริหารงาน อย่างสม่ำเสมอ และทันเวลา
- 2) สิทธิในการรับส่วนแบ่งกำไรร่วมกันอย่างเท่าเทียม
- 3) สิทธิในการเข้าร่วมประชุมผู้ถือหุ้น แสดงความเห็น ให้ข้อเสนอแนะและร่วมพิจารณาตัดสินใจในการเปลี่ยนแปลงที่สำคัญต่างๆ เช่น การแก้ไขข้อบังคับบริษัท การแต่งตั้งคณะกรรมการบริษัท การแต่งตั้งผู้สอบบัญชี การออกหุ้นเพิ่มทุน
- 4) สิทธิในการรับทราบข้อมูลการทำรายการที่เกี่ยวข้องกัน
- 5) สิทธิในการขายหุ้นคืนให้กับบริษัท เฉพาะกรณีที่ไม่เห็นด้วยกับมติของที่ประชุมผู้ถือหุ้นซึ่งแก้ไขข้อบังคับของบริษัท เกี่ยวกับสิทธิในการออกเสียงลงคะแนนและสิทธิในการรับเงินปันผล ซึ่งผู้ถือหุ้นเห็นว่าตนไม่ได้รับความเป็นธรรม
- 6) สิทธิในการแต่งตั้งกรรมการบริษัท

ทั้งนี้ ผู้ถือหุ้นทุกรายยังได้รับสิทธิอย่างเท่าเทียมตามที่กำหนดไว้ในข้อบังคับบริษัท และกฎหมายที่เกี่ยวข้องและเพื่อเป็นการให้ความมั่นใจว่าผู้ถือหุ้นทุกรายจะได้สิทธิอย่างเท่าเทียมกัน บริษัทได้จัดให้มีกระบวนการประชุมผู้ถือหุ้นที่โปร่งใสและมีประสิทธิภาพ มีมาตรการดูแลการใช้ข้อมูลภายใน มีการควบคุมและดูแลการทำรายการระหว่างกัน รวมทั้งมีการเปิดเผยข้อมูลที่เพียงพอ

นอกจากนี้แล้ว บริษัทได้เปิดโอกาสให้ผู้ถือหุ้นส่วนน้อยสามารถเสนอวาระการประชุม เพื่อให้ที่ประชุมผู้ถือหุ้นพิจารณาก่อนวันประชุมผู้ถือหุ้นประจำปี รวมทั้งกำหนดวิธีการสำหรับให้ผู้ถือหุ้นส่วนน้อยสามารถเสนอชื่อกรรมการบริษัทที่เป็นตัวแทนผู้ถือหุ้น ซึ่งเป็นไปตามหลักการที่ตลาดหลักทรัพย์แห่งประเทศไทยเสนอแนะและจะเป็นประโยชน์กับผู้ถือหุ้นอย่างแท้จริง

2. การประชุมผู้ถือหุ้น

คณะกรรมการบริษัทจัดให้มีการประชุมผู้ถือหุ้นเป็นการประชุมสามัญประจำปี 1 ครั้ง ภายใน 4 เดือน นับแต่วันสิ้นสุดรอบปีบัญชีของบริษัท และอาจเรียกประชุมวิสามัญผู้ถือหุ้นเป็นกรณีไป หากมีความจำเป็นเร่งด่วนต้องเสนอวาระเป็นกรณีพิเศษซึ่งเป็นเรื่องที่เกี่ยวข้องต่อผลประโยชน์ของผู้ถือหุ้นหรือเกี่ยวกับข้อบังคับตามกฎหมาย

คณะกรรมการบริษัทมีนโยบายจัดประชุมผู้ถือหุ้นอย่างมีประสิทธิภาพและโปร่งใส มีข้อมูลให้แก่ผู้ถือหุ้นเพื่อประกอบการตัดสินใจในแต่ละวาระอย่างเพียงพอ ดำเนินการประชุมเป็นไปตามแนวทางการประชุมผู้ถือหุ้นที่ดีและตามที่กฎหมายกำหนด เริ่มตั้งแต่การเรียกประชุม การจัดส่งหนังสือเชิญประชุมและแจ้งวาระการประชุมพร้อมความเห็นของคณะกรรมการบริษัทล่วงหน้าตามกฎหมายกำหนดทั้งภาษาไทยและภาษาอังกฤษ ขั้นตอนในการดำเนินการประชุม การจัดทำ และส่งรายงานการประชุม

บริษัทได้อำนวยความสะดวกแก่ผู้ถือหุ้นทุกท่านโดยนำระบบ “AGM/EGM Voting” ซึ่งให้บริการโดยบริษัท ศูนย์รับฝากหลักทรัพย์ (ประเทศไทย) จำกัด มาใช้ในการจัดการประชุมตั้งแต่จัดเตรียมข้อมูลผู้ถือหุ้นที่มีสิทธิเข้าร่วมประชุม ลงทะเบียนผู้ถือหุ้นที่มาเข้าร่วมประชุมพร้อมพิมพ์บัตรลงคะแนนเสียง จนถึงการนับคะแนนเสียงในที่ประชุม

บริษัทได้ถือปฏิบัติให้มีการแถลงให้ผู้ถือหุ้นได้รับทราบสิทธิตามข้อบังคับของบริษัท วิธีการในการดำเนินการประชุม วิธีการใช้สิทธิลงคะแนนและสิทธิในการแสดงความเห็นรวมทั้งการตั้งคำถามใดๆ ต่อที่ประชุมตามระเบียบวาระการประชุมและเรื่องที่เสนอ

วาระการประชุม

บริษัทเปิดเผยวาระการประชุมและเอกสารประกอบการประชุมไว้ในเว็บไซต์ของบริษัทล่วงหน้า เพื่อให้ผู้ถือหุ้นสามารถเข้าถึงและศึกษาได้เป็นการล่วงหน้า 30 วันก่อนการประชุม โดยในปี 2556 บริษัทได้นำเอกสารประกอบการประชุมขึ้นเว็บไซต์ของบริษัทในวันที่ 27 กุมภาพันธ์ 2556 และจัดส่งให้ผู้ถือหุ้นในวันที่ 12 มีนาคม 2556

การส่งเสริมเข้าร่วมประชุม

บริษัทส่งเสริมให้ผู้ถือหุ้นทุกราย รวมทั้งผู้ถือหุ้นประเภทสถาบันเข้าร่วมประชุมผู้ถือหุ้น การจัดประชุมทุกครั้งบริษัทมีนโยบายให้มีการแต่งตั้งกรรมการอิสระอย่างน้อย 1 คน เป็นผู้รับมอบฉันทะออกเสียงแทนผู้ถือหุ้นที่ไม่สะดวกเข้าร่วมประชุมและแจ้งไว้ในหนังสือนัดประชุม

นอกจากนี้ ประธานคณะกรรมการบริษัท ประธานคณะกรรมการบริหาร คณะอนุกรรมการ ผู้บริหาร และผู้สอบบัญชียังได้เข้าร่วมประชุมเพื่อให้ข้อมูล ตอบข้อซักถามตามวาระต่างๆ ทั้งนี้ ประธานที่ประชุมได้จัดสรรเวลาให้เหมาะสม เพียงพอและส่งเสริมให้ผู้ถือหุ้นมีโอกาสแสดงความเห็นและซักถามในที่ประชุมอย่างเท่าเทียมกัน

การลงคะแนนเสียง

ผู้ถือหุ้นแต่ละรายมีคะแนนเสียง 1 หุ้นต่อ 1 เสียง ในกรณีที่ผู้ถือหุ้นรายใดมีส่วนได้เสียเป็นพิเศษในเรื่องใด ผู้ถือหุ้นคนนั้นไม่มีสิทธิออกเสียงลงคะแนนในเรื่องนั้น

รายงานการประชุม

บริษัทกำหนดให้จัดทำรายงานการประชุมผู้ถือหุ้นให้แล้วเสร็จภายใน 14 วันและมีรายละเอียดเพียงพอ รวมทั้งคำถามและคำตอบที่เกิดขึ้นในที่ประชุม สำหรับผู้ถือหุ้นที่มีได้มาร่วมประชุมสามารถตรวจสอบรายงานการประชุมได้จากเว็บไซต์ของบริษัท หากผู้ถือหุ้นต้องการสอบถามข้อมูลหรือต้องการตั้งคำถามในการประชุมผู้ถือหุ้นล่วงหน้าสามารถส่งคำถามมาที่เลขานุการบริษัท

การประชุมสามัญผู้ถือหุ้นประจำปี 2556

ในปี 2556 บริษัทมีการประชุมสามัญผู้ถือหุ้นประจำปี 2556 เมื่อ 29 มีนาคม 2556 มีผู้ถือหุ้นที่เข้าร่วมประชุมด้วยตนเองและผู้ถือหุ้นที่เข้าร่วมประชุมโดยการรับมอบฉันทะ รวมทั้งสิ้นจำนวน 3,560 ราย หรือคิดเป็นร้อยละ 70.46 จากจำนวนหุ้นที่จำหน่ายได้แล้วทั้งหมด ทั้งนี้ มีผู้ถือหุ้นที่มอบฉันทะให้กรรมการตรวจสอบและกรรมการอิสระของบริษัทจำนวน 885 ราย คิดเป็นร้อยละ 63.19 ของจำนวนหุ้นที่จำหน่ายได้แล้วทั้งหมดของบริษัท ในการประชุมดังกล่าวกรรมการบริษัทได้เข้าร่วมประชุมทั้งคณะ ยกเว้น นายบดินทร์ อศวาณิชย์

ทั้งนี้ รายงานการประชุมผู้ถือหุ้น ได้เปิดเผยอยู่ในเว็บไซต์ของบริษัท www.intouchcompany.com

บทบาทของผู้มีส่วนได้เสีย

บริษัทเคารพสิทธิของผู้มีส่วนได้เสียต่างๆ และได้กำหนดเป็นแนวปฏิบัติไว้ในคู่มือจรรยาบรรณ นโยบายการบริหารบุคคล ตลอดจนนโยบายความรับผิดชอบต่อสังคมของบริษัท เพื่อให้เกิดความมั่นใจว่าสิทธิตามกฎหมายที่เกี่ยวข้องใดๆ ของผู้มีส่วนได้เสีย ทั้งผู้ถือหุ้น พนักงาน ผู้บริหาร ลูกค้า คู่ค้า เจ้าหนี้ ตลอดจนสาธารณชนและสังคม จะได้รับการดูแลและได้เสริมสร้างความร่วมมือกันระหว่างผู้มีส่วนได้เสียในกลุ่มต่างๆ ตามบทบาทและหน้าที่ ทั้งนี้ เพื่อให้กิจการของบริษัทดำเนินไปด้วยดี มีความมั่นคงและตอบสนองผลประโยชน์ที่เป็นธรรมแก่ทุกฝ่าย

ผู้ถือหุ้น

บริษัทมุ่งมั่นเป็นตัวแทนที่ดีของผู้ถือหุ้นในการดำเนินธุรกิจเพื่อสร้างภาพพจน์สูงสุดให้กับผู้ถือหุ้น โดยคำนึงถึงการเจริญเติบโตของมูลค่าบริษัทในระยะยาว ด้วยผลตอบแทนที่ดีและต่อเนื่อง การดำเนินการเปิดเผยข้อมูลอย่างโปร่งใสและเชื่อถือได้ต่อผู้ถือหุ้น

พนักงาน

พนักงานเป็นทรัพยากรอันมีค่าสูงสุดและเป็นปัจจัยสำคัญสู่ความสำเร็จของบริษัท จึงได้มุ่งพัฒนาเสริมสร้างวัฒนธรรมและบรรยากาศการทำงานที่ดี รวมทั้งส่งเสริมการทำงานเป็นทีม ปฏิบัติต่อพนักงานด้วยความสุภาพและให้ความเคารพต่อความเป็นปัจเจกชน การว่าจ้าง แต่งตั้งและโยกย้ายพนักงานจะพิจารณาบนพื้นฐานของคุณธรรมและการใช้ทรัพยากรบุคคลให้เกิดประโยชน์สูงสุดแก่บริษัท

บริษัทมีความรับผิดชอบต่อในการดูแลสุขภาพสภาพแวดล้อมการทำงานให้มีความปลอดภัยต่อชีวิตและทรัพย์สินของพนักงานอยู่เสมอ และยึดมั่นปฏิบัติตามกฎหมายว่าด้วยแรงงานอย่างเคร่งครัด

ลูกค้า

บริษัทมีความมุ่งมั่นในการสร้างความพึงพอใจและความมั่นใจให้กับลูกค้าที่จะได้รับผลิตภัณฑ์และบริการที่มีคุณภาพ ในระดับราคาที่เหมาะสม รวมทั้งรักษาสัมพันธภาพที่ดี จึงได้กำหนดแนวทางปฏิบัติไว้ดังต่อไปนี้

สินค้าและบริการ

ผลิตสินค้าและบริการที่มีคุณภาพ โดยมุ่งมั่นที่จะยกระดับมาตรฐานให้สูงขึ้นอย่างต่อเนื่องและจริงจัง เปิดเผยข่าวสารข้อมูลเกี่ยวกับสินค้าและบริการอย่างครบถ้วน ถูกต้อง และไม่บิดเบือนข้อเท็จจริง

การรักษาข้อมูลของลูกค้า

กรรมการ ผู้บริหาร และพนักงานทุกระดับจะไม่เปิดเผยข้อมูลของลูกค้า โดยไม่ได้รับอนุญาตจากลูกค้าหรือจากผู้มีอำนาจของกลุ่มบริษัทก่อน เว้นแต่เป็นข้อมูลที่ต้องเปิดเผยต่อบุคคลภายนอกที่เกี่ยวข้องตามบทบังคับของกฎหมาย

คู่แข่ง

บริษัทสนับสนุนและส่งเสริมนโยบายการแข่งขันทางการค้าอย่างเสรีและเป็นธรรม ไม่ผูกขาด หรือกำหนดให้คู่ค้าต้องขายสินค้าของบริษัทเท่านั้น และไม่มีนโยบายในการแข่งขันทางการค้าโดยใช้วิธีการใดๆ ให้ได้มาซึ่งข้อมูลของคู่แข่งอย่างผิดกฎหมายและขัดต่อจริยธรรม

สังคมและชุมชน

บริษัทในฐานะเป็นบริษัทไทย ตระหนักและมีจิตสำนึกในบุญคุณของประเทศและเป็นส่วนหนึ่งของสังคม ซึ่งต้องรับผิดชอบต่อช่วยเหลือสังคม สนับสนุนกิจกรรมของท้องถิ่นที่บริษัทมีการดำเนินธุรกิจ

สิ่งแวดล้อม

บริษัทมีนโยบายไม่ลงทุนในธุรกิจที่ทำลายสิ่งแวดล้อม นอกจากนี้ยังได้ส่งเสริมให้บริษัทในกลุ่มผลิตสินค้าและให้บริการใดๆ ที่เป็นมิตรต่อสิ่งแวดล้อมโดยคำนึงถึงการใช้ทรัพยากรอย่างมีประสิทธิภาพ ตลอดจนการปฏิบัติตามกฎหมายสิ่งแวดล้อม รวมทั้งส่งเสริมกิจกรรมการดูแลรักษาธรรมชาติและอนุรักษ์พลังงาน และจัดให้มีการให้ความรู้และฝึกอบรมพนักงานเกี่ยวกับสิ่งแวดล้อม รวมทั้งมีนโยบายที่จะคัดเลือกและส่งเสริมการใช้ผลิตภัณฑ์ที่เป็นมิตรกับสิ่งแวดล้อม

คู่ค้า

การดำเนินธุรกิจกับคู่ค้าใดๆ ต้องไม่นำมาซึ่งความเสี่ยงต่อชื่อเสียงของบริษัท หรือขัดต่อกฎหมายใดๆ มีการคำนึงถึงความเสมอภาคในการดำเนินธุรกิจและผลประโยชน์ร่วมกันกับคู่ค้า การคัดเลือกคู่ค้าต้องทำอย่างยุติธรรม ทั้งนี้ บริษัทถือว่าคู่ค้าเป็นปัจจัยสำคัญในการร่วมสร้าง Value Chain ให้กับลูกค้า

เจ้าหน้าที่

บริษัทยึดมั่นในสัญญาและถือปฏิบัติตามเงื่อนไขที่มีต่อเจ้าหน้าที่เป็นสำคัญ ในการชำระคืน เงินต้น ดอกเบี้ย และการดูแลหลักประกันต่างๆ

การเปิดเผยสารสนเทศและความโปร่งใส

บริษัทได้ให้ความสำคัญต่อการเปิดเผยสารสนเทศทางการเงินและไม่ใช้การเงินต่างๆ ของบริษัท และตระหนักดีว่าสารสนเทศดังกล่าวนี้มีผลกระทบต่อความตัดสินใจของผู้ถือหุ้น นักลงทุน รวมทั้งผู้มีส่วนได้เสีย เช่น เจ้าหน้าที่ คู่ค้า ฯลฯ ดังนั้น บริษัทถือเป็นนโยบายมาอย่างต่อเนื่องที่จะเปิดเผยสารสนเทศอย่างถูกต้อง เพียงพอ ทันเวลา โปร่งใส และเท่าเทียมกัน โดยเปิดเผยสารสนเทศผ่านระบบของตลาดหลักทรัพย์แห่งประเทศไทยและเว็บไซต์ของบริษัท ทั้งภาษาไทยและภาษาอังกฤษ และได้ปรับปรุงให้ทันสมัยเป็นปัจจุบันอย่างสม่ำเสมอ ซึ่งประกอบด้วยสารสนเทศที่สำคัญ

- โครงสร้างการลงทุนของบริษัท
- โครงสร้างองค์กร
- ขอบเขต อำนาจหน้าที่ของคณะกรรมการบริษัทและคณะกรรมการชุดย่อยต่างๆ
- ข้อบังคับของบริษัท
- นโยบายการกำกับดูแลกิจการ
- นโยบายการบริหารความเสี่ยง
- รายงานประจำปี / แบบแสดงรายการข้อมูลประจำปี (แบบ 56-1)
- ผลการดำเนินงานรวมถึงคำอธิบายและการวิเคราะห์ของฝ่ายบริหาร
- รายงานการประชุมและเอกสารประกอบการเข้าร่วมประชุมผู้ถือหุ้น
- เอกสารประกอบการนำเสนอข้อมูลแก่นักลงทุนและนักวิเคราะห์
- กิจกรรมด้านความรับผิดชอบต่อสังคมที่สำคัญ

ทั้งนี้บริษัทได้จัดทำและใช้บังคับนโยบายการเปิดเผยสารสนเทศ เพื่อช่วยให้บริษัทสามารถปฏิบัติตามภาระหน้าที่ในการรายงานสารสนเทศตามที่กฎหมายกำหนดไว้ ตลอดจนช่วยส่งเสริมความเชื่อมั่นของผู้ลงทุนเกี่ยวกับความเชื่อถือได้และชื่อตรงของบริษัท

บริษัทได้จัดตั้งสำนักลงทุนสัมพันธ์ (Investor Relations) ตั้งในปี 2538 เพื่อทำหน้าที่สื่อสาร ประชาสัมพันธ์ข้อมูลที่เป็นประโยชน์ให้ผู้ถือหุ้นและชี้แจงกรณีที่มีข่าวลือหรือข่าวสารใดที่ไม่ถูกต้องตามข้อเท็จจริงแก่นักลงทุนผ่านช่องทางต่างๆ เช่น การประชุมร่วมกับนักวิเคราะห์ การทำ Newsletter การเยี่ยมชมกิจการของนักลงทุนและนักวิเคราะห์ การตอบคำถามทางโทรศัพท์และอีเมล การเผยแพร่ผ่านสื่อต่างๆ และผ่านเว็บไซต์ของบริษัท และยังได้จัดทำนโยบาย คู่มือ สำหรับกิจกรรม นักลงทุนสัมพันธ์ ทั้งนี้ เพื่อให้เกิดความมั่นใจว่าได้ปฏิบัติตามระเบียบ ข้อบังคับของกฎหมายที่เกี่ยวข้องอย่างครบถ้วน

กิจกรรมนักลงทุนสัมพันธ์ที่ได้จัดขึ้นอย่างต่อเนื่องในปี 2556 ประกอบไปด้วย

- ▶ การเข้าพบโดยนักวิเคราะห์และผู้จัดการกองทุน 82 ครั้ง
- ▶ เข้าร่วมงานบริษัทจดทะเบียนพบปะนักลงทุน (Opportunity Day) 4 ครั้ง
- ▶ จัดทำ Newsletter รายงานผลการดำเนินงานของบริษัท รวมทั้งกิจกรรมทางสังคมต่างๆ ให้ผู้ถือหุ้นทราบ ปีละ 3 ครั้ง
- ▶ การจัดประชุมกับนักลงทุนสถาบันทั้งในและต่างประเทศ 13 ครั้ง
- ▶ Analyst Meeting ชี้แจงผลการดำเนินงานและทิศทางกลยุทธ์ในการดำเนินงาน โดยจัดปีละ 2 ครั้ง

นอกจากนี้ ได้มีการเปิดเผยสารสนเทศต่างๆ บนเว็บไซต์ของบริษัท เพื่อให้ผู้มีส่วนได้เสียกลุ่มอื่นๆ ได้รับรู้ข้อมูลอย่างเท่าเทียมและทั่วถึง

ผู้สนใจสามารถติดต่อขอข้อมูลต่างๆ จาก นางสาวมัยนดี คงพลศิลป์ สำนักลงทุนสัมพันธ์ของบริษัท ได้ที่โทรศัพท์หมายเลข (66) 2299-5050 หรือ ส่งอีเมล: investor@intouchcompany.com หรือค้นหาข้อมูลได้ที่ www.intouchcompany.com

การบริหารความเสี่ยงและการควบคุมภายใน

การบริหารความเสี่ยง

บริษัทได้กำหนดนโยบายให้การบริหารความเสี่ยงเป็นส่วนหนึ่งของการดำเนินธุรกิจของบริษัท และมีคณะกรรมการบริหารความเสี่ยง (Risk Management Committee) ทำหน้าที่ในการจัดทำนโยบาย วางระบบ และประเมินความเสี่ยงต่างๆ ทั้งที่เกิดจากปัจจัยภายในและปัจจัยภายนอก รวมทั้งกำหนดแนวทางในการบริหารและจัดการความเสี่ยงให้อยู่ในระดับที่ยอมรับได้ เพื่อให้การดำเนินธุรกิจสามารถเพิ่มมูลค่าและผลตอบแทนแก่ผู้ถือหุ้นของบริษัทในระยะยาว นอกจากนี้ คณะกรรมการบริหารและคณะกรรมการตรวจสอบ ยังทำหน้าที่ในการติดตามการดำเนินการตามแผนบริหารความเสี่ยงเป็นระยะๆ รวมถึงรายงานให้คณะกรรมการบริษัทพิจารณาและรับทราบ

บริษัทได้กำหนดให้พนักงาน ผู้บริหาร และทุกหน่วยงานเป็นเจ้าของความเสี่ยงและมีความรับผิดชอบที่จะประเมิน บริหาร และจัดการความเสี่ยงที่รับผิดชอบให้มีระดับความเสี่ยงที่เหลืออยู่ในระดับที่ยอมรับได้ (Acceptable Residual Risk) ตลอดจนมีการสื่อสาร จัดฝึกอบรม สัมมนาเชิงปฏิบัติการแก่พนักงาน ให้ตระหนักถึงความสำคัญของการบริหารความเสี่ยง

การควบคุมภายใน

คณะกรรมการบริษัทมีหน้าที่ในการจัดให้มีและรักษาไว้ซึ่งระบบควบคุมภายในที่มีประสิทธิภาพ เพื่อปกป้องเงินลงทุนของผู้ถือหุ้น และทรัพย์สินของบริษัท การควบคุมภายในจะครอบคลุมถึง การควบคุมทางการเงิน การดำเนินงาน การกำกับดูแลการปฏิบัติงานให้เป็นไปตามกฎหมายและระเบียบที่เกี่ยวข้อง และการบริหารความเสี่ยง

ระบบการควบคุมภายในที่บริษัทได้จัดไว้อย่างมีประสิทธิภาพ จะช่วยให้บริษัทมีความมั่นใจอย่างสมเหตุสมผล (Reasonable Assurance) ที่จะสามารถบรรลุวัตถุประสงค์ที่วางไว้ในเรื่อง ดังนี้

- ระบบข้อมูล และรายงานทางการเงินมีความถูกต้อง เชื่อถือได้
- ได้มีการปฏิบัติตามกฎระเบียบ นโยบาย กระบวนการทำงานของบริษัท และกฎหมายที่เกี่ยวข้อง
- ทรัพย์สินของบริษัทมีอยู่จริงและได้มีการควบคุม ดูแล จัดเก็บ รักษา เป็นอย่างดี
- การดำเนินงานของบริษัทเป็นไปอย่างมีประสิทธิภาพ รวมทั้งมีการใช้ทรัพยากรอย่างประหยัด
- วัตถุประสงค์ กลยุทธ์ของบริษัทได้มีการบรรลุและดำเนินงานอย่างมีประสิทธิภาพ

นอกจากนี้ การมีระบบควบคุมภายในที่ดีจะช่วยให้บริษัททราบรายการผิดปกติและเป็นสัญญาณเตือนภัยล่วงหน้า (Early Warning System) รวมทั้งช่วยลดความเสี่ยงให้อยู่ในระดับที่ยอมรับได้

ระบบการควบคุมภายในที่บริษัทกำหนดขึ้นสอดคล้องกับแนวทางการจัดระบบการควบคุมภายในที่กำหนดโดย The Committee of Sponsoring Organization of the Treadway Commission (COSO) ซึ่งสามารถสรุปตามองค์ประกอบของการควบคุมแต่ละด้านดังนี้

1. สภาพแวดล้อมของการควบคุม (Control Environment)

สภาพแวดล้อมของการควบคุมถือเป็นรากฐานที่สำคัญของการควบคุมภายในที่มีประสิทธิภาพ อีกทั้งยังให้หลักปฏิบัติและโครงสร้าง แก่องค์ประกอบอื่นๆ ของระบบการควบคุมภายใน ทั้งนี้ องค์ประกอบหลักของสภาพแวดล้อมของการควบคุมของบริษัทมีดังนี้

- คณะกรรมการบริษัทมีความเป็นอิสระจากฝ่ายบริหารและได้แสดงถึงความเชี่ยวชาญและความชำนาญในการทำหน้าที่กำกับดูแล คณะกรรมการบริษัทยังได้กำหนดเรื่องที่เป็นอำนาจอนุมัติของคณะกรรมการบริษัทและเรื่องที่กระจายอำนาจการอนุมัติให้แก่ ประธานกรรมการบริหารและฝ่ายบริหารไว้อย่างชัดเจนและเหมาะสม
- คณะกรรมการบริษัทและฝ่ายบริหารในทุกระดับชั้นได้แสดงให้เห็นถึงความสำคัญของคุณค่าความซื่อสัตย์และมีจริยธรรมผ่านการ บังคับบัญชา การกระทำและพฤติกรรม ซึ่งมีส่วนสำคัญช่วยให้ระบบการควบคุมภายในสามารถทำหน้าที่ได้อย่างเหมาะสม นอกจากนี้ยังได้จัดทำคู่มือประมวลจริยบรรณขึ้นเพื่อใช้เป็นแนวปฏิบัติให้แก่กรรมการ ฝ่ายบริหาร และพนักงาน
- มีโครงสร้างองค์กรซึ่งระบุถึงสายอำนาจการบังคับบัญชาและความรับผิดชอบที่ชัดเจน
- กำหนดให้มีขั้นตอนในการจ้าง ผลิต และรักษานักงานที่มีความสามารถ รวมทั้งมีวิธีการประเมินผลและการให้ค่าตอบแทน ที่เหมาะสม
- ได้นำนโยบายการให้ข้อมูลการกระทำผิดและการทุจริตมาใช้ เพื่อเป็นช่องทางในการรายงานการทุจริต ความผิดพลาด และการ บิดเบือนข้อเท็จจริงโดยฝ่ายบริหาร โดยคณะกรรมการตรวจสอบจะสอบทานรายงานการรับแจ้งข้อมูลการกระทำผิดและ การทุจริตเป็นประจำทุกไตรมาส

2. การประเมินความเสี่ยง (Risk Assessment)

บริษัทดำเนินธุรกิจภายใต้ความเสี่ยงที่ยอมรับได้ เพื่อให้บรรลุวัตถุประสงค์ของบริษัทและตอบสนองต่อความคาดหวังของผู้มีส่วนได้เสีย โดยกำหนดให้การบริหารความเสี่ยงเป็นส่วนหนึ่งของการจัดทำแผนธุรกิจประจำปี การบริหารงานและการตัดสินใจประจำวัน รวมถึง กระบวนการบริหารโครงการต่างๆ ผู้บริหารและพนักงานทุกคนของบริษัทเป็นเจ้าของความเสี่ยง ซึ่งมีหน้าที่ความรับผิดชอบในการ ระบุ และประเมินความเสี่ยงของหน่วยงานที่ตนเองรับผิดชอบ รวมทั้งกำหนดมาตรการที่เหมาะสม เพื่อจัดการความเสี่ยง

3. กิจกรรมการควบคุม (Control Activities)

บริษัทได้จัดให้มีกิจกรรมการควบคุมผ่านทางนโยบายและขั้นตอนปฏิบัติงานต่างๆ ซึ่งจะช่วยให้มั่นใจว่าการควบคุมใดๆ ของฝ่ายบริหาร ที่ได้นำไปปฏิบัตินั้น สามารถจัดการความเสี่ยงเพื่อให้บรรลุวัตถุประสงค์ของบริษัท กิจกรรมการควบคุมของบริษัทจะถูกดำเนินการ ในทุกระดับขององค์กร ในแต่ละขั้นตอนของกระบวนการทางธุรกิจและภายใต้สภาพแวดล้อมทางเทคโนโลยี ซึ่งรวมถึง อำนาจ การอนุมัติ การสอบทาน การระบอบยอดและการแบ่งแยกหน้าที่

4. ระบบสารสนเทศและการสื่อสารข้อมูล (Information & Communication)

บริษัทจัดทำและใช้ข้อมูลที่เกี่ยวข้องและมีคุณภาพเพื่อสนับสนุนให้การควบคุมภายในสามารถทำหน้าที่ได้ตามที่วางไว้ รวมทั้งสื่อสารข้อมูลภายในองค์กร ซึ่งรวมถึงวัตถุประสงค์และความรับผิดชอบต่อการควบคุมภายใน ที่จำเป็นต่อการสนับสนุนให้การควบคุมภายในสามารถทำหน้าที่ได้ตามที่วางไว้แก่ผู้ที่เกี่ยวข้อง นอกจากนี้ บริษัทยังได้สื่อสารกับผู้ที่เกี่ยวข้องจากภายนอกในเรื่องที่ส่งผลกระทบต่อการทำหน้าที่ของการควบคุมภายใน

5. กิจกรรมการติดตามประเมินผล (Monitoring Activities)

บริษัทได้จัดให้มีกิจกรรมการติดตามประเมินผลอย่างต่อเนื่องและแบบแยกต่างหาก เพื่อให้มั่นใจว่าองค์ประกอบต่างๆ ของการควบคุมภายในยังคงมีอยู่และทำหน้าที่อย่างเหมาะสม การติดตามประเมินผลอย่างต่อเนื่องจะดำเนินการโดยผู้จัดการของแต่ละสายงาน ซึ่งเป็นผู้มีความสามารถและมีความรู้เพียงพอที่จะเข้าใจถึงวัตถุประสงค์และขั้นตอนการประเมิน รวมทั้งมีการพิจารณาข้อมูลที่ได้รับอย่างระมัดระวัง นอกจากนี้ บริษัทยังได้จัดตั้งหน่วยงานตรวจสอบภายในขึ้นเพื่อทำหน้าที่สนับสนุนคณะกรรมการตรวจสอบในการกำกับดูแลระบบการควบคุมภายใน โดยมีหน้าที่สำคัญคือการทำให้นับใจอย่างอิสระว่าการควบคุมภายในมีเพียงพอและมีประสิทธิภาพ

ในการประชุมคณะกรรมการบริษัท ครั้งที่ 2/2557 เมื่อ 17 กุมภาพันธ์ 2557 ซึ่งมีคณะกรรมการตรวจสอบเข้าร่วมประชุมด้วย คณะกรรมการบริษัทได้ประเมินระบบการควบคุมภายในของบริษัท ตามแบบประเมินที่จัดทำขึ้นโดยคณะกรรมการกำกับตลาดทุน ทั้ง 5 ด้าน คือ สภาพแวดล้อมการควบคุม การประเมินความเสี่ยง กิจกรรมการควบคุม สารสนเทศและการสื่อสารข้อมูล และกิจกรรมการติดตามประเมินผล แล้วเห็นว่า บริษัทมีระบบการควบคุมภายในที่ดีเพียงพอและมีประสิทธิภาพ ทั้งนี้ ไม่พบข้อบกพร่องที่มีสาระสำคัญเกี่ยวกับระบบควบคุมภายใน นอกจากนี้ ยังได้จัดให้มีระบบการติดตามควบคุมดูแลการดำเนินงานของบริษัทและบริษัทย่อยที่เพียงพอและมีประสิทธิภาพ ซึ่งช่วยให้บริษัทสามารถป้องกันทรัพย์สินจากการที่กรรมการหรือผู้บริหารนำไปใช้โดยไม่ชอบหรือโดยไม่เหมาะสม

นอกจากนี้ ผู้สอบบัญชีภายนอกของบริษัท คือ บริษัท เคพีเอ็มจี ภูมิไชย สอบบัญชี จำกัด ซึ่งเป็นผู้ตรวจสอบงบการเงินประจำงวดบัญชี 2556 ได้ให้ความเห็นว่าไม่พบข้อบกพร่องที่มีสาระสำคัญเกี่ยวกับระบบควบคุมภายในทางด้านบัญชีการเงินของบริษัท

การตรวจสอบภายใน

บริษัทได้จัดตั้งสำนักตรวจสอบภายในเป็นหน่วยงานอิสระหน่วยงานหนึ่งในบริษัท ปัจจุบันมีนายอดิศักดิ์ บัวชม ดำรงตำแหน่งเป็นผู้อำนวยการสำนักตรวจสอบภายใน โดยจบการศึกษาระดับปริญญาตรี สาขาการบัญชี จากมหาวิทยาลัยธรรมศาสตร์ และปริญญาโท บริหารธุรกิจมหาบัณฑิต จากมหาวิทยาลัยเกษตรศาสตร์ และได้รับวุฒิบัตรผู้ตรวจสอบภายใน (Certified Internal Auditor; CIA) และมีความชำนาญในหลายด้าน เช่น การกำกับดูแลกิจการ ด้าน Compliance การควบคุมภายใน การตรวจสอบภายใน และการบริหารความเสี่ยง นอกจากนี้ ยังเคยมีประสบการณ์ในตำแหน่งผู้จัดการฝ่าย Compliance

สำนักตรวจสอบภายในรายงานตรง (Functionally) ต่อคณะกรรมการตรวจสอบและรายงานด้านการบริหาร (Administratively) ต่อประธานคณะกรรมการบริหาร มีหน้าที่ในการให้คำปรึกษาและตรวจสอบ ประเมินระบบควบคุมภายใน ระบบบริหารความเสี่ยงและการกำกับดูแลกิจการ เพื่อให้แน่ใจว่าระบบการบริหารความเสี่ยง ระบบควบคุมภายในและกระบวนการกำกับดูแลกิจการของบริษัทและบริษัทย่อย ได้จัดให้มีขึ้นอย่างเพียงพอ มีประสิทธิภาพตรงตามวัตถุประสงค์ที่วางไว้

สำนักตรวจสอบภายในของบริษัท ได้จัดทำแผนการตรวจสอบประจำปี โดยพิจารณาตามปัจจัยเสี่ยง (Risk based Approach) ซึ่งจะเน้นความเสี่ยงสำคัญต่างๆ ที่จะมีผลกระทบต่อการบรรลุวัตถุประสงค์ของบริษัท และความถูกต้องของรายงานทางการเงิน คณะกรรมการตรวจสอบพิจารณาสอบทานและอนุมัติแผนการตรวจสอบประจำปีดังกล่าว และติดตามผลการตรวจสอบและผลการปฏิบัติงานของสำนักงานตรวจสอบภายในเป็นรายไตรมาส

สำนักตรวจสอบภายในของบริษัทได้อ้างอิงมาตรฐานสากลการปฏิบัติงานวิชาชีพการตรวจสอบภายในของสมาคม ผู้ตรวจสอบภายใน เป็นกรอบในการปฏิบัติหน้าที่ มีความเป็นอิสระและเที่ยงธรรม ตลอดจนได้รับการสนับสนุนในด้านทรัพยากรต่างๆ ที่จำเป็นอย่างเพียงพอ

พนักงานทุกคนของสำนักตรวจสอบภายในจะได้รับการอบรมเกี่ยวกับทักษะและวิธีการตรวจสอบที่จำเป็นทั้งด้านการตรวจสอบการดำเนินงาน การตรวจสอบการปฏิบัติตามกฎหมาย การตรวจสอบด้านการเงิน การตรวจสอบระบบสารสนเทศ ซึ่งจะทำให้สามารถปฏิบัติหน้าที่ได้อย่างมีประสิทธิภาพ

หน่วยงานกำกับดูแลการปฏิบัติงาน

บริษัทได้จัดตั้งหน่วยงานกำกับดูแลการปฏิบัติงาน โดยมีนางประสพสุข ชัยวงศ์สุรฤทธิ์ ดำรงตำแหน่งเป็นหัวหน้างานกำกับดูแลการปฏิบัติงาน โดยจบการศึกษาระดับปริญญาโท บริหารธุรกิจมหาบัณฑิต จากสถาบันบัณฑิตพัฒนบริหารศาสตร์ รวมถึงได้เข้าอบรมหลักสูตรที่เกี่ยวข้องในการปฏิบัติงานอย่างสม่ำเสมอ โดยมีขอบเขตหน้าที่ในการกำกับดูแลให้บริษัทดำเนินการให้เป็นไปตามพระราชบัญญัติหลักทรัพย์และตลาดหลักทรัพย์ และกฎเกณฑ์และประกาศของหน่วยงานกำกับดูแลที่เกี่ยวข้อง และรายงานผลการปฏิบัติงานด้านการกำกับดูแลให้คณะกรรมการตรวจสอบรับทราบเป็นประจำทุกปี

ผู้สอบบัญชี

นโยบายการแต่งตั้งผู้สอบบัญชี

ที่ประชุมสามัญผู้ถือหุ้นพิจารณาแต่งตั้งผู้สอบบัญชีและกำหนดค่าสอบบัญชีของบริษัทเป็นประจำทุกปี โดยคณะกรรมการตรวจสอบของบริษัทเป็นผู้พิจารณาคัดเลือกผู้สอบบัญชีและค่าสอบบัญชี เพื่อเสนอให้คณะกรรมการบริษัทเสนอให้ที่ประชุมสามัญผู้ถือหุ้นพิจารณาอนุมัติแต่งตั้งและกำหนดค่าสอบบัญชี ทั้งนี้บริษัทมีนโยบายคัดเลือกผู้สอบบัญชีโดยการเปิดให้สำนักงานสอบบัญชีชั้นนำที่ให้บริการสอบบัญชีในระดับสากลได้เสนองานสอบบัญชีให้คณะกรรมการตรวจสอบได้พิจารณาคัดเลือกอย่างสม่ำเสมอ และได้จัดให้มีการหมุนเวียนผู้สอบบัญชีเพื่อให้สอดคล้องกับประกาศคณะกรรมการกำกับตลาดทุน หากผู้สอบบัญชีรายเดิมปฏิบัติหน้าที่สอบทานหรือตรวจสอบและแสดงความเห็นต่องบการเงินของบริษัทมาแล้ว 5 รอบปีบัญชีติดต่อกัน

ทั้งนี้บริษัทที่เป็นสำนักงานสอบบัญชีและผู้สอบบัญชีที่ได้รับการคัดเลือก ต้องมีความเป็นอิสระ ไม่มีความสัมพันธ์หรือส่วนได้เสียใดๆ กับบริษัท ผู้บริหาร ผู้ถือหุ้นใหญ่ หรือผู้ที่เกี่ยวข้องของบุคคลดังกล่าว

ค่าตอบแทนจากการสอบบัญชี (Audit Fee)

งบการเงินสำหรับปี 2556 ของบริษัทถูกตรวจสอบและแสดงความเห็นโดยนายสุพจน์ สิงห์เสนห์ ผู้สอบบัญชีรับอนุญาตเลขที่ 2826 สังกัดบริษัท เคพีเอ็มจี ภูมิไชย สอบบัญชี จำกัด (KPMG) โดยบริษัทและบริษัทย่อยจ่ายค่าตอบแทนจากการสอบบัญชีสำหรับปี 2556 ดังนี้

(หน่วย : ล้านบาท)

บริษัท	ผู้สอบบัญชีของบริษัท สังกัด KPMG	ผู้สอบบัญชีอื่นสังกัด KPMG และกิจการที่เกี่ยวข้องกับ KPMG
บริษัท ชิน คอร์ปอเรชั่น จำกัด (มหาชน)	2.17	-
บริษัท ไทยคม จำกัด (มหาชน) และบริษัทย่อย	3.77	4.92
บริษัท ไอทีวี จำกัด (มหาชน) และบริษัทย่อย	0.58	0.05
บริษัทย่อยอื่น	-	0.56
รวมค่าสอบบัญชี	6.52	5.53
Out-of-pocket expenses	0.57	0.04
รวมค่าสอบบัญชีและ out-of-pocket expenses	7.09	5.57

นโยบายการว่าจ้างผู้สอบบัญชีเพื่อทำหน้าที่ให้บริการอื่นที่ไม่ใช่การสอบบัญชี (Non-audit Services)

บริษัทได้นำนโยบายการว่าจ้างผู้สอบบัญชีเพื่อทำหน้าที่ให้บริการอื่นที่ไม่ใช่การสอบบัญชี (Non-Audit Services) มาปฏิบัติ เพื่อให้มั่นใจว่าความเป็นอิสระของผู้สอบบัญชีจะไม่ถูกบั่นทอน โดยได้กำหนดประเภทงานที่ห้ามว่าจ้างผู้สอบบัญชีทำหน้าที่ให้บริการ ตัวอย่าง เช่น งานจัดทำบัญชีหรือให้บริการอื่นที่เกี่ยวข้องกับการบันทึกบัญชีหรือการเงินของบริษัท งานคณิตศาสตร์ประกันภัย เป็นต้น

อย่างไรก็ตาม บริษัทอาจว่าจ้างผู้สอบบัญชีให้บริการอื่นที่ไม่ใช่การสอบบัญชีที่ไม่กระทบความเป็นอิสระของผู้สอบบัญชีได้ หากได้รับการอนุมัติจากคณะกรรมการตรวจสอบหรือเป็นไปตามหลักเกณฑ์ที่กำหนดไว้ในนโยบาย

ค่าบริการอื่นที่ไม่ใช่การสอบบัญชี (Non-audit Service Fee)

ในปี 2556 บริษัทและบริษัทย่อยจ่ายค่าบริการอื่นที่ไม่ใช่การสอบบัญชี ได้แก่ ค่าบริการตรวจสอบรายงานรายได้และข้อมูลที่เกี่ยวข้อง ค่าบริการประเมินมูลค่าทางการเงิน และค่าบริการให้คำปรึกษาด้านภาษีอากร ให้แก่ KPMG รวมจำนวน 0.50 ล้านบาท และกิจการที่เกี่ยวข้องกับ KPMG รวมจำนวนเงิน 0.77 ล้านบาท โดยมีค่าบริการที่ต้องจ่ายในอนาคตอันเกิดจากการตกลงที่ให้บริการยังไม่แล้วเสร็จ ในรอบปี 2556 ให้แก่ KPMG จำนวน 0.02 ล้านบาท และไม่มีที่ต้องจ่ายให้แก่กิจการที่เกี่ยวข้องกับ KPMG

การต่อต้านการให้สินบนและคอร์รัปชัน

บริษัทต่อต้านการคอร์รัปชันทุกรูปแบบ ด้วยตระหนักดีว่า การให้สินบนและการคอร์รัปชันนั้นเป็นภัยร้ายแรงที่ทำลายการแข่งขันอย่างเสรีและเป็นธรรม รวมทั้งก่อให้เกิดความเสียหายต่อการพัฒนาเศรษฐกิจและสังคม และไม่มีนโยบายเสนอเงิน สิ่งจูงใจ ของกำนัล สิทธิประโยชน์พิเศษ ในรูปแบบใดๆ ไม่ว่าทางตรงหรือผ่านบุคคลที่สามแก่ลูกค้า คู่ค้าของบริษัท หน่วยงานภายนอกหรือเจ้าหน้าที่ของรัฐเพื่อให้ได้มาหรือคงไว้ซึ่งประโยชน์หรือความได้เปรียบทางธุรกิจ รวมทั้งไม่มีนโยบายจ่ายเงินรางวัลหรือการจ่ายเงินอื่นใดเพื่อเร่งการดำเนินการหรืออำนวยความสะดวก

บริษัทได้กำหนดนโยบายและวิธีปฏิบัติต่างๆ ขึ้น ด้วยความพยายามอย่างต่อเนื่องที่จะรักษามาตรฐานทางด้านจริยธรรมและรักษาจุดยืนของบริษัทในการต่อต้านการให้สินบนและการคอร์รัปชันในทุกรูปแบบ ดังนี้

- ▶ กำหนดนโยบายการต่อต้านการให้สินบนและคอร์รัปชัน ซึ่งมีคำแนะนำและวิธีปฏิบัติ ครอบคลุมในเรื่อง การสนับสนุนกิจกรรมทางการเมือง การบริจาคเพื่อการกุศลและการเป็นผู้ให้การสนับสนุน ของขวัญและค่าใช้จ่ายเลี้ยงรับรอง ค่าอำนวยความสะดวก รวมทั้งบริษัทและบุคคลที่มีความเกี่ยวข้องทางธุรกิจ
- ▶ ประเมินความเสี่ยงจากการให้สินบนและคอร์รัปชัน ตลอดจนทบทวนมาตรการจัดการความเสี่ยงเพื่อให้มั่นใจว่ายังมีความเหมาะสม
- ▶ จัดอบรมให้ความรู้แก่พนักงานให้ได้รับทราบถึงการให้สินบน ในรูปแบบต่างๆ ทั้งจากตนเองและบุคคลอื่น เพื่อให้สามารถหลีกเลี่ยงการกระทำดังกล่าว
- ▶ จัดช่องทางการรายงาน เพื่อสนับสนุนให้พนักงานเฝ้าระวังและรายงานการพบเห็นหรือสงสัยว่ามีการให้สินบนหรือคอร์รัปชัน
- ▶ กำหนดขั้นตอนการลงโทษต่อผู้ที่เกี่ยวข้องกับการให้สินบนและคอร์รัปชัน
- ▶ ทบทวนระบบการควบคุมภายในเพื่อให้มั่นใจว่ามีประสิทธิภาพในการต่อต้านการให้สินบนและการคอร์รัปชัน
- ▶ จัดให้มีระบบการติดตามเพื่อให้มั่นใจว่านโยบายและขั้นตอนปฏิบัตินั้นมีประสิทธิผล

นอกจากนี้ บริษัทยังได้เข้าร่วมลงนามในคำประกาศเจตนารมณ์แนวร่วมปฏิบัติของภาคเอกชนไทยในการต่อต้านการทุจริต โดยจะร่วมมือกับภาคประชาสังคม สื่อมวลชนและองค์กรระหว่างประเทศ เพื่อสร้างมาตรฐานการประกอบธุรกิจที่ใสสะอาด และเมื่อ 4 ตุลาคม 2556 บริษัทได้รับประกาศนียบัตรรับรองฐานะสมาชิกแนวร่วมปฏิบัติของภาคเอกชนไทยในการต่อต้านการทุจริต

การดูแลเรื่องการใช้ข้อมูลภายในและการซื้อขายหลักทรัพย์ของบริษัท

บริษัทมีนโยบายในการดูแลปกป้องข้อมูลภายในที่เป็นความลับและมีสาระสำคัญที่ยังไม่ได้เปิดเผยต่อสาธารณชน เพื่อไม่ให้บุคคลภายในและผู้ที่ไม่ใช่อำนาจในการเข้าถึงข้อมูลนำข้อมูลไปใช้เพื่อประโยชน์ส่วนตน โดยได้จัดทำนโยบายการดูแลรักษาความปลอดภัยของข้อมูล เพื่อจัดชั้นความลับของข้อมูล ตลอดจนกำหนดผู้มีอำนาจที่จะเข้าถึงข้อมูลที่เป็นความลับ เฉพาะที่มีความจำเป็นและเกี่ยวข้องต้องการใช้ข้อมูลเท่านั้น

บริษัทยังมีนโยบายให้กรรมการและผู้บริหารต้องรายงานข้อมูลการซื้อขายหลักทรัพย์ของบริษัทให้ทราบทุกครั้งและห้ามซื้อขายหลักทรัพย์ของกลุ่มบริษัท โดยใช้ข้อมูลภายในของบริษัท ที่มีสาระสำคัญและยังไม่ได้เปิดเผยต่อสาธารณชน เพื่อประโยชน์ตนเองและผู้อื่น รวมทั้งกำหนดไว้ในจรรยาบรรณให้กรรมการ ผู้บริหาร และพนักงานหลีกเลี่ยงหรืองดการซื้อขายหลักทรัพย์ของกลุ่มบริษัทในช่วง 1 เดือน ก่อนการเปิดเผยข้อมูลแก่สาธารณชน

ส่วนงานเลขานุการบริษัทยังได้รายงานสถานะการถือครองและการเปลี่ยนแปลงในหลักทรัพย์ของบริษัท ของกรรมการและผู้บริหาร ให้ประธานคณะกรรมการบริษัทและประธานคณะกรรมการตรวจสอบรับทราบ และนำเสนอให้คณะกรรมการบริษัทรับทราบในการประชุมครั้งถัดไป

การกระทำฝ่าฝืนใดๆ บริษัทถือเป็นการปฏิบัติขัดกับนโยบายและจรรยาบรรณมีโทษทางวินัยอย่างร้ายแรงและยังมีความผิดตามมาตรา 241 และ 242 แห่งพระราชบัญญัติหลักทรัพย์และตลาดหลักทรัพย์ (ฉบับที่ 4) พ.ศ. 2551

จรรยาบรรณ

หลักการสำคัญซึ่งบริษัทได้ยึดถือปฏิบัติมาอย่างต่อเนื่อง คือการดำเนินธุรกิจด้วยความซื่อสัตย์ มีจริยธรรม มีความรับผิดชอบตามหน้าที่และเป็นไปตามหลักการกำกับดูแลกิจการที่ดี คณะกรรมการบริษัทคาดหวังให้กรรมการ ผู้บริหาร และพนักงานทุกคนของบริษัทปฏิบัติหน้าที่ด้วยความซื่อสัตย์ มีจริยธรรม และมีความเที่ยงธรรม

คณะกรรมการบริษัทได้สอบทานและอนุมัติประมวลจรรยาบรรณฉบับล่าสุดซึ่งได้เปิดเผยอยู่ในเว็บไซต์ของบริษัท www.intouchcompany.com ทั้งนี้ จรรยาบรรณของบริษัท มีเนื้อหาครอบคลุมในเรื่อง ดังนี้

- | | |
|--|---|
| 1. ความรับผิดชอบต่อผู้ถือหุ้น | 9. การปฏิบัติตามกฎหมาย ระเบียบ และข้อบังคับ |
| 2. ความรับผิดชอบต่อลูกค้า | 10. กิจกรรมทางการเมือง |
| 3. ความรับผิดชอบต่อคู่ค้าและเจ้าหนี้ | 11. ความขัดแย้งทางผลประโยชน์ |
| 4. ความรับผิดชอบต่อสังคมและสิ่งแวดล้อม | 12. การปกป้อง ดูแลรักษาทรัพย์สินของบริษัท |
| 5. ความรับผิดชอบต่อพนักงาน | 13. ทรัพย์สินทางปัญญา |
| 6. สิทธิมนุษยชน | 14. การใช้ข้อมูลภายในและการซื้อขายหลักทรัพย์ของกลุ่มบริษัท |
| 7. การแข่งขันทางการค้ากับคู่แข่ง | 15. การให้ข้อมูลข่าวสาร หรือให้สัมภาษณ์ต่อสื่อมวลชน หรือต่อสาธารณชน |
| 8. การต่อต้านคอร์รัปชัน | 16. รายการระหว่างกันในกลุ่มบริษัท |

บริษัทได้แจกประมวลจรรยาบรรณฉบับล่าสุดและจัดการอบรมซึ่งเป็นส่วนหนึ่งในการปฐมนิเทศให้แก่กรรมการ ผู้บริหาร และพนักงานทุกคนที่เข้าใหม่ และเมื่อ 2 พฤษภาคม 2556 บริษัทได้สื่อสารประมวลจรรยาบรรณในส่วนที่มีการแก้ไขเพิ่มเติมในเรื่อง สิทธิมนุษยชน การต่อต้านการคอร์รัปชัน ทรัพย์สินทางปัญญา ให้กับผู้บริหารและพนักงานได้รับทราบและนำไปถือปฏิบัติ

กรรมการ ผู้บริหาร และพนักงานของบริษัท มีหน้าที่ต้องปฏิบัติตามจรรยาบรรณอย่างเคร่งครัด การละเลยหรือฝ่าฝืนใดๆ จะได้รับการลงโทษหรือเลิกจ้างตามลักษณะแห่งความผิดตามควรแก่กรณี นอกจากนี้ผู้บังคับบัญชาทุกระดับชั้นมีหน้าที่สอดส่องและส่งเสริมให้ผู้ใต้บังคับบัญชาปฏิบัติตามจรรยาบรรณที่กำหนดและประพฤติตนเป็นแบบอย่างที่ดี

นอกจากนี้ คณะกรรมการจรรยาบรรณจะทำหน้าที่กำกับและติดตามการปฏิบัติตามจรรยาบรรณดังกล่าวและรายงานผลให้คณะกรรมการตรวจสอบรับทราบเป็นประจำทุกปี

นโยบายการให้ข้อมูลการกระทำผิดและการทุจริต และการปกป้องผู้ให้ข้อมูล (Whistle Blowing Policy)

บริษัทได้กำหนดนโยบายและขั้นตอนต่างๆ รวมทั้งได้จัดทำ Ethics Hotline เพื่อสนับสนุนให้พนักงาน ผู้บริหาร และกรรมการสามารถรายงานการพบเห็นการทุจริตหรือการปฏิบัติที่อาจขัดต่อจรรยาบรรณต่อผู้บังคับบัญชา หรือฝ่ายทรัพยากรบุคคล หรือส่วนงานตรวจสอบภายใน คณะกรรมการจรรยาบรรณและคณะกรรมการตรวจสอบแล้วแต่กรณี ทั้งนี้ ผู้ที่รายงานข้อมูลดังกล่าวจะได้รับการปกป้องดูแลจากบริษัทอย่างดี

บริษัทจะไม่ยินยอมให้มีการข่มขู่ คุกคาม พนักงานผู้ให้ข้อมูลการกระทำผิดและการทุจริต รวมถึงผู้ที่ให้ความร่วมมือหรือความช่วยเหลือในการสอบสวน ด้วยเจตนาทุจริต บริษัทจะให้ความคุ้มครองและห้ามพนักงานหรือผู้บริหารของบริษัท เลิกจ้าง พักงาน ลงโทษทางวินัย หรือชู่ว่าจะดำเนินการต่างๆ จากการที่พนักงานให้ข้อมูลเรื่องการกระทำผิดหรือการทุจริต หากผู้ใดกระทำการฝ่าฝืนดังกล่าวจะถูกลงโทษทางวินัย

ทั้งนี้ ในปี 2556 มีการร้องเรียนเกี่ยวกับการกระทำผิดจำนวน 2 เรื่อง โดยเรื่องดังกล่าวไม่เข้าลักษณะเป็นการทุจริต

การกำกับดูแลการดำเนินงานของบริษัทย่อยและบริษัทร่วม

1. การกำกับดูแลการดำเนินงาน

บริษัทในฐานะเป็นบริษัทที่ประกอบธุรกิจหลักโดยการถือหุ้นในบริษัทอื่น (Holding Company) คณะกรรมการบริษัทได้กำกับดูแลการดำเนินงานของบริษัทย่อยและบริษัทร่วม เพื่อดูแลรักษาผลประโยชน์ในเงินลงทุนของบริษัท ดังนี้

- ▶ ส่งเสริมให้บริษัทย่อยและบริษัทร่วม นำหลักการกำกับดูแลกิจการที่ดีมาปฏิบัติ
- ▶ คัดเลือกบุคคลเป็นตัวแทนของบริษัทซึ่งได้รับการอนุมัติจากคณะกรรมการบริษัท เข้าไปเป็นกรรมการและผู้บริหารในบริษัทย่อยและบริษัทร่วมตามสัดส่วนของการถือหุ้น
- ▶ กำกับดูแลโดยผ่านกรรมการตัวแทนและผู้บริหาร และนโยบายที่กำหนดโดยบริษัทใหญ่
- ▶ พิจารณาเรื่องที่มีความสำคัญ เช่น กลยุทธ์ แผนธุรกิจ การเพิ่มทุนหรือลดทุน การเลิกบริษัท รวมทั้งนโยบายที่สำคัญต่างๆ
- ▶ ติดตามผลการดำเนินงาน โดยฝ่ายบริหาร คณะกรรมการบริหารและคณะกรรมการบริษัทของบริษัท
- ▶ ดูแลให้บริษัทย่อยและบริษัทร่วมปฏิบัติตามกฎ ระเบียบที่เกี่ยวข้องของหน่วยงานกำกับดูแล ได้แก่ การทำรายการระหว่างกัน การได้มาและจำหน่ายไปซึ่งสินทรัพย์ การเปิดเผยข้อมูลอย่างเพียงพอและทันเวลา รวมทั้งดูแลให้มีการจัดทำบัญชีและรายงานทางการเงินถูกต้องตามที่ควร ตามกฎหมายที่เกี่ยวข้องและมาตรฐานการบัญชีที่รับรองโดยทั่วไป
- ▶ ตรวจสอบโดยหน่วยงานตรวจสอบภายใน เพื่อให้มั่นใจว่ามีการควบคุมภายในที่กำหนดไว้เพียงพอและมีประสิทธิภาพ

2. ข้อตกลงระหว่างผู้ถือหุ้นใหญ่ (Shareholders' Agreement)

ตามสัญญาระหว่างผู้ถือหุ้นที่บริษัททำกับ Singapore Telecommunications Limited (สิงเทล) คู่สัญญาได้ยืนยันว่าทั้งสองฝ่ายไม่มีเจตนาและไม่ได้กระทำการที่จะร่วมกันหรือกระทำการร่วมกัน ในการควบคุมการใช้สิทธิออกเสียงเพื่อควบคุมการดำเนินการ หรือในการบริหารจัดการธุรกิจของเอไอเอส ทั้งนี้ในกรณีที่มีความขัดแย้งระหว่างผู้ถือหุ้น และเป็นข้อโต้แย้งในเรื่องที่มีความสำคัญและไม่สามารถตกลงกันได้ ให้ผู้ถือหุ้นฝ่ายที่ต้องการขายหุ้นเอไอเอสเสนอขายหุ้นเอไอเอสให้แก่ ผู้ถือหุ้นอีกฝ่ายหนึ่งเพื่อทำการซื้อ หากผู้ซื้อไม่ต้องการซื้อหุ้นตามที่ผู้เสนอขายแล้ว ฝ่ายผู้เสนอขายต้องซื้อหุ้นของอีกฝ่ายหนึ่ง ทั้งนี้ ณ ปัจจุบันยังไม่มีเหตุการณ์ดังกล่าวเกิดขึ้น

คำตอบแทนกรรมการและผู้บริหาร

1. คำตอบแทนกรรมการและผู้บริหารของบริษัท

1.1 คำตอบแทนกรรมการ

ในการประชุมผู้ถือหุ้นสามัญประจำปี 2556 เมื่อ 29 มีนาคม 2556 ผู้ถือหุ้นได้มีมติอนุมัติกำหนดคำตอบแทนของคณะกรรมการบริษัทและคณะอนุกรรมการชุดต่างๆ ในวงเงินไม่เกิน 24 ล้านบาท โดยคำตอบแทนของคณะกรรมการบริษัทและคณะอนุกรรมการต่างๆ ประกอบด้วยคำตอบแทนรายเดือน เบี้ยประชุม คำตอบแทนรายปี (โบนัส) ดังนี้

- ▶ ประธานคณะกรรมการบริษัท ได้รับคำตอบแทนรายเดือน เดือนละ 300,000 บาท และโบนัสประจำปีเท่านั้น และจะไม่ได้รับเบี้ยประชุมในการประชุมคณะกรรมการบริษัทอีก ในกรณีที่ประธานคณะกรรมการไปดำรงตำแหน่งประธานกรรมการหรือกรรมการในคณะอนุกรรมการอื่นจะไม่ได้รับคำตอบแทนรายเดือนและเบี้ยประชุมใดๆ
- ▶ กรรมการบริษัทได้รับคำตอบแทนรายเดือน เดือนละ 75,000 บาท และโบนัสประจำปี รวมทั้งได้รับค่าเบี้ยประชุมในการประชุมคณะกรรมการและคณะอนุกรรมการอื่นๆ ครั้งละ 25,000 บาท
- ▶ ประธานคณะกรรมการตรวจสอบได้รับคำตอบแทนรายเดือนเพิ่มอีก เดือนละ 25,000 บาท ประธานคณะอนุกรรมการอื่นๆ จะได้รับคำตอบแทนรายเดือนเพิ่มอีก เดือนละ 10,000 บาท
- ▶ กรรมการบริษัทที่เป็นผู้บริหารของบริษัท ไม่ได้รับคำตอบแทนในฐานะกรรมการ

ปี 2556 บริษัทจ่ายคำตอบแทนกรรมการและอนุกรรมการ จำนวนรวม 21,945,000 บาท (รวมเงินโบนัสค้างจ่าย ซึ่งจ่ายจริงในเดือนกุมภาพันธ์ 2557 จำนวน 9,200,000 บาท) เพิ่มขึ้น 2,210,000 บาท หรือคิดเป็นร้อยละ 11.20 เมื่อเปรียบเทียบกับปี 2555 ที่มีจำนวน 19,735,000 บาท โดยมีรายละเอียดการจ่ายเป็นรายบุคคล ดังนี้

รายชื่อ	ตำแหน่ง	คำตอบแทนประจำปี 2556 (บาท)
1. ดร.วิรัช อภิเมธีธำรง	▶ ประธานคณะกรรมการบริษัท	4,900,000
2. นายสมชาย ศุภธาดา	▶ กรรมการบริษัท ▶ ประธานคณะกรรมการตรวจสอบ	3,000,000
3. นายวิฑิต ลีนุตพงษ์	▶ กรรมการบริษัท ▶ ประธานคณะกรรมการพัฒนาความเป็นผู้นำและกำหนดคำตอบแทน ▶ กรรมการตรวจสอบ ▶ กรรมการสรรหาและกำกับดูแลกิจการ ▶ กรรมการทบทวนกลยุทธ์และโครงสร้างองค์กร ▶ กรรมการความรับผิดชอบต่อสังคม	4,165,000
4. นายชลาลักษณ์ บุนนาค	▶ กรรมการบริษัท ▶ ประธานคณะกรรมการความรับผิดชอบต่อสังคม ▶ กรรมการตรวจสอบ	2,685,000
5. นายประเสริฐ บุญสัมพันธ์	▶ กรรมการบริษัท ▶ ประธานคณะกรรมการสรรหาและกำกับดูแลกิจการ ▶ กรรมการพัฒนาความเป็นผู้นำและกำหนดคำตอบแทน ▶ กรรมการทบทวนกลยุทธ์และโครงสร้างองค์กร	3,215,000
6. นายบุญ สวอน พู	▶ กรรมการบริษัท ▶ ประธานคณะกรรมการทบทวนกลยุทธ์และโครงสร้างองค์กร ▶ กรรมการสรรหาและกำกับดูแลกิจการ ▶ กรรมการพัฒนาความเป็นผู้นำและกำหนดคำตอบแทน	3,755,000

รายชื่อ	ตำแหน่ง	ค่าตอบแทนประจำปี 2556 (บาท)
7. นายบัณฑิต อธิวณิชย์*	▷ กรรมการบริษัท ▷ กรรมการสรรหาและกำกับดูแลกิจการ	0
<u>อนุกรรมการ</u>		
8. Mr. Yong Lum Sung	▷ กรรมการทบทวนกลยุทธ์และโครงสร้างองค์กร	225,000
รวม		21,945,000

* แจ้งความประสงค์ไม่รับค่าตอบแทนในฐานะกรรมการบริษัท มีผลตั้งแต่ 1 มกราคม 2554

1.2 ค่าตอบแทนผู้บริหาร

คณะกรรมการพัฒนาความเป็นผู้นำและกำหนดค่าตอบแทน ได้ทบทวนและอนุมัตินโยบายในการกำหนดค่าตอบแทนของผู้บริหารเป็นประจำทุกปี โดยมีวัตถุประสงค์ของนโยบาย ดังนี้

- ▷ ค่าตอบแทนผู้บริหารแต่ละคน จะสอดคล้องกับผลการดำเนินงานของบริษัททั้งในระยะสั้นและยาว
- ▷ ค่าตอบแทนต้องสามารถแข่งขันได้เพื่อดึงดูด จูงใจและรักษาผู้บริหารที่สำคัญต่อความสำเร็จของบริษัทในระยะยาว
- ▷ การมุ่งผลประโยชน์ร่วมกันระหว่างบริษัท ผู้ถือหุ้นและพนักงาน

ในปี 2556 บริษัทจ่ายค่าตอบแทนที่เป็นตัวเงินของผู้บริหาร ตามนิยามของสำนักงาน ก.ล.ต. รวมจำนวน 5 ราย เป็นเงิน 71.76 ล้านบาท ซึ่งประกอบด้วยเงินเดือน โบนัสและกองทุนสำรองเลี้ยงชีพ และผลตอบแทนอื่นๆ ของผู้บริหารของบริษัท

บริษัทได้เสนอขายใบสำคัญแสดงสิทธิซื้อหุ้นสามัญโดยจัดสรรใบสำคัญแสดงสิทธิซื้อหุ้นสามัญของบริษัทให้แก่พนักงานของบริษัทและบริษัทย่อยที่เข้าร่วมโครงการ Performance share plan โดยมีรายชื่อผู้บริหารที่ได้รับการจัดสรรใบสำคัญแสดงสิทธิที่จะซื้อหุ้นสามัญของบริษัท ชิน คอร์ปอเรชั่น จำกัด (มหาชน) มีดังนี้

ชื่อ-นามสกุล	จำนวนใบสำคัญแสดงสิทธิ (หน่วย)	ร้อยละของจำนวนใบสำคัญแสดงสิทธิที่เสนอขายทั้งหมด
1. นายสมประสงค์ บุญยะชัย	234,200	54.13
2. นางศุภจี สุธรรมพันธุ์	21,700	5.02
3. นายเอนก พนาภิชน	45,600	10.54
4. นายวิชัย กิตติวิทยากุล	24,600	5.69
5. นายคิมห์ สิริทวีชัย	18,800	4.34
6. นางวรรณพิมพ์ บุญยพันธุ์	18,800	4.34

2. ค่าตอบแทนรวมของกรรมการและผู้บริหารของบริษัทย่อยที่เป็นธุรกิจหลัก

2.1 ค่าตอบแทนคณะกรรมการบริษัทของบริษัทไทยคม จำกัด (มหาชน)

บริษัทไทยคม จำกัด (มหาชน) จ่ายค่าตอบแทนกรรมการปี 2556 จำนวนรวม 10,640,000 บาท (รวมเงินโบนัสค้างจ่าย ซึ่งจ่ายจริงในเดือนกุมภาพันธ์ 2557 จำนวน 2,700,000 บาท) เพิ่มขึ้น 1,170,000 บาท หรือคิดเป็นร้อยละ 12.35 เมื่อเปรียบเทียบกับปี 2555 ที่มีจำนวน 9,470,000 บาท โดยมีรายละเอียดการจ่ายเป็นรายบุคคล ดังนี้

รายชื่อ	ตำแหน่ง	ค่าตอบแทน ประจำปี 2556 (บาท)
1. นายพารณ อิศรเสนา ณ อยุธยา	▷ ประธานคณะกรรมการบริษัท	2,240,000
2. ศาสตราจารย์ทริฎฐ รติศรี	▷ กรรมการบริษัท ▷ ประธานคณะกรรมการตรวจสอบ	2,185,000
3. นางชรินทร์ วงศ์ภูธร	▷ กรรมการบริษัท ▷ ประธานคณะกรรมการบริษัทภิบาลและสรรหา ▷ ประธานคณะกรรมการกำหนดค่าตอบแทน ▷ กรรมการตรวจสอบ	2,290,000
4. นายสำเรียง เมฆเกรียงไกร	▷ กรรมการบริษัท ▷ กรรมการตรวจสอบ ▷ กรรมการบริษัทภิบาลและสรรหา ▷ กรรมการกำหนดค่าตอบแทน	2,050,000
5. Mr. Yong Lum Sung	▷ กรรมการบริษัท ▷ กรรมการบริหาร	1,725,000
6. นายไชยยันต์ พึ่งเกียรติไพโรจน์*	▷ กรรมการบริษัท	150,000
รวม		10,640,000

*ได้รับการแต่งตั้งเป็นกรรมการ มีผลตั้งแต่ 29 มีนาคม 2555 และได้ลาออกจากการเป็นกรรมการ มีผลตั้งแต่ 15 มีนาคม 2556

2.2 ค่าตอบแทนรวมของผู้บริหารของไทยคม

ในปี 2556 ไทยคมจ่ายค่าตอบแทนที่เป็นตัวเงินของผู้บริหาร ตามนิยามของสำนักงาน ก.ล.ต. รวม 6 ราย จำนวน 56.73 ล้านบาท ซึ่งประกอบด้วยเงินเดือน โบนัสและกองทุนสำรองเลี้ยงชีพ และผลตอบแทนอื่นๆ ของผู้บริหารของไทยคม

นอกจากนี้ ไทยคมได้เสนอขายใบสำคัญแสดงสิทธิซื้อหุ้นสามัญโดยจัดสรรใบสำคัญแสดงสิทธิซื้อหุ้นสามัญของบริษัทให้แก่พนักงานของบริษัทและบริษัทย่อยที่เข้าร่วมโครงการ Performance share plan โดยมีรายชื่อผู้บริหารที่ได้รับการจัดสรรใบสำคัญแสดงสิทธิที่จะซื้อหุ้นสามัญของบริษัท ไทยคม จำกัด (มหาชน) ดังนี้

ชื่อ-นามสกุล	จำนวนใบสำคัญแสดงสิทธิ (หน่วย)	ร้อยละของจำนวนใบสำคัญแสดงสิทธิ ที่เสนอขายทั้งหมด
1. นางศุภจี สุธรรมพันธุ์	111,600	16.36
2. นายไพฑูรย์ ภาณุวัฒนวงศ์	77,122	11.31
3. ดร.นงลักษณ์ พินัยนิติศาสตร์	55,904	8.20
4. นายวุฒิ อัครเสริมเจริญ	70,022	10.27
5. นายเมฆินทร์ เพ็ชรพลาย *	47,800	7.01
6. นายธีรยุทธ บุญโชติ	35,722	5.24
7. Mr. Pradeep Unni	47,800	7.01
8. นายเอกชัย ภัคดุรงค์	18,022	2.64
9. นายจิโรจน์ ศรีนามวงศ์	16,422	2.41
10. ดร.สุพจน์ ชินวีระพันธุ์	16,422	2.41
11. นายคมสัน เสรีภาพงษ์	14,922	2.19

*ได้ลาออกจากไทยคม โดยมีผลตั้งแต่วันที่ 30 พฤศจิกายน 2556

รายการระหว่างกัน

ในระหว่างปี 2556 กลุ่มอินทรี มีรายการระหว่างกันกับบริษัทที่เกี่ยวข้องกัน โดยคิดราคาซื้อ/ขาย สินค้าและบริการกับบริษัทที่เกี่ยวข้องกัน ตามราคาที่เทียบเท่ากับราคาที่คิดกับบุคคลภายนอก โดยมีเงื่อนไขต่างๆ ตามปกติธุรกิจ ซึ่งรายการเกี่ยวกับกิจการที่เกี่ยวข้องกันนี้ บริษัท ได้เปิดเผยไว้ในหมายเหตุประกอบงบการเงินข้อ 5 ในงบการเงินประจำปีสิ้นสุดวันที่ 31 ธันวาคม 2556

รายการระหว่างกันที่สำคัญกับบุคคลที่อาจมีความขัดแย้ง

ในปี 2556 บริษัท บริษัทย่อย และกิจการที่ควบคุมร่วมกันมีรายการระหว่างกันที่สำคัญกับบุคคลที่อาจมีความขัดแย้ง และความสมเหตุสมผลของรายการระหว่างกันมีรายละเอียดดังต่อไปนี้

บุคคลที่อาจมีความขัดแย้ง/ ความสัมพันธ์กับบริษัท	ลักษณะรายการ	มูลค่ารายการระหว่างกันที่มีสาระสำคัญสิ้นสุด 31 ธ.ค. 2556 ของบริษัทและบริษัทย่อย (ล้านบาท)				ความสมเหตุสมผลของการทำรายการ และนโยบายการกำหนดราคา
		บริษัท	ไทยคม และ บริษัทย่อย	บริษัทอื่นๆ	รวม	
บมจ. แอดวานซ์ อินโฟร์ เซอร์วิส และ กลุ่มบริษัทแอดวานซ์ อินโฟร์ เซอร์วิส (เอไอเอส) เอไอเอสเป็นบริษัทร่วมของบริษัท และ มี Singtel Strategic Investments Pte. Ltd. (Singtel) เป็นผู้ถือหุ้นใน เอไอเอสร้อยละ 23.32 ทั้งนี้ Singtel เกี่ยวข้องกับกลุ่มผู้ถือหุ้นรายใหญ่ โดยมี ผู้ถือหุ้นรายใหญ่ร่วมกัน	ค่าใช้จ่าย: กลุ่มอินทรีใช้บริการโทรศัพท์ มือถือและบริการอื่นๆ จาก เอไอเอส	0.86	4.05	-	4.91	กลุ่มอินทรีใช้บริการโทรศัพท์มือถือ เพื่อดำเนินธุรกิจ โดยเครือข่ายของ เอไอเอสครอบคลุมพื้นที่บริการอย่าง ทั่วถึง และเป็นการดำเนินธุรกิจปกติ อัตราค่าบริการเป็นราคาตลาด เสมือน ทำรายการกับบุคคลภายนอก กิจการที่ควบคุมร่วมกัน (แอลทีซี) ใช้ บริการ International Roaming ซึ่ง เป็นการดำเนินธุรกิจปกติ โดยคิดอัตรา ค่าบริการเป็นตามราคาตลาด เสมือน ทำรายการกับบุคคลภายนอก
	รายได้: กลุ่มอินทรีได้รับรายได้จาก เอไอเอส ดังนี้					
	1. รายได้เงินปันผล	13,711	-	-	13,711	บริษัทมีรายได้เงินปันผล ซึ่งเป็นไปตามมติที่ประชุมผู้ถือหุ้นหรือที่ประชุมคณะกรรมการของเอไอเอสอนุมัติ
	2. รายได้ค่าบริการปรับปรุงและพัฒนาโปรแกรมคอมพิวเตอร์ระบบคอมพิวเตอร์	-	-	90.11	90.11	บริษัทย่อย (ไอทีเอเอส) ให้บริการโปรแกรมคอมพิวเตอร์เพื่อประมวลผลทางบัญชีซึ่งคิดค่าบริการใกล้เคียงกับราคาของบริษัทอื่นที่ให้บริการในลักษณะเดียวกัน
	3. ออกแบบเว็บไซต์	-	0.16	-	0.16	บริษัทย่อยของไทยคม (ดีทีวี) ให้บริการออกแบบเว็บไซต์ซึ่งเป็นการดำเนินธุรกิจปกติ โดยคิดค่าบริการในอัตราเดียวกันกับลูกค้าทั่วไป

บุคคลที่อาจมีความขัดแย้ง/ ความสัมพันธ์กับบริษัท	ลักษณะรายการ	มูลค่ารายการระหว่างกันที่มีสาระสำคัญสิ้นสุด 31 ธ.ค. 2556 ของบริษัทและบริษัทย่อย (ล้านบาท)				ความเสมอภาคของการทำรายการ และนโยบายการกำหนดราคา
		บริษัท	ไทยคม และ บริษัทย่อย	บริษัทอื่นๆ	รวม	
	4. รายได้ค่าโฆษณา	-	1.20	311.57	312.77	บริษัทย่อย (เอ็มบี) ให้บริการผลิต ชิ้นงานและสื่อโฆษณาซึ่งเป็นการ ดำเนินธุรกิจปกติ โดยคิดค่าบริการ ตามอัตราค่าบริการเสมือนทำรายการ กับบุคคลภายนอก บริษัทย่อยของไทยคม (ดีทีวี) ให้ บริการสื่อโฆษณาซึ่งเป็นการดำเนิน ธุรกิจปกติ โดยคิดค่าบริการในอัตรา เดียวกันกับลูกค้าทั่วไป
	5. รายได้ค่าเช่าทรานสปอนเดอร์ และอื่นๆ	-	57.06	-	57.06	บริษัทย่อย (ไทยคม) ให้บริการเช่า ช่องสัญญาณดาวเทียม ทั้งในด้าน ดาวเทียมเพื่อรับส่งสัญญาณโทรทัศน์ และเพื่อการสื่อสาร ซึ่งเป็นการดำเนิน ธุรกิจปกติ โดยคิดค่าบริการเสมือนทำ รายการกับบุคคลภายนอก
	6. รายได้ค่าดอกเบี้ย	0.38	-	-	0.38	กลุ่มอินทรีมีเงินลงทุนในหุ้นกู้ของ เอไอเอสผ่านกองทุนส่วนบุคคลที่ บริหารโดยบริษัทจัดการกองทุนอิสระ อัตราดอกเบี้ยที่ได้รับเป็นอัตราเดียวกับ ที่บุคคลภายนอกได้รับ
บมจ. ซีเอส ล็อกซอินโฟ และกลุ่มบริษัท ซีเอส ล็อกซอินโฟ (ซีเอสแอล) ซีเอสแอลเป็นบริษัทร่วมของบริษัท ทางอ้อม (ซีเอสแอลเป็นบริษัทร่วมของ ไทยคม) โดยมี Singtel ถือหุ้นร้อยละ 14.14 ในซีเอสแอลทั้งนี้ Singtel เกี่ยวข้องกันกับกลุ่มผู้ถือหุ้นรายใหญ่ โดยมีผู้ถือหุ้นรายใหญ่วางร่วมกัน	ค่าใช้จ่าย: กลุ่มอินทรีใช้บริการเชื่อมต่อ อินเทอร์เน็ตชนิดวงจรเช่า (Leased Line) และลง โฆษณาในสมุดหน้าเหลือง ดังนี้					
	1. ค่าเช่าและอื่นๆ	0.71	27.57	0.26	28.54	ซีเอสแอลให้บริการส่งสัญญาณ ดาวเทียมและบริการอินเทอร์เน็ต รายเดือน ซึ่งเป็นการดำเนินธุรกิจ ปกติ อัตราค่าบริการที่เรียกเก็บเป็น ราคาตลาด
	2. ค่าโฆษณา	0.16	-	-	0.16	กลุ่มอินทรีลงโฆษณาในสมุดหน้าเหลือง โดยมีอัตราค่าบริการเสมือนทำรายการ กับบุคคลภายนอก

บุคคลที่อาจมีความขัดแย้ง/ ความสัมพันธ์กับบริษัท	ลักษณะรายการ	มูลค่ารายการระหว่างกันที่มีสาระสำคัญสิ้นสุด 31 ธ.ค. 2556 ของบริษัทและบริษัทย่อย (ล้านบาท)				ความสมเหตุสมผลของการทำรายการ และนโยบายการกำหนดราคา
		บริษัท	ไทยคม และ บริษัทย่อย	บริษัทอื่นๆ	รวม	
	รายได้: กลุ่มอินทัชมีรายได้จาก ซีเอสแอล ดังนี้					
	1. รายได้ค่าบริการระบบ คอมพิวเตอร์	-	0.20	4.85	5.05	บริษัทย่อย (ไอทีเอส) ให้บริการ โปรแกรมคอมพิวเตอร์เพื่อประมวล ผลทางบัญชีซึ่งคิดค่าบริการใกล้เคียง กับราคาของบริษัทอื่นที่ให้บริการใน ลักษณะเดียวกัน
						บริษัทย่อยของไทยคม (ดีทีวี) ให้ บริการ Domain name โดยมีอัตรา ค่าบริการเสมือนทำรายการกับบุคคล ภายนอก
	2. รายได้ค่าโฆษณา	-	-	0.66	0.66	บริษัทย่อย (เอ็มบี) ให้บริการผลิตชิ้น งานและสื่อโฆษณาซึ่งเป็นการดำเนิน ธุรกิจปกติ โดยคิดค่าบริการตามอัตรา ค่าบริการเสมือนทำรายการกับบุคคล ภายนอก
	3. รายได้ค่าเช่าช่องสัญญาณ ดาวเทียม	-	14.62	-	14.62	บริษัทย่อย (ไทยคม) ให้บริการเช่า ช่องสัญญาณดาวเทียม ทั้งในด้าน ดาวเทียมเพื่อรับส่งสัญญาณโทรทัศน์ และเพื่อการสื่อสาร ซึ่งเป็นการดำเนิน ธุรกิจปกติ โดยคิดค่าบริการเสมือนทำ รายการกับบุคคลภายนอก
	4. รายได้จากการขายอุปกรณ์ เพื่อรับส่งสัญญาณ ดาวเทียม	-	39.03	-	39.03	บริษัทย่อย (ไทยคม) ขายอุปกรณ์เพื่อ รับส่งสัญญาณดาวเทียม ซึ่งเป็นการ ดำเนินธุรกิจปกติ โดยคิดค่าบริการ เสมือนทำรายการกับบุคคลภายนอก
	5. รายได้เงินปันผล	-	162.56	-	162.56	บริษัทย่อยของไทยคม (ดีทีวี) มีรายได้ เงินปันผล ซึ่งเป็นไปตามมติที่ประชุม ผู้ถือหุ้นหรือที่ประชุมคณะกรรมการ ซีเอสแอลอนุมัติ
บริษัท อีคิว จำกัด (“อีคิว”) อีคิวเป็นบริษัทร่วมของบริษัท โดยบริษัท ถือหุ้นร้อยละ 25.03	ค่าใช้จ่าย: กลุ่มอินทัชซื้อ gift card จาก อีคิว	0.27	-	-	0.27	บริษัทร่วม (อีคิว) เป็นผู้นำตลาด ทางด้านช่องทางทางการนำเสนอสิ่งตีพิมพ์ ดิจิทัล (Digital Publication Platform) และหนังสืออิเล็กทรอนิกส์ (E-bookings) โดยคิดค่าบริการตามอัตราค่าบริการ เสมือนทำรายการกับบุคคลภายนอก

บุคคลที่อาจมีความขัดแย้ง/ ความสัมพันธ์กับบริษัท	ลักษณะรายการ	มูลค่ารายการระหว่างกันที่มีสาระสำคัญสิ้นสุด 31 ธ.ค. 2556 ของบริษัทและบริษัทย่อย (ล้านบาท)				ความสมเหตุสมผลของการทำรายการ และนโยบายการกำหนดราคา
		บริษัท	ไทยคม และ บริษัทย่อย	บริษัทอื่นๆ	รวม	
บริษัท เซนนิ่งตัน อินเวสमेंทส์ พีทีอี จำกัด (เซน) ถือหุ้นโดยไทยคมร่วมกับเอเอ็มเอช ในสัดส่วนร้อยละ 51:49 ตามลำดับ โดยเอเอ็มเอชมีผู้ถือหุ้นรายใหญ่ร่วมกัน กับบริษัท	รายได้: กลุ่มอินทซ์ให้คำปรึกษาทาง ธุรกิจและอื่นๆ	-	8.94	0.02	8.96	บริษัทย่อย (ไทยคม) มีนโยบายในการ กำกับดูแลบริษัทในเครือเพื่อให้การ ควบคุมเป็นประโยชน์สูงสุด โดยเซน ต้องจ่ายค่าที่ปรึกษาและบริหารงาน เป็นรายเดือนโดยค่าบริการกำหนด จากต้นทุนของผู้บริหารและพนักงาน ที่ให้คำปรึกษาและบริหารงานเพื่อ สนับสนุนการดำเนินงานธุรกิจของ บริษัทย่อย บริษัทย่อย (ไอทีเอส) ให้บริการ โปรแกรมคอมพิวเตอร์เพื่อประมวล ผลทางบัญชีซึ่งคิดค่าบริการใกล้เคียง กับราคาของบริษัทอื่นที่ให้บริการใน ลักษณะเดียวกัน
บริษัท เอ็มโฟน จำกัด (เอ็มโฟน) ถือหุ้นโดยเซนในสัดส่วน 100% ทั้งนี้ เซนถือหุ้นโดยไทยคมและเอเอ็มเอช ในสัดส่วนร้อยละ 51:49 ตามลำดับ โดย เอเอ็มเอชมีผู้ถือหุ้นรายใหญ่ร่วมกันกับ บริษัท (ปัจจุบันเอ็มโฟนอยู่ระหว่างการ เข้าสู่กระบวนการล้มละลาย)	ค่าใช้จ่าย: กลุ่มอินทซ์ บันทึกค่าเผื่อ หนี้สูญ	-	1.12	-	1.12	บริษัทย่อย (ซีดีเอ็น) ตั้งค่าเผื่อหนี้สูญ เนื่องจากเอ็มโฟนอยู่ระหว่างการเข้าสู่ กระบวนการล้มละลาย
บริษัท เอเชีย โมบายล์ โฮลดิ้งส์ พีทีอี จำกัด (เอเอ็มเอช) เอเอ็มเอชเป็นบริษัทที่เกี่ยวข้องกัน กับกลุ่มผู้ถือหุ้นรายใหญ่โดยมีผู้ถือหุ้น รายใหญ่ร่วมกัน	ค่าใช้จ่าย: เอเอ็มเอชให้ความช่วยเหลือ ทางการเงินและให้คำปรึกษา ทางธุรกิจ					
	1. ดอกเบี้ยจ่าย	-	4.24	-	4.24	กิจการที่ควบคุมร่วมกัน (เซน) ได้รับ การสนับสนุนทางการเงินในรูปแบบของ Shareholder Loan จาก เอเอ็มเอช (ตามสัดส่วนการลงทุน) อัตราดอกเบี้ย ถูกคำนวณจากต้นทุนการกู้ยืมที่ เกิดขึ้นจริงบวกด้วยส่วนต่าง เสมือน ทำรายการกับบุคคลภายนอก
	2. ให้คำปรึกษาทางธุรกิจ	-	1.04	-	1.04	กิจการที่ควบคุมร่วมกัน (เซน) จ่ายค่า ที่ปรึกษาตามค่าใช้จ่ายที่ตกลงกันตาม ที่เกิดขึ้นจริง เพื่อสนับสนุนการดำเนิน ธุรกิจของกิจการที่ควบคุมร่วมกัน

บุคคลที่อาจมีความขัดแย้ง/ ความสัมพันธ์กับบริษัท	ลักษณะรายการ	มูลค่ารายการระหว่างกันที่มีสาระสำคัญสิ้นสุด 31 ธ.ค. 2556 ของบริษัทและบริษัทย่อย (ล้านบาท)				ความสมเหตุสมผลของการทำรายการ และนโยบายการกำหนดราคา
		บริษัท	ไทยคม และ บริษัทย่อย	บริษัทอื่นๆ	รวม	
	รายได้: ดอกเบี้ยรับ	-	4.52	-	4.52	บริษัทย่อย (ไทยคม) ให้ความ ช่วยเหลือทางการเงินในรูปแบบของ Shareholder Loan (ตามสัดส่วนการ ลงทุน) แก่กิจการที่ควบคุมร่วมกัน (เชน) ซึ่งมีเอเอ็มเอชเป็นผู้ถือหุ้นร่วม อัตราดอกเบี้ยถูกคำนวณจากต้นทุน การกู้ยืมที่เกิดขึ้นจริงบวกด้วยส่วนต่าง เสมือนทำรายการกับบุคคลภายนอก
ซีตาร์ และ แอสเพน ซีตาร์ และ แอสเพน เป็นผู้ถือหุ้นรายใหญ่ ของบริษัท (ณ 31 ธันวาคม 2556 ซีตาร์ ไม่เป็นผู้ถือหุ้นรายใหญ่ของบริษัท เนื่องจากได้ขายหุ้นให้บุคคลอื่น)	เงินปันผลจ่าย	6,476	-	-	6,476	เป็นไปตามมติที่ประชุมผู้ถือหุ้นหรือ ที่ประชุมคณะกรรมการบริษัทอนุมัติ
กลุ่มบริษัทไทยยานยนต์ กลุ่มบริษัทไทยยานยนต์ มีการรวม กันกับบริษัท	กลุ่มบริษัท ซีอีโอรถยนต์และ ใช้บริการบำรุงรักษารถยนต์	8.68	0.56	-	9.24	กลุ่มบริษัท ซีอีโอรถยนต์สำหรับผู้บริหาร และใช้บริการบำรุงรักษา โดยรายการ ดังกล่าวคิดค่าบริการและเงื่อนไขทางการ ค้าโดยปกติเช่นเดียวกับบุคคลภายนอก

นโยบายและขั้นตอนของกลุ่มอินทรีในการทำรายการระหว่างกัน

บริษัทมีนโยบายเกี่ยวกับการทำรายการระหว่างกันหรือรายการที่เกี่ยวข้องกัน โดยกำหนดให้ในกรณีที่กลุ่มอินทรี มีการตกลงเข้าทำ
รายการระหว่างกันหรือรายการที่เกี่ยวข้องกัน บริษัทจะกระทำโดยถือเสมือนการตกลงทำรายการกับบุคคลภายนอกภายใต้เงื่อนไข
การค้าทั่วไป (Arm's length Basis) เพื่อประโยชน์สูงสุดของบริษัทและบริษัทในกลุ่ม ในกรณีที่ไม่มีชัดเจนว่าราคาจะต่างจาก
เข้าข่ายเงื่อนไขการค้าทั่วไปหรือไม่ให้นำเสนอรายการดังกล่าวหรือต่อคณะกรรมการตรวจสอบเพื่อขอความเห็นชอบก่อนทำรายการ
กรณีที่ไม่มีราคากลาง กลุ่มอินทรีจะพิจารณาเปรียบเทียบราคาสินค้าหรือบริการกับราคาภายนอก ภายใต้เงื่อนไขที่เหมือนหรือ
คล้ายคลึงกัน หรือในกรณีที่จำเป็น คณะกรรมการอาจแต่งตั้งผู้ประเมินอิสระมาให้ความเห็น หรือทำการเปรียบเทียบราคาสำหรับ
รายการระหว่างกันที่สำคัญ เพื่อให้มั่นใจว่าราคากลางเหมาะสมและเพื่อประโยชน์สูงสุดของกลุ่มอินทรี

ในการอนุมัติการทำรายการระหว่างกันหรือรายการที่เกี่ยวข้องกันของบริษัทและบริษัทย่อย เป็นไปตามกฎหมาย ประกาศ และข้อ
บังคับที่เกี่ยวข้องของหน่วยงานกำกับดูแล นอกจากนี้บริษัทได้กำหนดอำนาจอนุมัติของผู้มีสิทธิอนุมัติตามประเภทของรายการและ
วงเงินที่กำหนด โดยห้ามกรรมการและผู้บริหารที่มีส่วนได้เสียหรืออาจมีความขัดแย้งทางผลประโยชน์เป็นผู้อนุมัติและ/หรือเข้าร่วม
พิจารณาการทำรายการซึ่งตนมีส่วนได้เสีย

นอกจากนี้คณะกรรมการตรวจสอบยังทำหน้าที่เป็นผู้สอบทานการทำรายการระหว่างกันที่สำคัญ และการเปิดเผยรายการระหว่างกัน
ทุกรายไตรมาส เพื่อดูแลไม่ให้เกิดความขัดแย้งทางผลประโยชน์ระหว่างกัน (ทั้งนี้ ความเห็นของคณะกรรมการตรวจสอบเกี่ยวกับ
รายการที่เกี่ยวข้องกัน ปรากฏอยู่ในรายงานคณะกรรมการตรวจสอบประจำปี 2556)

นโยบายและแนวโน้มในการทำรายการในอนาคต

บริษัทยังคงยึดนโยบายในการทำรายการในธุรกิจที่เสริมซึ่งกันและกัน และถือความสมเหตุสมผลตลอดจนคำนึงถึงความเหมาะสมใน
เงื่อนไขและราคาที่เป็นธรรมเป็นหลักในการพิจารณาการทำรายการระหว่างกันหรือรายการที่เกี่ยวข้องกันของบริษัทและบริษัทในกลุ่มอินทรี

คำอธิบายและการวิเคราะห์ฐานะการเงิน และผลการดำเนินงาน ปี 2556

มุมมองของผู้บริหารในปี 2557

รายได้จากการขายและการให้บริการ

ส่วนแบ่งกำไรจากเงินลงทุนในบริษัทร่วม

วงเงินงบประมาณสำหรับ Venture Capital

อัตราการจ่ายเงินปันผล

- ▶ คาดว่าเพิ่มขึ้นร้อยละ 5-7
- ▶ รับรู้ผลการดำเนินงานของเอไอเอสในสัดส่วนร้อยละ 40.45
- ▶ ไม่เกินปีละ 200 ล้านบาท
- ▶ คาดว่าจะคงอัตราการจ่ายเงินปันผลเช่นเดิม

รายได้จากการขายและการให้บริการ: ตามมาตรฐานการบัญชี ไทยคม แมทซ์บ็อกซ์ และไอทีเอเอส เป็นกิจการที่อยู่ภายใต้การควบคุมของอินทัช การควบคุมเกิดขึ้นเมื่ออินทัชมีอำนาจควบคุมทั้งทางตรงหรือทางอ้อมในการกำหนดนโยบายทางการเงินและการดำเนินงานของกิจการนั้น สำหรับธุรกิจดาวเทียม ความต้องการใช้ช่องสัญญาณดาวเทียมยังคงมีอย่างต่อเนื่องจากธุรกิจโทรคมนาคมและธุรกิจสื่อทั้งในประเทศไทย ประเทศอื่นๆ ในภูมิภาค รวมทั้งประเทศในแถบแอฟริกา ปัจจุบันไทยคมมีดาวเทียมแบบทั่วไปจำนวน 2 ดวงอยู่ในวงโคจรคือ ดาวเทียมไทยคม 5 และ ไทยคม 6 และมีดาวเทียมประเภทบรอดแบนด์จำนวน 1 ดวงคือ ดาวเทียมไทยคม 4 (ไอพีสตาร์) ทั้งนี้คาดว่าดาวเทียมไทยคม 7 ซึ่งเป็นดาวเทียมแบบทั่วไป จะถูกยิงขึ้นสู่วงโคจรภายในปีนี้ อันจะเป็นผลให้ไทยคมมีจำนวนช่องสัญญาณรวมของดาวเทียมประเภททั่วไปทั้ง 3 ดวงเป็น 87 ช่องสัญญาณ ณ สิ้นปี 2557 แม้ว่าธุรกิจดาวเทียมยังคงเติบโตอย่างแข็งแกร่ง รายได้จากธุรกิจสื่อและโฆษณาโดยแมทซ์บ็อกซ์อาจจะชะลอลงจากปีที่แล้วจากยอดบิลลิ่งของธุรกิจมีเดีย เนื่องจากเป็นธุรกิจที่มีอัตราการทำการกำไรที่ต่ำโดยจะเน้นงานสร้างสรรค์ซึ่งเป็นจุดแข็งของแมทซ์บ็อกซ์ให้มากขึ้น และคาดว่าจะเพิ่มประสิทธิภาพให้แมทซ์บ็อกซ์และมีอัตราการทำการกำไรที่ดีขึ้น

ส่วนแบ่งกำไรจากเงินลงทุนในบริษัทร่วม: อินทัชบันทึกผลการดำเนินงานจากเอไอเอสตามสัดส่วนการถือหุ้น เนื่องจากเอไอเอสเป็นกิจการที่อินทัชมีอิทธิพลอย่างมีนัยสำคัญ โดยมีอำนาจเข้าไปมีส่วนร่วมในการตัดสินใจเกี่ยวกับนโยบายทางการเงินและการดำเนินงาน แต่ไม่ถึงระดับที่จะควบคุมนโยบายดังกล่าว ในปี 2557 เราคาดการณ์ว่าจำนวนผู้ใช้บริการ 3G-2.1GHz จะเติบโตอย่างต่อเนื่อง และคิดเป็นร้อยละ 75 ของฐานลูกค้าทั้งหมด เทียบกับร้อยละ 40 ในปีที่ผ่านมา ส่งผลให้ต้นทุนค่าธรรมเนียมลดลง (ใบอนุญาตมีต้นทุนค่าธรรมเนียมร้อยละ 5.25 เทียบกับสัญญาร่วมการงานซึ่งมีต้นทุนค่าธรรมเนียมระหว่างร้อยละ 25-30) ดังนั้นจึงคาดว่า Service Margin จะปรับตัวเพิ่มขึ้นเป็นร้อยละ 53 จากค่าธรรมเนียมที่ลดลง แม้ว่าจะมีค่าการตลาดและค่าใช้จ่ายที่เกี่ยวข้องกับบริการ 3G ที่สูงขึ้น ในขณะที่กลยุทธ์การขายเครื่องที่ราคาทุนจะทำให้มีรายได้จากการขายเครื่องเพิ่มขึ้น แต่จะส่งผลให้ Consolidated EBITDA Margin ทรงตัวที่ร้อยละ 44

วงเงินงบประมาณสำหรับ Venture Capital: ภายใต้โครงการ InVent อินทัชจะเข้าไปถือหุ้นในแต่ละกิจการด้วยสัดส่วนประมาณร้อยละ 25-30 อย่างไรก็ตาม ผลการดำเนินงานของกิจการเหล่านั้นยังคงไม่มากนัก เราประมาณการว่าจะใช้เงินลงทุนปีละไม่เกิน 200 ล้านบาท เพื่อลงทุนในกิจการต่างๆ ที่เกี่ยวข้องเกี่ยวกับธุรกิจโทรคมนาคม สื่อ เทคโนโลยีสารสนเทศ และดิจิทัล คอนเทนต์

ผลการดำเนินงานเฉพาะบริษัท: เนื่องจากอินทัชประกอบธุรกิจด้านการลงทุนโดยการเข้าถือหุ้นและเข้าไปบริหารงานในบริษัทต่างๆ ดังนั้นรายได้หลักจึงมาจากเงินปันผลของบริษัทร่วมและบริษัทย่อย และเพื่อสนับสนุนการหาโอกาสใหม่ๆ ในการดำเนินธุรกิจ คาดว่าในปี 2557 นี้ ค่าใช้จ่ายในการบริหารจะอยู่ที่ประมาณ 400-450 ล้านบาท

อัตราการจ่ายเงินปันผล: อินทัชมีนโยบายที่จะจ่ายเงินปันผลโดยพิจารณาจากงบการเงินเฉพาะบริษัทไม่น้อยกว่าร้อยละ 40 ของกำไรสุทธิหลังหักภาษี ในช่วงหลายปีที่ผ่านมาหลังจากหักค่าใช้จ่ายในการบริหารแล้ว เรานำกำไรที่เหลือนั้นจ่ายคืนให้กับผู้ถือหุ้นทั้งหมด เนื่องจากบริษัทไม่มีการลงทุนที่เป็นสาระสำคัญ และในปี 2557 นี้ เราคาดว่าจะยังคงดำเนินการปฏิบัติเช่นนี้ได้ต่อไป

ปัจจัยสำคัญที่อาจมีอิทธิพลและมีผลกระทบต่อฐานะการเงินหรือผลการดำเนินงานของบริษัทอย่างมีนัยสำคัญในอนาคต

สืบเนื่องจากบริษัทประกอบธุรกิจการลงทุนโดยการเข้าถือหุ้นในบริษัทอื่น ดังนั้นปัจจัยที่อาจมีผลต่อฐานะการเงินหรือผลการดำเนินงานอย่างมีนัยสำคัญของบริษัทที่เข้าลงทุนจึงเป็นปัจจัยที่จะส่งผลกระทบต่อบริษัทด้วย

ทั้งนี้โปรดดูรายละเอียดในหัวข้อดังกล่าวได้จากแบบแสดงรายการข้อมูลประจำปี 2556 ของเอไอเอสและไทยคม ในหัวข้อฐานะการเงินและผลการดำเนินงาน

ภาพรวม

งบการเงินรวม สำหรับปีสิ้นสุดวันที่ 31 ธันวาคม 2556 กลุ่มอินทัชมีรายได้รวม 24,582 ล้านบาท และมีกำไรส่วนที่เป็นของบริษัทใหญ่ 14,568 ล้านบาท โดยส่วนใหญ่มาจากส่วนแบ่งผลกำไรจากเงินลงทุนตามวิธีส่วนได้เสียในเอไอเอส ซึ่งเป็นบริษัทร่วมและเป็นบริษัทหลักในการดำเนินธุรกิจโทรคมนาคมไร้สายในประเทศของกลุ่มอินทัช โดยมีส่วนแบ่งผลกำไรจากเงินลงทุนในเอไอเอส สำหรับปีสิ้นสุดวันที่ 31 ธันวาคม 2556 จำนวน 14,644 ล้านบาท คิดเป็นร้อยละ 59.6 ของรายได้รวม และร้อยละ 100.5 ของกำไรส่วนที่เป็นของบริษัทใหญ่

รายได้รวมของกลุ่มอินทัชในปี 2556 เพิ่มขึ้นจากปี 2555 ร้อยละ 6.3 ส่วนใหญ่เป็นผลจากการเพิ่มขึ้นของรายได้จากการขายและการให้บริการของธุรกิจดาวเทียม ส่วนแบ่งผลกำไรจากเงินลงทุนตามวิธีส่วนได้เสียในเอไอเอส และธุรกิจสื่อและโฆษณา

กำไรส่วนที่เป็นของบริษัทใหญ่ของกลุ่มอินทัชในปี 2556 เพิ่มขึ้นร้อยละ 5.7 จากปี 2555 ส่วนใหญ่เป็นผลจากการเพิ่มขึ้นของส่วนแบ่งผลกำไรจากธุรกิจดาวเทียมและธุรกิจอื่นต่างประเทศ และส่วนแบ่งผลกำไรจากเงินลงทุนตามวิธีส่วนได้เสียในเอไอเอส สหรักับส่วนแบ่งผลขาดทุนจากธุรกิจอื่น

เหตุการณ์สำคัญ

การขยายโครงข่าย 2.1GHz

เอไอเอสเปิดให้บริการ 3G บนคลื่น 2.1GHz อย่างเป็นทางการเมื่อเดือนพฤษภาคม 2556 และขยายโครงข่ายอย่างต่อเนื่องรวม 13,200 สถานีฐาน ใน 77 จังหวัด ครอบคลุมร้อยละ 80 ของประชากร ด้วยเงินลงทุนโครงข่าย 28,460 ล้านบาท โดย ณ สิ้นปี 2556 เอไอเอส 3G-2.1GHz มีผู้ใช้บริการกว่า 16 ล้านเลขหมาย หลังจากเปิดให้บริการเพียง 8 เดือน เทียบเท่ากับร้อยละ 40 ของฐานลูกค้าทั้งหมด และเนื่องจากการเปลี่ยนแปลงโครงสร้างต้นทุนจากสัญญาความร่วมมือการงาน (900/1800MHz) เป็นใบอนุญาต (2.1GHz) ส่งผลให้อัตราราคาธรรมเนียมลดลงจากร้อยละ 25-30 เป็นร้อยละ 5.25 ชดเชยกับค่าใช้จ่ายที่เพิ่มขึ้นจากการเร่งลงทุนโครงข่าย

ดาวเทียมไทยคม 6

เมื่อวันที่ 6 มกราคม 2557 ไทยคมประสบความสำเร็จในการจัดส่งดาวเทียมไทยคม 6 ขึ้นสู่วงโคจร ด้วยจรวดขนส่งฟอลคอน 9 ของบริษัท สเปซ เอกซ์พลอเรชัน เทคโนโลยีส์ คอร์ปอเรชั่น (Space Exploration Technologies Corporation-SPACE X) ณ แหลมคานาเวอรัล รัฐฟลอริดา ประเทศสหรัฐอเมริกา โดยดาวเทียมไทยคม 6 เป็นดาวเทียมขนาดกลางรุ่น Star 2.3 จัดสร้างโดยบริษัท ออบิทอล โซลูชันส์ คอร์ปอเรชั่น ประเทศสหรัฐอเมริกา มีจำนวนช่องสัญญาณทั้งสิ้น 33 ช่องสัญญาณ (36-MHz Transponder Equivalents) โดยแบ่งเป็นช่องสัญญาณซี-แบนด์ จำนวน 24 ช่องสัญญาณ และช่องสัญญาณเคยู-แบนด์ จำนวน 9 ช่องสัญญาณ

โดยดาวเทียมไทยคม 6 จะช่วยรองรับการเปิดปรากฏการณ์ใหม่ของโลกดิจิทัล ในการรับชมสัญญาณภาพและเสียงทั้งในระบบเอสดีและเฮชดีที่คมชัดมากยิ่งขึ้น และยังเป็นดาวเทียมที่ทำให้ไทยคมสามารถให้บริการครอบคลุมเอเชียแปซิฟิก รวมถึงแอฟริกา นอกจากนี้ไทยคมได้ดำเนินการทางเทคนิคเพื่อทดสอบคุณภาพสัญญาณดาวเทียม และโอนย้ายช่องสัญญาณของลูกค้ามายังดาวเทียมไทยคม 6 และภายใต้สัญญาณอนุญาตให้ดำเนินการกิจการดาวเทียมสื่อสาร ไทยคมได้ส่งมอบดาวเทียมไทยคม 6 ให้เป็นทรัพย์สินของกระทรวงเทคโนโลยีสารสนเทศและการสื่อสารแล้วเมื่อวันที่ 31 มกราคม 2557 โดยดาวเทียมไทยคม 6 มีกำหนดการที่จะเริ่มให้บริการภายในปี 2557

การจัดตั้งบริษัท อินทัช มีเดีย จำกัด (“อินทัช มีเดีย”) และบริษัท ทัท ทีวี จำกัด (“ทัท ทีวี”)

เมื่อวันที่ 28 สิงหาคม 2556 บริษัทได้จัดตั้งอินทัช มีเดีย ซึ่งดำเนินธุรกิจกิจการกระจายเสียงและกิจการโทรทัศน์ รวมทั้งธุรกิจอื่นที่เกี่ยวข้อง โดยบริษัทมีสัดส่วนการถือหุ้นคิดเป็นร้อยละ 99.99

และเมื่อวันที่ 29 สิงหาคม 2556 อินทัช มีเดีย ได้จัดตั้งบริษัท ทัท ทีวี จำกัด ซึ่งดำเนินธุรกิจกิจการกระจายเสียงและกิจการโทรทัศน์ รวมทั้งธุรกิจอื่นที่เกี่ยวข้อง โดยอินทัช มีเดีย มีสัดส่วนในการถือหุ้นคิดเป็นร้อยละ 99.99

การลงทุนในโครงการ InVent

โครงการ InVent เป็นโครงการลงทุนเพื่อส่งเสริมกลุ่มธุรกิจขนาดเล็กที่มีศักยภาพในธุรกิจที่เกี่ยวข้องกับกลุ่มอินทัช ซึ่งจะช่วยเพิ่มขีดความสามารถในการแข่งขัน รวมทั้งก่อให้เกิด Synergy กับกลุ่มอินทัช และเป็นการขยายการลงทุนที่จะทำให้กลุ่มอินทัชเติบโตในอนาคต ในปี 2556 บริษัทมีการลงทุนในโครงการ InVent ดังนี้

บริษัท	ลักษณะการดำเนินธุรกิจ	สัดส่วนการถือหุ้น
บริษัท เมดิเทค โซลูชั่น จำกัด (“เมดิเทค”)	ประกอบธุรกิจผลิตและจำหน่ายอุปกรณ์ที่ช่วยสื่อสารทางสายตาสำหรับผู้ป่วยอัมพาตและผู้พิการ	30.00%
บริษัท คอมพิวเตอร์โลจี จำกัด (“คอมพิวเตอร์โลจี”)	ประกอบธุรกิจพัฒนาซอฟต์แวร์หรือระบบคอมพิวเตอร์และเว็บไซต์ รวมถึงการให้บริการโปรแกรมระบบ Social Media Management Tool	25.01%

บริษัทบันทึกเงินลงทุนในบริษัทเหล่านี้เป็นเงินลงทุนในบริษัทร่วม

การจ่ายเงินปันผลของบริษัท

ที่ประชุมสามัญผู้ถือหุ้นประจำปี 2556 เมื่อวันที่ 29 มีนาคม 2556 และที่ประชุมคณะกรรมการของบริษัท เมื่อวันที่ 13 สิงหาคม 2556 มีมติอนุมัติให้จ่ายเงินปันผลระหว่างกาล ดังนี้

	เงินปันผลระหว่างกาล สำหรับงวดผลการดำเนินงาน	อัตราการจ่ายเงินปันผล (บาท/หุ้น)	เงินปันผลรวม (ล้านบาท)
มติที่ประชุมสามัญผู้ถือหุ้น	1 มกราคม 2556 - 28 มีนาคม 2556	1.88	6,028
มติที่ประชุมคณะกรรมการ	29 มีนาคม 2556 - 12 สิงหาคม 2556	2.37	7,599

สรุปผลการดำเนินงาน

ส่วนแบ่งผลกำไร (ขาดทุน) ของแต่ละสายธุรกิจ	2555		2556		เปลี่ยนแปลง	
	ล้านบาท	%	ล้านบาท	%	ล้านบาท	%
ธุรกิจของบริษัท	12,009	87.1%	13,571	93.2%	1,562	13.0%
ส่วนแบ่งผลกำไรจากเงินลงทุนในเอไอเอสตามวิธีส่วนได้เสีย	14,171	102.8%	14,644	100.5%	473	3.3%
ธุรกิจดาวเทียมและธุรกิจในประเทศ	74	0.5%	463	3.2%	389	525.7%
ธุรกิจอื่น	(213)	-1.5%	(220)	-1.5%	(7)	3.3%
ปรับปรุงรายการบัญชีระหว่างกัน *	(12,254)	-88.9%	(13,890)	-95.3%	(1,636)	13.4%
กำไรสุทธิรวม	13,787	100.0%	14,568	100.0%	781	5.7%

* ส่วนใหญ่เป็นรายการปรับปรุงเงินปันผลระหว่างกัน

กำไรสุทธิ เพิ่มขึ้นจำนวน 781 ล้านบาท หรือคิดเป็นร้อยละ 5.7 จากปี 2555 ส่วนใหญ่เป็นผลจากการเพิ่มขึ้นของส่วนแบ่งผลกำไรจากเงินลงทุนในกลุ่มเอไอเอส และกำไรของธุรกิจดาวเทียมและธุรกิจสื่อสารโทรคมนาคมในประเทศลาว

ข้อมูลผลการดำเนินงานที่สำคัญ

กำไรสุทธิรวม	2555		2556		เปลี่ยนแปลง	
	ล้านบาท	%	ล้านบาท	%	ล้านบาท	%
รายได้เงินปันผล	12,254	100.0%	13,891	100.0%	1,637	13.4%
ค่าใช้จ่ายในการบริหาร	(330)	-2.7%	(389)	-2.8%	(59)	17.9%
กำไรสุทธิ	12,009	98.0%	13,571	97.7%	1,562	13.0%

รายได้เงินปันผล เพิ่มขึ้นจำนวน 1,637 ล้านบาท หรือคิดเป็นร้อยละ 13.4 จากปี 2555 เนื่องจากบริษัทมีรายได้เงินปันผลจากเอไอเอส ในอัตราหุ้นละ 11.4 บาท รวมเป็นเงิน 13,711 ล้านบาท เพิ่มขึ้นจากปี 2555 ที่ได้รับในอัตราหุ้นละ 10.26 บาท รวมเป็นเงิน 12,220 ล้านบาท นอกจากนี้บริษัทมีรายได้เงินปันผลจากไทยคมในอัตราหุ้นละ 0.40 บาท รวมเป็นเงิน 180 ล้านบาท ขณะที่ในปี 2555 บริษัทมีรายได้เงินปันผลจากบริษัทย่อยอื่น รวมจำนวน 35 ล้านบาท

ค่าใช้จ่ายในการบริหาร เพิ่มขึ้นจำนวน 59 ล้านบาท หรือคิดเป็นร้อยละ 17.9 จากปี 2555 ส่วนใหญ่เป็นผลจากการเพิ่มขึ้นของค่าใช้จ่ายพนักงานที่เกี่ยวข้องกับการแสวงหาธุรกิจและการลงทุนใหม่ และค่าที่ปรึกษา

ส่วนแบ่งผลกำไรจากเงินลงทุนตามวิธีส่วนได้เสีย	2555		2556		เปลี่ยนแปลง	
	ล้านบาท	%	ล้านบาท	%	ล้านบาท	%
เอไอเอส	14,171	98.8%	14,644	98.7%	473	3.3%

ส่วนแบ่งผลกำไรจากเงินลงทุนตามวิธีส่วนได้เสียของกลุ่มอินทัช ซึ่งส่วนใหญ่เป็นส่วนแบ่งผลกำไรจากเงินลงทุนในกลุ่มเอไอเอส ซึ่งเพิ่มขึ้นร้อยละ 3.3 จากจำนวน 14,171 ล้านบาท ในปี 2555 เป็นจำนวน 14,644 ล้านบาท ในปี 2556 เนื่องจากกำไรสุทธิของกลุ่มเอไอเอส สำหรับปี 2556 มีจำนวน 36,274 ล้านบาท เพิ่มขึ้นร้อยละ 4.0 เมื่อเปรียบเทียบกับกำไรสุทธิ จำนวน 34,883 ล้านบาท ในปี 2555 (กำไรสุทธิดังกล่าวไม่รวมผลกระทบจากการปรับมูลค่าธุรกรรมของ Derivatives) โดยมีสาเหตุหลักจากการเปลี่ยนแปลงโครงสร้างต้นทุนจากสัญญาความร่วมมือ (900/1800MHz) เป็นใบอนุญาต (2.1GHz) ส่งผลให้อัตราค่าธรรมเนียมลดลงถึงแม้ว่าค่าใช้จ่ายในการขยายโครงข่ายจะเพิ่มขึ้นจากการเร่งลงทุน

รายได้ของกลุ่มเอไอเอส ไกลเคียงกับปี 2555 เนื่องจากอัตราค่า IC ที่ลดลง (จากนาทิละ 1 บาท เป็น 45 สตางค์ ตั้งแต่ 1 กรกฎาคม 2556) ขณะที่รายได้จากการบริการอินเทอร์เน็ตเคลื่อนที่ ยังคงเติบโตได้ดี โดย

- ▶ รายได้จากการให้บริการ ไม่รวมค่าเชื่อมโยงโครงข่าย เพิ่มขึ้นร้อยละ 3.9 จากปีก่อน ส่วนใหญ่เป็นผลจากรายได้จากการให้บริการข้อมูล que เพิ่มขึ้นตามความต้องการใช้งานอินเทอร์เน็ตเคลื่อนที่เพิ่มขึ้น ขณะที่รายได้จากการให้บริการเสียงลดลงจากความเชื่อมั่นของผู้บริโภคต่อสถานะเศรษฐกิจที่ชะลอตัว และผลกระทบจากการขยายวันหมดอายุบัตรเติมเงินตามคำสั่งของ กสทช.
- ▶ รายได้จากการขายซิมและอุปกรณ์ เพิ่มขึ้นร้อยละ 7.3 จากปีก่อน เนื่องจากความนิยมสมาร์ตโฟนที่เพิ่มขึ้น อย่างไรก็ตามระดับราคามือถือที่ลดลงอย่างต่อเนื่องและการร่วมมือระหว่างเอไอเอสกับผู้ผลิตชั้นนำเพื่อนำสมาร์ตโฟนราคาย่อมเยามาขาย ส่งผลให้อัตรากำไรจากการขายปรับตัวลงเป็นร้อยละ 7 จากร้อยละ 8 ในปีที่แล้ว
- ▶ รายได้ค่าเชื่อมโยงโครงข่าย (Interconnection charge "IC") ลดลงร้อยละ 27.4 จากการปรับลดค่า IC จากนาทิละ 1 บาท เป็นนาทิละ 45 สตางค์ ตั้งแต่วันที่ 1 กรกฎาคม 2556 ตามประกาศของ กสทช.

ต้นทุนของกลุ่มเอไอเอส ในปี 2556 ลดลงร้อยละ 3.3 จากปี 2555 ส่วนใหญ่เป็นผลจากต้นทุนค่าธรรมเนียมที่ลดลง สู่สิทธิการเร่งขยายโครงข่ายส่งผลให้ค่าใช้จ่ายด้านโครงข่ายเพิ่มขึ้น โดย

- ▶ ค่าธรรมเนียมและส่วนแบ่งรายได้ ลดลงร้อยละ 7.9 เมื่อเทียบกับปีก่อน เนื่องจากรายได้จากการบริการ 3G-2.1GHz บนใบอนุญาตมีสัดส่วนเพิ่มขึ้น โดยอัตราค่าธรรมเนียมใบอนุญาต (2.1GHz) ต่ำกว่าอัตราค่าธรรมเนียมสัญญาความร่วมมือการงาน (900/1800MHz)
- ▶ ค่าใช้จ่ายโครงข่าย เพิ่มขึ้นร้อยละ 19.2 สอดคล้องกับจำนวนสถานีฐานระบบ 3G ที่เพิ่มขึ้น
- ▶ ค่าตัดจำหน่าย เพิ่มขึ้นร้อยละ 5.7 จากค่าตัดจำหน่ายใบอนุญาตและค่าเสื่อมราคาของโครงข่ายใหม่ที่เพิ่มขึ้น ในขณะที่ค่าตัดจำหน่ายของโครงข่ายเดิมบนสัญญาความร่วมมือการงานลดลง
- ▶ ต้นทุนขายซิมและอุปกรณ์ เพิ่มขึ้นร้อยละ 9.5 ตามการเพิ่มขึ้นของรายได้จากการขายซิมและอุปกรณ์
- ▶ ต้นทุนค่า IC ลดลงร้อยละ 29.1 ตามการลดลงของรายได้ค่า IC

ค่าใช้จ่ายในการขายและบริหารของกลุ่มเอไอเอส เพิ่มขึ้นร้อยละ 24 จากปีก่อน เนื่องจากค่าใช้จ่ายทางการตลาดและค่าใช้จ่ายอื่นๆ เกี่ยวกับบริการ 3G ที่เพิ่มขึ้น ส่วนใหญ่เป็นผลจากค่าใช้จ่ายการตลาดที่เพิ่มขึ้นร้อยละ 49.8 เนื่องจากมีการเปิดตัวและมีการประชาสัมพันธ์บริการ 3G บนโครงข่าย 2.1GHz รวมถึงการเพิ่มขึ้นของค่าใช้จ่ายพนักงาน ค่าใช้จ่ายเกี่ยวกับการให้บริการ 3G-2.1GHz และค่าตัดจำหน่ายอุปกรณ์ที่ล้าสมัย

ธุรกิจดาวเทียมและธุรกิจ在其他ประเทศ	2555		2556		เปลี่ยนแปลง	
	ล้านบาท	%	ล้านบาท	%	ล้านบาท	%
รายได้จากการให้บริการ	6,680	91.9%	7,482	94.7%	802	12.0%
รายได้จากการขาย	586	8.1%	416	5.3%	(170)	-29.0%
รายได้รวม	7,266	100.0%	7,898	100.0%	632	8.7%
ต้นทุนขายและต้นทุนการให้บริการ	(4,484)	-61.7%	(4,695)	-59.4%	(211)	4.7%
ค่าใช้จ่ายในการขายและการบริหาร	(1,446)	-19.9%	(1,539)	-19.5%	(93)	6.4%
กำไรสุทธิ	176	2.4%	1,126	14.3%	950	539.8%
ส่วนแบ่งผลกำไรของกลุ่มอินทัช	74	1.0%	463	5.9%	389	525.7%

รายได้ เพิ่มขึ้นจำนวน 632 ล้านบาท หรือคิดเป็นร้อยละ 8.7 จากปี 2555 ส่วนใหญ่เป็นผลจาก

- ▶ รายได้จากดาวเทียมไทยคมแบบทั่วไป (Conventional) เพิ่มขึ้นจากรายได้จากการให้บริการเช่าช่องสัญญาณดาวเทียมตามความต้องการใช้ช่องสัญญาณที่เพิ่มขึ้นของลูกค้าผู้ประกอบการโทรทัศน์ผ่านดาวเทียม รายได้จากการให้บริการเสริมต่างๆ และรายได้จากการขายอุปกรณ์ให้กับผู้ประกอบการโทรทัศน์ผ่านดาวเทียม โดยจำนวนช่องรายการโทรทัศน์บนดาวเทียมไทยคมแบบทั่วไปเพิ่มขึ้นจากจำนวน 465 ช่องรายการ ณ สิ้นปี 2555 มาเป็นจำนวน 641 ช่องรายการ ณ สิ้นปีนี้
- ▶ รายได้จากดาวเทียมไทยคม 4 (ไอพีสตาร์) เพิ่มขึ้นจากปี 2555 ตามปริมาณการใช้งานแบนด์วิธ (BW) ในประเทศไทย ออสเตรเลีย จีน มาเลเซีย อินโดนีเซีย อินเดีย นิวซีแลนด์ ติมูซัว เมียนมาร์ และฟิลิปปินส์ สู้กับรายได้จากการขายอุปกรณ์ผู้ใช้ปลายทางไอพีสตาร์ (UT) ที่ลดลง
- ▶ รายได้จากธุรกิจโทรศัพท์ในประเทศไทยเพิ่มขึ้นทั้งในระบบ Postpaid และระบบ Prepaid เนื่องจากรายได้เฉลี่ยจากการให้บริการโทรศัพท์เคลื่อนที่ต่อเลขหมาย (Average Revenue Per Usage (ARPU)) และจำนวนผู้ใช้บริการโทรศัพท์ที่เพิ่มขึ้น รวมถึงการเพิ่มขึ้นของรายได้ค่าบริการการเชื่อมต่อโครงข่าย รายได้จากการให้บริการโทรศัพท์ระหว่างประเทศ รายได้จากการให้บริการโทรข้ามแดนอัตโนมัติ และรายได้จากการขาย SIM card และเครื่องโทรศัพท์ไร้สาย

ต้นทุนขายและต้นทุนการให้บริการ เพิ่มขึ้นจำนวน 211 ล้านบาท หรือคิดเป็นร้อยละ 4.7 จากปี 2555 ส่วนใหญ่เป็นผลจาก

- ▶ ต้นทุนดาวเทียมไทยคมแบบทั่วไปเพิ่มขึ้นจากต้นทุนค่าเช่าดาวเทียมจากการจัดหาดาวเทียมแบบทั่วไปมาให้บริการที่ตำแหน่ง 78.5 องศาตะวันออก เป็นการชั่วคราวก่อนการส่งดาวเทียมไทยคม 6 ขึ้นสู่วงโคจร และเพิ่มขึ้นจากค่านุญาตให้ดำเนินการให้แก่กระทรวงเทคโนโลยีสารสนเทศและการสื่อสารตามการเพิ่มขึ้นของรายได้
- ▶ ต้นทุนดาวเทียมไอพีสตาร์ลดลงจากการลดลงของค่าดำเนินการสถานีควบคุมเครือข่ายภาคพื้นดินในประเทศจีน การลดลงของต้นทุนการขายอุปกรณ์ผู้ใช้ปลายทางไอพีสตาร์ตามยอดขายที่ลดลง สู้กับการเพิ่มขึ้นของต้นทุนค่านุญาตให้ดำเนินการให้แก่กระทรวงเทคโนโลยีสารสนเทศและการสื่อสาร ตามการเพิ่มขึ้นของรายได้จากการให้บริการการใช้งานแบนด์วิธ
- ▶ ต้นทุนจากธุรกิจโทรศัพท์ในประเทศไทยเพิ่มขึ้นจากค่าเชื่อมต่อโครงข่ายและค่าส่วนแบ่งต่างประเทศตามการเพิ่มขึ้นของรายได้ ต้นทุนค่าเสื่อมราคาซึ่งเป็นผลมาจากสินทรัพย์ที่เพิ่มขึ้นจากการขยายโครงข่ายโทรศัพท์ และต้นทุนขายตามการเพิ่มขึ้นของรายได้จากการขาย

ค่าใช้จ่ายในการขายและการบริหาร เพิ่มขึ้นจำนวน 93 ล้านบาท หรือคิดเป็นร้อยละ 6.4 จากปี 2555 ส่วนใหญ่เป็นผลมาจาก

- ▶ การเพิ่มขึ้นของค่าใช้จ่ายทางการตลาดและค่าใช้จ่ายพนักงานของธุรกิจดาวเทียม
- ▶ การเพิ่มขึ้นของค่าใช้จ่ายพนักงานของธุรกิจโทรศัพท์ในประเทศไทย

ธุรกิจอื่น	2555		2556		เปลี่ยนแปลง	
	ล้านบาท	%	ล้านบาท	%	ล้านบาท	%
รายได้จากการให้บริการ	1,324	100.0%	1,565	100.0%	241	18.2%
ต้นทุนขายและต้นทุนการให้บริการ	(1,182)	-89.3%	(1,436)	-91.8%	(254)	21.5%
ค่าใช้จ่ายในการขายและการบริหาร	(589)	-44.5%	(587)	-37.5%	2	-0.3%
ขาดทุนสุทธิ	(415)	-31.3%	(419)	-26.8%	(4)	1.0%
ส่วนแบ่งผลขาดทุนของกลุ่มอินทัช	(213)	-16.1%	(220)	-14.1%	(7)	3.3%

ธุรกิจอื่น ประกอบด้วย ธุรกิจสื่อและโฆษณา ธุรกิจการสนับสนุนเทคโนโลยีสารสนเทศ และธุรกิจภายใต้โครงการ InVent

รายได้ เพิ่มขึ้นจำนวน 241 ล้านบาท หรือคิดเป็นร้อยละ 18.2 จากปี 2555 เนื่องจากการใช้จ่ายเพื่อการโฆษณาของลูกค้าเพิ่มขึ้น

ต้นทุน เพิ่มขึ้นจำนวน 254 ล้านบาท หรือคิดเป็นร้อยละ 21.5 ตามการเพิ่มขึ้นของรายได้

สรุปฐานะการเงิน

ข้อมูลฐานะการเงินที่สำคัญ

ฐานะการเงินเฉพาะของอินทรี	2555		2556		เปลี่ยนแปลง	
	ล้านบาท	%	ล้านบาท	%	ล้านบาท	%
สินทรัพย์						
เงินสด รายการเทียบเท่าเงินสด และเงินลงทุนชั่วคราว	2,178	15.1%	2,097	14.6%	(81)	-3.7%
เงินลงทุนในบริษัทย่อยและบริษัทร่วม	12,135	84.4%	12,171	84.5%	36	0.3%
สินทรัพย์อื่น	72	0.5%	132	0.9%	60	83.3%
รวมสินทรัพย์	14,385	100.0%	14,400	100.0%	15	0.1%
หนี้สินรวม	141	1.0%	154	1.1%	13	9.2%
ส่วนของผู้ถือหุ้น	14,244	99.0%	14,246	98.9%	2	0.0%
รวมหนี้สินและส่วนของผู้ถือหุ้น	14,385	100.0%	14,400	100.0%	15	0.1%

สินทรัพย์ของอินทรี เพิ่มขึ้นเล็กน้อย โดยมีเงินลงทุนในบริษัทย่อยและบริษัทร่วม เป็นสินทรัพย์หลักของอินทรี ซึ่งส่วนใหญ่เป็นเงินลงทุนในเอไอเอสและไทยคม

หนี้สินและส่วนของผู้ถือหุ้นของอินทรี ส่วนใหญ่เพิ่มขึ้นจากเจ้าหน้ออื่น ขณะที่ส่วนของผู้ถือหุ้นเพิ่มขึ้นเล็กน้อยจากสิ้นปี 2555

ฐานะการเงินรวม	2555		2556		เปลี่ยนแปลง	
	ล้านบาท	%	ล้านบาท	%	ล้านบาท	%
สินทรัพย์						
เงินสด รายการเทียบเท่าเงินสด และเงินลงทุนชั่วคราว	5,663	11.8%	6,856	13.5%	1,193	21.1%
สินทรัพย์หมุนเวียนอื่น	2,072	4.3%	2,494	4.9%	422	20.4%
สินทรัพย์ไม่หมุนเวียน						
ของส่วนการดำเนินงานที่ยกเลิก	1,769	3.7%	-	-	(1,769)	-100.0%
เงินลงทุนในบริษัทร่วม	18,758	39.1%	19,762	38.9%	1,004	5.4%
อาคารและอุปกรณ์	5,707	1.9%	8,172	16.1%	2,465	43.2%
อาคารและอุปกรณ์ภายใต้สัญญาอนุญาตให้ดำเนินการ	11,482	23.9%	10,131	19.9%	(1,351)	-11.8%
สินทรัพย์อื่น	2,552	5.3%	3,395	6.7%	843	33.0%
รวมสินทรัพย์	48,003	100.0%	50,810	100.0%	2,807	5.8%

ฐานะการเงินรวม	2555		2556		เปลี่ยนแปลง	
	ล้านบาท	%	ล้านบาท	%	ล้านบาท	%
หนี้สินและส่วนของผู้ถือหุ้น						
เงินกู้ยืม	7,164	14.9%	8,374	16.5%	1,210	16.9%
หนี้สินหมุนเวียนอื่น	7,758	16.2%	9,218	18.1%	1,460	18.8%
หนี้สินที่เกี่ยวข้องโดยตรงกับสินทรัพย์ ไม่หมุนเวียนของส่วนการดำเนินงานที่ยกเลิก	1,769	3.7%	-	-	(1,769)	-100.0%
หนี้สินอื่น	766	1.6%	806	1.6%	40	5.2%
รวมหนี้สิน	17,457	36.4%	18,398	36.2%	941	5.4%
ส่วนของผู้ถือหุ้น	30,546	63.6%	32,412	63.8%	1,866	6.1%
รวมหนี้สินและส่วนของผู้ถือหุ้น	48,003	100.0%	50,810	100.0%	2,807	5.8%

สินทรัพย์ของกลุ่มอินทรี เพิ่มขึ้นจำนวน 2,807 ล้านบาท หรือคิดเป็นร้อยละ 5.8 จากปี 2555 โดยมีสาเหตุหลักจากอาคารและอุปกรณ์ ซึ่งส่วนใหญ่เพิ่มขึ้นจากการก่อสร้างตาวเทียมไทยคม 6 ส่วนเงินสด รายการเทียบเท่าเงินสด และเงินลงทุนชั่วคราวเพิ่มขึ้นจากผลการดำเนินงานสำหรับปี 2556 และเงินลงทุนในบริษัทร่วมเพิ่มขึ้นจากผลการดำเนินงานสำหรับปี 2556 สหกิจกับการจ่ายเงินปันผลของบริษัทร่วม ขณะที่สินทรัพย์ไม่หมุนเวียนของส่วนการดำเนินงานที่ยกเลิกลดลงทั้งจำนวน เนื่องจากกลุ่มไทยคมสูญเสียอำนาจการควบคุมในเอ็มโพน ส่วนอาคารและอุปกรณ์ภายใต้สัญญาอนุญาตให้ดำเนินการลดลงจากค่าตัดจำหน่ายสำหรับปี 2556

หนี้สินและส่วนของผู้ถือหุ้นของกลุ่มอินทรี หนี้สินเพิ่มขึ้นจำนวน 941 ล้านบาท หรือคิดเป็นร้อยละ 5.4 จากปี 2555 ส่วนใหญ่เป็นผลจากการเพิ่มขึ้นของเงินกู้ยืมสำหรับโครงการตาวเทียมไทยคม 6 การเพิ่มขึ้นของเจ้าหนี้การค้าและเจ้าหนี้อื่น เจ้าหนี้-อุปกรณ์ของกลุ่มไทยคม และสำรองเผื่อส่วนต่างของค่าอนุญาตให้ดำเนินการค้างจ่ายและดอกเบี้ยของไอทีวี สหกิจกับการลดลงของหนี้สินที่เกี่ยวข้องโดยตรงกับสินทรัพย์ไม่หมุนเวียนของส่วนการดำเนินงานที่ยกเลิก เนื่องจากกลุ่มไทยคมสูญเสียอำนาจการควบคุมในเอ็มโพน สำหรับส่วนของผู้ถือหุ้นเพิ่มขึ้นจำนวน 1,866 ล้านบาท หรือคิดเป็นร้อยละ 6.1 จากปี 2555 เนื่องจากผลการดำเนินงานสำหรับปี 2556 และกำไรจากการเปลี่ยนแปลงในมูลค่ายุติธรรมสุทธิของเงินลงทุนเพื่อขายของกลุ่มไทยคม สหกิจกับการจ่ายเงินปันผลของบริษัท

การเปลี่ยนแปลงนโยบายบัญชี

ตั้งแต่วันที่ 1 มกราคม 2556 กลุ่มอินทรีได้ถือปฏิบัติตามมาตรฐานการรายงานทางการเงินที่ออกและปรับปรุงใหม่ ซึ่งมีผลให้นโยบายการบัญชีของกลุ่มอินทรีเปลี่ยนแปลงจากนโยบายการบัญชีที่ใช้ในการจัดทำงบการเงินสำหรับปีสิ้นสุดวันที่ 31 ธันวาคม 2555 โดยกลุ่มอินทรีมีการเปลี่ยนแปลงนโยบายการบัญชีดังต่อไปนี้

- ▶ มาตรฐานการรายงานทางการเงิน ฉบับที่ 8 เรื่อง ส่วนงานดำเนินงาน
- ▶ มาตรฐานการบัญชี ฉบับที่ 21 (ปรับปรุง 2552) เรื่อง ผลกระทบจากการเปลี่ยนแปลงของอัตราแลกเปลี่ยนเงินตราต่างประเทศ

สำหรับมาตรฐานการรายงานทางการเงินฉบับอื่นที่ออกและปรับปรุงใหม่นั้น ไม่มีผลกระทบต่อนโยบายการบัญชี ฐานะการเงิน และผลการดำเนินงานของกลุ่มอินทรี

มาตรฐานการรายงานทางการเงินที่บังคับใช้ในปี 2557

ในปี 2556 มีมาตรฐานการรายงานทางการเงิน มาตรฐานการบัญชี และการตีความมาตรฐานการรายงานทางการเงินที่ออกและปรับปรุงใหม่หลายฉบับ ซึ่งมีผลบังคับใช้กับการเงินสำหรับรอบระยะเวลาบัญชีที่เริ่มในหรือหลังวันที่ 1 มกราคม 2557 โดยมาตรฐานการรายงานทางการเงินส่วนใหญ่ไม่มีผลกระทบต่องบการเงินในงวดที่ถือปฏิบัติ ยกเว้นการตีความมาตรฐานการรายงานทางการเงินฉบับที่ 12 (TFRIC 12) เรื่อง ข้อตกลงสัมปทานบริการ ซึ่งอยู่ระหว่างการประเมินผลกระทบจากบริษัทย่อย

ความเห็นของผู้สอบบัญชี

ผู้สอบบัญชีได้แสดงความเห็นอย่างไม่มีเงื่อนไขต่องบการเงินรวมและงบการเงินเฉพาะของอินทรี สำหรับปี 2556 อย่างไรก็ตาม ผู้สอบบัญชีได้เน้นข้อมูลและเหตุการณ์เกี่ยวกับไอทีวี ซึ่ง ณ วันที่ 31 ธันวาคม 2556 ไอทีวีมีหนี้สินหมุนเวียนสูงกว่าสินทรัพย์หมุนเวียนจำนวน 4,745 ล้านบาท และมีขาดทุนสะสมเกินทุนจำนวน 4,745 ล้านบาท และการที่ไอทีวีถูกเพิกถอนสัญญาเข้าร่วมงานและดำเนินการสถานีวิทยุโทรทัศน์ระบบ ยู เอช เอฟ (“สัญญาอนุญาตให้ดำเนินการ”) โดยสำนักงานปลัดฯ เนื่องจากไอทีวียังมีได้ชำระค่าอนุญาตให้ดำเนินการส่วนต่างจำนวน 2,210 ล้านบาท รวมทั้งดอกเบี้ยในอัตราร้อยละ 15 ต่อปีของค่าอนุญาตให้ดำเนินการส่วนต่างทั้งหมดและค่าปรับจากการปรับเปลี่ยนผังรายการจำนวน 97,760 ล้านบาท ตามที่สำนักงานปลัดฯ เรียกร้อง โดยเหตุที่ไอทีวียังคงมีข้อโต้แย้งทางกฎหมายต่อข้อเรียกร้องดังกล่าว ผลจากการถูกเพิกถอนสัญญาอนุญาตให้ดำเนินการ ทำให้ไอทีวีต้องหยุดดำเนินการและต้องส่งมอบทรัพย์สินตามสัญญาอนุญาตให้ดำเนินการให้กับสำนักงานปลัดฯ ไอทีวีได้ดำเนินการนำข้อพิพาทเกี่ยวกับค่าอนุญาตให้ดำเนินการส่วนต่างจำนวน 2,210 ล้านบาท ดอกเบี้ยล่าช้า และค่าปรับจากการปรับเปลี่ยนผังรายการเข้าสู่กระบวนการอนุญาโตตุลาการ สถานการณ์ดังกล่าวเป็นความไม่แน่นอนที่มีสาระสำคัญซึ่งอาจเป็นเหตุให้เกิดข้อสงสัยอย่างมากเกี่ยวกับความสามารถในการดำเนินงานต่อเนื่องของไอทีวี

ข้อมูลทางการเงินเพิ่มเติมและอัตราส่วนทางการเงินที่สำคัญ

งบกำไรขาดทุนเฉพาะกิจการ	2555		2556		เปลี่ยนแปลง	
	ล้านบาท	%	ล้านบาท	%	ล้านบาท	%
รายได้เงินปันผล	12,254	99.3%	13,891	99.5%	1,637	13.4%
รายได้อื่น	88	0.7%	71	0.5%	(17)	-19.3%
รวมรายได้	12,342	100.0%	13,962	100.0%	1,620	13.1%
ค่าใช้จ่ายในการบริหาร	(241)	-2.0%	(295)	-2.1%	(54)	22.4%
ค่าตอบแทนผู้บริหาร	(88)	-0.7%	(93)	-0.7%	(5)	5.7%
รวมค่าใช้จ่าย	(329)	-2.7%	(388)	-2.8%	(59)	17.9%
กำไรก่อนต้นทุนทางการเงิน	12,013	97.3%	13,574	97.2%	1,679	14.0%
ต้นทุนทางการเงิน	(3)	0.0%	(3)	0.0%	-	-
กำไรสุทธิ	12,010	97.3%	13,571	97.2%	1,679	14.0%

งบกำไรขาดทุนรวม	2555		2556		เปลี่ยนแปลง	
	ล้านบาท	%	ล้านบาท	%	ล้านบาท	%
รายได้จากการขายและการให้บริการ	8,545	36.9%	9,435	38.4%	890	10.4%
รายได้อื่น	233	1.0%	310	1.3%	77	33.0%
กำไรจากอัตราแลกเปลี่ยนเงินตราต่างประเทศ	19	0.1%	-	-	(19)	-100.0%
ส่วนแบ่งกำไรจากเงินลงทุนในบริษัทร่วม	14,336	62.0%	14,837	60.4%	501	3.5%
รายได้รวม	23,133	100.0%	24,582	100.0%	1,449	6.3%
ต้นทุนขายและต้นทุนการให้บริการ	(4,920)	-21.3%	(5,304)	-21.6%	(384)	7.8%
ผลประโยชน์ตอบแทนตามสัญญา อนุญาตให้ดำเนินการ	(747)	-3.2%	(827)	-3.4%	(80)	10.7%
ขาดทุนจากสำรองเผื่อดอกเบี้ยของส่วนต่าง ของสัญญาอนุญาตให้ดำเนินการ	(433)	-1.9%	(433)	-1.8%	-	-
ค่าใช้จ่ายในการขาย	(137)	-0.6%	(208)	-0.8%	(71)	51.8%
ค่าใช้จ่ายในการบริหาร	(1,586)	-6.9%	(1,673)	-6.8%	(87)	5.5%
ขาดทุนจากอัตราแลกเปลี่ยนเงินตราต่างประเทศ	-	-	(270)	-1.1%	(270)	100.0%
ขาดทุนจากการด้อยค่าของสินทรัพย์ของ ส่วนการดำเนินงานที่ยกเลิก	(175)	-0.8%	-	-	175	100.0%
ค่าตอบแทนผู้บริหาร	(164)	-0.7%	(171)	-0.7%	(7)	4.3%
รวมค่าใช้จ่าย	(8,162)	-35.3%	(8,886)	-36.1%	(189)	2.3%
กำไรก่อนต้นทุนทางการเงินและภาษีเงินได้	14,971	64.7%	15,696	63.9%	1,638	10.9%
ต้นทุนทางการเงิน	(424)	-1.8%	(269)	-1.1%	155	-36.6%
กำไรก่อนภาษีเงินได้	14,547	62.9%	15,427	62.8%	880	6.0%
ค่าใช้จ่ายภาษีเงินได้	(352)	-1.5%	(343)	-1.4%	9	-2.6%
กำไรสำหรับปีจากการดำเนินงานต่อเนื่อง	14,195	61.4%	15,084	61.4%	889	6.3%
ขาดทุนสำหรับปีจากการดำเนินงาน ที่ยกเลิกสุทธิจากภาษี	(509)	-2.2%	(51)	-0.2%	458	-90.0%
กำไรสุทธิ	13,686	59.2%	15,033	61.2%	1,347	9.8%
การแบ่งปันกำไร (ขาดทุน)						
ส่วนที่เป็นของบริษัทใหญ่						
กำไรสำหรับปีจากการดำเนินงานต่อเนื่อง	13,995	60.5%	14,589	59.3%	594	4.2%
ขาดทุนสำหรับปีจากการดำเนินงานที่ยกเลิก	(209)	-0.9%	(21)	-0.1%	188	-90.0%
ส่วนที่เป็นของส่วนได้เสียที่ไม่มีอำนาจควบคุม						
กำไรสำหรับปีจากการดำเนินงานต่อเนื่อง	199	0.9%	495	2.0%	296	148.7%
ขาดทุนสำหรับปีจากการดำเนินงานที่ยกเลิก	(299)	-1.3%	(30)	-0.1%	269	-90.0%
กำไรสุทธิ	13,686	59.2%	15,033	61.2%	1,347	9.8%

แหล่งที่มาและการใช้ไปของเงินทุนรวม		ล้านบาท	
แหล่งที่มาของเงินทุน		การใช้ไปของเงินทุน	
รับเงินปันผล	13,873	เงินปันผลจ่าย	13,831
กระแสเงินสดจากการดำเนินงานก่อน ส่วนเปลี่ยนแปลงเงินทุนหมุนเวียน	3,579	ซื้อสินทรัพย์ถาวร	2,948
เงินรับจากการกู้ยืม	1,080	จ่ายดอกเบี้ย	228
เงินรับสุทธิจากการจำหน่ายอุปกรณ์	14	จ่ายคืนเงินกู้ยืม	163
		เงินสดจ่ายเพื่อลงทุนในเงินลงทุนระยะยาว	129
		จ่ายลงทุนในบริษัทร่วม	34
		ส่วนเปลี่ยนแปลงของเงินทุนหมุนเวียน	23
		เงินให้กู้ยืมและเงินตรงจ่าย แก่กิจการที่เกี่ยวข้องกันเพิ่มขึ้น	6
		เงินสดเพิ่มขึ้น	1,184
รวม	18,546		18,546

อัตราส่วนทางการเงินที่สำคัญ	2555	2556	เปลี่ยนแปลง
อัตรากำไรสุทธิ	59.2%	61.2%	2.0%
อัตราผลตอบแทนผู้ถือหุ้นของบริษัทใหญ่	63.1%	62.8%	(0.2)%
อัตราผลตอบแทนต่อสินทรัพย์รวม	26.6%	28.7%	2.0%
อัตราส่วนหนี้สินต่อส่วนของผู้ถือหุ้นของบริษัทใหญ่ (เท่า)	0.8	0.8	(0.0)
กำไรต่อหุ้นขั้นพื้นฐาน (บาท)	4.30	4.54	0.24
มูลค่าตามบัญชีต่อหุ้น (บาท)	7.03	7.43	0.40
เงินปันผลต่อหุ้น (บาท)	3.78	4.25	0.47

ข้อปฏิเสธความรับผิดชอบ

ในเอกสารฉบับนี้อาจจะมีข้อมูลบางส่วนที่เกี่ยวข้องกับการคาดการณ์ในอนาคตโดยใช้ปัจจัยที่เกี่ยวข้องในหลายด้านซึ่งจะขึ้นอยู่กับความเสี่ยงและความไม่แน่นอนต่างๆ ซึ่งข้อมูลดังกล่าวรวมถึง แผนธุรกิจ กลยุทธ์ และความเชื่อของบริษัท รวมทั้งข้อมูลอื่นที่ไม่ใช่ข้อมูลที่เกิดขึ้นในอดีต ตัวอย่างของคำที่ใช้ในการคาดการณ์ในอนาคต เช่น “อาจจะ”, “จะ”, “คาดว่าจะ”, “ตั้งใจว่า”, “ประมาณ”, “เชื่อว่า”, “ยังคง”, “วางแผนว่า” หรือคำใดๆ ที่มีความหมายทำนองเดียวกัน เป็นต้น

แม้ว่าการคาดการณ์ดังกล่าวจะถูกจัดทำขึ้นจากสมมติฐานและความเชื่อของฝ่ายบริหาร โดยอาศัยข้อมูลที่มีอยู่ในปัจจุบันเป็นพื้นฐานก็ตาม สมมติฐานเหล่านี้อาจมีความเสี่ยงและความไม่แน่นอนต่างๆ ซึ่งอาจจะทำให้ผลงาน ผลการดำเนินงาน ความสำเร็จที่เกิดขึ้นจริงแตกต่างจากที่บริษัท คาดการณ์ไว้ในอนาคต ดังนั้น ผู้ใช้ข้อมูลดังกล่าวจึงควรระมัดระวังในการใช้ข้อมูลข้างต้น อีกทั้งบริษัท และผู้บริหาร/พนักงาน ไม่อาจควบคุมหรือรับรองความเกี่ยวข้อง ระยะเวลาที่จะเกิดขึ้น หรือความถูกต้องของข้อมูลดังกล่าวได้

รายงานความรับผิดชอบของคณะกรรมการบริษัท ต่อรายงานทางการเงิน

คณะกรรมการบริษัทเป็นผู้รับผิดชอบต่อการเงินของบริษัท ชิน คอร์ปอเรชั่น จำกัด (มหาชน) และงบการเงินรวมของบริษัท ชิน คอร์ปอเรชั่น จำกัด (มหาชน) และบริษัทย่อย รวมถึงข้อมูลสารสนเทศทางการเงินที่ปรากฏในรายงานประจำปี งบการเงินดังกล่าวจัดทำขึ้นตามมาตรฐานการรายงานทางการเงิน โดยเลือกใช้นโยบายบัญชีที่เหมาะสมและถือปฏิบัติอย่างสม่ำเสมอ และใช้ดุลยพินิจอย่างระมัดระวังและประมาณการที่ดีที่สุดในการจัดทำ รวมทั้งมีการเปิดเผยข้อมูลที่สำคัญอย่างเพียงพอในหมายเหตุประกอบงบการเงินเพื่อให้เป็นประโยชน์ต่อผู้ถือหุ้นและนักลงทุนทั่วไปอย่างโปร่งใส

คณะกรรมการบริษัทได้จัดให้มีระบบบริหารความเสี่ยง รวมทั้งจัดให้มีและดำรงรักษาไว้ซึ่งระบบควบคุมภายในที่เหมาะสมและมีประสิทธิภาพ เพื่อให้มั่นใจได้อย่างมีเหตุผลว่าข้อมูลทางบัญชีมีความถูกต้อง ครบถ้วน และเพียงพอที่จะดำรงรักษาไว้ซึ่งทรัพย์สิน ตลอดจนเพื่อป้องกันไม่ให้เกิดการทุจริตหรือการดำเนินการที่ผิดปกติดังมีสาระสำคัญ

ในการนี้ คณะกรรมการบริษัทได้แต่งตั้งคณะกรรมการตรวจสอบ เพื่อทำหน้าที่สอบทานนโยบายการบัญชีและคุณภาพของรายงานทางการเงิน สอบทานระบบการควบคุมภายใน การตรวจสอบภายใน ระบบการบริหารความเสี่ยง ตลอดจนพิจารณาการเปิดเผยข้อมูลรายการระหว่างกัน โดยความเห็นของคณะกรรมการตรวจสอบเกี่ยวกับเรื่องนี้ปรากฏในรายงานของคณะกรรมการตรวจสอบประจำปี 2556 ซึ่งแสดงไว้ในรายงานประจำปีแล้ว

งบการเงินของบริษัทและงบการเงินรวมของบริษัทและบริษัทย่อยได้รับการตรวจสอบโดยผู้สอบบัญชีของบริษัท โดยนายสุพจน์ สิงห์เสนห์ ผู้สอบบัญชีรับอนุญาตเลขที่ 2826 สังกัดบริษัท เคพีเอ็มจี ภูมิไชย สอบบัญชี จำกัด ในการตรวจสอบนั้น ทางคณะกรรมการบริษัทได้สนับสนุนข้อมูลและเอกสารต่างๆ เพื่อให้ผู้สอบบัญชีสามารถตรวจสอบและแสดงความเห็นได้ตามมาตรฐานการสอบบัญชี โดยความเห็นของผู้สอบบัญชีได้ปรากฏในรายงานของผู้สอบบัญชีซึ่งแสดงไว้ในรายงานประจำปีแล้ว

คณะกรรมการบริษัทมีความเห็นว่าระบบการควบคุมภายในของบริษัทโดยรวมอยู่ในระดับที่น่าพอใจและสามารถสร้างความเชื่อมั่นอย่างมีเหตุผลได้ว่า งบการเงินของบริษัท ชิน คอร์ปอเรชั่น จำกัด (มหาชน) และงบการเงินรวมของบริษัท ชิน คอร์ปอเรชั่น จำกัด (มหาชน) และบริษัทย่อย สำหรับปีสิ้นสุดวันที่ 31 ธันวาคม 2556 มีความเชื่อถือได้ โดยถือปฏิบัติตามมาตรฐานการรายงานทางการเงิน และปฏิบัติตามกฎหมายและกฎระเบียบที่เกี่ยวข้อง



ดร.วิรัช อภิเมธีธำพร
ประธานคณะกรรมการบริษัท



นายสมประสงค์ บุญยะชัย
ประธานคณะกรรมการบริหาร

รายงานของผู้สอบบัญชีรับอนุญาต

เสนอ ผู้ถือหุ้นของบริษัท ชิน คอร์ปอเรชั่น จำกัด (มหาชน)

ข้าพเจ้าได้ตรวจสอบงบการเงินรวมและงบการเงินเฉพาะกิจการของบริษัท ชิน คอร์ปอเรชั่น จำกัด (มหาชน) และบริษัทย่อย (กลุ่มบริษัท) และของเฉพาะบริษัท ชิน คอร์ปอเรชั่น จำกัด (มหาชน) (บริษัท) ตามลำดับ ซึ่งประกอบด้วย งบแสดงฐานะการเงินรวมและแสดงฐานะการเงินเฉพาะกิจการ ณ วันที่ 31 ธันวาคม 2556 งบเฉพาะกำไรขาดทุนรวมและงบกำไรขาดทุนเฉพาะกิจการ งบกำไรขาดทุนเบ็ดเสร็จรวมและงบกำไรขาดทุนเบ็ดเสร็จเฉพาะกิจการ งบแสดงการเปลี่ยนแปลงส่วนของผู้ถือหุ้นรวมและงบแสดงการเปลี่ยนแปลงส่วนของผู้ถือหุ้นเฉพาะกิจการ และงบกระแสเงินสดรวมและงบกระแสเงินสดเฉพาะกิจการ สำหรับปีสิ้นสุดวันเดียวกัน รวมถึงหมายเหตุซึ่งประกอบด้วยสรุปนโยบายการบัญชีที่สำคัญและเรื่องอื่นๆ

ความรับผิดชอบของผู้บริหารต่องบการเงินรวมและงบการเงินเฉพาะกิจการ

ผู้บริหารเป็นผู้รับผิดชอบในการจัดทำและการนำเสนองบการเงินรวมและงบการเงินเฉพาะกิจการเหล่านี้โดยถูกต้องตามที่ควรตามมาตรฐานการรายงานทางการเงิน และรับผิดชอบเกี่ยวกับการควบคุมภายในที่ผู้บริหารพิจารณาว่าจำเป็นเพื่อให้สามารถจัดทำงบการเงินรวมและงบการเงินเฉพาะกิจการที่ปราศจากการแสดงข้อมูลที่ขัดต่อข้อเท็จจริงอันเป็นสาระสำคัญไม่ว่าจะเกิดจากการทุจริตหรือข้อผิดพลาด

ความรับผิดชอบของผู้สอบบัญชี

ข้าพเจ้าเป็นผู้รับผิดชอบในการแสดงความเห็นต่องบการเงินรวมและงบการเงินเฉพาะกิจการดังกล่าวจากผลการตรวจสอบของข้าพเจ้า ข้าพเจ้าได้ปฏิบัติตามตรวจสอบตามมาตรฐานการสอบบัญชี ซึ่งกำหนดให้ข้าพเจ้าปฏิบัติตามข้อกำหนดด้านจรรยาบรรณ รวมถึงวางแผนและปฏิบัติตามตรวจสอบเพื่อให้ได้ความเชื่อมั่นอย่างสมเหตุสมผลว่า งบการเงินรวมและงบการเงินเฉพาะกิจการปราศจากการแสดงข้อมูลที่ขัดต่อข้อเท็จจริงอันเป็นสาระสำคัญหรือไม่

การตรวจสอบรวมถึงการใช้วิธีการตรวจสอบเพื่อให้ได้มาซึ่งหลักฐานการสอบบัญชีเกี่ยวกับจำนวนเงินและการเปิดเผยข้อมูลในงบการเงิน วิธีการตรวจสอบที่เลือกใช้นั้นขึ้นอยู่กับดุลยพินิจของผู้สอบบัญชี ซึ่งรวมถึงการประเมินความเสี่ยงจากการแสดงข้อมูลที่ขัดต่อข้อเท็จจริงอันเป็นสาระสำคัญของงบการเงิน ไม่ว่าจะเกิดจากการทุจริตหรือข้อผิดพลาดในการประเมินความเสี่ยงดังกล่าว ผู้สอบบัญชีพิจารณาการควบคุมภายในที่เกี่ยวข้องกับการจัดทำและการนำเสนองบการเงินโดยถูกต้องตามที่ควรของกิจการเพื่อออกแบบวิธีการตรวจสอบที่เหมาะสมกับสถานการณ์ แต่ไม่ใช่เพื่อวัตถุประสงค์ในการแสดงความเห็นต่อประสิทธิภาพของการควบคุมภายในของกิจการ การตรวจสอบรวมถึงการประเมินความเหมาะสมของนโยบายการบัญชีที่ผู้บริหารใช้และความสมเหตุสมผลของประมาณการทางบัญชีที่จัดทำขึ้นโดยผู้บริหาร รวมทั้งการประเมินการนำเสนองบการเงินโดยรวม

ข้าพเจ้าเชื่อว่า หลักฐานการสอบบัญชีที่ข้าพเจ้าได้รับเพียงพอและเหมาะสมเพื่อใช้เป็นเกณฑ์ในการแสดงความเห็นของข้าพเจ้า

ความเห็น

ข้าพเจ้าเห็นว่า งบการเงินรวมและงบการเงินเฉพาะกิจการข้างต้นนี้ แสดงฐานะการเงินรวมและฐานะการเงินเฉพาะกิจการของกลุ่มบริษัทและบริษัท ตามลำดับ ณ วันที่ 31 ธันวาคม 2556 ผลการดำเนินงานรวมและผลการดำเนินงานเฉพาะกิจการ และกระแสเงินสดรวมและกระแสเงินสดเฉพาะกิจการ สำหรับปีสิ้นสุดวันเดียวกัน โดยถูกต้องตามที่ควรในสาระสำคัญตามมาตรฐานการรายงานทางการเงิน

ข้อมูลและเหตุการณ์ที่เน้น

ตามที่กล่าวไว้ในหมายเหตุประกอบงบการเงินข้อ 2.2 และ 35 ณ วันที่ 31 ธันวาคม 2556 บริษัท ไอทีวี จำกัด (มหาชน) (“ไอทีวี”) ซึ่งเป็นบริษัทย่อย มีหนี้สินหมุนเวียนสูงกว่าสินทรัพย์หมุนเวียนจำนวน 4,745 ล้านบาท และมีขาดทุนสะสมเกินทุนจำนวน 4,745 ล้านบาท และการที่ไอทีวีถูกเพิกถอนสัญญาเข้าร่วมงานและดำเนินการสถานีวิทยุโทรทัศน์ระบบ ยู เอช เอฟ (“สัญญาอนุญาตให้ดำเนินการ”) โดยสำนักงานปลัดฯ เนื่องจากไอทีวียังคงมีข้อโต้แย้งทางกฎหมายต่อข้อเรียกร้องดังกล่าว ผลจากการถูกเพิกถอนสัญญาอนุญาตให้ดำเนินการทำให้ไอทีวีต้องหยุดดำเนินกิจการและต้องส่งมอบทรัพย์สินตามสัญญาอนุญาตให้ดำเนินการให้กับสำนักงานปลัดฯ ไอทีวีได้ดำเนินการนำข้อพิพาทเกี่ยวกับค่าอนุญาตให้ดำเนินการส่วนต่างจำนวน 2,210 ล้านบาท ดอกเบี้ยล่าช้า และค่าปรับจากการปรับเปลี่ยนผังรายการเข้าสู่กระบวนการอนุญาโตตุลาการ

สถานการณ์ดังกล่าวเป็นความไม่แน่นอนที่มีสาระสำคัญซึ่งอาจเป็นเหตุให้เกิดข้อสงสัยอย่างมากเกี่ยวกับความสามารถในการดำเนินงานต่อเนื่องของไอทีวี ข้าพเจ้าได้เสนอรายงานการสอบบัญชีแบบไม่แสดงความเห็นต่องบการเงินของไอทีวี สำหรับปีสิ้นสุดวันที่ 31 ธันวาคม 2556 เนื่องจากเรื่องสำคัญตามที่กล่าวข้างต้น สินทรัพย์และหนี้สินของไอทีวีที่รวมอยู่ในงบการเงินรวม ณ วันที่ 31 ธันวาคม 2556 คิดเป็นร้อยละ 2.26 และร้อยละ 32.04 ของสินทรัพย์รวม และหนี้สินรวมในงบการเงิน ตามลำดับ และเงินลงทุนในไอทีวีในงบการเงินเฉพาะบริษัท ณ วันที่ 31 ธันวาคม 2556 ไม่มีมูลค่าตามบัญชี

ณ ณ

(สุพจน์ สิงห์เสนห์)
ผู้สอบบัญชีรับอนุญาต
เลขทะเบียน 2826

บริษัท เคพีเอ็มจี ภูมิภาคไทย สอบบัญชี จำกัด
กรุงเทพมหานคร
17 กุมภาพันธ์ 2557

บริษัท อิน คอร์ปอเรชั่น จำกัด (มหาชน) และบริษัทย่อย
งบแสดงฐานะการเงิน
ณ วันที่ 31 ธันวาคม 2556

สินทรัพย์	หมายเหตุ	งบการเงินรวม		งบการเงินเฉพาะกิจการ	
		2556	2555	2556	2555
		(บาท)			
สินทรัพย์หมุนเวียน					
เงินสดและรายการเทียบเท่าเงินสด	6	2,827,550,458	2,322,253,274	507,179,669	164,576,959
เงินลงทุนชั่วคราว	7	4,028,063,052	3,340,776,278	1,589,700,324	2,013,077,013
ลูกหนี้การค้าและลูกหนี้อื่น	5, 8	2,089,566,162	1,592,367,686	16,223,625	14,913,010
ลูกหนี้เงินทดรองจ่ายและเงินให้กู้ยืม					
แก่กิจการที่เกี่ยวข้องกัน	5	152,498,226	137,454,090	40,800,471	-
สินค้าคงเหลือ	9	251,987,496	342,319,693	-	-
สินทรัพย์ไม่หมุนเวียนของส่วนการดำเนินงานที่ยกเลิก	10	-	1,769,143,585	-	-
รวมสินทรัพย์หมุนเวียน		9,349,665,394	9,504,314,606	2,153,904,089	2,192,566,982
สินทรัพย์ไม่หมุนเวียน					
เงินลงทุนในบริษัทย่อย	11	-	-	3,696,940,438	3,694,940,468
เงินลงทุนในบริษัทร่วม	11	19,761,823,079	18,758,429,064	8,473,802,257	8,439,796,727
เงินลงทุนระยะยาว	7	724,839,569	25,000,000	25,000,000	25,000,000
อาคารและอุปกรณ์	13	8,171,833,820	5,707,070,934	40,728,102	26,868,853
อาคารและอุปกรณ์ภายใต้สัญญา					
อนุญาตให้ดำเนินการ	14	10,130,667,889	11,481,852,986	-	-
สินทรัพย์ไม่มีตัวตน	15	1,028,306,049	1,098,522,991	5,382,362	1,620,489
สินทรัพย์ภาษีเงินได้รอการตัดบัญชี	16	513,187,450	684,796,252	-	-
สินทรัพย์ไม่หมุนเวียนอื่น		1,129,178,904	743,310,486	3,870,825	3,806,625
รวมสินทรัพย์ไม่หมุนเวียน		41,459,836,760	38,498,982,713	12,245,723,984	12,192,033,162
รวมสินทรัพย์		50,809,502,154	48,003,297,319	14,399,628,073	14,384,600,144

หมายเหตุประกอบงบการเงินเป็นส่วนหนึ่งของงบการเงินนี้

บริษัท ชิน คอร์ปอเรชั่น จำกัด (มหาชน) และบริษัทย่อย
งบแสดงฐานะการเงิน
ณ วันที่ 31 ธันวาคม 2556

หนี้สินและส่วนของผู้ถือหุ้น	หมายเหตุ	งบการเงินรวม		งบการเงินเฉพาะกิจการ	
		2556	2555	2556	2555
		(บาท)			
หนี้สินหมุนเวียน					
เจ้าหนี้การค้าและเจ้าหนี้อื่น	5, 18	2,333,994,297	1,797,562,366	97,397,916	84,842,394
เจ้าหนี้ - อุปกรณ์		547,708,716	48,021,633	-	-
เจ้าหนี้และเงินกู้ยืมจากกิจการที่เกี่ยวข้องกัน	5	144,987,427	134,254,757	2,157,481	6,541,017
ส่วนของเงินกู้ยืมระยะยาวที่ถึงกำหนดชำระภายในหนึ่งปี	17	4,344,544,629	116,332,479	785,797	940,900
ผลประโยชน์ตอบแทนตามสัญญาอนุญาตให้ดำเนินการค้างจ่าย					
ให้ดำเนินการค้างจ่าย		265,274,095	214,974,893	-	-
สำรองเพื่อส่วนต่างของค่าอนุญาตให้ดำเนินการค้างจ่ายและดอกเบี้ย					
ค้างจ่ายและดอกเบี้ย	35.2	5,889,996,003	5,456,578,195	-	-
ภาษีเงินได้ต้นตอการค้างจ่าย		35,752,760	106,838,730	-	-
หนี้สินที่เกี่ยวข้องโดยตรงกับสินทรัพย์ไม่หมุนเวียนของส่วนการดำเนินงานที่ยกเลิก					
ไม่หมุนเวียนของส่วนการดำเนินงานที่ยกเลิก	10	-	1,769,143,585	-	-
รวมหนี้สินหมุนเวียน		13,562,257,927	9,643,706,638	100,341,194	92,324,311
หนี้สินไม่หมุนเวียน					
เงินกู้ยืมระยะยาว	17	4,029,012,143	7,047,177,373	667,259	1,453,057
ภาระผูกพันผลประโยชน์พนักงาน	19	431,396,052	371,856,741	52,354,554	47,121,445
หนี้สินไม่หมุนเวียนอื่น		375,173,951	394,137,447	-	-
รวมหนี้สินไม่หมุนเวียน		4,835,582,146	7,813,171,561	53,021,813	48,574,502
รวมหนี้สิน		18,397,840,073	17,456,878,199	153,363,007	140,898,813

หมายเหตุประกอบงบการเงินเป็นส่วนหนึ่งของงบการเงินนี้

บริษัท อิน คอร์ปอเรชั่น จำกัด (มหาชน) และบริษัทย่อย
งบแสดงฐานะการเงิน
ณ วันที่ 31 ธันวาคม 2556

หนี้สินและส่วนของผู้ถือหุ้น	หมายเหตุ	งบการเงินรวม		งบการเงินเฉพาะกิจการ	
		2556	2555	2556	2555
		(บาท)			
ส่วนของผู้ถือหุ้น					
ทุนเรือนหุ้น	20				
ทุนจดทะเบียน - หุ้นสามัญ		5,000,000,000	5,000,000,000	5,000,000,000	5,000,000,000
ทุนที่ออกและชำระแล้ว - หุ้นสามัญ		3,206,420,305	3,206,420,305	3,206,420,305	3,206,420,305
ส่วนเกินทุน	20, 21				
ส่วนเกินมูลค่าหุ้นสามัญ		10,341,569,221	10,341,569,221	10,341,569,221	10,341,569,221
กำไรสะสม					
จัดสรรแล้ว					
สำรองตามกฎหมาย		500,000,000	500,000,000	500,000,000	500,000,000
ยังไม่ได้จัดสรร		5,379,679,929	4,384,563,023	190,623,760	192,255,459
องค์ประกอบอื่นของส่วนของผู้ถือหุ้น		4,388,517,989	4,110,639,168	7,651,780	3,456,346
รวมส่วนของบริษัทใหญ่		23,816,187,444	22,543,191,717	14,246,265,066	14,243,701,331
ส่วนได้เสียที่ไม่มีอำนาจควบคุม		8,595,474,637	8,003,227,403	-	-
รวมส่วนของผู้ถือหุ้น		32,411,662,081	30,546,419,120	14,246,265,066	14,243,701,331
รวมหนี้สินและส่วนของผู้ถือหุ้น		50,809,502,154	48,003,297,319	14,399,628,073	14,384,600,144

หมายเหตุประกอบงบการเงินเป็นส่วนหนึ่งของงบการเงินนี้

บริษัท ชิน คอร์ปอเรชั่น จำกัด (มหาชน) และบริษัทย่อย
งบเฉพาะกำไรขาดทุน
สำหรับปีสิ้นสุดวันที่ 31 ธันวาคม 2556

หมายเหตุ	งบการเงินรวม		งบการเงินเฉพาะกิจการ	
	2556	2555	2556	2555
	(บาท)			
รายได้	25			
รายได้จากการขายและการให้บริการ		9,434,640,185	8,544,817,475	-
รายได้เงินปันผล	11	-	-	13,891,265,174
รายได้อื่น	26	310,019,099	233,487,638	71,419,495
กำไรจากอัตราแลกเปลี่ยนเงินตราต่างประเทศ		-	19,554,466	-
ส่วนแบ่งกำไรจากเงินลงทุนในบริษัทร่วม		14,837,097,655	14,336,542,304	-
รวมรายได้		24,581,756,939	23,134,401,883	13,962,684,669
ค่าใช้จ่าย	25			
ต้นทุนขายและต้นทุนการให้บริการ		5,304,143,994	4,919,647,309	-
ผลประโยชน์ตอบแทนตามสัญญาอนุญาตให้ดำเนินการ		826,536,780	746,595,329	-
ขาดทุนจากสำรองเผื่อดอกเบี้ยของส่วนต่าง				
ของสัญญาอนุญาตให้ดำเนินการ	35.2	433,417,808	433,417,808	-
ค่าใช้จ่ายในการขาย		208,618,832	137,338,571	-
ค่าใช้จ่ายในการบริหาร		1,672,885,103	1,586,256,552	295,487,135
ขาดทุนจากอัตราแลกเปลี่ยนเงินตราต่างประเทศ		269,791,873	-	-
ขาดทุนจากการด้อยค่าของสินทรัพย์ของ				
ส่วนการดำเนินงานที่ยกเลิก		-	175,273,209	-
ค่าตอบแทนผู้บริหาร	5	171,091,991	163,962,772	93,408,000
รวมค่าใช้จ่าย		8,886,486,381	8,162,491,550	388,895,135
กำไรก่อนต้นทุนทางการเงินและภาษีเงินได้		15,695,270,558	14,971,910,333	13,573,789,534
ต้นทุนทางการเงิน		(269,126,943)	(423,824,618)	(2,558,935)
กำไรก่อนภาษีเงินได้		15,426,143,615	14,548,085,715	13,571,230,599
ค่าใช้จ่ายภาษีเงินได้	29	(342,592,248)	(352,719,792)	-
กำไรสำหรับปีจากการดำเนินงานต่อเนื่อง		15,083,551,367	14,195,365,923	13,571,230,599
ขาดทุนสำหรับปีจากการดำเนินงานที่ยกเลิก				
สุทธิจากภาษี	10	(51,141,525)	(508,403,144)	-
กำไรสำหรับปี		15,032,409,842	13,686,962,779	12,010,291,945

หมายเหตุประกอบงบการเงินเป็นส่วนหนึ่งของงบการเงินนี้

บริษัท อินทรี คอร์ปอเรชั่น จำกัด (มหาชน) และบริษัทย่อย
งบเฉพาะกำไรขาดทุน
สำหรับปีสิ้นสุดวันที่ 31 ธันวาคม 2556

		งบการเงินรวม		งบการเงินเฉพาะกิจการ	
	หมายเหตุ	2556	2555	2556	2555
		(บาท)			
การแบ่งปันกำไร (ขาดทุน)					
ส่วนที่เป็นของบริษัทใหญ่					
กำไรสำหรับปีจากการดำเนินงานต่อเนื่อง		14,589,018,827	13,995,896,359	13,571,230,599	12,010,291,945
ขาดทุนสำหรับปีจากการดำเนินงานที่ยกเลิก	10	(21,039,623)	(209,157,053)	-	-
กำไรสำหรับปีส่วนที่เป็นของบริษัทใหญ่		14,567,979,204	13,786,739,306	13,571,230,599	12,010,291,945
ส่วนที่เป็นของส่วนได้เสียที่ไม่มีอำนาจควบคุม					
กำไรสำหรับงวดจากการดำเนินงานต่อเนื่อง		494,532,540	199,469,564	-	-
ขาดทุนสำหรับปีจากการดำเนินงานที่ยกเลิก		(30,101,902)	(299,246,091)	-	-
กำไร(ขาดทุน)สำหรับปีส่วนที่เป็นของส่วนได้เสียที่ไม่มีอำนาจควบคุม		464,430,638	(99,776,527)	-	-
		15,032,409,842	13,686,962,779	13,571,230,599	12,010,291,945
กำไร(ขาดทุน)ต่อหุ้นขั้นพื้นฐาน					
จากการดำเนินงานต่อเนื่อง		4.55	4.37	4.23	3.75
จากการดำเนินงานที่ยกเลิก		(0.01)	(0.07)	-	-
ส่วนที่เป็นของบริษัทใหญ่	31	4.54	4.30	4.23	3.75
กำไร(ขาดทุน)ต่อหุ้นขั้นปรับลด					
จากการดำเนินงานต่อเนื่อง		4.55	4.37	4.23	3.75
จากการดำเนินงานที่ยกเลิก		(0.01)	(0.07)	-	-
ส่วนที่เป็นของบริษัทใหญ่	31	4.54	4.30	4.23	3.75

หมายเหตุประกอบงบการเงินเป็นส่วนหนึ่งของงบการเงินนี้

บริษัท ชิน คอร์ปอเรชั่น จำกัด (มหาชน) และบริษัทย่อย
งบกำไรขาดทุนเบ็ดเสร็จ
สำหรับปีสิ้นสุดวันที่ 31 ธันวาคม 2556

หมายเหตุ	งบการเงินรวม		งบการเงินเฉพาะกิจการ	
	2556	2555	2556	2555
	(บาท)			
กำไรสำหรับปี	15,032,409,842	13,686,962,779	13,571,230,599	12,010,291,945
กำไรขาดทุนเบ็ดเสร็จอื่น				
- สุทธิจากภาษีเงินได้	24			
ผลต่างจากการแปลงค่าเงินต่างประเทศ	87,606,110	(8,746,504)	-	-
การเปลี่ยนแปลงในมูลค่ายุติธรรมสุทธิ				
ของเงินลงทุนเพื่อขาย	565,142,534	9,046,991	1,426,219	3,323,869
ส่วนแบ่งกำไรขาดทุนเบ็ดเสร็จอื่นจากบริษัทร่วม	1,143,263	504,937	-	-
ปรับปรุงผลขาดทุนจากการประมาณการ				
ตามหลักคณิตศาสตร์ประกันภัยสำหรับ				
โครงการผลประโยชน์พนักงาน	19	-	-	(3,640,021)
กำไรขาดทุนเบ็ดเสร็จอื่นสำหรับปี				
- สุทธิจากภาษีเงินได้	653,891,907	(348,291,076)	1,426,219	(316,152)
กำไรขาดทุนเบ็ดเสร็จสำหรับปี	15,686,301,749	13,338,671,703	13,572,656,818	12,009,975,793
การแบ่งปันกำไรขาดทุนเบ็ดเสร็จ				
ส่วนที่เป็นของบริษัทใหญ่	14,837,459,093	13,502,150,961	13,572,656,818	12,009,975,793
ส่วนที่เป็นของส่วนได้เสียที่ไม่มีอำนาจควบคุม	848,842,656	(163,479,258)	-	-
	15,686,301,749	13,338,671,703	13,572,656,818	12,009,975,793

หมายเหตุประกอบงบการเงินเป็นส่วนหนึ่งของงบการเงินนี้

บริษัท ชิน คอร์ปอเรชั่น จำกัด (มหาชน) และบริษัทย่อย
งบแสดงการเปลี่ยนแปลงส่วนของผู้ถือหุ้น
สำหรับปีสิ้นสุดวันที่ 31 ธันวาคม 2556

งบการเงินรวม													
ส่วนของบริษัทใหญ่													
หมายเหตุ	ทุนเรือนหุ้น				องค์ประกอบอื่นของส่วนของผู้ถือหุ้น								
	ที่ออกและชำระแล้ว	ส่วนเกินมูลค่าหุ้น	กำไรสะสม		ทุนสำรองอื่นที่ ไม่เป็นเกณฑ์	ส่วนเกินจากการลดส่วน		ผลต่างจาก งบการเงิน	การเปลี่ยนแปลง ในมูลค่าสุทธิรวม ของเงินลงทุน เพื่อขาย	ส่วนแบ่ง กำไรขาดทุน เปิดเสร็จอื่น จากบริษัทร่วม	รวม องค์ประกอบอื่น ของส่วนของผู้ถือหุ้น	รวมส่วนของผู้ถือหุ้น ของบริษัทใหญ่	ส่วนได้เสีย ที่ไม่มีอำนาจควบคุม
			สำรอง	ยังไม่ได้จัดสรร		การจ่ายโดยใช้ หุ้นเป็นเกณฑ์	การลดส่วน ที่ยังไม่เกิดขึ้น						
ยอดคงเหลือ ณ วันที่ 1 มกราคม 2555	3,206,420,305	10,341,569,221	500,000,000	3,006,338,536	-	4,168,480,875	(63,387,470)	(372,801)	(140,183)	4,104,580,421	21,158,908,483	8,166,706,661	29,325,615,144
การเปลี่ยนแปลงในส่วนของผู้ถือหุ้นสำหรับปี													
เงินปันผล	32	-	-	(12,120,153,820)	-	-	-	-	-	-	(12,120,153,820)	-	(12,120,153,820)
ส่วนเกินจากการลดส่วนการลงทุนใน บริษัทย่อยและบริษัทร่วมที่ยังไม่เกิดขึ้นจริง		-	-	-	-	2,286,093	-	-	-	2,286,093	2,286,093	-	2,286,093
กำไรขาดทุนเบ็ดเสร็จสำหรับปี		-	-	13,786,739,306	-	-	-	-	-	-	13,786,739,306	(99,776,527)	13,686,962,779
กำไรขาดทุนเบ็ดเสร็จอื่นสำหรับปี	24	-	-	-	-	-	(3,085,813)	6,353,530	504,937	3,772,654	3,772,654	(2,967,230)	805,424
ปรับปรุงผลขาดทุนจากการประมาณการ ตามหลักคณิตศาสตร์ประกันภัย		-	-	-	-	-	-	-	-	-	-	-	-
สำหรับโครงการผลประโยชน์พนักงาน	19	-	-	(288,360,999)	-	-	-	-	-	-	(288,360,999)	(60,735,501)	(349,096,500)
รวมกำไรขาดทุนเบ็ดเสร็จสำหรับปี		-	-	13,498,378,307	-	-	(3,085,813)	6,353,530	504,937	3,772,654	13,502,150,961	(163,479,258)	13,338,671,703
ยอดคงเหลือ ณ วันที่ 31 ธันวาคม 2555	3,206,420,305	10,341,569,221	500,000,000	4,384,563,023	-	4,170,766,968	(66,473,283)	5,980,729	364,754	4,110,639,168	22,543,191,717	8,003,227,403	30,546,419,120

หมายเหตุประกอบงบการเงินเป็นส่วนหนึ่งของงบการเงินนี้

บริษัท ชิน คอร์ปอเรชั่น จำกัด (มหาชน) และบริษัทย่อย
งบแสดงการเปลี่ยนแปลงส่วนของผู้ถือหุ้น
สำหรับปีสิ้นสุดวันที่ 31 ธันวาคม 2556

งบการเงินรวม													
ส่วนของบริษัทใหญ่													
หมายเหตุ					องค์ประกอบอื่นของส่วนของผู้ถือหุ้น								
	ทุนเรือนหุ้น ที่ออกและ ชำระแล้ว	ส่วนเกิน มูลค่าหุ้น	กำไรสะสม		ทุนสำรองอื่น การจ่ายโดยใช้ หุ้นเป็นเกณฑ์	ส่วนเกินจากการ ลดสัดส่วน การลงหุ้น ที่ยังไม่เกิดขึ้น	ผลต่างจาก การแปลงค่า งบการเงิน (บาท)	การเปลี่ยนแปลง ในมูลค่ายุติธรรม ของเงินลงทุน เพื่อขาย	ส่วนแบ่ง กำไรขาดทุน เปิดเสรีอื่น จากบริษัทร่วม	รวม องค์ประกอบอื่น ของส่วนของผู้ถือหุ้น	รวมส่วนของผู้ถือหุ้น ของบริษัทใหญ่	ส่วนได้เสีย ที่ไม่มีอำนาจ ควบคุม	รวม ส่วนของผู้ถือหุ้น
			สำรอง	ยังไม่ได้ จัดสรร									
ยอดคงเหลือ ณ วันที่ 1 มกราคม 2556	3,206,420,305	10,341,569,221	500,000,000	4,384,563,023	-	4,170,766,968	(66,473,283)	5,980,729	364,754	4,110,639,168	22,543,191,717	8,003,227,403	30,546,419,120
การเปลี่ยนแปลงในส่วนของผู้ถือหุ้นสำหรับปี													
เงินปันผล 32	-	-	-	(13,572,862,298)	-	-	-	-	-	-	(13,572,862,298)	(258,026,642)	(13,830,888,940)
ค่าใช้จ่ายพนักงานโดยใช้หุ้นเป็นเกณฑ์	-	-	-	-	3,769,562	-	-	-	-	3,769,562	3,769,562	1,431,220	5,200,782
ส่วนเกินจากการลดส่วนการลงหุ้นใน บริษัทย่อยและบริษัทร่วมที่ยังไม่เกิดขึ้นจริง	-	-	-	-	-	4,629,370	-	-	-	4,629,370	4,629,370	-	4,629,370
กำไรขาดทุนเปิดเสรีสำหรับปี													
กำไรสำหรับปี	-	-	-	14,567,979,204	-	-	-	-	-	-	14,567,979,204	464,430,638	15,032,409,842
กำไรขาดทุนเปิดเสรีอื่นสำหรับปี 24	-	-	-	-	-	-	34,991,241	233,345,385	1,143,263	269,479,889	269,479,889	384,412,018	653,891,907
รวมกำไรขาดทุนเปิดเสรีสำหรับปี	-	-	-	14,567,979,204	-	-	34,991,241	233,345,385	1,143,263	269,479,889	14,837,459,093	848,842,656	15,686,301,749
ยอดคงเหลือ ณ วันที่ 31 ธันวาคม 2556	3,206,420,305	10,341,569,221	500,000,000	5,379,679,929	3,769,562	4,175,396,338	(31,482,042)	239,326,114	1,508,017	4,388,517,989	23,816,187,444	8,595,474,637	32,411,662,081

หมายเหตุประกอบงบการเงินเป็นส่วนหนึ่งของงบการเงินนี้

บริษัท ชิน คอร์ปอเรชั่น จำกัด (มหาชน) และบริษัทย่อย
งบแสดงการเปลี่ยนแปลงส่วนของผู้ถือหุ้น
สำหรับปีสิ้นสุดวันที่ 31 ธันวาคม 2556

งบการเงินเฉพาะกิจการ									
หมายเหตุ	ทุนที่ออกและ ชำระแล้ว	ส่วนเกิน มูลค่าหุ้น	กำไรสะสม		องค์ประกอบอื่นของส่วนของผู้ถือหุ้น				
			สำรอง ตามกฎหมาย	ยังไม่ได้ จัดสรร (บาท)	ทุนสำรองอื่น	การเปลี่ยนแปลง	รวม	รวม ส่วนของผู้ถือหุ้น	
					การจ่ายโดยใช้ หุ้นเป็นเกณฑ์	ในมูลค่ายุติธรรม	องค์ประกอบอื่น		
						ของเงินลงทุน	ของส่วน		
						เพื่อขาย	ของผู้ถือหุ้น		
ยอดคงเหลือ ณ วันที่ 1 มกราคม 2555	3,206,420,305	10,341,569,221	500,000,000	305,757,355	-	132,477	132,477	14,353,879,358	
การเปลี่ยนแปลงในส่วนของผู้ถือหุ้นสำหรับปี									
เงินปันผล	32	-	-	-	(12,120,153,820)	-	-	-	(12,120,153,820)
กำไรขาดทุนเบ็ดเสร็จสำหรับปี									
กำไรสำหรับปี		-	-	-	12,010,291,945	-	-	-	12,010,291,945
กำไรขาดทุนเบ็ดเสร็จอื่นสำหรับปี	24	-	-	-	-	-	3,323,869	3,323,869	3,323,869
ปรับปรุงผลขาดทุนจากการประมาณการตามหลักคณิตศาสตร์ประกันภัย									
สำหรับโครงการผลประโยชน์พนักงาน	19	-	-	-	(3,640,021)	-	-	-	(3,640,021)
รวมกำไรขาดทุนเบ็ดเสร็จสำหรับปี		-	-	-	12,006,651,924	-	3,323,869	3,323,869	12,009,975,793
ยอดคงเหลือ ณ วันที่ 31 ธันวาคม 2555	3,206,420,305	10,341,569,221	500,000,000	192,255,459	-	3,456,346	3,456,346	14,243,701,331	

หมายเหตุประกอบงบการเงินเป็นส่วนหนึ่งของงบการเงินนี้

บริษัท ชิน คอร์ปอเรชั่น จำกัด (มหาชน) และบริษัทย่อย
งบแสดงการเปลี่ยนแปลงส่วนของผู้ถือหุ้น
สำหรับปีสิ้นสุดวันที่ 31 ธันวาคม 2556

งบการเงินเฉพาะกิจการ									
หมายเหตุ	ทุนที่ออกและ ชำระแล้ว	ส่วนเกิน มูลค่าหุ้น	กำไรสะสม		องค์ประกอบอื่นของส่วนของผู้ถือหุ้น				
			สำรอง ตามกฎหมาย	ยังไม่ได้ จัดสรร	ทุนสำรองอื่น การจ่ายโดยใช้ หุ้นเป็นเกณฑ์	การเปลี่ยนแปลง	รวม	รวม	
						ในมูลค่ายุติธรรม	องค์ประกอบอื่น		
						ของเงินลงทุน	ของส่วน		
						เพื่อขาย	ของผู้ถือหุ้น		
(บาท)									
ยอดคงเหลือ ณ วันที่ 1 มกราคม 2556	3,206,420,305	10,341,569,221	500,000,000	192,255,459	-	3,456,346	3,456,346	14,243,701,331	
การเปลี่ยนแปลงในส่วนของผู้ถือหุ้นสำหรับปี									
เงินปันผล	32	-	-	-	(13,572,862,298)	-	-	-	(13,572,862,298)
กำไรขาดทุนเบ็ดเสร็จสำหรับปี									
กำไรสำหรับปี		-	-	-	13,571,230,599	-	-	-	13,571,230,599
กำไรขาดทุนเบ็ดเสร็จอื่นสำหรับปี	24	-	-	-	-	2,769,215	1,426,219	4,195,434	4,195,434
รวมกำไรขาดทุนเบ็ดเสร็จสำหรับปี		-	-	-	13,571,230,599	2,769,215	1,426,219	4,195,434	13,575,426,033
ยอดคงเหลือ ณ วันที่ 31 ธันวาคม 2556	3,206,420,305	10,341,569,221	500,000,000	190,623,760	2,769,215	4,882,565	7,651,780	14,246,265,066	

หมายเหตุประกอบงบการเงินเป็นส่วนหนึ่งของงบการเงินนี้

บริษัท ชิน คอร์ปอเรชั่น จำกัด (มหาชน) และบริษัทย่อย
งบกระแสเงินสด
สำหรับปีสิ้นสุดวันที่ 31 ธันวาคม 2556

	งบการเงินรวม		งบการเงินเฉพาะกิจการ	
หมายเหตุ	2556	2555	2556	2555
	(บาท)			
กระแสเงินสดจากกิจกรรมดำเนินงาน				
กำไรสำหรับปีที่เป็นของผู้ถือหุ้นบริษัทใหญ่	14,567,979,204	13,786,739,306	13,571,230,599	12,010,291,945
รายการปรับปรุง				
ค่าเสื่อมราคาและค่าตัดจำหน่าย	13, 14, 15	2,119,308,488	2,591,731,026	14,377,031
ต้นทุนบริการในอดีตและปัจจุบันของพนักงาน				
และการจ่ายโดยใช้หุ้นเป็นเกณฑ์ของพนักงาน	19	44,638,293	20,220,484	6,259,393
รายได้ดอกเบี้ย		(153,900,916)	(210,073,495)	(70,368,098)
ค่าใช้จ่ายดอกเบี้ย		257,349,986	423,373,022	1,836,411
ภาษีเงินได้	29	342,592,248	328,796,950	-
ส่วนแบ่งกำไรจากเงินลงทุนในบริษัทร่วม		(14,837,097,655)	(14,336,542,304)	-
เงินปันผลรับ	11	-	-	(13,891,265,174)
ขาดทุนจากสำรองเผื่อดอกเบี้ยของส่วนต่างของ				
สัญญาอนุญาตให้ดำเนินการ		433,417,808	433,417,808	-
(กำไร) ขาดทุนจากอัตราแลกเปลี่ยนที่ยังไม่เกิดขึ้นจริง		328,428,991	(24,467,306)	-
(กลับรายการ)หนี้สงสัยจะสูญ		(10,879,185)	5,703,925	-
ขาดทุนจากการด้อยค่าของสินทรัพย์ของส่วนการ				
ดำเนินงานที่ยกเลิก		-	175,273,209	-
ขาดทุนจากการด้อยค่าของสินทรัพย์		6,731,366	-	-
ค่าเผื่อสินค้าเสื่อมสภาพ		15,106,647	20,907,029	-
ค่าตัดจำหน่ายค่าใช้จ่ายในการจัดหาเงินกู้ยืม		2,477,440	5,577,234	-
กำไร(ขาดทุน)สำหรับปีที่เป็นของส่วนได้เสียที่ไม่มีอำนาจควบคุม		464,430,638	(99,776,527)	-
อื่นๆ		(1,426,623)	6,302,910	12,136,642
		3,579,156,730	3,127,183,271	(355,793,196)
การเปลี่ยนแปลงในสินทรัพย์และหนี้สินดำเนินงาน				
ลูกหนี้การค้าและลูกหนี้อื่น		(324,501,959)	300,199,325	(15,051,399)
สินค้าคงเหลือ		99,377,464	(89,249,807)	-
สินทรัพย์ไม่หมุนเวียนอื่น		(375,199,658)	(117,772,366)	(64,200)
เจ้าหนี้การค้าและเจ้าหนี้อื่น		407,091,818	234,403,140	5,337,908
ผลประโยชน์ตอบแทนตามสัญญาอนุญาต				
ให้ดำเนินการค้างจ่าย		50,299,202	(4,725,634)	-
หนี้สินไม่หมุนเวียนอื่น		(31,758,077)	48,478,021	-
รับดอกเบี้ย		128,506,909	206,053,433	69,285,046
รับเงินปันผล		13,873,481,794	12,362,110,914	12,254,547,780
จ่ายภาษีเงินได้		(323,628,513)	(292,962,056)	-
กระแสเงินสดสุทธิได้มาจากกิจกรรมดำเนินงาน		17,082,825,710	15,773,718,241	13,594,979,333
				12,042,247,045

หมายเหตุประกอบงบการเงินเป็นส่วนหนึ่งของงบการเงินนี้

บริษัท ชิน คอร์ปอเรชั่น จำกัด (มหาชน) และบริษัทย่อย
งบกระแสเงินสด
สำหรับปีสิ้นสุดวันที่ 31 ธันวาคม 2556

หมายเหตุ	งบการเงินรวม		งบการเงินเฉพาะกิจการ	
	2556	2555	2556	2555
	(บาท)			
กระแสเงินสดจากกิจกรรมลงทุน				
เงินสดจ่ายเพื่อลงทุนในบริษัทร่วม	(34,005,529)	(57,481,410)	(36,005,499)	(57,481,410)
ซื้ออาคารและอุปกรณ์	(2,542,703,145)	(2,085,138,249)	(25,559,823)	(6,293,204)
ซื้อสินทรัพย์ไม่มีตัวตนอื่น	(57,746,664)	(31,895,851)	(3,863,415)	(139,742)
จ่ายสุทธิเพื่อลงทุนในอาคารและอุปกรณ์ภายใต้สัญญา				
อนุญาตให้ดำเนินการ	(1,221,000)	(4,920,214)	-	-
เงินลงทุนชั่วคราว(เพิ่มขึ้น)ลดลง	(685,807,369)	(814,734,679)	424,802,908	(632,573,278)
เงินสดจ่ายเพื่อลงทุนในเงินลงทุนระยะยาว	(129,014,370)	-	-	-
เงินให้กู้ยืมและเงินทรงจ่าย				
แก่กิจการที่เกี่ยวข้องกันเพิ่มขึ้น	(5,513,524)	(59,796,358)	(39,070,000)	-
เงินรับสุทธิจากการจำหน่ายอุปกรณ์	14,129,485	9,417,342	1,218,745	6,168
เงินสดสุทธิได้มาจาก(ใช้ไปใน)กิจกรรมลงทุน	(3,441,882,116)	(3,044,549,419)	321,522,916	(696,481,466)
กระแสเงินสดจากกิจกรรมจัดหาเงิน				
เงินสดรับจากการกู้ยืมระยะสั้น	48,000,000	-	-	-
เงินสดรับจากการกู้ยืมระยะยาว	1,032,383,372	1,616,616,517	-	-
เงินสดรับจากการกู้ยืมจากกิจการที่เกี่ยวข้องกัน	-	57,597,419	-	-
จ่ายคืนเงินกู้ยืมระยะสั้น	(48,000,000)	-	-	-
จ่ายคืนเงินกู้ยืมระยะยาว	(115,147,246)	(3,467,479,280)	(940,900)	(630,439)
จ่ายดอกเบี้ย	(228,074,626)	(414,232,276)	(96,341)	(112,790)
เงินปันผลจ่าย	(13,830,888,941)	(19,623,140,315)	(13,572,862,298)	(19,623,140,315)
เงินสดสุทธิใช้ไปในกิจกรรมจัดหาเงิน	(13,141,727,441)	(21,830,637,935)	(13,573,899,539)	(19,623,883,544)
เงินสดและรายการเทียบเท่าเงินสดเพิ่มขึ้น (ลดลง) สุทธิ	499,216,153	(9,101,469,113)	342,602,710	(8,278,117,965)
เงินสดและรายการเทียบเท่าเงินสด ณ วันต้นปี	2,322,253,274	11,436,559,716	164,576,959	8,442,694,924
ผลกระทบจากเงินสดและรายการเทียบเท่าเงินสดใน				
สินทรัพย์ไม่หมุนเวียนของส่วนการดำเนินงานที่ยกเลิก	-	(11,210,345)	-	-
ผลกระทบจากอัตราแลกเปลี่ยนของเงินตราต่างประเทศ				
คงเหลือสิ้นปี	6,081,031	(1,626,984)	-	-
เงินสดและรายการเทียบเท่าเงินสด ณ วันสิ้นปี	2,827,550,458	2,322,253,274	507,179,669	164,576,959
รายการที่ไม่ใช่เงินสด				
ซื้ออาคารและอุปกรณ์ และสินทรัพย์ไม่มีตัวตน				
โดยที่ยังไม่ได้ชำระเงิน	527,615,729	27,702,229	2,836,939	898,771
ซื้ออาคารและอุปกรณ์ภายใต้สัญญาเช่าทางการเงิน	12,836,234	5,829,778	1,453,057	2,393,957

หมายเหตุประกอบงบการเงินเป็นส่วนหนึ่งของงบการเงินนี้

บริษัท ชิน คอร์ปอเรชั่น จำกัด (มหาชน) และบริษัทย่อย
หมายเหตุประกอบงบการเงิน
สำหรับปีสิ้นสุดวันที่ 31 ธันวาคม 2556

หมายเหตุ	สารบัญ
1	ข้อมูลทั่วไป
2	เกณฑ์การจัดทำงานการเงิน
3	การเปลี่ยนแปลงนโยบายการบัญชี
4	นโยบายการบัญชีที่สำคัญ
5	รายการที่เกิดขึ้นและยอดคงเหลือกับบุคคลหรือกิจการที่เกี่ยวข้องกัน
6	เงินสดและรายการเทียบเท่าเงินสด
7	เงินลงทุนอื่น
8	ลูกหนี้การค้าและลูกหนี้อื่น
9	สินค้ายคงเหลือ
10	สินทรัพย์ไม่หมุนเวียนของส่วนการดำเนินงานที่ยกเลิก และการดำเนินงานที่ยกเลิก
11	เงินลงทุนในบริษัทย่อย กิจการที่ควบคุมร่วมกัน และบริษัทร่วม
12	ข้อมูลทางการเงินโดยสรุปของกิจการที่ควบคุมร่วมกัน และบริษัทร่วม
13	อาคารและอุปกรณ์
14	อาคารและอุปกรณ์ภายใต้สัญญาอนุญาตให้ดำเนินการ
15	สินทรัพย์ไม่มีตัวตน
16	ภาษีเงินได้รอการตัดบัญชี
17	หนี้สินที่มีภาระดอกเบี้ย
18	เจ้าหนี้การค้าและเจ้าหนี้อื่น
19	ภาระผูกพันผลประโยชน์พนักงาน
20	ทุนเรือนหุ้นและส่วนเกินมูลค่าหุ้น
21	ส่วนเกินทุนและสำรองตามกฎหมาย
22	การบริหารจัดการส่วนทุน
23	การจ่ายโดยใช้หุ้นเป็นเกณฑ์
24	กำไรขาดทุนเบ็ดเสร็จอื่น
25	ส่วนงานดำเนินงาน
26	รายได้อื่น
27	ค่าใช้จ่ายตามลักษณะ
28	กองทุนสำรองเลี้ยงชีพพนักงาน
29	ภาษีเงินได้
30	สิทธิประโยชน์ตามบัตรส่งเสริมการลงทุน

บริษัท ชิน คอร์ปอเรชั่น จำกัด (มหาชน) และบริษัทย่อย
 หมายเหตุประกอบงบการเงิน
 สำหรับปีสิ้นสุดวันที่ 31 ธันวาคม 2556

31	กำไรต่อหุ้น
32	เงินปันผล
33	เครื่องมือทางการเงิน
34	ภาวะผูกพันและหนี้สินที่อาจเกิดขึ้นในภายหลัง
35	เหตุการณ์สำคัญ ข้อพิพาททางการค้า และคดีความที่สำคัญของกลุ่มอินทรี
36	หนังสือค้ำประกันจากธนาคาร
37	การจัดประเภทรายการใหม่
38	มาตรฐานการรายงานทางการเงินที่ยังไม่ได้ใช้
39	เหตุการณ์ภายหลังรอบระยะเวลาที่รายงาน

บริษัท ชิน คอร์ปอเรชั่น จำกัด (มหาชน) และบริษัทย่อย
หมายเหตุประกอบงบการเงิน
สำหรับปีสิ้นสุดวันที่ 31 ธันวาคม 2556

หมายเหตุประกอบงบการเงินเป็นส่วนหนึ่งของการเงินนี้

งบการเงินนี้ได้รับอนุมัติให้ออกงบการเงินจากคณะกรรมการเมื่อวันที่ 17 กุมภาพันธ์ 2557

1 ข้อมูลทั่วไป

บริษัท ชิน คอร์ปอเรชั่น จำกัด (มหาชน) “บริษัท” เป็นนิติบุคคลที่จัดตั้งขึ้นในประเทศไทย และที่อยู่จดทะเบียนตั้งอยู่เลขที่ 414 ถนนพหลโยธิน เขตพญาไท กรุงเทพฯ 10400

บริษัทจดทะเบียนกับตลาดหลักทรัพย์แห่งประเทศไทย (“ตลท.”) เมื่อเดือน สิงหาคม 2533

ณ วันที่ 31 ธันวาคม 2556 ทุนเรือนหุ้นของบริษัทส่วนใหญ่ถือโดยบริษัท แอสเพน โฮลดิ้ง จำกัด (“แอสเพน”) ร้อยละ 41.6 (31 ธันวาคม 2555 ถือโดยแอสเพน ร้อยละ 41.6 และบริษัท ซีตาร์ โฮลดิ้ง จำกัด (“ซีตาร์”) ร้อยละ 23.6) ซึ่งเป็นบริษัทที่จดทะเบียนในประเทศไทย

กลุ่มอินกซ์ประกอบธุรกิจหลักในธุรกิจดาวเทียม ธุรกิจอินเทอร์เน็ต กิจกรรมด้านการสื่อสารโทรคมนาคม ธุรกิจสื่อและโฆษณา

รายละเอียดของบริษัทย่อย และบริษัทร่วม ณ วันที่ 31 ธันวาคม 2556 และ 2555 มีดังนี้

บริษัท	ลักษณะธุรกิจ	ประเทศที่	สัดส่วนการถือหุ้น	
		กิจการจัดตั้ง	2556	2555
(ร้อยละ)				
บริษัทย่อย				
บริษัทไทยคมจำกัด (มหาชน) และกลุ่มบริษัท ("ไทยคม")	ดำเนินการให้บริการวงจรดาวเทียมเพื่อการสื่อสาร ทั้งภายในและต่างประเทศ จัดจำหน่ายอุปกรณ์รับ สัญญาณดาวเทียมไทยคม 4 (ไอพีสตาร์) บริการเนื้อหา สำหรับเครือข่ายบรอดแบนด์ จัดจำหน่ายอุปกรณ์ รับสัญญาณโทรทัศน์ บริการระบบโทรศัพท์ บริการเสริมบนโทรศัพท์เคลื่อนที่ และบริการ ด้านวิศวกรรมพัฒนาเทคโนโลยีการสื่อสาร และอิเล็กทรอนิกส์	ไทย	41.14	41.14
บริษัท ไอทีวี จำกัด (มหาชน) และกลุ่มบริษัท ("ไอทีวี")	ปัจจุบันไอทีวีได้หยุดดำเนินธุรกิจ (หมายเหตุ 34 และ 35) ซึ่งเดิมเคยดำเนินกิจการสถานีโทรทัศน์ภายใต้ สัญญาร่วมงานและดำเนินการสถานีโทรทัศน์ ระบบ ยู เอช เอฟ ที่ได้รับจากสำนักปลัด สำนักนายกรัฐมนตรี	ไทย	52.92	52.92

บริษัท อิน คอร์ปอเรชั่น จำกัด (มหาชน) และบริษัทย่อย
หมายเหตุประกอบงบการเงิน
สำหรับปีสิ้นสุดวันที่ 31 ธันวาคม 2556

บริษัท	ลักษณะธุรกิจ	ประเทศที่ กิจการจัดตั้ง	สัดส่วนการถือหุ้น	
			2556	2555 (ร้อยละ)
บริษัท ไอ.ที. แอปพลิเคชันส์ แอนด์ เซอร์วิส จำกัด ("ไอทีเอส")	ประกอบธุรกิจให้บริการโปรแกรมคอมพิวเตอร์ และบริการอื่นที่เกี่ยวข้อง	ไทย	99.99	99.99
บริษัท แมทซ์บ็อกซ์ จำกัด ("แมทซ์บ็อกซ์")	ประกอบธุรกิจให้บริการด้านโฆษณา และรับจ้างผลิตสื่อโฆษณาทางวิทยุ และโทรทัศน์	ไทย	99.96	99.96
บริษัท อินทัช มีเดีย จำกัด และ กลุ่มบริษัท ("อินทัช มีเดีย")	ประกอบธุรกิจกิจการกระจายเสียงและกิจการโทรทัศน์ รวมทั้งธุรกิจอื่นที่เกี่ยวข้อง	ไทย	99.99	-
บริษัทร่วม				
บริษัท แอดวานซ์ อินโฟร์ เซอร์วิส จำกัด (มหาชน) และกลุ่มบริษัท ("เอไอเอส")	เป็นผู้ดำเนินงานและให้บริการโทรศัพท์เคลื่อนที่ ระบบ 2.1 กิกะเฮิรตซ์ ระบบ 900 เมกะเฮิรตซ์ และระบบ 1800 เมกะเฮิรตซ์ ให้บริการสื่อสารข้อมูลผ่านสายโทรศัพท์ด้วยระบบ Datakit Virtual Circuit Switch และบริการอื่นที่เกี่ยวข้อง	ไทย	40.45	40.45
บริษัท ซีเอส ล็อกซอินโฟ จำกัด (มหาชน) และกลุ่มบริษัท ("ซีเอสแอล")	ให้บริการศูนย์ข้อมูลอินเทอร์เน็ต บริการอินเทอร์เน็ต และบริการรับ - ส่ง สัญญาณผ่านดาวเทียมเพื่อการสื่อสาร ทั้งภายในประเทศ และต่างประเทศ จัดพิมพ์ และโฆษณาสมุดรายนามผู้ใช้โทรศัพท์ ฉบับธุรกิจ บริการโฆษณาบนอินเทอร์เน็ต ธุรกิจสิ่งพิมพ์ประเภทโฆษณาย่อย และบริการเสริมบนโทรศัพท์เคลื่อนที่	ไทย	42.07	42.07
บริษัท อีคิว จำกัด ("อีคิว")	ให้บริการและพัฒนาช่องทางทางการนำเสนอสิ่งพิมพ์ดิจิทัล และหนังสืออิเล็กทรอนิกส์	ไทย	25.03	25.03
บริษัท เมดิเทค โซลูชั่น จำกัด ("เมดิเทค")	ประกอบธุรกิจผลิตและจำหน่ายอุปกรณ์ที่ช่วยสื่อสารทางสายตาสำหรับผู้ป่วยอัมพาตและผู้พิการ	ไทย	30.00	-
บริษัท คอมพิวเตอร์โลจี จำกัด ("คอมพิวเตอร์โลจี")	ประกอบธุรกิจพัฒนาซอฟต์แวร์หรือระบบคอมพิวเตอร์และเว็บไซต์ รวมถึงการให้บริการโปรแกรมระบบ Social Media Management Tool	ไทย	25.01	-

บริษัท ชิน คอร์ปอเรชั่น จำกัด (มหาชน) และบริษัทย่อย
หมายเหตุประกอบงบการเงิน
สำหรับปีสิ้นสุดวันที่ 31 ธันวาคม 2556

กลุ่มอินกซ์ ได้รับอนุญาตให้ดำเนินการต่างๆ จากหน่วยงานของรัฐ และหน่วยงานภายใต้การกำกับดูแลของรัฐทั้งในประเทศและต่างประเทศ ให้เป็นผู้ให้บริการวงจรดาวเทียม ผู้ให้บริการอินเทอร์เน็ต การดำเนินงานเกี่ยวกับสถานีวิทยุโทรทัศน์ และบริการเครือข่ายโทรศัพท์เคลื่อนที่ในประเทศไทย และบริการโทรคมนาคมในประเทศลาว เป็นต้น โดยมีอายุอนุญาตให้ดำเนินการต่างๆ ตั้งแต่ 10 - 35 ปี ภายใต้สัญญาอนุญาตให้ดำเนินการและใบอนุญาตต่างๆ บริษัทในกลุ่มอินกซ์ ที่ได้รับอนุญาตให้ดำเนินการจะต้องจ่ายผลประโยชน์ตอบแทนหรือค่าธรรมเนียมแก่หน่วยงานของรัฐและหน่วยงานภายใต้การกำกับดูแลของรัฐที่เกี่ยวข้อง ในอัตราร้อยละของรายได้หรือเงินขั้นต่ำที่ระบุในแต่ละสัญญาที่เกี่ยวข้องแล้วแต่จำนวนใดจะสูงกว่า หรือตามที่กำหนดในใบอนุญาต

ณ วันที่ 31 ธันวาคม 2556 จำนวนเงินขั้นต่ำที่ระบุในสัญญาที่มีจำนวนคงเหลือ 618 ล้านบาทในงบการเงินรวม (2555: 684 ล้านบาท) ทั้งนี้ไม่รวมไอทีวีเนื่องจากอยู่ระหว่างกรณีพิพาทในหมายเหตุประกอบงบการเงินข้อ 34 และ 35 นอกจากนี้สัญญาอนุญาตให้ดำเนินการบางฉบับยังระบุให้กลุ่มบริษัทดังกล่าวต้องจัดหาอาคารและอุปกรณ์เพื่อดำเนินการและส่งมอบอาคารและอุปกรณ์ที่จัดหาภายใต้สัญญาข้างต้นให้เป็นกรรมสิทธิ์ของหน่วยงานของรัฐและหน่วยงานภายใต้การกำกับดูแลของรัฐที่เกี่ยวข้องภายในเวลาที่กำหนดไว้ในสัญญาอนุญาตให้ดำเนินการ

สัญญาอนุญาตให้ดำเนินการและใบอนุญาตที่บริษัทย่อย กิจการที่ควบคุมร่วมกัน และบริษัทร่วมถือครองสิทธิอยู่ ณ วันที่ 31 ธันวาคม 2556 มีดังนี้

ประเภทของสัญญาอนุญาต ให้ดำเนินการและใบอนุญาต	ประเทศ	ถือครองโดย	วันที่สิ้นสุดอายุ อนุญาตให้ดำเนินการ
บริษัทย่อย			
ธุรกิจดาวเทียม	ไทย	บริษัท ไทยคม จำกัด (มหาชน)	กันยายน 2564
ใบอนุญาตการประกอบกิจการ โทรคมนาคม แบบที่หนึ่ง	ไทย	บริษัท ไทยคม จำกัด (มหาชน)	สิงหาคม 2559
ใบอนุญาตการประกอบกิจการ โทรคมนาคม แบบที่สาม	ไทย	บริษัท ไทยคม จำกัด (มหาชน)	มิถุนายน 2575
บริการด้านสถานีวิทยุ และโทรทัศน์ ระบบยูเอชเอฟ	ไทย	บริษัท ไอทีวี จำกัด (มหาชน)	กรกฎาคม 2568 (อยู่ระหว่างกรณีพิพาท ตามหมายเหตุประกอบ งบการเงินข้อ 34 และ 35)
ใบอนุญาตการให้บริการอินเทอร์เน็ต แบบที่หนึ่ง	ไทย	บริษัท ดีทีวี เซอร์วิส จำกัด	ตุลาคม 2557
กิจการที่ควบคุมร่วมกัน			
ระบบโทรศัพท์พื้นฐาน โทรศัพท์ เคลื่อนที่ โทรศัพท์ต่างประเทศ และบริการด้านอินเทอร์เน็ต	ลาว	บริษัท ลาว เทเลคอมมิวนิเคชั่นส์ จำกัด	2564

บริษัท ชิน คอร์ปอเรชั่น จำกัด (มหาชน) และบริษัทย่อย
หมายเหตุประกอบงบการเงิน
สำหรับปีสิ้นสุดวันที่ 31 ธันวาคม 2556

ประเภทของสัญญาอนุญาต ให้ดำเนินการและใบอนุญาต	ประเทศ	ถือครองโดย	วันที่สิ้นสุดอายุ อนุญาตให้ดำเนินการ
บริษัทร่วม			
ระบบโทรศัพท์เคลื่อนที่ 900 เมกะเฮิร์ตซ์ เซลลูลาร์	ไทย	บริษัท แอดวานซ์ อินโฟร์ เซอร์วิส จำกัด (มหาชน)	กันยายน 2558
ระบบโทรศัพท์เคลื่อนที่ 1800 เมกะเฮิร์ตซ์	ไทย	บริษัท ดิจิตอล โฟน จำกัด	กันยายน 2556*
ระบบโทรศัพท์เคลื่อนที่ 2.1 กิกะเฮิร์ตซ์	ไทย	บริษัท แอดวานซ์ ไวร์เลส เน็ทเวอร์ค จำกัด	ธันวาคม 2570
โทรศัพท์ทางไกลต่างประเทศ	ไทย	บริษัท เอ ไอ เอ็น โกลบอลคอม จำกัด	กรกฎาคม 2569
ระบบสื่อสารข้อมูล Datakit Virtual Circuit Switch	ไทย	บริษัท แอดวานซ์ ดาต้าเนทเวิร์ค คอมมิวนิเคชั่นส์ จำกัด	กันยายน 2565
บริการรับส่งสัญญาณโทรทัศน์ และอินเทอร์เน็ตผ่านดาวเทียม	ไทย	บริษัท ซีเอส ล็อกซอินโฟ จำกัด (มหาชน)	สิงหาคม 2559
ใบอนุญาตการให้บริการอินเทอร์เน็ต แบบที่หนึ่ง สอง และสาม	ไทย	บริษัท ซีเอส ล็อกซอินโฟ จำกัด (มหาชน)	เมษายน 2557 ถึง ธันวาคม 2565

* ตามที่สัญญาอนุญาตให้ดำเนินการของบริษัท ดิจิตอล โฟน จำกัด สิ้นสุดเมื่อวันที่ 15 กันยายน 2556 คณะกรรมการกิจการกระจายเสียง กิจการโทรทัศน์และกิจการโทรคมนาคมแห่งชาติ (“กสทช”) ได้ออกประกาศ เรื่องมาตรการคุ้มครองผู้ใช้บริการเป็นการชั่วคราวในกรณีสิ้นสุดการอนุญาต หรือ สัญญาการให้บริการโทรศัพท์เคลื่อนที่ กำหนดให้ผู้ให้บริการมีหน้าที่ให้บริการแก่ผู้ใช้บริการต่อไปเป็นการชั่วคราวภายในระยะเวลาไม่เกิน 1 ปี นับจากวัน สิ้นสุดสัญญาอนุญาต โดยผู้ให้บริการจะต้องปฏิบัติตามหลักเกณฑ์และเงื่อนไขที่กำหนดไว้ในประกาศ ข้อบังคับและเงื่อนไขของประกาศต้องได้รับความ เห็นชอบจาก กสทช. (รวมถึงค่าใช้จ่ายที่จะเกิดขึ้นก่อนที่จะนำส่งรายได้ให้กับรัฐ)

2 เกณฑ์การจัดทำงบการเงิน

2.1 เกณฑ์ในการจัดทำงบการเงิน

งบการเงินนี้นำเสนอเพื่อวัตถุประสงค์เพื่อใช้รายงานในประเทศไทย และจัดทำเป็นภาษาไทย งบการเงินฉบับภาษาอังกฤษได้จัดทำ ขึ้นเพื่อความสะดวกของผู้อ่านงบการเงินที่ไม่คุ้นเคยกับภาษาไทย

งบการเงินนี้จัดทำและแสดงหน่วยเงินตราเป็นเงินบาท ซึ่งเป็นสกุลเงินที่ใช้ในการดำเนินงานของบริษัท และมีกรปิดเศษในหมายเหตุประกอบงบการเงินเพื่อให้แสดงเป็นหลักล้านบาท เว้นแต่ที่ระบุไว้เป็นอย่างอื่น งบการเงินนี้ได้จัดทำขึ้นโดยถือหลักเกณฑ์การ บันทึกรายการตามราคาทุนเดิม ยกเว้นที่กล่าวไว้ในนโยบายการบัญชี

งบการเงินนี้จัดทำขึ้นตามมาตรฐานการรายงานทางการเงินของประเทศไทย (“มาตรฐานการรายงานทางการเงิน”) รวมถึงการ ตีความและแนวปฏิบัติทางการบัญชีที่ประกาศใช้โดยสภาวิชาชีพบัญชีในพระบรมราชูปถัมภ์ (“สภาวิชาชีพบัญชี”) กฎระเบียบและ ประกาศคณะกรรมการกำกับหลักทรัพย์และตลาดหลักทรัพย์ที่เกี่ยวข้อง

บริษัท ชิน คอร์ปอเรชั่น จำกัด (มหาชน) และบริษัทย่อย
หมายเหตุประกอบงบการเงิน
สำหรับปีสิ้นสุดวันที่ 31 ธันวาคม 2556

ในการจัดทำงบการเงินให้เป็นไปตามมาตรฐานการรายงานทางการเงิน ผู้บริหารต้องใช้การประมาณการและข้อสมมติฐาน ซึ่งมีผลกระทบต่อการกำหนดนโยบายการบัญชีและการรายงานจำนวนเงินที่เกี่ยวกับ สินทรัพย์ หนี้สิน รายได้และค่าใช้จ่าย การประมาณและข้อสมมติฐานมาจากประสบการณ์ในอดีต และปัจจัยต่างๆ รวมถึงการประเมินผลกระทบที่สำคัญต่อผลการดำเนินงาน และฐานะการเงินของกลุ่มอินทรี อันเนื่องมาจากสภาพเศรษฐกิจ ผลที่เกิดขึ้นจริงจึงอาจแตกต่างจากที่ประมาณไว้ ทั้งนี้การประมาณการ และข้อสมมติฐานที่ใช้ในการจัดทำงบการเงินจะได้รับการทบทวนอย่างสม่ำเสมอ การปรับปรุงประมาณการทางบัญชีจะบันทึกในงวดบัญชีที่ประมาณการดังกล่าวได้รับการทบทวนและในงวดอนาคตที่ได้รับผลกระทบ

ข้อมูลเกี่ยวกับประมาณการและข้อสมมติฐานที่สำคัญในการกำหนดนโยบายการบัญชี และมีผลกระทบสำคัญต่อการรับรู้จำนวนเงินในงบการเงินซึ่งประกอบด้วยหมายเหตุประกอบงบการเงินต่อไปนี้

- หมายเหตุประกอบงบการเงินข้อ 8 ค่าเผื่อหนี้สงสัยจะสูญ
- หมายเหตุประกอบงบการเงินข้อ 9 มูลค่าสุทธิที่คาดว่าจะได้รับคืนจากสินค้าคงเหลือ
- หมายเหตุประกอบงบการเงินข้อ 13, 14 และ 15 การประมาณอายุการใช้งานของอาคารและอุปกรณ์ รวมถึงอาคารและอุปกรณ์ภายใต้สัญญาอนุญาตให้ดำเนินการ และสินทรัพย์ไม่มีตัวตน
- หมายเหตุประกอบงบการเงินข้อ 13, 14 และ 15 การประเมินมูลค่าสุทธิที่คาดว่าจะได้รับคืนจาก อาคารและอุปกรณ์ รวมถึงอาคารและอุปกรณ์ภายใต้สัญญาอนุญาตให้ดำเนินการ และสินทรัพย์ไม่มีตัวตน รวมถึงค่าความนิยม
- หมายเหตุประกอบงบการเงินข้อ 19 การวัดมูลค่าภาระผูกพันเกี่ยวกับผลประโยชน์ของพนักงาน
- หมายเหตุประกอบงบการเงินข้อ 34 และ 35 ประมาณการหนี้สินและหนี้สินที่อาจจะเกิดขึ้น
- หมายเหตุประกอบงบการเงินข้อ 23 การวัดมูลค่าการจ่ายโดยใช้หุ้นเป็นเกณฑ์ของโครงการ
- หมายเหตุประกอบงบการเงินข้อ 33 การวัดมูลค่ายุติธรรมของสัญญาซื้อขายเงินตราต่างประเทศล่วงหน้า และสัญญาแลกเปลี่ยนเงินตราต่างประเทศและอัตราดอกเบี้ย

2.2 ฐานะการเงินของบริษัท ไอทีวี จำกัด (มหาชน) และกลุ่มบริษัท (“ไอทีวี”)

ณ วันที่ 31 ธันวาคม 2556 ไอทีวีมีหนี้สินหมุนเวียนสูงกว่าสินทรัพย์หมุนเวียนจำนวน 4,745 ล้านบาท และขาดทุนสะสมเกินทุนจำนวน 4,745 ล้านบาท (2555: 4,321 ล้านบาท และ 4,321 ล้านบาท) และตามที่กล่าวไว้ในหมายเหตุประกอบงบการเงินข้อ 34 ก) และข้อ 35.2 จากผลคำตัดสินของศาลปกครองสูงสุดเมื่อวันที่ 13 ธันวาคม 2549 ในการเพิกถอนคำชี้ขาดของอนุญาโตตุลาการสำนักงานปลัดสำนักนายกรัฐมนตรี (“สปน.”) ผู้ให้การอนุญาตดำเนินการแก่ไอทีวีได้เรียกร้องให้ไอทีวีจ่ายชำระค่าอนุญาตให้ดำเนินการส่วนต่างตามสัญญาเข้าร่วมงานฯ เป็นเงินทั้งสิ้น 2,210 ล้านบาท รวมทั้งดอกเบี้ยในอัตราร้อยละ 15 ต่อปีของค่าอนุญาตให้ดำเนินการ

บริษัท ชิน คอร์ปอเรชั่น จำกัด (มหาชน) และบริษัทย่อย
หมายเหตุประกอบงบการเงิน
สำหรับปีสิ้นสุดวันที่ 31 ธันวาคม 2556

ส่วนต่างทั้งหมดและค่าปรับในการปรับเปลี่ยนผังรายการจำนวน 97,760 ล้านบาท ซึ่งไอทีวีไม่ได้ชำระค่าอนุญาตให้ดำเนินการส่วนต่าง รวมทั้งดอกเบี้ยและค่าปรับดังกล่าว โดยเหตุที่ไอทีวียังคงมีข้อโต้แย้งทางกฎหมายต่อข้อเรียกร้องดังกล่าว และเมื่อวันที่ 7 มีนาคม 2550 สปน. ได้เพิกถอนสัญญาอนุญาตให้ดำเนินการของไอทีวี ทำให้ไอทีวีต้องหยุดดำเนินการตั้งแต่นั้นเป็นต้นมา และเมื่อวันที่ 30 มีนาคม 2550 สปน. ยังได้เรียกร้องเกี่ยวกับมูลค่าทรัพย์สินที่ส่งมอบไม่ครบจำนวน 656 ล้านบาท พร้อมดอกเบี้ย และดำเนินการตามขั้นตอนของอนุญาโตตุลาการในเรื่องเกี่ยวกับค่าอนุญาตให้ดำเนินการส่วนต่าง ดอกเบี้ยล่าช้าและค่าปรับในการปรับเปลี่ยนผังรายการจำนวน 97,760 ล้านบาท และมูลค่าทรัพย์สินที่ส่งมอบไม่ครบพร้อมดอกเบี้ย สถานการณ์ดังกล่าวเป็นความไม่แน่นอนที่มีสาระสำคัญซึ่งอาจเป็นเหตุให้เกิดข้อสงสัยอย่างมากเกี่ยวกับความสามารถในการดำเนินงานต่อเนื่อง

ตั้งแต่วันที่ 10 มีนาคม 2554 วันที่ 12 มีนาคม 2555 และวันที่ 12 มีนาคม 2556 ตลท. ได้แจ้งให้ไอทีวีทราบว่า ไอทีวีอยู่ใน กลุ่ม Non-Performing Group ("NPG") ระยะที่ 1 ระยะที่ 2 และระยะที่ 3 ตามลำดับ ตามประกาศการปรับปรุงแนวทางการดำเนินการกับ บริษัทจดทะเบียนที่มีการดำเนินงานหรือฐานะการเงินที่เข้าข่ายอาจถูกเพิกถอน โดยประกาศดังกล่าวได้กำหนดระยะเวลาให้ไอทีวี ดำเนินการแก้ไขเหตุแห่งการเพิกถอนภายในระยะเวลา 3 ปี (กำหนด 3 ระยะๆ ละ 1 ปี) เริ่มตั้งแต่วันที่ 10 มีนาคม 2554 ทั้งนี้ไอทีวี สามารถยื่นคำขอขยายระยะเวลาฟื้นฟูกิจการได้ 1 ครั้ง ระยะเวลาไม่เกิน 1 ปี (กำหนดระยะเวลาสูงสุดในการฟื้นฟูกิจการไม่เกิน 4 ปี) โดยไอทีวีต้องมีคุณสมบัติครบทุกข้อ ดังนี้

1. มีส่วนของผู้ถือหุ้น ไม่ต่ำกว่า 20 ล้านบาท หรือมีกำไรจากการดำเนินธุรกิจหลัก 1 ปี
2. มีธุรกิจหลักดำเนินการอย่างต่อเนื่องชัดเจน
3. มีแนวทางแก้ไขเหตุเพิกถอนชัดเจน
4. คุณสมบัติอื่นๆ ครบถ้วน เช่น ผู้บริหารหรือผู้มีอำนาจควบคุม ไม่เป็นบุคคลที่มีลักษณะต้องห้าม เป็นต้น

หากไอทีวีไม่สามารถดำเนินการแก้ไขให้มีคุณสมบัติตามประกาศดังกล่าว ภายในระยะเวลาที่กำหนด ตลท. จะเสนอคณะกรรมการ ตลท. เพื่อพิจารณาอนุมัติการเพิกถอนหลักทรัพย์ต่อไป

งบการเงินรวมของบริษัทและบริษัทย่อยได้รวมงบการเงินของไอทีวีซึ่งจัดทำบนพื้นฐานของความสามารถในการดำเนินงานอย่างต่อเนื่อง ทั้งนี้การจัดทำงบการเงินรวมตามหลักการบัญชีที่รับรองโดยทั่วไปกำหนดให้รวมสินทรัพย์ทุกรายการของไอทีวีจำนวน 1,150 ล้านบาท คิดเป็นร้อยละ 2.3 ของสินทรัพย์รวมในงบการเงินรวม (2555: 1,136 ล้านบาท คิดเป็นร้อยละ 2.4) และหนี้สินทุกรายการของไอทีวีจำนวน 5,895 ล้านบาท คิดเป็นร้อยละ 32.0 ของหนี้สินรวมในงบการเงินรวม (2555: 5,457 ล้านบาท คิดเป็นร้อยละ 31.2) รวมถึงผลขาดทุนเกินทุนของไอทีวี ณ วันที่ 31 ธันวาคม 2556 จำนวน 4,745 ล้านบาท (2555: 4,321 ล้านบาท) โดยบริษัทรับรู้เต็มจำนวนในงบการเงินรวมของบริษัท

อย่างไรก็ตาม หากไอทีวีต้องรับรู้ผลขาดทุนตามที่ถูกร้อง บริษัทจะมีภาระหนี้สินตามกฎหมายจำกัดเพียงไม่เกินมูลค่าหุ้นของไอทีวีที่บริษัทได้ชำระแล้ว ในกรณีที่ไอทีวีไม่สามารถดำเนินงานอย่างต่อเนื่องได้ และบริษัทไม่สนับสนุนด้านการเงินต่อไอทีวี หนี้สินสุทธิรวมของบริษัท ณ วันที่ 31 ธันวาคม 2556 และ 2555 จะลดลงเป็นจำนวน 4,745 ล้านบาทและ 4,321 ล้านบาท ตามลำดับ กำไรสะสมรวมและส่วนของผู้ถือหุ้น ณ วันที่ 31 ธันวาคม 2556 และ 2555 จะเพิ่มขึ้นเป็นจำนวน 4,745 ล้านบาท และ 4,321 ล้านบาท ตามลำดับ

บริษัท ชิน คอร์ปอเรชั่น จำกัด (มหาชน) และบริษัทย่อย
หมายเหตุประกอบงบการเงิน
สำหรับปีสิ้นสุดวันที่ 31 ธันวาคม 2556

3 การเปลี่ยนแปลงนโยบายการบัญชี

ตั้งแต่วันที่ 1 มกราคม 2556 กลุ่มบริษัทได้ถือปฏิบัติตามมาตรฐานการรายงานทางการเงินที่ออกและปรับปรุงใหม่ ซึ่งมีผลให้นโยบายการบัญชีของกลุ่มบริษัทเปลี่ยนแปลงจากนโยบายการบัญชีที่ใช้ในการจัดทำงบการเงินสำหรับปีสิ้นสุดวันที่ 31 ธันวาคม 2555 โดยกลุ่มบริษัทมีการเปลี่ยนแปลงนโยบายการบัญชีดังต่อไปนี้

- มาตรฐานการรายงานทางการเงิน ฉบับที่ 8 เรื่อง ส่วนงานดำเนินงาน
- มาตรฐานการบัญชี ฉบับที่ 21 (ปรับปรุง 2552) เรื่อง ผลกระทบจากการเปลี่ยนแปลงของอัตราแลกเปลี่ยนเงินตราต่างประเทศ

สำหรับมาตรฐานการรายงานทางการเงินฉบับอื่นที่ออกและปรับปรุงใหม่นั้น ไม่มีผลกระทบต่อนโยบายการบัญชี ฐานะการเงินและผลการดำเนินงานของกลุ่มบริษัท

4 นโยบายการบัญชีที่สำคัญ

(ก) เกณฑ์ในการจัดทำงบการเงินรวม

งบการเงินรวมประกอบด้วยงบการเงินของบริษัท บริษัทย่อย และกิจการที่ควบคุมร่วมกัน และส่วนได้เสียของกลุ่มอินทรีในบริษัทร่วม

บริษัทย่อย

บริษัทย่อยเป็นกิจการที่อยู่ภายใต้การควบคุมของกลุ่มอินทรี การควบคุมเกิดขึ้นเมื่อกลุ่มอินทรีมีอำนาจควบคุมทั้งทางตรงหรือทางอ้อมในการกำหนดนโยบายทางการเงินและการดำเนินงานของกิจการนั้น เพื่อได้มาซึ่งประโยชน์จากกิจกรรมของบริษัทย่อย งบการเงินของบริษัทย่อยได้รวมอยู่ในงบการเงินรวม นับแต่วันที่มีการควบคุมจนถึงวันที่การควบคุมสิ้นสุดลง

นโยบายการบัญชีของบริษัทย่อยได้ใช้นโยบายเดียวกันกับของกลุ่มอินทรี

ผลขาดทุนในบริษัทย่อยจะต้องถูกปันส่วนไปยังส่วนได้เสียที่ไม่มีอำนาจควบคุมแม้ว่าการปันส่วนดังกล่าวจะทำให้ส่วนได้เสียที่ไม่มีอำนาจควบคุมมียอดคงเหลือติดลบก็ตาม

กิจการที่ควบคุมร่วมกัน

กิจการที่ควบคุมร่วมกัน เป็นกิจการที่กลุ่มอินทรีมีส่วนร่วมในการควบคุมกิจกรรมเชิงเศรษฐกิจตามที่ตกลงไว้ในสัญญา งบการเงินรวมของกลุ่มอินทรีได้รวมสินทรัพย์ หนี้สิน รายได้ และค่าใช้จ่าย ของกิจการที่ควบคุมร่วมกัน โดยใช้วิธีรวมตามสัดส่วน และนำเฉพาะส่วนที่เป็นของกลุ่มอินทรี มารวมกับรายการประเภทเดียวกันตามเกณฑ์แต่ละบรรทัด นับแต่วันที่มีการร่วมควบคุมจนถึงวันที่การร่วมควบคุมสิ้นสุดลง

บริษัท ชิน คอร์ปอเรชั่น จำกัด (มหาชน) และบริษัทย่อย
หมายเหตุประกอบงบการเงิน
สำหรับปีสิ้นสุดวันที่ 31 ธันวาคม 2556

การสูญเสียอำนาจควบคุม

เมื่อมีการสูญเสียอำนาจควบคุม กลุ่มอินทรีจะตัดรายการสินทรัพย์และหนี้สินในบริษัทย่อย ส่วนได้เสียที่ไม่มีอำนาจควบคุม และส่วนประกอบอื่นในส่วนของผู้ถือหุ้นที่เกี่ยวข้องกับบริษัทย่อยนั้น กำไรหรือขาดทุนที่เกิดขึ้นจากการสูญเสียอำนาจควบคุมในบริษัทย่อยรับรู้ในกำไรหรือขาดทุน ส่วนได้เสียในบริษัทย่อยเดิมที่ยังคงเหลืออยู่ให้วัดมูลค่าด้วยมูลค่ายุติธรรม ณ วันที่สูญเสียอำนาจควบคุม และจัดประเภทเงินลงทุนเป็นเงินลงทุนตามวิธีส่วนได้เสียหรือเป็นสินทรัพย์ทางการเงินเพื่อขาย ขึ้นอยู่กับระดับของอิทธิพลที่คงเหลืออยู่

บริษัทร่วม

บริษัทร่วมเป็นกิจการที่กลุ่มอินทรีมีอิทธิพลอย่างมีนัยสำคัญโดยมีอำนาจเข้าไปมีส่วนร่วมในการตัดสินใจเกี่ยวกับนโยบายทางการเงินและการดำเนินงานแต่ไม่ถึงระดับที่จะควบคุมนโยบายดังกล่าว

เงินลงทุนในบริษัทร่วมบันทึกในงบการเงินรวมโดยใช้วิธีส่วนได้เสีย และรับรู้รายการเริ่มแรกด้วยราคาทุน รวมถึงต้นทุนที่เกี่ยวข้องกับการซื้อที่เกิดจากการทำรายการดังกล่าว

งบการเงินรวมของกลุ่มอินทรีได้รวมส่วนแบ่งรายได้ ค่าใช้จ่ายและการเคลื่อนไหวของส่วนของผู้ถือหุ้นของเจ้าของของบริษัทร่วมภายหลังจากการปรับปรุงนโยบายการบัญชีให้เป็นนโยบายเดียวกันกับของกลุ่มอินทรี นับจากวันที่มีอิทธิพลอย่างมีนัยสำคัญจนถึงวันที่การมีอิทธิพลอย่างมีนัยสำคัญสิ้นสุดลง เมื่อผลขาดทุนที่กลุ่มอินทรีได้รับปันส่วนจากบริษัทร่วมมีจำนวนเกินกว่าเงินลงทุนในบริษัทร่วม เงินลงทุนจะถูกทอนลงจนเป็นศูนย์และหยุดรับรู้ส่วนผลขาดทุน เว้นแต่กรณีที่กลุ่มอินทรีมีภาระผูกพันตามกฎหมายหรืออนุমানหรือยินยอมที่จะชำระภาระผูกพันของบริษัทร่วม

การตัดรายการในงบการเงินรวม

ยอดคงเหลือและรายการบัญชีระหว่างกิจการในกลุ่ม รวมถึงรายได้หรือค่าใช้จ่ายที่ยังไม่เกิดขึ้นจริงซึ่งเป็นผลมาจากรายการระหว่างกิจการในกลุ่ม ถูกตัดรายการในการจัดทำงบการเงินรวม กำไรที่ยังไม่เกิดขึ้นจริงซึ่งเป็นผลมาจากรายการกับบริษัทร่วมจะถูกตัดรายการกับเงินลงทุนในบริษัทร่วมตามสัดส่วนการถือหุ้นในบริษัทร่วมนั้น ขาดทุนที่ยังไม่เกิดขึ้นจริงถูกตัดรายการในลักษณะเดียวกับกำไรที่ยังไม่เกิดขึ้นจริง แต่เท่าที่เมื่อไม่มีหลักฐานการด้อยค่าเกิดขึ้น

การรวมธุรกิจ

การรวมธุรกิจบันทึกบัญชีโดยใช้วิธีซื้อ ยกเว้นในกรณีที่เป็นการรวมธุรกิจภายใต้การควบคุมเดียวกัน

การควบคุม หมายถึงอำนาจในการกำหนดนโยบายทางการเงินและการดำเนินงานของกิจการเพื่อให้ได้มาซึ่งประโยชน์จากกิจกรรมของกิจการนั้น ในการพิจารณาอำนาจในการควบคุม กลุ่มอินทรีต้องนำสิทธิในการออกเสียงที่เกิดขึ้นมารวมในการพิจารณา วันที่

บริษัท ชิน คอร์ปอเรชั่น จำกัด (มหาชน) และบริษัทย่อย
หมายเหตุประกอบงบการเงิน
สำหรับปีสิ้นสุดวันที่ 31 ธันวาคม 2556

ซื้อกิจการคือวันที่อำนาจในการควบคุมนั้นได้ถูกโอนไปยังผู้ซื้อ การกำหนดวันที่ซื้อกิจการและการระบุเกี่ยวกับการโอนอำนาจควบคุมจากฝ่ายหนึ่งไปยังอีกฝ่ายหนึ่งต้องใช้ดุลยพินิจเข้ามาเกี่ยวข้อง

ค่าความนิยม ถูกวัดมูลค่า ณ วันที่ซื้อ โดยวัดจากมูลค่ายุติธรรมของสิ่งตอบแทนที่โอนให้ซึ่งรวมถึงการรับรู้จำนวนส่วนได้เสียที่ไม่มีอำนาจควบคุมในผู้ถูกซื้อ หักด้วยมูลค่าสุทธิ (มูลค่ายุติธรรม) ของสินทรัพย์ที่ระบุได้ที่ได้มาและหนี้สินที่รับมาซึ่งวัดมูลค่า ณ วันที่ซื้อ

สิ่งตอบแทนที่โอนให้ ต้องวัดด้วยมูลค่ายุติธรรมของสินทรัพย์ที่โอนไป หนี้สินที่กลุ่มอินทรีชื้อขึ้นเพื่อจ่ายชำระให้แก่เจ้าของเดิม และส่วนได้เสียในส่วนของเจ้าของที่ออกโดยกลุ่มอินทรี ทั้งนี้สิ่งตอบแทนที่โอนให้ยังรวมถึงมูลค่ายุติธรรมของหนี้สินที่อาจเกิดขึ้น และมูลค่าของโครงการจ่ายโดยใช้หุ้นเป็นเกณฑ์ที่ออกแทนโครงการของผู้ถูกซื้อเมื่อรวมธุรกิจ หากการรวมธุรกิจมีผลให้สิ้นสุดความสัมพันธ์ของโครงการเดิมระหว่างกลุ่มอินทรีและผู้ถูกซื้อ ให้ใช้ราคาต่ำกว่าระหว่าง มูลค่าจากการยกเลิกสัญญาตามที่ระบุในสัญญา และมูลค่าองค์ประกอบนอกตลาด ไปหักจากสิ่งตอบแทนที่โอนให้ และรับรู้เป็นค่าใช้จ่ายอื่น

หนี้สินที่อาจเกิดขึ้นของบริษัทที่ถูกซื้อที่รับมาจากการรวมธุรกิจ รับรู้เป็นหนี้สินหากมีการผูกพันในปัจจุบันซึ่งเกิดขึ้นจากเหตุการณ์ในอดีต และสามารถวัดมูลค่ายุติธรรมได้อย่างน่าเชื่อถือ

ต้นทุนที่เกี่ยวข้องกับการซื้อของกลุ่มบริษัท/บริษัทที่เกิดขึ้นซึ่งเป็นผลมาจากการรวมธุรกิจ เช่น ค่าที่ปรึกษากฎหมาย ค่าธรรมเนียมวิชาชีพและค่าที่ปรึกษาอื่นๆ ถือเป็นค่าใช้จ่ายเมื่อเกิดขึ้น

การได้มาซึ่งส่วนได้เสียที่ไม่มีอำนาจควบคุม

กลุ่มอินทรีวัดมูลค่าส่วนได้เสียที่ไม่มีอำนาจควบคุมตามอัตราส่วนได้เสียในสินทรัพย์สุทธิที่ได้มาจากผู้ถูกซื้อ

การได้มาซึ่งส่วนได้เสียที่ไม่มีอำนาจควบคุมบันทึกบัญชีโดยถือว่าเป็นรายการกับส่วนของผู้ถือหุ้นในฐานะของผู้ถือหุ้น ดังนั้นจึงไม่มีค่าความนิยมเกิดขึ้นจากรายการดังกล่าว

กำไร (ขาดทุน) จากการลดสัดส่วนการลงทุน

กำไร (ขาดทุน) จากการลดสัดส่วนเงินลงทุนในบริษัทในกลุ่มอินทรีลงทุน เนื่องจากบริษัทดังกล่าวได้ขายหุ้นให้แก่บุคคลภายนอก จะบันทึกเป็นส่วนเกินจากการลดสัดส่วนเงินลงทุนในส่วนของผู้ถือหุ้นในงบแสดงฐานะการเงินรวม

(ข) เงินตราต่างประเทศ

รายการบัญชีที่เป็นเงินตราต่างประเทศ

กลุ่มอินทรีแปลงค่ารายการที่เป็นเงินตราต่างประเทศให้เป็นเงินบาทโดยใช้อัตราแลกเปลี่ยน ณ วันที่เกิดรายการ

บริษัท ชิน คอร์ปอเรชั่น จำกัด (มหาชน) และบริษัทย่อย
หมายเหตุประกอบงบการเงิน
สำหรับปีสิ้นสุดวันที่ 31 ธันวาคม 2556

สินทรัพย์และหนี้สินที่เป็นตัวเงินที่เป็นสกุลเงินตราต่างประเทศ ณ วันที่รายงาน แปลงค่าเป็นเงินบาทโดยใช้อัตราแลกเปลี่ยน ณ วันที่รายงาน รายการกำไรและรายการขาดทุนที่เกิดจากการรับหรือจ่ายชำระที่เป็นเงินตราต่างประเทศ และที่เกิดจากการแปลงค่าสินทรัพย์และหนี้สินที่เป็นตัวเงินดังกล่าว ได้บันทึกไว้ในงบเฉพาะกำไรขาดทุน

สินทรัพย์และหนี้สินที่ไม่เป็นตัวเงินซึ่งเกิดจากรายการบัญชีที่เป็นเงินตราต่างประเทศซึ่งบันทึกตามเกณฑ์ราคาทุนเดิม แปลงค่าเป็นเงินบาทโดยใช้อัตราแลกเปลี่ยน ณ วันที่เกิดรายการ

หน่วยงานในต่างประเทศ

รายการในงบเฉพาะกำไรขาดทุนและงบกระแสเงินสดของหน่วยงานในต่างประเทศแปลงค่าเป็นเงินบาทโดยใช้อัตราแลกเปลี่ยนถัวเฉลี่ยในระหว่างปี

รายการในงบแสดงฐานะการเงินของหน่วยงานในต่างประเทศแปลงค่าเป็นเงินบาทโดยใช้อัตราแลกเปลี่ยน ณ วันที่รายงาน

ค่าความนิยมและรายการปรับปรุงมูลค่ายุติธรรมที่เกิดจากการซื้อหน่วยงานในต่างประเทศ แปลงค่าเป็นเงินบาทโดยใช้อัตราแลกเปลี่ยน ณ วันที่รายงาน

ผลต่างจากการแปลงค่าเงินลงทุนสุทธิในหน่วยงานในต่างประเทศ บันทึกในกำไรขาดทุนเบ็ดเสร็จอื่น และแสดงเป็นรายการผลต่างจากการแปลงค่าการเงินในส่วนของผู้ถือหุ้น จนกว่าจะมีการจำหน่ายเงินลงทุนสุทธิในหน่วยงานในต่างประเทศนั้นออกไป ผลสะสมของผลต่างจากการแปลงค่าทั้งหมดดังกล่าวให้ถือเป็นส่วนหนึ่งของรายการกำไรหรือขาดทุนจากการจำหน่ายเงินลงทุนสุทธิในหน่วยงานในต่างประเทศนั้น

(ค) เครื่องมือทางการเงิน

เครื่องมือทางการเงินที่แสดงอยู่ในงบแสดงฐานะการเงินได้รวมยอดเงินสดและรายการเทียบเท่าเงินสด เงินลงทุนชั่วคราว ลูกหนี้การค้า ลูกหนี้และเจ้าหนี้กิจการที่เกี่ยวข้องกัน เจ้าหนี้การค้า สัญญาเช่าการเงิน เงินกู้ยืม และตราสารอนุพันธ์ทางการเงิน ซึ่งนโยบายการบัญชีเฉพาะสำหรับแต่ละรายการได้เปิดเผยแยกตามแต่ละรายการดังกล่าว

กลุ่มอินทรีได้ใช้เครื่องมือทางการเงิน เพื่อลดความเสี่ยงจากการผันผวนของอัตราแลกเปลี่ยนเงินตราต่างประเทศและอัตราดอกเบี้ย โดยเครื่องมือทางการเงินที่สำคัญ คือ ตราสารอนุพันธ์ทางการเงิน ซึ่งรับรู้เริ่มแรกในราคามูลค่ายุติธรรม ณ วันที่สัญญา และจะปรับปรุงภายหลังด้วยมูลค่ายุติธรรม ผลต่างของมูลค่ายุติธรรมที่เปลี่ยนแปลงไปจะรับรู้ทันทีในงบเฉพาะกำไรขาดทุน

การประมาณมูลค่ายุติธรรม

กลุ่มอินทรีบันทึกมูลค่ายุติธรรมของสัญญาซื้อขายเงินตราต่างประเทศล่วงหน้าตามราคาตลาดของสัญญาล่วงหน้า ณ วันที่รายงาน ส่วนมูลค่ายุติธรรมของสัญญาแลกเปลี่ยนเงินตราต่างประเทศ และอัตราดอกเบี้ยถือตามราคาอ้างอิงของนายหน้า ณ วันที่รายงาน

บริษัท ชิน คอร์ปอเรชั่น จำกัด (มหาชน) และบริษัทย่อย
หมายเหตุประกอบงบการเงิน
สำหรับปีสิ้นสุดวันที่ 31 ธันวาคม 2556

(ง) เงินสดและรายการเทียบเท่าเงินสด

เงินสดและรายการเทียบเท่าเงินสดประกอบด้วย ยอดเงินสดและเงินฝากธนาคารประเภทเพื่อเรียกและเงินลงทุนระยะสั้นที่มีสภาพคล่องสูงในการเปลี่ยนมือ และมีระยะเวลาครบกำหนดเริ่มแรกภายใน 3 เดือนหรือน้อยกว่า

(จ) ลูกหนี้การค้าและลูกหนี้อื่น

ลูกหนี้การค้าและลูกหนี้อื่นแสดงในราคาตามใบแจ้งหนี้หักค่าเผื่อหนี้สงสัยจะสูญ

ค่าเผื่อหนี้สงสัยจะสูญประเมินโดยการวิเคราะห์ประวัติการชำระหนี้และการคาดการณ์เกี่ยวกับการชำระหนี้ในอนาคตของลูกค้านี้จะถูกลดจำหน่ายบัญชีเมื่อทราบว่าเป็นหนี้สูญ หนี้สูญที่เกิดขึ้นและหนี้สงสัยจะสูญจะรับรู้ไว้ในงบเฉพาะกำไรขาดทุนโดยถือเป็นส่วนหนึ่งของค่าใช้จ่ายในการบริหาร

(ค) สินค้าคงเหลือ

สินค้าคงเหลือแสดงในราคาทุนหรือมูลค่าสุทธิที่จะได้รับแล้วแต่ราคาใดจะต่ำกว่า

ราคาทุนของสินค้าคำนวณตามวิธีถ่วงเฉลี่ยถ่วงน้ำหนัก ยกเว้นงานระหว่างทำแสดงราคาโดยวิธีเฉพาะเจาะจง ต้นทุนในการซื้อประกอบด้วย ราคาซื้อและค่าใช้จ่ายทางตรงที่เกี่ยวข้องกับการซื้อสินค้านั้น เช่น ค่าภาษีอากร ค่าขนส่ง หักด้วยส่วนลดและเงินที่ได้รับคืนจากการซื้อสินค้า ต้นทุนของสินค้าสำเร็จรูปและงานระหว่างทำประกอบด้วยค่าวัตถุดิบ ค่าแรงทางตรง ค่าใช้จ่ายอื่นทางตรง และค่าสูญหายในการผลิต ซึ่งบันทึกตามเกณฑ์การดำเนินงานตามปกติ แต่ไม่รวมต้นทุนการกู้ยืม

มูลค่าสุทธิที่คาดว่าจะได้รับเป็นประมาณราคาที่จะขายได้จากการดำเนินธุรกิจปกติหักด้วยค่าใช้จ่ายที่จำเป็นในการขาย

(ข) สินทรัพย์ไม่หมุนเวียนที่ถือไว้เพื่อขาย

สินทรัพย์ไม่หมุนเวียน (หรือกลุ่มสินทรัพย์ที่ยกเลิก ซึ่งประกอบด้วยสินทรัพย์และหนี้สิน) ที่คาดว่าจะมูลค่าตามบัญชีที่จะได้รับคืนส่วนใหญ่มาจากการขายมากกว่ามาจากการใช้สินทรัพย์นั้นต่อไป จัดเป็นประเภทสินทรัพย์ที่ถือไว้เพื่อขาย สินทรัพย์ดังกล่าว (หรือส่วนประกอบของกลุ่มสินทรัพย์ที่ยกเลิก) วัดมูลค่าด้วยจำนวนที่ต่ำกว่าระหว่างมูลค่าตามบัญชีกับมูลค่ายุติธรรมหักต้นทุนในการขาย ผลขาดทุนจากการด้อยค่าสำหรับกลุ่มสินทรัพย์ที่ยกเลิกนำไปบันทึกส่วนให้กับค่าความนิยมเป็นลำดับแรก แล้วจึงบันทึกส่วนให้กับยอดคงเหลือของสินทรัพย์และหนี้สินตามสัดส่วน ยกเว้นไม่บันทึกส่วนรายการขาดทุนให้กับสินค้าคงเหลือ สินทรัพย์ทางการเงิน สินทรัพย์ภาษีเงินได้รอการตัดบัญชี และอสังหาริมทรัพย์เพื่อการลงทุน ผลขาดทุนจากการด้อยค่าสำหรับการลดมูลค่าในครั้งแรกและผลกำไรและขาดทุนจากการวัดมูลค่าในภายหลังรับรู้ในกำไรหรือขาดทุน ทั้งนี้ผลกำไรจากการวัดมูลค่าในภายหลังรับรู้ได้ไม่เกินยอดผลขาดทุนจากการด้อยค่าสะสมที่เคยรับรู้

บริษัท ชิน คอร์ปอเรชั่น จำกัด (มหาชน) และบริษัทย่อย
หมายเหตุประกอบงบการเงิน
สำหรับปีสิ้นสุดวันที่ 31 ธันวาคม 2556

(ข) เงินลงทุน

เงินลงทุนในบริษัทย่อย กิจการที่ควบคุมร่วมกัน และบริษัทร่วม

เงินลงทุนในบริษัทย่อย กิจการที่ควบคุมร่วมกัน และบริษัทร่วม ในงบการเงินเฉพาะกิจการบันทึกบัญชีโดยใช้วิธีราคาทุน

เงินลงทุนในบริษัทย่อย กิจการที่ควบคุมร่วมกัน และบริษัทร่วม ในงบการเงินรวมบันทึกบัญชีตามที่กล่าวไว้ในหมายเหตุประกอบงบการเงินข้อ 4 ก)

เงินลงทุนในตราสารหนี้และตราสารทุนอื่น

เงินลงทุนในหลักทรัพย์ในความต้องการของตลาดที่จัดประเภทเป็นหลักทรัพย์เพื่อขายแสดงในงบแสดงฐานะการเงินด้วยมูลค่ายุติธรรม มูลค่ายุติธรรมของเงินลงทุนในหลักทรัพย์ในความต้องการของตลาดคำนวณโดยอ้างอิงจากราคาเสนอซื้อในตลาดหลักทรัพย์แห่งประเทศไทย ขณะปิดทำการ ณ วันที่รายงาน ราคาตามบัญชีที่เพิ่มขึ้นหรือลดลงของหลักทรัพย์เพื่อขายได้บันทึกเป็นกำไรหรือขาดทุนที่ยังไม่เกิดขึ้นและแสดงภายใต้ส่วนของผู้ถือหุ้น

เงินลงทุนในหลักทรัพย์ที่ไม่อยู่ในความต้องการของตลาดที่จัดประเภทเป็นเงินลงทุนทั่วไป แสดงในงบแสดงฐานะการเงินด้วยราคาทุน โดยเงินลงทุนทั่วไปรวมถึง เงินลงทุนชั่วคราว หมายถึง เงินฝากธนาคารประเภทฝากประจำ ตัวแลกเงินและตั๋วสัญญาใช้เงินที่มีระยะเวลาถึงกำหนดเริ่มแรกมากกว่า 3 เดือนแต่ไม่เกิน 12 เดือน

เงินลงทุนในตราสารหนี้ที่จะถือจนครบกำหนด แสดงในราคาทุนตัดจำหน่าย

กลุ่มอินทรีจะทดสอบการด้อยค่าของเงินลงทุนเมื่อมีข้อบ่งชี้ว่าเงินลงทุนนั้นอาจมีการด้อยค่าเกิดขึ้น กลุ่มอินทรีจะรับรู้ขาดทุนจากการด้อยค่า ถ้าราคาตามบัญชีของเงินลงทุนสูงกว่ามูลค่าที่คาดว่าจะได้รับคืน และรายการขาดทุนจากการด้อยค่าจะบันทึกที่รวมอยู่ในงบเฉพาะกำไรขาดทุน

ในการจำหน่ายเงินลงทุน ผลต่างระหว่างสิ่งตอบแทนสุทธิที่ได้รับจากการจำหน่ายกับราคาตามบัญชีของเงินลงทุนนั้นจะบันทึกในงบเฉพาะกำไรขาดทุนทันที เมื่อเงินลงทุนในตราสารหนี้หรือเงินลงทุนในตราสารทุนมีการจำหน่ายเพียงบางส่วน ราคาตามบัญชีของเงินลงทุนที่จำหน่ายคำนวณโดยใช้วิธีถัวเฉลี่ยถ่วงน้ำหนักจากจำนวนหลักทรัพย์ที่จำหน่าย

(ค) อาคารและอุปกรณ์

อาคารและอุปกรณ์รับรู้เมื่อเริ่มแรกตามราคาทุน หลังจากนั้นแสดงด้วยราคาทุนหักค่าเสื่อมราคาสะสมและขาดทุนจากการด้อยค่า

ราคาทุน รวมถึงต้นทุนทางตรงที่เกี่ยวข้องกับการได้มาของสินทรัพย์ ต้นทุนของการก่อสร้างสินทรัพย์ที่กลุ่มอินทรีก่อสร้างเอง รวมถึงต้นทุนของวัสดุ แรงงานทางตรง และต้นทุนทางตรงอื่นๆ ที่เกี่ยวข้องกับการจัดหาสินทรัพย์เพื่อให้สินทรัพย์นั้นอยู่ในสภาพที่

บริษัท ชิน คอร์ปอเรชั่น จำกัด (มหาชน) และบริษัทย่อย
หมายเหตุประกอบงบการเงิน
สำหรับปีสิ้นสุดวันที่ 31 ธันวาคม 2556

พร้อมจะใช้งานได้ตามความประสงค์ ต้นทุนในการรื้อถอน การขนย้าย การบูรณะสถานที่ตั้งของสินทรัพย์ และต้นทุนการกู้ยืมของเงินกู้ที่ใช้ในการก่อสร้างสินทรัพย์ให้เสร็จสมบูรณ์หรือเตรียมสินทรัพย์ให้อยู่ในสภาพพร้อมที่จะใช้ได้ตามประสงค์

ต้นทุนการกู้ยืมประกอบด้วย ดอกเบี้ยที่เกิดจากเงินเบิกเกินบัญชีธนาคารและจากเงินกู้ยืมทั้งระยะสั้นและระยะยาว จำนวนที่ตัดบัญชีของส่วนลดที่เกี่ยวข้องกับการกู้ยืมและจำนวนที่ตัดบัญชีของรายจ่ายที่เกี่ยวข้องกับการจัดการกู้ยืม รวมทั้งภาษีที่เกี่ยวข้อง

ส่วนประกอบของอาคารและอุปกรณ์ที่มีอายุการให้ประโยชน์ไม่เท่ากัน กลุ่มอินทรีจะบันทึกแต่ละส่วนประกอบดังกล่าวที่มีนัยสำคัญแยกต่างหากหากต่างกัน

ต้นทุนในการเปลี่ยนแทนส่วนประกอบของอาคารและอุปกรณ์จะรับรู้เป็นส่วนหนึ่งของมูลค่าตามบัญชีของรายการอาคารและอุปกรณ์ ถ้ามีความเป็นไปได้ค่อนข้างแน่ที่กลุ่มอินทรีจะได้รับประโยชน์เชิงเศรษฐกิจในอนาคตจากรายการนั้น และสามารถวัดมูลค่าต้นทุนของรายการนั้นได้อย่างน่าเชื่อถือ ส่วนประกอบที่ถูกเปลี่ยนแทนจะถูกตัดจำหน่ายตามมูลค่าตามบัญชี ต้นทุนที่เกิดขึ้นจากการซ่อมแซมและบำรุงรักษาอาคารและอุปกรณ์ที่เกิดขึ้นเป็นประจำจะรับรู้ในกำไรหรือขาดทุนเมื่อเกิดขึ้น

มูลค่าคงเหลือของอาคารและอุปกรณ์ ประมาณด้วยมูลค่าที่คาดว่าจะได้รับในปัจจุบันจากสินทรัพย์นั้น หากมีอายุและสภาพที่คาดว่าจะได้รับในปัจจุบันเมื่อสิ้นสุดอายุการใช้ประโยชน์ และมีการสอบทานมูลค่าคงเหลือและอายุการให้ประโยชน์อย่างน้อยทุกสิ้นปีบัญชี

ค่าเสื่อมราคาคำนวณโดยวิธีเส้นตรง ตามอายุการใช้งานที่ประมาณไว้ หรืออายุสัญญาเช่าในกรณีที่อายุสัญญาเช่าสั้นกว่า ดังต่อไปนี้

	ปี
สิทธิการเช่าที่ดิน อาคารและส่วนปรับปรุง	5 - 30
เครื่องตกแต่ง ติดตั้งและอุปกรณ์	5 - 10
ยานพาหนะ (รวมยานพาหนะภายใต้สัญญาเช่าการเงิน)	5
คอมพิวเตอร์และอุปกรณ์	2 - 5

กำไรและขาดทุนจากการจำหน่ายอาคารและอุปกรณ์จะคำนวณจากผลต่างของราคาเงินสดกับมูลค่าตามบัญชีของสินทรัพย์ และจะรับรู้ไว้ในงบเฉพาะกำไรขาดทุน

(ญ) อาคารและอุปกรณ์ภายใต้สัญญาอนุญาตให้ดำเนินการ

อาคารและอุปกรณ์ภายใต้สัญญาอนุญาตให้ดำเนินการประกอบด้วย ดาวเทียม ระบบควบคุมและสั่งการดาวเทียมและสถานีควบคุมดาวเทียม รวมทั้งอุปกรณ์ต่างๆ ที่ส่งมอบกรรมสิทธิ์ให้แก่หน่วยงานของรัฐ ค่าตัดจำหน่ายคำนวณโดยวิธีเส้นตรงตลอดอายุการใช้งานโดยประมาณของสินทรัพย์หรืออายุที่เหลือของสัญญาอนุญาตให้ดำเนินการแล้วแต่ระยะเวลาใดจะสั้นกว่า ซึ่งสินทรัพย์ดังกล่าวมีอายุการตัดจำหน่ายตั้งแต่ 5 ปี ถึง 27.5 ปี อุปกรณ์ภายใต้สัญญาอนุญาตให้ดำเนินการจะไม่มีการตีราคาใหม่ แต่จะมีการทบทวนราคาตามบัญชีในแต่ละปี และปรับปรุงเมื่อเกิดการด้อยค่าขึ้น

บริษัท ชิน คอร์ปอเรชั่น จำกัด (มหาชน) และบริษัทย่อย
หมายเหตุประกอบงบการเงิน
สำหรับปีสิ้นสุดวันที่ 31 ธันวาคม 2556

(ง) สินทรัพย์ไม่มีตัวตน

ค่าความนิยม

กลุ่มอินทรีวัดมูลค่าค่าความนิยมจากการรวมธุรกิจของกลุ่มอินทรีได้กล่าวไว้ในหมายเหตุประกอบงบการเงินข้อ 4 (ก) โดยภายหลังจากการรับรู้เมื่อรวมธุรกิจ ค่าความนิยมจะถูกลบด้วยราคาทุนหักขาดทุนจากการด้อยค่า

สินทรัพย์ไม่มีตัวตนอื่น

สินทรัพย์ไม่มีตัวตนอื่นๆ ที่กลุ่มอินทรีซื้อและมียอายุการให้ประโยชน์ที่ทราบได้แน่นอน แสดงในราคาทุนหักค่าตัดจำหน่ายสะสมและผลขาดทุนจากการด้อยค่าสะสม

สินทรัพย์ไม่มีตัวตนอื่น ได้แก่ ค่าใช้จ่ายรอตัดบัญชี (ได้แก่ สิทธิในการใช้อุปกรณ์ และต้นทุนอุปกรณ์ที่จัดหาให้แก่ลูกค้าบางรายในการให้บริการวงจรดาวเทียมในต่างประเทศ) ค่าพัฒนาเทคโนโลยีของดาวเทียมไทยคม 4 (ไอทีสตาร์) ค่าโปรแกรมคอมพิวเตอร์ที่ใช้หรือให้บริการภายในกลุ่มอินทรี ต้นทุนค่าโปรแกรมคอมพิวเตอร์ รายการที่เกิดขึ้นเพื่อให้ได้มาซึ่งสิทธิบัตร เครื่องหมายทางการค้าและใบอนุญาต สินทรัพย์ไม่มีตัวตนอื่นดังกล่าว ตัดจ่ายตามวิธีเส้นตรงตลอดอายุประมาณการการให้ประโยชน์ของสินทรัพย์ที่เกี่ยวข้องโดยมีระยะเวลาตัดจำหน่ายระหว่าง 3 - 15.75 ปี ส่วนต้นทุนอุปกรณ์ที่จัดหาให้แก่ลูกค้าบางรายในการให้บริการวงจรดาวเทียมในต่างประเทศ ตัดจ่ายโดยวิธีเส้นตรงตามระยะเวลาของสัญญาการให้บริการลูกค้าแต่ละราย

ต้นทุนที่เกิดขึ้นของโครงการเพื่อการพัฒนา (ซึ่งเกี่ยวข้องกับการออกแบบและการทดสอบผลิตภัณฑ์ใหม่หรือที่ปรับปรุงผลิตภัณฑ์) รับรู้เป็นสินทรัพย์ไม่มีตัวตนเมื่อมีความเป็นไปได้ค่อนข้างแน่นอนว่าโครงการนั้นจะประสบความสำเร็จในการประเมินความเป็นไปได้ทั้งทางพาณิชย์กรรมและทางเทคโนโลยี และบันทึกในจำนวนไม่เกินต้นทุนที่สามารถวัดมูลค่าได้อย่างน่าเชื่อถือ ส่วนรายการพัฒนาอื่นรับรู้เป็นค่าใช้จ่ายเมื่อเกิดขึ้น ต้นทุนการพัฒนาที่รับรู้เป็นค่าใช้จ่ายไปแล้วในปีก่อนไม่สามารถรับรู้เป็นสินทรัพย์ในปีถัดไป การทยอยตัดจำหน่ายต้นทุนการพัฒนาที่บันทึกเป็นสินทรัพย์จะเริ่มตั้งแต่วินาทีแรกเมื่อเริ่มใช้ในการผลิตเพื่อพาณิชย์กรรม ทั้งนี้รายการในขั้นตอนการวิจัย ได้แก่ การสำรวจตรวจสอบเพื่อให้ได้มาซึ่ง ความรู้ความเข้าใจใหม่ทางด้านวิทยาศาสตร์หรือทางด้านเทคนิค รับรู้เป็นค่าใช้จ่ายในงบเฉพาะกำไรขาดทุนเมื่อเกิดขึ้น

วิธีการตัดจำหน่าย ระยะเวลาที่คาดว่าจะได้รับประโยชน์ และมูลค่าคงเหลือ จะได้รับการทบทวนทุกสิ้นปีบัญชี

(จ) การด้อยค่า

มูลค่าสินทรัพย์ตามบัญชีของกลุ่มอินทรีได้รับการประเมิน ณ ทุกวันที่ในรายงานว่ามีข้อบ่งชี้เรื่องการด้อยค่าหรือไม่ ในกรณีที่มีข้อบ่งชี้จะทำการประมาณมูลค่าที่คาดว่าจะได้รับคืนจากสินทรัพย์นั้น

ค่าความนิยม สินทรัพย์ไม่มีตัวตนอื่นๆ ที่มีอายุการให้ประโยชน์ไม่ทราบแน่นอน และสินทรัพย์ที่ไม่มีตัวตนซึ่งยังไม่พร้อมใช้ จะมี การทดสอบการด้อยค่าทุกปี โดยไม่คำนึงว่ามีข้อบ่งชี้ของการด้อยค่าเกิดขึ้นหรือไม่

บริษัท ชิน คอร์ปอเรชั่น จำกัด (มหาชน) และบริษัทย่อย
หมายเหตุประกอบงบการเงิน
สำหรับปีสิ้นสุดวันที่ 31 ธันวาคม 2556

ขาดทุนจากการด้อยค่าจะถูกรับรู้ในงบเฉพาะกำไรขาดทุน เมื่อมูลค่าตามบัญชีของหน่วยสินทรัพย์ก่อให้เกิดเงินสดสูงกว่ามูลค่าที่คาดว่าจะได้รับคืน

การคำนวณมูลค่าที่คาดว่าจะได้รับคืน

มูลค่าที่คาดว่าจะได้รับคืนของสินทรัพย์หมายถึงราคาขายสุทธิของสินทรัพย์ หรือมูลค่าจากการใช้ของสินทรัพย์แล้วแต่มูลค่าใดจะสูงกว่า มูลค่าจากการใช้ของสินทรัพย์ประเมินจากประมาณการกระแสเงินสดสุทธิที่จะได้รับในอนาคตและคิดลดเป็นมูลค่าปัจจุบันโดยใช้อัตราคิดลดก่อนภาษีเงินได้ เพื่อให้สะท้อนมูลค่าที่อาจประเมินได้ในตลาดปัจจุบัน ซึ่งแปรไปตามเวลาและความเสี่ยงที่มีต่อสินทรัพย์

การกลับรายการด้อยค่า

ขาดทุนจากการด้อยค่าของสินทรัพย์จะถูกกลับรายการ เมื่อมูลค่าที่คาดว่าจะได้รับคืนเพิ่มขึ้นในภายหลัง และการเพิ่มขึ้นนั้นสัมพันธ์โดยตรงกับขาดทุนจากการด้อยค่าที่เคยรับรู้ ขาดทุนจากการด้อยค่าจะถูกกลับรายการไม่เกินกว่าจำนวนของการด้อยค่าที่เคยรับรู้ สำหรับขาดทุนจากการด้อยค่าของความนิยมจะไม่มีการปรับปรุงกลับรายการ

(จ) สัญญาเช่าระยะยาว

สัญญาเช่าระยะยาว - กรณีที่กลุ่มอินทรีเป็นผู้เช่า

สัญญาเช่าสินทรัพย์ที่ความเสี่ยงและผลตอบแทนของความเป็นเจ้าของส่วนใหญ่ได้โอนไปให้กับผู้เช่าถือเป็นสัญญาเช่าการเงิน สัญญาเช่าการเงินจะบันทึกเป็นรายจ่ายฝ่ายทุน ณ วันทำสัญญาเช่าด้วยมูลค่ายุติธรรมสุทธิของสินทรัพย์ที่เช่าหรือมูลค่าปัจจุบันสุทธิของจำนวนเงินขั้นต่ำ ที่ต้องจ่ายตามสัญญาเช่าแล้วแต่จำนวนใดจะต่ำกว่าโดยจำนวนเงินงวดที่ต้องจ่ายในแต่ละงวดจะบันทึกระหว่างหนี้สินและค่าใช้จ่ายทางการเงินเพื่อให้ได้อัตราดอกเบี้ยคงที่ต่อหนี้สินคงค้างอยู่ การระบุผูกพันตามสัญญาเช่าหักค่าใช้จ่ายทางการเงินจะบันทึกเป็นหนี้สิน ส่วนดอกเบี้ยจ่ายจะบันทึกในงบเฉพาะกำไรขาดทุนตลอดอายุของสัญญาเช่า สินทรัพย์ที่ได้มาตามสัญญาเช่าการเงินจะคิดค่าเสื่อมราคาตามอายุการใช้งานโดยประมาณของสินทรัพย์นั้น หรือตามอายุของสัญญาเช่า แล้วแต่ระยะเวลาจะน้อยกว่า อย่างไรก็ตาม หากแน่ใจได้ตามสมควรว่าผู้เช่าจะเป็นเจ้าของอาคารและอุปกรณ์ ณ วันสิ้นสุดแห่งสัญญาเช่า ค่าเสื่อมราคาจะคิดจากอายุการใช้งานโดยประมาณของสินทรัพย์นั้น

สัญญาเช่าสินทรัพย์ซึ่งผู้ให้เช่าเป็นผู้รับความเสี่ยงและผลตอบแทนของความเป็นเจ้าของเป็นส่วนใหญ่ ถือเป็นสัญญาเช่าดำเนินงาน เงินที่ต้องจ่ายภายใต้สัญญาเช่าดังกล่าว (สุทธิจากสิ่งตอบแทนจิตใจที่ได้รับจากผู้ให้เช่า) จะบันทึกในงบเฉพาะกำไรขาดทุน โดยใช้วิธีเส้นตรงตลอดอายุของสัญญาเช่า

ค่าใช้จ่ายที่เกิดขึ้นจากการยกเลิกสัญญาเช่าดำเนินงานก่อนหมดอายุการเช่า เช่น เงินเพิ่มที่ต้องจ่ายให้แก่ผู้ให้เช่า จะบันทึกเป็นค่าใช้จ่ายในรอบระยะเวลาบัญชีที่การยกเลิกนั้นเกิดขึ้น

บริษัท ชิน คอร์ปอเรชั่น จำกัด (มหาชน) และบริษัทย่อย
หมายเหตุประกอบงบการเงิน
สำหรับปีสิ้นสุดวันที่ 31 ธันวาคม 2556

สัญญาเช่าระยะยาว - กรณีที่กลุ่มอินทรีเป็นผู้ให้เช่า

สินทรัพย์ที่ให้เช่าตามสัญญาเช่าดำเนินงานรวมแสดงอยู่ในอาคาร และอุปกรณ์ในงบแสดงฐานะการเงิน และตัดค่าเสื่อมราคาตลอดอายุการให้ประโยชน์ของสินทรัพย์ด้วยเกณฑ์เดียวกันกับที่ใช้กับรายการอาคารและอุปกรณ์ซึ่งมีลักษณะคล้ายคลึงกันของกลุ่มอินทรี

(๓) **เจ้าหนี้การค้าและเจ้าหนี้อื่น**

เจ้าหนี้การค้าและเจ้าหนี้อื่นแสดงในราคาทุน

(๔) **หนี้สินที่มีภาระดอกเบี้ย**

หนี้สินที่มีภาระดอกเบี้ยบันทึกเริ่มแรกในมูลค่าธุรกรรมหักค่าใช้จ่ายที่เกี่ยวกับการเกิดหนี้สิน ภายหลังจากการบันทึกหนี้สินที่มีภาระดอกเบี้ยจะบันทึกต่อมาโดยวิธีราคาทุนตัดจำหน่าย ค่าใช้จ่ายที่เกี่ยวกับการเกิดหนี้สินจะบันทึกในงบเฉพาะกำไรขาดทุนตลอดอายุการกู้ยืมโดยใช้วิธีอัตราดอกเบี้ยที่แท้จริง

(๕) **ผลประโยชน์ของพนักงาน**

ผลประโยชน์ระยะสั้น

ภาระผูกพันเกี่ยวกับผลประโยชน์ระยะสั้น วัดมูลค่าโดยมิได้คิดลดกระแสเงินสด โดยรับรู้เป็นค่าใช้จ่ายเมื่อพนักงานทำงานให้ และรับรู้หนี้สินด้วยมูลค่าที่คาดว่าจะจ่ายชำระ

ผลประโยชน์ระยะยาว

ผลประโยชน์หลังออกจากงาน — โครงการผลประโยชน์ที่กำหนดไว้

ภาระผูกพันเกี่ยวกับผลประโยชน์หลังออกจากงานที่ต้องชดเชยตามกฎหมายแรงงาน กลุ่มอินทรีรับรู้ในงบการเงิน ด้วยวิธีคิดลดแต่ละหน่วยที่ประมาณการไว้ซึ่งคำนวณโดยใช้หลักคณิตศาสตร์ประกันภัยอย่างน้อยทุก 3 ปี

กำไรขาดทุนจากการประมาณการตามหลักการคณิตศาสตร์ประกันภัยที่เกิดขึ้นจะรับรู้ในงบกำไรขาดทุนเบ็ดเสร็จอื่นทั้งจำนวน และรับรู้ค่าใช้จ่ายของผลประโยชน์พนักงานในกำไรหรือขาดทุน

บริษัท ชิน คอร์ปอเรชั่น จำกัด (มหาชน) และบริษัทย่อย
หมายเหตุประกอบงบการเงิน
สำหรับปีสิ้นสุดวันที่ 31 ธันวาคม 2556

ผลประโยชน์หลังออกจางาน — โครงการสมทบเงินที่กำหนดไว้

กลุ่มอินทรีจัดให้มีกองทุนสำรองเลี้ยงชีพซึ่งเป็นลักษณะของแผนการจ่ายสมทบตามที่ได้กำหนดการจ่ายสมทบไว้แล้ว สิทธิประโยชน์ของกองทุนสำรองเลี้ยงชีพได้แยกออกไปจากสิทธิประโยชน์ของกลุ่มอินทรีและได้รับการบริหารโดยผู้จัดการกองทุนภายนอก กองทุนสำรองเลี้ยงชีพดังกล่าวได้รับเงินสะสมเข้ากองทุนจากพนักงานและเงินสมทบจากกลุ่มอินทรี เงินจ่ายสมทบกองทุนสำรองเลี้ยงชีพบันทึกเป็นค่าใช้จ่ายในงบเฉพาะกำไรขาดทุนสำหรับรอบระยะเวลาบัญชีที่เกิดรายการนั้น

(ค) การจ่ายโดยใช้หุ้นเป็นเกณฑ์

การจ่ายโดยใช้หุ้นเป็นเกณฑ์ในโครงการ Performance share plan (“โครงการ”) วัดมูลค่าของรายการจ่ายโครงการ โดยอ้างอิงกับมูลค่ายุติธรรมของตราสารทุนที่ออกให้ ซึ่งวัดมูลค่ายุติธรรม ณ วันที่ให้สิทธิแก่พนักงาน และทยอยรับรู้เป็นค่าใช้จ่ายพนักงานพร้อมๆ กับการเพิ่มขึ้นในส่วนของผู้ถือหุ้น ตลอดระยะเวลาที่พนักงานต้องปฏิบัติตามเงื่อนไขผลงานหรือบริการที่ตกลงกัน จำนวนที่รับรู้เป็นค่าใช้จ่ายจะถูกปรับปรุงเพื่อให้สะท้อนถึงจำนวนสิทธิซื้อหุ้นที่แท้จริงซึ่งออกให้เมื่อเข้าเงื่อนไขผลงานหรือการให้บริการที่ไม่ใช่เงื่อนไขเรื่องตลาดทุน

รายการจ่ายของโครงการ จะถูกรับรู้เป็นค่าใช้จ่ายในส่วนกำไรขาดทุน และบันทึกเป็นส่วนเพิ่มในรายการ “ทุนสำรองอื่น-การจ่ายโดยใช้หุ้นเป็นเกณฑ์” ในส่วนของเจ้าของโดยขณะเดียวกัน ตลอดระยะเวลาที่เงื่อนไขของระยะเวลาการให้บริการโดยพนักงานเป็นไปตามเงื่อนไข

(ด) ประมาณการหนี้สิน

ประมาณการหนี้สินและหนี้สินที่อาจเกิดขึ้น จะถูกรับรู้เมื่อมีความเป็นไปได้ค่อนข้างแน่นอนว่ากลุ่มอินทรีต้องสูญเสียทรัพยากรออกไป โดยใช้มูลค่าที่คาดว่าจะจ่ายชำระในปัจจุบัน ณ วันที่รายงาน ประมาณการหนี้สินพิจารณาจากการคิดลดกระแสเงินสดที่จะจ่ายในอนาคตโดยใช้อัตราคิดลดในตลาดปัจจุบันก่อนคำนึงถึงภาษี เงินได้ เพื่อให้สะท้อนจำนวนที่อาจประเมินได้ในตลาดปัจจุบันซึ่งแปรไปตามเวลาและความเสี่ยงที่มีต่อหนี้สิน ประมาณการหนี้สินส่วนที่เพิ่มขึ้นเนื่องจากเวลาที่ผ่านไปรับรู้เป็นต้นทุนทางการเงิน

ประมาณการค่าประกันความเสียหายจะบันทึกเมื่อได้ขายสินค้าหรือให้บริการแก่ลูกค้าแล้ว ประมาณการค่าใช้จ่ายพิจารณาจากประวัติการจ่ายค่าประกันความเสียหาย และปัจจัยต่างๆ ที่อาจเกี่ยวข้องกับความเสี่ยงที่จะเกิดความเสียหายดังกล่าว

(ง) รายได้

การรับรู้รายได้

รายได้จากการขายรับรู้เมื่อได้โอนความเสี่ยงและผลตอบแทนของความเป็นเจ้าของสินค้าที่มีนัยสำคัญไปให้กับผู้ซื้อ และรายได้จากการให้บริการรับรู้เมื่อมีการให้บริการ รายได้ตามสัญญาให้บริการระยะยาว รับรู้ตามอัตราร้อยละของงานที่เสร็จ ทั้งนี้จะไม่รับรู้รายได้ถ้ายังมีการควบคุมหรือบริหารสินค้าที่ขายไปแล้ว หรือมีความไม่แน่นอนที่มีนัยสำคัญในการได้รับประโยชน์เชิงเศรษฐกิจจากการ

บริษัท ชิน คอร์ปอเรชั่น จำกัด (มหาชน) และบริษัทย่อย
หมายเหตุประกอบงบการเงิน
สำหรับปีสิ้นสุดวันที่ 31 ธันวาคม 2556

ขายหรือการให้บริการ หรือไม่อาจวัดมูลค่าของจำนวนรายได้และต้นทุนที่เกิดขึ้นได้อย่างน่าเชื่อถือ หรือมีความเป็นไปได้ค่อนข้างแน่นอนที่จะต้องรับคืนสินค้า

รายได้จากการขายอุปกรณ์คอมพิวเตอร์พร้อมติดตั้งรับรู้ด้วยวิธีอ้างอิงกับขั้นความสำเร็จของงาน ขั้นความสำเร็จของงานวัดด้วยอัตราส่วนของต้นทุนของมูลค่างานที่ทำเสร็จจนถึงปัจจุบันคิดเทียบกับประมาณการต้นทุนของมูลค่างานทั้งหมด รายการขาดทุนที่คาดว่าจะเกิดขึ้นจะรับรู้เป็นค่าใช้จ่ายทันทีเมื่อมีความเป็นไปได้ค่อนข้างแน่ว่าต้นทุนมูลค่างานทั้งหมดจะมีมูลค่าเกินกว่ารายได้จากมูลค่างานทั้งหมด

รายได้จากการให้บริการวงจรดาวเทียมและบริการอื่น ๆ ที่เกี่ยวข้องกับธุรกิจดาวเทียม บริการอินเทอร์เน็ตและบริการอื่นที่เกี่ยวข้องกับธุรกิจอินเทอร์เน็ต และบริการโทรศัพท์ รับรู้เมื่อให้บริการแก่ลูกค้า และมีความแน่นอนในการได้รับประโยชน์เชิงเศรษฐกิจจากการให้บริการนั้น

รายได้จากการให้เช่าอุปกรณ์รับรู้รายได้ภายในระยะเวลาและอัตราที่กำหนดในสัญญาเช่า

รายได้จากการผลิตสื่อโฆษณารับรู้เป็นรายได้เมื่องานสำเร็จ ส่วนรายได้จากสื่อโฆษณารับรู้เมื่อได้ให้บริการแก่ลูกค้า

รายได้ดอกเบี้ยรับรู้ตามเกณฑ์คงค้าง เว้นแต่จะมีความไม่แน่นอนในการรับชำระ

เงินปันผลรับจะบันทึกเป็นรายได้เมื่อมีสิทธิได้รับเงินปันผล

รายได้ภายใต้สัญญาเช่าดำเนินงานบันทึกโดยวิธีอัตราดอกเบี้ยที่แท้จริงตลอดอายุสัญญาเช่า

(ท) **ต้นทุนทางการเงิน**

ต้นทุนทางการเงินประกอบด้วยดอกเบี้ยจ่ายของเงินกู้ยืมและประมาณการหนี้สินส่วนที่เพิ่มขึ้นเนื่องจากเวลาที่ผ่านมา และสิ่งตอบแทนที่คาดว่าจะต้องจ่ายรับรู้ในกำไรหรือขาดทุน

ต้นทุนการกู้ยืมที่ไม่ได้เกี่ยวกับการได้มา การก่อสร้างหรือการผลิตสินทรัพย์ที่เข้าเงื่อนไข รับรู้ในกำไรหรือขาดทุน โดยใช้วิธีอัตราดอกเบี้ยที่แท้จริง

(ข) **ภาษีเงินได้**

ค่าใช้จ่ายภาษีเงินได้สำหรับปี ประกอบด้วยภาษีเงินได้ของงวดปัจจุบันและภาษีเงินได้รอการตัดบัญชี ภาษีเงินได้ของงวดปัจจุบันและภาษีเงินได้รอการตัดบัญชีรับรู้ในงบกำไรขาดทุน เว้นแต่ในส่วนที่เกี่ยวข้องกับรายการที่เกี่ยวข้องในการรวมธุรกิจหรือรายการที่รับรู้โดยตรงในส่วนของผู้ถือหุ้นหรือกำไรขาดทุนเบ็ดเสร็จอื่น

บริษัท ชิน คอร์ปอเรชั่น จำกัด (มหาชน) และบริษัทย่อย
หมายเหตุประกอบงบการเงิน
สำหรับปีสิ้นสุดวันที่ 31 ธันวาคม 2556

ภาษีเงินได้ปัจจุบัน

ภาษีเงินได้ปัจจุบันได้แก่ภาษีที่คาดว่าจะจ่ายชำระโดยคำนวณจากกำไรประจำปีที่ต้องเสียภาษี โดยใช้อัตราภาษีที่ประกาศใช้ ณ วันที่รายงาน

ภาษีเงินได้รอการตัดบัญชี

กลุ่มอินทรีบันทึกบัญชีภาษีเงินได้รอการตัดบัญชีโดยวิธีหนี้สินตามงบแสดงฐานะการเงิน โดยคำนวณจากผลแตกต่างชั่วคราวที่เกิดขึ้นระหว่างฐานภาษีของสินทรัพย์และหนี้สินกับมูลค่าตามบัญชีของสินทรัพย์และหนี้สินเหล่านั้น โดยใช้อัตราภาษีที่ประกาศใช้หรือที่คาดว่าจะมีผลบังคับใช้ ณ วันที่รายงาน

สินทรัพย์ภาษีเงินได้รอการตัดบัญชีจะบันทึกต่อเมื่อมีความเป็นไปได้ค่อนข้างแน่นอนว่ากำไรเพื่อเสียภาษีในอนาคตจะมีจำนวนเพียงพอต่อการใช้ประโยชน์จากสินทรัพย์ภาษีเงินได้รอการตัดบัญชีดังกล่าว ทั้งนี้สินทรัพย์ภาษีเงินได้รอการตัดบัญชีจะถูกปรับลดลงเท่าที่ประโยชน์ทางภาษีจะมีโอกาสถูกใช้จริง

5 รายการที่เกิดขึ้นและยอดคงเหลือกับบุคคลหรือกิจการที่เกี่ยวข้องกัน

บุคคลหรือกิจการที่เกี่ยวข้องกัน ได้แก่ บุคคลและหรือกิจการที่มีอำนาจควบคุม หรือถูกควบคุมไม่ว่าจะเป็นโดยทางตรงหรือทางอ้อม ซึ่งกระทำผ่านบริษัทที่ทำหน้าที่ถือหุ้น บริษัทย่อย และกิจการที่เป็นบริษัทย่อยในเครือเดียวกัน นอกจากนี้กิจการที่เกี่ยวข้องกันยังรวมรวมถึงบริษัทร่วมและบุคคลที่มีอิทธิพลอย่างเป็นสาระสำคัญกับกิจการไม่ว่าจะเป็นโดยตรงหรือทางอ้อม ผู้บริหารสำคัญของกิจการรวมตลอดทั้งสมาชิกในครอบครัวที่ใกล้ชิดกับบุคคลดังกล่าวซึ่งมีอำนาจชักจูง หรืออาจถูกชักจูงให้ปฏิบัติตามบุคคลดังกล่าว และกิจการที่เกี่ยวข้องกับบุคคลข้างต้น ในการพิจารณาความสัมพันธ์ระหว่างบุคคลหรือกิจการที่เกี่ยวข้องกันแต่ละรายการ บริษัทคำนึงถึงเนื้อหาของความสัมพันธ์มากกว่ารูปแบบทางกฎหมาย

รายการค้าที่เกิดขึ้นในกลุ่มอินทรี หมายถึง รายการค้าที่เกิดขึ้นในบริษัท บริษัทย่อย กิจการที่ควบคุมร่วมกัน และบริษัทร่วม รวมถึงรายการระหว่างกันของกลุ่มอินทรีกับผู้บริหารและกิจการที่เกี่ยวข้องกันอื่นของบริษัท ตลอดจนรายการกับกลุ่มผู้ถือหุ้นใหญ่จะแสดงเป็นรายการกับกิจการที่เกี่ยวข้องกัน

กลุ่มอินทรีได้ดำเนินการค้าตามปกติกับบริษัทที่เกี่ยวข้องกัน โดยที่กลุ่มอินทรีได้คิดราคาซื้อ/ขายสินค้าและบริการกับบริษัทที่เกี่ยวข้องกัน ตามราคาที่เป็นธรรมเท่ากับราคาที่เกิดขึ้นกับบุคคลภายนอก โดยมีเงื่อนไขต่างๆ ตามปกติธุรกิจ

บริษัท ชิน คอร์ปอเรชั่น จำกัด (มหาชน) และบริษัทย่อย
หมายเหตุประกอบงบการเงิน
สำหรับปีสิ้นสุดวันที่ 31 ธันวาคม 2556

รายการที่สำคัญสำหรับแต่ละปีสิ้นสุดวันที่ 31 ธันวาคม 2556 และ 2555 กับกิจการที่เกี่ยวข้องกัน สรุปได้ดังนี้

	งบการเงินรวม		งบการเงินเฉพาะกิจการ	
	2556	2555	2556	2555
	(ล้านบาท)			
รายได้จากการขายและบริการ รวมถึงเงินปันผลรับ				
บริษัทย่อย				
เงินปันผลรับ	-	-	180	35
กิจการที่ควบคุมร่วมกัน				
รายได้จากการให้คำปรึกษาและอื่น ๆ	13	3	-	-
บริษัทร่วม				
รายได้ค่าบริการคอมพิวเตอร์	95	104	-	-
รายได้ค่าโฆษณา	313	259	-	-
(รายได้รวม 2556 : 1,356 ล้านบาท 2555 : 996 ล้านบาท)				
รายได้จากการให้เช่าและอื่น ๆ	110	64	-	-
เงินปันผลรับ	13,873	12,362	13,711	12,220
	14,391	12,789	13,711	12,220
การซื้อสินค้าและบริการ รวมถึงเงินปันผลจ่าย				
บริษัทย่อย				
ค่าบริการคอมพิวเตอร์	-	-	2	3
ค่าโฆษณาและอื่น ๆ	-	-	12	16
	-	-	14	19
กิจการที่ควบคุมร่วมกัน				
ค่าเช่าและค่าใช้จ่ายอื่น	-	5	-	-
บริษัทร่วม				
ค่าเช่าและค่าใช้จ่ายอื่น	34	31	2	2
กิจการที่เกี่ยวข้องกัน				
ซื้อทรัพย์สิน	9	-	9	-
ดอกเบี้ยจ่ายและค่าใช้จ่ายอื่น	6	3	-	-
	15	3	9	-

บริษัท อิน คอร์ปอเรชั่น จำกัด (มหาชน) และบริษัทย่อย
หมายเหตุประกอบงบการเงิน
สำหรับปีสิ้นสุดวันที่ 31 ธันวาคม 2556

	งบการเงินรวม		งบการเงินเฉพาะกิจการ	
	2556	2555	2556	2555
	(ล้านบาท)			
กรมการบริษัท				
เงินปันผลจ่าย	<u>5</u>	<u>4</u>	<u>5</u>	<u>4</u>
ผู้ถือหุ้นใหญ่ของบริษัท				
เงินปันผลจ่าย	<u>6,476</u>	<u>9,061</u>	<u>6,476</u>	<u>9,061</u>

ยอดคงเหลือกับบุคคลหรือกิจการที่เกี่ยวข้องกัน ณ วันที่ 31 ธันวาคม 2556 และ 2555 มีดังนี้

	งบการเงินรวม		งบการเงินเฉพาะกิจการ	
	2556	2555	2556	2555
	(ล้านบาท)			
ลูกหนี้การค้าและตัวเงินรับ				
กิจการที่ควบคุมร่วมกัน	-	32	-	-
บริษัทร่วม	393	224	-	-
บริษัทที่เกี่ยวข้องกัน	<u>68</u>	<u>-</u>	<u>-</u>	<u>-</u>
รวม	461	256	-	-
หัก ค่าเผื่อนี้สงสัยจะสูญ	<u>(68)</u>	<u>(31)</u>	<u>-</u>	<u>-</u>
สุทธิ	393	225	-	-
รายได้ค้างรับ				
บริษัทร่วม	<u>47</u>	<u>19</u>	<u>-</u>	<u>-</u>
ลูกหนี้เงินทดรองจ่ายและเงินให้กู้ยืมแก่				
กิจการที่เกี่ยวข้องกัน				
บริษัทย่อย	-	-	39	-
กิจการที่ควบคุมร่วมกัน	151	137	-	-
บริษัทร่วม	<u>2</u>	<u>-</u>	<u>-</u>	<u>-</u>
	153	137	39	-
ลูกหนี้อื่น				
กิจการที่ควบคุมร่วมกัน	9	4	-	-
บริษัทร่วม	<u>-</u>	<u>-</u>	<u>2</u>	<u>-</u>
	9	4	2	-

บริษัท ชิน คอร์ปอเรชั่น จำกัด (มหาชน) และบริษัทย่อย
หมายเหตุประกอบงบการเงิน
สำหรับปีสิ้นสุดวันที่ 31 ธันวาคม 2556

	งบการเงินรวม		งบการเงินเฉพาะกิจการ	
	2556	2555	2556	2555
	(ล้านบาท)			
เงินลงทุนระยะสั้นในหุ้นกู้กิจการที่เกี่ยวข้องกัน				
ผ่านกองทุนส่วนบุคคลที่บริหารโดยบริษัทจัดการ				
กองทุนอิสระ				
บริษัทร่วม	-	12	-	12
เงินปันผลค้างรับ				
กิจการที่ควบคุมร่วมกัน	62	-	-	-

รายการเคลื่อนไหวระหว่างปีสิ้นสุดวันที่ 31 ธันวาคม 2556 และ 2555 สำหรับเงินให้กู้ยืมแก่บริษัทย่อย มีดังนี้

	งบการเงินเฉพาะกิจการ	
	2556	2555
	(ล้านบาท)	
ณ วันที่ 1 มกราคม	-	-
ให้กู้	39	-
ณ วันที่ 31 ธันวาคม	39	-

เงินให้กู้ยืมเป็นเงินให้กู้ยืมที่ไม่มีหลักประกันให้แก่บริษัทย่อยรายหนึ่ง โดยคิดอัตราดอกเบี้ยคงที่ ซึ่งคำนวณจากอัตราดอกเบี้ยเงินฝากประจำสามเดือน เหลือของธนาคารใหญ่สามธนาคาร บวกเพิ่มร้อยละ 1.0 ต่อปี

รายการเคลื่อนไหวสำหรับแต่ละปีสิ้นสุดวันที่ 31 ธันวาคม 2556 และ 2555 สำหรับเงินให้กู้ยืมแก่กิจการที่เกี่ยวข้องกัน (ซึ่งแสดงรวมเป็นส่วนหนึ่งของลูกหนี้เงินทดรองจ่ายและเงินให้กู้ยืมแก่กิจการที่เกี่ยวข้องกัน) มีดังนี้

	งบการเงินรวม	
	2556	2555
	(ล้านบาท)	
ณ วันที่ 1 มกราคม	132	79
ให้กู้	-	57
กำไร(ขาดทุน)จากอัตราแลกเปลี่ยนที่ยังไม่เกิดขึ้นจริง	10	(4)
ณ วันที่ 31 ธันวาคม	142	132

เงินให้กู้ยืมเป็นเงินให้กู้ยืมแก่กิจการที่เกี่ยวข้องกันแห่งหนึ่ง โดยคิดอัตราดอกเบี้ยในอัตราร้อยละ 2.74 — 3.10 ต่อปี (2555: ร้อยละ 3.25 — 3.81 ต่อปี) และมีกำหนดชำระคืนเมื่อทวงถาม

บริษัท อิน คอร์ปอเรชั่น จำกัด (มหาชน) และบริษัทย่อย
หมายเหตุประกอบงบการเงิน
สำหรับปีสิ้นสุดวันที่ 31 ธันวาคม 2556

	งบการเงินรวม		งบการเงินเฉพาะกิจการ	
	2556	2555	2556	2555
	(ล้านบาท)			
เจ้าหนี้การค้าและตัวเงินจ่าย				
บริษัทรวม	16	6	-	-
กิจการที่เกี่ยวข้องกัน	8	-	-	-
รวม	24	6	-	-
เจ้าหนี้และเงินกู้ยืม				
บริษัทย่อย	-	-	2	6
กิจการที่เกี่ยวข้องกัน	145	134	-	-
รวม	145	134	2	6
เจ้าหนี้อื่น				
บริษัทย่อย	-	-	2	2
บริษัทรวม	3	2	-	-
กิจการที่เกี่ยวข้องกัน	9	4	-	-
รวม	12	6	2	2
หนี้สินไม่หมุนเวียนอื่น				
บริษัทรวม	2	3	-	-

รายการเคลื่อนไหวสำหรับแต่ละปีสิ้นสุดวันที่ 31 ธันวาคม 2556 และ 2555 สำหรับเงินกู้ยืมจากกิจการอื่นที่เกี่ยวข้องกัน (ซึ่งแสดงรวมเป็นส่วนหนึ่งของเจ้าหนี้และเงินกู้ยืมจากกิจการที่เกี่ยวข้องกัน) มีดังนี้

	งบการเงินรวม	
	2556	2555
	(ล้านบาท)	
ณ วันที่ 1 มกราคม	133	79
กู้ยืม	-	58
(กำไร)ขาดทุนจากอัตราแลกเปลี่ยนที่ยังไม่เกิดขึ้นจริง	10	(4)
ณ วันที่ 31 ธันวาคม	143	133

เงินกู้ยืมเป็นเงินกู้ยืมจากกิจการที่เกี่ยวข้องกันแห่งหนึ่ง โดยคิดอัตราดอกเบี้ยในอัตราร้อยละ 2.74 — 3.10 ต่อปี (2555: ร้อยละ 3.25 - 3.81 ต่อปี) และมีกำหนดชำระคืนเมื่อทวงถาม

บริษัท ชิน คอร์ปอเรชั่น จำกัด (มหาชน) และบริษัทย่อย
หมายเหตุประกอบงบการเงิน
สำหรับปีสิ้นสุดวันที่ 31 ธันวาคม 2556

คำตอบแทนผู้บริหาร

คำตอบแทนกรรมการและผู้บริหารสำคัญสำหรับปีสิ้นสุดวันที่ 31 ธันวาคม 2556 และ 2555 สรุปได้ดังนี้

สำหรับปีสิ้นสุดวันที่ 31 ธันวาคม	งบการเงินรวม		งบการเงินเฉพาะกิจการ	
	2556	2555	2556	2555
	(ล้านบาท)			
ผลประโยชน์ระยะสั้น				
คำตอบแทนกรรมการ	37	34	21	20
คำตอบแทนผู้บริหารสำคัญ	134	130	72	71
รวมคำตอบแทนผู้บริหาร	171	164	93	91
ผลประโยชน์ระยะยาว				
ผลประโยชน์ที่แสดงรวมในค่าใช้จ่ายในการบริหาร				
ต้นทุนบริการปัจจุบัน	3	2	2	1
การจ่ายโดยใช้หุ้นเป็นเกณฑ์	4	-	2	-
ผลประโยชน์ที่แสดงรวมในต้นทุนทางการเงิน				
ดอกเบี้ยจากภาระผูกพัน	1	1	1	1
รวมผลประโยชน์ระยะยาวของผู้บริหาร	8	3	5	2
รวม	179	167	98	93

คำตอบแทนกรรมการ

คำตอบแทนกรรมการประกอบด้วย คำตอบแทนรายเดือน โบนัส และเบี้ยประชุมซึ่งจ่ายให้ประธานกรรมการ กรรมการอิสระ กรรมการที่ไม่เป็นผู้บริหาร คำตอบแทนกรรมการดังกล่าวได้รับอนุมัติจากที่ประชุมสามัญผู้ถือหุ้นประจำปีของบริษัทและกลุ่มอินทรี

บริษัท อิน คอร์ปอเรชั่น จำกัด (มหาชน) และบริษัทย่อย
หมายเหตุประกอบงบการเงิน
สำหรับปีสิ้นสุดวันที่ 31 ธันวาคม 2556

ภาระผูกพันและสัญญาสำคัญที่ทำกับบุคคลหรือกิจการที่เกี่ยวข้องกัน

ณ วันที่ 31 ธันวาคม 2556 และ 2555 ภาระผูกพันที่สำคัญอื่นๆ ที่มีต่อกิจการที่เกี่ยวข้องกันมีดังนี้

1. บริษัทและบริษัทร่วมบางแห่งได้ทำสัญญากับบริษัทย่อยรายหนึ่ง โดยบริษัทย่อยมีภาระผูกพันในการให้บริการบำรุงรักษาระบบคอมพิวเตอร์เพื่อประมวลผลทางบัญชี โดยสัญญามีกำหนด 1 ปี และต่ออายุได้อีกคราวละ 1 ปี คู่สัญญามีสิทธิบอกเลิกสัญญาได้โดยแจ้งเป็นหนังสือบอกกล่าวล่วงหน้าเป็นเวลาไม่น้อยกว่า 3 เดือน ณ วันที่ 31 ธันวาคม 2556 บริษัทและบริษัทร่วมไม่มีภาระผูกพันต่อบริษัทย่อยที่จะต้องชำระค่าบริการดังกล่าว เนื่องจากครบกำหนดสัญญา (31 ธันวาคม 2555: ไม่มี เนื่องจากครบกำหนดสัญญา)
2. บริษัทย่อยได้ทำสัญญากับบริษัทร่วมแห่งหนึ่ง โดยบริษัทร่วมมีภาระผูกพันในการให้บริการ Uplink สัญญาณดาวเทียมเป็นระยะเวลาประมาณ 5 ปี โดยบริษัทย่อยมีภาระผูกพันต่อบริษัทร่วมที่จะต้องชำระค่าบริการดังกล่าวตามสัญญาอีกเป็นจำนวนเงินรวมประมาณ 30 ล้านบาท (31 ธันวาคม 2555: ประมาณ 41 ล้านบาท)
3. บริษัทย่อยได้ทำสัญญาในการดำเนินธุรกิจทางด้านดาวเทียมกับบริษัทร่วม โดยบริษัทย่อยมีภาระผูกพันในการให้บริการเช่าช่องสัญญาณดาวเทียม (Transponder) ให้บริการดาวเทียมไทยคม 4 (ไอพีสตาร์) บริษัทร่วมมีภาระผูกพันต่อบริษัทย่อยที่จะต้องชำระค่าบริการดังกล่าวตามสัญญาอีกเป็นจำนวนเงินรวมประมาณ 2 ล้านดอลลาร์สหรัฐ (31 ธันวาคม 2555: ประมาณ 3 ล้านดอลลาร์สหรัฐ)
4. บริษัทย่อยได้ทำสัญญากับบริษัทร่วมแห่งหนึ่ง โดยบริษัทย่อยมีภาระผูกพันในการให้เช่าอุปกรณ์สื่อสารสัญญาณดาวเทียม (Satellite Uplink Equipment) เป็นระยะเวลาประมาณ 3 ปี 6 เดือน โดยบริษัทร่วมมีภาระผูกพันต่อบริษัทย่อยที่จะต้องชำระค่าเช่าอุปกรณ์ดังกล่าวตามสัญญาเป็นจำนวนเงินรวมประมาณ 38 ล้านบาท (31 ธันวาคม 2555: ประมาณ 23 ล้านบาท)

6 เงินสดและรายการเทียบเท่าเงินสด

	งบการเงินรวม		งบการเงินเฉพาะกิจการ	
	2556	2555	2556	2555
	(ล้านบาท)			
เงินสดในมือ	32	26	-	-
เงินฝากกระแสรายวันและเงินฝากออมทรัพย์	1,197	2,053	110	165
เงินฝากประจำ เงินลงทุนในตั๋วแลกเงิน				
ตั๋วสัญญาใช้เงิน และเงินลงทุนในหุ้นกู้	1,599	243	397	-
รวม	2,828	2,322	507	165

เงินฝากธนาคาร เงินฝากประจำ ตั๋วแลกเงิน ตั๋วสัญญาใช้เงิน และเงินลงทุนในหุ้นกู้ มีอัตราดอกเบี้ยแท้จริงถ่วงเลี่ยนง่วนน้ำหนักร้อยละ 1.0 ต่อปี (2555 : ร้อยละ 1.0 ต่อปี) ในงบการเงินรวม และร้อยละ 2.0 ต่อปี (2555 : ร้อยละ 0.5 ต่อปี) ในงบการเงินเฉพาะกิจการ

บริษัท ชิน คอร์ปอเรชั่น จำกัด (มหาชน) และบริษัทย่อย
หมายเหตุประกอบงบการเงิน
สำหรับปีสิ้นสุดวันที่ 31 ธันวาคม 2556

7 เงินลงทุนอื่น

	งบการเงินรวม		งบการเงินเฉพาะกิจการ	
	2556	2555	2556	2555
	(ล้านบาท)			
เงินลงทุนชั่วคราว				
เงินฝากประจำ	1,706	1,075	400	863
ตราสารหนี้ที่เป็นหลักทรัพย์เพื่อขาย	2,322	2,266	1,190	1,150
รวม	4,028	3,341	1,590	2,013
เงินลงทุนระยะยาว				
ตราสารทุนที่เป็นหลักทรัพย์เพื่อขาย	700	-	-	-
เงินลงทุนทั่วไปในบริษัทอื่น	25	25	25	25
รวม	725	25	25	25
รวม	4,753	3,366	1,615	2,038

ส่วนเงินลงทุนในตั๋วแลกเงิน และเงินฝากประจำ มีอัตราดอกเบี้ยแท้จริงถ่วงน้ำหนักในงบการเงินรวมและในงบการเงินเฉพาะกิจการ ร้อยละ 3.1 ต่อปี (2555: ร้อยละ 3.3 ต่อปี)

ผลตอบแทนเฉลี่ยจากเงินลงทุนชั่วคราวในหลักทรัพย์เพื่อขาย มีอัตราร้อยละ 3.6 ต่อปี ในงบการเงินรวม (2555: ร้อยละ 3.8 ต่อปี) และมีอัตราร้อยละ 3.5 ต่อปี ในงบการเงินเฉพาะกิจการ (2555: ร้อยละ 3.7 ต่อปี)

เมื่อวันที่ 14 ตุลาคม 2556 คณะกรรมการของบริษัท ไอพีสตาร์ อินเตอร์เนชั่นแนล จำกัด มีมติอนุมัติให้ซื้อหุ้นสามัญในบริษัท ชินเนอโรโธ คอมมิวนิเคชั่น คอร์ปอเรชั่น จำนวน 64 ล้านหุ้น หรือคิดเป็นร้อยละ 5.06 ของจำนวนหุ้นสามัญทั้งหมดที่ออกจำหน่าย ในราคาหุ้นละ 0.5034 ดอลลาร์ฮ่องกง เงินลงทุนดังกล่าวจัดเป็นหลักทรัพย์เพื่อขาย

รายการเคลื่อนไหวในระหว่างปีสิ้นสุดวันที่ 31 ธันวาคม ของเงินลงทุนระยะยาว ประเภทตราสารทุนที่เป็นหลักทรัพย์เพื่อขาย มีดังนี้

	งบการเงินรวม		งบการเงินเฉพาะกิจการ	
	2556	2555	2556	2555
	(ล้านบาท)			
เงินลงทุนระยะยาว				
ตราสารทุนที่เป็นหลักทรัพย์เพื่อขาย				
ณ วันที่ 1 มกราคม	-	-	-	-
ซื้อระหว่างงวด	129	-	-	-
รายการปรับปรุงจากการตีราคา	564	-	-	-
กำไรจากอัตราแลกเปลี่ยนที่ยังไม่เกิดขึ้นจริง	7	-	-	-
ณ วันที่ 31 ธันวาคม	700	-	-	-

บริษัท อิน คอร์ปอเรชั่น จำกัด (มหาชน) และบริษัทย่อย
หมายเหตุประกอบงบการเงิน
สำหรับปีสิ้นสุดวันที่ 31 ธันวาคม 2556

8 ลูกหนี้การค้าและลูกหนี้อื่น

	งบการเงินรวม		งบการเงินเฉพาะกิจการ	
	2556	2555	2556	2555
	(ล้านบาท)			
ลูกหนี้การค้า				
ลูกหนี้การค้าและตัวเงินรับ	1,508	1,250	-	-
รายได้ค้างรับ	254	198	-	-
หัก ค่าเผื่อหนี้สงสัยจะสูญ	(219)	(202)	-	-
	<u>1,543</u>	<u>1,246</u>	<u>-</u>	<u>-</u>
ลูกหนี้อื่น	<u>547</u>	<u>346</u>	<u>16</u>	<u>15</u>
รวม	<u><u>2,090</u></u>	<u><u>1,592</u></u>	<u><u>16</u></u>	<u><u>15</u></u>

	งบการเงินรวม		
	หมายเหตุ	2556	2555
		(ล้านบาท)	
ลูกหนี้การค้าและตัวเงินรับ			
บุคคลหรือกิจการที่เกี่ยวข้องกัน	5	461	256
บุคคลหรือกิจการอื่น ๆ		1,047	994
รวม		<u>1,508</u>	<u>1,250</u>
รายได้ค้างรับ			
บุคคลหรือกิจการที่เกี่ยวข้องกัน	5	47	19
บุคคลหรือกิจการอื่น ๆ		207	179
รวม		<u>254</u>	<u>198</u>
รวมลูกหนี้การค้าและลูกหนี้อื่น		<u>1,762</u>	<u>1,448</u>
หัก ค่าเผื่อหนี้สงสัยจะสูญ		(219)	(202)
สุทธิ		<u>1,543</u>	<u>1,246</u>

บริษัท ชิน คอร์ปอเรชั่น จำกัด (มหาชน) และบริษัทย่อย
หมายเหตุประกอบงบการเงิน
สำหรับปีสิ้นสุดวันที่ 31 ธันวาคม 2556

การวิเคราะห์อายุของลูกหนี้การค้าและตัวเงินรับมีดังนี้

	งบการเงินรวม	
	2556	2555
	(ล้านบาท)	
ยังไม่ครบกำหนดชำระ	698	597
เกินกำหนดชำระ :		
น้อยกว่า 3 เดือน	402	288
3 - 6 เดือน	175	139
6 - 12 เดือน	21	56
มากกว่า 12 เดือน	212	170
	1,508	1,250
หัก ค่าเผื่อหนี้สงสัยจะสูญ	(219)	(202)
สุทธิ	1,289	1,048

ลูกหนี้อื่น ณ วันที่ 31 ธันวาคม 2556 และ 2555 ประกอบด้วย

	งบการเงินรวม		งบการเงินเฉพาะกิจการ	
	2556	2555	2556	2555
	(ล้านบาท)			
ค่าใช้จ่ายล่วงหน้า	240	119	6	6
ดอกเบี้ยค้างรับและรายได้ค้างรับอื่น	64	36	6	4
เงินจ่ายล่วงหน้า	136	49	-	-
เงินมัดจำ	60	38	-	-
ภาษีเงินได้รอขอคืน	46	51	1	2
อื่นๆ	1	53	3	3
รวม	547	346	16	15

บริษัท ชิน คอร์ปอเรชั่น จำกัด (มหาชน) และบริษัทย่อย
หมายเหตุประกอบงบการเงิน
สำหรับปีสิ้นสุดวันที่ 31 ธันวาคม 2556

9 สินค้าคงเหลือ

	งบการเงินรวม	
	2556	2555
	(ล้านบาท)	
วัตถุดิบ	63	55
งานระหว่างทำ	3	20
สินค้าสำเร็จรูป	280	363
สินค้านำระหว่างทาง	3	1
	349	439
หัก ค่าเผื่อสินค้าล้าสมัย	(97)	(97)
สุทธิ	252	342

10 สิทธิประโยชน์ไม่หมุนเวียนของส่วนการดำเนินงานที่ยกเลิกและการดำเนินงานที่ยกเลิก

ตามที่เอ็มโพนได้ยื่นคำร้องต่อ Phnom-Penh Municipal Court (“ศาล”) เพื่อขอเข้าสู่กระบวนการล้มละลายตามกฎหมายของประเทศกัมพูชา เมื่อวันที่ 9 มกราคม 2556 นั้น เมื่อวันที่ 14 กุมภาพันธ์ 2556 ศาลได้มีคำสั่งแต่งตั้งเจ้าพนักงานพิทักษ์ทรัพย์ ซึ่งมีผลทำให้เอ็มโพนอยู่ภายใต้การควบคุมของศาลและเจ้าพนักงานพิทักษ์ทรัพย์ เป็นผลให้กลุ่มไทยคมสูญเสียอำนาจการควบคุมในเอ็มโพน และเมื่อวันที่ 15 มีนาคม 2556 ศาลได้มีคำสั่งให้เอ็มโพนเข้าสู่ขั้นตอนการเลิกกิจการตามกฎหมายของประเทศกัมพูชาและมีคำสั่งให้เจ้าพนักงานพิทักษ์ทรัพย์ดำเนินการตามกระบวนการทางกฎหมาย

กลุ่มอินทรีไม่ได้นำฐานะการเงินและผลการดำเนินงานของเอ็มโพนมารวมในงบการเงินรวมตั้งแต่วันที่กลุ่มไทยคมสูญเสียอำนาจการควบคุมในเอ็มโพน ทั้งนี้กลุ่มอินทรีแสดงผลการดำเนินงานของเอ็มโพนสำหรับงวดก่อนวันที่สูญเสียอำนาจการควบคุมอยู่ภายใต้หัวข้อ “ขาดทุนสำหรับงวดจากการดำเนินงานที่ยกเลิกสุทธิจากภาษี”

บริษัท ชิน คอร์ปอเรชั่น จำกัด (มหาชน) และบริษัทย่อย
หมายเหตุประกอบงบการเงิน
สำหรับปีสิ้นสุดวันที่ 31 ธันวาคม 2556

รายละเอียดฐานะการเงินและผลการดำเนินงานของเอ็มโพนีที่แสดงรวมอยู่ในงบการเงินรวมของกลุ่มอินทรี มีดังต่อไปนี้

	งบการเงินรวม	
	31 ธันวาคม 2555	
	(ล้านบาท)	
สินทรัพย์		
เงินสดและรายการเทียบเท่าเงินสด		11
ลูกหนี้การค้าและลูกหนี้อื่น		150
สินค้าคงเหลือ		7
อาคารและอุปกรณ์		1,606
สินทรัพย์ไม่หมุนเวียนอื่น		66
หัก ขาดทุนจากการด้อยค่า		(71)
สินทรัพย์ไม่หมุนเวียนของส่วนการดำเนินงานที่ยกเลิก		1,769
หนี้สินและส่วนของผู้ถือหุ้น		
เจ้าหนี้การค้าและเจ้าหนี้อื่น		203
ส่วนของเงินกู้ยืมระยะยาวที่ถึงกำหนดชำระภายในหนึ่งปี		1,431
ผลประโยชน์ตอบแทนตามสัญญาอนุญาตให้ดำเนินการค้างจ่าย		45
หนี้สินภาษีเงินได้รอตัดบัญชี		90
หนี้สินที่เกี่ยวข้องโดยตรงกับสินทรัพย์ไม่หมุนเวียนของส่วนการดำเนินงานที่ยกเลิก		1,769

ผลการดำเนินงานและกระแสเงินสดของเอ็มโพนี

	งบการเงินรวม	
	2556	2555
	(ล้านบาท)	
ผลการดำเนินงานของการดำเนินงานที่ยกเลิก		
รายได้	41	434
ค่าใช้จ่าย	(92)	(966)
ขาดทุนสำหรับปีจากการดำเนินงานที่ยกเลิก	(51)	(532)
ภาษีเงินได้	-	24
ขาดทุนสำหรับปีจากการดำเนินงานที่ยกเลิกสุทธิจากภาษีเงินได้	(51)	(508)
ผลกระทบจากผลการดำเนินงานของเอ็มโพนีต่อกำไรต่อหุ้นของบริษัท		
ขาดทุนต่อหุ้นขั้นพื้นฐานและปรับลด (บาท)	(0.01)	(0.16)

บริษัท อินทชัย คอร์ปอเรชั่น จำกัด (มหาชน) และบริษัทย่อย
หมายเหตุประกอบงบการเงิน
สำหรับปีสิ้นสุดวันที่ 31 ธันวาคม 2556

กระแสเงินสดรวม

สำหรับปีสิ้นสุดวันที่ 31 ธันวาคม 2555

(ล้านบาท)

กระแสเงินสดได้มาจาก (ใช้ไปใน) การดำเนินงานที่ยกเลิก

เงินสดสุทธิใช้ไปในกิจกรรมการดำเนินงาน

(89)

เงินสดสุทธิใช้ไปในกิจกรรมลงทุน

(2)

เงินสดสุทธิได้มาจากกิจกรรมจัดหาเงิน

50

เงินสดสุทธิใช้ไปในการดำเนินงานที่ยกเลิก

(41)

11 เงินลงทุนในบริษัทย่อย กิจกรรมที่ควบคุมร่วมกัน และบริษัทร่วม

งบการเงินรวม

งบการเงินเฉพาะกิจการ

2556

2555

2556

2555

(ล้านบาท)

เงินลงทุนในบริษัทย่อย

ณ วันที่ 1 มกราคม

-

-

3,695

3,695

ซื้อเงินลงทุน

-

-

2

-

ณ วันที่ 31 ธันวาคม

-

-

3,697

3,695

เงินลงทุนในบริษัทร่วม

ณ วันที่ 1 มกราคม

18,758

16,977

8,440

8,382

ซื้อเงินลงทุน

34

58

34

58

ส่วนแบ่งผลกำไรสุทธิจากการลงทุนตามวิธีส่วนได้เสีย

14,837

14,336

-

-

เงินปันผลรับ

(13,873)

(12,362)

-

-

ส่วนแบ่งกำไรขาดทุนเบ็ดเสร็จอื่น

1

1

-

-

ส่วนเกินจากการลดสัดส่วนการลงทุนที่ยังไม่เกิดขึ้น

5

2

-

-

ปรับปรุงผลขาดทุนจากการประมาณการ

ตามหลักคณิตศาสตร์ประกันภัย

สำหรับโครงการผลประโยชน์พนักงาน

-

(254)

-

-

ณ วันที่ 31 ธันวาคม

19,762

18,758

8,474

8,440

บริษัท ชิน คอร์ปอเรชั่น จำกัด (มหาชน) และบริษัทย่อย
หมายเหตุประกอบงบการเงิน
สำหรับปีสิ้นสุดวันที่ 31 ธันวาคม 2556

เงินลงทุนในบริษัทย่อย และบริษัทร่วม ณ วันที่ 31 ธันวาคม 2556 และ 2555 และเงินปันผลรับสำหรับปีสิ้นสุดวันเดียวกัน มีดังนี้

	งบการเงินรวม									
	สัดส่วนความเป็นเจ้าของ		ทุนชำระแล้ว		วิธีราคาทุน		วิธีส่วนได้เสีย		เงินปันผลรับสำหรับปี	
	2556	2555	2556	2555	2556	2555	2556	2555	2556	2555
	(ร้อยละ)		(ล้านบาท)							
บริษัทร่วม										
บริษัท แอดวานซ์ อินโฟร์										
เซอร์วิส จำกัด (มหาชน)	40.45	40.45	2,973	2,973	8,382	8,382	19,364	18,425	13,711	12,220
บริษัท ซีเอส ล็อกซอินโฟ จำกัด (มหาชน)	42.07	42.07	149	149	1,481	1,481	306	274	162	142
บริษัท อีคิว จำกัด	25.03	25.03	1	1	58	58	58	59	-	-
บริษัท เมดิเทค โซลูชั่น จำกัด	30.00	-	1	-	5	-	5	-	-	-
บริษัท คอมพิวเตอร์โลจี จำกัด	25.01	-	1	-	29	-	29	-	-	-
รวม			3,125	3,123	9,955	9,921	19,762	18,758	13,873	12,362

บริษัท ชิน คอร์ปอเรชั่น จำกัด (มหาชน) และบริษัทย่อย
หมายเหตุประกอบงบการเงิน
สำหรับปีสิ้นสุดวันที่ 31 ธันวาคม 2556

	งบการเงินเฉพาะกิจการ											
	สัดส่วนความ											
	เป็นเจ้าของ		ทุนชำระแล้ว		วิธีราคาทุน		การด้อยค่า		วิธีราคาทุน - สุทธิ		เงินปันผลรับสำหรับปี	
	2556	2555	2556	2555	2556	2555	2556	2555	2556	2555	2556	2555
บริษัทย่อย	(ร้อยละ)		(ล้านบาท)									
บริษัท ไทยคม จำกัด (มหาชน)	41.14	41.14	5,480	5,480	3,613	3,613	-	-	3,613	3,613	180	-
บริษัท ไอทีวี จำกัด (มหาชน)	52.92	52.92	6,033	6,033	3,297	3,297	(3,297)	(3,297)	-	-	-	-
บริษัท ไอ.ที. แอปพลิเคชันส์ แอนด์ เซอร์วิส จำกัด	99.99	99.99	10	10	10	10	-	-	10	10	-	20
บริษัท แมทซ์บ็อกซ์ จำกัด	99.96	99.96	9	9	72	72	-	-	72	72	-	15
บริษัท อินทัช మీเดีย จำกัด	99.99	-	2	-	2	-	-	-	2	-	-	-
			11,534	11,532	6,994	6,992	(3,297)	(3,297)	3,697	3,695	180	35
บริษัทร่วม												
บริษัท แอดวานซ์ อินโฟร์ เซอร์วิส จำกัด (มหาชน)	40.45	40.45	2,973	2,973	8,382	8,382	-	-	8,382	8,382	13,711	12,220
บริษัท อีคิว จำกัด	25.03	25.03	1	1	58	58	-	-	58	58	-	-
บริษัท เมดิเทค โซลูชั่น จำกัด	30.00	-	1	-	5	-	-	-	5	-	-	-
บริษัท คอมพิวเตอร์โลจิส จำกัด	25.01	-	1	-	29	-	-	-	29	-	-	-
			2,976	2,974	8,474	8,440	-	-	8,474	8,440	13,711	12,220
รวม			14,510	14,506	15,468	15,432	(3,297)	(3,297)	12,171	12,135	13,891	12,255

บริษัท ชิน คอร์ปอเรชั่น จำกัด (มหาชน) และบริษัทย่อย
หมายเหตุประกอบงบการเงิน
สำหรับปีสิ้นสุดวันที่ 31 ธันวาคม 2556

รายการสำคัญที่เกิดขึ้นในระหว่างปีสิ้นสุดวันที่ 31 ธันวาคม 2556 ของกลุ่มอินทรี มีดังนี้

ก) การประกาศจ่ายเงินปันผลของบริษัทย่อย กิจกรรมที่ควบคุมร่วมกัน และบริษัทร่วม

ในระหว่างปี 2556 บริษัทย่อย กิจกรรมที่ควบคุมร่วมกัน และบริษัทร่วมบางแห่งได้รับอนุมัติให้จ่ายเงินปันผลดังนี้

บริษัท	สกุลเงิน	อัตรา	เงินปันผล / เงินปันผลระหว่างกาล		
		เงินปันผล (ต่อหุ้น)	ที่จ่ายแล้วในปี 2555 (ต่อหุ้น)	ที่จ่ายในปี 2556 (ต่อหุ้น)	จำนวนเงินรวม (ล้านบาท)
บริษัทย่อย					
ไทยคม จากผลการดำเนินงานสำหรับปี 2555	(บาท)	0.40	-	0.40	438
บริษัท ไอพีสตาร์ ออสเตรเลีย พีทีสกาย จำกัด ("ไอพีเอ") จากผลการดำเนินงานระหว่างกาล	(ดอลลาร์ออสเตรเลีย)	1	-	1	7
	(ดอลลาร์ออสเตรเลีย)	0.14	-	-	-
บริษัท ไอพีสตาร์ จำกัด ("ไอพีสตาร์") จากผลการดำเนินงานสำหรับปี 2555	(ดอลลาร์สหรัฐ)	0.025	-	0.025	5
กิจการที่ควบคุมร่วมกัน					
บริษัท ลาว เทเลคอมมิวนิเคชั่นส์ จำกัด ("แอลทีซี") จากผลการดำเนินงานสำหรับปี 2555	(ดอลลาร์สหรัฐ)	0.15	-	0.075	7.5
บริษัทร่วม					
เอไอเอส จากผลการดำเนินงานสำหรับ					
ปี 2555	(บาท)	10.90	5.90	5.00	14,863
วันที่ 1 มกราคม 2556-วันที่ 30 มิถุนายน 2556	(บาท)	6.40	-	6.40	19,026
ซีเอสแอล จากผลการดำเนินงาน					
ปี 2555	(บาท)	0.60	0.30	0.30	178
วันที่ 1 มกราคม 2556-วันที่ 30 มิถุนายน 2556	(บาท)	0.35	-	0.35	208

ข) การจัดตั้งบริษัท ไอพีสตาร์ เจแปน จำกัด ("ไอพีเจ") ซึ่งเป็นบริษัทย่อยของไทยคม

ที่ประชุมคณะกรรมการของไทยคม เมื่อวันที่ 10 พฤษภาคม 2556 มีมติอนุมัติให้จัดตั้งบริษัท ไอพีสตาร์ เจแปน จำกัด ซึ่งมีทุนจดทะเบียน 100,000,000 เยน แบ่งออกเป็นหุ้นสามัญจำนวน 10,000 หุ้น ละ 10,000 เยน ซึ่งได้ชำระแล้วทั้งจำนวน โดยไทยคมมีสัดส่วนในการถือหุ้นคิดเป็นร้อยละ 100

ค) การซื้อหุ้นสามัญของบริษัท ไอพีสตาร์ นิวซีแลนด์ จำกัด ("ไอพีเอ็น")

เมื่อวันที่ 29 พฤศจิกายน 2556 ไทยคมได้ตกลงซื้อหุ้นสามัญทั้งหมดของไอพีเอ็นจากไอพีสตาร์ เป็นจำนวน 8.51 ล้านหุ้น คิดเป็นร้อยละ 100 ของทุนจดทะเบียนของไอพีเอ็น โดยซื้อในราคาหุ้นละ 0.78 ดอลลาร์สหรัฐ เป็นจำนวนเงินรวม 6.6 ล้านดอลลาร์สหรัฐ ทั้งนี้ไอพีเอ็นได้เปลี่ยนสถานะจากบริษัทย่อยทางอ้อมของไทยคมเป็นบริษัทย่อยทางตรงของไทยคม

บริษัท ชิน คอร์ปอเรชั่น จำกัด (มหาชน) และบริษัทย่อย
หมายเหตุประกอบงบการเงิน
สำหรับปีสิ้นสุดวันที่ 31 ธันวาคม 2556

ง) การจัดตั้งบริษัท อินทรี มีเดีย จำกัด (“อินทรี มีเดีย”) ซึ่งเป็นบริษัทย่อยของบริษัท

เมื่อวันที่ 28 สิงหาคม 2556 บริษัทได้จัดตั้งบริษัท อินทรี มีเดีย จำกัด ซึ่งมีทุนจดทะเบียน 2 ล้านบาท แบ่งออกเป็นหุ้นสามัญจำนวน 200,000 หุ้นๆ ละ 10 บาท ซึ่งได้ชำระแล้วทั้งจำนวน โดยบริษัทมีสัดส่วนในการถือหุ้นคิดเป็นร้อยละ 99.99

จ) การจัดตั้งบริษัท ทช ทีวี จำกัด (“ทช ทีวี”) ซึ่งเป็นบริษัทย่อยของอินทรี มีเดีย

เมื่อวันที่ 29 สิงหาคม 2556 อินทรี มีเดียได้จัดตั้งบริษัท ทช ทีวี จำกัด ซึ่งมีทุนจดทะเบียน 1.5 ล้านบาท แบ่งออกเป็นหุ้นสามัญจำนวน 150,000 หุ้นๆ ละ 10 บาท ซึ่งได้ชำระแล้วทั้งจำนวน โดยอินทรี มีเดียมีสัดส่วนในการถือหุ้นคิดเป็นร้อยละ 99.99

ฉ) การลงทุนในโครงการ Venture Capital ของบริษัท

วันที่ลงทุน	ชื่อบริษัท	การลงทุนในหุ้นสามัญเพิ่มทุน		
		จำนวนหุ้น (หุ้น)	จำนวนเงิน (ล้านบาท)	สัดส่วน (ร้อยละ)
16 สิงหาคม 2556	บริษัท เมดิเทค โซลูชั่น จำกัด (“เมดิเทค”)	42,861	5.00	30.00
20 กันยายน 2556	บริษัท คอมพิวเตอร์โลจี จำกัด (“คอมพิวเตอร์โลจี”)	3,335	29.01	25.01

บริษัทบันทึกเงินลงทุนในเมดิเทคและคอมพิวเตอร์โลจีเป็นเงินลงทุนในบริษัทร่วม

12 ข้อมูลทางการเงินโดยสรุปของกิจการที่ควบคุมร่วมกัน และบริษัทร่วม

เงินลงทุนในกิจการที่ควบคุมร่วมกัน

Shenington Investment Pte Limited (“เซนต์”)

เซนต์ เป็นกิจการที่ควบคุมร่วมกันของไทยคม และบริษัท เอเชีย โมบายล์ โซลูชั่นส์ ฟิสิกส์ จำกัด (“เอเอ็มเอส”) ณ วันที่ 31 ธันวาคม 2556 และ 2555 สัดส่วนการถือหุ้นในเซนต์ของไทยคมและเอเอ็มเอส เป็นร้อยละ 51 และ ร้อยละ 49 ตามลำดับ

บริษัท ชิน คอร์ปอเรชั่น จำกัด (มหาชน) และบริษัทย่อย
หมายเหตุประกอบงบการเงิน
สำหรับปีสิ้นสุดวันที่ 31 ธันวาคม 2556

รายการดังที่ได้แสดงต่อไปนี้ เป็นส่วนแบ่งของกลุ่มอินทรีในสินทรัพย์ หนี้สิน รายได้และผลการดำเนินงานของกิจการที่ควบคุมร่วมกัน
ที่รวมในงบการเงินรวมสำหรับปีสิ้นสุดวันที่ 31 ธันวาคม 2556 และ 2555

Shenington Investment Pte Limited และบริษัทย่อยและกิจการที่ควบคุมร่วมกัน		
	2556	2555
	(ล้านบาท)	
งบแสดงฐานะการเงินรวม		
สินทรัพย์หมุนเวียน	268	170
สินทรัพย์ไม่หมุนเวียน	1,565	1,507
หนี้สินหมุนเวียน	(337)	(333)
หนี้สินไม่หมุนเวียน	(519)	(459)
สินทรัพย์-สุทธิ	977	885
งบเฉพาะกำไรขาดทุนรวม		
รายได้	882	1,167
ขาดทุนสุทธิสำหรับปี	24	(535)

เงินลงทุนในบริษัทร่วม

ข้อมูลทางการเงินโดยสรุปของบริษัทร่วม สำหรับปีสิ้นสุดวันที่ 31 ธันวาคม 2556 และ 2555

	งบแสดงฐานะการเงินรวม					ราคา ตลาด	งบเฉพาะกำไรขาดทุนรวม	
	สินทรัพย์ หมุนเวียน	สินทรัพย์ ไม่หมุนเวียน	หนี้สิน หมุนเวียน	หนี้สิน ไม่หมุนเวียน	สินทรัพย์ สุทธิ		รายได้	กำไรสุทธิ สำหรับปี
	(ล้านบาท)							
เอไอเอส								
ปี 2556	35,106	77,061	(45,632)	(20,642)	45,893	593,132	142,783	36,274
ปี 2555	38,066	62,949	(36,215)	(21,138)	43,662	621,377	141,549	34,883
ซีเอสแอล								
ปี 2556	883	1,335	(773)	(231)	1,214	6,005	3,051	462
ปี 2555	959	1,175	(847)	(150)	1,137	5,826	2,945	383
อู๋คิปี								
ปี 2556	46	19	(6)	-	59	-	50	(3)
ปี 2555*	51	18	(6)	-	63	-	16	5
เมดิเทค								
ปี 2556*	5	1	-	-	6	-	3	(1)
ปี 2555	-	-	-	-	-	-	-	-
คอมพิวเทอรโลจี								
ปี 2556*	33	-	(5)	-	28	-	2	(1)
ปี 2555	-	-	-	-	-	-	-	-

*ข้อมูลทางการเงินโดยสรุป สำหรับงวดตั้งแต่วันที่เริ่มลงทุนถึงวันสิ้นสุดปี

บริษัท ชิน คอร์ปอเรชั่น จำกัด (มหาชน) และบริษัทย่อย
หมายเหตุประกอบงบการเงิน
สำหรับปีสิ้นสุดวันที่ 31 ธันวาคม 2556

13 อาคารและอุปกรณ์

	งบการเงินรวม					
	อาคารและ ส่วนปรับปรุง อาคาร	เครื่องตกแต่ง ติดตั้ง และอุปกรณ์	ยานพาหนะ		สินทรัพย์	รวม
			และยานพาหนะ		ระหว่าง	
			ภายใต้สัญญา	คอมพิวเตอร์		
			เช่าการเงิน	และอุปกรณ์	ก่อสร้าง	
(ล้านบาท)						
ณ วันที่ 31 ธันวาคม 2554						
ราคาทุน	514	10,566	162	357	1,829	13,428
หัก ค่าเสื่อมราคาสะสม	(283)	(6,070)	(102)	(277)	-	(6,732)
หัก สำรองค่าเผื่อการด้อยค่า						
ของสินทรัพย์	-	(28)	-	-	-	(28)
ราคาตามบัญชี	231	4,468	60	80	1,829	6,668
รายการระหว่างปีสิ้นสุด						
วันที่ 31 ธันวาคม 2555						
ซื้อสินทรัพย์	76	183	17	18	1,659	1,953
โอนสินทรัพย์ - สุทธิ	65	48	1	1	(152)	(37)
จำหน่ายสินทรัพย์ - สุทธิ	(1)	(2)	(1)	-	-	(4)
ตัดจำหน่ายสินทรัพย์ - สุทธิ	(3)	(6)	(2)	-	-	(11)
ค่าเสื่อมราคา	(56)	(977)	(23)	(32)	-	(1,088)
ปรับปรุงการแปลงค่าเงินตรา						
ต่างประเทศ	(3)	(161)	(1)	(1)	(2)	(168)
โอนไปสินทรัพย์ไม่หมุนเวียน						
ของส่วนการดำเนินงานที่ยกเลิก	(5)	(1,574)	(1)	(26)	-	(1,606)
ราคาตามบัญชีปลายปี	304	1,979	50	40	3,334	5,707
ณ วันที่ 31 ธันวาคม 2555						
ราคาทุน	595	5,665	145	292	3,334	10,031
หัก ค่าเสื่อมราคาสะสม	(291)	(3,671)	(95)	(252)	-	(4,309)
หัก สำรองค่าเผื่อการด้อยค่า						
ของสินทรัพย์	-	(15)	-	-	-	(15)
ราคาตามบัญชี	304	1,979	50	40	3,334	5,707

บริษัท ชิน คอร์ปอเรชั่น จำกัด (มหาชน) และบริษัทย่อย
หมายเหตุประกอบงบการเงิน
สำหรับปีสิ้นสุดวันที่ 31 ธันวาคม 2556

งบการเงินรวม						
	อาคารและ ส่วนปรับปรุง อาคาร	เครื่องตกแต่ง ติดตั้ง และอุปกรณ์	ยานพาหนะ และยานพาหนะ ภายใต้สัญญา เช่าการเงิน (ล้านบาท)	คอมพิวเตอร์ และอุปกรณ์	สินทรัพย์ ระหว่าง ก่อสร้าง	รวม
ณ วันที่ 31 ธันวาคม 2555						
ราคาทุน	595	5,665	145	292	3,334	10,031
หัก ค่าเสื่อมราคาสะสม	(291)	(3,671)	(95)	(252)	-	(4,309)
หัก สำรองค่าเผื่อการด้อยค่า ของสินทรัพย์	-	(15)	-	-	-	(15)
ราคาตามบัญชี	304	1,979	50	40	3,334	5,707
รายการระหว่างปีสิ้นสุด						
วันที่ 31 ธันวาคม 2556						
ซื้อสินทรัพย์	20	313	36	44	2,666	3,079
โอนสินทรัพย์ - สุทธิ	8	86	1	1	(121)	(25)
จำหน่ายสินทรัพย์ - สุทธิ	-	(5)	(1)	(5)	-	(11)
ตัดจำหน่ายสินทรัพย์ - สุทธิ	(2)	(4)	-	5	-	(1)
ค่าเสื่อมราคา	(57)	(526)	(24)	(24)	-	(631)
ปรับปรุงการแปลงค่าเงินตรา						
ต่างประเทศ	(8)	61	6	(6)	8	61
ขาดทุนจากการด้อยค่า	-	(7)	-	-	-	(7)
ราคาตามบัญชีปลายปี	265	1,897	68	55	5,887	8,172
ณ วันที่ 31 ธันวาคม 2556						
ราคาทุน	596	6,137	173	330	5,887	13,123
หัก ค่าเสื่อมราคาสะสม	(331)	(4,219)	(105)	(275)	-	(4,930)
หัก สำรองค่าเผื่อการด้อยค่า ของสินทรัพย์	-	(21)	-	-	-	(21)
ราคาตามบัญชี	265	1,897	68	55	5,887	8,172

ต้นทุนการกู้ยืมซึ่งเกิดจากการกู้ยืมเพื่อสร้างสินทรัพย์ระหว่างก่อสร้างสำหรับปีสิ้นสุดวันที่ 31 ธันวาคม 2556 จำนวน 110 ล้านบาท (2555: 71 ล้านบาท) ได้ถูกรวมอยู่ในต้นทุนการซื้อสินทรัพย์ระหว่างปี

ณ วันที่ 31 ธันวาคม 2556 อาคารและอุปกรณ์ได้รวมสินทรัพย์ระหว่างก่อสร้างของโครงการดาวเทียมไทยคม 6 จำนวน 4,911 ล้านบาท (2555 : 3,267 ล้านบาท) ภายใต้สัญญาอนุญาตให้ดำเนินการกิจการดาวเทียมสื่อสารกับกระทรวงเทคโนโลยีสารสนเทศและการสื่อสารไทยคมได้โอนกรรมสิทธิ์ในดาวเทียมไทยคม 6 ให้แก่กระทรวงเทคโนโลยีสารสนเทศและการสื่อสารแล้วเมื่อวันที่ 31 มกราคม 2557 โดยดาวเทียมไทยคม 6 มีกำหนดการที่จะเริ่มให้บริการภายในปี 2557

บริษัท ชิน คอร์ปอเรชั่น จำกัด (มหาชน) และบริษัทย่อย
หมายเหตุประกอบงบการเงิน
สำหรับปีสิ้นสุดวันที่ 31 ธันวาคม 2556

สินทรัพย์ระหว่างก่อสร้างคงเหลือส่วนใหญ่ประกอบด้วย งานก่อสร้าง ส่วนปรับปรุง โครงข่ายดาวเทียม และการเตรียมงานบางส่วน สำหรับโครงสร้างพื้นฐานในการให้บริการดาวเทียมในขนาดของไทยคม ทั้งนี้ไทยคมและบริษัทก่อสร้างคู่สัญญาจะต้องปฏิบัติตาม ข้อกำหนดและเงื่อนไขในสัญญา อาทิ การส่งมอบงาน ตารางเวลา การชำระค่าก่อสร้าง การขยายเวลาของสัญญา และเงื่อนไขการสิ้นสุดของสัญญา

	งบการเงินเฉพาะกิจการ				
	อาคารและ ส่วนปรับปรุง อาคาร	เครื่อง ตกแต่ง ติดตั้ง และอุปกรณ์	ยานพาหนะ และยานพาหนะ ภายใต้สัญญา เช่าการเงิน (ล้านบาท)	คอมพิวเตอร์ และอุปกรณ์	รวม
ณ วันที่ 31 ธันวาคม 2554					
ราคาทุน	17	29	29	45	120
หัก ค่าเสื่อมราคาสะสม	(13)	(22)	(13)	(40)	(88)
ราคาตามบัญชี	<u>4</u>	<u>7</u>	<u>16</u>	<u>5</u>	<u>32</u>
รายการระหว่างปีสิ้นสุดวันที่					
31 ธันวาคม 2555					
ซื้อสินทรัพย์	-	-	4	4	8
จำหน่ายสินทรัพย์ - สุทธิ	-	-	(1)	-	(1)
ค่าเสื่อมราคา	(2)	(2)	(5)	(3)	(12)
ราคาตามบัญชีปลายปี	<u>2</u>	<u>5</u>	<u>14</u>	<u>6</u>	<u>27</u>
ณ วันที่ 31 ธันวาคม 2555					
ราคาทุน	17	29	32	49	127
หัก ค่าเสื่อมราคาสะสม	(15)	(24)	(18)	(43)	(100)
ราคาตามบัญชี	<u>2</u>	<u>5</u>	<u>14</u>	<u>6</u>	<u>27</u>
รายการระหว่างปีสิ้นสุดวันที่					
31 ธันวาคม 2556					
ซื้อสินทรัพย์	2	2	18	5	27
ค่าเสื่อมราคา	(2)	(2)	(6)	(3)	(13)
ราคาตามบัญชีปลายปี	<u>2</u>	<u>5</u>	<u>26</u>	<u>8</u>	<u>41</u>
ณ วันที่ 31 ธันวาคม 2556					
ราคาทุน	18	30	46	48	142
หัก ค่าเสื่อมราคาสะสม	(16)	(25)	(20)	(40)	(101)
ราคาตามบัญชี	<u>2</u>	<u>5</u>	<u>26</u>	<u>8</u>	<u>41</u>

บริษัท ชิน คอร์ปอเรชั่น จำกัด (มหาชน) และบริษัทย่อย
หมายเหตุประกอบงบการเงิน
สำหรับปีสิ้นสุดวันที่ 31 ธันวาคม 2556

14 อาคารและอุปกรณ์ภายใต้สัญญาอนุญาตให้ดำเนินการ

	งบการเงินรวม อุปกรณ์ดาวเทียม (ล้านบาท)
ณ วันที่ 31 ธันวาคม 2554	
ราคาทุน	21,140
หัก ค่าตัดจำหน่ายสะสม	(8,312)
ราคาตามบัญชี	12,828
รายการระหว่างปีสิ้นสุดวันที่ 31 ธันวาคม 2555	
ซื้อ	5
ค่าตัดจำหน่าย	(1,351)
ราคาตามบัญชีปลายปี	11,482
ณ วันที่ 31 ธันวาคม 2555	
ราคาทุน	21,147
หัก ค่าตัดจำหน่ายสะสม	(9,665)
ราคาตามบัญชี	11,482
รายการระหว่างปีสิ้นสุดวันที่ 31 ธันวาคม 2556	
ซื้อ	2
ค่าตัดจำหน่าย	(1,353)
ราคาตามบัญชีปลายปี	10,131
ณ วันที่ 31 ธันวาคม 2556	
ราคาทุน	21,149
หัก ค่าตัดจำหน่ายสะสม	(11,018)
ราคาตามบัญชี	10,131

บริษัท อินทรี คอร์ปอเรชั่น จำกัด (มหาชน) และบริษัทย่อย
หมายเหตุประกอบงบการเงิน
สำหรับปีสิ้นสุดวันที่ 31 ธันวาคม 2556

15 สินทรัพย์ไม่มีตัวตน

	งบการเงินรวม		
	ค่าความนิยม	อื่น ๆ (ล้านบาท)	รวม
ณ วันที่ 31 ธันวาคม 2554			
ราคาทุน	1,247	2,158	3,405
หัก ค่าตัดจำหน่ายสะสม	-	(1,083)	(1,083)
หัก สำรองค่าเผื่อการด้อยค่าของสินทรัพย์	(1,105)	-	(1,105)
ราคาตามบัญชี	142	1,075	1,217
รายการระหว่างปีสิ้นสุดวันที่ 31 ธันวาคม 2555			
ซื้อสินทรัพย์	-	36	36
ค่าตัดจำหน่าย	-	(152)	(152)
ปรับปรุงการแปลงค่าเงินตราต่างประเทศ	-	(2)	(2)
ราคาตามบัญชีปลายปี	142	957	1,099
ณ วันที่ 31 ธันวาคม 2555			
ราคาทุน	1,247	2,188	3,435
หัก ค่าตัดจำหน่ายสะสม	-	(1,231)	(1,231)
หัก สำรองค่าเผื่อการด้อยค่าของสินทรัพย์	(1,105)	-	(1,105)
ราคาตามบัญชี	142	957	1,099
รายการระหว่างปีสิ้นสุดวันที่ 31 ธันวาคม 2556			
ซื้อสินทรัพย์	-	59	59
ค่าตัดจำหน่าย	-	(135)	(135)
ปรับปรุงการแปลงค่าเงินตราต่างประเทศ	-	5	5
ราคาตามบัญชีปลายปี	142	886	1,028
ณ วันที่ 31 ธันวาคม 2556			
ราคาทุน	1,247	2,631	3,878
หัก ค่าตัดจำหน่ายสะสม	-	(1,745)	(1,745)
หัก สำรองค่าเผื่อการด้อยค่าของสินทรัพย์	(1,105)	-	(1,105)
ราคาตามบัญชี	142	886	1,028

บริษัท ชิน คอร์ปอเรชั่น จำกัด (มหาชน) และบริษัทย่อย
หมายเหตุประกอบงบการเงิน
สำหรับปีสิ้นสุดวันที่ 31 ธันวาคม 2556

	งบการเงิน เฉพาะกิจการ (ล้านบาท)
ณ วันที่ 31 ธันวาคม 2554	
ราคาทุน	60
หัก ค่าตัดจำหน่ายสะสม	(56)
ราคาตามบัญชี	4
รายการระหว่างปีสิ้นสุดวันที่ 31 ธันวาคม 2555	
ค่าตัดจำหน่าย	(2)
ราคาตามบัญชีปลายปี	2
ณ วันที่ 31 ธันวาคม 2555	
ราคาทุน	60
หัก ค่าตัดจำหน่ายสะสม	(58)
ราคาตามบัญชี	2
รายการระหว่างปีสิ้นสุดวันที่ 31 ธันวาคม 2556	
ซื้อสินทรัพย์	4
ค่าตัดจำหน่าย	(1)
ราคาตามบัญชีปลายปี	5
ณ วันที่ 31 ธันวาคม 2556	
ราคาทุน	64
หัก ค่าตัดจำหน่ายสะสม	(59)
ราคาตามบัญชี	5

บริษัท อินทรี คอร์ปอเรชั่น จำกัด (มหาชน) และบริษัทย่อย
หมายเหตุประกอบงบการเงิน
สำหรับปีสิ้นสุดวันที่ 31 ธันวาคม 2556

16 ภาษีเงินได้รอการตัดบัญชี

สินทรัพย์และหนี้สินภาษีเงินได้รอการตัดบัญชีภายหลังจากการนำมาหักกลบกัันตามความเหมาะสม ได้แสดงรวมไว้ในงบแสดงฐานะการเงินโดยมีรายละเอียดดังนี้

	งบการเงินรวม	
	2556	2555
	(ล้านบาท)	
สินทรัพย์ภาษีเงินได้รอการตัดบัญชี	513	685
หนี้สินภาษีเงินได้รอการตัดบัญชี	-	-
รวม	<u>513</u>	<u>685</u>

ภาษีเงินได้รอตัดบัญชีคำนวณจากผลแตกต่างชั่วคราวทั้งจำนวนตามวิธีหนี้สินตามงบแสดงฐานะการเงิน

สินทรัพย์ภาษีเงินได้รอตัดบัญชีซึ่งเป็นผลจากผลขาดทุนทางภาษีที่ยังไม่ได้จะรับรู้ไม่เกินจำนวนที่มีความเป็นไปได้ค่อนข้างแน่ที่จะมีกำไรทางภาษีในอนาคตเพียงพอที่จะใช้ประโยชน์ทางภาษีนั้น กลุ่มอินทรีมีรายการขาดทุนทางภาษีที่ยังไม่ได้ใช้ยกไปเพื่อหักกลบกัับกำไรทางภาษีในอนาคตจำนวน 3,282 ล้านบาท (2555 : 4,090 ล้านบาท) ซึ่งรับรู้เป็นสินทรัพย์ภาษีเงินได้รอตัดบัญชีในจำนวนที่คาดว่าจะใช้ได้ เป็นจำนวน 262 ล้านบาท (2555 : 460 ล้านบาท)

บริษัท ชิน คอร์ปอเรชั่น จำกัด (มหาชน) และบริษัทย่อย
หมายเหตุประกอบงบการเงิน
สำหรับปีสิ้นสุดวันที่ 31 ธันวาคม 2556

การเปลี่ยนแปลงของสินทรัพย์ภาษีเงินได้รอตัดบัญชี และหนี้สินภาษีเงินได้รอตัดบัญชี (ก่อนรายการหักกลบลบกันของยอดดุลที่มีกับหน่วยงานเก็บภาษีเดียวกัน) สำหรับปีสิ้นสุดวันที่ 31 ธันวาคม 2556 และ 2555 ประกอบด้วย

งบการเงินรวม								
สำหรับปีสิ้นสุดวันที่ 31 ธันวาคม 2555								
ขาดทุน	ค่าเผื่อหนี้	ค่าเผื่อสินค้า	รายได้		ภาระผูกพัน			
สะสมยกมา	สงสัยจะสูญ	เสื่อมสภาพ	เงินมัดจำรับ	รับล่วงหน้า	ผลประโยชน์พนักงาน	อื่นๆ	รวม	
(ล้านบาท)								
สินทรัพย์ภาษีเงินได้รอตัดบัญชี								
ยอดคงเหลือต้นปี	632	18	13	33	56	47	47	846
รายการที่บันทึกในงบเฉพาะกำไรขาดทุน	(172)	-	-	(1)	86	(8)	(41)	(136)
ผลกระทบจากปรับปรุงผลขาดทุนจากการประมาณการตามหลัก								
คณิตศาสตร์ประกันภัยสำหรับโครงการผลประโยชน์พนักงาน	-	-	-	-	-	22	-	22
รายการที่บันทึกในส่วนของผู้ถือหุ้น	-	-	-	-	(4)	-	2	(2)
โอนไปสินทรัพย์ไม่หมุนเวียนของส่วนการดำเนินงานที่ยกเลิก	-	(13)	-	-	-	-	(32)	(45)
ยอดคงเหลือปลายปี	460	5	13	32	138	61	(24)	685

งบการเงินรวม								
สำหรับปีสิ้นสุดวันที่ 31 ธันวาคม 2556								
ขาดทุน	ค่าเผื่อหนี้	ค่าเผื่อสินค้า	รายได้		ภาระผูกพัน			
สะสมยกมา	สงสัยจะสูญ	เสื่อมสภาพ	เงินมัดจำรับ	รับล่วงหน้า	ผลประโยชน์พนักงาน	อื่นๆ	รวม	
(ล้านบาท)								
สินทรัพย์ภาษีเงินได้รอตัดบัญชี								
ยอดคงเหลือต้นปี	460	5	13	32	138	61	(24)	685
รายการที่บันทึกในงบเฉพาะกำไรขาดทุน	(198)	-	-	10	6	8	4	(170)
รายการที่บันทึกในส่วนของผู้ถือหุ้น	-	-	-	-	(7)	-	5	(2)
ยอดคงเหลือปลายปี	262	5	13	42	137	69	(15)	513

บริษัท อินทรี คอร์ปอเรชั่น จำกัด (มหาชน) และบริษัทย่อย
หมายเหตุประกอบงบการเงิน
สำหรับปีสิ้นสุดวันที่ 31 ธันวาคม 2556

	งบการเงินรวม	
	สำหรับปีสิ้นสุดวันที่ 31 ธันวาคม	
	2556	2555
	ค่าเสื่อมราคา/ค่าตัดจำหน่าย	
	(ล้านบาท)	
หนี้สินภาษีเงินได้รอตัดบัญชี		
ยอดคงเหลือต้นปี	-	(120)
โอนไปหนี้สินที่เกี่ยวข้องโดยตรงกับสินทรัพย์ไม่หมุนเวียนของส่วนการดำเนินงานที่ยกเลิก	-	120
ยอดคงเหลือปลายปี	-	-

17 หนี้สินที่มีภาระดอกเบี้ย

	งบการเงินรวม		งบการเงินเฉพาะกิจการ	
	2556	2555	2556	2555
	(ล้านบาท)			
หนี้สินหมุนเวียน				
ส่วนของเงินกู้ยืมระยะยาวที่ถึงกำหนดชำระ				
ภายในหนึ่งปี	638	109	-	-
ส่วนของหุ้นกู้ที่ถึงกำหนดชำระภายในหนึ่งปี	3,698	-	-	-
หนี้สินตามสัญญาเช่าการเงินถึงกำหนดชำระ				
ภายในหนึ่งปี	9	7	1	1
	4,345	116	1	1
หนี้สินไม่หมุนเวียน				
เงินกู้ยืมระยะยาว	4,006	3,331	-	-
หุ้นกู้	-	3,695	-	-
หนี้สินตามสัญญาเช่าการเงิน	23	21	-	1
	4,029	7,047	-	1
รวม	8,374	7,163	1	2

บริษัท ชิน คอร์ปอเรชั่น จำกัด (มหาชน) และบริษัทย่อย
หมายเหตุประกอบงบการเงิน
สำหรับปีสิ้นสุดวันที่ 31 ธันวาคม 2556

การเปลี่ยนแปลงเงินกู้ยืมสำหรับปีสิ้นสุดวันที่ 31 ธันวาคม มีดังนี้

	งบการเงินรวม		งบการเงินเฉพาะกิจการ	
	2556	2555	2556	2555
	(ล้านบาท)			
ณ วันที่ 1 มกราคม	7,163	10,280	2	2
เงินกู้เพิ่ม	1,092	1,617	-	1
จ่ายคืนเงินกู้ยืม	(177)	(3,467)	(1)	(1)
ค่าใช้จ่ายในการจัดหาเงินกู้ยืมตัดจำหน่าย	2	6	-	-
เพิ่มขึ้นจากการเปลี่ยนแปลงสถานะเจ้าหนี้-อุปกรณ์	-	282	-	-
โอนไปหนี้สินที่เกี่ยวข้องโดยตรงกับสินทรัพย์				
ไม่หมุนเวียนของส่วนการดำเนินงานที่ยกเลิก	-	(1,431)	-	-
ปรับปรุงการแปลงค่าเงินตราต่างประเทศ	294	(124)	-	-
ณ วันที่ 31 ธันวาคม	<u>8,374</u>	<u>7,163</u>	<u>1</u>	<u>2</u>

หุ้นกู้

ณ วันที่ 31 ธันวาคม 2556 และ 2555 ส่วนของหุ้นกู้ที่ถึงกำหนดชำระภายในหนึ่งปีและหุ้นกู้ระยะยาว เป็นหุ้นกู้ของไทยคมจำนวน 1 ชุด วงเงิน 3,700 ล้านบาท มูลค่าหน่วยละ 1,000 ซึ่งเป็นหุ้นกู้ชนิดระบุชื่อผู้ถือไม่มีหลักประกัน ไม่ด้อยสิทธิและมีผู้แทนผู้ถือหุ้นกู้มีรายละเอียดดังนี้

วันที่ จำหน่าย	จำนวน หน่วย	จำนวนเงิน ดอกเบี้ยต่อปี	อัตรา ดอกเบี้ย	กำหนดชำระ ดอกเบี้ย	กำหนดชำระคืนเงินต้น	ยอดคงเหลือ	
						ณ วันที่ 31 ธันวาคม 2556	2555
	(ล้าน)	(ล้านบาท)				(ล้านบาท)	
6 พ.ย 2552	3.7	3,700	ร้อยละ 6.15	ทุกไตรมาส	ครบกำหนดไถ่ถอนทั้ง จำนวน ในวันที่ 6 พ.ย. 2557	3,700	3,700
รวมหุ้นกู้						<u>3,700</u>	<u>3,700</u>
หัก ต้นทุนในการออกหุ้นกู้						<u>(2)</u>	<u>(5)</u>
สุทธิ						<u>3,698</u>	<u>3,695</u>

ไทยคมมีข้อจำกัดที่ต้องปฏิบัติตาม รวมทั้งการรักษาสัดส่วนทางการเงินที่กำหนดไว้ในข้อกำหนดด้วยสิทธิและหน้าที่ของผู้ถือหุ้นและผู้ถือหุ้นกู้

บริษัท ชิน คอร์ปอเรชั่น จำกัด (มหาชน) และบริษัทย่อย
หมายเหตุประกอบงบการเงิน
สำหรับปีสิ้นสุดวันที่ 31 ธันวาคม 2556

อัตราดอกเบี้ยของเงินกู้ยืมของกลุ่มบริษัท และบริษัท แสดงได้ดังนี้

	งบการเงินรวม		งบการเงินเฉพาะกิจการ	
	2556	2555	2556	2555
	(ล้านบาท)			
รวมเงินกู้ยืม				
อัตราดอกเบี้ยคงที่	3,745	4,184	1	2
อัตราดอกเบี้ยลอยตัว	4,629	2,979	-	-
	8,374	7,163	1	2

	งบการเงินรวม		งบการเงินเฉพาะกิจการ	
	2556	2555	2556	2555
	(ร้อยละ)			
อัตราดอกเบี้ยถัวเฉลี่ยถ่วงน้ำหนัก				
เงินกู้ยืมระยะยาว	2.85	3.24	-	-
หุ้นกู้	6.15	6.15	-	-
หนี้สินตามสัญญาเช่าการเงิน	4.00	3.53	5.03	5.75

เงินกู้ยืมระยะยาว ณ วันที่ 31 ธันวาคม 2556 มีกำหนดชำระคืนดังต่อไปนี้

ชำระคืนในปี	งบการเงินรวม		งบการเงินเฉพาะกิจการ	
	เงินกู้ยืม	หนี้สินตามสัญญา เช่าการเงิน	เงินกู้ยืม	หนี้สินตามสัญญา เช่าการเงิน
	(ล้านบาท)			
2557	4,336	9	-	-
2558	616	11	-	1
2559 เป็นต้นไป	3,390	12	-	-
รวม	8,342	32	-	1

วงเงินกู้ยืม

ณ วันที่ 31 ธันวาคม 2556 ไทยคมมีวงเงินกู้ยืมที่ยังไม่ใช้จากธนาคารหลายแห่งเป็นจำนวนเงินรวม 1,718 ล้านบาท และ 20 ล้านดอลลาร์สหรัฐ (2555: 1,468 ล้านบาท)

บริษัท ชิน คอร์ปอเรชั่น จำกัด (มหาชน) และบริษัทย่อย
หมายเหตุประกอบงบการเงิน
สำหรับปีสิ้นสุดวันที่ 31 ธันวาคม 2556

สัญญาเงินกู้ระยะยาวสำหรับโครงการดาวเทียมไทยคม 6

ไทยคมได้ลงนามในสัญญาเงินกู้ระยะยาวกับธนาคารแห่งหนึ่งในประเทศ เมื่อวันที่ 29 สิงหาคม 2554 จำนวน 137 ล้านดอลลาร์สหรัฐ เพื่อสนับสนุนการลงทุนในโครงการดาวเทียมไทยคม 6 สัญญาเงินกู้มีระยะเวลา 10 ปี เงินกู้ยืมตามสัญญาเมื่อตราดอกเบี้ยเงินกู้ลอยตัว โดยอ้างอิงกับธนาคาร ณ ตลาดลอนดอน (London Inter-Bank Offered Rate) ("LIBOR") ทั้งนี้ไทยคมต้องปฏิบัติตามเงื่อนไขสัญญาเงินกู้ในการดำรงอัตราส่วนทางการเงิน การจ่ายเงินปันผล การค้ำประกัน และการขายหรือโอนสินทรัพย์และเงินลงทุน

มูลค่ายุติธรรม

มูลค่ายุติธรรมของเงินกู้ยืมระยะยาวคำนวณโดยใช้วิธีคิดลดกระแสเงินสดรับ โดยใช้อัตราดอกเบี้ยส่วนเพิ่มของเงินกู้ยืมของกลุ่มบริษัทที่มีลักษณะคล้ายคลึงกัน มูลค่าตามบัญชีและมูลค่ายุติธรรมของหนี้สินที่มีภาระดอกเบี้ยมีดังนี้

	งบการเงินรวม			
	2556		2555	
	มูลค่า ตามบัญชี	มูลค่า ยุติธรรม	มูลค่า ตามบัญชี	มูลค่า ยุติธรรม
	(ล้านบาท)			
เงินกู้ยืมระยะยาว				
(ไม่รวมหนี้สินตามสัญญาเช่าการเงิน)	4,006	4,082	7,026	7,063

18 เจ้าหนี้การค้าและเจ้าหนี้อื่น

	หมายเหตุ	งบการเงินรวม		งบการเงินเฉพาะกิจการ	
		2556	2555	2556	2555
		(ล้านบาท)			
เจ้าหนี้การค้า					
กิจการที่เกี่ยวข้องกัน	5	24	6	-	-
บุคคลภายนอก		633	454	-	-
รวม		657	460	-	-
เจ้าหนี้อื่น		1,677	1,338	97	85
รวม		2,334	1,798	97	85

บริษัท อิน คอร์ปอเรชั่น จำกัด (มหาชน) และบริษัทย่อย
หมายเหตุประกอบงบการเงิน
สำหรับปีสิ้นสุดวันที่ 31 ธันวาคม 2556

เจ้าหนี้อื่น ณ วันที่ 31 ธันวาคม 2556 และ 2555 ประกอบด้วย

	งบการเงินรวม		งบการเงินเฉพาะกิจการ	
	2556	2555	2556	2555
	(ล้านบาท)			
ค่าใช้จ่ายค้างจ่าย	500	477	66	75
เช็คค้างจ่ายค่าหุ้นกู้	-	131	-	-
รายได้รอตัดบัญชีและเงินรับล่วงหน้า	932	526	-	-
เจ้าหนี้อื่น	77	70	31	10
ภาษีค้างจ่าย	51	45	-	-
ลูกหนี้ตามสัญญาซื้อขายเงินตรา				
ต่างประเทศล่วงหน้า	40	-	-	-
เงินมัดจำรับจากลูกค้า	19	26	-	-
ประมาณการค่าประกันความเสียหาย	1	11	-	-
อื่นๆ	57	52	-	-
รวม	1,677	1,338	97	85

19 ภาระผูกพันผลประโยชน์พนักงาน

ภาระผูกพันตามงบแสดงฐานะการเงิน ณ วันที่ 31 ธันวาคม 2556 และ 2555 มีดังนี้

	งบการเงินรวม		งบการเงินเฉพาะกิจการ	
	2556	2555	2556	2555
	(ล้านบาท)			
มูลค่าปัจจุบันของภาระผูกพัน				
ที่ไม่ได้จัดให้มีกองทุน	431	372	52	47

บริษัท ชิน คอร์ปอเรชั่น จำกัด (มหาชน) และบริษัทย่อย
หมายเหตุประกอบงบการเงิน
สำหรับปีสิ้นสุดวันที่ 31 ธันวาคม 2556

การเปลี่ยนแปลงในมูลค่าปัจจุบันของหนี้สินผลประโยชน์ระยะยาวพนักงาน สำหรับปีสิ้นสุดวันที่ 31 ธันวาคม 2556 และ 2555 มีดังนี้

	งบการเงินรวม		งบการเงินเฉพาะกิจการ	
	2556	2555	2556	2555
	(ล้านบาท)			
ณ วันที่ 1 มกราคม	372	232	47	38
ผลประโยชน์จ่ายโดยโครงการ	(3)	(9)	-	-
ผลขาดทุนจากการประมาณการ				
ตามหลักคณิตศาสตร์ประกันภัย				
สำหรับโครงการผลประโยชน์พนักงาน	-	118	-	4
ต้นทุนบริการในอดีต ต้นทุนบริการปัจจุบัน				
และดอกเบี้ยจากภาระผูกพัน	54	33	5	5
กำไรจากการลดขนาดโครงการ	(3)	-	-	-
(กำไร) ขาดทุนจากอัตราแลกเปลี่ยน	11	(2)	-	-
ณ วันที่ 31 ธันวาคม	431	372	52	47

ค่าใช้จ่ายที่รับรู้ในงบเฉพาะกำไรขาดทุน สำหรับปีสิ้นสุดวันที่ 31 ธันวาคม 2556 และ 2555 มีดังนี้

	งบการเงินรวม		งบการเงินเฉพาะกิจการ	
	2556	2555	2556	2555
	(ล้านบาท)			
ต้นทุนบริการในอดีตและต้นทุนบริการปัจจุบัน	39	20	3	3
ดอกเบี้ยจากภาระผูกพัน	15	13	2	2
รวม	54	33	5	5

ข้อสมมุติหลักในการประมาณการตามหลักการคณิตศาสตร์ประกันภัยที่ใช้ ณ วันสิ้นรอบระยะเวลาที่รายงาน มีดังนี้

		งบการเงินรวม		งบการเงินเฉพาะกิจการ	
		31 ธันวาคม		31 ธันวาคม	
		2556	2555	2556	2555
ประมาณการอัตราคิดลด (เฉลี่ย)	ร้อยละ	3.7 - 3.9	3.7 - 3.9	3.7	3.7
ประมาณการอัตราการเพิ่มขึ้นของ					
เงินเดือนในอนาคต (เฉลี่ย)	ร้อยละ	7.5 - 15.0	7.5 - 15.0	7.5	7.5

บริษัท อิน คอร์ปอเรชั่น จำกัด (มหาชน) และบริษัทย่อย
หมายเหตุประกอบงบการเงิน
สำหรับปีสิ้นสุดวันที่ 31 ธันวาคม 2556

20 **ทุนเรือนหุ้น และส่วนเกินมูลค่าหุ้น**

การเปลี่ยนแปลงทุนเรือนหุ้นและส่วนเกินมูลค่าหุ้นแสดงได้ดังนี้

	ทุนที่ออกและเรียกชำระเต็มมูลค่าแล้ว				
	ทุน	จำนวนหุ้น	หุ้นสามัญ	ส่วนเกิน	รวม
	จดทะเบียน (ล้านบาท)			มูลค่าหุ้น (ล้านบาท)	
ณ วันที่ 31 ธันวาคม 2555	5,000	3,206	3,206	10,342	13,548
ณ วันที่ 31 ธันวาคม 2556	5,000	3,206	3,206	10,342	13,548

21 **ส่วนเกินทุนและสำรองตามกฎหมาย**

ส่วนเกินมูลค่าหุ้น

ตามบทบัญญัติแห่งพระราชบัญญัติบริษัทมหาชนจำกัด พ.ศ. 2535 มาตรา 51 ในกรณีที่บริษัทเสนอขายหุ้นสูงกว่ามูลค่าหุ้นที่จดทะเบียนไว้ บริษัทต้องนำค่าหุ้นส่วนเกินนี้ตั้งเป็นทุนสำรอง ("ส่วนเกินมูลค่าหุ้น") ส่วนเกินมูลค่าหุ้นนี้จะนำไปจ่ายเป็นเงินปันผลไม่ได้

สำรองตามกฎหมาย

ตามบทบัญญัติแห่งพระราชบัญญัติบริษัทมหาชนจำกัด พ.ศ. 2535 มาตรา 116 บริษัทจะต้องจัดสรรทุนสำรอง ("สำรองตามกฎหมาย") อย่างน้อยร้อยละ 5 ของกำไรสุทธิประจำปีหลังจากหักขาดทุนสะสมยกมา (ถ้ามี) จนกว่าสำรองดังกล่าวมีจำนวนไม่น้อยกว่าร้อยละ 10 ของทุนจดทะเบียน เงินสำรองนี้จะนำไปจ่ายเป็นเงินปันผลไม่ได้

22 **การบริหารจัดการส่วนทุน**

วัตถุประสงค์ในการบริหารจัดการทุนของบริษัทเพื่อสร้างผลตอบแทนที่เหมาะสมต่อผู้ถือหุ้นและเป็นประโยชน์ต่อผู้มีส่วนได้เสียอื่น ตลอดจนเพื่อดำรงไว้ซึ่งโครงสร้างของทุนที่เหมาะสมเพื่อให้มีความสอดคล้องและสามารถสนับสนุนแผนการบริหารเงินลงทุนหรือโอกาสในการลงทุนต่างๆ อันจะเป็นการสร้างมูลค่า และเสริมความมั่นคงทางการเงินให้กับกลุ่มบริษัทฯ

บริษัท ชิน คอร์ปอเรชั่น จำกัด (มหาชน) และบริษัทย่อย
หมายเหตุประกอบงบการเงิน
สำหรับปีสิ้นสุดวันที่ 31 ธันวาคม 2556

23 การจ่ายโดยใช้หุ้นเป็นเกณฑ์

ก) ข้อมูลโครงการ

ในเดือนมีนาคม 2556 ที่ประชุมสามัญผู้ถือหุ้นประจำปี ครั้งที่ 1/2556 ได้อนุมัติให้ออกใบสำคัญแสดงสิทธิซื้อหุ้นสามัญสำหรับพนักงานของบริษัทและบริษัทย่อย โดยบริษัทได้เสนอขายใบสำคัญแสดงสิทธิซื้อหุ้นสามัญโดยจัดสรรใบสำคัญแสดงสิทธิซื้อหุ้นสามัญของบริษัทให้แก่พนักงานที่ทำงานเต็มเวลา (Full-time Employment) ของบริษัทและบริษัทย่อยที่เข้าร่วมโครงการ Performance share plan ("โครงการ") โดยข้อมูลสำคัญของใบสำคัญแสดงสิทธิซื้อหุ้นสามัญมีดังนี้

วันที่อนุมัติ:	29 มีนาคม 2556
จำนวนหน่วยที่เสนอขาย:	432,700 หน่วย
ราคาใช้สิทธิที่จะซื้อหุ้น:	68.07 บาท/หุ้น
จำนวนหุ้นที่ออกเพื่อรองรับ:	432,700 หุ้น
อายุของโครงการ:	5 ปี นับจากวันที่มีการเสนอขายใบสำคัญแสดงสิทธิซื้อหุ้นสามัญครั้งแรก
ราคาเสนอขายต่อหุ้น:	หน่วยละ 0 บาท (ศูนย์บาท)
อัตราการใช้สิทธิ:	ใบสำคัญแสดงสิทธิ 1 หน่วยมีสิทธิซื้อหุ้นสามัญได้ 1 หุ้น

การเปลี่ยนแปลงใบสำคัญแสดงสิทธิซื้อหุ้นสามัญแสดงได้ดังนี้

	1 มกราคม 2556	ออกให้	รายการระหว่างปี ใช้สิทธิ (พันหน่วย)	รับคืน	31 ธันวาคม 2556
ESOP - Grant I					
- กรรมการ	-	302	-	-	302
- พนักงาน	-	113	-	(6)	107
รวม	-	415	-	(6)	409

ข) การวัดมูลค่ายุติธรรม

กลุ่มบริษัทวัดมูลค่าของรายการจ่ายโครงการ โดยอ้างอิงกับมูลค่ายุติธรรมของตราสารทุนที่ออกให้ ณ วันที่ให้สิทธิโดยใช้ Monte Carlo Simulation techniques โดยมีข้อสมมติฐานที่สำคัญดังนี้

มูลค่ายุติธรรมถ่วงเฉลี่ยถ่วงน้ำหนัก ณ วันที่ให้	65.27 บาทต่อหน่วย
ราคาหุ้น ณ วันที่ให้	88.00 บาทต่อหุ้น
ราคาใช้สิทธิ	68.07 บาทต่อหุ้น
ความผันผวนของหุ้นที่คาดหวัง	30.37%
เงินปันผลที่คาดหวัง	4.64%
อัตราดอกเบี้ยปลอดความเสี่ยง	3.07%

บริษัท ชิน คอร์ปอเรชั่น จำกัด (มหาชน) และบริษัทย่อย
หมายเหตุประกอบงบการเงิน
สำหรับปีสิ้นสุดวันที่ 31 ธันวาคม 2556

สำหรับปีสิ้นสุดวันที่ 31 ธันวาคม 2556 กลุ่มบริษัทบันทึกการจ่ายโดยใช้หุ้นเป็นเกณฑ์ ในงบการเงินรวม (เป็นส่วนของบริษัทและบริษัทย่อย) จำนวน 5 ล้านบาท และในงบการเงินเฉพาะกิจการจำนวน 3 ล้านบาท

รายการกระหนดยอดทุนสำรองอื่น — การจ่ายโดยใช้หุ้นเป็นเกณฑ์

	งบการเงินรวม		งบการเงินเฉพาะกิจการ	
	2556	2555	2556	2555
	(ล้านบาท)			
ณ วันที่ 1 มกราคม	-	-	-	-
ค่าใช้จ่ายรวมที่รับรู้ในงบกำไรหรือขาดทุน	5	-	3	-
ณ วันที่ 31 ธันวาคม	<u>5</u>	<u>-</u>	<u>3</u>	<u>-</u>

24 กำไรขาดทุนเบ็ดเสร็จอื่น

องค์ประกอบของกำไรขาดทุนเบ็ดเสร็จอื่นสำหรับปีสิ้นสุดวันที่ 31 ธันวาคม 2556 และ 2555 แสดงได้ดังนี้

	งบการเงินรวม			
	2556		2555	
	(ล้านบาท)			
ผลต่างจากการแปลงค่างบการเงินต่างประเทศ		88		(9)
การเปลี่ยนแปลงในมูลค่ายุติธรรมของเงินลงทุนเพื่อขาย				
กำไร(ขาดทุน)ที่เกิดขึ้นระหว่างปี	605		34	
หัก การปรับปรุงการจัดประเภทใหม่สำหรับ(กำไร)ขาดทุน				
ที่รวมอยู่ในงบเฉพาะกำไรขาดทุน	(40)	565	(25)	9
ส่วนแบ่งกำไรขาดทุนเบ็ดเสร็จอื่นของบริษัทรวม		1		1
ปรับปรุงผลขาดทุนจากการประมาณการตามหลักคณิตศาสตร์				
ประกันภัยสำหรับโครงการผลประโยชน์พนักงาน		-		(372)
ภาษีเงินได้ที่เกี่ยวข้องกับองค์ประกอบของ				
กำไรขาดทุนเบ็ดเสร็จอื่น		-		23
กำไรขาดทุนเบ็ดเสร็จอื่นสำหรับปี—สุทธิจากภาษีเงินได้		<u>654</u>		<u>(348)</u>

บริษัท ชิน คอร์ปอเรชั่น จำกัด (มหาชน) และบริษัทย่อย
หมายเหตุประกอบงบการเงิน
สำหรับปีสิ้นสุดวันที่ 31 ธันวาคม 2556

	งบการเงินเฉพาะกิจการ			
	2556		2555	
		(ล้านบาท)		
การเปลี่ยนแปลงในมูลค่ายุติธรรมของเงินลงทุนเพื่อขาย				
กำไรที่เกิดขึ้นระหว่างปี	40		28	
หัก การปรับปรุงการจัดประเภทใหม่สำหรับ(กำไร)ขาดทุน				
ที่รวมอยู่ในงบเฉพาะกำไรขาดทุน	(39)	1	(25)	3
ปรับปรุงผลขาดทุนจากการประมาณการตามหลักคณิตศาสตร์				
ประกันภัยสำหรับโครงการผลประโยชน์พนักงาน		-		(3)
ภาษีเงินได้ที่เกี่ยวข้องกับองค์ประกอบของ				
กำไรขาดทุนเบ็ดเสร็จอื่น		-		-
กำไรขาดทุนเบ็ดเสร็จอื่นสำหรับปี—สุทธิจากภาษีเงินได้	1			-

ผลกระทบทางภาษีเงินได้ที่เกี่ยวข้องกับแต่ละองค์ประกอบของกำไรขาดทุนเบ็ดเสร็จอื่น แสดงได้ดังนี้

	งบการเงินรวม					
	2556			2555		
	จำนวน	รายได้ (ค่าใช้จ่าย) ภาษี	จำนวน สุทธิหลัง ภาษี	จำนวน ก่อนภาษี	รายได้ (ค่าใช้จ่าย) ภาษี	จำนวน สุทธิหลัง ภาษี
	ก่อนภาษี	ภาษี	ภาษี	ก่อนภาษี	ภาษี	ภาษี
	(ล้านบาท)					
ผลต่างจากการแปลงค่า						
งบการเงินต่างประเทศ	88	-	88	(9)	-	(9)
การเปลี่ยนแปลงในมูลค่า						
สุทธิของเงินลงทุนเพื่อขาย	565	-	565	9	-	9
ส่วนแบ่งกำไรขาดทุน						
เบ็ดเสร็จอื่นของบริษัทร่วม	1	-	1	1	-	1
ปรับปรุงผลขาดทุนจากการ						
ประมาณการตามหลัก						
คณิตศาสตร์ประกันภัยสำหรับ						
โครงการผลประโยชน์พนักงาน	-	-	-	(372)	23	(349)
รวมกำไรขาดทุนเบ็ดเสร็จอื่น	654	-	654	(371)	23	(348)

บริษัท ชิน คอร์ปอเรชั่น จำกัด (มหาชน) และบริษัทย่อย
หมายเหตุประกอบงบการเงิน
สำหรับปีสิ้นสุดวันที่ 31 ธันวาคม 2556

	งบการเงินเฉพาะกิจการ					
	2556			2555		
	จำนวน	รายได้ (ค่าใช้จ่าย)	จำนวน สุทธิหลัง	จำนวน	รายได้ (ค่าใช้จ่าย)	จำนวน สุทธิหลัง
	ก่อนภาษี	ภาษี	ภาษี	ก่อนภาษี	ภาษี	ภาษี
	(ล้านบาท)					
การเปลี่ยนแปลงในมูลค่า						
ยุติธรรมของเงินลงทุนเพื่อขาย	1	-	1	3	-	3
ปรับปรุงผลขาดทุนจากการ						
ประมาณการตามหลัก						
คณิตศาสตร์ประกันภัยสำหรับ						
โครงการผลประโยชน์พนักงาน	-	-	-	(3)	-	(3)
รวมกำไรขาดทุนเบ็ดเสร็จอื่น	1	-	1	-	-	-

25 ข้อมูลทางการเงินจำแนกตามส่วนงาน

กลุ่มอินทรีได้จำแนกตามส่วนงานเป็นธุรกิจหลักได้ดังนี้

การสื่อสารโทรคมนาคมไร้สาย ในประเทศ	ให้บริการโทรศัพท์เคลื่อนที่ จำหน่ายโทรศัพท์เคลื่อนที่ ให้เช่าอุปกรณ์และ อุปกรณ์เสริมในประเทศไทย
ธุรกิจดาวเทียมและธุรกิจ ต่างประเทศ	ให้บริการวงจรดาวเทียมและธุรกิจที่เกี่ยวข้อง ให้บริการรับส่งสัญญาณ ผ่านดาวเทียม จำหน่ายและให้บริการที่เกี่ยวข้องกับสื่อ ให้บริการ อินเทอร์เน็ต และให้บริการระบบโทรศัพท์ในประเทศไทย
ธุรกิจของกิจการ	ธุรกิจของกิจการเป็นธุรกิจเกี่ยวกับกิจกรรมพื้นฐาน เพื่อส่งเสริม การพัฒนา และเสริมกำลังทางธุรกิจระหว่างกลุ่มอินทรี กำหนดเป้าหมายทางการเงิน และการดำเนินงานของกลุ่มอินทรี รวมทั้งการช่วยเหลือสนับสนุน บริษัทในกลุ่มให้ได้มาซึ่งแหล่งเงินทุนภายใต้เงื่อนไขที่เหมาะสม
ธุรกิจอื่นๆ	ให้บริการสถานีวิทยุโทรทัศน์ (หยุดดำเนินการธุรกิจ เนื่องจากถูกยกเลิก สัญญาอนุญาตให้ดำเนินการ เมื่อเดือนมีนาคม 2550) และให้บริการใน ธุรกิจโฆษณาและธุรกิจเกี่ยวกับการสนับสนุนด้านเทคโนโลยีสารสนเทศกับ บริษัทในกลุ่มและบุคคลภายนอก รวมถึงการดำเนินธุรกิจภายใต้โครงการ Venture Capital ของบริษัท

บริษัท ชิน คอร์ปอเรชั่น จำกัด (มหาชน) และบริษัทย่อย
 หมายเหตุประกอบงบการเงิน
 สำหรับปีสิ้นสุดวันที่ 31 ธันวาคม 2556

กลุ่มอินทัชนำเสนอการจำแนกส่วนงานภูมิศาสตร์ โดยแสดงรายได้ตามส่วนงานแยกตามเขตภูมิศาสตร์ ซึ่งกำหนดจากสถานที่ตั้งของลูกค้า โดยมีส่วนงานภูมิศาสตร์ที่สำคัญ ดังนี้

ประเทศ	ขอบเขตการดำเนินงานหลัก
ประเทศไทย	การสื่อสารโทรคมนาคมไร้สาย การบริการวงจรดาวเทียมและธุรกิจที่เกี่ยวข้องเกี่ยวกับดาวเทียม การบริการอินเทอร์เน็ต การบริการสื่อและโฆษณาและอื่นๆ
ประเทศสาธารณรัฐประชาธิปไตยประชาชนลาว	การขายและบริการที่เกี่ยวข้องกับธุรกิจโทรศัพท์ การบริการวงจรดาวเทียมและธุรกิจที่เกี่ยวข้องกับธุรกิจดาวเทียม
ประเทศออสเตรเลีย	การขายและบริการที่เกี่ยวข้องกับธุรกิจดาวเทียม
ประเทศจีน	การขายและบริการที่เกี่ยวข้องกับธุรกิจดาวเทียม
ประเทศอินเดีย	การขายและบริการที่เกี่ยวข้องกับธุรกิจดาวเทียม
ประเทศญี่ปุ่น	การขายและบริการที่เกี่ยวข้องกับธุรกิจดาวเทียม
ประเทศอื่นๆ	การขายและบริการที่เกี่ยวข้องกับธุรกิจดาวเทียม

บริษัท ชิน คอร์ปอเรชั่น จำกัด (มหาชน) และบริษัทย่อย
หมายเหตุประกอบงบการเงิน
สำหรับปีสิ้นสุดวันที่ 31 ธันวาคม 2556

ข้อมูลทางการเงินจำแนกตามส่วนงานธุรกิจ

	งบการเงินรวม					
	สำหรับปีสิ้นสุดวันที่ 31 ธันวาคม 2555					
	สายธุรกิจ สื่อสาร	สายธุรกิจ ดาวเทียม				
	ไตรมาส ไตรมาส	และธุรกิจ ต่างประเทศ	สายธุรกิจ ของกิจการ	สายธุรกิจ อื่น ๆ	ปรับปรุง รายการบัญชี ระหว่างกัน	ธุรกิจของ กลุ่มอินทรี
	(ล้านบาท)					
รายได้	-	7,266	12,254	1,324	(12,299)	8,545
ส่วนแบ่งกำไรจากเงินลงทุน						
ในบริษัทรวม	14,171	165	-	-	-	14,336
ต้นทุนขายและบริการ	-	(4,484)	-	(1,182)	-	(5,666)
ค่าใช้จ่ายในการขายและบริหาร	-	(1,446)	(330)	(589)	45	(2,320)
กำไร (ขาดทุน) จากการดำเนินงาน	14,171	1,501	11,924	(447)	(12,254)	14,895
กำไรจากอัตราแลกเปลี่ยนสุทธิ	-	19	-	-	-	19
ขาดทุนจากการด้อยค่าของสินทรัพย์						
ของส่วนการดำเนินงานที่ยกเลิก	-	(175)	-	-	-	(175)
รายได้อื่น	-	106	88	39	-	233
กำไร (ขาดทุน) ก่อนต้นทุน						
ทางการเงินและภาษี	14,171	1,451	12,012	(408)	(12,254)	14,972
ต้นทุนทางการเงิน	-	(420)	(3)	(1)	-	(424)
ภาษีเงินได้	-	(346)	-	(6)	-	(352)
กำไร (ขาดทุน) จาก						
การดำเนินงานต่อเนื่อง	14,171	685	12,009	(415)	(12,254)	14,196
ขาดทุนจากการดำเนินงานที่ยกเลิก						
สุทธิจากภาษี	-	(509)	-	-	-	(509)
ขาดทุนของส่วนได้เสีย						
ที่ไม่มีอำนาจควบคุม	-	(102)	-	202	-	100
กำไร (ขาดทุน) สุทธิสำหรับปี	14,171	74	12,009	(213)	(12,254)	13,787
ข้อมูลอื่น						
สินทรัพย์แยกตามส่วนงาน	-	25,440	14,385	1,619	(12,147)	29,297
เงินลงทุนตามวิธีส่วนได้เสีย	18,425	274	-	59	-	18,758
สินทรัพย์รวมของกลุ่มอินทรี	18,425	25,714	14,385	1,678	(12,147)	48,055
หนี้สินแยกตามส่วนงาน	-	4,411	139	5,804	(8)	10,346
เงินกู้ยืม	-	7,161	2	-	-	7,163
หนี้สินรวมของกลุ่มอินทรี	-	11,572	141	5,804	(8)	17,509
ดอกเบี้ยรับ	-	83	88	39	-	210
ดอกเบี้ยจ่าย	-	420	2	1	-	423
ค่าเสื่อมราคา	-	647	12	12	-	671
ค่าตัดจำหน่าย	-	1,495	3	7	(2)	1,503
ค่าเสื่อมราคาและค่าตัดจำหน่าย	-	2,142	15	19	(2)	2,174

บริษัท ชิน คอร์ปอเรชั่น จำกัด (มหาชน) และบริษัทย่อย
หมายเหตุประกอบงบการเงิน
สำหรับปีสิ้นสุดวันที่ 31 ธันวาคม 2556

งบการเงินรวม						
สำหรับปีสิ้นสุดวันที่ 31 ธันวาคม 2556						
	สายธุรกิจ สื่อสาร	สายธุรกิจ ดาวเทียม			ปรับปรุง	
	ไตรมาสแรก	และธุรกิจ	สายธุรกิจ	สายธุรกิจ	รายการบัญชี	ธุรกิจของ
	ไตรมาสแรก	ต่างประเทศ	ของกิจการ	อื่น ๆ	ระหว่างกัน	กลุ่มอินทรี
			(ล้านบาท)			
รายได้	-	7,898	13,891	1,565	(13,919)	9,435
ส่วนแบ่งกำไรจากเงินลงทุน						
ในบริษัทร่วม	14,644	194	-	(1)	-	14,837
ต้นทุนขายและบริการ	-	(4,695)	-	(1,436)	-	(6,131)
ค่าใช้จ่ายในการขายและบริหาร	-	(1,539)	(389)	(587)	29	(2,486)
กำไร (ขาดทุน) จากการดำเนินงาน	14,644	1,858	13,502	(459)	(13,890)	15,655
ขาดทุนจากอัตราแลกเปลี่ยนสุทธิ	-	(270)	-	-	-	(270)
รายได้อื่น	-	193	71	46	-	310
กำไร (ขาดทุน) ก่อนต้นทุน						
ทางการเงินและภาษี	14,644	1,781	13,573	(413)	(13,890)	15,695
ต้นทุนทางการเงิน	-	(265)	(2)	(2)	-	(269)
ภาษีเงินได้	-	(339)	-	(4)	-	(343)
กำไร (ขาดทุน) จาก						
การดำเนินงานต่อเนื่อง	14,644	1,177	13,571	(419)	(13,890)	15,083
ขาดทุนจากการดำเนินงานที่ยกเลิก						
สุทธิจากภาษี	-	(51)	-	-	-	(51)
ขาดทุนของส่วนได้เสีย						
ที่ไม่มีอำนาจควบคุม	-	(663)	-	199	-	(464)
กำไร (ขาดทุน) สุทธิสำหรับปี	14,644	463	13,571	(220)	(13,890)	14,568
ข้อมูลอื่น						
สินทรัพย์แยกตามส่วนงาน	-	26,970	14,400	1,852	(12,174)	31,048
เงินลงทุนตามวิธีส่วนได้เสีย	19,364	306	-	91	-	19,761
สินทรัพย์รวมของกลุ่มอินทรี	19,364	27,276	14,400	1,943	(12,174)	50,809
หนี้สินแยกตามส่วนงาน	-	3,422	152	6,455	(6)	10,023
เงินกู้ยืม	-	8,372	2	-	-	8,374
หนี้สินรวมของกลุ่มอินทรี	-	11,794	154	6,455	(6)	18,397
ดอกเบี้ยรับ	-	42	70	42	-	154
ดอกเบี้ยจ่าย	-	254	2	1	-	257
ค่าเสื่อมราคา	-	604	13	14	-	631
ค่าตัดจำหน่าย	-	1,485	1	2	-	1,488
ค่าเสื่อมราคาและค่าตัดจำหน่าย	-	2,089	14	16	-	2,119

บริษัท อินทรี คอร์ปอเรชั่น จำกัด (มหาชน) และบริษัทย่อย
หมายเหตุประกอบงบการเงิน
สำหรับปีสิ้นสุดวันที่ 31 ธันวาคม 2556

ข้อมูลทางการเงินจำแนกตามส่วนงานภูมิศาสตร์

สำหรับรายได้และผลการดำเนินงานรวมจากส่วนงานในงบการเงินรวมสามารถแสดงข้อมูลจำแนกตามส่วนงานทางภูมิศาสตร์เพิ่มเติมแบบย่อสำหรับปีสิ้นสุดวันที่ 31 ธันวาคม 2556 และ 2555 ได้ดังนี้

	รายได้		ผลการดำเนินงานตามส่วนงาน		สินทรัพย์*	
	2556	2555	2556	2555	2556	2555
			(ล้านบาท)			
ประเทศไทย	19,927	18,253	15,557	15,599	17,042	16,164
ประเทศสาธารณรัฐประชาชนจีน						
ประชาชนลาว	894	753	142	141	1,421	1,374
ประเทศออสเตรเลีย	1,187	1,082	282	388	143	229
ประเทศสาธารณรัฐประชาชนจีน	71	16	(485)	(597)	722	24
ประเทศอินเดีย	346	317	(116)	(195)	110	163
ประเทศญี่ปุ่น	715	833	340	391	53	103
ประเทศอื่นๆ	1,132	1,193	(65)	(314)	186	230
รวมส่วนงานที่ดำเนินงานอยู่	24,272	22,447	15,655	15,413	19,677	18,287
ส่วนงานที่หยุดดำเนินงาน	41	434	(49)	(518)	-	1,606
	24,313	22,881	15,606	14,895	19,677	19,893

* ประกอบด้วย อาคารและอุปกรณ์ อาคารและอุปกรณ์ภายใต้สัญญาอนุญาตให้ดำเนินการ และสินทรัพย์ไม่มีตัวตน

ข้อมูลเกี่ยวกับลูกค้ารายใหญ่ของกลุ่มอินทรี

สำหรับปีสิ้นสุดวันที่ 31 ธันวาคม 2556 และ 2555 กลุ่มอินทรีไม่มีรายการกับลูกค้าภายนอกกิจการรายใดรายหนึ่งที่มีมูลค่าตั้งแต่ร้อยละ 10 ของรายได้รวม

บริษัท ชิน คอร์ปอเรชั่น จำกัด (มหาชน) และบริษัทย่อย
หมายเหตุประกอบงบการเงิน
สำหรับปีสิ้นสุดวันที่ 31 ธันวาคม 2556

26 รายได้อื่น

	งบการเงินรวม		งบการเงินเฉพาะกิจการ	
	2556	2555	2556	2555
	(ล้านบาท)			
รายได้ดอกเบี้ย	154	210	70	88
รายได้ค่าเบี่ยปรับ	104	-	-	-
กำไรจากการจำหน่ายอุปกรณ์	4	6	1	-
รายได้อื่นๆ	48	17	-	-
รวม	310	233	71	88

27 ค่าใช้จ่ายตามลักษณะ

ค่าใช้จ่ายตามลักษณะที่รวมอยู่ในต้นทุนการขายและการให้บริการ ค่าใช้จ่ายในการขาย และค่าใช้จ่ายในการบริหาร สามารถนำมาแยกตามลักษณะได้ดังนี้

	งบการเงินรวม		งบการเงินเฉพาะกิจการ	
	2556	2555	2556	2555
	(ล้านบาท)			
ค่าเสื่อมราคา	631	671	13	12
ค่าตัดจำหน่าย	1,488	1,503	1	2
ค่าใช้จ่ายพนักงาน	1,585	1,469	206	182

28 กองทุนสำรองเลี้ยงชีพพนักงาน

กลุ่มอินทรีได้จัดตั้งกองทุนสำรองเลี้ยงชีพพนักงานตามความในพระราชบัญญัติกองทุนสำรองเลี้ยงชีพ 2530 และเข้าเป็นกองทุนจดทะเบียน โดยได้รับอนุมัติจากกระทรวงการคลัง เมื่อวันที่ 23 กรกฎาคม 2533 และได้จดทะเบียนแก้ไขชื่อของกองทุนเมื่อวันที่ 21 มกราคม 2536 ตามระเบียบกองทุนสำรองเลี้ยงชีพพนักงาน พนักงานต้องจ่ายเงินสะสมเข้ากองทุนในอัตราร้อยละ 3 - 7 ของเงินเดือน และกลุ่มอินทรีจ่ายสมทบเข้ากองทุนนี้ตามอัตราที่ขึ้นอยู่กับอายุงานของพนักงาน กลุ่มอินทรีได้แต่งตั้งผู้จัดการกองทุนรับอนุญาตแห่งหนึ่ง เพื่อบริหารกองทุนให้เป็นไปตามข้อกำหนดของกฎกระทรวงฉบับที่ 2 (2532) ออกตามความในพระราชบัญญัติกองทุนสำรองเลี้ยงชีพ 2530

กลุ่มอินทรีจ่ายสมทบเข้ากองทุนสำรองเลี้ยงชีพ สำหรับปีสิ้นสุดวันที่ 31 ธันวาคม 2556 จำนวน 46 ล้านบาท ในงบการเงินรวม (2555 : 43 ล้านบาท) และจำนวน 7 ล้านบาท ในงบการเงินเฉพาะกิจการ (2555 : 6 ล้านบาท)

บริษัท อิน คอร์ปอเรชั่น จำกัด (มหาชน) และบริษัทย่อย
หมายเหตุประกอบงบการเงิน
สำหรับปีสิ้นสุดวันที่ 31 ธันวาคม 2556

29 ภาษีเงินได้

การกระทหายอดภาษีเงินได้สำหรับปีสิ้นสุดวันที่ 31 ธันวาคม มีดังนี้

	งบการเงินรวม		งบการเงินเฉพาะกิจการ	
	2556	2555	2556	2555
	(ล้านบาท)			
ภาษีเงินได้ในปัจจุบัน	173	217	-	-
ค่าใช้จ่ายภาษีเงินได้	170	136	-	-
รวม	343	353	-	-

การกระทหายอดระหว่างค่าใช้จ่ายภาษีเงินได้กับผลคูณของกำไรทางบัญชีกับอัตราภาษีที่ใช้สำหรับปีสิ้นสุดวันที่ 31 ธันวาคม 2556 และ 2555 มีรายละเอียดดังนี้

	งบการเงินรวม		งบการเงินเฉพาะกิจการ	
	2556	2555	2556	2555
	(ล้านบาท)			
กำไรก่อนภาษี	15,426	14,548	13,571	12,010
อัตราภาษี	ร้อยละ 20	ร้อยละ 23	ร้อยละ 20	ร้อยละ 23
ผลคูณของกำไรทางบัญชีกับอัตราภาษีที่ใช้	3,085	3,346	2,714	2,762
ส่วนแบ่งกำไรจากเงินลงทุนตามวิธีส่วนได้เสีย	(2,967)	(3,297)	-	-
ผลกระทบจากการเปลี่ยนแปลง				
อัตราภาษีเงินได้นิติบุคคล	-	(29)	-	-
ผลกระทบทางภาษีในต่างประเทศเนื่องจาก				
เกณฑ์การคำนวณภาษีที่แตกต่างกัน	75	153	-	-
ขาดทุนทางภาษีในปีปัจจุบันที่ไม่ได้รับรู้เป็น				
สินทรัพย์ภาษีเงินได้รอตัดบัญชี	158	162	64	56
ขาดทุนทางภาษีในปีก่อนที่ไม่ได้รับรู้เป็น				
สินทรัพย์ภาษีเงินได้รอตัดบัญชี	(18)	(3)	-	-
ผลกระทบจากรายได้ที่ได้รับยกเว้นภาษี-เงินปันผล	-	-	(2,778)	(2,818)
ผลกระทบจากค่าใช้จ่ายที่ไม่สามารถหักภาษีได้				
และรายได้และค่าใช้จ่ายที่รับรู้ต่างงวดกัน				
ระหว่างบัญชีและภาษี	10	21	-	-
ภาษีเงินได้ที่บันทึก	343	353	-	-

บริษัท ชิน คอร์ปอเรชั่น จำกัด (มหาชน) และบริษัทย่อย
หมายเหตุประกอบงบการเงิน
สำหรับปีสิ้นสุดวันที่ 31 ธันวาคม 2556

30 สิทธิประโยชน์ตามบัตรส่งเสริมการลงทุน

บริษัทย่อยแห่งหนึ่งได้รับการส่งเสริมการลงทุนจากคณะกรรมการส่งเสริมการลงทุนภายใต้พระราชบัญญัติส่งเสริมการลงทุน 2520 สำหรับกิจการบริการโทรคมนาคมเฉพาะรายได้ในส่วนที่ได้รับจากต่างประเทศของดาวเทียมไทยคม 3 สิทธิประโยชน์ที่สำคัญ ได้แก่การได้รับยกเว้นภาษีเงินได้นิติบุคคลสำหรับกำไรสุทธิที่ได้จากการประกอบกิจการที่ได้รับการส่งเสริมเป็นระยะเวลา 8 ปี นับตั้งแต่วันที่เริ่มมีรายได้จากการประกอบกิจการนั้น โดยเริ่มตั้งแต่เดือนธันวาคม 2540 ทั้งนี้บริษัทย่อยต้องปฏิบัติตามเงื่อนไขและข้อกำหนดต่างๆ สำหรับธุรกิจที่รับการส่งเสริม

เมื่อวันที่ 19 พฤศจิกายน 2546 บริษัทย่อยได้รับการส่งเสริมการลงทุนจากคณะกรรมการส่งเสริมการลงทุนภายใต้พระราชบัญญัติส่งเสริมการลงทุน 2520 แก้ไขเพิ่มเติมโดยพระราชบัญญัติส่งเสริมการลงทุน (ฉบับที่ 3) 2544 สำหรับกิจการบริการโทรคมนาคมเฉพาะรายได้ในส่วนที่ได้รับจากต่างประเทศของโครงการดาวเทียมไทยคม 4 (ไอพีสตาร์) สิทธิประโยชน์ที่สำคัญได้แก่การได้รับยกเว้นภาษีเงินได้นิติบุคคลสำหรับกำไรสุทธิที่ได้จากการประกอบกิจการที่ได้รับการส่งเสริมเป็นระยะเวลา 8 ปี นับตั้งแต่วันที่เริ่มมีรายได้จากการประกอบกิจการที่ได้รับการส่งเสริมนั้น ทั้งนี้บริษัทย่อยต้องปฏิบัติตามเงื่อนไขและข้อกำหนดต่างๆ สำหรับธุรกิจที่ได้รับการส่งเสริม ในปี 2556 บริษัทย่อยมีรายได้ในส่วนที่ได้รับสิทธิประโยชน์จำนวน 1,494 ล้านบาท (2555 : 1,347 ล้านบาท)

31 กำไรต่อหุ้น

กำไรต่อหุ้นขั้นพื้นฐานคำนวณโดยการหารกำไรสำหรับปีที่เป็นของหุ้นสามัญด้วยจำนวนหุ้นสามัญถัวเฉลี่ยถ่วงน้ำหนักที่ชำระแล้วและออกจำหน่ายแล้วระหว่างปี

สำหรับกำไรต่อหุ้นปรับลด จำนวนหุ้นสามัญถัวเฉลี่ยที่ออกและชำระแล้วได้ปรับปรุงด้วยจำนวนหุ้นสามัญเทียบเท่าปรับลด ซึ่งคำนวณด้วยจำนวนถัวเฉลี่ยถ่วงน้ำหนักของหุ้นสามัญที่บริษัทต้องออกเพื่อแปลงหุ้นสามัญเทียบเท่าปรับลดทั้งสิ้นให้เป็นหุ้นสามัญ โดยสมมติว่าบริษัทจะนำเงินที่ได้รับจากการใช้สิทธิไปซื้อหุ้นสามัญจากบุคคลภายนอกคืนมาด้วยมูลค่ายุติธรรม เพื่อนำหุ้นสามัญดังกล่าวมาใช้ในการแปลงหุ้นในการนี้

กำไรต่อหุ้นขั้นพื้นฐานและกำไรต่อหุ้นปรับลดสามารถแสดงได้ดังนี้

	งบการเงินรวม					
	สำหรับปีสิ้นสุดวันที่ 31 ธันวาคม					
	กำไรส่วนที่เป็นของ		จำนวนหุ้นถัวเฉลี่ย		กำไรส่วนที่เป็นของ	
	บริษัทใหญ่		ถ่วงน้ำหนัก		บริษัทใหญ่ต่อหุ้น	
	2556	2555	2556	2555	2556	2555
	(ล้านบาท)		(ล้านหุ้น)		(บาท)	
กำไรต่อหุ้นขั้นพื้นฐาน	14,568	13,787	3,206	3,206	4.54	4.30
ผลกระทบของหุ้นสามัญเทียบเท่าปรับลด	-	-	-	-	-	-
กำไรต่อหุ้นปรับลด	14,568	13,787	3,206	3,206	4.54	4.30

บริษัท ชิน คอร์ปอเรชั่น จำกัด (มหาชน) และบริษัทย่อย
หมายเหตุประกอบงบการเงิน
สำหรับปีสิ้นสุดวันที่ 31 ธันวาคม 2556

	งบการเงินเฉพาะกิจการ สำหรับปีสิ้นสุดวันที่ 31 ธันวาคม					
	กำไรส่วนที่เป็นของ บริษัทใหญ่		จำนวนหุ้นถั่วเฉลี่ย ถ่วงน้ำหนัก		กำไรส่วนที่เป็นของ บริษัทใหญ่ต่อหุ้น	
	2556	2555	2556	2555	2556	2555
	(ล้านบาท)		(ล้านหุ้น)		(บาท)	
กำไรต่อหุ้นขั้นพื้นฐาน	13,571	12,010	3,206	3,206	4.23	3.75
ผลกระทบของหุ้นสามัญ เทียบเท่าปรับลด	-	-	-	-	-	-
กำไรต่อหุ้นปรับลด	<u>13,571</u>	<u>12,010</u>	<u>3,206</u>	<u>3,206</u>	<u>4.23</u>	<u>3.75</u>

32 เงินปันผล

ที่ประชุมสามัญผู้ถือหุ้นประจำปี 2556 เมื่อวันที่ 29 มีนาคม 2556 และที่ประชุมคณะกรรมการของบริษัท เมื่อวันที่ 13 สิงหาคม 2556 มีมติอนุมัติให้จ่ายเงินปันผลระหว่างกาล ดังนี้

	เงินปันผลระหว่างกาล สำหรับงวดผลการดำเนินงาน	อัตราการจ่าย เงินปันผล (บาท/หุ้น)	เงินปันผลรวม (ล้านบาท)
มติที่ประชุมสามัญผู้ถือหุ้น	1 มกราคม 2556 — 28 มีนาคม 2556	1.88	6,028
มติที่ประชุมคณะกรรมการ	29 มีนาคม 2556 — 12 สิงหาคม 2556	2.37	7,599

33 เครื่องมือทางการเงิน

กลุ่มอินทรีมีความเสี่ยงทางการเงินที่สำคัญได้แก่ ความเสี่ยงจากอัตราดอกเบี้ยและความเสี่ยงจากอัตราแลกเปลี่ยน กลุ่มอินทรีได้กู้ยืมเงินเพื่อใช้ในการดำเนินงานซึ่งต้องจ่ายอัตราดอกเบี้ยทั้งแบบคงที่และแบบลอยตัว รวมทั้งมีรายการขาย รายการซื้อ และการกู้ยืมบางส่วนที่เป็นเงินตราต่างประเทศ ดังนั้นฝ่ายบริหารของกลุ่มอินทรีจึงทำรายการตราสารอนุพันธ์เพื่อป้องกันความเสี่ยงที่อาจเกิดจากความผันผวนของอัตราดอกเบี้ยและอัตราแลกเปลี่ยนดังกล่าว

กลุ่มอินทรีใช้ตราสารอนุพันธ์เพื่อลดความไม่แน่นอนของกระแสเงินสดในอนาคตที่เกิดจากการเปลี่ยนแปลงของอัตราดอกเบี้ยและอัตราแลกเปลี่ยน และเพื่อช่วยในการบริหารสภาพคล่องของเงินสด กลยุทธ์ที่ใช้ในการป้องกันความเสี่ยงได้แก่ การทำสัญญาแลกเปลี่ยนอัตราดอกเบี้ยกับธนาคารเพื่อป้องกันความเสี่ยงจากอัตราดอกเบี้ย การทำสัญญาซื้อขายเงินตราต่างประเทศล่วงหน้าและสิทธิในการซื้อขายอัตราแลกเปลี่ยนล่วงหน้า เพื่อป้องกันความเสี่ยงจากอัตราแลกเปลี่ยนในอนาคตของรายการขาย รายการซื้อและการกู้ยืมและการชำระคืนเงินกู้ การตัดสินใจระดับความเสี่ยงที่รองรับได้ขึ้นอยู่กับนโยบายของกลุ่มอินทรี ซึ่งกำหนดระดับความเสี่ยงที่สามารถรองรับได้ตามประเภทของรายการและคู่ค้า

บริษัท ชิน คอร์ปอเรชั่น จำกัด (มหาชน) และบริษัทย่อย
หมายเหตุประกอบงบการเงิน
สำหรับปีสิ้นสุดวันที่ 31 ธันวาคม 2556

กลุ่มอินทรีไม่อนุญาตให้มีการใช้เครื่องมือทางการเงินที่มีลักษณะเป็นทางการค้าเพื่อเก็งกำไร การทำตราสารอนุพันธ์ทุกประเภทต้องได้รับการอนุมัติจากผู้บริหารก่อนทำสัญญา

ผู้บริหารฝ่ายการเงินมีหน้าที่รับผิดชอบในการบริหารความเสี่ยงจากเงินตราต่างประเทศและอัตราดอกเบี้ย รายงานผู้บริหารประกอบด้วย รายละเอียดของต้นทุน และราคาตลาดของเครื่องมือทางการเงินทั้งหมด รวมถึงสัญญาซื้อขายเงินตราต่างประเทศล่วงหน้า และสัญญาแลกเปลี่ยนเงินตราต่างประเทศและอัตราดอกเบี้ยที่ยังคงค้างอยู่ ในส่วนของการลงทุน กลุ่มอินทรีได้มีการกำหนดนโยบายในการลงทุนระยะสั้น ซึ่งมีการกำหนดความเสี่ยงในระดับที่สามารถรับได้ตามประเภทของตราสารและสถาบันการเงิน

ความเสี่ยงด้านการให้สินเชื่อ

ความเสี่ยงด้านการให้สินเชื่อของกลุ่มอินทรีไม่มีลักษณะการกระจุกตัวอย่างมีนัยสำคัญ กลุ่มอินทรีมีนโยบายที่จะทำให้แน่ใจได้ว่า กลุ่มอินทรีจะขายสินค้าและให้บริการแก่ลูกค้าที่มีประวัติสินเชื่อที่อยู่ในระดับที่มีความเหมาะสม คู่สัญญาในอนุพันธ์ทางการเงินและรายการเงินสดเป็นสถาบันการเงินที่มีคุณภาพและมีความน่าเชื่อถืออยู่ในระดับสูง

ความเสี่ยงจากสภาพคล่อง

กลุ่มอินทรี มีการควบคุมความเสี่ยงจากการขาดสภาพคล่องโดยการรักษาระดับของเงินสดและรายการเทียบเท่าเงินสดให้เพียงพอต่อการดำเนินงานของกลุ่มอินทรี รวมทั้งจัดหาเงินสดระยะสั้นจากธนาคารต่างๆ เพื่อสำรองในกรณีที่มีความจำเป็น และเพื่อลดผลกระทบจากความผันผวนของกระแสเงินสด

ความเสี่ยงจากอัตราแลกเปลี่ยนเงินตราต่างประเทศ

ณ วันที่ 31 ธันวาคม 2556 และ 2555 กลุ่มอินทรีมีสินทรัพย์และหนี้สินที่เป็นเงินตราต่างประเทศภายหลังจากการทำสัญญาซื้อขายเงินตราต่างประเทศล่วงหน้า สัญญาแลกเปลี่ยนเงินตราต่างประเทศและอัตราดอกเบี้ย และสัญญาสิทธิในการซื้อขายเงินตราต่างประเทศดังนี้

	งบการเงินรวม			
	2556		2555	
	เงินตรา		เงินตรา	
	ต่างประเทศ		ต่างประเทศ	
	(หน่วย : ล้านบาท)	(ล้านบาท)	(หน่วย : ล้านบาท)	(ล้านบาท)
สินทรัพย์				
ดอลลาร์สหรัฐ	35	1,152	29	878
ดอลลาร์สิงคโปร์	-	-	2	46
รูปีอินเดีย	428	212	428	222
เยน	115	36	327	116
ดอลลาร์นิวซีแลนด์	2	48	2	48
รวม		1,448		1,310

บริษัท ชิน คอร์ปอเรชั่น จำกัด (มหาชน) และบริษัทย่อย
หมายเหตุประกอบงบการเงิน
สำหรับปีสิ้นสุดวันที่ 31 ธันวาคม 2556

	งบการเงินรวม			
	2556		2555	
	เงินตรา		เงินตรา	
	ต่างประเทศ		ต่างประเทศ	
	(หน่วย : ล้านบาท)	(ล้านบาท)	(หน่วย : ล้านบาท)	(ล้านบาท)
หนี้สิน				
ดอลลาร์สหรัฐ	166	5,477	116	3,545
ดอลลาร์สิงคโปร์	-	1	-	1
รูปีอินเดีย	236	133	238	143
เยน	-	-	267	95
ดอลลาร์นิวซีแลนด์	-	8	-	7
รวม		5,619		3,791

สินทรัพย์ที่เป็นเงินตราต่างประเทศส่วนใหญ่เป็นเงินฝากธนาคารและลูกหนี้การค้า ส่วนหนี้สินที่เป็นเงินตราต่างประเทศส่วนใหญ่เป็นเจ้าหนี้การค้า เจ้าหนี้-อุปกรณ์ และเงินกู้ยืม

ความเสี่ยงจากมูลค่ายุติธรรมของเครื่องมือทางการเงิน

มูลค่ายุติธรรม หมายถึง จำนวนเงินที่ผู้ซื้อและผู้ขายตกลงแลกเปลี่ยนสินทรัพย์หรือชำระหนี้สินกัน ในขณะที่ทั้งสองฝ่ายมีความรอบรู้และเต็มใจในการแลกเปลี่ยนกัน และสามารถต่อรองราคากันได้อย่างเป็นอิสระในลักษณะของผู้ที่ไม่มีความเกี่ยวข้องกัน

ราคาตามบัญชีของเงินสดและรายการเทียบเท่าเงินสด เงินลงทุนชั่วคราว ลูกหนี้การค้า ลูกหนี้กิจการที่เกี่ยวข้องกัน เงินให้กู้ยืมระยะสั้น และเงินตรองแก่กิจการที่เกี่ยวข้องกัน เจ้าหนี้การค้า เจ้าหนี้อื่น - อุปกรณ์ เจ้าหนี้กิจการที่เกี่ยวข้องกัน เงินกู้ยืมระยะสั้น สินทรัพย์หมุนเวียนอื่น และหนี้สินหมุนเวียนอื่น มีมูลค่าใกล้เคียงกับมูลค่ายุติธรรมเนื่องจากมีระยะเวลาครบกำหนดที่สั้น มูลค่ายุติธรรมของเงินกู้ยืมระยะยาวได้แสดงไว้ในหมายเหตุประกอบงบการเงินข้อ 17

34 ภาระผูกพันและหนี้สินที่อาจเกิดขึ้นในภายหลัง

ก) ภาระผูกพันจากสัญญาอนุญาตให้ดำเนินการก่อนถูกบอกเลิกสัญญาดำเนินการของบริษัท ไอทีวี จำกัด (มหาชน) (“ไอทีวี”)

เมื่อวันที่ 7 มีนาคม 2550 ไอทีวีได้รับหนังสือแจ้งบอกเลิกสัญญาอนุญาตให้ดำเนินการจาก สปน. ซึ่งการแจ้งบอกเลิกสัญญานี้เป็นผลให้มีข้อพิพาทเกิดขึ้นขณะนี้อยู่ระหว่างดำเนินคดี ต่างๆ ดังนี้

- กรณีที่ไอทีวีเป็นโจทก์ ฟ้อง สปน. (จำเลย) ในคดีข้อพิพาทสถาบันอนุญาตโตตุลาการที่ 46/2550 กรณีที่ สปน.ฯ บอกเลิกสัญญาอนุญาตให้ดำเนินการ โดยมีข้อด้วยข้อกฎหมายและข้อสัญญาและปฏิบัติหน้าที่โดยไม่ชอบทำให้ไอทีวีได้รับความเสียหายรวมทั้งเป็นโจทก์ (ผู้เสนอข้อพิพาท) ต่อสถาบันอนุญาตโตตุลาการคดีที่ 1/2550 เมื่อวันที่ 4 มกราคม 2550 โดยไอทีวีได้ร้องขอให้คณะอนุญาโตตุลาการวินิจฉัยชี้ขาดเรื่องภาระการชำระค่าปรับจากการปรับผังรายการและค่าดอกเบี้ยที่

บริษัท ชิน คอร์ปอเรชั่น จำกัด (มหาชน) และบริษัทย่อย
หมายเหตุประกอบงบการเงิน
สำหรับปีสิ้นสุดวันที่ 31 ธันวาคม 2556

สปน. เรียกร้องให้ชำระจำนวนกว่าแสนล้านบาท ปัจจุบันข้อพิพาททั้ง 2 คดีดังกล่าวอยู่ระหว่างการดำเนินกระบวนการพิจารณาของสถาบันอนุญาโตตุลาการ

2. กรณีที่ไอทีวีเป็นจำเลย โดย สปน. เป็นโจทก์ฟ้องเรียกร้องให้ไอทีวีชำระหนี้ค่าปรับค่าอนุญาตให้ดำเนินการส่วนต่างค่าดอกเบี้ย และมูลค่าทรัพย์สินที่ไอทีวีส่งมอบไม่ครบรวมกว่าแสนล้านบาท ในคดีดำเลขที่ 640/2550 ซึ่งต่อมาเมื่อวันที่ 19 ธันวาคม 2550 ศาลปกครองสูงสุดได้มีคำสั่งให้จำหน่ายคดีที่อ้างถึง เพื่อให้คู่สัญญาไปดำเนินการทางอนุญาโตตุลาการในคดีข้อพิพาทเลขที่ 1/2550 และ 46/2550 ต่อไป

ทั้งนี้ขึ้นอยู่กับผลของคำพิพากษาที่เกิดขึ้นจริงซึ่งอาจแตกต่างไปจากจำนวนที่ได้ประมาณไว้ในงบการเงินอันอาจมีผลกระทบต่อจำนวนเงินที่เกี่ยวกับรายได้ ค่าใช้จ่าย สินทรัพย์ และหนี้สิน และการเปิดเผยข้อมูลเกี่ยวกับสินทรัพย์และภาระหนี้สินที่อาจเปลี่ยนแปลงได้

ข) การผูกพันตามหนังสือสัญญาผู้ถือหุ้น

กลุ่มบริษัทฯ ได้ลงนามสัญญาผู้ถือหุ้นหรือสัญญาหลักกับผู้ร่วมทุนและกับหน่วยงานของรัฐ และหน่วยงานภายใต้การกำกับดูแลของรัฐบาลไทย และรัฐบาลต่างประเทศดังนี้

Singapore Telecommunications Limited (“สิงเทล”)

ตามสัญญาระหว่างผู้ถือหุ้นที่บริษัททำกับสิงเทล คู่สัญญาได้ยืนยันว่าทั้งสองฝ่ายไม่มีเจตนาและไม่ได้กระทำการที่จะร่วมกันหรือกระทำการร่วมกัน ในการควบคุมการใช้สิทธิออกเสียงเพื่อควบคุมการดำเนินการ หรือในการบริหารจัดการธุรกิจของเอไอเอส ทั้งนี้ในกรณีที่มีความขัดแย้งระหว่างผู้ถือหุ้น และเป็นข้อโต้แย้งในเรื่องที่มีความสำคัญและไม่สามารถตกลงกันได้ ให้ผู้ถือหุ้นฝ่ายที่ต้องการขายหุ้นเอไอเอสเสนอขายหุ้นเอไอเอสให้แก่ผู้ถือหุ้นอีกฝ่ายหนึ่งเพื่อทำการซื้อ หากผู้ซื้อไม่ต้องการซื้อหุ้นตามที่ผู้เสนอขายแล้ว ฝ่ายผู้เสนอขายต้องซื้อหุ้นของอีกฝ่ายหนึ่ง ทั้งนี้ ณ ปัจจุบันยังไม่มีเหตุการณ์ดังกล่าวเกิดขึ้น

รัฐบาลของประเทศลาว

Lao Telecommunications Company Limited (“แอลทีซี”) เป็นกิจการที่ควบคุมร่วมกันทางอ้อมของไทยคมได้ก่อตั้งขึ้นตามสัญญาร่วมทุนลงวันที่ 8 ตุลาคม 2539 ระหว่างรัฐบาลของประเทศลาว และบริษัท ชินวัตรคอมพิวเตอร์ แอนด์ คอมมิวนิเคชั่นส์ จำกัด (มหาชน) (ชื่อเดิมของบริษัท) ภายใต้สัญญาอนุญาตให้ดำเนินการดังกล่าว แอลทีซี ได้รับสิทธิในการให้บริการทางด้านโทรคมนาคมในประเทศลาว เป็นระยะเวลา 25 ปี และได้รับสิทธิในการให้บริการทางด้านโทรศัพท์พื้นฐาน โทรศัพท์เคลื่อนที่ บริการโทรศัพท์ระหว่างประเทศ อินเทอร์เน็ตและโทรศัพท์ติดตามตัว ปัจจุบัน เช่น ซึ่งเป็นกิจการที่ควบคุมร่วมกันของไทยคมที่ไทยคมถือหุ้นร้อยละ 51 เป็นผู้ถือหุ้นในอัตราร้อยละ 49 ของทุนจดทะเบียนของ แอลทีซี ตามสัญญาร่วมทุนเมื่อครบกำหนด 25 ปี (2564) ไทยคมจะต้องโอนหุ้นของ แอลทีซี ที่ถืออยู่ทั้งหมดให้แก่รัฐบาลของประเทศลาวโดยไม่คิดค่าตอบแทน ตามข้อตกลงเบื้องต้นของสัญญาร่วมทุน แอลทีซี ต้องลงทุนในโครงการที่ได้รับสิทธิตามที่ระบุในสัญญาร่วมทุนข้างต้นในประเทศลาวเป็นจำนวนเงินไม่ต่ำกว่า 400 ล้านดอลลาร์สหรัฐ ภายในระยะเวลา 25 ปี โดยกำหนดการลงทุนเป็นงวดตามที่กำหนดในสัญญาร่วมทุนข้างต้น ณ วันที่ 31 ธันวาคม 2556 แอลทีซี มียอดเงินที่จะต้องลงทุนเพิ่มอีกประมาณ 72 ล้านดอลลาร์สหรัฐ (2555: 97 ล้านดอลลาร์สหรัฐ)

บริษัท ชิน คอร์ปอเรชั่น จำกัด (มหาชน) และบริษัทย่อย
หมายเหตุประกอบงบการเงิน
สำหรับปีสิ้นสุดวันที่ 31 ธันวาคม 2556

ค) ภาระผูกพันรายจ่ายฝ่ายทุน

กลุ่มอินทรีมีรายจ่ายฝ่ายทุนที่ถือเป็นภาระผูกพัน แต่ยังไม่ได้รับรู้ในงบการเงินรวม (บริษัท : ไม่มี) ดังต่อไปนี้

		งบการเงินรวม	
		31 ธันวาคม	
		2556	2555
สกุลเงิน		(หลักล้าน)	
โครงการไทยคม 6	ดอลลาร์สหรัฐ	2	38
โครงการ 120 องศาตะวันออก	ดอลลาร์สหรัฐ	171	171
ระบบเครือข่ายโทรศัพท์	ดอลลาร์สหรัฐ	3	4
รวม	ดอลลาร์สหรัฐ	176	213
รวมเป็นเงินบาททั้งสิ้น		5,827	6,545

ง) ภาระผูกพันจากสิทธิการซื้อหุ้นคืนของไทยคม

เมื่อวันที่ 23 ตุลาคม 2546 ไทยคมและ Codespace Inc. ได้ลงนามในสัญญาบันทึกความจำ (Memorandum of Agreement) โดยให้สิทธิแก่ Codespace Inc. ในการจำหน่ายหุ้นของไอทีสตาร์ คืนแก่ไทยคมจำนวน 2.2 ล้านหุ้นโดยจะต้องแจ้งการเสนอขายหุ้นดังกล่าวให้แก่ไทยคม เป็นรายแรก ในกรณีราคาเสนอขายต่อหุ้นสูงกว่ามูลค่าที่มากกว่าระหว่าง 1 ดอลลาร์สหรัฐ หรือมูลค่าตลาดยุติธรรม ณ วันเสนอขายไทยคมมีสิทธิปฏิเสธการซื้อหุ้นดังกล่าว และในกรณีราคาเสนอขายต่อหุ้นเท่ากับมูลค่าที่มากกว่าระหว่าง 1 ดอลลาร์สหรัฐ หรือมูลค่าตลาดยุติธรรม ณ วันเสนอขายไทยคมจะต้องรับซื้อหุ้นดังกล่าวจาก Codespace Inc. ไทยคมเชื่อว่า Codespace Inc. จะไม่จำหน่ายหุ้นดังกล่าวคืนแก่ไทยคม เนื่องจากผลจากการศึกษาความเป็นไปได้ทางการเงินของไทยคม พบว่ามูลค่าหุ้นของไอทีสตาร์จะสูงกว่า 1 ดอลลาร์สหรัฐ ดังนั้นกลุ่มอินทรีจึงไม่บันทึกหนี้สินที่อาจเกิดขึ้นจากการซื้อหุ้นคืนในงบการเงินนี้ ณ วันที่ 31 ธันวาคม 2556 จำนวนหุ้นภายใต้สิทธิการซื้อหุ้นคืนคงเหลือ 0.08 ล้านหุ้น (2555 : 0.08 ล้านหุ้น)

จ) ภาระผูกพันจากสัญญาอนุญาตให้ดำเนินการของไทยคม

ไทยคมได้รับสิทธิจากกระทรวงคมนาคมให้ดำเนินการโครงการดาวเทียมสื่อสารโดยให้ไทยคมมีสิทธิในการบริหารจัดการและการให้บริการวงจรดาวเทียมเพื่อการสื่อสารทั้งภายในและต่างประเทศ และมีสิทธิเก็บค่าใช้วงจรดาวเทียมจากผู้ใช้งานวงจรดาวเทียมเป็นระยะเวลา 30 ปี ตามสัญญาลงวันที่ 11 กันยายน 2534 ซึ่งได้มีการแก้ไข ลงวันที่ 22 มีนาคม 2535 ซึ่งปัจจุบันสัญญาดังกล่าวอยู่ภายใต้การดูแลของกระทรวงเทคโนโลยี

ภายใต้สัญญาดังกล่าวข้างต้นไทยคมจะต้องจ่ายผลประโยชน์ตอบแทนแก่กระทรวงเทคโนโลยี ในอัตราร้อยละของรายได้ค่าบริการที่ไทยคมได้รับหรืออย่างน้อยเท่ากับเงินขั้นต่ำที่ระบุไว้ในสัญญา ณ วันที่ 31 ธันวาคม 2556 ต้นทุนค่าอนุญาตให้ดำเนินการขั้นต่ำคงเหลือ 618 ล้านบาท (2555 : 684 ล้านบาท) นอกจากนี้ภายใต้สัญญาดังกล่าวข้างต้นไทยคมยอมให้ดาวเทียมทุกดวงและสถานีควบคุมดาวเทียมรวมทั้งอุปกรณ์ต่างๆ ที่จัดตั้งขึ้นตามสัญญาลับนี้ตกเป็นกรรมสิทธิ์ของกระทรวงเทคโนโลยี เมื่อได้ดำเนินการก่อสร้างและติดตั้งเรียบร้อยแล้ว

บริษัท ชิน คอร์ปอเรชั่น จำกัด (มหาชน) และบริษัทย่อย
หมายเหตุประกอบงบการเงิน
สำหรับปีสิ้นสุดวันที่ 31 ธันวาคม 2556

ก) การผูกพันตามสัญญาเช่าดำเนินงาน - กรณีที่กลุ่มอินทรีเป็นผู้เช่า

ณ วันที่ 31 ธันวาคม จำนวนเงินขั้นต่ำที่ต้องจ่ายในอนาคตตามสัญญาเช่าดำเนินงานที่ไม่สามารถยกเลิกได้ (บริษัท : ไม่มี)
ดังนี้

	งบการเงินรวม	
	2556	2555
	(ล้านบาท)	
ไม่เกิน 1 ปี	294	171
เกินกว่า 1 ปีแต่ไม่เกิน 5 ปี	467	339
เกินกว่า 5 ปี	80	81
รวม	841	591

ข) การผูกพันจากสัญญา “Financing and Project Agreement”

แอลทีซี ซึ่งเป็นกิจการที่ควบคุมร่วมกันทางอ้อมของไทยคม ได้ลงนามในสัญญา “Financing and Project Agreement” ร่วมกับรัฐบาลของประเทศลาว และองค์กรแห่งหนึ่งในประเทศเยอรมัน (KfW, Frankfurt am Main) เมื่อวันที่ 25 ตุลาคม 2547 สำหรับการจัดซื้อ ติดตั้ง และ ค่าที่ปรึกษาของโครงการเครือข่ายโทรศัพท์ทางไกลชนบทระยะที่ 4 ระยะที่ 5 และระยะที่ 6 โดยมีมูลค่าโครงการรวมไม่เกิน 6.5 ล้านยูโร (ประมาณ 293 ล้านบาท) โดยแอลทีซีจะต้องรับโอนสินทรัพย์ดังกล่าวเมื่อโครงการแล้วเสร็จในรูปแบบของการกู้ยืมเงินจากรัฐบาลของประเทศลาว ในคาร้อยละ 30 ของมูลค่าอุปกรณ์โครงการซึ่งไม่รวมค่าที่ปรึกษาของโครงการ โดยมีอัตราดอกเบี้ยของเงินกู้ 1% ถึง 4% ต่อปี ณ วันที่ 31 ธันวาคม 2556 แอลทีซีได้บันทึกสินทรัพย์โครงการและเงินกู้ยืมที่เกี่ยวกับโครงการดังกล่าวเป็นจำนวนเงิน 58 พันล้านบาท (ประมาณ 237 ล้านบาท) (2555: 58 พันล้านบาท (ประมาณ 220 ล้านบาท)) และได้จ่ายชำระคืนเงินกู้ยืมเป็นจำนวนเงินรวม 42 พันล้านบาท (ประมาณ 174 ล้านบาท)

35 เหตุการณ์สำคัญ ข้อพิพาททางการค้า และคดีความที่สำคัญของกลุ่มอินทรี

35.1 คำพิพากษาของศาลฎีกาแผนกคดีอาญาของผู้ดำรงตำแหน่งทางการเมือง

ตามที่ได้มีคำพิพากษาของศาลฎีกาแผนกคดีอาญาของผู้ดำรงตำแหน่งทางการเมืองเมื่อวันที่ 26 กุมภาพันธ์ 2553 ซึ่งมีส่วนที่เกี่ยวข้องกับบริษัทและบริษัทในกลุ่มอยู่หลายประการนั้น บริษัทเห็นว่าผลของคำพิพากษาศาลฎีกานั้นจำกัดอยู่แต่เฉพาะในประเด็นที่ว่าทรัพย์สินบางส่วนของผู้ดำรงตำแหน่งทางการเมืองเป็นทรัพย์สินที่ได้มาโดยไม่สมควร สืบเนื่องมาจากการปฏิบัติหน้าที่หรือใช้อำนาจในตำแหน่งหน้าที่เท่านั้น มิได้มีผลให้บริษัทและบริษัทในกลุ่มต้องไปดำเนินการใดๆ เนื่องจากมิใช่คู่ความในคดี บริษัทและบริษัทในกลุ่มได้ปฏิบัติตามทุกอย่างให้เป็นไปตามกฎหมายและตามสัญญาด้วยความสุจริตตลอดมา ซึ่งบริษัทและบริษัทในกลุ่มมีสิทธิโดยชอบตามกฎหมายและสัญญาที่จะพิสูจน์ข้อเท็จจริงและความสุจริตของตนต่อไปในการดำเนินการใดๆ ของหน่วยงานราชการที่เกี่ยวข้อง ซึ่งจะต้องเป็นไปตามกระบวนการทางกฎหมายและหลักการยุติธรรม

บริษัท ชิน คอร์ปอเรชั่น จำกัด (มหาชน) และบริษัทย่อย
 หมายเหตุประกอบงบการเงิน
 สำหรับปีสิ้นสุดวันที่ 31 ธันวาคม 2556

35.2 คดีความทางกฎหมายข้อพิพาทระหว่าง ไอทีวีกับ สปน. เกี่ยวกับสัญญาอนุญาตให้ดำเนินการ

ไอทีวีมีคดีความทางกฎหมายจากการประกอบกิจการสถานีโทรทัศน์ ตามที่สำนักปลัดสำนักนายกรัฐมนตรี (“สปน.”) ได้มีหนังสือมายัง ไอทีวี เพื่อบอกเลิกสัญญาเข้าร่วมงานและดำเนินการสถานีวิทยุโทรทัศน์ระบบยูเอชเอฟ (สัญญาเข้าร่วมงานฯ) และให้ระงับการออกอากาศมีผลในเวลาเที่ยงคืนของวันที่ 7 มีนาคม 2550 ส่งผลให้ไอทีวีต้องหยุดการออกอากาศในระบบยูเอชเอฟ ตั้งแต่นั้นเป็นต้นมา ขณะนี้มีคดีที่อยู่ในกระบวนการทางอนุญาโตตุลาการ 2 คดี โดยมีรายละเอียดดังนี้

1. คดีดำที่ 1/2550 ยื่นฟ้องวันที่ 4 มกราคม 2550 ซึ่งไอทีวีเป็นโจทก์ฟ้อง สปน. ที่สถาบันอนุญาโตตุลาการให้พิจารณาว่าการคิดคำนวณค่าปรับในการปรับผังรายการและดอกเบี้ยของค่าตอบแทนส่วนต่างของ สปน. ว่าถูกต้องหรือไม่
2. คดีดำที่ 46/2550 ยื่นฟ้องวันที่ 9 พฤษภาคม 2550 ซึ่งไอทีวีเป็นโจทก์ฟ้อง สปน. ที่สถาบันอนุญาโตตุลาการ ให้พิจารณาเรื่องการบอกเลิกสัญญาเข้าร่วมงานฯ ของ สปน. นั้นชอบด้วยกฎหมายหรือไม่ และเรียกร้องค่าเสียหายจากการบอกเลิกสัญญามีชอบเป็นจำนวนเงิน 21,814 ล้านบาท โดยแต่เดิม สปน. ได้ยื่นฟ้องต่อศาลปกครองกลางเรียกร้องให้ไอทีวีจ่ายตอบแทนส่วนต่าง พร้อมดอกเบี้ยร้อยละ 15 ค่าปรับอันเนื่องมาจากการปรับผังรายการและการส่งมอบทรัพย์สินไม่ครบมูลค่ารวม 101,865 ล้านบาท แต่ศาลปกครองกลางได้จำหน่ายคดีและให้คู่กรณีไปเข้าสู่กระบวนการอนุญาโตตุลาการ โดย สปน. ได้อุทธรณ์คำตัดสินของศาลปกครองกลางต่อศาลปกครองสูงสุด แต่ศาลปกครองสูงสุดก็พิจารณาขึ้นตามคำตัดสินของศาลปกครองกลาง ในที่สุดสปน. จึงต้องนำข้อพิพาทมาเข้าสู่กระบวนการอนุญาโตตุลาการซึ่งเป็นกระบวนการระงับข้อพิพาทที่ตกลงกันไว้ในสัญญาเข้าร่วมงานฯ และได้ยื่นเป็นโจทก์ในฟ้องแย้งต่อไอทีวีในคดีดำที่ 46/2550

เมื่อวันที่ 10 มิถุนายน 2553 ไอทีวีได้วางเงินประกันฯ ข้อพิพาทหมายเลขดำที่ 1/2550 ตามอัตราที่กำหนดไว้สำหรับคดีที่ไม่มีทุนทรัพย์ คือ 20,000 บาท ต่อครั้ง โดยขอวาง 5 ครั้ง รวมเป็นเงิน 100,000 บาท ต่อมาในวันที่ 17 มกราคม 2555 สปน. ได้วางเงินประกันฯ สำหรับคดีดังกล่าว 100,000 บาท เท่ากับจำนวนที่ไอทีวีได้วางเงินประกันไว้แล้วในปี 2553

และในวันที่ 10 มิถุนายน 2553 ไอทีวีได้วางเงินประกันฯ ของข้อพิพาทหมายเลขดำที่ 46/2550 จำนวน 5 ล้านบาท โดยคิดคำนวณจากฐานทุนทรัพย์ที่ไอทีวีเรียกร้องจำนวน 21,814 ล้านบาท และในวันที่ 20 มกราคม 2555 ไอทีวีได้วางเงินประกันฯ เพิ่มอีก 5 ล้านบาท เพื่อให้ครบ 10 ล้านบาท ตามที่สถาบันอนุญาโตตุลาการเรียกเก็บ โดยเมื่อวันที่ 17 มกราคม 2555 สปน. ได้วางเงินประกันฯ ของข้อพิพาทหมายเลขดำที่ 46/2550 จำนวน 10 ล้านบาท ตามอัตราที่สำนักงานอนุญาโตตุลาการกำหนดเช่นเดียวกับไอทีวี

ในวันที่ 17 มกราคม 2555 ไอทีวี และ สปน. ได้มีหนังสือขอชะลอการดำเนินข้อพิพาทหมายเลขดำที่ 1/2550 ออกไปก่อน เพื่อรอผลของข้อพิพาทหมายเลขดำที่ 46/2550 เนื่องจากข้อพิพาทหมายเลขดำที่ 1/2550 เป็นประเด็นที่เกี่ยวข้องกันกับข้อพิพาทหมายเลขดำที่ 46/2550 และข้อพิพาทหมายเลขดำที่ 46/2550 มีเนื้อหาครอบคลุมประเด็นการตีความค่าปรับฯ ที่อยู่ในข้อพิพาทหมายเลขดำที่ 1/2550 ด้วย ซึ่งข้อพิพาทหมายเลขดำที่ 1/2550 ปัจจุบันได้ถูกชะลอการดำเนินกระบวนการพิจารณา เพื่อรอการวินิจฉัยชี้ขาดข้อพิพาทหมายเลขดำที่ 46/2550 และข้อพิพาทหมายเลขดำที่ 46/2550 ดำเนินกระบวนการพิจารณาดังแต่ปลายปี 2555 ถึงปัจจุบันยังอยู่ในขั้นตอนการแต่งตั้งประธานคณะอนุญาโตตุลาการ โดยสรุปได้ดังนี้

คณะอนุญาโตตุลาการทั้งสองฝ่ายได้ร่วมกันคัดเลือกรายชื่อบุคคลที่ประสงค์จะแต่งตั้งเป็นประธานอนุญาโตตุลาการ โดยบุคคลที่ถูกทาบทามได้ตอบรับเป็นประธานอนุญาโตตุลาการแล้ว แต่ด้วยการผู้รับมอบอำนาจฝ่าย สปน. ขอขยายเวลาการพิจารณาว่าจะคัดค้านประธานคณะอนุญาโตตุลาการหรือไม่ และสถาบันอนุญาโตตุลาการให้ขยายระยะเวลาออกไป 15 วัน และในวันที่ 28 มิถุนายน

บริษัท ชิน คอร์ปอเรชั่น จำกัด (มหาชน) และบริษัทย่อย
 หมายเหตุประกอบงบการเงิน
 สำหรับปีสิ้นสุดวันที่ 31 ธันวาคม 2556

2556 อัยการผู้รับมอบอำนาจฝ่าย สเปน. แถลงว่า สเปน. ไม่มีข้อคัดค้านประธานคณะอนุญาโตตุลาการแต่ประการใด แต่ขอสงวนสิทธิการคัดค้านไว้ในภายหลัง หากตรวจสอบพบเหตุอันทำให้สามารถคัดค้านประธานอนุญาโตตุลาการได้

และเมื่อวันที่ 16 ตุลาคม 2556 ไอทีวีได้ร้องขอความเป็นธรรมในการเร่งรัดการดำเนินกระบวนการพิจารณาคดีข้อพิพาทที่ 46/2550 ต่ออัยการสูงสุด เนื่องจากได้ยื่นคำเสนอข้อพิพาทตั้งแต่ปี 2550 トラไปถึงปัจจุบัน รวมเป็นระยะเวลามากกว่า 6 ปี แต่ข้อพิพาทยังไม่สามารถเข้าสู่กระบวนการ พิจารณาข้อพิพาทแห่งคดีได้ จึงขอให้พนักงานอัยการผู้รับมอบอำนาจฝ่าย สเปน. ดำเนินกระบวนการพิจารณาไปในทางที่ถูกต้องเป็นธรรม เพื่อให้การพิจารณาวินิจฉัยชี้ขาดสามารถเริ่มต้นและเสร็จสิ้นตามที่กฎหมายกำหนดต่อไป

ต่อมาในเดือนธันวาคม 2556 สถาบันอนุญาโตตุลาการได้ส่งหนังสือแจ้งไอทีวีว่า สเปน. ส่งหนังสือคัดค้านเรื่องความเป็นกลางของประธานอนุญาโตตุลาการ และอนุญาโตตุลาการฝ่ายไอทีวี ซึ่งภายหลังประธานอนุญาโตตุลาการ และอนุญาโตตุลาการฝ่ายไอทีวีได้ส่งหนังสือลาออกถึงสถาบันอนุญาโตตุลาการ โดย ไอทีวีจะแต่งตั้งอนุญาโตตุลาการคนใหม่แทน แล้วสถาบันอนุญาโตตุลาการและคู่กรณีจะเริ่มกระบวนการแต่งตั้งประธานอนุญาโตตุลาการต่อไป

ไอทีวียังอยู่ระหว่างรอผลการพิจารณาจากสถาบันอนุญาโตตุลาการชี้ขาดเรื่องภาระหนี้ต่างๆ ดังกล่าวตามคดีข้อพิพาทหมายเลขดำที่ 1/2550 และเรียกร้องค่าเสียหายที่เกิดขึ้นจากการถูกบอกเลิกสัญญาโดยมิชอบตามคดีหมายเลขดำที่ 46/2550 ทั้งนี้ขึ้นอยู่กับผลคำวินิจฉัยของคณะอนุญาโตตุลาการซึ่งไม่อาจคาดการณ์ผลได้

อย่างไรก็ตามไอทีวีได้บันทึกสำรองเผื่อค่าสัญญาอนุญาตให้ดำเนินการส่วนต่างของงวดระยะเวลาตั้งแต่วันที่ 3 กรกฎาคม 2547 ถึงวันที่ 7 มีนาคม 2551 จำนวน 2,891 ล้านบาท และขาดทุนจากสำรองเผื่อดอกเบี้ยของส่วนต่างของค่าอนุญาตให้ดำเนินการ นับตั้งแต่วันที่ศาลปกครองสูงสุดมีคำตัดสินเพิกถอนคำชี้ขาดของคณะอนุญาโตตุลาการ จำนวน 2,999 ล้านบาท ไว้ในงบการเงินแล้ว ซึ่งเป็นขาดทุนจากสำรองเผื่อดอกเบี้ยของส่วนต่างของค่าอนุญาตให้ดำเนินการสำหรับปีสิ้นสุดวันที่ 31 ธันวาคม 2556 จำนวน 433 ล้านบาท (2555 : 433 ล้านบาท)

35.3 การประเมินภาษีเงินได้ที่ประเทศอินเดีย

ไทยคมและเจ้าพนักงานประเมินภาษีของประเทศอินเดีย มีความเห็นที่แตกต่างกันเกี่ยวกับประเภทรายได้ และภาระภาษีสำหรับรายได้จากการให้บริการช่องสัญญาณดาวเทียม โดยเจ้าพนักงานประเมินภาษีมีความเห็นว่ารายได้ของไทยคมจากการให้บริการช่องสัญญาณดาวเทียมให้กับผู้ใช้บริการที่มีถิ่นที่อยู่และไม่มีถิ่นที่อยู่ในประเทศอินเดียแต่สามารถรับชมและเข้าใจได้โดยผู้รับชมในประเทศอินเดียเป็นรายได้ประเภทค่าสิทธิหรือ Royalty ตามพระราชบัญญัติภาษีเงินได้ของประเทศอินเดีย และอนุสัญญาเพื่อหลีกเลี่ยงการเก็บภาษีซ้อนระหว่างประเทศไทยกับประเทศอินเดีย รายได้ดังกล่าวของไทยคมจึงต้องถูกหักภาษี ณ ที่จ่ายในอัตราร้อยละ 15 ไทยคมไม่เห็นด้วยกับความเห็นดังกล่าว โดยไทยคมมีความเห็นว่ารายได้จากการให้บริการช่องสัญญาณดาวเทียมเป็นรายได้จากการทำธุรกิจ (Business income) เมื่อไทยคมไม่มีสถานประกอบการถาวรในประเทศอินเดีย รายได้ดังกล่าวจึงไม่ต้องเสียภาษีในประเทศอินเดีย

แต่กรมสรรพากรของประเทศอินเดียยืนยันความเห็นเดิมและได้ทำการประเมินภาษีเงินได้ เงินเพิ่ม ภาษีเพื่อการศึกษาและดอกเบี้ยจากรายได้ที่ไทยคมได้รับจากผู้ให้บริการของไทยคม สำหรับปีประเมิน 2541-2542 ถึง 2552-2553 (วันที่ 1 เมษายน 2540 ถึง วันที่ 31 มีนาคม 2552) เป็นจำนวนเงินรวม 805 ล้านบาท (ประมาณ 426 ล้านบาท) เบี้ยปรับและดอกเบี้ยที่เกี่ยวข้องกับเบี้ยปรับเป็นจำนวนเงินรวม 566 ล้านบาท (ประมาณ 299 ล้านบาท)

บริษัท ชิน คอร์ปอเรชั่น จำกัด (มหาชน) และบริษัทย่อย
หมายเหตุประกอบงบการเงิน
สำหรับปีสิ้นสุดวันที่ 31 ธันวาคม 2556

ทั้งนี้ไทยคมได้นำใบภาษีหัก ณ ที่จ่าย ที่ผู้ให้บริการในประเทศอินเดียได้หักภาษี ณ ที่จ่ายไว้จนถึงปีประเมิน 2552-2553 เป็นเงินจำนวนสุทธิ 498 ล้านบาท (ประมาณ 264 ล้านบาท) ซึ่งบางส่วนเป็นภาษีหัก ณ ที่จ่ายที่ลูกค้าเป็นผู้รับผิดชอบจ่ายแทนไทยคม วางเป็นหลักประกันสำหรับภาษีเงินได้ เงินเพิ่ม ภาษีเพื่อการศึกษาและดอกเบี้ย รวมถึงเบี้ยปรับและดอกเบี้ยที่เกี่ยวข้องกับเบี้ยปรับ และไทยคมยังได้วางเงินประกันเพิ่มเติมเป็นเงินจำนวน 460 ล้านบาท (ประมาณ 243 ล้านบาท) โดยไทยคมได้แสดงเงินประกันดังกล่าวเป็นสินทรัพย์ไม่หมุนเวียนอื่นในงบแสดงฐานะการเงิน

เมื่อวันที่ 4 มีนาคม 2554 Income Tax Appellate Tribunal (“ITAT”) ได้มีคำตัดสินว่า รายได้ของไทยคมจากการให้บริการช่องสัญญาณดาวเทียมในประเทศอินเดียไม่ถือว่าเป็นค่าสิทธิ (Royalty) เมื่อไทยคมไม่มีสถานประกอบการถาวรในประเทศอินเดีย รายได้ดังกล่าวไม่ต้องเสียภาษีในประเทศอินเดีย

สำหรับเบี้ยปรับและดอกเบี้ยที่เกี่ยวข้องกับเบี้ยปรับที่กรมสรรพากรของประเทศไทยได้ทำการเรียกเก็บจากไทยคมให้ถือว่าไม่มีผล และ ITAT ได้มีคำสั่งให้ยกเลิกการเรียกเก็บเบี้ยปรับสำหรับปีประเมินภาษี 2541-2542, 2542-2543, 2543-2544, 2544-2545 และ 2545-2546 ที่กรมสรรพากรของประเทศไทยเรียกเก็บจากไทยคม และ กรมสรรพากรของประเทศไทยไม่ได้ยื่นอุทธรณ์คำตัดสินในเรื่องเบี้ยปรับสำหรับปีประเมินภาษีดังกล่าวต่อศาล High Court ดังนั้น คำตัดสินของ ITAT ในเรื่องของเบี้ยปรับจึงถือเป็นที่สุด และเมื่อวันที่ 30 ธันวาคม 2554 กรมสรรพากรของประเทศไทยได้แจ้งคืนหลักประกันที่ไทยคมได้วางไว้สำหรับเบี้ยปรับและดอกเบี้ยที่เกี่ยวข้องกับเบี้ยปรับสำหรับปีประเมิน 2541-2542 ถึง 2544-2545 เป็นจำนวนเงิน 162 ล้านบาท (ประมาณ 86 ล้านบาท)

จากคำตัดสินของ ITAT ข้างต้น ไทยคมอยู่ระหว่างการดำเนินการขอคืนเงินประกัน และภาษีหัก ณ ที่จ่ายส่วนที่เหลือจากกรมสรรพากรของประเทศไทย โดยภาษี หัก ณ ที่จ่ายส่วนที่ลูกค้ารับผิดชอบจ่ายแทนไทยคม ไทยคมจะส่งคืนลูกค้าภายหลังคดีตัดสินถึงที่สุดโดย Supreme Court

เมื่อวันที่ 28 กันยายน 2554 กรมสรรพากรของประเทศไทยได้ยื่นอุทธรณ์คำพิพากษาของ High Court ซึ่งพิพากษาว่ารายได้จากการให้บริการช่องสัญญาณดาวเทียมไม่ถือเป็นรายได้ประเภทค่าสิทธิต่อ Supreme Court แล้ว ขณะนี้เรื่องอยู่ในระหว่างการพิจารณาของศาล Supreme Court

Supreme Court ได้มีหนังสือลงวันที่ 9 พฤศจิกายน 2554 แจ้งให้ตัวแทนด้านภาษีของไทยคมทราบถึงการอุทธรณ์ดังกล่าว ขณะนี้อยู่ระหว่างการพิจารณาของ Supreme Court

35.4 เหตุการณ์สำคัญข้อพิพาททางการค้า และคดีความที่สำคัญของกลุ่มเอไอเอส

เอไอเอส

1) ความเห็นของสำนักงานคณะกรรมการกฤษฎีกาเกี่ยวกับการแก้ไขเพิ่มเติมสัญญาอนุญาตให้ดำเนินการ

ตามที่กระทรวงเทคโนโลยีฯ ได้มีหนังสือถึงสำนักงานคณะกรรมการกฤษฎีกาขอความเห็นเกี่ยวกับการแก้ไขเพิ่มเติมสัญญาอนุญาตให้บริการโทรศัพท์เคลื่อนที่ระหว่างบริษัท ทีโอที จำกัด (มหาชน) (“ทีโอที”) ซึ่งในขณะที่มีสถานะเป็นองค์การโทรศัพท์แห่งประเทศไทย กับ เอไอเอส ภายหลังจากวันที่พระราชบัญญัติว่าด้วยการให้เอกชนเข้าร่วมงานหรือดำเนินการในกิจการของรัฐ 2535 ใช้บังคับว่าได้

บริษัท ชิน คอร์ปอเรชั่น จำกัด (มหาชน) และบริษัทย่อย
 หมายเหตุประกอบงบการเงิน
 สำหรับปีสิ้นสุดวันที่ 31 ธันวาคม 2556

ดำเนินการถูกต้องตามพระราชบัญญัติดังกล่าวหรือไม่ และหากการแก้ไขเพิ่มเติมสัญญาอนุญาตให้ดำเนินการไม่ถูกต้องตามพระราชบัญญัติดังกล่าว จะมีแนวทางการปฏิบัติต่อไปอย่างไร

สำนักงานคณะกรรมการกฤษฎีกาได้มีบันทึกสำนักงานคณะกรรมการกฤษฎีกา เรื่อง การบังคับใช้พระราชบัญญัติว่าด้วยการให้เอกชนเข้าร่วมงานหรือดำเนินการในกิจการของรัฐ 2535 (กรณีสัญญาอนุญาตให้บริการโทรศัพท์เคลื่อนที่ระหว่างที่โอทีกับ เอไอเอส) เรื่อง เสร็จที่ 291/2550 ให้ความเห็นดังนี้

* "... ที่โอทีเข้าเป็นคู่สัญญาในเรื่องนี้เป็นการกระทำแทนรัฐ โดยอาศัยอำนาจหน้าที่ตามกฎหมายว่าด้วยองค์การโทรศัพท์แห่งประเทศไทย สัญญาอนุญาตที่เกิดขึ้นจึงเป็นสัญญาระหว่างรัฐกับเอกชนเพื่อมอบหมายให้เอกชนดำเนินการให้บริการสาธารณะแทนรัฐ รัฐจึงมีหน้าที่ปฏิบัติตามข้อกำหนดในสัญญาดังกล่าว

แต่เมื่อการแก้ไขเพิ่มเติมสัญญาอนุญาตฯ ตามกรณีข้อหาหรือดำเนินการไม่ถูกต้องตามพระราชบัญญัติว่าด้วยการให้เอกชนเข้าร่วมงาน ซึ่งมีผลใช้บังคับในขณะที่มีการแก้ไขเพิ่มเติมสัญญาอนุญาตฯ เนื่องจากมิได้เสนอเรื่องการแก้ไขเพิ่มเติมให้คณะกรรมการประสานงานตามมาตรา 22 พิจารณา และเสนอให้คณะรัฐมนตรีซึ่งเป็นองค์กรที่มีอำนาจพิจารณาเห็นชอบกับการแก้ไขเพิ่มเติมสัญญาอนุญาตฯ ตามนัยแห่งพระราชบัญญัติดังกล่าวดังที่ได้วินิจฉัยข้างต้น การแก้ไขเพิ่มเติมสัญญาอนุญาตฯ โดย ที่โอที เป็นคู่สัญญา จึงกระทำไปโดยไม่มีอำนาจตามกฎหมาย อย่างไรก็ตามการแก้ไขเพิ่มเติมสัญญาอันเป็นนิติกรรมทางปกครอง สามารถแยกออกจากข้อตกลงต่อท้ายสัญญา อนุญาตฯ ที่ทำขึ้นได้ และข้อตกลงต่อท้ายสัญญาอนุญาตฯ ที่ทำขึ้นนั้นยังคงมีผลอยู่ตราบเท่าที่ยังไม่มีการเพิกถอนหรือสิ้นผลโดยเงื่อนไขเวลาหรือเหตุอื่น หากคณะรัฐมนตรีซึ่งเป็นผู้มีอำนาจตามกฎหมายได้พิจารณาถึงเหตุแห่งการเพิกถอน ผลกระทบและความเหมาะสม โดยคำนึงถึงประโยชน์ของรัฐและประโยชน์สาธารณะแล้วว่า การดำเนินการที่ไม่ถูกต้องนั้นมีความเสียหายอันสมควรจะต้องเพิกถอนข้อตกลงต่อท้ายสัญญาอนุญาตฯ ที่ทำขึ้น คณะรัฐมนตรีก็ชอบที่จะเพิกถอนข้อตกลงต่อท้ายสัญญาอนุญาตฯ แต่ถ้าคณะรัฐมนตรีพิจารณาแล้วมีเหตุผลความจำเป็นเพื่อประโยชน์ของรัฐหรือประโยชน์สาธารณะและเพื่อความต่อเนื่องของการให้บริการสาธารณะ คณะรัฐมนตรีก็อาจใช้ดุลพินิจพิจารณาให้ความเห็นชอบให้มีการดำเนินการแก้ไขเพิ่มเติมสัญญาอนุญาตฯ ดังกล่าวได้ตามความเหมาะสม โดยหน่วยงานเจ้าของโครงการและคณะกรรมการประสานงานตามมาตรา 22 เป็นผู้ดำเนินการเสนอข้อเท็จจริง เหตุผลและความเห็นเพื่อประกอบการพิจารณาของคณะรัฐมนตรี"

*ข้อความข้างต้นเฉพาะในเครื่องหมาย "... เป็นเพียงข้อความที่คัดลอกมาบางส่วนจากบันทึกความเห็นของสำนักงานคณะกรรมการกฤษฎีกา เรื่องเสร็จที่ 291/2550

ทั้งนี้ คณะกรรมการประสานงานตามมาตรา 22 ได้เสนอความเห็นกรณีการแก้ไขเพิ่มเติมสัญญาอนุญาตฯ ของเอไอเอส ต่อรัฐมนตรีว่าการกระทรวงเทคโนโลยีฯ แล้ว

2) กรณีการนำภาษีสรรพสามิตมาหักออกจากเงินส่วนแบ่งรายได้ระหว่าง เอไอเอส กับ ที่โอที

เมื่อวันที่ 22 มกราคม 2551 ที่โอทีได้ยื่นคำเสนอข้อพิพาทหมายเลขดำที่ 9/2551 ต่อสถาบันอนุญาโตตุลาการสำนักกระจับข้อพิพาทสำนักงานศาลยุติธรรม เพื่อเรียกร้องให้ เอไอเอส ชำระเงินส่วนแบ่งรายได้เพิ่มเติมอีกประมาณ 31,463 ล้านบาท ตามสัญญาอนุญาตให้ดำเนินการให้บริการโทรศัพท์เคลื่อนที่ พร้อมดอกเบี้ยในอัตราร้อยละ 1.25 ต่อเดือนของเงินดังกล่าว นับตั้งแต่วันที่ 10 มกราคม 2550 อันเป็นวันผิดนัดจนกว่าจะชำระเสร็จสิ้น

บริษัท ชิน คอร์ปอเรชั่น จำกัด (มหาชน) และบริษัทย่อย
หมายเหตุประกอบงบการเงิน
สำหรับปีสิ้นสุดวันที่ 31 ธันวาคม 2556

จำนวนเงินที่ ทีโอที เรียกร้องดังกล่าวเป็นจำนวนเดียวกันกับภาษีสรรพสามิตที่ เอไอเอส ได้นำส่งตั้งแต่วันที่ 28 มกราคม 2546 ถึงวันที่ 26 กุมภาพันธ์ 2550 และนำมาหักออกจากส่วนแบ่งรายได้ ซึ่งเป็นการปฏิบัติตามมติคณะรัฐมนตรีเมื่อวันที่ 11 กุมภาพันธ์ 2546 ถูกต้องครบถ้วนแล้ว และมีการปฏิบัติเช่นเดียวกันทั้งอุตสาหกรรมโทรศัพท์เคลื่อนที่ อีกทั้งทีโอที ได้เคยมีหนังสือตอบ เลขที่ ทศท.บย./843 ลงวันที่ 10 มีนาคม 2546 โดยระบุว่า เอไอเอส ได้ปฏิบัติตามมติคณะรัฐมนตรีแล้ว และ เอไอเอส มีภาระเท่าเดิมตามอัตราร้อยละที่กำหนดไว้ในสัญญา ซึ่งการดำเนินการยื่นแบบชำระภาษีสรรพสามิตดังกล่าว ไม่มีผลกระทบต่อข้อสัญญาแต่ประการใด

เมื่อวันที่ 20 พฤษภาคม 2554 คณะอนุญาโตตุลาการได้มีคำชี้ขาดให้ยกค่าเสนอข้อพิพาทของ ทีโอที โดยให้เหตุผลสรุปได้ว่า เอไอเอส มิได้เป็นผู้คิดสัญญา โดย เอไอเอส ได้ชำระหนี้ผลประโยชน์ตอบแทนเสร็จสิ้นและหนี้ทั้งหมดได้ระงับไปแล้ว ทีโอทีจึงไม่มีสิทธิเรียกร้องให้ เอไอเอส ชำระหนี้ซ้ำ เพื่อเรียกส่วนที่อ้างว่าขาดไป

เมื่อวันที่ 22 กันยายน 2554 ทีโอที ได้ยื่นคำร้องขอเพิกถอนคำชี้ขาดของคณะอนุญาโตตุลาการต่อศาลปกครองกลางเป็นคดีหมายเลขดำที่ 1918/2554 ขณะนี้คดีดังกล่าวอยู่ในขั้นตอนการพิจารณาของศาลปกครองกลาง

3) สัญญาการเชื่อมต่อโครงข่ายโทรคมนาคม

ตามพระราชบัญญัติการประกอบกิจการโทรคมนาคม พ.ศ. 2544 และประกาศคณะกรรมการกิจการโทรคมนาคมแห่งชาติ ว่าด้วยการใช้และเชื่อมต่อโครงข่ายโทรคมนาคม พ.ศ. 2549 เอไอเอส ได้ทำสัญญาการเชื่อมต่อโครงข่ายโทรคมนาคมกับผู้รับใบอนุญาตรายอื่น โดยได้ผ่านการเห็นชอบจากคณะกรรมการกิจการโทรคมนาคมแห่งชาติ ดังนี้

ผู้ประกอบการ	ระยะเวลาการมีผลบังคับใช้
1) บริษัท โทเทิล แอ็คเซ็ส คอมมูนิเคชั่น จำกัด (มหาชน)	30 พฤศจิกายน 2549 เป็นต้นไป
2) บริษัท ทรู มูฟ จำกัด	16 มกราคม 2550 เป็นต้นไป
3) บริษัท ดิจิตอลโฟน จำกัด	1 มิถุนายน 2552 เป็นต้นไป
4) บริษัท กสท โทรคมนาคม จำกัด (มหาชน)	7 เมษายน 2553 เป็นต้นไป
5) บริษัท แอดวานซ์ ไวร์เลส เน็ทเวอร์ค จำกัด	1 เมษายน 2556 เป็นต้นไป
6) บริษัท ดีแทค ไตรเนต จำกัด	1 กรกฎาคม 2556 เป็นต้นไป
7) บริษัท เรียวล ฟิวเจอร์ จำกัด	1 กรกฎาคม 2556 เป็นต้นไป

เมื่อวันที่ 31 สิงหาคม 2550 ทีโอที ได้ยื่นคำฟ้องคณะกรรมการกิจการโทรคมนาคมแห่งชาติต่อศาลปกครองกลาง เพื่อขอเพิกถอนประกาศ ดังกล่าว (วันที่ 15 กันยายน 2553 ศาลปกครองกลางได้มีคำพิพากษายกฟ้องกรณี ทีโอที ยื่นฟ้องขอเพิกถอนประกาศของ กทช. ว่าด้วยการใช้และเชื่อมต่อโครงข่ายโทรคมนาคม พ.ศ. 2549 และ ทีโอที ได้ยื่นอุทธรณ์ต่อศาลปกครองสูงสุดแล้ว) และเมื่อวันที่ 4 กุมภาพันธ์ 2551 ทีโอที ได้มีหนังสือแจ้งให้ เอไอเอส ทราบว่า เอไอเอส ควรขอให้ศาลมีคำพิพากษาเพื่อยึดถือเป็นแนวทางในการปฏิบัติต่อไป และหาก เอไอเอส ดำเนินการตามประกาศคณะกรรมการกิจการโทรคมนาคมแห่งชาติก่อนศาลปกครองมีคำพิพากษาถึงที่สุด ทีโอทีจะไม่รับรู้ และ เอไอเอส จะต้องเป็นผู้รับผิดชอบในการดำเนินการดังกล่าว

บริษัท ชิน คอร์ปอเรชั่น จำกัด (มหาชน) และบริษัทย่อย
 หมายเหตุประกอบงบการเงิน
 สำหรับปีสิ้นสุดวันที่ 31 ธันวาคม 2556

เอไอเอสได้พิจารณาหนังสือของทีโอทีดังกล่าวและกฎหมายที่เกี่ยวข้องประกอบกับความเห็นของที่ปรึกษากฎหมาย ฝ่ายบริหารของเอไอเอส เห็นว่า การไม่ปฏิบัติตามสัญญาการเชื่อมต่อโครงข่ายโทรคมนาคมข้างต้น อาจถือได้ว่าเป็นการขัดต่อประกาศคณะกรรมการกิจการโทรคมนาคมแห่งชาติว่าด้วยการใช้และเชื่อมต่อโครงข่าย เอไอเอสจึงได้ตัดสินใจปฏิบัติตามสัญญาการเชื่อมต่อโครงข่าย ซึ่งเป็นไปตามบทบัญญัติแห่งกฎหมายที่มีผลใช้บังคับอยู่ในปัจจุบัน

ตามสัญญาอนุญาตให้ดำเนินกิจการบริการโทรศัพท์เคลื่อนที่ที่กำหนดให้เอไอเอสต้องจ่ายเงินผลประโยชน์ตอบแทนให้ทีโอทีเป็นรายปีโดยจ่ายเป็นจำนวนเงินขั้นต่ำตามที่สัญญากำหนดในแต่ละปี หรือในอัตราร้อยละของรายได้ และผลประโยชน์อื่นใดที่เอไอเอสพึงได้รับในรอบปี ก่อนหักค่าใช้จ่ายและค่าภาษีใดๆ ทั้งสิ้น จำนวนไหนมากกว่าให้ถือเอาจำนวนนั้น อย่างไรก็ตามค่าเชื่อมต่อโครงข่ายโทรคมนาคมเป็นรายการที่ต้องปฏิบัติตามกฎหมาย และทีโอทีต้องการรื้อค่าพิพาทจนถึงที่สุดในเรื่องขอเพิกถอนประกาศ จากศาล จึงเป็นรายการที่เอไอเอสคาดว่า จะมีการเจรจาตกลงเรื่องวิธีการคำนวณผลประโยชน์ตอบแทนรายปีในเวลาต่อมา เพื่อให้เป็นไปตามหลักความระมัดระวัง เอไอเอสจึงคำนวณค่าผลประโยชน์ตอบแทนรายปีจากรายได้สุทธิตามที่ปฏิบัติในทางเดียวกันทั้งอุตสาหกรรมกิจการโทรคมนาคม ส่วนจำนวนผลประโยชน์ตอบแทนที่เอไอเอสต้องจ่ายให้แก่ทีโอทีนั้น ขึ้นอยู่กับผลการตัดสินจากศาลในเรื่องขอเพิกถอนประกาศ และการเจรจาตกลงระหว่างเอไอเอสกับทีโอทีในภายหลัง โดยเอไอเอสจะปรับปรุงรายการในงบการเงินในงวดที่การเจรจาตกลงสิ้นสุดลง ซึ่งผู้บริหารของเอไอเอสมีความมั่นใจว่าจะไม่เกิดค่าใช้จ่ายมากกว่าจำนวนที่บันทึกไว้อย่างมีสาระสำคัญ

อย่างไรก็ตาม เอไอเอส ได้พิจารณาหนังสือของ ทีโอที ดังกล่าวและกฎหมายที่เกี่ยวข้องประกอบกับความเห็นของที่ปรึกษากฎหมาย ฝ่ายบริหารของเอไอเอสเห็นว่า การไม่ปฏิบัติตามสัญญาการเชื่อมต่อโครงข่ายโทรคมนาคมข้างต้น อาจถือได้ว่าเป็นการขัดต่อประกาศ กทท. ว่าด้วยการใช้และเชื่อมต่อโครงข่าย เอไอเอสจึงได้ตัดสินใจปฏิบัติตามสัญญาการเชื่อมต่อโครงข่าย ซึ่งเป็นไปตามบทบัญญัติแห่งกฎหมายที่มีผลใช้บังคับอยู่ในปัจจุบัน โดยออกใบแจ้งหนี้เพื่อเรียกเก็บค่าเชื่อมต่อโครงข่ายจากคู่สัญญา

ในวันที่ 30 ธันวาคม 2551 เอไอเอสได้นำส่งเงินผลประโยชน์ตอบแทนจากการเชื่อมต่อโครงข่ายโทรคมนาคมตั้งแต่เดือนกุมภาพันธ์ 2550 ถึงเดือนมิถุนายน 2551 จำนวนเงิน 761 ล้านบาท ซึ่งคำนวณจากรายได้สุทธิตามอัตราและวิธีคิดคำนวณของเอไอเอสให้แก่ทีโอที ซึ่งต่อมาได้มีการจัดตั้งคณะกรรมการเกี่ยวกับอัตราผลประโยชน์ตอบแทนจากค่าเชื่อมต่อโครงข่ายโทรคมนาคมระหว่างเอไอเอสกับทีโอที แต่ก็ไม่สามารถมีข้อยุติร่วมกันได้ เนื่องจากทีโอทีต้องการให้เอไอเอส ชำระเงินส่วนแบ่งรายได้จากค่าเชื่อมต่อโครงข่ายโทรคมนาคมที่เอไอเอสได้รับทั้งจำนวนตามอัตราร้อยละที่กำหนดไว้ในสัญญาอนุญาตฯ โดยมีให้เอไอเอสนำค่าเชื่อมต่อโครงข่ายโทรคมนาคมที่เอไอเอสถูกผู้ประกอบการรายอื่นเรียกเก็บมาหักออกก่อน ในวันที่ 26 มกราคม 2554 ทีโอที จึงได้มีหนังสือแจ้งให้เอไอเอสชำระเงินผลประโยชน์จากรายได้ค่าเชื่อมต่อโครงข่ายโทรคมนาคมของปีดำเนินการที่ 17 - 20 เป็นเงินรวม 17,803 ล้านบาท พร้อมดอกเบี้ยในอัตราร้อยละ 1.25 ต่อเดือน แต่เอไอเอส ไม่เห็นด้วยโดยได้มีหนังสือโต้แย้งคัดค้านไปยังทีโอที และเอไอเอสได้เสนอข้อพิพาทต่อสำนักกระบวนพิจารณา ศาลปกครองกลางเป็นข้อพิพาทหมายเลขดำที่ 19/2554 แล้ว เมื่อวันที่ 9 มีนาคม 2554 เพื่อให้คณะอนุญาโตตุลาการมีคำชี้ขาดว่า ทีโอทีไม่มีสิทธิเรียกร้องเงินผลประโยชน์ตอบแทนดังกล่าว ขณะนี้ข้อพิพาทดังกล่าวอยู่ในขั้นตอนการพิจารณาของอนุญาโตตุลาการ

บริษัท ชิน คอร์ปอเรชั่น จำกัด (มหาชน) และบริษัทย่อย
หมายเหตุประกอบงบการเงิน
สำหรับปีสิ้นสุดวันที่ 31 ธันวาคม 2556

4) การผูกพันในหนังสือค้ำประกันจากธนาคารณีสัญญาอนุญาตให้ดำเนินการ

ตามสัญญาอนุญาตให้ดำเนินการ เอไอเอสมีหน้าที่ส่งมอบหนังสือค้ำประกันของธนาคารให้แก่ทีโอทีเพื่อเป็นหลักประกันการชำระเงิน ผลประโยชน์ตอบแทนขั้นต่ำในแต่ละปีดำเนินงาน โดยจะได้รับคืนหนังสือค้ำประกันฉบับของปีดำเนินงานที่ผ่านมา

ทีโอทีได้คืนหนังสือค้ำประกันเงินประโยชน์ตอบแทนขั้นต่ำของปีดำเนินงานที่ 17 - 21 รวมมูลค่าทั้งสิ้น 7,007 ล้านบาท โดยอ้างว่า เอไอเอสชำระเงินผลประโยชน์ตอบแทนไม่ครบถ้วนจากกรณีการนำเงินค่าภาษีสรรพสามิตมาหักออกเงินผลประโยชน์ตอบแทนและกรณี รายได้จากค่าเชื่อมต่อโครงข่ายโทรคมนาคมซึ่งเป็นข้อพิพาทที่อยู่ระหว่างการพิจารณาของคณะอนุญาโตตุลาการ

ทั้งนี้เมื่อวันที่ 11 พฤษภาคม 2554 และวันที่ 5 ตุลาคม 2555 เอไอเอสได้เสนอข้อพิพาทต่อสำนักกระจับข้อพิพาท สถาบัน อนุญาโตตุลาการเป็นข้อพิพาทหมายเลขคดีที่ 40/2554 และ 119/2555 ให้คณะอนุญาโตตุลาการมีคำวินิจฉัยชี้ขาดให้ทีโอทีส่งคืน หนังสือค้ำประกันดังกล่าวให้แก่เอไอเอส เนื่องจากเอไอเอสได้ชำระเงินผลประโยชน์ตอบแทนขั้นต่ำในแต่ละปีดำเนินงานครบถ้วน และได้ปฏิบัติตามข้อกำหนดกฎหมายและข้อสัญญาที่เกี่ยวข้องทุกประการแล้ว ขณะนี้ข้อพิพาทดังกล่าวข้างต้นอยู่ในขั้นตอนการพิจารณาของ คณะอนุญาโตตุลาการ

บริษัท ดิจิตอล โฟน จำกัด (“ดีพีซี”)

1) ความเห็นของสำนักงานคณะกรรมการกฤษฎีกาเกี่ยวกับการแก้ไขเพิ่มเติมสัญญาอนุญาตให้ดำเนินการ

ตามที่กระทรวงเทคโนโลยีฯ ได้มีหนังสือถึงสำนักงานคณะกรรมการกฤษฎีกา ขอความเห็นเกี่ยวกับการแก้ไขเพิ่มเติมสัญญาอนุญาต ให้บริการโทรศัพท์เคลื่อนที่ระหว่าง กสท. กับ ดีพีซี (บริษัทย่อยของ เอไอเอส) ภายหลังจากวันที่พระราชบัญญัติว่าด้วยการให้เอกชน เข้าร่วมงานหรือดำเนินการในกิจการของรัฐ 2535 ใช้บังคับได้ดำเนินการถูกต้องตามพระราชบัญญัติดังกล่าวหรือไม่ และหากการแก้ไข เพิ่มเติมสัญญาอนุญาตฯ ดำเนินการไม่ถูกต้องตามพระราชบัญญัติดังกล่าว จะมีแนวทางการปฏิบัติต่อไปอย่างไร

สำนักงานคณะกรรมการกฤษฎีกามีความเห็นเรื่องการบังคับใช้พระราชบัญญัติว่าด้วยการให้เอกชนเข้าร่วมงานหรือดำเนินการในกิจการ ของรัฐ 2535 กรณีสัญญาอนุญาตให้บริการโทรศัพท์เคลื่อนที่ กสท. กับ ดีพีซี โดยจากบันทึกสำนักงานคณะกรรมการกฤษฎีกา เรื่อง เสร็จที่ 294/2550 ให้ความเห็นโดยสรุปว่า

** “.....การที่ บมจ.โทเทิ่ล แอ็คเซส คอมมูนิเคชั่น (“ดีแทค”) โอนสิทธิและหน้าที่ตามสัญญาอนุญาตให้ดำเนินการให้บริการวิทยุ คมนาคมระบบเซลลูลาร์ ให้แก่ ดีพีซี และ ดีพีซี กับ กสท. ได้มีการทำสัญญาระหว่างกันในวันที่ 19 พฤศจิกายน 2539 ว่า กสท. ได้ อนุญาตให้สิทธิเอกชนรายใหม่ในการให้บริการวิทยุคมนาคมระบบเซลลูลาร์ โดย กสท. และ ดีพีซี เป็นคู่สัญญาและไม่ถือว่าเป็นส่วน หนึ่งของโครงการดำเนินการให้บริการวิทยุคมนาคมฯ ที่ กสท. อนุญาตให้แก่ ดีแทค แต่อย่างไรก็ดี ดีพีซี จึงเป็นคู่สัญญาที่อยู่ภายใต้การ ดูแลกำกับของ กสท. และจ่ายค่าตอบแทนให้แก่ กสท. ดีพีซี ในฐานะที่เป็นเอกชนผู้เข้าร่วมงาน หรือดำเนินงานในกิจการของรัฐจึง ต้องปฏิบัติตามพระราชบัญญัติให้เอกชนเข้าร่วมงานฯ เนื่องจาก กสท. ได้มีการกำหนดขอบเขตของโครงการและเอกชนผู้ดำเนินการ ให้บริการเป็นการเฉพาะเจาะจง รวมทั้งได้มีการให้บริการโครงการไปแล้ว จึงไม่มีกรณีที่จะต้องประกาศเชิญชวนเอกชนเข้าร่วมงาน หรือดำเนินการในกิจการของรัฐและการคัดเลือกเอกชนด้วยวิธีประมูลตามที่บัญญัติไว้ในหมวด 3 การดำเนินโครงการ แต่เป็นการที่ต้อง นำบทบัญญัติในหมวด 3 นี้มาใช้บังคับโดยอนุโลมเท่าที่ไม่ขัดต่อสภาพแห่งข้อเท็จจริง โดย กสท. ต้องดำเนินการแต่งตั้งคณะกรรมการ ตาม พรบ. มาตรา 13 เพื่อดำเนินการตามมาตรา 21 คือให้คณะกรรมการนำผลการคัดเลือกพร้อมเหตุผล ประเด็นที่เจรจาต่อรองเรื่อง

บริษัท ชิน คอร์ปอเรชั่น จำกัด (มหาชน) และบริษัทย่อย
หมายเหตุประกอบงบการเงิน
สำหรับปีสิ้นสุดวันที่ 31 ธันวาคม 2556

ผลประโยชน์ของรัฐ ร่างสัญญาและเอกสารทั้งหมดเสนอต่อรัฐมนตรีกระทรวงเจ้าสังกัดเพื่อนำเสนอคณะรัฐมนตรีพิจารณาภายในเก้าสิบวันนับจากวันที่คณะกรรมการตัดสินโดยอนุโลมต่อไป

ดังนั้นการดำเนินการจึงอยู่ในอำนาจและหน้าที่ของคณะกรรมการตามมาตรา 13 ที่จะพิจารณาตามที่เห็นสมควรได้ และ ดีพีซี ผู้ได้รับโอนสิทธิและหน้าที่จากดีแทค ตามสัญญาอนุญาตให้ดำเนินการให้บริการวิทยุคมนาคมระบบเซลลูลาร์ ระหว่าง กสท. กับดีแทค แล้ว ดีพีซี ย่อมเป็นผู้มีสิทธิดำเนินการให้บริการวิทยุโทรคมนาคมฯ ได้ตามสิทธิและหน้าที่ที่ได้รับโอน แม้ว่าสัญญาอนุญาตให้ดำเนินการระหว่าง กสท. กับ ดีพีซี ที่ทำขึ้นใหม่ไม่ได้ดำเนินการหรือปฏิบัติตามพระราชบัญญัติว่าด้วยการให้เอกชนเข้าร่วมงานฯ แต่อย่างไรก็ตามสัญญาที่ทำขึ้นนั้นยังคงมีผลอยู่ตราบเท่าที่ยังไม่มีการเพิกถอนหรือสิ้นผลโดยเงื่อนไขเวลา หรือเหตุอื่น ดังนั้น กสท. และ ดีพีซี จึงยังต้องมีภาระหน้าที่ในการปฏิบัติตามสัญญาที่ได้กระทำไว้แล้ว”

** ข้อความข้างต้นเฉพาะในเครื่องหมาย “...” เป็นเพียงข้อความที่คัดลอกมาบางส่วนจากบันทึกความเห็นของสำนักงานคณะกรรมการกฤษฎีกา เรื่องเสร็จที่ 294/2550

ทั้งนี้ คณะกรรมการประสานงานตามมาตรา 13 ได้เสนอความเห็นกรณีการแก้ไขเพิ่มเติมสัญญาอนุญาตฯ ของดีพีซี ต่อรัฐมนตรีว่าการกระทรวงเทคโนโลยีฯ แล้ว

อย่างไรก็ตาม สัญญาอนุญาตให้ดำเนินการโทรศัพท์เคลื่อนที่ระบบ Digital PCN 1800 ระหว่างดีพีซีกับ กสท. ได้สิ้นสุดลงแล้วเมื่อวันที่ 15 กันยายน 2556

2) กรณีการนำภาษีสรรพสามิตมาหักออกจากเงินส่วนแบ่งรายได้ระหว่าง ดีพีซี กับ กสท.

เมื่อวันที่ 9 มกราคม 2551 กสท. ได้ยื่นคำเสนอข้อพิพาทหมายเลขดำที่ 3/2551 ต่อสถาบันอนุญาโตตุลาการ สำนักระับข้อพิพาทสำนักงานศาลยุติธรรม เพื่อเรียกร้องให้ ดีพีซี ชำระเงินส่วนแบ่งรายได้เพิ่มเติมอีกประมาณ 2,449 ล้านบาท ตามสัญญาอนุญาตให้ดำเนินการให้บริการวิทยุคมนาคมระบบเซลลูลาร์ พร้อมเรียกเบี้ยปรับในอัตราร้อยละ 1.25 ต่อเดือนของจำนวนเงินที่ค้างชำระในแต่ละปี นับจากวันผิดนัดจนกว่าจะชำระเสร็จสิ้น ซึ่งคำนวณถึง เดือนธันวาคม 2550 คิดเป็นเบี้ยปรับทั้งสิ้น 1,500 ล้านบาท รวมเป็นเงินประมาณ 3,949 ล้านบาท

ต่อมาเมื่อวันที่ 1 ตุลาคม 2551 กสท. ได้ยื่นคำร้องขอแก้ไขจำนวนทุนทรัพย์รวมเบี้ยปรับลดลงเหลือ 3,410 ล้านบาท ซึ่งคำนวณจากเงินส่วนแบ่งรายได้ค้างชำระถึงเดือนมกราคม 2551 เป็นเบี้ยปรับจำนวน 790 ล้านบาท และภาษีมูลค่าเพิ่ม 171 ล้านบาท

จำนวนเงินส่วนแบ่งรายได้ที่ กสท. เรียกร้องดังกล่าวเป็นจำนวนเดียวกับภาษีสรรพสามิตที่ ดีพีซี ได้นำส่งตั้งแต่วันที่ 16 กันยายน 2546 ถึงวันที่ 15 กันยายน 2550 และได้นำมาหักออกจากส่วนแบ่งรายได้ ซึ่งเป็นการปฏิบัติตามมติคณะรัฐมนตรีเมื่อวันที่ 11 กุมภาพันธ์ 2546 ถูกต้องครบถ้วนแล้ว และมีการปฏิบัติเช่นเดียวกันทั้งอุตสาหกรรมโทรศัพท์เคลื่อนที่ อีกทั้ง กสท. เคยมีหนังสือ เลขที่ กสท. 603 (กต.) 739 แจ้งให้ ดีพีซี ปฏิบัติตามมติคณะรัฐมนตรีดังกล่าว

บริษัท ชิน คอร์ปอเรชั่น จำกัด (มหาชน) และบริษัทย่อย
หมายเหตุประกอบงบการเงิน
สำหรับปีสิ้นสุดวันที่ 31 ธันวาคม 2556

เมื่อวันที่ 1 มีนาคม 2554 คณะอนุญาโตตุลาการได้มีคำชี้ขาดให้ยกคำเสนอข้อพิพาทของ กสท. โดยให้เหตุผลสรุปได้ว่า ดีพีซี มิได้เป็นผู้ผลิตสัญญา โดย ดีพีซี ได้ชำระหนี้ผลประโยชน์ตอบแทนเสร็จสิ้นและหนี้ทั้งหมดได้ระงับไปแล้ว กสท. จึงไม่มีสิทธิเรียกร้องให้ ดีพีซี ชำระหนี้ซ้ำ เพื่อเรียกส่วนที่อ้างว่าขาดไป รวมถึงเบี้ยปรับและภาษีมูลค่าเพิ่มตามที่อ้างมา

เมื่อวันที่ 3 มิถุนายน 2554 กสท. ได้ยื่นคำร้องขอเพิกถอนคำชี้ขาดของคณะอนุญาโตตุลาการต่อศาลปกครองกลางเป็นคดีหมายเลขดำที่ 1259/2554 ขณะนี้คดีดังกล่าวอยู่ในขั้นตอนการพิจารณาของศาลปกครองกลาง

3) กรณีการนำค่าเชื่อมโยงโครงข่ายมาหักออกจากเงินส่วนแบ่งรายได้ (Access Charge) ระหว่าง ดีพีซี กับ กสท.

ตามมติในที่ประชุมร่วมกันระหว่าง ทีโอที กสท. ดีพีซี และ บริษัท ทรู มูฟ จำกัด ("ทรูมูฟ") โดยมีรัฐมนตรีว่าการกระทรวงเทคโนโลยีสารสนเทศ เมื่อวันที่ 14 มกราคม 2547 ว่าเพื่อให้มีความเท่าเทียมในการแข่งขันของผู้ประกอบการทั้ง 3 ราย ทีโอที ยินยอมให้ลดค่าเชื่อมโยงโครงข่ายโทรศัพท์เคลื่อนที่จากส่วนแบ่งรายได้ที่ ทีโอที ได้รับจาก กสท. จำนวน 22 บาท/เลขหมาย/เดือน ให้แก่ ดีพีซี และ ทรูมูฟ ตั้งแต่ปีการดำเนินการปีที่ 6 เช่นเดียวกับที่ ทีโอที ให้ส่วนลดกับ ดีแทค

ต่อมาเมื่อวันที่ 12 ตุลาคม 2549 ทีโอที มีหนังสือแจ้ง กสท. ว่าไม่สามารถลดค่าเชื่อมโยงโครงข่ายโทรศัพท์เคลื่อนที่ให้แก่ดีพีซี และ ทรูมูฟได้ และเรียกร้องให้ กสท. ชำระค่าเชื่อมโยงโครงข่ายในส่วนที่ ดีพีซี และ ทรูมูฟ ได้หักไว้เป็นส่วนลดค่าเชื่อมโยงโครงข่ายให้ทีโอที จนครบถ้วน พร้อมดอกเบี้ยตามอัตราที่กฎหมายกำหนด นับแต่วันครบกำหนดชำระจนถึงวันที่ชำระครบถ้วน

เมื่อวันที่ 29 กรกฎาคม 2551 กสท. ได้ยื่นคำเสนอข้อพิพาทต่อสถาบันอนุญาโตตุลาการ สำนักกระงับข้อพิพาท สำนักงานศาลยุติธรรม ข้อพิพาทหมายเลขดำที่ 68/2551 เรียกร้องให้ ดีพีซี ชำระค่าเชื่อมโยงโครงข่ายโทรศัพท์เคลื่อนที่ที่ ดีพีซี ได้หักไว้จำนวน 154 ล้านบาท (ผลประโยชน์ตอบแทนส่วนเพิ่มของปีดำเนินการที่ 7-10) พร้อมภาษีมูลค่าเพิ่มและเบี้ยปรับในอัตราร้อยละ 1.25 ต่อเดือนของเงินต้นดังกล่าว นับแต่วันพ้นกำหนดชำระเงินของปีดำเนินการในแต่ละปีตั้งแต่ปีที่ 7 ถึงปีที่ 10 จนกว่าจะชำระเสร็จสิ้น

เมื่อวันที่ 15 ตุลาคม 2552 กสท. ได้ยื่นคำเสนอข้อพิพาทต่อสถาบันอนุญาโตตุลาการ สำนักกระงับข้อพิพาท สำนักงานศาลยุติธรรม ข้อพิพาทหมายเลขดำที่ 96/2552 เรียกร้องให้ ดีพีซีชำระค่าเชื่อมโยงโครงข่ายโทรศัพท์เคลื่อนที่ที่ ดีพีซี ได้หักไว้จำนวน 22 ล้านบาท (ผลประโยชน์ตอบแทนส่วนเพิ่มของปีดำเนินการที่ 11) พร้อมเบี้ยปรับในอัตราร้อยละ 1.25 ต่อเดือน ซึ่งคำนวณถึงวันที่ 15 ตุลาคม 2552 รวมเป็นจำนวนเงินที่เรียกร้องทั้งสิ้น 26 ล้านบาท

เมื่อวันที่ 23 มีนาคม 2555 คณะอนุญาโตตุลาการได้มีคำชี้ขาดให้ยกคำเสนอข้อพิพาททั้งสองของ กสท. โดยให้เหตุผลสรุปได้ว่า กสท. ยังมิได้ชำระค่าส่วนลดค่าเชื่อมโยงโครงข่ายจำนวน 22 บาทต่อเลขหมายให้แก่ทีโอที อีกทั้ง กสท. ไม่สามารถนำสืบได้ว่า ดีพีซีเป็นผู้ผลิตสัญญา และชำระผลประโยชน์ตอบแทนไม่ครบถ้วน ดังนั้น กสท. จึงไม่มีสิทธิเรียกร้องให้ ดีพีซีชำระเงินในส่วนที่ขาดไป รวมถึงเบี้ยปรับและภาษีมูลค่าเพิ่มตามที่อ้างมา

เมื่อวันที่ 25 มิถุนายน 2555 กสท. ได้ยื่นคำร้องขอเพิกถอนคำชี้ขาดของคณะอนุญาโตตุลาการต่อศาลปกครองกลางเป็นคดีหมายเลขดำที่ 1016/2555 ขณะนี้คดีดังกล่าวอยู่ในขั้นตอนการพิจารณาของศาลปกครองกลาง

บริษัท ชิน คอร์ปอเรชั่น จำกัด (มหาชน) และบริษัทย่อย
หมายเหตุประกอบงบการเงิน
สำหรับปีสิ้นสุดวันที่ 31 ธันวาคม 2556

4) กรณีค่าเชื่อมโยงโครงข่าย (Access Charge) ระหว่าง ดีพีซี, กสท. และ ทีโอที

เมื่อวันที่ 9 พฤษภาคม 2554 ทีโอที ได้ยื่นฟ้อง กสท. เป็นผู้ถูกฟ้องคดีที่ 1 และ ดีพีซี เป็นผู้ถูกฟ้องคดีที่ 2 คดีหมายเลขดำที่ 1099/2554 ต่อศาลปกครองกลาง เรียกร้องให้ กสท. และ ดีพีซี ร่วมกันชำระค่าเชื่อมโยงโครงข่ายที่ กสท. และ ดีพีซี เป็นเงินจำนวน 2,436 ล้านบาทพร้อมภาษีมูลค่าเพิ่ม และดอกเบี้ยซึ่งคำนวณถึงวันที่ 9 พฤษภาคม 2554 รวมเป็นเงินที่เรียกร้องทั้งสิ้นจำนวน 2,954 ล้านบาท และเรียกดอกเบี้ยนับจากวันฟ้องจนกว่าจะชำระเสร็จสิ้น ซึ่งประกอบด้วย

- 4.1) ค่าเชื่อมโยงโครงข่ายซึ่งดีพีซีต้องชำระให้แก่ทีโอที โดยคำนวณจากจำนวนเลขหมายที่ดีพีซีมีการให้บริการในแต่ละเดือนในอัตรา 200 บาทต่อเลขหมาย เป็นเงินรวม 432 ล้านบาท
- 4.2) ค่าเชื่อมโยงโครงข่ายซึ่ง กสท. ต้องชำระให้แก่ ทีโอที โดยคำนวณจากครึ่งหนึ่งของจำนวนเงินส่วนแบ่งรายได้ที่ กสท. ได้รับจาก ดีพีซี เป็นเงินรวม 2,331 ล้านบาท
- 4.3) ค่าเชื่อมโยงโครงข่ายซึ่ง กสท. ชำระให้แก่ทีโอทีไม่ครบถ้วนเนื่องจาก กสท. และดีพีซีนำส่วนลดค่าเชื่อมโยงโครงข่ายในอัตรา 22 บาทต่อเลขหมายต่อเดือน มาหักออกก่อน เป็นเงินรวม 191 ล้านบาทซึ่งเงินส่วนหนึ่งนั้น เป็นจำนวนเดียวกับที่ กสท. เรียกร้องค่าเชื่อมโยงโครงข่าย 22 บาทต่อเลขหมายต่อเดือน ที่ดีพีซี หักออกจากเงินส่วนแบ่งรายได้ตามข้อพิพาทที่ 68/2551 ข้างต้น แต่แตกต่างกันที่จำนวนปีที่เรียกร้องและการคำนวณดอกเบี้ย

ขณะนี้คดีดังกล่าวอยู่ในระหว่างการพิจารณาของศาลปกครอง ทั้งนี้กระบวนการศาลปกครองกลางอาจใช้ระยะเวลาในการพิจารณาหลายปี โดยฝ่ายบริหารของเอไอเอสเชื่อว่าผลของข้อพิพาทและคดีดังกล่าวจะคลี่คลายไปในทางที่ดีและไม่น่าจะมีผลกระทบอย่างมีนัยสำคัญต่องบการเงินรวมของเอไอเอส เนื่องจาก ดีพีซี ได้ปฏิบัติตามกฎหมายและข้อสัญญาที่เกี่ยวข้องทุกประการแล้ว

5) กรณีส่งมอบและโอนกรรมสิทธิ์ เสาอากาศ/เสาสูง (Tower) พร้อมอุปกรณ์แหล่งจ่ายกำลังงาน ระหว่าง ดีพีซี กับ กสท.

เมื่อวันที่ 3 กุมภาพันธ์ 2552 กสท. ได้เสนอข้อพิพาทต่อสำนักระงับข้อพิพาท สถาบันอนุญาโตตุลาการ ตามข้อพิพาทหมายเลขดำที่ 8/2552 เพื่อเรียกร้องให้ ดีพีซี ส่งมอบและโอนกรรมสิทธิ์ เสาอากาศ/เสาสูง (Tower) จำนวน 3,343 ต้น พร้อมอุปกรณ์แหล่งจ่ายกำลังงาน จำนวน 2,653 เครื่อง ตามสัญญาให้ดำเนินการให้บริการวิทยุคมนาคมระบบเซลลูลาร์ หากไม่สามารถส่งมอบได้ ให้ดีพีซีชดเชยเงินเป็นจำนวน 2,230 ล้านบาท ซึ่ง ดีพีซี เห็นว่า เสาอากาศ/เสาสูง (Tower) พร้อมอุปกรณ์แหล่งจ่ายกำลังงานมิใช่เครื่องหรืออุปกรณ์ตามที่กำหนดไว้ในสัญญา

เมื่อวันที่ 18 กรกฎาคม 2555 คณะอนุญาโตตุลาการได้มีคำชี้ขาดให้ยกคำเสนอข้อพิพาทของ กสท. โดยให้เหตุผลสรุปได้ว่า การที่ กสท. เรียกร้องให้ดีพีซีส่งมอบทรัพย์สินเป็นการใช้สิทธิเรียกร้องก่อนครบกำหนดระยะเวลาที่อาจให้สิทธิตามสัญญาได้

เมื่อวันที่ 25 ตุลาคม 2555 กสท. ได้ยื่นคำร้องขอเพิกถอนคำชี้ขาดของคณะอนุญาโตตุลาการต่อศาลปกครองกลางเป็นคดีหมายเลขดำที่ 2757/2555 ขณะนี้คดีดังกล่าวอยู่ในขั้นตอนการพิจารณาของศาลปกครองกลาง

บริษัท ชิน คอร์ปอเรชั่น จำกัด (มหาชน) และบริษัทย่อย
หมายเหตุประกอบงบการเงิน
สำหรับปีสิ้นสุดวันที่ 31 ธันวาคม 2556

6) กรณีปรับลดอัตราค่าใช้จ่ายเครือข่ายร่วม (Roaming) ระหว่าง ดีพีซี กับ กสท.

ตามที่ กสท. ได้อนุมัติให้ ดีพีซี (บริษัทย่อยของ เอไอเอส) ปรับลดอัตราค่าใช้จ่ายเครือข่ายร่วม (Roaming) จาก 2.10 บาทต่อนาที เหลืออัตรานาทีละ 1.10 บาท เพื่อให้สอดคล้องกับอัตราค่าบริการที่ลดต่ำลงเรื่อยๆ เป็นเวลา 3 เดือนเริ่มตั้งแต่วันที่ 1 กรกฎาคม 2549 เป็นต้นไป และ ดีพีซี ได้มีหนังสือขยายระยะเวลาต่อไปอีกคราวละ 3 เดือน ซึ่ง กสท. ได้อนุมัติเรื่อยมาจนถึงวันที่ 31 มีนาคม 2550 โดยหลังจากนั้น กสท. มิได้มีหนังสือตอบปฏิเสธให้ ดีพีซี ทราบแต่อย่างใด จนกระทั่งในวันที่ 24 มีนาคม 2551 กสท. ได้มีหนังสือแจ้งให้ดีพีซีใช้อัตราค่าใช้จ่ายเครือข่ายร่วมในอัตรานาทีละ 2.10 บาท ตั้งแต่ 1 เมษายน 2550 เป็นต้นไป และในวันที่ 8 พฤษภาคม 2551 ดีพีซีจึงได้มีหนังสือขอให้ กสท. พิจารณาทบทวนการปรับอัตราค่าใช้จ่ายเครือข่ายร่วม โดยคำนึงถึงสภาวะการแข่งขันของโทรศัพท์เคลื่อนที่ในปัจจุบันที่มีอัตราค่าบริการในตลาดที่ต่ำกว่าอัตราค่าใช้จ่ายเครือข่ายร่วมที่กำหนดมาก ซึ่งทำให้ ดีพีซี ไม่สามารถให้บริการเครือข่ายร่วมกับผู้ประกอบการที่มาขอใช้บริการได้ และในระหว่างรอการพิจารณา ดีพีซี จะใช้อัตราค่าใช้จ่ายเครือข่ายร่วมในอัตรานาทีละ 1.10 บาท ตามหลักเกณฑ์และเงื่อนไขที่ได้รับอนุมัติและถือปฏิบัติมา ซึ่งต่อมาเมื่อวันที่ 31 มีนาคม 2552 กสท.ได้มีหนังสืออนุมัติให้ ดีพีซี ใช้อัตราค่าใช้จ่ายเครือข่ายร่วมในอัตรานาทีละ 1.10 บาท ในช่วงวันที่ 1 มกราคม 2552 ถึงวันที่ 31 มีนาคม 2552 นอกจากนี้ เมื่อวันที่ 16 มิถุนายน 2552 ดีพีซีและเอไอเอสได้ทำสัญญาการให้ใช้โครงข่ายโทรคมนาคม (Roaming) โดยใช้อัตรา 1.10 บาทต่อนาที และได้รับความเห็นชอบจากคณะกรรมการกิจการโทรคมนาคมแห่งชาติแล้ว

เมื่อวันที่ 15 กรกฎาคม 2553 กสท. ได้ยื่นเสนอข้อพิพาทต่อสำนักงานระงับข้อพิพาท สถาบันอนุญาโตตุลาการ ตามข้อพิพาทหมายเลขคำที่ 62/2553 เพื่อเรียกร้องให้ ดีพีซี ชำระผลประโยชน์ตอบแทนส่วนเพิ่มของปีดำเนินการที่ 10 - 12 ที่เกิดจากการที่ ดีพีซี ปรับลดอัตราค่าใช้จ่ายเครือข่ายร่วมจากอัตรานาทีละ 2.10 บาท ลงเหลือ 1.10 บาท ในช่วงระหว่างวันที่ 1 เมษายน 2550 - 31 ธันวาคม 2551 เป็นเงินรวม 1,636 ล้านบาท พร้อมเบี้ยปรับที่คำนวณถึงเดือน มีนาคม 2553 เป็นจำนวน 364 ล้านบาท รวมเป็นเงินทั้งสิ้น 2,000 ล้านบาท และเรียกเบี้ยปรับในอัตราร้อยละ 1.25 ต่อเดือน นับแต่เดือน เมษายน 2553 จนกว่าจะชำระเสร็จสิ้น โดยอ้างว่า กสท. ได้อนุมัติการปรับลดอัตราค่าใช้จ่ายเครือข่ายร่วมดังกล่าวจนถึงวันที่ 31 มีนาคม 2550 เท่านั้น

เมื่อวันที่ 12 กันยายน 2554 กสท. ได้ยื่นคำเสนอข้อพิพาทต่อสถาบันอนุญาโตตุลาการ สำหรับระงับข้อพิพาท สำนักงานศาลยุติธรรม ข้อพิพาทหมายเลขคำที่ 89/2554 เรียกร้องให้ ดีพีซี ชำระผลประโยชน์ตอบแทนส่วนเพิ่มของปีดำเนินการที่ 12 ที่เกิดจากการที่ ดีพีซี ปรับลดอัตราค่าใช้จ่ายเครือข่ายร่วมจากอัตรานาทีละ 2.10 บาท ลงเหลือ 1.10 บาทในช่วงระหว่างวันที่ 1 เมษายน 2552 - 15 มิถุนายน 2552 เพิ่มเติม จำนวน 113 ล้านบาท พร้อมเบี้ยปรับในอัตราร้อยละ 1.25 ต่อเดือนของเงินต้นดังกล่าว นับตั้งแต่ 1 เมษายน 2552 จนกว่าจะชำระเสร็จสิ้น

ขณะนี้ข้อพิพาทดังกล่าวอยู่ในขั้นตอนการพิจารณาของอนุญาโตตุลาการ ทั้งนี้กระบวนการอนุญาโตตุลาการดังกล่าวอาจใช้ระยะเวลาในการพิจารณาหลายปี แต่อย่างไรก็ตามผู้บริหารของเอไอเอสเชื่อว่าคำวินิจฉัยชี้ขาดของคณะอนุญาโตตุลาการเกี่ยวกับข้อพิพาทดังกล่าวไม่น่าจะมีผลกระทบใดๆ ต่องบการเงินรวมของเอไอเอส เนื่องจากดีพีซีได้ปฏิบัติตามกฎหมายและข้อสัญญาที่เกี่ยวข้องทุกประการแล้ว

บริษัท ชิน คอร์ปอเรชั่น จำกัด (มหาชน) และบริษัทย่อย
 หมายเหตุประกอบงบการเงิน
 สำหรับปีสิ้นสุดวันที่ 31 ธันวาคม 2556

7) กรณีความเสียหายเนื่องจากไม่สามารถเรียกเก็บเงินค่าบริการโทรศัพท์ระหว่างประเทศ ระหว่าง ดีพีซี กับ กสท.

เมื่อวันที่ 8 เมษายน 2554 กสท. ได้ยื่นคำเสนอข้อพิพาทหมายเลขคำที่ 32/2554 ต่อสถาบันอนุญาโตตุลาการ สำนักกระบวนข้อพิพาท สำนักงานศาลยุติธรรม เพื่อเรียกร้องให้ ดีพีซี ชำระเงินจำนวน 33 ล้านบาท พร้อมดอกเบี้ยในอัตราร้อยละ 15 ต่อปีของเงินต้นดังกล่าว รวมเป็นเงินทั้งสิ้น 35 ล้านบาท โดย กสท. กล่าวอ้างว่า ดีพีซี ผิดสัญญาให้ดำเนินการ เนื่องจากสัญญาเช่าใช้บริการวิทยุคมนาคมระบบเซลลูลาร์ระหว่าง ดีพีซี กับผู้ใช้บริการ ในระหว่างปี 2540-2546 จำนวน 1,209 เลขหมาย มีการปลอมแปลงเอกสาร/ลายมือชื่อ เป็นเหตุให้ กสท. ได้รับความเสียหายเนื่องจากไม่สามารถเรียกเก็บค่าบริการระหว่างประเทศได้ เมื่อเลขหมายดังกล่าวมีการใช้บริการโทรศัพท์ระหว่างประเทศของ กสท.

เมื่อวันที่ 28 พฤษภาคม 2556 คณะอนุญาโตตุลาการได้มีคำวินิจฉัยชี้ขาดให้ยกคำขอของ กสท. โดยชี้ขาดว่า ข้อพิพาทในคดีนี้เป็นเรื่องพิพาททางละเมิด มิได้เป็นการกระทำอันเกิดจากการผิดสัญญาให้ดำเนินการ ดังนั้นข้อพิพาทในคดีนี้จึงไม่อยู่ในอำนาจพิจารณาของอนุญาโตตุลาการ

เมื่อวันที่ 6 กันยายน 2556 กสท. ได้ยื่นคำร้องขอเพิกถอนคำชี้ขาดของคณะอนุญาโตตุลาการต่อศาลปกครองกลางเป็นคดีหมายเลขคำที่ 1767/2556 ต่อศาลปกครองกลาง ขณะนี้คดีดังกล่าวอยู่ในขั้นตอนการพิจารณาของศาลปกครองกลาง

8) กรณีส่วนแบ่งรายได้จากค่าเชื่อมต่อโครงข่ายโทรคมนาคมระหว่าง ดีพีซี กับ กสท.

เมื่อวันที่ 24 สิงหาคม 2555 กสท. ได้ยื่นคำเสนอข้อพิพาทหมายเลขคำที่ 110/2555 ต่อสถาบันอนุญาโตตุลาการ สำนักกระบวนข้อพิพาท สำนักงานศาลยุติธรรม เพื่อเรียกร้องให้ ดีพีซี ชำระผลประโยชน์ตอบแทนส่วนเพิ่มของปีดำเนินการที่ 10 - 14 จำนวน 183 ล้านบาท พร้อมเบี้ยปรับในอัตราร้อยละ 1.25 ต่อเดือนของเงินต้นดังกล่าว นับแต่วันพ้นกำหนดชำระเงินของปีดำเนินการในแต่ละปีจนกว่าจะชำระเสร็จสิ้น

ซึ่งจำนวนเงินดังกล่าว กสท. คำนวณผลประโยชน์ตอบแทนจากรายได้ค่าเชื่อมต่อโครงข่ายโทรคมนาคมที่ ดีพีซี ได้รับจากผู้ประกอบการรายอื่นทั้งจำนวนตามอัตราร้อยละที่กำหนดไว้ในสัญญาอนุญาตฯ โดยไม่ให้นำรายจ่ายค่าเชื่อมต่อโครงข่ายโทรคมนาคมที่ ดีพีซี ถูกผู้ประกอบการรายอื่นเรียกเก็บมาหักออก

ขณะนี้ข้อพิพาทดังกล่าวอยู่ในขั้นตอนของอนุญาโตตุลาการ โดยฝ่ายบริหารของเอไอเอสเชื่อว่า ผลของข้อพิพาทดังกล่าวน่าจะคลี่คลายไปในทางที่ดีและไม่น่าจะมีผลกระทบอย่างมีนัยสำคัญต่อการเงินรวมของเอไอเอส เนื่องจาก ดีพีซี ได้ปฏิบัติตามกฎหมายและข้อสัญญาที่เกี่ยวข้องทุกประการแล้ว

9) ภาวะผูกพันในหนังสือค้ำประกันจากธนาคารกรณีสัญญาอนุญาตให้ดำเนินการ

ตามสัญญาอนุญาตให้ดำเนินการ ดีพีซีมีหน้าที่ส่งมอบหนังสือค้ำประกันของธนาคารให้แก่ กสท. เพื่อเป็นหลักประกันการชำระเงินผลประโยชน์ตอบแทนขั้นต่ำในแต่ละปีดำเนินการ โดยจะได้รับคืนหนังสือค้ำประกันฉบับของปีดำเนินการที่ผ่านมา

กสท. มิได้คืนหนังสือค้ำประกันเงินผลประโยชน์ตอบแทนขั้นต่ำของปีดำเนินการที่ 10 - 14 รวมมูลค่าทั้งสิ้น 2,606 ล้านบาท โดยอ้างว่า ดีพีซีชำระเงินผลประโยชน์ตอบแทนไม่ครบถ้วนจากการดำเนินการนำเงินค่าภาษีสรรพสามิตมาหักออกเงินผลประโยชน์ตอบแทนและกรณี

บริษัท ชิน คอร์ปอเรชั่น จำกัด (มหาชน) และบริษัทย่อย
หมายเหตุประกอบงบการเงิน
สำหรับปีสิ้นสุดวันที่ 31 ธันวาคม 2556

รายได้จากค่าเชื่อมต่อโครงข่ายโทรคมนาคม ส่วนลดค่าเชื่อมต่อโครงข่าย และกรณีรับลดอัตราค่า Roaming ซึ่งเป็นข้อพิพาทที่อยู่ในระหว่างการพิจารณาของคณะอนุญาโตตุลาการ

ทั้งนี้เมื่อวันที่ 8 ตุลาคม 2555 ดีพีซีได้เสนอข้อพิพาทต่อสำนักการจับข้อพิพาท สถาบันอนุญาโตตุลาการเป็นข้อพิพาทหมายเลขคดีดำ 120/2555 เพื่อให้คณะอนุญาโตตุลาการมีคำวินิจฉัยชี้ขาดให้ กสท. ส่งคืนหนังสือค้ำประกันดังกล่าวให้แก่ดีพีซี เนื่องจากดีพีซีได้ชำระเงินผลประโยชน์ตอบแทนขั้นต่ำในแต่ละปีดำเนินงานครบถ้วน และได้ปฏิบัติตามกฎหมายและข้อสัญญาที่เกี่ยวข้องทุกประการแล้ว ขณะนี้ข้อพิพาทดังกล่าวข้างต้นอยู่ในขั้นตอนการพิจารณาของคณะอนุญาโตตุลาการ

บริษัท เอไอเอ็น โกลบอลคอม จำกัด (“เอไอเอ็น”)

กรณีการส่งโทรฟิสิกการให้บริการโทรศัพท์ทางไกลระหว่างประเทศผ่านเครื่องหมาย + ระหว่าง เอไอเอ็น กับ กสท.

เมื่อวันที่ 7 มีนาคม 2551 กสท. ได้ยื่นฟ้อง เอไอเอส เป็นจำเลยที่ 1 และเอไอเอ็น ซึ่งเป็นบริษัทย่อยของเอไอเอส เป็นจำเลยที่ 2 คดีหมายเลขดำที่ 1245/2551 ต่อศาลแพ่ง เพื่อเรียกร้องให้ร่วมกันชดเชยค่าเสียหาย พร้อมดอกเบี้ยในอัตราร้อยละ 7.5 ต่อปีจนถึงวันฟ้อง รวมเป็นเงิน 130 ล้านบาท โดยอ้างว่าความเสียหายดังกล่าวเกิดจากกรณีที่ เอไอเอส กับ เอไอเอ็น เปลี่ยนแปลงการส่งโทรฟิสิกการให้บริการโทรศัพท์ทางไกลระหว่างประเทศ ในช่วงเวลาวันที่ 1 ถึง 27 มีนาคม 2550 ที่ผู้ใช้บริการโทรศัพท์เคลื่อนที่ของเอไอเอสใช้บริการผ่านเครื่องหมาย “+” จากเดิมที่เป็น 001 ของ กสท. มาเป็น 005 ของ เอไอเอ็น โดยไม่แจ้งให้ผู้ให้บริการทราบก่อน

ต่อมาเมื่อวันที่ 4 กันยายน 2551 กสท. ได้ยื่นคำร้องขอแก้ไขเพิ่มเติมฟ้องในส่วนของค่าเสียหาย 583 ล้านบาท (รวมดอกเบี้ย) โดยอ้างว่าการกระทำดังกล่าวเป็นเหตุให้ กสท. ได้รับความเสียหายเป็นระยะเวลาต่อเนื่องเรื่อยมาจนถึงวันที่ 7 มีนาคม 2551

ต่อมาวันที่ 19 พฤศจิกายน 2551 กสท. ได้ยื่นคำร้องขอให้ศาลมีคำสั่งคุ้มครองชั่วคราวห้ามไม่ให้ เอไอเอส และเอไอเอ็น ทำการโยกย้ายโทรฟิสิกการ 001 หรือเครื่องหมาย “+” ของ กสท. ไปยังโทรฟิสิกการ 005 ของ เอไอเอ็น ซึ่งศาลได้มีคำสั่งยกคำร้องขอคุ้มครองชั่วคราวของ กสท. เมื่อวันที่ 26 กุมภาพันธ์ 2552 และ กสท. ได้ยื่นอุทธรณ์คำสั่งยกคำร้องขอคุ้มครองชั่วคราวดังกล่าวในวันที่ 20 มีนาคม 2552 ต่อมาศาลอุทธรณ์ได้มีคำสั่งยืนตามคำสั่งของศาลชั้นต้นให้ยกคำร้องขอคุ้มครองชั่วคราวของ กสท. เมื่อวันที่ 16 สิงหาคม 2555 และ กสท. ก็คำสั่งดังกล่าวเมื่อวันที่ 19 ตุลาคม 2555

เมื่อวันที่ 17 ธันวาคม 2552 ศาลแพ่งได้มีคำพิพากษายกฟ้อง กสท. เนื่องจากข้อเท็จจริงรับฟังไม่ได้ว่า กสท. มีสิทธิในการใช้เครื่องหมาย + ในการให้บริการโทรศัพท์ ระหว่างประเทศแต่ผู้เดียวหรือมีสิทธิหวงห้ามมิให้ เอไอเอส และ เอไอเอ็น ซึ่งเป็นผู้ให้บริการโทรศัพท์รายอื่นใช้เครื่องหมาย + และรับฟังไม่ได้ว่าการที่ เอไอเอส กระทำการแปลงสัญญาณโทรศัพท์ที่ใช้ผ่านเครื่องหมาย + เป็นผ่านรหัสหมายเลข 005 ของเอไอเอ็น เป็นการทำให้ผู้ใช้บริการโทรศัพท์ระหว่างประเทศเข้าใจผิดว่าเป็นการใช้บริการผ่านรหัสหมายเลข 001 ของ กสท. การกระทำของเอไอเอสดังกล่าวจึงมิได้เป็นการกระทำอันเป็นการละเมิดสิทธิใดๆ ของ กสท. สำหรับเอไอเอ็น ที่ กสท. ฟ้องอ้างว่า ร่วมกระทำละเมิดกับเอไอเอสนั้น จึงมิได้กระทำการละเมิดต่อ กสท. ตามฟ้องด้วย อย่างไรก็ตาม กสท. ได้ยื่นอุทธรณ์คำพิพากษาดังกล่าวเมื่อวันที่ 10 มีนาคม 2553 ต่อมาศาลอุทธรณ์ได้มีคำพิพากษายกฟ้อง กสท. ยืนตามศาลชั้นต้น เมื่อวันที่ 27 มิถุนายน 2556 และ กสท. ก็คำสั่งดังกล่าวเมื่อวันที่ 16 กันยายน 2556

บริษัท ชิน คอร์ปอเรชั่น จำกัด (มหาชน) และบริษัทย่อย
หมายเหตุประกอบงบการเงิน
สำหรับปีสิ้นสุดวันที่ 31 ธันวาคม 2556

เอไอเอสและดีพีซี

กรณีภาษีเงินได้นิติบุคคลหัก ณ ที่จ่าย ระหว่างเอไอเอส ดีพีซี และกรมสรรพากร

กรมสรรพากรได้มีหนังสือแจ้งให้นำส่งภาษีเงินได้นิติบุคคลหัก ณ ที่จ่าย ฉบับลงวันที่ 18 มกราคม 2556 ให้เอไอเอส และดีพีซี จ่ายชำระเงินเพิ่มจำนวนเงิน 128 ล้านบาท และ 6 ล้านบาท ตามลำดับ จากการดำเนินการหักภาษีเงินได้ ณ จ่ายของเงินผลประโยชน์ตอบแทน โดยได้นำเงินค่าภาษีสรรพสามิตที่ได้จ่ายไว้แล้วมาหักออก ซึ่งกรมสรรพากรพิจารณาว่าเงินค่าภาษีสรรพสามิตถือเป็นส่วนหนึ่งของค่าผลประโยชน์ตอบแทน ดังนั้นการที่เอไอเอสและดีพีซี มิได้หักและนำส่งภาษีจากจำนวนเงินภาษีสรรพสามิตที่นำมาหักออกเป็นการนำส่งภาษีที่ไม่ครบถ้วน ต้องรับผิดชำระเงินเพิ่มตามจำนวนดังกล่าว เอไอเอสและดีพีซีเตรียมการจะยื่นอุทธรณ์คัดค้านต่อคณะกรรมการพิจารณาอุทธรณ์

35.5 การถูกเรียกเข้าเป็นผู้ถูกฟ้องคดีร่วมของไทยคม และบริษัท

เมื่อวันที่ 19 เมษายน 2550 นายสุพงษ์ ลิ้มธนากุล ได้ยื่นฟ้อง กทข. สำนักงาน กทข. และกระทรวงเทคโนโลยีฯ ต่อศาลปกครองกลาง โดยอ้างเหตุเรื่องเจ้าหน้าที่รัฐและหน่วยงานทางปกครองละเลยต่อการปฏิบัติหน้าที่ในการตรวจสอบไทยคม ว่าประกอบกิจการโทรคมนาคมโดยฝ่าฝืนกฎหมายหรือไม่ หลังจากที่มีการโอนขายหุ้นของบริษัท ให้แก่ผู้ถือหุ้นรายใหม่

ศาลปกครองกลางได้มีคำสั่งลงวันที่ 8 เมษายน 2552 และวันที่ 20 กรกฎาคม 2553 เรียกให้ไทยคม และบริษัทเข้ามาเป็นผู้ถูกฟ้องคดีร่วมโดยกำหนดให้ไทยคม เป็นผู้ถูกฟ้องคดีที่ 4 และบริษัทเป็นผู้ถูกฟ้องคดีที่ 5 ตามลำดับทั้งนี้เพื่อเปิดโอกาสให้ไทยคม และบริษัท ได้ยื่นคำให้การแก้คำฟ้องรวมทั้งพยานหลักฐาน ต่อศาลปกครองกลางซึ่งไทยคมและบริษัทได้ดำเนินการไปแล้วเมื่อเดือน กรกฎาคม 2552 และกันยายน 2553 ตามลำดับ โดยเมื่อวันที่ 10 มิถุนายน 2554 ศาลปกครองกลางได้มีคำพิพากษายกฟ้อง

และเมื่อวันที่ 8 กรกฎาคม 2554 นายสุพงษ์ ลิ้มธนากุล ได้ยื่นอุทธรณ์ต่อศาลปกครองสูงสุดซึ่งคดีอยู่ระหว่างการพิจารณาของศาลปกครองสูงสุด โดยเมื่อวันที่ 23 กันยายน 2554 ไทยคมและบริษัทได้ยื่นคำให้การแก้อุทธรณ์ต่อศาลปกครองสูงสุด

ฝ่ายบริหารมีความเห็นว่าทั้งไทยคมและบริษัทจะไม่ได้รับผลกระทบจากคดีดังกล่าว เนื่องจากการยื่นฟ้อง กทข. สำนักงาน กทข. และกระทรวงเทคโนโลยีฯ ในการละเลยต่อการปฏิบัติหน้าที่ และไม่น่าจะเป็นเหตุที่กระทรวงเทคโนโลยีฯ จะบอกเลิกสัญญาอนุญาตให้ดำเนินการกับไทยคมได้ เนื่องจากไทยคมได้ดำเนินการถูกต้องตามสัญญาอนุญาตให้ดำเนินการ

35.6 คดีฟ้องร้องอื่น

บริษัทย่อยแห่งหนึ่งมีคดีความอยู่ในศาลแรงงานกลาง ทั้งนี้ที่ปรึกษากฎหมายของบริษัทย่อยมีความเห็นว่าบริษัทย่อยได้ดำเนินการและปฏิบัติตามกฎหมายที่กำหนด ดังนั้นไม่คาดว่าผลของคดีจะก่อให้เกิดผลเสียหาอย่าง เป็นสาระสำคัญต่องบการเงินรวมของกลุ่มบริษัท

บริษัท อินทรี คอร์ปอเรชั่น จำกัด (มหาชน) และบริษัทย่อย
หมายเหตุประกอบงบการเงิน
สำหรับปีสิ้นสุดวันที่ 31 ธันวาคม 2556

36 หนังสือค้ำประกันจากธนาคาร

ณ วันที่ 31 ธันวาคม 2556 กลุ่มอินทรีมีการผูกพันกับธนาคาร จากการที่ธนาคารได้ออกหนังสือค้ำประกันสัญญาเช่าดาวเทียม ค่าธรรมเนียมตุลาการ การใช้ไฟฟ้า และรายการอื่น ๆ ที่เป็นการดำเนินงานตามปกติเป็นจำนวนเงินประมาณ 219 ล้านบาท 2 ล้านดอลลาร์สหรัฐ และ 5 ล้านดอลลาร์ออสเตรเลีย (2555 : 519 ล้านบาท และ 2 ล้านดอลลาร์สหรัฐ) ในงบการเงินรวม

37 การจัดประเภทรายการใหม่

รายการบางรายการในงบการเงินสำหรับปี 2555 ได้มีการจัดประเภทรายการใหม่ เพื่อให้สามารถเปรียบเทียบได้กับงบการเงินงวดปัจจุบัน ดังนี้

	งบการเงินรวม			งบการเงินเฉพาะกิจการ		
	ก่อนจัด ประเภท ใหม่	จัดประเภท ใหม่	หลังจัด ประเภทใหม่	ก่อนจัด ประเภทใหม่	จัดประเภท ใหม่	หลังจัด ประเภทใหม่
	(ล้านบาท)					
งบแสดงฐานะการเงิน ณ วันที่ 31 ธันวาคม 2555						
เงินสดและรายการ						
เทียบเท่าเงินสด	2,532	(210)	2,322	-	-	-
เงินลงทุนชั่วคราว	3,131	210	3,341	-	-	-
ลูกหนี้การค้าและลูกหนี้อื่น	1,644	(52)	1,592	-	-	-
ภาษีเงินได้นิติบุคคลค้างจ่าย	159	(52)	107	-	-	-
		-			-	
งบกำไรขาดทุน สำหรับปีสิ้นสุดวันที่ 31 ธันวาคม 2555						
ค่าใช้จ่ายในการบริหาร	1,591	(5)	1,586	241	(2)	239
ค่าตอบแทนผู้บริหาร	159	5	164	89	2	91
		-			-	

38 มาตรฐานการรายงานทางการเงินที่ยังไม่ได้ใช้

กลุ่มอินทรียังไม่ได้ถือปฏิบัติตามมาตรฐานการรายงานทางการเงินที่ออกและปรับปรุงใหม่ เนื่องจากยังไม่มีผลบังคับใช้ ทั้งนี้มาตรฐานการรายงานทางการเงินที่ออกและปรับปรุงใหม่และเกี่ยวข้องกับการดำเนินงานของกลุ่มอินทรี ซึ่งมีผลบังคับใช้กับงบการเงินสำหรับรอบระยะเวลาบัญชีที่เริ่มในหรือหลังวันที่ 1 มกราคม 2557 มีดังต่อไปนี้

มาตรฐานการบัญชี ฉบับที่ 1 (ปรับปรุง 2555)	เรื่อง	การนำเสนองบการเงิน
มาตรฐานการบัญชี ฉบับที่ 7 (ปรับปรุง 2555)	เรื่อง	งบกระแสเงินสด
มาตรฐานการบัญชี ฉบับที่ 12 (ปรับปรุง 2555)	เรื่อง	ภาษีเงินได้
มาตรฐานการบัญชี ฉบับที่ 17 (ปรับปรุง 2555)	เรื่อง	สัญญาเช่า
มาตรฐานการบัญชี ฉบับที่ 18 (ปรับปรุง 2555)	เรื่อง	รายได้
มาตรฐานการบัญชี ฉบับที่ 19 (ปรับปรุง 2555)	เรื่อง	ผลประโยชน์ของพนักงาน

บริษัท ชิน คอร์ปอเรชั่น จำกัด (มหาชน) และบริษัทย่อย
หมายเหตุประกอบงบการเงิน
สำหรับปีสิ้นสุดวันที่ 31 ธันวาคม 2556

มาตรฐานการบัญชี ฉบับที่ 21 (ปรับปรุง 2555)	เรื่อง	ผลกระทบจากการเปลี่ยนแปลงของอัตราแลกเปลี่ยนเงินตราต่างประเทศ
มาตรฐานการบัญชี ฉบับที่ 24 (ปรับปรุง 2555)	เรื่อง	การเปิดเผยข้อมูลเกี่ยวกับบุคคลหรือกิจการที่เกี่ยวข้องกัน
มาตรฐานการบัญชี ฉบับที่ 28 (ปรับปรุง 2555)	เรื่อง	เงินลงทุนในบริษัทร่วม
มาตรฐานการบัญชี ฉบับที่ 31 (ปรับปรุง 2555)	เรื่อง	ส่วนได้เสียในการร่วมค้า
มาตรฐานการบัญชี ฉบับที่ 34 (ปรับปรุง 2555)	เรื่อง	งบการเงินระหว่างกาล
มาตรฐานการบัญชี ฉบับที่ 38 (ปรับปรุง 2555)	เรื่อง	สินทรัพย์ไม่มีตัวตน
มาตรฐานการรายงานทางการเงิน ฉบับที่ 2 (ปรับปรุง 2555)	เรื่อง	การจ่ายโดยใช้หุ้นเป็นเกณฑ์
มาตรฐานการรายงานทางการเงิน ฉบับที่ 5 (ปรับปรุง 2555)	เรื่อง	สินทรัพย์ไม่หมุนเวียนที่ถือไว้เพื่อขายและการดำเนินงานที่ยกเลิก
มาตรฐานการรายงานทางการเงิน ฉบับที่ 8 (ปรับปรุง 2555)	เรื่อง	ส่วนงานดำเนินงาน
การตีความมาตรฐานการรายงานทางการเงิน ฉบับที่ 1	เรื่อง	การเปลี่ยนแปลงในหนี้สินที่เกิดขึ้นจากการรื้อถอน การบูรณะ และหนี้สินที่มีลักษณะที่คล้ายคลึงกัน
การตีความมาตรฐานการรายงานทางการเงิน ฉบับที่ 4	เรื่อง	การประเมินว่าข้อตกลงประกอบด้วยสัญญาเช่าหรือไม่
การตีความมาตรฐานการรายงานทางการเงิน ฉบับที่ 10	เรื่อง	งบการเงินระหว่างกาลและการด้อยค่า
การตีความมาตรฐานการรายงานทางการเงิน ฉบับที่ 12	เรื่อง	ข้อตกลงสัมปทานบริการ
การตีความมาตรฐานการรายงานทางการเงิน ฉบับที่ 13	เรื่อง	โปรแกรมสิทธิพิเศษแก่ลูกค้า
การตีความมาตรฐานการรายงานทางการเงิน ฉบับที่ 17	เรื่อง	การจ่ายสินทรัพย์ที่ไม่ใช่เงินสดให้แก่เจ้าของ
การตีความมาตรฐานการรายงานทางการเงิน ฉบับที่ 18	เรื่อง	การโอนสินทรัพย์จากลูกค้า
การตีความมาตรฐานการบัญชี ฉบับที่ 15	เรื่อง	สิ่งจูงใจสัญญาเช่าดำเนินงาน
การตีความมาตรฐานการบัญชี ฉบับที่ 27	เรื่อง	การประเมินเนื้อหาของรายการที่เกี่ยวข้องกับรูปแบบของกฎหมายตามสัญญาเช่า
การตีความมาตรฐานการบัญชี ฉบับที่ 29	เรื่อง	การเปิดเผยข้อมูลของข้อตกลงสัมปทานบริการ
การตีความมาตรฐานการบัญชี ฉบับที่ 32	เรื่อง	สินทรัพย์ไม่มีตัวตน — ต้นทุนเว็บไซต์

กลุ่มอินทรีได้พิจารณาถึงผลกระทบที่อาจเกิดขึ้นจากการถือปฏิบัติตามการตีความมาตรฐานการรายงานทางการเงินที่ออกดังกล่าว ซึ่งมีผลกระทบที่มีสาระสำคัญต่องบการเงินในงวดที่ถือปฏิบัติ มาตรฐานการรายงานทางการเงินที่ออกและปรับปรุงใหม่เหล่านั้นมีดังต่อไปนี้

การตีความมาตรฐานการรายงานทางการเงิน ฉบับที่ 12 (TFRIC 12) — ข้อตกลงสัมปทานบริการ

TFRIC 12 ให้แนวทางในการบันทึกบัญชีสำหรับผู้ประกอบการเกี่ยวกับข้อตกลงสัมปทานบริการระหว่างภาครัฐกับภาคเอกชน โดยผู้ประกอบการมีการผูกพันในลักษณะของการดำเนินการให้บริการโครงสร้างพื้นฐานแก่สาธารณะชน ซึ่งครอบคลุมถึงโครงสร้างพื้นฐานที่มีอยู่แล้วซึ่งผู้ให้สัมปทานให้ผู้ประกอบการ และโครงสร้างพื้นฐานที่ผู้ประกอบการก่อสร้างหรือได้มาจากบุคคลที่สาม เพื่อวัตถุประสงค์ของข้อตกลงในการให้บริการ โดยผู้ให้สัมปทานควบคุมหรือกำกับดูแลประเภทของบริการที่ผู้ประกอบการต้องดำเนินการ และราคการให้บริการ และควบคุมส่วนได้เสียคงเหลือที่สำคัญในโครงสร้างพื้นฐานเมื่อสิ้นสุดระยะเวลาของข้อตกลง

โครงสร้างพื้นฐานดังกล่าวอาจรับรู้เป็นสิทธิในสินทรัพย์ทางการเงินหรือสินทรัพย์ไม่มีตัวตนซึ่งเกิดจากข้อตกลงสัมปทาน ทั้งนี้ขึ้นอยู่กับเงื่อนไขตามที่กำหนดใน TFRIC 12 แต่มีใช้ที่ดิน อาคาร และอุปกรณ์ และผู้ประกอบการต้องบันทึกรายได้และต้นทุนที่เกี่ยวข้องกับการก่อสร้างหรือการยกระดับ การดำเนินการ และการบำรุงรักษาโครงสร้างพื้นฐานดังกล่าว ตามมาตรฐานการบัญชี ฉบับที่ 11 (ปรับปรุง 2552) เรื่อง สัญญาก่อสร้าง

บริษัท ชิน คอร์ปอเรชั่น จำกัด (มหาชน) และบริษัทย่อย
หมายเหตุประกอบงบการเงิน
สำหรับปีสิ้นสุดวันที่ 31 ธันวาคม 2556

กลุ่มอินทรีจะถือปฏิบัติ TFRIC 12 สำหรับรอบระยะเวลาบัญชีที่เริ่มตั้งแต่วันที่ 1 มกราคม 2557 เป็นต้นไป ผลกระทบของการเปลี่ยนแปลงจะปรับปรุงย้อนหลังในงบการเงิน ทั้งนี้ผลกระทบจากบริษัทร่วมไม่มีผลกระทบต่องบการเงินของบริษัท ส่วนผลกระทบจากบริษัทย่อยอยู่ระหว่างการประเมิน

39 เหตุการณ์ภายหลังรอบระยะเวลาที่รายงาน

การเสนอจ่ายเงินปันผล

การเสนอจ่ายเงินปันผลของกิจการที่ควบคุมร่วมกัน บริษัทร่วม และบริษัทย่อย

ที่ประชุมผู้ถือหุ้นสามัญของแอลทีซี มีมติอนุมัติให้จ่ายเงินปันผลแก่ผู้ถือหุ้นจากผลการดำเนินงานของปี 2556 และที่ประชุมคณะกรรมการบริษัทของเอไอเอส ซีเอสแอล และไทยคม มีมติให้เสนอการจ่ายเงินปันผลจากผลการดำเนินงานปี 2556 ให้ที่ประชุมสามัญผู้ถือหุ้นอนุมัติ ดังนี้

บริษัท	วันที่ประชุม	สกุลเงิน	เงินปันผล	เงินปันผล		
				ระหว่างกาล		เงินปันผล
				ที่จ่ายแล้วใน	ปี 2556	
			ต่อหุ้น	ต่อหุ้น	ต่อหุ้น	จำนวนเงิน
						ล้านบาท
แอลทีซี	29 มกราคม 2557	ดอลลาร์สหรัฐ	0.15	-	0.15	15
เอไอเอส	11 กุมภาพันธ์ 2557	บาท	12.15	6.40	5.75	17,097
ซีเอสแอล	12 กุมภาพันธ์ 2557	บาท	0.70	0.35	0.35	208
ไทยคม	13 กุมภาพันธ์ 2557	บาท	0.45	-	0.45	493

การเสนอจ่ายเงินปันผลของบริษัท

เมื่อวันที่ 17 กุมภาพันธ์ 2557 ที่ประชุมคณะกรรมการของบริษัท มีมติให้จ่ายเงินปันผลระหว่างกาลสำหรับงวดตั้งแต่วันที่ 1 มกราคม 2557 ถึง 27 มีนาคม 2557 ให้แก่ผู้ถือหุ้นของบริษัท ในอัตราหุ้นละ 2.16 บาท คิดเป็นเงินปันผลประมาณ 6,926 ล้านบาท โดยบริษัทจะนำเสนอให้ที่ประชุมผู้ถือหุ้นสามัญประจำปี 2557 ของบริษัทพิจารณาอนุมัติต่อไป

ทั้งนี้เมื่อวันที่ 11 กุมภาพันธ์ 2557 ที่ประชุมคณะกรรมการของเอไอเอส มีมติให้เรียกประชุมผู้ถือหุ้นสามัญประจำปี 2557 ในวันที่ 26 มีนาคม 2557 โดยมีวาระการจ่ายเงินปันผลเพิ่มเติมสำหรับผลประกอบการงวดครึ่งปีหลังของปี 2556 ในอัตรา 5.75 บาทต่อหุ้น

และเมื่อวันที่ 13 กุมภาพันธ์ 2557 ที่ประชุมคณะกรรมการของไทยคม มีมติให้เรียกประชุมผู้ถือหุ้นสามัญประจำปี 2557 ในวันที่ 27 มีนาคม 2557 โดยมีวาระการจ่ายเงินปันผลสำหรับปี 2556 ในอัตรา 0.45 บาทต่อหุ้น

บริษัท ชิน คอร์ปอเรชั่น จำกัด (มหาชน) และบริษัทย่อย
หมายเหตุประกอบงบการเงิน
สำหรับปีสิ้นสุดวันที่ 31 ธันวาคม 2556

บริษัทจะรับรู้เงินปันผลจากเอไอเอสและไทยคมเป็นรายได้ เมื่อที่ประชุมผู้ถือหุ้นสามัญของเอไอเอสและไทยคมมีมติอนุมัติ โดยบริษัทจะได้รับเงินปันผลเป็นจำนวนรวมประมาณ 7,118 ล้านบาท (จากเอไอเอส จำนวน 1,203 ล้านบาท หุ้นละ 5.75 บาท และจากไทยคม จำนวน 451 ล้านบาท หุ้นละ 0.45 บาท) ดังนั้นการจ่ายเงินปันผลระหว่างกาลดังกล่าวของบริษัทจึงขึ้นอยู่กับมติการอนุมัติการจ่ายปันผลของที่ประชุมผู้ถือหุ้นสามัญประจำปี 2557 ของเอไอเอสและไทยคม

การเสนอขายหุ้นปันผลของบริษัท ชินเนอร์โทน คอมมิวนิเคชั่น คอร์ปอเรชั่น ("Synertone")

ที่ประชุมวิสามัญผู้ถือหุ้นของ Synertone เมื่อวันที่ 10 กุมภาพันธ์ 2557 มีมติอนุมัติให้จัดสรรหุ้นปันผลในอัตรา 4 หุ้นปันผล ต่อ 1 หุ้นที่ถืออยู่ โดยบริษัท ไอพีสตาร์ อินเทอร์เน็ตเซ็นแนล พีทีอี จำกัด ซึ่งเป็นบริษัทย่อยของไทยคม ได้รับหุ้นปันผลเป็นจำนวน 256 ล้านบาท

การเพิ่มทุนหุ้นสามัญในอินทรี มีเดีย และทรี ทวี

ที่ประชุมคณะกรรมการบริษัท เมื่อวันที่ 13 มกราคม 2557 มีมติอนุมัติให้บริษัทเพิ่มทุน จำนวน 22 ล้านบาท ในอินทรี มีเดีย และให้อินทรี มีเดีย เพิ่มทุน จำนวน 2 ล้านบาท ในทรี ทวี

การซื้อหุ้นสามัญของบริษัท โอไรออน แชนเทลไลท์ ซิสเต็ม พีทีวาย จำกัด ("โอเอสเอส") โดยไอพีเอซึ่งเป็นบริษัทย่อยของไทยคม

เมื่อวันที่ 7 กุมภาพันธ์ 2557 ไอพีเอเข้าซื้อหุ้นสามัญของโอเอสเอสจากบริษัท โอไรออน แชนเทลไลท์ อินเวสเมนต์ จำกัด เป็นจำนวน 5.96 ล้านบาท คิดเป็นร้อยละ 100 ของทุนจดทะเบียนของโอเอสเอส จำนวนเงินรวมทั้งสิ้น 5.96 ล้านบาทดอลลาร์ออสเตรเลีย

การออกและเสนอขายหุ้นกู้ของบริษัทไทยคม

ที่ประชุมคณะกรรมการของไทยคม เมื่อวันที่ 13 กุมภาพันธ์ 2557 มีมติเห็นชอบการออกและเสนอขายหุ้นกู้ของไทยคม โดยมีวงเงินที่ออกและเสนอขายไม่เกิน 7,000 ล้านบาท อายุไม่เกิน 10 ปี วัตถุประสงค์เพื่อการลงทุน และ/หรือ รีไฟแนนซ์ และ/หรือใช้เป็นเงินทุนหมุนเวียน โดยให้คณะกรรมการของไทยคมเป็นผู้พิจารณาและอนุมัติให้ดำเนินการที่เกี่ยวข้องกับการออกและเสนอขายหุ้นกู้ ทั้งนี้ไทยคมจะนำเสนอต่อที่ประชุมสามัญผู้ถือหุ้นประจำปี 2557 พิจารณาอนุมัติต่อไป

ผู้ถือหุ้นรายใหญ่

บริษัทมีโครงสร้างผู้ถือหุ้นตามข้อมูล ณ วันปิดสมุดทะเบียนล่าสุดวันที่ 27 สิงหาคม 2556 จัดทำโดยบริษัท ศูนย์รับฝากหลักทรัพย์ (ประเทศไทย) จำกัด เป็นดังนี้

	จำนวนราย	จำนวนหุ้นสามัญ	สัดส่วนการถือหุ้น (%)
ผู้ถือหุ้นสัญชาติไทย	39,036	1,692,989,922	52.80
ผู้ถือหุ้นสัญชาติต่างดาว	120	1,513,430,383	47.20
รวม	39,156	3,206,420,305	100.00

รายชื่อผู้ถือหุ้นรายใหญ่ 10 รายแรก

รายชื่อผู้ถือหุ้นรายใหญ่ 10 รายแรกของบริษัท ณ วันที่ 27 สิงหาคม 2556^{1/} ปรากฏดังนี้

รายชื่อผู้ถือหุ้น ^{2/}	จำนวนหุ้นสามัญ	สัดส่วนการถือหุ้น (%)
1. บริษัท แอสเพน โฮลดิ้งส์ จำกัด	1,334,354,825	41.62
2. บริษัท ไทยเอ็นวีดีอาร์ จำกัด ^{3/}	735,175,315	22.93
3. CHASE NOMINEES LIMITED 28	26,492,700	0.83
4. LITLEDOWN NOMINEES LIMITED	24,352,900	0.76
5. กองทุนบำเหน็จบำนาญข้าราชการ	21,760,000	0.68
6. STATE STREET BANK EUROPE LIMITED	21,134,366	0.66
7. นายประชา ดำรงค์สุทธิพงศ์	21,090,200	0.66
8. นายบำรุง ศรีงาน	20,900,001	0.65
9. กองทุนเปิด กรุงศรีหุ้นระยะยาวปันผล	20,873,800	0.65
10. CHASE NOMINEES LIMITED	19,060,176	0.59

หมายเหตุ ^{1/} วันปิดสมุดทะเบียนผู้ถือหุ้นครั้งสุดท้าย จัดทำโดย บริษัท ศูนย์รับฝากหลักทรัพย์ (ประเทศไทย) จำกัด (นายทะเบียนหลักทรัพย์)

^{2/} ผู้ลงทุนสามารถดูข้อมูลจาก www.set.or.th ก่อนการประชุมสามัญผู้ถือหุ้นประจำปี 2557

^{3/} สามารถทราบข้อมูลหลักทรัพย์ในบริษัท ไทยเอ็นวีดีอาร์ จำกัด ได้ในเว็บไซต์ www.set.or.th ทั้งนี้ ผู้ถือหุ้นในบริษัท ไทยเอ็นวีดีอาร์ จำกัด ณ 27 สิงหาคม 2556 มีดังนี้

รายชื่อผู้ถือหุ้น	จำนวนหุ้นสามัญ	สัดส่วนการถือหุ้น (%)
1. LITLEDOWN NOMINEES LIMITED	106,969,200	3.34
2. BNY MELLON NOMINEES LIMITED	80,217,100	2.50
3. HSBC (SINGAPORE) NOMINEES PTE LTD	67,155,305	2.09
4. STATE STREET BANK EUROPE LIMITED	44,789,602	1.40
5. CHASE NOMINEES LIMITED	37,563,700	1.17
6. CHASE NOMINEES LIMITED 1	24,954,100	0.78
7. PICTET & CIE	22,461,707	0.70
8. LITLEDOWN NOMINEES LIMITED 5	21,734,300	0.68
9. SOMERS (U.K.) LIMITED	17,615,300	0.55
10. ผู้ถือหุ้นรายอื่น	311,715,001	9.72
รวม	735,175,315	22.93

ข้อมูลทั่วไปของบริษัทยักษ์และบริษัทในเครือ และข้อมูลของบุคคลอ้างอิง

ข้อมูลทั่วไปของบริษัทยักษ์

ชื่อบริษัทยักษ์

ชื่อย่อในตลาดหลักทรัพย์

เลขทะเบียนบริษัท

ปีที่ก่อตั้งบริษัท

วันที่จดทะเบียนในตลาดหลักทรัพย์

ลักษณะธุรกิจ

ที่ตั้งสำนักงาน

โทรศัพท์

โทรสาร

เว็บไซต์

ทุนจดทะเบียน

ทุนชำระแล้ว

มูลค่าที่ตราไว้ต่อหุ้น

กลุ่มอุตสาหกรรม

หมวดธุรกิจ

มูลค่าหลักทรัพย์ตามราคาตลาด

จำนวนผู้ถือหุ้นทั้งหมด

% การถือหุ้นของผู้ถือหุ้นรายย่อย

บริษัท อินทัช คอร์ปอเรชั่น จำกัด (มหาชน)

INTUCH

0107535000257

2526

31 สิงหาคม 2533

ประกอบธุรกิจด้านการลงทุนโดยการเข้าถือหุ้นและเข้าไปบริหารงานในบริษัทต่างๆ ซึ่งดำเนินธุรกิจด้านสื่อสารโทรคมนาคมไร้สายในประเทศ ธุรกิจดาวเทียมและธุรกิจต่างประเทศ และธุรกิจอื่นๆ

เลขที่ 414 ถนนพหลโยธิน แขวงสามเสนใน เขตพญาไท กรุงเทพมหานคร

(66) 2299 5000

(66) 2271 1058

www.intouchcompany.com

5,000,000,000 บาท

3,206,420,305 บาท ประกอบด้วยหุ้นสามัญจำนวน 3,206,420,305 หุ้น

(ณ 31 ธันวาคม 2556)

1 บาท

เทคโนโลยี

เทคโนโลยีสารสนเทศและการสื่อสาร

217,235 ล้านบาท (ณ 27 ธันวาคม 2556)

39,156 ราย (ณ 27 สิงหาคม 2556 วันปิดสมุดทะเบียนล่าสุดเพื่อสิทธิในการได้รับเงินปันผล)

58.38

American Depositary Receipt

ชื่อย่อหลักทรัพย์

วิธีการซื้อขาย

นายทะเบียน

อัตราส่วน (ADR to ORD)

หมายเลข ADR CUSIP

SHNZY

ซื้อขายนอกตลาดหลักทรัพย์

The Bank of New York Mellon

1 : 4

824550206

ข้อมูลทั่วไปของบริษัในเครือ

ชื่อบริษัท/ที่ตั้งสำนักงาน	ลักษณะการประกอบธุรกิจ	ทุนจดทะเบียน (ล้านบาท)	จำนวนหุ้นที่จำหน่ายแล้ว (ล้านบาท)	มูลค่าที่ตราไว้ต่อหุ้น (บาท)	ทุนชำระแล้ว (ล้านบาท)	สัดส่วนการถือหุ้น (%)
สายธุรกิจสื่อสารโทรคมนาคมไร้สายในประเทศ						
บริษัท แอดวานซ์ อินโฟร์ เซอร์วิส จำกัด (มหาชน) (เอไอเอส) เลขที่ 414 ถนนพหลโยธิน แขวงสามเสนใน เขตพญาไท กรุงเทพมหานคร โทรศัพท์ (66) 2299 6000 โทรสาร (66) 2299 5165 เว็บไซต์ www.ais.co.th	ให้บริการโทรศัพท์เคลื่อนที่ในย่านความถี่ 900 เมกะเฮิรตซ์ 1800 เมกะเฮิรตซ์ ในระบบดิจิทัล GSM1800 และ 2.1 กิกะเฮิรตซ์ ในระบบดิจิทัล UMTS (Universal Mobile Telecommunication System)	4,997.46	2,973.10	1	2,973.10	40.45
บริษัท แอดวานซ์ ไวร์เลส เน็ทเวอร์ค จำกัด (เอดับบลิวเอ็น) เลขที่ 408/60 อาคารพหลโยธินเพลส ชั้น 15 ถนนพหลโยธิน แขวงสามเสนใน เขตพญาไท กรุงเทพมหานคร โทรศัพท์ (66) 2299 6000 โทรสาร (66) 2687 4986	ให้บริการโทรคมนาคม บริการโครงข่ายโทรคมนาคม และบริการระบบคอมพิวเตอร์ ปัจจุบันได้รับใบอนุญาตให้บริการอินเทอร์เน็ต (ISP) แบบที่ 1 ใบอนุญาตให้บริการโทรคมนาคมแบบที่ 3 และใบอนุญาตให้ใช้คลื่นความถี่ 2.1 กิกะเฮิรตซ์ จาก กสทช.	1,350	13.50	100	1,350	99.99 ^{1/}
บริษัท ไวร์เลส ดีไวซ์ ซัพพลาย จำกัด (ดับบลิวดีเอส) เลขที่ 404 อาคารพหลโยธินเซ็นเตอร์ ถนนพหลโยธิน แขวงสามเสนใน เขตพญาไท กรุงเทพมหานคร โทรศัพท์ (66) 2299 5777 โทรสาร (66) 2299 5200	นำเข้าและจัดจำหน่ายโทรศัพท์เคลื่อนที่และอุปกรณ์โทรคมนาคม	50	0.50	100	50	99.99 ^{1/}
บริษัท แอดวานซ์ คอนแทกเซ็นเตอร์ จำกัด (เอซีซี) เลขที่ 414 ถนนพหลโยธิน แขวงสามเสนใน เขตพญาไท กรุงเทพมหานคร โทรศัพท์ (66) 2299 6000 โทรสาร (66) 2299 5959	ให้บริการข้อมูลทางโทรศัพท์	272	27.20	10	272	99.99 ^{1/}
บริษัท แอดวานซ์ เอ็มเพลย์ จำกัด (เอเอ็มพี) เลขที่ 408/60 อาคารพหลโยธินเพลส ชั้น 15 ถนนพหลโยธิน แขวงสามเสนใน เขตพญาไท กรุงเทพมหานคร โทรศัพท์ (66) 2687 4808 โทรสาร (66) 2687 4788	ให้บริการชำระค่าสินค้าและบริการผ่านโทรศัพท์เคลื่อนที่แทนการใช้เงินสด หรือบัตรเครดิต	300	30	10	300	99.99 ^{1/}

ชื่อบริษัท / ที่ตั้งสำนักงาน	ลักษณะการประกอบธุรกิจ	ทุนจดทะเบียน (ล้านบาท)	จำนวนหุ้นที่จำหน่ายแล้ว (ล้านบาท)	มูลค่าที่ตราไว้ต่อหุ้น (บาท)	ทุนชำระแล้ว (ล้านบาท)	สัดส่วนการถือหุ้น (%)
บริษัท แอดวานซ์ เมจิการ์ดี จำกัด (เอเอ็มซี) เลขที่ 414 ถนนพหลโยธิน แขวงสามเสนใน เขตพญาไท กรุงเทพมหานคร โทรศัพท์ (66) 2299 6000 โทรสาร (66) 2615 3330	จำหน่ายบัตรแทนเงินสด (Cash Card)	250	25	10	250	99.99 ^{1/}
บริษัท เอไอเอ็น โกลบอลคอม จำกัด (เอไอเอ็น) เลขที่ 408/127 อาคารพหลโยธินเพลส ชั้น 29 ถนนพหลโยธิน แขวงสามเสนใน เขตพญาไท กรุงเทพมหานคร โทรศัพท์ (66) 2299 6000 โทรสาร (66) 2278 7030 เว็บไซต์ www.ain.co.th	ให้บริการโทรศัพท์ระหว่างประเทศ	200	1	100	100	99.99 ^{1/}
บริษัท ซุปเปอร์ บรอดแบนด์ เน็ตเวอร์ค จำกัด (เอสบีเอ็น) เลขที่ 408/157 อาคารพหลโยธินเพลส ชั้น 38 ถนนพหลโยธิน แขวงสามเสนใน เขตพญาไท กรุงเทพมหานคร โทรศัพท์ (66) 2299 6000 โทรสาร (66) 2619 8777 เว็บไซต์ www.sbn.co.th	ให้บริการโทรคมนาคม และบริการโครงข่ายโทรคมนาคม เช่น บริการอินเทอร์เน็ต (ISP) บริการอินเทอร์เน็ตระหว่างประเทศ และบริการชุมสายอินเทอร์เน็ต (International & National Internet Gateway) บริการโครงข่ายโทรคมนาคมระหว่างประเทศ (IPLC & IP VPN) บริการเสียงผ่านเครือข่ายอินเทอร์เน็ต (Voice over IP) และบริการโทรทัศน์ผ่านเครือข่ายอินเทอร์เน็ต (IP Television)	300	3	100	300	99.99 ^{1/}
บริษัท ไมโมเทค จำกัด (เอ็มเอ็มที) เลขที่ 1291/1 ถนนพหลโยธิน แขวงสามเสนใน เขตพญาไท กรุงเทพมหานคร โทรศัพท์ (66) 2299 6000	พัฒนาระบบข้อมูลสารสนเทศ (IT) และบริการรวบรวมข้อมูลบนโทรศัพท์เคลื่อนที่ (Content Aggregator)	50	0.50	100	50	99.99 ^{1/}
บริษัท แฟกซ์ ไลท์ จำกัด (เอฟเอ็กซ์แอล) เลขที่ 1291/1 ถนนพหลโยธิน แขวงสามเสนใน เขตพญาไท กรุงเทพมหานคร โทรศัพท์ (66) 2299 6000	จัดหา และ/หรือ ให้เช่าที่ดิน อาคาร และสิ่งอำนวยความสะดวกต่างๆ ที่จำเป็นต่อการประกอบธุรกิจโทรคมนาคม	1	0.01	100	1	99.97 ^{1/}

ชื่อบริษัท / ที่ตั้งสำนักงาน	ลักษณะการประกอบธุรกิจ	ทุนจดทะเบียน (ล้านบาท)	จำนวนหุ้นที่จำหน่ายแล้ว (ล้านบาท)	มูลค่าที่ตราไว้ต่อหุ้น (บาท)	ทุนชำระแล้ว (ล้านบาท)	สัดส่วนการถือหุ้น (%)
บริษัท แอดวานซ์ อินเทอร์เน็ต เรโวลูชั่น จำกัด (เอไออาร์) เลขที่ 408/60 อาคารพหลโยธินเพลส ชั้น 15 ถนนพหลโยธิน แขวงสามเสนใน เขตพญาไท กรุงเทพมหานคร โทรศัพท์ (66) 2299 6000 โทรสาร (66) 2299 5200	ให้บริการอินเทอร์เน็ต	240	24	10	240	99.99 ^{1/}
บริษัท แอดวานซ์ บรอดแบนด์ เน็ตเวิร์ค จำกัด (เอบีเอ็น) เลขที่ 408/60 อาคารพหลโยธินเพลส ชั้น 15 ถนนพหลโยธิน แขวงสามเสนใน เขตพญาไท กรุงเทพมหานคร	ปัจจุบันยังไม่ได้เริ่มดำเนินธุรกิจ	1	0.01	100	1	99.97 ^{1/}
บริษัท ดิจิตอลโฟน จำกัด (ดีพีซี) เลขที่ 404 อาคารพหลโยธินเซ็นเตอร์ ถนนพหลโยธิน แขวงสามเสนใน เขตพญาไท กรุงเทพมหานคร โทรศัพท์ (66) 2299 6000 โทรสาร (66) 2299 5455	ให้บริการโทรศัพท์เคลื่อนที่ระบบ GSM 1800 เมกะเฮิรตซ์	3,655.47	365.54	10	3,655.47	98.55 ^{1/}
บริษัท แอดวานซ์ ดาต้าเน็ตเวิร์ค คอมมิวนิเคชั่นส์ จำกัด (เอดีซี) เลขที่ 408/157 อาคารพหลโยธินเพลส ชั้น 38 ถนนพหลโยธิน แขวงสามเสนใน เขตพญาไท กรุงเทพมหานคร โทรศัพท์ (66) 2270 1900 โทรสาร (66) 2270 1860 เว็บไซต์ www.adc.co.th	ให้บริการสื่อสารข้อมูลผ่านเครือข่ายสายโทรศัพท์และสาย Optical Fiber	957.52	95.75	10	957.52	51.00 ^{2/}
บริษัท ศูนย์ให้บริการคงสิทธิเลขหมายโทรศัพท์ จำกัด (ซีแอลเอช) เลขที่ 598 ชั้นที่ 6 อาคารคิวเฮาส์ เฟลนิจิต ถนนเพลินจิต แขวงลุมพินี เขตปทุมวัน กรุงเทพมหานคร โทรศัพท์ (66) 2646 2523 โทรสาร (66) 2168 7744	ศูนย์ให้บริการระบบสารสนเทศ และฐานข้อมูลกลางประสานงานการโอนย้ายผู้ให้บริการโทรคมนาคมเพื่อการคงสิทธิเลขหมายโทรศัพท์	2	0.02	100	2	20.00 ^{1/}
บริดจ์ โมบาย พรีทีอี แอลทีดี (บีเอ็มบี) 750 Chai Chee Road, #03-02/03, Technopark @ Chai Chee, Singapore 469000 โทรศัพท์ (65) 6424 6270 โทรสาร (65) 6749 9453	ให้บริการเกี่ยวกับเครือข่ายโทรศัพท์เคลื่อนที่ในภาคพื้นเอเชียแปซิฟิก เพื่อให้บริการเครือข่ายโทรคมนาคมระหว่างประเทศ	23 (ล้านดอลลาร์สหรัฐ)	23	1 (ดอลลาร์สหรัฐ)	23 (ล้านดอลลาร์สหรัฐ)	10.00 ^{1/}

ชื่อบริษัท / ที่ตั้งสำนักงาน	ลักษณะการประกอบธุรกิจ	ทุนจดทะเบียน (ล้านบาท)	จำนวนหุ้นที่จำหน่ายแล้ว (ล้านบาท)	มูลค่าที่ตราไว้ต่อหุ้น (บาท)	ทุนชำระแล้ว (ล้านบาท)	สัดส่วนการถือหุ้น (%)
สายธุรกิจดาวเทียมและธุรกิจต่างประเทศ						
บริษัท ไทยคม จำกัด (มหาชน) (ไทยคม) เลขที่ 414 ถนนพหลโยธิน แขวงสามเสนใน เขตพญาไท กรุงเทพมหานคร โทรศัพท์ (66) 2591 0736 โทรสาร (66) 2591 0705 เว็บไซต์ www.thaicom.net	ดำเนินธุรกิจการสื่อสารดาวเทียม และบริการที่เกี่ยวข้อง ธุรกิจโทรศัพท์ในต่างประเทศ ธุรกิจอินเทอร์เน็ตและสื่อ และธุรกิจสื่อโฆษณาผ่านสมุดรายนามผู้ใช้โทรศัพท์	5,483.10	1,095.94	5	5,479.69	41.14
ดาวเทียม						
บริษัท ไอฟีสตาร์ จำกัด (ไอฟีสตาร์) Trident Chambers, P.O. Box 146, Road Town, Tortola, British Virgin Islands	จัดจำหน่ายช่องสัญญาณดาวเทียมไทยคม 4 (ไอฟีสตาร์)	2 (ล้านดอลลาร์สหรัฐ)	200	0.01 (ดอลลาร์สหรัฐ)	2 (ล้านดอลลาร์สหรัฐ)	99.96 ^{3/}
บริษัท ไอฟีสตาร์ นิวซีแลนด์ จำกัด (ไอพีเอ็น) 24 Unity Drive North, Albany, Auckland, 0757 New Zealand โทรศัพท์ (649) 414 5920 โทรสาร (649) 414 5922	ให้บริการไอฟีสตาร์ในประเทศนิวซีแลนด์	8.51 (ล้านดอลลาร์นิวซีแลนด์)	8.51	1 (ดอลลาร์นิวซีแลนด์)	8.51 (ล้านดอลลาร์นิวซีแลนด์)	100 ^{3/}
บริษัท ไอฟีสตาร์ ออสเตรเลีย ฟิทีวาย จำกัด (ไอพีเอ) 5 George Place, Artarmon, NSW 2064, Australia โทรศัพท์ 1800 477 827 โทรสาร (612) 8006 5592	ให้บริการไอฟีสตาร์ในประเทศออสเตรเลีย	6.95 (ล้านดอลลาร์ออสเตรเลีย)	6.96	1 (ดอลลาร์ออสเตรเลีย)	6.95 (ล้านดอลลาร์ออสเตรเลีย)	100 ^{3/}
บริษัท โอไรออน แชนเทลไลท์ ซิสเต็ม ฟิทีวาย จำกัด (โอเอสเอส) Level 2, 231 Adelaide Terrace, Perth, WA 6000, Australia โทรศัพท์ (618) 9225 7800 โทรสาร (618) 9225 7811	ให้บริการด้านการสื่อสารข้อมูลผ่านดาวเทียมและโซลูชันเพื่อธุรกิจ โดยมุ่งเน้นการให้บริการสื่อสารเครือข่ายข้อมูลในระบบ VSAT (Very Small Aperture Terminal)	13.37 (ล้านดอลลาร์ออสเตรเลีย)	5.96	-	13.37 (ล้านดอลลาร์ออสเตรเลีย)	100 ^{4/}
บริษัท ไอฟีสตาร์ อินเตอร์เนชั่นแนล ฟิทีอี จำกัด (ไอพีไอ) 8 Marina Boulevard #05-02, Marina Bay Financial Centre, Singapore 018981 โทรศัพท์ (66) 6338 1888 โทรสาร (66) 6337 5100	จัดจำหน่ายช่องสัญญาณดาวเทียมไทยคม 4 (ไอฟีสตาร์)	0.02 (ล้านดอลลาร์สิงคโปร์)	0.02	1 (ดอลลาร์สิงคโปร์)	0.02 (ล้านดอลลาร์สิงคโปร์)	100 ^{3/}

ชื่อบริษัท / ที่ตั้งสำนักงาน	ลักษณะการประกอบธุรกิจ	ทุนจดทะเบียน (ล้านบาท)	จำนวนหุ้น ที่จำหน่ายแล้ว (ล้านหุ้น)	มูลค่าที่ ตราไว้ต่อหุ้น (บาท)	ทุนชำระแล้ว (ล้านบาท)	สัดส่วน การถือหุ้น (%)
บริษัท ไอพีสตาร์ โกลเบล เซอร์วิส จำกัด (ไอพีจี) Intercontinental Trust Limited, Suite 802, St. James Court, St. Denis Street, Port Louis, Mauritius โทรศัพท์ (230) 213 9800 โทรสาร (230) 210 9168	จัดจำหน่ายช่องสัญญาณดาวเทียมไทยคม 4 (ไอพีสตาร์)	0.02 (ล้านดอลลาร์สหรัฐ)	0.02	1 (ดอลลาร์สหรัฐ)	0.02 (ล้านดอลลาร์สหรัฐ)	100 ^{3/}
บริษัท ไอพีสตาร์ เจแปน จำกัด (ไอพีเจ) 1231-1 Hio, Oganomachi, Chichibu-gun, Saitama, Japan	จัดจำหน่ายช่องสัญญาณดาวเทียมไทยคม 4 (ไอพีสตาร์)	100 (ล้านเยน)	0.01	10,000 (เยน)	100 (ล้านเยน)	100 ^{3/}
บริษัท สตาร์ นิวเคลียส จำกัด (สตาร์) Trident Chambers, P.O. Box 146, Road Town, Tortola, British Virgin Islands	ให้บริการด้านวิศวกรรมพัฒนาเทคโนโลยีการสื่อสารและอิเล็กทรอนิกส์	0.05 (ล้านดอลลาร์สหรัฐ)	0.00001	1 (ดอลลาร์สหรัฐ)	10 (ดอลลาร์สหรัฐ)	100 ^{3/}
สเปซโคด แอล แอล ซี (สเปซ) 8695 Zumwalt Road, Monmouth, OR 97365 USA	ให้บริการด้านวิศวกรรมพัฒนาเทคโนโลยีการสื่อสารและอิเล็กทรอนิกส์	-	-	-	4.29 (ล้านดอลลาร์สหรัฐ)	70.00 ^{3/}
บริษัท ทีซี พรอดักส์ จำกัด (ทีซีบี) เลขที่ 414 ถนนพหลโยธิน แขวงสามเสนใน เขตพญาไท กรุงเทพมหานคร โทรศัพท์ (66) 2596 5060	ให้บริการด้านธุรกิจกระจายเสียงโทรทัศน์โทรทัศน์	1	0.10	10	0.25	99.99 ^{3/}
โทรศัพท์ในต่างประเทศ						
บริษัท เซนนิตัน อินเวสเม้นท์ส พีทีอี ลิมิเต็ด (เซน) 8 Marina Boulevard #05-02, Marina Bay Financial Centre, Singapore 018981 โทรศัพท์ (65) 6338 1888 โทรสาร (65) 6337 5100	ประกอบธุรกิจหลักในการลงทุนด้านการสื่อสารโทรคมนาคมในต่างประเทศ	14.66 (ล้านดอลลาร์สิงคโปร์)	14.66	1 (ดอลลาร์สิงคโปร์)	14.66 (ล้านดอลลาร์สิงคโปร์)	51.00 ^{3/}
บริษัท ลาว เทเลคอมมิวนิเคชั่นส์ จำกัด (แอลทีซี) Lanexang Avenue 0100, Vientiane, Lao People's Democratic Republic โทรศัพท์ (856) 2121 6465-6 โทรสาร (856) 2121 9690	ให้บริการอินเทอร์เน็ต ให้บริการโทรศัพท์เคลื่อนที่ (Cellular Phone) และ 3G โทรศัพท์โครงข่ายพื้นฐาน (Public Switched Telephone Network (PSTN)) บริการโทรศัพท์พื้นฐานไร้สายระบบ CDMA-450 โทรศัพท์สาธารณะ บริการโทรข้ามแดนอัตโนมัติ (International Roaming Service) บริการโทรศัพท์ต่างประเทศแบบ VOIP รวมถึงบริการเสริม (Value Added Service) สำหรับโทรศัพท์เคลื่อนที่ในประเทศลาว	96.84 (ล้านดอลลาร์สหรัฐ)	96.84	1 (ดอลลาร์สหรัฐ)	96.84 (ล้านดอลลาร์สหรัฐ)	49.00 ^{5/}

ชื่อบริษัท / ที่ตั้งสำนักงาน	ลักษณะการประกอบธุรกิจ	ทุนจดทะเบียน (ล้านบาท)	จำนวนหุ้นที่จำหน่ายแล้ว (ล้านบาท)	มูลค่าที่ตราไว้ต่อหุ้น (บาท)	ทุนชำระแล้ว (ล้านบาท)	สัดส่วนการถือหุ้น (%)
อินเทอร์เน็ทและสื่ออื่น						
บริษัท ดีทีวี เซอร์วิส จำกัด (ดีทีวี) เลขที่ 414 ถนนพหลโยธิน แขวงสามเสนใน เขตพญาไท กรุงเทพมหานคร โทรศัพท์ (66) 2950 5005 เว็บไซต์ www.dtvservice.net	บริการจำหน่ายอุปกรณ์งานรับสัญญาณดาวเทียม บริการให้คำปรึกษาและติดตั้งระบบสำหรับเครือข่ายบรอดแบนด์แบบครบวงจร (System Integration) และให้บริการอินเทอร์เน็ต	398.79	39.88	10	398.79	99.99 ^{3/}
บริษัท ซีเอส ล็อกซอินโฟ จำกัด (มหาชน) (ซีเอสแอล) เลขที่ 414 ถนนพหลโยธิน แขวงสามเสนใน เขตพญาไท กรุงเทพมหานคร โทรศัพท์ (66) 2263 8000 โทรสาร (66) 2263 8132 เว็บไซต์ www.csloxinfo.com	ให้บริการอินเทอร์เน็ต คอมพิวเตอร์ และการสื่อสาร ที่ตอบสนองความต้องการของลูกค้าองค์กรธุรกิจ	148.63	594.51	0.25	148.63	42.07 ^{6/}
บริษัท เทเลอินโฟ มีเดีย จำกัด (มหาชน) (ทีเอ็มซี) เลขที่ 414 ถนนพหลโยธิน แขวงสามเสนใน เขตพญาไท กรุงเทพมหานคร โทรศัพท์ (66) 2262 8888 โทรสาร (66) 2262 8899 เว็บไซต์ www.teleinfomedia.net	นำเสนอสื่อโฆษณาแบบผสมผสานผ่านสิ่งพิมพ์ เว็บไซต์ คอมพิวเตอร์ และโทรศัพท์มือถือ สำหรับผู้ใช้บริการรายบุคคล และภาคธุรกิจ	156.54	15.65	10	156.54	99.99 ^{7/}
บริษัท เอที เวนเจอร์ จำกัด (มหาชน) (เอทีวี) เลขที่ 414 ถนนพหลโยธิน แขวงสามเสนใน เขตพญาไท กรุงเทพมหานคร โทรศัพท์ (66) 2262 8888 โทรสาร (66) 2262 8899	ให้บริการข้อมูลข่าวสารและสาระความบันเทิงผ่านระบบโทรศัพท์เคลื่อนที่ (Mobile Content Provider) และเครือข่ายอินเทอร์เน็ต (Community Portal) และธุรกิจอื่นๆ ที่เกี่ยวข้องกับธุรกิจอินเทอร์เน็ต	10.75	1.07	10	10.75	99.99 ^{7/}
บริษัท แคมโบเดียน ดีทีวี เน็ตเวิร์ค จำกัด (ซีดีเอ็น) 9A, Street 271, Tomnup Teuk, Chamkar Mon, Phnom Penh, Kingdom of Cambodia โทรศัพท์ (855) 023 305 990 โทรสาร (855) 023 994 669 เว็บไซต์ www.cdn.com.kh	จัดจำหน่ายอุปกรณ์รับสัญญาณโทรทัศน์ผ่านดาวเทียม	2,400 (ล้านเรียล)	0.001	2.40 (ล้านเรียล)	2,400 (ล้านเรียล) หรือเทียบเท่า 0.60 ล้านดอลลาร์สหรัฐ	100 ^{3/}

ชื่อบริษัท / ที่ตั้งสำนักงาน	ลักษณะการประกอบธุรกิจ	ทุนจดทะเบียน (ล้านบาท)	จำนวนหุ้นที่จำหน่ายแล้ว (ล้านบาท)	มูลค่าที่ตราไว้ต่อหุ้น (บาท)	ทุนชำระแล้ว (ล้านบาท)	สัดส่วนการถือหุ้น (%)
สายธุรกิจอื่นๆ						
Venture Capital						
บริษัท เมดิเทค โซลูชัน จำกัด (เมดิเทค) เลขที่ 182 หมู่บ้านตะวันรุ่ง ซอย 7 ซอยลาดพร้าว 64 แยก 4 ถนนลาดพร้าว แขวงวังทองหลาง เขตวังทองหลาง กรุงเทพมหานคร โทรศัพท์ (66) 2933 5560-1 โทรสาร (66) 2933 6490 เว็บไซต์ www.meditechsolution.com	ดำเนินธุรกิจผลิตและจำหน่ายอุปกรณ์ที่ช่วย สื่อสารทางสายตาสำหรับผู้ป่วยอัมพาตและ ผู้พิการ	1.43	0.14	10	1.43	30.00
บริษัท อีคบี จำกัด (อีคบี) เลขที่ 1104/207-209 หมู่บ้านโนเบิลพัฒนาการ ถนนพัฒนาการ แขวงสวนหลวง เขตสวนหลวง กรุงเทพมหานคร โทรศัพท์ (66) 2187 2701-8 โทรสาร (66) 2187 2700 เว็บไซต์ www.ookbee.com	ให้บริการและพัฒนาช่องทางการนำเสนอสิ่งพิมพ์ ดิจิทัลและหนังสืออิเล็กทรอนิกส์	1.33	0.13	10	1.33	25.03
บริษัท คอมพิวเตอร์โลจี้ จำกัด (คอมพิวเตอร์โลจี้) เลขที่ 64/3 หมู่ที่ 1 ซอยวัดวังหิน ตำบลสุรศักดิ์ อำเภอสรรคบุรี จังหวัดชลบุรี โทรศัพท์ (66) 3832 1100 เว็บไซต์ www.computerlogy.com	ดำเนินธุรกิจพัฒนาซอฟต์แวร์หรือระบบ คอมพิวเตอร์ และเว็บไซต์ ซึ่งรวมถึงการให้ บริการโปรแกรมระบบ Social Media Management Tool	1.33	0.01	100	1.33	25.01
อื่นๆ						
บริษัท แมทช์บ็อกซ์ จำกัด (เอ็มบี) เลขที่ 414 ถนนพหลโยธิน แขวงสามเสนใน เขตพญาไท กรุงเทพมหานคร โทรศัพท์ (66) 2299 5600 โทรสาร (66) 2615 3052 เว็บไซต์ www.matchbox.co.th	ให้บริการด้านโฆษณาและรับจ้างผลิตสื่อโฆษณา ทางวิทยุและโทรทัศน์	9	0.09	10	9	99.96
บริษัท ไอ.ที. แอปพลิเคชันส์ แอนด์ เซอร์วิส จำกัด (ไอทีเอเอส) เลขที่ 388 อาคาร บี (อาคาร เอส พี) ชั้น 3 ถนนพหลโยธิน แขวงสามเสนใน เขตพญาไท กรุงเทพมหานคร โทรศัพท์ (66) 2273 0760 โทรสาร (66) 2273 0191 เว็บไซต์ www.itas.co.th	ให้บริการระบบคอมพิวเตอร์	10	1	10	10	99.99

ชื่อบริษัท/ที่ตั้งสำนักงาน	ลักษณะการประกอบธุรกิจ	ทุนจดทะเบียน (ล้านบาท)	จำนวนหุ้นที่จำหน่ายแล้ว (ล้านบาท)	มูลค่าที่ตราไว้ต่อหุ้น (บาท)	ทุนชำระแล้ว (ล้านบาท)	สัดส่วนการถือหุ้น (%)
บริษัท อินทรี มีเดีย จำกัด (อินทรี มีเดีย) เลขที่ 414 ถนนพหลโยธิน แขวงสามเสนใน เขตพญาไท กรุงเทพมหานคร โทรศัพท์ (66) 2299 5221 โทรสาร (66) 2299 5224	ดำเนินธุรกิจเกี่ยวกับกิจการกระจายเสียงและกิจการโทรทัศน์ รวมทั้งธุรกิจอื่นๆ ที่เกี่ยวเนื่อง	2	0.20	10	2	99.99
บริษัท ทวี ทีวี จำกัด (ทวี ทีวี) เลขที่ 414 ถนนพหลโยธิน แขวงสามเสนใน เขตพญาไท กรุงเทพมหานคร โทรศัพท์ (66) 2299 5221 โทรสาร (66) 2299 5224	ดำเนินธุรกิจเกี่ยวกับกิจการกระจายเสียงและกิจการโทรทัศน์ รวมทั้งธุรกิจอื่นๆ ที่เกี่ยวเนื่อง	1.5	0.15	10	1.5	99.99 ^{9/}
บริษัท ไอทีวี จำกัด (มหาชน) (ไอทีวี) เลขที่ 1010 อาคารชินวัตรทาวเวอร์ 3 ชั้น 6 ถนนวิภาวดีรังสิต แขวงจตุจักร เขตจตุจักร กรุงเทพมหานคร โทรศัพท์ (66) 2791 1795-6 โทรสาร (66) 2791 1797	เคยดำเนินธุรกิจด้านสถานีวิทยุโทรทัศน์ระบบ UHF ภายใต้ชื่อ “สถานีโทรทัศน์ไอทีวี” จนกระทั่งวันที่ 7 มีนาคม 2550 สป. ได้บอกเลิกสัญญาเข้าร่วมงาน และดำเนินกิจการสถานีวิทยุโทรทัศน์ระบบ UHF ของไอทีวี โดยให้มีผลบังคับทันที ปัจจุบันการบอกเลิกสัญญาเข้าร่วมงานของ สป. ยังเป็นประเด็นข้อพิพาทที่อยู่ระหว่างการดำเนินกระบวนการพิจารณาของคณะอนุญาโตตุลาการในสถาบันอนุญาโตตุลาการ *เมื่อวันที่ 4 มิถุนายน 2552 หลักทรัพย์ไอทีวีได้ถูกย้ายหลักทรัพย์เข้าหมวด Non-Performing Group (NPG) และ SET ประกาศชื่อหลักทรัพย์ไอทีวีเป็นบริษัท ที่อยู่ในกลุ่ม NPG ระยะที่ 1 เมื่อวันที่ 10 มีนาคม 2554, NPG ระยะที่ 2 เมื่อวันที่ 12 มีนาคม 2555 และ NPG ระยะที่ 3 เมื่อวันที่ 12 มีนาคม 2556	7,800	1,206.70	5	6,033.49	52.92
บริษัท อาร์ตเวิร์ มีเดีย จำกัด (เอเอ็ม) เลขที่ 1010 อาคารชินวัตรทาวเวอร์ 3 ถนนวิภาวดีรังสิต แขวงจตุจักร เขตจตุจักร กรุงเทพมหานคร โทรศัพท์ (66) 2791 1000 โทรสาร (66) 2791 1010	ปัจจุบันหยุดการดำเนินการ	25	0.25	100	25	99.99 ^{9/}

หมายเหตุ ข้อมูลทุนจดทะเบียน ทุนชำระแล้ว และสัดส่วนการถือหุ้น ณ วันที่ 7 กุมภาพันธ์ 2557

^{1/} ถือหุ้นโดยเอไอเอส

^{2/} ถือหุ้นโดยดีพีซี

^{3/} ถือหุ้นโดยไทยคม

^{4/} ถือหุ้นโดยไอพีเอ

^{5/} ถือหุ้นโดยเซน

^{6/} ถือหุ้นโดยดีทีทีวี

^{7/} ถือหุ้นโดยซีเอสแอล

^{8/} ถือหุ้นโดยอินทรี มีเดีย

^{9/} ถือหุ้นโดยไอทีวี

ข้อมูลของบุคคลอ้างอิง

นายทะเบียนหลักทรัพย์

บริษัท ศูนย์รับฝากหลักทรัพย์ (ประเทศไทย) จำกัด
เลขที่ 62 อาคารตลาดหลักทรัพย์แห่งประเทศไทย ชั้น 7
ถนนรัชดาภิเษก แขวงคลองเตย เขตคลองเตย กรุงเทพมหานคร 10110
โทรศัพท์ (66) 2229 2800
โทรสาร (66) 2359 1259
เว็บไซต์ www.tsd.co.th

ผู้สอบบัญชี

นายสุพจน์ สิงห์เสนห์
ผู้สอบบัญชีรับอนุญาตเลขที่ 2826
บริษัท เคพีเอ็มจี ภูมิไชย สอบบัญชี จำกัด
ชั้น 50-51 เอ็มไพร์ทาวเวอร์
195 ถนนสาทรใต้ กรุงเทพมหานคร 10120
โทรศัพท์ (66) 2677 2000
โทรสาร (66) 2677 2222
เว็บไซต์ www.kpmg.co.th

รายละเอียดเกี่ยวกับการลงคะแนนของบริษัทย่อย

รายชื่อกรรมการ	รายชื่อบริษัท	THAICOM	DTV	TCB	SHEN	IPSTAR	IPA	STAR	SPACE	IPI	IPG	IPJ	CDN	IPN	MB	ITAS	Intouch Media	Touch TV	ITV	AM
1. นายพารณ อิศรเสนา ณ อยุธยา		X	-	-	-	-	-	-	-	-	-	-	-	-	-	-	-	-	-	-
2. ศ. ทวีญ วาศศิริ		/	-	-	-	-	-	-	-	-	-	-	-	-	-	-	-	-	-	-
3. นางชรินทร์ วงศ์ภูธร		/	-	-	-	-	-	-	-	-	-	-	-	-	-	-	-	-	-	-
4. รศ. สำเรียง เมฆเกรียงไกร		/	-	-	-	-	-	-	-	-	-	-	-	-	-	-	-	-	-	-
5. นายอง ล่ำ ชุง		/, //	-	-	-	-	-	-	-	-	-	-	-	-	-	-	-	-	-	-
6. นายสมประสงค์ บุญยะชัย		/	-	-	-	-	-	-	-	-	-	-	-	-	/	/	-	-	-	-
7. นางศุภจี สุธรรมพันธุ์		/, //	-	/	X, //	/	-	/	-	/	/	-	-	-	/	/	/	/	-	-
8. นายเอนก พนาภิชน		/, //	-	-	-	-	-	-	-	-	-	-	-	-	-	-	-	-	-	-
9. ดร.นงลักษณ์ พิทยนิตศาสตร์		//	-	/	-	-	-	-	-	/	-	/	-	-	-	-	-	-	-	-
10. นายไพบูลย์ ภาณุวัฒน์วงศ์		//	-	-	-	/	/	/	/	/	/	/	-	/	-	-	-	-	-	-
11. นายปฐมภพ สุวรรณศิริ		-	X	-	-	-	-	-	-	-	-	-	-	-	-	-	-	-	-	-
12. นายปราโมทย์ บุญนาค		-	/	-	-	-	-	-	-	-	-	-	-	-	-	-	-	-	-	-
13. นางพรรณิ นีวาสนันท์		-	/	-	-	-	-	-	-	-	-	-	-	-	-	-	-	-	-	-
14. นายสกล จารุจินดา		-	/	/	-	-	-	-	-	-	-	-	-	-	-	-	-	-	-	-
15. นายวุฒิ อัครเสริมเจริญ		-	-	/	/, //	/	/	/	/	/	/	/	/	/	-	-	-	-	-	-
16. นายเอกชัย ภัคคุรงค์		-	-	/	-	-	-	-	-	-	-	-	-	-	-	-	-	-	-	-
17. นายชุตติเดช ปริญญ์สุติภา		-	-	-	/, //	-	-	-	-	-	-	-	-	-	-	-	-	-	-	-
18. นางนงน้อย ณ ระนอง		-	-	-	/	-	-	-	-	-	-	-	-	-	-	-	-	-	-	-
19. Mr. Stephen Geoffrey Miller		-	-	-	/	-	-	-	-	-	-	-	-	-	-	-	-	-	-	-
20. Mr. Sio Tat Hiang		-	-	-	/	-	-	-	-	-	-	-	-	-	-	-	-	-	-	-
21. Dr. Nasser Marafih		-	-	-	/	-	-	-	-	-	-	-	-	-	-	-	-	-	-	-
22. Mr. Alvin Oei Yew Kiong		-	-	-	//	-	-	-	-	-	-	-	-	-	-	-	-	-	-	-
23. Mr. David Poon		-	-	-	//	-	-	-	-	-	-	-	-	-	-	-	-	-	-	-
24. Mr. Lim Eng Tuan		-	-	-	//	-	-	-	-	-	-	-	-	-	-	-	-	-	-	-
25. Mr. Mark D. Thompson		-	-	-	-	/	-	/	/	-	-	-	-	-	-	-	-	-	-	-
26. ดร.สุพจน์ ชินวัตรพันธุ์		-	-	-	-	-	/	-	-	-	-	-	-	/	-	-	-	-	-	-
27. Mr. William L. Snell		-	-	-	-	-	-	/	/	-	-	-	-	-	-	-	-	-	-	-
28. Mr. Teh Kwang Hwee		-	-	-	-	-	-	-	-	/	-	-	-	-	-	-	-	-	-	-
29. Mr. York Shin Lim Voon Kee		-	-	-	-	-	-	-	-	-	/	-	-	-	-	-	-	-	-	-
30. Mr. Tommy Lo Seen Chong		-	-	-	-	-	-	-	-	-	/	-	-	-	-	-	-	-	-	-
31. Mr. Takehiko Fukuoka		-	-	-	-	-	-	-	-	-	-	/	-	-	-	-	-	-	-	-
32. นายจิโรจน์ ศรีนามวงศ์		-	-	-	-	-	-	-	-	-	-	-	/	-	-	-	-	-	-	-
33. นายเมฆินทร์ เพ็ชรพลาย		-	-	-	-	-	-	-	-	-	-	-	/	-	-	-	-	-	-	-
34. นายคมสัน เสรีภาพงษ์		-	-	-	-	-	-	-	-	-	-	-	/	-	-	-	-	-	-	-
35. นายสมคิด หวังเชิดชูวงศ์		-	-	-	-	-	-	-	-	-	-	-	-	-	-	-	-	-	X	/
36. นายวิกรรพ รัตนวิเชียร		-	-	-	-	-	-	-	-	-	-	-	-	-	-	-	-	-	/	-
37. นายสุเมธี อินทร์หนู		-	-	-	-	-	-	-	-	-	-	-	-	-	-	-	-	-	/	-
38. นายสมบุรณ์ วงษ์วานิช		-	-	-	-	-	-	-	-	-	-	-	-	-	-	-	-	-	/	-
39. นายณิพัทธ์ หัสดีนทร ณ อยุธยา		-	-	-	-	-	-	-	-	-	-	-	-	-	-	-	-	-	/	/
40. นางรัตนพร นามนตรี		-	-	-	-	-	-	-	-	-	-	-	-	-	-	-	-	-	/	-
41. นายวุฒิพร เตียวพานิช		-	-	-	-	-	-	-	-	-	-	-	-	-	-	-	-	-	/	-
42. นายวิกรม ศรีประทักษ์		-	-	-	-	-	-	-	-	-	-	-	-	-	/	-	-	-	-	-
43. นายสรรค์ชัย เตียวประเสริฐกุล		-	-	-	-	-	-	-	-	-	-	-	-	-	/	/	-	-	-	-
44. นายสมชัย เลิศสุทธิวงศ์		-	-	-	-	-	-	-	-	-	-	-	-	-	-	-	/	/	-	-
45. นายคิมห์ สิริทวีชัย		-	-	-	-	-	-	-	-	-	-	-	-	-	-	-	/	/	-	-

X = ประธานกรรมการ / = กรรมการ // = กรรมการบริหาร ข้อมูล ณ วันที่ 31 ธันวาคม 2556

รายชื่อ	AM	บริษัท อาร์ตแวลว มีเดีย จำกัด	IPJ	บริษัท ไอพีสตาร์ เจแปน จำกัด	SPACE	สเปซไคด แอล แอล ซี
	CDN	บริษัท แคมโบเดียน ดีทีวี เน็ตเวิร์ค จำกัด	IPN	บริษัท ไอพีสตาร์ นิวซีแลนด์ จำกัด	STAR	บริษัท สตาร์ นิวเคลียส จำกัด
	DTV	บริษัท ดีทีวี เซอร์วิส จำกัด	IPSTAR	บริษัท ไอพีสตาร์ จำกัด	TCB	บริษัท ทีซีบี บรอดคาสติ้ง จำกัด
	Intouch Media	บริษัท อินทัช มีเดีย จำกัด	ITAS	บริษัท ไอ.ที. แอปพลิเคชันส์ แอนด์ เซอร์วิส จำกัด	THAICOM	บริษัท ไทยคม จำกัด (มหาชน)
	IPA	บริษัท ไอพีสตาร์ ออสเตรเลีย พีทีวาย จำกัด	ITV	บริษัท ไอทีวี จำกัด (มหาชน)	Touch TV	บริษัท ทัช ทีวี จำกัด
	IPG	บริษัท ไอพีสตาร์ โกลเบิล เซอร์วิส จำกัด	MB	บริษัท แมทช์บ็อกซ์ จำกัด		
	IPI	บริษัท ไอพีสตาร์ อินเทอร์เน็ตเซ็นแนล พีทีอี จำกัด	SHEN	บริษัท เซนนิ่งตัน อินเวสเมนต์ พีทีอี ลิมิเต็ด		

กิจกรรมของสำนักนักลงทุนสัมพันธ์

กิจกรรมที่เกี่ยวกับการแสดงผลประกอบการประจำปีไตรมาส

กิจกรรม	2556	วัตถุประสงค์	กลุ่มนักลงทุนที่เข้าร่วม	ผู้บริหารที่เข้าร่วม
Analyst meeting	2 ครั้ง	ชี้แจงผลการดำเนินงาน แนวทางและกลยุทธ์ในการดำเนินงานในรอบครึ่งปี และรอบสิ้นปี และตอบข้อซักถาม	นักวิเคราะห์และนักลงทุนสถาบันในประเทศ	ประธานเจ้าหน้าที่บริหาร/ผู้บริหารในสายงานอื่นๆ
Opportunity day	4 ครั้ง	แสดงผลการดำเนินงานประจำไตรมาสและตอบข้อซักถาม โดยร่วมมือกับตลาดหลักทรัพย์แห่งประเทศไทย	นักลงทุนรายย่อย นักวิเคราะห์ และนักกลยุทธ์	นักลงทุนสัมพันธ์

กิจกรรมพบปะนักลงทุน

กิจกรรม	2556	วัตถุประสงค์	กลุ่มนักลงทุนที่เข้าร่วม	ผู้บริหารที่เข้าร่วม
Road show / Conference (ทั้งในและต่างประเทศ)	13 ครั้ง	สื่อสารในด้านภาพรวม การดำเนินงาน ทิศทางและกลยุทธ์ของบริษัท และบริษัทในเครือ	นักลงทุนสถาบันทั้งในและต่างประเทศ	ประธานเจ้าหน้าที่บริหาร / ผู้บริหารในสายงานอื่นๆ
Company visit (1-on-1 meeting / Group meeting / Conference call)	82 ครั้ง	เปิดโอกาสให้นักลงทุนนัดหมายเพื่อเข้าพบและซักถามการดำเนินงาน ทิศทางและกลยุทธ์ของบริษัทและบริษัทในเครือ	นักวิเคราะห์และนักลงทุนสถาบันทั้งในและต่างประเทศ	ประธานเจ้าหน้าที่บริหาร / ผู้บริหารในสายงานอื่นๆ

กิจกรรมอื่นๆ

กิจกรรม	2556	วัตถุประสงค์
Newsletter	3 ครั้ง	ชี้แจงผลการดำเนินงาน ข่าวสาร และกิจกรรมต่างๆ ให้กับนักลงทุนและสาธารณชน

ผู้ถือหุ้นและนักลงทุนสามารถติดต่อเจ้าหน้าที่นักลงทุนสัมพันธ์ได้โดยตรง ผ่านทางโทรศัพท์ (66) 2299 5050 ทางโทรสาร (66) 2271 1058 และทางอีเมล ir-intouch@intouchcompany.com



Investors can find more information on the Company's
Form 56-1 shown on the websites: www.sec.or.th
or www.intouchcompany.com



INTOUCH

Shin Corporation Public Company Limited

414 Intouch Tower, Phaholyothin Road,
Samsennai, Phayathai, Bangkok 10400

Tel: (66) 2299 5050

Fax: (66) 2271 1058

www.intouchcompany.com