

# WEALTH

## CREATION

รายงานประจำปี  
2557



## วิสัยทัศน์

“เราคือผู้นำการบริหารสินทรัพย์ที่ลงทุนใน  
ธุรกิจโทรคมนาคม สื่อ เทคโนโลยีสารสนเทศ  
และดิจิทัลคอนเทนต์ เพื่อสร้างมูลค่า  
และเติบโตอย่างยั่งยืน”

## พันธกิจ

เรามุ่งมั่นสร้างการเติบโตอย่างยั่งยืนให้กับผู้ถือหุ้นด้วยการ  
ลงทุนและบริหารงานในธุรกิจ โทรคมนาคม สื่อ เทคโนโลยี  
สารสนเทศ และดิจิทัลคอนเทนต์

เราไม่หยุดยั้งที่จะแสวงหาโอกาสในการลงทุนใหม่ๆ ในธุรกิจ  
โทรคมนาคม สื่อ เทคโนโลยีสารสนเทศ และดิจิทัลคอนเทนต์

เรายึดมั่นและปฏิบัติตามหลักการการกำกับดูแลกิจการที่ดี

เรายึดมั่นที่จะเป็นพลเมืองที่ดีของสังคม ประเทศชาติ พร้อมทั้ง  
จะสนับสนุน ส่งเสริมการสร้างคุณค่าและประโยชน์ร่วมกัน  
ระหว่างองค์กรธุรกิจและสังคม

เรายึดมั่นในการปฏิบัติตามค่านิยมองค์กร ซึ่งหมายถึงรวมถึง  
ความซื่อสัตย์ในวิชาชีพ การทำงานเป็นทีม มุ่งมั่นในนวัตกรรม  
กลุ่มเพื่อความเป็นเลิศในทางวิชาชีพ และรับผิดชอบต่อสังคม

# สารบัญ

ข้อมูลทางการเงินที่สำคัญ	008
สารจากประธานคณะกรรมการ	010
และประธานเจ้าหน้าที่บริหาร	
คณะกรรมการบริษัทและคณะผู้บริหาร	012
รางวัลแห่งความภาคภูมิใจ	021
เหตุการณ์สำคัญในรอบ 3 ปีที่ผ่านมา	022

## การประกอบธุรกิจ

โครงสร้างการถือหุ้นกลุ่มอินทรี	024
สรุปผลการดำเนินงานตามสายธุรกิจ	026
ลักษณะการประกอบธุรกิจ	027
ปัจจัยเสี่ยง	033

## การกำกับดูแลกิจการ

โครงสร้างการกำกับดูแลกิจการ	037
รายงานการกำกับดูแลกิจการ	038
คำตอบแทนกรรมการและผู้บริหาร	067
การถือหุ้นและหุ้นกู้ของกรรมการและผู้บริหาร	072

## ข้อมูลทางการเงิน

รายการระหว่างกัน	075
คำอธิบายและการวิเคราะห์ฐานะการเงิน	080
และผลการดำเนินงาน	
รายงานความรับผิดชอบของคณะกรรมการบริษัท	091
ต่อรายงานทางการเงิน	
รายงานคณะกรรมการตรวจสอบ	092
รายงานของผู้สอบบัญชีรับอนุญาต	094
งบการเงินและหมายเหตุประกอบงบการเงิน	096

## ข้อมูลทั่วไป

ผู้ถือหุ้นรายใหญ่	188
ข้อมูลของบริษัท บริษัทในเครือ และบุคคลอ้างอิง	189
รายละเอียดกรรมการของบริษัทย่อย	199
กิจกรรมของสำนักนักลงทุนสัมพันธ์	200

# A Year of Wealth Creation

## INTOUCH

บริษัท อินทัช โฮลดิ้งส์ จำกัด (มหาชน)

กลุ่มอินทัชมีความมุ่งมั่นที่จะสร้างความมั่งคั่งอย่างยั่งยืนให้กับผู้มีส่วนได้เสียทุกฝ่าย และได้ขยายธุรกิจอย่างต่อเนื่องเพื่อสร้างรากฐานที่แข็งแกร่ง และการเติบโตอย่างยั่งยืน มีส่วนร่วมในการพัฒนาระบบเศรษฐกิจของประเทศ สังคม ชุมชน และสิ่งแวดล้อม

ในปี 2557 กลุ่มอินทัช ได้วางรากฐานและทิศทางการดำเนินงานให้แก่บริษัทในเครือได้แก่ เอไอเอส ไทยคม และซีเอสแอล เพื่อผลประโยชน์ที่ต่อนานาชาติ และยังคงมีแผนที่จะร่วมทุนกับนักธุรกิจรุ่นใหม่ เพื่อให้โครงการอินเทอร์เน็ตมีความสำเร็จ ดังที่เกิดขึ้นกับอีคิว ซึ่งจะส่งผลให้ภาคเศรษฐกิจ สังคม และชุมชน เติบโตได้อย่างยั่งยืน



## THAICOM

บริษัท ไทยคม จำกัด (มหาชน)

ไทยคมประสบความสำเร็จในการส่งดาวเทียมไทยคม 6 และไทยคม 7 ขึ้นสู่วงโคจรในปีที่ผ่านมา เพื่อตอบสนองความต้องการใช้ช่องสัญญาณดาวเทียมของลูกค้าที่เพิ่มขึ้นทั้งในและต่างประเทศ รวมทั้งการแพร่ภาพสัญญาณโทรทัศน์ในระบบดิจิทัลและในช่องรายการความคมชัดสูงที่ต้องใช้แบนด์วิดท์มากกว่าปกติ ในด้านผลการดำเนินงานนั้น ในปี 2557 ไทยคมมีกำไรสุทธิ 1,601 ล้านบาท เพิ่มขึ้นร้อยละ 42 จากปีที่ผ่านมา รวมทั้งได้ประกาศจ่ายเงินปันผลในอัตราหุ้นละ 0.65 บาท







## AIS

บริษัท แอดวานซ์ อินโฟร์ เซอร์วิส จำกัด (มหาชน)

เอไอเอสเป็นผู้นำในธุรกิจโทรคมนาคมไร้สายในประเทศไทยอย่างต่อเนื่อง โดยในปี 2557 เอไอเอสประสบความสำเร็จในการวางโครงข่าย 3จี ให้ครอบคลุมประชากรร้อยละ 97 และสามารถโอนย้ายผู้ใช้บริการให้อยู่บนโครงข่ายได้มากถึงร้อยละ 92 ภายในระยะเวลาเพียง 18 เดือน นับจากวันที่ได้รับใบอนุญาต ประกอบกับการสนับสนุนให้มีการใช้โทรศัพท์เคลื่อนที่ในราคาที่ย่อมเยา จึงทำให้อัตราการถือครองสมาร์โฟนของเอไอเอสเพิ่มขึ้นมาอยู่ที่ร้อยละ 38 นอกจากนี้ ในปี 2557 เอไอเอสยังมีผลการดำเนินงานที่เป็นกำไรสุทธิ 36,033 ล้านบาท สามารถจ่ายเงินปันผลในอัตราหุ้นละ 12 บาท

## CSL

บริษัท ซีเอส ล็อกซ์อินโฟ จำกัด (มหาชน)

เทคโนโลยีที่พัฒนาขึ้นอย่างรวดเร็วทำให้ความต้องการพื้นที่สำหรับจัดเก็บข้อมูลเพิ่มมากขึ้น ซีเอสแอลได้ขยายพื้นที่การให้บริการการจัดเก็บข้อมูลให้มากขึ้น โดยการเปิด เดอะ คลาวด์ ดาต้า เซ็นเตอร์ ศูนย์จัดเก็บข้อมูลแห่งที่ 4 ในเดือนกันยายนที่ผ่านมา โดยมีพื้นที่ให้บริการทั้งสิ้น 6,500 ตารางเมตร รองรับได้ 650 Racks และพัฒนาระบบการจัดเก็บให้มีความทันสมัยและปลอดภัยสูงสุดด้วย 5 มาตรฐานที่ถือเป็นจุดเด่นที่สำคัญ ได้แก่ 1. มีเสถียรภาพและความน่าเชื่อถือสูง 2. เครือข่ายสื่อสารข้อมูลคุณภาพเยี่ยม 3. เป็นมิตรต่อสิ่งแวดล้อม 4. ตั้งอยู่บนทำเลที่สะดวกและปลอดภัย และ 5. มีบริการเสริมที่ยืดหยุ่นและครบครัน



# The Foundation of Wealth

“เพราะเราเชื่อว่าความมั่งคั่งเกิดจากรากฐานที่แข็งแกร่งและการเติบโตอย่างยั่งยืน”

กว่า 30 ปีที่ผ่านมา กลุ่มอินทrixได้วางรากฐานการเติบโตของธุรกิจให้มีความแข็งแกร่งอย่างยั่งยืน เราเชื่อว่าความมั่งคั่งต้องมาจากทุกส่วนของธุรกิจในการร่วมมือกันด้วยความรู้ความชำนาญของบุคลากร โดยอินทrixมีความแข็งแกร่งในการบริหารสินทรัพย์ได้อย่างมีประสิทธิภาพ สามารถกระจายการลงทุนไปยังธุรกิจที่มีความเชี่ยวชาญ สร้างสรรค์สินค้าและบริการให้มีความหลากหลาย เพื่อตอบสนองความต้องการของลูกค้าและผู้ใช้บริการให้ได้มากที่สุด รวมทั้งให้ความสำคัญกับผู้มีส่วนได้เสียทุกภาคส่วน ภายใต้การกำกับดูแลองค์กรที่ดีที่ได้ยึดถือมาโดยตลอด

ตลอดหลายปีที่ผ่านมา อินทrixได้นำผลกำไรที่ได้รับเฉพาะกิจการคืนให้กับผู้ถือหุ้นในรูปแบบเงินปันผลในอัตราร้อยละ 100 ทั้งยังส่งเสริมสนับสนุนให้มีการจ้างงานโดยการสนับสนุนการลงทุนให้กับกลุ่มธุรกิจรุ่นใหม่ เสริมสร้างระบบเศรษฐกิจให้เติบโตอย่างแข็งแกร่ง รวมทั้งสนับสนุนให้เยาวชนได้แสดงพลังความสามารถผ่านโครงการต่างๆ ของกลุ่มบริษัทอีกด้วย



# Human Capital Development

กลุ่มอินทรีสนับสนุนและลงทุนด้านการพัฒนาความรู้ความสามารถของบุคลากรอย่างเป็นระบบและต่อเนื่อง ครอบคลุมความสามารถด้านต่างๆ ทั้งการบริหารจัดการ ความเป็นผู้นำ ความรู้และเทคนิคเฉพาะ การพัฒนากระบวนการคิดและมุมมอง การคิดเชิงกลยุทธ์ และสร้างเครือข่ายการทำงานกับองค์กรอื่นๆ ทั้งในและต่างประเทศ รวมทั้งมีแผนพัฒนาเพื่อรองรับการสืบทอดตำแหน่ง และการพัฒนากลุ่มพนักงานผู้มีศักยภาพสูง สนับสนุนการปฏิบัติตามพันธกิจและค่านิยมขององค์กรที่มีต่อผู้มีส่วนได้เสีย สร้างรักษาไว้ซึ่งวัฒนธรรมการบริหารจัดการที่ดี และมุ่งเน้นส่งเสริมค่านิยมองค์กรที่ดียังต่อเนื่อง

# Shareholder and Creditor

กลุ่มอินทรีให้ความสำคัญต่อผู้มีส่วนได้เสียทุกกลุ่ม โดยการบริหารสินทรัพย์อย่างมีประสิทธิภาพให้มีการเติบโตอย่างยั่งยืน ทั้งนี้ในส่วนของผู้ถือหุ้น อินทรีมีนโยบายจ่ายเงินปันผลในอัตราสูงและสม่ำเสมอ จากผลประกอบการที่เติบโตอย่างต่อเนื่องในธุรกิจที่ได้เข้าไปลงทุน โดยเงินปันผลจ่ายในปี 2557 อยู่ที่ 4.39 บาทต่อหุ้น คิดเป็นอัตราการจ่ายเงินปันผลที่ร้อยละ 101 นอกจากนี้ กลุ่มอินทรียังได้รับความไว้วางใจจากสถาบันการเงินต่างๆ ในเรื่องความน่าเชื่อถือของธุรกิจ จึงทำให้สามารถจัดหาแหล่งเงินทุนได้ไม่ยาก ด้วยต้นทุนทางการเงินที่เหมาะสม

# Corporate Governance

ด้วยการยึดมั่นในการปฏิบัติตามหลักการค้ากับดูแลกิจการที่ดี ทำให้ในปีที่ผ่านมา ตลาดหลักทรัพย์แห่งประเทศไทยได้มอบรางวัลด้านการรายงานบรรษัทภิบาลดีเยี่ยม (Top Corporate Governance Report Awards) ซึ่งเป็นรางวัลที่มอบให้บริษัทจดทะเบียนที่มีความโดดเด่นด้านรายงานการปฏิบัติตามหลักการค้ากับดูแลกิจการที่ดี นอกจากนี้ยังได้รับรางวัล Asia's Outstanding Company on Corporate Governance จากนิตยสาร Corporate Governance Asia ในฐานะที่อินทรีเป็นบริษัทที่มีความมุ่งมั่นในการพัฒนาการกำกับดูแลกิจการที่ดีในระดับภูมิภาคเอเชีย



# Creating Our Future

## Wealth of Shareholders

สร้างผลประโยชน์ที่ยั่งยืน

กลุ่มบริษัทฯ ยังคงยึดมั่นการให้ผลตอบแทนอย่างยั่งยืน แก่ผู้ถือหุ้น ทั้งในรูปของเงินปันผลและการเติบโตของธุรกิจ เราเตรียมความพร้อมสำหรับการเติบโตอย่างรอบคอบ บนพื้นฐานของการศึกษาวิจัยด้วยความเป็นมืออาชีพ เพื่อให้ผู้ถือหุ้นมั่นใจได้ว่าหากมีการลงทุนใหม่ๆ เกิดขึ้นจะเป็นการเพิ่มมูลค่าต่อไปในอนาคต

## Wealth of Community

เพิ่มคุณค่าให้สังคม

เพื่อให้ชุมชนและสังคมเติบโตไปพร้อมกับองค์กรอย่างยั่งยืน บริษัทฯ จึงได้ริเริ่มและดำเนินกิจกรรมทางสังคมอย่างต่อเนื่อง เช่น โครงการปลูกข้าวเพื่อสุขภาพ โดยบริษัทฯ โครงการแคมป์สนุกคิดกับบริษัทฯ โครงการจินตนาการ สืบสานวัฒนธรรมไทย รวมถึงโครงการพนักงานจิตอาสาพัฒนาชุมชน นอกจากนี้ ยังสนับสนุนการสร้างงานผ่านโครงการร่วมทุนอินเว้นท์ กลุ่มบริษัทฯ เชื่อว่าการเติบโตของชุมชน สังคม และประเทศชาติอย่างยั่งยืนนั้น จะช่วยให้ธุรกิจเติบโตต่อไปได้อย่างแข็งแกร่งและมั่นคง



## Wealth of Innovation

### เพิ่มนวัตกรรมสร้างมูลค่า

กลุ่มอินทัชได้วางรากฐานธุรกิจโดยกระจายการลงทุนไปในแต่ละสายธุรกิจ เพื่อเตรียมความพร้อมสำหรับการเติบโตในอนาคต ค้นหาลิขสิทธิ์และบริการที่ตอบสนองความต้องการของผู้บริโภคผ่านโครงการร่วมลงทุนอินเวนท์และการถือกำเนิดของธุรกิจใหม่ภายใต้กลุ่มอินทัช เอไอเอสได้ขยายจากการเป็นผู้ให้บริการโทรศัพท์เคลื่อนที่สู่การเป็นผู้ให้บริการด้านดิจิทัลที่เกี่ยวข้องกับชีวิตประจำวันของผู้ใช้บริการ ไทยคมเติบโตไปสู่การยกระดับความสามารถในการติดต่อสื่อสารและการเผยแพร่ข้อมูลอย่างไร้รอยต่อผ่านระบบดาวเทียม รวมทั้งการจัดเก็บข้อมูลที่มีมากมายในโลกดิจิทัลในปัจจุบัน ทำให้ซีเอสแอลต้องขยายพื้นที่ในการจัดเก็บข้อมูลให้มากยิ่งขึ้น

กลุ่มอินทัชได้เล็งเห็นโอกาสการเติบโตทางธุรกิจมากมายในอนาคต จึงได้มีการส่งเสริมนวัตกรรมจากโอกาสที่มีอยู่ พร้อมทั้งแสวงหาโอกาสใหม่ๆ จากภายนอก



## Wealth of Knowledge

### เติมศักยภาพบุคลากร

พนักงานเป็นปัจจัยสำคัญยิ่งต่อการนำพาองค์กรสู่ความเจริญเติบโตและความสำเร็จที่ยั่งยืน อีกทั้งยังเป็นปัจจัยบ่งชี้ถึงความสามารถในการแข่งขันของธุรกิจ บริษัทจึงให้การสนับสนุนการพัฒนาบุคลากรอย่างเป็นระบบต่อเนื่องในทุกระดับสนับสนุนให้พนักงานได้ใช้ความรู้ความสามารถของตนอย่างเต็มที่ และมีโอกาสก้าวหน้าอย่างเท่าเทียมกันในหน้าที่การงานตามความรู้ความสามารถและผลงาน เติบโตไปพร้อมกับความสำเร็จขององค์กรอย่างยั่งยืน



# ข้อมูลทางการเงินที่สำคัญ

ข้อมูล ณ วันที่ 31 ธันวาคม

## ผลการดำเนินงานและฐานะการเงิน (งบการเงินรวม)

รายได้จากการขายและการให้บริการ  
ส่วนแบ่งผลกำไรจากเงินลงทุนในบริษัทร่วม  
รายได้รวม  
กำไรขั้นต้น  
กำไรสำหรับปีที่เป็นของผู้ถือหุ้นบริษัทใหญ่  
สินทรัพย์รวม  
หนี้สินรวม  
ส่วนของบริษัทใหญ่

2557

2556

2555

ล้านบาท

10,142	8,000	7,381
14,640	14,837	14,337
25,270	24,790	23,523
4,185	3,222	2,793
14,761	14,568	13,787
54,699	50,810	48,003
20,827	18,398	17,457
24,678	23,816	22,543

## อัตราส่วนทางการเงิน (งบการเงินรวม)

อัตรากำไรสุทธิต่อรายได้รวม  
อัตราผลตอบแทนต่อส่วนของผู้ถือหุ้น  
อัตราผลตอบแทนจากสินทรัพย์รวม  
อัตราส่วนหนี้สินรวมต่อส่วนของผู้ถือหุ้น (เท่า)  
กำไรสุทธิต่อหุ้นขั้นพื้นฐาน (บาท)  
มูลค่าตามบัญชีต่อหุ้น (บาท)  
อัตราทางการเงินเป็นผลต่อหุ้น (บาท)  
อัตราทางการเงินเป็นผล

58%	59%	59%
61%	63%	62%
28%	29%	27%
0.84	0.77	0.77
4.60	4.54	4.30
7.70	7.43	7.03
4.39	4.25	3.78
101%	100%	101%

จำนวนหุ้น (ล้านหุ้น)  
(มูลค่าที่ตราไว้ 1 บาท ต่อหุ้น)

3,206.42	3,206.42	3,206.42
----------	----------	----------

### เป้าหมายการดำเนินงานธุรกิจ 5 ปีข้างหน้า

บริษัทเป็นผู้นำในการบริหารสินทรัพย์อย่างยั่งยืน และมีความมุ่งมั่นที่จะขยายการลงทุนในธุรกิจอื่นนอกเหนือจากเอไอเอสให้มีมูลค่าเพิ่มขึ้นเป็นร้อยละ 25 ของมูลค่าบริษัท

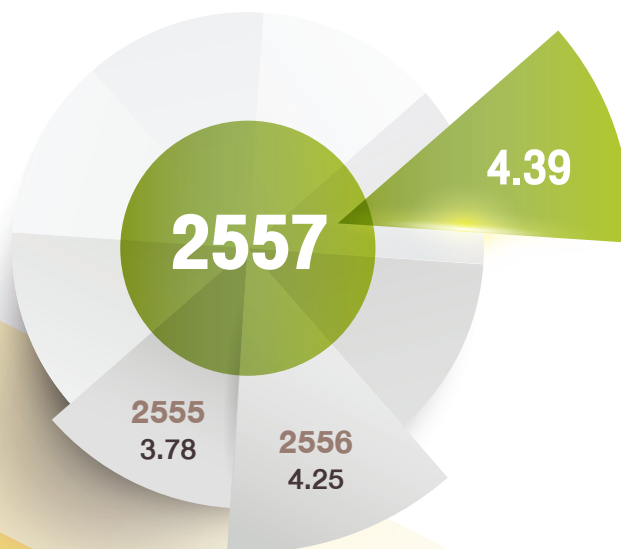

อัตราการจัดสรรเงินปันผลต่อหุ้น  
(บาท)

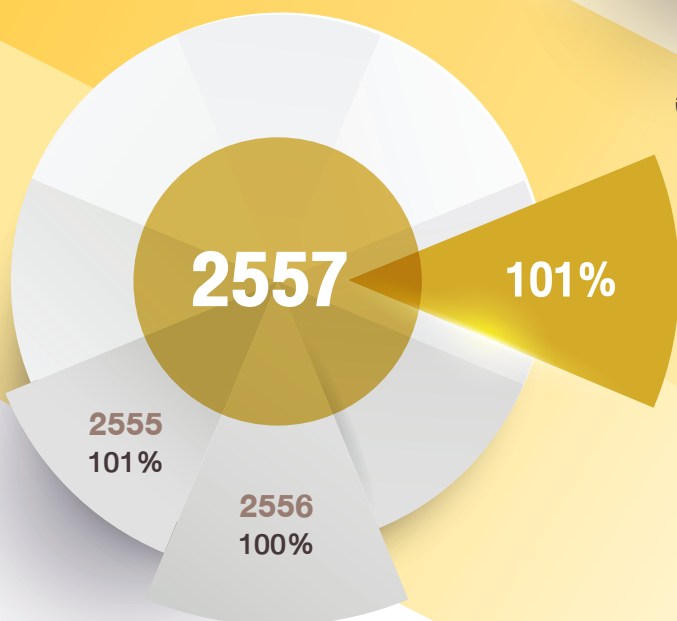

อัตราการจัดสรรเงินปันผล

### นโยบายการจ่ายเงินปันผล

คณะกรรมการบริษัท อาจพิจารณาการจ่ายเงินปันผลประจำปีของบริษัท โดยจะต้องได้รับความเห็นชอบจากที่ประชุมผู้ถือหุ้น เว้นแต่เป็นการจ่ายเงินปันผลระหว่างกาลซึ่งคณะกรรมการบริษัทมีอำนาจอนุมัติให้จ่ายเงินปันผลได้เป็นครั้งคราว เมื่อเห็นว่าบริษัทมีผลกำไรสมควรจะดำเนินการแล้วให้รายงานให้ที่ประชุมผู้ถือหุ้นทราบในการประชุมคราวต่อไป ปัจจุบันบริษัทมีนโยบายที่จะจ่ายเงินปันผลโดยพิจารณาจากงบการเงินเฉพาะบริษัท โดยพิจารณาจ่ายจากเงินปันผลส่วนใหญ่ที่บริษัทได้รับจากบริษัทร่วมและบริษัทย่อย หลังหักค่าใช้จ่ายหากไม่มีเหตุจำเป็นอื่นใดและการจ่ายเงินปันผลนั้นไม่มีผลกระทบต่อการดำเนินงานปกติของบริษัทอย่างมีนัยสำคัญ

# สารจากประธานคณะกรรมการ และประธานเจ้าหน้าที่บริหาร



### เรียน ท่านผู้ถือหุ้น

ปี 2557 ที่ผ่านมาเป็นอีกปีหนึ่งที่บริษัทสามารถดำเนินธุรกิจได้บรรลุเป้าหมายที่กำหนด สามารถสร้างผลกำไรสุทธิจำนวน 14,761 ล้านบาท เพิ่มขึ้นร้อยละ 1 จากปีก่อน และสามารถจ่ายเงินปันผลได้จำนวน 4.39 บาท ต่อหุ้น เพิ่มขึ้นร้อยละ 3.3 จากปีก่อน ซึ่งช่วยสร้างผลตอบแทนโดยรวมให้กับผู้ถือหุ้นของบริษัทได้ถึงร้อยละ 23

ในด้านการลงทุนในธุรกิจใหม่นั้น บริษัทยังคงนโยบายที่แสวงหาการลงทุนในธุรกิจใหม่นอกเหนือจากลงทุนในธุรกิจโทรศัพท์เคลื่อนที่และการให้บริการดาวเทียมที่เป็นเงินลงทุนหลัก เพื่อสร้างการเติบโตให้กับ Portfolio ของบริษัท ซึ่งหากดำเนินการสำเร็จจะช่วยสร้างผลตอบแทนที่ยั่งยืนให้กับผู้ถือหุ้นของบริษัทอีกด้วย

สำหรับเงินลงทุนหลักของบริษัท แอดวานซ์ อินโฟร์ เซอร์วิส จำกัด (มหาชน) (เอไอเอส) ยังคงเป็นผู้นำธุรกิจโทรคมนาคมไร้สายในประเทศไทย ทั้งด้านรายได้และจำนวนลูกค้า พัฒนาการของอุตสาหกรรมทั้งด้านเทคโนโลยี Application & Content และด้านกฎระเบียบ ช่วยผลักดันให้บริษัทสามารถเติบโตได้ดีด้านการใช้ข้อมูล ซึ่งจะช่วยขุดเจาะรายได้ด้านเสียงที่มีแนวโน้มลดลง เอไอเอสกำลังอยู่ในช่วงเปลี่ยนผ่านเนื่องจากสัญญาความร่วมมือกับ บริษัท ทีโอที จำกัด (มหาชน) (ทีโอที) จะสิ้นสุดลงในปี 2558 ซึ่งจะส่งผลดีเนื่องจากจะมีการนำคลื่นความถี่มาประมูลภายใต้ระบบใบอนุญาต นอกจากนี้ หน่วยงานกำกับดูแลและรัฐบาลก็มีนโยบายที่จะให้มีการประมูลใบอนุญาต 4จี ในเร็ววัน ซึ่งจะช่วยให้เอไอเอสสามารถให้บริการแก่ลูกค้าได้ดียิ่งขึ้น

สำหรับธุรกิจดาวเทียม บริษัท ไทยคม จำกัด (มหาชน) (ไทยคม) มีผลการดำเนินงานดีขึ้นอย่างต่อเนื่อง และมีผลการดำเนินงานที่เป็นกำไรสุทธิเป็นปีที่ 3 ติดต่อกัน ไทยคมมีการขยายธุรกิจ

ดาวเทียมอย่างต่อเนื่อง โดยดาวเทียมไทยคม 6 และไทยคม 7 ได้ถูกยิงขึ้นสู่วงโคจรเมื่อเดือนมกราคมและกันยายน 2557 ตามลำดับ นอกจากนี้ คณะกรรมการของไทยคม มีมติอนุมัติให้สร้างดาวเทียมไทยคม 8 ซึ่งเป็นดาวเทียมขนาดกลาง ซึ่งคาดว่าจะให้บริการได้ในปี 2559

ในด้านการพัฒนาองค์กร บริษัทยังคงมุ่งมั่นที่จะเป็นองค์กรที่ดีของสังคม เป็นมืออาชีพ มีชื่อเสียง และภาพลักษณ์ที่ดี บริษัทได้น้อมนำแนวพระราชดำริปรัชญาของเศรษฐกิจพอเพียงมาประยุกต์ใช้ในโครงการด้าน CSR ของบริษัท ตลอดจนนำแนวคิดด้านการพัฒนาอย่างยั่งยืนมาปรับใช้ เพื่อดูแลผู้มีส่วนได้เสียทุกกลุ่มอย่างเป็นธรรม และมีการกำกับดูแลกิจการที่ดี

ในปี 2557 บริษัทได้รับรางวัลด้านการกำกับดูแลกิจการที่ดีหลายรางวัล อาทิ รางวัลบริษัทจดทะเบียนด้านการรายงานบรรษัทภิบาลดีเยี่ยม จากตลาดหลักทรัพย์แห่งประเทศไทยในงาน SET Award 2014 ได้รับผลการประเมินด้านการกำกับดูแลกิจการที่ดีของบริษัทจดทะเบียน ประจำปี 2557 ซึ่งจัดโดยสมาคมส่งเสริมสถาบันกรรมการบริษัทไทย (IOD) ในระดับ “ดีเลิศ” ต่อเนื่องเป็นปีที่ 2 และรางวัล Asia Outstanding Company on Corporate Governance ซึ่งเป็นรางวัลที่มอบให้แก่องค์กรที่มีความมุ่งมั่นในการพัฒนาการกำกับดูแลกิจการที่ดีในระดับภูมิภาคเอเชีย

บริษัทขอขอบพระคุณท่านผู้ถือหุ้นและพันธมิตรทางธุรกิจที่เป็นส่วนสำคัญในการสนับสนุนการเจริญเติบโตของบริษัท และให้ความเชื่อมั่นไว้วางใจด้วยดีเสมอมา รวมทั้งขอขอบคุณคณะกรรมการ ผู้บริหาร และพนักงานทุกท่านที่มีความมุ่งมั่นและทุ่มเทในการทำงานอย่างเต็มความสามารถ บริษัทขอให้อำนาจจะดำเนินงานโดยยึดหลักธรรมาภิบาล เพื่อสร้างความสำเร็จอย่างยั่งยืนให้กับธุรกิจในกลุ่มบริษัท



ดร.วิรัช อภิเมธีธำรง  
ประธานคณะกรรมการ



นายสมประสงค์ บุญยะชัย  
ประธานเจ้าหน้าที่บริหาร

# คณะกรรมการบริษัทและคณะผู้บริหาร

## กรรมการและผู้บริหาร



### คณะกรรมการบริษัท

1. ดร.วิรัช อภิเมธีธำรง
2. นายสมชาย ศุภธาดา
3. นายชลาลักษณ์ บุญนาค
4. นางสาวโสภาวดี เลิศมนัสชัย
5. นายประเสริฐ บุญสัมพันธ์
6. นายวิทิต ลีนุตพงษ์
7. นายบุญ สวอน พู
8. นายสมประสงค์ บุญยะชัย





### คณะผู้บริหาร

1. นายสมประสงค์ บุญยะชัย
2. นายวิเชียร เมฆตระการ
3. นางศุภจี สุธรรมพันธุ์
4. นางสาววิมล แก้วคุณ
5. นายเอนก พนาภิชน
6. นายวิชัย กิตติวิทยากุล
7. นายคิมห์ สิริทวีชัย

## รายละเอียดเกี่ยวกับกรรมการและผู้บริหาร



ดร.วิรัช อภิเมธีธำรง  
อายุ 71 ปี / สัญชาติ ไทย

ตำแหน่ง  
ประธานคณะกรรมการ  
และกรรมการผู้มีอำนาจลงนามผูกพันบริษัท

วันที่ได้รับแต่งตั้งเป็นกรรมการครั้งแรก 7 พฤศจิกายน 2544

สัดส่วนการถือหุ้น<sup>1/</sup> ไม่มี

คุณวุฒิการศึกษาสูงสุด  
ปริญญาเอก การเงิน University of Illinois, USA

การอบรมจากสมาคมส่งเสริมสถาบันกรรมการบริษัทไทย (IOD)  
DAP: Directors Accreditation Program รุ่น 2/2546

การดำรงตำแหน่งในบริษัทจดทะเบียนในตลาดหลักทรัพย์แห่งประเทศไทย

- 2550 - ปัจจุบัน ▶ ประธานคณะกรรมการ บมจ. อินทัช โฮลดิ้งส์
- 2556 - ปัจจุบัน ▶ กรรมการอิสระและกรรมการตรวจสอบ บมจ. ไทย อะโกร เอ็นเนอร์ยี่
- 2547 - ปัจจุบัน ▶ กรรมการอิสระและประธานคณะกรรมการตรวจสอบ บมจ. บางกอก เชน ฮอสปิเทล
- ▶ กรรมการอิสระและประธานคณะกรรมการตรวจสอบ บมจ. หลักทรัพย์ เอเซีย พลัส
- 2538 - ปัจจุบัน ▶ กรรมการอิสระและกรรมการตรวจสอบ บมจ. เมโทรซิสเต็มส์ คอร์ปอเรชั่น
- 2536 - ปัจจุบัน ▶ กรรมการ บมจ. สุภาลัย

การดำรงตำแหน่งในบริษัท/หน่วยงานอื่น

- 2546 - ปัจจุบัน ▶ กรรมการ บจก. ทริสเรทติ้ง
- ▶ กรรมการ บจก. ทริส คอร์ปอเรชั่น
- 2531 - ปัจจุบัน ▶ ประธาน บจก. สำนักงานสอบบัญชี ดร.วิรัช แอนด์ แอสโซซิเอตส์

ประสบการณ์ทำงานในอดีต

- 2550 - 2554 ▶ กรรมการตรวจสอบ บมจ. ไทย อะโกร เอ็นเนอร์ยี่
- 2544 - 2554 ▶ กรรมการอิสระ บมจ. อินทัช โฮลดิ้งส์
- 2547 - 2553 ▶ กรรมการอิสระและประธานคณะกรรมการตรวจสอบ บมจ. แคลิฟอร์เนีย ว้าว เอ็กซ์พีเรียนซ์
- 2550 - 2552 ▶ ประธานคณะกรรมการตรวจสอบ ธนาคารเอไอจี เพื่อรายย่อย จำกัด (มหาชน)

ความสัมพันธ์ทางครอบครัวระหว่างกรรมการและผู้บริหาร ไม่มี



นายสมชาย ศุภธาดา  
อายุ 55 ปี / สัญชาติ ไทย

ตำแหน่ง  
กรรมการอิสระ  
และประธานคณะกรรมการตรวจสอบ

วันที่ได้รับแต่งตั้งเป็นกรรมการครั้งแรก 30 มิถุนายน 2549

สัดส่วนการถือหุ้น<sup>1/</sup> ไม่มี

คุณวุฒิการศึกษาสูงสุด  
ปริญญาโท Professional Accounting University of Texas at Austin, USA

การอบรมจากสมาคมส่งเสริมสถาบันกรรมการบริษัทไทย (IOD)

DCP: Directors Certification Program รุ่น 100/2551  
DAP: Directors Accreditation Program รุ่น 56/2549

การดำรงตำแหน่งในบริษัทจดทะเบียนในตลาดหลักทรัพย์แห่งประเทศไทย

- 2550 - ปัจจุบัน ▶ กรรมการอิสระและประธานคณะกรรมการตรวจสอบ บมจ. อินทัช โฮลดิ้งส์

การดำรงตำแหน่งในบริษัท/หน่วยงานอื่น

- 2557 - ปัจจุบัน ▶ ประธานคณะกรรมการตรวจสอบ โรงพิมพ์ตำรวจ
- 2556 - ปัจจุบัน ▶ รองคณบดีฝ่ายการเงินและวางแผน คณะพาณิชยศาสตร์ และการบัญชี มหาวิทยาลัยธรรมศาสตร์
- 2553 - ปัจจุบัน ▶ หัวหน้าภาควิชาการบัญชี คณะพาณิชยศาสตร์และการบัญชี มหาวิทยาลัยธรรมศาสตร์
- ปัจจุบัน ▶ ผู้ช่วยศาสตราจารย์ ประจำภาควิชาการบัญชี คณะพาณิชยศาสตร์และการบัญชี มหาวิทยาลัยธรรมศาสตร์
- ▶ กรรมการคณะกรรมการกำกับมาตรฐานวิชาการ หลักสูตรบริหารธุรกิจบัณฑิต สาขาวิชาการบัญชี มหาวิทยาลัยเอเชียอาคเนย์ และมหาวิทยาลัย หัวเฉียวเฉลิมพระเกียรติ

ความสัมพันธ์ทางครอบครัวระหว่างกรรมการและผู้บริหาร ไม่มี



นายชลาทัศน์ บุนนาม  
อายุ 67 ปี / สัญชาติ ไทย

#### ตำแหน่ง

กรรมการอิสระ กรรมการตรวจสอบ  
และประธานคณะกรรมการความรับผิดชอบต่อสังคม

วันที่ได้รับแต่งตั้งเป็นกรรมการครั้งแรก 14 สิงหาคม 2550

สัดส่วนการถือหุ้น<sup>1/</sup> ไม่มี

#### คุณวุฒิการศึกษาสูงสุด

ปริญญาโท Industrial Administration, Carnegie-Mellon University, USA  
ปริญญาโท Civil Engineering, Oklahoma State University, USA

#### การอบรมจากสมาคมส่งเสริมสถาบันกรรมการบริษัทไทย (IOD)

DAP: Directors Accreditation Program รุ่น 5/2546

#### การดำรงตำแหน่งในบริษัทจดทะเบียนในตลาดหลักทรัพย์แห่งประเทศไทย

2550 - ปัจจุบัน ▶ กรรมการอิสระและกรรมการตรวจสอบ  
บมจ. อินทัช โฮลดิ้งส์

#### การดำรงตำแหน่งในบริษัท/หน่วยงานอื่น

2554 - ปัจจุบัน ▶ กรรมการและประธานเจ้าหน้าที่บริหาร  
บจก. สยามสินธร  
2552 - ปัจจุบัน ▶ ที่ปรึกษา บจก. อมตะ ซิตี้  
2548 - ปัจจุบัน ▶ ที่ปรึกษา บจก. ทูลดาวัลย์  
▶ กรรมการ บจก. สยามไอเซ็น  
▶ กรรมการ บจก. ไทยโตไคคาร์บอนโปรดักท์

#### ประสบการณ์ทำงานในอดีต

2548 - 2554 ▶ ประธานคณะกรรมการ บจก. สยามเลมเมอร์  
2548 - 2553 ▶ ที่ปรึกษาฝ่ายจัดการ บมจ. ปูนซิเมนต์ไทย  
▶ ที่ปรึกษา บจก. เหล็กสยามยามาโตะ  
▶ กรรมการ บจก. สยามมิชลินกรุ๊ป

ความสัมพันธ์ทางครอบครัวระหว่างกรรมการและผู้บริหาร ไม่มี



นางสาวไสกาวดี เลิศมนัสชัย  
อายุ 61 ปี / สัญชาติ ไทย

#### ตำแหน่ง

กรรมการอิสระ กรรมการตรวจสอบ  
และกรรมการทบทวนกลยุทธ์และโครงสร้างองค์กร

วันที่ได้รับแต่งตั้งเป็นกรรมการครั้งแรก 28 มีนาคม 2557

สัดส่วนการถือหุ้น<sup>1/</sup> ไม่มี

#### คุณวุฒิการศึกษาสูงสุด

ปริญญาโท พาณิชยศาสตร์และการบัญชี มหาวิทยาลัยธรรมศาสตร์

#### การอบรมจากสมาคมส่งเสริมสถาบันกรรมการบริษัทไทย (IOD)

SFE: Successful Formulation & Execution of Strategy รุ่น 6/2553

ACP: Audit Committee Program รุ่น 27/2552

DCP: Directors Certification Program รุ่น 2/2543

#### การดำรงตำแหน่งในบริษัทจดทะเบียนในตลาดหลักทรัพย์แห่งประเทศไทย

2557 - ปัจจุบัน ▶ กรรมการอิสระและกรรมการตรวจสอบ  
บมจ. อินทัช โฮลดิ้งส์  
▶ กรรมการอิสระและกรรมการตรวจสอบ  
ธนาคาร ซีไอเอ็มบี ไทย จำกัด (มหาชน)  
▶ ที่ปรึกษาประธานกรรมการและกรรมการลงทุน  
บมจ. ทิพยประกันภัย

#### การดำรงตำแหน่งในบริษัท/หน่วยงานอื่น

2557 - ปัจจุบัน ▶ กรรมการ การประปาส่วนภูมิภาค  
▶ กรรมการ องค์การเภสัชกรรม  
2556 - ปัจจุบัน ▶ กรรมการผู้ทรงคุณวุฒิด้านการเงิน สำนักงาน  
คณะกรรมการกำกับหลักทรัพย์และตลาดหลักทรัพย์

#### ประสบการณ์ทำงานในอดีต

2553 - 2556 ▶ เลขานุการ กองทุนบำเหน็จบำนาญข้าราชการ  
▶ กรรมการและกรรมการบริหารทิบาล  
บมจ. ทิพยประกันภัย  
▶ กรรมการ บมจ. โออาร์พีซี  
▶ ประธานกรรมการ บมจ. รอยัล ปอร์ซเลน  
2543 - 2552 ▶ รองผู้จัดการ ตลาดหลักทรัพย์แห่งประเทศไทย

ความสัมพันธ์ทางครอบครัวระหว่างกรรมการและผู้บริหาร ไม่มี

หมายเหตุ <sup>1/</sup> สัดส่วนการถือหุ้นนับรวมจำนวนหุ้นของคู่สมรสและบุตรที่ยังไม่บรรลุนิติภาวะ ณ วันที่ 31 ธันวาคม 2557



นายประเสริฐ บุญสัมพันธ์  
อายุ 62 ปี / สัญชาติ ไทย

#### ตำแหน่ง

กรรมการอิสระ ประธานคณะกรรมการสรรหาและกำกับดูแลกิจการ  
กรรมการพัฒนาความเป็นผู้นำและกำหนดค่าตอบแทน  
และ กรรมการทบทวนกลยุทธ์และโครงสร้างองค์กร

วันที่ได้รับแต่งตั้งเป็นกรรมการครั้งแรก 26 ธันวาคม 2554

สัดส่วนการถือหุ้น<sup>1/</sup> 0.0006%

#### คุณวุฒิการศึกษาสูงสุด

ปริญญาวิทยาศาสตรดุษฎีบัณฑิตกิตติมศักดิ์ จุฬาลงกรณ์มหาวิทยาลัย  
ปริญญาบริหารธุรกิจดุษฎีบัณฑิตกิตติมศักดิ์ สถาบันบัณฑิตพัฒนบริหารศาสตร์  
ปริญญาบริหารธุรกิจดุษฎีบัณฑิตกิตติมศักดิ์ มหาวิทยาลัยราชภัฏเพชรบุรี  
ปริญญาบริหารธุรกิจดุษฎีบัณฑิตกิตติมศักดิ์ มหาวิทยาลัยมหาสารคาม  
ปริญญาศิลปศาสตรดุษฎีบัณฑิตกิตติมศักดิ์ มหาวิทยาลัยราชภัฏสวนสุนันทา  
ปริญญาโท บริหารธุรกิจ Utah State University, USA

#### การอบรมจากสมาคมส่งเสริมสถาบันกรรมการบริษัทไทย (IOD)

RCP: Role of the Chairman Program รุ่น 27/2555

DAP: Directors Accreditation Program รุ่น 26/2547

#### การดำรงตำแหน่งในบริษัทจดทะเบียนในตลาดหลักทรัพย์แห่งประเทศไทย

2554 - ปัจจุบัน ▶ กรรมการอิสระ บมจ. อินทัช โฮลดิ้งส์  
2556 - ปัจจุบัน ▶ กรรมการ บมจ. ปตท.  
2555 - ปัจจุบัน ▶ ประธานกรรมการ บมจ. ไทรีเซนไทย เอเยนต์ชีส์  
2554 - ปัจจุบัน ▶ กรรมการ บมจ. ธนาคารกรุงไทย  
▶ ประธานกรรมการ บมจ. พีทีที โกลบอล เคมิคอล

#### การดำรงตำแหน่งในบริษัท/หน่วยงานอื่น

2557 - ปัจจุบัน ▶ สมาชิกสภานิติบัญญัติแห่งชาติ สภานิติบัญญัติแห่งชาติ  
2555 - ปัจจุบัน ▶ ประธานกรรมการ บมจ. เมอร์เมต มาร์ไทม์  
2554 - ปัจจุบัน ▶ ประธาน องค์การธุรกิจเพื่อการพัฒนาอย่างยั่งยืน

#### ประสบการณ์ทำงานในอดีต

2549 - 2556 ▶ ประธานกรรมการ/กรรมการ/ประธานกรรมการบริหาร  
บมจ. ไออาร์พีซี  
2548 - 2555 ▶ ประธานกรรมการ บมจ. ไทยลัมเบส  
2550 - 2554 ▶ กรรมการ บมจ. ปตท.อะโรเมติกส์และการกลั่น  
2548 - 2554 ▶ ประธานกรรมการ/รองประธานกรรมการ/กรรมการ  
บมจ. ปตท.เคมีคอล  
2546 - 2554 ▶ กรรมการ/ประธานเจ้าหน้าที่บริหารและกรรมการ  
ผู้จัดการใหญ่ บมจ. ปตท.  
2543 - 2554 ▶ ประธานกรรมการ/กรรมการ  
บมจ. ปตท.สำรวจและผลิตปิโตรเลียม  
2547 - 2553 ▶ กรรมการ บมจ. ไทยออยล์  
2549 - 2551 ▶ สมาชิกสภานิติบัญญัติแห่งชาติ สภานิติบัญญัติแห่งชาติ

ความสัมพันธ์ทางครอบครัวระหว่างกรรมการและผู้บริหาร ไม่มี



นายวิฑิต สันตพงษ์  
อายุ 59 / สัญชาติ ไทย

#### ตำแหน่ง

กรรมการ ประธานคณะกรรมการพัฒนาความเป็นผู้นำและกำหนดค่าตอบแทน  
กรรมการสรรหาและกำกับดูแลกิจการ  
กรรมการทบทวนกลยุทธ์และโครงสร้างองค์กร  
และกรรมการความรับผิดชอบต่อสังคม

วันที่ได้รับแต่งตั้งเป็นกรรมการครั้งแรก 16 ตุลาคม 2543

สัดส่วนการถือหุ้น<sup>1/</sup> ไม่มี

#### คุณวุฒิการศึกษาสูงสุด

ปริญญาโท บริหารธุรกิจ University of Southern California, USA

#### การอบรมจากสมาคมส่งเสริมสถาบันกรรมการบริษัทไทย (IOD)

RCP: Role of the Chairman Program รุ่น 34/2557

SFE: Successful Formulation & Execution of Strategy รุ่น 3/2552

RCC: Role of the Compensation Committee รุ่นที่ 7/2551

ACP: Audit Committee Program รุ่น 5/2548

DCP: Directors Certification Program รุ่น 16/2545

#### การดำรงตำแหน่งในบริษัทจดทะเบียนในตลาดหลักทรัพย์แห่งประเทศไทย

2544 - ปัจจุบัน ▶ กรรมการ บมจ. อินทัช โฮลดิ้งส์  
2557 - ปัจจุบัน ▶ ประธานคณะกรรมการ บมจ. แอดวานซ์ อินโฟร์  
เซอร์วิส

#### การดำรงตำแหน่งในบริษัท/หน่วยงานอื่น

2554 - ปัจจุบัน ▶ กรรมการ สภาการหนังสือพิมพ์แห่งชาติ  
2548 - ปัจจุบัน ▶ ประธานกรรมการบริหาร บก. ไทยยานยนต์  
▶ กรรมการ บมจ. สหไทยสตีลไพพ์  
▶ กรรมการ หอศิลปสมเด็จพระนางเจ้าสิริกิติ์  
พระบรมราชินีนาถ  
▶ กรรมการ มูลนิธิธนาคารกรุงเทพ

#### ประสบการณ์ทำงานในอดีต

2544 - 2557 ▶ กรรมการอิสระและกรรมการตรวจสอบ  
บมจ. อินทัช โฮลดิ้งส์  
2538 - 2556 ▶ กรรมการ บจก. บาเซโลนา มอเตอร์  
2545 - 2553 ▶ กรรมการ หอการค้าเยอรมัน-ไทย  
2548 - 2552 ▶ กรรมการ บจก. ยন্ত্রกิจ ไฟล์คสวาเกิน มาร์เก็ตติ้ง  
2542 - 2552 ▶ กรรมการ บจก. เวิร์ลคลาส เร็นท์อะคาร์  
2544 - 2551 ▶ รองประธานคณะกรรมการ ยন্ত্রกิจ กรุ๊ป

ความสัมพันธ์ทางครอบครัวระหว่างกรรมการและผู้บริหาร ไม่มี





**นายบุน สวอน ฟู**  
อายุ 59 / สัญชาติ สิงคโปร์

**ตำแหน่ง**

กรรมการ ประธานคณะกรรมการทบทวนกลยุทธ์และโครงสร้างองค์กร  
กรรมการสรรหาและกำกับดูแลกิจการ และกรรมการพัฒนาความเป็นผู้นำ  
และกำหนดค่าตอบแทน

วันที่ได้รับแต่งตั้งเป็นกรรมการครั้งแรก 26 กันยายน 2550

สัดส่วนการถือหุ้น<sup>1/</sup> ไม่มี

**คุณวุฒิการศึกษาสูงสุด**

ปริญญาโท บริหารธุรกิจ National University of Singapore

**การอบรมจากสมาคมส่งเสริมสถาบันกรรมการบริษัทไทย (IOD)**

Director Examination รุ่น 40/2557

DCP: Directors Certification Program รุ่น 182/2556

การดำรงตำแหน่งในบริษัทจดทะเบียนในตลาดหลักทรัพย์แห่งประเทศไทย  
2550 - ปัจจุบัน ▶ กรรมการ บมจ. อินทัช โฮลดิ้งส์

**การดำรงตำแหน่งในบริษัท/หน่วยงานอื่น**

- 2556 - ปัจจุบัน ▶ กรรมการ Jilin Food Zone Pte Ltd.
- 2555 - ปัจจุบัน ▶ กรรมการ China National Offshore Oil Corporation
- ▶ กรรมการ Singbridge Holdings Pte Ltd.
- 2554 - ปัจจุบัน ▶ กรรมการ Allgrace Investment Management Pte Ltd.
- ▶ ประธานกรรมการ Global Investments Ltd.
- ▶ กรรมการ Dongfeng Motor Corporation
- ▶ กรรมการ Sino-Singapore Guangzhou Knowledge City Investment and Development Co., Ltd.
- 2552 - ปัจจุบัน ▶ กรรมการ Singbridge International Singapore Pte Ltd.
- 2551 - ปัจจุบัน ▶ ที่ปรึกษาอาวุโส Temasek Holdings (Private) Ltd.
- ▶ อาจารย์พิเศษ Nanyang Technological University

**ประสบการณ์ทำงานในอดีต**

- 2548 - 2557 ▶ ที่ปรึกษา Singapore Technologies Engineering Ltd.
- 2554 - 2556 ▶ ที่ปรึกษา AIG Asia Pacific Insurance Pte Ltd.
- 2553 - 2556 ▶ กรรมการ Ascendos Investments Ltd.
- 2550 - 2555 ▶ กรรมการ Cypress Holdings Ltd.
- ▶ กรรมการ Aspen Holdings Ltd.
- 2551 - 2554 ▶ กรรมการ China-Singapore Suzhou Industrial Park Devt Co., Ltd.
- 2550 - 2552 ▶ ประธานกรรมการ Nothacker Pte Ltd.
- ▶ กรรมการ Motorola Inc.
- 2549 - 2552 ▶ กรรมการ Singapore Utilities International Pte Ltd.
- 2548 - 2552 ▶ ประธานกรรมการ Singapore Computer Systems Ltd.
- 2547 - 2552 ▶ กรรมการ Keppel Amfels Inc.

ความสัมพันธ์ทางครอบครัวระหว่างกรรมการและผู้บริหาร ไม่มี



**นายสมประสงค์ บุญยะชัย**  
อายุ 59 ปี / สัญชาติ ไทย

**ตำแหน่ง**

กรรมการ ประธานเจ้าหน้าที่บริหาร ประธานคณะกรรมการบริหาร  
กรรมการสรรหาและกำกับดูแลกิจการ  
กรรมการพัฒนาความเป็นผู้นำและกำหนดค่าตอบแทน  
กรรมการทบทวนกลยุทธ์และโครงสร้างองค์กร  
กรรมการความรับผิดชอบต่อสังคม  
กรรมการผู้มีอำนาจลงนามผูกพันบริษัท  
และรักษาการกรรมการผู้อำนวยการ

วันที่ได้รับแต่งตั้งเป็นกรรมการครั้งแรก 25 เมษายน 2550

สัดส่วนการถือหุ้น<sup>1/</sup> 0.0236%

**คุณวุฒิการศึกษาสูงสุด**

ปริญญาโท วิศวกรรมศาสตร์ สถาบันเทคโนโลยีแห่งเอเชีย

**การอบรมจากสมาคมส่งเสริมสถาบันกรรมการบริษัทไทย (IOD)**

RCP: Role of the Chairman Program รุ่น 21/2552

DCP: Directors Certification Program รุ่น 65/2548

DAP: Directors Accreditation Program รุ่น 30/2547

**การดำรงตำแหน่งในบริษัทจดทะเบียนในตลาดหลักทรัพย์แห่งประเทศไทย**

- 2553 - ปัจจุบัน ▶ รักษาการกรรมการผู้อำนวยการ บมจ. อินทัช โฮลดิ้งส์
- 2551 - ปัจจุบัน ▶ ประธานเจ้าหน้าที่บริหารและประธานคณะกรรมการบริหาร บมจ. อินทัช โฮลดิ้งส์
- 2550 - ปัจจุบัน ▶ กรรมการ บมจ. อินทัช โฮลดิ้งส์
- 2551 - ปัจจุบัน ▶ รองประธานคณะกรรมการ บมจ. แอดวานซ์ อินโฟร์ เซอร์วิส
- 2549 - ปัจจุบัน ▶ กรรมการ บมจ. ไทยคม
- 2545 - ปัจจุบัน ▶ กรรมการอิสระและกรรมการตรวจสอบ บมจ. เพาเวอร์ไลน์ เอ็นจิเนียริง

**การดำรงตำแหน่งในบริษัท/หน่วยงานอื่น**

- 2547 - ปัจจุบัน ▶ กรรมการ บจก. โรงพยาบาลพระรามเก้า

**ประสบการณ์ทำงานในอดีต**

- 2552 - 2554 ▶ ประธานคณะกรรมการบริหาร บมจ. ไทยคม
- 2543 - 2551 ▶ กรรมการบริหาร บมจ. ชินแซทเทลไลท์
- 2542 - 2551 ▶ ประธานคณะกรรมการบริหาร บมจ. แอดวานซ์ อินโฟร์ เซอร์วิส
- 2537 - 2551 ▶ กรรมการ บมจ. แอดวานซ์ อินโฟร์ เซอร์วิส

ความสัมพันธ์ทางครอบครัวระหว่างกรรมการและผู้บริหาร ไม่มี

หมายเหตุ <sup>1/</sup> สัดส่วนการถือหุ้นนับรวมจำนวนหุ้นของคู่สมรสและบุตรที่ยังไม่บรรลุนิติภาวะ ณ วันที่ 31 ธันวาคม 2557





นายวิชัย เมฆตระกูล  
อายุ 60 ปี / สัญชาติ ไทย

ตำแหน่ง  
กรรมการบริหาร

วันที่ได้รับแต่งตั้งเป็นผู้บริหาร 17 กุมภาพันธ์ 2554

สัดส่วนการถือหุ้น<sup>1/</sup> 0.0012%

คุณวุฒิการศึกษาสูงสุด

ปริญญาตรี วิศวกรรมไฟฟ้า (เกียรตินิยม) California Polytechnic University, USA

การอบรมจากสมาคมส่งเสริมสถาบันกรรมการบริษัทไทย (IOD)  
DCP: Directors Certification Program รุ่น 107/2551

การดำรงตำแหน่งในบริษัทจดทะเบียนในตลาดหลักทรัพย์

- 2554 - ปัจจุบัน ▶ กรรมการบริหาร บมจ. อินทัช โฮลดิ้งส์
- 2557 - ปัจจุบัน ▶ ที่ปรึกษา บมจ. แอดวานซ์ อินโฟร์ เซอร์วิส
- ▶ กรรมการ บมจ. พุกาษา เรียลเอสเตท

การดำรงตำแหน่งในบริษัท/หน่วยงานอื่น

- 2557 - ปัจจุบัน ▶ กรรมการ สำนักบริหารหลักสูตรวิศวกรรมนานาชาติ จุฬาลงกรณ์มหาวิทยาลัย
- ▶ กรรมการและกรรมการตรวจสอบ บมจ. ธนชาติประกันภัย

ประสบการณ์ทำงานในอดีต

- 2552 - 2557 ▶ ประธานเจ้าหน้าที่บริหาร บมจ. แอดวานซ์ อินโฟร์ เซอร์วิส
- 2553 - 2555 ▶ รักษาการหัวหน้าคณะผู้บริหารด้านการตลาด บมจ. แอดวานซ์ อินโฟร์ เซอร์วิส
- 2549 - 2552 ▶ กรรมการผู้อำนวยการ บมจ. แอดวานซ์ อินโฟร์ เซอร์วิส

ความสัมพันธ์ทางครอบครัวระหว่างกรรมการและผู้บริหาร ไม่มี



นางศุภจี สุธรรพพันธุ์  
อายุ 50 ปี / สัญชาติ ไทย

ตำแหน่ง

กรรมการบริหารและประธานคณะกรรมการจัดการ  
สายธุรกิจสื่อโฆษณาและธุรกิจใหม่

วันที่ได้รับแต่งตั้งเป็นผู้บริหาร 11 สิงหาคม 2554

สัดส่วนการถือหุ้น<sup>1/</sup> ไม่มี

คุณวุฒิการศึกษาสูงสุด

ปริญญาโท MBA, International Finance and International Accounting Northrop University, USA

การอบรมจากสมาคมส่งเสริมสถาบันกรรมการบริษัทไทย (IOD)  
DCP: Directors Certification Program รุ่น 89/2550

การดำรงตำแหน่งในบริษัทจดทะเบียนในตลาดหลักทรัพย์

- 2554 - ปัจจุบัน ▶ กรรมการบริหารและประธานคณะกรรมการจัดการสายธุรกิจสื่อโฆษณาและธุรกิจใหม่ บมจ. อินทัช โฮลดิ้งส์
- 2555 - ปัจจุบัน ▶ ประธานคณะกรรมการบริหาร บมจ. ไทยคม
- 2554 - ปัจจุบัน ▶ กรรมการและประธานเจ้าหน้าที่บริหาร บมจ. ไทยคม
- ▶ กรรมการ ประธานคณะกรรมการบริหาร ประธานคณะกรรมการกำหนดค่าตอบแทนและประธานกรรมการสรรหาและกำกับดูแลกิจการ บมจ. ซีเอส ล็อกซ์อินโฟ
- ▶ กรรมการบริหาร บมจ. แอดวานซ์ อินโฟร์ เซอร์วิส

ประสบการณ์ทำงานในอดีต

- 2554 ▶ กรรมการบริหาร บมจ. ไทยคม
- 2553 - 2554 ▶ General Manager, Global Technology Services IBM ASEAN
- 2552 - 2553 ▶ Client Advocacy Executive, Chairman's Office IBM Headquarters
- 2550 - 2552 ▶ Vice President, General Business IBM ASEAN

ความสัมพันธ์ทางครอบครัวระหว่างกรรมการและผู้บริหาร ไม่มี



นางสุวิมล แก้วคุณ  
อายุ 59 ปี / สัญชาติ ไทย

ตำแหน่ง  
กรรมการบริหาร

วันที่ได้รับแต่งตั้งเป็นผู้บริหาร 1 กรกฎาคม 2550

สัดส่วนการถือหุ้น <sup>1/</sup> ไม่มี

คุณวุฒิการศึกษาสูงสุด  
ปริญญาโท บริหารธุรกิจ เอเชียนอินสตีติวท์ออฟแมนเนจเม้นท์  
ประเทศฟิลิปปินส์

การอบรมจากสมาคมส่งเสริมสถาบันกรรมการบริษัทไทย (IOD)  
DCP: Directors Certification Program รุ่น 102/2551

การดำรงตำแหน่งในบริษัทจดทะเบียนในตลาดหลักทรัพย์  
2550 - ปัจจุบัน ▶ กรรมการบริหาร บมจ. อินทัช โฮลดิ้งส์  
2556 - ปัจจุบัน ▶ หัวหน้าคณะผู้บริหารด้านการพัฒนาองค์กร  
บมจ. แอดวานซ์ อินโฟร์ เซอร์วิส

ประสบการณ์ทำงานในอดีต  
2550 - 2555 ▶ หัวหน้าคณะผู้บริหารด้านการบริการลูกค้า  
บมจ. แอดวานซ์ อินโฟร์ เซอร์วิส

ความสัมพันธ์ทางครอบครัวระหว่างกรรมการและผู้บริหาร ไม่มี



นายอนก พนาภิชน  
อายุ 49 ปี / สัญชาติ ไทย

ตำแหน่ง  
รองกรรมการผู้อำนวยการ สายงานการเงินและบัญชี

วันที่ได้รับแต่งตั้งเป็นผู้บริหาร 16 พฤศจิกายน 2543

สัดส่วนการถือหุ้น <sup>1/</sup> 0.0016%

คุณวุฒิการศึกษาสูงสุด  
ปริญญาโท บริหารธุรกิจ จุฬาลงกรณ์มหาวิทยาลัย

การอบรมจากสมาคมส่งเสริมสถาบันกรรมการบริษัทไทย (IOD)  
DCP: Directors Certification Program รุ่น 111/2551

การดำรงตำแหน่งในบริษัทจดทะเบียนในตลาดหลักทรัพย์  
2553 - ปัจจุบัน ▶ รองกรรมการผู้อำนวยการ สายงานการเงินและบัญชี  
บมจ. อินทัช โฮลดิ้งส์  
2553 - ปัจจุบัน ▶ กรรมการและกรรมการบริหาร บมจ. ไทยคม

ประสบการณ์ทำงานในอดีต  
ก.พ. - ก.ย. 2554 ▶ รักษาการหัวหน้าคณะผู้บริหารด้านการเงิน  
บมจ. ไทยคม  
2547 - 2553 ▶ ผู้ช่วยกรรมการผู้อำนวยการ ส่วนงานการเงินและบัญชี  
บมจ. อินทัช โฮลดิ้งส์

ความสัมพันธ์ทางครอบครัวระหว่างกรรมการและผู้บริหาร ไม่มี

หมายเหตุ <sup>1/</sup> สัดส่วนการถือหุ้นนับรวมจำนวนหุ้นของคู่สมรสและบุตรที่ยังไม่บรรลุนิติภาวะ ณ วันที่ 31 ธันวาคม 2557



นายวิชัย กิตติวิทยากุล  
อายุ 53 ปี / สัญชาติ ไทย

**ตำแหน่ง**  
เลขานุการบริษัท  
และรองกรรมการผู้อำนวยการ สายงานเลขานุการบริษัทและตรวจสอบภายใน

วันที่ได้รับแต่งตั้งเป็นผู้บริหาร 1 กรกฎาคม 2550

สัดส่วนการถือหุ้น <sup>1/</sup> 0.0000%

**คุณวุฒิการศึกษาสูงสุด**  
ปริญญาโท บัณฑิต มหาวิทยลัยธรรมศาสตร์

**การอบรมจากสมาคมส่งเสริมสถาบันกรรมการบริษัทไทย (IOD)**

DCP: Directors Certification Program รุ่น 104/2551

Company Secretary Program ปี 2548

Board & CEO Assessment Program ปี 2546

Effective Audit Committee ปี 2545

Board Practices ปี 2545

Board Composition and Relations ปี 2545

Board Policy ปี 2545

**การดำรงตำแหน่งในบริษัทจดทะเบียนในตลาดหลักทรัพย์**

2556 - ปัจจุบัน ▶ รองกรรมการผู้อำนวยการ สายงานเลขานุการบริษัท และตรวจสอบภายใน บมจ. อินทัช โฮลดิ้งส์

2551 - ปัจจุบัน ▶ เลขานุการบริษัท บมจ. อินทัช โฮลดิ้งส์

**การดำรงตำแหน่งในบริษัท/หน่วยงานอื่น**

2554 - ปัจจุบัน ▶ กรรมการวิชาชีพบัญชีด้านการศึกษาและเทคโนโลยี การบัญชี สภาวิชาชีพบัญชี

**ประสบการณ์ทำงานในอดีต**

2554 - 2556 ▶ ผู้ช่วยกรรมการผู้อำนวยการอาวุโส ส่วนงานเลขานุการ

บริษัทและตรวจสอบภายใน บมจ. อินทัช โฮลดิ้งส์

2547 - 2554 ▶ ผู้ช่วยกรรมการผู้อำนวยการ ส่วนงานเลขานุการบริษัท

และตรวจสอบภายใน บมจ. อินทัช โฮลดิ้งส์

2553 - 2556 ▶ ที่ปรึกษา สมาคมผู้ตรวจสอบภายในแห่งประเทศไทย

2550 - 2552 ▶ นายกสมาคม สมาคมผู้ตรวจสอบภายใน

แห่งประเทศไทย

2546 - 2551 ▶ เลขานุการคณะกรรมการบริษัท บมจ. อินทัช โฮลดิ้งส์

ความสัมพันธ์ทางครอบครัวระหว่างกรรมการและผู้บริหาร ไม่มี



นายคิมห์ สิริทวิชัย  
อายุ 46 ปี / สัญชาติ ไทย

**ตำแหน่ง**  
รองกรรมการผู้อำนวยการ สายงานบริหารการลงทุน

วันที่ได้รับแต่งตั้งเป็นผู้บริหาร 1 เมษายน 2557

สัดส่วนการถือหุ้น <sup>1/</sup> ไม่มี

**คุณวุฒิการศึกษาสูงสุด**  
ปริญญาโท บริหารธุรกิจ มหาวิทยาลัยธรรมศาสตร์

**การอบรมจากสมาคมส่งเสริมสถาบันกรรมการบริษัทไทย (IOD)**

DCP: Directors Certification Program รุ่น 116/2552

**การดำรงตำแหน่งในบริษัทจดทะเบียนในตลาดหลักทรัพย์**

2557 - ปัจจุบัน ▶ รองกรรมการผู้อำนวยการ สายงานบริหารการลงทุน บมจ. อินทัช โฮลดิ้งส์

2553 - ปัจจุบัน ▶ กรรมการบริหาร บมจ. แอดวานซ์ อินโฟร์ เซอร์วิส

**การดำรงตำแหน่งในบริษัท/หน่วยงานอื่น**

2557 - ปัจจุบัน ▶ กรรมการ บจก. ไอ.ที.แอฟฟิเคชั่น แอนด์ เซอร์วิส

2556 - ปัจจุบัน ▶ กรรมการ บจก. อินทัช มีเดีย

▶ กรรมการ บจก. ทักษิณี

2555 - ปัจจุบัน ▶ กรรมการ บจก. อู๋คิปปี้

**ประสบการณ์ทำงานในอดีต**

2554 - 2557 ▶ ผู้ช่วยกรรมการผู้อำนวยการอาวุโส ส่วนงานบริหาร

การลงทุน บมจ. อินทัช โฮลดิ้งส์

2551 - 2554 ▶ ผู้ช่วยกรรมการผู้อำนวยการส่วนงานบริหารการลงทุน

บมจ. อินทัช โฮลดิ้งส์

2550 - 2551 ▶ ผู้อำนวยการสำนักบริหารการลงทุน

บมจ. อินทัช โฮลดิ้งส์

ความสัมพันธ์ทางครอบครัวระหว่างกรรมการและผู้บริหาร ไม่มี

หมายเหตุ <sup>1/</sup> สัดส่วนการถือหุ้นนับรวมจำนวนหุ้นของคู่สมรสและบุตรที่ยังไม่บรรลุนิติภาวะ ณ วันที่ 31 ธันวาคม 2557

## รางวัลแห่งความภาคภูมิใจ



อีกหนึ่งความสำเร็จของอินทัชที่นอกเหนือไปจากผลประกอบการที่เติบโตขึ้น ก็คือรางวัลจากสถาบันต่างๆ อันเป็นความภาคภูมิใจของเรา จากความมุ่งมั่นทุ่มเทของกรรมการ ผู้บริหาร และพนักงานทุกคน

รางวัล SET Awards ประจำปี 2557 คือ “รางวัลบริษัทจดทะเบียนด้านการรายงานบรรษัทภิบาลดีเยี่ยม” (Top Corporate Governance Report Awards) จัดโดยตลาดหลักทรัพย์แห่งประเทศไทยและวารสารการเงินธนาคาร เพื่อประกาศเกียรติคุณและเชิดชูบริษัทจดทะเบียน บริษัทหลักทรัพย์ และบริษัทหลักทรัพย์จัดการกองทุนที่มีความยอดเยี่ยมในด้านต่างๆ

รางวัล “The Best of Asia 2014” จำนวน 2 สาขา ได้แก่ “รางวัล Asia Outstanding Company on Corporate Governance” ในฐานะองค์กรที่มีความมุ่งมั่นในการพัฒนาการกำกับดูแลกิจการ

ที่ดีในระดับภูมิภาคเอเชีย และอีก 1 รางวัล ได้แก่ “รางวัล Asian Corporate Director Recognition Award 2014” ซึ่งมอบแก่นายสมประสงค์ บุญยะชัย ประธานเจ้าหน้าที่บริหารอินทัช ในฐานะผู้นำองค์กรที่สร้างความเติบโตทางธุรกิจภายใต้การกำกับดูแลกิจการที่ดี ในงาน Corporate Governance Asia Recognition Awards ครั้งที่ 10 ณ ประเทศฮ่องกง

นิตยสาร FinanceAsia ซึ่งเป็นนิตยสารด้านการเงินการลงทุนชั้นนำในภูมิภาคเอเชีย ได้จัดอันดับบริษัทที่ดีที่สุดในแต่ละประเภทตามผลคะแนนจากนักลงทุนสถาบันและนักวิเคราะห์ทั่วเอเชียประจำปี 2557 โดยอินทัชได้รับการจัดอันดับดังนี้ การจ่ายเงินปันผลที่แข็งแกร่งที่สุด อันดับที่ 3 การบริหารงานดีที่สุด อันดับที่ 9 หน่วยงานนักลงทุนสัมพันธ์ที่ดีที่สุด อันดับที่ 10 และความรับผิดชอบต่อสังคมดีที่สุดในอันดับที่ 10

# เหตุการณ์สำคัญในรอบ 3 ปีที่ผ่านมา

## ปี 2555

- ▶ บริษัท เปิดตัวโครงการร่วมลงทุนภายใต้ชื่อ อินเวนท์ (InVent) ซึ่งเป็นการร่วมลงทุนในรูปแบบคอร์ปอเรท เวนเจอร์ แคปิตอล (Corporate Venture Capital) ด้วยการสนับสนุนเงินลงทุนให้กับนักธุรกิจรุ่นใหม่ (Young Entrepreneur) ที่มีศักยภาพในธุรกิจโทรคมนาคม สื่อ เทคโนโลยีสารสนเทศ และดิจิทัลคอนเทนต์ ซึ่งจะช่วยเพิ่มขีดความสามารถในการแข่งขัน และยังเป็นการขยายการลงทุนที่จะทำให้กลุ่มอินทัชเติบโตมากขึ้นอีกด้วย
- ▶ บริษัทร่วมลงทุนรายแรกในโครงการอินเวนท์ คือ บริษัท อีคิว จำกัด (อีคิว) โดยถือหุ้นในสัดส่วนร้อยละ 25.03 คิดเป็นเงินลงทุนทั้งสิ้น 57.48 ล้านบาท
- ▶ บริษัทแอดวานซ์ ไวร์เลส เน็ตเวิร์ค (เอดับบลิวเอ็น) ซึ่งเป็นบริษัทย่อยที่ เอไอเอส ถือหุ้นอยู่ร้อยละ 99.99 ได้รับใบอนุญาตให้ใช้คลื่นความถี่ 2.1 กิกะเฮิรตซ์ จากคณะกรรมการกิจการกระจายเสียง กิจการโทรทัศน์ และกิจการโทรคมนาคมแห่งชาติ (กสทช.)
- ▶ ไทยคมได้รับใบอนุญาตให้เป็นผู้ประกอบกิจการโทรคมนาคมประเภทที่ 3 จาก กสทช. มีระยะเวลา 20 ปี โดยไทยคม 7 เป็นดาวเทียมดวงแรกของบริษัทภายใต้ใบอนุญาต

## ปี 2556

- ▶ บริษัทเข้าลงทุนเพิ่มเติมในบริษัทร่วมลงทุนในโครงการอินเวนท์ ได้แก่ บริษัท เมดิเทค โซลูชั่น จำกัด โดยถือหุ้นในสัดส่วนร้อยละ 30 คิดเป็นเงินลงทุนทั้งสิ้น 4.99 ล้านบาท และ บริษัท คอมพิวเตอร์โลจี จำกัด โดยถือหุ้นในสัดส่วนร้อยละ 25 คิดเป็นเงินลงทุนทั้งสิ้น 29.01 ล้านบาท
- ▶ เอดับบลิวเอ็น เริ่มต้นให้บริการโทรศัพท์เคลื่อนที่ระบบ 3จี บนคลื่นความถี่ 2.1 กิกะเฮิรตซ์ อย่างเป็นทางการ

## ปี 2557

- ▶ บริษัทเปลี่ยนชื่อและตราสำคัญของบริษัทเป็น บริษัท อินทัช โฮลดิ้งส์ จำกัด (มหาชน) และภาษาอังกฤษเป็น Intouch Holdings Public Company Limited เมื่อวันที่ 31 มีนาคม 2557
- ▶ บริษัท ทรานสคอสมอส จำกัด จากประเทศญี่ปุ่น เข้าถือหุ้นในอีคิว ร้อยละ 11.11 หลังการเพิ่มทุน ด้วยมูลค่าการลงทุน 5 ล้านดอลลาร์สหรัฐ (หรือ 161.6 ล้านบาท) ทำให้สัดส่วนการถือหุ้นของอินทัชในอีคิวลดลง เหลือร้อยละ 22.26
- ▶ บริษัทได้เปลี่ยนนโยบายการจ่ายเงินปันผลจาก “ไม่น้อยกว่าร้อยละ 40 ของกำไรสุทธิหลังหักภาษี” เป็น “จากเงินปันผลส่วนใหญ่ที่บริษัทได้รับจากบริษัทร่วมและบริษัทย่อยหลังหักค่าใช้จ่าย” เพื่อเป็นการแสดงเจตนารมณ์ที่ชัดเจนขึ้นสำหรับผลประโยชน์ของผู้ถือหุ้นของบริษัท
- ▶ บริษัท อินทัช มีเดีย จำกัด ซึ่งเป็นบริษัทย่อยที่อินทัชถือหุ้นอยู่ในสัดส่วนร้อยละ 99.99 ได้ร่วมลงทุนในกิจการร่วมค้ากับบริษัท กันตนา กรุ๊ป จำกัด (มหาชน) ในสัดส่วนฝ่ายละร้อยละ 50 มีเงินลงทุนเบื้องต้นจำนวน 40 ล้านบาท เพื่อลงทุนและผลิตรายการสำหรับการออกอากาศในช่องโทรทัศน์ทางช่องดิจิทัลและเสริมสร้างศักยภาพของธุรกิจที่มีอยู่
- ▶ เอไอเอส ประกาศความสำเร็จการขยายเครือข่าย AIS 3จี 2.1 กิกะเฮิรตซ์ ครอบคลุมทั่วประเทศและมากกว่าโครงข่าย 2จี เดิม โดยเป็นผู้ให้บริการรายแรกที่ใช้เวลาเพียง 1 ปี ในการพัฒนาโครงข่ายให้ครอบคลุมและเร็วกว่าข้อกำหนดของ กสทช. ที่กำหนดไว้ 3 ปี
- ▶ ไทยคม ได้จัดส่งดาวเทียมไทยคม 6 ขึ้นสู่วงโคจร ณ ตำแหน่งวงโคจร 78.5 องศาตะวันออก ในวันที่ 6 มกราคม 2557 มีอายุการใช้งานประมาณ 15 ปี ให้บริการครอบคลุมประเทศไทย เอเชียตะวันออกเฉียงใต้ รวมถึงทวีปแอฟริกา
- ▶ ไทยคม นำดาวเทียมไทยคม 7 ขึ้นสู่วงโคจรเมื่อวันที่ 7 กันยายน 2557 ณ ตำแหน่งวงโคจร 120 องศาตะวันออก ครอบคลุมภูมิภาคเอเชีย-แปซิฟิก และทวีปออสเตรเลีย



# การประกอบ ธุรกิจ



# โครงสร้างการถือหุ้นกลุ่มอินทัช

ณ วันที่ 31 ธันวาคม 2557

## บริษัท อินทัช โฮลดิ้งส์ จำกัด (มหาชน)<sup>1/ 2/</sup>

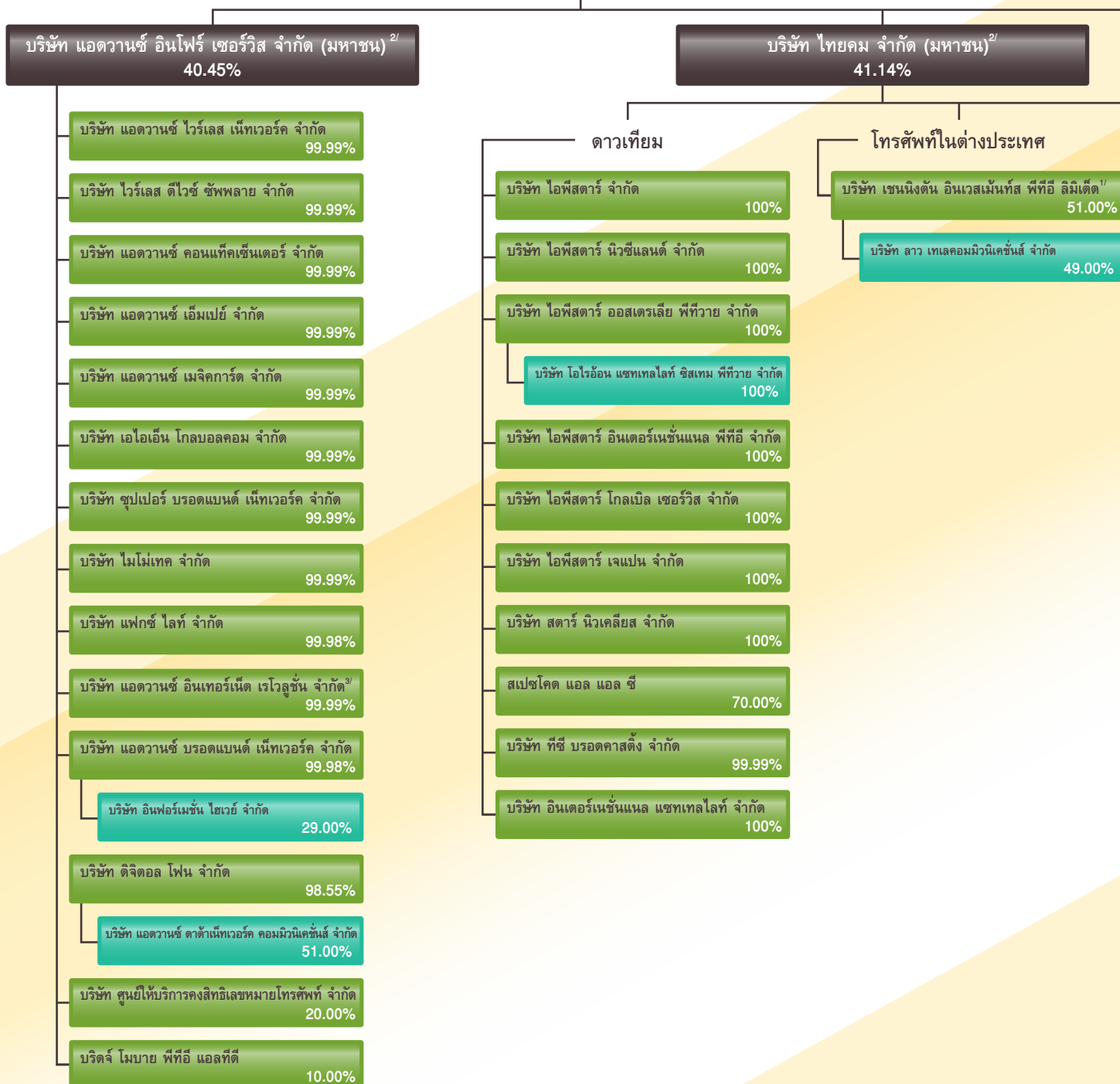

ธุรกิจสื่อสารโทรคมนาคมไร้สายในประเทศ

ธุรกิจดาวเทียมและธุรกิจต่างประเทศ

## อินเทอร์เน็ตและสื่ออื่น

บริษัท ดีทีวี เซอร์วิส จำกัด

99.99%

บริษัท ซีเอส ล็อกซอินโฟ จำกัด (มหาชน)<sup>2/</sup>  
42.07%

บริษัท เทเลอินโฟ มีเดีย จำกัด (มหาชน)

99.99%

บริษัท เอดี เวบเจอร์ จำกัด (มหาชน)

99.99%

บริษัท แคมโบเดียน ดีทีวี เน็ตเวิร์ค จำกัด

100%

บริษัท เมดิเทค โซลูชั่น จำกัด

24.00%

บริษัท อีคิว จำกัด

22.26%

บริษัท คอมพิวเตอร์โลจี จำกัด

25.01%

บริษัท แมทซ์บ็อกซ์ จำกัด<sup>5/</sup>

99.96%

บริษัท ไอ.ที.แอปพลิเคชันส์ แอนด์ เซอร์วิส จำกัด

99.99%

บริษัท อินทัช มีเดีย จำกัด

99.99%

บริษัท ทัท ทวี จำกัด

99.99%

กิจการร่วมค้า กันตนาและอินทัช

50.00%

บริษัท ไอทีวี จำกัด (มหาชน)<sup>4/</sup>

52.92%

บริษัท อาร์ตแวร์ มีเดีย จำกัด

99.99%

## ธุรกิจอื่นๆ

Venture Capital

อื่นๆ

1/ Holding Company

2/ บริษัทจดทะเบียนในตลาดหลักทรัพย์แห่งประเทศไทย

3/ อยู่ระหว่างการชำระบัญชีบริษัท

4/ คณะกรรมการตลาดหลักทรัพย์แห่งประเทศไทยมีมติเพิกถอนหุ้นสามัญของ ITV จากการเป็นหลักทรัพย์จดทะเบียนตั้งแต่วันที่ 24 กรกฎาคม 2557 เป็นต้นไป

ปัจจุบัน ITV ยังคงมีความกับสำนักงานปลัดสำนักนายกรัฐมนตรีที่ยังอยู่ในกระบวนการพิจารณาจากสถาบันอนุญาโตตุลาการ

5/ แมทซ์บ็อกซ์มีแผนที่จะยุติการดำเนินงาน เนื่องจากประสบปัญหาขาดทุนจากการดำเนินงานอย่างต่อเนื่อง

# สรุปผลการดำเนินงานตามสายธุรกิจ

สายธุรกิจ	ดำเนินการโดย	สัดส่วนการถือหุ้น ณ 31-ธ.ค.-57	2557		2556		2555	
			ล้านบาท		ล้านบาท		ล้านบาท	
				%		%		%
ธุรกิจสื่อสารโทรคมนาคมไร้สายในประเทศ	เอไอเอสและบริษัทย่อย	40.45	14,538	98.49	14,644	100.53	14,171	102.78
<b>ธุรกิจดาวเทียมและธุรกิจต่างประเทศ</b>								
- ส่วนแบ่งกำไรที่ไม่รวมรายการขาดทุนจากเอ็มโฟน			841	5.70	484	3.33	355	2.56
- ส่วนแบ่งขาดทุนจากการดำเนินงานที่ยกเลิกของเอ็มโฟน <sup>1/</sup>	ไทยคมและบริษัทย่อย	41.14	-	-	(21)	(0.15)	(209)	(1.51)
- ส่วนแบ่งขาดทุนจากการด้อยค่าของสินทรัพย์ส่วนของเอ็มโฟน			-	-	-	-	(72)	(0.52)
<b>ธุรกิจอื่นๆ:</b>								
- ขาดทุนจากการดำเนินงานไม่รวมแมทช์บ็อกซ์	ดำเนินการโดย บมจ. อินทัช โฮลดิ้งส์		(553)	(3.75)	(534)	(3.66)	(461)	(3.34)
- การดำเนินงานที่ยกเลิกแมทช์บ็อกซ์	และบริษัทย่อยอื่นๆ <sup>2/</sup>		(65)	(0.44)	(5)	(0.05)	3	0.03
<b>กำไรสุทธิส่วนที่เป็นของบริษัทใหญ่</b>			<b>14,761</b>	<b>100</b>	<b>14,568</b>	<b>100</b>	<b>13,787</b>	<b>100</b>

หมายเหตุ :

<sup>1/</sup> ตั้งแต่วันที่ 14 กุมภาพันธ์ 2556 เอ็มโฟนอยู่ภายใต้การควบคุมของศาลและเจ้าพนักงานพิทักษ์ทรัพย์ เป็นผลให้กลุ่มไทยคมสูญเสียอำนาจการควบคุมในเอ็มโฟน กลุ่มอินทัชจึงไม่ได้นำฐานะการเงินและผลการดำเนินงานของเอ็มโฟนมารวมในงบการเงินรวมตั้งแต่วันที่กลุ่มไทยคมสูญเสียอำนาจการควบคุมเป็นต้นไป

<sup>2/</sup> ประกอบด้วย บจ. ไอทีเอส บจ. แมทช์บ็อกซ์ (มีแผนจะยกเลิกการดำเนินงาน เนื่องจากประสบปัญหาขาดทุนจากการดำเนินงานอย่างต่อเนื่อง) บมจ. ไอทีวี (ซึ่งหยุดดำเนินการเมื่อวันที่ 7 มีนาคม 2550 และยังคงบันทึกสำรองเผื่อดอกเบี้ยของส่วนต่างของสัญญาอนุญาตให้ดำเนินการ) และธุรกิจภายใต้โครงการ Venture Capital

## ลักษณะการประกอบธุรกิจ

การสื่อสารโทรคมนาคมเป็นปัจจัยพื้นฐานและมีความจำเป็นสำหรับผู้บริโภคในปัจจุบัน อินเทอร์เน็ตเห็นโอกาสการเติบโตของธุรกิจที่ได้ลงทุนมานานกว่า 30 ปี พร้อมทั้งขยายการลงทุนไปในธุรกิจที่เกี่ยวข้องในกลุ่มเทคโนโลยี มีเดีย ไอที และดิจิทัลคอนเทนต์ ภายใต้โครงการอินเทอร์เน็ตและสายการลงทุนในธุรกิจใหม่ ซึ่งอินเทอร์เน็ตได้แบ่งการลงทุนและขยายการลงทุนไปในบริษัทต่างๆ ดังต่อไปนี้

บริษัท แอดวานซ์ อินโฟร์ เซอร์วิส จำกัด (มหาชน) หรือ เอไอเอส ประกอบธุรกิจให้บริการโทรศัพท์เคลื่อนที่มานานกว่า 20 ปี สามารถครองอันดับ 1 ส่วนแบ่งการตลาดในเชิงรายได้และจำนวนผู้ใช้บริการมาอย่างต่อเนื่อง เอไอเอสได้ต่อยอดการให้บริการไปสู่การพัฒนาดิจิทัลคอนเทนต์ให้มีความหลากหลายมากขึ้น เพื่อตอบสนองไลฟ์สไตล์ของผู้ใช้บริการที่เปลี่ยนแปลงไปสู่ยุคดิจิทัลไลฟ์ โดยการนำเสนอแอปพลิเคชันใหม่ๆ ที่สะดวกสบายต่อการใช้ชีวิตในปัจจุบัน สร้างรายได้ให้เติบโตขึ้นอย่างต่อเนื่อง

บริษัท ไทยคม จำกัด (มหาชน) หรือ ไทยคม เป็นผู้ให้บริการเช่าช่องสัญญาณดาวเทียมแก่ลูกค้าทั้งในและต่างประเทศ โดยในปีที่ผ่านมา ไทยคมได้ขยายพื้นที่ให้บริการไปยังภูมิภาคแอฟริกา ผ่านดาวเทียมไทยคม 6 ที่วงโคจร 78.5 องศาตะวันออกและสามารถรักษาวงโคจร 120 องศาตะวันออกให้กับประเทศไทยได้ผ่านดาวเทียมไทยคม 7 โดยมีพื้นที่ให้บริการในภูมิภาคอินโดจีน เอเชียใต้ และทวีปออสเตรเลีย โดยไทยคมเชื่อว่า ผู้ใช้บริการจะสามารถติดต่อสื่อสารได้ไม่ว่าจะอยู่ที่ใดในโลก (การให้บริการแบบเคลื่อนที่) แม้แต่ขณะเดินทางบนยานพาหนะทั้งทางทะเล ทางบก และทางอากาศ ผ่านระบบดาวเทียมแบบเคลื่อนที่โดยการเชื่อมต่อ broadband อินเทอร์เน็ตที่มีความเร็วสูง

อินเทอร์เน็ต เป็นโครงการที่จัดตั้งขึ้นเพื่อร่วมลงทุนกับกลุ่มนักธุรกิจรุ่นใหม่ (Young Entrepreneur) ที่มีความคิดสร้างสรรค์ในการทำธุรกิจและต้องการเงินลงทุนเพื่อนำมาต่อยอดธุรกิจนั้น เพื่อให้เติบโตทันกับกระแสของโลกที่เปลี่ยนแปลงไปอย่างรวดเร็วในปัจจุบัน โดยอินเทอร์เน็ตฯ ใช้งบลงทุนในสัดส่วนร้อยละ 25-30 และใช้เงินลงทุนไม่เกิน 200 ล้านบาทต่อปี นอกจากนี้ อินเทอร์เน็ตฯ ยังแสวงหาการลงทุนในธุรกิจใหม่ที่มีโอกาสการเติบโตที่ดีในอนาคต และขยายฐานรายได้ให้กับกลุ่ม ซึ่งถึงแม้ว่าการลงทุนในธุรกิจใหม่อาจต้องใช้เงินลงทุน อินเทอร์เน็ตฯ ก็พร้อมที่จะลงทุนในธุรกิจนั้นด้วยสถานะทางการเงินที่แข็งแกร่ง

## ภาพรวมการประกอบธุรกิจสายธุรกิจสื่อสารโทรคมนาคมไร้สายในประเทศไทย โดย เอไอเอส

เอไอเอส ยังคงให้ความสำคัญกับการให้บริการโทรศัพท์เคลื่อนที่เป็นหลัก เนื่องจากอัตราการใช้งานโทรศัพท์เคลื่อนที่ของประชากรไทยในปัจจุบันเพิ่มสูงถึงร้อยละ 140 และมีแนวโน้มเพิ่มขึ้นต่อเนื่อง ทำให้การให้บริการโทรศัพท์เคลื่อนที่ยังคงเป็นสิ่งจำเป็นเพื่อรองรับการใช้งานของลูกค้าที่เติบโตขึ้น โดยเฉพาะการใช้งานด้านข้อมูล จึงเป็นแรงผลักดันให้เอไอเอสมุ่งมั่นพัฒนาโครงข่าย 3จี บนคลื่น 2.1 กิกะเฮิรตซ์ พร้อมเพิ่มความสามารถในการให้บริการอยู่ตลอดเวลา อย่างไรก็ตาม ด้วยพฤติกรรมการใช้งานอินเทอร์เน็ตที่เพิ่มขึ้นอย่างรวดเร็ว ทำให้เทคโนโลยี 4จี เข้ามามีบทบาทในปัจจุบัน และจะมีบทบาทมากยิ่งขึ้นในอนาคตอันใกล้ ซึ่งเอไอเอสมีความตั้งใจจะให้บริการ 4จี แก่ลูกค้าบนคลื่นความถี่ 1800 เมกะเฮิรตซ์ และ 900 เมกะเฮิรตซ์ ที่ กสทช. จะนำมาประมูลเพิ่มเติมด้วย

ต้นปี 2558 เอไอเอสจะก้าวเข้าสู่ **ธุรกิจการให้บริการอินเทอร์เน็ตบรอดแบนด์** ที่เข้าถึงครัวเรือน เพื่อให้การบริการสอดคล้องกับการใช้งานของลูกค้าที่ครอบคลุมทั้งในและนอกที่อยู่อาศัย โดยเอไอเอสจะใช้ประโยชน์จากโครงข่ายใยแก้วนำแสง (FTTx) คุณภาพสูงที่กระจายอยู่ทั่วประเทศจากการวางโครงข่าย 3จี บนคลื่น 2.1 กิกะเฮิรตซ์ ที่ผ่านมา ซึ่งสามารถให้ความเร็วในการเชื่อมต่อสูงทั้งด้านการอัปโหลดและดาวน์โหลดข้อมูล ผสมกับความต้องการใช้งานในตลาดที่ยังมีอยู่สูง โดยธุรกิจนี้จะเป็นแหล่งรายได้สำคัญแก่เอไอเอสอีกแหล่งหนึ่งจากการวางเป้าหมายในการเป็นหนึ่งในผู้นำการให้บริการในตลาด และเป็นการเสริมความแข็งแกร่งให้แก่ธุรกิจโทรศัพท์เคลื่อนที่ที่เอไอเอสมีฐานลูกค้าขนาดใหญ่ที่สุดต่อไปในอนาคต

ความหลากหลายด้าน **ดิจิทัลคอนเทนต์** จะเป็นตัวขับเคลื่อนสำคัญให้กับเอไอเอสในการเป็นผู้ให้บริการด้านดิจิทัลไลฟ์ โดยดิจิทัลคอนเทนต์จะเป็นตัวกลางที่ทำให้เอไอเอสสามารถสร้างรายได้รูปแบบใหม่ ต่างจากรายได้ที่เกิดจากการให้บริการเสียงหรือข้อมูล โดยทางเอไอเอสจะมุ่งเน้นการจับมือกับพันธมิตรทางธุรกิจ เพื่อส่งเสริมให้มีการสร้างดิจิทัลคอนเทนต์ใหม่ๆ ให้ครบวงจร เช่น คอนเทนต์การรับชมฟุตบอลพรีเมียร์ลีกผ่านโทรศัพท์เคลื่อนที่หรือคอนเทนต์การอ่านหนังสือผ่านแท็บเล็ต เป็นต้น ซึ่งเปลี่ยนรูปแบบการใช้งานด้านข้อมูลอย่างไม่เคยเป็นมาก่อน จากแนวโน้มการใช้ข้อมูลที่เติบโตขึ้นอย่างมากในปี





ที่ผ่านมา เป็นข้อบ่งชี้ที่สำคัญที่เอไอเอสจะต้องหาคอนเทนต์ใหม่ๆ เพื่อมารองรับลูกค้าเพิ่มเติม ทั้งในด้านสื่อบันเทิง เกม คลาวด์ การทำธุรกรรมทางการเงินผ่านโทรศัพท์เคลื่อนที่ และการเชื่อมต่อระหว่างอุปกรณ์ (M2M) เป็นต้น โดยคอนเทนต์ต่างๆ จะตอบโจทย์ผู้ใช้บริการ โดยเป็นการช่วยให้ชีวิตประจำวันมีความสะดวกสบายและง่ายมากขึ้น

### ภาวะอุตสาหกรรมและการแข่งขันในปี 2557

ปี 2557 เป็นปีที่ 2 ที่ผู้ให้บริการในอุตสาหกรรมได้ให้บริการผ่านคลื่นความถี่ 2.1 กิกะเฮิรตซ์ ภายใต้ระบบใบอนุญาต นอกเหนือจากคลื่นความถี่อื่นๆ ที่อยู่ภายใต้ระบบสัญญาความร่วมมือกัน ทำให้เกิดความพยายามอย่างต่อเนื่องในการติดต่อกับลูกค้าเพื่อให้ลูกค้าไปใช้งานบนคลื่นความถี่ 2.1 กิกะเฮิรตซ์ โดยการให้บริการโทรศัพท์เคลื่อนที่ทั้งในระบบ 3จี และ 4จี โดยมีการสนับสนุนและจูงใจให้ลูกค้าเปลี่ยนโทรศัพท์เคลื่อนที่ที่สามารถใช้งานบนคลื่นความถี่ 2.1 กิกะเฮิรตซ์ ได้ ทำให้การแข่งขันมีความเข้มข้นมากขึ้นจากแคมเปญทางการตลาด โดยเฉพาะในกลุ่มลูกค้าตั้งแต่ระดับกลางลงไป โดยผู้ให้บริการแต่ละรายได้สรรหาโทรศัพท์เคลื่อนที่ในระดับราคาพื้นบาทเข้ามาสู่ตลาด ซึ่งมีได้เป็นยี่ห้อที่อยู่ในตลาดหรือเป็นที่รู้จักมาก่อน แต่สามารถสร้างยอดขายได้เกินกว่าคาด ทำให้ทราบถึงความต้องการใช้งานของลูกค้าที่มีอยู่สูง โดยเฉพาะการใช้งานด้านข้อมูลที่เพิ่มขึ้นถึง 3 เท่าตัวจากปีก่อน อย่างไรก็ตาม จากการแข่งขันดังกล่าว ทำให้แนวโน้มของรายได้ต่อเลขหมายในอุตสาหกรรมโดยเฉลี่ยลดลงไป ด้วยจากการจูงใจของผู้ให้บริการเพื่อชิงส่วนแบ่งการตลาด ทั้งการลดค่าบริการต่อหน่วยลง รวมถึงการจับคู่ลดราคาโทรศัพท์เคลื่อนที่ที่ผูกกับแพ็คเกจ อีกทั้งภาวะเศรษฐกิจของประเทศในปี 2557 มีผลกระทบจากด้านการเมืองในช่วงครึ่งปีแรก ทำให้อุตสาหกรรมโดยรวมโตน้อยกว่าร้อยละ 2 ซึ่งต่ำกว่าช่วงหลายปีที่ผ่านมา

อีกส่วนสำคัญในอุตสาหกรรมที่มีความเคลื่อนไหวอย่างต่อเนื่องในปีที่ผ่านมา คือด้านกฎระเบียบ โดยการเลื่อนการประมูลคลื่นความถี่ 1800 เมกะเฮิรตซ์ และ 900 เมกะเฮิรตซ์ ในเดือนกรกฎาคม 2557 ก่อให้เกิดการขยายระยะเวลาการเยียวยาของคลื่นความถี่ 1800 เมกะเฮิรตซ์ ออกไปจนถึงเดือนกรกฎาคม 2558 เพื่อให้มีความต่อเนื่องในการให้บริการ การคุ้มครองประโยชน์สาธารณะ และคุ้มครองผู้ใช้บริการให้ได้รับประโยชน์และสามารถใช้บริการได้อย่างต่อเนื่อง ในระหว่างที่การจัดสรรคลื่นความถี่ยังไม่แล้วเสร็จ

### แนวโน้มตลาดโทรศัพท์เคลื่อนที่ในปี 2558

แนวโน้มการแข่งขันของตลาดโทรศัพท์เคลื่อนที่ในปี 2558 คาดว่า จะยังคงอยู่ในระดับสูงอย่างต่อเนื่อง ด้วยความพยายามในการชักจูงให้ลูกค้าไปใช้งานบนคลื่นความถี่ 2.1 กิกะเฮิรตซ์ และการทำการตลาดเพื่อให้มีการใช้งาน 3จี เข้าถึงกลุ่มลูกค้าฐานล่างมากขึ้น ซึ่งเป็นคนกลุ่มใหญ่ของประเทศ โดยจะนำเสนอโทรศัพท์เคลื่อนที่ราคาถูกที่ผูกกับแพ็คเกจมากขึ้น โดยเฉพาะโทรศัพท์เคลื่อนที่แบบสมาร์ทโฟน อย่างไรก็ตาม ทิศทางการแข่งขันน่าจะมีผลสมเหตุสมผล จากที่ผู้ให้บริการมีความเข้าใจในพฤติกรรมการใช้งานของลูกค้ามากขึ้น เนื่องจากความต้องการใช้งานของลูกค้าที่เพิ่มสูงขึ้นอย่างต่อเนื่อง เอไอเอสคาดว่าอุตสาหกรรมจะมีการลงทุนเพื่อขยายความจุโครงข่ายเพื่อรองรับความต้องการดังกล่าวมากขึ้น รวมไปถึงการลงทุนในธุรกิจด้านดิจิทัลคอนเทนต์ ซึ่งจะเป็นตัวช่วยในการตอบโจทย์ชีวิตในยุคดิจิทัล และจะเป็นแหล่งรายได้รูปแบบใหม่ของผู้ให้บริการ



นอกจากนั้น เอไอเอสคาดว่าในช่วงกลางปีทาง กสทช. จะสามารถจัดประมูลคลื่นความถี่ที่ถูกเลื่อนออกไปได้ ทั้งคลื่นความถี่ 1800 เมกะเฮิรตซ์ ที่ขณะนี้อยู่ในช่วงระยะเวลาเยียวยา และ 900 เมกะเฮิรตซ์ ที่จะหมดอายุสัญญาความร่วมมือกันยายน 2558 การประมูลคลื่นดังกล่าวจะสร้างพลวัตใหม่ให้กับอุตสาหกรรม ทำให้ผู้ให้บริการสามารถขยายการลงทุนในการติดตั้งโครงข่ายเพิ่มเติมได้ โดยเน้นไปที่การให้บริการ 4จี ที่ยังคงใหม่ในตลาด และคาดว่าจะมีสัดส่วนโทรศัพท์เคลื่อนที่ที่สามารถรองรับระบบ 4จี ในจำนวนโทรศัพท์เคลื่อนที่ที่ขายใหม่ประมาณร้อยละ 10 ในปี 2558

### เป้าหมายการดำเนินงานธุรกิจในปี 3-5 ปี

ภายใน 3-5 ปีข้างหน้า การดำเนินธุรกิจโทรคมนาคมของประเทศไทยจะมีโฉมหน้าที่แตกต่างกันไปจากเดิม เนื่องจากพฤติกรรมของผู้บริโภคที่เปลี่ยนไปสู่ยุคดิจิทัลเพิ่มขึ้น ในการเข้าถึงข้อมูลข่าวสาร ความบันเทิง และความต้องการในด้านต่างๆ ผ่านระบบและโครงข่ายของผู้ให้บริการที่ง่ายและสะดวก รวดเร็ว เอไอเอสเล็งเห็นถึงความสำคัญในการเปลี่ยนแปลงครั้งนี้ และกำลังผันตัวเองไปสู่การเป็น “ผู้ให้บริการด้านดิจิทัลไลฟ์” ที่รวมเอาทุกองค์ประกอบในการตอบสนองต่อพฤติกรรมการใช้ชีวิตที่ต้องเชื่อมต่ออยู่ตลอดเวลาให้บริการลูกค้า ผ่านโครงข่ายคุณภาพที่เป็นฐานอันแข็งแกร่งของเอไอเอส โดยจะเน้นการดำเนินงานผ่าน 3 องค์ประกอบหลัก ได้แก่ การบริการโทรศัพท์เคลื่อนที่ การบริการอินเทอร์เน็ตบรอดแบนด์ และการบริการด้านดิจิทัลคอนเทนต์

### ภาพรวมการประกอบธุรกิจสายธุรกิจดาวเทียมและธุรกิจต่างประเทศโดย ไทยคม

ด้วยลักษณะของดาวเทียมที่สามารถให้บริการได้เป็นวงกว้าง ทั้งในระดับประเทศและระดับภูมิภาค จึงทำให้ช่องสัญญาณดาวเทียมของไทยคมเป็นที่ต้องการของลูกค้าทั้งจากภาครัฐบาลและภาคธุรกิจ ทั้งที่เป็นผู้ประกอบการช่องรายการโทรทัศน์ และผู้ประกอบการโทรคมนาคม โดยผู้ประกอบการโทรคมนาคมได้เพิ่มการให้บริการในบริเวณที่ระบบโครงข่ายภาคพื้นดินโทรคมนาคมไม่สามารถเข้าถึงได้ โดยใช้ระบบดาวเทียมทดแทน

จากความต้องการใช้งานดาวเทียมที่เพิ่มสูงขึ้น ไทยคมจึงได้นำดาวเทียมขึ้นสู่อวกาศใหม่จำนวน 2 ดวงในปี 2557 ที่ผ่านมามีได้แก่ ดาวเทียมไทยคม 6 ได้นำขึ้นสู่อวกาศ ณ วันที่ 6 มกราคม 2557 และดาวเทียมไทยคม 7 นำขึ้นสู่อวกาศ ณ วันที่ 7 กันยายน 2557 ปัจจุบันไทยคมจึงมีดาวเทียมให้บริการทั้งสิ้นจำนวน 4 ดวง คือ ดาวเทียมแบบทั่วไปจำนวน 3 ดวง (ดาวเทียมไทยคม 5 ดาวเทียมไทยคม 6 และดาวเทียมไทยคม 7) และดาวเทียมบรอดแบนด์ 1 ดวง (ดาวเทียมไทยคม 4 (ไอพีสตาร์))

นอกจากนี้ไทยคมวางแผนที่จะส่งดาวเทียมดวงใหม่ขึ้นสู่อวกาศคือ ดาวเทียมไทยคม 8 ซึ่งจะให้บริการในตำแหน่งเดียวกันกับดาวเทียมไทยคม 5 และดาวเทียมไทยคม 6 ณ ตำแหน่งวงโคจร 78.5 องศาตะวันออก รองรับการให้บริการในประเทศไทย และกลุ่มอินโดจีน ภูมิภาคเอเชียใต้ และทวีปแอฟริกา มีช่องสัญญาณดาวเทียมในความถี่ย่านเคยูแบนด์ 24 ช่องสัญญาณ ดาวเทียมไทยคม 8 จะช่วยให้แพลตฟอร์มการบริการแพร่ภาพสัญญาณโทรทัศน์ ณ ตำแหน่งวงโคจร 78.5 องศาตะวันออกแข็งแกร่งขึ้น รวมถึงจำนวนช่องรายการโทรทัศน์ผ่านดาวเทียมก็จะเพิ่มขึ้นด้วย ปัจจุบัน ดาวเทียมไทยคม 8 ได้เริ่มเข้าสู่กระบวนการสร้างดาวเทียมโดยกำหนดแผนการส่งขึ้นสู่อวกาศภายในครั้งแรกของปี 2559

นอกจากการให้บริการส่งช่องรายการโทรทัศน์ผ่านดาวเทียมถึงบ้านผู้รับโดยตรงแล้ว ไทยคมยังได้ให้บริการเสริมใหม่ๆ อีก เช่น การให้บริการ *Digital Cinema Package (DCP)* ซึ่งเป็นการกระจายเนื้อหาที่มีประสิทธิภาพ และปลอดภัย สามารถส่งข้อมูลต่างๆ ไปยังโรงภาพยนตร์ที่อยู่ภายใต้พื้นที่ให้บริการของดาวเทียมได้ในเวลาเดียวกันทุกโรงภาพยนตร์ และ การให้บริการแบบเคลื่อนที่ (*Mobility*) เพื่อเชื่อมต่อข้อมูลผ่านระบบดาวเทียมแบบเคลื่อนที่ทางทะเล ทางบก และทางอากาศ โดยไทยคมได้เริ่มต้นให้บริการอย่างเป็นทางการในปี 2557 โดยการเชื่อมต่อบรอดแบนด์อินเทอร์เน็ตบนเครื่องบินในประเทศไทยเป็นการให้บริการบรอดแบนด์อินเทอร์เน็ตที่มีความเร็วสูงเทียบเท่าความเร็วของเทคโนโลยี 3จี บนเครื่องบินพาณิชย์ ในส่วนของการให้บริการทางทะเล (Maritime) ไทยคมจับมือกับเอไอเอสเพื่อให้บริการ 3จี 2.1 กิกะเฮิรตซ์ ผ่านดาวเทียมไทยคม บนเรือรบหลวงกระบี่ และเรือตรวจการทางทะเล เพื่อสื่อสารกับศูนย์ปฏิบัติการกองทัพเรือ และครอบครัวในขณะที่อยู่ในเมืองอื่นๆ ภายในภูมิภาคเอเชีย-แปซิฟิก



ไทยคม 4  
นำขึ้นสู่อวกาศปี 2548



ไทยคม 5  
นำขึ้นสู่อวกาศปี 2549



ไทยคม 6  
นำขึ้นสู่อวกาศปี 2557



ไทยคม 7  
นำขึ้นสู่อวกาศปี 2557



ไทยคม 8  
นำขึ้นสู่อวกาศภายใน  
ครั้งแรกของปี 2559

## ภาวะอุตสาหกรรมและการแข่งขันในปี 2557

**ดาวเทียมแบบทั่วไป** - Northern Sky Research (NSR) คาดการณ์ว่าการบริการแพร่สัญญาณโทรทัศน์จะยังคงเป็นบริการหลักที่มีความต้องการใช้ช่องสัญญาณดาวเทียมในย่านความถี่ซีแบนด์และเคยูแบนด์ เพื่อรองรับการให้บริการโทรทัศน์ช่องรายการความคมชัดปกติ (Standard Definition หรือ SD) และช่องรายการความคมชัดสูง (High Definition หรือ HD และ Ultra High Definition หรือ Ultra HD) ที่กำลังจะเกิดขึ้นในอนาคต ซึ่งภูมิภาคที่แข็งแกร่งที่สุดคือ ภูมิภาคเอเชียตะวันออกเฉียงใต้ เอเชียใต้ และอเมริกาเหนือ

ในระยะ 2-3 ปีที่ผ่านมา อุตสาหกรรมดาวเทียมในภูมิภาคเอเชีย-แปซิฟิกประสบกับภาวะขาดแคลนช่องสัญญาณดาวเทียมในย่านความถี่ซีแบนด์และเคยูแบนด์ โดยมีปริมาณความต้องการที่เพิ่มขึ้น ส่งผลให้ราคาตลาดของค่าใช้บริการเช่าช่องสัญญาณดาวเทียมเพิ่มสูงขึ้น ทั้งนี้มีการคาดการณ์ว่าความต้องการใช้บริการเช่าช่องสัญญาณดาวเทียมจะยังคงเติบโตอย่างต่อเนื่อง ใน 2-3 ปีข้างหน้าจากการเพิ่มมากขึ้นของบริการแพร่สัญญาณโทรทัศน์ผ่านดาวเทียมถึงบ้านผู้รับโดยตรง และการให้บริการโทรทัศน์ช่องรายการความคมชัดสูง (HDTV และ Ultra HD) ทั้งในย่านความถี่ซีแบนด์และเคยูแบนด์ต่อไป

ในประเทศไทย การกำหนดให้ช่องรายการโทรทัศน์ดาวเทียม ต้องรับใบอนุญาตประกอบกิจการของ กสทช. ประเภทบริการสาธารณะ มีผลทำให้เกิดการคัดกรองช่องรายการโทรทัศน์ที่มีคุณภาพ และเกิดประโยชน์ต่อประชาชน คู่ครองผู้บริโภค และช่วยส่งเสริมการแข่งขันอย่างเป็นธรรม นอกจากนี้ การดำเนินการเรื่องการส่งสัญญาณโทรทัศน์ภาคพื้นดินในระบบดิจิทัลที่เริ่มออกอากาศในเดือนเมษายน ที่ผ่านมายังช่วยสร้างความต้องการใช้งานช่องสัญญาณดาวเทียมในการออกอากาศให้เพิ่มมากขึ้นจากประกาศ กสทช. เรื่องหลักเกณฑ์การเผยแพร่กิจการโทรทัศน์ที่ให้บริการเป็นการทั่วไป (ประกาศ Must Carry) มีวัตถุประสงค์เพื่อให้ผู้บริโภคสามารถที่จะเข้าถึงและได้รับชมฟรีทีวีได้อย่างเท่าเทียมกัน

แม้ว่าการแข่งขันในภูมิภาคนี้จะมีอยู่สูง แต่ไทยคมเชื่อมั่นว่าจะไม่ส่งผลกระทบต่อบริษัท เนื่องจากชื่อเสียงและความสัมพันธ์อันดีกับลูกค้าที่มีมายาวนาน การคัดสรรกลุ่มลูกค้าและช่องรายการโทรทัศน์ที่มีคุณภาพ ทำให้ดาวเทียมไทยคมเป็นที่ต้องการของผู้ให้บริการรายใหม่ และร้อยละ 70 ของประชากรทั้งหมดในประเทศไทย มีการใช้บริการรับสัญญาณโทรทัศน์ผ่านดาวเทียม ไทยคม ณ ตำแหน่งวงโคจร 78.5 องศาตะวันออก ซึ่งถือเป็นการป้องกันการเข้ามาของคู่แข่งดาวเทียมรายอื่น นอกจากนี้ไทยคม

ยังคงเป็นผู้นำในส่วนแบ่งการตลาดในกลุ่มอินโดจีน และเป็นหนึ่งในผู้ให้บริการหลักในภูมิภาคเอเชียใต้

**แอฟริกา**เป็นตลาดใหม่ที่เต็มไปด้วยศักยภาพ ปัจจัยผลักดันของอุตสาหกรรมดาวเทียมในภูมิภาคที่สำคัญคือ การเติบโตของภาคบริการแพร่กระจายช่องรายการโทรทัศน์ผ่านดาวเทียม (Video Distribution) เนื่องจากมีแนวโน้มของการผลิตช่องรายการโทรทัศน์ใหม่ที่มีเนื้อหาท้องถิ่น สำหรับชาวแอฟริกา ธุรกิจการให้บริการโทรศัพท์เคลื่อนที่ผ่านดาวเทียม การให้บริการ VSAT เพื่อเชื่อมต่อเพื่อการสื่อสารองค์กร การสื่อสารระหว่างแท่นขุดเจาะน้ำมันและก๊าซธรรมชาติกับสำนักงานสาขา การศึกษาทางไกล การเชื่อมต่ออินเทอร์เน็ต การแพทย์ทางไกล และโครงการรัฐบาลอิเล็กทรอนิกส์ โดยไทยคมได้สร้างความร่วมมือกับพันธมิตรธุรกิจและการขยายโครงข่ายด้านโทรคมนาคมของลูกค้าเพื่อเข้ามาแข่งขันในภูมิภาคนี้

**ดาวเทียมบรอดแบนด์** — ดาวเทียมไทยคม 4 (ไอพีสตาร์) เป็นดาวเทียมดวงแรกที่เสนอการให้บริการระบบ HTS ในความถี่ย่านเคยูแบนด์ โดยไทยคมได้ทำธุรกิจการให้บริการดาวเทียมบรอดแบนด์มาเป็นเวลาเกือบ 10 ปี และมีสัญญาที่สามารถให้บริการดังกล่าวมากกว่า 10 ประเทศในภูมิภาคเอเชีย-แปซิฟิก ซึ่งนับเป็นปัจจัยหลักของความสำเร็จในการให้บริการบรอดแบนด์ผ่านดาวเทียม นอกจากนี้ ไทยคมยังคงรักษาความสัมพันธ์ที่ดีกับลูกค้าและพันธมิตรทางธุรกิจเพื่อให้ลูกค้าพึงพอใจสูงสุด และเกิดเป็นความสำเร็จในการร่วมมือกันทั้งสองฝ่าย

ความต้องการใช้บริการดาวเทียมบรอดแบนด์ทั่วโลกคาดว่าจะเติบโตมากขึ้น โดยคาดการณ์ว่าจะมีจำนวนผู้ใช้บริการอินเทอร์เน็ตทั่วโลกเกือบ 3 พันล้านคน ณ สิ้นปี 2557 นอกจากนี้ การให้บริการในอุตสาหกรรมการบินและการเดินเรือที่มากขึ้นจะเป็นตัวผลักดันที่ทำให้ตลาดการให้บริการแบบเคลื่อนที่ (Mobility) เติบโตขึ้น โดยคาดว่าภายในปี 2566 จะมีเครื่องบินเชิงพาณิชย์จำนวน 2,500 ลำ ที่มีการให้บริการทางด้านความบันเทิงและบริการเชื่อมต่อบรอดแบนด์อินเทอร์เน็ตบนเครื่องบินอยู่ในภูมิภาคเอเชีย-แปซิฟิก

## กลยุทธ์ในปี 2558

### ดาวเทียมแบบทั่วไป

ไทยคมยังคงใช้กลยุทธ์เพื่อสร้างความแข็งแกร่งในการเป็น “Hot Bird” หรือดาวเทียมที่ได้รับความนิยมสูง สำหรับดาวเทียมไทยคม 5 และดาวเทียมไทยคม 6 โดยในปี 2556 จำนวนช่องรายการโทรทัศน์เพิ่มขึ้น จาก 641 ช่องรายการ (567 ช่องรายการความคมชัดปกติ และ 74 ช่องรายการประเภทความ

คมชัดสูง) เป็น 702 ช่องรายการ (592 ช่องรายการความคมชัดปกติ และ 110 ช่องรายการประเภทความคมชัดสูง) ในปี 2557 และจากแผนการส่งดาวเทียมไทยคม 8 ขึ้นสู่วงโคจร จะทำให้มีช่องสัญญาณเพิ่มขึ้น และส่งผลให้ช่องรายการเพิ่มขึ้นด้วยสำหรับดาวเทียมไทยคม 7 ณ ตำแหน่งวงโคจร 120 องศาตะวันออก จะมุ่งเน้นไปยังตลาดการสื่อสารโทรคมนาคม โดยแผนระยะกลางถึงระยะยาวมุ่งเน้นที่จะสร้างกลยุทธ์ “Hot Bird” ให้กับตลาดใหม่นี้

จำนวนช่องรายการโทรทัศน์ที่แพร่ภาพผ่านดาวเทียมไทยคม ณ ตำแหน่ง 78.5 องศาตะวันออก

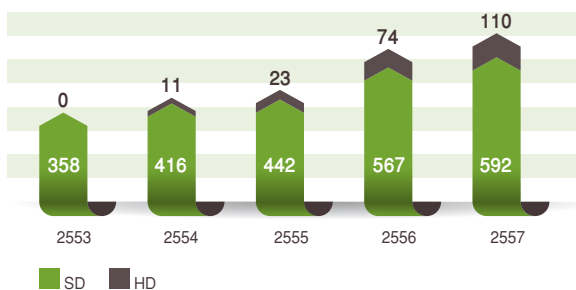

### ดาวเทียมบรอดแบนด์

เพื่อที่จะทำความเข้าใจถึงลูกค้าในประเทศต่างๆ และเพื่อตอบสนองความต้องการของลูกค้าได้อย่างตรงจุด ไทยคมจะมุ่งเน้นไปยังกลุ่มตลาดเฉพาะในแต่ละประเทศ เพื่อตอบสนองความต้องการของลูกค้าเพื่อที่จะกระตุ้นการใช้งานแบนด์วิดท์ของดาวเทียมไทยคม 4 (ไอพีสตาร์) ให้มากขึ้น โดยเฉพาะในประเทศที่ยังมีโอกาสดิบโตในการใช้งาน เช่น อินเดีย อินโดนีเซีย และฟิลิปปินส์ และสำหรับประเทศที่มีการใช้งานแบนด์วิดท์เต็มแล้ว ไทยคมก็ยังคงทำงานร่วมกับลูกค้าในการกำหนดแผนการดำเนินงานหลังจากที่ดาวเทียมไทยคม 4 (ไอพีสตาร์) หมดอายุการใช้งานลงในปี 2564

### การให้บริการในแพลตฟอร์มใหม่

ในปี 2557 ไทยคมมีการแนะนำบริการในแพลตฟอร์มใหม่ คือ การให้บริการทางด้านความบันเทิงและการเชื่อมต่อบรอดแบนด์ อินเทอร์เน็ตบนเครื่องบิน บริการส่งคอนเทนต์ผ่านดาวเทียม รวมถึงการบริการรวมกันของบรอดแคสและบรอดแบนด์ (Broadcast & Broadband Convergence)

สำหรับสายธุรกิจที่เกี่ยวข้อง ไทยคมมอบหมายให้บริษัท ซีเอส ล็อกซอนโฟ จำกัด (มหาชน) หรือ ซีเอสแอล เป็นผู้ให้บริการรับส่งสัญญาณโทรทัศน์ผ่านดาวเทียม (Uplink/Downlink) ประกอบด้วยบริการการส่งสัญญาณโทรทัศน์ผ่านดาวเทียม

บริการถ่ายทอดสดผ่านดาวเทียม และบริการถ่ายทอดรายการบันทึกเทปทั้งในระบบอนาล็อกและระบบดิจิทัล โดยเป็นการร่วมมือกับไทยคม

การดำเนินธุรกิจในประเทศลาวโดยบริษัท แอลทีซี ซึ่งมีส่วนแบ่งการตลาดเป็นอันดับ 1 ในธุรกิจให้บริการโทรศัพท์เคลื่อนที่จากผู้ให้บริการทั้งหมด 4 รายและมีส่วนแบ่งตลาดร้อยละ 50 สำหรับบริการอินเทอร์เน็ตจากผู้ให้บริการหลักทั้งหมด 6 ราย แอลทีซีได้ให้บริการโทรศัพท์เคลื่อนที่ในระบบ 3จี เป็นรายแรกของประเทศลาว และมีเครือข่ายครอบคลุมพื้นที่ในทุกจังหวัด และได้มีการปรับปรุงการให้บริการโทรศัพท์เคลื่อนที่ในระบบ 3จี อย่างต่อเนื่อง โดยเฉพาะการให้บริการด้านข้อมูลบนระบบมือถือ และได้มีการขยายการให้บริการโทรศัพท์เคลื่อนที่ในระบบ 4จี ในพื้นที่ภาคกลางและภาคใต้ ซึ่งคาดว่าจะเสร็จสมบูรณ์ภายในไตรมาสที่ 1 ปี 2558

### โครงการร่วมลงทุนกับอินทรี

อินทรีได้เปิดตัวโครงการอินทรีเมื่อปี 2555 โดยก่อตั้งขึ้นเพื่อส่งเสริมนักธุรกิจรุ่นใหม่ (Young Entrepreneur) ที่มีศักยภาพในธุรกิจโทรคมนาคม สื่อ เทคโนโลยีสารสนเทศ และดิจิทัลคอนเทนต์ ตลอดจนธุรกิจอื่นๆ ที่เกี่ยวข้องกับกลุ่มอินทรี โครงการอินทรีเป็นการร่วมลงทุนในรูปแบบคอร์ปอเรทเวนเจอร์ แคปิตอล (Corporate Venture Capital) ซึ่งถือเป็นปรากฏการณ์ใหม่ของการธุรกิจไทย ซึ่งจะช่วยเพิ่มขีดความสามารถในการแข่งขัน พร้อมรับการเปิดเสรีประชาคมเศรษฐกิจอาเซียน (ASEAN Economic Community : AEC) ในปี 2558 และเป็นการขยายการลงทุนที่จะทำให้กลุ่มอินทรีมีการเติบโตมากยิ่งขึ้น

ในปีที่ผ่านมาอินทรีได้พยายามส่งเสริมความเป็นผู้ประกอบการผ่านกิจกรรมต่างๆ ของโครงการเวนเจอร์แคปิตอล โดยเริ่มต้นจากการริเริ่มความร่วมมือกับศูนย์บ่มเพาะผู้ประกอบการใหม่ของมหาวิทยาลัยชั้นนำทั่วประเทศ เพื่อผลักดันความเป็นผู้ประกอบการในตัวนิสิต นักศึกษาในมหาวิทยาลัยเหล่านั้น เพราะบริษัทเชื่อในความคิดสร้างสรรค์และนวัตกรรมที่มีอยู่ในความคิดของคนรุ่นใหม่ อินทรีจะเป็นผู้นำทางให้คนรุ่นใหม่เหล่านั้นมีความมั่นใจในการทำธุรกิจ เพื่อให้ประสบผลสำเร็จให้เร็วที่สุด

นอกจากนี้อินทรียังได้ก่อตั้งโครงการ Accelerate Program เพื่อช่วยผู้ประกอบการที่ยังไม่พร้อมกับการทำธุรกิจจริง ให้ได้รับความรู้และเตรียมพร้อมตนเองสู่การประกอบกิจการที่ถูกต้องและเหมาะสม เพื่อช่วยลดเวลาการลองผิดลองถูกให้น้อยลง โดยผู้เข้าร่วมโครงการบางรายจะถูกคัดเลือกมาจากโครงการความร่วมมือ



กับศูนย์บ่มเพาะผู้ประกอบการใหม่จากมหาวิทยาลัยที่ร่วมมือกับ อินทัช และจะได้รับเงินสนับสนุนบางส่วนเพื่อเป็นทุนเริ่มต้นให้แก่ผู้เข้าร่วมโครงการ ซึ่งผลตอบรับจากโครงการดังกล่าวเป็นที่น่าพอใจอย่างยิ่ง บริษัทคาดหวังที่จะดำเนินโครงการนี้อย่างต่อเนื่อง เพื่อเพิ่มโอกาสประสบความสำเร็จให้แก่ผู้ประกอบการใหม่

หลังจากที่ผ่านขั้นตอนการคัดเลือกจากโครงการบ่มเพาะและ Accelerate Program แล้ว อินทัชจะเสนอเงินทุนแรกเริ่ม (Seed Funding) ให้แก่ผู้ประกอบการที่ได้รับการคัดเลือก เพื่อให้ผู้ประกอบการนำไปใช้ขยายธุรกิจต่อไป นอกจากนี้อินทัชยังเปิดให้เงินทุนแรกเริ่ม (Seed Funding) แก่ผู้ประกอบการอื่นๆ ทั่วไป ที่ยังไม่พร้อมสำหรับการระดมทุนในขั้นถัดไป

ด้วยการใช้กิจกรรมต่างๆ ของโครงการเวนเจอร์ แคปปิตอล ตามที่กล่าวมาแล้วนั้น บริษัทคาดว่าจะเสริมสร้างความแข็งแกร่งให้แก่รากฐานของระบบนิเวศผู้ประกอบการใหม่ (Start-ups' Ecosystem) เพื่อให้รากฐานที่แข็งแกร่งนั้นกลับมาผลิตผู้ประกอบการที่มีคุณภาพออกสู่ตลาดต่อไป โดยที่ผ่านมาอินทัชเข้าร่วมลงทุนแล้วทั้งหมด 4 บริษัท ได้แก่ บริษัท อีคิว จำกัด บริษัท เมดิเทค โซลูชั่น จำกัด บริษัท คอมพิวเตอร์โลจี จำกัด และ บริษัท อินฟินิตี้ เลเวล สตูดิโอ จำกัด

“อีคิว” เป็นบริษัทแรกที่อินทัชเข้าร่วมลงทุนในปี 2555 โดยเป็นผู้นำตลาดในด้านช่องทางการให้บริการสื่อสิ่งพิมพ์ดิจิทัล ในประเทศไทย รวมทั้งได้ขยายตลาดไปยังเวียดนาม สิงคโปร์ และ มาเลเซีย โดยในเดือนเมษายน 2557 อีคิวประสบความสำเร็จในการระดมทุนในรอบที่ 2 จากบริษัทด้านไอทีใหญ่ของญี่ปุ่น ชื่อ บริษัท ทรานสคอสมอส โดยเข้าถือหุ้นในสัดส่วนร้อยละ 11.11 ด้วยมูลค่าการลงทุน 5 ล้านดอลลาร์สหรัฐ (หรือ 161.6 ล้านบาท) ทำให้สัดส่วนการถือหุ้นของอินทัชในอีคิวลดลงเหลือร้อยละ 22.26

ในปี 2556 อินทัชได้ร่วมลงทุนใน “เมดิเทค โซลูชั่น” ซึ่งเป็นผู้ผลิตและจำหน่ายอุปกรณ์ที่ช่วยสื่อสารสำหรับผู้ป่วยอัมพาตและผู้พิการโดยใช้เทคโนโลยีการตรวจจับการกะพริบตา ปัจจุบันอุปกรณ์ช่วยในการสื่อสารนี้ได้ช่วยให้ผู้ป่วยทั่วประเทศสามารถสื่อสารกับแพทย์ พยาบาล และญาติ ได้สะดวกและถูกต้องมากขึ้น และในปีเดียวกัน อินทัชเข้าร่วมลงทุนใน “คอมพิวเตอร์โลจี” ซึ่งเป็นผู้ให้บริการระบบบริหารจัดการโซเชียลมีเดียให้กับบริษัทองค์กรขนาดใหญ่เป็นจำนวนมากในประเทศไทย ในปี 2557 คอมพิวเตอร์โลจีได้เปิดบริการตัวใหม่ ภายใต้ชื่อ “TH3RE” เพื่อให้บริการแก่ลูกค้าองค์กรขนาดใหญ่ ที่มีความต้องการใช้งาน

ข้อมูลที่มีปริมาณมาก ในรูปแบบที่หลากหลาย และข้อมูลที่มีการเปลี่ยนแปลงตลอดเวลาและรวดเร็ว (Big Data)

ปลายปี 2557 อินทัชได้ให้การสนับสนุนแก่บริษัท อินฟินิตี้ เลเวล สตูดิโอ ซึ่งเป็นบริษัทเกมชั้นนำของไทย เป็นเงินจำนวน 15 ล้านบาท เพื่อใช้สนับสนุนการพัฒนาเกมมือถือ Ranch Run และ เพื่อใช้เป็นทุนสำหรับผลิตเกมต่อไปในอนาคต โดยบริษัท อินฟินิตี้ เลเวล สตูดิโอ ถือเป็นบริษัทแรกที่อินทัชลงทุนในรูปแบบเงินทุนแรกเริ่ม

โครงการอินเวนท์ให้การสนับสนุนธุรกิจไม่เฉพาะในด้านเงินลงทุนเท่านั้น แต่ยังช่วยหาโอกาสทางธุรกิจและสามารถขยายความร่วมมือไปยังธุรกิจอื่นๆ ในกลุ่มอินทัชด้วย ซึ่งจะสร้างประโยชน์ให้กับผู้ประกอบการ และเป็นการสนับสนุนอุตสาหกรรมเทคโนโลยีของไทย โครงการอินเวนท์จึงช่วยให้ผู้ประกอบการรายอื่นๆ เติบโตได้ในระยะยาว

## ธุรกิจใหม่

การแสวงหาโอกาสในการดำเนินธุรกิจใหม่ภายใต้ธุรกิจที่เกี่ยวข้องในกลุ่มโทรคมนาคม สื่อ เทคโนโลยีสารสนเทศ และดิจิทัลคอนเทนต์ ยังคงเป็นสิ่งสำคัญสำหรับอินทัชในปี 2557 ที่ผ่านมา โดยอินทัชพิจารณาการลงทุนในธุรกิจใหม่ด้วยกระบวนการดำเนินงานและขั้นตอนการตัดสินใจอย่างมืออาชีพ เพื่อให้มั่นใจว่าธุรกิจใหม่มีความสอดคล้องกับค่านิยมองค์กร ซึ่งจากกระบวนการต่างๆ ที่ได้กล่าวมา ทำให้ในปี 2557 อินทัชได้พิจารณาเห็นโอกาสและริเริ่มธุรกิจใหม่ที่มีศักยภาพในหลายธุรกิจ

นอกจากการดำเนินธุรกิจใหม่อย่างต่อเนื่องที่ได้มีการเริ่มไปแล้ว ในปีที่ผ่านมา ในปี 2558 บริษัทมีแผนที่จะแสวงหาธุรกิจอื่นเพิ่มเติมเพื่อให้เป็นไปตามกลยุทธ์การดำเนินธุรกิจที่สร้างประโยชน์สูงสุดแก่ผู้ถือหุ้นและขยายธุรกิจอย่างยั่งยืน ทั้งนี้การค้นหาระบบธุรกิจใหม่จะเน้นธุรกิจที่เกี่ยวข้องกับการให้บริการดิจิทัลเป็นหลัก โดยการขยายขอบข่ายธุรกิจนี้ยังสอดคล้องกับนโยบายเศรษฐกิจดิจิทัลของรัฐบาลไทยอีกด้วย



# ปัจจัยเสี่ยง

บริษัท อินทัช โฮลดิ้งส์ จำกัด (มหาชน) (บริษัท) ประกอบธุรกิจโดยการลงทุนในธุรกิจสื่อสารโทรคมนาคมไร้สาย ธุรกิจดาวเทียม และธุรกิจต่างประเทศ และธุรกิจอื่นๆ ทั้งนี้ในการประกอบธุรกิจดังกล่าวย่อมมีความเสี่ยงต่างๆ จากปัจจัยทั้งภายในและภายนอกที่อาจส่งผลกระทบต่อฐานะการเงินและผลการดำเนินงานของบริษัท

บริษัทจัดให้มีกระบวนการบริหารความเสี่ยงและได้แต่งตั้งคณะกรรมการบริหารความเสี่ยง ซึ่งประกอบด้วยผู้บริหารระดับสูงของแต่ละสายงาน ทำหน้าที่กำหนดนโยบายและประเมินความเสี่ยง โดยระบุปัจจัยที่อาจส่งผลให้บริษัทไม่สามารถบรรลุวัตถุประสงค์ที่กำหนดไว้ และพิจารณาประเมินผลกระทบ โอกาสที่เกิดขึ้นเพื่อกำหนดมาตรการจัดการความเสี่ยงให้อยู่ในระดับที่บริษัทยอมรับได้ ทั้งนี้คณะกรรมการบริหารความเสี่ยงได้รายงานผลการประเมินความเสี่ยงให้คณะกรรมการบริหาร คณะกรรมการตรวจสอบ และคณะกรรมการบริษัท เพื่อพิจารณาสอบทานอย่างน้อยปีละครั้ง

ณ ปัจจุบัน บริษัทมีปัจจัยเสี่ยงที่สำคัญบางประการ อันอาจส่งผลกระทบต่อผลประกอบการ ฐานะการเงินหรือผลการดำเนินงานของธุรกิจในอนาคตได้ ตามรายละเอียดที่แสดงไว้ด้านล่าง อย่างไรก็ตามนอกเหนือจากปัจจัยความเสี่ยงที่ปรากฏในรายงานฉบับนี้ อาจมีปัจจัยเสี่ยงอื่นๆ ซึ่งบริษัทไม่อาจทราบได้ในขณะนี้หรือเป็นปัจจัยเสี่ยงที่บริษัทพิจารณาในขณะนี้ว่าไม่เป็นสาระสำคัญ แต่อาจเป็นปัจจัยเสี่ยงที่มีความสำคัญในอนาคตได้

## 1. ความเสี่ยงจากการที่อินทัชเป็นบริษัทที่ประกอบธุรกิจโดยการถือหุ้นในบริษัทอื่น (Holding Company)

**ความเสี่ยง :** บริษัทประกอบธุรกิจโดยการถือหุ้นในบริษัทอื่น ดังนั้นกระแสเงินสดและผลการดำเนินงานของบริษัทจึงขึ้นอยู่กับเงินปันผลที่ได้รับจากบริษัทย่อยและบริษัทร่วม โดยร้อยละ 98.59 เป็นเงินปันผลรับจากบริษัท แอดวานซ์ อินโฟร์ เซอร์วิส จำกัด (มหาชน) (เอไอเอส) ทั้งนี้หากบริษัทย่อยและบริษัทร่วมที่บริษัทถือหุ้นได้รับผลกระทบจากความเสี่ยงต่างๆ ในการดำเนินธุรกิจ จะส่งผลให้ผลประกอบการไม่เป็นไปตามเป้าหมาย และไม่สามารถจ่ายเงินปันผลได้ตามที่คาดการณ์ไว้ ซึ่งจะกระทบโดยตรงต่อผลประกอบการ ฐานะการเงิน และความสามารถในการจ่ายเงินปันผลของบริษัท

นอกจากนี้ ความสามารถของบริษัทย่อยและบริษัทร่วมของบริษัทในการจ่ายเงินปันผลให้กับผู้ถือหุ้น ซึ่งรวมถึงบริษัท เป็นไปตามกฎหมายที่บังคับใช้และอาจรวมถึงข้อจำกัดอื่นๆ ซึ่งระบุในตราสารหนี้ และสัญญาสินเชื่อของบริษัทดังกล่าว

(ผู้ลงทุนควรศึกษาปัจจัยเสี่ยงต่างๆ ของ บริษัท แอดวานซ์ อินโฟร์ เซอร์วิส จำกัด (มหาชน) และบริษัท ไทยคม จำกัด (มหาชน) เพิ่มเติมจากแบบแสดงรายการข้อมูลประจำปีของแต่ละบริษัท)

**มาตรการจัดการความเสี่ยง :** บริษัทได้กำหนดให้แต่ละบริษัทในกลุ่มจัดทำแผนธุรกิจ (Business Plan) เพื่อกำหนดเป้าหมายทางธุรกิจในปีถัดไป รวมถึงเสนอแผนดำเนินการและงบประมาณประจำปี ซึ่งจะต้องผ่านการพิจารณาและได้รับอนุมัติจากคณะกรรมการบริหารและคณะกรรมการบริษัท รวมทั้งมีคณะกรรมการบริหารความเสี่ยง ทำหน้าที่ติดตามความเสี่ยงของบริษัทย่อยและบริษัทร่วม นอกจากนี้คณะกรรมการบริหารยังมีการประชุม เพื่อพิจารณาติดตามผลการดำเนินงานของแต่ละสายธุรกิจเป็นประจำทุกเดือน ทั้งในส่วนของสภาพการแข่งขัน กลยุทธ์ทางการตลาด การบริหารการเงิน และความคืบหน้าของแผนธุรกิจ อันจะช่วยให้บริษัทสามารถวางแผนจัดการความเสี่ยงที่อาจเกิดขึ้นได้อย่างทันท่วงที

## 2. ความเสี่ยงจากการที่กลุ่มอินทัชมีการขยายการลงทุน

**ความเสี่ยง :** กลุ่มอินทัชยังมีการขยายการลงทุนอย่างต่อเนื่อง เพื่อเพิ่มขีดความสามารถในการให้บริการ รวมทั้งเพิ่มสินค้าและบริการใหม่ๆ ที่จะนำเสนอต่อลูกค้า ในกรณีที่บริษัทย่อยและบริษัทร่วมไม่สามารถจัดหาแหล่งเงินทุนอื่น เพื่อสนับสนุนการขยายการลงทุนได้ บริษัทในฐานะผู้ถือหุ้นจึงมีความเสี่ยงที่ต้องหาแหล่งเงินทุนให้กับบริษัทดังกล่าว เช่น การเพิ่มทุน เป็นต้น นอกจากนี้ บริษัทอาจมีการขยายการลงทุนในธุรกิจใหม่ ซึ่งอาจได้รับผลตอบแทนไม่เป็นไปตามที่คาดหรือต้องจัดหาแหล่งเงินทุนเพื่อสนับสนุนการลงทุนดังกล่าว

**มาตรการจัดการความเสี่ยง :** บริษัทมีสถานะทางการเงินที่เข้มแข็ง รวมทั้งมีกระแสเงินสดรับอย่างต่อเนื่อง จากเงินปันผลจากบริษัทย่อยและบริษัทร่วม จึงคาดว่าหากบริษัทมีความจำเป็นต้องให้การสนับสนุนเงินทุนแก่บริษัทย่อยและบริษัทร่วมหรือสนับสนุนการลงทุนของบริษัทเอง เพื่อเป็นแหล่งเงินทุนสำหรับโครงการใหม่ จะไม่กระทบต่อสภาพคล่องและกระแสเงินสดของบริษัท

นอกจากนี้ บริษัทลดความเสี่ยงโดยกำหนดขั้นตอนการขออนุมัติการลงทุนในโครงการใดๆ ที่มีสาระสำคัญของบริษัทในกลุ่ม ก่อนที่จะดำเนินการ เพื่อให้มั่นใจว่าการลงทุนในโครงการต่างๆ มีผลตอบแทนจากการลงทุนในอัตราที่เหมาะสมและคุ้มค่า รวมทั้งกลุ่มอินทรีมีนโยบายอย่างต่อเนื่องในการดูแลรักษาและบริหารความสัมพันธ์กับนักลงทุนและสถาบันการเงินทั้งในและต่างประเทศ เพื่อเป็นการสนับสนุนโครงการขยายการลงทุนของบริษัทในกลุ่ม ในกรณีที่มีความต้องการแหล่งเงินทุนเพื่อสนับสนุนโครงการต่างๆ ไม่ว่าจะเป็นเงินเพิ่มทุนหรือเงินกู้

### 3. ความเสี่ยงจากการสูญเสียผู้บริหารและพนักงานตำแหน่งสำคัญ

**ความเสี่ยง :** การดำเนินธุรกิจและความสำเร็จของบริษัทขึ้นอยู่กับความรู้ ความสามารถของผู้บริหารและพนักงานที่มีความเชี่ยวชาญในธุรกิจสื่อสารโทรคมนาคมและธุรกิจดาวเทียม ดังนั้นหากบริษัทสูญเสียผู้บริหารและพนักงานดังกล่าว ซึ่งเป็นทรัพยากรที่มีความสำคัญ อันเนื่องมาจากการเกษียณอายุ เหตุสุดวิสัย หรือการเปลี่ยนงานไปอยู่บริษัทคู่แข่งทั้งในกลุ่มโทรคมนาคมและบริษัทชั้นนำ อาจส่งผลกระทบต่อการทำงานของบริษัท

**มาตรการจัดการความเสี่ยง :** บริษัทมีนโยบายด้านบริหารงานบุคคลอย่างชัดเจนและเป็นรูปธรรม มุ่งเน้นให้เห็นถึงเจตนาที่มั่นคงแน่วแน่ในการดูแลและรักษาบุคลากรที่มีความสามารถเป็นอย่างดี และมีความสอดคล้อง สนับสนุน กลยุทธ์และเป้าหมายการดำเนินธุรกิจของบริษัท ให้โอกาสอย่างเท่าเทียมกันในการว่าจ้างและบรรจุแต่งตั้ง ใช้ระบบคุณธรรมในการจัดสรรประโยชน์ตอบแทนการทำงาน เพื่อให้เกิดความเป็นธรรมในการจ่ายค่าตอบแทน ทำการสำรวจรายได้และประโยชน์ตอบแทนการทำงานเปรียบเทียบกับตลาดแรงงานและสภาวะการครองชีพที่เปลี่ยนแปลงไปอยู่เสมอ

ทั้งนี้บริษัทได้พัฒนาและจัดทำโครงการต่างๆ ด้านบุคลากร เพื่อเพิ่มพูนความรักและความผูกพันต่อองค์กรของพนักงาน พร้อมทั้งสนับสนุนและลงทุนด้านการพัฒนาความรู้ความสามารถของบุคลากรอย่างเป็นระบบและต่อเนื่อง โดยมุ่งเน้นทั้งการบริหารจัดการ (Managerial Knowledge and Skills) ความเป็นผู้นำ (Leadership) ความรู้และเทคนิคเฉพาะของแต่ละสายงานอาชีพ (Professional/Functional Knowledge and Skills) การพัฒนากระบวนการคิดและมุมมอง (Perspective Development) และที่สำคัญบริษัทมีการวางแผนสรรหาและพัฒนาผู้บริหารเพื่อรองรับการสืบทอดตำแหน่งอย่างเป็นระบบ โดยมีคณะกรรมการ

พัฒนาความเป็นผู้นำและกำหนดค่าตอบแทนทำหน้าที่ดูแลรับผิดชอบ เพื่อเตรียมความพร้อมให้กับผู้บริหารของกลุ่มบริษัทที่จะเติบโตทั้งในสายอาชีพและสายงานด้านบริหารจัดการ โดยมุ่งเน้นในกลุ่มตำแหน่งงานที่มีความสำคัญและเป็นกลไกหลักในการขับเคลื่อนองค์กร ซึ่งมีหลักเกณฑ์ในการพิจารณาคัดเลือกผู้สืบทอดตำแหน่ง รวมถึงกำหนดสมรรถนะของผู้บริหาร (Leadership Competency) รวมทั้งมีการจัดทำแผนพัฒนารายบุคคลเพื่อสร้างความพร้อม และมีการติดตามผลอย่างต่อเนื่อง ทั้งนี้การวางแผนสรรหาและพัฒนาผู้บริหารเพื่อรองรับการสืบทอดตำแหน่งดังกล่าว นอกจากจะช่วยลดความเสี่ยงด้านความต่อเนื่องของการบริหารจัดการขององค์กร และรักษาทรัพยากรบุคคลที่มีคุณค่าของบริษัทแล้ว ยังเป็นการรองรับทิศทางการดำเนินธุรกิจที่จะเติบโตต่อไปในอนาคตได้อย่างดียิ่งด้วย

### 4. ความเสี่ยงจากอัตราแลกเปลี่ยนเงินตราต่างประเทศและดอกเบี้ย

**ความเสี่ยง :** เนื่องจากลักษณะธุรกิจสื่อสารโทรคมนาคมไร้สายและธุรกิจดาวเทียมและธุรกิจต่างประเทศ เกี่ยวข้องโดยตรงกับเทคโนโลยีจากต่างประเทศซึ่งมีค่าใช้จ่ายและเงินกู้บางส่วนในสกุลเงินตราต่างประเทศ ทำให้กลุ่มอินทรีมีความเสี่ยงจากอัตราแลกเปลี่ยนและอัตราดอกเบี้ย ทั้งนี้ ณ วันที่ 31 ธันวาคม 2557 บริษัทและบริษัทย่อยมีสินทรัพย์และหนี้สินที่เป็นเงินตราต่างประเทศ เทียบเป็นเงินบาทจำนวน 974 ล้านบาท และ 7,099 ล้านบาท ตามลำดับ (ภายหลังจากการทำสัญญาซื้อขายเงินตราต่างประเทศล่วงหน้า สัญญาแลกเปลี่ยนเงินตราต่างประเทศและอัตราดอกเบี้ย และสัญญาสิทธิเลือกซื้อขายเงินตราต่างประเทศ (รายละเอียดตามหมายเหตุประกอบงบการเงินข้อ 33)

**มาตรการจัดการความเสี่ยง :** กลุ่มอินทรี มีนโยบายในการป้องกันความเสี่ยง โดยจะพิจารณาจากฐานะสุทธิของรายการที่เป็นเงินตราต่างประเทศ โครงสร้างรายได้ รวมทั้งกระแสเงินสดของแต่ละบริษัท โดยกลุ่มอินทรีได้ติดตามสภาวะความเปลี่ยนแปลงของปัจจัยที่ส่งผลกระทบต่ออัตราแลกเปลี่ยนเงินตราต่างประเทศอย่างใกล้ชิดและได้ใช้เครื่องมือทางการเงินต่างๆ ที่เห็นว่าเหมาะสมเพื่อลดความเสี่ยงจากการผันผวนของอัตราแลกเปลี่ยนเงินตราต่างประเทศที่อาจมีขึ้น

สำหรับความเสี่ยงด้านอัตราดอกเบี้ย ได้มีการติดตามสภาวะความเปลี่ยนแปลงของปัจจัยที่จะส่งผลกระทบต่ออัตราดอกเบี้ยอย่างสม่ำเสมอและได้ทำการบริหารให้สอดคล้องกับสถานการณ์ต่างๆ ตลอดมา

## 5. ความเสี่ยงจากผลกระทบทางอ้อมจากสถานการณ์ทางการเงินของโลกและความไม่แน่นอนของการชะลอตัวทางเศรษฐกิจ (Economic Recession)

**ความเสี่ยง :** เศรษฐกิจไทยในปี 2557 ได้รับผลกระทบจากภาคการส่งออกและการท่องเที่ยวที่ชะลอตัวลง อันเกิดจากคู่ค้าต่างประเทศประสบภาวะเศรษฐกิจซบเซา เศรษฐกิจสำคัญๆ เช่น สหรัฐฯ ยุโรป และญี่ปุ่น ยังไม่ฟื้นตัวได้รวดเร็วตามที่มีการคาดการณ์ไว้ รวมทั้งความวุ่นวายทางการเมืองในประเทศไทย ส่งผลให้จำนวนนักท่องเที่ยวที่เข้ามาในประเทศไทยลดลง อย่างไรก็ดี ในปี 2558 เศรษฐกิจมีแนวโน้มที่จะค่อยๆ ปรับตัวดีขึ้น เนื่องจากเศรษฐกิจสหรัฐฯ เริ่มฟื้นตัวและการขับเคลื่อนเศรษฐกิจภายในประเทศสามารถทำได้มากขึ้น แต่ยังคงมีความไม่แน่นอนจากปัญหาการเมืองภายในของประเทศไทย และมาตรการที่รัฐบาลในต่างประเทศประกาศใช้ เพื่อกระตุ้น หรือถอนการกระตุ้นเศรษฐกิจ ยังมีความไม่ชัดเจน ทำให้มีความเป็นไปได้ที่จะมีการเคลื่อนย้ายเงินทุนอย่างรวดเร็ว และส่งผลให้อัตราแลกเปลี่ยนมีความผันผวน ธนาคารต่างๆ อาจเพิ่มความระมัดระวังในการปล่อยสินเชื่อ และอาจกระทบต่อการจัดหาแหล่งเงินทุนและต้นทุนทางการเงินของบริษัทและบริษัทในกลุ่ม หากมีการขยายการลงทุนและต้องจัดหาแหล่งเงินทุนเพิ่มในอนาคต

**มาตรการจัดการความเสี่ยง :** กลุ่มอินทัชได้ดำเนินการบริหารความเสี่ยงด้านสภาพคล่องอย่างรัดกุม โดยจัดให้มีวงเงินกู้ระยะสั้นเพื่อใช้สำหรับ Working Capital และได้กู้เงินล่วงหน้าหรือลงนามในสัญญากู้เงินกับธนาคารไว้ล่วงหน้าสำหรับการลงทุนในโครงการต่างๆ ที่มีความชัดเจนแล้ว รวมทั้งจัดให้มีแหล่งเงินทุนที่หลากหลาย และการดำรงเงินสดสำรองส่วนเกินให้เพียงพอต่อการดำเนินธุรกิจและการลงทุน รวมทั้งยังได้มีการป้องกันความเสี่ยงด้านอัตราดอกเบี้ยและอัตราแลกเปลี่ยนอย่างเหมาะสม

## 6. ความเสี่ยงจากการตรวจสอบของกระบวนเทคโนโลยีสารสนเทศและการสื่อสาร (กระบวนฯ) เกี่ยวกับการปฏิบัติตามสัญญาดำเนินกิจการดาวเทียมสื่อสารภายในประเทศ (สัญญาดำเนินกิจการดาวเทียมฯ)

**ความเสี่ยง :** ในปี 2554 กระทรวงเทคโนโลยีสารสนเทศและการสื่อสาร ได้มีหนังสือถึงบริษัท ขอให้บริษัทปฏิบัติตามความเห็นของคณะกรรมการประสานงานตามมาตรา 22 โดยปฏิบัติตามสัญญาดำเนินกิจการดาวเทียมสื่อสารภายในประเทศ ดังนี้ 1) จัดสร้างดาวเทียมสำรองของดาวเทียมไทยคม 3 2) นำส่งเงินค่าสินไหมทดแทนของดาวเทียมไทยคม 3 จำนวน 6,765,299 ดอลลาร์สหรัฐฯ ที่ไทยคมนำไปเช่าช่องสัญญาณดาวเทียมต่างประเทศ และ 3) ให้บริษัทคงสัดส่วนการถือหุ้น

ในไทยคมในอัตราร้อยละ 51 ทั้งนี้ปัจจุบัน คณะกรรมการประสานงานตามมาตรา 22 ได้ถูกยกเลิกแล้ว โดยมีคณะกรรมการตามมาตรา 43 และ มาตรา 72 ของพระราชบัญญัติการให้เอกชนร่วมทุนในกิจการของรัฐ พ.ศ. 2556 มาทำหน้าที่แทน ซึ่งเรื่องดังกล่าวยังอยู่ระหว่างการพิจารณาของคณะกรรมการ

**มาตรการจัดการความเสี่ยง :** ในกรณีดาวเทียมสำรอง และเงินค่าสินไหมทดแทนนั้น เป็นการดำเนินการที่เกิดขึ้นภายใต้สัญญาดำเนินกิจการดาวเทียมฯ ซึ่งบริษัทและไทยคมได้มีหนังสือถึงกระทรวงฯ ชี้แจงว่าบริษัทและไทยคมได้ดำเนินการถูกต้องตามที่กำหนดไว้ในสัญญาดำเนินกิจการดาวเทียมฯ และการดำเนินการของบริษัทและไทยคมได้รับการอนุมัติจากกระทรวงฯ ก่อนทุกครั้ง โดยบริษัทได้เข้าชี้แจงความเป็นมาและหาแนวทางที่เป็นประโยชน์ในการดำเนินการตามสัญญาดำเนินกิจการดาวเทียมฯ ต่อกระทรวงฯ แล้ว แต่หากกลายเป็นข้อพิพาทระหว่างกัน จะต้องนำเข้าสู่กระบวนการระงับข้อพิพาทที่ตกลงกันไว้ในสัญญาดำเนินกิจการดาวเทียมฯ

ส่วนกรณีการลดสัดส่วนการถือครองหุ้นนั้น เป็นการแก้ไขสัญญาดำเนินกิจการดาวเทียมฯ ครั้งที่ 5 ซึ่งบริษัทได้ดำเนินการตามขั้นตอนในส่วนที่บริษัทเป็นคู่สัญญาอย่างถูกต้อง และการแก้ไขสัญญาดำเนินกิจการดาวเทียมฯ ดังกล่าวได้ผ่านกระบวนการหารือกับหน่วยงานราชการที่เกี่ยวข้องอย่างรอบคอบและครบถ้วนแล้ว โดยการแก้ไขสัญญาดำเนินกิจการดาวเทียมฯ ดังกล่าวยังมีผลผูกพันคู่สัญญา หากจะมีการยกเลิก ต้องได้รับความเห็นชอบจากคณะรัฐมนตรีให้ยกเลิกการแก้ไขสัญญา ดังกล่าว และการยกเลิกสัญญาต้องมีการตกลงกันโดยคู่สัญญาทั้งสองฝ่าย

# การกำกับ ดูแลกิจการ





# โครงสร้างการกำกับดูแลกิจการ

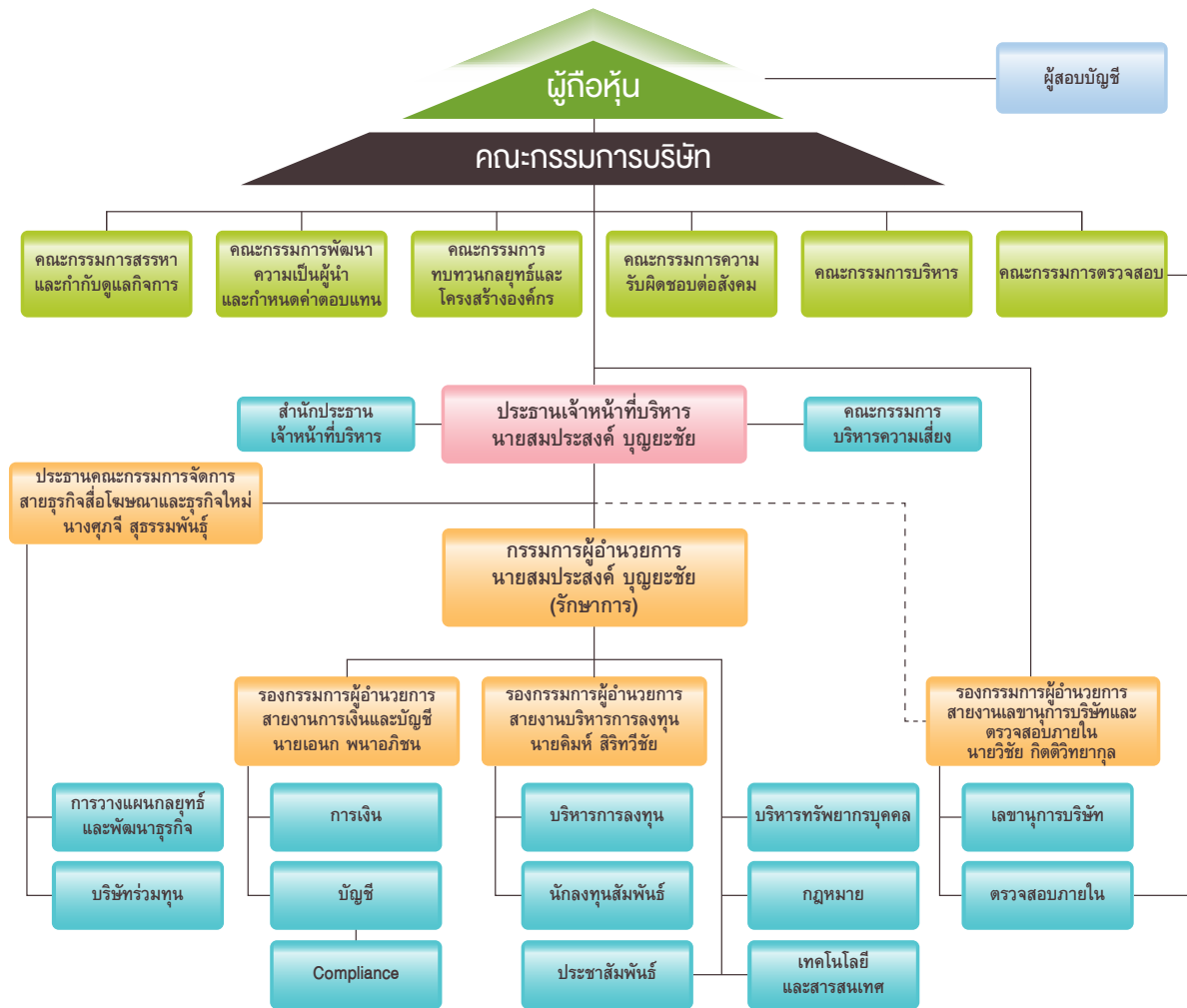

ผู้บริหาร 4 รายแรก ตามคำนิยามของคณะกรรมการกำกับตลาดทุน

แผนภาพด้านบนแสดงถึงโครงสร้างการกำกับดูแลกิจการของบริษัทในปัจจุบัน สำหรับรายละเอียดหน้าที่และความรับผิดชอบสำคัญของคณะกรรมการบริษัทและคณะกรรมการชุดย่อยได้เปิดเผยไว้ในส่วนของรายงานการกำกับดูแลกิจการ



# รายงานการกำกับดูแลกิจการ

## บทนำ

คณะกรรมการบริษัทเชื่อมั่นว่า การกำกับดูแลกิจการที่ดีซึ่งประกอบไปด้วยการมีคณะกรรมการบริษัทและผู้บริหารที่มีวิสัยทัศน์และมีความรับผิดชอบต่อนักที่ ระบบการบริหารจัดการที่ดี มีกลไกการควบคุมและการถ่วงดุลอำนาจเพื่อให้การบริหารงานเป็นไปอย่างโปร่งใส ตรวจสอบได้ การเคารพในสิทธิและความเท่าเทียมกันของผู้ถือหุ้นและมีความรับผิดชอบต่อผู้มีส่วนได้เสียจะเป็นปัจจัยสำคัญในการเพิ่มมูลค่าและผลตอบแทนสูงสุดให้แก่ผู้ถือหุ้นของบริษัทในระยะยาวอย่างยิ่ง

คณะกรรมการบริษัท จึงได้จัดทำนโยบายการกำกับดูแลกิจการและนำนโยบายการกำกับดูแลกิจการมาถือปฏิบัติเพื่อช่วยให้สามารถทำตามหน้าที่ได้อย่างเหมาะสม ซึ่งได้มีการปรับปรุงล่าสุดเมื่อวันที่ 31 มีนาคม 2557 และได้สื่อสารให้กรรมการ ผู้บริหาร และพนักงานได้รับทราบการปรับปรุงเปลี่ยนแปลงดังกล่าว

ในส่วนนี้ของรายงานประจำปีได้แสดงถึงกรอบการกำกับดูแลกิจการ นโยบาย และวิธีปฏิบัติ ซึ่งคณะกรรมการบริษัทได้นำมาถือปฏิบัติตลอดปี 2557

บริษัทได้เปิดเผย “นโยบายการกำกับดูแลกิจการ” ไว้ภายใต้หัวข้อ “การกำกับดูแลกิจการ” บนเว็บไซต์ของบริษัทที่ [www.intouchcompany.com](http://www.intouchcompany.com)

## การปฏิบัติตามหลักการกำกับดูแลกิจการที่ดีของตลาดหลักทรัพย์แห่งประเทศไทย

ตลาดหลักทรัพย์แห่งประเทศไทยได้แนะนำให้บริษัทจดทะเบียนในประเทศไทยนำหลักการกำกับดูแลกิจการที่ดีสำหรับบริษัทจดทะเบียนปี 2555 ไปปฏิบัติให้ได้มากที่สุด โดยอาจปรับใช้ให้เหมาะสมกับสภาพการณ์ของแต่ละบริษัทหรือชี้แจงข้อขัดข้องที่ทำให้ไม่สามารถปฏิบัติตามหลักการดังกล่าวได้ (Comply or Explain Principle)

คณะกรรมการบริษัทได้พิจารณาเห็นว่า ตลอดปี 2557 บริษัทในฐานะเป็นบริษัทจดทะเบียน ได้ปฏิบัติตามหลักการกำกับดูแลกิจการที่ดีสำหรับบริษัทจดทะเบียน ปี 2555 ของตลาดหลักทรัพย์แห่งประเทศไทย ยกเว้นในหลักการซึ่งบริษัทได้เลือกใช้แตกต่างในเรื่องดังต่อไปนี้พร้อมคำชี้แจง

หลักการ/แนวปฏิบัติที่ดี ของตลาดหลักทรัพย์แห่งประเทศไทย	คำชี้แจงของบริษัท
ประธานคณะกรรมการของบริษัทควรเป็นกรรมการอิสระ	ในวันที่ 26 ธันวาคม 2552 คณะกรรมการบริษัทได้มีมติแต่งตั้งให้ ดร.วิรัช อภิเมธีธำรง ประธานคณะกรรมการบริษัทเป็นกรรมการผู้มีอำนาจลงนามผูกพันของบริษัท จึงเป็นผลทำให้ขาดคุณสมบัติของการเป็นกรรมการอิสระ อย่างไรก็ตาม ประธานคณะกรรมการบริษัทสามารถให้ความเห็นได้อย่างเป็นอิสระ
คณะกรรมการบริษัทควรกำหนดจำนวนบริษัทที่กรรมการแต่ละคนไปดำรงตำแหน่งไม่เกิน 5 บริษัทจดทะเบียน	บริษัทไม่ได้จำกัดจำนวนบริษัทที่กรรมการแต่ละคนดำรงตำแหน่งไว้ เนื่องจากคณะกรรมการสรรหาและกำกับดูแลกิจการจะพิจารณาเสนอแต่งตั้งบุคคลเข้าดำรงตำแหน่งกรรมการของบริษัท โดยพิจารณาถึงความรู้ ความสามารถ และมีเวลาอย่างเพียงพอที่จะปฏิบัติหน้าที่ให้แก่บริษัท
คณะกรรมการสรรหาควรประกอบด้วยกรรมการอิสระทั้งหมด	ณ 31 ธันวาคม 2557 คณะกรรมการสรรหาและกำกับดูแลกิจการของบริษัทประกอบด้วยกรรมการอิสระและกรรมการที่ไม่เป็นผู้บริหาร คิดเป็นร้อยละ 25 และ 50 ตามลำดับของจำนวนกรรมการทั้งหมด ทั้งนี้ คณะกรรมการบริษัทเห็นว่ากรรมการที่ไม่เป็นผู้บริหารสามารถให้ความเห็นได้อย่างเป็นอิสระ ดังนั้น องค์ประกอบของคณะกรรมการชุดย่อยดังกล่าวจึงมีความเหมาะสม

หลักการ/แนวปฏิบัติที่ดี ของตลาดหลักทรัพย์แห่งประเทศไทย	คำชี้แจงของบริษัท
คณะกรรมการค่าตอบแทนควรประกอบด้วยกรรมการส่วนใหญ่เป็นกรรมการอิสระ	ณ 31 ธันวาคม 2557 คณะกรรมการพัฒนาความเป็นผู้นำและกำหนดค่าตอบแทน ประกอบด้วยกรรมการอิสระและกรรมการที่ไม่เป็นผู้บริหาร คิดเป็นร้อยละ 25 และ 50 ตามลำดับของจำนวนกรรมการทั้งหมด ทั้งนี้ คณะกรรมการบริษัทเห็นว่ากรรมการที่ไม่เป็นผู้บริหารสามารถให้ความเห็นได้อย่างเป็นอิสระ ดังนั้น องค์ประกอบของคณะกรรมการชุดย่อยดังกล่าวจึงมีความเหมาะสม
ประธานของคณะกรรมการค่าตอบแทนควรเป็นกรรมการอิสระ	ประธานคณะกรรมการพัฒนาความเป็นผู้นำและกำหนดค่าตอบแทนเป็นกรรมการที่ไม่เป็นผู้บริหาร อย่างไรก็ตาม คณะกรรมการบริษัทเห็นว่าประธานคณะกรรมการพัฒนาความเป็นผู้นำและกำหนดค่าตอบแทนสามารถให้ความเห็นได้อย่างเป็นอิสระ
คณะกรรมการบริษัทควรจัดให้มีที่ปรึกษาภายนอกมาช่วยในการประเมินผลการปฏิบัติงานของคณะกรรมการบริษัทอย่างน้อยทุกๆ 3 ปี	คณะกรรมการบริษัทได้ประเมินผลการปฏิบัติงานตนเองเป็นประจำต่อเนื่องและได้จัดให้มีการประเมินการประเมินผลที่มีประสิทธิภาพและผลการประเมินอยู่ในเกณฑ์ดี อย่างไรก็ตาม คณะกรรมการบริษัทจะพิจารณาตามความเหมาะสม ในการจัดให้มีที่ปรึกษาภายนอกมาช่วยในการประเมินผลประจำปีของคณะกรรมการบริษัท

## คณะกรรมการบริษัท

### 1. บทบาทหน้าที่ของคณะกรรมการบริษัทและฝ่ายบริหาร

คณะกรรมการบริษัทเป็นตัวแทนของผู้ถือหุ้นทั้งหมดและมีหน้าที่กำกับดูแลการดำเนินงานของบริษัทให้เป็นไปตามกฎหมาย ข้อบังคับ นโยบายการกำกับดูแลกิจการของบริษัทและมติของที่ประชุมผู้ถือหุ้น ในการกำกับดูแลบริษัท กรรมการจะต้องใช้ดุลพินิจในการตัดสินใจทางธุรกิจและปฏิบัติในสิ่งที่ตนเองเชื่ออย่างมีเหตุผลว่าจะเป็นประโยชน์สูงสุดต่อบริษัทและผู้ถือหุ้น

คณะกรรมการบริษัทได้มอบหน้าที่ในการบริหารงานประจำวันและการดำเนินธุรกิจของบริษัทให้แก่ฝ่ายบริหารผ่านประธานเจ้าหน้าที่บริหาร ภายใต้ขอบเขตอำนาจที่คณะกรรมการบริษัทมอบหมายและได้อนุมัติไว้ โดยได้ส่งมอบเรื่องที่สำคัญไว้เป็นอำนาจของคณะกรรมการบริษัท

หน้าที่และความรับผิดชอบของคณะกรรมการบริษัท มีดังนี้

- ▶ อนุมัติและทบทวนวิสัยทัศน์ พันธกิจ และค่านิยมของบริษัท โดยมุ่งเน้นการสร้างมูลค่าในระยะยาวให้กับผู้ถือหุ้น
- ▶ อนุมัติและทบทวนทิศทางกลยุทธ์ แผนธุรกิจและงบประมาณประจำปี ตลอดจนติดตามผลการนำทิศทางกลยุทธ์ไปดำเนินการและผลการดำเนินงาน
- ▶ พิจารณาอนุมัติรายการที่สำคัญ เช่น โครงการลงทุนธุรกิจใหม่ การซื้อขายทรัพย์สิน ฯลฯ และการดำเนินการใดๆ ที่กฎหมายกำหนด
- ▶ พิจารณาอนุมัติและ/หรือให้ความเห็นชอบต่อรายการที่เกี่ยวข้องกันของบริษัทและบริษัทย่อยให้เป็นไปตามประกาศ ข้อกำหนด และแนวทางปฏิบัติที่เกี่ยวข้องของตลาดหลักทรัพย์แห่งประเทศไทย
- ▶ ประเมินผลงานของประธานเจ้าหน้าที่บริหารและกรรมการบริหารอย่างสม่ำเสมอและกำหนดค่าตอบแทน
- ▶ รับผิดชอบต่อผลประกอบการและการปฏิบัติงานของฝ่ายบริหาร โดยให้ความสนใจและความระมัดระวังในการปฏิบัติงาน
- ▶ จัดให้มีระบบบัญชี การรายงานทางการเงิน และการสอบบัญชีที่เชื่อถือได้ รวมทั้งดูแลให้มีการระบอบการในการประเมินความเหมาะสมของการควบคุมภายในและการตรวจสอบภายในให้มีประสิทธิภาพและประสิทธิผล การบริหารจัดการความเสี่ยง การรายงานทางการเงินและการติดตามผล
- ▶ ดูแลไม่ให้เกิดปัญหาความขัดแย้งทางผลประโยชน์ระหว่างผู้มีส่วนได้เสียของบริษัท
- ▶ กำกับดูแลกิจการให้มีการปฏิบัติงานอย่างมีจริยธรรม
- ▶ ทบทวนนโยบายการกำกับดูแลกิจการของบริษัทและประเมินผลการปฏิบัติตามนโยบายดังกล่าวเป็นประจำอย่างน้อยปีละ 1 ครั้ง

- ▶ รายงานความรับผิดชอบของตนในการจัดทำรายงานทางการเงิน โดยแสดงความคู่กับรายงานของผู้สอบบัญชีไว้ในรายงานประจำปีและครอบคลุมในเรื่องสำคัญๆ ตามนโยบายเรื่องข้อพึงปฏิบัติที่ดีสำหรับกรรมการบริษัทจดทะเบียนของตลาดหลักทรัพย์แห่งประเทศไทย

### เรื่องสำคัญที่ส่งวนไว้เป็นอำนาจอนุมัติของคณะกรรมการบริษัท มีดังนี้

- ▶ กลยุทธ์ แผนธุรกิจ ตัวชี้วัดผลการดำเนินงาน และงบประมาณ
- ▶ ค่าใช้จ่ายฝ่ายทุนและค่าใช้จ่ายที่เกินกว่าวงเงินที่กำหนด
- ▶ การลงทุนในธุรกิจใหม่และการขายเงินลงทุน
- ▶ โครงสร้างองค์กรและการแต่งตั้งประธานเจ้าหน้าที่บริหารและผู้บริหารระดับสูง
- ▶ นโยบายที่สำคัญ
- ▶ การตกลงเจ้าทำสัญญาที่สำคัญ
- ▶ การฟ้องร้องและดำเนินคดีที่สำคัญ
- ▶ การเข้าผูกพันเงื่อนไขการกู้ยืมเงินและวงเงินสินเชื่อจากธนาคารและสถาบันการเงิน
- ▶ นโยบายการจ่ายเงินปันผล การจ่ายเงินปันผลระหว่างกาลและการเสนอขออนุมัติจ่ายเงินปันผลต่อที่ประชุมสามัญผู้ถือหุ้นประจำปี

### งานที่ทำของคณะกรรมการบริษัทในปี 2557

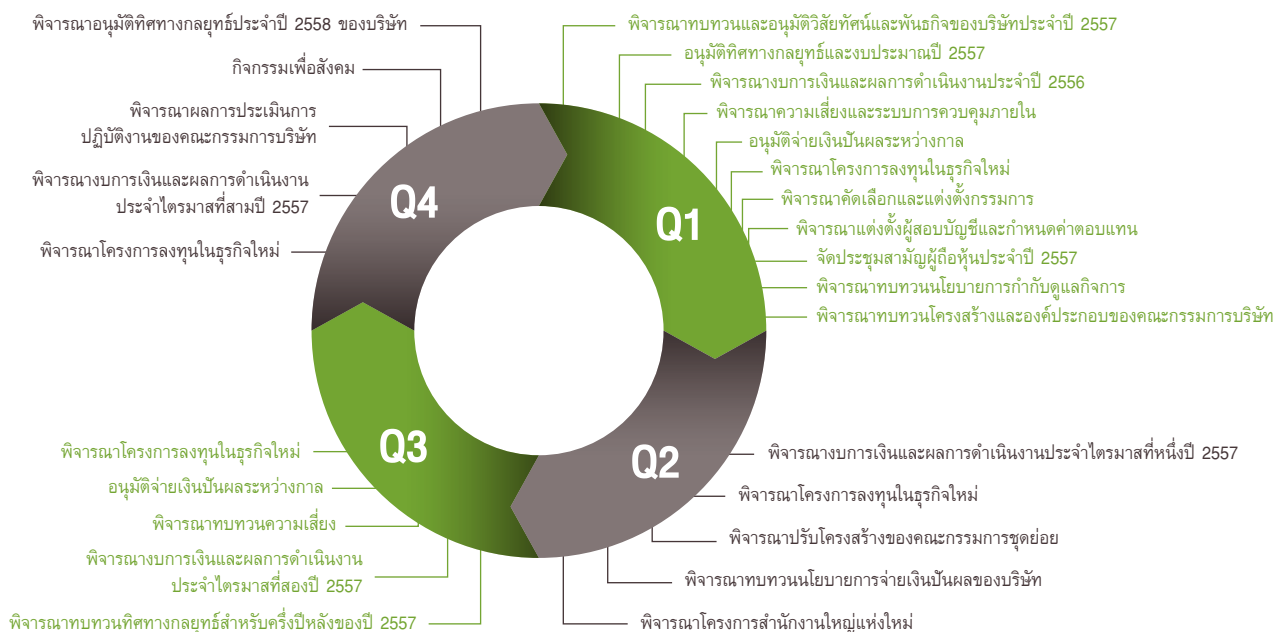

## 2. กรรมการผู้มีอำนาจลงนามผูกพันบริษัท

กรรมการผู้มีอำนาจลงนามผูกพันบริษัทมีดังนี้ “นายวิรัช อภิเมธีธำรง และนายสมประสงค์ บุญยะชัย ลงลายมือชื่อร่วมกันและประทับตราสำคัญของบริษัท”

### 3. องค์ประกอบของคณะกรรมการบริษัท

คณะกรรมการบริษัทประกอบด้วยกรรมการที่มีความรู้ ความสามารถ และประสบการณ์ที่หลากหลายในสาขาต่างๆ ของธุรกิจ ณ 31 ธันวาคม 2557 คณะกรรมการบริษัทประกอบด้วยกรรมการจำนวน 8 คน และอยู่ระหว่างการสรรหาอีก 1 คน แทนนายดินทร์ อัคราณชัย\* ที่ลาออกจากการเป็นกรรมการเมื่อวันที่ 7 ตุลาคม 2556 สำหรับประวัติโดยย่อของกรรมการแต่ละคนปรากฏอยู่ในหน้า 14 ถึง 17 ของรายงานประจำปี 2557

ชื่อ-นามสกุล	สัญชาติ	ตำแหน่ง	วันที่ดำรงตำแหน่งครั้งแรก
1. ดร.วิรัช อภิเมธีธำรง	ไทย	ประธานคณะกรรมการ	7 พฤศจิกายน 2544
2. นายสมชาย ศุภธาดา	ไทย	กรรมการอิสระ	30 มิถุนายน 2549
3. นายชลาลักษณ์ บุณนาค	ไทย	กรรมการอิสระ	14 สิงหาคม 2550
4. นางสาวโสภาวดี เลิศมนัสชัย	ไทย	กรรมการอิสระ	28 มีนาคม 2557
5. นายประเสริฐ บุญสัมพันธ์	ไทย	กรรมการอิสระ	26 ธันวาคม 2554
6. นายวิฑิต สีนุดพงษ์	ไทย	กรรมการที่ไม่เป็นผู้บริหาร	16 ตุลาคม 2543
7. นายบุญ สวอน พู	สิงคโปร์	กรรมการที่ไม่เป็นผู้บริหาร	26 กันยายน 2550
8. นายสมประสงค์ บุญยะชัย	ไทย	กรรมการบริหาร	25 เมษายน 2550

\* เมื่อวันที่ 28 มกราคม 2558 คณะกรรมการบริษัทได้แต่งตั้งนายเกริก บั๊ด ไซ เป็นกรรมการ แทนนายดินทร์ อัคราณชัย

คณะกรรมการบริษัท (โดยคำแนะนำของคณะกรรมการสรรหาและกำกับดูแลกิจการ) จะพิจารณาทบทวนจำนวน องค์ประกอบ และความเชี่ยวชาญของคณะกรรมการบริษัทให้มีความเหมาะสมและสอดคล้องกับทิศทางและการดำเนินธุรกิจของบริษัทเป็นประจำทุกปี เพื่อให้มั่นใจว่าสามารถทำหน้าที่พิจารณาตัดสินใจเรื่องใดๆ ได้อย่างรอบคอบ คำนึงถึงผลประโยชน์ของบริษัทอย่างสูงสุด

คณะกรรมการบริษัทเชื่อมั่นว่า ด้วยขนาดและองค์ประกอบของคณะกรรมการบริษัทดังกล่าว มีความเหมาะสมและคล่องตัว สามารถดูแลติดตามและบริหารงานต่างๆ ของบริษัทได้เป็นอย่างดี

### 4. วาระการดำรงตำแหน่งของกรรมการ

ตามข้อบังคับของบริษัทในการประชุมผู้ถือหุ้นสามัญประจำปีทุกครั้ง กำหนดให้กรรมการที่อยู่ในตำแหน่งนานที่สุดต้องออกจากตำแหน่งตามวาระจำนวน 1 ใน 3 ของจำนวนกรรมการทั้งหมด หากจำนวนกรรมการไม่เป็นสัดส่วนที่หารด้วยสามลงตัว จำนวนกรรมการที่ออกจากตำแหน่งต้องใกล้เคียงกับจำนวน 1 ใน 3 ของจำนวนกรรมการทั้งหมด

ในกรณีที่ตำแหน่งกรรมการว่างลงเพราะเหตุอื่นนอกจากออกตามวาระ คณะกรรมการบริษัทต้องมีมติด้วยคะแนนไม่น้อยกว่า 3 ใน 4 ของกรรมการที่เหลืออยู่ เลือกบุคคลใดบุคคลหนึ่ง ซึ่งมีคุณสมบัติและไม่มีลักษณะต้องห้ามตามมาตรา 68 และ 75 แห่งพระราชบัญญัติบริษัทมหาชนจำกัด พ.ศ. 2535 และกฎหมายที่เกี่ยวข้องอื่นๆ เข้าเป็นกรรมการแทนในการประชุมคณะกรรมการบริษัทคราวถัดไป เว้นแต่วาระของกรรมการจะเหลือน้อยกว่า 2 เดือน ทั้งนี้บุคคลซึ่งเข้าเป็นกรรมการแทนดังกล่าวจะอยู่ในตำแหน่งกรรมการได้เพียงวาระที่ยังเหลืออยู่ของกรรมการที่ตนแทน

บริษัทได้เปิดเผย “ข้อบังคับของบริษัท” ไว้ภายใต้หัวข้อ “การกำกับดูแลกิจการ” บนเว็บไซต์ของบริษัทที่ [www.intouchcompany.com](http://www.intouchcompany.com)

### 5. นโยบายความหลากหลายของคณะกรรมการบริษัท

คณะกรรมการบริษัท ตระหนักดีถึงประโยชน์ความหลากหลายของคณะกรรมการบริษัทและเห็นว่าเป็นปัจจัยสำคัญปัจจัยหนึ่งในการเพิ่มประสิทธิภาพในการตัดสินใจและการทำงานของคณะกรรมการบริษัท



ทั้งนี้ความหลากหลายนั้นไม่ได้จำกัดเฉพาะในเรื่องเพศเท่านั้น แต่ยังรวมถึง อายุ ประวัติการศึกษา ประสบการณ์ในวิชาชีพ ทักษะและความรู้ ดังนั้น ในการสรรหาและการพิจารณาแต่งตั้งกรรมการของบริษัทจะอยู่บนพื้นฐานของความรู้ความสามารถและใช้หลักเกณฑ์ในการคัดเลือกซึ่งได้คำนึงถึงผลประโยชน์ของความหลากหลายมาประกอบด้วย รวมถึงความหลากหลายทางเพศ

#### สัดส่วนของกรรมการอิสระในคณะกรรมการบริษัท

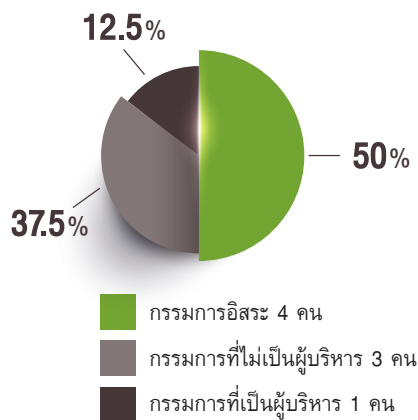

ชาย/หญิง



ระยะเวลาในการดำรงตำแหน่งของกรรมการ

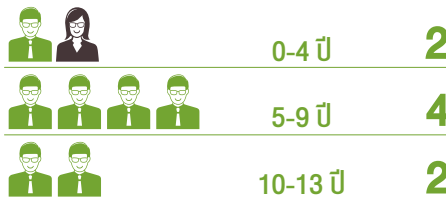

#### ทักษะและประสบการณ์ของกรรมการ (จำนวนกรรมการ)

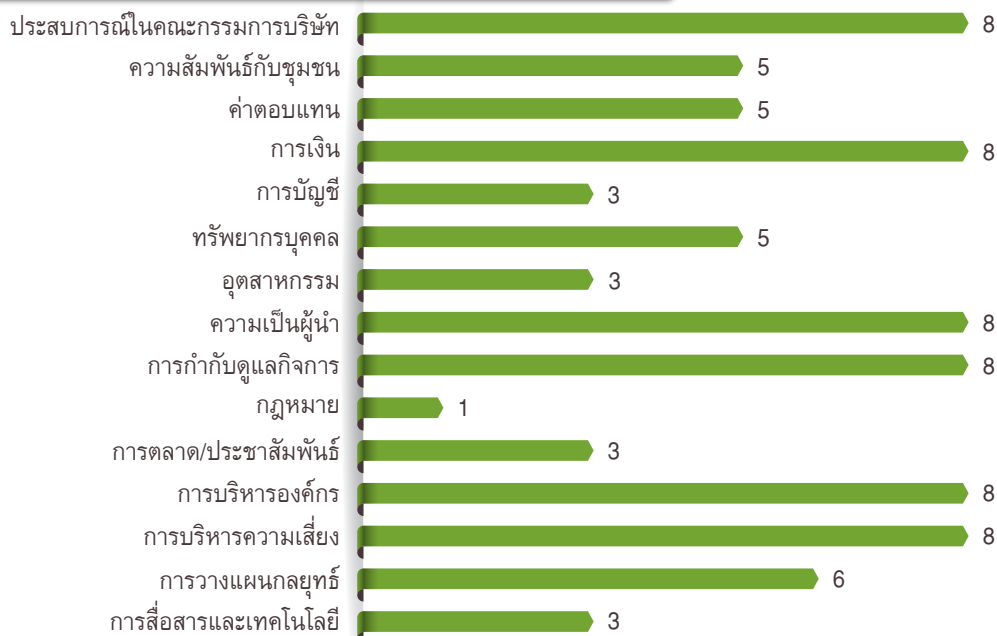

#### 6. เกณฑ์คุณสมบัติของกรรมการ

กรรมการทุกคนต้องมีคุณสมบัติขั้นต่ำ ดังนี้

- ▶ เป็นบุคคลที่มีความรู้ความสามารถ มีความซื่อสัตย์ สุจริต มีจริยธรรมในการดำเนินธุรกิจ
- ▶ มีเวลาอย่างเพียงพอที่จะอุทิศความรู้ ความสามารถ และปฏิบัติหน้าที่ให้แก่บริษัทได้
- ▶ มีคุณสมบัติและไม่มีลักษณะต้องห้ามตามกฎหมายว่าด้วยบริษัทมหาชนจำกัดและกฎหมายอื่นที่เกี่ยวข้อง

## 7. หลักเกณฑ์การสรรหาและขั้นตอนการคัดเลือกกรรมการ

คณะกรรมการสรรหาและกำกับดูแลกิจการจะทำหน้าที่รับผิดชอบในการพิจารณาทบทวนทักษะและคุณลักษณะของกรรมการที่ต้องการเป็นประจำทุกปี เพื่อให้คณะกรรมการบริษัทมีองค์ประกอบที่เหมาะสมกับทิศทางในการดำเนินธุรกิจในปัจจุบันและอนาคตของบริษัท โดยขั้นตอนการคัดเลือกกรรมการของบริษัท มีดังนี้

### 7.1 การคัดเลือกและแต่งตั้งกรรมการใหม่

เมื่อคณะกรรมการบริษัทพิจารณาที่จะสรรหากรรมการใหม่ คณะกรรมการสรรหาและกำกับดูแลกิจการจะดำเนินการตามกระบวนการดังต่อไปนี้

- 1) คณะกรรมการสรรหาและกำกับดูแลกิจการ จะจัดทำเป็นตาราง Board Skill Matrix เพื่อพิจารณาว่าคณะกรรมการบริษัทยังขาดความเชี่ยวชาญในเรื่องใด นอกจากนี้ ยังพิจารณาถึงความหลากหลายในด้าน ทักษะ ประสบการณ์ ความรู้ ความเป็นอิสระ อายุ และเพศ
- 2) คณะกรรมการสรรหาและกำกับดูแลกิจการ พิจารณาสรรหาบุคคลซึ่งมีคุณสมบัติตรงเกณฑ์ที่สุดจากแหล่งต่างๆ ดังนี้
  - ▶ กรรมการของบริษัทเป็นผู้แนะนำ
  - ▶ ผู้ถือหุ้นที่ถือหุ้นและมีสิทธิออกเสียงรวมกันได้ไม่น้อยกว่าร้อยละ 5 ของจำนวนหุ้นที่มีสิทธิออกเสียงทั้งหมดของบริษัท
  - ▶ บริษัทที่ปรึกษาภายนอก
  - ▶ ฐานข้อมูลกรรมการของสมาคมส่งเสริมสถาบันกรรมการบริษัทไทย
- 3) คณะกรรมการสรรหาและกำกับดูแลกิจการ จะประเมินคุณสมบัติเบื้องต้นของบุคคลที่ได้รับการเสนอชื่อและคัดเลือกให้เหลือไว้จำนวนหนึ่ง หลังจากนั้นจะสัมภาษณ์บุคคลดังกล่าว
- 4) คณะกรรมการสรรหาและกำกับดูแลกิจการจะส่งรายชื่อบุคคลที่เหมาะสมที่สุดให้คณะกรรมการบริษัทเสนอให้ที่ประชุมผู้ถือหุ้นอนุมัติแต่งตั้งหรือให้คณะกรรมการบริษัทแต่งตั้งในกรณีที่ตำแหน่งกรรมการว่างลงเพราะเหตุอื่นนอกจากออกตามวาระ

ในปี 2557 บริษัทได้ว่าจ้างที่ปรึกษาภายนอกช่วยในการสรรหากรรมการใหม่ โดยมีนางสาวโสภาวดี เลิศมนัสชัย ได้รับการแต่งตั้งเป็นกรรมการใหม่ของบริษัท ตามกระบวนการดังกล่าว

### 7.2 การแต่งตั้งกรรมการกลับเข้าดำรงตำแหน่ง

ในการพิจารณากรรมการเดิมที่มีอยู่กลับเข้าดำรงตำแหน่ง คณะกรรมการสรรหาและกำกับดูแลกิจการจะพิจารณาจากปัจจัยต่างๆ เช่น ผลการปฏิบัติงาน จำนวนครั้งการเข้าร่วมประชุมและการมีส่วนร่วมในการประชุม รวมทั้งการมีส่วนร่วมในกิจกรรมต่างๆ ของคณะกรรมการบริษัท

สำหรับในปี 2557 นายวิฑิต สีนุตพงษ์ นายชลาลักษณ์ บุนนาค และนายสมประสงค์ บุญยะชัย ได้รับการแต่งตั้งกลับเข้ามาเป็นกรรมการ โดยผ่านกระบวนการดังกล่าว

## 8. การจำกัดอายุและวาระการดำรงตำแหน่ง

คณะกรรมการบริษัทเชื่อว่า การมีกรรมการซึ่งมีประสบการณ์การทำงานต่อเนื่องกับบริษัทเป็นสิ่งที่มีความสำคัญ ดังนั้นจึงไม่ได้จำกัดคุณสมบัติในเรื่องอายุและไม่ได้จำกัดจำนวนครั้งสูงสุดของกรรมการที่ถูกแต่งตั้งกลับเข้ามาได้

สำหรับการดำรงตำแหน่งของกรรมการอิสระนั้น คณะกรรมการบริษัทกำหนดเป็นนโยบายว่ากรรมการอิสระอาจขาดความเป็นอิสระเมื่อได้ปฏิบัติงานเป็นระยะเวลา 9 ปี หรือ 3 วาระติดต่อกัน ทั้งนี้ คณะกรรมการบริษัทจะพิจารณาทบทวนขยายระยะเวลาได้ครั้งละ 1 ปี

## 9. กรรมการอิสระ

ตามนโยบายการกำกับดูแลกิจการของบริษัท กำหนดให้คณะกรรมการบริษัทต้องมีจำนวนกรรมการอิสระไม่น้อยกว่า 1 ใน 3 ของจำนวนกรรมการทั้งหมดและไม่น้อยกว่า 3 คน ทั้งนี้ กรรมการอิสระต้องมีคุณสมบัติตามที่คณะกรรมการบริษัทได้กำหนดไว้ในนโยบายการกำกับดูแลกิจการของบริษัทและหลักเกณฑ์ของคณะกรรมการกำกับตลาดทุน ดังนี้

- 1) ถือหุ้นไม่เกินร้อยละ 0.5 ของจำนวนหุ้นที่มีสิทธิออกเสียงทั้งหมดของบริษัท บริษัทใหญ่ บริษัทย่อย บริษัทร่วม ผู้ถือหุ้นรายใหญ่ หรือผู้มีอำนาจควบคุมของบริษัท ทั้งนี้ ให้นับรวมการถือหุ้นของผู้ที่เกี่ยวข้องของกรรมการอิสระรายนั้นๆ ด้วย
  - 2) ไม่เป็นหรือเคยเป็นกรรมการที่มีส่วนร่วมบริหารงาน ลูกจ้าง พนักงาน ที่ปรึกษาที่ได้รับเงินเดือนประจำ หรือผู้มีอำนาจควบคุมของบริษัท บริษัทใหญ่ บริษัทย่อย บริษัทร่วม บริษัทย่อยลำดับเดียวกัน ผู้ถือหุ้นรายใหญ่ หรือผู้มีอำนาจควบคุมของบริษัท เว้นแต่จะได้พ้นจากการมีลักษณะดังกล่าวมาแล้วไม่น้อยกว่า 2 ปีก่อนวันที่ได้รับการแต่งตั้งเป็นกรรมการอิสระ ทั้งนี้ ลักษณะต้องห้ามดังกล่าวไม่รวมถึงกรณีที่กรรมการอิสระเคยเป็นข้าราชการ หรือที่ปรึกษาของส่วนราชการซึ่งเป็นผู้ถือหุ้นรายใหญ่ หรือผู้มีอำนาจควบคุมของบริษัท
  - 3) ไม่เป็นบุคคลที่มีความสัมพันธ์ทางสายโลหิต หรือโดยการจดทะเบียนตามกฎหมาย ในลักษณะที่เป็น บิดามารดา คู่สมรส พี่น้องและบุตร รวมทั้งคู่สมรสของบุตรของผู้บริหาร ผู้ถือหุ้นรายใหญ่ ผู้มีอำนาจควบคุม หรือบุคคลที่จะได้รับการเสนอให้เป็นผู้บริหารหรือผู้มีอำนาจควบคุมของบริษัทหรือบริษัทย่อย
  - 4) ไม่มีหรือเคยมีความสัมพันธ์ทางธุรกิจกับบริษัท บริษัทใหญ่ บริษัทย่อย บริษัทร่วม ผู้ถือหุ้นรายใหญ่ หรือผู้มีอำนาจควบคุมของบริษัท ในลักษณะที่อาจเป็นการขัดขวางการใช้วาระการดำรงตำแหน่งของตนเอง รวมทั้งไม่เป็นหรือเคยเป็นผู้ถือหุ้นที่มีนัย หรือผู้มีอำนาจควบคุมของผู้ที่มีความสัมพันธ์ทางธุรกิจกับบริษัท บริษัทใหญ่ บริษัทย่อย บริษัทร่วม ผู้ถือหุ้นรายใหญ่ หรือผู้มีอำนาจควบคุมของบริษัท เว้นแต่จะได้พ้นจากการมีลักษณะดังกล่าวมาแล้วไม่น้อยกว่า 2 ปีก่อนวันที่ได้รับการแต่งตั้งเป็นกรรมการอิสระ
- ความสัมพันธ์ทางธุรกิจตามวรรคหนึ่ง รวมถึงการทำรายการทางการเงินที่กระทำเป็นปกติเพื่อประกอบกิจการ การเช่าหรือให้เช่าอสังหาริมทรัพย์ รายการเกี่ยวกับสินทรัพย์หรือบริการ หรือการให้หรือรับความช่วยเหลือทางการเงิน ด้วยการรับหรือให้กู้ยืม ค่าประกัน การให้สินทรัพย์เป็นหลักประกันหนี้สิน รวมถึงพฤติกรรมอื่นที่ตนเองทำนองเดียวกัน ซึ่งเป็นผลให้บริษัทหรือคู่สัญญาที่มีภาระหนี้ที่ต้องชำระต่ออีกฝ่ายหนึ่ง ตั้งแต่ร้อยละ 3 ของสินทรัพย์ที่มีตัวตนสุทธิของบริษัทหรือตั้งแต่ 20 ล้านบาทขึ้นไป แล้วแต่จำนวนใดจะต่ำกว่า ทั้งนี้ การคำนวณภาระหนี้ดังกล่าวให้เป็นไปตามวิธีการคำนวณมูลค่าของรายการที่เกี่ยวข้องกัน ตามประกาศคณะกรรมการกำกับตลาดทุนว่าด้วยหลักเกณฑ์ในการทำรายการที่เกี่ยวข้องกันโดยอนุโลม แต่ในการพิจารณาภาระหนี้ดังกล่าว ให้นับรวมภาระหนี้ที่เกิดขึ้นในระหว่าง 1 ปีก่อนวันที่มีความสัมพันธ์ทางธุรกิจกับบุคคลเดียวกัน
- 5) ไม่เป็นหรือเคยเป็นผู้สอบบัญชีของบริษัท บริษัทใหญ่ บริษัทย่อย บริษัทร่วม ผู้ถือหุ้นรายใหญ่ หรือผู้มีอำนาจควบคุมบริษัท และไม่เป็นผู้ถือหุ้นที่มีนัย ผู้มีอำนาจควบคุม หรือหุ้นส่วนของสำนักงานสอบบัญชี ซึ่งมีผู้สอบบัญชีของบริษัท บริษัทใหญ่ บริษัทย่อย บริษัทร่วม ผู้ถือหุ้นรายใหญ่ หรือผู้มีอำนาจควบคุมของบริษัทสังกัดอยู่ เว้นแต่จะได้พ้นจากการมีลักษณะดังกล่าวมาแล้วไม่น้อยกว่า 2 ปีก่อนวันที่ได้รับการแต่งตั้งเป็นกรรมการอิสระ
  - 6) ไม่เป็นหรือเคยเป็นผู้ให้บริการทางวิชาชีพใดๆ ซึ่งรวมถึงการให้บริการเป็นที่ปรึกษากฎหมายหรือที่ปรึกษาทางการเงิน ซึ่งได้รับค่าบริการเกินกว่า 2 ล้านบาทต่อปีจากบริษัท บริษัทใหญ่ บริษัทย่อย บริษัทร่วม ผู้ถือหุ้นรายใหญ่ หรือผู้มีอำนาจควบคุมของบริษัท และไม่เป็นผู้ถือหุ้นที่มีนัย ผู้มีอำนาจควบคุมหรือหุ้นส่วนของผู้ให้บริการทางวิชาชีพนั้นด้วย เว้นแต่จะได้พ้นจากการมีลักษณะดังกล่าวมาแล้วไม่น้อยกว่า 2 ปีก่อนวันที่ได้รับการแต่งตั้งเป็นกรรมการอิสระ
  - 7) ไม่เป็นกรรมการที่ได้รับการแต่งตั้งขึ้นเพื่อเป็นตัวแทนของกรรมการของบริษัท ผู้ถือหุ้นรายใหญ่ หรือผู้ถือหุ้นซึ่งเป็นผู้ที่เกี่ยวข้องกับผู้ถือหุ้นรายใหญ่
  - 8) ไม่ประกอบกิจการที่มีสภาพอย่างเดียวกันและเป็นการแข่งขันที่มีนัยกับกิจการของบริษัทหรือบริษัทย่อย หรือไม่เป็นหุ้นส่วนที่มีนัยในห้างหุ้นส่วน หรือเป็นกรรมการที่มีส่วนร่วมบริหารงาน ลูกจ้าง พนักงาน ที่ปรึกษาที่ได้รับเงินเดือนประจำ หรือถือหุ้นเกินร้อยละ 1 ของจำนวนหุ้นที่มีสิทธิออกเสียงทั้งหมดของบริษัทอื่น ซึ่งประกอบกิจการที่มีสภาพอย่างเดียวกันและเป็นการแข่งขันที่มีนัยกับกิจการของบริษัทหรือบริษัทย่อย
  - 9) ไม่มีลักษณะอื่นใดที่ทำให้ไม่สามารถให้ความเห็นอย่างเป็นอิสระเกี่ยวกับการดำเนินงานของบริษัท

ภายหลังได้รับการแต่งตั้งเป็นกรรมการอิสระที่มีลักษณะเป็นไปตามข้อ 1 ถึง 9 แล้ว กรรมการอิสระอาจได้รับมอบหมายจากคณะกรรมการบริษัท ให้ตัดสินใจในการดำเนินกิจการของบริษัท บริษัทใหญ่ บริษัทย่อย บริษัทร่วม บริษัทย่อยลำดับเดียวกัน ผู้ถือหุ้นรายใหญ่ หรือผู้มีอำนาจควบคุมของบริษัท โดยมีการตัดสินใจในรูปแบบขององค์คณะ (Collective Decision) ได้

## 10. การแยกตำแหน่งประธานคณะกรรมการบริษัทและประธานเจ้าหน้าที่บริหาร

บริษัทมีนโยบายในการแบ่งแยกตำแหน่งประธานคณะกรรมการบริษัทและประธานเจ้าหน้าที่บริหารไม่ให้บุคคลเดียวกัน โดย ดร.วิรัช อภิเมธีธำรง ซึ่งเป็นกรรมการที่ไม่เป็นผู้บริหาร ดำรงตำแหน่งประธานคณะกรรมการบริษัท ขณะที่ นายสมประสงค์ บุญยะชัย ซึ่งเป็นกรรมการที่เป็นผู้บริหาร ดำรงตำแหน่งเป็นประธานเจ้าหน้าที่บริหาร

ทั้งนี้ หน้าที่และความรับผิดชอบของประธานคณะกรรมการบริษัทและประธานเจ้าหน้าที่บริหารนั้น ได้มีการแบ่งแยกไว้อย่างชัดเจน เพื่อให้มั่นใจว่ามีการถ่วงดุลอำนาจและหน้าที่ในระดับบนของบริษัท

### ประธานคณะกรรมการบริษัท

- ดูแลให้คณะกรรมการบริษัทมีการปฏิบัติหน้าที่ได้อย่างมีประสิทธิภาพ
- หารือร่วมกับประธานเจ้าหน้าที่บริหารและเลขาธิการบริษัท เพื่อกำหนดวาระการประชุม
- ทำให้มั่นใจว่ากรรมการทุกท่านได้รับข้อมูลที่เป็นประโยชน์เพื่อพิจารณาหรือในแต่ละวาระในเวลาที่เหมาะสม
- สนับสนุนให้กรรมการได้อภิปรายในประเด็นต่างๆ ระหว่างการประชุม สอบถามและแสดงความเห็น
- ส่งเสริมให้เกิดความสัมพันธ์ที่สร้างสรรค์ ทั้งระหว่างกรรมการและคณะกรรมการบริษัทกับฝ่ายบริหาร
- ทำให้มั่นใจว่ามีการสื่อสารกับผู้ถือหุ้นอย่างมีประสิทธิภาพ
- เป็นผู้ดำเนินการประชุมของกรรมการที่ไม่เป็นผู้บริหาร

### ประธานเจ้าหน้าที่บริหาร

- ร่วมกับคณะกรรมการบริษัทกำหนดวิสัยทัศน์และค่านิยมของบริษัท โดยมุ่งสร้างมูลค่าในระยะยาวให้แก่ผู้ถือหุ้น
- ดูแลการจัดทำทิศทางกลยุทธ์ แผนธุรกิจ และงบประมาณประจำปีเพื่อเสนอขออนุมัติต่อคณะกรรมการบริษัท ตลอดจนติดตามความก้าวหน้าของแผนงานและงบประมาณ และรายงานให้คณะกรรมการบริษัทได้ทราบเป็นประจำ
- บริหารจัดการบริษัทตามทิศทางกลยุทธ์ที่อนุมัติโดยคณะกรรมการบริษัท ภายใต้ขอบเขตอำนาจหน้าที่ที่คณะกรรมการบริษัทมอบหมาย
- แสวงหาโอกาสทางธุรกิจใหม่ๆ ซึ่งสอดคล้องกับวิสัยทัศน์ ค่านิยม และทิศทางกลยุทธ์ของบริษัท
- กำหนดที่ประสานงานระหว่างฝ่ายบริหารกับคณะกรรมการบริษัท
- สื่อสารกับผู้ถือหุ้น นักลงทุน และผู้มีส่วนได้เสียกลุ่มต่างๆ

## 11. เลขาธิการบริษัท

คณะกรรมการบริษัทได้มีมติอนุมัติจัดตั้งสำนักเลขานุการบริษัทขึ้น เมื่อ 14 สิงหาคม 2551 ปัจจุบัน นายวิชัย กิตติวิทยากุล อายุ 53 ปี ดำรงตำแหน่งเลขานุการบริษัท โดยนายวิชัย กิตติวิทยากุล จบการศึกษาระดับปริญญาโท สาขาการบัญชี จากมหาวิทยาลัยธรรมศาสตร์ และมีประสบการณ์ในตำแหน่งเลขานุการคณะกรรมการบริษัทและคณะกรรมการตรวจสอบ รวมทั้งเป็นผู้มีความชำนาญในหลายด้าน เช่น การกำกับดูแลกิจการด้าน Compliance การควบคุมภายใน การตรวจสอบภายใน และการบริหารความเสี่ยง นอกจากนี้ ยังเคยมีประสบการณ์ในตำแหน่งผู้จัดการฝ่าย Compliance และยังคงดำรงตำแหน่งกรรมการในชมรมเลขานุการบริษัทไทย และนายกสมาคมผู้ตรวจสอบภายในแห่งประเทศไทย

ทั้งนี้ เลขานุการบริษัทจะรายงานตรงต่อทั้งคณะกรรมการบริษัท คณะกรรมการชุดย่อยคณะต่างๆ และฝ่ายบริหาร โดยมีหน้าที่และความรับผิดชอบในเรื่องดังต่อไปนี้

- ดูแลและจัดการเรื่องการประชุมคณะกรรมการบริษัทและคณะกรรมการชุดย่อย
- จัดประชุมผู้ถือหุ้นและจัดทำรายงานการประชุม
- จัดเก็บเอกสารและรายงานที่เกี่ยวข้อง
- ดูแลให้คณะกรรมการบริษัทปฏิบัติตามกฎหมาย กฎระเบียบที่เกี่ยวข้องกับธุรกิจของบริษัท
- ดูแลและให้คำปรึกษาเรื่องการกำกับดูแลกิจการของคณะกรรมการบริษัท



- ▶ ดูแลเรื่องอื่นๆ ที่เกี่ยวข้องกับคณะกรรมการบริษัท ฝ่ายบริหาร และผู้ถือหุ้น
- ▶ ติดตามให้มีการดำเนินการตามมติที่ประชุมของคณะกรรมการบริษัทและมติที่ประชุมผู้ถือหุ้น
- ▶ ดำเนินการอื่นๆ ตามที่พระราชบัญญัติหลักทรัพย์และตลาดหลักทรัพย์ (ฉบับที่ 4) พ.ศ. 2551 กฎหมาย และข้อบังคับอื่นๆ ที่เกี่ยวข้อง รวมทั้งประกาศและข้อกำหนดของคณะกรรมการกำกับตลาดทุน

## 12. คณะกรรมการชุดย่อย

ณ 31 ธันวาคม 2557 คณะกรรมการบริษัทได้แต่งตั้งคณะกรรมการชุดย่อยขึ้นจำนวน 6 คณะ เพื่อทำหน้าที่ช่วยแบ่งเบาภาระความรับผิดชอบของคณะกรรมการบริษัท คณะกรรมการชุดย่อยแต่ละชุดจะปฏิบัติหน้าที่ตามกฎหมายที่ตราขึ้นซึ่งกำหนดหน้าที่และความรับผิดชอบไว้อย่างชัดเจนและได้รับการอนุมัติจากคณะกรรมการบริษัท โดยคณะกรรมการชุดย่อยดังกล่าวจะช่วยให้คำแนะนำและข้อเสนอแนะในด้านต่างๆ ที่มีความเชี่ยวชาญต่อคณะกรรมการบริษัท ตลอดจนพิจารณาตัดสินใจในบางเรื่องสำคัญตามที่คณะกรรมการบริษัทได้ให้อำนาจไว้

ทั้งนี้ ประธานคณะกรรมการชุดย่อยแต่ละคณะรายงานผลการปฏิบัติหน้าที่ต่อคณะกรรมการบริษัทในการประชุมคณะกรรมการบริษัทในครั้งถัดไป

บริษัทได้เปิดเผยกฎบัตรของคณะกรรมการชุดย่อยแต่ละคณะ ไว้ภายใต้หัวข้อ “การกำกับดูแลกิจการ” บนเว็บไซต์ของบริษัทที่ [www.intouchcompany.com](http://www.intouchcompany.com)

### 12.1. คณะกรรมการตรวจสอบ

รายชื่อกรรมการและจำนวนครั้งของการเข้าร่วมประชุมปี 2557

ชื่อ-นามสกุล	ตำแหน่ง	สถานะ	การเข้าร่วมประชุม
1. นายสมชาย ศุภธาดา	ประธาน	กรรมการอิสระ	7/7
2. นายชลาสิทธิ์ บุนนาค	กรรมการ	กรรมการอิสระ	7/7
3. นางสาวโสภาวดี เลิศมนัสชัย*	กรรมการ	กรรมการอิสระ	4/4

\* นางสาวโสภาวดี เลิศมนัสชัย ได้รับการแต่งตั้งเป็นกรรมการตรวจสอบ เมื่อวันที่ 12 พฤษภาคม 2557 แทนนายวิฑิต สีนุตพงษ์ ซึ่งได้ลาออกจากการเป็นกรรมการตรวจสอบในวันเดียวกัน

คณะกรรมการตรวจสอบ ประกอบด้วยกรรมการอิสระจำนวน 3 ท่าน และมีคุณสมบัติครบถ้วนตามที่กำหนดโดยคณะกรรมการกำกับตลาดทุนและตลาดหลักทรัพย์แห่งประเทศไทย นายสมชาย ศุภธาดา และนางสาวโสภาวดี เลิศมนัสชัย เป็นผู้มีความรู้ทางด้านการบัญชีหรือเกี่ยวข้องกับการบริหารด้านการเงิน ซึ่งมีความสามารถอย่างเพียงพอที่จะสอบทานความน่าเชื่อถือของงบการเงินได้

### หน้าที่และความรับผิดชอบ

คณะกรรมการตรวจสอบ มีหน้าที่และความรับผิดชอบที่สำคัญ ดังนี้

- ▶ สอบทานให้บริษัทมีรายงานทางการเงินถูกต้องตามที่ควร ตามมาตรฐานการบัญชีที่รับรองโดยทั่วไป และมีการเปิดเผยอย่างเพียงพอ
- ▶ สอบทานให้บริษัทมีระบบการควบคุมภายใน (Internal Control) และระบบการตรวจสอบภายใน (Internal Audit) ที่เหมาะสมและมีประสิทธิภาพ
- ▶ สอบทานให้บริษัทปฏิบัติตามกฎหมายว่าด้วยหลักทรัพย์และตลาดหลักทรัพย์ ข้อกำหนดของตลาดหลักทรัพย์ และกฎหมายที่เกี่ยวข้องกับธุรกิจของบริษัท
- ▶ พิจารณาและให้ข้อเสนอแนะในการแต่งตั้ง เลิกกลับมาใหม่ เลิกจ้าง และกำหนดค่าตอบแทนของผู้สอบบัญชีของบริษัท
- ▶ ประชุมร่วมกับผู้สอบบัญชีเป็นการเฉพาะอย่างน้อยปีละ 1 ครั้ง เพื่อหารือในเรื่องต่างๆ ที่คณะกรรมการตรวจสอบหรือผู้สอบบัญชีเห็นว่าควรหารือเป็นการส่วนตัว

- ▶ สอบทานความเป็นอิสระของผู้สอบบัญชีและกำหนดนโยบายการรับบริการอื่นที่ไม่ใช่การสอบบัญชีจากสำนักงานสอบบัญชีเดียวกัน
- ▶ พิจารณาทบทวนนโยบายการกำกับดูแลกิจการและเสนอขออนุมัติเปลี่ยนแปลงใดๆ ต่อคณะกรรมการบริษัท
- ▶ พิจารณาสอบทานรายการที่เกี่ยวข้องกันหรือรายการที่อาจมีความขัดแย้งทางผลประโยชน์ให้เป็นไปตามกฎหมายและข้อกำหนดของคณะกรรมการกำกับตลาดทุน ทั้งนี้ เพื่อให้มั่นใจว่ารายการดังกล่าวสมเหตุสมผลและเป็นประโยชน์สูงสุดต่อบริษัท
- ▶ สอบทานให้บริษัทมีระบบการบริหารความเสี่ยง (Risk Management) ที่เหมาะสมและมีประสิทธิผล
- ▶ พิจารณาความเป็นอิสระของหน่วยงานตรวจสอบภายใน ตลอดจนให้ความเห็นชอบในการพิจารณาแต่งตั้ง โยกย้าย เลิกจ้าง และการพิจารณาผลการปฏิบัติงาน ความดีความชอบหัวหน้าหน่วยงานตรวจสอบภายใน
- ▶ สอบทานและให้ความเห็นต่อแผนตรวจสอบภายใน การปฏิบัติงานของสำนักงานตรวจสอบภายใน และประสานงานกับผู้สอบบัญชี
- ▶ จัดทำรายงานของคณะกรรมการตรวจสอบโดยเปิดเผยไว้ในรายงานประจำปีของบริษัท ซึ่งรายงานดังกล่าวต้องลงนามโดยประธานคณะกรรมการตรวจสอบ

รายละเอียดการปฏิบัติงานของคณะกรรมการตรวจสอบแสดงอยู่ในรายงานคณะกรรมการตรวจสอบในหน้า 92-93 ของรายงานประจำปี 2557

## 12.2 คณะกรรมการสรรหาและกำกับดูแลกิจการ

### รายชื่อกรรมการและจำนวนครั้งของการเข้าร่วมประชุมปี 2557

ชื่อ-นามสกุล	ตำแหน่ง	สถานะ	การเข้าร่วมประชุม
1. นายประเสริฐ บุญสัมพันธ์	ประธาน	กรรมการอิสระ	7/7
2. นายวิฑิต ลีนุตพงษ์	กรรมการ	กรรมการที่ไม่เป็นผู้บริหาร	7/7
3. นายบุญ สวอน พู	กรรมการ	กรรมการที่ไม่เป็นผู้บริหาร	7/7
4. นายสมประสงค์ บุญยะชัย	กรรมการ	กรรมการบริหาร	7/7

### หน้าที่และความรับผิดชอบ

คณะกรรมการสรรหาและกำกับดูแลกิจการ มีหน้าที่และความรับผิดชอบที่สำคัญ ดังนี้

- ▶ พิจารณาทบทวนเกณฑ์คุณสมบัติของบุคคลที่จะมาดำรงตำแหน่งเป็นกรรมการของบริษัท ซึ่งได้กำหนดไว้ในนโยบายการกำกับดูแลกิจการของบริษัทเป็นประจำปี
- ▶ พิจารณาทบทวนและให้คำแนะนำแก่คณะกรรมการบริษัทเกี่ยวกับขนาด โครงสร้าง องค์ประกอบ วาระการดำรงตำแหน่ง กระบวนการทำงานและแนวปฏิบัติของคณะกรรมการบริษัทและคณะกรรมการชุดย่อย
- ▶ พิจารณาสรรหา ประเมิน คัดเลือก บุคคลที่มีคุณสมบัติเหมาะสมเข้าดำรงตำแหน่งเป็นกรรมการบริษัท
- ▶ พิจารณาบุคคลที่จะมาดำรงตำแหน่งเป็นกรรมการ ตามที่เสนอโดยผู้ถือหุ้นของบริษัท
- ▶ พิจารณาเสนอบุคคลที่จะมาดำรงตำแหน่งกรรมการบริษัท เพื่อให้คณะกรรมการบริษัทพิจารณาเสนอขออนุมัติแต่งตั้งต่อที่ประชุมผู้ถือหุ้น หรือให้คณะกรรมการบริษัทพิจารณาอนุมัติแต่งตั้งเป็นกรรมการบริษัทแทนตำแหน่งที่ว่างลงหรือเพิ่มตำแหน่งกรรมการบริษัทใหม่
- ▶ พิจารณาเสนออนุมัติแต่งตั้งบุคคลที่จะดำรงตำแหน่งเป็นกรรมการและประธานของคณะกรรมการชุดย่อยต่างๆ ต่อคณะกรรมการบริษัท
- ▶ พิจารณาเสนอชื่อบุคคลของบริษัทที่จะไปดำรงตำแหน่งเป็นกรรมการในบริษัทย่อย บริษัทร่วม และบริษัทร่วมค้าของบริษัท
- ▶ พิจารณาทบทวนเกณฑ์คุณสมบัติของกรรมการอิสระและเสนอขออนุมัติเปลี่ยนแปลงใดๆ ต่อคณะกรรมการบริษัท
- ▶ รับผิดชอบดูแลการปฐมนิเทศกรรมการใหม่

- ▶ พิจารณาบททวนและให้คำแนะนำแก่คณะกรรมการบริษัท เกี่ยวกับกระบวนการพัฒนาความรู้อย่างต่อเนื่องแก่กรรมการบริษัท
- ▶ ดูแลการประเมินผลการปฏิบัติงานประจำปีของคณะกรรมการบริษัท คณะกรรมการชุดย่อยแต่ละคณะ (รวมทั้งประเมินผลการปฏิบัติงานตนเองของคณะกรรมการสรรหาและกำกับดูแลกิจการ) และกรรมการแต่ละคน ตลอดจนทำหน้าที่สอบทานผลการประเมินของคณะกรรมการชุดย่อยแต่ละคณะและรายงานผลต่อคณะกรรมการบริษัท
- ▶ สนับสนุนและให้คำแนะนำต่อคณะกรรมการตรวจสอบในการพิจารณาบททวนนโยบายการกำกับดูแลกิจการและเสนอขออนุมัติเปลี่ยนแปลงใดๆ ต่อคณะกรรมการบริษัท
- ▶ พิจารณาสอบทานและเสนอต่อคณะกรรมการบริษัท เกี่ยวกับการขอยกเว้นการปฏิบัติตามจรรยาบรรณที่เกี่ยวข้องกับกรรมการบริษัทและผู้บริหารระดับสูง
- ▶ ร่วมกับประธานคณะกรรมการบริษัทและประธานเจ้าหน้าที่บริหารประเมินและกำหนดผู้สืบทอดตำแหน่งประธานคณะกรรมการบริษัทและกรรมการ และรายงานผลของแผนการสืบทอดตำแหน่งให้คณะกรรมการบริษัทเป็นประจำทุกปี

ในปี 2557 คณะกรรมการสรรหาและกำกับดูแลกิจการได้บททวนและประเมินผลการปฏิบัติงานแล้วเห็นว่าได้มีการปฏิบัติหน้าที่ครบถ้วนตามกฎหมายที่คณะกรรมการบริษัทได้อนุมัติไว้

## 12.3 คณะกรรมการพัฒนาความเป็นผู้นำและกำหนดค่าตอบแทน รายชื่อกรรมการและจำนวนครั้งของการเข้าร่วมประชุมปี 2557

ชื่อ-นามสกุล	ตำแหน่ง	สถานะ	การเข้าร่วมประชุม
1. นายวิฑิต สีนุตพงษ์	ประธาน	กรรมการที่ไม่เป็นผู้บริหาร	12/12
2. นายประเสริฐ บุญสัมพันธ์	กรรมการ	กรรมการอิสระ	11/12
3. นายบุญ สวอน พู	กรรมการ	กรรมการที่ไม่เป็นผู้บริหาร	12/12
4. นายสมประสงค์ บุญยะชัย	กรรมการ	กรรมการบริหาร	12/12

### หน้าที่และความรับผิดชอบ

คณะกรรมการพัฒนาความเป็นผู้นำและกำหนดค่าตอบแทน มีหน้าที่และความรับผิดชอบที่สำคัญ ดังนี้

- ▶ กำหนดค่าตอบแทนที่จำเป็นและเหมาะสมทั้งที่เป็นตัวเงินและมีตัวเงิน เพื่อจูงใจและรักษากรรมการ กรรมการชุดย่อย และผู้บริหารระดับสูงของบริษัทในแต่ละปี
- ▶ จัดทำหลักเกณฑ์และนโยบายในการกำหนดค่าตอบแทนของคณะกรรมการบริษัทและผู้บริหารระดับสูงเพื่อเสนอให้คณะกรรมการบริษัทพิจารณาอนุมัติและ/หรือนำเสนอต่อที่ประชุมผู้ถือหุ้นอนุมัติตามแต่กรณี
- ▶ พิจารณาสอบทานและอนุมัติผลการดำเนินงานของบริษัทเพื่อใช้ประกอบการพิจารณาอนุมัติจ่ายเงินโบนัสประจำปีตามผลตัวชี้วัดการปฏิบัติงานและพิจารณาปรับเพิ่มเงินเดือนประจำปี
- ▶ พิจารณาและอนุมัติโครงการค่าตอบแทนระยะยาว และแนวทางปฏิบัติที่เกี่ยวข้อง
- ▶ พิจารณาและอนุมัติผลการประเมินการปฏิบัติงานเพื่อกำหนดเงินโบนัสประจำปี และการปรับขึ้นเงินเดือนประจำปีให้แก่ประธานเจ้าหน้าที่บริหารของบริษัทและบริษัทย่อย รวมทั้งบุคคลซึ่งรายงานขึ้นตรงต่อประธานเจ้าหน้าที่บริหารดังกล่าว
- ▶ พิจารณาและอนุมัติการจ่ายเงินโบนัสประจำปีให้กับกรรมการของบริษัท
- ▶ รายงานนโยบายด้านค่าตอบแทนกรรมการ หลักการ/เหตุผล และวัตถุประสงค์ของนโยบายโดยเปิดเผยไว้ในรายงานประจำปี
- ▶ ร่วมกับประธานเจ้าหน้าที่บริหารของบริษัท ประเมินและกำหนดผู้สืบทอดตำแหน่งประธานเจ้าหน้าที่บริหารของบริษัทและบริษัทย่อย รวมทั้งบุคคลซึ่งรายงานขึ้นตรงต่อประธานเจ้าหน้าที่บริหารดังกล่าว และรายงานแผนการสืบทอดตำแหน่งของผู้บริหารระดับสูงให้คณะกรรมการบริษัทรับทราบเป็นประจำทุกปี

- ▶ ร่วมกับประธานเจ้าหน้าที่บริหารของบริษัทจัดทำนโยบายแผนการสืบทอดตำแหน่งสำหรับตำแหน่งประธานเจ้าหน้าที่บริหารของบริษัทและบริษัทย่อย รวมทั้งบุคคลซึ่งรายงานขึ้นตรงต่อประธานเจ้าหน้าที่บริหารดังกล่าว
- ▶ ทำหน้าที่ดูแลกระบวนการประเมินผลการปฏิบัติงานของประธานเจ้าหน้าที่บริหารและผู้บริหารระดับสูง

ในปี 2557 คณะกรรมการพัฒนาความเป็นผู้นำและกำหนดค่าตอบแทนได้ทบทวนและประเมินผลการปฏิบัติงานแล้วเห็นว่าได้มีการปฏิบัติหน้าที่ครบถ้วนตามกฎหมายที่คณะกรรมการบริษัทได้อนุมัติไว้

#### 12.4 คณะกรรมการความรับผิดชอบต่อสังคม

รายชื่อกรรมการและจำนวนครั้งของการเข้าร่วมประชุมปี 2557

ชื่อ-นามสกุล	ตำแหน่ง	สถานะ	การเข้าร่วมประชุม
1. นายชลาลักษณ์ บุณนาค	ประธาน	กรรมการอิสระ	9/9
2. นายวิฑิต ลีนุตพงษ์	กรรมการ	กรรมการที่ไม่เป็นผู้บริหาร	9/9
3. นายสมประสงค์ บุญยะชัย	กรรมการ	กรรมการบริหาร	9/9

#### หน้าที่และความรับผิดชอบ

คณะกรรมการความรับผิดชอบต่อสังคม มีหน้าที่และความรับผิดชอบที่สำคัญ ดังนี้

- ▶ สอบทานนโยบาย กลยุทธ์ แผนการดำเนินงาน และงบประมาณด้านความรับผิดชอบต่อสังคม ตลอดจนนโยบายต่างๆ ที่เกี่ยวข้อง
- ▶ สอบทานผลการดำเนินงานด้านความรับผิดชอบต่อสังคมและรายงานให้คณะกรรมการบริษัทรับทราบ
- ▶ ติดตามและรายงานให้คณะกรรมการบริษัทได้รับทราบประเด็นหรือแนวโน้มด้านความรับผิดชอบต่อสังคมทั้งที่เป็นปัจจุบันและเกิดใหม่ในอนาคต รวมทั้งผลกระทบดังกล่าวที่อาจมีต่อบริษัท
- ▶ สอบทานและให้ความเห็นชอบการเปิดเผยรายงานความรับผิดชอบต่อสังคมประจำปีของบริษัท

ในปี 2557 คณะกรรมการความรับผิดชอบต่อสังคมได้ทบทวนและประเมินผลการปฏิบัติงานแล้วเห็นว่า ได้มีการปฏิบัติหน้าที่ครบถ้วนตามกฎหมายที่คณะกรรมการบริษัทได้อนุมัติไว้

#### 12.5 คณะกรรมการทบทวนกลยุทธ์และโครงสร้างองค์กร

รายชื่อกรรมการและจำนวนครั้งของการเข้าร่วมประชุมปี 2557

ชื่อ-นามสกุล	ตำแหน่ง	สถานะ	การเข้าร่วมประชุม
1. นายบุญ สวอน พู	ประธาน	กรรมการที่ไม่เป็นผู้บริหาร	5/5
2. นางสาวโสภาวดี เลิศมนัสชัย*	กรรมการ	กรรมการอิสระ	4/4
3. นายประเสริฐ บุญสัมพันธ์	กรรมการ	กรรมการอิสระ	3/5
4. นายวิฑิต ลีนุตพงษ์	กรรมการ	กรรมการที่ไม่เป็นผู้บริหาร	5/5
5. นายสมประสงค์ บุญยะชัย	กรรมการ	กรรมการบริหาร	5/5

\* นางสาวโสภาวดี เลิศมนัสชัย ได้รับการแต่งตั้งเป็นกรรมการทบทวนกลยุทธ์และโครงสร้างองค์กร เมื่อวันที่ 12 พฤษภาคม 2557



## หน้าที่และความรับผิดชอบ

คณะกรรมการทบทวนกลยุทธ์และโครงสร้างองค์กร มีหน้าที่และความรับผิดชอบที่สำคัญ ดังนี้

- ▶ กำหนดทิศทางและกลยุทธ์ของบริษัทและบริษัทในกลุ่มร่วมกับฝ่ายบริหาร
- ▶ สอบทานทิศทางกลยุทธ์ของบริษัทในกลุ่มแต่ละบริษัทเป็นประจำทุกปี เพื่อใช้จัดทำแผนธุรกิจประจำปีสำหรับเสนอให้คณะกรรมการบริษัท
- ▶ สอบทานผลการปฏิบัติงานกลางปีของบริษัทในกลุ่มแต่ละบริษัทและพิจารณาเสนอขออนุมัติแก้ไขเปลี่ยนแปลงทิศทางกลยุทธ์ที่สำคัญตามความจำเป็นต่อคณะกรรมการบริษัท
- ▶ ศึกษาการเคลื่อนไหวเชิงกลยุทธ์หรือแนวคิดธุรกิจใหม่ตามที่คณะกรรมการบริหารของบริษัทในกลุ่มเสนอ
- ▶ กำหนดโครงสร้างองค์กร รวมทั้งกำหนดทรัพยากรต่างๆ ที่จำเป็นต้องใช้ในการสนับสนุนทิศทางและกลยุทธ์ของบริษัทและบริษัทในกลุ่ม
- ▶ ประสานงานกับคณะกรรมการพัฒนาความเป็นผู้นำและค่าตอบแทน เพื่อให้มั่นใจว่าขอบเขตการทำงานสอดคล้องกับทิศทางกลยุทธ์ของกลุ่มบริษัท
- ▶ ดูแลและกำหนดนโยบายธุรกิจใหม่ สำหรับบริษัทและบริษัทในกลุ่ม
- ▶ แสวงหาและประเมินโอกาสในการลงทุนใหม่ๆ สำหรับธุรกิจและก่อให้เกิดการผนึกกำลังภายในกลุ่มบริษัท
- ▶ เข้าร่วมงานการประชุม งานแสดงนิทรรศการ หรือเข้าเยี่ยมชมกิจการในต่างประเทศ ที่เกี่ยวกับเทคโนโลยีและธุรกิจที่เกี่ยวข้อง เพื่อเรียนรู้และติดตามความก้าวหน้าของเทคโนโลยี ผลิตภัณฑ์หรือบริการใหม่เป็นระยะๆ

ในปี 2557 คณะกรรมการทบทวนกลยุทธ์และโครงสร้างองค์กร ได้ทบทวนและประเมินผลการปฏิบัติงานแล้วเห็นว่าได้มีการปฏิบัติหน้าที่ครบถ้วนตามกฎบัตรที่คณะกรรมการบริษัทได้อนุมัติไว้

## 12.6 คณะกรรมการบริหาร

รายชื่อกรรมการและจำนวนครั้งของการเข้าร่วมประชุมปี 2557

ชื่อ-นามสกุล	ตำแหน่ง	สถานะ	การเข้าร่วมประชุม
1. นายสมประสงค์ บุญยะชัย	ประธาน	ประธานเจ้าหน้าที่บริหาร	15/15
2. นายวิเชียร เมฆตระการ	กรรมการ	ที่ปรึกษาของเอไอเอส	15/15
3. นางศุภจี สุธรรมพันธุ์	กรรมการ	ประธานเจ้าหน้าที่บริหารของไทยคม	13/15
4. นางสาววิมล แก้วคุณ	กรรมการ	หัวหน้าคณะผู้บริหารด้านการพัฒนาองค์กรของเอไอเอส	14/15

## หน้าที่และความรับผิดชอบ

คณะกรรมการบริหาร มีหน้าที่และความรับผิดชอบที่สำคัญ ดังนี้

- ▶ ให้ข้อเสนอแนะเกี่ยวกับทิศทางกลยุทธ์ โครงสร้างการบริหารงาน แผนธุรกิจ และงบประมาณประจำปีของบริษัทต่อคณะกรรมการทบทวนกลยุทธ์และโครงสร้างองค์กรเพื่อพิจารณา
- ▶ บริหารธุรกิจของบริษัทให้บรรลุตามวัตถุประสงค์และเป้าหมายที่ได้วางไว้
- ▶ กำกับและติดตามผลการดำเนินงานและฐานะการเงินของบริษัทและบริษัทในกลุ่ม และรายงานผลการดำเนินงานและฐานะการเงินให้แก่กรรมการบริษัททราบเป็นประจำทุกเดือน
- ▶ แสวงหาและประเมินโอกาสในการลงทุนในธุรกิจใหม่
- ▶ พิจารณาและให้ความเห็นแก่คณะกรรมการบริษัทเกี่ยวกับนโยบายการจ่ายเงินปันผลของบริษัท
- ▶ พิจารณาสอบทานและอนุมัติรายการเกี่ยวกับการลงทุนและจำหน่ายทรัพย์สิน การบริหารทรัพยากรบุคคล การเงินและ

การบริหารเงิน การบริหารงานทั่วไป และรายการอื่นใด ที่เกี่ยวกับธุรกิจของบริษัท ภายในขอบเขตอำนาจที่ได้รับอนุมัติจาก คณะกรรมการบริษัท

- ▶ กำกับดูแลและบริหารเงินลงทุนของบริษัท รวมถึงพิจารณาให้แนวทางในเรื่องที่สำคัญของบริษัทในกลุ่มก่อนที่จะมีการพิจารณา เรื่องดังกล่าวในคณะกรรมการบริหารของแต่ละธุรกิจ
- ▶ พิจารณาและให้ความเห็นต่อเรื่องที่ต้องผ่านการอนุมัติจากคณะกรรมการบริษัท ยกเว้นในกิจกรรมใดๆ ซึ่งคณะกรรมการบริษัท ได้มอบหมายให้คณะกรรมการชุดย่อยอื่นเป็นผู้ดำเนินการไว้แล้ว
- ▶ พิจารณาและสอบทานการบริหารความเสี่ยงและระบบการควบคุมภายในของบริษัท
- ▶ คณะกรรมการบริหารอาจมอบอำนาจช่วงให้ผู้บริหารหรือบุคคลใดบุคคลหนึ่งมีอำนาจในการดำเนินการในเรื่องใดเรื่องหนึ่งหรือ หลายเรื่องตามที่คณะกรรมการบริหารพิจารณาเห็นสมควรได้ การอนุมัติรายการของคณะกรรมการบริหารและหรือการมอบ อำนาจช่วงต้องไม่เป็นการอนุมัติรายการที่เกี่ยวข้องกันหรือรายการที่อาจมีความขัดแย้งทางผลประโยชน์ หรือรายการที่ คณะกรรมการบริหารมีส่วนได้เสียตามที่กำหนดในข้อบังคับของบริษัทและประกาศของคณะกรรมการกำกับตลาดทุน การอนุมัติ รายการใดๆ ต้องเป็นไปตามนโยบายและขั้นตอนตามที่กำหนดโดยคณะกรรมการบริษัทและหน่วยงานกำกับดูแล

ในปี 2557 คณะกรรมการบริหาร ได้ทบทวนและประเมินผลการปฏิบัติงานแล้วเห็นว่าได้มีการปฏิบัติหน้าที่ครบถ้วนตามกฎบัตร ที่คณะกรรมการบริษัทได้อนุมัติไว้

### 13. แผนการสืบทอดตำแหน่งผู้บริหารระดับสูง

คณะกรรมการบริษัทได้เล็งเห็นถึงความจำเป็นและความสำคัญของการสืบทอดตำแหน่งของผู้บริหารระดับสูง โดยเฉพาะอย่างยิ่ง ในตำแหน่งประธานเจ้าหน้าที่บริหาร โดยมอบหมายให้คณะกรรมการพัฒนาความเป็นผู้นำและกำหนดค่าตอบแทนร่วมกับประธาน เจ้าหน้าที่บริหาร ดำเนินการจัดทำแผนการสืบทอดตำแหน่งประธานเจ้าหน้าที่บริหารและบุคคลซึ่งรายงานขึ้นตรงต่อประธานเจ้าหน้าที่ บริหาร นอกจากนี้ยังได้ว่าจ้างบริษัทที่ปรึกษาภายนอกมาช่วยในการประเมินและจัดทำแผนสืบทอดตำแหน่งให้กับบริษัท

ในตำแหน่งผู้บริหารระดับสูง บริษัทได้จัดทำแผนสืบทอดตำแหน่งรองรับผู้บริหารตั้งแต่ระดับผู้อำนวยการฝ่ายขึ้นไปโดยได้ระบุตัวบุคคล ที่จะทำหน้าที่แทน ในกรณีที่ยังไม่มีตัวบุคคลที่สามารถรองรับได้ทันที ได้จัดให้มีระบบพัฒนาบุคลากรในลำดับรองลงมาเพื่อเตรียม ความพร้อม รวมทั้งสรรหาจากภายนอก ทั้งนี้ เพื่อรักษาความเชื่อมั่นให้กับนักลงทุน องค์กร ตลอดจนพนักงาน ว่าในการดำเนินงาน ของบริษัทจะได้รับการสานต่ออย่างทันท่วงที

### 14. การประชุมคณะกรรมการบริษัท

#### 14.1 จำนวนและตารางกำหนดการประชุม

คณะกรรมการบริษัทได้กำหนดให้มีประชุมวาระปกติอย่างน้อย 8 ครั้งต่อปี และได้กำหนดวันเวลาประชุมไว้ล่วงหน้าตลอดทั้งปี เพื่อให้กรรมการจัดเวลาเข้าร่วมประชุมได้ทุกครั้งเพื่อรักษาผลประโยชน์ของบริษัท ทั้งนี้ อาจมีการประชุมวาระพิเศษเพิ่มเติมตามความจำเป็น

#### 14.2 องค์ประชุมและการประชุม

กรรมการต้องมาประชุมไม่น้อยกว่า 2 ใน 3 ของจำนวนกรรมการทั้งคณะจึงครบเป็นองค์ประชุม ในการประชุมแต่ละครั้งจะใช้เวลา ประมาณ 2-3 ชั่วโมง ประธานคณะกรรมการบริษัทจะทำหน้าที่ดูแลและจัดสรรเวลาแต่ละวาระให้เพียงพอสำหรับกรรมการที่จะ อภิปรายและการแสดงความคิดเห็นอย่างเป็นอิสระในประเด็นที่สำคัญ โดยคำนึงถึงผลประโยชน์ของผู้ถือหุ้นและผู้มีส่วนเกี่ยวข้องอย่าง เป็นธรรม รวมทั้งให้ฝ่ายบริหารที่เกี่ยวข้องนำเสนอข้อมูลประกอบการอภิปรายปัญหาสำคัญ

#### 14.3 วาระการประชุม

ประธานคณะกรรมการบริษัทโดยการหารือร่วมกับประธานเจ้าหน้าที่บริหารและเลขานุการ จะเป็นผู้ดูแลให้ความเห็นชอบวาระ การประชุม ซึ่งกรรมการท่านอื่นสามารถเสนอวาระการประชุมหรือหัวข้ออื่นที่เกี่ยวข้องเพื่อนำมาพิจารณาได้

#### 14.4 การจัดส่งหนังสือเชิญประชุมและเอกสารประกอบการประชุม

เลขานุการคณะกรรมการบริษัททำหน้าที่จัดส่งหนังสือเชิญประชุมพร้อมระเบียบวาระการประชุมและเอกสารประกอบการประชุมไปให้กรรมการล่วงหน้าไม่น้อยกว่า 7 วัน ยกเว้นเรื่องที่ต้องพิจารณาเร่งด่วน ทั้งนี้รูปแบบของเอกสารประกอบการประชุม จะมีบทสรุปซึ่งแสดงถึงประเด็นสำคัญของเรื่องที่จะต้องพิจารณา นอกจากนี้ บริษัทยังจัดให้มีระบบ Board Portal ซึ่งช่วยให้กรรมการสามารถเข้าถึงเอกสารประกอบการประชุมผ่านเครื่องคอมพิวเตอร์และ iPad

#### 14.5 การเข้าร่วมประชุม

กรรมการทุกท่านมีความมุ่งมั่นในการเข้าร่วมประชุมคณะกรรมการบริษัทและคณะกรรมการชุดย่อยที่ตนดำรงตำแหน่งอยู่ รวมทั้งการเข้าร่วมประชุมสามัญผู้ถือหุ้นประจำปี คณะกรรมการบริษัทมีความพอใจกับการอุทิศเวลาของกรรมการเพื่อให้บรรลุตามหน้าที่และความรับผิดชอบ ทั้งนี้ รายละเอียดการเข้าร่วมประชุมของกรรมการ มีดังนี้

ชื่อ-นามสกุล	การประชุมสามัญผู้ถือหุ้นประจำปี 2557	จำนวนครั้งการเข้าร่วมประชุม / จำนวนครั้งประชุมทั้งหมด			
		การประชุมของคณะกรรมการบริษัท			
		2557	%	2556	%
1. ดร.วิรัช อภิเมธีธำรง	เข้า	10/10	100.00	10/10	100.00
2. นายสมชาย ศุภธาดา	เข้า	9/10	90.00	10/10	100.00
3. นายชลาสิทธิ์ บุณนาค	เข้า	9/10	90.00	9/10	90.00
4. นางสาวโสภาวดี เลิศมนัสชัย *	-	5/5	100.00	-	-
5. นายประเสริฐ บุญสัมพันธ์	เข้า	9/10	90.00	10/10	100.00
6. นายวิฑิต ลีบุตรพงษ์	เข้า	10/10	100.00	9/10	90.00
7. นายบุญ สวอน พู	ไม่เข้า	9/10	90.00	10/10	100.00
8. นายสมประสงค์ บุญยะชัย	เข้า	10/10	100.00	10/10	100.00

\* นางสาวโสภาวดี เลิศมนัสชัย ได้รับการแต่งตั้งเป็นกรรมการ เมื่อวันที่ 28 มีนาคม 2557

#### 14.6 รายงานการประชุม

เลขานุการบริษัทจะจัดทำรายงานการประชุมและเสนอให้ประธานคณะกรรมการบริษัทสอบทานและส่งให้กรรมการทุกท่านให้ความเห็น โดยจะดำเนินการให้แล้วเสร็จภายในเจ็ด (7) วันนับจากวันที่ประชุม ในรายงานการประชุมจะมีการบันทึกมติของที่ประชุมและข้อมูลไว้อย่างเพียงพอ ชัดเจน และเป็นไปตามกฎหมาย

#### 14.7 การประชุมของกรรมการที่ไม่เป็นผู้บริหาร

คณะกรรมการบริษัทได้กำหนดให้กรรมการที่ไม่เป็นผู้บริหารประชุมระหว่างกันเป็นประจำอย่างน้อยปีละ 1 ครั้ง เพื่อให้กรรมการที่ไม่เป็นผู้บริหารได้แลกเปลี่ยนความคิดเห็นและพิจารณาประเด็นต่างๆ ทั้งที่เกี่ยวกับธุรกิจของบริษัทและเรื่องที่อยู่ในความสนใจ โดยในปี 2557 การประชุมของกรรมการที่ไม่เป็นผู้บริหารได้จัดขึ้นเมื่อ 29 พฤศจิกายน 2557 เพื่อพิจารณาผลการประเมินผลการปฏิบัติงานของคณะกรรมการบริษัทและเรื่องอื่นๆ

### 15. การปฐมนิเทศและการพัฒนาอย่างต่อเนื่อง

#### 15.1 การปฐมนิเทศแก่กรรมการใหม่

กรรมการที่ได้รับการแต่งตั้งใหม่ต้องเข้าร่วมการปฐมนิเทศของบริษัทก่อนที่จะปฏิบัติหน้าที่ การเข้าร่วมปฐมนิเทศนี้มีจุดมุ่งหวังเพื่อช่วยให้กรรมการใหม่สามารถรับทราบถึงการบริหารงาน ลักษณะธุรกิจ ตลอดจนแนวปฏิบัติในการกำกับดูแลกิจการของบริษัท

โดยมีเลขานุการบริษัทและผู้บริหารจากสายงานต่างๆ เป็นผู้บรรยายชี้แจงให้ได้รับทราบ

นางสาวโสภาวดี เลิศมนัสชัย ซึ่งได้รับการแต่งตั้งเป็นกรรมการใหม่ในปี 2557 ได้รับการการปฐมนิเทศตามขั้นตอนข้างต้น

## 15.2 การฝึกอบรมและพัฒนาความรู้อย่างต่อเนื่อง

กรรมการจะได้รับการฝึกอบรมและพัฒนาความรู้อย่างต่อเนื่องโดยบริษัทเป็นผู้ออกค่าใช้จ่าย เพื่อช่วยให้กรรมการสามารถทำหน้าที่และกำกับดูแลบริษัทได้อย่างมีประสิทธิภาพ ทั้งนี้ เลขานุการบริษัทจะหารือร่วมกับกรรมการแต่ละคน เพื่อจัดทำโปรแกรมการฝึกอบรมและพัฒนาความรู้ให้เหมาะสมกับความต้องการของแต่ละบุคคล

ในปี 2557 มีรายละเอียดการฝึกอบรมและการพัฒนาความรู้ของกรรมการ ดังนี้

ชื่อ-นามสกุล	การเข้าอบรม/การร่วมสัมมนา/การประชุมหรือการบรรยาย			สัมมนาของคณะกรรมการบริษัท		การเยี่ยมชมธุรกิจ
	IOD <sup>1/</sup>	IIA's International Conference <sup>2/</sup>	Microsoft CEO Summit	TMT Prediction <sup>3/</sup>	ภูมิทัศน์ทาง การเปลี่ยนแปลง <sup>4/</sup>	ธุรกิจดาวเทียม (ไทยคม)
1. ดร.วิรัช อภิเมธีอํารง	Chairman Forum 2014	✓		✓	✓	✓
2. นายสมชาย ศุภธาดา		✓		✓	✓	
3. นายชลาลักษณ์ บุณนาค				✓	✓	
4. นางสาวโสภาวดี เลิศมนัสชัย				✓		
5. นายประเสริฐ บุญสัมพันธ์				✓		
6. นายวิฑิต ลีบุตรพงษ์	RCP #34/2014			✓	✓	✓
7. นายบุญ สวอน พู	Director Diploma Examination #40/2014					
8. นายสมประสงค์ บุญยะชัย			✓			

<sup>1/</sup> Chairman Forum 2014 (หัวข้อ Clean Business: What is the Chairman role?), RCP: Role of Chairman Program

<sup>2/</sup> The IIA's 2014 International Conference จัดโดย The Institute of Internal Auditors ที่ลอนดอน ประเทศอังกฤษ

<sup>3/</sup> หัวข้อของการสัมมนาประกอบด้วยการคาดการณ์ Technology, Media, and Telecommunications (TMT) สำหรับปี 2557 โดย Deloitte เป็นผู้ดำเนินการสัมมนา

<sup>4/</sup> นายแพทย์ธีระเกียรติ เจริญเศรษฐศิลป์ ผู้อำนวยการศูนย์วิจัยวิทยาการศึกษา มูลนิธิยุวสถิรคุณ เป็นผู้ดำเนินการสัมมนา

## 16. การประเมินผลการปฏิบัติงานของคณะกรรมการบริษัท

คณะกรรมการบริษัทได้กำหนดเป็นนโยบายให้มีการประเมินผลการปฏิบัติงานเป็นประจำทุกปี ด้วยเห็นว่าความมีประสิทธิภาพของคณะกรรมการบริษัท (Board Effectiveness) เป็นปัจจัยสำคัญต่อความสำเร็จของบริษัท โดยการประเมินผลการปฏิบัติงานนั้นมีวัตถุประสงค์สำคัญเพื่อช่วยให้คณะกรรมการบริษัท กรรมการแต่ละท่าน และคณะกรรมการชุดย่อยแต่ละชุด ได้สะท้อนผลการปฏิบัติงานของตนเองในปีที่ผ่านมา ตลอดจนได้ช่วยปรับปรุงในการทำหน้าที่ของทั้งคณะกรรมการบริษัท กรรมการ และคณะกรรมการชุดย่อยให้มีประสิทธิภาพมากยิ่งขึ้น โดยในปี 2557 มีรายละเอียดของการประเมินดังนี้



## 16.1 การประเมินผลการปฏิบัติงานของคณะกรรมการบริษัททั้งคณะและของกรรมการรายบุคคล

คณะกรรมการสรรหาและกำกับดูแลกิจการจะสอบทานและปรับปรุงทบทวนหัวข้อและรายละเอียดของคำถามที่จะใช้ในการประเมินจัดส่งแบบประเมินผลของคณะกรรมการบริษัททั้งคณะและแบบประเมินผลของกรรมการรายบุคคลให้กรรมการแต่ละท่านตอบแบบประเมิน เลขานุการบริษัทรวบรวมแบบประเมินทั้งหมดเพื่อจัดทำรายงานสรุปผลการประเมินให้คณะกรรมการสรรหาและกำกับดูแลกิจการพิจารณา เพื่อกำหนดแนวทางการปรับปรุง ก่อนที่จะนำเสนอให้ที่ประชุมของกรรมการที่ไม่เป็นผู้บริหารและคณะกรรมการบริษัทพิจารณาตามลำดับ โดยแต่ละแบบประเมินจะประกอบด้วยหัวข้อประเมิน ดังนี้

หัวข้อประเมิน		
คณะกรรมการบริษัทโดยรวม	» การสร้างคณะกรรมการบริษัทที่มีประสิทธิภาพ	» การประเมินผลการปฏิบัติงาน
	» การทำหน้าที่ของคณะกรรมการอย่างมีประสิทธิภาพ	» การบริหารฝ่ายจัดการ
	» การพัฒนาทางวิชาชีพ	» การสร้างมูลค่าแก่กิจการ
	» การกำหนดกลยุทธ์	» วัฒนธรรมองค์กร
	» การกำกับดูแล	
กรรมการรายบุคคล	» ความคิดเชิงกลยุทธ์และความเป็นผู้นำ	» ความพร้อมในการเป็นกรรมการ
	» ความเป็นอิสระ	» คุณสมบัติ
	» การกำกับดูแลกิจการ	» ความตระหนักถึงผู้มีส่วนได้เสีย
	» ความรู้ความสามารถ	» ความคิดริเริ่ม

สำหรับผลการประเมิน คณะกรรมการบริษัทและกรรมการมีผลการปฏิบัติงานอยู่ในเกณฑ์ดี อย่างไรก็ตามคณะกรรมการบริษัทได้กำหนดแนวทางการปรับปรุงให้ดียิ่งขึ้น ดังนี้

- » กำหนดให้ฝ่ายบริหารนำเสนอกลยุทธ์ด้านทรัพยากรบุคคลต่อคณะกรรมการพัฒนาความเป็นผู้นำและกำหนดค่าตอบแทนและคณะกรรมการบริษัทเป็นวาระประชุมแยกต่างหาก
- » กำหนดให้มีการประชุมของกรรมการที่ไม่เป็นผู้บริหารก่อนการประชุมคณะกรรมการบริษัทเป็นประจำทุกไตรมาส และให้นำเรื่องการประเมินผลงานของประธานเจ้าหน้าที่บริหารมาให้ที่ประชุมพิจารณาด้วย
- » กำหนดให้เลขานุการบริษัททบทวนตารางอำนาจอนุมัติและเสนอให้คณะกรรมการตรวจสอบและคณะกรรมการสรรหาและกำกับดูแลกิจการ พิจารณากลับกรองและนำเสนอต่อคณะกรรมการบริษัทพิจารณาอนุมัติเป็นประจำทุกปี
- » จัดกิจกรรมเพื่อสังคมสำหรับกลุ่มบริษัท เพื่อสร้างความสัมพันธ์ระหว่างกรรมการของบริษัทและฝ่ายบริหาร และให้เชิญคณะกรรมการด้านความรับผิดชอบต่อสังคมและฝ่ายบริหารของกลุ่มบริษัทเข้าร่วมกิจกรรมด้วย

## 16.2 คณะกรรมการชุดย่อย

คณะกรรมการชุดย่อยแต่ละชุดจะประเมินผลการปฏิบัติงานของตนเองโดยเปรียบเทียบกับกฎบัตร นอกจากนี้คณะกรรมการตรวจสอบยังได้ประเมินผลการปฏิบัติงานโดยใช้แบบประเมิน ซึ่งจัดทำโดยคณะกรรมการ ก.ล.ต. ซึ่งคณะกรรมการชุดย่อยแต่ละชุดจะรายงานผลการประเมินให้คณะกรรมการบริษัททราบ

ทั้งนี้ ผลการประเมินประจำปี 2557 สรุปได้ว่า คณะกรรมการชุดย่อยแต่ละชุดมีการปฏิบัติหน้าที่ครบถ้วนและมีประสิทธิภาพ

## 17. การดำรงตำแหน่งกรรมการในบริษัทอื่น

คณะกรรมการบริษัทไม่มีนโยบายจำกัดจำนวนบริษัทซึ่งกรรมการแต่ละคนจะไปดำรงตำแหน่งกรรมการในบริษัทอื่นไว้ ทั้งนี้ในการดำรงตำแหน่งดังกล่าวต้องไม่กระทบต่อการปฏิบัติหน้าที่เป็นกรรมการของบริษัท

กรณีตำแหน่งประธานเจ้าหน้าที่บริหาร คณะกรรมการบริษัทไม่มีนโยบายให้ประธานเจ้าหน้าที่บริหารไปดำรงตำแหน่งกรรมการในบริษัทจดทะเบียนอื่น (ยกเว้นบริษัทย่อยหรือบริษัทร่วมของบริษัทเท่านั้น) เว้นแต่จะได้รับการอนุมัติจากคณะกรรมการบริษัทไว้เป็นการเฉพาะ (รายละเอียดการดำรงตำแหน่งกรรมการในบริษัทอื่นของกรรมการและประธานเจ้าหน้าที่บริหาร ปรากฏในหน้าที่ 14 ถึง 17 ของรายงานประจำปี 2557)

### 18. ความขัดแย้งทางผลประโยชน์

คณะกรรมการบริษัทได้จัดทำนโยบายเรื่องหลักเกณฑ์และการรายงานส่วนได้เสียของกรรมการและผู้บริหารเพื่อให้มั่นใจว่าได้ปฏิบัติเป็นไปตามพระราชบัญญัติหลักทรัพย์และตลาดหลักทรัพย์ (ฉบับที่ 4) พ.ศ. 2551 และกฎหมายที่เกี่ยวข้อง โดยกำหนดให้กรรมการและผู้บริหารต้องเปิดเผยส่วนได้เสียใดๆ ที่อาจมีความขัดแย้งทางผลประโยชน์ของบริษัท ทั้งนี้ กรรมการหรือผู้บริหารคนใดที่มีส่วนได้เสียในหัวข้อหรือเรื่องที่บริษัทจะเข้าทำรายการ ห้ามมีส่วนร่วมในการพิจารณาและอนุมัติในเรื่องดังกล่าว

ในปี 2557 ไม่มีรายงานของรายการที่มีความขัดแย้งทางผลประโยชน์ระหว่างกรรมการหรือผู้บริหารกับบริษัท

### 19. การประเมินผลการปฏิบัติงานของประธานเจ้าหน้าที่บริหาร

คณะกรรมการพัฒนาความเป็นผู้นำและกำหนดค่าตอบแทน จะทำหน้าที่ในการกำหนดเป้าหมายการปฏิบัติงานประจำปีและระยะยาวของประธานเจ้าหน้าที่บริหาร รวมทั้งประเมินผลการปฏิบัติงานดังกล่าวเปรียบเทียบกับเป้าหมายดังกล่าวเป็นประจำทุกปี ผลของการประเมินดังกล่าวจะถูกนำมาใช้ประกอบในการพิจารณาค่าตอบแทนของประธานเจ้าหน้าที่บริหาร

### 20. การเข้าถึงสารสนเทศ

กรรมการมีอิสระในการเข้าถึงและติดต่อสื่อสารกับฝ่ายบริหารและเลขานุการบริษัทได้โดยตรงหากต้องการข้อมูลเพิ่มเติมเกี่ยวกับผลการดำเนินงานของบริษัทและข้อมูลอื่นๆ นอกเหนือจากที่ได้รับจากการประชุมตามวาระปกติเป็นประจำทุกไตรมาส

นอกจากนี้ บริษัทยังได้จัดทำรายงานสรุปผลการปฏิบัติงานของบริษัท รายงานการวิเคราะห์หลักทรัพย์ของบริษัท และบริษัทในกลุ่มและบริษัทคู่แข่งที่อยู่ในอุตสาหกรรมเดียวกันให้กับกรรมการบริษัท เพื่อที่จะได้รับทราบถึงการเปลี่ยนแปลงและพัฒนาการที่สำคัญอย่างทันเวลาเป็นประจำ รวมทั้งข้อมูลอื่นๆ ที่มีประโยชน์ต่อการปฏิบัติหน้าที่ของกรรมการ ทั้งนี้ กรรมการสามารถเข้าถึงข้อมูลดังกล่าวได้ผ่านระบบ Board Portal ของบริษัท

## การติดต่อคณะกรรมการบริษัท

ผู้มีส่วนได้เสียสามารถติดต่อสื่อสารในการแสดงความคิดเห็นต่างๆ รวมถึงแจ้งเบาะแสในกรณีพบเห็น หรือไม่ได้รับความเป็นธรรมจากการกระทำที่ไม่ชอบด้วยกฎหมาย หรือจรรยาบรรณของบริษั หรือร้องเรียนในเรื่องที่อาจทำให้เกิดความเสียหายต่อบริษัท โดยสามารถแจ้งเป็นลายลักษณ์อักษรส่งมาที่คณะกรรมการตรวจสอบหรือคณะกรรมการบริษัท ผ่านช่องทางดังนี้



#### ส่งไปรษณีย์มาที่

บริษัท อินทัช โฮลดิ้งส์ จำกัด (มหาชน)  
สำนักเลขานุการบริษัท  
349 ชั้น 30 อาคารเอสเจ อินฟินิตี้ วัน  
บิสซิเนส คอมเพล็กซ์  
ถนนวิภาวดีรังสิต แขวงจอมพล เขตจตุจักร  
กรุงเทพฯ 10900



#### อีเมลมาที่

คณะกรรมการตรวจสอบ :  
AuditCommittee@intouchcompany.com  
คณะกรรมการบริษัท (ผ่านเลขานุการบริษัท) :  
companysecretary@intouchcompany.com

ทั้งนี้ ข้อคำถาม ข้อร้องเรียน และข้อเสนอแนะต่างๆ จะส่งต่อไปให้หน่วยงานที่เกี่ยวข้องดำเนินการ เพื่อให้มีการแก้ไข ปรับปรุง สรุปผลเพื่อรายงานต่อคณะกรรมการตรวจสอบและคณะกรรมการบริษัทต่อไป

## คณะผู้บริหาร

ณ 31 ธันวาคม 2557 บริษัท มีผู้บริหาร 4 รายแรก ตามคำนิยามของคณะกรรมการกำกับตลาดทุน จำนวน 5 คน ดังนี้

ชื่อ-นามสกุล	ตำแหน่ง
1. นายสมประสงค์ บุญยะชัย	ประธานเจ้าหน้าที่บริหารและรักษาการกรรมการผู้อำนวยการ
2. นางศุภจี สุธรรมพันธุ์	ประธานคณะกรรมการจัดการ สายธุรกิจสื่อโฆษณาและธุรกิจใหม่
3. นายเอนก พนาอภิชน	รองกรรมการผู้อำนวยการ สายงานการเงินและบัญชี
4. นายวิชัย กิตติวิทยากุล	รองกรรมการผู้อำนวยการ สายงานเลขานุการบริษัทและตรวจสอบภายใน
5. นายคิมห์ สิริทวีชัย	รองกรรมการผู้อำนวยการ สายงานบริหารการลงทุน

## สิทธิและความเท่าเทียมของผู้ถือหุ้น

### สิทธิของผู้ถือหุ้น

บริษัทเคารพในสิทธิพื้นฐานและถือปฏิบัติต่อผู้ถือหุ้นทุกรายอย่างเท่าเทียมกัน ไม่ว่าผู้ถือหุ้นนั้นจะเป็นรายย่อยหรือชาวต่างชาติ นักลงทุนสถาบันหรือผู้ถือหุ้นรายใหญ่ โดยผู้ถือหุ้นทุกรายมีสิทธิและความเท่าเทียมกัน ดังนี้

- ▶ สิทธิในการได้รับปันหุ้น โบนัส และสิทธิในการรับทราบข้อมูล ผลการดำเนินงาน นโยบายการบริหารงาน อย่างสม่ำเสมอและทันเวลา
- ▶ สิทธิในการรับส่วนแบ่งกำไรร่วมกันอย่างเท่าเทียม
- ▶ สิทธิในการเข้าร่วมประชุมผู้ถือหุ้น แสดงความเห็น ให้ข้อเสนอแนะ และร่วมพิจารณาตัดสินใจในการเปลี่ยนแปลงที่สำคัญต่างๆ เช่น การแก้ไขข้อบังคับบริษัท การแต่งตั้งคณะกรรมการบริษัท การแต่งตั้งผู้สอบบัญชี การออกหุ้นเพิ่มทุน
- ▶ สิทธิในการรับทราบข้อมูลการทำรายการที่เกี่ยวข้องกัน
- ▶ สิทธิในการขายหุ้นคืนให้กับบริษัท เฉพาะกรณีที่ไม่เห็นด้วยกับมติของที่ประชุมผู้ถือหุ้นซึ่งแก้ไขข้อบังคับของบริษัทเกี่ยวกับสิทธิในการออกเสียงลงคะแนนและสิทธิในการรับเงินปันผล ซึ่งผู้ถือหุ้นเห็นว่าตนไม่ได้รับความเป็นธรรม
- ▶ สิทธิในการแต่งตั้งกรรมการบริษัท

บริษัทยังได้เปิดโอกาสให้ผู้ถือหุ้นส่วนน้อยสามารถเสนอวาระการประชุมระหว่างเดือนตุลาคมถึงธันวาคมของทุกปี เพื่อให้ที่ประชุมผู้ถือหุ้นพิจารณาก่อนวันประชุมผู้ถือหุ้นประจำปี รวมทั้งกำหนดวิธีการสำหรับให้ผู้ถือหุ้นส่วนน้อยสามารถเสนอชื่อกรรมการบริษัทที่เป็นตัวแทนผู้ถือหุ้น ซึ่งเป็นไปตามหลักการที่ตลาดหลักทรัพย์แห่งประเทศไทยเสนอแนะและจะเป็นประโยชน์กับผู้ถือหุ้นอย่างแท้จริง

นอกเหนือจากสิทธิข้างต้นแล้ว ผู้ถือหุ้นทุกรายยังได้รับสิทธิอย่างเท่าเทียมตามที่กำหนดไว้ในข้อบังคับบริษัทและกฎหมายที่เกี่ยวข้อง

### สิทธิในการลงคะแนนเสียง

ผู้ถือหุ้นแต่ละรายมีคะแนนเสียง 1 หุ้นต่อ 1 เสียง ในกรณีที่ผู้ถือหุ้นรายใดมีส่วนได้เสียเป็นพิเศษในเรื่องใด ผู้ถือหุ้นคนนั้นไม่มีสิทธิออกเสียงลงคะแนนในเรื่องนั้น

### การประชุมผู้ถือหุ้น

การประชุมผู้ถือหุ้นถือเป็นส่วนสำคัญหนึ่งของการสื่อสารกับผู้ถือหุ้น คณะกรรมการบริษัทได้จัดให้มีการประชุมผู้ถือหุ้นเป็นการประชุมสามัญประจำปี 1 ครั้ง ภายใน 4 เดือน นับแต่วันสิ้นสุดรอบปีบัญชีของบริษัท และอาจเรียกประชุมวิสามัญผู้ถือหุ้นเป็นกรณีไป หากมีความจำเป็นเร่งด่วนต้องเสนอวาระเป็นกรณีพิเศษซึ่งเป็นเรื่องที่กระทบต่อผลประโยชน์ของผู้ถือหุ้นหรือเกี่ยวกับข้อบังคับตามกฎหมาย

ก่อนการประชุม บริษัทจะจัดส่งหนังสือเชิญประชุมพร้อมแนบเอกสารประกอบการประชุมล่วงหน้าอย่างน้อย 21 วันและเปิดเผยไว้ในเว็บไซต์ของบริษัท ตลอดจนได้เปิดโอกาสให้ผู้ถือหุ้นส่งคำถามล่วงหน้ามายังบริษัทก่อนการประชุมเพื่อตอบคำถามที่อาจมีจากผู้ถือหุ้น

บริษัทส่งเสริมให้ผู้ถือหุ้นทุกราย รวมทั้งผู้ถือหุ้นประเภทสถาบันเข้าร่วมประชุมผู้ถือหุ้น การจัดประชุมทุกครั้งบริษัทมีนโยบายให้มีการแต่งตั้งกรรมการอิสระอย่างน้อย 1 คน เป็นผู้รับมอบฉันทะออกเสียงแทนผู้ถือหุ้นที่ไม่สะดวกเข้าร่วมประชุมและแจ้งไว้ในหนังสือนัดประชุม

ในการประชุม ประธานคณะกรรมการบริษัท ประธานเจ้าหน้าที่บริหาร คณะกรรมการชุดย่อย ผู้บริหาร และผู้สอบบัญชีจะเข้าร่วมประชุมเพื่อให้ข้อมูล ตอบข้อซักถามตามวาระต่างๆ โดยก่อนเริ่มการประชุม บริษัทได้ถือปฏิบัติให้มีการแถลงให้ผู้ถือหุ้นได้รับทราบสิทธิตามข้อบังคับของบริษัท วิธีการในการดำเนินการประชุม วิธีการใช้สิทธิลงคะแนนและสิทธิในการแสดงความเห็น รวมทั้งการตั้งคำถามใดๆ ต่อที่ประชุมตามระเบียบวาระการประชุมและเรื่องที่เสนอ ทั้งนี้ ประธานที่ประชุมได้จัดสรรเวลาให้เหมาะสม เพียงพอ และส่งเสริมให้ผู้ถือหุ้นมีโอกาสแสดงความเห็นและซักถามในที่ประชุมอย่างเท่าเทียมกัน

ภายหลังการประชุม บริษัทกำหนดให้จัดทำรายงานการประชุมผู้ถือหุ้นให้แล้วเสร็จภายใน 14 วันและมีรายละเอียดเพียงพอ รวมทั้งคำถามและคำตอบที่เกิดขึ้นในที่ประชุม สำหรับผู้ถือหุ้นที่มีได้มาร่วมประชุมสามารถตรวจสอบรายงานการประชุมได้จากเว็บไซต์ของบริษัท

#### การลงมติการประชุม

การลงมติหรือเลือกตั้งในที่ประชุมผู้ถือหุ้นจะต้องใช้มติเสียงข้างมากของผู้มาร่วมประชุมและมีสิทธิลงคะแนนเสียง อย่างไรก็ตาม ในกรณีต่อไปนี้ตามข้อบังคับของบริษัทกำหนดต้องใช้คะแนนเสียงไม่น้อยกว่า 3 ใน 4 ของจำนวนเสียงทั้งหมดของผู้ถือหุ้นซึ่งมาประชุมและมีสิทธิออกเสียง

- ▶ การขายหรือโอนกิจการของบริษัททั้งหมดหรือบางส่วนที่สำคัญให้แก่บุคคลอื่น
- ▶ การซื้อหรือรับโอนกิจการของบริษัทอื่นหรือบริษัทเอกชนมาเป็นของบริษัท
- ▶ การทำ แก้วไข หรือเลิกสัญญาเกี่ยวกับการให้เช่ากิจการของบริษัททั้งหมดหรือบางส่วนที่สำคัญ การมอบหมายให้บุคคลอื่นเข้าจัดการธุรกิจของบริษัท หรือการรวมกิจการกับบุคคลอื่นโดยมีวัตถุประสงค์จะแบ่งกำไรขาดทุนกัน
- ▶ การแก้ไขเพิ่มเติมหนังสือบริคณห์สนธิหรือข้อบังคับบริษัท
- ▶ การควบหรือเลิกบริษัท

#### การประชุมสามัญผู้ถือหุ้นประจำปี 2557

ในปี 2557 บริษัทได้จัดประชุมสามัญผู้ถือหุ้นประจำปี 2557 ณ โรงแรมเซ็นทารา แกรนด์ เซ็นทรัลพลาซ่า ลาดพร้าว กรุงเทพฯ เมื่อ 28 มีนาคม 2557 มีผู้ถือหุ้นที่เข้าร่วมประชุมด้วยตนเองและผู้ถือหุ้นที่เข้าร่วมประชุมโดยการรับมอบฉันทะ รวมทั้งสิ้นจำนวน 5,030 ราย หรือคิดเป็นร้อยละ 61.02 จากจำนวนหุ้นที่จำหน่ายได้แล้วทั้งหมดของบริษัท ในการประชุมดังกล่าวกรรมการของบริษัททั้งคณะ ยกเว้น นายบุญ สวอน พู และผู้สอบบัญชีได้เข้าร่วมประชุม



## ที่ประชุมได้พิจารณาในเรื่องดังนี้

- ▶ อนุมัติงบประมาณประจำปี 2556 สิ้นสุด ณ วันที่ 31 ธันวาคม 2556
- ▶ อนุมัติจัดสรรกำไรสุทธิตั้งแต่ 1 มกราคม 2557 ถึงวันที่ 27 มีนาคม 2557 เป็นเงินปันผลระหว่างกาลจำนวน 2.16 บาท ต่อหุ้น
- ▶ อนุมัติแต่งตั้งผู้สอบบัญชีจากบริษัท เคพีเอ็มจี ภูมิภาค ไทย สอบบัญชี จำกัด เป็นผู้สอบบัญชีของบริษัท และกำหนดค่าตอบแทนไม่เกิน จำนวน 2.03 ล้านบาท
- ▶ อนุมัติแต่งตั้งนายวิฑิต สีนุตพงษ์ นายชลาลักษณ์ บุณนาค และนายสมประสงค์ บุญยะชัย กลับเข้าดำรงตำแหน่ง และแต่งตั้ง นางสาวโสภาวดี เลิศมนัสชัย เป็นกรรมการใหม่
- ▶ อนุมัติงบประมาณค่าตอบแทนกรรมการให้แก่คณะกรรมการบริษัทและคณะกรรมการชุดย่อยต่างๆ ประจำปี 2557 ภายในวงเงิน ไม่เกิน 30 ล้านบาท
- ▶ อนุมัติการออกและเสนอขายใบสำคัญแสดงสิทธิที่จะซื้อหุ้นสามัญให้แก่พนักงานของบริษัทและบริษัทย่อยสำหรับปี 2557 จำนวนไม่เกิน 844,100 หน่วย
- ▶ อนุมัติจัดสรรหุ้นสามัญจำนวนไม่เกิน 844,100 หุ้น มูลค่าที่ตราไว้หุ้นละ 1 บาท เพื่อรองรับการใช้สิทธิของใบสำคัญแสดงสิทธิ ที่จะซื้อหุ้นสามัญให้แก่พนักงานของบริษัทและบริษัทย่อย
- ▶ อนุมัติจัดสรรใบสำคัญแสดงสิทธิให้แก่พนักงานของบริษัทและ/หรือบริษัทย่อยในแต่ละรายที่มีสิทธิจะได้รับการจัดสรรใบสำคัญ แสดงสิทธิเกินกว่าร้อยละ 5 ของโครงการ
- ▶ อนุมัติการเปลี่ยนชื่อบริษัทและตราสำคัญ และการแก้ไขหนังสือบริคณห์สนธิที่เกี่ยวข้องกับชื่อบริษัทใหม่
- ▶ อนุมัติแก้ไขข้อบังคับของบริษัท ข้อ 1 ข้อ 2 และข้อ 43 เรื่องชื่อบริษัทและตราสำคัญของบริษัท

บริษัทได้เปิดเผย “รายงานการประชุมผู้ถือหุ้น” ไว้ภายใต้หัวข้อ “นักลงทุนสัมพันธ์” บนเว็บไซต์ของบริษัทที่ [www.intouchcompany.com](http://www.intouchcompany.com)

## จำนวนผู้เข้าร่วมประชุมสามัญผู้ถือหุ้นประจำปี ระหว่างปี 2555-2557

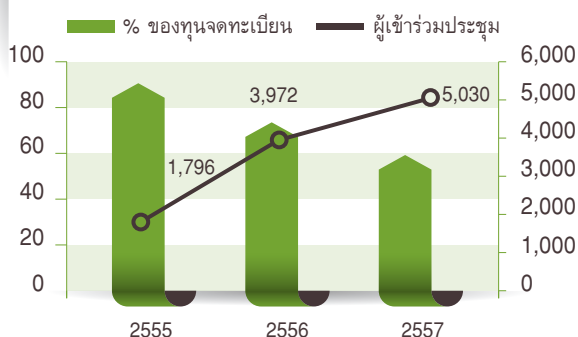

## จำนวนการถือหุ้น

ณ 27 สิงหาคม 2557	จำนวน ผู้ถือหุ้น (ราย)	% ของจำนวนหุ้น ที่จำหน่ายได้แล้ว
1-100	3,951	0.01
101-1000	25,928	0.49
1,001-10,000	34,123	4.18
10,001-100,000	9,696	8.85
100,001-1,000,000	1,168	9.65
1,000,000-5,000,000	134	8.20
มากกว่า 5,000,000	32	68.62
รวม	75,032	100.00

## บทบาทของผู้มีส่วนได้เสีย

บริษัทเคารพสิทธิของผู้มีส่วนได้เสียต่างๆ และได้กำหนดเป็นแนวปฏิบัติไว้ในคู่มือจรรยาบรรณ นโยบายการบริหารบุคคล ตลอดจนนโยบายความรับผิดชอบต่อสังคมของบริษัท เพื่อให้เกิดความมั่นใจว่าสิทธิตามกฎหมายที่เกี่ยวข้องใดๆ ของผู้มีส่วนได้เสีย ทั้งผู้ถือหุ้น พนักงาน ผู้บริหาร ลูกค้า คู่ค้า เจ้าหนี้ ตลอดจนสาธารณชนและสังคมจะได้รับการดูแล และได้เสริมสร้างความร่วมมือกันระหว่างผู้มีส่วนได้เสียในกลุ่มต่างๆ ตามบทบาทและหน้าที่ ทั้งนี้ เพื่อให้กิจการของบริษัทดำเนินไปด้วยดี มีความมั่นคงและตอบสนองผลประโยชน์ที่เป็นธรรมแก่ทุกฝ่าย

### ผู้ถือหุ้น

บริษัทมุ่งมั่นเป็นตัวแทนที่ดีของผู้ถือหุ้นในการดำเนินธุรกิจเพื่อสร้างความพึงพอใจสูงสุดให้กับผู้ถือหุ้น โดยคำนึงถึงการเจริญเติบโตของมูลค่าบริษัทในระยะยาว ด้วยผลตอบแทนที่ดีและต่อเนื่อง การดำเนินการเปิดเผยข้อมูลอย่างโปร่งใสและเชื่อถือได้ต่อผู้ถือหุ้น

### พนักงาน

พนักงานเป็นทรัพยากรอันมีค่าสูงสุดและเป็นปัจจัยสำคัญสู่ความสำเร็จของบริษัท จึงได้มุ่งพัฒนาเสริมสร้างวัฒนธรรมและบรรยากาศการทำงานที่ดี รวมทั้งส่งเสริมการทำงานเป็นทีม ปฏิบัติต่อพนักงานด้วยความสุภาพและให้ความเคารพต่อความเป็นปัจเจกชน การว่าจ้าง แต่งตั้งและโยกย้ายพนักงานจะพิจารณาบนพื้นฐานของคุณธรรมและการใช้ทรัพยากรบุคคลให้เกิดประโยชน์สูงสุดแก่บริษัท

บริษัทมีความรับผิดชอบในการดูแลรักษาสภาพแวดล้อมการทำงานให้มีความปลอดภัยต่อชีวิตและทรัพย์สินของพนักงานอยู่เสมอ และยึดมั่นปฏิบัติตามกฎหมายว่าด้วยแรงงานอย่างเคร่งครัด

### ลูกค้า

บริษัทมีความมุ่งมั่นในการสร้างความพึงพอใจและความมั่นใจให้กับลูกค้าที่จะได้รับผลิตภัณฑ์และบริการที่มีคุณภาพ ในระดับราคาที่เหมาะสม รวมทั้งรักษาสัมพันธภาพที่ดี จึงได้กำหนดแนวทางปฏิบัติไว้ดังต่อไปนี้

- ▶ สินค้าและบริการ : ผลิตภัณฑ์และบริการที่มีคุณภาพ โดยมุ่งมั่นที่จะยกระดับมาตรฐานให้สูงขึ้นอย่างต่อเนื่องและจริงจัง เปิดเผยข่าวสารข้อมูลเกี่ยวกับสินค้าและบริการอย่างครบถ้วน ถูกต้อง และไม่บิดเบือนข้อเท็จจริง
- ▶ การรักษาข้อมูลของลูกค้า : กรรมการ ผู้บริหาร และพนักงานทุกระดับจะไม่เปิดเผยข้อมูลของลูกค้า โดยไม่ได้รับอนุญาตจากลูกค้า หรือจากผู้มีอำนาจของกลุ่มบริษัทก่อน เว้นแต่เป็นข้อมูลที่ต้องเปิดเผยต่อบุคคลภายนอกที่เกี่ยวข้องตามบทบังคับของกฎหมาย

### คู่แข่ง

บริษัทสนับสนุนและส่งเสริมนโยบายการแข่งขันทางการค้าอย่างเสรีและเป็นธรรม ไม่ผูกขาด หรือกำหนดให้คู่ค้าต้องขายสินค้าของบริษัทเท่านั้น และไม่มีนโยบายในการแข่งขันทางการค้าโดยใช้วิธีการใดๆ ให้ได้มาซึ่งข้อมูลของคู่แข่งอย่างผิดกฎหมายและขัดต่อจริยธรรม

### สังคมและชุมชน

บริษัทในฐานะเป็นบริษัทไทย ตระหนักและมีจิตสำนึกในบุญคุณของประเทศและเป็นส่วนหนึ่งของสังคม ซึ่งต้องรับผิดชอบต่อช่วยเหลือสังคม สนับสนุนกิจกรรมของท้องถิ่นที่บริษัทมีการดำเนินธุรกิจ

### สิ่งแวดล้อม

บริษัทมีนโยบายไม่ลงทุนในธุรกิจที่ทำลายสิ่งแวดล้อม นอกจากนี้ยังได้ส่งเสริมให้บริษัทในกลุ่มผลิตภัณฑ์และให้บริการใดๆ ที่เป็นมิตรต่อสิ่งแวดล้อม โดยคำนึงถึงการใช้ทรัพยากรอย่างมีประสิทธิภาพ ตลอดจนการปฏิบัติตามกฎหมายสิ่งแวดล้อม รวมทั้งส่งเสริมกิจกรรมการดูแลรักษาธรรมชาติและอนุรักษ์พลังงาน และจัดให้มีการให้ความรู้และฝึกอบรมพนักงานเกี่ยวกับสิ่งแวดล้อม รวมทั้งมีนโยบายที่จะคัดเลือกและส่งเสริมการใช้ผลิตภัณฑ์ที่เป็นมิตรกับสิ่งแวดล้อม

### คู่ค้า

การดำเนินธุรกิจกับคู่ค้าใดๆ ต้องไม่นำมาซึ่งความเสี่ยงต่อชื่อเสียงของบริษัท หรือขัดต่อกฎหมายใดๆ มีการคำนึงถึงความเสมอภาคในการดำเนินธุรกิจและผลประโยชน์ร่วมกันกับคู่ค้า การคัดเลือกคู่ค้าต้องทำอย่างยุติธรรม ทั้งนี้ บริษัทถือว่าคู่ค้าเป็นปัจจัยสำคัญในการร่วมสร้าง Value Chain ให้กับลูกค้า

### เจ้าหนี้

บริษัทยึดมั่นในสัญญาและถือปฏิบัติตามเงื่อนไขที่มีต่อเจ้าหนี้เป็นสำคัญ ในการชำระคืนเงินต้น ดอกเบี้ย และการดูแลหลักประกันต่างๆ

## การเปิดเผยสารสนเทศและความโปร่งใส

### การเปิดเผยสารสนเทศที่มีความสำคัญ

บริษัทมุ่งมั่นที่จะเปิดเผยสารสนเทศของบริษัทแก่ผู้ถือหุ้นและผู้ลงทุน อย่างถูกต้อง เพียงพอ ทันเวลา เท่าเทียมและเป็นไปตามกฎหมาย และกฎระเบียบต่างๆ ทั้งนี้เพื่อส่งเสริมความเชื่อมั่นของผู้ถือหุ้นและนักลงทุนในความเชื่อถือได้และชื่อตรงของบริษัท

บริษัทจึงได้จัดทำนโยบายการเปิดเผยสารสนเทศขึ้นเพื่อช่วยให้บริษัทสามารถปฏิบัติตามภาระหน้าที่ในการรายงานสารสนเทศตามที่กำหนดโดยตลาดหลักทรัพย์แห่งประเทศไทย และช่วยทำให้บริษัทสามารถเปิดเผยสารสนเทศที่อาจมีผลกระทบต่อราคาหรือมูลค่าหลักทรัพย์ของบริษัท หรือมีอิทธิพลต่อการตัดสินใจของนักลงทุนต่อการซื้อขายหลักทรัพย์ของบริษัทได้

ภายใต้นโยบายดังกล่าว กรรมการผู้อำนวยการ หัวหน้าคณะผู้บริหารด้านการเงินและหัวหน้าฝ่าย Compliance จะเป็นผู้รับผิดชอบเบื้องต้นในการพิจารณาถึงสารสนเทศที่จะต้องเปิดเผยต่อตลาดหลักทรัพย์แห่งประเทศไทย และหากพิจารณาแล้วว่าเข้าเกณฑ์ที่ต้องเปิดเผย ก็จะจัดเตรียมสารสนเทศที่จะเผยแพร่เสนอให้ประธานเจ้าหน้าที่บริหารเป็นผู้พิจารณาอนุมัติ โดยบริษัทจะเปิดเผยสารสนเทศที่มีสาระสำคัญผ่านทางตลาดหลักทรัพย์แห่งประเทศไทย และเปิดเผยในเว็บไซต์ของบริษัทตามในภายหลัง

บริษัทได้เปิดเผย “นโยบายการเปิดเผยสารสนเทศ” ไว้ภายใต้หัวข้อ “การกำกับดูแลกิจการ” บนเว็บไซต์ของบริษัทที่ [www.intouchcompany.com](http://www.intouchcompany.com)

### การสื่อสารกับผู้ถือหุ้นและนักลงทุน

บริษัทได้เปิดสนทนาแลกเปลี่ยนข้อมูลอย่างเป็นประจำกับผู้ถือหุ้นและนักลงทุน โดยได้จัดตั้งสำนักนักลงทุนสัมพันธ์ (Investor Relations) ตั้งในปี 2538 เพื่อทำหน้าที่สื่อสาร ประชาสัมพันธ์ข้อมูลที่เป็นประโยชน์ให้ผู้ถือหุ้นและนักลงทุนและชี้แจงกรณีที่มีข่าวลือหรือข่าวสารใดที่ไม่ถูกต้องตามข้อเท็จจริงแก่ผู้ถือหุ้นและนักลงทุนผ่านช่องทางต่างๆ เช่น การประชุมร่วมกับนักวิเคราะห์ การทำ Newsletter การเยี่ยมชมกิจการของนักลงทุนและนักวิเคราะห์ การตอบคำถามทางโทรศัพท์และอีเมล การเผยแพร่ผ่านสื่อต่างๆ และผ่านเว็บไซต์ของบริษัท

ทั้งนี้ บริษัทได้กำหนดช่วงระยะเวลาห้ามเผยแพร่สารสนเทศเป็นระยะเวลา 30 วัน ก่อนวันที่บริษัทจะเผยแพร่ผลการดำเนินงาน เพื่อให้เกิดความเท่าเทียมและป้องกันการเปิดเผยสารสนเทศที่ไม่เหมาะสม ซึ่งอาจจะส่งผลกระทบต่อราคาหลักทรัพย์ของบริษัท ในระหว่างการจัดทำงบการเงิน

ผู้สนใจสามารถติดต่อขอข้อมูลต่างๆ จาก นางสาวทมนันตี คงพลศิลป์ สำนักนักลงทุนสัมพันธ์ของบริษัท ได้ที่โทรศัพท์หมายเลข (66) 2118-6909 หรือ ส่งอีเมล: [investor@intouchcompany.com](mailto:investor@intouchcompany.com) หรือค้นหาข้อมูลได้ที่ [www.intouchcompany.com](http://www.intouchcompany.com)

### เว็บไซต์บริษัท

บริษัทได้เปิดเผยข้อมูลทั่วไปและลักษณะธุรกิจของบริษัท ภาพรวมของบริษัทและธุรกิจ ทั้งภาษาไทยและอังกฤษ ไว้บนเว็บไซต์ของบริษัท ได้มีการปรับปรุงข้อมูลให้เป็นปัจจุบันอย่างต่อเนื่องสำหรับสื่อสารข้อมูลให้แก่ผู้ถือหุ้นและผู้มีส่วนได้เสีย

สารสนเทศที่สำคัญที่เปิดเผยไว้บนเว็บไซต์ของบริษัท มีดังนี้

- โครงสร้างการลงทุนของบริษัท
- โครงสร้างองค์กร
- ขอบเขต อำนาจ หน้าที่ของคณะกรรมการบริษัทและคณะกรรมการชุดย่อยต่างๆ
- ข้อบังคับของบริษัท
- นโยบายการกำกับดูแลกิจการ
- นโยบายการบริหารความเสี่ยง
- รายงานประจำปี/แบบแสดงรายการข้อมูลประจำปี (แบบ 56-1)
- ผลการดำเนินงานรวมถึงคำอธิบายและการวิเคราะห์ของฝ่ายบริหาร

- ▶ รายงานการประชุมและเอกสารประกอบการเข้าร่วมประชุมผู้ถือหุ้น
- ▶ เอกสารประกอบการนำเสนอข้อมูลแก่นักลงทุนและนักวิเคราะห์
- ▶ กิจกรรมด้านความรับผิดชอบต่อสังคมที่สำคัญ

## การบริหารความเสี่ยงและการควบคุมภายใน

### การบริหารความเสี่ยง

คณะกรรมการบริษัทมีหน้าที่ความรับผิดชอบโดยรวมในการกำกับดูแลการบริหารความเสี่ยงภายในบริษัท โดยได้กำหนดนโยบายให้การบริหารความเสี่ยงเป็นส่วนหนึ่งของการดำเนินธุรกิจของบริษัท และมีคณะกรรมการการบริหารความเสี่ยง (Risk Management Committee) ทำหน้าที่ในการจัดทำนโยบาย วางระบบ และประเมินความเสี่ยงต่างๆ ทั้งที่เกิดจากปัจจัยภายในและปัจจัยภายนอก รวมทั้งกำหนดแนวทางในการบริหารและจัดการความเสี่ยงให้อยู่ในระดับที่ยอมรับได้ เพื่อให้การดำเนินธุรกิจสามารถเพิ่มมูลค่าและผลตอบแทนแก่ผู้ถือหุ้นของบริษัทในระยะยาว นอกจากนี้ คณะกรรมการบริหารและคณะกรรมการตรวจสอบ ยังทำหน้าที่ในการติดตามการดำเนินการตามแผนบริหารความเสี่ยงเป็นระยะๆ รวมถึงรายงานให้คณะกรรมการบริษัทพิจารณาและรับทราบ

บริษัทได้กำหนดให้พนักงาน ผู้บริหาร และทุกหน่วยงานเป็นเจ้าของความเสี่ยงและมีความรับผิดชอบที่จะประเมิน บริหารและจัดการความเสี่ยงที่รับผิดชอบให้มีระดับความเสี่ยงที่เหลืออยู่ในระดับที่ยอมรับได้ (Acceptable Residual Risk) ตลอดจนมีการสื่อสารจัดฝึกอบรม สัมมนาเชิงปฏิบัติการแก่พนักงาน ให้ตระหนักถึงความสำคัญของการบริหารความเสี่ยง

❶ บริษัทได้เปิดเผย “นโยบายการบริหารความเสี่ยง” ไว้ภายใต้หัวข้อ “การกำกับดูแลกิจการ” บนเว็บไซต์ของบริษัทที่ [www.intouchcompany.com](http://www.intouchcompany.com)

### การควบคุมภายใน

คณะกรรมการบริษัทมีหน้าที่ในการจัดให้มีและรักษาไว้ซึ่งระบบควบคุมภายในที่มีประสิทธิภาพ เพื่อปกป้องเงินลงทุนของผู้ถือหุ้นและทรัพย์สินของบริษัท การควบคุมภายในจะครอบคลุมถึงการควบคุมทางการเงิน การดำเนินงาน การกำกับดูแลการปฏิบัติงานให้เป็นไปตามกฎหมายและระเบียบที่เกี่ยวข้อง และการบริหารความเสี่ยง

ระบบการควบคุมภายในที่บริษัทได้จัดไว้ได้อย่างมีประสิทธิภาพ จะช่วยให้บริษัทมีความมั่นใจอย่างสมเหตุสมผล (Reasonable Assurance) ที่จะสามารถบรรลุวัตถุประสงค์ที่วางไว้ในเรื่อง ดังนี้

- ▶ ระบบข้อมูลและรายงานทางการเงินมีความถูกต้อง เชื่อถือได้
- ▶ ได้มีการปฏิบัติตามกฎระเบียบ นโยบาย กระบวนการทำงานของบริษัท และกฎหมายที่เกี่ยวข้อง
- ▶ ทรัพย์สินของบริษัทมีอยู่จริงและได้มีการควบคุม ดูแล จัดเก็บ รักษา เป็นอย่างดี
- ▶ การดำเนินงานของบริษัทเป็นไปอย่างมีประสิทธิภาพ รวมทั้งมีการใช้ทรัพยากรอย่างประหยัด
- ▶ วัตถุประสงค์ กลยุทธ์ของบริษัทได้มีการบรรลุและดำเนินงานอย่างมีประสิทธิภาพ

ในการประชุมคณะกรรมการบริษัท ครั้งที่ 2/2558 เมื่อ 13 กุมภาพันธ์ 2558 ซึ่งมีคณะกรรมการตรวจสอบเข้าร่วมประชุมด้วย คณะกรรมการบริษัทได้ประเมินระบบการควบคุมภายในของบริษัท (โดยใช้ตามกรอบการควบคุมภายใน COSO - Internal Control Integrated Framework และแบบประเมินที่จัดทำขึ้นโดยสำนักงานคณะกรรมการกำกับหลักทรัพย์และตลาดหลักทรัพย์) ทั้ง 5 ด้าน คือ สภาพแวดล้อมการควบคุม การประเมินความเสี่ยง กิจกรรมการควบคุม สารสนเทศและการสื่อสารข้อมูล และกิจกรรมการติดตามประเมินผล แล้วเห็นว่า บริษัทมีระบบการควบคุมภายในที่ดีเพียงพอและมีประสิทธิผล ทั้งนี้ ไม่พบข้อบกพร่องที่มีสาระสำคัญเกี่ยวกับระบบควบคุมภายใน

นอกจากนี้ ผู้สอบบัญชีภายนอกของบริษัท คือ บริษัท เคพีเอ็มจี ภูมิไชย สอบบัญชี จำกัด ซึ่งเป็นผู้ตรวจสอบงบการเงินประจำงวดบัญชี 2557 ได้ให้ความเห็นว่าไม่พบข้อบกพร่องที่มีสาระสำคัญเกี่ยวกับระบบควบคุมภายในทางด้านการบัญชีการเงินของบริษัท



ระบบการควบคุมภายในที่บริษัทกำหนดขึ้นสอดคล้องกับแนวทางการจัดระบบการควบคุมภายในที่กำหนดโดย The Committee of Sponsoring Organization of the Treadway Commission (COSO) ซึ่งสามารถสรุปตามองค์ประกอบของการควบคุมแต่ละด้านดังนี้

### 1) สภาพแวดล้อมของการควบคุม (Control Environment)

สภาพแวดล้อมของการควบคุมถือเป็นรากฐานที่สำคัญของการควบคุมภายในที่มีประสิทธิผล อีกทั้งยังให้หลักปฏิบัติและโครงสร้างแก่องค์ประกอบอื่นๆ ของระบบการควบคุมภายใน ทั้งนี้ องค์ประกอบหลักของสภาพแวดล้อมของการควบคุมของบริษัทมีดังนี้

- ▶ คณะกรรมการบริษัทมีความเป็นอิสระจากฝ่ายบริหารและได้แสดงถึงความเชี่ยวชาญและความชำนาญในการทำหน้าที่กำกับดูแล คณะกรรมการบริษัทยังได้กำหนดเรื่องที่เป็นอำนาจอนุมัติของคณะกรรมการบริษัทและเรื่องที่ยอมอำนาจการอนุมัติให้แก่ประธานเจ้าหน้าที่บริหารและฝ่ายบริหารไว้อย่างชัดเจนและเหมาะสม
- ▶ คณะกรรมการบริษัทและฝ่ายบริหารในทุกระดับชั้นได้แสดงให้เห็นถึงความสำคัญของคุณค่าความซื่อสัตย์และมีจริยธรรมผ่านการบังคับบัญชา การกระทำและพฤติกรรม ซึ่งมีผลสำคัญช่วยให้ระบบการควบคุมภายในสามารถทำหน้าที่ได้อย่างเหมาะสม นอกจากนี้ยังได้จัดทำคู่มือประมวลจริยบรรณขึ้นเพื่อใช้เป็นแนวปฏิบัติให้แก่กรรมการ ฝ่ายบริหาร และพนักงาน
- ▶ มีโครงสร้างองค์กรซึ่งระบุถึงสายอำนาจการบังคับบัญชาและความรับผิดชอบที่ชัดเจน
- ▶ กำหนดให้มีขั้นตอนในการจ้าง พัฒนา และรักษานักงานที่มีความรู้ความสามารถ รวมทั้งมีวิธีการประเมินผลและการให้ค่าตอบแทนที่เหมาะสม
- ▶ ได้นำนโยบายการให้ข้อมูลการกระทำผิดและการทุจริตมาใช้ เพื่อเป็นช่องทางในการรายงานการทุจริต ความผิดพลาด และการบิดเบือนข้อเท็จจริงโดยฝ่ายบริหาร โดยคณะกรรมการตรวจสอบจะสอบทานรายงานการรับแจ้งข้อมูลการกระทำผิดและการทุจริตเป็นประจำทุกไตรมาส

### 2) การประเมินความเสี่ยง (Risk Assessment)

บริษัทดำเนินธุรกิจภายใต้ความเสี่ยงที่ยอมรับได้ เพื่อให้บรรลุวัตถุประสงค์ของบริษัทและตอบสนองต่อความคาดหวังของผู้มีส่วนได้เสีย โดยกำหนดให้การบริหารความเสี่ยงเป็นส่วนหนึ่งของการจัดทำแผนธุรกิจประจำปี การบริหารงานและการตัดสินใจประจำวัน รวมถึงกระบวนการบริหารโครงการต่างๆ ผู้บริหารและพนักงานทุกคนของบริษัทเป็นเจ้าของความเสี่ยง ซึ่งมีหน้าที่ความรับผิดชอบในการระบุและประเมินความเสี่ยงของหน่วยงานที่ตนเองรับผิดชอบ รวมทั้งกำหนดมาตรการที่เหมาะสมเพื่อจัดการความเสี่ยง

### 3) กิจกรรมการควบคุม (Control Activities)

บริษัทได้จัดให้มีกิจกรรมการควบคุมผ่านทางนโยบายและขั้นตอนปฏิบัติงานต่างๆ ซึ่งจะช่วยให้นับว่าการควบคุมใดๆ ของฝ่ายบริหารที่ได้นำไปปฏิบัตินั้น สามารถจัดการความเสี่ยงเพื่อให้บรรลุวัตถุประสงค์ของบริษัท กิจกรรมการควบคุมของบริษัทจะถูกดำเนินการในทุกระดับขององค์กร ในแต่ละขั้นตอนของกระบวนการทางธุรกิจและภายใต้สภาพแวดล้อมทางเทคโนโลยี ซึ่งรวมถึงอำนาจการอนุมัติ การสอบทาน การกระทบยอด และการแบ่งแยกหน้าที่

### 4) ระบบสารสนเทศและการสื่อสารข้อมูล (Information & Communication)

บริษัทจัดทำและใช้ข้อมูลที่เกี่ยวข้องและมีคุณภาพเพื่อสนับสนุนให้การควบคุมภายในสามารถทำหน้าที่ได้ตามที่วางไว้ รวมทั้งสื่อสารข้อมูลภายในองค์กร ซึ่งรวมถึงวัตถุประสงค์และความรับผิดชอบต่อการควบคุมภายในที่จำเป็นต่อการสนับสนุนให้การควบคุมภายในสามารถทำหน้าที่ได้ตามที่วางไว้แก่ผู้ที่เกี่ยวข้อง นอกจากนี้ บริษัทยังได้สื่อสารกับผู้ที่เกี่ยวข้องจากภายนอกในเรื่องที่ส่งผลกระทบต่อการทำหน้าที่ของการควบคุมภายใน

### 5) กิจกรรมการติดตามประเมินผล (Monitoring Activities)

บริษัทได้จัดให้มีกิจกรรมการติดตามประเมินผลอย่างต่อเนื่องและแบบแยกต่างหาก เพื่อให้มั่นใจว่าองค์ประกอบต่างๆ ของการควบคุมภายในยังคงมีอยู่และทำหน้าที่อย่างเหมาะสม การติดตามประเมินผลอย่างต่อเนื่องจะดำเนินการโดยผู้จัดการของแต่ละสายงาน ซึ่งเป็นผู้มีความสามารถและมีความรู้เพียงพอที่จะเข้าใจถึงวัตถุประสงค์และขั้นตอนการประเมิน รวมทั้งมีการพิจารณาข้อมูลที่ได้รับอย่างระมัดระวัง นอกจากนี้ บริษัทยังได้จัดตั้งหน่วยงานตรวจสอบภายในขึ้นเพื่อทำหน้าที่สนับสนุนคณะกรรมการตรวจสอบในการกำกับดูแลระบบการควบคุมภายใน โดยมีหน้าที่สำคัญคือการทำให้อย่างมั่นใจว่าการควบคุมภายในมีอย่างเพียงพอและมีประสิทธิผล

## การตรวจสอบภายใน

คณะกรรมการบริษัทได้จัดตั้งสำนักตรวจสอบภายในเป็นหน่วยงานอิสระหน่วยงานหนึ่งในบริษัท ปัจจุบันมีนายอดิศักดิ์ บัวชม ดำรงตำแหน่งเป็นผู้อำนวยการสำนักตรวจสอบภายใน โดยจบการศึกษาระดับปริญญาตรี สาขาการบัญชี จากมหาวิทยาลัยธรรมศาสตร์ และปริญญาโท บริหารธุรกิจมหาบัณฑิต จากมหาวิทยาลัยเกษตรศาสตร์ และได้รับวุฒิปดัครผู้ตรวจสอบภายใน (Certified Internal Auditor; CIA) และมีความชำนาญในหลายด้าน เช่น การกำกับดูแลกิจการ ด้าน Compliance การควบคุมภายใน การตรวจสอบภายใน และการบริหารความเสี่ยง นอกจากนี้ ยังเคยมีประสบการณ์ในตำแหน่งผู้จัดการฝ่าย Compliance

สำนักตรวจสอบภายในรายงานตรง (Functionally) ต่อคณะกรรมการตรวจสอบและรายงานด้านการบริหาร (Administratively) ต่อประธานเจ้าหน้าที่บริหาร มีหน้าที่ในการให้คำปรึกษาและตรวจสอบ ประเมินระบบควบคุมภายใน ระบบบริหารความเสี่ยงและการกำกับดูแลกิจการ เพื่อให้แน่ใจว่าระบบการบริหารความเสี่ยง ระบบควบคุมภายในและกระบวนการกำกับดูแลกิจการของบริษัทและบริษัทย่อย ได้จัดให้มีขึ้นอย่างพอเพียง มีประสิทธิภาพตรงตามวัตถุประสงค์ที่วางไว้

สำนักตรวจสอบภายในของบริษัท ได้จัดทำแผนการตรวจสอบประจำปี โดยพิจารณาตามปัจจัยเสี่ยง (Risk Based Approach) ซึ่งจะเน้นความเสี่ยงสำคัญต่างๆ ที่จะมีผลกระทบต่อการบรรลุวัตถุประสงค์ของบริษัท และความถูกต้องของรายงานทางการเงิน คณะกรรมการตรวจสอบพิจารณาสอบทานและอนุมัติแผนการตรวจสอบประจำปีดังกล่าว และติดตามผลการตรวจสอบและผลการปฏิบัติงานของสำนักงานตรวจสอบภายในเป็นรายไตรมาส

สำนักตรวจสอบภายในของบริษัทได้อ้างอิงมาตรฐานสากลการปฏิบัติงานวิชาชีพการตรวจสอบภายในของสมาคมผู้ตรวจสอบภายใน เป็นกรอบในการปฏิบัติหน้าที่ มีความเป็นอิสระและความเที่ยงธรรม ตลอดจนได้รับการสนับสนุนในด้านทรัพยากรต่างๆ ที่จำเป็นอย่างเพียงพอ

พนักงานทุกคนของสำนักตรวจสอบภายในจะได้รับการอบรมเกี่ยวกับทักษะและวิธีการตรวจสอบที่จำเป็นทั้งด้านการตรวจสอบการดำเนินงาน การตรวจสอบการปฏิบัติตามกฎหมาย การตรวจสอบด้านการเงิน การตรวจสอบระบบสารสนเทศ ซึ่งจะทำให้สามารถปฏิบัติหน้าที่ได้อย่างมีประสิทธิภาพ

## หน่วยงานกำกับดูแลการปฏิบัติงาน

คณะกรรมการบริษัทได้จัดตั้งหน่วยงานกำกับดูแลการปฏิบัติงาน ปัจจุบันมีนางประสพสุข ชัยวงศ์สุรฤทธิ์ ดำรงตำแหน่งเป็นหัวหน้างานกำกับดูแลการปฏิบัติงาน โดยจบการศึกษาระดับปริญญาโท บริหารธุรกิจมหาบัณฑิต จากสถาบันบัณฑิตพัฒนบริหารศาสตร์ รวมถึงได้เข้าอบรมหลักสูตรที่เกี่ยวข้องในการปฏิบัติงานอย่างสม่ำเสมอ โดยมีหน้าที่ในการกำกับดูแลให้บริษัทดำเนินการให้เป็นไปตามพระราชบัญญัติหลักทรัพย์และตลาดหลักทรัพย์ และกฎเกณฑ์และประกาศของหน่วยงานกำกับดูแลที่เกี่ยวข้อง และรายงานผลการปฏิบัติงานด้านการกำกับดูแลให้คณะกรรมการตรวจสอบรับทราบเป็นประจำทุกปี

## ผู้สอบบัญชี

### นโยบายการแต่งตั้งผู้สอบบัญชี

ที่ประชุมสามัญผู้ถือหุ้นพิจารณาแต่งตั้งผู้สอบบัญชีและกำหนดค่าสอบบัญชีของบริษัทเป็นประจำทุกปี โดยคณะกรรมการตรวจสอบของบริษัทเป็นผู้พิจารณาคัดเลือกผู้สอบบัญชีและค่าสอบบัญชี เพื่อเสนอให้คณะกรรมการบริษัทเสนอให้ที่ประชุมสามัญผู้ถือหุ้นพิจารณาอนุมัติแต่งตั้งและกำหนดค่าสอบบัญชี ทั้งนี้ บริษัทมีนโยบายคัดเลือกผู้สอบบัญชีโดยการเปิดให้สำนักงานสอบบัญชีชั้นนำที่ให้บริการสอบบัญชีในระดับสากลได้เสนองานสอบบัญชีให้คณะกรรมการตรวจสอบได้พิจารณาคัดเลือกอย่างสม่ำเสมอ และได้จัดให้มีการหมุนเวียนผู้สอบบัญชีเพื่อให้สอดคล้องกับประกาศคณะกรรมการกำกับตลาดทุน หากผู้สอบบัญชีรายเดิมปฏิบัติหน้าที่สอบทานหรือตรวจสอบและแสดงความเห็นต่องบการเงินของบริษัทมาแล้ว 5 รอบปีบัญชีติดต่อกัน

ทั้งนี้ บริษัทที่เป็นสำนักงานสอบบัญชีและผู้สอบบัญชีที่ได้รับการคัดเลือก ต้องมีความเป็นอิสระ ไม่มีความสัมพันธ์หรือส่วนได้เสียใดๆ กับบริษัท ผู้บริหาร ผู้ถือหุ้นใหญ่ หรือผู้ที่เกี่ยวข้องของบุคคลดังกล่าว

### ค่าตอบแทนจากการสอบบัญชี (Audit Fee)

งบการเงินสำหรับปี 2557 ของบริษัทถูกตรวจสอบและแสดงความเห็นโดยนายสุพจน์ สิงห์เสนห์ ผู้สอบบัญชีรับอนุญาตเลขที่ 2826 สังกัดบริษัท เคพีเอ็มจี ภูมิไชย สอบบัญชี จำกัด (KPMG) โดยบริษัทและบริษัทย่อยจ่ายค่าตอบแทนจากการสอบบัญชีสำหรับปี 2557 ดังนี้

(หน่วย : ล้านบาท)

บริษัท	ผู้สอบบัญชีของบริษัท สังกัด KPMG	ผู้สอบบัญชีอื่นสังกัด KPMG และกิจการที่เกี่ยวข้องกับ KPMG
บริษัท อินทัช โฮลดิ้งส์ จำกัด (มหาชน)	2.03	-
บริษัท ไทยคม จำกัด (มหาชน) และบริษัทย่อย	3.26	4.48
บริษัท ไอทีวี จำกัด (มหาชน) และบริษัทย่อย	0.49	0.05
บริษัทย่อยอื่น	-	0.68
รวมค่าสอบบัญชี	5.78	5.21
Out-of-pocket expenses	0.46	0.06
รวมค่าสอบบัญชีและ out-of-pocket expenses	6.24	5.27

### นโยบายการว่าจ้างผู้สอบบัญชีเพื่อทำหน้าที่ให้บริการอื่นที่ไม่ใช่การสอบบัญชี (Non-Audit Services)

บริษัทได้นำนโยบายการว่าจ้างผู้สอบบัญชีเพื่อทำหน้าที่ให้บริการอื่นที่ไม่ใช่การสอบบัญชี (Non-Audit Services) มาปฏิบัติ เพื่อให้มั่นใจว่าความเป็นอิสระของผู้สอบบัญชีจะไม่ถูกบั่นทอน โดยได้กำหนดประเภทงานที่ห้ามว่าจ้างผู้สอบบัญชีทำหน้าที่ให้บริการ ตัวอย่าง เช่น งานจัดทำบัญชีหรือให้บริการอื่นที่เกี่ยวข้องกับการบันทึกบัญชีหรืองบการเงินของบริษัท งานคณิตศาสตร์ประกันภัย เป็นต้น

อย่างไรก็ตาม บริษัทอาจว่าจ้างผู้สอบบัญชีให้บริการอื่นที่ไม่ใช่การสอบบัญชีที่ไม่กระทบความเป็นอิสระของผู้สอบบัญชีได้ หากได้รับการอนุมัติจากคณะกรรมการตรวจสอบหรือเป็นไปตามหลักเกณฑ์ที่ได้กำหนดไว้ในนโยบาย

บริษัทได้เปิดเผย “นโยบายการว่าจ้างผู้สอบบัญชีเพื่อทำหน้าที่ให้บริการอื่นที่ไม่ใช่การสอบบัญชี” ไว้ภายใต้หัวข้อ “การกำกับดูแลกิจการ” บนเว็บไซต์ของบริษัทที่ [www.intouchcompany.com](http://www.intouchcompany.com)

### ค่าบริการอื่นที่ไม่ใช่การสอบบัญชี (Non-Audit Service Fee)

ในปี 2557 บริษัทและบริษัทย่อยจ่ายค่าบริการอื่นที่ไม่ใช่การสอบบัญชี ได้แก่ ค่าบริการฝึกอบรม ค่าบริการปรับปรุงคู่มือนโยบายการบัญชีของกลุ่มบริษัท และค่าบริการตรวจสอบรายงานรายได้และข้อมูลอื่นที่เกี่ยวข้อง ดังนี้

(หน่วย : ล้านบาท)

บริษัท	บริษัท KPMG	กิจการที่เกี่ยวข้องกับ KPMG
บริษัท อินทัช โฮลดิ้งส์ จำกัด (มหาชน)	0.23	0.96
บริษัทย่อยอื่น	1.15	-
รวม	1.38	0.96

## มาตรฐานด้านจริยธรรม

### จรรยาบรรณธุรกิจ

หลักการสำคัญซึ่งบริษัทได้ยึดถือปฏิบัติมาอย่างต่อเนื่อง คือการดำเนินธุรกิจด้วยความซื่อสัตย์ มีจริยธรรม มีความรับผิดชอบตามหน้าที่และเป็นไปตามหลักการกำกับดูแลกิจการที่ดี คณะกรรมการบริษัทคาดหวังให้กรรมการ ผู้บริหาร และพนักงานทุกคนของบริษัทปฏิบัติตามหน้าที่ด้วยความซื่อสัตย์ มีจริยธรรม และมีความเที่ยงธรรม

คณะกรรมการบริษัทได้สอบทานและอนุมัติประมวลจรรยาบรรณฉบับล่าสุดซึ่งได้เปิดเผยอยู่ในเว็บไซต์ของบริษัท [www.intouchcompany.com](http://www.intouchcompany.com) ทั้งนี้ จรรยาบรรณของบริษัท มีเนื้อหาครอบคลุมในเรื่อง ดังนี้

- |  |   |
|--|---|
| 1. ความรับผิดชอบต่อผู้ถือหุ้น          | 9. การปฏิบัติตามกฎหมาย ระเบียบ และข้อบังคับ                         |
| 2. ความรับผิดชอบต่อลูกค้า              | 10. กิจกรรมทางภาษี  |
| 3. ความรับผิดชอบต่อคู่ค้าและเจ้าหนี้   | 11. ความขัดแย้งทางผลประโยชน์  |
| 4. ความรับผิดชอบต่อสังคมและสิ่งแวดล้อม | 12. การปกป้อง ดูแลรักษาทรัพย์สินของบริษัท                           |
| 5. ความรับผิดชอบต่อพนักงาน             | 13. ทรัพย์สินทางปัญญา   |
| 6. สิทธิมนุษยชน                        | 14. การใช้ข้อมูลภายในและการซื้อขายหลักทรัพย์ของกลุ่มบริษัท          |
| 7. การแข่งขันทางการค้ากับคู่แข่ง       | 15. การให้ข้อมูลข่าวสาร หรือให้สัมภาษณ์ต่อสื่อมวลชน หรือต่อสาธารณชน |
| 8. การต่อต้านคอร์รัปชัน                | 16. รายการระหว่างกันในกลุ่มบริษัท                                   |

บริษัทได้แจกประมวลจรรยาบรรณฉบับล่าสุดและจัดการอบรมซึ่งเป็นส่วนหนึ่งในการปลูกฝังให้แก่กรรมการ ผู้บริหาร และพนักงานทุกคนที่เข้าใหม่ และได้สื่อสารประมวลจรรยาบรรณฉบับแก้ไขให้กับผู้บริหารและพนักงานได้รับทราบและนำไปถือปฏิบัติ ในปี 2557 บริษัทได้จัดทำแบบทดสอบเพื่อประเมินความรู้ความเข้าใจและการปฏิบัติตามประมวลจรรยาบรรณของผู้บริหารและพนักงาน ซึ่งผลคะแนนอยู่ในเกณฑ์มาตรฐาน

กรรมการ ผู้บริหาร และพนักงานของบริษัท มีหน้าที่ต้องปฏิบัติตามจรรยาบรรณอย่างเคร่งครัด การละเลยหรือฝ่าฝืนใดๆ จะได้รับการลงโทษหรือเลิกจ้างตามลักษณะแห่งความผิดตามควรแก่กรณี นอกจากนี้ผู้บังคับบัญชาทุกระดับชั้นมีหน้าที่สอดส่องและส่งเสริมให้ผู้บังคับบัญชาปฏิบัติตามจรรยาบรรณที่กำหนดและประพฤติตนเป็นแบบอย่างที่ดี

นอกจากนี้ คณะกรรมการจรรยาบรรณจะทำหน้าที่กำกับและติดตามการปฏิบัติตามจรรยาบรรณดังกล่าวและรายงานผลให้คณะกรรมการตรวจสอบรับทราบเป็นประจำทุกปี

บริษัทได้เปิดเผย “ประมวลจรรยาบรรณ” ไว้ภายใต้หัวข้อ “การกำกับดูแลกิจการ” บนเว็บไซต์ของบริษัทที่ [www.intouchcompany.com](http://www.intouchcompany.com)

### นโยบายการให้ข้อมูลการกระทำผิดและการทุจริตและการปกป้องผู้ให้ข้อมูล

คณะกรรมการบริษัทได้กำหนดนโยบายและขั้นตอนต่างๆ รวมทั้งได้จัดทำ Ethics Hotline เพื่อสนับสนุนให้พนักงาน ผู้บริหาร และกรรมการสามารถรายงานการพบเห็นการทุจริตหรือการปฏิบัติที่อาจขัดต่อจรรยาบรรณผ่านช่องทางที่ปลอดภัยและเป็นความลับต่อผู้บังคับบัญชา หรือฝ่ายทรัพยากรบุคคล หรือส่วนงานตรวจสอบภายใน คณะกรรมการจรรยาบรรณและคณะกรรมการตรวจสอบแล้วแต่กรณี ทั้งนี้ ผู้ที่รายงานข้อมูลดังกล่าวจะได้รับการปกป้องดูแลจากบริษัทอย่างดี

บริษัทจะไม่ยินยอมให้มีการข่มขู่ คุกคาม พนักงานผู้ให้ข้อมูลการกระทำผิดและการทุจริต รวมถึงผู้ที่ให้ความร่วมมือหรือความช่วยเหลือในการสอบสวน ด้วยเจตนาทุจริต บริษัทจะให้ความคุ้มครองและห้ามพนักงานหรือผู้บริหารของบริษัท เลิกจ้าง พักงาน ลงโทษ

ทางวินัย หรือชู้ว่าจะดำเนินการต่างๆ จากการที่พนักงานให้ข้อมูลเรื่องการกระทำผิดหรือการทุจริต หากผู้ใดกระทำการฝ่าฝืนดังกล่าว จะถูกลงโทษทางวินัย

ทั้งนี้ ในปี 2557 ไม่มีเรื่องร้องเรียนเกี่ยวกับการกระทำผิดหรือทุจริตมายังคณะกรรมการจรรยาบรรณและคณะกรรมการตรวจสอบ

บริษัทได้เปิดเผย “นโยบายการให้ข้อมูลการกระทำผิดและการทุจริต” ไว้ในหัวข้อ “การกำกับดูแลกิจการ” ที่ [www.intouchcompany.com](http://www.intouchcompany.com)

### การซื้อขายหลักทรัพย์ของกลุ่มบริษัท

คณะกรรมการบริษัทได้กำหนดนโยบายการซื้อขายหลักทรัพย์ของกลุ่มบริษัทขึ้นเพื่อป้องกันการใช้ข้อมูลภายใน โดยห้ามกรรมการ ผู้บริหารและพนักงานซื้อขายหลักทรัพย์ของหลักทรัพย์และตราสารทางการเงินอื่นของกลุ่มบริษัทหากล่วงรู้ข้อมูลภายใน ตลอดจนห้ามนำข้อมูลนั้นออกเปิดเผยเพื่อให้ผู้อื่นใช้ในการซื้อขายหลักทรัพย์

นอกจากนี้ ยังห้ามกรรมการ ผู้บริหาร รวมถึงพนักงานคนใดก็ตามที่มีตำแหน่งหรือหน้าที่เข้าถึงข้อมูลที่มีสาระสำคัญของบริษัท และยังไม่ได้เปิดเผยต่อสาธารณชน (รวมเรียกว่า “บุคคลที่บริษัทกำหนด”) ซื้อขายหลักทรัพย์ของบริษัทในช่วงเวลา 30 วันก่อนการเปิดเผยงบการเงินประจำปีไตรมาสและประจำปี และช่วงเวลาอื่นที่บริษัทจะกำหนดเป็นครั้งคราว

บุคคลที่บริษัทกำหนดดังกล่าว ต้องรายงานการเปลี่ยนแปลงการถือหลักทรัพย์ของกลุ่มบริษัท (ซึ่งรวมถึงการถือของคู่สมรสและบุตรที่ยังไม่บรรลุนิติภาวะ) ภายใน 7 วันทำการนับแต่วันที่ซื้อขายหลักทรัพย์ โดยให้ส่งรายงานมายังเลขานุการบริษัท และเลขานุการบริษัทจะรายงานให้ประธานคณะกรรมการบริษัท ประธานคณะกรรมการตรวจสอบ และประธานเจ้าหน้าที่บริหาร ภายใน 7 วันทำการ นับแต่วันที่ได้รับรายงานและนำเสนอให้คณะกรรมการบริษัทรับทราบในการประชุมครั้งถัดไป

บริษัทสนับสนุนให้บุคคลที่บริษัทกำหนดลงทุนหลักทรัพย์ของกลุ่มบริษัทในระยะยาว โดยไม่ควรซื้อขายหลักทรัพย์ของกลุ่มบริษัทในระยะสั้นหรือเป็นการเก็งกำไรในหลักทรัพย์ของกลุ่มบริษัท และควรหลีกเลี่ยงการขายชอร์ต (Short Sales) หลักทรัพย์ของกลุ่มบริษัท การซื้อขายตราสารอนุพันธ์ (เช่น ฟิวเจอร์ส และออปชั่น) ที่มีความเกี่ยวข้องกับหลักทรัพย์ของกลุ่มบริษัท รวมทั้งถือครองหลักทรัพย์ของกลุ่มบริษัทในบัญชียืมเงินเพื่อซื้อขายหลักทรัพย์ (Margin Account)

บริษัทได้เปิดเผย “นโยบายการซื้อขายหลักทรัพย์ของกลุ่มบริษัท” ไว้ในหัวข้อ “การกำกับดูแลกิจการ” ที่ [www.intouchcompany.com](http://www.intouchcompany.com)

### การต่อต้านการให้สินบนและคอร์รัปชัน

บริษัทต่อต้านการคอร์รัปชันทุกรูปแบบ ด้วยตระหนักดีว่า การให้สินบนและการคอร์รัปชันนั้นเป็นภัยร้ายแรงที่ทำลายการแข่งขันอย่างเสรีและเป็นธรรม รวมทั้งก่อให้เกิดความเสียหายต่อการพัฒนาเศรษฐกิจและสังคม และไม่มียกเว้นนโยบายเสนอเงิน สิ่งจูงใจ ของกำนัล สิทธิประโยชน์พิเศษ ในรูปแบบใดๆ ไม่ว่าทางตรงหรือผ่านบุคคลที่สามแก่ลูกค้า คู่ค้าของบริษัท หน่วยงานภายนอกหรือเจ้าหน้าที่ของรัฐเพื่อให้ได้มาหรือคงไว้ซึ่งประโยชน์หรือความได้เปรียบทางธุรกิจ รวมทั้งไม่มียกเว้นนโยบายจ่ายเงินรางวัลหรือการจ่ายเงินอื่นใดเพื่อเร่งการดำเนินการหรืออำนวยความสะดวก

บริษัทได้กำหนดนโยบายการต่อต้านการให้สินบนและคอร์รัปชัน ซึ่งมีคำแนะนำและวิธีปฏิบัติครอบคลุมในเรื่องการสนับสนุนกิจกรรมทางการเมือง การบริจาคเพื่อการกุศลและการเป็นผู้ให้การสนับสนุน ของขวัญและค่าใช้จ่ายเลี้ยงรับรอง ค่าอำนวยความสะดวก รวมทั้งบริษัทและบุคคลที่มีความเกี่ยวข้องทางธุรกิจ



บริษัทยังได้เข้าร่วมลงนามในคำประกาศเจตนารมณ์แนวร่วมปฏิบัติของภาคเอกชนไทยในการต่อต้านการทุจริต โดยจะร่วมมือกับภาคประชาสังคม สื่อมวลชน และองค์กรระหว่างประเทศ เพื่อสร้างมาตรฐานการประกอบธุรกิจที่ใสสะอาด และเมื่อ 4 ตุลาคม 2556 บริษัทได้รับประกาศนียบัตรรับรองฐานะสมาชิกแนวร่วมปฏิบัติ จากคณะกรรมการแนวร่วมปฏิบัติของภาคเอกชนไทยในการต่อต้านการทุจริต

❶ บริษัทได้เปิดเผย “นโยบายการต่อต้านการให้สินบนและคอร์รัปชัน” ไว้ในหัวข้อ “การกำกับดูแลกิจการ” ที่ [www.intouchcompany.com](http://www.intouchcompany.com)

## การกำกับดูแลการดำเนินงานของบริษัทย่อยและบริษัทร่วม

### การกำกับดูแลการดำเนินงาน

บริษัทในฐานะเป็นบริษัทที่ประกอบธุรกิจหลักโดยการถือหุ้นในบริษัทอื่น (Holding Company) คณะกรรมการบริษัทได้กำกับการดำเนินงานของบริษัทย่อยและบริษัทร่วม เพื่อดูแลรักษาผลประโยชน์ในเงินลงทุนของบริษัท ดังนี้

- ส่งเสริมให้บริษัทย่อยและบริษัทร่วม นำหลักการกำกับดูแลกิจการที่ดีมาปฏิบัติ
- คัดเลือกบุคคลเป็นตัวแทนของบริษัทซึ่งได้รับการอนุมัติจากคณะกรรมการบริษัท เข้าไปเป็นกรรมการและผู้บริหารในบริษัทย่อยและบริษัทร่วมตามสัดส่วนของการถือหุ้น
- กำกับดูแลโดยผ่านกรรมการตัวแทนและผู้บริหารและนโยบายที่กำหนดโดยบริษัทใหญ่
- พิจารณาเรื่องที่มีความสำคัญ เช่น กลยุทธ์ แผนธุรกิจ การเพิ่มทุนหรือลดทุน การเลิกบริษัท รวมทั้งนโยบายที่สำคัญต่างๆ
- ติดตามผลการดำเนินงาน โดยฝ่ายบริหาร คณะกรรมการบริหาร และคณะกรรมการบริษัทของบริษัท
- ดูแลให้บริษัทย่อยและบริษัทร่วมปฏิบัติตามกฎ ระเบียบที่เกี่ยวข้องของหน่วยงานกำกับดูแล ได้แก่ การทำรายการระหว่างกัน การได้มาและจำหน่ายไปซึ่งสินทรัพย์ การเปิดเผยข้อมูลอย่างเพียงพอและทันเวลา รวมทั้งดูแลให้มีการจัดทำบัญชีและรายงานทางการเงินถูกต้องตามที่ควร ตามกฎหมายที่เกี่ยวข้องและมาตรฐานการบัญชีที่รับรองโดยทั่วไป
- ตรวจสอบโดยหน่วยงานตรวจสอบภายใน เพื่อให้มั่นใจว่ามีการควบคุมภายในที่กำหนดไว้เพียงพอและมีประสิทธิภาพ

### ข้อตกลงระหว่างผู้ถือหุ้นใหญ่ (Shareholders' Agreement)

ตามสัญญาระหว่างผู้ถือหุ้นที่บริษัททำกับ Singapore Telecommunications Limited (สิงเทล) คู่สัญญาได้ยืนยันว่าทั้งสองฝ่ายไม่มีเจตนาและไม่ได้กระทำการที่จะร่วมกันหรือกระทำการร่วมกัน ในการควบคุมการใช้สิทธิออกเสียงเพื่อควบคุมการดำเนินการ หรือในการบริหารจัดการธุรกิจของเอไอเอส ทั้งนี้ในกรณีที่มีความขัดแย้งระหว่างผู้ถือหุ้น และเป็นข้อโต้แย้งในเรื่องที่มีความสำคัญและไม่สามารถตกลงกันได้ ให้ผู้ถือหุ้นฝ่ายที่ต้องการขายหุ้นเอไอเอสเสนอขายหุ้นเอไอเอสให้แก่ผู้ถือหุ้นอีกฝ่ายหนึ่งเพื่อทำการซื้อ หากผู้ซื้อไม่ต้องการซื้อหุ้นตามที่ผู้เสนอขายแล้ว ฝ่ายผู้เสนอขายต้องซื้อหุ้นของอีกฝ่ายหนึ่ง ทั้งนี้ ณ ปัจจุบันยังไม่มีเหตุการณ์ดังกล่าวเกิดขึ้น

## คำตอบแทนกรรมการและผู้บริหาร

### 1. คำตอบแทนกรรมการและผู้บริหารของบริษัท

#### 1.1 คำตอบแทนกรรมการ

บริษัทมีนโยบายที่จะกำหนดคำตอบแทนกรรมการให้อยู่ในระดับที่เทียบเคียงได้กับตลาดและบริษัทจดทะเบียนที่มีขนาดใกล้เคียงกัน โดยจะเปรียบเทียบกับบริษัทที่มีขนาดของมูลค่าราคาตลาดสูงสุด 30 อันดับแรก ตลอดจนสอดคล้องกับผลประกอบการของบริษัท หน้าที่ความรับผิดชอบและผลการปฏิบัติงานของกรรมการแต่ละคน เพื่อมุ่งใจและรักษากรรมกรที่มีคุณภาพไว้กับบริษัท

ในการประชุมสามัญผู้ถือหุ้นประจำปี 2557 เมื่อ 28 มีนาคม 2557 ผู้ถือหุ้นได้มีมติอนุมัติกำหนดคำตอบแทนของคณะกรรมการบริษัทและคณะกรรมการชุดย่อยต่างๆ ในวงเงินไม่เกิน 30 ล้านบาท โดยคำตอบแทนของคณะกรรมการบริษัทและคณะกรรมการชุดย่อยต่างๆ ประกอบด้วยคำตอบแทนรายเดือน เบี้ยประชุม เบี้ยเลี้ยง คำตอบแทนรายปี (โบนัส) ดังนี้

	ค่าตอบแทนรายเดือน	เบี้ยประชุม	โบนัส
<b>คณะกรรมการบริษัท</b>			
ประธาน	300,000	-	✓
กรรมการ	75,000	25,000	✓
<b>คณะกรรมการตรวจสอบ</b>			
ประธาน	25,000	25,000	✓
กรรมการ	-	25,000	✓
<b>คณะกรรมการชด้อย่อยอื่นๆ</b>			
ประธาน	10,000	25,000	✓
กรรมการ	-	25,000	✓

หมายเหตุ : กรรมการบริษัทที่เป็นผู้บริหารของบริษัท ไม่ได้รับค่าตอบแทนในฐานะกรรมการ

นอกจากนี้ กรรมการบริษัทจะได้รับเบี้ยเลี้ยงในกรณีที่ต้องเดินทางไปปฏิบัติงานให้บริษัทในอัตราเดียวกับประธานเจ้าหน้าที่บริหาร และเป็นไปตามระเบียบบริษัท

ปี 2557 บริษัทจ่ายค่าตอบแทนกรรมการและกรรมการชด้อย่อย จำนวนรวม 26,280,589 บาท (รวมเงินโบนัสค้างจ่าย ซึ่งจ่ายจริงในเดือนกุมภาพันธ์ 2558 จำนวน 12,300,000 บาท) เพิ่มขึ้น 4,335,589 บาท หรือคิดเป็นร้อยละ 19.76 เมื่อเปรียบเทียบกับปี 2556 ที่มีจำนวน 21,945,000 บาท โดยมีรายละเอียดการจ่ายเป็นรายบุคคล ดังนี้

รายชื่อ	ตำแหน่ง	ค่าตอบแทน ประจำปี 2557 (บาท)
1. ดร.วิรัช อภิเมธีธำรง	▷ ประธานคณะกรรมการบริษัท	5,216,661
2. นายสมชาย ศุภธาดา	▷ กรรมการบริษัท ▷ ประธานคณะกรรมการตรวจสอบ	3,575,459
3. นายชลาลักษณ์ บุนนาค	▷ กรรมการบริษัท ▷ ประธานคณะกรรมการความรับผิดชอบต่อสังคม ▷ กรรมการตรวจสอบ	3,470,000
4. นางสาวโสภาวดี เลิศมนัสชัย	▷ กรรมการบริษัท ▷ กรรมการตรวจสอบ ▷ กรรมการทบทวนกลยุทธ์และโครงสร้างองค์กร	2,234,677
5. นายประเสริฐ บุญสัมพันธ์	▷ กรรมการบริษัท ▷ ประธานคณะกรรมการสรรหาและกำกับการดูแลกิจการ ▷ กรรมการพัฒนาความเป็นผู้นำและกำหนดค่าตอบแทน ▷ กรรมการทบทวนกลยุทธ์และโครงสร้างองค์กร	3,720,000

รายชื่อ	ตำแหน่ง	ค่าตอบแทน ประจำปี 2557 (บาท)
6. นายวิฑิต สีนุตพงษ์	<ul style="list-style-type: none"> <li>▷ กรรมการบริษัท</li> <li>▷ ประธานคณะกรรมการพัฒนาความเป็นผู้นำและกำหนดค่าตอบแทน</li> <li>▷ กรรมการตรวจสอบ*</li> <li>▷ กรรมการสรรหาและกำกับดูแลกิจการ</li> <li>▷ กรรมการทบทวนกลยุทธ์และโครงสร้างองค์กร</li> <li>▷ กรรมการความรับผิดชอบต่อสังคม</li> </ul>	4,343,792
7. นายบุญ สวอน พู	<ul style="list-style-type: none"> <li>▷ กรรมการบริษัท</li> <li>▷ ประธานคณะกรรมการทบทวนกลยุทธ์และโครงสร้างองค์กร</li> <li>▷ กรรมการสรรหาและกำกับดูแลกิจการ</li> <li>▷ กรรมการพัฒนาความเป็นผู้นำและกำหนดค่าตอบแทน</li> </ul>	3,695,000
8. Mr. Yong Lum Sung**	▷ กรรมการทบทวนกลยุทธ์และโครงสร้างองค์กร	25,000
รวม		26,280,589

\* นายวิฑิต สีนุตพงษ์ ได้ลาออกจากการเป็นกรรมการตรวจสอบเมื่อวันที่ 12 พฤษภาคม 2557

\*\* Mr. Yong Lum Sung ได้ลาออกจากการเป็นกรรมการทบทวนกลยุทธ์และโครงสร้างองค์กรเมื่อวันที่ 12 พฤษภาคม 2557

## 1.2 ค่าตอบแทนผู้บริหาร

คณะกรรมการบริษัทได้มอบหมายให้คณะกรรมการพัฒนาความเป็นผู้นำและกำหนดค่าตอบแทน ทำหน้าที่ทบทวนและอนุมัตินโยบายในการกำหนดค่าตอบแทนของผู้บริหารเป็นประจำทุกปี โดยนโยบายค่าตอบแทนของผู้บริหารจะอยู่บนหลักการ ดังนี้

- ▶ ค่าตอบแทนต้องสามารถแข่งขันได้เพื่อจูงใจและรักษาผู้บริหารที่สำคัญต่อความสำเร็จของบริษัทในระยะยาว
- ▶ ค่าตอบแทนผู้บริหารแต่ละคนจะสอดคล้องกับผลการดำเนินงานของบริษัททั้งในระยะสั้นและยาว
- ▶ การมุ่งผลประโยชน์ร่วมกันระหว่างบริษัทกับผู้บริหารและผู้ถือหุ้น

ทั้งนี้ ค่าตอบแทนซึ่งบริษัทจ่ายให้กับประธานเจ้าหน้าที่บริหารและผู้บริหารโดยผ่านการอนุมัติจากคณะกรรมการบริษัทจะประกอบด้วยสามองค์ประกอบ ดังนี้

รูปแบบ		จุดประสงค์และการเชื่อมโยงกับหลักการค่าตอบแทน
ค่าตอบแทนแบบคงที่ (Fixed Pay)	เงินเดือนและผลประโยชน์อื่น เช่น กองทุนสำรองเลี้ยงชีพ	เพื่อจูงใจและรักษาผู้บริหารที่มีความรู้ความสามารถ
ค่าตอบแทนจูงใจระยะสั้น (Short Term Incentive)	เงินโบนัสประจำปี	เพื่อเป็นรางวัลตอบแทนตามความสำเร็จของผลงานที่ได้กำหนดไว้ประจำปี (ทั้งตัวชี้วัดทางการเงินและไม่ทางการเงิน)
ค่าตอบแทนจูงใจระยะยาว (Long Term Incentive)	การจ่ายค่าตอบแทนตามผลงาน ในรูปแบบของโบนัสและการให้สิทธิ ซื้อหุ้น (Stock Option)	<ul style="list-style-type: none"> <li>▷ เพื่อจูงใจและรักษาผู้บริหารที่มีความรู้ความสามารถ</li> <li>▷ เพื่อให้ผลประโยชน์ของผู้บริหารสอดคล้องกับผลประโยชน์ของผู้ถือหุ้น</li> <li>▷ เพื่อส่งเสริมการสร้างการเติบโตและมูลค่าให้กับผู้ถือหุ้นในระยะยาว</li> </ul>

ในปี 2557 บริษัทจ่ายค่าตอบแทนที่เป็นตัวเงินของผู้บริหาร ตามนิยามของคณะกรรมการกำกับตลาดทุน รวมจำนวน 5 ราย เป็นเงิน 65.20 ล้านบาท ซึ่งประกอบด้วยเงินเดือน เงินโบนัสและกองทุนสำรองเลี้ยงชีพ และผลตอบแทนอื่นๆ ของผู้บริหารของบริษัท

บริษัทได้เสนอขายใบสำคัญแสดงสิทธิซื้อหุ้นสามัญโดยจัดสรรใบสำคัญแสดงสิทธิซื้อหุ้นสามัญของบริษัทให้แก่พนักงานของบริษัท และบริษัทย่อยที่เข้าร่วมโครงการ Performance Share Plan โดยมีรายชื่อผู้บริหารที่ได้รับการจัดสรรใบสำคัญแสดงสิทธิที่จะซื้อหุ้นสามัญของบริษัท อินทัช โฮลดิ้งส์ จำกัด (มหาชน) มีดังนี้

	โครงการ 1		โครงการ 2	
Exercise Price (ต่อหุ้น)	68.072 บาท		72.732 บาท	
ชื่อ-นามสกุล	หน่วย	%	หน่วย	%
1. นายสมประสงค์ บุญยะชัย	234,200	54.13	351,400	41.63
2. นางศุภจี สุธรรมพันธุ์	21,700	5.02	32,400	3.84
3. นายเอนก พนาภิชน	45,600	10.54	69,857	8.28
4. นายวิชัย กิตติวิทยากุล	24,600	5.69	69,857	8.28
5. นายคิมห์ สิริทวีชัย	18,800	4.34	69,857	8.28

## 2. ค่าตอบแทนรวมของกรรมการและผู้บริหารของบริษัทย่อยที่เป็นธุรกิจหลัก

### 2.1 ค่าตอบแทนคณะกรรมการบริษัทของบริษัท ไทยคม จำกัด (มหาชน)

บริษัท ไทยคม จำกัด (มหาชน) จ่ายค่าตอบแทนกรรมการปี 2557 จำนวนรวม 13,311,505.50 บาท (รวมเงินโบนัสค้างจ่าย ซึ่งจ่ายจริงในเดือนกุมภาพันธ์ 2558 จำนวน 3,460,000 บาท และสิทธิประโยชน์อื่นๆ) เพิ่มขึ้น 2,671,505.50 บาท หรือคิดเป็นร้อยละ 25.11 เมื่อเปรียบเทียบกับปี 2556 ที่มีจำนวน 10,640,000 บาท โดยมีรายละเอียดการจ่ายเป็นรายบุคคล ดังนี้

รายชื่อ	ตำแหน่ง	ค่าตอบแทน ประจำปี 2557 (บาท)
1. นายพารณ อิศรเสนา ณ อยุธยา*	ประธานคณะกรรมการบริษัท	2,330,000
2. ศาสตราจารย์หิรัญ รติศรี	กรรมการบริษัท ประธานคณะกรรมการตรวจสอบ	2,500,000
3. นางชรินทร์ วงศ์ภูธร	กรรมการบริษัท ประธานคณะกรรมการบริษัทภิบาลและสรรหา ประธานคณะกรรมการกำหนดค่าตอบแทน กรรมการตรวจสอบ	2,540,000
4. นายสำเริง เมฆเกรียงไกร	กรรมการบริษัท กรรมการตรวจสอบ กรรมการบริษัทภิบาลและสรรหา กรรมการกำหนดค่าตอบแทน	2,300,000
5. Mr. Yong Lum Sung	กรรมการบริษัท กรรมการบริหาร	1,830,000
รวม		11,500,000

\* นายพารณ อิศรเสนา ณ อยุธยา ได้รับสิทธิประโยชน์อื่นๆ ได้แก่ รถยนต์ประจำตำแหน่งพร้อมคนขับ ค่ารักษาพยาบาล รวมเป็นจำนวนเงินทั้งสิ้น 1,811,505.50 บาท

## 2.2 ค่าตอบแทนรวมของผู้บริหารของไทยคม

ในปี 2557 ไทยคมจ่ายค่าตอบแทนที่เป็นตัวเงินของผู้บริหาร ตามนิยามของคณะกรรมการกำกับตลาดทุน รวม 6 ราย จำนวน 45.61 ล้านบาท ซึ่งประกอบด้วยเงินเดือน โบนัส และผลตอบแทนอื่นๆ ของผู้บริหารของไทยคม

นอกจากนี้ ไทยคมได้เสนอขายใบสำคัญแสดงสิทธิซื้อหุ้นสามัญโดยจัดสรรใบสำคัญแสดงสิทธิซื้อหุ้นสามัญของบริษัทให้แก่พนักงานของบริษัทและบริษัทย่อยที่เข้าร่วมโครงการ Performance Share Plan โดยมีรายชื่อผู้บริหารที่ได้รับการจัดสรรใบสำคัญแสดงสิทธิที่จะซื้อหุ้นสามัญของบริษัท ไทยคม จำกัด (มหาชน) ดังนี้

Exercise Price (ต่อหุ้น)	โครงการ 1		โครงการ 2	
	23.266 บาท		38.265 บาท	
ชื่อ-นามสกุล	หน่วย	%	หน่วย	%
1. นางศุภจี สุธรรมพันธุ์	111,600	16.36	167,900	14.02
2. นายไพบุลย์ ภาณุวัฒนวงศ์	77,122	11.31	116,400	9.72
3. นายวุฒิ อัสวเสริมเจริญ	70,022	10.27	84,600	7.06
4. นายปฐมภพ สุวรรณศิริ	32,111	4.71	116,400	9.72
5. Mr. Pradeep Unni	47,800	7.01	105,800	8.83
6. ดร.นงลักษณ์ พินัยนิติศาสตร์*	55,904	8.20	84,600	7.06

\* ผู้บริหารที่พ้นจากตำแหน่งในระหว่างปี 2557



# การถือหุ้นและหุ้นกู้ของกรรมการและผู้บริหาร

รายชื่อ <sup>1/</sup>	ตำแหน่ง	บมจ. อินทัช โฮลดิ้งส์				บมจ. แอควาเนซ อินโฟร เซอร์วิส				บมจ. ไทยคม							
		จำนวนหุ้นสามัญ (หุ้น)			31 ธ.ค. 57	จำนวนหุ้นสามัญ (หุ้น)			31 ธ.ค. 57	จำนวนหุ้นสามัญ (หุ้น)			31 ธ.ค. 57	หุ้นกู้ (หน่วย)		31 ธ.ค. 57	
		31 ธ.ค. 56	การเปลี่ยนแปลง ในปี 2557			31 ธ.ค. 56	การเปลี่ยนแปลง ในปี 2557			31 ธ.ค. 56	การเปลี่ยนแปลง ในปี 2557			31 ธ.ค. 56	การเปลี่ยนแปลง ในปี 2557		
			เพิ่มขึ้น	ลดลง			เพิ่มขึ้น	ลดลง			เพิ่มขึ้น	ลดลง			เพิ่มขึ้น	ลดลง	
1 ดร.วิรัช อภิเมธีธำรง	ประธานคณะกรรมการ	-	-	-	-	-	-	-	-	-	-	-	-	-	1,000	-	1,000
2 นายสมชาย สุขธาดา	กรรมการอิสระ และประธานคณะกรรมการตรวจสอบ	-	-	-	-	-	-	-	-	-	-	-	-	-	-	-	-
3 นายชลาลักษณ์ บุณนาค	กรรมการอิสระ และกรรมการตรวจสอบ	-	-	-	-	-	-	-	-	-	-	-	-	-	-	-	-
4 นางสาวโสภาวดี เลิศมนัสชัย	กรรมการอิสระ และกรรมการตรวจสอบ	-	-	-	-	-	-	-	-	-	-	-	-	-	-	-	-
5 นายประเสริฐ บุญสัมพันธ์	กรรมการอิสระ	20,000	-	-	20,000	-	-	-	-	50,000	-	-	50,000	-	-	-	-
6 นายวิฑิต สีนุตพงษ์	กรรมการ	-	-	-	-	-	-	-	-	-	-	-	-	-	-	-	-
7 นายบุญ สวอน พู	กรรมการ	-	-	-	-	-	-	-	-	-	-	-	-	-	-	-	-
8 นายสมประสงค์ บุญยะชัย	กรรมการ และประธานเจ้าหน้าที่บริหาร	956,459	-	(200,000)	756,459	-	-	-	-	-	-	-	-	-	-	-	-
9 นายวิเชียร เมฆตระการ	กรรมการบริหาร	30,000	7,000	-	37,000	17,025	-	-	17,025	-	-	-	-	-	-	-	-
10 นางศุภจิ สุธรรมพันธุ์	กรรมการบริหาร	-	-	-	-	-	-	-	-	-	-	-	-	-	-	-	-
11 นางสุวิมล แก้วคุณ	กรรมการบริหาร	-	-	-	-	104,357	1,000	-	105,357	-	-	-	-	-	-	-	-
12 นายเอนก พนาอภิชน	รองกรรมการผู้อำนวยการ สายงานการเงินและบัญชี	50,000	-	-	50,000	-	20,000	(20,000)	-	-	-	-	-	-	-	-	-
13 นายวิชัย กิตติวิทยากุล	รองกรรมการผู้อำนวยการ สายงานเลขานุการบริษัท และตรวจสอบภายใน	10,087	-	(10,000)	87	-	-	-	-	50	-	-	50	-	-	-	-
14 นายคิมห์ สิริทวีชัย <sup>2/</sup>	รองกรรมการผู้อำนวยการ สายงานบริหารการลงทุน	-	-	-	-	-	-	-	-	-	-	-	-	-	-	-	-

หมายเหตุ <sup>1/</sup> ข้อมูลการถือหุ้นหรือหุ้นกู้ของกรรมการและผู้บริหาร รวมการถือหุ้นของภรรยาและบุตรที่ยังไม่บรรลุนิติภาวะ

<sup>2/</sup> นายคิมห์ สิริทวีชัย ดำรงตำแหน่ง รองกรรมการผู้อำนวยการ สายงานบริหารการลงทุน เมื่อวันที่ 1 เมษายน 2557

# การถือหุ้นและหุ้นกู้ของกรรมการและผู้บริหาร

รายชื่อ <sup>1/</sup>	ตำแหน่ง	บจ. แมกซ์บอกร์				บจ. โอ.ที. แอพพลิคชั่นส์ แอนด์ เซอร์วิส				บจ. อินทัช มีเดีย				บมจ. โอทีวี <sup>3/</sup>			
		จำนวนหุ้นสามัญ (หุ้น)		จำนวนหุ้นสามัญ (หุ้น)		จำนวนหุ้นสามัญ (หุ้น)		จำนวนหุ้นสามัญ (หุ้น)		จำนวนหุ้นสามัญ (หุ้น)		จำนวนหุ้นสามัญ (หุ้น)		จำนวนหุ้นสามัญ (หุ้น)		จำนวนหุ้นสามัญ (หุ้น)	
		การเปลี่ยนแปลง ในปี 2557		การเปลี่ยนแปลง ในปี 2557		การเปลี่ยนแปลง ในปี 2557		การเปลี่ยนแปลง ในปี 2557		การเปลี่ยนแปลง ในปี 2557		การเปลี่ยนแปลง ในปี 2557		การเปลี่ยนแปลง ในปี 2557		การเปลี่ยนแปลง ในปี 2557	
		31 ธ.ค. 56	31 ธ.ค. 57	31 ธ.ค. 56	31 ธ.ค. 57	31 ธ.ค. 56	31 ธ.ค. 57	31 ธ.ค. 56	31 ธ.ค. 57	31 ธ.ค. 56	31 ธ.ค. 57	31 ธ.ค. 56	31 ธ.ค. 57	31 ธ.ค. 56	31 ธ.ค. 57	31 ธ.ค. 56	31 ธ.ค. 57
		เพิ่มขึ้น	ลดลง	เพิ่มขึ้น	ลดลง	เพิ่มขึ้น	ลดลง	เพิ่มขึ้น	ลดลง	เพิ่มขึ้น	ลดลง	เพิ่มขึ้น	ลดลง	เพิ่มขึ้น	ลดลง	เพิ่มขึ้น	ลดลง
1 ดร.วิรัช อภิเมธีธำรง	ประธานคณะกรรมการ	-	-	-	-	-	-	-	-	-	-	-	-	-	-	-	-
2 นายสมชาย สุขธาดา	กรรมการอิสระ และประธานคณะกรรมการตรวจสอบ	-	-	-	-	-	-	-	-	-	-	-	-	-	-	-	-
3 นายชลาทัศน์ บุณนา	กรรมการอิสระ และกรรมการตรวจสอบ	-	-	-	-	-	-	-	-	-	-	-	-	-	-	-	-
4 นางสาวโสภาวดี เลิศมนัสชัย	กรรมการอิสระ และกรรมการตรวจสอบ	-	-	-	-	-	-	-	-	-	-	-	-	-	-	-	-
5 นายประเสริฐ บุญสัมพันธ์	กรรมการอิสระ	-	-	-	-	-	-	-	-	-	-	-	-	-	-	-	-
6 นายวิฑิต ลิ้มตพงษ์	กรรมการ	-	-	-	-	-	-	-	-	-	-	-	-	-	-	-	-
7 นายบุญ สวอน พู	กรรมการ	-	-	-	-	-	-	-	-	-	-	-	-	-	-	-	-
8 นายสมประสงค์ บุญยะชัย	กรรมการ และประธานเจ้าหน้าที่บริหาร	260	-	-	260	4	-	-	4	-	-	-	-	-	-	-	-
9 นายวิเชียร เมฆตระการ	กรรมการบริหาร	-	-	-	-	-	-	-	-	-	-	-	-	-	-	-	-
10 นางศุภจี สุธรรมพันธุ์	กรรมการบริหาร	-	-	-	-	-	-	-	-	1	-	-	1	-	-	-	-
11 นางสาววิมล แก้วคุณ	กรรมการบริหาร	-	-	-	-	-	-	-	-	-	-	-	-	-	-	-	-
12 นายเอนก พนาภิชน	รองกรรมการผู้อำนวยการ สายงานการเงินและบัญชี	10	-	-	10	2	-	-	2	-	-	-	-	20	-	-	20
13 นายวิชัย กิตติวิทยากุล	รองกรรมการผู้อำนวยการ สายงานเลขานุการบริษัท และตรวจสอบภายใน	-	-	-	-	-	-	-	-	-	-	-	-	-	-	-	-
14 นายคิมห์ สิริทวีชัย <sup>2/</sup>	รองกรรมการผู้อำนวยการ สายงานบริหารการลงทุน	-	-	-	-	-	-	-	-	1	-	-	1	20	-	-	20

หมายเหตุ <sup>1/</sup> ข้อมูลการถือหุ้นหรือหุ้นกู้ของกรรมการและผู้บริหาร รวมการถือหุ้นของภรรยาและบุตรที่ยังไม่บรรลุนิติภาวะ

<sup>2/</sup> นายคิมห์ สิริทวีชัย ดำรงตำแหน่ง รองกรรมการผู้อำนวยการ สายงานบริหารการลงทุน เมื่อวันที่ 1 เมษายน 2557

<sup>3/</sup> คณะกรรมการตลาดหลักทรัพย์แห่งประเทศไทยมีมติเพิกถอนหุ้นสามัญของ ITV จากการเป็นหลักทรัพย์จดทะเบียนตั้งแต่วันที่ 24 กรกฎาคม 2557 เป็นต้นไป

# ข้อมูล ทางการเงิน



## รายการระหว่างกัน

ในระหว่างปี 2557 กลุ่มอินทัช มีรายการระหว่างกันกับบริษัทที่เกี่ยวข้องกัน โดยคิดราคาซื้อ/ขาย สินค้าและบริการกับบริษัทที่เกี่ยวข้องกันตามราคาที่เทียบเท่ากับราคาที่คิดกับบุคคลภายนอก โดยมีเงื่อนไขต่างๆ ตามปกติธุรกิจ ซึ่งรายการเกี่ยวกับกิจการที่เกี่ยวข้องกันนี้ บริษัทได้เปิดเผยไว้ในหมายเหตุประกอบงบการเงินข้อ 5 ในงบการเงินประจำปีสิ้นสุดวันที่ 31 ธันวาคม 2557

### รายการระหว่างกันที่สำคัญกับบุคคลที่อาจมีความขัดแย้ง

ในปี 2557 บริษัท บริษัทย่อย และกิจการที่ควบคุมร่วมกันมีรายการระหว่างกันที่สำคัญกับบุคคลที่อาจมีความขัดแย้ง และความสมเหตุสมผลของรายการระหว่างกันมีรายละเอียดดังต่อไปนี้

บุคคลที่อาจมีความขัดแย้ง/ ความสัมพันธ์กับบริษัท	ลักษณะรายการ	มูลค่ารายการระหว่างกันที่มีสาระสำคัญสิ้นสุด 31 ธ.ค. 2557 ของบริษัทและบริษัทย่อย (ล้านบาท)				ความสมเหตุสมผลของการทำรายการ และนโยบายการกำหนดราคา
		บริษัท	ไทยคม และ บริษัทย่อย	บริษัทอื่นๆ	รวม	
1. บมจ. แอดวานซ์ อินโฟร์ เซอร์วิส และกลุ่มบริษัทแอดวานซ์ อินโฟร์ เซอร์วิส (เอไอเอส) เอไอเอสเป็นบริษัทร่วมของ บริษัท และ มี Singtel Strategic Investments Pte. Ltd. (Singtel) เป็นผู้ถือหุ้นในเอไอเอส ร้อยละ 23.32 ทั้งนี้ Singtel เกี่ยวข้อง กับกลุ่มผู้ถือหุ้นรายใหญ่ โดยมีผู้ถือหุ้น รายใหญ่ร่วมกัน	ค่าใช้จ่าย: กลุ่มอินทัชใช้บริการโทรศัพท์ มือถือและบริการอื่นๆ จาก เอไอเอส  รายได้: กลุ่มอินทัชได้รับรายได้จาก เอไอเอส ดังนี้	1.58	5.68	-	7.26	กลุ่มอินทัชใช้บริการโทรศัพท์มือถือ เพื่อดำเนินธุรกิจ โดยเครือข่ายของ เอไอเอสครอบคลุมพื้นที่บริการอย่าง ทั่วถึง และเป็นการดำเนินธุรกิจปกติ อัตราค่าบริการเป็นราคาตลาด เสมือน ทำรายการกับบุคคลภายนอก กิจการที่ควบคุมร่วมกัน (แอลทีซี) ใช้บริการ International Roaming ซึ่งเป็นการดำเนินธุรกิจปกติ โดยคิด อัตราค่าบริการเป็นตามราคาตลาด เสมือนทำรายการกับบุคคลภายนอก
	1. รายได้เงินปันผล	14,180	-	-	14,180	บริษัทมีรายได้เงินปันผล ซึ่งเป็นไป ตามมติที่ประชุมผู้ถือหุ้นหรือที่ประชุม คณะกรรมการของเอไอเอสอนุมัติ
	2. รายได้ค่าบริการปรับปรุง และพัฒนาโปรแกรม คอมพิวเตอร์ ระบบ คอมพิวเตอร์	-	-	112.31	112.31	บริษัทย่อย (ไอทีเอส) ให้บริการ โปรแกรมคอมพิวเตอร์เพื่อประมวล ผลทางบัญชีซึ่งคิดค่าบริการใกล้เคียง กับราคาของบริษัทอื่นที่ให้บริการใน ลักษณะเดียวกัน

บุคคลที่อาจมีความขัดแย้ง/ ความสัมพันธ์กับบริษัท	ลักษณะรายการ	มูลค่ารายการระหว่างกันที่มีสาระสำคัญสิ้นสุด 31 ธ.ค. 2557 ของบริษัทและบริษัทย่อย (ล้านบาท)				ความสมเหตุสมผลของการทำรายการ และนโยบายการกำหนดราคา
		บริษัท	ไทยคม และ บริษัทย่อย	บริษัทอื่นๆ	รวม	
	3. รายได้ค่าโฆษณา	-	1.20	173.35	174.55	บริษัทย่อย (เอ็มบี) ให้บริการ ผลิต ชิ้นงานและสื่อโฆษณาซึ่งเป็นการ ดำเนินธุรกิจปกติ โดยคิดค่าบริการ ตามอัตราค่าบริการเสมือนทำรายการ กับบุคคลภายนอก  บริษัทย่อยของไทยคม (ดีทีวี) ให้บริการ สื่อโฆษณาซึ่งเป็นการดำเนินธุรกิจ ปกติ โดยคิดค่าบริการในอัตราเดียวกัน กับลูกค้าทั่วไป
	4. รายได้ค่าเช่าทรานสปอน เดอร์และอื่นๆ	-	58.11	-	58.11	บริษัทย่อย (ไทยคม) ให้บริการเช่าช่อง สัญญาณดาวเทียม ทั้งในด้านดาวเทียม เพื่อรับส่งสัญญาณโทรทัศน์และเพื่อ การสื่อสาร ซึ่งเป็นการดำเนินธุรกิจปกติ โดยคิดค่าบริการเสมือนทำรายการกับ บุคคลภายนอก
	5. รายได้ค่าดอกเบี้ย	0.42	-	-	0.42	บริษัทมีเงินลงทุนในหุ้นกู้ ของ เอดับบลิวเอ็นผ่านกองทุนส่วนบุคคล ที่บริหารโดยบริษัทจัดการกองทุน อิสระ อัตราดอกเบี้ยที่ได้รับเป็นอัตรา เดียวกับที่บุคคลภายนอกได้รับ
	6. รายได้จากการขาย อุปกรณ์เพื่อรับส่ง สัญญาณดาวเทียมและ รถรับส่งสัญญาณ 3จี (3G Mobile vehicle)	-	10.64	-	10.64	บริษัทย่อย (ไทยคม) ขายอุปกรณ์ เพื่อรับส่งสัญญาณดาวเทียมและรถ รับส่งสัญญาณ 3จี ซึ่งเป็นการดำเนิน ธุรกิจปกติ โดยคิดค่าบริการเสมือนทำ รายการกับบุคคลภายนอก
2. บมจ. ซีเอส ล็อกซอินโฟ และกลุ่ม บริษัท ซีเอส ล็อกซอินโฟ (ซีเอส แอล)  ซีเอสแอลเป็นบริษัทร่วมของบริษัท ทางอ้อม (ซีเอสแอลเป็นบริษัทร่วม ของไทยคม) โดยมี Singtel ถือหุ้น ร้อยละ 14.14 ในซีเอสแอล ทั้งนี้ Singtel เกี่ยวข้องกันกับกลุ่มผู้ถือหุ้นรายใหญ่ โดยมีผู้ถือหุ้นรายใหญ่ร่วมกัน	ค่าใช้จ่าย: กลุ่มอินทรีใช้บริการเชื่อม อินเทอร์เน็ตชนิดวงจรเช่า (Leased Line) และลง โฆษณาในสมุดหน้าเหลือง ดังนี้					
	1. ค่าเช่าและอื่นๆ	0.71	37.03	0.12	37.86	ซีเอสแอลให้บริการส่งสัญญาณดาวเทียม และบริการอินเทอร์เน็ตรายเดือน ซึ่งเป็นการดำเนินธุรกิจปกติ อัตรา ค่าบริการที่เรียกเก็บเป็นราคาตลาด
	2. ค่าโฆษณา	0.12	-	-	0.12	บริษัทลงโฆษณาในสมุดหน้าเหลือง โดยมีอัตราค่าบริการเสมือนทำรายการ กับบุคคลภายนอก



บุคคลที่อาจมีความขัดแย้ง/ ความสัมพันธ์กับบริษัท	ลักษณะรายการ	มูลค่ารายการระหว่างกันที่มีสาระสำคัญสิ้นสุด 31 ธ.ค. 2557 ของบริษัทและบริษัทย่อย (ล้านบาท)				ความสมเหตุสมผลของการทำรายการ และนโยบายการกำหนดราคา
		บริษัท	ไทยคม และ บริษัทย่อย	บริษัทอื่นๆ	รวม	
	รายได้: กลุ่มอินทัชมีรายได้จาก ซีเอสแอลดังนี้					
	1. รายได้ค่าบริการระบบ คอมพิวเตอร์	-	-	5.79	5.79	บริษัทย่อย (ไอทีเอส) ให้บริการ โปรแกรมคอมพิวเตอร์เพื่อประมวลผล ทางบัญชีซึ่งคิดค่าบริการใกล้เคียงกับ ราคาของบริษัทอื่นที่ให้บริการในลักษณะ เดียวกัน
	2. รายได้ค่าโฆษณา	-	-	0.14	0.14	บริษัทย่อย (เอ็มบี) ให้บริการผลิต ชิ้นงานและสื่อโฆษณาซึ่งเป็นการดำเนิน ธุรกิจปกติ โดยคิดค่าบริการตามอัตรา ค่าบริการเสมือนทำรายการกับบุคคล ภายนอก
	3. รายได้ค่าเช่าช่องสัญญาณ ดาวเทียม	-	10.08	-	10.08	บริษัทย่อย (ไทยคม) ให้บริการเช่าช่อง สัญญาณดาวเทียม ทั้งในด้านดาวเทียม เพื่อรับส่งสัญญาณโทรทัศน์และเพื่อการ สื่อสาร ซึ่งเป็นการดำเนินธุรกิจปกติ โดยคิดค่าบริการเสมือนทำรายการกับ บุคคลภายนอก
	4. รายได้เงินปันผล	-	190.08	-	190.08	บริษัทย่อยของไทยคม (ดีทีวี) มีรายได้ เงินปันผล ซึ่งเป็นไปตามมติที่ประชุม ผู้ถือหุ้นหรือที่ประชุมคณะกรรมการ ซีเอสแอลอนุมัติ
3. บริษัท เซนนิ่งตัน อินเวสमेंทส์ ฟิธีโอ จำกัด (เซน) ถือหุ้นโดยไทยคมร่วมกันกับเอเอ็มเอช ในสัดส่วนร้อยละ 51:49 ตามลำดับ โดยเอเอ็มเอชมีผู้ถือหุ้นรายใหญ่ร่วม กันกับบริษัท	ค่าใช้จ่าย: กลุ่มอินทัชจ่ายค่าเช่า เกตเวย์	-	0.74	-	0.74	กิจการที่ควบคุมร่วมกันของเซน (แอลทีซี) เป็นผู้ให้บริการเช่าเกตเวย์ ในประเทศลาว ซึ่งเป็นการดำเนิน ธุรกิจปกติ โดยคิดอัตราค่าบริการเป็น ตามราคาตลาด เสมือนทำรายการ กับบุคคลภายนอก
	รายได้: กลุ่มอินทัชให้คำปรึกษาทาง ธุรกิจและอื่นๆ	-	4.19	-	4.19	บริษัทย่อย (ไทยคม) มีนโยบายในการ กำกับดูแลบริษัทในเครือเพื่อให้การ ควบคุมเป็นประโยชน์สูงสุด โดยเซน ต้องจ่ายค่าที่ปรึกษาและบริหารงาน เป็นรายเดือนโดยค่าบริการกำหนดจาก ต้นทุนของผู้บริหารและพนักงานที่ให้ คำปรึกษาและบริหารงานเพื่อสนับสนุน การดำเนินธุรกิจของบริษัทย่อย

บุคคลที่อาจมีความขัดแย้ง/ ความสัมพันธ์กับบริษัท	ลักษณะรายการ	มูลค่ารายการระหว่างกันที่มีสาระสำคัญสิ้นสุด 31 ธ.ค. 2557 ของบริษัทและบริษัทย่อย (ล้านบาท)				ความสมเหตุสมผลของการทำรายการ และนโยบายการกำหนดราคา
		บริษัท	ไทยคม และ บริษัทย่อย	บริษัทอื่นๆ	รวม	
4. บริษัท เอเชีย โมบายล์ โฮลดิ้งส์ พีทีอี จำกัด (เอเอ็มเอช) เอเอ็มเอชเป็นบริษัทที่เกี่ยวข้องกัน กับกลุ่มผู้ถือหุ้นรายใหญ่โดยมีผู้ถือหุ้น รายใหญ่ร่วมกัน	ค่าใช้จ่าย: เอเอ็มเอชให้ความช่วยเหลือ ทางการเงิน ดอกเบี้ยจ่าย	-	3.95	-	3.95	กิจการที่ควบคุมร่วมกัน (เช่น) ได้รับการ สนับสนุนทางการเงิน ในรูปแบบของ Shareholder Loan จาก เอเอ็มเอช (ตามสัดส่วนการลงทุน) อัตราดอกเบี้ย ถูกคำนวณจากต้นทุนการกู้ยืมที่เกิดขึ้น จริงบวกด้วยส่วนต่าง เสมือนทำรายการ กับบุคคลภายนอก
	รายได้: กลุ่มบริษัทได้ดอกเบี้ยรับ	-	4.29	-	4.29	บริษัทย่อย (ไทยคม) ให้ความช่วยเหลือ ทางการเงินในรูปแบบของ Shareholder Loan (ตามสัดส่วนการลงทุน) แก่กิจการ ที่ควบคุมร่วมกัน (เช่น) ซึ่งมีเอเอ็มเอช เป็นผู้ถือหุ้นร่วม อัตราดอกเบี้ยถูก คำนวณจากต้นทุนการกู้ยืมที่เกิดขึ้นจริง บวกด้วยส่วนต่าง เสมือนทำรายการ กับบุคคลภายนอก
5. แอสเพน แอสเพน เป็นผู้ถือหุ้นรายใหญ่ของ บริษัท	เงินปันผลจ่าย	5,858	-	-	5,858	เป็นไปตามมติที่ประชุมผู้ถือหุ้นหรือ ที่ประชุมคณะกรรมการบริษัทอนุมัติ
6. กลุ่มบริษัทไทยยานยนต์ กลุ่มบริษัทไทยยานยนต์ มีกรรมการ ร่วมกับบริษัท	กลุ่มบริษัท ซ็อร์ถยนต์และ ใช้บริการบำรุงรักษารถยนต์	2.23	0.83	-	3.06	กลุ่มบริษัท ซ็อร์ถยนต์สำหรับผู้บริหาร และใช้บริการบำรุงรักษา โดยรายการ ดังกล่าวคิดค่าบริการและเงื่อนไข ทางการค้าโดยปกติเช่นเดียวกับบุคคล ภายนอก

## วัตถุประสงค์ นโยบาย และขั้นตอนในการทำรายการระหว่างกันของกลุ่มอินทัช

บริษัทมีวัตถุประสงค์เพื่อให้การทำรายการที่เกี่ยวข้องกันของบริษัทหรือบริษัทย่อยกับบุคคลที่เกี่ยวข้องกันเป็นไปตามกฎหมาย  
ประกาศ ข้อกำหนด และแนวทางปฏิบัติที่เกี่ยวข้องของหน่วยงานกำกับดูแล โดยการทำรายการดังกล่าวต้องเป็นไปอย่างโปร่งใส  
สมเหตุสมผล และคำนึงถึงผลประโยชน์สูงสุดของบริษัทเป็นสำคัญเสมือนกับการทำรายการกับบุคคลภายนอก (ARM'S LENGTH  
BASIS) รวมทั้งสอดคล้องตามหลักการกำกับดูแลกิจการที่ดี นอกจากนี้ยังมีการกำหนดขั้นตอนการพิจารณา การสอบถาม การ  
อนุมัติ และการเปิดเผยรายการที่เกี่ยวข้องกันของบริษัทและบริษัทย่อยเพื่อการเปิดเผยข้อมูลการทำรายการระหว่างกัน หรือรายการ  
กับบุคคลหรือกิจการที่เกี่ยวข้องกัน สอดคล้องกับประกาศหรือข้อกำหนดของหน่วยงานกำกับดูแล

นโยบายการทำรายการที่เกี่ยวข้องกันของบริษัทและบริษัทย่อยต้องดำเนินการให้เป็นไปตามพระราชบัญญัติหลักทรัพย์และ  
ตลาดหลักทรัพย์ พ.ศ. 2535 ประกาศคณะกรรมการกำกับตลาดทุน ประกาศคณะกรรมการตลาดหลักทรัพย์แห่งประเทศไทย  
และ/หรือประกาศฉบับใดๆ ที่หน่วยงานกำกับดูแลกำหนดในการตกลงเข้าทำรายการที่เกี่ยวข้องกันที่เป็นรายการธุรกิจปกติที่มี

เงื่อนไขการค้าทั่วไป หรือรายการสนับสนุนธุรกิจปกติที่มีเงื่อนไขการค้าทั่วไป ตามที่หน่วยงานกำกับดูแลกำหนด ให้ฝ่ายจัดการดำเนินการให้เป็นไปตามอำนาจอนุมัติของบริษัท โดยห้ามกรรมการและผู้บริหารที่มีส่วนได้เสียหรือมีความขัดแย้งทางผลประโยชน์ เข้าร่วมพิจารณาการทำรายการที่เกี่ยวข้องกันซึ่งตนมีส่วนได้เสีย และ/หรือเป็นผู้อนุมัติรายการดังกล่าว

ขั้นตอนและการอนุมัติการทำรายการที่เกี่ยวข้องกัน กำหนดให้หน่วยงานที่รับผิดชอบในการเข้าทำรายการพิจารณาว่าการเข้าทำรายการนั้นๆ เป็นรายการที่เกี่ยวข้องกันหรือไม่ และดำเนินการดังนี้

- 1) หากการเข้าทำรายการที่เกี่ยวข้องกันนั้น เป็นรายการที่ได้รับยกเว้นการปฏิบัติหน้าที่ตามประกาศของหน่วยงานกำกับดูแล หรือเป็นรายการที่เกี่ยวข้องกันที่ฝ่ายจัดการสามารถอนุมัติให้เข้าทำรายการได้ ให้หน่วยงานที่เข้าทำรายการขออนุมัติการเข้าทำรายการดังกล่าวตามอำนาจอนุมัติของบริษัท
- 2) ในกรณีที่รายการที่เกี่ยวข้องกันนั้นต้องดำเนินการขออนุมัติจากคณะกรรมการบริษัท ให้นำเสนอข้อมูลในการเข้าทำรายการอย่างครบถ้วนและเพียงพอต่อคณะกรรมการตรวจสอบ เพื่อให้มั่นใจว่ารายการดังกล่าวสมเหตุสมผลและเป็นประโยชน์สูงสุดต่อบริษัท ก่อนนำเสนอขออนุมัติจากคณะกรรมการบริษัทหรือผู้ถือหุ้น (แล้วแต่กรณี)
- 3) ในกรณีที่การเข้าทำรายการที่เกี่ยวข้องกันต้องได้รับอนุมัติจากผู้ถือหุ้น คณะกรรมการบริษัทจะเรียกประชุมผู้ถือหุ้นและแต่งตั้งที่ปรึกษาทางการเงินอิสระ เพื่อให้ความเห็นในการเข้าทำรายการที่เกี่ยวข้องกันดังกล่าวแก่ผู้ถือหุ้นเกี่ยวกับความสมเหตุสมผลและประโยชน์ของรายการต่อบริษัท ความเป็นธรรมของราคาและเงื่อนไขของรายการที่เกี่ยวข้องกัน รวมถึงความเห็นในการลงมติอนุมัติการทำรายการที่เกี่ยวข้องกัน

นอกจากนี้คณะกรรมการตรวจสอบยังทำหน้าที่เป็นผู้สอบทานการทำรายการระหว่างกันที่สำคัญและการเปิดเผยรายการระหว่างกันทุกรายไตรมาส เพื่อดูแลไม่ให้เกิดความขัดแย้งทางผลประโยชน์ระหว่างกัน (ทั้งนี้ ความเห็นของคณะกรรมการตรวจสอบเกี่ยวกับรายการที่เกี่ยวข้องกัน ปรากฏอยู่ในรายงานคณะกรรมการตรวจสอบประจำปี 2557)

### นโยบายและแนวโน้มในการทำรายการในอนาคต

บริษัทยังคงยึดนโยบายในการทำรายการในธุรกิจที่เสริมซึ่งกันและกัน และถือความสมเหตุสมผลตลอดจนคำนึงถึงความเหมาะสมในเงื่อนไขและราคาที่เป็นธรรมเป็นหลักในการพิจารณาการทำรายการระหว่างกันหรือรายการที่เกี่ยวข้องกันของบริษัทและบริษัทในกลุ่มอินทัช

# คำอธิบายและการวิเคราะห์ฐานะการเงินและผลการดำเนินงาน

## มุมมองของผู้บริหารในปี 2558

รายได้จากการขายและการให้บริการ

ส่วนแบ่งกำไรจากเงินลงทุนในบริษัทร่วม

วงเงินงบประมาณสำหรับ Venture Capital

อัตราการจ่ายเงินปันผล

- » คาดว่าเพิ่มขึ้นร้อยละ 5-7
- » รับรู้ผลการดำเนินงานของเอไอเอสในสัดส่วนร้อยละ 40.45
- » ไม่เกินปีละ 200 ล้านบาท
- » คาดว่าจะคงอัตราการจ่ายเงินปันผลเช่นเดิม

**รายได้จากการขายและการให้บริการ:** ในการจัดทำงบการเงินรวมตามมาตรฐานการบัญชี อินทัชต้องนำกิจการที่อินทัชมีอำนาจควบคุมทั้งทางตรงหรือทางอ้อมในการกำหนดนโยบายทางการเงินและการดำเนินงานของกิจการนั้นมารวม ทำให้รายได้จากการขายและการให้บริการในงบการเงินรวมประกอบด้วย รายได้จากการขายและการให้บริการของกลุ่มไทยคม และไอทีเอส สำหรับรายได้จากธุรกิจดาวเทียม มีแนวโน้มความต้องการใช้ช่องสัญญาณดาวเทียมอย่างต่อเนื่อง ทั้งจากธุรกิจโทรคมนาคมและธุรกิจสื่อในประเทศไทย ประเทศอื่นๆ ในภูมิภาค รวมทั้งประเทศในแถบแอฟริกา ปัจจุบันไทยคมมีดาวเทียมแบบทั่วไประยะ 3 ดวงอยู่ในวงโคจร คือ ดาวเทียมไทยคม 5 ไทยคม 6 และไทยคม 7 โดยมีจำนวนช่องสัญญาณของดาวเทียมแบบทั่วไประยะ 87 ช่องสัญญาณ และมีดาวเทียมประเภทบรอดแบนด์ จำนวน 1 ดวงคือ ดาวเทียมไทยคม 4 (ไอพีสตาร์)

**ส่วนแบ่งกำไรจากเงินลงทุนในบริษัทร่วม:** ในการรับรู้ผลการดำเนินงานจากบริษัทร่วมตามมาตรฐานการบัญชี อินทัชต้องนำกิจการที่อินทัชมีอิทธิพลอย่างมีนัยสำคัญ โดยมีอำนาจเข้าไปมีส่วนร่วมในการตัดสินใจเกี่ยวกับนโยบายทางการเงินและการดำเนินงานมาบันทึกผลการดำเนินงานตามสัดส่วนการถือหุ้นโดยใช้วิธีส่วนได้เสีย (Equity Method) ทั้งนี้ส่วนแบ่งกำไรจากเงินลงทุนในบริษัทร่วมส่วนใหญ่มาจากเงินลงทุนในเอไอเอส ซึ่งในปี 2558 นี้คาดว่าจะรายได้ของเอไอเอสจะเติบโตขึ้นร้อยละ 3-4 โดยเป็นการเติบโตจากการใช้งานด้านข้อมูลที่เพิ่มสูงขึ้น จากกลยุทธ์ลดราคาเครื่องลูกข่ายให้มีราคาถูกลงพร้อมกับการเสนอค่าบริการรายเดือนที่จูงใจลูกค้าให้มาใช้บริการเอไอเอสบนโครงข่าย 3จี-2.1GHz ที่มีคุณภาพดีขึ้น โดยเอไอเอสคาดว่า Consolidated EBITDA Margin จะเพิ่มขึ้นร้อยละ 1-2

**Venture Capital:** ภายใต้โครงการ InVent อินทัชจะเข้าไปถือหุ้นในแต่ละกิจการด้วยสัดส่วนประมาณร้อยละ 25-30 อย่างไรก็ตาม ผลการดำเนินงานของกิจการเหล่านั้นยังคงไม่มากนัก เราประมาณการว่าจะใช้เงินลงทุนปีละไม่เกิน 200 ล้านบาท เพื่อลงทุนในกิจการต่างๆ ที่เกี่ยวข้องธุรกิจโทรคมนาคม สื่อ เทคโนโลยีสารสนเทศ และดิจิทัลคอนเทนต์

**ผลการดำเนินงานเฉพาะบริษัท:** เนื่องจากอินทัชประกอบธุรกิจด้านการลงทุนโดยการเข้าถือหุ้นและเข้าไปบริหารงานในบริษัทต่างๆ ดังนั้นรายได้หลักจึงมาจากเงินปันผลของบริษัทร่วมและบริษัทย่อย อินทัชคาดว่าในปี 2558 ค่าใช้จ่ายในการบริหารจะอยู่ที่ประมาณ 450-500 ล้านบาท ส่วนหนึ่งจะเป็นค่าใช้จ่ายเพื่อสนับสนุนการหาโอกาสใหม่ๆ ในการดำเนินธุรกิจ

**อัตราการจ่ายเงินปันผล:** อินทัชมีนโยบายที่จะจ่ายเงินปันผลโดยพิจารณาจากงบการเงินเฉพาะบริษัทจากกำไรสุทธิหลังหักภาษี ในช่วงหลายปีที่ผ่านมา หลังจากหักค่าใช้จ่ายในการบริหารแล้ว อินทัชนำกำไรที่เหลือนั้นจ่ายเงินปันผลให้กับผู้ถือหุ้นทั้งหมดเนื่องจากอินทัชไม่มีการลงทุนที่เป็นสาระสำคัญ และในปี 2558 อินทัชคาดว่าจะยังคงดำเนินการปฏิบัติเช่นนี้ได้ต่อไป

## ปัจจัยสำคัญที่อาจมีอิทธิพลและมีผลกระทบต่อฐานะการเงินหรือผลการดำเนินงานของบริษัทอย่างมีนัยสำคัญในอนาคต

เนื่องจากบริษัทประกอบธุรกิจการลงทุนโดยการเข้าถือหุ้นในบริษัทอื่น ดังนั้นปัจจัยที่มีผลต่อฐานะการเงินหรือผลการดำเนินงานอย่างมีนัยสำคัญของบริษัทที่เข้าลงทุน จึงเป็นปัจจัยที่อาจส่งผลกระทบต่อบริษัทด้วย

ทั้งนี้โปรดดูรายละเอียดในหัวข้อดังกล่าวได้จากแบบแสดงรายการข้อมูลประจำปี 2557 ของเอไอเอสและไทยคม ในหัวข้อฐานะการเงินและผลการดำเนินงาน

### ภาพรวม

งบการเงินรวม สำหรับปีสิ้นสุดวันที่ 31 ธันวาคม 2557 กลุ่มอินทัชมีรายได้รวม 25,270 ล้านบาท และมีกำไรส่วนที่เป็นของบริษัทใหญ่ 14,761 ล้านบาท ส่วนใหญ่มาจากส่วนแบ่งผลกำไรจากเงินลงทุนตามวิธีส่วนได้เสียในเอไอเอส ซึ่งเป็นบริษัทร่วมและเป็นบริษัทหลักในการดำเนินธุรกิจโทรคมนาคมไร้สายในประเทศของกลุ่มอินทัช โดยบริษัทมีส่วนแบ่งผลกำไรจากเงินลงทุนในเอไอเอส สำหรับปีสิ้นสุดวันที่ 31 ธันวาคม 2557 จำนวน 14,538 ล้านบาท คิดเป็นร้อยละ 57 ของรายได้รวม และร้อยละ 98 ของกำไรส่วนที่เป็นของบริษัทใหญ่

รายได้รวมของกลุ่มอินทัชในปี 2557 เพิ่มขึ้นร้อยละ 2 จากปี 2556 เนื่องจากรายได้จากการขายและการให้บริการของธุรกิจดาวเทียม และธุรกิจ在不同ประเทศเพิ่มขึ้น สู่ธุรกิจการลดลงของส่วนแบ่งผลกำไรจากเงินลงทุนตามวิธีส่วนได้เสีย และรายได้ค่าก่อสร้างภายใต้สัญญาอนุญาตให้ดำเนินการ

กำไรส่วนที่เป็นของบริษัทใหญ่ของกลุ่มอินทัชในปี 2557 เพิ่มขึ้นร้อยละ 1 จากปี 2556 ส่วนใหญ่เป็นผลจากกำไรในธุรกิจดาวเทียม และธุรกิจ在不同ประเทศที่เพิ่มขึ้น

### เหตุการณ์สำคัญ

#### การเปลี่ยนชื่อบริษัทและการย้ายที่ตั้งสำนักงาน

เมื่อวันที่ 28 มีนาคม 2557 ที่ประชุมสามัญผู้ถือหุ้นประจำปี 2557 ของบริษัทได้มีมติอนุมัติเปลี่ยนชื่อจากบริษัท ชิน คอร์ปอเรชั่น จำกัด (มหาชน) เป็น บริษัท อินทัช โฮลดิ้งส์ จำกัด (มหาชน) (“บริษัท” หรือ “อินทัช”) โดยบริษัทได้ดำเนินการจดทะเบียนเปลี่ยนแปลงชื่อบริษัทต่อกรมพัฒนาธุรกิจการค้า กระทรวงพาณิชย์ เมื่อวันที่ 31 มีนาคม 2557

บริษัทได้ย้ายที่ตั้งสำนักงาน โดยตั้งอยู่เลขที่ 349 อาคารเอสเจ อินฟินิท วัน บิสซิเนส คอมเพล็กซ์ ชั้นที่ 29-30 ถนนวิภาวดีรังสิต แขวงจอมพล เขตจตุจักร กรุงเทพมหานคร ตั้งแต่วันที่ 2 กุมภาพันธ์ 2558 เป็นต้นไป

### ดาวเทียมไทยคม

ในปี 2557 ไทยคมประสบความสำเร็จในการจัดส่งดาวเทียมขึ้นสู่ชั้นวงโคจร 2 ดวง คือ ดาวเทียมไทยคม 6 และดาวเทียมไทยคม 7 โดยดาวเทียมไทยคม 6 ขึ้นสู่วงโคจรในเดือนมกราคม 2557 และเริ่มให้บริการในเดือนกุมภาพันธ์ 2557 โดยย่านความถี่ Ku-Band มีพื้นที่การให้บริการครอบคลุมประเทศไทย และประเทศในภูมิภาคอินโดจีน และย่านความถี่ C-Band ครอบคลุมภูมิภาคเอเชียตะวันออกเฉียงใต้และทวีปแอฟริกา และดาวเทียมไทยคม 7 ได้ขึ้นสู่วงโคจรในเดือนกันยายน 2557 โดยย่านความถี่ C-Band มีพื้นที่ให้บริการกว้างครอบคลุมภูมิภาคเอเชียใต้ อินโดจีน รวมถึงออสเตรเลีย และนิวซีแลนด์ ทั้งนี้ไทยคมเริ่มทยอยรับรายได้จากดาวเทียมไทยคม 7 ในไตรมาสที่ 4 ของปี 2557

สำหรับโครงการดาวเทียมไทยคม 8 มีแผนจะถูกส่งขึ้นสู่วงโคจรในช่วงครึ่งปีแรกของปี 2559 ซึ่งจะทำให้ปริมาณช่องสัญญาณดาวเทียมเพียงพอต่อการใช้งานในประเทศที่เพิ่มขึ้นในอนาคต และเพื่อรองรับเทคโนโลยีการแพร่ภาพขั้นสูง เช่น อัลตราไฮเดฟิเนียนซ์ (ยูเอชดี) ซึ่งจะช่วยยกระดับอุตสาหกรรมbroadcastไทยให้แข็งแกร่งและเติบโตอย่างต่อเนื่อง โดยดาวเทียมไทยคม 8 มีพื้นที่การให้บริการครอบคลุมประเทศไทย เอเชียใต้ และทวีปแอฟริกา



### การเปิดให้บริการอินเทอร์เน็ตความเร็วสูงของไทยคม

ในปี 2557 ไทยคมประสบความสำเร็จในการเปิดให้บริการสื่อสารผ่านดาวเทียมแบบครบวงจรโดยครอบคลุมทั้งภาคพื้นอากาศ ผืนดิน และผืนน้ำ ภายใต้แนวคิด Mobility โดยบริษัท ไอพีสตาร์ เจแปน จำกัด (ซึ่งเป็นบริษัทย่อยของไทยคม) เปิดตัวให้บริการด้านการสื่อสารผ่านดาวเทียมบรอดแบนด์ทางทะเลสำหรับเชื่อมต่ออินเทอร์เน็ตและอีเมลแก่บริษัท โอเชียน ทราฟส์ จำกัด ซึ่งเป็นผู้นำด้านธุรกิจขนส่งทางทะเล เพื่ออำนวยความสะดวกในช่วงเวลาที่ต้องออกปฏิบัติงานกลางทะเล นอกจากนี้ไทยคมร่วมมือกับสายการบินนกแอร์เปิดให้บริการสื่อสารผ่านดาวเทียมบนเครื่องบินเป็นครั้งแรกในภูมิภาคเอเชียแปซิฟิก ด้วยการให้บริการเชื่อมต่ออินเทอร์เน็ตบรอดแบนด์ความเร็วสูง

### การลงทุนที่สำคัญในโครงการ InVent

บริษัท อีคิว จำกัด (“อีคิว”) ซึ่งเป็นบริษัทร่วมในโครงการ Venture Capital รายแรกของบริษัท ได้บรรลุข้อตกลงร่วมลงทุนกับบริษัท ทรานสคอสมอส จำกัด (“ทรานสคอสมอส”) ประเทศญี่ปุ่น โดยทรานสคอสมอสเข้าซื้อหุ้นสามัญเพิ่มทุนของอีคิว จำนวน 16,674 หุ้น หรือคิดเป็นร้อยละ 11.11 ด้วยมูลค่าการลงทุนจำนวน 5 ล้านเหรียญสหรัฐ (หรือ 161.6 ล้านบาท) ภายหลังการเข้าร่วมลงทุนดังกล่าวทำให้สัดส่วนการถือหุ้นในอีคิวของบริษัทเปลี่ยนจากร้อยละ 25.03 เป็นร้อยละ 22.26 ทั้งนี้อีคิวได้จดทะเบียนเพิ่มทุนกับกระทรวงพาณิชย์เมื่อวันที่ 8 พฤษภาคม 2557 โดยบริษัทมีส่วนเกินจากการลดสัดส่วนการลงทุนที่ยังไม่เกิดขึ้นจริงจำนวน 34.7 ล้านบาท

การร่วมลงทุนครั้งนี้ทำให้อีคิวสามารถสร้างมูลค่าและประโยชน์สูงสุดจากฐานข้อมูลลูกค้าที่มีอยู่ รวมถึงสามารถนำความรู้ความชำนาญและระบบการบริหารจัดการในด้านการตลาดดิจิทัล การโฆษณา การวิเคราะห์ข้อมูล การจัดการลูกค้า และการใช้เครือข่ายของทรานสคอสมอสในการพัฒนาศักยภาพทางธุรกิจของอีคิวต่อไป

### การเข้าทำสัญญาร่วมค้ากับบริษัท กันตนา กรุ๊ป จำกัด (มหาชน)

เมื่อวันที่ 22 กันยายน 2557 อินทัช มีเดีย ซึ่งเป็นบริษัทย่อยของบริษัท เข้าทำสัญญาร่วมค้ากับบริษัท กันตนา กรุ๊ป จำกัด (มหาชน) ภายใต้ชื่อ กิจการร่วมค้ากันตนาและอินทัช เพื่อผลิตรายการสำหรับออกอากาศในช่องโทรทัศน์ โดยมีเงินลงทุนเบื้องต้น 40 ล้านบาท และมีสัดส่วนการลงทุนร้อยละ 50

### การจ่ายเงินปันผลของบริษัท

ที่ประชุมสามัญผู้ถือหุ้นประจำปี 2557 เมื่อวันที่ 28 มีนาคม 2557 และที่ประชุมคณะกรรมการของบริษัท เมื่อวันที่ 13 สิงหาคม 2557 มีมติอนุมัติให้จ่ายเงินปันผลระหว่างกาล ดังนี้

	เงินปันผลระหว่างกาล สำหรับงวดผลการดำเนินงาน	อัตราการจ่ายเงินปันผล (บาท/หุ้น)	เงินปันผลรวม (ล้านบาท)
มติที่ประชุมสามัญผู้ถือหุ้น	1 มกราคม 2557 — 27 มีนาคม 2557	2.16	6,914
มติที่ประชุมคณะกรรมการ	28 มีนาคม 2557 — 12 สิงหาคม 2557	2.23	7,140

เมื่อวันที่ 13 กุมภาพันธ์ 2558 ที่ประชุมคณะกรรมการของบริษัท มีมติให้จ่ายเงินปันผลระหว่างกาลสำหรับงวดตั้งแต่วันที่ 1 มกราคม 2558 ถึง 26 มีนาคม 2558 ให้แก่ผู้ถือหุ้นของบริษัท ในอัตราหุ้นละ 2.23 บาท คิดเป็นเงินปันผลประมาณ 7,150 ล้านบาท โดยบริษัทจะนำเสนอให้ที่ประชุมผู้ถือหุ้นสามัญประจำปี 2558 ของบริษัทพิจารณาอนุมัติต่อไป

## สรุปผลการดำเนินงาน

ส่วนแบ่งผลกำไร (ขาดทุน) ของแต่ละสายธุรกิจ (ล้านบาท)	สำหรับปีสิ้นสุดวันที่ 31 ธันวาคม				
	2556		2557		%YoY
ธุรกิจของบริษัท	13,571	93%	13,948	94%	3%
ธุรกิจโทรคมนาคมไร้สายภายในประเทศ	14,644	101%	14,538	98%	-1%
ธุรกิจดาวเทียมและธุรกิจ在其他ประเทศ	463	3%	841	6%	82%
ธุรกิจอื่น	(219)	-2%	(281)	-2%	28%
ปรับปรุงรายการบัญชีระหว่างกัน *	(13,891)	-95%	(14,285)	-97%	3%
กำไรสุทธิรวม	14,568	100%	14,761	100%	1%

\* ส่วนใหญ่เป็นรายการปรับปรุงเงินปันผลระหว่างกัน

**กำไรสุทธิรวม** เพิ่มขึ้นร้อยละ 1 จากปี 2556 ส่วนใหญ่เป็นผลจากกำไรในธุรกิจดาวเทียมและธุรกิจ在其他ประเทศเพิ่มขึ้น สู้กับการลดลงของส่วนแบ่งผลกำไรจากธุรกิจโทรคมนาคมไร้สายภายในประเทศ

## ข้อมูลผลการดำเนินงานที่สำคัญ

ธุรกิจของบริษัท (ล้านบาท)	สำหรับปีสิ้นสุดวันที่ 31 ธันวาคม		
	2556	2557	%YoY
รายได้เงินปันผล	13,891	14,383	4%
ค่าใช้จ่าย	(389)	(508)	31%
กำไรสุทธิ	13,571	13,948	3%

**รายได้เงินปันผล** บริษัทมีรายได้เงินปันผลจากเอไอเอสและไทยคมเพิ่มขึ้น โดยในปีนี้มีรายได้เงินปันผลจากเอไอเอส ในอัตราหุ้นละ 11.79 บาท ขณะที่ปี 2556 ได้รับในอัตราหุ้นละ 11.40 บาท และมีรายได้เงินปันผลจากไทยคมในอัตราหุ้นละ 0.45 บาท เพิ่มขึ้นจากปี 2556 ที่ได้รับในอัตราหุ้นละ 0.40 บาท

**ค่าใช้จ่าย** บริษัทมีค่าใช้จ่ายเพิ่มขึ้นร้อยละ 31 ส่วนใหญ่เป็นผลจากการรับรู้ขาดทุนจากการด้อยค่าเงินลงทุนบริษัท แมทซ์บ็อกซ์ จำกัด ("แมทซ์บ็อกซ์") จำนวน 72 ล้านบาท และประมาณการจ่าย จำนวน 26 ล้านบาท

ส่วนแบ่งผลกำไรจากธุรกิจโทรคมนาคม ไร้สายภายในประเทศ (ล้านบาท)	สำหรับปีสิ้นสุดวันที่ 31 ธันวาคม		
	2556	2557	%YoY
ส่วนแบ่งผลกำไรจากเงินลงทุนในกลุ่มเอไอเอส ตามวิธีส่วนได้เสีย	14,644	14,538	-1%

ส่วนแบ่งผลกำไรจากเงินลงทุนในกลุ่มเอไอเอส โดยลดลงเล็กน้อยจากปี 2556 โดยกำไรสุทธิของกลุ่มเอไอเอส สำหรับปี 2557 มีจำนวน 36,033 ล้านบาท ลดลงเล็กน้อย จากจำนวน 36,274 ล้านบาท ในปี 2556 โดยมีสาเหตุหลักจากค่าใช้จ่ายในการขายและบริหารที่เพิ่มขึ้น สู้กับการเพิ่มขึ้นของรายได้และต้นทุนที่ลดลง

**รายได้ของกลุ่มเอไอเอส** ในปี 2557 รายได้ของกลุ่มเอไอเอสเพิ่มขึ้นร้อยละ 1 ส่วนใหญ่เป็นผลจาก

- รายได้จากการให้บริการข้อมูล เพิ่มขึ้นร้อยละ 34 จากความต้องการใช้บริการข้อมูลที่เพิ่มมากขึ้น อีกทั้งราคาของสมาร์ทโฟนที่ถูกลงและแพ็คเกจที่มีราคาที่น่าสนใจทั้งสำหรับลูกค้ารายเดือนและเติมเงิน
- รายได้จากการขาย SIM Card และอุปกรณ์ เพิ่มขึ้นร้อยละ 23 เนื่องจากความสำเร็จในการขาย AIS Super Combo (โทรศัพท์มือถือราคาถูกลงภายใต้แบรนด์เอไอเอส) ซึ่งในปีนี้มีกำไรจากการขายอยู่ที่ร้อยละ 0.8 ลดลงจากร้อยละ 6.5 เมื่อเทียบกับปีก่อน ตามกลยุทธ์ที่ได้วางไว้เพื่อจูงใจให้ลูกค้าหันมาใช้โทรศัพท์มือถือที่รองรับ 3จี

สุทธิกับ

- รายได้จากการให้บริการเสียง ลดลงร้อยละ 14 เนื่องจากมีการใช้บริการข้อมูลเพื่อทดแทนการโทรมากขึ้นในกลุ่มลูกค้าบางกลุ่ม และสถานะเศรษฐกิจที่ชะลอตัวในครึ่งปีแรก
- รายได้ค่าเชื่อมโยงโครงข่าย (IC) ลดลง จากการปรับลดอัตราค่า IC จาก 1 บาทต่อนาที เป็น 45 สตางค์ต่อนาที ตามประกาศของคณะกรรมการกิจการกระจายเสียง กิจการโทรทัศน์ และกิจการโทรคมนาคมแห่งชาติ (กสทช.) ซึ่งมีผลตั้งแต่วันที่ 1 กรกฎาคม 2556

**ต้นทุนของกลุ่มเอไอเอส** ในปี 2557 ต้นทุนของกลุ่มเอไอเอสลดลงร้อยละ 3 จากปี 2556 โดยมีสาเหตุหลักจาก

- ค่าธรรมเนียมและส่วนแบ่งรายได้ ลดลงร้อยละ 27 เนื่องจากความสำเร็จในการอัปเดตลูกค้าให้มาใช้บริการ 3จี ซึ่งอยู่บนระบบใบอนุญาตที่มีต้นทุนค่าธรรมเนียมที่ลดลง โดยส่วนสำคัญมาจากความนิยมในโทรศัพท์มือถือ AIS Super Combo และเป็นปัจจัยหลักทำให้อัตราการถือครองโทรศัพท์มือถือที่รองรับ 3จี เพิ่มขึ้น
- ต้นทุนค่า IC ลดลงร้อยละ 36 ตามการลดลงของรายได้ค่า IC

สุทธิกับ

- ต้นทุนขาย SIM Card และอุปกรณ์ เพิ่มขึ้นร้อยละ 30 ตามการเพิ่มขึ้นของรายได้จากการขาย SIM Card และอุปกรณ์
- ค่าตัดจำหน่าย เพิ่มขึ้นร้อยละ 14 เนื่องจากการขยายโครงข่าย 3จี ทั้งสถานีฐานและโครงข่ายใยแก้วนำแสง
- ค่าใช้จ่ายด้านโครงข่าย เพิ่มขึ้นร้อยละ 10 ตามการขยายโครงข่ายของ 3จี ทั่วประเทศ และปัจจุบันครอบคลุมร้อยละ 97 ของประชากร รวมไปถึงการลงทุนในความจุโครงข่ายที่เพิ่มขึ้น เพื่อตอบสนองความต้องการในการใช้งานข้อมูลที่เพิ่มสูงขึ้น

**ค่าใช้จ่ายในการขายและบริหารของกลุ่มเอไอเอส** ในปี 2557 ค่าใช้จ่ายในการขายและบริหารของกลุ่มเอไอเอสเพิ่มขึ้นร้อยละ 27 จากปี 2556 เนื่องจากค่าใช้จ่ายด้านการตลาดในการออกแคมเปญเพื่อให้ลูกค้าหันมาใช้งานโทรศัพท์มือถือที่รองรับ 3จี และการประชาสัมพันธ์ภาพลักษณ์แบรนด์ในตลาด รวมถึงค่าใช้จ่ายในการบริหารที่เพิ่มขึ้น ตามจำนวนพนักงานที่เพิ่มขึ้น และค่าใช้จ่ายการตั้งสำรองหนี้สูญเพิ่มขึ้น เนื่องจากจำนวนผู้ใช้บริการแบบรายเดือนที่เพิ่มขึ้น

ธุรกิจดาวเทียมและ ธุรกิจในต่างประเทศ (ล้านบาท)	สำหรับปีสิ้นสุดวันที่ 31 ธันวาคม				
	2556		2557		%YoY
รายได้จากการขายและการให้บริการ	7,898	100%	10,005	100%	27%
รายได้ค่าก่อสร้าง*	1,646	21%	172	2%	-90%
ต้นทุนขายและต้นทุนการให้บริการ	(3,869)	-49%	(4,866)	-49%	26%
ต้นทุนค่าก่อสร้าง*	(1,646)	-21%	(172)	-2%	-90%
ผลประโยชน์ตอบแทนตามสัญญาอนุญาตให้ดำเนินการ	(826)	-10%	(985)	-10%	19%
ค่าใช้จ่ายในการขายและการบริหาร	(1,539)	-19%	(1,857)	-19%	21%
กำไรสุทธิ	1,126	14%	1,783	18%	58%
ส่วนแบ่งผลกำไรของกลุ่มอื่น	463	6%	841	8%	82%

\* ถือปฏิบัติตามการตีความมาตรฐานการรายงานทางการเงิน ฉบับที่ 12 เรื่อง ข้อตกลงสัมปทานบริการ

**รายได้จากการขายและการให้บริการ** ในปี 2557 รายได้จากการขายและการให้บริการเพิ่มขึ้นร้อยละ 27 จากปี 2556 ส่วนใหญ่เป็นผลจาก

- ▶ รายได้จากดาวเทียมไทยคมแบบทั่วไป (Conventional) เพิ่มขึ้นร้อยละ 32 ตามความต้องการใช้บริการดาวเทียมจากผู้ประกอบการโทรทัศน์ผ่านดาวเทียมที่เติบโตขึ้นอย่างต่อเนื่อง
- ▶ รายได้จากดาวเทียมไทยคม 4 (ไอพีสตาร์) เพิ่มขึ้นร้อยละ 21 ส่วนใหญ่เป็นผลจากการเพิ่มขึ้นของรายได้จากการให้บริการตามปริมาณการใช้งานแบนด์วิธ (BW) ที่เพิ่มขึ้นในเกือบทุกประเทศ เช่น ประเทศไทย จีน อินเดีย มาเลเซีย นิวซีแลนด์ ฟิลิปปินส์ และอินโดนีเซีย การรับรู้ส่วนแบ่งรายได้ค่าบริการแบนด์วิธในประเทศจีน และการเริ่มรับรู้รายได้จากการให้บริการสื่อสารผ่านดาวเทียมที่ให้บริการโดย โอไรออน รวมถึงการเพิ่มขึ้นของรายได้จากการขายอุปกรณ์สำหรับการจัดตั้งโครงข่ายสื่อสารผ่านดาวเทียมในประเทศญี่ปุ่น รายได้จากการขายอุปกรณ์ผู้ใช้ปลายทางไอพีสตาร์ (UT) ที่เพิ่มขึ้นในประเทศออสเตรเลีย และรายได้จากค่าติดตั้งอุปกรณ์เชื่อมต่ออินเทอร์เน็ต บรอดแบนด์ความเร็วสูงบนเครื่องบินกับสายการบินนกแอร์
- ▶ รายได้จากธุรกิจโทรศัพท์และอินเทอร์เน็ตในประเทศลาว เพิ่มขึ้นร้อยละ 29 ส่วนใหญ่เนื่องจากการเพิ่มขึ้นของจำนวนผู้ใช้บริการโทรศัพท์เคลื่อนที่ในระบบ Postpaid และ Prepaid รวมถึงการเพิ่มขึ้นของ ARPU ในระบบ Prepaid นอกจากนี้ รายได้จากการให้บริการโทรศัพท์ไร้สาย Fixed Wireless — CDMA และอินเทอร์เน็ตบรอดแบนด์ เพิ่มขึ้นจากจำนวนผู้ใช้บริการและ ARPU ที่เพิ่มขึ้น รวมถึงการเพิ่มขึ้นของรายได้จากการขายเครื่องโทรศัพท์ไร้สาย และ SIM card

**ต้นทุนขายและต้นทุนการให้บริการ** ในปี 2557 ต้นทุนขายและต้นทุนการให้บริการเพิ่มขึ้นร้อยละ 26 จากปี 2556 ส่วนใหญ่เป็นผลจาก

- ▶ ต้นทุนดาวเทียมไทยคมแบบทั่วไป เพิ่มขึ้นร้อยละ 54 จากต้นทุนค่าเสื่อมราคาจากการให้บริการดาวเทียมไทยคม 6 และ ไทยคม 7 สหพันธ์การลดลงของต้นทุนค่าเช่าดาวเทียมจากการจัดหาดาวเทียมแบบทั่วไปมาให้บริการที่ตำแหน่ง 78.5 องศาตะวันออก เป็นการชั่วคราวก่อนการส่งดาวเทียมไทยคม 6 ขึ้นสู่วงโคจร
- ▶ ต้นทุนดาวเทียมไอพีสตาร์ เพิ่มขึ้นร้อยละ 11 จากการเพิ่มขึ้นของต้นทุนการให้บริการสื่อสารผ่านดาวเทียมโดยโอไรออน รวมถึงต้นทุนที่เกี่ยวข้องกับการเชื่อมต่ออินเทอร์เน็ตบรอดแบนด์ความเร็วสูงบนเครื่องบินกับสายการบินนกแอร์ และต้นทุนขาย UT ในประเทศจีน มาเลเซีย และออสเตรเลีย ที่เพิ่มขึ้นตามการเพิ่มขึ้นของรายได้
- ▶ ผลประโยชน์ตอบแทนตามสัญญาอนุญาตให้ดำเนินการ เพิ่มขึ้นร้อยละ 19 จากปี 2556 ตามการเพิ่มขึ้นของรายได้จากการให้บริการดาวเทียมแบบทั่วไป และรายได้จากการให้บริการการใช้งาน BW ของดาวเทียมไอพีสตาร์
- ▶ ต้นทุนจากธุรกิจโทรศัพท์และอินเทอร์เน็ตในประเทศลาว เพิ่มขึ้นร้อยละ 7 จากค่าเชื่อมต่อโครงข่ายการให้บริการโทรศัพท์เคลื่อนที่และต้นทุนขาย ตามการเพิ่มขึ้นของรายได้

**ค่าใช้จ่ายในการขายและการบริหาร** ในปี 2557 ค่าใช้จ่ายในการขายและการบริหารเพิ่มขึ้นร้อยละ 21 จากปี 2556 ส่วนใหญ่เพิ่มขึ้นจากค่าใช้จ่ายเกี่ยวกับพนักงานตามการขยายตัวของกิจการ ค่าใช้จ่ายทางการตลาดของธุรกิจดาวเทียมและธุรกิจโทรศัพท์ในประเทศลาว ค่าเพื่อสินค้าล้ำสมัยของอุปกรณ์รับสัญญาณโทรทัศน์ผ่านดาวเทียม สหพันธ์การลดลงของค่าเพื่อหนี้สงสัยจะสูญของธุรกิจดาวเทียม

ธุรกิจอื่น (ล้านบาท)	สำหรับปีสิ้นสุดวันที่ 31 ธันวาคม				
	2556		2557		%YoY
รายได้จากการให้บริการ	116	100%	150	100%	29%
ต้นทุนการให้บริการ	(83)	-72%	(105)	-70%	27%
ขาดทุนจากสำรองเผื่อดอกเบี้ยของส่วนต่างของสัญญาอนุญาตให้ดำเนินการ	(433)	-373%	(433)	-289%	0%
ค่าใช้จ่ายในการขายและการบริหาร	(49)	-42%	(40)	-27%	-18%
ขาดทุนสุทธิ	(418)	-360%	(478)	-319%	14%
ส่วนแบ่งผลขาดทุนของกลุ่มอินทัช	(219)	-189%	(281)	-187%	28%

ธุรกิจอื่น ประกอบด้วย ธุรกิจสื่อและโฆษณา ธุรกิจการสนับสนุนเทคโนโลยีสารสนเทศ และธุรกิจภายใต้โครงการ InVent (ไม่รวมรายได้และค่าใช้จ่ายของแมทซ์บ็อกซ์ ซึ่งเป็นส่วนการดำเนินงานที่ยกเลิก อย่างไรก็ตามขาดทุนสุทธิและส่วนแบ่งผลขาดทุนของกลุ่มอินทัชได้รวมขาดทุนสำหรับปีจากการดำเนินงานที่ยกเลิกของแมทซ์บ็อกซ์แล้ว)

**รายได้** ในปี 2557 เพิ่มขึ้นร้อยละ 29 จากปี 2556 ส่วนใหญ่เป็นผลจากการเพิ่มขึ้นของรายได้จากการให้บริการของธุรกิจการสนับสนุนเทคโนโลยีสารสนเทศ

**ต้นทุน** ในปี 2557 เพิ่มขึ้นร้อยละ 27 จากปี 2556 ตามการเพิ่มขึ้นของรายได้

## สรุปฐานะการเงิน

### ข้อมูลฐานะการเงินที่สำคัญ

ฐานะการเงินเฉพาะของอินทัช	ณ วันที่ 31 ธันวาคม 2556		ณ วันที่ 31 ธันวาคม 2557		เปลี่ยนแปลง
	ล้านบาท	%	ล้านบาท	%	%
สินทรัพย์					
เงินสด รายการเทียบเท่าเงินสด และเงินลงทุนชั่วคราว	2,097	15%	2,093	15%	0%
เงินลงทุนในบริษัทย่อยและบริษัทร่วม	12,171	85%	12,121	85%	0%
สินทรัพย์อื่น	132	1%	128	1%	-3%
<b>รวมสินทรัพย์</b>	<b>14,400</b>	<b>100%</b>	<b>14,342</b>	<b>100%</b>	<b>0%</b>
หนี้สินและส่วนของผู้ถือหุ้น					
หนี้สินอื่น	154	1%	191	1%	24%
ส่วนของผู้ถือหุ้น	14,246	99%	14,151	99%	-1%
<b>รวมหนี้สินและส่วนของผู้ถือหุ้น</b>	<b>14,400</b>	<b>100%</b>	<b>14,342</b>	<b>100%</b>	<b>0%</b>

**สินทรัพย์ของอินทัช** ลดลงเล็กน้อยจากปีก่อน โดยเงินลงทุนในบริษัทย่อยและบริษัทร่วมลดลงจากการรับรู้ค่าเผื่อการด้อยค่าของเงินลงทุนในแมทซ์บ็อกซ์ จำนวน 72 ล้านบาท ทั้งนี้เป็นผลจากที่แมทซ์บ็อกซ์มีแผนจะยกเลิกการดำเนินงาน เนื่องจากประสบปัญหาขาดทุนจากการดำเนินงานอย่างต่อเนื่อง

**หนี้สินและส่วนของผู้ถือหุ้นของอินทัช** ลดลงเล็กน้อยจากปี 2556 โดยหนี้สินอื่นเพิ่มขึ้นจากการรับรู้ประมาณการรายจ่ายสำหรับแมทซ์บ็อกซ์ จำนวน 26 ล้านบาท และส่วนของผู้ถือหุ้นลดลงจากการจ่ายเงินปันผลระหว่างกาล ในอัตราหุ้นละ 2.16 บาท และ 2.23 บาท ในเดือนเมษายน 2557 และเดือนกันยายน 2557 ตามลำดับ สุทธิกับผลการดำเนินงานสำหรับปี 2557

ฐานะการเงินรวม	ณ วันที่ 31 ธันวาคม 2556		ณ วันที่ 31 ธันวาคม 2557		เปลี่ยนแปลง
	ล้านบาท	%	ล้านบาท	%	%
สินทรัพย์					
เงินสด รายการเทียบเท่าเงินสด และเงินลงทุนชั่วคราว	6,856	13%	7,649	14%	12%
สินทรัพย์หมุนเวียนอื่น	2,551	5%	2,092	4%	-18%
เงินลงทุนในบริษัทร่วม	19,762	39%	20,077	37%	2%



ฐานะการเงินรวม	ณ วันที่ 31 ธันวาคม 2556		ณ วันที่ 31 ธันวาคม 2557		เปลี่ยนแปลง
	ล้านบาท	%	ล้านบาท	%	%
อาคารและอุปกรณ์	3,261	6%	9,188	17%	182%
สินทรัพย์ไม่มีตัวตนภายใต้สัญญาอนุญาตให้ดำเนินการ	15,042	30%	13,249	24%	-12%
สินทรัพย์ไม่หมุนเวียนอื่น	3,338	7%	2,209	4%	-34%
สินทรัพย์ไม่หมุนเวียนของส่วนการดำเนินงานที่ยกเลิก	-	0%	235	0%	100%
<b>รวมสินทรัพย์</b>	<b>50,810</b>	<b>100%</b>	<b>54,699</b>	<b>100%</b>	<b>8%</b>
หนี้สินและส่วนของผู้ถือหุ้น					
เงินกู้ยืม	8,374	16%	10,657	19%	27%
หนี้สินหมุนเวียนอื่น	8,783	17%	8,819	16%	0%
หนี้สินอื่น	1,241	2%	1,118	2%	-10%
หนี้สินที่เกี่ยวข้องโดยตรงกับสินทรัพย์ไม่หมุนเวียนของส่วนการดำเนินงานที่ยกเลิก	-	0%	233	0%	100%
<b>รวมหนี้สิน</b>	<b>18,398</b>	<b>36%</b>	<b>20,827</b>	<b>38%</b>	<b>13%</b>
ส่วนของผู้ถือหุ้น	32,412	64%	33,872	62%	5%
<b>รวมหนี้สินและส่วนของผู้ถือหุ้น</b>	<b>50,810</b>	<b>100%</b>	<b>54,699</b>	<b>100%</b>	<b>8%</b>

**สินทรัพย์ของกลุ่มอินทัช** เพิ่มขึ้นร้อยละ 8 จากสิ้นปี 2556 มีสาเหตุหลักจาก

- ▶ เงินสด รายการเทียบเท่าเงินสด และเงินลงทุนชั่วคราว เพิ่มขึ้นร้อยละ 12 ส่วนใหญ่เป็นผลจากผลการดำเนินงานในปี 2557 ของกลุ่มอินทัช และการจัดประเภทเงินลงทุนระยะยาวไปเป็นเงินลงทุนชั่วคราว รวมถึงการออกหุ้นกู้ระยะยาวชุดใหม่ในเดือนตุลาคม 2557 สหรักับการจ่ายชำระคืนหุ้นกู้ชุดเดิมที่ครบกำหนดชำระในเดือนพฤศจิกายน 2557
- ▶ อาคารและอุปกรณ์ เพิ่มขึ้นร้อยละ 182 เป็นผลจากการลงทุนในโครงการดาวเทียมไทยคม 7 และในงานระหว่างก่อสร้างของโครงการดาวเทียมไทยคม 8 รวมถึงการขายเครือข่ายโทรศัพท์ในประเทศลาว สหรักับค่าเสื่อมราคาสำหรับปี 2557
- ▶ สินทรัพย์ไม่มีตัวตนภายใต้สัญญาอนุญาตให้ดำเนินการ ลดลงร้อยละ 12 เป็นผลจากค่าตัดจำหน่ายสำหรับปี 2557

**หนี้สินและส่วนของผู้ถือหุ้นของกลุ่มอินทัช** หนี้สินเพิ่มขึ้นร้อยละ 13 จากสิ้นปี 2556 โดยเงินกู้ยืมเพิ่มขึ้นร้อยละ 27 จากการออกหุ้นกู้ระยะยาวชุดใหม่และเงินกู้ยืมจากสถาบันการเงิน เพื่อรองรับลงทุนในโครงการดาวเทียมไทยคม 7 และไทยคม 8 สหรักับการจ่ายเงินคืนหุ้นกู้ระยะยาวที่ครบกำหนด และเงินกู้ยืมระยะยาวสำหรับโครงการดาวเทียมไทยคม 6 สำหรับส่วนของผู้ถือหุ้นเพิ่มขึ้นร้อยละ 5 จากสิ้นปี 2556 จากผลการดำเนินงานสำหรับปี 2557 สหรักับการจ่ายเงินปันผลของบริษัท

### การเปลี่ยนแปลงนโยบายบัญชี

ตั้งแต่วันที่ 1 มกราคม 2557 กลุ่มอินทัชได้ถือปฏิบัติตามมาตรฐานการรายงานทางการเงินที่ออกและปรับปรุงใหม่ มีผลให้นโยบายการบัญชีของกลุ่มอินทัชเปลี่ยนแปลงจากนโยบายการบัญชีที่ใช้ในการจัดทำงบการเงินสำหรับปีสิ้นสุดวันที่ 31 ธันวาคม 2556 โดยมาตรฐานการรายงานทางการเงินที่ออกและปรับปรุงใหม่มีผลกระทบต่องบการเงินของกลุ่มอินทัช ได้แก่ การตีความมาตรฐานการรายงานทางการเงิน ฉบับที่ 12 (TFRIC 12) เรื่อง ข้อตกลงสัมปทานบริการ เนื่องจากกลุ่มอินทัชได้รับสัญญาอนุญาตให้ดำเนินการต่างๆ จากหน่วยงานของรัฐและหน่วยงานภายใต้การกำกับดูแลของรัฐ ซึ่งกลุ่มอินทัชต้องปฏิบัติตาม TFRIC 12

จากการถือปฏิบัติตาม TFRIC 12 กลุ่มอินทซ์ได้ปรับปรุงย้อนหลังงบการเงินรวม (ไม่มีผลกระทบต่องบการเงินเฉพาะกิจการ) โดยจัดประเภทอาคารและอุปกรณ์ภายใต้สัญญาอนุญาตให้ดำเนินงาน เป็นสินทรัพย์ไม่มีตัวตนภายใต้สัญญาอนุญาตให้ดำเนินงาน ในงบแสดงฐานะการเงินรวม รวมทั้งรับรู้รายได้และต้นทุนค่าก่อสร้างภายใต้สัญญาอนุญาตให้ดำเนินการ ในงบกำไรขาดทุนรวม

## มาตรฐานการรายงานทางการเงินที่บังคับใช้ในปี 2558

ในปี 2557 มีมาตรฐานการรายงานทางการเงิน มาตรฐานการบัญชี และการตีความมาตรฐานการรายงานทางการเงินที่ออกและปรับปรุงใหม่หลายฉบับ ซึ่งมีผลบังคับใช้กับงบการเงินสำหรับรอบระยะเวลาบัญชีที่เริ่มในหรือหลังวันที่ 1 มกราคม 2558 โดยมาตรฐานการรายงานทางการเงินที่ออกและปรับปรุงใหม่ที่แนวโน้มมีผลกระทบต่องบการเงินในงวดที่ถือปฏิบัติ ได้แก่ มาตรฐานการรายงานทางการเงิน ฉบับที่ 10 (TFRS 10) เรื่อง งบการเงินรวม มาตรฐานการรายงานทางการเงิน ฉบับที่ 11 (TFRS 11) เรื่อง การร่วมการงาน และมาตรฐานการรายงานทางการเงิน ฉบับที่ 12 (TFRS 12) เรื่อง การเปิดเผยข้อมูลเกี่ยวกับส่วนได้เสียในกิจการอื่น โดยกลุ่มอินทซ์จะถือปฏิบัติสำหรับรอบระยะเวลาบัญชีที่เริ่มตั้งแต่วันที่ 1 มกราคม 2558 เป็นต้นไป ทั้งนี้ผลกระทบจากการถือปฏิบัติอยู่ระหว่างการประเมิน

## ความเห็นของผู้สอบบัญชี

ผู้สอบบัญชีได้แสดงความเห็นอย่างไม่มีเงื่อนไขต่องบการเงินรวมและงบการเงินเฉพาะของอินทซ์ สำหรับปี 2557 อย่างไรก็ตาม ผู้สอบบัญชีได้เน้นข้อมูลและเหตุการณ์เกี่ยวกับไอทีวี ซึ่ง ณ วันที่ 31 ธันวาคม 2557 ไอทีวีมีหนี้สินหมุนเวียนสูงกว่าสินทรัพย์หมุนเวียนจำนวน 5,158 ล้านบาท และมีขาดทุนสะสมเกินทุนจำนวน 5,158 ล้านบาท และการที่ไอทีวีถูกเพิกถอนสัญญาเข้าร่วมงานและดำเนินการสถานีวิทยุโทรทัศน์ระบบ ยู เอช เอฟ (“สัญญาอนุญาตให้ดำเนินการ”) โดยสำนักงานปลัดฯ เนื่องจากไอทีวียังมิได้ชำระค่าอนุญาตให้ดำเนินการส่วนต่างจำนวน 2,210 ล้านบาท รวมทั้งดอกเบี้ยในอัตราร้อยละ 15 ต่อปีของค่าอนุญาตให้ดำเนินการส่วนต่างทั้งหมด และค่าปรับจากการปรับเปลี่ยนผังรายการจำนวน 97,760 ล้านบาท ตามที่สำนักงานปลัดฯ เรียกร้อง โดยเหตุที่ไอทีวียังคงมีข้อโต้แย้งทางกฎหมายต่อข้อเรียกร้องดังกล่าว ผลจากการถูกเพิกถอนสัญญาอนุญาตให้ดำเนินการทำให้ไอทีวีต้องหยุดดำเนินกิจการและต้องส่งมอบทรัพย์สินตามสัญญาอนุญาตให้ดำเนินการให้กับสำนักงานปลัดฯ ไอทีวีได้ดำเนินการนำข้อพิพาทเกี่ยวกับค่าอนุญาตให้ดำเนินการส่วนต่างจำนวน 2,210 ล้านบาท ดอกเบี้ยล่าช้า และค่าปรับจากการปรับเปลี่ยนผังรายการเข้าสู่กระบวนการอนุญาโตตุลาการ สถานการณ์ดังกล่าวเป็นความไม่แน่นอนที่มีสาระสำคัญซึ่งอาจเป็นเหตุให้เกิดข้อสงสัยอย่างมากเกี่ยวกับความสามารถในการดำเนินงานต่อเนื่องของไอทีวี

## ข้อมูลทางการเงินเพิ่มเติมและอัตราส่วนทางการเงินที่สำคัญ

งบกำไรขาดทุนเฉพาะกิจการ (ล้านบาท)	สำหรับปีสิ้นสุดวันที่ 31 ธันวาคม		
	2556	2557	%YoY
รายได้เงินปันผล	13,891	14,383	4%
รายได้อื่น	71	76	7%
<b>รวมรายได้</b>	<b>13,962</b>	<b>14,459</b>	<b>4%</b>
ค่าใช้จ่ายในการบริหาร	(296)	(416)	41%
ค่าตอบแทนผู้บริหาร	(93)	(92)	-1%
<b>รวมค่าใช้จ่าย</b>	<b>(389)</b>	<b>(508)</b>	<b>31%</b>
กำไรก่อนต้นทุนทางการเงิน	13,573	13,951	3%
ต้นทุนทางการเงิน	(2)	(3)	50%
<b>กำไรสุทธิ</b>	<b>13,571</b>	<b>13,948</b>	<b>3%</b>

งบกำไรขาดทุนรวม (ล้านบาท)	สำหรับปีสิ้นสุดวันที่ 31 ธันวาคม				
	2556		2557		%YoY
รายได้จากการขายและการให้บริการ	9,646	39%	10,314	41%	7%
รายได้อื่น	306	1%	257	1%	-16%
กำไรจากอัตราแลกเปลี่ยนเงินตราต่างประเทศ	-	0%	59	0%	100%
ส่วนแบ่งกำไรจากเงินลงทุนในบริษัทร่วม	14,837	60%	14,640	58%	-1%
<b>รายได้รวม</b>	<b>24,789</b>	<b>100%</b>	<b>25,270</b>	<b>100%</b>	<b>2%</b>
ต้นทุนขายและต้นทุนการให้บริการ	(5,597)	-23%	(5,143)	-20%	-8%
ผลประโยชน์ตอบแทน ตามสัญญาอนุญาตให้ดำเนินการ	(827)	-3%	(985)	-4%	19%
ขาดทุนจากสำรองเผื่อดอกเบี้ยของส่วนต่าง ของสัญญาอนุญาตให้ดำเนินการ	(433)	-2%	(433)	-2%	0%
ค่าใช้จ่ายในการขาย	(208)	-1%	(294)	-1%	41%
ค่าใช้จ่ายในการบริหาร	(1,584)	-6%	(1,834)	-7%	16%
ขาดทุนจากอัตราแลกเปลี่ยนเงินตราต่างประเทศ	(270)	-1%	-	0%	-100%
ค่าตอบแทนผู้บริหาร	(171)	-1%	(165)	-1%	-4%
<b>รวมค่าใช้จ่าย</b>	<b>(9,090)</b>	<b>-37%</b>	<b>(8,854)</b>	<b>-35%</b>	<b>-3%</b>
กำไรก่อนต้นทุนทางการเงินและภาษีเงินได้	15,699	63%	16,416	65%	5%
ต้นทุนทางการเงิน	(268)	-1%	(385)	-2%	44%
กำไรก่อนภาษีเงินได้	15,431	62%	16,031	63%	4%
ค่าใช้จ่ายภาษีเงินได้	(343)	-1%	(460)	-2%	34%
กำไรสำหรับปีจากการดำเนินงานต่อเนื่อง	15,088	61%	15,571	62%	3%
ขาดทุนสำหรับปีจากการดำเนินงานที่ยกเลิกสุทธิจากภาษี	(56)	0%	(65)	0%	16%
<b>กำไรสุทธิ</b>	<b>15,032</b>	<b>61%</b>	<b>15,506</b>	<b>61%</b>	<b>3%</b>
<b>การแบ่งปันกำไร (ขาดทุน)</b>					
ส่วนที่เป็นของบริษัทใหญ่	14,568	59%	14,761	58%	1%
กำไรสำหรับปีจากการดำเนินงานต่อเนื่อง	14,595	59%	14,826	59%	2%
ขาดทุนสำหรับปีจากการดำเนินงานที่ยกเลิก	(27)	0%	(65)	0%	141%
<b>ส่วนที่เป็นของส่วนได้เสียที่ไม่มีอำนาจควบคุม</b>	<b>464</b>	<b>2%</b>	<b>745</b>	<b>3%</b>	<b>61%</b>
กำไรสำหรับปีจากการดำเนินงานต่อเนื่อง	494	2%	745	3%	51%
ขาดทุนสำหรับปีจากการดำเนินงานที่ยกเลิก	(30)	0%	-	0%	-100%
<b>กำไรสุทธิ</b>	<b>15,032</b>	<b>61%</b>	<b>15,506</b>	<b>61%</b>	<b>3%</b>

แหล่งที่มาและการใช้ไปของกระแสเงินสดรวม <sup>1/</sup>	ล้านบาท
--	---------

แหล่งที่มาของกระแสเงินสดรวม		การใช้ไปของกระแสเงินสดรวม	
รับเงินปันผล	14,370	เงินปันผลจ่าย	14,345
กระแสเงินสดจากการดำเนินงานก่อน	4,851	จ่ายคืนเงินกู้ยืม	5,569
ส่วนเปลี่ยนแปลงเงินทุนหมุนเวียน		ซื้อสินทรัพย์ถาวร	6,507
เงินสดรับจากการกู้ยืม	7,838	ซื้อบริษัทย่อย	172
เงินรับสุทธิจากการจำหน่ายอุปกรณ์	10	จ่ายดอกเบี้ย	339
เงินให้กู้ยืมและเงินทดรองจ่าย	5	จ่ายลงทุนในเงินลงทุนระยะยาว	15
แกกกิจการที่เกี่ยวข้องกันเพิ่มขึ้น		ส่วนเปลี่ยนแปลงของเงินทุนหมุนเวียน	175
กระแสเงินสดรวมลดลง <sup>2/ 3/</sup>	48		
รวม	27,122		27,122

<sup>1/</sup> กระแสเงินสดรวม ประกอบด้วย การเปลี่ยนแปลงของเงินสดและรายการเทียบเท่าเงินสด และเงินลงทุนชั่วคราว

<sup>2/</sup> ไม่รวมการจัดประเภทเงินลงทุนระยะยาวเป็นเงินลงทุนชั่วคราว จำนวน 664 ล้านบาท

<sup>3/</sup> ไม่รวมการเปลี่ยนแปลงในมูลค่ายุติธรรมของเงินลงทุนชั่วคราว

อัตราส่วนทางการเงินที่สำคัญ	สำหรับปีสิ้นสุดวันที่ 31 ธันวาคม		
	2556	2557	%YoY
อัตรากำไรสุทธิ	58.8%	58.4%	(0.4)%
อัตราผลตอบแทนผู้ถือหุ้นของบริษัทใหญ่	62.8%	61.0%	(1.9)%
อัตราผลตอบแทนต่อสินทรัพย์รวม	29.5%	28.0%	(1.5)%
อัตราส่วนหนี้สินต่อส่วนของผู้ถือหุ้นของบริษัทใหญ่ (เท่า)	0.8	0.8	(0.0)
กำไรต่อหุ้นขั้นพื้นฐาน (บาท)	4.54	4.60	0.06
มูลค่าตามบัญชีต่อหุ้น (บาท)	7.43	7.67	0.24
เงินปันผลต่อหุ้น (บาท)	4.25	4.39	0.14

### ข้อปฏิเสธความรับผิดชอบ

ในเอกสารฉบับนี้อาจจะมีข้อมูลบางส่วนที่เกี่ยวข้องกับการคาดการณ์ในอนาคตโดยใช้ปัจจัยที่เกี่ยวข้องในหลายด้านซึ่งจะขึ้นอยู่กับความเสี่ยงและความไม่แน่นอนต่างๆ ซึ่งข้อมูลดังกล่าวรวมถึง แผนธุรกิจ กลยุทธ์ และความเชื่อของบริษัท รวมทั้งข้อมูลอื่นที่ไม่ใช่ข้อมูลที่เกิดขึ้นในอดีต ตัวอย่างของคำที่ใช้ในการคาดการณ์ในอนาคต เช่น “อาจจะ” “จะ” “คาดว่า” “ตั้งใจว่า” “ประมาณ” “เชื่อว่า” “ยังคง” “วางแผนว่า” หรือคำใดๆ ที่มีความหมายทำนองเดียวกัน เป็นต้น

แม้ว่าการคาดการณ์ดังกล่าวจะถูกจัดทำขึ้นจากสมมุติฐานและความเชื่อของฝ่ายบริหาร โดยอาศัยข้อมูลที่มีอยู่ในปัจจุบันเป็นพื้นฐานก็ตาม สมมุติฐานเหล่านี้ยังคงมีความเสี่ยงและความไม่แน่นอนต่างๆ ซึ่งอาจจะทำให้ผลงาน ผลการดำเนินงาน ความสำเร็จที่เกิดขึ้นจริงแตกต่างจากที่บริษัทคาดการณ์ไว้ในอนาคต ดังนั้นผู้ใช้ข้อมูลดังกล่าวจึงควรระมัดระวังในการใช้ข้อมูลข้างต้น อีกทั้งบริษัทและผู้บริหาร/พนักงาน ไม่อาจควบคุมหรือรับรองความเกี่ยวข้อง ระยะเวลาที่จะเกิดขึ้น หรือความถูกต้องของข้อมูลดังกล่าวได้

# รายงานความรับผิดชอบ ของคณะกรรมการบริษัทต่อรายงานทางการเงิน

คณะกรรมการบริษัทเป็นผู้รับผิดชอบต่อการเงินของบริษัท อินทัช โฮลดิ้งส์ จำกัด (มหาชน) และงบการเงินรวมของบริษัท อินทัช โฮลดิ้งส์ จำกัด (มหาชน) และบริษัทย่อย รวมถึงข้อมูลสารสนเทศทางการเงินที่ปรากฏในรายงานประจำปี งบการเงินดังกล่าวจัดทำขึ้นตามมาตรฐานการรายงานทางการเงิน โดยเลือกใช้นโยบายบัญชีที่เหมาะสมและถือปฏิบัติอย่างสม่ำเสมอ และใช้ดุลยพินิจอย่างระมัดระวังและประมาณการที่ดีที่สุดในการจัดทำ รวมทั้งมีการเปิดเผยข้อมูลที่สำคัญอย่างเพียงพอในหมายเหตุประกอบงบการเงิน เพื่อให้เป็นประโยชน์ต่อผู้ถือหุ้นและนักลงทุนทั่วไปอย่างโปร่งใส

คณะกรรมการบริษัทได้จัดให้มีระบบบริหารความเสี่ยง รวมทั้งจัดให้มีและดำรงรักษาไว้ซึ่งระบบควบคุมภายในที่เหมาะสมและมีประสิทธิภาพ เพื่อให้มั่นใจได้อย่างมีเหตุผลว่าข้อมูลทางบัญชีมีความถูกต้อง ครบถ้วน และเพียงพอที่จะดำรงรักษาไว้ซึ่งทรัพย์สิน ตลอดจนเพื่อป้องกันไม่ให้เกิดการทุจริตหรือการดำเนินการที่ผิดปกติดังมีสาระสำคัญ

ในการนี้คณะกรรมการบริษัทได้แต่งตั้งคณะกรรมการตรวจสอบ เพื่อทำหน้าที่สอบทานนโยบายการบัญชีและคุณภาพของรายงานทางการเงิน สอบทานระบบการควบคุมภายใน การตรวจสอบภายใน ระบบการบริหารความเสี่ยง ตลอดจนพิจารณาการเปิดเผยข้อมูลรายการระหว่างกัน โดยความเห็นของคณะกรรมการตรวจสอบเกี่ยวกับเรื่องนี้ปรากฏในรายงานของคณะกรรมการตรวจสอบประจำปี 2557 ซึ่งแสดงไว้ในรายงานประจำปีแล้ว

งบการเงินของบริษัทและงบการเงินรวมของบริษัทและบริษัทย่อยได้รับการตรวจสอบโดยผู้สอบบัญชีของบริษัท โดยนายสุพจน์ สิงห์เสนห์ ผู้สอบบัญชีรับอนุญาตเลขที่ 2826 สังกัดบริษัท เคพีเอ็มจี ภูมิภาค ไทย สอบบัญชี จำกัด ในการตรวจสอบนั้น ทางคณะกรรมการบริษัทได้สนับสนุนข้อมูลและเอกสารต่างๆ เพื่อให้ผู้สอบบัญชีสามารถตรวจสอบและแสดงความเห็นได้ตามมาตรฐานการสอบบัญชี โดยความเห็นของผู้สอบบัญชีได้ปรากฏในรายงานของผู้สอบบัญชีซึ่งแสดงไว้ในรายงานประจำปีแล้ว

คณะกรรมการบริษัทมีความเห็นว่าระบบการควบคุมภายในของบริษัทโดยรวมอยู่ในระดับที่น่าพอใจและสามารถสร้างความเชื่อมั่นอย่างมีเหตุผลได้ว่างบการเงินของบริษัท อินทัช โฮลดิ้งส์ จำกัด (มหาชน) และงบการเงินรวมของบริษัท อินทัช โฮลดิ้งส์ จำกัด (มหาชน) และบริษัทย่อย สำหรับปีสิ้นสุดวันที่ 31 ธันวาคม 2557 มีความเชื่อถือได้ โดยถือปฏิบัติตามมาตรฐานการรายงานทางการเงินและปฏิบัติถูกต้องตามกฎหมายและกฎระเบียบที่เกี่ยวข้อง



ดร.วิรัช อภิเมธีธำรง  
ประธานคณะกรรมการบริษัท



นายสมประสงค์ บุญยะชัย  
ประธานเจ้าหน้าที่บริหาร



# รายงานคณะกรรมการตรวจสอบ

เรียน ท่านผู้ถือหุ้นบริษัท อินทัช โฮลดิ้งส์ จำกัด (มหาชน)

คณะกรรมการตรวจสอบประกอบด้วยกรรมการอิสระจำนวน 3 ท่าน โดยมีนายสมชาย ศุภธาดา เป็นประธานคณะกรรมการตรวจสอบ นายชลาลักษณ์ บุนนาค และนางสาวโสภาวดี เลิศมนัสชัย เป็นกรรมการตรวจสอบ และมี นายวิชัย กิตติวิทยากุล รองกรรมการผู้อำนวยการสายงานเลขานุการบริษัทและตรวจสอบภายในทำหน้าที่เป็นเลขานุการคณะกรรมการตรวจสอบ กรรมการตรวจสอบทุกท่านมีคุณสมบัติครบถ้วนตามหลักเกณฑ์ของตลาดหลักทรัพย์แห่งประเทศไทย ทั้งนี้ คณะกรรมการตรวจสอบได้ปฏิบัติหน้าที่ภายใต้ขอบเขตหน้าที่และความรับผิดชอบตามกฎหมายที่อนุมัติโดยคณะกรรมการบริษัท ซึ่งรายละเอียดของกฎบัตรของคณะกรรมการตรวจสอบสามารถดูได้ที่ [www.intouchcompany.com](http://www.intouchcompany.com)

ในรอบปีบัญชี 2557 คณะกรรมการตรวจสอบได้ประชุมร่วมกับฝ่ายบริหาร ผู้ตรวจสอบภายใน และผู้สอบบัญชี รวม 7 ครั้ง ซึ่งรายละเอียดการเข้าร่วมประชุมของกรรมการแต่ละท่าน มีดังนี้

	จำนวนครั้งการประชุม/ จำนวนครั้งประชุมทั้งหมด
นายสมชาย ศุภธาดา	7/7
นายชลาลักษณ์ บุนนาค	7/7
นางสาวโสภาวดี เลิศมนัสชัย*	4/4
นายวิฑิต สีนุตพงษ์*	3/3

\* นางสาวโสภาวดี เลิศมนัสชัย ได้รับการแต่งตั้งเป็นกรรมการตรวจสอบแทน นายวิฑิต สีนุตพงษ์ เมื่อวันที่ 12 พฤษภาคม 2557

คณะกรรมการตรวจสอบได้รายงานผลการปฏิบัติหน้าที่และข้อเสนอแนะต่างๆ ต่อคณะกรรมการบริษัท เพื่อให้มีการดำเนินการในเรื่องที่เห็นสมควรเป็นประจำทุกไตรมาส ซึ่งสามารถสรุปสาระสำคัญของการปฏิบัติหน้าที่ได้ดังนี้

▶ **งบการเงิน:** คณะกรรมการตรวจสอบได้สอบทานงบการเงินรายไตรมาสและประจำปี 2557 รวมทั้งการเปิดเผยข้อมูลในหมายเหตุประกอบงบการเงินของบริษัท ซึ่งได้ผ่านการสอบทานและตรวจสอบโดยผู้สอบบัญชีตลอดจนได้หารือร่วมกับฝ่ายบริหารและผู้สอบบัญชีเพื่อพิจารณาถึงนโยบายการบัญชีที่สำคัญ การประมาณการและการใช้ดุลยพินิจต่างๆ เพื่อใช้ในการจัดทำงบการเงิน ทั้งนี้ ฝ่ายบริหารเป็นผู้รับผิดชอบในการจัดทำและนำเสนองบการเงิน และรับผิดชอบเกี่ยวกับการควบคุมภายในที่จำเป็นในการจัดทำงบการเงิน ในขณะที่ผู้สอบบัญชีเป็นผู้รับผิดชอบในการแสดงความเห็นต่องบการเงินดังกล่าว

นอกจากนี้ คณะกรรมการตรวจสอบยังได้ประชุมร่วมกับผู้สอบบัญชีโดยไม่มีฝ่ายบริหารของบริษัทเข้าร่วมประชุมด้วย 1 ครั้ง เพื่อหารือเกี่ยวกับแผนการสอบบัญชีประจำปี ความมีประสิทธิภาพของระบบการควบคุมภายในที่จำเป็นในการจัดทำงบการเงิน รวมทั้งปัญหาหรืออุปสรรคในการปฏิบัติหน้าที่ของผู้สอบบัญชี

▶ **การบริหารความเสี่ยง:** คณะกรรมการตรวจสอบได้พิจารณาเห็นชอบให้ปรับปรุงกระบวนการบริหารความเสี่ยง โดยเฉพาะในเรื่องการบริหารความเสี่ยงด้านการนำกลยุทธ์ไปปฏิบัติ เพื่อช่วยให้บริษัทสามารถบรรลุวัตถุประสงค์ตามเป้าหมายที่กำหนด ตลอดจนได้สอบทานการบริหารความเสี่ยงรวมถึงมาตรการต่างๆ ในการจัดการกับความเสี่ยงสำคัญต่างๆ ทั้งนี้ บริษัทได้เปิดเผยความเสี่ยงสำคัญต่างๆ ไว้ภายใต้หัวข้อปัจจัยความเสี่ยงในรายงานประจำปี 2557

▶ **การควบคุมภายใน:** คณะกรรมการตรวจสอบได้สอบทานผลการประเมินระบบการควบคุมภายในตามแบบประเมินความเพียงพอของระบบการควบคุมภายในของสำนักงานคณะกรรมการกำกับหลักทรัพย์และตลาดหลักทรัพย์ และกรอบการควบคุมภายใน COSO - Internal Control Integrated Framework ซึ่งจัดทำโดยฝ่ายบริหาร รวมทั้งผลการตรวจสอบระบบการควบคุมภายในซึ่งครอบคลุมความปลอดภัยของระบบเทคโนโลยีสารสนเทศจากหน่วยงานตรวจสอบภายในและผู้สอบบัญชี ตลอดจนแนวทางแก้ไขข้อบกพร่องของฝ่ายบริหารในเรื่องที่ต้องได้รับการปรับปรุง นอกจากนี้ คณะกรรมการตรวจสอบยังได้ส่งเสริมให้บริษัทมีสภาพแวดล้อมของการควบคุมที่ดี โดยเฉพาะในด้านความซื่อสัตย์และมีจริยธรรม ซึ่งถือเป็นรากฐานที่สำคัญของการควบคุมภายในที่มีประสิทธิภาพ จึงให้ฝ่ายบริหารจัดทดสอบความรู้และความเข้าใจในประมวลจริยบรรณของพนักงาน ทั้งนี้ ผลการทดสอบแสดงให้เห็นว่าพนักงานส่วนใหญ่มีความรู้และความเข้าใจในประมวลจริยบรรณเป็นไปตามเกณฑ์มาตรฐานที่บริษัทกำหนด

▶ **งานตรวจสอบภายใน:** คณะกรรมการตรวจสอบได้พิจารณาอนุมัติแผนการตรวจสอบภายในประจำปี 2557 รวมทั้งได้สอบทานความเป็นอิสระและความเพียงพอของทรัพยากรต่างๆ ต่อการปฏิบัติงานของหน่วยงานตรวจสอบภายใน สอบทานผลการตรวจสอบภายใน และติดตามความคืบหน้าของการดำเนินงานเป็นประจำทุกไตรมาส ตลอดจนประเมินผลการปฏิบัติงานของหัวหน้าหน่วยงานตรวจสอบภายใน และประชุมร่วมกับผู้ตรวจสอบภายในโดยไม่มีฝ่ายบริหารของบริษัทเข้าร่วมประชุมเพื่อปรึกษาหารือกันอย่างเป็นอิสระ นอกจากนี้ ยังได้

พิจารณาและอนุมัติว่าจ้างที่ปรึกษาภายนอก จัดทำแผนแม่บทการตรวจสอบภายใน (Internal Audit Master Plan) เพื่อใช้เป็นแนวทางในการตรวจสอบบริษัทในกลุ่มในฐานะที่บริษัทเป็นผู้ถือหุ้น

- **การปฏิบัติตามกฎหมาย:** คณะกรรมการตรวจสอบได้ประชุมร่วมกับหน่วยงานกฎหมาย หน่วยงาน Compliance และหน่วยงานอื่นที่เกี่ยวข้องของบริษัทเพื่อสอบทานการปฏิบัติตามกฎหมายว่าด้วยหลักทรัพย์และตลาดหลักทรัพย์ รวมทั้งข้อกำหนดของตลาดหลักทรัพย์แห่งประเทศไทยและกฎหมายที่เกี่ยวข้องกับธุรกิจของบริษัท

นอกจากนี้ ในปี 2557 ไม่มีรายงานจากผู้สอบบัญชีว่าพบพฤติกรรมอันควรสงสัยว่ากรรมการ ผู้จัดการ หรือบุคคลซึ่งรับผิดชอบในการดำเนินงานของบริษัทได้กระทำความผิดตามมาตรา 89/25 แห่งพระราชบัญญัติหลักทรัพย์และตลาดหลักทรัพย์

- **การกำกับดูแลกิจการ:** คณะกรรมการตรวจสอบได้สอบทานและให้คำแนะนำในการปรับปรุงนโยบายการกำกับดูแลกิจการของบริษัทให้สอดคล้องกับแนวปฏิบัติที่ดีและข้อกำหนดของหน่วยงานกำกับดูแล ตลอดจนได้สอบทานให้บริษัทมีการปฏิบัติตามนโยบายดังกล่าว

นอกจากนี้ คณะกรรมการตรวจสอบได้พิจารณาเห็นชอบกับนโยบายการซื้อขายหลักทรัพย์ ซึ่งจะช่วยให้มั่นใจว่ากรรมการผู้บริหาร และพนักงานได้ปฏิบัติตามพระราชบัญญัติหลักทรัพย์และตลาดหลักทรัพย์เกี่ยวกับการซื้อขายหลักทรัพย์โดยใช้ข้อมูลภายใน ตลอดจนเพื่อดำรงไว้ซึ่งความเชื่อมั่นของผู้ถือหุ้นและนักลงทุนในหลักทรัพย์ของบริษัท

- **การรับแจ้งข้อมูลการกระทำผิดและการทุจริต (Whistleblowing):** คณะกรรมการตรวจสอบได้พิจารณาปรับปรุงนโยบายการให้ข้อมูลการกระทำผิดและการทุจริตของบริษัท โดยให้เพิ่มเติมช่องทางการรับเรื่องร้องเรียนจากพนักงานของบริษัทในกลุ่มมายังบริษัทได้โดยตรง เพื่อให้มีความโปร่งใสและเที่ยงธรรมมากยิ่งขึ้น รวมทั้งได้เสนอแนะให้ฝ่ายบริหาร จัดให้มีนโยบายการหมุนเวียนงานของพนักงานในกลุ่มบริษัท เพื่อให้สามารถทำงานทดแทนกันได้ ตลอดจนเป็นกลไกการควบคุมภายในที่สำคัญในการป้องกันการทุจริต และเป็นเครื่องมือพัฒนาบุคลากรที่ดี

นอกจากนี้ คณะกรรมการตรวจสอบยังได้สอบทานรายงานการรับแจ้งข้อมูลการกระทำผิดและการทุจริต ซึ่งได้รับการรายงานผ่านช่องทางต่างๆ เป็นประจำทุกไตรมาส ทั้งนี้ ในปี 2557 ไม่มีการร้องเรียนเกี่ยวกับการกระทำผิดและการทุจริตใดๆ มายังบริษัท

- **ผู้สอบบัญชี:** คณะกรรมการตรวจสอบได้พิจารณาความเป็นอิสระผลงาน ประสิทธิภาพ คุณสมบัติของผู้สอบบัญชี ตลอดจนความเหมาะสมของค่าสอบบัญชีแล้ว จึงได้เสนอให้คณะกรรมการบริษัท

พิจารณาและขออนุมัติจากที่ประชุมผู้ถือหุ้น เพื่อแต่งตั้งผู้สอบบัญชีจากบริษัท เคพีเอ็มจี ภูมิไชย สอบบัญชี จำกัด เป็นผู้สอบบัญชีของบริษัทประจำปี 2558 นอกจากนี้ ยังได้พิจารณาและอนุมัติให้ว่าจ้างที่ปรึกษาภายนอกจากบริษัทในกลุ่มเดียวกันกับผู้สอบบัญชี เพื่อให้บริการงานอื่นที่ไม่ใช่การสอบบัญชี มูลค่ารวมทั้งสิ้น 1.19 ล้านบาท ทั้งนี้ งานดังกล่าวไม่เข้าลักษณะงานซึ่งบั่นทอนความเป็นอิสระของผู้สอบบัญชี

- **รายการที่เกี่ยวข้องกัน:** คณะกรรมการตรวจสอบได้สอบทานการปรับปรุงนโยบายการทำรายการที่เกี่ยวข้องกันให้มีขั้นตอนการพิจารณา สอบทาน และอนุมัติรายการที่ชัดเจนยิ่งขึ้น ตลอดจนได้สอบทานความสมเหตุสมผลและเป็นประโยชน์สูงสุดต่อบริษัทของรายการที่เกี่ยวข้องกันหรือรายการที่อาจมีความขัดแย้งทางผลประโยชน์ รวมทั้งการเปิดเผยข้อมูลดังกล่าวให้ถูกต้องและครบถ้วนตามกฎหมายและข้อกำหนดของหน่วยงานกำกับดูแลและตลาดหลักทรัพย์แห่งประเทศไทย

- **การประเมินผลการปฏิบัติงานตนเอง:** คณะกรรมการตรวจสอบได้สอบทานและประเมินผลการปฏิบัติงานของตนเองประจำปี โดยได้เปรียบเทียบกับแนวทางปฏิบัติที่ดีและกฎบัตร ซึ่งผลของการประเมินดังกล่าวคณะกรรมการตรวจสอบได้ปฏิบัติหน้าที่อย่างมีประสิทธิภาพและเป็นไปตามขอบเขตหน้าที่ที่กำหนดไว้ในกฎบัตร นอกจากนี้ คณะกรรมการตรวจสอบยังได้ทบทวนและเสนอขออนุมัติต่อคณะกรรมการบริษัทเพื่อแก้ไขกฎบัตรให้สอดคล้องกับแนวปฏิบัติที่ดียิ่งขึ้น

โดยสรุปคณะกรรมการตรวจสอบเชื่อว่า ในปี 2557 คณะกรรมการตรวจสอบได้ปฏิบัติหน้าที่ตามขอบเขตหน้าที่ ที่ได้รับมอบหมายอย่างครบถ้วน ด้วยความรอบคอบและเป็นอิสระ คณะกรรมการตรวจสอบเห็นว่าบริษัทมีการจัดการทางการเงินโดยถูกต้องตามที่ควรในสาระสำคัญตามมาตรฐานการรายงานทางการเงิน รายการที่เกี่ยวข้องกันมีความสมเหตุสมผลและเป็นประโยชน์สูงสุดต่อบริษัท มีการเปิดเผยสารสนเทศอย่างเพียงพอ ครบถ้วนและเชื่อถือได้ ตลอดจนมีระบบการควบคุมภายในและการบริหารความเสี่ยงที่เพียงพอและมีประสิทธิภาพ นอกจากนี้ บริษัทได้ปฏิบัติตามนโยบายการกำกับดูแลกิจการที่ดี รวมทั้งได้ปฏิบัติตามกฎหมายและระเบียบที่เกี่ยวข้องโดยไม่มีข้อบกพร่องที่สำคัญตลอดปีที่ผ่านมา



นายสมชาย สุครัดดา  
ประธานคณะกรรมการตรวจสอบ  
5 กุมภาพันธ์ 2558

# รายงานของผู้สอบบัญชีรับอนุญาต

เสนอ ผู้ถือหุ้นของบริษัท อินทัช โฮลดิ้งส์ จำกัด (มหาชน)

ข้าพเจ้าได้ตรวจสอบงบการเงินรวมและงบการเงินเฉพาะกิจการของบริษัท อินทัช โฮลดิ้งส์ จำกัด (มหาชน) และบริษัทย่อย (กลุ่มบริษัท) และของเฉพาะบริษัท อินทัช โฮลดิ้งส์ จำกัด (มหาชน) (บริษัท) ตามลำดับ ซึ่งประกอบด้วยงบแสดงฐานะการเงินรวมและแสดงฐานะการเงินเฉพาะกิจการ ณ วันที่ 31 ธันวาคม 2557 งบเฉพาะกำไรขาดทุนรวมและงบกำไรขาดทุนเฉพาะกิจการ งบกำไรขาดทุนเบ็ดเสร็จรวมและงบกำไรขาดทุนเบ็ดเสร็จเฉพาะกิจการ งบแสดงการเปลี่ยนแปลงส่วนของผู้ถือหุ้นรวมและงบแสดงการเปลี่ยนแปลงส่วนของผู้ถือหุ้นเฉพาะกิจการ และงบกระแสเงินสดรวมและงบกระแสเงินสดเฉพาะกิจการ สำหรับปีสิ้นสุดวันเดียวกัน รวมถึงหมายเหตุซึ่งประกอบด้วยสรุปนโยบายการบัญชีที่สำคัญและเรื่องอื่นๆ

## ความรับผิดชอบของผู้บริหารต่องบการเงินรวมและงบการเงินเฉพาะกิจการ

ผู้บริหารเป็นผู้รับผิดชอบในการจัดทำและการนำเสนองบการเงินรวมและงบการเงินเฉพาะกิจการเหล่านี้โดยถูกต้องตามที่ควรตามมาตรฐานการรายงานทางการเงิน และรับผิดชอบเกี่ยวกับการควบคุมภายในที่ผู้บริหารพิจารณาว่าจำเป็น เพื่อให้สามารถจัดทำงบการเงินรวมและงบการเงินเฉพาะกิจการที่ปราศจากการแสดงข้อมูลที่ขัดต่อข้อเท็จจริงอันเป็นสาระสำคัญ ไม่ว่าจะเกิดจากการทุจริตหรือข้อผิดพลาด

## ความรับผิดชอบของผู้สอบบัญชี

ข้าพเจ้าเป็นผู้รับผิดชอบในการแสดงความเห็นต่องบการเงินรวมและงบการเงินเฉพาะกิจการดังกล่าวจากผลการตรวจสอบของข้าพเจ้า ข้าพเจ้าได้ปฏิบัติตามตรวจสอบตามมาตรฐานการสอบบัญชี ซึ่งกำหนดให้ข้าพเจ้าปฏิบัติตามข้อกำหนดด้านจรรยาบรรณ รวมถึงวางแผนและปฏิบัติตามตรวจสอบเพื่อให้ได้ความเชื่อมั่นอย่างสมเหตุสมผลว่างบการเงินรวมและงบการเงินเฉพาะกิจการปราศจากการแสดงข้อมูลที่ขัดต่อข้อเท็จจริงอันเป็นสาระสำคัญหรือไม่

การตรวจสอบรวมถึงการใช้วิธีการตรวจสอบเพื่อให้ได้มาซึ่งหลักฐานการสอบบัญชีเกี่ยวกับจำนวนเงินและการเปิดเผยข้อมูลในงบการเงิน วิธีการตรวจสอบที่เลือกใช้ขึ้นอยู่กับดุลยพินิจของผู้สอบบัญชี ซึ่งรวมถึงการประเมินความเสี่ยงจากการแสดงข้อมูลที่ขัดต่อข้อเท็จจริงอันเป็นสาระสำคัญของงบการเงิน ไม่ว่าจะเกิดจากการทุจริตหรือข้อผิดพลาด ในการประเมินความเสี่ยงดังกล่าว ผู้สอบบัญชีพิจารณาการควบคุมภายในที่เกี่ยวข้องกับการจัดทำและการนำเสนองบการเงินโดยถูกต้องตามที่ควรของกิจการ เพื่อออกแบบวิธีการตรวจสอบที่เหมาะสมกับสถานการณ์ แต่ไม่ใช่เพื่อวัตถุประสงค์ในการแสดงความเห็นต่อประสิทธิภาพของการควบคุมภายในของกิจการ การตรวจสอบรวมถึงการประเมินความเหมาะสมของนโยบายการบัญชีที่ผู้บริหารใช้และความสมเหตุสมผลของประมาณการทางบัญชีที่จัดทำขึ้นโดยผู้บริหาร รวมทั้งการประเมินการนำเสนองบการเงินโดยรวม

ข้าพเจ้าเชื่อว่าหลักฐานการสอบบัญชีที่ข้าพเจ้าได้รับเพียงพอและเหมาะสมเพื่อใช้เป็นเกณฑ์ในการแสดงความเห็นของข้าพเจ้า

## ความเห็น

ข้าพเจ้าเห็นว่า งบการเงินรวมและงบการเงินเฉพาะกิจการข้างต้นนี้ แสดงฐานะการเงินรวมและฐานะการเงินเฉพาะกิจการของกลุ่มบริษัทและบริษัท ตามลำดับ ณ วันที่ 31 ธันวาคม 2557 ผลการดำเนินงานรวมและผลการดำเนินงานเฉพาะกิจการ และกระแสเงินสดรวมและกระแสเงินสดเฉพาะกิจการ สำหรับปีสิ้นสุดวันเดียวกัน โดยถูกต้องตามที่ควรในสาระสำคัญตามมาตรฐานการรายงานทางการเงิน

## ข้อมูลและเหตุการณ์ที่เน้น

ตามที่กล่าวไว้ในหมายเหตุประกอบงบการเงินข้อ 2.2 และ 35 ณ วันที่ 31 ธันวาคม 2557 บริษัท ไอทีวี จำกัด (มหาชน) (“ไอทีวี”) ซึ่งเป็นบริษัทย่อย มีหนี้สินหมุนเวียนสูงกว่าสินทรัพย์หมุนเวียนจำนวน 5,158 ล้านบาทและมีขาดทุนสะสมเกินทุนจำนวน 5,158 ล้านบาท และการที่ไอทีวีถูกเพิกถอนสัญญาเข้าร่วมงานและดำเนินการสถานีวิทยุโทรทัศน์ระบบ ยู เอช เอฟ

(“สัญญาอนุญาตให้ดำเนินการ”) โดยสำนักงานปลัดฯ เนื่องจากไอทีวียังมีได้ชำระค่าอนุญาตให้ดำเนินการส่วนต่างจำนวน 2,210 ล้านบาท รวมทั้งดอกเบี้ยในอัตราร้อยละ 15 ต่อปีของค่าอนุญาตให้ดำเนินการส่วนต่างทั้งหมดและค่าปรับจากการปรับเปลี่ยนผังรายการจำนวน 97,760 ล้านบาท ตามที่สำนักงานปลัดฯ เรียกกร้อง โดยเหตุที่ไอทีวียังคงมีข้อโต้แย้งทางกฎหมายต่อข้อเรียกร้องดังกล่าว ผลจากการถูกเพิกถอนสัญญาอนุญาตให้ดำเนินการทำให้ไอทีวี ต้องหยุดดำเนินการกิจการ และต้องส่งมอบทรัพย์สินตามสัญญาอนุญาตให้ดำเนินการให้กับสำนักงานปลัดฯ ไอทีวีได้ดำเนินการนำข้อพิพาทเกี่ยวกับค่าอนุญาตให้ดำเนินการส่วนต่างจำนวน 2,210 ล้านบาท ดอกเบี้ยล่าช้า และค่าปรับจากการปรับเปลี่ยนผังรายการเข้าสู่กระบวนการอนุญาโตตุลาการ

สถานการณ์ดังกล่าวเป็นความไม่แน่นอนที่มีสาระสำคัญซึ่งอาจเป็นเหตุให้เกิดข้อสงสัยอย่างมากเกี่ยวกับความสามารถในการดำเนินงานต่อเนื่องของไอทีวี ข้าพเจ้าได้เสนอรายงานการสอบบัญชีแบบไม่แสดงความเห็นต่องบการเงินของไอทีวี สำหรับปีสิ้นสุดวันที่ 31 ธันวาคม 2557 เนื่องจากเรื่องสำคัญตามที่กล่าวข้างต้น สินทรัพย์ และหนี้สินของไอทีวี ที่รวมอยู่ในงบการเงินรวม ณ วันที่ 31 ธันวาคม 2557 คิดเป็นร้อยละ 2.1 และร้อยละ 30.4 ของสินทรัพย์รวมและหนี้สินรวมในงบการเงิน ตามลำดับ และเงินลงทุนในไอทีวีในงบการเงินเฉพาะบริษัท ณ วันที่ 31 ธันวาคม 2557 ไม่มีมูลค่าตามบัญชี

**ณ ณ**

สุพจน์ สิงห์เสนห์  
ผู้สอบบัญชีรับอนุญาต  
เลขทะเบียน 2826

บริษัท เคพีเอ็มจี ภูมิไชย สอบบัญชี จำกัด  
กรุงเทพมหานคร  
13 กุมภาพันธ์ 2558

บริษัท อินทัช โฮลดิ้งส์ จำกัด (มหาชน) และบริษัทย่อย  
งบแสดงฐานะการเงิน  
ณ วันที่ 31 ธันวาคม 2557

สินทรัพย์	หมายเหตุ	งบการเงินรวม		งบการเงินเฉพาะกิจการ	
		2557	2556	2557	2556
			(ปรับปรุงใหม่)		
			(บาท)		
<b>สินทรัพย์หมุนเวียน</b>					
เงินสดและรายการเทียบเท่าเงินสด	6	2,970,114,780	2,827,550,458	305,178,646	507,179,669
เงินลงทุนชั่วคราว	7	4,678,810,290	4,028,063,052	1,787,797,352	1,589,700,324
ลูกหนี้การค้าและลูกหนี้อื่น	5, 8	1,718,718,560	2,146,824,938	17,869,163	16,223,625
ลูกหนี้เงินทดรองจ่ายและเงินให้กู้ยืม					
แก่กิจการที่เกี่ยวข้องกัน	5	147,912,417	152,498,226	2,134,660	40,800,471
สินค้าคงเหลือ	9	225,273,587	251,987,496	-	-
สินทรัพย์ไม่หมุนเวียนของส่วนการดำเนินงานที่ยกเลิก	10	235,264,032	-	-	-
<b>รวมสินทรัพย์หมุนเวียน</b>		<b>9,976,093,666</b>	<b>9,406,924,170</b>	<b>2,112,979,821</b>	<b>2,153,904,089</b>
<b>สินทรัพย์ไม่หมุนเวียน</b>					
เงินลงทุนในบริษัทย่อย	11	-	-	3,646,974,036	3,696,940,438
เงินลงทุนในบริษัทร่วม	11	20,076,708,621	19,761,823,079	8,473,802,257	8,473,802,257
เงินลงทุนระยะยาว	7	40,000,000	724,839,569	40,000,000	25,000,000
อาคารและอุปกรณ์	13	9,188,360,548	3,260,574,135	55,396,377	40,728,102
สินทรัพย์ไม่มีตัวตน					
ภายใต้สัญญาอนุญาตให้ดำเนินการ	14	13,249,340,669	15,041,927,574	-	-
สินทรัพย์ไม่มีตัวตนอื่น	15	1,054,983,963	971,047,273	5,624,515	5,382,362
สินทรัพย์ภายใต้เงินได้รอการตัดบัญชี	16	257,132,172	513,187,450	-	-
สินทรัพย์ไม่หมุนเวียนอื่น		856,683,364	1,129,178,904	7,105,506	3,870,825
<b>รวมสินทรัพย์ไม่หมุนเวียน</b>		<b>44,723,209,337</b>	<b>41,402,577,984</b>	<b>12,228,902,691</b>	<b>12,245,723,984</b>
<b>รวมสินทรัพย์</b>		<b>54,699,303,003</b>	<b>50,809,502,154</b>	<b>14,341,882,512</b>	<b>14,399,628,073</b>

หมายเหตุประกอบงบการเงินเป็นส่วนหนึ่งของงบการเงินนี้

บริษัท อินทัช โฮลดิ้งส์ จำกัด (มหาชน) และบริษัทย่อย  
งบแสดงฐานะการเงิน  
ณ วันที่ 31 ธันวาคม 2557

หนี้สินและส่วนของผู้ถือหุ้น	หมายเหตุ	งบการเงินรวม		งบการเงินเฉพาะกิจการ	
		2557	2556	2557	2556
		(ปรับปรุงใหม่)			
(บาท)					
หนี้สินหมุนเวียน					
เงินกู้ยืมระยะสั้นจากสถาบันการเงิน	17	641,104,665	-	-	-
เจ้าหนี้การค้าและเจ้าหนี้อื่น	5, 18	1,708,706,789	2,333,994,297	122,048,553	97,397,916
เจ้าหนี้ - อุปกรณ์		293,623,192	112,776,636	-	-
เจ้าหนี้และเงินกู้ยืมจากกิจการที่เกี่ยวข้องกัน	5	145,078,354	144,987,427	9,852,032	2,157,481
ส่วนของเงินกู้ยืมระยะยาวที่ถึงกำหนดชำระภายในหนึ่งปี	17	580,337,023	4,344,544,629	667,259	785,797
ผลประโยชน์ตอบแทนตามสัญญาอนุญาตให้ดำเนินการค้างจ่าย					
		285,698,928	265,274,095	-	-
สำรองเพื่อส่วนต่างของค่าอนุญาตให้ดำเนินการค้างจ่ายและดอกเบี้ย					
	35.2	6,323,413,812	5,889,996,003	-	-
ภาษีเงินได้นิติบุคคลค้างจ่าย		62,267,547	35,752,760	-	-
หนี้สินที่เกี่ยวข้องโดยตรงกับสินทรัพย์ไม่หมุนเวียน					
ของส่วนการดำเนินงานที่ยกเลิก	10	232,805,014	-	-	-
รวมหนี้สินหมุนเวียน		10,273,035,324	13,127,325,847	132,567,844	100,341,194
หนี้สินไม่หมุนเวียน					
เจ้าหนี้ - อุปกรณ์ ระยะยาว		307,952,760	434,932,080	-	-
เงินกู้ยืมระยะยาว	17	9,435,530,374	4,029,012,143	-	667,259
ภาระผูกพันผลประโยชน์พนักงาน	19	438,338,314	431,396,052	57,905,754	52,354,554
หนี้สินไม่หมุนเวียนอื่น		372,278,733	375,173,951	-	-
รวมหนี้สินไม่หมุนเวียน		10,554,100,181	5,270,514,226	57,905,754	53,021,813
รวมหนี้สิน		20,827,135,505	18,397,840,073	190,473,598	153,363,007

หมายเหตุประกอบงบการเงินเป็นส่วนหนึ่งของงบการเงินนี้



บริษัท อินทัช โฮลดิ้งส์ จำกัด (มหาชน) และบริษัทย่อย  
งบแสดงฐานะการเงิน  
ณ วันที่ 31 ธันวาคม 2557

หนี้สินและส่วนของผู้ถือหุ้น	หมายเหตุ	งบการเงินรวม		งบการเงินเฉพาะกิจการ	
		2557	2556	2557	2556
		(ปรับปรุงใหม่)			
(บาท)					
ส่วนของผู้ถือหุ้น					
ทุนเรือนหุ้น	20				
ทุนจดทะเบียน - หุ้นสามัญ		5,000,000,000	5,000,000,000	5,000,000,000	5,000,000,000
ทุนที่ออกและชำระแล้ว - หุ้นสามัญ		3,206,420,305	3,206,420,305	3,206,420,305	3,206,420,305
ส่วนเกินทุน	20, 21				
ส่วนเกินมูลค่าหุ้นสามัญ		10,341,569,221	10,341,569,221	10,341,569,221	10,341,569,221
กำไรสะสม					
จัดสรรแล้ว					
สำรองตามกฎหมาย		500,000,000	500,000,000	500,000,000	500,000,000
ยังไม่ได้จัดสรร		6,086,696,215	5,379,679,929	84,464,873	190,623,760
องค์ประกอบอื่นของส่วนของผู้ถือหุ้น		4,543,600,576	4,388,517,989	18,954,515	7,651,780
รวมส่วนของบริษัทใหญ่		24,678,286,317	23,816,187,444	14,151,408,914	14,246,265,066
ส่วนได้เสียที่ไม่มีอำนาจควบคุม		9,193,881,181	8,595,474,637	-	-
รวมส่วนของผู้ถือหุ้น		33,872,167,498	32,411,662,081	14,151,408,914	14,246,265,066
รวมหนี้สินและส่วนของผู้ถือหุ้น		54,699,303,003	50,809,502,154	14,341,882,512	14,399,628,073

หมายเหตุประกอบงบการเงินเป็นส่วนหนึ่งของงบการเงินนี้

บริษัท อินทัช โฮลดิ้งส์ จำกัด (มหาชน) และบริษัทย่อย  
งบเฉพาะกำไรขาดทุน  
สำหรับปีสิ้นสุดวันที่ 31 ธันวาคม 2557

หมายเหตุ	งบการเงินรวม		งบการเงินเฉพาะกิจการ	
	2557	2556	2557	2556
		(ปรับปรุงใหม่)		
		(บาท)		
<b>รายได้</b>	<b>25</b>			
รายได้จากการขายและการให้บริการ		10,141,669,739	7,999,776,154	-
รายได้ค่าก่อสร้างภายใต้สัญญาอนุญาตให้ดำเนินการ	3	172,270,278	1,646,026,113	-
รายได้เงินปันผล	11	-	-	14,382,866,400
รายได้อื่น	26	257,148,006	306,892,525	75,632,153
กำไรจากอัตราแลกเปลี่ยนเงินตราต่างประเทศ		59,111,023	-	-
ส่วนแบ่งกำไรจากเงินลงทุนในบริษัทร่วม		14,639,772,283	14,837,097,655	-
<b>รวมรายได้</b>		<b>25,269,971,329</b>	<b>24,789,792,447</b>	<b>14,458,498,553</b>
<b>ค่าใช้จ่าย</b>	<b>25</b>			
ต้นทุนขายและต้นทุนการให้บริการ		4,971,166,220	3,951,699,251	-
ต้นทุนค่าก่อสร้างภายใต้สัญญาอนุญาตให้ดำเนินการ	3	172,270,278	1,646,026,113	-
ผลประโยชน์ตอบแทนตามสัญญาอนุญาตให้ดำเนินการ		985,260,005	826,536,780	-
ขาดทุนจากสำรองเผื่อดอกเบี้ยของส่วนต่าง				
ของสัญญาอนุญาตให้ดำเนินการ	35.2	433,417,808	433,417,808	-
ค่าใช้จ่ายในการขาย		293,758,974	207,298,557	-
ค่าใช้จ่ายในการบริหาร		1,833,376,102	1,583,931,595	317,239,517
ขาดทุนจากอัตราแลกเปลี่ยนเงินตราต่างประเทศ		-	269,743,077	-
ขาดทุนจากการด้อยค่าเงินลงทุนในบริษัทย่อย				
และประมาณการรายจ่าย	11	-	-	97,966,402
ค่าตอบแทนผู้บริหาร	5	164,749,081	171,091,991	91,780,589
<b>รวมค่าใช้จ่าย</b>		<b>8,853,998,468</b>	<b>9,089,745,172</b>	<b>506,986,508</b>
<b>กำไรก่อนต้นทุนทางการเงินและภาษีเงินได้</b>		<b>16,415,972,861</b>	<b>15,700,047,275</b>	<b>13,951,512,045</b>
ต้นทุนทางการเงิน		(384,937,505)	(268,116,372)	(3,425,490)
<b>กำไรก่อนภาษีเงินได้</b>		<b>16,031,035,356</b>	<b>15,431,930,903</b>	<b>13,948,086,555</b>
ค่าใช้จ่ายภาษีเงินได้	29	(460,069,483)	(342,796,746)	-
<b>กำไรสำหรับปีจากการดำเนินงานต่อเนื่อง</b>		<b>15,570,965,873</b>	<b>15,089,134,157</b>	<b>13,948,086,555</b>
ขาดทุนสำหรับปีจากการดำเนินงานที่ยกเลิก				
สุทธิจากภาษีเงินได้		(64,491,659)	(56,724,315)	-
<b>กำไรสำหรับปี</b>		<b>15,506,474,214</b>	<b>15,032,409,842</b>	<b>13,948,086,555</b>

หมายเหตุประกอบงบการเงินเป็นส่วนหนึ่งของงบการเงินนี้

บริษัท อินทัช โฮลดิ้งส์ จำกัด (มหาชน) และบริษัทย่อย  
 งบเฉพาะกำไรขาดทุน  
 สำหรับปีสิ้นสุดวันที่ 31 ธันวาคม 2557

หมายเหตุ	งบการเงินรวม		งบการเงินเฉพาะกิจการ	
	2557	2556	2557	2556
	(ปรับปรุงใหม่)			
	(บาท)			
การแบ่งปันกำไร (ขาดทุน)				
ส่วนที่เป็นของบริษัทใหญ่				
กำไรสำหรับปีจากการดำเนินงานต่อเนื่อง	14,825,727,590	14,594,599,384	13,948,086,555	13,571,230,599
ขาดทุนสำหรับปีจากการดำเนินงานที่ยกเลิก	(64,465,863)	(26,620,180)	-	-
กำไรสำหรับปีส่วนที่เป็นของบริษัทใหญ่	14,761,261,727	14,567,979,204	13,948,086,555	13,571,230,599
ส่วนที่เป็นของส่วนได้เสียที่ไม่มีอำนาจควบคุม				
กำไรสำหรับปีจากการดำเนินงานต่อเนื่อง	745,238,283	494,534,773	-	-
ขาดทุนสำหรับปีจากการดำเนินงานที่ยกเลิก	(25,796)	(30,104,135)	-	-
กำไรสำหรับปีส่วนที่เป็นของส่วนได้เสีย				
ที่ไม่มีอำนาจควบคุม	745,212,487	464,430,638	-	-
	15,506,474,214	15,032,409,842	13,948,086,555	13,571,230,599
กำไร(ขาดทุน)ต่อหุ้นขั้นพื้นฐาน				
จากการดำเนินงานต่อเนื่อง	4.62	4.55	4.35	4.23
จากการดำเนินงานที่ยกเลิก	(0.02)	(0.01)	-	-
ส่วนที่เป็นของบริษัทใหญ่	31 4.60	4.54	4.35	4.23
กำไร(ขาดทุน)ต่อหุ้นขั้นปรับลด				
จากการดำเนินงานต่อเนื่อง	4.62	4.55	4.35	4.23
จากการดำเนินงานที่ยกเลิก	(0.02)	(0.01)	-	-
ส่วนที่เป็นของบริษัทใหญ่	31 4.60	4.54	4.35	4.23

หมายเหตุประกอบงบการเงินเป็นส่วนหนึ่งของงบการเงินนี้

บริษัท อินทัช โฮลดิ้งส์ จำกัด (มหาชน) และบริษัทย่อย  
งบกำไรขาดทุนเบ็ดเสร็จ  
สำหรับปีสิ้นสุดวันที่ 31 ธันวาคม 2557

หมายเหตุ	งบการเงินรวม		งบการเงินเฉพาะกิจการ	
	2557	2556	2557	2556
	(บาท)			
กำไรสำหรับปี	15,506,474,214	15,032,409,842	13,948,086,555	13,571,230,599
กำไรขาดทุนเบ็ดเสร็จอื่น				
- สุทธิจากภาษีเงินได้	24			
ผลต่างจากการแปลงค่าเงินต่างประเทศ	(3,238,371)	87,606,110	-	-
การเปลี่ยนแปลงในมูลค่ายุติธรรมสุทธิ				
ของเงินลงทุนเพื่อขาย	245,131,215	565,142,534	4,057,541	1,426,219
ส่วนแบ่งกำไรขาดทุนเบ็ดเสร็จอื่นจากบริษัทร่วม	973,503	1,143,263	-	-
กำไรขาดทุนเบ็ดเสร็จอื่นสำหรับปี				
- สุทธิจากภาษีเงินได้	242,866,347	653,891,907	4,057,541	1,426,219
กำไรขาดทุนเบ็ดเสร็จสำหรับปี	15,749,340,561	15,686,301,749	13,952,144,096	13,572,656,818
การแบ่งปันกำไรขาดทุนเบ็ดเสร็จ				
ส่วนที่เป็นของบริษัทใหญ่	14,864,695,903	14,837,459,093	13,952,144,096	13,572,656,818
ส่วนที่เป็นของส่วนได้เสียที่ไม่มีอำนาจควบคุม	884,644,658	848,842,656	-	-
	15,749,340,561	15,686,301,749	13,952,144,096	13,572,656,818

หมายเหตุประกอบงบการเงินเป็นส่วนหนึ่งของการงบการเงินนี้

บริษัท อินทัช โฮลดิ้งส์ จำกัด (มหาชน) และบริษัทย่อย

งบแสดงการเปลี่ยนแปลงส่วนของผู้ถือหุ้น

สำหรับปีสิ้นสุดวันที่ 31 ธันวาคม 2557

งบการเงินรวม														
ส่วนของบริษัทใหญ่														
หมายเหตุ	ทุนเรือนหุ้น		กำไรสะสม		องค์ประกอบอื่นของส่วนของผู้ถือหุ้น									
					ส่วนเกินจากการ					รวม				
					ทุนสำรองอื่น	ลดส่วน	ผลต่างจาก	ในมูลค่ายุติธรรม	กำไรขาดทุน	องค์ประกอบอื่น	รวมส่วนของ	ส่วนได้เสีย	รวม	
					การจ่ายโดยใช้	การลงทุน	การแปลงค่า	ของเงินลงทุน	เบ็ดเสร็จอื่น	ของส่วนของผู้ถือหุ้น	ที่ไม่มีอำนาจ			
ส่วนเกิน	ส่วนเกิน	ส่วนรอง	ยังไม่ได้	การจ่ายโดยใช้	การลงทุน	การแปลงค่า	ของเงินลงทุน	เบ็ดเสร็จอื่น	ของส่วนของผู้ถือหุ้น	รวมส่วนของ	ส่วนได้เสีย	รวม		
ส่วนเกิน	ส่วนเกิน	ส่วนรอง	ยังไม่ได้	การจ่ายโดยใช้	การลงทุน	การแปลงค่า	ของเงินลงทุน	เบ็ดเสร็จอื่น	ของส่วนของผู้ถือหุ้น	รวมส่วนของ	ส่วนได้เสีย	รวม		
ส่วนเกิน	ส่วนเกิน	ส่วนรอง	ยังไม่ได้	การจ่ายโดยใช้	การลงทุน	การแปลงค่า	ของเงินลงทุน	เบ็ดเสร็จอื่น	ของส่วนของผู้ถือหุ้น	รวมส่วนของ	ส่วนได้เสีย	รวม		
ส่วนเกิน	ส่วนเกิน	ส่วนรอง	ยังไม่ได้	การจ่ายโดยใช้	การลงทุน	การแปลงค่า	ของเงินลงทุน	เบ็ดเสร็จอื่น	ของส่วนของผู้ถือหุ้น	รวมส่วนของ	ส่วนได้เสีย	รวม		
ส่วนเกิน	ส่วนเกิน	ส่วนรอง	ยังไม่ได้	การจ่ายโดยใช้	การลงทุน	การแปลงค่า	ของเงินลงทุน	เบ็ดเสร็จอื่น	ของส่วนของผู้ถือหุ้น	รวมส่วนของ	ส่วนได้เสีย	รวม		
ส่วนเกิน	ส่วนเกิน	ส่วนรอง	ยังไม่ได้	การจ่ายโดยใช้	การลงทุน	การแปลงค่า	ของเงินลงทุน	เบ็ดเสร็จอื่น	ของส่วนของผู้ถือหุ้น	รวมส่วนของ	ส่วนได้เสีย	รวม		
ส่วนเกิน	ส่วนเกิน	ส่วนรอง	ยังไม่ได้	การจ่ายโดยใช้	การลงทุน	การแปลงค่า	ของเงินลงทุน	เบ็ดเสร็จอื่น	ของส่วนของผู้ถือหุ้น	รวมส่วนของ	ส่วนได้เสีย	รวม		
ส่วนเกิน	ส่วนเกิน	ส่วนรอง	ยังไม่ได้	การจ่ายโดยใช้	การลงทุน	การแปลงค่า	ของเงินลงทุน	เบ็ดเสร็จอื่น	ของส่วนของผู้ถือหุ้น	รวมส่วนของ	ส่วนได้เสีย	รวม		
ส่วนเกิน	ส่วนเกิน	ส่วนรอง	ยังไม่ได้	การจ่ายโดยใช้	การลงทุน	การแปลงค่า	ของเงินลงทุน	เบ็ดเสร็จอื่น	ของส่วนของผู้ถือหุ้น	รวมส่วนของ	ส่วนได้เสีย	รวม		
ส่วนเกิน	ส่วนเกิน	ส่วนรอง	ยังไม่ได้	การจ่ายโดยใช้	การลงทุน	การแปลงค่า	ของเงินลงทุน	เบ็ดเสร็จอื่น	ของส่วนของผู้ถือหุ้น	รวมส่วนของ	ส่วนได้เสีย	รวม		
ส่วนเกิน	ส่วนเกิน	ส่วนรอง	ยังไม่ได้	การจ่ายโดยใช้	การลงทุน	การแปลงค่า	ของเงินลงทุน	เบ็ดเสร็จอื่น	ของส่วนของผู้ถือหุ้น	รวมส่วนของ	ส่วนได้เสีย	รวม		
ส่วนเกิน	ส่วนเกิน	ส่วนรอง	ยังไม่ได้	การจ่ายโดยใช้	การลงทุน	การแปลงค่า	ของเงินลงทุน	เบ็ดเสร็จอื่น	ของส่วนของผู้ถือหุ้น	รวมส่วนของ	ส่วนได้เสีย	รวม		
ส่วนเกิน	ส่วนเกิน	ส่วนรอง	ยังไม่ได้	การจ่ายโดยใช้	การลงทุน	การแปลงค่า	ของเงินลงทุน	เบ็ดเสร็จอื่น	ของส่วนของผู้ถือหุ้น	รวมส่วนของ	ส่วนได้เสีย	รวม		
ส่วนเกิน	ส่วนเกิน	ส่วนรอง	ยังไม่ได้	การจ่ายโดยใช้	การลงทุน	การแปลงค่า	ของเงินลงทุน	เบ็ดเสร็จอื่น	ของส่วนของผู้ถือหุ้น	รวมส่วนของ	ส่วนได้เสีย	รวม		
ส่วนเกิน	ส่วนเกิน	ส่วนรอง	ยังไม่ได้	การจ่ายโดยใช้	การลงทุน	การแปลงค่า	ของเงินลงทุน	เบ็ดเสร็จอื่น	ของส่วนของผู้ถือหุ้น	รวมส่วนของ	ส่วนได้เสีย	รวม		
ส่วนเกิน	ส่วนเกิน	ส่วนรอง	ยังไม่ได้	การจ่ายโดยใช้	การลงทุน	การแปลงค่า	ของเงินลงทุน	เบ็ดเสร็จอื่น	ของส่วนของผู้ถือหุ้น	รวมส่วนของ	ส่วนได้เสีย	รวม		
ส่วนเกิน	ส่วนเกิน	ส่วนรอง	ยังไม่ได้	การจ่ายโดยใช้	การลงทุน	การแปลงค่า	ของเงินลงทุน	เบ็ดเสร็จอื่น	ของส่วนของผู้ถือหุ้น	รวมส่วนของ	ส่วนได้เสีย	รวม		
ส่วนเกิน	ส่วนเกิน	ส่วนรอง	ยังไม่ได้	การจ่ายโดยใช้	การลงทุน	การแปลงค่า	ของเงินลงทุน	เบ็ดเสร็จอื่น	ของส่วนของผู้ถือหุ้น	รวมส่วนของ	ส่วนได้เสีย	รวม		
ส่วนเกิน	ส่วนเกิน	ส่วนรอง	ยังไม่ได้	การจ่ายโดยใช้	การลงทุน	การแปลงค่า	ของเงินลงทุน	เบ็ดเสร็จอื่น	ของส่วนของผู้ถือหุ้น	รวมส่วนของ	ส่วนได้เสีย	รวม		
ส่วนเกิน	ส่วนเกิน	ส่วนรอง	ยังไม่ได้	การจ่ายโดยใช้	การลงทุน	การแปลงค่า	ของเงินลงทุน	เบ็ดเสร็จอื่น	ของส่วนของผู้ถือหุ้น	รวมส่วนของ	ส่วนได้เสีย	รวม		
ส่วนเกิน	ส่วนเกิน	ส่วนรอง	ยังไม่ได้	การจ่ายโดยใช้	การลงทุน	การแปลงค่า	ของเงินลงทุน	เบ็ดเสร็จอื่น	ของส่วนของผู้ถือหุ้น	รวมส่วนของ	ส่วนได้เสีย	รวม		
ส่วนเกิน	ส่วนเกิน	ส่วนรอง	ยังไม่ได้	การจ่ายโดยใช้	การลงทุน	การแปลงค่า	ของเงินลงทุน	เบ็ดเสร็จอื่น	ของส่วนของผู้ถือหุ้น	รวมส่วนของ	ส่วนได้เสีย	รวม		
ส่วนเกิน	ส่วนเกิน	ส่วนรอง	ยังไม่ได้	การจ่ายโดยใช้	การลงทุน	การแปลงค่า	ของเงินลงทุน	เบ็ดเสร็จอื่น	ของส่วนของผู้ถือหุ้น	รวมส่วนของ	ส่วนได้เสีย	รวม		
ส่วนเกิน	ส่วนเกิน	ส่วนรอง	ยังไม่ได้	การจ่ายโดยใช้	การลงทุน	การแปลงค่า	ของเงินลงทุน	เบ็ดเสร็จอื่น	ของส่วนของผู้ถือหุ้น	รวมส่วนของ	ส่วนได้เสีย	รวม		
ส่วนเกิน	ส่วนเกิน	ส่วนรอง	ยังไม่ได้	การจ่ายโดยใช้	การลงทุน	การแปลงค่า	ของเงินลงทุน	เบ็ดเสร็จอื่น	ของส่วนของผู้ถือหุ้น	รวมส่วนของ	ส่วนได้เสีย	รวม		
ส่วนเกิน	ส่วนเกิน	ส่วนรอง	ยังไม่ได้	การจ่ายโดยใช้	การลงทุน	การแปลงค่า	ของเงินลงทุน	เบ็ดเสร็จอื่น	ของส่วนของผู้ถือหุ้น	รวมส่วนของ	ส่วนได้เสีย	รวม		
ส่วนเกิน	ส่วนเกิน	ส่วนรอง	ยังไม่ได้	การจ่ายโดยใช้	การลงทุน	การแปลงค่า	ของเงินลงทุน	เบ็ดเสร็จอื่น	ของส่วนของผู้ถือหุ้น	รวมส่วนของ	ส่วนได้เสีย	รวม		
ส่วนเกิน	ส่วนเกิน	ส่วนรอง	ยังไม่ได้	การจ่ายโดยใช้	การลงทุน	การแปลงค่า	ของเงินลงทุน	เบ็ดเสร็จอื่น	ของส่วนของผู้ถือหุ้น	รวมส่วนของ	ส่วนได้เสีย	รวม		
ส่วนเกิน	ส่วนเกิน	ส่วนรอง	ยังไม่ได้	การจ่ายโดยใช้	การลงทุน	การแปลงค่า	ของเงินลงทุน	เบ็ดเสร็จอื่น	ของส่วนของผู้ถือหุ้น	รวมส่วนของ	ส่วนได้เสีย	รวม		
ส่วนเกิน	ส่วนเกิน	ส่วนรอง	ยังไม่ได้	การจ่ายโดยใช้	การลงทุน	การแปลงค่า	ของเงินลงทุน	เบ็ดเสร็จอื่น	ของส่วนของผู้ถือหุ้น	รวมส่วนของ	ส่วนได้เสีย	รวม		
ส่วนเกิน	ส่วนเกิน	ส่วนรอง	ยังไม่ได้	การจ่ายโดยใช้	การลงทุน	การแปลงค่า	ของเงินลงทุน	เบ็ดเสร็จอื่น	ของส่วนของผู้ถือหุ้น	รวมส่วนของ	ส่วนได้เสีย	รวม		
ส่วนเกิน	ส่วนเกิน	ส่วนรอง	ยังไม่ได้	การจ่ายโดยใช้	การลงทุน	การแปลงค่า	ของเงินลงทุน	เบ็ดเสร็จอื่น	ของส่วนของผู้ถือหุ้น	รวมส่วนของ	ส่วนได้เสีย	รวม		
ส่วนเกิน	ส่วนเกิน	ส่วนรอง	ยังไม่ได้	การจ่ายโดยใช้	การลงทุน	การแปลงค่า	ของเงินลงทุน	เบ็ดเสร็จอื่น	ของส่วนของผู้ถือหุ้น	รวมส่วนของ	ส่วนได้เสีย	รวม		
ส่วนเกิน	ส่วนเกิน	ส่วนรอง	ยังไม่ได้	การจ่ายโดยใช้	การลงทุน	การแปลงค่า	ของเงินลงทุน	เบ็ดเสร็จอื่น	ของส่วนของผู้ถือหุ้น	รวมส่วนของ	ส่วนได้เสีย	รวม		
ส่วนเกิน	ส่วนเกิน	ส่วนรอง	ยังไม่ได้	การจ่ายโดยใช้	การลงทุน	การแปลงค่า	ของเงินลงทุน	เบ็ดเสร็จอื่น	ของส่วนของผู้ถือหุ้น	รวมส่วนของ	ส่วนได้เสีย	รวม		
ส่วนเกิน	ส่วนเกิน	ส่วนรอง	ยังไม่ได้	การจ่ายโดยใช้	การลงทุน	การแปลงค่า	ของเงินลงทุน	เบ็ดเสร็จอื่น	ของส่วนของผู้ถือหุ้น	รวมส่วนของ	ส่วนได้เสีย	รวม		
ส่วนเกิน	ส่วนเกิน	ส่วนรอง	ยังไม่ได้	การจ่ายโดยใช้	การลงทุน	การแปลงค่า	ของเงินลงทุน	เบ็ดเสร็จอื่น	ของส่วนของผู้ถือหุ้น	รวมส่วนของ	ส่วนได้เสีย	รวม		
ส่วนเกิน	ส่วนเกิน	ส่วนรอง	ยังไม่ได้	การจ่ายโดยใช้	การลงทุน	การแปลงค่า	ของเงินลงทุน	เบ็ดเสร็จอื่น	ของส่วนของผู้ถือหุ้น	รวมส่วนของ	ส่วนได้เสีย	รวม		
ส่วนเกิน	ส่วนเกิน	ส่วนรอง	ยังไม่ได้	การจ่ายโดยใช้	การลงทุน	การแปลงค่า	ของเงินลงทุน	เบ็ดเสร็จอื่น	ของส่วนของผู้ถือหุ้น	รวมส่วนของ	ส่วนได้เสีย	รวม		
ส่วนเกิน	ส่วนเกิน	ส่วนรอง	ยังไม่ได้	การจ่ายโดยใช้	การลงทุน	การแปลงค่า	ของเงินลงทุน	เบ็ดเสร็จอื่น	ของส่วนของผู้ถือหุ้น	รวมส่วนของ	ส่วนได้เสีย	รวม		
ส่วนเกิน	ส่วนเกิน	ส่วนรอง	ยังไม่ได้	การจ่ายโดยใช้	การลงทุน	การแปลงค่า	ของเงินลงทุน	เบ็ดเสร็จอื่น	ของส่วนของผู้ถือหุ้น	รวมส่วนของ	ส่วนได้เสีย	รวม		
ส่วนเกิน	ส่วนเกิน	ส่วนรอง	ยังไม่ได้	การจ่ายโดยใช้	การลงทุน	การแปลงค่า	ของเงินลงทุน	เบ็ดเสร็จอื่น	ของส่วนของผู้ถือหุ้น	รวมส่วนของ	ส่วนได้เสีย	รวม		
ส่วนเกิน	ส่วนเกิน	ส่วนรอง	ยังไม่ได้	การจ่ายโดยใช้	การลงทุน	การแปลงค่า	ของเงินลงทุน	เบ็ดเสร็จอื่น	ของส่วนของผู้ถือหุ้น	รวมส่วนของ	ส่วนได้เสีย	รวม		
ส่วนเกิน	ส่วนเกิน	ส่วนรอง	ยังไม่ได้	การจ่ายโดยใช้	การลงทุน	การแปลงค่า	ของเงินลงทุน	เบ็ดเสร็จอื่น	ของส่วนของผู้ถือหุ้น	รวมส่วนของ	ส่วนได้เสีย	รวม		
ส่วนเกิน	ส่วนเกิน	ส่วนรอง	ยังไม่ได้	การจ่ายโดยใช้	การลงทุน	การแปลงค่า	ของเงินลงทุน	เบ็ดเสร็จอื่น	ของส่วนของผู้ถือหุ้น	รวมส่วนของ	ส่วนได้เสีย	รวม		
ส่วนเกิน	ส่วนเกิน	ส่วนรอง	ยังไม่ได้	การจ่ายโดยใช้	การลงทุน	การแปลงค่า	ของเงินลงทุน	เบ็ดเสร็จอื่น	ของส่วนของผู้ถือหุ้น	รวมส่วนของ	ส่วนได้เสีย	รวม		
ส่วนเกิน	ส่วนเกิน	ส่วนรอง	ยังไม่ได้	การจ่ายโดยใช้	การลงทุน	การแปลงค่า	ของเงินลงทุน	เบ็ดเสร็จอื่น	ของส่วนของผู้ถือหุ้น	รวมส่วนของ	ส่วนได้เสีย	รวม		
ส่วนเกิน	ส่วนเกิน	ส่วนรอง	ยังไม่ได้	การจ่ายโดยใช้	การลงทุน	การแปลงค่า	ของเงินลงทุน	เบ็ดเสร็จอื่น	ของส่วนของผู้ถือหุ้น	รวมส่วนของ	ส่วนได้เสีย	รวม		
ส่วนเกิน	ส่วนเกิน	ส่วนรอง	ยังไม่ได้	การจ่ายโดยใช้	การลงทุน	การแปลงค่า	ของเงินลงทุน	เบ็ดเสร็จอื่น	ของส่วนของผู้ถือหุ้น	รวมส่วนของ	ส่วนได้เสีย	รวม		
ส่วนเกิน	ส่วนเกิน	ส่วนรอง	ยังไม่ได้	การจ่ายโดยใช้	การลงทุน	การแปลงค่า	ของเงินลงทุน	เบ็ดเสร็จอื่น	ของส่วนของผู้ถือหุ้น	รวมส่วนของ	ส่วนได้เสีย	รวม		
ส่วนเกิน	ส่วนเกิน	ส่วนรอง	ยังไม่ได้	การจ่ายโดยใช้	การลงทุน	การแปลงค่า	ของเงินลงทุน	เบ็ดเสร็จอื่น	ของส่วนของผู้ถือหุ้น	รวมส่วนของ	ส่วนได้เสีย	รวม		
ส่วนเกิน	ส่วนเกิน	ส่วนรอง	ยังไม่ได้	การจ่ายโดยใช้	การลงทุน	การแปลงค่า	ของเงินลงทุน	เบ็ดเสร็จอื่น	ของส่วนของผู้ถือหุ้น	รวมส่วนของ	ส่วนได้เสีย	รวม		
ส่วนเกิน	ส่วนเกิน	ส่วนรอง	ยังไม่ได้	การจ่ายโดยใช้	การลงทุน	การแปลงค่า	ของเงินลงทุน	เบ็ดเสร็จอื่น	ของส่วนของผู้ถือหุ้น	รวมส่วนของ	ส่วนได้เสีย	รวม		
ส่วนเกิน	ส่วนเกิน	ส่วนรอง	ยังไม่ได้	การจ่ายโดยใช้	การลงทุน	การแปลงค่า	ของเงินลงทุน	เบ็ดเสร็จอื่น	ของส่วนของผู้ถือหุ้น	รวมส่วนของ	ส่วนได้เสีย	รวม		
ส่วนเกิน	ส่วนเกิน	ส่วนรอง	ยังไม่ได้	การจ่ายโดยใช้	การลงทุน	การแปลงค่า	ของเงินลงทุน	เบ็ดเสร็จอื่น	ของส่วนของผู้ถือหุ้น	รวมส่วนของ	ส่วนได้เสีย	รวม		
ส่วนเกิน	ส่วนเกิน	ส่วนรอง	ยังไม่ได้	การจ่ายโดยใช้	การลงทุน	การแปลงค่า	ของเงินลงทุน	เบ็ดเสร็จอื่น	ของส่วนของผู้ถือหุ้น	รวมส่วนของ	ส่วนได้เสีย	รวม		
ส่วนเกิน	ส่วนเกิน	ส่วนรอง	ยังไม่ได้	การจ่ายโดยใช้	การลงทุน	การแปลงค่า	ของเงินลงทุน	เบ็ดเสร็จอื่น	ของส่วนของผู้ถือหุ้น	รวมส่วนของ	ส่วนได้เสีย	รวม		
ส่วนเกิน	ส่วนเกิน	ส่วนรอง	ยังไม่ได้	การจ่ายโดยใช้	การลงทุน	การแปลงค่า	ของเงินลงทุน	เบ็ดเสร็จอื่น	ของส่วนของผู้ถือหุ้น	รวมส่วนของ	ส่วนได้เสีย	รวม		
ส่วนเกิน	ส่วนเกิน	ส่วนรอง	ยังไม่ได้	การจ่ายโดยใช้	การลงทุน	การแปลงค่า	ของเงินลงทุน	เบ็ดเสร็จอื่น	ของส่วนของผู้ถือหุ้น	รวมส่วนของ	ส่วนได้เสีย	รวม		
ส่วนเกิน	ส่วนเกิน	ส่วนรอง	ยังไม่ได้	การจ่ายโดยใช้	การลงทุน	การแปลงค่า	ของเงินลงทุน	เบ็ดเสร็จอื่น	ของส่วนของผู้ถือหุ้น	รวมส่วนของ	ส่วนได้เสีย	รวม		
ส่วนเกิน	ส่วนเกิน	ส่วนรอง	ยังไม่ได้	การจ่ายโดยใช้	การลงทุน	การแปลงค่า	ของเงินลงทุน	เบ็ดเสร็จอื่น	ของส่วนของผู้ถือหุ้น	รวมส่วนของ	ส่วนได้เสีย	รวม		
ส่วนเกิน	ส่วนเกิน	ส่วนรอง	ยังไม่ได้	การจ่ายโดยใช้	การลงทุน	การแปลงค่า	ของเงินลงทุน	เบ็ดเสร็จอื่น	ของส่วนของผู้ถือหุ้น	รวมส่วนของ	ส่วนได้เสีย	รวม		
ส่วนเกิน	ส่วนเกิน	ส่วนรอง	ยังไม่ได้	การจ่ายโดยใช้	การลงทุน	การแปลงค่า	ของเงินลงทุน	เบ็ดเสร็จอื่น	ของส่วนของผู้ถือหุ้น	รวมส่วนของ	ส่วนได้เสีย	รวม		
ส่วนเกิน	ส่วนเกิน	ส่วนรอง	ยังไม่ได้	การจ่ายโดยใช้	การลงทุน	การแปลงค่า	ของเงินลงทุน	เบ็ดเสร็จอื่น	ของส่วนของผู้ถือหุ้น	รวมส่วนของ	ส่วนได้เสีย	รวม		
ส่วนเกิน	ส่วนเกิน	ส่วนรอง	ยังไม่ได้	การจ่ายโดยใช้	การลงทุน	การแปลงค่า	ของเงินลงทุน	เบ็ดเสร็จอื่น	ของส่วนของผู้ถือหุ้น	รวมส่วนของ	ส่วนได้เสีย	รวม		
ส่วนเกิน	ส่วนเกิน	ส่วนรอง	ยังไม่ได้	การจ่ายโดยใช้	การลงทุน	การแปลงค่า	ของเงินลงทุน	เบ็ดเสร็จอื่น	ของส่วนของผู้ถือหุ้น	รวมส่วนของ	ส่วนได้เสีย	รวม		
ส่วนเกิน	ส่วนเกิน	ส่วนรอง	ยังไม่ได้	การจ่ายโดยใช้	การลงทุน	การแปลงค่า	ของเงินลงทุน	เบ็ดเสร็จอื่น	ของส่วนของผู้ถือหุ้น	รวมส่วนของ	ส่วนได้เสีย	รวม		
ส่วนเกิน	ส่วนเกิน	ส่วนรอง	ยังไม่ได้	การจ่ายโดยใช้	การลงทุน	การแปลงค่า	ของเงินลงทุน	เบ็ดเสร็จอื่น	ของส่วนของผู้ถือหุ้น	รวมส่วนของ	ส่วนได้เสีย	รวม		
ส่วนเกิน	ส่วนเกิน	ส่วนรอง	ยังไม่ได้	การจ่ายโดยใช้	การลงทุน	การแปลงค่า	ของเงินลงทุน	เบ็ดเสร็จอื่น	ของส่วนของผู้ถือหุ้น	รวมส่วนของ	ส่วนได้เสีย	รวม		
ส่วนเกิน	ส่วนเกิน	ส่วนรอง	ยังไม่ได้	การจ่ายโดยใช้	การลงทุน	การแปลงค่า	ของเงินลงทุน	เบ็ดเสร็จอื่น	ของส่วนของผู้ถือหุ้น	รวมส่วนของ	ส่วนได้เสีย	รวม		
ส่วนเกิน	ส่วนเกิน	ส่วนรอง	ยังไม่ได้	การจ่ายโดยใช้	การลงทุน	การแปลงค่า	ของเงินลงทุน	เบ็ดเสร็จอื่น	ของส่วนของผู้ถือหุ้น	รวมส่วนของ	ส่วนได้เสีย	รวม		
ส่วนเกิน	ส่วนเกิน	ส่วนรอง	ยังไม่ได้	การจ่ายโดยใช้	การลงทุน	การแปลงค่า	ของเงินลงทุน	เบ็ดเสร็จอื่น	ของส่วนของผู้ถือหุ้น	รวมส่วนของ	ส่วนได้เสีย	รวม		
ส่วนเกิน	ส่วนเกิน	ส่วนรอง	ยังไม่ได้	การจ่ายโดยใช้	การลงทุน	การแปลงค่า	ของเงินลงทุน	เบ็ดเสร็จอื่น	ของส่วนของผู้ถือหุ้น	รวมส่วนของ	ส่วนได้เสีย	รวม		
ส่วนเกิน	ส่วนเกิน	ส่วนรอง	ยังไม่ได้	การจ่ายโดยใช้	การลงทุน	การแปลงค่า	ของเงินลงทุน	เบ็ดเสร็จอื่น	ของส่วนของผู้ถือหุ้น	รวมส่วนของ	ส่วนได้เสีย	รวม		
ส่วนเกิน	ส่วนเกิน	ส่วนรอง	ยังไม่ได้	การจ่ายโดยใช้	การลงทุน	การแปลงค่า	ของเงินลงทุน	เบ็ดเสร็จอื่น	ของส่วนของผู้ถือหุ้น	รวมส่วนของ	ส่วนได้เสีย	รวม		
ส่วนเกิน	ส่วนเกิน	ส่วนรอง	ยังไม่ได้	การจ่ายโดยใช้	การลงทุน	การแปลงค่า	ของเงินลงทุน	เบ็ดเสร็จอื่น	ของส่วนของผู้ถือหุ้น	รวมส่วนของ	ส่วนได้เสีย	รวม		
ส่วนเกิน	ส่วนเกิน	ส่วนรอง	ยังไม่ได้	การจ่ายโดยใช้	การลงทุน	การแปลงค่า	ของเงินลงทุน	เบ็ดเสร็จอื่น	ของส่วนของผู้ถือหุ้น	รวมส่วนของ	ส่วนได้เสีย	รวม		
ส่วนเกิน	ส่วนเกิน	ส่วนรอง	ยังไม่ได้	การจ่ายโดยใช้	การลงทุน	การแปลงค่า	ของเงินลงทุน	เบ็ดเสร็จอื่น	ของส่วนของผู้ถือหุ้น	รวมส่วนของ	ส่วนได้เสีย	รวม		
ส่วนเกิน	ส่วนเกิน	ส่วนรอง	ยังไม่ได้	การจ่ายโดยใช้	การลงทุน	การแปลงค่า	ของเงินลงทุน	เบ็ดเสร็จอื่น	ของส่วนของผู้ถือหุ้น	รวมส่วนของ	ส่วนได้เสีย	รวม		
ส่วนเกิน	ส่วนเกิน	ส่วนรอง	ยังไม่ได้	การจ่ายโดยใช้	การลงทุน	การแปลงค่า	ของเงินลงทุน	เบ็ดเสร็จอื่น	ของส่วนของผู้ถือหุ้น	รวมส่วนของ	ส่วนได้เสีย	รวม		
ส่วนเกิน	ส่วนเกิน	ส่วนรอง	ยังไม่ได้	การจ่ายโดยใช้	การลงทุน	การแปลงค่า	ของเงินลงทุน	เบ็ดเสร็จอื่น	ของส่วนของผู้ถือหุ้น	รวมส่วนของ	ส่วนได้เสีย	รวม		
ส่วนเกิน	ส่วนเกิน	ส่วนรอง	ยังไม่ได้	การจ่ายโดยใช้	การลงทุน	การแปลงค่า	ของเงินลงทุน	เบ็ดเสร็จอื่น	ของส่วนของผู้ถือหุ้น	รวมส่วนของ	ส่วนได้เสีย	รวม		
ส่วนเกิน	ส่วนเกิน	ส่วนรอง	ยังไม่ได้	การจ่ายโดยใช้	การลงทุน	การแปลงค่า	ของเงินลงทุน	เบ็ดเสร็จอื่น	ของส่วนของผู้ถือหุ้น	รวมส่วนของ	ส่วนได้เสีย	รวม		
ส่วนเกิน	ส่วนเกิน	ส่วนรอง	ยังไม่ได้	การจ่ายโดยใช้	การลงทุน	การแปลงค่า	ของเงินลงทุน	เบ็ดเสร็จอื่น	ของส่วนของผู้ถือหุ้น	รวมส่วนของ	ส่วนได้เสีย	รวม		
ส่วนเกิน	ส่วนเกิน	ส่วนรอง	ยังไม่ได้	การจ่ายโดยใช้	การลงทุน	การแปลงค่า	ของเงินลงทุน	เบ็ดเสร็จอื่น	ของส่วนของผู้ถือหุ้น	รวมส่วนของ	ส่วนได้เสีย	รวม		
ส่วนเกิน	ส่วนเกิน	ส่วนรอง	ยังไม่ได้	การจ่ายโดยใช้	การลงทุน	การแปลงค่า	ของเงินลงทุน	เบ็ดเสร็จอื่น	ของส่วนของผู้ถือหุ้น	รวมส่วนของ	ส่วนได้เสีย	รวม		
ส่วนเกิน	ส่วนเกิน	ส่วนรอง	ยังไม่ได้	การจ่ายโดยใช้	การลงทุน	การแปลงค่า	ของเงินลงทุน	เบ็ดเสร็จอื่น	ของส่วนของผู้ถือหุ้น	รวมส่วนของ	ส่วนได้เสีย	รวม		
ส่วนเกิน	ส่วนเกิน	ส่วนรอง	ยังไม่ได้	การจ่ายโดยใช้	การลงทุน	การแปลงค่า	ของเงินลงทุน	เบ็ดเสร็จอื่น	ของส่วนของผู้ถือหุ้น	รวมส่วนของ	ส่วนได้เสีย	รวม		
ส่วนเกิน	ส่วนเกิน	ส่วนรอง	ยังไม่ได้	การจ่ายโดยใช้	การลงทุน	การแปลงค่า	ของเงินลงทุน	เบ็ดเสร็จอื่น	ของส่วนของผู้ถือหุ้น	รวมส่วนของ	ส่วนได้เสีย	รวม		
ส่วนเกิน	ส่วนเกิน	ส่วนรอง	ยังไม่ได้	การจ่ายโดยใช้	การลงทุน	การแปลงค่า	ของเงินลงทุน	เบ็ดเสร็จอื่น	ของส่วนของผู้ถือหุ้น	รวมส่วนของ	ส่วนได้เสีย	รวม		
ส่วนเกิน	ส่วนเกิน	ส่วนรอง	ยังไม่ได้	การจ่ายโดยใช้	การลงทุน	การแปลงค่า	ของเงินลงทุน	เบ็ดเสร็จอื่น	ของส่วนของผู้ถือหุ้น	รวมส่วนของ	ส่วนได้เสีย	รวม		
ส่วนเกิน	ส่วนเกิน	ส่วนรอง	ยังไม่ได้	การจ่ายโดยใช้	การลงทุน	การแปลงค่า	ของเงินลงทุน	เบ็ดเสร็จอื่น	ของส่วนของผู้ถือหุ้น	รวมส่วนของ	ส่วนได้เสีย	รวม		
ส่วนเกิน	ส่วนเกิน	ส่วนรอง	ยังไม่ได้	การจ่ายโดยใช้	การลงทุน	การแปลงค่า	ของเงินลงทุน	เบ็ดเสร็จอื่น	ของส่วนของผู้ถือหุ้น	รวมส่วนของ	ส่วนได้เสีย	รวม		
ส่วนเกิน	ส่วนเกิน	ส่วนรอง	ยังไม่ได้	การจ่ายโดยใช้	การลงทุน	การแปลงค่า	ของเงินลงทุน	เบ็ดเสร็จอื่น	ของส่วนของผู้ถือหุ้น	รวมส่วนของ	ส่วนได้เสีย	รวม		
ส่วนเกิน	ส่วนเกิน	ส่วนรอง	ยังไม่ได้	การจ่ายโดยใช้	การลงทุน	การแปลงค่า	ของเงินลงทุน	เบ็ดเสร็จอื่น	ของส่วนของผู้ถือหุ้น	รวมส่วนของ	ส่วนได้เสีย	รวม		
ส่วนเกิน	ส่วนเกิน	ส่วนรอง	ยังไม่ได้	การจ่ายโดยใช้	การลงทุน	การแปลงค่า	ของเงินลงทุน	เบ็ดเสร็จอื่น	ของส่วนของผู้ถือหุ้น	รวมส่วนของ	ส่วนได้เสีย	รวม		
ส่วนเกิน	ส่วนเกิน	ส่วนรอง	ยังไม่ได้	การจ่ายโดยใช้	การลงทุน	การแปลงค่า	ของเงินลงทุน	เบ็ดเสร็จอื่น	ของส่วนของผู้ถือหุ้น	รวมส่วนของ	ส่วนได้เสีย	รวม		
ส่วนเกิน	ส่วนเกิน	ส่วนรอง	ยังไม่ได้	การจ่ายโดยใช้	การลงทุน	การแปลงค่า	ของเงินลงทุน	เบ็ดเสร็จอื่น	ของส่วนของผู้ถือหุ้น	รวมส่วนของ	ส่วนได้เสีย	รวม		
ส่วนเกิน	ส่วนเกิน	ส่วนรอง	ยังไม่ได้	การจ่ายโดยใช้	การลงทุน	การแปลงค่า	ของเงินลงทุน	เบ็ดเสร็จอื่น	ของส่วนของผู้ถือหุ้น	รวมส่วนของ	ส่วนได้เสีย	รวม		
ส่วนเกิน	ส่วนเกิน	ส่วนรอง	ยังไม่ได้	การจ่ายโดยใช้	การลงทุน	การแปลงค่า	ของเงินลงทุน	เบ็ดเสร็จอื่น	ของส่วนของผู้ถือหุ้น	รวมส่วนของ	ส่วนได้เสีย	รวม		
ส่วนเกิน	ส่วนเกิน	ส่วนรอง	ยังไม่ได้	การจ่ายโดยใช้	การลงทุน	การแปลงค่า	ของเงินลงทุน	เบ็ดเสร็จอื่น	ของส่วนของผู้ถือหุ้น	รวมส่วนของ	ส่วนได้เสีย	รวม		
ส่วนเกิน	ส่วนเกิน	ส่วนรอง	ยังไม่ได้	การจ่ายโดยใช้	การลงทุน	การแปลงค่า	ของเงินลงทุน	เบ็ดเสร็จอื่น	ของส่วนของผู้ถือหุ้น	รวมส่วนของ	ส่วนได้เสีย	รวม		
ส่วนเกิน	ส่วนเกิน	ส่วนรอง	ยังไม่ได้	การจ่ายโดยใช้	การลงทุน	การแปลงค่า	ของเงินลงทุน	เบ็ดเสร็จอื่น	ของส่วนของผู้ถือหุ้น	รวมส่วนของ	ส่วนได้เสีย	รวม		
ส่วนเกิน	ส่วนเกิน	ส่วนรอง	ยังไม่ได้	การจ่ายโดยใช้	การลงทุน	การแปลงค่า	ของเงินลงทุน	เบ็ดเสร็จอื่น	ของส่วนของผู้ถือหุ้น	รวมส่วนของ	ส่วนได้เสีย	รวม		
ส่วนเกิน	ส่วนเกิน	ส่วนรอง	ยังไม่ได้	การจ่ายโดยใช้	การลงทุน	การแปลงค่า	ของเงินลงทุน	เบ็ดเสร็จอื่น	ของส่วนของผู้ถือหุ้น	รวมส่วนของ	ส่วนได้เสีย	รวม		
ส่วนเกิน	ส่วนเกิน	ส่วนรอง	ยังไม่ได้	การจ่ายโดยใช้	การลงทุน	การแปลงค่า	ของเงินลงทุน	เบ็ดเสร็จอื่น	ของส่วนของผู้ถือหุ้น	รวมส่วนของ	ส่วนได้เสีย	รวม		
ส่วนเกิน	ส่วนเกิน	ส่วนรอง	ยังไม่ได้	การจ่ายโดยใช้	การลงทุน	การแปลงค่า	ของเงินลงทุน	เบ็ดเสร็จอื่น	ของส่วนของผู้ถือหุ้น	รวมส่วนของ	ส่วนได้เสีย	รวม		
ส่วนเกิน	ส่วนเกิน	ส่วนรอง	ยังไม่ได้	การจ่ายโดยใช้	การลงทุน	การแปลงค่า	ของเงินลงทุน	เบ็ดเสร็จอื่น	ของส่วนของผู้ถือหุ้น	รวมส่วนของ	ส่วนได้เสีย	รวม		
ส่วนเกิน	ส่วนเกิน	ส่วนรอง	ยังไม่ได้	การจ่ายโดยใช้	การลงทุน	การแปลงค่า	ของเงินลงทุน	เบ็ดเสร็จอื่น	ของส่วนของผู้ถือหุ้น	รวมส่วนของ	ส่วนได้เสีย	รวม		
ส่วนเกิน	ส่วนเกิน	ส่วนรอง	ยังไม่ได้	การจ่ายโดยใช้	การลงทุน	การแปลงค่า	ของเงินลงทุน	เบ็ดเสร็จอื่น	ของส่วนของผู้ถือหุ้น	รวมส่วนของ	ส่วนได้เสีย	รวม		
ส่วนเกิน	ส่วนเกิน	ส่วนรอง	ยังไม่ได้	การจ่ายโดยใช้	การลงทุน	การแปลงค่า	ของเงินลงทุน	เบ็ดเสร็จอื่น	ของส่วนของผู้ถือหุ้น	รวมส่วนของ	ส่วนได้เสีย	รวม		
ส่วนเกิน	ส่วนเกิน	ส่วนรอง	ยังไม่ได้	การจ่ายโดยใช้	การลงทุน	การแปลงค่า	ของเงินลงทุน	เบ็ดเสร็จอื่น	ของส่วนของผู้ถือหุ้น	รวมส่วนของ	ส่วนได้เสีย	รวม		
ส่วนเกิน	ส่วนเกิน	ส่วนรอง	ยังไม่ได้	การจ่ายโดยใช้	การลงทุน	การแปลงค่า	ของเงินลงทุน	เบ็ดเสร็จอื่น	ของส่วนของผู้ถือหุ้น	รวมส่วนของ	ส่วนได้เสีย	รวม		
ส่วนเกิน	ส่วนเกิน	ส่วนรอง	ยังไม่ได้	การจ่ายโดยใช้	การลงทุน	การแปลงค่า	ของเงินลงทุน	เบ็ดเสร็จอื่น	ของส่วนของผู้ถือหุ้น	รวมส่วนของ	ส่วนได้เสีย	รวม		
ส่วนเกิน	ส่วนเกิน	ส่วนรอง	ยังไม่ได้	การจ่ายโดยใช้	การลงทุน	การแปลงค่า	ของเงินลงทุน	เบ็ดเสร็จอื่น	ของส่วนของผู้ถือหุ้น	รวมส่วนของ	ส่วนได้เสีย	รวม		
ส่วนเกิน	ส่วนเกิน	ส่วนรอง	ยังไม่ได้	การจ่ายโดยใช้	การลงทุน	การแปลงค่า	ของเงินลงทุน	เบ็ดเสร็จอื่น	ของส่วนของผู้ถือหุ้น	รวมส่วนของ	ส่วนได้เสีย	รวม		
ส่วนเกิน	ส่วนเกิน	ส่วนรอง	ยังไม่ได้	การจ่ายโดยใช้	การลงทุน	การแปลงค่า	ของเงินลงทุน	เบ						

งบการเงินรวม														
ส่วนของบริษัทใหญ่														
หมายเหตุ	ทุนเรือนหุ้น		กำไรสะสม		องค์ประกอบอื่นของส่วนของผู้ถือหุ้น							รวมส่วนของ ผู้ถือหุ้น	ส่วนได้เสีย ที่ไม่มีอำนาจ ควบคุม	รวม
					ทุนสำรองอื่น	ลดส่วน	ผลต่างจาก งบการเงิน	การเปลี่ยนแปลง ในมูลค่าสุทธิรวม	กำไรขาดทุน	รวม				
ที่ออกและ ชำระแล้ว	ส่วนเกิน	สำรอง	ยังไม่ได้ จัดสรร	การจ่ายโดยใช้ หุ้นเป็นเกณฑ์	การลงทุน ที่ยังไม่เกิดขึ้น	งบการเงิน	ของเงินลงทุน ซื้อขาย	เปิดเสร็จสิ้น จากบริษัทร่วม	ของส่วนของผู้ถือหุ้น	รวม				
(บาท)														
ยอดคงเหลือ ณ วันที่ 1 มกราคม 2557	3,206,420,305	10,341,569,221	500,000,000	5,379,679,929	3,769,562	4,175,396,338	(31,482,042)	239,326,114	1,508,017	4,388,517,989	23,816,187,444	8,595,474,637	32,411,662,081	
การเปลี่ยนแปลงในส่วนของผู้ถือหุ้นสำหรับปี														
เงินปันผล	32	-	-	(14,054,245,441)	-	-	-	-	-	-	(14,054,245,441)	(290,279,973)	(14,344,525,414)	
ค่าใช้จ่ายพนักงานโดยใช้หุ้นเป็นเกณฑ์		-	-	-	10,070,237	-	-	-	-	10,070,237	10,070,237	4,041,859	14,112,096	
ส่วนเกินจากการลดส่วนการลงทุนใน บริษัทย่อยและบริษัทร่วมที่ยังไม่เกิดขึ้นจริง		-	-	-	-	41,578,174	-	-	-	41,578,174	41,578,174	-	41,578,174	
กำไรขาดทุนเบ็ดเสร็จสำหรับปี		-	-	14,761,261,727	-	-	-	-	-	-	14,761,261,727	745,212,487	15,506,474,214	
กำไรสำหรับปี	24	-	-	-	-	-	(1,404,177)	103,864,850	973,503	103,434,176	103,434,176	139,432,171	242,866,347	
รวมกำไรขาดทุนเบ็ดเสร็จสำหรับปี		-	-	14,761,261,727	-	-	(1,404,177)	103,864,850	973,503	103,434,176	14,864,695,903	884,644,658	15,749,340,561	
ยอดคงเหลือ ณ วันที่ 31 ธันวาคม 2557		3,206,420,305	10,341,569,221	500,000,000	6,086,696,215	13,839,799	4,216,974,512	(32,886,219)	343,190,964	2,481,520	4,543,600,576	24,678,286,317	9,193,881,181	33,872,167,498

หมายเหตุประกอบงบการเงินเป็นส่วนหนึ่งของการงบการเงินนี้

บริษัท อินทัช โฮลดิ้งส์ จำกัด (มหาชน) และบริษัทย่อย

งบแสดงการเปลี่ยนแปลงส่วนของผู้ถือหุ้น

สำหรับปีสิ้นสุดวันที่ 31 ธันวาคม 2557

งบการเงินเฉพาะกิจการ								
หมายเหตุ	ทุนที่ออกและชำระแล้ว	ส่วนเกินมูลค่าหุ้น	กำไรสะสม		องค์ประกอบอื่นของส่วนของผู้ถือหุ้น			
			สำรองตามกฎหมาย	ยังไม่ได้จัดสรร	ทุนสำรองอื่นการจ่ายโดยใช้หุ้นเป็นเกณฑ์	การเปลี่ยนแปลง		รวมองค์ประกอบอื่นของส่วนของผู้ถือหุ้น
						ในมูลค่ายุติธรรมของเงินลงทุนเพื่อขาย	รวม	
รวม								
(บาท)								
ยอดคงเหลือ ณ วันที่ 1 มกราคม 2556	3,206,420,305	10,341,569,221	500,000,000	192,255,459	-	3,456,346	3,456,346	14,243,701,331
การเปลี่ยนแปลงในส่วนของผู้ถือหุ้นสำหรับปี								
เงินปันผล	-	-	-	(13,572,862,298)	-	-	-	(13,572,862,298)
ค่าใช้จ่ายพนักงานโดยใช้หุ้นเป็นเกณฑ์	-	-	-	-	2,769,215	-	2,769,215	2,769,215
กำไรขาดทุนเบ็ดเสร็จสำหรับปี								
กำไรสำหรับปี	-	-	-	13,571,230,599	-	-	-	13,571,230,599
กำไรขาดทุนเบ็ดเสร็จอื่นสำหรับปี	-	-	-	-	-	1,426,219	1,426,219	1,426,219
รวมกำไรขาดทุนเบ็ดเสร็จสำหรับปี	-	-	-	13,571,230,599	-	1,426,219	1,426,219	13,572,656,818
ยอดคงเหลือ ณ วันที่ 31 ธันวาคม 2556	3,206,420,305	10,341,569,221	500,000,000	190,623,760	2,769,215	4,882,565	7,651,780	14,246,265,066

หมายเหตุประกอบงบการเงินเป็นส่วนหนึ่งของการงบการเงินนี้



บริษัท อินทัช โฮลดิ้งส์ จำกัด (มหาชน) และบริษัทย่อย  
 งบแสดงการเปลี่ยนแปลงส่วนของผู้ถือหุ้น  
 สำหรับปีสิ้นสุดวันที่ 31 ธันวาคม 2557

งบการเงินเฉพาะกิจการ								
หมายเหตุ	ทุนที่ออกและ ชำระแล้ว	ส่วนเกิน มูลค่าหุ้น	กำไรสะสม		องค์ประกอบอื่นของส่วนของผู้ถือหุ้น			รวม ส่วนของผู้ถือหุ้น
			สำรอง ตามกฎหมาย	ยังไม่ได้ จัดสรร	ทุนสำรองอื่น การจ่ายโดยใช้ หุ้นเป็นเกณฑ์	การเปลี่ยนแปลง	รวม	
						ในมูลค่ายุติธรรม	องค์ประกอบอื่น	
						ของเงินลงทุน	ของส่วน	
						เพื่อขาย	ของผู้ถือหุ้น	
(บาท)								
ยอดคงเหลือ ณ วันที่ 1 มกราคม 2557	3,206,420,305	10,341,569,221	500,000,000	190,623,760	2,769,215	4,882,565	7,651,780	14,246,265,066
การเปลี่ยนแปลงในส่วนของผู้ถือหุ้นสำหรับปี								
เงินปันผล	32	-	-	-	(14,054,245,442)	-	-	(14,054,245,442)
ค่าใช้จ่ายพนักงานโดยใช้หุ้นเป็นเกณฑ์		-	-	-	-	7,245,194	-	7,245,194
กำไรขาดทุนเบ็ดเสร็จสำหรับปี								
กำไรสำหรับปี		-	-	-	13,948,086,555	-	-	13,948,086,555
กำไรขาดทุนเบ็ดเสร็จอื่นสำหรับปี	24	-	-	-	-	-	4,057,541	4,057,541
รวมกำไรขาดทุนเบ็ดเสร็จสำหรับปี		-	-	-	13,948,086,555	-	4,057,541	13,952,144,096
ยอดคงเหลือ ณ วันที่ 31 ธันวาคม 2557		3,206,420,305	10,341,569,221	500,000,000	84,464,873	10,014,409	8,940,106	14,151,408,914

หมายเหตุประกอบงบการเงินเป็นส่วนหนึ่งของการเงินนี้

บริษัท อินทัช โฮลดิ้งส์ จำกัด (มหาชน) และบริษัทย่อย  
งบกระแสเงินสด  
สำหรับปีสิ้นสุดวันที่ 31 ธันวาคม 2557

หมายเหตุ	งบการเงินรวม		งบการเงินเฉพาะกิจการ	
	2557	2556	2557	2556
	(ปรับปรุงใหม่)			
	(บาท)			
กระแสเงินสดจากกิจกรรมดำเนินงาน				
กำไรสำหรับปีจากการดำเนินงานต่อเนื่อง				
ที่เป็นของผู้ถือหุ้นบริษัทใหญ่	14,825,727,590	14,594,599,384	13,948,086,555	13,571,230,599
รายการปรับปรุง				
ค่าเสื่อมราคาและค่าตัดจำหน่าย	13, 14, 15	2,706,403,735	2,103,735,245	16,254,685
ต้นทุนบริการในอดีตและปัจจุบันของพนักงาน				
และการจ่ายโดยให้หุ้นเป็นเกณฑ์ของพนักงาน	19	54,668,710	40,758,306	10,861,754
รายได้ดอกเบี้ย		(178,919,191)	(153,524,976)	(68,030,203)
ค่าใช้จ่ายดอกเบี้ย		360,255,086	256,365,286	1,978,367
ภาษีเงินได้	29	460,069,483	343,475,601	-
ส่วนแบ่งกำไรจากเงินลงทุนในบริษัทร่วม		(14,639,772,283)	(14,837,097,655)	-
เงินปันผลรับ	11	-	(14,382,866,400)	(13,891,265,174)
ขาดทุนจากการด้อยค่าเงินลงทุนในบริษัทย่อย				
และประมาณการรายการจ่าย	11	-	-	97,966,402
ขาดทุนจากสำรองเผื่อดอกเบี้ยของส่วนต่างของ				
สัญญาอนุญาตให้ดำเนินการ		433,417,808	433,417,808	-
(กำไร) ขาดทุนจากอัตราแลกเปลี่ยนที่ยังไม่เกิดขึ้นจริง		(23,707,804)	328,428,991	-
(กลับรายการ)หนี้สงสัยจะสูญ		2,187,349	(10,879,185)	-
(กลับรายการ)ขาดทุนจากการด้อยค่าของสินทรัพย์		52,959,906	(44,410,159)	-
ค่าเผื่อสินค้าเสื่อมสภาพ		30,767,196	15,106,647	-
ค่าตัดจำหน่ายค่าใช้จ่ายในการจัดหาเงินกู้ยืม		2,363,082	2,477,440	-
กำไรสำหรับปีจากการดำเนินงานต่อเนื่อง				
ที่เป็นของส่วนได้เสียที่ไม่มีอำนาจควบคุม		745,238,283	494,534,773	-
อื่นๆ		18,957,197	(2,503,871)	11,375,892
		4,850,616,147	3,564,483,635	(364,372,948)
				(355,793,196)
การเปลี่ยนแปลงในสินทรัพย์และหนี้สินดำเนินงาน				
ลูกหนี้การค้าและลูกหนี้อื่น		42,315,348	(163,664,992)	26,790,048
สินค้าคงเหลือ		76,970,686	85,302,594	-
สินทรัพย์ไม่หมุนเวียนอื่น		(81,202,233)	(378,896,587)	(3,234,681)
เจ้าหนี้การค้าและเจ้าหนี้อื่น		(7,251,856)	169,914,656	(4,327,335)
ผลประโยชน์ตอบแทนตามสัญญาอนุญาต				
ให้ดำเนินการค้างจ่าย		20,424,834	50,299,202	-
หนี้สินไม่หมุนเวียนอื่น		(144,468,239)	(31,758,077)	-
รับดอกเบี้ย		178,982,169	128,150,942	26,445,885
รับเงินปันผล		14,370,050,472	13,873,481,794	14,382,866,400
จ่ายภาษีเงินได้		(261,092,289)	(323,176,322)	-
กระแสเงินสดสุทธิได้มาจากกิจกรรมดำเนินงาน		19,045,345,039	16,974,136,845	14,064,167,369
				13,594,979,333

หมายเหตุประกอบงบการเงินเป็นส่วนหนึ่งของงบการเงินนี้

บริษัท อินทัช โฮลดิ้งส์ จำกัด (มหาชน) และบริษัทย่อย  
งบกระแสเงินสด  
สำหรับปีสิ้นสุดวันที่ 31 ธันวาคม 2557

หมายเหตุ	งบการเงินรวม		งบการเงินเฉพาะกิจการ	
	2557	2556 (ปรับปรุงใหม่)	2557	2556
	(บาท)			
<b>กระแสเงินสดจากกิจกรรมลงทุน</b>				
เงินสดจ่ายเพื่อลงทุนในบริษัทย่อยและบริษัทร่วม	(172,173,017)	(34,005,529)	(22,000,000)	(36,005,499)
เงินสดจ่ายเพื่อลงทุนในเงินลงทุนระยะยาว	(15,000,000)	(129,014,370)	(15,000,000)	-
ซื้ออาคารและอุปกรณ์	(6,464,810,403)	(2,538,711,857)	(19,837,181)	(25,559,823)
ซื้อสินทรัพย์ไม่มีตัวตนอื่น	(42,182,594)	(29,790,828)	(1,128,846)	(3,863,415)
เงินลงทุนชั่วคราว(เพิ่มขึ้น)ลดลง	294,843,556	(685,807,369)	(194,039,487)	424,802,908
เงินให้กู้ยืมและเงินทดรองจ่าย				
แก่กิจการที่เกี่ยวข้องกัน(เพิ่มขึ้น)ลดลง	5,172,750	(5,513,524)	39,070,000	(39,070,000)
เงินรับสุทธิจากการจำหน่ายอุปกรณ์	10,067,193	13,983,793	1,844,114	1,218,745
<b>เงินสดสุทธิได้มาจาก(ใช้ไปใน)กิจกรรมลงทุน</b>	<b>(6,384,082,515)</b>	<b>(3,408,859,684)</b>	<b>(211,091,400)</b>	<b>321,522,916</b>
<b>กระแสเงินสดจากกิจกรรมจัดหาเงิน</b>				
เงินสดรับจากการกู้ยืมระยะสั้น	1,844,029,744	48,000,000	-	-
เงินสดรับจากการกู้ยืมระยะยาว	5,993,720,359	1,032,383,372	-	-
จ่ายคืนเงินกู้ยืมระยะสั้น	(1,202,925,078)	(48,000,000)	-	-
จ่ายคืนเงินกู้ยืมระยะยาว	(4,365,263,272)	(115,147,246)	(785,797)	(940,900)
จ่ายดอกเบี้ย	(338,640,929)	(228,074,626)	(45,754)	(96,341)
เงินปันผลจ่าย	(14,344,525,414)	(13,830,888,941)	(14,054,245,441)	(13,572,862,298)
<b>เงินสดสุทธิใช้ไปในกิจกรรมจัดหาเงิน</b>	<b>(12,413,604,590)</b>	<b>(13,141,727,441)</b>	<b>(14,055,076,992)</b>	<b>(13,573,899,539)</b>
<b>เงินสดและรายการเทียบเท่าเงินสดเพิ่มขึ้น (ลดลง) สุทธิ</b>	<b>247,657,934</b>	<b>423,549,720</b>	<b>(202,001,023)</b>	<b>342,602,710</b>
เงินสดและรายการเทียบเท่าเงินสด ณ วันต้นปี	2,827,550,458	2,290,329,006	507,179,669	164,576,959
ผลกระทบจากเงินสดและรายการเทียบเท่าเงินสด				
ของส่วนการดำเนินงานที่ยกเลิก	(107,590,701)	107,590,701	-	-
ผลกระทบจากอัตราแลกเปลี่ยนของเงินตราต่างประเทศ				
คงเหลือสิ้นปี	2,497,089	6,081,031	-	-
<b>เงินสดและรายการเทียบเท่าเงินสด ณ วันสิ้นปี</b>	<b>2,970,114,780</b>	<b>2,827,550,458</b>	<b>305,178,646</b>	<b>507,179,669</b>
<b>รายการที่ไม่ใช่เงินสด</b>				
ซื้ออาคารและอุปกรณ์ และสินทรัพย์ไม่มีตัวตน				
โดยที่ยังไม่ได้ชำระเงิน	65,028,138	527,189,729	10,673,340	2,836,939
ซื้ออาคารและอุปกรณ์ภายใต้สัญญาเช่าทางการเงิน	11,823,925	12,836,234	-	1,453,057

หมายเหตุประกอบงบการเงินเป็นส่วนหนึ่งของการงบการเงินนี้

บริษัท อินทัช โฮลดิ้งส์ จำกัด (มหาชน) และบริษัทย่อย  
หมายเหตุประกอบงบการเงิน  
สำหรับปีสิ้นสุดวันที่ 31 ธันวาคม 2557

หมายเหตุ	สารบัญ
1	ข้อมูลทั่วไป
2	เกณฑ์การจัดทำงบการเงิน
3	การเปลี่ยนแปลงนโยบายการบัญชี
4	นโยบายการบัญชีที่สำคัญ
5	รายการที่เกิดขึ้นและยอดคงเหลือกับบุคคลหรือกิจการที่เกี่ยวข้องกัน
6	เงินสดและรายการเทียบเท่าเงินสด
7	เงินลงทุนอื่น
8	ลูกหนี้การค้าและลูกหนี้อื่น
9	สินค้าคงเหลือ
10	สินทรัพย์ไม่หมุนเวียนของส่วนการดำเนินงานที่ยกเลิก และการดำเนินงานที่ยกเลิก
11	เงินลงทุนในบริษัทย่อย กิจการที่ควบคุมร่วมกัน และบริษัทร่วม
12	ข้อมูลทางการเงินโดยสรุปของกิจการที่ควบคุมร่วมกัน และบริษัทร่วม
13	อาคารและอุปกรณ์
14	สินทรัพย์ไม่มีตัวตนภายใต้สัญญาอนุญาตให้ดำเนินการ
15	สินทรัพย์ไม่มีตัวตนอื่น
16	ภาษีเงินได้รอการตัดบัญชี
17	หนี้สินที่มีภาระดอกเบี้ย
18	เจ้าหนี้การค้าและเจ้าหนี้อื่น
19	ภาระผูกพันผลประโยชน์พนักงาน
20	ทุนเรือนหุ้นและส่วนเกินมูลค่าหุ้น
21	ส่วนเกินทุนและสำรองตามกฎหมาย
22	การบริหารจัดการส่วนทุน
23	การจ่ายโดยใช้หุ้นเป็นเกณฑ์
24	กำไรขาดทุนเบ็ดเสร็จอื่น
25	ข้อมูลทางการเงินจำแนกตามส่วนงาน
26	รายได้อื่น
27	ค่าใช้จ่ายตามลักษณะ
28	กองทุนสำรองเลี้ยงชีพพนักงาน
29	ภาษีเงินได้
30	สิทธิประโยชน์ตามบัตรส่งเสริมการลงทุน
31	กำไรต่อหุ้น
32	เงินปันผล
33	เครื่องมือทางการเงิน
34	ภาระผูกพันและหนี้สินที่อาจเกิดขึ้นในภายหลัง
35	เหตุการณ์สำคัญ ข้อพิพาททางการค้า และคดีความที่สำคัญของกลุ่มอินทัช
36	หนังสือค้ำประกันจากธนาคาร
37	การจัดประเภทรายการใหม่
38	มาตรฐานการรายงานทางการเงินที่ยังไม่ได้ใช้
39	เหตุการณ์ภายหลังรอบระยะเวลาที่รายงาน

บริษัท อินทัช โฮลดิ้งส์ จำกัด (มหาชน) และบริษัทย่อย  
หมายเหตุประกอบงบการเงิน  
สำหรับปีสิ้นสุดวันที่ 31 ธันวาคม 2557

หมายเหตุประกอบงบการเงินเป็นส่วนหนึ่งของการเงินนี้

งบการเงินนี้ได้รับอนุมัติให้ออกงบการเงินจากคณะกรรมการเมื่อวันที่ 13 กุมภาพันธ์ 2558

1 ข้อมูลทั่วไป

เมื่อวันที่ 28 มีนาคม 2557 ที่ประชุมสามัญผู้ถือหุ้นประจำปี 2557 ของบริษัทได้มีมติอนุมัติเปลี่ยนชื่อจาก บริษัท ชิน คอร์ปอเรชั่น จำกัด (มหาชน) เป็น บริษัท อินทัช โฮลดิ้งส์ จำกัด (มหาชน) ("บริษัท" หรือ "อินทัช") โดยบริษัทได้ดำเนินการจดทะเบียนเปลี่ยนแปลงชื่อบริษัทต่อกรมพัฒนาธุรกิจการค้า กระทรวงพาณิชย์ เมื่อวันที่ 31 มีนาคม 2557

บริษัทเป็นนิติบุคคลที่จัดตั้งขึ้นในประเทศไทย และตั้งแต่วันที่ 2 กุมภาพันธ์ 2558 ที่อยู่จดทะเบียนตั้งอยู่เลขที่ 349 อาคาร เอสเจ อินฟินิท วัน บิสซิเนส คอมเพล็กซ์ ชั้นที่ 29-30 ถนนวิภาวดีรังสิต แขวงจอมพล เขตจตุจักร กรุงเทพมหานคร 10900 (เดิมจดทะเบียนตั้งอยู่เลขที่ 414 ถนนพหลโยธิน เขต พญาไท กรุงเทพมหานคร 10400)

บริษัทจดทะเบียนกับตลาดหลักทรัพย์แห่งประเทศไทย ("ตลท.") เมื่อเดือน สิงหาคม 2533

ณ วันที่ 31 ธันวาคม 2557 ทุนเรือนหุ้นของบริษัทส่วนใหญ่ถือโดยบริษัท แอสเพน โฮลดิ้ง จำกัด ("แอสเพน") ร้อยละ 41.6 (31 ธันวาคม 2556: ร้อยละ 41.6) ซึ่งเป็นบริษัทที่จดทะเบียนในประเทศไทย

กลุ่มอินทัชประกอบธุรกิจหลักในธุรกิจดาวเทียม ธุรกิจอินเทอร์เน็ต กิจกรรมด้านการสื่อสารโทรคมนาคม ธุรกิจสื่อและโฆษณา

รายละเอียดของบริษัทย่อย และบริษัทร่วม ณ วันที่ 31 ธันวาคม 2557 และ 2556 มีดังนี้

บริษัท	ลักษณะธุรกิจ	ประเทศที่	สัดส่วนการถือหุ้น	
		กิจการจัดตั้ง	2557	2556
			(ร้อยละ)	
บริษัทย่อย				
บริษัทไทยคมจำกัด (มหาชน) และกลุ่มบริษัท ("ไทยคม")	ดำเนินการให้บริการวงจรดาวเทียมเพื่อการสื่อสาร ทั้งภายในและต่างประเทศ จัดจำหน่ายอุปกรณ์รับ สัญญาณดาวเทียม บริการให้คำปรึกษาและติดตั้งระบบ สำหรับเครือข่ายบรอดแบนด์แบบครบวงจร บริการระบบโทรศัพท์ บริการเสริมบนโทรศัพท์เคลื่อนที่ และบริการด้านวิศวกรรมพัฒนาเทคโนโลยีการสื่อสาร และอิเล็กทรอนิกส์	ไทย	41.14	41.14
บริษัท ไอทีวี จำกัด (มหาชน) และกลุ่มบริษัท ("ไอทีวี")	ปัจจุบันไอทีวีได้หยุดดำเนินการธุรกิจ (หมายเหตุ 34 และ 35) ซึ่งเดิมเคยดำเนินการกิจการสถานีโทรทัศน์ภายใต้ สัญญาร่วมงานและดำเนินการสถานีโทรทัศน์ ระบบ ยู เอช เอฟ ที่ได้รับจากสำนักปลัด สำนักนายกรัฐมนตรี	ไทย	52.92	52.92
บริษัท ไอ.ที. แอปพลิเคชันส์ แอนด์ เซอร์วิส จำกัด ("ไอทีเอส")	ประกอบธุรกิจให้บริการโปรแกรมคอมพิวเตอร์ และบริการอื่นที่เกี่ยวข้อง	ไทย	99.99	99.99
บริษัท แมทซ์บอกร์ จำกัด (“แมทซ์บอกร์”)	ประกอบธุรกิจให้บริการด้านโฆษณา และรับจ้าง ผลิตสื่อโฆษณาทางวิทยุ และโทรทัศน์ (หมายเหตุ 10)	ไทย	99.96	99.96
บริษัท อินทัช มีเดีย จำกัด และ กลุ่มบริษัท ("อินทัช มีเดีย")	ประกอบธุรกิจกิจการกระจายเสียงและกิจการโทรทัศน์ รวมทั้งธุรกิจอื่นที่เกี่ยวข้อง	ไทย	99.99	99.99

บริษัท อินทัช โฮลดิ้งส์ จำกัด (มหาชน) และบริษัทย่อย  
 หมายเหตุประกอบงบการเงิน  
 สำหรับปีสิ้นสุดวันที่ 31 ธันวาคม 2557

บริษัท	ลักษณะธุรกิจ	ประเทศที่ กิจการจัดตั้ง	สัดส่วนการถือหุ้น	
			2557	2556
			(ร้อยละ)	
บริษัทรวม				
บริษัท แอดวานซ์ อินโฟร์ เซอร์วิส จำกัด (มหาชน) และกลุ่มบริษัท ("เอไอเอส")	เป็นผู้ดำเนินงานและให้บริการโทรศัพท์เคลื่อนที่ระบบ 2.1 กิกะเฮิรตซ์ และ ระบบ 900 เมกะเฮิรตซ์ ให้บริการสื่อสารข้อมูลผ่านสายโทรศัพท์ ด้วยระบบ Datakit Virtual Circuit Switch และบริการอื่นที่เกี่ยวข้อง	ไทย	40.45	40.45
บริษัท ซีเอส ล็อกซอินโฟ จำกัด (มหาชน) และกลุ่มบริษัท ("ซีเอสแอล") (ถือโดยบริษัทย่อยของไทยคม)	ให้บริการศูนย์ข้อมูลอินเทอร์เน็ต บริการอินเทอร์เน็ตและบริการรับ - ส่ง สัญญาณผ่านดาวเทียมเพื่อการสื่อสาร ทั้งภายในประเทศ และต่างประเทศ จัดพิมพ์ และโฆษณาสมุดรายนามผู้ใช้โทรศัพท์ ฉบับธุรกิจ บริการโฆษณาบนอินเทอร์เน็ต ธุรกิจสิ่งพิมพ์ประเภทโฆษณาย่อย และบริการเสริมบนโทรศัพท์เคลื่อนที่	ไทย	42.07	42.07
บริษัท อีคิว จำกัด ("อีคิว")	ให้บริการและพัฒนาช่องทางทางการนำเสนอสิ่งตีพิมพ์ดิจิทัล และหนังสืออิเล็กทรอนิกส์	ไทย	22.26	25.03
บริษัท เมดิเทค โซลูชั่น จำกัด ("เมดิเทค")	ประกอบธุรกิจผลิตและจำหน่ายอุปกรณ์ที่ช่วยสื่อสารทางสายตาสำหรับผู้ป่วยอัมพาตและผู้พิการ	ไทย	24.00	30.00
บริษัท คอมพิวเตอร์โลจี จำกัด ("คอมพิวเตอร์โลจี")	ประกอบธุรกิจพัฒนาซอฟต์แวร์หรือระบบคอมพิวเตอร์และเว็บไซต์ รวมถึงการให้บริการโปรแกรมระบบ Social Media Management Tool	ไทย	25.01	25.01

กลุ่มอินทัช ได้รับอนุญาตให้ดำเนินการต่างๆ จากหน่วยงานของรัฐ และหน่วยงานภายใต้การกำกับดูแลของรัฐทั้งในประเทศและต่างประเทศ ให้เป็นผู้ให้บริการวงจรดาวเทียม ผู้ให้บริการอินเทอร์เน็ต การดำเนินงานเกี่ยวกับสถานีวิทยุโทรทัศน์ และบริการเครือข่ายโทรศัพท์เคลื่อนที่ในประเทศไทย และบริการโทรคมนาคมในประเทศลาว เป็นต้น โดยมีอายุอนุญาตให้ดำเนินการต่าง ๆ ตั้งแต่ 10 - 30 ปี ภายใต้สัญญาอนุญาตให้ดำเนินการและใบอนุญาตต่างๆ บริษัทในกลุ่มอินทัช ที่ได้รับอนุญาตให้ดำเนินการจะต้องจ่ายผลประโยชน์ตอบแทนหรือค่าธรรมเนียมแก่หน่วยงานของรัฐและหน่วยงานภายใต้การกำกับดูแลของรัฐที่เกี่ยวข้อง ในอัตราร้อยละของรายได้หรือเงินขั้นต่ำที่ระบุในแต่ละสัญญาที่เกี่ยวข้องแล้วแต่จำนวนใดจะสูงกว่า หรือตามที่กำหนดในใบอนุญาต

ณ วันที่ 31 ธันวาคม 2557 จำนวนเงินขั้นต่ำที่ระบุในสัญญามีจำนวนคงเหลือ 550 ล้านบาทในงบการเงินรวม (2556: 618 ล้านบาท) ทั้งนี้ไม่รวมไอทีวี เนื่องจากอยู่ระหว่างกรณีพิพาทในหมายเหตุประกอบงบการเงินข้อ 34 และ 35 นอกจากนี้สัญญาอนุญาตให้ดำเนินการบางฉบับยังระบุให้กลุ่มบริษัทดังกล่าวต้องจัดหาอาคารและอุปกรณ์เพื่อดำเนินการและส่งมอบอาคารและอุปกรณ์ที่จัดทำมาภายใต้สัญญาข้างต้นให้เป็นกรรมสิทธิ์ของหน่วยงานของรัฐ และหน่วยงานภายใต้การกำกับดูแลของรัฐที่เกี่ยวข้องภายในเวลาที่กำหนดไว้ในสัญญาอนุญาตให้ดำเนินการ



บริษัท อินทัช โฮลดิ้งส์ จำกัด (มหาชน) และบริษัทย่อย

หมายเหตุประกอบงบการเงิน

สำหรับปีสิ้นสุดวันที่ 31 ธันวาคม 2557

สัญญาอนุญาตให้ดำเนินการและใบอนุญาตที่สำคัญที่บริษัทย่อย กิจการที่ควบคุมร่วมกัน และบริษัทร่วมถือครองสิทธิอยู่ ณ วันที่ 31 ธันวาคม 2557 มีดังนี้

ประเภทของสัญญาอนุญาต ให้ดำเนินการและใบอนุญาต	ประเทศ	ถือครองโดย	วันที่สิ้นสุดอายุ การอนุญาต
<b>บริษัทย่อย</b>			
ธุรกิจดาวเทียม	ไทย	บริษัท ไทยคม จำกัด (มหาชน)	กันยายน 2564
ใบอนุญาตการประกอบกิจการ โทรคมนาคม แบบที่หนึ่ง	ไทย	บริษัท ไทยคม จำกัด (มหาชน)	สิงหาคม 2559
ใบอนุญาตการประกอบกิจการ โทรคมนาคม แบบที่สาม	ไทย	บริษัท ไทยคม จำกัด (มหาชน)	มิถุนายน 2575
บริการด้านสถานีวิทยุ และโทรทัศน์ ระบบยูเอชเอฟ	ไทย	บริษัท ไอทีวี จำกัด (มหาชน) (อยู่ระหว่างกรณีพิพาทตามหมายเหตุ ประกอบงบการเงินข้อ 34 และ 35)	กรกฎาคม 2568
ใบอนุญาตประกอบกิจการ กระจายเสียง หรือโทรทัศน์ (ลาว สดาร์ และ D-Channel)	ไทย	บริษัท ดีทีวี เซอร์วิส จำกัด	มกราคม 2559
ใบอนุญาตประกอบกิจการ กระจายเสียง หรือโทรทัศน์ (ทีวีลาว)	ไทย	บริษัท ดีทีวี เซอร์วิส จำกัด	พฤศจิกายน 2558
ใบอนุญาตประกอบกิจการ กระจายเสียง หรือโทรทัศน์	ไทย	บริษัท ดีทีวี เซอร์วิส จำกัด	มกราคม 2571
ใบอนุญาตประกอบกิจการ กระจายเสียง หรือโทรทัศน์	ไทย	บริษัท ทีซี บรอดคาสติ้ง จำกัด	มีนาคม 2571
<b>กิจการที่ควบคุมร่วมกัน</b>			
ระบบโทรศัพท์พื้นฐาน โทรศัพท์ เคลื่อนที่ โทรศัพท์ต่างประเทศ และบริการด้านอินเทอร์เน็ต	ลาว	บริษัท ลาว เทเลคอมมิวนิเคชั่นส์ จำกัด	ปี 2564
<b>บริษัทร่วม</b>			
ระบบโทรศัพท์เคลื่อนที่ 900 เมกะเฮิรตซ์ เซลลูลาร์	ไทย	บริษัท แอดวานซ์ อินโฟร์ เซอร์วิส จำกัด (มหาชน)	กันยายน 2558
ระบบโทรศัพท์เคลื่อนที่ 1800 เมกะเฮิรตซ์	ไทย	บริษัท ดิจิตอล โฟน จำกัด	กันยายน 2556*
ระบบโทรศัพท์เคลื่อนที่ 2.1 กิกะเฮิรตซ์	ไทย	บริษัท แอดวานซ์ ไวร์เลส เน็ทเวอร์ค จำกัด	ธันวาคม 2570
ระบบสื่อสารข้อมูล Datakit Virtual Circuit Switch	ไทย	บริษัท แอดวานซ์ ดาต้าเนทเวิร์ค คอมมิวนิเคชั่นส์ จำกัด	กันยายน 2565
บริการรับส่งสัญญาณโทรทัศน์ และอินเทอร์เน็ตผ่านดาวเทียม	ไทย	บริษัท ซีเอส ล็อกซอินโฟ จำกัด (มหาชน)	สิงหาคม 2559
ใบอนุญาตการให้บริการอินเทอร์เน็ต แบบที่หนึ่ง สอง และสาม	ไทย	บริษัท ซีเอส ล็อกซอินโฟ จำกัด (มหาชน)	เมษายน 2557 ถึง ธันวาคม 2565

\* ตามที่สัญญาอนุญาตให้ดำเนินการของบริษัท ดิจิตอล โฟน จำกัด สิ้นสุดเมื่อวันที่ 15 กันยายน 2556 คณะกรรมการกิจการกระจายเสียง กิจการโทรทัศน์และกิจการโทรคมนาคมแห่งชาติ (“กสทช.”) ได้ออกประกาศ เรื่องมาตรการคุ้มครองผู้ใช้บริการเป็นการชั่วคราวในกรณีสิ้นสุดการอนุญาต หรือสัญญาการให้บริการโทรศัพท์เคลื่อนที่ กำหนดให้ผู้ให้บริการมีหน้าที่ให้บริการแก่ผู้ใช้บริการต่อไปเป็นการชั่วคราวภายในระยะเวลาไม่เกิน 1 ปี นับจากวันสิ้นสุดสัญญาอนุญาต โดยผู้ให้บริการจะต้องปฏิบัติตามหลักเกณฑ์และเงื่อนไขที่กำหนดไว้ในประกาศ ข้อบังคับและเงื่อนไขของประกาศต้องได้รับความเห็นชอบจาก กสทช. (รวมถึงค่าใช้จ่ายที่จะเกิดขึ้นก่อนที่จะนำส่งรายได้ให้กับรัฐ) ต่อมาเมื่อวันที่ 17 กรกฎาคม 2557 คณะรักษาความสงบแห่งชาติ (“คสช”) มีคำสั่ง ฉบับที่ 94/2557 เรื่อง “การระงับการดำเนินการตามกฎหมายว่าด้วยองค์การจัดสรรคลื่นความถี่ และกำกับการประกอบกิจการวิทยุกระจายเสียง วิทยุโทรทัศน์ กิจการโทรคมนาคม” โดยให้ กสทช. ระงับการดำเนินการเกี่ยวกับการประมูลคลื่นความถี่เพื่อกิจการโทรคมนาคมออกไปเป็นระยะเวลา 1 ปี นับแต่วันที่มีคำสั่งนี้ โดยในระหว่างระงับการดำเนินการ ผู้ให้บริการมีหน้าที่ต้องปฏิบัติตามประกาศ กสทช. เมื่อวันที่ 16 สิงหาคม 2556 เพื่อให้บริการแก่ผู้ใช้บริการต่อไป กสทช. ยังไม่ได้ชี้แจงในรายละเอียดเกี่ยวกับข้อบังคับและเงื่อนไขที่กำหนดไว้ในประกาศ (รวมถึงค่าใช้จ่ายที่จะเกิดขึ้นก่อนที่จะนำส่งรายได้ให้กับรัฐ)

บริษัท อินทัช โฮลดิ้งส์ จำกัด (มหาชน) และบริษัทย่อย  
หมายเหตุประกอบงบการเงิน  
สำหรับปีสิ้นสุดวันที่ 31 ธันวาคม 2557

2 เกณฑ์การจัดทำงบการเงิน

2.1 เกณฑ์ในการจัดทำงบการเงิน

งบการเงินนี้นำเสนอเพื่อวัตถุประสงค์เพื่อใช้รายงานในประเทศไทย และจัดทำเป็นภาษาไทย งบการเงินฉบับภาษาอังกฤษได้จัดทำขึ้นเพื่อความสะดวกของผู้อ่านงบการเงินที่ไม่คุ้นเคยกับภาษาไทย

งบการเงินนี้จัดทำและแสดงหน่วยเงินตราเป็นเงินบาท ซึ่งเป็นสกุลเงินที่ใช้ในการดำเนินงานของบริษัท และมีการเปิดเผยในหมายเหตุประกอบงบการเงินเพื่อให้แสดงเป็นหลักล้านบาท เว้นแต่ที่ระบุไว้เป็นอย่างอื่น งบการเงินนี้ได้จัดทำขึ้นโดยถือหลักเกณฑ์การบันทึกตามราคาทุนเดิม ยกเว้นที่กล่าวไว้ในนโยบายการบัญชี

งบการเงินนี้จัดทำขึ้นตามมาตรฐานการรายงานทางการเงินของประเทศไทย ("มาตรฐานการรายงานทางการเงิน") รวมถึงการตีความและแนวปฏิบัติทางการบัญชีที่ประกาศใช้โดยสภาวิชาชีพบัญชีในพระบรมราชูปถัมภ์ ("สภาวิชาชีพบัญชี") กฎระเบียบและประกาศคณะกรรมการกำกับหลักทรัพย์และตลาดหลักทรัพย์ที่เกี่ยวข้อง

ในการจัดทำงบการเงินให้เป็นไปตามมาตรฐานการรายงานทางการเงิน ผู้บริหารต้องใช้การประมาณการและข้อสมมติฐาน ซึ่งมีผลกระทบต่อการกำหนดนโยบายการบัญชีและการรายงานจำนวนเงินที่เกี่ยวกับ สินทรัพย์ หนี้สิน รายได้และค่าใช้จ่าย การประมาณและข้อสมมติฐานมาจากประสบการณ์ในอดีตและปัจจัยต่างๆ รวมถึงการประเมินผลกระทบที่สำคัญต่อผลการดำเนินงานและฐานะการเงินของกลุ่มอินทัช ผลที่เกิดขึ้นจริงจึงอาจแตกต่างจากที่ประมาณไว้ ทั้งนี้การประมาณการและข้อสมมติฐานที่ใช้ในการจัดทำ งบการเงินจะได้รับการทบทวนอย่างสม่ำเสมอ การปรับประมาณการทางบัญชีจะบันทึกในงวดบัญชีที่มีการเปลี่ยนแปลงประมาณการเป็นต้นไป

ข้อมูลเกี่ยวกับประมาณการและข้อสมมติฐานที่สำคัญในการกำหนดนโยบายการบัญชี และมีผลกระทบสำคัญต่อการรับรู้จำนวนเงินในงบการเงินซึ่งประกอบด้วยหมายเหตุประกอบงบการเงินต่อไปนี้

- หมายเหตุประกอบงบการเงินข้อ 8 ค่าเผื่อนี้สงสัยจะสูญ
- หมายเหตุประกอบงบการเงินข้อ 9 มูลค่าสุทธิที่คาดว่าจะได้รับคืนจากสินค้าคงเหลือ
- หมายเหตุประกอบงบการเงินข้อ 13, 14 และ 15 การประมาณอายุการใช้งานของอาคารและอุปกรณ์ รวมถึงอาคารและอุปกรณ์ภายใต้สัญญาอนุญาตให้ดำเนินการ และสินทรัพย์ไม่มีตัวตน
- หมายเหตุประกอบงบการเงินข้อ 13, 14 และ 15 การประเมินมูลค่าสุทธิที่คาดว่าจะได้รับคืนจาก อาคารและอุปกรณ์ รวมถึงอาคารและอุปกรณ์ภายใต้สัญญาอนุญาตให้ดำเนินการ และสินทรัพย์ไม่มีตัวตน รวมถึงค่าความนิยม
- หมายเหตุประกอบงบการเงินข้อ 16 ภาษีเงินได้รอตัดบัญชี
- หมายเหตุประกอบงบการเงินข้อ 19 การวัดมูลค่าภาระผูกพันเกี่ยวกับผลประโยชน์ของพนักงาน
- หมายเหตุประกอบงบการเงินข้อ 34 และ 35 ประมาณการหนี้สินและหนี้สินที่อาจจะเกิดขึ้น
- หมายเหตุประกอบงบการเงินข้อ 23 การวัดมูลค่าการจ่ายโดยใช้หุ้นเป็นเกณฑ์ของโครงการ
- หมายเหตุประกอบงบการเงินข้อ 33 การวัดมูลค่ายุติธรรมของสัญญาซื้อขายเงินตราต่างประเทศล่วงหน้า และสัญญาแลกเปลี่ยนเงินตราต่างประเทศและอัตราดอกเบี้ย

บริษัท อินทัช โฮลดิ้งส์ จำกัด (มหาชน) และบริษัทย่อย  
หมายเหตุประกอบงบการเงิน  
สำหรับปีสิ้นสุดวันที่ 31 ธันวาคม 2557

2.2 ฐานะการเงินของบริษัท ไอทีวี จำกัด (มหาชน) และกลุ่มบริษัท ("ไอทีวี")

ณ วันที่ 31 ธันวาคม 2557 ไอทีวีมีหนี้สินหมุนเวียนสูงกว่าสินทรัพย์หมุนเวียนจำนวน 5,158 ล้านบาท และขาดทุนสะสมเกินทุนจำนวน 5,158 ล้านบาท (2556: 4,745 ล้านบาท และ 4,745 ล้านบาท) และตามที่กล่าวไว้ในหมายเหตุประกอบงบการเงินข้อ 34 ก) และข้อ 35.2 จากผลคำตัดสินของศาลปกครองสูงสุดเมื่อวันที่ 13 ธันวาคม 2549 ในการเพิกถอนคำชี้ขาดของอนุญาโตตุลาการ สำนักงานปลัดสำนักนายกรัฐมนตรี ("สปน.") ผู้ให้การอนุญาตดำเนินการแก่ไอทีวีได้เรียกร้องให้ไอทีวีชำระค่าอนุญาโตตุลาการให้ดำเนินการส่วนต่างตามสัญญาเข้าร่วมงานฯ เป็นเงินทั้งสิ้น 2,210 ล้านบาท รวมทั้งดอกเบี้ยในอัตราร้อยละ 15 ต่อปีของค่าอนุญาโตตุลาการให้ดำเนินการส่วนต่างทั้งหมดและค่าปรับในการปรับเปลี่ยนผังรายการจำนวน 97,760 ล้านบาท ซึ่งไอทีวีไม่ได้ชำระค่าอนุญาโตตุลาการให้ดำเนินการส่วนต่าง รวมทั้งดอกเบี้ยและค่าปรับดังกล่าว โดยเหตุที่ไอทีวียังคงมีข้อโต้แย้งทางกฎหมายต่อข้อเรียกร้องดังกล่าว และเมื่อวันที่ 7 มีนาคม 2550 สปน. ได้เพิกถอนสัญญาอนุญาโตตุลาการให้ดำเนินการของไอทีวี ทำให้ไอทีวีต้องหยุดดำเนินการตั้งแต่นั้นเป็นต้นมา และเมื่อวันที่ 30 มีนาคม 2550 สปน. ยังได้เรียกร้องเกี่ยวกับมูลค่าทรัพย์สินที่ส่งมอบไม่ครบจำนวน 656 ล้านบาท พร้อมดอกเบี้ย และดำเนินการตามขั้นตอนของอนุญาโตตุลาการในเรื่องเกี่ยวกับค่าอนุญาโตตุลาการให้ดำเนินการส่วนต่าง ดอกเบี้ยล่าช้าและค่าปรับในการปรับเปลี่ยนผังรายการจำนวน 97,760 ล้านบาท และมูลค่าทรัพย์สินที่ส่งมอบไม่ครบพร้อมดอกเบี้ย สถานการณ์ดังกล่าวเป็นความไม่แน่นอนที่มีสาระสำคัญซึ่งอาจเป็นเหตุให้เกิดข้อสงสัยอย่างมากเกี่ยวกับความสามารถในการดำเนินงานต่อเนื่อง

งบการเงินรวมของบริษัทและบริษัทย่อยได้รวมงบการเงินของไอทีวีซึ่งจัดทำบนพื้นฐานของความสามารถในการดำเนินงานอย่างต่อเนื่อง ทั้งนี้การจัดทำงบการเงินรวมตามหลักการบัญชีที่รับรองโดยทั่วไปกำหนดให้รวมสินทรัพย์ทุกรายการของไอทีวีจำนวน 1,175 ล้านบาท คิดเป็นร้อยละ 2.1 ของสินทรัพย์รวมในงบการเงินรวม (2556: 1,150 ล้านบาท คิดเป็นร้อยละ 2.3) และหนี้สินทุกรายการของไอทีวีจำนวน 6,333 ล้านบาท คิดเป็นร้อยละ 30.4 ของหนี้สินรวมในงบการเงินรวม (2556: 5,895 ล้านบาท คิดเป็นร้อยละ 32.0) รวมถึงผลขาดทุนเกินทุนของไอทีวี ณ วันที่ 31 ธันวาคม 2557 จำนวน 5,158 ล้านบาท (2556: 4,745 ล้านบาท) โดยบริษัทรับรู้เพิ่มจำนวนในงบการเงินรวมของบริษัท

อย่างไรก็ตาม หากไอทีวีต้องรับรู้ผลขาดทุนตามที่ถูกร้อง บริษัทจะมีภาระหนี้สินตามกฎหมายจำกัดเพียงไม่เกินมูลค่าหุ้นของไอทีวีที่บริษัทได้ชำระแล้ว ในกรณีที่ไอทีวีไม่สามารถดำเนินงานอย่างต่อเนื่องได้ และบริษัทไม่สนับสนุนด้านการเงินต่อไอทีวี หนี้สินสุทธิรวมของบริษัท ณ วันที่ 31 ธันวาคม 2557 และ 2556 จะลดลงเป็นจำนวน 5,158 ล้านบาท และ 4,745 ล้านบาท ตามลำดับ ถ้าโร้ดสะสมรวมและส่วนของผู้ถือหุ้น ณ วันที่ 31 ธันวาคม 2557 และ 2556 จะเพิ่มขึ้นเป็นจำนวน 5,158 ล้านบาท และ 4,745 ล้านบาท ตามลำดับ

เมื่อวันที่ 18 กรกฎาคม 2557 คณะกรรมการตลาดหลักทรัพย์ฯ ได้มีมติให้เพิกถอนหุ้นสามัญของไอทีวี เนื่องจากเห็นว่า ไอทีวีมีการดำเนินงานหรือฐานะการเงินที่เข้าเหตุให้หุ้นสามัญถูกเพิกถอนและไม่สามารถแก้ไขเหตุดังกล่าวให้หมดไปได้ภายในระยะเวลาที่กำหนด โดยให้เพิกถอนจากการเป็นหลักทรัพย์จดทะเบียนตั้งแต่วันที่ 24 กรกฎาคม 2557 เป็นต้นไป

3 การเปลี่ยนแปลงนโยบายการบัญชี

ตั้งแต่วันที่ 1 มกราคม 2557 กลุ่มอินทัชได้ถือปฏิบัติตามมาตรฐานการรายงานทางการเงินที่ออกและปรับปรุงใหม่ มีผลให้นโยบายการบัญชีของกลุ่มอินทัชเปลี่ยนแปลงจากนโยบายการบัญชีที่ใช้ในการจัดทำงบการเงินสำหรับปีสิ้นสุดวันที่ 31 ธันวาคม 2556 โดยมาตรฐานการรายงานทางการเงินที่ออกและปรับปรุงใหม่มีผลกระทบที่สำคัญต่องบการเงินของกลุ่มอินทัช มีดังต่อไปนี้

การตีความมาตรฐานการรายงานทางการเงิน ฉบับที่ 12 (TFRIC 12) — ข้อตกลงสัมปทานบริการ

TFRIC 12 ให้นำมาใช้ในการบันทึกบัญชีสำหรับผู้ประกอบการเกี่ยวกับข้อตกลงสัมปทานบริการระหว่างภาครัฐกับภาคเอกชน โดยผู้ประกอบการมีภาระผูกพันในลักษณะของการดำเนินการให้บริการโครงสร้างพื้นฐานแก่สาธารณชน ซึ่งครอบคลุมถึงโครงสร้างพื้นฐานที่มีอยู่แล้วซึ่งผู้ให้สัมปทานให้ผู้ประกอบการ และโครงสร้างพื้นฐานที่ผู้ประกอบการก่อสร้างหรือได้มาจากบุคคลที่สาม เพื่อวัตถุประสงค์ของข้อตกลงในการให้บริการ โดยผู้ให้สัมปทานควบคุมหรือกำกับดูแลประเภทของบริการที่ผู้ประกอบการต้องดำเนินการ และราคาการให้บริการ และควบคุมส่วนได้เสียคงเหลือที่สำคัญในโครงสร้างพื้นฐานเมื่อสิ้นสุดระยะเวลาของข้อตกลง

บริษัท อินทัช โฮลดิ้งส์ จำกัด (มหาชน) และบริษัทย่อย  
หมายเหตุประกอบงบการเงิน  
สำหรับปีสิ้นสุดวันที่ 31 ธันวาคม 2557

โครงสร้างพื้นฐานดังกล่าวอาจรับรู้เป็นสิทธิในสินทรัพย์ทางการเงินหรือสินทรัพย์ไม่มีตัวตนซึ่งเกิดจากข้อตกลงสัมปทาน ทั้งนี้ขึ้นอยู่กับเงื่อนไขตามที่กำหนดใน TFRIC 12 แต่มีใช้ที่ดิน อาคาร และอุปกรณ์ และผู้ประกอบการต้องบันทึกรายได้และต้นทุนที่เกี่ยวข้องกับการก่อสร้างหรือการยกระดับ การดำเนินการ และการบำรุงรักษาโครงสร้างพื้นฐานดังกล่าว ตามมาตรฐานการบัญชี ฉบับที่ 11 (ปรับปรุง 2552) เรื่อง สัญญาก่อสร้าง

กลุ่มอินทัชได้รับสัญญาอนุญาตให้ดำเนินการต่างๆ จากหน่วยงานของรัฐและหน่วยงานภายใต้การกำกับดูแลของรัฐ ซึ่งกลุ่มอินทัชต้องปฏิบัติตาม TFRIC 12 ทั้งนี้กลุ่มอินทัชไม่ได้บันทึกกำไรจากรายได้ดังกล่าว เนื่องจาก

- รูปแบบของสัญญาอนุญาตให้ดำเนินการรับรู้กำไรจากการให้บริการแต่ไม่ได้รับรู้กำไรจากการก่อสร้างโครงสร้างพื้นฐาน
- กลุ่มอินทัชก่อสร้างโดยการว่าจ้างจากบุคคลภายนอก และ
- ไม่มีการประมาณกำไรจากการดำเนินงานของแผนงานของกลุ่มอินทัช

ผู้บริหารเชื่อว่า ไม่มีกำไรที่เกี่ยวข้องและไม่มีต้นทุนที่จะต้องนำมาพิจารณาในรายได้ดังกล่าว ดังนั้น รายได้และต้นทุนจากการก่อสร้างจะแสดงในงบกำไรขาดทุนด้วยจำนวนเดียวกัน

ผลกระทบจากการถือปฏิบัติตาม TFRIC 12 จะปรับปรุงย้อนหลังงบการเงิน ซึ่งมีผลกระทบต่องบการเงินรวมดังนี้ (ไม่มีผลกระทบต่องบการเงินเฉพาะกิจการ)

	งบการเงินรวม		
	ตามที่ได้ รายงาน ไว้เดิม	รายการ ปรับปรุง (ล้านบาท)	ตามที่ได้ ปรับปรุงใหม่
<b>งบแสดงฐานะการเงิน ณ วันที่ 1 มกราคม 2556</b>			
<b>สินทรัพย์</b>			
<b>สินทรัพย์ไม่หมุนเวียน</b>			
อาคารและอุปกรณ์	5,707	(3,267)	2,440
อาคารและอุปกรณ์ภายใต้สัญญา อนุญาตให้ดำเนินงาน	11,482	(11,482)	-
สินทรัพย์ไม่มีตัวตนภายใต้สัญญา อนุญาตให้ดำเนินงาน	-	14,749	14,749

	งบการเงินรวม		
	ตามที่ได้ รายงาน ไว้เดิม	รายการ ปรับปรุง (ล้านบาท)	ตามที่ได้ ปรับปรุงใหม่
<b>งบแสดงฐานะการเงิน ณ วันที่ 31 ธันวาคม 2556</b>			
<b>สินทรัพย์</b>			
<b>สินทรัพย์ไม่หมุนเวียน</b>			
อาคารและอุปกรณ์	8,172	(4,911)	3,261
อาคารและอุปกรณ์ภายใต้สัญญา อนุญาตให้ดำเนินงาน	10,131	(10,131)	-
สินทรัพย์ไม่มีตัวตนภายใต้สัญญา อนุญาตให้ดำเนินงาน	-	15,042	15,042

บริษัท อินทัช โฮลดิ้งส์ จำกัด (มหาชน) และบริษัทย่อย  
 หมายเหตุประกอบงบการเงิน  
 สำหรับปีสิ้นสุดวันที่ 31 ธันวาคม 2557

	งบการเงินรวม		
	ตามที่ได้ รายงาน ไว้เดิม	รายการ ปรับปรุง (ล้านบาท)	ตามที่ได้ ปรับปรุงใหม่
<b>งบเฉพาะกำไรขาดทุน</b>			
<b>สำหรับปีสิ้นสุดวันที่ 31 ธันวาคม 2556</b>			
รายได้ค่าก่อสร้างภายใต้สัญญาอนุญาตให้ดำเนินการ	-	1,646	1,646
ต้นทุนค่าก่อสร้างภายใต้สัญญาอนุญาตให้ดำเนินการ	-	(1,646)	(1,646)

ผลกระทบต้องงบการเงินรวมสำหรับปีสิ้นสุดวันที่ 31 ธันวาคม 2557 (ปีปัจจุบัน) จากนโยบายการบัญชีใหม่ที่ถือปฏิบัติ เป็นดังต่อไปนี้ (ไม่มีผลกระทบต้องงบการเงินเฉพาะกิจการ)

	งบการเงินรวม		
	ก่อนการ ถือปฏิบัติ	การเปลี่ยน แปลง (ล้านบาท)	หลังการ ถือปฏิบัติ
<b>งบแสดงฐานะการเงิน ณ วันที่ 31 ธันวาคม 2557</b>			
<b>สินทรัพย์</b>			
<b>สินทรัพย์ไม่หมุนเวียน</b>			
อาคารและอุปกรณ์ภายใต้สัญญา			
อนุญาตให้ดำเนินงาน	13,249	(13,249)	-
สินทรัพย์ไม่มีตัวตนภายใต้สัญญา			
อนุญาตให้ดำเนินงาน	-	13,249	13,249

	งบการเงินรวม		
	ก่อนการ ถือปฏิบัติ	การเปลี่ยน แปลง (ล้านบาท)	หลังการ ถือปฏิบัติ
<b>งบเฉพาะกำไรขาดทุน</b>			
<b>สำหรับปีสิ้นสุดวันที่ 31 ธันวาคม 2557</b>			
รายได้ค่าก่อสร้างภายใต้สัญญาอนุญาตให้ดำเนินการ	-	172	172
ต้นทุนค่าก่อสร้างภายใต้สัญญาอนุญาตให้ดำเนินการ	-	(172)	(172)

บริษัท อินทัช โฮลดิ้งส์ จำกัด (มหาชน) และบริษัทย่อย  
หมายเหตุประกอบงบการเงิน  
สำหรับปีสิ้นสุดวันที่ 31 ธันวาคม 2557

4 นโยบายการบัญชีที่สำคัญ

(ก) เกณฑ์ในการจัดทำงบการเงินรวม

งบการเงินรวมประกอบด้วยงบการเงินของบริษัท บริษัทย่อย และกิจการที่ควบคุมร่วมกัน และส่วนได้เสียของกลุ่มอินทัชในบริษัทร่วม

บริษัทย่อย

บริษัทย่อยเป็นกิจการที่อยู่ภายใต้การควบคุมของกลุ่มอินทัช การควบคุมเกิดขึ้นเมื่อกลุ่มอินทัชมีอำนาจควบคุมทั้งทางตรงหรือทางอ้อมในการกำหนดนโยบายทางการเงินและการดำเนินงานของกิจการนั้น เพื่อได้มาซึ่งประโยชน์จากกิจกรรมของบริษัทย่อย งบการเงินของบริษัทย่อยได้รวมอยู่ในงบการเงินรวม นับแต่วันที่มีการควบคุมจนถึงวันที่การควบคุมสิ้นสุดลง

นโยบายการบัญชีของบริษัทย่อยได้ใช้นโยบายเดียวกันกับของกลุ่มอินทัช

ผลขาดทุนในบริษัทย่อยจะต้องถูกปันส่วนไปยังส่วนได้เสียที่ไม่มีอำนาจควบคุมแม้ว่าการปันส่วนดังกล่าวจะทำให้ส่วนได้เสียที่ไม่มีอำนาจควบคุมมียอดคงเหลือติดลบก็ตาม

กิจการที่ควบคุมร่วมกัน

กิจการที่ควบคุมร่วมกัน เป็นกิจการที่กลุ่มอินทัชมีส่วนร่วมในการควบคุมกิจกรรมเชิงเศรษฐกิจตามที่ตกลงไว้ในสัญญา งบการเงินรวมของกลุ่มอินทัชได้รวมสินทรัพย์ หนี้สิน รายได้ และค่าใช้จ่าย ของกิจการที่ควบคุมร่วมกัน โดยใช้วิธีรวมตามสัดส่วน และนำเฉพาะส่วนที่เป็นของกลุ่มอินทัช มารวมกับรายการประเภทเดียวกันตามเกณฑ์แต่ละบรรทัด นับแต่วันที่มีการร่วมควบคุมจนถึงวันที่การร่วมควบคุมสิ้นสุดลง

การสูญเสียอำนาจควบคุม

เมื่อมีการสูญเสียอำนาจควบคุม กลุ่มอินทัชจะตัดรายการสินทรัพย์และหนี้สินในบริษัทย่อย ส่วนได้เสียที่ไม่มีอำนาจควบคุม และส่วนประกอบอื่นในส่วนของผู้เจ้าของที่เกี่ยวข้องกับบริษัทย่อยนั้น กำไรหรือขาดทุนที่เกิดขึ้นจากการสูญเสียอำนาจควบคุมในบริษัทย่อยรับรู้ในกำไรหรือขาดทุน ส่วนได้เสียในบริษัทย่อยเดิมที่ยังคงเหลืออยู่ให้วัดมูลค่าด้วยมูลค่ายุติธรรม ณ วันที่สูญเสียอำนาจควบคุม และจัดประเภทเงินลงทุนเป็นเงินลงทุนตามวิธีส่วนได้เสียหรือเป็นสินทรัพย์ทางการเงินเพื่อขาย ขึ้นอยู่กับระดับของอิทธิพลที่คงเหลืออยู่

บริษัทร่วม

บริษัทร่วมเป็นกิจการที่กลุ่มอินทัชมีอิทธิพลอย่างมีนัยสำคัญโดยมีอำนาจเข้าไปมีส่วนร่วมในการตัดสินใจเกี่ยวกับนโยบายทางการเงินและการดำเนินงาน แต่ไม่ถึงระดับที่จะควบคุมนโยบายดังกล่าว

เงินลงทุนในบริษัทร่วมบันทึกในงบการเงินรวมโดยใช้วิธีส่วนได้เสีย และรับรู้รายการเริ่มแรกด้วยราคาทุน รวมถึงต้นทุนที่เกี่ยวข้องกับการซื้อที่เกิดจากการทำรายการดังกล่าว

งบการเงินรวมของกลุ่มอินทัชได้รวมส่วนแบ่งรายได้ ค่าใช้จ่ายและการเคลื่อนไหวของส่วนของผู้เจ้าของของบริษัทร่วมภายหลังจากการปรับปรุงนโยบายการบัญชีให้เป็นนโยบายเดียวกันกับของกลุ่มอินทัช นับจากวันที่มีอิทธิพลอย่างมีนัยสำคัญจนถึงวันที่การมีอิทธิพลอย่างมีนัยสำคัญสิ้นสุดลง เมื่อผลขาดทุนที่กลุ่มอินทัชได้รับปันส่วนจากบริษัทร่วมมีจำนวนเกินกว่าเงินลงทุนในบริษัทร่วม เงินลงทุนจะถูกทอนลงจนเป็นศูนย์และหยุดรับรู้ส่วนผลขาดทุน เว้นแต่กรณีที่กลุ่มอินทัชมีการผูกพันตามกฎหมายหรืออนุमानหรือยินยอมที่จะชำระภาระผูกพันของบริษัทร่วม



บริษัท อินทัช โฮลดิ้งส์ จำกัด (มหาชน) และบริษัทย่อย  
หมายเหตุประกอบงบการเงิน  
สำหรับปีสิ้นสุดวันที่ 31 ธันวาคม 2557

การตัดรายการในงบการเงินรวม

ยอดคงเหลือและรายการบัญชีระหว่างกิจการในกลุ่ม รวมถึงรายได้หรือค่าใช้จ่ายที่ยังไม่เกิดขึ้นจริงซึ่งเป็นผลมาจากรายการระหว่างกิจการในกลุ่ม ถูกตัดรายการในการจัดทำงบการเงินรวม กำไรที่ยังไม่เกิดขึ้นจริงซึ่งเป็นผลมาจากรายการกับบริษัทร่วมจะถูกตัดรายการกับเงินลงทุนในบริษัทร่วมตามสัดส่วนการลงทุนในบริษัทร่วมนั้น ขาดทุนที่ยังไม่เกิดขึ้นจริงถูกตัดรายการในลักษณะเดียวกับกำไรที่ยังไม่เกิดขึ้นจริง แต่เท่าที่เมื่อไม่มีหลักฐานการด้อยค่าเกิดขึ้น

การรวมธุรกิจ

การรวมธุรกิจบันทึกบัญชีโดยใช้วิธีซื้อ ยกเว้นในกรณีที่เป็นการรวมธุรกิจภายใต้การควบคุมเดียวกัน

การควบคุม หมายถึงอำนาจในการกำหนดนโยบายทางการเงินและการดำเนินงานของกิจการเพื่อให้ได้มาซึ่งประโยชน์จากกิจกรรมของกิจการนั้น ในการพิจารณาอำนาจในการควบคุม กลุ่มอินทัชต้องนำสิทธิในการออกเสียงที่เกิดขึ้นมารวมในการพิจารณา วันที่ซื้อกิจการคือวันที่อำนาจในการควบคุมนั้นได้ถูกโอนไปยังผู้ซื้อ การกำหนดวันที่ซื้อกิจการและการระบุเกี่ยวกับการโอนอำนาจควบคุมจากฝ่ายหนึ่งไปยังอีกฝ่ายหนึ่งต้องใช้ดุลยพินิจเข้ามาเกี่ยวข้อง

ค่าความนิยม ถูกวัดมูลค่า ณ วันที่ซื้อ โดยวัดจากมูลค่ายุติธรรมของสิ่งตอบแทนที่โอนให้ซึ่งรวมถึงการรับรู้จำนวนส่วนได้เสียที่ไม่มีอำนาจควบคุมในผู้ถูกซื้อ หักด้วยมูลค่าสุทธิ (มูลค่ายุติธรรม) ของสินทรัพย์ที่ระบุได้ที่ได้มาและหนี้สินที่รับมาซึ่งวัดมูลค่า ณ วันที่ซื้อ

สิ่งตอบแทนที่โอนให้ ต้องวัดด้วยมูลค่ายุติธรรมของสินทรัพย์ที่โอนไป หนี้สินของกลุ่มอินทัชเกิดขึ้นเพื่อจ่ายชำระให้แก่เจ้าของเดิม และส่วนได้เสียในส่วนของผู้ขายที่ออกโดยกลุ่มอินทัช ทั้งนี้สิ่งตอบแทนที่โอนให้ยังรวมถึงมูลค่ายุติธรรมของหนี้สินที่อาจเกิดขึ้นและมูลค่าของโครงการจ่ายโดยใช้หุ้นเป็นเกณฑ์ที่ออกแทนโครงการของผู้ถูกซื้อเมื่อรวมธุรกิจ หากการรวมธุรกิจมีผลให้สิ้นสุดความสัมพันธ์ของโครงการเดิมระหว่างกลุ่มอินทัชและผู้ถูกซื้อ ให้ใช้ราคาที่แตกต่างกันระหว่าง มูลค่าจากการยกเลิกสัญญาตามที่ระบุในสัญญา และมูลค่าองค์ประกอบนอกตลาด ไปหักจากสิ่งตอบแทนที่โอนให้ และรับรู้เป็นค่าใช้จ่ายอื่น

หนี้สินที่อาจเกิดขึ้นของบริษัทที่ถูกซื้อที่รับมาจากการรวมธุรกิจ รับรู้เป็นหนี้สินหากมีภาระผูกพันในปัจจุบันซึ่งเกิดขึ้นจากเหตุการณ์ในอดีต และสามารถวัดมูลค่ายุติธรรมได้อย่างน่าเชื่อถือ

ต้นทุนที่เกี่ยวข้องกับการซื้อของกลุ่มบริษัท/บริษัทที่เกิดขึ้นซึ่งเป็นผลมาจากการรวมธุรกิจ เช่น ค่าที่ปรึกษากฎหมาย ค่าธรรมเนียมวิชาชีพและค่าที่ปรึกษาอื่นๆ ถือเป็นค่าใช้จ่ายเมื่อเกิดขึ้น

การได้มาซึ่งส่วนได้เสียที่ไม่มีอำนาจควบคุม

กลุ่มอินทัชวัดมูลค่าส่วนได้เสียที่ไม่มีอำนาจควบคุมตามอัตราส่วนได้เสียในสินทรัพย์สุทธิที่ได้มาจากผู้ถูกซื้อ

การได้มาซึ่งส่วนได้เสียที่ไม่มีอำนาจควบคุมบันทึกบัญชีโดยถือว่าเป็นรายการกับส่วนของผู้ถือหุ้นในฐานะของผู้ถือหุ้น ดังนั้นจึงไม่มีค่าความนิยมเกิดขึ้นจากรายการดังกล่าว

กำไร (ขาดทุน) จากการลดสัดส่วนการลงทุน

กำไร (ขาดทุน) จากการลดสัดส่วนเงินลงทุนในบริษัทที่กลุ่มอินทัชลงทุน เนื่องจากบริษัทดังกล่าวได้ขายหุ้นให้แก่บุคคลภายนอก จะบันทึกเป็นส่วนเกินจากการลดสัดส่วนเงินลงทุนในส่วนของผู้ถือหุ้นในงบแสดงฐานะการเงินรวม

บริษัท อินทัช โฮลดิ้งส์ จำกัด (มหาชน) และบริษัทย่อย  
หมายเหตุประกอบงบการเงิน  
สำหรับปีสิ้นสุดวันที่ 31 ธันวาคม 2557

(ข) เงินตราต่างประเทศ

รายการบัญชีที่เป็นเงินตราต่างประเทศ

กลุ่มอินทัชแปลงค่ารายการที่เป็นเงินตราต่างประเทศให้เป็นเงินบาทโดยใช้อัตราแลกเปลี่ยน ณ วันที่ที่เกิดรายการ

สินทรัพย์และหนี้สินที่เป็นตัวเงินที่เป็นสกุลเงินตราต่างประเทศ ณ วันที่รายงาน แปลงค่าเป็นเงินบาทโดยใช้อัตราแลกเปลี่ยน ณ วันที่รายงาน รายการกำไรและรายการขาดทุนที่เกิดจากการรับหรือจ่ายชำระที่เป็นเงินตราต่างประเทศ และที่เกิดจากการแปลงค่าสินทรัพย์และหนี้สินที่เป็นตัวเงินดังกล่าว ได้บันทึกไว้ในงบเฉพาะกำไรขาดทุน

สินทรัพย์และหนี้สินที่ไม่เป็นตัวเงินซึ่งเกิดจากรายการบัญชีที่เป็นเงินตราต่างประเทศซึ่งบันทึกตามเกณฑ์ราคาทุนเดิม แปลงค่าเป็นเงินบาทโดยใช้อัตราแลกเปลี่ยน ณ วันที่เกิดรายการ

หน่วยงานในต่างประเทศ

รายการในงบเฉพาะกำไรขาดทุนและงบกระแสเงินสดของหน่วยงานในต่างประเทศแปลงค่าเป็นเงินบาทโดยใช้อัตราแลกเปลี่ยนถ่วงเฉลี่ยในระหว่างปี

รายการในงบแสดงฐานะการเงินของหน่วยงานในต่างประเทศแปลงค่าเป็นเงินบาทโดยใช้อัตราแลกเปลี่ยน ณ วันที่รายงาน

ค่าความนิยมและรายการปรับปรุงมูลค่ายุติธรรมที่เกิดจากการซื้อหน่วยงานในต่างประเทศ แปลงค่าเป็นเงินบาทโดยใช้อัตราแลกเปลี่ยน ณ วันที่รายงาน

ผลต่างจากการแปลงค่าเงินลงทุนสุทธิในหน่วยงานในต่างประเทศ บันทึกในกำไรขาดทุนเบ็ดเสร็จอื่น และแสดงเป็นรายการผลต่างจากการแปลงค่างบการเงินในส่วนของผู้ถือหุ้น จนกว่าจะมีการจำหน่ายเงินลงทุนสุทธิในหน่วยงานในต่างประเทศนั้นออกไป ผลสะสมของผลต่างจากการแปลงค่าทั้งหมดดังกล่าวให้ถือเป็นส่วนหนึ่งของรายการกำไรหรือขาดทุนจากการจำหน่ายเงินลงทุนสุทธิในหน่วยงานในต่างประเทศนั้น

(ค) เครื่องมือทางการเงิน

เครื่องมือทางการเงินที่แสดงอยู่ในงบแสดงฐานะการเงินได้รวมยอดเงินสดและรายการเทียบเท่าเงินสด เงินลงทุนชั่วคราว ลูกหนี้การค้า ลูกหนี้และเจ้าหนี้กิจการที่เกี่ยวข้องกัน เจ้าหนี้การค้า สัญญาเช่าการเงิน เงินกู้ยืม และตราสารอนุพันธ์ทางการเงิน ซึ่งนโยบายการบัญชีเฉพาะสำหรับแต่ละรายการได้เปิดเผยแยกตามแต่ละรายการดังกล่าว

กลุ่มอินทัชได้ใช้เครื่องมือทางการเงิน เพื่อลดความเสี่ยงจากการผันผวนของอัตราแลกเปลี่ยนเงินตราต่างประเทศและอัตราดอกเบี้ย โดยเครื่องมือทางการเงินที่สำคัญ คือ ตราสารอนุพันธ์ทางการเงิน ซึ่งรับรู้เริ่มแรกในราคามูลค่ายุติธรรม ณ วันที่ทำสัญญา และจะปรับปรุงภายหลังด้วยมูลค่ายุติธรรมผลต่างของมูลค่ายุติธรรมที่เปลี่ยนแปลงไปจะรับรู้ทันทีในงบเฉพาะกำไรขาดทุน

การประมาณมูลค่ายุติธรรม

กลุ่มอินทัชบันทึกมูลค่ายุติธรรมของสัญญาซื้อขายเงินตราต่างประเทศล่วงหน้าตามราคาตลาดของสัญญาล่วงหน้า ณ วันที่รายงาน ส่วนมูลค่ายุติธรรมของสัญญาแลกเปลี่ยนเงินตราต่างประเทศ และอัตราดอกเบี้ยถือตามราคาอ้างอิงของนายหน้า ณ วันที่รายงาน

บริษัท อินทัช โฮลดิ้งส์ จำกัด (มหาชน) และบริษัทย่อย  
หมายเหตุประกอบงบการเงิน  
สำหรับปีสิ้นสุดวันที่ 31 ธันวาคม 2557

(ง) เงินสดและรายการเทียบเท่าเงินสด

เงินสดและรายการเทียบเท่าเงินสดประกอบด้วย ยอดเงินสดและเงินฝากธนาคารประเภทเผื่อเรียกและเงินลงทุนระยะสั้นที่มีสภาพคล่องสูงในการเปลี่ยนมือ และมีระยะเวลาครบกำหนดเริ่มแรกภายใน 3 เดือนหรือน้อยกว่า

(จ) ลูกหนี้การค้าและลูกหนี้อื่น

ลูกหนี้การค้าและลูกหนี้อื่นแสดงในราคาตามใบแจ้งหนี้หักค่าเผื่อหนี้สงสัยจะสูญ

ค่าเผื่อหนี้สงสัยจะสูญประเมินโดยการวิเคราะห์ประวัติการชำระหนี้และการคาดการณ์เกี่ยวกับการชำระหนี้ในอนาคตของลูกค้า ลูกหนี้จะถูกตัดจำหน่ายบัญชีเมื่อทราบว่าเป็นหนี้สูญ หนี้สูญที่เกิดขึ้นและหนี้สงสัยจะสูญจะรับรู้ไว้ในงบเฉพาะกำไรขาดทุนโดยถือเป็นส่วนหนึ่งของค่าใช้จ่ายในการบริหาร

(ค) สินค้าคงเหลือ

สินค้าคงเหลือแสดงในราคาทุนหรือมูลค่าสุทธิที่ได้รับแล้วแต่ราคาใดจะต่ำกว่า

ราคาทุนของสินค้าคำนวณตามวิธีถ่วงน้ำหนัก ยกเว้นงานระหว่างทำแสดงราคาโดยวิธีเฉพาะเจาะจง ต้นทุนในการซื้อประกอบด้วย ราคาซื้อและค่าใช้จ่ายทางตรงที่เกี่ยวข้องกับการซื้อสินค้านั้น เช่น ค่าภาษีอากร ค่าขนส่ง หักด้วยส่วนลดและเงินที่ได้รับคืนจากการซื้อสินค้า ต้นทุนของสินค้าสำเร็จรูปและงานระหว่างทำประกอบด้วยค่าวัตถุดิบ ค่าแรงทางตรง ค่าใช้จ่ายอื่นทางตรง และค่าสูญในการผลิต ซึ่งบันทึกตามเกณฑ์การดำเนินงานตามปกติ แต่ไม่รวมต้นทุนการกู้ยืม

มูลค่าสุทธิที่คาดว่าจะได้รับเป็นประมาณราคาที่จะขายได้จากการดำเนินธุรกิจปกติหักด้วยค่าใช้จ่ายที่จำเป็นในการขาย

(ข) สินทรัพย์ไม่หมุนเวียนที่ถือไว้เพื่อขาย

สินทรัพย์ไม่หมุนเวียน (หรือกลุ่มสินทรัพย์ที่ยกเลิก ซึ่งประกอบด้วยสินทรัพย์และหนี้สิน) ที่คาดว่าจะมูลค่าตามบัญชีที่จะได้รับคืนส่วนใหญ่มาจากการขายมากกว่ามาจากการใช้สินทรัพย์นั้นต่อไป จัดเป็นประเภทสินทรัพย์ที่ถือไว้เพื่อขาย สินทรัพย์ดังกล่าว (หรือส่วนประกอบของกลุ่มสินทรัพย์ที่ยกเลิก) วัดมูลค่าด้วยจำนวนที่ต่ำกว่าระหว่างมูลค่าตามบัญชีกับมูลค่ายุติธรรมหักต้นทุนในการขาย ผลขาดทุนจากการด้อยค่าสำหรับกลุ่มสินทรัพย์ที่ยกเลิกนำไปบันทึกกับค่าความนิยมเป็นลำดับแรก แล้วจึงบันทึกกับยอดคงเหลือของสินทรัพย์และหนี้สินตามสัดส่วน ยกเว้นสินทรัพย์บางประเภทที่มาตรฐานการรายงานทางการเงินกำหนดการวัดมูลค่าโดยเฉพาะ อาทิ สินค้าคงเหลือ สินทรัพย์ทางการเงิน สินทรัพย์ภาษีเงินได้รอการตัดบัญชี และอสังหาริมทรัพย์เพื่อการลงทุน ผลขาดทุนจากการด้อยค่าสำหรับการลดมูลค่าในครั้งแรกและผลกำไรและขาดทุนจากการวัดมูลค่าในภายหลังรับรู้ในกำไรหรือขาดทุน ทั้งนี้ผลกำไรจากการวัดมูลค่าในภายหลังรับรู้ได้ไม่เกินยอดผลขาดทุนจากการด้อยค่าสะสมที่เคยรับรู้

(ง) เงินลงทุน

เงินลงทุนในบริษัทย่อย กิจกรรมที่ควบคุมร่วมกัน และบริษัทร่วม

เงินลงทุนในบริษัทย่อย กิจกรรมที่ควบคุมร่วมกัน และบริษัทร่วม ในงบการเงินเฉพาะกิจการบันทึกบัญชีโดยใช้วิธีราคาทุน

เงินลงทุนในบริษัทย่อย กิจกรรมที่ควบคุมร่วมกัน และบริษัทร่วม ในงบการเงินรวมบันทึกบัญชีตามที่กล่าวไว้ในหมายเหตุประกอบงบการเงินข้อ 4 ก)

บริษัท อินทัช โฮลดิ้งส์ จำกัด (มหาชน) และบริษัทย่อย  
หมายเหตุประกอบงบการเงิน  
สำหรับปีสิ้นสุดวันที่ 31 ธันวาคม 2557

เงินลงทุนในตราสารหนี้และตราสารทุนอื่น

เงินลงทุนในหลักทรัพย์ในความต้องการของตลาดที่จัดประเภทเป็นหลักทรัพย์เพื่อขายแสดงในงบแสดงฐานะการเงินด้วยมูลค่ายุติธรรม มูลค่ายุติธรรมของเงินลงทุนในหลักทรัพย์ในความต้องการของตลาดคำนวณโดยอ้างอิงจากราคาเสนอซื้อในตลาดหลักทรัพย์แห่งประเทศไทย ขณะปิดทำการ ณ วันที่รายงาน ราคาตามบัญชีที่เพิ่มขึ้นหรือลดลงของหลักทรัพย์เพื่อขายได้บันทึกเป็นกำไรหรือขาดทุนที่ยังไม่เกิดขึ้นและแสดงภายใต้ส่วนของผู้ถือหุ้น

เงินลงทุนในหลักทรัพย์ที่ไม่อยู่ในความต้องการของตลาดที่จัดประเภทเป็นเงินลงทุนทั่วไป แสดงในงบแสดงฐานะการเงินด้วยราคาทุน โดยเงินลงทุนทั่วไปรวมถึง เงินลงทุนชั่วคราว หมายถึง เงินฝากธนาคารประเภทฝากประจำ ตัวแลกเงินและตั๋วสัญญาใช้เงินที่มีระยะเวลาถึงกำหนดเริ่มแรกมากกว่า 3 เดือน แต่ไม่เกิน 12 เดือน

เงินลงทุนในตราสารหนี้ที่จะถือจนครบกำหนด แสดงในราคาทุนตัดจำหน่าย

กลุ่มอินทัชจะทดสอบการด้อยค่าของเงินลงทุนเมื่อมีข้อบ่งชี้ว่าเงินลงทุนนั้นอาจมีการด้อยค่าเกิดขึ้น กลุ่มอินทัชจะรับรู้ขาดทุนจากการด้อยค่า ถ้าราคาตามบัญชีของเงินลงทุนสูงกว่ามูลค่าที่คาดว่าจะได้รับคืน และรายการขาดทุนจากการด้อยค่าจะบันทึกรวมอยู่ในงบเฉพาะกำไรขาดทุน

ในการจำหน่ายเงินลงทุน ผลต่างระหว่างสิ่งตอบแทนสุทธิที่ได้รับจากการจำหน่ายกับราคาตามบัญชีของเงินลงทุนนั้นจะบันทึกในงบเฉพาะกำไรขาดทุนทันที เมื่อเงินลงทุนในตราสารหนี้หรือเงินลงทุนในตราสารทุนมีการจำหน่ายเพียงบางส่วน ราคาตามบัญชีของเงินลงทุนที่จำหน่ายคำนวณโดยใช้วิธีถัวเฉลี่ยถ่วงน้ำหนักจากจำนวนหลักทรัพย์ที่จำหน่าย

(d) อาคารและอุปกรณ์

อาคารและอุปกรณ์รับรู้เมื่อเริ่มแรกตามราคาทุน หลังจากนั้นแสดงด้วยราคาทุนหักค่าเสื่อมราคาสะสมและขาดทุนจากการด้อยค่า

ราคาทุน รวมถึงต้นทุนทางตรงที่เกี่ยวข้องกับการได้มาของสินทรัพย์ ต้นทุนของการก่อสร้างสินทรัพย์ที่กลุ่มอินทัชก่อสร้างเอง รวมถึงต้นทุนของวัสดุ แรงงานทางตรง และต้นทุนทางตรงอื่นๆ ที่เกี่ยวข้องกับการจัดหาสินทรัพย์เพื่อให้สินทรัพย์นั้นอยู่ในสภาพที่พร้อมจะใช้งานได้ตามความประสงค์ ต้นทุนในการรื้อถอน การขนย้าย การบูรณะสถานที่ตั้งของสินทรัพย์ และต้นทุนการกู้ยืมของเงินกู้ที่ใช้ในการก่อสร้างสินทรัพย์ให้เสร็จสมบูรณ์หรือเตรียมสินทรัพย์ให้อยู่ในสภาพพร้อมที่จะใช้ได้ตามประสงค์

ต้นทุนการกู้ยืมประกอบด้วย ดอกเบี้ยที่เกิดจากเงินเบิกเกินบัญชีธนาคารและจากเงินกู้ยืมทั้งระยะสั้นและระยะยาว จำนวนที่ตัดบัญชีของส่วนลดที่เกี่ยวข้องกับการกู้ยืมและจำนวนที่ตัดบัญชีของรายจ่ายที่เกี่ยวกับการจัดการกู้ยืม รวมทั้งภาษีที่เกี่ยวข้อง

ส่วนประกอบของอาคารและอุปกรณ์ที่มีอายุการให้ประโยชน์ไม่เท่ากัน กลุ่มอินทัชจะบันทึกแต่ละส่วนประกอบดังกล่าวที่มีนัยสำคัญแยกต่างหากหากกัน

ต้นทุนในการเปลี่ยนแทนส่วนประกอบของอาคารและอุปกรณ์จะรับรู้เป็นส่วนหนึ่งของมูลค่าตามบัญชีของรายการ อาคารและอุปกรณ์ ถ้ามีความเป็นไปได้ก่อนที่กลุ่มอินทัชจะได้รับประโยชน์เชิงเศรษฐกิจในอนาคตจากรายการนั้น และสามารถวัดมูลค่าต้นทุนของรายการนั้นได้อย่างน่าเชื่อถือ ส่วนประกอบที่ถูกเปลี่ยนแทนจะถูกตัดจำหน่ายตามมูลค่าตามบัญชี ต้นทุนที่เกิดขึ้นจากการซ่อมแซมและบำรุงรักษาอาคารและอุปกรณ์ที่เกิดขึ้นเป็นประจำจะรับรู้ในกำไรหรือขาดทุนเมื่อเกิดขึ้น

มูลค่าคงเหลือของอาคารและอุปกรณ์ ประมาณด้วยมูลค่าที่คาดว่าจะได้รับในปัจจุบันจากสินทรัพย์นั้น หากมีอายุและสภาพที่คาดว่าจะได้รับในปัจจุบันเมื่อสิ้นสุดอายุการใช้ประโยชน์ และมีการสอบทานมูลค่าคงเหลือและอายุการให้ประโยชน์อย่างน้อยทุกสิ้นปีบัญชี

บริษัท อินทัช โฮลดิ้งส์ จำกัด (มหาชน) และบริษัทย่อย  
หมายเหตุประกอบงบการเงิน  
สำหรับปีสิ้นสุดวันที่ 31 ธันวาคม 2557

ค่าเสื่อมราคาคำนวณโดยวิธีเส้นตรง ตามอายุการใช้งานที่ประมาณไว้ หรืออายุสัญญาเช่าในกรณีที่ยาอายุสัญญาเช่าสั้นกว่า ดังต่อไปนี้

	ปี
สิทธิการเช่าที่ดิน อาคารและส่วนปรับปรุง	5 - 30
เครื่องตกแต่ง ติดตั้งและอุปกรณ์	5 — 18
ยานพาหนะ (รวมยานพาหนะภายใต้สัญญาเช่าการเงิน)	5
คอมพิวเตอร์และอุปกรณ์	2 — 5

กำไรและขาดทุนจากการจำหน่ายอาคารและอุปกรณ์จะคำนวณจากผลต่างของราคาเงินสดกับมูลค่าตามบัญชีของสินทรัพย์ และจะรับรู้ไว้ในงบเฉพาะกำไรขาดทุน

(ญ) **สินทรัพย์ไม่มีตัวตนภายใต้สัญญาอนุญาตให้ดำเนินการ**

สินทรัพย์ไม่มีตัวตนภายใต้สัญญาอนุญาตให้ดำเนินการประกอบด้วย สิทธิในการเรียกเก็บค่าบริการจากการให้บริการดาวเทียมภายใต้สัญญาอนุญาตให้ดำเนินการ

ค่าตัดจำหน่ายคำนวณโดยวิธีเส้นตรงตลอดอายุการใช้งานโดยประมาณของสินทรัพย์หรืออายุที่เหลือของสัญญาอนุญาตให้ดำเนินการแล้วแต่ระยะเวลาใดจะสั้นกว่า

สินทรัพย์ไม่มีตัวตนภายใต้สัญญาอนุญาตให้ดำเนินการจะไม่มีการตีราคาใหม่ แต่จะมีการทบทวนราคาตามบัญชีในแต่ละปี และปรับปรุงเมื่อเกิดการด้อยค่าขึ้น

(ฉ) **สินทรัพย์ไม่มีตัวตนอื่น**

ค่าความนิยม

กลุ่มอินทัชวัดมูลค่าค่าความนิยมจากการรวมธุรกิจของกลุ่มอินทัชได้กล่าวไว้ในหมายเหตุประกอบงบการเงินข้อ 4 (ก) โดยภายหลังจากการรับรู้เมื่อรวมธุรกิจ ค่าความนิยมจะถูกลบด้วยราคาทุนหักขาดทุนจากการด้อยค่า

สินทรัพย์ไม่มีตัวตนอื่นๆ

สินทรัพย์ไม่มีตัวตนอื่นๆ ที่กลุ่มอินทัชซื้อเข้ามาและมีอายุการให้ประโยชน์ทราบได้แน่นอน แสดงในราคาทุนหักค่าตัดจำหน่ายสะสมและผลขาดทุนจากการด้อยค่าสะสม

สินทรัพย์ไม่มีตัวตนอื่นๆ ได้แก่ ค่าพัฒนาเทคโนโลยีของดาวเทียมไทยคม 4 (ไอทีสตาร์) ค่าโปรแกรมคอมพิวเตอร์ที่ใช้หรือให้บริการภายในกลุ่มอินทัช ต้นทุนค่าโปรแกรมคอมพิวเตอร์ รายจ่ายที่เกิดขึ้นเพื่อให้ได้มาซึ่งสิทธิบัตร เครื่องหมายทางการค้าและใบอนุญาต ค่าใช้จ่ายรอตัดบัญชี (ได้แก่ ค่าใช้จ่ายต่างๆในการออกหุ้นกู้และเงินกู้ยืมระยะยาว) สินทรัพย์ไม่มีตัวตนอื่นๆ ดังกล่าว ตัดจ่ายตามวิธีเส้นตรงตลอดอายุประมาณการการให้ประโยชน์ของสินทรัพย์ที่เกี่ยวข้องโดยมีระยะเวลาดำเนินการระหว่าง 3 - 15.75 ปี

ต้นทุนที่เกิดขึ้นของโครงการเพื่อการพัฒนา (ซึ่งเกี่ยวข้องกับการออกแบบและการทดสอบผลิตภัณฑ์ใหม่หรือที่ปรับปรุงผลิตภัณฑ์) รับรู้เป็นสินทรัพย์ไม่มีตัวตนเมื่อมีความเป็นไปได้ค่อนข้างแน่ว่าโครงการนั้นจะประสบความสำเร็จในการประเมินความเป็นไปได้ทั้งทางพาณิชย์กรรมและทางเทคโนโลยี และบันทึกในจำนวนไม่เกินต้นทุนที่สามารถวัดมูลค่าได้อย่างน่าเชื่อถือ ส่วนรายจ่ายการพัฒนาอื่นรับรู้เป็นค่าใช้จ่ายเมื่อเกิดขึ้น ต้นทุนการพัฒนาที่รับรู้เป็นค่าใช้จ่ายไปแล้วในปีก่อนไม่สามารถรับรู้เป็นสินทรัพย์ในปีถัดไป การทยอยตัดจำหน่ายต้นทุนการพัฒนาที่บันทึกเป็นสินทรัพย์จะเริ่มต้นตั้งแต่วินาทีแรกที่เริ่มใช้ใน

## บริษัท อินทัช โฮลดิ้งส์ จำกัด (มหาชน) และบริษัทย่อย

### หมายเหตุประกอบงบการเงิน

สำหรับปีสิ้นสุดวันที่ 31 ธันวาคม 2557

การผลิตเพื่อพาณิชย์กรรม ทั้งนี้รายจ่ายในขั้นตอนการวิจัย ได้แก่ การสำรวจตรวจสอบเพื่อให้ได้มาซึ่ง ความรู้ความเข้าใจใหม่ทางด้านวิทยาศาสตร์หรือทางด้านเทคนิค รับรู้เป็นค่าใช้จ่ายในงบเฉพาะกำไรขาดทุนเมื่อเกิดขึ้น

วิธีการตัดจำหน่าย ระยะเวลาที่คาดว่าจะได้รับประโยชน์ และมูลค่าคงเหลือ จะได้รับการทบทวนทุกสิ้นปีบัญชี

#### (ฎ) การด้อยค่า

มูลค่าสินทรัพย์ตามบัญชีของกลุ่มอินทัชได้รับการประเมิน ณ ทุกวันที่ในรายงานว่ามีข้อบ่งชี้เรื่องการด้อยค่าหรือไม่ ในกรณีที่มีข้อบ่งชี้จะทำการประมาณมูลค่าที่คาดว่าจะได้รับคืนจากสินทรัพย์นั้น

ค่าความนิยม สินทรัพย์ไม่มีตัวตนอื่นๆ ที่มีอายุการให้ประโยชน์ไม่ทราบแน่นอน และสินทรัพย์ที่ไม่มีตัวตนซึ่งยังไม่พร้อมใช้ จะมีการทดสอบการด้อยค่าทุกปี โดยไม่คำนึงว่าจะมีข้อบ่งชี้ของการด้อยค่าเกิดขึ้นหรือไม่

ขาดทุนจากการด้อยค่าจะถูกรับรู้ในงบเฉพาะกำไรขาดทุน เมื่อมูลค่าตามบัญชีของหน่วยสินทรัพย์ที่ก่อให้เกิดเงินสดสูงกว่ามูลค่าที่คาดว่าจะได้รับคืน

การคำนวณมูลค่าที่คาดว่าจะได้รับคืน

มูลค่าที่คาดว่าจะได้รับคืนของสินทรัพย์หมายถึงราคาขายสุทธิของสินทรัพย์ หรือมูลค่าจากการใช้ของสินทรัพย์แล้วแต่มูลค่าใดจะสูงกว่า มูลค่าจากการใช้ของสินทรัพย์ประเมินจากประมาณการกระแสเงินสดสุทธิที่จะได้รับในอนาคตและคิดลดเป็นมูลค่าปัจจุบันโดยใช้อัตราคิดลดก่อนภาษีเงินได้ เพื่อให้สะท้อนมูลค่าที่อาจประเมินได้ในตลาดปัจจุบัน ซึ่งแปรไปตามเวลาและความเสี่ยงที่มีต่อสินทรัพย์

การกลับรายการด้อยค่า

ขาดทุนจากการด้อยค่าของสินทรัพย์จะถูกกลับรายการ เมื่อมูลค่าที่คาดว่าจะได้รับคืนเพิ่มขึ้นในภายหลัง และการเพิ่มขึ้นนั้นสัมพันธ์โดยตรงกับขาดทุนจากการด้อยค่าที่เคยรับรู้ ขาดทุนจากการด้อยค่าจะถูกกลับรายการไม่เกินกว่าจำนวนของการด้อยค่าที่เคยรับรู้ สำหรับขาดทุนจากการด้อยค่าของค่าความนิยมจะไม่มีการปรับปรุงกลับรายการ

#### (จ) สัญญาเช่าระยะยาว

สัญญาเช่าระยะยาว - กรณีที่กลุ่มอินทัชเป็นผู้เช่า

สัญญาเช่าสินทรัพย์ที่ความเสี่ยงและผลตอบแทนของความเป็นเจ้าของส่วนใหญ่ได้โอนไปให้กับผู้เช่าถือเป็นสัญญาเช่าการเงิน สัญญาเช่าการเงินจะบันทึกเป็นรายจ่ายฝ่ายทุน ณ วันที่สัญญาเช่าด้วยมูลค่ายุติธรรมสุทธิของสินทรัพย์ที่เช่าหรือมูลค่าปัจจุบันสุทธิของจำนวนเงินขั้นต่ำ ที่ต้องจ่ายตามสัญญาเช่า แล้วแต่จำนวนใดจะต่ำกว่าโดยจำนวนเงินงวดที่ต้องจ่ายในแต่ละงวดจะบันทึกระหว่างหนี้สินและค่าใช้จ่ายทางการเงินเพื่อให้ได้อัตราดอกเบี้ยคงที่ต่อหนี้สินคงค้างอยู่ ภาระผูกพันตามสัญญาเช่าหักค่าใช้จ่ายทางการเงินจะบันทึกเป็นหนี้สิน ส่วนดอกเบี้ยจ่ายจะบันทึกในงบเฉพาะกำไรขาดทุนตลอดอายุของสัญญาเช่า สินทรัพย์ที่ได้มาตามสัญญาเช่าการเงินจะคิดค่าเสื่อมราคาตามอายุการใช้งานโดยประมาณของสินทรัพย์นั้น หรือตามอายุของสัญญาเช่า แล้วแต่ระยะเวลาใดจะน้อยกว่า อย่างไรก็ตาม หากแน่ใจได้ตามสมควรว่าผู้เช่าจะเป็นเจ้าของอาคารและอุปกรณ์ ณ วันสิ้นสุดแห่งสัญญาเช่า ค่าเสื่อมราคาจะคิดจากอายุการใช้งานโดยประมาณของสินทรัพย์นั้น

สัญญาเช่าสินทรัพย์ซึ่งผู้ให้เช่าเป็นผู้รับความเสี่ยงและผลตอบแทนของความเป็นเจ้าของเป็นส่วนใหญ่ ถือเป็นสัญญาเช่าดำเนินงาน เงินที่ต้องจ่ายภายใต้สัญญาเช่าดังกล่าว (สุทธิจากสิ่งตอบแทนจูงใจที่ได้รับจากผู้ให้เช่า) จะบันทึกในงบเฉพาะกำไรขาดทุน โดยใช้วิธีเส้นตรงตลอดอายุของสัญญาเช่า



บริษัท อินทัช โฮลดิ้งส์ จำกัด (มหาชน) และบริษัทย่อย  
หมายเหตุประกอบงบการเงิน  
สำหรับปีสิ้นสุดวันที่ 31 ธันวาคม 2557

ค่าใช้จ่ายที่เกิดขึ้นจากการยกเลิกสัญญาเช่าดำเนินงานก่อนหมดอายุการเช่า เช่น เงินเพิ่มที่ต้องจ่ายให้แก่ผู้ให้เช่า จะบันทึกเป็นค่าใช้จ่ายในรอบระยะเวลาบัญชีที่การยกเลิกนั้นเกิดขึ้น

สัญญาเช่าระยะยาว - กรณีที่กลุ่มอินทัชเป็นผู้ให้เช่า

สินทรัพย์ที่ให้เช่าตามสัญญาเช่าดำเนินงานรวมแสดงอยู่ในอาคาร และอุปกรณ์ในงบแสดงฐานะการเงิน และตัดค่าเสื่อมราคาตลอดอายุการให้ประโยชน์ของสินทรัพย์ด้วยเกณฑ์เดียวกันกับที่ใช้กับรายการอาคารและอุปกรณ์ซึ่งมีลักษณะคล้ายคลึงกันของกลุ่มอินทัช

(๓) **เจ้าหนี้การค้าและเจ้าหนี้อื่น**

เจ้าหนี้การค้าและเจ้าหนี้อื่นแสดงในราคาทุน

(๔) **หนี้สินที่มีภาระดอกเบี้ย**

หนี้สินที่มีภาระดอกเบี้ยบันทึกเริ่มแรกในมูลค่าธุรกรรมหักค่าใช้จ่ายที่เกี่ยวกับการเกิดหนี้สิน ภายหลังจากการบันทึกหนี้สินที่มีภาระดอกเบี้ยจะบันทึกต่อมาโดยวิธีราคาทุนตัดจำหน่าย ค่าใช้จ่ายที่เกี่ยวกับการเกิดหนี้สินจะบันทึกในงบเฉพาะกำไรขาดทุนตลอดอายุการกู้ยืมโดยใช้วิธีอัตราดอกเบี้ยที่แท้จริง

(๕) **ผลประโยชน์ของพนักงาน**

ผลประโยชน์ระยะสั้น

ภาระผูกพันเกี่ยวกับผลประโยชน์ระยะสั้น วัดมูลค่าโดยมีได้คิดลดกระแสเงินสด โดยรับรู้เป็นค่าใช้จ่ายเมื่อพนักงานทำงานให้ และรับรู้หนี้สินด้วยมูลค่าที่คาดว่าจะจ่ายชำระ

ผลประโยชน์ระยะยาว

ผลประโยชน์หลังออกจากงาน — โครงการผลประโยชน์ที่กำหนดไว้

ภาระผูกพันเกี่ยวกับผลประโยชน์หลังออกจากงานที่ต้องชดเชยตามกฎหมายแรงงาน กลุ่มอินทัชรับรู้ในงบการเงิน ด้วยวิธีคิดลดแต่ละหน่วยที่ประมาณการไว้ซึ่งคำนวณโดยใช้หลักคณิตศาสตร์ประกันภัยอย่างน้อยทุก 3 ปี

กำไรขาดทุนจากการประมาณการตามหลักการคณิตศาสตร์ประกันภัยที่เกิดขึ้นจะรับรู้ในงบกำไรขาดทุนเบ็ดเสร็จอื่นทั้งจำนวน และรับรู้ค่าใช้จ่ายของผลประโยชน์พนักงานในกำไรหรือขาดทุน

ผลประโยชน์หลังออกจากงาน — โครงการสมทบเงินที่กำหนดไว้

กลุ่มอินทัชจัดให้มีกองทุนสำรองเลี้ยงชีพซึ่งเป็นลักษณะของแผนการจ่ายสมทบตามที่ได้กำหนดการจ่ายสมทบไว้แล้ว สินทรัพย์ของกองทุนสำรองเลี้ยงชีพได้แยกออกไปจากสินทรัพย์ของกลุ่มอินทัชและได้รับการบริหารโดยผู้จัดการกองทุนภายนอก กองทุนสำรองเลี้ยงชีพดังกล่าวได้รับเงินสะสมเข้ากองทุนจากพนักงานและเงินสมทบจากกลุ่มอินทัช เงินจ่ายสมทบกองทุนสำรองเลี้ยงชีพบันทึกเป็นค่าใช้จ่ายในงบเฉพาะกำไรขาดทุนสำหรับรอบระยะเวลาบัญชีที่เกิดรายการนั้น

บริษัท อินทัช โฮลดิ้งส์ จำกัด (มหาชน) และบริษัทย่อย  
หมายเหตุประกอบงบการเงิน  
สำหรับปีสิ้นสุดวันที่ 31 ธันวาคม 2557

(ด) การจ่ายโดยใช้หุ้นเป็นเกณฑ์

การจ่ายโดยใช้หุ้นเป็นเกณฑ์ในโครงการ Performance share plan (“โครงการ”) วัดมูลค่าของรายการจ่ายโครงการ โดยอ้างอิงกับมูลค่ายุติธรรมของตราสารทุนที่ออกให้ ซึ่งวัดมูลค่ายุติธรรม ณ วันที่ให้สิทธิแก่พนักงาน และทยอยรับรู้เป็นค่าใช้จ่ายพนักงานพร้อมๆ กับการเพิ่มขึ้นในส่วนของผู้ถือหุ้น ตลอดระยะเวลาที่พนักงานต้องปฏิบัติตามเงื่อนไขผลงานหรือบริการที่ตกลงกัน จำนวนที่รับรู้เป็นค่าใช้จ่ายจะถูกปรับปรุงเพื่อให้สะท้อนถึงจำนวนสิทธิซื้อหุ้นที่แท้จริงซึ่งออกให้เมื่อเข้าเงื่อนไขผลงานหรือการให้บริการที่มิใช่เงื่อนไขเรื่องตลาดหุ้น

รายการจ่ายของโครงการ จะถูกรับรู้เป็นค่าใช้จ่ายในส่วนของการใช้ราคาหุ้น และบันทึกเป็นส่วนเพิ่มในรายการ “ทุนสำรองอื่น-การจ่ายโดยใช้หุ้นเป็นเกณฑ์” ในส่วนของเจ้าของโดยขณะเดียวกัน ตลอดระยะเวลาที่เงื่อนไขของระยะเวลาการให้บริการโดยพนักงานเป็นไปตามเงื่อนไข

(ด) ประมาณการหนี้สิน

ประมาณการหนี้สินและหนี้สินที่อาจเกิดขึ้น จะถูกรับรู้เมื่อมีความเป็นไปได้ค่อนข้างแน่นอนว่ากลุ่มอินทัชต้องสูญเสียทรัพยากรออกไป โดยใช้มูลค่าที่คาดว่าจะจ่ายชำระในปัจจุบัน ณ วันที่รายงาน ประมาณการหนี้สินพิจารณาจากการคิดลดกระแสเงินสดที่จะจ่ายในอนาคตโดยใช้อัตราคิดลดในตลาดปัจจุบันก่อนคำนึงถึงภาษี เงินได้ เพื่อให้สะท้อนจำนวนที่อาจประเมินได้ในตลาดปัจจุบันซึ่งแปรไปตามเวลาและความเสี่ยงที่มีต่อหนี้สิน ประมาณการหนี้สินส่วนที่เพิ่มขึ้นเนื่องจากเวลาที่ผ่านไปรับรู้เป็นต้นทุนทางการเงิน

ประมาณการค่าประกันความเสียหายจะบันทึกเมื่อได้ขายสินค้าหรือให้บริการแก่ลูกค้าแล้ว ประมาณการค่าใช้จ่ายพิจารณาจากประวัติการจ่ายค่าประกันความเสียหาย และปัจจัยต่างๆ ที่อาจเกี่ยวข้องกับความเสี่ยงจะเป็นที่จะเกิดความเสียหายดังกล่าว

(ง) รายได้

การรับรู้รายได้

รายได้จากการขายรับรู้เมื่อได้โอนความเสี่ยงและผลตอบแทนของความเป็นเจ้าของสินค้าที่มีนัยสำคัญให้กับผู้ซื้อ และรายได้จากการให้บริการรับรู้เมื่อมีการให้บริการ รายได้ตามสัญญาให้บริการระยะยาว รับรู้ตามอัตราร้อยละของงานที่เสร็จ ทั้งนี้จะไม่รับรู้รายได้ถ้ายังมีการควบคุมหรือบริหารสินค้าที่ขายไปแล้ว หรือมีความไม่แน่นอนที่มีนัยสำคัญในการได้รับประโยชน์เชิงเศรษฐกิจจากการขายหรือการให้บริการ หรือไม่อาจวัดมูลค่าของจำนวนรายได้และต้นทุนที่เกิดขึ้นได้อย่างน่าเชื่อถือ หรือมีความเป็นไปได้ค่อนข้างแน่นอนที่จะต้องรับคืนสินค้า

รายได้จากการขายอุปกรณ์เทคโนโลยีพร้อมติดตั้งรับรู้ด้วยวิธีอ้างอิงกับขั้นความสำเร็จของงาน ขั้นความสำเร็จของงานวัดด้วยอัตราส่วนของต้นทุนของมูลค่างานที่ทำเสร็จจนถึงปัจจุบันคิดเทียบกับประมาณการต้นทุนของมูลค่างานทั้งหมด รายการขาดทุนที่คาดว่าจะเกิดขึ้นจะรับรู้เป็นค่าใช้จ่ายทันทีเมื่อมีความเป็นไปได้ค่อนข้างแน่ว่าต้นทุนมูลค่างานทั้งหมดจะมีมูลค่าเกินกว่ารายได้จากค่างานทั้งหมด

รายได้จากการให้บริการวางจรวดเทียมและบริการอื่นๆ ที่เกี่ยวข้องเนื่องกับธุรกิจดาวเทียม บริการอินเทอร์เน็ตและบริการอื่นที่เกี่ยวข้องกับธุรกิจอินเทอร์เน็ตและบริการโทรศัพท์ รับรู้เมื่อให้บริการแก่ลูกค้า และมีความแน่นอนในการได้รับประโยชน์เชิงเศรษฐกิจจากการให้บริการนั้น

รายได้จากการให้เช่าอุปกรณ์รับรู้รายได้ภายในระยะเวลาและอัตราที่กำหนดในสัญญาเช่า

รายได้จากการผลิตสื่อโฆษณารับรู้เป็นรายได้เมื่องานสำเร็จ ส่วนรายได้จากสื่อโฆษณารับรู้เมื่อได้ให้บริการแก่ลูกค้า

รายได้ดอกเบี้ยรับรู้ตามเกณฑ์คงค้าง เว้นแต่จะมีความไม่แน่นอนในการรับชำระ

บริษัท อินทัช โฮลดิ้งส์ จำกัด (มหาชน) และบริษัทย่อย  
หมายเหตุประกอบงบการเงิน  
สำหรับปีสิ้นสุดวันที่ 31 ธันวาคม 2557

เงินปันผลรับจะบันทึกเป็นรายได้เมื่อมีสิทธิได้รับเงินปันผล

รายได้ภายใต้สัญญาเช่าดำเนินงานบันทึกโดยวิธีอัตราดอกเบี้ยที่แท้จริงตลอดอายุสัญญาเช่า

(ท) **ต้นทุนทางการเงิน**

ต้นทุนทางการเงินประกอบด้วยดอกเบี้ยจ่ายของเงินกู้ยืมและประมาณการหนี้สินส่วนที่เพิ่มขึ้นเนื่องจากเวลาที่ผ่านมา และสิ่งตอบแทนที่คาดว่าจะต้องจ่ายรับรู้ในกำไรหรือขาดทุน

ต้นทุนการกู้ยืมที่ไม่ได้เกี่ยวกับการได้มา การก่อสร้างหรือการผลิตสินทรัพย์ที่เข้าเงื่อนไข รับรู้ในกำไรหรือขาดทุน โดยใช้วิธีอัตราดอกเบี้ยที่แท้จริง

(ข) **ภาษีเงินได้**

ค่าใช้จ่ายภาษีเงินได้สำหรับปี ประกอบด้วยภาษีเงินได้ของงวดปัจจุบันและภาษีเงินได้รอการตัดบัญชี ภาษีเงินได้ของงวดปัจจุบันและภาษีเงินได้รอการตัดบัญชีรับรู้ในกำไรขาดทุน เว้นแต่ในส่วนที่เกี่ยวข้องกับรายการที่เกี่ยวข้องในการรวมธุรกิจหรือรายการที่รับรู้โดยตรงในส่วนของผู้ถือหุ้นหรือกำไรขาดทุนเบ็ดเสร็จอื่น

ภาษีเงินได้ปัจจุบัน

ภาษีเงินได้ปัจจุบันได้แก่ภาษีที่คาดว่าจะจ่ายชำระโดยคำนวณจากกำไรประจำปีที่ต้องเสียภาษี โดยใช้อัตราภาษีที่ประกาศใช้ ณ วันที่รายงาน

ภาษีเงินได้รอการตัดบัญชี

กลุ่มอินทัชบันทึกบัญชีภาษีเงินได้รอการตัดบัญชีโดยวิธีหนี้สินตามงบแสดงฐานะการเงิน โดยคำนวณจากผลแตกต่างชั่วคราวที่เกิดขึ้นระหว่างฐานภาษีของสินทรัพย์และหนี้สินกับมูลค่าตามบัญชีของสินทรัพย์และหนี้สินเหล่านั้น โดยใช้อัตราภาษีที่ประกาศใช้หรือที่คาดว่าจะมีผลบังคับใช้ ณ วันที่รายงาน

สินทรัพย์ภาษีเงินได้รอการตัดบัญชีจะบันทึกต่อเมื่อมีความเป็นไปได้ค่อนข้างแน่นอนว่ากำไรเพื่อเสียภาษีในอนาคตจะมีจำนวนเพียงพอกับการใช้ประโยชน์จากสินทรัพย์ภาษีเงินได้รอการตัดบัญชีดังกล่าว ทั้งนี้สินทรัพย์ภาษีเงินได้รอการตัดบัญชีจะถูกปรับลดลงเท่าที่ประโยชน์ทางภาษีจะมีโอกาสถูกใช้จริง

5 **รายการที่เกิดขึ้นและยอดคงเหลือกับบุคคลหรือกิจการที่เกี่ยวข้องกัน**

บุคคลหรือกิจการที่เกี่ยวข้องกัน ได้แก่ บุคคลและหรือกิจการที่มีอำนาจควบคุม หรือถูกควบคุมไม่ว่าจะเป็นโดยทางตรงหรือทางอ้อม ซึ่งกระทำผ่านบริษัทที่ทำหน้าที่ถือหุ้น บริษัทย่อย และกิจการที่เป็นบริษัทย่อยในเครือเดียวกัน นอกจากนี้กิจการที่เกี่ยวข้องกันยังรวมรวมถึงบริษัทร่วมและบุคคลที่มีอิทธิพลอย่างเป็นสาระสำคัญกับการไม่ว่าจะเป็นโดยตรงหรือทางอ้อม ผู้บริหารสำคัญของกิจการรวมตลอดทั้งสมาชิกในครอบครัวที่ใกล้ชิดกับบุคคลดังกล่าวซึ่งมีอำนาจชักจูง หรืออาจถูกชักจูงให้ปฏิบัติตามบุคคลดังกล่าว และกิจการที่เกี่ยวข้องกับบุคคลข้างต้น ในการพิจารณาความสัมพันธ์ระหว่างบุคคลหรือกิจการที่เกี่ยวข้องกันแต่ละรายการ บริษัทคำนึงถึงเนื้อหาของความสัมพันธ์มากกว่ารูปแบบทางกฎหมาย

รายการค้าที่เกิดขึ้นในกลุ่มอินทัช หมายถึง รายการค้าที่เกิดขึ้นในบริษัท บริษัทย่อย กิจการที่ควบคุมร่วมกัน และบริษัทร่วม รวมถึงรายการระหว่างกันของกลุ่มอินทัชกับผู้บริหารและกิจการที่เกี่ยวข้องกันอื่นของบริษัท ตลอดจนรายการกับกลุ่มผู้ถือหุ้นใหญ่จะแสดงเป็นรายการกับกิจการที่เกี่ยวข้องกัน

กลุ่มอินทัชได้ดำเนินการค้าตามปกติกับบริษัทที่เกี่ยวข้องกัน โดยที่กลุ่มอินทัชได้คิดราคาซื้อ/ขายสินค้าและบริการกับบริษัทที่เกี่ยวข้องกัน ตามราคาที่เทียบเท่ากับราคาที่เกิดขึ้นกับบุคคลภายนอก โดยมีเงื่อนไขต่างๆ ตามปกติธุรกิจ

บริษัท อินทัช โฮลดิ้งส์ จำกัด (มหาชน) และบริษัทย่อย  
หมายเหตุประกอบงบการเงิน  
สำหรับปีสิ้นสุดวันที่ 31 ธันวาคม 2557

รายการที่สำคัญสำหรับแต่ละปีสิ้นสุดวันที่ 31 ธันวาคม 2557 และ 2556 กับกิจการที่เกี่ยวข้องกัน สรุปได้ดังนี้

	งบการเงินรวม		งบการเงินเฉพาะกิจการ	
	2557	2556	2557	2556
	(ล้านบาท)			
รายได้จากการขายและบริการ รวมถึงเงินปันผลรับ				
บริษัทย่อย				
เงินปันผลรับ	-	-	203	180
กิจการที่ควบคุมร่วมกัน				
รายได้จากการให้คำปรึกษาและอื่น ๆ	8	13	-	-
บริษัทร่วม				
รายได้ค่าบริการคอมพิวเตอร์	118	95	-	-
รายได้ค่าโฆษณา	1	1	-	-
รายได้จากการให้เช่าและอื่น ๆ	82	110	-	-
เงินปันผลรับ	14,370	13,873	14,180	13,711
	14,571	14,079	14,180	13,711
การซื้อสินค้าและบริการ รวมถึงเงินปันผลจ่าย				
บริษัทย่อย				
ค่าบริการคอมพิวเตอร์	-	-	2	2
ค่าโฆษณาและอื่นๆ	-	-	24	12
	-	-	26	14
กิจการที่ควบคุมร่วมกัน				
ค่าเช่าและค่าใช้จ่ายอื่น	1	-	-	-
บริษัทร่วม				
ค่าเช่าและค่าใช้จ่ายอื่น	45	34	2	2
กิจการที่เกี่ยวข้องกัน				
ซื้อทรัพย์สิน	2	9	2	9
ดอกเบี้ยจ่ายและค่าใช้จ่ายอื่น	5	6	-	-
	7	15	2	9
กรรมการบริษัท				
เงินปันผลจ่าย	4	5	4	5
ผู้ถือหุ้นใหญ่ของบริษัท				
เงินปันผลจ่าย	5,858	6,476	5,858	6,476

บริษัท อินทัช โฮลดิ้งส์ จำกัด (มหาชน) และบริษัทย่อย  
 หมายเหตุประกอบงบการเงิน  
 สำหรับปีสิ้นสุดวันที่ 31 ธันวาคม 2557

ยอดคงเหลือกับบุคคลหรือกิจการที่เกี่ยวข้องกัน ณ วันที่ 31 ธันวาคม 2557 และ 2556 มีดังนี้

	งบการเงินรวม		งบการเงินเฉพาะกิจการ	
	2557	2556	2557	2556
	(ล้านบาท)			
<b>ลูกหนี้การค้าและตัวเงินรับ</b>				
บริษัทร่วม	5	393	-	-
บริษัทที่เกี่ยวข้องกัน	55	68	-	-
<b>รวม</b>	<b>60</b>	<b>461</b>	<b>-</b>	<b>-</b>
หัก ค่าเผื่อหนี้สงสัยจะสูญ	(55)	(68)	-	-
<b>สุทธิ</b>	<b>5</b>	<b>393</b>	<b>-</b>	<b>-</b>
<b>รายได้ค้างรับ</b>				
บริษัทร่วม	60	47	-	-
<b>ลูกหนี้เงินทรองจ่ายและเงินให้กู้ยืมแก่</b>				
<b>    กิจการที่เกี่ยวข้องกัน</b>				
บริษัทย่อย	-	-	1	40
กิจการที่ควบคุมร่วมกัน	147	151	-	-
บริษัทร่วม	1	2	1	-
	<b>148</b>	<b>153</b>	<b>2</b>	<b>40</b>
<b>ลูกหนี้อื่น</b>				
กิจการที่ควบคุมร่วมกัน	13	9	-	-
บริษัทร่วม	-	-	-	2
	<b>13</b>	<b>9</b>	<b>-</b>	<b>2</b>
<b>เงินลงทุนระยะสั้นในหุ้นกู้กิจการ</b>				
<b>    ที่เกี่ยวข้องกันผ่านกองทุนส่วนบุคคลที่บริหารโดย</b>				
<b>    บริษัทจัดการกองทุนอิสระ</b>				
บริษัทร่วม	17	-	17	-
<b>เงินปันผลค้างรับ</b>				
กิจการที่ควบคุมร่วมกัน	-	62	-	-

บริษัท อินทัช โฮลดิ้งส์ จำกัด (มหาชน) และบริษัทย่อย  
หมายเหตุประกอบงบการเงิน  
สำหรับปีสิ้นสุดวันที่ 31 ธันวาคม 2557

รายการเคลื่อนไหวระหว่างปีสิ้นสุดวันที่ 31 ธันวาคม 2557 และ 2556 สำหรับเงินให้กู้ยืมแก่บริษัทย่อย (ซึ่งแสดงรวมเป็นส่วนหนึ่งของลูกหนี้เงินทดรองจ่ายและเงินให้กู้ยืมแก่กิจการที่เกี่ยวข้องกัน) มีดังนี้

	งบการเงินเฉพาะกิจการ	
	2557	2556
	(ล้านบาท)	
ณ วันที่ 1 มกราคม	39	-
ให้กู้	-	39
รับชำระ	(39)	-
ณ วันที่ 31 ธันวาคม	-	39

เงินให้กู้ยืมเป็นเงินให้กู้ยืมที่ไม่มีหลักประกันให้แก่บริษัทย่อยทางอ้อมรายหนึ่ง โดยคิดอัตราดอกเบี้ยคงที่ ซึ่งคำนวณจากอัตราดอกเบี้ยเงินฝากประจำสามเดือน เฉลี่ยของธนาคารใหญ่สามธนาคาร บวกเพิ่มร้อยละ 1.0 ต่อปี

รายการเคลื่อนไหวสำหรับแต่ละปีสิ้นสุดวันที่ 31 ธันวาคม 2557 และ 2556 สำหรับเงินให้กู้ยืมแก่กิจการที่เกี่ยวข้องกัน (ซึ่งแสดงรวมเป็นส่วนหนึ่งของลูกหนี้เงินทดรองจ่ายและเงินให้กู้ยืมแก่กิจการที่เกี่ยวข้องกัน) มีดังนี้

	งบการเงินรวม	
	2557	2556
	(ล้านบาท)	
ณ วันที่ 1 มกราคม	142	132
กำไรจากอัตราแลกเปลี่ยนที่ยังไม่เกิดขึ้นจริง	1	10
ณ วันที่ 31 ธันวาคม	143	142

เงินให้กู้ยืมเป็นเงินให้กู้ยืมแก่กิจการที่เกี่ยวข้องกันแห่งหนึ่ง โดยคิดอัตราดอกเบี้ยในอัตราร้อยละ 2.75 — 3.11 ต่อปี (2556: ร้อยละ 2.74 — 3.10 ต่อปี) และมีกำหนดชำระคืนเมื่อทวงถาม

	งบการเงินรวม		งบการเงินเฉพาะกิจการ	
	2557	2556	2557	2556
	(ล้านบาท)			
เจ้าหนี้การค้าและตัวเงินจ่าย				
บริษัทร่วม	11	16	-	-
กิจการที่เกี่ยวข้องกัน	8	8	-	-
รวม	19	24	-	-
เจ้าหนี้และเงินกู้ยืม				
บริษัทย่อย	-	-	9	2
บริษัทร่วม	1	-	1	-
กิจการที่เกี่ยวข้องกัน	144	145	-	-
รวม	145	145	10	2



บริษัท อินทัช โฮลดิ้งส์ จำกัด (มหาชน) และบริษัทย่อย  
 หมายเหตุประกอบงบการเงิน  
 สำหรับปีสิ้นสุดวันที่ 31 ธันวาคม 2557

	งบการเงินรวม		งบการเงินเฉพาะกิจการ	
	2557	2556	2557	2556
	(ล้านบาท)			
เจ้าหนี้อื่น				
บริษัทย่อย	-	-	1	2
กิจการที่ควบคุมร่วมกัน	1	-	-	-
บริษัทร่วม	1	3	-	-
กิจการที่เกี่ยวข้องกัน	13	9	-	-
รวม	15	12	1	2
หนี้สินไม่หมุนเวียนอื่น				
บริษัทร่วม	4	2	-	-

รายการเคลื่อนไหวสำหรับแต่ละปีสิ้นสุดวันที่ 31 ธันวาคม 2557 และ 2556 สำหรับเงินกู้ยืมจากกิจการอื่นที่เกี่ยวข้องกัน (ซึ่งแสดงรวมเป็นส่วนหนึ่งของเจ้าหนี้และเงินกู้ยืมจากกิจการที่เกี่ยวข้องกัน) มีดังนี้

	งบการเงินรวม	
	2557	2556
	(ล้านบาท)	
ณ วันที่ 1 มกราคม	143	133
ขาดทุนจากอัตราแลกเปลี่ยนที่ยังไม่เกิดขึ้นจริง	-	10
ณ วันที่ 31 ธันวาคม	143	143

เงินกู้ยืมเป็นเงินกู้ยืมจากกิจการที่เกี่ยวข้องกันแห่งหนึ่ง โดยคิดอัตราดอกเบี้ยในอัตราร้อยละ 2.75 — 3.11 ต่อปี (2556: ร้อยละ 2.74 - 3.10 ต่อปี) และมีกำหนดชำระคืนเมื่อทวงถาม

บริษัท อินทัช โฮลดิ้งส์ จำกัด (มหาชน) และบริษัทย่อย  
หมายเหตุประกอบงบการเงิน  
สำหรับปีสิ้นสุดวันที่ 31 ธันวาคม 2557

คำตอบแทนผู้บริหาร

คำตอบแทนกรรมการและผู้บริหารสำคัญสำหรับปีสิ้นสุดวันที่ 31 ธันวาคม 2557 และ 2556 สรุปได้ดังนี้

สำหรับปีสิ้นสุดวันที่ 31 ธันวาคม	งบการเงินรวม		งบการเงินเฉพาะกิจการ	
	2557	2556	2557	2556
	(ล้านบาท)			
<b>ผลประโยชน์ระยะสั้น</b>				
คำตอบแทนกรรมการ	42	37	27	21
คำตอบแทนผู้บริหารสำคัญ	123	134	65	72
<b>รวมคำตอบแทนผู้บริหาร</b>	<b>165</b>	<b>171</b>	<b>92</b>	<b>93</b>
<b>ผลประโยชน์ระยะยาว</b>				
ผลประโยชน์ที่แสดงรวมในค่าใช้จ่ายในการบริหาร				
ต้นทุนบริการปัจจุบัน	4	3	2	2
การจ่ายโดยใช้หุ้นเป็นเกณฑ์	10	4	6	2
ผลประโยชน์ที่แสดงรวมในต้นทุนทางการเงิน				
ดอกเบี้ยจากภาระผูกพัน	2	1	1	1
<b>รวมผลประโยชน์ระยะยาวของผู้บริหาร</b>	<b>16</b>	<b>8</b>	<b>9</b>	<b>5</b>
<b>รวม</b>	<b>181</b>	<b>179</b>	<b>101</b>	<b>98</b>

คำตอบแทนกรรมการ

คำตอบแทนกรรมการประกอบด้วย คำตอบแทนรายเดือน เบี้ยประชุม เบี้ยเลี้ยง และโบนัส ซึ่งจ่ายให้ประธานกรรมการ กรรมการอิสระ กรรมการที่ไม่เป็น  
ผู้บริหาร คำตอบแทนกรรมการดังกล่าวได้รับอนุมัติจากที่ประชุมสามัญผู้ถือหุ้นประจำปีของบริษัทและกลุ่มอินทัช

บริษัท อินทัช โฮลดิ้งส์ จำกัด (มหาชน) และบริษัทย่อย  
หมายเหตุประกอบงบการเงิน  
สำหรับปีสิ้นสุดวันที่ 31 ธันวาคม 2557

ภาระผูกพันและสัญญาสำคัญที่ทำกับบุคคลหรือกิจการที่เกี่ยวข้องกัน

ณ วันที่ 31 ธันวาคม 2557 และ 2556 ภาระผูกพันที่สำคัญอื่นๆ ที่มีต่อกิจการที่เกี่ยวข้องกันมีดังนี้

- บริษัทและบริษัทร่วมบางแห่งได้ทำสัญญากับบริษัทย่อยรายหนึ่ง โดยบริษัทย่อยมีภาระผูกพันในการให้บริการบำรุงรักษาระบบคอมพิวเตอร์เพื่อประมวลผลทางบัญชี โดยสัญญามีกำหนด 1 ปี และต่ออายุได้อีกคราวละ 1 ปี คู่สัญญามีสิทธิบอกเลิกสัญญาได้โดยแจ้งเป็นหนังสือบอกกล่าวล่วงหน้าเป็นเวลาไม่น้อยกว่า 3 เดือน ณ วันที่ 31 ธันวาคม 2557 บริษัทและบริษัทร่วมไม่มีภาระผูกพันต่อบริษัทย่อยที่จะต้องชำระค่าบริการดังกล่าว เนื่องจากครบกำหนดสัญญา (31 ธันวาคม 2556: ไม่มี เนื่องจากครบกำหนดสัญญา)
- บริษัทย่อยได้ทำสัญญากับบริษัทร่วมแห่งหนึ่ง โดยบริษัทร่วมมีภาระผูกพันในการให้บริการส่งสัญญาณขึ้นสู่ดาวเทียม (Uplink) เป็นระยะเวลาประมาณ 5 ปี โดยบริษัทย่อยมีภาระผูกพันต่อบริษัทร่วมที่จะต้องชำระค่าบริการดังกล่าวตามสัญญาอีกเป็นจำนวนเงินรวมประมาณ 18 ล้านบาท (31 ธันวาคม 2556: ประมาณ 30 ล้านบาท)
- บริษัทย่อยได้ทำสัญญาในการดำเนินธุรกิจทางด้านดาวเทียมกับบริษัทร่วม โดยบริษัทย่อยมีภาระผูกพันในการให้บริการเช่าช่องสัญญาณดาวเทียม (Transponder) ให้บริการดาวเทียมไทยคม 4 (ไอพีสตาร์) และให้คำปรึกษา บริษัทร่วมมีภาระผูกพันต่อบริษัทย่อยที่จะต้องชำระค่าบริการดังกล่าวตามสัญญาอีกเป็นจำนวนเงินรวมประมาณ 5 ล้านดอลลาร์สหรัฐ (31 ธันวาคม 2556: ประมาณ 2 ล้านดอลลาร์สหรัฐ)
- บริษัทย่อยได้ทำสัญญากับบริษัทร่วมแห่งหนึ่ง โดยบริษัทย่อยมีภาระผูกพันในการให้เช่าอุปกรณ์สื่อสารสัญญาณดาวเทียม (Satellite Uplink Equipment) โดยบริษัทร่วมมีภาระผูกพันต่อบริษัทย่อยที่จะต้องชำระค่าเช่าอุปกรณ์ดังกล่าวตามสัญญาเป็นจำนวนเงินรวมประมาณ 23 ล้านบาท (31 ธันวาคม 2556: ประมาณ 38 ล้านบาท)

6 เงินสดและรายการเทียบเท่าเงินสด

	งบการเงินรวม		งบการเงินเฉพาะกิจการ	
	2557	2556	2557	2556
			(ล้านบาท)	
เงินสดในมือ	24	32	-	-
เงินฝากกระแสรายวันและเงินฝากออมทรัพย์	1,460	1,197	305	110
เงินฝากประจำ เงินลงทุนระยะสั้น ที่มีสภาพคล่องสูง	1,486	1,599	-	397
รวม	2,970	2,828	305	507

เงินฝากธนาคาร เงินฝากประจำ และเงินลงทุนระยะสั้นที่มีสภาพคล่องสูง มีอัตราดอกเบี้ยแท้จริงถัวเฉลี่ยถ่วงน้ำหนักร้อยละ 0.8 ต่อปี (2556: ร้อยละ 1.0 ต่อปี) ในงบการเงินรวม และร้อยละ 1.7 ต่อปี (2556: ร้อยละ 2.0 ต่อปี) ในงบการเงินเฉพาะกิจการ

บริษัท อินทัช โฮลดิ้งส์ จำกัด (มหาชน) และบริษัทย่อย  
หมายเหตุประกอบงบการเงิน  
สำหรับปีสิ้นสุดวันที่ 31 ธันวาคม 2557

7 เงินลงทุนอื่น

	งบการเงินรวม		งบการเงินเฉพาะกิจการ	
	2557	2556	2557	2556
	(ล้านบาท)			
<b>เงินลงทุนชั่วคราว</b>				
เงินฝากประจำ	1,351	1,706	550	400
ตราสารหนี้ที่เป็นหลักทรัพย์เพื่อขาย	2,392	2,322	1,238	1,190
ตราสารทุนที่เป็นหลักทรัพย์เพื่อขาย	936	-	-	-
<b>รวม</b>	<b>4,679</b>	<b>4,028</b>	<b>1,788</b>	<b>1,590</b>
<b>เงินลงทุนระยะยาว</b>				
ตราสารทุนที่เป็นหลักทรัพย์เพื่อขาย	-	700	-	-
เงินลงทุนทั่วไปอื่น	40	25	40	25
<b>รวม</b>	<b>40</b>	<b>725</b>	<b>40</b>	<b>25</b>
<b>รวม</b>	<b>4,719</b>	<b>4,753</b>	<b>1,828</b>	<b>1,615</b>

เงินลงทุนในเงินฝากประจำ มีอัตราดอกเบี้ยแท้จริงถ่วงน้ำหนักร้อยละ 2.5 ต่อปี (2556: ร้อยละ 3.1 ต่อปี) ในงบการเงินรวม และร้อยละ 2.6 ต่อปี (2556: ร้อยละ 3.1 ต่อปี) ในงบการเงินเฉพาะกิจการ

ผลตอบแทนเฉลี่ยจากเงินลงทุนชั่วคราวในตราสารหนี้ที่เป็นหลักทรัพย์เพื่อขาย มีอัตราร้อยละ 2.2 ต่อปี ในงบการเงินรวม (2556: ร้อยละ 3.6 ต่อปี) และมีอัตราร้อยละ 2.2 ต่อปี ในงบการเงินเฉพาะกิจการ (2556: ร้อยละ 3.5 ต่อปี)

เงินลงทุนในตราสารหนี้ที่เป็นหลักทรัพย์เพื่อขาย เป็นเงินลงทุนในหุ้นสามัญของบริษัท ชินเนอร์โตน คอมมิวนิเคชั่น คอร์ปอเรชั่น ("ชินเนอร์โตน") โดยบริษัท ไอพีสตาร์ อินเตอร์เนชั่นแนล ฟิทีอี จำกัด ("ไอพีไอเอ็น") ซึ่งเป็นบริษัทย่อยของไทยคม ทั้งนี้มีข้อตกลงเกี่ยวกับเงินลงทุนในชินเนอร์โตน ที่จะไม่ขาย โอน หรือการทำให้สัญญาใดๆ ที่จะทำให้เกิดการโอนเงินลงทุน จำนวน 64 ล้านหุ้น ในระยะเวลา 1 ปี นับตั้งแต่วันที่ 16 ตุลาคม 2556 ถึงวันที่ 15 ตุลาคม 2557

เมื่อวันที่ 10 กุมภาพันธ์ 2557 ที่ประชุมสามัญผู้ถือหุ้นของชินเนอร์โตน มีมติอนุมัติให้จัดสรรหุ้นปันผลในอัตรา 4 หุ้นปันผล ต่อ 1 หุ้นที่ถืออยู่ โดยไอพีไอเอ็นได้รับหุ้นปันผลเป็นจำนวน 256 ล้านหุ้น

รายการเคลื่อนไหวในระหว่างปีสิ้นสุดวันที่ 31 ธันวาคม ของเงินลงทุนในตราสารหนี้ที่เป็นหลักทรัพย์เพื่อขาย มีดังนี้

	งบการเงินรวม	
	2557	2556
	(ล้านบาท)	
ณ วันที่ 1 มกราคม	700	-
ซื้อระหว่างงวด	-	129
รายการปรับปรุงจากการตีราคา	236	564
กำไรจากอัตราแลกเปลี่ยนที่ยังไม่เกิดขึ้นจริง	-	7
<b>ณ วันที่ 31 ธันวาคม</b>	<b>936</b>	<b>700</b>

บริษัท อินทัช โฮลดิ้งส์ จำกัด (มหาชน) และบริษัทย่อย  
หมายเหตุประกอบงบการเงิน  
สำหรับปีสิ้นสุดวันที่ 31 ธันวาคม 2557

8 ลูกหนี้การค้าและลูกหนี้อื่น

	งบการเงินรวม		งบการเงินเฉพาะกิจการ	
	2557	2556	2557	2556
	(ล้านบาท)			
ลูกหนี้การค้า				
ลูกหนี้การค้าและตัวเงินรับ	1,086	1,508	-	-
รายได้ค้างรับ	505	311	-	-
หัก ค่าเผื่อหนี้สงสัยจะสูญ	(206)	(219)	-	-
	<u>1,385</u>	<u>1,600</u>	<u>-</u>	<u>-</u>
ลูกหนี้อื่น	<u>334</u>	<u>547</u>	<u>18</u>	<u>16</u>
รวม	<u>1,719</u>	<u>2,147</u>	<u>18</u>	<u>16</u>

		งบการเงินรวม	
	หมายเหตุ	2557	2556
		(ล้านบาท)	
ลูกหนี้การค้าและตัวเงินรับ			
บุคคลหรือกิจการที่เกี่ยวข้องกัน	5	60	461
บุคคลหรือกิจการอื่น ๆ		1,026	1,047
รวม		1,086	1,508
รายได้ค้างรับ			
บุคคลหรือกิจการที่เกี่ยวข้องกัน	5	60	47
บุคคลหรือกิจการอื่น ๆ		445	264
รวม		505	311
รวมลูกหนี้การค้าและลูกหนี้อื่น			
หัก ค่าเผื่อหนี้สงสัยจะสูญ		(206)	(219)
สุทธิ		1,385	1,600

บริษัท อินทัช โฮลดิ้งส์ จำกัด (มหาชน) และบริษัทย่อย  
หมายเหตุประกอบงบการเงิน  
สำหรับปีสิ้นสุดวันที่ 31 ธันวาคม 2557

การวิเคราะห์อายุของลูกหนี้การค้าและตัวเงินรับมีดังนี้

	งบการเงินรวม	
	2557	2556
	(ล้านบาท)	
ยังไม่ครบกำหนดชำระ	280	698
เกินกำหนดชำระ :		
น้อยกว่า 3 เดือน	410	402
3 - 6 เดือน	163	175
6 - 12 เดือน	47	21
มากกว่า 12 เดือน	186	212
	<b>1,086</b>	<b>1,508</b>
หัก ค่าเผื่อหนี้สงสัยจะสูญ	(206)	(219)
<b>สุทธิ</b>	<b>880</b>	<b>1,289</b>

ลูกหนี้อื่น ณ วันที่ 31 ธันวาคม 2557 และ 2556 ประกอบด้วย

	งบการเงินรวม		งบการเงินเฉพาะกิจการ	
	2557	2556	2557	2556
	(ล้านบาท)			
ค่าใช้จ่ายล่วงหน้า	122	240	5	6
ดอกเบี้ยค้างรับและรายได้ค้างรับอื่น	49	64	3	6
เงินจ่ายล่วงหน้า	67	136	-	-
เงินมัดจำ	30	60	2	-
ภาษีเงินได้รอขคืน	15	46	2	1
ลูกหนี้ตามสัญญาซื้อขาย				
เงินตราต่างประเทศล่วงหน้า	34	-	-	-
อื่นๆ	17	1	6	3
<b>รวม</b>	<b>334</b>	<b>547</b>	<b>18</b>	<b>16</b>

9 สินค้าคงเหลือ

	งบการเงินรวม	
	2557	2556
	(ล้านบาท)	
วัตถุดิบ	66	63
งานระหว่างทำ	3	3
สินค้าสำเร็จรูป	276	280
สินค้าระหว่างทาง	10	3
	<b>355</b>	<b>349</b>
หัก ค่าเผื่อสินค้าล้าสมัย	(130)	(97)
<b>สุทธิ</b>	<b>225</b>	<b>252</b>



บริษัท อินทัช โฮลดิ้งส์ จำกัด (มหาชน) และบริษัทย่อย  
 หมายเหตุประกอบงบการเงิน  
 สำหรับปีสิ้นสุดวันที่ 31 ธันวาคม 2557

10 สินทรัพย์ไม่หมุนเวียนของส่วนการดำเนินงานที่ยกเลิก และการดำเนินงานที่ยกเลิก

เงินลงทุนในแมทซ์บ็อกซ์

แมทซ์บ็อกซ์มีแผนจะยกเลิกการดำเนินงาน เนื่องจากประสบปัญหาขาดทุนจากการดำเนินงานอย่างต่อเนื่อง ดังนั้นบริษัทจึงจัดประเภทสินทรัพย์ หนี้สิน และการดำเนินงานที่เกี่ยวข้องกับแมทซ์บ็อกซ์ เป็นการดำเนินงานที่ยกเลิกในงบการเงินรวมของกลุ่มอินทัช โดยสินทรัพย์และหนี้สิน ณ วันที่ 31 ธันวาคม 2557 ของแมทซ์บ็อกซ์ได้ถูกแสดงเป็นสินทรัพย์ไม่หมุนเวียนของส่วนการดำเนินงานที่ยกเลิก และหนี้สินที่เกี่ยวข้องโดยตรงกับสินทรัพย์ไม่หมุนเวียนของส่วนการดำเนินงานที่ยกเลิกในงบแสดงฐานะการเงินรวม ผลการดำเนินงานและกระแสเงินสดของแมทซ์บ็อกซ์ได้ถูกแสดงเป็นการดำเนินงานที่ยกเลิกในงบเฉพาะกำไรขาดทุนรวมและงบกระแสเงินสดรวม

รายละเอียดฐานะการเงิน ผลการดำเนินงาน และกระแสเงินสดของแมทซ์บ็อกซ์ที่แสดงรวมอยู่ในงบการเงินรวมของกลุ่มอินทัช มีดังต่อไปนี้

งบการเงินรวม 31 ธันวาคม 2557 (ล้านบาท)	
ฐานะการเงินของส่วนการดำเนินงานที่ยกเลิก	
สินทรัพย์	
เงินสดและรายการเทียบเท่าเงินสด	42
ลูกหนี้การค้าและลูกหนี้อื่น	190
อาคารและอุปกรณ์	8
สินทรัพย์ไม่หมุนเวียนอื่น	3
<u>หัก</u> ขาดทุนจากการด้อยค่าอาคารและอุปกรณ์	(8)
สินทรัพย์ไม่หมุนเวียนของส่วนการดำเนินงานที่ยกเลิก	235
หนี้สินและส่วนของผู้ถือหุ้น	
เจ้าหนี้การค้าและเจ้าหนี้อื่น	233
หนี้สินที่เกี่ยวข้องโดยตรงกับสินทรัพย์ไม่หมุนเวียน ของส่วนการดำเนินงานที่ยกเลิก	233

บริษัท อินทัช โฮลดิ้งส์ จำกัด (มหาชน) และบริษัทย่อย  
หมายเหตุประกอบงบการเงิน  
สำหรับปีสิ้นสุดวันที่ 31 ธันวาคม 2557

งบการเงินรวม	
สำหรับปีสิ้นสุดวันที่ 31 ธันวาคม	
2557	2556
(ล้านบาท)	
ผลการดำเนินงานของการดำเนินงานที่ยกเลิก	
รายได้	551 1,438
ค่าใช้จ่าย	(608) (1,444)
ขาดทุนสำหรับปีจากการดำเนินงานที่ยกเลิก	(57) (6)
ภาษีเงินได้	(7) -
ขาดทุนสำหรับปีจากการดำเนินงานที่ยกเลิกสุทธิจากภาษีเงินได้	(64) (6)
ผลกระทบจากผลการดำเนินงานของแมทช์บ็อกซ์ต่อกำไรต่อหุ้นของบริษัท	
ขาดทุนต่อหุ้นขั้นพื้นฐานและปรับลด (บาท)	(0.02) -
กระแสเงินสดได้มาจาก (ใช้ไปใน) การดำเนินงานที่ยกเลิก	
เงินสดสุทธิได้มาจาก(ใช้ไปใน)กิจกรรมการดำเนินงาน	(67) 81
เงินสดสุทธิได้มาจาก(ใช้ไปใน)กิจกรรมลงทุน	1 (5)
เงินสดสุทธิได้มาจาก(ใช้ไปใน)การดำเนินงานที่ยกเลิก	(66) 76
เงินสดและรายการเทียบเท่าเงินสด ณ วันต้นปี	108 32
เงินสดและรายการเทียบเท่าเงินสด ณ วันสิ้นปี	42 108
เงินลงทุนเอ็มโพน	
<p>ตามที่เอ็มโพนได้ยื่นคำร้องต่อ Phnom-Penh Municipal Court (“ศาล”) เพื่อขอเข้าสู่กระบวนการล้มละลายตามกฎหมายของประเทศกัมพูชา เมื่อวันที่ 9 มกราคม 2556 นั้น เมื่อวันที่ 14 กุมภาพันธ์ 2556 ศาลได้มีคำสั่งแต่งตั้งเจ้าพนักงานพิทักษ์ทรัพย์ ซึ่งมีผลทำให้เอ็มโพนอยู่ภายใต้การควบคุมของศาลและเจ้าพนักงานพิทักษ์ทรัพย์ เป็นผลให้กลุ่มไทยคมสูญเสียอำนาจการควบคุมในเอ็มโพน และเมื่อวันที่ 15 มีนาคม 2556 ศาลได้มีคำสั่งให้เอ็มโพนเข้าสู่ขั้นตอนการเลิกกิจการตามกฎหมายของประเทศกัมพูชาและมีคำสั่งให้เจ้าพนักงานพิทักษ์ทรัพย์ดำเนินการตามกระบวนการทางกฎหมาย</p> <p>กลุ่มอินทัชไม่ได้นำฐานะการเงินและผลการดำเนินงานของเอ็มโพนมารวมในงบการเงินรวมตั้งแต่วันที่กลุ่มไทยคมสูญเสียอำนาจการควบคุมในเอ็มโพน ทั้งนี้ กลุ่มอินทัชแสดงผลการดำเนินงานของเอ็มโพนสำหรับงวดก่อนวันที่สูญเสียอำนาจการควบคุมอยู่ภายใต้หัวข้อ “ขาดทุนสำหรับปีจากการดำเนินงานที่ยกเลิกสุทธิจากภาษีเงินได้”</p>	

บริษัท อินทัช โฮลดิ้งส์ จำกัด (มหาชน) และบริษัทย่อย  
 หมายเหตุประกอบงบการเงิน  
 สำหรับปีสิ้นสุดวันที่ 31 ธันวาคม 2557

งบการเงินรวม  
 สำหรับปีสิ้นสุดวันที่  
 31 ธันวาคม 2556  
 (ล้านบาท)

ผลการดำเนินงานของการดำเนินงานที่ยกเลิก

รายได้	41
ค่าใช้จ่าย	(92)
ขาดทุนสำหรับปีจากการดำเนินงานที่ยกเลิก	(51)
ภาษีเงินได้	-
ขาดทุนสำหรับปีจากการดำเนินงานที่ยกเลิกสุทธิจากภาษีเงินได้	(51)
ผลกระทบจากผลการดำเนินงานของเอ็มโพนต่อกำไรต่อหุ้นของบริษัท	
ขาดทุนต่อหุ้นขั้นพื้นฐานและปรับลด (บาท)	(0.01)

11 เงินลงทุนในบริษัทย่อย กิจกรรมที่ควบคุมร่วมกัน และบริษัทร่วม

งบการเงินรวม  
 2557 2556  
 งบการเงินเฉพาะกิจการ  
 2557 2556  
 (ล้านบาท)

เงินลงทุนในบริษัทย่อย

ณ วันที่ 1 มกราคม	-	-	3,697	3,695
ซื้อเงินลงทุน	-	-	22	2
ขาดทุนจากการด้อยค่าเงินลงทุนในบริษัทย่อย	-	-	(72)	-
ณ วันที่ 31 ธันวาคม	-	-	3,647	3,697

เงินลงทุนในบริษัทร่วม

ณ วันที่ 1 มกราคม	19,762	18,758	8,474	8,440
ซื้อเงินลงทุน	-	34	-	34
ส่วนแบ่งผลกำไรสุทธิจากการลงทุนตามวิธีส่วนได้เสีย	14,640	14,837	-	-
เงินปันผลรับ	(14,370)	(13,873)	-	-
ส่วนแบ่งกำไรขาดทุนเบ็ดเสร็จอื่น	1	1	-	-
ส่วนเกินจากการลดสัดส่วนการลงทุนที่ยังไม่เกิดขึ้น	44	5	-	-
ณ วันที่ 31 ธันวาคม	20,077	19,762	8,474	8,474

บริษัท อินทัช โฮลดิ้งส์ จำกัด (มหาชน) และบริษัทย่อย

หมายเหตุประกอบงบการเงิน

สำหรับปีสิ้นสุดวันที่ 31 ธันวาคม 2557

เงินลงทุนในบริษัทย่อย และบริษัทร่วม ณ วันที่ 31 ธันวาคม 2557 และ 2556 และเงินปันผลรับสำหรับปีสิ้นสุดวันเดียวกัน มีดังนี้

	สัดส่วนความเป็นเจ้าของ		ทุนชำระแล้ว		งบการเงินรวม วิธีราคาทุน		วิธีส่วนได้เสีย		เงินปันผลรับสำหรับปี	
	2557	2556	2557	2556	2557	2556	2557	2556	2557	2556
	(ร้อยละ)						(ล้านบาท)			
<b>บริษัทร่วม</b>										
บริษัท แอดวานซ์ อินโฟร์										
เซอร์วิส จำกัด (มหาชน)	40.45	40.45	2,973	2,973	8,382	8,382	19,733	19,364	14,180	13,711
บริษัท ซีเอส ล็อกซอินโฟ จำกัด (มหาชน)	42.07	42.07	149	149	1,481	1,481	234	306	190	162
บริษัท อีคิว จำกัด	22.26	25.03	2	1	58	58	78	58	-	-
บริษัท เมดิเทค โซลูชั่น จำกัด	24.00	30.00	2	1	5	5	5	5	-	-
บริษัท คอมพิวเตอร์โลจี จำกัด	25.01	25.01	1	1	29	29	27	29	-	-
<b>รวม</b>			<b>3,127</b>	<b>3,125</b>	<b>9,955</b>	<b>9,955</b>	<b>20,077</b>	<b>19,762</b>	<b>14,370</b>	<b>13,873</b>

บริษัท อินทัช โฮลดิ้งส์ จำกัด (มหาชน) และบริษัทย่อย  
 หมายเหตุประกอบงบการเงิน  
 สำหรับปีสิ้นสุดวันที่ 31 ธันวาคม 2557

งบการเงินเฉพาะกิจการ												
	สัดส่วนความ											
	เป็นเจ้าของ		ทุนชำระแล้ว		วิธีราคาทุน		ค่าเผื่อการด้อยค่า		วิธีราคาทุน - สุทธิ		เงินปันผลรับสำหรับปี	
	2557	2556	2557	2556	2557	2556	2557	2556	2557	2556	2557	2556
บริษัทย่อย	(ร้อยละ)		(ล้านบาท)									
บริษัท ไทยคม จำกัด (มหาชน)	41.14	41.14	5,480	5,480	3,613	3,613	-	-	3,613	3,613	203	180
บริษัท ไอทีวี จำกัด (มหาชน)	52.92	52.92	6,033	6,033	3,297	3,297	(3,297)	(3,297)	-	-	-	-
บริษัท ไอ.ที. แอปพลิเคชันส์ แอนด์ เซอร์วิส จำกัด	99.99	99.99	10	10	10	10	-	-	10	10	-	-
บริษัท แมทซ์บ็อกซ์ จำกัด	99.96	99.96	9	9	72	72	(72)	-	-	72	-	-
บริษัท อินทัช มีเดีย จำกัด	99.99	99.99	24	2	24	2	-	-	24	2	-	-
			11,556	11,534	7,016	6,994	(3,369)	(3,297)	3,647	3,697	203	180
บริษัทร่วม												
บริษัท แอดวานซ์ อินโฟร์ เซอร์วิส จำกัด (มหาชน)	40.45	40.45	2,973	2,973	8,382	8,382	-	-	8,382	8,382	14,180	13,711
บริษัท อู๋คิปปี้ จำกัด	22.26	25.03	2	1	58	58	-	-	58	58	-	-
บริษัท เมดิเทค โซลูชั่น จำกัด	24.00	30.00	2	1	5	5	-	-	5	5	-	-
บริษัท คอมพิวเตอร์โลจิสติกส์ จำกัด	25.01	25.01	1	1	29	29	-	-	29	29	-	-
			2,978	2,976	8,474	8,474	-	-	8,474	8,474	14,180	13,711
รวม			14,534	14,510	15,490	15,468	(3,369)	(3,297)	12,121	12,171	14,383	13,891

บริษัท อินทัช โฮลดิ้งส์ จำกัด (มหาชน) และบริษัทย่อย  
หมายเหตุประกอบงบการเงิน  
สำหรับปีสิ้นสุดวันที่ 31 ธันวาคม 2557

รายการสำคัญที่เกิดขึ้นในระหว่างปีสิ้นสุดวันที่ 31 ธันวาคม 2557 ของกลุ่มอินทัช มีดังนี้

ก) การประกาศจ่ายเงินปันผลของบริษัทย่อย กิจการที่ควบคุมร่วมกัน และบริษัทร่วม

ในระหว่างปี 2557 บริษัทย่อย กิจการที่ควบคุมร่วมกัน และบริษัทร่วมบางแห่งได้รับอนุมัติให้จ่ายเงินปันผลดังนี้

บริษัท	จ่ายเงินปันผลจาก ผลการดำเนินงานสำหรับ	สกุลเงิน	อัตรา เงินปันผล (ต่อหุ้น)	เงินปันผล / เงินปันผลระหว่างกาล ที่จ่ายแล้ว ในปี 2556 (ต่อหุ้น)	ที่จ่าย ในปี 2557 (ต่อหุ้น)	จำนวนเงินรวม (ล้าน)
<b>บริษัทย่อย</b>						
ไทยคม	ปี 2556	(บาท)	0.45	-	0.45	493
บริษัท ไอพีสตาร์ ออสเตรเลีย พีทีวาย จำกัด ("ไอพีเอ")	ปี 2556	(ดอลลาร์ ออสเตรเลีย)	0.29	-	0.29	2
	ปี 2557	(ดอลลาร์ ออสเตรเลีย)	0.29	-	0.29	2
บริษัท ไอพีสตาร์ นิวซีแลนด์ จำกัด ("ไอพีเอ็น")	ปี 2556	(ดอลลาร์ นิวซีแลนด์)	0.12	-	0.12	1
บริษัท ไอพีสตาร์ โกลเบิล เซอร์วิส จำกัด ("ไอพีจีเอส")	ปี 2556	(ดอลลาร์สหรัฐ)	140	-	140	2.8
<b>กิจการที่ควบคุมร่วมกัน</b>						
บริษัท ลาว เทเลคอมมิวนิเคชั่นส์ จำกัด ("แอลทีซี")	ปี 2556	(ดอลลาร์สหรัฐ)	0.15	-	0.15	15
<b>บริษัทร่วม</b>						
เอไอเอส	ปี 2556	(บาท)	12.15	6.40	5.75	17,097
	วันที่ 1 ม.ค. 2557 ถึง วันที่ 30 มิ.ย. 2557	(บาท)	6.04	-	6.04	17,957
ซีเอสแอล	ปี 2556	(บาท)	0.70	0.35	0.35	208
	วันที่ 1 ม.ค. 2557 ถึง วันที่ 30 มิ.ย. 2557	(บาท)	0.41	-	0.41	244

ข) การซื้อหุ้นสามัญเพิ่มทุนของ อินทัช มีเดีย และ ทัช ทีวี

เมื่อวันที่ 6 กุมภาพันธ์ 2557 บริษัทได้ซื้อหุ้นสามัญเพิ่มทุนของอินทัช มีเดีย จำนวน 2.2 ล้านหุ้น มูลค่าหุ้นละ 10 บาท เป็นจำนวนเงิน 22 ล้าน บาท โดยบริษัทมีส่วนในการถือหุ้นคิดเป็นร้อยละ 99.99 และอินทัช มีเดีย จดทะเบียนเพิ่มทุนกับกระทรวงพาณิชย์เมื่อวันที่ 11 กุมภาพันธ์ 2557

เมื่อวันที่ 6 กุมภาพันธ์ 2557 อินทัช มีเดีย ได้ซื้อหุ้นสามัญเพิ่มทุนของทัช ทีวี จำนวน 0.2 ล้านหุ้น มูลค่าหุ้นละ 10 บาท เป็นจำนวนเงิน 2 ล้าน บาท โดย อินทัช มีเดีย มีส่วนในการถือหุ้นคิดเป็นร้อยละ 99.99 และทัช ทีวี จดทะเบียนเพิ่มทุนกับกระทรวงพาณิชย์เมื่อวันที่ 11 กุมภาพันธ์ 2557

บริษัท อินทัช โฮลดิ้งส์ จำกัด (มหาชน) และบริษัทย่อย  
หมายเหตุประกอบงบการเงิน  
สำหรับปีสิ้นสุดวันที่ 31 ธันวาคม 2557

ค) การซื้อหุ้นสามัญของบริษัท โอไรออน แชนเทลโลท์ ซิสเทม ฟิฟวาย จำกัด (“โอเอสเอส”) โดยไอพีเอซึ่งเป็นบริษัทย่อยของไทยคม

เมื่อวันที่ 7 กุมภาพันธ์ 2557 ไอพีเอเข้าซื้อหุ้นสามัญของโอเอสเอสจากบริษัท โอไรออน แชนเทลโลท์ อินเวสเมนต์ จำกัด เป็นจำนวน 5.96 ล้านหุ้น จำนวนเงินรวมทั้งสิ้น 5.96 ล้านดอลลาร์ออสเตรเลีย คิดเป็นร้อยละ 100 ของทุนจดทะเบียนของโอเอสเอส

สำหรับงวดสิบเอ็ดเดือนสิ้นสุดวันที่ 31 ธันวาคม 2557 โอเอสเอส มีรายได้เป็นจำนวนเงิน 137 ล้านบาท และมีผลขาดทุนจำนวนเงิน 4 ล้านบาท ซึ่งรวมเป็นส่วนหนึ่งของผลการดำเนินงานของกลุ่มอินทัช

ข้อมูลสิ่งตอบแทนทั้งหมดที่โอนให้ และมูลค่าที่รับรู้ ณ วันที่ซื้อสำหรับสินทรัพย์ที่ได้มาและหนี้สินที่รับมาที่สำคัญ รวมถึงค่าความนิยมจากการซื้อธุรกิจ มีดังนี้

	งบการเงินรวม มูลค่ายุติธรรม (ล้านบาท)
สิ่งตอบแทนที่โอนให้	
เงินสด	174
สินทรัพย์ที่ได้มาและหนี้สินที่รับมา	
เงินสดและรายการเทียบเท่าเงินสด	2
ลูกหนี้การค้าและลูกหนี้อื่น	24
สินค้าคงเหลือ	4
ที่ดิน อาคาร และอุปกรณ์	12
สินทรัพย์ไม่มีตัวตนอื่น	52
เจ้าหนี้การค้าและเจ้าหนี้อื่น	(20)
รวมสินทรัพย์สุทธิที่ระบุได้	74
ค่าความนิยมจากการซื้อธุรกิจ	
สิ่งตอบแทนที่โอนให้	174
หัก มูลค่ายุติธรรมของสินทรัพย์สุทธิที่ระบุได้	(74)
	100

มูลค่ายุติธรรมของสินทรัพย์ไม่มีตัวตนอื่น (ตราสินค้าและความสัมพันธ์กับลูกค้า) ได้รับการพิจารณาโดยเกณฑ์ในการประมาณการโดยผู้ประเมินอิสระ ซึ่งได้รวมอยู่ในสินทรัพย์ไม่มีตัวตนอื่นแล้วเป็นจำนวน 52 ล้านบาท ทั้งนี้ไม่มีค่าความนิยมที่คาดว่าจะนำมาหักเป็นค่าใช้จ่ายทางภาษีเงินได้

ต้นทุนที่เกี่ยวข้องกับการซื้อ

กลุ่มไทยคมมีค่าใช้จ่ายที่เกี่ยวข้องกับการซื้อ จำนวน 12 ล้านบาท ส่วนใหญ่ประกอบด้วย ค่าที่ปรึกษากฎหมายภายนอกและค่าใช้จ่ายในการตรวจสอบสถานะทางการเงิน ซึ่งแสดงรวมอยู่ในค่าใช้จ่ายในการบริหารในงบเฉพาะกำไรขาดทุนรวมของกลุ่มอินทัช



บริษัท อินทัช โฮลดิ้งส์ จำกัด (มหาชน) และบริษัทย่อย  
หมายเหตุประกอบงบการเงิน  
สำหรับปีสิ้นสุดวันที่ 31 ธันวาคม 2557

ง) การซื้อหุ้นสามัญเพิ่มเติมของบริษัท ไอพีเอส จำกัด (“ไอพีเอส”)

ในเดือนมิถุนายน 2557 และสิงหาคม 2557 ไทยคมได้ตกลงซื้อหุ้นสามัญของไอพีเอสที่เพิ่มเติมจำนวน 31,220 หุ้น และจำนวน 50,000 หุ้น ตามลำดับ ในราคาหุ้นละ 1 ดอลลาร์สหรัฐ รวมเป็นเงิน 81,220 ดอลลาร์สหรัฐ หรือคิดเป็นร้อยละ 0.04 ของทุนจดทะเบียนของไอพีเอสที่ ผลจากการตกลงซื้อหุ้นเพิ่มเติมนี้ ทำให้ไทยคมถือหุ้นทุนชำระแล้วของไอพีเอสที่เป็นจำนวนร้อยละ 100

จ) การเข้าทำสัญญาร่วมค้ากับบริษัท กันตนา กรุ๊ป จำกัด (มหาชน)

เมื่อวันที่ 22 กันยายน 2557 อินทัช มีเดีย ซึ่งเป็นบริษัทย่อยของบริษัท เข้าทำสัญญาร่วมค้ากับบริษัท กันตนา กรุ๊ป จำกัด (มหาชน) ภายใต้ชื่อ การร่วมค้ากันตนาและอินทัช เพื่อผลิตรายการสำหรับออกอากาศในช่องโทรทัศน์ โดยมีเงินลงทุนเบื้องต้น 40 ล้านบาท และมีสัดส่วนการลงทุนร้อยละ 50

ฉ) การจัดตั้งบริษัท อินเตอร์เนชั่นแนล แซทเทลไลท์ จำกัด (“ไอเอสซี”)

เมื่อวันที่ 18 กันยายน 2557 ที่ประชุมคณะกรรมการของไทยคม มีมติอนุมัติให้จัดตั้งไอเอสซี ซึ่งมีทุนจดทะเบียน 50,000 ดอลลาร์สหรัฐ แบ่งออกเป็นหุ้นสามัญ 50,000 หุ้น หุ้นละ 1 ดอลลาร์สหรัฐ โดยไทยคมถือหุ้นทุนชำระแล้วของไอเอสซีเป็นจำนวนร้อยละ 100

ช) การเพิ่มทุนของบริษัทร่วมในโครงการ Venture Capital

บริษัท	การเพิ่มทุน		สัดส่วนความเป็นเจ้าของ		มูลค่าการเพิ่มทุน	ผู้ร่วมลงทุน	ส่วนเกินจากการลดสัดส่วนการถือหุ้น
	วันที่จดทะเบียน	จำนวนหุ้นสามัญ (หุ้น)	ก่อนเพิ่มทุน (ร้อยละ)	หลังเพิ่มทุน (ร้อยละ)			
อู๋คิปี	8 พฤษภาคม 2557	16,674	25.03	22.26	161.6	บริษัท ทรานสคอสมอส จำกัด	34.7
เมดิเทค	18 ธันวาคม 2557	35,715	30.00	24.00	7.0	บุคคลธรรมดา	1.5

ซ) การพิจารณาค่าเผื่อการด้อยค่าของเงินลงทุน

แมทซ์บ็อกซ์มีแผนจะยกเลิกการดำเนินงาน เนื่องจากประสบปัญหาขาดทุนจากการดำเนินงานอย่างต่อเนื่อง ดังนั้นบริษัทจึงได้รับรู้ขาดทุนจากการด้อยค่าเงินลงทุนในแมทซ์บ็อกซ์ จำนวน 72 ล้านบาท และประมาณการจ่ายจำนวน 26 ล้านบาท ในงบการเงินเฉพาะกิจการ สำหรับปีสิ้นสุดวันที่ 31 ธันวาคม 2557 (หมายเหตุประกอบงบการเงินข้อ 10)

บริษัท อินทัช โฮลดิ้งส์ จำกัด (มหาชน) และบริษัทย่อย  
 หมายเหตุประกอบงบการเงิน  
 สำหรับปีสิ้นสุดวันที่ 31 ธันวาคม 2557

12 ข้อมูลทางการเงินโดยสรุปของกิจการที่ควบคุมร่วมกัน และบริษัทร่วม

เงินลงทุนในกิจการที่ควบคุมร่วมกัน

Shenington Investment Pte Limited (“เซิน”)

เซิน เป็นกิจการที่ควบคุมร่วมกันของไทยคม และบริษัท เอเซีย โมบายส์ โฮลดิ้งส์ พีทีอี จำกัด (“เอเอ็มเอช”) ณ วันที่ 31 ธันวาคม 2557 และ 2556 สัดส่วนการถือหุ้นในเซินของไทยคมและเอเอ็มเอช เป็นร้อยละ 51 และ ร้อยละ 49 ตามลำดับ

รายการดังที่ได้แสดงต่อไปนี้ เป็นส่วนแบ่งของกลุ่มอินทัชในสินทรัพย์ หนี้สิน รายได้และผลการดำเนินงานของกิจการที่ควบคุมร่วมกัน ที่รวมในงบการเงินรวมสำหรับปีสิ้นสุดวันที่ 31 ธันวาคม 2557 และ 2556

	งบการเงินรวมของกลุ่มเซิน	
	2557	2556
	(ล้านบาท)	
งบแสดงฐานะการเงินรวม		
สินทรัพย์หมุนเวียน	310	268
สินทรัพย์ไม่หมุนเวียน	1,685	1,565
หนี้สินหมุนเวียน	(374)	(337)
หนี้สินไม่หมุนเวียน	(475)	(512)
สินทรัพย์-สุทธิ	1,146	984
งบเฉพาะกำไรขาดทุนรวม		
รายได้	1,082	882
กำไรสุทธิสำหรับปี	154	24

บริษัท อินทัช โฮลดิ้งส์ จำกัด (มหาชน) และบริษัทย่อย  
หมายเหตุประกอบงบการเงิน  
สำหรับปีสิ้นสุดวันที่ 31 ธันวาคม 2557

เงินลงทุนในบริษัทร่วม

ข้อมูลทางการเงินโดยสรุปของบริษัทร่วม สำหรับปีสิ้นสุดวันที่ 31 ธันวาคม 2557 และ 2556

	งบแสดงฐานะการเงินรวม					ราคาตลาด	งบเฉพาะกำไรขาดทุนรวม	
	สินทรัพย์ หมุนเวียน	สินทรัพย์ ไม่หมุนเวียน	หนี้สิน หมุนเวียน	หนี้สิน ไม่หมุนเวียน	สินทรัพย์ สุทธิ		รายได้	กำไร(ขาดทุน) สุทธิ
	(ล้านบาท)							
<b>เอไอเอส</b>								
ปี 2557	39,127	87,224	(42,906)	(36,580)	46,865	746,247	149,329	36,033
ปี 2556	34,965	77,061	(45,491)	(20,642)	45,893	593,132	150,578	36,274
<b>ซีเอสแอล</b>								
ปี 2557	921	974	(954)	(329)	612	4,578	3,045	(150)
ปี 2556	897	1,321	(773)	(231)	1,214	6,005	3,051	462
<b>อู๋คีย์</b>								
ปี 2557	159	24	(24)	-	159	-	66	(58)
ปี 2556	46	19	(6)	-	59	-	50	(3)
<b>เมดิเทค</b>								
ปี 2557	7	2	-	-	9	-	-	(4)
ปี 2556*	5	1	-	-	6	-	3	(1)
<b>คอมพิวเตอร์โลจี</b>								
ปี 2557	23	3	(4)	-	22	-	13	(7)
ปี 2556*	33	-	(5)	-	28	-	2	(1)

\*ข้อมูลทางการเงินโดยสรุป สำหรับงวดตั้งแต่วันที่เริ่มลงทุนถึงวันสิ้นปี

บริษัท อินทัช โฮลดิ้งส์ จำกัด (มหาชน) และบริษัทย่อย  
 หมายเหตุประกอบงบการเงิน  
 สำหรับปีสิ้นสุดวันที่ 31 ธันวาคม 2557

13 อาคารและอุปกรณ์

	งบการเงินรวม					รวม
	อาคารและ ส่วนปรับปรุง  อาคาร	เครื่องตกแต่ง ติดตั้ง  และอุปกรณ์	ยานพาหนะ		สินทรัพย์	
			และยานพาหนะ		ระหว่าง	
			ภายใต้สัญญา เช่าการเงิน	คอมพิวเตอร์ และอุปกรณ์	ก่อสร้าง	
			(ล้านบาท)			
ณ วันที่ 31 ธันวาคม 2555						
ราคาทุน	595	5,665	145	292	3,334	10,031
หัก ค่าเสื่อมราคาสะสม	(291)	(3,671)	(95)	(252)	-	(4,309)
หัก สำรองค่าเผื่อการด้อยค่า ของสินทรัพย์	-	(15)	-	-	-	(15)
ราคาตามบัญชี	304	1,979	50	40	3,334	5,707
รายการระหว่างปีสิ้นสุด วันที่ 31 ธันวาคม 2556						
ซื้อสินทรัพย์	20	313	36	44	2,666	3,079
โอนสินทรัพย์ - สุทธิ	8	86	1	1	(121)	(25)
จำหน่ายสินทรัพย์ - สุทธิ	-	(5)	(1)	(5)	-	(11)
ตัดจำหน่ายสินทรัพย์ - สุทธิ	(2)	(4)	-	5	-	(1)
ค่าเสื่อมราคา	(57)	(526)	(24)	(24)	-	(631)
ปรับปรุงการแปลงค่าเงินตรา ต่างประเทศ	(8)	61	6	(6)	8	61
ขาดทุนจากการด้อยค่า	-	(7)	-	-	-	(7)
ราคาตามบัญชีปลายปี	265	1,897	68	55	5,887	8,172
ณ วันที่ 31 ธันวาคม 2556						
ราคาทุน	596	6,137	173	330	5,887	13,123
หัก ค่าเสื่อมราคาสะสม	(331)	(4,219)	(105)	(275)	-	(4,930)
หัก สำรองค่าเผื่อการด้อยค่า ของสินทรัพย์	-	(21)	-	-	-	(21)
ราคาตามบัญชี	265	1,897	68	55	5,887	8,172

บริษัท อินทัช โฮลดิ้งส์ จำกัด (มหาชน) และบริษัทย่อย  
 หมายเหตุประกอบงบการเงิน  
 สำหรับปีสิ้นสุดวันที่ 31 ธันวาคม 2557

	งบการเงินรวม					รวม
	อาคารและ ส่วนปรับปรุง อาคาร	เครื่องตกแต่ง ติดตั้ง และอุปกรณ์	ยานพาหนะ		สินทรัพย์ ระหว่าง ก่อสร้าง	
			และยานพาหนะ			
			ภายใต้สัญญา เช่าการเงิน	คอมพิวเตอร์ และอุปกรณ์		
			(ล้านบาท)			
ณ วันที่ 31 ธันวาคม 2556						
ราคาทุน	596	6,137	173	330	5,887	13,123
หัก ค่าเสื่อมราคาสะสม	(331)	(4,219)	(105)	(275)	-	(4,930)
หัก สำรองค่าเผื่อการด้อยค่า ของสินทรัพย์	-	(21)	-	-	-	(21)
ราคาตามบัญชี						
- ตามที่ได้รายงานไว้เดิม	265	1,897	68	55	5,887	8,172
รายการปรับปรุง	-	-	-	-	(4,911)	(4,911)
ราคาตามบัญชี						
- ตามที่ได้ปรับใหม่	265	1,897	68	55	976	3,261
รายการระหว่างปีสิ้นสุด						
วันที่ 31 ธันวาคม 2557						
ซื้อสินทรัพย์	35	2,935	39	25	3,481	6,515
โอนสินทรัพย์ - สุทธิ	2	342	2	1	(245)	102
จำหน่ายสินทรัพย์ — สุทธิ	(1)	(2)	(2)	-	-	(5)
ซื้อเงินลงทุนในบริษัทย่อย	11	1	-	-	-	12
ตัดจำหน่ายสินทรัพย์ — สุทธิ	(1)	(17)	-	-	-	(18)
ค่าเสื่อมราคา	(61)	(508)	(26)	(27)	-	(622)
ปรับปรุงการแปลงค่าเงินตรา						
ต่างประเทศ	(6)	(7)	-	-	1	(12)
ขาดทุนจากการด้อยค่า	(5)	(37)	-	(3)	-	(45)
ราคาตามบัญชีปลายปี	239	4,604	81	51	4,213	9,188
ณ วันที่ 31 ธันวาคม 2557						
ราคาทุน	607	9,056	188	258	4,213	14,322
หัก ค่าเสื่อมราคาสะสม	(368)	(4,394)	(107)	(207)	-	(5,076)
หัก สำรองค่าเผื่อการด้อยค่า ของสินทรัพย์	-	(58)	-	-	-	(58)
ราคาตามบัญชี	239	4,604	81	51	4,213	9,188

ต้นทุนการกู้ยืมซึ่งเกิดจากการกู้ยืมเพื่อสร้างสินทรัพย์ระหว่างก่อสร้างสำหรับปีสิ้นสุดวันที่ 31 ธันวาคม 2557 จำนวน 36 ล้านบาท (2556: 110 ล้านบาท) ได้  
 ถูกรวมอยู่ในต้นทุนการซื้อสินทรัพย์ระหว่างปี

บริษัท อินทัช โฮลดิ้งส์ จำกัด (มหาชน) และบริษัทย่อย  
หมายเหตุประกอบงบการเงิน  
สำหรับปีสิ้นสุดวันที่ 31 ธันวาคม 2557

ณ วันที่ 31 ธันวาคม 2557 อาคารและอุปกรณ์ได้รวมงานระหว่างก่อสร้างของโครงการดาวเทียมไทยคม 8 จำนวน 4,050 ล้านบาท โดยไทยคมได้รับอนุญาตให้ประกอบกิจการโทรคมนาคมจากคณะกรรมการกิจการกระจายเสียง กิจการโทรทัศน์และกิจการโทรคมนาคมแห่งชาติ ("กสทช.") และคาดว่าจะแล้วเสร็จในปี 2559

	งบการเงินเฉพาะกิจการ					
	อาคารและ ส่วนปรับปรุง อาคาร	เครื่อง	ยานพาหนะ		สินทรัพย์	รวม
		ตกแต่ง	และยานพาหนะ		ระหว่าง	
		ติดตั้งและ	ภายใต้สัญญา	คอมพิวเตอร์		
		อุปกรณ์	เช่าการเงิน	และอุปกรณ์	ก่อสร้าง	
			(ล้านบาท)			
ณ วันที่ 31ธันวาคม 2555						
ราคาทุน	17	29	32	49	-	127
หัก ค่าเสื่อมราคาสะสม	(15)	(24)	(18)	(43)	-	(100)
ราคาตามบัญชี	2	5	14	6	-	27
รายการระหว่างปีสิ้นสุดวันที่ 31 ธันวาคม 2556						
ซื้อสินทรัพย์	2	2	18	5	-	27
ค่าเสื่อมราคา	(2)	(2)	(6)	(3)	-	(13)
ราคาตามบัญชีปลายปี	2	5	26	8	-	41
ณ วันที่ 31ธันวาคม 2556						
ราคาทุน	18	30	46	48	-	142
หัก ค่าเสื่อมราคาสะสม	(16)	(25)	(20)	(40)	-	(101)
ราคาตามบัญชี	2	5	26	8	-	41
รายการระหว่างปีสิ้นสุดวันที่ 31 ธันวาคม 2557						
ซื้อสินทรัพย์	2	1	8	3	16	30
ค่าเสื่อมราคา	(1)	(2)	(8)	(4)	-	(15)
ราคาตามบัญชีปลายปี	3	4	26	7	16	56
ณ วันที่ 31 ธันวาคม 2557						
ราคาทุน	20	31	47	46	16	160
หัก ค่าเสื่อมราคาสะสม	(17)	(27)	(21)	(39)	-	(104)
ราคาตามบัญชี	3	4	26	7	16	56

บริษัท อินทัช โฮลดิ้งส์ จำกัด (มหาชน) และบริษัทย่อย  
หมายเหตุประกอบงบการเงิน  
สำหรับปีสิ้นสุดวันที่ 31 ธันวาคม 2557

14 สินทรัพย์ไม่มีตัวตนภายใต้สัญญาอนุญาตให้ดำเนินการ

	งบการเงินรวม (ล้านบาท)
<b>ณ วันที่ 31 ธันวาคม 2555</b>	
ราคาทุน	21,147
หัก ค่าตัดจำหน่ายสะสม	(9,665)
ราคาตามบัญชี	11,482
<b>รายการระหว่างปีสิ้นสุดวันที่ 31 ธันวาคม 2556</b>	
โอนสินทรัพย์ - สุทธิ	2
ค่าตัดจำหน่าย	(1,353)
ราคาตามบัญชีปลายปี	10,131
<b>ณ วันที่ 31 ธันวาคม 2556</b>	
ราคาทุน	21,149
หัก ค่าตัดจำหน่ายสะสม	(11,018)
ราคาตามบัญชี — ตามที่ได้รายงานไว้เดิม	10,131
รายการปรับปรุง	4,911
ราคาตามบัญชี — ตามที่ได้ปรับใหม่	15,042
<b>รายการระหว่างปีสิ้นสุดวันที่ 31 ธันวาคม 2557</b>	
โอนสินทรัพย์ - สุทธิ	172
ค่าตัดจำหน่าย	(1,965)
ราคาตามบัญชีปลายปี	13,249
<b>ณ วันที่ 31 ธันวาคม 2557</b>	
ราคาทุน	26,232
หัก ค่าตัดจำหน่ายสะสม	(12,983)
ราคาตามบัญชี	13,249



บริษัท อินทัช โฮลดิ้งส์ จำกัด (มหาชน) และบริษัทย่อย  
หมายเหตุประกอบงบการเงิน  
สำหรับปีสิ้นสุดวันที่ 31 ธันวาคม 2557

15 สินทรัพย์ไม่มีตัวตนอื่น

	ค่าความนิยม	งบการเงินรวม อื่น ๆ (ล้านบาท)	รวม
<b>ณ วันที่ 31 ธันวาคม 2555</b>			
ราคาทุน	1,247	2,138	3,385
หัก ค่าตัดจำหน่ายสะสม	-	(1,221)	(1,221)
หัก สำรองค่าเผื่อการด้อยค่าของสินทรัพย์	(1,105)	-	(1,105)
<b>ราคาตามบัญชี</b>	<b>142</b>	<b>917</b>	<b>1,059</b>
<b>รายการระหว่างปีสิ้นสุดวันที่ 31 ธันวาคม 2556</b>			
ซื้อสินทรัพย์	-	32	32
ค่าตัดจำหน่าย	-	(125)	(125)
ปรับปรุงการแปลงค่าเงินตราต่างประเทศ	-	5	5
<b>ราคาตามบัญชีปลายปี</b>	<b>142</b>	<b>829</b>	<b>971</b>
<b>ณ วันที่ 31 ธันวาคม 2556</b>			
ราคาทุน	1,247	2,554	3,801
หัก ค่าตัดจำหน่ายสะสม	-	(1,725)	(1,725)
หัก สำรองค่าเผื่อการด้อยค่าของสินทรัพย์	(1,105)	-	(1,105)
<b>ราคาตามบัญชี</b>	<b>142</b>	<b>829</b>	<b>971</b>
<b>รายการระหว่างปีสิ้นสุดวันที่ 31 ธันวาคม 2557</b>			
ซื้อสินทรัพย์	-	60	60
โอนสินทรัพย์ - สุทธิ	-	3	3
ตัดจำหน่ายสินทรัพย์ - สุทธิ	-	(7)	(7)
ซื้อเงินลงทุนในบริษัทย่อย	100	52	152
ค่าตัดจำหน่าย	-	(124)	(124)
<b>ราคาตามบัญชีปลายปี</b>	<b>242</b>	<b>813</b>	<b>1,055</b>
<b>ณ วันที่ 31 ธันวาคม 2557</b>			
ราคาทุน	1,347	2,620	3,967
หัก ค่าตัดจำหน่ายสะสม	-	(1,807)	(1,807)
หัก สำรองค่าเผื่อการด้อยค่าของสินทรัพย์	(1,105)	-	(1,105)
<b>ราคาตามบัญชี</b>	<b>242</b>	<b>813</b>	<b>1,055</b>

ณ วันที่ 31 ธันวาคม 2557 สินทรัพย์ไม่มีตัวตนอื่นๆ ส่วนใหญ่เป็นค่าพัฒนาเทคโนโลยีของดาวเทียมไทยคม 4 (ไอพีสตาร์)

บริษัท อินทัช โฮลดิ้งส์ จำกัด (มหาชน) และบริษัทย่อย  
หมายเหตุประกอบงบการเงิน  
สำหรับปีสิ้นสุดวันที่ 31 ธันวาคม 2557

		งบการเงิน เฉพาะกิจการ (ล้านบาท)
ณ วันที่ 31 ธันวาคม 2555		
ราคาทุน		60
หัก ค่าตัดจำหน่ายสะสม		(58)
ราคาตามบัญชี		2
รายการระหว่างปีสิ้นสุดวันที่ 31 ธันวาคม 2556		
ซื้อสินทรัพย์		4
ค่าตัดจำหน่าย		(1)
ราคาตามบัญชีปลายปี		5
ณ วันที่ 31 ธันวาคม 2556		
ราคาทุน		64
หัก ค่าตัดจำหน่ายสะสม		(59)
ราคาตามบัญชี		5
รายการระหว่างปีสิ้นสุดวันที่ 31 ธันวาคม 2557		
ซื้อสินทรัพย์		2
ค่าตัดจำหน่าย		(1)
ราคาตามบัญชีปลายปี		1
ณ วันที่ 31 ธันวาคม 2557		
ราคาทุน		66
หัก ค่าตัดจำหน่ายสะสม		(60)
ราคาตามบัญชี		6

บริษัท อินทัช โฮลดิ้งส์ จำกัด (มหาชน) และบริษัทย่อย  
 หมายเหตุประกอบงบการเงิน  
 สำหรับปีสิ้นสุดวันที่ 31 ธันวาคม 2557

16 ภาษีเงินได้รอการตัดบัญชี

สินทรัพย์และหนี้สินภาษีเงินได้รอการตัดบัญชีภายหลังจากการนำมาหักลบกันตามความเหมาะสม ได้แสดงรวมไว้ในงบแสดงฐานะการเงิน โดยมีรายละเอียดดังนี้

	งบการเงินรวม	
	2557	2556
	(ล้านบาท)	
สินทรัพย์ภาษีเงินได้รอการตัดบัญชี	257	513
หนี้สินภาษีเงินได้รอการตัดบัญชี	-	-
รวม	257	513

ภาษีเงินได้รอตัดบัญชีคำนวณจากผลแตกต่างชั่วคราวทั้งจำนวนตามวิธีหนี้สินตามงบแสดงฐานะการเงิน

สินทรัพย์ภาษีเงินได้รอตัดบัญชีซึ่งเป็นผลจากผลขาดทุนทางภาษีที่ยังไม่ได้รับรู้ไม่เกินจำนวนที่มีความเป็นไปได้ค่อนข้างแน่ว่าจะมีกำไรทางภาษีในอนาคตเพียงพอที่จะใช้ประโยชน์ทางภาษีนั้น กลุ่มอินทัชมีรายการขาดทุนทางภาษีที่ยังไม่ได้ใช้ยกไปเพื่อหักลบกับกำไรทางภาษีในอนาคตจำนวน 1,300 ล้านบาท (2556: 3,282 ล้านบาท) ซึ่งรับรู้เป็นสินทรัพย์ภาษีเงินได้รอตัดบัญชีในจำนวนที่คาดว่าจะใช้ได้ เป็นจำนวน 24 ล้านบาท (2556: 262 ล้านบาท)

บริษัท อินทัช โฮลดิ้งส์ จำกัด (มหาชน) และบริษัทย่อย

หมายเหตุประกอบงบการเงิน

สำหรับปีสิ้นสุดวันที่ 31 ธันวาคม 2557

การเปลี่ยนแปลงของสินทรัพย์ภาษีเงินได้รอตัดบัญชี และหนี้สินภาษีเงินได้รอตัดบัญชี (ก่อนรายการหักกลบลบกันของยอดดุลที่มีกับหน่วยงานเก็บภาษีเดียวกัน) สำหรับปีสิ้นสุดวันที่ 31 ธันวาคม 2557 และ 2556 ประกอบด้วย

งบการเงินรวม								
สำหรับปีสิ้นสุดวันที่ 31 ธันวาคม 2556								
	ขาดทุน สะสมยกมา	ค่าเผื่อหนี้ สงสัยจะสูญ	ค่าเผื่อสินค้า เสื่อมสภาพ	เงินมัดจำรับ	รายได้ รับล่วงหน้า	ภาระผูกพัน ผลประโยชน์ พนักงาน	อื่นๆ	รวม
				(ล้านบาท)				
สินทรัพย์ภาษีเงินได้รอตัดบัญชี								
ยอดคงเหลือต้นปี	460	5	13	32	138	61	(24)	685
รายการที่บันทึกในงบเฉพาะกำไรขาดทุน	(198)	-	-	10	6	8	4	(170)
ผลต่างจากการแปลงค่างบการเงินต่างประเทศ								
ที่บันทึกในกำไรขาดทุนเบ็ดเสร็จอื่น	-	-	-	-	(7)	-	5	(2)
ยอดคงเหลือปลายปี	262	5	13	42	137	69	(15)	513

งบการเงินรวม								
สำหรับปีสิ้นสุดวันที่ 31 ธันวาคม 2557								
	ขาดทุน สะสมยกมา	ค่าเผื่อหนี้ สงสัยจะสูญ	ค่าเผื่อสินค้า เสื่อมสภาพ	เงินมัดจำรับ	รายได้ รับล่วงหน้า	ภาระผูกพัน ผลประโยชน์ พนักงาน	อื่นๆ	รวม
				(ล้านบาท)				
สินทรัพย์ภาษีเงินได้รอตัดบัญชี								
ยอดคงเหลือต้นปี	262	5	13	42	137	69	(15)	513
รายการที่บันทึกในงบเฉพาะกำไรขาดทุน	(238)	1	(2)	1	(59)	2	46	(249)
ผลต่างจากการแปลงค่างบการเงินต่างประเทศ								
ที่บันทึกในกำไรขาดทุนเบ็ดเสร็จอื่น	-	-	-	-	(8)	(1)	2	(7)
ยอดคงเหลือปลายปี	24	6	11	43	70	70	33	257

บริษัท อินทัช โฮลดิ้งส์ จำกัด (มหาชน) และบริษัทย่อย  
 หมายเหตุประกอบงบการเงิน  
 สำหรับปีสิ้นสุดวันที่ 31 ธันวาคม 2557

17 หนี้สินที่มีภาระดอกเบี้ย

	งบการเงินรวม		งบการเงินเฉพาะกิจการ	
	2557	2556	2557	2556
	(ล้านบาท)			
<b>หนี้สินหมุนเวียน</b>				
เงินกู้ยืมระยะสั้น	641	-	-	-
ส่วนของเงินกู้ยืมระยะยาวที่ถึงกำหนดชำระ				
ภายในหนึ่งปี	568	638	-	-
ส่วนของหุ้นกู้ที่ถึงกำหนดชำระภายในหนึ่งปี	-	3,698	-	-
หนี้สินตามสัญญาเช่าการเงินถึงกำหนดชำระ				
ภายในหนึ่งปี	12	9	1	1
	<u>1,221</u>	<u>4,345</u>	<u>1</u>	<u>1</u>
<b>หนี้สินไม่หมุนเวียน</b>				
เงินกู้ยืมระยะยาว	4,871	4,006	-	-
หุ้นกู้	4,544	-	-	-
หนี้สินตามสัญญาเช่าการเงิน	21	23	-	-
	<u>9,436</u>	<u>4,029</u>	<u>-</u>	<u>-</u>
<b>รวม</b>	<u>10,657</u>	<u>8,374</u>	<u>1</u>	<u>1</u>

การเปลี่ยนแปลงเงินกู้ยืมสำหรับปีสิ้นสุดวันที่ 31 ธันวาคม มีดังนี้

	งบการเงินรวม		งบการเงินเฉพาะกิจการ	
	2557	2556	2557	2556
	(ล้านบาท)			
ณ วันที่ 1 มกราคม	8,374	7,163	1	2
เงินกู้เพิ่ม	7,852	1,092	-	-
จ่ายคืนเงินกู้ยืม	(5,572)	(177)	-	(1)
ค่าใช้จ่ายในการจัดหาเงินกู้ยืมตัดจำหน่าย	2	2	-	-
ปรับปรุงการแปลงค่าเงินตราต่างประเทศ	1	294	-	-
ณ วันที่ 31 ธันวาคม	<u>10,657</u>	<u>8,374</u>	<u>1</u>	<u>1</u>

บริษัท อินทัช โฮลดิ้งส์ จำกัด (มหาชน) และบริษัทย่อย  
หมายเหตุประกอบงบการเงิน  
สำหรับปีสิ้นสุดวันที่ 31 ธันวาคม 2557

หุ้นกู้

ส่วนของหุ้นกู้ที่กำหนดชำระภายในหนึ่งปีและหุ้นกู้ระยะยาว เป็นหุ้นกู้ของไทยคม ณ วันที่ 31 ธันวาคม 2557 จำนวน 2 ชุด วงเงินละ 2,275 ล้านบาท และ ณ วันที่ 31 ธันวาคม 2556 จำนวน 1 ชุด วงเงิน 3,700 ล้านบาท ซึ่งเป็นหุ้นกู้ชนิดระบุชื่อผู้ถือ ไม่มีหลักประกัน ไม่ด้อยสิทธิ และมีผู้แทนผู้ถือหุ้นกู้มีรายละเอียดดังนี้

ชุดที่	วันที่จำหน่าย	จำนวน	อัตราดอกเบี้ยต่อปี	กำหนดชำระจ่ายดอกเบี้ย	กำหนดชำระคืนเงินต้น	ยอดคงเหลือ	
		หน่วย จำนวนเงิน (ล้านบาท)				ณ วันที่ 31 ธันวาคม 2557	2556
						(ล้านบาท)	
1	6 พ.ย. 2552	3.7	ร้อยละ 6.15	ทุกไตรมาส	ครบกำหนดไถ่ถอนทั้งจำนวนในวันที่ 6 พ.ย. 2557	-	3,700
2	2 ต.ค. 2557	2.275	ร้อยละ 4.28	ทุก 6 เดือน	ครบกำหนดไถ่ถอนทั้งจำนวนในวันที่ 2 ต.ค. 2562	2,275	-
3	2 ต.ค. 2557	2.275	ร้อยละ 4.68	ทุก 6 เดือน	ครบกำหนดไถ่ถอนทั้งจำนวนในวันที่ 2 ต.ค. 2564	2,275	-
รวมหุ้นกู้						4,550	3,700
หัก ต้นทุนในการออกหุ้นกู้สุทธิ						(6)	(2)
						4,544	3,698

ไทยคมมีข้อจำกัดที่ต้องปฏิบัติตาม รวมทั้งการรักษาอัตราส่วนทางการเงินที่กำหนดไว้ในข้อกำหนดว่าด้วยสิทธิและหน้าที่ของผู้ถือหุ้นและผู้ถือหุ้นกู้

อัตราดอกเบี้ยของเงินกู้ยืมของกลุ่มอินทัชและบริษัท แสดงได้ดังนี้

	งบการเงินรวม		งบการเงินเฉพาะกิจการ	
	2557	2556	2557	2556
	(ล้านบาท)			
รวมเงินกู้ยืม				
อัตราดอกเบี้ยคงที่	4,589	3,745	1	1
อัตราดอกเบี้ยลอยตัว	6,068	4,629	-	-
	10,657	8,374	1	1

	งบการเงินรวม		งบการเงินเฉพาะกิจการ	
	2557	2556	2557	2556
	(ร้อยละ)			
อัตราดอกเบี้ยถ่วงเฉลี่ยถ่วงน้ำหนัก				
เงินกู้ยืมระยะยาว	2.79	2.85	-	-
หุ้นกู้	4.48	6.15	-	-
หนี้สินตามสัญญาเช่าการเงิน	3.76	4.00	4.50	5.03

บริษัท อินทัช โฮลดิ้งส์ จำกัด (มหาชน) และบริษัทย่อย

หมายเหตุประกอบงบการเงิน

สำหรับปีสิ้นสุดวันที่ 31 ธันวาคม 2557

เงินกู้ยืม ณ วันที่ 31 ธันวาคม 2557 มีกำหนดชำระคืนดังต่อไปนี้

ชำระคืนในปี	งบการเงินรวม		งบการเงินเฉพาะกิจการ	
	เงินกู้ยืม	หนี้สินตามสัญญา	เงินกู้ยืม	หนี้สินตามสัญญา
		เช่าการเงิน		เช่าการเงิน
		(ล้านบาท)		
2558	1,209	12	-	1
2559	568	5	-	-
2560 เป็นต้นไป	8,847	16	-	-
รวม	10,624	33	-	1

วงเงินกู้ยืม

ณ วันที่ 31 ธันวาคม 2557 ไทยคมมีวงเงินกู้ยืมที่ยังไม่ใช้จากธนาคารหลายแห่งเป็นจำนวนเงินรวม 1,703 ล้านบาท และ 20 ล้านดอลลาร์สหรัฐ (2556: 1,718 ล้านบาท และ 20 ล้านดอลลาร์สหรัฐ)

สัญญาเงินกู้ระยะยาวสำหรับโครงการดาวเทียมไทยคม 6 และดาวเทียมไทยคม 8

ไทยคมได้ลงนามในสัญญาเงินกู้ระยะยาวกับธนาคารในประเทศ เพื่อสนับสนุนการลงทุนในโครงการดาวเทียม ไทยคม 6 และ 8 เมื่อวันที่ 29 สิงหาคม 2554 จำนวน 137 ล้านดอลลาร์สหรัฐ และเมื่อวันที่ 20 ตุลาคม 2557 จำนวน 105 ล้านดอลลาร์สหรัฐ ตามลำดับ สัญญาเงินกู้มีระยะเวลา 10 ปี เงินกู้ยืมตามสัญญาเมื่อตราดอกเบี้ยเงินกู้ลอยตัวโดยอ้างอิงกับธนาคาร ณ ตลาดลอนดอน (London Inter-Bank Offered Rate) (“LIBOR”) ทั้งนี้ไทยคมต้องปฏิบัติตามเงื่อนไขสัญญาเงินกู้ในการชำระอัตราส่วนทางการเงิน การค้ำประกัน และการขายหรือโอนสินทรัพย์และเงินลงทุน

มูลค่ายุติธรรม

มูลค่ายุติธรรมของเงินกู้ยืมระยะยาวคำนวณโดยใช้วิธีคิดลดกระแสเงินสดรับ โดยใช้อัตราดอกเบี้ยส่วนเพิ่มของเงินกู้ยืมของกลุ่มบริษัทที่มีลักษณะคล้ายคลึงกันมูลค่าตามบัญชีและมูลค่ายุติธรรมของหนี้สินที่มีภาระดอกเบี้ยมีดังนี้

	งบการเงินรวม			
	2557		2556	
	มูลค่าตามบัญชี	มูลค่ายุติธรรม	มูลค่าตามบัญชี	มูลค่ายุติธรรม
				(ล้านบาท)
เงินกู้ยืมระยะยาว				
(ไม่รวมหนี้สินตามสัญญาเช่าการเงิน)	9,414	9,590	4,006	4,082



บริษัท อินทัช โฮลดิ้งส์ จำกัด (มหาชน) และบริษัทย่อย  
หมายเหตุประกอบงบการเงิน  
สำหรับปีสิ้นสุดวันที่ 31 ธันวาคม 2557

18 เจ้าหนี้การค้าและเจ้าหนี้อื่น

หมายเหตุ	งบการเงินรวม		งบการเงินเฉพาะกิจการ	
	2557	2556	2557	2556
	(ล้านบาท)			
เจ้าหนี้การค้า				
กิจการที่เกี่ยวข้องกัน	5	19	24	-
บุคคลภายนอก		239	633	-
รวม		258	-	-
เจ้าหนี้อื่น		1,451	122	97
รวม		1,709	122	97

เจ้าหนี้อื่น ณ วันที่ 31 ธันวาคม 2557 และ 2556 ประกอบด้วย

	งบการเงินรวม		งบการเงินเฉพาะกิจการ	
	2557	2556	2557	2556
	(ล้านบาท)			
ค่าใช้จ่ายค้างจ่าย	538	500	99	66
รายได้รอตัดบัญชีและเงินรับล่วงหน้า	646	932	-	-
เจ้าหนี้อื่น	42	77	23	31
ภาษีค้างจ่าย	106	51	-	-
เจ้าหนี้ตามสัญญาซื้อขายเงินตรา				
ต่างประเทศล่วงหน้า	-	40	-	-
เงินมัดจำรับจากลูกค้า	24	19	-	-
ประมาณการค่าประกันความเสียหาย	-	1	-	-
อื่นๆ	95	57	-	-
รวม	1,451	1,677	122	97

19 การผูกพันผลประโยชน์พนักงาน

การผูกพันตามงบแสดงฐานะการเงิน ณ วันที่ 31 ธันวาคม 2557 และ 2556 มีดังนี้

	งบการเงินรวม		งบการเงินเฉพาะกิจการ	
	2557	2556	2557	2556
	(ล้านบาท)			
มูลค่าปัจจุบันของการผูกพัน ที่ไม่ได้จัดให้มีกองทุน	438	431	58	52

บริษัท อินทัช โฮลดิ้งส์ จำกัด (มหาชน) และบริษัทย่อย  
 หมายเหตุประกอบงบการเงิน  
 สำหรับปีสิ้นสุดวันที่ 31 ธันวาคม 2557

การเปลี่ยนแปลงในมูลค่าปัจจุบันของหนี้สินผลประโยชน์ระยะยาวของพนักงาน สำหรับปีสิ้นสุดวันที่ 31 ธันวาคม 2557 และ 2556 มีดังนี้

	งบการเงินรวม		งบการเงินเฉพาะกิจการ	
	2557	2556	2557	2556
	(ล้านบาท)			
ณ วันที่ 1 มกราคม	431	372	52	47
ผลประโยชน์จ่ายโดยโครงการ	(13)	(3)	-	-
ต้นทุนบริการในอดีต ต้นทุนบริการปัจจุบัน				
และดอกเบี้ยจากภาวะผูกพัน	57	54	6	5
กำไรจากการลดขนาดโครงการ	-	(3)	-	-
ขาดทุนจากอัตราแลกเปลี่ยน	-	11	-	-
โอนไปหนี้สินที่เกี่ยวข้องโดยตรงกับสินทรัพย์				
ไม่หมุนเวียนของส่วนการดำเนินงานที่ยกเลิก	(37)	-	-	-
ณ วันที่ 31 ธันวาคม	438	431	58	52

ค่าใช้จ่ายที่รับรู้ในงบเฉพาะกำไรขาดทุน สำหรับปีสิ้นสุดวันที่ 31 ธันวาคม 2557 และ 2556 มีดังนี้

	งบการเงินรวม		งบการเงินเฉพาะกิจการ	
	2557	2556	2557	2556
	ปรับปรุงใหม่			
	(ล้านบาท)			
ต้นทุนบริการในอดีตและต้นทุนบริการปัจจุบัน	41	35	4	3
ดอกเบี้ยจากภาวะผูกพัน	16	14	2	2
รวม	57	49	6	5

ข้อสมมุติหลักในการประมาณการตามหลักการคณิตศาสตร์ประกันภัยที่ใช้ ณ วันสิ้นรอบระยะเวลาที่รายงาน มีดังนี้

		งบการเงินรวม		งบการเงินเฉพาะกิจการ	
		31 ธันวาคม		31 ธันวาคม	
		2557	2556	2557	2556
ประมาณการอัตราคิดลด (เฉลี่ย)	ร้อยละ	3.7 - 3.9	3.7 - 3.9	3.7	3.7
ประมาณการอัตราการเพิ่มขึ้นของ					
เงินเดือนในอนาคต (เฉลี่ย)	ร้อยละ	7.5 — 15.0	7.5 — 15.0	7.5	7.5

บริษัท อินทัช โฮลดิ้งส์ จำกัด (มหาชน) และบริษัทย่อย  
หมายเหตุประกอบงบการเงิน  
สำหรับปีสิ้นสุดวันที่ 31 ธันวาคม 2557

20    **ทุนเรือนหุ้น และส่วนเกินมูลค่าหุ้น**

การเปลี่ยนแปลงทุนเรือนหุ้นและส่วนเกินมูลค่าหุ้นแสดงได้ดังนี้

	ทุนที่ออกและเรียกชำระเต็มมูลค่าแล้ว				
	ทุน	จำนวนหุ้น	หุ้นสามัญ	ส่วนเกิน	รวม
	จดทะเบียน (ล้านบาท)			มูลค่าหุ้น (ล้านบาท)	
ณ วันที่ 31 ธันวาคม 2556	5,000	3,206	3,206	10,342	13,548
ณ วันที่ 31 ธันวาคม 2557	5,000	3,206	3,206	10,342	13,548

21    **ส่วนเกินทุนและสำรองตามกฎหมาย**

**ส่วนเกินมูลค่าหุ้น**

ตามบทบัญญัติแห่งพระราชบัญญัติบริษัทมหาชนจำกัด พ.ศ. 2535 มาตรา 51 ในกรณีที่บริษัทเสนอขายหุ้นสูงกว่ามูลค่าหุ้นที่จดทะเบียนไว้ บริษัทต้องนำค่าหุ้นส่วนเกินนี้ตั้งเป็นทุนสำรอง ("ส่วนเกินมูลค่าหุ้น") ส่วนเกินมูลค่าหุ้นนี้จะนำไปจ่ายเป็นเงินปันผลไม่ได้

**สำรองตามกฎหมาย**

ตามบทบัญญัติแห่งพระราชบัญญัติบริษัทมหาชนจำกัด พ.ศ. 2535 มาตรา 116 บริษัทจะต้องจัดสรรทุนสำรอง ("สำรองตามกฎหมาย") อย่างน้อยร้อยละ 5 ของกำไรสุทธิประจำปีหลังจากหักขาดทุนสะสมยกมา (ถ้ามี) จนกว่าสำรองดังกล่าวมีจำนวนไม่น้อยกว่าร้อยละ 10 ของทุนจดทะเบียน เงินสำรองนี้จะนำไปจ่ายเป็นเงินปันผลไม่ได้

22    **การบริหารจัดการส่วนทุน**

วัตถุประสงค์ในการบริหารจัดการทุนของบริษัทเพื่อสร้างผลตอบแทนที่เหมาะสมต่อผู้ถือหุ้นและเป็นประโยชน์ต่อผู้มีส่วนได้เสียอื่น ตลอดจนเพื่อดำรงไว้ซึ่งโครงสร้างของทุนที่เหมาะสมเพื่อให้มีความสอดคล้องและสามารถสนับสนุนแผนการบริหารเงินลงทุนหรือโอกาสในการลงทุนต่างๆ อันจะเป็นการสร้างมูลค่าและเสริมความมั่นคงทางการเงินให้กับกลุ่มอินทัช

บริษัท อินทัช โฮลดิ้งส์ จำกัด (มหาชน) และบริษัทย่อย  
หมายเหตุประกอบงบการเงิน  
สำหรับปีสิ้นสุดวันที่ 31 ธันวาคม 2557

23 การจ่ายโดยใช้หุ้นเป็นเกณฑ์

ข้อมูลโครงการ

ที่ประชุมสามัญผู้ถือหุ้นได้อนุมัติให้ออกใบสำคัญแสดงสิทธิซื้อหุ้นสามัญสำหรับพนักงานของบริษัทและบริษัทย่อย โดยบริษัทได้เสนอขายใบสำคัญแสดงสิทธิซื้อหุ้นสามัญโดยจัดสรรใบสำคัญแสดงสิทธิซื้อหุ้นสามัญของบริษัทให้แก่พนักงานที่ทำงานเต็มเวลา (Full-time Employment) ของบริษัทและบริษัทย่อยที่เข้าร่วมโครงการ Performance share plan (“โครงการ”) โดยข้อมูลสำคัญของใบสำคัญแสดงสิทธิซื้อหุ้นสามัญของบริษัทมีดังนี้

	Grant I	Grant II
วันที่อนุมัติ:	29 มีนาคม 2556	28 มีนาคม 2557
วันที่ออก:	5 มิถุนายน 2556	5 มิถุนายน 2557
จำนวนหน่วยที่เสนอขาย:	432,700 หน่วย	844,100 หน่วย
ราคาใช้สิทธิที่จะซื้อหุ้น:	68.072 บาท/หุ้น	72.732 บาท/หุ้น
จำนวนหุ้นที่ออกเพื่อรองรับ:	432,700 หุ้น	844,100 หุ้น
อายุของโครงการ:	5 ปี นับจากวันที่มีการเสนอขายใบสำคัญแสดงสิทธิซื้อหุ้นสามัญครั้งแรก	
ราคาเสนอขายต่อหุ้น:	หน่วยละ 0 บาท (ศูนย์บาท)	
อัตราการใช้สิทธิ:	ใบสำคัญแสดงสิทธิ 1 หน่วยมีสิทธิซื้อหุ้นสามัญได้ 1 หุ้น	

การเปลี่ยนแปลงใบสำคัญแสดงสิทธิซื้อหุ้นสามัญของบริษัท สำหรับปีสิ้นสุดวันที่ 31 ธันวาคม 2557 แสดงได้ดังนี้

	1 มกราคม 2557	ออกให้	รายการระหว่างปี โอน (พันหน่วย)	รับคืน	31 ธันวาคม 2557
<b>ESOP - Grant I</b>					
- กรรมการ	234	-	-	-	234
- พนักงาน	175	-	-	-	175
	<u>409</u>	<u>-</u>	<u>-</u>	<u>-</u>	<u>409</u>
<b>ESOP - Grant II</b>					
- กรรมการ	-	351	-	-	351
- พนักงาน	-	451	-	(50)	401
	<u>-</u>	<u>802</u>	<u>-</u>	<u>(50)</u>	<u>752</u>
<b>รวม</b>	<u>409</u>	<u>802</u>	<u>-</u>	<u>(50)</u>	<u>1,161</u>

บริษัท อินทัช โฮลดิ้งส์ จำกัด (มหาชน) และบริษัทย่อย  
หมายเหตุประกอบงบการเงิน  
สำหรับปีสิ้นสุดวันที่ 31 ธันวาคม 2557

การวัดมูลค่ายุติธรรม

กลุ่มอินทัชวัดมูลค่าของรายการจ่ายโครงการ โดยอ้างอิงกับมูลค่ายุติธรรมของตราสารทุนที่ออกให้ ณ วันที่ให้สิทธิโดยใช้ Monte Carlo Simulation techniques โดยมีข้อสมมติฐานที่สำคัญของบริษัทดังนี้

	Grant I	Grant II
มูลค่ายุติธรรมถัวเฉลี่ยถ่วงน้ำหนัก		
ณ วันที่ให้ (บาทต่อหน่วย)	65.27	29.40
ราคาหุ้น ณ วันที่ให้ (บาทต่อหุ้น)	88.00	76.75
ราคาใช้สิทธิ (บาทต่อหุ้น)	68.07	72.73
ความผันผวนของหุ้นที่คาดหวัง	30.37%	26.62%
เงินปันผลที่คาดหวัง	4.64%	5.90%
อัตราดอกเบี้ยปลอดความเสี่ยง	3.07%	3.08%

รายการกระหนดยอดทุนสำรองอื่น — การจ่ายโดยใช้หุ้นเป็นเกณฑ์ สำหรับปีสิ้นสุดวันที่ 31 ธันวาคม 2557 แสดงได้ดังนี้

	งบการเงินรวม		งบการเงินเฉพาะกิจการ	
	2557	2556	2557	2556
	ปรับปรุงใหม่			
	(ล้านบาท)			
ณ วันที่ 1 มกราคม	5	-	3	-
ค่าใช้จ่ายรวมที่รับรู้ในงบกำไรหรือขาดทุน	14	5	7	3
ณ วันที่ 31 ธันวาคม	19	5	10	3

24 กำไรขาดทุนเบ็ดเสร็จอื่น

องค์ประกอบของกำไรขาดทุนเบ็ดเสร็จอื่นสำหรับปีสิ้นสุดวันที่ 31 ธันวาคม 2557 และ 2556 แสดงได้ดังนี้

	งบการเงินรวม		งบการเงินเฉพาะกิจการ	
	2557	2556	2557	2556
	(ล้านบาท)			
ผลต่างจากการแปลงค่างบการเงินต่างประเทศ		(3)		88
การเปลี่ยนแปลงในมูลค่ายุติธรรมของเงินลงทุนเพื่อขาย				
กำไรที่เกิดขึ้นระหว่างปี	290		605	
หัก การปรับปรุงการจัดประเภทใหม่สำหรับกำไร				
ที่รวมอยู่ในงบเฉพาะกำไรขาดทุน	(45)	245	(40)	565
ส่วนแบ่งกำไรขาดทุนเบ็ดเสร็จอื่นของบริษัทร่วม		1		1
ภาษีเงินได้ที่เกี่ยวข้องกับองค์ประกอบของ				
กำไรขาดทุนเบ็ดเสร็จอื่น		-		-
กำไรขาดทุนเบ็ดเสร็จอื่นสำหรับปี—สุทธิจากภาษีเงินได้		243		654

บริษัท อินทัช โฮลดิ้งส์ จำกัด (มหาชน) และบริษัทย่อย  
 หมายเหตุประกอบงบการเงิน  
 สำหรับปีสิ้นสุดวันที่ 31 ธันวาคม 2557

		งบการเงินเฉพาะกิจการ	
		2557	2556
		(ล้านบาท)	
การเปลี่ยนแปลงในมูลค่ายุติธรรมของเงินลงทุนเพื่อขาย			
กำไรที่เกิดขึ้นระหว่างปี	48		40
หัก การปรับปรุงการจัดประเภทใหม่สำหรับกำไร			
ที่รวมอยู่ในงบเฉพาะกำไรขาดทุน	(44)	4	(39)
ภาษีเงินได้ที่เกี่ยวข้องกับองค์ประกอบของ			
กำไรขาดทุนเบ็ดเสร็จอื่น		-	-
กำไรขาดทุนเบ็ดเสร็จอื่นสำหรับปี—สุทธิจากภาษีเงินได้		4	1

ผลกระทบทางภาษีเงินได้ที่เกี่ยวข้องกับแต่ละองค์ประกอบของกำไรขาดทุนเบ็ดเสร็จอื่น แสดงได้ดังนี้

	งบการเงินรวม					
	2557			2556		
	รายได้	จำนวน		รายได้	จำนวน	
	(ค่าใช้จ่าย)	สุทธิหลัง		(ค่าใช้จ่าย)	สุทธิหลัง	
จำนวน	ภาษี	ภาษี	จำนวน	ภาษี	ภาษี	จำนวน
ก่อนภาษี			ก่อนภาษี			
	(ล้านบาท)					
ผลต่างจากการแปลงค่า						
งบการเงินต่างประเทศ	(3)	-	(3)	88	-	88
การเปลี่ยนแปลงในมูลค่า						
ยุติธรรมของเงินลงทุนเพื่อขาย	245	-	245	565	-	565
ส่วนแบ่งกำไรขาดทุน						
เบ็ดเสร็จอื่นของบริษัทรวม	1	-	1	1	-	1
รวมกำไรขาดทุนเบ็ดเสร็จอื่น	243	-	243	654	-	654

	งบการเงินเฉพาะกิจการ					
	2557			2556		
		รายได้	จำนวน		รายได้	จำนวน
	จำนวน	(ค่าใช้จ่าย)	สุทธิหลัง	จำนวน	(ค่าใช้จ่าย)	สุทธิหลัง
	ก่อนภาษี	ภาษี	ภาษี	ก่อนภาษี	ภาษี	ภาษี
	(ล้านบาท)					
การเปลี่ยนแปลงในมูลค่า						
ยุติธรรมของเงินลงทุนเพื่อขาย	4	-	4	1	-	1
รวมกำไรขาดทุนเบ็ดเสร็จอื่น	4	-	4	1	-	1

บริษัท อินทัช โฮลดิ้งส์ จำกัด (มหาชน) และบริษัทย่อย  
หมายเหตุประกอบงบการเงิน  
สำหรับปีสิ้นสุดวันที่ 31 ธันวาคม 2557

25 ข้อมูลทางการเงินจำแนกตามส่วนงาน

กลุ่มอินทัชได้จำแนกตามส่วนงานเป็นธุรกิจหลักได้ดังนี้

การสื่อสารโทรคมนาคมไร้สาย ในประเทศ	ให้บริการโทรศัพท์เคลื่อนที่ จำหน่ายโทรศัพท์เคลื่อนที่ ให้เช่าอุปกรณ์และอุปกรณ์เสริมในประเทศไทย
ธุรกิจดาวเทียมและธุรกิจ ต่างประเทศ	ให้บริการวงจรรวมดาวเทียมและธุรกิจที่เกี่ยวข้อง ให้บริการรับส่งสัญญาณผ่านดาวเทียม จำหน่ายและให้บริการที่เกี่ยวข้องกับสื่อ ให้บริการอินเทอร์เน็ต และให้บริการระบบ โทรศัพท์ในประเทศลาว
ธุรกิจของกิจการ	ธุรกิจของกิจการเป็นธุรกิจเกี่ยวกับกิจกรรมพื้นฐาน เพื่อส่งเสริม การพัฒนา และเสริมกำลังทางธุรกิจ ระหว่างกลุ่มอินทัช กำหนดเป้าหมายทางการเงินและการดำเนินงานของกลุ่มอินทัช รวมทั้ง การช่วยเหลือสนับสนุนบริษัทในกลุ่มให้ได้มาซึ่งแหล่งเงินทุนภายใต้เงื่อนไขที่เหมาะสม
ธุรกิจอื่นๆ	ให้บริการสถานีวิทยุโทรทัศน์ (หยุดดำเนินการธุรกิจ เนื่องจากถูกยกเลิกสัญญาอนุญาตให้ดำเนินการ เมื่อเดือนมีนาคม 2550) และให้บริการในธุรกิจโฆษณาและธุรกิจเกี่ยวกับการสนับสนุน ด้านเทคโนโลยีสารสนเทศกับบริษัทในกลุ่มและบุคคลภายนอก รวมถึงการดำเนินธุรกิจ ภายใต้โครงการ Venture Capital ของบริษัท

กลุ่มอินทัชนำเสนอการจำแนกส่วนงานภูมิศาสตร์ โดยแสดงรายได้ตามส่วนงานแยกตามเขตภูมิศาสตร์ ซึ่งกำหนดจากสถานที่ตั้งของลูกค้า โดยมีส่วนงาน  
ภูมิศาสตร์ที่สำคัญ ดังนี้

ประเทศ	ขอบเขตการดำเนินงานหลัก
ไทย	การสื่อสารโทรคมนาคมไร้สาย การบริการวงจรรวมดาวเทียมและธุรกิจที่เกี่ยวข้องกับดาวเทียม การบริการอินเทอร์เน็ต การบริการสื่อและโฆษณา และอื่นๆ
ลาว	การขายและบริการที่เกี่ยวข้องกับธุรกิจโทรศัพท์ การบริการวงจรรวมดาวเทียม และธุรกิจที่เกี่ยวข้อง กับธุรกิจดาวเทียม
ออสเตรเลีย	การขายและบริการที่เกี่ยวข้องกับธุรกิจดาวเทียม
จีน	การขายและบริการที่เกี่ยวข้องกับธุรกิจดาวเทียม
อินเดีย	การขายและบริการที่เกี่ยวข้องกับธุรกิจดาวเทียม
ญี่ปุ่น	การขายและบริการที่เกี่ยวข้องกับธุรกิจดาวเทียม
อื่นๆ	การขายและบริการที่เกี่ยวข้องกับธุรกิจดาวเทียม



บริษัท อินทัช โฮลดิ้งส์ จำกัด (มหาชน) และบริษัทย่อย  
หมายเหตุประกอบงบการเงิน  
สำหรับปีสิ้นสุดวันที่ 31 ธันวาคม 2557

ข้อมูลทางการเงินจำแนกตามส่วนงานธุรกิจ

	งบการเงินรวม สำหรับปีสิ้นสุดวันที่ 31 ธันวาคม 2556					
	สายธุรกิจ สื่อสาร	สายธุรกิจ ดาวเทียม และธุรกิจ ต่างประเทศ	สายธุรกิจ ของกิจการ	สายธุรกิจ อื่น ๆ	ปรับปรุง รายการบัญชี ระหว่างกัน	ธุรกิจของ กลุ่มอินทัช
	ไตรมาส ไตรมาส	ไตรมาส ไตรมาส	(ล้านบาท)			
รายได้	-	7,898	-	116	(14)	8,000
รายได้เงินปันผล	-	-	13,891	-	(13,891)	-
รายได้ค่าก่อสร้างภายใต้สัญญาอนุญาต ให้ดำเนินการ	-	1,646	-	-	-	1,646
ส่วนแบ่งกำไรจากเงินลงทุน ในบริษัทร่วม	14,644	194	-	(1)	-	14,837
ต้นทุนขายและบริการ	-	(4,695)	-	(83)	-	(4,778)
ต้นทุนค่าก่อสร้างภายใต้สัญญาอนุญาต ให้ดำเนินการ	-	(1,646)	-	-	-	(1,646)
ค่าใช้จ่ายในการขายและบริหาร	-	(1,539)	(389)	(482)	14	(2,396)
กำไร (ขาดทุน) จากการดำเนินงาน	14,644	1,858	13,502	(450)	(13,891)	15,663
ขาดทุนจากอัตราแลกเปลี่ยนสุทธิ	-	(270)	-	-	-	(270)
รายได้อื่น	-	193	71	42	-	306
กำไร (ขาดทุน) ก่อนต้นทุน ทางการเงินและภาษี	14,644	1,781	13,573	(408)	(13,891)	15,699
ต้นทุนทางการเงิน	-	(265)	(2)	(1)	-	(268)
ภาษีเงินได้	-	(339)	-	(4)	-	(343)
กำไร (ขาดทุน) จาก การดำเนินงานต่อเนื่อง	14,644	1,177	13,571	(413)	(13,891)	15,088
ขาดทุนจากการดำเนินงานที่ยกเลิก	-	(51)	-	(5)	-	(56)
สุทธิจากภาษี	-	(663)	-	199	-	(464)
กำไร (ขาดทุน) สุทธิสำหรับปีส่วนที่เป็นของบริษัทใหญ่	14,644	463	13,571	(219)	(13,891)	14,568
ข้อมูลอื่น						
สินทรัพย์แยกตามส่วนงาน	-	26,970	14,400	1,852	(12,174)	31,048
เงินลงทุนตามวิธีส่วนได้เสีย	19,364	306	-	91	-	19,761
สินทรัพย์รวมของกลุ่มอินทัช	19,364	27,276	14,400	1,943	(12,174)	50,809
หนี้สินแยกตามส่วนงาน	-	3,422	152	6,455	(6)	10,023
เงินกู้ยืม	-	8,372	2	-	-	8,374
หนี้สินรวมของกลุ่มอินทัช	-	11,794	154	6,455	(6)	18,397
ดอกเบี้ยรับ	-	42	70	42	-	154
ดอกเบี้ยจ่าย	-	254	2	1	-	257
ค่าเสื่อมราคา	-	604	13	9	-	626
ค่าตัดจำหน่าย	-	1,475	1	2	-	1,478
ค่าเสื่อมราคาและค่าตัดจำหน่าย	-	2,079	14	11	-	2,104

บริษัท อินทัช โฮลดิ้งส์ จำกัด (มหาชน) และบริษัทย่อย  
 หมายเหตุประกอบงบการเงิน  
 สำหรับปีสิ้นสุดวันที่ 31 ธันวาคม 2557

	งบการเงินรวม สำหรับปีสิ้นสุดวันที่ 31 ธันวาคม 2557					
	สายธุรกิจ สื่อสาร	สายธุรกิจ ดาวเทียม			ปรับปรุง	ธุรกิจของ กลุ่มอินทัช
	ไตรมาส ไตรมาส	และธุรกิจ ต่างประเทศ	สายธุรกิจ ของกิจการ	สายธุรกิจ อื่น ๆ	รายการบัญชี ระหว่างกัน	
	ไร้สาย		(ล้านบาท)			
รายได้	-	10,005	-	150	(13)	10,142
รายได้เงินปันผล	-	-	14,383	-	(14,383)	-
รายได้ค่าก่อสร้างภายใต้สัญญาอนุญาต						
ให้ดำเนินการ	-	172	-	-	-	172
ส่วนแบ่งกำไรจากเงินลงทุน						
ในบริษัทรวม	14,538	118	-	(16)	-	14,640
ต้นทุนขายและบริการ	-	(5,851)	-	(105)	-	(5,956)
ต้นทุนค่าก่อสร้างภายใต้สัญญาอนุญาต						
ให้ดำเนินการ	-	(172)	-	-	-	(172)
ค่าใช้จ่ายในการขายและบริหาร	-	(1,857)	(508)	(473)	112	(2,726)
กำไร (ขาดทุน) จากการดำเนินงาน	14,538	2,415	13,875	(444)	(14,284)	16,100
กำไรจากอัตราแลกเปลี่ยนสุทธิ	-	59	-	-	-	59
รายได้อื่น	-	140	76	42	(1)	257
กำไร (ขาดทุน) ก่อนต้นทุน						
ทางการเงินและภาษี	14,538	2,614	13,951	(402)	(14,285)	16,416
ต้นทุนทางการเงิน	-	(381)	(3)	(1)	-	(385)
ภาษีเงินได้	-	(450)	-	(10)	-	(460)
กำไร (ขาดทุน) จาก						
การดำเนินงานต่อเนื่อง	14,538	1,783	13,948	(413)	(14,285)	15,571
ขาดทุนจากการดำเนินงานที่ยกเลิก						
สุทธิจากภาษี	-	-	-	(65)	-	(65)
(กำไร)ขาดทุนของส่วนได้เสีย						
ที่ไม่มีอำนาจควบคุม	-	(942)	-	197	-	(745)
กำไร (ขาดทุน) สุทธิสำหรับปีส่วนที่เป็นของบริษัทใหญ่	14,538	841	13,948	(281)	(14,285)	14,761
ข้อมูลอื่น						
สินทรัพย์แยกตามส่วนงาน	-	30,821	14,342	1,590	(12,131)	34,622
เงินลงทุนตามวิธีส่วนได้เสีย	19,732	234	-	111	-	20,077
สินทรัพย์รวมของกลุ่มอินทัช	19,732	31,055	14,342	1,701	(12,131)	54,699
หนี้สินแยกตามส่วนงาน	-	3,392	190	6,626	(38)	10,170
เงินกู้ยืม	-	10,656	1	-	-	10,657
หนี้สินรวมของกลุ่มอินทัช	-	14,048	191	6,626	(38)	20,827
ดอกเบี้ยรับ	-	69	68	42	-	179
ดอกเบี้ยจ่าย	-	357	2	-	-	359
ค่าเสื่อมราคา	-	604	15	2	-	621
ค่าตัดจำหน่าย	-	2,087	1	2	-	2,090
ค่าเสื่อมราคาและค่าตัดจำหน่าย	-	2,691	16	4	-	2,711

บริษัท อินทัช โฮลดิ้งส์ จำกัด (มหาชน) และบริษัทย่อย  
 หมายเหตุประกอบงบการเงิน  
 สำหรับปีสิ้นสุดวันที่ 31 ธันวาคม 2557

ข้อมูลทางการเงินจำแนกตามส่วนงานภูมิศาสตร์

สำหรับรายได้และผลการดำเนินงานรวมจากส่วนงานในงบการเงินรวมสามารถแสดงข้อมูลจำแนกตามส่วนงานทางภูมิศาสตร์เพิ่มเติมแบบย่อสำหรับปีสิ้นสุดวันที่ 31 ธันวาคม 2557 และ 2556 ได้ดังนี้

	รายได้		ผลการดำเนินงานตามส่วนงาน		สินทรัพย์*	
	2557	2556	2557	2556	2557	2556
	ปรับปรุงใหม่		ปรับปรุงใหม่			
			(ล้านบาท)			
ประเทศไทย	19,436	18,492	15,687	15,565	21,407	16,665
ประเทศลาว	1,077	894	267	142	1,592	1,421
ประเทศออสเตรเลีย	1,394	1,187	604	282	245	143
ประเทศอินเดีย	413	346	(142)	(116)	57	110
ประเทศญี่ปุ่น	719	715	368	340	44	53
ประเทศเมียนมาร์	489	373	102	115	1	1
ประเทศอื่นๆ	1,254	830	(786)	(665)	147	880
รวมส่วนงานที่ดำเนินงานต่อเนื่อง	24,782	22,837	16,100	15,663	23,493	19,273
ส่วนการดำเนินงานที่ยกเลิก	536	1,476	(61)	(57)	-	-
	25,318	24,313	16,039	15,606	23,493	19,273

\* ประกอบด้วย อาคารและอุปกรณ์ สินทรัพย์ไม่มีตัวตนภายใต้สัญญาอนุญาตให้ดำเนินการ และสินทรัพย์ไม่มีตัวตน

ข้อมูลเกี่ยวกับลูกค้านายใหญ่ของกลุ่มอินทัช

สำหรับปีสิ้นสุดวันที่ 31 ธันวาคม 2557 และ 2556 กลุ่มอินทัชไม่มีรายการกับลูกค้านายนอกกิจการรายใดรายหนึ่งที่มีมูลค่าตั้งแต่ร้อยละ 10 ของรายได้รวม

26 รายได้อื่น

	งบการเงินรวม		งบการเงินเฉพาะกิจการ	
	2557	2556	2557	2556
	ปรับปรุงใหม่			
			(ล้านบาท)	
รายได้ดอกเบี้ย	181	154	68	70
รายได้ค่าเบี่ยงปรับ	31	104	-	-
กำไรจากการจำหน่ายอุปกรณ์	1	4	2	1
รายได้อื่น ๆ	44	45	6	-
รวม	257	307	76	71

บริษัท อินทัช โฮลดิ้งส์ จำกัด (มหาชน) และบริษัทย่อย  
หมายเหตุประกอบงบการเงิน  
สำหรับปีสิ้นสุดวันที่ 31 ธันวาคม 2557

27 ค่าใช้จ่ายตามลักษณะ

ค่าใช้จ่ายตามลักษณะที่รวมอยู่ในต้นทุนการขายและการให้บริการ ค่าใช้จ่ายในการขาย และค่าใช้จ่ายในการบริหาร สามารถนำมาแยกตามลักษณะได้ดังนี้

	งบการเงินรวม		งบการเงินเฉพาะกิจการ	
	2557	2556	2557	2556
	ปรับปรุงใหม่			
	(ล้านบาท)			
ค่าเสื่อมราคา	617	627	15	13
ค่าตัดจำหน่าย	2,089	1,478	1	1
ค่าใช้จ่ายพนักงาน	1,588	1,448	231	206

28 กองทุนสำรองเลี้ยงชีพพนักงาน

กลุ่มอินทัชได้จัดตั้งกองทุนสำรองเลี้ยงชีพพนักงานตามความในพระราชบัญญัติกองทุนสำรองเลี้ยงชีพ 2530 และเข้าเป็นกองทุนจดทะเบียนโดยได้รับอนุมัติจากกระทรวงการคลัง เมื่อวันที่ 23 กรกฎาคม 2533 และได้จดทะเบียนแก้ไขชื่อของกองทุนเมื่อวันที่ 21 มกราคม 2536 ตามระเบียบกองทุนสำรองเลี้ยงชีพพนักงาน พนักงานต้องจ่ายเงินสะสมเข้ากองทุนในอัตราร้อยละ 3 - 7 ของเงินเดือน และกลุ่มอินทัชจ่ายสมทบเข้ากองทุนนี้ตามอัตราที่ขึ้นอยู่กับอายุงานของพนักงาน กลุ่มอินทัชได้แต่งตั้งผู้จัดการกองทุนรับอนุญาตแห่งหนึ่ง เพื่อบริหารกองทุนให้เป็นไปตามข้อกำหนดของกฎกระทรวงฉบับที่ 2 (2532) ออกตามความในพระราชบัญญัติกองทุนสำรองเลี้ยงชีพ 2530

กลุ่มอินทัชจ่ายสมทบเข้ากองทุนสำรองเลี้ยงชีพ สำหรับปีสิ้นสุดวันที่ 31 ธันวาคม ดังนี้

	งบการเงินรวม		งบการเงินเฉพาะกิจการ	
	2557	2556	2557	2556
	ปรับปรุงใหม่			
	(ล้านบาท)			
เงินสมทบเข้ากองทุนสำรองเลี้ยงชีพ	37	42	8	7

29 ภาษีเงินได้

การกระทบบยอดภาษีเงินได้สำหรับปีสิ้นสุดวันที่ 31 ธันวาคม มีดังนี้

	งบการเงินรวม		งบการเงินเฉพาะกิจการ	
	2557	2556	2557	2556
	ปรับปรุงใหม่			
	(ล้านบาท)			
ภาษีเงินได้ในปัจจุบัน	217	172	-	-
ค่าใช้จ่ายภาษีเงินได้	243	171	-	-
รวม	460	343	-	-

บริษัท อินทัช โฮลดิ้งส์ จำกัด (มหาชน) และบริษัทย่อย  
หมายเหตุประกอบงบการเงิน  
สำหรับปีสิ้นสุดวันที่ 31 ธันวาคม 2557

การกระทบยอดระหว่างค่าใช้จ่ายภาษีเงินได้กับผลคูณของกำไรทางบัญชีกับอัตราภาษีที่ใช้สำหรับปีสิ้นสุดวันที่ 31 ธันวาคม 2557 และ 2556 มีรายละเอียดดังนี้

	งบการเงินรวม		งบการเงินเฉพาะกิจการ	
	2557	2556	2557	2556
	ปรับปรุงใหม่			
	(ล้านบาท)			
กำไรก่อนภาษี	16,031	15,432	13,948	13,571
อัตราภาษี	ร้อยละ 20	ร้อยละ 20	ร้อยละ 20	ร้อยละ 20
ผลคูณของกำไรทางบัญชีกับอัตราภาษีที่ใช้	3,206	3,086	2,790	2,714
ส่วนแบ่งกำไรจากเงินลงทุนตามวิธีส่วนได้เสีย	(2,928)	(2,967)	-	-
ผลกระทบทางภาษีในต่างประเทศเนื่องจาก				
เกณฑ์การคำนวณภาษีที่แตกต่างกัน	33	75	-	-
ขาดทุนทางภาษีในปีปัจจุบันที่ไม่ได้รับรู้เป็น				
สินทรัพย์ภาษีเงินได้รอตัดบัญชี	81	72	67	64
ขาดทุนทางภาษีในปีก่อนที่ไม่ได้รับรู้เป็น				
สินทรัพย์ภาษีเงินได้รอตัดบัญชี	5	(20)	-	-
ผลกระทบจากรายได้ที่ได้รับยกเว้นภาษี-เงินปันผล	-	-	(2,877)	(2,778)
ผลกระทบจากค่าใช้จ่ายที่ไม่สามารถหักภาษีได้				
และรายได้และค่าใช้จ่ายที่รับรู้ต่างงวดกัน				
ระหว่างบัญชีและภาษี	63	97	20	-
ภาษีเงินได้ที่บันทึก	460	343	-	-
อัตราภาษีที่แท้จริง	ร้อยละ 2.9	ร้อยละ 2.2	ร้อยละ 0.0	ร้อยละ 0.0

30     สิทธิประโยชน์ตามบัตรส่งเสริมการลงทุน

บริษัทย่อยแห่งหนึ่งได้รับการส่งเสริมการลงทุนจากคณะกรรมการส่งเสริมการลงทุนภายใต้พระราชบัญญัติส่งเสริมการลงทุน 2520 สำหรับกิจการบริการโทรคมนาคมเฉพาะรายได้ในส่วนที่ได้รับจากต่างประเทศของดาวเทียมไทยคม 3 สิทธิประโยชน์ที่สำคัญ ได้แก่การได้รับยกเว้นภาษีเงินได้นิติบุคคลสำหรับกำไรสุทธิที่ได้จากการประกอบกิจการที่ได้รับการส่งเสริมเป็นระยะเวลา 8 ปี นับแต่ วันที่เริ่มมีรายได้จากการประกอบกิจการนั้น โดยเริ่มตั้งแต่เดือนธันวาคม 2540 ทั้งนี้บริษัทย่อยต้องปฏิบัติตามเงื่อนไขและข้อกำหนดต่างๆ สำหรับธุรกิจที่ได้รับการส่งเสริม

เมื่อวันที่ 19 พฤศจิกายน 2546 บริษัทย่อยได้รับการส่งเสริมการลงทุนจากคณะกรรมการส่งเสริมการลงทุนภายใต้พระราชบัญญัติส่งเสริมการลงทุน 2520 แก้ไขเพิ่มเติมโดยพระราชบัญญัติส่งเสริมการลงทุน (ฉบับที่ 3) 2544 สำหรับกิจการบริการโทรคมนาคมเฉพาะรายได้ในส่วนที่ได้รับจากต่างประเทศของโครงการดาวเทียมไทยคม 4 (ไอทีสตาร์) สิทธิประโยชน์ที่สำคัญได้แก่การได้รับยกเว้นภาษีเงินได้นิติบุคคลสำหรับกำไรสุทธิที่ได้จากการประกอบกิจการที่ได้รับการส่งเสริมเป็นระยะเวลา 8 ปี นับแต่วันที่เริ่มมีรายได้จากการประกอบกิจการที่ได้รับการส่งเสริมนั้น ทั้งนี้บริษัทย่อยต้องปฏิบัติตามเงื่อนไขและข้อกำหนดต่างๆ สำหรับธุรกิจที่ได้รับการส่งเสริม ในปี 2557 บริษัทย่อยมีรายได้ในส่วนที่ได้รับสิทธิประโยชน์จำนวน 1,517 ล้านบาท (2556: 1,494 ล้านบาท)

บริษัท อินทัช โฮลดิ้งส์ จำกัด (มหาชน) และบริษัทย่อย  
หมายเหตุประกอบงบการเงิน  
สำหรับปีสิ้นสุดวันที่ 31 ธันวาคม 2557

31 กำไรต่อหุ้น

กำไรต่อหุ้นขั้นพื้นฐานคำนวณโดยการหารกำไรสำหรับปีที่เป็นของหุ้นสามัญด้วยจำนวนหุ้นสามัญถัวเฉลี่ยถ่วงน้ำหนักที่ชำระแล้วและออกจำหน่ายแล้วระหว่างปี

สำหรับกำไรต่อหุ้นปรับลด จำนวนหุ้นสามัญถัวเฉลี่ยที่ออกและชำระแล้วได้ปรับปรุงด้วยจำนวนหุ้นสามัญเทียบเท่าปรับลด ซึ่งคำนวณด้วยจำนวนถัวเฉลี่ยถ่วงน้ำหนักของหุ้นสามัญที่บริษัทต้องออกเพื่อแปลงหุ้นสามัญเทียบเท่าปรับลดทั้งสิ้นให้เป็นหุ้นสามัญ โดยสมมติว่าบริษัทจะนำเงินที่ได้รับจากการใช้สิทธิไปซื้อหุ้นสามัญจากบุคคลภายนอกคืนมาด้วยมูลค่ายุติธรรม เพื่อนำหุ้นสามัญดังกล่าวมาใช้ในการแปลงหุ้นในการนี้

กำไรต่อหุ้นขั้นพื้นฐานและกำไรต่อหุ้นปรับลดสามารถแสดงได้ดังนี้

	งบการเงินรวม สำหรับปีสิ้นสุดวันที่ 31 ธันวาคม					
	กำไรส่วนที่เป็นของ บริษัทใหญ่		จำนวนหุ้นถัวเฉลี่ย ถ่วงน้ำหนัก		กำไรส่วนที่เป็นของ บริษัทใหญ่ต่อหุ้น	
	2557	2556	2557	2556	2557	2556
	(ล้านบาท)		(ล้านหุ้น)		(บาท)	
กำไรต่อหุ้นขั้นพื้นฐาน	14,761	14,568	3,206	3,206	4.60	4.54
ผลกระทบของหุ้นสามัญ เทียบเท่าปรับลด	-	-	-	-	-	-
กำไรต่อหุ้นปรับลด	14,761	14,568	3,206	3,206	4.60	4.54

	งบการเงินเฉพาะกิจการ สำหรับปีสิ้นสุดวันที่ 31 ธันวาคม					
	กำไรส่วนที่เป็นของ บริษัทใหญ่		จำนวนหุ้นถัวเฉลี่ย ถ่วงน้ำหนัก		กำไรส่วนที่เป็นของ บริษัทใหญ่ต่อหุ้น	
	2557	2556	2557	2556	2557	2556
	(ล้านบาท)		(ล้านหุ้น)		(บาท)	
กำไรต่อหุ้นขั้นพื้นฐาน	13,948	13,571	3,206	3,206	4.35	4.23
ผลกระทบของหุ้นสามัญ เทียบเท่าปรับลด	-	-	-	-	-	-
กำไรต่อหุ้นปรับลด	13,948	13,571	3,206	3,206	4.35	4.23

บริษัท อินทัช โฮลดิ้งส์ จำกัด (มหาชน) และบริษัทย่อย  
หมายเหตุประกอบงบการเงิน  
สำหรับปีสิ้นสุดวันที่ 31 ธันวาคม 2557

32 เงินปันผล

ที่ประชุมสามัญผู้ถือหุ้นประจำปี 2557 เมื่อวันที่ 28 มีนาคม 2557 และที่ประชุมคณะกรรมการของบริษัท เมื่อวันที่ 13 สิงหาคม 2557 มีมติอนุมัติให้จ่ายเงินปันผลระหว่างกาล ดังนี้

	เงินปันผลระหว่างกาล สำหรับงวดผลการดำเนินงาน	อัตราการจ่าย เงินปันผล (บาท/หุ้น)	เงินปันผลรวม (ล้านบาท)
มติที่ประชุมสามัญผู้ถือหุ้น	1 มกราคม 2557 — 27 มีนาคม 2557	2.16	6,914
มติที่ประชุมคณะกรรมการ	28 มีนาคม 2557 — 12 สิงหาคม 2557	2.23	7,140

33 เครื่องมือทางการเงิน

กลุ่มอินทัชมีความเสี่ยงทางการเงินที่สำคัญได้แก่ ความเสี่ยงจากอัตราดอกเบี้ยและความเสี่ยงจากอัตราแลกเปลี่ยน กลุ่มอินทัชได้กู้ยืมเงินเพื่อใช้ในการดำเนินงานซึ่งต้องจ่ายอัตราดอกเบี้ยทั้งแบบคงที่และแบบลอยตัว รวมทั้งมีรายการขาย รายการซื้อและการกู้ยืมบางส่วน ที่เป็นเงินตราต่างประเทศ ดังนั้นฝ่ายบริหารของกลุ่มอินทัชจึงทำการตราสารอนุพันธ์เพื่อป้องกันความเสี่ยงที่อาจเกิดจากความผันผวนของอัตราดอกเบี้ยและอัตราแลกเปลี่ยนดังกล่าว

กลุ่มอินทัชใช้ตราสารอนุพันธ์เพื่อลดความไม่แน่นอนของกระแสเงินสดในอนาคตที่เกิดจากการเปลี่ยนแปลงของอัตราดอกเบี้ยและอัตราแลกเปลี่ยน และเพื่อช่วยในการบริหารสภาพคล่องของเงินสด กลยุทธ์ที่ใช้ในการป้องกันความเสี่ยงได้แก่ การทำสัญญาแลกเปลี่ยนอัตราดอกเบี้ยกับธนาคารเพื่อป้องกันความเสี่ยงจากอัตราดอกเบี้ย การทำสัญญาซื้อขายเงินตราต่างประเทศล่วงหน้าและสิทธิในการซื้อขายอัตราแลกเปลี่ยนล่วงหน้า เพื่อป้องกันความเสี่ยงจากอัตราแลกเปลี่ยนในอนาคตของรายการขาย รายการซื้อและการกู้ยืมและการชำระคืนเงินกู้ การตัดสินใจรับระดับความเสี่ยงที่รองรับได้ขึ้นอยู่กับนโยบายของกลุ่มอินทัช ซึ่งกำหนดระดับความเสี่ยงที่สามารถรองรับได้ตามประเภทของรายการและคู่ค้า

กลุ่มอินทัชไม่อนุญาตให้มีการใช้เครื่องมือทางการเงินที่มีลักษณะเป็นทางการค้าเพื่อเก็งกำไร การทำตราสารอนุพันธ์ทุกประเภทต้องได้รับการอนุมัติจากผู้บริหารก่อนทำสัญญา

ผู้บริหารฝ่ายการเงินมีหน้าที่รับผิดชอบในการบริหารความเสี่ยงจากเงินตราต่างประเทศและอัตราดอกเบี้ย รายงานผู้บริหารประกอบด้วย รายละเอียดของต้นทุน และราคาตลาดของเครื่องมือทางการเงินทั้งหมด รวมถึงสัญญาซื้อขายเงินตราต่างประเทศล่วงหน้า และสัญญาแลกเปลี่ยนเงินตราต่างประเทศและอัตราดอกเบี้ยที่ยังคงค้างอยู่ ในส่วนของการลงทุน กลุ่มอินทัชได้มีการกำหนดนโยบายในการลงทุนระยะสั้น ซึ่งมีการกำหนดความเสี่ยงในระดับที่สามารถรับได้ตามประเภทของตราสารและสถาบันการเงิน

ความเสี่ยงด้านการให้สินเชื่อ

ความเสี่ยงด้านการให้สินเชื่อของกลุ่มอินทัชไม่มีลักษณะการกระจุกตัวอย่างมีนัยสำคัญ กลุ่มอินทัชมีนโยบายที่จะทำให้แน่ใจได้ว่า กลุ่มอินทัชจะขายสินค้าและให้บริการแก่ลูกค้าที่มีประวัติสินเชื่ออยู่ในระดับที่มีความเหมาะสม คู่สัญญาในอนุพันธ์ทางการเงินและรายการเงินสดเป็นสถาบันการเงินที่มีคุณภาพและมี信用น่าเชื่อถืออยู่ในระดับสูง

ความเสี่ยงจากสภาพคล่อง

กลุ่มอินทัช มีการควบคุมความเสี่ยงจากการขาดสภาพคล่องโดยการรักษาระดับของเงินสดและรายการเทียบเท่าเงินสดให้เพียงพอต่อการดำเนินงานของกลุ่มอินทัช รวมทั้งจัดหางบการเงินสินเชื่อระยะสั้นจากธนาคารต่างๆ เพื่อสำรองในกรณีที่มีความจำเป็น และเพื่อลดผลกระทบจากความผันผวนของกระแสเงินสด



บริษัท อินทัช โฮลดิ้งส์ จำกัด (มหาชน) และบริษัทย่อย  
หมายเหตุประกอบงบการเงิน  
สำหรับปีสิ้นสุดวันที่ 31 ธันวาคม 2557

ความเสี่ยงจากอัตราแลกเปลี่ยนเงินตราต่างประเทศ

ณ วันที่ 31 ธันวาคม 2557 และ 2556 กลุ่มอินทัชมีสินทรัพย์และหนี้สินที่เป็นเงินตราต่างประเทศภายหลังจากการทำสัญญาซื้อขายเงินตราต่างประเทศล่วงหน้า สัญญาแลกเปลี่ยนเงินตราต่างประเทศและอัตราดอกเบี้ย และสัญญาสิทธิในการซื้อขายเงินตราต่างประเทศ ดังนี้

	งบการเงินรวม			
	2557		2556	
	เงินตรา		เงินตรา	
	ต่างประเทศ		ต่างประเทศ	
	(หน่วย : ล้านบาท)	(ล้านบาท)	(หน่วย : ล้านบาท)	(ล้านบาท)
<b>สินทรัพย์</b>				
ดอลลาร์สหรัฐ	22	716	35	1,152
รูปีอินเดีย	429	207	428	212
เยน	-	-	115	36
ดอลลาร์นิวซีแลนด์	2	51	2	48
<b>รวม</b>		<b>974</b>		<b>1,448</b>
<b>หนี้สิน</b>				
ดอลลาร์สหรัฐ	210	6,951	166	5,477
ดอลลาร์สิงคโปร์	-	2	-	1
รูปีอินเดีย	239	131	236	133
ดอลลาร์นิวซีแลนด์	1	15	-	8
<b>รวม</b>		<b>7,099</b>		<b>5,619</b>

สินทรัพย์ที่เป็นเงินตราต่างประเทศส่วนใหญ่เป็นเงินฝากธนาคารและลูกหนี้การค้า ส่วนหนี้สินที่เป็นเงินตราต่างประเทศส่วนใหญ่เป็นเจ้าหนี้การค้า เจ้าหนี้-อุปกรณ์ และเงินกู้ยืม

ความเสี่ยงจากมูลค่ายุติธรรมของเครื่องมือทางการเงิน

มูลค่ายุติธรรม หมายถึง จำนวนเงินที่ผู้ซื้อและผู้ขายตกลงแลกเปลี่ยนสินทรัพย์หรือชำระหนี้สินกัน ในขณะที่ทั้งสองฝ่ายมีความรอบรู้และเต็มใจในการแลกเปลี่ยนกัน และสามารถต่อรองราคากันได้อย่างเป็นอิสระในลักษณะของผู้ที่ไม่มีความเกี่ยวข้องกัน

ราคาตามบัญชีของเงินสดและรายการเทียบเท่าเงินสด เงินลงทุนชั่วคราว ลูกหนี้การค้า ลูกหนี้กิจการที่เกี่ยวข้องกัน เงินให้กู้ยืมระยะสั้นและเงินทดรองแก่กิจการที่เกี่ยวข้องกัน เจ้าหนี้การค้า เจ้าหนี้อื่น - อุปกรณ์ เจ้าหนี้กิจการที่เกี่ยวข้องกัน เงินกู้ยืมระยะสั้น สินทรัพย์หมุนเวียนอื่น และหนี้สินหมุนเวียนอื่น มีมูลค่าใกล้เคียงกับมูลค่ายุติธรรมเนื่องจากมีระยะเวลาครบกำหนดที่สั้น มูลค่ายุติธรรมของเงินกู้ยืมระยะยาวได้แสดงไว้ในหมายเหตุประกอบงบการเงินข้อ 17

บริษัท อินทัช โฮลดิ้งส์ จำกัด (มหาชน) และบริษัทย่อย  
หมายเหตุประกอบงบการเงิน  
สำหรับปีสิ้นสุดวันที่ 31 ธันวาคม 2557

34 การผูกพันและหนี้สินที่อาจเกิดขึ้นในภายหลัง

ก) การผูกพันจากสัญญาอนุญาตให้ดำเนินการก่อนถูกบอกเลิกสัญญาดำเนินการของบริษัท ไอทีวี จำกัด (มหาชน) (“ไอทีวี”)

เมื่อวันที่ 7 มีนาคม 2550 ไอทีวีได้รับหนังสือแจ้งบอกเลิกสัญญาอนุญาตให้ดำเนินการจาก สปน. ซึ่งการแจ้งบอกเลิกสัญญานี้เป็นผลให้มีข้อพิพาทเกิดขึ้นขณะนี้อยู่ระหว่างดำเนินคดี ต่างๆ ดังนี้

1. กรณีที่ไอทีวีเป็นโจทก์ฟ้อง สปน. (จำเลย) ในคดีข้อพิพาทสถาบันอนุญาตตุลาการที่ 46/2550 กรณีที่ สปน.ฯ บอกเลิกสัญญาอนุญาตให้ดำเนินการ โดยมิชอบด้วยข้อกฎหมายและข้อสัญญาและปฏิบัติหน้าที่โดยไม่ชอบทำให้ไอทีวีได้รับความเสียหายรวมทั้งเป็นโจทก์ (ผู้เสนอข้อพิพาท) ต่อสถาบันอนุญาตตุลาการคดีที่ 1/2550 เมื่อวันที่ 4 มกราคม 2550 โดยไอทีวีได้ร้องขอให้คณะอนุญาโตตุลาการวินิจฉัยชี้ขาดเรื่องภาระการชำระค่าปรับจากการปรับผังรายการและค่าดอกเบี้ยที่ สปน. เรียกร้องให้ชำระจำนวนกว่าแสนล้านบาท ปัจจุบันข้อพิพาททั้ง 2 คดีดังกล่าวอยู่ระหว่างการดำเนินการระงับข้อพิพาทของสถาบันอนุญาตตุลาการ
2. กรณีที่ไอทีวีเป็นจำเลย โดย สปน. เป็นโจทก์ฟ้องเรียกร้องให้ไอทีวีชำระหนี้ค่าปรับค่าอนุญาตให้ดำเนินการส่วนต่าง ค่าดอกเบี้ย และมูลค่าทรัพย์สินที่ไอทีวีส่งมอบไม่ครบรวมกว่าแสนล้านบาทในคดีดำเลขที่ 640/2550 ซึ่งต่อมาเมื่อวันที่ 19 ธันวาคม 2550 ศาลปกครองสูงสุดได้มีคำสั่งให้จำหน่ายคดีที่อ้างถึงเพื่อให้คู่สัญญาไปดำเนินการทางอนุญาโตตุลาการในคดีข้อพิพาทเลขที่ 1/2550 และ 46/2550 ต่อไป

ทั้งนี้ขึ้นอยู่กับผลของคำพิพากษาที่เกิดขึ้นจริงซึ่งอาจแตกต่างไปจากจำนวนที่ได้ประมาณไว้ในงบการเงินอันอาจมีผลกระทบต่อจำนวนเงินที่เกี่ยวข้องรายได้ ค่าใช้จ่าย สินทรัพย์ และหนี้สิน และการเปิดเผยข้อมูลเกี่ยวกับสินทรัพย์และภาระหนี้สินที่อาจเปลี่ยนแปลงได้

ข) การผูกพันตามหนังสือสัญญาผู้ถือหุ้น

กลุ่มอินทัชได้ลงนามสัญญาผู้ถือหุ้นหรือสัญญาหลักกับผู้ร่วมทุนและกับหน่วยงานของรัฐ และหน่วยงานภายใต้การกำกับดูแลของรัฐบาลไทย และรัฐบาลต่างประเทศดังนี้

Singapore Telecommunications Limited (“สิงเทล”)

ตามสัญญาระหว่างผู้ถือหุ้นที่บริษัททำกับสิงเทล คู่สัญญาได้ยืนยันว่าทั้งสองฝ่ายไม่มีเจตนาและไม่ได้กระทำการ ที่จะร่วมกันหรือกระทำการร่วมกันในการควบคุมการใช้สิทธิออกเสียงเพื่อควบคุมการดำเนินการ หรือ ในการบริหารจัดการธุรกิจของเอไอเอส ทั้งนี้ในกรณีที่มีความขัดแย้งระหว่างผู้ถือหุ้น และเป็นข้อโต้แย้งในเรื่องที่มีความสำคัญและไม่สามารถตกลงกันได้ ให้ผู้ถือหุ้นฝ่ายที่ต้องการขายหุ้นเอไอเอสเสนอขายหุ้นเอไอเอสให้แก่ผู้ถือหุ้นอีกฝ่ายหนึ่งเพื่อทำการซื้อ หากผู้ซื้อไม่ต้องการซื้อหุ้นตามที่ผู้เสนอขายแล้ว ฝ่ายผู้เสนอขายต้องซื้อหุ้นของอีกฝ่ายหนึ่ง ทั้งนี้ ณ ปัจจุบันยังไม่มีความขัดแย้งเกิดขึ้น

รัฐบาลของประเทศลาว

Lao Telecommunications Company Limited (“แอลทีซี”) เป็นกิจการที่ควบคุมร่วมกันทางอ้อมของไทยคมได้ก่อตั้งขึ้นตามสัญญาร่วมทุนลงวันที่ 8 ตุลาคม 2539 ระหว่างรัฐบาลของประเทศลาว และบริษัท ชินวัตรคอมพิวเตอร์ แอนด์ คอมมิวนิเคชั่นส์ จำกัด (มหาชน) (ชื่อเดิมของบริษัท) ภายใต้สัญญาอนุญาตให้ดำเนินการดังกล่าว แอลทีซี ได้รับสิทธิในการให้บริการทางด้านโทรคมนาคมในประเทศลาว เป็นระยะเวลา 25 ปี และได้รับสิทธิในการให้บริการทางด้านโทรศัพท์พื้นฐาน โทรศัพท์เคลื่อนที่ บริการโทรศัพท์ระหว่างประเทศ อินเทอร์เน็ตและโทรศัพท์ติดตามตัว ปัจจุบันบริษัท เชนนิงตัน อินเวสเมนต์ พีทีอี จำกัด (ซึ่งเป็นกิจการที่ควบคุมร่วมกันของไทยคมที่ไทยคมถือหุ้นร้อยละ 51) เป็นผู้ถือหุ้นในอัตราร้อยละ 49 ของทุนจดทะเบียนของ แอลทีซี ตามสัญญาร่วมทุนดังกล่าวเมื่อสิ้นสุดปีที่ 20 ของสัญญาร่วมทุน (ปี 2559) รัฐบาลของประเทศลาวมีสิทธิในการพิจารณาการซื้อหุ้นทั้งหมดของแอลทีซีที่กลุ่มอินทัชถืออยู่ด้วยราคาตลาด และเมื่อสิ้นสุดปีที่ 23 ของสัญญาร่วมทุน (ปี 2562) หากกลุ่มอินทัชมี

บริษัท อินทัช โฮลดิ้งส์ จำกัด (มหาชน) และบริษัทย่อย  
หมายเหตุประกอบงบการเงิน  
สำหรับปีสิ้นสุดวันที่ 31 ธันวาคม 2557

ความประสงค์ในการดำเนินกิจการตามสัญญาร่วมทุนต่อไป กลุ่มอินทัชมีสิทธิในการยื่นขอต่ออายุสัญญา โดยการยื่นความประสงค์ขอขยายระยะเวลาของสัญญาต่อรัฐบาลของประเทศลาว แต่อย่างไรก็ตามหากคู่สัญญาทั้งสองฝ่ายไม่มีการตกลงกันเพื่อต่อสัญญาตามเงื่อนไขข้างต้น เมื่อครบกำหนด 25 ปี (2564) กลุ่มอินทัชจะต้องโอนหุ้นของ แอลทีซี ที่ถืออยู่ทั้งหมดให้แก่รัฐบาลของประเทศลาว โดยไม่คิดค่าตอบแทน ตามข้อตกลงเบื้องต้นของสัญญาร่วมทุน แอลทีซี ต้องลงทุนในโครงการที่ได้รับสิทธิตามที่ระบุในสัญญาร่วมทุนข้างต้นในประเทศลาว เป็นจำนวนเงินไม่ต่ำกว่า 400 ล้านดอลลาร์สหรัฐ ภายในระยะเวลา 25 ปี โดยกำหนดการลงทุนเป็นงวดตามที่กำหนดในสัญญาร่วมทุนข้างต้น ณ วันที่ 31 ธันวาคม 2557 แอลทีซี มียอดเงินที่จะต้องลงทุนเพิ่มอีกประมาณ 37 ล้านดอลลาร์สหรัฐ (2556: 72 ล้านดอลลาร์สหรัฐ)

ค) การผูกพันรายจ่ายฝ่ายทุน

กลุ่มอินทัชมีรายจ่ายฝ่ายทุนที่ถือเป็นภาระผูกพัน แต่ยังไม่ได้รับรู้ในงบการเงินรวม (บริษัท : ไม่มี) ดังต่อไปนี้

		งบการเงินรวม	
		31 ธันวาคม	
		2557	2556
สกุลเงิน		(หลักล้าน)	
โครงการไทยคม 6	ดอลลาร์สหรัฐ	-	2
โครงการไทยคม 7	ดอลลาร์สหรัฐ	-	82
โครงการไทยคม 8	ดอลลาร์สหรัฐ	31	-
ระบบเครือข่ายโทรศัพท์	ดอลลาร์สหรัฐ	5	3
รวม	ดอลลาร์สหรัฐ	36	87
รวมเป็นเงินบาททั้งสิ้น		1,177	2,887

ง) การผูกพันจากสิทธิการซื้อหุ้นคืนของไทยคม

เมื่อวันที่ 23 ตุลาคม 2546 ไทยคม และ Codespace Inc. ได้ลงนามในสัญญาบันทึกความจำ (Memorandum of Agreement) โดยให้สิทธิแก่ Codespace Inc. ในการจำหน่ายหุ้นของไอพีสตาร์ คืนแก่ไทยคมจำนวน 2.2 ล้านหุ้นโดยจะต้องแจ้งการเสนอขายหุ้นดังกล่าวให้แก่ไทยคม เป็นรายแรก ในการพิจารณาเสนอขายต่อหุ้นสูงกว่ามูลค่าที่มากกว่าระหว่าง 1 ดอลลาร์สหรัฐ หรือมูลค่าตลาดยุติธรรม ณ วันเสนอขายไทยคมมีสิทธิปฏิเสธการซื้อหุ้นดังกล่าว และในการพิจารณาเสนอขายต่อหุ้นเท่ากับมูลค่าที่มากกว่าระหว่าง 1 ดอลลาร์สหรัฐ หรือมูลค่าตลาดยุติธรรม ณ วันเสนอขายไทยคมจะต้องรับซื้อหุ้นดังกล่าวจาก Codespace Inc. ณ วันที่ 31 ธันวาคม 2557 ไทยคมไม่มีภาระผูกพันดังกล่าว เนื่องจากไทยคมได้ซื้อหุ้นคืนจาก Codespace Inc. ครบทั้งจำนวนแล้ว (2556: 0.08 ล้านหุ้น)

จ) การผูกพันจากสัญญาอนุญาตให้ดำเนินการของไทยคม

ไทยคมได้รับสิทธิจากกระทรวงคมนาคมให้ดำเนินการโครงการดาวเทียมสื่อสารโดยให้ไทยคมมีสิทธิในการบริหารกิจการและการให้บริการวงจรดาวเทียมเพื่อการสื่อสารทั้งภายในและต่างประเทศ และมีสิทธิเก็บค่าใช้วงจรดาวเทียมจากผู้ใช้งานวงจรดาวเทียมเป็นระยะเวลา 30 ปี ตามสัญญาลงวันที่ 11 กันยายน 2534 ซึ่งได้มีการแก้ไข ลงวันที่ 22 มีนาคม 2535 ซึ่งปัจจุบันสัญญาดังกล่าวอยู่ภายใต้การดูแลของกระทรวงเทคโนโลยีฯ ภายใต้สัญญาดังกล่าวข้างต้นไทยคมจะต้องจ่ายผลประโยชน์ตอบแทนแก่กระทรวงเทคโนโลยีฯ ในอัตราร้อยละของรายได้ ค่าบริการที่ไทยคมได้รับหรืออย่างน้อยเท่ากับเงินขั้นต่ำที่ระบุไว้ในสัญญา ณ วันที่ 31 ธันวาคม 2557 ต้นทุนค่าอนุญาตให้ดำเนินการขั้นต่ำคงเหลือ 550 ล้านบาท (2556: 618 ล้านบาท) นอกจากนี้ภายใต้สัญญาดังกล่าวข้างต้นไทยคมยอมให้ดาวเทียมทุกดวงและสถานีควบคุมดาวเทียมรวมทั้งอุปกรณ์ต่างๆ ที่จัดตั้งขึ้นตามสัญญานับเป็นกรรมสิทธิ์ของกระทรวงเทคโนโลยีฯ เมื่อได้ดำเนินการก่อสร้างและติดตั้งเรียบร้อยแล้ว

บริษัท อินทัช โฮลดิ้งส์ จำกัด (มหาชน) และบริษัทย่อย  
หมายเหตุประกอบงบการเงิน  
สำหรับปีสิ้นสุดวันที่ 31 ธันวาคม 2557

ฉ) ภาระผูกพันตามสัญญาเช่าดำเนินงาน - กรณีที่กลุ่มอินทัชเป็นผู้เช่า

ณ วันที่ 31 ธันวาคม จำนวนเงินขั้นต่ำที่ต้องจ่ายในอนาคตตามสัญญาเช่าดำเนินงานที่ไม่สามารถยกเลิกได้ (บริษัท : ไม่มี) ดังนี้

	งบการเงินรวม	
	2557	2556
	(ล้านบาท)	
ไม่เกิน 1 ปี	205	294
เกินกว่า 1 ปีแต่ไม่เกิน 5 ปี	302	467
เกินกว่า 5 ปี	37	80
รวม	544	841

ช) ภาระผูกพันจากสัญญา “Financing and Project Agreement”

แอลทีซี ซึ่งเป็นกิจการที่ควบคุมร่วมกันทางอ้อมของไทยคม ได้ลงนามในสัญญา “Financing and Project Agreement” ร่วมกับรัฐบาลของประเทศลาว และองค์กรแห่งหนึ่งในประเทศเยอรมัน (KfW, Frankfurt am Main) เมื่อวันที่ 25 ตุลาคม 2547 สำหรับการจัดซื้อ ติดตั้ง และ ค่าที่ปรึกษาของโครงการเครือข่ายโทรศัพท์ทางไกลชนบทระยะที่ 4 ระยะที่ 5 และระยะที่ 6 โดยมีมูลค่าโครงการรวมไม่เกิน 6.5 ล้านยูโร (ประมาณ 293 ล้านบาท) โดยแอลทีซีจะต้องรับโอนสินทรัพย์ดังกล่าวเมื่อโครงการแล้วเสร็จในรูปแบบของการกู้ยืมเงินจากรัฐบาลของประเทศลาว ในราคาร้อยละ 30 ของมูลค่าอุปกรณ์โครงการซึ่งไม่รวมค่าที่ปรึกษาของโครงการ โดยมีอัตราดอกเบี้ยของเงินกู้ 1% ถึง 4% ต่อปี ณ วันที่ 31 ธันวาคม 2557 แอลทีซีได้บันทึกสินทรัพย์โครงการและเงินกู้ยืมที่เกี่ยวข้องกับโครงการดังกล่าวเป็นจำนวนเงิน 58 พันล้านบาท (ประมาณ 237 ล้านบาท) (2556: 58 พันล้านบาท (ประมาณ 231 ล้านบาท)) และได้จ่ายชำระคืนเงินกู้ยืมเป็นจำนวนเงินรวม 47 พันล้านบาท (ประมาณ 192 ล้านบาท)

35 เหตุการณ์สำคัญ ข้อพิพาททางการค้า และคดีความที่สำคัญของกลุ่มอินทัช

35.1 คำพิพากษาของศาลฎีกาแผนกคดีอาญาของผู้ดำรงตำแหน่งทางการเมือง

ตามที่ได้มีคำพิพากษาของศาลฎีกาแผนกคดีอาญาของผู้ดำรงตำแหน่งทางการเมืองเมื่อวันที่ 26 กุมภาพันธ์ 2553 ซึ่งมีส่วนที่เกี่ยวข้องกับบริษัทและบริษัทในกลุ่มอยู่หลายประการนั้น บริษัทเห็นว่าผลของคำพิพากษานี้มีจำกัดอยู่แต่เฉพาะในประเด็นที่ว่าทรัพย์สินบางส่วนของผู้ดำรงตำแหน่งทางการเมืองเป็นทรัพย์สินที่ได้มาโดยไม่สมควร สืบเนื่องมาจากการปฏิบัติหน้าที่หรือใช้อำนาจในตำแหน่งหน้าที่เท่านั้น มิได้มีผลให้บริษัทและบริษัทในกลุ่มต้องไปดำเนินการใดๆ เนื่องจากมิใช่คู่ความในคดี บริษัทและบริษัทในกลุ่มได้ปฏิบัติตามกฎหมายและตามสัญญาด้วยความสุจริตตลอดมา ซึ่งบริษัทและบริษัทในกลุ่มมีสิทธิโดยชอบตามกฎหมายและสัญญาที่จะพิสูจน์ข้อเท็จจริงและความสุจริตของตนต่อไปในการดำเนินการใดๆ ของหน่วยงานราชการที่เกี่ยวข้อง ซึ่งจะต้องเป็นไปตามกระบวนการทางกฎหมายและหลักการยุติธรรม

35.2 คดีความทางกฎหมายข้อพิพาทระหว่าง ไอทีวีกับ สปน. เกี่ยวกับสัญญาอนุญาตให้ดำเนินการ

ไอทีวีมีคดีความทางกฎหมายจากการประกอบกิจการสถานีโทรทัศน์ ตามที่สำนักปลัดสำนักนายกรัฐมนตรี (“สปน.”) ได้มีหนังสือมายังไอทีวี เพื่อบอกเลิกสัญญาเข้าร่วมงานและดำเนินการสถานีวิทยุโทรทัศน์ระบบยูเอชเอฟ (สัญญาเข้าร่วมงานฯ) และให้ระงับการออกอากาศมีผลในเวลาที่เที่ยงคืนของวันที่ 7 มีนาคม 2550 ส่งผลให้ไอทีวีต้องหยุดการออกอากาศในระบบยูเอชเอฟ ตั้งแต่นั้นเป็นต้นมานั้น ขณะนี้คดีที่อยู่ในกระบวนการทางอนุญาโตตุลาการ 2 คดีโดยมีรายละเอียดดังนี้

1. คดีดำที่ 1/2550 ยื่นฟ้องวันที่ 4 มกราคม 2550 ซึ่งไอทีวีเป็นโจทก์ฟ้อง สปน. ที่สถาบันอนุญาโตตุลาการให้พิจารณาว่าการคิดคำนวณค่าปรับในการปรับผังรายการและดอกเบี้ยของค่าตอบแทนส่วนต่างของ สปน. ว่าถูกต้องหรือไม่

บริษัท อินทัช โฮลดิ้งส์ จำกัด (มหาชน) และบริษัทย่อย  
หมายเหตุประกอบงบการเงิน  
สำหรับปีสิ้นสุดวันที่ 31 ธันวาคม 2557

2. คดีดำที่ 46/2550 ยื่นฟ้องวันที่ 9 พฤษภาคม 2550 ซึ่งไอทีวีเป็นโจทก์ฟ้อง สปน. ที่สถาบันอนุญาตตุลาการ ให้พิจารณาเรื่อง การบอกเลิกสัญญาเข้าร่วมงานฯ ของ สปน. นั้นชอบด้วยกฎหมายหรือไม่ และเรียกร้องค่าเสียหายจากการบอกเลิกสัญญามีขอบเป็นจำนวนเงิน 21,814 ล้านบาท โดยแต่เดิม สปน. ได้ยื่นฟ้องต่อศาลปกครองกลางเรียกร้องให้ไอทีวีจ่ายตอบแทนส่วนต่าง พร้อมดอกเบี้ยร้อยละ 15 ค่าปรับอันเนื่องมาจากการปรับผังรายการและการส่งมอบทรัพย์สินไม่ครบมูลค่ารวม 101,865 ล้านบาท แต่ศาลปกครองกลางได้จำหน่ายคดีและให้คู่กรณีไปเข้าสู่กระบวนการอนุญาตตุลาการ โดย สปน. ได้อุทธรณ์คำตัดสินของศาลปกครองกลางต่อศาลปกครองสูงสุด แต่ศาลปกครองสูงสุดก็พิจารณายืนตามคำตัดสินของศาลปกครองกลาง ในที่สุด สปน. จึงต้องนำข้อพิพาทมาเข้าสู่กระบวนการอนุญาตตุลาการซึ่งเป็นกระบวนการระงับข้อพิพาทที่ตกลงกันไว้ในสัญญาเข้าร่วมงานฯ และได้ยื่นเป็นโจทก์ในฟ้องแย้งต่อไอทีวีในคดีดำที่ 46/2550

สำหรับข้อพิพาททั้ง 2 คดีอยู่ระหว่างการดำเนินการของสถาบันอนุญาตตุลาการ โดยอยู่ในขั้นตอนการแต่งตั้งอนุญาตตุลาการ และมีความคืบหน้าของกรณีพิพาทดังกล่าวในระหว่างปีสิ้นสุดวันที่ 31 ธันวาคม 2557 ดังนี้

วันที่ 21 มีนาคม 2557 สถาบันอนุญาตตุลาการได้รับรายชื่ออนุญาตตุลาการฝ่ายไอทีวีแล้ว ขณะนี้อยู่ระหว่างจัดส่งหนังสือและประวัติอนุญาตตุลาการฝ่ายไอทีวีให้กับสปน. เพื่อตรวจสอบ หากไม่เห็นด้วย สปน. มีสิทธิคัดค้าน และหากไม่คัดค้าน จะดำเนินการกระบวนการแต่งตั้งอนุญาตตุลาการคนกลางต่อไป

วันที่ 12 กันยายน 2557 ทั้งสองฝ่ายเห็นชอบให้แต่งตั้งอนุญาตตุลาการคนกลางเป็นประธานคณะอนุญาตตุลาการแล้ว ทางสถาบันอนุญาตตุลาการจึงได้กำหนดวันนัดพร้อมในวันที่ 12 ธันวาคม 2557 เพื่อแต่งตั้งประธานคณะอนุญาตตุลาการ กำหนดประเด็นข้อพิพาท และกระบวนการพิจารณาชั้นอนุญาตตุลาการ

วันที่ 12 ธันวาคม 2557 คณะอนุญาตตุลาการได้แต่งตั้งประธานคณะอนุญาตตุลาการอย่างเป็นทางการ คณะอนุญาตตุลาการจึงได้กำหนดประเด็นข้อพิพาทและการพิจารณาพิพากษา กระบวนการพิจารณาชั้นอนุญาตตุลาการ และวันนัดสืบพยานของคู่พิพาททั้งสองฝ่ายต่อไป

โดยสรุปไอทีวียังอยู่ระหว่างรอผลการพิจารณาจากสถาบันอนุญาตตุลาการชี้ขาดเรื่องภาระหนี้ต่างๆ ดังกล่าวตามคดีข้อพิพาทหมายเลขดำที่ 1/2550 และเรียกร้องค่าเสียหายที่เกิดขึ้นจากการถูกบอกเลิกสัญญาโดยมีขอบตามคดีหมายเลขดำที่ 46/2550 ทั้งนี้ขึ้นอยู่กับผลคำวินิจฉัยของคณะอนุญาตตุลาการซึ่งไม่อาจคาดการณ์ผลได้

อย่างไรก็ตามไอทีวีได้บันทึกสำรองเผื่อค่าสัญญาอนุญาตให้ดำเนินการส่วนต่างของงวดระยะเวลาตั้งแต่วันที่ 3 กรกฎาคม 2547 ถึงวันที่ 7 มีนาคม 2551 จำนวน 2,891 ล้านบาท และขาดทุนจากสำรองเผื่อดอกเบี้ยของส่วนต่างของค่าอนุญาตให้ดำเนินการ นับตั้งแต่วันที่ศาลปกครองสูงสุดมีคำตัดสินเพิกถอนคำชี้ขาดของคณะอนุญาตตุลาการ จำนวน 3,432 ล้านบาท ไว้ในงบการเงินแล้ว ซึ่งเป็นขาดทุนจากสำรองเผื่อดอกเบี้ยของส่วนต่างของค่าอนุญาตให้ดำเนินการสำหรับปีสิ้นสุดวันที่ 31 ธันวาคม 2557 จำนวน 433 ล้านบาท (2556: 433 ล้านบาท)

### 35.3 การประเมินภาษีเงินได้ที่ประเทศอินเดีย

ไทยคมและเจ้าพนักงานประเมินภาษีของประเทศอินเดีย มีความเห็นที่แตกต่างกันเกี่ยวกับประเภทรายได้ และภาระภาษีสำหรับรายได้จากการให้บริการช่องสัญญาณดาวเทียม โดยเจ้าพนักงานประเมินภาษีมีความเห็นว่ารายได้ของไทยคมจากการให้บริการช่องสัญญาณดาวเทียมให้กับผู้ให้บริการที่มีถิ่นที่อยู่และไม่มีถิ่นที่อยู่ในประเทศอินเดียแต่สามารถรับชมและเข้าใจได้โดยผู้รับชมในประเทศอินเดียเป็นรายได้ประเภทค่าสิทธิหรือ Royalty ตามพระราชบัญญัติภาษีเงินได้ของประเทศอินเดีย และอนุญาตสัญญาเพื่อหลีกเลี่ยงการเก็บภาษีซ้อนระหว่างประเทศไทยกับประเทศอินเดีย รายได้ดังกล่าวของไทยคมจึงต้องถูกหักภาษี ณ ที่จ่ายในอัตราร้อยละ 15 ไทยคมไม่เห็นด้วยกับความเห็นดังกล่าว โดยไทยคมมีความเห็นว่ารายได้จากการให้บริการช่องสัญญาณดาวเทียมเป็นรายได้จากการทำธุรกิจ (Business income) เมื่อไทยคมไม่มีสถานประกอบการถาวรในประเทศอินเดีย รายได้ดังกล่าวจึงไม่ต้องเสียภาษีในประเทศอินเดีย

บริษัท อินทัช โฮลดิ้งส์ จำกัด (มหาชน) และบริษัทย่อย  
หมายเหตุประกอบงบการเงิน  
สำหรับปีสิ้นสุดวันที่ 31 ธันวาคม 2557

แต่กรมสรรพากรของประเทศไทยยื่นความเห็นเดิมและได้ทำการประเมินภาษีเงินได้ เงินเพิ่ม ภาษีเพื่อการศึกษาและดอกเบี้ย จากรายได้ที่ไทยคมได้รับจากผู้ให้บริการของไทยคม สำหรับปีประเมิน 2541-2542 ถึง 2553-2554 (วันที่ 1 เมษายน 2540 ถึง วันที่ 30 มีนาคม 2553) เป็นจำนวนเงินรวม 829 ล้านบาท (ประมาณ 428 ล้านบาท) เบี้ยปรับและดอกเบี้ยที่เกี่ยวข้องกับเบี้ยปรับเป็นจำนวนเงินรวม 566 ล้านบาท (ประมาณ 292 ล้านบาท)

ทั้งนี้ไทยคมได้นำภาษีหัก ณ ที่จ่าย ที่ผู้ให้บริการในประเทศไทยได้หักภาษี ณ ที่จ่ายไว้จนถึงปีประเมิน 2552-2553 เป็นเงินจำนวนสุทธิ 498 ล้านบาท (ประมาณ 257 ล้านบาท) ซึ่งบางส่วนเป็นภาษีหัก ณ ที่จ่ายที่ลูกค้าเป็นผู้รับผิดชอบจ่ายแทนไทยคม วางเป็นหลักประกันสำหรับภาษีเงินได้ เงินเพิ่ม ภาษีเพื่อการศึกษาและดอกเบี้ย รวมถึงเบี้ยปรับและดอกเบี้ยที่เกี่ยวข้องกับเบี้ยปรับ และไทยคมยังได้วางเงินประกันเพิ่มเติมเป็นเงินจำนวน 460 ล้านบาท (ประมาณ 237 ล้านบาท) โดยไทยคมได้แสดงเงินประกันดังกล่าวเป็นสินทรัพย์ไม่หมุนเวียนอื่นในงบแสดงฐานะการเงิน

เมื่อวันที่ 4 มีนาคม 2554 Income Tax Appellate Tribunal (“ITAT”) ได้มีคำตัดสินว่า รายได้ของไทยคมจากการให้บริการช่องสัญญาณดาวเทียมในประเทศอินเดียไม่ถือว่าเป็นค่าสิทธิ (Royalty) เมื่อไทยคมไม่มีสถานประกอบการถาวรในประเทศอินเดีย รายได้ดังกล่าวไม่ต้องเสียภาษีในประเทศอินเดีย

สำหรับเบี้ยปรับและดอกเบี้ยที่เกี่ยวข้องกับเบี้ยปรับที่กรมสรรพากรของประเทศไทยได้ทำการเรียกเก็บจากไทยคมให้ถือว่าไม่มีผลและ ITAT ได้มีคำสั่งให้ยกเลิกการเรียกเก็บเบี้ยปรับสำหรับปีประเมินภาษี 2541-2542, 2542-2543, 2543-2544, 2544-2545 และ 2545-2546 ที่กรมสรรพากรของประเทศไทยเรียกเก็บจากไทยคม และ กรมสรรพากรของประเทศไทยไม่ได้ยื่นอุทธรณ์คำตัดสินในเรื่องเบี้ยปรับสำหรับปีประเมินภาษีดังกล่าวต่อศาล High Court ดังนั้น คำตัดสินของ ITAT ในเรื่องของเบี้ยปรับจึงถือเป็นที่สุด และเมื่อวันที่ 30 ธันวาคม 2554 กรมสรรพากรของประเทศไทยได้แจ้งคืนหลักประกันที่ไทยคมได้วางไว้สำหรับเบี้ยปรับและดอกเบี้ยที่เกี่ยวข้องกับเบี้ยปรับสำหรับปีประเมิน 2541-2542 ถึง 2544-2545 เป็นจำนวนเงิน 162 ล้านบาท (ประมาณ 84 ล้านบาท)

จากคำตัดสินของ ITAT ข้างต้น ไทยคมอยู่ระหว่างการดำเนินการขอคืนเงินประกัน และภาษีหัก ณ ที่จ่ายส่วนที่เหลือจากกรมสรรพากรของประเทศไทย โดยภาษี หัก ณ ที่จ่ายส่วนที่ลูกค้ารับผิดชอบจ่ายแทนไทยคม ไทยคมจะส่งคืนลูกค้าภายหลังคดีตัดสินถึงที่สุดโดย Supreme Court

เมื่อวันที่ 28 กันยายน 2554 กรมสรรพากรของประเทศไทยได้ยื่นอุทธรณ์คำพิพากษาของ High Court เมื่อวันที่ 17 กุมภาพันธ์ 2554 ซึ่งพิพากษาว่า รายได้จากการให้บริการช่องสัญญาณดาวเทียมไม่ถือเป็นรายได้ประเภทค่าสิทธิต่อ Supreme Court แล้ว ขณะนี้เรื่องอยู่ระหว่างการพิจารณาของศาล Supreme Court

Supreme Court ได้มีหนังสือลงวันที่ 9 พฤศจิกายน 2554 แจ้งให้ตัวแทนด้านภาษีของไทยคมทราบถึงการอุทธรณ์ดังกล่าว ขณะนี้อยู่ระหว่างการพิจารณาของ Supreme Court

#### 35.4 เหตุการณ์สำคัญข้อพิพาททางการค้า และคดีความที่สำคัญของกลุ่มเอไอเอส

##### เอไอเอส

##### 1) ความเห็นของสำนักงานคณะกรรมการกฤษฎีกาเกี่ยวกับการแก้ไขเพิ่มเติมสัญญาอนุญาตให้ดำเนินการ

ตามที่กระทรวงเทคโนโลยีฯ ได้มีหนังสือถึงสำนักงานคณะกรรมการกฤษฎีกาขอความเห็นเกี่ยวกับการแก้ไขเพิ่มเติมสัญญาอนุญาตให้บริการโทรศัพท์เคลื่อนที่ระหว่างบริษัท ทีโอที จำกัด (มหาชน) (“ทีโอที”) ซึ่งในขณะที่มีสถานะเป็นองค์กรโทรศัพท์แห่งประเทศไทย กับ เอไอเอส ภายหลังจากวันที่พระราชบัญญัติว่าด้วยการให้เอกชนเข้าร่วมงานหรือดำเนินการในกิจการของรัฐ 2535 ใช้บังคับว่าได้ดำเนินการถูกต้องตามพระราชบัญญัติดังกล่าวหรือไม่ และหากการแก้ไขเพิ่มเติมสัญญาอนุญาตให้ดำเนินการไม่ถูกต้องตามพระราชบัญญัติดังกล่าว จะมีแนวทางการปฏิบัติต่อไปอย่างไร

สำนักงานคณะกรรมการกฤษฎีกาได้มีบันทึกสำนักงานคณะกรรมการกฤษฎีกา เรื่อง การบังคับใช้พระราชบัญญัติว่าด้วยการให้เอกชนเข้าร่วมงานหรือดำเนินการในกิจการของรัฐ 2535 (กรณีสัญญาอนุญาตให้บริการโทรศัพท์เคลื่อนที่ระหว่างทีโอทีกับ เอไอเอส) เรื่อง เลขที่ 291/2550 ให้ความเห็นดังนี้

บริษัท อินทัช โฮลดิ้งส์ จำกัด (มหาชน) และบริษัทย่อย  
หมายเหตุประกอบงบการเงิน  
สำหรับปีสิ้นสุดวันที่ 31 ธันวาคม 2557

\* "... ที่โอทีเข้าเป็นผู้สัญญาในเรื่องนี้เป็นการกระทำแทนรัฐ โดยอาศัยอำนาจหน้าที่ตามกฎหมายว่าด้วยองค์การโทรศัพท์แห่งประเทศไทย สัญญาอนุญาตฯ ที่เกิดขึ้นจึงเป็นสัญญาระหว่างรัฐกับเอกชนเพื่อมอบหมายให้เอกชนดำเนินการให้บริการสาธารณะแทนรัฐ รัฐจึงมีหน้าที่ปฏิบัติตามข้อกำหนดในสัญญาดังกล่าว

แต่เมื่อการแก้ไขเพิ่มเติมสัญญาอนุญาตฯ ตามกรณีข้อหาหรือดำเนินการไม่ถูกต้องตามพระราชบัญญัติว่าด้วยการให้เอกชนเข้าร่วมงานฯ ซึ่งมีผลใช้บังคับในขณะที่มีการแก้ไขเพิ่มเติมสัญญาอนุญาตฯ เนื่องจากมิได้เสนอเรื่องการแก้ไขเพิ่มเติมให้คณะกรรมการประสานงานตามมาตรา 22 พิจารณา และเสนอให้คณะรัฐมนตรีซึ่งเป็นองค์กรที่มีอำนาจพิจารณาเห็นชอบกับการแก้ไขเพิ่มเติมสัญญาอนุญาตฯ ตามนัยแห่งพระราชบัญญัติดังกล่าวดังที่ได้วินิจฉัยข้างต้น การแก้ไขเพิ่มเติมสัญญาอนุญาตฯ โดย ที่โอที เป็นผู้สัญญา จึงกระทำไปโดยไม่อำนาจตามกฎหมาย อย่างไรก็ตาม กระบวนการแก้ไขเพิ่มเติมสัญญาอันเป็นนิติกรรมทางปกครอง สามารถแยกออกจากข้อตกลงต่อท้ายสัญญา อนุญาตฯ ที่ทำขึ้นได้ และข้อตกลงต่อท้ายสัญญาอนุญาตฯ ที่ทำขึ้นนั้นยังคงมีผลอยู่ตราบเท่าที่ังไม่มีการเพิกถอนหรือสิ้นผลโดยเงื่อนไขเวลาหรือเหตุอื่น หากคณะรัฐมนตรีซึ่งเป็นผู้มีอำนาจตามกฎหมายได้พิจารณาถึงเหตุแห่งการเพิกถอน ผลกระทบและความเหมาะสม โดยคำนึงถึงประโยชน์ของรัฐและประโยชน์สาธารณะแล้วว่า การดำเนินการที่ไม่ถูกต้องนั้นมีความเสียหายอันสมควรจะต้องเพิกถอนข้อตกลงต่อท้ายสัญญาอนุญาตฯ ที่ทำขึ้น คณะรัฐมนตรีก็ชอบที่จะเพิกถอนข้อตกลงต่อท้ายสัญญาอนุญาตฯ แต่ถ้าคณะรัฐมนตรีพิจารณาแล้วมีเหตุผลความจำเป็นเพื่อประโยชน์ของรัฐหรือประโยชน์สาธารณะและเพื่อความต่อเนื่องของการให้บริการสาธารณะ คณะรัฐมนตรีก็อาจใช้ดุลพินิจพิจารณาให้ความเห็นชอบให้มีการดำเนินการแก้ไขเพิ่มเติมสัญญาอนุญาตฯ ดังกล่าวได้ตามความเหมาะสม โดยหน่วยงานเจ้าของโครงการและคณะกรรมการประสานงานตามมาตรา 22 เป็นผู้ดำเนินการเสนอข้อเท็จจริง เหตุผลและความเห็นเพื่อประกอบการพิจารณาของคณะรัฐมนตรี"

\*ข้อความข้างต้นเฉพาะในเครื่องหมาย "... เป็นเพียงข้อความที่คัดลอกมาจากส่วนจากบันทึกความเห็นของสำนักงานคณะกรรมการกฤษฎีกา เรื่องเสร็จที่ 291/2550

ทั้งนี้ คณะกรรมการประสานงานตามมาตรา 22 ได้เสนอความเห็นกรณีการแก้ไขเพิ่มเติมสัญญาอนุญาตฯ ของเอไอเอส ต่อรัฐมนตรีว่าการกระทรวงเทคโนโลยีฯ แล้ว

2) กรณีการนำภาษีสรรพสามิตมาหักออกจากเงินส่วนแบ่งรายได้ระหว่าง เอไอเอส กับ ที่โอที

เมื่อวันที่ 22 มกราคม 2551 ที่โอทีได้ยื่นคำเสนอข้อพิพาทหมายเลขดำที่ 9/2551 ต่อสถาบันอนุญาโตตุลาการสำนักกระบวนข้อพิพาท สำนักงานศาลยุติธรรมเพื่อเรียกร้องให้ เอไอเอส ชำระเงินส่วนแบ่งรายได้เพิ่มเติมอีกประมาณ 31,463 ล้านบาท ตามสัญญาอนุญาตให้ดำเนินกิจการบริการโทรศัพท์เคลื่อนที่ พร้อมดอกเบี้ยอัตราร้อยละ 1.25 ต่อเดือนของเงินดังกล่าว นับตั้งแต่วันที่ 10 มกราคม 2550 อันเป็นวันผิดนัดจนกว่าจะชำระเสร็จสิ้น

จำนวนเงินที่ ที่โอที เรียกร้องดังกล่าวเป็นจำนวนเดียวกันกับภาษีสรรพสามิตที่ เอไอเอส ได้นำส่งตั้งแต่วันที่ 28 มกราคม 2546 ถึงวันที่ 26 กุมภาพันธ์ 2550 และนำมาหักออกจากส่วนแบ่งรายได้ ซึ่งเป็นการปฏิบัติตามมติคณะรัฐมนตรีเมื่อวันที่ 11 กุมภาพันธ์ 2546 ถูกต้องครบถ้วนแล้ว และมีการปฏิบัติเช่นเดียวกันทั้งอุตสาหกรรมโทรศัพท์เคลื่อนที่ อีกทั้งที่โอที ได้เคยมีหนังสือตอบ เลขที่ ทศท. บย./843 ลงวันที่ 10 มีนาคม 2546 โดยระบุว่า เอไอเอส ได้ปฏิบัติตามมติคณะรัฐมนตรีแล้ว และ เอไอเอส มีการทำตามอัตราร้อยละที่กำหนดไว้ในสัญญา ซึ่งการดำเนินการยื่นแบบชำระภาษีสรรพสามิตดังกล่าว ไม่มีผลกระทบต่อข้อสัญญาแต่ประการใด

เมื่อวันที่ 20 พฤษภาคม 2554 คณะอนุญาโตตุลาการได้มีคำชี้ขาดให้ยกคำเสนอข้อพิพาทของ ที่โอที โดยให้เหตุผลสรุปได้ว่า เอไอเอส มิได้เป็นผู้ผิดสัญญา โดย เอไอเอส ได้ชำระหนี้ผลประโยชน์ตอบแทนเสร็จสิ้นและหนี้ทั้งหมดได้ระงับไปแล้ว ที่โอทีจึงไม่มีสิทธิเรียกร้องให้ เอไอเอส ชำระหนี้ซ้ำ เพื่อเรียกส่วนที่อ้างว่าขาดไป

เมื่อวันที่ 22 กันยายน 2554 ที่โอที ได้ยื่นคำร้องขอเพิกถอนคำชี้ขาดของคณะอนุญาโตตุลาการต่อศาลปกครองกลางเป็นคดีหมายเลขดำที่ 1918/2554 ขณะนี้คดีดังกล่าวอยู่ในขั้นตอนการพิจารณาของศาลปกครองกลาง

บริษัท อินทัช โฮลดิ้งส์ จำกัด (มหาชน) และบริษัทย่อย  
หมายเหตุประกอบงบการเงิน  
สำหรับปีสิ้นสุดวันที่ 31 ธันวาคม 2557

3) สัญญาการเชื่อมต่อโครงข่ายโทรคมนาคมตามประกาศคณะกรรมการกิจการโทรคมนาคมแห่งชาติ

ตามพระราชบัญญัติการประกอบกิจการโทรคมนาคม พ.ศ. 2544 และประกาศคณะกรรมการกิจการโทรคมนาคมแห่งชาติ ว่าด้วยการใช้และเชื่อมต่อโครงข่ายโทรคมนาคม พ.ศ. 2549 เอไอเอส ได้ทำสัญญาการเชื่อมต่อโครงข่ายโทรคมนาคมกับผู้รับใบอนุญาตรายอื่น โดยได้ผ่านการเห็นชอบจากคณะกรรมการกิจการโทรคมนาคมแห่งชาติ ดังนี้

ผู้ประกอบการ	ระยะเวลาการมีผลบังคับใช้
1) บริษัท ไทยเทล์ แอ็คเซ็ส คอมมูนิเคชั่น จำกัด (มหาชน)	30 พฤศจิกายน 2549 เป็นต้นไป
2) บริษัท ทูมูฟ จำกัด	16 มกราคม 2550 เป็นต้นไป
3) บริษัท ดิจิตอลโฟน จำกัด	1 มิถุนายน 2552 เป็นต้นไป
4) บริษัท กสท โทรคมนาคม จำกัด (มหาชน)	7 เมษายน 2553 เป็นต้นไป
5) บริษัท แอดวานซ์ ไวร์เลส เน็ทเวอร์ค จำกัด	1 เมษายน 2556 เป็นต้นไป
6) บริษัท ดีแทค ไตรเน็ต จำกัด	1 กรกฎาคม 2556 เป็นต้นไป
7) บริษัท เรียวล ฟิวเจอร์ จำกัด	1 กรกฎาคม 2556 เป็นต้นไป

เมื่อวันที่ 31 สิงหาคม 2550 ทีโอที ได้ยื่นคำฟ้องคณะกรรมการกิจการโทรคมนาคมแห่งชาติต่อศาลปกครองกลาง เพื่อขอเพิกถอนประกาศฯ ดังกล่าว วันที่ 15 กันยายน 2553 ศาลปกครองกลางได้มีคำพิพากษายกฟ้องกรณี ทีโอที ยื่นฟ้องขอเพิกถอนประกาศของ กทช. ว่าด้วยการใช้และเชื่อมต่อโครงข่ายโทรคมนาคม พ.ศ. 2549 และ ทีโอที ได้ยื่นอุทธรณ์ต่อศาลปกครองสูงสุดแล้ว และเมื่อวันที่ 4 กุมภาพันธ์ 2551 ทีโอที ได้มีหนังสือแจ้งให้ เอไอเอส ทราบว่า เอไอเอส ควรขอให้ศาลมีคำพิพากษาเพื่อยึดถือเป็นแนวทางในการปฏิบัติต่อไป และหาก เอไอเอส ดำเนินการตามประกาศคณะกรรมการกิจการโทรคมนาคมแห่งชาติก่อนศาลปกครองมีคำพิพากษาถึงที่สุด ทีโอทีจะไม่รับรู้ และ เอไอเอส จะต้องเป็นผู้รับผิดชอบในการดำเนินการดังกล่าว

เอไอเอสได้พิจารณาหนังสือของทีโอทีดังกล่าวและกฎหมายที่เกี่ยวข้องประกอบกับความเห็นของที่ปรึกษากฎหมาย ฝ่ายบริหารของเอไอเอสเห็นว่า การไม่ปฏิบัติตามสัญญาการเชื่อมต่อโครงข่ายโทรคมนาคมข้างต้น อาจถือได้ว่าเป็นการขัดต่อประกาศคณะกรรมการกิจการโทรคมนาคมแห่งชาติว่าด้วยการใช้และเชื่อมต่อโครงข่าย เอไอเอสจึงได้ตัดสินใจปฏิบัติตามสัญญาการเชื่อมต่อโครงข่าย ซึ่งเป็นไปตามบทบัญญัติแห่งกฎหมายที่มีผลใช้บังคับอยู่ในปัจจุบัน

ตามสัญญาอนุญาตให้ดำเนินการบริการโทรศัพท์เคลื่อนที่กำหนดให้เอไอเอสต้องจ่ายเงินผลประโยชน์ตอบแทนให้ทีโอทีเป็นรายปีโดยจ่ายเป็นจำนวนเงินขั้นต่ำตามที่สัญญากำหนดในแต่ละปี หรือในอัตราร้อยละของรายได้ และผลประโยชน์อื่นใดที่เอไอเอสพึงได้รับในรอบปี ก่อนหักค่าใช้จ่ายและค่าภาษีใดๆ ทั้งสิ้นจำนวนไหนมากกว่าให้ถือเอาจำนวนนั้น อย่างไรก็ตามค่าเชื่อมต่อโครงข่ายโทรคมนาคมเป็นรายการที่ต้องปฏิบัติตามกฎหมาย และทีโอทีต้องการลดค่าพิพากษาลงที่สุดในเรื่องขอเพิกถอนประกาศฯ จากศาล จึงเป็นรายการที่เอไอเอสคาดว่าจะมีการเจรจาตกลงเรื่องวิธีการคำนวณผลประโยชน์ตอบแทนรายปีในเวลาต่อมา เพื่อให้เป็นไปตามหลักความระมัดระวัง เอไอเอสจึงคำนวณค่าผลประโยชน์ตอบแทนรายปีจากรายได้สุทธิตามที่ปฏิบัติในทางเดียวกันทั้งอุตสาหกรรมกิจการโทรคมนาคม ส่วนจำนวนผลประโยชน์ตอบแทนที่เอไอเอสต้องจ่ายให้แก่ทีโอทีนั้น ขึ้นอยู่กับผลการตัดสินจากศาลในเรื่องขอเพิกถอนประกาศฯ และการเจรจาตกลงระหว่างเอไอเอสกับทีโอทีในภายหลัง โดยเอไอเอสจะปรับปรุงรายการในงบการเงินในงวดที่การเจรจาตกลงสิ้นสุดลง ซึ่งผู้บริหารของเอไอเอสมีความมั่นใจว่าจะไม่เกิดค่าใช้จ่ายมากไปกว่าจำนวนที่บันทึกไว้อย่างมีสาระสำคัญ

อย่างไรก็ตาม เอไอเอส ได้พิจารณาหนังสือของ ทีโอที ดังกล่าวและกฎหมายที่เกี่ยวข้องประกอบกับความเห็นของที่ปรึกษากฎหมาย ผู้บริหารของเอไอเอสเห็นว่า การไม่ปฏิบัติตามสัญญาการเชื่อมต่อโครงข่ายโทรคมนาคมข้างต้น อาจถือได้ว่าเป็นการขัดต่อประกาศ กทช. ว่าด้วยการใช้และเชื่อมต่อโครงข่าย เอไอเอสจึงได้ตัดสินใจปฏิบัติตามสัญญาการเชื่อมต่อโครงข่าย ซึ่งเป็นไปตามบทบัญญัติแห่งกฎหมายที่มีผลใช้บังคับอยู่ในปัจจุบัน โดยออกไปแจ้งหนี้เพื่อเรียกเก็บค่าเชื่อมต่อโครงข่ายจากคู่สัญญา

ในวันที่ 30 ธันวาคม 2551 เอไอเอสได้นำส่งเงินผลประโยชน์ตอบแทนจากการเชื่อมต่อโครงข่ายโทรคมนาคมตั้งแต่เดือนกุมภาพันธ์ 2550 ถึงเดือนมิถุนายน 2551 จำนวนเงิน 761 ล้านบาท ซึ่งคำนวณจากรายได้สุทธิตามอัตราและวิธีคิดคำนวณของเอไอเอสให้แก่ทีโอที ซึ่งต่อมาได้มีการจัดตั้งคณะทำงานเจรจาเกี่ยวกับอัตราผลประโยชน์ตอบแทนจากค่าเชื่อมต่อโครงข่ายโทรคมนาคมระหว่างเอไอเอสกับทีโอที แต่ก็ไม่สามารถมีข้อยุติร่วมกันได้ เนื่องจากทีโอทีต้องการ



บริษัท อินทัช โฮลดิ้งส์ จำกัด (มหาชน) และบริษัทย่อย  
หมายเหตุประกอบงบการเงิน  
สำหรับปีสิ้นสุดวันที่ 31 ธันวาคม 2557

ให้เอไอเอส ชำระเงินส่วนแบ่งรายได้จากค่าเชื่อมต่อโครงข่ายโทรคมนาคมที่ เอไอเอสได้รับทั้งจำนวนตามอัตราร้อยละที่กำหนดไว้ในสัญญาอนุญาตฯ โดยมีให้เอไอเอสนำค่าเชื่อมต่อโครงข่ายโทรคมนาคมที่เอไอเอสถูกผู้ประกอบการรายอื่นเรียกเก็บมาหักออกก่อน ในวันที่ 26 มกราคม 2554 ที่โอที จึงได้มีหนังสือแจ้งให้เอไอเอสชำระเงินผลประโยชน์จากรายได้ค่าเชื่อมต่อโครงข่ายโทรคมนาคมของปีดำเนินการที่ 17 – 20 เป็นเงินรวม 17,803 ล้านบาท พร้อมดอกเบี้ยในอัตราร้อยละ 1.25 ต่อเดือน แต่เอไอเอส ไม่เห็นด้วยโดยได้มีหนังสือโต้แย้งคัดค้านไปยังที่โอที และเอไอเอสได้เสนอข้อพิพาทต่อสำนักกระจับข้อพิพาท สถาบันอนุญาโตตุลาการเป็นข้อพิพาทหมายเลขดำที่ 19/2554 แล้ว เมื่อวันที่ 9 มีนาคม 2554 เพื่อให้คณะอนุญาโตตุลาการมีคำชี้ขาดว่า ที่โอทีไม่มีสิทธิเรียกร้องเงินผลประโยชน์ตอบแทนดังกล่าว

ในวันที่ 29 กรกฎาคม 2557 ที่โอทีได้ยื่นคำเสนอข้อพิพาท เลขที่ 55/2557 เรียกร้องให้เอไอเอสชำระเงินส่วนแบ่งรายได้ของค่าเชื่อมต่อโครงข่ายโทรคมนาคมของปีดำเนินการที่ 21 - 22 เป็นเงินรวม 9,984 ล้านบาท พร้อมดอกเบี้ยในอัตราร้อยละ 1.25 ต่อเดือนของจำนวนเงินที่ค้างชำระในแต่ละปี นับวันผิดนัดจนกว่าจะชำระเสร็จสิ้น และขอรวมพิจารณากับคดีข้อพิพาทหมายเลขดำที่ 19/2554 ขณะนี้ข้อพิพาทดังกล่าวอยู่ในขั้นตอนการพิจารณาของอนุญาโตตุลาการ

4) การผูกพันในหนังสือค้ำประกันจากธนาคารเพื่อสัญญาอนุญาตให้ดำเนินการ

ตามสัญญาอนุญาตให้ดำเนินการ เอไอเอสมีหน้าที่ส่งมอบหนังสือค้ำประกันของธนาคารให้แก่ที่โอทีเพื่อเป็นหลักประกันการชำระเงินผลประโยชน์ตอบแทนขั้นต่ำในแต่ละปีดำเนินงาน โดยจะได้รับคืนหนังสือค้ำประกันฉบับของปีดำเนินงานที่ผ่านมา

ที่โอทีมิได้คืนหนังสือค้ำประกันเงินผลประโยชน์ตอบแทนขั้นต่ำของปีดำเนินงานที่ 17 - 21 รวมมูลค่าทั้งสิ้น 7,007 ล้านบาท โดยอ้างว่าเอไอเอสชำระเงินผลประโยชน์ตอบแทนไม่ครบถ้วนจากการนำเงินค่าภาษีสรรพสามิตมาหักออกเงินผลประโยชน์ตอบแทนและกรณีรายได้จากค่าเชื่อมต่อโครงข่ายโทรคมนาคมซึ่งเป็นข้อพิพาทที่อยู่ในระหว่างการพิจารณาของคณะอนุญาโตตุลาการ

ทั้งนี้เมื่อวันที่ 11 พฤษภาคม 2554 และวันที่ 5 ตุลาคม 2555 เอไอเอสได้เสนอข้อพิพาทต่อสำนักกระจับข้อพิพาท สถาบันอนุญาโตตุลาการเป็นข้อพิพาทหมายเลขคดีดำที่ 40/2554 และ 119/2555 ให้คณะอนุญาโตตุลาการมีคำวินิจฉัยชี้ขาดให้ที่โอทีส่งคืนหนังสือค้ำประกันดังกล่าวให้แก่เอไอเอส เนื่องจากเอไอเอสได้ชำระเงินผลประโยชน์ตอบแทนขั้นต่ำในแต่ละปีดำเนินงานครบถ้วน และได้ปฏิบัติตามกฎหมายและข้อสัญญาที่เกี่ยวข้องทุกประการแล้ว

เมื่อวันที่ 10 กุมภาพันธ์ 2557 คณะอนุญาโตตุลาการได้มีคำชี้ขาดให้ ที่โอที คืนหนังสือค้ำประกันเงินผลประโยชน์ตอบแทนขั้นต่ำของปีดำเนินงานที่ 17 – 21 ให้เอไอเอส ต่อมาเมื่อวันที่ 16 พฤษภาคม 2557 ที่โอทีได้ยื่นคำร้องต่อศาลปกครองกลางเป็นคดีดำเลขที่ 660/2557 เพื่อขอเพิกถอนคำชี้ขาดดังกล่าว

ต่อมาเมื่อวันที่ 19 พฤษภาคม 2557 เอไอเอสยื่นคำร้องเป็นคดีดำที่ 666/2557 ต่อศาลปกครองกลาง เพื่อขอให้ศาลมีคำสั่งบังคับให้ ที่โอที คืนหนังสือค้ำประกันปี 17-21 ให้แก่เอไอเอสตามคำชี้ขาดอนุญาโตตุลาการและชำระเงินค่าธรรมเนียมที่เอไอเอสได้ชำระให้แก่ธนาคารผู้ออกหนังสือค้ำประกันเป็นเงินรวม 6.65 ล้านบาท พร้อมดอกเบี้ยในอัตราร้อยละ 7.5 ต่อปี นับแต่วันที่ผู้เรียกร้องชำระค่าธรรมเนียมแก่ธนาคารผู้ออกหนังสือค้ำประกัน ขณะนี้คดีดังกล่าวอยู่ในขั้นตอนการพิจารณาของศาลปกครองกลาง

5) กรณีผู้ใช้บริการในระบบ 900 MHz โอนย้ายไปใช้บริการในระบบ 3G 2100 MHz

ในวันที่ 25 กันยายน 2557 ที่โอทียื่นคำเสนอข้อพิพาทต่อสำนักกระจับข้อพิพาทสถาบันอนุญาโตตุลาการ เป็นข้อพิพาทหมายเลขดำที่ 80/2557 เพื่อเรียกร้องให้เอไอเอสชำระค่าเสียหายจากกรณีที่มีผู้ใช้บริการในระบบ 900 MHz ได้ขอโอนย้ายไปใช้บริการไปยังระบบ 3G 2100 MHz ซึ่งให้บริการโดยบริษัทย่อยของเอไอเอส เป็นจำนวน 9,126 ล้านบาท พร้อมดอกเบี้ยในอัตราร้อยละ 7.5 ต่อปี นับแต่วันที่ 25 กันยายน 2557 จนกว่าจะชำระเสร็จสิ้น

ขณะนี้ข้อพิพาทดังกล่าวอยู่ในขั้นตอนของอนุญาโตตุลาการ โดยฝ่ายบริหารของเอไอเอสเชื่อว่า เอไอเอสได้ปฏิบัติตามข้อสัญญาที่เกี่ยวข้องทุกประการแล้ว ดังนั้นผลของข้อพิพาทดังกล่าวน่าจะคลี่คลายไปในทางที่ดีและไม่น่าจะมีผลกระทบอย่างมีนัยสำคัญต่องบการเงินของเอไอเอส

บริษัท อินทัช โฮลดิ้งส์ จำกัด (มหาชน) และบริษัทย่อย  
หมายเหตุประกอบงบการเงิน  
สำหรับปีสิ้นสุดวันที่ 31 ธันวาคม 2557

บริษัท ดิจิตอล โฟน จำกัด ("ดีพีซี")

1) กรณีการนำภาษีสรรพสามิตมาหักออกจากเงินส่วนแบ่งรายได้ระหว่าง ดีพีซี กับ กสท.

เมื่อวันที่ 9 มกราคม 2551 กสท. ได้ยื่นคำเสนอข้อพิพาทหมายเลขคำที่ 3/2551 ต่อสถาบันอนุญาโตตุลาการ สำนักงานชอปปิงพิพาท สำนักงานศาลยุติธรรม เพื่อเรียกร้องให้ ดีพีซี ชำระเงินส่วนแบ่งรายได้เพิ่มเติมอีกประมาณ 2,449 ล้านบาท ตามสัญญาอนุญาตให้ดำเนินการให้บริการวิทยุคมนาคมระบบเซลลูลาร์ พร้อมเรียกเบี้ยปรับในอัตราร้อยละ 1.25 ต่อเดือนของจำนวนเงินที่ค้างชำระในแต่ละปี นับจากวันผิดนัดจนกว่าจะชำระเสร็จสิ้น ซึ่งคำนวณถึง เดือนธันวาคม 2550 คิดเป็นเบี้ยปรับทั้งสิ้น 1,500 ล้านบาท รวมเป็นเงินประมาณ 3,949 ล้านบาท

ต่อมาเมื่อวันที่ 1 ตุลาคม 2551 กสท. ได้ยื่นคำร้องขอแก้ไขจำนวนทุนทรัพย์รวมเบี้ยปรับลดลงเหลือ 3,410 ล้านบาท ซึ่งคำนวณจากเงินส่วนแบ่งรายได้ค้างชำระถึงเดือนมกราคม 2551 เป็นเบี้ยปรับจำนวน 790 ล้านบาท และภาษีมูลค่าเพิ่ม 171 ล้านบาท

จำนวนเงินส่วนแบ่งรายได้ที่ กสท. เรียกร้องดังกล่าวเป็นจำนวนเดียวกันกับภาษีสรรพสามิตที่ ดีพีซี ได้นำส่งตั้งแต่ วันที่ 16 กันยายน 2546 ถึงวันที่ 15 กันยายน 2550 และได้นำมาหักออกจากส่วนแบ่งรายได้ ซึ่งเป็นการปฏิบัติตามมติคณะรัฐมนตรีเมื่อวันที่ 11 กุมภาพันธ์ 2546 ถูกต้องครบถ้วนแล้ว และมีการปฏิบัติเช่นเดียวกันทั้งอุตสาหกรรมโทรศัพท์เคลื่อนที่ อีกทั้ง กสท. เคยมีหนังสือ เลขที่ กสท. 603 (กต.) 739 แจ้งให้ ดีพีซี ปฏิบัติตามมติคณะรัฐมนตรีดังกล่าว เมื่อวันที่ 1 มีนาคม 2554 คณะอนุญาโตตุลาการได้มีคำชี้ขาดให้ยกคำเสนอข้อพิพาทของ กสท. โดยให้เหตุผลสรุปได้ว่า ดีพีซี มิได้เป็นผู้ผิดสัญญา โดย ดีพีซี ได้ชำระหนี้ผลประโยชน์ตอบแทนเสร็จสิ้นและหนี้ทั้งหมดได้ระงับไปแล้ว กสท. จึงไม่มีสิทธิเรียกร้องให้ ดีพีซี ชำระหนี้ซ้ำ เพื่อเรียกส่วนที่อ้างว่าขาดไป รวมถึงเบี้ยปรับและภาษีมูลค่าเพิ่มตามที่อ้างมา

เมื่อวันที่ 3 มิถุนายน 2554 กสท. ได้ยื่นคำร้องขอเพิกถอนคำชี้ขาดของคณะอนุญาโตตุลาการต่อศาลปกครองกลางเป็นคดีหมายเลขคำที่ 1259/2554 ขณะนี้คดีดังกล่าวอยู่ในขั้นตอนการพิจารณาของศาลปกครองกลาง

2) กรณีการนำค่าเชื่อมโยงโครงข่ายมาหักออกจากเงินส่วนแบ่งรายได้ (Access Charge) ระหว่าง ดีพีซี กับ กสท.

ตามมติในที่ประชุมร่วมกันระหว่าง ทีโอที กสท. ดีพีซี และ บริษัท ทรู มูฟ จำกัด ("ทรูมูฟ") โดยมีรัฐมนตรีว่าการกระทรวงเทคโนโลยีฯ เป็นประธาน เมื่อวันที่ 14 มกราคม 2547 ว่าเพื่อให้มีความเท่าเทียมในการแข่งขันของผู้ประกอบการทั้ง 3 ราย ทีโอที ยินยอมให้ลดค่าเชื่อมโยงโครงข่ายโทรศัพท์เคลื่อนที่จากส่วนแบ่งรายได้ที่ ทีโอที ได้รับจาก กสท. จำนวน 22 บาท/เลขหมาย/เดือน ให้แก่ ดีพีซี และ ทรูมูฟ ตั้งแต่ปีการดำเนินการปีที่ 6 เช่นเดียวกับที่ ทีโอที ให้ส่วนลดกับ ดีแทค

ต่อมาเมื่อวันที่ 12 ตุลาคม 2549 ทีโอที มีหนังสือแจ้ง กสท. ว่าไม่สามารถลดค่าเชื่อมโยงโครงข่ายโทรศัพท์เคลื่อนที่ให้แก่ ดีพีซี และ ทรูมูฟ ได้ และเรียกร้องให้ กสท. ชำระค่าเชื่อมโยงโครงข่ายในส่วนที่ ดีพีซี และ ทรูมูฟ ได้หักไว้เป็นส่วนลดค่าเชื่อมโยงโครงข่ายให้ ทีโอที จนครบถ้วน พร้อมดอกเบี้ยตามอัตราที่กฎหมายกำหนด นับแต่วันครบกำหนดชำระจนถึงวันที่ชำระครบถ้วน

เมื่อวันที่ 29 กรกฎาคม 2551 กสท. ได้ยื่นคำเสนอข้อพิพาทต่อสถาบันอนุญาโตตุลาการ สำนักงานชอปปิงพิพาท สำนักงานศาลยุติธรรม ข้อพิพาทหมายเลขคำที่ 68/2551 เรียกร้องให้ ดีพีซี ชำระค่าเชื่อมโยงโครงข่ายโทรศัพท์เคลื่อนที่ที่ ดีพีซี ได้หักไว้จำนวน 154 ล้านบาท (ผลประโยชน์ตอบแทนส่วนเพิ่มของปีดำเนินการที่ 7-10) พร้อมภาษีมูลค่าเพิ่มและเบี้ยปรับในอัตราร้อยละ 1.25 ต่อเดือนของเงินต้นดังกล่าว นับแต่วันพ้นกำหนดชำระเงินของปีดำเนินการในแต่ละปีตั้งแต่ปีที่ 7 ถึงปีที่ 10 จนกว่าจะชำระเสร็จสิ้น

เมื่อวันที่ 15 ตุลาคม 2552 กสท. ได้ยื่นคำเสนอข้อพิพาทต่อสถาบันอนุญาโตตุลาการ สำนักงานชอปปิงพิพาท สำนักงานศาลยุติธรรม ข้อพิพาทหมายเลขคำที่ 96/2552 เรียกร้องให้ ดีพีซี ชำระค่าเชื่อมโยงโครงข่ายโทรศัพท์เคลื่อนที่ที่ ดีพีซี ได้หักไว้จำนวน 22 ล้านบาท (ผลประโยชน์ตอบแทนส่วนเพิ่มของปีดำเนินการที่ 11) พร้อมเบี้ยปรับในอัตราร้อยละ 1.25 ต่อเดือน ซึ่งคำนวณถึงวันที่ 15 ตุลาคม 2552 รวมเป็นจำนวนเงินที่เรียกร้องทั้งสิ้น 26 ล้านบาท

บริษัท อินทัช โฮลดิ้งส์ จำกัด (มหาชน) และบริษัทย่อย  
หมายเหตุประกอบงบการเงิน  
สำหรับปีสิ้นสุดวันที่ 31 ธันวาคม 2557

เมื่อวันที่ 23 มีนาคม 2555 คณะอนุญาโตตุลาการได้มีคำชี้ขาดให้ยกค่าเสนอข้อพิพาททั้งสองของ กสท. โดยให้เหตุผลสรุปได้ว่า กสท. ยังมิได้ชำระค่าส่วนลดค่าเชื่อมโยงโครงข่ายจำนวน 22 บาทต่อเลขหมายให้แก่ ทีโอที อีกทั้ง กสท. ไม่สามารถนำสืบได้ว่า DPC เป็นผู้ผิดสัญญา และชำระผลประโยชน์ตอบแทนไม่ครบถ้วน ดังนั้น กสท. จึงไม่มีสิทธิเรียกร้องให้ DPC ชำระเงินในส่วนที่ขาดไป รวมถึงเบี้ยปรับและภาษีมูลค่าเพิ่มตามที่อ้างมา

เมื่อวันที่ 25 มิถุนายน 2555 กสท. ได้ยื่นคำร้องขอเพิกถอนคำชี้ขาดของคณะอนุญาโตตุลาการต่อศาลปกครองกลางเป็นคดีหมายเลขดำที่ 1016/2555 และเมื่อวันที่ 16 กันยายน 2557 ศาลปกครองกลางได้มีคำพิพากษายกคำร้องของ กสท. ต่อมาในวันที่ 15 ตุลาคม 2557 กสท. ได้ยื่นอุทธรณ์ต่อศาลปกครองสูงสุด ขณะนี้คดีดังกล่าวอยู่ระหว่างการพิจารณาของศาลปกครองสูงสุด

3) กรณีค่าเชื่อมโยงโครงข่าย (Access Charge) ระหว่าง ดีพีซี, กสท. และ ทีโอที

เมื่อวันที่ 9 พฤษภาคม 2554 ทีโอที ได้ยื่นฟ้อง กสท. เป็นผู้ถูกฟ้องคดีที่ 1 และ ดีพีซี เป็นผู้ถูกฟ้องคดีที่ 2 คดีหมายเลขดำที่ 1099/2554 ต่อศาลปกครองกลาง เรียกร้องให้ กสท. และ ดีพีซี ร่วมกันชำระค่าเชื่อมโยงโครงข่าย เป็นเงินจำนวน 2,436 ล้านบาทพร้อมภาษีมูลค่าเพิ่ม และดอกเบี้ยซึ่งคำนวณถึงวันที่ 9 พฤษภาคม 2554 รวมเป็นเงินที่เรียกร้องทั้งสิ้นจำนวน 2,954 ล้านบาท พร้อมดอกเบี้ยนับจากวันฟ้องจนกว่าจะชำระเสร็จสิ้น โดยแบ่งเป็น

- 1) ค่าส่วนของ ดีพีซี ซึ่งคำนวณจากจำนวนเลขหมายโทรศัพท์เคลื่อนที่ที่ ดีพีซี มีการให้บริการ อัตรา 200 บาทต่อเลขหมายต่อเดือน เป็นเงิน 432 ล้านบาท
- 2) ส่วนของ กสท. ซึ่งคำนวณจากครึ่งหนึ่งของส่วนแบ่งรายได้ที่ กสท. ได้รับจาก ดีพีซี เป็นเงิน 2,331 ล้านบาท
- 3) ส่วนลดค่าเชื่อมโยงโครงข่ายจำนวน 22 บาทต่อเลขหมายต่อเดือน ที่ ดีพีซี นำมาหักออกจากเงินส่วนแบ่งรายได้ เป็นเงิน 191 ล้านบาท ส่วนหนึ่งนั้นเป็นจำนวนเดียวกันกับที่ กสท. เรียกร้องตามข้อพิพาทหมายเลขดำที่ 68/2551 ข้างต้น แต่แตกต่างกันที่จำนวนปีที่เรียกร้องและการคำนวณดอกเบี้ย

ต่อมาในวันที่ 31 กรกฎาคม 2557 ทีโอทีได้ยื่นคำร้องขอแก้ไขเพิ่มเติมคำฟ้องต่อศาลปกครองกลาง โดยขอแก้ไขจำนวนเงินค่าเชื่อมโยงโครงข่ายที่เรียกร้องซึ่งคำนวณจนถึงวันที่ 16 กันยายน 2556 อันเป็นวันสิ้นสุดสัญญา พร้อมภาษีมูลค่าเพิ่มและดอกเบี้ยซึ่งคำนวณถึงวันที่ 10 กรกฎาคม 2557 รวมเป็นเงินทั้งสิ้น 5,454 ล้านบาท พร้อมดอกเบี้ยนับจากวันที่ 10 กรกฎาคม 2557 จนกว่าจะชำระเสร็จสิ้น โดยแบ่งเป็น

- 1) ส่วนของ ดีพีซี ซึ่งคำนวณจากจำนวนเลขหมายโทรศัพท์เคลื่อนที่ที่ ดีพีซี มีการให้บริการ อัตรา 200 บาทต่อเลขหมายต่อเดือน เป็นเงิน 1,289 ล้านบาท
- 2) ส่วนของ กสท. ซึ่งคำนวณจากครึ่งหนึ่งของส่วนแบ่งรายได้ที่ กสท. ได้รับจาก ดีพีซี เป็นเงิน 3,944 ล้านบาท
- 3) ส่วนลดค่าเชื่อมโยงโครงข่ายจำนวน 22 บาทต่อเลขหมายต่อเดือน ที่ ดีพีซี นำมาหักออกจากเงินส่วนแบ่งรายได้ เป็นเงิน 221 ล้านบาท

ขณะนี้คดีดังกล่าวอยู่ระหว่างการพิจารณาของศาลปกครองกลาง โดยฝ่ายบริหารของเอไอเอสเชื่อว่า ผลของ ข้อพิพาทและคดีดังกล่าวจะคลี่คลายไปในทางที่ดีและไม่น่าจะมีผลกระทบอย่างมีนัยสำคัญต่อการเงินรวมของเอไอเอส เนื่องจาก ดีพีซี ได้ปฏิบัติตามกฎหมายและข้อสัญญาที่เกี่ยวข้องทุกประการแล้ว

4) กรณีส่งมอบและโอนกรรมสิทธิ์ เสาอากาศ/เสาสูง (Tower) พร้อมอุปกรณ์แหล่งจ่ายกำลังงาน ระหว่าง ดีพีซี กับ กสท.

เมื่อวันที่ 3 กุมภาพันธ์ 2552 กสท. ได้เสนอข้อพิพาทต่อสำนักรับข้อพิพาท สถาบันอนุญาโตตุลาการ ตามข้อพิพาทหมายเลขดำที่ 8/2552 เพื่อเรียกร้องให้ ดีพีซี ส่งมอบและโอนกรรมสิทธิ์ เสาอากาศ/เสาสูง (Tower) จำนวน 3,343 ต้น พร้อมอุปกรณ์แหล่งจ่ายกำลังงาน จำนวน 2,653 เครื่อง ตามสัญญาให้ดำเนินการให้บริการวิทยุคมนาคมระบบเซลลูลาร์ หากไม่สามารถส่งมอบได้ให้ ดีพีซี ชดเชยเงินเป็นจำนวน 2,230 ล้านบาท ซึ่ง ดีพีซี เห็นว่า เสาอากาศ/เสาสูง (Tower) พร้อมอุปกรณ์แหล่งจ่ายกำลังงานมิใช่เครื่องหรืออุปกรณ์ตามที่กำหนดไว้ในสัญญา

บริษัท อินทัช โฮลดิ้งส์ จำกัด (มหาชน) และบริษัทย่อย  
หมายเหตุประกอบงบการเงิน  
สำหรับปีสิ้นสุดวันที่ 31 ธันวาคม 2557

เมื่อวันที่ 18 กรกฎาคม 2555 คณะอนุญาโตตุลาการได้มีคำชี้ขาดให้ยกคำเสนอข้อพิพาทของ CAT โดยให้เหตุผลสรุปได้ว่า การที่ CAT เรียกร้องให้ DPC ส่งมอบทรัพย์สินเป็นการใช้สิทธิเรียกร้องก่อนครบกำหนดระยะเวลาที่อาจให้สิทธิตามสัญญาได้

เมื่อวันที่ 25 ตุลาคม 2555 กสท. ได้ยื่นคำร้องขอเพิกถอนคำชี้ขาดของคณะอนุญาโตตุลาการต่อศาลปกครองกลางเป็นคดีหมายเลขคำที่ 2757/2555 ขณะนี้คดีดังกล่าวอยู่ในขั้นตอนการพิจารณาของศาลปกครองกลาง

5) กรณีปรับลดอัตราค่าใช้จ่ายเครือข่ายร่วม (Roaming) ระหว่าง ดีพีซี กับ กสท.

ตามที่ กสท. ได้อนุมัติให้ ดีพีซี (บริษัทย่อยของ เอไอเอส) ปรับลดอัตราค่าใช้จ่ายเครือข่ายร่วม (Roaming) จาก 2.10 บาทต่อนาที เหลืออัตรานาทีละ 1.10 บาท เพื่อให้สอดคล้องกับอัตราค่าบริการที่ลดลงเรื่อยๆ เป็นเวลา 3 เดือนเริ่มตั้งแต่วันที่ 1 กรกฎาคม 2549 เป็นต้นไปและ ดีพีซี ได้มีหนังสือขยายระยะเวลาต่อไปอีกคราวละ 3 เดือน ซึ่ง กสท. ได้อนุมัติเรื่อยมาจนถึงวันที่ 31 มีนาคม 2550 โดยหลังจากนั้น กสท. มิได้มีหนังสือตอบปฏิเสธให้ ดีพีซี ทราบแต่อย่างใด จนกระทั่งในวันที่ 24 มีนาคม 2551 กสท. ได้มีหนังสือแจ้งให้ ดีพีซี ใช้อัตราค่าใช้จ่ายเครือข่ายร่วมในอัตรานาทีละ 2.10 บาท ตั้งแต่ 1 เมษายน 2550 เป็นต้นไป ในวันที่ 8 พฤษภาคม 2551 ดีพีซี จึงได้มีหนังสือขอให้ กสท. พิจารณาทบทวนการปรับอัตราค่าใช้จ่ายเครือข่ายร่วม โดยคำนึงถึงสถานะการแข่งขันของโทรศัพท์เคลื่อนที่ในปัจจุบันที่มีอัตราค่าบริการในตลาดที่ต่ำกว่าอัตราค่าใช้จ่ายเครือข่ายร่วมที่กำหนดมาก ซึ่งทำให้ ดีพีซี ไม่สามารถให้บริการเครือข่ายร่วมกับผู้ประกอบการที่มาขอใช้บริการได้ และในระหว่างรอการพิจารณา ดีพีซี จะใช้อัตราค่าใช้จ่ายเครือข่ายร่วมในอัตรานาทีละ 1.10 บาท ตามหลักเกณฑ์และเงื่อนไขที่ได้รับอนุมัติและถือปฏิบัติมา ซึ่งต่อมาเมื่อวันที่ 31 มีนาคม 2552 กสท.ได้มีหนังสืออนุมัติให้ ดีพีซี ใช้อัตราค่าใช้จ่ายเครือข่ายร่วมในอัตรานาทีละ 1.10 บาท ในช่วงวันที่ 1 มกราคม 2552 ถึงวันที่ 31 มีนาคม 2552 นอกจากนี้ เมื่อวันที่ 16 มิถุนายน 2552 ดีพีซี และเอไอเอสได้ทำสัญญาการให้ใช้โครงข่ายโทรคมนาคม (Roaming) โดยใช้อัตรา 1.10 บาทต่อนาที และได้รับความเห็นชอบจากคณะกรรมการกิจการโทรคมนาคมแห่งชาติแล้ว

เมื่อวันที่ 15 กรกฎาคม 2553 กสท. ได้ยื่นเสนอข้อพิพาทต่อสำนักการรับข้อพิพาท สถาบันอนุญาโตตุลาการ ตาม ข้อพิพาทหมายเลขคำที่ 62/2553 เพื่อเรียกร้องให้ ดีพีซี ชำระผลประโยชน์ตอบแทนส่วนเพิ่มของปีดำเนินการที่ 10 - 12 ที่เกิดจากการที่ ดีพีซี ปรับลดอัตราค่าใช้จ่ายเครือข่ายร่วมจากอัตรานาทีละ 2.10 บาท ลงเหลือ 1.10 บาท ในช่วงระหว่างวันที่ 1 เมษายน 2550 - 31 ธันวาคม 2551 เป็นเงินรวม 1,636 ล้านบาท พร้อมเบี้ยปรับที่คำนวณถึงเดือน มีนาคม 2553 เป็นจำนวน 364 ล้านบาท รวมเป็นเงินทั้งสิ้น 2,000 ล้านบาท และเรียกเบี้ยปรับในอัตราร้อยละ 1.25 ต่อเดือน นับแต่เดือน เมษายน 2553 จนกว่าจะชำระเสร็จสิ้น โดยอ้างว่า กสท. ได้อนุมัติการปรับลดอัตราค่าใช้จ่ายเครือข่ายร่วมดังกล่าวจนถึงวันที่ 31 มีนาคม 2550 เท่านั้น

เมื่อวันที่ 12 กันยายน 2554 กสท. ได้ยื่นคำเสนอข้อพิพาทต่อสถาบันอนุญาโตตุลาการ สำนักการรับข้อพิพาท สำนักงานศาลยุติธรรม ข้อพิพาทหมายเลขคำที่ 89/2554 เรียกร้องให้ ดีพีซี ชำระผลประโยชน์ตอบแทนส่วนเพิ่มของปีดำเนินการที่ 12 ที่เกิดจากการที่ ดีพีซี ปรับลดอัตราค่าใช้จ่ายเครือข่ายร่วมจากอัตรานาทีละ 2.10 บาท ลงเหลือ 1.10 บาทในช่วงระหว่างวันที่ 1 เมษายน 2552 - 15 มิถุนายน 2552 เพิ่มเติม จำนวน 113 ล้านบาท พร้อมเบี้ยปรับในอัตราร้อยละ 1.25 ต่อเดือนของเงินต้นดังกล่าว นับตั้งแต่ 1 เมษายน 2552 จนกว่าจะชำระเสร็จสิ้น

ขณะนี้ข้อพิพาทดังกล่าวอยู่ในขั้นตอนการพิจารณาของอนุญาโตตุลาการ โดยผู้บริหารของเอไอเอสเชื่อว่าคำวินิจฉัยชี้ขาดของคณะอนุญาโตตุลาการเกี่ยวกับข้อพิพาทดังกล่าวไม่น่าจะมีผลกระทบใด ๆ ต่องบการเงินรวมของเอไอเอส เนื่องจากดีพีซี ได้ปฏิบัติตามกฎหมายและข้อสัญญาที่เกี่ยวข้องทุกประการแล้ว

6) กรณีความเสียหายเนื่องจากไม่สามารถเรียกเก็บเงินค่าบริการโทรศัพท์ระหว่างประเทศ ระหว่าง ดีพีซี กับ กสท.

เมื่อวันที่ 8 เมษายน 2554 กสท. ได้ยื่นคำเสนอข้อพิพาทหมายเลขคำที่ 32/2554 ต่อสถาบันอนุญาโตตุลาการ สำนักการรับข้อพิพาท สำนักงานศาลยุติธรรม เพื่อเรียกร้องให้ ดีพีซี ชำระเงินจำนวน 33 ล้านบาท พร้อมดอกเบี้ยในอัตราร้อยละ 15 ต่อปีของเงินต้นดังกล่าว รวมเป็นเงินทั้งสิ้น 35 ล้านบาท โดย กสท. กล่าวอ้างว่า ดีพีซี ผิดสัญญาให้ดำเนินการ เนื่องจากสัญญาเข้าใช้บริการวิทยุคมนาคมระบบเซลลูลาร์ระหว่าง ดีพีซี กับผู้ใช้บริการ ในระหว่างปี 2540-2546 จำนวน 1,209 เลขหมาย มีการปลอมแปลงเอกสาร/ลายมือชื่อ เป็นเหตุให้ กสท. ได้รับความเสียหายเนื่องจากไม่สามารถเรียกเก็บค่าบริการระหว่างประเทศได้ เมื่อเลขหมายดังกล่าวมีการใช้บริการโทรศัพท์ระหว่างประเทศของ กสท.

บริษัท อินทรี โฮลดิ้งส์ จำกัด (มหาชน) และบริษัทย่อย  
หมายเหตุประกอบงบการเงิน  
สำหรับปีสิ้นสุดวันที่ 31 ธันวาคม 2557

เมื่อวันที่ 28 พฤษภาคม 2556 คณะอนุญาโตตุลาการได้มีคำวินิจฉัยชี้ขาดให้ยกคำขอของ กสท. โดยชี้ขาดว่า ข้อพิพาทในคดีนี้เป็นเรื่องพิพาททางละเมิด มิได้เป็นการกระทำอันเกิดจากการผิดสัญญาให้ดำเนินการ ดังนั้นข้อพิพาทในคดีนี้จึงไม่อยู่ในอำนาจพิจารณาของอนุญาโตตุลาการ

เมื่อวันที่ 6 กันยายน 2556 กสท. ได้ยื่นคำร้องขอเพิกถอนคำชี้ขาดของคณะอนุญาโตตุลาการต่อศาลปกครองกลางเป็นคดีหมายเลขดำที่ 1767/2556 ขณะนี้คดีดังกล่าวอยู่ในขั้นตอนการพิจารณาของศาลปกครองกลาง

7) กรณีส่วนแบ่งรายได้จากค่าเชื่อมต่อโครงข่ายโทรคมนาคมระหว่าง ดีทีซี กับ กสท.

เมื่อวันที่ 24 สิงหาคม 2555 กสท. ได้ยื่นคำเสนอข้อพิพาทหมายเลขดำที่ 110/2555 ต่อสถาบันอนุญาโตตุลาการ สำนักกระบวนพิจารณา สำนักงานศาลยุติธรรม เพื่อเรียกร้องให้ ดีทีซี ชำระผลประโยชน์ตอบแทนส่วนเพิ่มของปีดำเนินการที่ 10 – 14 จำนวน 183 ล้านบาท พร้อมเบี้ยปรับในอัตราร้อยละ 1.25 ต่อเดือนของเงินต้นดังกล่าว นับแต่วันพ้นกำหนดชำระเงินของปีดำเนินงานในแต่ละปีจนกว่าจะชำระเสร็จสิ้น

ต่อมาเมื่อวันที่ 1 เมษายน 2557 กสท. ได้ยื่นคำเสนอข้อพิพาทหมายเลขดำที่ 26/2557 ต่อสถาบันอนุญาโตตุลาการ สำนักกระบวนพิจารณา สำนักงานศาลยุติธรรม เพื่อเรียกร้องให้ ดีทีซี ชำระผลประโยชน์ตอบแทนส่วนเพิ่มของปีดำเนินการที่ 15 จำนวน 141 ล้านบาท พร้อมเบี้ยปรับในอัตราร้อยละ 1.25 ต่อเดือนของเงินต้นดังกล่าว นับแต่วันพ้นกำหนดชำระเงินของปีดำเนินงานในแต่ละปีจนกว่าจะชำระเสร็จสิ้น

ซึ่งจำนวนเงินดังกล่าว กสท. อ้างว่าผลประโยชน์ตอบแทนจากรายได้ค่าเชื่อมต่อโครงข่ายโทรคมนาคมที่ ดีทีซี ได้รับจากผู้ประกอบการรายอื่นทั้งจำนวนตามอัตราร้อยละที่กำหนดไว้ในสัญญาอนุญาตฯ โดยไม่ให้นำรายจ่ายค่าเชื่อมต่อโครงข่ายโทรคมนาคมที่ ดีทีซี ถูกผู้ประกอบการรายอื่นเรียกเก็บมาหักออก

ขณะนี้ข้อพิพาทดังกล่าวอยู่ในขั้นตอนของอนุญาโตตุลาการ โดยฝ่ายบริหารของเอไอเอสเชื่อว่า ผลของข้อพิพาทดังกล่าวน่าจะคลี่คลายไปในทางที่ดีและไม่น่าจะมีผลกระทบอย่างมีนัยสำคัญต่องบการเงินรวมของเอไอเอส เนื่องจาก ดีทีซี ได้ปฏิบัติตามกฎหมายและข้อสัญญาที่เกี่ยวข้องทุกประการแล้ว

8) การผูกพันในหนังสือค้ำประกันจากธนาคารกรณีสัญญาอนุญาตให้ดำเนินการ

ตามสัญญาอนุญาตให้ดำเนินการ ดีทีซีมีหน้าที่ส่งมอบหนังสือค้ำประกันของธนาคารให้แก่ กสท. เพื่อเป็นหลักประกันการชำระเงินผลประโยชน์ตอบแทนขั้นต่ำในแต่ละปีดำเนินงาน โดยจะได้รับคืนหนังสือค้ำประกันฉบับของปีดำเนินงานที่ผ่านมา

กสท. มิได้คืนหนังสือค้ำประกันเงินผลประโยชน์ตอบแทนขั้นต่ำของปีดำเนินงานที่ 10 - 14 รวมมูลค่าทั้งสิ้น 2,606 ล้านบาท โดยอ้างว่าดีทีซีชำระเงินผลประโยชน์ตอบแทนไม่ครบถ้วนจากการนำเงินค่าภาษีสรรพสามิตมาหักออกเงินผลประโยชน์ตอบแทนและกรณีรายได้จากค่าเชื่อมต่อโครงข่ายโทรคมนาคม ส่วนลดค่าเชื่อมโยงโครงข่าย และกรณีปรับลดอัตราค่า Roaming ซึ่งเป็นข้อพิพาทที่อยู่ในระหว่างการพิจารณาของคณะอนุญาโตตุลาการ

ทั้งนี้เมื่อวันที่ 8 ตุลาคม 2555 ดีทีซีได้เสนอข้อพิพาทต่อสำนักกระบวนพิจารณา สถาบันอนุญาโตตุลาการเป็นข้อพิพาทหมายเลขคดีดำ 120/2555 เพื่อให้คณะอนุญาโตตุลาการมีคำวินิจฉัยชี้ขาดให้ กสท. ส่งคืนหนังสือค้ำประกันดังกล่าวให้แก่ดีทีซี เนื่องจากดีทีซีได้ชำระเงินผลประโยชน์ตอบแทนขั้นต่ำในแต่ละปีดำเนินงานครบถ้วน และได้ปฏิบัติตามกฎหมายและข้อสัญญาที่เกี่ยวข้องทุกประการแล้ว ขณะนี้ข้อพิพาทดังกล่าวข้างต้นอยู่ในขั้นตอนการพิจารณาของคณะอนุญาโตตุลาการ

บริษัท อินทัช โฮลดิ้งส์ จำกัด (มหาชน) และบริษัทย่อย  
หมายเหตุประกอบงบการเงิน  
สำหรับปีสิ้นสุดวันที่ 31 ธันวาคม 2557

บริษัท เอไอเอ็น โกลบอลคอม จำกัด (“เอไอเอ็น”)

กรณีการสงเคราะห์ฟิสิกการให้บริการโทรศัพท์ทางไกลระหว่างประเทศผ่านเครื่องหมาย + ระหว่าง เอไอเอ็น กับ กสท.

เมื่อวันที่ 7 มีนาคม 2551 กสท. ได้ยื่นฟ้อง เอไอเอส เป็นจำเลยที่ 1 และ เอไอเอ็น ซึ่งเป็นบริษัทย่อยของเอไอเอส เป็นจำเลยที่ 2 คดีหมายเลขดำที่ 1245/2551 ต่อศาลแพ่ง เพื่อเรียกร้องให้ร่วมกันชดเชยค่าเสียหาย พร้อมดอกเบี้ยในอัตราร้อยละ 7.5 ต่อปีจนถึงวันฟ้องรวมเป็นเงิน 130 ล้านบาท โดยอ้างว่าความเสียหายดังกล่าวเกิดจากการที่ เอไอเอส กับ เอไอเอ็น เปลี่ยนแปลงการสงเคราะห์ฟิสิกการให้บริการโทรศัพท์ทางไกลระหว่างประเทศ ในช่วงเวลาวันที่ 1 ถึง 27 มีนาคม 2550 ที่ผู้ให้บริการโทรศัพท์เคลื่อนที่ของ เอไอเอส ใช้บริการผ่านเครื่องหมาย “+” จากเดิมที่เป็น 001 ของ กสท. มาเป็น 005 ของ เอไอเอ็น โดยไม่แจ้งให้ผู้ใช้บริการทราบก่อน

ต่อมาเมื่อวันที่ 4 กันยายน 2551 กสท. ได้ยื่นคำร้องขอแก้ไขเพิ่มเติมฟ้องในส่วนของการค่าเสียหาย 583 ล้านบาท (รวมดอกเบี้ย) โดยอ้างว่าการกระทำดังกล่าวเป็นเหตุให้ กสท. ได้รับความเสียหายเป็นระยะเวลาต่อเนื่องเรื่อยมาจนถึงวันที่ 7 มีนาคม 2551

ต่อมาวันที่ 19 พฤศจิกายน 2551 กสท. ได้ยื่นคำร้องขอให้ศาลมีคำสั่งคุ้มครองชั่วคราวห้ามไม่ให้ เอไอเอส และ เอไอเอ็น ทำการโยกย้ายทรัพย์สิน 001 หรือเครื่องหมาย “+” ของ กสท. ไปยังทรัพย์สิน 005 ของ เอไอเอ็น ซึ่งศาลได้มีคำสั่งยกคำร้องขอคุ้มครองชั่วคราวของ กสท. เมื่อวันที่ 26 กุมภาพันธ์ 2552 และ กสท. ได้ยื่นอุทธรณ์คำสั่งยกคำร้องขอคุ้มครองชั่วคราวดังกล่าวในวันที่ 20 มีนาคม 2552 ต่อมาศาลอุทธรณ์ได้มีคำสั่งยืนตามคำสั่งของศาลชั้นต้นให้ยกคำร้องขอคุ้มครองชั่วคราวของ กสท. เมื่อวันที่ 16 สิงหาคม 2555 และ กสท. ฎีกาคำสั่งดังกล่าวเมื่อวันที่ 19 ตุลาคม 2555 โดยเมื่อวันที่ 3 กุมภาพันธ์ 2558 ศาลฎีกาได้มีคำสั่งยืนตามคำสั่งของศาลอุทธรณ์ให้ยกคำร้องขอคุ้มครองชั่วคราวของ กสท.

เมื่อวันที่ 17 ธันวาคม 2552 ศาลแพ่งได้มีคำพิพากษายกฟ้อง กสท. เนื่องจากข้อเท็จจริงรับฟังไม่ได้ว่า กสท. มีสิทธิในการใช้เครื่องหมาย + ในการให้บริการโทรศัพท์ ระหว่างประเทศแต่ผู้เดียวหรือมีสิทธิหวงห้ามมิให้ เอไอเอส และ เอไอเอ็น ซึ่งเป็นผู้ให้บริการโทรศัพท์รายอื่นใช้เครื่องหมาย + และรับฟังไม่ได้ว่าการที่ เอไอเอส กระทำการแปลงสัญญาณโทรศัพท์ที่ใช้ผ่านเครื่องหมาย + เป็นผ่านรหัสหมายเลข 005 ของ เอไอเอ็น เป็นการทำให้ผู้ใช้บริการโทรศัพท์ระหว่างประเทศเข้าใจผิดว่าเป็นการใช้บริการผ่านรหัสหมายเลข 001 ของ กสท. การกระทำของ เอไอเอส ดังกล่าวจึงมิได้เป็นการกระทำความผิดเป็นการละเมิดสิทธิใดๆของ กสท. สำหรับ เอไอเอ็น ที่ กสท. ฟ้องอ้างว่าร่วมกระทำความผิดกับ เอไอเอส นั้น จึงมิได้กระทำความผิดต่อ กสท. ตามฟ้องด้วย อย่างไรก็ตาม กสท. ได้ยื่นอุทธรณ์คำพิพากษาดังกล่าวเมื่อวันที่ 10 มีนาคม 2553 ต่อมาศาลอุทธรณ์ได้มีคำพิพากษายกฟ้อง กสท. ยืนตามศาลชั้นต้น เมื่อวันที่ 27 มิถุนายน 2556 และ กสท. ฎีกาคำสั่งดังกล่าวเมื่อวันที่ 16 กันยายน 2556 ขณะนี้คดีดังกล่าวอยู่ในขั้นตอนการพิจารณาของศาลฎีกา

เอไอเอสและดีพีซี

กรณีภาษีเงินได้นิติบุคคลหัก ณ ที่จ่าย ระหว่างเอไอเอส ดีพีซี และกรมสรรพากร

กรมสรรพากรได้มีหนังสือแจ้งให้นำส่งภาษีเงินได้นิติบุคคลหัก ณ ที่จ่าย ฉบับลงวันที่ 18 มกราคม 2556 ให้เอไอเอส และดีพีซี จ่ายชำระเงินเพิ่มจำนวนเงิน 128 ล้านบาท และ 6 ล้านบาท ตามลำดับ จากกรณีการหักภาษีเงินได้ ณ ที่จ่ายของเงินผลประโยชน์ตอบแทนโดยได้นำเงินค่าภาษีสรรพสามิตที่ได้จ่ายไว้แล้วมาหักออก ซึ่งกรมสรรพากรพิจารณาว่าเงินค่าภาษีสรรพสามิตถือเป็นส่วนหนึ่งของค่าผลประโยชน์ตอบแทน ดังนั้นการที่เอไอเอส และดีพีซี มิได้หักและนำส่งภาษีจากจำนวนเงินภาษีสรรพสามิตที่นำมาหักออกเป็นการนำส่งภาษีที่ไม่ครบถ้วน ต้องรับผิดชำระเงินเพิ่มตามจำนวนดังกล่าว เอไอเอสและดีพีซีได้ยื่นอุทธรณ์คัดค้านต่อคณะกรรมการพิจารณาอุทธรณ์ ขณะนี้กรณีดังกล่าวอยู่ในขั้นตอนการพิจารณาของคณะกรรมการพิจารณาอุทธรณ์

บริษัท อินทัช โฮลดิ้งส์ จำกัด (มหาชน) และบริษัทย่อย  
หมายเหตุประกอบงบการเงิน  
สำหรับปีสิ้นสุดวันที่ 31 ธันวาคม 2557

**35.5 การถูกเรียกเข้าเป็นผู้ถือหุ้นร่วมของไทยคม และบริษัท**

เมื่อวันที่ 19 เมษายน 2550 นายสุพงษ์ ลิ้มธนากุล ได้ยื่นฟ้อง กทช. สำนักงาน กทช. และกระทรวงเทคโนโลยีฯ ต่อศาลปกครองกลาง โดยอ้างเหตุเรื่องเจ้าหน้าที่รัฐและหน่วยงานทางปกครองละเลยต่อการปฏิบัติหน้าที่ในการตรวจสอบไทยคม ว่าประกอบกิจการโทรคมนาคมโดยฝ่าฝืนกฎหมายหรือไม่ หลังจากที่มีการโอนขายหุ้นของบริษัท ให้แก่ผู้ถือหุ้นรายใหม่

ศาลปกครองกลางได้มีคำสั่งวันที่ 8 เมษายน 2552 และวันที่ 20 กรกฎาคม 2553 เรียกให้ไทยคม และบริษัทเข้ามาเป็นผู้ถือหุ้นร่วมโดยกำหนดให้ไทยคม เป็นผู้ถือหุ้นร่วมที่ 4 และบริษัทเป็นผู้ถือหุ้นร่วมที่ 5 ตามลำดับทั้งนี้เพื่อเปิดโอกาสให้ไทยคม และบริษัทได้ยื่นคำให้การแก้คำฟ้องรวมทั้งพยานหลักฐานต่อศาลปกครองกลางซึ่งไทยคมและบริษัทได้ดำเนินการไปแล้วเมื่อเดือน กรกฎาคม 2552 และกันยายน 2553 ตามลำดับ โดยเมื่อวันที่ 10 มิถุนายน 2554 ศาลปกครองกลางได้มีคำพิพากษายกฟ้อง

และเมื่อวันที่ 8 กรกฎาคม 2554 นายสุพงษ์ ลิ้มธนากุล ได้ยื่นอุทธรณ์ต่อศาลปกครองสูงสุดซึ่งคดีอยู่ระหว่างการพิจารณาของศาลปกครองสูงสุด โดยเมื่อวันที่ 23 กันยายน 2554 ไทยคมและบริษัทได้ยื่นคำให้การแก้อุทธรณ์ต่อศาลปกครองสูงสุด

ฝ่ายบริหารมีความเห็นว่าทั้งไทยคมและบริษัทจะไม่ได้รับผลกระทบจากคดีดังกล่าว เนื่องจากเป็นการยื่นฟ้อง กทช. สำนักงาน กทช. และ กระทรวงเทคโนโลยีฯ ในการละเลยต่อการปฏิบัติหน้าที่ และไม่น่าจะเป็นเหตุที่กระทรวงเทคโนโลยีฯ จะบอกเลิกสัญญาอนุญาตให้ดำเนินการกับไทยคมได้ เนื่องจากไทยคมได้ดำเนินการถูกต้องตามสัญญาอนุญาตให้ดำเนินการ

**35.6 คดีฟ้องร้องอื่น**

บริษัทย่อยแห่งหนึ่งมีคดีความอยู่ในแผนกคดีแรงงานของศาลฎีกา ทั้งนี้ที่ปรึกษากฎหมายของบริษัทย่อยมีความเห็นว่าบริษัทย่อยได้ดำเนินการและปฏิบัติภายใต้กรอบตามกฎหมายที่กำหนด ดังนั้นไม่คาดว่าผลของคดีจะก่อให้เกิดผลเสียหยาอย่าง เป็นสาระสำคัญต่อการเงินรวมของกลุ่มบริษัท

**36 หนังสือค้ำประกันจากธนาคาร**

ณ วันที่ 31 ธันวาคม 2557 กลุ่มอินทัชมีภาระผูกพันกับธนาคาร จากการที่ธนาคารได้ออกหนังสือค้ำประกันสัญญาเช่าดาวเทียม ค่าธรรมเนียมบุคลากร การใช้ไฟฟ้า และรายการอื่น ๆ ที่เป็นการดำเนินงานตามปกติเป็นจำนวนเงินประมาณ 501 ล้านบาท 4 ล้านดอลลาร์สหรัฐ และ 5 ล้านดอลลาร์ออสเตรเลีย (2556: 219 ล้านบาท 2 ล้านดอลลาร์สหรัฐ และ 5 ล้านดอลลาร์ออสเตรเลีย) ในงบการเงินรวม

บริษัท อินทัช โฮลดิ้งส์ จำกัด (มหาชน) และบริษัทย่อย

หมายเหตุประกอบงบการเงิน

สำหรับปีสิ้นสุดวันที่ 31 ธันวาคม 2557

37 การจัดประเภทรายการใหม่

รายการบางรายการในงบการเงิน สำหรับปี 2556 ได้มีการจัดประเภทรายการใหม่ เพื่อให้สามารถเปรียบเทียบกับงบการเงินปีปัจจุบัน ดังนี้

	ก่อนจัดประเภทใหม่	งบการเงินรวม จัดประเภทใหม่ (ล้านบาท)	หลังจัดประเภทใหม่
<b>งบแสดงฐานะการเงิน</b>			
<b>สินทรัพย์หมุนเวียน</b>			
ลูกหนี้การค้าและลูกหนี้อื่น	2,090	57	2,147
<b>สินทรัพย์ไม่หมุนเวียน</b>			
สินทรัพย์ไม่มีตัวตนอื่น	1,028	(57)	971
<b>หนี้สินหมุนเวียน</b>			
เจ้าหนี้ - อู่ปรณ	548	(435)	113
<b>หนี้สินไม่หมุนเวียน</b>			
เจ้าหนี้ - อู่ปรณ ระยะยาว	-	435	435
		-	
<b>งบกระแสเงินสด</b>			
<b>กระแสเงินสดสุทธิได้มา</b>			
จากกิจกรรมดำเนินงาน			
ค่าเสื่อมราคาและค่าตัดจำหน่าย	2,114	(10)	2,104
ลูกหนี้การค้าและลูกหนี้อื่น	(146)	(18)	(164)
<b>กระแสเงินสดจากกิจกรรมลงทุน</b>			
ซื้อสินทรัพย์ไม่มีตัวตนอื่น	(58)	28	(30)
		-	

38 มาตรฐานการรายงานทางการเงินที่ยังไม่ได้ใช้

กลุ่มอินทัชยังไม่ได้ถือปฏิบัติตามมาตรฐานการรายงานทางการเงินที่ออกและปรับปรุงใหม่ เนื่องจากยังไม่มีผลบังคับใช้ ทั้งนี้มาตรฐานการรายงานทางการเงินที่ออกและปรับปรุงใหม่และอาจเกี่ยวข้องกับการดำเนินงานของกลุ่มอินทัช ซึ่งมีผลบังคับใช้กับงบการเงินสำหรับรอบระยะเวลาบัญชีที่เริ่มในหรือหลังวันที่ 1 มกราคม 2558 มีดังต่อไปนี้

มาตรฐานการรายงานทางการเงิน	เรื่อง
มาตรฐานการบัญชี ฉบับที่ 1 (ปรับปรุง 2557)	การนำเสนองบการเงิน
มาตรฐานการบัญชี ฉบับที่ 2 (ปรับปรุง 2557)	สินค้าคงเหลือ
มาตรฐานการบัญชี ฉบับที่ 7 (ปรับปรุง 2557)	งบกระแสเงินสด
มาตรฐานการบัญชี ฉบับที่ 8 (ปรับปรุง 2557)	นโยบายการบัญชี การเปลี่ยนแปลงประมาณการทางบัญชีและข้อผิดพลาด
มาตรฐานการบัญชี ฉบับที่ 10 (ปรับปรุง 2557)	เหตุการณ์ภายหลังรอบระยะเวลารายงาน
มาตรฐานการบัญชี ฉบับที่ 11 (ปรับปรุง 2557)	สัญญาก่อสร้าง
มาตรฐานการบัญชี ฉบับที่ 12 (ปรับปรุง 2557)	ภาษีเงินได้
มาตรฐานการบัญชี ฉบับที่ 16 (ปรับปรุง 2557)	ที่ดิน อาคารและอุปกรณ์
มาตรฐานการบัญชี ฉบับที่ 17 (ปรับปรุง 2557)	สัญญาเช่า
มาตรฐานการบัญชี ฉบับที่ 18 (ปรับปรุง 2557)	รายได้



บริษัท อินทัช โฮลดิ้งส์ จำกัด (มหาชน) และบริษัทย่อย  
หมายเหตุประกอบงบการเงิน  
สำหรับปีสิ้นสุดวันที่ 31 ธันวาคม 2557

มาตรฐานการรายงานทางการเงิน

มาตรฐานการบัญชี ฉบับที่ 19 (ปรับปรุง 2557)	
มาตรฐานการบัญชี ฉบับที่ 20 (ปรับปรุง 2557)	
มาตรฐานการบัญชี ฉบับที่ 21 (ปรับปรุง 2557)	
มาตรฐานการบัญชี ฉบับที่ 23 (ปรับปรุง 2557)	
มาตรฐานการบัญชี ฉบับที่ 24 (ปรับปรุง 2557)	
มาตรฐานการบัญชี ฉบับที่ 26 (ปรับปรุง 2557)	
มาตรฐานการบัญชี ฉบับที่ 27 (ปรับปรุง 2557)	
มาตรฐานการบัญชี ฉบับที่ 28 (ปรับปรุง 2557)	
มาตรฐานการบัญชี ฉบับที่ 29 (ปรับปรุง 2557)	
มาตรฐานการบัญชี ฉบับที่ 33 (ปรับปรุง 2557)	
มาตรฐานการบัญชี ฉบับที่ 34 (ปรับปรุง 2557)	
มาตรฐานการบัญชี ฉบับที่ 36 (ปรับปรุง 2557)	
มาตรฐานการบัญชี ฉบับที่ 37 (ปรับปรุง 2557)	
มาตรฐานการบัญชี ฉบับที่ 38 (ปรับปรุง 2557)	
มาตรฐานการบัญชี ฉบับที่ 40 (ปรับปรุง 2557)	
มาตรฐานการรายงานทางการเงิน ฉบับที่ 2 (ปรับปรุง 2557)	
มาตรฐานการรายงานทางการเงิน ฉบับที่ 3 (ปรับปรุง 2557)	
มาตรฐานการรายงานทางการเงิน ฉบับที่ 4 (ปรับปรุง 2557)	
มาตรฐานการรายงานทางการเงิน ฉบับที่ 5 (ปรับปรุง 2557)	
มาตรฐานการรายงานทางการเงิน ฉบับที่ 6 (ปรับปรุง 2557)	
มาตรฐานการรายงานทางการเงิน ฉบับที่ 8 (ปรับปรุง 2557)	
มาตรฐานการรายงานทางการเงินฉบับที่ 10	
มาตรฐานการรายงานทางการเงิน ฉบับที่ 11	
มาตรฐานการรายงานทางการเงิน ฉบับที่ 12	
มาตรฐานการรายงานทางการเงิน ฉบับที่ 13	
การตีความมาตรฐานการบัญชี ฉบับที่ 10 (ปรับปรุง 2557)	
การตีความมาตรฐานการบัญชี ฉบับที่ 15 (ปรับปรุง 2557)	
การตีความมาตรฐานการบัญชี ฉบับที่ 25 (ปรับปรุง 2557)	
การตีความมาตรฐานการบัญชี ฉบับที่ 27 (ปรับปรุง 2557)	
การตีความมาตรฐานการบัญชี ฉบับที่ 29 (ปรับปรุง 2557)	
การตีความมาตรฐานการบัญชี ฉบับที่ 31 (ปรับปรุง 2557)	
การตีความมาตรฐานการบัญชี ฉบับที่ 32 (ปรับปรุง 2557)	
การตีความมาตรฐานการรายงานทางการเงิน ฉบับที่ 1 (ปรับปรุง 2557)	
การตีความมาตรฐานการรายงานทางการเงิน ฉบับที่ 4 (ปรับปรุง 2557)	
การตีความมาตรฐานการรายงานทางการเงิน ฉบับที่ 5 (ปรับปรุง 2557)	
การตีความมาตรฐานการรายงานทางการเงิน ฉบับที่ 7 (ปรับปรุง 2557)	
การตีความมาตรฐานการรายงานทางการเงิน ฉบับที่ 10 (ปรับปรุง 2557)	
การตีความมาตรฐานการรายงานทางการเงิน ฉบับที่ 12 (ปรับปรุง 2557)	
การตีความมาตรฐานการรายงานทางการเงิน ฉบับที่ 13 (ปรับปรุง 2557)	
การตีความมาตรฐานการรายงานทางการเงิน ฉบับที่ 14	
การตีความมาตรฐานการรายงานทางการเงิน ฉบับที่ 15 (ปรับปรุง 2557)	
การตีความมาตรฐานการรายงานทางการเงิน ฉบับที่ 17 (ปรับปรุง 2557)	

เรื่อง

ผลประโยชน์ของพนักงาน  
การบัญชีสำหรับเงินอุดหนุนจากรัฐบาลและการเปิดเผยข้อมูลเกี่ยวกับความ  
ช่วยเหลือจากรัฐบาล  
ผลกระทบจากการเปลี่ยนแปลงของอัตราแลกเปลี่ยนเงินตราต่างประเทศ  
ต้นทุนการกู้ยืม  
การเปิดเผยข้อมูลเกี่ยวกับบุคคลหรือกิจการที่เกี่ยวข้องกัน  
การบัญชีและการรายงานโครงการผลประโยชน์เมื่อออกจากงาน  
งบการเงินเฉพาะกิจการ  
เงินลงทุนในบริษัทร่วมและการร่วมค้า  
การรายงานทางการเงินในสภาพเศรษฐกิจที่เงินเฟ้อรุนแรง  
กำไรต่อหุ้น  
งบการเงินระหว่างกาล  
การด้อยค่าของสินทรัพย์  
ประมาณการหนี้สิน หนี้สินที่อาจเกิดขึ้น และสินทรัพย์ที่อาจเกิดขึ้น  
สินทรัพย์ไม่มีตัวตน  
อสังหาริมทรัพย์เพื่อการลงทุน  
การจ่ายโดยใช้หุ้นเป็นเกณฑ์  
การรวมธุรกิจ  
สัญญาประกัน  
สินทรัพย์ไม่หมุนเวียนที่ถือไว้เพื่อขายและการดำเนินงานที่ยกเลิก  
การสำรวจและประเมินค่าแหล่งทรัพยากรแร่  
ส่วนงานดำเนินงาน  
งบการเงินรวม  
การร่วมกิจการงาน  
การเปิดเผยข้อมูลเกี่ยวกับส่วนได้เสียในกิจการอื่น  
การวัดมูลค่ายุติธรรม  
ความช่วยเหลือจากรัฐบาล-กรณีที่ไม่มีความเกี่ยวข้องอย่างเฉพาะเจาะจงกับ  
กิจกรรมดำเนินงาน  
สัญญาเช่าดำเนินงาน-สิ่งของที่ให้แก่ผู้เช่า  
ภาษีเงินได้-การเปลี่ยนแปลงสถานะทางภาษีของกิจการหรือผู้ถือหุ้น  
การประเมินเนื้อหาสัญญาเช่าที่ทำขึ้นตามรูปแบบกฎหมาย  
การเปิดเผยข้อมูลของข้อตกลงสัมปทานบริการ  
รายได้-รายการแลกเปลี่ยนเกี่ยวกับบริการโฆษณา  
สินทรัพย์ไม่มีตัวตน-ต้นทุนเว็บไซต์  
การเปลี่ยนแปลงในหนี้สินที่เกิดขึ้นจากการรื้อถอน การบูรณะ และหนี้สินที่มี  
ลักษณะคล้ายคลึงกัน  
การประเมินว่าข้อตกลงประกอบด้วยสัญญาเช่าหรือไม่  
สิทธิในส่วนได้เสียจากกองทุนการรื้อถอน การบูรณะ และการปรับปรุง  
สภาพแวดล้อม  
การปรับปรุงย้อนหลังภายใต้มาตรฐานการบัญชีฉบับที่ 29 (ปรับปรุง 2557)  
เรื่อง การรายงานทางการเงินในสภาพเศรษฐกิจที่เงินเฟ้อรุนแรง  
งบการเงินระหว่างกาลและการด้อยค่า  
ข้อตกลงสัมปทานบริการ  
โปรแกรมสิทธิพิเศษแก่ลูกค้า  
ข้อจำกัดสินทรัพย์ตามโครงการผลประโยชน์ ข้อกำหนดเงินทุนขั้นต่ำและ  
ปฏิสัมพันธ์ของรายการเหล่านี้ สำหรับมาตรฐานการบัญชี ฉบับที่ 19 (ปรับปรุง  
2557) เรื่อง ผลประโยชน์ของพนักงาน  
สัญญาสำหรับการก่อสร้างอสังหาริมทรัพย์  
การจ่ายสินทรัพย์ที่ไม่ใช่เงินสดให้เจ้าของ

## บริษัท อินทัช โฮลดิ้งส์ จำกัด (มหาชน) และบริษัทย่อย

### หมายเหตุประกอบงบการเงิน

สำหรับปีสิ้นสุดวันที่ 31 ธันวาคม 2557

#### มาตรฐานการรายงานทางการเงิน

#### เรื่อง

การตีความมาตรฐานการรายงานทางการเงิน ฉบับที่ 18 (ปรับปรุง 2557)

การโอนสินทรัพย์จากลูกค้า

การตีความมาตรฐานการรายงานทางการเงิน ฉบับที่ 20

ต้นทุนการเปิดหน้าดินในช่วงการผลิตสำหรับเหมืองแบบเปิด

กลุ่มอินทัชได้พิจารณาถึงผลกระทบที่อาจเกิดขึ้นจากการถือปฏิบัติตามการตีความมาตรฐานการรายงานทางการเงินที่ออกดังกล่าว ซึ่งมาตรฐานการรายงานทางการเงินที่ออกและปรับปรุงใหม่ที่แนวโน้มมีผลกระทบอย่างเป็นสาระสำคัญต่องบการเงินในงวดที่ถือปฏิบัติ มีดังต่อไปนี้

#### มาตรฐานการรายงานทางการเงิน ฉบับที่ 10 (“TFRS 10”) – งบการเงินรวม

TFRS 10 ให้คำนิยามหลักการการควบคุม เพื่อนำไปใช้เป็นเกณฑ์ในการกำหนดว่า กิจการใดจะถูกนำมารวมในงบการเงินรวม ส่งผลให้ผู้ลงทุนต้องพิจารณา และทบทวนข้อสรุปเกี่ยวกับกิจการที่ลงทุนที่ต้องนำมาจัดท่างบการเงินรวม ซึ่งอาจทำให้ต้องเปลี่ยนวิธีการบัญชีที่ใช้อยู่สำหรับกิจการที่ลงทุนเหล่านั้น

กลุ่มอินทัชจะถือปฏิบัติ TFRS 10 สำหรับรอบระยะเวลาบัญชีที่เริ่มตั้งแต่วันที่ 1 มกราคม 2558 เป็นต้นไป ผลกระทบของการเปลี่ยนแปลงจะปรับปรุงย้อนหลังในงบการเงิน ทั้งนี้ผลกระทบจากการให้คำนิยามหลักการการควบคุมดังกล่าวอยู่ระหว่างการประเมิน

#### มาตรฐานการรายงานทางการเงิน ฉบับที่ 11 (“TFRS 11”) - การร่วมกิจการ

TFRS 11 กำหนดให้ผู้ร่วมค้าที่ข้อตกลงถือเป็นการร่วมค้า (Joint Venture) ต้องรับรู้และบันทึกเงินลงทุนตามวิธีส่วนได้เสีย (Equity Method) โดยทางเลือกตามมาตรฐานการบัญชี ฉบับที่ 31 (ปรับปรุง 2555) (“TAS 31”) – ส่วนได้เสียในการร่วมค้า ที่ให้ใช้วิธีรวมตามสัดส่วน (proportionately consolidate) จะถูกยกเลิก

กลุ่มอินทัชจะถือปฏิบัติ TFRS 11 สำหรับรอบระยะเวลาบัญชีที่เริ่มตั้งแต่วันที่ 1 มกราคม 2558 เป็นต้นไป ผลกระทบของการเปลี่ยนแปลงจะปรับปรุงย้อนหลังในงบการเงิน ทั้งนี้ผลกระทบจากการเปลี่ยนแปลงการรับรู้และบันทึกเงินลงทุนในการร่วมค้าดังกล่าวอยู่ระหว่างการประเมิน

#### มาตรฐานการรายงานทางการเงิน ฉบับที่ 12 (“TFRS 12”) - การเปิดเผยข้อมูลเกี่ยวกับส่วนได้เสียในกิจการอื่น

TFRS 12 ได้นำข้อกำหนดในการเปิดเผยข้อมูลเกี่ยวกับส่วนได้เสียในบริษัทย่อย การร่วมกิจการ บริษัทร่วม และกิจการอื่นที่ไม่ได้นำมาจัดท่างบการเงินรวมเข้าไว้ด้วยกันเป็นมาตรฐานเดียว และกำหนดให้เปิดเผยข้อมูลเกี่ยวกับลักษณะ ความเสี่ยง และผลกระทบทางการเงินของส่วนได้เสียเหล่านี้

กลุ่มอินทัชจะถือปฏิบัติ TFRS 12 สำหรับรอบระยะเวลาบัญชีที่เริ่มตั้งแต่วันที่ 1 มกราคม 2558 เป็นต้นไป

บริษัท อินทัช โฮลดิ้งส์ จำกัด (มหาชน) และบริษัทย่อย  
หมายเหตุประกอบงบการเงิน  
สำหรับปีสิ้นสุดวันที่ 31 ธันวาคม 2557

39 เหตุการณ์ภายหลังรอบระยะเวลาที่รายงาน

การเสนอจ่ายเงินปันผล

การเสนอจ่ายเงินปันผลของกิจการที่ควบคุมร่วมกัน บริษัทร่วม และบริษัทย่อย

ที่ประชุมผู้ถือหุ้นสามัญของแอลทีซี มีมติอนุมัติให้จ่ายเงินปันผลแก่ผู้ถือหุ้นจากผลการดำเนินงานของปี 2557 และที่ประชุมคณะกรรมการบริษัทของเอไอเอส ซีเอสแอล และไทยคม มีมติให้เสนอการจ่ายเงินปันผลจากผลการดำเนินงานปี 2557 ให้ที่ประชุมสามัญผู้ถือหุ้นอนุมัติ ดังนี้

บริษัท	วันที่ประชุม	สกุลเงิน	เงินปันผล ต่อหุ้น	เงินปันผล ระหว่างกาล		จำนวนเงิน ที่จะจ่าย ล้าน
				ที่จ่ายแล้วใน ปี 2557	เงินปันผล ที่จะจ่าย	
				ต่อหุ้น	ต่อหุ้น	
แอลทีซี	9 กุมภาพันธ์ 2558	ดอลลาร์สหรัฐ	0.18	-	0.18	18
เอไอเอส	5 กุมภาพันธ์ 2558	บาท	12.00	6.04	5.96	17,720
ซีเอสแอล	10 กุมภาพันธ์ 2558	บาท	0.57	0.41	0.16	95
ไทยคม	11 กุมภาพันธ์ 2558	บาท	0.65	-	0.65	712

การเสนอจ่ายเงินปันผลของบริษัท

เมื่อวันที่ 13 กุมภาพันธ์ 2558 ที่ประชุมคณะกรรมการของบริษัท มีมติให้จ่ายเงินปันผลระหว่างกาลสำหรับงวดตั้งแต่วันที่ 1 มกราคม 2558 ถึง 26 มีนาคม 2558 ให้แก่ผู้ถือหุ้นของบริษัท ในอัตราหุ้นละ 2.23 บาท คิดเป็นเงินปันผลประมาณ 7,150 ล้านบาท โดยบริษัทจะนำเสนอให้ที่ประชุมผู้ถือหุ้นสามัญประจำปี 2558 ของบริษัทพิจารณาอนุมัติต่อไป

ทั้งนี้เมื่อวันที่ 5 กุมภาพันธ์ 2558 ที่ประชุมคณะกรรมการของเอไอเอส มีมติให้เรียกประชุมผู้ถือหุ้นสามัญประจำปี 2558 ในวันที่ 24 มีนาคม 2558 โดยมีวาระการจ่ายเงินปันผลเพิ่มเติมสำหรับผลประกอบการงวดครึ่งปีหลังของปี 2557 ในอัตรา 5.96 บาทต่อหุ้น

และเมื่อวันที่ 11 กุมภาพันธ์ 2558 ที่ประชุมคณะกรรมการของไทยคม มีมติให้เรียกประชุมผู้ถือหุ้นสามัญประจำปี 2558 ในวันที่ 26 มีนาคม 2558 โดยมีวาระการจ่ายเงินปันผลสำหรับปี 2557 ในอัตรา 0.65 บาทต่อหุ้น

บริษัทจะรับรู้เงินปันผลจากเอไอเอสและไทยคมเป็นรายได้ เมื่อที่ประชุมผู้ถือหุ้นสามัญของเอไอเอสและไทยคมมีมติอนุมัติ โดยบริษัทจะได้รับเงินปันผลเป็นจำนวนรวมประมาณ 7,461 ล้านบาท (จากเอไอเอส จำนวน 1,203 ล้านบาท หุ้นละ 5.96 บาท และจากไทยคม จำนวน 451 ล้านบาท หุ้นละ 0.65 บาท) ดังนั้นการจ่ายเงินปันผลระหว่างกาลดังกล่าวของบริษัทจึงขึ้นอยู่กับมติการจ่ายปันผลของที่ประชุมผู้ถือหุ้นสามัญประจำปี 2558 ของเอไอเอสและไทยคม

# ผู้ถือหุ้นรายใหญ่

บริษัทมีโครงสร้างผู้ถือหุ้นตามข้อมูล ณ วันปิดสมุดทะเบียนล่าสุดวันที่ 27 สิงหาคม 2557 จัดทำโดยบริษัท ศูนย์รับฝากหลักทรัพย์ (ประเทศไทย) จำกัด เป็นดังนี้

ผู้ถือหุ้นแบ่งตามสัญชาติ	จำนวนราย	จำนวนหุ้นสามัญ	สัดส่วนการถือหุ้น (%)
ผู้ถือหุ้นสัญชาติไทย	74,923	1,692,989,922	52.80
ผู้ถือหุ้นสัญชาติต่างดาว	109	1,513,430,383	47.20
รวม	75,032	3,206,420,305	100.00

## รายชื่อผู้ถือหุ้นรายใหญ่ 10 รายแรก

รายชื่อผู้ถือหุ้นรายใหญ่ 10 รายแรกของบริษัท ณ วันที่ 27 สิงหาคม 2557 <sup>1/</sup> ปรากฏดังนี้

รายชื่อผู้ถือหุ้น <sup>2/</sup>	จำนวนหุ้นสามัญ	สัดส่วนการถือหุ้น (%)
1. บริษัท แอสเพน โฮลดิ้งส์ จำกัด <sup>3/</sup>	1,334,354,825	41.62
2. บริษัท ไทยเอ็นวีดีอาร์ จำกัด <sup>4/</sup>	476,444,021	14.86
3. LITTLEDOWN NOMINEES LIMITED	49,334,700	1.54
4. กองทุนเปิด กรุงศรีหุ้นระยะยาวปันผล	42,129,000	1.31
5. กองทุนเปิด กรุงศรีหุ้นปันผล	22,211,000	0.69
6. นายบำรุง ศรีงาน	22,000,001	0.69
7. สำนักงานประกันสังคม (2 กรณี)	19,166,500	0.60
8. HSBC (SINGAPORE) NOMINEES PTE LTD	18,958,001	0.59
9. นายเพิ่มศักดิ์ เก่งมานะ	14,697,700	0.46
10. CHASE NOMINEES LIMITED 15	14,551,428	0.45

หมายเหตุ <sup>1/</sup> วันปิดสมุดทะเบียนผู้ถือหุ้นครั้งสุดท้าย จัดทำโดย บริษัท ศูนย์รับฝากหลักทรัพย์ (ประเทศไทย) จำกัด (นายทะเบียนหลักทรัพย์)

<sup>2/</sup> ผู้ลงทุนสามารถดูข้อมูลจาก [www.set.or.th](http://www.set.or.th) ก่อนการประชุมสามัญผู้ถือหุ้นประจำปี 2558

<sup>3/</sup> ข้อมูลจากกรมพัฒนาธุรกิจการค้า กระทรวงพาณิชย์ สำหรับรายชื่อผู้ถือหุ้น เมื่อวันที่ 7 มกราคม 2558 ของบริษัท แอสเพน โฮลดิ้งส์ จำกัด เป็น บริษัทจดทะเบียนในประเทศไทย ถือหุ้นโดยบริษัท แอนเตอร์ตัน อินเวสเมนต์ ฟิฟตี้ แอลทีดี สัญชาติสิงคโปร์ ในสัดส่วนร้อยละ 99.99

<sup>4/</sup> สามารถทราบข้อมูลนักลงทุนในบริษัท ไทยเอ็นวีดีอาร์ จำกัด ได้ในเว็บไซต์ [www.set.or.th](http://www.set.or.th) ทั้งนี้ ผู้ถือหุ้นในบริษัท ไทยเอ็นวีดีอาร์ จำกัด ณ 27 สิงหาคม 2557 มีดังนี้

รายชื่อผู้ถือหุ้น	จำนวนหุ้นสามัญ	สัดส่วนการถือหุ้น (%)
1. THE BANK OF NEW YORK (NOMINEES) LIMITED	110,170,500	3.44
2. THE HONGKONG AND SHANGHAI BANKING CORPORATION LIMITED, FUND SERVICES DEPARTMENT	37,790,687	1.18
3. CHASE NOMINEES LIMITED	37,086,800	1.16
4. HSBC (SINGAPORE) NOMINEES PTE LTD	35,337,030	1.10
5. ผู้ถือหุ้นรายอื่น	256,059,004	7.98
รวม	476,444,021	14.86

# ข้อมูลของบริษัท บริษัทในเครือ และบุคคลอ้างอิง

## ข้อมูลของบริษัท

ชื่อบริษัท	บริษัท อินทัช โฮลดิ้งส์ จำกัด (มหาชน)
ชื่อย่อในตลาดหลักทรัพย์	INTUCH
เลขทะเบียนบริษัท	0107535000257
ปีที่ก่อตั้งบริษัท	2526
วันที่จดทะเบียนในตลาดหลักทรัพย์	31 สิงหาคม 2533
ลักษณะธุรกิจ	ประกอบธุรกิจด้านการลงทุนโดยการเข้าถือหุ้นและเข้าไปบริหารงานในบริษัทต่างๆ ซึ่งดำเนินธุรกิจด้านสื่อสารโทรคมนาคม สื่อ เทคโนโลยีสารสนเทศ และดิจิทัลคอนเทนต์ ปัจจุบันบริษัทลงทุนในธุรกิจข้างต้น โดยแบ่งเป็น 3 สายธุรกิจ คือ ธุรกิจสื่อสารโทรคมนาคมไร้สายในประเทศ ธุรกิจดาวเทียมและธุรกิจต่างประเทศ และธุรกิจอื่นๆ
ที่ตั้งสำนักงาน	349 อาคารเอสเจ อินฟินิท วัน บิสซิเนส คอมเพล็กซ์ ชั้นที่ 29 และ 30 ถนนวิภาวดีรังสิต แขวงจอมพล เขตจตุจักร กรุงเทพมหานคร 10900 โทรศัพท์ : (66) 2118 6900 โทรสาร : (66) 2118 6947 www.intouchcompany.com
เว็บไซต์	
ทุนจดทะเบียน	5,000,000,000 บาท
ทุนชำระแล้ว	3,206,420,305 บาท ประกอบด้วยหุ้นสามัญจำนวน 3,206,420,305 หุ้น (ณ 31 ธันวาคม 2557)
มูลค่าที่ตราไว้ต่อหุ้น	1 บาท
กลุ่มอุตสาหกรรม	เทคโนโลยี
หมวดธุรกิจ	เทคโนโลยีสารสนเทศและการสื่อสาร
มูลค่าหลักทรัพย์ตามราคาตลาด	252,505.60 ล้านบาท (ณ 30 ธันวาคม 2557)
จำนวนผู้ถือหุ้นทั้งหมด	75,032 ราย (ณ 27 สิงหาคม 2557 วันปิดสมุดทะเบียนล่าสุดเพื่อสิทธิในการรับเงินปันผล)
% การถือหุ้นของผู้ถือหุ้นรายย่อย	58.38

## American Depositary Receipt

ชื่อย่อหลักทรัพย์	INTHY
วิธีการซื้อขาย	ซื้อขายนอกตลาดหลักทรัพย์
นายทะเบียน	The Bank of New York Mellon
อัตราส่วน (ADR to ORD)	1 : 4
หมายเลข ADR CUSIP	46117L106

## ข้อมูลของบริษัทในเครือ

ชื่อบริษัท/ที่ตั้งสำนักงาน	ลักษณะการประกอบธุรกิจ	ทุนจดทะเบียน (ล้านบาท)	จำนวนหุ้นที่จำหน่ายแล้ว (ล้านบาท)	มูลค่าที่ตราไว้ต่อหุ้น (บาท)	ทุนชำระแล้ว (ล้านบาท)	สัดส่วนการถือหุ้น (%)
<b>สายธุรกิจสื่อสารโทรคมนาคมไร้สายในประเทศ</b>						
<b>บริษัท แอดวานซ์ อินโฟร์ เซอร์วิส จำกัด (มหาชน) (เอไอเอส)</b> เลขที่ 414 ถนนพหลโยธิน แขวงสามเสนใน เขตพญาไท กรุงเทพมหานคร โทรศัพท์ : (66) 2299 6000 โทรสาร : (66) 2299 5165 เว็บไซต์ : www.ais.co.th	ให้บริการโทรศัพท์เคลื่อนที่ในย่านความถี่ 900 เมกะเฮิรตซ์ 1800 เมกะเฮิรตซ์ ในระบบดิจิทัล GSM 1800 และ 2.1 กิกะเฮิรตซ์ ในระบบดิจิทัล UMTS (Universal Mobile Telecommunication System)	4,997.46	2,973.10	1	2,973.10	40.45
<b>บริษัท แอดวานซ์ ไวร์เลส เน็ทเวอร์ค จำกัด (เอดับบลิวเอ็น)</b> เลขที่ 408/60 อาคารพหลโยธินเพลส ชั้น 15 ถนนพหลโยธิน แขวงสามเสนใน เขตพญาไท กรุงเทพมหานคร โทรศัพท์ : (66) 2299 6000 โทรสาร : (66) 2687 4986	ให้บริการโทรคมนาคม บริการโครงข่ายโทรคมนาคม และบริการระบบคอมพิวเตอร์ ปัจจุบันได้รับใบอนุญาตให้บริการอินเทอร์เน็ต (ISP) แบบที่ 1 ใบอนุญาตให้บริการโทรคมนาคมแบบที่ 3 และใบอนุญาตให้ใช้คลื่นความถี่ 2.1 กิกะเฮิรตซ์ จาก กสทช.	1,350	13.50	100	1,350	99.99 <sup>(1)</sup>
<b>บริษัท ไวร์เลส ดีไวซ์ ซัพพลาย จำกัด (ดับบลิวดีเอส)</b> เลขที่ 404 อาคารพหลโยธินเซ็นเตอร์ ถนนพหลโยธิน แขวงสามเสนใน เขตพญาไท กรุงเทพมหานคร โทรศัพท์ : (66) 2299 5777 โทรสาร : (66) 2299 5200	นำเข้าและจัดจำหน่ายโทรศัพท์เคลื่อนที่และอุปกรณ์โทรคมนาคม	50	0.50	100	50	99.99 <sup>(1)</sup>
<b>บริษัท แอดวานซ์ คอนแท็คเซ็นเตอร์ จำกัด (เอซีซี)</b> เลขที่ 414 ถนนพหลโยธิน แขวงสามเสนใน เขตพญาไท กรุงเทพมหานคร โทรศัพท์ : (66) 2299 6000 โทรสาร : (66) 2299 5959	ให้บริการข้อมูลทางโทรศัพท์	272	27.20	10	272	99.99 <sup>(1)</sup>
<b>บริษัท แอดวานซ์ เอ็มपी จำกัด (เอเอ็มพี)</b> เลขที่ 408/60 อาคารพหลโยธินเพลส ชั้น 15 ถนนพหลโยธิน แขวงสามเสนใน เขตพญาไท กรุงเทพมหานคร โทรศัพท์ : (66) 2687 4808 โทรสาร : (66) 2687 4788	ให้บริการชำระค่าสินค้าและบริการผ่านโทรศัพท์เคลื่อนที่แทนการใช้เงินสด หรือบัตรเครดิต	300	30	10	300	99.99 <sup>(1)</sup>

ชื่อบริษัท/ที่ตั้งสำนักงาน	ลักษณะการประกอบธุรกิจ	ทุนจดทะเบียน (ล้านบาท)	จำนวนหุ้นที่จำหน่ายแล้ว (ล้านบาท)	มูลค่าที่ตราไว้ต่อหุ้น (บาท)	ทุนชำระแล้ว (ล้านบาท)	สัดส่วนการถือหุ้น (%)
<b>บริษัท แอดวานซ์ เมจิการ์ด จำกัด (เอเอ็มซี)</b> เลขที่ 414 ถนนพหลโยธิน แขวงสามเสนใน เขตพญาไท กรุงเทพมหานคร โทรศัพท์ : (66) 2299 6000 โทรสาร : (66) 2615 3330	จำหน่ายบัตรแทนเงินสด (Cash Card)	250	25	10	250	99.99 <sup>(1)</sup>
<b>บริษัท เอไอเอ็น โกลบอลคอม จำกัด (เอไอเอ็น)</b> เลขที่ 408/127 อาคารพหลโยธินเพลส ชั้น 29 ถนนพหลโยธิน แขวงสามเสนใน เขตพญาไท กรุงเทพมหานคร โทรศัพท์ : (66) 2299 6000 โทรสาร : (66) 2278 7030 เว็บไซต์ : www.ain.co.th	ให้บริการโทรศัพท์ระหว่างประเทศ	200	1	100	100	99.99 <sup>(1)</sup>
<b>บริษัท ซุปเปอร์ บรอดแบนด์ เน็ตเวิร์ค จำกัด (เอสบีเอ็น)</b> เลขที่ 408/157 อาคารพหลโยธินเพลส ชั้น 38 ถนนพหลโยธิน แขวงสามเสนใน เขตพญาไท กรุงเทพมหานคร โทรศัพท์ : (66) 2299 6000 โทรสาร : (66) 2619 8777 เว็บไซต์ : www.sbn.co.th	ให้บริการโทรคมนาคมและบริการโครงข่ายโทรคมนาคม เช่น บริการอินเทอร์เน็ต (ISP) บริการอินเทอร์เน็ตระหว่างประเทศ และบริการชุมสายอินเทอร์เน็ต (International & National Internet Gateway) บริการโครงข่ายโทรคมนาคมระหว่างประเทศ (IPLC & IP VPN) บริการเสียงผ่านเครือข่ายอินเทอร์เน็ต (Voice over IP) และบริการโทรทัศน์ผ่านเครือข่ายอินเทอร์เน็ต (IP Television)	300	3	100	300	99.99 <sup>(1)</sup>
<b>บริษัท ไมโมเทค จำกัด (เอ็มเอ็มที)</b> เลขที่ 1291/1 ถนนพหลโยธิน แขวงสามเสนใน เขตพญาไท กรุงเทพมหานคร โทรศัพท์ : (66) 2299 6000	พัฒนาระบบข้อมูลสารสนเทศ (IT) และบริการรวบรวมข้อมูลบนโทรศัพท์เคลื่อนที่ (Content Aggregator)	50	0.50	100	50	99.99 <sup>(1)</sup>
<b>บริษัท แฟกซ์ ไลน์ จำกัด (เอฟเอ็กซ์แอล)</b> เลขที่ 1291/1 ถนนพหลโยธิน แขวงสามเสนใน เขตพญาไท กรุงเทพมหานคร โทรศัพท์ : (66) 2299 6000	จัดหา และ/หรือให้เช่า ที่ดิน อาคาร และสิ่งอำนวยความสะดวกต่างๆ ที่จำเป็นต่อการประกอบธุรกิจโทรคมนาคม	1	0.01	100	1	99.98 <sup>(1)</sup>
<b>บริษัท แอดวานซ์ อินเทอร์เน็ต เรโวลูชั่น จำกัด (เอไออาร์)</b> เลขที่ 408/60 อาคารพหลโยธินเพลส ชั้น 15 ถนนพหลโยธิน แขวงสามเสนใน เขตพญาไท กรุงเทพมหานคร โทรศัพท์ : (66) 2299 6000 โทรสาร : (66) 2299 5200	อยู่ระหว่างการชำระบัญชี	240	24	10	240	99.99 <sup>(1)</sup>

ชื่อบริษัท / ที่ตั้งสำนักงาน	ลักษณะการประกอบธุรกิจ	ทุนจดทะเบียน (ล้านบาท)	จำนวนหุ้นที่จำหน่ายแล้ว (ล้านบาท)	มูลค่าที่ตราไว้ต่อหุ้น (บาท)	ทุนชำระแล้ว (ล้านบาท)	สัดส่วนการถือหุ้น (%)
บริษัท แอดวานซ์ พรอดแนนด์ เน็ตเวิร์ค จำกัด (เอบีเอ็น) เลขที่ 408/60 อาคารพลโยธินเพลส ชั้น 15 ถนนพลโยธิน แขวงสามเสนใน เขตพญาไท กรุงเทพมหานคร	ปัจจุบันยังไม่ได้เริ่มดำเนินธุรกิจ	15	0.15	100	15	99.98 <sup>(1)</sup>
บริษัท อินฟอร์เมชั่น ไฮเวย์ จำกัด (ไอเอช) เลขที่ 52/1 หมู่ที่ 5 ถนนบางกรวย-ไทรน้อย ตำบลบางสีทอง อำเภอบางกรวย จังหวัดนนทบุรี	ให้บริการโครงข่ายสื่อสารโทรคมนาคม	50	0.50	100	12.50	29.00 <sup>(2)</sup>
บริษัท ดิจิตอล โฟน จำกัด (ดีพีซี) เลขที่ 404 อาคารพลโยธินเซ็นเตอร์ ถนนพลโยธิน แขวงสามเสนใน เขตพญาไท กรุงเทพมหานคร โทรศัพท์ : (66) 2299 6000 โทรสาร : (66) 2299 5455	ให้บริการโทรศัพท์เคลื่อนที่ระบบ GSM 1800 เมกะเฮิร์ตซ์	3,655.47	365.54	10	3,655.47	98.55 <sup>(1)</sup>
บริษัท แอดวานซ์ ดาต้าเน็ตเวิร์ค คอมมิวนิเคชั่นส์ จำกัด (เอดีซี) เลขที่ 408/157 อาคารพลโยธินเพลส ชั้น 38 ถนนพลโยธิน แขวงสามเสนใน เขตพญาไท กรุงเทพมหานคร โทรศัพท์ : (66) 2270 1900 โทรสาร : (66) 2270 1860 เว็บไซต์ : www.adc.co.th	ให้บริการสื่อสารข้อมูลผ่านเครือข่ายสายโทรศัพท์ และสาย Optical Fiber	957.52	95.75	10	957.52	51.00 <sup>(3)</sup>
บริษัท ศูนย์ให้บริการคงสิทธิเลขหมาย โทรศัพท์ จำกัด (ซีแอลเอช) เลขที่ 598 ชั้น 6 อาคารคิวเฮาส์ เฟลินจิต ถนนเฟลินจิต แขวงลุมพินี เขตปทุมวัน กรุงเทพมหานคร โทรศัพท์ : (66) 2646 2523 โทรสาร : (66) 2168 7744	ศูนย์ให้บริการระบบสารสนเทศและฐานข้อมูลกลาง ประสานงานการโอนย้ายผู้ให้บริการโทรคมนาคมเพื่อการคงสิทธิเลขหมายโทรศัพท์	2	0.02	100	2	20.00 <sup>(1)</sup>
บริดจ์ โมบาย พีทีอี แอลทีดี (บีเอ็มบี) 750 Chai Chee Road, #03-02/03, Technopark @ Chai Chee, Singapore 469000 โทรศัพท์ : (65) 6424 6270 โทรสาร : (65) 6745 9453	ให้บริการเกี่ยวกับเครือข่ายโทรศัพท์เคลื่อนที่ในภาคพื้นเอเชียแปซิฟิก เพื่อให้บริการเครือข่ายโทรคมนาคมระหว่างประเทศ	9 (ล้านดอลลาร์สหรัฐ)	9	1 (ดอลลาร์สหรัฐ)	9 (ล้านดอลลาร์สหรัฐ)	10.00 <sup>(1)</sup>



ชื่อบริษัท/ที่ตั้งสำนักงาน	ลักษณะการประกอบธุรกิจ	ทุนจดทะเบียน (ล้านบาท)	จำนวนหุ้น ที่จำหน่ายแล้ว (ล้านบาท)	มูลค่าที่ ตราไว้ต่อหุ้น (บาท)	ทุน ชำระแล้ว (ล้านบาท)	สัดส่วน การถือหุ้น (%)
----------------------------	-----------------------	---------------------------	--	-------------------------------------	------------------------------	------------------------------

### สายธุรกิจดาวเทียมและธุรกิจต่างประเทศ

บริษัท ไทยคม จำกัด (มหาชน) (ไทยคม) เลขที่ 414 ถนนพหลโยธิน แขวงสามเสนใน เขตพญาไท กรุงเทพมหานคร โทรศัพท์ : (66) 2591 0736 โทรสาร : (66) 2591 0705 เว็บไซต์ : www.thaicom.net	ดำเนินธุรกิจการสื่อสารดาวเทียมและบริการ ที่เกี่ยวข้อง ธุรกิจโทรศัพท์ในต่างประเทศ ธุรกิจ อินเทอร์เน็ตและสื่อ และธุรกิจสื่อโฆษณาผ่าน สมุดรายนามผู้ใช้โทรศัพท์	5,489.10	1,095.94	5	5,479.69	41.14
---	--	----------	----------	---	----------	-------

### ดาวเทียม

บริษัท ไอฟีสตาร์ จำกัด (ไอฟีสตาร์) Trident Chambers, P.O. Box 146, Road Town, Tortola, British Virgin Islands	จัดจำหน่ายช่องสัญญาณดาวเทียมไทยคม 4 (ไอฟีสตาร์)	2 (ล้านดอลลาร์ สหรัฐ)	200	0.01 (ดอลลาร์ สหรัฐ)	2 (ล้านดอลลาร์ สหรัฐ)	100 <sup>(4)</sup>
บริษัท ไอฟีสตาร์ นิวซีแลนด์ จำกัด (ไอฟีเอ็น) 24 Unity Drive North, Albany, Auckland, 0757 New Zealand โทรศัพท์ : (649) 414 5920 โทรสาร : (649) 414 5922	ให้บริการไอฟีสตาร์ในประเทศนิวซีแลนด์	8.51 (ล้านดอลลาร์ นิวซีแลนด์)	8.51	1 (ดอลลาร์ นิวซีแลนด์)	8.51 (ล้านดอลลาร์ นิวซีแลนด์)	100 <sup>(4)</sup>
บริษัท ไอฟีสตาร์ ออสเตรเลีย ฟิทีวาย จำกัด (ไอฟีเอ) 5 George Place, Artarmon, NSW 2064, Australia โทรศัพท์ : (612) 8458 0500 โทรสาร : (612) 8006 5592	ให้บริการไอฟีสตาร์ในประเทศออสเตรเลีย	6.95 (ล้านดอลลาร์ ออสเตรเลีย)	6.95	1 (ดอลลาร์ ออสเตรเลีย)	6.95 (ล้านดอลลาร์ ออสเตรเลีย)	100 <sup>(4)</sup>
บริษัท โอไรออน แชนเทลไลท์ ซิสเต็ม ฟิทีวาย จำกัด (โอเอสเอส) Level 2, 231 Adelaide Terrace, Perth, WA 6000, Australia โทรศัพท์ : (618) 9225 7800 โทรสาร : (618) 9225 7811	ให้บริการด้านการสื่อสารข้อมูลผ่านดาวเทียม และโซลูชันเพื่อธุรกิจ โดยมุ่งเน้นการให้บริการ สื่อสารเครือข่ายข้อมูลในระบบ VSAT (Very Small Aperture Terminal)	13.37 (ล้านดอลลาร์ ออสเตรเลีย)	5.96	-	13.37 (ล้านดอลลาร์ ออสเตรเลีย)	100 <sup>(5)</sup>
บริษัท ไอฟีสตาร์ อินเตอร์เนชั่นแนล ฟิทีอี จำกัด (ไอฟีไอ) 8 Marina Boulevard #05-02, Marina Bay Financial Centre, Singapore 018981 โทรศัพท์ : (66) 6338 1888 โทรสาร : (66) 6337 5100	จัดจำหน่ายช่องสัญญาณดาวเทียมไทยคม 4 (ไอฟีสตาร์)	0.02 (ล้านดอลลาร์ สิงคโปร์)	0.02	1 (ดอลลาร์ สิงคโปร์)	0.02 (ล้านดอลลาร์ สิงคโปร์)	100 <sup>(4)</sup>

ชื่อบริษัท / ที่ตั้งสำนักงาน	ลักษณะการประกอบธุรกิจ	ทุนจดทะเบียน (ล้านบาท)	จำนวนหุ้น ที่จำหน่ายแล้ว (ล้านบาท)	มูลค่าที่ ตราไว้ต่อหุ้น (บาท)	ทุน ชำระแล้ว (ล้านบาท)	สัดส่วน การถือหุ้น (%)
<b>บริษัท ไอพีสตาร์ โกลเบิล เซอร์วิส จำกัด (ไอพีจี)</b> Intercontinental Trust Limited, Suite 802, St. James Court, St. Denis Street, Port Louis, Mauritius โทรศัพท์ : (230) 213 9800 โทรสาร : (230) 210 9168	จัดจำหน่ายช่องสัญญาณดาวเทียมไทยคม 4 (ไอพีสตาร์)	0.02 (ล้านดอลลาร์ สหรัฐ)	0.02	1 (ดอลลาร์ สหรัฐ)	0.02 (ล้านดอลลาร์ สหรัฐ)	100 <sup>(4)</sup>
<b>บริษัท ไอพีสตาร์ เจแปน จำกัด (ไอพีเจ)</b> 1231-1 Hio, Oganomachi, Chichibu-gun, Saitama, Japan	จัดจำหน่ายช่องสัญญาณดาวเทียมไทยคม 4 (ไอพีสตาร์)	100 (ล้านเยน)	0.01	10,000 (เยน)	100 (ล้านเยน)	100 <sup>(4)</sup>
<b>บริษัท สตาร์ นิวเคลียส จำกัด (สตาร์)</b> Trident Chambers, P.O. Box 146, Road Town, Tortola, British Virgin Islands	ให้บริการด้านวิศวกรรมพัฒนาเทคโนโลยีการสื่อสารและอิเล็กทรอนิกส์	0.05 (ล้านดอลลาร์ สหรัฐ)	10 (หุ้น)	1 (ดอลลาร์ สหรัฐ)	10 (ดอลลาร์ สหรัฐ)	100 <sup>(4)</sup>
<b>สเปซโคด แอล แอล ซี (สเปซ)</b> 8695 Zumwalt Road, Monmouth, OR 97365 USA	ให้บริการด้านวิศวกรรมพัฒนาเทคโนโลยีการสื่อสารและอิเล็กทรอนิกส์	-	-	-	4.29 (ล้านดอลลาร์ สหรัฐ)	70.00 <sup>(4)</sup>
<b>บริษัท ทีซี บรอดคาสติ้ง จำกัด (ทีซีบี)</b> เลขที่ 414 ถนนพหลโยธิน แขวงสามเสนใน เขตพญาไท กรุงเทพมหานคร โทรศัพท์ : (66) 2596 5060	ให้บริการด้านธุรกิจกระจายเสียงโทรทัศน์ โทรทัศน์ภาค	1	0.10	10	0.25	99.99 <sup>(4)</sup>
<b>บริษัท อินเตอร์เนชั่นแนล แซทเทลไลท์ จำกัด (ไอเอสซี)</b> Intercontinental Trust Limited, Level 3, Alexander House, 35 Cybercity, Ebene, Mauritius	จัดจำหน่ายช่องสัญญาณดาวเทียมไทยคม	0.05 (ล้านดอลลาร์ สหรัฐ)	0.05	1 (ดอลลาร์ สหรัฐ)	0.05 (ดอลลาร์ สหรัฐ)	100 <sup>(4)</sup>
<b>โทรศัพท์ในต่างประเทศ</b>						
<b>บริษัท เซนนิ่งตัน อินเวสเม้นท์ส พีทีอี ลิมิเต็ด (เซน)</b> 8 Marina Boulevard #05-02, Marina Bay Financial Centre, Singapore 018981 โทรศัพท์ : (65) 6338 1888 โทรสาร : (65) 6337 5100	ประกอบธุรกิจหลักในการลงทุนด้านการสื่อสาร โทรคมนาคมในต่างประเทศ	14.66 (ล้านดอลลาร์ สิงคโปร์)	14.66	1 (ดอลลาร์ สิงคโปร์)	14.66 (ล้านดอลลาร์ สิงคโปร์)	51.00 <sup>(4)</sup>

ชื่อบริษัท / ที่ตั้งสำนักงาน	ลักษณะการประกอบธุรกิจ	ทุนจดทะเบียน (ล้านบาท)	จำนวนหุ้นที่จำหน่ายแล้ว (ล้านบาท)	มูลค่าที่ตราไว้ต่อหุ้น (บาท)	ทุนชำระแล้ว (ล้านบาท)	สัดส่วนการถือหุ้น (%)
<b>บริษัท ลาว เทเลคอมมิวนิเคชันส์ จำกัด (แอลทีซี)</b> Lanexang Avenue 0100, Vientiane, Lao People's Democratic Republic โทรศัพท์ : (856) 2121 6465-6 โทรสาร : (856) 2121 9690	ให้บริการอินเทอร์เน็ต ให้บริการโทรศัพท์เคลื่อนที่ (Cellular Phone) และ 3จี โทรศัพท์โครงข่ายพื้นฐาน (Public Switched Telephone Network (PSTN)) บริการโทรศัพท์พื้นฐานไร้สายระบบ CDMA-450 โทรศัพท์สาธารณะ บริการโทรข้ามแดนอัตโนมัติ (International Roaming Service) บริการโทรศัพท์ต่างประเทศแบบ VOIP รวมถึงบริการเสริม (Value Added Service) สำหรับโทรศัพท์เคลื่อนที่ในประเทศลาว	96.84 (ล้านดอลลาร์สหรัฐ)	96.84	1 (ดอลลาร์สหรัฐ)	96.84 (ล้านดอลลาร์สหรัฐ)	49.00 <sup>(6)</sup>
<b>อินเทอร์เน็ทและสื่ออื่น</b>						
<b>บริษัท ดีทีวี เซอร์วิส จำกัด (ดีทีวี)</b> เลขที่ 414 ถนนพหลโยธิน แขวงสามเสนใน เขตพญาไท กรุงเทพมหานคร โทรศัพท์ : (66) 2950 5005 เว็บไซต์ : www.dtvservice.net	บริการจำหน่ายอุปกรณ์รับสัญญาณดาวเทียม บริการให้คำปรึกษาและติดตั้งระบบสำหรับเครือข่ายบรอดแบนด์แบบครบวงจร (System Integration) และให้บริการอินเทอร์เน็ต	398.79	39.88	10	398.79	99.99 <sup>(4)</sup>
<b>บริษัท ซีเอส ล็อกซอินโฟ จำกัด (มหาชน) (ซีเอสแอล)</b> เลขที่ 414 ถนนพหลโยธิน แขวงสามเสนใน เขตพญาไท กรุงเทพมหานคร โทรศัพท์ : (66) 2263 8000 โทรสาร : (66) 2263 8132 เว็บไซต์ : www.csloxinfo.com	ให้บริการอินเทอร์เน็ต คอมพิวเตอร์ และการสื่อสารที่ตอบสนองความต้องการของลูกค้าองค์กรธุรกิจ	148.63	594.51	0.25	148.63	42.07 <sup>(7)</sup>
<b>บริษัท เทเลอินโฟ มีเดีย จำกัด (มหาชน) (ทีเอ็มซี)</b> เลขที่ 414 ถนนพหลโยธิน แขวงสามเสนใน เขตพญาไท กรุงเทพมหานคร โทรศัพท์ : (66) 2262 8888 โทรสาร : (66) 2262 8899 เว็บไซต์ : www.teleinformedia.net	นำเสนอสื่อโฆษณาแบบผสมผสานผ่านสิ่งพิมพ์ เว็บไซต์ คอมพิวเตอร์ และโทรศัพท์มือถือ สำหรับผู้ใช้บริการรายบุคคล และภาคธุรกิจ	156.54	15.65	10	156.54	99.99 <sup>(8)</sup>
<b>บริษัท เอที เวนเจอร์ จำกัด (มหาชน) (เอทีวี)</b> เลขที่ 414 ถนนพหลโยธิน แขวงสามเสนใน เขตพญาไท กรุงเทพมหานคร โทรศัพท์ : (66) 2262 8888 โทรสาร : (66) 2262 8899	ให้บริการข้อมูลข่าวสารและสาระความบันเทิงผ่านระบบโทรศัพท์เคลื่อนที่ (Mobile Content Provider) และเครือข่ายอินเทอร์เน็ต (Community Portal) และธุรกิจอื่นๆ ที่เกี่ยวข้องกับธุรกิจอินเทอร์เน็ต	10.75	1.07	10	10.75	99.99 <sup>(8)</sup>

ชื่อบริษัท / ที่ตั้งสำนักงาน	ลักษณะการประกอบธุรกิจ	ทุนจดทะเบียน (ล้านบาท)	จำนวนหุ้น ที่จำหน่ายแล้ว (ล้านหุ้น)	มูลค่าที่ ตราไว้ต่อหุ้น (บาท)	ทุน ชำระแล้ว (ล้านบาท)	สัดส่วน การถือหุ้น (%)
<b>บริษัท แคมโบเดียเนตเวิร์ค จำกัด (ซีดีเอ็น)</b> 9A, Street 271, Tomnup Teuk, Chamkar Mon, Phnom Penh, Kingdom of Cambodia โทรศัพท์ : (855) 023 305 990 โทรสาร : (855) 023 994 669 เว็บไซต์ : www.cdn.com.kh	จัดจำหน่ายอุปกรณ์รับสัญญาณโทรทัศน์ผ่านดาวเทียม	2,400 (ล้านเรียล)	0.001	2.40 (ล้านเรียล) หรือเทียบเท่า 0.60 ล้านดอลลาร์สหรัฐ	2,400 (ล้านเรียล)	100 <sup>(4)</sup>

## สายธุรกิจอื่นๆ

### Venture Capital

<b>บริษัท เมดิเทค โซลูชั่น จำกัด (เมดิเทค)</b> เลขที่ 182 หมู่บ้านตะวันตก รุ่ง ชอย 7 ซอยลาดพร้าว 64 แยก 4 ถนนลาดพร้าว แขวงวังทองหลาง เขตวังทองหลาง กรุงเทพมหานคร โทรศัพท์ : (66) 2933 5560-1 โทรสาร : (66) 2933 6490 เว็บไซต์ : www.meditechsolution.com	ดำเนินธุรกิจผลิตและจำหน่ายอุปกรณ์ที่ช่วยสื่อสารทางสายตาสำหรับผู้ป่วยอัมพาตและผู้พิการ	1.79	0.17	10	1.79	24.00
<b>บริษัท อูคบี จำกัด (อูคบี)</b> เลขที่ 1104/207-209 หมู่บ้านโนเบิลพัฒนาการ ถนนพัฒนาการ แขวงสวนหลวง เขตสวนหลวง กรุงเทพมหานคร โทรศัพท์ : (66) 2187 2701-8 โทรสาร : (66) 2187 2700 เว็บไซต์ : www.ookbee.com	ให้บริการและพัฒนาช่องทางทางการนำเสนอสิ่งตีพิมพ์ดิจิทัลและหนังสืออิเล็กทรอนิกส์	1.50	0.15	10	1.50	22.26
<b>บริษัท คอมพิวเตอร์โลจี จำกัด (คอมพิวเตอร์โลจี)</b> เลขที่ 64/3 หมู่ที่ 1 ซอยวัดวังหิน ตำบลสุรศักดิ์ อำเภอสรรพยา จังหวัดชัยภูมิ โทรศัพท์ : (66) 3832 1100 เว็บไซต์ : www.computerlogy.com	ดำเนินธุรกิจพัฒนาซอฟต์แวร์หรือระบบคอมพิวเตอร์ และเว็บไซต์ ซึ่งรวมถึงการให้บริการโปรแกรมระบบ Social Media Management Tool	1.33	0.01	100	1.33	25.01

### อื่นๆ

<b>บริษัท แมทช์บอกซ์ จำกัด (เอ็มบี)</b> เลขที่ 414 ถนนพหลโยธิน แขวงสามเสนใน เขตพญาไท กรุงเทพมหานคร โทรศัพท์ : (66) 2299 5600 โทรสาร : (66) 2615 3052 เว็บไซต์ : www.matchbox.co.th	ให้บริการด้านโฆษณาและรับจ้างผลิตสื่อโฆษณาทางวิทยุและโทรทัศน์  *แมทช์บอกซ์มีแผนที่จะยุติการดำเนินงาน เนื่องจากประสบปัญหาขาดทุนจากการดำเนินงานอย่างต่อเนื่อง	9	0.90	10	9	99.96
---	--	---	------	----	---	-------

ชื่อบริษัท / ที่ตั้งสำนักงาน	ลักษณะการประกอบธุรกิจ	ทุนจดทะเบียน (ล้านบาท)	จำนวนหุ้นที่จำหน่ายแล้ว (ล้านบาท)	มูลค่าที่ตราไว้ต่อหุ้น (บาท)	ทุนชำระแล้ว (ล้านบาท)	สัดส่วนการถือหุ้น (%)
<b>บริษัท ไอ.ที. แอปพลิเคชันส์ แอนด์ เซอร์วิส จำกัด (ไอทีเอเอส)</b> เลขที่ 388 อาคาร บี (อาคาร เอส พี) ชั้น 3 ถนนพหลโยธิน แขวงสามเสนใน เขตพญาไท กรุงเทพมหานคร โทรศัพท์ : (66) 2273 0760 โทรสาร : (66) 2273 0191 เว็บไซต์ : www.itas.co.th	ให้บริการระบบคอมพิวเตอร์ และระบบ SAP แก่บริษัทในกลุ่มอินทัช	10	1	10	10	99.99
<b>บริษัท อินทัช มีเดีย จำกัด (อินทัช มีเดีย)</b> เลขที่ 349 อาคารเอสเจ อินฟินิท วัน บิสซิเนส คอมเพล็กซ์ ชั้นที่ 29 ถนนวิภาวดีรังสิต แขวงจอมพล เขตจตุจักร กรุงเทพมหานคร โทรศัพท์ : (66) 2118 6917 โทรสาร : (66) 2118 6914	ดำเนินธุรกิจเกี่ยวกับกิจการกระจายเสียงและกิจการโทรทัศน์ รวมทั้งธุรกิจอื่นๆ ที่เกี่ยวเนื่อง	24	0.24	10	24	99.99
<b>บริษัท ทัท ทวี จำกัด (ทัท ทวี)</b> เลขที่ 349 อาคารเอสเจ อินฟินิท วัน บิสซิเนส คอมเพล็กซ์ ชั้นที่ 29 ถนนวิภาวดีรังสิต แขวงจอมพล เขตจตุจักร กรุงเทพมหานคร โทรศัพท์ : (66) 2118 6917 โทรสาร : (66) 2118 6914	ดำเนินธุรกิจเกี่ยวกับกิจการกระจายเสียงและกิจการโทรทัศน์ รวมทั้งธุรกิจอื่นๆ ที่เกี่ยวเนื่อง	3.50	0.35	10	3.50	99.99 <sup>(9)</sup>
<b>กิจการร่วมค้า กันตนาและอินทัช</b>	ผลิตรายการเพื่อออกอากาศในช่องโทรทัศน์  <i>*บริษัท อินทัช มีเดีย จำกัด เข้าทำสัญญากิจการร่วมค้ากับ บริษัท กันตนา กรุ๊ป จำกัด (มหาชน) มีเงินลงทุนในกิจการร่วมค้าเบื้องต้น จำนวน 40 ล้านบาท โดยลงทุนฝ่ายละ 20 ล้านบาท</i>	-	-	-	-	50.00 <sup>(9)</sup>
<b>บริษัท ไอทีวี จำกัด (มหาชน) (ไอทีวี)</b> เลขที่ 1010 อาคารชินวัตรทาวเวอร์ 3 ชั้น 6 ถนนวิภาวดีรังสิต แขวงจตุจักร เขตจตุจักร กรุงเทพมหานคร โทรศัพท์ : (66) 2791 1795-6 โทรสาร : (66) 2791 1797	เคยดำเนินธุรกิจด้านสถานีวิทยุโทรทัศน์ระบบ UHF ภายใต้ชื่อ “สถานีโทรทัศน์ไอทีวี” จนกระทั่งวันที่ 7 มีนาคม 2550 สปน. ได้บอกเลิกสัญญาเข้าร่วมงานและดำเนินกิจการสถานีวิทยุโทรทัศน์ระบบ UHF ของไอทีวี โดยให้มีผลบังคับทันที ปัจจุบันการบอกเลิกสัญญาเข้าร่วมงานฯ ของ สปน. ยังเป็นประเด็นข้อพิพาทที่อยู่ระหว่างการดำเนินกระบวนการพิจารณาของคณะอนุญาโตตุลาการในสถาบันอนุญาโตตุลาการ  <i>*คณะกรรมการตลาดหลักทรัพย์แห่งประเทศไทยมีมติเพิกถอนหุ้นสามัญของ ITV จากการเป็นหลักทรัพย์จดทะเบียนตั้งแต่วันที่ 24 กรกฎาคม 2557 เป็นต้นไป</i>	7,800	1,206.70	5	6,033.49	52.92

ชื่อบริษัท/ที่ตั้งสำนักงาน	ลักษณะการประกอบธุรกิจ	ทุนจดทะเบียน (ล้านบาท)	จำนวนหุ้นที่จำหน่ายแล้ว (ล้านบาท)	มูลค่าที่ตราไว้ต่อหุ้น (บาท)	ทุนชำระแล้ว (ล้านบาท)	สัดส่วนการถือหุ้น (%)
บริษัท อาร์ตแวร์ มีเดีย จำกัด (เอเอ็ม) เลขที่ 1010 อาคารชินวัตรทาวเวอร์ 3 ถนนวิภาวดีรังสิต แขวงจตุจักร เขตจตุจักร กรุงเทพมหานคร โทรศัพท์ : (66) 2791 1000 โทรสาร : (66) 2791 1010	ปัจจุบันหยุดการดำเนินการ	25	0.25	100	25	99.99 <sup>(10)</sup>

หมายเหตุ ข้อมูลทุนจดทะเบียน ทุนชำระแล้ว และสัดส่วนการถือหุ้น ณ วันที่ 2 กุมภาพันธ์ 2558

(1) ถือหุ้นโดยเอไอเอส  
(6) ถือหุ้นโดยเซน

(2) ถือหุ้นโดยบีเอ็น  
(7) ถือหุ้นโดยดีทีทีวี

(3) ถือหุ้นโดยดีพีซี  
(8) ถือหุ้นโดยซีเอสแอล

(4) ถือหุ้นโดยไทยคม  
(9) ถือหุ้นโดยอินทัช มีเดีย

(5) ถือหุ้นโดยไอพีเอ  
(10) ถือหุ้นโดยไอทีวี

## ข้อมูลของบุคคลอ้างอิง

### นายทะเบียนหลักทรัพย์

บริษัท ศูนย์รับฝากหลักทรัพย์ (ประเทศไทย) จำกัด  
เลขที่ 62 อาคารตลาดหลักทรัพย์แห่งประเทศไทย ชั้น 7  
ถนนรัชดาภิเษก แขวงคลองเตย เขตคลองเตย กรุงเทพมหานคร 10110  
โทรศัพท์ (66) 2229 2800  
โทรสาร (66) 2359 1259  
เว็บไซต์ www.tsd.co.th

### ผู้สอบบัญชี

นายสุพจน์ สิงห์เสนห์  
ผู้สอบบัญชีรับอนุญาตเลขที่ 2826  
บริษัท เคพีเอ็มจี ภูมิไชย สอบบัญชี จำกัด  
ชั้น 50-51 เอ็มไพร์ทาวเวอร์  
195 ถนนสาทรใต้ กรุงเทพมหานคร 10120  
โทรศัพท์ (66) 2677 2000  
โทรสาร (66) 2677 2222  
เว็บไซต์ www.kpmg.co.th

# รายละเอียดกรรมการของบริษัทย่อย

บริษัทย่อย

บริษัทย่อยทางอ้อม

รายชื่อกรรมการ	รายชื่อบริษัท	THAICOM	MB	ITAS	Intouch Media	ITV	IPSTAR	IPN	IPA	OSS	IPI	IPG	IPJ	STAR	SPACE	TCB	ISC	SHEN	DTV	CDN	Touch TV	AM
1. นายพารณ อิศรเสนา ณ อยุธยา		X	-	-	-	-	-	-	-	-	-	-	-	-	-	-	-	-	-	-	-	-
2. ศจ.ทริฎุ รัตศรี		/	-	-	-	-	-	-	-	-	-	-	-	-	-	-	-	-	-	-	-	-
3. นางชรินทร์ วงศ์ภูธร		/	-	-	-	-	-	-	-	-	-	-	-	-	-	-	-	-	-	-	-	-
4. รศ.สำเรียง เมฆเกรียงไกร		/	-	-	-	-	-	-	-	-	-	-	-	-	-	-	-	-	-	-	-	-
5. นายยอง ลำ ชุง		/, //	-	-	-	-	-	-	-	-	-	-	-	-	-	-	-	-	-	-	-	-
6. นายสมประสงค์ บุญยะชัย		/	-	/	-	-	-	-	-	-	-	-	-	-	-	-	-	-	-	-	-	-
7. นางศุภจิ สุธรรมพันธุ์		/, //	-	/	/	-	/	-	-	-	/	/	-	/	-	/	/	X, //	-	-	/	-
8. นายเอกภ พนาภิชน		/, //	-	-	-	-	-	-	-	-	-	-	-	-	-	-	-	-	-	-	-	-
9. นายพงษ์มร นิมพลสวัสดิ์		//	-	-	-	-	-	-	-	-	-	-	-	-	-	-	-	-	-	-	-	-
10. นายไพบูลย์ ภาณุวัฒน์วงศ์		//	-	-	-	-	/	/	/	-	/	/	/	/	/	-	-	-	-	-	-	-
11. นายสุพจน์ วาฬิตพันธ์		-	/	-	-	-	-	-	-	-	-	-	-	-	-	-	-	-	-	-	-	-
12. นายคิมห์ สิริทวีชัย		-	-	/	/	-	-	-	-	-	-	-	-	-	-	-	-	-	-	-	/	-
13. นายสมชัย เลิศสุทธิวงศ์		-	-	-	/	-	-	-	-	-	-	-	-	-	-	-	-	-	-	-	/	-
14. นายสมคิด หวังเชิดชูวงศ์		-	-	-	-	X	-	-	-	-	-	-	-	-	-	-	-	-	-	-	-	/
15. นายวิกรรพภูมิ รัตนวิเชียร		-	-	-	-	/	-	-	-	-	-	-	-	-	-	-	-	-	-	-	-	-
16. นายสุนธิ์ อินทร์หนู		-	-	-	-	/	-	-	-	-	-	-	-	-	-	-	-	-	-	-	-	-
17. นายสมบุญ วัฒนพานิช		-	-	-	-	/	-	-	-	-	-	-	-	-	-	-	-	-	-	-	-	-
18. นายณัฏฐิน หัสตินทร ณ อยุธยา		-	-	-	-	/	-	-	-	-	-	-	-	-	-	-	-	-	-	-	-	/
19. นางรัตนพร นามมนตรี		-	-	-	-	/	-	-	-	-	-	-	-	-	-	-	-	-	-	-	-	-
20. นายวุฒิพร เคียวพานิช		-	-	-	-	/	-	-	-	-	-	-	-	-	-	-	-	-	-	-	-	-
21. นายวุฒิ อัครเสริมเจริญ		-	-	-	-	-	/	/	/	-	/	/	/	/	-	/	/	/	-	/	-	-
22. Mr. Mark D. Thompson		-	-	-	-	-	/	-	-	-	-	-	-	/	/	-	-	-	-	-	-	-
23. ดร.สุพจน์ ชินวัชรพันธุ์		-	-	-	-	-	-	/	/	/	-	-	-	-	-	-	-	-	-	-	-	-
24. นายปฐมภพ สุวรรณศิริ		-	-	-	-	-	-	-	-	/	-	-	-	-	-	-	-	-	/	/	-	-
25. Mr. Robert Gibson		-	-	-	-	-	-	-	-	/	-	-	-	-	-	-	-	-	-	-	-	-
26. Mr. Teh Kwang Hwee		-	-	-	-	-	-	-	-	-	/	-	-	-	-	-	-	-	-	-	-	-
27. Mr. York Shin Lim Voon Kee		-	-	-	-	-	-	-	-	-	-	/	-	-	-	-	-	-	-	-	-	-
28. Mr. Tommy Lo Seen Chong		-	-	-	-	-	-	-	-	-	-	/	-	-	-	-	-	-	-	-	-	-
29. Mr. Takehiko Fukuoka		-	-	-	-	-	-	-	-	-	-	-	/	-	-	-	-	-	-	-	-	-
30. Mr. William L. Snell		-	-	-	-	-	-	-	-	-	-	-	-	/	/	-	-	-	-	-	-	-
31. นายเอกชัย ภัคตรงค์		-	-	-	-	-	-	-	-	-	-	-	-	-	-	/	-	-	-	-	-	-
32. นายสลิล จารุจินดา		-	-	-	-	-	-	-	-	-	-	-	-	-	-	/	-	-	/	/	-	-
33. Mr. Pradeep Unni		-	-	-	-	-	-	-	-	-	-	-	-	-	-	-	/	-	-	-	-	-
34. Ms. Smitha Algoo-Bissonauth		-	-	-	-	-	-	-	-	-	-	-	-	-	-	-	/	-	-	-	-	-
35. Ms. Beatrice Lan Kung Wa		-	-	-	-	-	-	-	-	-	-	-	-	-	-	-	/	-	-	-	-	-
36. นายชุตติเดช ปริญญิตติภา		-	-	-	-	-	-	-	-	-	-	-	-	-	-	-	-	/	-	-	-	-
37. นางเน่งน้อย ณ วรรณ		-	-	-	-	-	-	-	-	-	-	-	-	-	-	-	-	/	-	-	-	-
38. Mr. Sio Tat Hiang		-	-	-	-	-	-	-	-	-	-	-	-	-	-	-	-	/	-	-	-	-
39. Dr. Nasser Marafih		-	-	-	-	-	-	-	-	-	-	-	-	-	-	-	-	/	-	-	-	-
40. Ms. Ho Koon Lian Irene		-	-	-	-	-	-	-	-	-	-	-	-	-	-	-	-	/	-	-	-	-
41. นายปราโมทย์ บุญนำสุข		-	-	-	-	-	-	-	-	-	-	-	-	-	-	-	-	-	/	-	-	-
42. นางพรรณิ นวาศนันท์		-	-	-	-	-	-	-	-	-	-	-	-	-	-	-	-	-	/	-	-	-
43. นายวินัย งามมาดิพงษ์		-	/	-	-	-	-	-	-	-	-	-	-	-	-	-	-	-	-	-	-	-

X = ประธานกรรมการ / = กรรมการ // = กรรมการบริหาร

ข้อมูล ณ วันที่ 31 ธันวาคม 2557

รายชื่อ	AM	บริษัท อาร์ตแวลวี่ มีเดีย จำกัด
	CDN	บริษัท แคมโบเดียน ดีทีวี เน็ตเวิร์ค จำกัด
	DTV	บริษัท ดีทีวี เซอร์วิส จำกัด
	Intouch Media	บริษัท อินทัช มีเดีย จำกัด
	IPA	บริษัท ไอพีสตาร์ ออสเตรเลีย ฟิฟาย จำกัด
	IPG	บริษัท ไอพีสตาร์ โกลเบิล เซอร์วิส จำกัด
	IPI	บริษัท ไอพีสตาร์ อินเทอร์เน็ตเซ็นแนล ฟิฟาย จำกัด
	IPJ	บริษัท ไอพีสตาร์ เจแปน จำกัด
	IPN	บริษัท ไอพีสตาร์ นิวซีแลนด์ จำกัด
	IPSTAR	บริษัท ไอพีสตาร์ จำกัด
	ISC	บริษัท อินเทอร์เน็ตเซ็นแนล แชนแนลส์ จำกัด

ITAS	บริษัท ไอ.ที. แอปพลิเคชันส์ แอนด์ เซอร์วิส จำกัด
ITV	บริษัท ไอทีวี จำกัด (มหาชน)
MB	บริษัท แมทช์บ็อกซ์ จำกัด
OSS	บริษัท โอไรออน แชนแนลส์ ซิสเต็ม ฟิฟาย จำกัด
SHEN	บริษัท เซนนิ่งตัน อินเวสเมนต์ส ฟิฟาย ลิมิเต็ด
SPACE	สเปซโคด แอล แอล ซี
STAR	บริษัท สตาร์ นิวเคลียส จำกัด
TCB	บริษัท ทีซี บรอดคาสติง จำกัด
THAICOM	บริษัท ไทยคม จำกัด (มหาชน)
Touch TV	บริษัท ทัช ทีวี จำกัด

# กิจกรรมของสำนักนักลงทุนสัมพันธ์

สำนักนักลงทุนสัมพันธ์ ทำหน้าที่สื่อสาร ประชาสัมพันธ์ข้อมูลที่เป็นประโยชน์ให้ผู้ถือหุ้นและชี้แจงกรณีที่มีข่าวลือหรือข่าวสารใดที่ไม่ถูกต้องตามข้อเท็จจริงแก่นักลงทุนผ่านช่องทางต่างๆ เช่น การประชุมร่วมกับนักวิเคราะห์ การเยี่ยมชมบริษัทของนักลงทุนและนักวิเคราะห์ การตอบคำถามทางโทรศัพท์และอีเมล การเผยแพร่ผ่านสื่อต่างๆ และผ่านเว็บไซต์ของบริษัท นอกจากนี้ยังได้จัดทำนโยบายการเปิดเผยสารสนเทศ เพื่อให้เกิดความมั่นใจได้ว่าสำนักนักลงทุนสัมพันธ์ปฏิบัติตามระเบียบและข้อบังคับของกฎหมายที่เกี่ยวข้องอย่างครบถ้วน

กิจกรรมนักลงทุนสัมพันธ์ที่ได้จัดขึ้นอย่างต่อเนื่องในปี 2557 ประกอบไปด้วย

## กิจกรรมที่เกี่ยวข้องกับการแสดงผลประกอบการประจำไตรมาส

กิจกรรม	2557	วัตถุประสงค์	กลุ่มนักลงทุนที่เข้าร่วม	ผู้บริหารที่เข้าร่วม
Analyst Meeting	2 ครั้ง	ชี้แจงผลการดำเนินงาน แนวทางและกลยุทธ์ในการดำเนินงานในรอบครึ่งปีและรอบสิ้นปี พร้อมทั้งตอบข้อซักถาม	นักวิเคราะห์และนักลงทุนสถาบันในประเทศ	ประธานเจ้าหน้าที่บริหาร/ผู้บริหารในสายงานอื่นๆ
Opportunity Day	4 ครั้ง	แสดงผลการดำเนินงานประจำไตรมาส พร้อมทั้งตอบข้อซักถาม โดยร่วมมือกับตลาดหลักทรัพย์แห่งประเทศไทย	นักลงทุนรายย่อย นักวิเคราะห์ และนักกลยุทธ์	นักลงทุนสัมพันธ์

## กิจกรรมพบปะนักลงทุน

กิจกรรม	2557	วัตถุประสงค์	กลุ่มนักลงทุนที่เข้าร่วม	ผู้บริหารที่เข้าร่วม
Road Show/Conference (ทั้งในและต่างประเทศ)	14 ครั้ง	สื่อสารในด้านภาพรวม การดำเนินงาน ทิศทางและกลยุทธ์ของบริษัท และบริษัทในเครือ	นักลงทุนสถาบัน ทั้งในและต่างประเทศ	ประธานเจ้าหน้าที่บริหาร/ผู้บริหารในสายงานอื่นๆ
Company Visit (1-on-1 Meeting/Group Meeting/Conference Call)	91 ครั้ง	พบปะนักลงทุนเพื่อตอบข้อซักถาม ผลการดำเนินงาน ทิศทางและกลยุทธ์ของบริษัทและบริษัทในเครือ	นักวิเคราะห์ นักลงทุนรายย่อย และนักลงทุนสถาบัน ทั้งในและต่างประเทศ	ประธานเจ้าหน้าที่บริหาร/ผู้บริหารในสายงานอื่นๆ

## กิจกรรมอื่นๆ

กิจกรรม	2557	วัตถุประสงค์
Newsletter	2 ครั้ง	ชี้แจงผลการดำเนินงาน ข่าวสาร และกิจกรรมต่างๆ ให้กับนักลงทุนและสาธารณชน

นอกจากนี้ ได้มีการเปิดเผยสารสนเทศต่างๆ บนเว็บไซต์ของบริษัท เพื่อให้ผู้มีส่วนได้เสียกลุ่มอื่นๆ ได้รับรู้ข้อมูลอย่างเท่าเทียมและทั่วถึง โดยผู้ถือหุ้นและนักลงทุนสามารถติดต่อเจ้าหน้าที่นักลงทุนสัมพันธ์ได้โดยตรง ผ่านทางโทรศัพท์ (66) 2118 6912 ทางโทรสาร (66) 2118 6915 และทางอีเมล [ir-intouch@intouchcompany.com](mailto:ir-intouch@intouchcompany.com)



ผู้ลงทุนสามารถศึกษาข้อมูลของบริษัทที่ออกหลักทรัพย์เพิ่มเติม  
ได้จากแบบแสดงรายการข้อมูลประจำปี (แบบ 56-1)  
ของบริษัทที่แสดงไว้ใน [www.sec.or.th](http://www.sec.or.th) หรือเว็บไซต์ของบริษัท  
[www.intouchcompany.com](http://www.intouchcompany.com)



# INTOUCH

บริษัท อินทัช โฮลดิ้งส์ จำกัด (มหาชน)  
349 อาคารเอสเจ อินฟินิตี้ วัน บิสซิเนส คอมเพล็กซ์  
ชั้นที่ 29 และ 30 ถนนวิภาวดีรังสิต แขวงจอมพล  
เขตจตุจักร กรุงเทพมหานคร 10900  
โทรศัพท์ : (66) 2118 6900  
โทรสาร : (66) 2118 6947  
[www.intouchcompany.com](http://www.intouchcompany.com)

GreenPrint Reduce CO<sub>2</sub> Emission 00.00%  
เครื่องหมายรับรอง "งานพิมพ์สีเขียวรับผิดชอบต่อสิ่งแวดล้อม"