



Annual Report 2013



Thai Packaging & Printing Public Company Limited

ผลิตสินค้าตรงตามมาตรฐาน ราคายุติธรรม ส่งมอบตรงเวลา เพื่อความพึงพอใจของลูกค้า

รายงานประจำปี 2556

บริษัท ไทยบรรจุภัณฑ์และการพิมพ์ จำกัด (มหาชน)



สารบัญ

| | |
|--|----|
| 1. สารจากประธานกรรมการ..... | 2 |
| 2. รายงานของคณะกรรมการบริษัท..... | 3 |
| 3. ข้อมูลทั่วไปและข้อมูลสำคัญอื่น..... | 4 |
| 4. นโยบายและภาพรวมการประกอบธุรกิจ..... | 7 |
| 5. ลักษณะการประกอบธุรกิจ..... | 11 |
| 6. ปัจจัยความเสี่ยง..... | 15 |
| 7. ทรัพย์สินที่ใช้ในการประกอบธุรกิจ..... | 17 |
| 8. การควบคุมภายในและการบริหารจัดการความเสี่ยง..... | 18 |
| 9. รายงานคณะกรรมการตรวจสอบ..... | 19 |
| 10. ข้อมูลทางการเงินที่สำคัญ..... | 20 |
| 11. ข้อมูลหลักทรัพย์และผู้ถือหุ้น..... | 26 |
| 12. โครงสร้างการจัดการ..... | 27 |
| 13. การกำกับดูแลกิจการ..... | 47 |
| 14. ความรับผิดชอบต่อสังคม..... | 58 |
| 15. ข้อพิพาททางกฎหมาย..... | 60 |
| 16. รายละเอียดเกี่ยวกับงานตรวจสอบภายใน..... | 61 |
| 17. รายละเอียดเกี่ยวกับรายการประเมินราคาทรัพย์สิน..... | 62 |
| 18. รายการระหว่างกัน..... | 63 |
| 19. งบการเงิน..... | 64 |



สารจากประธานกรรมการ

เรียน ท่านผู้ถือหุ้น

บริษัทมีความยินดีที่จะเรียนท่านผู้ถือหุ้นว่า ในปี 2556 ที่ผ่านมา แม้สภาพเศรษฐกิจโดยรวมของประเทศจะไม่เอื้ออำนวย มีปัจจัยทางการเมืองและอุปสรรคต่างๆ เข้ามารุมเร้า แต่บริษัทก็ยังสามารถบริหารจัดการจนสามารถทำกำไรต่อเนื่องจากปีก่อนๆ สามารถจ่ายเงินปันผลให้กับท่านผู้ถือหุ้นได้อย่างต่อเนื่องจากปี 2556 ที่ผ่านมา ทั้งนี้ ต้องขอขอบคุณในความมุ่งมั่น วิริยะอุตสาหะของพนักงาน และฝ่ายบริหารทุกท่าน รวมตลอดจนถึงคณะกรรมการบริษัทที่ได้เสียสละ ทูมเท ในการร่วมกันกำหนดนโยบายและทิศทางให้กับบริษัท เพื่อให้บริษัทเจริญเติบโตไปได้อย่างมั่นคงมีคุณภาพ และยั่งยืน



กรพจน์ อัครวินิจิตร
ประธานกรรมการบริษัท

สำหรับในปี 2557 นี้ เป็นที่ทราบกันดีว่าเป็นปีที่ท้าทายอย่างมาก เนื่องจากปัจจัยทางการเมืองได้ส่งผลกระทบต่อเศรษฐกิจในภาพรวมอย่างมาก โดยที่บางปัญหาอาจจะพัฒนาซับซ้อนและหนักหน่วงมากขึ้นกว่าในปีที่ผ่านมา ซึ่งคณะกรรมการบริษัทต้องดูแลติดตามอย่างใกล้ชิดเพื่อร่วมบริหารให้บริษัทสามารถผ่านพ้นอุปสรรคต่างๆ ไปได้ด้วยดี และสามารถรักษาผลประโยชน์ให้กับผู้ถือหุ้นได้อย่างต่อเนื่องและมั่นคงต่อไป



รายงานของคณะกรรมการบริษัท



ภาพรวมฐานะการเงินและผลการดำเนินงานในรอบปี 2556

สินทรัพย์รวม ณ 31 ธันวาคม 2556 เท่ากับ 907.04 ล้านบาท เปรียบเทียบกับ ณ 31 ธันวาคม 2555 เท่ากับ 814.24 ล้านบาท เพิ่มขึ้น 92.80 ล้านบาท หรือเพิ่มขึ้นร้อยละ 11.40 โดยเป็นการเพิ่มขึ้นของที่ดิน อาคาร และอุปกรณ์

หนี้สินรวม ณ 31 ธันวาคม 2556 เท่ากับ 117.11 ล้านบาท เปรียบเทียบกับ ณ 31 ธันวาคม 2555 เท่ากับ 120.98 ล้านบาท ลดลง 3.87 ล้านบาท หรือลดลงร้อยละ 3.20 โดยเป็นการลดลงของเจ้าหนี้การค้า และภาษีเงินได้นิติบุคคลค้างจ่าย

ส่วนของผู้ถือหุ้น ณ 31 ธันวาคม 2556 เท่ากับ 789.92 ล้านบาท เปรียบเทียบกับ ณ 31 ธันวาคม 2555 เท่ากับ 693.25 ล้านบาท เพิ่มขึ้น 96.67 ล้านบาท หรือเพิ่มขึ้นร้อยละ 13.94 เนื่องจากมูลค่าที่ดินปัจจุบันเพิ่มสูงขึ้น และมีกำไรจากการประกอบธุรกิจที่ดีขึ้น

รายได้จากขายและบริการ ปี 2556 เท่ากับ 335.29 ล้านบาท เปรียบเทียบกับ ปี 2555 เท่ากับ 385.13 ล้านบาท ลดลง 49.84 ล้านบาท หรือลดลงร้อยละ 12.94 เนื่องจากการจำหน่ายเงินลงทุนของบริษัทย่อย

ต้นทุนขายและบริการ ปี 2556 เท่ากับ 232.93 ล้านบาท คิดเป็นร้อยละ 69.47 ของรายได้จากการขายและบริการ เปรียบเทียบกับ ปี 2555 เท่ากับ 286.50 ล้านบาท ลดลง 53.57 ล้านบาท หรือลดลงร้อยละ 18.70 โดยการทำงานของพนักงานและเครื่องจักรมีประสิทธิภาพมากขึ้น ความสูญเสียลดลง รวมทั้งบริษัทมีการลงทุนในเครื่องจักรใหม่เพื่อเพิ่มประสิทธิภาพและผลผลิต

ค่าใช้จ่ายในการขายและบริหารของ ปี 2556 เท่ากับ 67.85 ล้านบาท คิดเป็นร้อยละ 20.24 ของรายได้จากการขายและบริการ เปรียบเทียบกับ ปี 2555 เท่ากับ 67.88 ล้านบาท ลดลง 0.03 ล้านบาท หรือลดลงร้อยละ 0.04 โดยบริษัทมีการบริหารจัดการและควบคุมค่าใช้จ่ายอย่างมีประสิทธิภาพและเหมาะสม

ผลการดำเนินงานหลังหักดอกเบี้ยจ่ายและภาษีเงินได้นิติบุคคลแล้ว บริษัทมีกำไรสำหรับปี* 2556 เท่ากับ 21.52 ล้านบาท เปรียบเทียบกับกำไรสำหรับปี* 2555 เท่ากับ 42.42 ล้านบาท เนื่องจากบริษัทมีผลขาดทุนที่ยังไม่เกิดขึ้นจากหลักทรัพย์ในความต้องการของตลาด เท่ากับ 26.03 ล้านบาท เปรียบเทียบกับ ปี 2555 บริษัทมีกำไรที่ยังไม่เกิดขึ้นจากหลักทรัพย์ในความต้องการของตลาด จำนวน 9.86 ล้านบาท

กำไรต่อหุ้น ปี 2556 เท่ากับ 0.57 บาทต่อหุ้น เปรียบเทียบกับ ปี 2555 เท่ากับ 1.13 บาท ต่อหุ้น

หมายเหตุ : *หมายถึง กำไรสำหรับปีที่เป็นส่วนของบริษัทใหญ่



ข้อมูลทั่วไปและข้อมูลสำคัญอื่น



บริษัทที่ออกหลักทรัพย์

บริษัท ไทยบรรจุภัณฑ์และการพิมพ์ จำกัด (มหาชน)

ชื่อภาษาอังกฤษ "THAI PACKAGING & PRINTING PUBLIC COMPANY LIMITED"

ชื่อย่อ "TPP"

ประกอบธุรกิจ
ที่ตั้งสำนักงานใหญ่

ผลิตบรรจุภัณฑ์ ประเภทกล่องกระดาษพิมพ์ออฟเซตแบบประกบฟูก และไม่ประกบฟูก
เลขที่ 9/9 หมู่ที่ 6 ถนนกิ่งแก้ว ตำบลราชาเทวะ อำเภอบางพลี
จังหวัดสมุทรปราการ 10540

วันที่จดทะเบียน

25 มีนาคม 2537

เลขทะเบียนบริษัทเลขที่

0107537000947 (เดิมเลขที่ บมจ. 341)

ทุนจดทะเบียน

จำนวน 375,000,000 บาท

ชนิดของหุ้น

หุ้นสามัญ 37,500,000 หุ้น

มูลค่าหุ้นละ 10 บาท

ทุนชำระแล้ว 375,000,000 บาท

Home Page

<http://www.tpppack.com>

โทรศัพท์

(662) 175-2201-8 และ (662) 175-2210-7

โทรสาร

(662) 175-2209 และ (662) 175-2218

1. ประวัติบริษัท

ไทยบรรจุภัณฑ์และการพิมพ์ ได้ก่อตั้งขึ้นเมื่อวันที่ 9 พฤษภาคม พ.ศ. 2526 ด้วยทุนจดทะเบียน 20 ล้านบาท โดยมีผู้ถือหุ้นทั้งหมดเป็นคนไทยซึ่งเล็งเห็นถึงความสำคัญของอุตสาหกรรมด้านบรรจุภัณฑ์ที่มีต่ออุตสาหกรรมโดยทั่วไป โดยเฉพาะสินค้าของเด็กเล่นและสินค้าอื่นๆ ที่ผลิตเพื่อการส่งออก โดยเห็นว่าบรรจุภัณฑ์มีส่วนสำคัญในการส่งเสริมการขาย เพราะนอกจากการบรรจุภัณฑ์ที่ดีจะช่วยป้องกันสินค้าภายในกล่องแล้วยังมีส่วนในการจูงใจการซื้อและเป็นตัวเพิ่มมูลค่าในสินค้าอีกด้วย

บริษัทเริ่มทำการผลิตในเดือนมีนาคม พ.ศ. 2527 ในระยะเริ่มแรก บริษัทได้ดำเนินกิจการ ณ โรงงานเลขที่ 197/129-130 ถนนเพชรเกษม แขวงท่าพระ เขตบางกอกใหญ่ กรุงเทพมหานคร โดยมีเนื้อที่ประมาณ 2 ไร่ มีพนักงานเริ่มแรก 60 คน ทำการผลิตเฉลี่ยเดือนละ 75 ตัน และมียอดขายในปีแรกคือปี พ.ศ. 2527 จำนวน 24.5 ล้านบาท และสินค้า



ส่วนใหญ่จะเป็นกล่องบรรจุภัณฑ์สำหรับสินค้าประเภทของเด็กเล่น โดยเน้นคุณภาพกล่องที่มีความสวยงามและคงทน แข็งแรง

ต่อมาในปี พ.ศ. 2531 บริษัทได้จดทะเบียนเพิ่มทุนเป็น 40 ล้านบาท เพื่อรองรับการขยายตัวของธุรกิจ เนื่องจากนโยบายการส่งเสริมการลงทุนเพื่อการผลิตสินค้าเพื่อการส่งออกมีมากขึ้น บริษัทได้มีการสั่งเพิ่มเครื่องจักรที่มีประสิทธิภาพทันสมัยมาใช้ในการผลิต นอกจากนี้บริษัทได้เริ่มมีนโยบายขยายตลาดโดยการผลิตกล่องบรรจุภัณฑ์สำหรับสินค้าอุปโภคและบริโภคที่ใช้ภายในประเทศ และจากเหตุผลที่ว่าบริษัทสามารถผลิตกล่องบรรจุภัณฑ์ที่มีคุณภาพดีเป็นที่เชื่อถือของลูกค้า บริษัทจึงได้รับความไว้วางใจจากบริษัทผู้ผลิตสินค้าอุปโภคบริโภคชั้นนำ เช่น บริษัท ลีเวอร์ บราเธอร์ (ประเทศไทย) จำกัด บริษัท คอลเกต-ปาล์มโอลีฟ (ประเทศไทย) จำกัด ฯลฯ ให้เป็นผู้ผลิตกล่องผงชักฟอกขนาดใหญ่ที่ต้องการความแข็งแรงและสวยงาม

เนื่องจากธุรกิจของบริษัทได้ขยายตัวไปอย่างมากและลักษณะของอุตสาหกรรมกล่องบรรจุภัณฑ์นั้นต้องอาศัยเนื้อที่ในการเก็บรักษา ประกอบกับสถานที่ตั้งของบริษัทมีปัญหาในด้านการขนส่ง ผู้บริหารจึงเล็งเห็นว่าควรย้ายสถานที่ตั้งบริษัท เพื่อให้มีบริเวณกว้างขวางสะดวกในการทำงานและสามารถรองรับตลาดที่กำลังเติบโตอย่างรวดเร็ว ดังนั้นในปี 2531 บริษัทจึงดำเนินการซื้อที่ดินประมาณ 31.5 ไร่ บริเวณ ถนนกิ่งแก้ว ตำบลราชาเทวะ อำเภอบางพลี จังหวัดสมุทรปราการ และได้ทำการก่อสร้างโรงงานใหม่ขึ้นและย้ายฐานการผลิตมาอยู่ที่นั่นทั้งหมด บริษัทได้ขยายกำลังการผลิตเพิ่มขึ้นเป็นเดือนละ 300 ตัน โดยการสั่งซื้อเครื่องจักรพิมพ์ 5 สี ยี่ห้อ KOMORI ซึ่งเป็นเครื่องพิมพ์ที่ควบคุมการทำงานด้วยระบบคอมพิวเตอร์ และบริษัทยังได้เพิ่มเครื่องจักรอื่นๆ ในสายการผลิตให้สอดคล้องครบวงจรกันด้วย เช่น เครื่องทำลอนลูกฟูก เครื่องบ่มกล่อง เครื่องตัดกระดาษ ตลอดจนเครื่องจักรอื่นๆ ทั้งนี้เพื่อให้ผู้บริหารมั่นใจในคุณภาพและ ความรวดเร็วในการผลิต

ในปี พ.ศ. 2533 บริษัทได้รับการพิจารณาจากคณะกรรมการตลาดหลักทรัพย์แห่งประเทศไทยและได้รับอนุมัติให้เข้าเป็นบริษัทรับอนุญาตในตลาดหลักทรัพย์แห่งประเทศไทย โดยมีปริมาณหลักทรัพย์รับอนุญาตครั้งแรกจำนวนหุ้น 5 ล้านหุ้น มูลค่าหุ้นละ 10 บาท บริษัทได้มีการเพิ่มทุนจดทะเบียนหลายครั้งเพื่อรองรับการขยายตัวของบริษัท จนถึงปัจจุบันบริษัทมีทุนที่ออกจำหน่ายและชำระเต็มมูลค่าแล้วจำนวน 375 ล้านบาท

บริษัทได้จดทะเบียนแปรสภาพเป็นบริษัทมหาชนจำกัด และเปลี่ยนชื่อบริษัทเป็นบริษัทมหาชนจำกัด กับกระทรวงพาณิชย์ เมื่อวันที่ 25 มีนาคม พ.ศ. 2537 โดยมีทะเบียนเลขที่ 0107537000947 (เดิมเลขที่ บมจ.341) ปัจจุบันบริษัท ตั้งอยู่ ณ เลขที่ 9/9 หมู่ 6 ถนนกิ่งแก้ว ตำบลราชาเทวะ อำเภอบางพลี จังหวัดสมุทรปราการ บนพื้นที่ขนาด 31.5 ไร่ มีเนื้อที่ใช้สอยเฉพาะโรงงาน 12,240 ตารางเมตร มีกำลังการผลิต 11,000 ตันต่อปี มีพนักงานกว่า 300 คน โดยมีการลงทุนเครื่องจักรอุปกรณ์ที่ทันสมัยขึ้น เพื่อรองรับความต้องการของตลาดและเพิ่มขีดความสามารถในการแข่งขัน

2. นิติบุคคลที่บริษัทถือหุ้นตั้งแต่ร้อยละ 10 ขึ้นไป

บริษัท ทีพีพี อินเตอร์เนชั่นแนล จำกัด (TPPI)

| | | | |
|-----------------|--|-------------|------|
| ชื่อภาษาอังกฤษ | TPP INTERNATIONAL COMPANY LIMITED | | |
| ที่ตั้งสำนักงาน | 849 อาคารรววัฒน์ ชั้น 22 ห้องเลขที่ 2203 ถนนสีลม แขวงสีลม เขตบางรัก กรุงเทพมหานคร 10500 | | |
| ประเภทธุรกิจ | เป็นตัวแทนจำหน่ายบัตรโดยสารเครื่องบินและขนส่งสินค้าทางอากาศ และลงทุนในธุรกิจอื่น | | |
| ทุนจดทะเบียน | จำนวน | 100,000,000 | บาท |
| ชนิดของหุ้น | หุ้นสามัญ | 1,000,000 | หุ้น |
| | มูลค่าหุ้นละ | 100 | บาท |
| | ทุนชำระแล้ว | 30,000,000 | บาท |
| จำนวนหุ้นที่ถือ | หุ้นสามัญ | 990,000 | หุ้น |

**บริษัท อพินเตอร์เวลธ์ จำกัด (UP)**

| | | | |
|-----------------|--|-----------|------|
| ชื่อภาษาอังกฤษ | UP INTERWEALTH COMPANY LIMITED | | |
| ที่ตั้งสำนักงาน | อาคารวรวุฒิ ชั้น 22 เลขที่ 849 ห้อง 2203 ถนนสีลม แขวงสีลม เขตบางรัก กรุงเทพมหานคร 10500 | | |
| ประเภทธุรกิจ | ประกอบกิจการค้าส่งและปลีกสินค้าทางการเกษตร | | |
| ทุนจดทะเบียน | จำนวน | 5,000,000 | บาท |
| ชนิดของหุ้น | หุ้นสามัญ | 50,000 | หุ้น |
| | มูลค่าหุ้นละ | 100 | บาท |
| | ทุนชำระแล้ว | 5,000,000 | บาท |
| จำนวนหุ้นที่ถือ | หุ้นสามัญ | 25,000 | หุ้น |

หมายเหตุ : บริษัท ไทยบรรจุภัณฑ์และการพิมพ์ จำกัด (มหาชน) ถือหุ้นในบริษัท ทีพีพี อินเตอร์เนชั่นแนล จำกัด 99%
 บริษัท ทีพีพี อินเตอร์เนชั่นแนล จำกัด ถือหุ้นในบริษัท อพินเตอร์เวลธ์ จำกัด 50%
 บริษัท ทีพีพี อินเตอร์เนชั่นแนล จำกัด ขายเงินลงทุนใน บริษัท อพินเตอร์เวลธ์ จำกัด ทั้งหมด 25,000 หุ้น เมื่อวันที่ 25 มีนาคม พ.ศ. 2556

3. บุคคลอ้างอิงอื่น ๆ

- (ก) นายทะเบียน บริษัท ศูนย์รับฝากหลักทรัพย์ (ประเทศไทย) จำกัด
 อาคารตลาดหลักทรัพย์แห่งประเทศไทย
 ถนนรัชดาภิเษก เขตคลองเตย กรุงเทพฯ 10110
 โทร. (662) 229-2800
- (ข) ผู้สอบบัญชี สำนักงาน ดร. วิรัช แอนด์ แอสโซซิเอตส์ จำกัด
 อาคารภาณุณี ห้อง 701 ชั้น 7 เลขที่ 518/3 ถนนเพลินจิต
 กรุงเทพมหานคร 10330 โทร. (662) 252-2860, (662) 255-2518
- (ค) ที่ปรึกษากฎหมาย - ไม่มี -
- (ง) ที่ปรึกษาทางการเงิน - ไม่มี -
- (จ) ที่ปรึกษาหรือผู้จัดการภายใต้สัญญาการจัดการ - ไม่มี -



นโยบายและภาพรวมการประกอบธุรกิจ

บริษัท ไทยบรรจุภัณฑ์และการพิมพ์ จำกัด (มหาชน)

ลักษณะผลิตภัณฑ์หลัก คือ บรรจุภัณฑ์กล่องกระดาษดำเนินการผลิตตามแบบ หรือตัวอย่างที่ลูกค้ากำหนดมา จึงเน้นภาพลักษณ์ที่โดดเด่นและสวยงาม กระดาษเป็นบรรจุภัณฑ์ที่นิยมใช้กันมาก สำหรับบรรจุสินค้าเพื่ออุปโภคบริโภคโดยตรง เนื่องจากราคาเหมาะสม น้ำหนักเบา อีกทั้งสามารถนำมาผลิตใหม่ (Recycle) และสามารถนำเสนอได้หลายรูปทรง เช่น ถาด และกล่อง เป็นต้น ดังนั้นบริษัทจึงได้ศึกษาวิธีการที่จะทำให้บรรจุภัณฑ์กระดาษมีความสวยงาม โดยใช้วิธีการเคลือบหรือชุบผิวด้วยน้ำยาวานิชหรือน้ำยาอวอเตอร์เบส และใช้วิธีการขัดเงาด้วย น้ำยาเคลือบเงา เพื่อให้เกิดความเงางามและรักษาสีสนของสิ่งพิมพ์ให้คงอยู่ในสภาพเดิมได้ยาวนานและได้ทำการพัฒนากรรมวิธีดังกล่าวจนสามารถนำมาใช้กับผลิตภัณฑ์ของบริษัทได้เป็นอย่างดี ผลิตภัณฑ์หลัก และสินค้าที่เกี่ยวข้องของบริษัทแบ่งเป็น 2 ชนิด คือ กล่องกระดาษออฟเซตประกอบผูก และ กล่องกระดาษออฟเซตไม่ประกอบผูก

วิสัยทัศน์

มุ่งมั่นเป็นบริษัทชั้นนำในธุรกิจบรรจุภัณฑ์และการพิมพ์ มีการพัฒนาในด้านความสามารถของพนักงาน การสร้างความเจริญเติบโตและความสามารถในการทำกำไรอย่างต่อเนื่อง โดยมุ่งที่จะทำงานร่วมกัน เพื่อสร้างคุณค่าความพึงพอใจให้แก่ลูกค้า ผู้ถือหุ้น พนักงาน และมีความรับผิดชอบต่อสังคม

พันธกิจ

1. ผลิตสินค้าตรงตามมาตรฐาน เพื่อความพึงพอใจของลูกค้าด้วยความร่วมแรงร่วมใจและมีประสิทธิภาพ
2. ลดการสูญเสีย พร้อมปรับปรุงอย่างต่อเนื่อง
3. พัฒนาบุคลากร เทคโนโลยี และนวัตกรรม
4. สร้างพันธมิตร เพิ่มโอกาสทางธุรกิจ สร้างผลกำไร ความเจริญเติบโต
5. ให้ผลตอบแทนอย่างเหมาะสมแก่พนักงานและผู้ถือหุ้น
6. สร้างเสริมคุณภาพชีวิตการทำงานแก่พนักงานและเป็นมิตรกับสิ่งแวดล้อม

วัฒนธรรมองค์กร



1. มุ่งเน้นการทำงานเป็นทีมสู่เป้าหมายเดียวกัน
2. มุ่งเน้นการทำงานแบบมีสำนึก เป็นเจ้าของธุรกิจร่วมกัน
3. มุ่งเน้นการทำงานอย่างมีระเบียบวินัย สำนึกในความรับผิดชอบต่อหน้าที่ต่อองค์กรและสังคม

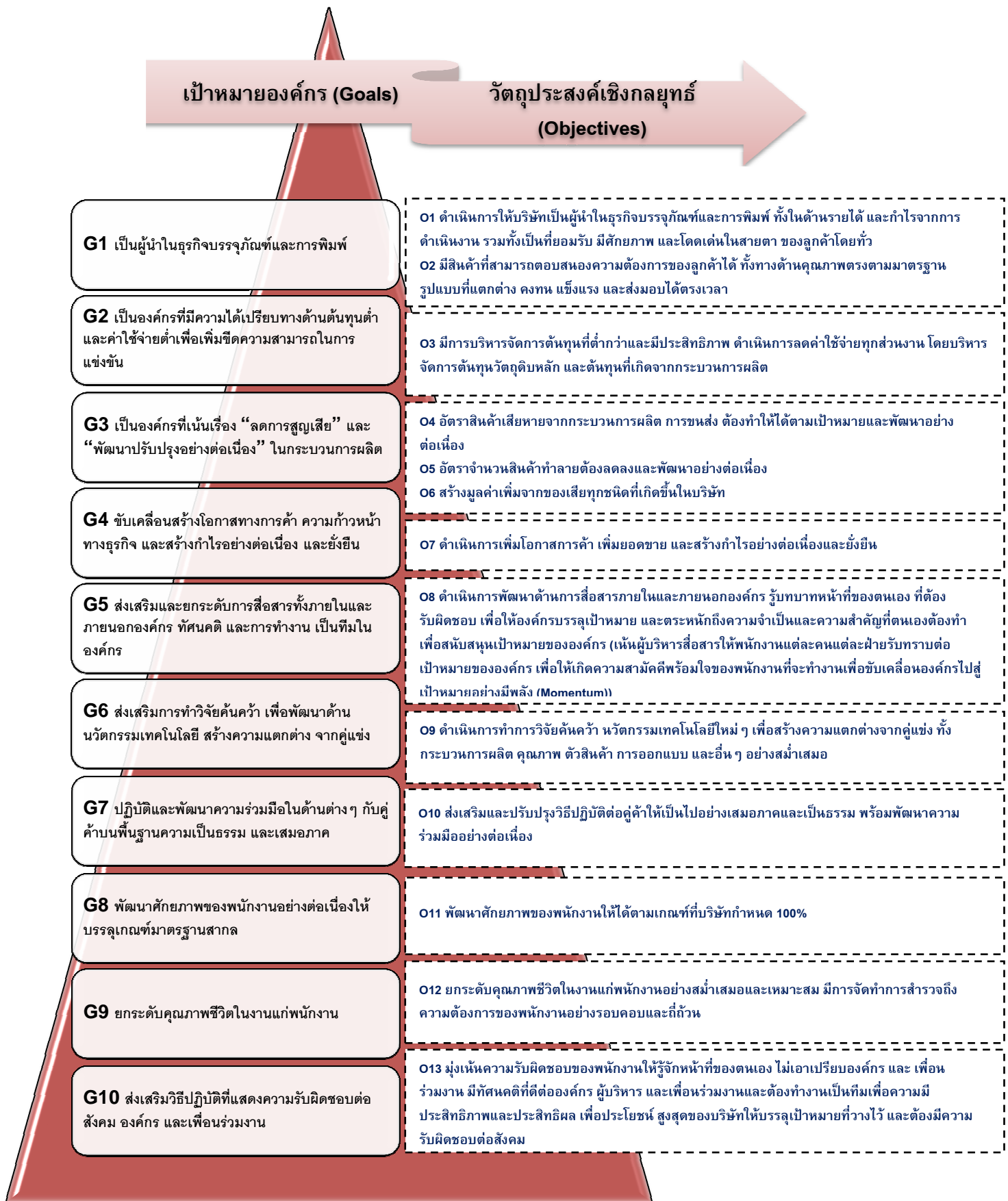



การเปลี่ยนแปลงและพัฒนาการที่สำคัญ

(ก) การเพิ่มประสิทธิภาพในการทำงาน

บริษัทจัดทำโครงการปรับปรุงประสิทธิภาพในการผลิตอย่างต่อเนื่อง มุ่งเน้นให้พนักงานได้มีส่วนร่วมในการปรับปรุงในส่วนงานที่ตนเองปฏิบัติอยู่ เป็นกิจกรรมกลุ่มที่มีการกำหนดเป้าหมายที่วัดผลได้ เพื่อให้เกิดการแข่งขันในแต่ละส่วนงานขึ้น ซึ่งจะก่อให้เกิดการพัฒนาต่อไป ดังนี้

1. โครงการ 5 ส เพื่อเพิ่มผลผลิต โดยบริษัทได้จัดการให้มีการประกวดเพื่อแข่งขันกันอย่างต่อเนื่อง ทำให้พนักงานผู้ปฏิบัติได้มีการปรับปรุงพัฒนามากขึ้น รวมทั้งจะได้ร่วมมือกับกลุ่ม 5 ส ของลูกค้า เพื่อจะได้มีการปฏิบัติแนวทางเดียวกัน
2. โครงการ Visual Control เพื่อลดความสูญเสียที่แฝงอยู่ในกระบวนการผลิต เพื่อเพิ่มประสิทธิภาพและประสิทธิผลในการผลิต
3. โครงการ 7 Wastes เพื่อใช้เป็นกลไกในการขับเคลื่อนผลักดันให้นำเสนอผลงานที่ได้ปฏิบัติจริง
4. โครงการ PokaYoke จัดขึ้นเพื่อให้พนักงานลดความผิดพลาดจากการปฏิบัติงาน เพื่อกำหนดแนวทางในแต่ละสาเหตุที่เกิดขึ้น
5. โครงการ Pull Production System เพื่อทำให้ระบบการไหลของงานดีขึ้น ไม่เกิดการสะสมของงานมากเกินไป เพื่อลดต้นทุนการผลิต
6. โครงการ Quick Change Over เป็นการให้ความรู้เพื่อฝึกผู้ปฏิบัติงานได้วิเคราะห์ปรับปรุงการทำงานให้รวดเร็วขึ้น ทำให้ระยะเวลาการทำงานสั้นลง
7. โครงการปรับปรุงประสิทธิภาพเครื่องทำน้ำเย็นสำหรับเครื่องพิมพ์ เพื่อเพิ่มประสิทธิภาพและคุณภาพงานพิมพ์
8. โครงการเครื่อง Vacuum Pump เพื่อป้องกันระบบปั๊มไม่ให้มีน้ำปนเข้าไปในระบบการพิมพ์
9. โครงการโปรแกรมบริหารจัดการแผนกซ่อมบำรุง (CMMS) เพื่อตรวจสอบและควบคุมการทำงานได้ดีขึ้น
10. โครงการปรับปรุงระบบขนย้ายลูกอัดเศษกระดาษเพื่อรอจำหน่าย เพื่อลดจำนวนเที่ยววิ่งของรถโฟล์คลิฟท์
11. โครงการปรับปรุงระบบ IT ของบริษัท เพื่อเพิ่มประสิทธิภาพในการทำงาน ความรวดเร็ว และความถูกต้องแม่นยำของข้อมูลของหน่วยงานต่างๆ โดยเปลี่ยนมาใช้สายใยแก้วนำแสง (Fiber Optic Cable) เป็นสายหลัก (Backbone) ในการรับส่งข้อมูลระหว่างสำนักงานและส่วนโรงงาน ซึ่งจะช่วยเพิ่มประสิทธิภาพและความรวดเร็วในการรับส่งข้อมูล นอกจากนี้ได้ปรับปรุงเครื่องคอมพิวเตอร์แม่ข่าย เพื่อให้มีความเสถียรมากขึ้น และยังสามารถรองรับปริมาณข้อมูลที่มีมากขึ้นในอนาคต
12. โครงการ Orientation Program เพื่อใช้สำหรับการปฐมนิเทศพนักงานใหม่
13. โครงการพัฒนาร่วมกับลูกค้า เช่น โตโยต้า และ ไฟโอเนียร์
14. โครงการพัฒนาระบบบริหารจัดการโลจิสติกส์และโซ่อุปทาน เพื่อปรับปรุงพัฒนาการจัดการผลิต สินค้าคงคลัง และระบบโลจิสติกส์ เพิ่มขีดความสามารถในการแข่งขัน
15. โครงการจัดซื้อเครื่อง Computer to Plate (CTP) เพื่อความน่าเชื่อถือและภาพลักษณ์ที่ดีของบริษัท และสามารถเก็บความลับงานลูกค้าได้



16. โครงการเดือนแห่งคุณภาพและความปลอดภัยของพนักงาน เพื่อส่งเสริมด้านคุณภาพและความปลอดภัยในการปฏิบัติงานให้กับพนักงาน เพื่อพัฒนากระบวนการผลิตที่มีคุณภาพอย่างยั่งยืน





17. โครงการปรับปรุงการทำงานของแผนกปะมือ โดยจัดทำอุปกรณ์ช่วยเสริมการทำงานให้กับพนักงาน เพื่อลดเวลาการทำงานให้สั้นลง เพื่อเพิ่มผลผลิตและประสิทธิภาพมากขึ้น
18. โครงการพัฒนามาตรฐานกระบวนการพิมพ์ออฟเซต ได้ลงทุนติดตั้งอุปกรณ์ระบบทำแม่พิมพ์โดยตรงจากคอมพิวเตอร์ ซึ่งจะช่วยลดระยะเวลาการทำแม่พิมพ์ และมีผลต่อคุณภาพความคมชัดและสีของสิ่งพิมพ์ และลงทุนเครื่องพิมพ์ระบบอิงค์เจ็ทพร้อมซอฟต์แวร์จัดการสี (Color Management) เพื่อการผลิตรูปสีที่จำลองสีพิมพ์ของแท่นพิมพ์ ลดเวลาการทำรูปสีบนเครื่องพิมพ์ เพื่อให้งานพิมพ์ที่ได้มีความสม่ำเสมอทุกครั้ง

(ข) การพัฒนาสภาพแวดล้อมในโรงงาน

บริษัทได้ปรับปรุงพัฒนาสภาพแวดล้อมในโรงงาน เพื่อบรรยากาศในการทำงานที่ดี ยกระดับคุณภาพชีวิตของพนักงาน เพื่อการทำงานที่มีประสิทธิภาพมากขึ้น ด้วยโครงการดังต่อไปนี้

1. โครงการปรับระบบระบายอากาศลดความร้อนในสถานที่ทำงาน
2. โครงการเปลี่ยนหลังคาโรงงาน 1 จากกระเบื้องเป็นเมทัลชีท ลดความร้อนจากหลังคา เพื่อสภาพแวดล้อมในการทำงานที่ดีขึ้น
3. ปรับปรุงพื้นที่ห้องพิมพ์ เพื่อแบ่งให้เป็นสัดส่วน และทำให้พื้นที่การทำงานสะอาดตา

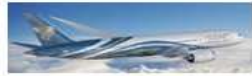
โครงสร้างการถือหุ้นของกลุ่มบริษัท

| | กลุ่มธุรกิจ | ดำเนินการโดยบริษัท | % การถือหุ้น |
|---|---|--------------------------------------|--------------|
|  | บรรจุภัณฑ์กล่องกระดาษ | บมจ. ไทยบรรจุภัณฑ์และการพิมพ์ (TPP) | 100 |
|  | ตัวแทนจำหน่ายตัวโดยสารเครื่องบิน สายการบินโอมาน | บจก. ทีพีพี อินเตอร์เนชั่นแนล (TPPI) | 99 |
|  | จำหน่ายสินค้าทางการเกษตร ทั้งภายในและต่างประเทศ | บจก. อีพอินเตอร์เวลล์ (UP) | 50 |

หมายเหตุ : บริษัท ไทยบรรจุภัณฑ์และการพิมพ์ จำกัด (มหาชน) ถือหุ้นในบริษัท ทีพีพี อินเตอร์เนชั่นแนล จำกัด 99%

บริษัท ทีพีพี อินเตอร์เนชั่นแนล จำกัด ถือหุ้นในบริษัท อีพอินเตอร์เวลล์ จำกัด 50%

บริษัท ทีพีพี อินเตอร์เนชั่นแนล จำกัด ขายเงินลงทุนใน บริษัท อีพอินเตอร์เวลล์ จำกัด ทั้งหมด 25,000 หุ้น เมื่อวันที่ 25 มีนาคม พ.ศ. 2556



ลักษณะการประกอบธุรกิจ

บริษัท ไทยบรรจุภัณฑ์และการพิมพ์ จำกัด (มหาชน)

ลักษณะผลิตภัณฑ์หลัก คือ บรรจุภัณฑ์กล่องกระดาษดำเนินการผลิตตามแบบ หรือตัวอย่างที่ลูกค้ากำหนดมา จึงเน้นภาพลักษณ์ที่โดดเด่นและสวยงาม กระดาษเป็นบรรจุภัณฑ์ที่นิยมใช้กันมาก สำหรับบรรจุสินค้าเพื่ออุปโภคบริโภคโดยตรง เนื่องจากราคาถูก น้ำหนักเบา อีกทั้งสามารถนำมาผลิตใหม่ (Recycle) และสามารถนำเสนอได้หลายรูปทรง เช่น ถาด และกล่อง เป็นต้น ดังนั้นบริษัทจึงได้ศึกษาวิธีการที่จะทำให้บรรจุภัณฑ์กระดาษมีความสวยงาม โดยใช้วิธีการเคลือบหรือชุบผิวด้วยน้ำยาอานิชหรือน้ำยาอวอเตอร์เบส และใช้วิธีการขัดเงาด้วย น้ำยาเคลือบเงา เพื่อให้เกิดความเงางามและรักษาสีของสิ่งพิมพ์ให้คงอยู่ในสภาพเดิมได้ยาวนานและได้ทำการพัฒนากรรมวิธีดังกล่าวจนสามารถนำมาใช้กับผลิตภัณฑ์ของบริษัทได้เป็นอย่างดี ผลิตภัณฑ์หลัก และสินค้าที่เกี่ยวข้องของบริษัทแบ่งเป็น 2 ชนิด คือ กล่องกระดาษออฟเซ็ทประกอบฟูก และ กล่องกระดาษออฟเซ็ทไม่ประกอบฟูก

(1) กล่องกระดาษออฟเซ็ทประกอบฟูก (Offset Box with Corrugated Fiberboard)

มีกรรมวิธีการผลิตโดยการพิมพ์ออฟเซ็ทเป็นลวดลาย และสีลงลงในกระดาษแข็งการ์ดบอร์ดหรือกระดาษขาวหน้า แบ่งแล้วนำไปประกบ (Laminated) กับกระดาษลูกฟูก (Kraft) ซึ่งบริษัทมีการผลิตกระดาษลูกฟูกลอน B และ E ขึ้นอยู่กับความต้องการของลูกค้า ซึ่งส่วนใหญ่กล่องประเภทนี้จะมีน้ำหนักแข็งแรง ทนต่อแรงกระแทกได้ดี โดยนำแผ่นฟูกที่ได้มาประกบกับแผ่นพิมพ์ ต่อจากนั้นนำไปปั๊ม (Diecut) ให้ได้รูปร่างและขนาดเท่ากับกล่องที่ลูกค้าต้องการ จากนั้นนำไปขึ้นรูปเป็นกล่องกระดาษ สินค้าที่นิยมใช้กล่องชนิดนี้ เช่น กล่องบรรจุของเล่น กล่องบรรจุเครื่องครัว กล่องบรรจุเครื่องใช้ไฟฟ้า และกล่องบรรจุเครื่องเสียง เป็นต้น

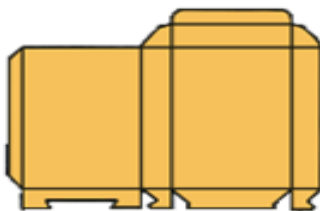

(2) กล่องกระดาษออฟเซ็ทไม่ประกอบฟูก (Offset Box)

มีกรรมวิธีการผลิตเช่นเดียวกับกล่องกระดาษประกอบฟูก แต่ไม่ต้องผ่านขั้นตอนการประกบกระดาษลูกฟูกเท่านั้น ส่วนใหญ่ใช้บรรจุสินค้าอุปโภคบริโภค เช่น กล่องบรรจุชิ้นส่วนอุปกรณ์รถยนต์ที่มีขนาดเล็ก กล่องบรรจุเครื่องใช้ไฟฟ้า อุปกรณ์อิเล็กทรอนิกส์ ผลิตภัณฑ์ประเภทอาหาร และไม่มีการรับแรงกระแทกสูง

ภาพรวมการประกอบธุรกิจของกลุ่มธุรกิจ – บริษัทย่อย



TPP INTERNATIONAL COMPANY LIMITED

บริษัท ทีพีที อินเตอร์เนชั่นแนล จำกัด (TPPI)

TPPI ประกอบธุรกิจหลักคือ เป็นตัวแทนบริการจำหน่ายตั๋วโดยสาร (Passenger Sales) และการขนส่งสินค้าทางอากาศ (Air Cargo Sales) ให้แก่สายการบิน Oman Air แต่เพียงผู้เดียว ตั้งแต่ปี 2550 โดยมีเส้นทางบินครอบคลุมพื้นที่ทวีปเอเชีย ตะวันออกกลาง และยุโรป เป็นสำคัญ นอกจากนี้ TPPI ยังมองหาช่องทางการลงทุนในธุรกิจ หรือโครงการต่างๆ ที่มีศักยภาพ มีความชำนาญ และมีความเสี่ยงต่ำ



บริษัท ออฟอินเตอร์เวลส์ จำกัด (UP)

UP ประกอบธุรกิจจำหน่ายสินค้าทางการเกษตร ซึ่งเป็นธุรกิจที่ให้ผลตอบแทนที่ดี และมีแนวทางในการขยายโอกาสทางธุรกิจในวงกว้าง โดยมุ่งเน้นที่จะบริหารจัดการธุรกิจให้มีประสิทธิภาพ และกำไรสูงสุด

ผลการดำเนินงานในแต่ละสายผลิตภัณฑ์

| กลุ่มธุรกิจ | ดำเนินการโดยบริษัท | % การถือหุ้น | 2554 | | 2555 | | 2556 | |
|--|--------------------------------------|--------------|--------|--------|--------|--------|--------|--------|
| | | | รายได้ | % | รายได้ | % | รายได้ | % |
|  บรรจุกักเก็บกล่องกระดาษ | บมจ. ไทยบรรจุภัณฑ์และการพิมพ์ (TPP) | 100 | 307.33 | 89.56 | 311.65 | 80.92 | 308.57 | 92.03 |
|  ตัวแทนจำหน่ายตัวโดยสารเครื่องบิน สายการบินไอมา | บจก. ทีพีพี อินเตอร์เนชั่นแนล (TPPI) | 99 | 14.00 | 4.08 | 20.18 | 5.24 | 17.55 | 5.23 |
|  จำหน่ายสินค้าทางการเกษตรทั้งภายในและต่างประเทศ | บจก. ออฟอินเตอร์เวลส์ (UP) | 50 | 21.81 | 6.36 | 53.30 | 13.84 | 9.17 | 2.73 |
| รวม | | | 343.14 | 100.00 | 385.13 | 100.00 | 335.29 | 100.00 |

หมายเหตุ : บริษัท ไทยบรรจุภัณฑ์และการพิมพ์ จำกัด (มหาชน) ถือหุ้นในบริษัท ทีพีพี อินเตอร์เนชั่นแนล จำกัด 99%

บริษัท ทีพีพี อินเตอร์เนชั่นแนล จำกัด ถือหุ้นในบริษัท ออฟอินเตอร์เวลส์ จำกัด 50%

บริษัท ทีพีพี อินเตอร์เนชั่นแนล จำกัด ขายเงินลงทุนใน บริษัท ออฟอินเตอร์เวลส์ จำกัด ทั้งหมด 25,000 หุ้น เมื่อวันที่ 25 มีนาคม พ.ศ. 2556

การตลาดและการแข่งขัน

ภาพรวมของเศรษฐกิจไทยในปี 2556 มีการขยายตัวค่อนข้างต่ำกว่าที่ประมาณการไว้ในช่วงต้นปี ที่ได้เริ่มส่งสัญญาณตั้งแต่ช่วงไตรมาสที่ 2 ของปี 2556 ซึ่งการชะลอตัวที่เห็นเป็นผลพวงมาจากการเร่งตัวมากเป็นพิเศษในปีก่อนหน้าจากทั้งการฟื้นตัวหลังน้ำท่วมและมาตรการในการคืนภาษีรถคันแรกของภาครัฐ โชคไม่ดีอีกประการที่ในช่วงเวลาเดียวกันนี้เราได้เผชิญกับความไม่สม่ำเสมอของการฟื้นตัวของเศรษฐกิจโลก ไม่ว่าจะเป็นภัยคุกคามจากฟองสบู่ในภาคการเงินของจีน การ Shut Down ของสหรัฐอเมริกา, การไหลเข้าและออกของเงินทุนเคลื่อนย้ายระหว่างประเทศอย่างรวดเร็วและรุนแรง ความผันผวนของราคาโภคภัณฑ์ทั้งน้ำมันและทองคำ รวมไปถึงความตกต่ำของราคาสินค้าเกษตรปัจจัยต่างๆ เหล่านี้ส่งผลกระทบต่อความสามารถในการเพิ่มยอดขายในกลุ่มลูกค้ารายหลัก และกลุ่มลูกค้ารายใหม่ของบริษัทที่ตั้งเป้าหมายไว้ด้วยเช่นกัน

ทั้งนี้ยังมีปัจจัยอื่นที่ไม่สามารถคาดการณ์ได้ดังเช่น สถานการณ์ทางการเมืองที่อยู่ในสภาวะไม่ปกติในช่วงต้นไตรมาสที่ 4 ซึ่งอาจมีผลกระทบต่อภาวะการลงทุนภาคเอกชนและการบริโภคใช้จ่ายภายในประเทศที่ลดลงอีกด้วย ในส่วนของลูกค้าเองเมื่อได้รับผลกระทบทางเศรษฐกิจที่ชะลอตัวเช่นนี้ ก็ได้พยายามหาวิธีที่จะลดต้นทุนต่างๆ ให้ได้มากที่สุด จึงได้ขอความร่วมมือจาก Supplier เพื่อขอ Cost Down หรือหาแนวทางที่จะช่วยลดต้นทุนได้ และมีลูกค้าบางรายที่ยอดส่งออกต่างประเทศลดลงกว่า 70% จากยอดขายที่เคยมี เนื่องจากสภาวะการแข่งขันด้านราคาที่รุนแรง จึงทำให้ลูกค้าค่อยๆ ปรับลดยอดผลิตลงตั้งแต่เดือนสิงหาคม 2556 และส่งผลถึงยอดขายของบริษัท

สำหรับการประมาณการแนวโน้มเศรษฐกิจไทย ปี 2557 คาดว่าจะขยายตัวร้อยละ 3.0 - 4.5 เนื่องจากได้รับแรงสนับสนุนจากการปรับตัวดีขึ้นของเศรษฐกิจโลก รวมทั้งราคาน้ำมันและเงินเฟ้อซึ่งอยู่ในระดับต่ำ และเอื้ออำนวยต่อการฟื้นตัวทางเศรษฐกิจ คาดว่ามูลค่าการส่งออกสินค้าจะขยายตัว ร้อยละ 7.0 การบริโภคของครัวเรือนและการลงทุนรวมขยายตัว ร้อยละ 2.7 และ 7.1 ตามลำดับ อัตราเงินเฟ้อทั่วไปอยู่ในช่วงร้อยละ 2.1 - 3.1 แต่เนื่องด้วยสภาวะการณ์สัญญาณที่ขี้นยังไม่มีความแน่ชัดเรื่องทางการเมืองในไตรมาส 1 เช่นนี้ก็ยังคงส่งผลกระทบต่อการขยายตัวทางเศรษฐกิจเช่นเดียวกันกับช่วงปลายปี 2556 ด้วย



อย่างไรก็ตาม ในปี 2557 นี้ บริษัทยังคงตั้งเป้าหมายยอดขายให้สูงขึ้น จากปี 2556 อยู่ประมาณ 18% และต้องการแนวทางลดต้นทุนในการสั่งซื้อวัตถุดิบและลดต้นทุนในส่วนการผลิตของโรงงานให้ลดลงประมาณ 5-10% ทั้งนี้ทางบริษัท มีแผนที่จะจัดทาระบบ GMP และ HACCP และแผนการเพิ่มเครื่องพิมพ์และเครื่องจักรใหม่เพื่อรองรับยอดขายในกลุ่มอุตสาหกรรมใหม่ๆ จากเดิมที่บริษัท ยังไม่ค่อยได้มุ่งเน้น เช่น ตั้งเป้าหมายลูกค้าใหม่ในกลุ่มอุตสาหกรรมอาหาร, เครื่องดื่ม, สินค้าอุปโภคบริโภค และเครื่องสำอาง เพื่อให้บริษัท เติบโตก้าวหน้าอย่างแข็งแกร่งและเท่าทันคู่แข่งชั้นภายในปี 2557 นี้

การจัดการผลิตภัณฑ์หรือบริการ

วัตถุดิบที่ใช้ในการผลิตบรรจุภัณฑ์ของบริษัท โดยส่วนใหญ่จะใช้กระดาษหน้าแป้ง (Coated Card Board) เป็นหลัก และใช้กระดาษกราฟในการทำลอนลูกฟูกเพื่อประกบกับกระดาษหน้าแป้ง ซึ่งได้พิมพ์สีและเคลือบสีเรียบร้อยแล้ว วัตถุดิบกระดาษส่วนใหญ่ที่ใช้อยู่ในบริษัท จะทำการจัดซื้อจากผู้ผลิตภายในประเทศ เช่น กลุ่มบริษัทสยามกราฟท์ และกลุ่มบริษัทบางเลน เป็นต้น

ในกรณีที่วัตถุดิบภายในประเทศไม่เพียงพอ หรือวัตถุดิบที่ใช้เป็นกระดาษที่มีคุณภาพพิเศษที่ผลิตภายในประเทศไม่ได้ จะทำการนำเข้าจากต่างประเทศ เช่น อินโดนีเซีย เกาหลี โดยการนำเข้าจะมีแนวโน้มสูงขึ้น เมื่อข้อกำหนด AFTA มีผลบังคับใช้อย่างสมบูรณ์ เพราะหมายถึง อัตราภาษีนำเข้าที่ลดลง ทำให้การแข่งขันสูงขึ้น อันส่งผลโดยตรงกับราคาวัตถุดิบกระดาษที่มีแนวโน้มจะลดลง ซึ่งจะช่วยเสริมสร้างต้นทุนการผลิตได้ในอนาคต

กระบวนการผลิตหรือการกำจัดวัตถุดิบเหลือใช้ที่มีผลกระทบต่อสิ่งแวดล้อม

1. การจัดทำระบบการจัดการด้านสิ่งแวดล้อม ISO 14001 : 2004 ทางบริษัทได้มีการตรวจประเมินไปเมื่อวันที่ 19 ธันวาคม พ.ศ. 2556 ผลการตรวจประเมินบริษัทได้รับการรับรองมาตรฐาน ISO14001 : 2004 เป็นที่เรียบร้อยแล้ว



2. การจัดการด้านขยะของเสียที่ต้องมีการควบคุมตามกฎหมายก่อนการนำออกนอกบริษัท และได้จัดทำบันทึกการควบคุมการจัดการขยะของเสียให้มีประสิทธิภาพสูงสุด

3. การจัดทำแผนงานด้านสิ่งแวดล้อม (ENVIRONMENTAL PLAN) ประจำปี 2556

วัตถุประสงค์ : เพื่อรักษาและขำรงไว้ในส่วนของการจัดการด้านสิ่งแวดล้อม ISO14001:2004

เป้าหมาย : เพื่อลดและควบคุมสิ่งที่มีผลกระทบต่อสิ่งแวดล้อมให้เป็นไปตามกฎหมาย



| No. | Activities |
|-----|---|
| 1. | จัดให้มีการอบรมเรื่องการจัดการขยะและของเสีย |
| 2. | ดูแล ติดตาม ตรวจสอบระบบบำบัดน้ำเสียเพื่อให้มีประสิทธิภาพในการทำงาน |
| 3. | วิเคราะห์น้ำเสียจากระบบบำบัดน้ำเสียทางเคมีและทางชีวภาพ เพื่อให้ผลการวิเคราะห์น้ำเสียเป็นไปตามมาตรฐานกำหนด |
| 4. | ติดตามผลและตรวจสอบการทำงานของระบบบำบัดให้มีประสิทธิภาพสูงสุด |
| 5. | การควบคุมและตรวจสอบขยะอุตสาหกรรมและนำส่งกำจัด |
| 6. | ดูแล/ ติดตาม ตรวจสอบน้ำดื่ม เพื่อให้มีคุณภาพสำหรับพนักงาน |



ปัจจัยความเสี่ยง

1. ความเสี่ยงในเรื่องวัตถุดิบ

บริษัทประกอบธุรกิจผลิตบรรจุภัณฑ์กล่องกระดาษพิมพ์ออฟเซต ที่ใช้ในการบรรจุสินค้าโดยตรง วัตถุดิบหลักที่ใช้จะเป็นกระดาษกล่องขาวเคลือบแป้ง เพื่อนำมาพิมพ์สอตสีเพิ่มมูลค่าให้กับตัวสินค้าที่จะใช้บรรจุในบรรจุภัณฑ์ดังกล่าว วัตถุดิบที่นำมาใช้โดยส่วนใหญ่เป็นกระดาษที่มาจากเยื่อใยของพืช ซึ่งเยื่อที่ผลิตได้ในประเทศจะเป็นเยื่อใยสั้น ซึ่งไม่เหมาะกับการผลิตกระดาษต้องใชเยื่อใยยาวที่ต้องนำเข้า 100% จากต่างประเทศ ด้วยข้อจำกัดดังกล่าวนี้ทำให้ราคากะดาษมีการปรับเปลี่ยนเพิ่มสูงอยู่เสมอ และบางครั้งมีวัตถุดิบขาดตลาดเนื่องจากปริมาณการผลิตไม่เพียงพอเมื่อมีผู้ต้องการใช้เพิ่มมากขึ้น

2. ความเสี่ยงจากการไม่ปฏิบัติตามสัญญา

ความเสี่ยงจากการไม่ปฏิบัติตามสัญญาเกิดจากกรณีที่คู่สัญญาไม่ปฏิบัติตามข้อกำหนดในสัญญา ซึ่งจะก่อให้เกิดความเสียหายแก่บริษัท และบริษัทย่อย

ความเสี่ยงเกี่ยวกับการกระจุกตัวของสินค้าซึ่งเกิดขึ้นจากลูกหนี้การค้ามีน้อย เนื่องจากบริษัทมีลูกหนี้จำนวนมากมาย และกระจายอยู่ในกรุงเทพมหานครและปริมณฑล

3. ความเสี่ยงเกี่ยวกับอัตราดอกเบี้ย

บริษัทมีความเสี่ยงจากอัตราดอกเบี้ยเงินกู้ต่ำ เนื่องจากบริษัทมีเงินกู้ยืมจากธนาคารพาณิชย์จำนวนน้อย ไม่ส่งผลให้เกิดผลเสียหายแก่บริษัท และบริษัทย่อยในงวดปัจจุบันและงวดต่อไป บริษัท และบริษัทย่อยคาดว่าจะสามารถบริหารความเสี่ยงที่เกิดขึ้นได้ เนื่องจากบริษัทได้มีการวางแผน และติดตามสถานการณ์อยู่ตลอดเวลา

4. ความเสี่ยงจากการแข่งขันที่เพิ่มสูงขึ้น

เนื่องจากการขยายตัวของสภาวะเศรษฐกิจ และการปรับเปลี่ยนความต้องการของผู้บริโภค และผู้ผลิตสินค้าเป็นสาเหตุให้สภาวะการแข่งขันในธุรกิจเพิ่มสูงขึ้น และมีความซับซ้อนยิ่งขึ้น ซึ่งมีผลกระทบต่อรายได้ของบริษัท และโครงสร้างต้นทุนในการผลิต

แนวทางแก้ไข

1. ในส่วนของราคาวัตถุดิบที่เพิ่มขึ้น ซึ่งจะส่งผลกระทบต่อต้นทุนการผลิตที่เพิ่มสูงขึ้นตามนั้น บริษัทได้สรรหาแหล่งผลิตที่มีคุณภาพที่ทัดเทียมกันไว้หลายแหล่ง เพื่อป้องกันการขาดแคลนวัตถุดิบ และเกิดปัญหาการผูกขาดด้านราคา ในขณะเดียวกันก็ได้พยายามลดต้นทุนการผลิตโดยการเพิ่มประสิทธิภาพในกระบวนการผลิต โดยมีการพัฒนาการผลิต และต้นทุนอย่างต่อเนื่อง เช่น ได้เน้นโครงการบริหารคุณภาพ ISO 9001 Version 2008 และติดตั้งระบบประมวลผลข้อมูลการผลิตและแผนการผลิตหรือ APS (Advance Planning & Scheduling) โดยได้เน้นที่การวางแผนการผลิตในแต่ละขั้นตอนให้มีความสอดคล้องกับความต้องการที่แท้จริงของลูกค้า การตอบสนองความต้องการของลูกค้าที่เปลี่ยนแปลงตลอดเวลา ทั้งทางด้านปริมาณ และระยะเวลา (กำหนดส่งสินค้า) ตลอดจนเพิ่มขีดความสามารถในการบริหารจัดการ ติดตาม ควบคุม การผลิตอย่างใกล้ชิด ซึ่งจะส่งผลให้การผลิตให้มีประสิทธิภาพสูงขึ้น ลดความสูญเสีย ลดต้นทุนการผลิต และสามารถกำหนดการสั่งซื้อวัตถุดิบในปริมาณที่เหมาะสม และพอเพียงต่อการผลิต โดยให้มีต้นทุนการผลิตต่ำสุด
2. บริษัทได้ลดความเสี่ยงเกี่ยวกับสินค้าซึ่งเกิดจากการกระจุกตัวลูกหนี้การค้า พยายามขยายฐานลูกค้าให้มากขึ้นจากปัจจุบัน และมีการเลือกสรรลูกค้าที่มีฐานะการเงินที่ดี มีประวัติการดำเนินธุรกิจที่ดี โดยจะเน้นถึงสภาพความมั่นคงทางการเงิน และความสามารถในการชำระหนี้ของลูกค้า โดยกระจายธุรกิจไปยังลูกค้าที่มีคุณภาพสูงเพื่อลดความเสี่ยงในด้านลูกหนี้ด้วยคุณภาพ



สำหรับสินทรัพย์ทางการเงินที่แสดงในงบแสดงฐานะการเงิน ราคาตามบัญชีของสินทรัพย์ดังกล่าวได้หัก
สำรองต่างๆ แล้ว เพื่อให้เป็นราคายุติธรรมโดยประมาณ โดยสำรองดังกล่าวถือเป็นมูลค่าสูงสุดของความเสี่ยงที่จะ
เกิดจากการไม่ปฏิบัติตามสัญญา

3. บริหารทรัพย์สิน และเงินลงทุนของบริษัทให้เกิดประโยชน์สูงสุด โดยใช้เครื่องมือบริหารความเสี่ยงด้านต่างๆ เช่น
การป้องกันความเสี่ยงจากอัตราแลกเปลี่ยน ฝากเงินลงทุนระยะสั้นกับสถาบันการเงินที่ได้รับการรับรองจากรัฐบาล
4. กระจายธุรกิจหลักของบริษัทออกไปยังธุรกิจอื่น ๆ และเนื่องจากภาวะการแข่งขันที่ทวีสูงขึ้น จึงได้มีแนว
ทางแก้ไขด้วยการพัฒนาผลิตภัณฑ์หลักของบริษัทให้มีคุณภาพที่ดีขึ้นควบคุมต้นทุนการผลิตให้เหมาะสม เพื่อ
เพิ่มศักยภาพในการแข่งขัน และทำการสรรหาผลิตภัณฑ์ใหม่ๆ เข้ามาเสริม เพื่อสร้างแนวทางการตลาดใหม่



ทรัพย์สินที่ใช้ในการประกอบธุรกิจ

ลักษณะสำคัญของทรัพย์สินถาวรหลักที่บริษัทและบริษัทย่อยใช้ในการประกอบธุรกิจซึ่งทรัพย์สินทั้งหมดติดตั้งอยู่ในบริษัทในบริเวณเดียวกัน คือตั้งที่โรงงานเลขที่ 9/9 หมู่ที่ 6 ถนนกิ่งแก้วตำบลราชาเทวะ อำเภอบางพลี จังหวัดสมุทรปราการ สรุปได้ดังนี้

| ลักษณะทรัพย์สิน | กรรมสิทธิ์ | มูลค่าทางบัญชีหลังหัก ค่าเสื่อมราคา (ล้านบาท) | วงเงินภาระผูกพันจำนอง เป็นหลักประกัน (ล้านบาท) |
|--|-------------|---|--|
| ที่ดิน 31 ไร่ 1 งาน 87 ตารางวา | เป็นเจ้าของ | 440.54 | 137.15 |
| เครื่องจักรสำคัญที่ใช้ในการผลิต ทุกขนาด รวม 31 เครื่อง | เป็นเจ้าของ | 43.29 | - |
| อาคารโรงงานและสิ่งปลูกสร้าง เนื้อที่โรงงานประมาณ 12,240 ตารางเมตร เนื้อที่อาคารประมาณ 717.50 ตารางเมตร | เป็นเจ้าของ | 8.23 | 137.15 |

* มูลค่าทางบัญชี ณ 31 ธันวาคม 2556

นโยบายการลงทุนในบริษัทย่อย

ณ วันที่ 31 ธันวาคม พ.ศ. 2556 บริษัทมีเงินลงทุนในบริษัทย่อยในธุรกิจต่างๆ คือ ลงทุนในธุรกิจเข้าถือหุ้นในบริษัทอื่นหรือเข้าบริหารโครงการ คือ บริษัท ทีพีพี อินเทอร์เน็ตเนชั่นแนล จำกัด มูลค่ารวม 29.70 ล้านบาท เท่ากับ 99% ของทุนชำระแล้ว คิดเป็นร้อยละ 3.75 ของทรัพย์สินรวมของบริษัท

และ บริษัท ทีพีพี อินเทอร์เน็ตเนชั่นแนล จำกัด (บริษัทย่อย) มีเงินลงทุนใน บริษัท อีพี อินเทอร์เน็ตเวลส์ จำกัด⁽¹⁾ มูลค่ารวม 2.5 ล้านบาท เท่ากับ 50% คิดเป็นร้อยละ 0.31 ของทรัพย์สินรวมของบริษัท

บริษัทมีนโยบาย ที่จะขยายการลงทุนไปยังกิจการอื่นๆ ที่บริษัทพิจารณาว่ามีแนวโน้มที่ดีในอนาคตโดยเน้นโครงการที่บริษัทสามารถหาผู้ชำนาญการและมีความเสี่ยงต่ำในการดำเนินโครงการ

การควบคุมดูแลบริษัทย่อย

บริษัทจะควบคุมดูแลบริษัทย่อย โดยการส่งกรรมการของบริษัทเข้าเป็นตัวแทนของบริษัท ในคณะกรรมการของบริษัทย่อย ถ้าหากบริษัทย่อยมีการดำเนินกิจการใดที่อาจกระทบต่อบริษัทโดยตรงแล้ว ให้นำเรื่องที่เกิดขึ้นแจ้งหรือเสนอต่อที่ประชุมคณะกรรมการบริษัทเพื่อรับทราบ เช่น การลงนามในสัญญาเพื่อร่วมทุนหรือเข้าประมูลและบริหารโครงการต่างๆ เพื่อสามารถป้องกันและบริหารจัดการความเสี่ยงต่อทรัพย์สินของบริษัทและบริษัทย่อยอันเกิดจากการนำไปใช้โดยมิชอบหรือโดยไม่มีอำนาจ

หมายเหตุ : (1) บริษัท ทีพีพี อินเทอร์เน็ตเนชั่นแนล จำกัด ขายเงินลงทุนใน บริษัท อีพีอินเทอร์เน็ตเวลส์ จำกัด ทั้งหมด 25,000 หุ้น เมื่อวันที่ 25 มีนาคม พ.ศ. 2556



การควบคุมภายในและการบริหารจัดการความเสี่ยง

บริษัทได้ให้ความสำคัญต่อระบบการควบคุมภายในของบริษัทและบริษัทย่อยเป็นอย่างยิ่ง เพื่อสามารถป้องกันและบริหารจัดการความเสี่ยงต่อทรัพย์สินของบริษัทและบริษัทย่อยอันเกิดจากการนำไปใช้โดยมิชอบหรือโดยไม่มีอำนาจ บริษัทได้กำหนดแผนการดำเนินงานและภารกิจเพื่อการนี้ไว้ชัดเจน เพื่อเป็นแนวทางในการปฏิบัติงานและสามารถวัดผลได้พอสรุปได้ดังนี้

1. ในการประชุมคณะกรรมการบริษัท ครั้งที่ 1/2557 เมื่อวันที่ 27 กุมภาพันธ์ 2557 โดยมีกรรมการที่เป็นกรรมการตรวจสอบเข้าร่วมประชุมด้วยนั้น คณะกรรมการบริษัทได้ประเมินระบบการควบคุมภายในโดยพิจารณาข้อมูลในแบบประเมิน เพื่อประเมินระบบการควบคุมภายในของบริษัท 5 ด้าน คือ (1) การควบคุมภายในองค์กร (Control Environment) (2) การประเมินความเสี่ยง (Risk Assessment) (3) การควบคุมการปฏิบัติงาน (Control Activities) (4) ระบบสารสนเทศและการสื่อสารข้อมูล (Information & Communication) และ (5) ระบบการติดตาม (Monitoring Activities) โดยคณะกรรมการเห็นว่า บริษัทมีระบบการควบคุมภายในองค์กรและการประเมินความเสี่ยง เรื่องการทำธุรกรรมกับผู้ถือหุ้นรายใหญ่ กรรมการ ผู้บริหาร หรือผู้ที่เกี่ยวข้องกับบุคคลดังกล่าว อย่างเพียงพอและเหมาะสม สำหรับการควบคุมภายใน ในหัวข้ออื่นของระบบการควบคุมภายใน คณะกรรมการเห็นว่าบริษัทมีการควบคุมภายในที่ครบถ้วนแล้วเช่นกัน

2. จัดโครงสร้างองค์กรที่จะช่วยให้ฝ่ายบริหารสามารถดำเนินงานได้อย่างมีประสิทธิภาพ โดยการแบ่งสายงานธุรกิจออกเป็น 3 ส่วนงาน ที่ครอบคลุมหน้าที่ด้านการผลิต การจัดจำหน่าย การบริหารการเงินและข้อมูล มีกรรมการรองผู้จัดการทั้งส่วนปฏิบัติการและส่วนการจัดการ รวมถึงผู้จัดการทั่วไปส่วนการจัดการ และส่วนการพัฒนาธุรกิจ แบ่งกันดูแลซึ่งรายงานตรงต่อกรรมการผู้จัดการ แสดงถึงการมีสายบังคับบัญชาที่ควบคุมได้ บริษัทได้กำหนดภาระหน้าที่ อำนาจการดำเนินการของผู้ปฏิบัติงานและผู้บริหารไว้อย่างชัดเจน มีการแบ่งแยกหน้าที่ของผู้ปฏิบัติงาน ผู้ติดตามควบคุมและการประเมินผลออกจากกัน เพื่อให้เกิดการถ่วงดุลและเพื่อการตรวจสอบระหว่างกันได้ ทั้งยังทำให้เกิดความโปร่งใสในการปฏิบัติงานและป้องกันการกระทำที่ไม่สุจริต หรือไม่คำนึงถึงผลประโยชน์ของบริษัท

3. บริษัทจะควบคุมดูแลบริษัทย่อย โดยการส่งกรรมการของบริษัทเข้าเป็นตัวแทนของบริษัท ในคณะกรรมการของบริษัทย่อย ถ้าหากบริษัทย่อยมีการดำเนินกิจการใดที่อาจกระทบต่อบริษัทโดยตรงแล้ว ให้นำเรื่องที่เกิดขึ้นแจ้งหรือเสนอต่อที่ประชุมคณะกรรมการบริษัทเพื่อรับทราบ เช่น การลงนามในสัญญาเพื่อร่วมทุนหรือเข้าประมูลและบริหารโครงการต่างๆ เพื่อสามารถป้องกันและบริหารจัดการความเสี่ยงต่อทรัพย์สินของบริษัทและบริษัทย่อยอันเกิดจากการนำไปใช้โดยมิชอบหรือโดยไม่มีอำนาจ

4. บริษัทมีคณะกรรมการตรวจสอบ ทำหน้าที่พิจารณาความเพียงพอของระบบการควบคุมภายในของบริษัท โดยทำการทบทวนประสิทธิภาพและประสิทธิผลการกำกับและตรวจสอบของบริษัทตามระยะเวลา โดยเน้นการพิจารณาระบบการควบคุมภายใน ควบคุมการปฏิบัติงานให้เป็นไปตามกฎหมายข้อบังคับต่าง ๆ ของทางราชการและประกาศของตลาดหลักทรัพย์แห่งประเทศไทย หากมีประเด็นที่ต้องปรับปรุงแก้ไขจะรายงานต่อผู้บริหารบริษัท เพื่อสั่งการให้ผู้บริหารสายงานที่รับผิดชอบดำเนินการแก้ไขต่อไป



รายงานคณะกรรมการตรวจสอบ

ในรอบปี 2556 คณะกรรมการตรวจสอบได้มีการประชุมรวม 7 ครั้ง ในจำนวนนี้เป็นการประชุมร่วมกับผู้สอบบัญชี 3 ครั้ง โดยไม่มีฝ่ายจัดการเข้าร่วมซึ่งได้รายงานผลการประชุมให้คณะกรรมการบริษัทได้ทราบทุกครั้งโดยตลอด และได้ปฏิบัติหน้าที่ตามขอบเขตความรับผิดชอบ ดังนี้

1. สอบทานประสิทธิภาพและประสิทธิผลของกระบวนการกำกับดูแลที่ดี กระบวนการบริหารความเสี่ยง และกระบวนการควบคุมภายใน
2. สอบทานให้บริษัทฯ และบริษัทย่อย มีการรายงานทางการเงินอย่างถูกต้องและน่าเชื่อถือ
3. สอบทานการดำเนินงานของบริษัทฯ และบริษัทย่อย ให้ถูกต้องตามกฎหมาย ระเบียบ ข้อบังคับ วิธิตามกฎหมายว่าด้วยหลักทรัพย์และตลาดหลักทรัพย์ ข้อกำหนดของตลาดหลักทรัพย์
4. พิจารณารายการที่เกี่ยวข้องกันหรือรายการที่อาจมีความขัดแย้งทางผลประโยชน์หรือมีโอกาสเกิดการทุจริตที่อาจมีผลกระทบต่อการทำงานของบริษัทฯ โดยให้เป็นไปตามกฎหมายและข้อกำหนดของตลาดหลักทรัพย์
5. เปิดเผยรายงานผลการดำเนินงานประจำปี 2556 ของคณะกรรมการตรวจสอบ
6. สอบทานให้บริษัทฯ มีระบบการตรวจสอบภายในที่ดี
7. เปรียบเทียบประมาณการรายได้ – รายจ่ายประจำปีกับรายได้ – รายจ่ายจริง เพื่อศึกษาถึงอุปสรรคและ ข้อขัดข้องต่างๆ ทั้งจากภายในและภายนอกองค์กร
8. เสนอคณะกรรมการบริษัทพิจารณาแต่งตั้งผู้สอบบัญชีเพื่อสอบบัญชี งบดุลและงบการเงินของบริษัทฯ สำหรับปี การเงิน พ.ศ. 2556 พร้อมทั้งพิจารณาคำตอบแทนเพื่อนำเสนอที่ประชุมผู้ถือหุ้นพิจารณาอนุมัติ
9. ประสานงานเกี่ยวกับผลการตรวจสอบกับผู้สอบบัญชี และเสนอแนะให้สอบทานหรือตรวจสอบรายการใดที่เห็นว่าจำเป็น
10. ประธานกรรมการตรวจสอบ และกรรมการตรวจสอบ ได้เข้าร่วมประชุมผู้ถือหุ้นบริษัทฯ เพื่อชี้แจงในเรื่องที่เกี่ยวกับคณะกรรมการตรวจสอบ หรือการแต่งตั้งผู้สอบบัญชี
11. ปฏิบัติงานอื่นๆ ตามที่กฎหมายกำหนดหรือคณะกรรมการบริษัทมอบหมาย ทั้งนี้ต้องอยู่ในขอบเขตหน้าที่ และความรับผิดชอบของคณะกรรมการตรวจสอบ

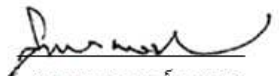
 (นายสุนทร พงษ์นรณมาศ)
 ประธานกรรมการตรวจสอบ



ข้อมูลทางการเงินที่สำคัญ

1. ข้อมูลทางการเงินที่สำคัญ (งบการเงินรวม)

| งบแสดงฐานะการเงิน | | | | | |
|------------------------------------|--------|--------|--------|-------------|--------|
| งบแสดงฐานะการเงิน (หน่วย: ล้านบาท) | 2554 | 2555 | 2556 | เปลี่ยนแปลง | |
| | | | | จำนวนเงิน | ร้อยละ |
| สินทรัพย์รวม | 748.65 | 814.24 | 907.04 | 92.80 | 11.40 |
| หนี้สินรวม | 98.39 | 120.98 | 117.11 | (3.87) | (3.20) |
| ส่วนของผู้ถือหุ้น | 650.26 | 693.25 | 789.92 | 96.67 | 13.94 |

งบกำไรขาดทุนเบ็ดเสร็จ

| งบกำไรขาดทุนเบ็ดเสร็จ (หน่วย: ล้านบาท) | 2554 | 2555 | 2556 | เปลี่ยนแปลง | |
|--|---------|--------|--------|-------------|---------|
| | | | | จำนวนเงิน | ร้อยละ |
| รายได้จากการขายและบริการ | 343.14 | 385.13 | 335.29 | (49.84) | (12.94) |
| ต้นทุนขายและบริการ | 286.90 | 286.50 | 232.93 | (53.57) | (18.70) |
| กำไรขั้นต้น | 56.24 | 98.63 | 102.36 | 3.73 | 3.78 |
| รายได้อื่น | 21.59 | 29.47 | 23.26 | (6.21) | (21.07) |
| ค่าใช้จ่ายในการขายและบริหาร | 68.62 | 67.88 | 67.85 | (0.03) | (0.04) |
| ค่าใช้จ่ายอื่น | 32.86 | 3.17 | 30.22 | 27.05 | 853.31 |
| กำไร(ขาดทุน)ก่อนภาษีเงินได้ | (23.65) | 57.05 | 27.55 | (29.50) | 51.71 |
| ภาษีเงินได้ | 0.39 | 14.05 | 6.05 | (8.00) | (56.94) |
| กำไร(ขาดทุน)สำหรับปี* | (24.04) | 42.42 | 21.52 | (20.90) | 49.27 |

*หมายถึง กำไรสำหรับปีที่เป็นส่วนของบริษัทใหญ่

2. การวิเคราะห์และคำอธิบายของฝ่ายจัดการ

ผลการดำเนินงานและฐานะการเงินในปีที่ผ่านมา



สินทรัพย์รวม ณ 31 ธันวาคม 2556 เท่ากับ 907.04 ล้านบาท เปรียบเทียบกับ ณ 31 ธันวาคม 2555 เท่ากับ 814.24 ล้านบาท เพิ่มขึ้น 92.80 ล้านบาท หรือเพิ่มขึ้นร้อยละ 11.40 เนื่องจากที่ดิน อาคารและอุปกรณ์เพิ่มขึ้น



หุ้นทั้งหมด ณ 31 ธันวาคม 2556 เท่ากับ 117.11 ล้านบาท
เปรียบเทียบกับ ณ 31 ธันวาคม 2555 เท่ากับ 120.98 ล้านบาท
ลดลง 3.87 ล้านบาท หรือลดลงร้อยละ 3.20 เนื่องจากเจ้าหนี้
การค้าและเจ้าหนี้อื่นลดลง

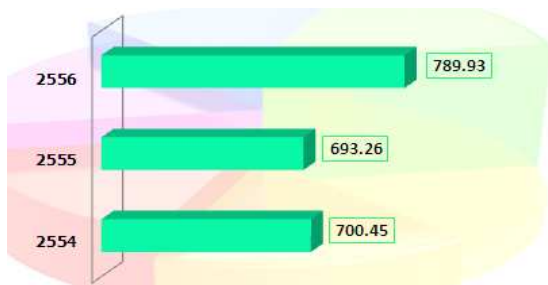

ส่วนของผู้ถือหุ้น ณ 31 ธันวาคม 2556 เท่ากับ 789.92 ล้านบาท
เปรียบเทียบกับ ณ 31 ธันวาคม 2555 เท่ากับ 693.25 ล้านบาท
เพิ่มขึ้น 96.67 ล้านบาท หรือเพิ่มขึ้นร้อยละ 13.94 เนื่องจากมูลค่า
ที่ดินปัจจุบันเพิ่มสูงขึ้น และมีกำไรจากการประกอบธุรกิจดีขึ้น

รายได้จากการขายและบริหาร ปี 2556 เท่ากับ 335.29 ล้านบาท เปรียบเทียบกับ ปี 2555 เท่ากับ 385.13 ล้านบาท
ลดลง 49.84 ล้านบาท หรือลดลงร้อยละ 12.94 เนื่องจากไตรมาส 1/2556 บริษัทย่อยได้จำหน่ายเงินลงทุนในบริษัท
อพินเตอร์เวิลด์ จำกัด ซึ่งบริษัทย่อยถือหุ้นอยู่ร้อยละ 50 ทำให้ไม่มีรายได้ในส่วนของบริษัทที่ถูกจำหน่ายออกไปจำนวน
44.92 ล้านบาท





ต้นทุนขายและบริการ ปี 2556 เท่ากับ 232.93 ล้านบาท เปรียบเทียบกับ ปี 2555 เท่ากับ 286.50 ล้านบาท ลดลง 53.57 ล้านบาท หรือลดลงร้อยละ 18.70 สาเหตุจากการที่บริษัทมีการบริหารต้นทุนอย่างมีประสิทธิภาพ โดยบริษัทได้ซื้อเครื่องจักรใหม่ที่มีประสิทธิภาพการผลิต ลดการสูญเสีย และประหยัดแรงงาน ประกอบกับ ต้นทุนวัตถุดิบต่างๆ ลดลง อีกทั้งบริษัทยังได้ศึกษาปรับปรุงลดขั้นตอนการผลิตอีกด้วย



กำไรขั้นต้น ปี 2556 เท่ากับ 102.36 ล้านบาท เปรียบเทียบกับ ปี 2555 เท่ากับ 98.63 ล้านบาท เพิ่มขึ้น 3.73 ล้านบาท หรือเพิ่มขึ้นร้อยละ 3.78

ผลการดำเนินงาน ปี 2556 มีกำไรจากการดำเนินงาน เท่ากับ 33.11 ล้านบาท แต่บริษัทมีขาดทุนที่ยังไม่เกิดขึ้นจากหลักทรัพย์ในความต้องการของตลาด เท่ากับ 26.03 ล้านบาท เปรียบเทียบกับ ปี 2555 มีกำไรที่ยังไม่เกิดขึ้นจากหลักทรัพย์ในความต้องการของตลาด เท่ากับ 9.86 ล้านบาท จึงทำให้เมื่อเปรียบเทียบกับ ปี 2556 บริษัทมีกำไรสำหรับปีที่เป็นส่วนของบริษัทใหญ่ เท่ากับ 21.52 ล้านบาท เปรียบเทียบกับ ปี 2555 กำไรสำหรับปีที่เป็นส่วนของบริษัทใหญ่ เท่ากับ 42.42 ล้านบาท

ผลการดำเนินงานในแต่ละสายผลิตภัณฑ์

| กลุ่มธุรกิจ | ดำเนินการโดยบริษัท | % การถือหุ้น | 2554 | | 2555 | | 2556 | |
|---|--------------------------------------|--------------|--------|--------|--------|--------|--------|--------|
| | | | รายได้ | % | รายได้ | % | รายได้ | % |
| บรรจุภัณฑ์กล่องกระดาษ | บมจ. ไทยบรรจุภัณฑ์และการพิมพ์ (TPP) | 100 | 307.33 | 89.56 | 311.65 | 80.92 | 308.57 | 92.03 |
| ตัวแทนจำหน่ายตัวโดยสารเครื่องบิน สายการบินโอमान | บจก. ทีพีพี อินเตอร์เนชั่นแนล (TPPI) | 99 | 14.00 | 4.08 | 20.18 | 5.24 | 17.55 | 5.23 |
| จำหน่ายสินค้าทางการเกษตร ทั้งภายในและต่างประเทศ | บจก. อีพอินเตอร์เวลล์ (UP) | 50 | 21.81 | 6.36 | 53.30 | 13.84 | 9.17 | 2.73 |
| รวม | | | 343.14 | 100.00 | 385.13 | 100.00 | 335.29 | 100.00 |



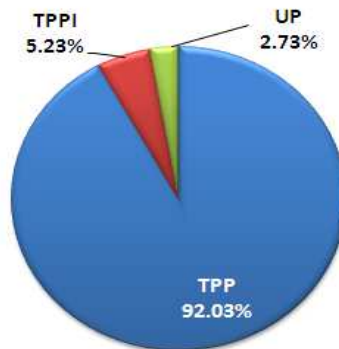

หมายเหตุ : บริษัท ไทยบรรจุภัณฑ์และการพิมพ์ จำกัด (มหาชน) ถือหุ้นในบริษัท ทีพีพี อินเตอร์เนชั่นแนล จำกัด 99%

บริษัท ทีพีพี อินเตอร์เนชั่นแนล จำกัด ถือหุ้นในบริษัท อัปอินเตอร์เวลส์ จำกัด 50%

บริษัท ทีพีพี อินเตอร์เนชั่นแนล จำกัด ขายเงินลงทุนใน บริษัท อัปอินเตอร์เวลส์ จำกัด ทั้งหมด 25,000 หุ้น เมื่อวันที่ 25 มีนาคม พ.ศ. 2556

ปัจจัยหรือเหตุการณ์ที่อาจมีผลต่อฐานะการเงินหรือการดำเนินงานอย่างมีนัยสำคัญ ในอนาคตอันใกล้ คือ บริษัทมีนโยบายในการบริหารต้นทุนอย่างมีประสิทธิภาพ โดยจะมีการลงทุนซื้อเครื่องจักรใหม่เพื่อพัฒนาประสิทธิภาพการผลิต ลดความสูญเสียในกระบวนการผลิต พร้อมกับการขยายฐานลูกค้าไปยังตลาดอาหารและเครื่องดื่ม ยา และเครื่องสำอางค์ โดยบริษัทกำลังปรับปรุงพัฒนาไปสู่การรับรองระบบมาตรฐาน Good Manufacturing Practice (GMP) และ Hazard Analysis and Critical Control Points (HACCP)

| อัตราส่วนทางการเงิน (งบการเงินรวม) | ปี 2556 | ปี 2555 | ปี 2554 |
|--|--------------|---------|---------|
| อัตราส่วนสภาพคล่อง (LIQUIDITY RATIO) | | | |
| อัตราส่วนสภาพคล่อง | (เท่า) 6.57 | 4.90 | 4.83 |
| อัตราส่วนสภาพคล่องหมุนเร็ว | (เท่า) 5.88 | 4.14 | 3.78 |
| อัตราส่วนแสดงประสิทธิภาพในการใช้สินทรัพย์ (ACTIVITY RATIOS) | | | |
| อัตราส่วนหมุนเวียนลูกหนี้การค้า | (เท่า) 5.03 | 7.40 | 6.32 |
| ระยะเวลาเก็บหนี้เฉลี่ย | (วัน) 72.00 | 49.00 | 57.00 |
| อัตราส่วนหมุนเวียนสินค้าคงเหลือ | (เท่า) 4.34 | 7.01 | 5.62 |
| ระยะเวลาขายสินค้าเฉลี่ย | (วัน) 49.00 | 51.00 | 64.00 |
| อัตราส่วนหมุนเวียนเจ้าหนี้การค้า | (เท่า) 8.84 | 11.12 | 9.66 |
| ระยะเวลาชำระหนี้เฉลี่ย | (วัน) 41.00 | 32.00 | 37.00 |
| Cash Cycle | (วัน) 80.00 | 68.00 | 84.00 |
| อัตราส่วนที่แสดงถึงความเสี่ยงจากการกู้ยืมเงิน (LEVERAGE RATIOS) | | | |
| อัตราส่วนหนี้สินต่อส่วนผู้ถือหุ้น | (เท่า) 0.15 | 0.09 | 0.07 |
| ความสามารถในการชำระดอกเบี้ย | (เท่า) 26.42 | 28.46 | 25.39 |
| อัตราส่วนความสามารถในการทำกำไร (PROFITABILITY RATIOS) | | | |
| อัตรากำไรขั้นต้น | (%) 30.53 | 25.61 | 16.39 |
| อัตรากำไรสุทธิ | (%) 5.99 | 11.00 | (6.59) |
| อัตราผลตอบแทนสินทรัพย์ | (%) 2.50 | 5.84 | (3.11) |
| อัตราผลตอบแทนผู้ถือหุ้น | (%) 2.90 | 6.30 | (3.38) |



คำอธิบายเชิงวิเคราะห์ ผลการดำเนินงานตามงบการเงินเฉพาะกิจการของบริษัท ปี 2556

สินทรัพย์

สินทรัพย์รวม ณ 31 ธันวาคม 2556 เท่ากับ 892.05 ล้านบาท เปรียบเทียบกับ ณ 31 ธันวาคม 2555 เท่ากับ 790.27 ล้านบาท เพิ่มขึ้น 101.78 ล้านบาท หรือเพิ่มขึ้นร้อยละ 12.88 โดยเป็นการเพิ่มขึ้นของที่ดิน อาคาร และอุปกรณ์

หนี้สิน

หนี้สินรวม ณ 31 ธันวาคม 2556 เท่ากับ 107.31 ล้านบาท เปรียบเทียบกับงวดเดียวกันของปี 2555 เท่ากับ 110.34 ล้านบาท ลดลง 3.03 ล้านบาท หรือลดลงร้อยละ 2.75 สาเหตุจากเจ้าหนี้การค้าและเจ้าหนี้อื่นลดลง

ส่วนของผู้ถือหุ้น

ส่วนของผู้ถือหุ้น ณ 31 ธันวาคม 2556 เท่ากับ 784.74 ล้านบาท เปรียบเทียบกับงวดเดียวกันของปี 2555 เท่ากับ 679.93 ล้านบาท เพิ่มขึ้น 104.81 ล้านบาท หรือเพิ่มขึ้นร้อยละ 15.41 จากการที่บริษัทมีผลกำไรสุทธิ จำนวน 26.57 ล้านบาท

มูลค่าตามบัญชี ณ 31 ธันวาคม 2556 เท่ากับ 20.93 บาทต่อหุ้น เปรียบเทียบกับงวดเดียวกันของปี 2555 เท่ากับ 18.13 บาทต่อหุ้น เปลี่ยนแปลงเพิ่มขึ้น 2.80 บาทต่อหุ้น หรือเพิ่มขึ้นร้อยละ 15.42

รายได้จากการขาย

รายได้จากการขาย ปี 2556 เท่ากับ 308.57 ล้านบาท เปรียบเทียบกับ ปี 2555 เท่ากับ 311.65 ล้านบาท ลดลง 3.08 ล้านบาท หรือลดลงร้อยละ 0.99 เกิดจากบริษัทมีส่วนแบ่งการตลาดจากลูกค้ารายหลักลดลง

ต้นทุนขาย

ต้นทุนขาย ปี 2556 เท่ากับ 217.80 ล้านบาท คิดเป็นร้อยละ 70.58 ของรายได้จากการขาย เปรียบเทียบกับ ปี 2555 เท่ากับ 230.87 ล้านบาท คิดเป็นร้อยละ 74.08 ของรายได้จากการขาย ลดลง 13.07 ล้านบาท หรือลดลงร้อยละ 5.66 จากการที่บริษัทมีการซื้อเครื่องจักรใหม่ทดแทนเครื่องจักรเก่าที่ใช้งานมานาน ทำให้มีประสิทธิภาพในการผลิตมากขึ้น ค่าใช้จ่ายในการซ่อมแซมบำรุงรักษาลดลง ความสูญเสียในขบวนการผลิตและความสูญเสียเวลาการปฏิบัติงานลดลง มีการปรับแผนอัตรากำลังคนให้เหมาะสม มีการควบคุมการใช้วัตถุดิบหลักและวัสดุในการผลิต รวมทั้งมีการเจรจาต่อรองราคาวัตถุดิบหลักเพื่อให้ได้ราคาที่ดีลงแต่คุณภาพทัดเทียม

ค่าใช้จ่ายในการขายและบริหาร

ค่าใช้จ่ายในการขายและบริหาร ปี 2556 เท่ากับ 53.44 ล้านบาท คิดเป็นร้อยละ 17.32 ของรายได้จากการขาย เปรียบเทียบกับ ปี 2555 เท่ากับ 50.59 ล้านบาท คิดเป็นร้อยละ 16.23 ของรายได้จากการขาย เพิ่มขึ้น 2.85 ล้านบาท หรือเพิ่มขึ้นร้อยละ 5.63

กำไร(ขาดทุน)สุทธิ

ผลการดำเนินงานหลังหักดอกเบี้ยจ่ายและภาษีเงินได้นิติบุคคลแล้ว บริษัทมีกำไรสุทธิ ปี 2556 เท่ากับ 26.57 ล้านบาท เปรียบเทียบกับ ปี 2555 มีกำไรสุทธิ 37.55 ล้านบาท

กำไรต่อหุ้น ปี 2556 เท่ากับ 0.71 บาทต่อหุ้น เปรียบเทียบกับ ปี 2555 เท่ากับ 1.00 บาทต่อหุ้น



อัตราส่วนทางการเงิน โดยเฉพาะกิจการ

อัตราส่วนสภาพคล่อง (LIQUIDITY RATIO)

อัตราส่วนสภาพคล่อง

| | | | |
|--------|------|------|------|
| (เท่า) | 6.95 | 4.47 | 4.24 |
| (เท่า) | 6.10 | 3.64 | 3.12 |

อัตราส่วนสภาพคล่องหมุนเร็ว

อัตราส่วนแสดงประสิทธิภาพในการใช้สินทรัพย์ (ACTIVITY RATIOS)

อัตราส่วนหมุนเวียนลูกหนี้การค้า

| | | | |
|--------|-------|-------|-------|
| (เท่า) | 5.99 | 7.20 | 6.20 |
| (วัน) | 60.00 | 50.00 | 58.00 |

ระยะเวลาเก็บหนี้เฉลี่ย

อัตราหมุนเวียนสินค้าคงเหลือ

| | | | |
|--------|-------|-------|-------|
| (เท่า) | 6.96 | 5.71 | 5.13 |
| (วัน) | 52.00 | 63.00 | 70.00 |

ระยะเวลาขายสินค้าเฉลี่ย

อัตราส่วนหมุนเวียนเจ้าหนี้การค้า

| | | | |
|--------|-------|-------|-------|
| (เท่า) | 9.27 | 9.66 | 9.11 |
| (วัน) | 39.00 | 37.00 | 40.00 |

ระยะเวลาชำระหนี้เฉลี่ย

Cash Cycle

| | | | |
|-------|-------|-------|-------|
| (วัน) | 73.00 | 76.00 | 89.00 |
|-------|-------|-------|-------|

อัตราส่วนที่แสดงถึงความเสี่ยงจากการกู้ยืมเงิน (LEVERAGE RATIOS)

อัตราส่วนหนี้สินต่อส่วนผู้ถือหุ้น

| | | | |
|--------|------|------|------|
| (เท่า) | 0.14 | 0.08 | 0.06 |
|--------|------|------|------|

ความสามารถในการชำระดอกเบี้ย

| | | | |
|--------|-------|-------|-------|
| (เท่า) | 41.86 | 49.13 | 36.27 |
|--------|-------|-------|-------|

อัตราส่วนความสามารถในการทำกำไร (PROFITABILITY RATIOS)

อัตรากำไรขั้นต้น

| | | | |
|-----|-------|-------|-------|
| (%) | 29.42 | 25.92 | 14.76 |
|-----|-------|-------|-------|

อัตรากำไรสุทธิ

| | | | |
|-----|------|-------|--------|
| (%) | 8.06 | 11.74 | (5.94) |
|-----|------|-------|--------|

อัตราผลตอบแทนสินทรัพย์

| | | | |
|-----|------|------|--------|
| (%) | 3.16 | 5.12 | (2.55) |
|-----|------|------|--------|

อัตราผลตอบแทนผู้ถือหุ้น

| | | | |
|-----|------|------|--------|
| (%) | 3.63 | 5.48 | (2.75) |
|-----|------|------|--------|



ข้อมูลหลักทรัพย์และผู้ถือหุ้น

1. หลักทรัพย์ของบริษัท

บริษัทมีทุนจดทะเบียน 375 ล้านบาท ออกจำหน่ายและเรียกชำระเต็มจำนวนแล้ว 375 ล้านบาท แบ่งออกเป็นหุ้นสามัญจำนวน 37.5 ล้านหุ้น มูลค่าหุ้นที่ตราไว้หุ้นละ 10 บาท

2. ผู้ถือหุ้น

รายชื่อผู้ถือหุ้นที่ถือหุ้นสูงสุด 10 รายแรกพร้อมจำนวนหุ้นที่ถือและสัดส่วนการถือหุ้นล่าสุด ณ ปิดสมุดทะเบียนผู้ถือหุ้นครั้งสุดท้าย ณ 8 กรกฎาคม 2556

| ที่ | ชื่อผู้ถือหุ้น | จำนวนหุ้น | % ของจำนวนหุ้นทั้งสิ้น |
|-----|--------------------------------------|-----------|------------------------|
| 1 | บริษัท แสงทองอินเตอร์เนชั่นแนล จำกัด | 6,000,000 | 16.00% |
| 2 | นายปราโมทย์ พวงศ์ | 3,577,000 | 9.54% |
| 3 | บริษัท ไชยสุพงษ์ จำกัด | 3,000,000 | 8.00% |
| 4 | บริษัท ที เอส โลฟี แคปปิตอล จำกัด | 1,923,800 | 5.13% |
| 5 | นายธีระพงษ์ อัครวินิจิตร | 1,506,200 | 4.02% |
| 6 | น.ส. พรหมดลพร ศุภภัทรเศรษฐ์ | 1,450,500 | 3.87% |
| 7 | นายทวี ธนาบุญ | 1,287,000 | 3.43% |
| 8 | นางดวงดาว ลิ้มบุญ | 1,281,900 | 3.42% |
| 9 | น.ส. ชนาทิพย์ อัครวินิจิตร | 1,270,000 | 3.39% |
| 10 | นายวัชรกิต อัครวินิจิตร | 1,000,000 | 2.67% |

3. หลักและนโยบายในการจ่ายเงินปันผลของบริษัทและบริษัทย่อย

ตามข้อบังคับบริษัท ข้อ 46 กำหนดให้บริษัทจ่ายเงินปันผลจากกำไรสุทธิเท่านั้น ห้ามจ่ายจากเงินประเภทอื่นในกรณีที่บริษัทยังมียอดขาดทุนสะสมอยู่ห้ามมิให้จ่ายเงินปันผล

ก่อนจัดสรรจ่ายเงินปันผลให้บริษัทจัดสรรกำไรสุทธิประจำปี ส่วนหนึ่งไว้เป็นทุนสำรองตามกฎหมายไม่น้อยกว่าร้อยละ 5 ของกำไรสุทธิประจำปีจนกว่าทุนสำรองนี้จะมีจำนวนไม่น้อยกว่า ร้อยละ 10 ของทุนจดทะเบียน

บริษัทมีนโยบายที่จะจ่ายเงินปันผลในอัตราไม่ต่ำกว่าร้อยละ 50 ของกำไรสุทธิหลังหักภาษีเงินได้สุทธิประจำปีแล้ว โดยจะจ่ายให้แก่ผู้ถือหุ้นในปีถัดไป

นโยบายที่บริษัทย่อยจะจ่ายเงินปันผลให้แก่บริษัทใหญ่ ไม่มีการกำหนดนโยบายเพื่อการนี้เป็นกรณีพิเศษ โดยจะใช้นโยบายจ่ายเงินปันผลในลักษณะตามที่กล่าวข้างต้นให้แก่ผู้ถือหุ้นในอัตราเดียวเท่ากันหมดทุกราย



โครงสร้างการจัดการ

1. โครงสร้างองค์กร

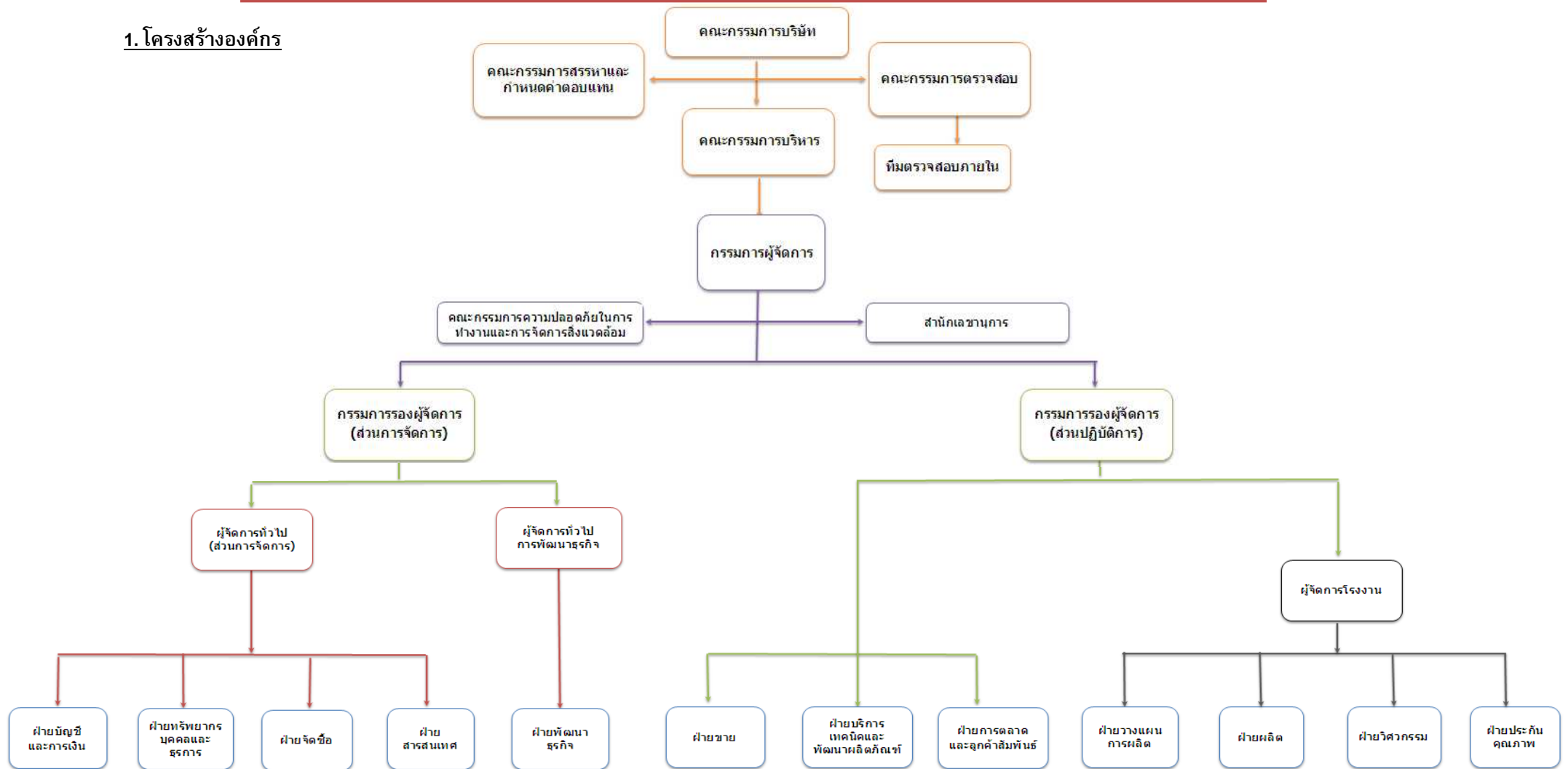



โครงสร้างองค์กรของบริษัท ประกอบด้วยคณะกรรมการ 4 ชุด คือ คณะกรรมการบริษัท คณะกรรมการตรวจสอบ คณะกรรมการสรรหาและกำหนดค่าตอบแทน และ คณะกรรมการบริหาร โดยมีรายละเอียดดังนี้

คณะกรรมการบริษัท

ขอบเขตหน้าที่ของคณะกรรมการบริษัท

คณะกรรมการบริษัทเป็นผู้ดูแลกิจการทั้งหลายของบริษัท มีอำนาจปฏิบัติหน้าที่เป็นไปตามกฎหมาย วัตถุประสงค์และข้อบังคับของบริษัท ตลอดจนมติของที่ประชุมใหญ่ผู้ถือหุ้นและมีอำนาจกระทำการใดๆ ตามที่ระบุไว้ในหนังสือบริคณห์สนธิ นอกจากนี้ยังมีหน้าที่กำหนดนโยบายและทิศทางดำเนินงานของบริษัทและกำกับควบคุมดูแลให้ฝ่ายบริหารจัดการดำเนินการให้เป็นไปตามนโยบายที่กำหนดไว้อย่างมีประสิทธิภาพและมีประสิทธิผล มีระบบการควบคุมภายในที่เพียงพอเหมาะสมและมีการปฏิบัติตามการอย่างต่อเนื่อง

ตามข้อบังคับของบริษัท กรรมการบริษัทมีอำนาจหน้าที่ตัดสินใจและดูแลการดำเนินงานของบริษัท เว้นแต่เรื่องต่อไปนี้ ซึ่งคณะกรรมการต้องได้รับการอนุมัติจากที่ประชุมใหญ่ผู้ถือหุ้นก่อนดำเนินการคือ การดำเนินการในเรื่องดังต่อไปนี้ หากเป็นกรณีที่มีนัยสำคัญต่อบริษัทตามหลักเกณฑ์ที่คณะกรรมการกำกับตลาดทุนประกาศกำหนด ต้องได้รับอนุมัติจากที่ประชุมผู้ถือหุ้น

1. การได้มาหรือจำหน่ายไปซึ่งทรัพย์สิน ไม่ว่าทรัพย์สินนั้นจะเป็นทรัพย์สินของบริษัทหรือบริษัทย่อย
2. การโอนหรือสละสิทธิประโยชน์ รวมตลอดถึงการสละสิทธิเรียกร้องที่มีต่อผู้ที่ก่อความเสียหายแก่บริษัท ไม่ว่าสิทธิประโยชน์นั้นจะเกี่ยวเนื่องกับทรัพย์สินของบริษัทหรือบริษัทย่อย
3. การเข้าทำ แก่ไข หรือเลิกสัญญาเกี่ยวกับการให้เช่าหรือให้เช่าซื้อกิจการหรือทรัพย์สินทั้งหมดหรือบางส่วน ไม่ว่ากิจการหรือทรัพย์สินนั้นจะดำเนินการโดยบริษัทหรือบริษัทย่อย
4. การมอบหมายให้บุคคลอื่นเข้าบริหารจัดการธุรกิจทั้งหมดหรือบางส่วนไม่ว่าธุรกิจนั้นจะดำเนินการโดยบริษัทหรือบริษัทย่อย
5. การรวมกิจการกับบุคคลอื่น ซึ่งจะมีผลกระทบต่อโครงสร้างการบริหารจัดการบริษัท
6. การให้กู้ยืมเงิน การให้สินเชื่อ การค้ำประกัน การทำนิติกรรมผูกพันบริษัทให้ต้องรับภาระทางการเงินเพิ่มขึ้น ในกรณีที่บุคคลภายนอกขาดสภาพคล่องหรือไม่สามารถปฏิบัติตามชำระหนี้ได้ หรือการให้ความช่วยเหลือด้านการเงินในลักษณะอื่นใดแก่บุคคลอื่น และมีใช้ธุรกิจปกติของบริษัท ไม่ว่าจะเป็นการดำเนินการโดยบริษัทหรือบริษัทย่อย
7. การดำเนินการอื่นใดตามที่คณะกรรมการกำกับตลาดทุนประกาศกำหนด



รายนามคณะกรรมการบริษัท ไทยบรรจุภัณฑ์และการพิมพ์ จำกัด (มหาชน)



นายกรพจน์ อัครวินวิจิตร (58 ปี)

- ประธานกรรมการ

วุฒิทางการศึกษา

- ปริญญาโท บริหารธุรกิจ University of Southern California, USA.
- ปริญญาตรี เศรษฐศาสตร์บัณฑิต มหาวิทยาลัยธรรมศาสตร์

การอบรมบทบาทและหน้าที่กรรมการ

- หลักสูตร DAP ปี 2551
- หลักสูตร DCP ปี 2553
- หลักสูตร RCC ปี 2553

ประสบการณ์ทำงานในระยะเวลา 5 ปีย้อนหลัง

- 2553-ปัจจุบัน ประธานกรรมการ บลจ.ซีไอเอ็มบีฟรินซิเพิล
- 2550-ปัจจุบัน ที่ปรึกษาคณะกรรมการ สภาหอการค้าแห่งประเทศไทย
- 2553-2555 กรรมการ บมจ.ไทยออยล์
- 2550-2552 ที่ปรึกษาภาคการเงินเศรษฐกิจฐานราก
องค์กรสหประชาชาติ
- 2547-2550 ผู้อำนวยการ ธนาคารออมสิน

การถือหุ้นของบริษัท (ณ วันปิดสมุดทะเบียน 18 มีนาคม 2556)

- -ไม่มี-

ความสัมพันธ์ทางครอบครัวระหว่างกรรมการและผู้บริหาร

- เป็นอา นายพงศ์ธร อัครวินวิจิตร (กรรมการผู้จัดการ)



นายอดุลย์ วินัยแพทย์ (66 ปี)

- กรรมการ
- ประธานกรรมการบริหาร

วุฒิทางการศึกษา

- ปริญญาโท เศรษฐศาสตร์ University of Texas at Austin, USA.
- ปริญญาตรี เศรษฐศาสตร์ (หลักสูตรภาษาอังกฤษ) มหาวิทยาลัยธรรมศาสตร์

การอบรมบทบาทและหน้าที่กรรมการ

- นักบริหารระดับสูง สำนักงานข้าราชการพลเรือน (นบส.)
- วิทยุบาตร วิทยาลัยป้องกันราชอาณาจักรภาครัฐร่วมเอกชน (วปรอ.388)
- หลักสูตรผู้บริหารระดับสูง สถาบันวิทยาการตลาดทุน (วตท.) รุ่นที่ 14
- ประกาศนียบัตรหลักสูตร DCP ปี 2545
- ประกาศนียบัตรหลักสูตร ACP ปี 2548
- ประกาศนียบัตรหลักสูตร RCC ปี 2550
- ประกาศนียบัตรหลักสูตร FGP ปี 2553

ประสบการณ์ทำงานในระยะเวลา 5 ปีย้อนหลัง

- 2553-ปัจจุบัน กรรมการอิสระ กรรมการสรรหาและกำหนดค่าตอบแทน และประธานกรรมการตรวจสอบ บมจ.ควอลิตี้เฮาส์
- 2552-ปัจจุบัน กรรมการอิสระ กรรมการตรวจสอบ และประธานกรรมการสรรหาและกำหนดค่าตอบแทน บมจ.แอล เอช ไฟแนนซ์เชียล กรุ๊ป
- 2552-ปัจจุบัน ประธานกรรมการบริหาร บจก.เอเวอร์กรีน พลัส
- 2551-ปัจจุบัน ผู้อำนวยการ สถาบันพัฒนามันสำปะหลัง
- 2550-ปัจจุบัน กรรมการ บมจ.ไอ.จี.เอส.
- 2548-ปัจจุบัน กรรมการอิสระ กรรมการตรวจสอบ และประธานกรรมการสรรหาและกำหนดค่าตอบแทน บมจ.ธนาคารแลนด์ แอนด์ เฮาส์
- 2545-ปัจจุบัน กรรมการรองผู้อำนวยการใหญ่ มูลนิธิสถาบันพัฒนามันสำปะหลังแห่งประเทศไทย
- 2546-2551 กรรมการ คณะกรรมการส่งเสริมกิจการ มหาวิทยาลัยเกษตรศาสตร์
- 2548-2548 กรรมการตรวจสอบ บมจ.เงินทุนยุคสมัย
- 2547-2548 กรรมการอิสระ และกรรมการตรวจสอบ บมจ.เครดิตฟองซิเอร์ แลนด์ แอนด์ เฮาส์
- 2545-2550 ประธานเจ้าหน้าที่บริหาร และกรรมการผู้จัดการ บจก.ปัญญาพล เปเปอร์ อินดัสตรี

การถือหุ้นของบริษัท (ณ วันปิดสมุดทะเบียน 18 มีนาคม 2556)

- -ไม่มี-

ความสัมพันธ์ทางครอบครัวระหว่างกรรมการและผู้บริหาร

- -ไม่มี-



นายสุพจน์ พุกษานนท์ (58 ปี)

- กรรมการ
- กรรมการบริหาร

วุฒิทางการศึกษา

- ปริญญาตรี วิศวกรรมศาสตร์ จุฬาลงกรณ์มหาวิทยาลัย

การอบรมบทบาทและหน้าที่กรรมการ

- -ไม่มี-

ประสบการณ์ทำงานในระยะเวลา 5 ปีย้อนหลัง

- 2554-ปัจจุบัน ที่ปรึกษา คณะอนุกรรมการสิ่งแวดล้อมและภัยธรรมชาติ วุฒิสภา
- 2553-ปัจจุบัน สมาชิกสภาที่ปรึกษาเศรษฐกิจและสังคมแห่งชาติ ชุดที่ 3
- 2553-ปัจจุบัน ที่ปรึกษา สถาบันพลังงานเพื่ออุตสาหกรรม สภาอุตสาหกรรมแห่งประเทศไทย
- 2532-ปัจจุบัน ประธานกรรมการ บริษัท ไชยเทค (ประเทศไทย) จำกัด

การถือหุ้นของบริษัท (ณ วันปิดสมุดทะเบียน 18 มีนาคม 2556)

- -ไม่มี-

ความสัมพันธ์ทางครอบครัวระหว่างกรรมการและผู้บริหาร

- -ไม่มี-



นายสุนทร พงษ์นมาศ (60 ปี)

- กรรมการ
- กรรมการอิสระ
- ประธานกรรมการตรวจสอบ

วุฒิทางการศึกษา

- ปริญญาโท ด้านบริหารธุรกิจ University of Notre Dame รัฐอินเดียนา ประเทศสหรัฐอเมริกา (ทุน ร.แห่งประเทศไทย)
- ปริญญาตรี รัฐศาสตร์ จุฬาลงกรณ์มหาวิทยาลัย
- ปริญญาตรี บริหารธุรกิจ มหาวิทยาลัยรามคำแหง

การอบรมบทบาทและหน้าที่กรรมการ

- ประกาศนียบัตรหลักสูตร DCP ปี 2547

ประสบการณ์ทำงานในระยะเวลา 5 ปีย้อนหลัง

- 2556-ปัจจุบัน กรรมการผู้จัดการ บลจ.เอเชีย เวลท์
- 2554-ปัจจุบัน คณะอนุกรรมการตรวจสอบและประเมินผล สำนักงานบริหาร และพัฒนาองค์ความรู้
- 2549-ปัจจุบัน กรรมการ บจก.ภูเก็ต แฟมตาซี
- 2547-ปัจจุบัน กรรมการประเมินผลทุนหมุนเวียน กระทรวงการคลัง
- 2549-2554 รองกรรมการผู้จัดการ บลจ.หลักทรัพย์จัดการกองทุนเอ็มเอฟซี
- 2549-2554 กรรมการ คณะกรรมการการลงทุน กองทุนส่วนบุคคล ร.ออมสิน
- 2549-2554 กรรมการ บจก. ตรีดอลฟินซ์
- 2548-2554 ประธาน คณะกรรมการคัดเลือกนายหน้าตัวแทนซื้อขายหลักทรัพย์ บลจ.หลักทรัพย์จัดการกองทุนเอ็มเอฟซี
- 2548-2554 ประธาน คณะกรรมการบริหารความเสี่ยง บลจ.หลักทรัพย์จัดการกองทุนเอ็มเอฟซี
- 2547-2554 เลขานุการ คณะกรรมการสรรหาและกำหนดค่าตอบแทน บลจ.หลักทรัพย์จัดการกองทุนเอ็มเอฟซี
- 2546-2554 รองประธาน คณะกรรมการด้านการกำกับดูแลกิจการที่ดี บลจ.หลักทรัพย์จัดการกองทุนเอ็มเอฟซี

การถือหุ้นของบริษัท (ณ วันปิดสมุดทะเบียน 18 มีนาคม 2556)

- -ไม่มี-

ความสัมพันธ์ทางครอบครัวระหว่างกรรมการและผู้บริหาร

- -ไม่มี-



ดร.วรัญ เต้ไพสิฐพงษ์ (55 ปี)

- กรรมการ
- ประธานกรรมการสรรหาและกำหนดค่าตอบแทน

วุฒิทางการศึกษา

- ปริญญาเอก วิศวกรรมเคมี University of California, USA.
- ปริญญาโท วิศวกรรมเคมี University of Alabama, USA
- ปริญญาตรี วิศวกรรมศาสตร์ จุฬาลงกรณ์มหาวิทยาลัย

การอบรมบทบาทและหน้าที่กรรมการ

- ประกาศนียบัตรหลักสูตร DAP ปี 2550

ประสบการณ์ทำงานในระยะเวลา 5 ปีย้อนหลัง

- 2542-ปัจจุบัน กรรมการ บจก.แอนิเทค โทเทิล โซลูชั่น
- 2542-ปัจจุบัน กรรมการ บจก.เบ็ทเทอร์ฟาร์ม
- 2539-ปัจจุบัน กรรมการ บมจ.เบทาโกร
- 2536-ปัจจุบัน อาจารย์ประจำภาควิชาวิศวกรรมเคมี คณะวิศวกรรมศาสตร์ จุฬาลงกรณ์มหาวิทยาลัย
- 2536-ปัจจุบัน กรรมการ บจก.เบทาโกรภาคเหนือ เกษตรอุตสาหกรรม

การถือหุ้นของบริษัท (ณ วันปิดสมุดทะเบียน 18 มีนาคม 2556)

- -ไม่มี-

ความสัมพันธ์ทางครอบครัวระหว่างกรรมการและผู้บริหาร

- เป็นน้องภยานายกรพจน์ อัครวินิจิตร (ประธานกรรมการบริษัท)



ดร.วิษณุ วงศ์สินศิริกุล (39 ปี)

- กรรมการ
- กรรมการอิสระ
- กรรมการสรรหาและกำหนดค่าตอบแทน

วุฒิทางการศึกษา

- ดุษฎีบัณฑิต (เศรษฐศาสตร์) University of Birmingham, สหราชอาณาจักร
- เศรษฐศาสตร์ มหาบัณฑิต University of East Anglia, Norwich, สหราชอาณาจักร
- เศรษฐศาสตร์บัณฑิต จุฬาลงกรณ์มหาวิทยาลัย

การอบรมบทบาทและหน้าที่กรรมการ

- -ไม่มี-

ประสบการณ์ทำงานในระยะเวลา 5 ปีย้อนหลัง

- 2555-ปัจจุบัน อาจารย์พิเศษ (ด้านเศรษฐศาสตร์) หลักสูตรศิลปกรรมศาสตร์ มหาบัณฑิต ผู้นำทางสังคม ธุรกิจและการเมือง มหาวิทยาลัยรังสิต
- 2554-ปัจจุบัน ผู้อำนวยการ ศูนย์เตรียมความพร้อมสู่ประชาคมอาเซียน มหาวิทยาลัยธุรกิจบัณฑิต
- 2554-ปัจจุบัน นักวิจัย ประจำศูนย์ศึกษาปัญหาการพนัน คณะเศรษฐศาสตร์ จุฬาลงกรณ์มหาวิทยาลัย
- 2554-ปัจจุบัน เลขานุการ คณะอนุกรรมการประชาคมเศรษฐกิจอาเซียน คณะกรรมการเศรษฐกิจการพาณิชย์และอุตสาหกรรม วุฒิสภา
- 2544-ปัจจุบัน อาจารย์ประจำคณะเศรษฐศาสตร์ มหาวิทยาลัยธุรกิจบัณฑิต
- 2553-ปัจจุบัน อาจารย์พิเศษ (ด้านเศรษฐศาสตร์) หลักสูตรบริหารธุรกิจมหาบัณฑิต (นานาชาติ) มหาวิทยาลัยเกษมบัณฑิต
- 2546-2548 อาจารย์พิเศษ หลักสูตรเศรษฐศาสตร์บัณฑิต (นานาชาติ) มหาวิทยาลัยแม่ฟ้าหลวง
- 2545-2548 เลขานุการ สถาบันวิจัยสังคม และเศรษฐกิจ มหาวิทยาลัยธุรกิจบัณฑิต
- 2545-2547 คณะที่ปรึกษาด้านเศรษฐกิจ รองประธานวุฒิสภา ภาคที่ 1 (นายพิเชฐ พัฒนโชติ)
- 2545-2546 อาจารย์พิเศษ ด้านเศรษฐศาสตร์ สถาบันเทคโนโลยีปทุมวัน
- 2543-2544 อาจารย์พิเศษ ด้านเศรษฐศาสตร์ มหาวิทยาลัยราชภัฏจันทรเกษม
- 2543-2544 นักวิจัย ศูนย์เศรษฐศาสตร์การเมือง คณะเศรษฐศาสตร์ จุฬาลงกรณ์มหาวิทยาลัย



- 2541-2542 เลขานุการที่ปรึกษา (รศ. ดร. สังคีต พิริยะรังสรรค์)
รองนายกรัฐมนตรี และรัฐมนตรีว่าการ
กระทรวงมหาดไทย (พลตรีสนั่น ขจรประศาสน์)

การถือหุ้นของบริษัท (ณ วันปิดสมุดทะเบียน 18 มีนาคม 2556)

- -ไม่มี-

ความสัมพันธ์ทางครอบครัวระหว่างกรรมการและผู้บริหาร

- -ไม่มี-



นายจักกพงศ์ ณ บางช้าง (58 ปี)

- กรรมการ
- กรรมการอิสระ
- กรรมการตรวจสอบ

วุฒิทางการศึกษา

- ปริญญาตรี นิติศาสตร์ มหาวิทยาลัยรามคำแหง

การอบรมบทบาทและหน้าที่กรรมการ

- หลักสูตรการฝึกอบรมกฎหมายธุรกิจ รุ่นที่1 Training Program on Industrial Property Rights JAPAN INSTITUTE OF INVENTION AND INNOVATION
- THE ASSOCIATION FOR OVERSEAS TECHNICAL SCHOLARSHIP
- ประกาศนียบัตรหลักสูตร DAP ปี 2551

ประสบการณ์ทำงานในระยะเวลา 5 ปีย้อนหลัง

- 2550-ปัจจุบัน กรรมการอิสระ และประธานกรรมการตรวจสอบ บมจ.อาดามัส อินคอร์ปอเรชั่น
- 2531-ปัจจุบัน กรรมการผู้จัดการ บจก.OFFICE COUNSELLORS
- 2531-ปัจจุบัน กรรมการผู้ทรงคุณวุฒิด้านกฎหมายภาคเอกชน กรมทรัพย์สินทางปัญญา กระทรวงพาณิชย์
- 2531-ปัจจุบัน อนุกรรมการพิจารณาข้อกฎหมาย คณะกรรมการเครื่องหมายการค้า กรมทรัพย์สินทางปัญญา กระทรวงพาณิชย์
- 2531-ปัจจุบัน ผู้ทรงคุณวุฒิด้านกฎหมาย กรมพัฒนาธุรกิจการค้า กระทรวงพาณิชย์
- 2531-ปัจจุบัน อนุกรรมการผู้เชี่ยวชาญทางกฎหมาย การประกอบธุรกิจ คนต่างด้าว กรมพัฒนาธุรกิจการค้า กระทรวงพาณิชย์
- 2531-2542 ที่ปรึกษากฎหมาย บจก.เงินทุนหลักทรัพย์ ธาธาพัฒนา
- 2531-2542 ที่ปรึกษากฎหมาย บมจ.เงินทุนหลักทรัพย์ ธนพล
- 2531-2542 ที่ปรึกษากฎหมาย บมจ.เงินทุนหลักทรัพย์ มัคคัลย์

การถือหุ้นของบริษัท (ณ วันปิดสมุดทะเบียน 18 มีนาคม 2556)

- -ไม่มี-

ความสัมพันธ์ทางครอบครัวระหว่างกรรมการและผู้บริหาร

- -ไม่มี-



นายเจริญรัตน์ หาญเบญจพงศ์ (72 ปี)

- กรรมการ
- กรรมการอิสระ
- กรรมการตรวจสอบ

วุฒิทางการศึกษา

- มศ.5 (มัธยม 8)

การอบรมบทบาทและหน้าที่กรรมการ

- -ไม่มี-

ประสบการณ์ทำงานในระยะเวลา 5 ปีย้อนหลัง

- 2553-ปัจจุบัน กรรมการ บจก.สยามพัฒนา มาริไทม์
- 2552-ปัจจุบัน ประธาน บจก.สยาม อีชีแอล
- 2551-ปัจจุบัน กรรมการ บจก.วอลเล็ม ซิปปิง (ประเทศไทย)

การถือหุ้นของบริษัท (ณ วันปิดสมุดทะเบียน 18 มีนาคม 2556)

- -ไม่มี-

ความสัมพันธ์ทางครอบครัวระหว่างกรรมการและผู้บริหาร

- -ไม่มี-



นายอุดม นิลการักษ์ (34 ปี)

- กรรมการ

วุฒิทางการศึกษา

- บริหารธุรกิจมหาบัณฑิต New York Institute of Technology
- บัญชีบัณฑิต มหาวิทยาลัยอัสสัมชัญ

การอบรมบทบาทและหน้าที่กรรมการ

- -ไม่มี-

ประสบการณ์ทำงานในระยะเวลา 5 ปีย้อนหลัง

- 2554-ปัจจุบัน กรรมการผู้จัดการ บจก.อ็อปอินเตอร์เวลล์
- 2554-ปัจจุบัน ผู้จัดการทั่วไป หจก.อุดมสินและสินิทรุ่งเรือง
- 2549-2552 ผู้จัดการทั่วไป Tongpeng Creative Foods Inc. New York
- 2545-2546 ผู้ช่วยผู้สอบบัญชี สำนักงานสอบบัญชีดีไอเอ

การถือหุ้นของบริษัท (ณ วันปิดสมุดทะเบียน 18 มีนาคม 2556)

- -ไม่มี-

ความสัมพันธ์ทางครอบครัวระหว่างกรรมการและผู้บริหาร

- -ไม่มี-



นายพงษ์ชัย อัครวินวิจิตร (34 ปี)

- กรรมการ
- กรรมการบริหาร
- กรรมการผู้จัดการ

วุฒิทางการศึกษา

- ปริญญาโท บริหารธุรกิจ City University of Seattle, USA.
- ปริญญาตรี บริหารธุรกิจการบัญชี Assumption University

การอบรมบทบาทและหน้าที่กรรมการ

- หลักสูตร FSD ปี 2553

ประสบการณ์ทำงานในระยะเวลา 5 ปีย้อนหลัง

- 2554-ปัจจุบัน กรรมการ บจก.อ็อปอินเตอร์เวลล์
- 2553-ปัจจุบัน กรรมการ บจก.ทีพีพี อินเตอร์เนชั่นแนล
- 2553-2555 กรรมการรองผู้จัดการ ส่วนการจัดการ บมจ.ไทยบรรจุภัณฑ์และการพิมพ์
- 2552-2555 กรรมการผู้จัดการ บจก.ทีพีพี อินเตอร์เนชั่นแนล

การถือหุ้นของบริษัท (ณ วันปิดสมุดทะเบียน 18 มีนาคม 2556)

- -ไม่มี-

ความสัมพันธ์ทางครอบครัวระหว่างกรรมการและผู้บริหาร

- เป็นหลาน นายกรพจน์ อัครวินวิจิตร (ประธานกรรมการ)



นางรัชนีวรรณ ภู่ออด (52 ปี)

- กรรมการ

วุฒิทางการศึกษา

- บริหารธุรกิจมหาบัณฑิต (MBA) University of New Haven, Connecticut, USA.
- บัณฑิต จุฬาลงกรณ์มหาวิทยาลัย

การอบรมบทบาทและหน้าที่กรรมการ

- -ไม่มี-

ประสบการณ์ทำงานในระยะเวลา 5 ปีย้อนหลัง

- 2538-ปัจจุบัน ผู้จัดการทั่วไป บมจ.ไทยบรรจุภัณฑ์และการพิมพ์
- 2535-2537 ผู้จัดการฝ่ายวางแผนการเงินและพัฒนาธุรกิจ บจก.ไทยควอลิตี้แพค(1989)
- 2534-2535 หัวหน้าบัญชี บจก.ขนส่งน้ำมันทางท่อ
- 2533-2534 เจ้าหน้าที่สินเชื่อ บจก.เงินทุนหลักทรัพย์พูลพัฒน์
- 2529-2531 เจ้าหน้าที่สินเชื่อสินค้าขาเข้า ธ.กสิกรไทย

การถือหุ้นของบริษัท (ณ วันปิดสมุดทะเบียน 18 มีนาคม 2556)

- -ไม่มี-

ความสัมพันธ์ทางครอบครัวระหว่างกรรมการและผู้บริหาร

- -ไม่มี-



นายธีระพล มะลิกุล (56 ปี)

- เลขานุการบริษัท

วุฒิทางการศึกษา

- ปริญญาตรี รัฐศาสตร์ (บริหารรัฐกิจ) มหาวิทยาลัยธรรมศาสตร์

การอบรมบทบาทและหน้าที่กรรมการ

- -ไม่มี-

ประสบการณ์ทำงานในระยะเวลา 5 ปีย้อนหลัง

- 2553-ปัจจุบัน กรรมการรองผู้จัดการ บจก.ทีพีพี อินเทอร์เน็ตชนแนล

การถือหุ้นของบริษัท (ณ วันปิดสมุดทะเบียน 18 มีนาคม 2556)

- -ไม่มี-

ความสัมพันธ์ทางครอบครัวระหว่างกรรมการและผู้บริหาร

- -ไม่มี-

วัน/เดือน/ปี กรรมการที่เข้ารับตำแหน่ง

| รายชื่อกรรมการ | | | วันเดือนปี ที่เข้ารับตำแหน่ง |
|----------------|---------------|----------------|---------------------------------|
| 1 | นายอดุลย์ | วินัยแพทย์ | 8/04/2556 |
| 2 | ดร.วิษณุ | วงศ์สินศิริกุล | 8/04/2556 |
| 3 | นายอุดม | นิลภารักษ์ | 8/04/2556 |
| 4 | นางรัชนีวรรณ | กูรอด | 8/04/2556 |
| 5 | นายกรพจน์ | อัศวินวิจิตร | 5/04/2555 |
| 6 | นายสุพจน์ | พฤษานานนท์ | 5/04/2555 |
| 7 | ดร.วรัญ | แต่ไพสิฐพงษ์ | 5/04/2555 |
| 8 | นายพงศ์รัช | อัศวินวิจิตร | 5/04/2555 |
| 9 | นายสุนทร | พจน์ธนาศ | 8/04/2554 |
| 10 | นายจักกพงศ์ | ณ บางช้าง | 8/04/2554 |
| 11 | นายเจริญรัตน์ | หาญเบญจพงศ์ | 8/04/2554 |

หมายเหตุ : การประชุมใหญ่สามัญผู้ถือหุ้น ประจำปี 2556 วันที่ 8 เมษายน 2556 ได้แต่งตั้งกรรมการแทนกรรมการที่ต้องออกตามวาระ ดังนี้

1. ดร.วิษณุ วงศ์สินศิริกุล เป็นกรรมการอิสระ แทนนายเกียรติพงศ์ กาญจนกิจ
2. นายอุดม นิลภารักษ์ เป็นกรรมการ แทนนายชาญ อรัญวัฒน์
3. นางรัชนีวรรณ กูรอด เป็นกรรมการ แทนนายชัยวัฒน์ ศิริอำพันธ์กุล

กรรมการผู้มีอำนาจลงลายมือชื่อแทนบริษัทคือ นายสุพจน์ พฤษานานนท์ นายพงศ์รัช อัศวินวิจิตร และนางรัชนีวรรณ กูรอด กรรมการสองในสามคนนี้ลงลายมือชื่อร่วมกันและประทับตราสำคัญของบริษัท



ข้อมูลการดำรงตำแหน่งของกรรมการ ผู้บริหาร และผู้มีอำนาจควบคุม

| รายชื่อกรรมการ รายชื่อบริษัท | TPP (บริษัท) | TPPI (บริษัทย่อย) | UP* (บริษัทย่อย) |
|---------------------------------|-----------------|----------------------|---------------------|
| 1. นายกรพจน์ อัครวินิจิตร | X | | |
| 2. นายอดุลย์ วินัยแพทย์ | /, // | | |
| 3. นายสุพจน์ พฤษานานนท์ | /, // | | |
| 4. นายสุนทร พจน์ธนาศ | / | | |
| 5. นายจักกพงศ์ ณ บางช้าง | / | | |
| 6. นายเจริญรัตน์ หาญเบญจพงศ์ | / | | |
| 7. ดร.วรัญ แท้ไพสิฐพงษ์ | / | | |
| 8. ดร.วิชญ์ วงศ์สินศิริกุล | / | | |
| 9. นายอุดม นิลภารักษ์ | / | | / |
| 10. นายพงศ์ธัช อัครวินิจิตร | /, // | / | / |
| 11. นางรัชนีวรรณ ภู่ออด | / | | |

หมายเหตุ

ความหมายของสัญลักษณ์ มีความหมายดังนี้

/ = กรรมการ X = ประธานกรรมการ // = กรรมการบริหาร

*TPPI ขายเงินลงทุนใน UP ทั้งหมด 25,000 หุ้น เมื่อวันที่ 25 มีนาคม พ.ศ. 2556

รายชื่อกรรมการของบริษัทย่อย

| รายชื่อ รายชื่อบริษัท | TPP (บริษัท) | TPPI (บริษัทย่อย) | UP* (บริษัทย่อย) |
|----------------------------|-----------------|----------------------|---------------------|
| 1. นายอุดม นิลภารักษ์ | | | / |
| 2. นายพงศ์ธัช อัครวินิจิตร | /, // | / | / |

หมายเหตุ

ความหมายของสัญลักษณ์ มีความหมายดังนี้

/ = กรรมการ X = ประธานกรรมการ // = กรรมการบริหาร

*TPPI ขายเงินลงทุนใน UP ทั้งหมด 25,000 หุ้น เมื่อวันที่ 25 มีนาคม พ.ศ. 2556



คณะกรรมการบริษัทยึดมั่นการดำเนินงานภายใต้กรอบการกำกับกิจการที่ดี (Good Governance) ในการปฏิบัติภาระหน้าที่และความรับผิดชอบในงานของบริษัท คณะกรรมการบริษัทได้กำหนดหลักการของการกำกับดูแลกิจการที่ดี 6 ประการ เพื่อเป็นหลักเกณฑ์และแนวทางในการปฏิบัติ ดังนี้

- ความซื่อสัตย์ (Integrity)
- ความโปร่งใส (Transparency)
- ความเป็นอิสระ (Independence)
- ความรับผิดชอบ (Accountability)
- ความเป็นธรรม (Fairness)
- ความรับผิดชอบต่อสังคม (Social Responsibility)

คณะกรรมการตรวจสอบ

คณะกรรมการตรวจสอบแต่งตั้งเมื่อ 8 เมษายน 2556 ประกอบด้วยกรรมการอิสระของบริษัท 3 ท่านมีคุณสมบัติครบถ้วนเป็นไปตามที่ตลาดหลักทรัพย์แห่งประเทศไทยกำหนดทุกประการโดยมีรายนามดังนี้

| <u>ชื่อ-สกุล</u> | <u>ตำแหน่ง</u> |
|------------------------------|----------------------------|
| 1. นายสุนทร พจน์ธนาต | ประธานกรรมการตรวจสอบ |
| 2. นายจักกพงศ์ ณ บางช้าง | กรรมการตรวจสอบ |
| 3. นายเจริญรัตน์ หาญเบญจพงศ์ | กรรมการตรวจสอบ |
| 4. นายธีระพล มะลิกุล | เลขานุการคณะกรรมการตรวจสอบ |

คณะกรรมการตรวจสอบมีวาระดำรงตำแหน่ง 2 ปี มีขอบเขตหน้าที่และความรับผิดชอบต่อคณะกรรมการบริษัท ดังต่อไปนี้

1. สอบทานให้บริษัทมีการรายงานทางการเงินอย่างถูกต้องและเพียงพอ
2. สอบทานให้บริษัทมีระบบการควบคุมภายใน (internal control) และระบบการตรวจสอบภายใน (internal audit) ที่เหมาะสมและมีประสิทธิภาพ และพิจารณาความเป็นอิสระของหน่วยงานตรวจสอบภายใน ตลอดจนให้ความเห็นชอบในการพิจารณาแต่งตั้ง โยกย้ายเลิกจ้างหัวหน้าหน่วยงานตรวจสอบภายใน หรือหน่วยงานอื่นใดที่รับผิดชอบเกี่ยวกับการตรวจสอบภายใน
3. สอบทานให้บริษัทปฏิบัติตามกฎหมายว่าด้วยหลักทรัพย์และตลาดหลักทรัพย์ ข้อกำหนดของตลาดหลักทรัพย์ และกฎหมายที่เกี่ยวข้องกับธุรกิจของบริษัท
4. พิจารณา คัดเลือก เสนอแต่งตั้งบุคคลซึ่งมีความเป็นอิสระเพื่อทำหน้าที่เป็นผู้สอบบัญชีของบริษัท และเสนอคำตอบแทนของบุคคลดังกล่าว รวมทั้งเข้าร่วมประชุมกับผู้สอบบัญชีโดยไม่ฝ่ายจัดการเข้าร่วมประชุมด้วยอย่างน้อยปีละ 1 ครั้ง
5. พิจารณารายการที่เกี่ยวข้องกันหรือรายการที่อาจมีความขัดแย้งทางผลประโยชน์ให้เป็นไปตามกฎหมาย และข้อกำหนดของตลาดหลักทรัพย์ ทั้งนี้ เพื่อให้มั่นใจว่ารายการดังกล่าวสมเหตุสมผลและเป็นประโยชน์สูงสุดต่อบริษัท
6. จัดทำรายงานของคณะกรรมการตรวจสอบโดยเปิดเผยไว้ในรายงานประจำปีของบริษัทซึ่งรายงานดังกล่าวต้องลงนามโดยประธานคณะกรรมการตรวจสอบและต้องประกอบด้วยข้อมูลอย่างน้อยดังต่อไปนี้
 - (ก) ความเห็นเกี่ยวกับความถูกต้อง ครบถ้วน เป็นที่เชื่อถือได้ของรายงานทางการเงินของบริษัท
 - (ข) ความเห็นเกี่ยวกับความเพียงพอของระบบควบคุมภายในของบริษัท



- (ค) ความเห็นเกี่ยวกับการปฏิบัติตามกฎหมายว่าด้วยหลักทรัพย์และตลาดหลักทรัพย์ ข้อกำหนดของตลาดหลักทรัพย์ หรือกฎหมายที่เกี่ยวกับธุรกิจของบริษัท
 - (ง) ความเห็นเกี่ยวกับความเหมาะสมของผู้สอบบัญชี
 - (จ) ความเห็นเกี่ยวกับรายการที่อาจมีความขัดแย้งทางผลประโยชน์
 - (ฉ) จำนวนการประชุมคณะกรรมการตรวจสอบ และการเข้าร่วมประชุมของกรรมการตรวจสอบแต่ละท่าน
 - (ช) ความเห็นหรือข้อสังเกตโดยรวมที่คณะกรรมการตรวจสอบได้รับจากการปฏิบัติหน้าที่ตามกฎหมายบัตร (charter)
 - (ซ) รายการอื่นที่เห็นว่าผู้ถือหุ้นและผู้ลงทุนทั่วไปควรทราบ ภายใต้ขอบเขตหน้าที่และความรับผิดชอบที่ได้รับมอบหมายจากคณะกรรมการบริษัท
7. ปฏิบัติการอื่นใดตามที่คณะกรรมการของบริษัทมอบหมายด้วยความเห็นชอบจากคณะกรรมการตรวจสอบ

คณะกรรมการสรรหาและกำหนดค่าตอบแทน

คณะกรรมการสรรหาและกำหนดค่าตอบแทน ได้รับการแต่งตั้งเมื่อ 9 พฤษภาคม 2555 ให้เป็นไปตามหลักการกำกับดูแลกิจการที่ดีสำหรับบริษัทจดทะเบียน ของตลาดหลักทรัพย์แห่งประเทศไทย หมวดที่ 5 เรื่องความรับผิดชอบของคณะกรรมการ ได้กำหนดหน้าที่ของคณะกรรมการพิจารณาค่าตอบแทน ว่า “ทำหน้าที่พิจารณาหลักเกณฑ์ในการจ่ายและรูปแบบค่าตอบแทนของกรรมการและผู้บริหารระดับสูงเพื่อเสนอความเห็นต่อคณะกรรมการ โดยคณะกรรมการเป็นผู้อนุมัติค่าตอบแทนของผู้บริหารระดับสูง ส่วนค่าตอบแทนของกรรมการ คณะกรรมการจะต้องนำเสนอที่ประชุมผู้ถือหุ้นให้เป็นผู้อนุมัติ” และกำหนดหน้าที่ของคณะกรรมการสรรหาว่า “ทำหน้าที่พิจารณาหลักเกณฑ์และกระบวนการในการสรรหาบุคคลที่มีคุณสมบัติเหมาะสมเพื่อดำรงตำแหน่งกรรมการและผู้บริหารระดับสูง รวมทั้งคัดเลือกบุคคลตามกระบวนการสรรหาที่ได้กำหนดไว้ และเสนอความเห็นต่อคณะกรรมการ ซึ่งจะนำเสนอที่ประชุมผู้ถือหุ้นให้เป็นผู้แต่งตั้งกรรมการ”

โดยมีรายนามคณะกรรมการสรรหาและกำหนดค่าตอบแทนดังนี้

- | | | |
|-------------------|--------------|-------------------------------------|
| 1. ดร.วรัญญา | แต่ไพสิฐพงษ์ | ประธานกรรมการสรรหาและกำหนดค่าตอบแทน |
| 2. นายเกียรติพงศ์ | กาญจน์ | กรรมการสรรหาและกำหนดค่าตอบแทน |
| 3. นายธีระพล | มะลิกุล | กรรมการสรรหาและกำหนดค่าตอบแทน |

โดยมีวาระการดำรงตำแหน่ง 2 ปี นับแต่วันที่ได้รับการแต่งตั้ง

คณะกรรมการบริหาร

คณะกรรมการได้แต่งตั้งคณะกรรมการบริหารเมื่อวันที่ 8 เมษายน พ.ศ. 2553 ตรงตามข้อบังคับบริษัท ข้อ 32 กำหนดว่า “คณะกรรมการมีอำนาจแต่งตั้งกรรมการจำนวนหนึ่ง ให้เป็นคณะกรรมการบริหาร โดยให้มีอำนาจหน้าที่ตามที่คณะกรรมการมอบหมาย และให้แต่งตั้งกรรมการคนหนึ่งเป็นคณะกรรมการบริหารเป็นประธานคณะกรรมการบริหาร”

เพื่อทำหน้าที่กำหนดกลยุทธ์ทางธุรกิจ นโยบาย แผนธุรกิจ งบประมาณ และปฏิบัติงาน เพื่อให้การดำเนินกิจการเป็นไปตามนโยบายของคณะกรรมการบริษัท และให้มอบหมาย ติดตาม และกำกับดูแลฝ่ายบริหาร เพื่อให้ปฏิบัติหน้าที่ตามที่ได้รับมอบหมายให้ครบถ้วนเรียบร้อยโดยมีรายนามคณะกรรมการบริหารดังนี้

- | | | |
|---------------|------------|---------------------|
| 1. นายอดุลย์ | วินัยแพทย์ | ประธานกรรมการบริหาร |
| 2. นายสุพจน์ | พฤชานันท์ | กรรมการบริหาร |
| 3. นายพงษ์ศรี | อัครวิจิตร | กรรมการบริหาร |



พร้อมทั้งได้กำหนดขอบเขตอำนาจ หน้าที่ความรับผิดชอบของคณะกรรมการบริหารไว้ดังนี้

1. กำหนดแผนธุรกิจ งบประมาณ กลยุทธ์ โครงสร้างการบริหารงานหลักในการดำเนินธุรกิจ และอำนาจการบริหารต่างๆ ของบริษัท
2. ตรวจสอบ ติดตาม การดำเนินนโยบาย และผลการดำเนินงานของบริษัท
3. พิจารณาจ้าง แต่งตั้ง บรรจุ โยกย้าย ปลดจากตำแหน่ง โอนย้าย พักงาน เลิกจ้าง และกำหนดค่าตอบแทน รวมทั้งค่าใช้จ่ายและสิ่งอำนวยความสะดวกของพนักงานทุกระดับ โดยอาจมอบอำนาจให้ฝ่ายบริหารดำเนินการแทนได้
4. พิจารณานุมัติการลงทุน รวมถึงการแสวงหาโอกาสการทำธุรกิจใหม่ๆ ตลอดจนการดำเนินงานต่างๆ ของบริษัท
5. ดำเนินงานต่างๆ ที่ได้รับมอบหมายจากคณะกรรมการบริษัท รวมทั้งทำหน้าที่กลั่นกรองเรื่องต่างๆ ที่จะนำเสนอคณะกรรมการบริษัท
6. พิจารณานุมัติการจัดซื้อสินทรัพย์ทุน หรือสินทรัพย์อื่นๆ ในการประกอบธุรกิจของบริษัท

ผู้บริหารบริษัท

ผู้บริหารของบริษัทตามคำนิยามในคำประกาศของคณะกรรมการกำกับหลักทรัพย์และตลาดหลักทรัพย์ (ก.ล.ต.) หมายรวมถึง กรรมการผู้จัดการ และผู้ที่ดำรงตำแหน่งระดับบริหารสืบทอดจากกรรมการผู้จัดการลงมา รวมถึงผู้จัดการฝ่ายบัญชีและการเงิน ดังมีรายชื่อต่อไปนี้

| ชื่อ-สกุล | ตำแหน่ง |
|------------------------------|------------------------------|
| 1.นายพงศ์รัช อัครินวิจิตร | กรรมการผู้จัดการ |
| 2.นายชัยวัฒน์ ศิริอำพันธ์กุล | กรรมการรองผู้จัดการ |
| 3.นางรัชนีวรรณ ภูรอด | ผู้จัดการทั่วไป |
| 4.นายจิตรสรร จารุปาน | ผู้จัดการโรงงาน |
| 5.นางวิไล วรรณมรินทร์ | ผู้จัดการฝ่ายบัญชีและการเงิน |

การสรรหากรรมการและผู้บริหาร

คณะกรรมการของบริษัทประกอบด้วยกรรมการไม่น้อยกว่า 5 ท่านและกรรมการไม่น้อยกว่ากึ่งหนึ่งของกรรมการทั้งหมดต้องมีถิ่นที่อยู่ในราชอาณาจักรอาจเลือกตั้งจากบุคคลภายนอกซึ่งมิใช่ผู้ถือหุ้นของบริษัทก็ได้

วิธีการคัดเลือกบุคคลที่จะแต่งตั้งเป็นกรรมการบริษัทผ่านการกลั่นกรองจากคณะกรรมการสรรหา (Nominating Committee) การเสนอรายชื่อกรรมการบริษัทที่ต้องขออนุมัติจากที่ประชุมใหญ่ผู้ถือหุ้น คณะกรรมการสรรหาฯ จะสรรหาและนำเสนอต่อที่ประชุมกรรมการบริษัทเพื่อพิจารณาคัดเลือก เพื่อให้บุคคลที่เหมาะสมและเกิดประโยชน์ สร้างประสิทธิภาพในการดำเนินการของธุรกิจ เมื่อที่ประชุมมีมติอนุมัติแล้วให้นำเสนอต่อที่ประชุมใหญ่ผู้ถือหุ้นเพื่อพิจารณาอนุมัติให้เลือกบุคคลนั้นเข้าเป็นกรรมการบริษัทเป็นทางการต่อไป

สิทธิของผู้ถือหุ้นรายย่อยในการแต่งตั้งกรรมการ จะใช้วิธีการแต่งตั้งกรรมการผ่านที่ประชุมใหญ่ผู้ถือหุ้นโดยกรรมการแต่ละรายต้องได้รับคะแนนเสียงเห็นชอบเกินกว่ากึ่งหนึ่งของจำนวนเสียงทั้งหมดของผู้ถือหุ้น ซึ่งมาประชุมและมีสิทธิออกเสียง โดยมีหลักเกณฑ์ดังนี้



1. ผู้ถือหุ้นคนหนึ่งมีคะแนนเสียงเท่ากับจำนวนหุ้นที่ตนถืออยู่ โดยถือว่าหนึ่งหุ้นมีหนึ่งเสียง
2. ผู้ถือหุ้นแต่ละคนจะต้องใช้คะแนนเสียงที่มีอยู่ทั้งหมดตาม (1) เลือกตั้งบุคคลคนเดียวหรือหลายคนเป็นกรรมการก็ได้ โดยไม่เกินจำนวนกรรมการที่จะพึงเลือกตั้งในครั้งนั้น แต่จะแบ่งคะแนนเสียงให้แก่ผู้ใดมากน้อยเพียงใดไม่ได้
3. บุคคลซึ่งได้รับคะแนนเสียงสูงสุดตามลำดับลงมาเป็นผู้ได้รับการเลือกตั้งเป็นกรรมการเท่าจำนวนกรรมการที่พึงจะมีหรือจะพึงเลือกตั้งในครั้งนั้น ในกรณีที่มิมีคะแนนเสียงเท่ากันเกินจำนวนกรรมการที่จะพึงเลือกตั้งในครั้งนั้น ให้ผู้เป็นประธานเป็นผู้ออกเสียงชี้ขาด
4. ในการประชุมใหญ่ผู้ถือหุ้นสามัญประจำปีทุกครั้ง ให้กรรมการออกจากตำแหน่งตามวาระเป็นจำนวน 1 ใน 3 ของกรรมการทั้งหมด กรรมการซึ่งออกจากตำแหน่งแล้วที่ประชุมผู้ถือหุ้นอาจจะได้รับเลือกเข้ามาดำรงตำแหน่งอีกครั้งก็ได้

2. คำตอบแทนผู้บริหารที่เป็นตัวเงิน

(ก) คำตอบแทนคณะกรรมการบริษัท

คำตอบแทนคณะกรรมการบริษัท ในปี 2556 เป็นเงินรวมเท่ากับ 1,075,000 บาท โดยเป็นคำตอบแทนในรูปเบี้ยประชุมทั้งสิ้น

(ข) คำตอบแทนคณะกรรมการตรวจสอบ

คำตอบแทนคณะกรรมการตรวจสอบ ในปี 2556 เป็นเงินรวมเท่ากับ 343,000 บาท โดยเป็นคำตอบแทนในรูปเบี้ยประชุมทั้งสิ้น

(ค) คำตอบแทนคณะกรรมการสรรหาและกำหนดค่าตอบแทน

คำตอบแทนคณะกรรมการสรรหาและกำหนดค่าตอบแทน ในปี 2556 เป็นเงินรวมเท่ากับ 25,000 บาท โดยเป็นคำตอบแทนในรูปเบี้ยประชุมทั้งสิ้น

(ง) คำตอบแทนคณะกรรมการบริหาร

คำตอบแทนคณะกรรมการบริหาร ในปี 2556 เป็นเงินรวมเท่ากับ 407,000 บาท โดยเป็นคำตอบแทนในรูปเบี้ยประชุมทั้งสิ้น

(จ) คำตอบแทนผู้บริหาร

คำตอบแทนของผู้บริหารซึ่งหมายรวมถึง กรรมการผู้จัดการ และผู้ที่ดำรงตำแหน่งระดับบริหารสายแรก นับต่อจากกรรมการผู้จัดการลงมา รวมถึงผู้จัดการฝ่ายบัญชีและการเงิน เท่ากับ 6.10 ล้านบาท โดยเป็นคำตอบแทนในรูปเงินเดือน และโบนัส



คำตอบแทนเป็นตัวแทน (ค่าเบี้ยประชุม) ในรอบปี 2556

| ที่ | รายชื่อกรรมการ/ตำแหน่ง | กรรมการบริษัท | | กรรมการบริหาร | | กรรมการสรรหาฯ | | กรรมการตรวจสอบ | | รวมทั้งสิ้น ในรอบปี 2556 |
|-----|---|---------------|------------------|---------------|----------------|---------------|---------------|----------------|----------------|-----------------------------|
| | | ร่วมประชุม | เบี้ยประชุม | ร่วมประชุม | เบี้ยประชุม | ร่วมประชุม | เบี้ยประชุม | ร่วมประชุม | เบี้ยประชุม | |
| 1 | นายกรพจน์ อัครวินิจิตร ประธานกรรมการ | 5/5 | 175,000 | | | | | | | 175,000 |
| 2 | นายอศุขย์ วินัยแพทย์ กรรมการ/ประธานกรรมการบริหาร | 5/5 | 125,000 | 11/11 | 275,000 | | | | | 400,000 |
| 3 | นายสุพจน์ พฤษฐานานนท์ กรรมการ/กรรมการบริหาร | 5/5 | 125,000 | 11/11 | 132,000 | | | | | 257,000 |
| 4 | นายสุนทร พจน์ธนาศ กรรมการอิสระ/ประธานกรรมการตรวจสอบ | 5/5 | 125,000 | | | | | 7/7 | 175,000 | 300,000 |
| 5 | นายฉกภพศักดิ์ บำรุง กรรมการอิสระ/กรรมการตรวจสอบ | 5/5 | 125,000 | | | | | 7/7 | 84,000 | 209,000 |
| 6 | นายเจริญรัตน์ หาญบุญพงศ์ กรรมการอิสระ/กรรมการตรวจสอบ | 5/5 | 125,000 | | | | | 7/7 | 84,000 | 209,000 |
| 7 | ดร.วรัญญู แค้วศิริพงษ์ กรรมการ/ประธานกรรมการสรรหาฯ | 4/5 | 100,000 | | | 1/1 | 25,000 | | | 125,000 |
| 8 | ดร.วิษณุ วงศ์สินศิริกุล กรรมการอิสระ/กรรมการสรรหาฯ | 3/5 | 75,000 | | | | | | | 75,000 |
| 9 | นายอุดม นิลภารักษ์ กรรมการ | 4/5 | 100,000 | | | | | | | 100,000 |
| 10 | นายพงศ์ธัช อัครวินิจิตร กรรมการ/กรรมการบริหาร/กรรมการผู้จัดการ | 5/5 | 0 | 11/11 | 0 | | | | | 0 |
| 11 | นางรัชนีวรรณ สุรอด กรรมการ/ผู้จัดการทั่วไป | 4/5 | 0 | | | | | | | 0 |
| | รวม | | 1,075,000 | | 407,000 | | 25,000 | | 343,000 | 1,850,000 |

หมายเหตุ : การประชุมใหญ่สามัญผู้ถือหุ้น ประจำปี 2556 วันที่ 8 เมษายน 2556 ได้แต่งตั้งกรรมการแทนกรรมการที่ต้อง
ออกตามวาระ ดังนี้

1. ดร.วิษณุ วงศ์สินศิริกุล เป็นกรรมการอิสระ แทนนายเกียรติพงศ์ กาญจนกิจ
2. นายอุดม นิลภารักษ์ เป็นกรรมการ แทนนายชาญ ธีรวัฒน์
3. นางรัชนีวรรณ สุรอด เป็นกรรมการ แทนนายชัยวัฒน์ ศิริอำพันกุล



3. บุคลากร

บริษัท ไทยบรรจุภัณฑ์และการพิมพ์ จำกัด (มหาชน) มีพนักงานประจำ ณ วันที่ 31 ธันวาคม พ.ศ. 2556 ทั้งสิ้นรวม 295 คน

จำนวนพนักงานในแต่ละสายงานหลัก ดังนี้คือ

| | |
|--|---------------|
| 1. ส่วนบริหาร | 13 คน |
| 2. สำนักงานเลขานุการ | 7 คน |
| 3. ส่วนจัดการสำนักงานมี 4 ฝ่าย จำนวนพนักงานรวม | 28 คน |
| ฝ่ายบัญชีและการเงิน ฝ่ายสารสนเทศ | |
| ฝ่ายจัดซื้อ ฝ่ายทรัพยากรบุคคลและธุรการ | |
| 4. ส่วนปฏิบัติการ มี 6 ฝ่าย จำนวนพนักงานรวม | 247 คน |
| ฝ่ายการตลาด ฝ่ายขาย ฝ่ายผลิต ฝ่ายวิศวกรรม | |
| ฝ่ายวางแผนการผลิต ฝ่ายประกันคุณภาพ | |
| <u>รวมพนักงานทั้งสิ้น</u> | <u>295 คน</u> |

นโยบายในกรณีที่มีการเปลี่ยนแปลงจำนวนพนักงานอย่างมีนัยสำคัญนั้น บริษัทจะดำเนินการจัดหาบุคคลที่มีความสามารถเท่าเทียมกันมาทำงานทดแทน เนื่องจากพนักงานในโรงงานที่ทำหน้าที่การผลิตสินค้า นอกจากตำแหน่งที่ต้องอาศัยความเชี่ยวชาญ เช่น ช่างพิมพ์ซึ่งต้องอาศัยความรู้ความสามารถ ประสบการณ์ และความชำนาญในด้านการพิมพ์มาทำงานในหน้าที่แล้ว ตำแหน่งงานทั่วไปอื่นสามารถจัดหาหรือคัดเลือกจากบุคลากรในท้องถิ่นได้โดยใช้เวลาจัดหาไม่มากนัก

สำหรับข้อพิพาทด้านแรงงานหากจะมีเกิดขึ้นในอนาคตบริษัทจะใช้นโยบายการเจรจาและต่อรองข้อเรียกร้องของพนักงานที่เสนอมาอย่างเป็นธรรมโดยถือประโยชน์ร่วมกันของบริษัทเป็นหลักพิจารณา

ผลตอบแทนรวมของพนักงานทั้งหมดประจำปี 2556 คิดเป็นเงินจำนวน 57.81 ล้านบาท โดยเป็นค่าตอบแทนด้านเงินเดือน ค่าแรง ค่าล่วงเวลาและโบนัสประจำปี

บริษัทมีนโยบายการพัฒนาพนักงาน โดยเน้นไปในทางจัดการฝึกอบรมทุกระดับชั้นจัดให้มีระบบการจัดการฝึกอบรมให้ความรู้ทักษะในการปฏิบัติงานแก่พนักงาน โดยกำหนดเป็นนโยบายและแผนฝึกอบรมประจำปี ร้อยละ 80 ของพนักงานทั้งหมด จะได้รับการฝึกอบรมในด้านคุณภาพอย่างน้อย 6 ชั่วโมงต่อคนต่อปี เพื่อให้พนักงานได้เกิดความเข้าใจและสามารถปฏิบัติงานได้อย่างถูกต้องมี และประสิทธิภาพในขณะเดียวกันยังได้จัดส่งพนักงานของบริษัทไปเข้าฝึกอบรมภายนอกในโครงการฝึกอบรมที่เห็นว่าเป็นประโยชน์ในการปฏิบัติงาน



การกำกับดูแลกิจการ

ในปี 2550 บริษัทได้เริ่มปฏิบัติตามหลักการกำกับดูแลกิจการที่ดีสำหรับบริษัทจดทะเบียน ปี 2549 ซึ่งตลาดหลักทรัพย์แห่งประเทศไทยได้นำข้อพึงปฏิบัติจากหลักการกำกับกิจการที่ดี 15 ข้อ ให้แก่บริษัท จดทะเบียนโดยเทียบเคียงกับหลักการกำกับดูแลกิจการของ The Organization for Economic Co-operation and Development (OECD Principles of Corporate Governance ปี 2004) และข้อเสนอแนะของ ธนาคารโลกจากการเข้าร่วมโครงการ Corporate Governance-Reports on the Observance of Standards and Codes (CG-ROSG) จนถึงฉบับปี 2555 ซึ่งตลาดหลักทรัพย์แห่งประเทศไทยได้ปรับปรุงแก้ไขเพิ่มเติม ในส่วนของแนวปฏิบัติของทั้ง 5 หมวดให้สอดคล้องกับหลักเกณฑ์ ASEAN Corporate Governance Scorecard (ASEAN CG Scorecard) เป็นการยกระดับมาตรฐานและการปฏิบัติด้านการกำกับดูแลกิจการที่ดี ของบริษัทจดทะเบียนไทย ให้มีมาตรฐานการกำกับดูแลกิจการที่สูงขึ้น เพื่อเตรียมความพร้อมเข้าสู่การ แข่งขันในระดับภูมิภาค ASEAN อีกด้วย บริษัทจึงได้นำมาประยุกต์ใช้ให้เทียบเคียงกับหลักการกำกับดูแล กิจการที่ดี เพื่อความทันสมัย และสอดคล้องกับภาวะการเปลี่ยนแปลงที่เกิดขึ้นในสังคมตลาดทุน สรุปได้ดังนี้

หมวดที่ 1 สิทธิของผู้ถือหุ้น

1. คณะกรรมการกำหนดนโยบายการกำกับดูแลกิจการ โดยคำนึงถึงสิทธิของผู้ถือหุ้นให้มากที่สุดเท่าที่ จะทำได้โดยไม่จำกัดเฉพาะสิทธิที่กฎหมายกำหนดไว้ และได้ประกาศใช้นโยบายการกำกับดูแลกิจการของ บริษัทฉบับใหม่ที่ปรับปรุงให้สอดคล้องกับหลักการกำกับดูแลกิจการที่ดีสำหรับบริษัทจดทะเบียนของตลาด หลักทรัพย์แห่งประเทศไทย

2. ในปี 2556 บริษัทมีการประชุมผู้ถือหุ้น 1 ครั้ง คือ การประชุมใหญ่สามัญผู้ถือหุ้นประจำปี 2556 เมื่อวันที่ 8 เมษายน พ.ศ. 2556 ซึ่งเป็นการประชุมในวัน เวลา และสถานที่ ที่คำนึงถึงความสะดวกของผู้ถือ หุ้นที่จะเข้าร่วมประชุม โดยบริษัทจัดให้มีการประชุมในวันและเวลาทำการ ณ สถานที่ในห้องประชุมของ บริษัท ซึ่งมีการคมนาคมที่สะดวกต่อการเดินทาง

3. บริษัทได้แจ้งในเอกสารเชิญประชุมให้ผู้ถือหุ้นทราบถึงข้อมูล วัน เวลา สถานที่ วาระการประชุม ข้อมูลทั้งหมดที่เกี่ยวข้องกับเรื่องที่ต้องตัดสินใจในที่ประชุมรวมถึงสาเหตุและความเป็นมาของเรื่องที่ ต้องตัดสินใจ กฎเกณฑ์ต่างๆ ที่ใช้ในการประชุมและขั้นตอนการออกเสียงลงมติโดยเน้นรายละเอียดให้อ่านที่ ไม่ทราบถึงความเป็นมาของเรื่องนั้นๆ มาก่อนสามารถเข้าใจเรื่องได้โดยง่าย และนำเสนอให้ผู้ถือหุ้นเป็นการ ล่วงหน้าให้มากที่สุดเท่าที่กฎหมายจะยินยอมให้ทำได้อย่างเพียงพอและทันเวลา นอกจากนี้บริษัทยังได้ เผยแพร่หนังสือเชิญประชุมพร้อมเอกสารการประกอบการประชุมไว้ใน Website ของบริษัทที่ www.tppack.com เพื่อเปิดโอกาสให้ผู้ถือหุ้นได้มีเวลาศึกษาข้อมูลประกอบการประชุมล่วงหน้าอย่าง เพียงพอ

4. บริษัทมีนโยบายที่จะละเว้นการกระทำใดๆ ที่เป็นการจำกัดโอกาสของผู้ถือหุ้น ในการศึกษา สารสนเทศของการประชุมผู้ถือหุ้นและเปิดโอกาสให้ผู้ถือหุ้นซักถามข้อมูลที่ไม่เข้าใจ หรือสามารถส่งคำถาม เป็นการล่วงหน้าได้ โดยติดต่อที่เลขานุการ สำนักกรรมการผู้จัดการ โทร (662)-175-2201 ถึง 8 ต่อ 1201 หรือติดต่อเลขานุการบริษัท โทร (662)-639-9933

5. บริษัทพยายามจูงใจให้ผู้ถือหุ้นมาร่วมประชุมผู้ถือหุ้นด้วยการบริการนำอาหารและเครื่องดื่ม อื่นๆ ตลอดจนอาหารว่างและเครื่องดื่มเล็กๆ ให้แก่ผู้มาร่วมประชุมตั้งแต่ก่อนเวลาประชุมตลอดไปจนหลังการ ประชุมโดยไม่คิดค่าใช้จ่ายสำหรับผู้ถือหุ้นที่เข้าร่วมประชุมด้วย



บริษัทอำนวยความสะดวกให้ผู้ถือหุ้นได้ใช้สิทธิในการเข้าร่วมประชุมและออกเสียงอย่างเต็มที่ ละเว้นการกระทำใดๆ ที่เป็นการจำกัดโอกาสการเข้าประชุมของผู้ถือหุ้น จัดขั้นตอนการลงทะเบียนเข้าประชุม เพื่อไม่ให้มีวิธีการที่ยุ่งยาก

6. มีวิธีการที่ไม่ยุ่งยาก ไม่สลับซับซ้อน

- กระบวนการในการประชุมผู้ถือหุ้นเป็นแบบมาตรฐาน ปกติที่ปฏิบัติโดยทั่วไป
- มีป้ายประกาศจุดลงทะเบียนให้เห็นอย่างเด่นชัดพร้อมจัดเจ้าหน้าที่อำนวยความสะดวก และจัดเตรียมอุปกรณ์ที่จะใช้ในการลงทะเบียน
- มีแผนที่แสดงสถานที่ประชุม นำส่งพร้อมกับหนังสือเชิญการประชุมผู้ถือหุ้น

7. บริษัทจัดทำแบบฟอร์มหนังสือมอบฉันทะตลอดจนรายละเอียดวิธีการมอบฉันทะ และแบบฟอร์มหนังสือการมอบฉันทะดังกล่าวจัดส่งให้แก่ผู้ถือหุ้นทุกรายพร้อมหนังสือนัดประชุม เพื่ออำนวยความสะดวกให้แก่ผู้ถือหุ้นที่ไม่สะดวกจะมาร่วมประชุมแต่ประสงค์จะมอบฉันทะให้ผู้อื่นเข้าร่วมประชุมและออกเสียงลงคะแนนแทน รวมทั้งมีคำอธิบายให้ทราบถึงวิธีการออกเสียงลงคะแนน ทั้งนี้ เพื่อเพิ่มทางเลือกให้ผู้ถือหุ้นกรณีไม่สามารถเข้าร่วมประชุมได้โดยเสนอรายชื่อกรรมการอิสระเป็นผู้รับมอบอำนาจ

8. บริษัทจัดพิมพ์รายการเอกสารที่ต้องใช้แสดงตัวเพื่อเข้าประชุม และจัดส่งให้แก่ผู้ถือหุ้นทุกรายพร้อมหนังสือนัดประชุม เพื่อให้ผู้ถือหุ้นทราบว่าต้องจัดเตรียมเอกสารอะไรบ้างที่จะใช้ในการแสดงตนเพื่อการเข้าร่วมประชุม

9. ประธานที่ประชุมจัดสรรเวลาให้เหมาะสมและส่งเสริมให้ผู้ถือหุ้นมีโอกาสนในการแสดงความเห็น และตั้งคำถามต่อที่ประชุมในเรื่องที่เกี่ยวข้องกับบริษัท และภายหลังการประชุม กรรมการที่เข้าร่วมประชุมได้เดินพบปะผู้มาร่วมประชุมเพื่อเปิดโอกาสให้ผู้ถือหุ้นไม่ต้องการถามในระหว่างการประชุมสามารถสอบถามเรื่องที่ต้องการทราบได้

หมวดที่ 2 การปฏิบัติต่อผู้ถือหุ้นอย่างเท่าเทียมกัน

1. บริษัทอำนวยความสะดวกให้แก่ผู้ถือหุ้นที่ไม่สามารถเข้าร่วมประชุมด้วยตนเอง สามารถใช้สิทธิออกเสียงโดยมอบฉันทะให้ผู้อื่นมาประชุมและออกเสียงลงมติแทน โดยเปิดโอกาสให้ส่งหนังสือมอบฉันทะมาให้ฝ่ายเลขานุการบริษัทตรวจสอบล่วงหน้า เพื่อจะได้ไม่เสียเวลาตรวจสอบในวันประชุม

2. บริษัทเปิดโอกาสให้ผู้ถือหุ้นใช้หนังสือมอบฉันทะรูปแบบที่ผู้ถือหุ้นสามารถกำหนดทิศทางการลงคะแนนเสียงได้และเสนอชื่อประธานคณะกรรมการตรวจสอบซึ่งเป็นกรรมการอิสระเป็นทางเลือกในการมอบฉันทะของผู้ถือหุ้น

3. บริษัทเปิดโอกาสและกำหนดหลักเกณฑ์อย่างชัดเจนในการให้ผู้ถือหุ้นส่วนน้อยสามารถเสนอเรื่องเพื่อบรรจุเข้าเป็นวาระการประชุมและเสนอชื่อบุคคลเพื่อเข้ารับการพิจารณาคัดเลือกเป็นกรรมการเป็นการล่วงหน้าสำหรับการประชุมสามัญผู้ถือหุ้นประจำปี ซึ่งผู้ถือหุ้นสามารถส่งข้อมูลตามแบบฟอร์มที่บริษัทกำหนดโดยส่งเป็นจดหมายลงทะเบียนมายังบริษัทได้ โดยบริษัทเผยแพร่สารสนเทศดังกล่าวไว้ใน Website ของบริษัท และได้ประชาสัมพันธ์ให้ผู้ถือหุ้นทราบโดยแจ้งสารสนเทศผ่านสื่ออิเล็กทรอนิกส์ของตลาดหลักทรัพย์

4. บริษัทมีการใช้บัตรลงคะแนนเสียงในวาระเพื่อพิจารณาในทุกกรณีเพื่อความโปร่งใสและเก็บไว้เป็นหลักฐานเพื่อจะได้ตรวจสอบได้ในกรณีมีข้อโต้แย้งในภายหลัง

5. บริษัทกำหนดให้ผู้ถือหุ้นใช้สิทธิในการแต่งตั้งกรรมการเป็นรายบุคคล

6. บริษัทมีการกำกับดูแลเรื่องการใช้ข้อมูลภายใน โดยกำหนดข้อพึงปฏิบัติเกี่ยวกับการใช้ข้อมูลภายในเพื่อการซื้อขายหลักทรัพย์ไว้ในคุณธรรมและข้อพึงปฏิบัติในการทำงานควบคู่กับการใช้มาตรการตามกฎหมายในการนำข้อมูลภายในของบริษัท ไปใช้เพื่อประโยชน์ส่วนตนและผู้ที่เกี่ยวข้องกำหนดเป็นหลักให้ถือปฏิบัติอย่างเคร่งครัดในการที่ต้องเก็บรักษาสารสนเทศที่สำคัญที่ยังไม่ได้เปิดเผยไว้เป็นความลับโดยจำกัดให้



รับรู้โดยเฉพาะกรรมการและผู้บริหารระดับสูงที่เกี่ยวข้องเท่านั้น นอกจากนี้ ในการซื้อ ขาย โอน หรือรับโอน หลักทรัพย์ที่ออกโดยบริษัท กรรมการและผู้บริหารต้องแจ้งต่อสำนักงานคณะกรรมการกำกับหลักทรัพย์และตลาดหลักทรัพย์ (สำนักงาน ก.ล.ต.) ภายใน 3 วันนับตั้งแต่วันที่เกิดรายการขึ้น พร้อมทั้งส่งสำเนารายงานดังกล่าวให้กับบริษัท เพื่อเก็บเป็นหลักฐานและรายงานต่อที่ประชุมคณะกรรมการบริษัท เป็นประจำ

7. ในปี 2556 ไม่มีกรรมการบริษัทและผู้บริหารของบริษัทและผู้เกี่ยวข้องกับบุคคลดังกล่าวรายได้มีส่วนได้ส่วนเสีย หรือมีความขัดแย้งของผลประโยชน์ในการทำธุรกรรมของบริษัท

8. บริษัทมีมาตรการและขั้นตอนในการอนุมัติการทำรายการระหว่างกันตามมาตรฐานที่กำหนดไว้ตามข้อกำหนดของสำนักงานคณะกรรมการกำกับหลักทรัพย์และตลาดหลักทรัพย์แห่งประเทศไทย กล่าวคือ การเข้าทำรายการระหว่างกันจะต้องได้รับความเห็นชอบจากกรรมการอิสระโดยดำเนินการตามแนวปฏิบัติภายใน เรื่องการเข้าทำรายการระหว่างกันที่กรรมการอิสระกำหนดรายละเอียดไว้แต่รายการนั้นเข้าข่ายเป็นรายการที่เกี่ยวข้องกัน จะต้องได้รับความเห็นชอบจากคณะกรรมการตรวจสอบ คณะกรรมการบริษัท และ/หรือที่ประชุมผู้ถือหุ้น แล้วแต่กรณี ตามหลักเกณฑ์โดยตลาดหลักทรัพย์แห่งประเทศไทย

นอกจากนี้กลุ่มบุคคลที่เกี่ยวข้องซึ่งประกอบด้วยกรรมการอิสระ กรรมการตัวแทนจากเจ้าหนี้และกรรมการตัวแทนของผู้ถือหุ้นรายใหญ่ฝ่ายต่าง ๆ ทำหน้าที่ดูแลการเข้ารายการที่อาจมีความขัดแย้งทางผลประโยชน์ที่มีความสำคัญสูงเป็นพิเศษโดยที่หากผู้ถือหุ้นรายใหญ่ฝ่ายใดเป็นผู้มีส่วนได้ส่วนเสียในรายการที่อาจมีความขัดแย้งทางผลประโยชน์กรรมการที่แต่งตั้งโดยผู้ถือหุ้นฝ่ายดังกล่าวจะถอนตัวออกจากการเข้าร่วมประชุมคณะกรรมการที่เป็นอิสระนี้เพื่อพิจารณารายการดังกล่าว

หมวดที่ 3 บทบาทของผู้มีส่วนได้ส่วนเสีย

คณะกรรมการดูแลสิทธิตามที่กฎหมายกำหนดของผู้มีส่วนได้ส่วนเสียต่างๆ (Stakeholders) และประสานประโยชน์ร่วมกันอย่างเหมาะสมเพื่อให้ Stakeholders มั่นใจว่าสิทธิดังกล่าวได้รับการคุ้มครองและปฏิบัติด้วยดีทั้งนี้บริษัทได้วางกติการะเบียบในข้อพึงปฏิบัติในการทำงานซึ่งได้กำหนดของข้อพึงปฏิบัติของพนักงานต่อผู้มีส่วนได้ส่วนเสียกลุ่มต่างๆ

คณะกรรมการให้ความสำคัญถึงสิทธิของผู้มีส่วนได้ส่วนเสียทุกกลุ่มไม่ว่าจะเป็นคณะกรรมการพนักงาน ผู้บริหาร ผู้ถือหุ้น ลูกค้า คู่ค้า เจ้าหนี้ และภาครัฐ โดยเฉพาะความรับผิดชอบต่อสภาพแวดล้อมของชุมชนและสังคม เพื่อให้ผู้มีส่วนได้ส่วนเสียกลุ่มนั้นมั่นใจว่าสิทธิดังกล่าวได้รับการคุ้มครองและปฏิบัติด้วยดี ดังนั้นข้อพึงปฏิบัติเกี่ยวกับจรรยาบรรณในการดำเนินธุรกิจ (Code of conduct) เพื่อให้คณะกรรมการผู้บริหาร พนักงานทุกระดับ ยึดถือเป็นหลักปฏิบัติในการดำเนินงานโดยสรุปดังนี้

ลูกค้า

บริษัทมุ่งมั่นด้วยการนำเสนอผลิตภัณฑ์ที่มีคุณภาพบริการที่มีมาตรฐานและประสิทธิภาพปกป้องประโยชน์เอาใจใส่และรับผิดชอบต่อลูกค้าอย่างเท่าเทียมกัน ปัจจุบันบริษัทมีทีมศูนย์บริการลูกค้าเป็นหน่วยงานรับเรื่องร้องเรียนของลูกค้าเพื่อนำมาจัดเป็นระบบฐานข้อมูลและจัดหมวดหมู่ตามประเภทคำร้องเรียน ก่อนจัดส่งเรื่องร้องเรียนดังกล่าวไปยังสำนักกรรมการผู้จัดการและทีมกำกับการปฏิบัติงาน และหน่วยงานอื่นที่เกี่ยวข้อง เพื่อประสานงานและร่วมกันหาวิธีการดำเนินการแก้ไขข้อร้องเรียนให้มีประสิทธิภาพเป็นธรรมไม่เปิดเผยข้อมูลหรือความลับของลูกค้าเว้นแต่เป็นการเปิดเผยตามที่กฎหมายกำหนด หรือได้รับอนุญาตเป็นลายลักษณ์อักษรจากลูกค้าเท่านั้น



ผู้ถือหุ้น

บริษัทมุ่งมั่นให้ดำเนินธุรกิจเป็นไปอย่างมีประสิทธิภาพประสิทธิผล โปร่งใส เกิดผลดำเนินการที่ดีอย่างต่อเนื่องและมั่นคง สร้างผลตอบแทนที่เหมาะสมแก่ผู้ถือหุ้น ตลอดจนพยายามอย่างเต็มที่ในการเก็บรักษาไว้ซึ่งทรัพย์สิน ชื่อเสียงและภาพลักษณ์ที่ดีของบริษัท หากเรื่องใดที่มีผลกระทบหรือเกี่ยวข้องกับผลประโยชน์ของผู้ถือหุ้น บริษัทได้ดำเนินตามนโยบายการรักษาสิทธิของผู้ถือหุ้นทุกรายด้วยความเสมอภาคอย่างเท่าเทียมในการออกเสียงลงคะแนนผู้ถือหุ้นใดมีส่วนได้ส่วนเสียเป็นพิเศษในเรื่องใดซึ่งที่ประชุมได้ลงมติผู้ถือหุ้นนั้นจะไม่มีสิทธิออกเสียงลงคะแนนด้วยในเรื่องนั้น นอกจากออกเสียงลงคะแนนเลือกตั้งกรรมการ

พนักงาน

บริษัทได้ปฏิบัติกับพนักงานทุกคนอย่างเท่าเทียมเป็นธรรมและได้ผลตอบแทนที่เหมาะสมถือว่าพนักงานทุกคนเป็นทรัพยากรที่มีค่า ดังนั้นจึงมุ่งมั่นที่จะส่งเสริมให้มีโครงการฝึกอบรมหลักสูตรต่างๆ ภายในบริษัทอย่างสม่ำเสมอโดยให้พนักงานเข้าอบรมหลักสูตรต่างๆ เพื่อเพิ่มศักยภาพ ความรู้ ความสามารถรองรับการแข่งขันทางธุรกิจ

เจ้าหนี้และคู่ค้า

บริษัทยึดมั่นในการดำเนินธุรกิจด้วยความซื่อสัตย์อยู่บนพื้นฐานของการปฏิบัติตามหลักเกณฑ์และเงื่อนไขทางธุรกิจที่เป็นธรรมต่อเจ้าหนี้และคู่ค้าโดยอยู่ภายใต้กฎหมายที่กำหนด

สังคม

บริษัทมีความรับผิดชอบต่อสังคมโดยดำเนินธุรกิจอย่างผู้มีจรรยาบรรณเยี่ยงผู้ประกอบการวิชาชีพและให้สนับสนุนกิจกรรมต่างๆ ที่เกื้อกูลและสร้างสรรค์ต่อสังคมตามความเหมาะสม โดยใช้ทรัพยากรของบริษัท การเปิดโอกาสให้นักศึกษาหาประสบการณ์การทำงานโดยการรับนักศึกษาเข้าฝึกงานในหน่วยงานต่างๆ ของบริษัทเป็นประจำทุกปี สนับสนุนการจัดกิจกรรมส่งเสริมวัฒนธรรมไทยในเทศกาลสำคัญๆ เช่น วันสงกรานต์ วันเข้าพรรษา การร่วมบริจาคเงินและสิ่งของให้แก่องค์กรการกุศล ผู้ด้อยโอกาส และผู้ประสบภัย

หมวดที่ 4 การเปิดเผยข้อมูลและความโปร่งใส

1. บริษัทมีการเผยแพร่ทั้งข้อมูลทางการเงินและข้อมูลที่มีใช้การเงินตามข้อกำหนดของตลาดหลักทรัพย์แห่งประเทศไทยอย่างถูกต้องครบถ้วน ทันเวลา โปร่งใส ผ่านช่องทางต่างๆ ทั้งทางช่องทางของตลาดหลักทรัพย์แห่งประเทศไทย รวมทั้งเปิดเผยข้อมูลทั้งภาษาไทยและภาษาอังกฤษ อีกทั้งยังมีการปรับปรุงให้เป็นปัจจุบันเป็นระยะๆ นอกจากนี้ บริษัทได้จัดทำข้อมูลรายละเอียดอื่นๆ ที่คาดว่าจะเป็นที่สนใจของนักลงทุนและนักวิเคราะห์ เช่น แผนภูมิสรุปผลการดำเนินงานด้านต่างๆ ที่สำคัญ ข้อมูลงบการเงินย้อนหลังเพื่อการเปรียบเทียบข่าวประชาสัมพันธ์ที่น่าสนใจสำหรับนักลงทุน เป็นต้น
2. บริษัทได้รายงาน นโยบายการกำกับดูแลกิจการที่คณะกรรมการได้ให้ความเห็นชอบไว้โดยสรุป และรายงานผลการปฏิบัติตามนโยบายผ่านช่องทางต่างๆ เช่น รายงานประจำปี ผ่าน website ของบริษัท
3. บริษัทได้แสดงรายงานความรับผิดชอบต่อคณะกรรมการต่อรายงานทางการเงินควบคู่กับรายงานของผู้สอบบัญชีในรายงานประจำปี
4. บริษัทได้มีการเปิดเผยบทบาทและหน้าที่ของคณะกรรมการและคณะกรรมการชุดย่อย จำนวนครั้งของการประชุมและจำนวนครั้งที่กรรมการแต่ละท่านเข้าร่วมประชุมคณะกรรมการในปีที่ผ่านมา ตลอดจนความเห็นจากการทำหน้าที่ของคณะกรรมการชุดย่อยไว้ในรายงานประจำปี และหนังสือเชิญประชุมผู้ถือหุ้นตามข้อกำหนดของตลาดหลักทรัพย์ฯ และสำนักงาน ก.ล.ต
5. การกำหนดค่าตอบแทนให้กรรมการได้รับอนุมัติจากผู้ถือหุ้น โดยได้รับอนุมัติจากที่ประชุมประจำปี 2556 เมื่อวันที่ 8 เมษายน พ.ศ. 2556 เป็นจำนวนเงินปีละไม่เกิน 1,950,000 บาท มีผลตั้งแต่วันที่บัญชี



2556 เป็นต้นไป ทั้งนี้คณะกรรมการจะเป็นผู้พิจารณากำหนดคำตอบแทนกรรมการรายปี ภายในวงเงินดังกล่าว ซึ่งอัตราจะสอดคล้องกับอุตสาหกรรม สามารถสร้างแรงจูงใจในการปฏิบัติงานและรักษากรรมการที่มีคุณภาพไว้ได้ และมีความเหมาะสมกับภาระหน้าที่ความรับผิดชอบที่เพิ่มขึ้น ทั้งนี้ กรรมการที่ได้รับมอบหมายให้เป็นกรรมการบริหาร ได้รับคำตอบแทนเพิ่มเติมตามปริมาณงานที่เพิ่มขึ้น

คำตอบแทนของผู้บริหาร เป็นไปตามผลประกอบการของบริษัท และผลงานของผู้บริหารแต่ละคน โดยคณะกรรมการเป็นผู้พิจารณาหลักเกณฑ์ในการกำหนดคำตอบแทน

จำนวนคำตอบแทนกรรมการและผู้บริหาร สำหรับปีสิ้นสุดวันที่ 31 ธันวาคม พ.ศ. 2556 โปรดดูรายละเอียดในหัวข้อ “คำตอบแทนผู้บริหาร”

6. คณะกรรมการบริษัทมีการประชุมเป็นประจำทุกไตรมาสโดยมีการกำหนดวันประชุมไว้ล่วงหน้า และอาจมีการประชุมพิเศษเพิ่มตามความจำเป็นโดยมีวาระการพิจารณาติดตามผลการดำเนินงานของบริษัทเป็นส่วนหนึ่งของวาระประจำการประชุม การประชุมดำเนินไปในลักษณะที่เอื้ออำนวยให้มีการนำเสนอพิจารณาและอภิปรายในรูปแบบเหมาะสม ก่อนการประชุมคณะกรรมการจะได้รับหนังสือเชิญประชุมพร้อมวาระการประชุมล่วงหน้าอย่างน้อย 7 วันในปี 2556 ที่ผ่านมาคณะกรรมการมีการประชุมรวม 5 ครั้ง

7. บริษัทได้เปิดเผยข้อมูลการจ่ายผลตอบแทนโดยละเอียดทั้งรูปแบบ ลักษณะ และจำนวนคำตอบแทน ไว้ในรายงานประจำปี และ แบบ 56-1

8. บริษัทมีหน่วยงานเลขานุการบริษัทเพื่อสื่อสารกับบุคคลภายนอกอย่างเท่าเทียมและเป็นธรรม สามารถติดต่อได้ที่ (662)-639-9933 หรือ เลขานุการ สำนักกรรมการผู้จัดการ โทร (662)-175-2210 ต่อ 1201

9. ผู้ลงทุนสามารถศึกษาข้อมูลของบริษัทเพิ่มเติมได้จากแบบแสดงรายการข้อมูลประจำปี (แบบ 56-1) ของบริษัทที่แสดงไว้ใน www.sec.or.th หรือเว็บไซต์ของบริษัท www.tppack.com

หมวดที่ 5 ความรับผิดชอบของคณะกรรมการ

(1) โครงสร้างคณะกรรมการ

1.1 องค์ประกอบของคณะกรรมการ ประกอบด้วยผู้ทรงคุณวุฒิ จำนวนรวมทั้งสิ้น 11 ท่าน โดยแบ่งออกเป็น กรรมการที่เป็นผู้บริหาร (Executive Directors) จำนวน 2 ท่าน กรรมการที่ไม่ใช่ผู้บริหาร (Non-Executive Directors) จำนวน 9 ท่าน โดยมีกรรมการอิสระจำนวน 4 ท่าน (รายละเอียดคณะกรรมการชุดย่อย และขอบเขตอำนาจหน้าที่ของกรรมการแต่ละชุด โปรดดูรายละเอียดที่ “โครงสร้างการจัดการ”)

1.2 บริษัทมีการกำหนดวาระการดำรงตำแหน่งของกรรมการไว้อย่างชัดเจน โดยระบุไว้ในนโยบายการกำกับดูแลกิจการ และข้อบังคับของบริษัทฯ ซึ่งเป็นไปตามกฎหมาย

1.3 บริษัทกำหนดคุณสมบัติของ “กรรมการอิสระ” อย่างละเอียด โดยเปิดเผยไว้ในแบบแสดงรายการข้อมูลประจำปี (แบบ 56-1) และรายงานประจำปี

1.4 บริษัทเปิดเผยการดำรงตำแหน่งของกรรมการแต่ละคนให้ผู้ถือหุ้นทราบโดยเปิดเผยไว้ในแบบแสดงรายการข้อมูลประจำปี (แบบ 56-1) ซึ่งผู้ถือหุ้นสามารถดาวน์โหลดข้อมูลได้จาก Website ของตลาดหลักทรัพย์แห่งประเทศไทยที่ www.set.or.th และ Website ของบริษัทที่ www.tppack.com

1.5 คณะกรรมการมีนโยบายและวิธีปฏิบัติในการดำรงตำแหน่งกรรมการที่บริษัทอื่นของผู้บริหารระดับสูงของบริษัทว่าต้องกระทำการโดยเปิดเผยต่อผู้บังคับบัญชา

1.6 ประธานกรรมการของบริษัทมิใช่บุคคลเดียวกับกรรมการผู้จัดการใหญ่และเป็น Non-Executive Director อำนาจหน้าที่ของประธานกรรมการนั้นเป็นไปตามกฎหมาย ส่วนอำนาจหน้าที่ของกรรมการผู้จัดการใหญ่ นั้น คณะกรรมการบริษัทมีการกำหนดไว้อย่างชัดเจน



1.7 บริษัทมีเลขานุการบริษัท มีหน้าที่รับผิดชอบดังนี้

(1) ให้ข้อแนะนำเบื้องต้นแก่กรรมการเกี่ยวกับข้อกฎหมาย ข้อควรปฏิบัติตามหลักเกณฑ์ระเบียบและข้อบังคับต่างๆ ของบริษัท ติดตามให้มีการปฏิบัติตามอย่างถูกต้องและสม่ำเสมอ รวมถึงรายงานการเปลี่ยนแปลงที่มีนัยสำคัญแก่กรรมการ

(2) ส่งเสริมความรู้ความเข้าใจเกี่ยวกับการกำกับดูแลกิจการ ให้ข้อมูล และผลักดันคณะกรรมการปฏิบัติตาม รวมทั้งให้มีการตรวจสอบผลการปฏิบัติตามข้อกำหนดของหลักการดังกล่าว

(3) จัดเตรียมระเบียบวาระการประชุม เอกสารประกอบการประชุมผู้ถือหุ้น และการประชุมคณะกรรมการ

(4) จัดการประชุมผู้ถือหุ้น และการประชุมคณะกรรมการให้เป็นไปตามกฎหมาย ข้อบังคับของบริษัท และข้อพึงปฏิบัติที่ดี

(5) บันทึกรายงานการประชุมผู้ถือหุ้น และการประชุมคณะกรรมการ รวมทั้งติดตามให้มีการปฏิบัติตามมติที่ประชุมผู้ถือหุ้น และที่ประชุมคณะกรรมการ

(6) จัดทำและเก็บรักษาทะเบียนกรรมการ รายงานประจำปีของบริษัท หนังสือนัดประชุมผู้ถือหุ้น หนังสือนัดประชุมคณะกรรมการ รายงานการประชุมผู้ถือหุ้น และรายงานการประชุมคณะกรรมการ

(7) ดำเนินการให้กรรมการและผู้บริหารจัดทำรายงานการมีส่วนได้เสียของตนและผู้ที่เกี่ยวข้อง ตามข้อกำหนดกฎหมาย

(8) เก็บรักษารายงานการมีส่วนได้เสียที่รายงานโดยกรรมการหรือผู้บริหาร และส่งสำเนาให้ประธานกรรมการและประธานกรรมการตรวจสอบ ตามที่กฎหมายกำหนด

(9) ดูแลให้มีการเปิดเผยข้อมูล และรายงานสารสนเทศ ในส่วนที่รับผิดชอบต่อหน่วยงานที่กำกับ ตามระเบียบและข้อกำหนดของตลาดหลักทรัพย์แห่งประเทศไทย สำนักงานคณะกรรมการกำกับหลักทรัพย์และตลาดหลักทรัพย์ และข้อกฎหมายที่เกี่ยวข้อง

(10) ติดต่อและสื่อสารกับผู้ถือหุ้นเพื่อให้ได้รับทราบสิทธิต่างๆ ของผู้ถือหุ้น และข่าวสารของบริษัท และเป็นสื่อกลางระหว่างผู้ถือหุ้น กับคณะกรรมการ และผู้บริหาร

(11) ดูแลกิจกรรมของคณะกรรมการ

(12) จัดให้มีการประเมินผลการปฏิบัติงานของคณะกรรมการ และรายงานผลการประเมินต่อคณะกรรมการ

(13) ติดตามกฎหมาย ข้อกำหนด และข้อพึงปฏิบัติในส่วนที่เกี่ยวกับการประกอบธุรกิจของบริษัท และกรรมการ เพื่อให้การให้คำแนะนำเบื้องต้น

(14) ประสานงานระหว่างคณะกรรมการ และผู้บริหาร

(2) คณะกรรมการชุดย่อย

2.1 นอกจากคณะกรรมการตรวจสอบที่ต้องจัดให้มีตามข้อกำหนดของตลาดหลักทรัพย์แล้ว คณะกรรมการได้จัดให้มีคณะกรรมการชุดย่อยอื่นเพื่อการกำกับดูแลกิจการที่ดี ตามความจำเป็นเพื่อให้เกิดความคล่องตัวในการบริหาร

2.2 เพื่อความโปร่งใสและเป็นอิสระในการปฏิบัติหน้าที่ และในขณะเดียวกัน เพื่อให้คณะกรรมการชุดย่อยสามารถปฏิบัติหน้าที่ได้อย่างมีประสิทธิภาพ สมาชิกส่วนใหญ่ของคณะกรรมการชุดย่อย ประกอบไปด้วย กรรมการอิสระ และกรรมการที่มีผู้บริหาร



(3) บทบาทหน้าที่และความรับผิดชอบของคณะกรรมการ

3.1 คณะกรรมการได้ทำหน้าที่พิจารณาและให้ความเห็นชอบในเรื่องที่สำคัญเกี่ยวกับการดำเนินงานของบริษัท เช่น วิสัยทัศน์ และภารกิจกลยุทธ์ เป้าหมายทางการเงิน ความเสี่ยง แผนงานงบประมาณ รวมทั้งกำกับควบคุม ดูแลให้ฝ่ายจัดการดำเนินงานตามนโยบายและแผนที่กำหนดไว้อย่างมีประสิทธิภาพและประสิทธิผล

3.2 คณะกรรมการได้จัดให้มีนโยบายการกำกับดูแลกิจการของบริษัทเป็นลายลักษณ์อักษร และให้ความเห็นชอบต่อนโยบายดังกล่าวคณะกรรมการจะทบทวนนโยบายและการปฏิบัติตามนโยบายดังกล่าวเป็นประจำ ซึ่งในปี 2556 คณะกรรมการได้ใช้นโยบายการกำกับดูแลกิจการของบริษัทฉบับใหม่ โดยนำเอานโยบายการกำกับดูแลกิจการฉบับใหม่นี้ ปรับปรุงให้สอดคล้องกับหลักการกำกับดูแลกิจการที่ดีสำหรับบริษัทจดทะเบียนปี 2555 ของตลาดหลักทรัพย์แห่งประเทศไทย

3.3 คณะกรรมการได้ส่งเสริมให้จัดจรรยาบรรณธุรกิจ เพื่อให้กรรมการ ผู้บริหาร และพนักงานทุกคนเข้าใจถึงมาตรฐานด้านจริยธรรมที่บริษัทใช้ในการดำเนินธุรกิจ อีกทั้งได้มีการติดตามให้มีการปฏิบัติตามจรรยาบรรณดังกล่าวอย่างจริงจัง

3.4 คณะกรรมการได้พิจารณาเรื่องความขัดแย้งของผลประโยชน์อย่างรอบคอบ การพิจารณาการทำรายการที่อาจมีความขัดแย้งของผลประโยชน์ มีแนวทางที่ชัดเจนและเป็นไปเพื่อผลประโยชน์ของบริษัทและผู้ถือหุ้นโดยรวมเป็นสำคัญโดยที่ผู้มีส่วนได้ส่วนเสียไม่มีส่วนร่วมในการตัดสินใจและคณะกรรมการได้มีการปฏิบัติตามข้อกำหนดเกี่ยวกับขั้นตอนการดำเนินการและการเปิดเผยข้อมูลของรายการที่อาจมีความขัดแย้งทางผลประโยชน์อย่างถูกต้องครบถ้วน

3.5 คณะกรรมการได้จัดให้มีระบบการควบคุมด้านการดำเนินงาน ด้านรายงานทางการเงิน และด้านการปฏิบัติตามกฎระเบียบ และนโยบาย คณะกรรมการได้มอบหมายให้คณะกรรมการตรวจสอบเป็นผู้รับผิดชอบในการดูแลการตรวจสอบระบบการควบคุมดังกล่าวและทำการทบทวนระบบอย่างน้อยปีละ 1 ครั้ง

(4) การประชุมคณะกรรมการ

4.1 บริษัทกำหนดการประชุมคณะกรรมการเป็นการล่วงหน้า และแจ้งให้กรรมการแต่ละท่านทราบกำหนดการดังกล่าว อย่างไรก็ตามในกรณีจำเป็นเร่งด่วนอาจมีการเรียกประชุมคณะกรรมการเป็นการเพิ่มเติมได้

4.2 ในปี 2556 บริษัทมีการประชุมคณะกรรมการ จำนวน 5 ครั้ง ซึ่งเหมาะสมกับภาระหน้าที่และความรับผิดชอบของคณะกรรมการและการดำเนินธุรกิจของบริษัทในปีที่ผ่านมา

4.3 ประธานกรรมการและกรรมการผู้จัดการร่วมกันพิจารณาการเลือกเรื่องเพื่อบรรจุเข้าเป็นวาระการประชุมคณะกรรมการ นอกจากนี้ กรรมการแต่ละคนมีความเป็นอิสระที่จะเสนอเรื่องเข้าสู่การประชุม

4.4 บริษัทจัดส่งเอกสารประกอบการประชุมให้แก่กรรมการเป็นการล่วงหน้า โดยเอกสารมีลักษณะโดยย่อแต่ให้สารสนเทศครบถ้วน สำหรับเรื่องที่ไม่ประสงค์เปิดเผยเป็นลายลักษณ์อักษรก็ให้นำเรื่องอภิปรายกันในที่ประชุม

4.5 ประธานกรรมการจัดสรรเวลาไว้อย่างพอเพียงที่ฝ่ายจัดการจะเสนอเรื่องและมากพอที่กรรมการจะอภิปรายปัญหาสำคัญกันอย่างรอบคอบโดยทั่วกัน

4.6 คณะกรรมการสามารถเข้าถึงสารสนเทศที่จำเป็นเพิ่มเติมได้จากกรรมการผู้จัดการ หรือเลขานุการ หรือผู้บริหารอื่นที่ได้รับมอบหมาย ภายในขอบเขตนโยบายที่กำหนดไว้

4.7 ผู้บริหารระดับสูงเข้าประชุมคณะกรรมการเพื่อชี้แจงข้อมูลในฐานะผู้เกี่ยวข้องกับปัญหาโดยตรง

(5) ค่าตอบแทน

5.1 ค่าตอบแทนของกรรมการของบริษัทจัดได้ว่าอยู่ในลักษณะที่เปรียบเทียบได้กับระดับที่ปฏิบัติอยู่ในอุตสาหกรรม ประสิทธิภาพภาระหน้าที่ที่ขอบเขตบทบาทและความรับผิดชอบ (Accountability and responsibility) รวมถึงประโยชน์ที่คาดว่าจะได้รับจากกรรมการแต่ละคน นอกจากนี้กรรมการที่ได้รับ



มอบหมายหน้าที่รับผิดชอบเพิ่มขึ้น เช่น กรรมการที่เป็นสมาชิกของคณะกรรมการชุดย่อยก็ได้รับคำตอบแทนเพิ่มที่เหมาะสมด้วย

5.2 คำตอบแทนของกรรมการผู้จัดการและผู้บริหารระดับสูงเป็นไปตามหลักการและนโยบายที่คณะกรรมการกำหนดภายในกรอบที่ได้รับอนุมัติจากที่ประชุมคณะกรรมการ

ในปี 2556 มีการประชุมคณะกรรมการบริษัท รวมทั้งสิ้น 5 ครั้ง โดยมีรายละเอียดการเข้าร่วมประชุมของกรรมการแต่ละท่าน ดังนี้

| รายนามคณะกรรมการ | | การเข้าร่วมประชุม / การประชุมทั้งหมด (ครั้ง) |
|------------------|------------|--|
| 1. นายกรพจน์ | อัครวิวิท | 5/5 |
| 2. นายอดุลย์ | วินัยแพทย์ | 5/5 |
| 3. นายสุพจน์ | พฤษานา | 5/5 |
| 4. นายสุนทร | พจน์ธนา | 5/5 |
| 5. นายจักกพงศ์ | ณ บาง | 5/5 |
| 6. นายเจริญรัตน์ | หาญเบญ | 5/5 |
| 7. ดร.วรัญ | แต่ไพ | 4/5 |
| 8. ดร.วิษณุ | วงศ์สิน | 3/5 |
| 9. นายอุดม | นิลภา | 4/5 |
| 10. นายพงษ์ | อัครวิวิท | 5/5 |
| 11. นางรัช | ภู | 4/5 |

หมายเหตุ : การประชุมใหญ่สามัญผู้ถือหุ้น ประจำปี 2556 วันที่ 8 เมษายน 2556 ได้แต่งตั้งกรรมการแทนกรรมการที่ต้องออกตามวาระ ดังนี้

1. ดร.วิษณุ วงศ์สินศิริกุล เป็นกรรมการอิสระ แทนนายเกียรติพงศ์ กาญจน
2. นายอุดม นิลภากร เป็นกรรมการ แทนนายชาญ อนุรักษ์
3. นางรัชนิวรรณ ภูรอด เป็นกรรมการ แทนนายชัยวัฒน์ ศิริอำพันธ์กุล

คณะกรรมการบริษัทได้แต่งตั้งคณะกรรมการชุดย่อยที่มีความรู้ความชำนาญที่เหมาะสมเพื่อช่วยศึกษาถ่วงดุลงานในการกำกับดูแลกิจการบริษัทจำนวน 3 คณะ ได้แก่ คณะกรรมการตรวจสอบ คณะกรรมการสรรหาและกำหนดค่าตอบแทน และคณะกรรมการบริหาร ประกอบด้วย กรรมการที่เป็นผู้บริหาร และไม่เป็นผู้บริหาร และเป็นกรรมการอิสระ

นัยามกรรมการอิสระ

กรรมการอิสระ หมายถึง บุคคลที่มีคุณสมบัติครบถ้วนและมีความเป็นอิสระตามที่ตลาดหลักทรัพย์แห่งประเทศไทยได้กำหนด กล่าวคือ

1. ถือหุ้นไม่เกิน 1 % ของจำนวนหุ้นที่มีสิทธิออกเสียงทั้งหมดของบริษัท บริษัทใหญ่ บริษัทย่อย บริษัทร่วม ผู้ถือหุ้นรายใหญ่ หรือผู้มีอำนาจควบคุมของบริษัท ทั้งนี้ให้นับรวมการถือหุ้นของผู้ที่เกี่ยวข้องของกรรมการอิสระรายนั้นๆ ด้วย
2. ไม่เป็นหรือเคยเป็นกรรมการที่มีส่วนร่วมบริหารงาน ลูกจ้าง พนักงาน ที่ปรึกษา ที่ได้เงินเดือนประจำ หรือผู้มีอำนาจควบคุมของบริษัท บริษัทใหญ่ บริษัทย่อย บริษัทร่วม บริษัทย่อยลำดับเดียวกัน ผู้ถือหุ้นรายใหญ่ หรือของผู้มีอำนาจควบคุมของบริษัท เว้นแต่จะได้พ้นการมีลักษณะดังกล่าวมาแล้วไม่น้อยกว่า 2 ปี ทั้งนี้ลักษณะต้องห้ามดังกล่าวไม่รวมถึงกรณีที่กรรมการอิสระ



เคยเป็นข้าราชการหรือที่ปรึกษาของส่วนราชการซึ่งเป็นผู้ถือหุ้นรายใหญ่ หรือผู้มีอำนาจควบคุมของบริษัท

3. ไม่เป็นบุคคลที่มีความสัมพันธ์ทางสายโลหิต หรือโดยการจดทะเบียนตามกฎหมายในลักษณะที่เป็นบิดามารดา คู่สมรส พี่น้อง และบุตร รวมทั้งคู่สมรสของบุตร ของผู้บริหาร ผู้ถือหุ้นรายใหญ่ ผู้มีอำนาจควบคุม หรือบุคคลที่จะได้รับการเสนอให้เป็นผู้บริหารหรือผู้มีอำนาจควบคุมของบริษัทหรือบริษัทย่อย
4. ไม่มีหรือเคยมีความสัมพันธ์ทางธุรกิจกับบริษัท บริษัทใหญ่ บริษัทย่อย บริษัทร่วม ผู้ถือหุ้นรายใหญ่ หรือผู้มีอำนาจควบคุมของบริษัท ในลักษณะที่อาจเป็นการขัดขวางการใช้วิจารณญาณอย่างอิสระของตน รวมทั้งไม่เป็นหรือเคยเป็นผู้ถือหุ้นที่มีนัย หรือผู้มีอำนาจควบคุมของผู้ที่มีความสัมพันธ์ทางธุรกิจกับบริษัท บริษัทใหญ่ บริษัทย่อย บริษัทร่วม ผู้ถือหุ้นรายใหญ่ หรือผู้มีอำนาจควบคุมของบริษัท เว้นแต่จะได้พ้นจากการมีลักษณะดังกล่าวมาแล้วไม่น้อยกว่า 2 ปี
5. ไม่เป็นหรือเคยเป็นผู้สอบบัญชีของบริษัท บริษัทใหญ่ บริษัทย่อย บริษัทร่วม ผู้ถือหุ้นรายใหญ่ หรือผู้มีอำนาจควบคุมของบริษัท และไม่เป็นผู้ถือหุ้นที่มีนัย ผู้มีอำนาจควบคุม หรือหุ้นส่วนของสำนักงานสอบบัญชี ซึ่งมีผู้สอบบัญชีของบริษัท บริษัทใหญ่ บริษัทย่อย บริษัทร่วม ผู้ถือหุ้นรายใหญ่หรือผู้มีอำนาจควบคุมของบริษัทสังกัดอยู่ เว้นแต่จะได้พ้นจากการมีลักษณะดังกล่าวมาแล้วไม่น้อยกว่า 2 ปี
6. ไม่เป็นหรือเคยเป็นผู้ให้บริการทางวิชาชีพใดๆ ซึ่งรวมถึงการให้บริการเป็นที่ปรึกษากฎหมายหรือที่ปรึกษาทางการเงิน ซึ่งได้รับค่าบริการเกินกว่า 2 ล้านบาทต่อปีจากบริษัท บริษัทใหญ่ บริษัทย่อย บริษัทร่วม ผู้ถือหุ้นรายใหญ่ หรือผู้มีอำนาจควบคุมของบริษัท และไม่เป็นผู้ถือหุ้นที่มีนัย ผู้มีอำนาจควบคุม หรือหุ้นส่วนของผู้ให้บริการทางวิชาชีพนั้นด้วย เว้นแต่จะได้พ้นจากการมีลักษณะดังกล่าวมาแล้วไม่น้อยกว่า 2 ปี
7. ไม่เป็นกรรมการที่ได้รับการแต่งตั้งขึ้นเพื่อเป็นตัวแทนของกรรมการของบริษัท ผู้ถือหุ้นรายใหญ่ หรือผู้ถือหุ้นซึ่งเป็นผู้ที่เกี่ยวข้องกับผู้ถือหุ้นรายใหญ่
8. ไม่ประกอบกิจการที่มีสภาพอย่างเดียวกันและเป็นการแข่งขันที่มีนัยกับกิจการของบริษัท หรือบริษัทย่อย หรือไม่เป็นหุ้นส่วนที่มีนัยในห้างหุ้นส่วน หรือเป็นกรรมการที่มีส่วนร่วมบริหารงาน ลูกจ้าง พนักงาน ที่ปรึกษาที่รับเงินเดือนประจำ หรือถือหุ้นเกิน 1% ของจำนวนหุ้นที่มีสิทธิออกเสียงทั้งหมดของบริษัทอื่น ซึ่งประกอบกิจการที่มีสภาพอย่างเดียวกันและเป็นการแข่งขันที่มีนัยกับกิจการของบริษัทหรือบริษัทย่อย
9. ไม่มีลักษณะอื่นใดที่ทำให้ไม่สามารถให้ความเห็นอย่างเป็นอิสระเกี่ยวกับการดำเนินงานของบริษัท

กรรมการอิสระที่มีคุณสมบัติตาม ข้อ 1 - 9 อาจได้รับมอบหมายจากคณะกรรมการ ให้ตัดสินใจในการดำเนินกิจการของบริษัท บริษัทใหญ่ บริษัทย่อย บริษัทร่วม บริษัทย่อยลำดับเดียวกัน ผู้ถือหุ้นรายใหญ่ หรือผู้มีอำนาจควบคุมของบริษัท โดยมีการตัดสินใจในรูปแบบองค์คณะ (Collective decision) ได้



ในกรณีที่บุคคลที่บริษัทแต่งตั้งให้ดำรงตำแหน่งกรรมการอิสระเป็นบุคคลที่มีหรือเคยมีความสัมพันธ์ทางธุรกิจหรือการให้บริการทางวิชาชีพเกินมูลค่าที่กำหนดตามข้อ 4 หรือข้อ 6 คณะกรรมการบริษัทอาจพิจารณาผ่อนผันให้ได้ หากเห็นว่าการแต่งตั้งบุคคลดังกล่าวไม่มีผลกระทบต่อการปฏิบัติหน้าที่และการให้ความเห็นที่เป็นอิสระ และบริษัทได้เปิดเผยข้อมูลต่อไปในหนังสือนัดประชุมผู้ถือหุ้นในวาระพิจารณาแต่งตั้งกรรมการอิสระดังกล่าวแล้ว

- (ก) ลักษณะความสัมพันธ์ทางธุรกิจหรือการให้บริการทางวิชาชีพ ที่ทำให้บุคคลดังกล่าวมีคุณสมบัติไม่เป็นไปตามหลักเกณฑ์ที่กำหนด
- (ข) เหตุผลและความจำเป็นที่ยังคงหรือแต่งตั้งให้บุคคลดังกล่าวเป็นกรรมการอิสระ
- (ค) ความเห็นของคณะกรรมการของบริษัทในการเสนอให้มีการแต่งตั้งบุคคลดังกล่าวเป็นกรรมการอิสระ

หมายเหตุ : บริษัท ไทยบรรจุภัณฑ์และการพิมพ์ จำกัด (มหาชน) ได้กำหนดคุณสมบัติเรื่องการถือหุ้นของกรรมการอิสระตามข้อ 1 ไว้เท่ากับข้อกำหนดขั้นต่ำของคณะกรรมการกำกับหลักทรัพย์และตลาดหลักทรัพย์แห่งประเทศไทย ซึ่งกำหนดการถือหุ้นไม่เกินร้อยละ 5 ของทุนชำระแล้วของบริษัท บริษัทในเครือ บริษัทร่วม หรือบริษัทที่เกี่ยวข้อง ทั้งนี้ให้นับรวมหุ้นที่ถือโดยผู้ที่เกี่ยวข้องด้วย

การควบคุมดูแลบริษัทย่อย

บริษัทจะควบคุมดูแลบริษัทย่อย โดยการส่งกรรมการของบริษัทเข้าเป็นตัวแทนของบริษัท ในคณะกรรมการของบริษัทย่อย ถ้าหากบริษัทย่อยมีการดำเนินกิจการใดที่อาจกระทบต่อบริษัทโดยตรงแล้วให้นำเรื่องที่เกิดขึ้นแจ้งหรือเสนอต่อที่ประชุมคณะกรรมการบริษัทเพื่อรับทราบ เช่น การลงนามในสัญญาเพื่อร่วมทุนหรือเข้าประมูลและบริหารโครงการต่างๆ เพื่อสามารถป้องกันและบริหารจัดการความเสี่ยงต่อทรัพย์สินของบริษัทและบริษัทย่อยอันเกิดจากการนำไปใช้โดยมิชอบหรือโดยไม่มีอำนาจ

การดูแลเรื่องการใช้ข้อมูลภายใน

บริษัทมีนโยบายและมีวิธีการดูแลผู้บริหารในการนำข้อมูลภายในบริษัทไปใช้ เพื่อประโยชน์ส่วนตนรวมทั้งการซื้อขายหลักทรัพย์ โดยเฉพาะในช่วง 1 เดือนก่อนที่งบการเงินของบริษัทจะเผยแพร่ต่อสาธารณชนโดยมีข้อพึงปฏิบัติที่วางไว้ดังนี้

1. กำหนดให้กรรมการ พนักงานระดับบริหาร รายงานการเปลี่ยนแปลงการถือครองหลักทรัพย์ของบริษัท อันเนื่องจากการซื้อขายหุ้นหรือรับโอนทรัพย์สินภายใน 3 วัน นับตั้งแต่วันที่มียารายการเปลี่ยนแปลง เพื่อบริษัทจะได้ดูแลในเรื่องรายงานแบบ 59-2
2. กำหนดให้สารสนเทศภายในที่สำคัญต้องเก็บรักษาไว้เป็นความลับ โดยจำกัดให้รับรู้กันแต่ในหมู่ผู้บริหารระดับสูงที่มีส่วนเกี่ยวข้องโดยตรงเท่านั้น
3. การเปิดเผยข้อมูลภายในต่อพนักงานของบริษัทจะกระทำเฉพาะที่มีความจำเป็นเท่าที่ต้องการให้ทราบเท่านั้น และกำหนดให้บุคคลเหล่านั้นเก็บสารสนเทศที่เปิดเผยเฉพาะกลุ่มดังกล่าวไว้เป็นความลับ และให้หลีกเลี่ยงการซื้อขายหลักทรัพย์ของบริษัท โดยอาศัยสารสนเทศดังกล่าว
4. เมื่อบริษัททราบว่ามีการซื้อขายหลักทรัพย์ของบริษัทโดยอาศัยสารสนเทศภายในได้เกิดขึ้นหรือกำลังเกิดขึ้นบริษัทจะเปิดเผยสารสนเทศดังกล่าวต่อสาธารณชนโดยทันทีทั้งนี้เพื่อหลีกเลี่ยงความเคลงใจของผู้ลงทุนต่อความเหมาะสมของการซื้อขายหลักทรัพย์ของบริษัทโดยบุคคลภายใน



คำตอบแทนผู้สอบบัญชี

แบบยืนยันความถูกต้องครบถ้วนของคำตอบแทนที่จ่ายให้แก่ผู้สอบบัญชี
รอบปีบัญชีสิ้นสุดวันที่ 31 ธันวาคม 2556

คำตอบแทนจากการสอบบัญชี (Audit fee)

| รายการที่ | ชื่อบริษัทผู้จ่าย | ชื่อผู้สอบบัญชี | ค่าสอบบัญชี |
|--------------------------|---|-------------------------|-------------|
| 1 | บริษัท ไทยบรรจุภัณฑ์และการพิมพ์ จำกัด (มหาชน) | ดร.วิรัช อภิเมธีธำรง | 780,000 |
| 2 | บริษัท ทีพีที อินเทอร์เน็ตชั่นแนล จำกัด | นายอภิรักษ์ อติอนูวรรณ์ | 310,000 |
| รวมเป็นจำนวนเงินทั้งสิ้น | | | 1,090,000 |

ข้อมูลข้างต้น

☒ ถูกต้องครบถ้วนแล้ว ทั้งนี้ ข้าพเจ้าขอยืนยันว่าไม่มีข้อมูลการให้บริการอื่นที่บริษัทและบริษัทย่อยจ่ายให้ข้าพเจ้าและสำนักงานสอบบัญชีที่ข้าพเจ้าสังกัด และบุคคลหรือกิจการที่เกี่ยวข้องกับข้าพเจ้าและสำนักงานสอบบัญชีที่ข้าพเจ้าสังกัด ที่ข้าพเจ้าทราบและ ไม่มีการเปิดเผยไว้ข้างต้น

☐ ไม่ถูกต้อง ไม่ครบถ้วน กล่าวคือ

เมื่อปรับปรุงข้อมูลข้างต้น(ถ้ามี)แล้ว ข้าพเจ้าขอยืนยันว่าข้อมูลทั้งหมดในแบบฟอร์มแสดงคำตอบแทนสอบบัญชีและบริการอื่นที่บริษัทและบริษัทย่อยจ่ายให้ข้าพเจ้า สำนักงานสอบบัญชีที่ข้าพเจ้าสังกัด และบุคคลหรือกิจการที่เกี่ยวข้องกับข้าพเจ้าและสำนักงานสอบบัญชีดังกล่าว ที่ถูกต้องตรงกัน

(ดร.วิรัช อภิเมธีธำรง)

สังกัดบริษัท สำนักงาน ดร.วิรัช แอนด์ แอสโซซิเอทส์ จำกัด

ผู้สอบบัญชีของบริษัท ไทยบรรจุภัณฑ์และการพิมพ์ จำกัด (มหาชน)



ความรับผิดชอบต่อสังคม

บริษัทได้กำหนดนโยบายที่แสดงถึงความรับผิดชอบต่อสังคม สิ่งแวดล้อม เพื่อความยั่งยืนของกิจการ และสังคมโดยรวม ซึ่งเป็นส่วนหนึ่งในการดำเนินธุรกิจปกติ (in-process) ตั้งแต่การกำหนดวิสัยทัศน์ และพันธกิจ ซึ่งสะท้อนออกมาในการดำเนินงาน เช่น กระบวนการผลิต และกระบวนการกำจัดของเสีย

โดยบริษัทได้ยึดแนวทางปฏิบัติที่ดีตามแนวทางความรับผิดชอบต่อสังคมของกิจการที่จัดทำโดย ตลาดหลักทรัพย์แห่งประเทศไทย ซึ่งปัจจุบันกำหนดหลักการไว้ดังนี้ (“หลักการ 8 ข้อ”)

- (1) การประกอบกิจการด้วยความเป็นธรรม
- (2) การต่อต้านการทุจริตคอร์รัปชัน
- (3) การเคารพสิทธิมนุษยชน
- (4) การปฏิบัติต่อแรงงานอย่างเป็นธรรม
- (5) ความรับผิดชอบต่อผู้บริโภค
- (6) การดูแลรักษาสิ่งแวดล้อม
- (7) การร่วมพัฒนาชุมชนหรือสังคม
- (8) การมีนวัตกรรมและเผยแพร่นวัตกรรมซึ่งได้จากการดำเนินงานที่มีความรับผิดชอบต่อสังคม สิ่งแวดล้อม และผู้มีส่วนได้เสีย

ความรับผิดชอบต่อสังคมตามแนวทางความรับผิดชอบต่อสังคมของกิจการที่จัดทำโดยตลาดหลักทรัพย์แห่งประเทศไทย ตามที่บริษัทได้ปฏิบัติตาม ดังนี้

การต่อต้านการทุจริตคอร์รัปชัน

ที่ประชุมคณะกรรมการบริษัท ครั้งที่ 5/2556 เมื่อ 14 พฤศจิกายน 2556 ได้ประกาศเจตนารมณ์เข้า แนวนร่วมปฏิบัติ (**Collective Action Coalition**) ของภาคเอกชนไทยในการต่อต้านการทุจริต ตามหนังสือจาก สำนักงานคณะกรรมการกำกับหลักทรัพย์และตลาดหลักทรัพย์ ที่ กลต.ศส.3472/2556





การดูแลสิ่งแวดล้อม และการร่วมพัฒนาชุมชนและสังคม

1. โครงการโรงงานสีเขียว ระดับที่ 3 โดยพิจารณารับรองจากสำนักงานอุตสาหกรรมจังหวัด
การนิคมอุตสาหกรรมแห่งประเทศไทย กรมโรงงานอุตสาหกรรม โดยมีระดับการพัฒนา 5 ขั้น
ดังนี้

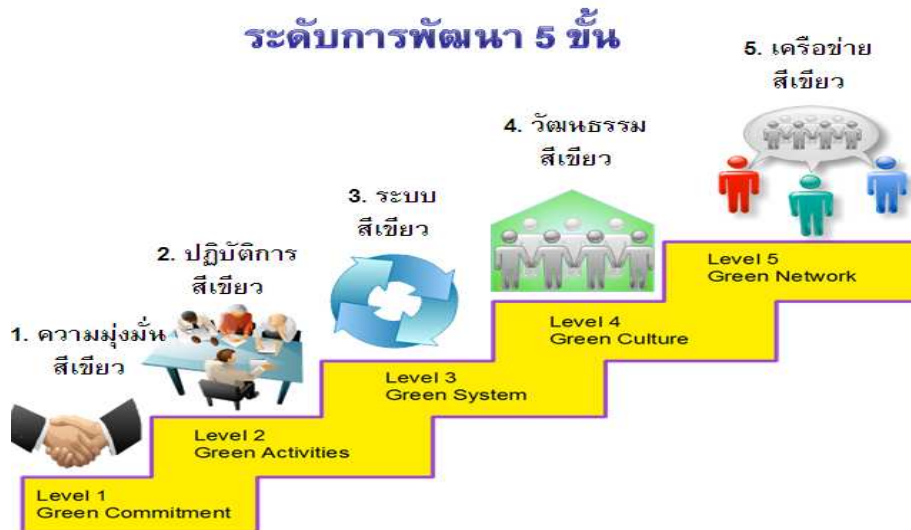

2. โครงการตาข่ายประรด เพื่อพัฒนาเครือข่ายอุตสาหกรรมรักษ์สิ่งแวดล้อม กับสำนักงานอุตสาหกรรมจังหวัดสมุทรปราการ เพื่อช่วยกันดูแลรักษาสิ่งแวดล้อมรอบๆ บริษัท และบริเวณใกล้เคียง ให้เป็นชุมชนที่น่าอยู่และปลอดภัย





ข้อพิพาททางกฎหมาย

ข้อพิพาททางกฎหมาย ซึ่งบริษัทหรือบริษัทย่อยเป็นคู่ความหรือคู่กรณี โดยที่คดีหรือข้อพิพาทยังไม่สิ้นสุด ทั้งนี้เฉพาะคดีที่อาจมีผลกระทบด้านลบต่อทรัพย์สินของบริษัทย่อยที่จำนวนสูงกว่า ร้อยละ 5 ของส่วนของผู้ถือหุ้น ณ วันสิ้นปีบัญชี 2556

- ไม่มี -



รายละเอียดเกี่ยวกับงานตรวจสอบภายใน

รายละเอียดเกี่ยวกับงานตรวจสอบภายใน หัวหน้างานตรวจสอบภายใน และหัวหน้างานกำกับดูแล
การปฏิบัติงานของบริษัท

- บริษัทอยู่ระหว่างการดำเนินการสรรหา -



รายละเอียดเกี่ยวกับรายการประเมินราคาทรัพย์สิน

บริษัทมีการตีราคาทรัพย์สินใหม่ในระหว่างรอบระยะเวลาบัญชี ปี 2556 โดยแสดงรายละเอียดของข้อมูลการประเมินทรัพย์สินที่มีการประเมินราคา ซึ่งจัดทำขึ้นล่วงหน้าก่อนการทำรายการนั้นไม่เกิน 6 เดือน

- ที่ดิน ที่เป็นที่ตั้งบริษัท ถนนกิ่งแก้ว ตำบลราชาเทวะ อำเภอบางพลี จังหวัดสมุทรปราการ
เนื้อที่รวม 31-1-87 ไร่ หรือ 12,587 ตารางวา
ประเมินโดย บริษัท กรุงเทพประเมินราคา จำกัด
ผู้ประเมินหลัก นายดำรงส เชาว์เลิศ เลขที่ วฒ.297 เป็นผู้ลงลายมือชื่อ
ในรายงานประเมินมูลค่าทรัพย์สินเลขที่ กท.0401/2556
ลงวันที่ 18 ธันวาคม 2556
วัตถุประสงค์การประเมิน เพื่อทราบมูลค่าตลาดปัจจุบัน ประกอบการบันทึกบัญชี
มูลค่าทรัพย์สินที่ประเมิน 440,545,000 บาท
- ที่ดิน ที่ตั้งภายในโครงการสนามกอล์ฟกรีนวิวด์ กอล์ฟคลับ ถนนสายฉะเชิงเทรา-สัตหีบ
ตำบลคลองกิ่ว อำเภอบ้านบึง จังหวัดชลบุรี
เนื้อที่รวม 2-1-97 ไร่ หรือ 997 ตารางวา
ประเมินโดย บริษัท กรุงเทพประเมินราคา จำกัด
ผู้ประเมินหลัก นายดำรงส เชาว์เลิศ เลขที่ วฒ.297 เป็นผู้ลงลายมือชื่อ
ในรายงานประเมินมูลค่าทรัพย์สินเลขที่ กท.0403/2556
ลงวันที่ 18 ธันวาคม 2556
วัตถุประสงค์การประเมิน เพื่อทราบมูลค่าตลาดปัจจุบัน ประกอบการบันทึกบัญชี
มูลค่าทรัพย์สินที่ประเมิน 1,246,250 บาท
- ที่ดิน ที่ตั้งภายในโครงการสนามกอล์ฟกรีนวิวด์ กอล์ฟคลับ ถนนสายฉะเชิงเทรา-สัตหีบ
ตำบลคลองกิ่ว อำเภอบ้านบึง จังหวัดชลบุรี
เนื้อที่รวม 2-1-26 ไร่ หรือ 926 ตารางวา
ประเมินโดย บริษัท กรุงเทพประเมินราคา จำกัด
ผู้ประเมินหลัก นายดำรงส เชาว์เลิศ เลขที่ วฒ.297 เป็นผู้ลงลายมือชื่อ
ในรายงานประเมินมูลค่าทรัพย์สินเลขที่ กท.0404/2556
ลงวันที่ 18 ธันวาคม 2556
วัตถุประสงค์การประเมิน เพื่อทราบมูลค่าตลาดปัจจุบัน ประกอบการบันทึกบัญชี
มูลค่าทรัพย์สินที่ประเมิน 1,389,000 บาท



รายการระหว่างกัน

รายการระหว่างกันกับบุคคลที่อาจมีความขัดแย้งในปีที่ผ่านมา โดยกลุ่มบุคคลที่อาจมีความขัดแย้ง ลักษณะความสัมพันธ์ (เช่น เป็นบิดาของผู้ถือหุ้นรายใหญ่ เป็นบริษัทที่ผู้ถือหุ้นรายใหญ่ถือหุ้นร้อยละสามสิบ) และเปิดเผยข้อมูลรายการระหว่างกัน เช่น ลักษณะ ปริมาณ เงื่อนไขของรายการระหว่างกัน อัตราดอกเบี้ย ราคาซื้อ ราคาขาย มูลค่าของรายการระหว่างกัน หรือค่าเช่าที่เกิดขึ้นจริง พร้อมทั้งแสดงราคาประเมิน หรือ อัตราค่าเช่า ที่ประเมินโดยบุคคลที่สาม หรือแสดงได้ว่าเป็นราคาที่เป็นธรรม

บริษัทและบริษัทย่อยมีรายการบัญชีกับบุคคลหรือกิจการที่เกี่ยวข้องกัน โดยมีลักษณะความสัมพันธ์ ดังนี้

| บุคคลหรือกิจการที่เกี่ยวข้องกัน | ลักษณะของความสัมพันธ์ |
|-----------------------------------|---|
| 1. บุคคลที่เกี่ยวข้องกัน | เป็นกรรมการหรือญาติของกรรมการ ดูหมายเหตุ 10 ประกอบ |
| 2. บริษัทย่อย | |
| 3. บริษัทที่เกี่ยวข้องกัน | |
| บริษัท แสงทองค้าข้าว (1968) จำกัด | กรรมการของบริษัทเป็นผู้ถือหุ้นและมีกรรมการร่วมกัน |
| บริษัท เอ็มวาย แลนด์ จำกัด | กรรมการของบริษัทย่อยเป็นผู้ถือหุ้นและมีกรรมการร่วมกัน |

รายการบัญชีกับบุคคลหรือกิจการที่เกี่ยวข้องกันที่สำคัญ มีดังนี้

หน่วย : ล้านบาท

| รายการที่เกี่ยวข้องกัน ในงบแสดงฐานะการเงิน | งบการเงินรวม | | งบการเงินเฉพาะกิจการ | |
|---|--------------|------|----------------------|------|
| | 2556 | 2555 | 2556 | 2555 |
| ซื้อยานพาหนะ | | | | |
| - บริษัทที่เกี่ยวข้องกัน | 4.75 | - | - | - |

หน่วย : ล้านบาท

| รายการที่เกี่ยวข้องกัน ในงบกำไรขาดทุนเบ็ดเสร็จ | งบการเงินรวม | | งบการเงินเฉพาะกิจการ | | นโยบายการ กำหนดราคา |
|---|--------------|------|----------------------|------|------------------------|
| | 2556 | 2555 | 2556 | 2555 | |
| ขายสินค้า | | | | | |
| - บุคคลที่เกี่ยวข้องกัน | - | 1.06 | - | - | ราคาตลาด |
| ซื้อสินค้า | | | | | |
| - บุคคลที่เกี่ยวข้องกัน | - | 0.49 | - | - | ราคาตลาด |
| กำไรจากการขายอุปกรณ์ | | | | | |
| - บุคคลที่เกี่ยวข้องกัน | - | 0.28 | - | 0.28 | ราคาตลาด |
| ค่าที่ปรึกษา | | | | | |
| - บุคคลที่เกี่ยวข้องกัน | 0.87 | 0.73 | 0.87 | 0.73 | ตามที่ตกลงกัน |
| ค่าบริการจัดการประชุม | | | | | |
| - บริษัทที่เกี่ยวข้องกัน | 0.12 | 0.20 | 0.08 | 0.10 | ตามที่ตกลงกัน |
| ดอกเบี้ยเงินกู้ยืม | | | | | |
| - บริษัทย่อย | 0.03 | - | - | - | อัตรา 2.05% ต่อปี |



งบการเงิน

งบการเงินเปรียบเทียบของบริษัทและงบการเงินรวมเปรียบเทียบในช่วง 2 ปีที่ผ่านมา
(2555 และ 2556)
ที่ผู้สอบบัญชีตรวจสอบและแสดงความเห็นแล้ว



518/3 อาคารเมเนียเซ็นเตอร์ นอร์ท ชั้น 7
ถนนเพลินจิต แขวงลุมพินี
เขตปทุมวัน กรุงเทพฯ 10330
โทร./โทรสาร 0-2252-2860, 0-2255-2518
0-2254-1210, 0-2250-0634
0-2254-8386-7
โทรสาร อีเมล 0-2253-8730
virach5183@yahoo.com
เว็บไซต์ http://www.vaaudit.com

V & A

บริษัท สำนักงาน ดร.วิรัช แอนด์ แอสโซซิเอตส์ จำกัด
DR.VIRACH & ASSOCIATES OFFICE CO., LTD.

CERTIFIED PUBLIC ACCOUNTANTS

รายงานของผู้สอบบัญชีรับอนุญาต

518/3 Maneeeya Center North Building, 7th Floor
Ploenchit Road, Lumpinee District
Khet Patumwan, Bangkok 10330
Tel./Fax 66 (0) 2252-2860, 2255-2518
2254-1210, 2250-0634
2254-8386-7
Auto Fax 66 (0) 2253-8730
Email virach5183@yahoo.com
Website http://www.vaaudit.com

เสนอ ผู้ถือหุ้นบริษัท ไทยบรรจุภัณฑ์และการพิมพ์ จำกัด (มหาชน)

ข้าพเจ้าได้ตรวจสอบงบการเงินรวมของบริษัท ไทยบรรจุภัณฑ์และการพิมพ์ จำกัด (มหาชน) และบริษัทย่อย ซึ่งประกอบด้วยงบแสดงฐานะการเงินรวม ณ วันที่ 31 ธันวาคม 2556 และงบกำไรขาดทุนเบ็ดเสร็จรวม งบแสดงการเปลี่ยนแปลงส่วนของผู้ถือหุ้นรวม และงบกระแสเงินสดรวม สำหรับปีสิ้นสุดวันเดียวกัน รวมถึงหมายเหตุสรุปนโยบายการบัญชีที่สำคัญ และหมายเหตุเรื่องอื่น ๆ และได้ตรวจสอบงบการเงินเฉพาะกิจการของบริษัท ไทยบรรจุภัณฑ์และการพิมพ์ จำกัด (มหาชน) เช่นเดียวกัน

ความรับผิดชอบของผู้บริหารต่องบการเงิน

ผู้บริหารเป็นผู้รับผิดชอบในการจัดทำและการนำเสนองบการเงินเหล่านี้ โดยถูกต้องตามที่ควรตามมาตรฐานการรายงานทางการเงิน และรับผิดชอบเกี่ยวกับการควบคุมภายในที่ผู้บริหารพิจารณาว่าจำเป็นเพื่อให้สามารถจัดทำงบการเงินที่ปราศจากการแสดงข้อมูลที่ขัดต่อข้อเท็จจริงอันเป็นสาระสำคัญ ไม่ว่าจะเกิดจากการทุจริตหรือข้อผิดพลาด

ความรับผิดชอบของผู้สอบบัญชี

ข้าพเจ้าเป็นผู้รับผิดชอบในการแสดงความเห็นต่องบการเงินดังกล่าว จากผลการตรวจสอบของข้าพเจ้า ข้าพเจ้าได้ปฏิบัติตามตรวจสอบตามมาตรฐานการสอบบัญชี ซึ่งกำหนดให้ข้าพเจ้าปฏิบัติตามข้อกำหนดด้านจรรยาบรรณ รวมถึงวางแผนและปฏิบัติตามตรวจสอบ เพื่อให้ได้ความเชื่อมั่นอย่างสมเหตุสมผลว่า งบการเงินปราศจากการแสดงข้อมูลที่ขัดต่อข้อเท็จจริงอันเป็นสาระสำคัญหรือไม่

การตรวจสอบรวมถึงการใช้วิธีการตรวจสอบ เพื่อให้ได้มาซึ่งหลักฐานการสอบบัญชี เกี่ยวกับจำนวนเงินและการเปิดเผยข้อมูลในงบการเงิน วิธีการตรวจสอบที่เลือกใช้ขึ้นอยู่กับดุลยพินิจของผู้สอบบัญชี ซึ่งรวมถึงการประเมินความเสี่ยงจากการแสดงข้อมูลที่ขัดต่อข้อเท็จจริงอันเป็นสาระสำคัญของงบการเงิน ไม่ว่าจะเกิดจากการทุจริตหรือข้อผิดพลาด ในการประเมินความเสี่ยงดังกล่าว ผู้สอบบัญชีพิจารณาการควบคุมภายในที่เกี่ยวข้องกับการจัดทำ และการนำเสนองบการเงิน โดยถูกต้องตามที่ควรของกิจการ เพื่อออกแบบวิธีการตรวจสอบที่เหมาะสมกับสถานการณ์ แต่ไม่ใช่เพื่อวัตถุประสงค์ในการแสดงความเห็นต่อประสิทธิภาพของการควบคุมภายในของกิจการ การตรวจสอบรวมถึงการประเมินความเหมาะสมของนโยบายการบัญชีที่ผู้บริหารใช้ และความสมเหตุสมผลของประมาณการทางบัญชี ที่จัดทำขึ้นโดยผู้บริหาร รวมทั้งการประเมินการนำเสนองบการเงินโดยรวม

ข้าพเจ้าเชื่อว่า หลักฐานการสอบบัญชีที่ข้าพเจ้าได้รับเพียงพอและเหมาะสม เพื่อใช้เป็นเกณฑ์ในการแสดงความเห็นของข้าพเจ้า



ความเห็น

ข้าพเจ้าเห็นว่า งบการเงินข้างต้นนี้แสดงฐานะการเงิน ณ วันที่ 31 ธันวาคม 2556 และผลการดำเนินงาน และกระแสเงินสด สำหรับปีสิ้นสุดวันเดียวกัน ของบริษัท ไทยบรรจุภัณฑ์และการพิมพ์ จำกัด (มหาชน) และบริษัทย่อย และเฉพาะของบริษัท ไทยบรรจุภัณฑ์และการพิมพ์ จำกัด (มหาชน) โดยถูกต้องตามที่ควรในสาระสำคัญตามมาตรฐานการรายงานทางการเงิน

ข้อมูลและเหตุการณ์ที่เน้น

ตามหมายเหตุประกอบงบการเงินข้อ 3.2 ในปี 2556 บริษัทและบริษัทย่อยได้เปลี่ยนแปลงนโยบายการบัญชีเกี่ยวกับเรื่อง ภาษีเงินได้ ดังนั้นงบการเงินสำหรับปีสิ้นสุดวันที่ 31 ธันวาคม 2555 ที่แสดงเปรียบเทียบ ได้มีการปรับย้อนหลังจากผลกระทบของการเปลี่ยนแปลงนโยบายการบัญชีดังกล่าว ทั้งนี้ข้าพเจ้าได้ตรวจสอบรายการปรับปรุงที่มีผลต้องบแสดงฐานะการเงิน ณ วันที่ 31 ธันวาคม 2555 และ ณ วันที่ 1 มกราคม 2555 และงบการเงินสำหรับปีสิ้นสุดวันที่ 31 ธันวาคม 2555 ข้าพเจ้าเห็นว่ารายการปรับปรุงดังกล่าวมีความเหมาะสม และได้นำไปปรับปรุงโดยถูกต้องตามควรแล้ว

(ดร.วิรัช อภิเมธีธำรง)

ผู้สอบบัญชีรับอนุญาตเลขทะเบียน 1378

บริษัท สำนักงาน ดร.วิรัช แอนด์ แอสโซซิเอตส์ จำกัด
กรุงเทพฯ : 25 กุมภาพันธ์ 2557



บริษัท ไทยบรรจุภัณฑ์และการพิมพ์ จำกัด (มหาชน) และบริษัทย่อย

งบแสดงฐานะการเงิน

ณ วันที่ 31 ธันวาคม 2556

สินทรัพย์

| หมายเหตุ | บาท | | | | | |
|-----------------------------------|-----------------|-----------------------------------|---------------------------------|----------------------|-----------------------------------|---------------------------------|
| | งบการเงินรวม | | | งบการเงินเฉพาะกิจการ | | |
| | 31 ธันวาคม 2556 | 31 ธันวาคม 2555 (ปรับปรุงใหม่) | 1 มกราคม 2555 (ปรับปรุงใหม่) | 31 ธันวาคม 2556 | 31 ธันวาคม 2555 (ปรับปรุงใหม่) | 1 มกราคม 2555 (ปรับปรุงใหม่) |
| สินทรัพย์หมุนเวียน | | | | | | |
| เงินสดและรายการเทียบเท่าเงินสด | 4.2 และ 5 | 38,395,311 | 56,299,282 | 29,502,964 | 36,664,706 | 42,737,736 |
| เงินลงทุนชั่วคราว | | | | | | |
| หลักทรัพย์ในความต้องการ | | | | | | |
| ของตลาดเพื่อการค้า | 4.3 และ 6 | 77,343,569 | 78,217,106 | 80,335,929 | 66,206,719 | 63,168,606 |
| เงินลงทุนในกองทุนเปิด | 4.3 และ 7 | 21,910,894 | 9,513,726 | - | 20,927,402 | 9,513,726 |
| เงินฝากประจำธนาคาร | | 219,211 | 212,936 | 5,581,822 | - | - |
| รวมเงินลงทุนชั่วคราว | | 99,473,674 | 87,943,768 | 85,917,751 | 87,134,121 | 72,682,332 |
| ลูกหนี้การค้าและลูกหนี้อื่น | 4.4 และ 8 | 65,572,126 | 67,865,806 | 36,290,350 | 48,580,257 | 54,502,175 |
| สินค้าคงเหลือ | 4.5 และ 9 | 24,121,529 | 39,344,070 | 42,354,514 | 24,121,529 | 38,478,183 |
| สินทรัพย์หมุนเวียนอื่น | | 19,543 | 18,790 | 8,812 | 14,387 | 8,548 |
| รวมสินทรัพย์หมุนเวียน | | 227,582,183 | 251,471,716 | 194,074,391 | 196,515,000 | 208,408,974 |
| สินทรัพย์ไม่หมุนเวียน | | | | | | |
| เงินลงทุนในบริษัทย่อย | 4.6 และ 10 | - | - | - | 29,700,000 | 29,700,000 |
| เงินลงทุนระยะยาวอื่น | | | | | | |
| เงินลงทุนในบริษัทที่เกี่ยวข้องกัน | 4.6 และ 11 | 39,000,000 | 39,000,000 | 38,060,000 | 39,000,000 | 39,000,000 |
| เงินลงทุนในบริษัทอื่น | 4.6 และ 12 | 95,037,488 | 91,828,937 | 92,203,037 | 91,448,937 | 91,828,937 |
| เงินฝากธนาคารคิดภาระค่าประกัน | 13 | 160,000 | 160,000 | 12,060,000 | 120,000 | 120,000 |
| รวมเงินลงทุนระยะยาวอื่น | | 134,197,488 | 130,988,937 | 142,323,037 | 130,568,937 | 130,948,937 |
| อสังหาริมทรัพย์เพื่อการลงทุน | 4.7 และ 14 | 2,635,250 | 2,300,000 | 2,300,000 | 2,635,250 | 2,300,000 |
| ที่ดิน อาคารและอุปกรณ์ | 4.8 และ 15 | 536,501,186 | 421,196,731 | 399,858,106 | 527,299,915 | 411,175,768 |
| สินทรัพย์ไม่มีตัวตน | 4.9 และ 16 | 1,967,934 | 2,087,155 | 2,239,781 | 1,889,744 | 1,971,383 |
| สินทรัพย์ไม่หมุนเวียนอื่น | | | | | | |
| ภาษีเงินได้ถูกหัก ณ ที่จ่าย | | 2,609,896 | 4,794,664 | 6,416,953 | 2,300,093 | 4,744,157 |
| อื่นๆ | | 1,549,100 | 1,403,400 | 1,440,200 | 1,145,000 | 1,020,000 |
| รวมสินทรัพย์ไม่หมุนเวียนอื่น | | 4,158,996 | 6,198,064 | 7,857,153 | 3,445,093 | 5,764,157 |
| รวมสินทรัพย์ไม่หมุนเวียน | | 679,460,854 | 562,770,887 | 554,578,077 | 695,538,939 | 581,860,245 |
| รวมสินทรัพย์ | | 907,043,037 | 814,242,603 | 748,652,468 | 892,053,939 | 790,269,219 |

หมายเหตุประกอบงบการเงินเป็นส่วนหนึ่งของงบการเงินนี้



บริษัท ไทยบรรจุภัณฑ์และการพิมพ์ จำกัด (มหาชน) และบริษัทย่อย

งบแสดงฐานะการเงิน

ณ วันที่ 31 ธันวาคม 2556

หนี้สินและส่วนของผู้ถือหุ้น

| หมายเหตุ | บาท | | | | | |
|---|------------------|-----------------|----------------|----------------------|-----------------|----------------|
| | งบการเงินรวม | | | งบการเงินเฉพาะกิจการ | | |
| | 31 ธันวาคม 2556 | 31 ธันวาคม 2555 | 1 มกราคม 2555 | 31 ธันวาคม 2556 | 31 ธันวาคม 2555 | 1 มกราคม 2555 |
| | | (ปรับปรุงใหม่) | (ปรับปรุงใหม่) | | (ปรับปรุงใหม่) | (ปรับปรุงใหม่) |
| หนี้สินหมุนเวียน | | | | | | |
| เงินเบิกเกินบัญชีธนาคาร | 17 | - | 11,273,191 | 13,671,628 | - | 11,273,191 |
| เจ้าหนี้การค้าและเจ้าหนี้อื่น | 18 | 24,166,219 | 28,546,308 | 22,972,304 | 21,158,474 | 25,837,858 |
| เงินรับแทนค่าบัตรโดยสาร | | 1,713,825 | - | - | - | - |
| ส่วนของหนี้สินตามสัญญาเช่าการเงิน | | | | | | |
| ที่ถึงกำหนดชำระภายในหนึ่งปี | 4.10 และ 20 | 4,854,838 | 5,273,156 | 2,631,557 | 3,343,100 | 3,839,631 |
| ภาษีเงินได้นิติบุคคลค้างจ่าย | | 2,533,744 | 5,458,046 | 34,393 | 2,533,744 | 5,152,688 |
| หนี้สินหมุนเวียนอื่น | | 1,345,905 | 721,136 | 853,108 | 1,221,957 | 547,044 |
| รวมหนี้สินหมุนเวียน | | 34,614,531 | 51,271,837 | 40,162,990 | 28,257,275 | 46,650,412 |
| หนี้สินไม่หมุนเวียน | | | | | | |
| หนี้สินตามสัญญาเช่าการเงิน | 4.10 และ 20 | 9,496,755 | 13,548,964 | 6,137,568 | 6,210,187 | 8,750,658 |
| สำรองผลประโยชน์ระยะยาวของพนักงาน | 3.1, 4.11 และ 21 | 2,884,557 | 3,372,167 | 1,902,561 | 2,326,976 | 2,900,799 |
| หนี้สินภาษีเงินได้รอการตัดบัญชี | 3.2, 4.15 และ 27 | 70,120,990 | 52,790,134 | 50,187,465 | 70,516,344 | 52,043,089 |
| รวมหนี้สินไม่หมุนเวียน | | 82,502,302 | 69,711,265 | 58,227,594 | 79,053,507 | 63,694,546 |
| รวมหนี้สิน | | 117,116,833 | 120,983,102 | 98,390,584 | 107,310,782 | 110,344,958 |
| ส่วนของผู้ถือหุ้น | | | | | | |
| ทุนเรือนหุ้น | | | | | | |
| ทุนจดทะเบียน | | | | | | |
| หุ้นสามัญ 37,500,000 หุ้น มูลค่าหุ้นละ 10 บาท | | 375,000,000 | 375,000,000 | 375,000,000 | 375,000,000 | 375,000,000 |
| หุ้นที่ออกและชำระแล้ว | | | | | | |
| หุ้นสามัญ 37,500,000 หุ้น มูลค่าหุ้นละ 10 บาท | | 375,000,000 | 375,000,000 | 375,000,000 | 375,000,000 | 375,000,000 |
| ส่วนเกินมูลค่าหุ้นสามัญ | | 45,414,635 | 45,414,635 | 45,414,635 | 45,414,635 | 45,414,635 |
| กำไร(ขาดทุน)สะสม | | | | | | |
| จัดสรรแล้ว | | | | | | |
| ทุนสำรองตามกฎหมาย | 22 | 2,314,450 | 986,011 | - | 2,314,450 | 986,011 |
| ยังไม่ได้จัดสรร | | 44,946,286 | 34,820,975 | (6,619,656) | 40,112,070 | 25,057,613 |
| องค์ประกอบอื่นของส่วนของผู้ถือหุ้น | | 321,902,002 | 233,466,002 | 233,466,002 | 321,902,002 | 233,466,002 |
| รวมส่วนของผู้ถือหุ้นบริษัทใหญ่ | | 789,577,373 | 689,687,623 | 647,260,981 | 784,743,157 | 679,924,261 |
| ส่วนได้เสียที่ไม่มีอำนาจควบคุม | | 348,831 | 3,571,878 | 3,000,903 | - | - |
| รวมส่วนของผู้ถือหุ้น | | 789,926,204 | 693,259,501 | 650,261,884 | 784,743,157 | 679,924,261 |
| รวมหนี้สินและส่วนของผู้ถือหุ้น | | 907,043,037 | 814,242,603 | 748,652,468 | 892,053,939 | 790,269,219 |

SV

หมายเหตุประกอบงบการเงินเป็นส่วนหนึ่งของงบการเงินนี้



บริษัท ไทยบรรจุภัณฑ์และการพิมพ์ จำกัด (มหาชน) และบริษัทย่อย

งบกำไรขาดทุนเบ็ดเสร็จ

สำหรับปีสิ้นสุดวันที่ 31 ธันวาคม 2556

| หมายเหตุ | บาท | | | |
|--------------------------------------|----------------|----------------|----------------------|----------------|
| | งบการเงินรวม | | งบการเงินเฉพาะกิจการ | |
| | 2556 | 2555 | 2556 | 2555 |
| | | (ปรับปรุงใหม่) | | (ปรับปรุงใหม่) |
| รายได้ | | | | |
| รายได้จากการขาย | 317,738,114 | 364,944,866 | 308,570,038 | 311,646,176 |
| รายได้จากการให้บริการ | 17,547,380 | 20,182,963 | - | - |
| รายได้อื่น | | | | |
| เงินปันผลรับ | 1,937,544 | 1,824,804 | 1,460,340 | 1,369,213 |
| กำไรที่ยังไม่เกิดขึ้นจากหลักทรัพย์ | | | | |
| ในความต้องการของตลาดเพื่อค่า | - | 9,489,131 | - | 4,930,403 |
| กำไรที่ยังไม่เกิดขึ้นจากเงินลงทุน | | | | |
| ในกองทุนเปิด | 755,345 | 368,016 | 756,046 | 368,016 |
| กำไรจากการขายหลักทรัพย์ | 17,775,789 | 12,416,599 | 16,400,179 | 9,876,830 |
| อื่น ๆ | 2,800,923 | 5,373,947 | 2,506,770 | 4,759,524 |
| รวมรายได้อื่น | 23,269,601 | 29,472,497 | 21,123,335 | 21,303,986 |
| รวมรายได้ | 358,555,095 | 414,600,326 | 329,693,373 | 332,950,162 |
| ค่าใช้จ่าย | | | | |
| ต้นทุนขาย | 226,351,225 | 281,343,208 | 217,797,133 | 230,870,537 |
| ต้นทุนบริการ | 6,575,529 | 5,159,030 | - | - |
| ค่าใช้จ่ายในการขาย | 13,825,532 | 11,483,007 | 10,377,420 | 8,201,940 |
| ค่าใช้จ่ายในการบริหาร | 54,032,382 | 56,399,357 | 43,061,147 | 42,391,319 |
| ขาดทุนที่ยังไม่เกิดขึ้นจากหลักทรัพย์ | | | | |
| ในความต้องการของตลาดเพื่อค่า | 26,029,168 | - | 21,755,749 | - |
| ค่าตอบแทนกรรมการ | 23 2,269,000 | 1,448,000 | 2,137,000 | 1,126,000 |
| ต้นทุนทางการเงิน | 1,923,616 | 1,723,854 | 1,075,503 | 1,025,138 |
| รวมค่าใช้จ่าย | 26 331,006,452 | 357,556,456 | 296,203,952 | 283,614,934 |
| กำไรก่อนภาษีเงินได้ | 27 27,548,643 | 57,043,870 | 33,489,421 | 49,335,228 |
| ค่าใช้จ่ายภาษีเงินได้ | 27 6,053,522 | 14,046,253 | 6,920,648 | 11,784,798 |
| กำไรสำหรับปี | 21,495,121 | 42,997,617 | 26,568,773 | 37,550,430 |

หมายเหตุประกอบงบการเงินเป็นส่วนหนึ่งของงบการเงินนี้

SV



บริษัท ไทยบรรจุภัณฑ์และการพิมพ์ จำกัด (มหาชน) และบริษัทย่อย

งบกำไรขาดทุนเบ็ดเสร็จ (ต่อ)

สำหรับปีสิ้นสุดวันที่ 31 ธันวาคม 2556

| หมายเหตุ | บาท | | | |
|---|----------------|------------|----------------------|------------|
| | งบการเงินรวม | | งบการเงินเฉพาะกิจการ | |
| | 2556 | 2555 | 2556 | 2555 |
| | (ปรับปรุงใหม่) | | (ปรับปรุงใหม่) | |
| กำไรสำหรับปี | 21,495,121 | 42,997,617 | 26,568,773 | 37,550,430 |
| กำไร(ขาดทุน)เบ็ดเสร็จอื่น | | | | |
| ส่วนเกินทุนจากการตีราคาสินทรัพย์ | 110,545,000 | - | 110,545,000 | - |
| ผลกำไรจากการประมาณการตามหลักคณิตศาสตร์ประกันภัย | | | | |
| สำหรับโครงการผลประโยชน์ของพนักงาน | 1,469,031 | - | 1,330,154 | - |
| องค์ประกอบของภาษีเงินได้ | (22,402,806) | - | (22,375,031) | - |
| กำไรเบ็ดเสร็จอื่นสำหรับปี | 89,611,225 | - | 89,500,123 | - |
| กำไรเบ็ดเสร็จรวมสำหรับปี | 111,106,346 | 42,997,617 | 116,068,896 | 37,550,430 |
| การแบ่งปันกำไร(ขาดทุน) | | | | |
| ส่วนที่เป็นของบริษัทใหญ่ | 21,529,636 | 42,426,642 | 26,568,773 | 37,550,430 |
| ส่วนที่เป็นของส่วนได้เสียที่ไม่มีอำนาจควบคุม | (34,515) | 570,975 | - | - |
| | 21,495,121 | 42,997,617 | 26,568,773 | 37,550,430 |
| การแบ่งปันกำไร(ขาดทุน)เบ็ดเสร็จรวม | | | | |
| ส่วนที่เป็นของบริษัทใหญ่ | 111,139,750 | 42,426,642 | 116,068,896 | 37,550,430 |
| ส่วนที่เป็นของส่วนได้เสียที่ไม่มีอำนาจควบคุม | (33,404) | 570,975 | - | - |
| | 111,106,346 | 42,997,617 | 116,068,896 | 37,550,430 |
| กำไรต่อหุ้น | | | | |
| กำไรต่อหุ้นขั้นพื้นฐาน (บาท) | 4.12 | 0.57 | 1.13 | 0.71 |
| จำนวนหุ้นสามัญที่ออกและชำระแล้ว 37,500,000 หุ้น | | | | |

หมายเหตุประกอบงบการเงินเป็นส่วนหนึ่งของงบการเงินนี้



บริษัท ไทยบรรจุภัณฑ์และการพิมพ์ จำกัด (มหาชน) และบริษัทย่อย

งบแสดงการเปลี่ยนแปลงส่วนของผู้ถือหุ้น

สำหรับปีสิ้นสุดวันที่ 31 ธันวาคม 2556

งบการเงินรวม

บาท

| ส่วนของผู้ถือหุ้นบริษัทใหญ่ | | | | | | | | | |
|-----------------------------|-----------------------|-------------------------|------------------|-------------------|---------------|----------------------|--------------|--|-----------------------------|
| หมายเหตุ | ทุนที่ออก และชำระแล้ว | ส่วนเกินมูลค่าหุ้นสามัญ | กำไร(ขาดทุน)สะสม | องค์ประกอบอื่น | | | รวม | | |
| | | | | ทุนสำรองตามกฎหมาย | ยังไม่ได้ชำระ | ของส่วนของผู้ถือหุ้น | | | |
| | | | | | | | | ส่วนเกินทุนจากการซื้อราคาต่ำกว่ามูลค่า | ส่วนของผู้ถือหุ้นบริษัทใหญ่ |
| 32 | 375,000,000 | 45,414,635 | (14,795,330) | 291,832,503 | 597,451,788 | 2,997,561 | 700,449,349 | | |
| | | | 8,175,694 | (58,366,501) | (50,190,807) | 3,342 | (50,187,465) | | |
| | 375,000,000 | 45,414,635 | (6,619,656) | 233,466,002 | 547,260,981 | 3,006,903 | 650,261,884 | | |
| | | | 986,011 | (986,011) | - | - | - | | |
| | | | 42,426,642 | | 42,426,642 | 570,975 | 42,997,617 | | |
| | 375,000,000 | 45,414,635 | 34,820,975 | 233,466,002 | 689,687,623 | 3,571,878 | 693,259,501 | | |
| 32 | 375,000,000 | 45,414,635 | 29,237,138 | 291,832,503 | 742,470,287 | 3,575,348 | 746,049,635 | | |
| | | | 5,583,837 | (58,366,501) | (52,782,664) | (7,470) | (52,790,134) | | |
| | 375,000,000 | 45,414,635 | 34,820,975 | 233,466,002 | 689,687,623 | 3,571,878 | 693,259,501 | | |
| | | | 986,011 | | - | (3,189,643) | (3,189,643) | | |
| | | | 1,328,439 | (1,328,439) | - | - | - | | |
| 22 | | | 21,529,636 | 88,436,000 | 109,965,636 | (34,513) | 109,931,121 | | |
| | | | 1,174,114 | | 1,174,114 | 1,111 | 1,175,225 | | |
| | | | 22,703,750 | 88,436,000 | 111,139,750 | (33,404) | 111,106,346 | | |
| | | | (11,250,000) | | (11,250,000) | | (11,250,000) | | |
| 23 | 375,000,000 | 45,414,635 | 44,946,286 | 32,992,002 | 789,577,373 | 348,831 | 789,926,204 | | |

ปี 2555

ยอดคงเหลือ ณ วันที่ 1 มกราคม 2555 ก่อนปรับปรุง

ผลการขายจากภาวะเปลี่ยนแปลงนโยบายการบัญชีเงินได้

ยอดคงเหลือ ณ วันที่ 1 มกราคม 2555 หลังปรับปรุง

ทุนสำรองตามกฎหมาย

กำไรสุทธิรวมสำหรับปี 2555 ปรับปรุงใหม่

ยอดคงเหลือ ณ วันที่ 31 ธันวาคม 2555

ปี 2556

ยอดคงเหลือ ณ วันที่ 1 มกราคม 2556 ก่อนปรับปรุง

ผลการขายจากภาวะเปลี่ยนแปลงนโยบายการบัญชีเงินได้

ยอดคงเหลือ ณ วันที่ 1 มกราคม 2556 หลังปรับปรุง

ส่วนได้เสียที่ไม่ได้ชำระค่าตอบแทนจากการขายบริษัทย่อย

ทุนสำรองตามกฎหมาย

กำไรสุทธิรวมสำหรับปี 2556

กำไรสุทธิรวมสำหรับปี

ปรับปรุงผลกำไรจากการประมาณการตามหลักคณิตศาสตร์ประกันภัย

สำหรับโครงการผลประโยชน์ของพนักงาน - ถูกหักจากภาษี

กำไร(ขาดทุน)สุทธิรวมสำหรับปี 2555

เงินปันผลจ่าย

ยอดคงเหลือ ณ วันที่ 31 ธันวาคม 2556

หมายเหตุประกอบงบการเงินเป็นส่วนหนึ่งของงบการเงินนี้



บริษัท ไทยบรรจุภัณฑ์และการพิมพ์ จำกัด (มหาชน) และบริษัทย่อย
งบแสดงการเปลี่ยนแปลงส่วนของผู้ถือหุ้น
สำหรับปีสิ้นสุดวันที่ 31 ธันวาคม 2556
งบการเงินเฉพาะกิจการ

บาท

| หมายเหตุ | ทุนออก และชำระแล้ว | ส่วนเกิน มูลค่าหุ้นสามัญ | ส่วนสำรอง ตามกฎหมาย | กำไร(ขาดทุน)สะสม | องค์ประกอบอื่น ของส่วนของผู้ถือหุ้น | |
|----------|-----------------------|-----------------------------|------------------------|------------------|--|---------------------------|
| | | | | | ส่วนเกินทุน | จากการตีราคา สินทรัพย์ |
| 3.2 | 375,000,000 | 45,414,635 | | (19,351,620) | 291,832,503 | 692,895,518 |
| | 375,000,000 | 45,414,635 | - | 7,844,814 | (58,366,501) | (50,521,687) |
| | 375,000,000 | 45,414,635 | 986,011 | (11,506,806) | 233,466,002 | 642,373,831 |
| 22 | | | | | | |
| | | | | | | |
| | 375,000,000 | 45,414,635 | 986,011 | 37,550,430 | | 37,550,430 |
| 3.2 | 375,000,000 | 45,414,635 | | 25,057,613 | 233,466,002 | 679,924,261 |
| | 375,000,000 | 45,414,635 | 986,011 | 18,734,201 | 291,832,503 | 731,967,350 |
| | 375,000,000 | 45,414,635 | 986,011 | 6,323,412 | (58,366,501) | (52,043,089) |
| 22 | | | | | | |
| | | | | | | |
| | 375,000,000 | 45,414,635 | 1,328,439 | 25,057,613 | 233,466,002 | 679,924,261 |
| 23 | | | | | | |
| | | | | | | |
| | 375,000,000 | 45,414,635 | 2,314,450 | 40,112,070 | 321,902,002 | 784,743,157 |
| | | | | | 88,436,000 | 115,004,773 |
| | | | | | 27,632,896 | 1,064,123 |
| | | | | | 88,436,000 | 1,064,123 |
| | | | | | 116,068,896 | 116,068,896 |
| | | | | | (11,250,000) | (11,250,000) |
| | | | | | 321,902,002 | 784,743,157 |



บริษัท ไทยบรรจุภัณฑ์และการพิมพ์ จำกัด (มหาชน) และบริษัทย่อย

งบกระแสเงินสด (1/4)

สำหรับปีสิ้นสุดวันที่ 31 ธันวาคม 2556

| | บาท | | | |
|--|--------------|-------------|----------------------|-------------|
| | งบการเงินรวม | | งบการเงินเฉพาะกิจการ | |
| | 2556 | 2555 | 2556 | 2555 |
| กระแสเงินสดจากกิจกรรมดำเนินงาน | | | | |
| กำไรก่อนค่าใช้จ่ายภาษีเงินได้ | 27,548,643 | 57,043,870 | 33,489,421 | 49,335,228 |
| ปรับกระทบกำไรก่อนค่าใช้จ่ายภาษีเงินได้เป็นเงินสดรับ(จ่าย) | | | | |
| จากการดำเนินงาน | | | | |
| ค่าเสื่อมราคา | 13,087,297 | 12,595,773 | 12,193,244 | 11,721,937 |
| โปรแกรมคอมพิวเตอร์จัดจำหน่าย | 219,130 | 222,956 | 201,139 | 204,226 |
| ภาษีเงินได้ถูกหัก ณ ที่จ่ายตัดจ่าย | 25,399 | 1,652,723 | - | 1,342,694 |
| ค่าเสื่อมมูลค่าลดลงของสินค้าเพิ่มขึ้น(ลดลง) | (2,364,005) | 1,075,476 | (2,364,005) | 1,075,476 |
| ขาดทุนจากการจำหน่ายเงินลงทุนในบริษัทย่อย | 64,643 | - | - | - |
| ขาดทุนจากการเลิกใช้อุปกรณ์ | 485,520 | 21,123 | 485,520 | 17,846 |
| โอนอะไหล่เครื่องจักรเป็นค่าซ่อมแซม | - | 18,700 | - | 18,700 |
| กลับรายการค่าเผื่อการลดมูลค่าสังหาริมทรัพย์เพื่อการลงทุน | (335,250) | - | (335,250) | - |
| กลับรายการค่าเผื่อการลดมูลค่าเงินลงทุนในบริษัทที่เกี่ยวข้องกัน | - | (940,000) | - | (940,000) |
| ขาดทุนจากการลดมูลค่าเงินลงทุนในบริษัทอื่น | 1,791,449 | 334,100 | 380,000 | 334,100 |
| กำไรจากการจำหน่ายอุปกรณ์ | (717,299) | (3,487,891) | (717,299) | (3,830,351) |
| (กำไร)ขาดทุนที่ยังไม่เกิดขึ้นจากหลักทรัพย์ | | | | |
| ในความต้องการของตลาดเพื่อค้า | 26,029,168 | (9,489,131) | 21,755,749 | (4,930,403) |
| กำไรที่ยังไม่เกิดขึ้นจากหลักทรัพย์ในกองทุนเปิด | (755,345) | (368,016) | (756,046) | (368,016) |
| (กำไร)ขาดทุนที่ยังไม่เกิดขึ้นจากอัตราแลกเปลี่ยน | (657,166) | 379,290 | (657,166) | 379,290 |
| ค่าใช้จ่ายผลประโยชน์ระยะยาวของพนักงาน | 1,662,577 | 1,582,196 | 1,437,487 | 1,338,826 |
| กำไรจากการขายเงินลงทุนในบริษัทอื่น | - | (86,450) | - | - |
| เงินปันผลรับจากเงินลงทุน | (1,937,544) | (1,824,804) | (1,460,340) | (1,369,213) |
| ส่วนแบ่งกำไรของบริษัทย่อยที่จำหน่าย | (16,385) | - | - | - |
| ส่วนแบ่งกำไรของส่วนได้เสียที่ไม่มีอำนาจควบคุมที่จำหน่าย | (16,385) | - | - | - |
| ดอกเบี้ยรับ | (549,505) | (431,346) | (410,320) | (200,069) |
| ดอกเบี้ยจ่าย | 1,370,511 | 1,261,233 | 919,483 | 842,701 |
| กำไรจากการดำเนินงานก่อนการเปลี่ยนแปลง | | | | |
| ในส่วนประกอบของสินทรัพย์และหนี้สินดำเนินงาน | 64,935,453 | 59,559,802 | 64,161,617 | 54,972,972 |
| การเปลี่ยนแปลงในส่วนประกอบของสินทรัพย์ | | | | |
| ดำเนินงาน(เพิ่มขึ้น)ลดลง | | | | |
| หลักทรัพย์ในความต้องการของตลาดเพื่อค้า | (25,155,631) | 11,607,954 | (24,793,862) | 7,177,731 |
| เงินลงทุนในกองทุนเปิด | (10,984,193) | (9,525,000) | (10,000,000) | (9,525,000) |

หมายเหตุประกอบงบการเงินเป็นส่วนหนึ่งของงบการเงินนี้



บริษัท ไทยบรรจุภัณฑ์และการพิมพ์ จำกัด (มหาชน) และบริษัทย่อย

งบกระแสเงินสด (2/4)

สำหรับปีสิ้นสุดวันที่ 31 ธันวาคม 2556

| | บาท | | | |
|--|--------------|--------------|----------------------|--------------|
| | งบการเงินรวม | | งบการเงินเฉพาะกิจการ | |
| | 2556 | 2555 | 2556 | 2555 |
| ลูกหนี้การค้าและลูกหนี้อื่น | (6,713,345) | (31,580,867) | 5,921,454 | (22,466,218) |
| สินค้าคงเหลือ | 16,720,659 | 1,934,968 | 16,720,659 | 2,800,855 |
| สินทรัพย์หมุนเวียนอื่น | (753) | (9,978) | (5,839) | (3,672) |
| สินทรัพย์ไม่หมุนเวียนอื่น | (20,700) | 3,800 | - | 17,800 |
| การเปลี่ยนแปลงในส่วนประกอบของหนี้สิน | | | | |
| ดำเนินงานเพิ่มขึ้น(ลดลง) | | | | |
| เจ้าหนี้การค้าและเจ้าหนี้อื่น | (4,236,760) | 4,188,673 | (5,335,180) | 2,483,068 |
| เงินรับแทนค่าบัตรโดยสาร | 1,713,825 | - | - | - |
| หนี้สินหมุนเวียนอื่น | 633,650 | (131,972) | 674,913 | (222,108) |
| สำรองผลประโยชน์ระยะยาวของพนักงาน | (681,156) | (112,590) | (681,156) | (112,590) |
| เงินสดรับจากการดำเนินงาน | 36,211,049 | 35,934,790 | 46,662,606 | 35,122,838 |
| จ่ายดอกเบี้ย | (1,370,511) | (1,262,535) | (919,483) | (844,003) |
| จ่ายภาษีเงินได้ | (14,050,948) | (6,050,365) | (13,441,368) | (5,110,708) |
| รับเงินสดจากการชดเชยภาษีเงินได้นิติบุคคล | 2,465,901 | - | 2,444,064 | - |
| เงินสดสุทธิได้มาจากกิจกรรมดำเนินงาน | 23,255,491 | 28,621,890 | 34,745,819 | 29,168,127 |
| กระแสเงินสดจากกิจกรรมลงทุน | | | | |
| เงินฝากประจำธนาคาร(เพิ่มขึ้น)ลดลง | (6,275) | 17,268,886 | - | 12,210,484 |
| เงินลงทุนในบริษัทอื่นเพิ่มขึ้น | (5,000,000) | - | - | - |
| รับคืนเงินให้กู้ยืมแก่บริษัทย่อย | 2,500,000 | - | - | - |
| เงินสดรับจากการขายเงินลงทุนในบริษัทย่อย | 3,125,000 | - | - | - |
| เงินสดรับจากการขายเงินลงทุนในบริษัทอื่น | - | 126,450 | - | - |
| รับดอกเบี้ย | 550,545 | 436,757 | 410,320 | 204,158 |
| เงินปันผลรับจากเงินลงทุน | 1,937,544 | 1,824,804 | 1,460,340 | 1,369,213 |
| ซื้อเครื่องจักร ยานพาหนะและอุปกรณ์เพิ่ม | (16,644,095) | (21,047,366) | (16,559,031) | (19,851,190) |
| ซื้อโปรแกรมคอมพิวเตอร์เพิ่มขึ้น | (119,500) | (70,330) | (119,500) | (50,000) |
| จ่ายเงินมัดจำค่าอุปกรณ์ | (135,000) | (10,000) | (135,000) | (10,000) |
| รับเงินสดจากการคืนเงินมัดจำ | - | 43,000 | - | 43,000 |
| เงินสดรับจากการขายอุปกรณ์ | 724,215 | 5,618,536 | 724,215 | 4,216,666 |
| เงินสดสุทธิได้มาจาก(ใช้ไปใน)กิจกรรมลงทุน | (13,067,566) | 4,190,737 | (14,218,656) | (1,867,669) |

หมายเหตุประกอบงบการเงินเป็นส่วนหนึ่งของงบการเงินนี้



บริษัท ไทยบรรจุภัณฑ์และการพิมพ์ จำกัด (มหาชน) และบริษัทย่อย

งบกระแสเงินสด (3/4)

สำหรับปีสิ้นสุดวันที่ 31 ธันวาคม 2556

| | บาท | | | |
|---|--------------|-------------|----------------------|-------------|
| | งบการเงินรวม | | งบการเงินเฉพาะกิจการ | |
| | 2556 | 2555 | 2556 | 2555 |
| กระแสเงินสดจากกิจกรรมจัดหาเงิน | | | | |
| เงินเบิกเกินบัญชีและเงินกู้ยืมระยะสั้น | | | | |
| จากสถาบันการเงินลดลง | (11,273,191) | (2,398,437) | (11,273,191) | (2,398,437) |
| เงินกู้ยืมระยะยาวจากสถาบันการเงินเพิ่มขึ้น | - | 6,516,048 | - | 6,516,048 |
| จ่ายชำระหนี้เงินกู้ยืมระยะยาว | - | (6,516,048) | - | (6,516,048) |
| จ่ายชำระหนี้สินตามสัญญาเช่าการเงิน | (5,510,527) | (3,617,872) | (4,077,002) | (1,888,079) |
| จ่ายเงินปันผล | (11,250,000) | - | (11,250,000) | - |
| เงินสดสุทธิใช้ไปในกิจกรรมจัดหาเงิน | (28,033,718) | (6,016,309) | (26,600,193) | (4,286,516) |
| เงินสดและรายการเทียบเท่าเงินสดเพิ่มขึ้น(ลดลง)สุทธิ | (17,845,793) | 26,796,318 | (6,073,030) | 23,013,942 |
| เงินสดและรายการเทียบเท่าเงินสด ณ วันที่ 1 มกราคม | 56,299,282 | 29,502,964 | 42,737,736 | 19,723,794 |
| รวม เงินสดและรายการเทียบเท่าเงินสดที่โอนออกจากการจำหน่าย | | | | |
| เงินลงทุนในบริษัทย่อยที่ถือหุ้นโดยบริษัทย่อย (งบประกอบ 1) | (58,178) | - | - | - |
| เงินสดและรายการเทียบเท่าเงินสด ณ วันที่ 31 ธันวาคม | 38,395,311 | 56,299,282 | 36,664,706 | 42,737,736 |
| การเปิดเผยเพิ่มเติมประกอบงบกระแสเงินสด | | | | |
| รายละเอียดเพิ่มเติมรายการที่ไม่เป็นเงินสด | | | | |
| โอนเงินฝากประจำธนาคาร ไปเป็นเงินฝากธนาคาร | | | | |
| คิดภาระค่าประกัน | - | 11,900,000 | - | 11,900,000 |
| เจ้าหน้าที่ทรัพย์สินสำหรับอุปกรณ์ และยานพาหนะ | 1,695,796 | 1,386,633 | 1,695,796 | 1,386,633 |
| เจ้าหน้าที่ตามสัญญาเช่าการเงินสำหรับยานพาหนะและอุปกรณ์ | - | 13,670,867 | - | 10,563,367 |
| โอนเงินมัดจำเป็นอุปกรณ์ | 10,000 | - | 10,000 | - |
| โอนเจ้าหน้าที่ทรัพย์สินเป็นเจ้าหน้าที่ตามสัญญาเช่าการเงิน | | | | |
| สำหรับยานพาหนะ | 1,040,000 | - | 1,040,000 | - |
| ส่วนเกินทุนจากการตีราคาที่ดิน | 110,545,000 | - | 110,545,000 | - |

หมายเหตุประกอบงบการเงินเป็นส่วนหนึ่งของงบการเงินนี้



บริษัท ไทยบรรจุภัณฑ์และการพิมพ์ จำกัด (มหาชน) และบริษัทย่อย

งบกระแสเงินสด (4/4)

สำหรับปีสิ้นสุดวันที่ 31 ธันวาคม 2556

งบประกอบ 1

การจำหน่ายเงินลงทุนในบริษัทย่อยที่ถือหุ้น โดยบริษัทย่อย

ณ วันที่ 25 มีนาคม 2556 บริษัท ทีพีที อินเทอร์เน็ตจันแนล จำกัด ซึ่งเป็นบริษัทย่อยของบริษัท ได้จำหน่ายเงินลงทุนในบริษัท อีทีอินเทอร์เน็ต จำกัด ซึ่งเป็นบริษัทย่อย จึงได้โอนทรัพย์สินและหนี้สินที่คงเหลืออยู่ออกจากงบการเงินรวม ดังนี้

| | บาท |
|---|-------------|
| เงินสดและรายการเทียบเท่าเงินสด | 58,178 |
| ลูกหนี้การค้าและลูกหนี้อื่น | 9,005,521 |
| สินค้าคงเหลือ | 865,887 |
| อุปกรณ์ | 10,703 |
| สินทรัพย์ไม่มีตัวตน | 19,591 |
| เจ้าหนี้การค้าและเจ้าหนี้อื่น | (799,125) |
| เงินกู้ยืมระยะสั้นจากกิจการที่เกี่ยวข้องกัน-บริษัทใหญ่ | (2,500,000) |
| ภาษีเงินได้นิติบุคคลค้างจ่าย | (305,358) |
| หนี้สินหมุนเวียนอื่น | (8,881) |
| ส่วนได้เสียที่ไม่มีอำนาจควบคุม | (3,173,258) |
| เงินลงทุนในบริษัทย่อย ณ วันต้นปี | 3,173,258 |
| ส่วนแบ่งกำไรของบริษัทย่อยที่จำหน่าย | 16,385 |
| เงินลงทุนในบริษัทย่อย ณ วันที่จำหน่าย | 3,189,643 |
| เงินสดรับจากการจำหน่ายเงินลงทุน | 3,125,000 |
| ขาดทุนจากการจำหน่ายเงินลงทุนในบริษัทย่อยที่ถือหุ้นโดยบริษัทย่อย | (64,643) |

หมายเหตุประกอบงบการเงินเป็นส่วนหนึ่งของงบการเงินนี้



บริษัท ไทยบรรจุภัณฑ์และการพิมพ์ จำกัด (มหาชน) และบริษัทย่อย

หมายเหตุประกอบงบการเงิน

วันที่ 31 ธันวาคม 2556

1. ข้อมูลทั่วไป

| | |
|--------------------------------|--|
| 1.1 สถานะทางกฎหมาย | เป็นนิติบุคคลที่ตั้งขึ้นตามกฎหมายไทย และจดทะเบียนในตลาดหลักทรัพย์แห่งประเทศไทย |
| 1.2 สถานที่ตั้งบริษัทและโรงงาน | เลขที่ 9/9 หมู่ 6 ถ. กิ่งแก้ว ต.ราชาเทวะ อ. บางพลี จ. สมุทรปราการ |
| 1.3 ลักษณะธุรกิจ | (1) ผลิตและจำหน่ายกล่องบรรจุภัณฑ์ (2) ลงทุนในบริษัทย่อย ซึ่งดำเนินธุรกิจ ตามหมายเหตุประกอบงบการเงินข้อ 10 (3) ลงทุนในบริษัทจดทะเบียนในตลาดหลักทรัพย์แห่งประเทศไทย และบริษัทนอกตลาด |

2. เกณฑ์ในการจัดทำงบการเงิน

2.1 งบการเงินรวมและงบการเงินเฉพาะกิจการได้จัดทำขึ้นตามมาตรฐานการบัญชี และมาตรฐานการรายงานทางการเงิน ที่ออกโดยสภาวิชาชีพบัญชี ภายใต้พระราชบัญญัติวิชาชีพบัญชี พ.ศ. 2547 และพระราชบัญญัติการบัญชี พ.ศ. 2543 และตามประกาศของสำนักงานคณะกรรมการกำกับหลักทรัพย์และตลาดหลักทรัพย์

2.2 งบการเงินรวมได้จัดทำขึ้นโดยรวมงบการเงินของ บริษัท ไทยบรรจุภัณฑ์และการพิมพ์ จำกัด (มหาชน) และ บริษัทย่อย ดังนี้

| บริษัท | อัตรา % การถือหุ้น | |
|--|--------------------|-----------------|
| | 31 ธันวาคม 2556 | 31 ธันวาคม 2555 |
| <u>บริษัทย่อยที่บริษัทถือหุ้นโดยตรง</u> | | |
| บริษัท ทีพีที อินเตอร์เนชั่นแนล จำกัด | 99 | 99 |
| <u>บริษัทย่อยที่ถือหุ้นโดย บริษัท ทีพีที อินเตอร์เนชั่นแนล จำกัด</u> | | |
| บริษัท ออฟอินเตอร์เวอร์ จำกัด | - | 50 |

2.3 ขอดคงค้างและรายการระหว่างกันที่สำคัญของบริษัทกับบริษัทย่อย ได้ตัดออกจากงบการเงินรวมแล้ว

2.4 งบการเงินของบริษัทย่อย ได้จัดทำขึ้น โดยใช้นโยบายการบัญชีที่สำคัญเหมือนกันกับบริษัท

2.5 งบการเงินนี้ ได้จัดทำขึ้นโดยใช้เกณฑ์ราคาทุนเดิม เว้นแต่จะได้เปิดเผยเป็นอย่างอื่นในนโยบายการบัญชี



2.6 มาตรฐานการบัญชีที่เริ่มมีผลบังคับใช้ในปีบัญชีปัจจุบันซึ่งบริษัทได้ปฏิบัติแล้วดังนี้

| | |
|--|---|
| มาตรฐานการบัญชี ฉบับที่ 12 | เรื่อง ภาษีเงินได้ |
| มาตรฐานการบัญชี ฉบับที่ 20 (ปรับปรุง 2552) | เรื่อง การบัญชีสำหรับเงินอุดหนุนจากรัฐบาล และ การเปิดเผยข้อมูลเกี่ยวกับความช่วยเหลือจากรัฐบาล |
| มาตรฐานการบัญชี ฉบับที่ 21 (ปรับปรุง 2552) | เรื่อง ผลกระทบจากการเปลี่ยนแปลงของอัตราแลกเปลี่ยนเงินตราต่างประเทศ |
| มาตรฐานการรายงานทางการเงิน ฉบับที่ 8 | เรื่อง ส่วนงานดำเนินงาน |
| การตีความมาตรฐานการบัญชี ฉบับที่ 10 | เรื่อง ความช่วยเหลือจากรัฐบาล - กรณีที่ไม่มีความเกี่ยวข้องอย่างเฉพาะเจาะจงกับกิจกรรมดำเนินงาน |
| การตีความมาตรฐานการบัญชี ฉบับที่ 21 | เรื่อง ภาษีเงินได้ - การได้รับประโยชน์จากสินทรัพย์ที่ไม่ได้คิดค่าเสื่อมราคาต่อราคาใหม่ |
| การตีความมาตรฐานการบัญชี ฉบับที่ 25 | เรื่อง ภาษีเงินได้ - การเปลี่ยนแปลงสถานภาพทางภาษีของกิจการหรือของผู้ถือหุ้น |
| แนวปฏิบัติทางการบัญชี | เรื่อง การโอนและการรับโอนสินทรัพย์ทางการเงิน |

มาตรฐานการบัญชี มาตรฐานการรายงานทางการเงิน การตีความมาตรฐานการบัญชีและแนวปฏิบัติทางการบัญชีข้างต้นไม่มีผลกระทบอย่างเป็นสาระสำคัญต่องบการเงินนี้ ยกเว้นมาตรฐานการบัญชีฉบับที่ 12 เรื่องภาษีเงินได้ (หมายเหตุประกอบงบการเงินข้อ 3.2)

2.7 ศกาวิจาชีพบัญชีได้ประกาศใช้มาตรฐานการบัญชีใหม่ ที่ยังไม่มีผลบังคับใช้ดังนี้

(ก) ให้ถือปฏิบัติกับงบการเงินสำหรับรอบระยะเวลาบัญชีที่เริ่มในหรือหลังวันที่ 1 มกราคม 2557

| | |
|--|--|
| มาตรฐานการบัญชี ฉบับที่ 1 (ปรับปรุง 2555) | เรื่อง การนำเสนองบการเงิน |
| มาตรฐานการบัญชี ฉบับที่ 7 (ปรับปรุง 2555) | เรื่อง งบกระแสเงินสด |
| มาตรฐานการบัญชี ฉบับที่ 12 (ปรับปรุง 2555) | เรื่อง ภาษีเงินได้ |
| มาตรฐานการบัญชี ฉบับที่ 17 (ปรับปรุง 2555) | เรื่อง สัญญาเช่า |
| มาตรฐานการบัญชี ฉบับที่ 18 (ปรับปรุง 2555) | เรื่อง รายได้ |
| มาตรฐานการบัญชี ฉบับที่ 19 (ปรับปรุง 2555) | เรื่อง ผลประโยชน์ของพนักงาน |
| มาตรฐานการบัญชี ฉบับที่ 21 (ปรับปรุง 2555) | เรื่อง ผลกระทบจากการเปลี่ยนแปลงของอัตราแลกเปลี่ยนเงินตราต่างประเทศ |
| มาตรฐานการบัญชี ฉบับที่ 24 (ปรับปรุง 2555) | เรื่อง การเปิดเผยข้อมูลเกี่ยวกับบุคคลหรือกิจการที่เกี่ยวข้องกัน |
| มาตรฐานการบัญชี ฉบับที่ 28 (ปรับปรุง 2555) | เรื่อง เงินลงทุนในบริษัทร่วม |
| มาตรฐานการบัญชี ฉบับที่ 31 (ปรับปรุง 2555) | เรื่อง ส่วนได้เสียในการร่วมค้า |



| | |
|--|--|
| มาตรฐานการบัญชี ฉบับที่ 34 (ปรับปรุง 2555) | เรื่อง งบการเงินระหว่างกาล |
| มาตรฐานการบัญชี ฉบับที่ 38 (ปรับปรุง 2555) | เรื่อง สินทรัพย์ไม่มีตัวตน |
| มาตรฐานการรายงานทางการเงิน ฉบับที่ 2 (ปรับปรุง 2555) | เรื่อง การจ่ายโดยใช้หุ้นเป็นเกณฑ์ |
| มาตรฐานการรายงานทางการเงิน ฉบับที่ 3 (ปรับปรุง 2555) | เรื่อง การรวมธุรกิจ |
| มาตรฐานการรายงานทางการเงิน ฉบับที่ 5 (ปรับปรุง 2555) | เรื่อง สินทรัพย์ไม่หมุนเวียนที่ถือไว้เพื่อขายและการดำเนินงานที่ยกเลิก |
| มาตรฐานการรายงานทางการเงิน ฉบับที่ 8 (ปรับปรุง 2555) | เรื่อง ส่วนงานดำเนินงาน |
| การตีความมาตรฐานการบัญชี ฉบับที่ 15 | เรื่อง สัญญาเช่าดำเนินงาน - สิ่งงูใจที่ให้แก่ผู้เช่า |
| การตีความมาตรฐานการบัญชี ฉบับที่ 27 | เรื่อง การประเมินเนื้อหาสัญญาเช่าที่เพิ่มขึ้นตามรูปแบบกฎหมาย |
| การตีความมาตรฐานการบัญชี ฉบับที่ 29 | เรื่อง การเปิดเผยข้อมูลของข้อตกลงสัมปทานบริการ |
| การตีความมาตรฐานการบัญชี ฉบับที่ 32 | เรื่อง สินทรัพย์ไม่มีตัวตน - ต้นทุนเว็บไซต์ |
| การตีความมาตรฐานการรายงานทางการเงิน ฉบับที่ 1 | เรื่อง การเปลี่ยนแปลงในหนี้สินที่เกิดขึ้นจากการรื้อถอนการบูรณะ และหนี้สินที่มีลักษณะคล้ายคลึงกัน |
| การตีความมาตรฐานการรายงานทางการเงิน ฉบับที่ 4 | เรื่อง การประเมินว่าข้อตกลงประกอบด้วยสัญญาเช่าหรือไม่ |
| การตีความมาตรฐานการรายงานทางการเงิน ฉบับที่ 5 | เรื่อง สิทธิในส่วนได้เสียจากกองทุนการรื้อถอนการบูรณะ และการปรับปรุงสภาพแวดล้อม |
| การตีความมาตรฐานการรายงานทางการเงิน ฉบับที่ 7 | เรื่อง การปรับปรุงย้อนหลังภายใต้มาตรฐานการบัญชี ฉบับที่ 29 เรื่อง การรายงานทางการเงินในสภาพเศรษฐกิจที่มีเงินเฟ้อรุนแรง |
| การตีความมาตรฐานการรายงานทางการเงิน ฉบับที่ 10 | เรื่อง งบการเงินระหว่างกาลและการด้อยค่า |
| การตีความมาตรฐานการรายงานทางการเงิน ฉบับที่ 12 | เรื่อง ข้อตกลงสัมปทานบริการ |
| การตีความมาตรฐานการรายงานทางการเงิน ฉบับที่ 13 | เรื่อง โปรแกรมสิทธิพิเศษแก่ลูกค้า |
| การตีความมาตรฐานการรายงานทางการเงิน ฉบับที่ 17 | เรื่อง การจ่ายสินทรัพย์ที่ไม่ใช่เงินสดให้แก่เจ้าของ |
| การตีความมาตรฐานการรายงานทางการเงิน ฉบับที่ 18 | เรื่อง การโอนสินทรัพย์จากลูกค้า |



(ข) ให้ถือปฏิบัติกับงบการเงินสำหรับรอบระยะเวลาบัญชีที่เริ่มในหรือหลังวันที่ 1 มกราคม 2559

มาตรฐานการรายงานทางการเงิน ฉบับที่ 4 เรื่อง สัญญาประกันภัย

ฝ่ายบริหารของบริษัท อยู่ระหว่างการประเมินผลกระทบที่อาจมีต่องบการเงิน ในปีที่น่ามาตรฐานการบัญชีดังกล่าวมาถือปฏิบัติ

3. การเปลี่ยนแปลงนโยบายการบัญชี

3.1 ในปี 2554 บริษัทและบริษัทย่อยได้นำนโยบายการบัญชีเกี่ยวกับผลประโยชน์ของพนักงานมาใช้ เพื่อให้เป็นไปตามมาตรฐานการบัญชีฉบับที่ 19 เรื่อง ผลประโยชน์ของพนักงาน ในการนำนโยบายการบัญชีดังกล่าวมาใช้ บริษัทและบริษัทย่อยได้เลือกปรับมูลค่าหนี้สินส่วนเพิ่ม โดยบันทึกเป็นค่าใช้จ่ายตามวิธีเส้นตรงภายในระยะเวลา 5 ปี นับจากวันที่นำมาตรฐานการบัญชีนี้มาใช้

หน่วย : บาท

| รายการ | งบการเงินรวม | | งบการเงินเฉพาะกิจการ | |
|---|--------------|-------------|----------------------|-------------|
| | 2556 | 2555 | 2556 | 2555 |
| สำรองผลประโยชน์ระยะยาวของพนักงานที่ต้องรับรู้ทั้งสิ้น | 6,959,752 | 6,959,752 | 6,717,906 | 6,717,906 |
| หัก สำรองผลประโยชน์ระยะยาวที่รับรู้สะสม | (3,108,255) | (2,374,526) | (2,969,890) | (2,277,788) |
| รับรู้เพิ่มสะสมเนื่องจากพนักงานเกษียณ | (1,856,860) | (1,687,094) | (1,856,860) | (1,687,094) |
| ผลต่างจากการประมาณการหนี้สิน | (696,943) | (198,581) | (676,718) | (198,581) |
| สำรองผลประโยชน์ระยะยาวของพนักงานที่ยังไม่ได้รับรู้ | 1,297,694 | 2,699,551 | 1,214,438 | 2,554,443 |

หน่วย : บาท

| สำหรับปีสิ้นสุดวันที่ 31 ธันวาคม | งบการเงินรวม | | งบการเงินเฉพาะกิจการ | |
|--|--------------|-----------|----------------------|---------|
| | 2556 | 2555 | 2556 | 2555 |
| สำรองผลประโยชน์ระยะยาวของพนักงานที่รับรู้ในงวด | 903,495 | 1,032,174 | 861,868 | 903,805 |

3.2 ในปี 2556 บริษัทและบริษัทย่อยได้นำนโยบายการบัญชี เกี่ยวกับภาษีเงินได้หรือการตัดบัญชีมาใช้ เพื่อให้เป็นไปตามมาตรฐานการบัญชีฉบับที่ 12 เรื่อง ภาษีเงินได้ ในการนำนโยบายการบัญชีดังกล่าวมาใช้ บริษัทและบริษัทย่อยต้องปรับย้อนหลังงบการเงิน เสมือนว่าบริษัทและบริษัทย่อยได้บันทึกสินทรัพย์หรือหนี้สินภาษีเงินได้มาโดยตลอด ดังนั้นข้อมูลงบการเงินรวมและงบการเงินเฉพาะกิจการสำหรับปีสิ้นสุดวันที่ 31 ธันวาคม 2555 ที่นำมาเปรียบเทียบกับจึงเป็นข้อมูลที่จัดทำขึ้นตามนโยบายการบัญชีใหม่ ผลกระทบจากการเปลี่ยนแปลงนโยบายการบัญชีมีดังนี้



หน่วย : บาท

| รายการในงบแสดงฐานะการเงิน | งบการเงินรวม | | |
|---|-----------------|-----------------|---------------|
| | 31 ธันวาคม 2556 | 31 ธันวาคม 2555 | 1 มกราคม 2555 |
| หนี้สินภาษีเงินได้รอการตัดบัญชีเพิ่มขึ้น | (70,120,990) | (52,790,134) | (50,187,465) |
| องค์ประกอบอื่นของส่วนของผู้ถือหุ้นลดลง | 80,769,306 | 58,366,501 | 58,366,501 |
| ส่วนได้เสียที่ไม่มีอำนาจควบคุม(เพิ่มขึ้น)ลดลง | (4,231) | 7,470 | (3,342) |
| กำไรสะสมส่วนของบริษัทใหญ่เพิ่มขึ้น | 10,644,085 | 5,583,837 | 8,175,694 |

หน่วย : บาท

| รายการในงบแสดงฐานะการเงิน | งบการเงินเฉพาะกิจการ | | |
|--|----------------------|-----------------|---------------|
| | 31 ธันวาคม 2556 | 31 ธันวาคม 2555 | 1 มกราคม 2555 |
| หนี้สินภาษีเงินได้รอการตัดบัญชีเพิ่มขึ้น | (70,516,344) | (52,043,089) | (50,521,687) |
| องค์ประกอบอื่นของส่วนของผู้ถือหุ้นลดลง | 80,741,531 | 58,366,501 | 58,366,501 |
| กำไรสะสมส่วนของบริษัทใหญ่เพิ่มขึ้น | 10,225,187 | 6,323,412 | 7,844,814 |

หน่วย : บาท

| รายการในงบกำไรขาดทุนเบ็ดเสร็จ สำหรับปีสิ้นสุดวันที่ 31 ธันวาคม 2555 | งบการเงินรวม | งบการเงิน เฉพาะกิจการ |
|--|--------------|--------------------------|
| ค่าใช้จ่ายภาษีเงินได้เพิ่มขึ้นจากค่าใช้จ่ายภาษีเงินได้รอการตัดบัญชี | 2,602,669 | 1,521,402 |
| กำไรสำหรับงวดลดลง | 2,602,669 | 1,521,402 |
| การแบ่งปันกำไร | | |
| ส่วนที่เป็นของบริษัทใหญ่ลดลง | 2,591,857 | - |
| ส่วนที่เป็นของส่วนได้เสียที่ไม่มีอำนาจควบคุมลดลง | 10,812 | - |

4. สรุปนโยบายการบัญชีที่สำคัญ

4.1 การรับรู้รายได้และค่าใช้จ่าย

บริษัทและบริษัทย่อยบันทึกรับรู้รายได้จากการขาย เมื่อได้โอนความเสี่ยงและผลตอบแทนที่เป็นสาระสำคัญของความเป็นเจ้าของสินค้าให้กับผู้ซื้อแล้ว

บริษัทย่อยบันทึกรายได้จากการให้บริการ เมื่อมีการให้บริการแก่ลูกค้าเรียบร้อยแล้ว

บริษัทและบริษัทย่อยบันทึกเงินปันผลรับ เมื่อมีสิทธิรับเงินปันผล

บริษัทและบริษัทย่อยบันทึกรายได้และค่าใช้จ่าย ตามเกณฑ์คงค้าง

4.2 เงินสดและรายการเทียบเท่าเงินสด

เงินสดและรายการเทียบเท่าเงินสด ได้แก่ เงินสดในมือ และเงินฝากสถาบันการเงิน ซึ่งถึงกำหนดในระยะเวลาไม่เกิน 3 เดือน นับจากวันที่ได้มา และปราศจากภาระผูกพัน



4.3 เงินลงทุนชั่วคราว

บริษัทและบริษัทย่อยบันทึกหลักทรัพย์ในความต้องการของตลาดเพื่อค้า ด้วยราคายุติธรรม ผลต่างของราคายุติธรรมกับราคาทุน แสดงเป็นค่าเผื่อการปรับมูลค่าเงินลงทุน บริษัทและบริษัทย่อยรับรู้การเปลี่ยนแปลงมูลค่าของหลักทรัพย์เป็นกำไร(ขาดทุน)ที่ยังไม่เกิดขึ้นของหลักทรัพย์เพื่อค้าในงบกำไรขาดทุนเบ็ดเสร็จ ราคาทุนของหลักทรัพย์เพื่อค้าที่จำหน่ายในระหว่างปี ถือเกณฑ์ราคาทุน ตัวเฉลี่ยของแต่ละหลักทรัพย์ ณ เวลาที่ขาย

เงินลงทุนในกองทุนเปิด ถือเป็นหลักทรัพย์เพื่อค้าแสดงด้วยมูลค่ายุติธรรม ผลต่างของราคายุติธรรมกับราคาทุน แสดงเป็นค่าเผื่อการปรับมูลค่าเงินลงทุน บริษัทรับรู้การเปลี่ยนแปลงมูลค่าของหลักทรัพย์เป็นกำไร(ขาดทุน)ที่ยังไม่เกิดขึ้นของหลักทรัพย์เพื่อค้าในงบกำไรขาดทุนเบ็ดเสร็จ

4.4 ค่าเผื่อหนี้สงสัยจะสูญ

บริษัทตั้งค่าเผื่อหนี้สงสัยจะสูญ สำหรับลูกหนี้ที่คาดว่าจะเรียกเก็บเงินไม่ได้

4.5 สินค้าคงเหลือ

บริษัทและบริษัทย่อยบันทึกสินค้าคงเหลือแสดงในราคาทุนหรือมูลค่าสุทธิที่จะได้รับแล้วแต่มูลค่าใดจะต่ำกว่า ราคาทุนจำนวนดังนี้

- สินค้าสำเร็จรูปคงเหลือและสินค้าระหว่างผลิต ของบริษัทจำนวน โดยวิธีตัวเฉลี่ย
- วัตถุดิบและวัสดุโรงงาน ของบริษัทจำนวน โดยวิธีเข้าก่อนออกก่อน
- สินค้าสำเร็จรูป ของบริษัท อพินเตอร์เวิลด์ จำกัด จำนวน โดยวิธีเข้าก่อนออกก่อน

บริษัทตั้งค่าเผื่อการลดมูลค่าสินค้าสำหรับสินค้าสามัญ เสื่อมคุณภาพ และคาดว่าจะจำหน่ายไม่ได้

4.6 เงินลงทุน

บริษัทย่อย หมายถึงบริษัทที่บริษัทใหญ่ในกลุ่มบริษัทมีสิทธิออกเสียงทั้งทางตรงและทางอ้อมเกินกว่าหนึ่งในสี่ของสิทธิในการออกเสียงทั้งหมด หรือมีอำนาจในการควบคุมนโยบายการเงินและการดำเนินงานของบริษัทย่อย เงินลงทุนในบริษัทย่อยแสดงตามวิธีราคาทุนสำหรับงบการเงินเฉพาะกิจการ

บริษัทบันทึกบัญชีเงินลงทุนในบริษัทที่เกี่ยวข้องกันในราคาทุน และแสดงในมูลค่าสุทธิหลังหักค่าเผื่อการลดมูลค่าของเงินลงทุน

บริษัทบันทึกบัญชีเงินลงทุนในบริษัทอื่นในราคาทุน และแสดงในมูลค่าสุทธิหลังหักค่าเผื่อการลดมูลค่าของเงินลงทุน



4.7 อสังหาริมทรัพย์เพื่อการลงทุน

อสังหาริมทรัพย์เพื่อการลงทุนประกอบด้วยที่ดิน แสดงด้วยมูลค่ายุติธรรม บริษัทรับรู้ผลกำไรหรือขาดทุนจากการเปลี่ยนแปลงมูลค่ายุติธรรมของอสังหาริมทรัพย์เพื่อการลงทุนไว้ในกำไรหรือขาดทุนในงวดที่เกิดขึ้น

4.8 ที่ดิน อาคารและอุปกรณ์

ที่ดินแสดงตามราคาประเมิน บริษัทมีนโยบายที่จะประเมินราคาโดยผู้ประเมินอิสระทุก 3-5 ปี และในระหว่างระยะเวลานี้ หากมีปัจจัยอื่นใดที่มีผลกระทบอย่างมีสาระสำคัญต่อมูลค่าสินทรัพย์ บริษัทจะให้มีการประเมินราคาใหม่โดยผู้เชี่ยวชาญในปีนั้นๆ มูลค่าส่วนที่เพิ่มขึ้นจากการตีราคาสินทรัพย์ บริษัทบันทึกไว้ในบัญชีส่วนเกินทุนจากการตีราคาสินทรัพย์ โดยแสดงเป็นรายการในงบกำไรขาดทุนเบ็ดเสร็จอื่นในองค์ประกอบอื่นของส่วนของผู้ถือหุ้น

อาคารและอุปกรณ์แสดงในราคาทุน ค่าเสื่อมราคาคำนวณโดยวิธีเส้นตรงตามอายุการให้ประโยชน์ โดยประมาณของสินทรัพย์ ดังนี้

| รายการ | จำนวนปี |
|------------------------------------|---------|
| ส่วนปรับปรุงที่ดิน | 10 |
| อาคารและสิ่งปลูกสร้าง | 5 - 20 |
| เครื่องจักรและอะไหล่ | 5 - 20 |
| เครื่องมือและอุปกรณ์โรงงาน | 5 - 10 |
| เครื่องตกแต่งและเครื่องใช้สำนักงาน | 3 - 10 |
| ยานพาหนะ | 3 - 10 |

รายจ่ายเกี่ยวกับการต่อเติม การต่ออายุหรือการปรับปรุงสินทรัพย์ให้ดีขึ้น ซึ่งทำให้ราคาเปลี่ยนแปลงในปัจจุบันของสินทรัพย์เพิ่มขึ้นอย่างเป็นสาระสำคัญ จะรวมเป็นราคาทุนของสินทรัพย์ ถือเป็นรายจ่ายฝ่ายทุน ส่วนค่าซ่อมแซมและค่าบำรุงรักษา รับรู้เป็นค่าใช้จ่ายในรอบระยะเวลาบัญชีที่เกิดขึ้น

สินทรัพย์ตามสัญญาเช่าการเงินบันทึกด้วยราคายุติธรรมของสินทรัพย์ที่เช่า ณ วันที่เริ่มต้นของสัญญาเช่า ค่าเสื่อมราคาคำนวณโดยวิธีเส้นตรงตามอายุการให้ประโยชน์โดยประมาณของสินทรัพย์

4.9 สินทรัพย์ไม่มีตัวตน

สินทรัพย์ไม่มีตัวตนประกอบด้วยโปรแกรมคอมพิวเตอร์รื้อดัดจ่าย ดัดจำหน่ายเป็นค่าใช้จ่ายโดยวิธีเส้นตรงระยะเวลา 10 ปี และค่าสมาชิกสนามกอล์ฟแสดงในมูลค่าที่กิจการคาดว่าจะได้รับ ณ เวลาปัจจุบัน สุทธิจากต้นทุนที่คาดว่าจะเกิดขึ้นจากการจำหน่ายสินทรัพย์ไม่มีตัวตน



4.10 สัญญาเช่า

สัญญาเช่าการเงิน

สัญญาเช่าซึ่งผู้เช่าได้รับโอนผลตอบแทนและความเสี่ยงส่วนใหญ่ของการเป็นเจ้าของทรัพย์สิน ยกเว้นกรรมสิทธิ์ทางกฎหมายถือเป็นสัญญาเช่าการเงิน บริษัทบันทึกสินทรัพย์ที่เช่าในราคาสุทธิ ณ วันที่เริ่มต้นของสัญญาเช่าพร้อมกับภาระหนี้สินที่จะต้องจ่ายค่าเช่าในอนาคตหักส่วนที่เป็นดอกเบี้ยจ่าย

ดอกเบี้ยจ่ายหรือค่าใช้จ่ายทางการเงิน รับรู้ในงบกำไรขาดทุนเบ็ดเสร็จตามส่วนของยอด เงินต้นคงเหลือ

สัญญาเช่าดำเนินงาน

สัญญาเช่าซึ่งความเสี่ยงและประโยชน์ส่วนใหญ่จากการเป็นเจ้าของทรัพย์สินยังคงอยู่กับผู้ให้เช่า บันทึกเป็นสัญญาเช่าดำเนินงาน ค่าเช่าที่เกิดขึ้นจากสัญญาเช่าดังกล่าว รับรู้เป็นค่าใช้จ่ายในงบกำไรขาดทุนเบ็ดเสร็จตามอายุของสัญญาเช่า

4.11 ผลประโยชน์ของพนักงาน

ผลประโยชน์ระยะสั้นของพนักงาน

บริษัทและบริษัทย่อยรับรู้เงินเดือน ค่าจ้าง โบนัส และเงินสมทบกองทุนประกันสังคม เป็นค่าใช้จ่ายเมื่อเกิดรายการ

ผลประโยชน์ระยะยาวของพนักงาน

สำรองผลประโยชน์พนักงานเมื่อเกษียณอายุ บันทึกเป็นค่าใช้จ่ายในการดำเนินงานตลอดอายุการทำงานของพนักงาน โดยการประมาณจำนวนเงินผลประโยชน์ในอนาคต ที่พนักงานจะได้รับจากการทำงานให้กับบริษัทและบริษัทย่อยในงวดปัจจุบัน และงวดอนาคตตามหลักคณิตศาสตร์ประกันภัย โดยผลประโยชน์ดังกล่าวได้ถูกคิดลดเป็นมูลค่าปัจจุบัน อัตราคิดลดใช้อัตราผลตอบแทนของพันธบัตรรัฐบาลเป็นอัตราอ้างอิงเริ่มต้น การประมาณการหนี้สินดังกล่าวคำนวณโดยผู้เชี่ยวชาญโดยใช้วิธีคิดลดแต่ละหน่วยที่ประมาณการไว้ (Projected Unit Credit Method)

4.12 กำไรต่อหุ้นขั้นพื้นฐาน

กำไรต่อหุ้นขั้นพื้นฐาน คำนวณโดยการหารกำไรสำหรับปีด้วยจำนวนหุ้นสามัญที่ออกจำหน่ายและเรียกชำระแล้ว ณ วันสิ้นปี



4.13 รายการบัญชีที่เป็นเงินตราต่างประเทศ

รายการบัญชีที่เป็นเงินตราต่างประเทศได้บันทึกไว้เป็นเงินบาท โดยใช้อัตราแลกเปลี่ยน ณ วันที่เกิดรายการ สินทรัพย์และหนี้สินที่เป็นเงินตราต่างประเทศที่มียอดคงเหลือ ณ วันสิ้นปีบัญชี ได้บันทึกไว้เป็นเงินบาทโดยใช้อัตราแลกเปลี่ยน ณ วันสิ้นปี กำไรหรือขาดทุนจากการแปลงค่าเงินตราต่างประเทศ ได้บันทึกเป็นรายได้หรือค่าใช้จ่ายในการดำเนินงานระหว่างปี

4.14 การใช้ดุลยพินิจและประมาณการทางบัญชีที่สำคัญ

ในการจัดทำงบการเงินตามมาตรฐานการบัญชีที่รับรองทั่วไป ฝ่ายบริหารต้องใช้ดุลยพินิจในการประมาณและตั้งข้อสมมติฐานหลายประการ ซึ่งจะมีผลกระทบต่อจำนวนเงินที่เกี่ยวกับรายได้ ค่าใช้จ่าย สินทรัพย์และหนี้สิน รวมทั้งการเปิดเผยข้อมูลเกี่ยวกับสินทรัพย์และหนี้สินที่อาจจะเกิดขึ้น ผลที่เกิดขึ้นจริงอาจมีความแตกต่างไปจากจำนวนที่ประมาณไว้

ประมาณการและข้อสมมติฐานจะได้รับการทบทวนอย่างสม่ำเสมอ โดยอาศัยประสบการณ์ในอดีตและปัจจัยต่าง ๆ รวมถึงเหตุการณ์ในอนาคตที่คาดว่าจะเกิดขึ้น ซึ่งฝ่ายบริหารมีความเชื่อมั่นอย่างสมเหตุสมผลภายใต้สถานการณ์นั้น บริษัทและบริษัทย่อยได้ตั้งประมาณการและข้อสมมติฐานต่อเหตุการณ์ในอนาคต เป็นผลให้ประมาณการทางบัญชีอาจจะไม่ตรงกับผลที่เกิดขึ้นจริง ประมาณการและข้อสมมติฐานทางบัญชีที่สำคัญ ได้แก่ ค่าเผื่อการปรับมูลค่าเงินลงทุน ค่าเผื่อการลดมูลค่าสินค้า ค่าเสื่อมราคาของอาคารและอุปกรณ์ ส่วนเกินทุนจากการตีราคาสินทรัพย์ ค่าตัดจำหน่ายสินทรัพย์ไม่มีตัวตน และสำรองผลประโยชน์ระยะยาวของพนักงาน การประมาณการในเรื่องต่าง ๆ ได้ถูกเปิดเผยในแต่ละส่วนที่เกี่ยวข้องของหมายเหตุประกอบงบการเงินนี้

4.15 ภาษีเงินได้

สินทรัพย์/หนี้สินภาษีเงินได้รอการตัดบัญชี จะคำนวณขึ้นจากผลแตกต่างชั่วคราว ณ วันที่ในงบแสดงฐานะการเงิน ระหว่างฐานภาษีของสินทรัพย์หรือหนี้สิน กับราคาตามบัญชีของสินทรัพย์หรือหนี้สินนั้น ซึ่งจะรับรู้เป็นรายได้ภาษีหรือตัดบัญชีเป็นค่าใช้จ่ายภาษี เมื่อรายได้สามารถรับรู้เป็นรายได้หรือค่าใช้จ่ายที่บันทึกไว้เกิดขึ้นจริง และถือหักเป็นค่าใช้จ่ายได้แล้วในการคำนวณภาษีเงินได้ตามประมวลรัษฎากร

บริษัทรับรู้ผลแตกต่างชั่วคราว ที่ต้องหักภาษีเป็นสินทรัพย์ภาษีเงินได้รอการตัดบัญชี หรือบวกภาษีเป็นหนี้สินภาษีเงินได้รอการตัดบัญชี หากมีความเป็นไปได้ค่อนข้างแน่นอนว่า บริษัทจะมีกำไรทางภาษีจากการดำเนินงานในอนาคตเพียงพอ ที่จะนำสินทรัพย์/หนี้สินภาษีเงินได้รอการตัดบัญชีก่อนมาใช้ประโยชน์ได้



บริษัทจะทบทวนมูลค่าตามบัญชีของสินทรัพย์/หนี้สินภาษีเงินได้รอการตัดบัญชี ณ วันที่ในงบแสดงฐานะการเงิน และจะปรับมูลค่าตามบัญชีดังกล่าว เมื่อมีความเป็นไปได้ค่อนข้างแน่นอนว่าบริษัทจะไม่มีกำไรทางภาษีเพียงพอ ต่อการนำสินทรัพย์/หนี้สินภาษีเงินได้รอการตัดบัญชีทั้งหมดหรือบางส่วนมาใช้ประโยชน์

ค่าใช้จ่ายภาษีเงินได้

ค่าใช้จ่ายภาษีเงินได้ คำนวณจากกำไรหรือขาดทุนสำหรับงวด ประกอบด้วย ภาษีเงินได้ปัจจุบัน และภาษีเงินได้รอการตัดบัญชี ค่าใช้จ่ายภาษีเงินได้รับรู้ในงบกำไรขาดทุน เว้นแต่ในส่วนที่เกี่ยวข้องกับรายการที่บันทึกในส่วนของผู้ถือหุ้น รับรู้โดยตรงในส่วนของผู้ถือหุ้น

5. เงินสดและรายการเทียบเท่าเงินสด

หน่วย : บาท

| รายการ | งบการเงินรวม | | งบการเงินเฉพาะกิจการ | |
|--------------------------------|--------------|------------|----------------------|------------|
| | 2556 | 2555 | 2556 | 2555 |
| เงินสด | 189,275 | 198,901 | 50,000 | 10,698 |
| เช็คในมือ | 3,122,511 | 3,189,689 | 3,122,511 | 3,189,689 |
| เงินฝากธนาคาร | 35,083,525 | 52,910,692 | 33,492,195 | 39,537,349 |
| เงินสดและรายการเทียบเท่าเงินสด | 38,395,311 | 56,299,282 | 36,664,706 | 42,737,736 |

6. หลักทรัพย์ในความต้องการของตลาดเพื่อค้า

หน่วย : บาท

| รายการ | งบการเงินรวม | | งบการเงินเฉพาะกิจการ | |
|--|---------------|---------------|----------------------|---------------|
| | 2556 | 2555 | 2556 | 2555 |
| หลักทรัพย์ในความต้องการของตลาดเพื่อค้า | | | | |
| ราคาทุนรวม | | | | |
| ยอดคงเหลือยกมาต้นปี | 98,017,009 | 113,475,907 | 87,175,103 | 97,112,800 |
| บวก ซื้อระหว่างปี | 176,562,561 | 120,468,561 | 160,115,290 | 103,063,722 |
| หัก ขายระหว่างปี | (151,394,617) | (135,927,459) | (135,249,327) | (113,001,419) |
| ยอดคงเหลือยกไปปลายปี | 123,184,953 | 98,017,009 | 112,041,066 | 87,175,103 |
| ค่าเผื่อการปรับมูลค่าเงินลงทุน | (45,841,384) | (19,799,903) | (45,834,347) | (24,006,497) |
| หลักทรัพย์ในความต้องการของตลาดเพื่อค้า | | | | |
| - ราคายุติธรรม | 77,343,569 | 78,217,106 | 66,206,719 | 63,168,606 |



เมื่อวันที่ 25 พฤษภาคม 2555 บริษัทได้ทำสัญญาส่วนเพิ่ม ฉบับที่ 1 กับบริษัทหลักทรัพย์จัดการกองทุนแห่งหนึ่งเพื่อแก้ไขเพิ่มเติมสัญญาจัดการกองทุนส่วนบุคคลเดิม ลงวันที่ 22 กรกฎาคม 2552 เพื่อโอนการบริหารพอร์ตลงทุน ณ ปัจจุบันของบริษัท ให้บริษัทจัดการดังกล่าวทำหน้าที่ในการจัดการบริหารการลงทุนในหลักทรัพย์ในความต้องการของตลาดเพื่อค้า และกระจายการลงทุนไปต่างประเทศเป็นวงเงิน 100 ล้านบาท โดยบริษัทหลักทรัพย์จัดการดังกล่าวจะได้รับค่าตอบแทนในการจัดการกองทุน และค่าธรรมเนียมในการฝากสินทรัพย์ของกองทุน ในอัตราร้อยละต่อปีตามที่ระบุในสัญญาส่วนเพิ่ม ฉบับที่ 1

7. เงินลงทุนในกองทุนเปิด

หน่วย : บาท

| รายการ | งบการเงินรวม | | งบการเงินเฉพาะกิจการ | |
|--|--------------|-----------|----------------------|-----------|
| | 2556 | 2555 | 2556 | 2555 |
| เงินลงทุนในกองทุนเปิด | | | | |
| ราคาทุนรวม | 9,803,340 | 9,145,710 | 9,803,340 | 9,145,710 |
| บวก ซื้อระหว่างปี | 15,000,000 | - | 10,000,000 | - |
| หัก ขายระหว่างปี | (4,015,807) | - | - | - |
| รวม | 20,787,533 | 9,145,710 | 19,803,340 | 9,145,710 |
| ค่าเผื่อการปรับมูลค่าเงินลงทุน | 1,123,361 | 368,016 | 1,124,062 | 368,016 |
| เงินลงทุนในกองทุนเปิด - มูลค่ายุติธรรม | 21,910,894 | 9,513,726 | 20,927,402 | 9,513,726 |

ในเดือนกรกฎาคม 2556 บริษัทได้ลงทุนในกองทุนเปิด - ตราสารหนี้ จำนวน 10 ล้านบาท และในเดือนกันยายน 2556 บริษัทย่อยได้ลงทุนในกองทุนเปิด - ตราสารหนี้ จำนวน 5 ล้านบาท

ในเดือนมิถุนายน 2555 บริษัทได้ลงทุนในกองทุนเปิดต่างประเทศ จำนวน 0.30 ล้านเหรียญสหรัฐอเมริกาคือเป็นเงินลงทุนในหน่วยลงทุนของกองทุนในต่างประเทศ ซึ่งลงทุนในตราสารหนี้และตราสารทุนของกิจการในประเทศและต่างประเทศ เงินลงทุนดังกล่าวบริหารจัดการโดยบริษัทหลักทรัพย์จัดการกองทุนตามสัญญาส่วนเพิ่มตามหมายเหตุข้อ 6



8. ลูกหนี้การค้าและลูกหนี้อื่น

หน่วย : บาท

| รายการ | งบการเงินรวม | | งบการเงินเฉพาะกิจการ | |
|---------------------------------------|--------------|------------|----------------------|------------|
| | 2556 | 2555 | 2556 | 2555 |
| ลูกหนี้การค้า | | | | |
| ยังไม่ถึงกำหนดชำระ | 43,105,218 | 44,902,288 | 43,008,162 | 44,154,396 |
| เกินกำหนดชำระไม่เกิน 3 เดือน | 14,694,707 | 16,832,474 | 3,595,797 | 8,765,411 |
| เกินกำหนดชำระ 3 เดือน ไม่เกิน 6 เดือน | 4,980,090 | 163,850 | - | - |
| รวมลูกหนี้การค้า | 62,780,015 | 61,898,612 | 46,603,959 | 52,919,807 |
| ลูกหนี้อื่น | 2,792,111 | 5,967,194 | 1,976,298 | 1,582,368 |
| รวมลูกหนี้การค้าและลูกหนี้อื่น | 65,572,126 | 67,865,806 | 48,580,257 | 54,502,175 |

9. สินค้าคงเหลือ

หน่วย : บาท

| รายการ | งบการเงินรวม | | งบการเงินเฉพาะกิจการ | |
|------------------------------|--------------|-------------|----------------------|-------------|
| | 2556 | 2555 | 2556 | 2555 |
| สินค้าสำเร็จรูป | 10,763,806 | 11,167,947 | 10,763,806 | 10,302,060 |
| สินค้าระหว่างผลิต | 2,917,769 | 5,364,978 | 2,917,769 | 5,364,978 |
| วัตถุดิบ | 9,664,866 | 23,011,901 | 9,664,866 | 23,011,901 |
| วัสดุโรงงาน | 1,958,259 | 3,346,420 | 1,958,259 | 3,346,420 |
| รวม | 25,304,700 | 42,891,246 | 25,304,700 | 42,025,359 |
| หัก ค่าเผื่อมูลค่าสินค้าลดลง | (1,183,171) | (3,547,176) | (1,183,171) | (3,547,176) |
| สินค้าคงเหลือสุทธิ | 24,121,529 | 39,344,070 | 24,121,529 | 38,478,183 |

10. เงินลงทุนในบริษัทย่อย

หน่วย : บาท

| บริษัทย่อย | สัดส่วนการถือหุ้น % | | ตามวิธีราคาทุน | |
|---|---------------------|-------|----------------|------------|
| | 2556 | 2555 | 2556 | 2555 |
| บริษัท ทีพีพี อินเทอร์เน็ตเนชั่นแนล จำกัด | 99.00 | 99.00 | 29,700,000 | 29,700,000 |

ในเดือนมีนาคม 2556 บริษัทย่อยของบริษัทได้จำหน่ายเงินลงทุนในบริษัท อีพอินเทอร์เน็ตเวลส์ จำกัด จำนวนเงิน 3.13 ล้านบาท ให้แก่กรรมการของบริษัท อีพอินเทอร์เน็ตเวลส์ จำกัด และได้รับรู้ขาดทุนจากการจำหน่ายเงินลงทุนเป็นจำนวนเงิน 0.06 ล้านบาท ไว้ในงบกำไรขาดทุนเบ็ดเสร็จแล้ว



หน่วย : บาท

| บริษัทย่อย | ประเภทกิจการ | ทุนชำระแล้ว | | เงินปันผล | |
|--|---|-------------|------------|-----------|------|
| | | 2556 | 2555 | 2556 | 2555 |
| <u>บริษัทย่อย</u> บริษัท ทีพีที อินเทอร์เน็ตชั่นแนล จำกัด | - ให้บริการเป็นตัวแทน จำหน่ายบัตรโดยสาร และขนส่งทางอากาศ - ลงทุนในบริษัทจดทะเบียน ในตลาดหลักทรัพย์ แห่งประเทศไทย | 30,000,000 | 30,000,000 | - | - |
| <u>บริษัทย่อยที่ถือหุ้นโดย บริษัท ทีพีที อินเทอร์เน็ตชั่นแนล จำกัด</u> - บริษัท อีทีอินเทอร์เน็ตเวลธ์ จำกัด | - จำหน่ายสินค้าทางการเกษตร | - | 5,000,000 | - | - |

11. เงินลงทุนในบริษัทที่เกี่ยวข้องกัน

หน่วย : บาท

| ชื่อบริษัท | สัดส่วนการถือหุ้น % | | งบการเงินรวมและ งบการเงินเฉพาะกิจการ | |
|--------------------|---------------------|------|---|------------|
| | 2556 | 2555 | 2556 | 2555 |
| บริษัท ซี โบ จำกัด | 9.75 | 9.75 | 39,000,000 | 39,000,000 |

ในปี 2555 บริษัทได้กั๊บลายการค่าเผื่อการลดมูลค่าเงินลงทุนของบริษัท ซี โบ จำกัด จำนวน 0.94 ล้านบาท เนื่องจากบริษัทดังกล่าวมีผลประกอบการดีขึ้น และได้แสดงไว้เป็นรายได้ในงบกำไรขาดทุนแล้ว



12. เงินลงทุนในบริษัทอื่น

หน่วย : บาท

| ชื่อบริษัท | สัดส่วนการถือหุ้น % | | งบการเงินรวม | | งบการเงินเฉพาะกิจการ | |
|---|---------------------|------|--------------|------------|----------------------|------------|
| | 2556 | 2555 | 2556 | 2555 | 2556 | 2555 |
| บริษัท สยามแลนด์ ฟู๊ดส์ จำกัด* | 0.63 | 0.63 | 5,400,000 | 5,400,000 | 5,400,000 | 5,400,000 |
| บริษัท สยามแผ่นเหล็กวิลาส จำกัด | 1.12 | 1.12 | 12,068,437 | 12,068,437 | 12,068,437 | 12,068,437 |
| บริษัท อูบล โบ โอ เอทานอล จำกัด | 2.74 | 2.74 | 75,180,000 | 75,180,000 | 75,180,000 | 75,180,000 |
| บริษัท เหมืองแร่โปแตชอาเซียน จำกัด (มหาชน)* | 0.33 | - | 5,000,000 | - | - | - |
| รวมเงินลงทุนในบริษัทอื่น | | | 97,648,437 | 92,648,437 | 92,648,437 | 92,648,437 |
| หัก ค่าเผื่อการลดมูลค่าของเงินลงทุน* | | | (2,610,949) | (819,500) | (1,199,500) | (819,500) |
| รวมเงินลงทุนในบริษัทอื่น - สุทธิ | | | 95,037,488 | 91,828,937 | 91,448,937 | 91,828,937 |

เมื่อวันที่ 22 เมษายน 2556 บริษัทย่อยของบริษัทได้ลงทุนในบริษัท เหมืองแร่โปแตชอาเซียน จำกัด (มหาชน) เป็นหุ้นสามัญจำนวน 50,000 หุ้น เป็นจำนวนเงิน 5 ล้านบาท คิดเป็นสัดส่วนการลงทุนร้อยละ 0.33

ในปี 2556 และ 2555 บริษัทได้พิจารณาตั้งค่าเผื่อจากการลดมูลค่าเงินลงทุนในบริษัท สยามแลนด์ ฟู๊ดส์ จำกัด เพิ่มขึ้นอีกจำนวน 0.38 ล้านบาท และ 0.33 ล้านบาท ตามลำดับ เนื่องจากผู้บริหารประเมินว่ามูลค่าเงินลงทุนในบริษัทข้างต้นจะลดลง

ในปี 2556 บริษัทย่อยได้พิจารณาตั้งค่าเผื่อจากการลดมูลค่าเงินลงทุนในบริษัท เหมืองแร่โปแตชอาเซียน จำกัด (มหาชน) เพิ่มขึ้นจำนวน 1.41 ล้านบาท เนื่องจากผู้บริหารประเมินว่ามูลค่าเงินลงทุนในบริษัทข้างต้นจะลดลง

ในเดือนสิงหาคม 2555 บริษัท ทีพีที อินเตอร์เนชั่นแนล จำกัด ซึ่งเป็นบริษัทย่อยของบริษัทได้จำหน่ายเงินลงทุนในหุ้นทุนของบริษัท ไทยพับลิคพอร์ต จำกัด จำนวน 0.13 ล้านบาท และได้บันทึกกำไรจากการจำหน่ายเงินลงทุน จำนวน 0.09 ล้านบาท ในงบกำไรขาดทุนเบ็ดเสร็จแล้ว

ในปี 2556 บริษัทได้รับเงินปันผลจากบริษัท สยามแผ่นเหล็กวิลาส จำกัด จำนวน 0.36 ล้านบาท บริษัทได้แสดงไว้เป็นรายได้ในงบกำไรขาดทุนเบ็ดเสร็จแล้ว

13. เงินฝากธนาคารคิดภาระค่าประกัน

บริษัทและบริษัทย่อยได้นำเงินฝากธนาคารไปเป็นหลักประกันการออกหนังสือค้ำประกันของธนาคารพาณิชย์



14. อสังหาริมทรัพย์เพื่อการลงทุน

หน่วย : บาท

| รายการ | งบการเงินรวมและงบการเงินเฉพาะกิจการ | |
|----------------------------------|-------------------------------------|-----------|
| | 2556 | 2555 |
| เงินลงทุนในที่ดิน - ราคาทุน | 3,011,100 | 3,011,100 |
| หัก ค่าเผื่อการลดมูลค่าเงินลงทุน | (375,850) | (711,100) |
| รวม | 2,635,250 | 2,300,000 |

ในปี 2556 บริษัทได้มีการประเมินราคาที่ดินโดยผู้ประเมินอิสระ โดยใช้วิธีเปรียบเทียบข้อมูลตลาด ในการกำหนดมูลค่ายุติธรรม ผลการประเมินราคาที่ดินใหม่มีมูลค่าสูงกว่าราคาประเมินที่ได้ประเมินไว้ใน ปี 2551 จำนวน 0.33 ล้านบาท



15. ที่ดิน อาคาร และอุปกรณ์

| งบการเงินรวม | ที่ดิน | ส่วนปรับปรุงที่ดิน | อาคารและสิ่งปลูกสร้าง | เครื่องจักรและอะไหล่ | เครื่องมือและอุปกรณ์โรงงาน | เครื่องตกแต่งและเครื่องใช้สำนักงาน | ยานพาหนะ | สินทรัพย์ระหว่างคิดถึง | สินทรัพย์ตามสัญญาเช่า | รวม |
|---|-------------|--------------------|-----------------------|----------------------|----------------------------|------------------------------------|--------------|------------------------|-----------------------|--------------|
| 31 ธันวาคม 2555 ณ วันที่ 1 มกราคม 2555 ซื้อเพิ่ม จ้างนายและจัดจำหน่าย โอนรับโอน | 38,167,497 | 2,220,510 | 85,380,617 | 212,883,039 | 31,136,842 | 14,133,260 | 18,135,840 | - | 17,724,050 | 419,781,655 |
| | - | - | 244,157 | 12,183,237 | 981,904 | 467,267 | 1,300,000 | 4,496,511 | 16,431,790 | 36,104,866 |
| | - | - | (70,000) | (12,918,853) | (1,411,483) | (14,262) | (12,583,782) | - | (3,499,000) | (30,497,380) |
| | - | - | - | 4,000,158 | 50,000 | - | - | (4,050,158) | - | - |
| | 38,167,497 | 2,220,510 | 85,554,774 | 216,147,581 | 30,757,263 | 14,586,265 | 6,852,058 | 446,353 | 30,656,840 | 425,389,141 |
| ถัวเฉลี่ยราคาสะสม ณ วันที่ 1 มกราคม 2555 ค่าเสื่อมราคาเท่ากับปี 2555 จ้างนายและจัดจำหน่าย โอนรับโอน | - | - | - | - | - | (11,400) | - | - | - | (11,400) |
| | - | - | 816,376 | 61,500 | 414,050 | 701,585 | 6,374,000 | 9,982,380 | - | 18,349,891 |
| | - | - | (1,486,066) | (11,036,095) | (133,950) | (3,805,106) | - | - | - | (16,461,217) |
| | - | - | 2,622,226 | 376,000 | 692,689 | 2,583,500 | (1,300,000) | (6,474,415) | 1,500,000 | - |
| | 38,167,497 | 2,220,510 | 87,507,310 | 205,548,986 | 31,730,052 | 14,054,844 | 11,926,058 | 3,954,318 | 32,156,840 | 427,266,415 |
| ถัวเฉลี่ยราคาสะสม ณ วันที่ 1 มกราคม 2555 ค่าเสื่อมราคาเท่ากับปี 2555 จ้างนายและจัดจำหน่าย โอนรับโอน | - | - | - | - | - | - | - | - | - | - |
| | - | - | 77,989,815 | 171,966,178 | 27,370,314 | 12,126,395 | 17,266,966 | - | 2,815,876 | 311,756,052 |
| | - | - | 1,466,418 | 6,839,994 | 1,752,883 | 906,244 | 264,847 | - | 1,362,387 | 12,595,773 |
| | - | - | (55,041) | (12,520,376) | (1,404,950) | (8,100) | (12,583,773) | - | (1,754,672) | (28,326,912) |
| | - | - | 79,401,192 | 166,285,796 | 27,718,247 | 13,027,539 | 4,948,040 | - | 2,423,591 | 296,024,913 |
| ถัวเฉลี่ยราคาสะสม ณ วันที่ 31 ธันวาคม 2556 ส่วนที่ซื้อเพิ่มเติม ณ วันที่ 1 มกราคม 2556 เพิ่มเข้า ณ วันที่ 31 ธันวาคม 2556 | - | - | - | - | - | (697) | - | - | - | (697) |
| | - | - | 1,018,907 | 6,892,658 | 1,471,291 | 786,470 | 252,300 | - | 2,665,671 | 13,087,297 |
| | - | - | (1,147,562) | (10,915,040) | (127,041) | (3,778,138) | - | - | - | (15,968,781) |
| | - | - | - | - | - | - | (1,989) | - | 1,989 | - |
| | - | - | 79,272,537 | 162,262,414 | 29,062,497 | 10,035,174 | 5,198,351 | - | 5,091,251 | 293,142,732 |
| มูลค่าสุทธิตามบัญชี 31 ธันวาคม 2555 31 ธันวาคม 2556 | 291,832,503 | - | - | - | - | - | - | - | - | 291,832,503 |
| | 110,545,000 | - | - | - | - | - | - | - | - | 110,545,000 |
| | 402,377,503 | - | - | - | - | - | - | - | - | 402,377,503 |
| | 330,000,000 | 2 | 6,153,582 | 49,861,785 | 3,039,016 | 1,558,726 | 1,904,018 | 446,353 | 28,233,249 | 421,196,731 |
| | 440,545,000 | 2 | 8,234,773 | 43,286,572 | 2,667,555 | 4,019,670 | 6,727,707 | 3,954,318 | 27,065,589 | 536,501,186 |

หน่วย : บาท



| งบการเงินเฉพาะกิจการ | ที่ดิน | ส่วนปรับปรุงที่ดิน | อาคารและสิ่งปลูกสร้าง | เครื่องจักรและอะไหล่ | เครื่องมือและอุปกรณ์โรงงาน | เครื่องคอมพิวเตอร์และเครื่องใช้สำนักงาน | ยานพาหนะ | สินทรัพย์ระหว่างคิดค่า | สินทรัพย์ตามสัญญาเช่า | รวม |
|----------------------|-------------|--------------------|-----------------------|----------------------|----------------------------|---|--------------|------------------------|-----------------------|--------------|
| | | | | | | | | | | |
| งบกำไรสุทธิ | 38,167,497 | 2,220,510 | 85,380,617 | 212,883,039 | 31,136,842 | 12,338,564 | 18,135,840 | - | 7,949,050 | 408,211,959 |
| | - | - | 244,157 | 12,183,237 | 981,904 | 268,592 | 1,300,000 | 4,496,511 | 12,326,790 | 31,801,191 |
| | - | - | (70,000) | (12,918,853) | (1,411,483) | (10,262) | (12,583,782) | - | - | (26,994,380) |
| | - | - | - | 4,000,158 | 50,000 | - | - | (4,050,158) | - | - |
| งบกำไรสุทธิ | 38,167,497 | 2,220,510 | 85,554,774 | 216,147,581 | 30,757,263 | 12,596,894 | 6,852,058 | 446,353 | 20,275,840 | 413,018,770 |
| | - | - | 816,376 | 61,500 | 414,050 | 616,521 | 6,374,000 | 9,982,380 | - | 18,264,827 |
| | - | - | (1,486,066) | (11,036,095) | (133,950) | (3,805,106) | - | - | - | (16,461,217) |
| | - | - | 2,622,226 | 376,000 | 692,689 | 2,583,500 | (1,300,000) | (6,474,415) | 1,500,000 | - |
| งบกำไรสุทธิ | 38,167,497 | 2,220,510 | 87,507,310 | 205,548,986 | 31,730,052 | 11,991,809 | 11,926,058 | 3,954,318 | 21,775,840 | 412,822,380 |
| | - | 2,220,508 | 77,989,815 | 171,966,178 | 27,370,314 | 10,877,222 | 17,266,966 | - | 834,083 | 308,525,086 |
| | - | - | 1,466,418 | 6,839,994 | 1,752,883 | 563,872 | 264,847 | - | 833,923 | 11,721,937 |
| | - | - | (55,041) | (12,520,376) | (1,404,950) | (7,378) | (12,583,773) | - | - | (26,571,518) |
| งบกำไรสุทธิ | - | 2,220,508 | 79,401,192 | 166,285,796 | 27,718,247 | 11,433,716 | 4,948,040 | - | 1,668,006 | 293,675,505 |
| | - | - | 1,018,907 | 6,892,658 | 1,471,291 | 602,017 | 252,300 | - | 1,956,071 | 12,193,244 |
| | - | - | (1,147,562) | (10,916,040) | (127,041) | (3,778,138) | - | - | - | (15,968,781) |
| | - | - | - | - | - | - | (1,989) | - | 1,989 | - |
| งบกำไรสุทธิ | - | 2,220,508 | 79,272,537 | 162,262,414 | 29,062,497 | 8,257,595 | 5,198,351 | - | 3,626,066 | 289,899,968 |
| | 291,832,503 | - | - | - | - | - | - | - | - | 291,832,503 |
| | 110,545,000 | - | - | - | - | - | - | - | - | 110,545,000 |
| | 402,377,503 | - | - | - | - | - | - | - | - | 402,377,503 |
| งบกำไรสุทธิ | 330,000,000 | 2 | 6,153,582 | 49,861,785 | 3,039,016 | 1,163,178 | 1,904,018 | 446,353 | 18,607,834 | 411,175,768 |
| | 440,545,000 | 2 | 8,234,773 | 43,286,572 | 2,667,555 | 3,734,214 | 6,727,707 | 3,954,318 | 18,149,774 | 527,299,915 |
| | - | - | - | - | - | - | - | - | - | - |
| | - | - | - | - | - | - | - | - | - | - |



บริษัทได้จดทะเบียนที่ดินพร้อมสิ่งปลูกสร้างไว้กับธนาคารพาณิชย์เพื่อเป็นหลักประกันเงินกู้ โดยสัญญาเงินกู้มีข้อผูกพันต่าง ๆ ระบุไว้ในสัญญา เช่น การโอนผลประโยชน์ตามกรรมสิทธิ์ประกันภัยให้ธนาคารพาณิชย์เป็นผู้รับ เป็นต้น

ในปี 2556 บริษัทได้มีการประเมินราคาที่ดินโดยผู้ประเมินอิสระ โดยใช้วิธีเปรียบเทียบข้อมูลตลาด ในการกำหนดมูลค่ายุติธรรม ผลการประเมินราคาที่ดินใหม่มีมูลค่าสูงกว่าราคาประเมินที่ได้ประเมินไว้ใน ปี 2551 จำนวน 110.54 ล้านบาท บริษัทได้บันทึกไว้ในบัญชีส่วนเกินทุนจากการตีราคาสินทรัพย์

16. สินทรัพย์ไม่มีตัวตน

หน่วย : บาท

| งบการเงินรวม | โปรแกรมคอมพิวเตอร์ | ค่าสมาชิกสนามกอล์ฟ | โปรแกรมคอมพิวเตอร์ ระหว่างติดตั้ง | รวม |
|----------------------------|--------------------|--------------------|--------------------------------------|-----------|
| ราคาทุน | | | | |
| ณ วันที่ 1 มกราคม 2555 | 4,915,747 | 1,395,450 | 661,000 | 6,972,197 |
| ซื้อเพิ่ม | 70,330 | - | - | 70,330 |
| โอน/รับโอน | 661,000 | - | (661,000) | - |
| ณ วันที่ 31 ธันวาคม 2555 | 5,647,077 | 1,395,450 | - | 7,042,527 |
| ขายเงินลงทุนในบริษัทย่อย | (20,330) | - | - | (20,330) |
| ซื้อเพิ่ม | 119,500 | - | - | 119,500 |
| ณ วันที่ 31 ธันวาคม 2556 | 5,746,247 | 1,395,450 | - | 7,141,697 |
| ค่าตัดจำหน่ายสะสม | | | | |
| ณ วันที่ 1 มกราคม 2555 | 4,025,732 | 706,684 | - | 4,732,416 |
| ค่าตัดจำหน่ายสำหรับปี 2555 | 222,956 | - | - | 222,956 |
| ณ วันที่ 31 ธันวาคม 2555 | 4,248,688 | 706,684 | - | 4,955,372 |
| ขายเงินลงทุนในบริษัทย่อย | (739) | - | - | (739) |
| ค่าตัดจำหน่ายสำหรับปี 2556 | 219,130 | - | - | 219,130 |
| ณ วันที่ 31 ธันวาคม 2556 | 4,467,079 | 706,684 | - | 5,173,763 |
| มูลค่าสุทธิตามบัญชี | | | | |
| 31 ธันวาคม 2555 | 1,398,389 | 688,766 | - | 2,087,155 |
| 31 ธันวาคม 2556 | 1,279,168 | 688,766 | - | 1,967,934 |



หน่วย : บาท

| งบการเงินเฉพาะกิจการ | โปรแกรมคอมพิวเตอร์ | ค่าสมาชิกสนามกอล์ฟ | โปรแกรมคอมพิวเตอร์ ระหว่างติดตั้ง | รวม |
|----------------------------|--------------------|--------------------|--------------------------------------|-----------|
| ราคาทุน | | | | |
| ณ วันที่ 1 มกราคม 2555 | 4,735,837 | 1,395,450 | 661,000 | 6,792,287 |
| ซื้อเพิ่ม | 50,000 | - | - | 50,000 |
| โอน/รับโอน | 661,000 | - | (661,000) | - |
| ณ วันที่ 31 ธันวาคม 2555 | 5,446,837 | 1,395,450 | - | 6,842,287 |
| ซื้อเพิ่ม | 119,500 | - | - | 119,500 |
| ณ วันที่ 31 ธันวาคม 2556 | 5,566,337 | 1,395,450 | - | 6,961,787 |
| ค่าตัดจำหน่ายสะสม | | | | |
| ณ วันที่ 1 มกราคม 2555 | 3,959,994 | 706,684 | - | 4,666,678 |
| ค่าตัดจำหน่ายสำหรับปี 2555 | 204,226 | - | - | 204,226 |
| ณ วันที่ 31 ธันวาคม 2555 | 4,164,220 | 706,684 | - | 4,870,904 |
| ค่าตัดจำหน่ายสำหรับปี 2556 | 201,139 | - | - | 201,139 |
| ณ วันที่ 31 ธันวาคม 2556 | 4,365,359 | 706,684 | - | 5,072,043 |
| มูลค่าสุทธิตามบัญชี | | | | |
| 31 ธันวาคม 2555 | 1,282,617 | 688,766 | - | 1,971,383 |
| 31 ธันวาคม 2556 | 1,200,978 | 688,766 | - | 1,889,744 |

17. เงินเบิกเกินบัญชีธนาคาร

เงินเบิกเกินบัญชีธนาคารของบริษัท ค้ำประกัน โดยการจดจำนองที่ดินพร้อมสิ่งปลูกสร้างของบริษัท

18. เจ้าหนี้การค้าและเจ้าหนี้อื่น

หน่วย : บาท

| รายการ | งบการเงินรวม | | งบการเงินเฉพาะกิจการ | |
|----------------------------------|--------------|------------|----------------------|------------|
| | 2556 | 2555 | 2556 | 2555 |
| เจ้าหนี้การค้า | 13,107,917 | 19,465,511 | 13,107,917 | 19,086,530 |
| เจ้าหนี้อื่น | 11,058,302 | 9,080,797 | 8,050,557 | 6,751,328 |
| รวมเจ้าหนี้การค้าและเจ้าหนี้อื่น | 24,166,219 | 28,546,308 | 21,158,474 | 25,837,858 |



19. เงินกู้ยืมระยะยาวจากสถาบันการเงิน

ในเดือนมกราคม 2555 บริษัทกู้ยืมเงินระยะยาวจากสถาบันการเงิน จำนวน 6.52 ล้านบาท อัตราดอกเบี้ย MLR-1 ต่อปี ชำระเสร็จสิ้นภายในเดือนมกราคม 2560 บริษัทจ่ายชำระก่อนครบกำหนดตามสัญญาในเดือนตุลาคม 2555

20. หนี้สินตามสัญญาเช่าการเงิน

หน่วย : บาท

| รายการ | งบการเงินรวม | | งบการเงินเฉพาะกิจการ | |
|-------------------------------------|--------------|-------------|----------------------|-------------|
| | 2556 | 2555 | 2556 | 2555 |
| ไม่เกิน 1 ปี | 4,854,838 | 5,273,156 | 3,343,100 | 3,839,631 |
| เกิน 1 ปี แต่ไม่เกิน 5 ปี | 9,496,755 | 13,548,964 | 6,210,187 | 8,750,658 |
| รวมจำนวนเงินขั้นต่ำที่ต้องจ่าย | 14,351,593 | 18,822,120 | 9,553,287 | 12,590,289 |
| หัก ส่วนที่ถึงกำหนดชำระภายในหนึ่งปี | (4,854,838) | (5,273,156) | (3,343,100) | (3,839,631) |
| หนี้สินตามสัญญาเช่าการเงิน-สุทธิ | 9,496,755 | 13,548,964 | 6,210,187 | 8,750,658 |

ส่วนของหนี้สินตามสัญญาเช่าการเงินที่ถึงกำหนดชำระภายในหนึ่งปี ได้แสดงไว้ภายใต้หนี้สินหมุนเวียน



20.1 สัญญาเช่ายานพาหนะ

| งบการเงินรวมและงบการเงินเฉพาะกิจการ | | | | | |
|-------------------------------------|-----------------|----------------|-----------------------------|-----------------------|---|
| วันที่ทำสัญญา | ระยะเวลา | | จำนวนเงินตามสัญญา (ล้านบาท) | ค่าเช่าต่อเดือน (บาท) | หมายเหตุ |
| | เริ่ม | สิ้นสุด | | | |
| กุมภาพันธ์ 2553 | กุมภาพันธ์ 2553 | มกราคม 2557 | 5.07 | 87,122 | - สัญญาเช่าการเงิน - เงินประกันการเช่า 0.89 ล้านบาท |
| พฤศจิกายน 2554 | ธันวาคม 2554 | พฤศจิกายน 2559 | 3.31 | 33,645 | - สัญญาเช่าการเงิน - เงินประกันการเช่า 1.29 ล้านบาท |
| เมษายน 2555 | เมษายน 2555 | มีนาคม 2559 | 1.64 | 26,264 | - สัญญาเช่าการเงิน - เงินประกันการเช่า 0.38 ล้านบาท |
| สิงหาคม 2555 | สิงหาคม 2555 | กรกฎาคม 2559 | 1.62 | 25,986 | - สัญญาเช่าการเงิน - เงินประกันการเช่า 0.37 ล้านบาท |
| พฤศจิกายน 2555 | พฤศจิกายน 2555 | ตุลาคม 2559 | 6.61 | 113,967 | - สัญญาเช่าการเงิน - เงินประกันการเช่า 1.13 ล้านบาท |
| ธันวาคม 2555 | ธันวาคม 2555 | พฤศจิกายน 2558 | 3.61 | 82,321 | - สัญญาเช่าการเงิน |
| มกราคม 2556 | มกราคม 2556 | ธันวาคม 2559 | 1.36 | 23,248 | - สัญญาเช่าการเงิน - เงินประกันการเช่า 0.24 ล้านบาท |
| กันยายน 2551** | กันยายน 2551 | สิงหาคม 2556 | 3.27 | 46,602 | - สัญญาเช่าการเงิน - เงินประกันการเช่า 0.98 ล้านบาท |
| ธันวาคม 2553* | ธันวาคม 2553 | พฤศจิกายน 2557 | 2.66 | 43,330 | - สัญญาเช่าการเงิน - เงินประกันการเช่า 0.58 ล้านบาท |
| กรกฎาคม 2554* | กรกฎาคม 2554 | มิถุนายน 2559 | 4.40 | 46,338 | - สัญญาเช่าการเงิน - เงินประกันการเช่า 1.08 ล้านบาท |
| ธันวาคม 2555* | มกราคม 2556 | ธันวาคม 2560 | 4.20 | 54,394 | - สัญญาเช่าการเงิน - เงินประกันการเช่า 0.93 ล้านบาท |

* สัญญาเช่าการเงินของบริษัทย่อย

** สัญญาเช่าการเงินของบริษัทย่อย มีการจำหน่ายในเดือนพฤศจิกายน 2555



20.2 สัญญาเช่าอุปกรณ์สำนักงาน

| งบการเงินรวม | | | | | |
|--|-------------|--------------|-----------------------------|-----------------------|--|
| วันที่ทำสัญญา | ระยะเวลา | | จำนวนเงินตามสัญญา (ล้านบาท) | ค่าเช่าต่อเดือน (บาท) | หมายเหตุ |
| | เริ่ม | สิ้นสุด | | | |
| ธันวาคม 2555 สัญญาเช่าของ บริษัทย่อย | มกราคม 2556 | ธันวาคม 2559 | 0.14 | 2,900 | - สัญญาเช่าการเงิน - เงินประกันการเช่า 1,150 บาท |

21. สารองผลประโยชน์ระยะยาวของพนักงาน

ผลประโยชน์พนักงานในงบกำไรขาดทุนเบ็ดเสร็จ สำหรับปีสิ้นสุดวันที่ 31 ธันวาคม

หน่วย : บาท

| รายการ | งบการเงินรวม | | งบการเงินเฉพาะกิจการ | |
|---|--------------|-----------|----------------------|-----------|
| | 2556 | 2555 | 2556 | 2555 |
| โครงการผลประโยชน์พนักงานเมื่อเกษียณอายุ ค่าใช้จ่ายผลประโยชน์พนักงานในงบกำไรขาดทุนเบ็ดเสร็จ ผลต่างจากการประมาณการตามหลักคณิตศาสตร์ประกันภัย (รับรู้ในกำไรขาดทุนเบ็ดเสร็จอื่น) | (1,469,031) | - | (1,330,154) | - |
| ต้นทุนบริการปัจจุบัน | 560,437 | 589,680 | 403,512 | 420,717 |
| ต้นทุนดอกเบี้ย | 198,645 | 269,824 | 172,107 | 243,786 |
| ต้นทุนบริการในอดีต | 903,495 | 1,032,174 | 861,868 | 983,805 |
| ผลต่างจากประมาณการหนี้สิน | - | (309,482) | - | (309,482) |
| ค่าใช้จ่ายผลประโยชน์พนักงาน | 193,546 | 1,582,196 | 107,333 | 1,338,826 |

ภาระผูกพันผลประโยชน์ของพนักงาน ในงบแสดงฐานะการเงิน ณ วันที่ 31 ธันวาคม

หน่วย : บาท

| รายการ | งบการเงินรวม | | งบการเงินเฉพาะกิจการ | |
|--------------------------------------|--------------|-------------|----------------------|-------------|
| | 2556 | 2555 | 2556 | 2555 |
| สารองผลประโยชน์ระยะยาวของพนักงาน | | | | |
| มูลค่าปัจจุบันของภาระผูกพัน | 6,830,800 | 6,692,371 | 6,030,861 | 6,075,895 |
| ผลประโยชน์ที่จ่ายในระหว่างปี | (681,156) | (112,590) | (681,156) | (112,590) |
| ผลต่างจากประมาณการหนี้สิน | (1,967,393) | (508,063) | (1,808,291) | (508,063) |
| ภาระผูกพันตามโครงการผลประโยชน์ปลายปี | 4,182,251 | 6,071,718 | 3,541,414 | 5,455,242 |
| ต้นทุนบริการในอดีตที่ยังไม่ได้รับรู้ | (1,297,694) | (2,699,551) | (1,214,438) | (2,554,443) |
| สารองผลประโยชน์ระยะยาวของพนักงาน | 2,884,557 | 3,372,167 | 2,326,976 | 2,900,799 |



สมมติฐานที่สำคัญในการประมาณการตามหลักคณิตศาสตร์ประกันภัย ณ วันที่ประเมิน ดังนี้

| รายการ | งบการเงินรวม | | งบการเงินเฉพาะกิจการ | |
|--|------------------|------------------|----------------------|----------------|
| | 2556 | 2555 | 2556 | 2555 |
| อัตราคิดลดสำหรับพนักงานรายเดือน | 4.32-4.38% ต่อปี | 4.41% ต่อปี | 4.38% ต่อปี | 4.41% ต่อปี |
| อัตราคิดลดสำหรับพนักงานรายวัน | 4.52% ต่อปี | 4.48% ต่อปี | 4.52% ต่อปี | 4.48% ต่อปี |
| อัตราการขึ้นเงินเดือนสำหรับพนักงานรายเดือน | 4.35% ต่อปี | 4.71% ต่อปี | 4.35% ต่อปี | 4.71% ต่อปี |
| อัตราการขึ้นเงินเดือนสำหรับพนักงานรายวัน | 7.38% ต่อปี | 7.51% ต่อปี | 7.38% ต่อปี | 7.51% ต่อปี |
| อัตราการหมุนเวียนของพนักงานรายเดือน | 0-35.00% ต่อปี | 0 - 28.00% ต่อปี | 0-35.00% ต่อปี | 0-28.00% ต่อปี |
| อัตราการหมุนเวียนของพนักงานรายวัน | 0-67.00% ต่อปี | 0 - 50.00% ต่อปี | 0-67.00% ต่อปี | 0-50.00% ต่อปี |

22. ทุนสำรองตามกฎหมาย

ตามพระราชบัญญัติบริษัทมหาชนจำกัด พ.ศ. 2535 บริษัทจะต้องจัดสรรกำไรสุทธิประจำปีส่วนหนึ่งไว้เป็นเงินทุนสำรองตามกฎหมายไม่น้อยกว่าร้อยละห้าของกำไรสุทธิประจำปีหักด้วยยอดขาดทุนสะสมยกมา (ถ้ามี) จนกว่าทุนสำรองนี้จะมีจำนวนไม่น้อยกว่าร้อยละสิบของทุนจดทะเบียน ทุนสำรองดังกล่าวจะนำไปจ่ายเป็นเงินปันผลไม่ได้

บริษัทได้ตั้งทุนสำรองตามกฎหมายในปี 2556 และ 2555 จำนวน 1.33 ล้านบาท และ 0.99 ล้านบาท ตามลำดับ

23. เงินปันผลจ่ายและค่าตอบแทนกรรมการ

เมื่อวันที่ 8 เมษายน 2556 ที่ประชุมใหญ่สามัญผู้ถือหุ้นของบริษัทประจำปี 2556 ได้มีมติอนุมัติการจ่ายเงินปันผลประจำปี 2555 ให้แก่ผู้ถือหุ้นจำนวน 37.50 ล้านหุ้น ในอัตราหุ้นละ 0.30 บาท เป็นจำนวนเงิน 11.25 ล้านบาท โดยจ่ายเงินปันผลในวันที่ 8 พฤษภาคม 2556 และได้มีการอนุมัติค่าตอบแทนกรรมการบริษัทประจำปี 2556 จำนวนเงิน 1.95 ล้านบาท

เมื่อวันที่ 5 เมษายน 2556 ที่ประชุมใหญ่สามัญผู้ถือหุ้นของบริษัทย่อยประจำปี 2556 ได้มีมติอนุมัติการจ่ายค่าตอบแทนกรรมการบริษัทย่อยประจำปี 2556 ไม่เกินจำนวนเงิน 500,000 บาท

เมื่อวันที่ 5 เมษายน 2555 ที่ประชุมใหญ่สามัญผู้ถือหุ้นของบริษัทประจำปี 2555 ได้มีมติอนุมัติการจ่ายค่าตอบแทนกรรมการบริษัทประจำปี 2555 ไม่เกินจำนวนเงิน 1,500,000 บาท

เมื่อวันที่ 2 เมษายน 2555 ที่ประชุมใหญ่สามัญผู้ถือหุ้นของบริษัทย่อยประจำปี 2555 ได้มีมติอนุมัติการจ่ายค่าตอบแทนกรรมการบริษัทย่อยประจำปี 2555 ไม่เกินจำนวนเงิน 500,000 บาท

เมื่อวันที่ 30 เมษายน 2555 ที่ประชุมใหญ่สามัญผู้ถือหุ้นของบริษัทย่อยประจำปี 2555 อีกแห่งหนึ่ง ได้มีมติอนุมัติการจ่ายค่าตอบแทนกรรมการบริษัทย่อยประจำปี 2555 ไม่เกินจำนวนเงิน 250,000 บาท



24. รายการที่เป็นเงินตราต่างประเทศ

บริษัทและบริษัทย่อยมีสินทรัพย์ที่เป็นเงินตราต่างประเทศ ซึ่งไม่ได้รับการป้องกันความเสี่ยงด้านอัตราแลกเปลี่ยน ดังต่อไปนี้

หน่วย : ล้านบาท

| รายการ | งบการเงินรวม | | | | งบการเงินเฉพาะกิจการ | | | |
|---------------------|-----------------------|--------------------|-----------------------|--------------------|-----------------------|--------------------|-----------------------|--------------------|
| | 2556 | | 2555 | | 2556 | | 2555 | |
| | สกุลเงินตราต่างประเทศ | แปลงค่าเป็นเงินบาท | สกุลเงินตราต่างประเทศ | แปลงค่าเป็นเงินบาท | สกุลเงินตราต่างประเทศ | แปลงค่าเป็นเงินบาท | สกุลเงินตราต่างประเทศ | แปลงค่าเป็นเงินบาท |
| สินทรัพย์ | | | | | | | | |
| ดอลลาร์สหรัฐอเมริกา | 0.370 | 12.14 | 0.314 | 9.58 | 0.370 | 12.14 | 0.312 | 9.51 |

25. ภาระผูกพันและหนี้สินที่อาจเกิดขึ้นภายหลัง

25.1 ณ วันที่ 31 ธันวาคม 2556 บริษัทและบริษัทย่อยมีภาระผูกพันและหนี้สินที่อาจเกิดขึ้นภายหลัง ดังนี้

หน่วย : ล้านบาท

| รายการ | งบการเงินรวม | | งบการเงินเฉพาะกิจการ | |
|----------------------------------|--------------|------|----------------------|------|
| | 2556 | 2555 | 2556 | 2555 |
| หนังสือค้ำประกันจากธนาคารพาณิชย์ | | | | |
| - สกุลเงินบาท | 1.86 | 1.86 | 1.82 | 1.82 |
| - สกุลเงินดอลลาร์สหรัฐอเมริกา | 0.38 | 0.36 | - | - |
| เลตเตอร์ออฟเครดิต | | | | |
| - สกุลเงินดอลลาร์สหรัฐอเมริกา | 0.01 | - | 0.01 | - |

หนังสือค้ำประกันของธนาคารของบริษัทย่อย จำนวน 0.38 ล้านดอลลาร์สหรัฐอเมริกา ค้ำประกันโดยที่ดิน และสิ่งปลูกสร้างของบริษัท

25.2 บริษัทย่อยได้ทำสัญญาเช่าอาคารพาณิชย์ เลขที่ 849 ถนนสีลม แขวงสีลม เขตบางรัก กรุงเทพมหานคร 10500 โดยมีกำหนดระยะเวลา 3 ปี นับตั้งแต่วันที่ 1 ธันวาคม 2556 ถึงวันที่ 30 พฤศจิกายน 2559 บริษัทย่อยต้องจ่ายค่าเช่าเป็นรายเดือนเป็นจำนวนเงินเดือนละ 52,440 บาท และค่าบริการส่วนกลางเดือนละ 78,660 บาท ตลอดอายุสัญญาเช่า

25.3 ณ วันที่ 31 ธันวาคม 2556 และ 2555 บริษัทมีภาระผูกพันเกี่ยวกับรายจ่ายฝ่ายทุนอันเนื่องมาจากสัญญาการสั่งซื้ออุปกรณ์และยานพาหนะ เป็นจำนวนเงิน 0.32 ล้านบาท และ 1.27 ล้านบาท ตามลำดับ



26. การจำแนกค่าใช้จ่ายตามลักษณะของค่าใช้จ่าย

หน่วย : บาท

| รายการ | งบการเงินรวม | | งบการเงินเฉพาะกิจการ | |
|--|--------------|-------------|----------------------|-------------|
| | 2556 | 2555 | 2556 | 2555 |
| การเปลี่ยนแปลงในสินค้าสำเร็จรูปและงานระหว่างทำลดลง | 2,851,350 | 4,556,101 | 1,985,463 | 5,421,988 |
| วัตถุดิบและวัสดุสิ้นเปลืองใช้ไป | 147,722,451 | 158,772,298 | 147,722,451 | 158,772,298 |
| ซื้อสินค้ามาเพื่อขาย | 8,328,151 | 51,245,558 | 647,155 | - |
| ค่าตอบแทนกรรมการและผู้บริหาร | 10,841,992 | 11,190,712 | 8,106,292 | 7,723,512 |
| ค่าใช้จ่ายพนักงาน | 73,014,127 | 66,995,990 | 64,043,252 | 58,525,290 |
| ค่าเสื่อมราคาและค่าตัดจำหน่าย | 13,306,427 | 12,818,729 | 12,394,383 | 11,926,163 |
| ขาดทุนที่ยังไม่เกิดขึ้นจากหลักทรัพย์ | | | | |
| ในความต้องการของตลาดเพื่อค้า | 26,029,168 | - | 21,755,749 | - |
| ขาดทุนจากการลดมูลค่าเงินลงทุน | 1,791,449 | 334,100 | 380,000 | 334,100 |
| ต้นทุนทางการเงิน | 1,923,616 | 1,723,854 | 1,075,503 | 1,025,138 |
| ค่าใช้จ่ายอื่น | 45,197,721 | 49,919,114 | 38,093,704 | 39,886,445 |
| รวม | 331,006,452 | 357,556,456 | 296,203,952 | 283,614,934 |

27. ค่าใช้จ่ายภาษีเงินได้

ภาษีเงินได้นิติบุคคลทางภาษีของบริษัทและบริษัทย่อยสำหรับปีสิ้นสุดวันที่ 31 ธันวาคม 2556 และ 2555คำนวณจากกำไร(ขาดทุน)ทางบัญชี ปรับปรุงด้วยรายได้และรายจ่ายอื่นบางรายการที่ได้รับการยกเว้น ภาษีเงินได้หรือเป็นรายจ่ายที่ต้องห้ามในการคำนวณภาษีเงินได้ เช่น เงินปันผลรับ กำไร(ขาดทุน)ที่ยังไม่เกิดขึ้นจากหลักทรัพย์เพื่อค้า เป็นต้น

บริษัทและบริษัทย่อยคำนวณภาษีเงินได้ในปี 2556 อัตราร้อยละ 20 และในปี 2555 ในอัตราร้อยละ 15 และ 23

ค่าใช้จ่ายภาษีเงินได้ที่รับรู้ในงบกำไรขาดทุนเบ็ดเสร็จ ประกอบด้วย

หน่วย : บาท

| สำหรับปีสิ้นสุดวันที่ 31 ธันวาคม | งบการเงินรวม | | งบการเงินเฉพาะกิจการ | |
|---|--------------|------------|----------------------|------------|
| | 2556 | 2555 | 2556 | 2555 |
| ภาษีเงินได้นิติบุคคลสำหรับปี | 11,125,473 | 11,443,584 | 10,822,424 | 10,263,396 |
| ภาษีเงินได้รอการตัดบัญชีจากผลแตกต่างชั่วคราว และกลับรายการผลแตกต่างชั่วคราว | (5,071,951) | 2,602,669 | (3,901,776) | 1,521,402 |
| ค่าใช้จ่ายภาษีเงินได้ | 6,053,522 | 14,046,253 | 6,920,648 | 11,784,798 |



ณ วันที่ 31 ธันวาคม 2556 และ 2555 หนังสือเงินได้รายการตัดบัญชีประกอบด้วยผลแตกต่างชั่วคราว ดังต่อไปนี้

หน่วย : บาท

| รายการ | งบการเงินรวม | | งบการเงินเฉพาะกิจการ | |
|---|---------------|---------------|----------------------|---------------|
| | 2556 | 2555 | 2556 | 2555 |
| ผลสะสมของผลแตกต่างชั่วคราวที่รับรู้ | | | | |
| ในงบกำไรขาดทุน | | | | |
| ค่าเผื่อการปรับมูลค่าเงินลงทุนเพื่อค่า | 45,841,384 | 19,799,903 | 45,834,347 | 24,006,497 |
| ค่าเผื่อการปรับมูลค่าเงินลงทุนในกองทุนเปิด | (1,123,361) | (368,016) | (1,124,062) | (368,016) |
| ค่าเผื่อมูลค่าสินค้าคงคลัง | 1,183,172 | 3,547,176 | 1,183,172 | 3,547,176 |
| ค่าเผื่อการลดมูลค่าเงินลงทุนในบริษัทอื่น | 2,610,949 | 819,500 | 1,199,500 | 819,500 |
| ค่าเผื่อการลดมูลค่าเงินลงทุนในอสังหาริมทรัพย์ | | | | |
| เพื่อการลงทุน | 375,850 | 711,100 | 375,850 | 711,100 |
| สำรองผลประโยชน์ระยะยาวของพนักงาน | 4,353,588 | 3,372,167 | 3,657,130 | 2,900,799 |
| รวม | 53,241,582 | 27,881,830 | 51,125,937 | 31,617,056 |
| ผลแตกต่างชั่วคราวที่รับรู้ในส่วนของผูถือหุ้น | | | | |
| ส่วนเกินทุนจากการตีราคาที่ดิน | (402,377,503) | (291,832,503) | (402,377,503) | (291,832,503) |
| สำรองผลประโยชน์ระยะยาวของพนักงาน | (1,469,031) | - | (1,330,154) | - |
| รวม | (350,604,952) | (263,950,673) | (352,581,720) | (260,215,447) |
| หนังสือเงินได้รายการตัดบัญชีซึ่งคำนวณจาก | | | | |
| อัตราภาษีเงินได้ 20% | (70,120,990) | (52,790,134) | (70,516,344) | (52,043,089) |

28. รายการบัญชีกับบุคคลหรือกิจการที่เกี่ยวข้องกัน

บริษัทและบริษัทย่อยมีรายการบัญชีกับบุคคลหรือกิจการที่เกี่ยวข้องกัน โดยมีลักษณะความสัมพันธ์ ดังนี้

| บุคคลหรือกิจการที่เกี่ยวข้องกัน | ลักษณะของความสัมพันธ์ |
|-----------------------------------|---|
| 1. บุคคลที่เกี่ยวข้องกัน | เป็นกรรมการหรือญาติของกรรมการ ดูหมายเหตุ 10 ประกอบ |
| 2. บริษัทย่อย | |
| 3. บริษัทที่เกี่ยวข้องกัน | |
| บริษัท แสงทองค้าข้าว (1968) จำกัด | กรรมการของบริษัทเป็นผู้ถือหุ้นและมีกรรมการร่วมกัน |
| บริษัท เอ็มวาย แลนด์ จำกัด | กรรมการของบริษัทย่อยเป็นผู้ถือหุ้นและมีกรรมการร่วมกัน |

รายการบัญชีกับบุคคลหรือกิจการที่เกี่ยวข้องกันที่สำคัญ มีดังนี้



หน่วย : ล้านบาท

| รายการที่เกี่ยวข้องกัน ในงบแสดงฐานะการเงิน | งบการเงินรวม | | งบการเงินเฉพาะกิจการ | |
|---|--------------|------|----------------------|------|
| | 2556 | 2555 | 2556 | 2555 |
| ซื้อยานพาหนะ - บริษัทที่เกี่ยวข้องกัน | 4.75 | - | - | - |

หน่วย : ล้านบาท

| รายการที่เกี่ยวข้องกัน ในงบกำไรขาดทุนเบ็ดเสร็จ | งบการเงินรวม | | งบการเงินเฉพาะกิจการ | | นโยบายการ กำหนดราคา |
|---|--------------|------|----------------------|------|------------------------|
| | 2556 | 2555 | 2556 | 2555 | |
| ขายสินค้า - บุคคลที่เกี่ยวข้องกัน | - | 1.06 | - | - | ราคาตลาด |
| ซื้อสินค้า - บุคคลที่เกี่ยวข้องกัน | - | 0.49 | - | - | ราคาตลาด |
| กำไรจากการขายอุปกรณ์ - บุคคลที่เกี่ยวข้องกัน | - | 0.28 | - | 0.28 | ราคาตลาด |
| ค่าที่ปรึกษา - บุคคลที่เกี่ยวข้องกัน | 0.87 | 0.73 | 0.87 | 0.73 | ตามที่ตกลงกัน |
| ค่าบริการจัดการประชุม - บริษัทที่เกี่ยวข้องกัน | 0.12 | 0.20 | 0.08 | 0.10 | ตามที่ตกลงกัน |
| ดอกเบี้ยเงินกู้ยืม - บริษัทย่อย | 0.03 | - | - | - | อัตรา 2.05% ต่อปี |

29. การบริหารจัดการทุน

วัตถุประสงค์ของบริษัทในการบริหารทุนของบริษัทนั้นเพื่อดำรงไว้ซึ่งความสามารถในการดำเนินงานอย่างต่อเนื่องของบริษัท เพื่อสร้างผลตอบแทนต่อผู้ถือหุ้นและเป็นประโยชน์ต่อผู้ที่มีส่วนได้เสียอื่น และเพื่อดำรงไว้ซึ่งโครงสร้างของทุนที่เหมาะสม เพื่อลดต้นทุนทางการเงินของทุน

บริษัทและบริษัทย่อยมีอัตราส่วนหนี้สินต่อส่วนของผู้ถือหุ้น ดังนี้

| รายการ | งบการเงินรวม | | งบการเงินเฉพาะกิจการ | |
|--------------------------------------|--------------|----------|----------------------|----------|
| | 2556 | 2555 | 2556 | 2555 |
| อัตราส่วนหนี้สินต่อส่วนของผู้ถือหุ้น | 0.15 : 1 | 0.17 : 1 | 0.14 : 1 | 0.16 : 1 |



30. การเสนอข้อมูลทางการเงินจำแนกตามส่วนงาน

ข้อมูลจำแนกตามส่วนงาน มีดังนี้

หน่วย : บาท

| งบการเงินรวม | สำหรับปีสิ้นสุดวันที่ 31 ธันวาคม 2556 | | | |
|---------------------------------|---------------------------------------|------------------------------|---|---------------|
| | กิจการบรรจุภัณฑ์ | จำหน่ายสินค้า ทางการเกษตร | ค่านายหน้าจากการ จำหน่ายบัตรโดยสาร และขนส่งทางอากาศ | รวม |
| รายได้จากการขายและบริการ | 308,570,038 | 9,168,076 | 17,547,380 | 335,285,494 |
| ค่าใช้จ่ายตามส่วนงาน | (271,235,700) | (9,150,270) | (20,398,698) | (300,784,668) |
| กำไร(ขาดทุน)ตามส่วนงาน | 37,334,338 | 17,806 | (2,851,318) | 34,500,826 |
| ที่ดิน อาคาร และอุปกรณ์ - สุทธิ | 527,299,915 | - | 9,201,271 | 536,501,186 |

หน่วย : บาท

| งบการเงินรวม | สำหรับปีสิ้นสุดวันที่ 31 ธันวาคม 2555 | | | |
|---------------------------------|---------------------------------------|------------------------------|---|---------------|
| | กิจการบรรจุภัณฑ์ | จำหน่ายสินค้า ทางการเกษตร | ค่านายหน้าจากการ จำหน่ายบัตรโดยสาร และขนส่งทางอากาศ | รวม |
| รายได้จากการขายและบริการ | 311,646,176 | 54,085,467 | 19,396,186 | 385,127,829 |
| ค่าใช้จ่ายตามส่วนงาน | (281,463,796) | (52,846,719) | (20,074,087) | (354,384,602) |
| กำไร(ขาดทุน)ตามส่วนงาน | 30,182,380 | 1,238,748 | (677,901) | 30,743,227 |
| ที่ดิน อาคาร และอุปกรณ์ - สุทธิ | 411,175,768 | 10,703 | 10,010,260 | 421,196,731 |

31. การเปิดเผยข้อมูลเกี่ยวกับเครื่องมือทางการเงิน

บริษัทและบริษัทย่อยมีข้อมูลเกี่ยวกับเครื่องมือทางการเงินทั้งในงบแสดงฐานะการเงิน และนอกงบแสดงฐานะการเงิน ดังนี้

31.1 นโยบายการบัญชี

นโยบายการบัญชีได้เปิดเผยในหมายเหตุประกอบงบการเงินข้อ 4

31.2 ความเสี่ยงจากการไม่ปฏิบัติตามสัญญา

ความเสี่ยงจากการไม่ปฏิบัติตามสัญญาเกิดจากกรณีที่สัญญาไม่ปฏิบัติตามข้อกำหนดในสัญญา ซึ่งจะก่อให้เกิดความเสียหายแก่บริษัทและบริษัทย่อย

ความเสี่ยงเกี่ยวกับการกระจุยตัวของสินเชื่อ ซึ่งเกิดขึ้นจากลูกค้าการค้ำมีน้อย เนื่องจากบริษัทมีลูกค้าจำนวนมาก และกระจายอยู่ในกรุงเทพมหานคร และปริมณฑลในประเทศไทย



สำหรับสินทรัพย์ทางการเงินที่แสดงในงบแสดงฐานะการเงิน ราคาตามบัญชีของสินทรัพย์ดังกล่าวได้หักสำรองต่างๆ แล้ว เพื่อให้เป็นราคายุติธรรมโดยประมาณ โดยสำรองดังกล่าวถือเป็นมูลค่าสูงสุดของความเสี่ยงที่จะเกิดจากการไม่ปฏิบัติตามสัญญา

31.3 ความเสี่ยงเกี่ยวกับอัตราดอกเบี้ย

ความเสี่ยงของอัตราดอกเบี้ยเกิดจากการเปลี่ยนแปลงของอัตราดอกเบี้ย ซึ่งอาจก่อให้เกิดผลเสียหายแก่บริษัท และบริษัทย่อยในงวดปัจจุบันและงวดต่อไป บริษัทและบริษัทย่อยคาดว่าจะสามารถบริหารความเสี่ยงที่อาจเกิดขึ้นได้ เนื่องจากบริษัทได้มีการวางแผนและติดตามสถานการณ์อยู่ตลอดเวลา

31.4 ความเสี่ยงจากการเปลี่ยนแปลงราคาตลาดของตราสารทุน

บริษัทและบริษัทย่อยไม่สามารถที่จะขจัดความเสี่ยงดังกล่าวให้หมดไปได้ อย่างไรก็ตามแนวทางที่ทางบริษัทและบริษัทย่อยใช้เพื่อลดความเสี่ยงในด้านปัจจัยเฉพาะ (Specific Risk) นั้นสามารถทำได้โดยบริษัทและบริษัทย่อยคำนึงถึงปัจจัยพื้นฐานของแต่ละหลักทรัพย์ที่เลือกลงทุนและผลตอบแทนที่ได้รับอย่างดีที่สุด สำหรับความเสี่ยงที่เกิดขึ้นกับตลาดตราสารทุนโดยรวม (Market Risk) นั้น บริษัทและบริษัทย่อยไม่สามารถขจัดให้ลดลงได้ เนื่องจากเป็นความเสี่ยงขึ้นพื้นฐานที่มีอยู่ในตราสารทุนประเภทนี้

31.5 ความเสี่ยงเกี่ยวกับอัตราแลกเปลี่ยน

บริษัทและบริษัทย่อยมีรายการที่เป็นเงินตราต่างประเทศเป็นจำนวนน้อย จึงคาดว่าไม่มีความเสี่ยงจากการเปลี่ยนแปลงของอัตราแลกเปลี่ยนในสกุลเงินตราต่างประเทศอย่างมีสาระสำคัญ

31.6 ราคายุติธรรมของเครื่องมือทางการเงิน

บริษัทและบริษัทย่อยใช้วิธีการและข้อสมมติฐานดังต่อไปนี้ ในการประมาณราคายุติธรรมของเครื่องมือทางการเงิน

สินทรัพย์ทางการเงิน แสดงราคาตามบัญชี ซึ่งเท่ากับราคายุติธรรมโดยประมาณ
หนี้สินทางการเงิน แสดงราคาตามบัญชี ซึ่งเท่ากับราคายุติธรรมโดยประมาณ

32. การอนุมัติงบการเงิน

งบการเงินนี้ได้รับการอนุมัติจากกรรมการของบริษัทแล้ว เมื่อวันที่ 25 กุมภาพันธ์ 2557