



บริษัท อินทรประกันภัย จำกัด (มหาชน)
INDARA INSURANCE PUBLIC COMPANY LIMITED

รายงานประจำปี 2559



I
N
D
A
R
A

สารจากประธาน

เรียน ท่านผู้ถือหุ้น

แม้ว่าเศรษฐกิจโดยรวมของประเทศในรอบปี 2559 มีอัตราการเติบโตดีกว่าปีที่ผ่านมาโดยมีอัตราการเติบโต อยู่ที่ร้อยละ 3.2 แต่การเติบโตดังกล่าวกลับไม่ได้ส่งผลโดยตรงต่อการเติบโตของธุรกิจประกันวินาศภัยเนื่องจากการลงทุนของผู้ประกอบการทั้งจากต่างประเทศและในประเทศอยู่ในอัตราที่ต่ำมาก ทำให้อัตราการขยายตัวของเบี้ยประกันภัยต่ำไปด้วย นอกจากนี้สภาพการแข่งขันที่เป็นไปอย่างรุนแรงและเข้มข้นโดยใช้กลยุทธ์ราคาเป็นปัจจัยสำคัญในการแข่งขัน ยิ่งทำให้การเติบโตของเบี้ยประกันภัยต่ำกว่าที่ควรจะเป็น ทำให้คาดการณ์ว่าอัตราการเติบโตของอุตสาหกรรมน่าจะอยู่ในอัตราที่ใกล้เคียงหรืออาจจะต่ำกว่าปีที่ผ่านมา

ในด้านผลประกอบการของปี 2559 เบี้ยประกันภัยรับโดยรวมของบริษัทอยู่ที่ 609.93 ล้านบาท ลดลงจากปี 2558 ประมาณ 142.45 ล้านบาท โดยมีเบี้ยประกันภัยที่ถือเป็นรายได้ประมาณ 238.21 ล้านบาท ลดลงจากปี 2558 ประมาณ 130.30 ล้านบาท รายได้ค่าจ้างและค่าบำเหน็จ 140.14 ล้านบาท ลดลงจากช่วงเดียวกันของปีก่อนประมาณ 104.80 ล้านบาท รายได้จากการลงทุนรวมอยู่ที่ 20.88 ล้านบาท เพิ่มขึ้นจากปีก่อน 2.89 ล้านบาท รายได้อื่นๆ 14.31 ล้านบาท ลดลงจากปีก่อน 22.43 ล้านบาท ทำให้ยอดรายได้รวมทั้งสิ้นในปี 2559 อยู่ที่ 413.54 ล้านบาท ลดลงจากปีก่อนประมาณ 254.66 ล้านบาท

สำหรับด้านค่าใช้จ่ายปรากฏว่าในปี 2559 บริษัทมีค่าใช้จ่ายสินไหมทดแทนสุทธิ จากการประกันภัยต่อ อยู่ที่ 95.71 ล้านบาท ลดลงจากปี 2558 ประมาณ 65.55 ล้านบาท ค่าจ้างและค่าบำเหน็จ 106.86 ล้านบาท ลดลงจากปีก่อน 5.66 ล้านบาท ค่าใช้จ่ายในการรับประกันภัยอื่น 133.94 ล้านบาท ลดลงจากปี 2558 ประมาณ 103.47 ล้านบาท ค่าใช้จ่ายในการดำเนินงาน 69.10 ล้านบาท ลดลงจากปี 2558 ประมาณ 2.59 ล้านบาท กำไรหลังหักค่าใช้จ่ายเงินได้ปี 2559 อยู่ที่ 7.45 ล้านบาท ลดลงจากปี 2558 ประมาณ 73.29 ล้านบาท กำไรของปี 2559 ลดลงจากปี 2558 เป็นจำนวนค่อนข้างมากเนื่องจากการลดลงของเบี้ยประกันภัยรับตรงและการลดลงของเบี้ยประกันภัยจ่ายจากการเอาประกันภัยต่อ ตลอดจนการเพิ่มสัดส่วนการรับเสี่ยงภัยไว้เองของบริษัท ทำให้รายได้ค่าจ้างและค่าบำเหน็จในปี 2559 ลดลงจากปี 2558 ประมาณ 104.80 ล้านบาท นอกจากนี้รายได้อื่นๆของปี 2559 ยังลดลงจากปี 2558 ประมาณ 22.46 ล้านบาท เนื่องจากรายได้จากการให้บริการ ข้อมูลการประกันภัย พ.ร.บ.ในปี 2559 ลดลงจากปีก่อนประมาณ 12.26 ล้านบาท และไม่มีรายการปรับปรุงรายการพิเศษ โดยในปี 2558 มีรายการปรับปรุงบัญชีที่ถือเป็นรายได้ อื่นๆประมาณ 10.2 ล้านบาท และการเพิ่มขึ้นของค่าใช้จ่ายฝ่ายงานการตลาด และฝ่ายงานรับประกันภัย ประจำปี 2559 จากปี 2558 ประมาณ 6.68 ล้านบาท ส่วนด้านค่าใช้จ่ายที่ลดลงในปี 2559 ที่มีสาระสำคัญมาจากรายการค่าสินไหมทดแทนและค่าใช้จ่ายสินไหมซึ่งลดลงจากปี 2558 ประมาณ 65.55 ล้านบาท

ในด้านความรับผิดชอบต่อสังคมในปี 2559 ที่ผ่านมา บริษัทได้ถวายหนังสือถวายสัตย์แด่กับ วัดพระเชตุพนวิมลมังคลารามเพื่อเป็นสาธารณะประโยชน์ จำนวน 1,500 เล่ม และร่วมกับทางสำนักงาน คณะกรรมการกำกับและส่งเสริมการประกอบธุรกิจประกันภัย ตลอดจนสมาคมประกันวินาศภัยในการ สนับสนุนการช่วยเหลือชาวนาไทยในการรับซื้อข้าวจากชาวนา เพื่อนำไปบริจาคหรือเป็นของขวัญใน วันปีใหม่ นอกจากนี้บริษัทยังได้บริจาคอุปกรณ์สำนักงานให้กับวัดสวนแก้ว เพื่อนำไปใช้เป็นสาธารณะ ประโยชน์

ในด้านการต่อต้านการทุจริตคอร์รัปชันบริษัทได้ออกนโยบายและแนวทางการปฏิบัติให้กับ คณะกรรมการ ผู้บริหารเจ้าหน้าที่ และพนักงานทุกระดับได้รับทราบ และยึดถือในการปฏิบัติอย่าง เคร่งครัดในการต่อต้านการทุจริตคอร์รัปชันทุกรูปแบบไม่ว่าทางตรงหรือ หรือทางอ้อม ทั้งนี้เพื่อการ พัฒนาบุคลากรในองค์กรให้เป็นพนักงานและผู้บริหารมืออาชีพ ในอันที่จะร่วมกันสร้างสรรค์องค์กรให้ เป็นสถาบันประกันภัยที่ขับเคลื่อนธุรกิจให้เติบโต ด้วยความมั่นคงอย่างยั่งยืนภายใต้ธรรมาภิบาลที่ถูกต้อง

ในนามของคณะกรรมการบริษัท ขอขอบคุณ ท่านผู้ถือหุ้น ลูกค้า คู่ค้า และพันธมิตรทางธุรกิจ ทุกท่าน ทุกองค์กรที่มีความเชื่อมั่น และให้การสนับสนุนบริษัทด้วยดีมาตลอดระยะเวลาที่ผ่านมา จนทำให้ บริษัทสามารถก้าวผ่านอุปสรรคนานับประการมาจนกระทั่งถึงทุกวันนี้ บริษัทหวังเป็นอย่างยิ่งว่าจะบริหาร จัดการองค์กรให้มีความเจริญก้าวหน้ามากยิ่งขึ้น เพื่อให้ได้รับความไว้วางใจและสนับสนุนที่ดีเช่นนี้ ตลอดไป

ท้ายสุดนี้ ผมขอขอบคุณมายังทีมผู้บริหารและพนักงานทุกท่านที่ได้ร่วมแรงร่วมใจทุ่มเทความรู้ ความสามารถจนสามารถผลักดันให้บริษัทกลับมามีกำไร ได้อีกครั้งหนึ่ง

บมจ. อินทรประกันภัย
INDARA INSURANCE PCL.

นายบุญศักดิ์ เจียมปรีชา
ประธานกรรมการ

รายงานคณะกรรมการตรวจสอบ

คณะกรรมการตรวจสอบ ของ บริษัท อินทประกันภัย จำกัด (มหาชน) ได้รับการแต่งตั้งจาก คณะกรรมการบริษัท ประกอบด้วยกรรมการบริษัทที่เป็นกรรมการอิสระ 3 คน โดยมีนางสาววิไลพร ลีวเกษมสานต์ ดำรงตำแหน่งประธานกรรมการตรวจสอบ นายปรีชา ปรมาพจน์ และนายเชิดชัย มีคำ ดำรงตำแหน่ง กรรมการตรวจสอบ โดยมีผู้อำนวยการสำนักตรวจสอบภายใน ทำหน้าที่เลขานุการ คณะกรรมการตรวจสอบ คือ นางสาวสมพงษ์ ภูระหงษ์ ระหว่างวันที่ 1 มกราคม 2559 ถึง 16 กันยายน 2559 และนางสาวรัตนัน จะงาม เริ่มวันที่ 1 พฤศจิกายน 2559 – 31 ธันวาคม 2559

ในระหว่างปี 2559 คณะกรรมการตรวจสอบมีการประชุมรวม 7 ครั้ง ผลการสอบทานของ คณะกรรมการตรวจสอบ มีสาระสำคัญสรุปได้ ดังนี้

1. การสอบทานรายงานทางการเงิน คณะกรรมการตรวจสอบได้สอบทานและให้ความเห็นชอบงบการเงินรายไตรมาสและงบการเงินประจำปี เพื่อเสนอขออนุมัติจากคณะกรรมการบริษัท โดยได้เชิญผู้สอบบัญชีร่วมประชุมทุกครั้งที่มีการพิจารณางบการเงินรายไตรมาสและงบการเงินประจำปี คณะกรรมการตรวจสอบได้สอบถามผู้สอบบัญชีในเรื่องความถูกต้องครบถ้วนของงบการเงิน การปรับปรุงรายการบัญชีที่สำคัญ ซึ่งมีผลกระทบต่องบการเงิน ความเพียงพอเหมาะสมของวิธีการบันทึกบัญชี การเปิดเผยข้อมูลอย่างครบถ้วนเพียงพอ และความมีอิสระของผู้สอบบัญชี เพื่อให้มั่นใจว่าการจัดทำงบการเงินเป็นไปตามข้อกำหนดของกฎหมายและมาตรฐานบัญชีตามหลักการบัญชีที่รับรองทั่วไป

2. การสอบทานความเพียงพอและความเหมาะสมของระบบการควบคุมภายใน คณะกรรมการตรวจสอบได้สอบทานความเพียงพอและความเหมาะสมของระบบการควบคุมภายใน โดยพิจารณาจากรายงานสำนักตรวจสอบภายใน และผู้สอบบัญชี นอกจากนี้ คณะกรรมการตรวจสอบได้มอบหมายสำนักปฏิบัติการตามกฎหมาย ทำการประเมินระบบการควบคุมภายใน โดยใช้แบบประเมินความเพียงพอของระบบการควบคุมภายในตามกรอบแนวทางปฏิบัติด้านการควบคุมภายในของ The Committee of Sponsoring Organizations of Treadway Commission (COSO) ผลการประเมินพบว่า บริษัท ได้นำแนวคิดเกี่ยวกับ COSO ทั้ง 5 องค์ประกอบ ซึ่งได้แก่ สภาพแวดล้อมการควบคุม การประเมินความเสี่ยง กิจกรรมเพื่อการควบคุม ข้อมูลสารสนเทศและการสื่อสาร และการติดตามและประเมินผล มาเป็นพื้นฐานในการจัดสร้างระบบการควบคุมภายใน อย่างเพียงพอและมีประสิทธิภาพ

3. การกำกับดูแลงานตรวจสอบภายใน โดยคณะกรรมการตรวจสอบได้ให้สำนักตรวจสอบภายในมีความเป็นอิสระ ให้รายงานตรงต่อคณะกรรมการตรวจสอบกำกับดูแลและให้ข้อเสนอแนะในการดำเนินการของสำนักตรวจสอบภายใน ให้การปฏิบัติงานเป็นไปตามแผนการตรวจสอบประจำปี 2559 ที่ได้รับอนุมัติ เพื่อสร้างมูลค่าเพิ่มให้แก่องค์กรอย่างยั่งยืนและต่อเนื่อง ซึ่งพบว่าผลการปฏิบัติงานส่วนใหญ่บรรลุผลตามเป้าหมายและแผนงานที่กำหนดไว้ มีเพียงงานบางด้านที่ยังไม่ได้ตรวจสอบ เนื่องจากอยู่ในช่วง

สรรหาผู้อำนวยการสำนักตรวจสอบภายในใหม่ รวมทั้ง ได้สอบทานความเหมาะสมของผังโครงสร้าง
สำนักตรวจสอบภายใน กระบวนการตรวจสอบ และอัตรากำลัง เพื่อให้การปฏิบัติงานเป็นไปอย่างมี
ประสิทธิภาพและประสิทธิผล

4. สอบทานการปฏิบัติตามกฎหมาย บริษัทได้จัดให้มีสำนักปฏิบัติตามกฎหมาย โดยให้รายงาน
ตรงต่อคณะกรรมการตรวจสอบ เพื่อติดตาม วิเคราะห์ และรายงานการเปลี่ยนแปลงกฎหมาย กฎ ระเบียบ
ต่างๆ ที่เกี่ยวกับการดำเนินงานของบริษัท ให้ถือปฏิบัติตามกฎหมาย กฎ ระเบียบต่างๆ นั้นอย่างถูกต้อง
ครบถ้วน โดยคณะกรรมการตรวจสอบได้สอบทานงานต่างๆ ข้างต้น เพื่อให้มั่นใจว่า บริษัทได้ถือปฏิบัติ
ตามกฎหมายต่างๆ ที่เกี่ยวข้อง ทั้ง พรบ. หลักทรัพย์ และตลาดหลักทรัพย์ ประกาศ ข้อกำหนดของ
สำนักงานสำนักงานคณะกรรมการกำกับหลักทรัพย์และตลาดหลักทรัพย์ (ก.ล.ต.) ตลาดหลักทรัพย์แห่ง
ประเทศไทย และสำนักงาน คปภ. ตลอดจนหน่วยงานที่เกี่ยวข้องกับการดำเนินธุรกิจของบริษัท ซึ่ง
คณะกรรมการตรวจสอบเห็นว่า บริษัทได้ยึดถือปฏิบัติตามกฎหมาย และกฎ ระเบียบข้อบังคับใช้กับบริษัท
โดยในปี 2559 ไม่พบรายการที่ บริษัท กระทำการที่ขัดต่อกฎหมายและกฎระเบียบที่เกี่ยวข้อง อย่างมี
นัยสำคัญ

5. การสอบทานรายการเกี่ยวโยง คณะกรรมการตรวจสอบดูแลให้บริษัทมีขั้นตอนในการ
ปฏิบัติการทำรายการเกี่ยวโยงให้ถูกต้องตามข้อกำหนดของตลาดหลักทรัพย์ฯ และคณะกรรมการกำกับ
หลักทรัพย์และตลาดหลักทรัพย์ โดยคำนึงถึงผลประโยชน์สูงสุดของบริษัทเป็นสำคัญเสมือนทำรายการกับ
บุคคลภายนอก และคำนึงถึงผลประโยชน์ของผู้มีส่วนได้เสียทุกฝ่ายเพื่อป้องกันไม่ให้เกิดรายการขัดแย้งทาง
ผลประโยชน์ (Conflict of Interest) รวมถึงดูแลให้มีการเปิดเผยในรายการที่เกี่ยวข้องกันอย่างถูกต้อง
ครบถ้วน ซึ่งบริษัทได้ดำเนินการตามเงื่อนไขทางธุรกิจปกติ และปฏิบัติตามข้อกำหนดของทางการ

6. พิจารณาและแสดงความคิดเห็นต่อรายงานการบริหารความเสี่ยง เพื่อให้มั่นใจว่าความเสี่ยง
โดยรวมของบริษัทมีอยู่ในระดับเหมาะสม หรือยอมรับได้ และธุรกรรมที่มีความเสี่ยงสูงได้มีการควบคุม
และจัดการอย่างเหมาะสม

7. พิจารณาคัดเลือก เสนอแต่งตั้งและค่าตอบแทนผู้สอบบัญชีรับอนุญาต ต่อคณะกรรมการ
บริษัท เพื่อขออนุมัติจากที่ประชุมสามัญผู้ถือหุ้น ซึ่งคณะกรรมการตรวจสอบได้พิจารณาผลการปฏิบัติงาน
ความเป็นอิสระ และความเหมาะสมของค่าตอบแทนแล้ว

8. ทบทวนกฎบัตรคณะกรรมการตรวจสอบ คณะกรรมการตรวจสอบได้พิจารณาทบทวนกฎ
บัตรคณะกรรมการตรวจสอบ เพื่อปรับปรุงและแก้ไข ให้เกิดความมั่นใจว่าการปฏิบัติงานในปีที่ผ่านมา
ครบถ้วนตามที่ได้รับมอบหมาย และหน้าที่ความรับผิดชอบ สอดคล้องกับแนวปฏิบัติที่ดี ตามข้อกำหนด
ของตลาดหลักทรัพย์แห่งประเทศไทย สำนักงาน ก.ล.ต. และสำนักงาน คปภ.

โดยสรุปคณะกรรมการตรวจสอบ ได้ปฏิบัติตามหน้าที่และความรับผิดชอบที่ได้ระบุไว้ในกฎบัตร
คณะกรรมการตรวจสอบ โดยใช้ความรู้ความสามารถ ความระมัดระวัง รอบคอบ และมีความเป็นอิสระ
อย่างเพียงพอ เพื่อประโยชน์ต่อผู้มีส่วนได้ส่วนเสียอย่างเท่าเทียมกัน

คณะกรรมการตรวจสอบพิจารณาแล้วเห็นว่าบริษัทได้ปฏิบัติตามนโยบายการกำกับดูแลกิจการที่ดี
มีระบบการควบคุมภายในอย่างเพียงพอ มีการบริหารความเสี่ยงอย่างมีประสิทธิภาพ รายการที่เกี่ยวข้องกัน
เป็นรายการจริงทางการค้าอันเป็นธุรกิจปกติและสมเหตุสมผล มีการปฏิบัติตามถูกต้องตามกฎหมาย ข้อบังคับ
และระเบียบปฏิบัติที่เกี่ยวข้อง รายงานทางการเงินจัดทำขึ้นอย่างถูกต้องตามที่ควร มีการเปิดเผยข้อมูลตาม
มาตรฐานบัญชี และมีระบบการกำกับดูแลกิจการที่น่าเชื่อถือ



(นางสาววิไลพร ล้วนเกษมสานต์)

ประธานกรรมการตรวจสอบ

บมจ. อินทรประกันภัย
INDARA INSURANCE PCL.

รายงานคณะกรรมการบริหารความเสี่ยง ประจำปี 2559

คณะกรรมการบริหารความเสี่ยง ได้รับการแต่งตั้งจากคณะกรรมการบริษัทเพื่อสนับสนุนในการกำหนดนโยบายการบริหารความเสี่ยงให้ครอบคลุมทั้งองค์กร รวมทั้งเพื่อกำกับดูแลการบริหารจัดการความเสี่ยงให้เป็นไปตามประกาศคณะกรรมการกำกับและส่งเสริมการประกอบธุรกิจประกันภัย (คปภ.) สำนักงานคณะกรรมการกำกับหลักทรัพย์และตลาดหลักทรัพย์ (กลต.) และตลาดหลักทรัพย์แห่งประเทศไทย รวมถึงหลักธรรมาภิบาลและจรรยาบรรณต่างๆ และกฎหมายอื่นๆ ที่มีความเกี่ยวข้องกับธุรกิจของบริษัท

คณะกรรมการบริหารความเสี่ยง ณ วันที่ 31 ธันวาคม 2559 ประกอบด้วยกรรมการอิสระจำนวน 3 คน มีรายชื่อดังต่อไปนี้

1. นายปรีชา ปรมาพจน์ ประธานกรรมการบริหารความเสี่ยง
2. นางสาววิไลพร ลีวเกษมสานต์ กรรมการบริหารความเสี่ยง
3. นายเชิดชัย มีคำ กรรมการบริหารความเสี่ยง

ในระหว่างปี 2559 คณะกรรมการบริหารความเสี่ยง มีการประชุมรวม 7 ครั้ง และได้มีการรายงานผลการบริหารจัดการความเสี่ยงต่อที่ประชุมคณะกรรมการบริษัททุกครั้ง สรุปสาระสำคัญได้ดังนี้

(1) การพิจารณานโยบายการบริหารความเสี่ยงและมาตรการในการจัดการความเสี่ยง ประจำปี 2559

คณะกรรมการบริหารความเสี่ยง ได้พิจารณาและเห็นชอบนโยบายการบริหารความเสี่ยงและมาตรการในการจัดการความเสี่ยงของบริษัท ประจำปี 2559 ซึ่งครอบคลุมถึงความเสี่ยงด้านกลยุทธ์ ความเสี่ยงด้านการประกันภัย ความเสี่ยงด้านสภาพคล่อง ความเสี่ยงด้านปฏิบัติการ ความเสี่ยงด้านตลาด ความเสี่ยงด้านเครดิต และความเสี่ยงอื่นๆที่มีผลกระทบต่อการดำเนินงานของบริษัท

(2) การประเมินความเสี่ยง

คณะกรรมการบริหารความเสี่ยง ได้จัดให้มีแผนงานบริหารความเสี่ยงและร่วมประเมินความเสี่ยงกับหน่วยงานที่เกี่ยวข้องให้เป็นไปตามนโยบายและแผนงานที่กำหนดอย่างสม่ำเสมอ พร้อมทั้งให้คำแนะนำแนวทางในการบริหารจัดการและควบคุมความเสี่ยงให้อยู่ในระดับที่ยอมรับได้ รวมทั้งส่งเสริมให้มีการพัฒนางานด้านการบริหารความเสี่ยงที่มีประสิทธิภาพมากขึ้น

(3) การกำกับดูแลและติดตามผลการบริหารความเสี่ยง

คณะกรรมการบริหารความเสี่ยงได้กำกับดูแลผลการบริหารจัดการความเสี่ยงที่สำคัญและอาจส่งผลกระทบต่อบริษัทอย่างต่อเนื่อง รวมทั้งกำกับดูแลให้ฐานะเงินกองทุนของบริษัทอยู่ในระดับที่มั่นคงและเพียงพอที่จะรองรับการดำเนินธุรกิจทั้งในปัจจุบันและอนาคต

คณะกรรมการบริหารความเสี่ยง ได้ใช้ความรู้ความสามารถด้วยความรอบคอบในการปฏิบัติหน้าที่
ตามที่ได้รับมอบหมายจากคณะกรรมการบริษัท ช่วยให้บริษัทมีระบบการบริหารจัดการความเสี่ยงที่มี
ประสิทธิภาพและครอบคลุมทั่วทั้งองค์กร

(นายปรีชา ปรมาพจน์)

ประธานกรรมการบริหารความเสี่ยง

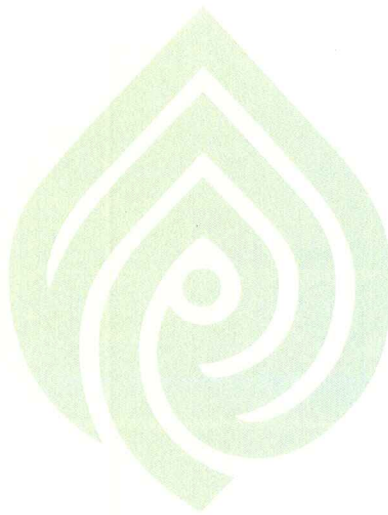

บมจ. อินทรประกันภัย
INDARA INSURANCE PCL.

รายงานคณะกรรมการสรรหาและพิจารณาค่าตอบแทน ประจำปี 2559

คณะกรรมการสรรหาและพิจารณาค่าตอบแทนของ บริษัท อินทระกันภัย จำกัด (มหาชน) ได้รับการแต่งตั้งจากคณะกรรมการบริษัท ประกอบด้วย กรรมการที่มีใช้ผู้บริหาร 2 คน และกรรมการอิสระ 2 คน โดยมีพนักงานของบริษัททำหน้าที่เลขานุการ ดังมีรายชื่อดังต่อไปนี้

- | | | |
|-----------------|----------------|---|
| 1. นายเชิดชัย | มีคำ | ประธานกรรมการสรรหาและพิจารณาค่าตอบแทน
(25 กุมภาพันธ์ ถึง 31 ธันวาคม 2559) (กรรมการอิสระ) |
| 2. นางสาววิไลพร | ลิ้วเกษมสันต์ | กรรมการสรรหาและพิจารณาค่าตอบแทน (กรรมการอิสระ) |
| 3. นายวิศิษฐ์ | ว่องวานิชวัฒนะ | กรรมการสรรหาและพิจารณาค่าตอบแทน |
| 4. นายนเรศน์ | ชุติจิรวงศ์ | กรรมการสรรหาและพิจารณาค่าตอบแทน |
| 5. นางภัสสิริ | เอี่ยมแจ้ง | รองผู้อำนวยการฝ่ายอำนวยการกลาง
รักษาการผู้จัดการแผนกบุคคล ทำหน้าที่เลขานุการ |

ในปี 2559 คณะกรรมการสรรหาและพิจารณาค่าตอบแทน มีการประชุม จำนวน 3 ครั้ง เพื่อพิจารณาเรื่องดังต่อไปนี้

1. คัดเลือกบุคคลเพื่มาดำรงตำแหน่งกรรมการแทนกรรมการซึ่งพ้นตำแหน่งตามวาระ
2. คัดเลือกบุคคลเพื่มาดำรงตำแหน่งกรรมการแทนกรรมการซึ่งขอลาออก
3. กรอบงบประมาณการจ่ายเงินรางวัล ประจำปี 2559 และกรอบงบประมาณการปรับขึ้นเงินเดือนของพนักงาน ประจำปี 2560
4. การพิจารณาเงินรางวัลประจำปี 2559 และการปรับขึ้นเงินเดือน ปี 2560 และของกรรมการผู้อำนวยการและกรรมการรองผู้อำนวยการ

ทั้งนี้ คณะกรรมการสรรหาและพิจารณาค่าตอบแทน ได้ปฏิบัติหน้าที่ตามที่ได้รับมอบหมายด้วยความรอบคอบ โปร่งใส เที่ยงธรรมและเป็นอิสระตามหลักการกำกับดูแลกิจการที่ดี โดยคำนึงถึงประโยชน์สูงสุดของบริษัทเป็นสำคัญ



(นายเชิดชัย มีคำ)

ประธานกรรมการสรรหาและพิจารณาค่าตอบแทน

ข้อมูลภาพรวม

คณะกรรมการบริษัท

ข้อมูลเปรียบเทียบ 3 ปี

นโยบายภาพรวมการประกอบธุรกิจ

วิสัยทัศน์ พันธกิจ

การเปลี่ยนแปลงและพัฒนาการที่สำคัญ

ข้อมูลทั่วไป

บมจ. อินทรประกันภัย
INDARA INSURANCE PCL.

รายละเอียดเกี่ยวกับคณะกรรมการบริษัท

1. นายบุญศักดิ์ เจียมปรีชา ประธานกรรมการ / ประธานกรรมการบริหาร อายุ 67 ปี

วันที่ได้รับแต่งตั้ง : 1 มกราคม 2553

คุณวุฒิทางการศึกษา : ปริญญาบัตรวิทยาลัยป้องกันราชอาณาจักร (วปรอ. 4111)
MBA, THE UNIVERSITY OF SANTA CLARA, SAN JOSE, CA., U.S.A.
บัญชีบัณฑิต จุฬาลงกรณ์มหาวิทยาลัย

อบรมหลักสูตร : การป้องกันราชอาณาจักรภาครัฐร่วมเอกชน วิทยาลัยป้องกันราชอาณาจักร
(ปริญญาบัตร วปรอ.) รุ่นที่ 11 ประจำปี 2541-2542
สมาคมส่งเสริมสถาบันกรรมการบริษัทไทย :
Director Certification Program (DCP) 28/2003
Director Accreditation Program (DAP) 19/2004

สัดส่วนการถือหุ้น : - ไม่มี -

ความสัมพันธ์ทางครอบครัวระหว่างกรรมการและผู้บริหาร : - ไม่มี -

ตำแหน่งในองค์กรอื่น :

ประธานกรรมการตรวจสอบและ

ประเมินผลประจำกระทรวง กระทรวงการคลัง

กรรมการผู้ทรงคุณวุฒิ/ประธานกรรมการตรวจสอบ มหาวิทยาลัยมหาสารคาม

กรรมการ บริษัท จี แคปปิตอล จำกัด

กรรมการ/ประธานกรรมการบริหารความเสี่ยง บริษัท เพอร์ซิเด็นท์ เบเกอร์ จำกัด (มหาชน)

กรรมการและกรรมการตรวจสอบ บริษัทหลักทรัพย์จัดการกองทุน ซีไอเอ็มบี-พริ้นซิเพิล จำกัด

ประธานกรรมการ บริษัท ที่ปรึกษาบริษัท เอ็มเอฟซี จำกัด

ประสบการณ์การทำงาน :

อธิบดีกรมบัญชีกลาง

ผู้ตรวจราชการกระทรวงการคลัง

กรรมการข้าราชการศาลยุติธรรมผู้ทรงคุณวุฒิ

ประธานกรรมการบริษัท สหโรงแรมไทยและการท่องเที่ยว จำกัด

กรรมการ/ประธานกรรมการตรวจสอบการรถไฟแห่งประเทศไทย

ประธานกรรมการ/ประธานกรรมการบริหาร ธนาคารออมสิน

กรรมการและกรรมการตรวจสอบธนาคารพัฒนาวิสาหกิจขนาดกลางและขนาดย่อม
แห่งประเทศไทย

2. นายสมบัติ ปัญญามิตร

รองประธานกรรมการ / รองประธานกรรมการบริหาร

อายุ 72 ปี

วันที่ได้รับแต่งตั้ง :

12 พฤษภาคม 2559

คุณวุฒิทางการศึกษา :

นักธรรมเอกและเปรียญธรรม 3 ประโยค

- ประกาศนียบัตรการบริหารธุรกิจ ระดับสูง Penang Institute, Penang, Malaysia.

- บัญชีระดับสูง ของสถาบัน Pitman และ LCC (London Chamber of Commerce)

- หลักสูตรการบริหารการประกันภัย ของเอไอจี จาก Asian Institute of Management(AIM), The Philippines

อบรมหลักสูตร:

- ไม่มี -

สัดส่วนการถือหุ้น: -

- ไม่มี -

ความสัมพันธ์ทางครอบครัวระหว่างกรรมการและผู้บริหาร:

- ไม่มี -

ตำแหน่งในองค์กรอื่น :

- ไม่มี -

ประสบการณ์การทำงาน :

2523-2540

- ผู้ช่วยผู้จัดการฝ่ายตัวแทน บริษัท นิวแฮมพ์เชอร์อินชัวร์นซ์ และบริษัท ไฟศาลประกันภัย จำกัด

- ผู้จัดการฝ่ายตัวแทน(ยกเว้นภาคใต้)

- กรรมการทำงานร่วมระหว่างเอไอเอและเอไอจี

2541-2546

- เปิดสำนักงานที่ปรึกษาตัวแทนและฝึกอบรมตัวแทนวินาศภัย วิไอพี

(ปัจจุบันโอนกิจการให้ผู้อื่นหมดแล้ว)

- ร่วมจัดทำเพื่อขออนุญาตจัดตั้งบริษัทประกันภัย ชื่อ เพชรประกันภัย กระทั่งสอบได้ที่ 1 ทั้งข้อเขียนและสัมภาษณ์ แต่ไม่ได้ดำเนินการ

2547-2554

- ผู้ช่วยกรรมการผู้จัดการ

- รองกรรมการผู้จัดการ บริษัท อากเนย์ประกันภัย จำกัด(มหาชน)

3. นายกรุงไกร ภัทรโกมล

กรรมการ / กรรมการบริหาร

อายุ 81 ปี

วันที่ได้รับแต่งตั้ง :

24 เมษายน 2543 - ลาออก 7 เมษายน 2559

คุณวุฒิทางการศึกษา :

ปริญญาบัตร วิทยาลัยป้องกันราชอาณาจักร

พัฒนบริหารศาสตรมหาบัณฑิต (รัฐประศาสนศาสตร์) สถาบันบัณฑิตพัฒนบริหารศาสตร์

ศิลปศาสตรบัณฑิต (ภาษาอังกฤษ) มหาวิทยาลัยรามคำแหง

(1) นิติศาสตรบัณฑิต มหาวิทยาลัยธรรมศาสตร์

(2) เศรษฐศาสตรบัณฑิต มหาวิทยาลัยธรรมศาสตร์

(3) วารสารศาสตรบัณฑิต มหาวิทยาลัยธรรมศาสตร์

อบรมหลักสูตร:

สมาคมส่งเสริมสถาบันกรรมการบริษัทไทย : Director Certification Program (DCP) 35/2003

สัดส่วนการถือหุ้น: - ไม่มี -

ความสัมพันธ์ทางครอบครัวระหว่างกรรมการและผู้บริหาร: - ไม่มี -

ตำแหน่งในองค์กรอื่น :

กรรมการ บริษัท ไทยวิจัและฝึกอบรม จำกัด

ประสบการณ์การทำงาน :

ผู้ตรวจราชการกระทรวงการคลัง

4. นายวิชัย อินทรนุกูลกิจ

กรรมการ / กรรมการบริหาร / กรรมการผู้อำนวยการ

อายุ 57 ปี

วันที่ได้รับแต่งตั้ง :

1 สิงหาคม 2558

คุณวุฒิทางการศึกษา :

บริหารธุรกิจมหาบัณฑิต

มหาวิทยาลัยธรรมศาสตร์

ประกาศนียบัตรชั้นสูงทางการสอบบัญชี

มหาวิทยาลัยธรรมศาสตร์

บัญชีบัณฑิต

มหาวิทยาลัยธรรมศาสตร์

อบรมหลักสูตร:

Advanced Audit Committee Program (AACP) รุ่นที่ 16/2014

Director Certification Program (DCP) รุ่นที่ 142/2011

Crucial Conversation Mastery Course

The Four Roles of Leadership Program

The Seven Habits of Highly Effective People Training Program

Mini MBA รุ่นที่ 34 มหาวิทยาลัยธรรมศาสตร์

สัดส่วนการถือหุ้น -

ไม่มี -

ความสัมพันธ์ทางครอบครัวระหว่างกรรมการและผู้บริหาร:

- ไม่มี -

ตำแหน่งในองค์กรอื่น :

- ไม่มี -

ประสบการณ์การทำงาน :

กรรมการ กรรมการบริหาร เลขานุการบริษัท บริษัท อากเนย์ประกันภัย จำกัด(มหาชน)

กรรมการ กรรมการบริหาร เลขานุการบริษัท บริษัท อากเนย์ประกันชีวิต จำกัด(มหาชน)

กรรมการ กรรมการบริหาร บริษัท อากเนย์แคปปิตอล จำกัด

กรรมการ บริษัท สินบัวหลวงลิซซิ่ง จำกัด

กรรมการ บริษัท สินบัวหลวงแคปปิตอล จำกัด

กรรมการ บริษัท โรงงานอุตสาหกรรมกระดาษบางปะอิน จำกัด

กรรมการ บริษัท เงินทุนหลักทรัพย์มหาชนกิจ จำกัด (มหาชน)

ผู้สอบบัญชีรับอนุญาต

5. นายสมหวัง เต็มพรสิน

กรรมการบริหาร / กรรมการรองผู้อำนวยการ

อายุ 56 ปี

วันที่ได้รับแต่งตั้ง :

1 มกราคม 2559

คุณวุฒิทางการศึกษา :

บัญชีบัณฑิต

มหาวิทยาลัยธรรมศาสตร์

อบรมหลักสูตร:

Director Certification Program (DCP) รุ่นที่ 218/2016

สัดส่วนการถือหุ้น -

ไม่มี -

ความสัมพันธ์ทางครอบครัวระหว่างกรรมการและผู้บริหาร: -

ไม่มี -

ตำแหน่งอื่น ๆ ในปัจจุบัน

2545 – ปัจจุบัน กรรมการ และ กรรมการบริหาร บริษัท เอ็น.ซี.ซี. แมนเนจเม้นท์ แอนด์ ดิเวลลอปเม้นท์ จำกัด

2545 – ปัจจุบัน กรรมการ และ กรรมการบริหาร บริษัท เอฟ แอนด์ บี อินเตอร์เนชั่นแนล จำกัด

2545 – ปัจจุบัน กรรมการ และ กรรมการบริหาร บริษัท เอ็น.ซี.ซี. อิมเมจ จำกัด

2545 – ปัจจุบัน กรรมการ และ กรรมการบริหาร บริษัท เอ็น.ซี.ซี. เอ็กซิбиชัน ออกาไนเซอร์ จำกัด

2556 – ปัจจุบัน กรรมการ บริษัท ทีซีซี แอสเซ็ทส์ (ประเทศไทย) จำกัด

ประสบการณ์ทำงาน

2556 – 2559 ผู้ช่วยรองกรรมการผู้จัดการใหญ่ฝ่ายบัญชีการเงิน บริษัท ทีซีซี แอสเซ็ทส์ (ประเทศไทย) จำกัด

2551 – 2555 ผู้ช่วยรองกรรมการผู้จัดการใหญ่อาวุโสสายงานบัญชี/บริหารกลาง บริษัท ทีซีซี โฮเทลส์ กรุ๊ป จำกัด

2549 – 2551 รองกรรมการผู้จัดการใหญ่ สายงานบัญชี / การเงิน บริษัท ที.ซี.ซี. แลนด์ เลเซอร์ จำกัด

2537 – 2548 ผู้อำนวยการฝ่ายบัญชี บริษัท นิวอิมพีเรียลโฮเต็ล จำกัด (มหาชน)

2531 – 2536 ผู้จัดการฝ่ายบัญชี บริษัท โรงแรมแม่ปิง 1988 จำกัด

2527 – 2530 ผู้จัดการฝ่ายบัญชี (ภาคเหนือ) เครือบริษัทสุรา กลุ่ม ที.ซี.ซี.

2525 – 2526 เจ้าหน้าที่ตรวจสอบภายใน เครือบริษัทสุรา กลุ่ม ที.ซี.ซี.

6. นายวิศิษฐ์ ว่องวานิชวัฒนะ กรรมการ

อายุ 64 ปี

วันที่ได้รับแต่งตั้ง : 17 มกราคม 2551

คุณวุฒิทางการศึกษา :

พาณิชยศาสตร์มหาบัณฑิต	มหาวิทยาลัยธรรมศาสตร์
สารสนเทศคอมพิวเตอร์มหาบัณฑิต	มหาวิทยาลัยอัสสัมชัญ
เศรษฐศาสตร์บัณฑิต	มหาวิทยาลัยธรรมศาสตร์
นิติศาสตร์บัณฑิต	มหาวิทยาลัยธรรมศาสตร์
บัญชีบัณฑิต	มหาวิทยาลัยรามคำแหง

อบรมหลักสูตร : - ไม่มี -

สัดส่วนการถือหุ้น : - ไม่มี -

ความสัมพันธ์ทางครอบครัวระหว่างกรรมการและผู้บริหาร : - ไม่มี -

ตำแหน่งในองค์กรอื่น :

กรรมการ บริษัท แอสเซทแมนเนจเม้นต์แอนด์ไวซ์ซอรี จำกัด

ประสบการณ์การทำงาน :

กรรมการ	บริษัท ทีซีซี โฮลดิ้ง
กรรมการ	บริษัท เจริญวรรณกิจ
กรรมการ	บริษัท สิริwana
กรรมการ	บริษัท สนิทเสถียร จำกัด

7. นายณเรศน์ ชูติจิรวงศ์

กรรมการ

อายุ 49 ปี

วันที่ได้รับแต่งตั้ง :

10 พฤศจิกายน 2549

คุณวุฒิทางการศึกษา :

MBA, Sasin Graduate Institute of Business Administration, Chulalongkorn University

วิศวกรรมบัณฑิต สาขาไฟฟ้า จุฬาลงกรณ์มหาวิทยาลัย

อบรมหลักสูตร : - ไม่มี -

สัดส่วนการถือหุ้น : - ไม่มี -

ความสัมพันธ์ทางครอบครัวระหว่างกรรมการและผู้บริหาร: - ไม่มี -

ตำแหน่งในองค์กรอื่น :

ผู้ช่วยกรรมการผู้จัดการใหญ่ฝ่ายธุรกิจและวางแผน กลุ่มบริษัทห้างเซ็นทรัล

ประสบการณ์การทำงาน :

Associate Director, Corporate Finance Department Pricewaterhouse Coopers FAS Ltd.

บมจ. อินทรประกันภัย
INDARA INSURANCE PCL.

8. นางสาววิไลพร ลีวเกษมสานต์ กรรมการอิสระ / ประธานกรรมการตรวจสอบ
กรรมการบริหารความเสี่ยง

อายุ 67 ปี

วันที่ได้รับแต่งตั้ง : 8 มกราคม 2558

คุณวุฒิทางการศึกษา :

M.A. (Economic), Vanderbilt University, U.S.A.

เศรษฐศาสตรบัณฑิต (เกียรตินิยมดี) มหาวิทยาลัยธรรมศาสตร์

ปริญญาวิทยาลัยป้องกันราชอาณาจักร (วปอ.รุ่น 43)

อบรมหลักสูตร :

หลักสูตรสมาคมส่งเสริมสถาบันกรรมการบริษัทไทย (IOD)

หลักสูตร DCP / Audit (Non-Financial) / Role of The Chairman Program

สัดส่วนการถือหุ้น - ไม่มี -

ความสัมพันธ์ทางครอบครัวระหว่างกรรมการและผู้บริหาร: - ไม่มี -

ตำแหน่งในองค์กรอื่น :

- กรรมการกำกับกิจการพลังงาน
- กรรมการอิสระ และประธานกรรมการตรวจสอบ
บริษัทหลักทรัพย์จัดการกองทุน ซีไอเอ็มบี ฟรินซิเพิล จำกัด
- กรรมการคัดเลือกบุคคลเพื่อรับทุนเล่าเรียนหลวง
- กรรมการเจรจาด้านชีวิต องค์กรมหาชน (ด้านเศรษฐกิจ)

ประสบการณ์การทำงาน :

- รองเลขาธิการคณะกรรมการพัฒนาเศรษฐกิจและสังคมแห่งชาติ (สศช.)
- ผู้อำนวยการใหญ่สภาอุตสาหกรรมท่องเที่ยวแห่งประเทศไทย (สทท.)

9. นายปรีชา ปรมาพจน์

กรรมการอิสระ / ประธานกรรมการบริหารความเสี่ยง
กรรมการตรวจสอบ

อายุ 69 ปี

วันที่ได้รับแต่งตั้ง :

8 มกราคม 2558

คุณวุฒิทางการศึกษา :

ปริญญาตรี พาณิชยศาสตร์บัณฑิต

จุฬาลงกรณ์มหาวิทยาลัย

ปริญญาโท บริหารธุรกิจมหาบัณฑิต

มหาวิทยาลัยธรรมศาสตร์

อบรมหลักสูตร :

Director Certification Program (DCP.186/2014)

Advanced Audit Committee Program (AACP.20/2015) Thai Institute of Directors

สัดส่วนการถือหุ้น - ไม่มี -

ความสัมพันธ์ทางครอบครัวระหว่างกรรมการและผู้บริหาร: - ไม่มี -

ตำแหน่งในองค์กรอื่น :

- กรรมการตรวจสอบ สถาบันคุ้มครองเงินฝาก
- กรรมการผู้จัดการ บริษัท พี โฟร์ บิวซิเนส จำกัด
- กรรมการอิสระ บริษัท ควิกลิสซิ่ง จำกัด

ประสบการณ์การทำงาน :

- ผู้อำนวยการอาวุโส ฝ่ายตรวจสอบความเสี่ยงและเทคโนโลยีสารสนเทศ
สายกำกับสถาบันการเงิน ธนาคารแห่งประเทศไทย
- อนุกรรมการพัฒนาการตรวจสอบสถาบันการเงิน (อพส.)
ธนาคารแห่งประเทศไทย
- กรรมการบริหารและกรรมการตรวจสอบธนาคารเมกะสาธกพาณิชย์จำกัด(มหาชน)
- กรรมการบริหาร กรรมการตรวจสอบและประเมินผล สำนักงานพัฒนาธุรกรรมทาง
อิเล็กทรอนิกส์ (องค์การมหาชน) กระทรวงเทคโนโลยีสารสนเทศและการสื่อสาร
- อุปนายกและกรรมการสมาคมผู้ตรวจสอบภายในแห่งประเทศไทย (สตท)

10. นายเชิดชัย มีคำ

กรรมการอิสระ / ประธานกรรมการสรรหาและพิจารณาค่าตอบแทน
กรรมการตรวจสอบ / กรรมการบริหารความเสี่ยง

อายุ 66 ปี

วันที่ได้รับแต่งตั้ง :

8 มกราคม 2558

คุณวุฒิทางการศึกษา : นิติศาสตรบัณฑิต มหาวิทยาลัยรามคำแหง

สัดส่วนการถือหุ้น - ไม่มี -

ความสัมพันธ์ทางครอบครัวระหว่างกรรมการและผู้บริหาร: - ไม่มี -

ประสบการณ์ทำงาน

- อนุกรรมการเสริมสร้างธรรมาภิบาลในภาครัฐ
- อนุกรรมการศึกษาปัญหาการบริหาร โครงการจัดซื้อจัดจ้างภาครัฐขนาดใหญ่
- คณะกรรมการสมองไหลกลับ (สำนักงานพัฒนาวิทยาศาสตร์และเทคโนโลยีแห่งชาติ)
- คณะกรรมการจริยธรรมประจำกรมบัญชีกลาง
- กรรมการผู้ทรงคุณวุฒิในคณะกรรมการว่าด้วยการพัสดุ คณะกรรมการบริหารเกี่ยวกับการงบประมาณ การเงินและทรัพย์สินของส่วนราชการสังกัดรัฐสภา
- คณะอนุกรรมการมาตรการป้องกันการทุจริตเชิงนโยบาย (สำนักงาน ป.ป.ช.)
- คณะอนุกรรมการด้านกฎหมายและสัญญา การรถไฟแห่งประเทศไทย

ตำแหน่งอื่น ๆ ในปัจจุบัน

- ผู้ปฏิบัติงานประจำประธาน กสทช. สำนักงานคณะกรรมการกิจการกระจายเสียง กิจการโทรทัศน์ และกิจการโทรคมนาคมแห่งชาติ
- คณะกรรมการตรวจสอบประจำสถาบันอุดมศึกษา (มหาวิทยาลัยมหาสารคาม)
- กรรมการผู้ทรงคุณวุฒิในคณะกรรมการว่าด้วยการพัสดุ คณะกรรมการว่าด้วยวิธีประมูลด้วยระบบอิเล็กทรอนิกส์ ของกรุงเทพมหานคร
- คณะอนุกรรมการกฎหมาย กองทุนการออมแห่งชาติ

กรรมการทั้ง 9 ท่าน เป็นกรรมการที่มีอำนาจลงนามผูกพันบริษัท โดยกรรมการสองท่านในกลุ่มลงลายมือชื่อร่วมกัน และประทับตราสำคัญของบริษัท

บริษัท อินทรประกันภัย จำกัด (มหาชน)

ข้อมูลทางการเงินเปรียบเทียบ 3 ปี

หน่วย : พันบาท

	2559	2558	2557
ผลประกอบการในรอบปี			
เบี้ยประกันภัยรับทั้งสิ้น	609,934	752,383	1,078,815
เบี้ยประกันภัยรับสุทธิ	263,563	265,368	410,749
เบี้ยประกันภัยที่ถือเป็นรายได้	238,215	368,507	329,522
รายได้ค่าจ้างและค่าบำเหน็จ	140,140	244,941	292,954
ค่าใช้จ่ายในการรับประกันภัย	336,515	511,188	642,351
ค่าใช้จ่ายการดำเนินงาน	69,099	71,693	70,395
กำไรจากการรับประกันภัย	(27,259)	30,567	(90,270)
กำไรจากการลงทุน	20,881	17,992	20,832
รายได้อื่น	14,308	36,764	25,971
กำไรก่อนหักภาษีเงินได้	7,930	85,322	(43,467)
กำไรสุทธิ	7,450	80,740	(32,295)
ฐานะการเงิน ณ วันสิ้นปี			
สินทรัพย์รวม	992,033	1,167,411	1,397,200
หนี้สินรวม	776,831	960,218	1,271,043
ส่วนของผู้ถือหุ้น	215,202	207,193	126,157
อัตราส่วนทางการเงิน			
มูลค่าตามบัญชี (บาทต่อหุ้น)	21.52	20.72	12.62
กำไร(ขาดทุน)สุทธิต่อหุ้น (บาทต่อหุ้น)	0.75	8.07	(3.23)
อัตราส่วนกำไรสุทธิต่อเบี้ยประกันภัยรับสุทธิ	2.83%	30.43%	-7.86%
อัตราผลตอบแทนจากสินทรัพย์รวม	0.75%	6.92%	-2.31%
อัตราผลตอบแทนต่อส่วนของผู้ถือหุ้น	3.46%	38.97%	-25.60%
อัตราส่วนสภาพคล่อง (เท่า)	1.16	1.16	1.06
อัตราส่วนหมุนเวียนเบี้ยประกันภัยค้างรับ (วัน)	33.20	30.28 *	24.13*
อัตราส่วนค่าสินไหมทดแทนต่อ			
เบี้ยประกันภัยที่ถือเป็นรายได้	40.18%	43.76%	51.09%

* มีการปรับปรุงการจัดประเภทรายการทางบัญชีของงบแสดงฐานะการเงิน งบกำไรขาดทุน และงบกระแสเงินสดใหม่ เพื่อให้เป็นไปตามหลักเกณฑ์ ซึ่งกำหนดโดย คปภ.มีผลใช้บังคับ ตั้งแต่วันที่ 1 มกราคม 2559 เป็นต้นไป

นโยบายและภาพรวมการประกอบธุรกิจ

บริษัท อินทรประกันภัย จำกัด(มหาชน) เป็นบริษัทประกันวินาศภัยที่ก่อตั้งมาตั้งแต่วันที่ 28 มกราคม 2492 โดยในครั้งแรกใช้ชื่อว่า “บริษัท ประกันภัย จำกัด” ประกอบธุรกิจในการรับประกันวินาศภัยทุกประเภท ด้วยทุนจดทะเบียนเริ่มแรก 5 ล้านบาท ในปี 2522 ได้เปลี่ยนชื่อมาเป็น “บริษัท อินเตอร์ไลฟ์ประกันภัย จำกัด” และเรียกชื่อเป็นภาษาจีนว่า “ทงฮั่วเฮง ป้อเหี้ยม อู่หัง กงซี” พร้อมทั้งมีการเพิ่มทุนจดทะเบียนจาก 5 ล้านบาท เป็น 10 ล้านบาท และในปี 2525 ได้มีการเพิ่มทุนอีกครั้งหนึ่งเป็นทุนจดทะเบียน 30 ล้านบาท จากนั้นในปี 2533 บริษัทได้เพิ่มทุนเป็น 75 ล้านบาท ต่อมาเมื่อวันที่ 1 มีนาคม 2534 บริษัทได้จดทะเบียนในตลาดหลักทรัพย์แห่งประเทศไทย และได้เพิ่มทุนจดทะเบียนจากเดิม 75 ล้านบาท เป็น 100 ล้านบาท ในปี 2535 และเพื่อให้เป็นไปตามพระราชบัญญัติหลักทรัพย์และตลาดหลักทรัพย์ พ.ศ. 2535 บริษัทได้แปรสภาพจากบริษัทจำกัดเป็นบริษัทมหาชนจำกัด พร้อมทั้งเปลี่ยนชื่อเป็น “บริษัท อินทรประกันภัย จำกัด(มหาชน)” เมื่อวันที่ 2 กุมภาพันธ์ 2537

ตลอดระยะเวลา 67 ปีที่ผ่านมา บริษัทได้ประกอบธุรกิจประกันวินาศภัยด้วยความมุ่งมั่นที่จะพัฒนาองค์กรให้เจริญเติบโตอย่างต่อเนื่อง ซึ่งต้องประสบกับปัญหาด้านต่าง ๆ ทางธุรกิจมาโดยตลอด แต่ทุกครั้งบริษัทก็สามารถผ่านพ้นอุปสรรคมาได้ด้วยความตั้งใจและเก็บเกี่ยวประสบการณ์ พร้อมทั้งเรียนรู้ข้อผิดพลาด เพื่อนำมาป้องกันมิให้เกิดขึ้นในอนาคต

บริษัทมีนโยบายในการสร้างคุณค่าและมูลค่าให้กับองค์กรและผู้มีส่วนได้เสียที่เกี่ยวข้องด้วยความซื่อสัตย์และเป็นธรรมผ่านการให้บริการที่มีคุณภาพและประสิทธิภาพ จึงจำเป็นต้องเตรียมการด้านการพัฒนาบุคลากรทั้งความรู้และทักษะการทำงานให้มีประสิทธิภาพ ตลอดจนพัฒนากระบวนการดำเนินงานอย่างต่อเนื่อง พร้อมทั้งการลงทุนในด้านเทคโนโลยีให้สามารถแข่งขันได้อย่างยั่งยืน

วิสัยทัศน์ วัตถุประสงค์ เป้าหมายในการดำเนินงาน

วิสัยทัศน์ (Vision)

มุ่งเป็นสถาบันประกันวินาศภัยครบวงจรที่ขับเคลื่อนธุรกิจด้วยระบบเทคโนโลยีสารสนเทศ เพื่อสร้างมูลค่าสูงสุดให้องค์กรเติบโตอย่างยั่งยืนบนพื้นฐานของหลักธรรมาภิบาล

พันธกิจ (Mission)

- พัฒนาองค์กรให้มีฐานะการเงินที่มั่นคงและแข็งแกร่ง โดยบริหารงานอย่างมีธรรมาภิบาล
- พัฒนาผลิตภัณฑ์ที่มีความหลากหลายและมีคุณภาพ สามารถตอบสนองความต้องการของลูกค้าและคู่ค้าได้อย่างเหมาะสม
- พัฒนาบุคลากรให้มีความรู้ และจริยธรรม ควบคู่ไปกับการพัฒนาเทคโนโลยีสารสนเทศ
- พัฒนาการบริการให้เป็นเลิศ เสริมสร้างความพึงพอใจให้แก่ลูกค้าและคู่ค้า โดยยึดหลักความถูกต้องและเป็นธรรม

วัตถุประสงค์ (Objective)

บริษัทกำหนดวัตถุประสงค์หลักในการบริหารจัดการองค์กร โดยการสร้างผลตอบแทนสูงสุดให้กับผู้ถือหุ้น ด้วยความชอบธรรมและเป็นธรรม ตลอดจนการพัฒนาบุคลากรให้มีทักษะความชำนาญแบบมืออาชีพ เพื่อสร้างมูลค่าเพิ่มให้บริษัทเพิ่มขึ้นทุกปี

เป้าหมาย (Goal)

บริษัทตั้งเป้าหมายในการพัฒนาองค์กรให้เป็นสถาบันประกันภัยที่ครบวงจร และเป็นองค์กรแห่งการเรียนรู้ เพื่อสร้างบุคลากรให้เป็นผู้มีความรู้และทักษะด้านการประกันภัยควบคู่กับจริยธรรมทางธุรกิจ

การเปลี่ยนแปลงและพัฒนากิจการที่สำคัญ

การเปลี่ยนแปลงชื่อและการแปรสภาพบริษัท

28 มกราคม 2492	ก่อตั้งบริษัท โดยใช้ชื่อว่า “บริษัทประกันนิรภัย จำกัด”
ปี 2522	เปลี่ยนชื่อบริษัทเป็น บริษัทอินเตอร์ไลฟ์ ประกันภัย จำกัด
1 มีนาคม 2534	เข้าจดทะเบียนในตลาดหลักทรัพย์แห่งประเทศไทย
2 กุมภาพันธ์ 2537	แปรสภาพจากบริษัทจำกัด เป็นบริษัทมหาชนจำกัด ตามพระราชบัญญัติหลักทรัพย์และตลาดหลักทรัพย์ พ.ศ.2535 และเปลี่ยนชื่อบริษัทเป็น บริษัท อินทราประกันภัย จำกัด(มหาชน) โดยมีผลสมบูรณ์ ตามพระราชบัญญัติประกันวินาศภัย พ.ศ. 2535 เมื่อวันที่ 24 มีนาคม 2537

การเพิ่มทุนจดทะเบียน

28 มกราคม 2492	บริษัทก่อตั้งขึ้นด้วยเงินทุนจดทะเบียน 5 ล้านบาท			
10 สิงหาคม 2522	เพิ่มทุน จาก	5.0 ล้านบาท	เป็น	10.0 ล้านบาท
21 มิถุนายน 2525	เพิ่มทุน จาก	10.0 ล้านบาท	เป็น	20.0 ล้านบาท
27 กรกฎาคม 2525	เพิ่มทุน จาก	20.0 ล้านบาท	เป็น	30.0 ล้านบาท
16 ธันวาคม 2529	เพิ่มทุน จาก	30.0 ล้านบาท	เป็น	30.7 ล้านบาท
28 มิถุนายน 2533	เพิ่มทุน จาก	30.7 ล้านบาท	เป็น	50.0 ล้านบาท
26 ธันวาคม 2533	เพิ่มทุน จาก	50.0 ล้านบาท	เป็น	75.0 ล้านบาท
23 มิถุนายน 2535	เพิ่มทุน จาก	75.0 ล้านบาท	เป็น	100.0 ล้านบาท

การเปลี่ยนแปลงโครงสร้างผู้ถือหุ้น

ตลอดระยะเวลาการดำเนินธุรกิจของบริษัท ตั้งแต่ปี 2492 จนถึงปัจจุบัน บริษัทได้มีการเปลี่ยนแปลงโครงสร้างผู้ถือหุ้น และโครงสร้างกรรมการหลายครั้ง โดยภายหลังวิกฤตการณ์ทางการเงินในปี 2540 กระทรวงการคลังได้สั่งปิดสถาบันการเงินหลายแห่ง ทำให้ในปี 2543 มีการเปลี่ยนแปลงผู้ถือหุ้น จากเดิมที่มีกลุ่มสถาบันการเงินเป็นผู้ถือหุ้นใหญ่ มาเป็น กลุ่ม ทีซีซี ซึ่งประกอบด้วย บริษัท 28 คอมเมอร์เชียล จำกัด ถือหุ้นร้อยละ 51.79 และบริษัท ทีซีซีโฮลดิ้ง จำกัด ถือหุ้นร้อยละ 14.48 ต่อมาในปี 2546 บริษัท 28 คอมเมอร์เชียล จำกัด ได้โอนขายหุ้นที่ถือทั้งหมดให้ บริษัท ทีซีซีโฮลดิ้ง จำกัด และต่อมา บริษัท ทีซีซีโฮลดิ้ง จำกัด ได้มีการซื้อหุ้นเพิ่มเติมอีกประมาณ ร้อยละ 1.545 ทำให้บริษัท ทีซีซีโฮลดิ้ง จำกัด ถือหุ้นร้อยละ 67.825 และเมื่อวันที่ 2 กุมภาพันธ์ 2559 บริษัท ทีซีซีโฮลดิ้ง จำกัด ได้แจ้งเปลี่ยนชื่อเป็น บริษัท ทีซีซี คอร์ปอเรชั่น จำกัด

การจดทะเบียนเพิ่มวัตถุประสงค์ในการดำเนินธุรกิจ

เมื่อวันที่ 8 มิถุนายน 2554 บริษัทได้จดทะเบียนเพิ่มวัตถุประสงค์ของบริษัทจากเดิม 8 ข้อ เป็น 14 ข้อ ตามมติที่ประชุมสามัญผู้ถือหุ้น ประจำปี ครั้งที่ 18/2554 เมื่อวันที่ 7 เมษายน 2554 เพื่อรองรับการขยายธุรกิจของบริษัท

โครงสร้างการถือหุ้นของบริษัท

- บริษัทไม่มีบริษัทย่อยและบริษัทร่วม

การเปลี่ยนแปลงในส่วนที่เกี่ยวข้องกับผู้ถือหุ้นในช่วงที่ผ่านมา

รายชื่อผู้ถือหุ้น	ณ 21 เมษายน 2559		ณ 9 เมษายน 2558		ณ 10 เมษายน 2557	
	จำนวนหุ้น	ร้อยละ	จำนวนหุ้น	ร้อยละ	จำนวนหุ้น	ร้อยละ
บริษัท ทีซีซี คอร์ปอเรชั่น จำกัด*	6,782,495	67.825	6,782,495	67.825	6,782,495	67.825
บริษัท ไทยเอ็นวีดีอาร์ จำกัด	893,700	8.937	893,800	8.938	893,700	8.937
กลุ่มครอบครัว “จิราธิวัฒน์”	823,201	8.232	842,128	8.421	845,128	8.451
นายสุชาติ อริยชาติผดุงกิจ	494,000	4.940	494,000	4.940	494,000	4.940
น.ส.นุชนาฏ กาญจนฉายา	407,142	4.071	407,142	4.071	407,142	4.071
บริษัทเงินทุนหลักทรัพย์ ไทยรุ่งเรืองทรีสต์ จำกัด	314,500	3.145	314,500	3.145	314,500	3.145

* บริษัท ทีซีซี โฮลดิ้ง จำกัด ได้จดทะเบียนเปลี่ยนชื่อ เป็น บริษัท ทีซีซี คอร์ปอเรชั่น จำกัด เมื่อวันที่ 2 กุมภาพันธ์ 2559

ข้อมูลทั่วไป

ชื่อ	บริษัท อินทรประกันภัย จำกัด (มหาชน)
ประเภทธุรกิจ	รับประกันวินาศภัย
ทุนจดทะเบียนและเรียกชำระเต็มมูลค่าแล้ว	หุ้นสามัญ 10 ล้านหุ้น มูลค่าที่ตราไว้หุ้นละ 10 บาท รวม 100 ล้านบาท เป็นหลักทรัพย์จดทะเบียนในตลาดหลักทรัพย์แห่งประเทศไทย ใช้คำย่อว่า “INSURE” ตั้งแต่วันที่ 1 มีนาคม 2534
การถือหุ้นในนิติบุคคลอื่นตั้งแต่ร้อยละ 10 ขึ้นไป	- ไม่มี -
สถานที่ตั้งสำนักงานใหญ่	364/29 ถนนศรีอยุธยา แขวงถนนพญาไท เขตราชเทวี กรุงเทพมหานคร 10400
เลขทะเบียนบริษัท	0107537000394
โทรศัพท์	0 2247 9261, 0 2247 6570
โทรสาร	0 2247 9260
Website	www.indara.co.th
E-mail	contact@indara.co.th

ปัจจุบันบริษัทมีสาขา 5 สาขา ดังนี้

1. สาขาเชียงใหม่

ผู้จัดการสาขา

สำนักงานตั้งอยู่เลขที่

นางสาวสุจิรา อ้ายพิงค์

310 ถนนเชียงใหม่-ลำปาง แขวงนครพิงค์

ตำบลป่าตัน อำเภอเมือง จังหวัดเชียงใหม่ 50000

โทรศัพท์ : 0 5325 1981, 0 5325 1398 – 9

โทรสาร : 0 5325 1980

2. สาขาหาดใหญ่

ผู้จัดการสาขา

สำนักงานตั้งอยู่เลขที่

นายอดุลย์ ศรีใส

61/11 ถนนราษฎร์อุทิศ ตำบลหาดใหญ่

อำเภอหาดใหญ่ จังหวัดสงขลา 90110

โทรศัพท์ : 0 7425 3058 – 9

โทรสาร : 0 7425 3057

3. สาขาแหลมฉบัง

ผู้จัดการสาขา
สำนักงานตั้งอยู่เลขที่

นายประสิทธิ์ ลีมรื้อ

4/19 ถนนสุขุมวิท กม. 129

ตำบลทุ่งสุขลา อำเภอสัตหีบ จังหวัดชลบุรี 20230

โทรศัพท์ : 0 3849 1366 – 8

โทรสาร : 0 3849 1365

4. สาขาขอนแก่นราชสีมา

ผู้จัดการสาขา
สำนักงานตั้งอยู่เลขที่

นางนฤชา ไชยาคม

2322/2 ถนนมิตรภาพ ตำบลในเมือง

อำเภอเมือง จังหวัดนครราชสีมา 30000

โทรศัพท์ : 0 4421 3986

โทรสาร : 0 4421 3795

5. สาขาขอนแก่นพิบูลย์โลก

ผู้จัดการสาขา
สำนักงานตั้งอยู่เลขที่

นายชาติ อ่อนอินทร์

459/1020 หมู่ที่ 3 ถนนมิตรภาพ

อำเภอเมือง จังหวัดขอนแก่น 40000

โทรศัพท์ : 0 5522 4325-6

โทรสาร : 0 5522 4038

ชื่อและสถานที่ตั้งของบุคคลอ้างอิงอื่นๆ

นายทะเบียนหลักทรัพย์

บริษัท ศูนย์รับฝากหลักทรัพย์ (ประเทศไทย) จำกัด

ตลาดหลักทรัพย์แห่งประเทศไทย (ข้างสถานทูตจีน)

เลขที่ 93 ถนนรัชดาภิเษก แขวงดินแดง เขตดินแดง

กรุงเทพมหานคร 10400

โทรศัพท์ : 0 2009 9380

โทรสาร : 0 009 9001 ต่อ 9380

ผู้สอบบัญชี

บริษัท สำนักงาน อี วาย จำกัด

โดย นางสาวรัชดา ขงสวัสดิ์วานิชย์

ผู้สอบบัญชีรับอนุญาต เลขทะเบียน 4951

ชั้น 33 อาคารเลอรัชดา 193/136-137 ถนนรัชดาภิเษก

คลองเตย กรุงเทพมหานคร 10110

โทรศัพท์ : 0 2264 9090

โทรสาร : 0 2264 0789-90

ผู้แทนผู้ถือหุ้นกู้

- ไม่มี -

ธนาคารพาณิชย์ที่ติดต่อประจำ

ธนาคารกรุงไทย จำกัด (มหาชน) ถนนศรีอยุธยา
เลขที่ 513 ถนนศรีอยุธยา
แขวงถนนพญาไท เขตราชเทวี กรุงเทพมหานคร 10400
โทรศัพท์ : 0 2245 2398 โทรสาร : 0 2246 2855

ธนาคารกสิกรไทย จำกัด (มหาชน) สาขานนรางน้ำ
เลขที่ 4/14 ถนนรางน้ำ แขวงถนนพญาไท
เขตราชเทวี กรุงเทพมหานคร 10400
โทรศัพท์ : 0 2247 0077 0 2247 0730 โทรสาร : 0 2640 0128

ธนาคารไทยพาณิชย์ จำกัด (มหาชน) อาคารศรีอยุธยา
เลขที่ 487/1 อาคารศรีอยุธยา ถนนศรีอยุธยา
แขวงถนนพญาไท เขตราชเทวี กรุงเทพมหานคร 10900
โทรศัพท์ : 0 2247 9541 -2 โทรสาร : 0 2247 9544

ผู้จัดการภายใต้สัญญาการจัดการ

บริษัทหลักทรัพย์จัดการกองทุนกสิกรไทย จำกัด
ชั้น 12 อาคารธนาคารกสิกรไทย
400/22 ถนนพหลโยธิน แขวงสามเสนใน
เขตพญาไท กรุงเทพฯ 10400
โทรศัพท์ 0 2673 3847 โทรสาร 0 2673 8713

บริษัทหลักทรัพย์จัดการกองทุน กรุงไทย จำกัด (มหาชน)
1 อาคารเอ็มไพร์ ทาวเวอร์ ชั้น 22
ถนนสาทรใต้ แขวงยานนาวา เขตสาทร กรุงเทพฯ 10120
โทรศัพท์ 0 2686 6162 0 2686 6100 ต่อ 6162
โทรสาร 0 2670 0417

ภาพรวมของผลการดำเนินงาน



บมจ. อินทรประกันภัย
INDARA INSURANCE PCL.

ภาพรวมของผลการดำเนินงาน

ปี 2559 บริษัทมีกำไรสุทธิจากการดำเนินธุรกิจ เป็นจำนวน 7,450,210 บาท เปรียบเทียบกับปี 2558 ที่มีผลกำไรสุทธิเป็นจำนวนเงิน 80,740,158 บาท ลดลงร้อยละ 90.77 โดยสาเหตุหลักเกิดจากการลดลงของเบี้ยประกันภัยรับในปี 2559 ที่ลดลงจากปีที่ผ่านมา 142,449,126 บาท เนื่องจากอดีตผู้บริหารสูงสุดของฝ่ายขายและอดีตกรรมการผู้อำนวยการได้ลาออกไปในตอนปลายปี 2558 ทำให้ตัวแทน นายหน้ารายใหญ่หลายรายได้โอนย้ายงานออกไปด้วย ประกอบกับในช่วงต้นไตรมาสที่ 2 ของปี 2559 สำนักงานคณะกรรมการกำกับและส่งเสริมการประกอบธุรกิจประกันภัย (คปภ.) มีการปรับเพิ่มวงเงินความคุ้มครองการประกันภัยรถยนต์ภาคบังคับ (พรบ.) โดยไม่เพิ่มค่าเบี้ยประกันภัย มีผลบังคับใช้ตั้งแต่วันที่ 1 เมษายน 2559 ที่ผ่านมา ทำให้ค่าสินไหมทดแทนของการประกันภัยรถยนต์ภาคบังคับ (พ.ร.บ.) ที่เกิดขึ้นจริงในปี 2559 สูงขึ้นจากปี 2558 นอกจากนี้ ในปี 2559 ธุรกิจประกันภัยมีการแข่งขันกันอย่างรุนแรงโดยใช้กลยุทธ์ราคาเป็นเครื่องมือในการแข่งขัน ตลอดจนมีการทุ่มค่าใช้จ่ายด้านการตลาดเป็นจำนวนมาก เพื่อแย่งส่วนแบ่งทางการตลาด อีกเหตุผลหนึ่งที่ทำให้กำไรสุทธิในปี 2559 ลดลงจากปี 2558 คือรายได้จากการลงทุนสุทธิ และกำไรจากเงินลงทุนในปี 2559 ลดลงจากปี 2558 เป็นจำนวนเงิน 17,636,760 บาท ตลอดจนรายได้อื่นในปี 2559 ที่ลดลงจากปี 2558 อีก 22,456,137 บาท อย่างไรก็ตามด้วยเหตุที่บริษัทเป็นบริษัทที่มีขนาดเล็ก จึงได้ปรับแผนกลยุทธ์โดยมุ่งเน้นในผลิตภัณฑ์ที่สามารถทำกำไรได้ และเพิ่มสัดส่วนการรับเสี่ยงภัยไว้เอง ส่งผลทำให้บริษัทยังคงมีกำไรสุทธิจากการดำเนินงาน

สรุปโดยรวมแล้ว ณ วันที่ 31 ธันวาคม 2559 บริษัทมีแนวโน้มฐานะการเงินที่ดีขึ้นต่อเนื่องจากปีก่อน กล่าวคือ บริษัทมีสินทรัพย์รวม 992,032,944 มีหนี้สินรวม 776,831,341 บาท มีส่วนของผู้ถือหุ้น 215,201,603 บาท เพิ่มขึ้นจากปีที่ผ่านมา 8,008,825 บาท โดย ณ สิ้นปี 2559 บริษัทมีขาดทุนสะสมคงเหลือ 32,909,163 บาท ขณะที่ ณ สิ้นปี 2558 บริษัทมีขาดทุนสะสม 40,917,988 บาท

รายได้จากการรับประกันภัย

สำหรับปี 2559 และ 2558 บริษัทมีเบี้ยประกันภัยรับทั้งสิ้น 609.93 ล้านบาท และ 752.38 ล้านบาท ลดลง 142.45 ล้านบาท คิดเป็นลดลง ร้อยละ 18.93 แบ่งเป็นเบี้ยประกันภัยรับตรง 568.59 ล้านบาท ลดลง จากปี 2558 จำนวน 183.33 ล้านบาท คิดเป็นลดลง ร้อยละ 24.38 และเบี้ยประกันภัยรับต่อ 41.35 ล้านบาท เพิ่มขึ้น จากปี 2558 จำนวน 40.89 ล้านบาท คิดเป็น เพิ่มขึ้น ร้อยละ 8,880 เบี้ยประกันภัยที่ลดลงมาจากการลดลงของการรับประกันภัยประเภทรถยนต์ภาคบังคับ(พ.ร.บ.) เป็นหลัก ที่ลดลงจำนวน 214.81 ล้านบาท คิดเป็นลดลง ร้อยละ 56.03 สาเหตุที่เบี้ยประกันภัยประเภทรถยนต์ภาคบังคับ(พ.ร.บ.) ลดลงมาก เนื่องจาก ในช่วงปลายปี 2558 อดีตกรรมการผู้อำนวยการ อดีตผู้บริหารระดับสูงของฝ่ายขาย ได้ลาออกไปทั้งหมด ทำให้ตัวแทนและนายหน้าตัวแทนรายใหญ่หลายรายได้โอนย้ายงานออกไปด้วย ประกอบกับภาวะการแข่งขันที่เป็นไปอย่างรุนแรงโดยใช้กลยุทธ์ราคาเป็นหลัก ทำให้บริษัทต้องพิจารณาถึงความเสี่ยงที่อาจจะได้รับขาดทุนจึงต้องชะลอการเติบโตของการรับประกันภัยรถยนต์ และหันไปให้ความสำคัญกับการเพิ่มผลิตภัณฑ์ประกันภัยประเภทอื่นมาชดเชย โดยจะเห็นว่าบริษัทมีเบี้ยประกันภัยรับประเภทเบ็ดเตล็ดเพิ่มขึ้นจำนวน 63.90 ล้านบาท คิดเป็นเพิ่มขึ้น ร้อยละ 299.79 และเบี้ยประกันภัยรับต่อเพิ่มขึ้นจำนวน 40.89 ล้านบาท คิดเป็นเพิ่มขึ้น ร้อยละ 8,880 ถึงแม้อัตราเติบโตในผลิตภัณฑ์ข้างต้นจะสูง

ขึ้นมาก แต่ปริมาณเบี้ยประกันภัยยังไม่สามารถชดเชยในส่วนที่ลดลงไปได้ทั้งจำนวน ส่งผลให้รายได้จากการรับประกันภัยของบริษัทลดลงมากเมื่อเทียบกับปีที่ผ่านมา โดยแยกเป็นเบี้ยประกันที่ถือเป็นรายได้จำนวน 238.21 ล้านบาท ลดลงจากปีก่อน 130.29 ล้านบาท คิดเป็นลดลงร้อยละ 35.36 และรายได้ค่าบำเหน็จจากการประกันภัยต่อจำนวน 140.14 ล้านบาท ลดลงจากปีก่อน จำนวน 104.80 ล้านบาท คิดเป็นลดลง ร้อยละ 42.79

ค่าใช้จ่ายในการรับประกันภัย

บริษัทมีค่าใช้จ่ายในการรับประกันภัยและค่าใช้จ่ายในการดำเนินงานในปี 2559 รวมทั้งสิ้น 405.61 ล้านบาท ลดลงจากปีก่อน เป็นจำนวน 177.27 ล้านบาท คิดเป็นลดลง ร้อยละ 30.41 เป็นผลมาจากการปรับกลยุทธ์ในการดำเนินธุรกิจที่เน้นการเติบโตด้านคุณภาพ และความพยายามในการลดต้นทุนด้านการขายให้เหมาะสมกับสภาพทางธุรกิจของบริษัท

รายได้จากการลงทุนและรายได้อื่น

รายได้จากการลงทุนและรายได้อื่น ในปี 2559 เทียบกับปี 2558 คิดเป็นจำนวนเงิน 35.19 ล้านบาท และ 54.76 ล้านบาท ตามลำดับ ลดลง 19.57 ล้านบาท คิดเป็นลดลง ร้อยละ 35.74 แยกเป็นรายได้จากการลงทุนสุทธิ และกำไรจากเงินลงทุนลดลง 17.64 ล้านบาท กำไรจากการปรับมูลค่าสุทธิเพิ่มขึ้น 20.53 ล้านบาท พร้อมกันนี้ บริษัทได้มีการปรับกลยุทธ์การลงทุนจากการลงทุนในหน่วยลงทุนเป็นหลัก เป็นการลงทุนในหลักทรัพย์รายตัว เพื่อเพิ่มความคล่องตัวในการสร้างผลตอบแทน โดยยังคงสัดส่วนการลงทุนในตราสารหนี้ และตราสารทุน ตามระเบียบการลงทุนของคณะกรรมการกำกับและส่งเสริมการประกอบธุรกิจประกันภัย (คปภ.) ส่วนรายได้อื่น ในปี 2559 เทียบกับปี 2558 คิดเป็นจำนวนเงิน 14.31 ล้านบาท และ 36.76 ล้านบาท ตามลำดับ ลดลง 22.45 ล้านบาท คิดเป็นลดลง ร้อยละ 61.08 มาจากค่าบริการข้อมูล พ.ร.บ.ที่ได้รับจากบริษัท กลางคุ้มครองผู้ประสบภัยจากรถ จำกัด ที่ลดลงจากเบี้ยประกันภัยรถยนต์ภาคบังคับที่ชะลอตัวลง

รายการเปรียบเทียบ

หน่วย: ล้านบาท

	อัคคีภัย	ภัยทางทะเล	รถยนต์	เบ็ดเตล็ด	รวม
ปี 2559					
เบี้ยประกันภัยรับ	51,092	3,699	464,449	90,694	609,934
เบี้ยประกันภัยรับสุทธิ(หลังจากหักเบี้ยประกันภัยให้ต่อ)	37,757	1,051	212,568	12,187	263,563
เบี้ยประกันภัยที่ถือเป็นรายได้	22,734	648	204,017	10,816	238,215
รายได้ค่าจ้างและค่าบำเหน็จ	3,842	1,015	112,769	22,514	140,140
ค่าใช้จ่ายในการรับประกัน	27,720	910	285,328	22,557	336,515
กำไรจากการรับประกันภัย	(1,144)	753	31,458	10,773	41,840*
อัตราสินไหมทดแทน					
ต่อเบี้ยประกันภัยที่ถือเป็นรายได้	13.14%	-8.04%	44.75%	13.73%	40.18%

* เป็นกำไรก่อนหักค่าใช้จ่ายดำเนินงาน

หน่วย:พันบาท

	อัคริภัย	ภัยทางทะเล	รถยนต์	เบ็ดเตล็ด	รวม
ปี 2558					
เบี้ยประกันภัยรับ	14,674	4,966	711,258	21,485	752,383
เบี้ยประกันภัยรับสุทธิ(หลังจากหักเบี้ยประกันภัยให้ต่อ)	5,820	2,002	251,672	5,874	265,368
เบี้ยประกันภัยที่ถือเป็นรายได้	6,743	2,219	340,322	19,223	368,507
รายได้ค่าจ้างและค่าบำเหน็จ	3,588	1,465	230,021	9,867	244,941
ค่าใช้จ่ายในการรับประกัน	6,752	1,048	487,099	16,289	511,188
กำไรจากการรับประกันภัย	3,579	2,636	83,244	12,801	102,260
อัตราสินไหมทดแทน					
ต่อเบี้ยประกันภัยที่ถือเป็นรายได้	40.09%	1.20%	43.65%	51.97%	43.76%
ปี 2557					
เบี้ยประกันภัยรับ	18,561	5,874	960,358	94,022	1,078,815
เบี้ยประกันภัยรับสุทธิ(หลังจากหักเบี้ยประกันภัยให้ต่อ)	7,185	2,400	356,443	44,721	410,749
เบี้ยประกันภัยที่ถือเป็นรายได้	7,332	2,443	259,930	59,817	329,522
รายได้ค่าจ้างและค่าบำเหน็จ	2,394	1,678	276,945	11,937	292,954
ค่าใช้จ่ายในการรับประกัน	6,496	3,030	552,954	79,871	642,351
กำไรจากการรับประกันภัย	3,230	1,091	(16,079)	(8,117)	(19,875)
อัตราสินไหมทดแทน					
ต่อเบี้ยประกันภัยที่ถือเป็นรายได้	19.70%	72.22%	42.82%	90.00%	51.09%

ฐานะการเงิน

สินทรัพย์

(1) ส่วนประกอบของสินทรัพย์

ณ วันที่ 31 ธันวาคม 2559 บริษัทมีสินทรัพย์รวม 992.03 ล้านบาท ลดลงร้อยละ 15.02 จากปีก่อน สินทรัพย์ที่มีสัดส่วนเปลี่ยนแปลงไปอย่างมีนัยสำคัญ เมื่อเทียบกับปีก่อน ได้แก่

1. เบี้ยประกันภัยค้ำรับ-สุทธิ 67.34 ล้านบาท เพิ่มขึ้น 29.82 ล้านบาท สาเหตุจากบริษัทมีการขยายงานด้านประกันภัยเบ็ดเตล็ดเพิ่มขึ้น ซึ่งโดยปกติระยะเวลาค้ำชำระของกรมธรรม์ดังกล่าว เฉลี่ยอยู่ที่ 60 วัน ในขณะที่ระยะเวลาค้ำชำระของกรมธรรม์รถยนต์จะอยู่ที่ 15 วัน

2. สินทรัพย์จากการประกันภัยต่อ 311.64 ล้านบาท ลดลงร้อยละ 18.66 จากสิ้นปีก่อน เนื่องจากการลดลงของเงินสำรองประกันภัยส่วนที่เรียกคืนจากการประกันภัยต่อ

3. ลูกหนี้จากสัญญาประกันภัยต่อ 39.63 ล้านบาท เพิ่มขึ้น 36.19 ล้านบาท มาจากการเรียกเก็บเงินสำรองประกันภัยจากบริษัทเอาประกันภัยต่อ สำหรับไตรมาสสุดท้ายของปีเพิ่มขึ้นจากงวดเดียวกันของปีก่อน และมีการวางเงินสำรองไว้จากการรับประกันภัยต่อ สำหรับสัญญาที่เพิ่มใหม่ในปี

4. เงินลงทุนในหลักทรัพย์ 418.07 ล้านบาท ลดลง 177.55 ล้านบาท เป็นการลดลงในส่วนของเงินฝากสถาบันการเงิน ซึ่งส่วนหนึ่งนำไปลงทุนในกองทุนส่วนบุคคลของบริษัท และส่วนที่เหลือนำมาหมุนเวียนในการดำเนินงานของบริษัท

5. สินทรัพย์อื่นๆ 24.46 ล้านบาท เพิ่มขึ้น 6.99 ล้านบาท มาจากจำนวนเงินสำรองที่บริษัทประกันภัยต้องจัดสรรเพื่อสำรองจ่ายค่าสินไหม พ.ร.บ. เพิ่มขึ้น 6.24 ล้านบาท

(2) คุณภาพสินทรัพย์

2. เบี้ยประกันภัยค้ำรับ

ณ 31 ธันวาคม 2559 บริษัทมีลูกหนี้ค่าเบี้ยประกันภัยค้ำรับ 67.34 ล้านบาท โดยเป็นค่าเบี้ยประกันภัยที่ยังไม่ถึงกำหนดชำระ 52.14 ล้านบาท คิดเป็นร้อยละ 77.43 ของมูลค่ารวมทั้งหมด ค่าเผื่อหนี้สงสัยจะสูญลดลง 0.2 ล้านบาทจากปีก่อน ซึ่งฝ่ายบริหารพิจารณาจากประสบการณ์การเก็บเงิน และตามสถานะปัจจุบันของเบี้ยประกันภัยค้ำรับ ณ วันสิ้นรอบระยะเวลารายงาน โดยการตั้งค่าเผื่อหนี้สงสัยจะสูญ บริษัทจะตั้งเต็มจำนวนกรณีที่ค้างชำระเกิน 90 วัน

3. เงินให้กู้ยืม

ปัจจุบันบริษัท ไม่มีนโยบายที่จะขยายสินเชื่อไปให้แก่บุคคลภายนอก คงมีเพียงนโยบายให้กู้เฉพาะพนักงานบริษัท เพื่อที่อยู่อาศัย หรือเหตุฉุกเฉิน ตามระเบียบสวัสดิการของพนักงานเท่านั้น

4. เงินลงทุนในหลักทรัพย์

บริษัทมีนโยบายกระจายความเสี่ยงในการลงทุน โดยแบ่งเงินลงทุนเป็น 2 ส่วน ส่วนแรกบริษัทจะนำไปลงทุนในเงินฝากประจำทั้งระยะสั้นและระยะยาว บริหารเป็นกระแสเงินสดหมุนเวียนภายในบริษัท และใช้ในการดำเนินงานปกติ ส่วนที่สอง บริษัทมอบหมายให้บริษัทจัดการกองทุนรวมเป็นผู้บริหาร เป็นเงินลงทุนส่วนที่ไม่จำเป็นต้องนำมาใช้ในการดำเนินงาน เพื่อเพิ่มผลตอบแทนในระยะยาว ตามกรอบการลงทุนที่คณะกรรมการลงทุนของบริษัทกำหนดให้

(3) สภาพคล่อง

ในระหว่างปี 2559 บริษัท มีเงินสดและรายการเทียบเท่าเงินสด เพิ่มขึ้นสุทธิ 11.66 ล้านบาท แบ่งเป็นเงินสดได้มาในกิจกรรมดำเนินงาน 12.45 ล้านบาท และเงินสดใช้ไปจากกิจกรรมลงทุน 0.79 ล้านบาท รวม ณ สิ้นปี 2559 บริษัทมีเงินสดและรายการเทียบเท่าเงินสด 48.14 ล้านบาท ซึ่งฝ่ายบริหารเห็นว่าเป็นจำนวนเพียงพอต่อการให้หมุนเวียนในการจ่ายค่าสินไหมและค่าใช้จ่ายดำเนินงานในช่วงระยะเวลาดังกล่าว

นอกจากเงินสดและรายการเทียบเท่าเงินสดแล้ว ในส่วนของเงินลงทุนในหลักทรัพย์นั้น จะเห็นได้ว่าเงินลงทุนส่วนใหญ่เป็นสินทรัพย์ที่มีสภาพคล่องสูง เช่น พันธบัตรรัฐบาล หุ้นจดทะเบียนในตลาดหลักทรัพย์ หน่วยลงทุน เป็นต้น ซึ่งสินทรัพย์เหล่านี้สามารถเปลี่ยนเป็นเงินสดได้อย่างรวดเร็ว เนื่องจากเป็นสินทรัพย์ในความต้องการของตลาด

หนี้สิน

ณ วันที่ 31 ธันวาคม 2559 บริษัทมีหนี้สินรวม 776.83 ล้านบาท ลดลงร้อยละ 19.10 จากปีก่อน หนี้สินที่มีสัดส่วนเปลี่ยนแปลงไปอย่างมีนัยสำคัญ เมื่อเทียบกับปีก่อน ได้แก่

1. หนี้สินจากสัญญาประกันภัย 545.24 ล้านบาท ลดลงร้อยละ 11.35 จากสิ้นปีก่อน เป็นการลดลงจากสำรองค่าสินไหมที่ต้องจ่ายคืนผู้เอาประกันภัย
2. เจ้าหนี้บริษัทประกันภัยต่อ 164.89 ล้านบาท ลดลงร้อยละ 43.02 จากสิ้นปีก่อน เป็นการลดลงจากการจ่ายเงินที่ถือไว้ตามสัญญาประกันภัยต่อที่ถึงกำหนดตามรอบระยะเวลาของสัญญา รวมถึงบริษัทได้มีการปรับสัดส่วนการรับประกันภัยโดยรับความเสี่ยงเพิ่มขึ้นในกรมธรรม์ประเภทรถยนต์
3. เบี้ยประกันภัยรับล่วงหน้า 13.27 ล้านบาท เพิ่มขึ้นร้อยละ 26.27 จากสิ้นปีก่อน เป็นการรับรู้เป็นรายได้เบี้ยประกันภัยรับทางบัญชี รายการส่วนใหญ่เป็นการรับประกันภัยรถยนต์ที่มีการตกลงทำสัญญาประกันภัยเรียบร้อยแล้ว แต่ความคุ้มครองมิได้อยู่ในรอบระยะเวลาบัญชี
4. ค่านายหน้าค้ำจ่าย 10.23 ล้านบาท เพิ่มขึ้นร้อยละ 79.47 จากสิ้นปีก่อน เป็นการเพิ่มขึ้นในสัดส่วนเดียวกับเบี้ยประกันภัยค้ำชำระ

ส่วนของเจ้าของ

ณ วันที่ 31 ธันวาคม 2559 ส่วนของเจ้าของรวม 215.20 ล้านบาท เพิ่มขึ้นร้อยละ 3.87 จากสิ้นปีก่อน จากผลกำไรสุทธิจากการดำเนินงานปี 2559 จำนวน 7.45 ล้านบาท และกำไรเบ็ดเสร็จอื่น 0.56 ล้านบาท จากการประมาณการตามหลักคณิตศาสตร์ประกันภัยทำให้ ณ สิ้นปี 2559 บริษัทมีขาดทุนสะสมคงเหลือ 32.91 ล้านบาท

ความเสี่ยงพอของเงินกองทุน

บริษัทมีความสามารถในการดำรงเงินกองทุนอย่างเพียงพอตามที่สำนักงานคณะกรรมการกำกับและส่งเสริมการประกอบธุรกิจประกันภัย (คปภ.) กำหนด โดยตั้งแต่วันที่ 1 กันยายน 2554 เกณฑ์ที่กำหนดให้บริษัทประกันดำรงเงินกองทุนตามระดับความเสี่ยง (Risk Based Capital) ไม่ต่ำกว่าร้อยละ 125 และปรับเกณฑ์ดังกล่าวขึ้นเป็นร้อยละ 140 ตั้งแต่วันที่ 1 มกราคม 2556 เป็นต้นไป

จากวิกฤตการณ์อุทกภัยที่เกิดขึ้นเมื่อปลายปี 2554 ทำให้เกิดความเสียหายอย่างมาก เกินกว่าความเสียหายที่เกิดขึ้นจากการรับประกันภัยตามปกติ ดังนั้น สำนักงาน คปภ. จึงได้ออกประกาศ “เรื่อง การประเมินราคาทรัพย์สิน และหนี้สิน (ฉบับที่ 2) พ.ศ. 2555 ลงวันที่ 13 มีนาคม 2555” และประกาศ “เรื่อง กำหนดหลักเกณฑ์วิธีการ และเงื่อนไขในการจัดทำรายงานการดำรงเงินกองทุนของบริษัทประกันวินาศภัย (ฉบับที่ 3) ลงวันที่ 2 เมษายน 2555” และประกาศอื่นๆ ตามมา เพื่อผ่อนปรนหลักเกณฑ์ต่างๆ ในการดำรงเงินกองทุน โดยสามารถใช้ได้จนถึงวันที่ 31 มีนาคม 2557

จนถึงปัจจุบันผลกระทบจากเหตุการณ์ดังกล่าว บริษัทได้มีการบริหารจัดการจนอยู่ในภาวะปกติ และบริษัทได้คำนวณความเสี่ยงพอของเงินกองทุนตามระดับความเสี่ยง ตามหลักเกณฑ์ของสำนักงาน คปภ. ที่กำหนดล่าสุด โดยมีอัตราส่วนความเสี่ยงพอของเงินกองทุนตามระดับความเสี่ยงอยู่ที่ประมาณร้อยละ 612.16 (ข้อมูล ณ วันที่ 31 ธันวาคม 2559 ก่อนตรวจสอบ)

ลักษณะการประกอบธุรกิจ



บมจ. อินทรประกันภัย
INDARA INSURANCE PCL.

ลักษณะการประกอบธุรกิจ

โครงสร้างรายได้

	ปี 2559		ปี 2558		ปี 2557	
	จำนวนเงิน พันบาท	เพิ่ม (ลด) %	จำนวนเงิน พันบาท	เพิ่ม (ลด) %	จำนวนเงิน พันบาท	เพิ่ม (ลด) %
1. รายได้จากเบี้ยประกันภัยรับ						
อัคคีภัย	51,092	248.18	14,674	(20.94)	18,561	(16.35)
ภัยทางทะเลและขนส่ง	3,699	(25.51)	4,966	(15.46)	5,874	(18.00)
ภัยรถยนต์	464,449	(34.70)	711,258	(25.94)	960,358	68.63
อุบัติเหตุ	13,909	263.06	3,830	(94.35)	67,829	(81.19)
ภัยเบ็ดเตล็ด	76,785	334.92	17,655	(32.60)	26,193	(52.42)
รวมรายได้จากเบี้ยประกันภัยรับ	609,934	(18.93)	752,383	(30.26)	1,078,815	6.33
2. รายได้จากการลงทุนและรายได้อื่น						
รายได้จากการลงทุน	10,259	(38.66)	16,724	1.54	16,471	(15.46)
กำไร(ขาดทุน)จากการลงทุน	10,622	737.70	1,268	(70.92)	4,361	470.81
รายได้อื่น	14,308	(61.08)	36,764	41.56	25,971	293.44
รวมรายได้จากการลงทุนและรายได้อื่น	35,189	(35.73)	54,756	16.99	46,803	74.33

รายได้เบี้ยประกันภัยรับ
แยกตามประเภท

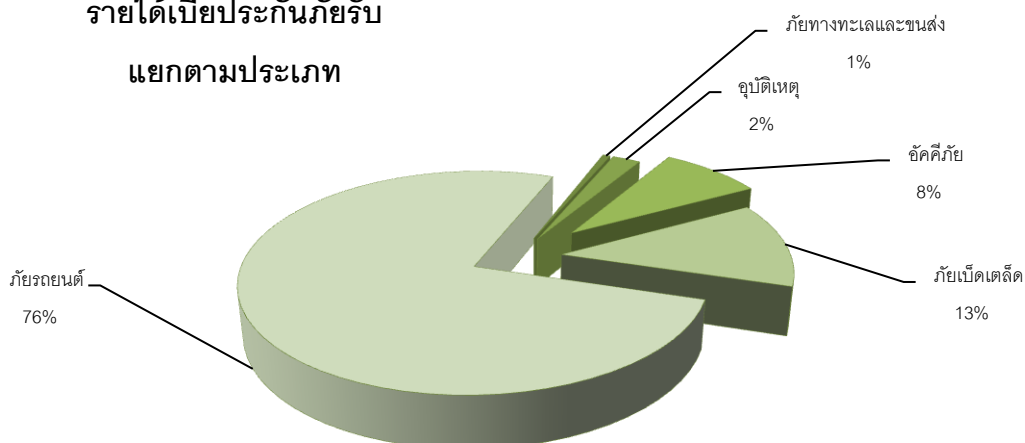

ลักษณะผลิตภัณฑ์

การประกันภัยรับตรง

การดำเนินธุรกิจหลักของบริษัท คือ การรับประกันวินาศภัย โดยมีรูปแบบการประกันภัย แบ่งจำแนกตามประเภทของผลิตภัณฑ์ต่าง ๆ ได้ดังนี้

(1) การประกันภัยรถยนต์ แบ่งเป็น 2 ประเภท คือ

- การประกันภัยรถยนต์ภาคบังคับ ตามพระราชบัญญัติคุ้มครองผู้ประสบภัยจากรถ พ.ศ. 2535

กำหนดให้ผู้ไ้รถยนต์ทุกประเภทจะต้องทำประกันภัย คุ้มครองต่อความเสียหายที่เกิดขึ้นกับชีวิตและร่างกาย รวมทั้งค่ารักษาพยาบาลของผู้ประสบภัยจากอุบัติเหตุทางรถยนต์

- การประกันภัยรถยนต์ภาคสมัครใจ แยกออกเป็น

ประเภท 1 คุ้มครองความเสียหายต่อทรัพย์สินและร่างกายของทั้งผู้เอาประกันภัยและบุคคลภายนอกไม่เกินวงเงินตามจำนวนทุนที่เอาประกันภัย

ประเภท 2 คุ้มครองความเสียหายต่อทรัพย์สินของบุคคลภายนอก และ/หรือ การบาดเจ็บ การพิการ หรือการเสียชีวิตของบุคคลภายนอก และขยายความคุ้มครองการสูญหายของรถยนต์ และความเสียหายต่อรถยนต์อันเกิดจากภัยต่างๆ เช่น ไฟไหม้ เป็นต้น

ประเภท 3 คุ้มครองเฉพาะการบาดเจ็บหรือเสียชีวิต และความเสียหายที่เกิดขึ้นต่อทรัพย์สินของบุคคลภายนอก

ประเภท 4 คุ้มครองความรับผิดชอบต่อความสูญเสียหรือความเสียหายใด ๆ อันเกิดแก่ทรัพย์สินของบุคคลภายนอกเนื่องจากอุบัติเหตุอันเกิดจากรถยนต์ที่ใช้

ประเภท 5 คุ้มครองความเสียหายจากการชนกับยานพาหนะทางบก และคุ้มครองความรับผิดชอบตามกฎหมายต่อการสูญเสียชีวิต การบาดเจ็บ หรือการเสียหายต่อทรัพย์สินของบุคคลภายนอก

(2) การประกันภัยอื่น ประกอบด้วย

(2.1) การประกันอัคคีภัย

สิ่งปลูกสร้าง (ไม่รวมรากฐาน) บ้านที่อยู่อาศัย ทาวน์เฮาส์ อาคารพาณิชย์ ห้องชุดสำหรับอยู่อาศัย ในแฟลต คอนโดมิเนียม ฯลฯ

ทรัพย์สินภายในสิ่งปลูกสร้าง เฟอร์นิเจอร์ เครื่องตกแต่ง เครื่องใช้ภายในบ้าน เครื่องใช้ไฟฟ้า อุปกรณ์ไฟฟ้าภายในบ้าน และทรัพย์สินอื่นที่ระบุเอาประกันภัยไว้ในกรมธรรม์

(2.2) การประกันภัยทางทะเลและขนส่ง คุ้มครองความเสียหายแก่ตัวเรือ ทรัพย์สินหรือสินค้าที่อยู่ในระหว่างการขนส่ง การบรรทุกขณะทำการขนส่ง ทางน้ำ ทางอากาศ และทางบก

(2.3) การประกันภัยเบ็ดเตล็ด แบ่งออกเป็น การประกันภัยชนิดต่างๆ ดังนี้

ประกันอุบัติเหตุส่วนบุคคล เป็นการประกันภัยที่ตกลงจะชดเชยค่าใช้จ่ายที่เกิดขึ้น จากการรักษาพยาบาลของผู้เอาประกันภัย ที่เกิดจากการบาดเจ็บจากอุบัติเหตุให้แก่ผู้เอาประกันภัย แบ่งออกเป็น 2

ประเภท ได้แก่ การประกันภัยอุบัติเหตุส่วนบุคคล และการประกันภัยอุบัติเหตุกลุ่ม ทั้งสองประเภทให้ความคุ้มครองที่เหมือนกัน

ประกันการเสี่ยงภัยทรัพย์สิน คุ้มครองความสูญเสียหรือเสียหายต่อทรัพย์สินที่เอาประกันภัยไว้จากอุบัติเหตุ ซึ่งเป็นปัจจัยภายนอก เช่น อัคคีภัย ภัยธรรมชาติ และอุบัติเหตุอื่นที่มีได้ระบุยกเว้นไว้

ประกันภัยความรับผิดและอื่นๆ คุ้มครองต่อความสูญเสียหรือความเสียหายอันเกิดขึ้นเนื่องมาจากภัยอื่นๆ ซึ่งจำแนกการประกันภัยออกเป็นหลายรูปแบบ ดังตัวอย่างต่อไปนี้

- การประกันภัยความรับผิดต่อบุคคลภายนอก
- การประกันภัยโจรกรรม
- การประกันภัยสำหรับเงิน
- การประกันภัยสำหรับผู้เช่ารถ
- การประกันภัยเบ็ดเตล็ดอื่นๆ

ฯลฯ

การประกันภัยต่อ

การประกันภัยต่อเป็นการกระจายความเสี่ยงในการรับประกันภัย ลักษณะของความเสี่ยงภัยของทรัพย์สินที่เอาประกันภัยก็เป็นอีกปัจจัยหนึ่งที่ทำให้ต้องมีการเอาประกันภัยต่อ กล่าวคือ หากทรัพย์สินที่เอาประกันมีความเสี่ยงสูง บริษัทก็จะบริหารความเสี่ยงโดยกระจายความเสี่ยงภัยให้แก่บริษัทรับประกันภัยต่อ โดยแบ่งประเภทของการประกันภัยต่อไปนี้

การเอาประกันภัยต่อเฉพาะราย (Facultative Reinsurance) เป็นการประกันภัยต่อระหว่างบริษัทกับบริษัทรับประกันภัยต่อแบบรายต่อราย โดยบริษัทจะต้องเสนอรายละเอียดของภัยแต่ละรายไปให้กับบริษัทรับประกันภัยต่อพิจารณาเป็นครั้งๆ ไป ซึ่งอาจจะบอกรับหรือปฏิเสธภัยที่เสนอไปก็ได้

การประกันภัยต่อตามสัญญา (Treaty Reinsurance) เป็นการประกันภัยต่อตามสัญญาที่มีข้อตกลงกันไว้ล่วงหน้า โดยระบุรายละเอียดของภัย สัญญาจะมีอายุ 1 ปี

การประกันภัยต่อแบบความเสียหายส่วนเกิน (Excess of Loss) เป็นการประกันภัยต่อแบบหนึ่งที่ทำให้ความคุ้มครองความเสียหายส่วนที่เกินกว่าจำนวนที่กำหนด (Excess Point) ซึ่งโดยทั่วไปผู้รับประกันภัยต่อจะกำหนดจำนวนเงินรับผิดชอบสูงสุดไว้ สำหรับส่วนที่เกินกว่าจำนวนที่กำหนด (Excess Point)

การตลาดและการแข่งขัน

สภาวะอุตสาหกรรมและสภาวะการแข่งขัน

เนื่องจากสภาพเศรษฐกิจโลกที่ยังไม่ฟื้นตัว และอยู่ในภาวะซบเซาอย่างต่อเนื่อง ทั้งสหรัฐอเมริกา สหภาพยุโรป ญี่ปุ่น และสาธารณรัฐประชาชนจีน ประกอบกับความไม่แน่นอนของผลกระทบที่เกิดจากการประกาศออกจากความเป็นสมาชิกสหภาพยุโรปของสหราชอาณาจักร ตลอดจน นโยบายด้านเศรษฐกิจและการเมืองของผู้นำใหม่ของสหรัฐอเมริกา ส่งผลกระทบต่อภาวะเศรษฐกิจในประเทศเกิดใหม่ และกลุ่มประเทศในประชาคมเศรษฐกิจอาเซียน โดยเฉพาะประเทศไทยอย่างหลีกเลี่ยงไม่ได้ ประกอบกับปัญหาการเมืองภายในประเทศไม่ว่าจะเป็นเรื่องกำหนดเวลาการเลือกตั้ง พรรคการเมือง องค์การอิสระต่าง ๆ ล้วนเป็นตัวแปรสำคัญที่ส่งผลกระทบต่อเศรษฐกิจโดยรวมของประเทศ ทำให้เศรษฐกิจไทยยังมีความไม่แน่นอน และอยู่ในภาวะที่เปราะบาง ปัญหาเรื่องการส่งออกแม้ว่าจะมีสัญญาณที่ดีขึ้น แต่ก็มิได้มีหลักประกันว่าจะได้อย่างต่อเนื่องตราบเท่าที่เศรษฐกิจโลกยังมีความเปราะบาง และยังไม่ฟื้นตัวอย่างเต็มที่ ส่งผลให้การเจริญเติบโตทางเศรษฐกิจของประเทศยังคงมีความผันผวนอยู่ต่อไป เมื่อพิจารณาถึงการลงทุนภาคเอกชนปรากฏว่ายังไม่มีการลงทุนเพิ่ม แม้ว่ารัฐบาลจะกระตุ้นการลงทุนผ่านโครงการต่าง ๆ แต่ก็ยังไม่สามารถสร้างความเชื่อมั่นให้กับผู้ประกอบการได้ ผลกระทบในเชิงลบอีกด้านหนึ่งที่เกิดจากนโยบายภาครัฐในการปราบปรามทวิสเตอร์หรือเรียลตี้ ส่งผลอย่างมากต่อธุรกิจท่องเที่ยว โดยเฉพาะไตรมาสที่ 3 และ 4 ของปี 2559 แม้ว่าจะเป็นผลกระทบในระยะสั้นแต่ก็ส่งผลกระทบต่อเศรษฐกิจโดยรวมอย่างหลีกเลี่ยงไม่ได้

ด้วยเหตุดังกล่าวทำให้อัตราการเติบโตของธุรกิจประกันวินาศภัยเติบโตยังอยู่ในอัตราที่ต่ำ ประกอบกับการแข่งขันทางธุรกิจที่เป็นไปอย่างเข้มข้น และรุนแรงด้วยนโยบายการลดอัตราค่าเบี้ยประกันภัยเพื่อชิงส่วนแบ่งตลาด จนทำให้อัตรากำไรของอุตสาหกรรมโดยรวมลดลงอย่างมีสาระสำคัญ รวมถึงการเพิ่มความคุ้มครองของกรมธรรม์ประเภทความคุ้มครองผู้ประสบภัยจากรถที่สำนักงานคณะกรรมการกำกับและส่งเสริมการประกอบธุรกิจประกันภัย ประกาศบังคับใช้ตั้งแต่วันที่ 1 เมษายน 2559 โดยมีผลบังคับใช้กับกรมธรรม์ทุกฉบับที่ยังมีผลคุ้มครองอยู่ ยิ่งทำให้อัตราค่าสินไหมของกรมธรรม์ประเภทดังกล่าวพุ่งสูงขึ้นอย่างมาก

กลยุทธ์การตลาด

เพื่อเป็นการหลีกเลี่ยงผลกระทบจากสภาวะการแข่งขันที่รุนแรง ท่ามกลางความผันผวนของภาวะเศรษฐกิจทั้งภายในและภายนอกประเทศ บริษัทฯ จึงได้กำหนดกลยุทธ์การแข่งขันจากเดิมที่มุ่งเน้นการเติบโตอย่างรวดเร็ว มาเป็นการเลือกใช้กลยุทธ์สร้างคุณภาพการบริการ เพื่อรักษาสถานะลูกค้าที่ดี และสร้างฐานลูกค้าใหม่ แม้ว่าจะต้องใช้เวลาเป็นเวลานาน แต่จะส่งผลดีต่อบริษัทในอนาคต และเลือกขายผลิตภัณฑ์ที่ให้ผลกำไรกับบริษัท โดยควบคุมความเสี่ยงให้อยู่ในระดับที่ยอมรับได้ พร้อมทั้งการลดค่าใช้จ่ายในการรับประกันภัย รวมถึงค่าใช้จ่ายด้านการตลาด เพื่อให้บริษัท สามารถทำกำไรได้ ในขณะที่เศรษฐกิจไม่เอื้ออำนวย

นอกจากนี้ บริษัทฯ ยังให้ความสำคัญในการควบคุมการจ่ายค่าสินไหม แต่ยังคงประสิทธิภาพในการให้บริการที่รวดเร็วและเป็นธรรมต่อผู้เอาประกันภัย พยายามรักษาสถานะสินไหมให้อยู่ในระดับที่เหมาะสม เพื่อให้เกิดกำไรจากการรับประกันภัย ในอันที่จะทำให้เกิดอำนาจการต่อรองกับบริษัทประกันภัยต่อ ในการเจรจาเงื่อนไขการรับประกันภัยในปีต่อไป

ด้านกลยุทธ์การพัฒนา บริษัทมุ่งเน้นการพัฒนาด้านระบบเทคโนโลยีสารสนเทศและพัฒนาบุคลากรอย่างต่อเนื่อง เพื่อเตรียมพร้อมในการรองรับการเปลี่ยนแปลงที่จะเกิดขึ้นให้บริษัทสามารถแข่งขันได้ นอกจากนี้บริษัทยังมีการจัดจ้างผู้บริหาร พนักงาน และที่ปรึกษาที่มีประสบการณ์ในด้านต่าง ๆ เข้ามาเสริมความแข็งแกร่งในทุกด้านเพื่อให้สามารถแข่งขันได้

การตลาดและการแข่งขัน

ในปี 2559 ที่ผ่านมา การแข่งขันในธุรกิจยังคงเป็นไปอย่างรุนแรงและต่อเนื่อง ด้วยกลยุทธ์ราคาและการทุ่มค่าใช้จ่ายทางการตลาด และยังไม่มีการทำที่จะลดลง ทำให้ต้องใช้ความระมัดระวังอย่างรอบคอบในการแข่งขัน มิฉะนั้นผลที่จะตามมาในอนาคตจะส่งผลเสียต่อธุรกิจอย่างรุนแรง โดยเฉพาะการดำรงเงินกองทุนตามกฎหมายให้เป็นไปตามที่หน่วยงานกำกับภาครัฐกำหนด บริษัทฯ ซึ่งจัดเป็นบริษัทขนาดเล็ก จึงจำเป็นต้องปรับแผนกลยุทธ์การแข่งขันระหว่างปีมามุ่งเน้นที่คุณภาพมากกว่าปริมาณ เพื่อให้บริษัทสามารถทำได้ และปรับปรุงประสิทธิภาพการปฏิบัติงานของพนักงาน รวมถึงการควบคุมความเสี่ยงในด้านต่าง ๆ ให้อยู่ในระดับที่เหมาะสม และยอมรับได้ ที่สำคัญที่สุดทำให้บริษัททราบถึงฐานลูกค้าที่แท้จริงของบริษัทที่ไม่เปลี่ยนแปลงไปตามระดับราคาที่เกิดจากการแข่งขันทางการตลาด

เป้าหมายการดำเนินงานธุรกิจและแผนสำรองกรณีที่ไม่เป็นไปตามแผน

บริษัทได้กำหนดเป้าหมายเบี้ยประกันภัยรับตรงในปี 2559 ไว้ที่ 900 ล้านบาท โดยแบ่งเป็นเบี้ยประกันภัยรับตรงสำหรับการประกันภัยรถยนต์ไว้ที่ 825 ล้านบาท และเบี้ยประกันภัยรับตรงสำหรับการประกันภัยประเภทอื่นที่ 75 ล้านบาท แต่ผลประกอบการจริงบริษัทสามารถผลิตเบี้ยประกันภัยรับตรงจริงได้ประมาณ 568 ล้านบาท แยกเป็นเบี้ยประกันภัยรับตรง ประเภทรถยนต์และประเภทอื่น ๆ ที่มีไชรอยนต์ คิดเป็นจำนวนเงิน 464 ล้านบาท และ 104 ล้านบาทตามลำดับ ต่ำกว่าเป้าหมายที่กำหนดประมาณ 332 ล้านบาท หรือต่ำกว่าร้อยละ 36.82

สาเหตุสำคัญที่ทำให้บริษัทไม่สามารถทำตามเป้าหมายที่กำหนดไว้และลดลงกว่าปีที่ผ่านมา เนื่องจากภาวะการแข่งขันด้านการตลาดเป็นไปอย่างรุนแรง มีการลดอัตราเบี้ยประกันภัยของบริษัทขนาดใหญ่และขนาดกลาง และมีการทุ่มค่าใช้จ่ายด้านการตลาดให้ในอัตราที่สูงมาก เพื่อแย่งชิงส่วนแบ่งทางการตลาด ทำให้ตัวแทนของบริษัทจำนวนมากหันไปส่งงานให้กับบริษัทประกันภัยเหล่านี้แทน ประกอบกับการลาออกของอดีตผู้บริหารการตลาดของบริษัทในช่วงปลายปี 2558 ได้ชักชวนตัวแทนส่วนหนึ่งของบริษัทออกไปด้วย และโดยที่บริษัทเป็นบริษัทที่มีขนาดเล็กจะเสียเปรียบด้านต้นทุน ทำให้ต้องเปลี่ยนกลยุทธ์ โดยหันกลับมาเน้นเรื่องคุณภาพงานมากกว่าการเน้นการเจริญเติบโต พร้อมทั้งปรับปรุงประสิทธิภาพในทางปฏิบัติ ตลอดจนแก้ไขปัญหาหนี้ของตัวแทนให้กลับมาสู่ภาวะปกติ และมุ่งเน้นที่ผลกำไรของบริษัทเป็นสำคัญ

อย่างไรก็ตาม แม้ว่า เบี้ยประกันภัยรับตรงจะไม่เป็นไปตามเป้าหมายที่วางไว้ แต่ผลประกอบการของบริษัทประจำปี 2559 ก็ยังมีกำไรสุทธิจากการดำเนินงาน 7.45 ล้านบาท โดยสาเหตุหลักมาจากการที่บริษัทสามารถลดค่าใช้จ่ายด้านสินไหมทดแทน และค่าใช้จ่ายในการรับประกันภัยอื่นได้เป็นจำนวนมาก แม้ว่าเบี้ยประกันภัยที่ถือ

เป็นรายได้สุทธิจากการประกันต่อจะลดลงจากปีที่ผ่านมาเป็นจำนวนมากก็ตาม ทำให้มั่นใจได้ว่าทิศทางกลยุทธ์ที่บริษัทใช้อยู่ในปัจจุบันดำเนินมาถูกทิศทาง

นอกเหนือจากนี้บริษัทยังมีการปรับปรุงประสิทธิภาพในการให้บริการ ทำให้สามารถลดต้นทุนการดำเนินงานลงได้ พร้อมทั้งการนำระบบเทคโนโลยีสารสนเทศมาช่วยเพื่อลดต้นทุนอีกด้านหนึ่งด้วย

การจัดหาผลิตภัณฑ์หรือบริการ

จากภาวะเศรษฐกิจและสภาพการแข่งขันทางธุรกิจในปัจจุบัน ทำให้บริษัทจำเป็นต้องมีการปรับตัวให้สอดคล้องกับสภาพแวดล้อมทางธุรกิจที่เปลี่ยนแปลงไปอย่างรวดเร็ว โดยต้องสร้างคุณค่าของผลิตภัณฑ์และบริการให้คุ้มค่ากับมูลค่าที่ลูกค้าต้องจ่ายและคาดหวังจากบริการที่ได้รับ บริษัทให้ความสำคัญกับการออกแบบผลิตภัณฑ์ให้ตรงกับความต้องการของลูกค้าในราคาที่ลูกค้าเห็นว่าเหมาะสม พร้อมทั้งการสร้างระบบการให้บริการหลังการขายให้มีความถูกต้อง รวดเร็วและเป็นธรรม โดยมีเป้าหมายที่จะสร้างความยั่งยืนและการสร้างความภักดีต่อแบรนด์ของบริษัท

ปัจจัยความเสี่ยง

บริษัทตระหนักถึงความสำคัญของความเสี่ยง และการบริหารความเสี่ยง เนื่องจากบริษัทดำเนินธุรกิจประกันวินาศภัย ซึ่งต้องรับโอนความเสี่ยงจากผู้เอาประกันภัย ทำให้บริษัท มีภาระผูกพันที่จะต้องชดเชยค่าเสียหายให้กับผู้เอาประกันภัยเมื่อเกิดภัยตามที่ระบุความคุ้มครองไว้ คณะกรรมการบริษัทได้มอบหมายให้คณะกรรมการบริหารความเสี่ยง กำหนดกรอบการดำเนินการบริหารความเสี่ยงทุกประเภทของบริษัท และกระจายการบริหารความเสี่ยงไปยังทุกหน่วยงาน เพื่อสร้างความตระหนักถึงความเสี่ยง ความรับผิดชอบต่อความเสี่ยง และความสามารถในการบริหารความเสี่ยงทั่วทั้งองค์กร เพื่อให้เกิดความมั่นใจที่จะบรรลุวัตถุประสงค์หรือเป้าหมายของบริษัท

ปัจจัยเสี่ยงที่มีผลกระทบต่อ การดำเนินธุรกิจและผลการดำเนินงานของบริษัท และแนวทางการบริหารความเสี่ยง จัดทำขึ้นตามนโยบายการบริหารความเสี่ยงของบริษัท เพื่อให้มั่นใจว่าการบริหารความเสี่ยงของบริษัท ดำเนินการอย่างเป็นระบบและต่อเนื่อง เพื่อให้สอดคล้องกับวิสัยทัศน์ พันธกิจ ยุทธศาสตร์ และแผนปฏิบัติงานของบริษัท โดยแนวทางการบริหารความเสี่ยงในแต่ละประเภทความเสี่ยงดังนี้

(1.) ความเสี่ยงด้านกลยุทธ์ (Strategic Risk) หมายถึง ความเสี่ยงที่เกิดจากการกำหนดนโยบาย แผนกลยุทธ์ แผนการดำเนินงาน และการนำไปปฏิบัติอย่างไม่เหมาะสมหรือไม่สอดคล้องกับปัจจัยภายในและสภาพแวดล้อมภายนอก

บริษัทได้กำหนดมาตรการในการบริหารความเสี่ยงด้านกลยุทธ์โดยเริ่มจากการจัดทำแผนกลยุทธ์และแผนธุรกิจให้สอดคล้องกับวิสัยทัศน์ พันธกิจ และเป้าหมายเชิงกลยุทธ์ขององค์กร ภายใต้ระดับความเสี่ยงที่ยอมรับได้ ด้วยการคำนึงถึงปัจจัยแวดล้อม ทั้งภายในและภายนอก รวมถึงการคาดการณ์เกี่ยวกับโอกาสและปัญหาอุปสรรคที่อาจเกิดขึ้น เพื่อเตรียมแนวทางแก้ไขไว้ล่วงหน้า นอกจากนี้ยังมีการทบทวนแผนกลยุทธ์ในช่วง

ระยะเวลาที่เหมาะสมเพื่อให้เกิดความมั่นใจว่า กลยุทธ์ที่วางไว้ยังมีความเหมาะสมและเป็นไปตามทิศทางที่บริษัท กำหนด

ในด้านการกำกับดูแลการดำเนินการตามกลยุทธ์ภายใต้กรอบจริยธรรมธุรกิจนั้น บริษัทได้ติดตามผลการดำเนินการเป็นประจำทุกเดือน เพื่อวิเคราะห์ศึกษาถึงปัญหาที่เกิดขึ้น โดยเฉพาะปัญหาที่ไม่เป็นไปตามกลยุทธ์ที่วางไว้เพื่อหาแนวทางแก้ไข ในระหว่างปีบริษัทได้มีการปรับเปลี่ยนกลยุทธ์ ให้มีความเหมาะสมกับการเปลี่ยนแปลงทางธุรกิจ เพื่อลดผลกระทบจากการแข่งขันในธุรกิจ

(2.) ความเสี่ยงด้านเครดิต (Credit Risk) ความเสี่ยงจากความสูญเสียที่เกิดขึ้นจากการผิดนัดชำระหนี้ของคู่ค้า ความเสี่ยงที่เกิดขึ้นจากความสูญเสียจากการเปลี่ยนแปลงความน่าเชื่อถือทางเครดิต หรือหลักทรัพย์ค้ำประกันของคู่สัญญา ทำให้บริษัทไม่ได้รับชำระหนี้ตามที่คาดไว้ ก่อให้เกิดหนี้ค้างชำระหรือหนี้สูญ

บริษัทได้กำหนดหลักเกณฑ์ในการคัดเลือกตัวแทนหรือนายหน้า และวิเคราะห์ถึงคุณภาพ รวมทั้งความสามารถในการชำระเงินค่าเบี้ยประกันภัย และจัดทำแนวปฏิบัติในการเก็บเงินค่าเบี้ยประกันภัยเป็นลายลักษณ์อักษรเพื่อใช้เป็นคู่มือในการปฏิบัติงาน โดยเฉพาะกำหนดให้การเรียกเก็บเงินค่าเบี้ยประกันภัยรถยนต์จะต้องเป็นไปตามหลักเกณฑ์ที่สำนักงานคณะกรรมการกำกับและส่งเสริมการประกอบธุรกิจประกันภัยกำหนด พร้อมทั้งจัดทำรายงานการวิเคราะห์อายุหนี้ เพื่อจัดประเภทของกลุ่มลูกหนี้ตัวแทนตามคุณภาพหนี้ โดยส่วนงานเร่งรัดหนี้ ซึ่งรายงานดังกล่าวจะได้รับการสอบทานโดยผู้บริหารระดับสูงอย่างสม่ำเสมอ

สำหรับงานด้านการประกันภัย บริษัทมีนโยบายการบริหารความเสี่ยง โดยการกำหนดอันดับเครดิตของบริษัทที่ทำประกันภัยต่อบริษัท ต้องเป็นบริษัทประกันภัยหรือบริษัทประกันภัยที่ได้รับการจัดอันดับเครดิตโดยบริษัทจัดอันดับเครดิตสากลที่เป็นที่ยอมรับทั่วไป อยู่ในระดับ A- ขึ้นไป กรณีที่ไม่มีการจัดอันดับเครดิต บริษัทจะพิจารณาจากความเพียงพอของเงินกองทุนตามระดับความเสี่ยง (CAR) ที่มีอัตราระดับความเพียงพอของเงินกองทุนสูงกว่าระดับที่ทางการกำหนด โดยบริษัทกำหนดไว้ว่าจะต้องไม่ต่ำกว่าร้อยละ 200 พร้อมทั้งมีการทบทวนฐานะทางการเงินและอันดับเครดิต ตลอดจนเงินกองทุนตามระดับความเสี่ยงของบริษัทประกันภัยและ/หรือบริษัทประกันภัยต่อทั้งในประเทศและต่างประเทศอยู่เป็นประจำ

(3.) ความเสี่ยงด้านการตลาด (Market Risk) หมายถึง ความเสียหายที่อาจจะเกิดจากความผันผวนหรือการเปลี่ยนแปลงราคาตลาดของหลักทรัพย์ อัตราแลกเปลี่ยนเงินตราต่างประเทศ อัตราดอกเบี้ย ราคาหุ้น ความเสี่ยงด้านการตลาดในการซื้อขายและการลงทุนในหลักทรัพย์ ด้วยเหตุที่มูลค่าการซื้อขายหรือการลงทุนมีความอ่อนไหวต่อการเปลี่ยนแปลงด้านราคาและอัตราดอกเบี้ยในตลาด จึงทำให้เกิดผลกระทบต่อรายได้ มูลค่าของสินทรัพย์และหนี้สินทางการเงินและเงินกองทุนของบริษัท

บริษัทมีคณะกรรมการการลงทุนเพื่อกำหนดนโยบายการลงทุน กำกับ ดูแล ติดตาม วิเคราะห์ ประเมิน ความเสี่ยงที่เกิดขึ้น และการปฏิบัติด้านการลงทุนให้อยู่ในกรอบนโยบาย เพื่อป้องกันการเกิดผลขาดทุนจากความผันผวนหรือการเปลี่ยนแปลงของตลาดเงิน ตลาดทุน ตลอดจนให้เป็นไปตามเงื่อนไขของกฎหมาย

(4.) ความเสี่ยงด้านการประกันภัย (Insurance Risk) ความเสี่ยงที่อาจเกิดจากความแปรปรวนและความไม่แน่นอนของความเสี่ยงภัยต่างๆ ที่มีผลต่อธุรกิจประกันวินาศภัย และกระทบต่อผลการดำเนินงานของบริษัท เช่น สภาพการแข่งขัน ปัจจัยทางเศรษฐกิจ พฤติกรรมของผู้เอาประกันภัย

การดำเนินธุรกิจประกันวินาศภัย อาจมีความเสี่ยงอันเนื่องมาจากการดำเนินกิจกรรมการประกันภัย เช่น จากความไม่รอบคอบในการพิจารณารับประกันภัย พิจารณาลักษณะภัยไม่ถูกต้อง ทำให้ความคุ้มครองไม่เพียงพอ รับประกันภัยที่มีความเสี่ยงเกินกว่าที่บริษัทสามารถรับได้ บริษัทจึงมีแนวทางเพื่อลดความเสี่ยงดังนี้

- จัดทำคู่มือในการรับประกันภัย กำหนดอำนาจในการพิจารณารับประกันภัยเพื่อเป็นแนวทางสำหรับการปฏิบัติงาน
- กำหนดมาตรฐานการพิจารณารับประกันภัยทุกประเภท และทบทวนนโยบายการรับประกันภัยเป็นประจำ
- มีหน่วยงานที่รับผิดชอบในการพิจารณาคัดเลือกบริษัทรับประกันภัยต่อ ติดตามและตรวจสอบฐานะความมั่นคงของผู้รับประกันภัยต่อทุกราย เพื่อให้มั่นใจว่า บริษัทสามารถเรียกคืนค่าสินไหมทดแทนที่เรียกร้องได้ในทุกกรณี
- มีการกำหนดความเสี่ยงภัยสูงสุดที่บริษัทจะรับเสี่ยงภัยไว้เอง และมีการจัดทำสัญญาการรับประกันภัยต่อ สำหรับความคุ้มครองความเสียหายส่วนเกิน
- จัดสรรเงินสำรองสำหรับเบี้ยประกันภัยที่ยังไม่ถึงเป็นรายได้ และเงินสำรองสำหรับเบี้ยประกันภัยต่อ ในกรณีที่บริษัทเอาประกันภัยต่อบริษัทประกันภัยในต่างประเทศ และเงินสำรองสำหรับสินไหมทดแทนที่เกิดขึ้นตามประกาศสำนักงานคณะกรรมการกำกับและส่งเสริมการประกอบธุรกิจประกันภัย (คปภ.)
- นำข้อมูลสถิติต่างๆ มาวิเคราะห์ความเสี่ยงและกำหนดอัตราเบี้ยประกันภัยได้อย่างเหมาะสม สอดคล้องกับสมมติฐานในการรับเสี่ยงภัยภายใต้เงื่อนไขความคุ้มครอง ตลอดจนเพื่อสร้างบรรทัดฐานในการทำกำไรจากการขายผลิตภัณฑ์

(5.) ความเสี่ยงด้านปฏิบัติการ (Operational Risk) หมายถึง ความเสี่ยงที่ก่อให้เกิดความเสียหาย โดยอาจเกิดขึ้นจากความล้มเหลว ความไม่เพียงพอ หรือความไม่เหมาะสมของกระบวนการปฏิบัติงานภายใน บุคลากร ระบบงาน หรือเกิดจากเหตุปัจจัยภายนอก ซึ่งส่งผลกระทบต่อผลการดำเนินงาน

บริษัทกำหนดให้มีการจัดทำระเบียบปฏิบัติงานและคู่มือปฏิบัติงานเพื่อกำหนดอำนาจหน้าที่และการอนุมัติเป็นลายลักษณ์อักษรเพื่อให้ทุกฝ่ายใช้เป็นคู่มือในการปฏิบัติงาน และกำหนดให้จัดทำแผนงานพัฒนาบุคลากร การเข้าทดสอบความสามารถอย่างมืออาชีพ มีการอบรมและพัฒนาทักษะพนักงาน มีระบบการเก็บข้อมูลที่ปลอดภัย และสามารถเรียกใช้ข้อมูลได้เฉพาะบุคคลที่เกี่ยวข้อง และจัดให้มีระบบสำรอง (Backup System) รวมทั้งการนำระบบให้กลับมาทำงานใหม่ (Recovery) ได้ตามปกติในกรณีที่เกิดเหตุฉุกเฉินขึ้น และกำหนดระเบียบวิธีปฏิบัติในการรักษาความปลอดภัยเพื่อป้องกันการรั่วไหลของข้อมูล

(6.) ความเสี่ยงด้านสภาพคล่อง (Liquidity Risk) หมายถึง ความเสี่ยงที่อาจเกิดจากการเรียกเก็บเงินค่าสินไหมทดแทนรายใหญ่จากบริษัทประกันภัยต่อล่าช้า การลงทุนในสินทรัพย์ที่ขาดสภาพคล่องหรือแปลงเป็นกระแสเงินสดยาก หรือมีต้นทุนที่สูงเกินกว่าที่ควรจะเป็น

บริษัทมีการคัดเลือกบริษัทประกันภัยต่อที่มีฐานะการเงินที่มั่นคง มีอันดับความน่าเชื่อถือทางเครดิตอยู่ในระดับที่บริษัทกำหนด มีประวัติการชำระเงินตามกำหนด โดยมีการกระจายจำนวนรายของบริษัทประกันภัยต่อ

ให้อยู่ในจำนวนที่เหมาะสม เพื่อลดจำนวนค่าสินไหมทดแทนต่อราย สำหรับสภาพคล่องในการบริหารสินทรัพย์ และหนี้สิน บริษัทมีคณะกรรมการลงทุน พิจารณาติดตาม วิเคราะห์ ประเมิน ความเสี่ยงที่เกิดขึ้น และควบคุมให้การปฏิบัติอยู่ในกรอบนโยบายการลงทุนที่กำหนด

ผลกระทบที่อาจเกิดขึ้น และแนวโน้มความเป็นไปได้ที่จะเกิดความเสี่ยง

จากการประเมินเศรษฐกิจโลกและเศรษฐกิจภายในประเทศ บริษัทคาดว่าในปี 2560 ปัจจัยที่จะส่งผลกระทบต่อบริษัท และก่อให้เกิดปัจจัยความเสี่ยงทางธุรกิจ คือ สภาพการเมืองโลกและการเมืองภายในประเทศ ตลอดจนความผันผวนของอัตราดอกเบี้ยและอัตราแลกเปลี่ยนเงินตราต่างประเทศที่มีแนวโน้มว่าจะก่อให้เกิดความเสี่ยงด้านการตลาด (Market Risk) ซึ่งจะส่งผลกระทบต่อรายได้จากการลงทุนของบริษัท นอกจากนี้ความเสี่ยงด้านกลยุทธ์การแข่งขันยังคงเป็นปัจจัยเสี่ยงที่มีผลต่อเนื่องจากปี 2559 และคาดว่าจะส่งผลกระทบต่อความเสี่ยงด้านการรับประกันภัยที่จะทำให้อัตราการเรียกร้องค่าสินไหมของอุตสาหกรรมโดยรวมสูงขึ้น

อย่างไรก็ตามบริษัทได้คำนึงถึงความเสี่ยงที่อาจเกิดขึ้นดังที่ได้กล่าวไว้แล้ว โดยการเลือกขยายผลิตภัณฑ์ที่ยังคงมีกำไรและหลีกเลี่ยงการแข่งขันด้านราคา ตลอดจนหาช่องทางการขายใหม่ ๆ ที่มีต้นทุนดำเนินการโดยรวมต่ำกว่าช่องทางเดิม ๆ ทั้งนี้เพื่อทำให้ความเสี่ยงโดยรวมของบริษัทอยู่ในระดับที่ยอมรับได้และบริษัทยังคงสามารถขยายธุรกิจต่อไปได้

บมจ. อินทรประกันภัย
INDARA INSURANCE PCL.

โครงสร้างการถือหุ้นของบริษัท



บมจ. อินทรประกันภัย
INDARA INSURANCE PCL.

โครงสร้างการถือหุ้นของบริษัท

บริษัทไม่มีบริษัทย่อยและบริษัทร่วม

ข้อมูลหลักทรัพย์และผู้ถือหุ้น

จำนวนทุนจดทะเบียนและทุนชำระแล้ว

(1) บริษัทมีทุนจดทะเบียน 100 ล้านบาท เรียกชำระแล้ว 100 ล้านบาท แบ่งเป็นหุ้นสามัญ 10,000,000 หุ้น มูลค่าหุ้นละ 10 บาท

(2) บริษัทไม่มี

- หุ้นประเภทอื่นที่มีสิทธิหรือเงื่อนไขแตกต่างจากหุ้นสามัญ
- หลักทรัพย์อื่นที่ไม่ใช่หุ้นสามัญ เช่น ใบสำคัญแสดงสิทธิที่จะซื้อหุ้น หุ้นกู้ ตั๋วเงิน หรือตราสารหนี้ใด ๆ
- พันธะผูกพันในการออกหุ้นในอนาคต
- ข้อตกลงระหว่างกันของผู้ถือหุ้นรายใหญ่ (Shareholding Agreement) ในเรื่องที่จะมีผลกระทบต่อการออกแบบและเสนอขายหลักทรัพย์ หรือการบริหารงานของบริษัท

ผู้ถือหุ้น

ผู้ถือหุ้นรายใหญ่

(1) รายชื่อผู้ถือหุ้นรายใหญ่ ณ วันปิดสมุดทะเบียนในการประชุมสามัญผู้ถือหุ้นประจำปี ครั้งที่ 23/2559

รายชื่อผู้ถือหุ้น		21 เมษายน 2559	
		จำนวนหุ้นที่ถือ	%
1	บริษัท ทีซีซี คอร์ปอเรชั่น จำกัด	6,782,495	67.82
2	บริษัท ไทยเอ็นวีดีอาร์ จำกัด	893,700	8.94
3	ครอบครัว “จิราธิวัฒน์”	823,201	8.23
4	นายสุชาติ อริยชาติผดุงกิจ	494,000	4.94
5	นางสาวนุชนาฏ กาญจนฉายา	407,142	4.07
6	บริษัทเงินทุนหลักทรัพย์ ไทยรุ่งเรืองเทรด จำกัด	314,500	3.15
7	นายอุทัย อัครพัฒนานุกุล	69,132	0.69
8	ครอบครัว “ไกรฤกษ์”	26,999	0.27
9	นางจินตนา บุญรัตน์	22,024	0.22
10	นายสมศักดิ์ ผ่องสวัสดิ์	14,933	0.15
รวม		9,848,126	98.48

บริษัท ไม่มีกลุ่มผู้ถือหุ้นรายใหญ่ที่โดยพฤตินัยมีอิทธิพลต่อการกำหนดนโยบาย การจัดการ หรือการดำเนินงานของบริษัทอย่างมีนัยสำคัญ

- (2) บริษัท ไม่มีการประกอบธุรกิจโดยการถือหุ้นในบริษัทอื่น
- (3) บริษัท ไม่มีข้อขัดถกเถียงระหว่างผู้ถือหุ้นรายใหญ่ ในเรื่องที่มีผลกระทบต่อการออกและเสนอขายหลักทรัพย์ หรือการบริหารงานของบริษัท

การออกหลักทรัพย์อื่น

บริษัท ไม่มีการออกหลักทรัพย์อื่น

นโยบายการจ่ายเงินปันผล

คณะกรรมการบริษัทเป็นผู้พิจารณาเสนอมติการจ่ายเงินปันผลต่อที่ประชุมผู้ถือหุ้นของบริษัท แต่่นโยบายการจ่ายเงินปันผลของบริษัท ขึ้นอยู่กับผลการดำเนินงานของบริษัทในแต่ละปีเป็นสำคัญ ซึ่งบริษัทมีนโยบายการจ่ายเงินปันผลไม่ต่ำกว่า ร้อยละ 60 ของกำไรสุทธิประจำปี

บมจ. อินทรประกันภัย
INDARA INSURANCE PCL.

โครงสร้างการจัดการ



บมจ. อินทรประกันภัย
INDARA INSURANCE PCL.

โครงสร้างการจัดการ

คณะกรรมการบริษัท

ณ วันที่ 31 ธันวาคม 2559 บริษัทมีกรรมการบริษัททั้งสิ้น 9 คน เป็นกรรมการอิสระ 3 คน กรรมการที่มีผู้บริหาร 4 คน และกรรมการที่เป็นผู้บริหาร 2 คน โดยกรรมการทุกคน ไม่มีลักษณะต้องห้ามและคุณสมบัติที่ขัดต่อบทบัญญัติตามพระราชบัญญัติหลักทรัพย์และตลาดหลักทรัพย์ พ.ศ.2535 ตลอดจน พระราชบัญญัติประกันวินาศภัย พ.ศ.2535 และพระราชบัญญัติประกันวินาศภัย (ฉบับที่ 2) พ.ศ.2551 รวมถึงพระราชบัญญัติบริษัทมหาชน

ในระหว่างปี 2559 คณะกรรมการบริษัทมีการประชุมทั้งหมด 5 ครั้ง ดังนี้

ชื่อ – สกุล			ตำแหน่ง	เข้าร่วมประชุม (ครั้ง)
1.	นายบุญศักดิ์	เจียมปรีชา	ประธานกรรมการ	5 / 5
2.	นายสมบัติ	ปัญญามิตร	รองประธานกรรมการ (ดำรงตำแหน่งเมื่อ 12 พฤษภาคม 2559)	3 / 3
3.	นายกรุงไกร	ภัทร โกมล	กรรมการ (ลาออกเมื่อ 7 เมษายน 2559)	1 / 1
4.	นายวิศิษฐ์	ว่องวานิชวัฒนะ	กรรมการ	5 / 5
5.	นายเนรศน์	ชุตติจิรวงศ์	กรรมการ	5 / 5
6.	นายวิชัย	อินทรนุกูลกิจ	กรรมการ / กรรมการผู้ช่วย	5 / 5
7.	นายสมหวัง	เต็มพรสิน	กรรมการ / กรรมการรองผู้ช่วย	5 / 5
8.	นางสาววิไลพร	ลิ้มเกษมสานต์	กรรมการอิสระ	5 / 5
9.	นายปรีชา	ปรมาพจน์	กรรมการอิสระ	5 / 5
10.	นายเชิดชัย	มีคำ	กรรมการอิสระ	5 / 5

หมายเหตุ :

นายกรุงไกร ภัทร โกมล กรรมการที่ไม่ได้เป็นผู้บริหาร ได้ลาออกจากการเป็นกรรมการบริษัท ตั้งแต่วันที่ 7 เมษายน 2559 เป็นต้นไป ซึ่งที่ประชุมคณะกรรมการบริษัท ครั้งที่ 1/2559-60 วันที่ 12 พฤษภาคม 2559 มีมติรับทราบการลาออกจากการเป็นกรรมการบริษัทของนายกรุงไกร ภัทร โกมล และแต่งตั้งให้นายสมบัติ ปัญญามิตร เป็นกรรมการบริษัทแทนตำแหน่งที่ว่างลง พร้อมทั้งแต่งตั้งให้ดำรงตำแหน่งรองประธานกรรมการบริษัท และรองประธานกรรมการบริหาร โดยมีผลตั้งแต่วันที่ 12 พฤษภาคม 2559

ผู้บริหาร

ตามคำนิยามของสำนักงานคณะกรรมการกำกับหลักทรัพย์และตลาดหลักทรัพย์ ณ 31 ธันวาคม 2559 มีรายชื่อดังต่อไปนี้

ชื่อ-สกุล		ตำแหน่ง
(1)	นายวิชัย อินทรนุกูลกิจ	กรรมการผู้อำนวยการ
(2)	นายสมหวัง เต็มพรสิน	กรรมการรองผู้อำนวยการ
(3)	นายนิพนธ์ บรรณวัฒน์	รองกรรมการผู้อำนวยการ สายงานพัฒนาธุรกิจ
(4)	นายประเสริฐ ดุลยพงศ์พันธ์	ผู้ช่วยกรรมการผู้อำนวยการ สายงานสินไหม
(5)	นายเทวัญ พิทักษ์ดำรงวงศ์	ผู้อำนวยการอาวุโส ฝ่ายบัญชีและการเงิน

ผู้บริหารของบริษัทไม่มีส่วนได้ส่วนเสีย ไม่ว่าโดยทางตรงหรือทางอ้อมในกิจการใด ๆ ที่บริษัทเป็นผู้สัญญา

โครงสร้างการบริหารจัดการของบริษัท ณ วันที่ 31 ธันวาคม 2559

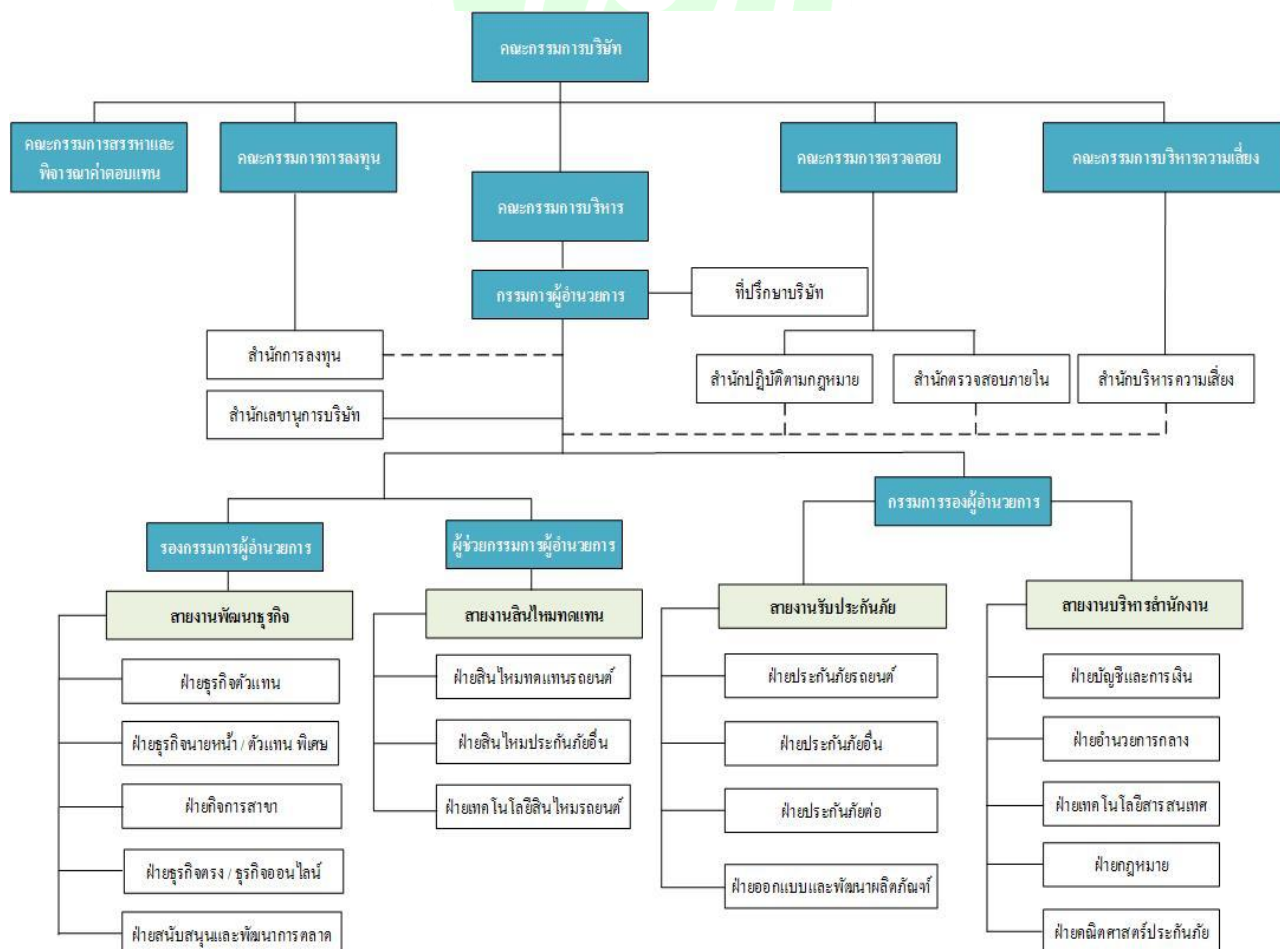

เลขานุการบริษัท

ในการประชุมคณะกรรมการบริษัทครั้งที่ 7/2558-59 เมื่อวันที่ 17 ธันวาคม 2558 ได้แต่งตั้ง นายสมหวัง เต็มพรสิน เป็นเลขานุการบริษัท โดยให้มีผลตั้งแต่วันที่ 1 มกราคม 2559 เป็นต้นไป ปฏิบัติหน้าที่ดูแลกิจกรรมต่างๆ ของคณะกรรมการ ได้แก่ จัดประชุมคณะกรรมการ จัดประชุมผู้ถือหุ้น จัดทำรายงานการประชุม ตลอดจนทำหน้าที่สนับสนุนคณะกรรมการบริษัท เพื่อให้ดำเนินการตามหลักการกำกับดูแลกิจการที่ดี และเก็บรักษาเอกสารข้อมูลติดต่อสื่อสารกับผู้ถือหุ้น ดูแลผู้ถือหุ้นอย่างเหมาะสม และติดต่อสื่อสารกับหน่วยงานกำกับดูแลที่เกี่ยวข้อง

หน้าที่และความรับผิดชอบของเลขานุการบริษัท

1. จัดทำและเก็บรักษาเอกสาร ดังต่อไปนี้
 - (ก) ทะเบียนกรรมการ
 - (ข) หนังสือนัดประชุมคณะกรรมการ รายงานการประชุมคณะกรรมการ และรายงานประจำปีของบริษัท
 - (ค) หนังสือนัดประชุมผู้ถือหุ้น และรายงานการประชุมผู้ถือหุ้น
2. เก็บรักษารายงานการมีส่วนได้เสีย ที่รายงาน โดยกรรมการ หรือผู้บริหาร
3. จัดส่งสำเนารายงานการมีส่วนได้เสีย ตามมาตรา 89/14 ให้ประธานกรรมการ และประธานกรรมการตรวจสอบทราบ ภายใน 7 วันทำการ นับแต่วันที่บริษัทได้รับรายงานนั้น และบริษัทต้องจัดให้มีระบบการเก็บรักษาเอกสาร หรือหลักฐาน ที่เกี่ยวข้องกับการแสดงข้อมูล และดูแลให้มีการเก็บรักษาให้ถูกต้องครบถ้วน และสามารถตรวจสอบได้ ภายในระยะเวลาไม่น้อยกว่า 5 ปี นับแต่วันที่มีการจัดทำเอกสาร หรือข้อมูลดังกล่าว
4. ดำเนินการอื่น ๆ ตามที่คณะกรรมการกำกับตลาดทุนประกาศกำหนด

คำตอบแทนกรรมการและผู้บริหาร

คำตอบแทนกรรมการ ได้รับการอนุมัติจากที่ประชุมใหญ่สามัญผู้ถือหุ้น โดยพิจารณาให้อยู่ในระดับที่เหมาะสมและสอดคล้องกับภาระหน้าที่ของกรรมการที่ต้องปฏิบัติ เพื่อให้เป็นไปตามคาดหวังของผู้มีส่วนได้เสียกลุ่มต่างๆ และเป็นไปตามกฎหมายและระเบียบที่เกี่ยวข้อง ซึ่งทำให้บริษัทสรรหากรรมการที่มีคุณสมบัติที่เหมาะสม มีประสบการณ์ทำหน้าที่กรรมการของบริษัท

(1) คำตอบแทนกรรมการ

ที่ประชุมสามัญผู้ถือหุ้นประจำปี ครั้งที่ 23/2559 เมื่อวันที่ 21 เมษายน 2559 ได้มีมติอนุมัติจ่ายคำตอบแทนกรรมการ รวมปีละไม่เกิน 3.5 ล้านบาท โดยคณะกรรมการเป็นผู้ดำเนินการจัดสรร ซึ่งจะดำเนินการจ่ายเป็นรายเดือน และค่าเบี้ยประชุม จะจ่ายให้กรรมการที่เข้าร่วมประชุม

สำหรับปี 2559 สรุปคำตอบแทนประจำเดือน และค่าเบี้ยประชุมที่จ่ายให้แก่คณะกรรมการบริษัทและกรรมการชุดย่อยต่างๆ ดังนี้

รายชื่อ / ตำแหน่ง	ค่าตอบแทนกรรมการ (บาท)			อัตราต่อเดือน / ครั้ง		จำนวนครั้งที่
	ประจำเดือน	เบี้ยประชุม	จำนวนเงินรวม	ประจำเดือน	เบี้ยประชุม	เข้าประชุม
คณะกรรมการบริษัท						
กรรมการที่ไม่เป็นผู้บริหาร						
นายบุญศักดิ์ เจียมปรีชา ประธานกรรมการ	360,000	37,500	397,500	30,000	7,500	5 / 5
นายสมบัติ ปัญญามิตร รองประธานกรรมการ	152,903	15,000	167,903	20,000	5,000	3 / 3
(12 พฤษภาคม - 31 ธันวาคม 2559)						
นายกรุงไกร ภัทรโกมล กรรมการ	32,000	5,000	37,000	10,000	5,000	1 / 1
(1 มกราคม - 7 เมษายน 2559)						
นายวิศิษฐ์ ว่องวานิชวัฒนะ กรรมการ	120,000	25,000	145,000	10,000	5,000	5 / 5
นายเนรศน์ ชูติจิรวงศ์ กรรมการ	120,000	25,000	145,000	10,000	5,000	5 / 5
นางสาววิไลพร ลีวเกษมสานต์ กรรมการอิสระ	120,000	25,000	145,000	10,000	5,000	5 / 5
นายปรีชา ปรมาพจน์ กรรมการอิสระ	120,000	25,000	145,000	10,000	5,000	5 / 5
นายเชิดชัย มีคำ กรรมการอิสระ	120,000	25,000	145,000	10,000	5,000	5 / 5
กรรมการที่เป็นผู้บริหาร						
นายวิชัย อินทรนุกูลกิจ กรรมการผู้อำนวยการ	120,000	25,000	145,000	10,000	5,000	5 / 5
นายสมหวัง เต็มพรสิน กรรมการรองผู้อำนวยการ	120,000	25,000	145,000	10,000	5,000	5 / 5
รวม	1,384,903	232,500	1,617,403			
คณะกรรมการตรวจสอบ						
นางสาววิไลพร ลีวเกษมสานต์ ประธานกรรมการ	120,000	42,000	162,000	10,000	6,000	7 / 7
ตรวจสอบ						
นายปรีชา ปรมาพจน์ กรรมการตรวจสอบ	60,000	28,000	88,000	5,000	4,000	7 / 7
นายเชิดชัย มีคำ กรรมการตรวจสอบ	60,000	28,000	88,000	5,000	4,000	7 / 7
รวม	240,000	98,000	338,000			
คณะกรรมการบริหารความเสี่ยง						
นายปรีชา ปรมาพจน์ ประธานกรรมการบริหาร	-	42,000	42,000	-	6,000	7 / 7
ความเสี่ยง						
นางสาววิไลพร ลีวเกษมสานต์ กรรมการบริหารความเสี่ยง	-	28,000	28,000	-	4,000	7 / 7
นายเชิดชัย มีคำ กรรมการบริหารความเสี่ยง	-	28,000	28,000	-	4,000	7 / 7
รวม	-	98,000	98,000	-		
คณะกรรมการสรรหาและกำหนดค่าตอบแทน						
นายเชิดชัย มีคำ ประธานคณะกรรมการ	-	18,000	18,000	-	6,000	3 / 3
(25 กุมภาพันธ์ – 31 ธันวาคม 2559) สรรหาฯ						
นางสาววิไลพร ลีวเกษมสานต์ กรรมการสรรหาฯ	-	8,000	8,000	-	4,000	2 / 3
นายวิศิษฐ์ ว่องวานิชวัฒนะ กรรมการสรรหาฯ	-	12,000	12,000	-	4,000	3 / 3
นายเนรศน์ ชูติจิรวงศ์ กรรมการสรรหาฯ	-	12,000	12,000	-	4,000	3 / 3
รวม	-	50,000	50,000	-		

รายชื่อ / ตำแหน่ง			ค่าตอบแทนกรรมการ (บาท)			อัตราต่อเดือน / ครั้ง		จำนวนครั้งที่เข้าประชุม
			ประจำเดือน	เบี้ยประชุม	จำนวนเงินรวม	ประจำเดือน	เบี้ยประชุม	
คณะกรรมการลงทุน								
นายวิศิษฐ์ ว่องวานิชวัฒนะ	ประธานคณะกรรมการลงทุน		-	66,000	66,000	-	6,000	11 / 11
นายธนศ โหมยิตวนิชพงศ์	กรรมการลงทุน		-	-	-	-	-	11 / 11
นายเทวัญ พิทักษ์ดำรงวงศ์	กรรมการลงทุน		-	-	-	-	-	11 / 11
รวม			-	66,000	66,000	-	-	
คณะกรรมการบริหาร								
นายบุญศักดิ์ เจียมปรีชา	ประธานกรรมการบริหาร		240,000	36,000	276,000	20,000	3,000	12 / 12
นายสมบัติ ปัญญามิตร (12 พฤษภาคม - 31 ธันวาคม 2559)	รองประธานกรรมการบริหาร		114,677	24,000	138,677	15,000	3,000	8 / 8
นายกรุงไกร ภัทรโกมล (1 มกราคม - 7 เมษายน 2559)	กรรมการบริหาร		-	6,000	6,000	-	3,000	2 / 2
นายวิชัย อินทรนุกูลกิจ	กรรมการบริหาร		-	36,000	36,000	-	3,000	12 / 12
นายสมหวัง เต็มพรสิน	กรรมการบริหาร		-	36,000	36,000	-	3,000	12 / 12
รวม			354,677	138,000	492,677	-	-	

หมายเหตุ : ค่าตอบแทนกรรมการเป็นค่าตอบแทนตามปีปฏิทิน ตั้งแต่เดือนมกราคม ถึง ธันวาคม 2559 ซึ่งที่ประชุมสามัญผู้ถือหุ้น เมื่อวันที่ 21 เมษายน 2559 ได้อนุมัติค่าตอบแทนกรรมการประจำปี 2559-2560 นับตั้งแต่เดือนเมษายน 2559 ถึงมีนาคม 2560 เป็นจำนวนเงิน 3,500,000 บาท โดยค่าตอบแทนกรรมการตั้งแต่เดือนมกราคม 2559 ถึง มีนาคม 2559 เป็นค่าตอบแทนที่ได้รับอนุมัติจากที่ประชุมสามัญผู้ถือหุ้น เมื่อวันที่ 9 เมษายน 2558 ซึ่งค่าตอบแทนทั้งหมดยังไม่เกินวงเงินที่ได้รับอนุมัติจากที่ประชุมผู้ถือหุ้น

(2) ค่าตอบแทนอื่นๆ

1) กรรมการ

ในปี 2559 กรรมการได้รับสวัสดิการ โดยบริษัททำประกันชีวิตและสุขภาพกลุ่ม และการประกันภัยอุบัติเหตุกลุ่มให้แก่กรรมการทุกท่าน ในวงเงินเบี้ยประกันภัย รวมทั้งสิ้น 315,540 บาท และประกันภัยความรับผิดของกรรมการและเจ้าหน้าที่บริหาร ในวงเงินเบี้ยประกันภัย รวมทั้งสิ้น 187,970 บาท

2) ผู้บริหาร

ค่าตอบแทนผู้บริหารตั้งแต่ระดับกรรมการผู้อำนวยการลงไปถึงระดับผู้ช่วยผู้อำนวยการฝ่าย เป็นไปตามหลักเกณฑ์และนโยบายของคณะกรรมการบริษัทกำหนด โดยในปี 2559 บริษัทจ่ายค่าตอบแทนผู้บริหารเป็นตัวเงินคือ เงินเดือนเป็นจำนวนเงิน 30,000,090 บาท เงินรางวัล 2,117,972 บาท

ส่วนสวัสดิการในรูปสิทธิประโยชน์เกี่ยวกับการรักษาพยาบาล การตรวจสุขภาพ ประกันชีวิตและอุบัติเหตุ สวัสดิการ เงินกู้ รวมทั้งเงินกองทุนสำรองเลี้ยงชีพ สำหรับพนักงานที่ได้รับการบรรจุเป็นพนักงานประจำ จะได้รับ สิทธิเป็นสมาชิกกองทุนสำรองเลี้ยงชีพ โดยบริษัทจะจ่ายเงินสมทบกองทุนสำรองเลี้ยงชีพแก่พนักงานในอัตรา เท่ากับที่พนักงานจ่ายเข้ากองทุน คือ ร้อยละ 5 ของเงินเดือนพนักงานแต่ละคน เพื่อสะสมเป็นเงินกองทุนสำหรับ พนักงานในยามเกษียณ ซึ่งพนักงานจะได้รับเมื่อลาออกจากบริษัท กองทุนสำรองเลี้ยงชีพนี้ จัดขึ้นตาม พ.ร.บ. กองทุนสำรองเลี้ยงชีพ พ.ศ. 2530

ผลตอบแทนรวมและลักษณะผลตอบแทนที่ให้กับพนักงาน

ในปี 2559 บริษัทจ่ายค่าตอบแทนให้กับผู้บริหารและพนักงานเป็นเงินเดือน / เงินรางวัล เงินประกันสังคม เงินสมทบกองทุนสำรองเลี้ยงชีพผลประโยชน์อื่นๆ จำนวนเงินทั้งสิ้น 69,483,440 บาท

คณะกรรมการชุดย่อย

1) **คณะกรรมการบริหาร** ณ วันที่ 31 ธันวาคม 2559 ประกอบด้วยกรรมการ 4 คน ดังรายชื่อต่อไปนี้

1. นายบุญศักดิ์	เจียมปรีชา	ประธานกรรมการบริหาร
2. นายสมบัติ	ปัญญามิตร	รองประธานกรรมการบริหาร
3. นายวิชัย	อินทรนุกูลกิจ	กรรมการบริหาร
4. นายสมหวัง	เต็มพรสิน	กรรมการบริหาร

การประชุมคณะกรรมการบริหาร

คณะกรรมการบริษัทมีการกำหนดวันและเวลาประชุมสำหรับคณะกรรมการบริหารไว้ล่วงหน้า ซึ่งจะ ประชุมกันทุกเดือน

ขอบเขต หน้าที่ของคณะกรรมการบริหาร

(1) ติดตาม กำกับ และควบคุมการปฏิบัติงานให้บรรลุตามเป้าหมายของแผนงานที่ได้รับการอนุมัติจาก คณะกรรมการบริษัท พิจารณาก่อนการใช้จ่ายเงินเพื่อดำเนินการต่างๆ รวมทั้งอนุมัติการลงทุนในส่วนที่เกิน กว่าอำนาจของกรรมการผู้อำนวยการ

(2) พิจารณาก่อนการมอบอำนาจดำเนินการของบริษัท เพื่อให้การดำเนินงานสำเร็จลุล่วง มีความถูกต้อง โปร่งใส ยุติธรรม และเป็นไปตามข้อกำหนด กฎหมายที่เกี่ยวข้อง และนำเสนอคณะกรรมการบริษัท พิจารณาอนุมัติ

(3) ดำเนินการอื่นๆ ตามที่คณะกรรมการบริษัทมอบหมาย

2) **คณะกรรมการตรวจสอบ** ณ วันที่ 31 ธันวาคม 2559 ประกอบด้วยกรรมการอิสระจำนวน 3 คน มีรายชื่อดังต่อไปนี้

- | | | |
|-----------------|--------------|----------------------|
| 1. นางสาววิไลพร | ลิวเกษมศาสน์ | ประธานกรรมการตรวจสอบ |
| 2. นายปรีชา | ปรมาพจน์ | กรรมการตรวจสอบ |
| 3. นายเชิดชัย | มีคำ | กรรมการตรวจสอบ |

คณะกรรมการตรวจสอบ จัดตั้งขึ้นโดยคณะกรรมการบริษัท เพื่อสนับสนุนคณะกรรมการบริษัท ในการทำหน้าที่กำกับดูแลและตรวจสอบการบริหารงานของบริษัท ให้เป็นไปตามประกาศตลาดหลักทรัพย์แห่งประเทศไทย (ตลท.) สำนักงานคณะกรรมการกำกับหลักทรัพย์และตลาดหลักทรัพย์ (กลต.) และประกาศคณะกรรมการกำกับและส่งเสริมการประกอบธุรกิจประกันภัย (คปภ.) รวมถึงหลักธรรมาภิบาลและจรรยาบรรณต่างๆ และกฎหมายอื่นๆ ที่มีความเกี่ยวข้องกับธุรกิจของบริษัท ตลอดจนให้ความเห็นและข้อเสนอแนะอย่างเป็นอิสระเกี่ยวกับการกำกับดูแลกิจการที่ดี การบริหารความเสี่ยง และการควบคุมภายใน เพื่อให้มั่นใจว่า การดำเนินงานของบริษัทเป็นไปอย่างเหมาะสม มีประสิทธิภาพ และประสิทธิผล

การประชุมคณะกรรมการตรวจสอบ

ในปี 2559 คณะกรรมการตรวจสอบมีการประชุมรวม 7 ครั้ง เพื่อปฏิบัติหน้าที่ตามหน้าที่ความรับผิดชอบที่ระบุไว้ในกฎบัตรคณะกรรมการตรวจสอบ และได้รายงานผลการประชุมให้คณะกรรมการบริษัททราบทุกครั้ง

หน้าที่และความรับผิดชอบของคณะกรรมการตรวจสอบ

คณะกรรมการตรวจสอบมีหน้าที่และความรับผิดชอบที่เป็นไปตามกฎบัตรของคณะกรรมการตรวจสอบ ในการดำเนินการในเรื่องต่างๆ ดังนี้

(1) สอบทานให้บริษัทมีรายงานทางการเงินที่มีความสมบูรณ์ ถูกต้อง เชื่อถือได้ มีการเปิดเผยข้อมูลที่สำคัญโดยครบถ้วนและเป็นไปตามมาตรฐานบัญชีที่รับรองทั่วไป

(2) สอบทานและประเมินผลให้บริษัทมีระบบการควบคุมภายใน ระบบการตรวจสอบภายในและระบบการบริหารความเสี่ยงที่เหมาะสม มีประสิทธิผลและรัดกุม ตามกรอบที่ได้รับการยอมรับเป็นมาตรฐานสากล อย่างน้อยปีละหนึ่งครั้ง รวมถึงกำหนดอำนาจหน้าที่ ความรับผิดชอบของหน่วยงานตรวจสอบภายใน

(3) ให้ความเห็นชอบการพิจารณาคัดเลือก แต่งตั้ง โยกย้าย เลิกจ้างพนักงานสำนักตรวจสอบภายใน และสำนักปฏิบัติตามกฎหมาย ทั้งนี้ ให้ฝ่ายจัดการสนับสนุนงานด้านธุรการของหน่วยงานดังกล่าว โดยเป็นไปตามกฎข้อบังคับว่าด้วยการพนักงานของบริษัท

(4) สอบทานให้บริษัทปฏิบัติตาม พ.ร.บ. หลักทรัพย์และตลาดหลักทรัพย์ ข้อกำหนดของตลาดหลักทรัพย์แห่งประเทศไทย กฎหมายว่าด้วยการประกันวินาศภัย ข้อกำหนดของสำนักงานคณะกรรมการกำกับและส่งเสริมการประกอบธุรกิจประกันภัย (คปภ.) และกฎหมายอื่นที่เกี่ยวข้องกับธุรกิจของบริษัท

(5) พิจารณาคัดเลือก เสนอแต่งตั้งบุคคลทำหน้าที่เป็นผู้สอบบัญชีของบริษัท และเสนอคำตอบแทนของบุคคลดังกล่าว รวมทั้งประชุมร่วมกับผู้สอบบัญชี โดยไม่มีผู้บริหารเข้าร่วมประชุมด้วย อย่างน้อยปีละหนึ่งครั้ง

(6) ให้ข้อเสนอแนะแก่ฝ่ายจัดการเพื่อการกำกับดูแลการปฏิบัติงานให้เป็นไปอย่างมีประสิทธิภาพและประสิทธิผล และรายงานต่อคณะกรรมการบริษัท เพื่อดำเนินการปรับปรุงแก้ไขภายในเวลาที่คณะกรรมการตรวจสอบกำหนด ในกรณีที่คณะกรรมการตรวจสอบพบหรือมีข้อสงสัยว่ามีรายการหรือการกระทำ ดังต่อไปนี้

(6.1) รายการที่เกิดความขัดแย้งทางผลประโยชน์

(6.2) การทุจริต มีสิ่งผิดปกติ หรือมีความบกพร่องที่สำคัญในระบบการควบคุมภายใน

(6.3) การฝ่าฝืนกฎหมายว่าด้วยการประกันวินาศภัย หรือกฎหมายอื่นที่เกี่ยวข้องกับธุรกิจของบริษัท

หากคณะกรรมการบริษัทหรือฝ่ายจัดการไม่ดำเนินการให้มีการปรับปรุงแก้ไขภายในเวลาที่คณะกรรมการตรวจสอบกำหนด คณะกรรมการตรวจสอบจะต้องรายงานต่อสำนักงาน คปภ. โดยไม่ชักช้า และกรรมการตรวจสอบรายใดรายหนึ่ง อาจรายงานว่ามีรายการหรือการกระทำดังกล่าว ต่อสำนักงาน กสศ. หรือ ตลท.

(7) แสดงความเห็นประกอบรายงานผลประเมินการควบคุมภายในของบริษัทโดยรวมต่อคณะกรรมการบริษัท ไม่น้อยกว่าปีละหนึ่งครั้ง

(8) จัดทำรายงานคณะกรรมการตรวจสอบโดยเปิดเผยไว้ในรายงานประจำปีของบริษัท ซึ่งรายงานดังกล่าวต้องลงนามโดยประธานกรรมการตรวจสอบ

(9) ปฏิบัติการอื่นใดตามที่คณะกรรมการบริษัทมอบหมาย ภายใต้ขอบเขต อำนาจหน้าที่ และความรับผิดชอบของคณะกรรมการตรวจสอบ

(10) จัดทำรายงานผลการดำเนินงานเกี่ยวกับการตรวจสอบภายในของคณะกรรมการตรวจสอบ ต่อคณะกรรมการบริษัทอย่างสม่ำเสมอพร้อมทั้งข้อเสนอแนะตามความเหมาะสม

(11) จัดทำรายงานผลการดำเนินงานประจำปีของบริษัท โดยระบุเจตนา วัตถุประสงค์ ความรับผิดชอบภารกิจที่กระทำ และข้อเสนอแนะที่สำคัญในรอบปีที่ผ่านมา

3) คณะกรรมการบริหารความเสี่ยง ณ วันที่ 31 ธันวาคม 2559 ประกอบด้วยกรรมการอิสระจำนวน 3 คน มีรายชื่อดังต่อไปนี้

- | | | |
|-----------------|---------------|-------------------------------|
| 1. นายปรีชา | ปรมาพจน์ | ประธานกรรมการบริหารความเสี่ยง |
| 2. นางสาววิไลพร | ลิ้วเกษมสันต์ | กรรมการบริหารความเสี่ยง |
| 3. นายเชิดชัย | มีคำ | กรรมการบริหารความเสี่ยง |

คณะกรรมการบริหารความเสี่ยง ได้รับการแต่งตั้งจากคณะกรรมการบริษัทเพื่อสนับสนุนในการกำหนดนโยบายการบริหารความเสี่ยงให้ครอบคลุมทั้งองค์กร รวมทั้งเพื่อกำกับดูแลการบริหารจัดการความเสี่ยงให้เป็นไปตามประกาศคณะกรรมการกำกับและส่งเสริมการประกอบธุรกิจประกันภัย (คปภ.) สำนักงานคณะกรรมการกำกับหลักทรัพย์และตลาดหลักทรัพย์ (กสศ.) และตลาดหลักทรัพย์แห่งประเทศไทย รวมถึงหลักธรรมาภิบาลและจรรยาบรรณต่างๆ และกฎหมายอื่นๆ ที่มีความเกี่ยวข้องกับธุรกิจของบริษัท

การประชุมคณะกรรมการบริหารความเสี่ยง

ในระหว่างปี 2559 คณะกรรมการบริหารความเสี่ยงมีการประชุมรวม 7 ครั้ง เพื่อปฏิบัติหน้าที่ตามหน้าที่ความรับผิดชอบที่ระบุไว้ในกฎบัตรคณะกรรมการบริหารความเสี่ยง และได้มีการรายงานผลการบริหารจัดการความเสี่ยงต่อที่ประชุมคณะกรรมการบริษัททุกครั้ง

หน้าที่และความรับผิดชอบของคณะกรรมการบริหารความเสี่ยง

คณะกรรมการบริหารความเสี่ยงมีหน้าที่และความรับผิดชอบที่ได้รับมอบหมายจากคณะกรรมการบริษัทให้ดำเนินการในเรื่องต่างๆ ดังนี้

- (1) ให้ความเห็นชอบนโยบายการบริหารความเสี่ยง เพื่อนำเสนอต่อคณะกรรมการบริษัท โดยต้องครอบคลุมความเสี่ยงที่สำคัญ ตามที่สำนักงาน คปภ. กำหนด
- (2) ให้ความเห็นชอบในการกำหนดระดับความเสี่ยงที่ยอมรับได้ (Risk Appetite) และความเบี่ยงเบนของระดับความเสี่ยงที่ยอมรับได้ของบริษัท (Risk Tolerance) เพื่อนำเสนอต่อคณะกรรมการบริษัท
- (3) กำกับดูแลให้กลยุทธ์ในการดำเนินธุรกิจสอดคล้องกับนโยบายการบริหารความเสี่ยง โดยสามารถประเมิน ติดตาม และดูแลสถานะความเสี่ยงของบริษัทให้อยู่ในระดับที่ยอมรับได้
- (4) กำกับดูแลให้บริษัทมีการรายงานสถานะความเสี่ยง (Risk Reports) ทุกด้านที่มีนัยสำคัญเป็นประจำทุกไตรมาส เพื่อให้ผู้ที่เกี่ยวข้องสามารถใช้ประกอบการกำหนดกลยุทธ์ในการดำเนินธุรกิจ นโยบายการบริหารความเสี่ยง และการควบคุมภายในที่เหมาะสมและมีประสิทธิภาพ
- (5) กำกับดูแลให้บริษัทมีการทบทวนนโยบายการบริหารความเสี่ยงอย่างน้อยปีละครั้งหรือทุกครั้งที่เกิดเหตุการณ์สำคัญที่อาจส่งผลกระทบต่อความมั่นคงทางการเงินของบริษัทอย่างมีนัยสำคัญ
- (6) กำกับดูแลเงินกองทุนของบริษัท ให้อยู่ในระดับที่มั่นคงและเพียงพอที่จะรองรับการดำเนินธุรกิจทั้งในปัจจุบันและอนาคต
- (7) ประเมินความเสี่ยงของกลยุทธ์การบริหารความเสี่ยง รวมถึงประสิทธิผลในการบริหารจัดการความเสี่ยงของบริษัท
- (8) กำหนดอำนาจหน้าที่และความรับผิดชอบของสำนักบริหารความเสี่ยง
- (9) ดำเนินการอื่นๆ ตามที่คณะกรรมการบริษัทมอบหมาย

4) คณะกรรมการลงทุน ณ วันที่ 31 ธันวาคม 2559 ประกอบด้วยกรรมการที่ไม่ใช่ผู้บริหาร 1 คน ผู้บริหาร 1 คน และที่ปรึกษาทางการเงิน 1 คน มีรายชื่อดังต่อไปนี้

- | | | |
|---------------|-----------------|-----------------------------------|
| 1. นายวิศิษฐ์ | ว่องวานิชวัฒนะ | ประธานกรรมการลงทุน |
| 2. นายชเนศ | โหมยติวนิชพงศ์ | กรรมการลงทุน(ที่ปรึกษาทางการเงิน) |
| 3. นายเทวัญ | พิทักษ์ดำรงวงศ์ | กรรมการลงทุน |

ขอบเขต หน้าที่ ของคณะกรรมการการลงทุน

- (1) จัดทำกรอบนโยบายการลงทุน เพื่อขออนุมัติจากคณะกรรมการบริษัท
- (2) พิจารณาอนุมัติแผนการลงทุนของบริษัทที่สอดคล้องกับกรอบนโยบายการลงทุนและนโยบายการบริหารความเสี่ยงรวม
- (3) กำกับดูแลการลงทุนของบริษัท ให้เป็นไปตามกรอบนโยบายการลงทุน นโยบายการบริหารความเสี่ยงรวม ระเบียบวิธีปฏิบัติเกี่ยวกับการลงทุน และข้อกำหนดของกฎหมายที่เกี่ยวข้อง
- (4) กำกับดูแลในเรื่องธรรมาภิบาล ความโปร่งใส และการป้องกันความขัดแย้งทางผลประโยชน์ ที่เกี่ยวกับธุรกรรมการลงทุนของบริษัท
- (5) กำกับดูแล ระบบงาน บุคลากร และข้อมูลที่ใช้ประกอบการลงทุนของบริษัทให้มีความเพียงพอต่อการดำเนินงาน
- (6) บริหารเงินลงทุนตามกรอบนโยบายการลงทุนที่ได้รับอนุมัติจากคณะกรรมการบริษัท
- (7) รายงานผลการลงทุนให้คณะกรรมการบริษัททราบอย่างสม่ำเสมอ

5) คณะกรรมการสรรหาและพิจารณาค่าตอบแทน

คณะกรรมการสรรหาและพิจารณาค่าตอบแทนของ บริษัท อินทระประกันภัย จำกัด (มหาชน) ได้รับการแต่งตั้งจากคณะกรรมการบริษัท ประกอบด้วย กรรมการที่มีผู้บริหาร 2 คน และกรรมการอิสระ 2 คน โดยมีพนักงานของบริษัททำหน้าที่เลขานุการ ดังมีรายชื่อต่อไปนี้

- | | |
|------------------------------|---|
| 1. นายเชิดชัย มีคำ | ประธานกรรมการสรรหาและพิจารณาค่าตอบแทน (กรรมการอิสระ) |
| | (25 กุมภาพันธ์ ถึง 31 ธันวาคม 2559) |
| 2. นางสาววิไลพร ลีวเกษมสานต์ | กรรมการสรรหาและพิจารณาค่าตอบแทน (กรรมการอิสระ) |
| 3. นายวิศิษฐ์ ว่องวานิชวัฒนะ | กรรมการสรรหาและพิจารณาค่าตอบแทน |
| 4. นายณเรศน์ ชุตติจิรวงศ์ | กรรมการสรรหาและพิจารณาค่าตอบแทน |
| 5. นางภัทสรีย์ เอี่ยมแจ้ง | รองผู้อำนวยการฝ่ายอำนวยการกลาง
รักษาการผู้จัดการแผนกบุคคล ทำหน้าที่เลขานุการ |

ขอบเขต หน้าที่ของคณะกรรมการสรรหาและพิจารณาค่าตอบแทน

- (1) กำหนดนโยบาย กรอบแนวทาง และหลักเกณฑ์ในการสรรหากรรมการบริษัท กรรมการในคณะกรรมการชุดย่อยต่างๆ เสนอให้คณะกรรมการบริษัทพิจารณาอนุมัติ
- (2) พิจารณาสรรหาและเสนอชื่อบุคคลที่มีคุณสมบัติเหมาะสมและเป็นไปตามระเบียบตลอดจนกฎหมายที่เกี่ยวข้อง เพื่อดำรงตำแหน่งกรรมการบริษัท รวมถึงกรรมการในคณะกรรมการชุดย่อยที่ได้รับการแต่งตั้งจากคณะกรรมการบริษัท
- (3) พิจารณาสรรหาผู้บริหารในระดับสูง เสนอคณะกรรมการบริษัทเพื่อพิจารณาแต่งตั้ง

- (4) กลั่นกรองนโยบายการจ่ายค่าตอบแทนและผลประโยชน์อื่น รวมถึงจำนวนค่าตอบแทนและผลประโยชน์อื่นให้แก่คณะกรรมการบริษัท คณะกรรมการชุดย่อย และกรรมการผู้อำนวยการ
- (5) กำหนดแนวทางการประเมินผลงานของผู้บริหารในตำแหน่งกรรมการผู้อำนวยการ กรรมการรองผู้อำนวยการ เพื่อพิจารณาผลตอบแทนประจำปี โดยคำนึงถึงหน้าที่ความรับผิดชอบและความเสี่ยงที่เกี่ยวข้อง
- (6) ดำเนินการอื่นตามที่คณะกรรมการบริษัทมอบหมาย

การสรรหากรรมการและแต่งตั้งกรรมการ

(1) กรรมการอิสระ

คณะกรรมการบริษัทได้พิจารณาแต่งตั้งบุคคลที่มีคุณวุฒิ ความรู้ ความสามารถ และประสบการณ์อันจะเป็นประโยชน์ต่อการดำเนินธุรกิจ และเป็นผู้ปฏิบัติหน้าที่ด้วยความรับผิดชอบ มีความระมัดระวัง และซื่อสัตย์ สุจริต เป็นไปตามกฎหมาย วัตถุประสงค์ และข้อบังคับของบริษัท ตลอดจนมติที่ประชุมผู้ถือหุ้น นอกจากนี้ ยังทำหน้าที่ด้วยความเป็นอิสระ ช่วยดูแลการดำเนินธุรกิจด้วยดีอย่างต่อเนื่อง ในปัจจุบันมีกรรมการอิสระ 3 ท่าน ซึ่งนอกจากมีคุณสมบัติที่ดีของการเป็นกรรมการบริษัทแล้ว ยังมีคุณสมบัติตามหลักเกณฑ์ดังนี้

- 1) ถือหุ้นไม่เกินร้อยละหนึ่งของจำนวนหุ้นที่มีสิทธิออกเสียงทั้งหมดของบริษัท บริษัทย่อย บริษัทร่วม นิติบุคคลที่เป็นผู้ถือหุ้นรายใหญ่ หรือผู้มีอำนาจควบคุมของบริษัท ทั้งนี้ ให้นับรวมการถือหุ้นของผู้ที่เกี่ยวข้องด้วย
- 2) ไม่เป็นหรือเคยเป็นกรรมการที่มีส่วนร่วมในการบริหารงาน ลูกจ้าง พนักงาน ที่ปรึกษาที่ได้รับเงินเดือนประจำ หรือผู้มีอำนาจควบคุมบริษัท บริษัทย่อย หรือนิติบุคคลที่อาจมีความขัดแย้ง เว้นแต่ได้พ้นจากการมีลักษณะดังกล่าวมาแล้วไม่น้อยกว่า สองปี ก่อนได้รับการแต่งตั้ง
- 3) ไม่มีความสัมพันธ์ทางสายโลหิต หรือโดยการจดทะเบียนตามกฎหมายในลักษณะที่เป็นบิดา มารดา คู่สมรส พี่น้อง และบุตร รวมทั้งคู่สมรสของบุตร ของกรรมการรายอื่น ผู้บริหาร ผู้ถือหุ้นรายใหญ่ ผู้มีอำนาจควบคุม หรือบุคคลที่จะได้รับการเสนอให้เป็นกรรมการผู้บริหาร หรือผู้มีอำนาจควบคุมของบริษัท หรือบริษัทย่อย
- 4) ไม่มีหรือเคยมีความสัมพันธ์ทางธุรกิจกับบริษัท บริษัทย่อย บริษัทร่วม หรือนิติบุคคลที่เป็นผู้ถือหุ้นรายใหญ่ ผู้มีอำนาจควบคุม ในลักษณะที่อาจเป็นการขัดขวางการใช้วิจารณญาณอย่างอิสระของตน รวมทั้ง ไม่เป็นหรือเคยเป็นผู้ถือหุ้นที่มีนัย หรือผู้มีอำนาจควบคุม เว้นแต่จะ ได้พ้นจากการมีลักษณะดังกล่าวมาแล้วไม่น้อยกว่า สองปี
- 5) ไม่เป็นหรือเคยเป็นผู้สอบบัญชีของบริษัท บริษัทย่อย บริษัทร่วม นิติบุคคลที่เป็นผู้ถือหุ้นรายใหญ่ หรือผู้มีอำนาจควบคุมของบริษัท และไม่เป็นผู้ถือหุ้นที่มีนัย ผู้มีอำนาจควบคุม หรือหุ้นส่วนของสำนักงานสอบบัญชี ซึ่งมีผู้สอบบัญชีของบริษัท บริษัทย่อย บริษัทร่วม นิติบุคคลที่เป็นผู้ถือหุ้นรายใหญ่ หรือผู้มีอำนาจควบคุมของบริษัท และไม่เป็นผู้ถือหุ้นที่มีนัย ผู้มีอำนาจควบคุม หรือหุ้นส่วนของผู้ให้บริการทางวิชาชีพนั้นด้วย เว้นแต่จะ ได้พ้นจากการมีลักษณะดังกล่าวมาแล้วไม่น้อยกว่าสองปี
- 6) ไม่เป็นหรือเคยเป็นผู้ให้บริการทางวิชาชีพใด ๆ ซึ่งรวมถึงการให้บริการที่ปรึกษากฎหมาย หรือ ที่ปรึกษาทางการเงินซึ่งได้รับค่าบริการเกินกว่าสองล้านบาทต่อปี จากบริษัท บริษัทย่อย บริษัทร่วม นิติบุคคลที่เป็น

ผู้ถือหุ้นรายใหญ่ หรือผู้มีอำนาจควบคุม และไม่เป็นผู้ถือหุ้นที่มียุติ ผู้มีอำนาจควบคุม หรือหุ้นส่วนของ ผู้ให้บริการทางวิชาชีพนั้นด้วย เว้นแต่จะได้พ้นจากการมีลักษณะดังกล่าวมาแล้วไม่น้อยกว่าสองปี

7) ไม่เป็นกรรมการที่ได้รับการแต่งตั้งขึ้นเพื่อเป็นตัวแทนของกรรมการของบริษัท ผู้ถือหุ้นรายใหญ่ หรือผู้ถือหุ้นซึ่งเป็นผู้เกี่ยวข้องกับผู้ถือหุ้นรายใหญ่

8) ไม่ประกอบกิจการที่มีสภาพอย่างเดียวกันและเป็นการแข่งขันที่มีนัยกับกิจการของบริษัท บริษัทย่อย หรือไม่เป็นหุ้นส่วนที่มีนัยในห้างหุ้นส่วน หรือเป็นกรรมการที่มีส่วนร่วมบริหารงาน ลูกจ้าง พนักงาน ที่ปรึกษา ที่รับเงินเดือนประจำ หรือถือหุ้นเกินร้อยละหนึ่งของจำนวนหุ้นที่มีสิทธิออกเสียงทั้งหมดของบริษัทอื่น ซึ่งประกอบกิจการที่มีสภาพอย่างเดียวกัน และเป็นการแข่งขันที่มีนัยกับบริษัท หรือบริษัทย่อย

9) ไม่มีลักษณะอื่นใดที่ทำให้ไม่สามารถให้ความเห็นอย่างเป็นอิสระเกี่ยวกับการดำเนินงานของบริษัท

(2) การสรรหากรรมการ

กรณีตำแหน่งกรรมการว่างลง นอกจากถึงคราวออกตามวาระ ข้อบังคับของบริษัท (ข้อ 25.) กำหนดให้คณะกรรมการเลือกบุคคล ซึ่งมีคุณสมบัติตามมาตรา 68 ของ พ.ร.บ. บริษัทมหาชนจำกัด พ.ศ. 2535 และต้องไม่มีลักษณะต้องห้ามตามมาตรา 34 ของ พ.ร.บ. ประกันวินาศภัย (ฉบับที่ 2) พ.ศ. 2551 และแนวทางปฏิบัติของสำนักงานคณะกรรมการส่งเสริมการประกอบธุรกิจประกันภัย (สำนักงาน คปภ.) “เรื่อง คุณสมบัติของผู้บริหาร นักคณิตศาสตร์ประกันภัย และผู้สอบบัญชีของบริษัทประกันภัย” เข้ามาเป็นกรรมการแทน เว้นแต่วาระของกรรมการจะเหลือน้อยกว่าสองเดือน โดยมีมติของคณะกรรมการในการตั้งกรรมการใหม่นี้ ต้องประกอบด้วยคะแนนเสียงไม่น้อยกว่าสามในสี่ของจำนวนกรรมการที่ยังเหลืออยู่ และบุคคลซึ่งเข้าเป็นกรรมการแทน จะอยู่ในตำแหน่งกรรมการได้เพียงเท่าวาระที่ยังเหลืออยู่ของกรรมการที่ตนแทน ส่วนวิธีการตั้งกรรมการนั้น จะต้องปฏิบัติตามข้อบังคับของบริษัท ซึ่งกำหนดไว้ดังนี้

ข้อ 21. การเลือกตั้งกรรมการของบริษัทให้กระทำโดยที่ประชุมผู้ถือหุ้น ทั้งนี้ ตามหลักเกณฑ์และวิธีการดังต่อไปนี้

21.1 ผู้ถือหุ้นคนหนึ่งมีคะแนนเสียงเท่ากับหนึ่งหุ้นต่อหนึ่งเสียง

21.2 ในการเลือกกรรมการ อาจใช้วิธีออกเสียงลงคะแนนเลือกกรรมการเป็นรายบุคคล คราวละคน หรือคราวละหลายคนรวมเป็นคณะ ตามแต่ที่ประชุมผู้ถือหุ้นจะเห็นสมควร แต่ในการลงมติแต่ละครั้งผู้ถือหุ้นต้องออกเสียงด้วยคะแนนที่มีอยู่ทั้งหมด จะแบ่งคะแนนเสียงแก่คนใด หรือคณะใดมากน้อยเพียงใดไม่ได้

21.3 การออกเสียงลงคะแนนเลือกตั้งกรรมการให้ใช้เสียงข้างมาก หากมีคะแนนเสียงเท่ากัน ให้ผู้เป็นประธานที่ประชุมเป็นผู้ออกเสียงชี้ขาด

ผู้บริหาร

ผู้บริหาร ประกอบด้วยกรรมการที่เป็นผู้บริหาร คือ นายวิชัย อินทรนุกูลกิจ ในฐานะกรรมการผู้อำนวยการ ได้รับมอบหมายจากคณะกรรมการบริษัท ให้มีอำนาจกระทำการแทนในการปฏิบัติการกิจประจำวัน และภารกิจทั่วไป ที่เกี่ยวข้องกับการดำเนินธุรกิจของบริษัท เพื่อเป็นการแบ่งเบาภารกิจของคณะกรรมการบริษัท ตลอดจนเพื่อความคล่องตัวในการดำเนินกิจการงานใด ๆ ให้บรรลุตามวัตถุประสงค์

อำนาจหน้าที่ของกรรมการผู้อำนวยการ

- (1) บริหารกิจการของบริษัทตามวัตถุประสงค์ ขอบบังคับ นโยบาย ระเบียบ ข้อกำหนด คำสั่ง และมติที่ประชุมคณะกรรมการบริษัท และ/หรือ มติที่ประชุมผู้ถือหุ้นของบริษัท
- (2) ดำเนินการหรือปฏิบัติงานให้เป็นไปตามนโยบาย แผนงานและงบประมาณที่ได้รับอนุมัติจากคณะกรรมการบริษัท อย่างมีประสิทธิภาพและประสิทธิผล
- (3) ดำเนินการให้มีการจัดทำและส่งมอบนโยบายทางธุรกิจของบริษัท รวมถึงแผนงานและงบประมาณต่อคณะกรรมการบริษัท เพื่อขออนุมัติและรายงานความก้าวหน้าตามแผนงานและงบประมาณที่ได้รับอนุมัติต่อคณะกรรมการบริษัทเป็นประจำทุกเดือน
- (4) บังคับบัญชา ติดตาม สั่งการ ดำเนินการ ตลอดจนเข้าลงนามในนิติกรรม สัญญา เอกสารคำสั่ง หนังสือแจ้งหรือหนังสือต่างๆ ที่ใช้ติดต่อกับหน่วยงานหรือบุคคลอื่น เพื่อให้การดำเนินงานของบริษัทสำเร็จลุล่วง
- (5) บังคับบัญชาพนักงานและลูกจ้าง รวมถึงการบรรจุ แต่งตั้ง ถอดถอน เลื่อน ลด ตัดเงินเดือนหรือค่าจ้าง ลงโทษทางวินัย ตลอดจนให้ออกจากตำแหน่งตามระเบียบ ข้อกำหนด หรือคำสั่งที่คณะกรรมการบริษัท และ/หรือ บริษัทกำหนด
- (6) มีอำนาจในการมอบอำนาจช่วง และ/หรือ มอบหมายให้บุคคลอื่นปฏิบัติงานเฉพาะแทนได้ โดย การมอบอำนาจช่วง และ/หรือ ให้เป็นไปตามระเบียบ ข้อกำหนด หรือคำสั่งที่คณะกรรมการบริษัทและ/หรือ บริษัทกำหนดไว้
- (7) เป็นผู้นำและปฏิบัติตนให้เป็นแบบอย่างตามหลักจริยธรรมและจรรยาบรรณทางธุรกิจของบริษัท

ทั้งนี้ การใช้อำนาจของกรรมการผู้อำนวยการ ดังกล่าวข้างต้นไม่สามารถกระทำได้ หากกรรมการผู้อำนวยการ มีส่วนได้เสียหรืออาจมีความขัดแย้งทางผลประโยชน์ในลักษณะใดๆ กับบริษัทในการใช้อำนาจดังกล่าว

การดำรงตำแหน่งกรรมการในบริษัทอื่นของกรรมการผู้อำนวยการ

บริษัทกำหนดให้กรรมการผู้อำนวยการสามารถดำรงตำแหน่งในบริษัทอื่นได้ไม่เกิน 3 แห่ง ทั้งนี้การดำรงตำแหน่งดังกล่าวต้องไม่กระทบต่อหน้าที่ ไม่มีผลประโยชน์ทับซ้อน ตลอดจนไม่ขัดแย้งกับธุรกิจหรือผลประโยชน์ของบริษัท ไม่ว่าจะเป็นทางตรงหรือทางอ้อม

บุคลากร

จำนวนพนักงานทั้งหมด

บริษัท ไม่มีการเปลี่ยนแปลงจำนวนพนักงานอย่างมีนัยสำคัญแต่อย่างใด ณ วันที่ 31 ธันวาคม 2559 มีพนักงาน รวมทั้งหมด 150 คน และไม่มีข้อพิพาทด้านแรงงานในระยะเวลา 3 ปีที่ผ่านมา

จำนวนพนักงานในแต่ละฝ่ายงานหลักของบริษัท ณ สิ้นปี 2559

	จำนวน (คน)
ระดับบริหาร กก.ผอ. + กก. รอง ผอ. + รอง กก.ผอ. + ผช. กก.ผอ.	4
สายงานพัฒนาธุรกิจ	32
สายงานสินไหมทดแทน	37
สายงานรับประกันภัย	22
สายงานบริหารสำนักงาน	49
สำนักปฏิบัติตามกฎหมาย สำนักตรวจสอบ สำนักบริหารความเสี่ยง สำนักการลงทุน สำนักเลขานุการบริษัท	6
รวม	150

รายนามเจ้าหน้าที่บริหาร

ลำดับ	ชื่อ	สกุล	ตำแหน่ง
1.	นายเทวัญ	พิทักษ์ดำรงวงศ์	ผู้อำนวยการอาวุโส ฝ่ายบัญชีและการเงิน
2.	นายวรทัศน์	ดิศรานนท์	ผู้อำนวยการฝ่ายสนับสนุนและพัฒนาคตลาด
3.	นายสาคร	เจดีย์	ผู้อำนวยการฝ่ายประกันภัยอื่น
4.	นายอรุณ	ศิริกุล	ผู้อำนวยการฝ่ายประกันภัยต่อ
5.	นายยุทธนา	แย้มอุทัย	ผู้อำนวยการฝ่ายสินไหมประกันภัยอื่น
6.	นายนิวัฒน์	หาญจิระสวัสดิ์	ผู้อำนวยการฝ่ายเทคโนโลยีสารสนเทศ
7.	นางสกวรัตน์	จะงาม	ผู้อำนวยการสำนักตรวจสอบภายใน
8.	นายมิชัย	วรวัตร	ผู้อำนวยการสำนักปฏิบัติตามกฎหมาย
9.	นางสาวปรารถนา	แดนวิวัฒน์เดชา	ผู้อำนวยการฝ่ายกฎหมาย
10.	นายพิทยา	จันทร์สมบัติ	รองผู้อำนวยการฝ่ายประกันภัยรถยนต์
11.	นางสาวอรุณโรจน์	บุญกล่อม	รองผู้อำนวยการฝ่ายประกันภัยรถยนต์
12.	นางสาวสุจิรา	อ้ายพิงค์	รองผู้อำนวยการฝ่าย รักษาการผู้จัดการสาขาเชียงใหม่
13.	นางกสสิริ	เอี่ยมแจ้ง	รองผู้อำนวยการฝ่ายอำนวยการกลาง
14.	นางสาวสุภาภรณ์	จันทร์ทอง	ผู้ช่วยผู้อำนวยการฝ่ายสนับสนุนและพัฒนาคตลาด
15.	นายปรเมศร์	หลบลีภัย	ผู้ช่วยผู้อำนวยการฝ่ายสินไหมทดแทนรถยนต์

ลำดับ	ชื่อ	สกุล	ตำแหน่ง
16.	นายพลเชษฐ์	เจริญพันธ์	ผู้ช่วยผู้อำนวยการฝ่ายสินไหมทดแทนรถยนต์
17.	นายกมล	บุญรอด	ผู้ช่วยผู้อำนวยการฝ่ายสินไหมทดแทนรถยนต์
18.	นายสุเทพ	ประทุมทอง	ผู้ช่วยผู้อำนวยการฝ่ายสินไหมประกันภัยอื่น
19.	นางสาวประภาดา	เครือบุญมา	ผู้ช่วยผู้อำนวยการฝ่ายบัญชีและการเงิน
20.	นางสาวชุติมา	แสงบริสุทธิ์	ผู้ช่วยผู้อำนวยการฝ่ายอำนวยการกลาง
21.	นางสาวศศิกาญจน์	สิริสมลิตี	ผู้ช่วยผู้อำนวยการฝ่ายอำนวยการกลาง (แผนกเร่งรัดหนี้)
22.	นางสาววิภา	ตั้งตรงเบญจศีล	ผู้ช่วยผู้อำนวยการสำนักเลขานุการบริษัท

เจ้าหน้าที่บริหารของบริษัทไม่มีส่วนได้ส่วนเสีย ไม่ว่าโดยทางตรงหรือทางอ้อมในกิจการใด ๆ ที่บริษัทเป็นคู่สัญญา

นโยบายด้านทรัพยากรบุคคล

บริษัทมีนโยบายที่จะส่งเสริมและพัฒนาบุคลากรให้เป็นผู้มีความรู้ความสามารถ และมีความเชี่ยวชาญชำนาญในงานด้านต่าง ๆ ให้สามารถทำงานทดแทนกันได้โดยไม่หยุดชะงัก นอกจากนี้ยังตั้งเป้าหมายที่จะพัฒนาให้เป็นองค์กรแห่งการเรียนรู้ เพื่อเพิ่มศักยภาพของพนักงานทุกระดับให้สามารถรองรับการเปลี่ยนแปลงทางธุรกิจได้อย่างมีประสิทธิภาพ พร้อมทั้งจัดให้มีกระบวนการบริหารทรัพยากรบุคคล ที่มีความชัดเจน โปร่งใส ยุติธรรม พนักงานมีความตระหนักในหน้าที่ที่รับผิดชอบอย่างเต็มความสามารถ มีความรับผิดชอบ มุ่งมั่น ท่วมเทให้เกิดผลสำเร็จของงาน โดยยึดถือระเบียบข้อบังคับในการทำงาน ผู้บังคับบัญชาในแต่ละฝ่ายงานมีหน้าที่ร่วมกับส่วนงานทรัพยากรบุคคล ในการวางแผนประเมิน ติดตามผล ส่งเสริมให้พนักงาน มีคุณภาพชีวิตในการทำงานมีความปลอดภัย และอาชีวอนามัยที่ดี ชำรงไว้ซึ่งความเข้าใจอันดีระหว่างพนักงานกับฝ่ายบริหารและระหว่างพนักงานด้วยกันเอง

บมจ. อินทรประกันภัย
INDARA INSURANCE PCL.

การกำกับดูแลกิจการ



บมจ. อินทรประกันภัย
INDARA INSURANCE PCL.

การกำกับดูแลกิจการ

นโยบายการกำกับดูแลกิจการ

ปัจจุบันการบริหารจัดการองค์กรได้เพิ่มความซับซ้อน และมีมิติที่ต้องควบคุมดูแลให้ครอบคลุมการบริหารมากกว่าอดีตที่ผ่านมา ทำให้คณะกรรมการบริษัทให้ความสำคัญของการกำกับดูแลกิจการ โดยเน้นถึงความโปร่งใสภายใต้หลักธรรมาภิบาล และความมีจรรยาบรรณทางธุรกิจที่สามารถตรวจสอบได้ นอกจากนี้ยังให้ความสำคัญในการบริหารความเสี่ยง เพื่อลดผลกระทบและควบคุมความเสี่ยงให้อยู่ในระดับที่ยอมรับได้ โดยไม่กระทบต่อการเติบโต และการทำกำไรทางธุรกิจ เนื่องจากการกำกับดูแลกิจการที่ดีช่วยส่งเสริมปัจจัยพื้นฐานในการดำเนินงานของบริษัทให้มีประสิทธิภาพ มีการเจริญเติบโตทางธุรกิจที่ยั่งยืนในระยะยาว โดยคำนึงถึงผู้มีส่วนได้เสียอื่น ซึ่งจะนำไปสู่ความสำเร็จในการดำเนินธุรกิจ ทั้งก่อให้เกิดประโยชน์ต่อผู้ถือหุ้น ลูกค้า คู่ค้า พนักงาน ตลอดจนสาธารณชน และสังคมโดยรวม โดยบริษัทเชื่อว่าการกำกับดูแลกิจการที่ดีจะช่วยเพิ่มมูลค่าแก่ผู้ถือหุ้นจากการที่มีปัจจัยพื้นฐานที่เอื้อต่อการเติบโตอย่างมั่นคงและยั่งยืน เสริมสร้างความสามารถในการแข่งขันที่มีประสิทธิภาพ

บริษัทส่งเสริมให้ผู้บริหารทุกคนมีความรับผิดชอบต่อการปฏิบัติหน้าที่อย่างเต็มความสามารถ และเป็นไปด้วยความรอบคอบ ระมัดระวัง มีการจัดการอย่างเป็นระบบ มีความชัดเจน โปร่งใส มีการเปิดเผยข้อมูลอย่างเพียงพอแก่ผู้เกี่ยวข้องทุกฝ่าย สามารถตรวจสอบได้ ป้องกันการเกิดปัญหาความขัดแย้งทางผลประโยชน์กับผู้มีส่วนได้เสีย มีการติดตามและประเมินการปฏิบัติงานอย่างใกล้ชิด สม่าเสมอ รวมถึงมีการทบทวนและปรับปรุงแก้ไขนโยบายและแนวทางการปฏิบัติอย่างต่อเนื่อง เพื่อให้เป็นไปอย่างถูกต้องและเหมาะสม ปฏิบัติตามหลักการกำกับดูแลกิจการที่ดีตามแนวทางของสำนักงานคณะกรรมการกำกับและส่งเสริมการประกอบธุรกิจประกันภัย และตลาดหลักทรัพย์แห่งประเทศไทยที่กำหนดไว้ ดังนี้

สิทธิของผู้ถือหุ้น

1) ในการประชุมสามัญผู้ถือหุ้น คณะกรรมการบริษัทให้ความสำคัญต่อสิทธิของผู้ถือหุ้นทุกกลุ่มอย่างเท่าเทียมกัน โดยบริษัทได้ปฏิบัติตามข้อบังคับที่เกี่ยวกับการประชุมผู้ถือหุ้น ซึ่งได้แนบเป็นเอกสารประกอบนำเสนอผู้ถือหุ้นพร้อมหนังสือเชิญประชุม พร้อมทั้งให้สิทธิผู้ถือหุ้นรายย่อยในการเสนอวาระการประชุมผ่านทาง website ของบริษัทภายในระยะเวลาที่กำหนด เพื่อให้คณะกรรมการบริษัทพิจารณา

2) การประชุมผู้ถือหุ้นในปี 2559 บริษัทจัดประชุมผู้ถือหุ้น 1 ครั้ง คือ การประชุมสามัญผู้ถือหุ้นประจำปี ครั้งที่ 23/2559 เมื่อวันที่ 21 เมษายน 2559 การประชุมของบริษัทจัดขึ้นในวัน เวลาทำการ และสถานที่คือ ณ ห้องประชุม ณ ห้อง Board Room 2 ศูนย์การประชุมแห่งชาติสิริกิติ์ เลขที่ 60 ถนนรัชดาภิเษก คลองเตย กรุงเทพมหานคร

ในการประชุมสามัญผู้ถือหุ้นดังกล่าว บริษัทได้เปิดโอกาสให้ผู้ถือหุ้นทุกรายซักถามหรือแสดงความคิดเห็นในทวาระ นอกจากนี้ในการนับคะแนนลงมติในแต่ละวาระ มีตัวแทนจากผู้ถือหุ้นที่เข้าประชุมมาเป็นสักขีพยานในการนับคะแนนทวาระ

3) บริษัทจัดทำหนังสือเชิญประชุมสามัญผู้ถือหุ้นประจำปี โดยแจ้งในเอกสารเชิญประชุมให้ผู้ถือหุ้นทราบถึงข้อมูล วัน เวลา สถานที่ และวาระการประชุม พร้อมทั้งเอกสารที่เกี่ยวข้องเป็นประกอบการตัดสินใจของผู้ถือหุ้น ในการลงมติเพื่ออนุมัติ ในแต่ละวาระ

4) ในการประชุมสามัญผู้ถือหุ้นประจำปี ที่ประชุมได้ทำการพิจารณาเรื่องต่างๆ ตามลำดับระเบียบวาระที่ได้กำหนดไว้ในหนังสือเชิญประชุม ซึ่งบริษัทได้จัดส่งให้แก่ผู้ถือหุ้นเป็นการล่วงหน้า โดยไม่มีการเปลี่ยนแปลงลำดับวาระการประชุม และไม่มีการเพิ่มวาระอื่นๆ ที่ไม่ได้ระบุไว้ในหนังสือเชิญประชุม

5) ในการเสนอให้ที่ประชุมสามัญผู้ถือหุ้นพิจารณาเรื่องเงินปันผลนั้น บริษัทกำหนดนโยบายการจ่ายเงินปันผล ในอัตราร้อยละ 60 ของกำไรสุทธิประจำปี ซึ่งบริษัทมีข้อมูลและเหตุผลอย่างชัดเจนประกอบการพิจารณาการกระจายเงินปันผลจากผลกำไร สำหรับปี 2559 โดยอธิบายถึงเหตุผลที่ว่า บริษัทมีขาดทุนสะสม ซึ่งเป็นไปตามกฎหมาย และข้อบังคับของบริษัทไม่สามารถจ่ายเงินปันผลให้แก่ผู้ถือหุ้นได้

6) ในวาระพิจารณาแต่งตั้งกรรมการ มีการนำเสนอที่ประชุมคณะกรรมการบริษัท ขอมติให้นำเสนอที่ประชุมสามัญผู้ถือหุ้นเพื่อพิจารณา สำหรับการลงมติเพื่อพิจารณาแต่งตั้งกรรมการนั้น มีการเสนอชื่อกรรมการเพื่อให้ผู้ถือหุ้นลงมติแต่งตั้งกรรมการทีละคนตามลำดับ โดยระบุชื่อบุคคลที่ได้รับการเสนอชื่อไว้ในหนังสือเชิญประชุม และแนบประวัติของแต่ละท่านเพื่อให้ผู้ถือหุ้นทุกรายมีข้อมูลประกอบการพิจารณา รวมถึงข้อบังคับของบริษัทเฉพาะที่เกี่ยวกับวิธีการเลือกตั้งกรรมการเพื่อให้ผู้ถือหุ้นได้ทราบ

ทั้งนี้บริษัทมีการเปิดโอกาสให้ผู้ถือหุ้นรายย่อย เสนอรายชื่อบุคคลที่มีความรู้ ความสามารถ เพื่อให้ที่ประชุมผู้ถือหุ้นพิจารณาแต่งตั้งกรรมการบริษัทผ่านทาง Web Site ของบริษัท ภายในระยะเวลาที่กำหนด

7) บริษัทเสนอคำตอบแทนกรรมการต่อที่ประชุมสามัญผู้ถือหุ้นประจำปี เพื่อให้ผู้ถือหุ้นพิจารณาอนุมัติเป็นประจำทุกปี สำหรับปี 2559 คณะกรรมการบริษัทได้นำเสนอความเห็นต่อที่ประชุมสามัญผู้ถือหุ้นครั้งที่ 23/2559 เมื่อวันที่ 21 เมษายน 2559 และได้อนุมัติจ่ายคำตอบแทนกรรมการสำหรับปี 2559 ไม่เกิน 3.5 ล้านบาท โดยให้คณะกรรมการบริษัทเป็นผู้ดำเนินการจัดสรร

8) ในการประชุมสามัญผู้ถือหุ้นประจำปี 2559 คณะกรรมการบริษัทให้ความเห็นชอบกับข้อเสนอของคณะกรรมการตรวจสอบ ในการนำเสนอต่อที่ประชุมสามัญผู้ถือหุ้นเพื่อพิจารณาเลือกตั้งผู้สอบบัญชีและกำหนดคำตอบแทนประจำปีดังที่ได้ปฏิบัติต่อเนื่องเป็นประจำทุกปี โดยระบุรายละเอียดเกี่ยวกับชื่อผู้สอบบัญชี คุณวุฒิทางการศึกษา ประวัติการทำงาน บริษัทที่สังกัด ความสัมพันธ์หรือการมีส่วนได้เสียกับบริษัท หรือผู้ที่เกี่ยวข้อง ในลักษณะที่อาจจะมีผลกระทบต่อการปฏิบัติหน้าที่อย่างเป็นอิสระ รวมถึงการเปรียบเทียบค่าสอบบัญชีประจำปีสำหรับปีและปีก่อนเพื่อพิจารณา

การปฏิบัติต่อผู้ถือหุ้นอย่างเท่าเทียมกัน

- 1) บริษัทได้เปิดโอกาสให้ผู้ถือหุ้นทุกรายมีสิทธิเสนอระเบียบวาระการประชุมผู้ถือหุ้น และเสนอชื่อบุคคลที่มีความรู้ ความสามารถเหมาะสมเพื่อเข้ารับการพิจารณาแต่งตั้งเป็นกรรมการตามหลักเกณฑ์ที่บริษัทกำหนด
- 2) บริษัทได้เผยแพร่เอกสารการประชุมผู้ถือหุ้นบน Web Site ของบริษัทล่วงหน้า 30 วัน ก่อนการประชุม เพื่อให้ผู้ถือหุ้นได้ทราบถึงรายละเอียดข้อมูลของแต่ละวาระประกอบการพิจารณา
- 3) บริษัทให้สิทธิแก่ผู้ถือหุ้นในการออกเสียงลงคะแนนเท่าเทียมกัน คือ หนึ่งหุ้นต่อหนึ่งเสียง
- 4) ในการประชุมผู้ถือหุ้น ก่อนเริ่มเข้าสู่ระเบียบวาระการประชุม ประธานที่ประชุมได้มอบหมายให้กรรมการผู้อำนวยการ เป็นผู้ชี้แจงให้ผู้ถือหุ้นทราบถึงวิธีปฏิบัติในการออกเสียงลงคะแนนในแต่ละวาระ และการนับผลลงคะแนน ซึ่งได้กระทำในการประชุมสามัญผู้ถือหุ้น / วิสามัญผู้ถือหุ้นทุกครั้ง
- 5) ในกรณีที่ผู้ถือหุ้นไม่สามารถมาประชุมด้วยตนเอง สามารถใช้สิทธิออกเสียงโดยการมอบฉันทะให้ผู้อื่นมาประชุมและออกเสียงลงคะแนนแทน โดยไม่ได้มีการกำหนดเงื่อนไขใดๆ ที่เป็นอุปสรรคในการเข้าร่วมประชุม และเปิดโอกาสให้ส่งหนังสือมอบฉันทะมายังบริษัทก่อนการเข้าร่วมประชุมเพื่อจะได้ไม่เสียเวลาตรวจสอบในวันประชุม
- 6) บริษัทได้แจ้งให้ผู้ถือหุ้นทราบถึงเอกสารหรือหลักฐานที่ต้องนำมาแสดงตนในการเข้าร่วมประชุม ตลอดจนคำแนะนำและขั้นตอนในมอบฉันทะอย่างชัดเจน โดยแนบกับหนังสือเชิญประชุมสามัญผู้ถือหุ้นดังเช่นที่ปฏิบัติทุกปีที่ผ่านมา
- 7) มาตรการการจัดความขัดแย้งทางผลประโยชน์ และการดูแลเพื่อป้องกันการใช้อำนาจภายในของบริษัทในการแสวงหาผลประโยชน์ส่วนตน และผู้เกี่ยวข้อง กำหนดเป็นหลักให้ถือปฏิบัติอย่างเคร่งครัดในการที่ต้องเก็บรักษาสารสนเทศที่สำคัญ โดยจำกัดให้รับรู้ได้เฉพาะกรรมการและผู้บริหารระดับสูงที่เกี่ยวข้องเท่านั้น นอกจากนี้ กรรมการ ผู้บริหารระดับสูง และผู้ดำรงตำแหน่งผู้อำนวยการฝ่ายบัญชีและการเงิน มีหน้าที่รายงานการถือหลักทรัพย์ที่ออกโดยบริษัททั้งของตนและคู่สมรสและของบุตรที่ยังไม่บรรลุนิติภาวะ ต่อสำนักงานคณะกรรมการกำกับหลักทรัพย์และตลาดหลักทรัพย์ รวมถึงการรายงานการมีส่วนได้เสียให้เลขานุการบริษัททราบ เพื่อได้รายงานให้ประธานกรรมการและประธานกรรมการตรวจสอบ

บทบาทของผู้มีส่วนได้เสีย

คณะกรรมการบริษัทดูแลสิทธิตามที่กฎหมายกำหนดของผู้มีส่วนได้เสียกลุ่มต่างๆ ทั้งภายในและภายนอก เพื่อให้มั่นใจในสิทธิดังกล่าวได้รับการคุ้มครองและได้รับการปฏิบัติด้วยดีดังต่อไปนี้

พนักงาน บริษัทถือว่าพนักงานทุกระดับเป็นปัจจัยความสำเร็จและเป็นทรัพยากรที่มีค่า จึงมุ่งมั่นในการสร้างสรรค์และพัฒนาสถานะแวดล้อมที่เอื้ออำนวยต่อการเรียนรู้ และสร้างสรรค์บรรยากาศการทำงานที่ดี ให้ความสำคัญ

มั่นใจในคุณภาพชีวิตการทำงานอย่างเท่าเทียม เสมอภาค และให้ผลตอบแทนที่เป็นธรรมและเหมาะสม บริษัทได้จัดให้มีสวัสดิการเกี่ยวกับการรักษาพยาบาล ทั้งในฐานะผู้ภายในและผู้ภายนอก สวัสดิการเงินกู้ยืมทั่วไป สวัสดิการที่เกี่ยวกับความปลอดภัยต่างๆ ทั้งประกันชีวิตและประกันอุบัติเหตุที่อาจเกิดขึ้นกับพนักงานทุกระดับชั้น และทุกหน้าที่งาน โดยบริษัทมีตัวแทนพนักงานและจัดตั้งเป็นคณะกรรมการสวัสดิการ เพื่อพิจารณาความเหมาะสมของสวัสดิการพนักงาน และสื่อสารกับผู้บริหาร บริษัทจัดตั้งกองทุนสำรองเลี้ยงชีพสำหรับพนักงานของบนพื้นฐานความสมัครใจของพนักงานในการเป็นสมาชิกของกองทุน

พนักงานไม่พึงกระทำการใดที่เป็นประพฤติดุปฏิบัติที่ขัดต่อผลประโยชน์ของบริษัท พนักงานต้องอุทิศตนและเวลาให้แก่กิจการของบริษัทอย่างเต็มที่ ไม่ฝ่าฝืนกฎหมายหรือขัดต่อความสงบเรียบร้อยหรือศีลธรรมอันดีของประชาชน ไม่มีผลเสียถึงชื่อเสียงหรือกิจการของบริษัท ไม่นำความลับไปใช้เพื่อแสวงหาผลประโยชน์ของตน ปฏิบัติตามกฎหมายและข้อบังคับต่างๆ ที่เกี่ยวข้องกับพนักงานอย่างเคร่งครัด รวมทั้งหลีกเลี่ยงการกระทำใดๆ ที่ไม่เป็นธรรม ซึ่งอาจมีผลกระทบต่อความมั่นคงในหน้าที่การทำงานของพนักงาน ตลอดจนปฏิบัติตามพนักงานด้วยความสุภาพ

หน่วยงานของรัฐ บริษัทปฏิบัติตามกฎหมาย ประกาศ ข้อกำหนด และกฎระเบียบต่างๆ ที่กำหนดโดยองค์กรที่กำกับดูแล และหน่วยงานที่เกี่ยวข้อง เช่น กรมพัฒนาธุรกิจการค้า กระทรวงพาณิชย์ กรมสรรพากร กระทรวงการคลัง ตลาดหลักทรัพย์ สำนักงานกำกับหลักทรัพย์และตลาดหลักทรัพย์ (ก.ล.ต.) สำนักงานคณะกรรมการกำกับและส่งเสริมการประกอบธุรกิจประกันภัย (คปภ.) และสำนักงานป้องกันและปราบปรามการฟอกเงิน รวมทั้งให้ความร่วมมือและประสานงานกับหน่วยงานของรัฐและเอกชนอื่นๆ

อนึ่ง บริษัทให้ความสำคัญต่อการต่อต้านการทุจริต ตลอดจนการรับและจ่ายสินบน โดยได้มีฝ่ายงานการดูแลการปฏิบัติตามกฎหมาย และหน่วยรับเรื่องร้องเรียน เพื่อทำหน้าที่สอดส่องดูแลการร้องเรียน ข้อคิดเห็น หรือข้อเสนอแนะ รวมถึงพฤติกรรมที่อาจส่งถึงการทุจริตหรือประพฤติดุปฏิบัติมิชอบของบุคคลในองค์กร ทั้งจากพนักงานเองและผู้มีส่วนได้เสียอื่น เพื่อให้เป็นไปตามการปฏิบัติตามการดูแลกิจการที่ดี โดยช่องทางการรับเรื่อง มีช่องทาง เช่น โทรศัพท์ โทรสาร เว็บไซต์ของบริษัท หรือ ไปรษณีย์อิเล็กทรอนิกส์ (E-Mail) ที่ contact@indara.co.th และสามารถยื่นเรื่องโดยตรงที่เลขานุการบริษัท หรือทางไปรษณีย์ตามที่อยู่ของบริษัท

ลูกค้า เพื่อให้ได้มาซึ่งผลสำเร็จของการสร้างสัมพันธภาพและความประทับใจต่อการบริการ

- 1) ให้การต้อนรับลูกค้าด้วยความอ่อนน้อม ยิ้มแย้มแจ่มใส ใจกว้างสุภาพ หากกรณีที่มีการพบปะโดยตรง แสดงความเคารพและทักทายตามประเพณีอย่างเหมาะสม เพื่อสร้างความประทับใจ
- 2) รักษาเวลาที่นัดหมายอย่างเคร่งครัด การเจรจาธุรกิจควรดำเนินไปภายในระยะเวลาที่เหมาะสม ถูกกาลเทศะ ในกรณีเกิดเหตุสุดวิสัยควรพยายามติดต่อแจ้งลูกค้าให้ทราบในทันทีที่ทำได้ และเพื่อเตรียมความพร้อมทั้งด้านข้อมูลที่เกี่ยวข้องกับลูกค้า รวมถึงธรรมเนียมที่ปฏิบัติ ก่อนการติดต่อทุกครั้ง แสดงออกถึงความเอาใจใส่ในการให้บริการ
- 3) การรักษาผลประโยชน์ของลูกค้าอย่างเหมาะสม มิพึงเปิดเผยรายละเอียดและข้อมูลของลูกค้าแก่บุคคลอื่น

ลูกค้า แสดงความรับผิดชอบต่อลูกค้าโดยตั้งอยู่บนพื้นฐานของการได้รับผลตอบแทนที่เป็นธรรม ปฏิบัติตามสัญญาและเงื่อนไขต่างๆ ที่ได้ตกลงกันไว้อย่างเคร่งครัด กรณีที่ไม่สามารถปฏิบัติให้เป็นไปตามเงื่อนไข จะดำเนินการแจ้งให้ลูกค้าทราบทันทีเพื่อร่วมหาแนวทางแก้ไข และยึดมั่นในการดำเนินธุรกิจด้วยความซื่อสัตย์ ไม่เรียก ไม่รับ หรือไม่ให้ผลประโยชน์ใดๆ ที่ไม่สุจริตทางการค้ากับลูกค้า

คู่แข่ง ไม่แสวงหาข้อมูลที่เป็นความลับของคู่แข่งทางการค้า ด้วยวิธีไม่สุจริต ไม่พยายามทำลายชื่อเสียงเพื่อฉวยโอกาสเพียงให้ได้รับผลประโยชน์ ประพฤติ ปฏิบัติภายใต้กรอบกติกาการแข่งขันที่ดี ไม่ปฏิบัติต่อคู่แข่งรายใดเป็นพิเศษเหนือคู่แข่งรายอื่น

เจ้าหน้าที่ ยึดถือความเสมอภาคและความซื่อสัตย์ในการดำเนินธุรกิจและผลประโยชน์ร่วมกันบนหลักจรรยาบรรณที่ดี ยึดมั่นสิทธิการปฏิบัติตามเงื่อนไขภายใต้หลักเกณฑ์และกฎหมายที่กำหนดอย่างเคร่งครัด สิทธิในการได้รับข้อมูลที่ถูกต้องครบถ้วน และสิทธิที่จะได้รับการชำระหนี้ตรงตามเวลา และได้รับการดูแลเพื่อรักษาสัมพันธภาพที่ดีทางการค้ากับทุกฝ่ายเพื่อให้เกิดการพัฒนาธุรกิจและอุตสาหกรรมร่วมกันอย่างยั่งยืน เป็นคุณประโยชน์แก่สังคมและประเทศชาติโดยรวม

จรรยาบรรณในการประกอบธุรกิจ บริษัทได้ตระหนักดีว่าองค์กรจะประสบความสำเร็จในทางธุรกิจ และมีความมั่นคงอย่างยั่งยืนในอนาคตต่อไปได้นั้นนอกจากจะมีหลักการกำกับดูแลกิจการที่ดี (Corporate Governance) แล้ว ยังขึ้นอยู่กับความสัมพันธ์ที่ดีของบริษัทที่มีต่อผู้ถือหุ้น พนักงาน ลูกค้า คู่แข่ง เจ้าหน้าที่ ลูกค้า และสังคม ซึ่งเป็น “ผู้มีส่วนได้เสีย” และมีความเชื่อมโยงต่อกันโดยทุกฝ่ายต่างมีความมุ่งหวังจากองค์กรที่แตกต่างกัน ดังนั้น การประสานประโยชน์รวมถึงการรักษาสิทธิของผู้มีส่วนได้เสียจึงเป็นสิ่งสำคัญและจำเป็นต้องยึดถือแนวปฏิบัติที่ดี (Best Practice) เพื่อก่อให้เกิดความสมดุลของทุกฝ่ายภายใต้หลักปฏิบัติของจริยธรรมธุรกิจ ดังต่อไปนี้

1. บทบาทของบริษัทที่พึงปฏิบัติต่อผู้มีส่วนได้เสีย

1.1 การปฏิบัติต่อผู้ถือหุ้น

1.1.1 มีความมุ่งมั่นในการดำเนินธุรกิจเพื่อให้มีผลประโยชน์ที่ดี สามารถสร้างผลกำไร ให้เติบโตได้อย่างต่อเนื่อง มั่นคง และยั่งยืน โดยการปฏิบัติหน้าที่ด้วยความซื่อสัตย์สุจริต รอบคอบ โปร่งใส เป็นธรรม และเชื่อถือได้ รวมถึงสร้างศักยภาพในการแข่งขันเพื่อสร้างมูลค่าเพิ่มให้แก่ผู้ถือหุ้นทุกรายในระยะยาวอย่างเท่าเทียมกัน

1.1.2 รายงานให้ผู้ถือหุ้นทราบถึงสถานการณ์ขององค์กรในปัจจุบัน รวมถึงแนวโน้มในอนาคตขององค์กรทั้งในด้านบวกและลบ ด้วยเหตุผลสนับสนุนอย่างเพียงพออย่างสม่ำเสมอและครบถ้วนตามความเป็นจริง

1.1.3 หลีกเลี่ยงการแสวงหาผลประโยชน์ให้ตนเอง และผู้อื่นโดยใช้ข้อมูลใดๆ ของบริษัท ซึ่งยังไม่ได้เปิดเผยต่อสาธารณะหรือดำเนินการใดๆ ในลักษณะที่อาจก่อให้เกิดความขัดแย้งทางผลประโยชน์ขององค์กร

1.2 การปฏิบัติต่อพนักงาน

1.2.1 ให้การดูแลและรักษาสภาพแวดล้อม เอื้อประโยชน์ในที่ทำงานให้มีความปลอดภัยต่อชีวิต สุขภาพ อนามัย ทรัพย์สิน รวมถึงปฏิบัติตามกฎหมายและข้อกำหนดต่างๆ ที่เกี่ยวข้องกับ สวัสดิภาพของพนักงาน อย่างเคร่งครัด

1.2.2 มีการแต่งตั้ง โยกย้าย รวมถึงการให้รางวัล และการลงโทษพนักงาน ด้วยความสุจริตเป็น ธรรมเนียมพื้นฐานของความรู้ความสามารถ และความเหมาะสม ตลอดจนการให้ความสำคัญต่อการพัฒนาความรู้ ความสามารถ และทักษะของพนักงานทุกคนอย่างทั่วถึงโดยไม่เลือกปฏิบัติ

1.2.3 ให้ความคุ้มครองสำหรับพนักงานผู้ร้องเรียนที่ได้พบเห็น หรือถูกกระทำจากการ ฝ่าฝืน จริยธรรมทางธุรกิจโดยผู้ที่ใช้จริยธรรมทางธุรกิจเป็นเครื่องมือข่มขู่ผู้อื่นหรือเผยแพร่ข่าวลือหรือทำลายชื่อเสียง ผู้อื่น โดยมีขอบจะต้องถูกดำเนินการทางวินัยจากบริษัท

1.3 การปฏิบัติต่อลูกค้า

1.3.1 ส่งมอบผลิตภัณฑ์ที่มีคุณภาพตรงตามความต้องการ หรือสูงกว่าความคาดหวังของลูกค้า ตามเงื่อนไขของสัญญาที่ถูกต้องและเป็นธรรม

1.3.2 ให้ข้อมูลเกี่ยวกับผลิตภัณฑ์และการให้บริการที่ถูกต้อง เพียงพอ และทันต่อเหตุการณ์แก่ ลูกค้าเพื่อให้ ลูกค้ามีข้อมูลเพียงพอในการตัดสินใจในการเลือกซื้อผลิตภัณฑ์หรือใช้บริการ

1.3.3 รักษาความลับของลูกค้าและไม่นำข้อมูลของลูกค้าไปใช้เพื่อประโยชน์สำหรับตนเองหรือ ผู้อื่นโดยมิชอบ

1.3.4 บริการความต้องการของลูกค้าทุกรายอย่างเท่าเทียมด้วยความเต็มใจ เต็มกำลัง ความสามารถ สุขภาพ รวดเร็ว โปร่งใส และสามารถตรวจสอบได้ รวมถึงมีระบบและช่องทางให้ลูกค้าร้องเรียน เกี่ยวกับคุณภาพของสินค้าและบริการได้อย่างมีประสิทธิภาพ

1.4 การปฏิบัติต่อคู่แข่งทางการค้า

1.4.1 ประพฤติปฏิบัติภายใต้กรอบกติกาของการแข่งขันที่ดีและไม่แสวงหาข้อมูลที่เป็น ความลับของคู่แข่งทางการค้าด้วยวิธีการที่ไม่สุจริต หรือไม่เหมาะสม

1.4.2 ไม่ทำลายชื่อเสียงของบริษัคู่แข่งด้วยการกล่าวหาในทางร้ายหรือเป็นเท็จ

1.5 การปฏิบัติต่อคู่ค้า

1.5.1 ปฏิบัติต่อคู่ค้าอย่างเท่าเทียมกันและเป็นธรรมตามสัญญา หรือเงื่อนไขต่าง ๆ ที่มีการตกลง กันไว้อย่างเคร่งครัด โดยตั้งอยู่บนพื้นฐานของการได้รับผลตอบแทนที่เป็นธรรม

1.5.2 ละเว้นการเรียก รับ หรือยินยอมที่จะรับเงิน สิ่งของ การเลี้ยงรับรองในรูปแบบต่างๆ หรือ จ่ายผลประโยชน์ใด ๆ ที่ไม่สุจริตในการค้ากับคู่ค้า รวมถึงไม่เกี่ยวข้องทางการเงิน หรือผลประโยชน์ใดๆ กับคู่ค้า เช่น ร่วมทุนทำการค้า ให้ยืมหรือกู้ยืมเงิน เป็นต้น

1.5.3 ละเว้นการให้หรือรับของขวัญ ของกำนัล หรือเงินสนับสนุนแก่หรือจากลูกค้า หรือคู่ค้าที่มีมูลค่าเกินกว่า 3,000 บาท หากมีความจำเป็นต้องให้หรือรับ หรือได้มาซึ่งของขวัญ ของกำนัล หรือเงินสนับสนุนที่มีมูลค่าเกินกว่าที่กำหนดจะต้องรายงานให้บริษัททราบและนำเสนอบริษัททันที

1.5.4 ให้ข้อมูลข่าวสารที่เกี่ยวข้องและเป็นประโยชน์แก่คู่ค้าและ/หรือเจ้าหน้าที่ อย่างถูกต้อง ครบถ้วน และ ทันเวลา

1.6 การปฏิบัติต่อสังคมและส่วนรวม

1.6.1 รับผิดชอบ และยึดมั่นในการดูแลรักษาสิ่งแวดล้อม ตลอดจนขนบธรรมเนียมประเพณีท้องถิ่นที่องค์กรตั้งอยู่

1.6.2 ดำเนินกิจกรรมเพื่อร่วมสร้างสรรค์สังคม ชุมชน และสิ่งแวดล้อมอย่างสม่ำเสมอ เพื่อให้ชุมชนที่บริษัท ตั้งอยู่มีคุณภาพชีวิตที่ดีขึ้น ทั้งที่ดำเนินการเอง หรือ ร่วมมือกับหน่วยงานภาครัฐ และชุมชน

1.6.3 ตอบสนองด้วยความรวดเร็ว และมีประสิทธิภาพต่อเหตุการณ์ที่มีผลกระทบต่อสิ่งแวดล้อมและชุมชน อันเนื่องมาจากการดำเนินงานของบริษัท โดยให้ความร่วมมืออย่างเต็มที่กับเจ้าหน้าที่ ภาครัฐ และหน่วยงานที่เกี่ยวข้อง

1.6.4 หลีกเลี่ยงและละเว้นการมีส่วนร่วมหรือสนับสนุนกิจกรรมภายนอกที่ผิดกฎหมายหรือกฎระเบียบ ต่างๆที่เกี่ยวข้องกับการดำเนินธุรกิจ

2. ข้อพึงปฏิบัติของกรรมการบริษัท

คณะกรรมการบริษัท ในฐานะผู้รับมอบอำนาจจาก ผู้ถือหุ้นให้ปฏิบัติหน้าที่และรับผิดชอบในการกิจต่างๆ ของบริษัท เพื่อให้เกิดประโยชน์ที่ดีที่สุดแก่ผู้ถือหุ้น ผู้มีส่วนได้เสีย ให้ได้รับการปฏิบัติอย่างเหมาะสม ถูกต้องเท่าเทียมกันและเป็นธรรม โปร่งใส ตลอดจนสามารถตรวจสอบได้ คณะกรรมการบริษัทจึงจัดทำข้อพึงปฏิบัติของกรรมการบริษัทขึ้น เพื่อใช้เป็นหลักปฏิบัติ ดังนี้

1. ปฏิบัติหน้าที่ให้เป็นไปตามกฎหมาย วัตถุประสงค์ และข้อบังคับของบริษัท ตลอดจนมติที่ประชุมผู้ถือหุ้น

2. ปฏิบัติหน้าที่ด้วยความซื่อสัตย์สุจริต มีคุณธรรม และยุติธรรม เพื่อผลประโยชน์ที่ดีที่สุด ของผู้มีส่วนได้เสียทุกกลุ่ม

3. ปฏิบัติหน้าที่ด้วยความรับผิดชอบ ระมัดระวัง และศึกษาทำความเข้าใจในธุรกิจของบริษัท การตัดสินใจใด ๆ ที่เกี่ยวกับธุรกิจบริษัท ต้องอยู่บนพื้นฐานของการมีข้อมูลที่เพียงพอและน่าเชื่อถือ

4. หลีกเลี่ยงไม่ให้เกิดความขัดแย้งทางผลประโยชน์ระหว่างผลประโยชน์ส่วนตัว ญาติ หรือผู้เกี่ยวข้องกับผลประโยชน์ของบริษัทและในกรณีที่ไม่วางหลีกเลี่ยงได้ กรรมการต้องเปิดเผยรายการที่เป็นผลประโยชน์ขัดแย้งให้ที่ประชุมคณะกรรมการบริษัทรับทราบ

5. หลีกเลี่ยงการเป็นกรรมการหรือมีส่วนได้เสียในกิจการใดๆ ที่มีลักษณะเป็นการแข่งขันกับบริษัท ไม่ว่าทางตรงหรือทางอ้อม

6. ต้องไม่แสวงหาผลประโยชน์ให้ตนเองหรือผู้เกี่ยวข้องอันเกิดจากการใช้ข้อมูลของบริษัท ซึ่งยังไม่ได้เปิดเผยต่อสาธารณะ โดยอาศัยตำแหน่งหน้าที่จากการเป็นกรรมการบริษัท

3. ข้อพึงปฏิบัติของพนักงาน

3.1 การปฏิบัติต่อตนเอง

3.1.1 ปฏิบัติหน้าที่ด้วยความมุ่งมั่น ซื่อตรง โปร่งใส และด้วยความวิริยะอุตสาหะ ขยันหมั่นเพียร ปรับปรุงและพัฒนางานที่ทำให้มีประสิทธิภาพอยู่เสมอและให้ดียิ่งขึ้น

3.1.2 ปฏิบัติตนตามกรอบศีลธรรมประเพณีและจริยธรรมอันดีงาม ยึดมั่นในคุณธรรม ละเว้นการประพฤตินทางที่อาจทำให้เสื่อมเสียต่อชื่อเสียงของตนเองและบริษัท เช่น ไม่เสนอให้ ค่าตอบแทน จ่ายสินบน เรียกร้อง ตกลงหรือรับสินบนจากบุคคลอื่น หรือหน่วยงานอื่น ในทุกรูปแบบใดๆก็ตาม ไม่ว่าจะเป็นการดำเนินการโดยวิธีการทางตรงหรือ ทางอ้อม เพื่อ ประโยชน์ต่อตนเอง ครอบครัว เพื่อน และคนรู้จัก

3.1.3 มีทัศนคติที่ดีต่อบริษัท เพื่อนร่วมงาน ผู้บังคับบัญชา และผู้ที่เกี่ยวข้องในธุรกิจ พร้อมทั้งพัฒนาศักยภาพของตนเองอย่างสม่ำเสมอ

3.1.4 มีระเบียบวินัย ประพฤติปฏิบัติตามข้อบังคับ และกฎระเบียบของบริษัทอย่างเคร่งครัด รวมถึง ปฏิบัติตามประเพณีอันดีงาม

3.2 การปฏิบัติต่อบริษัท

3.2.1 ปฏิบัติหน้าที่ด้วยความรับผิดชอบ มีความซื่อสัตย์สุจริต มีคุณธรรม ยึดถือผลประโยชน์ของบริษัทเป็นสำคัญ พยายามปรับปรุง แก้ไขและพัฒนางานให้มีประสิทธิภาพอยู่เสมอ

3.2.2 มีหน้าที่ และความรับผิดชอบในการดูแลทรัพย์สินของบริษัทไม่ให้เสื่อมเสีย สูญหาย และใช้ทรัพย์สินบริษัทให้มีประสิทธิภาพและเกิดประโยชน์สูงสุด รวมถึงไม่นำทรัพย์สินของบริษัทไปใช้เพื่อประโยชน์ของตนเอง หรือผู้อื่น

3.2.3 รักษาความลับของบริษัทโดยเคร่งครัด และระมัดระวังไม่ให้เอกสารหรือข่าวสารที่เป็นความลับของบริษัทรั่วไหลไปถึงบุคคลอื่นที่ไม่เกี่ยวข้องอันอาจทำให้บริษัทได้รับความเสียหายในภายหลังได้ และถึงแม้จะไม่ได้เป็นพนักงานบริษัทก็จะต้องไม่มีการเปิดเผยความลับของบริษัทตลอดไป

3.2.4 ไม่ใช้อำนาจหน้าที่ของตนเองเพื่อประโยชน์ของตนเอง และต่อผู้อื่น ทั้งทางตรงและทางอ้อม เพื่อการแสวงหาผลประโยชน์อันอาจจะก่อให้เกิดความเสียหายต่อบริษัทได้และหลีกเลี่ยงการกระทำใดๆ อันอาจกระทบต่อชื่อเสียง และภาพลักษณ์ของบริษัทหรือเป็นปัญหาแก่บริษัทในภายหลังได้

3.2.5 ไม่ละเลยหรือเพิกเฉย เมื่อพบเห็นการกระทำที่เข้าข่ายการทุจริตที่เกี่ยวข้องกับบริษัท ต้องแจ้งให้ผู้บังคับบัญชาทราบ และให้ความร่วมมือในการตรวจสอบข้อเท็จจริงต่างๆที่เกิดขึ้น

3.2.6 หลีกเลี่ยงมิให้เกิดข้อขัดแย้งทางผลประโยชน์ทับซ้อน โดยผู้บริหารตั้งแต่ระดับผู้อำนวยการฝ่ายขึ้นไปที่มีอำนาจในการอนุมัติธุรกรรมของบริษัทในเรื่องใดเรื่องหนึ่งหรือหลายเรื่อง ต้องเปิดเผยเรื่องหรือรายการที่อาจเป็นผลประโยชน์ขัดแย้งให้บริษัททราบ

3.3 การปฏิบัติต่อเพื่อนร่วมงาน

3.3.1 รักษาและเสริมสร้างความรัก ความสามัคคี ความเป็นน้ำหนึ่งใจเดียวกันกับเพื่อนร่วมงาน โดยการให้ความร่วมมือช่วยเหลือซึ่งกันและกัน รวมถึงเคารพในสิทธิของเพื่อนร่วมงานคนอื่นเสมอ

3.3.2 ผู้บังคับบัญชาควรปฏิบัติตนให้เป็นทีเคารพนับถือและเป็นแบบอย่างที่ดีของพนักงานและพนักงานไม่ควรกระทำการใดๆ อันเป็นการไม่เคารพนับถือผู้บังคับบัญชา นอกจากนี้ ผู้บังคับบัญชาไม่ควรรับของขวัญใดๆ จากผู้ใต้บังคับบัญชา

3.3.3 ให้เกียรติเพื่อนร่วมงานคนอื่นและไม่นำเอาผลงานของเพื่อนร่วมงานมาแอบอ้างเป็นผลงานของตนเองรวมถึงไม่นำเรื่องราวของเพื่อนร่วมงานคนอื่นมาวิจารณ์ในลักษณะอันอาจจะก่อให้เกิดความเสียหายหรือความแตกสามัคคีในระหว่างเพื่อนร่วมงานด้วยกัน

3.3.4 ปฏิบัติต่อเพื่อนร่วมงานด้วยความสุภาพ มีน้ำใจ ไม่ปิดบังข้อมูลที่จำเป็นในการปฏิบัติงานของผู้ร่วมงาน และปรับปรุงตนเองให้สามารถทำงานร่วมกับผู้อื่นได้

3.3.5 หลีกเลี่ยงการกระทำใดๆ อันจะส่งผลกระทบต่อชื่อเสียง และภาพพจน์ของพนักงานด้วยกัน

4. การเปิดเผยข้อมูลที่ต้อง

บริษัทมุ่งเน้นให้ความสำคัญต่อการเปิดเผยข้อมูลที่ต้องและเชื่อถือได้ ต่อหน่วยงานและผู้ที่มีส่วนเกี่ยวข้องและมีส่วนได้เสียทุกฝ่ายเพื่อให้เกิดประโยชน์จากการใช้ข้อมูลดังกล่าวอย่างถูกต้องและเหมาะสม โดยข้อมูลที่แสดงต้องเป็นข้อมูลที่ถูกต้องตรงตามความเป็นจริง จัดทำขึ้นด้วยความซื่อสัตย์สะท้อนความเป็นจริงทางธุรกิจ มีการจัดเก็บอย่างถูกต้องครบถ้วน

5. การดูแลให้มีการปฏิบัติตามจรรยาบรรณในการประกอบธุรกิจ

จริยธรรมธุรกิจหรือข้อควรปฏิบัติที่บริษัทกำหนดขึ้นข้างต้นไม่สามารถที่จะกำหนดให้ครอบคลุมในทุกเรื่องอย่างละเอียดได้ ดังนั้นจึงเป็นหน้าที่และความรับผิดชอบของกรรมการ ผู้บริหาร และพนักงานทุกคน ที่จะต้องรับทราบ ทำความเข้าใจและปฏิบัติตามจริยธรรมธุรกิจอย่างเคร่งครัด เพื่อให้องค์กรสามารถบรรลุวัตถุประสงค์และเป้าหมายที่กำหนดไว้บนพื้นฐานของการกำกับดูแลที่ดี

6. การส่งเสริมการปฏิบัติตามหลักจริยธรรม

6.1 พนักงานพึงแจ้งเบาะแสการกระทำใดที่พนักงานเชื่อโดยสุจริตว่าเป็นการกระทำที่ผิดกฎหมาย ผิด ศีลธรรม ขัดต่อหลักจริยธรรม ต่อผู้บังคับบัญชาหรือผู้บริหารทราบเพื่อพิจารณาดำเนินการตามความเหมาะสม

6.2 บริษัทจะรักษาชื่อพนักงานผู้แจ้งเบาะแสการกระทำที่ไม่ชอบด้วยกฎหมายหรือศีลธรรมอันดีไว้เป็นความลับและจะตอบโต้การกระทำที่มีขบนั้นโดยทันที

6.3 พนักงานทุกคนพึงปฏิบัติตามจริยธรรมอย่างเคร่งครัด ในกรณีที่มีการฝ่าฝืนหรือกระทำการใดๆ อันเป็นการขัดต่อจริยธรรม บริษัทจะพิจารณาลงโทษตามลักษณะแห่งความผิดตามสมควรแก่กรณี

6.4 บริษัทจะต้องจัดตั้งคณะกรรมการสอบสวนและพิจารณาลงโทษผู้ถูกกล่าวหาด้วยความเป็นธรรมโดยให้คำนึงถึงมูลเหตุ พยานหลักฐาน ความเสียหายที่เกิดขึ้น และเจตนาของผู้ถูกกล่าวหาเพื่อให้ได้ข้อเท็จจริงในการพิจารณาการลงโทษ

7. การรับรอง

เพื่อให้การดำเนินนโยบายเป็นไปอย่างมีประสิทธิภาพ บริษัทเห็นควรให้ผู้บริหารและพนักงานทุกระดับมีหน้าที่รับรองการปฏิบัติหน้าที่ ภายใต้กรอบจริยธรรมธุรกิจฉบับนี้เป็นลายลักษณ์อักษรปีละ 1 ครั้ง และให้ฝ่ายบุคคลทำหน้าที่ติดตามการรับรองการปฏิบัติตามจรรยาบรรณในการประกอบธุรกิจของผู้บริหารและพนักงานทุกคน

จรรยาบรรณว่าด้วยความรับผิดชอบต่อสังคมและสิ่งแวดล้อม บริษัทตระหนักและห่วงใยถึงความปลอดภัยของสังคม สิ่งแวดล้อม และคุณภาพชีวิตของประชาชน โดยการ

1) ปฏิบัติตามในเรื่องความรับผิดชอบต่อสังคม และสิ่งแวดล้อมให้เกิดขึ้นในหมู่พนักงานทุกระดับอย่างต่อเนื่อง โดยคำนึงผลกระทบต่อความเสียหายที่อาจเกิด มีส่วนร่วมกิจกรรมที่เป็นการสร้างสรรค์ เพื่อคืนกำไรให้แก่สังคมอย่างสม่ำเสมอ

2) เพื่อประโยชน์ต่อชนรุ่นหลัง บริษัทถือเป็นนโยบายหลักในการอนุรักษ์พลังงานอย่างมีประสิทธิภาพ ปฏิบัติและให้ความร่วมมือ หรือควบคุมให้มีการปฏิบัติอย่างเคร่งครัดตามกฎหมายและกฎระเบียบ

3) บริษัทมุ่งเน้นให้เกิดการพัฒนาสังคม ชุมชน สิ่งแวดล้อม มุ่งสร้างสรรค์ สนับสนุนโครงการอนุรักษ์ทรัพยากรธรรมชาติ รวมทั้งสนับสนุนโครงการการศึกษาแก่เยาวชน และสนับสนุนกิจกรรมสาธารณประโยชน์แก่ชุมชนที่ด้อยโอกาสให้เป็นชุมชนที่เข้มแข็ง พึ่งพาตนเองได้

4) บริษัทไม่มีนโยบายที่จะให้การสนับสนุนทางการเงิน ไม่ว่าโดยทางตรงหรือทางอ้อมแก่นักการเมือง หรือพรรคการเมืองเพื่อผลประโยชน์ของนักการเมืองหรือพรรคการเมืองนั้นๆ ส่งเสริมให้นุคลากรยึดมั่นในระบอบประชาธิปไตย

สำหรับในรอบปี 2559 ที่ผ่านมา บริษัทได้มีกิจกรรมเพื่อสังคมในหลาย ๆ ด้าน อาทิ การบริจาคอุปกรณ์สำนักงานที่ไม่ใช่แล้ว ให้กับวัดสวนแก้ว เพื่อใช้เป็นสาธารณะประโยชน์ การถวายหนังสือถวายเป็นพุทธบูชาให้กับวัดพระเชตุพนวิมลมังคลาราม เพื่อเป็นวิทยาทานในการถ่ายทอดความรู้ศาสตร์การแพทย์แผนไทยให้กับนักท่องเที่ยวทั้งชาวไทยและชาวต่างประเทศ อีกทั้งการร่วมกับ สำนักงานคณะกรรมการกำกับและส่งเสริมการประกอบธุรกิจประกันภัย และสมาคมประกันวินาศภัย ในการช่วยเหลือชาวนาไทย โดยการให้การสนับสนุนซื้อข้าวสารจากชาวนา เพื่อนำไปบริจาคหรือเป็นของขวัญในวันปีใหม่



นายนิพนธ์ บรรณวัฒน์
รองกรรมการผู้อำนวยการ
สายงานพัฒนาธุรกิจ
บริษัท อินทประกันภัย (มหาชน) จำกัด
มอบอุปกรณ์สำนักงาน ให้กับวัดสวนแก้ว
เมื่อวันเสาร์ที่ 26 มกราคม 2559



วันที่ 26 มิถุนายน 2559 บริษัท อินทประกันภัย จำกัด(มหาชน)
นำโดย นายวิชัย อินทรนุกูลกิจ กรรมการผู้อำนวยการ และ
คณะผู้บริหาร และพนักงาน ร่วมกันถวายหนังสือถวายสัตย์
ให้กับวัดพระเชตุพนวิมลมังคลาราม (วัดโพธิ์) เพื่อเป็น
สาธารณะประโยชน์



บริษัท อินทประกันภัย (มหาชน) จำกัด
ร่วมกับ คปภ. ในโครงการ ร่วมใจทำความดี
เพื่อชาวนาไทย ถวายเป็นพระราชกุศล
ในวันอังคารที่ 22 พฤศจิกายน 2559
มอบข้าวสารให้กับ สถานสงเคราะห์คนพิการ
และทุพพลภาพพระประแดง



ความรับผิดชอบของคณะกรรมการบริษัท

1) คณะกรรมการมีความรับผิดชอบต่อการปฏิบัติหน้าที่และเป็นอิสระอย่างแท้จริงจากฝ่ายจัดการ เพื่อประโยชน์สูงสุดของบริษัทและผู้ถือหุ้น โดยมีการแบ่งแยกหน้าที่ความรับผิดชอบระหว่างคณะกรรมการและฝ่ายจัดการ โดยคณะกรรมการเป็นผู้กำหนดนโยบายและกำกับดูแลให้ระบบงานดำเนินไปตามนโยบายที่ถูกต้องตามกฎหมาย มีจริยธรรม และมีการกำหนดบทบาทและการถ่วงดุลกันอย่างโปร่งใส โดยประธานกรรมการ และกรรมการผู้อำนวยการ ไม่เป็นบุคคลคนเดียว

2) จำนวนกรรมการของบริษัทเป็นไปตามข้อบังคับ ข้อ 20. ที่กำหนดว่า “ให้บริษัทมีกรรมการไม่น้อยกว่า 5 คน และกรรมการไม่น้อยกว่ากึ่งหนึ่งของจำนวนกรรมการทั้งหมดต้องมีถิ่นที่อยู่ในราชอาณาจักร

3) การเลือกตั้งกรรมการของบริษัทให้กระทำโดยที่ประชุมผู้ถือหุ้น ในการประชุมสามัญประจำปีทุกครั้งให้กรรมการออกจากตำแหน่งหนึ่งในสามเป็นอัตรา กรรมการซึ่งพ้นจากตำแหน่งตามวาระ อาจได้รับเลือกตั้งกลับเข้ามาเป็นกรรมการใหม่ได้ ทั้งนี้กรรมการแต่ละคนจะมีวาระในการดำรงตำแหน่งสูงสุดไม่เกิน 9 ปี เว้นแต่ผู้ถือหุ้นจะมีมติเลือกตั้งให้กลับมาดำรงตำแหน่งอีก

4) ณ วันที่ 31 ธันวาคม 2559 คณะกรรมการบริษัทมีจำนวน 9 คน ประกอบด้วย กรรมการที่มีผู้บริหาร 4 คน กรรมการที่เป็นผู้บริหาร 2 คน และ กรรมการอิสระ 3 คน ที่ทำหน้าที่กรรมการตรวจสอบ กรรมการบริหารความเสี่ยง และคณะกรรมการสรรหาและพิจารณาคำตอบแทน โดยบริษัทได้เปิดเผยข้อมูลสำคัญและประวัติของกรรมการแต่ละท่านอย่างชัดเจนไว้ใน

5) กรรมการอิสระและกรรมการตรวจสอบมีความรู้ด้านบัญชีและการเงิน ซึ่งมีคุณสมบัติตามกำหนดของคณะกรรมการตลาดทุน คณะกรรมการบริษัทมอบหมายให้คณะกรรมการตรวจสอบเป็นผู้ดูแลรับผิดชอบเกี่ยวกับคุณภาพรายงานทางการเงินและระบบควบคุมภายใน ก่อนการเปิดเผยสารสนเทศทางการเงินที่ปรากฏในรายงานประจำปี รวมทั้งการเปิดเผยข้อมูลสำคัญ

6) คณะกรรมการมีหน้าที่ในการกำหนดวิสัยทัศน์ พันธกิจ และวัตถุประสงค์ ตลอดจนกลยุทธ์ขององค์กร โดยมีการพิจารณาทบทวนทุกปี ให้มีความเหมาะสมและทันสมัย พร้อมทั้งมีการติดตามกำกับดูแลให้มีการนำกลยุทธ์ไปปฏิบัติ

7) คณะกรรมการบริษัททำหน้าที่กำกับดูแลให้การปฏิบัติงานของฝ่ายจัดการเป็นไปตามเป้าหมายที่ตั้งไว้ ซึ่งคณะกรรมการบริหารมีการประชุมทุกเดือน และคณะกรรมการบริษัทประชุมทุกๆ ไตรมาส เพื่อพิจารณาทิศทางการบริหารจัดการ ติดตามผลการดำเนินงาน หากผลประกอบการไม่เป็นไปตามเป้าหมาย ก็จะวิเคราะห์สาเหตุ เพื่อกำหนดแนวทางแก้ไข

8) แต่งตั้งคณะกรรมการบริหารความเสี่ยงเพื่อทำหน้าที่ควบคุมดูแลปัจจัยเสี่ยงต่างๆ ที่อาจมีผลกระทบต่อ การดำเนินธุรกิจ กำหนดวิธีการในการตอบสนองต่อความเสี่ยง หรือแนวทางแก้ไขเพื่อให้เป็นไปตามนโยบาย หรือเป้าหมายที่กำหนดไว้

9) แต่งตั้งคณะกรรมการลงทุนเพื่อทำหน้าที่กำกับดูแลการลงทุนของบริษัท ให้เป็นไปตามกรอบนโยบายการลงทุน นโยบายการบริหารความเสี่ยงรวม ระเบียบวิธีปฏิบัติเกี่ยวกับการลงทุน และข้อกำหนดของกฎหมายที่เกี่ยวข้อง

10) แต่งตั้งคณะกรรมการสรรหาและกำหนดค่าตอบแทน เพื่อทำหน้าที่กำกับดูแลค่าตอบแทนผู้บริหารและพนักงานให้อยู่ในระดับที่เหมาะสมและเป็นธรรม รวมถึงสวัสดิการต่าง ๆ

เปิดเผยข้อมูลและความโปร่งใส

1) กรรมการและผู้บริหารมีหน้าที่รายงานการถือหลักทรัพย์ทุกครั้งที่มีการซื้อ ขาย หรือโอน ต่อสำนักงาน ก.ล.ต. ตามมาตรา 59 แห่ง พ.ร.บ. หลักทรัพย์และตลาดหลักทรัพย์ นอกจากนี้ จะต้องรายงานการเปลี่ยนแปลงการมีส่วนได้เสียของตนเพื่อให้เป็นไปตามประกาศคณะกรรมการตลาดทุน ที่ ทจ. 2/2552 เรื่องการรายงานการมีส่วนได้เสียของกรรมการ ผู้บริหารและบุคคลที่มีความเกี่ยวข้อง

2) บทบาทหน้าที่ของคณะกรรมการในการเปิดเผยสารสนเทศ ทั้งข้อมูลทางการเงินและข้อมูลไม่ใช่ทางการเงินตามข้อกำหนดของตลาดหลักทรัพย์ฯ และสำนักงานคณะกรรมการกำกับหลักทรัพย์และตลาดหลักทรัพย์ รวมถึงข้อมูลอื่นๆ อย่างถูกต้องครบถ้วน โปร่งใส เพื่อให้ผู้ลงทุนและผู้มีส่วนได้เสียได้รับสารสนเทศได้อย่างเท่าเทียมกัน

3) บริษัทมีนโยบายในการวัดผลการสร้างความพึงพอใจให้กับลูกค้า โดยการกำหนดดัชนีชี้วัดจากเรื่องร้องเรียนที่ร้องเรียนเข้ามาที่บริษัท หรือหน่วยงานกำกับเพื่อให้แน่ใจว่าการให้บริการของบริษัทยังเป็นไปตามมาตรฐานที่กำหนด

4) กรรมการ ผู้บริหารหรือพนักงาน ที่ได้ล่วงรู้ข้อมูลทางการเงิน หรือข้อมูลอื่นที่มีผลกระทบต่อราคาหลักทรัพย์ เผยแพร่แก่บุคคลภายนอกหรือผู้ที่มีส่วนเกี่ยวข้อง ถือว่าไม่ปฏิบัติตามกฎระเบียบของบริษัท เป็นการกระทำผิดวินัย จะได้รับโทษตั้งแต่ การตักเตือน การตัดค่าจ้าง การพักงานโดยไม่ได้รับค่าจ้าง จนถึงเลิกจ้าง

5) บริษัทจัดให้มีผู้ประสานงานที่ทำหน้าที่นำกลทูลสัมพันธ์ เพื่อดูแลในด้านการเปิดเผยข้อมูลผ่านช่องทางต่างๆ บริษัทเปิดเผยสารสนเทศตามข้อกำหนดของหน่วยงานกำกับดูแล และกฎหมายที่เกี่ยวข้องอย่างเคร่งครัด เพื่อสิทธิความเท่าเทียมกันของผู้ถือหุ้น ก่อให้เกิดความมั่นใจและความเชื่อถือต่อนักลงทุน นักวิเคราะห์ ผู้สนใจทั่วไป โดยเผยแพร่ข้อมูลในแบบแสดงรายการข้อมูลประจำปี (แบบ 56-1) รายงานประจำปี (แบบ 56-2) และในเว็บไซต์ของบริษัท www.indara.co.th

การดูแลเรื่องการใช้ข้อมูลภายใน

1) ระบบเทคโนโลยีสารสนเทศและการสื่อสารเป็นปัจจัยสำคัญที่ช่วยส่งเสริมการดำเนินธุรกิจและเพิ่มประสิทธิภาพในการทำงาน

ดังนั้น จึงเป็นความรับผิดชอบร่วมกันของพนักงานทุกคนที่ต้องใช้เทคโนโลยีสารสนเทศและการสื่อสารภายใต้ข้อบังคับของกฎหมายคำสั่ง และระเบียบปฏิบัติที่บริษัทกำหนด

2) ระบบคอมพิวเตอร์ และข้อมูลคอมพิวเตอร์ มีการบริหารจัดการอย่างเป็นระบบ พนักงานทุกคนมีหน้าที่และข้อปฏิบัติดังนี้

- มีหน้าที่รับผิดชอบในการป้องกันและดูแลให้ระบบสารสนเทศที่อยู่ในความดูแลรับผิดชอบของตนไม่ให้ถูกบุคคลที่ไม่ได้รับอนุญาตเข้าถึงโดยมิชอบ และไม่เปิดเผยข้อมูลที่มีความสำคัญทางธุรกิจต่อผู้ไม่เกี่ยวข้อง
- มีวินัยในการใช้ระบบสารสนเทศและอุปกรณ์สื่อสาร ไม่ให้ส่งผลกระทบในแง่ลบต่อบริษัท และผู้อื่น เช่น ใช้เป็นเครื่องมือในการเข้าถึงระบบสารสนเทศโดยมิชอบ สร้างความเสียหายต่อชื่อเสียงและทรัพย์สินก่อนความร้ายกาจต่อการทำงานของระบบสารสนเทศ ดักข้อมูล ลักลอบถอดรหัสผ่าน ปลอมแปลงข้อมูลคอมพิวเตอร์ เผยแพร่ภาพ ข้อความ หรือเสียงที่ไม่เหมาะสม รวมทั้งไม่ใช้ในเชิงธุรกิจส่วนตัวหรือการกระทำที่ผิดกฎหมาย
- ต้องไม่ละเมิดลิขสิทธิ์ซอฟต์แวร์หรือทรัพย์สินทางปัญญาของผู้อื่น
- กำหนดการเข้ารหัสข้อมูลในกรณีที่ต้องการส่งข้อมูลที่สำคัญต่อธุรกิจ ผ่านเครือข่ายอินเทอร์เน็ต รวมทั้งไม่แลกเปลี่ยนข้อมูลที่สำคัญต่อธุรกิจกับเว็บไซต์ที่ไม่มีการป้องกันความปลอดภัยของข้อมูล
- กรณีที่พนักงานขออนุญาตให้ผู้ปฏิบัติงานสมทบ ใช้ระบบสารสนเทศ พนักงานผู้ขอ ต้องควบคุมการใช้งานของผู้ปฏิบัติงานสมทบอย่างเคร่งครัด เพื่อป้องกันความเสียหายที่อาจเกิดแก่บริษัท และหากพบความผิดปกติในการใช้สารสนเทศ พนักงานผู้นั้นต้องเป็นผู้รับผิดชอบ
- เพื่อป้องกันความปลอดภัยของระบบสารสนเทศ บริษัทมีกำหนดรหัสการเข้าถึงระบบตามหน้าที่ความรับผิดชอบบริษัทจะทำการเข้าตรวจสอบ ค้นหา ติดตาม สอบสวน และควบคุมการใช้ระบบสารสนเทศของพนักงาน หากพบข้อสงสัยว่าพนักงานใช้งานในทางที่ไม่เหมาะสม
- หากพบว่าพนักงานมีการละเมิด และผลการสอบสวนออกมา ปรากฏว่าเป็นจริง จะได้รับการพิจารณาลงโทษทางวินัย และ/หรือทางกฎหมาย ตามความเหมาะสมแล้วแต่กรณี

ความรับผิดชอบต่อสังคม

การดำเนินธุรกิจให้มีความสามารถในการแข่งขันด้วยความมั่นคงและยั่งยืน จะต้องดำรงอยู่บนพื้นฐานของความซื่อสัตย์ มีคุณธรรม และมีการพัฒนาองค์กรให้มีความทันสมัยและทันต่อการการเปลี่ยนแปลงของปัจจัยภายนอก รวมถึงมีความรับผิดชอบต่อสังคมและผู้มีส่วนได้เสียตามหลักการกำกับดูแลกิจการที่ดี และจริยธรรมทางธุรกิจด้วย โดย บริษัทได้กำหนดหลักการเพื่อเป็นแนวปฏิบัติ ดังนี้

(1) การประกอบกิจการด้วยความเป็นธรรม

บริษัทให้ความสำคัญกับการดำเนินธุรกิจโดยคำนึงถึงความเป็นธรรม ซื่อสัตย์ และมีความโปร่งใสภายใต้หลักธรรมาภิบาล เคารพกฎระเบียบของสังคมของแข่งขันทางการค้าอย่างยุติธรรม เคารพสิทธิในทรัพย์สิน และปฏิบัติตามกฎหมายในประเทศที่เกี่ยวข้องโดย

- 1) หลีกเลี่ยงการดำเนินการที่อาจก่อให้เกิดความขัดแย้งทางผลประโยชน์ หรือหากพบว่ามีความขัดแย้งทางผลประโยชน์เกิดขึ้น ก็จัดให้มีกระบวนการไกล่เกลี่ยที่เป็นธรรมและมีการเปิดเผยข้อมูลที่สำคัญอย่างครบถ้วน

- 2) ส่งเสริมการแข่งขันทางการค้าอย่างเสรี ตามกรอบของกฎหมาย หรือตามกติกาที่ได้อย่างเท่าเทียมกัน ไม่ละเมิดความลับทางการค้าของคู่แข่งด้วยวิธีที่ไม่เหมาะสม ไม่ทำลายชื่อเสียงของคู่แข่ง กีดกันคู่แข่งไม่ให้ได้เข้าร่วมการแข่งขัน หลีกเลี่ยงพฤติกรรมการเล่นพรรคเล่นพวกหรือร่วมสมคบคิด (ฮั้ว) กัน
- 3) ไม่สนับสนุนการดำเนินการที่มีลักษณะเป็นการละเมิดทรัพย์สินทางปัญญาหรือลิขสิทธิ์ และต่อต้านการทุจริตคอร์รัปชันทุกรูปแบบไม่ว่าทางตรงหรือทางอ้อม
- 4) ปฏิบัติต่อคู่ค้าทุกรายอย่างเท่าเทียมกันด้วยความซื่อสัตย์ และปฏิบัติตามสัญญาที่ตกลงกันไว้อย่างเคร่งครัด

(2) การต่อต้านการทุจริตคอร์รัปชัน

บริษัทได้ยึดมั่นในหลักการทำธุรกิจด้วยความถูกต้อง เป็นธรรม ซื่อสัตย์ โปร่งใส และสามารถตรวจสอบได้ตามหลักการกำกับดูแลกิจการที่ดี และตระหนักถึงความสำคัญในการป้องกันการทุจริตคอร์รัปชัน ซึ่งเป็นปัญหาและอุปสรรคต่อการพัฒนาองค์กรและอุตสาหกรรมโดยรวมตลอดจนประเทศชาติ

ดังนั้น บริษัทจึงได้เข้าร่วมประกาศเจตนารมณ์โครงการแนวร่วมปฏิบัติของภาคเอกชนไทยในการต่อต้านการทุจริต(Collective Anti-Corruption) เพื่อแสดงให้เห็นถึงเจตนารมณ์และความมุ่งมั่นของบริษัทในการต่อต้านการทุจริตในทุกรูปแบบและได้กำหนดนโยบายและแนวทางการต่อต้านการทุจริตคอร์รัปชัน กำหนดให้บุคคลากรของบริษัททุกคนตั้งแต่กรรมการ ผู้บริหาร และพนักงาน ต้องปฏิบัติตามนโยบายและแนวทางการต่อต้านการทุจริตคอร์รัปชันอย่างเคร่งครัด ซึ่งมีแนวในการปฏิบัติบริษัทได้แสดงไว้ใน web site ของบริษัท www.indara.co.th เพื่อเป็นการสื่อสารให้ผู้บริหาร พนักงาน คู่ค้า ลูกค้า ตลอดจนบุคคลภายนอกสามารถเข้าถึงได้โดยสะดวก นอกจากนี้ บริษัทยังปฏิบัติตามประกาศคณะกรรมการป้องกันและปราบปรามการทุจริตแห่งชาติอย่างเคร่งครัดอีกด้วย

(3) การเคารพสิทธิมนุษยชน

สิทธิมนุษยชน หมายถึง ศักดิ์ศรีความเป็นมนุษย์ สิทธิ เสรีภาพและความเสมอภาคของบุคคลที่ได้รับการรับรอง หรือคุ้มครองตามรัฐธรรมนูญแห่งราชอาณาจักรไทย หลักการที่สำคัญที่สุดคือ มนุษย์ทุกคนมีศักดิ์ศรีของความเป็นมนุษย์ และสิทธิมนุษยชน เป็นสิ่งที่รัฐธรรมนูญมุ่งที่จะให้ความคุ้มครองแก่บุคคลทุกคน

บริษัทจะไม่ละเมิดสิทธิมนุษยชนและความเป็นส่วนตัวของบุคคลทุกคน โดยกรรมการ ผู้บริหาร พนักงาน ของบริษัทจะต้องให้ความเคารพและปฏิบัติตามหลักการสิทธิมนุษยชนในเรื่องต่างๆ ต่อผู้มีส่วนได้เสียทุกกลุ่มอย่างเท่าเทียมกัน

1) สนับสนุนและเคารพในการปกป้องสิทธิมนุษยชน หมั่นตรวจตราดูแลมิให้ธุรกิจของบริษัท เข้าไปมีส่วนเกี่ยวข้องกับการล่วงละเมิดสิทธิมนุษยชน เช่น ไม่สนับสนุนการบังคับใช้แรงงานต่อต้านการใช้แรงงานเด็ก เป็นต้น

2) ส่งเสริมให้มีการเฝ้าระวังการปฏิบัติตามข้อกำหนดด้านสิทธิมนุษยชนภายในธุรกิจของบริษัท และกระตุ้นให้มีการปฏิบัติตามหลักการสิทธิมนุษยชนตามมาตรฐานสากล โดยความรับผิดชอบของธุรกิจด้าน สิทธิมนุษยชนยังครอบคลุมไปถึงผู้มีส่วนได้เสียทุกกลุ่ม

(4) การปฏิบัติต่อแรงงานอย่างเป็นธรรม

บริษัททำนึ่งถึงการคุ้มครองทางสังคมของแรงงาน ตลอดจนการสร้างความผูกพันระหว่างพนักงานและองค์กรด้วยการจัดการทรัพยากรบุคคลอย่างเป็นธรรม ตามกำหนดมาตรฐานแรงงานไทยและระเบียบอื่นๆ ที่

เกี่ยวข้อง ตลอดจนความรับผิดชอบต่อสังคม และเพื่อให้เกิดความสัมพันธ์ที่ดีในการร่วมมือของทุกฝ่าย ส่งผลให้มีการพัฒนาอย่างมีประสิทธิภาพจึงมีแนวทางปฏิบัติดังนี้

- 1) มีเงื่อนไขการทำงานที่สอดคล้องกับกฎหมาย และให้พนักงานได้รับค่าตอบแทนที่เหมาะสมตามศักยภาพโดยพิจารณาระดับค่าจ้าง ค่าครองชีพ เศรษฐกิจ จัดให้มีการดำเนินการในเรื่องสวัสดิการ คือ การประกันสังคม สวัสดิการการรักษาพยาบาล การประกันอุบัติเหตุส่วนบุคคล การประกันชีวิต และกองทุนสำรองเลี้ยงชีพ อีกทั้งจัดให้มีวันลาพักผ่อนประจำปี การทำงานล่วงเวลาที่สมเหตุสมผล
- 2) จัดให้มีคณะกรรมการสวัสดิการในสถานประกอบการที่มาจากการเลือกตั้ง และมีการประชุมทุกๆ 3 เดือน เพื่อหารือในเรื่องต่างๆ ที่เกี่ยวข้องกับสวัสดิการพนักงาน
- 3) มีนโยบายด้านอาชีวอนามัยและความปลอดภัย โดยจัดให้มีระบบการทำงานที่มุ่งเน้นสุขอนามัย ในที่ทำงาน มีระบบป้องกันมลพิษที่อาจเกิดขึ้นในระหว่างการทำงาน มีระบบป้องกันอันตรายที่อาจเกิดขึ้นทั้งจากอุบัติเหตุและโรคภัย จัดให้มีสถานที่ทำงานสะอาด สภาพแวดล้อมในการทำงาน ตลอดจนความเป็นอยู่ ทั้งด้านร่างกายและจิตใจ
- 4) นำปรัชญาเศรษฐกิจพอเพียงมาใช้เพื่อส่งเสริมให้พนักงานมีคุณภาพในการใช้ชีวิต ส่งเสริมให้พนักงานมีโอกาสนำเพื่อประโยชน์ทำความดีเพื่อสังคม เปิดโอกาสให้พนักงานมีการเรียนรู้ฝึกฝนทักษะเพื่อเพิ่มพูนศักยภาพ
- 5) เคารพสิทธิในการแสดงความคิดเห็นของพนักงาน มีอิสระในการให้ความเห็นผ่านช่องทางการสื่อสารต่างๆ ตลอดจนข้อร้องเรียนกรณีมีปัญหา หรือได้รับการปฏิบัติอย่างไม่เป็นธรรม

(5) ความรับผิดชอบต่อผู้บริโภค

ปัจจุบันรูปแบบการประกันภัยมีการพัฒนาอย่างรวดเร็วและมีความหลากหลายมากขึ้น ดังนั้น การประกันภัยจึงมีความสำคัญ และเป็นทางเลือกอีกทางหนึ่งที่สามารถช่วยบรรเทาความเดือดร้อนเมื่อเกิดความเสียหายแก่ชีวิตและทรัพย์สินต่าง ๆ ที่ได้ทำประกันภัยไว้ บริษัทประกันภัยเป็นผู้ทำหน้าที่เชิญชวนให้ทำประกันภัย เสนอขายกรมธรรม์ประกันภัย เก็บเบี้ยประกันและค่าใช้จ่ายค่าสินไหมทดแทนให้แก่ผู้เอาประกันภัยหรือผู้รับประโยชน์ตามที่ระบุไว้ในสัญญา ซึ่งเป็นความรับผิดชอบต่อความเชื่อมั่นและความคุ้มครอง นอกจากนี้ บริษัทยังให้ความสำคัญในเรื่องสิทธิของบุคคลซึ่งเป็นผู้บริโภค ด้วยการให้ข้อมูลที่เพียงพอเกี่ยวกับผลิตภัณฑ์และการให้บริการ ให้ลูกค้ามีความเป็นอิสระในการที่จะเลือกหาผลิตภัณฑ์ด้วยความสมัครใจของลูกค้าเอง นอกจากนี้ บริษัทยังให้ความสำคัญในเรื่องคุณภาพของผลิตภัณฑ์และการให้บริการ ด้วยความเป็นธรรม

(6) การดูแลรักษาสีสิ่งแวดล้อม

ปัจจุบันความรับผิดชอบต่อสังคมและสิ่งแวดล้อมถือเป็นปัจจัยสำคัญในการดำเนินธุรกิจ เนื่องจากกระแสสังคมและกระแสโลกให้ความสำคัญต่อการรักษาสภาพแวดล้อมมาก จนกระทั่งกำหนดเป็นปัจจัยในการพิจารณาการติดต่อการค้าระหว่างประเทศ เพราะนับวันสภาวะแวดล้อมทางธรรมชาติของโลกถูกทำลายลงเป็นอันมากจนเข้าขั้นวิกฤต ดังนั้นบริษัทจึงให้ความสำคัญต่อการดูแลรักษาสภาพแวดล้อมและถือเป็นความรับผิดชอบต่อบริษัทต้องรับผิดชอบต่อสังคมโดยรวม ด้วยการใช้ทรัพยากรอย่างประหยัดส่งเสริมให้หันมาใช้ระบบพลังงานที่มีประสิทธิภาพสูง หรือเลือกใช้พลังงานทางเลือก ตลอดจนสนับสนุนโครงการต่าง ๆ ที่เป็นประโยชน์

การควบคุมภายในและการบริหารความเสี่ยง



บมจ. อินทรประกันภัย
INDARA INSURANCE PCL.

การควบคุมภายในและการบริหารความเสี่ยง

ความเพียงพอและความเหมาะสมของระบบควบคุมภายใน

การควบคุมภายใน

บริษัทให้ความสำคัญต่อการควบคุมและตรวจสอบภายในอย่างต่อเนื่อง รวมถึงการบริหารความเสี่ยง โดยคณะกรรมการบริษัทได้มอบหมายให้คณะกรรมการตรวจสอบประเมินความเพียงพอ ความเหมาะสมของระบบควบคุมภายใน และกำหนดนโยบาย ทิศทางการดำเนินงาน มีการจัดโครงสร้างองค์กรและสภาพแวดล้อมในการควบคุมที่ดี การบริหารความเสี่ยงอยู่ในระดับที่เหมาะสมและมีการควบคุมการปฏิบัติงาน มีระบบควบคุมภายในเพียงพอและมีการปรับปรุงแก้ไขให้สอดคล้องกับแนวทางปฏิบัติงานที่ถูกต้องและเป็นปัจจุบันเพื่อให้บรรลุเป้าหมายที่กำหนดไว้ โดยมีการทบทวนความเพียงพอของระบบควบคุมภายในตามแบบประเมินของสำนักงานคณะกรรมการกำกับหลักทรัพย์และตลาดหลักทรัพย์ กำหนดองค์ประกอบในการควบคุมภายใน 5 ด้าน 1) สภาพแวดล้อมการควบคุม 2) การประเมินความเสี่ยง 3) กิจกรรมการควบคุม 4) สารสนเทศและการสื่อสาร 5) การติดตามและประเมินผล โดยบริษัทได้จัดให้มีหน่วยตรวจสอบภายในที่จะดำเนินการตามระบบ รวมทั้งมีระบบควบคุมภายในในเรื่องการติดตามควบคุมดูแลการดำเนินงานของบริษัท รวมถึงการทำธุรกรรมกับบุคคลที่อาจมีความขัดแย้งและบุคคลที่เกี่ยวข้องกันอย่างเพียงพอ โดยคณะกรรมการตรวจสอบได้มีการประชุม เพื่อพิจารณาสอบทานรายงานการตรวจสอบภายในของปี 2559 และได้รายงานผลต่อคณะกรรมการบริษัท เพื่อรับทราบทุกไตรมาส ทั้งนี้ ไม่มีข้อบกพร่องที่มีนัยสำคัญเกี่ยวกับการควบคุมภายใน

การปฏิบัติตามกฎหมาย

บริษัทมีหน่วยงานดูแลการปฏิบัติตามกฎหมาย ซึ่งมีความเป็นอิสระ และขึ้นตรงต่อคณะกรรมการตรวจสอบ ทำหน้าที่ดูแลให้บริษัทปฏิบัติตามกฎหมายว่าด้วยการประกันวินาศภัย ตามข้อกำหนดของสำนักงาน คปภ. และกฎหมายอื่นๆ ที่เกี่ยวข้องกับธุรกิจของบริษัท โดยมีบทบาทหลักในการติดตามและสื่อสารกฎระเบียบต่างๆ ที่ออกโดยสำนักงาน คปภ. รวมทั้ง หน่วยงานกำกับดูแลที่เกี่ยวข้อง ตลอดจนกฎระเบียบของบริษัท ให้หน่วยงานภายในบริษัท ซึ่งเป็นผู้ปฏิบัติรับทราบและสามารถปฏิบัติได้อย่างถูกต้องครบถ้วน

การบริหารความเสี่ยง

บริษัทมีคณะกรรมการบริหารความเสี่ยงแต่งตั้งโดยคณะกรรมการบริษัท ทำหน้าที่กำกับดูแลและกำหนดกรอบความเสี่ยง เพื่อบริหารจัดการในภาพรวม โดยครอบคลุมการบริหารความเสี่ยงทุกด้าน มีหน่วยงานบริหารความเสี่ยง และคณะทำงานบริหารความเสี่ยง ร่วมกันทำหน้าที่ตามนโยบายบริหารความเสี่ยง และการประเมินปัจจัยความเสี่ยงต่าง ๆ ทั้งจากภายนอกและภายในบริษัท โดยเฉพาะปัจจัยความเสี่ยงที่อาจมีผลกระทบต่อการดำเนินธุรกิจของบริษัท มีการทำดัชนีชี้วัดความเสี่ยงและกลุ่มงานหลัก มีการกำหนดมาตรการติดตาม และชี้แจงให้ผู้ปฏิบัติงานเห็นความเสี่ยงที่อาจจะเกิดขึ้นในการปฏิบัติงาน เพื่อให้เกิดความระมัดระวังในการปฏิบัติงานให้สำเร็จตามวัตถุประสงค์

สรุปความเห็นของคณะกรรมการบริษัท คณะกรรมการบริษัทมีความเห็นว่า บริษัทมีระบบการควบคุมภายในอย่างเพียงพอครอบคลุมทั้ง 5 ส่วน โดยมีโครงสร้างองค์กรและสภาพแวดล้อมที่ดี เอื้อต่อระบบควบคุมภายใน และมีการบริหารความเสี่ยงอย่างต่อเนื่องและสม่ำเสมอ มีมาตรการควบคุมการปฏิบัติงานและระบบการควบคุมภายใน ทั้งนี้ ไม่พบข้อบกพร่องของระบบการควบคุมภายในที่จะมีผลกระทบอย่างมีนัยสำคัญต่อความถูกต้องเชื่อถือได้ของรายงานทางการเงิน

รายการระหว่างกัน

บริษัทอาจมีรายการระหว่างกัน กับกรรมการ ผู้บริหาร หรือบุคคลที่มีความเกี่ยวข้องกัน ซึ่งบริษัทสามารถทำธุรกรรมดังกล่าวได้ หากธุรกรรมเหล่านั้นมีข้อตกลงทางการค้าในลักษณะเดียวกับที่วิญญูชนจะพึงกระทำกับคู่สัญญาทั่วไป ในสถานการณ์เดียวกัน ด้วยอำนาจต่อรองทางการค้าที่ปราศจากอิทธิพลในการที่ตนมีสถานะเป็นกรรมการ ผู้บริหาร หรือบุคคลที่มีความเกี่ยวข้องกัน นอกจากนี้ บริษัทได้กำหนดนโยบายและขั้นตอนอนุมัติการเข้าทำรายการระหว่างกันเกิดขึ้นกับบุคคลที่อาจมีความขัดแย้งทางผลประโยชน์ มีส่วนได้เสีย ตามหลักเกณฑ์และข้อกำหนดของตลาดหลักทรัพย์ และคณะกรรมการกำกับหลักทรัพย์และตลาดหลักทรัพย์ (กลต.) อีกทั้ง กำหนดหลักเกณฑ์และวิธีการรายงานการมีส่วนได้เสียของกรรมการ ผู้บริหาร และบุคคลที่มีความเกี่ยวข้อง เพื่อการปฏิบัติตามประกาศของคณะกรรมการตลาดทุน รวมถึงการปฏิบัติตามข้อกำหนดเกี่ยวกับการเปิดเผยข้อมูลการทำรายการเกี่ยวโยงและการได้มาหรือจำหน่ายซึ่งสินทรัพย์ของบริษัท

รายการธุรกิจกับบุคคลหรือกิจการที่เกี่ยวข้องกัน

ในระหว่างปี บริษัทมีรายการธุรกิจที่สำคัญกับกิจการที่เกี่ยวข้องกัน รายการธุรกิจดังกล่าวเป็นไปตามเงื่อนไขทางการค้า และเกณฑ์ตามที่ตกลงกันระหว่างบริษัทและกิจการที่เกี่ยวข้องกันเหล่านั้น ซึ่งเป็นไปตามปกติธุรกิจ โดยข้อมูลรายละเอียดรายการระหว่างกันได้เปิดเผยไว้ในหมายเหตุประกอบงบการเงินข้อ 27. นอกจากนี้ รายการระหว่างกันที่เป็นการซื้อขายสินทรัพย์ถาวรที่มีมูลค่าตั้งแต่หนึ่งล้านบาทขึ้นไปต้องได้รับการอนุมัติจากคณะกรรมการบริษัท

ความจำเป็นและความสมเหตุสมผลของรายการระหว่างกัน

บริษัทได้เปิดเผยรายการระหว่างกันครบถ้วนตามมาตรฐานบัญชี โดยผ่านการตรวจสอบแล้ว เป็นรายการที่เกิดขึ้นในลักษณะการประกอบธุรกิจปกติทั่วไปตามกลไกตลาดทางการค้าปกติ ซึ่งเป็นไปตามข้อกำหนดของตลาดหลักทรัพย์แห่งประเทศไทย และคณะกรรมการกำกับและส่งเสริมการประกอบธุรกิจประกันภัย (คปภ.) โดยคำนึงถึงประโยชน์สูงสุดอันก่อให้เกิดกับบริษัท

มาตรฐานหรือขั้นตอนการอนุมัติการทำรายการระหว่างกัน

บริษัทได้กำหนดมาตรการควบคุมการทำรายการระหว่างกันของบริษัท กับบุคคลที่อาจมีความขัดแย้งทางผลประโยชน์ มีส่วนได้ส่วนเสีย หรืออาจมีความขัดแย้งทางผลประโยชน์ในอนาคตตามประกาศของคณะกรรมการ กสท. และตลาดหลักทรัพย์ฯ กำหนดเงื่อนไขให้เป็นไปตามลักษณะการค้าปกติในราคาตลาด ในการดำเนินธุรกิจ กับบริษัทที่เกี่ยวข้องกันหรือบุคคลที่มีผลประโยชน์ร่วมกัน ซึ่งไม่แตกต่างจากบุคคลภายนอก และไม่มีผู้มีส่วนได้เสียมีส่วนในการอนุมัติให้กระทำการรายการระหว่างกันใดๆ แต่หากมีรายการระหว่างกันเกิดขึ้นก็จะปฏิบัติตามธุรกิจ ปกติ และเปิดเผยในหมายเหตุประกอบงบการเงิน โดยอยู่ภายใต้ข้อบังคับ ประกาศ ข้อกำหนดของตลาด หลักทรัพย์แห่งประเทศไทย และสำนักงานคณะกรรมการกำกับหลักทรัพย์และตลาดหลักทรัพย์ เพื่อป้องกันมิให้เกิดความขัดแย้งกันทางผลประโยชน์ ตามหลักเกณฑ์การกำกับดูแลกิจการที่ดี

นโยบายการทำรายการระหว่างกันในอนาคต

บริษัทให้ความสำคัญภายใต้กรอบการกำกับดูแลกิจการที่ดี โดยมีนโยบายในการทำรายการระหว่างกันให้ เป็นไปและสอดคล้องกับข้อกำหนดของกฎหมาย และประกาศของตลาดหลักทรัพย์แห่งประเทศไทย สำนักงาน คณะกรรมการกำกับหลักทรัพย์และตลาดหลักทรัพย์ ในเรื่องรายการที่เกี่ยวข้องกันรวมทั้งการได้มาหรือจำหน่ายไป ซึ่งสินทรัพย์ของบริษัทจดทะเบียน การทำรายการระหว่างกันในอนาคตอาจเกิดขึ้นตามการดำเนินธุรกิจทั่วไป มี การกำหนดมาตรการและขั้นตอนการอนุมัติที่ชัดเจน

บมจ. อินทรประกันภัย
INDARA INSURANCE PCL.

ฐานะการเงินและผลการดำเนินงาน



บมจ. อินทรประกันภัย
INDARA INSURANCE PCL.

ข้อมูลทางการเงินที่สำคัญ

ผู้สอบบัญชีของบริษัทฯ คือ นางสาวรัชดา ขงสวัสดิ์พาณิชย์ ผู้สอบบัญชีรับอนุญาตเลขที่ 4951 จากบริษัท สำนักงาน อีวาย จำกัด ได้สรุปผลการตรวจสอบงบการเงินของบริษัท ณ วันที่ 31 ธันวาคม 2559 ว่าได้แสดงฐานะการเงิน ผลการดำเนินงานและกระแสเงินสด โดยถูกต้องตามที่ควรในสาระสำคัญตามมาตรฐานการรายงานทางการเงิน

ตารางสรุปงบการเงินได้แสดงรายการจากงบการเงินเปรียบเทียบ 3 ปี ซึ่งประกอบด้วย งบแสดงฐานะการเงิน งบกำไรขาดทุนเบ็ดเสร็จ งบกระแสเงินสด ตารางแสดงอัตราส่วนทางการเงินที่สำคัญและอัตราส่วนสภาพคล่อง

	หน่วย : พันบาท		
	2559	2558	2557
		(ปรับปรุงใหม่)	(ปรับปรุงใหม่)
ผลประกอบการในรอบปี			
เบี้ยประกันภัยรับทั้งสิ้น	609,934	752,383	1,078,815
เบี้ยประกันภัยรับสุทธิ	263,563	265,368	410,749
เบี้ยประกันภัยที่ถือเป็นรายได้	238,215	368,507	329,522
รายได้ค่าจ้างและค่าบำเหน็จ	140,140	244,941	292,954
ค่าใช้จ่ายในการรับประกันภัย	336,515	511,188	642,351
ค่าใช้จ่ายการดำเนินงาน	69,099	71,693	70,395
กำไรจากการรับประกันภัย	(27,259)	30,567	(90,270)
กำไรจากการลงทุน	20,881	17,992	20,832
รายได้อื่น	14,308	36,764	25,971
กำไรก่อนหักภาษีเงินได้	7,930	85,322	(43,467)
กำไรสุทธิ	7,450	80,740	(32,295)
ฐานะการเงิน ณ วันสิ้นปี			
สินทรัพย์รวม	992,033	1,167,411	1,397,200
หนี้สินรวม	776,831	960,218	1,271,043
ส่วนของผู้ถือหุ้น	215,202	207,193	126,157

หน่วย : พันบาท

	2559	2558	2557
		(ปรับปรุงใหม่)	(ปรับปรุงใหม่)
อัตราส่วนทางการเงิน			
มูลค่าตามบัญชี (บาทต่อหุ้น)	21.52	20.72	12.62
กำไร(ขาดทุน)สุทธิต่อหุ้น (บาทต่อหุ้น)	0.75	8.07	(3.23)
อัตราส่วนกำไรสุทธิต่อเบี้ยประกันภัยรับสุทธิ	2.83%	30.43%	-7.86%
อัตราผลตอบแทนจากสินทรัพย์รวม	0.75%	6.92%	-2.31%
อัตราผลตอบแทนต่อส่วนของผู้ถือหุ้น	3.46%	38.97%	-25.60%
อัตราส่วนสภาพคล่อง (เท่า)	1.16	1.16	1.06
อัตราส่วนหมุนเวียนเบี้ยประกันภัยรับ (วัน)	33.20	30.28	24.13
อัตราส่วนค่าสินไหมทดแทนต่อ เบี้ยประกันภัยที่ถือเป็นรายได้	40.18%	43.76%	51.09%

คำตอบแทนของผู้สอบบัญชีสำหรับรอบปีบัญชีสิ้นสุดวันที่ 31 ธันวาคม 2559

ผู้สอบบัญชีของบริษัท คือ นางสาวรัชดา ยงสวัสดิ์วัฒนชัย ผู้สอบบัญชีรับอนุญาตเลขที่ 4951 แห่งบริษัท สำนักงานอี วาย จำกัด ในการตรวจสอบงบการเงินเปรียบเทียบประจำปี 2559 ผู้สอบบัญชีได้แสดงความเห็นรับรองงบการเงิน โดยไม่มีเงื่อนไขเช่นเดียวกับทุกปีที่ผ่านมา

หน่วย : บาท

	ปี 2560	ปี 2559
การตรวจสอบงบการเงินสำหรับปี	725,000	660,000
การสอบทานงบการเงินรายไตรมาสจำนวน 3 ไตรมาส	495,000	480,000
ค่าบริการอื่น		
การสอบทานเงินกองทุนตามระดับความเสี่ยง ณ วันที่ 30 มิถุนายน	130,000	130,000
การตรวจสอบเงินกองทุนตามระดับความเสี่ยง ณ วันที่ 31 ธันวาคม	330,000	330,000
รวม	1,680,000	1,600,000

ผู้สอบบัญชีได้ส่งแบบยืนยันความถูกต้องครบถ้วนของคำตอบแทนที่ได้รับดังกล่าวข้างต้นให้แก่บริษัทแล้ว

บริษัท อินทรประกันภัย จำกัด (มหาชน)

รายงาน และ งบการเงิน

31 ธันวาคม 2559

รายงานของผู้สอบบัญชีรับอนุญาต

เสนอต่อผู้ถือหุ้นของบริษัท อินทร ประกันภัย จำกัด (มหาชน)

ความเห็น

ข้าพเจ้าได้ตรวจสอบงบการเงินของบริษัท อินทร ประกันภัย จำกัด (มหาชน) (“บริษัทฯ”) ซึ่งประกอบไปด้วยงบแสดงฐานะการเงิน ณ วันที่ 31 ธันวาคม 2559 งบกำไรขาดทุนเบ็ดเสร็จ งบแสดงการเปลี่ยนแปลงส่วนของผู้ถือหุ้น และงบกระแสเงินสดสำหรับปีสิ้นสุดวันเดียวกันและหมายเหตุประกอบงบการเงิน รวมถึงหมายเหตุสรุปนโยบายการบัญชีที่สำคัญ

ข้าพเจ้าเห็นว่า งบการเงินข้างต้นนี้แสดงฐานะการเงินของบริษัท อินทร ประกันภัย จำกัด (มหาชน) ณ วันที่ 31 ธันวาคม 2559 และผลการดำเนินงานและกระแสเงินสดสำหรับปีสิ้นสุดวันเดียวกันโดยถูกต้องตามที่ควรในสาระสำคัญตามมาตรฐานการรายงานทางการเงิน

เกณฑ์ในการแสดงความเห็น

ข้าพเจ้าได้ปฏิบัติตามตรวจสอบตามมาตรฐานการสอบบัญชี ความรับผิดชอบของข้าพเจ้าได้กล่าวไว้ในส่วนของความรับผิดชอบของผู้สอบบัญชีต่อการตรวจสอบงบการเงินในรายงานของข้าพเจ้า ข้าพเจ้ามีความเป็นอิสระจากบริษัทฯตามข้อกำหนดจรรยาบรรณของผู้ประกอบวิชาชีพบัญชีที่กำหนดโดยสภาวิชาชีพบัญชี ในพระบรมราชูปถัมภ์ ในส่วนที่เกี่ยวข้องกับการตรวจสอบงบการเงิน และข้าพเจ้าได้ปฏิบัติตามความรับผิดชอบด้านจรรยาบรรณอื่นๆซึ่งเป็นไปตามข้อกำหนดเหล่านี้ ข้าพเจ้าเชื่อว่าหลักฐานการสอบบัญชีที่ข้าพเจ้าได้รับเพียงพอและเหมาะสมเพื่อใช้เป็นเกณฑ์ในการแสดงความเห็นของข้าพเจ้า

ข้อมูลและเหตุการณ์ที่เน้น

ข้าพเจ้าขอให้สังเกตตามที่กล่าวไว้ในหมายเหตุประกอบงบการเงินข้อที่ 2 และ 3.1 เกี่ยวกับการจัดประเภทรายการบัญชีตามรูปแบบงบการเงินที่ออกใหม่ที่กำหนดในประกาศคณะกรรมการกำกับ และส่งเสริมการประกอบธุรกิจประกันภัย ลงวันที่ 4 มีนาคม 2559 ที่มีผลบังคับใช้ตั้งแต่วันที่ 1 มกราคม 2559 เป็นต้นไป และการปฏิบัติตามมาตรฐานการรายงานทางการเงินฉบับปรับปรุงและฉบับใหม่ที่ออกโดยสภาวิชาชีพบัญชี ทั้งนี้ ข้าพเจ้ามิได้แสดงความเห็นอย่างมีเงื่อนไขต่อกรณีนี้แต่อย่างใด

เรื่องสำคัญในการตรวจสอบ

เรื่องสำคัญในการตรวจสอบคือเรื่องต่างๆ ที่มีนัยสำคัญที่สุดตามดุลยพินิจของผู้ประกอบวิชาชีพของข้าพเจ้า ในการตรวจสอบงบการเงินสำหรับงวดปัจจุบัน ข้าพเจ้าได้นำเรื่องเหล่านี้มาพิจารณาในบริบทของการตรวจสอบ งบการเงินโดยรวมและในการแสดงความเห็นของข้าพเจ้า ทั้งนี้ ข้าพเจ้าไม่ได้แสดงความเห็นแยกต่างหากสำหรับ เรื่องเหล่านี้

ข้าพเจ้าได้ปฏิบัติงานตามความรับผิดชอบที่ได้กล่าวไว้ในส่วนของความรับผิดชอบของผู้สอบบัญชีต่อการ ตรวจสอบงบการเงินในรายงานของข้าพเจ้า ซึ่งได้รวมความรับผิดชอบที่เกี่ยวกับเรื่องเหล่านี้ด้วย การปฏิบัติงาน ของข้าพเจ้าได้รวมวิธีการตรวจสอบที่ออกแบบมาเพื่อตอบสนองต่อการประเมินความเสี่ยงจากการแสดงข้อมูลที่ ขัดต่อข้อเท็จจริงอันเป็นสาระสำคัญในงบการเงิน ผลของวิธีการตรวจสอบของข้าพเจ้า ซึ่งได้รวมวิธีการตรวจสอบ สำหรับเรื่องเหล่านี้ด้วย ได้ใช้เป็นเกณฑ์ในการแสดงความเห็นของข้าพเจ้าต่องบการเงินโดยรวม

เรื่องสำคัญในการตรวจสอบ พร้อมวิธีการตรวจสอบสำหรับแต่ละเรื่องมีดังต่อไปนี้

รายได้เบี่ยงประกันภัยรับ

บริษัทมีรายได้เบี่ยงประกันภัยรับจำนวน 610 ล้านบาท คิดเป็นอัตราร้อยละ 80 ของรายได้รวมก่อนหักเบี่ยง ประกันภัยจ่ายจากการเอาประกันภัยต่อ บริษัทฯรับประกันภัยจากผู้เอาประกันภัยรายย่อยผ่านตัวแทนและนายหน้า และมีกรรมสิทธิ์ประกันภัยเป็นจำนวนมาก โดยอาศัยระบบเทคโนโลยีและสารสนเทศในการคำนวณและบันทึก การรับรู้รายได้เบี่ยงประกันภัยรับ ข้าพเจ้าจึงให้ความสำคัญกับการตรวจสอบรายได้เบี่ยงประกันภัยรับว่าได้รับรู้ ด้วยมูลค่าที่ถูกต้องและเกิดขึ้นจริง

ข้าพเจ้าได้ตรวจสอบโดยการประเมินและสุ่มทดสอบระบบการควบคุมการควบคุมของระบบเทคโนโลยีและ สารสนเทศที่เกี่ยวข้องกับการคำนวณและการบันทึกรับรู้เบี่ยงประกันภัยรับ สุ่มทดสอบรายงานที่สำคัญที่เกี่ยวข้อง กับเบี่ยงประกันภัยรับและสอบทานข้อมูลกรรมสิทธิ์และรายการสลักหลังกรรมสิทธิ์ที่บริษัทฯออกในช่วงก่อนและ หลังวันสิ้นรอบระยะเวลารายงาน นอกจากนี้ ข้าพเจ้าได้วิเคราะห์เปรียบเทียบข้อมูลบัญชีรายได้เบี่ยงประกันภัยรับ แบบแยกย่อยตามประเภทการรับประกันภัยและทดสอบรายการปรับปรุงบัญชีที่สำคัญที่ผ่านใบสำคัญทั่วไป

สำรวจค่าสินไหมทดแทน

บริษัทมีสำรวจค่าสินไหมทดแทนจำนวน 244 ล้านบาท (แสดงเป็นส่วนหนึ่งของหนี้สินจากสัญญาประกันภัย) คิดเป็นอัตราร้อยละ 31 ของหนี้สินรวม สำรวจค่าสินไหมทดแทนเป็นประมาณการสำรวจความเสียหายที่เกิดขึ้นแล้วทั้งในส่วนที่บริษัทฯ ได้รับรายงานแล้วและยังไม่ได้รับรายงาน สำรวจดังกล่าวคำนวณตามหลักคณิตศาสตร์ประกันภัยซึ่งเกี่ยวข้องกับข้อสมมติบางประการที่ต้องใช้ดุลยพินิจของฝ่ายบริหารอย่างสูงในการกำหนดข้อสมมติดังนั้น ข้าพเจ้าจึงให้ความสำคัญต่อความเพียงพอของสำรวจค่าสินไหมทดแทน

ข้าพเจ้าได้ประเมินและสุ่มทดสอบระบบการควบคุมภายในของบริษัทที่เกี่ยวข้องกับการบันทึกสำรวจค่าสินไหมทดแทน ประเมินและสุ่มทดสอบข้อสมมติและการคำนวณสำรวจค่าสินไหมทดแทน สุ่มทดสอบข้อมูลกับเอกสารเคลมสินไหมรายใหญ่ วิเคราะห์เปรียบเทียบข้อมูลความถี่ของการเกิดความเสียหายและความเสียหายที่เกิดขึ้นจริงเฉลี่ยต่อครั้ง นอกจากนี้ ข้าพเจ้าได้อ่านรายงานการประมาณการสำรวจค่าสินไหมทดแทนที่จัดทำโดยนักคณิตศาสตร์ประกันภัยและเปรียบเทียบกับที่บันทึกไว้ในบัญชี ประเมินข้อสมมติและวิธีการที่ใช้ในการคำนวณ สุ่มทดสอบข้อมูลสินไหมที่นักคณิตศาสตร์ใช้ และเปรียบเทียบกับข้อสมมติที่ใช้ในปีก่อน

ค่าเผื่อหนี้สงสัยจะสูญ

บริษัทมียอดคงค้างจากเบี้ยประกันภัยค้างรับ สินทรัพย์จากการประกันภัยต่อ และลูกหนี้จากสัญญาประกันภัยต่อ หรือจำนวนรวม 467 ล้านบาท (ก่อนค่าเผื่อหนี้สงสัยจะสูญจำนวนรวม 49 ล้านบาท) คิดเป็นอัตราร้อยละ 47 ของสินทรัพย์รวม ในการประมาณการค่าเผื่อหนี้สงสัยจะสูญของเบี้ยประกันภัยค้างรับ สินทรัพย์จากการประกันต่อ และลูกหนี้จากสัญญาประกันภัยต่อนั้น ผู้บริหารต้องใช้ดุลยพินิจในการพิจารณาใช้ข้อสมมติบางประการเพื่อคำนวณผลขาดทุนที่อาจเกิดขึ้นจากการเรียกเก็บจากลูกหนี้ ดังกล่าวไม่ได้ ดังนั้น ข้าพเจ้าจึงให้ความสำคัญต่อความเพียงพอของค่าเผื่อหนี้สงสัยจะสูญ

ข้าพเจ้าประเมินและสุ่มทดสอบระบบการควบคุมภายในของบริษัทที่เกี่ยวข้องกับการการบันทึกการชำระหนี้ของลูกหนี้เบี้ยประกันภัยและลูกหนี้บริษัทประกันภัยต่อ การคำนวณและการบันทึกรายการบัญชีค่าเผื่อหนี้สงสัยจะสูญ นอกจากนี้ข้าพเจ้าได้สุ่มทดสอบข้อมูลและวิธีการที่บริษัทฯ ใช้ในการคำนวณค่าเผื่อหนี้สงสัยจะสูญและสุ่มทดสอบการคำนวณอายุคงค้างและการคำนวณค่าเผื่อหนี้สงสัยจะสูญดังกล่าว

เรื่องอื่น

งบการเงินของบริษัท อินทราประกันภัย จำกัด (มหาชน) สำหรับปีสิ้นสุดวันที่ 31 ธันวาคม 2558 ตรวจสอบโดยผู้สอบบัญชีท่านอื่นในสำนักงานเดียวกันกับข้าพเจ้า ซึ่งได้แสดงความเห็นอย่างไม่มีเงื่อนไขตามรายงานลงวันที่ 25 กุมภาพันธ์ 2559 แต่ได้ให้ข้อสังเกตเกี่ยวกับ (ก) รายงานผลการตรวจสอบของบริษัทที่ปรึกษาในเรื่องบริษัทนายหน้าประกันรายใหญ่รายหนึ่งของบริษัทฯ การจ่ายค่าตอบแทนและรายการธุรกิจกับบริษัทนายหน้าประกันรายนั้นตามที่กล่าวไว้ในหมายเหตุประกอบงบการเงินข้อที่ 1.2 และ 19.4 และ (ข) การปรับปรุงและกลับรายการประมาณการคงค้างเป็นรายได้อื่นตามที่กล่าวไว้ในหมายเหตุประกอบงบการเงินข้อที่ 21

ข้อมูลอื่น

ผู้บริหารเป็นผู้รับผิดชอบต่อข้อมูลอื่น ซึ่งรวมถึงข้อมูลที่อยู่ในรายงานประจำปีของบริษัทฯ (แต่ไม่รวมถึงงบการเงินและรายงานของผู้สอบบัญชีที่แสดงอยู่ในรายงานนั้น) ซึ่งคาดว่าจะถูกจัดเตรียมให้กับข้าพเจ้าภายหลังวันที่ในรายงานของผู้สอบบัญชี

ความเห็นของข้าพเจ้าต่องบการเงิน ไม่ครอบคลุมถึงข้อมูลอื่นและข้าพเจ้าไม่ได้ให้ข้อสรุปในลักษณะการให้ความเชื่อมั่นในรูปแบบใดๆ ต่อข้อมูลอื่นนั้น

ความรับผิดชอบของข้าพเจ้าที่เกี่ยวเนื่องกับการตรวจสอบงบการเงินคือ การอ่านและพิจารณาว่าข้อมูลอื่นนั้นมีความขัดแย้งที่มีสาระสำคัญกับงบการเงินหรือกับความรู้ที่ได้รับจากการตรวจสอบของข้าพเจ้าหรือไม่ หรือปรากฏว่าข้อมูลอื่นแสดงขัดต่อข้อเท็จจริงอันเป็นสาระสำคัญหรือไม่

เมื่อข้าพเจ้าได้อ่านรายงานประจำปีของบริษัทฯ ตามที่กล่าวข้างต้น และหากสรุปได้ว่าการแสดงข้อมูลที่ขัดต่อข้อเท็จจริงอันเป็นสาระสำคัญ ข้าพเจ้าจะสื่อสารเรื่องดังกล่าวให้ผู้มีหน้าที่ในการกำกับดูแลทราบเพื่อให้มีการดำเนินการแก้ไขที่เหมาะสมต่อไป

ความรับผิดชอบของผู้บริหารและผู้มีหน้าที่ในการกำกับดูแลต่องบการเงิน

ผู้บริหารมีหน้าที่รับผิดชอบในการจัดทำและนำเสนองบการเงินเหล่านี้โดยถูกต้องตามที่ควรตามมาตรฐานการรายงานทางการเงิน และรับผิดชอบเกี่ยวกับการควบคุมภายในที่ผู้บริหารพิจารณาว่าจำเป็นเพื่อให้สามารถจัดทำงบการเงินที่ปราศจากการแสดงข้อมูลที่ขัดต่อข้อเท็จจริงอันเป็นสาระสำคัญไม่ว่าจะเกิดจากการทุจริตหรือข้อผิดพลาด

ในการจัดทำงบการเงิน ผู้บริหารรับผิดชอบในการประเมินความสามารถของบริษัทในการดำเนินงานต่อเนื่อง การเปิดเผยเรื่องที่เกี่ยวข้องกับการดำเนินงานต่อเนื่องในกรณีที่มีเรื่องดังกล่าว และการใช้เกณฑ์การบัญชีสำหรับกิจการที่ดำเนินงานต่อเนื่องเว้นแต่ผู้บริหารมีความตั้งใจที่จะเลิกบริษัทหรือหยุดดำเนินงานหรือไม่สามารถดำเนินงานต่อเนื่องอีกต่อไปได้

ผู้มีหน้าที่ในการกำกับดูแลมีหน้าที่ในการสอดส่องดูแลกระบวนการในการจัดทำรายงานทางการเงินของบริษัท

ความรับผิดชอบของผู้สอบบัญชีต่อการตรวจสอบงบการเงิน

การตรวจสอบของข้าพเจ้ามีวัตถุประสงค์เพื่อให้ได้ความเชื่อมั่นอย่างสมเหตุสมผลว่างบการเงินโดยรวมปราศจากการแสดงข้อมูลที่ขัดต่อข้อเท็จจริงอันเป็นสาระสำคัญหรือไม่ ไม่ว่าจะเกิดจากการทุจริตหรือข้อผิดพลาด และเสนอรายงานของผู้สอบบัญชีซึ่งรวมความเห็นของข้าพเจ้าอยู่ด้วย ความเชื่อมั่นอย่างสมเหตุสมผลคือความเชื่อมั่นในระดับสูงแต่ไม่ได้เป็นการรับประกันว่าการปฏิบัติตามตรวจสอบตามมาตรฐานการสอบบัญชีจะสามารถตรวจพบข้อมูลที่ขัดต่อข้อเท็จจริงอันเป็นสาระสำคัญที่มีอยู่ได้เสมอไป ข้อมูลที่ขัดต่อข้อเท็จจริงอาจเกิดจากการทุจริตหรือข้อผิดพลาดและถือว่ามีสาระสำคัญเมื่อคาดการณ์อย่างสมเหตุสมผลได้ว่ารายการที่ขัดต่อข้อเท็จจริงแต่ละรายการหรือทุกรายการรวมกันจะมีผลต่อการตัดสินใจทางเศรษฐกิจของผู้ใช้งบการเงินจากการใช้งบการเงินเหล่านี้

ในการตรวจสอบของข้าพเจ้าตามมาตรฐานการสอบบัญชี ข้าพเจ้าใช้ดุลยพินิจและการสังเกตและสงสัยเยี่ยงผู้ประกอบวิชาชีพตลอดการตรวจสอบ และข้าพเจ้าได้ปฏิบัติตามดังต่อไปนี้ด้วย

ระบุและประเมินความเสี่ยงที่อาจมีการแสดงข้อมูลที่ขัดต่อข้อเท็จจริงอันเป็นสาระสำคัญในงบการเงิน ไม่ว่าจะเกิดจากการทุจริตหรือข้อผิดพลาด ออกแบบและปฏิบัติตามวิธีการตรวจสอบเพื่อตอบสนองต่อความเสี่ยงเหล่านั้น และได้หลักฐานการสอบบัญชีที่เพียงพอและเหมาะสมเพื่อเป็นเกณฑ์ในการแสดงความเห็นของข้าพเจ้า ความเสี่ยงที่ไม่พบข้อมูลที่ขัดต่อข้อเท็จจริงอันเป็นสาระสำคัญซึ่งเป็นผลมาจากการทุจริตจะสูงกว่าความเสี่ยงที่เกิดจากข้อผิดพลาด เนื่องจากการทุจริตอาจเกี่ยวกับการสมรู้ร่วมคิด การปลอมแปลงเอกสารหลักฐาน การตั้งใจละเว้นการแสดงผล การแสดงผลที่ไม่ตรงตามข้อเท็จจริงหรือการแทรกแซงผู้ควบคุมภายใน

ทำความเข้าใจเกี่ยวกับระบบการควบคุมภายในที่เกี่ยวข้องกับการตรวจสอบ เพื่อออกแบบวิธีการตรวจสอบให้เหมาะสมกับสถานการณ์ แต่ไม่ใช่เพื่อวัตถุประสงค์ในการแสดงความเห็นต่อความมีประสิทธิภาพของการควบคุมภายในของบริษัทฯ

ประเมินความเหมาะสมของนโยบายการบัญชีที่ผู้บริหารใช้และความสมเหตุสมผลของประมาณการทางบัญชีและการเปิดเผยข้อมูลที่เกี่ยวข้องที่ผู้บริหารจัดทำ

สรุปเกี่ยวกับความเหมาะสมของการใช้เกณฑ์การบัญชีสำหรับกิจการที่ดำเนินงานต่อเนื่องของผู้บริหาร และสรุปจากหลักฐานการสอบบัญชีที่ได้รับว่ามีความไม่แน่นอนที่มีสาระสำคัญเกี่ยวกับเหตุการณ์หรือสถานการณ์ที่อาจเป็นเหตุให้เกิดข้อสงสัยอย่างมีนัยสำคัญต่อความสามารถของบริษัทฯ ในการดำเนินงานต่อเนื่องหรือไม่ หากข้าพเจ้าได้ข้อสรุปว่ามีความไม่แน่นอนที่มีสาระสำคัญ ข้าพเจ้าจะต้องให้ข้อสังเกตไว้ในรายงานของผู้สอบบัญชีของข้าพเจ้าถึงการเปิดเผยข้อมูลที่เกี่ยวข้องในงบการเงิน หรือหากเห็นว่าการเปิดเผยดังกล่าวไม่เพียงพอ ข้าพเจ้าจะแสดงความเห็นที่เปลี่ยนแปลงไป ข้อสรุปของข้าพเจ้าขึ้นอยู่กับหลักฐานการสอบบัญชีที่ได้รับจนถึงวันที่ในรายงานของผู้สอบบัญชีของข้าพเจ้า อย่างไรก็ตาม เหตุการณ์หรือสถานการณ์ในอนาคตอาจเป็นเหตุให้บริษัทฯ ต้องหยุดการดำเนินงานต่อเนื่องได้

ประเมินการนำเสนอ โครงสร้างและเนื้อหาของงบการเงินโดยรวม รวมถึงการเปิดเผยข้อมูลที่เกี่ยวข้อง ตลอดจนประเมินว่างบการเงินแสดงรายการและเหตุการณ์ที่เกิดขึ้น โดยถูกต้องตามที่ควรหรือไม่

ข้าพเจ้าได้สื่อสารกับผู้มีส่วนเกี่ยวข้องในการกำกับดูแลเกี่ยวกับขอบเขตและช่วงเวลาของการตรวจสอบตามที่ได้วางแผนไว้ ประเด็นที่มีนัยสำคัญที่พบจากการตรวจสอบรวมถึงข้อบกพร่องที่มีนัยสำคัญในระบบการควบคุมภายในซึ่งข้าพเจ้าได้พบในระหว่างการตรวจสอบของข้าพเจ้า

ข้าพเจ้าได้ให้คำรับรองแก่ผู้มีส่วนเกี่ยวข้องในการกำกับดูแลว่าข้าพเจ้าได้ปฏิบัติตามข้อกำหนดจรรยาบรรณที่เกี่ยวข้องกับความเป็นอิสระและได้สื่อสารกับผู้มีส่วนเกี่ยวข้องในการกำกับดูแลเกี่ยวกับความสัมพันธ์ทั้งหมดตลอดจนเรื่องอื่นซึ่งข้าพเจ้าเชื่อว่ามีเหตุผลที่บุคคลภายนอกอาจพิจารณาว่ากระทบต่อความเป็นอิสระของข้าพเจ้าและมาตรการที่ข้าพเจ้าใช้เพื่อป้องกันไม่ให้ข้าพเจ้าขาดความเป็นอิสระ

จากเรื่องทั้งหลายที่สื่อสารกับผู้มีหน้าที่ในการกำกับดูแล ข้าพเจ้าได้พิจารณาเรื่องต่าง ๆ ที่มีนัยสำคัญที่สุดในการตรวจสอบงบการเงินในงวดปัจจุบันและกำหนดเป็นเรื่องสำคัญในการตรวจสอบ ข้าพเจ้าได้อธิบายเรื่องเหล่านี้ไว้ในรายงานของผู้สอบบัญชี เว้นแต่กฎหมายหรือข้อบังคับห้ามไม่ให้เปิดเผยเรื่องดังกล่าวต่อสาธารณะ หรือในสถานการณ์ที่ยากที่จะเกิดขึ้น ข้าพเจ้าพิจารณาว่าไม่ควรสื่อสารเรื่องดังกล่าวในรายงานของข้าพเจ้าเพราะการกระทำดังกล่าวสามารถคาดการณ์ได้อย่างสมเหตุสมผลว่าจะมีผลกระทบในทางลบมากกว่าผลประโยชน์ที่ผู้มีส่วนได้เสียสาธารณะจะได้จากการสื่อสารดังกล่าว

ผู้สอบบัญชีที่รับผิดชอบงานสอบบัญชีและการนำเสนอรายงานฉบับนี้คือ รัชดา ขงสวัสดิ์ว่าณิช



รัชดา ขงสวัสดิ์ว่าณิช

ผู้สอบบัญชีรับอนุญาต เลขทะเบียน 4951

บริษัท สำนักงาน อีวาย จำกัด

กรุงเทพฯ: 21 กุมภาพันธ์ 2560

บริษัท อินทระกันภัย จำกัด (มหาชน)

งบแสดงฐานะการเงิน

ณ วันที่ 31 ธันวาคม 2559 และ 2558

		(หน่วย: บาท)		
	หมายเหตุ	31 ธันวาคม 2559	31 ธันวาคม 2558 (ปรับปรุงใหม่)	1 มกราคม 2558
สินทรัพย์				
เงินสดและรายการเทียบเท่าเงินสด	6	48,135,151	36,478,375	42,142,624
เบี้ยประกันภัยค้ำรับ - สุทธิ	7	67,344,595	37,522,405	88,976,543
รายได้จากการลงทุนค้ำรับ		3,815,725	3,995,462	4,581,479
สินทรัพย์จากการประกันภัยต่อ - สุทธิ	8	311,635,696	383,114,995	518,819,234
ลูกหนี้จากสัญญาประกันภัยต่อ - สุทธิ	9	39,629,321	3,442,693	24,324,714
สินทรัพย์ลงทุน				
เงินลงทุนในหลักทรัพย์ - สุทธิ	10	418,072,044	595,618,983	625,350,330
เงินให้กู้ยืม	11	330,561	107,691	410,305
ทรัพย์สินรอการขาย		200,000	195,000	790,000
ที่ดิน อาคารและอุปกรณ์ - สุทธิ	12	31,148,968	32,670,945	32,068,459
สินทรัพย์ไม่มีตัวตน - สุทธิ	13	388,631	470,290	310,717
สินทรัพย์ภายใต้รอตัดบัญชี	14.1	25,569,908	26,189,709	30,845,859
สินทรัพย์อื่น				
ค่าสินไหมค้ำรับจากคู่กรณี		14,230,643	17,677,362	2,984,191
ลูกหนี้อื่น		7,075,326	12,457,833	12,368,013
อื่น ๆ	15	24,456,375	17,469,204	13,227,693
รวมสินทรัพย์		992,032,944	1,167,410,947	1,397,200,161

หมายเหตุประกอบงบการเงินเป็นส่วนหนึ่งของงบการเงินนี้

บริษัท อินทระปักษ์ จำกัด (มหาชน)

งบแสดงฐานะการเงิน (ต่อ)

ณ วันที่ 31 ธันวาคม 2559 และ 2558

		(หน่วย: บาท)		
	หมายเหตุ	31 ธันวาคม 2559	31 ธันวาคม 2558 (ปรับปรุงใหม่)	1 มกราคม 2558
หนี้สินและส่วนของผู้ถือหุ้น				
หนี้สิน				
หนี้สินจากสัญญาประกันภัย	16	545,235,621	615,042,418	815,460,627
เจ้าหนี้บริษัทประกันภัยต่อ	17	164,891,737	289,387,793	348,344,950
ภาระผูกพันผลประโยชน์พนักงาน	18	9,050,975	8,468,753	11,230,162
หนี้สินอื่น				
เจ้าหนี้อื่น		16,573,035	14,572,936	18,258,132
เบี้ยประกันภัยรับล่วงหน้า		13,266,790	10,506,314	21,997,318
ค่าใช้จ่ายค้างจ่าย		14,366,343	12,392,070	37,389,297
ค่านายหน้าค้างจ่าย		10,226,174	5,699,279	11,964,594
อื่น ๆ		3,220,666	4,148,606	6,398,199
รวมหนี้สิน		776,831,341	960,218,169	1,271,043,279
ส่วนของผู้ถือหุ้น				
ทุนเรือนหุ้น				
ทุนจดทะเบียน ออกจำหน่ายและชำระแล้ว				
หุ้นสามัญ 10,000,000 หุ้น มูลค่าหุ้นละ 10 บาท		100,000,000	100,000,000	100,000,000
ส่วนเกินมูลค่าหุ้นสามัญ		138,110,766	138,110,766	138,110,766
กำไรสะสม				
จัดสรรแล้ว - สรรองตามกฎหมาย	20	10,000,000	10,000,000	10,000,000
ยังไม่จัดสรร (ขาดทุนสะสม)		(32,909,163)	(40,917,988)	(121,953,884)
รวมส่วนของผู้ถือหุ้น		215,201,603	207,192,778	126,156,882
รวมหนี้สินและส่วนของผู้ถือหุ้น		992,032,944	1,167,410,947	1,397,200,161
		-	-	-

หมายเหตุประกอบงบการเงินเป็นส่วนหนึ่งของงบการเงินนี้

.....

กรรมการ

.....

บริษัท อินทระกันภัย จำกัด (มหาชน)

งบกำไรขาดทุนเบ็ดเสร็จ

สำหรับปีสิ้นสุดวันที่ 31 ธันวาคม 2559 และ 2558

		(หน่วย: บาท)	
	หมายเหตุ	2559	2558
			(ปรับปรุงใหม่)
กำไรหรือขาดทุน:			
รายได้			
เบี่ยประกันภัยรับ		609,934,307	752,383,433
หัก: เบี่ยประกันภัยจ่ายจากการเอาประกันภัยต่อ		(346,371,080)	(487,015,629)
เบี่ยประกันภัยรับสุทธิ		263,563,227	265,367,804
บวก (หัก): สำรองเบี่ยประกันภัยที่ยังไม่ถือเป็นรายได้ (เพิ่ม) ลดจากปีก่อน		(25,348,723)	103,138,981
เบี่ยประกันภัยที่ถือเป็นรายได้สุทธิจากการประกันภัยต่อ		238,214,504	368,506,785
รายได้ค่าจ้างและค่าบำเหน็จ		140,140,065	244,940,549
รายได้จากการลงทุนสุทธิ		10,259,189	16,724,059
กำไรจากเงินลงทุน		331,554	11,503,444
กำไร (ขาดทุน) จากการปรับมูลค่ายุติธรรม		10,290,483	(10,235,806)
รายได้อื่น	21	14,308,296	36,764,433
รวมรายได้		413,544,091	668,203,464
ค่าใช้จ่าย			
ค่าสินไหมทดแทน		221,834,569	420,120,582
หัก: ค่าสินไหมทดแทนรับคืนจากการประกันภัยต่อ		(126,123,838)	(258,862,590)
ค่าจ้างและค่าบำเหน็จ		106,864,918	112,521,383
ค่าใช้จ่ายในการรับประกันภัยอื่น		133,939,360	237,408,366
ค่าใช้จ่ายในการดำเนินงาน	22	69,098,725	71,693,350
รวมค่าใช้จ่าย	23	405,613,734	582,881,091
กำไรก่อนค่าใช้จ่ายภาษีเงินได้		7,930,357	85,322,373
ค่าใช้จ่ายภาษีเงินได้	14.2	(480,147)	(4,582,215)
กำไรสำหรับปี		7,450,210	80,740,158
กำไร (ขาดทุน) เบ็ดเสร็จอื่น:			
รายการที่จะไม่ถูกบันทึกในส่วนของกำไรหรือขาดทุนในภายหลัง:	25		
กำไรจากการประมาณการตามหลักคณิตศาสตร์ประกันภัย		698,269	369,673
หัก: ภาษีเงินได้	14.2	(139,654)	(73,935)
รายการที่จะไม่ถูกบันทึกในส่วนของกำไรหรือขาดทุนในภายหลัง			
- สุทธิจากภาษีเงินได้		558,615	295,738
กำไรเบ็ดเสร็จอื่นสำหรับปี		558,615	295,738
กำไรเบ็ดเสร็จรวมสำหรับปี		8,008,825	81,035,896
กำไรต่อหุ้น:			
กำไรต่อหุ้นขั้นพื้นฐาน	26		
กำไรสำหรับปี		0.75	8.07

หมายเหตุประกอบงบการเงินเป็นส่วนหนึ่งของงบการเงินนี้

บริษัท อินทระกันภัย จำกัด (มหาชน)

งบกระแสเงินสด

สำหรับปีสิ้นสุดวันที่ 31 ธันวาคม 2559 และ 2558

	(หน่วย: บาท)	
	2559	2558
		(ปรับปรุงใหม่)
กระแสเงินสดได้มา (ใช้ไป) จากกิจกรรมดำเนินงาน		
เบี้ยประกันภัยรับจากการรับประกันภัยโดยตรง	541,524,036	791,886,116
เงินจ่ายเกี่ยวกับการประกันภัยต่อ	(174,899,990)	(36,350,606)
ดอกเบี้ยรับ	7,892,132	13,195,527
เงินปันผลรับ	2,546,795	4,025,213
รายได้อื่น	11,084,734	31,141,716
ค่าสินไหมทดแทนจากการรับประกันภัยโดยตรง	(286,279,869)	(381,365,154)
ค่าจ้างและค่าบำเหน็จจากการรับประกันภัยโดยตรง	(82,255,471)	(118,689,213)
ค่าใช้จ่ายในการรับประกันภัยอื่น	(130,494,109)	(262,153,431)
ค่าใช้จ่ายในการดำเนินงาน	(65,365,540)	(82,187,655)
เงินลงทุนในหลักทรัพย์	188,917,932	38,030,612
เงินให้กู้ยืม	(222,870)	302,614
เงินสดสุทธิได้มาจาก (ใช้ไปใน) กิจกรรมดำเนินงาน	12,447,780	(2,164,261)
กระแสเงินสดได้มา (ใช้ไป) จากกิจกรรมลงทุน		
ซื้ออุปกรณ์	(840,244)	(3,890,586)
ขายอุปกรณ์	49,240	390,598
เงินสดสุทธิใช้ไปในกิจกรรมลงทุน	(791,004)	(3,499,988)
เงินสดและรายการเทียบเท่าเงินสดเพิ่มขึ้น (ลดลง) สุทธิ	11,656,776	(5,664,249)
เงินสดและรายการเทียบเท่าเงินสด ณ วันต้นปี	36,478,375	42,142,624
เงินสดและรายการเทียบเท่าเงินสด ณ วันสิ้นปี	48,135,151	36,478,375

-

หมายเหตุประกอบงบการเงินเป็นส่วนหนึ่งของงบการเงินนี้

บริษัท อินทระกันภัย จำกัด (มหาชน)
งบแสดงการเปลี่ยนแปลงส่วนของผู้ถือหุ้น
สำหรับปีสิ้นสุดวันที่ 31 ธันวาคม 2559 และ 2558

(หน่วย: บาท)

	ทุนออกจำหน่าย และชำระแล้ว	ส่วนเกิน มูลค่าหุ้นสามัญ	กำไรสะสม		รวม
			จัดสรรแล้ว - สำรองตามกฎหมาย	ยังไม่จัดสรร (ขาดทุนสะสม)	
ยอดคงเหลือ ณ วันที่ 1 มกราคม 2558	100,000,000	138,110,766	10,000,000	(121,953,884)	126,156,882
กำไรสำหรับปี	-	-	-	80,740,158	80,740,158
กำไรเบ็ดเสร็จอื่นสำหรับปี	-	-	-	295,738	295,738
กำไรเบ็ดเสร็จรวมสำหรับปี	-	-	-	81,035,896	81,035,896
ยอดคงเหลือ ณ วันที่ 31 ธันวาคม 2558	100,000,000	138,110,766	10,000,000	(40,917,988)	207,192,778
ยอดคงเหลือ ณ วันที่ 1 มกราคม 2559	100,000,000	138,110,766	10,000,000	(40,917,988)	207,192,778
กำไรสำหรับปี	-	-	-	7,450,210	7,450,210
กำไรเบ็ดเสร็จอื่นสำหรับปี	-	-	-	558,615	558,615
กำไรเบ็ดเสร็จรวมสำหรับปี	-	-	-	8,008,825	8,008,825
ยอดคงเหลือ ณ วันที่ 31 ธันวาคม 2559	100,000,000	138,110,766	10,000,000	(32,909,163)	215,201,603
	-	-	-	-	-

หมายเหตุประกอบงบการเงินเป็นส่วนหนึ่งของงบการเงินนี้

บริษัท อินทรประกันภัย จำกัด (มหาชน)

สารบัญหมายเหตุประกอบงบการเงิน

สำหรับปีสิ้นสุดวันที่ 31 ธันวาคม 2559 และ 2558

ข้อที่	เรื่อง	หน้าที่
1.	ข้อมูลทั่วไป.....	1
2.	เกณฑ์ในการจัดทำงบการเงิน	2
3.	มาตรฐานการรายงานทางการเงินฉบับปรับปรุงและฉบับใหม่.....	3
4.	สรุปนโยบายการบัญชีที่สำคัญ	5
5.	การใช้ดุลยพินิจและประมาณการทางบัญชีที่สำคัญ	14
6.	เงินสดและรายการเทียบเท่าเงินสด.....	17
7.	เบี้ยประกันภัยค้ำรับ	17
8.	สินทรัพย์จากการประกันภัยต่อ	18
9.	ลูกหนี้จากสัญญาประกันภัยต่อ	18
10.	เงินลงทุนในหลักทรัพย์.....	19
11.	เงินให้กู้ยืม.....	20
12.	ที่ดิน อาคารและอุปกรณ์	21
13.	สินทรัพย์ไม่มีตัวตน	22
14.	สินทรัพย์ภายใต้เงินได้รอตัดบัญชีและค่าใช้จ่ายภาษีเงินได้	23
15.	สินทรัพย์อื่น	24
16.	หนี้สินจากสัญญาประกันภัย.....	25
17.	เจ้าหนี้บริษัทประกันภัยต่อ	29
18.	ภาระผูกพันผลประโยชน์พนักงาน	30
19.	การรายงานข้อมูลตามส่วนงานดำเนินงานและรายการค้าที่สำคัญ	32
20.	สำรองตามกฎหมาย.....	35
21.	รายได้อื่น.....	36
22.	ค่าใช้จ่ายในการดำเนินงาน	36
23.	ค่าใช้จ่ายตามลักษณะ	37
24.	กองทุนสำรองเลี้ยงชีพ.....	37
25.	องค์ประกอบของกำไร (ขาดทุน) เบ็ดเสร็จอื่น	37
26.	กำไรต่อหุ้น.....	38
27.	รายการธุรกิจกับกิจการที่เกี่ยวข้องกัน	38
28.	หลักทรัพย์ประกันและทรัพย์สินที่จัดสรรไว้เป็นเงินสำรองวางไว้กับนายทะเบียน	39

บริษัท อินทรประกันภัย จำกัด (มหาชน)
สารบัญหมายเหตุประกอบงบการเงิน (ต่อ)
สำหรับปีสิ้นสุดวันที่ 31 ธันวาคม 2559 และ 2558

ข้อที่	เรื่อง	หน้าที่
29.	ทรัพย์สินอื่นที่มีข้อจำกัดและภาระผูกพัน.....	40
30.	เงินสมทบกองทุนประกันวินาศภัย	40
31.	หนี้สินที่อาจจะเกิดขึ้นภายในและภาระผูกพัน.....	40
32.	ความเสี่ยงของธุรกิจประกันวินาศภัย	41
33.	การบริหารจัดการทุน	49
34.	การจัดประเภทรายการใหม่	49
35.	การอนุมัติงบการเงิน	50

บริษัท อินทระกันภัย จำกัด (มหาชน)

หมายเหตุประกอบงบการเงิน

สำหรับปีสิ้นสุดวันที่ 31 ธันวาคม 2559 และ 2558

1. ข้อมูลทั่วไป

1.1 ข้อมูลบริษัทฯ

บริษัท อินทระกันภัย จำกัด (มหาชน) (“บริษัทฯ”) เป็นบริษัทมหาชนซึ่งจัดตั้งตามกฎหมายไทย มีภูมิลำเนาในประเทศไทย และเป็นบริษัทจดทะเบียนในตลาดหลักทรัพย์แห่งประเทศไทย โดยมีบริษัท ที.ซี.ซี. คอร์ปอเรชั่น จำกัด ซึ่งเป็นบริษัทจำกัดที่จัดตั้งขึ้นตามกฎหมายไทยและมีภูมิลำเนาในประเทศไทย เป็นบริษัทใหญ่ของบริษัทฯ โดย ณ วันที่ 31 ธันวาคม 2559 และ 2558 บริษัทดังกล่าวถือหุ้นในบริษัทฯ ใน อัตราร้อยละ 67.82 และ ร้อยละ 67.82 ตามลำดับทุนออกจำหน่ายและชำระแล้วของบริษัทฯ บริษัทฯประกอบกิจการในประเทศไทยโดยมีธุรกิจหลักคือการรับประกันวินาศภัย ที่อยู่ของบริษัทฯตามที่จดทะเบียนตั้งอยู่ เลขที่ 364/29 ถนนศรีอยุธยา แขวงถนนพญาไท เขตราชเทวี กรุงเทพมหานคร 10400

1.2 ผลการตรวจสอบเกี่ยวกับนายหน้าประกันภัยรายใหญ่ของบริษัทฯ

ภายหลังการลาออกของคณะกรรมการตรวจสอบทั้งคณะเมื่อวันที่ 29 ธันวาคม 2557 โดยแจ้งเหตุผลเกี่ยวกับข้อสังเกตต่อบริษัทนายหน้าประกันภัยของบริษัทฯรายใหญ่รายหนึ่ง (นายหน้าประกันภัยตามที่กล่าวไว้ในหมายเหตุประกอบงบการเงินข้อที่ 19.4) และการไม่ได้รับความร่วมมือในการตรวจสอบภายในจากฝ่ายบริหารของบริษัทฯ คณะกรรมการบริษัทฯมีมติแต่งตั้งคณะกรรมการตรวจสอบชุดใหม่แทนคณะกรรมการตรวจสอบชุดเดิมที่ลาออกไปโดยให้มีผลตั้งแต่วันที่ 8 มกราคม 2558 เป็นต้นไป และมอบหมายให้คณะกรรมการตรวจสอบชุดใหม่ตรวจสอบประเด็นดังกล่าวและรายงานผลให้คณะกรรมการบริษัทฯทราบภายใน 3 เดือน นับจากวันที่แต่งตั้งกรรมการตรวจสอบชุดใหม่ ซึ่งรวมถึงการจัดจ้างผู้ตรวจสอบบัญชีอิสระตรวจสอบข้อสังเกตดังกล่าวที่ได้รับแจ้งจากคณะกรรมการตรวจสอบชุดเดิมและดำเนินการทบทวนระบบการควบคุมภายในของบริษัทฯ นอกจากนี้ ตลาดหลักทรัพย์แห่งประเทศไทย (“ตลท.”) ได้แจ้งให้บริษัทฯ รายงานผลการตรวจสอบประเด็นดังกล่าวให้แก่ตลท. ทราบทันทีหลังจากที่คณะกรรมการบริษัทฯได้รับทราบผลการตรวจสอบดังกล่าวแล้ว

ในเดือนพฤษภาคม 2558 บริษัทฯได้ดำเนินการว่าจ้างบริษัทที่ปรึกษาอิสระแห่งหนึ่งเพื่อทำการตรวจสอบเกี่ยวกับความสัมพันธ์ระหว่างฝ่ายบริหารของบริษัทฯกับบริษัทนายหน้าประกันภัยที่เป็นนายหน้าประกันภัยรายใหญ่ของบริษัทฯรายหนึ่ง และบริษัทที่ปรึกษาได้รายงานผลการตรวจสอบต่อคณะกรรมการบริษัทฯในวันที่ 13 สิงหาคม 2558 โดยสรุปข้อสังเกตที่ตรวจพบดังต่อไปนี้

- (ก) ผู้บริหารของบริษัทฯท่านหนึ่งมีความเกี่ยวข้องกับผู้อื่นของนายหน้าประกันภัยรายใหญ่อ้างกล่าว ในการประกอบธุรกิจอื่นร่วมกันแต่ธุรกิจดังกล่าวไม่เกี่ยวเนื่องกับธุรกิจประกันภัย และไม่เกี่ยวข้องกับบริษัทฯ อย่างไรก็ดีตาม บริษัทที่ปรึกษาอิสระไม่พบหลักฐานยืนยันในประเด็นเรื่องผลประโยชน์ ที่มีเกี่ยวข้องกัน
- (ข) บริษัทฯมีการอำนวยความสะดวกด้านการดูแลเรียกเก็บเบี้ยประกันกับตัวแทนโดยตรงแก่นายหน้าประกันภัยรายใหญ่อ้างกล่าว โดยมีได้มีการอำนวยความสะดวกในลักษณะเดียวกันกับนายหน้าประกันภัยรายอื่น จึงทำให้การทำงานของนายหน้าประกันภัยรายใหญ่อ้างกล่าวสามารถปฏิบัติได้ง่าย และยังได้รับค่าตอบแทนโดยรวมจากบริษัทฯในอัตราใกล้เคียงกับนายหน้าประกันภัยรายอื่นๆ ซึ่ง การปฏิบัติงานในรูปแบบของนายหน้าประกันภัยรายใหญ่อ้างกล่าว ก็อาจพบได้ในธุรกิจประกันภัยที่อื่นๆ
- (ค) บริษัทฯมีการจ่ายค่าตอบแทนไม่ตรงกับที่ระบุในเอกสารภายในของบริษัทฯ โดยการตีความของ บริษัทที่ปรึกษาต่อเอกสารภายในดังกล่าว บริษัทที่ปรึกษาเห็นว่ามีการคำนวณที่แตกต่างจากถ้อยคำ ในเอกสารอนุมัติข้อเสนอ แต่ในสุดท้ายค่าใช้จ่ายก็ยังอยู่ในระดับเดียวกับนายหน้าประกันภัยรายอื่น

คณะกรรมการบริษัทฯได้รับทราบผลการตรวจสอบดังกล่าวข้างต้น และเห็นว่าแม้ไม่ปรากฏหลักฐานที่แสดงให้เห็นถึงความผิดปกติด้านผลประโยชน์และพฤติกรรมที่สื่อไปในทางประพฤตินิชอบ แต่เพื่อความเหมาะสม และเพื่อให้เกิดธรรมาภิบาลจึงมีมติให้ย้ายผู้บริหารระดับรองกรรมการผู้อำนวยการที่กำกับดูแลบริษัทนายหน้าตัวแทนของบริษัทฯไปปฏิบัติหน้าที่ในสายงานที่ไม่เกี่ยวข้องกับสายงานการตลาดและนายหน้าตัวแทนหรือบริษัทนายหน้าตัวแทน ตลอดจนให้ฝ่ายจัดการปรับปรุงระบบการควบคุมภายในและการบริหารจัดการเกี่ยวกับการบริหารนายหน้าตัวแทน หรือบริษัทนายหน้าตัวแทนของบริษัทฯให้มีความรัดกุมและมีประสิทธิภาพมากยิ่งขึ้น

2. เกณฑ์ในการจัดทำงบการเงิน

งบการเงินนี้จัดทำขึ้นตามมาตรฐานการรายงานทางการเงินที่กำหนดในพระราชบัญญัติวิชาชีพบัญชี พ.ศ. 2547 และตามวิธีการบัญชีเกี่ยวกับการประกันภัยในประเทศไทยและหลักเกณฑ์ที่เกี่ยวข้องซึ่งกำหนดโดยสำนักงานคณะกรรมการกำกับและส่งเสริมการประกอบธุรกิจประกันภัย (“คปภ.”) เรื่อง หลักเกณฑ์วิธีการ เงื่อนไขและระยะเวลาในการจัดทำและยื่นงบการเงินและรายงานเกี่ยวกับผลการดำเนินงานของบริษัทประกันวินาศภัย พ.ศ. 2559 ลงวันที่ 4 มีนาคม 2559 ซึ่งเริ่มมีผลบังคับใช้ตั้งแต่วันที่ 1 มกราคม 2559 เป็นต้นไป โดยรูปแบบงบการเงินดังกล่าวมีการเปลี่ยนแปลงจากเดิมทำให้ต้องมีการจัดประเภทรายการบัญชีของงบแสดงฐานะการเงิน งบกำไรขาดทุนเบ็ดเสร็จและงบกระแสเงินสดของปีก่อนที่แสดงเป็นข้อมูลเปรียบเทียบใหม่ เพื่อให้สอดคล้องกับการจัดประเภทรายการบัญชีของปีปัจจุบันและได้นำเสนองบแสดงฐานะการเงิน ณ วันที่ 1 มกราคม 2558 เพื่อเป็นข้อมูลเปรียบเทียบ

งบการเงินนี้ได้จัดทำขึ้นโดยใช้เกณฑ์ราคาทุนเดิมเว้นแต่จะได้เปิดเผยเป็นอย่างอื่นในหมายเหตุประกอบงบการเงินข้อที่ 4 เรื่อง สรุปนโยบายการบัญชีที่สำคัญ

งบการเงินฉบับภาษาไทยเป็นงบการเงินฉบับที่บริษัทฯ ใช้เป็นทางการตามกฎหมาย งบการเงินฉบับภาษาอังกฤษแปลมาจากงบการเงินฉบับภาษาไทยนี้

3. มาตรฐานการรายงานทางการเงินฉบับปรับปรุงและฉบับใหม่

3.1 มาตรฐานการรายงานทางการเงินที่เริ่มมีผลบังคับในปีปัจจุบัน

ในระหว่างปี บริษัทฯ ได้นำมาตรฐานการรายงานทางการเงินฉบับปรับปรุงและฉบับใหม่รวมถึงแนวปฏิบัติทางบัญชีที่ออกโดยสภาวิชาชีพบัญชี ซึ่งมีผลบังคับใช้สำหรับรอบระยะเวลาบัญชีที่เริ่มในหรือหลังวันที่ 1 มกราคม 2559 เป็นต้นไป มาถือปฏิบัติ มาตรฐานการรายงานทางการเงินดังกล่าวได้รับการปรับปรุงหรือจัดให้มีขึ้นเพื่อให้มีเนื้อหาเท่าเทียมกับมาตรฐานการรายงานทางการเงินระหว่างประเทศ โดยส่วนใหญ่เป็นการปรับปรุงถ้อยคำและคำศัพท์ การตีความและการให้แนวปฏิบัติทางบัญชีกับผู้ใช้มาตรฐาน การนำมาตรฐานการรายงานทางการเงินดังกล่าวมาถือปฏิบัตินี้ไม่มีผลกระทบอย่างเป็นทางการเป็นสาระสำคัญต่องบการเงินของบริษัทฯ ทั้งนี้ มาตรฐานการรายงานทางการเงินฉบับที่มีการเปลี่ยนแปลงหลักการสำคัญและเกี่ยวข้องโดยตรงกับธุรกิจของบริษัทฯ มีดังนี้

มาตรฐานการรายงานทางการเงิน ฉบับที่ 4 (ปรับปรุง 2558) เรื่อง สัญญาประกันภัย

มาตรฐานการรายงานทางการเงิน ฉบับที่ 4 มีวัตถุประสงค์เพื่อกำหนดการรายงานทางการเงินสำหรับสัญญาประกันภัยที่ออกโดยกิจการใดๆ (รวมถึงสัญญาประกันภัยต่อ) และสัญญาประกันภัยต่อที่กิจการถือไว้และเพื่อจำกัดการแก้ไขวิธีการบัญชีสำหรับสัญญาประกันภัยจนกว่าโครงการระยะที่สองของมาตรฐานการรายงานทางการเงินเกี่ยวกับสัญญาประกันภัยจะแล้วเสร็จ ทั้งนี้ มาตรฐานการรายงานทางการเงินนี้มิข้อกำหนดให้มีการเปิดเผยข้อมูลโดยระบุและอธิบายถึงจำนวนเงินที่เกี่ยวข้องกับสัญญาประกันภัยในงบการเงินของผู้รับประกันภัยและไม่อนุญาตให้มีการบันทึกสำรองค่าสินไหมทดแทนที่ยังมิได้เกิดขึ้น ณ วันสิ้นรอบระยะเวลารายงาน และกำหนดให้มีการทดสอบความเพียงพอของหนี้สินจากการประกันภัยที่รับรู้แล้วและการทดสอบการด้อยค่าของสินทรัพย์จากสัญญาประกันภัยต่อ และรวมถึงกำหนดให้ผู้รับประกันภัยบันทึกหนี้สินจากสัญญาประกันภัยไว้ในงบแสดงฐานะการเงินของกิจการจนกว่าภาระหนี้สินจากสัญญาประกันภัยนั้นจะหมดลง หรือยกเลิก หรือสิ้นผลบังคับ และให้แสดงหนี้สินจากสัญญาประกันภัยโดยไม่มี การหักกลบกับสินทรัพย์จากการประกันภัยต่อที่เกี่ยวข้อง ทั้งนี้ มาตรฐานรายงานทางการเงินฉบับดังกล่าวมีการยกเว้นเป็นการชั่วคราวให้ผู้รับประกันภัยไม่ต้องปฏิบัติตามข้อกำหนดบางประการของมาตรฐานการรายงานทางการเงินฉบับอื่น ซึ่งรวมถึงข้อกำหนดที่ให้ผู้รับประกันภัยพิจารณากรอบในการเลือกนโยบายบัญชีสำหรับสัญญาประกันภัย

มาตรฐานฉบับนี้นอกจากจะกำหนดวิธีปฏิบัติสำหรับสัญญาประกันภัยแล้ว ยังกำหนดให้มีการพิจารณา ลักษณะของสัญญาประกันภัย และกำหนดให้เปิดเผยข้อมูลเพิ่มเติมในส่วนของสัญญาประกันภัยที่เกี่ยวกับ สินทรัพย์ หนี้สิน รายได้และค่าใช้จ่ายที่รับรู้ในงบการเงิน และลักษณะและขอบเขตของความเสียหายที่เกิดจาก สัญญาประกันภัย

การนำมาตรฐานการรายงานทางการเงินข้างต้นมาถือปฏิบัติเป็นครั้งแรกไม่มีผลกระทบอย่างเป็นสาระสำคัญ ต่องบการเงินของบริษัทฯ เนื่องจากฝ่ายบริหารของบริษัทฯ ได้พิจารณาและทบทวนการจัดประเภทของ สัญญาประกันภัย (รวมถึงสัญญาประกันภัยต่อ) และสัญญาประกันภัยต่อที่บริษัทฯ ถือไว้และสรุปได้ว่า สัญญาทั้งหมดเป็นสัญญาที่เข้าเกณฑ์คำนิยามของสัญญาประกันภัยตามมาตรฐานฉบับนี้ นอกจากนี้ การบันทึกการสำรองค่าสินไหมทดแทน การทดสอบความเพียงพอของหนี้สินจากสัญญาประกันภัย การทดสอบการด้อยค่าของสินทรัพย์ประกันภัยและการบันทึกหนี้สินจากสัญญาประกันภัยก็ไม่มีผลกระทบ ต่องบการเงินของบริษัทฯ เนื่องจากบริษัทฯ ได้ถือปฏิบัติอยู่แต่เดิมแล้ว

3.2 มาตรฐานการรายงานทางการเงินที่จะมีผลบังคับในอนาคต

ในระหว่างปีปัจจุบัน สภาวิชาชีพบัญชีได้ประกาศใช้มาตรฐานการรายงานทางการเงินและการตีความ มาตรฐานการรายงานทางการเงินฉบับปรับปรุง (ปรับปรุง 2559) จำนวนหลายฉบับ ซึ่งมีผลบังคับใช้สำหรับ งบการเงินที่มีรอบระยะเวลาบัญชีที่เริ่มในหรือหลังวันที่ 1 มกราคม 2560 เป็นต้นไป มาตรฐานการรายงาน ทางการเงินดังกล่าวได้รับการปรับปรุงหรือจัดให้มีขึ้นเพื่อให้มีเนื้อหาทำเทียมกับมาตรฐานการรายงานทาง การเงินระหว่างประเทศ โดยส่วนใหญ่เป็นการปรับปรุงถ้อยคำและคำศัพท์ การตีความและการให้แนว ปฏิบัติทางการบัญชีกับผู้ใช้งานมาตรฐาน ทั้งนี้ ฝ่ายบริหารของบริษัทฯ เชื่อว่ามาตรฐานการรายงานทางการเงิน และการตีความมาตรฐานการรายงานทางการเงินฉบับปรับปรุง จะไม่มีผลกระทบอย่างเป็นสาระสำคัญต่อ งบการเงินของบริษัทฯ เมื่อนำมาถือปฏิบัติ

4. สรุปนโยบายการบัญชีที่สำคัญ

4.1 การจัดประเภทสัญญาประกันภัย

บริษัทจัดประเภทของสัญญาประกันภัยและสัญญาประกันภัยต่อโดยการพิจารณาลักษณะของสัญญาประกันภัยโดยสัญญาประกันภัยคือสัญญาซึ่งผู้รับประกันภัยรับความเสี่ยงด้านการรับประกันภัยที่มีนัยสำคัญจากคู่สัญญาอีกฝ่ายหนึ่ง (ผู้เอาประกันภัย) โดยตกลงจะชดเชยค่าสินไหมทดแทนให้แก่ผู้เอาประกันภัยหากเหตุการณ์ในอนาคตอันไม่แน่นอนที่ระบุไว้ (เหตุการณ์ที่เอาประกันภัย) เกิดผลกระทบในทางลบต่อผู้เอาประกันภัย ในการพิจารณาว่ามีการรับความเสี่ยงด้านการรับประกันภัยที่มีนัยสำคัญหรือไม่นั้นจะพิจารณาจากจำนวนผลประโยชน์ที่จะต้องจ่ายกรณีที่มีสถานการณ์ที่รับประกันภัยเกิดขึ้นกับจำนวนภาระผูกพันที่จะต้องจ่ายตามสัญญาหากไม่มีสถานการณ์ที่รับประกันภัยเกิดขึ้น หากไม่เข้าใจใจดังกล่าวข้างต้นบริษัทจะจัดประเภทเป็นสัญญาลงทุน สัญญาลงทุนคือสัญญาที่มีรูปแบบทางกฎหมายเป็นสัญญาประกันภัยและทำให้ผู้รับประกันภัยมีความเสี่ยงทางการเงินแต่ไม่ได้มีความเสี่ยงด้านการรับประกันภัยที่สำคัญ ความเสี่ยงทางการเงิน ได้แก่ ความเสี่ยงจากการเปลี่ยนแปลงอัตราดอกเบี้ย อัตราแลกเปลี่ยนหรือราคา เป็นต้น

บริษัทจัดประเภทของสัญญาโดยประเมินระดับความมีนัยสำคัญของความเสี่ยงด้านการรับประกันภัยเป็นรายสัญญา ในกรณีที่สัญญาใดจัดประเภทเป็นสัญญาประกันภัยแล้ว สัญญาดังกล่าวจะยังคงเป็นสัญญาประกันภัยตลอดไปจนกว่าสิทธิและภาระผูกพันทั้งหมดถูกทำให้สิ้นสุดหรือสิ้นสุดบังคับ ในกรณีที่สัญญาใดเคยจัดประเภทเป็นสัญญาการลงทุนเมื่อวันเริ่มต้นสัญญา สัญญาดังกล่าวจะถูกจัดประเภทเป็นสัญญาประกันภัยได้ในเวลาต่อมาหากความเสี่ยงด้านการรับประกันภัยเพิ่มขึ้นอยู่ในระดับที่มีนัยสำคัญ

4.2 การรับรู้รายได้

(ก) เบี้ยประกันภัยรับ

เบี้ยประกันภัยรับประกอบด้วย เบี้ยประกันภัยรับโดยตรงจากผู้เอาประกันภัย และเบี้ยประกันภัยต่อรับหักด้วยมูลค่าของกรมธรรม์ที่ยกเลิกและการส่งคืนเบี้ยประกันภัย และปรับปรุงด้วยสำรองเบี้ยประกันภัยที่ยังไม่ถือเป็นรายได้

เบี้ยประกันภัยรับ โดยตรงจากผู้เอาประกันภัยถือเป็นรายได้ตามวันที่ที่มีผลบังคับใช้ในกรมธรรม์ประกันภัย ในกรณีที่กรมธรรม์มีอายุการคุ้มครองเกิน 1 ปีจะบันทึกเป็นเบี้ยรับล่วงหน้า โดยทยอยรับรู้เป็นรายได้ตามอายุการให้ความคุ้มครองเป็นรายปี

เบี้ยประกันภัยต่อรับถือเป็นรายได้เมื่อบริษัทฯ ได้รับใบคำขอเอาประกันภัยต่อหรือใบแจ้งการเอาประกันภัยต่อจากบริษัทผู้เอาประกันภัยต่อ

(ข) รายได้ค่าจ้างและค่าบำเหน็จ

รายได้ค่าจ้างและค่าบำเหน็จจากการเอาประกันภัยต่อรับรู้เป็นรายได้ในงวดบัญชีที่ได้ให้บริการ

ในกรณีที่เป็นการค่าจ้างและค่าบำเหน็จสำหรับการเอาประกันภัยต่อที่มีอายุการคุ้มครองเกิน 1 ปี จะบันทึกรายได้เป็นรายการรับล่วงหน้า โดยทยอยรับรู้เป็นรายได้ตามอายุการให้ความคุ้มครองเป็นรายปี

(ค) รายได้จากเงินลงทุน

ดอกเบี้ยจากเงินลงทุนรับรู้เป็นรายได้ตามเกณฑ์คงค้าง โดยคำนึงถึงอัตราผลตอบแทนที่แท้จริง ดอกเบี้ยจากเงินให้กู้ยืมรับรู้เป็นรายได้ตามระยะเวลาของเงินให้กู้ยืม โดยคำนวณจากยอดเงินต้นที่คงค้าง ดอกเบี้ยจากเงินฝากรับรู้เป็นรายได้ตามระยะเวลาของเงินฝากโดยคำนวณจากยอดเงินต้นที่ฝาก เงินปันผลจากเงินลงทุนถือเป็นรายได้เมื่อสิทธิในการรับเงินปันผลเกิดขึ้น

(ง) กำไร (ขาดทุน) จากเงินลงทุน

กำไร (ขาดทุน) จากเงินลงทุนถือเป็นรายได้หรือค่าใช้จ่าย ณ วันที่ที่เกิดรายการ

4.3 การรับรู้ค่าใช้จ่าย

(ก) เบี้ยประกันภัยจ่ายจากการเอาประกันภัยต่อ

เบี้ยประกันภัยจ่ายจากการเอาประกันภัยต่อรับรู้เป็นค่าใช้จ่ายเมื่อได้โอนความเสี่ยงจากการประกันภัยให้บริษัทรับประกันภัยต่อแล้ว

(ข) ค่าสินไหมทดแทน

ค่าสินไหมทดแทนประกอบด้วย ค่าสินไหมทดแทนและค่าใช้จ่ายในการจัดการค่าสินไหมทดแทนจากการรับประกันภัยโดยตรงและจากการรับประกันภัยต่อ ซึ่งแสดงตามมูลค่าของค่าสินไหมทดแทนและค่าใช้จ่ายอื่นที่เกี่ยวข้องและรายการปรับปรุงค่าสินไหมของงวดปัจจุบันและงวดก่อนที่เกิดขึ้นในระหว่างปี หักด้วยมูลค่าซากและการรับคืนอื่น (ถ้ามี) และหักด้วยค่าสินไหมรับคืนจากการเอาประกันภัยต่อที่เกี่ยวข้อง

ค่าสินไหมทดแทนและค่าใช้จ่ายในการจัดการค่าสินไหมทดแทนจากการรับประกันภัยโดยตรงจะรับรู้เมื่อได้รับแจ้งจากผู้เอาประกันภัยตามจำนวนที่ผู้เอาประกันภัยแจ้ง และโดยการประมาณการของฝ่ายบริหาร มูลค่าประมาณการสินไหมทดแทนสูงสุดจะไม่เกินทุนประกันของกรมธรรม์ที่เกี่ยวข้อง

ค่าสินไหมทดแทนและค่าใช้จ่ายในการจัดการค่าสินไหมทดแทนจากการรับประกันภัยต่อจะรับรู้เมื่อได้รับแจ้งจากบริษัทประกันต่อตามจำนวนที่ได้รับแจ้ง

ค่าสินไหมทดแทนรับคืนจากการรับประกันภัยต่อรับรู้เป็นส่วนหักของรายการค่าสินไหมทดแทนเมื่อได้บันทึกค่าสินไหมทดแทนตามเงื่อนไขในสัญญาประกันภัยต่อที่เกี่ยวข้อง

(ค) ค่าจ้างและค่าบำเหน็จ

ค่าจ้างและค่าบำเหน็จถือเป็นค่าใช้จ่ายทันทีในงวดบัญชีที่เกิดรายการ

(ง) ค่าใช้จ่ายในการรับประกันภัยอื่น

ค่าใช้จ่ายในการรับประกันภัยอื่น คือค่าใช้จ่ายอื่นจากการรับประกันภัยทั้งทางตรงและทางอ้อม รวมถึงเงินสมทบต่าง ๆ ที่เกี่ยวกับการประกันภัย โดยรับรู้เป็นค่าใช้จ่ายตามเกณฑ์คงค้าง

(จ) ค่าใช้จ่ายในการดำเนินงาน

ค่าใช้จ่ายในการดำเนินงาน คือค่าใช้จ่ายในการดำเนินงานที่ไม่เกี่ยวกับการรับประกันภัยและการจัดการค่าสินไหมทดแทน โดยรับรู้เป็นค่าใช้จ่ายตามเกณฑ์คงค้าง

4.4 เงินสดและรายการเทียบเท่าเงินสด

เงินสดและรายการเทียบเท่าเงินสด หมายถึงเงินสดและเงินฝากธนาคารและเงินลงทุนระยะสั้นที่มีสภาพคล่องสูง ซึ่งถึงกำหนดจ่ายคืนภายในระยะเวลาไม่เกิน 3 เดือน นับตั้งแต่วันที่ได้มาและไม่มีข้อจำกัดในการเบิกใช้

4.5 เบี้ยประกันภัยค้ำรับและค่าเผื่อหนี้สงสัยจะสูญ

เบี้ยประกันภัยค้ำรับทั้งจากการรับประกันภัยโดยตรงและจากการรับประกันภัยต่อแสดงด้วยมูลค่าสุทธิที่จะได้รับ โดยบริษัทบันทึกค่าเผื่อหนี้สงสัยจะสูญสำหรับผลขาดทุนโดยประมาณที่อาจเกิดขึ้นจากการเก็บเงินไม่ได้ ซึ่งพิจารณาจากประสบการณ์การเก็บเงิน และตามสถานะปัจจุบันของเบี้ยประกันภัยค้ำรับ ณ วันสิ้นรอบระยะเวลารายงาน

4.6 สินทรัพย์จากการรับประกันภัยต่อ

สินทรัพย์จากการรับประกันภัยต่อแสดงด้วยสำรองประกันภัยส่วนที่เรียกคืนจากการรับประกันภัยต่อซึ่งประมาณขึ้นโดยอ้างอิงสัญญาประกันภัยต่อที่เกี่ยวข้องของสำรองเบี้ยประกันภัยที่ยังไม่ถือเป็นรายได้ และสำรองค่าสินไหมทดแทนตามกฎหมายว่าด้วยการคำนวณสำรองประกันภัย

4.7 ลูกหนี้จากสัญญาประกันภัยต่อและเจ้าหนี้บริษัทประกันภัยต่อ

- (ก) ลูกหนี้จากสัญญาประกันภัยต่อแสดงด้วยจำนวนเงินค้างรับจากการประกันภัยต่อ และเงินวางไว้จากการประกันภัยต่อ

เงินค้างรับจากการประกันภัยต่อประกอบด้วยค่าจ้างและค่าบำเหน็จค้างรับ ค่าสินไหมทดแทนค้างรับ และรายการค้างรับอื่นๆ จากบริษัทประกันภัยต่อ หักค่าเผื่อหนี้สงสัยจะสูญ โดยบริษัทฯ บันทึกค่าเผื่อหนี้สงสัยจะสูญสำหรับผลขาดทุนโดยประมาณที่อาจเกิดขึ้นจากการเก็บเงินไม่ได้ ซึ่งพิจารณาจากประสบการณ์การเก็บเงิน และตามสถานะปัจจุบันของเงินค้างรับจากบริษัทประกันภัยต่อ ณ วันสิ้นรอบระยะเวลารายงาน

- (ข) เจ้าหนี้บริษัทประกันภัยต่อแสดงด้วยจำนวนเงินค้างจ่ายจากการประกันภัยต่อ และเงินที่ถือไว้จากการเอาประกันภัยต่อ

เงินค้างจ่ายจากการประกันภัยต่อประกอบด้วย เบี้ยประกันภัยต่อค้างจ่าย และรายการค้างจ่ายอื่น ๆ ให้กับบริษัทประกันภัยต่อ ยกเว้นสำรองค่าสินไหมทดแทนและค่าสินไหมทดแทนค้างจ่าย

บริษัทฯ แสดงรายการประกันภัยต่อด้วยยอดสุทธิของกิจการเดียวกัน (ลูกหนี้จากสัญญาประกันภัยต่อหรือเจ้าหนี้ประกันภัยต่อ) เมื่อเข้าเงื่อนไขการหักกลบลบทุกข้อดังต่อไปนี้

- (1) บริษัทฯ มีสิทธิตามกฎหมายในการนำจำนวนที่รับรู้ไว้ในงบแสดงฐานะการเงินมาหักกลบลบกัน และ
- (2) บริษัทฯ ตั้งใจที่จะรับหรือจ่ายชำระจำนวนที่รับรู้ไว้ในงบแสดงฐานะการเงินด้วยยอดสุทธิ หรือตั้งใจที่จะรับประโยชน์จากสินทรัพย์ในเวลาเดียวกับที่จ่ายชำระหนี้สิน

4.8 เงินลงทุนในหลักทรัพย์

บริษัทฯ วัดมูลค่าเงินลงทุนในหลักทรัพย์ตามการจัดประเภทเงินลงทุนดังต่อไปนี้

- (ก) เงินลงทุนเพื่อค้าแสดงตามมูลค่ายุติธรรม การเปลี่ยนแปลงในมูลค่ายุติธรรมของเงินลงทุนดังกล่าวบันทึกในส่วนของกำไรหรือขาดทุน
- (ข) เงินลงทุนที่จะถือจนครบกำหนดแสดงมูลค่าตามวิธีราคาทุนตัดจำหน่าย บริษัทฯ ตัดบัญชีส่วนเกิน/รับรู้ส่วนต่ำกว่ามูลค่าตราสารหนี้ตามอัตราดอกเบี้ยที่แท้จริง ซึ่งจำนวนที่ตัดจำหน่าย/รับรู้นี้จะแสดงเป็นรายการปรับกับดอกเบี้ยรับ ตราสารหนี้จัดเป็นประเภทเงินลงทุนที่จะถือจนครบกำหนด เมื่อบริษัทฯ มีความตั้งใจแน่วแน่และมีความสามารถที่จะถือไว้จนครบกำหนดได้ถาวร
- (ค) เงินลงทุนในตราสารทุนที่ไม่อยู่ในความต้องการของตลาดถือเป็นเงินลงทุนทั่วไป ซึ่งแสดงในราคาทุนสุทธิจากค่าเผื่อการด้อยค่า (ถ้ามี)

มูลค่ายุติธรรมของหลักทรัพย์ในความต้องการของตลาดคำนวณจากราคาเสนอซื้อครั้งสุดท้าย ณ สิ้นวันทำการสุดท้ายของปีของตลาดหลักทรัพย์แห่งประเทศไทย และมูลค่ายุติธรรมของตราสารหนี้คำนวณโดยใช้อัตราผลตอบแทนที่ประกาศโดยสมาคมตลาดตราสารหนี้ไทย มูลค่ายุติธรรมของหน่วยลงทุนคำนวณจากมูลค่าสินทรัพย์สุทธิของหน่วยลงทุน

ในกรณีที่มีการโอนเปลี่ยนประเภทเงินลงทุนจากประเภทหนึ่งไปเป็นอีกประเภทหนึ่ง บริษัทจะปรับมูลค่าของเงินลงทุนดังกล่าวใหม่โดยใช้มูลค่ายุติธรรม ณ วันที่โอนเปลี่ยนประเภทเงินลงทุน ผลแตกต่างระหว่างราคาตามบัญชีและมูลค่ายุติธรรม ณ วันที่โอนจะบันทึกในส่วนของกำไรหรือขาดทุนหรือแสดงเป็นส่วนเกิน (ต่ำกว่า) ทุนจากการวัดมูลค่าในส่วนของผู้ขายแล้วแต่ประเภทของเงินลงทุนที่มีการโอนเปลี่ยน บริษัทบันทึกการขายซื้อขายเงินลงทุนในตราสารทุน ณ วันเกิดรายการ (Trade date) และบันทึกการขายซื้อขายเงินลงทุนในตราสารหนี้ ณ วันที่ชำระราคา (Settlement date)

เมื่อมีการจำหน่ายเงินลงทุน ผลต่างระหว่างสิ่งตอบแทนสุทธิที่ได้รับกับต้นทุนเงินลงทุน จะถูกบันทึกรับรู้เป็นรายได้หรือค่าใช้จ่ายในส่วนของกำไรหรือขาดทุน บริษัทฯ ใช้วิธีถัวเฉลี่ยถ่วงน้ำหนักในการคำนวณต้นทุนเงินลงทุน

4.9 ทรัพย์สินรอการขาย

ทรัพย์สินรอการขายแสดงตามราคาทุนหักค่าเผื่อการด้อยค่า ทรัพย์สินรอการขายดังกล่าวหมายถึง (ก) ทรัพย์สินที่ตกเป็นของบริษัทฯ เนื่องจากการชำระหนี้ หรือเนื่องจากการที่บริษัทฯ ได้ซื้อทรัพย์สินที่จำนองไว้กับบริษัทนั้นจากการขายทอดตลาดโดยคำสั่งศาลหรือเจ้าพนักงานพิทักษ์ทรัพย์ และ (ข) ที่ดิน อาคาร และทรัพย์สินอื่น รวมทั้งสิทธิการเช่าเพื่อใช้ดำเนินธุรกิจหรือสำหรับพนักงานซึ่งมิได้ใช้เพื่อการดังกล่าวแล้ว

4.10 ที่ดิน อาคาร และอุปกรณ์ และค่าเสื่อมราคา

ที่ดินแสดงมูลค่าตามราคาทุน อาคารและอุปกรณ์แสดงมูลค่าตามราคาทุนหลังหักค่าเสื่อมราคาสะสมและค่าเผื่อการด้อยค่า (ถ้ามี)

ค่าเสื่อมราคาของอาคารและอุปกรณ์คำนวณจากราคาทุนหลังหักมูลค่าคงเหลือเมื่อเลิกใช้งานของอาคารและอุปกรณ์โดยวิธีเส้นตรงตามอายุการให้ประโยชน์โดยประมาณดังต่อไปนี้

อาคาร	20 ปี
เครื่องตกแต่งและอุปกรณ์สำนักงาน	3 - 10 ปี
ยานพาหนะ	5 ปี

ค่าเสื่อมราคารวมอยู่เป็นค่าใช้จ่ายในส่วนของกำไรหรือขาดทุน

ไม่มีการคิดค่าเสื่อมราคาสำหรับที่ดิน

บริษัทตัดรายการที่ดิน อาคารและอุปกรณ์ ออกจากบัญชี เมื่อจำหน่ายสินทรัพย์หรือคาดว่าจะไม่ได้รับประโยชน์เชิงเศรษฐกิจในอนาคตจากการใช้หรือการจำหน่ายสินทรัพย์ รายการผลกำไรหรือขาดทุนจากการจำหน่ายสินทรัพย์ จะรับรู้ในส่วนของกำไรหรือขาดทุนเมื่อบริษัทตัดรายการสินทรัพย์นั้นออกจากบัญชี

4.11 สินทรัพย์ไม่มีตัวตนและค่าตัดจำหน่าย

สินทรัพย์ไม่มีตัวตนแสดงมูลค่าตามราคาทุนหักค่าตัดจำหน่ายสะสมและค่าเผื่อการด้อยค่า (ถ้ามี)

บริษัทตัดจำหน่ายสินทรัพย์ไม่มีตัวตนที่มีอายุการให้ประโยชน์จำกัดอย่างมีระบบตลอดอายุการให้ประโยชน์เชิงเศรษฐกิจของสินทรัพย์นั้น และจะประเมินการด้อยค่าของสินทรัพย์ดังกล่าวเมื่อมีข้อบ่งชี้ว่าสินทรัพย์นั้นเกิดการด้อยค่า บริษัทฯ จะทบทวนระยะเวลาการตัดจำหน่ายและวิธีการตัดจำหน่ายของสินทรัพย์ไม่มีตัวตนดังกล่าวทุกสิ้นปีเป็นอย่างน้อย ค่าตัดจำหน่ายรับรู้เป็นค่าใช้จ่ายในส่วนของกำไรหรือขาดทุน

สินทรัพย์ไม่มีตัวตนที่มีอายุการให้ประโยชน์จำกัดคือ โปรแกรมคอมพิวเตอร์ มีอายุการให้ประโยชน์โดยประมาณ 10 ปี

4.12 การด้อยค่าของสินทรัพย์

ทุกวันสิ้นรอบระยะเวลารายงาน บริษัทฯ จะทำการประเมินการด้อยค่าของที่ดิน อาคารและอุปกรณ์หรือสินทรัพย์ไม่มีตัวตน หากมีข้อบ่งชี้ว่าสินทรัพย์ดังกล่าวอาจด้อยค่า บริษัทฯ รับรู้ขาดทุนจากการด้อยค่าในส่วนของกำไรหรือขาดทุนเมื่อมูลค่าที่คาดว่าจะได้รับคืนของสินทรัพย์มีมูลค่าต่ำกว่ามูลค่าตามบัญชีของสินทรัพย์นั้น ทั้งนี้ มูลค่าที่คาดว่าจะได้รับคืนหมายถึง มูลค่ายุติธรรมหักต้นทุนในการขายของสินทรัพย์หรือมูลค่าจากการใช้สินทรัพย์แล้วแต่ราคาใดจะสูงกว่า

หากในการประเมินการด้อยค่าของสินทรัพย์ มีข้อบ่งชี้ที่แสดงให้เห็นว่าผลขาดทุนจากการด้อยค่าของสินทรัพย์ที่รับรู้ในงวดก่อนได้หมดไปหรือลดลง บริษัทฯ จะประมาณมูลค่าที่คาดว่าจะได้รับคืนของสินทรัพย์นั้น และจะกลับรายการผลขาดทุนจากการด้อยค่าที่รับรู้ในปีก่อนก็ต่อเมื่อมีการเปลี่ยนแปลงประมาณการที่ใช้กำหนดมูลค่าที่คาดว่าจะได้รับคืนหลังจากการรับรู้ผลขาดทุนจากการด้อยค่าครั้งล่าสุด โดยมูลค่าตามบัญชีของสินทรัพย์ที่เพิ่มขึ้นจากการกลับรายการผลขาดทุนจากการด้อยค่าต้องไม่สูงกว่ามูลค่าตามบัญชีที่ควรจะเป็น หากกิจการไม่เคยรับรู้ผลขาดทุนจากการด้อยค่าของสินทรัพย์ในปีก่อนๆ บริษัทฯ จะบันทึกกลับรายการผลขาดทุนจากการด้อยค่าของสินทรัพย์โดยรับรู้ไปในส่วนของกำไรหรือขาดทุนทันที

4.13 หนี้สินจากสัญญาประกันภัย

(ก) สำรองค่าสินไหมทดแทนและค่าสินไหมทดแทนค้างจ่าย

ค่าสินไหมทดแทนค้างจ่ายบันทึกตามจำนวนที่จะจ่ายจริง ส่วนสำรองค่าสินไหมทดแทนจะบันทึกเมื่อได้รับการแจ้งคำเรียกร้องค่าเสียหายจากผู้เอาประกันภัยตามจำนวนที่ผู้เอาประกันภัยแจ้ง และโดยการประมาณการของฝ่ายบริหาร มูลค่าประมาณการสินไหมทดแทนสูงสุดจะไม่เกินทุนประกันของกรมธรรม์ที่เกี่ยวข้อง

สำรองค่าสินไหมทดแทนคำนวณโดยวิธีการทางคณิตศาสตร์ประกันภัย จากประมาณการที่ดีที่สุดของค่าสินไหมทดแทนที่คาดว่าจะจ่ายให้แก่ผู้เอาประกันภัยในอนาคตสำหรับความสูญเสียที่เกิดขึ้นแล้วก่อนหรือ ณ วันที่ในรอบระยะเวลารายงาน ทั้งจากรายการความสูญเสียที่บริษัทฯ ได้รับรายงานแล้วและยังไม่ได้รับรายงาน ส่วนของสำรองค่าสินไหมทดแทนที่คำนวณได้ที่สูงกว่าค่าสินไหมทดแทนที่ได้รับรู้ไปแล้วในบัญชีจะรับรู้เป็นสำรองความเสียหายที่เกิดขึ้นแล้วแต่ยังไม่ได้มีการรายงานให้บริษัทฯ ทราบ (Incurred but not reported claim: IBNR)

(ข) สำรองเบี้ยประกันภัย

ทุกวันสิ้นรอบระยะเวลารายงาน บริษัทฯ จะเปรียบเทียบมูลค่าของสำรองความเสียหายที่ยังไม่สิ้นสุดกับสำรองเบี้ยประกันภัยที่ยังไม่ถือเป็นรายได้ หากมูลค่าของสำรองความเสียหายที่ยังไม่สิ้นสุดสูงกว่าสำรองเบี้ยประกันภัยที่ยังไม่ถือเป็นรายได้ บริษัทฯ จะรับรู้ส่วนต่างและแสดงรายการสำรองความเสียหายที่ยังไม่สิ้นสุดในงบการเงิน

(1) สำรองเบี้ยประกันภัยที่ยังไม่ถือเป็นรายได้

บริษัทฯ บันทึกสำรองเบี้ยประกันภัยที่ยังไม่ถือเป็นรายได้ซึ่งคำนวณจากเบี้ยประกันภัยรับก่อนการเอาประกันภัยด้วยวิธีการดังนี้

- | | |
|--|--|
| การประกันอัคคีภัย ภัยทางทะเลและขนส่ง (ตัวเรือ) รถยนต์และภัยเบ็ดเตล็ด | - วิธีคำนวณโดยตามอายุกรมธรรม์ (วิธีเศษหนึ่งส่วนสามร้อยหกสิบห้า) |
| การประกันภัยขนส่งเฉพาะเที่ยว การประกันอุบัติเหตุการเดินทางที่มีระยะเวลาคุ้มครองไม่เกิน 6 เดือน | - ร้อยละร้อยละของเบี้ยประกันภัยรับ ตั้งแต่วันที่กรมธรรม์ประกันภัยเริ่มมีผลคุ้มครองตลอดระยะเวลาที่บริษัทฯ ยังคงให้ความคุ้มครองแก่ผู้เอาประกัน |
| การประกันภัยอสังหาริมทรัพย์ | - ร้อยละเจ็ดสิบของเบี้ยประกันภัยรับตั้งแต่วันที่กรมธรรม์ประกันภัยเริ่มมีผลคุ้มครอง |

(2) สำรองความเสียหายที่ยังไม่สิ้นสุด

สำรองความเสียหายที่ยังไม่สิ้นสุด เป็นจำนวนเงินที่บริษัทฯ จัดสำรองไว้เพื่อชดเชยค่าสินไหมทดแทนที่อาจเกิดขึ้นในอนาคตสำหรับการประกันภัยที่ยังมีผลบังคับอยู่ ซึ่งคำนวณโดยวิธีการทางคณิตศาสตร์ประกันภัย บริษัทฯ ใช้การประมาณการที่ดีที่สุดของค่าสินไหมทดแทนที่คาดว่าจะเกิดขึ้นในระยะเวลาเอาประกันที่เหลืออยู่ โดยอ้างอิงจากข้อมูลในอดีต

4.14 ภาระผูกพันผลประโยชน์พนักงาน

(ก) โครงการสมทบเงิน

บริษัทฯ และพนักงานได้ร่วมกันจัดตั้งกองทุนสำรองเลี้ยงชีพ ซึ่งประกอบด้วยเงินที่พนักงานจ่ายสะสม และเงินที่บริษัทฯ จ่ายสมทบให้เป็นรายเดือน สินทรัพย์ของกองทุนสำรองเลี้ยงชีพได้แยกออกจากสินทรัพย์ของบริษัทฯ เงินที่บริษัทฯ จ่ายสมทบกองทุนสำรองเลี้ยงชีพบันทึกเป็นค่าใช้จ่ายในปีที่เกิดรายการ

(ข) โครงการผลประโยชน์

บริษัทฯ มีภาระสำหรับเงินชดเชยที่ต้องจ่ายให้แก่พนักงานเมื่อออกจากงานตามกฎหมายแรงงาน ซึ่งบริษัทฯ ถือว่าเงินชดเชยดังกล่าวเป็นโครงการผลประโยชน์

บริษัทฯ คำนวณหนี้สินตามโครงการผลประโยชน์โดยใช้วิธีคิดลดแต่ละหน่วยที่ประมาณการไว้ (Projected Unit Credit Method) โดยผู้เชี่ยวชาญอิสระได้ทำการประเมินภาระผูกพันดังกล่าวตามหลักคณิตศาสตร์ประกันภัย

ผลกำไรหรือขาดทุนจากการประมาณการตามหลักคณิตศาสตร์ประกันภัยสำหรับโครงการผลประโยชน์จะรับรู้ทันทีในกำไรขาดทุนเบ็ดเสร็จอื่นและปรับกับกำไรสะสมโดยตรง

4.15 ประมาณการหนี้สิน

บริษัทฯ จะบันทึกประมาณการหนี้สินไว้ในบัญชีเมื่อภาระผูกพันซึ่งเป็นผลมาจากเหตุการณ์ในอดีตได้เกิดขึ้นแล้ว และมีความเป็นไปได้ค่อนข้างแน่นอนว่าบริษัทฯ จะเสียทรัพยากรเชิงเศรษฐกิจไปเพื่อปลดปล่อยภาระผูกพันนั้น และบริษัทฯ สามารถประมาณมูลค่าภาระผูกพันนั้นได้อย่างน่าเชื่อถือ

4.16 ภาษีเงินได้

ภาษีเงินได้ประกอบด้วยภาษีเงินได้ปัจจุบันและภาษีเงินได้รอตัดบัญชี

(ก) ภาษีเงินได้ปัจจุบัน

บริษัทฯ บันทึกภาษีเงินได้ปัจจุบันตามจำนวนที่คาดว่าจะจ่ายให้กับหน่วยงานจัดเก็บภาษีของรัฐ โดยคำนวณจากกำไรทางภาษีตามหลักเกณฑ์ที่กำหนดในกฎหมายภาษีอากร

(ข) ภาษีเงินได้รื้อตัดบัญชี

บริษัทฯบันทึกภาษีเงินได้รื้อตัดบัญชีของผลแตกต่างชั่วคราวระหว่างราคาตามบัญชีของสินทรัพย์และหนี้สิน ณ วันสิ้นรอบระยะเวลารายงานกับฐานภาษีของสินทรัพย์และหนี้สินที่เกี่ยวข้องนั้น โดยใช้อัตราภาษีที่มีผลบังคับใช้ ณ วันสิ้นรอบระยะเวลารายงาน

บริษัทฯรับรู้หนี้สินภาษีเงินได้รื้อตัดบัญชีของผลแตกต่างชั่วคราวที่ต้องเสียภาษีทุกรายการ แต่รับรู้สินทรัพย์ภาษีเงินได้รื้อตัดบัญชีสำหรับผลแตกต่างชั่วคราวที่ใช้หักภาษี รวมทั้งผลขาดทุนทางภาษีที่ยังไม่ได้ใช้ในจำนวนเท่าที่มีความเป็นไปได้ค่อนข้างแน่ที่บริษัทฯจะมีกำไรทางภาษีในอนาคตเพียงพอที่จะใช้ประโยชน์จากผลแตกต่างชั่วคราวที่ใช้หักภาษีและผลขาดทุนทางภาษีที่ยังไม่ได้ใช้นั้น

บริษัทฯจะทบทวนมูลค่าตามบัญชีของสินทรัพย์ภาษีเงินได้รื้อตัดบัญชีทุกสิ้นรอบระยะเวลารายงาน และจะทำการปรับลดมูลค่าตามบัญชีดังกล่าว หากมีความเป็นไปได้ค่อนข้างแน่ว่าบริษัทฯจะไม่มีกำไรทางภาษีเพียงพอต่อการนำสินทรัพย์ภาษีเงินได้รื้อตัดบัญชีทั้งหมดหรือบางส่วนมาใช้ประโยชน์

บริษัทฯจะบันทึกภาษีเงินได้รื้อตัดบัญชีโดยตรงไปยังส่วนของเจ้าของหากภาษีที่เกิดขึ้นเกี่ยวข้องกับรายการที่ได้บันทึกโดยตรงไปยังส่วนของเจ้าของ

4.17 เงินตราต่างประเทศ

บริษัทฯแสดงงบการเงินเป็นสกุลเงินบาท ซึ่งเป็นสกุลที่ใช้ในการดำเนินงานของบริษัทฯ

รายการที่เป็นเงินตราต่างประเทศแปลงค่าเป็นเงินบาท โดยใช้อัตราแลกเปลี่ยน ณ วันที่เกิดรายการสินทรัพย์และหนี้สินซึ่งเป็นตัวเงินซึ่งอยู่ในสกุลเงินตราต่างประเทศได้แปลงค่าเป็นเงินบาทโดยใช้อัตราแลกเปลี่ยน ณ วันสิ้นรอบระยะเวลารายงาน

กำไรและขาดทุนที่เกิดจากการเปลี่ยนแปลงในอัตราแลกเปลี่ยนแสดงอยู่ในส่วนของกำไรหรือขาดทุน

4.18 รายการธุรกิจกับบุคคลหรือกิจการที่เกี่ยวข้องกัน

บุคคลหรือกิจการที่เกี่ยวข้องกันกับบริษัทฯ หมายถึง บุคคลหรือกิจการที่มีอำนาจควบคุมบริษัทฯ หรือถูกบริษัทฯควบคุมไม่ว่าจะเป็นโดยตรงหรือทางอ้อม หรืออยู่ภายใต้การควบคุมเดียวกันกับบริษัทฯ

นอกจากนี้บุคคลหรือกิจการที่เกี่ยวข้องกันยังหมายรวมถึงบุคคลที่มีสิทธิออกเสียงโดยตรงหรือทางอ้อมซึ่งทำให้มีอิทธิพลอย่างเป็นสาระสำคัญต่อบริษัทฯ ผู้บริหารสำคัญ กรรมการหรือพนักงานของบริษัทฯ ที่มีอำนาจในการวางแผนและควบคุมการดำเนินงานของบริษัทฯ

4.19 การวัดมูลค่ายุติธรรม

มูลค่ายุติธรรม หมายถึง ราคาที่คาดว่าจะได้รับจากการขายสินทรัพย์หรือเป็นราคาที่จะต้องจ่ายเพื่อโอนหนี้สินให้ผู้อื่น โดยรายการดังกล่าวเป็นรายการที่เกิดขึ้นในสภาพปกติระหว่างผู้ซื้อและผู้ขาย (ผู้ร่วมในตลาด) ณ วันที่วัดมูลค่า บริษัทฯ ใช้ราคาเสนอซื้อขายในตลาดที่มีสภาพคล่องในการวัดมูลค่ายุติธรรมของสินทรัพย์และหนี้สินซึ่งมาตรฐานการรายงานทางการเงินที่เกี่ยวข้องกำหนดให้ต้องวัดมูลค่าด้วยมูลค่ายุติธรรม ยกเว้นในกรณีที่ไม่มีตลาดที่มีสภาพคล่องสำหรับสินทรัพย์หรือหนี้สินที่มีลักษณะเดียวกันหรือไม่สามารถหาราคาเสนอซื้อขายในตลาดที่มีสภาพคล่องได้ บริษัทฯ จะประมาณมูลค่ายุติธรรมโดยใช้เทคนิคการประเมินมูลค่าที่เหมาะสมกับแต่ละสถานการณ์ และพยายามใช้ข้อมูลที่สามารถสังเกตได้ที่เกี่ยวข้องกับสินทรัพย์หรือหนี้สินที่จะวัดมูลค่ายุติธรรมนั้นให้มากที่สุด

ลำดับชั้นของมูลค่ายุติธรรมที่ใช้วัดมูลค่าและเปิดเผยมูลค่ายุติธรรมของสินทรัพย์และหนี้สินในงบการเงินออกเป็นสามระดับตามประเภทของข้อมูลที่ใช้ในการวัดมูลค่ายุติธรรม ดังนี้

- ระดับ 1 ใช้ข้อมูลราคาเสนอซื้อขายของสินทรัพย์หรือหนี้สินอย่างเดียวกันในตลาดที่มีสภาพคล่อง
 - ระดับ 2 ใช้ข้อมูลอื่นที่สามารถสังเกตได้ของสินทรัพย์หรือหนี้สิน ไม่ว่าจะเป็นข้อมูลทางตรงหรือทางอ้อม
 - ระดับ 3 ใช้ข้อมูลที่ไม่สามารถสังเกตได้ เช่น ข้อมูลเกี่ยวกับกระแสเงินในอนาคตที่กิจการประมาณขึ้น
- ทุกวันสิ้นรอบระยะเวลารายงานบริษัทฯ จะประเมินความจำเป็นในการโอนรายการระหว่างลำดับชั้นของมูลค่ายุติธรรมสำหรับสินทรัพย์และหนี้สินที่ถืออยู่ ณ วันสิ้นรอบระยะเวลารายงานที่มีการวัดมูลค่ายุติธรรมแบบเกิดขึ้นประจำ

5. การใช้ดุลยพินิจและประมาณการทางบัญชีที่สำคัญ

ในการจัดทำงบการเงินตามมาตรฐานการบัญชีที่รับรองทั่วไป ฝ่ายบริหารจำเป็นต้องใช้ดุลยพินิจและการประมาณการในเรื่องที่มีความไม่แน่นอนเสมอ การใช้ดุลยพินิจและการประมาณการดังกล่าวนี้ส่งผลกระทบต่อจำนวนเงินที่แสดงในงบการเงินและต่อข้อมูลที่แสดงในหมายเหตุประกอบงบการเงิน ผลที่เกิดขึ้นจริงอาจแตกต่างไปจากจำนวนที่ประมาณการไว้ การใช้ดุลยพินิจและการประมาณการทางบัญชีที่สำคัญ มีดังนี้

5.1 ค่าเผื่อหนี้สงสัยจะสูญ

ในการประมาณค่าเผื่อหนี้สงสัยจะสูญของเบี่ยงประกันภัยค้ำรับ สินทรัพย์จากการประกันภัยต่อ และลูกหนี้จากสัญญาประกันภัยต่อ ฝ่ายบริหารจำเป็นต้องใช้ดุลยพินิจในการประมาณการผลขาดทุนที่คาดว่าจะเกิดขึ้นจากลูกหนี้แต่ละราย โดยคำนึงถึงประสบการณ์การเก็บเงินในอดีต อายุของหนี้ที่ค้างค้างและสถานะเศรษฐกิจที่เป็นอยู่ในขณะนั้น เป็นต้น

5.2 ค่าเผื่อการด้อยค่าของเงินลงทุนในตราสารทุน

บริษัทจะตั้งค่าเผื่อการด้อยค่าของเงินลงทุนทั่วไปเมื่อมูลค่ายุติธรรมของเงินลงทุนดังกล่าวได้ลดลงอย่างมีสาระสำคัญและเป็นระยะเวลานานหรือเมื่อมีข้อบ่งชี้ของการด้อยค่า การที่จะสรุปว่าเงินลงทุนดังกล่าวได้ลดลงอย่างมีสาระสำคัญหรือเป็นระยะเวลานานหรือไม่นั้นจำเป็นต้องใช้ดุลยพินิจของฝ่ายบริหาร

5.3 ที่ดิน อาคารและอุปกรณ์ และค่าเสื่อมราคา

ในการคำนวณค่าเสื่อมราคาของอาคารและอุปกรณ์ ฝ่ายบริหารจำเป็นต้องทำการประมาณอายุการให้ประโยชน์และมูลค่าคงเหลือเมื่อเลิกใช้งานของอาคารและอุปกรณ์ และต้องทบทวนอายุการให้ประโยชน์และมูลค่าคงเหลือใหม่หากมีการเปลี่ยนแปลงเกิดขึ้น

นอกจากนี้ฝ่ายบริหารจำเป็นต้องสอบทานการด้อยค่าของที่ดิน อาคารและอุปกรณ์ในแต่ละช่วงเวลาและบันทึกขาดทุนจากการด้อยค่าหากคาดว่ามูลค่าที่คาดว่าจะได้รับคืนต่ำกว่ามูลค่าตามบัญชีของสินทรัพย์นั้น ในการนี้ฝ่ายบริหารจำเป็นต้องใช้ดุลยพินิจที่เกี่ยวข้องกับการคาดการณ์รายได้และค่าใช้จ่ายในอนาคตซึ่งเกี่ยวเนื่องกับสินทรัพย์นั้น

5.4 สินทรัพย์ไม่มีตัวตน และค่าเผื่อการด้อยค่า

ในการบันทึกและวัดมูลค่าของสินทรัพย์ไม่มีตัวตน ณ วันที่ได้มา ตลอดจนการทดสอบการด้อยค่าในภายหลัง ฝ่ายบริหารจำเป็นต้องประมาณการกระแสเงินสดที่คาดว่าจะได้รับในอนาคตจากสินทรัพย์ รวมทั้งการเลือกอัตราคิดลดที่เหมาะสมในการคำนวณหามูลค่าปัจจุบันของกระแสเงินสดนั้น ๆ

5.5 สินทรัพย์ภาษีเงินได้รอตัดบัญชี

บริษัทจะรับรู้สินทรัพย์ภาษีเงินได้รอตัดบัญชีสำหรับผลแตกต่างชั่วคราวที่ใช้หักภาษีเมื่อมีความเป็นไปได้ค่อนข้างแน่นอนว่าบริษัทจะมีกำไรทางภาษีในอนาคตเพียงพอที่จะใช้ประโยชน์จากผลแตกต่างชั่วคราวนั้น ในการนี้ฝ่ายบริหารจำเป็นต้องประมาณการว่าบริษัทควรรับรู้จำนวนสินทรัพย์ภาษีเงินได้รอตัดบัญชีเป็นจำนวนเท่าใด โดยพิจารณาถึงจำนวนกำไรทางภาษีที่คาดว่าจะเกิดในอนาคตในแต่ละช่วงเวลา

5.6 สำรองค่าสินไหมทดแทนและค่าสินไหมทดแทนค้างจ่าย

ทุกวันสิ้นรอบระยะเวลารายงานบริษัทต้องประมาณการสำรองค่าสินไหมทดแทนและค่าสินไหมทดแทนค้างจ่ายโดยแยกพิจารณาสองส่วน คือ ส่วนของค่าสินไหมทดแทนที่เกิดขึ้นและบริษัทได้รับรายงานความเสียหายแล้ว และส่วนของความเสียหายที่เกิดขึ้นแล้วแต่บริษัทยังไม่ได้รับรายงาน (Incurred but not reported - IBNR) ซึ่งต้องใช้วิธีการทางคณิตศาสตร์ประกันภัยที่เป็นมาตรฐานสากล เช่น วิธี Chain Ladder และวิธี Bornheutter-Ferguson ในการประมาณการ โดยข้อสมมติฐานหลักที่ใช้ในวิธีการทางคณิตศาสตร์ประกันภัยดังกล่าวประกอบด้วยข้อมูลในอดีตซึ่งได้แก่ การเปลี่ยนแปลงประมาณการค่าสินไหมทดแทน การจ่ายชำระค่าสินไหมทดแทนของบริษัทฯ ค่าสินไหมทดแทนเฉลี่ย จำนวนครั้งของค่าสินไหม เป็นต้น อย่างไรก็ตามประมาณการดังกล่าวเป็นการคาดการณ์เหตุการณ์ในอนาคต จึงอาจแตกต่างกับผลลัพธ์ที่เกิดขึ้นจริงได้

5.7 ดำรงความเสี่ยงที่ไม่สิ้นสุด

สำรองประกันภัยสำหรับความเสี่ยงที่ยังไม่สิ้นสุดคำนวณตามวิธีการทางคณิตศาสตร์ประกันภัย โดยใช้การประมาณการที่ดีที่สุดของค่าสินไหมทดแทนที่คาดว่าจะเกิดขึ้นในระยะเวลาเอาประกันภัยที่เหลืออยู่ ซึ่งการประมาณเงินสำรองดังกล่าวจำเป็นต้องใช้ดุลยพินิจของฝ่ายบริหาร ซึ่งอ้างอิงจากข้อมูลในอดีตและประมาณการอย่างดีที่สุด ณ ขณะนั้น

5.8 ผลประโยชน์หลังจากออกจากงานของพนักงานตามโครงการผลประโยชน์

หนี้สินตามโครงการผลประโยชน์หลังจากออกจากงานของพนักงานประมาณขึ้นตามหลักคณิตศาสตร์ประกันภัย ซึ่งต้องอาศัยข้อสมมติฐานต่าง ๆ ในการประมาณการนั้น เช่น อัตราคิดลด อัตราการขึ้นเงินเดือนในอนาคต อัตราการลด และอัตราการเปลี่ยนแปลงในจำนวนพนักงาน เป็นต้น

5.9 คลีฟอิงก์

บริษัทมีหนี้สินที่อาจจะเกิดขึ้นจากการถูกฟ้องร้องเรียกค่าเสียหาย ซึ่งฝ่ายบริหารได้ใช้ดุลยพินิจในการประเมินผลของคดีที่ถูกฟ้องร้องแล้วและเชื่อมั่นว่าความเสียหายที่เกิดขึ้นจะไม่เกินกว่าจำนวนที่ได้บันทึกไว้แล้ว ณ วันสิ้นรอบระยะเวลารายงาน

5.10 สัญญาเช่า

ในการพิจารณาประเภทของสัญญาเช่าว่าเป็นสัญญาเช่าดำเนินงานหรือสัญญาเช่าทางการเงิน ฝ่ายบริหารได้ใช้ดุลยพินิจในการประเมินเงื่อนไขและรายละเอียดของสัญญาเพื่อพิจารณาว่าบริษัทฯ ได้โอนหรือรับโอนความเสี่ยงและผลประโยชน์ในสินทรัพย์ที่เช่าดังกล่าวแล้วหรือไม่

5.11 มูลค่ายุติธรรมของเครื่องมือทางการเงิน

ในการประเมินมูลค่ายุติธรรมของเครื่องมือทางการเงินที่บันทึกในงบแสดงฐานะการเงิน ที่ไม่มีการซื้อขายในตลาดและไม่สามารถหาราคาได้ในตลาดซื้อขายคล่อง ฝ่ายบริหารต้องใช้ดุลยพินิจในการประเมินมูลค่ายุติธรรมของเครื่องมือทางการเงินดังกล่าว โดยใช้เทคนิคและแบบจำลองการประเมินมูลค่า ซึ่งตัวแปรที่ใช้ในแบบจำลองได้มาจากการเทียบเคียงกับตัวแปรที่มีอยู่ในตลาด โดยคำนึงถึงความเสี่ยงทางด้านเครดิต (ทั้งของธนาคารฯ และคู่สัญญา) สภาพคล่อง ข้อมูลความสัมพันธ์ และการเปลี่ยนแปลงของมูลค่าของเครื่องมือทางการเงินในระยะยาว การเปลี่ยนแปลงของสมมติฐานที่เกี่ยวข้องกับตัวแปรที่ใช้ในการคำนวณ อาจมีผลกระทบต่อมูลค่ายุติธรรมที่แสดงอยู่ในงบแสดงฐานะการเงิน และการเปิดเผยลำดับชั้นของมูลค่ายุติธรรม

6. เงินสดและรายการเทียบเท่าเงินสด

(หน่วย: บาท)

	31 ธันวาคม	
	2559	2558
เงินฝากธนาคารประเภทไม่กำหนดระยะเวลาจ่ายคืน	48,135,151	16,478,375
เงินฝากธนาคารประเภทจ่ายคืนเมื่อสิ้นกำหนดระยะเวลา	-	20,000,000
เงินสดและรายการเทียบเท่าเงินสด	48,135,151	36,478,375

ณ วันที่ 31 ธันวาคม 2559 และ 2558 เงินฝากธนาคารมีอัตราดอกเบี้ยระหว่างร้อยละ 0.125 ถึง 1.10 ต่อปี และระหว่างร้อยละ 0.25 ถึง 1.60 ต่อปี ตามลำดับ

7. เบี้ยประกันภัยค้ำรับ

ณ วันที่ 31 ธันวาคม 2559 และ 2558 ยอดคงเหลือของเบี้ยประกันภัยค้ำรับโดยจำแนกอายุตามเงินต้นที่ค้างชำระนับตั้งแต่วันครบกำหนดชำระตามกฎหมายว่าด้วยการเก็บเบี้ยประกันภัยแสดงได้ดังนี้

(หน่วย: บาท)

	จากการรับประกันภัยโดยตรง	
	31 ธันวาคม	
	2559	2558
		(ปรับปรุงใหม่)
ยังไม่ถึงกำหนดรับชำระ	52,140,493	33,720,186
ค้างรับไม่เกิน 30 วัน	7,251,264	3,451,546
ค้างรับ 31 - 60 วัน	7,329,926	232,514
ค้างรับ 61 - 90 วัน	622,912	118,159
ค้างรับ 91 วัน - 1 ปี	752,386	1,145,345
ค้างรับเกินกว่า 1 ปี	7,072,637	6,886,334
รวมเบี้ยประกันภัยค้ำรับ	75,169,618	45,554,084
หัก: ค่าเผื่อหนี้สงสัยจะสูญ	(7,825,023)	(8,031,679)
เบี้ยประกันภัยค้ำรับ - สุทธิ	67,344,595	37,522,405

สำหรับเบี้ยประกันภัยค้ำรับจากตัวแทนและนายหน้า บริษัทฯ ได้กำหนดหลักเกณฑ์การติดตามหนี้ให้เป็นไปตามกฎหมายว่าด้วยการเก็บเบี้ยประกันภัย โดยหนี้ที่เกินกว่ากำหนดรับชำระ บริษัทฯ ได้ดำเนินการตามกฎหมายกับตัวแทนและนายหน้าเป็นกรณีไป

8. สินทรัพย์จากการประกันภัยต่อ

	(หน่วย: บาท)	
	31 ธันวาคม	
	2559	2558
		(ปรับปรุงใหม่)
สำรองประกันภัยส่วนที่เรียกคืนจากบริษัทประกันภัยต่อ:		
สำรองค่าสินไหมทดแทน	143,787,114	190,342,601
สำรองเบี้ยประกันภัยที่ยังไม่ถือเป็นรายได้	168,005,495	192,842,870
รวม	311,792,609	383,185,471
หัก: ค่าเพื่อการด้อยค่า	(156,913)	(70,476)
สินทรัพย์จากการประกันภัยต่อ - สุทธิ	311,635,696	383,114,995

9. ลูกหนี้จากสัญญาประกันภัยต่อ

	(หน่วย: บาท)	
	31 ธันวาคม	
	2559	2558
		(ปรับปรุงใหม่)
เงินค้างรับจากการประกันภัยต่อ	71,900,600	44,618,813
เงินวางไว้จากการประกันภัยต่อ	8,510,789	-
รวม	80,411,389	44,618,813
หัก: ค่าเพื่อการด้อยค่า	(40,782,068)	(41,176,120)
ลูกหนี้จากสัญญาประกันภัยต่อ - สุทธิ	39,629,321	3,442,693

ณ วันที่ 31 ธันวาคม 2559 และ 2558 เงินค้างรับจากการประกันภัยต่อจำแนกอายุตามเงินต้นที่ค้างชำระ แสดงได้ดังนี้

	(หน่วย: บาท)	
	31 ธันวาคม	
	2559	2558
		(ปรับปรุงใหม่)
ยังไม่ถึงกำหนดชำระ	931,354	206,484
ค้างรับไม่เกิน 1 ปี	29,643,264	2,630,777
ค้างรับเป็นระยะเวลา 1 - 2 ปี	461,211	37,838
ค้างรับเกินกว่า 2 ปี	40,864,771	41,743,714
รวมเงินค้างรับจากการประกันภัยต่อ	71,900,600	44,618,813
หัก: ค่าเพื่อการด้อยค่า	(40,782,068)	(41,176,120)
เงินค้างรับจากการประกันภัยต่อ - สุทธิ	31,118,532	3,442,693

10. เงินลงทุนในหลักทรัพย์

10.1 จำแนกตามประเภทการลงทุน

	31 ธันวาคม 2559		31 ธันวาคม 2558	
	(หน่วย: บาท)			
	ราคาทุน/ ราคาทุนตัดจำหน่าย	มูลค่ายุติธรรม	ราคาทุน/ ราคาทุนตัดจำหน่าย	มูลค่ายุติธรรม
เงินลงทุนเพื่อค้า				
หลักทรัพย์รัฐบาลและรัฐวิสาหกิจ	70,447,817	70,507,254	-	-
ตราสารหนี้ภาคเอกชน	132,930,466	132,639,812	-	-
ตราสารทุน	78,794,292	80,036,018	214,064,191	204,090,862
รวม	282,172,575	283,183,084	214,064,191	204,090,862
บวก (หัก): กำไร (ขาดทุน) ที่ยังไม่เกิดขึ้นจริง	2,927,901	-	(7,362,583)	-
หัก: ค่าเผื่อการด้อยค่า	(1,917,392)	-	(2,610,746)	-
เงินลงทุนเพื่อค้า - สุทธิ	283,183,084	283,183,084	204,090,862	204,090,862
เงินลงทุนที่จะถือจนครบกำหนด				
หลักทรัพย์รัฐบาลและรัฐวิสาหกิจ	-	-	6,039,161	-
ตราสารหนี้ภาคเอกชน	1,235,175	-	11,320,145	-
เงินฝากสถาบันการเงินที่ครบกำหนด				
เกินกว่า 3 เดือน	134,400,000	-	375,000,000	-
รวม	135,635,175	-	392,359,306	-
หัก: ค่าเผื่อการด้อยค่า	(1,235,175)	-	(1,320,145)	-
เงินลงทุนที่จะถือจนครบกำหนด - สุทธิ	134,400,000	-	391,039,161	-
เงินลงทุนทั่วไป				
ตราสารทุน	489,020	-	489,020	-
หัก: ค่าเผื่อการด้อยค่า	(60)	-	(60)	-
เงินลงทุนทั่วไป - สุทธิ	488,960	-	488,960	-
เงินลงทุนในหลักทรัพย์ - สุทธิ	418,072,044	-	595,618,983	-

ณ วันที่ 31 ธันวาคม 2559 และ 2558 เงินลงทุนในตราสารหนี้ภาคเอกชนรวมตัวเงินและหุ้นกู้จำนวนรวม 1 ล้านบาท ซึ่งออกโดยบริษัทบางแห่งที่มีปัญหาในการจ่ายคืน ทั้งนี้ บริษัทฯ ได้ตั้งค่าเผื่อการด้อยค่าสำหรับเงินลงทุนดังกล่าวไว้เต็มจำนวนแล้ว

10.2 ระยะเวลาคงเหลือของตราสารหนี้

เงินลงทุนในตราสารหนี้ ณ วันที่ 31 ธันวาคม 2559 และ 2558 มีระยะเวลาคงเหลือดังนี้

(หน่วย: บาท)

	31 ธันวาคม 2559				31 ธันวาคม 2558		
	ครบกำหนด				ครบกำหนด		
	1 ปี	1 - 5 ปี	มากกว่า 5 ปี	รวม	1 ปี	1 - 5 ปี	รวม
เงินลงทุนเพื่อค้า							
หลักทรัพย์รัฐบาลและรัฐวิสาหกิจ	27,418,358	36,177,518	6,851,941	70,447,817	-	-	-
หลักทรัพย์เอกชน	59,568,667	73,361,799	-	132,930,466	-	-	-
รวม	86,987,025	109,539,317	6,851,941	203,378,283	-	-	-
บวก(หัก): กำไร(ขาดทุน)							
ที่ยังไม่เกิดขึ้นจริง	(4,873)	(261,612)	35,268	(231,217)	-	-	-
เงินลงทุนเพื่อค้า - สุทธิ	<u>86,982,152</u>	<u>109,277,705</u>	<u>6,887,209</u>	<u>203,147,066</u>	<u>-</u>	<u>-</u>	<u>-</u>
เงินลงทุนที่จะถือจนครบกำหนด							
หลักทรัพย์รัฐบาลและรัฐวิสาหกิจ	-	-	-	-	6,039,161	-	6,039,161
หลักทรัพย์เอกชน	-	1,235,175	-	1,235,175	10,000,000	1,320,145	11,320,145
เงินฝากสถาบันการเงินที่ครบกำหนด							
เกินกว่า 3 เดือน	62,050,000	72,350,000	-	134,400,000	266,750,000	108,250,000	375,000,000
รวม	62,050,000	73,585,175	-	135,635,175	282,789,161	109,570,145	392,359,306
หัก: ค่าเผื่อการด้อยค่า	-	(1,235,175)	-	(1,235,175)	-	(1,320,145)	(1,320,145)
เงินลงทุนที่จะถือจนครบกำหนด - สุทธิ	<u>62,050,000</u>	<u>72,350,000</u>	<u>-</u>	<u>134,400,000</u>	<u>282,789,161</u>	<u>108,250,000</u>	<u>391,039,161</u>

10.3 เงินลงทุนที่ติดภาระผูกพัน

ณ วันที่ 31 ธันวาคม 2559 และ 2558 บริษัทฯ ได้วางหลักทรัพย์ไว้กับนายทะเบียนตามที่สรุปไว้ในหมายเหตุประกอบงบการเงินข้อที่ 28

นอกจากนี้ บริษัทฯ ได้นำเงินฝากธนาคารเป็นหลักทรัพย์ค้ำประกันตามที่กล่าวไว้ในหมายเหตุประกอบงบการเงินข้อที่ 29

11. เงินให้กู้ยืม

ณ วันที่ 31 ธันวาคม 2559 และ 2558 ยอดคงเหลือของเงินให้กู้ยืมจำแนกยะเวลาดำชำระของเงินต้นแสดงได้ดังนี้

(หน่วย: บาท)

ระยะเวลาค้างชำระ	บุคคลค้ำประกัน					
	31 ธันวาคม 2559			31 ธันวาคม 2558		
	เงินต้น	ดอกเบี้ย	รวม	เงินต้น	ดอกเบี้ย	รวม
ยังไม่ถึงกำหนดชำระ	330,561	-	330,561	107,691	-	107,691
รวมเงินให้กู้ยืม	<u>330,561</u>	<u>-</u>	<u>330,561</u>	<u>107,691</u>	<u>-</u>	<u>107,691</u>

จำนวนดังกล่าวเป็นเงินให้กู้ยืมแก่พนักงานตามโครงการสวัสดิการพนักงาน โดยมีการกำหนดวงเงินกู้ยืมกรณีบุคคลค้าประกันกู้ได้ 15 เท่าของเงินเดือนแต่ไม่เกิน 120,000 บาท และคิดดอกเบี้ยไม่น้อยกว่าอัตราดอกเบี้ยเงินฝากประจำ 1 ปี ในขณะที่ขอกู้บวกด้วยร้อยละ 2 ต่อปี

12. ที่ดิน อาคารและอุปกรณ์

(หน่วย: บาท)

	เครื่องตกแต่ง ติดตั้งและ				
	ที่ดิน	อาคาร	อุปกรณ์สำนักงาน	ยานพาหนะ	รวม
ราคาทุน					
1 มกราคม 2558	20,285,100	28,572,576	34,901,697	7,388,931	91,148,304
ซื้อเพิ่ม	-	720,000	2,936,941	233,645	3,890,586
จำหน่าย	-	-	(387,436)	(798,131)	(1,185,567)
31 ธันวาคม 2558	20,285,100	29,292,576	37,451,202	6,824,445	93,853,323
ซื้อเพิ่ม	-	-	840,245	-	840,245
จำหน่าย	-	-	(554,603)	-	(554,603)
31 ธันวาคม 2559	20,285,100	29,292,576	37,736,844	6,824,445	94,138,965
ค่าเสื่อมราคาสะสม					
1 มกราคม 2558	-	21,971,265	33,295,358	3,813,222	59,079,845
ค่าเสื่อมราคาสำหรับ					
ส่วนที่จำหน่าย	-	-	(387,335)	(591,812)	(979,147)
ค่าเสื่อมราคาสำหรับปี	-	275,344	1,426,648	1,379,688	3,081,680
31 ธันวาคม 2558	-	22,246,609	34,334,671	4,601,098	61,182,378
ค่าเสื่อมราคาสำหรับ					
ส่วนที่จำหน่าย	-	-	(543,130)	-	(543,130)
ค่าเสื่อมราคาสำหรับปี	-	90,700	1,485,493	774,556	2,350,749
31 ธันวาคม 2559	-	22,337,309	35,277,034	5,375,654	62,989,997
มูลค่าสุทธิตามบัญชี					
31 ธันวาคม 2558	20,285,100	7,045,967	3,116,531	2,223,347	32,670,945
31 ธันวาคม 2559	20,285,100	6,955,267	2,459,810	1,448,791	31,148,968
ค่าเสื่อมราคาสำหรับปี					
สิ้นสุดวันที่					
31 ธันวาคม 2558					3,081,680
31 ธันวาคม 2559					2,350,749

ณ วันที่ 31 ธันวาคม 2559 และ 2558 บริษัทฯมีอาคารและอุปกรณ์จำนวนหนึ่ง ซึ่งตัดค่าเสื่อมราคาหมดแล้ว แต่ยังใช้งานอยู่ ราคาทุนเดิมก่อนหักค่าเสื่อมราคาสะสมของสินทรัพย์ดังกล่าวมีจำนวนเงินประมาณ 63.7 ล้านบาท และ 55.7 ล้านบาท ตามลำดับ

13. สินทรัพย์ไม่มีตัวตน

	(หน่วย: บาท)
	โปรแกรมคอมพิวเตอร์
ราคาทุน	
1 มกราคม 2558	1,261,665
ซื้อเพิ่ม	231,683
31 ธันวาคม 2558	1,493,348
ซื้อเพิ่ม	-
31 ธันวาคม 2559	1,493,348
การตัดจำหน่ายสะสม	
1 มกราคม 2558	950,948
ค่าตัดจำหน่ายสำหรับปี	72,110
31 ธันวาคม 2558	1,023,058
ค่าตัดจำหน่ายสำหรับปี	81,659
31 ธันวาคม 2559	1,104,717
มูลค่าสุทธิตามบัญชี	
31 ธันวาคม 2558	470,290
31 ธันวาคม 2559	388,631
ค่าตัดจำหน่ายสำหรับปีสิ้นสุดวันที่	
31 ธันวาคม 2558	72,110
31 ธันวาคม 2559	81,659

14. สินทรัพย์ภาษีเงินได้รอตัดบัญชีและค่าใช้จ่ายภาษีเงินได้

14.1 สินทรัพย์ภาษีเงินได้รอตัดบัญชี

ณ วันที่ 31 ธันวาคม 2559 และ 2558 ส่วนประกอบของสินทรัพย์ภาษีเงินได้รอตัดบัญชี ประกอบด้วย ผลกระทบทางภาษีที่เกิดจากรายการแตกต่างชั่วคราวดังต่อไปนี้

	(หน่วย: บาท)	
	31 ธันวาคม	
	2559	2558
สินทรัพย์ (หนี้สิน) ภาษีเงินได้รอตัดบัญชีเกิดจาก:		
ค่าเผื่อนี้สงสัยจะสูญ	1,584,711	1,626,042
ค่าเผื่อการด้อยค่าของเงินลงทุน	630,514	786,178
(กำไร) ขาดทุนที่ยังไม่เกิดขึ้นจากการวัดมูลค่าเงินลงทุนเพื่อค่า	(585,580)	1,472,516
สำรองเบี่ยประกันภัย	5,575,501	361,391
สำรองค่าสินไหมทดแทน	12,873,699	16,145,603
สำรองค่าสินไหมทดแทนที่เกิดขึ้นแล้วแต่ยังมิได้รับรายงาน	3,680,868	4,104,228
สำรองผลประโยชน์ของพนักงาน	1,810,195	1,693,751
สินทรัพย์ภาษีเงินได้รอตัดบัญชี	25,569,908	26,189,709

ณ วันที่ 31 ธันวาคม 2559 และ 2558 บริษัทมีรายการขาดทุนทางภาษีที่ยังไม่ได้ใช้ประโยชน์จำนวน 27.2 ล้านบาท และ 30.5 ล้านบาท ตามลำดับ ที่บริษัทฯ ไม่ได้บันทึกประโยชน์ทางภาษีของรายการดังกล่าวเป็นสินทรัพย์ภาษีเงินได้รอตัดบัญชี เนื่องจากบริษัทฯ พิจารณาแล้วเห็นว่าบริษัทฯ อาจไม่มีกำไรทางภาษีในอนาคตเพียงพอที่จะนำผลแตกต่างชั่วคราวและผลขาดทุนทางภาษีมาใช้ประโยชน์ได้ก่อนหมดอายุ ทั้งนี้ ผลขาดทุนทางภาษีที่ยังไม่ได้ใช้ประโยชน์จำนวนเงิน 27.2 ล้านบาท คงเหลือ ณ วันที่ 31 ธันวาคม 2559 จะสิ้นสุดระยะเวลาการให้ประโยชน์จนถึงปี 2560

14.2 ค่าใช้จ่ายภาษีเงินได้

ค่าใช้จ่ายภาษีเงินได้สำหรับปีสิ้นสุดวันที่ 31 ธันวาคม 2559 และ 2558 สรุปได้ดังนี้

	(หน่วย: บาท)	
	สำหรับปีสิ้นสุดวันที่ 31 ธันวาคม	
	2559	2558
ภาษีเงินได้ปัจจุบัน:		
ภาษีเงินได้นิติบุคคลสำหรับปี	-	-
ภาษีเงินได้รอตัดบัญชี:		
ภาษีเงินได้รอตัดบัญชีจากการเกิดผลแตกต่างชั่วคราวและการกลับ		
รายการผลแตกต่างชั่วคราว	(480,147)	(4,582,215)
ค่าใช้จ่ายภาษีเงินได้ที่แสดงอยู่ในส่วนของกำไรหรือขาดทุน	(480,147)	(4,582,215)

รายการกระทบยอดจำนวนเงินระหว่างค่าใช้จ่ายภาษีเงินได้กับผลคูณกำไรทางบัญชีสำหรับปีสิ้นสุดวันที่ 31 ธันวาคม 2559 และ 2558 กับอัตราภาษีเงินได้ที่ใช้ สามารถแสดงได้ดังนี้

	(หน่วย: บาท)	
	สำหรับปีสิ้นสุดวันที่ 31 ธันวาคม	
	2559	2558
กำไรทางบัญชีก่อนภาษีเงินได้	7,930,357	85,322,373
อัตราภาษีเงินได้	20%	20%
จำนวนภาษีตามอัตราภาษีเงินได้	(1,586,071)	(17,064,475)
ผลกระทบทางภาษีของขาดทุนทางภาษีที่นำมาใช้ประโยชน์ในระหว่างปี	673,231	11,723,142
ผลกระทบทางภาษีสุทธิของรายได้หรือค่าใช้จ่ายที่ไม่ถือเป็นรายได้หรือค่าใช้จ่ายทางภาษี	432,693	759,118
ค่าใช้จ่ายภาษีเงินได้ที่แสดงอยู่ในส่วนของกำไรหรือขาดทุน	(480,147)	(4,582,215)

จำนวนภาษีเงินได้ที่เกี่ยวข้องกับองค์ประกอบของกำไรเบ็ดเสร็จอื่นสำหรับปีสิ้นสุดวันที่ 31 ธันวาคม 2559 และ 2558 สรุปได้ดังนี้

	(หน่วย: บาท)	
	สำหรับปีสิ้นสุดวันที่ 31 ธันวาคม	
	2559	2558
ภาษีเงินได้รอตัดบัญชีที่เกี่ยวข้องกับ:		
รายการที่จะไม่ถูกบันทึกในงบกำไรขาดทุนในภายหลัง:		
กำไรจากการประมาณการตามหลักคณิตศาสตร์ประกันภัย	(139,654)	(73,935)
ภาษีเงินได้ที่แสดงในส่วนของ (กำไร) ขาดทุนเบ็ดเสร็จอื่น	(139,654)	(73,935)

15. สินทรัพย์อื่น

	(หน่วย: บาท)	
	31 ธันวาคม	
	2559	2558
ภาษีถูกหัก ณ ที่จ่าย	6,042,299	4,669,760
ค่าจ้างและค่าบำเหน็จจ่ายล่วงหน้า	2,277,529	1,695,262
ภาษีมูลค่าเพิ่มรอเรียกคืน	64,061	4,003,883
ค่าใช้จ่ายล่วงหน้า	746,621	746,990
อื่น ๆ	15,325,865	6,353,309
รวมสินทรัพย์อื่น	24,456,375	17,469,204

16. หนี้สินจากสัญญาประกันภัย

(หน่วย: บาท)

	31 ธันวาคม 2559		
	หนี้สินส่วนที่เอา		
	หนี้สินจาก	ประกันภัยต่อ	
	สัญญาประกันภัย	สุทธิ	สุทธิ
สำรองค่าสินไหมทดแทน			
ค่าสินไหมทดแทนที่ได้รับรายงานแล้ว	203,399,931	(121,507,143)	81,892,788
ค่าสินไหมทดแทนที่เกิดขึ้นแต่ยังไม่ได้รับรายงาน	40,527,398	(22,123,058)	18,404,340
สำรองเบี้ยประกันภัย			
สำรองเบี้ยประกันภัยที่ยังไม่ถึงเป็นรายได้	301,308,292	(168,005,495)	133,302,797
รวม	545,235,621	311,635,696	233,599,925

(หน่วย: บาท)

	31 ธันวาคม 2558		
	หนี้สินส่วนที่เอา		
	หนี้สินจาก	ประกันภัยต่อ	
	สัญญาประกันภัย	สุทธิ	สุทธิ
สำรองค่าสินไหมทดแทน			
ค่าสินไหมทดแทนที่ได้รับรายงานแล้ว	262,093,876	(158,641,667)	103,452,209
ค่าสินไหมทดแทนที่เกิดขึ้นแต่ยังไม่ได้รับรายงาน	52,151,597	(31,630,458)	20,521,139
สำรองเบี้ยประกันภัย			
สำรองเบี้ยประกันภัยที่ยังไม่ถึงเป็นรายได้	300,796,945	(192,842,870)	107,954,075
รวม	615,042,418	(383,114,995)	231,927,423

16.1 สำรองค่าสินไหมทดแทน

	(หน่วย: บาท)	
	สำหรับปีสิ้นสุดวันที่ 31 ธันวาคม	
	2559	2558
ยอดคงเหลือต้นปี	314,245,473	261,846,332
ค่าสินไหมทดแทนที่เกิดขึ้นระหว่างปี	221,924,858	420,120,583
การเปลี่ยนแปลงประมาณการค่าสินไหมทดแทนและ ข้อสมมติฐานในการคำนวณสำรอง	(3,945,076)	14,693,172
ค่าสินไหมทดแทนจ่ายระหว่างปี	(288,297,926)	(382,414,614)
ยอดคงเหลือปลายปี	243,927,329	314,245,473

ณ วันที่ 31 ธันวาคม 2559 และ 2558 บริษัทฯ ในฐานะผู้รับประกันภัยต่อมีสำรองค่าสินไหมทดแทนและค่าสินไหมทดแทนค้างจ่ายที่เกิดจากสัญญารับประกันภัยต่อจำนวน 5.2 ล้านบาท และ 5.8 ล้านบาทตามลำดับ

16.2 สำรองเบี้ยประกันภัยที่ยังไม่ถือเป็นรายได้

	(หน่วย: บาท)	
	สำหรับปีสิ้นสุดวันที่ 31 ธันวาคม	
	2559	2558
ยอดคงเหลือต้นปี	300,796,945	553,614,295
เบี้ยประกันภัยรับสำหรับปี	609,934,307	752,383,433
เบี้ยประกันภัยที่ถือเป็นรายได้สำหรับปี	(609,422,960)	(1,005,200,783)
ยอดคงเหลือปลายปี	301,308,292	300,796,945

16.3 ตารางพัฒนาการค่าสินไหมทดแทน

(ก) ตารางค่าสินไหมทดแทนก่อนการประกันภัยต่อ

	(หน่วย: บาท)						
ปีอุบัติเหตุ/ปีที่รายงาน	2554	2555	2556	2557	2558	2559	รวม
ประมาณการค่าสินไหมทดแทน :							
- ณ สิ้นปีอุบัติเหตุ	498,127,074	510,108,312	580,432,282	459,002,842	455,637,312	290,210,072	
- หนึ่งปีถัดไป	477,596,507	504,638,475	594,213,609	455,734,408	399,801,696		
- สองปีถัดไป	407,249,177	482,891,237	563,603,073	427,199,001			
- สามปีถัดไป	395,238,474	478,263,823	564,413,831				
- สี่ปีถัดไป	395,065,958	476,789,795					
- ห้าปีถัดไป	394,477,958						
ประมาณการค่าสินไหมทดแทนสมบูรณ์	394,477,958	476,789,795	564,413,831	427,199,001	399,801,696	290,210,072	2,552,892,353
ค่าสินไหมทดแทนจ่ายสะสม	394,121,980	476,443,822	563,000,044	414,448,891	321,666,686	151,994,315	2,321,675,738
รวม	355,978	345,973	1,413,787	12,750,110	78,135,010	138,215,757	231,216,615
ปีอุบัติเหตุก่อน 2554							6,794,027
อื่นๆ							5,916,687
รวมสำรองค่าสินไหมทดแทนก่อนการประกันภัยต่อ							243,927,329

(ข) ตารางค่าสินไหมทดแทนสุทธิ

	(หน่วย: บาท)						
ปีอุบัติเหตุ/ปีที่รายงาน	2554	2555	2556	2557	2558	2559	รวม
ประมาณการค่าสินไหมทดแทน :							
- ณ สิ้นปีอุบัติเหตุ	165,146,561	221,613,818	178,587,756	162,133,526	161,875,515	109,044,682	
- หนึ่งปีถัดไป	158,021,740	199,442,396	188,833,357	161,598,533	140,704,471		
- สองปีถัดไป	154,163,238	192,794,767	179,721,566	152,623,377			
- สามปีถัดไป	149,023,625	191,308,620	179,080,764				
- สี่ปีถัดไป	148,845,916	190,723,864					
- ห้าปีถัดไป	147,663,920						
ประมาณการค่าสินไหมทดแทนสมบูรณ์	147,663,920	190,723,864	179,080,764	152,623,377	140,704,471	109,044,682	919,841,078
ค่าสินไหมทดแทนจ่ายสะสม	147,391,912	190,496,056	178,615,453	147,992,739	114,246,181	58,758,629	837,500,970
ปีอุบัติเหตุ 2554 ถึง ปีอุบัติเหตุ 2559	272,008	227,808	465,311	4,630,638	26,458,290	50,286,053	82,340,108
ปีอุบัติเหตุก่อน 2554							2,859,842
อื่นๆ							15,097,178
รวมสำรองค่าสินไหมทดแทนสุทธิหลังการประกันภัยต่อ							100,297,128

16.4 ข้อสมมติหลัก

ข้อสมมติหลักที่ใช้ในการวัดมูลค่าสินทรัพย์หนี้สิน รายได้ และค่าใช้จ่ายที่เกิดจากสัญญาประกันภัยเป็นดังนี้

(ก) ข้อสมมติในเรื่องประสบการณ์การเกิดค่าสินไหมทดแทน

สำหรับการทำการประเมิน บริษัทฯ ได้ใช้วิธีการทางคณิตศาสตร์ประกันภัย 3 วิธีดังนี้

- 1) วิธีบันไดลูกโซ่ (Chain Ladder method) สำหรับข้อมูลสินไหมทดแทนจ่ายและสินไหมทดแทนที่เกิดขึ้น
- 2) วิธีเบอร์นฮุตเตอร์ เฟอ์กูสัน (Bornhuetter-Ferguson method หรือ “BF”) สำหรับข้อมูลสินไหมทดแทนจ่ายและสินไหมทดแทนที่เกิดขึ้น
- 3) วิธีค่าคาดหวังอัตราส่วนค่าสินไหมทดแทน (Expected Loss Ratio หรือ “ELR”)

โดยปกติบริษัทมักใช้วิธีบันไดลูกโซ่ในการประเมินการประมาณการมูลค่าหนี้สินไหมทดแทนที่เกิดขึ้น ซึ่งถูกพิจารณาว่าเป็นวิธีที่ดีที่สุด ในขณะที่วิธี BF และ ELR จะถูกนำมาปรับใช้ตามความเหมาะสม แล้วแต่กรณี

บริษัทฯ มีการคัดเลือกปัจจัยการพัฒนาค่าสินไหมทดแทน (Loss Development Factors หรือ “LDF”) โดยอิงเกณฑ์ต่างๆ เช่นรูปแบบการจ่ายค่าสินไหมทดแทนและการเรียกร้องค่าสินไหมที่เกิดขึ้นในอดีต โดยทั่วไปการคัดเลือกปัจจัยการพัฒนาค่าสินไหมทดแทนนั้น จะขึ้นอยู่กับปัจจัยการพัฒนาค่าสินไหมทดแทนโดยเฉลี่ยต่างๆ ของแต่ละปี บริษัทฯ อาจพิจารณาไม่รวมรายการที่อาจไม่เหมาะสม เช่น รายการที่ไม่ได้สะท้อนถึงการเปลี่ยนแปลงในการดำเนินงานของบริษัทฯ หรือรายการที่ถูกบิดเบือนโดยค่าสินไหมทดแทนขนาดใหญ่ที่มีจำนวนที่เป็นสาระสำคัญ และรายการที่มีความแตกต่างจากแนวโน้มของอัตราส่วนในช่วงที่ผ่านมา บริษัทฯ ได้มีการพิจารณาทั้งปัจจัยเชิงคุณภาพและเชิงปริมาณในการคัดเลือกปัจจัยการพัฒนาค่าสินไหมทดแทน เพื่อให้การคำนวณสำรองค่าสินไหมทดแทนสะท้อนถึงหนี้สินที่เหมาะสมของบริษัทฯ ณ วันสิ้นรอบระยะเวลารายงาน

(ข) ข้อสมมติในเรื่องค่าใช้จ่ายที่เกี่ยวข้อง

การประมาณการค่าใช้จ่ายในการจัดการสินไหมทดแทน

ในการประมาณการค่าใช้จ่ายในการจัดการสินไหมทดแทนในอนาคตบริษัทฯ ใช้วิธี Kittel's Refinement of the Classical Paid-to-Paid ตามเอกสารอ้างอิงของ Conger และ Nolibos เรื่อง “Estimating ULAE Liabilities: Rediscovering and Expanding Kittel's Approach” ในการรวบรวมค่าใช้จ่ายภายในของบริษัทฯ เพื่อวิเคราะห์และประมาณค่าใช้จ่ายของฝ่ายสินไหม ซึ่งการประมาณด้วยวิธีดังกล่าวนี้ได้นำอัตราส่วนของ ULAE ต่อค่าเฉลี่ยของค่าความเสียหายจ่ายและค่าความเสียหายที่ได้รับรายงานแล้ว

วิธีการประมาณค่าหนี้สินเบี้ยประกันภัย

หนี้สินเบี้ยประกันภัยประมาณการโดยการเลือกจากค่าที่มากกว่าระหว่าง เงินสำรองเบี้ยประกันภัยที่ยังไม่ถึงเป็นรายได้หลังหักค่าบำเหน็จจ่าย กับ เงินสำรองสำหรับความเสียหายที่ยังไม่สิ้นสุด ณ ระดับความเชื่อมั่นร้อยละ 75 ในแต่ละประเภทของการรับประกันภัย

การประมาณการค่าใช้จ่ายสำหรับหนี้สินเบี้ยประกันภัย

1. ค่าใช้จ่ายในการจัดการค่าสินไหมทดแทน

การประมาณการค่าใช้จ่ายประเภทนี้ กำหนดให้ใช้อัตราส่วนค่าใช้จ่ายเป็นค่าเดียวกับร้อยละของ ULAE และได้ประยุกต์ใช้กับค่าประมาณการที่ดีที่สุดของภาระผูกพันตามกรรมธรรม์ในอนาคตก่อนการประกันภัยต่อ

2. ค่าใช้จ่ายในการบริหารจัดการกรรมธรรม์

วิธีการที่คล้ายคลึงกันกับการประมาณค่าใช้จ่ายในการจัดการค่าสินไหมทดแทนได้ถูกนำมาใช้สำหรับการประมาณค่าใช้จ่ายในการบริหารจัดการกรรมธรรม์โดยกำหนดให้ใช้อัตราส่วนค่าใช้จ่ายในการบริหารจัดการกรรมธรรม์ที่ต่อเบี้ยประกันภัยที่ถือเป็นรายได้รวมคูณกับเบี้ยประกันที่ยังไม่ถึงเป็นรายได้รวม

3. ค่าใช้จ่ายที่เกี่ยวข้องกับการประกันภัยต่อ

ในการประมาณค่าใช้จ่ายการประกันภัยต่อ บริษัทฯอาศัยข้อมูลเบี้ยประกันภัยการประกันภัยต่อความเสียหายส่วนเกิน (excess-of-loss reinsurance หรือ “XOL”) ในการคำนวณ

ค่าใช้จ่ายในการประกันภัยต่อในอนาคตถูกประมาณขึ้นจากการคูณอัตราส่วนค่าใช้จ่ายที่เกี่ยวข้องกับการประกันภัยต่อ กับเบี้ยประกันภัยที่ยังไม่ถึงเป็นรายได้สุทธิ

17. เจ้าหนี้บริษัทประกันภัยต่อ

(หน่วย: บาท)

	31 ธันวาคม	
	2559	2558
เงินถือไว้จากการประกันภัยต่อ	162,261,207	195,759,140
เงินค้างจ่ายเกี่ยวกับการประกันภัยต่อ	2,630,530	93,628,653
รวมเจ้าหนี้บริษัทประกันภัยต่อ	164,891,737	289,387,793

18. ภาระผูกพันผลประโยชน์พนักงาน

การเปลี่ยนแปลงภาระผูกพันผลประโยชน์พนักงานสำหรับปีสิ้นสุดวันที่ 31 ธันวาคม 2559 และ 2558 ดังนี้

	(หน่วย: บาท)	
	สำหรับปีสิ้นสุดวันที่ 31 ธันวาคม	
	2559	2558
ภาระผูกพันผลประโยชน์พนักงานต้นปี	8,468,753	11,230,162
ส่วนที่รับรู้ในกำไรหรือขาดทุน:		
ต้นทุนบริการในปัจจุบัน	1,912,852	1,093,821
ต้นทุนดอกเบี้ย	194,939	314,443
ส่วนที่รับรู้ในกำไรขาดทุนเบ็ดเสร็จอื่น:		
(กำไร) ขาดทุนจากการประมาณการตามหลักคณิตศาสตร์ประกันภัย		
ส่วนที่เกิดจากการเปลี่ยนแปลงข้อสมมติด้านประชากรศาสตร์	(750,748)	100,559
ส่วนที่เกิดจากการเปลี่ยนแปลงข้อสมมติทางการเงิน	94,488	125,922
ส่วนที่เกิดจากการปรับปรุงจากประสบการณ์	(42,009)	(596,154)
ผลประโยชน์ที่จ่ายในระหว่างปี	(827,300)	(3,800,000)
ภาระผูกพันผลประโยชน์พนักงานปลายปี	9,050,975	8,468,753

ค่าใช้จ่ายเกี่ยวกับผลประโยชน์ของพนักงานรับรู้ในรายการต่อไปนี้ในส่วนของกำไรหรือขาดทุน

	(หน่วย: บาท)	
	สำหรับปีสิ้นสุดวันที่ 31 ธันวาคม	
	2559	2558
ค่าสินไหมทดแทนและค่าใช้จ่ายในการจัดการสินไหมทดแทน	408,608	311,789
ค่าใช้จ่ายในการรับประกันภัยอื่น	348,207	156,317
ค่าใช้จ่ายในการดำเนินงาน	1,350,976	940,157
รวมค่าใช้จ่ายที่รับรู้ในส่วนกำไรหรือขาดทุน	2,107,791	1,408,263

ณ วันที่ 31 ธันวาคม 2559 และ 2558 บริษัทฯ คาดว่าจะจ่ายชำระผลประโยชน์ของพนักงานภายใน 1 ปีข้างหน้า เป็นจำนวนประมาณ 1.0 ล้านบาท และ 1.0 ล้านบาท ตามลำดับ

ณ วันที่ 31 ธันวาคม 2559 และ 2558 ระยะเวลาถัวเฉลี่ยถ่วงน้ำหนักในการจ่ายชำระผลประโยชน์ของพนักงานของบริษัทฯ อยู่ที่ประมาณ 13 ปี และ 11 ปี ตามลำดับ

ข้อสมมติที่สำคัญในการประมาณการตามหลักคณิตศาสตร์ประกันภัย ณ วันประเมินสรุปได้ดังนี้

	(หน่วย: อัตราร้อยละต่อปี)	
	2559	2558
อัตราคิดลด	2.2%	2.6%
อัตราการขึ้นเงินเดือน	4.5%	3.0% - 6.0%
อัตราการเปลี่ยนแปลงในจำนวนพนักงาน	3.0% - 24.0%	0.0% - 35.0%
พัฒนาการอัตราการเสียชีวิต	0.0%	3.0%

ผลกระทบของการเปลี่ยนแปลงข้อสมมติที่สำคัญต่อมูลค่าปัจจุบันของภาระผูกพันผลประโยชน์พนักงาน ณ วันที่ 31 ธันวาคม 2559 สรุปได้ดังนี้

	ข้อสมมติเพิ่มขึ้น	ภาระผูกพัน ผลประโยชน์ พนักงานเพิ่มขึ้น (ลดลง) ณ วันที่ 31 ธันวาคม 2559		ภาระผูกพัน ผลประโยชน์ พนักงานเพิ่มขึ้น (ลดลง) ณ วันที่ 31 ธันวาคม 2559	
		%	บาท	%	บาท
อัตราคิดลด	0.5%		(347,271)	0.5%	371,621
อัตราการขึ้นเงินเดือน	0.5%		326,603	0.5%	(308,624)
อัตราการหมุนเวียนของพนักงาน	10.0%		(325,210)	10%	347,622
พัฒนาการอัตราเสียชีวิต	0.5%		(2,350)	0.5%	2,351

19. การรายงานข้อมูลตามส่วนงานดำเนินงานและรายการค้าที่สำคัญ

19.1 ข้อมูลส่วนงานดำเนินงาน

ข้อมูลส่วนงานดำเนินงานที่น่าเสนอนี้สอดคล้องกับรายงานภายในของบริษัทที่มีอำนาจตัดสินใจสูงสุดด้านการดำเนินงานได้รับและสอบทานอย่างสม่ำเสมอเพื่อใช้ในการตัดสินใจในการจัดสรรทรัพยากรให้กับส่วนงานและประเมินผลการดำเนินงานของส่วนงาน ทั้งนี้ผู้มีอำนาจตัดสินใจสูงสุดด้านการดำเนินงานของบริษัท คือ ประธานกรรมการบริหาร

เพื่อวัตถุประสงค์ในการบริหารงาน บริษัทฯจัดโครงสร้างองค์กรเป็นหน่วยธุรกิจตามประเภทของผลิตภัณฑ์ ได้แก่ ประกันอัคคีภัย ประกันภัยทางทะเลและขนส่ง ประกันภัยรถยนต์ ประกันภัยอุบัติเหตุส่วนบุคคลและประกันภัยเบ็ดเตล็ดอื่น

บริษัทฯไม่มีการรวมส่วนงานดำเนินงานเป็นส่วนงานที่รายงานข้างต้น

ผู้มีอำนาจตัดสินใจสูงสุดสอบทานผลการดำเนินงานของแต่ละหน่วยธุรกิจแยกจากกัน เพื่อวัตถุประสงค์ในการตัดสินใจเกี่ยวกับการจัดสรรทรัพยากรและการประเมินผลการปฏิบัติงาน บริษัทฯประเมินผลการปฏิบัติงานของส่วนงานโดยพิจารณาจากกำไรหรือขาดทุนจากการดำเนินงาน สินทรัพย์รวมและหนี้สินรวม ซึ่งวัดมูลค่าโดยใช้เกณฑ์เดียวกับที่ใช้ในการวัดกำไรหรือขาดทุนจากการดำเนินงานในงบการเงิน

การบันทึกบัญชีสำหรับรายการระหว่างส่วนงานที่รายงานเป็นไปในลักษณะเดียวกับการบันทึกบัญชีสำหรับรายการธุรกิจกับบุคคลภายนอก

ข้อมูลรายได้และกำไรตามส่วนงานของบริษัทฯ สำหรับปีสิ้นสุดวันที่ 31 ธันวาคม 2559 และ 2558 มีดังต่อไปนี้

(หน่วย: บาท)

	สำหรับปีสิ้นสุดวันที่ 31 ธันวาคม 2559					
	ประกันภัย			ประกันภัย		
	ประกัน อภัยภัย	ทางทะเล และขนส่ง	ประกันภัยรถ	อุบัติเหตุ ส่วนบุคคล	ประกันภัย เบ็ดเตล็ดอื่น	รวม
รายได้จากการรับประกันภัย						
เบี้ยประกันภัยรับ						
รับประกันภัยตรง	15,230,595	3,698,656	464,449,015	13,901,854	71,305,630	568,585,750
รับประกันภัยต่อ	35,861,862	7	-	7,699	5,478,989	41,348,557
รวมเบี้ยประกันภัยรับ	51,092,457	3,698,663	464,449,015	13,909,553	76,784,619	609,934,307
หัก: เบี้ยประกันภัยต่อ	(13,335,185)	(2,647,738)	(251,880,790)	(9,776,100)	(68,731,267)	(346,371,080)
เบี้ยประกันภัยรับสุทธิ	37,757,272	1,050,925	212,568,225	4,133,453	8,053,352	263,563,227
หัก: สำรองเบี้ยประกันภัยที่ยัง ไม่ถึงเป็นรายได้เพิ่มจากงวดก่อน	(15,023,820)	(403,129)	(8,550,854)	(2,207,931)	837,012	(25,348,722)
เบี้ยประกันภัยที่ถือเป็นรายได้สุทธิ	22,733,452	647,796	204,017,371	1,925,522	8,890,364	238,214,505
รายได้ค่าจ้างและค่าบำเหน็จ	3,841,752	1,014,650	112,769,041	3,640,326	18,874,296	140,140,065
รวมรายได้จากการรับประกันภัย	26,575,204	1,662,446	316,786,412	5,565,848	27,764,660	378,354,570
ค่าใช้จ่ายในการรับประกันภัย						
ค่าสินไหมทดแทนและค่าใช้จ่ายในการ						
จัดการค่าสินไหมทดแทน	2,986,134	(52,085)	91,291,835	(306,287)	1,791,134	95,710,731
ค่าจ้างและค่าบำเหน็จ	22,476,400	468,381	71,677,472	1,385,127	10,857,538	106,864,918
ค่าใช้จ่ายในการรับประกันภัยอื่น	2,173,298	473,439	97,463,740	2,410,125	5,950,870	108,471,472
เงินสมทบบริษัท กลางคุ้มครอง						
ผู้ประสบภัยจากรถ จำกัด	-	-	20,654,579	-	-	20,654,579
เงินสมทบสำนักงานคณะกรรมการกำกับและ						
ส่งเสริมการประกอบธุรกิจประกันภัย						1,705,757
เงินสมทบกองทุนประกันวินาศภัย						1,421,464
เงินสมทบกองทุนทดแทนผู้ประสบภัย						1,686,088
ค่าใช้จ่ายในการดำเนินงาน						69,098,726
รวมค่าใช้จ่ายในการรับประกันภัย						405,613,735
ขาดทุนจากการรับประกันภัย						(27,259,165)
รายได้จากการลงทุนสุทธิ						10,259,189
กำไรจากเงินลงทุน						331,554
กำไรจากการปรับมูลค่าธุรกรรม						10,290,483
รายได้อื่น						14,308,296
กำไรก่อนค่าใช้จ่ายภาษีเงินได้						7,930,357
ค่าใช้จ่ายภาษีเงินได้						(480,147)
กำไรสำหรับปี						7,450,210

(หน่วย: บาท)

สำหรับปีสิ้นสุดวันที่ 31 ธันวาคม 2558

	ประกันภัย		ประกันภัย		ประกันภัย	
	ประกัน	ทางทะเล	ประกันภัยรถ	อุบัติเหตุ	ประกันภัย	
	อัคคีภัย	และขนส่ง		ส่วนบุคคล	เบ็ดเตล็ดอื่น	รวม
รายได้จากการรับประกันภัย						
เบี้ยประกันภัยรับ						
รับประกันภัยตรง	14,385,811	4,966,155	711,257,708	3,805,599	17,507,708	751,922,981
รับประกันภัยต่อ	287,996	(7)	-	25,250	147,213	460,452
รวมเบี้ยประกันภัยรับ	14,673,807	4,966,148	711,257,708	3,830,849	17,654,921	752,383,433
หัก: เบี้ยประกันภัยต่อ	(8,854,079)	(2,963,745)	(459,586,018)	(2,702,929)	(12,908,857)	(487,015,628)
เบี้ยประกันภัยรับสุทธิ	5,819,728	2,002,403	251,671,690	1,127,920	4,746,064	265,367,805
บวก: สำรองเบี้ยประกันภัยที่ยังไม่ถือเป็นรายได้	923,514	216,528	88,650,131	3,884,707	9,464,100	103,138,980
เบี้ยประกันภัยที่ถือเป็นรายได้สุทธิ	6,743,242	2,218,931	340,321,821	5,012,627	14,210,164	368,506,785
รายได้ค่าจ้างและค่าบำเหน็จ	3,588,340	1,465,043	230,020,584	762,602	9,103,980	244,940,549
รวมรายได้จากการรับประกันภัย	10,331,582	3,683,974	570,342,405	5,775,229	23,314,144	613,447,334
ค่าใช้จ่ายในการรับประกันภัย						
ค่าสินไหมทดแทนและค่าใช้จ่ายในการ						
จัดการค่าสินไหมทดแทน	2,703,496	26,532	148,538,719	4,851,874	5,137,371	161,257,992
ค่าจ้างและค่าบำเหน็จ	3,204,614	573,029	103,809,763	1,387,549	3,546,428	112,521,383
ค่าใช้จ่ายในการรับประกันภัยอื่น	765,677	420,687	180,035,212	236,372	1,012,424	182,470,372
เงินสมทบบริษัท กลางคุ้มครอง						
ผู้ประสบภัยจากรถ จักัด	-	-	46,969,256	-	-	46,969,256
เงินสมทบสำนักงานคณะกรรมการกำกับและ						
ส่งเสริมการประกอบธุรกิจประกันภัย						2,254,706
เงินสมทบกองทุนประกันวินาศภัย						1,879,807
เงินสมทบกองทุนทดแทนผู้ประสบภัย						3,834,225
ค่าใช้จ่ายในการดำเนินงาน						71,693,350
รวมค่าใช้จ่ายในการรับประกันภัย						582,881,091
กำไรจากการรับประกันภัย						30,566,243
รายได้จากการลงทุนสุทธิ						16,724,059
กำไรจากเงินลงทุน						11,503,444
ขาดทุนจากการปรับมูลค่าสุทธิ						(10,235,806)
รายได้อื่น						36,764,433
กำไรก่อนค่าใช้จ่ายภาษีเงินได้						85,322,373
ค่าใช้จ่ายภาษีเงินได้						(4,582,215)
กำไรสำหรับปี						80,740,158

สินทรัพย์ตามส่วนงานดำเนินงานของบริษัทฯ ณ วันที่ 31 ธันวาคม 2559 และ 2558 มีดังต่อไปนี้

(หน่วย: บาท)

สินทรัพย์	สินทรัพย์ของส่วนงานการประกันภัย				รวมสินทรัพย์	สินทรัพย์	สินทรัพย์ที่ เป็นส่วนไม่ได้	งบการเงิน
	ประกันภัยทาง		ประกันภัย	ของส่วนงาน	ของส่วนงาน			
	ประกันอัคคีภัย	ทะเลและขนส่ง	ประกันภัยรถ			เบ็ดเตล็ดอื่น		
ณ วันที่ 31 ธันวาคม 2559	19,441,284	1,260,609	303,429,655	78,764,319	402,895,867	418,402,605	170,736,472	992,034,944
ณ วันที่ 31 ธันวาคม 2558 (ปรับปรุงใหม่)	9,862,566	1,224,136	404,111,202	17,908,229	433,106,133	636,200,511	98,104,303	1,167,410,947
หนี้สิน								
ณ วันที่ 31 ธันวาคม 2559	40,730,338	2,112,452	576,731,882	98,403,807	717,978,479	-	58,852,862	776,831,341
ณ วันที่ 31 ธันวาคม 2558 (ปรับปรุงใหม่)	19,540,771	2,729,484	768,731,026	37,767,662	828,768,943	-	131,449,226	960,218,169

19.2 ข้อมูลเกี่ยวกับเขตภูมิศาสตร์

บริษัทฯ ดำเนินธุรกิจในเขตภูมิศาสตร์เดียวคือ ในประเทศไทย ดังนั้นรายได้และสินทรัพย์ที่แสดงอยู่ในงบการเงินจึงถือเป็นการรายงานตามเขตภูมิศาสตร์แล้ว

19.3 ข้อมูลลูกค้ารายใหญ่

ในระหว่างปีสิ้นสุดวันที่ 31 ธันวาคม 2559 และ 2558 บริษัทฯ มีเบี้ยประกันภัยรับผ่านนายหน้าที่มียอดรวมเบี้ยประกันภัยรับต่อรายเกินกว่าอัตราร้อยละ 10 ของเบี้ยประกันภัยรับรวมในแต่ละปีคิดเป็นอัตราร้อยละ 53 และร้อยละ 66 ตามลำดับของเบี้ยประกันภัยรับทั้งหมดในแต่ละปี

19.4 รายการค้าที่สำคัญ

ในระหว่างไตรมาสที่สองของปี 2557 บริษัทฯ ได้ยกเลิกสัญญาประกันภัยระยะยาวที่ทำกับสหกรณ์แห่งหนึ่ง ตั้งแต่ปี 2555 ผ่านนายหน้าประกันภัยรายใหญ่รายหนึ่ง เนื่องจากบริษัทฯ เกิดผลขาดทุนจากสัญญาประกันระยะยาวดังกล่าว จากการยกเลิกสัญญาบริษัทฯ ได้นำส่งเบี้ยประกันภัยส่วนที่ยังไม่ถึงเป็นรายได้จำนวนเงิน 51.1 ล้านบาท (คำนวณจากวันยกเลิกสัญญาถึงวันครบอายุสัญญา) คืนแก่ผู้เอาประกันภัย และบริษัทฯ ตัดจำหน่ายค่านายหน้ารอตัดบัญชีสำหรับเบี้ยประกันภัยรับที่เกี่ยวข้องจำนวน 4.7 ล้านบาท ที่คงค้างอยู่ในบัญชีแล้ว โดยรับรู้เป็นค่าใช้จ่ายในส่วนของการขาดทุนสำหรับปีสิ้นสุดวันที่ 31 ธันวาคม 2557

20. สำรองตามกฎหมาย

ภายใต้บทบัญญัติของมาตรา 116 แห่งพระราชบัญญัติบริษัทมหาชนจำกัด พ.ศ. 2535 บริษัทฯ ต้องจัดสรรกำไรสุทธิประจำปีส่วนหนึ่งไว้เป็นทุนสำรองไม่น้อยกว่าร้อยละ 5 ของกำไรสุทธิประจำปีจนกว่าทุนสำรองนี้มีจำนวนไม่น้อยกว่าร้อยละ 10 ของทุนจดทะเบียน สำรองตามกฎหมายดังกล่าวไม่สามารถนำไปจ่ายเงินปันผลได้

21. รายได้อื่น

ในระหว่างปี 2558 บริษัทฯ ได้ดำเนินการปรับปรุงรายการประมาณการคงค้างปีก่อนที่เกี่ยวกับการประกันภัยต่อ ทั้งในส่วนที่สามารถเรียกคืนจากบริษัทประกันภัยต่อ และส่วนที่ต้องจ่ายแก่ผู้เอาประกันภัยต่อซึ่งโดยส่วนใหญ่เกี่ยวข้องกับค่าสินไหมที่เคยได้ประมาณการและบันทึกไว้แล้วเมื่อวันรับแจ้งเหตุ และได้ทราบจำนวนที่แน่นอนแล้วในปัจจุบัน เนื่องจากบริษัทฯ ได้มีการขอยกเลิกกับบริษัทประกันภัยต่อในระหว่างปี เป็นผลให้บริษัทฯ โอนกลับรายการเงินค้างรับและค้างจ่ายจากการประกันภัยต่อจำนวนประมาณ 12.7 ล้านบาท โดยรับรู้เป็นรายได้อื่นในส่วนของการขาดทุนสำหรับปีสิ้นสุดวันที่ 31 ธันวาคม 2558 ทั้งนี้การบันทึกรายการดังกล่าวทำให้บริษัทฯ มีกำไรสำหรับปีสิ้นสุดวันที่ 31 ธันวาคม 2558 เพิ่มขึ้นจำนวน 10.2 ล้านบาท (สุทธิจากค่าใช้จ่ายภาษีเงินได้จำนวน 2.5 ล้านบาท) หรือมีกำไรต่อหุ้นขั้นพื้นฐานเพิ่มขึ้น 1.02 บาทต่อหุ้น

22. ค่าใช้จ่ายในการดำเนินงาน

	(หน่วย: บาท)	
	สำหรับปีสิ้นสุดวันที่ 31 ธันวาคม	
	2559	2558
ค่าใช้จ่ายพนักงานที่ไม่ใช่ค่าใช้จ่ายการรับประกันภัยและ		
การจัดการค่าสินไหมทดแทน	46,804,582	43,796,139
ค่าใช้จ่ายเกี่ยวกับอาคารสถานที่และอุปกรณ์ที่ไม่ใช่		
ค่าใช้จ่ายการรับประกันภัย	11,283,211	12,786,389
ค่าภาษีอากร	474,349	493,606
ค่าเผื่อหนี้สงสัยจะสูญ (โอนกลับ)	(756,155)	464,949
ค่าใช้จ่ายในการดำเนินงานอื่น	11,292,738	14,152,267
รวมค่าใช้จ่ายในการดำเนินงาน	69,098,725	71,693,350

23. ค่าใช้จ่ายตามลักษณะ

(หน่วย: บาท)

	สำหรับปีสิ้นสุดวันที่ 31 ธันวาคม	
	2559	2558
ค่าสินไหมทดแทนสุทธิ	95,710,731	161,257,992
ค่าจ้างและค่าบำเหน็จ	106,864,918	112,521,383
ค่าใช้จ่ายในการรับประกันภัยอื่น	133,939,360	237,408,366
ค่าใช้จ่ายเกี่ยวกับพนักงาน	46,804,582	43,796,139
ค่าใช้จ่ายเกี่ยวกับอาคาร สถานที่และอุปกรณ์	11,283,211	12,786,389
หนี้สูญและหนี้สงสัยจะสูญ (โอนกลับ)	(756,155)	464,949
ค่าใช้จ่ายดำเนินงานอื่น	11,767,087	14,645,873
รวมค่าใช้จ่าย	405,613,734	582,881,091

24. กองทุนสำรองเลี้ยงชีพ

บริษัทฯ และพนักงานของบริษัทฯ ได้ร่วมกันจัดตั้งกองทุนสำรองเลี้ยงชีพตามพระราชบัญญัติกองทุนสำรองเลี้ยงชีพ พ.ศ. 2530 ซึ่งประกอบด้วยเงินที่พนักงานจ่ายสะสมเป็นรายเดือนและเงินที่บริษัทฯ จ่ายสมทบให้เป็นรายเดือนในอัตราร้อยละ 5 ของเงินเดือนซึ่งขึ้นอยู่กับอายุงานของพนักงาน กองทุนสำรองเลี้ยงชีพนี้บริหารโดยผู้จัดการกองทุนที่ได้รับอนุญาตจากกระทรวงการคลัง ในระหว่างปีสิ้นสุดวันที่ 31 ธันวาคม 2559 และ 2558 บริษัทฯ ได้จ่ายสมทบเข้ากองทุนเป็นจำนวนเงินประมาณ 2.5 ล้านบาท และ 1.9 ล้านบาท ตามลำดับ

25. องค์ประกอบของกำไร (ขาดทุน) เบ็ดเสร็จอื่น

(หน่วย: บาท)

	สำหรับปีสิ้นสุดวันที่ 31 ธันวาคม					
	2559			2558		
	จำนวน			จำนวน		
	จำนวนก่อนภาษี	ค่าใช้จ่ายภาษี	สุทธิจากภาษี	จำนวนก่อนภาษี	ค่าใช้จ่ายภาษี	สุทธิจากภาษี
ผลกำไรจากการประมาณการ						
ตามหลักคณิตศาสตร์ประกันภัย						
สำหรับโครงการผลประโยชน์						
พนักงาน	698,269	(139,654)	558,615	369,673	(73,935)	295,738
รวม	698,269	(139,654)	558,615	369,673	(73,935)	295,738

26. กำไรต่อหุ้น

กำไรต่อหุ้นขั้นพื้นฐานคำนวณโดยหารกำไรสำหรับปีด้วยจำนวนถัวเฉลี่ยถ่วงน้ำหนักของหุ้นสามัญที่ออกอยู่ในระหว่างปี

27. รายการธุรกิจกับกิจการที่เกี่ยวข้องกัน

27.1 ลักษณะความสัมพันธ์

ในการพิจารณาความสัมพันธ์ระหว่างกิจการที่เกี่ยวข้องกันแต่ละรายการบริษัทฯ คำนึงถึงเนื้อหาของความสัมพันธ์มากกว่ารูปแบบทางกฎหมาย

ลักษณะความสัมพันธ์ระหว่างบริษัทฯ กับกิจการที่เกี่ยวข้องกันสามารถสรุปได้ดังนี้

รายชื่อกิจการที่เกี่ยวข้องกัน	ประเภทกิจการ	ความสัมพันธ์กับบริษัทฯ
บริษัท ที.ซี.ซี คอร์ปอเรชั่น จำกัด	ลงทุน	ถือหุ้นในบริษัทฯ ในอัตราร้อยละ 67.82
บริษัท อาคเนย์แคปปิตอล จำกัด	บริการรถเช่า	มีผู้ถือหุ้นกลุ่มเดียวกัน
บริษัท อาคเนย์ประกันภัย จำกัด (มหาชน)	ประกันภัย	มีผู้ถือหุ้นกลุ่มเดียวกัน
บริษัท อาคเนย์ประกันชีวิต จำกัด (มหาชน)	ประกันชีวิต	มีผู้ถือหุ้นกลุ่มเดียวกัน

27.2 รายการที่สำคัญกับกิจการที่เกี่ยวข้องกัน

ในระหว่างปีสิ้นสุดวันที่ 31 ธันวาคม 2559 และ 2558 บริษัทฯ มีรายการธุรกิจที่สำคัญกับบุคคลหรือกิจการที่เกี่ยวข้องกัน รายการธุรกิจดังกล่าวเป็นไปตามเงื่อนไขทางการค้าและเกณฑ์ตามที่ตกลงกันระหว่างบริษัทฯ และกิจการที่เกี่ยวข้องกันเหล่านั้น ซึ่งเป็นไปตามปกติธุรกิจโดยสามารถสรุปได้ดังนี้

(หน่วย: พันบาท)

	สำหรับปีสิ้นสุดวันที่ 31 ธันวาคม		นโยบายการกำหนดราคา
	2559	2558	
บริษัท ที.ซี.ซี คอร์ปอเรชั่น จำกัด			
เบี้ยประกันภัยรับ	16	23	อัตราเบี้ยประกันตามประเภทของการประกันภัย
บริษัท อาคเนย์ประกันภัย จำกัด (มหาชน)			
เบี้ยประกันภัยต่อรับ ⁽¹⁾	38,547	-	ตามประเภทของการประกันภัยต่อและสัญญาประกันภัยต่อ
ค่าบำเหน็จจ่าย	19,459	-	ตามที่ระบุในสัญญา
เบี้ยประกันภัยจ่ายจากการเอาประกันต่อ	845	206	ตามประเภทของการประกันภัยต่อและสัญญาประกันภัยต่อ
รายได้ค่าจ้างและค่าบำเหน็จ	218	47	ตามที่ระบุในสัญญา
บริษัท อาคเนย์ประกันชีวิต จำกัด (มหาชน)			
ค่าเบี้ยประกันชีวิตจ่าย	1,169	-	ตามที่ระบุในสัญญา
บริษัท อาคเนย์แคปปิตอล จำกัด			
ค่าเช่ารถ	752	150	ตามที่ระบุในสัญญา

⁽¹⁾ แสดงเป็นส่วนหนึ่งในรายการ “เบี้ยประกันภัยรับ” ในงบกำไรขาดทุนเบ็ดเสร็จ

27.3 ยอดคงค้างระหว่างกัน

ณ วันที่ 31 ธันวาคม 2559 และ 2558 ยอดคงค้างที่สำคัญระหว่างบริษัทฯ และกิจการที่เกี่ยวข้องกันสรุปได้ดังนี้

	(หน่วย: พันบาท)	
	31 ธันวาคม	
	2559	2558
บริษัท อาคเนย์ประกันภัย จำกัด (มหาชน)		
เงินค้างจ่ายเกี่ยวกับการประกันภัยต่อ	45	42

27.4 ค่าตอบแทนกรรมการและผู้บริหารสำคัญ

ในระหว่างปีสิ้นสุดวันที่ 31 ธันวาคม 2559 และ 2558 บริษัทฯ มีค่าใช้จ่ายผลประโยชน์พนักงานที่เกิดขึ้นกับกรรมการและผู้บริหารสำคัญ ดังต่อไปนี้

	(หน่วย: ล้านบาท)	
	สำหรับปีสิ้นสุดวันที่ 31 ธันวาคม	
	2559	2558
ผลประโยชน์ระยะสั้น	34.8	26.8
ผลประโยชน์หลังออกจากงาน	1.5	0.8
รวม	36.3	27.6

28. หลักทรัพย์ประกันและทรัพย์สินที่จัดสรรไว้เป็นเงินสำรองวางไว้กับนายทะเบียน

ณ วันที่ 31 ธันวาคม 2559 และ 2558 บริษัทฯ ได้วางหลักทรัพย์เป็นประกันและจัดสรรไว้เป็นเงินสำรองประกันภัยกับนายทะเบียนตามพระราชบัญญัติประกันวินาศภัย ดังนี้

	(หน่วย: ล้านบาท)			
	31 ธันวาคม 2559		31 ธันวาคม 2558	
	ราคาทุน	มูลค่ายุติธรรม	ราคาทุน	มูลค่ายุติธรรม
หลักทรัพย์ประกัน				
เงินฝากธนาคาร	14	14	14	14
ทรัพย์สินที่จัดสรรไว้เป็นเงินสำรอง				
เงินฝากธนาคาร	35	35	55	55
รวม	49	49	69	69

29. ทรัพย์สินอื่นที่มีข้อจำกัดและภาระผูกพัน

ณ วันที่ 31 ธันวาคม 2559 และ 2558 บริษัทฯ ได้วางหลักทรัพย์บางส่วนไว้เป็นหลักประกัน ดังนี้

(หน่วย: ล้านบาท)

	31 ธันวาคม 2559		31 ธันวาคม 2558	
	มูลค่า ราคาทุน	มูลค่า ยุติธรรม	มูลค่า ราคาทุน	มูลค่า ยุติธรรม
การยื่นประกันกรณีที่ผู้เอาประกันเป็นผู้ขับขี่รถยนต์ตกเป็นผู้ต้องหา				
เงินฝากธนาคาร	0.4	0.4	1.5	1.5
หนังสือค้ำประกันซึ่งออกโดยธนาคาร				
เงินฝากธนาคาร	0.1	0.1	0.1	0.1

30. เงินสมทบกองทุนประกันวินาศภัย

(หน่วย: บาท)

	สำหรับปีสิ้นสุดวันที่ 31 ธันวาคม	
	2559	2558
ยอดเงินสมทบกองทุนประกันวินาศภัยสะสมต้นปี	13,061,709	11,181,902
เงินสมทบกองทุนประกันวินาศภัยที่เกิดขึ้นระหว่างปี	1,421,464	1,879,807
ยอดเงินสมทบกองทุนประกันวินาศภัยสะสมปลายปี	14,483,173	13,061,709

31. หนี้สินที่อาจจะเกิดขึ้นภายในและภาระผูกพัน

31.1 ภาระผูกพันสัญญาเช่าดำเนินงาน

บริษัทฯ ได้เข้าทำสัญญาเช่าดำเนินงานที่เกี่ยวข้องกับการเช่าอาคารสำนักงาน ระบบคอมพิวเตอร์ ยานพาหนะ และบริการที่เกี่ยวข้องโดย ณ วันที่ 31 ธันวาคม 2559 และ 2558 บริษัทฯ มีจำนวนเงินขั้นต่ำที่ต้องจ่ายในอนาคตทั้งสิ้นภายใต้สัญญาเช่าดำเนินงาน ดังนี้

(หน่วย: ล้านบาท)

จ่ายชำระภายใน	31 ธันวาคม	
	2559	2558
ภายใน 1 ปี	1.1	3.5
เกินกว่า 1 ปี แต่ไม่เกิน 5 ปี	2.0	1.6
	3.1	5.1

31.2 คดีฟ้องร้อง

ณ วันที่ 31 ธันวาคม 2559 และ 2558 บริษัทฯ มีคดีถูกฟ้องร้องค่าเสียหายจำนวนรวมประมาณ 20.8 ล้านบาท และ 89.9 ล้านบาท ตามลำดับ จากการเป็นผู้รับประกันภัย ทุนประกันสูงสุดรวมของกรมธรรม์ที่ถูกฟ้องร้องดังกล่าวคิดเป็นจำนวนรวม 34.1 ล้านบาท และ 41.2 ล้านบาท ตามลำดับ ผลของการพิจารณาคดีดังกล่าวยังไม่สิ้นสุด อย่างไรก็ตาม ฝ่ายบริหารของบริษัทฯ ได้พิจารณาและบันทึกสำรองเพื่อผลเสียหายที่อาจเกิดขึ้นเป็นจำนวนประมาณ 9.2 ล้านบาท และ 13.7 ล้านบาท ตามลำดับ ไว้แล้วในงบการเงินนี้ตามรายงานความเสียหายที่ผู้ประเมินอิสระได้ประเมินไว้และเป็นไปตามความคุ้มครองที่ระบุไว้ในกรมธรรม์ของบริษัทฯ ฝ่ายบริหารของบริษัทฯ เห็นว่าสำรองเพื่อผลเสียหายจำนวนดังกล่าวเพียงพอแล้ว และหากบริษัทฯ แพ้คดี มูลค่าความเสียหายสุทธิจากสัญญาประกันภัยต่อในส่วนที่บริษัทฯ อาจต้องจ่ายเพิ่มเติมจากที่บริษัทฯ ได้บันทึกไว้ (ถ้ามี) จะไม่มีสาระสำคัญต่องบการเงินของบริษัทฯ

31.3 หนังสือค้ำประกันธนาคาร

ณ วันที่ 31 ธันวาคม 2559 และ 2558 บริษัทฯ มีหนังสือค้ำประกันซึ่งออกโดยธนาคารในนามบริษัทฯ เหลืออยู่เป็นจำนวนเงิน 0.1 ล้านบาท และ 0.1 ล้านบาท ตามลำดับ ซึ่งเกี่ยวข้องกับภาระผูกพันทางปฏิบัติบางประการตามปกติธุรกิจของบริษัทฯ

32. ความเสี่ยงของธุรกิจประกันวินาศภัย

32.1 ความเสี่ยงจากการรับประกันภัย

บริษัทฯ ได้ดำเนินนโยบายในการรับประกันภัยอย่างรัดกุม เพื่อให้มั่นใจได้ว่าจะมีกำไรจากการพิจารณารับประกันภัย และกระบวนการพิจารณารับประกันภัยได้ปฏิบัติตามคู่มืออย่างมีขั้นตอน ตลอดจนมีการบริหารต้นทุนให้มีประสิทธิภาพ นอกจากนี้บริษัทฯ ยังมีการประเมินความเสี่ยงเพื่อการเตรียมพร้อมในการตอบรับความเสี่ยง ดังนี้

การหลีกเลี่ยงความเสี่ยง (ภัยที่มีโอกาสเกิดขึ้นสูงและความรุนแรงของความเสียหายอยู่ในระดับสูง) บริษัทฯ จะปฏิเสธการรับประกันภัยหรือใช้อัตราเบี้ยประกันภัยที่อยู่ในระดับสูงสุด หรือเพิ่มเติมเงื่อนไข ข้อจำกัด หรือข้อยกเว้นความคุ้มครองบางรายการที่มีความเสี่ยงสูงเหล่านั้น

การลดความเสี่ยง (ภัยที่มีโอกาสเกิดขึ้นสูงแต่ความรุนแรงของความเสียหายอยู่ในระดับต่ำ) บริษัทฯ จะรับความเสี่ยงโดยเพิ่มเติมเงื่อนไข ข้อจำกัด หรือข้อยกเว้นความคุ้มครองบางรายการที่มีความเสี่ยงสูง หรือระบุให้ผู้เอาประกันภัยดำเนินการบางอย่างเพื่อลดความเสี่ยงที่อาจจะก่อให้เกิดความสูญเสียในอนาคต

การกระจายความเสี่ยง (ภัยที่มีโอกาสเกิดขึ้นต่ำแต่ความรุนแรงอยู่ในระดับสูง) บริษัทฯ จะจัดหาการรับประกันภัยต่อมารองรับ หรือร่วมกับผู้รับประกันภัยอื่นๆ รับประกันภัยร่วม เพื่อเป็นการกระจายความเสี่ยงให้อยู่ในระดับที่สามารถรับความเสี่ยงได้

การยอมรับความเสี่ยง (ภัยที่มีโอกาสเกิดขึ้นและความรุนแรงของความเสียหายอยู่ในระดับต่ำ) บริษัทฯจะดำเนินการรับประกันภัยไว้ในสัดส่วนที่สูงกว่าปกติ และจัดสรรการรับประกันภัยต่อตามสัญญาประกันต่อ หรือตามกฎหมายและข้อบังคับ

ตารางแสดงการกระจุกตัวของหนี้สินจากสัญญาประกันภัย โดยแยกตามประเภทประกันภัย

(หน่วย: ล้านบาท)

	31 ธันวาคม 2559			31 ธันวาคม 2558		
	สำรอง เบี้ยประกันภัย ก่อนการ ประกันภัยต่อ	สำรองเบี้ย ประกันภัยส่วนที่ ประกันภัยต่อ	สุทธิ	สำรอง เบี้ยประกันภัย ก่อนการ ประกันภัยต่อ	สำรองเบี้ย ประกันภัยส่วนที่ ประกันภัยต่อ	สุทธิ
อัคคีภัย	23.2	4.8	18.4	7.6	4.2	3.4
ทางทะเลและขนส่ง	1.5	0.8	0.7	0.7	0.4	0.3
รถยนต์	229.0	124.4	104.6	278.3	182.3	96.0
เบ็ดเตล็ด	47.6	38.0	9.6	14.2	5.9	8.3
รวม	301.3	168.0	133.3	300.8	192.8	108.0

(หน่วย: ล้านบาท)

	31 ธันวาคม 2559			31 ธันวาคม 2558		
	สำรองค่า			สำรองค่า		
	สินไหมทดแทน	สำรองค่าสินไหม		สินไหมทดแทน	สำรองค่าสินไหม	
	ก่อนการ	ทดแทนส่วนที่		ก่อนการ	ทดแทนส่วนที่	
	ประกันภัยต่อ	ประกันภัยต่อ	สุทธิ	ประกันภัยต่อ	ประกันภัยต่อ	สุทธิ
อัคคีภัย	5.4	2.7	2.7	6.0	3.2	2.8
ทางทะเลและขนส่ง	0.1	-	0.1	0.8	0.5	0.3
รถยนต์	217.3	123.4	93.9	289.0	175.7	113.3
เบ็ดเตล็ด	21.1	17.5	3.6	18.4	10.9	7.5
รวม	243.9	143.6	100.3	314.2	190.3	123.9

การทดสอบความอ่อนไหวเป็นการวิเคราะห์ความเสี่ยงที่หนี้สินจากการรับประกันภัยจะเพิ่มขึ้นหรือลดลง เนื่องจากความผันผวนของสมมติฐานที่ใช้ในการคำนวณ ซึ่งจะกระทบต่อภาระผูกพันด้านสินไหมทดแทน ทั้งด้านก่อนการรับประกันภัยต่อ และหลังการรับประกันภัยต่อ โดยความเสี่ยงอาจเกิดจากความถี่และมูลค่าที่เกิดความเสียหาย หรือ ค่าใช้จ่ายที่ใช้ในการจัดการสินไหมทดแทนไม่เป็นไปตามที่คาดไว้ ตัวแปรที่ใช้สำหรับการทดสอบประกอบด้วย อัตราส่วนความเสียหายสมบูรณ์ในปีอุบัติเหตุล่าสุดและอัตราส่วนค่าใช้จ่ายในการจัดการค่าสินไหมทดแทนที่ไม่สามารถจัดสรรได้ เป็นต้น

(หน่วย: พันบาท)

		31 ธันวาคม 2559	
อัตราส่วนค่าสินไหมสมบูรณ์	อัตราส่วนค่าใช้จ่ายจัดการสินไหมที่ไม่สามารถจัดสรรได้	สำรองค่าสินไหมทดแทนก่อนการรับประกันภัยต่อเพิ่มขึ้น	สำรองค่าสินไหมทดแทนหลังการรับประกันภัยต่อเพิ่มขึ้น
		ข้อสมมติที่เปลี่ยนแปลง	ข้อสมมติที่เปลี่ยนแปลง
อัตราส่วนค่าสินไหมสมบูรณ์	+10 %	33,526	13,250
อัตราส่วนค่าใช้จ่ายจัดการสินไหมที่ไม่สามารถจัดสรรได้	+10 %	495	495

32.2 ความเสี่ยงทางการเงิน

เครื่องมือทางการเงินที่สำคัญของบริษัทฯตามที่นิยามอยู่ในมาตรฐานการบัญชีฉบับที่ 107 “การแสดงรายการและการเปิดเผยข้อมูลสำหรับเครื่องมือทางการเงิน” ประกอบด้วย เงินสดและรายการเทียบเท่าเงินสด เบี้ยประกันภัยค้ำรับ สินทรัพย์จากการรับประกันภัยต่อ เงินลงทุนในหลักทรัพย์ เงินให้กู้ยืมและเจ้าหนี้บริษัทประกันภัยต่อ บริษัทฯมีความเสี่ยงที่เกี่ยวข้องกับเครื่องมือทางการเงินดังกล่าว และมีนโยบายการบริหารความเสี่ยงดังนี้

(ก) ความเสี่ยงด้านเครดิต

ความเสี่ยงเกี่ยวกับการกระจุกตัวของการให้เครดิตซึ่งเกิดจากเบี้ยประกันภัยค้ำรับ สินทรัพย์จากการรับประกันภัยต่อ ลูกหนี้จากสัญญาประกันภัยต่อ และอยู่ในระดับต่ำ เนื่องจากผู้เอาประกันภัยและผู้รับประกันภัยต่อของบริษัทฯกระจายอยู่ในอุตสาหกรรมที่แตกต่างกันตามภูมิภาคต่าง ๆ ในประเทศไทย และในต่างประเทศ

จำนวนเงินสูงสุดที่บริษัทฯอาจต้องสูญเสียจากความเสี่ยงด้านเครดิต คือมูลค่าตามบัญชีของสินทรัพย์ดังกล่าวหักด้วยค่าเผื่อนี้สงสัยจะสูญตามที่แสดงไว้ในงบแสดงฐานะการเงิน

(ข) ความเสี่ยงจากอัตราดอกเบี้ย

บริษัทมีความเสี่ยงจากอัตราดอกเบี้ยที่สำคัญอันเกี่ยวเนื่องกับเงินลงทุนในหลักทรัพย์และเงินให้กู้ยืม

สินทรัพย์ทางการเงินที่สำคัญสามารถจัดตามประเภทอัตราดอกเบี้ย และสำหรับสินทรัพย์ทางการเงินที่มีอัตราดอกเบี้ยคงที่สามารถแยกตามวันที่ครบกำหนด หรือวันที่มีการกำหนดอัตราดอกเบี้ยใหม่ (หากวันที่มีการกำหนดอัตราดอกเบี้ยใหม่ถึงก่อน) ได้ดังนี้

(หน่วย: บาท)

31 ธันวาคม 2559							
	อัตราดอกเบี้ยคงที่			อัตราดอกเบี้ย ปรับขึ้นลงตาม ราคาตลาด	ไม่มีอัตรา ดอกเบี้ย	รวม	อัตราดอกเบี้ยที่ แท้จริง (ร้อยละต่อปี)
	ระยะเวลากำหนดอัตราดอกเบี้ยใหม่ หรือวันครบกำหนด						
	ภายใน 1 ปี	1 - 5 ปี	มากกว่า 5 ปี				
สินทรัพย์ทางการเงิน							
เงินสดและรายการเทียบเท่าเงินสด	-	-	-	48,135,151	-	48,135,151	0.13 - 1.10
เบี้ยประกันภัยค้ำรับ	-	-	-	-	67,344,595	67,344,595	-
สินทรัพย์จากการประกันภัยต่อ	-	-	-	-	143,630,201	143,630,201	-
ลูกหนี้จากสัญญาประกันภัยต่อ	-	-	-	-	39,629,321	39,629,321	-
เงินลงทุนในหลักทรัพย์							
 หลักทรัพย์รัฐบาลและ							
รัฐวิสาหกิจ	27,418,358	36,177,518	6,851,941	-	-	70,447,817	0.00 - 5.63
หลักทรัพย์เอกชน	59,568,667	73,361,799	-	-	77,365,860	210,296,326	0.00 - 4.25
เงินฝากสถาบันการเงิน	62,050,000	72,350,000	-	-	-	134,400,000	1.30 - 2.75
เงินให้กู้ยืม	25,624	304,937	-	-	-	330,561	2.90 - 3.45
หนี้สินทางการเงิน							
หนี้สินจากสัญญาประกันภัย	224,929,972	18,997,357	-	-	-	243,927,329	-
เจ้าหนี้บริษัทประกันภัยต่อ	-	-	-	-	164,891,737	164,891,737	-

31 ธันวาคม 2558

	อัตราดอกเบี้ยคงที่		อัตราดอกเบี้ยปรับ			อัตราดอกเบี้ยที่แท้จริง (ร้อยละต่อปี)
	ระยะเวลากำหนดอัตราดอกเบี้ยใหม่ หรือวันครบกำหนด		ขึ้นลงตาม ราคาตลาด	ไม่มีอัตรา ดอกเบี้ย	รวม	
	ภายใน 1 ปี	1 ถึง 5 ปี				
สินทรัพย์ทางการเงิน						
เงินสดและรายการเทียบเท่าเงินสด	20,000,000	-	16,478,375	-	36,478,375	0.25 - 1.60
เบี้ยประกันภัยค้ำรับ	-	-	-	37,522,405	37,522,405	-
สินทรัพย์จากการประกันภัยต่อ	-	-	-	190,272,125	190,272,125	-
ลูกหนี้จากสัญญาประกันภัยต่อ	-	-	-	3,442,693	3,442,693	-
เงินลงทุนในหลักทรัพย์						
หลักทรัพย์รัฐบาลและรัฐวิสาหกิจ	6,039,161	-	-	-	6,039,161	5.00 - 6.00
หลักทรัพย์เอกชน	10,000,000	-	-	211,942,405	221,942,405	5.25
เงินฝากสถาบันการเงิน	266,750,000	108,250,000	-	-	375,000,000	1.00 - 3.50
เงินให้กู้ยืม	107,691	-	-	-	107,691	3.45
หนี้สินทางการเงิน						
หนี้สินตามสัญญาประกันภัย	288,660,963	25,584,510	-	-	314,245,473	-
เจ้าหนี้บริษัทประกันภัยต่อ	-	-	-	289,387,793	289,387,793	-

(ค) ความเสี่ยงด้านสภาพคล่อง

ความเสี่ยงด้านสภาพคล่อง คือ ความเสี่ยงที่บริษัทฯ จะไม่สามารถปฏิบัติตามภาระผูกพันได้เมื่อครบกำหนด เนื่องจากไม่สามารถเปลี่ยนสินทรัพย์เป็นเงินสดได้ หรือไม่สามารถจัดหาเงินได้เพียงพอตามความต้องการในเวลาที่เหมาะสม ซึ่งอาจทำให้เกิดความเสียหายได้

ณ วันที่ 31 ธันวาคม 2559 และ 2558 วันที่ครบกำหนดของสินทรัพย์และหนี้สินทางการเงินนับจากวันที่ในงบแสดงฐานะการเงิน มีดังนี้

(หน่วย: บาท)

31 ธันวาคม 2559						
	เมื่อทวงถาม	ภายใน 1 ปี	1 - 5 ปี	มากกว่า 5 ปี	ไม่มีกำหนด	รวม
สินทรัพย์ทางการเงิน						
เงินสดและรายการเทียบเท่าเงินสด	48,135,151	-	-	-	-	48,135,151
เบี้ยประกันภัยค้ำรับ	-	67,344,595	-	-	-	67,344,595
สินทรัพย์จากการประกันภัยต่อ	-	143,630,201	-	-	-	143,630,201
ลูกหนี้จากสัญญาประกันภัยต่อ	-	39,629,321	-	-	-	39,629,321
เงินลงทุนในหลักทรัพย์	76,876,900	149,037,025	181,889,317	6,851,941	488,960	415,144,144
เงินให้กู้ยืม	-	25,624	304,937	-	-	330,561
หนี้สินทางการเงิน						
หนี้สินตามสัญญาประกันภัย	-	224,929,972	18,997,357	-	-	243,927,329
เจ้าหนี้บริษัทประกันภัยต่อ	-	164,891,737	-	-	-	164,891,737

(หน่วย: บาท)

31 ธันวาคม 2558					
	เมื่อทวงถาม	ภายใน 1 ปี	1 - 5 ปี	ไม่มีกำหนด	รวม
สินทรัพย์ทางการเงิน					
เงินสดและรายการเทียบเท่าเงินสด	16,478,375	20,000,000	-	-	36,478,375
เบี้ยประกันภัยค้ำรับ	-	37,522,405	-	-	37,522,405
สินทรัพย์จากการประกันภัยต่อ	-	189,669,064	603,061	-	190,272,125
ลูกหนี้จากสัญญาประกันภัยต่อ	-	3,442,693	-	-	3,442,693
เงินลงทุนในหลักทรัพย์	211,453,445	282,789,161	108,250,000	488,960	602,981,566
เงินให้กู้ยืม	-	107,691	-	-	107,691
หนี้สินทางการเงิน					
หนี้สินตามสัญญาประกันภัย	-	288,660,963	25,584,510	-	314,245,473
เจ้าหนี้บริษัทประกันภัยต่อ	-	289,387,793	-	-	289,387,793

32.3 มูลค่ายุติธรรมของเครื่องมือทางการเงิน

มูลค่ายุติธรรม หมายถึง จำนวนเงินที่ผู้ซื้อและผู้ขายตกลงแลกเปลี่ยนสินทรัพย์กันหรือจ่ายชำระหนี้สินในเวลาที่ทั้งสองฝ่ายมีความรอบรู้และเต็มใจในการแลกเปลี่ยน และสามารถต่อรองราคากันได้อย่างเป็นอิสระ ในลักษณะที่ไม่มีความเกี่ยวข้องกัน

ณ วันที่ 31 ธันวาคม 2559 บริษัทฯ มีสินทรัพย์และหนี้สินที่วัดมูลค่าด้วยมูลค่ายุติธรรมหรือเปิดเผยมูลค่ายุติธรรมแยกแยะตามลำดับชั้นของมูลค่ายุติธรรม ดังนี้

(หน่วย: บาท)					
31 ธันวาคม 2559					
มูลค่ายุติธรรม					
	ระดับ 1	ระดับ 2	ระดับ 3	รวม	มูลค่าตามบัญชี
สินทรัพย์ที่วัดมูลค่าด้วยมูลค่ายุติธรรม					
เงินลงทุนในหลักทรัพย์เพื่อค้า					
หลักทรัพย์รัฐบาลและรัฐวิสาหกิจ	-	70,507,254	-	70,507,254	70,507,254
ตราสารหนี้ภาคเอกชน	-	132,639,812	-	132,639,812	132,639,812
ตราสารทุน	71,115,869	8,920,149	-	80,036,018	80,038,018
สินทรัพย์ที่เปิดเผยมูลค่ายุติธรรม					
เงินสดและรายการเทียบเท่าเงินสด	48,135,151	-	-	48,135,151	48,135,151
เบี้ยประกันภัยค้ำประกัน	-	-	67,344,595	67,344,595	67,344,595
สินทรัพย์จากการประกันภัยต่อ	-	-	143,630,201	143,630,201	143,630,201
ลูกหนี้จากสัญญาประกันภัยต่อ	-	-	39,629,321	39,629,321	39,629,321
เงินลงทุนที่จะถือจนครบกำหนด					
เงินฝากสถาบันการเงินที่ครบกำหนดเกินกว่า 3 เดือน	-	134,400,000	-	134,400,000	134,400,000
เงินลงทุนทั่วไป	-	-	22,503,740	22,503,740	488,960
เงินให้กู้ยืม	-	-	330,561	330,561	330,561
หนี้สินที่เปิดเผยมูลค่ายุติธรรม					
หนี้สินตามสัญญาประกันภัย	-	-	243,927,329	243,927,329	243,927,329
เจ้าหนี้บริษัทประกันภัยต่อ	-	-	164,891,737	164,891,737	164,891,737

(หน่วย: บาท)

	31 ธันวาคม 2558				
	มูลค่ายุติธรรม				มูลค่าตามบัญชี
	ระดับ 1	ระดับ 2	ระดับ 3	รวม	
สินทรัพย์ที่วัดมูลค่าด้วยมูลค่ายุติธรรม					
เงินลงทุนในหลักทรัพย์เพื่อค้า					
ตราสารทุน	3,879,721	200,211,141	-	204,090,862	204,090,862
สินทรัพย์ที่เปิดเผยมูลค่ายุติธรรม					
เงินสดและรายการเทียบเท่าเงินสด	16,478,375	20,000,000	-	36,478,375	36,478,375
เบี้ยประกันภัยค้ำรับ	-	-	37,522,405	37,522,405	37,522,405
สินทรัพย์จากการประกันภัยต่อ	-	-	190,272,125	190,272,125	190,272,125
ลูกหนี้จากสัญญาประกันภัยต่อ	-	-	3,442,693	3,442,693	3,442,693
เงินลงทุนที่จะถือจนครบกำหนด					
หลักทรัพย์รัฐบาลและรัฐวิสาหกิจ	-	6,116,971	-	6,116,971	6,039,161
ตราสารหนี้ภาคเอกชน	-	10,204,347	-	10,204,347	10,000,000
เงินลงทุนทั่วไป	-	-	14,438,272	14,438,272	488,960
เงินให้กู้ยืม	-	-	107,691	107,691	107,691
หนี้สินที่เปิดเผยมูลค่ายุติธรรม					
หนี้สินตามสัญญาประกันภัย	-	-	314,245,473	314,245,473	314,245,473
เจ้าหนี้บริษัทประกันภัยต่อ	-	-	289,387,793	289,387,793	289,387,793

ในระหว่างปีปัจจุบัน ไม่มีการโอนรายการระหว่างลำดับชั้นของมูลค่ายุติธรรม

วิธีการกำหนดมูลค่ายุติธรรมขึ้นอยู่กับลักษณะของเครื่องมือทางการเงิน ในกรณีของเครื่องมือทางการเงินที่มีการซื้อขายในตลาด มูลค่ายุติธรรมจะกำหนดจากราคาตลาดล่าสุด แต่หากไม่สามารถหาราคาตลาดที่เหมาะสมได้ มูลค่ายุติธรรมของเครื่องมือทางการเงินจะกำหนดขึ้นโดยใช้เกณฑ์การวัดมูลค่าที่เหมาะสม เช่น การคำนวณมูลค่าปัจจุบันของกระแสเงินสด เป็นต้น

บริษัทฯ ได้มีการประมาณการมูลค่ายุติธรรมของสินทรัพย์ทางการเงินตามหลักเกณฑ์ดังนี้

- (ก) สินทรัพย์และหนี้สินทางการเงินที่จะครบกำหนดในระยะเวลาอันสั้นหรือสินทรัพย์ทางการเงินที่มีการคิดดอกเบี้ยในอัตราเทียบเคียงกับราคาตลาด ได้แก่ เงินสดและรายการเทียบเท่าเงินสด เบี้ยประกันภัยค้ำรับ สินทรัพย์จากการประกันภัยต่อ ลูกหนี้จากสัญญาประกันภัยต่อ และเจ้าหนี้บริษัทประกันภัยต่อ มูลค่ายุติธรรมของสินทรัพย์และหนี้สินดังกล่าวประมาณโดยเทียบเคียงกับมูลค่าตามบัญชี

- (ข) เงินลงทุนในตราสารทุน แสดงมูลค่ายุติธรรมตามราคาตลาด ยกเว้นเงินลงทุนในตราสารทุนที่ไม่อยู่ในความต้องการของตลาด จำนวนดังนี้
- หุ้นทุน จำนวนตามหลักเกณฑ์การประเมินมูลค่าที่เป็นที่ยอมรับทั่วไป
 - หน่วยลงทุน จำนวนโดยใช้มูลค่าสินทรัพย์สุทธิต่อหน่วยที่ประกาศโดยผู้จัดการกองทุน
- (ค) เงินลงทุนในตราสารหนี้ จำนวนโดยใช้อัตราผลตอบแทนที่ประกาศโดยสมาคมตลาดตราสารหนี้ไทย
- (ง) เงินให้กู้ยืมแสดงมูลค่ายุติธรรมด้วยวิธีคิดลดกระแสเงินสด

33. การบริหารจัดการทุน

วัตถุประสงค์ในการบริหารจัดการทุนของบริษัทฯ คือการดำรงไว้ซึ่งความสามารถในการดำเนินงานอย่างต่อเนื่องและดำรงเงินกองทุนตามความเสี่ยงให้เป็นไปตามข้อกำหนดของสำนักงานคณะกรรมการกำกับและส่งเสริมการประกอบธุรกิจประกันภัย

34. การจัดประเภทรายการใหม่

บริษัทฯ ได้จัดประเภทรายการบางรายการในงบการเงินปีก่อนที่นำมาแสดงเปรียบเทียบใหม่ เพื่อให้สอดคล้องกับการจัดประเภทรายการบัญชีในปัจจุบันตามที่กล่าวไว้ในหมายเหตุประกอบงบการเงินข้อที่ 2 ซึ่งการจัดประเภทดังกล่าวไม่มีผลกระทบต่อกำไรหรือส่วนของเจ้าของตามที่เคยรายงานไว้

(หน่วย: บาท)

	31 ธันวาคม 2558		1 มกราคม 2558	
	ตามที่ จัดประเภทใหม่	ตามที่ เคยรายงานไว้	ตามที่ จัดประเภทใหม่	ตาม ยอดยกมาเดิม
งบแสดงฐานะการเงิน				
สินทรัพย์:				
เบี้ยประกันภัยค้ำรับ - สุทธิ	37,522,405	37,765,177	88,976,543	89,096,830
สินทรัพย์จากการประกันภัยต่อ - สุทธิ	383,114,995	386,314,916	518,819,234	543,023,661
ลูกหนี้จากสัญญาประกันภัยต่อ - สุทธิ	3,442,693	-	24,324,714	-
	<u>424,080,093</u>	<u>424,080,093</u>	<u>632,120,491</u>	<u>632,120,491</u>

(หน่วย: บาท)

สำหรับปีสิ้นสุดวันที่ 31 ธันวาคม 2558

	ตามที่ จัดประเภทใหม่	ตามที่ เคยรายงานไว้
งบกำไรขาดทุนเบ็ดเสร็จ		
กำไรหรือขาดทุน:		
รายได้		
เบี่ยประกันภัยรับ	752,383,433	-
เบี่ยประกันภัยจ่ายจากการเอาประกันภัยต่อ	(487,015,629)	-
สำรองเบี่ยประกันภัยที่ยังไม่ถึงเป็นรายได้ลดจากงวดก่อน	103,138,981	-
เบี่ยประกันภัยที่ถือเป็นรายได้	-	368,506,785
	<u>368,506,785</u>	<u>368,506,785</u>
ค่าใช้จ่าย		
ค่าสินไหมทดแทนและค่าใช้จ่ายในการจัดการสินไหมทดแทน	-	161,257,992
ค่าสินไหมทดแทน	420,120,582	-
ค่าสินไหมทดแทนรับคืนจากการประกันภัยต่อ	(258,862,590)	-
ค่าใช้จ่ายในการรับประกันภัยอื่น	237,408,366	182,470,372
เงินสมทบบริษัท กลางคุ้มครองผู้ประสบภัยจากรถ จำกัด	-	46,969,256
เงินสมทบสำนักงานคณะกรรมการกำกับและส่งเสริมการประกอบธุรกิจ		
ประกันภัย	-	2,254,706
เงินสมทบกองทุนประกันวินาศภัย	-	1,879,807
เงินสมทบกองทุนทดแทนผู้ประสบภัย	-	3,834,225
	<u>398,666,358</u>	<u>398,666,358</u>

35. การอนุมัติงบการเงิน

งบการเงินนี้ได้รับอนุมัติให้ออกโดยคณะกรรมการบริษัทฯ เมื่อวันที่ 21 กุมภาพันธ์ 2560



บริษัท อินทรประกันภัย จำกัด (มหาชน)
INDARA INSURANCE PUBLIC COMPANY LIMITED

