

MOVING TOWARDS OUR MISSION

รายงานประจำปี 2556
บริษัท ทีพีทีโอสฟัลท์ จำกัด (มหาชน)





พันธกิจ

เราคือผู้นำในธุรกิจด้านยางมะตอย ในภูมิภาคเอเชียแปซิฟิก

วิสัยทัศน์

มุ่งมั่นสู่การจัดจำหน่ายผลิตภัณฑ์ยางมะตอยให้ได้ 2 ล้านตัน ภายในปี 2558 พร้อมมีส่วนร่วมในความ
สำเร็จของลูกค้า คู่ค้า พนักงานและผู้ถือหุ้น ควบคู่
ไปกับการรับผิดชอบต่อสังคมในระดับสูงสุด
ตลอดเวลา



มุ่งมั่นสู่การเป็นผู้นำธุรกิจ ด้านยางมะตอยในภูมิภาค เอเชียแปซิฟิก

แนะนำบริษัท ทีบีทีแอสฟัลท์ จำกัด (มหาชน)

บริษัท ทีบีทีแอสฟัลท์ จำกัด (มหาชน) ได้ก่อตั้งขึ้นตั้งแต่ปี 2522 ปัจจุบัน บริษัทฯ บริษัทย่อยและบริษัทร่วม (“กลุ่มบริษัทฯ”) ได้เป็นผู้นำในการผลิตและจำหน่ายผลิตภัณฑ์ยางมะตอยทั้งในประเทศไทยและภูมิภาคเอเชียแปซิฟิก

ผลิตภัณฑ์ของกลุ่มบริษัทฯ ได้นำไปใช้ในการก่อสร้างถนน และซ่อมบำรุงผิวการจราจร เช่น ผิวทางหลวง ผิวทางวิ่งขึ้นลงของสนามบิน นอกจากนี้กลุ่มบริษัทฯ ยังจำหน่ายผลิตภัณฑ์น้ำมัน (Non Asphalt Products) เช่น Naphtha, Gas Oil, Fuel Oil ให้แก่ผู้ค้าน้ำมันทั่วไป ผู้รับเหมาก่อสร้างถนนและโรงงานอุตสาหกรรมทั้งในประเทศไทยและในประเทศอื่นๆ ในแถบเอเชียตะวันออกเฉียงใต้อีกด้วย

จากความร่วมมือกับ Colas S.A. ซึ่งเป็นบริษัทชั้นนำของโลกในการก่อสร้างและบำรุงถนนจากประเทศฝรั่งเศสและเป็นผู้ถือหุ้นรายใหญ่รายหนึ่งของบริษัทฯ จึงทำให้กลุ่มบริษัทฯ สามารถนำเสนอสินค้าใหม่ๆ ที่มีคุณภาพสูงให้กับลูกค้าได้อย่างต่อเนื่อง

ถึงแม้จะมีสิ่งท้าทายในตลาดน้ำมันของโลก กลุ่มบริษัทฯ ยังคงมุ่งมั่นกลยุทธ์ทางธุรกิจระยะยาวเพื่อให้กลุ่มบริษัทฯ สามารถบรรลุวิสัยทัศน์ในการจัดจำหน่ายยางมะตอยให้ได้ถึง 2 ล้านตันในปี 2558

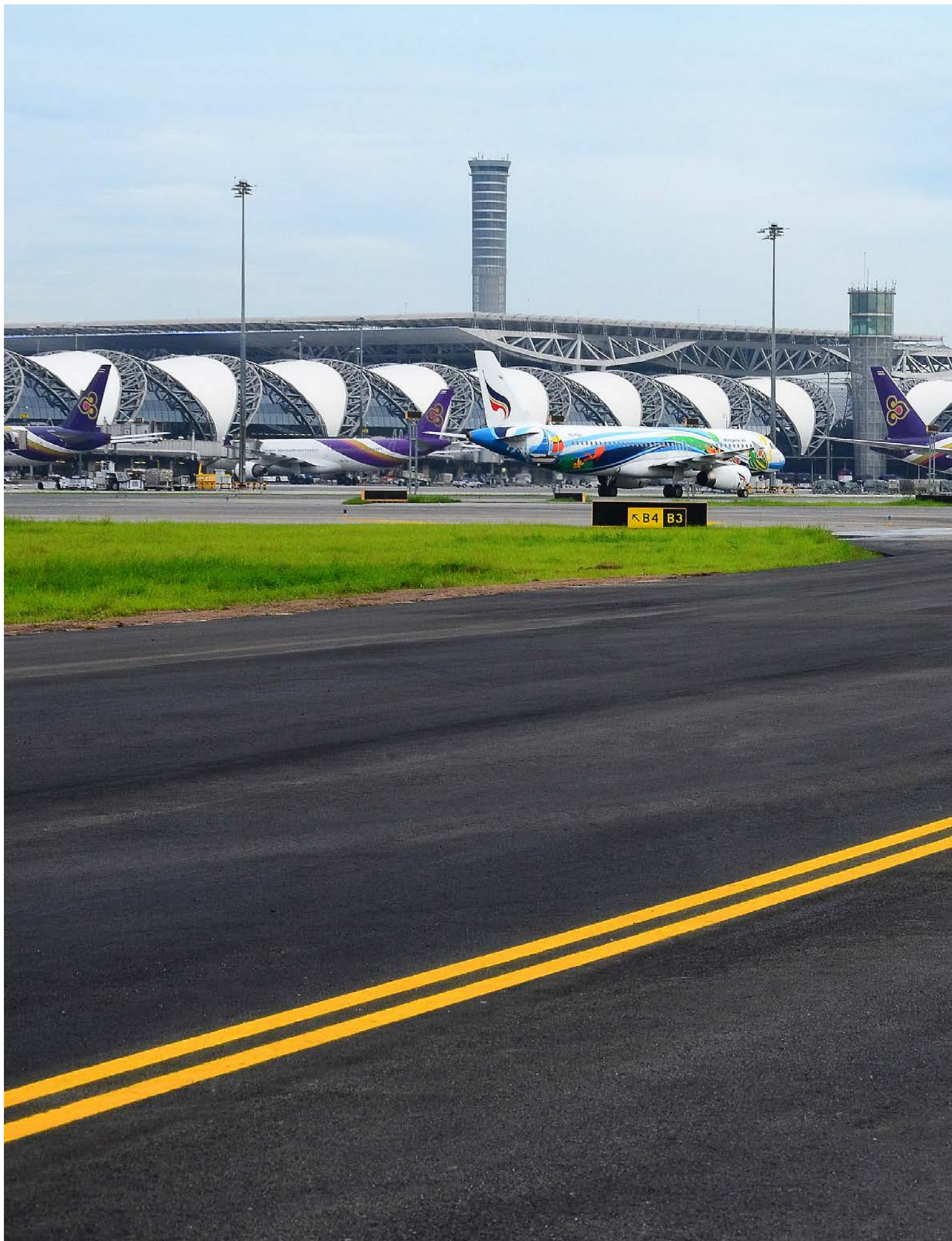

สารบัญ

4

ข้อมูลสำคัญทางการเงิน

6

สารจากประธาน
กรรมการ

8

คณะกรรมการบริษัท

20

โครงสร้างการจัดการ

24

รายชื่อผู้ถือหุ้นรายใหญ่

25

โครงสร้างรายได้

30

การดำเนินงาน

36

การบริหารความเสี่ยงและ
ปัจจัยความเสี่ยง

54

การกำกับดูแลกิจการ

62

ความรับผิดชอบต่อสังคม

67

การควบคุมภายในและ
การบริหารจัดการ
ความเสี่ยง

73

รายการระหว่างกัน

74

คำอธิบายและการ
วิเคราะห์ของฝ่ายจัดการ

79

รายงานของผู้สอบบัญชี
รับอนุญาต

80

งบแสดงฐานะการเงิน

133

ข้อมูลบริษัท

ข้อมูลสำคัญทางการเงิน

(หน่วย : ล้านบาท)

	2556	2555	2554	2553	2552
ข้อมูลสำคัญทางการเงิน					
รายได้รวม	34,140.37	38,414.29	23,053.76	26,303.34	14,186.43
กำไร (ขาดทุน) ขั้นต้น	1,739.97	1,101.45	1,214.40	1,615.34	1,385.59
กำไรก่อนภาษีเงินได้					
ต้นทุนทางการเงิน ค่าเสื่อมราคา					
และค่าตัดจำหน่ายรวมเงินเป็นผลรับ					
จากบริษัทรวม (EBITDA)	1,789.49	1,503.80	1,394.91	1,837.12	776.68
กำไร (ขาดทุน) สุทธิ	831.45	642.27	735.57	1,007.67	493.82
ข้อมูลทางการเงินในภาพรวม					
งบดุล					
สินทรัพย์	20,273.52	18,669.76	15,520.51	10,748.61	12,513.83
หนี้สิน	14,382.58	13,627.06	11,077.57	7,120.60	9,660.63
ส่วนของผู้ถือหุ้น	5,241.71	4,424.67	3,849.95	3,046.15	2,224.48
อัตราส่วนทางการเงิน					
จำนวนหุ้นที่ออก (หุ้น)	152,580,868	152,548,068	152,548,068	152,547,663	152,547,663
มูลค่าตามบัญชีต่อหุ้น (บาท)	34.35	29.01	25.24	19.97	14.58
กำไร (ขาดทุน) สุทธิต่อหุ้น (บาท)	5.45	4.21	4.82	6.61	3.24
เงินปันผลจ่ายต่อหุ้น (บาท)	1.00	1.25	-	-	-
อัตรากำไร (ขาดทุน) สุทธิต่อรายได้รวม (%)	2.44	1.67	3.19	3.83	3.48
อัตราผลตอบแทนต่อส่วนของผู้ถือหุ้น (%)	17.20	15.52	21.33	38.24	25.03
อัตราผลตอบแทนต่อสินทรัพย์รวม (%)	4.27	3.76	5.60	8.66	4.61
อัตราส่วนหนี้สินต่อส่วนของผู้ถือหุ้น	2.44	2.70	2.49	1.96	3.39

34,140

ล้านบาท

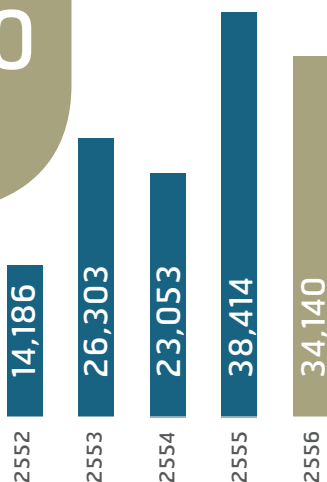
รายได้รวม
(ล้านบาท)

1,739

ล้านบาท

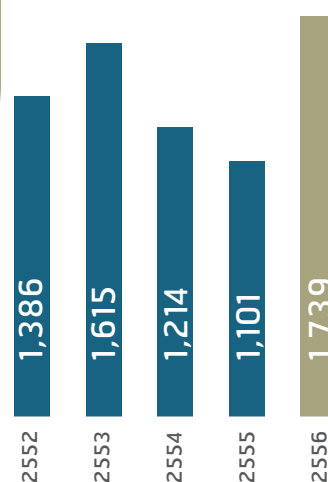
กำไรขั้นต้น
(ล้านบาท)

1,789

ล้านบาท

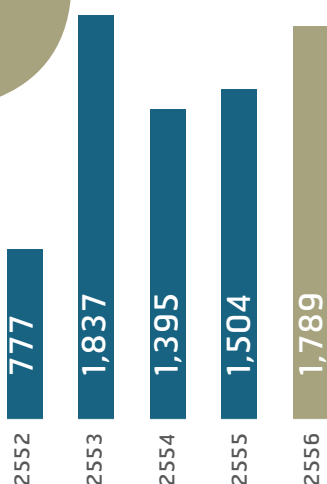
EBITDA
(ล้านบาท)

831

ล้านบาท

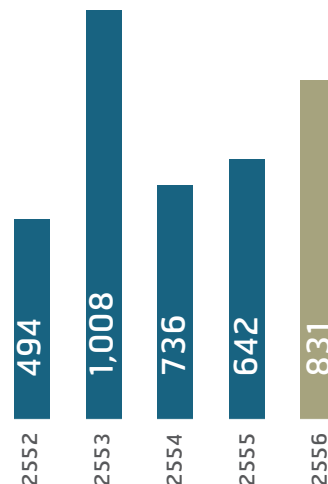
กำไรสุทธิ
(ล้านบาท)

สารจากประธานกรรมการ



ดิฉันรู้สึกยินดีเป็นอย่างยิ่งที่ในปี 2556 กลุ่มบริษัททีปโก้แอสฟัลท์ได้บรรลุเป้าหมายที่น่าประทับใจอีกครั้งหนึ่ง โดยมีรายได้จากยอดขายสูงที่สุดเป็นอันดับสองในประวัติการณ์คือ 34 พันล้านบาท หรือมากกว่า 1 พันล้านเหรียญสหรัฐ ที่สำคัญกว่านั้นคือ การมีกำไรสุทธิหลังหักภาษีจากการดำเนินงานที่น่าประทับใจซึ่งเป็นส่วนของผู้ถือหุ้นจำนวน 831 ล้านบาท หรือเพิ่มขึ้นร้อยละ 29.4 เมื่อเปรียบเทียบกับ 642 ล้านบาท ของปี 2555 และผลตอบแทนผู้ถือหุ้นเพิ่มขึ้นเป็นร้อยละ 17.2 จากร้อยละ 15.5 ในปี 2556

กลุ่มบริษัทฯ จะเน้นกลยุทธ์ระยะยาว ด้วยการลงทุนทางด้าน ทรัพยากรบุคคลและการบริหารจัดการความเสี่ยงขององค์กร ต่อไปเพื่อขับเคลื่อนกลุ่มบริษัทฯ ไปข้างหน้าให้บรรลุวิสัยทัศน์ ในการสร้างยอดขายอย่างมั่งคั่ง 2 ล้านตัน ในปี 2558

ประเทศไทยมีการเติบโตของผลิตภัณฑ์มวลรวมภายในประเทศ (GDP) สูงในทศวรรษปี 2556 แต่แรงส่งในการเติบโตทางเศรษฐกิจลดลงอย่างรวดเร็วจนอยู่ในระดับเติบโตช้ามากที่ร้อยละ 1.3 และ 0.6 ในไตรมาสที่สามและไตรมาสที่สี่ตามลำดับ เมื่อเปรียบเทียบกับอัตราการเติบโตร้อยละ 6.5 ในปี 2555 ส่งผลให้ปริมาณการขายในตลาดภายในประเทศลดลงจากปี 2555 เล็กน้อย การประมาณการ GDP สำหรับปี 2557 คือร้อยละ 2.8 สืบเนื่องจากความไม่แน่นอนทางการเมืองที่ยืดเยื้อและราคาพืชผลทางการเกษตรตกต่ำลง เราเชื่อว่าผลกระทบต่อยอดขายภายในประเทศของทางกลุ่มบริษัทฯ ไม่น่าจะมากนัก เนื่องจากความต้องการที่ลดลงจะกระตุ้นหลังจากความไม่แน่นอนทางการเมืองค่อย ๆ ยุติลงสำหรับตลาดต่างประเทศ คาดว่าการแข่งขันจะรุนแรงขึ้น โดยความต้องการจะยังคงที่แต่จะมีปริมาณสินค้าเพิ่มมากขึ้น ในฐานะกลุ่มบริษัทฯ ที่เน้นการผลิตอย่างมั่งคั่ง เรายังมีความพร้อมครบครันที่จะปกป้องส่วนแบ่งในตลาด

ในปี 2556 โรงกลั่นสามารถกลั่นน้ำมันดิบได้เกิน 6.6 ล้านบาร์เรล คิดเป็นร้อยละ 73 ของกำลังการผลิต และมีการดำเนินโครงการเพิ่มผลผลิตหลายโครงการตลอดทั้งปีเพื่อปรับปรุงประสิทธิภาพและเพิ่มกำลังการผลิตของโรงกลั่น หนึ่งในโครงการเหล่านี้คือการเปลี่ยนจากการใช้น้ำมันเตาไปเป็นก๊าซธรรมชาติ ส่งผลให้ประหยัดต้นทุนได้เป็นอย่างมากและมีการใช้พลังงานสะอาดอย่างมีประสิทธิภาพมากขึ้น สอดคล้องกับกลยุทธ์ของกลุ่มบริษัทฯ ด้านความรับผิดชอบต่อสังคม (CSR) และจะยังคงลงทุนในโรงกลั่นเพื่อปรับปรุงประสิทธิภาพของการดำเนินงานและคุณภาพของผลิตภัณฑ์ของกลุ่มบริษัทฯ อย่างต่อเนื่องต่อไป

ภารกิจที่ทำให้อีกประการหนึ่งของกลุ่มบริษัทฯ คือการบริหารจัดการเงินทุนหมุนเวียนสำหรับการจัดหาน้ำมันดิบและการบริหารสินค้าคงคลัง การที่ราคาน้ำมันดิบมีความผันผวนในช่วงครึ่งแรกของปี 2556 เป็นความท้าทายอย่างหนึ่งซึ่งเป็นผลมาจากความตึงเครียดทางภูมิรัฐศาสตร์จากการที่สหรัฐอเมริกาคว่ำบาตรทางเศรษฐกิจต่อประเทศอิหร่านและประเทศซีเรีย ส่งผลให้เกิดการตอบสนองของตลาดน้ำมันดิบโลกด้วยการถืบทัว

ของราคาน้ำมันดิบเบรนท์ที่สูงขึ้นจนถึง 118 เหรียญสหรัฐต่อบาร์เรลเมื่อต้นเดือนกุมภาพันธ์ 2556 จากนั้นก็ลดลงไปแตะที่ระดับ 97 เหรียญสหรัฐต่อบาร์เรลในเดือนเมษายน 2556 อันเป็นผลมาจากแนวโน้มทางเศรษฐกิจที่อ่อนแอของสหรัฐฯ และประเทศจีน ปัจจุบันกลุ่มบริษัทฯ มีประสบการณ์เป็นอย่างดีในการบริหารความเสี่ยงนี้ และดิฉันมีความยินดีที่จะเน้นย้ำว่ากลยุทธ์ในการป้องกันความเสี่ยงของกลุ่มบริษัทฯ ส่งผลให้เกิดการพลิกผันอย่างสำคัญด้วยการมีผลกระทบในทางบวกคือกำไรในการประกันความเสี่ยงในปีนี้อยู่ที่ 85 ล้านบาทเมื่อเปรียบเทียบกับค่าใช้จ่ายในการประกันความเสี่ยงจำนวน 806 ล้านบาทในปี 2555 กลุ่มบริษัทฯ เชื่อมั่นว่ากลยุทธ์ในการป้องกันความเสี่ยงที่ใช้อยู่ในปัจจุบันนี้สามารถป้องกันความเสี่ยงการจัดหาน้ำมันดิบของกลุ่มบริษัทฯ ซึ่งในตลาดสินค้าโภคภัณฑ์ที่มีความผันผวนสูงได้

ในทำนองเดียวกัน กลุ่มบริษัทฯ จะเน้นกลยุทธ์ระยะยาว ด้วยการลงทุนทางด้านทรัพยากรบุคคลและการบริหารจัดการความเสี่ยงขององค์กรต่อไปเพื่อขับเคลื่อนกลุ่มบริษัทฯ ไปข้างหน้าให้บรรลุวิสัยทัศน์ในการสร้างยอดขายอย่างมั่งคั่ง 2 ล้านตัน ในปี 2558

กล่าวโดยสรุป ในนามของคณะกรรมการบริษัทฯ ดิฉันขอขอบคุณผู้ถือหุ้น ลูกค้า และคู่ค้าของเราที่ให้การสนับสนุนเรามาอย่างต่อเนื่อง ปี 2556 เป็นปีที่ท้าทายแต่ก็เป็นปีแห่งความสำเร็จซึ่ง “ความรอบคอบ” คือคุณค่าหลักองค์กรตัวที่สามของกลุ่มบริษัทฯ ที่ได้รับการปลูกฝังให้เป็นพฤติกรรมที่พึงปรารถนาของธุรกิจกลุ่มบริษัทฯ และความสัมพันธ์ทางสังคมของกลุ่มบริษัทฯ ดิฉันขอขอบคุณอย่างจริงใจต่อผู้บริหารและพนักงานที่ให้ความสำคัญอย่างสูงกับการทำงานเป็นทีม และมีความซื่อสัตย์ในการปฏิบัติหน้าที่และมีความรับผิดชอบต่อ



ลักษณ์ กรวิทย์สาร
ประธานกรรมการ

คณะกรรมการบริษัท



นางสาวลักขณา ตรีพยัสากร

ประธานกรรมการ
กรรมการผู้มีอำนาจลงนามผูกพันบริษัท



นายจิรศักดิ์ ปาตอรั

รองประธานกรรมการ
กรรมการสรรหาและกำหนดค่าตอบแทน
กรรมการผู้มีอำนาจลงนามผูกพันบริษัท



นายสมจิตต์ เทระฐีน

กรรมการผู้จัดการใหญ่
กรรมการบริหาร
กรรมการผู้มีอำนาจลงนามผูกพันบริษัท

นางสาวลักษณา ทรัพย์สาคร

ประธานกรรมการ

อายุ 61 ปี

คุณวุฒิการศึกษา

- M.B.A. Wharton Business School, University of Pennsylvania, USA
- บัณฑิตบัณฑิต (เกียรตินิยม) จุฬาลงกรณ์มหาวิทยาลัย

การอบรมบทบาทหน้าที่กรรมการ

สมาคมส่งเสริมสถาบันกรรมการบริษัทไทย

- Director Accreditation Program (DAP)
- General Member ของสมาคมส่งเสริมสถาบันกรรมการบริษัทไทย (IOD)

หุ้นในบริษัท

- 1,478,000 หุ้น (0.969%)

ความสัมพันธ์ทางครอบครัวระหว่างผู้บริหาร

น้องสาวของนายสิทธิธิลาภ ทรัพย์สาคร และพี่สาวของภรรยา

นายสมจิตต์ เศรษฐิน

ประสบการณ์การทำงาน

- 2556 - ปัจจุบัน ประธานกรรมการ บริษัท ทิปปี้แอสฟัลท์ จำกัด (มหาชน)
- 2556 - ปัจจุบัน ประธานกรรมการ บริษัท ทิปปี้ฟู๊ดส์ จำกัด (มหาชน)
- 2556 - ปัจจุบัน ประธานกรรมการ ทิปปี้ เอฟ แอนด์ บี จำกัด
- 2555 - ปัจจุบัน กรรมการ บริษัท สยามคอนเทนเนอร์เทอร์มินอล จำกัด
- 2555 - ปัจจุบัน กรรมการ บริษัท ปิยะนครดิวตี้ จำกัด
- 2554 - ปัจจุบัน กรรมการ บริษัท วนิชภาค จำกัด
- 2546 - ปัจจุบัน กรรมการ บริษัท ถนนมวงศ์บริการ จำกัด

นายจาคัส ปาสเตอร์

รองประธานกรรมการ

อายุ 59 ปี

คุณวุฒิทางการศึกษา

- Advanced Management Program (AMP), Harvard Business School, MA, USA
- Ecole Nationale Supérieure d' Arts et Metiers

การอบรมบทบาทหน้าที่กรรมการ

สมาคมส่งเสริมสถาบันกรรมการบริษัทไทย

- 2556 Director Certification Program (DCP)
- 2556 Director Accreditation Program (DAP)

หุ้นในบริษัท -

ความสัมพันธ์ทางครอบครัวระหว่างผู้บริหาร -

ประสบการณ์การทำงาน

- 2556 - ปัจจุบัน รองประธานกรรมการ บริษัท ทิปปี้แอสฟัลท์ จำกัด (มหาชน)
- 2547 - ปัจจุบัน กรรมการ บริษัท ไทยสเลอรีล จำกัด
- 2543 - 2556 กรรมการบริหาร บริษัท ทิปปี้แอสฟัลท์ จำกัด (มหาชน)
- 2536 - ปัจจุบัน Asia Area Manager, Colas S.A.

นายสมจิตต์ เศรษฐิน

กรรมการผู้จัดการใหญ่

อายุ 61 ปี

คุณวุฒิทางการศึกษา

- B.S. Business Administration Babson College, MA, USA

การอบรมบทบาทหน้าที่กรรมการ

สมาคมส่งเสริมสถาบันกรรมการบริษัทไทย

- 2556 Director Certification Program (DCP)
- 2546 Director Accreditation Program (DAP)

หุ้นในบริษัท

2,530,016 หุ้น (1.658%)

ความสัมพันธ์ทางครอบครัวระหว่างผู้บริหาร

น้องเขยนางสาวลักษณา ทรัพย์สาคร และนายสิทธิธิลาภ ทรัพย์สาคร

ประสบการณ์การทำงาน

- 2544 - ปัจจุบัน กรรมการผู้จัดการใหญ่ บริษัท ทิปปี้แอสฟัลท์ จำกัด (มหาชน)
- 2548 - ปัจจุบัน กรรมการ บริษัท ทิปปี้ฟู๊ดส์ จำกัด (มหาชน)
- 2529 - ปัจจุบัน กรรมการบริหาร บริษัท ทิปปี้แอสฟัลท์ จำกัด (มหาชน)
- 2523 - 2529 ผู้อำนวยการอาวุโสฝ่ายสินเชื่อ ธนาคารเชสมันฮัตตัน สาขาไทเป



นายชัยวัฒน์ ศรีวรรณวัฒน์

กรรมการผู้จัดการ
กรรมการกำกับดูแลกิจการที่ดี
กรรมการผู้มีอำนาจลงนามผูกพันบริษัท



นายแอร์ฟเว่ เลอ บุค

กรรมการ
กรรมการผู้มีอำนาจลงนามผูกพันบริษัท



นายจักษิ สืออสถิ

กรรมการ
กรรมการผู้มีอำนาจลงนามผูกพันบริษัท

นายชัยวัฒน์ ศรีวรรณวัฒน์

กรรมการผู้จัดการ

อายุ 54 ปี

คุณวุฒิทางการศึกษา

- B.Eng. (Engineering), Liverpool University, England

การอบรมบทบาทหน้าที่กรรมการ

สมาคมส่งเสริมสถาบันกรรมการบริษัทไทย

- 2546 Director Certification Program (DCP)

หุ้นในบริษัท -

ความสัมพันธ์ทางครอบครัวระหว่างผู้บริหาร -

ประสบการณ์การทำงาน

- 2545 - ปัจจุบัน กรรมการผู้จัดการ บริษัท ทีบีทีเอสพี จำกัด (มหาชน)
- 2539 - 2545 ผู้จัดการอาวุโสสายการตลาด บริษัท ทีบีทีเอสพี จำกัด (มหาชน)
- 2533 - 2539 ผู้จัดการอาวุโสฝ่ายผลิต บริษัท ทีบีทีเอสพี จำกัด (มหาชน)

นายแอร์ฟเว่ เลอ บุค

กรรมการ

อายุ 62 ปี

คุณวุฒิทางการศึกษา

- Ecole Supérieure des Travaux Publics

การอบรมบทบาทหน้าที่กรรมการ

สมาคมส่งเสริมสถาบันกรรมการบริษัทไทย -

หุ้นในบริษัท -

ความสัมพันธ์ทางครอบครัวระหว่างผู้บริหาร -

ประสบการณ์การทำงาน

- 2551 - ปัจจุบัน กรรมการ บริษัท ทีบีทีเอสพี จำกัด (มหาชน)
- 2550 - ปัจจุบัน Chairman and Chief Executive Officer, COLAS Group
- 2545 - 2550 Chairman and Chief Executive Officer, SAUR Group International Group
- 2544 - 2545 Chief Operating Officer, BOUYGUES CONSTRUCTION
- 2541 - 2545 Chairman and Chief Executive Officer, BOUYGUES OFFSHORE

นายจาคส์ ลีออสท์

กรรมการ

อายุ 62 ปี

คุณวุฒิทางการศึกษา

- Engineering Degree from Ecole Centrale Lille

การอบรมบทบาทหน้าที่กรรมการ

สมาคมส่งเสริมสถาบันกรรมการบริษัทไทย -

หุ้นในบริษัท -

ความสัมพันธ์ทางครอบครัวระหว่างผู้บริหาร -

ประสบการณ์การทำงาน

- 2554 - ปัจจุบัน กรรมการ บริษัท ทีบีทีเอสพี จำกัด (มหาชน)
- 2553 - ปัจจุบัน International Managing Director, Colas Group
- 2545 - 2553 Chairman and CEO, SAIPEM SA
- 2544 CEO, Bouygues Offshore
- 2539 - 2543 COO, Bouygues Offshore
- 2537 - 2538 Vice President (Africa, North Sea and Mexico), Petromar
- 2532 - 2536 Vice President (Africa), Petromar



นายนิพนธ์ สุทธิมาย

กรรมการอิสระ
ประธานคณะกรรมการตรวจสอบ



นางแอนน์ แมรี มาร์เช็ก

กรรมการอิสระ
กรรมการสรรหาและกำหนดค่าตอบแทน
กรรมการกำกับดูแลกิจการที่ดี



นายโก บิน เอ็ง

กรรมการอิสระ

นายนิพนธ์ สุทธิชัย

กรรมการอิสระ

อายุ 56 ปี

คุณวุฒิทางการศึกษา

- Master Degree in Operational Research, London School of Economics, UK
- Licence de Droit (Law), Université de Droit, Lyon, France

การอบรมบทบาทหน้าที่กรรมการ

สมาคมส่งเสริมสถาบันกรรมการบริษัทไทย

- 2549 Audit Committee Program (ACP)
- 2549 Director Accreditation Program (DAP)

หุ้นในบริษัท -

ความสัมพันธ์ทางครอบครัวระหว่างผู้บริหาร -

ประสบการณ์การทำงาน

- 2549 - ปัจจุบัน กรรมการอิสระ บริษัท ทีบีทีเอสพี จำกัด (มหาชน)
- 2555 - ปัจจุบัน ผู้อำนวยการใหญ่ฝ่ายทรัพยากรมนุษย์ บริษัท สายการบินนกแอร์ จำกัด (มหาชน)
- 2548 - ปัจจุบัน ที่ปรึกษา บริษัท ไทยแอร์คาโก จำกัด
- 2542 - ปัจจุบัน Associate Director บริษัท จีไอเอสโอเวอร์ซีส์ จำกัด
- 2550 - 2556 กรรมการบริหาร CLY International Limited

นางแอนน์ แมรี มาร์เชิ์

กรรมการอิสระ

อายุ 58 ปี

คุณวุฒิทางการศึกษา

- M.B.A. Finance, ESCP-EAP
- Bachelor Degree in Math and Science
- International Coaching Academy - Accredited Coach in 2008

การอบรมบทบาทหน้าที่กรรมการ

สมาคมส่งเสริมสถาบันกรรมการบริษัทไทย

- 2553 Director Accreditation Program (DAP)

หุ้นในบริษัท -

ความสัมพันธ์ทางครอบครัวระหว่างผู้บริหาร -

ประสบการณ์การทำงาน

- 2553 - ปัจจุบัน กรรมการอิสระ บริษัท ทีบีทีเอสพี จำกัด (มหาชน)
- 2552 - ปัจจุบัน Vice President of Franco, Thai Chamber of Commerce in charge of HR Committee
- 2551 - 2552 President of French International School of Bangkok
- 2550 - 2551 Executive Advisor and Team Motivator, FP Coaching to Lead (Thailand)

นายโก บัน เอ็ง

กรรมการอิสระ

อายุ 65 ปี

คุณวุฒิทางการศึกษา

- Post-Graduate Diploma in Business Administration, University of Singapore
- Bachelor's Degree in Applied Chemistry

การอบรมบทบาทหน้าที่กรรมการ

สมาคมส่งเสริมสถาบันกรรมการบริษัทไทย -

หุ้นในบริษัท -

ความสัมพันธ์ทางครอบครัวระหว่างผู้บริหาร -

ประสบการณ์การทำงาน

- 2554 - ปัจจุบัน กรรมการอิสระ บริษัท ทีบีทีเอสพี จำกัด (มหาชน)
- 2556 - ปัจจุบัน กรรมการ Linc Energy Limited
- 2556 - ปัจจุบัน กรรมการ Keppel Infrastructure Holdings Pte. Ltd.
- 2554 - ปัจจุบัน ที่ปรึกษาอาวุโส Singapore Petroleum Company (SPC)
- 2543 - ปัจจุบัน กรรมการ Singapore Refining Company Private Limited
- 2546 - ปัจจุบัน ประธาน Singapore Petroleum Venture Private Limited
- 2552 - 2556 กรรมการ Keppel Energy Pte. Ltd.
- 2546 - 2554 กรรมการผู้จัดการใหญ่ Singapore Petroleum Company (SPC)



นายพนพพร เทพสิทธิ์า

กรรมการอิสระ
กรรมการตรวจสอบ
ประธานคณะกรรมการสรรหาและกำหนดค่าตอบแทน



นายพิรติลป คุปผลศิริ

กรรมการอิสระ
กรรมการตรวจสอบ
ประธานคณะกรรมการกำกับดูแลกิจการที่ดี



นายปานเฉลิม สุธารณ

กรรมการอิสระ
กรรมการตรวจสอบ
กรรมการสรรหาและกำหนดค่าตอบแทน

นายพพร เทพสิทธิ์า

กรรมการอิสระ

อายุ 60 ปี

คุณวุฒิทางการศึกษา

- วิศวกรรมศาสตรบัณฑิต สาขาวิศวกรรมไฟฟ้า
จุฬาลงกรณ์มหาวิทยาลัย

การอบรมบทบาทหน้าที่กรรมการ
สมาคมส่งเสริมสถาบันกรรมการบริษัทไทย

- 2555 Audit Committee Effectiveness Seminar
- 2548 Director Accreditation Program (DAP)

หุ้นในบริษัท -

ความสัมพันธ์ทางครอบครัว:ว่างผู้บริหาร -

ประสบการณ์การทำงาน

- 2555 - ปัจจุบัน กรรมการอิสระ บริษัท ทีบีทีเอสพี จำกัด (มหาชน)
- 2552 - 2556 รองประธานสภาผู้ส่งสินค้าทางเรือแห่งประเทศไทย และ
ประธานคณะกรรมการ Global Logistics สภาผู้ส่งสินค้า
ทางเรือแห่งประเทศไทย
- 2547 - 2554 กรรมการบริหาร และ รองประธานอาวุโส การจัดส่ง
บริษัท ปูนซีเมนต์นครหลวง จำกัด (มหาชน)
- 2543 - 2544 กรรมการบริหาร ดูแลสายงานบริการกลาง (การบุคคล,
การจัดซื้อ, กฎหมาย,ธุรการกลาง, และ การประชาสัมพันธ์)
บริษัท ทีซีซีโฮลดิ้ง จำกัด

นายพีรศิลป์ คุญผลศิริ

กรรมการอิสระ

อายุ 61 ปี

คุณวุฒิทางการศึกษา

- B.A., Business Administration,
Yokohama National University, Japan

การอบรมบทบาทหน้าที่กรรมการ
สมาคมส่งเสริมสถาบันกรรมการบริษัทไทย

- 2548 Director Accreditation Program (DAP)

หุ้นในบริษัท -

ความสัมพันธ์ทางครอบครัว:ว่างผู้บริหาร -

ประสบการณ์การทำงาน

- 2556 - ปัจจุบัน กรรมการอิสระ บริษัท ทีบีทีเอสพี จำกัด (มหาชน)
- 2552 - ปัจจุบัน ประธานกรรมการ บริษัท ฟู้ดแอนด์ดริงส์ จำกัด (มหาชน)
- 2541 - 2551 กรรมการผู้จัดการใหญ่ ธนาคาร ไทยนคร จำกัด (มหาชน)
- 2536 - 2541 กรรมการผู้จัดการใหญ่ บริษัท เงินทุนหลักทรัพย์
กรุงไทยธนกิจ จำกัด (มหาชน)

นายปานเฉลิม สุธารธรรม

กรรมการอิสระ

อายุ 60 ปี

คุณวุฒิทางการศึกษา

- M.B.A., University of Bridgeport, Bridgeport, CT, USA
- B.S. Accounting, Babson College, Wellesley, MA, USA

การอบรมบทบาทหน้าที่กรรมการ
สมาคมส่งเสริมสถาบันกรรมการบริษัทไทย

- 2549 Audit Committee Program (ACP)
- 2548 Director Accreditation Program (DAP)

หุ้นในบริษัท -

ความสัมพันธ์ทางครอบครัว:ว่างผู้บริหาร -

ประสบการณ์การทำงาน

- 2547 - ปัจจุบัน กรรมการอิสระ บริษัท ทีบีทีเอสพี จำกัด (มหาชน)
- 2530 - ปัจจุบัน กรรมการ บริษัท อาคารบุญมิตรบิลดิ้ง จำกัด



นายจัสส์ มาร์แซล

กรรมการบริหาร
กรรมการกำกับดูแลกิจการที่ดี
กรรมการผู้มีอำนาจลงนามผูกพันบริษัท



นายสิทธิลาภ ทรัพย์สาคร

กรรมการบริหาร
กรรมการผู้มีอำนาจลงนามผูกพันบริษัท



นายอุกส์ เทอชองส์

รองกรรมการผู้จัดการ - ต่างประเทศ
กรรมการบริหาร
กรรมการผู้มีอำนาจลงนามผูกพันบริษัท

นายจาคส์ มาร์แซล

กรรมการบริหาร

อายุ 48 ปี

คุณวุฒิทางการศึกษา

- Corporate Finance Dauphine University
- การอบรมบทบาทหน้าที่กรรมการ
สมาคมส่งเสริมสถาบันกรรมการบริษัทไทย
- 2556 Director Accreditation Program (DAP)
- หุ้นในบริษัท -
- ความสัมพันธ์ทางครอบครัวระหว่างผู้บริหาร -

ประสบการณ์การทำงาน

- 2555 - ปัจจุบัน กรรมการบริหาร บริษัท ทีบีทีเอสพี จำกัด (มหาชน)
- 2543 - 2554 International Finance Manager, COLAS SA. ปารีส ประเทศฝรั่งเศส
- 2539 - 2543 Deputy International Finance Manager, COLAS SA. ปารีส ประเทศฝรั่งเศส

นายสิทธิลาภ ทรัพย์สาคร

กรรมการบริหาร

อายุ 63 ปี

คุณวุฒิทางการศึกษา

- B.S. Business Administration, Babson College, MA, USA
- การอบรมบทบาทหน้าที่กรรมการ
สมาคมส่งเสริมสถาบันกรรมการบริษัทไทย
- 2555 Director Accreditation Program (DAP)
- หุ้นในบริษัท
1,000,000 หุ้น (0.66%)
- ความสัมพันธ์ทางครอบครัวระหว่างผู้บริหาร
- พี่ชายภรรยาของนายสมจิตต์ เศรษฐิน
- และพี่เขยนางสาวลักษณา ทรัพย์สาคร

ประสบการณ์การทำงาน

- 2544 - ปัจจุบัน กรรมการ บริษัท ทีบีทีเอสพี จำกัด (มหาชน)
- 2555 - ปัจจุบัน กรรมการ บริษัท ทีบีทีเอสพี จำกัด (มหาชน)
- 2540 - ปัจจุบัน กรรมการ บริษัท สยามคอนเทนเนอร์เทอร์มินอล จำกัด
- 2539 - ปัจจุบัน กรรมการ บริษัท ผนอมวงศ์บริการ จำกัด

นายอุกส์ เกอซอง

รองกรรมการผู้จัดการ - ต่างประเทศ

อายุ 45 ปี

คุณวุฒิทางการศึกษา

- Master Degree in Public and Maritime Works
- Civil Engineering Option, University of Technology Degree
- การอบรมบทบาทหน้าที่กรรมการ
สมาคมส่งเสริมสถาบันกรรมการบริษัทไทย
- 2556 Director Accreditation Program (DAP)
- หุ้นในบริษัท -
- ความสัมพันธ์ทางครอบครัวระหว่างผู้บริหาร -

ประสบการณ์การทำงาน

- 2557 - ปัจจุบัน รองกรรมการผู้จัดการ - ต่างประเทศ
บริษัท ทีบีทีเอสพี จำกัด (มหาชน)
- 2554 - 2556 ผู้อำนวยการกิจการร่วมค้าและสาขาต่างประเทศ
บริษัท ทีบีทีเอสพี จำกัด (มหาชน)
- 2554 - ปัจจุบัน Operations Manager, Colas Asia area
- 2547 - 2554 Managing Director, Colas South Africa (Pty) Ltd
- 2538 - 2547 Operations Manager, COLAS Asia area
- 2536 - 2537 Project Manager, COLAS India
- 2535 - 2536 Project Manager, COLAS Morocco, GTR Company

ผู้บริหาร

นายโกะ ไล่ ฮวด

รองกรรมการผู้จัดการ - บัญชีและการเงิน

อายุ 54 ปี

คุณวุฒิทางการศึกษา

- Chartered Association of Certified Accountant (UK)
- M.B.A. International Marketing

การอบรมบทบาทหน้าที่กรรมการ
สมาคมส่งเสริมสถาบันกรรมการบริษัทไทย -
หุ้นในบริษัท -

ความสัมพันธ์ทางครอบครัวระหว่างผู้บริหาร -
ประสบการณ์การทำงาน

- 2557 - ปัจจุบัน รองกรรมการผู้จัดการ - บัญชีและการเงิน
บริษัท ทิปปิกแอสฟัลท์ จำกัด (มหาชน)
- 2553 - 2556 ผู้อำนวยการสายบัญชีและงบประมาณ
บริษัท ทิปปิกแอสฟัลท์ จำกัด (มหาชน)
- 2552 - ปัจจุบัน กรรมการบริหารสายบัญชีและการเงิน
บริษัท Kemaman Oil Corporation Sdn Bhd
- 2547 - 2551 Chief Financial Officer Seloga Holdings Bhd

นายชยงค์ศักดิ์ พิทักษ์พงษ์ (เกษียณอายุ)

ผู้อำนวยการอาวุโสสายการเงิน

อายุ 56 ปี

คุณวุฒิทางการศึกษา

- M.B.A. North West Missouri State University, USA
- M.A. Economics, University of Kansas, USA
- B.A. Business Administration, Benedictine College, KA, USA

การอบรมบทบาทหน้าที่กรรมการ
สมาคมส่งเสริมสถาบันกรรมการบริษัทไทย

- 2546 Director Accreditation Program (DAP)

หุ้นในบริษัท -

ความสัมพันธ์ทางครอบครัวระหว่างผู้บริหาร -
ประสบการณ์การทำงาน

- 2552 - 2556 ผู้อำนวยการอาวุโสสายการเงิน
บริษัท ทิปปิกแอสฟัลท์ จำกัด (มหาชน)
- 2538 - 2552 กรรมการบริหารสายบัญชีและการเงิน
บริษัท ทิปปิกแอสฟัลท์ จำกัด (มหาชน)
- 2524 - 2538 ผู้อำนวยการอาวุโสฝ่ายสินเชื่อ
ธนาคารเกษตรและสหกรณ์ สาขากรุงเทพฯ

นางสาวอรรณา รัตนตระกูลพิพย์

ผู้อำนวยการฝ่ายการเงินสินเชื่อและกฎหมาย

อายุ 67 ปี

คุณวุฒิทางการศึกษา

- Mini MBA - เศรษฐศาสตร์ บริหารธุรกิจ
- Mini MBA - พาณิชยศาสตร์และการบัญชี บริหารธุรกิจ มหาวิทยาลัยเกษตรศาสตร์

การอบรมบทบาทหน้าที่กรรมการ
สมาคมส่งเสริมสถาบันกรรมการบริษัทไทย -
หุ้นในบริษัท -

ความสัมพันธ์ทางครอบครัวระหว่างผู้บริหาร-
ประสบการณ์การทำงาน

- 2545 - ปัจจุบัน ผู้อำนวยการฝ่ายการเงินสินเชื่อและกฎหมาย
บริษัท ทิปปิกแอสฟัลท์ จำกัด (มหาชน)
- 2544 - 2545 ผู้จัดการอาวุโส บริษัท ทิปปิกแอสฟัลท์ จำกัด (มหาชน)

นายกษิต เจริญสุขวานิช

รองกรรมการผู้จัดการ - ประเทศไทย

อายุ 53 ปี

คุณวุฒิทางการศึกษา

- M.B.A. Finance and Marketing, George - August University, Göttingen, Germany
- ปริญญาตรีบริหารธุรกิจ สาขาการตลาด มหาวิทยาลัยอัสสัมชัญ
- ปริญญาตรีนิติศาสตร์บัณฑิต มหาวิทยาลัยรามคำแหง

การอบรมบทบาทหน้าที่กรรมการ
สมาคมส่งเสริมสถาบันกรรมการบริษัทไทย -
หุ้นในบริษัท -

ความสัมพันธ์ทางครอบครัวระหว่างผู้บริหาร -
ประสบการณ์การทำงาน

- 2557 - ปัจจุบัน รองกรรมการผู้จัดการ - ประเทศไทย
บริษัท ทิปปิกแอสฟัลท์ จำกัด (มหาชน)
- 2551 - 2556 ผู้อำนวยการสายสนับสนุนธุรกิจ
บริษัท ทิปปิกแอสฟัลท์ จำกัด (มหาชน)
- 2549 - 2550 ผู้อำนวยการสายการตลาดในประเทศ
บริษัท ทิปปิกแอสฟัลท์ จำกัด (มหาชน)
- 2543 - 2548 ผู้อำนวยการฝ่ายขาย
ICI Paints (Thailand) Ltd

นายประวิณ เพ็ญณัฏ

ผู้อำนวยการสายการผลิต

อายุ 56 ปี

คุณวุฒิทางการศึกษา

- M.B.A. สถาบันบัณฑิตพัฒนบริหารศาสตร์ (NIDA)
- วิศวกรรมศาสตรบัณฑิต สาขาวิศวกรรมไฟฟ้า สถาบันเทคโนโลยีพระจอมเกล้าเจ้าคุณทหารลาดกระบัง

การอบรมบทบาทหน้าที่กรรมการ

สมาคมส่งเสริมสถาบันกรรมการบริษัทไทย -

หุ้นในบริษัท -

ความสัมพันธ์ทางครอบครัวระหว่างผู้บริหาร -

ประสบการณ์การทำงาน

2553 - ปัจจุบัน ผู้อำนวยการสายการผลิต บริษัท ทีบีทีเอสพี จำกัด (มหาชน)

2545 - 2552 ผู้จัดการฝ่ายผลิต บริษัท การเดินอินดัสทรีสของ จำกัด

นายหลุยส์ เฟรเดอริก ชัคส์

ผู้อำนวยการกลุ่มธุรกิจเรือ

อายุ 39 ปี

คุณวุฒิทางการศึกษา

- ปริญญาโทวิทยาศาสตร์การเดินเรือ, Antwerp Maritime Academy, Antwerp, ประเทศเบลเยียม
- ปริญญาตรีบริหารธุรกิจ, NEOMA B.S., Reims, ประเทศฝรั่งเศส

หุ้นในบริษัท -

ความสัมพันธ์ทางครอบครัวระหว่างผู้บริหาร -

ประสบการณ์การทำงาน

2556 - ปัจจุบัน ผู้อำนวยการกลุ่มธุรกิจเรือ บริษัท ทีบีทีเอสพี จำกัด (มหาชน)

2551 - 2556 ผู้จัดการบริหารความเสี่ยงทางทะเลส่วนภูมิภาค - เอเชีย AXA Corporate Solutions

2548 - 2551 ต้นเรือ เรือ LNG Tankers Gazocéan GDF SUEZ

2539 - 2548 นักเดินเรือ EXMAR

นางอุกมพร พันธุ์แพทย์

ผู้อำนวยการฝ่ายทรัพยากรบุคคล

อายุ 53 ปี

คุณวุฒิทางการศึกษา

- ปริญญาโท การจัดการมหาบัณฑิต สาขาการบริหารทรัพยากรบุคคล วิทยาลัยการจัดการ มหาวิทยาลัยมหิดล
- Mini - Master of Business Administration, มหาวิทยาลัยธรรมศาสตร์
- ปริญญาตรี วิทยาศาสตรบัณฑิต สาขาจิตวิทยาอุตสาหกรรม มหาวิทยาลัยเชียงใหม่

หุ้นในบริษัท

921 หุ้น (0.006%)

ความสัมพันธ์ทางครอบครัวระหว่างผู้บริหาร -

ประสบการณ์การทำงาน

2554 - ปัจจุบัน ผู้อำนวยการฝ่ายทรัพยากรบุคคล บริษัท ทีบีทีเอสพี จำกัด (มหาชน)

2550 - 2553 ผู้จัดการอาวุโสฝ่ายทรัพยากรบุคคล บริษัท ทีบีทีเอสพี จำกัด (มหาชน)

2543 - 2549 ผู้จัดการกลุ่มฝ่ายทรัพยากรบุคคล บริษัท ทีบีทีเอสพี จำกัด (มหาชน)

นายอิสเมล อับดุล ฮามิด

ผู้อำนวยการสายการตลาดต่างประเทศ

อายุ 51 ปี

คุณวุฒิทางการศึกษา

- Masters Degree (MSc), Highway Management & Engineering, University of Birmingham, UK.
- Civil Engineering Degree (BSc), Western Kentucky University, USA

หุ้นในบริษัท -

ความสัมพันธ์ทางครอบครัวระหว่างผู้บริหาร -

ประสบการณ์การทำงาน

2554 - ปัจจุบัน ผู้อำนวยการสายการตลาดต่างประเทศ บริษัท ทีบีทีเอสพี จำกัด (มหาชน)

2549 - 2554 ผู้จัดการทั่วไปฝ่ายขายและการตลาด Kemaman Bitumen Company Sdn Bhd,

2533 - 2549 พนักงานขาย ฝ่ายการตลาด Shell Company

นายพรเสถียร เสาวภาคสุนทร

เลขานุการบริษัท

อายุ 42 ปี

คุณวุฒิทางการศึกษา

- ผู้สอบบัญชีรับอนุญาต
- ปริญญาโท บัญชีมหาบัณฑิต มหาวิทยาลัยธรรมศาสตร์

การอบรมบทบาทหน้าที่กรรมการ

สมาคมส่งเสริมสถาบันกรรมการบริษัทไทย

- หลักสูตรประกาศนียบัตรสำหรับเลขานุการบริษัท (CSP)

หุ้นในบริษัท -

ความสัมพันธ์ทางครอบครัวระหว่างผู้บริหาร -

ประสบการณ์การทำงาน

2554 - ปัจจุบัน เลขานุการบริษัทฯ และผู้จัดการกลุ่มฝ่ายบัญชีและงบประมาณ บริษัท ทีบีทีเอสพี จำกัด (มหาชน)

2551 - 2554 ผู้จัดการอาวุโสฝ่ายบัญชีและการเงิน บริษัท เมอร์เมต มาร์ทีม จำกัด (มหาชน)

2550 - 2551 ผู้ช่วยผู้อำนวยการฝ่ายบัญชี บริษัท กรุงเทพดุสิตเวชการ จำกัด (มหาชน)

2549 - 2550 ผู้อำนวยการฝ่ายงานระบบ บริษัท ไมเนอร์ คอร์ปอเรชั่น จำกัด (มหาชน)

โครงสร้างการจัดการ

ณ วันที่ 1 มกราคม 2557

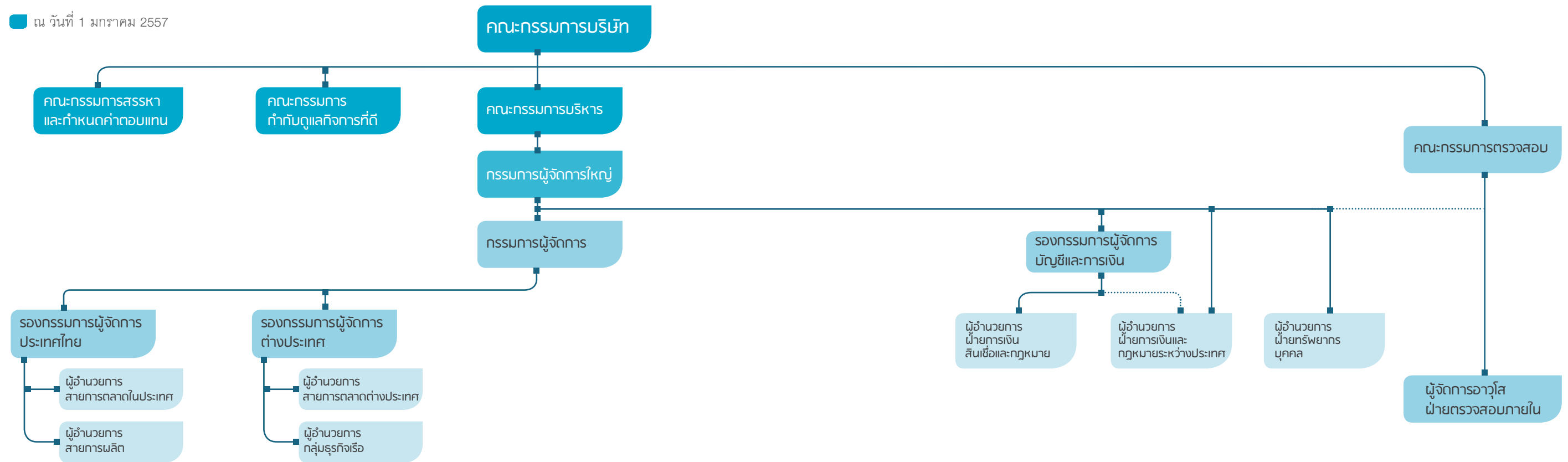

ณ วันที่ 31 ธันวาคม 2556

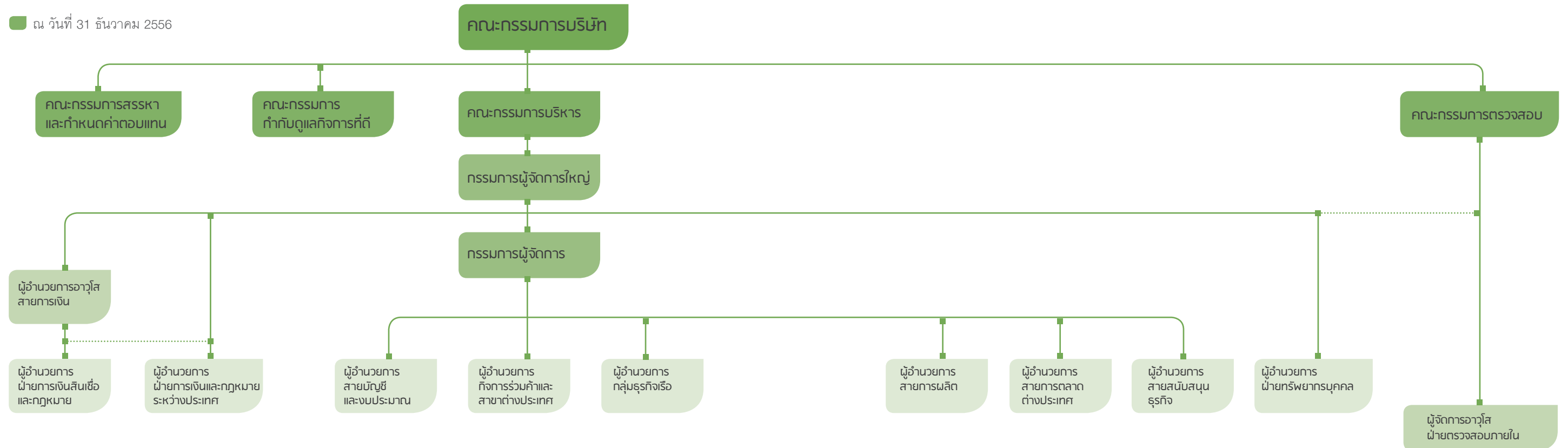

โรงงานผลิต คลังน้ำมัน และคลังยางมะตอย



โครงสร้างการถือหุ้นของกลุ่มบริษัท

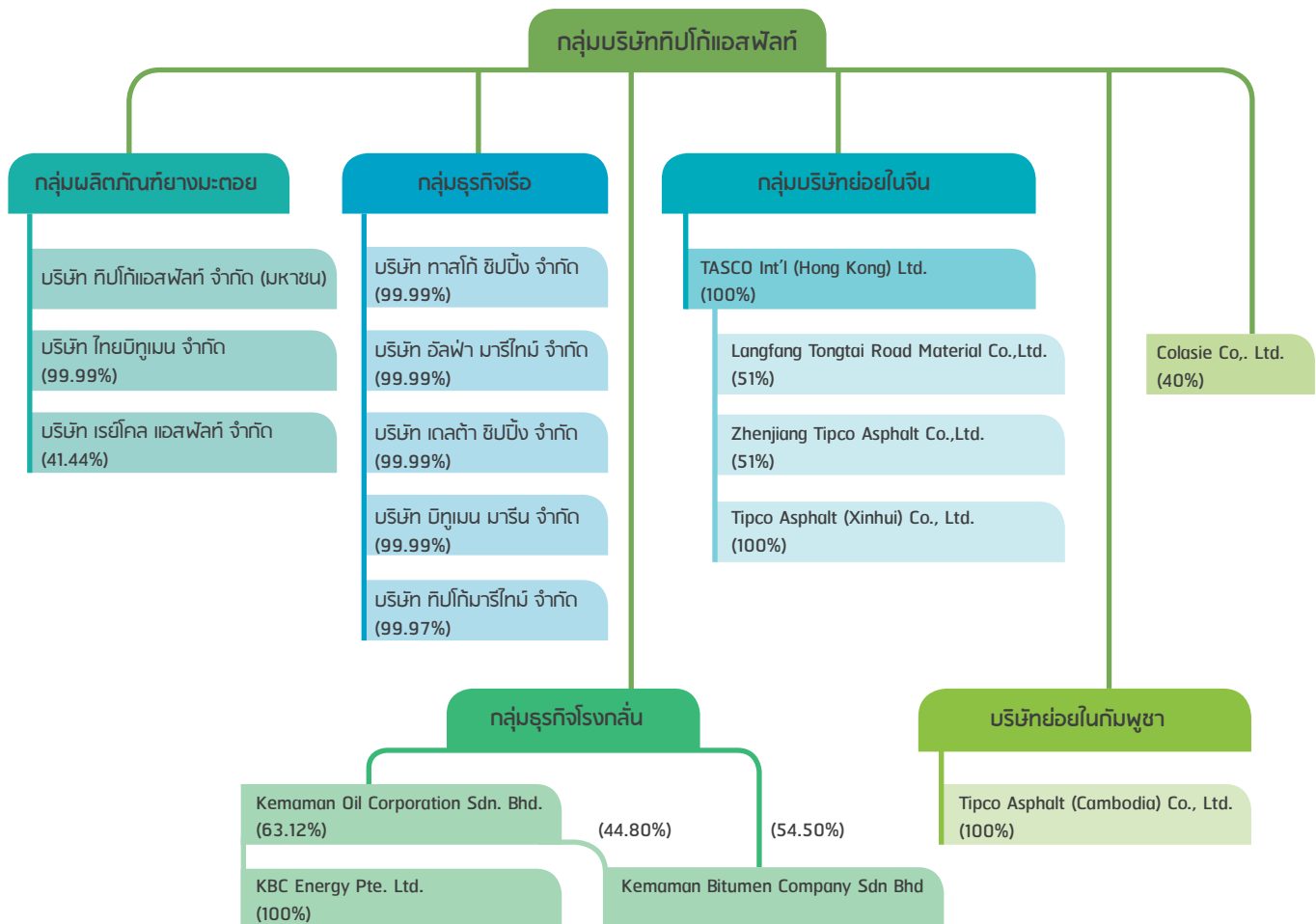

ความสัมพันธ์กับกลุ่มธุรกิจของผู้ถือหุ้นใหญ่

ผู้ถือหุ้นใหญ่ของบริษัทฯ มี 2 กลุ่ม กลุ่มแรกคือ บริษัท ทีบีทีเอสพี จำกัด (มหาชน) และครอบครัวทรัพย์สินศิริ ซึ่งเป็นผู้ก่อตั้งบริษัทฯ และกลุ่มที่สองคือ บริษัท โคลาส ซึ่งเป็นบริษัทชั้นนำของโลกในด้านการก่อสร้างและบำรุงถนนจากประเทศฝรั่งเศส บริษัท โคลาส ได้กลายมาเป็นผู้ถือหุ้นในปี 2543 โดยถือหุ้นจำนวนร้อยละ 22.7 ปัจจุบันได้เพิ่มขึ้นเป็นร้อยละ 32.13 จากการที่บริษัทฯ ได้ทำสัญญาเกี่ยวกับบริษัท โคลาส ในการให้ความช่วยเหลือทางด้านเทคนิค บริษัทฯ ได้รับความช่วยเหลือทางด้านเทคนิคของผลิตภัณฑ์ยางมะตอยอย่างไม่มีขีดจำกัด ซึ่งรวมถึงการเข้าถึงข้อมูลของศูนย์วิจัยและพัฒนาผลิตภัณฑ์ที่ประเทศฝรั่งเศส และสูตรการผลิตของผลิตภัณฑ์พิเศษและเทคนิคการใช้งานต่าง ๆ

รายชื่อผู้ถือหุ้นรายใหญ่

ณ วันที่ 27 ธันวาคม 2556

ลำดับที่	ผู้ถือหุ้น	จำนวนหุ้น	%
1.	BNP PARIBAS SECURITIES (ASIA) PTE LTD-FOR COLAS	49,024,804	32.130
2.	บริษัท ทีบีไอฟูดส์ จำกัด (มหาชน)	37,113,166	24.324
3.	ตระกูลทรัพย์สาคร	11,532,828	7.559
4.	บริษัท ไทยเอ็นวีดีอาร์ จำกัด	10,928,251	7.162
5.	AIA Company Limited-APEX	3,000,000	1.966
6.	ดร.พิชิต เลิศดำหรับ	1,800,000	1.180
7.	นายกิตติพงษ์ ภัทรชัยกุล	1,520,000	0.996
8.	AIA Company Limited-TIGER	1,500,016	0.983
9.	นายวิวัฒน์ โกวิทย์โสภณ	1,417,800	0.929
10.	นายธนาริพ พิเศษสุวรรณิชัยโชค	1,173,700	0.769
11.	อื่นๆ	33,570,303	22.002
รวม		152,580,868	100.000

นโยบายการจ่ายปันผล

บริษัทฯ และบริษัทย่อยมีนโยบายจ่ายเงินปันผลไม่น้อยกว่าร้อยละ 60 ของกำไรสุทธิของงบการเงินเฉพาะกิจการในแต่ละงวดบัญชี ทั้งนี้ การจ่ายเงินปันผลดังกล่าวจะขึ้นอยู่กับกระแสเงินสด แผนการลงทุนของบริษัทฯ และบริษัทย่อย เงื่อนไข และข้อกำหนดในสัญญาต่างๆ ที่บริษัทฯ ผูกพันอยู่

โครงสร้างรายได้

ในปี 2556 รายได้ทั้งหมดของบริษัทฯ สามารถจำแนกเป็นรายได้จากการขายผลิตภัณฑ์ยางมะตอยร้อยละ 76 และรายได้จากการจำหน่ายในประเทศและต่างประเทศคิดเป็นสัดส่วนร้อยละ 27 และร้อยละ 73 ของยอดขายรวมทั้งหมดตามลำดับ

เมื่อมองภาพรวมงบการเงินรวมของบริษัทฯ เปรียบเทียบระหว่างปี 2554 2555 และ 2556 รายได้ของบริษัทฯ สามารถสรุปได้ดังต่อไปนี้

(หน่วย: ล้านบาท)

สายผลิตภัณฑ์/กลุ่มธุรกิจ	สัดส่วนการถือหุ้น (%)	2556		2555		2554	
		รายได้	%	รายได้	%	รายได้	%
1. กลุ่มผลิตภัณฑ์ยางมะตอย							
บริษัท ทีบีทีแอสฟัลท์ จำกัด (มหาชน)		26,257.39	77.01	30,687.44	79.96	6,183.23	26.86
บริษัท สุราษฎร์วิทูเม้น จำกัด	99.99	-	-	-	-	262.05	1.14
บริษัท ไทยวิทูเม้น จำกัด	99.99	1,303.78	3.82	1,584.37	4.13	12,088.12	52.51
บริษัท เรย์โคล แอสฟัลท์ จำกัด	41.44	992.84	2.91	1,259.65	3.28	734.19	3.19
Tipco Asphalt (Cambodia) Co., Ltd.	100.00	524.84	1.54	599.74	1.56	428.83	1.86
Kemaman Oil Corp. Sdn. Bhd.	63.12	2,977.78	8.73	2,606.52	6.79	868.45	3.77
รวม		32,056.63	94.02	36,737.72	95.72	20,564.87	89.34
2. กลุ่มธุรกิจเรือ							
บริษัท ทีบีทีมาร์ไทม์ จำกัด	99.97	31.80	0.09	31.48	0.08	4.46	0.02
บริษัท เดลต้า ชิปปิ้ง จำกัด	99.99	66.49	0.20	121.10	0.32	104.82	0.46
บริษัท อัลฟา มาร์ไทม์ จำกัด	99.99	68.39	0.20	66.78	0.17	64.78	0.28
บริษัท วิทูเม้น มาร์ีน จำกัด	99.99	302.36	0.89	301.59	0.79	264.23	1.15
บริษัท ทาสโก้ ชิปปิ้ง จำกัด	99.99	352.06	1.03	217.28	0.57	98.96	0.43
หัก รายการระหว่างกัน		(746.25)	(2.19)	(727.61)	(1.90)	(476.34)	(2.07)
รวม		74.85	0.22	10.62	0.03	60.90	0.26
3. กลุ่มกิจการลงทุน							
Tasco International (Hong Kong) Ltd.	100.00	1,803.43	5.29	914.80	2.38	1,678.04	7.29
รวม		1,803.43	5.29	914.80	2.38	1,678.04	7.29
รวมรายได้จากการขายและการบริการ		33,934.91	99.53	37,663.14	98.13	22,303.81	96.89
รายได้อื่นๆ		159.25	0.47	715.81	1.87	715.99	3.11
รวมรายได้ทั้งหมด		34,094.16	100.00	38,378.95	100.00	23,019.80	100.00

หมายเหตุ: ไม่รวมส่วนแบ่งกำไร (ขาดทุน) จากเงินลงทุนในบริษัทร่วม





ผลิตภัณฑ์และตลาดในประเทศไทย



ผลิตภัณฑ์ของทีบีทีแอสฟัลท์

ผลิตภัณฑ์ที่กลุ่มบริษัทฯ เป็นผู้ผลิตได้แก่:

- **ยางมะตอยหรือแอสฟัลต์ซีเมนต์ (Asphalt Cement)** มีสัดส่วนมากกว่าร้อยละ 80 ของยอดขายภายในปี 2556 กลุ่มบริษัทฯ กลับยางมะตอยจากน้ำมันดิบหนัก และสั่งซื้อยางมะตอยจากทั้งในและต่างประเทศ
- **ยางมะตอยน้ำหรือแอสฟัลต์อิมัลชัน (Asphalt Emulsion)** เป็นการนำยางมะตอย น้ำ และสารเคมีมาผสมเป็นเนื้อเดียวกัน
- **ยางมะตอยชนิดคัดแบบค (Cutback Asphalt)** เป็นการนำยางมะตอยมาผสมกับสารละลายปิโตรเคมี (Petroleum Solvents) ให้เป็นเนื้อเดียวกันซึ่งจะเหมาะกับงานไพรม์โคท (Prime Coat) ปัจจุบันยางมะตอยชนิดนี้ไม่เป็นที่นิยมใช้เพราะต้นทุนสูงและไม่เป็นมิตรกับสภาพแวดล้อม
- **ยางมะตอยชนิดโพลิเมอร์โมดิฟายด์แอสฟัลต์ (Polymer Modified Asphalt Cement)** เป็นยางมะตอยเกรดพิเศษซึ่งได้จากการผสมของสารประกอบ Polymer กับยางมะตอยให้เป็นเนื้อเดียวกัน ซึ่งจะทำให้มีคุณสมบัติที่ยืดหยุ่นมากกว่ายางมะตอยทั่วไป ด้วยคุณสมบัติที่ยืดหยุ่นดังกล่าวทำให้เมื่อนำมาใช้ทำผิวถนน ทำผิวทางวิ่งขึ้นลงสนามบินแล้ว ทำใหถนนมีอายุการใช้งานที่ยาวนานกว่าเมื่อเปรียบเทียบกับการใช้ยางมะตอยธรรมดา



- **ยางมะตอยชนิดผสมสำเร็จ (Premix)** เป็นผลิตภัณฑ์สำเร็จรูปผสมเสร็จบรรจุถุงขายและสามารถนำไปใช้งานได้ทันที ผลิตภัณฑ์นี้เป็นส่วนผสมระหว่างหินที่ผ่านการคัดขนาด กับแอสฟัลต์อิมัลชัน และสารตัวเติมที่มีคุณสมบัติพิเศษช่วยในการยึดเกาะ จึงทำให้เหมาะสำหรับนำไปใช้งานในการซ่อมแซมหลุมและถนนเล็ก ๆ
- **Tipco Joint Sealer และ Tipco Joint Primer** เป็นยางมะตอยผสมมวลสารที่มีคุณสมบัติคงทนต่อสภาวะอากาศร้อนจัดและเย็นจัดมีความยืดหยุ่นตัวสูงสามารถเกาะติดรอยต่อคอนกรีตได้อย่างเหนียวแน่น ใช้หยอดรอยต่อระหว่างช่วงถนนคอนกรีตเพื่อทำหน้าที่ประสาน (seal) รอยต่อคอนกรีต
- **น้ำมันก๊าด (Kerosene) Naphtha Atmospheric Gas Oil (AGO) และ Vacuum Gas Oil (VGO)** ได้มาจากขั้นตอนการกลั่นจากโรงกลั่นยางมะตอยที่ประเทศมาเลเซียโดยบริษัทฯ เป็นผู้ขายให้ลูกค้าในภูมิภาคนี้

ผลิตภัณฑ์ที่กลุ่มบริษัทฯ เป็นผู้จัดทำ

- ยางมะตอยแอสฟัลต์ซีเมนต์ที่สั่งซื้อจากทั้งในและต่างประเทศ
- น้ำมันดีเซลหมุนเร็วและน้ำมันเตาที่สั่งซื้อจากโรงกลั่นน้ำมันและผู้ค้าน้ำมัน

วัตถุดิบและการจัดหาวัตถุดิบ

ยางมะตอยแอสฟัลต์ซีเมนต์ ซึ่งได้จากกระบวนการกลั่นน้ำมันดิบและกระบวนการกลั่นน้ำมันหล่อลื่นพื้นฐานบริษัท ใช้ยางมะตอยแอสฟัลต์ซีเมนต์เป็นวัตถุดิบหลักในการผลิตยางมะตอยน้ำ โพลีเมอร์โมดิฟายด์แอสฟัลต์ และยางมะตอยคัตแบค ปัจจุบันกลุ่มบริษัทฯ ผลิตยางมะตอยแอสฟัลต์ซีเมนต์จากโรงกลั่นในประเทศมาเลเซียและสั่งซื้อจากแหล่งวัตถุดิบหลาย ๆ แหล่งพร้อม ๆ กันทั้งจากภายในประเทศและภายนอกประเทศ ทั้งนี้เพื่อเป็นการลดภาระความเสี่ยงในด้านการพึ่งพิงแหล่งยางมะตอยจากแหล่งใดแหล่งหนึ่งเพียงแหล่งเดียว ตลอดจนเพื่อการควบคุมต้นทุนวัตถุดิบในการผลิตของบริษัทฯ

วัตถุดิบการผลิตอื่น

สารเคมีที่กลุ่มบริษัทฯ ใช้ในการผลิตยางมะตอยน้ำและโพลีเมอร์โมดิฟายด์แอสฟัลต์นำเข้าจากประเทศต่าง ๆ ประมาณร้อยละ 35 ของวัตถุดิบทั้งหมดที่ใช้ ส่วนที่เหลือประมาณร้อยละ 65 จะสั่งซื้อจากผู้ผลิตภายในประเทศ

สารเคมีดังกล่าวแบ่งได้เป็น 2 ประเภท ได้แก่

- **Solvent** เป็นสารเคมีที่ราคาจะแปรเปลี่ยนไปตามระดับราคาน้ำมัน สามารถสั่งซื้อจากผู้ผลิตภายในประเทศและไม่มีปัญหาเรื่องการขาดแคลน
- **Emulsifiers** เป็นสารเคมีที่มีหลายประเภท สามารถสั่งซื้อทั้งจากผู้ผลิตต่างประเทศโดยผ่านตัวแทนจำหน่าย หรือสั่งซื้อภายในประเทศ ในระดับราคาที่ค่อนข้างคงที่

การดำเนินงาน

ในฐานะผู้นำด้านการผลิตยางมะตอย ทิปโก้แอสฟัลท์ประสบความสำเร็จเป็นอย่างสูงในการสร้างความเชื่อมั่นให้กับลูกค้าจากการบริการลูกค้าที่ยอดเยี่ยม รวมถึงการจัดส่งสินค้าให้ลูกค้าได้อย่างรวดเร็วและตรงเวลา

ตลาดภายในประเทศ

ปริมาณความต้องการยางมะตอยของตลาดภายในประเทศในปี 2556 มีจำนวนทั้งสิ้น 704,000 ตัน โดยแบ่งเป็นแอสฟัลต์ซีเมนต์จำนวน 598,000 ตัน และอีก 106,000 ตัน เป็นแอสฟัลต์อิมัลชันและผลิตภัณฑ์อื่นๆ อาทิ เช่น โพลีเมอร์โมดิฟายด์แอสฟัลต์และยางมะตอยชนิดคัตแบค โดยความต้องการยางมะตอยจำนวน 704,000 ตันนั้นคิดเป็นปริมาณที่ต่ำกว่าปีที่ผ่านมาร้อยละ 11 อย่างไรก็ตาม ปี 2555 เป็นปีที่มีงบประมาณพิเศษสำหรับซ่อมแซมถนนที่เสียหายจากน้ำท่วมในช่วงปลายปี 2554

ในฐานะผู้นำด้านการผลิตยางมะตอย ทิปโก้แอสฟัลท์ประสบความสำเร็จเป็นอย่างสูงในการสร้างความเชื่อมั่นให้กับลูกค้าจากการบริการลูกค้าที่ยอดเยี่ยม รวมถึงการจัดส่งสินค้าให้ลูกค้าได้อย่างรวดเร็วและตรงเวลา ในปี 2556 นี้ บริษัทฯ ได้นำโพลีเมอร์โมดิฟายด์แอสฟัลต์ ชนิดพิเศษไปใช้ในการบูรณะซ่อมแซมช่องทางวิ่งเครื่องบิน (Runway) ของสนามบินสุวรรณภูมิ ด้วย

โครงการสำคัญๆ ที่บริษัทฯ ได้นำเทคนิคต่างๆ ไปใช้สำหรับงานก่อสร้างและบูรณะทาง มีดังต่อไปนี้





ในปี 2556 ยอดขายยางมะตอย
ในต่างประเทศของกลุ่มบริษัทฯ
สูงมากกว่า 900,000 ตัน
ซึ่งแสดงให้เห็นถึง
การดำเนินงานที่ดีอีกปีหนึ่ง
ของกลุ่มบริษัทฯ

เทคนิค Micro Surfacing

- ทางยกระดับอุตราภิมุข
- ทางพิเศษบูรพาวิถี (บางนา - ชลบุรี)
- ถนนกาญจนาภิเษก (วงแหวนตะวันออก ช่วงบางพลี - สุขสวัสดิ์)

เทคนิค Colored Asphalt

- โครงการปรับปรุงภูมิทัศน์ถนนเลียบริมชายฝั่งทะเลอ่าวไทย ด้านตะวันตก ทางหลวงชนบทแยกสาย 3176 - บางตะบูน อำเภอบ้านแหลม จังหวัดเพชรบุรี และหมายเลข 3201 - บ้านบางจาก อำเภอปะทิว จังหวัดชุมพร

เทคนิค Premium Grade Asphalt

- โครงการเพิ่มประสิทธิภาพผิวจราจร บนทางพิเศษเฉลิมมหานคร ช่วงดินแดง-บางนา โดยเทคนิคการออกแบบ Ultra-thin Friction Course (UTFC)
- โครงการปรับปรุงผิวจราจรบนถนนศรีนครินทร์ โดยเทคนิคפורสแอสฟัลต์
- โครงการก่อสร้างสนามทดสอบรถยนต์ โรงงานประกอบรถยนต์ บริษัท นิสสัน เอเชีย แปซิฟิค จำกัด จังหวัดสมุทรปราการ

กลุ่มบริษัทฯ มีโรงงานผลิตและคลังเก็บยางมะตอยที่ตั้งอยู่ในจุดศูนย์กลางของแต่ละภูมิภาค เช่น ที่จังหวัดนครราชสีมา ะยะของพิษณุโลกและสุราษฎร์ธานี เพื่อความพร้อมในการให้บริการอย่างทั่วถึงและรองรับความต้องการของลูกค้าในทุกภูมิภาค การมีโรงงานที่กระจายไปตาม 4 ภูมิภาคเช่นนี้ ทำให้กลุ่มบริษัทฯ สามารถส่งสินค้าให้กับลูกค้าในประเทศและประเทศเพื่อนบ้านได้อย่างสะดวกรวดเร็วด้วยรถยนต์ขนส่งยางมะตอยของกลุ่มบริษัทฯ มากกว่า 300 คันอีกด้วย การจัดการด้านโลจิสติกส์ที่เป็นเลิศมีส่วนสำคัญที่ทำให้ทิกโก้แอสฟัลท์คงความเป็นผู้นำไว้ในตลาดในประเทศ

นอกจากนี้ กลุ่มบริษัทฯ ยังเป็นเจ้าของเรือขนส่งยางมะตอยระหว่างประเทศขนาดใหญ่ 7 ลำ ที่มีบทบาทสำคัญในการส่งออกสินค้าไปยังตลาดต่างประเทศ ตลอดจนสำหรับการนำเข้ายางมะตอยสู่ประเทศไทยด้วยเช่นกัน

ทีมพนักงานขายและการตลาดของทิกโก้แอสฟัลท์รับผิดชอบดูแลลูกค้ามากกว่า 550 ราย ครอบคลุมทุกภูมิภาคทั่วประเทศ ด้วยประสบการณ์มากกว่า 30 ปี ทีมพนักงานขายมีความชำนาญ และสามารถให้คำแนะนำสินค้าแก่ลูกค้าได้อย่างดี นอกจากนี้ กลุ่มบริษัทฯ มีทีมเทคนิคบริการที่มีความชำนาญทางด้านงานทางคอยช่วยเหลือแก้ไขปัญหาให้ลูกค้า ณ จุดที่ลูกค้าทำงาน เพื่อให้การทำงานของลูกค้านั้นไปอย่างมีประสิทธิภาพ ไม่ติดขัดคอยให้คำปรึกษาและแนะนำวิธีการทำงานให้ทีมงานของลูกค้าเข้าใจ และสามารถปฏิบัติงานได้อย่างถูกต้อง กลุ่มบริษัทฯ ได้นำวิธีการบริหารลูกค้าสัมพันธ์ (Customer Relationship Management) มาใช้ศึกษาเพื่อให้ทราบถึงความต้องการของลูกค้าแต่ละกลุ่มได้อย่างถูกต้อง และนำมาวางแผนการขายและโปรแกรมการให้บริการที่ตรงต่อความต้องการของลูกค้าแต่ละกลุ่มอย่างแท้จริง ในการที่จะเสริมสร้างความสัมพันธ์ที่ดีกับลูกค้าเพื่อให้บรรลุผลสำเร็จตามที่ต้องการร่วมกัน

ตลาดต่างประเทศ

ในปี 2556 ยอดขายยางมะตอยในต่างประเทศของกลุ่มบริษัทฯ มากกว่า 900,000 ตัน ซึ่งแสดงให้เห็นถึงการดำเนินงานที่ดีอีกปีหนึ่งของกลุ่มบริษัทฯ ยอดขายที่สูงเป็นผลมาจากความต้องการที่เพิ่มมากขึ้นของประเทศในภูมิภาค อันได้แก่ ประเทศจีน ประเทศออสเตรเลีย ประเทศมาเลเซีย และประเทศอินโดนีเซีย ซึ่งเป็นตลาดส่งออกหลักของการขายในตลาดต่างประเทศของกลุ่มบริษัทฯ ประกอบกับการขาดแคลนยางมะตอยหลังจากที่มีการลดปริมาณการผลิตทั้งในประเทศไทยและประเทศสิงคโปร์ โรงกลั่นยางมะตอยของกลุ่มบริษัทฯ ที่เมือง Kemaman ประเทศมาเลเซียสามารถผลิต

ยางมะตอยอย่างต่อเนื่องและสามารถตอบสนองกับความต้องการยางมะตอยที่สูงของกลุ่มบริษัท นอกจากนี้ ยังมีการจัดหายางมะตอยมาจากโรงกลั่นอื่นๆ ในภูมิภาคเข้ามาอีก ซึ่งยางมะตอยจำนวนนี้มีบทบาทสำคัญในการสนับสนุนการขายในต่างประเทศของกลุ่มบริษัท ในการที่มียางมะตอยหลายชนิดและได้ใช้เรือขนส่งยางมะตอยของกลุ่มบริษัท อย่างเต็มศักยภาพ

ประเทศอินโดนีเซียยังคงเป็นตลาดส่งออกที่ใหญ่ที่สุดแห่งหนึ่งของกลุ่มบริษัท โดยมียอดขายคิดเป็นร้อยละ 30 ของยอดขายในตลาดต่างประเทศทั้งหมดของกลุ่มบริษัท ตลาดในประเทศอินโดนีเซียเติบโตอย่างต่อเนื่อง เป็นผลมาจากความต้องการสูงจากการที่มีการใช้จ่ายของภาครัฐที่สูงขึ้นและการลดการผลิตยางมะตอยของโรงกลั่นในประเทศอินโดนีเซีย เป็นผลให้มีการนำเข้ายางมะตอยเข้าไปในประเทศอินโดนีเซียสูงขึ้น ทั้งนี้มีแนวโน้มว่าอินโดนีเซียจะยังคงเป็นลูกค้าสำคัญของธุรกิจในประเทศของกลุ่มบริษัทต่อไปในระยะ 2-3 ปีข้างหน้า

ประเทศเวียดนามเป็นอีกหนึ่งตลาดที่มีความสำคัญของกลุ่มบริษัท ด้วยการสนับสนุนจากลูกค้ารายเก่าและรายใหม่ ทำให้กลุ่มบริษัทมีปริมาณลูกค้าและยอดขายเพิ่มขึ้น จากการที่กลุ่มบริษัท มีความ

พร้อมในด้านปริมาณและ คุณภาพสินค้า และระบบการขนส่งที่ดีกว่าคู่แข่งในตลาด ทำให้กลุ่มบริษัท สามารถเอาชนะคู่แข่งและมีลูกค้ารายใหม่ๆ เพิ่มขึ้น อย่างไรก็ตามในช่วงปี 2556 ตลาดในประเทศเวียดนามมีคู่แข่งรายใหม่ๆ รวมถึงความหลากหลายของสินค้าและผู้ซื้อคนกลางที่เพิ่มขึ้น ทำให้มีการแข่งขันในตลาดมากขึ้น ด้วยการสนับสนุนที่ต่อเนื่องจากบริษัทในเครือของกลุ่มบริษัทโคลาส รวมถึงการประสานงานทางด้านการกระจายสินค้าที่ดีและการเอาใจใส่ลูกค้า กลุ่มบริษัท จะยังคงเป็นผู้นำในตลาดอย่างต่อเนื่อง

การขายไปยังประเทศจีนเติบโตขึ้นอย่างมากคิดเป็นร้อยละ 16 เมื่อเปรียบเทียบกับปี 2555 โดยปริมาณการขายไปยังประเทศจีนสูงที่สุดเป็นประวัติการณ์ของกลุ่มบริษัท ภายใต้สภาวะการแข่งขันที่สูงและแรงกดดันในด้านการทำกำไรตั้งแต่ไตรมาสที่ 2 จนถึงสิ้นปี 2556 ในขณะเดียวกัน การนำเข้ายางมะตอยในประเทศจีนเติบโตอย่างต่อเนื่องที่ปีละประมาณ 3 ล้านตัน การเติบโตนี้ส่วนใหญ่เกิดขึ้นในประเทศจีนตอนเหนือซึ่งส่วนแบ่งตลาดของกลุ่มบริษัท มีไม่มากนักเนื่องจากมีคู่แข่งจากประเทศเกาหลีที่มีส่วนแบ่งตลาดสูงกว่าบริษัทย่อยของกลุ่มบริษัท ในประเทศจีนมีผลประกอบการดีกว่าปี 2555 เป็นอย่างมาก เป็นผลมาจากการ



ประกอบการที่เพิ่มขึ้นและการควบคุมต้นทุนที่ดีขึ้น ท่ามกลางสภาพแวดล้อมที่มีการแข่งขันสูง ยอดขายของกลุ่มบริษัทฯ เพิ่มขึ้นกว่าร้อยละ 50 ส่วนใหญ่มาจากบริษัทย่อยของกลุ่มบริษัทฯ ในมณฑลเจียงซู

เช่นเดียวกันกับประเทศจีน ประเทศออสเตรเลียก็เป็นตลาดที่มียอดขายเพิ่มขึ้นในปี 2556 เช่นกันเมื่อเปรียบเทียบกับปีที่ผ่านมา กลุ่มบริษัทฯ ยังคงเป็นพันธมิตรหลักของบริษัทย่อยในออสเตรเลียของกลุ่มบริษัทโคลาส และออสเตรเลียยังคงเป็นตลาดส่งออกหลักที่ใหญ่เป็นอันดับ 4 ของกลุ่มบริษัทฯ กลุ่มบริษัทฯ เผชิญกับผู้นำเข้ารายใหม่ที่สำคัญในตลาดออสเตรเลียซึ่งมีการเปลี่ยนแปลงบริษัทที่ดูแลกิจการในหลายพื้นที่โดยปกติผู้นำเข้ามักจะเข้าควบคุมคลังสินค้านำเข้าหลายแห่งที่ผู้ผลิตน้ำมันรายใหญ่เป็นเจ้าของ ซึ่งทำให้มีทั้งโอกาสและความเสี่ยงทางการขายและการตลาด อย่างไรก็ตาม ประเทศออสเตรเลียยังคงเป็นตลาดหลักในการเพิ่มยอดขายในตลาดต่างประเทศต่อไป

สำหรับขายไปยังประเทศลาวและบริษัทย่อยในประเทศกัมพูชา (TAC) ยังคงมียอดขายที่สม่ำเสมอตลอดทั้งปีแต่ชะลอตัวในช่วงหน้าฝนและชะลอตัวลดลงอีกจากโครงการรับเหมาที่สำคัญได้ครบสัญญา การจ่ายเงินที่ล่าช้าให้แก่ผู้รับเหมาและโครงการลดการลงทุนใหม่ๆ ของรัฐบาล ทั้งนี้ภายใต้สภาพแวดล้อมที่ยากต่อการขาย TAC ยังคงสามารถคงความเป็นผู้นำของตลาดที่มีส่วนแบ่งตลาดมากกว่าร้อยละ 80

ยอดขายของบริษัทย่อยของกลุ่มบริษัทฯ ในประเทศมาเลเซียหรือบริษัท Kemaman Bitumen Company Sdn. Bhd. มียอดขายสูงเพิ่มขึ้นถึงร้อยละ 18 เมื่อเทียบกับปี 2555 โดยเป็นผลมาจากการผลิตยางมะตอยที่สม่ำเสมอและต่อเนื่องจากโรงงานของกลุ่มบริษัทฯ การเอาใจใส่ลูกค้า และการขยายตัวของความต้องการภายในประเทศ รวมถึงการทำถนนในหลายช่วงของทางด่วนฝั่งตะวันออก (East Coast Expressway) การทำทางขึ้นลงของเครื่องบิน (Runway) ที่สนามบินแห่งใหม่ KLIA2 และการทำสะพานปีนัง 2 โดยทีมขายของ KBC ได้รับความช่วยเหลือจากทีมที่มีความชำนาญด้านเทคนิค

จากสำนักงานใหญ่ในการโน้มน้าวให้เจ้าของโครงการและผู้รับเหมาสนใจใช้ประโยชน์จากยางมะตอยชนิดโพลีเมอร์โมดิฟายด์และยางมะตอยน้ำคุณภาพดีที่ผลิตจากกลุ่มบริษัทฯ ในประเทศไทย

นอกจากตลาดในประเทศที่กล่าวมา การขายในต่างประเทศนั้นกลุ่มบริษัทฯ ได้ขายให้กับประเทศกว่า 10 ประเทศ ซึ่งรวมทั้งประเทศฟิลิปปินส์ ประเทศแอฟริกาใต้ ประเทศนิวซีแลนด์ ประเทศบังกลาเทศ เกาะรียูเนียน ประเทศมอริเชียส ประเทศฟิจิ และประเทศตาดิ

การพัฒนาปรับปรุงกระบวนการผลิตเพื่อให้สอดคล้องกับนโยบายความรับผิดชอบต่อสังคม

บริษัทฯ มีการค้นคว้าและวิจัยการปรับปรุงคุณภาพยางมะตอยด้วยเทคนิคใหม่ ด้วยการใช้ยางพาราธรรมชาติ (Para Asphalt Cement หรือ Natural Rubber Modified Asphalt Cement) ซึ่งเป็นผลผลิตทางการเกษตรภายในประเทศ นำเสนอและทดสอบจนเป็นที่ยอมรับและได้ถูกกำหนดเป็นข้อกำหนดมาตรฐานงานทางของกรมทางหลวง ทำให้เพิ่มความต้องการใช้น้ำยางพาราธรรมชาติในประเทศ สามารถช่วยเกษตรกรสวนยางพาราในช่วงความต้องการยางพาราในตลาดโลกชะลอตัว อีกทั้งเป็นการนำผลิตภัณฑ์อินทรีย์วัตถุในธรรมชาติซึ่งเกิดทดแทนใหม่ได้ มาทดแทนสารปรับปรุงคุณภาพยางมะตอยแบบเดิม (Polymer Modified Asphalt) ซึ่งต้องใช้สารปิโตรเลียมโพลีเมอร์ที่ได้จากการกลั่นน้ำมันดิบจากฟอสซิลเป็นการลดก๊าซเรือนกระจกและภาวะโลกร้อนได้ ในปี 2556 กลุ่มบริษัทฯ เปิดตัวผลิตภัณฑ์ยางมะตอยน้ำตัวใหม่ (Prime coat emulsion) ที่สามารถใช้ทดแทนผลิตภัณฑ์ยางมะตอยน้ำมัน (Cutback asphalt) ซึ่งจะช่วยลดการใช้น้ำมันในการผลิตยางมะตอยน้ำมันลงครึ่งหนึ่ง และลดมลพิษจากการระเหยตัวของยางมะตอยน้ำมันอีกทางหนึ่งด้วย

บริษัทฯ ได้เปลี่ยนชนิดเชื้อเพลิงที่ใช้ในการให้ความร้อนจากน้ำมันเตามาเป็นก๊าซปิโตรเลียมเหลว (LPG) ที่โรงงานผลิตยางมะตอยของบริษัทฯ ซึ่งเป็นเชื้อเพลิงนี้เป็นเชื้อเพลิงที่สะอาดและให้การเผาไหม้ที่สมบูรณ์ โดยปล่อยมลพิษสู่บรรยากาศน้อยมาก

นอกจากนี้บริษัทฯ ยังลดการใช้น้ำมันซ่อมเปลี่ยนฉนวนกันความร้อน และกำจัดตะกอนคาร์บอนบนผิวท่อเปลี่ยนถ่ายความร้อนภายในของถังเก็บแอสฟัลต์ขนาดใหญ่ภายในคลังเก็บยางมะตอย ทำให้การแลกเปลี่ยนความร้อนเร็วขึ้นและเก็บความร้อนได้ดีกว่าเดิม ทำให้ประหยัดการใช้น้ำมันเชื้อเพลิง

เพื่อที่จะมุ่งเน้นในการรักษาสีสิ่งแวดล้อม บริษัทฯ กำลังดำเนินการปรับเปลี่ยนวิธีให้ความร้อนแก่ยางมะตอยในรถขนส่งสินค้าทุกคัน เนื่องจากการใช้ไม้ฟืนเผาให้ความร้อนสินค้าทำให้เกิดมลพิษควันและฝุ่น ในขณะที่การใช้ก๊าซปิโตรเลียมเหลว (LPG) เป็นการเผาไหม้ที่มีประสิทธิภาพที่ดีกว่าและไม่มีควัน

กลุ่มบริษัทฯ ได้มีการนำเกณฑ์ความปลอดภัย (Safety Index) มาเป็นตัวชี้วัดระดับองค์กร (Corporate KPI's) เพื่อลดจำนวนอุบัติเหตุและเพิ่มมาตรฐานความปลอดภัยแก่พนักงาน โดยเฉพาะพนักงานที่อยู่ในสายการผลิต ทั้งนี้ทุกโรงงานในประเทศกำลังดำเนินการติดตั้งกล้องวงจรปิด (CCTV) ในรถขนส่งสินค้าทุกคันให้แล้วเสร็จภายในปี 2556 โดยกล้องนี้จะใช้ร่วมกับระบบ Real time GPS tracking ซึ่งได้ติดตั้งกับรถขนส่งของกลุ่มบริษัทฯ ทุกคันไปแล้ว เพื่อความปลอดภัยของพนักงานขับรถบริษัทฯ และผู้ใช้เส้นทางสัญจรร่วมกัน

ธุรกิจเรือ

กลุ่มบริษัทเรือเป็นหน่วยงานหลักในการขนส่งของกลุ่มบริษัทฯ โดยเป็นผู้ขนส่งยางมะตอยข้ามเอเชีย-แปซิฟิกไปยังมหาสมุทรอินเดีย โดยมี 2 หน้าที่หลัก คือ

- การบริหารจัดการเรือของกลุ่มบริษัทฯ อย่างเต็มรูปแบบ (Full in-house Ship) โดยรับผิดชอบการดำเนินงานของเรือบรรทุกยางมะตอยของเรขาคณิตบรรทุก 22,450 ตันจำนวน 7 ลำ และ
- ฝ่ายเช่าเรือ (Chartering Department) มีหน้าที่ดูแลการทำงานด้านเชิงพาณิชย์ต่างๆ

เรือขนส่งยางมะตอยของกลุ่มบริษัทฯ ดำเนินงานโดยทีมงานของกลุ่มบริษัทฯ ภายใต้ระบบการจัดการคุณภาพเรือบรรทุกอย่างเข้มงวดการบริหารจัดการเรือขนส่งยางมะตอยทำตามวิธีปฏิบัติที่เป็นเลิศทางด้านอุตสาหกรรมและพยายามจะให้บรรลุเป้าหมายตัวชี้วัดผลการดำเนินงานหลัก (KPIs) ตามแนวทางการประเมินตนเองด้านการบริหารจัดการเรือบรรทุกสินค้า (Tanker Management Self-Assessment) การเช่าเรือทำให้มีสัดส่วนการใช้ประโยชน์ของเรือสูงในปี 2556 ซึ่งสนับสนุนให้เกิดการเติบโตของยอดขายในเขตเอเชีย-แปซิฟิกเป็นอย่างมาก



เพื่อให้สอดคล้องกับวิสัยทัศน์ กลุ่มบริษัทฯ ได้สั่งให้ต่อเรือขนส่งยางมะตอยใหม่ 1 ลำในญี่ปุ่น ซึ่งมีกำหนดส่งมอบในเดือนกรกฎาคม 2557 การมีเรือขนส่งยางมะตอย ทาสโก นีรันดร์ (Tasco Nirand) นำหนักบรรทุก 3,900 ตันมาเพิ่มเติมนี้ ทำให้กลุ่มบริษัทฯ มีความแข็งแกร่งมากขึ้นในเขตเอเชียแปซิฟิก

โรงกลั่นยางมะตอยในมาเลเซีย

ทิปโก้แอสฟัลท์มีโรงกลั่นยางมะตอยอยู่ที่เมือง Kemaman ในประเทศมาเลเซีย ซึ่งดำเนินการโดยบริษัทย่อยชื่อ Kemaman Bitumen Company Sdn. Bhd. (Tipco Asphalt refinery) โรงกลั่นแห่งนี้ตั้งอยู่บนพื้นที่ 40 เฮกเตอร์ (250 ไร่) ในเขตอุตสาหกรรม Telok Kalong มีกำลังการกลั่นน้ำมันดิบ 25,000 บาร์เรลต่อวัน หรือประมาณ 9 ล้านบาร์เรลต่อปี เทียบเท่ากับปริมาณน้ำมันดิบ 1.4 ล้านตันต่อปี โดยกำลังการผลิตนี้สามารถผลิตยางมะตอยได้ถึง ปีละ 1 ล้านตัน ในปี 2556 โรงกลั่นได้กลั่นน้ำมันดิบปริมาณ 6.65 ล้านบาร์เรล ซึ่งสามารถกลั่นเป็นยางมะตอยได้ถึง 719,000 ตัน

ในปี 2556 โรงกลั่นมีโครงการพัฒนาและปรับปรุงเพื่อพัฒนาประสิทธิภาพและเพิ่มกำลังการผลิต รวมถึงเพิ่มความปลอดภัยในการทำงานหลายโครงการ โครงการหลักเช่น

1. การเปลี่ยนหม้อไอน้ำและเครื่องทำความร้อนจากหัวเผาแบบเดี่ยว (ใช้น้ำมันเตา)ไปเป็นแบบคู่ (ใช้น้ำมันเตาและก๊าซธรรมชาติ)

บริษัท Kemaman Bitumen ประสบความสำเร็จในการเปลี่ยนหม้อไอน้ำและเชื้อเพลิงที่ใช้ในเครื่องทำความร้อนไปเป็นแบบคู่ ซึ่งทำให้ได้ทั้งน้ำมันเตาและก๊าซธรรมชาติ โดยขึ้นอยู่กับความต้องการและความพร้อมในการใช้งาน การเปลี่ยนไปใช้ก๊าซธรรมชาติเป็นมิตรต่อสิ่งแวดล้อมเนื่องจากสามารถลดการปล่อยก๊าซคาร์บอนไดออกไซด์และคาร์บอนลงร้อยละ 26

2. Marine Loading Arm (MLA)

บริษัท Kemaman Bitumen มีการปรับปรุงอุปกรณ์ในการสูบน้ำมันทางเรือในเชิงรุกมากขึ้นเพื่อให้เป็นไปตามข้อกำหนดการเป็นโรงกลั่นตามมาตรฐานโลกเพื่อการดำเนินงานทางเรือที่ปลอดภัยตลอดเวลา โครงการติดตั้ง Marine Loading Arm ในปี 2555 มีขึ้นเพื่อให้มั่นใจว่าการดำเนินธุรกิจของกลุ่มบริษัทฯ มีความปลอดภัย

สูงสุด โดยการติดตั้ง Marine Loading Arm นี้ได้สำเร็จแล้วในเดือนตุลาคม 2556 ซึ่งสามารถลดเวลาการขนถ่ายน้ำมันลงได้อย่างเห็นได้ชัด และลดความเสี่ยงในการรั่วไหลของน้ำมันระหว่างการสูบน้ำ จึงเป็นมิตรต่อสิ่งแวดล้อม และยังเป็นโครงการที่สนับสนุนความพยายามของกลุ่มบริษัทฯ ในการดำเนินงานอย่างยั่งยืนอีกด้วย

3. ตัวดักจับหรือสกรับเบอร์ (Scrubber)

อีกโครงการหนึ่งที่เป็นมิตรต่อสิ่งแวดล้อม คือการติดตั้งตัวดักจับหรือ Scrubber 2 ตัวในถังจัดเก็บยางมะตอย และที่อ่างเก็บน้ำเสีย อุปกรณ์ Scrubber นี้ได้รับมาตรฐานจาก กรมสิ่งแวดล้อมในประเทศมาเลเซีย ซึ่งช่วยลดสารอินทรีย์ระเหยง่าย (Volatile Organic Compound - VOC) ที่ถูกปล่อยออกมาสู่ชั้นบรรยากาศ



การบริหารความเสี่ยงและปัจจัยความเสี่ยง

การบริหารความเสี่ยง

กลุ่มบริษัทฯ ยังคงมุ่งเน้นในการสร้างความแข็งแกร่งให้กับระบบการบริหารจัดการความเสี่ยงระดับองค์กร (Enterprise Risk Management) ให้ดียิ่งขึ้นพร้อมกับการดำเนินงานในปี 2556 โดยแบ่งการบริหารความเสี่ยงออกเป็น 2 ระดับตามวัตถุประสงค์ในการบริหารความเสี่ยงของหน่วยงานต่างๆ ในองค์กร และเพื่อให้เป็นไปตามกลยุทธ์ในการดำเนินงานของบริษัทฯ คณะกรรมการบริหารความเสี่ยงยังคงดำเนินงานเชิงรุกโดยมุ่งเน้นที่จะพัฒนาการบริหารความเสี่ยงในทุกๆ ด้านของธุรกิจและสร้างวัฒนธรรมในการตระหนักถึงความเสี่ยงภายในองค์กร

ความท้าทายของการบริหารความเสี่ยงขององค์กรท่ามกลางลักษณะที่หลากหลายของธุรกิจของกลุ่มบริษัทฯ นับตั้งแต่การกลั่นน้ำมันดิบและการขนส่งเพื่อขายผลิตภัณฑ์น้ำมันและผลิตภัณฑ์ยางมะตอยในอุตสาหกรรมก่อสร้างโดยการใช้แผนการบริหารความเสี่ยงที่มีนัยสำคัญซึ่งครอบคลุมในแต่ละด้านของธุรกิจ คณะกรรมการบริหารความเสี่ยงได้ดำเนินงานตามหลักการกำกับดูแลกิจการที่ดี ทั้งนี้นโยบายในการบริหารความเสี่ยงถูกกำหนดขึ้นเพื่อรับประกันว่า ผู้มีส่วนได้ส่วนเสียทุกรายปฏิบัติตามหลักการบริหารความเสี่ยงด้วยความรอบคอบ และพร้อมในการรับมือกับทุกสถานการณ์ที่อาจเกิดขึ้น

หน้าที่และความรับผิดชอบ

1. ปฏิบัติตามนโยบายหรือกรอบการบริหารความเสี่ยง
2. ติดตามการพัฒนานโยบายบริหารความเสี่ยง กระบวนการบ่งชี้และการประเมินความเสี่ยง
3. ประเมินและอนุมัติแผนบริหารความเสี่ยง
4. รายงานต่อคณะกรรมการบริษัทฯ เกี่ยวกับความเสี่ยงที่อาจเกิดขึ้นและจัดการความเสี่ยง รวมทั้งสื่อสารกับคณะกรรมการตรวจสอบในประเด็นเหล่านั้น ตามความเหมาะสม



ในการบริหารความเสี่ยงของกลุ่มบริษัท คณะกรรมการบริหารความเสี่ยงได้จัดตั้งหน่วยงานบริหารความเสี่ยง ซึ่งประกอบด้วยสมาชิกระดับผู้จัดการ โดยมีเจ้าหน้าที่บริหารความเสี่ยงเป็นหัวหน้าในการดำเนินงานในแต่ละวันในนามของคณะกรรมการบริหารความเสี่ยง โดยดำเนินการตามนโยบายความเสี่ยง กรอบการทำงาน และขั้นตอนรวมถึงให้การสนับสนุนแนะนำและให้แนวทางในการบริหารความเสี่ยงแก่หน่วยงานทั้งหมด

นอกจากนี้หน่วยงานบริหารความเสี่ยงยังมีหน้าที่ รายงานต่อคณะกรรมการบริหารความเสี่ยงเกี่ยวกับความเสี่ยงที่อาจจะเกิดขึ้นจากมุมมองของแต่ละหน่วยงานและแนวทางการป้องกันแก้ไขเป็นประจำ มีการจัดการประชุมติดตามผลกับคณะกรรมการบริหารความเสี่ยงเพื่อตรวจสอบ ความเสี่ยงขององค์กรและรับฟังความคิดเห็นพร้อมทั้งเสนอแนะแนวทางการทำงานเพื่อการพัฒนาอย่างต่อเนื่อง

ปัจจัยความเสี่ยง

ความเสี่ยงทางการเงิน

กลุ่มบริษัท มีความเสี่ยงด้านการเงินหลายด้าน รวมทั้งความเสี่ยงด้านสินเชื่อ สภาพคล่อง อัตราแลกเปลี่ยน อัตราดอกเบี้ย และความเสี่ยงจากราคาน้ำมัน กลุ่มบริษัท ใช้เครื่องมือทางการเงินหลายประเภทในการบริหารจัดการความเสี่ยงเหล่านี้แต่ไม่ใช่เพื่อการเก็งกำไร

ฝ่ายการเงินของกลุ่มบริษัท ให้ความช่วยเหลือฝ่ายงานต่าง ๆ โดยการประสานงานกับตลาดทางการเงินและบริหารความเสี่ยงทางการเงินอันเกี่ยวข้องกับผลการดำเนินการโดยรวมของกลุ่มบริษัท การใช้ตราสารทางการเงินถูกควบคุมอย่างเข้มงวดโดยนโยบายที่ได้ รับการอนุมัติโดยคณะกรรมการของบริษัท ซึ่งกำหนดทิศทางอัน เกี่ยวเนื่องกับการบริหารความเสี่ยงทางการเงิน รวมถึงการลดความเสี่ยงของราคาสินค้า (Commodity hedging) สกุลเงินต่างประเทศ ดอกเบี้ย เครดิตและความเสี่ยงทางด้านสภาพคล่อง

กลุ่มบริษัท มีวงเงินสินเชื่ออย่างมากมาย กับธนาคารไทยและธนาคารต่างชาติที่อยู่ใน ประเทศไทยที่มีชื่อเสียงทั้งที่เป็นวงเงินสินเชื่อเพื่อการค้าที่ไม่ต้องมีหลักประกัน และวงเงินสินเชื่อหมุนเวียน รวมกว่า 1.2 พันล้านเหรียญสหรัฐ

ความเสี่ยงทางด้านสินเชื่อ

กลุ่มบริษัท มีการทบทวนนโยบายความเสี่ยงทางด้านสินเชื่อและโอกาสที่อาจเกิดขึ้นอย่างสม่ำเสมอ ซึ่งรวมถึงการทบทวนและประเมินผลความเสี่ยงทางด้านสินเชื่อกับลูกค้ากลุ่มบริษัท มีขั้นตอนการกำหนดอำนาจอนุมัติอย่างชัดเจน ทั้งนี้ในปี 2556 กลุ่มบริษัท ไม่มีความเสี่ยงทางด้านสินเชื่อจากกลุ่มลูกค้าที่เป็นสาระสำคัญ กลุ่มบริษัท ใช้บริการจากธนาคารที่มีชื่อเสียงทั้งภายในประเทศและต่างประเทศ เพื่อลดความเสี่ยงที่อาจจะเกิดขึ้นจากการใช้เครื่องมือทางการเงินนั้น

ความเสี่ยงจากสภาพคล่อง

กลุ่มบริษัท ดำเนินธุรกิจโดยใช้ unsecured short term trade และ working capital facilities กับธนาคารไทยและธนาคารต่างชาติที่อยู่ในประเทศไทยที่มีชื่อเสียงซึ่งมีวงเงินรวมกว่า 1.2 พันล้านเหรียญสหรัฐ การกู้เงินเพื่อส่งซื้อน้ำมันดิบนั้นเป็นการกู้เงินระยะสั้น และมีการบริหารจัดการวงจรทรัพย์สินให้เปลี่ยนเป็นเงิน ทำให้สามารถชำระคืนธนาคารได้ในระยะเวลาอันสั้น

ความเสี่ยงจากอัตราแลกเปลี่ยน

กลุ่มบริษัท มีความเสี่ยงด้านสกุลเงินต่างชาติ ซึ่งเกิดขึ้นเนื่องจากการซื้อวัตถุดิบและยอดขายจากการส่งออกเป็นเงินสกุลต่างประเทศ ความเสี่ยงนี้ถูกบริหารจัดการด้วยการมีเงินกู้และเงินรับจากการขายในเงินสกุลเดียวกัน นอกจากนี้ ยังมีสัญญาซื้อขายล่วงหน้าสำหรับค่าใช้จ่ายที่ทราบ ซึ่งทั้งหมดมีเวลาที่กำหนดน้อยกว่า 6 เดือน

ความเสี่ยงจากอัตราดอกเบี้ย

กลุ่มบริษัทฯ ใช้เครื่องมือทางการเงิน Interest Rate Swap เพื่อเปลี่ยนอัตราดอกเบี้ยเงินกู้ระยะยาวให้เป็นอัตราดอกเบี้ยคงที่ ซึ่งบริษัทฯ ย่อมยังมีโอกาสที่จะเข้าทำสัญญาแลกเปลี่ยนอัตราดอกเบี้ยอีกสำหรับเงินกู้ระยะยาวอื่นในอนาคต

ความเสี่ยงที่เกี่ยวข้องกับการผันผวนของราคาน้ำมัน

ราคาของผลิตภัณฑ์น้ำมันมีการผันผวนเพิ่มขึ้นอย่างมากในปีที่ผ่านมา ซึ่งเป็นผลมาจากการคว่ำบาตรของประเทศสหรัฐอเมริกาต่อประเทศอิหร่าน และการปิดกั้น ผลิตภัณฑ์น้ำมันดิบจากลิเบีย กลุ่มบริษัทฯ ได้มีการปรับนโยบายประกันความเสี่ยงตามสถานะเพื่อรับมือกับความเสี่ยงที่อาจเกิดขึ้น ในการบริหารจัดการและบรรเทาความเสี่ยงในการผันผวนของราคาสำหรับทั้งน้ำมันดิบและผลิตภัณฑ์สำเร็จรูป กลุ่มบริษัทฯ ประเมินผลอย่างระมัดระวังกับกลยุทธ์การบริหารความเสี่ยงเพื่อป้องกันมูลค่าของสินค้าแต่ละลำเรือของน้ำมันดิบแบบเหมาลำ เพื่อเป็นการลดความเสี่ยงจากการผันผวนเหล่านี้

ความเสี่ยงของแหล่งผลิตน้ำมันดิบหนัก

โรงกลั่นยางมะตอยของกลุ่มบริษัทฯ ได้ถูกออกแบบเพื่อกลั่นน้ำมันดิบหนักเพื่อให้เหมาะสมที่สุดกับรูปแบบการดำเนินธุรกิจของกลุ่มบริษัทฯ แต่เนื่องจากข้อจำกัดทางภูมิศาสตร์ของการจัดจำหน่ายน้ำมันดิบหนักจากแหล่งน้ำมันดิบ ทำให้การมีน้ำมันดิบอยู่ตลอดเวลา เป็นสิ่งสำคัญมากในการที่โรงกลั่นจะผลิตอย่างต่อเนื่องและจัดหายางมะตอยระยะยาว

กลุ่มบริษัทฯ ยังคงพยายามอย่างต่อเนื่อง ในสิ่งสำคัญ 3 ประการ เพื่อลดความเสี่ยงของการขาดแคลนน้ำมันดิบ

1. กระจายแหล่งอุปทานน้ำมันดิบโดยการประเมิน ทดสอบ น้ำมันดิบจากแหล่งที่มาที่แตกต่างกัน เพื่อให้แน่ใจว่า เหมาะสมกับการดำเนินงานของโรงกลั่น
2. ติดต่อกับผู้จัดหา น้ำมันดิบเพื่อจัดทำสัญญา ระยะกลางถึงระยะยาว เพื่อให้มั่นใจได้ว่า จะมีน้ำมันดิบอย่างต่อเนื่องและตลอดเวลา เพื่อการวางแผนการปฏิบัติงานที่ดี
3. ดำเนินการ upgradation อย่างต่อเนื่องสำหรับโครงสร้างพื้นฐานของโรงกลั่น เพื่อปรับปรุงเพิ่มความสามารถในการจัดเก็บกลั่นน้ำมันดิบได้หลายประเภทมากขึ้น ผลิตภัณฑ์ที่ได้รับการยอมรับในเชิงพาณิชย์ เพื่อตอบสนองความต้องการของตลาด

ความเสี่ยงของโรงกลั่น

กลุ่มบริษัทฯ ยังคงให้ความสำคัญต่อการบริหารความเสี่ยงทางธุรกิจโดยรวม รวมทั้งให้ความสำคัญกับการบริหารโรงกลั่นคำแนะนำที่ได้จากการศึกษาที่น่าเชื่อถือ ถูกนำไปสู่ขั้นตอนของการปฏิบัติให้เหมาะสมกับการได้รับอนุมัติจากหน่วยงานท้องถิ่น และแผนปฏิบัติงานของโรงกลั่น มีการศึกษาโครงสร้างการจัดการดับเพลิงอย่างละเอียด และมีการศึกษาระบบบำบัดน้ำเสียเพื่อนำไปสู่พัฒนา และการออกแบบที่เหมาะสมกับทั้งสองโครงการ โรงกลั่นยังคงมีส่วนร่วมกับองค์กรส่วนท้องถิ่น เช่น หน่วยงานเกี่ยวกับอาชีวอนามัย ความปลอดภัย หน่วยงานดับเพลิง หน่วยงานสิ่งแวดล้อม เพื่อให้มั่นใจว่า ข้อเสนอแนะได้รับการนำไปปฏิบัติ รวมทั้งดำเนินการเปลี่ยนแปลงทั้งทางเทคโนโลยีและอุปกรณ์ที่เกี่ยวข้อง โรงกลั่นให้ความสำคัญกับการยกระดับความรู้ ความสามารถของบุคลากร เพื่อให้เกิดความมั่นใจได้ว่า ตำแหน่งที่สำคัญทุกตำแหน่ง ได้มีพนักงานที่ได้รับการฝึกอบรมและมีประสบการณ์อย่างมืออาชีพ

ความเสี่ยงเกี่ยวกับการจัดหา ยางแอสฟัลต์ซีเมนต์

ความผันผวนของราคาวัตถุดิบถือเป็นปัจจัยเสี่ยงที่สำคัญมาก กลุ่มบริษัท มีความพยายามอย่างต่อเนื่องที่จะลดความเสี่ยงด้านนี้ โดยการรักษาสัมพันธระยะยาวที่ดีกับทุกโรงกลั่นในทวีปเอเชีย โดยการติดต่ออย่างสม่ำเสมอ ปัจจุบันนี้ความเสี่ยงทางด้านการจัดหายางแอสฟัลต์ซีเมนต์นั้นได้ลดลงเพราะกลุ่มบริษัท สามารถจัดหายางแอสฟัลต์ซีเมนต์จากโรงกลั่นยางมะตอยของกลุ่มบริษัทในประเทศมาเลเซีย ประกอบกับการขยายเครือข่ายพันธมิตรส่งเสริมให้กลุ่มบริษัท สามารถจัดซื้อจากแหล่งวัตถุดิบใหม่ได้อย่างมีประสิทธิภาพและในราคาเหมาะสม

ความเสี่ยงของตลาดภายในประเทศ

ตลาดภายในประเทศขึ้นอยู่กับงบประมาณของรัฐบาลเป็นส่วนใหญ่ ดังนั้นความมีเสถียรภาพของรัฐบาล จึงมีบทบาทสำคัญกับความต้องการของตลาดในประเทศ สถานการณ์ยางมะตอยที่มีมากกว่าความต้องการของตลาดส่งผลให้มีการแข่งขันด้านราคาอย่างรุนแรง

ความเสี่ยงด้านตลาดต่างประเทศ

ในปี 2556 ความต้องการผลิตภัณฑ์ของกลุ่มบริษัท ในตลาดต่างประเทศได้ขยายตัวขึ้นประมาณร้อยละ 4 ทำให้ใกล้เคียงกับยอดขายสูงสุดในปีที่ผ่านมา เงื่อนไขทางการตลาดที่ยุ่งยากในบางประเทศ ประกอบกับการมีการแข่งขันที่เพิ่มขึ้น ไม่ได้สร้างเงื่อนไขที่น่าพึงพอใจมากนักในปีที่ผ่านมา ตลาดในประเทศจีน อินโดนีเซีย มาเลเซีย ออสเตรเลียและเวียดนามเป็นตลาดหลักของกลุ่มบริษัท ในปี 2556 และจะยังเป็นตลาดที่สำคัญต่อไป

จากความพยายามในการขยายกลุ่มลูกค้าของกลุ่มบริษัท ทำให้มีการทำสัญญาซื้อขายแบบระยะยาวมากยิ่งขึ้น ยอดขายที่เพิ่มขึ้นทำให้กลุ่มบริษัท มีความเสี่ยงในการจัดหา

มาตอยให้พอเหมาะกับความต้องการ ซึ่งรวมถึงการจัดการด้านการขนส่ง การสร้างความพึงพอใจให้กับลูกค้า และการจัดการระบบต่าง ๆ เพื่อสนับสนุนการขาย การลดความเสี่ยงเหล่านี้ดำเนินการโดยการสร้างทีมขายต่างประเทศให้มีความแข็งแกร่งมากขึ้น โดยมุ่งเน้นในการพัฒนาบุคลากรในเรื่องการสร้างความสัมพันธ์ที่ดีกับลูกค้าเพื่อหาช่องทางขายใหม่ ๆ ในตลาดและการพัฒนาการทำงานของฝ่ายสนับสนุนการขายซึ่งรวมถึงการดูแลติดตามในด้านผลิตภัณฑ์และการขนส่ง ดังนั้นจำนวนวัตถุดิบที่ขาดแคลนจึงได้รับการจัดการอย่างรวดเร็วโดยการจัดซื้อจากโรงกลั่นภายนอกให้ตรงกับปริมาณความต้องการที่สูงขึ้น โดยใช้ประโยชน์เรือขนส่งยางมะตอยของบริษัท และเช่าเรือขนส่งยางมะตอยภายนอกเมื่อมีความต้องการ

ความเสี่ยงเกี่ยวกับเรือขนส่ง

กลุ่มบริษัท มีเรือขนส่งยางมะตอยทั้งหมด 7 ลำ ทั้งนี้กลุ่มบริษัท มุ่งเน้นไปที่การรักษาคุณภาพของเรือขนส่งยางมะตอยเพื่อการซื้อขายที่รัดกุม โดยในปี 2557 กลุ่มบริษัท จะได้รับมอบเรือต่อใหม่อีก 1 ลำ จากอู่ต่อเรือในประเทศญี่ปุ่นคือ เรือทาสโกนิรันดร์ ซึ่งทำให้อายุเฉลี่ยของเรือในกลุ่มลดลงมาเป็น 12 ปี ต่ำกว่าอายุเฉลี่ยของเรือในอุตสาหกรรมเรือมาก ซึ่งเรือขนส่งยางมะตอยใหม่นี้จะสามารถสนับสนุนการขายที่เพิ่มขึ้นในทวีปเอเชีย-ออสเตรเลียได้อย่างเหมาะสม

บริษัทเรือทั้งหมดของกลุ่มบริษัท ได้ให้ความระมัดระวังในการเดินเรือเพื่อไม่ให้เกิดอุบัติเหตุรวมถึงการบาดเจ็บและการรั่วไหลของน้ำมันลงสู่ทะเล ทั้งนี้เรือขนส่งยางมะตอยของบริษัทย่อยทั้งหมดได้รับความคุ้มครองความเสี่ยงชั้นหนึ่งเพื่อป้องกันสินทรัพย์จากความเสียหายและการเรียกร้องค่าเสียหายจากบุคคลที่ 3

ความท้าทายที่ใหญ่ที่สุดในธุรกิจนี้ คือ การขาดแคลนบุคลากรที่ได้รับการฝึกอบรมอย่างดี กลุ่มบริษัท ได้พยายามอย่างมากที่จะฝึกอบรมและเตรียมความพร้อมบุคลากรให้เผชิญหน้ากับความท้าทายของอุตสาหกรรมได้เป็นอย่างดี





หน้าที่และความรับผิดชอบของคณะกรรมการ

คณะกรรมการบริษัท

รายชื่อคณะกรรมการบริษัท ทีปโก้แอสฟัลท์ จำกัด (มหาชน) ประกอบด้วยกรรมการทั้งหมด 15 ท่าน ดังนี้

1. นางสาวลักษณา ทรัพย์สาคร	ประธานกรรมการ
2. นายจำลอง ปาสเตอร์	รองประธานกรรมการ
3. นายนพพร เทพสิทธิ์า	กรรมการอิสระ
4. นายพิรติลป์ ศุภผลศิริ	กรรมการอิสระ
5. นายปานเฉลิม สุทธธรรม	กรรมการอิสระ
6. นายนิพนธ์ สุทธิชัย	กรรมการอิสระ
7. นางแอนน์ แมรี มาร์เชท์	กรรมการอิสระ
8. นายโก บัน เอ็ง	กรรมการอิสระ
9. นายแอร์ฟเว่ เลอ บุค	กรรมการ
10. นายจำลอง ลีออสท์	กรรมการ
11. นายอุกส์ เดอซองส์	กรรมการบริหาร
12. นายจำลอง มาร์แชล	กรรมการบริหาร
13. นายสิทธิลาภ ทรัพย์สาคร	กรรมการบริหาร
14. นายสมจิตต์ เศรษฐิน	กรรมการผู้จัดการใหญ่
15. นายชัยวัฒน์ ศรีวรรณวัฒน์	กรรมการผู้จัดการ

กรรมการที่มีอำนาจลงนามผูกพันบริษัท

ชื่อและจำนวนกรรมการผู้มีอำนาจลงลายมือชื่อแทนบริษัท คือ กรรมการคนใดคนหนึ่งของกรรมการกลุ่มที่หนึ่ง และ กรรมการคนใดคนหนึ่งของกรรมการกลุ่มที่สอง ลงลายมือชื่อร่วมกันและประทับตราสำคัญของบริษัท กรรมการกลุ่มที่หนึ่ง ได้แก่ นายจำลอง ปาสเตอร์ นายอุกส์ เดอซองส์ นายแอร์ฟเว่ เลอ บุค นายจำลอง ลีออสท์ และนายจำลอง มาร์แชล กรรมการกลุ่มที่สอง ได้แก่ นางสาวลักษณา ทรัพย์สาคร นายสมจิตต์ เศรษฐิน นายสิทธิลาภ ทรัพย์สาคร และนายชัยวัฒน์ ศรีวรรณวัฒน์

คุณสมบัติของกรรมการ

บุคคลที่จะมาทำหน้าที่เป็นคณะกรรมการบริษัท ต้องมีคุณสมบัติ ดังนี้

1. เป็นบุคคลที่ไม่มีประวัติต่างพร้อย
2. เป็นผู้มีความซื่อสัตย์และสามารถมองภาพรวมของธุรกิจได้ดี
3. เป็นผู้มีความซื่อสัตย์ดี มีคุณธรรม และมีบุคลิกที่เหมาะสม
4. เป็นผู้มีความสามารถในการสื่อสารอย่างมีประสิทธิภาพ
5. เป็นผู้มีความคิดทางธุรกิจและการตัดสินใจอย่างเป็นระบบ
6. เป็นผู้มีความรู้ความเข้าใจด้านการเงิน หรือการพาณิชย์กรรม หรือการอุตสาหกรรมและมีประสบการณ์เกี่ยวกับการบริหารธุรกิจ
7. เป็นผู้มีความประพฤติดีและเป็นกรรมการบริษัทหรือรัฐวิสาหกิจ

หลักเกณฑ์ในการพิจารณาคัดเลือกกรรมการ

1. เป็นบุคคลที่มีคุณสมบัติของกรรมการตรงตามที่กำหนดไว้
2. กรรมการทั้งคณะควรมีความเชี่ยวชาญหลากหลายที่เป็นประโยชน์ต่อการกำหนดทิศทางและควบคุมการดำเนินงานของบริษัทฯ

วาระการดำรงตำแหน่งของกรรมการและกรรมการบริหารในคณะกรรมการบริษัท

1. วาระการดำรงตำแหน่งของกรรมการ
 - 1.1 เกษียณอายุ เมื่ออายุครบ 75 ปีบริบูรณ์
 - 1.2 กรรมการยังคงมีสภาพเป็นกรรมการ หลังจากปีที่อายุครบ 75 ปี จนครบกำหนดตามวาระ (3 ปี) ของการดำรงตำแหน่งกรรมการ
2. วาระการดำรงตำแหน่งของกรรมการบริหาร
 - 2.1 เกษียณอายุ เมื่ออายุครบ 55 ปีบริบูรณ์
 - 2.2 เมื่อครบอายุ 55 ปี คณะกรรมการบริษัท สามารถอนุมัติให้ดำรงตำแหน่งต่อไปได้ถึงอายุ 70 ปี ทั้งนี้สามารถต่ออายุได้ในคราวแรกได้สูงสุดถึง 4 ปี และคราวต่อไปครั้งละ 2 ปี

ความรับผิดชอบของคณะกรรมการบริษัท

บริษัทฯ ได้มีการกำหนดบทบาท หน้าที่ และความรับผิดชอบของ คณะกรรมการบริษัท ไว้อย่างชัดเจนกล่าวคือ คณะกรรมการ บริษัทฯ กำหนดวิสัยทัศน์ นโยบายการดำเนินการด้านการตลาด การผลิตการจำหน่าย การบริหารการจัดการ ทรัพยากรมนุษย์ การ เงินและการจัดทำงบประมาณ เพื่อใช้เป็นแนวทางปฏิบัติให้ฝ่าย จัดการดำเนินการให้เป็นไปตามแผนธุรกิจที่กำหนดไว้และใช้วัด ผลงานเปรียบเทียบกับเป้าหมายและงบประมาณ

อย่างไรก็ตาม เพื่อให้การดำเนินการมีประสิทธิภาพและประสิทธิผล จึงได้มีการตรวจสอบภายในผ่านฝ่ายตรวจสอบภายใน ที่มีการ รายงานผลข้อบกพร่องที่เป็นสาระสำคัญพร้อมขอควรปรับปรุงแก้ไข ภายใต้การดูแลอย่างใกล้ชิดของคณะกรรมการตรวจสอบและคณะ กรรมการบริษัท

ขอบเขตอำนาจหน้าที่และความรับผิดชอบของ คณะกรรมการบริษัท

1. คณะกรรมการบริษัท ต้องปฏิบัติหน้าที่ให้เป็นไปตามกฎหมาย วัตถุประสงค์ และข้อบังคับของบริษัทฯ ตลอดจนมติที่ประชุม ผู้ถือหุ้นด้วยความซื่อสัตย์สุจริตและระมัดระวังรักษาผลประโยชน์ของบริษัทฯ
2. คณะกรรมการบริษัท ต้องแจ้งให้บริษัทฯ ทราบโดยไม่ชักช้า หากมีส่วนได้เสียในสัญญาที่ทำกับบริษัทฯ หรือถือหุ้นหรือหุ้น กู้เพิ่มขึ้นหรือลดลงในบริษัทฯ หรือบริษัทที่เกี่ยวข้องกัน
3. คณะกรรมการบริษัท มีอำนาจหน้าที่ในการกำหนดนโยบายหลัก กลยุทธ์ แผนงาน และแผนการลงทุนของบริษัทฯ โดยมอบ หมายให้กรรมการผู้จัดการใหญ่เป็นผู้ควบคุมดูแลการดำเนินงานของฝ่ายต่าง ๆ ให้เป็นไปตามเป้าหมายโดยสอดคล้องกับ นโยบายคุณภาพของบริษัทฯ และเกิดประสิทธิภาพแก่กิจการ และผู้ถือหุ้นของบริษัทฯ

การสรรหากรรมการบริษัท

การคัดเลือกบุคคลที่จะแต่งตั้งเป็นกรรมการของบริษัทฯ จะมีคณะ กรรมการสรรหาและกำหนดค่าตอบแทนเป็นผู้ทำการคัดเลือกและ กลั่นกรองบุคคลที่มีคุณสมบัติเหมาะสม ทั้งนี้บุคคลที่จะได้รับการ แต่งตั้งให้ดำรงตำแหน่งกรรมการของบริษัทฯ จะต้องมีความสมบัติ ครบตามมาตรา 68 แห่งพระราชบัญญัติบริษัทมหาชนจำกัด พ.ศ. 2535 (รวมทั้งที่มีการแก้ไขเพิ่มเติม) และข้อบังคับของบริษัทฯ องค์ประกอบและการสรรหา แต่งตั้ง ถอดถอน หรือพ้นจากตำแหน่ง กรรมการของบริษัทฯ นั้น ได้กำหนดในข้อบังคับของบริษัทฯ ซึ่ง สามารถสรุปสาระสำคัญได้ดังนี้

1. คณะกรรมการของบริษัทฯ จะต้องมีจำนวนเท่าใด ให้ที่ประชุมผู้ ถือหุ้นเป็นผู้กำหนดแต่ต้องไม่น้อยกว่าสิบคนและไม่เกินกว่าสิบ ห้าคน และกรรมการไม่น้อยกว่ากึ่งหนึ่งของจำนวนกรรมการ ทั้งหมดต้องมีถิ่นที่อยู่ในราชอาณาจักรไทย คณะกรรมการ อาจมอบหมายให้บุคคลใดบุคคลหนึ่งหรือหลายคนปฏิบัติการ อย่างใดอย่างหนึ่งแทนคณะกรรมการก็ได้ แต่จะมอบหมายให้ คณะกรรมการหรือบุคคลอื่นปฏิบัติการแทนตนในฐานะเป็น กรรมการมิได้ ทั้งนี้การกระทำใด ๆ ของบุคคลหรือกลุ่มบุคคล ที่กระทำไปโดยได้รับการมอบหมายจากคณะกรรมการดังกล่าว ให้ถือเสมือนหนึ่งว่าการกระทำนั้น ๆ เป็นการกระทำของคณะ กรรมการเองและเป็นการกระทำที่มีผลผูกพันบริษัทฯ กรรมการ ของบริษัทฯ มีสิทธิได้รับค่าตอบแทนในการปฏิบัติหน้าที่ ซึ่งค่าตอบแทนได้แก่ เงินเดือน เบี้ยประชุม โบนัส และเบี้ยเลี้ยง
2. ให้ที่ประชุมผู้ถือหุ้นของบริษัทฯ โดยคะแนนเสียงไม่น้อยกว่า สามในสี่ของจำนวนเสียงทั้งหมดของผู้ถือหุ้นซึ่งมาประชุมและมีสิทธิออกเสียงลงคะแนนหรือที่ประชุมคณะกรรมการมีอำนาจ ในการกำหนดรายชื่อของกรรมการผู้มีอำนาจลงลายมือชื่อ ผูกพันบริษัทฯ โดยให้แบ่งกลุ่มกรรมการผู้มีอำนาจลงลายมือ ชื่อผูกพันบริษัทฯ ออกเป็นสองกลุ่ม และกรรมการผู้มีอำนาจ ลงลายมือชื่อผูกพันบริษัทฯ ได้คือ กรรมการคนใดคนหนึ่งของ กรรมการกลุ่มที่หนึ่งและกรรมการคนใดคนหนึ่งของกรรมการ กลุ่มที่สองลงลายมือชื่อร่วมกันและประทับตราสำคัญของบริษัทฯ

3. กรรมการนั้นให้ที่ประชุมผู้ถือหุ้นเลือกตั้งตามหลักเกณฑ์และวิธีการดังต่อไปนี้
 - 3.1 ให้ที่ประชุมผู้ถือหุ้นลงคะแนนเสียงเลือกตั้งกรรมการที่คนหนึ่งตำแหน่ง
 - 3.2 ในการออกเสียงลงคะแนนเลือกตั้งกรรมการแต่ละตำแหน่งนั้น ให้ผู้ถือหุ้นแต่ละคนมีคะแนนเสียงเท่ากับจำนวนหุ้นที่ตนถืออยู่ โดยถือว่าหุ้นหนึ่งมีเสียงหนึ่ง
 - 3.3 ในการลงคะแนนเลือกตั้งกรรมการแต่ละตำแหน่ง บุคคลซึ่งได้รับคะแนนเสียงสูงสุดและเป็นผู้ที่ได้รับคะแนนเสียงไม่น้อยกว่าสามในสี่ของจำนวนเสียงทั้งหมดของผู้ถือหุ้นซึ่งมาประชุมและมีสิทธิออกเสียงลงคะแนน เป็นผู้ได้รับการเลือกตั้งเป็นกรรมการ
4. ในการประชุมผู้ถือหุ้นสามัญประจำปีทุกครั้งให้กรรมการออกจากตำแหน่งหนึ่งในสามเป็นอัตรา ถ้าจำนวนกรรมการที่จะแบ่งออกให้ตรงเป็นสามส่วนไม่ได้ ก็ให้ออกโดยจำนวนใกล้เคียงที่สุดกับส่วนหนึ่งในสาม กรรมการที่จะต้องออกจากตำแหน่งในปีแรกและปีที่สองภายหลังจดทะเบียนบริษัท นั้น ให้จับสลากกันว่าผู้ใดจะออกส่วนปีหลัง ๆ ต่อไปให้กรรมการคนที่อยู่ในตำแหน่งนานที่สุดนั้นเป็นผู้ออกจากตำแหน่ง กรรมการซึ่งพ้นจากตำแหน่งแล้วอาจได้รับเลือกตั้งใหม่ได้
5. กรรมการคนใดลาออกจากตำแหน่งให้ยื่นใบลาออกต่อบริษัท การลาออกมีผลนับแต่วันที่ใบลาออกถึงบริษัท กรรมการซึ่งลาออกตามวรรคหนึ่ง จะแจ้งการลาออกของตนให้นายทะเบียนทราบด้วยก็ได้
6. ในกรณีที่ตำแหน่งกรรมการว่างลงเพราะเหตุอื่นนอกจากถึงคราวออกตามวาระ ให้คณะกรรมการบริษัท เลือกบุคคลหนึ่งซึ่งมีคุณสมบัติและไม่มีลักษณะต้องห้ามตามมาตรา 68 แห่งพระราชบัญญัติบริษัทมหาชนจำกัด พ.ศ. 2535 เข้าเป็นกรรมการแทนในการประชุมคณะกรรมการบริษัท คราวถัดไป เว้นแต่วาระของกรรมการจะเหลือน้อยกว่า 2 เดือน บุคคลที่เข้าเป็นกรรมการแทนดังกล่าวจะอยู่ในตำแหน่งกรรมการแทนได้ เพียงเท่าวาระที่ยังเหลืออยู่ของกรรมการที่ตนแทน มติของคณะกรรมการบริษัท ตามวรรคหนึ่งต้องประกอบด้วยคะแนนเสียงเกินกว่าสามในสี่ของจำนวนกรรมการที่ยังเหลืออยู่

7. ที่ประชุมผู้ถือหุ้นอาจลงมติให้กรรมการคนใดออกจากตำแหน่งก่อนถึงคราวออกตามวาระได้ด้วยคะแนนเสียงไม่น้อยกว่าสามในสี่ของจำนวนผู้ถือหุ้นซึ่งมาประชุมและมีสิทธิออกเสียง และมีหุ้นรวมกันได้ไม่น้อยกว่าสามในสี่ของจำนวนหุ้นที่ถือโดยผู้ถือหุ้นที่มาประชุมและมีสิทธิออกเสียง

การถ่วงดุลของกรรมการที่ไม่เป็นผู้บริหาร

คณะกรรมการบริษัท มีจำนวน 15 ท่าน ประกอบด้วย

กรรมการที่เป็นผู้บริหาร	6	ท่าน
กรรมการที่ไม่ได้เป็นผู้บริหาร	3	ท่าน
กรรมการที่เป็นอิสระ	6	ท่าน

การแบ่งแยกบทบาทหน้าที่

ประธานกรรมการไม่เป็นบุคคลเดียวกันกับกรรมการผู้จัดการใหญ่ เพื่อเป็นการแบ่งแยกหน้าที่ในการกำหนดนโยบายการกำกับดูแลกับการบริหารงานประจำ

การประชุมคณะกรรมการบริษัท

การประชุมคณะกรรมการบริษัท กำหนดประชุมอย่างน้อยปีละ 4 ครั้ง มีวาระพิจารณาติดตามผลการดำเนินงานเป็นประจำปี บริษัท ได้จัดหนังสือเชิญประชุมพร้อมระเบียบวาระการประชุมและเอกสารประกอบการประชุมเพื่อเป็นข้อมูลให้คณะกรรมการประกอบการพิจารณาก่อนการประชุม บริษัท ได้จัดเก็บรายงานการประชุมที่ได้รับรองจากคณะกรรมการบริษัท แต่ครั้งและสามารถนำกลับมาตรวจสอบได้

การเข้าร่วมประชุมคณะกรรมการบริษัท คณะกรรมการตรวจสอบ คณะกรรมการสรรหาและกำหนดค่าตอบแทนและคณะกรรมการกำกับดูแลกิจการ ในปี 2556 กรรมการแต่ละท่านได้เข้าร่วมประชุมดังนี้

รายชื่อ	ตำแหน่ง	การเข้าร่วมประชุม (ครั้ง)			
		คณะกรรมการ บริษัท	คณะกรรมการ ตรวจสอบ	คณะกรรมการ สรรหาและ กำหนดค่า ตอบแทน	คณะกรรมการ กำกับดูแลกิจการ ที่ดี
นางสาวลักษณา ทรัพย์สาคร ¹	ประธานกรรมการ	1/1	-	-	-
นายจำลอง ปาสเตอร์ ^{1,4}	รองประธานกรรมการ	5/5	-	4/5	-
นายนิพนธ์ สุทธิชัย	กรรมการอิสระ (ประธาน คณะกรรมการตรวจสอบ)	5/5	8/9	-	-
นายปานเฉลิม สุทธธรรม ³	กรรมการอิสระ	5/5	9/9	-	-
นายณพพร เทพสิทธิ์า	กรรมการอิสระ (ประธานคณะกรรมการสรรหา และกำหนดค่าตอบแทน)	5/5	8/9	5/5	-
นายพีรศิลป์ ศุภผลศิริ ²	กรรมการอิสระ (ประธาน คณะกรรมการกำกับดูแลกิจการ)	2/2	6/6	-	1/1
นางแอนน์ แมรี มาร์เชท	กรรมการอิสระ	4/5	-	5/5	1/1
นายโก บัน เอ็ง	กรรมการอิสระ	5/5	-	-	-
นายแอร์ฟเว่ เลอบุค	กรรมการ	0/5	-	-	-
นายจำลอง ลีออสท์ ⁴	กรรมการ	2/5	-	-	-
นายอุกส์ เดอซองส์	กรรมการบริหาร	5/5	-	-	-
นายสิทธิลาภ ทรัพย์สาคร	กรรมการ	5/5	-	-	-
นายสมจิตต์ เศรษฐิน	กรรมการผู้จัดการใหญ่	5/5	-	5/5	-
นายชัยวัฒน์ ศรีวรรณวัฒน์	กรรมการผู้จัดการ	5/5	-	-	1/1
นายจำลอง มาร์แชล ⁵	กรรมการบริหาร	5/5	-	-	1/1

หมายเหตุ:

- นางสาวลักษณา ทรัพย์สาคร ได้รับแต่งตั้งเป็นกรรมการแทนนางอนรรักษ์ เทียมทัน ซึ่งลาออกตามมติที่ประชุมคณะกรรมการบริษัท ครั้งที่ 4/2556 เมื่อวันที่ 14 สิงหาคม 2556 โดยมีผลตั้งแต่วันที่ 15 สิงหาคม 2556 และที่ประชุมคณะกรรมการบริษัท ครั้งที่ 5/2556 เมื่อวันที่ 15 พฤศจิกายน 2556 ได้แต่งตั้งนางสาวลักษณา ทรัพย์สาคร เป็นประธานกรรมการบริษัท และแต่งตั้งนายจำลอง ปาสเตอร์ เป็นรองประธานกรรมการ
- นายพีรศิลป์ ศุภผลศิริ ได้รับแต่งตั้งเป็นกรรมการบริษัท กรรมการอิสระ และกรรมการตรวจสอบแทนนายชายน้อย เพื่อนโกศล ซึ่งลาออกตามมติที่ประชุมคณะกรรมการบริษัท ครั้งที่ 3/2556 เมื่อวันที่ 13 พฤษภาคม 2556
- นายปานเฉลิม สุทธธรรม ได้รับแต่งตั้งเป็นกรรมการสรรหาและกำหนดค่าตอบแทน แทนนายสมจิตต์ เศรษฐิน ตามมติประชุมคณะกรรมการบริษัท ครั้งที่ 5/2556 เมื่อวันที่ 15 พฤศจิกายน 2556
- นายจำลอง ลีออสท์ และ นายจำลอง ปาสเตอร์ ประชุมคณะกรรมการบริษัท ทางไกลผ่านจอภาพ 1 ครั้ง ครั้งที่ 3/2556 เมื่อวันที่ 13 พฤษภาคม 2556
- นายจำลอง มาร์แชล ประชุมคณะกรรมการบริษัท ทางไกลผ่านจอภาพ 1 ครั้ง ครั้งที่ 4/2556 เมื่อวันที่ 14 สิงหาคม 2556

ในการประชุมคณะกรรมการบริษัท ได้มีการจัดบันทึกรายงานการประชุมเป็นลายลักษณ์อักษรทุกครั้ง และจัดเก็บรายงานการประชุมที่ผ่านการรับรองแล้ว พร้อมให้ตรวจสอบได้ในสถานที่ปลอดภัยที่ชั้น 25 อาคารทีปโก้ 118/1 ถนนพระราม 6 แขวงสามเสนใน เขตพญาไท กรุงเทพฯ 10400

ผู้บริหารและผู้มีอำนาจควบคุมดำรงตำแหน่งเป็นผู้บริหารในบริษัทย่อย บริษัทร่วม หรือบริษัทที่เกี่ยวข้อง ดังนี้

รายชื่อ	บริษัท ทิปโก้แอสฟัลท์ จำกัด (มหาชน)	บริษัทย่อย										บริษัทร่วม	บริษัทอื่น หรือบริษัทที่เกี่ยวข้อง					
		บริษัท ทิปโก้เกรย์โพลีเมอร์ จำกัด	บริษัท เดลต้า ชิปปิ้ง จำกัด	บริษัท อัลฟ่า มาร์ทีม จำกัด	บริษัท ไทยปิโตรเม้น จำกัด	บริษัท บีทูเอ็ม มาร์ติน จำกัด	บริษัท เรย์เคิล แอสฟัลท์ จำกัด	บริษัท ทาสโก ชิปปิ้ง จำกัด	Tasco International (HongKong)	Tipco Asphalt (Cambodia) Co., Ltd.	Kemaman Oil Corporation Sdn. Bhd.		Kemaman Bitumen Company Sdn. Bhd	บริษัท โคโลซี จำกัด	บริษัท ทิปโก้ฟู๊ดส์ จำกัด (มหาชน)	บริษัท ผนอมวงศ์บริการ จำกัด	บริษัท สยามคอนเทนเนอร์เทอร์มินอล จำกัด	บริษัท ทิปโก้เอฟแอนด์บี จำกัด
นางสาวลักษณา ทรัพย์สาคร	X												X	/	/	X		
นายณพพร เทพลีธธา	/																	
นายพีรศิลป์ ศุภผลศิริ	/																	
นายปานเฉลิม สุธารธรรม	/																	
นายนิพนธ์ สุทธิมัย	/																	
นางแอนน์ แมรี มาร์เชท	/																	
นายโก บัน เฮ็ง	/																	
นายแอร์ฟเว่ เลอบุด	/																	
นายจาค์ส์ ลือออสท์	/																	
นายจาค์ส์ ปาสเตอร์	//	/	/	/	/	/	X	/	/	/		/						/
นายสิทธิลาภ ทรัพย์สาคร	//	/	/	/	/								/	/	/			
นายสมจิตต์ เศรษฐิน		//	/	/	/	/	/		/	/			/	/		/		
นายชัยวัฒน์ ศรีวรรณวัฒน์	//	/	/	/	/	/	/	/		/	/	/						
นายอุกส์ เดอซอง	//	/	/	/	/	/	/	/		/								/
นายจาค์ส์ มาร์แชล	//				/		/	/										
นายชยงค์ศักดิ์ พิเศษภูงค์		/	/	/	/	/		/	/	/								
นางสาวอชฌา รัตนตระกูลทิพย์		/	/	/		/	/	/										/
นายโก๊ะ ไล่ ฮวด											/	/						

หมายเหตุ: X = ประธานกรรมการ / = กรรมการ // = กรรมการบริหาร

คณะกรรมการอิสระ

คณะกรรมการบริษัทฯ ประกอบด้วยกรรมการอิสระ จำนวน 6 ท่าน มีรายชื่อดังนี้

1. นายนพพร เทพสิทธิ์า
2. นายพีรศิลป์ ศุภผลศิริ
3. นายปานเฉลิม สุทธธรรม
4. นายนิพนธ์ สุทธิชัย
5. นางแอนน์ แมรี มาร์เชท์
6. นายโก บัน เอ็ง

หลักเกณฑ์การคัดเลือกกรรมการอิสระ

คณะกรรมการอิสระได้รับการแต่งตั้งตามหลักเกณฑ์ข้อกำหนดของสำนักงานคณะกรรมการกำกับหลักทรัพย์และตลาดหลักทรัพย์ ดังนี้

1. บุคคลต้องมีคุณสมบัติของกรรมการตรงตามที่กำหนดไว้ เป็นกรรมการที่สามารถปฏิบัติหน้าที่แสดงความคิดเห็นโดยใช้ดุลยพินิจของตนเองอย่างเป็นอิสระและมีจริยธรรมโดยยึดถือประโยชน์ขององค์กรเป็นหลักโดยไม่ได้คำนึงถึงประโยชน์ของผู้ถือหุ้นรายใหญ่ ผู้ถือหุ้นรายย่อยหรือตนเอง
2. มีคุณสมบัติครบถ้วนตามที่ตลาดหลักทรัพย์ฯ และการกำกับดูแลกิจการที่ดี ดังต่อไปนี้
 - 2.1 ถือหุ้นไม่เกินร้อยละ 1 ของจำนวนหุ้นที่มีสิทธิออกเสียงทั้งหมดในบริษัทฯ บริษัทในเครือ บริษัทร่วม หรือบุคคลที่อาจมีความขัดแย้งทางผลประโยชน์ (นับรวมบุคคลที่เกี่ยวข้องกันตามมาตรา 258 ตามพระราชบัญญัติหลักทรัพย์และตลาดหลักทรัพย์)
 - 2.2 ไม่มีส่วนร่วมในการบริหารงาน รวมทั้งไม่เป็นลูกจ้างพนักงาน ที่ปรึกษาที่ได้รับเงินเดือนประจำหรือเป็นผู้มีอำนาจควบคุมของบริษัทฯ บริษัทในเครือ บริษัทร่วม หรือบุคคลที่อาจมีความขัดแย้งโดยต้องไม่มีผลประโยชน์หรือส่วนได้เสียในลักษณะดังกล่าวมาแล้วเป็นเวลาไม่น้อยกว่า 2 ปี
 - 2.3 ไม่มีความสัมพันธ์ทางธุรกิจ ไม่มีผลประโยชน์หรือส่วนได้เสียไม่ว่าทางตรงหรือทางอ้อม ทั้งในด้านการเงินและการบริหารงานของบริษัทฯ บริษัทในเครือ บริษัทร่วม หรือบุคคลที่อาจมีความขัดแย้งในลักษณะที่จะทำให้ขาดความเป็นอิสระ

2.4 ไม่เป็นญาติสนิทกับผู้บริหาร ผู้ถือหุ้นรายใหญ่ของบริษัทฯ บริษัทในเครือ บริษัทร่วมหรือบุคคลที่อาจมีความขัดแย้งและไม่ได้รับการแต่งตั้งมาให้เป็นตัวแทนเพื่อรักษาผลประโยชน์ของกรรมการ ผู้ถือหุ้นรายใหญ่

2.5 เปิดเผยความสัมพันธ์ใดๆ ที่อาจทำให้ขาดความเป็นอิสระแก่คณะกรรมการบริษัทฯ

นิยาม “กรรมการอิสระ” ของบริษัทฯ

กำหนดให้เป็นไปตามข้อกำหนดของสำนักงานคณะกรรมการกำกับหลักทรัพย์และตลาดหลักทรัพย์

กรรมการอิสระมีจำนวน 6 ท่าน โดยนิยามของกรรมการอิสระคือ “ถือหุ้นไม่เกินร้อยละ 1 ของจำนวนหุ้นที่มีสิทธิออกเสียงทั้งหมด ไม่มีส่วนร่วมในการบริหารงาน ไม่เป็นลูกจ้างพนักงานที่ปรึกษาที่ได้รับเงินเดือนประจำหรือเป็นผู้มีอำนาจควบคุม หรือเป็นบุคคลที่อาจมีความขัดแย้ง ไม่มีผลประโยชน์หรือส่วนได้เสีย ไม่มีความสัมพันธ์ทางธุรกิจ เช่น เป็นลูกค้า ผู้จัดหาวัตถุดิบ เจ้าหนี้ ลูกหนี้ ไม่มีผลประโยชน์หรือส่วนได้เสียไม่ว่าทางตรงหรือทางอ้อม ทั้งในด้านการเงินและการบริหารงาน หรือบุคคลที่อาจมีความขัดแย้งไม่เป็นญาติสนิทกับผู้บริหารผู้ถือหุ้นรายใหญ่หรือบุคคลที่อาจมีความขัดแย้งและไม่ได้รับการแต่งตั้งให้เป็นตัวแทนเพื่อรักษาผลประโยชน์ของกรรมการผู้ถือหุ้นรายใหญ่”

เลขานุการบริษัทฯ

คณะกรรมการบริษัทฯ ได้แต่งตั้งนายพรเสถียร เสาวภาคสุนทร เป็นเลขานุการบริษัทฯ เมื่อวันที่ 24 พฤศจิกายน 2554 มีหน้าที่รับผิดชอบตามที่กฎหมายกำหนดไว้ เลขานุการบริษัทฯ จะรายงานต่อประธานคณะกรรมการบริษัทฯ และกรรมการผู้จัดการโดยมีประวัติอยู่ในประวัติกรรมการและผู้บริหาร

บทบาทและหน้าที่ของเลขานุการบริษัทฯ

เลขานุการบริษัทฯ มีบทบาทที่สำคัญในคณะกรรมการและในบริษัทฯ ดังนี้

- เป็นที่ปรึกษาและเลขานุการของคณะกรรมการบริษัทฯ และคณะอนุกรรมการ
- เป็น Corporate Governance and Compliance Officer
- เป็น Corporate Communication Officer โดยเป็นศูนย์กลาง

ของการสื่อสารระหว่างคณะกรรมการ ผู้บริหาร ผู้ถือหุ้น และหน่วยงานกำกับดูแล

- เป็น Controller of Management Functions โดยติดตามว่ามติของคณะกรรมการได้มีการนำไปปฏิบัติ
- เป็นผู้ประสานงานกับนายทะเบียนของบริษัทฯ (ศูนย์รับฝากหลักทรัพย์แห่งประเทศไทย)

หน้าที่ความรับผิดชอบของเลขานุการบริษัท

- ดูแลเรื่องการกำกับดูแลกิจการ (corporate governance)
- วางแผนการประชุมและเสนอวาระการประชุมให้ครอบคลุมตามที่กฎหมายกำหนด
- จัดการเรื่องการประชุมคณะกรรมการและประสานงานกับผู้บริหารที่การประชุมให้เป็นไปตามกฎระเบียบและแนวทางปฏิบัติที่ดี
- จัดการเรื่องการประชุมผู้ถือหุ้นให้เป็นไปตามกฎหมาย
- ดูแลและให้คำปรึกษาในการปฏิบัติตามกฎหมาย พ.ร.บ.บริษัทมหาชน พ.ร.บ.หลักทรัพย์ฯ กฎระเบียบของตลาดหลักทรัพย์ฯ ข้อบังคับและวัตถุประสงค์ของบริษัท
- ติดตามการนำมติคณะกรรมการไปปฏิบัติและกำหนดเป็นนโยบาย
- เป็นศูนย์กลางในการติดต่อให้ข้อมูลกับกรรมการและบุคคลภายนอก
- งานทะเบียนหุ้นและจัดเก็บเอกสารของบริษัทฯ

คณะกรรมการชุดย่อย

คณะกรรมการบริษัทฯ ได้จัดให้มีคณะกรรมการชุดย่อยเพื่อช่วยศึกษาและกลั่นกรองโดยเฉพาะในด้านต่าง ๆ ปัจจุบันบริษัทฯ มีคณะกรรมการชุดย่อยที่ได้รับการแต่งตั้งโดยคณะกรรมการบริษัทฯ มี 4 ชุด ประกอบด้วยคณะกรรมการบริหาร คณะกรรมการตรวจสอบ คณะกรรมการสรรหาและกำหนดค่าตอบแทน คณะกรรมการกำกับดูแลกิจการ และคณะกรรมการบริหารความเสี่ยง

1. คณะกรรมการบริหาร

บริษัทฯ ได้จัดตั้งคณะกรรมการบริหารเพื่อทำหน้าที่แทนคณะกรรมการบริษัทฯ เพื่อให้เกิดความคล่องตัวในการบริหารและดำเนินธุรกิจของบริษัทฯ

1. นายสมจิตต์ เศรษฐสิน	ประธาน
2. นายจาคัส ปาสเตอร์	กรรมการบริหาร
3. นายชยงค์ศักดิ์ พิเศษภูวงศ์	กรรมการบริหาร (เกษียณอายุ)
4. นายชัยวัฒน์ ศรีวรรณวัฒน์	กรรมการบริหาร
5. นายโกะ ไล่ ฮวด	กรรมการบริหาร
6. นายอุกส์ เดอซองส์	กรรมการบริหาร
7. นายจาคัส มาร์แชล	กรรมการบริหาร
และเลขานุการ	

คณะกรรมการบริหารจะทำหน้าที่บริหารงานของบริษัทฯ ให้เป็นไปตามนโยบายที่คณะกรรมการบริษัทฯ ได้กำหนดไว้โดยมีกรรมการผู้จัดการใหญ่เป็นเจ้าหน้าที่บริหารสูงสุดในด้านการกำหนดนโยบาย การปฏิบัติงานให้สอดคล้องกับนโยบายของบริษัทฯ ในด้านปฏิบัติการ

ขอบเขตอำนาจหน้าที่และความรับผิดชอบของคณะกรรมการบริหาร

ตามมติของคณะกรรมการบริษัทฯ คณะกรรมการบริหารมีหน้าที่ ดังนี้

1. เสนอวาระการประชุมสำหรับการประชุมคณะกรรมการบริษัทฯ ที่จะมีขึ้นและให้คำปรึกษาแก่คณะกรรมการ บริษัทฯ เกี่ยวกับการตัดสินใจในเรื่องที่มีความสำคัญ
2. กำหนดนโยบายและวิธีปฏิบัติในการดำเนินงานของ บริษัทฯ
3. บริหารจัดการและกำหนดแนวทางของธุรกิจและกิจการ ของบริษัทฯ และตัดสินใจในเรื่องต่าง ๆ ตามที่กำหนดไว้ในกฎและข้อบังคับว่าด้วยคณะกรรมการบริหารของ บริษัทฯ ติบโก้แอสฟัลท์ จำกัด (มหาชน)

2. คณะกรรมการตรวจสอบ

บริษัทฯ มีกระบวนการตรวจสอบและควบคุมธุรกิจ โดยแต่งตั้งคณะกรรมการตรวจสอบซึ่งมาจากกรรมการอิสระจำนวน 4 ท่าน ดังนี้

1. นายนิพนธ์ สุทธิชัย	ประธานคณะกรรมการตรวจสอบ
2. นายปานเฉลิม สุทธธรรม	กรรมการตรวจสอบ
3. นายนพพร เทพสิทธิ์า	กรรมการตรวจสอบ
4. นายพีรศิลป์ ศุภผลศิริ	กรรมการตรวจสอบ
นายโจเซฟ ชูเซ	เลขานุการคณะกรรมการตรวจสอบ

โดยกรรมการตรวจสอบทุกท่าน มีความรู้และประสบการณ์เพียงพอที่จะสามารถทำหน้าที่ในการสอบทานความน่าเชื่อถือของงบการเงิน

วาระการดำรงตำแหน่งของคณะกรรมาการตรวจสอบ

คณะกรรมการตรวจสอบจะต้องรายงานต่อคณะกรรมการ บริษัทฯ โดยตรง มีวาระการทำงาน 3 ปี และจะแต่งตั้งใหม่โดยคณะกรรมการบริษัทฯ เมื่อครบกำหนดวาระ

ขอบเขตอำนาจหน้าที่และความรับผิดชอบของคณะกรรมาการตรวจสอบ

คณะกรรมการตรวจสอบมีหน้าที่ตามที่ได้รับมอบหมายจากคณะกรรมการของบริษัท ดังนี้

1. สอบทานให้บริษัทมีการรายงานทางการเงินอย่างถูกต้องและเพียงพอ
2. สอบทานให้บริษัทมีระบบการควบคุมภายใน (Internal Control) และระบบการตรวจสอบภายใน (Internal Audit) ที่เหมาะสมและมีประสิทธิผล และพิจารณาความเป็นอิสระของหน่วยงานตรวจสอบภายใน ตลอดจนให้ความเห็นชอบในการพิจารณาแต่งตั้ง โยกย้าย เลิกจ้างหัวหน้าหน่วยงานตรวจสอบภายใน
3. สอบทานให้บริษัทปฏิบัติตามกฎหมายว่าด้วยหลักทรัพย์และตลาดหลักทรัพย์ ข้อกำหนดของตลาดหลักทรัพย์ และกฎหมายที่เกี่ยวข้องกับธุรกิจของบริษัท
4. พิจารณา คัดเลือก เสนอแต่งตั้งบุคคลซึ่งมีความเป็นอิสระต่อคณะกรรมการบริษัทเพื่อทำหน้าที่เป็นผู้สอบบัญชีของบริษัท และเสนอแนะคำตอบแทนของบุคคลดังกล่าว รวมทั้งเข้าร่วมประชุมกับผู้สอบบัญชีโดยไม่มีฝ่ายจัดการเข้าร่วมประชุมอย่างน้อยปีละ 1 ครั้ง
5. พิจารณารายการที่เกี่ยวข้องกันหรือรายการที่อาจมีความขัดแย้งทางผลประโยชน์ให้เป็นไปตามกฎหมายและข้อกำหนดของตลาดหลักทรัพย์ ทั้งนี้เพื่อให้มั่นใจว่ารายการดังกล่าวเหมาะสมผลและเป็นประโยชน์สูงสุดต่อบริษัท
6. จัดทำรายงานของคณะกรรมการตรวจสอบโดยเปิดเผยไว้ในรายงานประจำปีของบริษัท ซึ่งรายงานดังกล่าวต้องลงนามโดยประธานคณะกรรมการตรวจสอบและประกอบด้วยข้อมูลอย่างน้อยดังต่อไปนี้

- 6.1 ความเห็นเกี่ยวกับความถูกต้อง ครบถ้วน เป็นที่เชื่อถือได้ของรายงานทางการเงินของบริษัท
- 6.2 ความเห็นเกี่ยวกับความเพียงพอของระบบควบคุมภายในของบริษัท
- 6.3 ความเห็นเกี่ยวกับการปฏิบัติตามกฎหมายว่าด้วยหลักทรัพย์และตลาดหลักทรัพย์ ข้อกำหนดของตลาดหลักทรัพย์ หรือกฎหมายที่เกี่ยวข้องกับธุรกิจของบริษัท
- 6.4 ความเห็นเกี่ยวกับความเหมาะสมของผู้สอบบัญชี
- 6.5 ความเห็นเกี่ยวกับรายการที่อาจมีความขัดแย้งทางผลประโยชน์
- 6.6 จำนวนการประชุมคณะกรรมการตรวจสอบ และการเข้าร่วมประชุมของกรรมการตรวจสอบแต่ละท่าน
- 6.7 ความเห็นหรือข้อสังเกตโดยรวมที่คณะกรรมการตรวจสอบได้รับจากการปฏิบัติหน้าที่ตามกฎบัตร (charter)
- 6.8 รายการอื่นที่เห็นว่าผู้ถือหุ้นและผู้ลงทุนทั่วไปควรทราบภายใต้ขอบเขตหน้าที่และความรับผิดชอบที่ได้รับมอบหมายจากคณะกรรมการบริษัท
7. ปฏิบัติการอื่นใดตามที่คณะกรรมการของบริษัทมอบหมายด้วยความเห็นชอบจากคณะกรรมการตรวจสอบ
8. กำกับดูแลให้คำแนะนำ และสนับสนุนแก่คณะกรรมการบริษัท ฝ่ายบริหาร และคณะทำงานบริหารความเสี่ยงให้มีการบริหารความเสี่ยงประสบความสำเร็จในระดับองค์กร เสนอแนะวิธีป้องกันและวิธีลดระดับความเสี่ยงอย่างต่อเนื่อง และเหมาะสมกับสถานะการดำเนินธุรกิจ เพื่อให้มั่นใจว่าความเสี่ยงได้รับการบริหารจัดการอย่างเพียงพอและเหมาะสม

การสสสการกรรมการตรวจสอบ

1. ให้คณะกรรมการบริษัทฯ แต่งตั้งคณะกรรมการบริษัทอิสระจำนวนอย่างน้อย 3 ท่าน เป็นกรรมการตรวจสอบโดย 1 ท่าน ควรมีความรู้ด้านบัญชี และให้คณะกรรมการตรวจสอบคัดเลือกกันเองเป็นประธานกรรมการ 1 ท่าน
2. ให้คณะกรรมการตรวจสอบอยู่ในตำแหน่งคราวละ 3 ปี
3. ให้คณะกรรมการตรวจสอบมีอิสระในการดำเนินงานและขึ้นตรงต่อคณะกรรมการบริษัท
4. คณะกรรมการตรวจสอบจะพ้นสภาพเมื่อ ตาย ลาออก พ้นจากตำแหน่งกรรมการบริษัทฯ หรือถึงคราวออกตามวาระ
5. คณะกรรมการตรวจสอบได้รับเงินค่าตอบแทนตามที่ คณะกรรมการบริษัทฯ กำหนด
6. ให้คณะกรรมการตรวจสอบจัดให้มีการประชุมอย่างน้อยปีละ 4 ครั้งและรายงานผลต่อคณะกรรมการบริษัท

3. คณะกรรมการสรรหาและกำหนดค่าตอบแทน

คณะกรรมการสรรหาและกำหนดค่าตอบแทนมีจำนวน 4 ท่าน ประกอบด้วย กรรมการบริหาร 1 ท่าน และกรรมการอิสระ 3 ท่าน โดยแต่งตั้งให้ 1 ในกรรมการอิสระเป็นประธานคณะกรรมการสรรหา และกำหนดค่าตอบแทน

1. นายณพพร เทพสิทธิ์า
ประธานคณะกรรมการสรรหาและกำหนดค่าตอบแทน
2. นางแอนน์ แมรี มาร์เซย์
กรรมการสรรหาและกำหนดค่าตอบแทน
3. นายปานเฉลิม สุทธธรรม
กรรมการสรรหาและกำหนดค่าตอบแทน
4. นายจาคส์ ปาสเตอร์
กรรมการสรรหาและกำหนดค่าตอบแทน

ที่ประชุมคณะกรรมการบริษัท ครั้งที่ 5/2556 เมื่อวันที่ 15 พฤศจิกายน 2556 ได้มีมติแต่งตั้งนายปานเฉลิม สุทธธรรม เป็นกรรมการสรรหาและกำหนดค่าตอบแทน แทนนายสมจิตต์ เศรษฐิน

ขอบเขตอำนาจหน้าที่และความรับผิดชอบของคณะกรรมการสรรหาและกำหนดค่าตอบแทน

1. พิจารณาคัดเลือกและกลั่นกรองบุคคลที่มีคุณสมบัติเหมาะสมเป็นกรรมการบริษัท และเสนอต่อคณะกรรมการบริษัท เพื่อนำเสนอต่อที่ประชุมผู้ถือหุ้น เพื่อพิจารณาอนุมัติ
2. พิจารณาคัดเลือกและกลั่นกรองบุคคลที่มีคุณสมบัติเหมาะสมเป็นกรรมการผู้จัดการใหญ่ กรรมการผู้จัดการและกรรมการบริหาร เพื่อเสนอให้คณะกรรมการบริษัทพิจารณาอนุมัติ
3. พิจารณากลั่นกรองอัตราค่าตอบแทนของกรรมการบริษัท เสนอต่อคณะกรรมการบริษัท เพื่อเสนอต่อที่ประชุมผู้ถือหุ้น เพื่อพิจารณาอนุมัติ
4. พิจารณากลั่นกรองหลักเกณฑ์การพิจารณาอัตราค่าตอบแทนของกรรมการผู้จัดการใหญ่ กรรมการผู้จัดการ กรรมการบริหาร เพื่อเสนอแนะให้คณะกรรมการบริษัท พิจารณาอนุมัติ

4. คณะกรรมการกำกับดูแลกิจการที่ดี

คณะกรรมการบริษัท แต่งตั้งคณะกรรมการกำกับดูแลกิจการที่ดีเพื่อปรับปรุงการปฏิบัติการกำกับดูแลกิจการที่ดีของบริษัท โดยให้เป็นไปตามหลักการกำกับดูแลกิจการที่ดีสำหรับบริษัทจดทะเบียน คณะกรรมการดังกล่าวประกอบด้วยกรรมการ 4 ท่าน (ซึ่ง 2 ท่านเป็นกรรมการอิสระและอีก 2 ท่านเป็นสมาชิกของคณะกรรมการบริหาร) ดังนี้

- | | |
|-----------------------------|--------------------------------------|
| 1. นายพิรศิลป์ ศุภผลศิริ | ประธานคณะกรรมการกำกับดูแลกิจการที่ดี |
| 2. นางแอนน์ แมรี มาร์เซย์ | กรรมการกำกับดูแลกิจการที่ดี |
| 3. นายจาคส์ มาร์เซย์ | กรรมการกำกับดูแลกิจการที่ดี |
| 4. นายชัยวัฒน์ ศรีวรรณวัฒน์ | กรรมการกำกับดูแลกิจการที่ดี |

อำนาจหน้าที่และความรับผิดชอบของคณะกรรมการกำกับดูแลกิจการที่ดี

1. เสนอแนวปฏิบัติด้านการกำกับดูแลกิจการที่ดีต่อคณะกรรมการบริษัท
2. ให้คำแนะนำแก่คณะกรรมการบริษัทในเรื่องเกี่ยวกับการกำกับดูแลกิจการที่ดี
3. ดูแลการปฏิบัติงานของกรรมการและฝ่ายจัดการ เพื่อให้เป็นไปตามหลักการกำกับดูแลกิจการที่ดี
4. ทบทวนแนวทางหลักการกำกับดูแลกิจการที่ดีของบริษัท โดยเปรียบเทียบกับแนวปฏิบัติของสากลปฏิบัติและเสนอแนะต่อคณะกรรมการบริษัท
5. มอบนโยบายการกำกับดูแลกิจการที่ดีของบริษัทให้กับฝ่ายจัดการเพื่อนำไปปฏิบัติ

การประเมินตนเองในการปฏิบัติตามหลักการกำกับดูแลกิจการที่ดี

บริษัท ได้ดำเนินการให้ใช้แบบประเมินตนเอง เรื่องการปฏิบัติตามหลักการกำกับดูแลกิจการที่ดี ตามแนวทางที่ตลาดหลักทรัพย์แห่งประเทศไทยเผยแพร่ เพื่อเป็นเครื่องมือในการประเมินตนเองเป็นการภายในเพื่อทบทวนปรับปรุงการทำงานของ บริษัทฯ และการประเมินการกำกับดูแลกิจการของบริษัทฯ

การประเมินตนเองช่วยบริษัทฯ ในการเพิ่มประสิทธิภาพในการทำงาน เพราะการประเมินตนเองทำให้มีการวิเคราะห์ประเมินผลเพื่อชี้วัดผลสำเร็จตามวัตถุประสงค์และเพิ่มโอกาสในการพัฒนาอย่างต่อเนื่อง

การประเมินตนเองของคณะกรรมการบริษัท

แบบประเมินตนเองของคณะกรรมการบริษัท จัดทำและเผยแพร่โดยตลาดหลักทรัพย์แห่งประเทศไทย เพื่อใช้ประเมินการปฏิบัติหน้าที่ของคณะกรรมการของบริษัทฯ จดทะเบียนในตลาดหลักทรัพย์ทั้งคณะ หัวข้อที่ใช้ประเมินการทำหน้าที่ของกรรมการหมายความว่า การทำหน้าที่ของกรรมการโดยรวมทุกท่านโดยไม่เจาะจงว่าเป็นกรรมการรายหนึ่งรายใดเพียงรายเดียวเพื่อทบทวนการปฏิบัติงานให้สอดคล้องกับการควบคุมดูแลกิจการที่ดี

โดยแบบประเมินตนเองประกอบด้วย 6 หัวข้อ คือ

1. โครงสร้างและคุณสมบัติของคณะกรรมการ
2. บทบาท หน้าที่ และความรับผิดชอบของคณะกรรมการ
3. การประชุมคณะกรรมการ
4. การทำหน้าที่ของกรรมการ
5. ความสัมพันธ์กับฝ่ายจัดการ
6. การพัฒนาตนเองของกรรมการและการพัฒนาผู้บริหาร

โดยสรุปผลการประเมินผลคณะกรรมการทั้งคณะในภาพรวมทั้ง 6 หัวข้อ คะแนนเฉลี่ยเท่ากับ 2.5 คะแนน จาก 4 คะแนน

การปรุมนิเทศกรรมการใหม่

บริษัทฯ กำหนดให้มีการปรุมนิเทศกรรมการใหม่ทุกคน เพื่อให้กรรมการใหม่รับทราบถึงนโยบายธุรกิจโครงสร้างเงินทุน โครงสร้างผู้ถือหุ้น ผลประกอบการธุรกิจ ระบบข้อมูลและระเบียบข้อบังคับและกฎหมายที่เกี่ยวข้อง นอกจากนี้กรรมการใหม่แต่ละคนจะได้รับคู่มือกรรมการและข้อมูลอื่นๆ โดยกรรมการผู้จัดการใหญ่และกรรมการผู้จัดการเป็นผู้อธิบายสรุปนโยบายบริษัท และข้อมูลที่เกี่ยวข้อง (รวมถึงโครงสร้างผู้ถือหุ้น ผู้ถือหุ้น ผลงาน และกระบวนการดำเนินธุรกิจ) กฎหมาย ระเบียบข้อบังคับ การอธิบายโดยสรุปด้านการตลาดและการดำเนินงาน และผลประกอบการล่าสุด

แผนการสืบทอดตำแหน่ง

คณะกรรมการสรรหาและกำหนดค่าตอบแทนได้รับมอบหมายจากคณะกรรมการบริษัท ให้รับผิดชอบเรื่องความต่อเนื่องในการบริหาร โดยเฉพาะอย่างยิ่งในการสร้างความมั่นใจว่าบริษัทมีแผนการสืบทอดตำแหน่งและความต่อเนื่องในการบริหารที่เหมาะสมสำหรับตำแหน่งประธานกรรมการบริหาร กรรมการผู้จัดการใหญ่ กรรมการผู้จัดการ และผู้บริหารระดับสูงอื่นๆ และเสนอแนะต่อคณะกรรมการบริษัท เพื่ออนุมัติ ทั้งนี้คณะกรรมการบริษัท ได้ให้ความสำคัญเป็นอย่างมากในการสรรหาผู้นำที่มีคุณสมบัติที่เหมาะสมเพื่อบริหารงานบริษัท ให้มั่นคงและก้าวหน้าอย่างต่อเนื่อง

ผู้บริหาร

บริษัทฯ มีผู้บริหารจำนวน 14 ท่านประกอบด้วย

- | | |
|---|--|
| 1. นายสมจิตต์ เศรษฐิน | กรรมการผู้จัดการใหญ่ |
| 2. นายจำรัส ปาสเตอร์ | รองประธานกรรมการ |
| 3. นายชัยวัฒน์ ศรีวรรณวัฒน์ | กรรมการผู้จัดการ |
| 4. นายกษิตศ เจริญชลวานิช | รองกรรมการผู้จัดการ
ประเทศไทย |
| 5. นายอุทส์ เดอซองส์ | รองกรรมการผู้จัดการ
ต่างประเทศ |
| 6. นายเก๊ะ ไล่ ฮวด | รองกรรมการผู้จัดการ
บัญชีและการเงิน |
| 7. นายชยงค์ศักดิ์ พิเศษพงษ์
(เกษียณอายุ) | ผู้อำนวยการอาวุโส
สายการเงิน |
| 8. นายสิทธิลาภ ทรัพย์สาคร | กรรมการบริหาร |
| 9. นายจำรัส มาร์แชล | ผู้อำนวยการฝ่ายการเงิน
และกฎหมายระหว่างประเทศ |
| 10. นางสาวอัชฌา รัตนตระกูลทิพย์ | ผู้อำนวยการฝ่ายการเงิน
สินเชื่อและกฎหมาย |
| 11. นายประวิณ เพ็ญมณี | ผู้อำนวยการสายการผลิต |
| 12. นายหลุยส์ เฟรเดอริก ชัคส์ | ผู้อำนวยการกลุ่มธุรกิจเรือ |
| 13. นายอิสเมล อับดุล ฮามิด | ผู้อำนวยการ
สายการตลาดต่างประเทศ |
| 14. นางอุดมพร พันธุ์แพทย์ | ผู้อำนวยการ
ฝ่ายทรัพยากรบุคคล |

การประเมินผู้บริหารระดับสูง

คณะกรรมการสรรหาและกำหนดค่าตอบแทนประเมินการทำงานของกรรมการผู้จัดการใหญ่ โดยพิจารณาจากผลประกอบการบริษัท การปฏิบัติตามนโยบายคณะกรรมการ บริษัท การวัดผลการปฏิบัติงานตาม Balanced Score Card (BSC) และสภาพแวดล้อมทางเศรษฐกิจและสังคม หลังจากนั้นคณะกรรมการสรรหาและกำหนดค่าตอบแทนจะพิจารณาค่าตอบแทนสำหรับกรรมการบริหาร และนำเสนอจำนวนค่าตอบแทนให้คณะกรรมการบริษัท อนุมัติ

นโยบายการดำรงตำแหน่งกรรมการ ในบริษัทอื่น

คณะกรรมการบริษัท กำหนดแนวทางการดำรงตำแหน่งของกรรมการและผู้บริหารในบริษัทอื่นที่ไม่ใช่กลุ่มบริษัท คือ ไม่ดำรงตำแหน่งผู้บริหารในบริษัทอื่นเกินกว่า 5 บริษัท

คำตอบแทนกรรมการและผู้บริหาร

1. ค่าตอบแทนที่เป็นตัวเงินในปี 2556 ค่าตอบแทนคณะกรรมการบริษัท คณะกรรมการตรวจสอบ และคณะกรรมการสรรหาและกำหนดค่าตอบแทนรวมเป็นเงิน 4,556,000 บาท ดังนี้

รายชื่อ	ขอบเขตหน้าที่	2556 (บาท)		2555 (บาท)	
		คงที่	ผันแปร	คงที่	ผันแปร
1. นางสาวลักษณา ทรัพย์สาคร	ประธานกรรมการบริษัท	50,000	50,000	-	-
2. นายนิพนธ์ สุทธิชัย	กรรมการอิสระ ประธานคณะกรรมการตรวจสอบ	590,000	200,000	530,000	200,000
3. นายนพพร เทพสิทธิ์า	กรรมการอิสระ กรรมการตรวจสอบ ประธานกรรมการสรรหาและ กำหนดค่าตอบแทน	532,000	200,000	318,000	150,000
4. นายปานเฉลิม สุทธธรรม	กรรมการอิสระ และกรรมการตรวจสอบ	512,000	200,000	488,000	200,000
5. นายพีรศิลป์ ศุภผลศิริ	กรรมการอิสระ กรรมการตรวจสอบ	260,000	100,000	-	-
6. นางแอนน์ แมรี มาร์ชท์	กรรมการอิสระ	220,000	200,000	200,000	200,000
7. นายโก บัน เฮง	กรรมการอิสระ	200,000	200,000	200,000	200,000
8. นายแอร์ฟเว่ เลอ บุค	กรรมการ	200,000	200,000	200,000	200,000
9. นายจาคส์ ปาสเตอร์	กรรมการบริหาร กรรมการสรรหาและกำหนดค่า ตอบแทน	220,000	200,000	220,000	200,000
10. นายจาคส์ ลีออสท์	กรรมการ	200,000	200,000	200,000	200,000
11. นายอุกส์ เดอซองส์	กรรมการบริหาร	200,000	200,000	200,000	200,000
12. นายสิทธิลาภ ทรัพย์สาคร	กรรมการบริหาร	200,000	200,000	200,000	200,000
13. นายจาคส์ มาร์แซล	กรรมการบริหาร	200,000	200,000	150,000	150,000
14. นายสมจิตต์ เศรษฐิน	กรรมการผู้จัดการใหญ่ กรรมการสรรหาและกำหนดค่า ตอบแทน	220,000	200,000	220,000	200,000
15. นายชัยวัฒน์ ศรีวรรณวัฒน์	กรรมการผู้จัดการ	200,000	200,000	200,000	200,000

กรรมการที่ออกจากตำแหน่งระหว่างปี 2556

16. นางอนูรัตน์ เทียมทัน	ประธานกรรมการบริษัท	300,000	-	400,000	400,000
17. นายชายน้อย เปื่อนโกสม	กรรมการอิสระ กรรมการตรวจสอบ	252,000	-	318,000	150,000
รวม		4,556,000	2,750,000	4,504,000	3,050,000

หมายเหตุ:

- นางสาวลัษณา ทรัพย์สาคร ได้รับแต่งตั้งเป็นกรรมการบริษัทแทนนางอนุรัตน์ เทียมทัน เมื่อวันที่ 15 สิงหาคม 2556 และได้รับแต่งตั้งเป็นประธานกรรมการเมื่อ 15 พฤศจิกายน 2556
 - นายพีรศิลป์ ศุภผลศิริ ได้รับแต่งตั้งเป็นกรรมการบริษัทแทนนายชายน้อย เผื่อนโกสุ่ม เมื่อ 14 พฤษภาคม 2556
 - ค่าตอบแทนกรรมการที่จ่ายให้กรรมการบริษัทฯ ระหว่างดำรงตำแหน่งก่อนออกจากตำแหน่ง 2 ท่าน เป็นเงิน 552,000 บาท
 - ค่าตอบแทนกรรมการแบบผันแปร เป็นค่าตอบแทนที่คณะกรรมการทั้งคณะได้รับไม่เกิน 1 เท่าของค่าตอบแทนแบบคงที่รวมประจำปีในกรณีที่บริษัทฯ มีกำไร ซึ่งในปี 2555 บริษัทฯ มีกำไรจึงชำระค่าตอบแทนแบบผันแปรในปี 2556 จำนวน 2,750,000 บาท
2. ในปี 2556 ไม่มีการจ่ายค่าตอบแทนที่ไม่เป็นตัวเงินแก่กรรมการ
3. ค่าตอบแทนอื่น
-ไม่มี-
4. บริษัทฯ จ่ายค่าตอบแทนรวมให้แก่ กรรมการบริหารและผู้อำนวยการขึ้นไปจำนวน 14 ท่านในรูปเงินเดือน โบนัส และเงินชดเชยกรณีเกษียณอายุ กองทุนสำรองเลี้ยงชีพ เป็นจำนวนเงิน 96 ล้านบาท และ 96 ล้านบาท ในปี 2555 และ 2556 ตามลำดับ

ประวัติการทำผิดกฎหมายของคณะกรรมการ

บริษัทฯ ไม่มีประวัติการทำผิดกฎหมายของคณะกรรมการมาเป็นเวลานานถึง 14 ปี

การกำกับดูแลกิจการ

คณะกรรมการบริษัทฯ ได้ตระหนักถึงความสำคัญของการกำกับดูแลกิจการที่ดีที่จะทำให้อำนาจบริหารเติบโตได้อย่างยั่งยืน รวมทั้งจะเสริมสร้างความเชื่อมั่นแก่ผู้มีส่วนได้เสียทุกฝ่าย ซึ่งรวมถึงผู้ถือหุ้น ลูกค้า พนักงาน ตลอดจนสาธารณชนและเชื่อว่าการกำกับดูแลกิจการที่ดีจะช่วยเพิ่มมูลค่าแก่ผู้ถือหุ้น ดังนั้นคณะกรรมการบริษัทฯ จึงมีความมุ่งมั่นที่จะดำเนินการให้การกำกับดูแลกิจการของบริษัทฯ เป็นไปตามหลักการการกำกับดูแลกิจการที่ดีอย่างต่อเนื่อง อันเป็นผลให้อำนาจบริหารได้รับการจัดอันดับจากสมาคมส่งเสริมสถาบันกรรมการบริษัทไทย โดยจะให้คะแนนจากหลักการการกำกับดูแลกิจการของ Organization for Economic Co-Operation and Development (OECD Principles of Corporate Governance) ซึ่งบริษัทฯ จัดอยู่ในระดับ “ดีมาก” ติดต่อกันเป็นปีที่ห้า (ปี 2552- 2556)

นโยบายการกำกับดูแลกิจการ

คณะกรรมการกลุ่มบริษัทปิโตรเลียมแห่งประเทศไทย มีความมุ่งมั่นในการกำกับดูแลกิจการที่ดีอย่างต่อเนื่อง เพื่อให้กลุ่มบริษัทฯ เกิดการพัฒนาอย่างยั่งยืน เคารพต่อผลประโยชน์ของผู้มีส่วนได้เสียทุกฝ่าย มีจริยธรรมในการดำเนินธุรกิจ มีความโปร่งใสและตรวจสอบได้ จึงกำหนดนโยบายการกำกับดูแลกิจการของกลุ่มบริษัทฯ เพื่อให้คณะกรรมการกลุ่มบริษัทฯ ผู้บริหารและพนักงานยึดถือเป็นแนวปฏิบัติ ดังนี้

1. คณะกรรมการบริษัทฯ เป็นผู้นำทางจริยธรรม โดยกำหนดแนวทางของจรรยาบรรณในการบริหารจัดการและกำกับดูแลให้กลุ่มบริษัทฯ ประพฤติปฏิบัติตามแนวทางของจรรยาบรรณที่กำหนดไว้
2. คณะกรรมการบริษัทฯ มีบทบาทสำคัญในการพัฒนา กำกับดูแลกลยุทธ์ นโยบายและแผนงานที่สำคัญ โดยพิจารณาถึงปัจจัยเสี่ยงและวางแผนทางการบริหารจัดการอย่างเหมาะสม





3. คณะกรรมการบริษัท มีความมุ่งมั่นในการสร้างมูลค่าเพิ่มแก่กิจการในระยะยาว บริหารงานด้วยความรอบคอบและระมัดระวัง รับผิดชอบต่อการดำเนินการ เพื่อให้เกิดประโยชน์สูงสุดต่อผู้ถือหุ้น พร้อมมีส่วนร่วมในความสำเร็จของผู้มีส่วนได้เสียควบคู่ไปกับการรับผิดชอบต่อสังคมในระดับสูงสุดตลอดเวลา
4. ส่งเสริมให้ผู้ถือหุ้นได้ใช้สิทธิของตน โดยตระหนักอยู่เสมอว่าเป็นหน้าที่และความรับผิดชอบต่อกลุ่มบริษัท ที่จะส่งเสริมให้ผู้ถือหุ้นใช้สิทธิในความเป็นเจ้าของผ่านกระบวนการแต่งตั้งคณะกรรมการให้ทำหน้าที่แทนตน และมีสิทธิในการตัดสินใจในการเปลี่ยนแปลงที่สำคัญของบริษัทฯ
5. ปฏิบัติต่อผู้ถือหุ้นอย่างเท่าเทียมและเป็นธรรมต่อทุกฝ่าย รวมถึงสิทธิของผู้ถือหุ้นส่วนน้อย
6. ดำเนินการให้เกิดความสมดุลระหว่างความต้องการของกลุ่มบริษัทและผู้มีส่วนได้เสียทั้งในปัจจุบันและความคาดหวังในอนาคต เพื่อประโยชน์ร่วมกันอย่างยั่งยืน
7. ดำเนินการเปิดเผยสารสนเทศของกลุ่มบริษัท ทั้งในเรื่องการเงินและไม่ใช่การเงินอย่างถูกต้อง เพียงพอ ทันเวลา โปร่งใส และตรวจสอบได้ ผ่านช่องทางการสื่อสารแบบสองทางที่เหมาะสม เพื่อประโยชน์ในการตัดสินใจแก่ผู้มีส่วนได้เสีย

สิทธิของผู้ถือหุ้น

บริษัทฯ ได้อำนวยความสะดวกให้ผู้ถือหุ้นทุกรายได้รับสิทธิพื้นฐานต่าง ๆ ทั้งในฐานะนักลงทุนในหลักทรัพย์และในฐานะเจ้าของบริษัทฯ ด้วยวิธีการและมาตรฐานที่เป็นที่ยอมรับและเชื่อถือได้ โดยให้สิทธิในการซื้อ ขาย โอนหลักทรัพย์ที่ตนถืออยู่อย่างอิสระ การได้รับส่วนแบ่งผลกำไรจากบริษัทฯ การเข้าร่วมประชุมผู้ถือหุ้น การเสนอวาระการประชุมล่วงหน้า การเสนอชื่อบุคคล

การกำกับดูแลกิจการที่ดีเป็นระบบที่จัดให้มีโครงสร้างและกระบวนการของความสัมพันธ์ระหว่างกรรมการ ผู้บริหาร และผู้ถือหุ้น เพื่อสร้างความสามารถในการแข่งขันเพื่อนำไปสู่ความเจริญเติบโต

เพื่อเข้ารับการเลือกตั้งเป็นกรรมการบริษัทฯ การแสดงความคิดเห็นในที่ประชุมอย่างเป็นอิสระ การร่วมตัดสินใจในเรื่องสำคัญของบริษัทฯ เช่น การเลือกตั้งกรรมการ การอนุมัติธุรกรรมที่สำคัญและมีผลกระทบต่อทิศทางการดำเนินธุรกิจของบริษัทฯ การแก้ไขข้อบังคับของบริษัทฯ ทั้งนี้ผู้ถือหุ้นทุกคนมีสิทธิออกเสียงตามจำนวนหุ้นที่ถืออยู่โดยหุ้นแต่ละหุ้นมีสิทธิออกเสียงหนึ่งเสียง และไม่มีหุ้นใดมีสิทธิพิเศษที่เป็นการจำกัดสิทธิของผู้ถือหุ้นรายอื่น

นอกเหนือจากสิทธิพื้นฐานต่าง ๆ ข้างต้นแล้ว บริษัทฯ ยังได้ดำเนินการในเรื่องอื่น ๆ เพิ่มเติมที่เป็นการส่งเสริมและอำนวยความสะดวกในการใช้สิทธิของผู้ถือหุ้น ดังนี้

- ให้ข้อมูลที่สำคัญและจำเป็น สำหรับผู้ถือหุ้นเกี่ยวกับการดำเนินธุรกิจอย่างชัดเจนและทันต่อเหตุการณ์ โดยบางเรื่องแม้ว่าตามเงื่อนไขของกฎหมายจะไม่ได้บังคับให้ต้องเปิดเผย แต่ถ้าหากบริษัทฯ เห็นว่าเรื่องใดมีความจำเป็นที่ผู้ถือหุ้นต้องรับรู้ก็จะแจ้งให้ผู้ถือหุ้นทราบผ่านทางเว็บไซต์ของบริษัทฯ และผ่านช่องทางตลาดหลักทรัพย์ฯ
- ผู้ถือหุ้นทุกรายได้รับข้อมูลประกอบวาระการประชุมเป็นการล่วงหน้าก่อนวันประชุมผู้ถือหุ้น โดยบริษัทฯ ได้เผยแพร่ข้อมูลล่วงหน้าประมาณ 2 เดือนในเว็บไซต์ของบริษัทฯ ก่อนจัดส่งเอกสารล่วงหน้าก่อนวันประชุมไม่น้อยกว่า 14 วัน นอกจากนี้ยังได้ชี้แจงสิทธิของผู้ถือหุ้นในการเข้าประชุมและสิทธิออกเสียงลงมติของผู้ถือหุ้นไว้อย่างชัดเจนในหนังสือเชิญประชุมที่บริษัทฯ จัดส่งให้
- ในกรณีที่ผู้ถือหุ้นไม่สามารถเข้าร่วมประชุมด้วยตนเอง บริษัทฯ เปิดโอกาสให้ผู้ถือหุ้นสามารถมอบฉันทะให้กรรมการอิสระหรือบุคคลใด ๆ เข้าร่วมประชุมแทนตนได้โดยใช้หนังสือมอบฉันทะแบบหนึ่งแบบใดที่ได้จัดส่งไปพร้อมกับหนังสือเชิญประชุม โดยบริษัทฯ ได้จัดทำหนังสือมอบฉันทะในรูปแบบที่ผู้ถือหุ้นสามารถกำหนดทิศทางการออกเสียงลงคะแนนได้ตามแบบที่กระทรวงพาณิชย์กำหนด และผู้ถือหุ้นสามารถ

ดาวนโหลดแบบหนังสือมอบฉันทะผ่านทางเว็บไซต์ของบริษัทฯ ได้ และบริษัทฯ ได้จัดให้มีเอกสารแนบไปบริการผู้ถือหุ้นสำหรับปิดหนังสือมอบฉันทะอีกด้วย นอกจากนี้บริษัทฯ ให้สิทธิแก่ผู้ถือหุ้นที่เข้าประชุมภายหลังจากประธานในที่ประชุมเปิดการประชุมแล้วสามารถออกเสียงลงคะแนนได้ในวาระที่อยู่ระหว่างการพิจารณาและยังไม่ได้มีการลงมติ และนับเป็นองค์ประชุมตั้งแต่วาระที่ได้เข้าประชุมเป็นต้นไป เว้นแต่ที่ประชุมผู้ถือหุ้นจะมีความเห็นเป็นอย่างอื่น

- ก่อนวันประชุมผู้ถือหุ้น บริษัทฯ เปิดโอกาสให้ผู้ถือหุ้นมีสิทธิที่จะเสนอวาระในการประชุมสามัญผู้ถือหุ้นประจำปี ครั้งที่ 1/2557 และส่งคำถามล่วงหน้า โดยบริษัทฯ เปิดโอกาสให้ผู้ถือหุ้นเสนอและส่งได้ตั้งแต่วันที่ 1 พฤศจิกายน 2556 จนถึงวันที่ 20 มกราคม 2557 เพื่อให้คณะกรรมการพิจารณา โดยในกรณีที่บรรจุเป็นวาระการประชุม บริษัทฯ จะแจ้งในหนังสือเชิญประชุมว่าเป็นวาระที่กำหนดโดยผู้ถือหุ้น ส่วนในกรณีที่คณะกรรมการบริษัทฯ ปฏิเสธไม่รับเรื่องของผู้ถือหุ้นเสนอเพื่อให้บรรจุเป็นวาระ บริษัทฯ จะชี้แจงเหตุผลให้ที่ประชุมสามัญผู้ถือหุ้นประจำปีทราบ นอกจากนี้ในช่วงเวลาเดียวกัน บริษัทฯ ได้เปิดโอกาสให้ผู้ถือหุ้นทุกรายมีสิทธิเสนอชื่อบุคคลเพื่อพิจารณาเข้ารับการเลือกตั้งเป็นกรรมการบริษัทฯ ล่วงหน้า โดยในกรณีนี้คณะกรรมการสรรหาและกำหนดค่าตอบแทนจะเป็นผู้พิจารณา เพื่อสรรหารวมกับบุคคลอื่นตามหลักเกณฑ์การสรรหาบุคคลเข้าเป็นกรรมการบริษัทฯ จากนั้นจะได้เสนอรายชื่อบุคคลที่เห็นว่าเหมาะสมให้คณะกรรมการบริษัทฯ พิจารณาก่อนเสนอต่อที่ประชุมผู้ถือหุ้นเพื่อพิจารณาอนุมัติต่อไป
- ในวันประชุมผู้ถือหุ้นได้จัดให้มีการลงทะเบียนโดยใช้ระบบบาร์โค้ดที่แสดงถึงเลขทะเบียนของผู้ถือหุ้นแต่ละรายที่ได้จัดพิมพ์ไว้บนแบบลงทะเบียนและหนังสือมอบฉันทะเพื่อให้ผู้ถือหุ้นได้รับความสะดวกสบายในการประชุมและทำให้ขั้นตอนการลงทะเบียนเป็นไปอย่างรวดเร็ว นอกจากนี้ในการใช้สิทธิออกเสียงแต่ละวาระได้ใช้วิธีเก็บบัตรยืนยันลงคะแนนของผู้ถือหุ้นเฉพาะบัตรยืนยันการลงคะแนนเสียงที่ไม่เห็นด้วยและงดออกเสียงเพื่อคำนวณหักออกจากผู้ที่มีสิทธิออกเสียงลงคะแนนทั้งหมด และสำหรับวิธีการนับคะแนน บริษัทฯ ใช้ระบบ

บาร์โค้ดเพื่อให้เกิดความรวดเร็วสามารถประกาศผลคะแนนได้ทันทีหลังจากจบการพิจารณาแต่ละวาระโดยเมื่อจบการประชุมผู้ถือหุ้นสามารถขอตรวจสอบรายละเอียดได้

- ในการประชุมผู้ถือหุ้นแต่ละปีจะมีกรรมการที่ครบรอบออกตามวาระจำนวน 1 ใน 3 ของจำนวนคณะกรรมการทั้งหมด ซึ่งจะมีการเลือกตั้งในวันประชุมสามัญผู้ถือหุ้นประจำปี ในกรณีที่มิบุคคลได้รับการเสนอชื่อเป็นกรรมการมีจำนวนเกินกว่าจำนวนกรรมการที่พึงมี ให้ผู้ถือหุ้นเลือกตั้งกรรมการเป็นรายบุคคล ทั้งนี้ในที่ประชุมได้เปิดโอกาสให้ผู้ถือหุ้นสามารถเสนอชื่อบุคคลให้เข้ารับการเลือกตั้งได้อย่างเป็นอิสระ
- ในการประชุมได้เปิดโอกาสให้ผู้ถือหุ้นแสดงความคิดเห็นข้อเสนอแนะ หรือตั้งคำถามในวาระต่าง ๆ อย่างอิสระก่อนการลงมติในวาระใด ๆ ในการประชุมผู้ถือหุ้น เพื่อให้ผู้ถือหุ้นได้รับทราบข้อมูลรายละเอียดในเรื่องดังกล่าวอย่างเพียงพอ ทั้งนี้ในวาระที่ผู้ถือหุ้นมีข้อสงสัยข้อซักถาม บริษัทฯ ได้จัดเตรียมบุคลากรที่เกี่ยวข้องเป็นผู้ให้คำตอบภายใต้ความรับผิดชอบของคณะกรรมการบริษัทฯ
- กำหนดให้มีวาระเกี่ยวกับค่าตอบแทนของกรรมการเพื่อชี้แจงให้ผู้ถือหุ้นได้พิจารณาอนุมัติเป็นประจำทุกปี และเพื่อทราบจำนวนและประเภทของค่าตอบแทนที่กรรมการแต่ละคนได้รับ ทั้งนี้นโยบายในการกำหนดค่าตอบแทนรวมทั้งหลักเกณฑ์ในการให้ค่าตอบแทนสำหรับกรรมการได้ทำการสำรวจและพิจารณาอัตราค่าตอบแทนกรรมการของบริษัทจดทะเบียนในตลาดหลักทรัพย์ฯ โดยแบ่งเป็นเบี้ยประชุมและโบนัสกรรมการบริษัทฯ

การปฏิบัติต่อผู้ถือหุ้นอย่างเท่าเทียมกัน

การสร้างความเท่าเทียมกันให้เกิดขึ้นกับผู้ถือหุ้นทุกรายทุกกลุ่ม ไม่ว่าจะเป็นผู้ถือหุ้นรายใหญ่ ผู้ถือหุ้นส่วนน้อย นักลงทุนสถาบัน หรือผู้ถือหุ้นต่างชาติ เป็นเรื่องท้าทายที่บริษัทฯ ดำเนินถึงและพยายามสร้างเครื่องมือที่ช่วยให้เกิดความเท่าเทียมกันอย่างแท้จริง โดยเฉพาะกับผู้ถือหุ้นส่วนน้อย ดังนี้

การดูแลการใช้ข้อมูลภายใน

คณะกรรมการบริษัทฯ ได้กำหนดมาตรการการป้องกันการใช้ข้อมูลภายในโดยมิชอบ (Insider Trading) ของบุคคลที่เกี่ยวข้อง ซึ่งหมายถึง คณะกรรมการบริษัทฯ ฝ่ายจัดการบริษัทฯ และพนักงานในหน่วยงานที่เกี่ยวข้องกับข้อมูล รวมทั้งคู่สมรสและบุตรที่ยังไม่บรรลุนิติภาวะของบุคคลดังกล่าว ห้ามบุคคลที่เกี่ยวข้องซื้อขายหลักทรัพย์ของบริษัทฯ ภายใน 1 เดือนก่อนมีการเปิดเผยงบการเงินรายไตรมาสและงบการเงินประจำปี (Blackout Period) นอกจากนี้ คณะกรรมการบริษัทฯ ได้มีการติดตามผลการปฏิบัติตามมาตรฐานดังกล่าว โดยกรรมการบริษัทฯ และฝ่ายจัดการบริษัทฯ ได้รายงานการเปลี่ยนแปลงการถือหลักทรัพย์ให้ที่ประชุมคณะกรรมการบริษัทฯ ทราบ โดยกำหนดเป็นวาระหนึ่งในการประชุมคณะกรรมการบริษัทฯ ทุกไตรมาส

การป้องกันความขัดแย้งทางผลประโยชน์

คณะกรรมการบริษัทฯ ได้กำหนดนโยบายและการดำเนินการต่าง ๆ ดังนี้

1. บริษัทฯ มีโครงสร้างการถือหุ้นที่ชัดเจน โปร่งใส ไม่มีการถือหุ้นไขว้กับผู้ถือหุ้นรายใหญ่ จึงไม่ทำให้เกิดความขัดแย้งทางผลประโยชน์ให้แก่ฝ่ายใดฝ่ายหนึ่ง โดยได้เปิดเผยโครงสร้างการถือหุ้นของบริษัทฯ และบริษัทย่อยไว้ในรายงานประจำปีอย่างละเอียด รวมถึงการเปิดเผยการถือหลักทรัพย์ของคณะกรรมการบริษัทฯ อย่างครบถ้วน
2. มีการแบ่งแยกหน้าที่ความรับผิดชอบอย่างชัดเจนระหว่างคณะกรรมการบริษัทฯ ฝ่ายบริหาร และผู้ถือหุ้น จึงทำให้ปราศจากการก้าวก่ายหน้าที่ความรับผิดชอบในกรณีที่กรรมการบริษัทฯ หรือผู้บริหารคนใดคนหนึ่งมีส่วนได้เสียกับผลประโยชน์ในเรื่องที่กำลังพิจารณาผู้มีส่วนได้เสียนั้นก็จะต้องไม่เข้าร่วมประชุมหรือออกเสียงเพื่อให้การตัดสินใจของคณะกรรมการบริษัทฯ และผู้บริหารเป็นไปอย่างยุติธรรมเพื่อประโยชน์ของผู้ถือหุ้นอย่างแท้จริง

3. การกำหนดนโยบายการกำกับดูแลและการใช้ข้อมูลภายในไว้ในอำนาจดำเนินการและข้อบังคับพนักงานอย่างเป็นทางการเป็นลายลักษณ์อักษร โดยมีบทกำหนดโทษชัดเจนกรณีที่ผู้บริหารหรือพนักงานนำข้อมูลภายในไปเปิดเผยต่อสาธารณะหรือนำไปใช้ประโยชน์ส่วนตัว

4. จรรยาบรรณบริษัทฯ ได้กำหนดแนวปฏิบัติเพิ่มเติมสำหรับการห้ามพนักงานใช้ทรัพย์สินของบริษัทฯ หรือใช้เวลาทำงานในการค้นหาข้อมูล ติดต่อ หรือซื้อขายหลักทรัพย์อย่างเป็นประจำเพื่อประโยชน์สำหรับตนเองหรือบุคคลอื่นโดยไม่มีเหตุอันควรและไม่เป็นไปเพื่อประโยชน์ของบริษัทฯ

บริษัทฯ ปฏิบัติต่อผู้ถือหุ้นอย่างเท่าเทียมกัน เปิดโอกาสให้ผู้ถือหุ้นที่ไม่สามารถเข้าร่วมประชุมด้วยตนเองสามารถมอบฉันทะให้ผู้อื่นเข้าร่วมประชุมและออกเสียงลงมติแทนได้

การกำหนดให้กรรมการอิสระเป็นผู้มีหน้าที่ดูแลผู้ถือหุ้นส่วนน้อยกรณีที่ผู้ถือหุ้นไม่สามารถเข้าร่วมประชุมด้วยตนเองสามารถมอบฉันทะให้กรรมการอิสระของบริษัทฯ เข้าร่วมประชุมและออกเสียงลงมติแทนได้ และผู้ถือหุ้นส่วนน้อยสามารถเสนอแนะแสดงความคิดเห็นหรือร้องเรียนไปยังประธานกรรมการอิสระโดยตรงผ่าน Email: ind_dir@tipcoasphalt.com เพื่อพิจารณาดำเนินการตามความเหมาะสมในแต่ละเรื่อง

บทบาทของผู้มีส่วนได้เสีย

คณะกรรมการบริษัทฯ ได้ให้ความสำคัญต่อบทบาทของผู้มีส่วนได้เสียทุก ๆ กลุ่ม ได้แก่ ผู้ถือหุ้น พนักงาน ลูกค้า ผู้จัดหาวัตถุดิบ เจ้าหนี้ คู่ค้า รวมไปถึงคู่แข่งทางการค้า เนื่องจากแต่ละกลุ่มเป็นแรงสนับสนุนให้บริษัทฯ สามารถเกิดการแข่งขันสร้างกำไร สร้างความสำเร็จด้วยกัน โดยยึดหลักจรรยาบรรณของบริษัทฯ และยึดถือหลักการที่จะต้องปฏิบัติอย่างรับผิดชอบต่อสังคมและรักษาคำมั่นสัญญาในฐานะนิติบุคคลที่จะต้องรักษาความสัมพันธ์กับผู้มีส่วนได้เสีย ดังนี้

- **ผู้ถือหุ้น** นอกจากสิทธิพื้นฐาน สิทธิที่กำหนดไว้ในข้อกำหนดกฎหมาย กฎระเบียบ สัญญาและข้อตกลงต่างๆ ที่ทำขึ้นระหว่างกัน เช่น สิทธิในการได้รับผลตอบแทนที่เป็นธรรม สิทธิในการได้รับปันหุ้น สิทธิในการตรวจสอบจำนวนหุ้น สิทธิในการเข้าประชุมและออกเสียง เป็นต้น บริษัทฯ เชื่อว่าผู้ถือหุ้นเป็นเจ้าของบริษัทฯ จึงให้สิทธิผู้ถือหุ้นในการเสนอแนะข้อคิดเห็นต่างๆ เกี่ยวกับการดำเนินธุรกิจของบริษัทฯ ในฐานะเจ้าของบริษัทฯ ผ่านกรรมการอิสระ โดยทุก ๆ ข้อคิดเห็นจะได้รับการกลั่นกรองเพื่อเสนอคณะกรรมการบริษัทฯ ต่อไป

- **พนักงาน** บริษัทฯ ให้ความสำคัญกับพนักงานโดยถือว่า เป็นทรัพยากรที่มีค่า และมีการตรวจสอบเพื่อให้มั่นใจว่าพนักงานทุกท่านมีความภูมิใจและเชื่อมั่นในองค์กร ในระหว่างปี 2556 มีการส่งเสริมกิจกรรมของบริษัทฯ เกี่ยวกับสภาพแวดล้อมในการทำงานร่วมกัน เพื่อนำไปสู่นวัตกรรมและเพิ่มความสามารถเพื่อรองรับการทำงานแบบโลกาภิวัตน์ภายใต้สภาพแวดล้อมทางเศรษฐกิจที่ผันผวน

ในเวลาเดียวกันบริษัทฯ มุ่งมั่นส่งเสริมสถานที่ทำงานให้น่าอยู่ โดยใส่ใจกับสุขภาพ ความปลอดภัย สภาพแวดล้อมการทำงาน และผลตอบแทนที่เหมาะสม และเพื่อส่งเสริมพนักงานให้มีการออมเงินระยะยาว จึงจัดให้มีกองทุนสำรองเลี้ยงชีพสำหรับพนักงานซึ่งบริหารโดยบริษัทฯ หลักทรัพย์จัดการกองทุนซีไอเอ็มบีฟรินติเพิล จำกัด

- **ลูกค้า** เพื่อรักษาความสัมพันธ์กับลูกค้าให้มีความยั่งยืน และมุ่งมั่นที่จะให้ลูกค้าได้รับประโยชน์สูงสุดทั้งด้านการบริการ คุณภาพสินค้าและราคา จึงได้จัดให้มีหน่วยงานรับผิดชอบขึ้น

ในปี 2554 และยังคงอนุมัติต่อมาในปี 2556 เพื่อให้บริการด้านข้อมูลความรู้ด้านเทคนิคเกี่ยวกับผลิตภัณฑ์และการนำไปใช้งาน แก้ไขปัญหา รับข้อร้องเรียนและข้อเสนอแนะต่างๆ จากลูกค้าเพื่อนำไปสู่การพัฒนาคุณภาพและความพึงพอใจสูงสุดกับลูกค้า

- **คู่ค้า** บริษัทฯ รักษาความสัมพันธ์ทางธุรกิจที่เป็นธรรมต่อคู่ค้าภายใต้จรรยาบรรณของบริษัทฯ ยึดถือการปฏิบัติตามสัญญา คำมั่นที่ให้ไว้กับคู่ค้า รวมถึงคุณภาพของสินค้าและการขนส่งตรงตามกำหนดเวลา
- **คู่แข่งทางการค้า** บริษัทฯ ปฏิบัติตามกรอบการแข่งขันอย่างเป็นธรรมภายใต้กรอบกฎหมายและจรรยาบรรณของบริษัทฯ โดยการดำเนินการของบริษัทฯ ไม่เคยมีข้อพิพาทใดๆ กับคู่แข่งทางการค้า
- **เจ้าหนี้** บริษัทฯ ได้ปฏิบัติตามเงื่อนไขการกู้ยืมเงินตามข้อตกลงและหน้าที่ที่พึงมีต่อเจ้าหนี้ นอกจากนี้ บริษัทฯ ยังจัดให้มีมาตรการต่างๆ เพื่อสร้างความสัมพันธ์ที่ดีกับเจ้าหนี้

การเปิดเผยข้อมูลและความโปร่งใส

บริษัทฯ ได้เปิดเผยข้อมูลสารสนเทศ ข้อมูลทางการเงิน และข้อมูลทั่วไป อย่างถูกต้อง ครบถ้วน เชื่อถือได้ โปร่งใสและทันเวลา โดยผ่านคณะกรรมการบริษัทฯ คณะกรรมการบริหาร คณะกรรมการตรวจสอบ คณะกรรมการสรรหาและกำหนดค่าตอบแทน และผู้สอบบัญชีอิสระที่มีความน่าเชื่อถือไว้ในรายงานประจำปี แบบรายงาน 56-1 และในเว็บไซต์ของบริษัทฯ



www.tipcoasphalt.com มีรายงานความรับผิดชอบของคณะกรรมการต่อรายงานทางการเงินควบคู่กับรายงานของผู้สอบบัญชี มีการเปิดเผยโครงสร้างผู้ถือหุ้นรายใหญ่ ประวัติ ตำแหน่ง การถือหุ้นของคณะกรรมการและผู้บริหารไว้ชัดเจนในรายละเอียดเกี่ยวกับของผู้บริหาร ค่าตอบแทนและหลักเกณฑ์การจ่ายค่าตอบแทนของคณะกรรมการบริษัทฯ และผู้บริหารระดับสูงเปิดเผยอย่างละเอียด โดยค่าตอบแทนของคณะกรรมการบริษัทฯ เปิดเผยเป็นรายบุคคลรวมถึงการเข้าร่วมประชุมของคณะกรรมการแต่ละชุด บริษัทฯ มีข้อห้ามที่กำหนดอย่างชัดเจนในจรรยาบรรณของบริษัทฯ ต่อกรรมการ ฝ่ายบริหารและพนักงาน ห้ามหาประโยชน์ให้แก่ตนเองและผู้อื่นโดยอาศัยข้อมูลของบริษัทฯ

บริษัทฯ ให้ความสำคัญต่อการเปิดเผยข้อมูลที่มีความถูกต้อง ครบถ้วน โปร่งใส โดยได้กำหนดนโยบายการสื่อสารต่อสาธารณะผ่านการพิจารณาและอนุมัติจากคณะกรรมการบริษัทฯ เพื่อการเปิดเผยข้อมูล โปร่งใส เท่าเทียมและเป็นธรรมเพื่อการเปิดเผยข้อมูลที่สำคัญ บริษัทฯ ได้พัฒนาช่องทางในการสื่อสารข้อมูลและข่าวสารผ่านสื่อที่หลากหลาย เพื่อเป็นประโยชน์ต่อผู้ที่เกี่ยวข้อง เช่น

- เปิดเผยข้อมูลผ่านช่องทางตลาดหลักทรัพย์ฯ เช่น ข้อมูลทางการเงิน การลาออกของกรรมการ และอื่นๆ เป็นต้น
- เปิดเผยข้อมูลโดยเผยแพร่ทาง www.tipcoasphalt.com ในส่วนของนักลงทุนสัมพันธ์
- เผยแพร่ ชี้แจง ข้อมูลโดยตรงให้กับพนักงานผ่านสื่ออิเล็กทรอนิกส์ ต่างๆ เป็นประจำ เช่น Intranet หรือ E-mail
- บริษัทฯ มีความยินดีต้อนรับในการนัดพบกับผู้ถือหุ้น นักลงทุน นักวิเคราะห์ ผู้จัดการกองทุน
- จัดให้มีผู้รับผิดชอบงานนักลงทุนสัมพันธ์ เพื่อเป็นช่องทาง

ติดต่อโดยตรงกับนักลงทุน ผู้ต้องการทราบข้อมูล โดยติดต่อที่ นายชัยวัฒน์ ศรีวรรณวัฒน์ กรรมการผู้จัดการ โทรศัพท์ +66 2273 6646 โทรสาร +66 2271 3417 หรือทาง E-mail: investor@tipcoasphalt.com

กลุ่มบริษัทฯ ได้รับเลือกให้เป็น 1 ใน 20 บริษัทจดทะเบียนเพื่อเข้าร่วม “โครงการพัฒนาบริษัทจดทะเบียนด้านการกำกับดูแลกิจการที่ดี ประจำปี 2556” ซึ่งจัดขึ้นโดยตลาดหลักทรัพย์แห่งประเทศไทยและได้มอบหมายให้บริษัท ทริส คอร์ปอเรชั่น จำกัด เป็นผู้ดำเนินการ โดยมีวัตถุประสงค์เพื่อเพิ่มศักยภาพด้านการกำกับดูแลกิจการที่ดีของบริษัทจดทะเบียน และให้คำแนะนำการดำเนินงานแก่บริษัทในระบบงานสำคัญ 3 ระบบ ได้แก่

1. ระบบการปฏิบัติด้านการกำกับดูแลกิจการที่ดี และการปฏิบัติของคณะกรรมการบริษัทจดทะเบียน
2. ระบบการบริหารความเสี่ยง
3. ระบบการควบคุมภายใน

กลุ่มบริษัทฯ ได้รับข้อเสนอแนะทั้งจากตลาดหลักทรัพย์แห่งประเทศไทยและบริษัท ทริส คอร์ปอเรชั่น จำกัด และ กลุ่มบริษัทฯ ขอแจ้งให้ทราบว่ากลุ่มบริษัทฯ เป็นบริษัทจดทะเบียนบริษัทหนึ่งที่ได้รับการยอมรับว่าเป็นกลุ่มบริษัทฯ ที่มีระบบการควบคุมภายในที่ดีที่สุดในบริษัทหนึ่ง

การกำกับดูแลกิจการที่ดีเป็นระบบที่จัดให้มีโครงสร้างและกระบวนการของความสัมพันธ์ระหว่างกรรมการ ผู้บริหาร และผู้ถือหุ้น เพื่อสร้างความสามารถในการแข่งขันเพื่อไปสู่ความเจริญเติบโต



นโยบายการพัฒนาบุคลากร

นโยบายการพัฒนาบุคลากรของกลุ่มบริษัทปิโตรเอเชีย จำกัด ยังคงยึดมั่นอยู่ในหลักการพื้นฐานคุณค่าหลักขององค์กร เพื่อนำไปสู่ “วิสัยทัศน์ปี 2558” โดยในปีนี้นักกลุ่มบริษัทฯ ได้ให้ความสำคัญในเรื่องการปฏิบัติรอบคอบ (Prudence) เพื่อเสริมสร้างความไว้วางใจที่ผู้มีส่วนได้เสียของเรามีต่อกลุ่มบริษัทฯ ด้วยการดำเนินธุรกิจที่มีความโปร่งใสและตรวจสอบได้ พร้อมกับยังคงรักษาคุณค่าหลักในด้านการทำงานร่วมกันเป็นทีม (Teamwork) และการพัฒนาคุณธรรม (Integrity) ที่ได้ริเริ่มมาตั้งแต่ปี 2554 อย่างต่อเนื่อง

กลุ่มบริษัทฯ ได้เชื่อมโยงการส่งเสริมคุณค่าหลักองค์กรให้สอดคล้องกับการพัฒนาบุคลากรในทุกๆ รูปแบบ ได้แก่

- การฝึกอบรมที่ส่งเสริมความเข้าใจในเรื่องคุณค่าหลักองค์กร ซึ่งใช้หลักการมีส่วนร่วมของผู้เรียน ในหลักสูตร We are TIPCO (“Teamwork”, “Integrity”, “Prudence”, “Commitment” และ “Open mind”) ที่ให้พนักงานจากโรงงานสาขาและสำนักงานใหญ่ได้สัมผัสประสบการณ์และสะท้อนการเรียนรู้คุณค่าหลักองค์กร จากกลุ่มอาชีพชุมชนในหมู่บ้านจำรุง จังหวัดระยอง ณ สิ้นปี 2556 พนักงานจำนวนทั้งสิ้น 254 คนได้เข้าผ่านหลักสูตรนี้แล้ว และจะมีการจัดต่อเนื่องไปในปี 2557
- การประชุมเชิงปฏิบัติการ และการฝึกอบรม ที่จัดขึ้นเพื่อส่งเสริมวิถีแห่งการปฏิบัติรอบคอบ ในระดับองค์กรและระหว่างหน่วยงาน ได้แก่หลักสูตรแนวคิดธุรกิจสำหรับหัวหน้างาน (Business Concept for Supervisors) และ หลักสูตรนอกสถานที่สำหรับให้ความรู้เกี่ยวกับผลิตภัณฑ์และการใช้งาน (Product Knowledge and Plant Visit) นอกจากนี้ยังมีการประชุมเชิงปฏิบัติการสำหรับทักษะเฉพาะ ได้แก่ การขับรถอย่างปลอดภัยขึ้นก้าน้ำ สำหรับหน่วยงานขาย การนำเสนออย่างมีประสิทธิภาพและการเจรจาต่อรองสำหรับหน่วยงานต่างๆ



- การใช้สำหรับผู้บริหารระดับสูง กลุ่มของพนักงานในโครงการ สืบทอดตำแหน่ง และกลุ่มพนักงานผู้มีความรู้สูง เพื่อส่งเสริม การพัฒนาสมรรถนะความสามารถในด้านภาวะผู้นำ

นอกจากนี้กลุ่มบริษัทฯ ยังส่งเสริมให้พนักงานมีความรู้ในแนวคิด และวิธีการปฏิบัติเพื่อการแสดงความรับผิดชอบต่อสังคม ด้วยการ จัดหลักสูตรให้ความรู้ ได้แก่ CSR Day Coaching, Carbon Footprint for Organization อีกด้วย

ทั้งนี้ กลุ่มบริษัทฯ ได้ดำเนินการจ้างที่ปรึกษาโครงการพัฒนา บุคลากรซึ่งมีระยะเวลาดำเนินการ 2 ปี (พ.ศ. 2556 - 2557) ซึ่ง ครอบคลุมตั้งแต่การสรรหาว่าจ้าง การพัฒนา และการวางแผน สืบทอดตำแหน่งงาน เพื่อส่งเสริมและกระตุ้นการพัฒนาภาวะผู้นำ ของพนักงานระดับบริหาร ระดับหัวหน้างาน และกลุ่มพนักงาน ที่มีศักยภาพสูง การดำเนินการตามโครงการนี้ได้แก่การฝึกอบรม ทั้งภายใน และภายนอกสถานที่ซึ่งประสานควบคู่ไปกับการศึกษา การทำงานในภาคสนาม หรือในการมอบหมายงานโครงการพิเศษ อีกด้วย

นอกจากนี้กลุ่มบริษัทฯ ยังคงดำเนินการพัฒนาความพร้อมของ บุคลากร ในด้านภาษาและด้านการส่งเสริมความเป็นเลิศในการ ดำเนินการ (Operational Excellence) อย่างต่อเนื่อง ซึ่งด้านการ พัฒนาความสามารถทางด้านภาษามีการขยายขอบเขตจากการ สนับสนุนการพัฒนาภาษาอังกฤษไปถึงภาษาอื่นๆ เพื่อพร้อม สำหรับการเติบโตทางธุรกิจและความสามารถในการแข่งขันระดับ นานาชาติในประชาคมเศรษฐกิจอาเซียน (AEC)

ด้านการส่งเสริมความเป็นเลิศในการดำเนินการ (Operation Excellence) ที่ดำเนินการต่อเนื่องได้แก่

- โครงการบริหารงานแบบกลุ่มควบคุมคุณภาพ (QCC)
- โครงการปรับปรุงประสิทธิภาพด้วยการทำ 5 ส สำหรับโรงงาน สาขาทั้ง 5 แห่งทั่วประเทศและสำนักงานใหญ่ และ

- โครงการพัฒนาพนักงานขับรถขนส่งสินค้า (Driver Excellence) สำหรับพนักงานขับรถจำนวนกว่า 200 คน ซึ่งประกอบด้วยการ ส่งเสริมให้มีการพัฒนาทั้งมาตรฐานบริการและความปลอดภัย โครงการนี้มีการติดตามผลด้วยการผูกพันกับระบบการให้ รางวัลสูงใจสำหรับพนักงานขับรถที่สามารถปฏิบัติงานได้ตาม เป้าหมายทั้งสองประการดังกล่าว

โครงการเหล่านี้ได้ส่งผลในเชิงบวกต่อประสิทธิภาพและประสิทธิผล ของการดำเนินธุรกิจในกลุ่มบริษัทบีทีแอสเฟิลส์

กระบวนการหลักในการพัฒนาบุคลากรในปี 2557

นโยบายด้านการพัฒนาบุคลากรที่มุ่งสนับสนุนการเติบโตทางธุรกิจ ในปี 2557 จะเป็นโอกาสที่ดีสำหรับพนักงานที่มีศักยภาพในด้าน การพัฒนาเพื่อความก้าวหน้าในอาชีพ กลุ่มบริษัทฯ มุ่งส่งเสริม บรรยากาศการทำงานที่ดี และมีการปรับปรุงกระบวนการทำงาน เพื่อรองรับวิวัฒนาการความก้าวหน้าของธุรกิจ ได้แก่

1. การปรับเปลี่ยนกลยุทธ์และแนวทางในการสรรหาคัดเลือก ผู้สมัคร (Right Hire Right Match) ซึ่งมีเป้าหมายในการคัด กรองผู้สมัครที่มีศักยภาพและมีทัศนคติยอดเยี่ยมเหมาะสม กับวัฒนธรรมองค์กร และเป้าหมายการเติบโตขององค์กร
2. การมุ่งเน้นพัฒนาศักยภาพผู้บริหารและพนักงานในกลุ่มผู้ สืบทอดตำแหน่งระดับสูงและตำแหน่งสำคัญ (Next Generation Program) และกลุ่มพนักงานที่มีศักยภาพสูง (High Potential Program) ซึ่งมีทั้งการประเมินความสามารถโดยคณะผู้บริหาร และกิจกรรมการพัฒนาในรูปแบบต่างๆ ได้แก่ e-coaching และสัมมนาเชิงปฏิบัติการ
3. การพัฒนาภาวะผู้นำและทักษะการบริหารงานของพนักงาน ทั่วไปในระดับหัวหน้างาน และระดับผู้จัดการขึ้นไป

ความรับผิดชอบต่อสังคม

กลุ่มบริษัทฯ มีความมุ่งมั่นที่จะนำหลักการดูแลกิจการที่ดีมาปฏิบัติเสมอมา เพื่อการมีส่วนร่วมในความสำเร็จของผู้มีส่วนได้เสีย ควบคู่ไปกับการรับผิดชอบต่อสังคมในระดับสูงสุดตลอดเวลา โดยคณะกรรมการบริษัท ได้กำหนดนโยบายความรับผิดชอบต่อสังคม คือ

1. บริหารงานตามหลักการกำกับกิจการที่ดีและจรรยาบรรณในการดำเนินธุรกิจ
2. เคารพ สนับสนุน ส่งเสริม การปฏิบัติงานตามหลักสิทธิมนุษยชน ทั้งในส่วนพนักงานและผู้มีส่วนได้เสียในห่วงโซ่คุณค่า และไม่สนับสนุนกิจการที่ละเมิดสิทธิมนุษยชน
3. พัฒนาและปรับปรุง การดำเนินงานด้านทรัพยากรมนุษย์อย่างต่อเนื่อง โดยเฉพาะงานด้านความปลอดภัย อาชีวอนามัยและสิ่งแวดล้อมของพนักงาน
4. มุ่งมั่นปรับปรุงสมรรถนะการดำเนินงานด้านสิ่งแวดล้อมอย่างมีกลยุทธ์ และต่อเนื่อง เพื่อลดผลกระทบต่อสิ่งแวดล้อมอย่างยั่งยืน
5. ปฏิบัติอย่างเป็นธรรม โดยการนำ จรรยาบรรณในการดำเนินธุรกิจ ไปใช้กับผู้มีส่วนได้เสีย
6. รับผิดชอบต่อลูกค้าและผู้บริโภคปัจจุบันและอนาคตโดยคำนึงถึงความปลอดภัยและดำเนินการอย่างเป็นธรรมต่อลูกค้าและผู้บริโภค
7. ดำเนินการให้มีส่วนร่วมและพัฒนาชุมชนเป้าหมาย โดยใช้ความรู้ ความสามารถ พิจารณาร่วมกับการดำเนินการด้านสิ่งแวดล้อมอย่างยั่งยืน ของกลุ่มบริษัท
8. บูรณาการความรับผิดชอบต่อสังคมในเชิงกลยุทธ์ในการตัดสินใจทางธุรกิจและทุกกระบวนการของการทำงาน เพื่อให้เกิดการเชื่อมโยงทั้งห่วงโซ่คุณค่าของกลุ่มบริษัท
9. ทบทวนและบริหารจัดการ ผลกระทบในการดำเนินธุรกิจและความคาดหวังของผู้มีส่วนได้เสีย อย่างสม่ำเสมอเพื่อให้สอดคล้องกับสภาพแวดล้อมที่เปลี่ยนแปลงไป
10. สื่อสารเกี่ยวกับความรับผิดชอบต่อสังคมอย่างครบถ้วนทันเวลา ต่อเนื่องอย่างเป็นระบบ เพื่อยกระดับความตระหนักและความสนใจในความรับผิดชอบต่อสังคมให้เกิดขึ้นในพนักงาน และผู้มีส่วนได้เสียในห่วงโซ่คุณค่าของกลุ่มบริษัท





กลุ่มบริษัทฯ ได้เข้าร่วมโครงการส่งเสริมความรับผิดชอบต่อสังคมของโรงงานอุตสาหกรรม (CSR-DIW) ซึ่งจัดขึ้นโดยกรมโรงงานอุตสาหกรรมมาอย่างต่อเนื่องตั้งแต่ปี 2551 และเมื่อปลายปี 2555 กลุ่มบริษัทฯ เป็นผู้ผลิตยางมะตอยรายแรกของประเทศไทยที่ได้รับการทวนสอบ ตามมาตรฐานสากลระบบ ISO 26000:2010 (Social Responsibility) หรือ มอก.26000-2553 (แนวทางความรับผิดชอบต่อสังคม) โดย สถาบันรับรองมาตรฐาน ISO เพื่อนำผลการทวนสอบมาพัฒนาปรับปรุงงานอย่างต่อเนื่อง สะท้อนให้เห็นถึงความมุ่งมั่นที่จะบูรณาการความรับผิดชอบต่อสังคม เข้าไปในกระบวนการทำงานปกติและชุมชน สิ่งแวดล้อมที่ได้รับผลกระทบ เพื่อนำไปสู่การพัฒนาอย่างยั่งยืนอย่างมีกลยุทธ์

นอกจากนี้ โรงงานทุกโรงงานได้รับรางวัลสถานประกอบการกิจการด้านความปลอดภัย อาชีวอนามัย และสภาพแวดล้อมในการทำงานระดับประเทศ อย่างต่อเนื่อง เช่น โรงงานพิษณุโลก ได้รับรางวัลจากการดำเนินการอย่างต่อเนื่องถึง 13 ปี

ปี 2555 กลุ่มบริษัทฯ ได้นำเสนอ ผลิตภัณฑ์ยางมะตอยชนิดใหม่ คือ แอสฟัลต์อีมีลชัน ชนิด CSS-1P (Penetrated Prime Coat) ที่ช่วยเคลือบ สังกะสี สิ่งแวดล้อมและลดภาวะโลกร้อน เพราะสามารถใช้แทนคัตแบกแอสฟัลต์ซึ่งมีส่วนผสมของน้ำมันหรือเชื้อเพลิงฟอสซิลมีไอระเหยของน้ำมันที่ก่อให้เกิดมลภาวะ ซึ่งเป็นอันตรายต่อสิ่งแวดล้อม

ปี 2556 กลุ่มบริษัทฯ ได้รับรางวัลนวัตกรรมแห่งชาติ ด้านเศรษฐกิจ-รางวัลชมเชย จากสำนักงานนวัตกรรมแห่งชาติ ชื่อ Para Asphalt Emulsion หรือ CSS-1h (EMA) โดยรางวัลนี้พิจารณาจากประโยชน์ของผลิตภัณฑ์ที่มีต่อเศรษฐกิจ สังคมและสิ่งแวดล้อม

เมื่อปลายปี 2555 กลุ่มบริษัทเป็นผู้ผลิตยางมะตอยรายแรกของประเทศไทยที่ได้รับการทวนสอบตามมาตรฐานสากลระบบ ISO 26000:2010

การต่อต้านคอร์รัปชัน

ในปี 2556 คณะกรรมการบริษัท ได้กำหนดนโยบายการต่อต้านคอร์รัปชัน เพื่อป้องกันการคอร์รัปชันในทุกกิจกรรมของห่วงโซ่คุณค่า และเพื่อให้การตัดสินใจและการดำเนินการทางธุรกิจที่อาจมีความเสี่ยงด้านการทุจริตคอร์รัปชันได้รับการพิจารณาและปฏิบัติอย่างรอบคอบ เช่น ห้ามคณะกรรมการ ผู้บริหารและพนักงานของกลุ่มบริษัท ดำเนินการหรือยอมรับหรือส่งเสริมการคอร์รัปชันในทุกรูปแบบ ทั้งทางตรงและทางอ้อม เป็นต้น ควบคู่ไปกับกระบวนการทำงานที่มีระบบการควบคุมภายในที่ดีที่ช่วยส่งเสริมการต่อต้านคอร์รัปชัน รวมทั้งการเข้าโครงการพัฒนาบริษัทจดทะเบียนของตลาดหลักทรัพย์แห่งประเทศไทย ด้านการกำกับดูแลกิจการประจำปี 2556 จัดขึ้นโดย บริษัท ทริส คอร์ปอเรชั่น จำกัด เพื่อนำผลสำรวจและข้อเสนอแนะด้านควบคุมภายในตามมาตรฐานสากลของ Committee of Sponsoring Organization of the Treadway Commission หรือ COSO เพื่อนำมาเพิ่มระดับและพัฒนาการควบคุมภายในอย่างต่อเนื่อง

ความรับผิดชอบต่อผู้มีส่วนได้เสีย

กลุ่มบริษัทฯ ดำเนินงานโดยคำนึงถึงการมีส่วนร่วมในความสำเร็จของผู้มีส่วนได้เสีย โดยกำหนดเป็นส่วนหนึ่งของกระบวนการทำงานที่จะต้องชี้แจงผู้มีส่วนได้เสีย ประเมินผลประโยชน์และผลกระทบทำการจัดลำดับความสำคัญ เพื่อทำการสานเสวนาและสื่อสาร รวมทั้ง กำหนดแนวทางในการตอบสนองต่อความคาดหวังของผู้มีส่วนได้เสียแต่ละกลุ่ม เช่น โรงงาน ทบทวนสถานะเริ่มต้น สานเสวนากำหนดโครงการความรับผิดชอบต่อสังคม ติดตามและทบทวนผลงานที่ปฏิบัติต่อชุมชนเป้าหมายรอบโรงงาน หรือ ใช้แบบสอบถามสอบถามความเห็นของผู้ขาย และลูกค้า เพื่อนำมาปรับปรุงการตอบสนองต่อความคาดหวังต่อผู้มีส่วนได้เสียแต่ละกลุ่มให้ดีขึ้น

การอนุรักษ์สิ่งแวดล้อมและการบริหารจัดการทรัพยากรธรรมชาติ

การให้ความสำคัญกับการอนุรักษ์สิ่งแวดล้อม การบริหารจัดการทรัพยากรธรรมชาติ การป้องกันและการลดมลพิษ รวมถึงปัญหาเกี่ยวกับการเปลี่ยนแปลงสภาพทางภูมิอากาศ กลุ่มบริษัทฯ ได้มีโครงการการรักษาสิ่งแวดล้อมอย่างต่อเนื่อง ปรับปรุงคุณภาพของชีวิตของผู้มีส่วนได้เสียหลัก (รวมถึงพนักงาน ผู้รับเหมา และชุมชนที่ตั้งอยู่ใกล้กับโรงงานต่าง ๆ ของกลุ่มบริษัท) ตามมาตรฐาน ISO 26000 ซึ่งรวมถึงการพัฒนาแผนงานที่จะลดการใช้เชื้อเพลิงฟอสซิลในการผลิตผลิตภัณฑ์ยางมะตอย นอกจากนี้ เพื่อสร้างความตระหนักในเรื่องสิ่งแวดล้อมอย่างยั่งยืน กลุ่มบริษัทฯ ใช้กระบวนการอบรม สัมมนาเชิงปฏิบัติการและการฝึกอบรมในงาน มาสนับสนุน

กลุ่มบริษัทฯ ให้ความสำคัญกับการใช้พลังงานอย่างมีประสิทธิภาพ โดยดำเนินโครงการต่าง ๆ ได้แก่

- การปรับปรุงการผลิตเพื่อใช้ตัวทำละลาย (Solvent) ให้น้อยลง แต่ยังคงรักษาคุณภาพของผลิตภัณฑ์ไว้
- ลดการใช้น้ำมันเชื้อเพลิงด้วยการเปลี่ยนมาใช้รถและเรือขนส่งยางมะตอยขนาดใหญ่ ช่วยลดจำนวนเที่ยวในการเดินทางสำหรับการจัดส่งสินค้า และใช้วัสดุกันความร้อนประสิทธิภาพสูง เพื่อลดการการสูญเสียพลังงานความร้อนระหว่างการขนส่ง
- ลดการใช้น้ำมันเชื้อเพลิงโดยติดตั้ง GPS ในรถขนส่งยางมะตอยเพื่อใช้วางแผนเส้นทางเดินรถที่สั้นที่สุด
- ลดการปล่อยก๊าซคาร์บอนไดออกไซด์โดยการใช้ก๊าซแอลพีจีแทนน้ำมันดีเซลในการให้ความร้อนผลิตภัณฑ์ยางมะตอย
- การประหยัดพลังงานความร้อนในกระบวนการผลิตโดยการบำรุงรักษาเชิงป้องกันที่มีประสิทธิภาพ
- เพิ่มการใช้พลังงานสะอาด โดยการเปลี่ยนจากการใช้ก๊าซแอลพีจี แทนไม้ฟืนในการให้ความร้อนกับผลิตภัณฑ์ในรถขนส่ง



ถึงแม้ว่ากระบวนการผลิตของกลุ่มบริษัทฯ จะยังไม่สามารถทำให้การปล่อยมลพิษเป็นศูนย์ได้ แต่กลุ่มบริษัทยังคงมุ่งมั่นในการลดมลพิษตามมาตรการกำจัดตามลำดับขั้นอย่างต่อเนื่อง เช่น

- การปรับปรุงกระบวนการบำบัดน้ำเสียเพื่อให้สามารถนำน้ำเสียในการผลิตแอสฟัลต์อีมีลชันกลับมาใช้ได้ใหม่
- การนำสารหล่อลื่นจากรถขนส่งยางมะตอยที่ออกมา ไปเป็นวัตถุดิบป้อนเข้าสู่กระบวนการผลิตยางมะตอย
- การตรวจวัดคุณภาพอากาศที่ปล่อยออกนอกโรงงานอย่างสม่ำเสมอ
- การลดปริมาณไนโตรเจนออกไซด์ ซึ่งเป็นพิษต่ออากาศลงโดยระบุประเภทของเครื่องยนต์ตามมาตรฐาน “Tier2” ในสัญญาการก่อสร้างเรือลำใหม่

แผนงานและความพยายามเพื่อการพัฒนาอย่างยั่งยืน

กลุ่มบริษัทฯ มีเป้าหมายให้ทุกโรงงานของกลุ่มบริษัท เข้าร่วมโครงการส่งเสริมความรับผิดชอบต่อสังคมของโรงงานอุตสาหกรรม (CSR-DIW) อย่างต่อเนื่อง รวมทั้งกำหนดตัวเลขเป้าหมายเพื่อลดการปล่อยก๊าซคาร์บอนไดออกไซด์ (CO2) ในกระบวนการทางธุรกิจ เพื่อช่วยลดภาวะโลกร้อน รวมทั้ง ยกกระดับมาตรฐานด้านอาชีวอนามัยและความปลอดภัย มอก. 18001-2554 เป็นมาตรฐานระดับสากล OHSAS 18001:2007 และเพิ่มระดับการใช้แนวทางความรับผิดชอบต่อสังคม มอก. 26000-2553 (ISO 26000:2010) เพื่อบูรณาการเข้าไปในกระบวนการทำงานเพื่อนำไปสู่การพัฒนาอย่างยั่งยืน



มาตรฐานระบบงานที่กลุ่มบริษัทได้รับการรับรอง

ระบบการจัดการ	มาตรฐาน ISO	มาตรฐานไทย	โรงงานที่ได้รับการรับรอง
คุณภาพ	ISO 9001:2008	มอก. 9001-2552	ทุกโรงงานในประเทศ
สิ่งแวดล้อม	ISO 14001:2004	มอก. 14001-2548	ทุกโรงงานในประเทศ
สุขภาพและความปลอดภัย		มอก. 18001-2554	ทุกโรงงานในประเทศ
พลังงาน		พรบ.การส่งเสริมการอนุรักษ์พลังงาน พ.ศ. 2535	ทุกโรงงานในประเทศ
ห้องทดลอง	ISO/IEC 17025:2005	มอก. 17025-2548	เฉพาะโรงงานนครราชสีมา
ความรับผิดชอบต่อผู้ประกอบการ อุตสาหกรรมต่อสังคม		CSR-DIW2555	ทุกโรงงานในประเทศ

การมีส่วนร่วมและการพัฒนาชุมชนอย่างต่อเนื่อง

ในปี 2556 พนักงานของกลุ่มบริษัทฯ มีส่วนร่วมในการพัฒนาชุมชนในหลาย ๆ ด้าน คือ การศึกษา กีฬา วัฒนธรรมและการพัฒนาสภาพแวดล้อมและเศรษฐกิจของชุมชน ตัวอย่างเช่น

- เปิดโอกาสให้นักศึกษาจากสถาบันต่าง ๆ เข้าเยี่ยมชม หรือให้คณะครูและนักเรียน ชุมชนรอบโรงงาน มีส่วนร่วมในกิจกรรม “สัปดาห์แห่งความปลอดภัย” ของโรงงานอย่างสม่ำเสมอ
- ดำเนินโครงการต่อเนื่องกับคณะวิศวกรรมศาสตร์ มหาวิทยาลัยนเรศวร เพื่อพัฒนาวิชาการด้านผลิตภัณฑ์ยางมะตอย ที่จะนำไปสู่ความเป็นเลิศทางด้านวิชาการ เทคโนโลยีและนวัตกรรม เพื่อประโยชน์ต่อมหาวิทยาลัยและประเทศต่อไป
- ด้วยเล็งเห็นคุณค่าของการศึกษาและสืบสานไว้ซึ่งศิลปวัฒนธรรมไทย กลุ่มบริษัทฯ จึงรับบ้านเรียนละครมรดกใหม่ ซึ่งเป็นโรงเรียนศิลปการละคร เข้ามาอยู่ในความอุปถัมภ์ โดยการประชาสัมพันธ์ จัดการแสดงละครเพื่อหารายได้ และสร้างหอพักนักเรียนหญิงร่วมกับผู้บริจาครายอื่น
- ใช้ความเชี่ยวชาญด้านเทคนิคของกลุ่มบริษัท ลดอุบัติเหตุจากการทำงานให้แก่ชุมชนการเกษตรหรือส่งเสริมอาชีพอนามัย ด้วยการก่อสร้าง ควบคุมคุณภาพระบบน้ำเพื่อการบริโภคแก่โรงเรียน เช่น การคิดค้นและจัดทำแผงป้องกันอันตรายจากเครื่องตัดดินทำเทือกนา (ขลุบ) ที่บ้านโป่งหม้อข้าว จังหวัดพิษณุโลก ระบบน้ำบริโภคที่โรงเรียนบ้านนาใหญ่และสำนักสงฆ์จอมทอง จังหวัดสุราษฎร์

- สนับสนุนการปลูกป่าอย่างยั่งยืน โดยการร่วมกับชุมชน ปลูกต้นไม้ แบบผสมผสานทั้งพืชเศรษฐกิจและไม่ยืนต้นเนื้อแข็ง รวมทั้งทำพันธสัญญาว่า จะดูแลต้นไม้อย่างต่อเนื่องจนเป็นไม้ยืนต้นไม่น้อยกว่า 5 ปี คือที่ชุมชนบ้านนาได้ จังหวัดสุราษฎร์ธานี และ ชุมชนวัดบางกระสอบ จังหวัดสมุทรปราการ
- ร่วมกับชุมชนทำความสะอาด ชายหาดอ่าว Monica ประเทศมาเลเซีย และริมน้ำ LuHuPing Scenic ประเทศจีน
- ร่วมกับชุมชนสร้างสุเหร่า Sekolah Kebangsaan Bukit Mentok ประเทศมาเลเซีย
- ร่วมกิจกรรมกีฬากับชุมชน พร้อมบริการ อาหาร เครื่องดื่ม เช่น โรงงานพิษณุโลก และที่ Sekolah Kebangsaan Teluk Kalong ประเทศมาเลเซีย

ชั่วโมงจิตอาสาเพื่อชุมชน

เพื่อดำรงไว้ซึ่งจิตอาสาอย่างยั่งยืนให้เป็นส่วนหนึ่งของวัฒนธรรมกลุ่มบริษัท ตั้งแต่ปี 2554 กลุ่มบริษัท ได้กำหนดชั่วโมงจิตอาสาเพื่อชุมชนอย่างน้อยคนละ 16 ชั่วโมงต่อปี ให้ผู้บริหารและพนักงาน ร่วมกันออกไปทำกิจกรรมร่วมกับชุมชนเพื่อสร้างสาธารณประโยชน์

ปี 2556 ผู้บริหารและพนักงานได้ร่วมทำกิจกรรมเพื่อชุมชนด้วยจิตอาสา เป็นจำนวน 17,238 ชั่วโมง โดยมากกว่าเป้าหมายชั่วโมงจิตอาสาที่ตั้งไว้ 9,742 ชั่วโมง

การควบคุมภายในและ การบริหารจัดการความเสี่ยง



การควบคุมภายใน

บริษัทฯ ให้ความสำคัญกับการควบคุมภายในและการตรวจสอบภายในเป็นอย่างมากทั้งในระดับบริหารและระดับปฏิบัติงาน ด้วยการมีระบบการกำกับดูแลกิจการที่ดี และการบริหารความเสี่ยงอย่างเป็นระบบ

บริษัทฯ มีการกำหนดและพัฒนาระบบการควบคุมภายในอย่างมีประสิทธิภาพและประสิทธิผล ทั้งในด้านสภาพแวดล้อมของการควบคุมที่เหมาะสม การประเมินความเสี่ยง การดำเนินการกิจกรรมการควบคุม การใช้เทคโนโลยีที่เหมาะสม ระบบการสื่อสาร และการติดตามประเมินผลอย่างต่อเนื่อง ซึ่งระบบการควบคุมนี้ได้สอดคล้องกับรูปแบบการควบคุมภายในตามแนวทางของ Committee of Sponsoring Organizations of the Treadway Commission (หรือ“COSO”)

บริษัทฯ มีการจัดโครงสร้างองค์กรที่เหมาะสมกับแผนธุรกิจ แบ่งแยกหน้าที่ความรับผิดชอบที่ชัดเจน มีการกำหนดขั้นตอนการปฏิบัติงาน (Procedure Manual) และข้อจำกัดอำนาจการอนุมัติไว้สำหรับแต่ละระดับของการดำเนินงานอย่างชัดเจนเพื่อการควบคุมที่เหมาะสม นอกจากนี้บริษัทฯ ยังได้ส่งเสริมให้พนักงานมีการปฏิบัติตามระบบการควบคุมภายในอย่างต่อเนื่อง และมีการปรับปรุงอย่างสม่ำเสมอเพื่อให้ทันกับสภาพแวดล้อมทางธุรกิจที่เปลี่ยนไป

การตรวจสอบภายใน

ฝ่ายตรวจสอบภายในของบริษัทฯ มีความมุ่งมั่นที่จะไปสู่มาตรฐานสากลการปฏิบัติงานวิชาชีพตรวจสอบภายใน (มาตรฐาน) ที่ออกโดยสมาคมผู้ตรวจสอบภายในแห่งประเทศไทย โดยได้ทำการรวบรวมมาตรฐานไว้ในกฎบัตรการตรวจสอบภายในฉบับใหม่ของบริษัทฯ (ที่ได้รับอนุมัติในปี 2555)

ฝ่ายตรวจสอบภายในทำการตรวจสอบการควบคุมภายใน การปฏิบัติการและความปลอดภัยของทรัพย์สิน รวมถึงการปฏิบัติตามนโยบายและระเบียบวิธีการปฏิบัติงานรวมถึงการตรวจสอบบริษัทย่อย โดยได้มีการกำหนดแผนการตรวจสอบให้สอดคล้อง กับผลการตรวจสอบในอดีตและความเสี่ยงของบริษัทฯ

ฝ่ายตรวจสอบภายในยังได้รายงานผลการตรวจสอบโดยตรงต่อคณะกรรมการตรวจสอบอย่างเป็นประจำ (ไม่น้อยกว่าไตรมาสละ 1 ครั้ง)





รายงานของ คณะกรรมการตรวจสอบ

คณะกรรมการตรวจสอบ บริษัท ทิปโก้แอสฟัลท์ จำกัด (มหาชน) ประกอบด้วยกรรมการอิสระจำนวน 4 ท่าน ซึ่งเป็นผู้ที่ทรงคุณวุฒิและมีประสบการณ์ด้านกฎหมาย การบริหารธุรกิจ การบัญชี การจัดการ และวิศวกรรม โดยมี นายนิพนธ์ สุทธิชัย เป็นประธานกรรมการ และ นายปานเฉลิม สุทธธรรม นายณพพร เทพสิทธิ์ และ นายพิรศิลป์ ศุภผลศิริ เป็นกรรมการ โดยนายพิรศิลป์ ศุภผลศิริ ได้รับการแต่งตั้งเป็นคณะกรรมการตรวจสอบในระหว่างปี 2556 แทนกรรมการ 1 ท่านที่ลาออก คือ นายชายน้อย เพื่อนโกศล

ในปี 2556 คณะกรรมการตรวจสอบได้ปฏิบัติหน้าที่ตามที่ได้รับมอบหมายจากคณะกรรมการบริษัท รวมถึงการยึดมั่นตามกฎบัตรคณะกรรมการตรวจสอบซึ่งสอดคล้องกับข้อกำหนดของตลาดหลักทรัพย์แห่งประเทศไทย (ตลท.) เนื่องจากกิจการของบริษัท ทิปโก้แอสฟัลท์ จำกัด (มหาชน) มีการเติบโตอย่างแข็งแกร่ง (โดยเฉพาะการตลาดในต่างประเทศ) คณะกรรมการตรวจสอบจึงเน้นการปฏิบัติตามหลักการกำกับดูแลกิจการที่ดีและการมีระบบการตรวจสอบภายในที่ดี โดยสรุปได้ดังนี้

- เน้นการควบคุมในเชิงป้องกัน เช่นเดียวกับการส่งเสริมให้ใช้วิธีปฏิบัติเยี่ยงธุรกิจชั้นนำในการสอบทานงานตรวจสอบ เพื่อให้เกิดการพัฒนาในการปฏิบัติงานที่ดีขึ้น (โดยเฉพาะในการลดข้อผิดพลาดให้เหลือน้อยที่สุด)
- ส่งเสริมการจัดการความเสี่ยงให้เป็นแนวปฏิบัติในการตรวจสอบภายในของบริษัท

โดยในปี 2556 คณะกรรมการตรวจสอบได้มีการประชุมรวม 9 ครั้ง ซึ่งเป็นการประชุมร่วมกับผู้บริหารระดับสูง ผู้สอบบัญชี และฝ่ายตรวจสอบภายใน ตามสรุปข้างล่างนี้

การสอบทานรายงานทางการเงิน

คณะกรรมการตรวจสอบได้สอบทานงบการเงินรายไตรมาสและงบการเงินประจำปี 2556 ของบริษัท ทิปโก้แอสฟัลท์ จำกัด (มหาชน) และงบการเงินรวม ร่วมกับฝ่ายบริหารและผู้สอบบัญชี อีกทั้งได้หารือกับผู้สอบบัญชีเพื่อยืนยันความถูกต้องครบถ้วนของงบการเงิน การปรับปรุงรายการบัญชีที่สำคัญ ความเพียงพอของวิธีการบันทึกบัญชี ขอบเขตการตรวจสอบ การเปิดเผยข้อมูลอย่างถูกต้อง ครบถ้วนเพียงพอ และความเป็นอิสระของผู้สอบบัญชี เพื่อให้มั่นใจว่าการจัดทำงบการเงินของบริษัทฯ เป็นไปตามมาตรฐานการบัญชีและระเบียบที่เกี่ยวข้อง คณะกรรมการตรวจสอบมีความพอใจในระบบบัญชีและงบการเงินที่มีความถูกต้องและเชื่อถือได้ รวมทั้งมีการเปิดเผยข้อมูลอย่างเพียงพอและทันเวลา เพื่อเป็นประโยชน์กับนักลงทุนหรือผู้ใช้งบการเงิน

การบริหารความเสี่ยง

ในปี 2556 บริษัทฯ ยังคงใช้รูปแบบการบริหารความเสี่ยงองค์กร (ERM) อย่างทั่วถึงในองค์กรอย่างต่อเนื่อง รวมถึงการสร้างกรอบการบริหารความเสี่ยงอย่างเป็นทางการ ประกอบด้วยนโยบายการบริหารความเสี่ยงและขั้นตอนการปฏิบัติงานที่เกี่ยวข้อง และในปี 2556 ยังคงมีการจัดทำทะเบียนข้อมูลความเสี่ยงเบื้องต้นเพื่อที่จะเน้นให้เห็นถึงความเสี่ยงที่สำคัญที่มีผลต่อองค์กร ซึ่งคณะกรรมการตรวจสอบมุ่งเน้นให้มั่นใจว่าความเสี่ยงหลักได้รวบรวมไว้เป็นอย่างดีพอใจในแผนการตรวจสอบภายในประจำปี 2557

	เข้าร่วมประชุมโดย		
	ผู้บริหาร	ผู้สอบบัญชี	ตรวจสอบภายใน
การประชุมประจำเดือน	2	-	5
การประชุมประจำไตรมาส	3	3	3
การประชุมประจำไตรมาส (โดยไม่มีผู้บริหาร)	-	1	1

สอบทานประสิทธิภาพ ของระบบการควบคุมภายใน

คณะกรรมการตรวจสอบได้สอบทานความเพียงพอ ความเหมาะสม และประสิทธิผลของระบบการควบคุมภายใน โดยพิจารณาจากรายงานการตรวจสอบภายในของบริษัทฯ และบริษัทย่อยในปี 2556 โดยคณะกรรมการตรวจสอบมีความพอใจว่าระบบการควบคุมภายในของบริษัทฯ และบริษัทย่อยมีความเพียงพอและมีประสิทธิภาพ นอกจากนี้ยังได้มีการประเมินความเพียงพอของระบบการควบคุมภายในตามมาตรฐานของสำนักงานคณะกรรมการกำกับหลักทรัพย์และตลาดหลักทรัพย์ และมีความเห็นว่าบริษัทฯ มีระบบการควบคุมภายในอย่างเพียงพอ เหมาะสม และมีประสิทธิผล

การสอบทานการกำกับดูแลกิจการที่ดี

คณะกรรมการตรวจสอบมีความพอใจว่าบริษัทฯ มีการปฏิบัติตามกฎหมายที่เกี่ยวข้อง กฎระเบียบ (รวมทั้งข้อกำหนดของตลาดหลักทรัพย์แห่งประเทศไทย) และข้อผูกพันที่บริษัทฯ มีไว้กับบุคคลภายนอกและรายการธุรกิจกับกิจการที่เกี่ยวข้องกันที่สำคัญได้เปิดเผยในงบการเงินและหมายเหตุประกอบงบการเงินเป็นไปตามข้อกำหนดของตลาดหลักทรัพย์แห่งประเทศไทย และสำนักงานคณะกรรมการกำกับหลักทรัพย์และตลาดหลักทรัพย์ คณะกรรมการตรวจสอบมีความเห็นสอดคล้องกับผู้สอบบัญชีว่า รายการธุรกิจเป็นไปตามเกณฑ์ที่ตกลงกันในการดำเนินธุรกิจตามปกติ

การกำกับดูแลงานตรวจสอบภายใน

คณะกรรมการตรวจสอบสอบทานรายงานการตรวจสอบภายในและความสำเร็จของงานการตรวจสอบภายในกับแผนการตรวจสอบประจำปี งานการตรวจสอบบรรลุความสำเร็จเป็นไปตามแผนงานการตรวจสอบ ส่วนงานการตรวจสอบที่ยังปฏิบัติยังไม่สำเร็จภายในปีจะถูกนำไปรวมในแผนการตรวจสอบสำหรับปีต่อไป โดยคณะกรรมการตรวจสอบมุ่งเน้นไปยังการดำเนินงานตามแผนปฏิบัติการต่อการจัดการความเสี่ยงต่าง ๆ ให้สำเร็จภายในกำหนดเวลาและมิผลเป็นที่น่าพอใจตามที่ฝ่ายจัดการได้ให้คำมั่นไว้

การพิจารณาแต่งตั้งผู้สอบบัญชี ประจำปี 2557

คณะกรรมการตรวจสอบได้พิจารณาแต่งตั้งบริษัท สำนักงาน เอ็นส์ทแอนด์ย้ง จำกัด เป็นผู้สอบบัญชีของบริษัทฯ อีก 1 ปี และค่าตอบแทนผู้สอบบัญชีประจำปี 2557 และนำเสนอคณะกรรมการบริษัทฯ เพื่อพิจารณาและขออนุมัติจากที่ประชุมผู้ถือหุ้นประจำปี 2557 ต่อไป

โดยสรุป คณะกรรมการตรวจสอบให้ความสำคัญกับระบบการควบคุมภายในและการตรวจสอบที่มุ่งเน้นการจัดการความเสี่ยง คณะกรรมการตรวจสอบมีความมั่นใจว่าการมีระบบการควบคุมภายในและการตรวจสอบที่มุ่งเน้นการจัดการความเสี่ยงจะส่งผลให้บริษัทฯ มีระบบการกำกับดูแลกิจการที่ดี มีการบริหารจัดการที่เป็นเลิศ คณะกรรมการตรวจสอบมีความพอใจว่าบริษัทฯ และบริษัทย่อยมีการจัดทำงบการเงินอย่างถูกต้อง ระบบบัญชีมีความถูกต้องเชื่อถือได้ และเป็นไปตามกฎหมายระเบียบข้อบังคับที่เกี่ยวข้องกับการดำเนินธุรกิจของบริษัทฯ



(นายนิพนธ์ สุทธิรัมย์)
ประธานคณะกรรมการตรวจสอบ

ความเห็นของคณะกรรมการตรวจสอบ

ต่อผู้ดำรงตำแหน่งผู้จัดการอาวุโสฝ่ายตรวจสอบภายใน

ผู้บริหารอาวุโสของกลุ่มบริษัท ทิปปักแอสฟัลท์และด้วยความเห็นชอบจากคณะกรรมการตรวจสอบได้อนุมัติแต่งตั้งนาย Joseph Soosay เข้าดำรงตำแหน่งผู้จัดการอาวุโสฝ่ายตรวจสอบภายใน โดยมีผลตั้งแต่วันที่ 16 กรกฎาคม 2555 เป็นต้นไป

คณะกรรมการตรวจสอบมีความเห็นชอบเกี่ยวกับคุณสมบัติของผู้ดำรงตำแหน่งผู้จัดการอาวุโสฝ่ายตรวจสอบภายในนั้น มีความรู้และ

ประสบการณ์เพียงพอในการบริหารจัดการฝ่ายตรวจสอบภายใน และด้วยความเป็นผู้ตรวจสอบภายในรับอนุญาตผู้จัดการอาวุโสฝ่ายตรวจสอบภายในจึงมีความเหมาะสมที่จะปฏิบัติหน้าที่ดังกล่าวได้อย่างมีประสิทธิภาพสอดคล้องตามมาตรฐานของสมาคมผู้ตรวจสอบภายใน โดยคุณสมบัติของผู้ดำรงตำแหน่งผู้จัดการอาวุโสฝ่ายตรวจสอบภายในจะปรากฏในตารางข้างล่างนี้

ชื่อ	ประวัติการศึกษา / การฝึกอบรม / ผ่านการรับรองโดย	ประสบการณ์ทำงานใน 5 ปีที่ผ่านมา	
		ช่วงเวลา	ตำแหน่ง - บริษัท
Joseph Mugilen Soosay Manickam	Certified Internal Auditor (CIA)	2555 - ปัจจุบัน	ผู้จัดการอาวุโส ฝ่ายตรวจสอบภายใน บริษัท ทิปปักแอสฟัลท์ จำกัด (มหาชน)
ผู้จัดการอาวุโสฝ่ายตรวจสอบภายใน	Chartered Management Accountant (ACMA)	2551 - 2555	รองผู้อำนวยการ ฝ่ายที่ปรึกษาด้านบริการ บริษัท ไฟร์ชวอเตอร์เฮาส์คูเปอร์ส เอฟเอเอส จำกัด

ทั้งนี้ การพิจารณาและอนุมัติ แต่งตั้ง ถอดถอน โยกย้ายผู้ดำรงตำแหน่งผู้จัดการอาวุโสฝ่ายตรวจสอบภายในของบริษัทจะต้องผ่านการอนุมัติจากผู้บริหารอาวุโสและคณะกรรมการตรวจสอบ

(นายนิพนธ์ สุทธิมาย)
ประธานคณะกรรมการตรวจสอบ

รายการระหว่างกัน

หน่วย : ล้านบาท

บริษัทที่เกี่ยวข้องและรายละเอียด				2556	นโยบายราคา	2555
ขายสินค้า และให้บริการแก่	บริษัท ถนนวงษ์บริการ จำกัด	ขาย - แอสฟัลต์ซีเมนต์ และน้ำมัน		114		
	บริษัท ถนนวงษ์บริการ จำกัด	ค่าบริการอื่น - อินเทอร์เน็ตและอุปกรณ์		2		
	บริษัท ไทยเอสเอซีซี จำกัด	ขาย - แอสฟัลต์ซีเมนต์ น้ำมันและบริการ		140		
	บริษัท ทิปปักฟู๊ด จำกัด (มหาชน)	ขาย - น้ำมัน		2		
	บริษัท ทิปปักฟู๊ด จำกัด (มหาชน)	ค่าบริการอื่น - อินเทอร์เน็ตและอุปกรณ์		1		
	Colas S.A. (Colas S.A. Sami Bitumen Technology and Highway Resources)	ขาย - แอสฟัลต์ซีเมนต์		3,442		
	Colas S.A. (Highway Resources)	ค่าระวาง		6		4,845
				3,707		4,845
ค่าเช่าและค่าบริการ ที่จ่ายให้แก่	บริษัท เอกชัยคอนเทนเนอร์เทอรัมินอล จำกัด	ค่าบริการขนส่งและพิธีการศุลกากร		2		
	บริษัท สยามคอนเทนเนอร์เทอรัมินอล จำกัด	ค่าบริการขนส่งและพิธีการศุลกากร		3		
	บริษัท ถนนวงษ์บริการ จำกัด	ค่าเช่าสำนักงาน		32		
	บริษัท ทิปปัก เอฟเอนด์บี จำกัด	ค่าอาหารและเครื่องดื่ม		2		41
	Colas S.A. (Colas S.A. Sami Bitumen Technology and Highway Resources)	ค่าระวาง		6		
					ราคาตลาด / ราคาตามสัญญา	
				45		41
ค่าความช่วยเหลือ ด้านเทคนิคจ่ายให้แก่	Colas S.A.	ค่าความช่วยเหลือด้านเทคนิค		51		42
				96		83

คำอธิบายและการวิเคราะห์ของฝ่ายจัดการ

การวิเคราะห์ผลการดำเนินงาน

บริษัท ทิปโก้แอสฟัลท์ จำกัด (มหาชน) และบริษัทย่อย (กลุ่มบริษัท) ได้รายงานผลการดำเนินงานประจำปี 2556 มีกำไรสุทธิรวม 831 ล้านบาท เมื่อเปรียบเทียบกับกำไรสุทธิรวม 642 ล้านบาทในปี ถือว่าเป็นผลการดำเนินงานที่ดีที่สุดเป็นอันดับสองในประวัติของบริษัท

ยอดขายและบริการรวมสำหรับปี 2556 มีจำนวน 33.9 พันล้านบาท ลดลงร้อยละ 9.9 เมื่อเปรียบเทียบกับยอดขายและบริการในปีก่อน ถึงแม้ว่าในไตรมาสที่ 4 บริษัทฯ มียอดขายที่สูงขึ้น แต่ยอดขายจากการส่งออกสำหรับปี 2556 ก็ยังคงต่ำกว่าปี 2555 โดยเป็นผลมาจากความต้องการสินค้าในตลาดส่งออกลดลงในช่วงครึ่งปีแรก และราคาตลาดของผลิตภัณฑ์ยางมะตอยที่ลดลง สำหรับการขายในประเทศ มียอดขายที่ลดลงเมื่อเปรียบเทียบกับปี 2555 เนื่องจากในปี 2555 มียอดขายมากเป็นพิเศษ โดยเกิดจากน้ำท่วมครั้งใหญ่ในประเทศไทยเมื่อปี 2554 ทำให้การสั่งซื้อสินค้าของปี 2554 ต้องล่าช้าและเลื่อนการสั่งซื้อสินค้ามาเป็นปี 2555 โดยภาพรวมแล้วบริษัทฯ ยังคงครองส่วนแบ่งการตลาดทั้งตลาดส่งออกและตลาดภายในประเทศ

อัตรากำไรขั้นต้นรวมของกลุ่มบริษัทฯ ในปี 2556 คือร้อยละ 4.90 เมื่อเปรียบเทียบกับร้อยละ 5.07 ในปี 2555 ซึ่งไม่รวมผลกระทบจากการตั้งสำรองเพื่อการลดลงในมูลค่าของสินค้าคงเหลือและกำไรขาดทุนจากสัญญาประกันความเสี่ยงราคาสินค้า การลดลงของกำไรขั้นต้นเกิดจากการขายผลิตภัณฑ์หลากหลายประเภทและการเพิ่มขึ้นของราคาน้ำมันดิบในช่วงไตรมาสที่ 3 ของปี 2556 ซึ่งในช่วงเวลาดังกล่าวมีสถานการณ์ความขัดแย้งระหว่างประเทศสหรัฐอเมริกาและประเทศซีเรีย บริษัทฯ ขอเรียนให้ทราบว่าอัตรากำไรขั้นต้นนี้ไม่สามารถพิจารณาแยกต่างหากจากผลกระทบของอัตราแลกเปลี่ยน กำไรขาดทุนจากสัญญาประกันความเสี่ยงราคาสินค้า และรายการปรับลดราคาทุนของสินค้าคงเหลือให้เป็นมูลค่าสุทธิที่จะได้รับ โดยผลกระทบของทั้งสามรายการที่กล่าวมานี้เป็นรายการที่มีความเกี่ยวข้องกับน้ำมันดิบคงเหลือในลักษณะเดียวกัน ในขณะที่มาตรฐานการรายงานทางการเงินระหว่างประเทศ (IFRS) กำหนดให้บริษัทฯ บันทึกรายการดังกล่าวข้างต้นโดยแยกแสดงเป็นแต่ละรายการ

จากกลยุทธ์ในการประกันความเสี่ยงราคาสินค้า ในปี 2556 บริษัทฯ กลับมามีผลกำไรจากการประกันความเสี่ยงราคาสินค้าเป็นจำนวน 85 ล้านบาท เมื่อเปรียบเทียบกับขาดทุนจากการประกันความเสี่ยงราคาสินค้าจำนวน 806 ล้านบาทในปี 2555 บริษัทฯ มีความมั่นใจว่ากลยุทธ์ปัจจุบันในการประกันความเสี่ยงราคาสินค้าสามารถที่จะป้องกันความเสี่ยงจากการจัดซื้อน้ำมันดิบภายใต้สภาวะตลาดที่มีความผันผวนสูง นอกจากนั้น บริษัทฯ ได้บันทึกรายการปรับลดราคาทุนของสินค้าคงเหลือให้เป็นมูลค่าสุทธิที่จะได้รับจำนวน 8 ล้านบาท

กลุ่มบริษัทฯ มีกำไรจากอัตราแลกเปลี่ยนในปี 2556 เป็นจำนวน 35 ล้านบาท ซึ่งเกิดจากการอ่อนค่าของอัตราแลกเปลี่ยนของเงินบาทที่มีต่อเงินเหรียญสหรัฐฯ ในไตรมาสที่ 4 ทำให้เกิดขาดทุนจากอัตราแลกเปลี่ยนซึ่งได้หักลบกับกำไรจากอัตราแลกเปลี่ยนที่เกิดขึ้นในช่วงครึ่งปีแรกเกือบทั้งหมด กำไรขาดทุนจากอัตราแลกเปลี่ยนที่บันทึก ณ วันสิ้นงวดเป็นการบันทึกกำไรขาดทุนในทางบัญชีเท่านั้น เนื่องจากการเปลี่ยนสินค้าเป็นเงินสดในระบบเงินทุนหมุนเวียนเกิดขึ้นในช่วงเวลาที่แตกต่างกัน ในแง่ของกระแสเงินสด กลุ่มบริษัทฯ ได้ใช้การป้องกันความเสี่ยงแบบสมดุลในอัตราแลกเปลี่ยนทั้งด้านอัตราซื้อและอัตราขาย

ในปี 2556 ค่าใช้จ่ายในการขายและการบริหาร มีจำนวน 126.9 ล้านบาท และ 658.4 ล้านบาท หรือคิดเป็นร้อยละ 0.37 และ 1.94 ของยอดขาย ตามลำดับ เมื่อเปรียบเทียบกับค่าใช้จ่ายในการขายและการบริหารปี 2555 ซึ่งมีจำนวน 108.8 ล้านบาท และ 594.1 ล้านบาท หรือคิดเป็นร้อยละ 0.29 และ 1.58 ของยอดขาย ตามลำดับ ค่าใช้จ่ายเหล่านี้เพิ่มขึ้นตามปกติของการดำเนินธุรกิจและได้มีการควบคุมอย่างเข้มงวด

ค่าใช้จ่ายทางการเงินในปี 2556 อยู่ที่ 195 ล้านบาท ซึ่งลดลงจากค่าใช้จ่ายทางการเงิน 282 ล้านบาท ในปี 2555 เนื่องจากอัตราดอกเบี้ยเงินกู้ที่ลดลงและการจ่ายชำระหนี้ของเงินกู้ระยะยาว

กำไรสุทธิหลังหักภาษีสำหรับปี 2556 มีจำนวน 831 ล้านบาท เปรียบเทียบกับจำนวน 642 ล้านบาท ในปี 2555 โดยมีอัตราส่วนผลตอบแทนต่อส่วนผู้ถือหุ้นในปี 2556 และ 2555 อยู่ที่ร้อยละ 17.2 และ ร้อยละ 15.5 ตามลำดับ

กำไรต่อหุ้นสำหรับปี 2556 และ 2555 อยู่ที่ 5.45 บาท และ 4.21 บาท ตามลำดับ

การวิเคราะห์ด้านการเงิน

สถานะด้านการเงินของกลุ่มบริษัทสิ้นสุดปี 2556 สามารถสรุปได้ดังนี้

ฝ่ายบริหารได้ตระหนักดีถึงเงินลงทุนและเงินทุนหมุนเวียนที่สูงในธุรกิจโรงกลั่นยางมะตอยของกลุ่มบริษัท ดังนั้นการบริหารเงินทุนหมุนเวียนที่มีประสิทธิภาพนับว่าเป็นหนึ่งในความท้าทายที่สำคัญในปี 2556 จากปริมาณน้ำมันดิบหนักที่กลุ่มบริษัทนำเข้าที่สูงในช่วงปี 2556 กลุ่มบริษัท จึงพยายาม “แปลงทรัพย์สินเป็นเงิน” ให้เร็วขึ้นเพื่อนำเงินไปชำระหนี้ในการซื้อน้ำมันดิบหนักแต่ละครั้ง ทำให้ในปี 2556 กลุ่มบริษัท มีกระแสเงินสดหมุนเวียนมากขึ้น และกลุ่มบริษัท พยายามอย่างต่อเนื่องในการบริหารเงินสดและติดตามการเก็บเงินจากลูกค้าเพื่อลดการกู้ยืมจากภายนอกและค่าใช้จ่ายดอกเบี้ย ทั้งนี้กลุ่มบริษัท ได้รับความไว้วางใจในการช่วยเหลือด้านการเงินทั้งในเรื่องการซื้อวัตถุดิบและเงินทุนหมุนเวียนจากธนาคารต่าง ๆ เป็นอย่างดี และเพื่อลดต้นทุนดอกเบี้ยและความเสี่ยงด้านอัตราแลกเปลี่ยนกลุ่มบริษัท ได้เปลี่ยนการจัดหาเงินกู้ในสกุลเงินเหรียญสหรัฐ เพื่อจับคู่กับสินทรัพย์ในสกุลเงินเหรียญสหรัฐที่เกิดจากการกู้ยืม ซึ่งเป็นผลให้ต้นทุนทางการเงินเฉลี่ย (WACC) ของกลุ่มบริษัท ลดลง

ถึงแม้การจัดซื้อน้ำมันดิบจะเพิ่มขึ้น ณ ตอนสิ้นปี บริษัทฯ ยังคงมีอัตราหนี้ต่อทุนรวมลดลงจาก 2.70 เป็น 2.44 หากอัตราหนี้ต่อทุนรวมไม่รวมการจัดหาเงินสำหรับน้ำมันดิบคงเหลือ อัตราหนี้สินต่อทุนรวม (หนี้สินรวม/ส่วนของผู้ถือหุ้น) จะลดลงจาก 1.07 เป็น 0.84 เนื่องจากบริษัทฯ มีกำไรก่อนดอกเบี้ยภาษีค่าเสื่อมราคาและค่าตัดจำหน่าย (EBITDA) ที่แข็งแกร่งในระหว่างปี

ฐานะการเงินรวม

การเปลี่ยนแปลงในฐานะการเงินรวมของกลุ่มบริษัท ณ วันสิ้นปี 2556 เมื่อเปรียบเทียบกับปี 2555 สามารถสรุปได้ดังนี้

- การลดลงของลูกหนี้การค้าและลูกหนี้อื่นเกิดจากจำนวนวันรับชำระหนี้ที่ดีขึ้น
- การเพิ่มขึ้นของสินค้าคงเหลือเกิดจากการเพิ่มขึ้นของน้ำมันดิบระหว่างทาง ณ ตอนสิ้นปี
- การเพิ่มขึ้นของที่ดิน อาคารและอุปกรณ์เกิดจากการขยายโรงกลั่นของกลุ่มบริษัท

- การเพิ่มขึ้นของเงินกู้ยืมระยะสั้นจากสถาบันการเงินเกิดจากการเพิ่มขึ้นของการจัดหาเงินสำหรับน้ำมันดิบคงเหลือที่สูงขึ้น ณ ตอนสิ้นปี
- การลดลงของเจ้าหนี้การค้าและเจ้าหนี้อื่นเกิดจากการจ่ายชำระเงินค่าน้ำมันดิบ
- การลดลงของเงินกู้ระยะยาวจากสถาบันการเงินเกิดจากการจ่ายชำระคืนเงินกู้

อัตราส่วนทางการเงินหลัก

อัตราส่วนทางการเงินหลักของกลุ่มบริษัท ณ วันสิ้นปี 2556 เมื่อเปรียบเทียบกับปี 2555 สามารถสรุปได้ดังนี้

- อัตรากำไร (ขาดทุน) สุทธิต่อรายได้รวมเพิ่มขึ้นจากร้อยละ 1.67 ในปี 2555 เป็นร้อยละ 2.44 ในปี 2556
- อัตราผลตอบแทนต่อส่วนของผู้ถือหุ้นเพิ่มขึ้นจากร้อยละ 15.52 ในปี 2555 เป็นร้อยละ 17.20 ในปี 2556
- อัตราผลตอบแทนต่อสินทรัพย์รวมเพิ่มขึ้นจากร้อยละ 3.76 ในปี 2555 เป็นร้อยละ 4.27 ในปี 2556
- อัตราส่วนหนี้สินต่อส่วนของผู้ถือหุ้นลดลงจาก 2.70 ในปี 2555 เป็น 2.44 ในปี 2556

กระแสเงินสด

กระแสเงินสดของกลุ่มบริษัท ในระหว่างปี 2556 สามารถสรุปได้ดังนี้

- เงินสดสุทธิใช้ไปในกิจกรรมดำเนินงานจำนวน 78 ล้านบาท ส่วนใหญ่เกิดจากระดับสินค้าคงเหลือที่สูงขึ้น ทั้งที่มีการเรียกเก็บหนี้ที่ดีขึ้น
- เงินสดสุทธิใช้ไปในกิจกรรมลงทุนจำนวน 789 ล้านบาท เกิดจากซื้ออุปกรณ์เพิ่มขึ้นที่โรงกลั่น
- เงินสดสุทธิจากกิจกรรมจัดหาเงินจำนวน 622 ล้านบาท ส่วนใหญ่เกิดจากการเพิ่มขึ้นของเงินกู้ระยะสั้นจากสถาบันการเงิน

แบบยืนยันความถูกต้องครบถ้วน ของคำตอบแทนที่ง่ายให้แก่ผู้สอบบัญชี

รอบปีบัญชีสิ้นสุดวันที่ 31 ธันวาคม 2556

คำตอบแทนจากการสอบบัญชี (Audit fee)

รายการที่	ชื่อบริษัทผู้จ่าย	ชื่อผู้สอบบัญชี	ค่าสอบบัญชี (บาท)
1	บริษัท ทิปโก้แอสฟัลท์ จำกัด (มหาชน)	บริษัท สำนักงาน เอ็นส์ท แอนด์ ยัง จำกัด (โดยคุณศุภชัย ปัญญาวัฒน์)	1,970,000
2	บริษัท เรย์โคล แอสฟัลท์ จำกัด	บริษัท สำนักงาน เอ็นส์ท แอนด์ ยัง จำกัด (โดยคุณศุภชัย ปัญญาวัฒน์)	520,000
3	บริษัท ไทยปิโตรเม้น จำกัด	บริษัท สำนักงาน เอ็นส์ท แอนด์ ยัง จำกัด (โดยคุณศุภชัย ปัญญาวัฒน์)	1,050,000
4	บริษัท ปิโตรเม้น มาร์ีน จำกัด	บริษัท สำนักงาน เอ็นส์ท แอนด์ ยัง จำกัด (โดยคุณศุภชัย ปัญญาวัฒน์)	310,000
5	บริษัท ทิปโก้มาร์ทีม จำกัด	บริษัท สำนักงาน เอ็นส์ท แอนด์ ยัง จำกัด (โดยคุณศุภชัย ปัญญาวัฒน์)	250,000
6	บริษัท อัลฟ่า มาร์ทีม จำกัด	บริษัท สำนักงาน เอ็นส์ท แอนด์ ยัง จำกัด (โดยคุณศุภชัย ปัญญาวัฒน์)	230,000
7	บริษัท เดลต้า ชิปปิ้ง จำกัด	บริษัท สำนักงาน เอ็นส์ท แอนด์ ยัง จำกัด (โดยคุณศุภชัย ปัญญาวัฒน์)	250,000
8	บริษัท ทาสโก้ ชิปปิ้ง จำกัด	บริษัท สำนักงาน เอ็นส์ท แอนด์ ยัง จำกัด (โดยคุณศุภชัย ปัญญาวัฒน์)	250,000
รวมค่าตอบแทนจากการสอบบัญชี			4,830,000

ค่าบริการอื่น (Non - audit fee)

รายการที่	ชื่อบริษัทผู้จ่าย	ประเภทของงานบริการอื่น (non-audit service)	ชื่อผู้สอบบัญชี	ค่าตอบแทนของงานบริการอื่น	
				ส่วนที่จ่ายไปใน ระหว่างปีบัญชี	ส่วนที่ต้องจ่ายใน อนาคต
9	บริษัท บิทูเมน มารีน จำกัด	สอบทานการปฏิบัติตามเงื่อนไขของบัตรส่งเสริมการลงทุน	บริษัท สำนักงาน เอ็นส์ แอนด์ ยัง จำกัด (โดยนายศุภชัย ปัญญาวัฒน์)	-	40,000
10	บริษัท อัลฟ่า มาร์ไทม์ จำกัด	สอบทานการปฏิบัติตามเงื่อนไขของบัตรส่งเสริมการลงทุน	บริษัท สำนักงาน เอ็นส์ แอนด์ ยัง จำกัด (โดยนายศุภชัย ปัญญาวัฒน์)		40,000
11	บริษัท ทาสโก้ ชิปปิ้ง จำกัด	สอบทานการปฏิบัติตามเงื่อนไขของบัตรส่งเสริมการลงทุน	บริษัท สำนักงาน เอ็นส์ แอนด์ ยัง จำกัด	-	80,000
12	บริษัท ทิปปี้แอสฟัลท์ จำกัด (มหาชน)	ที่ปรึกษาด้านภาษีอากร	บริษัท เอ็นส์ แอนด์ ยัง คอร์ปอเรท เซอร์วิส จำกัด	140,000	-
13	บริษัท ทิปปี้แอสฟัลท์ จำกัด (มหาชน)	ที่ปรึกษาเพื่อพัฒนาให้ใช้มาตรฐานการบัญชีสากลในการจัดทำรายงานทางการเงิน	บริษัท เอ็นส์ แอนด์ ยัง คอร์ปอเรท เซอร์วิส จำกัด	585,000	-
รวมค่าตอบแทนสำหรับงานบริการอื่น (non-audit fee)				725,000	160,000

ข้อมูลข้างต้น

- ☒ ถูกต้องครบถ้วนแล้ว ทั้งนี้ ข้าพเจ้าขอยืนยันว่าไม่มีข้อมูลการให้บริการอื่นที่บริษัทและบริษัทย่อยจ่ายให้ข้าพเจ้า สำนักงานสอบบัญชีที่ข้าพเจ้าสังกัด และบุคคลหรือกิจการที่เกี่ยวข้องกันข้าพเจ้าและสำนักงานสอบบัญชีที่ข้าพเจ้าสังกัดที่ข้าพเจ้าทราบและไม่มีการเปิดเผยไว้ข้างต้น

☐ ไม่ถูกต้อง ไม่ครบถ้วน กล่าวคือ

เมื่อปรับปรุงข้อมูลข้างต้น (ถ้ามี) แล้ว ข้าพเจ้าขอยืนยันว่า ข้อมูลทั้งหมดในแบบฟอร์มนี้แสดงค่าตอบแทนสอบบัญชี และค่าบริการอื่นที่บริษัทและบริษัทย่อยจ่ายให้ข้าพเจ้า สำนักงานสอบบัญชีที่ข้าพเจ้าสังกัด และบุคคลหรือกิจการ ที่เกี่ยวข้องกับข้าพเจ้าและสำนักงานสอบบัญชีดังกล่าวที่ต้องครบถ้วน



(ศุภชัย ปัญญาวัฒน์)

สังกัด บริษัท สำนักงาน เอ็นส์ แอนด์ ยัง จำกัด
ผู้สอบบัญชีของบริษัท ทิปปี้แอสฟัลท์ จำกัด (มหาชน)

รายงานความรับผิดชอบ

ของคณะกรรมการบริษัทต่อรายงานทางการเงิน

คณะกรรมการบริษัทเป็นผู้รับผิดชอบต่อการเงินรวมและงบการเงินเฉพาะกิจการของบริษัท ทีบีไอแอสฟัลท์ จำกัด (มหาชน) รวมถึงข้อมูลสารสนเทศทางการเงินที่ปรากฏในรายงานประจำปี งบการเงินดังกล่าวจัดทำขึ้นตามมาตรฐานการรายงานทางการเงินและปราศจากการแสดงข้อมูลที่ขัดต่อข้อเท็จจริงอันเป็นสาระสำคัญไม่ว่าจะเกิดการทุจริตหรือข้อผิดพลาด โดยเลือกใช้นโยบายบัญชีที่เหมาะสมและถือปฏิบัติอย่างสม่ำเสมอและใช้ดุลพินิจอย่างระมัดระวังและประมาณการที่ดีที่สุดในการจัดทำ รวมทั้งให้มีการเปิดเผยข้อมูลที่สำคัญอย่างเพียงพอในหมายเหตุประกอบงบการเงิน เพื่อเป็นประโยชน์ต่อผู้ถือหุ้นและนักลงทุนทั่วไปอย่างโปร่งใส

คณะกรรมการบริษัทได้แต่งตั้งคณะกรรมการตรวจสอบ ซึ่งประกอบด้วยกรรมการอิสระที่เป็นผู้ทรงคุณวุฒิ มีคุณสมบัติครบถ้วนตามข้อกำหนดของตลาดหลักทรัพย์แห่งประเทศไทย เพื่อดูแลและสอบทานให้บริษัทมีรายงานทางการเงินอย่างถูกต้องเพียงพอ รวมทั้งมีการเปิดเผยรายการที่เกี่ยวข้องกัน มีระบบการควบคุมภายในและการตรวจสอบภายในอย่างเหมาะสมและมีประสิทธิภาพโดยความเห็นของคณะกรรมการตรวจสอบเกี่ยวกับเรื่องนี้ปรากฏในรายงานของคณะกรรมการตรวจสอบซึ่งแสดงไว้ในรายงานประจำปีแล้ว

คณะกรรมการบริษัทมีความเห็นว่างบการเงินรวมและงบการเงินเฉพาะกิจการ สิ้นสุดวันที่ 31 ธันวาคม 2556 ที่ผู้สอบบัญชีของบริษัทได้ตรวจสอบ และคณะกรรมการตรวจสอบและผู้บริหารได้สอบทานแล้ว ได้แสดงฐานะการเงินและผลการดำเนินงานของบริษัทโดยถูกต้องตามที่ควรในสาระสำคัญตามมาตรฐานการรายงานทางการเงิน



(นางสาวลักษณา ทรัพย์สาคร)
ประธานกรรมการบริษัท



(นายชัยวัฒน์ ศรีวรรณวัฒน์)
กรรมการผู้จัดการ

รายงานของผู้สอบบัญชีรับอนุญาต

เสนอต่อผู้ถือหุ้นของบริษัท ทีบีทีเอสพี จำกัด (มหาชน)

ข้าพเจ้าได้ตรวจสอบงบการเงินรวมของบริษัท ทีบีทีเอสพี จำกัด (มหาชน) และบริษัทย่อย ซึ่งประกอบด้วย งบแสดงฐานะการเงินรวม ณ วันที่ 31 ธันวาคม 2556 งบกำไรขาดทุนเบ็ดเสร็จรวม งบแสดงการเปลี่ยนแปลง ส่วนของผู้ถือหุ้นรวมและงบกระแสเงินสดรวม สำหรับปีสิ้นสุดวันเดียวกัน รวมถึงหมายเหตุสรุปนโยบาย การบัญชีที่สำคัญและหมายเหตุเรื่องอื่นๆ และได้ตรวจสอบงบการเงินเฉพาะกิจการของบริษัท ทีบีทีเอสพี จำกัด (มหาชน) ด้วยเช่นกัน

ความรับผิดชอบของผู้บริหารต่อการเงิน

ผู้บริหารเป็นผู้รับผิดชอบในการจัดทำและการนำเสนองบการเงินเหล่านี้โดยถูกต้องตามที่ควรตามมาตรฐานการรายงานทางการเงินและรับผิดชอบต่อกรรมการควบคุมภายในที่ผู้บริหารพิจารณาว่าจำเป็นเพื่อให้สามารถจัดทำงบการเงินที่ปราศจากการแสดงข้อมูลที่ขัดต่อข้อเท็จจริงอันเป็นสาระสำคัญไม่ว่าจะเกิดจากการทุจริตหรือข้อผิดพลาด

ความรับผิดชอบของผู้สอบบัญชี

ข้าพเจ้าเป็นผู้รับผิดชอบในการแสดงความเห็นต่องบการเงินดังกล่าวจากผลการตรวจสอบของข้าพเจ้า ข้าพเจ้าได้ปฏิบัติงานตรวจสอบตามมาตรฐานการสอบบัญชี ซึ่งกำหนดให้ข้าพเจ้าปฏิบัติตามข้อกำหนดด้านจรรยาบรรณ รวมถึงวางแผนและปฏิบัติงานตรวจสอบเพื่อให้ได้ความเชื่อมั่นอย่างมีเหตุผลว่างบการเงินปราศจากการแสดงข้อมูลที่ขัดต่อข้อเท็จจริงอันเป็นสาระสำคัญหรือไม่

การตรวจสอบรวมถึงการใช้วิธีการตรวจสอบเพื่อให้ได้มาซึ่งหลักฐานการสอบบัญชีเกี่ยวกับจำนวนเงินและการเปิดเผยข้อมูลในงบการเงิน วิธีการตรวจสอบที่เลือกใช้นั้นขึ้นอยู่กับดุลยพินิจของผู้สอบบัญชี ซึ่งรวมถึงการประเมินความเสี่ยงจากการแสดงข้อมูลที่ขัดต่อข้อเท็จจริงอันเป็นสาระสำคัญของงบการเงินไม่ว่าจะเกิดจากการทุจริตหรือข้อผิดพลาด ในการประเมินความเสี่ยงดังกล่าว ผู้สอบบัญชีพิจารณาการควบคุมภายในที่เกี่ยวข้องกับการจัดทำและการนำเสนองบการเงินโดยถูกต้องตามที่ควรของกิจการ เพื่อออกแบบวิธีการตรวจสอบที่เหมาะสมกับสถานการณ์ แต่ไม่ใช่เพื่อวัตถุประสงค์ในการแสดงความเห็นต่อประสิทธิภาพของการควบคุมภายในของกิจการ การตรวจสอบรวมถึงการประเมินความเหมาะสมของนโยบายการบัญชีที่ผู้บริหารใช้และความสมเหตุสมผลของประมาณการทางบัญชีที่จัดทำขึ้นโดยผู้บริหาร รวมทั้งการประเมินการนำเสนองบการเงินโดยรวม

ข้าพเจ้าเชื่อว่าหลักฐานการสอบบัญชีที่ข้าพเจ้าได้รับเพียงพอและเหมาะสมเพื่อใช้เป็นเกณฑ์ในการแสดงความเห็นของข้าพเจ้า

ความเห็น

ข้าพเจ้าเห็นว่า งบการเงินข้างต้น แสดงฐานะการเงิน ณ วันที่ 31 ธันวาคม 2556 ผลการดำเนินงาน และกระแสเงินสด สำหรับปีสิ้นสุดวันเดียวกัน ของบริษัท ทีบีทีเอสพี จำกัด (มหาชน) และบริษัทย่อย และเฉพาะของบริษัท ทีบีทีเอสพี จำกัด (มหาชน) โดยถูกต้องตามที่ควรในสาระสำคัญตามมาตรฐานการรายงานทางการเงิน

เรื่องอื่น

งบการเงินของบริษัท ทีบีทีเอสพี จำกัด (มหาชน) และบริษัทย่อย สำหรับปีสิ้นสุดวันที่ 31 ธันวาคม 2555 ตรวจสอบโดยผู้สอบบัญชีท่านอื่นในสำนักงานเดียวกันกับข้าพเจ้า ซึ่งแสดงความเห็นอย่างไม่มีเงื่อนไขและให้ข้อสังเกตเกี่ยวกับการเปลี่ยนแปลงนโยบายการบัญชีตามรายงานลงวันที่ 11 กุมภาพันธ์ 2556



ศุภชัย ปัญญาวัฒน์

ผู้สอบบัญชีรับอนุญาต เลขทะเบียน 3930

บริษัท สำนักงาน เอ็นส์ แอนด์ ยัง จำกัด

กรุงเทพฯ: 12 กุมภาพันธ์ 2557

บริษัท ทิปปิก้าแอสฟัลท์ จำกัด (มหาชน) และบริษัทย่อย

งบแสดงฐานะการเงิน

ณ วันที่ 31 ธันวาคม 2556

(หน่วย: บาท)

		งบการเงินรวม		งบการเงินเฉพาะกิจการ		
		หมายเหตุ	2556	2555	2556	2555
สินทรัพย์						
สินทรัพย์หมุนเวียน						
เงินสดและรายการเทียบเท่าเงินสด			495,434,890	739,597,042	89,695,844	44,140,952
ลูกหนี้การค้าและลูกหนี้อื่น	6, 7	3,966,572,674	5,347,921,360	3,663,366,890	5,442,063,490	
เงินให้กู้ยืมระยะสั้นแก่กิจการที่เกี่ยวข้องกัน	7	-	-	40,620,582	40,243,540	
สินค้าคงเหลือ	8	9,349,415,454	7,048,482,865	8,651,623,150	6,443,284,016	
สัญญาประกันความเสี่ยงราคาสินค้า	34	134,593,745	27,359,301	134,593,745	27,359,301	
สัญญาซื้อขายเงินตราต่างประเทศล่วงหน้า	34	1,625,030	7,801,110	1,562,772	6,650,434	
สินทรัพย์หมุนเวียนอื่น		270,943,416	104,971,269	40,638,530	35,455,728	
รวมสินทรัพย์หมุนเวียน		14,218,585,209	13,276,132,947	12,622,101,513	12,039,197,461	
สินทรัพย์รอการขาย - เรือเดินทะเล	9	-	45,423,693	-	-	
สินทรัพย์ไม่หมุนเวียน						
เงินลงทุนในบริษัทย่อย	10	-	-	3,829,060,794	3,827,571,247	
เงินลงทุนในบริษัทร่วม	11	110,520,585	60,648,740	18,403,580	18,403,580	
อสังหาริมทรัพย์เพื่อการลงทุน	12	199,432,500	199,432,500	100,651,528	101,197,924	
ที่ดิน อาคารและอุปกรณ์	13	5,246,623,305	4,595,800,707	455,783,574	490,569,772	
ค่าความนิยม	10	146,293,504	146,293,504	-	-	
สินทรัพย์ไม่มีตัวตนอื่น - ซอฟต์แวร์คอมพิวเตอร์		21,790,227	19,972,993	21,223,020	17,981,683	
สิทธิการเช่า	14	217,812,961	207,872,195	3,874,337	4,102,239	
สินทรัพย์ภาษีเงินได้รอการตัดบัญชี - สุทธิ	26	102,407,897	106,845,698	45,871,803	44,776,746	
สินทรัพย์ไม่หมุนเวียนอื่น		10,052,516	11,331,624	4,931,288	5,380,932	
รวมสินทรัพย์ไม่หมุนเวียน		6,054,933,495	5,348,197,961	4,479,799,924	4,509,984,123	
รวมสินทรัพย์		20,273,518,704	18,669,754,601	17,101,901,437	16,549,181,584	

หมายเหตุประกอบงบการเงินเป็นส่วนหนึ่งของงบการเงินนี้

บริษัท ทีบีทีเอสพี จำกัด (มหาชน) และบริษัทย่อย

งบแสดงฐานะการเงิน (ต่อ)

ณ วันที่ 31 ธันวาคม 2556

(หน่วย: บาท)

		งบการเงินรวม		งบการเงินเฉพาะกิจการ	
	หมายเหตุ	2556	2555	2556	2555
หนี้สินและส่วนของผู้ถือหุ้น					
หนี้สินหมุนเวียน					
เงินกู้ยืมระยะสั้นจากสถาบันการเงิน	15	9,416,459,737	8,236,833,408	9,164,536,336	8,158,509,798
เจ้าหนี้การค้าและเจ้าหนี้อื่น	7, 16	1,611,815,321	2,202,837,490	1,682,324,035	2,212,017,359
ส่วนของหนี้สินภายใต้สัญญาเช่าการเงินที่ถึงกำหนดชำระภายในหนึ่งปี					
		7,009,538	8,595,644	5,238,513	4,618,291
ส่วนของเงินกู้ยืมระยะยาวจากสถาบันการเงินที่ถึงกำหนดชำระภายในหนึ่งปี					
	17	688,820,992	596,304,373	352,500,000	322,383,480
ภาษีเงินได้ค้างจ่าย		13,735,830	69,328,878	1,457,547	38,501,527
สัญญาประกันความเสี่ยงราคาสินค้า	34	119,813,680	12,708,499	119,813,680	12,708,499
สัญญาซื้อขายเงินตราต่างประเทศล่วงหน้า	34	7,812,219	502,902	6,586,252	492,279
หนี้สินหมุนเวียนอื่น		228,942,475	26,039,584	28,568,012	16,776,473
รวมหนี้สินหมุนเวียน		12,094,409,792	11,153,150,778	11,361,024,375	10,766,007,706
หนี้สินไม่หมุนเวียน					
หนี้สินภายใต้สัญญาเช่าการเงิน - สุทธิจากส่วนที่ถึงกำหนดชำระภายในหนึ่งปี					
		8,279,000	13,415,586	7,337,095	9,938,202
เงินกู้ยืมระยะยาวจากสถาบันการเงิน - สุทธิจากส่วนที่ถึงกำหนดชำระภายในหนึ่งปี					
	17	2,179,870,256	2,364,592,294	772,500,000	1,103,408,346
เงินกู้ยืมระยะยาวจากกิจการที่เกี่ยวข้องกัน	7	7,950,789	7,227,108	-	-
สัญญาแลกเปลี่ยนอัตราดอกเบี้ยเงินกู้ยืม	17	22,250,378	19,445,155	21,111,486	19,445,155
สำรองผลประโยชน์ระยะยาวของพนักงาน	19	69,821,799	69,231,320	55,544,867	56,821,784
รวมหนี้สินไม่หมุนเวียน		2,288,172,222	2,473,911,463	856,493,448	1,189,613,487
รวมหนี้สิน		14,382,582,014	13,627,062,241	12,217,517,823	11,955,621,193

หมายเหตุประกอบงบการเงินเป็นส่วนหนึ่งของงบการเงินนี้

บริษัท ทิปปิก้าแอสฟัลท์ จำกัด (มหาชน) และบริษัทย่อย

งบแสดงฐานะการเงิน (ต่อ)

ณ วันที่ 31 ธันวาคม 2556

(หน่วย: บาท)

		งบการเงินรวม		งบการเงินเฉพาะกิจการ	
	หมายเหตุ	2556	2555	2556	2555
ส่วนของผู้ถือหุ้น					
ทุนเรือนหุ้น	20				
ทุนจดทะเบียน					
หุ้นสามัญ 171,059,929 หุ้น (2555: 170,043,729 หุ้น)					
มูลค่าหุ้นละ 10 บาท		1,710,599,290	1,700,437,290	1,710, 599,290	1,700,437,290
ทุนออกจำหน่ายและชำระเต็มมูลค่าแล้ว					
หุ้นสามัญ 152,580,868 หุ้น (2555: 152,548,068 หุ้น)					
มูลค่าหุ้นละ 10 บาท		1,525,808,680	1,525,480,680	1,525,808,680	1,525,480,680
ส่วนเกินมูลค่าหุ้นสามัญ		887,824,106	886,112,274	887,824,106	886,112,274
ส่วนของผู้มีส่วนได้เสียที่ไม่มีอำนาจควบคุมของบริษัท ย่อยที่บริษัทฯ ถือในราคาต่ำกว่ามูลค่าตามบัญชี		6,237,755	6,237,755	-	-
การเปลี่ยนแปลงส่วนได้เสียของบริษัทฯ ในบริษัทย่อย					
โดยไม่ได้สูญเสียอำนาจควบคุม	10	12,904,468	12,904,468	-	-
ส่วนทุนจากการจ่ายโดยใช้หุ้นเป็นเกณฑ์	22	23,254,939	13,140,737	23,254,939	13,140,737
กำไรสะสม					
จัดสรรแล้ว - สำรองตามกฎหมาย	23	162,053,000	140,503,000	162,053,000	140,503,000
ยังไม่ได้จัดสรร		2,682,128,935	2,024,808,519	2,289,092,238	2,032,966,638
องค์ประกอบอื่นของส่วนของผู้ถือหุ้น		(58,505,345)	(184,521,435)	(3,649,349)	(4,642,938)
รวมส่วนของผู้ถือหุ้นของบริษัทฯ		5,241,706,538	4,424,665,998	4,884,383,614	4,593,560,391
ส่วนของผู้มีส่วนได้เสียที่ไม่มีอำนาจควบคุมของ บริษัทย่อย		649,230,152	618,026,362	-	-
รวมส่วนของผู้ถือหุ้น		5,890,936,690	5,042,692,360	4,884,383,614	4,593,560,391
รวมหนี้สินและส่วนของผู้ถือหุ้น		20,273,518,704	18,669,754,601	17,101,901,437	16,549,181,584

หมายเหตุประกอบงบการเงินเป็นส่วนหนึ่งของงบการเงินนี้

บริษัท ทีบีทีแอสฟัลท์ จำกัด (มหาชน) และบริษัทย่อย

งบกำไรขาดทุนเบ็ดเสร็จ

สำหรับปีสิ้นสุดวันที่ 31 ธันวาคม 2556

(หน่วย: บาท)

หมายเหตุ	งบการเงินรวม		งบการเงินเฉพาะกิจการ	
	2556	2555	2556	2555
รายได้				
รายได้จากการขายและบริการ	33,934,919,398	37,663,155,183	31,860,052,018	35,898,367,645
รายได้อื่น				
เงินปันผลรับจากบริษัทย่อย	10	-	16,100,000	204,947,351
เงินปันผลรับจากบริษัทร่วม	11	-	-	16,789,105
กำไรจากการเลิกกิจการของบริษัทย่อย		-	-	26,659,535
กำไรจากอัตราแลกเปลี่ยน	34	35,305,530	5,353,351	517,221,811
ค่าชดเชยรับจากข้อเรียกร้องค่าเสียหาย	24	-	-	-
อื่นๆ		123,941,836	127,106,669	72,772,845
รวมรายได้	34,094,166,764	38,378,963,687	32,008,612,038	36,736,758,292
ค่าใช้จ่าย				
ต้นทุนขายและบริการ	32,271,716,606	35,754,713,865	30,975,116,488	34,773,472,639
(กำไร) ขาดทุนจากสัญญาประกันความเสี่ยงราคาสินค้า	34	(84,606,270)	(84,606,270)	804,611,289
รายการปรับลดราคาทุนสินค้าคงเหลือให้เป็นมูลค่าสุทธิที่จะได้รับ	8	7,831,398	1,196,947	560,977
	32,194,941,734	36,561,708,970	30,891,707,165	35,578,644,905
ค่าใช้จ่ายในการขาย	126,902,787	108,782,788	65,392,144	60,759,321
ค่าใช้จ่ายในการบริหาร	658,427,546	594,138,146	419,021,660	386,061,700
ค่าใช้จ่ายอื่น				
ค่าเผื่อนี้สงสัยจะสูญ (โอนกลับ)	(19,669,545)	31,475,421	(4,991,993)	(7,227,555)
ขาดทุนจากการด้อยค่าของสินทรัพย์รอการขาย	9	-	-	-
ขาดทุนจากการด้อยค่าของอสังหาริมทรัพย์เพื่อการลงทุน	12	-	-	-
ขาดทุนจากการด้อยค่าของอุปกรณ์	13	1,756,500	-	-
รวมค่าใช้จ่าย	32,962,359,022	37,326,507,660	31,371,128,976	36,018,238,371
กำไรก่อนส่วนแบ่งกำไรจากเงินลงทุนในบริษัทร่วม				
ค่าใช้จ่ายทางการเงินและค่าใช้จ่ายภาษีเงินได้	1,131,807,742	1,052,456,027	637,483,062	718,519,921
ส่วนแบ่งกำไรจากเงินลงทุนในบริษัทร่วม	11	46,207,339	-	-
กำไรก่อนค่าใช้จ่ายทางการเงินและค่าใช้จ่ายภาษีเงินได้	1,178,015,081	1,087,779,452	637,483,062	718,519,921
ค่าใช้จ่ายทางการเงิน	(194,704,205)	(282,340,477)	(131,703,116)	(225,094,917)
กำไรก่อนค่าใช้จ่ายภาษีเงินได้	983,310,876	805,438,975	505,779,946	493,425,004
ค่าใช้จ่ายภาษีเงินได้	26	(121,703,983)	(75,525,378)	(39,518,542)
กำไรสำหรับปี	861,606,893	675,849,018	430,254,568	453,906,462
กำไรขาดทุนเบ็ดเสร็จอื่น:				
ผลต่างของอัตราแลกเปลี่ยนจากการแปลงค่าทางการเงิน				
ที่เป็นเงินตราต่างประเทศ	148,818,782	(60,204,158)	-	-
การเปลี่ยนแปลงในมูลค่าดีริชกรรมของสัญญาแลกเปลี่ยน				
อัตราดอกเบี้ยเงินกู้ยืม	1,241,986	1,610,686	1,241,986	1,610,686
ผลกระทบของภาษีเงินได้	26	(248,397)	(248,397)	(544,569)
กำไรขาดทุนเบ็ดเสร็จอื่นสำหรับปี	149,812,371	(59,138,041)	993,589	1,066,117
กำไรขาดทุนเบ็ดเสร็จรวมสำหรับปี	1,011,419,264	616,710,977	431,248,157	454,972,579

หมายเหตุประกอบงบการเงินเป็นส่วนหนึ่งของงบการเงินนี้

บริษัท ทีปโก้แอสฟัลท์ จำกัด (มหาชน) และบริษัทย่อย

งบกำไรขาดทุนเบ็ดเสร็จ (ต่อ)

สำหรับปีสิ้นสุดวันที่ 31 ธันวาคม 2556

(หน่วย: บาท)

หมายเหตุ	งบการเงินรวม		งบการเงินเฉพาะกิจการ	
	2556	2555	2556	2555
การแบ่งปันกำไร				
ส่วนที่เป็นของผู้ถือหุ้นของบริษัทฯ	831,449,384	642,273,946	430,254,568	453,906,462
ส่วนที่เป็นของผู้มีส่วนได้เสียที่ไม่มีอำนาจควบคุมของบริษัทย่อย	30,157,509	33,575,072		
	861,606,893	675,849,018		
การแบ่งปันกำไรขาดทุนเบ็ดเสร็จรวม				
ส่วนที่เป็นของผู้ถือหุ้นของบริษัทฯ	957,465,474	593,042,917	431,248,157	454,972,579
ส่วนที่เป็นของผู้มีส่วนได้เสียที่ไม่มีอำนาจควบคุมของบริษัทย่อย	53,953,790	23,668,060		
	1,011,419,264	616,710,977		
กำไรต่อหุ้น				
กำไรต่อหุ้นขั้นพื้นฐาน	29			
กำไรส่วนที่เป็นของผู้ถือหุ้นของบริษัทฯ	5.45	4.21	2.82	2.98
กำไรต่อหุ้นปรับลด				
กำไรส่วนที่เป็นของผู้ถือหุ้นของบริษัทฯ	5.44	4.21	2.81	2.98

หมายเหตุประกอบงบการเงินเป็นส่วนหนึ่งของงบการเงินนี้

บริษัท ทีไปเอสฟลท์ จำกัด (มหาชน) และบริษัทย่อย

บทแสดงการเปลี่ยนแปลงของผู้ถือหุ้น

สำหรับปีสิ้นสุดวันที่ 31 ธันวาคม 2556

(หน่วย: บาท)

[illegible]

หมายเหตุประกอบการเงินเป็นส่วนหนึ่งของงบการเงิน

แบบแสดงการเปลี่ยนแปลงของผู้ถือหุ้น (ต่อ)

สำหรับปีสิ้นสุดวันที่ 31 ธันวาคม 2556

(หน่วย: บาท)

	งบการเงินเฉพาะกิจการ						
				องค์ประกอบอื่นของส่วนของผู้ถือหุ้น			
	กำไรสะสม			การโอนทุนเกินสร้งขึ้น			
	ส่วนเกิน มูลค่าหุ้นสามัญ	ส่วนเกินจากการจ่าย โดยใช้หุ้นเป็นปกติ	จัดสรรแล้ว - สำรอง ตามกฎหมาย	ยังไม่ได้จัดสรร	มูลค่ายุติธรรม ของสัญญาแลกเปลี่ยน อัตราดอกเบี้ย เงินกู้ยืม	รวมองค์ประกอบอื่น ของส่วนของผู้ถือหุ้น	รวมส่วนของผู้ถือหุ้น
	ทุนเรือนหุ้นออก และชำระแล้ว						
	1,525,480,680	886,112,274	4,644,652	115,503,000	1,794,744,386	(5,709,055)	4,320,775,937
ยอดคงเหลือ ณ วันที่ 1 มกราคม 2555	-	-	8,496,085	-	-	-	8,496,085
การจ่ายโดยใช้หุ้นเป็นเกณฑ์ (หมายเหตุ 22)	-	-	-	-	(190,684,210)	-	(190,684,210)
เงินปันผลจ่าย (หมายเหตุ 32)	-	-	-	-	453,906,462	1,066,117	454,972,579
กำไรเบ็ดเสร็จรวมสำหรับปี	-	-	-	25,000,000	(25,000,000)	-	-
จัดสรรสำรองตามกฎหมาย (หมายเหตุ 23)	-	-	-	-	-	-	-
ยอดคงเหลือ ณ วันที่ 31 ธันวาคม 2555	1,525,480,680	886,112,274	13,140,737	140,503,000	2,032,966,638	(4,642,938)	4,593,560,391
ยอดคงเหลือ ณ วันที่ 1 มกราคม 2556	1,525,480,680	886,112,274	13,140,737	140,503,000	2,032,966,638	(4,642,938)	4,593,560,391
ออกหุ้นสามัญเพิ่มเติม (หมายเหตุ 20)	328,000	1,711,832	-	-	-	-	2,039,832
การจ่ายโดยใช้หุ้นเป็นเกณฑ์ (หมายเหตุ 22)	-	-	10,114,202	-	-	-	10,114,202
เงินปันผลจ่าย (หมายเหตุ 32)	-	-	-	-	(152,578,968)	-	(152,578,968)
กำไรเบ็ดเสร็จรวมสำหรับปี	-	-	-	-	430,254,568	993,589	431,248,157
จัดสรรสำรองตามกฎหมาย (หมายเหตุ 23)	-	-	-	21,550,000	(21,550,000)	-	-
ยอดคงเหลือ ณ วันที่ 31 ธันวาคม 2556	1,525,808,680	887,824,106	23,254,939	162,053,000	2,289,092,238	(3,649,349)	4,884,383,614

หมายเหตุประกอบการเงินเป็นส่วนหนึ่งของงบการเงินนี้

บริษัท ทิปปี้แอสฟัลท์ จำกัด (มหาชน) และบริษัทย่อย

งบกระแสเงินสด

สำหรับปีสิ้นสุดวันที่ 31 ธันวาคม 2556

(หน่วย: บาท)

	งบการเงินรวม		งบการเงินเฉพาะกิจการ	
	2556	2555	2556	2555
กระแสเงินสดจากกิจกรรมดำเนินงาน				
กำไรก่อนภาษี	983,310,876	805,438,975	505,779,946	493,425,004
ปรับกระทบกำไรก่อนภาษีเป็นเงินสดรับ (จ่าย) จากกิจกรรมดำเนินงาน				
ค่าเสื่อมราคาและค่าตัดจำหน่าย	434,352,337	418,850,240	74,454,840	80,230,131
ตัดจำหน่ายภาษีหัก ณ ที่จ่าย	10,751	1,177,404	-	-
ค่าเผื่อนี้สงสัยจะสูญ (โอนกลับ)	(19,669,545)	31,475,421	(4,991,993)	(7,227,555)
รายการปรับลดราคาทุนของสินค้าคงเหลือให้เป็นมูลค่าสุทธิที่จะได้รับ	7,831,398	1,081,594	1,196,947	560,977
รายได้เงินปันผลรับจากบริษัทย่อย	-	-	(16,100,000)	(204,947,351)
รายได้เงินปันผลรับจากบริษัทร่วม	-	-	-	(16,789,105)
กำไรจากการเลิกกิจการของบริษัทย่อย	-	-	-	(26,659,535)
(กำไร)ขาดทุนจากอัตราแลกเปลี่ยนที่ยังไม่เกิดขึ้นจริง	249,370,473	(46,386,441)	188,480,393	(22,931,806)
กำไรจากอัตราแลกเปลี่ยนที่เกิดขึ้นแล้วจากการแก้ไขสัญญาเงินกู้ยืมระยะยาว	(28,988,684)	-	-	-
กำไรจากการจำหน่ายอุปกรณ์	(8,318,007)	(2,761,185)	(7,773,877)	(3,054,992)
ขาดทุนจากการด้อยค่าของสินทรัพย์รอการขาย	-	4,800,298	-	-
ขาดทุนจากการด้อยค่าของอสังหาริมทรัพย์เพื่อการลงทุน	-	4,767,500	-	-
ขาดทุนจากการด้อยค่าของอุปกรณ์	1,756,500	20,834,537	-	-
ส่วนแบ่งกำไรจากเงินลงทุนในบริษัทร่วม	(46,207,339)	(35,323,425)	-	-
รายการจ่ายโดยใช้หุ้นเป็นเกณฑ์	10,114,202	8,496,085	8,624,655	6,065,341
สำรองผลประโยชน์ระยะยาวของพนักงาน	9,397,208	10,269,170	7,361,043	8,125,296
การเปลี่ยนแปลงในมูลค่ายุติธรรมของสัญญาซื้อขายเงินตราต่างประเทศล่วงหน้า	13,485,397	(17,216,444)	11,181,635	(11,044,004)
การเปลี่ยนแปลงในมูลค่ายุติธรรมของสัญญาประกันความเสี่ยงราคาสินค้า	(129,263)	25,143,876	(129,263)	25,143,876
การเปลี่ยนแปลงในมูลค่ายุติธรรมของสัญญาแลกเปลี่ยนอัตราดอกเบี้ยเงินกู้ยืม				
ส่วนที่บันทึกเข้าส่วนของกำไรหรือขาดทุน	3,550,518	22,637,827	2,411,626	11,664,947
ค่าใช้จ่ายดอกเบี้ย	179,624,390	250,515,438	122,287,638	204,792,744
กำไรจากการดำเนินงานก่อนการเปลี่ยนแปลงในสินทรัพย์และหนี้สินดำเนินงาน	1,789,491,212	1,503,800,870	892,783,590	537,353,968
สินทรัพย์จากการดำเนินงาน (เพิ่มขึ้น) ลดลง				
ลูกหนี้การค้าและลูกหนี้อื่น	1,415,991,486	(1,737,761,316)	1,834,292,316	(3,815,246,272)
สินค้าคงเหลือ	(2,308,969,227)	(1,293,721,153)	(2,214,733,747)	(1,651,200,783)
สินทรัพย์หมุนเวียนอื่น	(210,018,640)	(73,572,920)	(17,507,250)	(23,104,662)
สินทรัพย์ไม่หมุนเวียนอื่น	28,338	(93,104,560)	(8,423,075)	9,568,118
หนี้สินจากการดำเนินงานเพิ่มขึ้น (ลดลง)				
เจ้าหนี้การค้าและเจ้าหนี้อื่น	(631,176,805)	(1,280,789,497)	(555,965,601)	(621,566,429)
หนี้สินหมุนเวียนอื่น	194,592,853	(78,364,177)	3,650,270	(35,730,661)
เงินสดจาก (ใช้ไป) กิจกรรมดำเนินงาน	249,939,217	(3,053,512,753)	(65,903,497)	(5,599,926,721)
จ่ายดอกเบี้ย	(165,736,319)	(260,374,184)	(105,604,706)	(210,800,565)
จ่ายภาษีเงินได้	(162,329,515)	(38,476,765)	(113,912,812)	(20,239,149)
เงินสดสุทธิใช้ไปในกิจกรรมดำเนินงาน	(78,126,617)	(3,352,363,702)	(285,421,015)	(5,830,966,435)

หมายเหตุประกอบงบการเงินเป็นส่วนหนึ่งของงบการเงินนี้

บริษัท ทิปโก้แอสฟัลท์ จำกัด (มหาชน) และบริษัทย่อย

งบกระแสเงินสด (ต่อ)

สำหรับปีสิ้นสุดวันที่ 31 ธันวาคม 2556

(หน่วย: บาท)

	งบการเงินรวม		งบการเงินเฉพาะกิจการ	
	2556	2555	2556	2555
กระแสเงินสดจากกิจกรรมลงทุน				
เงินฝากที่มีภาระค่าประกันลดลง	-	66,065,220	-	-
เงินสืบทอดจากการโอนกิจการให้บริษัทย่อย	-	-	61,067,790	-
เงินสดจ่ายลงทุนในบริษัทย่อย	-	-	-	(98,000,000)
เงินรับจากการเลิกกิจการของบริษัทย่อย	-	-	-	968,450
เงินรับจากการลดทุนของบริษัทย่อย	-	-	-	800,000,000
เงินปันผลรับจากบริษัทย่อย	-	-	16,100,000	204,947,351
เงินปันผลรับจากบริษัทร่วม	-	16,789,105	-	16,789,105
เงินให้กู้ยืมระยะสั้นแก่กิจการที่เกี่ยวข้องกันเพิ่มขึ้น	-	-	-	(15,000,000)
ซื้ออุปกรณ์	(842,195,847)	(725,051,764)	(63,131,935)	(38,721,697)
ซื้อซอฟต์แวร์คอมพิวเตอร์	(4,369,546)	(17,212,991)	(4,198,500)	(16,688,664)
เงินสดรับจากการจำหน่ายอุปกรณ์และเรือเดินทะเล	57,957,383	6,612,691	4,849,510	3,329,980
เงินสดสุทธิจาก (ใช้ไปใน) กิจกรรมลงทุน	(788,608,010)	(652,797,739)	14,686,865	857,624,525
กระแสเงินสดจากกิจกรรมจัดหาเงิน				
เงินกู้ยืมระยะสั้นจากธนาคารเพิ่มขึ้น	937,729,804	4,483,942,513	771,972,889	5,824,946,986
เงินสดจ่ายชำระตามสัญญาเช่าการเงิน	(8,674,693)	(9,452,812)	(4,465,792)	(4,950,336)
เงินสดรับจากเงินกู้ยืมระยะยาว	488,288,300	700,128,119	-	-
เงินสดจ่ายคืนเงินกู้ยืมระยะยาว	(622,410,446)	(1,244,331,016)	(300,791,827)	(1,042,383,480)
เงินสดรับจากการเพิ่มทุน	2,039,832	-	2,039,832	-
เงินปันผลจ่ายแก่ผู้ถือหุ้น	(152,466,060)	(190,644,272)	(152,466,060)	(190,644,272)
เงินปันผลจ่ายผู้มีส่วนได้เสียที่ไม่มีอำนาจควบคุมของบริษัทย่อย	(22,750,000)	(6,220)	-	-
เงินสดสุทธิจากกิจกรรมจัดหาเงิน	621,756,737	3,739,636,312	316,289,042	4,586,968,898
ผลต่างของอัตราแลกเปลี่ยนจากการแปลงค่าเงินที่เป็นเงินตราต่างประเทศ	815,738	3,303,437	-	-
เงินสดและรายการเทียบเท่าเงินสดเพิ่มขึ้น (ลดลง) สุทธิ	(244,162,152)	(262,221,692)	45,554,892	(386,373,012)
เงินสดและรายการเทียบเท่าเงินสดต้นปี	739,597,042	1,001,818,734	44,140,952	430,513,964
เงินสดและรายการเทียบเท่าเงินสดปลายปี	495,434,890	739,597,042	89,695,844	44,140,952
ข้อมูลกระแสเงินสดเปิดเผยเพิ่มเติม				
รายการที่ไม่ใช่เงินสด				
รายการซื้อสินทรัพย์ตามสัญญาเช่าการเงิน	3,231,432	6,811,771	2,628,700	5,927,191
รายการซื้ออุปกรณ์ที่ยังไม่ได้จ่ายชำระ	17,953,938	15,079,974	-	-
รายการหักกลบเงินรับจากการเลิกกิจการของบริษัทย่อยกับบัญชีเจ้าหนี้	-	-	-	125,690,385

หมายเหตุประกอบงบการเงินเป็นส่วนหนึ่งของงบการเงินนี้

บริษัท ทีบีทีแอสฟัลท์ จำกัด (มหาชน) และบริษัทย่อย

หมายเหตุประกอบงบการเงินรวม

สำหรับปีสิ้นสุดวันที่ 31 ธันวาคม 2556

1. ข้อมูลทั่วไป

บริษัท ทีบีทีแอสฟัลท์ จำกัด (มหาชน) (“บริษัทฯ”) เป็นบริษัทมหาชนซึ่งจัดตั้งขึ้นและมีภูมิลำเนา ในประเทศไทย บริษัทฯ มีผู้ถือหุ้นรายใหญ่คือกลุ่มครอบครัวทรัพย์สาคร และกลุ่มโคلاس ซึ่งเป็นบริษัท จดทะเบียนจัดตั้งในสาธารณรัฐฝรั่งเศส ธุรกิจหลักของบริษัทฯ คือการผลิตและจำหน่ายผลิตภัณฑ์ยางมะตอยและผลิตภัณฑ์ปิโตรเลียม ที่อยู่ตามที่ตั้งทะเบียนของบริษัทฯ อยู่ที่ 118/1 ถนนพระราม 6 แขวงสามเสนใน เขตพญาไท จังหวัดกรุงเทพมหานคร

เมื่อวันที่ 10 สิงหาคม 2555 ที่ประชุมคณะกรรมการบริษัทฯ ได้มีมติอนุมัติการโอนกิจการเรือเดินทะเลให้กับบริษัทย่อยแห่งหนึ่ง ซึ่งดำเนินการแล้วเสร็จเมื่อวันที่ 30 เมษายน 2556 โดยโอนสินทรัพย์เป็นจำนวนทั้งสิ้น 63.2 ล้านบาท และโอนหนี้สินเป็นจำนวนทั้งสิ้น 2.1 ล้านบาท บริษัทฯ ได้รับเงินสำหรับสินทรัพย์สุทธิเป็นจำนวน 61.1 ล้านบาทแล้วเมื่อวันที่ 30 เมษายน 2556 และ 17 พฤษภาคม 2556

2. เกณฑ์ในการจัดทำงบการเงิน

- 2.1 งบการเงินนี้จัดทำขึ้นตามมาตรฐานการรายงานทางการเงินที่กำหนดในพระราชบัญญัติวิชาชีพบัญชี พ.ศ. 2547 โดยแสดงรายการในงบการเงินตามข้อกำหนดในประกาศกรมพัฒนาธุรกิจการค้าลงวันที่ 28 กันยายน 2554 ออกตามความในพระราชบัญญัติการบัญชี พ.ศ. 2543

งบการเงินฉบับภาษาไทยเป็นงบการเงินฉบับที่บริษัทฯ ใช้เป็นทางการตามกฎหมาย งบการเงินฉบับภาษาอังกฤษแปลมาจากงบการเงินฉบับภาษาไทยนี้

งบการเงินนี้ได้จัดทำขึ้นโดยใช้เกณฑ์ราคาทุนเดิมเว้นแต่จะได้เปิดเผยเป็นอย่างอื่นในนโยบายการบัญชี

2.2 เกณฑ์ในการจัดทำงานการเงินรวม

ก) งบการเงินรวมนี้จัดทำขึ้นโดยรวมงบการเงินของบริษัท ทิปปิกแอสฟัลท์ จำกัด (มหาชน) และบริษัทย่อยดังต่อไปนี้

ชื่อบริษัท	ลักษณะธุรกิจ	ทุนเรียกชำระแล้ว		สัดส่วนเงินลงทุน	
		2556 (ล้านบาท)	2555 (ล้านบาท)	2556 ร้อยละ	2555 ร้อยละ
บริษัทย่อยที่จัดตั้งขึ้นในประเทศไทย					
บริษัท เรายีโคล แอสฟัลท์ จำกัด	ผลิตและจำหน่ายยางมะตอย	111	111	41.44	41.44
บริษัท ไทยปิโตรเลียม จำกัด	กิจการลงทุน ผลิตและจำหน่ายยางมะตอย	1,500	1,500	99.99	99.99
บริษัท ทิปปิกแอสฟัลท์ จำกัด	บริหารเรือและการเช่าเรือ	2	2	99.97	99.97
บริษัท อัลดฟา มาร์ไทม์ จำกัด	เรือขนส่งและขนถ่ายสินค้า	18	18	99.99	99.99
บริษัท บิรูเมน มารีเน จำกัด	เรือขนส่งและขนถ่ายสินค้า	150	150	99.99	99.99
บริษัท เดลต้า ชิปปิง จำกัด	เรือขนส่งและขนถ่ายสินค้า	80	80	99.99	99.99
บริษัท ทาสโก ชิปปิง จำกัด	เรือขนส่งและขนถ่ายสินค้า	290	290	99.99	99.99
บริษัทย่อยที่จัดตั้งขึ้นในประเทศมาเลเซีย					
Kemaman Oil Corporation Sdn Bhd (KOC) (ถือหุ้นร้อยละ 11.30โดยบริษัทฯ และร้อยละ 51.82 โดยบริษัท ไทยปิโตรเลียม จำกัด)	กิจการลงทุน	151.96 ล้านริงกิต	151.96 ล้านริงกิต	63.12	63.12
Kemaman Bitumen Company Sdn Bhd (KBC) (ถือหุ้นร้อยละ 41.98 โดยบริษัทฯ ร้อยละ 12.52 โดยบริษัท ไทยปิโตรเลียม จำกัด และร้อยละ 44.80 โดย KOC)	ผลิตและจำหน่ายยางมะตอย	305.55 ล้านริงกิต	305.55 ล้านริงกิต	82.77	82.77
บริษัทย่อยที่จัดตั้งขึ้นในประเทศสิงคโปร์					
KBC Energy Pte. Ltd. (ถือหุ้นโดย KOC)	ไม่มีกิจกรรมดำเนินงาน	0.01 ล้านเหรียญสหรัฐฯ	0.01 ล้านเหรียญสหรัฐฯ	63.12	63.12
บริษัทย่อยที่จัดตั้งขึ้นในประเทศกัมพูชา					
Tipco Asphalt (Cambodia) Co., Ltd.	ผลิตและจำหน่ายยางมะตอย	20.00 ล้านเรียว	20.00 ล้านเรียว	100.00	100.00
บริษัทย่อยที่จัดตั้งขึ้นในประเทศฮ่องกง					
Tasco International (Hong Kong) Ltd.	กิจการลงทุน	30.97 ล้านเหรียญฮ่องกง	30.97 ล้านเหรียญฮ่องกง	100.00	100.00
บริษัทย่อยที่จัดตั้งขึ้นในประเทศจีน (ถือหุ้นโดย Tasco International (Hong Kong) Ltd.)					
Langfang Tongtai Road Material Co., Ltd.	ผลิตและจำหน่ายยางมะตอย	2.10 ล้านเหรียญสหรัฐฯ	2.10 ล้านเหรียญสหรัฐฯ	51.00	51.00
Zhenjiang Tipco Asphalt Co., Ltd.	ผลิตและจำหน่ายยางมะตอย	20.00 ล้านเรนนินบี	20.00 ล้านเรนนินบี	51.00	51.00
Tipco Asphalt (Xinhui) Co., Ltd.	ผลิตและจำหน่ายยางมะตอย	2.10 ล้านเหรียญสหรัฐฯ	2.10 ล้านเหรียญสหรัฐฯ	100.00	100.00

- ข) บริษัทฯ นำงบการเงินของบริษัทย่อยมารวมในการจัดทำงบการเงินรวมตั้งแต่วันที่บริษัทฯ มีอำนาจในการควบคุมบริษัทย่อย จนถึงวันที่บริษัทฯ สิ้นสุดการควบคุมบริษัทย่อยนั้น
- ค) งบการเงินของบริษัทย่อยได้จัดทำขึ้นโดยใช้นโยบายการบัญชีที่สำคัญเช่นเดียวกันกับของบริษัทฯ
- ง) สินทรัพย์และหนี้สินตามงบการเงินของบริษัทย่อยซึ่งจัดตั้งในต่างประเทศแปลงค่าเป็นเงินบาทโดยใช้อัตราแลกเปลี่ยน ณ วันสิ้นรอบระยะเวลารายงาน ส่วนรายได้และค่าใช้จ่ายแปลงค่าเป็นเงินบาทโดยใช้อัตราแลกเปลี่ยนถัวเฉลี่ยรายเดือน ผลต่างซึ่งเกิดขึ้นจากการแปลงค่าดังกล่าวได้แสดงไว้เป็นรายการ “ผลต่างจากการแปลงค่างบการเงินที่เป็นเงินตราต่างประเทศ” ในงบแสดงการเปลี่ยนแปลงส่วนของผู้ถือหุ้น
- จ) ยอดคงค้างระหว่างบริษัทฯ และบริษัทย่อย รายการค้าระหว่างกันที่มีสาระสำคัญได้ถูกตัดออกจากงบการเงินรวมนี้แล้ว
- ฉ) ส่วนของผู้มีส่วนได้เสียที่ไม่มีอำนาจควบคุม คือ จำนวนกำไรหรือขาดทุนและสินทรัพย์สุทธิของบริษัทย่อยส่วนที่ไม่ได้เป็นของบริษัทฯ และแสดงเป็นรายการแยกต่างหากในส่วนของกำไรหรือขาดทุนรวมและส่วนของผู้ถือหุ้นในงบแสดงฐานะการเงินรวม
- ช) งบการเงินของบริษัท เรายีโคล แอสฟัลท์ จำกัด ได้รวมอยู่ในงบการเงินรวมถึงแม้ว่าบริษัทฯ จะถือหุ้นอยู่ร้อยละ 41.44 เนื่องจากบริษัทฯ มีการควบคุมบริษัทดังกล่าวโดยผ่านคณะกรรมการส่วนใหญ่ ดังนั้นจึงถือว่าบริษัทดังกล่าวเป็นบริษัทย่อย

2.3 บริษัทฯ จัดทำงบการเงินเฉพาะกิจการเพื่อประโยชน์ต่อสาธารณะ โดยแสดงเงินลงทุนในบริษัทย่อย และบริษัทร่วมตามวิธีราคาทุน

3. มาตรฐานการบัญชีใหม่

มาตรฐานการบัญชีที่เริ่มมีผลบังคับในปีบัญชีปัจจุบันและที่จะมีผลบังคับในอนาคตมีรายละเอียดดังนี้

ก. มาตรฐานการบัญชีที่เริ่มมีผลบังคับในปีบัญชีปัจจุบัน

มาตรฐานการบัญชี

- | | |
|----------------------------|---|
| ฉบับที่ 12 | ภาษีเงินได้ |
| ฉบับที่ 20 (ปรับปรุง 2552) | การบัญชีสำหรับเงินอุดหนุนจากรัฐบาล และการเปิดเผยข้อมูลเกี่ยวกับความช่วยเหลือจากรัฐบาล |
| ฉบับที่ 21 (ปรับปรุง 2552) | ผลกระทบจากการเปลี่ยนแปลงของอัตราแลกเปลี่ยนเงินตราต่างประเทศ |

มาตรฐานการรายงานทางการเงิน

- | | |
|-----------|------------------|
| ฉบับที่ 8 | ส่วนงานดำเนินงาน |
|-----------|------------------|

การตีความมาตรฐานการบัญชี

- | | |
|------------|--|
| ฉบับที่ 10 | ความช่วยเหลือจากรัฐบาล - กรณีที่ไม่มีความเกี่ยวข้องอย่างเฉพาะเจาะจงกับกิจกรรมดำเนินงาน |
| ฉบับที่ 21 | ภาษีเงินได้ - การได้รับประโยชน์จากสินทรัพย์ที่ไม่ได้คิด ค่าเสื่อมราคาที่ดินราคาใหม่ |
| ฉบับที่ 25 | ภาษีเงินได้ - การเปลี่ยนแปลงสถานภาพทางภาษีของกิจการหรือของผู้ถือหุ้น |

แนวปฏิบัติทางบัญชีเกี่ยวกับการโอนและการรับโอนสินทรัพย์ทางการเงิน

มาตรฐานการบัญชี มาตรฐานการรายงานทางการเงิน การตีความมาตรฐานการบัญชีและแนวปฏิบัติทางบัญชีข้างต้นไม่มีผลกระทบอย่างเป็นสาระสำคัญต่องบการเงินนี้ ทั้งนี้ บริษัทฯ และบริษัทย่อยได้ถือปฏิบัติตามมาตรฐานการบัญชีฉบับที่ 12 เรื่อง ภาษีเงินได้ ก่อนวันที่มีผลบังคับใช้

ข. มาตรฐานการบัญชีที่จะมีผลบังคับในอนาคต

มาตรฐานการบัญชี		วันที่มีผลบังคับใช้
ฉบับที่ 1 (ปรับปรุง 2555)	การนำเสนองบการเงิน	1 มกราคม 2557
ฉบับที่ 7 (ปรับปรุง 2555)	งบกระแสเงินสด	1 มกราคม 2557
ฉบับที่ 12 (ปรับปรุง 2555)	ภาษีเงินได้	1 มกราคม 2557
ฉบับที่ 17 (ปรับปรุง 2555)	สัญญาเช่า	1 มกราคม 2557
ฉบับที่ 18 (ปรับปรุง 2555)	รายได้	1 มกราคม 2557
ฉบับที่ 19 (ปรับปรุง 2555)	ผลประโยชน์ของพนักงาน	1 มกราคม 2557
ฉบับที่ 21 (ปรับปรุง 2555)	ผลกระทบจากการเปลี่ยนอัตราแลกเปลี่ยนของอัตราแลกเปลี่ยนเงินตราต่างประเทศ	1 มกราคม 2557
ฉบับที่ 24 (ปรับปรุง 2555)	การเปิดเผยข้อมูลเกี่ยวกับบุคคลหรือกิจการที่เกี่ยวข้องกัน	1 มกราคม 2557
ฉบับที่ 28 (ปรับปรุง 2555)	เงินลงทุนในบริษัทร่วม	1 มกราคม 2557
ฉบับที่ 31 (ปรับปรุง 2555)	ส่วนได้เสียในการร่วมค้า	1 มกราคม 2557
ฉบับที่ 34 (ปรับปรุง 2555)	งบการเงินระหว่างกาล	1 มกราคม 2557
ฉบับที่ 38 (ปรับปรุง 2555)	สินทรัพย์ไม่มีตัวตน	1 มกราคม 2557
มาตรฐานการรายงานทางการเงิน		
ฉบับที่ 2 (ปรับปรุง 2555)	การจ่ายโดยใช้หุ้นเป็นเกณฑ์	1 มกราคม 2557
ฉบับที่ 3 (ปรับปรุง 2555)	การรวมธุรกิจ	1 มกราคม 2557
ฉบับที่ 4	สัญญาประกันภัย	1 มกราคม 2559
ฉบับที่ 5 (ปรับปรุง 2555)	สินทรัพย์ไม่หมุนเวียนที่ถือไว้เพื่อขายและการดำเนินงานที่ยกเลิก	1 มกราคม 2557
ฉบับที่ 8 (ปรับปรุง 2555)	ส่วนงานดำเนินงาน	1 มกราคม 2557
การตีความมาตรฐานการบัญชี		
ฉบับที่ 15	สัญญาเช่าดำเนินงาน - สิ่งสูงใจที่ให้แก่ผู้เช่า	1 มกราคม 2557
ฉบับที่ 27	การประเมินเนื้อหาสัญญาเช่าที่สร้างขึ้นตามรูปแบบกฎหมาย	1 มกราคม 2557
ฉบับที่ 29	การเปิดเผยข้อมูลของข้อตกลงสัมปทานบริการ	1 มกราคม 2557
ฉบับที่ 32	สินทรัพย์ไม่มีตัวตน - ต้นทุนเว็บไซต์	1 มกราคม 2557
การตีความมาตรฐานการรายงานทางการเงิน		
ฉบับที่ 1	การเปลี่ยนแปลงในหนี้สินที่เกิดขึ้นจากการ รื้อถอน การบูรณะ และหนี้สินที่มีลักษณะคล้ายคลึงกัน	1 มกราคม 2557
ฉบับที่ 4	การประเมินว่าข้อตกลงประกอบด้วยสัญญาเช่าหรือไม่	1 มกราคม 2557
ฉบับที่ 5	สิทธิในส่วนได้เสียจากกองทุนการรื้อถอน การบูรณะและการปรับปรุงสภาพแวดล้อม	1 มกราคม 2557
ฉบับที่ 7	การปรับปรุงย้อนหลังภายใต้มาตรฐานการบัญชี ฉบับที่ 29 เรื่อง การรายงานทางการเงินในสภาพเศรษฐกิจ ที่มีภาวะเงินเฟ้อรุนแรง	1 มกราคม 2557
ฉบับที่ 10	งบการเงินระหว่างกาลและการด้อยค่า	1 มกราคม 2557
ฉบับที่ 12	ข้อตกลงสัมปทานบริการ	1 มกราคม 2557
ฉบับที่ 13	โปรแกรมสิทธิพิเศษแก่ลูกค้า	1 มกราคม 2557
ฉบับที่ 17	การจ่ายสินทรัพย์ที่ไม่ใช่เงินสดให้เจ้าของ	1 มกราคม 2557
ฉบับที่ 18	การโอนสินทรัพย์จากลูกค้า	1 มกราคม 2557

ฝ่ายบริหารของบริษัทฯ และบริษัทย่อยเชื่อว่ามาตรฐานการบัญชี มาตรฐานการรายงานทางการเงิน การตีความมาตรฐานการบัญชีและการตีความมาตรฐานการรายงานทางการเงินข้างต้นจะไม่มีผลกระทบอย่างเป็นสาระสำคัญต่องบการเงินเมื่อนำมาถือปฏิบัติ

4. นโยบายการบัญชีที่สำคัญ

4.1 การรับรู้รายได้

ขายสินค้า

รายได้จากการขายสินค้ารับรู้เมื่อบริษัท และบริษัทย่อยได้โอนความเสี่ยงและผลตอบแทนที่มีนัยสำคัญของความเป็นเจ้าของสินค้าให้กับผู้ซื้อแล้ว รายได้จากการขายแสดงมูลค่าตามราคาในใบกำกับสินค้าโดยไม่รวมภาษีมูลค่าเพิ่ม สำหรับสินค้าที่ได้ส่งมอบหลังจากหักส่วนลดแล้ว

รายได้ค่าบริการ

รายได้ค่าบริการรับรู้เมื่อได้ให้บริการแล้วโดยพิจารณาถึงขั้นความสำเร็จของงาน

รายได้จากการเดินเรือ ประกอบด้วย รายได้ค่าเช่าเรือและรายได้ค่าระวางเรือ รายได้จากการให้เช่าเรือจะรับรู้เป็นรายได้เมื่อได้โอนสิทธิการใช้เรือให้แก่ผู้เช่าตามระยะเวลาที่ตกลงร่วมกัน รายได้ค่าระวางเรือถือเป็นรายได้ตามขั้นความสำเร็จของงาน

ดอกเบียร์รับ

ดอกเบียร์รับถือเป็นรายได้ตามเกณฑ์คงค้างโดยคำนึงถึงอัตราผลตอบแทนที่แท้จริง

เงินปันผลรับ

เงินปันผลรับถือเป็นรายได้เมื่อบริษัท มีสิทธิในการรับเงินปันผล

4.2 เงินสดและรายการเทียบเท่าเงินสด

เงินสดและรายการเทียบเท่าเงินสดหมายถึง เงินสดและเงินฝากธนาคาร และเงินลงทุนระยะสั้นที่มีสภาพคล่องสูง ซึ่งถึงกำหนดจ่ายคืนภายในระยะเวลาไม่เกิน 3 เดือนนับจากวันที่ได้มาและไม่ขึ้นข้อจำกัดในการเบิกใช้

4.3 ลูกหนี้การค้าและลูกหนี้อื่น

ลูกหนี้การค้าและลูกหนี้อื่นแสดงมูลค่าตามจำนวนมูลค่าสุทธิที่จะได้รับ บริษัท และบริษัทย่อยบันทึกค่าเผื่อหนี้สงสัยจะสูญสำหรับผลขาดทุนโดยประมาณที่อาจเกิดขึ้นจากการเก็บเงินจากลูกหนี้ไม่ได้ ซึ่งโดยทั่วไปพิจารณาจากประสบการณ์การเก็บเงินและการวิเคราะห์อายุหนี้

4.4 สินค้าคงเหลือ

สินค้าสำเร็จรูปแสดงมูลค่าตามราคาทุนวิธีถ่วงเฉลี่ยถ่วงน้ำหนักหรือมูลค่าสุทธิที่จะได้รับแล้วแต่ราคาใดจะต่ำกว่าราคาทุนดังกล่าวหมายถึงต้นทุนในการผลิตทั้งหมดรวมทั้งค่าใส่หุ้ยโรงงานด้วย

วัตถุดิบ ภาชนะบรรจุ อะไหล่และวัสดุโรงงานแสดงมูลค่าตามราคาทุนถ่วงเฉลี่ยถ่วงน้ำหนักหรือมูลค่าสุทธิที่จะได้รับแล้วแต่ราคาใดจะต่ำกว่า และจะถือเป็นส่วนหนึ่งของต้นทุนการผลิตเมื่อมีการเบิกใช้

4.5 สินทรัพย์รอการขาย - เรือเดินทะเล

สินทรัพย์รอการขายเป็นสินทรัพย์ที่มูลค่าตามบัญชีที่จะได้รับคืนส่วนใหญ่มาจากการขาย มีขึ้นจากการใช้สินทรัพย์นั้นต่อไป สินทรัพย์ดังกล่าวแสดงด้วยมูลค่าที่ต่ำกว่าระหว่างมูลค่าตามบัญชีกับมูลค่ายุติธรรมหักต้นทุนในการขายและไม่มีการคิดค่าเสื่อมราคาของสินทรัพย์ดังกล่าว

4.6 เงินลงทุน

ก) เงินลงทุนในบริษัทร่วมที่แสดงอยู่ในงบการเงินรวมแสดงมูลค่าตามวิธีส่วนได้เสีย

ข) เงินลงทุนในบริษัทย่อยและบริษัทร่วมที่แสดงอยู่ในงบการเงินเฉพาะกิจการแสดงมูลค่าตามวิธีราคาทุนหักค่าเผื่อการด้อยค่า

4.7 อสังหาริมทรัพย์เพื่อการลงทุน

บริษัท และบริษัทย่อยบันทึกมูลค่าเริ่มแรกของอสังหาริมทรัพย์เพื่อการลงทุนในราคาทุนซึ่งรวมต้นทุนการทำรายการ หลังจากนั้น บริษัท และบริษัทย่อยบันทึกอสังหาริมทรัพย์เพื่อการลงทุนด้วยราคาทุนหักค่าเสื่อมราคาสะสมและค่าเผื่อการด้อยค่า

ค่าเสื่อมราคาของอสังหาริมทรัพย์เพื่อการลงทุนคำนวณจากราคาทุนโดยวิธีเส้นตรงตามอายุการให้ประโยชน์โดยประมาณ 5 และ 20 ปี ค่าเสื่อมราคาของอสังหาริมทรัพย์เพื่อการลงทุนรวมอยู่ในส่วนของกำไรหรือขาดทุน และไม่มีการคิดค่าเสื่อมราคาของที่ดิน

บริษัท และบริษัทย่อยรับรู้ผลต่างระหว่างจำนวนเงินที่ได้รับสุทธิจากการจำหน่ายกับมูลค่าตามบัญชีของสินทรัพย์ในส่วนของกำไรหรือขาดทุนในงวดที่ตัดรายการอสังหาริมทรัพย์เพื่อการลงทุนออกจากบัญชี

4.8 ที่ดิน อาคาร และอุปกรณ์และค่าเสื่อมราคา

ที่ดินแสดงมูลค่าตามราคาทุน อาคารและอุปกรณ์แสดงในราคาทุนหักค่าเสื่อมราคาสะสมและหักค่าเผื่อการด้อยค่าของสินทรัพย์

ค่าเสื่อมราคาของอาคารและอุปกรณ์คำนวณจากราคาทุนหักมูลค่าคงเหลือของสินทรัพย์โดยวิธีเส้นตรงตามอายุการให้ประโยชน์โดยประมาณดังนี้

ค่าพัฒนาที่ดิน	20 ปี
อาคารและสิ่งปลูกสร้าง	20 ถึง 47 ปี
ส่วนปรับปรุงอาคาร	20 ถึง 30 ปี
เครื่องจักร เครื่องมือและอุปกรณ์	5 ถึง 20 ปี
เครื่องตกแต่งและเครื่องใช้สำนักงาน	3 ถึง 5 ปี
ยานพาหนะ	5 ถึง 10 ปี
เรือเดินทะเล	10 ถึง 30 ปี

ค่าเสื่อมราคารวมอยู่ในส่วนของกำไรหรือขาดทุน

ไม่มีการคิดค่าเสื่อมราคาสำหรับที่ดิน สินทรัพย์ระหว่างก่อสร้างและอุปกรณ์ระหว่างติดตั้ง

บริษัท และบริษัทย่อยตัดรายการที่ดิน อาคาร และอุปกรณ์ ออกจากบัญชี เมื่อจำหน่ายสินทรัพย์หรือคาดว่าจะไม่ได้รับประโยชน์เชิงเศรษฐกิจในอนาคตจากการใช้หรือการจำหน่ายสินทรัพย์ รายการผลกำไรหรือขาดทุนจากการจำหน่ายหรือตัดจำหน่ายสินทรัพย์ จะรับรู้ในส่วนของกำไรหรือขาดทุนเมื่อบริษัท และบริษัทย่อยตัดรายการสินทรัพย์นั้นออกจากบัญชี

4.9 ต้นทุนการกู้ยืม

ต้นทุนการกู้ยืมของเงินกู้ที่ใช้ในการได้มาหรือก่อสร้างสินทรัพย์ที่ต้องใช้ระยะเวลานานในการทำให้อยู่ในสภาพพร้อมใช้ ได้ถูกนำไปรวมเป็นราคาทุนของสินทรัพย์จนกว่าสินทรัพย์นั้นจะอยู่ในสภาพพร้อมที่จะใช้ได้ตามที่มุ่งประสงค์ ส่วนต้นทุนการกู้ยืมอื่นถือเป็นค่าใช้จ่ายในงวดที่เกิดรายการ ต้นทุนการกู้ยืมประกอบด้วยดอกเบี้ยและต้นทุนอื่นที่เกิดขึ้นจากการกู้ยืมนั้น

4.10 สินทรัพย์ไม่มีตัวตน - ซอฟต์แวร์คอมพิวเตอร์

บริษัท และบริษัทย่อยวัดมูลค่าเริ่มแรกของซอฟต์แวร์คอมพิวเตอร์ด้วยราคาทุน และภายหลังการรับรู้รายการครั้งแรก ซอฟต์แวร์คอมพิวเตอร์แสดงมูลค่าตามราคาทุนหักค่าตัดจำหน่ายสะสมและค่าเผื่อการด้อยค่า (ถ้ามี)

บริษัท และบริษัทย่อยตัดจำหน่ายซอฟต์แวร์คอมพิวเตอร์ ซึ่งมีอายุการให้ประโยชน์จำกัดโดยวิธีเส้นตรงตามอายุการให้ประโยชน์ 5 ปี และจะประเมินการด้อยค่าเมื่อมีข้อบ่งชี้ว่าซอฟต์แวร์คอมพิวเตอร์เกิดการด้อยค่า บริษัท และบริษัทย่อยจะทบทวนระยะเวลาการตัดจำหน่ายและวิธีการตัดจำหน่ายของซอฟต์แวร์คอมพิวเตอร์ดังกล่าวทุกสิ้นปีเป็นอย่างน้อย ค่าตัดจำหน่ายรับรู้เป็นค่าใช้จ่ายในส่วนของกำไรหรือขาดทุน

4.11 ค่าความนิยม

บริษัทฯ และบริษัทย่อยบันทึกมูลค่าเริ่มแรกของค่าความนิยมในราคาทุน ซึ่งเท่ากับต้นทุนการรวมธุรกิจส่วนที่สูงกว่ามูลค่ายุติธรรมของสินทรัพย์สุทธิที่ได้มา หากมูลค่ายุติธรรมของสินทรัพย์สุทธิที่ได้มาสูงกว่าต้นทุนการรวมธุรกิจ บริษัทฯ จะรับรู้ส่วนที่สูงกว่านี้เป็นกำไรในส่วนของกำไรหรือขาดทุนทันที

บริษัทฯ แสดงค่าความนิยมตามราคาทุนหักค่าเผื่อการด้อยค่า (ถ้ามี) และจะทดสอบการด้อยค่าของค่าความนิยมทุกปีหรือเมื่อใดก็ตามที่มีข้อบ่งชี้ของการด้อยค่าเกิดขึ้น

เพื่อวัตถุประสงค์ในการทดสอบการด้อยค่า บริษัทฯ จะปันส่วนค่าความนิยมที่เกิดขึ้นจากการรวมกิจการให้กับกลุ่มของหน่วยสินทรัพย์ที่ก่อให้เกิดเงินสดที่คาดว่าจะได้รับประโยชน์เพิ่มขึ้นจากการรวมกิจการ และบริษัทฯ จะทำการประเมินมูลค่าที่คาดว่าจะได้รับคืนของกลุ่มของหน่วยสินทรัพย์ที่ก่อให้เกิดเงินสด หากมูลค่าที่คาดว่าจะได้รับคืนของกลุ่มของสินทรัพย์ที่ก่อให้เกิดเงินสดต่ำกว่ามูลค่าตามบัญชี บริษัทฯ จะรับรู้ขาดทุนจากการด้อยค่าในส่วนของกำไรหรือขาดทุน และไม่กลับบัญชีขาดทุนจากการด้อยค่าในอนาคต

4.12 สิทธิการเช่า

สิทธิการเช่าแสดงตามราคาทุนหักค่าตัดจำหน่ายสะสมและหักค่าเผื่อการด้อยค่าของสิทธิการเช่า (ถ้ามี) ค่าตัดจำหน่ายคำนวณจากราคาทุนของสิทธิการเช่าโดยวิธีเส้นตรงตามอายุของสัญญาเช่า

ค่าตัดจำหน่ายรวมอยู่ในส่วนของกำไรหรือขาดทุน

4.13 รายการธุรกิจกับบุคคลหรือกิจการที่เกี่ยวข้องกัน

บุคคลหรือกิจการที่เกี่ยวข้องกันกับบริษัทฯ และบริษัทย่อย หมายถึง บุคคลหรือกิจการที่มีอำนาจควบคุมบริษัทฯ และบริษัทย่อย หรือถูกควบคุมโดยบริษัทฯ และบริษัทย่อยไม่ว่าจะเป็นโดยทางตรงหรือทางอ้อม หรืออยู่ภายใต้การควบคุมเดียวกันกับบริษัทฯ และบริษัทย่อย

นอกจากนี้บุคคลหรือกิจการที่เกี่ยวข้องกันยังหมายรวมถึงบริษัทร่วมหรือบุคคลที่มีสิทธิออกเสียงโดยทางตรงหรือทางอ้อมซึ่งทำให้มีอิทธิพลอย่างเป็นสาระสำคัญกับบริษัทฯ และบริษัทย่อย ผู้บริหารสำคัญ กรรมการหรือพนักงานที่มีอำนาจในการวางแผนและควบคุมการดำเนินงานของบริษัทฯ และบริษัทย่อย

4.14 สัญญาเช่าระยะยาว

สัญญาเช่าอุปกรณ์ที่มีความเสี่ยงและผลตอบแทนของความเป็นเจ้าของส่วนใหญ่ได้โอนไปให้กับผู้เช่าถือเป็นสัญญาเช่าการเงิน สัญญาเช่าการเงินจะบันทึกเป็นรายจ่ายฝ่ายทุนด้วยมูลค่ายุติธรรมของสินทรัพย์ที่เช่าหรือมูลค่าปัจจุบันสุทธิของจำนวนเงินที่ต้องจ่ายตามสัญญาเช่าแล้วแต่มูลค่าใดจะต่ำกว่า ภาระผูกพันตามสัญญาเช่าหักค่าใช้จ่ายทางการเงินจะบันทึกเป็นหนี้สินระยะยาว ส่วนดอกเบี้ยจ่ายจะบันทึกในส่วนของกำไรหรือขาดทุนตลอดอายุของสัญญาเช่า สินทรัพย์ที่ได้มาตามสัญญาเช่าการเงินจะคิดค่าเสื่อมราคาตลอดอายุการให้ประโยชน์ของสินทรัพย์ที่เช่า หรืออายุของสัญญาเช่า หาก บริษัทฯ และบริษัทย่อยคาดว่าจะไม่ซื้อสินทรัพย์ดังกล่าว ณ วันสิ้นสุดของสัญญา แล้วแต่ระยะเวลาใดจะต่ำกว่า

จำนวนเงินที่จ่ายตามสัญญาเช่าดำเนินการรับรู้เป็นค่าใช้จ่ายในส่วนของกำไรหรือขาดทุนตามวิธีเส้นตรงตลอดอายุของสัญญาเช่า

4.15 เงินตราต่างประเทศ

บริษัทฯ แสดงงบการเงินรวมและงบการเงินเฉพาะกิจการ เป็นสกุลเงินบาท ซึ่งเป็นสกุลเงินที่ใช้ในการดำเนินงานของบริษัทฯ รายการต่างๆ ของแต่ละกิจการที่รวมอยู่ในงบการเงินรวมวัดมูลค่าด้วยสกุลเงินที่ใช้ในการดำเนินงานของแต่ละกิจการนั้น

รายการที่เป็นเงินตราต่างประเทศแปลงค่าเป็นเงินบาทโดยใช้อัตราแลกเปลี่ยน ณ วันที่เกิดรายการ สินทรัพย์และหนี้สินที่เป็นตัวเงินซึ่งอยู่ในสกุลเงินตราต่างประเทศได้แปลงค่าเป็นเงินบาทโดยใช้อัตราแลกเปลี่ยน ณ วันสิ้นรอบระยะเวลารายงานกำไรและขาดทุนที่เกิดจากการเปลี่ยนแปลงในอัตราแลกเปลี่ยนได้รวมอยู่ในส่วนของกำไรหรือขาดทุน

4.16 การด้อยค่าของสินทรัพย์

ทุกวันสิ้นรอบระยะเวลารายงาน บริษัทฯ และบริษัทย่อยจะทำการประเมินการด้อยค่าของที่ดิน อาคารและอุปกรณ์ อสังหาริมทรัพย์เพื่อการลงทุนหรือสินทรัพย์ที่ไม่มีตัวตนอื่นของบริษัทฯ และบริษัทย่อย หากมีข้อบ่งชี้ว่าสินทรัพย์ดังกล่าวอาจด้อยค่า และจะทำการประเมินการด้อยค่าของค่าความนิยมเป็นรายปี บริษัทฯ และบริษัทย่อยรับรู้ขาดทุนจากการด้อยค่าเมื่อมูลค่าที่คาดว่าจะได้รับคืนของสินทรัพย์มีมูลค่าต่ำกว่ามูลค่าตามบัญชีของสินทรัพย์นั้น ทั้งนี้มูลค่าที่คาดว่าจะได้รับคืนหมายถึงมูลค่ายุติธรรมหักต้นทุนในการขายของสินทรัพย์หรือมูลค่าจากการใช้สินทรัพย์แล้วแต่ราคาใดจะสูงกว่า บริษัทฯ และบริษัทย่อยจะรับรู้รายการขาดทุนจากการด้อยค่าในส่วนของการกำไรหรือขาดทุน

หากในการประเมินการด้อยค่าของสินทรัพย์ มีข้อบ่งชี้ที่แสดงให้เห็นว่าผลขาดทุนจากการด้อยค่าของสินทรัพย์ที่รับรู้ในงวดก่อนได้หมดไปหรือลดลง บริษัทฯ และบริษัทย่อยจะบันทึกกลับรายการผลขาดทุนจากการด้อยค่าของสินทรัพย์ยกเว้นค่าความนิยมโดยรับรู้ไปยังส่วนของกำไรหรือขาดทุนทันที

4.17 ผลประโยชน์พนักงาน

ผลประโยชน์ระยะสั้นของพนักงาน

บริษัทฯ และบริษัทย่อยรับรู้ เงินเดือน ค่าจ้าง โบนัส และเงินสมทบกองทุนประกันสังคมเป็นค่าใช้จ่ายเมื่อเกิดรายการ

ผลประโยชน์หลังออกจากงานของพนักงานและผลประโยชน์ระยะยาวอื่นของพนักงาน

โครงการสมทบเงิน

บริษัทฯ บริษัทย่อยและพนักงานได้ร่วมกันจัดตั้งกองทุนสำรองเลี้ยงชีพ ซึ่งประกอบด้วยเงินที่พนักงานจ่ายสะสมและเงินที่บริษัทฯ และบริษัทย่อยจ่ายสมทบให้เป็นรายเดือน สินทรัพย์ของกองทุนสำรองเลี้ยงชีพได้แยกออกจากสินทรัพย์ของบริษัทฯ และบริษัทย่อย เงินที่บริษัทฯ และบริษัทย่อยจ่ายสมทบกองทุนสำรองเลี้ยงชีพบันทึกเป็นค่าใช้จ่ายในปีที่เกิดรายการ

โครงการผลประโยชน์หลังออกจากงานและผลประโยชน์ระยะยาวอื่นของพนักงาน

บริษัทฯ และบริษัทย่อยในประเทศไทยมีภาระสำหรับเงินชดเชยที่ต้องจ่ายให้แก่พนักงานเมื่อออกจากงานตามกฎหมายแรงงาน และตามโครงการผลตอบแทนพนักงานอื่น ๆ ซึ่งบริษัทฯ และบริษัทย่อยถือว่าเงินชดเชยดังกล่าวเป็นโครงการผลประโยชน์หลังออกจากงานสำหรับพนักงาน นอกจากนั้น บริษัทฯ และบริษัทย่อยในประเทศไทยจัดให้มีโครงการผลประโยชน์ระยะยาวอื่นของพนักงาน ได้แก่ โครงการเงินรางวัลการปฏิบัติงานครบกำหนดระยะเวลา

บริษัทฯ และบริษัทย่อยคำนวณหนี้สินตามโครงการผลประโยชน์หลังออกจากงานของพนักงาน และโครงการผลประโยชน์ระยะยาวอื่นของพนักงาน โดยใช้วิธีคิดลดแต่ละหน่วยที่ประมาณการไว้ (Projected Unit Credit Method) โดยผู้เชี่ยวชาญอิสระได้ทำการประเมินภาระผูกพันดังกล่าวตามหลักคณิตศาสตร์ประกันภัย

4.18 การจ่ายโดยใช้หุ้นเป็นเกณฑ์ที่ชำระด้วยตราสารทุน

บริษัทฯ และบริษัทย่อยบันทึกโครงการจ่ายโดยใช้หุ้นเป็นเกณฑ์ ณ วันที่ให้สิทธิ ตามมูลค่ายุติธรรมของสิทธิซื้อหุ้น โดยบันทึกเป็นค่าใช้จ่ายตามอายุของสิทธิซื้อหุ้น และแสดงบัญชีส่วนทุนจากการจ่ายโดยใช้หุ้นเป็นเกณฑ์ในส่วนของผู้ถือหุ้น

4.19 ประเมินการหนี้สิน

บริษัทฯ และบริษัทย่อยรับรู้ประมาณการหนี้สินเมื่อมีภาระผูกพันในปัจจุบันซึ่งเกิดจากเหตุการณ์ในอดีตและมีความเป็นไปได้ค่อนข้างแน่นอนที่บริษัทฯ และบริษัทย่อยจะสูญเสียทรัพยากรที่มีประโยชน์เชิงเศรษฐกิจเพื่อจ่ายชำระภาระผูกพันดังกล่าว และสามารถประมาณมูลค่าภาระผูกพันนั้นได้อย่างน่าเชื่อถือ

4.20 ภาษีเงินได้

ภาษีเงินได้ประกอบด้วยภาษีเงินได้ปัจจุบันและภาษีเงินได้รอการตัดบัญชี

ภาษีเงินได้ปัจจุบัน

บริษัทฯ และบริษัทย่อยบันทึกภาษีเงินได้ปัจจุบันตามจำนวนที่คาดว่าจะจ่ายให้กับหน่วยงานจัดเก็บภาษีของรัฐ โดยคำนวณจากกำไรทางภาษีตามหลักเกณฑ์ที่กำหนดในกฎหมายภาษีอากร

ภาษีเงินได้จากการตัดบัญชี

บริษัทฯ และบริษัทย่อยบันทึกภาษีเงินได้จากการตัดบัญชีของผลแตกต่างชั่วคราวระหว่างราคาตามบัญชีของสินทรัพย์และหนี้สิน ณ วันสิ้นรอบระยะเวลารายงานกับฐานภาษีของสินทรัพย์และหนี้สินที่เกี่ยวข้องนั้น โดยใช้อัตราภาษีที่มีผลบังคับใช้ ณ วันสิ้นรอบระยะเวลารายงาน

บริษัทฯ และบริษัทย่อยรับรู้หนี้สินภาษีเงินได้จากการตัดบัญชีของผลแตกต่างชั่วคราวที่ต้องเสียภาษีทุกรายการ แต่รับรู้สินทรัพย์ภาษีเงินได้จากการตัดบัญชีสำหรับผลแตกต่างชั่วคราวที่ใช้หักภาษี รวมทั้งผลขาดทุนทางภาษีที่ยังไม่ได้ใช้ในจำนวนเท่าที่มีความเป็นไปได้ค่อนข้างแน่ที่บริษัทฯ และบริษัทย่อยจะมีกำไรทางภาษีในอนาคตเพียงพอที่จะใช้ประโยชน์จากผลแตกต่างชั่วคราวที่ใช้หักภาษีและผลขาดทุนทางภาษีที่ยังไม่ได้ใช้นั้น

บริษัทฯ และบริษัทย่อยจะทบทวนมูลค่าตามบัญชีของสินทรัพย์ภาษีเงินได้จากการตัดบัญชีทุกสิ้นรอบระยะเวลารายงานและจะทำการปรับลดมูลค่าตามบัญชีดังกล่าว หากมีความเป็นไปได้ค่อนข้างแน่ว่าบริษัทฯ และบริษัทย่อยจะไม่มีกำไรทางภาษีเพียงพอต่อการนำสินทรัพย์ภาษีเงินได้จากการตัดบัญชีทั้งหมดหรือบางส่วนมาใช้ประโยชน์

บริษัทฯ และบริษัทย่อยจะบันทึกภาษีเงินได้จากการตัดบัญชีโดยตรงไปยังส่วนของผู้ถือหุ้นหากภาษีที่เกิดขึ้นเกี่ยวข้องกับรายการที่ได้บันทึกโดยตรงไปยังส่วนของผู้ถือหุ้น

4.21 ตราสารอนุพันธ์

สัญญาซื้อขายเงินตราต่างประเทศล่วงหน้า

สัญญาซื้อขายเงินตราต่างประเทศล่วงหน้าแสดงไว้ในงบการเงินตามมูลค่ายุติธรรม กำไรขาดทุนที่ยังไม่เกิดขึ้นจริงจากการแปลงค่าเงินตราต่างประเทศดังกล่าวจะถูกบันทึกในส่วนของกำไรหรือขาดทุน

สัญญาประกันความเสี่ยงราคาสินค้า

สัญญาประกันความเสี่ยงราคาสินค้าล่วงหน้ากับธนาคาร แสดงไว้ในงบการเงินตามมูลค่ายุติธรรม กำไรขาดทุนที่ยังไม่เกิดขึ้นจริงจากสัญญาประกันความเสี่ยงราคาสินค้าดังกล่าวจะถูกบันทึกในส่วนของกำไรหรือขาดทุน

สัญญาแลกเปลี่ยนอัตราดอกเบี้ย

สัญญาแลกเปลี่ยนอัตราดอกเบี้ยเป็นสัญญาที่คู่สัญญาตกลงที่จะแลกเปลี่ยนเงินค่าดอกเบี้ยซึ่งจะถูกคำนวณขึ้นจากจำนวนเทียบเท่าเงินต้นและอัตราดอกเบี้ยที่ตกลงกันไว้ล่วงหน้า ในแต่ละช่วงเวลาที่กำหนดไว้ในสัญญา บริษัทฯ และบริษัทย่อยรับรู้จำนวนดอกเบี้ยด้วยจำนวนสุทธิที่ต้องรับ/จ่ายในแต่ละงวดตามสัญญาแลกเปลี่ยนอัตราดอกเบี้ยตามเกณฑ์คงค้างเป็นรายได้/ค่าใช้จ่ายในส่วนของกำไรหรือขาดทุน สัญญาแลกเปลี่ยนอัตราดอกเบี้ยของบริษัทฯ และบริษัทย่อยแสดงไว้ในงบการเงินตามมูลค่ายุติธรรม กำไรขาดทุนที่ยังไม่เกิดขึ้นจริงจากสัญญาดังกล่าวของบริษัทฯ และบริษัทย่อยจะถูกแสดงไว้ในส่วนของผู้ถือหุ้นจนกว่ากำไรขาดทุนนั้นจะเกิดขึ้นจริง หรือถูกบันทึกในส่วนของกำไรหรือขาดทุน

5. การใช้ดุลยพินิจและประมาณการทางบัญชีที่สำคัญ

ในการจัดทำงบการเงินตามมาตรฐานการรายงานทางการเงิน ฝ่ายบริหารจำเป็นต้องใช้ดุลยพินิจและการประมาณการในเรื่องที่มีความไม่แน่นอนเสมอ การใช้ดุลยพินิจและการประมาณการดังกล่าวนี้ส่งผลกระทบต่อจำนวนเงินที่แสดงในงบการเงินและต่อข้อมูลที่แสดงในหมายเหตุประกอบงบการเงิน ผลที่เกิดขึ้นจริงอาจแตกต่างไปจากจำนวนที่ประมาณการไว้ การใช้ดุลยพินิจและการประมาณการที่สำคัญมีดังนี้

การรับรู้และการตัดรายการสินทรัพย์และหนี้สิน

ในการพิจารณาการรับรู้หรือการตัดรายการสินทรัพย์และหนี้สิน ฝ่ายบริหารต้องใช้ดุลยพินิจในการพิจารณาว่าบริษัทฯ และบริษัทย่อยได้โอนหรือรับโอนความเสี่ยงและผลประโยชน์ในสินทรัพย์และหนี้สินดังกล่าวแล้วหรือไม่ โดยใช้ดุลยพินิจบนพื้นฐานของข้อมูลที่ดีที่สุดที่รับรู้ได้ในสภาวะปัจจุบัน

สัญญาเช่า

การพิจารณาประเภทของสัญญาเช่าว่าเป็นสัญญาเช่าดำเนินงานหรือสัญญาเช่าทางการเงินฝ่ายบริหารได้ใช้ดุลยพินิจในการประเมินเงื่อนไขและรายละเอียดของสัญญาเพื่อพิจารณาว่าบริษัท และบริษัทย่อยได้โอนหรือรับโอนความเสี่ยงและผลประโยชน์ในสินทรัพย์ที่เช่าดังกล่าวแล้วหรือไม่

ค่าเผื่อนี้สงสัยจะสูญของลูกหนี้

ในการประมาณค่าเผื่อนี้สงสัยจะสูญของลูกหนี้ ฝ่ายบริหารจำเป็นต้องใช้ดุลยพินิจในการประมาณการผลขาดทุนที่คาดว่าจะเกิดขึ้นจากลูกหนี้แต่ละราย โดยคำนึงถึงประสบการณ์การเก็บเงินในอดีต อายุของหนี้ที่คงค้างและสถานะเศรษฐกิจที่เป็นอยู่ในขณะนั้น เป็นต้น

มูลค่าสุทธิที่จะได้รับของสินค้าคงเหลือ

ฝ่ายบริหารได้ใช้ดุลยพินิจในการประมาณมูลค่าสุทธิที่จะได้รับของสินค้าคงเหลือ โดยจำนวนเงินที่คาดว่าจะได้รับจากสินค้าคงเหลือพิจารณาจากการเปลี่ยนแปลงของราคาหรือต้นทุนที่เกี่ยวข้องโดยตรงกับเหตุการณ์ที่เกิดขึ้นภายหลังวันที่ในงบการเงิน

มูลค่ายุติธรรมของเครื่องมือทางการเงิน

ในการประเมินมูลค่ายุติธรรมของเครื่องมือทางการเงินที่ไม่มีการซื้อขายในตลาดและไม่สามารถหาราคาได้ในตลาดซื้อขายคล่อง ฝ่ายบริหารต้องใช้ดุลยพินิจในการประมาณมูลค่ายุติธรรมของเครื่องมือทางการเงินดังกล่าว โดยใช้เทคนิคและแบบจำลองการประเมินมูลค่า ซึ่งตัวแปรที่ใช้ในแบบจำลองได้มาจากการเทียบเคียงกับตัวแปรที่มีอยู่ในตลาด โดยคำนึงถึงสภาพคล่อง ข้อมูลความสัมพันธ์ และการเปลี่ยนแปลงของมูลค่าของเครื่องมือทางการเงินในระยะยาว

ค่าเผื่อการด้อยค่าของเงินลงทุน

บริษัท และบริษัทย่อยจะตั้งค่าเผื่อการด้อยค่าของเงินลงทุนเมื่อฝ่ายบริหารใช้ดุลยพินิจในการพิจารณาว่ามูลค่ายุติธรรมของเงินลงทุนดังกล่าวได้ลดลงอย่างมีสาระสำคัญและเป็นระยะเวลานานหรือเมื่อมีข้อบ่งชี้ของการด้อยค่า การที่จะสรุปว่าเงินลงทุนดังกล่าวได้ลดลงอย่างมีสาระสำคัญหรือเป็นระยะเวลานานหรือไม่จำเป็นต้องใช้ดุลยพินิจของฝ่ายบริหาร

อสังหาริมทรัพย์เพื่อการลงทุน

อสังหาริมทรัพย์เพื่อการลงทุนแสดงในบัญชีตามราคาทุนหักค่าเผื่อการด้อยค่าของสินทรัพย์ดังกล่าว โดยมูลค่าตามบัญชีดังกล่าวประเมินจากมูลค่ายุติธรรมจากการตีราคาสินทรัพย์ดังกล่าวโดยผู้ประเมินราคาอิสระ ซึ่งการประเมินมูลค่าดังกล่าวต้องมีการใช้ข้อสมมติและประมาณการ

ที่ดิน อาคารและอุปกรณ์และค่าเสื่อมราคา

ในการคำนวณค่าเสื่อมราคาของอาคารและอุปกรณ์ ฝ่ายบริหารจำเป็นต้องทำการประมาณอายุการให้ประโยชน์และมูลค่าคงเหลือเมื่อเลิกใช้งานของอาคารและอุปกรณ์ และต้องทบทวนอายุการให้ประโยชน์และมูลค่าคงเหลือใหม่หากมีการเปลี่ยนแปลงเกิดขึ้น

นอกจากนี้ ฝ่ายบริหารจำเป็นต้องสอบทานการด้อยค่าของที่ดิน อาคารและอุปกรณ์ในแต่ละช่วงเวลาและบันทึกขาดทุนจากการด้อยค่าหากคาดว่ามูลค่าที่คาดว่าจะได้รับคืนต่ำกว่ามูลค่าตามบัญชีของสินทรัพย์นั้น ในการนี้ฝ่ายบริหารจำเป็นต้องใช้ดุลยพินิจที่เกี่ยวข้องกับการคาดการณ์รายได้และค่าใช้จ่ายในอนาคตซึ่งเกี่ยวเนื่องกับสินทรัพย์นั้น

ค่าความนิยม

ในการบันทึกและวัดมูลค่าของค่าความนิยม ณ วันที่ได้มา ตลอดจนการทดสอบการด้อยค่าในภายหลัง ฝ่ายบริหารจำเป็นต้องประมาณการกระแสเงินสดที่คาดว่าจะได้รับในอนาคตจากสินทรัพย์ รวมทั้งการเลือกอัตราคิดลดที่เหมาะสมในการคำนวณหามูลค่าปัจจุบันของกระแสเงินสดนั้น ๆ

สินทรัพย์ภาษีเงินได้รอการตัดบัญชี

บริษัท และบริษัทย่อยจะรับรู้สินทรัพย์ภาษีเงินได้รอการตัดบัญชีสำหรับผลแตกต่างชั่วคราวที่ใช้หักภาษีและขาดทุนทางภาษีที่ไม่ได้ใช้เมื่อมีความเป็นไปได้ค่อนข้างแน่นอนว่าบริษัท และบริษัทย่อยจะมีกำไรทางภาษีในอนาคตเพียงพอที่จะใช้ประโยชน์จากผลแตกต่างชั่วคราวและขาดทุนนั้น ในการนี้ฝ่ายบริหารจำเป็นต้องประมาณการว่าบริษัท และบริษัทย่อยควรรับรู้จำนวนสินทรัพย์ภาษีเงินได้

รอกการตัดบัญชีเป็นจำนวนเท่าใด โดยพิจารณาถึงจำนวนกำไรทางภาษีที่คาดว่าจะเกิดในอนาคตในแต่ละช่วงเวลา

ผลประโยชน์หลังออกจากรางานของพนักงานตามโครงการผลประโยชน์ และผลประโยชน์ระยะยาวอื่นของพนักงาน

หนี้สินตามโครงการผลประโยชน์หลังออกจากรางานของพนักงานและตามโครงการผลประโยชน์ระยะยาวอื่นของพนักงาน ประมาณขึ้นตามหลักคณิตศาสตร์ประกันภัย ซึ่งต้องอาศัยข้อสมมติฐานต่าง ๆ ในการประมาณการนั้น เช่น อัตราคิดลด อัตราการขึ้นเงินเดือนในอนาคต อัตราการมรณะ และอัตราการเปลี่ยนแปลงในจำนวนพนักงาน เป็นต้น

ต้นทุนการจ่ายโดยใช้หุ้นเป็นเกณฑ์

ในการประมาณต้นทุนของการจ่ายโดยใช้หุ้นเป็นเกณฑ์ ต้องใช้ดุลพินิจในการวัดมูลค่ายุติธรรมของสิทธิซื้อหุ้นซึ่งรวมถึงสมมติฐานต่าง ๆ ที่เหมาะสม เช่น อายุของสิทธิซื้อหุ้น ความผันผวนของราคาหุ้น และอัตราเงินปันผล เป็นต้น

6. ลูกหนี้การค้าและลูกหนี้อื่น

(หน่วย: พันบาท)

ลูกหนี้การค้า - กิจกรรมที่เกี่ยวข้องกัน (หมายเหตุ 7)

อายุหนี้คงค้างนับจากวันที่ถึงกำหนดชำระ:

ยังไม่ถึงกำหนดชำระ

ค้างชำระ

ไม่เกิน 3 เดือน

3 - 6 เดือน

6 - 9 เดือน

9 - 12 เดือน

เกิน 12 เดือนขึ้นไป

รวมลูกหนี้การค้า - กิจกรรมที่เกี่ยวข้องกัน

ลูกหนี้การค้า - กิจกรรมที่ไม่เกี่ยวข้องกัน

อายุหนี้คงค้างนับจากวันที่ถึงกำหนดชำระ:

ยังไม่ถึงกำหนดชำระ

ค้างชำระ

ไม่เกิน 3 เดือน

3 - 6 เดือน

6 - 9 เดือน

9 - 12 เดือน

เกิน 12 เดือนขึ้นไป

รวม

หัก: ค่าเผื่อนี้สงสัยจะสูญ

รวมลูกหนี้การค้า - กิจกรรมที่ไม่เกี่ยวข้องกัน, สุทธิ

รวมลูกหนี้การค้า - สุทธิ

ลูกหนี้อื่น

ลูกหนี้กิจกรรมที่เกี่ยวข้องกัน (หมายเหตุ 7)

ลูกหนี้ตามสัญญาประกันความเสี่ยงราคาสินค้า

ลูกหนี้อื่น ๆ

รวมลูกหนี้อื่น

รวมลูกหนี้การค้าและลูกหนี้อื่น - สุทธิ

งบการเงินรวม		งบการเงินเฉพาะกิจการ	
2556	2555	2556	2555
490,525	453,024	1,269,351	1,139,533
21,051	448,143	279,848	1,019,038
-	-	56,375	83,755
58	176	-	-
61	-	3,272	-
176	-	-	-
511,871	901,343	1,608,846	2,242,326
2,749,017	3,521,307	1,827,445	2,646,853
454,089	731,293	152,994	460,384
120,295	51,350	22,959	14,881
39,668	22,591	669	2,537
6,878	70,262	1,824	5,514
115,022	114,826	82,325	92,791
3,484,969	4,511,629	2,088,216	3,222,960
(115,833)	(132,390)	(76,033)	(81,025)
3,369,136	4,379,239	2,012,183	3,141,935
3,881,007	5,280,582	3,621,029	5,384,261
12,224	7,809	26,409	16,497
5,866	39,410	5,866	39,410
67,476	20,120	10,063	1,895
85,566	67,339	42,338	57,802
3,966,573	5,347,921	3,663,367	5,442,063

7. รายการธุรกิจกับกิจการที่เกี่ยวข้องกัน

ในระหว่างปี บริษัทฯ และบริษัทย่อยมีรายการธุรกิจที่สำคัญกับบุคคลหรือกิจการที่เกี่ยวข้องกัน รายการธุรกิจดังกล่าวเป็นไปตามเงื่อนไขทางการค้าและเกณฑ์ตามที่ตกลงกันระหว่างบริษัทฯ และบริษัทย่อยและบุคคลหรือกิจการที่เกี่ยวข้องกันเหล่านั้น ซึ่งเป็นไปตามปกติธุรกิจโดยสามารถสรุปได้ดังนี้

(หน่วย: ล้านบาท)

	งบการเงินรวม		งบการเงินเฉพาะกิจการ		นโยบายการกำหนดราคา
	2556	2555	2556	2555	
รายการธุรกิจกับบริษัทย่อย					
(ตัดออกจากงบการเงินรวมแล้ว)					
ขายสินค้าและให้บริการ	-	-	5,602	5,211	ราคาต้นทุนบวกกำไรส่วนเพิ่ม
ค่าเช่าและค่าบริการรับ	-	-	34	20	ราคาตามสัญญา
ค่าความช่วยเหลือด้านเทคนิครับ	-	-	12	12	ราคาตามสัญญา
ดอกเบี้ยรับ	-	-	1	-	อัตราร้อยละ 2.8 ต่อปี
เงินปันผลรับ	-	-	16	205	
ซื้อสินค้า	-	-	8	535	ราคาต้นทุนบวกกำไรส่วนเพิ่ม
ค่าเช่าและค่าบริการจ่าย	-	-	1,438	1,766	ราคาตามสัญญา
รายการธุรกิจกับบริษัทร่วม					
เงินปันผลรับ	-	17	-	17	
รายการธุรกิจกับบริษัทที่เกี่ยวข้องกัน					
ขายสินค้าและให้บริการ	3,703	4,840	3,531	4,633	ราคาตลาด/ราคาตามสัญญา
ค่าเช่าและค่าบริการรับ	4	5	4	2	ราคาตามสัญญา
ค่าเช่าและค่าบริการจ่าย	45	41	32	35	ราคาตามสัญญา
ค่าความช่วยเหลือด้านเทคนิคจ่าย	51	42	32	25	ราคาตามสัญญา

ยอดคงค้างระหว่างบริษัทฯ บริษัทย่อยและบริษัทที่เกี่ยวข้องกัน ณ วันที่ 31 ธันวาคม 2556 และ 2555 มีรายละเอียดดังนี้

(หน่วย: พันบาท)

	งบการเงินรวม		งบการเงินเฉพาะกิจการ	
	2556	2555	2556	2555
ลูกหนี้การค้าและลูกหนี้อื่น - กิจการที่เกี่ยวข้องกัน				
(หมายเหตุ 6)				
บริษัทย่อย	-	-	1,154,376	1,364,109
บริษัทที่เกี่ยวข้องกัน (มีผู้ถือหุ้นและกรรมการร่วมกัน)	524,095	909,152	480,879	894,714
รวมลูกหนี้การค้าและลูกหนี้อื่น - กิจการที่เกี่ยวข้องกัน	524,095	909,152	1,635,255	2,258,823
เงินให้กู้ยืมระยะสั้นแก่กิจการที่เกี่ยวข้องกัน				
บริษัทย่อย	-	-	40,621	40,244
รวมเงินให้กู้ยืมระยะสั้นแก่กิจการที่เกี่ยวข้องกัน	-	-	40,621	40,244
เจ้าหนี้การค้าและเจ้าหนี้อื่น - กิจการที่เกี่ยวข้องกัน				
(หมายเหตุ 16)				
บริษัทย่อย	-	-	449,778	338,560
บริษัทที่เกี่ยวข้องกัน (มีผู้ถือหุ้นและกรรมการร่วมกัน)	45,198	47,273	37,879	35,412
รวมเจ้าหนี้การค้าและเจ้าหนี้อื่น - กิจการที่เกี่ยวข้องกัน	45,198	47,273	487,657	373,972
เงินกู้ยืมระยะยาวจากกิจการที่เกี่ยวข้องกัน				
บริษัทที่เกี่ยวข้องกัน (ผู้ถือหุ้นของบริษัทย่อย)	7,951	7,227	-	-
รวมเงินกู้ยืมระยะยาวจากกิจการที่เกี่ยวข้องกัน	7,951	7,227	-	-

เงินให้กู้ยืมแก่กิจการที่เกี่ยวข้องกันและเงินกู้ยืมจากกิจการที่เกี่ยวข้องกัน

ยอดคงค้างของเงินให้กู้ยืมและเงินกู้ยืมระหว่างบริษัทฯ และกิจการที่เกี่ยวข้องกัน ณ วันที่ 31 ธันวาคม 2556 และ 2555 และการเคลื่อนไหวของเงินให้กู้ยืมและเงินกู้ยืมดังกล่าว มีรายละเอียดดังนี้

(หน่วย: พันบาท)

		งบการเงินเฉพาะกิจการ		
		ยอดคงเหลือ ณ วันที่ 31 ธันวาคม 2555	กำไรที่ยัง ไม่เกิดขึ้นจริงจากอัตรา แลกเปลี่ยน	ยอดคงเหลือ ณ วันที่ 31 ธันวาคม 2556
เงินให้กู้ยืม	ลักษณะความสัมพันธ์			
บริษัท อัลฟ่า มารีไทม์ จำกัด	บริษัทย่อย	35,000	-	35,000
Kemaman Oil Corporation Sdn Bhd	บริษัทย่อย	5,244	377	5,621
รวม		40,244	377	40,621

(หน่วย: พันบาท)

		งบการเงินรวม		
		ยอดคงเหลือ ณ วันที่ 31 ธันวาคม 2555	ผลต่างจากการ แปลง ค่างบการเงิน	ยอดคงเหลือ ณ วันที่ 31 ธันวาคม 2556
เงินกู้ยืม	ลักษณะความสัมพันธ์			
Zhenjiang Highway Materials Company	ผู้ถือหุ้นของบริษัทย่อย	7,227	724	7,951
รวม		7,227	724	7,951

ค่าตอบแทนกรรมการและผู้บริหาร

ในระหว่างปี 2556 และ 2555 บริษัทฯ และบริษัทย่อยมีค่าใช้จ่ายผลประโยชน์พนักงานของกรรมการและผู้บริหาร ดังต่อไปนี้

(หน่วย: ล้านบาท)

	งบการเงินรวม		งบการเงินเฉพาะกิจการ	
	2556	2555	2556	2555
ผลประโยชน์ระยะสั้น	102	104	86	89
ผลประโยชน์หลังออกจากงาน	4	4	4	4
ผลประโยชน์ที่จ่ายโดยใช้หุ้นเป็นเกณฑ์ (หมายเหตุ 22)	6	4	6	3
รวม	112	112	96	96

ภาวะค้าประกันกับกิจการที่เกี่ยวข้องกัน

บริษัทฯ และบริษัทย่อยมีภาวะจากการค้าประกันให้กับกิจการที่เกี่ยวข้องกันตามที่กล่าวไว้ในหมายเหตุประกอบงบการเงินข้อ 18

8. สินค้าคงเหลือ

(หน่วย: พันบาท)

	งบการเงินรวม					
	ราคาก่อน		รายการปรับลดราคาก่อนให้เป็นมูลค่าสุทธิที่จะได้รับ		สินค้าคงเหลือ - สุทธิ	
	2556	2555	2556	2555	2556	2555
สินค้าสำเร็จรูป	1,419,466	1,487,167	-	(157)	1,419,466	1,487,010
วัตถุดิบ	2,406,331	2,338,736	(7,759)	(730)	2,398,572	2,338,006
ภาชนะบรรจุอะไหล่และวัสดุโรงงาน	101,443	110,403	(3,726)	(2,529)	97,717	107,874
สินค้าระหว่างทาง	5,433,660	3,115,593	-	-	5,433,660	3,115,593
รวม	9,360,900	7,051,899	(11,485)	(3,416)	9,349,415	7,048,483

(หน่วย: พันบาท)

	งบการเงินเฉพาะกิจการ					
	ราคาก่อน		รายการปรับลดราคาก่อนให้เป็นมูลค่าสุทธิที่จะได้รับ		สินค้าคงเหลือ - สุทธิ	
	2556	2555	2556	2555	2556	2555
สินค้าสำเร็จรูป	1,287,299	1,353,790	-	-	1,287,299	1,353,790
วัตถุดิบ	1,919,566	1,964,899	-	-	1,919,566	1,964,899
ภาชนะบรรจุอะไหล่และวัสดุโรงงาน	15,035	20,926	(3,282)	(2,085)	11,753	18,841
สินค้าระหว่างทาง	5,433,005	3,105,754	-	-	5,433,005	3,105,754
รวม	8,654,905	6,445,369	(3,282)	(2,085)	8,651,623	6,443,284

9. สินทรัพย์รอการขาย - เรือเดินทะเล

เรือเดินทะเลรอการขายเป็นสินทรัพย์ของบริษัทเตลต้า ชิปปิง จำกัด โดยในเดือนธันวาคม 2555 บริษัทย่อยแห่งนี้ได้ทำสัญญาขายเรือเดินทะเลและอุปกรณ์ในเรือกับบริษัทแห่งหนึ่งในต่างประเทศเป็นจำนวนเงินประมาณ 1.5 ล้านดอลลาร์สหรัฐฯ ดังนั้นบริษัทย่อยได้โอนเปลี่ยนประเภทของสินทรัพย์ดังกล่าวจากที่ดิน อาคารและอุปกรณ์เป็นเรือเดินทะเลรอการขายและบันทึกขาดทุนจากการด้อยค่าของสินทรัพย์ดังกล่าวจำนวนประมาณ 4.8 ล้านบาท เป็นค่าใช้จ่ายในส่วนของการทำหรือขาดทุนสำหรับปี 2555

ในเดือนมกราคม 2556 บริษัทย่อยแห่งนี้ได้รับชำระเงินค่าขายเรือเดินทะเลและ โอนกรรมสิทธิ์ให้แก่ผู้ซื้อเรียบร้อยแล้ว

10. เงินลงทุนในบริษัทย่อย

เงินลงทุนในบริษัทย่อยตามที่แสดงอยู่ในงบการเงินเฉพาะกิจการ มีรายละเอียดดังต่อไปนี้

บริษัท	ราคาทุนของเงินลงทุนของบริษัท		เงินปันผลกับบริษัท ระยะเวลาปี	
	2556	2555	2556	2555
บริษัทย่อยในประเทศ				
บริษัท เรย์โคล แอสฟัลท์ จำกัด	193,200	193,200	16,100	-
บริษัท ไทยปิโตรเม้น จำกัด	1,499,917	1,499,917	-	187,450
หัก: ค่าเผื่อการด้อยค่าของเงินลงทุน	(60,775)	(60,775)		
บริษัท ทิปปิกมาร์ทีม จำกัด	1,999	1,999	-	17,497
บริษัท อัลฟา มาร์ทีม จำกัด	17,999	17,999	-	-
บริษัท ปิโตรเม้น มารีน จำกัด	149,999	149,999	-	-
บริษัท เตลต้า ชิปปิง จำกัด	79,999	79,999	-	-
บริษัท ทาสโก ชิปปิง จำกัด	289,999	289,999	-	-
บริษัทย่อยต่างประเทศ				
Tasco International (Hong Kong) Ltd.	130,008	130,008	-	-
บวก: ราคาทุนเพิ่มเติมจากการซื้อบริษัทย่อยภายใต้การควบคุมเดียวกัน	115,849	115,849		
Kemaman Oil Corporation Sdn Bhd (KOC) (ถือหุ้นร้อยละ 11.30 โดยบริษัทฯ และร้อยละ 51.82 โดยบริษัท ไทยปิโตรเม้น จำกัด)	173,677	173,677	-	-
Kemaman Bitumen Company Sdn Bhd (KBC) (ถือหุ้นร้อยละ 41.98 โดยบริษัทฯ ร้อยละ 12.52 โดย บริษัท ไทยปิโตรเม้น จำกัด และร้อยละ 44.80 โดย KOC)	1,231,719	1,231,719	-	-
Tipco Asphalt (Cambodia) Co., Ltd.	165	165	-	-
เงินลงทุนในบริษัทย่อย	3,823,755	3,823,755	16,100	204,947
ต้นทุนการจ่ายโดยใช้หุ้นเป็นเกณฑ์ตามใบสำคัญแสดงสิทธิ ที่จะซื้อหุ้นสามัญของบริษัทฯ ที่จัดสรรให้พนักงานของบริษัทย่อย (หมายเหตุ 22)	5,306	3,816		
รวมเงินลงทุนในบริษัทย่อย	3,829,061	3,827,571		

ทุนเรียกชำระแล้วและสัดส่วนเงินลงทุนได้แสดงไว้ในหมายเหตุประกอบงบการเงินข้อ 2.2

ใบสำคัญแสดงสิทธิที่จะซื้อหุ้นสามัญของบริษัทฯ ที่จัดสรรให้พนักงานของบริษัทย่อย

ในระหว่างปี 2556 บริษัทฯ บันทึกต้นทุนการจ่ายโดยใช้หุ้นเป็นเกณฑ์ตามใบสำคัญแสดงสิทธิที่จะซื้อหุ้นสามัญของบริษัทฯ ที่จัดสรรให้พนักงานของบริษัทย่อย (หมายเหตุ 22) จำนวน 1.5 ล้านบาท (2555: 2.4 ล้านบาท) เป็นราคาทุนของเงินลงทุนในบริษัทย่อย

Kemaman Oil Corporation Sdn Bhd (“KOC”) และ Kemaman Bituman Company Sdn Bhd (“KBC”)

ภายหลังจากที่บริษัทฯ และไทยปิโตรเลียมลงนามในสัญญาร่วมทุน KOC กับ Seloga Holdings Berhad (“SHB”) และ Aras Jalinan Sdn Bhd (“Aras”) ได้เสนอเป็นผู้ใช้สิทธิตามสัญญาร่วมทุนแทน SHB และบริษัทฯ และไทยปิโตรเลียมมีกรณีพิพาทกับ Aras มาตั้งแต่ปี 2551 นั้น ในเดือนพฤษภาคม 2554 คณะอนุญาโตตุลาการของหอการค้านานาชาติ (International Chamber of Commerce) ได้มีคำตัดสินเกี่ยวกับข้อพิพาทระหว่างบริษัทฯ และไทยปิโตรเลียมกับ Aras ซึ่งบริษัทฯ และไทยปิโตรเลียมได้ยื่นเรื่องเพื่อดำเนินการทางอนุญาโตตุลาการโดยคณะอนุญาโตตุลาการของหอการค้านานาชาติปฏิเสธข้อเรียกร้องทั้งหมดของ Aras ยกเว้นตัดสินให้ KOC รับเงินซื้อหุ้นจำนวน 5 ล้านริงกิต ซึ่ง KOC ได้รับจาก Aras เมื่อวันที่ 3 มีนาคม 2551 เป็นค่าหุ้นเพิ่มทุน โดย KOC ได้จดทะเบียนเพิ่มทุนจำนวน 5 ล้านริงกิตให้ Aras แล้วในเดือนกรกฎาคม 2554 ซึ่งมีผลทำให้สัดส่วนเงินลงทุนของบริษัทฯ และบริษัทย่อยใน KOC และ KBC ลดลงร้อยละ 2.14 และร้อยละ 0.96 ตามลำดับ บริษัทฯ ได้บันทึกการเปลี่ยนแปลงในส่วนได้เสียของบริษัทฯ ข้างต้นไว้ภายใต้รายการ “การเปลี่ยนแปลงส่วนได้เสียของบริษัทฯ ในบริษัทย่อยโดยไม่ได้สูญเสียอำนาจควบคุม” ในส่วนของผู้ถือหุ้นในงบการเงินรวม

นอกจากนั้นในปัจจุบัน ศาลรัฐบาลกลางในประเทศมาเลเซีย อยู่ระหว่างการพิจารณาการยื่นอุทธรณ์ คำตัดสินของศาลชั้นต้นของ Aras เกี่ยวกับการจัดประชุมวิสามัญผู้ถือหุ้นของ KOC ซึ่งคำตัดสินของ ศาลชั้นต้นเป็นคุณกับบริษัทฯ และไทยปิโตรเลียม โดยฝ่ายบริหารของบริษัทฯ และไทยปิโตรเลียมเชื่อว่าการยื่นอุทธรณ์ดังกล่าว ซึ่งยังไม่ทราบผลในปัจจุบัน จะไม่มีผลกระทบต่อมูลค่าเงินลงทุนและสัดส่วนการถือหุ้นของบริษัทฯ และของไทยปิโตรเลียมใน KOC และ KBC

ณ วันที่ 31 ธันวาคม 2556 มูลค่าเงินลงทุนของบริษัทฯ ใน KOC และ KBC ภายใต้วิธีราคาทุนในงบการเงินเฉพาะกิจการมีจำนวนสูงกว่ามูลค่าสินทรัพย์สุทธิซึ่งคำนวณตามสัดส่วนของเงินลงทุนที่บริษัทฯ ถืออยู่ในบริษัทย่อยเหล่านี้จำนวน 477 ล้านบาท (2555: 553 ล้านบาท) บริษัทฯ ไม่ได้บันทึกค่าเผื่อการด้อยค่าของเงินลงทุนไว้ในบัญชี เนื่องจากบริษัทฯ เชื่อมั่นว่าประโยชน์ที่จะได้รับในอนาคตจากการลงทุนมีมูลค่าสูงกว่ามูลค่าของเงินลงทุน

11. เงินลงทุนในบริษัทร่วม

11.1 รายละเอียดของบริษัทร่วม

(หน่วย: พันบาท)

บริษัท	งบการเงินรวม					
	สัดส่วนเงินลงทุน		ราคาทุน		มูลค่าตามบัญชีตามวิธีส่วนได้เสีย	
	2556	2555	2556	2555	2556	2555
	ร้อยละ	ร้อยละ				
Colasie Co., Ltd. (จดทะเบียนตามกฎหมายของ ประเทศฝรั่งเศส) (ธุรกิจลงทุน)	40	40	18,404	18,404	110,521	60,649
รวมเงินลงทุนในบริษัทร่วม			18,404	18,404	110,521	60,649

(หน่วย: พันบาท)

บริษัท	งบการเงินเฉพาะกิจการ					
	สัดส่วนการลงทุน		ราคาทุน		มูลค่าตามบัญชีตามวิธีราคาทุน	
	2556	2555	2556	2555	2556	2555
	ร้อยละ	ร้อยละ				
Colasie Co., Ltd.	40	40	18,404	18,404	18,404	18,404
รวมเงินลงทุนในบริษัทร่วม			18,404	18,404	18,404	18,404

11.2 ส่วนแบ่งกำไรและเงินปันผลรับ

บริษัทฯ รับรู้ส่วนแบ่งกำไรจากการลงทุนในบริษัทร่วมในงบการเงินรวมและรับรู้เงินปันผลจากบริษัทร่วมดังกล่าวในงบการเงินเฉพาะกิจการดังนี้

(หน่วย: พันบาท)

บริษัท	งบการเงินรวม		งบการเงินเฉพาะกิจการ	
	ส่วนแบ่งกำไรจากเงินลงทุนในบริษัทร่วมในระหว่างปี		เงินปันผลกับบริษัทฯ ระยะเวลา	
	2556	2555	2556	2555
Colasie Co., Ltd.	46,207	35,323	-	16,789
รวม	46,207	35,323	-	16,789

11.3 ข้อมูลทางการเงินโดยสรุปของบริษัทร่วม

ข้อมูลทางการเงินตามที่แสดงอยู่ในงบการเงินของบริษัทร่วม โดยสรุปมีดังนี้

(หน่วย: ล้านบาท)

บริษัท	ทุนเรียกชำระ ณ วันที่ 31 ธันวาคม		สินทรัพย์รวม ณ วันที่ 31 ธันวาคม		หนี้สินรวม ณ วันที่ 31 ธันวาคม		รายได้รวมสำหรับปีสิ้นสุดวันที่ 31 ธันวาคม		กำไรสำหรับปีสิ้นสุดวันที่ 31 ธันวาคม	
	2556	2555	2556	2555	2556	2555	2556	2555	2556	2555
Colasie Co., Ltd.	1.04	1.04	3.04	2.61	0.01	0.01	2.87	2.26	2.83	2.20

12. อสังหาริมทรัพย์เพื่อการลงทุน

มูลค่าตามบัญชีของอสังหาริมทรัพย์เพื่อการลงทุน ณ วันที่ 31 ธันวาคม 2556 และ 2555 แสดงได้ดังนี้

(หน่วย: พันบาท)

	งบการเงินรวม		
	ที่ดิน อาคารและอุปกรณ์ของบริษัทฯ ซึ่งตั้ง อยู่ที่โรงงานที่จังหวัดเพชรบุรี	ที่ดินของไถยบิฑูเมน	รวม
ณ วันที่ 31 ธันวาคม 2556:			
ราคาทุน	268,377	383,608	651,985
หัก ค่าเสื่อมราคาสะสม	(138,692)	-	(138,692)
หัก ค่าเผื่อการด้อยค่า	(95,885)	(217,975)	(313,860)
มูลค่าตามบัญชี - สุทธิ	33,800	165,633	199,433
ณ วันที่ 31 ธันวาคม 2555:			
ราคาทุน	268,377	383,608	651,985
หัก ค่าเสื่อมราคาสะสม	(138,692)	-	(138,692)
หัก ค่าเผื่อการด้อยค่า	(95,885)	(217,975)	(313,860)
มูลค่าตามบัญชี - สุทธิ	33,800	165,633	199,433

(หน่วย: พันบาท)

	งบการเงินเฉพาะกิจการ		
	ที่ดิน อาคารและอุปกรณ์ของบริษัทฯ ซึ่งตั้งอยู่ที่โรงงานที่จังหวัดเพชรบุรี	ที่ดินให้เช่าของบริษัทฯ ซึ่งตั้งอยู่ที่จังหวัดสุราษฎร์ธานี	รวม
ณ วันที่ 31 ธันวาคม 2556:			
ราคาทุน	268,377	76,960	345,337
หัก ค่าเสื่อมราคาสะสม	(138,692)	(10,108)	(148,800)
หัก ค่าเผื่อการด้อยค่า	(95,885)	-	(95,885)
มูลค่าตามบัญชี - สุทธิ	33,800	66,852	100,652
ณ วันที่ 31 ธันวาคม 2555:			
ราคาทุน	268,377	76,960	345,337
หัก ค่าเสื่อมราคาสะสม	(138,692)	(9,562)	(148,254)
หัก ค่าเผื่อการด้อยค่า	(95,885)	-	(95,885)
มูลค่าตามบัญชี - สุทธิ	33,800	67,398	101,198

การกระทบบยอดมูลค่าตามบัญชีของอสังหาริมทรัพย์เพื่อการลงทุนสำหรับปี 2556 และ 2555 แสดงได้ดังนี้

(หน่วย: พันบาท)

	งบการเงินรวม		งบการเงินเฉพาะกิจการ	
	2556	2555	2556	2555
มูลค่าตามบัญชีต้นปี	199,433	204,200	101,198	101,745
ค่าเสื่อมราคา	-	-	(546)	(547)
ค่าเผื่อการด้อยค่าบันทึกระหว่างปี	-	(4,767)	-	-
มูลค่าตามบัญชีปลายปี	199,433	199,433	100,652	101,198

มูลค่ายุติธรรมของอสังหาริมทรัพย์เพื่อการลงทุนซึ่งประเมินโดยผู้ประเมินราคาอิสระโดยใช้วิธีเปรียบเทียบกัราคาตลาด ณ วันที่ 31 ธันวาคม 2556 และ 2555 แสดงได้ดังนี้

(หน่วย: พันบาท)

	งบการเงินรวม		งบการเงินเฉพาะกิจการ	
	2556	2555	2556	2555
ที่ดินให้เช่าของบริษัทฯ ซึ่งตั้งอยู่ที่จังหวัดสุราษฎร์ธานี	-	-	141,000	141,000
ที่ดิน อาคารและอุปกรณ์ของบริษัทฯ ซึ่งตั้งอยู่ที่โรงงานที่จังหวัดเพชรบุรี	33,800	33,800	33,800	33,800
ที่ดินของไทยเบิพูเมน	165,633	165,633	-	-

ในระหว่างปี 2555 ไทยเบิพูเมน ได้รับหนังสือแจ้งจากสำนักงานที่ดินในการตรวจสอบข้อเท็จจริงกรณีที่ถูกร้องเรียนให้เพิกถอนโฉนดที่ดินส่วนหนึ่งเพราะได้ออกไปโดยตลาดเคลื่อนไม่ชอบด้วยกฎหมาย ซึ่งปัจจุบันยังไม่ได้เป็นข้อยุติ บริษัทย่อยได้บันทึกขาดทุนจากการด้อยค่าของที่ดินดังกล่าวจำนวนเงินประมาณ 4.8 ล้านบาท เป็นค่าใช้จ่ายในส่วนของกำไรหรือขาดทุนสำหรับปี 2555

13. ทักษะการออกแบบกราฟิก

(ملفوظات: ۱۳۷۱ هـ)

งบการเงินรวม						
หักและ กำกับกับ	อาคาร ส่วนปรับปรุง อาคาร และสิ่งปลูกสร้าง	เครื่องจักร เครื่องมือ และอุปกรณ์	เครื่องตกแต่ง เครื่องใช้ สำนักงาน และยานพาหนะ	เงินปันผล	สินทรัพย์ ระหว่างก่อสร้าง และอุปกรณ์ ระหว่างทำกับ	รวม
627,369	618,960	3,777,545	737,442	1,185,053	383,988	7,330,357
1,608	-	66,693	22,955	12,266	762,743	866,265
(332)	-	(6,113)	(33,395)	-	-	(39,840)
5,075	6,500	3,923	49,592	716,677	(781,767)	-
-	-	(2,934)	(955)	(148,864)	-	(152,753)
-	-	-	-	-	15,920	15,920
633,720	625,460	3,839,114	775,639	1,765,132	380,884	8,019,949
-	-	33,569	11,877	54,282	748,825	848,553
-	(1,286)	(8,091)	(57,282)	-	-	(66,659)
6,021	4,275	315,868	40,074	-	(366,238)	-
-	-	-	-	-	4,892	4,892
639,741	628,449	4,180,460	770,308	1,819,414	768,363	8,806,735
งบการเงินรวม						
หักและ กำกับกับ	อาคาร ส่วนปรับปรุง อาคาร และสิ่งปลูกสร้าง	เครื่องจักร เครื่องมือ และอุปกรณ์	เครื่องตกแต่ง เครื่องใช้ สำนักงาน และยานพาหนะ	เงินปันผล	สินทรัพย์ ระหว่างก่อสร้าง และอุปกรณ์ ระหว่างทำกับ	รวม
264,898	348,491	1,481,570	601,192	324,121	-	3,020,272
17,466	24,973	217,179	39,161	77,556	-	376,335
(251)	-	(5,916)	(30,097)	-	-	(36,264)
-	-	(2,234)	(946)	(99,349)	-	(102,529)
282,113	373,464	1,690,599	609,310	302,328	-	3,257,814
17,261	22,823	211,721	41,975	91,358	-	385,138
-	(993)	(5,805)	(55,637)	-	-	(62,435)
299,374	395,294	1,896,515	595,648	393,686	-	3,580,517
1,183	-	-	-	-	-	1,183
-	-	20,835	-	-	-	20,835
1,183	-	20,835	-	-	-	22,018
-	-	1,756	-	-	-	1,756
1,183	-	22,591	-	-	-	23,774

(หน่วย: พันบาท)

งบการเงินรวม					
กำไรและ ค่าปรับสุทธิ	กำไร ส่วนปรับปรุง กำไร และสิ่งสุทธสร้าง	เครื่องจักร เครื่องใช้ สำนักงาน และยานพาหนะ	เครื่องจักร เครื่องใช้ เครื่องใช้ และอุปกรณ์	สินทรัพย์ ระหว่างสร้าง และอุปกรณ์ ระหว่างติดตั้ง	รวม
-	8,916	(23,591)	(163)	-	(61,235)
-	(5,771)	(77,077)	(233)	-	(83,081)
-	3,145	(100,668)	(396)	-	(144,316)
-	16,599	128,137	2,327	-	188,495
-	19,744	27,469	1,931	-	44,179
มูลค่าสุทธิตามบัญชี					
350,424	255,141	2,027,012	165,933	1,462,804	4,595,801
339,184	252,899	2,288,823	176,591	1,425,728	5,246,623
ค่าเสื่อมราคาสำหรับปี					
2555 (จำนวน 281 ล้านบาท รวมอยู่ในต้นทุนการผลิต ส่วนที่เหลือรวมอยู่ในค่าใช้จ่ายในการขายและค่าใช้จ่ายในการบริหาร)					376,335
2556 (จำนวน 306 ล้านบาท รวมอยู่ในต้นทุนการผลิต ส่วนที่เหลือรวมอยู่ในค่าใช้จ่ายในการขายและค่าใช้จ่ายในการบริหาร)					385,138

(หน่วย: พันบาท)

งบการเงินเฉพาะกิจการ					
กำไรและ ค่าปรับสุทธิ	กำไร ส่วนปรับปรุง กำไร และสิ่งสุทธสร้าง	เครื่องจักร เครื่องใช้ สำนักงาน และยานพาหนะ	เครื่องจักร เครื่องใช้ เครื่องใช้ และอุปกรณ์	สินทรัพย์ ระหว่างสร้าง และอุปกรณ์ ระหว่างติดตั้ง	รวม
435,912	208,353	494,529	550,367	96,306	1,804,219
3,090	5,732	7,165	21,395	-	44,203
(332)	-	(2,881)	(22,017)	-	(25,230)
63	644	1,249	16,796	-	(18,752)
438,733	214,729	500,062	566,541	96,306	1,823,192
-	-	2,614	6,348	-	69,420
-	(1,281)	(1,844)	(31,389)	-	(34,514)
5,066	3,177	8,954	30,901	-	(48,098)
-	-	(1,546)	(322)	(96,306)	(98,174)
443,799	216,625	508,240	572,079	-	1,759,924

ผลต่างจากการแปลงค่าทางการเงิน

ณ วันที่ 1 มกราคม 2555
ผลต่างจากการแปลงค่าทางการเงินระหว่างปี
ณ วันที่ 31 ธันวาคม 2555
ผลต่างจากการแปลงค่าทางการเงินระหว่างปี
ณ วันที่ 31 ธันวาคม 2556

มูลค่าสุทธิตามบัญชี

ณ วันที่ 31 ธันวาคม 2555
ณ วันที่ 31 ธันวาคม 2556

ค่าเสื่อมราคาสำหรับปี

2555 (จำนวน 281 ล้านบาท รวมอยู่ในต้นทุนการผลิต ส่วนที่เหลือรวมอยู่ในค่าใช้จ่ายในการขายและค่าใช้จ่ายในการบริหาร)
2556 (จำนวน 306 ล้านบาท รวมอยู่ในต้นทุนการผลิต ส่วนที่เหลือรวมอยู่ในค่าใช้จ่ายในการขายและค่าใช้จ่ายในการบริหาร)

ราคาทุน

ณ วันที่ 1 มกราคม 2555
ซื้อเพิ่ม
จำหน่าย/ตัดจำหน่าย
โอนเข้า (โอนออก)
ณ วันที่ 31 ธันวาคม 2555
ซื้อเพิ่ม
จำหน่าย/ตัดจำหน่าย
โอนเข้า (โอนออก)
โอนจากการให้กับบริษัทย่อย (หมายเหตุ 1)
ณ วันที่ 31 ธันวาคม 2556

(หน่วย: ล้านบาท)

	งบการเงินเฉพาะกิจการ					
	กำไรและ ค่าพันที่ขึ้น	อาคาร ส่วนปรับปรุง อาคาร และสิ่งปลูกสร้าง	เครื่องจักร เครื่องมือ และอุปกรณ์	เครื่องตกแต่ง เครื่องใช้ สำนักงาน และยานพาหนะ	สินทรัพย์ ระหว่างก่อสร้าง และอุปกรณ์ ระหว่างติดตั้ง	รวม
ค่าเสื่อมราคาสะสม						
ณ วันที่ 1 มกราคม 2555	174,325	153,851	473,401	454,744	40,858	1,297,179
ค่าเสื่อมราคาลำดับรับปี	12,792	8,867	7,594	25,300	4,563	59,116
ค่าเสื่อมราคาลำดับรับส่วนที่จำหน่าย/ตัดจำหน่าย	(251)	-	(2,874)	(21,731)	-	(24,856)
ณ วันที่ 31 ธันวาคม 2555	186,866	162,718	478,121	458,313	45,421	1,331,439
ค่าเสื่อมราคาลำดับรับปี	12,140	8,328	7,113	25,223	1,333	54,137
ค่าเสื่อมราคาลำดับรับส่วนที่จำหน่าย/ตัดจำหน่าย	-	(990)	(1,844)	(31,280)	-	(34,114)
โอนเข้า (โอนออก)	(548)	-	534	14	-	-
โอนกิจการให้บริษัทย่อย (หมายเหตุ 1)	-	-	(1,429)	(322)	(46,754)	(48,505)
ณ วันที่ 31 ธันวาคม 2556	198,458	170,056	482,495	451,948	-	1,302,957
ค่าเผื่อการด้อยค่า						
ณ วันที่ 1 มกราคม 2555	1,183	-	-	-	-	1,183
ณ วันที่ 31 ธันวาคม 2555	1,183	-	-	-	-	1,183
ณ วันที่ 31 ธันวาคม 2556	1,183	-	-	-	-	1,183
มูลค่าสุทธิตามบัญชี						
ณ วันที่ 31 ธันวาคม 2555	250,684	52,011	21,941	108,228	50,885	490,570
ณ วันที่ 31 ธันวาคม 2556	244,158	46,569	25,745	120,131	-	455,784
ค่าเสื่อมราคาลำดับรับปี						
2555 (จำนวน 26 ล้านบาท รวมอยู่ในต้นทุนการผลิต ส่วนที่เหลือรวมอยู่ในค่าใช้จ่ายในการขายและค่าใช้จ่ายในการบริหาร)						59,116
2556 (จำนวน 25 ล้านบาท รวมอยู่ในต้นทุนการผลิต ส่วนที่เหลือรวมอยู่ในค่าใช้จ่ายในการขายและค่าใช้จ่ายในการบริหาร)						54,137

ในระหว่างปี 2556 บริษัทย่อยในต่างประเทศแห่งหนึ่งได้มีการประเมินเครื่องจักร เครื่องมือ และอุปกรณ์ที่ใช้และพบว่าเครื่องจักร เครื่องมือ และอุปกรณ์บางส่วนไม่เหมาะสมกับการดำเนินงานของบริษัทย่อยในปัจจุบันและต้องมีการเปลี่ยนแทน บริษัทย่อยจึงได้ บันทึกขาดทุนจากการด้อยค่าของเครื่องจักร เครื่องมือ และอุปกรณ์ดังกล่าวจำนวนเงินประมาณ 0.1 ล้านเหรียญสหรัฐ (2555: 0.7 ล้านเหรียญสหรัฐ) เป็นค่าใช้จ่ายในส่วนของการกำไรหรือขาดทุน

ในระหว่างปี 2556 บริษัทย่อยแห่งหนึ่งได้รวมต้นทุนการกู้ยืมเข้าเป็นราคาทุนของเรือเดินทะเล จำนวน 5 ล้านบาท (2555: 16 ล้านบาท) โดยคำนวณจากอัตราดอกเบี้ยที่เพิ่มขึ้นเป็นทุนในอัตราร้อยละ 3 (2555: ร้อยละ 5)

ณ วันที่ 31 ธันวาคม 2556 บริษัทฯ และบริษัทย่อยมีอาคารและอุปกรณ์จำนวนหนึ่งซึ่งตัดค่าเสื่อมราคาหมดแล้วแต่ยังใช้งานอยู่ มูลค่าตามบัญชีก่อนหักค่าเสื่อมราคาสะสมของสินทรัพย์ดังกล่าวมีจำนวนเงินประมาณ 1,426 ล้านบาท (2555: 1,436 ล้านบาท) (งบการเงินเฉพาะของบริษัทฯ: 961 ล้านบาท (2555: 898 ล้านบาท))

14. สิทธิการเช่า

บริษัทฯ และบริษัทย่อยได้เข้าทำสัญญาเช่าอาคารสำนักงานและที่ดิน ซึ่งรายละเอียดของสัญญาเช่าสรุปได้ดังนี้

ผู้เช่า	ประเทศที่สินทรัพย์ตั้งอยู่	ระยะเวลาของสัญญาเช่า (ปี)	สัญญาเช่าสิ้นสุดในปี	ค่าเช่าจ่ายล่วงหน้า ณ วันที่ สัญญา
1. บริษัทฯ	จีน	30	2574	1.4 ล้านเรนนินปี
2. บริษัทย่อยในประเทศจีน	จีน	30	2572	5.7 ล้านเรนนินปี
3. บริษัทย่อยในประเทศจีน	จีน	50	2593	6.9 ล้านเรนนินปี
4. บริษัทย่อยในประเทศจีน	จีน	45	2598	2.5 ล้านเรนนินปี
5. บริษัทย่อยในประเทศมาเลเซีย	มาเลเซีย	50	2598	19.8 ล้านริงกิต

มูลค่าตามบัญชีของสิทธิการเช่า ณ วันที่ 31 ธันวาคม 2556 และ 2555 แสดงได้ดังนี้

(หน่วย: พันบาท)

	งบการเงินรวม		งบการเงินเฉพาะกิจการ	
	2556	2555	2556	2555
ราคาทุน	254,299	254,299	6,837	6,837
หัก ค่าตัดจำหน่ายสะสม	(44,859)	(39,122)	(2,963)	(2,735)
ผลต่างจากการแปลงค่างบการเงิน	8,373	(7,305)	-	-
มูลค่าตามบัญชี - สุทธิ	217,813	207,872	3,874	4,102

การกระทบยอดมูลค่าตามบัญชีของสิทธิการเช่าสำหรับปี 2556 และ 2555 แสดงได้ดังนี้

(หน่วย: พันบาท)

	งบการเงินรวม		งบการเงินเฉพาะกิจการ	
	2556	2555	2556	2555
มูลค่าตามบัญชีต้นปี	207,872	220,175	4,102	4,330
ค่าตัดจำหน่าย	(5,737)	(5,697)	(228)	(228)
ผลต่างจากการแปลงค่างบการเงิน	15,678	(6,606)	-	-
มูลค่าตามบัญชีปลายปี	217,813	207,872	3,874	4,102

15. เงินกู้ยืมระยะสั้นจากสถาบันการเงิน

(หน่วย: พันบาท)

	งบการเงินรวม		งบการเงินเฉพาะกิจการ	
	2556	2555	2556	2555
ทรัสต์รีซีท	9,164,536	8,158,510	9,164,536	8,158,510
เงินกู้ในสกุลเงินเรนมินบิ	140,626	29,498	-	-
เงินกู้ในสกุลเงินเหรียญสหรัฐ	111,298	48,825	-	-
รวม	9,416,460	8,236,833	9,164,536	8,158,510

ณ วันที่ 31 ธันวาคม 2556 บริษัท มียอดคงเหลือของเงินกู้ยืมระยะสั้นจากธนาคารในประเทศซึ่งมีอัตราดอกเบี้ยร้อยละ 0.85 ต่อปี (2555: ร้อยละ 0.9 ถึง 1.2 ต่อปี)

นอกจากนี้บริษัทยอยในต่างประเทศมียอดคงเหลือของเงินกู้ยืมระยะสั้นจากธนาคารในประเทศที่บริษัทดังกล่าวตั้งอยู่ซึ่งมีอัตราดอกเบี้ยร้อยละ 2.1 ถึง 7.2 ต่อปี (2555: ร้อยละ 5.2 ถึง 7.9 ต่อปี)

16. เจ้าหนี้การค้าและเจ้าหนี้อื่น

(หน่วย: พันบาท)

	งบการเงินรวม		งบการเงินเฉพาะกิจการ	
	2556	2555	2556	2555
เจ้าหนี้การค้า - กิจการที่เกี่ยวข้องกัน (หมายเหตุ 7)	4,735	11,165	444,577	339,036
เจ้าหนี้การค้า - กิจการที่ไม่เกี่ยวข้องกัน	1,233,559	1,894,277	1,031,012	1,748,531
เจ้าหนี้กิจการที่เกี่ยวข้องกัน (หมายเหตุ 7)	40,463	36,108	43,080	34,936
เจ้าหนี้ตามสัญญาประกันความเสี่ยงราคาสินค้า	60,952	-	60,952	-
ค่าใช้จ่ายค้างจ่าย	214,271	191,548	92,299	73,849
เจ้าหนี้อื่น	57,835	69,739	10,404	15,665
รวมเจ้าหนี้การค้าและเจ้าหนี้อื่น	1,611,815	2,202,837	1,682,324	2,212,017

17. เงินกู้ยืมระยะยาวจากสถาบันการเงิน

เงินกู้	ผู้กู้	อัตราดอกเบี้ย	การชำระคืนเงินต้น	(หน่วย: พันบาท)		
				งบการเงินรวม		งบการเงินเฉพาะกิจการ
				2556	2555	2555
เงินกู้ยืมระยะยาวในสกุลเงินบาทจากธนาคารในประเทศไทย						
(1)	บริษัทฯ	อัตราคงที่	ทุกเดือน เดือนละ 0.3 ล้านบาท เริ่มตั้งแต่เดือนเมษายน 2552 ถึงเดือนมีนาคม 2557	-	4,541	- 4,541
(2)	บริษัทฯ	อัตราซึ่งอ้างอิงกับ THBFX	ทุกสามเดือนรวมปีละ 200 ล้านบาท สำหรับปี 2554 และปีละ 240 ล้านบาท สำหรับปี 2555 ถึง 2558	480,000	720,000	480,000 720,000
(3)	บริษัทฯ	อัตราคงที่สำหรับดอกเบี้ยแรกและในปีที่สามถึงปีที่แปดมีอัตราซึ่งอ้างอิงกับ THBFX	ทุกสามเดือนตามจำนวนที่กำหนดในสัญญาเริ่มตั้งแต่เดือนมิถุนายน 2555	645,000	701,250	645,000 701,250
(4)	บริษัท บิทูเมน มารีน จำกัด	อัตราซึ่งอ้างอิงกับ THBFX	ทุกไตรมาส ไตรมาสละ 9.2 ล้านบาท เริ่มตั้งแต่เดือนธันวาคม 2553 ถึงเดือนกันยายน 2556	-	27,470	- -
(5)	บริษัท อัลฟ่า มาร์ทีม จำกัด	อัตราคงที่สำหรับสามปีแรกและในปีที่สี่ถึงปีที่ห้ามีอัตราซึ่งอ้างอิงกับ BIOR	ทุกสามเดือนตามที่กำหนดในสัญญาเริ่มตั้งแต่เดือนเมษายน 2555	37,800	47,550	- -
(6)	บริษัท ทาสโก้ ซิปปิง จำกัด	อัตราคงที่สำหรับสามปีแรกและในปีที่สี่ถึงปีที่แปดมีอัตราซึ่งอ้างอิงกับ BIOR	ทุกสามเดือนตามจำนวนที่กำหนดในสัญญาเริ่มตั้งแต่เดือนพฤษภาคม 2555	168,400	185,400	- -
(7)	บริษัท ทาสโก้ ซิปปิง จำกัด	อัตราซึ่งอ้างอิงกับอัตรา THBFX (2555: อัตราซึ่งอ้างอิงกับอัตรา USD LIBOR)	ทุกสามเดือนตามที่กำหนดในสัญญา เริ่มตั้งแต่เดือนตุลาคม 2555	424,615	503,777	- -
เงินกู้ยืมระยะยาวในสกุลเงินหยวนจากรัฐธนาคารในประเทศไทย						
(8)	บริษัท อัลฟ่า มาร์ทีม จำกัด	อัตราดอกเบี้ยซึ่งอ้างอิงกับอัตรา LIBOR	ทุกสามเดือนตามที่กำหนดในสัญญา เริ่มตั้งแต่เดือนมิถุนายน 2558	199,673	-	- -
เงินกู้ยืมระยะยาวในสกุลเงินหยวนจากรัฐธนาคารในประเทศมาเลเซีย						
(9)	Kemaman Bitumen Company Sdn Bhd	อัตราซึ่งอ้างอิงกับอัตราต้นทุนของผู้กู้	ทุกไตรมาส ไตรมาสละ 0.83 ล้านบาทหยวนสหรัฐเริ่มตั้งแต่เดือนพฤศจิกายน 2554 ถึงเดือนสิงหาคม 2559	299,588	381,363	- -
(10)	Kemaman Bitumen Company Sdn Bhd	อัตราซึ่งอ้างอิงกับอัตราต้นทุนของผู้กู้	ทุกไตรมาส ไตรมาสละ 1.10 ล้านบาทหยวนสหรัฐเริ่มตั้งแต่เดือนพฤศจิกายน 2555 ถึงเดือนสิงหาคม 2560	613,615	389,545	- -
รวม				2,868,691	2,960,896	1,125,000 1,425,791
หัก: ส่วนที่ถึงกำหนดชำระภายในหนึ่งปี				(688,821)	(596,304)	(352,500) (322,383)
เงินกู้ยืมระยะยาวจากสถาบันการเงิน - สุทธิจากส่วนที่ถึงกำหนดชำระภายในหนึ่งปี				2,179,870	2,364,592	772,500 1,103,408

เงินกู้ยืม (7) ของบริษัท ทาสโก้ ซิปปิง จำกัด: ในเดือนเมษายน 2556 บริษัท ทาสโก้ ซิปปิง จำกัด ได้แก้ไขสัญญาเงินกู้ยืมระยะยาวจากธนาคารในประเทศแห่งหนึ่งเพื่อเปลี่ยนสกุลเงินกู้ยืมจากสกุลเงินเหรียญสหรัฐเป็นสกุลเงินบาท และเปลี่ยนแปลงอัตราดอกเบี้ยจากอัตราดอกเบี้ยซึ่งอ้างอิงกับอัตรา LIBOR เป็นอัตราดอกเบี้ยซึ่งอ้างอิงกับอัตรา THBFX

ณ วันที่ 31 ธันวาคม 2556 บริษัทย่อยแห่งหนึ่งมีวงเงินกู้ยืมระยะยาวตามสัญญาเงินกู้ที่ยังมีได้เบิกใช้เป็นจำนวน 6.1 ล้านดอลลาร์สหรัฐ

เงื่อนไขของสัญญาเงินกู้

บริษัทฯ และบริษัทย่อยต้องปฏิบัติตามเงื่อนไขบางประการภายใต้สัญญาเงินกู้ยืมระยะยาว เช่น การดำรงอัตราส่วนทางการเงิน การห้ามก่อให้เกิดภาระผูกพันแก่ทรัพย์สิน การให้กู้ยืมเงินแก่กิจการที่เกี่ยวข้องกัน การดำรงยอดคงเหลือของลูกหนี้การค้าและสินค้าคงเหลือ ข้อจำกัดเกี่ยวกับการจ่ายเงินปันผล การดำรงสัดส่วนของผู้ถือหุ้นและผู้ถือหุ้นและข้อจำกัดในการก่อภาระหนี้ระยะยาวเพิ่มเติม เป็นต้น

สัญญาแลกเปลี่ยนอัตราดอกเบี้ยเงินกู้ยืม

ในเดือนพฤษภาคม 2552 บริษัทฯ ได้ทำสัญญาแลกเปลี่ยนอัตราดอกเบี้ยเงินกู้ยืมระยะยาวจากธนาคารในประเทศแห่งหนึ่งจากอัตราดอกเบี้ยลอยตัวตามที่ระบุในสัญญาเงินกู้ยืมเป็นอัตราดอกเบี้ยคงที่ร้อยละ 4.365 ต่อปี ณ วันที่ 31 ธันวาคม 2556 สัญญาดังกล่าวมีมูลค่าสัญญา (Notional amount) คงเหลือจำนวน 480 ล้านบาท (2555: 720 ล้านบาท) โดยมูลค่าสัญญาจะลดลงทุกสามเดือนตามกำหนดชำระของเงินกู้ยืมระยะยาว (2) ของบริษัทฯ เริ่มตั้งแต่เดือนพฤษภาคม 2552 และครบกำหนดในเดือนพฤศจิกายน 2558

ในเดือนพฤษภาคม 2555 บริษัทฯ ได้ทำสัญญาแลกเปลี่ยนอัตราดอกเบี้ยเงินกู้ยืมระยะยาวจากธนาคารในประเทศแห่งหนึ่งจากอัตราดอกเบี้ยลอยตัวตามที่ระบุในสัญญาเงินกู้ยืมเป็นอัตราดอกเบี้ยคงที่ร้อยละ 5.21 ต่อปี ณ วันที่ 31 ธันวาคม 2556 สัญญาดังกล่าวมีมูลค่าสัญญา (Notional amount) คงเหลือจำนวน 645 ล้านบาท (2555: 701 ล้านบาท) โดยมูลค่าสัญญาจะลดลงทุกสามเดือนตามกำหนดชำระของเงินกู้ยืมระยะยาว (3) เริ่มตั้งแต่เดือนมิถุนายน 2555 และครบกำหนดในเดือนมีนาคม 2561

ในเดือนธันวาคม 2556 Kemaman Bitumen Company Sdn Bhd ได้ทำสัญญาแลกเปลี่ยนอัตราดอกเบี้ยเงินกู้ยืมระยะยาวจากธนาคารในประเทศมาเลเซียแห่งหนึ่งจากอัตราดอกเบี้ยลอยตัวตามที่ระบุในสัญญาเงินกู้ยืมเป็นอัตราดอกเบี้ยคงที่ร้อยละ 0.2416 ต่อปี ณ วันที่ 31 ธันวาคม 2556 สัญญาดังกล่าวมีมูลค่าสัญญา (Notional amount) คงเหลือจำนวน 29 ล้านดอลลาร์สหรัฐ และจะครบกำหนดในเดือนมกราคม 2557

18. วงเงินสินเชื่อ

วงเงินสินเชื่อที่บริษัทฯ และบริษัทย่อยได้รับจากสถาบันการเงินมีหลักประกันดังต่อไปนี้

- ก) การค้ำประกันโดยบริษัทฯ บริษัทย่อยของบริษัทฯ และผู้ถือหุ้นของบริษัทย่อย
- ข) การจำนำ/จำนองสินทรัพย์ของบริษัทย่อย โดย ณ วันที่ 31 ธันวาคม 2556 และ 2555 สินทรัพย์ดังกล่าวมีมูลค่าสุทธิตามบัญชีสรุปได้ดังนี้

(หน่วย: ล้านบาท)

	งบการเงินรวม	
	2556	2555
สิทธิการเช่า - สุทธิ	201	151
ที่ดิน อาคาร และอุปกรณ์ - สุทธิ	3,524	2,880
ซอฟต์แวร์คอมพิวเตอร์ - สุทธิ	-	1

- ค) การมีข้อจำกัดว่าบริษัทฯ และบริษัทย่อยจะไม่ก่อให้เกิดภาระผูกพันต่อทรัพย์สิน
- ง) หนังสือให้การสนับสนุนทางการเงินซึ่งบริษัทฯ และบริษัทย่อยได้ออกให้แก่ธนาคารต่าง ๆ
- จ) บริษัทฯ ยินยอมให้บริษัทย่อยร่วมใช้วงเงินสินเชื่อของบริษัทฯ โดยบริษัทฯ ต้องลงนามรับผิดชอบต่อธนาคารในฐานะลูกหนี้ร่วมในการใช้สินเชื่อของบริษัทย่อยในแต่ละคราว

19. สำรองผลประโยชน์ระยะยาวของพนักงาน

จำนวนเงินสำรองผลประโยชน์ระยะยาวของพนักงานซึ่งเป็นเงินชดเชยพนักงานเมื่อออกจากงานและ เงินรางวัลการปฏิบัติงานครบกำหนดระยะเวลา แสดงได้ดังนี้

(หน่วย: พันบาท)

	งบการเงินรวม		งบการเงินเฉพาะกิจการ	
	2556	2555	2556	2555
สำรองผลประโยชน์ระยะยาวของพนักงานต้นปี	69,231	65,129	56,822	52,778
โครงการผลประโยชน์หลังออกจากงาน:				
ต้นทุนบริการในปัจจุบัน	6,604	7,641	5,148	6,023
ต้นทุนดอกเบี้ย	2,494	2,324	2,004	1,889
ผลประโยชน์ที่จ่ายในระหว่างปี	(8,135)	(4,234)	(8,135)	(2,580)
โครงการเงินรางวัลการปฏิบัติงานครบกำหนดระยะเวลา	(372)	(1,629)	(294)	(1,288)
สำรองผลประโยชน์ระยะยาวของพนักงานปลายปี	69,822	69,231	55,545	56,822

ค่าใช้จ่ายเกี่ยวกับผลประโยชน์ระยะยาวของพนักงานที่รวมอยู่ในส่วนของกำไรหรือขาดทุนแสดงได้ดังนี้

(หน่วย: พันบาท)

	งบการเงินรวม		งบการเงินเฉพาะกิจการ	
	2556	2555	2556	2555
ต้นทุนบริการในปัจจุบัน	6,826	7,857	5,303	6,175
ต้นทุนดอกเบี้ย	2,571	2,412	2,058	1,950
รวมค่าใช้จ่ายที่รับรู้ในส่วนของกำไรหรือขาดทุน	9,397	10,269	7,361	8,125
ค่าใช้จ่ายดังกล่าวรับรู้ในรายการต่อไปนี้ในส่วนของกำไรหรือขาดทุน				
ต้นทุนขาย	944	1,232	331	628
ค่าใช้จ่ายในการขายและการบริหาร	8,453	9,037	7,030	7,497

สมมติฐานที่สำคัญในการประมาณการตามหลักคณิตศาสตร์ประกันภัยสำหรับบริษัทฯ และบริษัทย่อย ณ วันประเมินสรุปได้ดังนี้

	งบการเงินรวม/งบการเงินเฉพาะกิจการ	
	2556	2555
	(ร้อยละต่อปี)	(ร้อยละต่อปี)
อัตราคิดลด	3.9	3.9
อัตราการขึ้นเงินเดือนในอนาคต (ขึ้นกับช่วงอายุของพนักงาน)	3.0 - 8.0	3.0 - 8.0
อัตราการเปลี่ยนแปลงในจำนวนพนักงาน (ขึ้นกับช่วงอายุของพนักงาน)	0.0 - 14.0	0.0 - 14.0

20. กุณเรือนหุ้น

เมื่อวันที่ 5 เมษายน 2556 ที่ประชุมสามัญผู้ถือหุ้นของบริษัทฯ ได้มีมติอนุมัติ ดังต่อไปนี้

การลดทุนจดทะเบียน

ลดทุนจดทะเบียนของบริษัทฯ เป็นจำนวนเงิน 1,838,000 บาท จากทุนจดทะเบียนเดิมจำนวน 1,700,437,290 บาท (หุ้นสามัญ 170,043,729 หุ้น มูลค่าหุ้นละ 10 บาท) เป็นทุนจดทะเบียนใหม่จำนวน 1,698,599,290 บาท (หุ้นสามัญ 169,859,929 หุ้น มูลค่าหุ้นละ 10 บาท) โดยการลดหุ้นสามัญจำนวน 183,800 หุ้น มูลค่าหุ้นละ 10 บาท ที่เหลือจากการออกไปสำคัญแสดงสิทธิที่จะซื้อหุ้นสามัญของบริษัทฯ เพื่อจัดสรรให้แก่กรรมการบริหารและ/หรือพนักงานของบริษัทฯ และบริษัทย่อยงวดที่ 1 และ 2 (ESOP-W1 และ ESOP-W2)

บริษัทฯ ได้จดทะเบียนลดทุนจดทะเบียนดังกล่าวแล้วเมื่อวันที่ 18 เมษายน 2556

การเพิ่มทุนจดทะเบียน

- 1) เพิ่มทุนจดทะเบียนของบริษัทฯ เป็นจำนวนเงิน 12,000,000 บาท จากทุนจดทะเบียนเดิมจำนวน 1,698,599,290 บาท (หุ้นสามัญ 169,859,929 หุ้น มูลค่าหุ้นละ 10 บาท) เป็นทุนจดทะเบียนใหม่จำนวน 1,710,599,290 บาท (หุ้นสามัญ 171,059,929 หุ้น มูลค่าหุ้นละ 10 บาท) โดยการออก หุ้นสามัญใหม่จำนวน 1,200,000 หุ้น มูลค่าหุ้นละ 10 บาท
- 2) จัดสรรหุ้นสามัญเพิ่มทุนจำนวน 1,200,000 หุ้นข้างต้นเพื่อรองรับการใช้สิทธิของ ESOP-W3 (หมายเหตุ 22)

บริษัทฯ ได้จดทะเบียนเพิ่มทุนจดทะเบียนดังกล่าวแล้วเมื่อวันที่ 19 เมษายน 2556

ในปี 2556 มีการใช้สิทธิตาม ESOP-W1 ซึ่งสรุปได้ดังนี้

จำนวน ESOP-W1 ที่ถูกใช้สิทธิ (หน่วย)	32,800
จำนวนหุ้นสามัญใหม่ที่จัดสรร (หุ้น)	32,800
จำนวนเงินรับจากการใช้สิทธิ (บาท)	2,039,832
วันที่จดทะเบียนเพิ่มทุน	9 กรกฎาคม 2556
ทุนออกจำหน่ายและชำระแล้วหลังจดทะเบียนเพิ่มทุน	1,525,808,680 บาท (หุ้นสามัญ 152,580,868 หุ้น มูลค่าหุ้นละ 10 บาท)

21. ใบสำคัญแสดงสิทธิที่จะซื้อหุ้นสามัญของบริษัทฯ ที่จัดสรรให้แก่ผู้ถือหุ้นเดิม

เมื่อวันที่ 5 เมษายน 2554 ที่ประชุมสามัญผู้ถือหุ้นของบริษัทฯ ได้มีมติอนุมัติให้ออกใบสำคัญแสดงสิทธิที่จะซื้อหุ้นสามัญของบริษัทฯ เพื่อจัดสรรให้แก่ผู้ถือหุ้นเดิม (TASCO-W3) ตามสัดส่วนการถือหุ้น โดยไม่คิดมูลค่า ในอัตราส่วน 10 หุ้นสามัญเดิม ต่อ 1 ใบสำคัญแสดงสิทธิ และ 1 หน่วย TASCO-W3 สามารถใช้สิทธิซื้อหุ้นสามัญได้ 1 หุ้น ในราคาใช้สิทธิ ดังต่อไปนี้

<u>เดือนที่ใช้สิทธิ (นับจากวันออกใบสำคัญแสดงสิทธิ)</u>	<u>ราคาใช้สิทธิ (บาทต่อหุ้น)</u>
เดือนที่ 1 ถึง 12	62.19
เดือนที่ 13 ถึง 18	63.74
เดือนที่ 19 ถึง 24	65.30
เดือนที่ 25 ถึง 30	66.85
เดือนที่ 31 ถึง 36	68.41

ราคาใช้สิทธิข้างต้นอาจเปลี่ยนแปลงในภายหลังตามเงื่อนไขการปรับสิทธิ

ผู้ถือ TASCO-W3 สามารถเริ่มใช้สิทธิซื้อหุ้นสามัญของบริษัทฯ ได้ในวันทำการสุดท้ายของเดือนที่ออก TASCO-W3 และ TASCO-W3 มีอายุ 3 ปี นับจากวันออกใบสำคัญแสดงสิทธิ (วันที่ 18 เมษายน 2554)

ตลาดหลักทรัพย์แห่งประเทศไทยได้อนุมัติให้ TASCO-W3 เป็นหลักทรัพย์จดทะเบียน โดยเริ่มทำการซื้อขายใบสำคัญแสดงสิทธิดังกล่าวเมื่อวันที่ 6 พฤษภาคม 2554

ณ วันที่ 31 ธันวาคม 2556 บริษัทฯ มียอดคงเหลือของ TASCO-W3 ที่ยังไม่ได้ใช้สิทธิอยู่จำนวน 15,253,916 หน่วย (2555: 15,253,916 หน่วย)

22. ใบสำคัญแสดงสิทธิที่จะซื้อหุ้นสามัญของบริษัทฯ ที่จัดสรรให้แก่กรรมการบริหารและ/หรือพนักงานของบริษัทฯ และบริษัทย่อย

ที่ประชุมสามัญผู้ถือหุ้นของบริษัทฯ ได้มีมติอนุมัติให้ออกใบสำคัญแสดงสิทธิที่จะซื้อหุ้นสามัญของบริษัทฯ เพื่อจัดสรรให้แก่กรรมการบริหารและ/หรือพนักงานของบริษัทฯ และบริษัทย่อยโดยไม่คิดมูลค่าจำนวน 1,200,000 หน่วยต่อครั้งของการออกใบสำคัญแสดงสิทธิ ดังนี้

	ESOP-W1	ESOP-W2	ESOP-W3
วันที่ประชุมสามัญผู้ถือหุ้น	5 เมษายน 2554	27 เมษายน 2555	5 เมษายน 2556
ราคาใช้สิทธิ	62.19 บาทต่อหุ้น	49.13 บาทต่อหุ้น	53.06 บาทต่อหุ้น
วันที่ออกใบสำคัญแสดงสิทธิ	18 เมษายน 2554	18 พฤษภาคม 2555	30 เมษายน 2556
จำนวนใบสำคัญแสดงสิทธิที่ได้รับการจัดสรร	1,088,100 หน่วย	1,128,700 หน่วย	1,182,600 หน่วย
จำนวนใบสำคัญแสดงสิทธิที่ไม่ได้รับการจัดสรร	111,900 หน่วย	71,300 หน่วย	17,400 หน่วย

ใบสำคัญแสดงสิทธิดังกล่าวสามารถใช้สิทธิซื้อหุ้นสามัญได้ 1 หุ้น ในราคาใช้สิทธิตามที่ระบุข้างต้น โดยราคาใช้สิทธิข้างต้นอาจเปลี่ยนแปลงในภายหลังตามเงื่อนไขการปรับสิทธิ

ผู้ถือใบสำคัญแสดงสิทธิ ESOP-W1 และ ESOP-W2 สามารถเริ่มใช้สิทธิซื้อหุ้นสามัญของบริษัทฯ ได้หลังจากปีที่สองนับจากวันออกใบสำคัญแสดงสิทธิ และผู้ถือใบสำคัญแสดงสิทธิ ESOP-W3 สามารถเริ่มใช้สิทธิซื้อหุ้นสามัญของบริษัทฯ ได้หลังจากปีที่สามนับจากวันออกใบสำคัญแสดงสิทธิ โดยต้องมีสภาพเป็นกรรมการบริหารและ/หรือพนักงานของบริษัทฯ หรือบริษัทย่อยในวันใช้สิทธิ และใบสำคัญแสดงสิทธิมีอายุ 5 ปี นับจากวันออกใบสำคัญแสดงสิทธิ

สำหรับใบสำคัญแสดงสิทธิที่ไม่ได้จัดสรรข้างต้น บริษัทฯ จะดำเนินการยกเลิกใบสำคัญแสดงสิทธิ ส่วนที่เหลือดังกล่าวต่อไป

ค่าใช้จ่ายผลประโยชน์พนักงานที่จ่ายโดยใช้หุ้นเป็นเกณฑ์สำหรับปี 2556 ของบริษัทฯ และบริษัทย่อยมีจำนวน 10 ล้านบาท (2555: 8 ล้านบาท) (เฉพาะของบริษัทฯ จำนวน 9 ล้านบาท (2555: 6 ล้านบาท))

ข้อมูลเกี่ยวกับการวัดมูลค่ายุติธรรมของสิทธิซื้อหุ้น สรุปได้ดังนี้

	ESOP-W1	ESOP-W2	ESOP-W3
มูลค่ายุติธรรมของสิทธิซื้อหุ้น ณ วันออกสิทธิ	12.10 บาทต่อหุ้น	5.41 บาทต่อหุ้น	27.63 บาทต่อหุ้น
อัตราเงินปันผลที่คาดหวัง	ร้อยละ 3.75	ร้อยละ 2.58	ร้อยละ 1.79
ความผันผวนของหุ้นที่คาดหวัง*	ร้อยละ 40.0	ร้อยละ 45.4	ร้อยละ 43.30
อัตราดอกเบี้ยปลอดความเสี่ยง	ร้อยละ 2.82	ร้อยละ 3.30	ร้อยละ 3.03
อายุของสิทธิซื้อหุ้น	2 ปี	2 ปี	3 ปี
แบบจำลองที่ใช้	Black-Scholes	Black-Scholes	Black-Scholes

*ความผันผวนของหุ้นที่คาดหวังกำหนดโดยอ้างอิงจากข้อมูลในอดีตของราคาหุ้นของบริษัทฯ

ณ วันที่ 31 ธันวาคม 2556 และ 2555 บริษัทฯ มียอดคงเหลือของใบสำคัญแสดงสิทธิที่จะซื้อหุ้นสามัญที่จัดสรรให้แก่กรรมการบริหารและ/หรือพนักงานของบริษัทฯ และบริษัทย่อยที่ยังไม่ได้ใช้สิทธิ สรุปได้ดังนี้

	2556	2555
ESOP-W1	932,300 หน่วย	1,077,200 หน่วย
ESOP-W2	1,009,800 หน่วย	1,128,700 หน่วย
ESOP-W3	1,128,600 หน่วย	-

23. สำรองตามกฎหมาย

ภายใต้บทบัญญัติของมาตรา 116 แห่งพระราชบัญญัติบริษัทมหาชนจำกัด พ.ศ. 2535 บริษัทฯ ต้องจัดสรรกำไรสุทธิประจำปีส่วนหนึ่งไว้เป็นทุนสำรองไม่น้อยกว่าร้อยละ 5 ของกำไรสุทธิประจำปีหักด้วยยอดขาดทุนสะสมยกมา (ถ้ามี) จนกว่าทุนสำรองนี้จะมีจำนวนไม่น้อยกว่าร้อยละ 10 ของทุนจดทะเบียน สำรองตามกฎหมายดังกล่าวไม่สามารถนำไปจ่ายเงินปันผลได้

24. ค่าชดเชยรับจากข้อเรียกร้องค่าเสียหาย

ในระหว่างปี 2554 คณะอนุญาโตตุลาการกรณีระหว่าง บริษัท ไทยบิทูเมน จำกัด (ไทยบิทูเมน) กับบริษัทแห่งหนึ่งในต่างประเทศ ได้ชี้ขาดให้เป็นคุณแก่ไทยบิทูเมน เกี่ยวกับสัญญาซื้อขายสินค้าซึ่งคู่สัญญาไม่ได้ส่งมอบสินค้าให้แก่ไทยบิทูเมนตามสัญญา โดยกำหนดค่าเสียหายประมาณ 20.2 ล้านบาทพร้อมดอกเบี้ยจำนวนประมาณ 1.7 ล้านบาท ซึ่งในช่วงปลายปี 2554 ไทยบิทูเมนได้รับเงินชดเชยจำนวนดังกล่าวจากคู่สัญญาแล้ว ไทยบิทูเมนจึงบันทึกเงินรับดังกล่าว สุทธิจากค่าใช้จ่ายในการดำเนินการกรณีดังกล่าวจำนวน 74 ล้านบาท เป็นรายได้ในส่วนของการขาดทุนรวมสำหรับปี 2554

ในระหว่างปี 2555 ไทยบิทูเมนได้รับเงินชดเชยจำนวนประมาณ 1.6 ล้านบาท ซึ่งเป็นค่าใช้จ่ายที่เกิดขึ้นจากกรณีเดียวกัน ไทยบิทูเมนจึงบันทึกเงินรับดังกล่าวเป็นรายได้ในส่วนของการขาดทุนรวมสำหรับปี 2555 และถือว่าคดีนี้ได้สิ้นสุดลงแล้ว

25. ค่าใช้จ่ายตามลักษณะ

รายการค่าใช้จ่ายแบ่งตามลักษณะประกอบด้วยรายการค่าใช้จ่ายที่สำคัญดังต่อไปนี้

(หน่วย: ล้านบาท)

	งบการเงินรวม		งบการเงินเฉพาะกิจการ	
	2556	2555	2556	2555
เงินเดือน ค่าแรงและผลประโยชน์อื่นของพนักงาน	725	613	326	290
ค่าเสื่อมราคาและค่าซ่อมแซม	514	507	103	108
ต้นทุนที่เกี่ยวข้องกับการผลิตและการให้บริการ (ไม่รวมค่าใช้จ่ายเกี่ยวกับพนักงาน ค่าเสื่อมราคาและค่า ซ่อมแซม)	31,857	35,070	30,854	34,289

26. ภาษีเงินได้

ค่าใช้จ่ายภาษีเงินได้สำหรับปีสิ้นสุดวันที่ 31 ธันวาคม 2556 และ 2555 สรุปได้ดังนี้

(หน่วย: พันบาท)

	งบการเงินรวม		งบการเงินเฉพาะกิจการ	
	2556	2555	2556	2555
ภาษีเงินได้ปัจจุบัน:				
ภาษีเงินได้นิติบุคคลสำหรับปี	117,514	77,989	76,868	40,012
ภาษีเงินได้รอการตัดบัญชี:				
ภาษีเงินได้รอการตัดบัญชีจากการเกิดผลแตกต่างชั่วคราวและการกลับ รายการ ผลแตกต่างชั่วคราว	3,425	(11,267)	(1,343)	(5,452)
ใช้ประโยชน์ขาดทุนทางภาษียกมา	765	50,061	-	-
ผลกระทบต่อภาษีเงินได้รอการตัดบัญชี จากการเปลี่ยนแปลงอัตราภาษี	-	12,807	-	4,959
ค่าใช้จ่ายภาษีเงินได้ที่แสดงอยู่ในงบกำไรขาดทุนเบ็ดเสร็จ	121,704	129,590	75,525	39,519

จำนวนภาษีเงินได้ที่เกี่ยวข้องกับส่วนประกอบแต่ละส่วนของกำไรขาดทุนเบ็ดเสร็จอื่นสำหรับปีสิ้นสุดวันที่ 31 ธันวาคม 2556 และ 2555 สรุปได้ดังนี้

(หน่วย: พันบาท)

	งบการเงินรวม		งบการเงินเฉพาะกิจการ	
	2556	2555	2556	2555
ภาษีเงินได้รอการตัดบัญชีที่เกี่ยวข้องกับการเปลี่ยนแปลงในมูลค่า ยุติธรรมของสัญญาแลกเปลี่ยนอัตราดอกเบี้ยเงินกู้ยืม	248	371	248	371
ผลกระทบต่อภาษีเงินได้รอการตัดบัญชีจากการเปลี่ยนแปลงอัตราภาษี	-	174	-	174
	248	545	248	545

รายการกระทบยอดจำนวนเงินระหว่างค่าใช้จ่ายภาษีเงินได้กับผลคูณของกำไรทางบัญชีกับอัตราภาษีที่ใช้สำหรับปีสิ้นสุดวันที่ 31 ธันวาคม 2556 และ 2555 สามารถแสดงได้ดังนี้

(หน่วย: พันบาท)

	งบการเงินรวม		งบการเงินเฉพาะกิจการ	
	2556	2555	2556	2555
กำไรทางบัญชีก่อนภาษีเงินได้นิติบุคคล	983,311	805,439	505,780	493,425
ภาษีเงินได้คำนวณในอัตราภาษีเงินได้ของประเทศไทยร้อยละ 20 (2555: ร้อยละ 23)	196,662	185,251	101,156	113,488
รายการปรับปรุงค่าใช้จ่ายภาษีเงินได้นิติบุคคลของปีก่อน	68	60	-	-
ขาดทุนทางภาษีที่ถูกใช้ประโยชน์ในปัจจุบัน แต่ไม่เคยรับรู้เป็น สินทรัพย์ภาษีเงินได้รอการตัดบัญชี	(27,782)	(50,065)	-	-
ผลกระทบต่อภาษีเงินได้รอการตัดบัญชีจากการเปลี่ยนแปลงอัตราภาษี	-	12,807	-	4,959
ผลแตกต่างของอัตราภาษีเงินได้ที่ไม่เท่ากันของกลุ่มบริษัท	(62,770)	(47,143)	(25,016)	(31,217)
ผลกระทบทางภาษีสำหรับ:				
ค่าใช้จ่ายต้องห้าม	15,823	30,174	2,902	3,904
ค่าใช้จ่ายที่มีสิทธิหักได้เพิ่มขึ้น	(297)	(616)	(297)	(616)
รายได้ที่ได้รับการยกเว้นภาษีเงินได้	-	(878)	(3,220)	(50,999)
รวม	15,526	28,680	(615)	(47,711)
ค่าใช้จ่ายภาษีเงินได้ที่แสดงอยู่ใน งบกำไรขาดทุนเบ็ดเสร็จ	121,704	129,590	75,525	39,519

อัตราภาษีที่มีผลบังคับใช้ ณ วันสิ้นรอบระยะเวลารายงานของบริษัทฯ และบริษัทย่อยอยู่ในช่วงระหว่าง ร้อยละ 0 ถึงร้อยละ 25 (2555: ร้อยละ 0 ถึงร้อยละ 25)

ส่วนประกอบของสินทรัพย์ภาษีเงินได้รอการตัดบัญชีและหนี้สินภาษีเงินได้รอการตัดบัญชี ประกอบด้วยรายการดังต่อไปนี้

(หน่วย: พันบาท)

	งบการเงินรวม		งบการเงินเฉพาะกิจการ	
	2556	2555	2556	2555
สินทรัพย์ภาษีเงินได้รอการตัดบัญชี				
สำรองผลประโยชน์ระยะยาวของพนักงาน	13,964	13,846	11,109	11,364
ค่าเผื่อหนี้สงสัยจะสูญ	21,278	25,559	13,967	15,031
รายการปรับลดราคาทุนของสินค้าคงเหลือให้เป็นมูลค่า สุทธิที่จะได้รับ	1,887	521	656	417
ค่าเผื่อการด้อยค่าของสินทรัพย์	63,018	63,018	19,414	19,414
มูลค่ายุติธรรมของสัญญาประกันความเสี่ยงราคาสินค้า	23,963	2,542	23,963	2,542
อื่นๆ	8,880	10,723	6,789	4,795
รวม	132,990	116,209	75,898	53,563
หนี้สินภาษีเงินได้รอการตัดบัญชี				
มูลค่ายุติธรรมของสัญญาประกันความเสี่ยงราคาสินค้า	(26,919)	(5,472)	(26,919)	(5,472)
ผลกระทบจากการคิดค่าเสื่อมราคาทางบัญชีและทางภาษี	(3,338)	(2,331)	(2,795)	(1,984)
มูลค่ายุติธรรมของสัญญาซื้อขายเงินตราต่างประเทศล่วงหน้า	(325)	(1,560)	(312)	(1,330)
รวม	(30,582)	(9,363)	(30,026)	(8,786)
สินทรัพย์ภาษีเงินได้รอการตัดบัญชี - สุทธิ	102,408	106,846	45,872	44,777

บริษัท และบริษัทย่อยในประเทศไทยคำนวณสินทรัพย์และหนี้สินภาษีเงินได้รอการตัดบัญชีตามการปรับลดอัตราภาษีเงินได้นิติบุคคลจากอัตราร้อยละ 30 เป็นร้อยละ 23 ในปี 2555 และร้อยละ 20 ในปี 2556 ถึง 2557 ตามพระราชกฤษฎีกาประกาศลดอัตราภาษีเงินได้นิติบุคคลในเดือนธันวาคม 2554

ณ วันที่ 31 ธันวาคม 2556 บริษัทย่อยสองแห่งมีรายการผลแตกต่างชั่วคราวที่ใช้หักภาษีและขาดทุนทางภาษีที่ยังไม่ได้ใช้จำนวน 74 ล้านเหรียญสหรัฐและ 5 ล้านริงกิต (2555: 80 ล้านเหรียญสหรัฐ และ 5 ล้านริงกิต) ที่บริษัทย่อยไม่ได้บันทึกสินทรัพย์ภาษีเงินได้รอการตัดบัญชีเนื่องจากบริษัทย่อยพิจารณาแล้วเห็นว่าบริษัทย่อยอาจไม่มีกำไรทางภาษีในอนาคตเพียงพอที่จะนำผลแตกต่างชั่วคราวและขาดทุนทางภาษีที่ยังไม่ได้ใช้ข้างต้นมาใช้ประโยชน์ได้

27. การส่งเสริมการลงทุน

บริษัทฯ และบริษัทย่อยได้รับสิทธิพิเศษทางภาษีจากคณะกรรมการส่งเสริมการลงทุน สิทธิประโยชน์ที่สำคัญบางประการสามารถสรุปได้ดังต่อไปนี้

	การยกเว้นภาษี เงินได้นิติบุคคลสำหรับ กำไรสุทธิเป็นเวลา 8 ปี นับจากวันที่	การลดหย่อนภาษี เงินได้นิติบุคคลร้อยละ ห้าสิบของอัตราปกติเป็นเวลา 5 ปี นับจากวันที่
บริษัท ทีบีเอสพี จำกัด (มหาชน)		
การผลิตยางมะตอย	1 ธันวาคม 2543	2 ธันวาคม 2551
บริษัท เรย์โคล แอสฟัลท์ จำกัด		
การผลิตยางมะตอย	2 พฤษภาคม 2544	3 พฤษภาคม 2552
บริษัท บิทูเมน มารีน จำกัด		
การขนส่งมวลขนและสินค้าขนาดใหญ่	9 กุมภาพันธ์ 2549*	-
บริษัท ทาสโก้ ซิปปิง จำกัด		
การขนส่งมวลขนและสินค้าขนาดใหญ่	24 พฤษภาคม 2554* 19 ธันวาคม 2555*	- -
บริษัท อัลฟา มาร์ทีม จำกัด		
การขนส่งมวลขนและสินค้าขนาดใหญ่	28 มิถุนายน 2554*	-

*ยกเว้นภาษีเงินได้นิติบุคคลตามจำนวนที่กำหนด

นอกจากนี้ Kemaman Bitumen Company Sdn Bhd ได้รับสิทธิลดหย่อนภาษีเงินได้นิติบุคคลในประเทศมาเลเซียจากจำนวนเงินลงทุนตามเงื่อนไขที่กำหนด

28. สิทธิประโยชน์ทางภาษีสำหรับกิจการพาณิชย์นาวี

บริษัทฯ และบริษัทย่อยสองแห่งคือ บริษัท เดลต้า ซิปปิง จำกัด และบริษัท บิทูเมน มารีน จำกัด ได้รับสิทธิประโยชน์ทางด้านภาษีหัก ณ ที่จ่าย ตามคำสั่งกรมสรรพากรที่ ป. 110/2545 เนื่องจากเป็นผู้ประกอบกิจการให้บริการบริหารจัดการขนส่งสินค้าระหว่างประเทศโดยเรือเดินทะเล โดยหักภาษี ณ ที่จ่ายสำหรับรายได้จากการให้เช่าเรือในอัตราร้อยละ 1 ของรายได้ นอกจากนั้นบริษัทฯ และบริษัทย่อยดังกล่าวยังได้รับยกเว้นภาษีเงินได้สำหรับรายได้จากการขนส่งสินค้าทางทะเลระหว่างประเทศตามประกาศอธิบดีกรมสรรพากรเกี่ยวกับภาษีเงินได้ ฉบับที่ 72

29. กำไรต่อหุ้น

กำไรต่อหุ้นขั้นพื้นฐานคำนวณโดยหารกำไรสำหรับงวดที่เป็นของผู้ถือหุ้นของบริษัทฯ (ไม่รวมกำไรขาดทุนเบ็ดเสร็จอื่น) ด้วยจำนวนถัวเฉลี่ยถ่วงน้ำหนักของหุ้นสามัญที่ออกอยู่ในระหว่างงวด

กำไรต่อหุ้นปรับลดคำนวณโดยหารกำไรสำหรับงวดที่เป็นของผู้ถือหุ้นของบริษัทฯ (ไม่รวมกำไรขาดทุนเบ็ดเสร็จอื่น) ด้วยผลรวมของจำนวนหุ้นสามัญถัวเฉลี่ยถ่วงน้ำหนักที่ออกอยู่ในระหว่างงวดกับจำนวน ถัวเฉลี่ยถ่วงน้ำหนักของหุ้นสามัญที่บริษัทฯ อาจต้องออกเพื่อแปลงหุ้นสามัญเทียบเท่าให้เป็นหุ้นสามัญ โดยสมมติว่าได้มีการแปลงเป็นหุ้นสามัญ ณ วันต้นงวดหรือ ณ วันออกหุ้นสามัญเทียบเท่า อย่างไรก็ตามไม่มีการนำไปสำคัญแสดงสิทธิที่จะซื้อหุ้นสามัญของบริษัทฯ เพื่อจัดสรรให้แก่ผู้ถือหุ้นเดิม (TASCO-W3) มารวมคำนวณกำไรต่อหุ้นปรับลดสำหรับปีสิ้นสุดวันที่ 31 ธันวาคม 2556 และไม่มีกรคำนวณกำไรต่อหุ้นปรับลดสำหรับปีสิ้นสุดวันที่ 31 ธันวาคม 2555 เนื่องจากราคาใช้สิทธิต่อหน่วยของใบสำคัญแสดงสิทธิที่จะซื้อหุ้นสามัญของบริษัทฯ มีราคาสูงกว่าราคาตลาดของหุ้นสามัญถัวเฉลี่ยสำหรับงวดดังกล่าว

กำไรต่อหุ้นขั้นพื้นฐานและกำไรต่อหุ้นปรับลดแสดงการคำนวณได้ดังนี้

	งบการเงินรวม					
	จำนวนหุ้นสามัญกึ่งเฉลี่ย					
	กำไรสำหรับปี		ถ่วงน้ำหนัก		กำไรต่อหุ้น	
	2556 (พันบาท)	2555 (พันบาท)	2556 (พันหุ้น)	2555 (พันหุ้น)	2556 (บาท)	2555 (บาท)
กำไรต่อหุ้นขั้นพื้นฐาน						
กำไรส่วนที่เป็นของผู้ถือหุ้นของบริษัทฯ	831,449	642,274	152,565	152,548	5.45	4.21
ผลกระทบของหุ้นสามัญเทียบเท่าปรับลด						
ใบสำคัญแสดงสิทธิที่จะซื้อหุ้นสามัญที่ออกให้แก่กรรมการผู้บริหารและพนักงานของบริษัทฯ						
ESOP-W1	-	-	18	-		
ESOP-W2	-	-	246	-		
ESOP-W3	-	-	129	-		
	-	-	393	-		
กำไรต่อหุ้นปรับลด						
กำไรที่เป็นของผู้ถือหุ้นสามัญสมมติว่ามีการใช้สิทธิซื้อหุ้นสามัญจากใบสำคัญแสดงสิทธิ	831,449	642,274	152,958	152,548	5.44	4.21

	งบการเงินเฉพาะกิจการ					
	จำนวนหุ้นสามัญกึ่งเฉลี่ย					
	กำไรสำหรับปี		ถ่วงน้ำหนัก		กำไรต่อหุ้น	
	2556 (พันบาท)	2555 (พันบาท)	2556 (พันหุ้น)	2555 (พันหุ้น)	2556 (บาท)	2555 (บาท)
กำไรต่อหุ้นขั้นพื้นฐาน						
กำไรส่วนที่เป็นของผู้ถือหุ้นของบริษัทฯ	430,255	453,906	152,565	152,548	2.82	2.98
ผลกระทบของหุ้นสามัญเทียบเท่าปรับลด						
ใบสำคัญแสดงสิทธิที่จะซื้อหุ้นสามัญที่ออกให้แก่กรรมการผู้บริหารและพนักงานของบริษัทฯ						
ESOP-W1	-	-	18	-		
ESOP-W2	-	-	246	-		
ESOP-W3	-	-	129	-		
	-	-	393	-		
กำไรต่อหุ้นปรับลด						
กำไรที่เป็นของผู้ถือหุ้นสามัญสมมติว่ามีการใช้สิทธิซื้อหุ้นสามัญจากใบสำคัญแสดงสิทธิ	430,255	453,906	152,958	152,548	2.81	2.98

30. ข้อมูลทางการเงินจำแนกตามส่วนงาน

บริษัทฯ และบริษัทย่อยดำเนินธุรกิจหลักในส่วนงานดำเนินงานเพียงส่วนงานเดียวคือการผลิตและจำหน่ายผลิตภัณฑ์ยางมะตอยและน้ำมันปิโตรเลียม โดยมีธุรกิจขนส่งทางเรือเป็นธุรกิจสนับสนุนการผลิตและจำหน่ายผลิตภัณฑ์ยางมะตอยและน้ำมันปิโตรเลียม และมีกรรมการบริหารของกลุ่มบริษัทเป็นผู้มีอำนาจตัดสินใจสูงสุดด้านการดำเนินงานของบริษัทฯ และบริษัทย่อย ดังนั้น รายได้กำไรจากการดำเนินงาน และสินทรัพย์ทั้งหมดที่แสดงอยู่ในงบการเงิน จึงถือเป็นการรายงานตามส่วนงานดำเนินงานบริษัทฯ และบริษัทย่อยจึงแสดงข้อมูลจำแนกตามส่วนงานเฉพาะส่วนงานทางภูมิศาสตร์ซึ่งกำหนดตามสถานที่ตั้งของบริษัทฯ ดังนี้

(หน่วย: ล้านบาท)

	ส่วนงานที่ตั้งอยู่ในประเทศ		ส่วนงานที่ตั้งอยู่ในต่างประเทศ		การตัดรายการบัญชีระหว่างกัน		งบการเงินรวม	
	2556	2555	2556	2555	2556	2555	2556	2555
รายได้จากภายนอก	28,629	33,542	5,306	4,121	-	-	33,935	37,663
รายได้ระหว่างส่วนงาน	4,567	4,057	766	1,118	(5,333)	(5,175)	-	-
รายได้ทั้งสิ้น	33,196	37,599	6,072	5,239	(5,333)	(5,175)	33,935	37,663
กำไรจากการดำเนินงานตามส่วนงาน	693	547	130	124	8	(29)	831	642

สินทรัพย์ไม่หมุนเวียน (ไม่รวมสินทรัพย์ภาษีเงินได้รอตัดบัญชี)

(หน่วย: ล้านบาท)

	ส่วนงานที่ตั้งอยู่ในประเทศ		ส่วนงานที่ตั้งอยู่ในต่างประเทศ		การตัดรายการบัญชีระหว่างกัน		งบการเงินรวม	
	2556	2555	2556	2555	2556	2555	2556	2555
สินทรัพย์ไม่หมุนเวียน	2,708	2,550	3,245	2,691	-	-	5,953	5,241

บริษัทฯ และบริษัทย่อยใช้เกณฑ์ในการกำหนดราคาระหว่างกันตามที่กล่าวไว้ในหมายเหตุประกอบงบการเงินข้อ 7

31. กองทุนสำรองเลี้ยงชีพ

บริษัทฯ บริษัทย่อยและพนักงานได้ร่วมกันจัดตั้งกองทุนสำรองเลี้ยงชีพขึ้นตามพระราชบัญญัติกองทุนสำรองเลี้ยงชีพ พ.ศ. 2530 โดยบริษัทฯ บริษัทย่อยและพนักงานจะจ่ายสมทบเข้ากองทุนเป็นรายเดือน กองทุนสำรองเลี้ยงชีพนี้บริหารโดยบริษัทหลักทรัพย์จัดการกองทุน ซีไอเอ็มบี-พรินซิเพิล จำกัด และจะจ่ายให้แก่พนักงานเมื่อพนักงานนั้นออกจากการจ้างงานตามระเบียบว่าด้วยกองทุนของบริษัทฯ ในระหว่างปี 2556 บริษัทฯ และบริษัทย่อยได้จ่ายเงินสมทบกองทุนเป็นจำนวนเงิน 9 ล้านบาท (2555: 8 ล้านบาท) (งบการเงินเฉพาะของบริษัทฯ: 8 ล้านบาท (2555: 7 ล้านบาท))

32. เงินปันผล

		(หน่วย: ล้านบาท)	
เงินปันผล	อนุมัติโดย	เงินปันผลจ่าย	เงินปันผลจ่ายต่อหุ้น
เงินปันผลประจำปี 2554	ที่ประชุมสามัญผู้ถือหุ้น เมื่อวันที่ 27 เมษายน 2555	191	1.25
รวมเงินปันผลสำหรับปี 2555		191	1.25
เงินปันผลระหว่างกาล สำหรับปี 2556	ที่ประชุมคณะกรรมการบริษัทฯ เมื่อวันที่ 14 สิงหาคม 2556	153	1.00
รวมเงินปันผลสำหรับปี 2556		153	1.00

33. การผูกพันและหนี้สินที่อาจเกิดขึ้น

33.1 การผูกพันเกี่ยวกับรายจ่ายฝ่ายทุน

ณ วันที่ 31 ธันวาคม 2556 และ 2555 บริษัทฯ และบริษัทย่อยมีรายจ่ายฝ่ายทุนซึ่งเกี่ยวข้องกับการซื้อที่ดิน เครื่องจักร อุปกรณ์ ซอฟต์แวร์คอมพิวเตอร์และเรือเดินทะเล คงเหลือเป็นจำนวนเงินดังนี้

สกุลเงิน	งบการเงินรวม		งบการเงินเฉพาะกิจการ	
	2556	2555	2556	2555
	(ล้านบาท)	(ล้านบาท)	(ล้านบาท)	(ล้านบาท)
บาท	6	6	1	5
ริงกิต	87	18	-	-
เหรียญสหรัฐอเมริกา	6	12	-	-

33.2 การผูกพันเกี่ยวกับสัญญาเช่าดำเนินงาน

บริษัทฯ และบริษัทย่อยได้ทำสัญญาเช่าที่เกี่ยวข้องกับการเช่าอาคารและโกดัง การเช่ารถ รวมทั้งสัญญาจ้างบริการต่างๆ อายุของสัญญามีระยะเวลาตั้งแต่ 1 ถึง 4 ปี

บริษัทฯ และบริษัทย่อยมีภาระผูกพันในการจ่ายค่าเช่าและค่าบริการตามสัญญาดังกล่าวดังนี้

	งบการเงินรวม				งบการเงินเฉพาะกิจการ	
	ล้านบาท		ล้านริงกิต		ล้านบาท	
	2556	2555	2556	2555	2556	2555
จ่ายชำระภายใน						
1 ปี	32	31	1	1	34	32
2 ถึง 5 ปี	28	45	-	-	26	39

33.3 การผูกพันเกี่ยวกับสัญญาให้บริการระยะยาว

สัญญาเพื่อรับบริการด้านการบริหารและการตลาดและเพื่อรับความรู้ทางวิชาการและความช่วยเหลือทางด้านเทคนิคเกี่ยวกับการผลิต แอสฟัลท์ อิมัลชันและโมดิไฟเออร์ แอสฟัลท์ กับ Colas S.A.

คู่สัญญา	อายุสัญญา	วันสิ้นสุดสัญญา	ค่าธรรมเนียมตามสัญญา
บริษัทฯ	5 ปี	31 ธันวาคม 2560	ค่าธรรมเนียมการบริหาร 145,000 ยูโรต่อปี และค่าธรรมเนียมสำหรับความช่วยเหลือด้านเทคนิคในอัตราร้อยละ 0.75 ของยอดรายได้ตามงบการเงินรวมของบริษัทฯ สำหรับผลิตภัณฑ์ที่กำหนด
บริษัทย่อยแห่งหนึ่ง	5 ปี	30 กันยายน 2560	ไม่ต่ำกว่า 8 ล้านบาทต่อปี

33.4 การผูกพันเกี่ยวกับสัญญาซื้อน้ำมันดิบ

ณ วันที่ 31 ธันวาคม 2556 บริษัทฯ มีภาระผูกพันเกี่ยวกับการซื้อน้ำมันดิบเป็นจำนวน 0.8 ล้านบาร์เรล (2555: 0.8 ล้านบาร์เรล)

33.5 หนังสือค้ำประกันธนาคาร

ณ วันที่ 31 ธันวาคม 2556 และ 2555 บริษัทฯ และบริษัทย่อยมีหนังสือค้ำประกันที่ออกโดยธนาคารในนามบริษัทฯ และบริษัทย่อย ซึ่งเกี่ยวเนื่องกับภาระผูกพันทางปฏิบัติบางประการตามปกติธุรกิจคงเหลืออยู่เป็นจำนวนเงินดังนี้

สกุลเงิน	งบการเงินรวม		งบการเงินเฉพาะกิจการ	
	2556	2555	2556	2555
	(ล้านบาท)	(ล้านบาท)	(ล้านบาท)	(ล้านบาท)
บาท	3	3	2	2
ริงกิต	5	5	-	-
เรนมินบิ	5	5	5	5

34. เครื่องมือทางการเงิน

34.1 นโยบายการบริหารความเสี่ยง

เครื่องมือทางการเงินที่สำคัญของบริษัทฯ และบริษัทย่อยตามที่นิยามอยู่ในมาตรฐานการบัญชีฉบับที่ 107 “การแสดงรายการและการเปิดเผยข้อมูลสำหรับเครื่องมือทางการเงิน” ที่สำคัญประกอบด้วย เงินสดและรายการเทียบเท่าเงินสด ลูกหนี้การค้าและลูกหนี้อื่น เงินให้กู้ยืม เจ้าหนี้การค้าและเจ้าหนี้อื่น หนี้สินภายใต้สัญญาเช่าการเงิน และเงินกู้ยืม บริษัทฯ และบริษัทย่อยมีความเสี่ยงที่เกี่ยวข้องกับเครื่องมือทางการเงินดังกล่าว และมีนโยบายการบริหารความเสี่ยงดังนี้

ความเสี่ยงด้านการให้สินเชื่อ

บริษัทฯ และบริษัทย่อยมีความเสี่ยงด้านการให้สินเชื่อที่เกี่ยวข้องกับลูกหนี้การค้าและเงินให้กู้ยืม ฝ่ายบริหารควบคุมความเสี่ยงนี้โดยการกำหนดให้มีนโยบายและวิธีการในการควบคุมสินเชื่อที่เหมาะสม ดังนั้นบริษัทฯ และบริษัทย่อยจึงไม่คาดว่าจะได้รับความเสียหายที่เป็นสาระสำคัญจากการให้สินเชื่อ นอกจากนี้การให้สินเชื่อของบริษัทฯ และบริษัทย่อยไม่มีการกระจุกตัว เนื่องจากบริษัทฯ และบริษัทย่อยมีฐานของลูกค้านั้นหลากหลายและมีอยู่จำนวนมาก ราย จำนวนเงินสูงสุดที่บริษัทฯ และบริษัทย่อยอาจต้องสูญเสียจากการให้สินเชื่อคือมูลค่าตามบัญชีของลูกหนี้และเงินให้กู้ยืมที่แสดงอยู่ในงบแสดงฐานะการเงิน

ความเสี่ยงจากอัตราดอกเบี้ย

บริษัทฯ และบริษัทย่อยมีความเสี่ยงจากอัตราดอกเบี้ยที่สำคัญอันเกี่ยวเนื่องกับเงินฝากธนาคาร เงินกู้ยืมระยะสั้นจากธนาคาร หนี้สินภายใต้สัญญาเช่าทางการเงินและเงินกู้ยืมระยะยาว อย่างไรก็ตาม เนื่องจากสินทรัพย์และหนี้สินทางการเงินส่วนใหญ่มีอัตราดอกเบี้ยที่ปรับขึ้นลงตามอัตราตลาด หรือมีอัตราดอกเบี้ยคงที่ซึ่งใกล้เคียงกับอัตราตลาดในปัจจุบัน ความเสี่ยงจากอัตราดอกเบี้ยของ บริษัทฯ และบริษัทย่อยจึงอยู่ในระดับต่ำ

สินทรัพย์และหนี้สินทางการเงินที่สำคัญสามารถจัดตามประเภทอัตราดอกเบี้ย และสำหรับสินทรัพย์และหนี้สินทางการเงินที่มีอัตราดอกเบี้ยคงที่สามารถแยกตามวันที่ครบกำหนดหรือวันที่มีการกำหนดอัตราดอกเบี้ยใหม่ (หากวันที่มีการกำหนดอัตราดอกเบี้ยใหม่ถึงก่อน) ได้ดังนี้

(หน่วย: ล้านบาท)

	งบการเงินรวม					
	ณ วันที่ 31 ธันวาคม 2556					
	อัตราดอกเบี้ยคงที่		อัตราดอกเบี้ย ปรับขึ้นลง ตามราคาดาลง	ไม่มี อัตราดอกเบี้ย	รวม	อัตราดอกเบี้ย (ร้อยละต่อปี)
	ภายใน 1 ปี	มากกว่า 1 ถึง 5 ปี				
สินทรัพย์ทางการเงิน						
เงินสดและรายการเทียบเท่าเงินสด	-	-	62	433	495	0.3 - 2.4
ลูกหนี้การค้าและลูกหนี้อื่น	-	-	-	3,967	3,967	-
หนี้สินทางการเงิน						
เงินกู้ยืมระยะสั้นจากสถาบันการเงิน	9,416	-	-	-	9,416	0.9 - 7.2
เจ้าหนี้การค้าและเจ้าหนี้อื่น	-	-	-	1,612	1,612	-
หนี้สินภายใต้สัญญาเช่าการเงิน	7	8	-	-	15	2.7 - 75.9
เงินกู้ยืมระยะยาวจากสถาบันการเงิน	-	-	2,869	-	2,869	2.1 - 4.1
เงินกู้ยืมระยะยาวจากกิจการที่เกี่ยวข้องกัน	-	-	-	8	8	-

(หน่วย: ล้านบาท)

งบการเงินรวม						
ณ วันที่ 31 ธันวาคม 2555						
	อัตราดอกเบี้ยคงที่		อัตราดอกเบี้ย ปรับขึ้นลง ตามราคาดาลา	ไม่มี อัตราดอกเบี้ย	รวม	อัตราดอกเบี้ย (ร้อยละต่อปี)
	ภายใน 1 ปี	มากกว่า 1 ถึง 5 ปี				
สินทรัพย์ทางการเงิน						
เงินสดและรายการเทียบเท่าเงินสด	-	-	59	681	740	0.2 - 2.4
ลูกหนี้การค้าและลูกหนี้อื่น	-	-	-	5,348	5,348	-
หนี้สินทางการเงิน						
เงินกู้ยืมระยะสั้นจากสถาบันการเงิน	8,237	-	-	-	8,237	0.9 - 7.9
เจ้าหนี้การค้าและเจ้าหนี้อื่น	-	-	-	2,203	2,203	-
หนี้สินภายใต้สัญญาเช่าการเงิน	9	13	-	-	22	2.7 - 75.9
เงินกู้ยืมระยะยาวจากสถาบันการเงิน	4	1	2,956	-	2,961	2.2 - 4.6
เงินกู้ยืมระยะยาวจากกิจการที่เกี่ยวข้องกัน	-	-	-	7	7	-

(หน่วย: ล้านบาท)

งบการเงินเฉพาะกิจการ					
ณ วันที่ 31 ธันวาคม 2556					
อัตราดอกเบี้ยคงที่		อัตราดอกเบี้ย ปรับขึ้นลง ตามราคาดาล	ไม่มีอัตรา ดอกเบี้ย	รวม	อัตรา ดอกเบี้ย (ร้อยละต่อปี)
ภายใน 1 ปี	มากกว่า 1 ถึง 5 ปี				

สินทรัพย์ทางการเงิน

เงินสดและรายการเทียบเท่าเงินสด	-	-	6	84	90	0.6
ลูกหนี้การค้าและลูกหนี้อื่น				3,663	3,663	-
เงินให้กู้ยืมระยะสั้นแก่กิจการที่เกี่ยวข้องกัน	35	-	-	6	41	2.8

หนี้สินทางการเงิน

เงินกู้ยืมระยะสั้นจากสถาบันการเงิน	9,165	-	-	-	9,165	0.9
เจ้าหนี้การค้าและเจ้าหนี้อื่น	-	-	-	1,682	1,682	-
หนี้สินภายใต้สัญญาเช่าการเงิน	5	8	-	-	13	4.8 - 75.9
เงินกู้ยืมระยะยาวจากสถาบันการเงิน	-	-	1,125	-	1,125	3.5 - 4.1

(หน่วย: ล้านบาท)

งบการเงินเฉพาะกิจการ					
ณ วันที่ 31 ธันวาคม 2555					
อัตราดอกเบี้ยคงที่		อัตราดอกเบี้ย ปรับขึ้นลง ตามราคาดาล	ไม่มีอัตรา ดอกเบี้ย	รวม	อัตรา ดอกเบี้ย (ร้อยละต่อปี)
ภายใน 1 ปี	มากกว่า 1 ถึง 5 ปี				

สินทรัพย์ทางการเงิน

เงินสดและรายการเทียบเท่าเงินสด	-	-	7	37	44	0.7 - 0.8
ลูกหนี้การค้าและลูกหนี้อื่น	-	-	-	5,442	5,442	-
เงินให้กู้ยืมระยะสั้นแก่กิจการที่เกี่ยวข้องกัน	40	-	-	-	40	2.8

หนี้สินทางการเงิน

เงินกู้ยืมระยะสั้นจากสถาบันการเงิน	8,159	-	-	-	8,159	0.9 - 1.2
เจ้าหนี้การค้าและเจ้าหนี้อื่น	-	-	-	2,212	2,212	-
หนี้สินภายใต้สัญญาเช่าการเงิน	5	10	-	-	15	4.8 - 75.9
เงินกู้ยืมระยะยาวจากสถาบันการเงิน	4	1	1,421	-	1,426	3.7 - 4.6

ความเสี่ยงจากอัตราแลกเปลี่ยน

บริษัทฯ และบริษัทย่อยมีความเสี่ยงจากอัตราแลกเปลี่ยนที่สำคัญอันเกี่ยวเนื่องจากการซื้อหรือขายสินค้าและการบริการและการกู้ยืมหรือให้กู้ยืมเป็นเงินตราต่างประเทศ บริษัทฯ และบริษัทย่อยได้ตกลงทำสัญญาซื้อขายเงินตราต่างประเทศล่วงหน้า ซึ่งส่วนใหญ่มีอายุสัญญาไม่เกินหนึ่งปีเพื่อใช้เป็นเครื่องมือในการบริหารความเสี่ยง

บริษัทฯ และบริษัทย่อยมียอดคงเหลือของสินทรัพย์และหนี้สินทางการเงินที่เป็นสกุลเงินตราต่างประเทศ ดังนี้

สกุลเงิน	งบการเงินรวม					
	สินทรัพย์ทางการเงิน		หนี้สินทางการเงิน		อัตราแลกเปลี่ยนเฉลี่ย ณ วันที่ 31 ธันวาคม	
	ณ วันที่ 31 ธันวาคม		ณ วันที่ 31 ธันวาคม			
	<u>2556</u>	<u>2555</u>	<u>2556</u>	<u>2555</u>	<u>2556</u>	<u>2555</u>
	(ล้านบาท)	(ล้านบาท)	(ล้านบาท)	(ล้านบาท)	(บาทต่อหน่วยเงินตราต่างประเทศ)	
เหรียญสหรัฐอเมริกา	45	87	309	306	32.8	30.6
เรนมินบิ	-	1	-	-	5.4	4.9
เยน	-	-	7	7	0.3	0.4
ริงกิต	-	26	-	7	10.0	10.0
เวียดนามดอง	7	-	-	-	0.0016	0.0015
อินโดนีเซียรูเปีย	3	-	-	-	0.0027	0.0032

สกุลเงิน	งบการเงินเฉพาะกิจการ					
	สินทรัพย์ทางการเงิน		หนี้สินทางการเงิน		อัตราแลกเปลี่ยนเฉลี่ย ณ วันที่ 31 ธันวาคม	
	ณ วันที่ 31 ธันวาคม		ณ วันที่ 31 ธันวาคม			
	2556	2555	2556	2555	2556	2555
	(ล้านบาท)	(ล้านบาท)	(ล้านบาท)	(ล้านบาท)	(บาทต่อหน่วยเงินตราต่างประเทศ)	
เหรียญสหรัฐอเมริกา	77	118	303	288	32.8	30.6
เรนมินบิ	-	1	-	-	5.4	4.9
เหรียญฮ่องกง	-	1	-	-	4.2	4.0
ริงกิต	-	-	2	1	10.0	10.0

บริษัทฯ และบริษัทย่อยมีสัญญาซื้อขายเงินตราต่างประเทศล่วงหน้าซึ่งครบกำหนดภายในหนึ่งปีคงเหลือดังนี้

ณ วันที่ 31 ธันวาคม 2556

สกุลเงิน	งบการเงินรวม		งบการเงินเฉพาะกิจการ		อัตราแลกเปลี่ยนตามสัญญาของ	
	จำนวนที่ขาย	จำนวนที่ซื้อ	จำนวนที่ขาย	จำนวนที่ซื้อ	จำนวนที่ขาย	จำนวนที่ซื้อ
	(ล้าน)	(ล้าน)	(ล้าน)	(ล้าน)		
เหรียญสหรัฐอเมริกา	14	6	12	6	31.4 - 32.9 บาทต่อ 1 เหรียญ สหรัฐอเมริกา	31.7 - 32.8 บาทต่อ 1 เหรียญ สหรัฐอเมริกา

ณ วันที่ 31 ธันวาคม 2555

สกุลเงิน	งบการเงินรวม		งบการเงินเฉพาะกิจการ		อัตราแลกเปลี่ยนตามสัญญาของ	
	จำนวนที่ขาย	จำนวนที่ซื้อ	จำนวนที่ขาย	จำนวนที่ซื้อ	จำนวนที่ขาย	จำนวนที่ซื้อ
	(ล้าน)	(ล้าน)	(ล้าน)	(ล้าน)		
เหรียญสหรัฐอเมริกา	30.6	18.6	29.1	18.6	30.6 - 32.1 บาทต่อ 1 เหรียญ สหรัฐอเมริกา	30.6 - 30.9 บาทต่อ 1 เหรียญ สหรัฐอเมริกา

นอกจากนี้ บริษัทฯ และบริษัทย่อยยังมีความเสี่ยงจากการที่มีเงินลงทุนในบริษัทย่อยและบริษัทร่วมในต่างประเทศ ซึ่งบริษัทฯ ละบริษัทย่อยไม่ได้ทำสัญญาป้องกันความเสี่ยงไว้

ความเสี่ยงจากความผันผวนของราคาวัตถุดิบและสินค้า

บริษัทฯ มีความเสี่ยงจากความผันผวนของราคาวัตถุดิบและสินค้า ในการบริหารความเสี่ยงดังกล่าว บริษัทฯ ใช้สัญญาประกันความเสี่ยงราคาสินค้ากับธนาคารเพื่อป้องกันความผันผวนของราคาสินค้าดังกล่าว

ณ วันที่ 31 ธันวาคม 2556 และ 2555 บริษัทฯ มีสัญญาประกันความเสี่ยงราคาสินค้าซึ่งครบกำหนดภายในหนึ่งปี ซึ่งแสดงในงบแสดงฐานะการเงินตามมูลค่ายุติธรรมคงเหลืออยู่ ดังนี้

(หน่วย: ล้านบาท)

	งบการเงินรวม/งบการเงินเฉพาะกิจการ	
	2556	2555
สัญญาที่แสดงเป็นสินทรัพย์		
สัญญาขายสินค้าสำเร็จรูปล่วงหน้า	-	13
Four - ways collar option เพื่อซื้อวัตถุดิบล่วงหน้า	135	14
รวมสัญญาประกันความเสี่ยงราคาสินค้าที่แสดงเป็นสินทรัพย์	135	27
สัญญาที่แสดงเป็นหนี้สิน		
สัญญาขายวัตถุดิบล่วงหน้า	9	-
สัญญาขายสินค้าสำเร็จรูปล่วงหน้า	111	13
รวมสัญญาประกันความเสี่ยงราคาสินค้าที่แสดงเป็นหนี้สิน	120	13

34.2 มูลค่ายุติธรรมของเครื่องมือทางการเงิน

เนื่องจากสินทรัพย์และหนี้สินทางการเงินส่วนใหญ่ของบริษัทฯ และบริษัทย่อยจัดอยู่ในประเภทระยะสั้น เงินให้กู้ยืมและเงินกู้ยืมมีอัตราดอกเบี้ยใกล้เคียงกับอัตราดอกเบี้ยในตลาด บริษัทฯ และบริษัทย่อยจึงประมาณมูลค่ายุติธรรมของสินทรัพย์และหนี้สินทางการเงินใกล้เคียงกับมูลค่าตามบัญชีที่แสดงในงบแสดงฐานะการเงิน ส่วนตราสารอนุพันธ์แสดงมูลค่ายุติธรรมตามราคาตลาด หรือคำนวณตามหลักเกณฑ์การประเมินมูลค่าที่เป็นที่ยอมรับทั่วไปหากกรณีที่ไม่มีความราคาตลาด

มูลค่ายุติธรรม หมายถึง จำนวนเงินที่ผู้ซื้อและผู้ขายตกลงแลกเปลี่ยนสินทรัพย์กันหรือชำระหนี้สินในขณะที่ยังทั้งสองฝ่ายมีความรอบรู้ และเต็มใจในการแลกเปลี่ยนและสามารถต่อรองราคากันได้อย่างเป็นอิสระในลักษณะที่ไม่มีความเกี่ยวข้องกัน วิธีการกำหนดมูลค่ายุติธรรมขึ้นอยู่กับลักษณะของเครื่องมือทางการเงิน มูลค่ายุติธรรมจะกำหนดจากราคาตลาดล่าสุด หรือกำหนดขึ้นโดยใช้เกณฑ์การวัดมูลค่าที่เหมาะสม

35. การบริหารจัดการทุน

วัตถุประสงค์ในการบริหารจัดการทุนที่สำคัญของบริษัทฯ และบริษัทย่อยคือการจัดให้มีซึ่งโครงสร้างทางการเงินที่เหมาะสมและการดำรงไว้ซึ่งความสามารถในการดำเนินธุรกิจอย่างต่อเนื่อง

กลุ่มบริษัทบริหารจัดการสถานะของทุนโดยใช้อัตราส่วนหนี้สินต่อทุน (Debt-to-Equity Ratio) ณ วันที่ 31 ธันวาคม 2556 กลุ่มบริษัทมีอัตราส่วนหนี้สินต่อทุนเท่ากับ 2.44:1 (2555: 2.70:1) (เฉพาะบริษัทฯ: 2.50:1 (2555: 2.60:1))

36. การอนุมัติงบการเงิน

งบการเงินนี้ได้รับอนุมัติให้ออกโดยกรรมการผู้มีอำนาจของบริษัทฯ เมื่อวันที่ 12 กุมภาพันธ์ 2557

ข้อมูลบริษัท

ที่ตั้งสำนักงานใหญ่

อาคารทิปโก้ เลขที่ 118/1 ถนนพระราม 6 แขวงสามเสนใน เขตพญาไท กรุงเทพมหานคร 10400
โทรศัพท์ +66 2273 6000
โทรสาร +66 2278 0043
Email: info@tipcoasphalt.com

ที่ตั้งโรงงาน

โรงงานนครราชสีมา

เลขที่ 259 ซอย รพช. 12032 ถนนมิตรภาพ ตำบลนากลาง อำเภอสูงเนิน จังหวัดนครราชสีมา 30380
โทรศัพท์ +66 4433 5495-9, +66 2273 6000 กด 3
โทรสาร +66 4433 5495-9 ต่อ 14, +66 4433 5050

โรงงานพิษณุโลก

เลขที่ 271 หมู่ที่ 15 บ้านวังกุ่ม อำเภอบางระกำ จังหวัดพิษณุโลก 65140
โทรศัพท์ +66 5537 1581-3, +66 2273 6000 กด 5
โทรสาร +66 5537 1461-2 กด 6360

โรงงานพุนพิน

(บริษัทย่อย)

เลขที่ 139/5 หมู่ที่ 3 ถนนสุราษฎร์-ตะกั่วป่า ตำบลท่าโรงช้าง อำเภอพุนพิน จังหวัดสุราษฎร์ธานี 84130
โทรศัพท์ +66 773 57214-6, +66 7735 7218, +66 2273 6000 กด 4
โทรสาร +66 773 57217, +66 2273 6749 กด 4

โรงงานท่าทอง

(บริษัทย่อย)

เลขที่ 123 หมู่ที่ 3 ถนนสุราษฎร์ธานี-กาญจนดิษฐ์ ตำบลบางกุ้ง อำเภอเมือง จังหวัดสุราษฎร์ธานี 84000
โทรศัพท์ +66 7722 4683-5, +66 2273 6000 กด 7
โทรสาร +66 7792 2575, +66 2273 6749 กด 7

โรงงานระยอง

(บริษัทย่อย)

เลขที่ 93 หมู่ที่ 5 ตำบลมะขามคู่ กิ่งอำเภอนิคมน้ำจืด จังหวัดระยอง 21180
โทรศัพท์ +66 3889 3641-5
โทรสาร +66 3889 3640

คลังน้ำมันและคลังยางมะตอย

โรงงานพระประแดง

เลขที่ 61 หมู่ที่ 5 ถนนสุขสวัสดิ์ ตำบลบางจาก อำเภอพระประแดง จังหวัดสมุทรปราการ 10130
โทรศัพท์ +66 2463 0169-70, +66 2817 5111-5, +66 2273 6000 กด 6
โทรสาร +66 2817 5117

โรงงานท่าทอง

(บริษัทย่อย)

เลขที่ 123 หมู่ที่ 3 ถนนสุราษฎร์ธานี-กาญจนดิษฐ์ ตำบลบางกุ้ง อำเภอเมือง จังหวัดสุราษฎร์ธานี 84000
โทรศัพท์ +66 7722 4683-5, +66 2273 6000 กด 7
โทรสาร +66 7792 2575, +66 2273 6749 กด 7

บริษัทย่อยและบริษัทร่วม

นิติบุคคลที่บริษัทฯ ถือหุ้นตั้งแต่ร้อยละ 10 ขึ้นไป

บริษัทย่อยในประเทศ

บริษัท ไทยบิทูเมน จำกัด

ประเภทกิจการ	ผลิตและจำหน่ายยางมะตอยและเป็นกิจการลงทุนใน Kemaman Oil Corporation Sdn Bhd (KOC) และ Kemaman Bitumen Sdn Bhd (KBC) ในประเทศมาเลเซีย
ที่ตั้งสำนักงานใหญ่	118/1 ถนนพระราม 6 แขวงสามเสนใน เขตพญาไท กรุงเทพฯ 10400 โทรศัพท์ +66 2273 6000 โทรสาร +66 2273 6030
ที่ตั้งโรงงานปูนหิน	139/5 หมู่ที่ 3 ถนนสุราษฎร์-ตะกั่วป่า ตำบลท่าโรงช้าง อำเภอพนมดิน จังหวัดสุราษฎร์ธานี 84130 โทรศัพท์ +66 773 57214-6, +66 7735 7218, +66 2273 6000 กด 4 โทรสาร +66 773 57217, +66 2273 6749 กด 4
ที่ตั้งโรงงานท่าทอง	123 หมู่ที่ 3 ถนนสุราษฎร์ธานี-กาญจนดิษฐ์ ตำบลบางกุ้ง อำเภอเมือง จังหวัดสุราษฎร์ธานี 84000 โทรศัพท์ +66 7722 4683-5, +66 2273 6000 กด 7 โทรสาร +66 7792 2575, +66 2273 6749 กด 7
จำนวนหุ้นสามัญ	15,000,000 หุ้น
ทุนจดทะเบียน	1,500 ล้านบาท
สัดส่วนการถือหุ้น	ร้อยละ 99.99

บริษัท บิทูเมน มารีน จำกัด

ประเภทกิจการ	เรือขนส่งและขนถ่ายสินค้า
ที่ตั้งสำนักงานใหญ่	118/1 ถนนพระราม 6 แขวงสามเสนใน เขตพญาไท กรุงเทพฯ 10400 โทรศัพท์ +66 2273 6000 ต่อ 6774 โทรสาร +66 2271 3370
จำนวนหุ้นสามัญ	1,500,000 หุ้น
ทุนจดทะเบียน	150 ล้านบาท
สัดส่วนการถือหุ้น	ร้อยละ 99.99

บริษัท เกลต้า ซิปปิง จำกัด

ประเภทกิจการ	เรือขนส่งและขนถ่ายสินค้า
ที่ตั้งสำนักงานใหญ่	118/1 ถนนพระราม 6 แขวงสามเสนใน เขตพญาไท กรุงเทพฯ 10400
	โทรศัพท์ +66 2273 6000 ต่อ 6774
	โทรสาร +66 2271 3370
จำนวนหุ้นสามัญ	800,000 หุ้น
ทุนจดทะเบียน	80 ล้านบาท
สัดส่วนการถือหุ้น	ร้อยละ 99.99

บริษัท อัลฟ่า มาร์ไทม์ จำกัด

ประเภทกิจการ	เรือขนส่งและขนถ่ายสินค้า
ที่ตั้งสำนักงานใหญ่	118/1 ถนนพระราม 6 แขวงสามเสนใน เขตพญาไท กรุงเทพฯ 10400
	โทรศัพท์ +66 2273 6000 ต่อ 6774
	โทรสาร +66 2271 3370
จำนวนหุ้นสามัญ	180,000 หุ้น
ทุนจดทะเบียน	18 ล้านบาท
สัดส่วนการถือหุ้น	ร้อยละ 99.99

บริษัท กบิโกมาร์ไทม์ จำกัด

ประเภทกิจการ	บริหารเรือและจัดการแทนเจ้าของเรือ
ที่ตั้งสำนักงานใหญ่	118/1 ถนนพระราม 6 แขวงสามเสนใน เขตพญาไท กรุงเทพฯ 10400
	โทรศัพท์ +66 2273 6000 ต่อ 6774
	โทรสาร +66 2271 3370
จำนวนหุ้นสามัญ	20,000 หุ้น
ทุนจดทะเบียน	2 ล้านบาท
สัดส่วนการถือหุ้น	ร้อยละ 99.97

บริษัท ทาสโก้ ซิปปิง จำกัด

ประเภทกิจการ	เรือขนส่งและขนถ่ายสินค้า
ที่ตั้งสำนักงานใหญ่	118/1 ถนนพระราม 6 แขวงสามเสนใน เขตพญาไท กรุงเทพฯ 10400
	โทรศัพท์ +66 2273 6000 ต่อ 6774
	โทรสาร +66 2271 3370
จำนวนหุ้นสามัญ	2,900,000 หุ้น
ทุนจดทะเบียน	290 ล้านบาท
สัดส่วนการถือหุ้น	ร้อยละ 99.99

บริษัท เรย์โคล แอสฟัลท์ จำกัด

ประเภทกิจการ	ผลิตและจำหน่ายยางมะตอย
ที่ตั้งสำนักงานใหญ่	118/1 ถนนพระราม 6 แขวงสามเสนใน เขตพญาไท กรุงเทพฯ 10400
	โทรศัพท์ +66 2273 6000
	โทรสาร +66 2273 6030
ที่ตั้งโรงงาน	93 หมู่ 5 ตำบลมะขามคู่ กิ่งอำเภอนิคมน้ำจืด จังหวัดระยอง 21180
	โทรศัพท์ +66 38 893 641-5
	โทรสาร +66 38 893 640
จำนวนหุ้นสามัญ	11,100,000 หุ้น
ทุนจดทะเบียน	111 ล้านบาท
สัดส่วนการถือหุ้น	ร้อยละ 41.44

บริษัทย่อยในต่างประเทศ

TASCO International (Hong Kong) Ltd.

ประเภทกิจการ	กิจการลงทุนในประเทศจีน
ที่ตั้งสำนักงาน	Room 1 A, 1 st Floor, O.T.B. Building, 259-265 Des Voeux Road Central, Hong Kong.
ทุนจดทะเบียน	30.97 ล้านเหรียญฮ่องกง
สัดส่วนการถือหุ้น	ร้อยละ 100

Kemaman Oil Corporation Sdn. Bhd.

ประเภทกิจการ	กิจการลงทุนในโรงกลั่นยางมะตอยในประเทศมาเลเซีย
ที่ตั้งสำนักงาน	A-06-3A, Empire Tower, Empire Subang Jalan SS16/1, SS16 47500 Subang Jaya Selangor, Malaysia
ทุนจดทะเบียน	250.7 ล้านริงกิต ทุนเรียกชำระแล้ว 151.96 ล้านริงกิต
สัดส่วนการถือหุ้น	ร้อยละ 63.12 (ถือหุ้นร้อยละ 11.30 โดยบริษัทฯ และร้อยละ 51.82 โดยบริษัท ไทยปิโตรเลียม จำกัด)

Kemaman Bitumen Company Sdn. Bhd.

ประเภทกิจการ	โรงกลั่นยางมะตอยในประเทศมาเลเซีย
ที่ตั้งสำนักงาน	A-06-3A, Empire Tower, Empire Subang Jalan SS16/1, SS16 47500 Subang Jaya Selangor, Malaysia
	โทรศัพท์ +603 5635 0998
	โทรสาร +603 5635 0993
	Email: info@kbc.com.my Website: www.kbc.com.my
ที่ตั้งโรงงาน	Plot PT 7195, Telok Kalong Industrial Area 24000 Kemaman Terengganu, Malaysia
ทุนจดทะเบียน	500 ล้านริงกิต ทุนเรียกชำระแล้ว 305.55 ล้านริงกิต
สัดส่วนการถือหุ้น	ร้อยละ 82.77 (ถือหุ้นร้อยละ 41.98 โดยบริษัทฯ และร้อยละ 12.52 โดยบริษัท ไทยปิโตรเลียม จำกัด และร้อยละ 44.80 โดย Kemaman Oil Corporation Sdn. Bhd.)

Tipco Asphalt (Cambodia) Co., Ltd.

ประเภทกิจการ	ผลิตและจำหน่ายยางมะตอยในประเทศกัมพูชา
ที่ตั้งสำนักงาน	No. 67, St. 322, Sangkat Boeung Keng Kang I, Khan Chamkamon, Phnom Penh, Cambodia
	มือถือ +855 1273 9988
	โทรศัพท์ +855 2399 7991
	โทรสาร +855 2399 7992
	Email: tac@tipcoasphalt.com
ทุนจดทะเบียน	20 ล้านเรียว
สัดส่วนการถือหุ้น	ร้อยละ 100

ข้อมูลบริษัทร่วม**Colasie Co., Ltd.**

ประเภทกิจการ	กิจการลงทุนซึ่งลงทุนในธุรกิจยางมะตอยน้ำและยางมะตอยชนิด Polymer Modified Asphalt ในประเทศอินเดีย
ที่ตั้งสำนักงาน	7, Place Rene Clair F-92653 Boulogne- Billancourt France Cedex
ทุนจดทะเบียน	1 ล้านยูโร
สัดส่วนการถือหุ้น	ร้อยละ 40

ข้อมูลสำคัญอื่นๆ

ชื่อย่อหลักทรัพย์	TASCO (จดทะเบียนในตลาดหลักทรัพย์แห่งประเทศไทย - SET)
เลขทะเบียนบริษัท	0107535000044
จำนวนหุ้นสามัญ	152,580,868 หุ้น
ทุนจดทะเบียน	1,710,599,290 บาท
ทุนเรียกชำระ	1,525,808,680 บาท
เว็บไซต์	www.tipcoasphalt.com

บุคคลอ้างอิง

นายทะเบียนหุ้น	บริษัท ศูนย์รับฝากหลักทรัพย์ (ประเทศไทย) จำกัด ชั้น 7 อาคารตลาดหลักทรัพย์แห่งประเทศไทย เลขที่ 62 ถนนรัชดาภิเษก แขวงคลองเตย เขตคลองเตย กรุงเทพฯ 10110 โทรศัพท์ +66 2229 2878 โทรสาร +66 2654 5642, +66 2654 5645
ผู้สอบบัญชี	นายศุภชัย ปัญญาวัฒน์ ผู้สอบบัญชีรับอนุญาตทะเบียนเลขที่ 3930 และ / หรือ นายเติมพงษ์ โอปนพันธ์ ผู้สอบบัญชีรับอนุญาต เลขที่ 4501 และ / หรือ นายกฤษดา เลิศวนา ผู้สอบบัญชีรับอนุญาต เลขที่ 4958 บริษัท สำนักงาน เอ็นส์ แอนด์ ยัง จำกัด อาคารเลควิชาดา ชั้น 33 193/136-137 ถนนรัชดาภิเษก แขวงคลองเตย เขตคลองเตย กรุงเทพฯ 10110 โทรศัพท์ +66 2264 0777, +66 2661 9190 โทรสาร +66 2264 0789-90, +66 2661 9192

ที่ปรึกษาทางกฎหมาย นายปรมะ เสาวภา
บริษัท ฮันตัน แอนด์ วิลเลียมส์ (ไทยแลนด์) จำกัด
เลขที่ 1 อาคารคิวเฮาส์ ลุมพินี ชั้น 34 ถนนสาทรใต้ แขวงทุ่งมหาเมฆ
เขตสาทร กรุงเทพฯ 10120
โทรศัพท์ +66 2645 8866
โทรสาร +66 2645 8800

นายรัชชัย จรณะกรณีย์
สำนักงานทนายความ ช. ชนะสงคราม
เลขที่ 52/3 ถนนพระสุเมรุ กรุงเทพฯ
โทรศัพท์ +66 2282 2955

ที่ปรึกษาทางการเงิน บริษัทหลักทรัพย์ ภัทร จำกัด (มหาชน)
ชั้น 6, 8-11 อาคารสำนักงานเมืองไทย-ภัทร 1
252/6 ถนนรัชดาภิเษก ห้วยขวาง กรุงเทพฯ 10310
โทรศัพท์ +66 2275 0888
โทรสาร +66 2693 2355

บริษัท แอดไวเซอรีพลัส จำกัด
1550 อาคารธณภูมิ ชั้น 10
ถนนเพชรบุรีตัดใหม่ แขวงมักกะสัน เขตราชเทวี กรุงเทพฯ 10400
โทรศัพท์ +66 2652 7858-65
โทรสาร +66 2652 7867

ที่ปรึกษาหรือผู้จัดการ
ภายใต้สัญญาการจัดการ ไม่มี

ผู้ลงทุนสามารถศึกษาข้อมูลของบริษัทฯเพิ่มเติมได้จากแบบแสดงรายการข้อมูลประจำปี (แบบ 56-1)
ของบริษัทฯ ที่แสดงไว้ใน www.sec.or.th หรือเว็บไซต์ของบริษัทฯ www.tipcoasphalt.com



บริษัท ทีพีโก้แอสฟัลท์ จำกัด (มหาชน)

ชั้นที่ 24 อาคารทีพีโก้ เลขที่ 118/1 ถนนพระราม 6 แขวงสามเสนใน
เขตพญาไท กรุงเทพมหานคร 10400 ประเทศไทย

โทรศัพท์: +66 2 273 6000

โทรสาร: +66 2 271 1601

อีเมล: info@tipcoasphalt.com

เว็บไซต์: www.tipcoasphalt.com