



บริษัท เจนเนอรัล เอนจิเนียริง จำกัด (มหาชน)
GENERAL ENGINEERING PUBLIC COMPANY LIMITED

รายงานประจำปี 2556
ANNUAL REPORT 2013

Property & Construction • Construction Materials

GEL

GENERAL ENGINEERING



สารบัญ

สาส์นจากประธานกรรมการ	4
สาส์นจากประธานกรรมการบริหาร	5
1. นโยบายและภาพรวมการประกอบธุรกิจ	6
2. ลักษณะการประกอบธุรกิจ	17
3. ปัจจัยความเสี่ยง	24
4. ข้อมูลทั่วไปและข้อมูลสำคัญอื่น	26
5. ข้อมูลหลักทรัพย์และผู้ถือหุ้น	29
6. นโยบายการจ่ายเงินปันผล	31
7. โครงสร้างการจัดการ	31
8. รายละเอียดเกี่ยวกับกรรมการ ผู้บริหาร ผู้มีอำนาจควบคุม และเลขานุการบริษัท	38
9. การกำกับดูแลกิจการ	43
10. ความรับผิดชอบต่อสังคม	50
11. การควบคุมภายในและการบริหารจัดการความเสี่ยง	55
12. รายการระหว่างกัน	57
13. ข้อมูลทางการเงินที่สำคัญ	58
14. การวิเคราะห์และคำอธิบายของฝ่ายจัดการ	70
15. รายงานคณะกรรมการตรวจสอบ	81
16. รายงานความรับผิดชอบของคณะกรรมการต่อรายงานทางการเงิน	82
17. รายงานของผู้สอบบัญชีรับอนุญาต	83
18. งบการเงินและหมายเหตุประกอบงบการเงิน	85

สารสนเทศจากประธานกรรมการ

ในปี 2556 ตลาดอสังหาริมทรัพย์และการก่อสร้างต้องเผชิญกับปัจจัยหลากหลายที่มีผลกระทบต่อ การเติบโต อาทิ ต้นทุนการก่อสร้างที่เพิ่มสูงขึ้นอย่างมาก ค่าแรงขั้นต่ำที่ปรับตัวสูงขึ้น รวมทั้งปัญหาขาดแคลนแรงงานนอกจากนี้ สถานการณ์เศรษฐกิจโลกและปัญหาเสถียรภาพทางการเมืองภายในประเทศยังคงส่งผลกระทบต่อแนวโน้มการเติบโตของ เศรษฐกิจโดยรวมของประเทศ รวมถึงการกำหนดนโยบายการลงทุนและพัฒนาโครงสร้างพื้นฐานของประเทศที่มีผลต่อเนื่องไปยัง การเติบโตของอุตสาหกรรมก่อสร้างอย่างหลีกเลี่ยงไม่ได้

โดยบริษัทคาดว่าภาพรวมอุตสาหกรรมการก่อสร้างในปี 2557 จะมีแนวโน้มการขยายตัวในอัตราที่ชะลอลง อย่างไรก็ตามภาคการก่อสร้างยังมีแรงหนุนจากกิจกรรมเศรษฐกิจในส่วนภูมิภาค รวมทั้งการเร่งลงทุนและพัฒนาโครงสร้าง พื้นฐานเพื่อให้ทันและพร้อมสำหรับการเปิดเสรีประชาคมเศรษฐกิจอาเซียนในปี 2558

ทั้งนี้เพื่อเป็นการรองรับความเสี่ยงในความผันผวนด้านปริมาณคำสั่งซื้อจากลูกค้าในอนาคต รวมทั้งความเสี่ยง ต่อภาวะเศรษฐกิจของประเทศ บริษัทจึงได้มีการเจรจาต่อรองกับพันธมิตรทางธุรกิจในกลุ่มธุรกิจก่อสร้างเพื่อวางกรอบ การซื้อ/ขายสินค้าของบริษัท ซึ่งจะเป็นการรองรับกำลังการผลิตที่เพิ่มขึ้น รวมทั้งสนับสนุนแผนการดำเนินงานของบริษัท ให้มีความราบรื่น

บริษัทได้ดำเนินกิจการเกี่ยวกับการผลิตเสาเข็มคอนกรีตอัดแรงมามากกว่า 50 ปี โดยเป็นผู้นำเทคโนโลยีและ นวัตกรรมใหม่ๆ ที่มีมาตรฐานเข้าสู่วงการก่อสร้างของประเทศไทย บริษัทได้พัฒนาผลิตภัณฑ์ที่มีคุณภาพอย่างต่อเนื่อง โดยได้รับการรับรองระบบบริหารคุณภาพตามมาตรฐาน ISO 9001: 2008 และมาตรฐานผลิตภัณฑ์อุตสาหกรรม (มอก.)

ในฐานะผู้นำในการผลิตวัสดุก่อสร้าง ซึ่งมีผลิตภัณฑ์ที่หลากหลายเพื่อตอบสนองความต้องการของลูกค้า ทั้งทางด้าน คุณภาพสินค้าและการบริการเป็นที่ยอมรับของลูกค้า รวมทั้งสามารถให้บริการในการให้คำปรึกษาทางด้านเทคนิคต่างๆ แก่ลูกค้า ด้วยความซื่อสัตย์สุจริต เที่ยงตรงและเป็นธรรมตลอดจนการให้ความรู้แก่บุคคลทั่วไปในเรื่องความเสียหายที่อาจเกิดจาก การใช้วัสดุที่ไม่ได้มาตรฐาน ดังนั้นบริษัทจึงมุ่งเน้นพัฒนาคุณภาพของผลิตภัณฑ์และการให้บริการโดยคงความเป็นผู้นำในธุรกิจนี้

ในนามของคณะกรรมการบริษัทใคร่ขอขอบพระคุณลูกค้าและผู้ถือหุ้นของบริษัททุกท่านที่ได้ให้การสนับสนุนบริษัท ด้วยดีตลอดมา และใคร่ขอขอบพระคุณ คณะกรรมการบริษัท ผู้บริหาร และพนักงานทุกท่านที่มีส่วนสำคัญที่ได้ทุ่มเท ทำงานร่วมกันเพื่อบริษัทอย่างเต็มที่



นายโสธร ผลประสิทธิ์
ประธานกรรมการ

สาส์นจากประธานกรรมการบริหาร

ในปี 2556 บริษัทได้มีการเปลี่ยนแปลงโครงสร้างผู้บริหารและกลยุทธ์ในการดำเนินธุรกิจอย่างมีนัยสำคัญ โดยบริษัทได้ขยายตลาดของลูกค้า เพิ่มกำลังการผลิตในทุกผลิตภัณฑ์ของบริษัท เน้นการผลิตให้มีประสิทธิภาพมากขึ้น จากความมุ่งมั่นของพนักงานและผู้บริหารทุกท่าน ส่งผลให้ปี 2556 บริษัทสามารถเพิ่มรายได้ และสร้างผลกำไร อย่างเป็นรูปธรรม

ในปีนี้บริษัทจะมุ่งเน้นที่การเพิ่มยอดขาย พัฒนาคุณภาพของผลิตภัณฑ์ และการให้บริการ โดยคงความเป็น ผู้เชี่ยวชาญในการผลิตวัสดุก่อสร้าง ทั้งนี้บริษัทได้วางแผนขยายกำลังการผลิตสินค้าในพื้นที่ใหม่ รวมถึงการเพิ่มผลิตภัณฑ์ ที่เกี่ยวเนื่องเพื่อรองรับการเติบโตของตลาดการก่อสร้างที่จะเพิ่มขึ้นในอนาคต

บริษัทเชื่อมั่นเป็นอย่างยิ่งว่าแนวทางการดำเนินธุรกิจนี้จะเพิ่มประสิทธิภาพการดำเนินธุรกิจ ส่งเสริมและสนับสนุนให้บริษัทสามารถสร้างรายได้ ผลกำไร และเติบโตอย่างมั่นคงยิ่งขึ้นในสถานะที่มีการแข่งขันสูงในปัจจุบัน



นายธิตีพงศ์ ตั้งพูนผลวิวัฒน์
ประธานกรรมการบริหาร

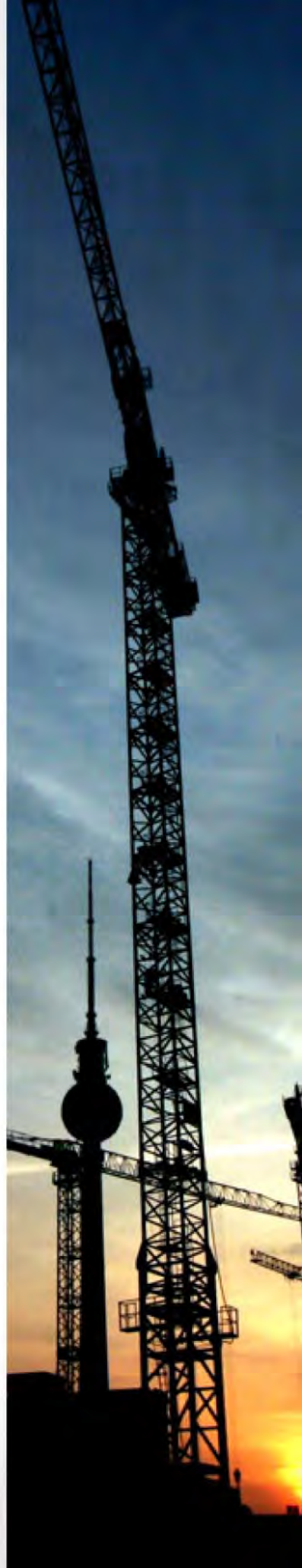



1. นโยบายและภาพรวมการประกอบธุรกิจ

บริษัท เจนเนอรัล เอนจิเนียริง จำกัด (มหาชน) (บริษัทฯ) จัดทะเบียนก่อตั้งเริ่มแรก เมื่อวันที่ 14 กันยายน 2505 โดยคุณหญิงชนิ จาติกวณิช ด้วยทุนจดทะเบียน 500,000 บาท ในชื่อบริษัท เจนเนอรัล เอนจิเนียริง จำกัด ทำการผลิตเสาเข็มคอนกรีตอัดแรง ซึ่งขณะนั้นนำมาใช้แทนเสาเข็มไม้ บริษัทฯได้เข้าจดทะเบียนเป็นบริษัทหลักทรัพย์รับอนุญาตในตลาดหลักทรัพย์แห่งประเทศไทย เมื่อวันที่ 28 มีนาคม 2534 ในกลุ่มอสังหาริมทรัพย์และก่อสร้าง (วัสดุก่อสร้าง) และทำการแปรสภาพเป็นบริษัทมหาชน เมื่อวันที่ 5 พฤศจิกายน 2536 โดยมีทุนจดทะเบียน 180 ล้านบาท แบ่งเป็นหุ้นสามัญ 18 ล้านหุ้น มูลค่าหุ้นละ 10 บาท

ปัจจุบันบริษัทฯ มีทุนจดทะเบียน 212,807,755,500 บาท และทุนชำระแล้ว 112,433,073,240 บาท แบ่งเป็น 3,747,769,108 หุ้น มูลค่าหุ้นละ 30.00 บาท บริษัทฯมีใบสำคัญแสดงสิทธิในการใช้สิทธิซื้อหุ้นสามัญ รุ่นที่ 3 จำนวน 577,868,385 หน่วย ซึ่งซื้อขายในตลาดหลักทรัพย์ฯ ในชื่อ “GEL-W3” และใบสำคัญแสดงสิทธิในการใช้สิทธิซื้อหุ้นสามัญ รุ่นที่ 4 จำนวน 1,327,187,433 หน่วย ซึ่งซื้อขายในตลาดหลักทรัพย์ฯ ในชื่อ “GEL-W4”

ธุรกิจหลักของบริษัทฯ คือ การผลิตวัสดุก่อสร้าง เสาเข็มคอนกรีตอัดแรง พื้นและผนังคอนกรีตสำเร็จรูป คอนกรีตเสริมใยแก้ว ปูนซีเมนต์ผสมสารป้องกันการหดตัว และพื้นคอนกรีตอัดแรงในที่ชนิดไร้คาน

1.1 นโยบายในการดำเนินงานของบริษัท

บริษัท เจนเนอรัล เอนจิเนียริง จำกัด (มหาชน) ได้เริ่มการผลิตเสาเข็มคอนกรีตอัดแรง โดยเป็นผู้นำเทคโนโลยี และนวัตกรรมใหม่ๆ ที่มีมาตรฐานเข้าสู่การก่อสร้าง บริษัทฯได้พัฒนาผลิตภัณฑ์ที่มีคุณภาพอย่างต่อเนื่อง อาทิเช่น เสาเข็มคอนกรีตอัดแรง, ผลิตภัณฑ์คอนกรีตเสริมใยแก้ว, ผนังคอนกรีตสำเร็จรูป, พื้นคอนกรีตอัดแรงในที่ไร้คาน และพื้น กึ่งสำเร็จรูปอัลฟ่าทรัส ฯลฯ โดยได้รับการรับรองระบบบริหารคุณภาพตามมาตรฐาน TIS/ISO 9001: 2008 และมาตรฐาน ผลิตภัณฑ์อุตสาหกรรม (มอก.)



วิสัยทัศน์

บริษัท เจนเนอรัล เอนจิเนียริง จำกัด (มหาชน) ในฐานะผู้นำในการผลิตวัสดุก่อสร้าง มีผลิตภัณฑ์ที่หลากหลายเพื่อตอบสนองความต้องการของลูกค้า ทั้งทางด้านคุณภาพสินค้าและบริการซึ่งเป็นที่ยอมรับของลูกค้า สามารถให้บริการในการให้คำปรึกษาแก่ลูกค้าทางด้านเทคนิคต่างๆ ให้ความรู้แก่บุคคลทั่วไปในเรื่องความเสียหายที่อาจเกิดจากการใช้วัสดุที่ไม่ได้มาตรฐาน บริษัทมุ่งเน้นพัฒนาคุณภาพของผลิตภัณฑ์และการให้บริการเพื่อคงความเป็นผู้นำในธุรกิจนี้

1.2 การเปลี่ยนแปลงและพัฒนาที่สำคัญ

1) การเปลี่ยนแปลงทุนเรือนหุ้น

1.1) ปี 2554

ในการประชุมวิสามัญผู้ถือหุ้นครั้งที่ 1/2554 เมื่อวันที่ 28 มีนาคม 2554 ผู้ถือหุ้นมีมติที่สำคัญดังนี้

(1) มีมติอนุมัติการลดทุนจดทะเบียนของบริษัทจำนวน 747,598,263 บาท จากทุนจดทะเบียนเดิม 4,895,364,463 บาท เป็น 4,147,766,200 บาท ลดลงตามจำนวนหุ้นที่คงเหลือจากการไม่ใช้สิทธิของผู้ถือใบสำคัญแสดงสิทธิที่จะซื้อหุ้นสามัญรุ่นที่ 1 (GEL-W1)

(2) มีมติอนุมัติการเปลี่ยนแปลงจำนวนหุ้นและมูลค่าหุ้นที่ตราไว้ของบริษัทโดยลดจำนวนหุ้นจากเดิม 4,147,766,200 หุ้น เหลือจำนวน 414,776,620 หุ้น และเปลี่ยนแปลงมูลค่าที่ตราไว้จากเดิม หุ้นละ 1.00 บาท เป็นหุ้นละ 10.00 บาท การเปลี่ยนแปลงจำนวนหุ้นและมูลค่าหุ้นที่ตราไว้ของบริษัทนี้ได้จดทะเบียนกับกระทรวงพาณิชย์เมื่อวันที่ 4 เมษายน 2554

(3) มีมติอนุมัติการเพิ่มทุนจดทะเบียนของบริษัทฯ จาก 414,776,620 หุ้นมูลค่าที่ตราไว้หุ้นละ 10.00 บาท เป็น 3,286,109,331 หุ้น มูลค่าที่ตราไว้หุ้นละ 10.00 บาท โดยการออกหุ้นสามัญใหม่จำนวน 2,871,332,711 หุ้น มูลค่าที่ตราไว้หุ้นละ 10.00 บาท เพื่อให้สอดคล้องกับการออกและเสนอขายหุ้นสามัญเพิ่มทุนใหม่ และการออกและเสนอขายใบสำคัญแสดงสิทธิที่จะซื้อหุ้นสามัญของบริษัทฯ รุ่นที่ 3 และรองรับการปรับสิทธิการใช้สิทธิใบสำคัญแสดงสิทธิที่จะซื้อหุ้นสามัญของบริษัทฯ รุ่นที่ 2 โดยมีรายละเอียดการเพิ่มทุนดังนี้

1. ออกและเสนอขายหุ้นสามัญเพิ่มทุนใหม่ให้แก่ผู้ถือหุ้นเดิมในอัตราส่วน 1 หุ้นเดิม ต่อ 5 หุ้นใหม่ จำนวนไม่เกิน 1,878,238,610 หุ้น

2. รองรับการใช้สิทธิของผู้ถือใบสำคัญแสดงสิทธิที่จะซื้อหุ้นสามัญของบริษัทฯ รุ่นที่ 3 จำนวน 939,119,305 หุ้น

3. รองรับการปรับสิทธิการใช้สิทธิของผู้ถือใบสำคัญแสดงสิทธิที่จะซื้อหุ้นสามัญของบริษัทฯ รุ่นที่ 2 จำนวน 53,974,796 หุ้น

บริษัทฯ ได้จดทะเบียนการเพิ่มทุนกับกรมพัฒนาธุรกิจการค้า กระทรวงพาณิชย์เมื่อวันที่ 4 เมษายน 2554 และได้รับเงินจากการเสนอขายหุ้นเพิ่มทุนดังกล่าวจำนวน 404,507,891.20 บาท หักค่าใช้จ่ายแล้วคิดเป็นจำนวนเงินทั้งสิ้น 403,736,226.23 บาท

1.2) ปี 2555

ในการประชุมสามัญผู้ถือหุ้นประจำปี 2555 เมื่อวันที่ 3 พฤษภาคม 2555

ผู้ถือหุ้นมีมติอนุมัติการลดทุนจดทะเบียนของบริษัทจำนวน 8,156,054,720 บาท จากทุนจดทะเบียนเดิม 32,861,093,310 บาท เป็น 24,705,038,590 บาท ลดลงตามจำนวนหุ้นที่คงเหลือจากการเสนอขายหุ้นเพิ่มทุนใหม่ให้แก่ผู้ถือหุ้นเดิมของบริษัทฯ และการไม่ใช้สิทธิของผู้ถือใบสำคัญแสดงสิทธิที่จะซื้อหุ้นสามัญรุ่นที่ 2 (GEL-W2)

1.3) ปี 2556

ในการประชุมสามัญผู้ถือหุ้นประจำปี 2556 ในวันที่ 26 มีนาคม 2556 ผู้ถือหุ้นมีมติที่สำคัญดังนี้

(1) มีมติลดทุนจดทะเบียนของบริษัทจำนวน 3,612,509,200 บาท จากทุนจดทะเบียนจำนวน 24,705,038,590 บาท เป็นทุนจดทะเบียนจำนวน 21,092,529,390 บาท โดยการตัดหุ้นสามัญที่ยังมิได้ออกจำหน่ายจำนวน 361,250,920 หุ้น มูลค่าที่ตราไว้หุ้นละ 10 บาท ซึ่งบริษัทได้จดทะเบียนลดทุนกับกระทรวงพาณิชย์เมื่อวันที่ 29 มีนาคม 2556

(2) มีมติอนุมัติการเปลี่ยนแปลงมูลค่าหุ้นที่ตราไว้ของบริษัทจากเดิม หุ้นละ 10 บาท เป็นหุ้นละ 30 บาท ซึ่งบริษัทได้จดทะเบียนเปลี่ยนแปลงมูลค่าหุ้นที่ตราไว้กับกระทรวงพาณิชย์เมื่อวันที่ 29 มีนาคม 2556

(3) มีมติอนุมัติการออกและเสนอขายใบสำคัญแสดงสิทธิ รุ่นที่ 4 จำนวนไม่เกิน 1,327,199,947 หน่วย ให้แก่ผู้ถือหุ้นเดิมและผู้ถือหุ้นเดิมที่จองซื้อหุ้นสามัญเพิ่มทุน ดังนี้

- ผู้ถือหุ้นเดิมในอัตรา 10 หุ้นสามัญ ต่อ 1 หน่วยใบสำคัญแสดงสิทธิ จำนวน 51,046,152 หน่วย
- ผู้ถือหุ้นเดิมที่จองซื้อหุ้นสามัญเพิ่มทุน ในอัตราจองซื้อหุ้นเพิ่มทุน 2 หุ้น จะได้รับใบสำคัญแสดง

สิทธิจำนวน 1 หน่วย จำนวน 1,276,153,795 หน่วย

(4) มีมติอนุมัติการเพิ่มทุนจดทะเบียนของบริษัทจำนวน 191,715,226,110 บาท จากทุนจดทะเบียนเดิม จำนวน 21,092,529,390 บาท มูลค่าที่ตราไว้หุ้นละ 30 บาท โดยการออกหุ้นสามัญเพิ่มทุนใหม่จำนวน 6,390,507,537 หุ้น โดยมีรายละเอียดดังนี้

1. จัดสรรหุ้นสามัญเพิ่มทุน จำนวน 2,552,307,590 หุ้น ให้กับผู้ถือหุ้นเดิม ในอัตรา 1 หุ้นเดิม ต่อ 5 หุ้นเพิ่มทุน ในราคาเสนอขายหุ้นละ 0.75 บาท โดยบริษัทฯ ได้จดทะเบียนเพิ่มทุนกับกระทรวงพาณิชย์เมื่อวันที่ 31 พฤษภาคม 2556 และได้รับเงินจากการเสนอขายหุ้นเพิ่มทุนดังกล่าวจำนวน 1,914,230,692.50 บาท หักค่าใช้จ่ายแล้วคิดเป็นจำนวนเงินทั้งสิ้น 1,913,493,205.36 บาท

2. จัดสรรหุ้นสามัญเพิ่มทุนจำนวน 1,327,199,947 หุ้น เพื่อรองรับการใช้สิทธิตามใบสำคัญแสดงสิทธิที่จะซื้อหุ้นสามัญของบริษัทที่จะจัดสรรให้แก่ผู้ถือหุ้นเดิมและผู้ถือหุ้นเดิมที่จองซื้อหุ้นสามัญเพิ่มทุน

3. จัดสรรหุ้นสามัญเพิ่มทุนจำนวน 11,000,000 หุ้น สำรองไว้สำหรับการปรับราคาการใช้สิทธิและอัตราการใช้สิทธิของ GEL-W3

4. จัดสรรหุ้นสามัญเพิ่มทุน จำนวนไม่เกิน 2,500,000,000 หุ้น ให้แก่นักลงทุนโดยเฉพาะเจาะจง และ/หรือนักลงทุนประเภทสถาบัน (นักลงทุน) ซึ่งเป็นบุคคลในวงจำกัด (Private Placement) ในราคาเสนอขาย ไม่ต่ำกว่าร้อยละ 90 ของราคาตลาด ทั้งนี้บริษัทได้จัดสรรหุ้นจำนวน 500,000,000 หุ้น ในราคา 0.83 บาท ให้แก่นักลงทุนจำนวน 8 ราย และจัดสรรหุ้นจำนวน 185,000,000 หุ้น ในราคา 0.75 บาท ให้แก่นักลงทุนจำนวน 1 ราย โดยบริษัทฯ ได้จดทะเบียนเพิ่มทุนกับกระทรวงพาณิชย์เมื่อวันที่ 22 สิงหาคม 2556 และได้รับเงินจากการเสนอขายหุ้นเพิ่มทุนดังกล่าวทั้งสิ้นจำนวน 553,750,000.00 บาท

2) การเปลี่ยนแปลงของใบสำคัญแสดงสิทธิ

2.1 ใบสำคัญแสดงสิทธิที่จะซื้อหุ้นสามัญของบริษัท รุ่นที่ 2 (GEL-W2)

เมื่อวันที่ 25 ธันวาคม 2552 บริษัทได้ออกและเสนอขายใบสำคัญแสดงสิทธิที่จะซื้อหุ้นสามัญของบริษัท (GEL-W2) จำนวน 172,270,833 หน่วยให้กับผู้ถือหุ้นเดิมที่มีรายชื่อในสมุดทะเบียนผู้ถือหุ้น ณ วันที่ 26 พฤศจิกายน 2552 โดยไม่คิดมูลค่าในอัตรา 3 หุ้นสามัญใหม่ต่อ 1 หน่วยใบสำคัญแสดงสิทธิ โดยใบสำคัญแสดงสิทธิดังกล่าวได้รับอนุญาตให้มีการซื้อขายในตลาดหลักทรัพย์แห่งประเทศไทยจำนวน 140,768,648 หน่วย จำนวนที่เหลืออีก 31,502,185 หน่วย

บริษัทได้ทำการยกเลิกแล้วทั้งจำนวนซึ่งใบสำคัญแสดงสิทธิดังกล่าวเป็นชนิดระบุชื่อและเปลี่ยนมือได้ โดยมีอายุ 2 ปี นับตั้งแต่ วันที่ 25 ธันวาคม 2552 และสามารถใช้สิทธิได้ทุกๆ 6 เดือน ตลอดอายุของใบสำคัญแสดงสิทธิ โดยสามารถใช้สิทธิ ครั้งแรกในวันที่ 30 มิถุนายน 2553 ส่วนการใช้สิทธิครั้งสุดท้ายสามารถทำได้ในวันที่ 23 ธันวาคม 2554 ซึ่งอัตราการใช้สิทธิจะเท่ากับใบสำคัญแสดงสิทธิ 1 หน่วยต่อหุ้นสามัญ 0.42582 หุ้น ในราคา 2,340 บาทต่อหุ้น มีผลตั้งแต่วันที่ 30 มิถุนายน 2554 เป็นต้นไป อย่างไรก็ตาม อัตราและราคาการใช้สิทธิอาจเปลี่ยนแปลงได้ในกรณีที่มีการปรับเปลี่ยนเงื่อนไขตามข้อกำหนดสิทธิ

ณ วันที่ 24 ธันวาคม 2554 ใบสำคัญแสดงสิทธิที่จะซื้อหุ้นสามัญของบริษัท (GEL-W2) ที่ยังไม่ได้ใช้สิทธิมีจำนวน

2.2 ใบสำคัญแสดงสิทธิที่จะซื้อหุ้นสามัญของบริษัท รุ่นที่ 3 (GEL-W3)

เมื่อวันที่ 16 พฤษภาคม 2554 บริษัทได้ออกและเสนอขายใบสำคัญแสดงสิทธิที่จะซื้อหุ้นสามัญของบริษัท (GEL-W3) จำนวนไม่เกิน 939,119,305 หน่วยให้กับผู้ถือหุ้นสามัญเดิมที่ใช้สิทธิจองซื้อหุ้นสามัญเพิ่มทุนของบริษัท ที่มีรายชื่อในสมุดทะเบียนผู้ถือหุ้น ณ วันที่ 16 กุมภาพันธ์ 2554 โดยไม่คิดมูลค่าในอัตรา 2 หุ้นสามัญใหม่ต่อ 1 หน่วยใบสำคัญแสดงสิทธิ

โดยบริษัทได้จดทะเบียนใบสำคัญแสดงสิทธิให้มีการซื้อขายในตลาดหลักทรัพย์แห่งประเทศไทยจำนวน 577,868,385 หน่วย จำนวนที่เหลืออีก 361,250,920 หน่วย บริษัทได้ทำการยกเลิกแล้วทั้งจำนวน ซึ่งใบสำคัญแสดงสิทธิดังกล่าวเป็นชนิดระบุชื่อและเปลี่ยนมือได้ โดยมีอายุ 3 ปี นับตั้งแต่ วันที่ 16 พฤษภาคม 2554 และสามารถใช้สิทธิได้ทุกเดือนธันวาคมของแต่ละปี ตลอดอายุของใบสำคัญแสดงสิทธิ โดยสามารถใช้สิทธิ ครั้งแรกในวันที่ 30 ธันวาคม 2554 ส่วนการใช้สิทธิครั้งสุดท้ายสามารถทำได้ในวันที่ 14 พฤษภาคม 2557 ซึ่งอัตราการใช้สิทธิจะเท่ากับใบสำคัญแสดงสิทธิ 1 หน่วยต่อหุ้นสามัญ 1 หุ้น ในราคา 1.00 บาทต่อหุ้น มีผลตั้งแต่วันที่ 30 ธันวาคม 2554 เป็นต้นไป อย่างไรก็ตาม อัตราและราคาการใช้สิทธิอาจเปลี่ยนแปลงได้ในกรณีที่มีการปรับเปลี่ยนเงื่อนไขตามข้อกำหนดสิทธิ

เมื่อวันที่ 19 เมษายน 2556 บริษัททำการปรับสิทธิของใบสำคัญแสดงสิทธิที่จะซื้อหุ้นสามัญของบริษัท รุ่นที่ 3 (GEL-W3) ตามข้อกำหนดสิทธิ ข้อ 4.2 (ข) หน้าที่ 15 และข้อ 4.2 (ค) หน้าที่ 17 เพื่อรักษาสีทธิของผู้ถือใบสำคัญแสดงสิทธิฯ เป็นดังนี้

อัตราการใช้สิทธิใหม่	ใบสำคัญแสดงสิทธิ 1 หน่วย ใช้สิทธิซื้อหุ้นสามัญได้ 1.066 หุ้น
ราคาการใช้สิทธิใหม่	0.937 บาทต่อหุ้น

ณ วันที่ 31 ธันวาคม 2556 ใบสำคัญแสดงสิทธิที่จะซื้อหุ้นสามัญของบริษัท (GEL-W3) ที่ยังไม่ได้ใช้สิทธิมีจำนวน 577,868,385 หน่วย

2.3 ใบสำคัญแสดงสิทธิที่จะซื้อหุ้นสามัญของบริษัท รุ่นที่ 4 (GEL-W4)

เมื่อวันที่ 10 มิถุนายน 2556 บริษัทได้ออกและเสนอขายใบสำคัญแสดงสิทธิที่จะซื้อหุ้นสามัญของบริษัท (GEL-W4) จำนวนไม่เกิน 1,327,199,947 หน่วย ให้แก่ผู้ถือหุ้นเดิมของบริษัทฯ ซึ่งกำหนดวันปิดสมุดทะเบียนเพื่อสิทธิในการรับสิทธิ ใบสำคัญแสดงสิทธิในวันที่ 10 เมษายน 2556 โดยไม่คิดมูลค่า ในอัตราส่วน 10 หุ้นสามัญเดิมต่อ 1 หน่วย และเสนอขายให้แก่ผู้ถือหุ้นเดิมที่จองซื้อหุ้นสามัญของบริษัท โดยไม่คิดมูลค่า ในอัตราส่วนการจองหุ้นเพิ่มทุนใหม่ 2 หุ้น ได้รับใบสำคัญแสดงสิทธิ 1 หน่วย โดยบริษัทได้จดทะเบียนใบสำคัญแสดงสิทธิให้มีการซื้อขายในตลาดหลักทรัพย์แห่งประเทศไทย จำนวน 1,327,187,433 หน่วย จำนวนที่เหลืออีก 12,514 หน่วย บริษัทได้ทำการยกเลิกแล้วทั้งจำนวน ซึ่งใบสำคัญแสดงสิทธิดังกล่าวเป็นชนิดระบุชื่อและเปลี่ยนมือได้ โดยมีอายุ 3 ปี นับตั้งแต่ วันที่ 10 มิถุนายน 2556 และสามารถใช้สิทธิได้ทุกเดือนธันวาคมของแต่ละปี ตลอดอายุของใบสำคัญแสดงสิทธิ โดยสามารถใช้สิทธิ ครั้งแรกในวันที่ 30 ธันวาคม 2556 ส่วนการใช้สิทธิครั้งสุดท้ายสามารถทำได้ในวันที่ 9 มิถุนายน 2559 ซึ่งอัตราการใช้สิทธิจะเท่ากับ ใบสำคัญแสดงสิทธิ 1 หน่วยต่อหุ้นสามัญ 1 หุ้น ในราคา 1.20 บาทต่อหุ้น มีผลตั้งแต่วันที่ 30 ธันวาคม 2556 เป็นต้นไป อย่างไรก็ตาม อัตราและราคาการใช้สิทธิอาจเปลี่ยนแปลงได้ในกรณีที่มีการปรับเปลี่ยนเงื่อนไขตามข้อกำหนดสิทธิ

ณ วันที่ 31 ธันวาคม 2556 ใบสำคัญแสดงสิทธิที่จะซื้อหุ้นสามัญของบริษัท (GEL-W4) ที่ยังไม่ได้ใช้สิทธิมีจำนวน 1,327,187,433 หน่วย

3. การพัฒนาที่สำคัญ

3.1) เมื่อวันที่ 26 กุมภาพันธ์ 2556 ที่ประชุมคณะกรรมการบริษัทฯ ครั้งที่ 4/2556

ได้มีมติอนุมัติการซื้อหุ้นสามัญของบริษัท บ่อพลอย โซลาร์ จำกัด (เดิมคือ บริษัท ไอเฟค กรีน เพาเวอร์ พลัส จำกัด) จำนวน 5,882,400 หุ้น หรือสัดส่วน 24% ของทุนจดทะเบียน ในราคา 105 ล้านบาท จากบริษัท เซลติก สแควร์ จำกัด โดยรายการดังกล่าวเสร็จสิ้นในวันที่ 28 กุมภาพันธ์ 2556 บริษัท บ่อพลอย โซลาร์ จำกัด ประกอบธุรกิจโรงไฟฟ้าพลังงานแสงอาทิตย์ขนาดกำลังการผลิตรวม 10 เมกะวัตต์ มีสัญญาซื้อขายไฟฟ้าสำหรับผู้ผลิตไฟฟ้ารายเล็กมากกับการไฟฟ้าส่วนภูมิภาค และได้รับการสนับสนุน (Adder) จากกองทุนพัฒนาไฟฟ้า สำนักงานคณะกรรมการกำกับกิจการพลังงาน (กกพ.) จำนวน 8 บาท ต่อหน่วย เป็นระยะเวลา 10 ปี

3.2) เมื่อวันที่ 16 กรกฎาคม 2556 ที่ประชุมคณะกรรมการบริษัทฯ ครั้งที่ 9/2556

ได้มีมติอนุมัติให้บริษัทเข้าทำการซื้อหุ้นของบริษัท แมคทริก จำกัด จำนวน 800,000 หุ้น หรือสัดส่วน 32.65% ของทุนจดทะเบียน ในราคารวม 184,000,000 บาท จากบริษัท Twin Glory Investment Ltd. โดยรายการดังกล่าวเสร็จสิ้นในวันที่ 2 กันยายน 2556 บริษัท แมคทริก จำกัด ดำเนินธุรกิจทางด้านวิศวกรรมงานก่อสร้างและการวางระบบไฟฟ้า เครื่องกล ในแขนงต่างๆ ที่ครบวงจร โดยแบ่งสายงานเป็น 2 สายหลัก คือ งานด้านวิศวกรรมก่อสร้างทั่วไป และงานด้านวิศวกรรมระบบไฟฟ้าและเครื่องกลในแขนงต่างๆที่ครบวงจร โดยแบ่งเป็นงานด้านวิศวกรรมก่อสร้างทั่วไป และงานด้านวิศวกรรมระบบไฟฟ้าและเครื่องกล โดยมีลักษณะงานในการก่อสร้างสิ่งปลูกสร้างในรูปแบบต่างๆ ได้แก่ งานก่อสร้างอาคารพาณิชย์ อาคารที่อยู่อาศัย สถาบันการศึกษา งานก่อสร้างโรงงานอุตสาหกรรม งานก่อสร้างวิศวกรรมโยธา เป็นต้น ซึ่งบริษัทให้บริการตั้งแต่งานสถาปัตยกรรม การสื่อสารโทรคมนาคม ระบบประปาสุขาภิบาล และระบบป้องกันไฟ ระบบปรับอากาศและระบายอากาศ

3.3) เมื่อวันที่ 31 ตุลาคม 2556 ที่ประชุมคณะกรรมการบริษัทฯ ครั้งที่ 16/2556

ได้มีมติอนุมัติให้บริษัทเข้าทำการซื้อหุ้นของบริษัท ชันเทค เมทัลส์ จำกัด จำนวน 32,600,000 หุ้น หรือสัดส่วน 100 % ของทุนจดทะเบียน ในราคารวม 459,359,992 บาท จากผู้ถือหุ้นเดิมจำนวน 6 ราย บริษัท ชันเทค เมทัลส์ จำกัด ดำเนินธุรกิจทางด้านบริหารจัดการทางด้านเศษเหล็กและแปรรูปเศษเหล็ก เพื่อขายให้แก่โรงหลอมเหล็ก

3.4) ที่ประชุมคณะกรรมการบริษัทฯ ครั้งที่ 16/2556 เมื่อวันที่ 31 ตุลาคม 2556 และที่ประชุม คณะกรรมการบริหาร ครั้งที่ 3/2556 เมื่อวันที่ 4 พฤศจิกายน 2556

ได้มีมติอนุมัติการซื้อที่ดินว่างเปล่าจำนวน 6 แปลง เนื้อที่รวม 109-2-92.0 ไร่ หรือ 43,892.00 ตารางวา โฉนดที่ดินเลขที่ 4024, 11741, 11742, 11745, 11746, และ 11747 ตั้งอยู่ที่ ถนนคลองวัดพลับ ถนนสายศูนย์ศิลปาชีพบางไทร (ทล.347) ตำบลเชียงรากน้อย อำเภอสามโคก จังหวัดปทุมธานี ในราคาไร่ละ 4 ล้านบาท รวมเป็นเงินทั้งสิ้น 438.92 ล้านบาท จากนางสาวภัสสนันท์ ศตเสียววิทย์ โดยมีวัตถุประสงค์เพื่อใช้ในการก่อสร้างโรงงานเพื่อขยายกำลังการผลิต เพื่อผลิตชิ้นส่วนคอนกรีตสำเร็จรูป โดยทางบริษัทมีแผนที่จะสั่งซื้อเครื่องจักรในวงเงินประมาณ 290 ล้านบาท และก่อสร้างโรงงานในวงเงินประมาณ 40 ล้านบาท ซึ่งจะมีวงเงินรวมทั้งก่อสร้างโรงงานและเครื่องจักรที่ผลิตชิ้นส่วนคอนกรีตสำเร็จรูปไม่เกินวงเงินรวมคือไม่เกิน 330 ล้านบาท

3.5) เมื่อวันที่ 11 พฤศจิกายน 2556 ที่ประชุมวิสามัญผู้ถือหุ้น ครั้งที่ 1/2556

บริษัท จี.อี.แอล.เจนเนอรัล เอนจิเนียริง เซอร์วิส จำกัด ได้มีมติอนุมัติให้จดทะเบียนแก้ไขเปลี่ยนแปลงชื่อบริษัท ทรานบริษัท และวัตถุประสงค์ของบริษัท เป็น บริษัท เวลด์ ไวร์ โปรเซสซิง จำกัด โดยแก้ไขเพิ่มเติมหนังสือบริคณห์สนธิของบริษัท ข้อ 3. วัตถุประสงค์ของบริษัท จากเดิมจำนวน 46 ข้อ เป็น จำนวน 48 ข้อ เพิ่มข้อ 47-48 ดังนี้

47. ประกอบกิจการค้า ลวดเหล็กทุกชนิด และรับจ้างรีดลวดโลหะ

48. ประกอบกิจการ รีดลวดสแตนเลส ขึ้นรูปโลหะทุกชนิด และประกอบกิจการโรงงานรีดลวดโลหะ

3.6) ที่ประชุมคณะกรรมการบริษัท ครั้งที่ 18/2556 เมื่อวันที่ 20 ธันวาคม 2556

ได้มีมติอนุมัติให้บริษัท เวลด์ ไวร์ โปรเซสซิง จำกัด บริษัทย่อยในสัดส่วน 99.99% ของทุนจดทะเบียน เข้าทำรายการซื้อที่ดิน เนื้อที่รวม 57-0-57 ไร่ หรือ 22,857 ตารางวา ตั้งอยู่ที่ถนนปากร่วม-อ่าวอุดม ตำบลปอวิน อำเภอศรีราชา จังหวัดชลบุรี ในราคาตารางวาละ 9,500 บาท รวมเป็นเงินทั้งสิ้น 217,141,500 บาท จากบริษัท ชันเทค เมทัลส์ จำกัด บริษัทย่อยในสัดส่วน 100.00% ของทุนจดทะเบียน

เนื่องจากที่ดินที่เป็นกรรมสิทธิ์ของบริษัท ชันเทค เมทัลส์ จำกัด มีเนื้อที่จำนวนมาก และทางบริษัทมีแผนที่จะแบ่งที่ดินเพื่อลงทุนสร้างโรงงานที่จะประกอบธุรกิจผลิตสินค้าของบริษัทหลายผลิตภัณฑ์ขณะเดียวกัน บริษัท เวลด์ ไวร์ โปรเซสซิง จำกัด ก็เป็นบริษัทหนึ่งที่จะดำเนินการผลิตสินค้าหนึ่งในผลิตภัณฑ์ทั้งหมด ดังนั้นทางบริษัทก็ควรที่จะแบ่งแยกที่ดินที่เป็นที่ตั้งโรงงานของแต่ละบริษัทให้มีความชัดเจนทั้งตัวเลขผลประกอบการและสามารถตรวจ ติดตาม ผลการดำเนินงาน (Monitor) โดยเฉพาะตัวเลขด้านต้นทุนของบริษัทให้มีความชัดเจนมากยิ่งขึ้น

ที่ดินดังกล่าวมีที่ตั้งอยู่ในนิคมอุตสาหกรรมซึ่งสามารถขอสิทธิประโยชน์ทางภาษีอากรได้ ดังนั้น เพื่อประโยชน์ในการขอสิทธิประโยชน์ทางภาษีแต่ละบริษัทก็ควรจะมีทรัพย์สินที่ประกอบกิจการเป็นอิสระแยกจากกันโดยชัดเจน เพื่อประโยชน์ในการพิจารณาการขออนุญาตสิทธิประโยชน์ทางภาษี

เมื่อมีการปรับโครงสร้างต้นทุนสินทรัพย์ของบริษัท เวลด์ ไวร์ โปรเซสซิง จำกัด และบริษัท ชันเทค เมทัลส์ จำกัด ให้มีความชัดเจน ในอนาคตหากบริษัท เวลด์ ไวร์ โปรเซสซิง จำกัด หรือบริษัท ชันเทค เมทัลส์ จำกัด ต้องการหาผู้ร่วมทุน ก็จะสามารถหาผู้ร่วมทุนได้ง่ายขึ้น

3.7) ตามมติที่ประชุมคณะกรรมการบริษัท เจเนอรัล เอนจิเนียริง จำกัด (มหาชน) (“บริษัท”) ครั้งที่ 1/2557 เมื่อวันที่ 21 มกราคม 2557

ได้มีมติอนุมัติการซื้อที่ดินว่างเปล่าจำนวน 3 แปลง เนื้อที่รวม 46 — 1 — 45.8 ไร่ หรือ 18,545.8 ตารางวา โฉนดที่ดินเลขที่ 4023, 4040 และ 11743 ตั้งอยู่ที่ ถนนคลองวัดพลับ ถนนสายศูนย์ศิลปาชีพบางไทร (ทล.347) ตำบลเชียงรากน้อย อำเภอสามโคก จังหวัดปทุมธานี ในราคาไร่ละ 4 ล้านบาท รวมเป็นเงินทั้งสิ้น 185,458,000 บาท จากนายอดิศักดิ์ อภิวัฒน์การุญ นอกจากนี้คณะกรรมการบริษัทฯ ได้มีมติอนุมัติการลงทุนพัฒนาที่ดินในวงเงินจำนวน 50 ล้านบาท และได้มีมติอนุมัติการซื้อเครื่องจักรผลิตตะแกรงเหล็กสำเร็จรูป (Wire Mesh) ในวงเงินจำนวน 70 ล้านบาท

โดยเหตุผลและความจำเป็นที่บริษัทฯ จะเข้าซื้อที่ดินว่างเปล่าจำนวน 3 แปลง เพิ่มเติมอีก เนื่องจาก วัตถุประสงค์ที่บริษัทได้ซื้อที่ดินจำนวน 109-2-92.0 ไร่ ในการอนุมัติรายการในคราวที่แล้ว ไว้ใช้เพื่อรองรับการประกอบธุรกิจการขยายกำลังการผลิตเพื่อผลิตชิ้นส่วนสำเร็จรูปตลอดจนขยายกำลังการผลิตผลิตภัณฑ์อื่นที่บริษัทได้ดำเนินกิจการอยู่ และยังใช้เพื่อรองรับในกรณีการย้ายธุรกิจที่ประกอบธุรกิจบนที่ตั้งของโรงงานเดิมในบางผลิตภัณฑ์ด้วย แต่เนื่องจากในปัจจุบันสัญญาเช่าที่ดินที่ตั้งโรงงานซึ่งจะครบกำหนดปี 2557 ทางผู้ให้เช่ายังไม่ได้ต่อสัญญาเช่าให้กับทางบริษัท ทางบริษัทจึงจำเป็นต้องวางแผนในระยะยาวไว้เพื่อรองรับการย้ายโรงงานทั้งหมดโดยเฉพาะโรงงานผลิตเสาเข็มทั้งหมด แต่เนื่องจากรูปที่ดินที่บริษัทมีอยู่ในปัจจุบันมีข้อจำกัดมีความยาวที่ดินไม่เพียงพอสำหรับการตั้งโรงงานเพื่อผลิตและเก็บสต็อกของเสาเข็มทั้งหมดได้ ประกอบกับหากบริษัทได้ที่ดินดังกล่าวมาเพิ่มก็จะทำให้รูปของที่ดินทั้งหมดในภาพรวมมีรูปที่ดินที่สมบูรณ์มากขึ้น(เป็นรูปสี่เหลี่ยม) และจะเป็นประโยชน์ที่บริษัทสามารถ lay out การสร้างโรงงานแต่ละโรงงานได้อย่างเหมาะสมส่งผลให้สามารถใช้พื้นที่ได้อย่างมีประสิทธิภาพมากขึ้นและประการสุดท้ายที่ดินที่บริษัทซื้อเพิ่มดังกล่าวเป็นแปลงที่ดินที่ติดกับที่ดินที่การทางพิเศษแห่งประเทศไทยได้เวนคืนไปเพื่อก่อสร้างเป็นทางด่วน ซึ่งจะทำให้ภาพรวมพื้นที่ก่อสร้างโรงงานทั้งหมดสามารถมีทางเข้าออกได้เพิ่มขึ้น ส่งผลให้ราคาที่ดินทั้งหมดในภาพรวมซึ่งเป็นสินทรัพย์ของบริษัทเพิ่มขึ้นด้วยในอนาคตทั้งยังเป็นการลดต้นทุนค่าขนส่งอีกทางหนึ่งด้วย ซึ่งในอนาคตที่ดินทั้งหมดนี้ก็จะป็นศูนย์กลางของที่ตั้งโรงงานทั้งหมดของทุกผลิตภัณฑ์และรวมทั้งผลิตภัณฑ์ใหม่ๆ ที่เกี่ยวเนื่องที่บริษัทจะมีการผลิตเพิ่มเติมจากเดิมในอนาคตอีกด้วยเพื่อให้ธุรกิจของบริษัทมีการผลิตผลิตภัณฑ์ที่สนับสนุนธุรกิจก่อสร้างที่ครบวงจรมากขึ้น โดยปรากฏรายละเอียดตามรูปที่ดินข้างล่างนี้

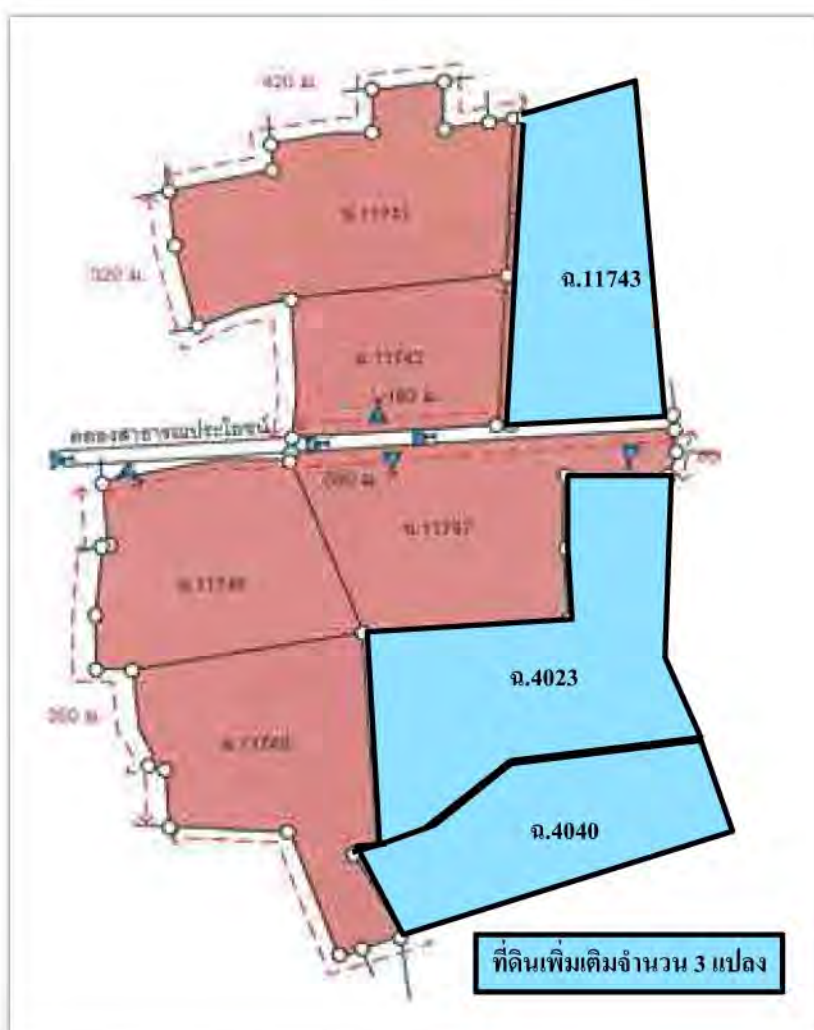

3.8) ที่ประชุมคณะกรรมการบริษัท ครั้งที่ 3/2557 เมื่อวันที่ 31 มกราคม 2557 และที่ประชุมคณะกรรมการบริหาร ครั้งที่ 3/2557 เมื่อวันที่ 13 กุมภาพันธ์ 2557

ได้มีมติอนุมัติการลงทุนในหุ้นสามัญบริษัท อควา คอร์ปอเรชั่น จำกัด (มหาชน) (AQUA) ซึ่งเกิดจากการใช้สิทธิแปลงสภาพใบสำคัญแสดงสิทธิ AQUA-W2 จำนวน 285,000,040 หน่วย ในอัตราส่วนการใช้สิทธิ 1: 1.301 โดยแปลงเป็นหุ้นสามัญจำนวน 370,785,052 หุ้น ในราคาการใช้สิทธิหุ้นละ 0.576 บาท เป็นเงินทั้งสิ้น 213,572,189.95 บาท

โดยบริษัทได้แต่งตั้งบริษัท เวลท์ พลัส แอ็ดไวเซอร์ จำกัด เป็นที่ปรึกษาทางการเงินอิสระ ซึ่งได้พิจารณาทางเลือก ข้อดี ข้อเสีย และข้อมูลการปรับสิทธิใหม่ข้างต้น และได้ให้ความเห็นเกี่ยวกับความเหมาะสมของการแปลงสภาพใบสำคัญแสดงสิทธิซื้อหุ้นสามัญ รุ่นที่ 2 (AQUA-W2) ว่า “หากบริษัทไม่แปลงสภาพ จะมีผลขาดทุนที่บริษัทฯ ต้องรับรู้ทันทีภายในช่วงไตรมาส 1 ปี 2557 ระหว่าง 74.10 – 142.50 ล้านบาท ในขณะที่หากบริษัทฯ ตัดสินใจแปลงสภาพ และขายหุ้น AQUA ทันที จะมีการรับรู้ผลขาดทุนเพียง 33.67 ล้านบาท แต่หากไม่ขายหุ้นทันที บริษัทฯ จะมีโอกาสในการขายหุ้น AQUA ในอนาคต ซึ่งมีโอกาสได้รับผลดี และความเสี่ยง ตามผลการดำเนินงานของ AQUA ดังนั้น Wealth Plus เห็นว่า บริษัทฯ ควรตัดสินใจแปลงสภาพ AQUA-W2”

3.9) ที่ประชุมคณะกรรมการบริษัท ครั้งที่ 5/2557 เมื่อวันที่ 28 กุมภาพันธ์ 2557

ได้มีมติอนุมัติการขายเงินลงทุนในบริษัท บ่อพลอย โซลาร์ จำกัด จำนวน 5,882,400 หุ้น คิดเป็นสัดส่วนร้อยละ 24 ของทุนจดทะเบียนชำระแล้ว ในราคา 137,059,920 บาท ให้แก่ บริษัท โรงพิมพ์ตะวันออก จำกัด (มหาชน) (“EPCO”)

เนื่องจากในช่วงระยะเวลาในขณะนี้เกิดความไม่แน่นอนทั้งทางด้านเศรษฐกิจและการเมือง ที่ผ่านมการลงทุนในบริษัท บ่อพลอย โซลาร์ จำกัด ซึ่งประกอบธุรกิจโรงไฟฟ้าพลังงานแสงอาทิตย์ ทางบริษัทถือว่า เงินลงทุนดังกล่าวเป็นการลงทุนในธุรกิจอื่น ๆ ที่มีศักยภาพที่จะช่วยเสริมรายได้และกำไรให้กับบริษัทนอกเหนือจากธุรกิจหลัก

ดังนั้น หากการขายเงินลงทุนดังกล่าวสามารถทำกำไรให้กับบริษัทตลอดจนช่วยเสริมสภาพคล่องสำรองให้กับบริษัทเพื่อรองรับการขยายลงทุนต่อไปในอนาคตได้ รวมทั้งราคาที่ซื้อ/ขายกันในครั้งนี้เป็นราคาที่สูงกว่ามูลค่าปัจจุบันสุทธิของกระแสเงินสดที่ประเมินโดยที่ปรึกษาการเงินอิสระและเป็นราคาที่บริษัทคิดว่าเป็นการประเมินราคาที่ค่อนข้างเต็มมูลค่าแล้วในปัจจุบัน บริษัทจึงพิจารณาว่ามีความสมเหตุสมผลที่จะขาย ซึ่งบริษัทก็จะได้กำไรจากการขายหุ้นดังกล่าวเป็นจำนวนเงินทั้งสิ้น 26,126,860.27 บาท และหากคิดเป็นอัตราผลตอบแทนจากการลงทุนรวมจะเท่ากับ 41.97% ต่อปี

1.3 โครงสร้างการถือหุ้นของกลุ่มบริษัท

บริษัทฯ ประกอบธุรกิจหลัก คือ ผลิตวัสดุก่อสร้าง, เสาค้ำคอนกรีตอัดแรง พื้นและผนังคอนกรีตสำเร็จรูป คอนกรีตเสริมใยแก้ว ปูนซีเมนต์ผสมสารป้องกันการหดตัว และพื้นคอนกรีตอัดแรงในที่ชนิดไร้คาน

บริษัทและบริษัทย่อยประกอบธุรกิจหลัก 3 ประเภท ดังนี้

1. ผลิตวัสดุก่อสร้างและการให้บริการ
2. ธุรกิจเหล็ก
3. ธุรกิจอื่นๆ

โครงสร้างการถือหุ้นของกลุ่มบริษัท เจนเนอรัล เอนจิเนียริง จำกัด (มหาชน)
ณ วันที่ 31 ธันวาคม 2556

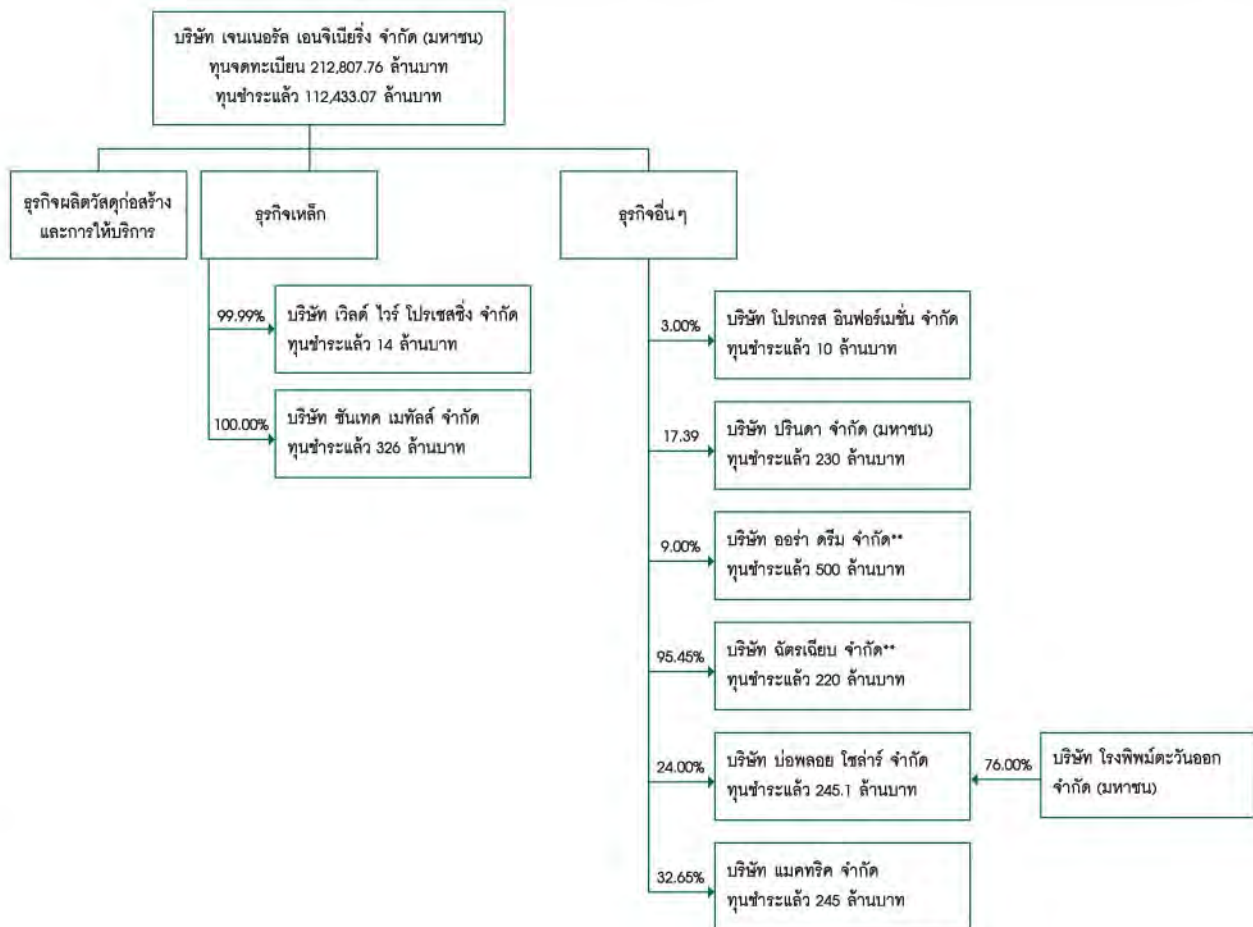

หมายเหตุ : ไม่มีบุคคลที่มีความขัดแย้งถือหุ้นในบริษัทย่อยและบริษัทร่วมเกินร้อยละ 10

** เมื่อวันที่ 5 กรกฎาคม 2555 ที่ประชุมคณะกรรมการของบริษัท ครั้งที่ 6/2555 ได้มีมติขายหุ้นสามัญของบริษัท ฉัตรเจียบ จำกัด จำนวน 2,100,001 หุ้นหรือร้อยละ 95.45 ให้แก่นายวิชา เป้าพิมพ์ ในราคา 195 ล้านบาท (ได้รับชำระในปี 2555 จำนวน 120 ล้านบาท และส่วนที่เหลือได้รับชำระเมื่อวันที่ 5 กุมภาพันธ์ 2556 จำนวน 75 ล้านบาท)

** เมื่อวันที่ 13 พฤษภาคม 2556 ที่ประชุมคณะกรรมการของบริษัท ครั้งที่ 7/2556 ได้มีมติการขายหุ้นสามัญของบริษัท ออรา ดรีม จำกัด จำนวน 4,500,000 หุ้น คิดเป็นร้อยละ 9 ของทุนจดทะเบียน ในราคา 45 ล้านบาท ให้แก่ บริษัท ไมต้า แอสเซ็ท จำกัด (มหาชน)

รายชื่อบริษัทย่อยและบริษัทร่วมอื่นๆ ณ วันที่ 31 ธันวาคม 2556

บริษัท	ประกอบธุรกิจ	สัดส่วน (%)	ทุนที่เรียกชำระ (ล้านบาท)	ต้นทุนเงินลงทุน (ล้านบาท)	มูลค่าเงินลงทุน (ล้านบาท)
บริษัทย่อย บริษัท เวิลด์ ไวร์ โปรเซสซิง จำกัด 44/2 หมู่ 2 ถ. ดิวนนท์ ต. บางกะปิ อ. เมืองปทุมธานี จ. ปทุมธานี 12000 โทรศัพท์ 66 (0) 2501-2020 โทรสาร 66 (0) 2501-2134	ธุรกิจหลัก	99.99	14.00	13.99	13.99
บริษัท ฉัตรเจียบ จำกัด (สิ้นสุดวันที่ 5 ก.พ. 2556) 44/2 หมู่ 2 ถ. ดิวนนท์ ต. บางกะปิ อ. เมืองปทุมธานี จ. ปทุมธานี 12000 โทรศัพท์ 66 (0) 2501-2020 โทรสาร 66 (0) 2501-2134	ให้เช่า อสังหาริมทรัพย์	95.45	220.00	210.00	172.59
บริษัท ชันเทค เมทัลส์ จำกัด 339 หมู่ที่ 6 ถ.ปากร่วม-อ่าวอุดม ต.บ่อวิน อ.ศรีราชา จ.ชลบุรี โทรศัพท์ 038-345437-41 โทรสาร 038-345444	ธุรกิจ เศษเหล็ก	100.00	326.00	459.36	459.36
บริษัทร่วม บริษัท ปริندا จำกัด (มหาชน) 151 หมู่ 7 ถ. ศิรินคร ต. ห้วยกะปิ อ. เมืองชลบุรี จ. ชลบุรี 20000 โทรศัพท์ (038) 276-800 โทรสาร (038) 276-800	จำหน่ายหิน ทราย เพื่อ ก่อสร้าง	17.39	230.00	87.13	-
บริษัท บ่อพลอย ไสลาร์ จำกัด 51/29, 51/61 หมู่ที่ 3 ซอยสยามสามัคคี ถนนวิภาวดีรังสิต แขวงตลาดบางเขน เขตหลักสี่ กรุงเทพมหานคร โทรศัพท์ 0-2551-0541-4 โทรสาร 0-2552-0905, 0-2551-0532	โรงไฟฟ้า พลังงาน แสงอาทิตย์	24.00	245.10	105.00	105.00
บริษัท แมคทริก จำกัด 121/105 อาคารอาร์เอสทาวเวอร์ ชั้นที่ 39 ถนนรัชดาภิเษก แขวงดินแดง เขตดินแดง กรุงเทพมหานคร โทรศัพท์ 0-2641-2100 โทรสาร 0-2641-2030, 0-2641-2029	รับเหมา ก่อสร้างและ ให้บริการ ติดตั้งงาน ระบบ	32.65	245.00	184.00	184.00

หมายเหตุ : ไม่มีบุคคลที่มีความขัดแย้งถือหุ้นในบริษัทย่อยและบริษัทร่วมเกินร้อยละ 10

1) เมื่อวันที่ 5 กรกฎาคม 2555 ที่ประชุมคณะกรรมการของบริษัทได้มีมติขายหุ้นสามัญของบริษัท ฉัตรเจียบ จำกัด จำนวน 2,100,001 หุ้นหรือร้อยละ 95.45 ให้แก่นายวิชา เบ้าพิมพ์ ในราคา 195 ล้านบาท (ได้รับชำระในปี 2555 จำนวน 120 ล้านบาท และส่วนที่เหลือได้รับชำระเมื่อวันที่ 5 กุมภาพันธ์ 2556 จำนวน 75 ล้านบาท)

2) เมื่อวันที่ 28 กุมภาพันธ์ 2556 บริษัทได้ซื้อหุ้นสามัญของบริษัท บ่อพลอย ไชลาร์ จำกัด (เดิมคือ บริษัท โอเฟค กรีน เพาเวอร์ พลัส จำกัด) จำนวน 5,882,400 หุ้น คิดเป็นสัดส่วนร้อยละ 24 ของทุนจดทะเบียนชำระแล้ว ในราคา 105 ล้านบาทจากบริษัท เซลติก สแควร์ จำกัด

3) เมื่อวันที่ 13 พฤษภาคม 2556 ที่ประชุมคณะกรรมการของบริษัท ครั้งที่ 7/2556 ได้มีมติการขายหุ้นสามัญของบริษัท ออรา ดรีม จำกัด จำนวน 4,500,000 หุ้น คิดเป็นร้อยละ 9 ของทุนจดทะเบียน ในราคา 45 ล้านบาท ให้แก่ บริษัท ไมต้า แอสเซ็ท จำกัด (มหาชน)

4) เมื่อวันที่ 2 กันยายน 2556 บริษัทได้ซื้อหุ้นของบริษัท แมคทริค จำกัด จำนวน 800,000 หุ้น หรือสัดส่วน 32.65 % ของทุนจดทะเบียน ในราคารวม 184,000,000 บาท จากบริษัท Twin Glory Investment Ltd.

5) เมื่อวันที่ 31 ตุลาคม 2556 บริษัทได้ซื้อหุ้นของบริษัท ชันเทค เมทัลส์ จำกัด จำนวน 32,600,000 หุ้น หรือสัดส่วน 100 % ของทุน จดทะเบียน ในราคารวม 459,359,992 บาท จากผู้ถือหุ้นเดิมจำนวน 6 ราย

6) เมื่อวันที่ 12 พฤศจิกายน 2556 บริษัท จี.อี.แอล.เจนเนอรัล เอนจิเนียริง เซอร์วิส จำกัด ได้จดทะเบียนแก้ไขเปลี่ยนแปลงชื่อบริษัท ทรานซ์ และวัตถุประสงค์ของบริษัท เป็น บริษัท เวลด์ ไวร์ โปรดักส์ จำกัด

7) เมื่อวันที่ 28 กุมภาพันธ์ 2557 บริษัทได้ขายเงินลงทุนในบริษัท บ่อพลอย ไชลาร์ จำกัด จำนวน 5,882,400 หุ้น คิดเป็นสัดส่วน ร้อยละ 24 ของทุนจดทะเบียนชำระแล้ว ในราคา 137,059,920 บาท ให้แก่ บริษัท โรงพิมพ์ตะวันออก จำกัด (มหาชน) ("EPCO")

2. ลักษณะการประกอบธุรกิจ

1. โครงสร้างรายได้แยกตามสายผลิตภัณฑ์

โครงสร้างรายได้จากการประกอบธุรกิจของบริษัทฯ และบริษัทย่อย ตั้งแต่ ปี 2554 - ปี 2556 สามารถจำแนกตามกลุ่มธุรกิจได้ดังนี้

กลุ่มธุรกิจ	ดำเนินการโดย	% การถือหุ้น ของบริษัทฯ	ปี 2556		ปี 2555		ปี 2554	
			ล้านบาท	%	ล้านบาท	%	ล้านบาท	%
ธุรกิจผลิตภัณฑ์ก่อสร้าง	บมจ. เจนเนอรัล							
ผลิตภัณฑ์เสาเข็มคอนกรีตอัดแรง	เอนจิเนียริง		916.34	53.64	571.82	53.92	473.57	50.16
ผลิตภัณฑ์คอนกรีตพิเศษ			311.98	18.26	236.84	22.33	185.23	19.62
ผลิตภัณฑ์พิเศษ			30.05	1.76	28.99	2.73	15.80	1.67
โครงการพิเศษ			4.42	0.26	43.70	4.12	167.30	17.72
รวม			1,262.79	73.91	881.35	83.10	841.90	89.18
ธุรกิจเคหะหลัก	บจก. ชันแทคเมทัลส์	100.00						
ขายเคหะหลัก			209.65	12.27				
ขายเคหะหลักแปรสภาพ			64.37	3.77				
อื่นๆ			9.33	0.55				
รวม			283.35	16.59				
รายได้บริการ	บจก. เวิลด์ ไวร์ โปรเซสซิง	99.99			1.44	0.13	4.96	0.53
รวมรายได้จากการขายและบริการ			1,546.14	90.50	882.79	83.24	846.86	89.70
รายได้ค่าเช่าอสังหาริมทรัพย์และโอนสิทธิการเช่า	บจก. จัตรเจียบ	95.45	-	-	-	-	78.49	8.32
ธุรกิจการลงทุน	บมจ. เจนเนอรัล							
กลับรายการค่าเผื่อนี้สงสัยจะสูญ	เอนจิเนียริง		-	-	6.35	0.60	2.41	0.26
กำไรขาดทุนจากการขายสินทรัพย์			1.06	0.06	-	-	2.33	0.25
รายได้จากการขายเศษซาก			1.79	0.10	1.46	0.14	0.91	0.10
ดอกเบี้ยและส่วนลดรับ			35.22	2.06	2.28	0.21	2.75	0.29
กำไรจากการปรับมูลค่าเงินลงทุนชั่วคราว			-	-	112.35	10.59	-	-
กลับรายการด้อยค่าของสินทรัพย์			-	-	9.58	0.90		
กำไรจากการขายเงินลงทุนในบริษัทย่อย			-	-	22.41	2.11		
ส่วนแบ่งกำไรจากบริษัทร่วม			27.88	1.63				
กำไรจากการจำหน่ายเงินลงทุน			51.53	3.02				
รายได้ภาษีเงินได้			10.23	0.60				
รายได้อื่นๆ			5.77	0.34	23.14	2.18	8.99	0.95
รวม			133.48	7.81	177.57	16.74	17.39	1.84
ธุรกิจการลงทุน	บจก. เวิลด์ไวร์ โปรเซสซิง	99.99						
ดอกเบี้ยรับและอื่น ๆ			0.04	0.00	0.18	0.02	0.30	0.03
รวม			0.04	0.00	0.18	0.02	0.30	0.03
ธุรกิจการลงทุน	บจก. จัตรเจียบ	95.45						
ดอกเบี้ยรับและอื่น ๆ							1.03	0.11
รวม			-	-	-	-	1.03	0.11
ธุรกิจการลงทุน	บจก. ชันแทคเมทัลส์	100.00						
ดอกเบี้ยรับและอื่น ๆ			28.24	1.65				
กำไรจากอัตราแลกเปลี่ยน			0.55	0.03				
รวม			28.79	1.69				
รวมรายได้จากธุรกิจการลงทุน			162.31	7.82	177.75	16.76	18.72	1.98
รวมรายได้			1,708.45	100.00	1,060.54	100.00	944.07	100.00

2.1 ลักษณะของผลิตภัณฑ์และบริการ

1. ธุรกิจหลักของบริษัท

ธุรกิจผลิตวัสดุก่อสร้างและบริการดำเนินการโครงการโดยบริษัท เจนเนอรัล เอนจิเนียริง จำกัด (มหาชน)

กลุ่มผลิตภัณฑ์	ชื่อผลิตภัณฑ์	คุณสมบัติ	การใช้งาน
ผลิตภัณฑ์เสาเข็มคอนกรีตอัดแรง	<ul style="list-style-type: none"> เสาเข็มเหลี่ยม เสาเข็มเหลี่ยมกลวง เสาเข็มรูปตัวไอ (I) 	เป็นเสาที่มีประสิทธิภาพประหยัดเวลาและค่าใช้จ่ายในการก่อสร้าง	หน่วยงานราชการ, รัฐบาลกิจ, ห้างสรรพสินค้า, โรงงาน, มหาวิทยาลัย, สนามบิน, บ้านจัดสรร และงานสะพาน เป็นต้น
ผลิตภัณฑ์พื้นและผนังคอนกรีต	* ผลิตภัณฑ์คอนกรีต เสริมใยแก้ว (GRC)	นำใยแก้วมาเสริมในคอนกรีตโดยไม่เสริมเหล็ก ทำชิ้นงานได้รูปทรงต่างๆ มีลักษณะคมชัด สวยงาม น้ำหนักเบา ง่ายต่อการ ติดตั้ง ซึ่งคอนกรีตธรรมดาทำได้ยาก	สำหรับลูกค้าที่ต้องการใช้ผลิตภัณฑ์ที่เป็นลักษณะพิเศษเฉพาะ
	* ผนังคอนกรีตสำเร็จรูป	สามารถควบคุมคุณภาพและมาตรฐานได้สม่ำเสมอทั้งแผ่นทำให้การก่อสร้างเป็นไปอย่างรวดเร็ว ตามที่เจ้าของโครงการออกแบบ	งานโรงงาน, ห้างสรรพสินค้า, อาคารสูง, สนามกีฬา เป็นต้น
	พื้นกึ่งสำเร็จรูป	ออกแบบเพื่อใช้งานพื้นที่ที่มีช่องเสากว้างเกินกว่ามาตรฐานปกติสามารถทดแทนไม้แบบ และเป็นพื้นรับน้ำหนักได้ตามที่ผู้ออกแบบต้องการมีความรวดเร็วในการติดตั้ง	งานโรงงาน, งานสะพาน
ผลิตภัณฑ์พิเศษ	* พื้นคอนกรีตอัดแรงในท่อนิดไรคาน	ใช้สำหรับพื้นที่ที่ต้องการช่วงห่างของเสากว้างกว่าปกติ และไม่ต้องมีการมีคานรับพื้น เพื่อให้อาคารมีเสาน้อย มีพื้นที่ใช้สอยมากขึ้น ก่อสร้างได้รวดเร็ว	อาคารจอดรถ, พื้นอาคารสูง
	* ซีเมนต์พิเศษเดนกา (DENKA)	เป็นปูนซีเมนต์ชนิดไม่หดตัว และรับกำลังอัดสูง ใช้ในงานติดตั้งเครื่องจักร เป็นผลิตภัณฑ์เดียวจากหลายสิบผลิตภัณฑ์ที่ผ่านการทดสอบคุณภาพและอนุมัติให้ใช้ในการติดตั้งเครื่องกำเนิดไฟฟ้าของการไฟฟ้าฝ่ายผลิตแห่งประเทศไทย	โรงไฟฟ้าของ EGAT โรงงานไฟฟ้า IPP และ SPP โรงปิโตรเคมี โรงกลั่นน้ำมัน โรงเหล็ก โรงงานกระดาษ โรงงานน้ำตาล ฯลฯ
	กำแพงกันเสียง	เป็นผลิตภัณฑ์ที่ใช้ป้องกัน, แก้ไขมลภาวะทางเสียงจากการจราจรหรือเครื่องจักร	ทางด่วนพิเศษ, ทางหลวง, อุโมงค์ทางลอด, โรงไฟฟ้าและโรงงานต่างๆ
ผลิตภัณฑ์ STEEL	ปูนซีเมนต์ผสมเสร็จสำหรับงานฉาบบาง (Super Skimcoat)	เป็นปูนฉาบผิวบางมีความยืดเกาะสูง ใช้สำหรับตกแต่งผนัง, พื้นผิวงาน Precast ให้ออกมาเรียบสวยงาม ไม่มีรอยแตกร้าว ประหยัดสีในการทาสี	ในอาคารสูงทั่วไป ในงานผนังสำเร็จรูป ในการตกแต่งทั่วไป
	เหล็กเส้น	ความสามารถในการขึ้นรูป และความทนทานยอดเยี่ยมรวมถึงยึด-หย่อนได้ดี มีค่าจุดครากและการนำความร้อนที่ดี ตลอดจนคุณสมบัติ ที่สำคัญอีกอย่างหนึ่งที่มีในเหล็ก-กล้าไร้สนิมนั่นคือ ความทนทานต่อการกัดกร่อน	ใช้สำหรับการก่อสร้างทุกชนิด
	เหล็กรูปพรรณ		
ผลิตภัณฑ์คอนกรีตผสมเสร็จ	-	เป็นส่วนผสมของปูนซีเมนต์ หินทราย น้ำ และ น้ำยาผสมคอนกรีตที่ผสมกัน เบ็ดเสร็จจากโรงงาน รวมถึงบริการจัดส่งไปที่หน่วยงานก่อสร้างโดยตรง	ใช้สำหรับงานก่อสร้างทุกชนิดมีลักษณะพิเศษที่เหมาะสมกับงานก่อสร้างทุกประเภท

* เป็นสินค้าที่ได้รับการรับรองระบบคุณภาพ ISO 9001: 2008

2. ธุรกิจของบริษัทย่อยและบริษัทร่วม

(1) บริษัท เวิลด์ ไวร์ โปรเซสซิง จำกัด ดำเนินธุรกิจการให้บริการติดตั้งโดยบริษัทที่มีทีมงานผู้รับเหมาติดตั้งที่มีความชำนาญ เชื่อถือได้เพื่อให้บริการแก่ลูกค้า

(2) บริษัท ป่อปลอย โซลาร์ จำกัด ประกอบธุรกิจโรงไฟฟ้าพลังงานแสงอาทิตย์ขนาดกำลังการผลิตรวม 10 เมกะวัตต์ มีสัญญาซื้อขายไฟฟ้าสำหรับผู้ผลิตไฟฟ้ารายเล็กมากกับการไฟฟ้าส่วนภูมิภาค และได้รับการสนับสนุน (Adder) จากกองทุนพัฒนาไฟฟ้า สำนักงานคณะกรรมการกำกับกิจการพลังงาน (สกพ.) จำนวน 8 บาท ต่อหน่วย เป็นระยะเวลา 10 ปี

(3) บริษัท แมคทริค จำกัด ดำเนินธุรกิจทางด้านวิศวกรรมงานก่อสร้างและการวางระบบไฟฟ้าเครื่องกลในแขนงต่าง ๆ ที่ครบวงจร โดยแบ่งสายงานเป็น 2 สายหลัก คือ งานด้านวิศวกรรมก่อสร้างทั่วไป และงานด้านวิศวกรรมระบบไฟฟ้าและเครื่องกลในแขนงต่าง ๆ ที่ครบวงจร โดยแบ่งเป็นงานด้านวิศวกรรมก่อสร้างทั่วไป และงานด้านวิศวกรรมระบบไฟฟ้าและเครื่องกล โดยมีลักษณะงานในการก่อสร้างสิ่งปลูกสร้างในรูปแบบต่างๆ ได้แก่ งานก่อสร้างอาคารพาณิชย์ อาคารที่อยู่อาศัย สถาบันการศึกษา งานก่อสร้างโรงงานอุตสาหกรรม งานก่อสร้างวิศวกรรมโยธา เป็นต้น ซึ่งบริษัทให้บริการตั้งแต่งานสถาปัตยกรรม การสื่อสารโทรคมนาคม ระบบประปาสุขาภิบาล และระบบป้องกันไฟ ระบบปรับอากาศและระบายอากาศ

(4) บริษัท ชันเทค เมทัลส์ จำกัด ดำเนินธุรกิจทางด้านบริหารจัดการทางด้านเศษเหล็กและแปรรูปเศษเหล็กเพื่อขายให้แก่โรงหลอมเหล็ก

2.2 การตลาดและการแข่งขัน

ภาพรวมของธุรกิจ เนื่องจากราคาน้ำมันและราคาวัตถุดิบที่ปรับตัวสูงขึ้นและจากการปรับค่าแรงวันละ 300 บาททั่วประเทศ ทำให้บริษัทมีต้นทุนผลิตสินค้าเพิ่มขึ้น รวมทั้งปัญหาเสถียรภาพทางการเมืองภายในประเทศ บัณฑิตเหล่านี้ส่งผลกระทบต่อการขายตัวของธุรกิจพัฒนาอสังหาริมทรัพย์และการก่อสร้าง ทำให้เกิดการชะลอตัวในอุตสาหกรรมก่อสร้างตามภาวะเศรษฐกิจโดยรวม เพราะอุตสาหกรรมก่อสร้างจะควบคู่ไปกับภาวะเศรษฐกิจของประเทศ

ในปี 2556 อุตสาหกรรมวัสดุก่อสร้างมีการแข่งขันค่อนข้างสูง โดยปัจจัยที่มีผลต่อการตัดสินใจซื้อของลูกค้าอันดับแรกน่าจะเป็นเรื่องราคา เนื่องจากลูกค้าแต่ละโครงการต้องการการบริหารต้นทุนของงานก่อสร้างให้มีต้นทุนต่ำ เพื่อรักษาระดับอัตรากำไรให้ได้ตามเป้าหมาย การเปรียบเทียบราคาและการต่อรองจึงมีความจำเป็นมาก ซึ่งการเสนอราคาขายบางครั้งไม่สามารถปรับราคาตามวัตถุดิบที่ปรับเพิ่มขึ้นได้มากนัก

1) อุตสาหกรรมการผลิตวัสดุก่อสร้าง กลุ่มลูกค้าประกอบด้วย

- | | |
|-----------------------|--|
| 1. ผู้รับเหมาขนาดใหญ่ | - เป็นบริษัทที่มีศักยภาพในการเข้าประมูลงานขนาดใหญ่ เช่น อาคารสูง และงานสาธารณูปโภค |
| 2. เจ้าของโครงการ | - ต้องการจะซื้อวัสดุในการก่อสร้างเอง เพราะมีความมั่นใจในคุณภาพของสินค้าและการบริการโดยไม่ผ่านบริษัท ผู้รับเหมาก่อสร้าง |
| 3. สถาปนิกและวิศวกร | - เป็นผู้ออกแบบและคำนวณแบบ เป็นผู้มีความรู้ความเข้าใจในการใช้ผลิตภัณฑ์นั้นๆ เป็นอย่างดี และสามารถจะแนะนำเจ้าของโครงการให้ใช้ผลิตภัณฑ์นั้นๆ ได้ |
| 4. ทั่วๆ ไป | - ลูกค้ามีความประสงค์จะนำสินค้าไปใช้กับอาคาร หรือเพื่อตกแต่งให้สวยงาม |

2) กลยุทธ์การตลาด

(1) กลยุทธ์ด้านผลิตภัณฑ์และบริการ

บริษัทฯ มีนโยบายมุ่งเน้นคุณภาพของสินค้าและบริการโดยผลิตสินค้าที่มีคุณภาพได้มาตรฐานสากล มีความปลอดภัย มีความรับผิดชอบต่อสังคม และมีความหลากหลายของผลิตภัณฑ์เพื่อตอบสนองความต้องการของลูกค้า การปรับปรุงการให้บริการอย่างสม่ำเสมอ โดยจัดทีมงานที่มีความรู้ความชำนาญมาดูแลงานเพื่อให้การส่งมอบงานล่าช้า หรือเกิดความเสียหาย ด้วยประสบการณ์การดำเนินงานด้านการผลิตวัสดุก่อสร้างและการให้บริการมานาน 51 ปี ลูกค้าให้ความเชื่อมั่นในคุณภาพสินค้าและบริการของบริษัทฯ

(2) กลยุทธ์ด้านราคา

บริษัทฯ มีนโยบายในการผลิตสินค้าและบริการที่มีคุณภาพเพื่อให้ผลิตภัณฑ์มีอายุการใช้งานที่ยาวนาน มีผู้เชี่ยวชาญให้คำปรึกษาแก่ลูกค้าและดูแลอย่างใกล้ชิด รวมทั้งศักยภาพของบริษัทในการทำงานให้ลูกค้าเสร็จทันเวลา หรือ ไม่มีความเสียหายที่อาจทำให้ลูกค้าต้องมีค่าใช้จ่ายมากขึ้น ซึ่งจะทำให้ลูกค้าเกิดความพึงพอใจในราคาสินค้าและบริการของบริษัท

(3) กลยุทธ์ด้านการส่งเสริมการตลาด

บริษัทฯ มีสินค้าหลากหลายผลิตภัณฑ์ เพื่อให้ลูกค้าสามารถซื้อวัสดุก่อสร้างต่าง ๆ ได้จากผู้ผลิตเดียว เช่น ในการก่อสร้างอาคาร บริษัทจะมีผลิตภัณฑ์เสาเข็มคอนกรีตอัดแรงพร้อมบริการการตอกพื้นคอนกรีตอัดแรงในที่ชนิดไร้คาน ผนังคอนกรีตสำเร็จรูป ผลิตภัณฑ์คอนกรีตเสริมใยแก้วเพื่อตกแต่งอาคารตามที่สถาปนิกออกแบบ เป็นต้น บริษัทฯ จะมีความสัมพันธ์อันดีกับสถาปนิกและวิศวกรเนื่องจากมีความเชื่อมั่นในคุณภาพสินค้าของบริษัท รวมทั้งบริษัทฯ ได้ให้ความสำคัญกับลูกค้าทุกราย การประชาสัมพันธ์องค์กรโดยการติดป้ายบริษัทในบริเวณโครงการที่บริษัทรับดำเนินการ การให้นิสิตนักศึกษา และผู้สนใจมาเยี่ยมชมโรงงาน เพื่อจะได้ทราบคุณสมบัติต่าง ๆ ของผลิตภัณฑ์

(4) กลยุทธ์ด้านการพัฒนา

บริษัทฯ ตระหนักดีว่าการรักษาการเป็นผู้นำของธุรกิจได้ บริษัทฯ จะต้องมุ่งเน้นการพัฒนาผลิตภัณฑ์ กระบวนการผลิต เพื่อให้ได้สินค้าที่มีคุณภาพ มีความแตกต่างจากคู่แข่งอื่น การเพิ่มความหลากหลายของผลิตภัณฑ์ เพื่อสนองความต้องการของลูกค้า และให้สอดคล้องกับการออกแบบอาคารที่ทันสมัยในปัจจุบัน

(5) กลยุทธ์การจัดจำหน่ายและช่องทางการจำหน่าย

ช่องทางการจำหน่าย แบ่งได้ดังนี้

	2555			2555		
จำหน่ายให้แก่	ภาครัฐ	ภาคเอกชน	รวม	ภาครัฐ	ภาคเอกชน	รวม
เจ้าของโดยตรง	-	56.23	56.23	1.88	12.57	14.45
บริษัทผู้รับเหมา	1.94	41.83	43.77	1.43	83.94	85.37
บริษัทผู้ออกแบบ	-	-	-	-	0.18	0.18
บริษัทที่ปรึกษาทางวิศวกรรม	-	-	-	-	-	-
รวม %	1.94	98.06	100.00	3.31	96.69	100.00

หมายเหตุ : เป็นตัวเลขจากจำนวนงานที่เกิดขึ้นในแต่ละปีของบริษัทฯ

3) สภาวะอุตสาหกรรมและการแข่งขัน

บริษัทฯ เป็นผู้ผลิตวัสดุก่อสร้างที่มีความแข็งแกร่ง ด้วยประสบการณ์ที่ยาว 51 ปีรวมทั้งการมุ่งเน้นการพัฒนาผลิตภัณฑ์อย่างต่อเนื่อง

จำนวนคู่แข่ง

ผลิตภัณฑ์	จำนวนคู่แข่งรายใหญ่ (ราย)		
	2556	2555	2554
ผลิตและจำหน่ายเสาเข็มคอนกรีตอัดแรง	7	6	6
ผลิตและติดตั้งผนังคอนกรีตสำเร็จรูป	3	4	3
ผลิตและจำหน่ายผลิตภัณฑ์คอนกรีตเสริมใยแก้ว จี.อาร์.ซี	3	3	3
ผลิตและจำหน่ายผลิตภัณฑ์คอนกรีตอัดแรงในที่ชนิดไร้คาน	5	7	7
ผลิตและจำหน่ายผลิตภัณฑ์ซีเมนต์พิเศษเตนเก้า	5	5	5
ผลิตภัณฑ์ STEEL	14	-	-
ผลิตภัณฑ์คอนกรีตผสมเสร็จ	7	-	-

2.3 การจัดหาผลิตภัณฑ์หรือบริการ

1) การผลิต

บริษัทฯ มีโรงงานอยู่ 2 แห่ง ดังนี้

- (1) โรงงานบางกะดี จังหวัดปทุมธานี ตั้งอยู่ที่ 44/2 หมู่ที่ 2 ถนนติวานนท์ ตำบลบางกะดี อำเภอเมือง จังหวัดปทุมธานี
- (2) โรงงานบางปะอิน จังหวัดพระนครศรีอยุธยา ตั้งอยู่ที่ 544 หมู่ที่ 3 ตำบลบ้านเลน อำเภอบางปะอิน จังหวัดพระนครศรีอยุธยา ซึ่งเป็นสำนักงานสาขาของบริษัทสาขาที่ 1 ประกอบกิจการผลิตชิ้นส่วนคอนกรีตสำเร็จรูป โดยเริ่มดำเนินการในเดือนธันวาคม 2556

กำลังการผลิตและปริมาณการผลิตจริง

		ปี 2556				ปี 2555				ปี 2554			
ผลิตภัณฑ์	กำลังการผลิต เต็มที่	ปริมาณ การผลิต จริง	อัตรา การใช้ กำลังผลิต (ร้อยละ)	ปริมาณ การผลิต เพิ่มขึ้น (ร้อยละ)	กำลัง การผลิต เต็มที่	ปริมาณ การผลิต จริง	อัตรา การใช้ กำลังผลิต (ร้อยละ)	ปริมาณ การผลิต เพิ่มขึ้น (ร้อยละ)	กำลัง การผลิต เต็มที่	ปริมาณ การผลิต จริง	อัตรา การใช้ กำลังผลิต (ร้อยละ)	ปริมาณ การผลิต เพิ่มขึ้น (ร้อยละ)	ปริมาณ การผลิต เพิ่มขึ้น (ร้อยละ)
ผลิตภัณฑ์เสาเข็มคอนกรีตอัดแรง	(ลบ.เมตร)	165,000	111,649	67.67	23.36	90,506	90.51	17.01	85,000	77,347	91.00	2.26	2.26
ผลิตภัณฑ์พื้นคอนกรีตอัดแรงในที่พักใต้คัน	(ตร.เมตร)	400,000	367,671	91.92	4.17	352,959	88.24	-	500,000	421,591	84.32	46.60	46.60
ผลิตภัณฑ์ซีอาร์ซี	(กิโลกรัม)	1,000,000	688,438	68.84	23.73	556,401	55.64	150.93	1,000,000	221,738	22.17	-45.08	-45.08
ผลิตภัณฑ์ซีเมนต์พิเศษ	(กิโลกรัม)	3,000,000	2,726,225	90.87	10.71	2,462,525	91.20	126.76	2,700,000	1,085,950	40.22	-11.91	-11.91
ผลิตภัณฑ์พื้นและผนังคอนกรีตสำเร็จรูป	(ตร.เมตร)	70,000	76,744	109.63	73.30	44,285	78.52	83.50	52,000	24,133	46.41	-52.78	-52.78

หมายเหตุ ผลิตภัณฑ์พื้นและผนังคอนกรีตสำเร็จรูปมีปริมาณการผลิตจริงมากกว่ากำลังการผลิตเต็มที่ เนื่องจากในเดือนพฤศจิกายน-ธันวาคม 2556 ได้มีการเพิ่มชั่วโมงการทำงานมากขึ้น
เป็น 2 ช่วง ทำให้ปริมาณการผลิตเพิ่มมากขึ้น

2) การจัดหาวัตถุดิบหรือผลิตเพื่อจำหน่าย

ในปี 2556 วัตถุดิบประมาณร้อยละ 99 บริษัทฯ จัดซื้อจากผู้ผลิตภายในประเทศ สำหรับสินค้าที่สั่งซื้อจากต่างประเทศ บริษัทฯ สามารถหาทดแทนได้จากผู้ผลิตอื่นในประเทศ และวัตถุดิบที่ซื้อในประเทศ บริษัทฯ ก็สามารถหาทดแทนได้เนื่องจากมีผู้จำหน่ายหลายราย

วัตถุดิบมีการปรับราคาสูงขึ้นอย่างต่อเนื่องได้แก่ ลวดและเหล็ก มากกว่าร้อยละ 50 และการขาดแคลนวัตถุดิบเป็นบางเวลา บริษัทฯ ได้วางแผนการผลิตโดยการจอร์ราคาวัตถุดิบกับผู้ผลิตเพื่อรองรับโครงการที่บริษัทฯ จะเสนอราคา เพื่อป้องกันความเสี่ยงกับราคาที่มีโอกาสจะปรับตัวขึ้นไปอีก และการสั่งซื้อวัตถุดิบเพื่อสำรองการผลิตประจำวัน นอกจากนี้ บริษัทฯ เป็นผู้ซื้อรายใหญ่มีเครดิตทางการค้าดี ทางผู้ผลิตจะให้เชื่อมั่นและจัดเตรียมวัตถุดิบให้เพียงพอ

3) จำนวนผู้ผลิตวัตถุดิบหลัก

ปูนซีเมนต์	ซื้อจากผู้จำหน่าย	2	ราย
เหล็กเส้น PC Wire	ซื้อจากผู้จำหน่าย	4	ราย
เหล็กเส้น	ซื้อจากผู้จำหน่าย	7	ราย
หินทราย	ซื้อจากผู้จำหน่าย	2	ราย
การสั่งซื้อจากผู้จำหน่ายขึ้นอยู่กับคุณภาพราคาและเงื่อนไขทางการค้า			

4) ผลกระทบต่อสิ่งแวดล้อม

เนื่องจากบริษัทฯ เป็นบริษัทผลิตวัสดุก่อสร้าง จึงอาจจะมีมลภาวะเกิดขึ้นคือ ฝุ่น เสียง และเศษวัสดุอุตสาหกรรม โดยบริษัทฯ ตั้งอยู่ในพื้นที่ซึ่งสามารถประกอบอุตสาหกรรมประเภทซีเมนต์ได้ บริษัทฯ ได้มีมาตรการป้องกันแก้ไขในเรื่องของฝุ่นและเสียง มีการพัฒนาเครื่องจักรเครื่องมือ ศึกษาเทคนิคในการลดฝุ่น เสียง อีกทั้งสถานที่ผลิตตั้งอยู่ห่างไกลจากสถานที่ข้างเคียง บริษัทฯ มีหน่วยงานความปลอดภัย เพื่อดูแลด้านความปลอดภัยและสิ่งแวดล้อมในโรงงาน บริษัทฯ ได้รับการรับรองคุณภาพ ISO 9001:2008 ซึ่งจะรวมถึงการควบคุมมลภาวะสภาพการทำงาน เรื่องเสียง แสงและฝุ่นด้วย สำหรับเศษวัสดุที่ไม่ใช้แล้วออกนอกบริเวณโรงงาน กระทั่งอุตสาหกรรม มีมาตรการกำหนดระเบียบกฎเกณฑ์ให้บริษัทฯ ต้องปฏิบัติตามการกำจัดสิ่งปฏิกูลหรือวัสดุที่ไม่ใช้แล้วออกนอกบริเวณโรงงาน รวมตลอดถึงต้องปฏิบัติตามพระราชบัญญัติการสาธารณสุข พ.ศ. 2535 และบทบัญญัติเทศบาล ตำบลบางกะดี เรื่องการกำจัดสิ่งปฏิกูลและมูลฝอย พ.ศ.2548

2.4 งานที่ยังไม่ได้ส่งมอบ

ณ วันสิ้นสุดของงบการเงินรวม บริษัทฯ มีสัญญาการขายและบริการ ซึ่งยังไม่ได้ส่งมอบสินค้า ดังนี้

(หน่วย : ล้านบาท)	31 ธันวาคม 2556	31 ธันวาคม 2555	31 ธันวาคม 2554
จำนวนที่ยังไม่ได้ส่งมอบ	722.09	442.50	403.70



3. ปัจจัยความเสี่ยง

3.1 ความเสี่ยงต่อการดำเนินธุรกิจของบริษัท

1) ความเสี่ยงเกี่ยวกับรายได้

รายได้ของบริษัทฯ มาจากการขายวัสดุก่อสร้าง ซึ่งปัจจุบันมีผู้ผลิตจำนวนมากรายขึ้นทำให้เกิดการแข่งขันด้านราคาค่อนข้างรุนแรงประกอบกับผู้บริโภคบางกลุ่มมีความต้องการซื้อสินค้าที่มีราคาถูกโดยบางครั้งได้มองข้ามคุณภาพของสินค้า ซึ่งสามารถใช้งานได้นานกว่า มีความปลอดภัยมากกว่า อย่างไรก็ตามบริษัทฯ ได้ดำเนินธุรกิจมาเป็นระยะเวลา 51 ปี สินค้าของบริษัทฯ เป็นที่ยอมรับว่ามีคุณภาพดี และยังมีกลุ่มผู้บริโภคที่ต้องการสินค้าดีมีคุณภาพ และการบริการที่สามารถดำเนินงานให้แล้วเสร็จทันกำหนด โดยไม่ทำให้ผู้ซื้อเสียหายจากงานล่าช้า

2) ความเสี่ยงจากการปรับราคาวัตถุดิบ

ในปี 2556 ราคาวัตถุดิบบางรายการได้แก่ ลวดและเหล็ก, ปูนซีเมนต์ ได้มีการปรับขึ้น-ลงในระหว่างปีและมีการปรับราคาสูงขึ้นในช่วงปลายปี ทำให้บริษัทต้องมีการติดตามราคาวัตถุดิบอย่างต่อเนื่อง นอกจากนี้บริษัทฯ ได้มีการแก้ไขปัญหาโดยจะวางแผนการซื้อสินค้ากับผู้ผลิตวัตถุดิบ เมื่อบริษัทฯ รับงานโครงการขนาดใหญ่ เป็นการตกลงราคาล่วงหน้าก่อนที่บริษัทจะเสนอราคากับลูกค้า มีการซื้อสินค้าเก็บไว้เป็นสต็อกซึ่งเป็นการแก้ไขปัญหาในระดับหนึ่ง

3) ความเสี่ยงในการหาวัตถุดิบ

วัตถุดิบที่บริษัทฯ ใช้ในการผลิตร้อยละ 99 ของปริมาณการใช้วัตถุดิบทั้งหมด เป็นวัตถุดิบที่ผลิตในประเทศ เมื่อราคาวัตถุดิบปรับตัวสูงขึ้น สิ่งที่ตามมาคือการขาดแคลนวัตถุดิบในบางช่วงเวลา วัตถุดิบบางรายการเป็นการขายแบบผูกขาด ทำให้การต่อรองเป็นไปได้น้อย

ในกรณีนี้บริษัทฯ ได้แก้ไขปัญหาโดยการติดตามข้อมูลข่าวสารของราคาและแหล่งวัตถุดิบอย่างใกล้ชิด มีการวางแผนการซื้อวัตถุดิบอย่างเหมาะสมและเพียงพอต่อการผลิต มีการซื้อวัตถุดิบล่วงหน้าหากมีสัญญาณการขาดแคลน นอกจากนี้บริษัทฯ เป็นที่เชื่อถือของบริษัทผู้ผลิตวัตถุดิบ และการจัดซื้อในแต่ละครั้งมีปริมาณที่สูงมาก ทำให้ผู้ผลิตจัดเตรียมวัตถุดิบให้บริษัทฯ ได้เพียงพอและทันเวลาที่บริษัทต้องการใช้

4) ความเสี่ยงจากการแข่งขัน

ในธุรกิจผู้ผลิตวัสดุก่อสร้าง มีการแข่งขันสูงมากระหว่างผู้ผลิตในประเทศ ส่วนใหญ่เป็นการแข่งขันด้านราคา เนื่องจากแต่ละธุรกิจพยายามรักษาสภาพคล่องของธุรกิจ และมีงานผลิตอย่างต่อเนื่อง

บริษัทได้ทำการปรับกลยุทธ์โดยการบริหารต้นทุน การพัฒนากระบวนการผลิตอย่างสม่ำเสมอ เพื่อให้มีต้นทุนที่สามารถแข่งขันได้ พัฒนาเทคนิคและคุณภาพ โดยบริษัทได้นำเทคนิคใหม่ๆมาใช้ในการผลิตสินค้าเพื่อให้แตกต่างจากคู่แข่งอื่น ทำให้สินค้ามีมูลค่าเพิ่มมากขึ้น มีสินค้าหลากหลายเพื่อสนองความต้องการของลูกค้า มีคุณภาพเป็นที่ยอมรับ และข้อสนับสนุนที่สำคัญคือ บริษัท มีศักยภาพในการทำงานให้แล้วเสร็จภายในกำหนดเวลา โดยไม่ทำให้ลูกค้าเสียหาย หรือมีค่าใช้จ่ายเพิ่มขึ้น

5) ความเสี่ยงในการให้สินเชื่อกับลูกค้า

ลูกค้าของบริษัท ส่วนใหญ่เป็นบริษัทผู้รับเหมารายใหญ่ ในประเทศไทย ซึ่งมีผู้รับเหมารายใหญ่ไม่มากนัก หากการจ่ายเงินชำระค่าสินค้าของลูกค้ามีปัญหา จะมีผลกระทบต่อบริษัท

บริษัท ได้กำหนดนโยบายในการปล่อยสินเชื่อให้มีความรัดกุมมากยิ่งขึ้น โดยการกระจายการขายไปยังลูกค้าหลายราย ขายโดยตรงให้กับเจ้าของงาน รวมทั้งการขอหลักประกันการซื้อสินค้าและการให้บริการ เช่น เงินล่วงหน้า หรือหนังสือค้ำประกันจากธนาคาร เป็นต้น

6) ความเสี่ยงต่อภาวะเศรษฐกิจของประเทศ

ธุรกิจก่อสร้าง เป็นธุรกิจที่เติบโตไปในทิศทางเดียวกับภาวะเศรษฐกิจของประเทศ โครงการพัฒนาประเทศ เช่น โครงการสาธารณูปโภค อาคารที่พักอาศัย และอาคารสำนักงาน เป็นต้น ความเสี่ยงของธุรกิจก่อสร้างอยู่ที่เสถียรภาพทางการเมืองที่ไม่มีความแน่นอน ทำให้โครงการใหญ่ๆ ของรัฐและเอกชนได้เลื่อนออกไป รวมถึงการ ประกาศขึ้นค่าแรงงานขั้นต่ำ 300 บาท ของรัฐบาลทั่วประเทศ และปรับราคาค่าน้ำมัน ไฟฟ้า ค่าขนส่ง ทำให้บริษัทมีต้นทุนสินค้าสูงขึ้นตามไปด้วย

จากภาวะดังกล่าวจะกระทบโดยตรงต่อการทำธุรกิจของบริษัท แต่เนื่องจากบริษัทมีผลิตภัณฑ์หลายชนิดที่สามารถสร้างรายได้ให้กับบริษัท รวมทั้งบริษัท ได้รับคำสั่งซื้อล่วงหน้าจากหลายโครงการ ดังนั้นผลการดำเนินงานที่ปรากฏในปี 2556 บริษัทยังมีรายได้จากการขาย

3.2 ความเสี่ยงต่อการลงทุนของผู้ถือหลักทรัพย์

1) ความเสี่ยงจากการใช้สิทธิใบสำคัญแสดงสิทธิเพื่อซื้อหุ้นสามัญของบริษัท

บริษัท ได้ออกใบสำคัญแสดงสิทธิในการซื้อหุ้นสามัญของบริษัท ซึ่งบริษัทคาดหวังว่าราคาหุ้นสามัญของบริษัท ในตลาดหลักทรัพย์ฯ จะมีมูลค่าสูงพอที่จะทำให้ผู้ถือใบสำคัญแสดงสิทธิฯ ได้ใช้สิทธินั้นภายในกำหนดเวลาเพื่อเป็นช่องทางในการเพิ่มทุน ซึ่งจากความผันผวนของภาวะเศรษฐกิจในต่างประเทศ รวมทั้งปัญหาเสถียรภาพทางการเมืองภายในประเทศ ได้ส่งผลกระทบต่อราคาหุ้นในตลาดหลักทรัพย์ฯ เป็นอย่างมาก ราคาหุ้นลดต่ำลงอย่างมาก ซึ่งจะมีผลทำให้ผู้ถือใบสำคัญแสดงสิทธิฯ ยังไม่ใช้สิทธิซื้อหุ้นสามัญ

บริษัท จึงเล็งเห็นว่าผลประโยชน์ของบริษัทฯ จะส่งผลต่อความเชื่อมั่นของบริษัทฯ และเป็นตัวผลักดันให้ราคาหุ้นสามัญในตลาดหลักทรัพย์ฯ มีการซื้อขายราคาสูงขึ้น บริษัทฯจะต้องดูแลในเรื่องผลประโยชน์ให้ได้อย่างสม่ำเสมอ มีความโปร่งใสในการดำเนินงาน ให้ความเชื่อมั่นกับผู้ลงทุน

4. ข้อมูลทั่วไปและข้อมูลสำคัญอื่น

4.1 ข้อมูลทั่วไป

1) ข้อมูลทั่วไปของบริษัท

ชื่อบริษัท	:	บริษัท เจริญรุ่งเรือง จำกัด (มหาชน)
ชื่อย่อ	:	GEL (เมื่อวันที่ 14 มีนาคม 2557 บริษัทเปลี่ยนแปลงชื่อย่อ หลักทรัพย์จากเดิม "GEN" เป็น "GEL")
ที่ตั้งสำนักงานใหญ่	:	44/2 หมู่ที่ 2 ถนนติวานนท์ ต. บางกะดี อ.เมือง จ.ปทุมธานี 12000
สำนักงานสาขา	:	544 หมู่ที่ 3 ตำบลบ้านเลน อำเภอบางปะอิน จังหวัดพระนครศรีอยุธยา 13160
ลักษณะการประกอบธุรกิจ	:	ผลิตวัสดุก่อสร้าง, เสาค้ำคอนกรีตอัดแรง, พื้นและผนังคอนกรีต สำเร็จรูป, คอนกรีตเสริมใยแก้ว, ปูนซีเมนต์ผสมสารป้องกันการหดตัว และพื้นคอนกรีตอัดแรงในทีชนิดไร้คาน
เลขทะเบียนบริษัท	:	0107536001338
หมายเลขติดต่อ	:	โทรศัพท์ 02-501-2020, 02-501-1055 โทรสาร 02-501-2468, 02-501-2134
เว็บไซต์	:	www.gel.co.th
ทุนจดทะเบียน	:	212,807,755,500 บาท
ทุนเรียกชำระแล้ว	:	112,433,073,240 บาท
จำนวนหุ้นสามัญชำระแล้ว	:	3,747,769,108 หุ้น
มูลค่าที่ตราไว้	:	30.00 บาท
รอบระยะเวลาบัญชี	:	1 มกราคม - 31 ธันวาคม
นายทะเบียนหลักทรัพย์	:	บริษัท ศูนย์รับฝากหลักทรัพย์ (ประเทศไทย) จำกัด อาคารตลาดหลักทรัพย์แห่งประเทศไทย เลขที่ 62 ถนนรัชดาภิเษก แขวงคลองเตย เขตคลองเตย กรุงเทพมหานคร 10110 โทรศัพท์ 02-229-2800 โทรสาร 02-359-1259
ผู้สอบบัญชี	:	บริษัท แกรนท์ ธอนตัน จำกัด เลขที่ 87/1 ออลซีซั่นส์เพลส แคปิตอล ทาวเวอร์ ชั้น 18 ถนนวิทย์ แขวงลุมพินี เขตปทุมวัน กรุงเทพฯ 10330 โทรศัพท์ 02-205-8222 โทรสาร 02-634-5399, 02-654-3339

2) ข้อมูลทั่วไปของบริษัทย่อยและบริษัทร่วม

(1) ชื่อบริษัท	:	บริษัท เวิลด์ ไวร์ โปรดักส์ จำกัด
ที่ตั้งสำนักงานใหญ่	:	44/2 หมู่ที่ 2 ถนนติวานนท์ ตำบลบางกะดี อำเภอเมือง จังหวัดปทุมธานี 12000
ลักษณะการประกอบธุรกิจ	:	ธุรกิจเหล็ก
หมายเลขติดต่อ	:	โทรศัพท์ 02-501-2020, 02-501-1055 โทรสาร 02-501-2468, 02-501-2134
ทุนจดทะเบียน	:	14,000,000 บาท (จำนวน 140,000 หุ้น มูลค่าหุ้นละ 100 บาท)
ทุนที่เรียกชำระแล้ว	:	14,000,000 บาท

สัดส่วนการถือหุ้น	:	ร้อยละ 99.99
สถานะที่เกี่ยวข้องกัน	:	บริษัทย่อย
หมายเหตุ	:	เมื่อวันที่ 12 พฤศจิกายน 2556 บริษัท จี.อี.แอล.เจนเนอรัล เอนจิเนียริง เซอร์วิส จำกัด ได้จดทะเบียนแก้ไขเปลี่ยนแปลง ชื่อบริษัท ตรารบริษัท และวัตถุประสงค์ของบริษัท เป็น บริษัท เวิลด์ ไวร์ โปรเซสซิง จำกัด
(2) ชื่อบริษัท	:	บริษัท ชันเทค เมทัลส์ จำกัด
ที่ตั้งสำนักงานใหญ่	:	339 หมู่ที่ 6 ถนนปากกร่วม-อ่าวอุดม ตำบลบ่อวิน อำเภอสัตหีบ จังหวัดชลบุรี 20230
ลักษณะการประกอบธุรกิจ	:	ธุรกิจเหล็ก
หมายเลขติดต่อ	:	โทรศัพท์ 038-345437-41 โทรสาร 038-345444
ทุนจดทะเบียน	:	326,000,000 บาท (จำนวน 32,600,000 หุ้น มูลค่าที่ตราไว้หุ้นละ 10 บาท)
ทุนที่เรียกชำระแล้ว	:	326,000,000 บาท
สัดส่วนการถือหุ้น	:	ร้อยละ 100.00
สถานะที่เกี่ยวข้องกัน	:	บริษัทย่อย
หมายเหตุ	:	เมื่อวันที่ 31 ตุลาคม 2556 บริษัทได้ซื้อหุ้นของบริษัท ชันเทค เมทัลส์ จำกัด จำนวน 32,600,000 หุ้น หรือสัดส่วน 100 % ของทุนจดทะเบียน ในราคารวม 459,359,992 บาท จากผู้ถือหุ้นเดิมจำนวน 6 ราย
(3) ชื่อบริษัท	:	บริษัท ปริณดา จำกัด (มหาชน)
ที่ตั้งสำนักงานใหญ่	:	151 หมู่ 7 ถนนศรีนคร ตำบลห้วยกะปิ อำเภอมะนัง จังหวัดยะลา 20000
ลักษณะการประกอบธุรกิจ	:	จำหน่ายหินทรายเพื่อก่อสร้าง
หมายเลขติดต่อ	:	โทรศัพท์ (038) 276-800 โทรสาร (038) 276-800
ทุนจดทะเบียน	:	230,000,000 บาท
ทุนที่เรียกชำระแล้ว	:	230,000,000 บาท
สัดส่วนการถือหุ้น	:	ร้อยละ 17.39
สถานะที่เกี่ยวข้องกัน	:	บริษัทร่วม
4) ชื่อบริษัท	:	บริษัท บ่อพลอย ไชลาร์ จำกัด
ที่ตั้งสำนักงานใหญ่	:	51/29, 51/61 หมู่ที่ 3 ซอยสยามสามัคคี ถนนวิภาวดีรังสิต แขวงตลาดบางเขน เขตหลักสี่ กรุงเทพมหานคร 10210
ลักษณะการประกอบธุรกิจ	:	โรงไฟฟ้าพลังงานแสงอาทิตย์
หมายเลขติดต่อ	:	โทรศัพท์ 0-2551-0541-4 โทรสาร 0-2552-0905, 0-2551-0532
ทุนจดทะเบียน	:	245,100,000 บาท (จำนวน 24,510,000 หุ้น มูลค่าหุ้นละ 10 บาท)
ทุนที่เรียกชำระแล้ว	:	245,100,000 บาท

สัดส่วนการถือหุ้น	:	ร้อยละ 24.00
สถานะที่เกี่ยวข้องกัน	:	บริษัทร่วม
หมายเหตุ	:	(1) เมื่อวันที่ 28 กุมภาพันธ์ 2556 บริษัทได้ซื้อหุ้นสามัญของ บริษัท บ่อพลอย ไชลาร์ จำกัด (เดิมคือ บริษัท ไอเฟด กรีน เพาเวอร์ พลัส จำกัด) จำนวน 5,882,400 หุ้น คิดเป็นสัดส่วนร้อยละ 24 ของทุนจดทะเบียนชำระแล้ว ในราคา 105 ล้านบาทจากบริษัท เซลติก สแควร์ จำกัด (2) เมื่อวันที่ 28 กุมภาพันธ์ 2557 บริษัทได้ขายเงินลงทุนในบริษัท บ่อพลอย ไชลาร์ จำกัด จำนวน 5,882,400 หุ้น คิดเป็นสัดส่วนร้อยละ 24 ของทุนจดทะเบียนชำระแล้ว ในราคา 137,059,920 บาท ให้แก่ บริษัท โรงพิมพ์ตะวันออก จำกัด (มหาชน) ("EPCO")
(5) ชื่อบริษัท	:	บริษัท แมคทริก จำกัด
ที่ตั้งสำนักงานใหญ่	:	121/105 อาคารอาร์เอสทาวเวอร์ ชั้นที่ 39 ถนนรัชดาภิเษก แขวงดินแดง เขตดินแดง กรุงเทพมหานคร
ลักษณะการประกอบธุรกิจ	:	รับเหมาก่อสร้างและให้บริการติดตั้งงานระบบ
หมายเลขติดต่อ	:	โทรศัพท์ 0-2641-2100 โทรสาร 0-2641-2030, 0-2641-2029
ทุนจดทะเบียน	:	245,000,000 บาท (จำนวน 2,450,000 หุ้น มูลค่าที่ตราไว้หุ้นละ 100 บาท)
ทุนที่เรียกชำระแล้ว	:	245,000,000 บาท
สัดส่วนการถือหุ้น	:	ร้อยละ 32.65
สถานะที่เกี่ยวข้องกัน	:	บริษัทร่วม
หมายเหตุ	:	เมื่อวันที่ 2 กันยายน 2556 บริษัทได้ซื้อหุ้นของบริษัท แมคทริก จำกัด จำนวน 800,000 หุ้น หรือสัดส่วน 32.65 % ของทุนจดทะเบียน ในราคารวม 184,000,000 บาท จากบริษัท Twin Glory Investment Ltd.

3) นายทะเบียนหุ้น

บริษัทศูนย์รับฝากหลักทรัพย์ (ประเทศไทย) จำกัด
62 อาคารตลาดหลักทรัพย์แห่งประเทศไทย ถนนรัชดาภิเษก
แขวงคลองเตย เขตคลองเตย กรุงเทพฯ 10110

4. ผู้สอบบัญชีของบริษัท

นายสมคิด เตียตระกูล ผู้สอบบัญชีรับอนุญาต ทะเบียนเลขที่ 2785
บริษัท แกรนท์ รอนตัน จำกัด
เลขที่ 87/1 ออลซีซั่นส์ เพลส แคปิตอล ทาวเวอร์ ชั้น 18
ถนนวิทยุ แขวงลุมพินี เขตปทุมวัน กรุงเทพฯ 10330
โทรศัพท์ 02-205-8222 โทรสาร 02-634-5399, 02-654-3339

4.2 ข้อมูลสำคัญอื่น

-ไม่มี-

5. ข้อมูลหลักกรัพย์และผู้ถือหุ้น

5.1 จำนวนทุนจดทะเบียนและทุนชำระแล้ว

ทุนจดทะเบียนและทุนชำระแล้ว ณ วันที่ 4 กุมภาพันธ์ 2557

ทุนจดทะเบียน : 212,807,755,500 บาท ประกอบด้วย
หุ้นสามัญจำนวน 7,093,591,850 หุ้น
มูลค่าที่ตราไว้หุ้นละ 30.00 บาท

ทุนชำระแล้ว : 112,433,073,240 บาท ประกอบด้วย
หุ้นสามัญจำนวน 3,747,769,108 หุ้น
มูลค่าที่ตราไว้หุ้นละ 30.00 บาท

5.2 ผู้ถือหุ้น

1) โครงสร้างผู้ถือหุ้น ณ วันที่ 4 กุมภาพันธ์ 2557

การกระจายการถือหุ้นตามสัญชาติ

ผู้ถือหุ้นสัญชาติไทย				ผู้ถือหุ้นสัญชาติต่างด้าว			
นิติบุคคล	%	บุคคลธรรมดา	%	นิติบุคคล	%	บุคคลธรรมดา	%
66,769,432	1.78	3,646,879,561	97.31	33,949,000	0.91	171,115	0.00

2) รายชื่อผู้ถือหุ้นรายใหญ่ 10 อันดับแรก (ณ วันปิดสมุดทะเบียน วันที่ 4 กุมภาพันธ์ 2557)

ชื่อผู้ถือหุ้น	สัญชาติ	จำนวนหุ้นที่ถือ	
		หุ้น	%
นายยรรยงค์ อินทรสงเคราะห์	ไทย	134,188,104	3.580
นายนิรันดร์ เทตระกุล	ไทย	92,500,000	2.468
นายอภิวุฒิ ทองคำ	ไทย	90,090,394	2.404
นายพิสิษฐ์ พิพัฒน์วิไลกุล	ไทย	90,078,044	2.404
นายศิริวิสิษฐ์ สายน้ำผึ้ง	ไทย	90,000,000	2.401
นายทวีป เรืองทราย	ไทย	83,125,500	2.218
นายกำพล วีระเทพสุภรณ์	ไทย	70,000,000	1.868
นายชัยณรงค์ แสงทองอร่าม	ไทย	69,303,847	1.849
นายจิตติพงศ์ ตั้งพูนผลวิวัฒน์	ไทย	57,500,000	1.534
บริษัท ไทยเอ็นวีดีอาร์ จำกัด	ไทย	57,188,625	1.526
รวม		833,974,514	22.253

5.3 การออกหลักทรัพ์อื่น

1) ใบสำคัญแสดงสิทธิที่จะซื้อหุ้นสามัญของบริษัท รุ่นที่ 3 (GEL-W3)

เมื่อวันที่ 16 พฤษภาคม 2554 บริษัทได้ออกและเสนอขายใบสำคัญแสดงสิทธิที่จะซื้อหุ้นสามัญของบริษัท (GEL-W3) จำนวนไม่เกิน 939,119,305 หน่วยให้กับผู้ถือหุ้นสามัญเดิมที่ใช้สิทธิจองซื้อหุ้นสามัญเพิ่มทุนของบริษัท ที่มีรายชื่อในสมุดทะเบียนผู้ถือหุ้น ณ วันที่ 16 กุมภาพันธ์ 2554 โดยไม่คิดมูลค่าในอัตรา 2 หุ้นสามัญใหม่ต่อ 1 หน่วยใบสำคัญแสดงสิทธิ โดยบริษัทได้จดทะเบียนใบสำคัญแสดงสิทธิให้มีการซื้อขายในตลาดหลักทรัพย์แห่งประเทศไทยจำนวน 577,868,385 หน่วย จำนวนที่เหลืออีก 361,250,920 หน่วย บริษัทได้ทำการยกเลิกแล้วทั้งจำนวน ซึ่งใบสำคัญแสดงสิทธิดังกล่าวเป็นชนิดระบุชื่อและเปลี่ยนมือได้ โดยมีอายุ 3 ปี นับตั้งแต่ วันที่ 16 พฤษภาคม 2554 และสามารถ行使สิทธิได้ทุกเดือนธันวาคมของแต่ละปี ตลอดอายุของใบสำคัญแสดงสิทธิ โดยสามารถ行使สิทธิ ครั้งแรกในวันที่ 30 ธันวาคม 2554 ส่วนการ行使สิทธิครั้งสุดท้ายสามารถทำได้ในวันที่ 14 พฤษภาคม 2557 ซึ่งอัตราการใช้สิทธิจะเท่ากับใบสำคัญแสดงสิทธิ 1 หน่วยต่อหุ้นสามัญ 1 หุ้น ในราคา 1.00 บาทต่อหุ้น มีผลตั้งแต่วันที่ 30 ธันวาคม 2554 เป็นต้นไป อย่างไรก็ตาม อัตราและราคาการใช้สิทธิอาจเปลี่ยนแปลงได้ในกรณีที่มีการปรับเปลี่ยนเงื่อนไขตามข้อกำหนดสิทธิ

เมื่อวันที่ 19 เมษายน 2556 บริษัททำการปรับสิทธิของใบสำคัญแสดงสิทธิที่จะซื้อหุ้นสามัญของบริษัท รุ่นที่ 3 (GEL-W3) ตามข้อกำหนดสิทธิ ข้อ 4.2 (ข) หน้าที่ 15 และข้อ 4.2 (ค) หน้าที่ 17 เพื่อรักษาสิทธิของผู้ถือใบสำคัญแสดงสิทธิฯ เป็นดังนี้

<u>อัตราการใช้สิทธิใหม่</u>	ใบสำคัญแสดงสิทธิ 1 หน่วย ใช้สิทธิซื้อหุ้นสามัญได้ 1.066 หุ้น
<u>ราคาการใช้สิทธิใหม่</u>	0.937 บาทต่อหุ้น

ณ วันที่ 31 ธันวาคม 2556 ใบสำคัญแสดงสิทธิที่จะซื้อหุ้นสามัญของบริษัท (GEL-W3) ที่ยังไม่ได้ใช้สิทธิ มีจำนวน 577,868,385 หน่วย

2) ใบสำคัญแสดงสิทธิที่จะซื้อหุ้นสามัญของบริษัท รุ่นที่ 4 (GEL-W4)

เมื่อวันที่ 10 มิถุนายน 2556 บริษัทได้ออกและเสนอขายใบสำคัญแสดงสิทธิที่จะซื้อหุ้นสามัญของบริษัท (GEL-W4) จำนวนไม่เกิน 1,327,199,947 หน่วย ให้แก่ผู้ถือหุ้นเดิมของบริษัทฯ ซึ่งกำหนดวันปิดสมุดทะเบียนเพื่อสิทธิในการรับสิทธิใบสำคัญแสดงสิทธิในวันที่ 10 เมษายน 2556 โดยไม่คิดมูลค่า ในอัตราส่วน 10 หุ้นสามัญเดิมต่อ 1 หน่วย และเสนอขายให้แก่ผู้ถือหุ้นเดิมที่จะซื้อหุ้นสามัญของบริษัท โดยไม่คิดมูลค่า ในอัตราส่วนการจองหุ้นเพิ่มทุนใหม่ 2 หุ้นได้รับใบสำคัญแสดงสิทธิ 1 หน่วย โดยบริษัทได้จดทะเบียนใบสำคัญแสดงสิทธิให้มีการซื้อขายในตลาดหลักทรัพย์แห่งประเทศไทยจำนวน 1,327,187,433 หน่วย จำนวนที่เหลืออีก 12,514 หน่วย บริษัทได้ทำการยกเลิกแล้วทั้งจำนวน ซึ่งใบสำคัญแสดงสิทธิดังกล่าวเป็นชนิดระบุชื่อและเปลี่ยนมือได้ โดยมีอายุ 3 ปี นับตั้งแต่ วันที่ 10 มิถุนายน 2556 และสามารถ行使สิทธิได้ทุกเดือนธันวาคมของแต่ละปี ตลอดอายุของใบสำคัญแสดงสิทธิ โดยสามารถ行使สิทธิ ครั้งแรกในวันที่ 30 ธันวาคม 2556 ส่วนการ行使สิทธิครั้งสุดท้ายสามารถทำได้ในวันที่ 9 มิถุนายน 2559 ซึ่งอัตราการใช้สิทธิจะเท่ากับใบสำคัญแสดงสิทธิ 1 หน่วยต่อหุ้นสามัญ 1 หุ้น ในราคา 1.20 บาทต่อหุ้น มีผลตั้งแต่วันที่ 30 ธันวาคม 2556 เป็นต้นไป อย่างไรก็ตาม อัตราและราคาการใช้สิทธิอาจเปลี่ยนแปลงได้ในกรณีที่มีการปรับเปลี่ยนเงื่อนไขตามข้อกำหนดสิทธิ

ณ วันที่ 31 ธันวาคม 2556 ใบสำคัญแสดงสิทธิที่จะซื้อหุ้นสามัญของบริษัท (GEL-W4) ที่ยังไม่ได้ใช้สิทธิ มีจำนวน 1,327,187,433 หน่วย

6. นโยบายการจ่ายเงินปันผล

ในการประชุมสามัญผู้ถือหุ้นครั้งที่ 1/2551 วันที่ 24 เมษายน 2551 ที่ประชุมลงมติเป็นเอกฉันท์อนุมัติให้บริษัทเปลี่ยนแปลงนโยบายการจ่ายเงินปันผลเป็น “ไม่เกินร้อยละ 60 ของกำไรสุทธิหลังหักภาษีเงินได้และสำรองตามกฎหมาย และบริษัทต้องไม่มีขาดทุนสะสม ทั้งนี้ให้สอดคล้องกับกระแสเงินสด และแผนการขยายธุรกิจของบริษัทในอนาคต” และการจ่ายเงินปันผลจะจ่ายให้ตามจำนวนหุ้น หุ้นละเท่าๆ กัน

ทั้งนี้บริษัทฯ ยังมีผลขาดทุนสะสมทำให้ไม่สามารถจ่ายเงินปันผลให้กับผู้ถือหุ้นได้ตามกฎหมาย โดยผู้ถือหุ้นมีความเสี่ยงที่จะไม่ได้รับเงินปันผลตามนโยบายเงินปันผลที่กำหนดไว้เนื่องจากบริษัทมีผลขาดทุนสะสมสุทธิ

นโยบายการจ่ายการจ่ายเงินปันผลของบริษัทย่อย

(1) บริษัท ชันเทค เมทัลส์ จำกัด

ที่ผ่านมาบริษัท ชันเทค เมทัลส์ จำกัด ยังคงมีผลการดำเนินงานขาดทุน โดย ณ วันที่ 31 ธันวาคม 2556 มียอดขาดทุนสะสมจำนวน 261,824,293.78 บาท จึงยังไม่มีจ่ายเงินปันผล

(2) บริษัท เวิลด์ ไวร์ โปรเซสซิง จำกัด

ที่ผ่านมาบริษัท เวิลด์ ไวร์ โปรเซสซิง จำกัด ยังคงมีผลการดำเนินงานขาดทุน โดย ณ วันที่ 31 ธันวาคม 2556 มียอดขาดทุนสะสมจำนวน 6,422,378.17 บาท จึงยังไม่มีจ่ายเงินปันผล ทั้งนี้ตามบทบัญญัติแห่งประมวลกฎหมายแพ่งและพาณิชย์ บริษัทจะต้องจัดสรรกำไรอย่างน้อยร้อยละ 5 ไว้เป็นสำรองตามกฎหมายทุกครั้งที่มีการประกาศจ่ายเงินปันผล จนกว่ายอดสะสมของสำรองนี้มีจำนวนเท่ากับร้อยละ 10 ของทุนจดทะเบียน เงินสำรองตามกฎหมายนี้จะนำไปจ่ายเป็นเงินปันผลไม่ได้

7. โครงสร้างการจัดการ

7.1 คณะกรรมการบริษัท

ณ วันที่ 31 ธันวาคม 2556 คณะกรรมการบริษัท เจนเนอรัล เอนจิเนียริง จำกัด (มหาชน) ประกอบด้วย

1) คณะกรรมการบริษัท

1. นายวัชรกิติ	วัชรโรทัย	ประธานกรรมการ
2. ดร.ธวัช	อนันต์ธนวิชัย	กรรมการ
3. นายกฤษฏา	เจริญกุลกิจ	กรรมการ
4. นายจักรินทร์	ชนันสิริกุล	กรรมการ
5. นายชัยวัฒน์	อัศวินทรงกูร	กรรมการอิสระ
6. นายชงก์	รังสิพรหมณกุล	กรรมการอิสระ
7. นายเขมชาติ	ธีรพงษ์	กรรมการอิสระ
8. ดร.อิทธิพล	เดี่ยววนิชย์	กรรมการ

2) คณะกรรมการบริหาร

1. ดร.ธวัช	อนันต์ธนวิชัย	กรรมการผู้จัดการ
2. นายกฤษฏา	เจริญกุลกิจ	กรรมการบริหาร
3. นายจักรินทร์	ชนันสิริกุล	กรรมการบริหาร

3) คณะกรรมการตรวจสอบ

1. นายชัยวัฒน์	อัศวินทรงกูร	ประธานกรรมการตรวจสอบ
2. นายชงก์	รังสิพรหมณกุล	กรรมการตรวจสอบ
3. นายเขมชาติ	ธีรพงษ์	กรรมการตรวจสอบ

4) คณะกรรมการสรรหาและพิจารณาคำตอบแทน

1. นายชัยวัฒน์	อัศวินทรงกูร	ประธานกรรมการสรรหาและพิจารณาคำตอบแทน
2. นายจักรินทร์	ชนันสิริกุล	กรรมการสรรหาและพิจารณาคำตอบแทน
3. นายชงก์	รังสิพรหมณกุล	กรรมการสรรหาและพิจารณาคำตอบแทน

ณ วันที่ 25 มีนาคม 2557 คณะกรรมการบริษัท เจนเนอรัล เอนจิเนียริง จำกัด (มหาชน) ประกอบด้วย

1) คณะกรรมการบริษัท

1. นายโสภณ	ผลประสิทธิ์	ประธานกรรมการ
2. นายอิติพงศ์	ตั้งพูนผลวิวัฒน์	กรรมการ
3. ดร.ธวัช	อนันต์ธนวิชัย	กรรมการ
4. นายกฤษฎา	เจริญกุลกิจ	กรรมการ
5. นายชัยวัฒน์	อัศวินทรงกูร	กรรมการอิสระ
6. นายชงก์	รังสิพรหมณกุล	กรรมการอิสระ
7. นายเขมชาติ	ธีรพงษ์	กรรมการอิสระ
8. ดร.อิทธิพล	เดี่ยววนิชย์	กรรมการ

2) คณะกรรมการบริหาร

1. นายอิติพงศ์	ตั้งพูนผลวิวัฒน์	ประธานกรรมการบริหาร
2. ดร.ธวัช	อนันต์ธนวิชัย	กรรมการผู้จัดการ
3. นายกฤษฎา	เจริญกุลกิจ	กรรมการบริหาร

3) คณะกรรมการตรวจสอบ

1. นายชัยวัฒน์	อัศวินทรงกูร	ประธานกรรมการตรวจสอบ
2. นายชงก์	รังสิพรหมณกุล	กรรมการตรวจสอบ
3. นายเขมชาติ	ธีรพงษ์	กรรมการตรวจสอบ

4) คณะกรรมการสรรหาและพิจารณาคำตอบแทน

1. นายชัยวัฒน์	อัศวินทรงกูร	ประธานกรรมการสรรหาและพิจารณาคำตอบแทน
2. นายอิติพงศ์	ตั้งพูนผลวิวัฒน์	กรรมการสรรหาและพิจารณาคำตอบแทน
3. นายชงก์	รังสิพรหมณกุล	กรรมการสรรหาและพิจารณาคำตอบแทน

โครงสร้างกรรมการ

ตามข้อบังคับของบริษัทฯ กำหนดให้คณะกรรมการบริษัทประกอบด้วยกรรมการอย่างน้อย 5 ท่าน ณ วันที่ 31 ธันวาคม 2556 บริษัทฯ มีกรรมการทั้งสิ้น 8 ท่าน ซึ่งประกอบด้วย กรรมการบริหาร 3 ท่าน กรรมการภายนอกที่ไม่เป็นพนักงานของบริษัทฯ จำนวน 2 ท่าน และกรรมการอิสระจำนวน 3 ท่าน ซึ่งคิดเป็นร้อยละ 37.50 ของจำนวนกรรมการทั้งหมด เป็นจำนวนมากพอที่สามารถสร้างกลไกถ่วงดุลอำนาจภายในคณะกรรมการของบริษัทฯ

ความเป็นอิสระของฝ่ายจัดการและกรรมการ

คณะกรรมการมุ่งเน้นความโปร่งใสในการดำเนินธุรกิจ และมีการกระจายอำนาจการตัดสินใจ มีการกำหนดบทบาทและอำนาจหน้าที่อย่างชัดเจน รวมทั้งกรรมการตรวจสอบซึ่งมาจากกรรมการอิสระทั้ง 3 ท่าน ไม่มีส่วนได้เสียในด้านการเงินและการบริหารงานของบริษัทฯ และทำหน้าที่ดูแลกำกับและตรวจสอบการทำงานของฝ่ายบริหาร

การประเมินผลการปฏิบัติงานของคณะกรรมการ

คณะกรรมการบริษัทฯ มีความเห็นชอบแบบประเมินกรรมการทั้งหมด เพื่อใช้ในการประเมินตนเองของคณะกรรมการบริษัทฯ บริษัทฯมีแบบฟอร์มการประเมินผลงานของกรรมการ เพื่อให้กรรมการประเมินจุดอ่อนและจุดแข็งในการกำกับดูแลเพื่อนำผลมาสรุปแล้วแจ้งให้กรรมการทราบต่อไป

คณะกรรมการสรรหาและกำหนดค่าตอบแทน

มีกรรมการ 3 ท่าน ประกอบด้วยกรรมการอิสระ กรรมการที่ไม่เป็นผู้บริหาร และกรรมการบริหาร เพื่อร่วมกันพิจารณา ทั้ง 3 ท่านมีความรู้และประสบการณ์ ซึ่งมีบทบาทหน้าที่ตามข้อ 9 “การกำกับดูแลกิจการ”

การเข้าร่วมประชุมคณะกรรมการ

ในปี 2556 บริษัทฯได้จัดให้มีการประชุมดังนี้

	วาระการดำรงตำแหน่ง	คณะกรรมการบริษัท	คณะกรรมการตรวจสอบ	หมายเหตุ
จำนวนครั้งของการประชุม		18 ครั้ง	7 ครั้ง	
1. นายวัชรกิติ วัชรโรทัย	26 มี.ค. 2556 — ก.พ. 2559	16/18	-	แต่งตั้ง 14/01/2556
2. นายนันทวัฒน์ โพธิ์แดง	26 มี.ค. 2556 — ก.พ. 2559	4/18	-	ลาออก 01/04/2556
3. นายสุรตน์ จิรจรัสพร	26 มี.ค. 2556 — ก.พ. 2559	4/18	-	ลาออก 01/04/2556
4. นายกฤษฏา เจริญกลกิจ	3 พ.ค.2555 — เม.ย. 2558	16/18	-	-
5. นายชัยวัฒน์ อิศวรินทร์ราษฎร์	3 พ.ค.2555 — เม.ย. 2558	12/18	5/7	-
6. นายจักรินทร ชนนศิริกุล	3 พ.ค.2555 — เม.ย. 2558	15/18	1/7	-
7. พลเรือตรี นฤดม แป้นเจริญ	3 พ.ค.2555 — เม.ย. 2558	0/18	-	ลาออก 30/01/2556
8. นายชงก์ รังสิพรหมณกุล	11 ก.พ. 2556 — เม.ย. 2558	16/18	7/7	แต่งตั้ง 11/02/2556
9. ดร.ธวัช อนันต์ธนวิทย์	26 มี.ค. 2556 — ก.พ. 2559	10/18	-	แต่งตั้ง 26/03/2556
10. ดร.อิทธิพล เตียววนิชย์	13 พ.ค. 2556 — ก.พ. 2559	8/18	-	แต่งตั้ง 13/05/2556
11. นายเขมชาติ อีร์พงษ์	13 พ.ค. 2556 — ก.พ. 2559	9/18	4/7	แต่งตั้ง 13/05/2556

แผนผังองค์กร

บริษัท เจนเนอรัล เอนจิเนียริง จำกัด (มหาชน)

ณ วันที่ 31 ธันวาคม 2556

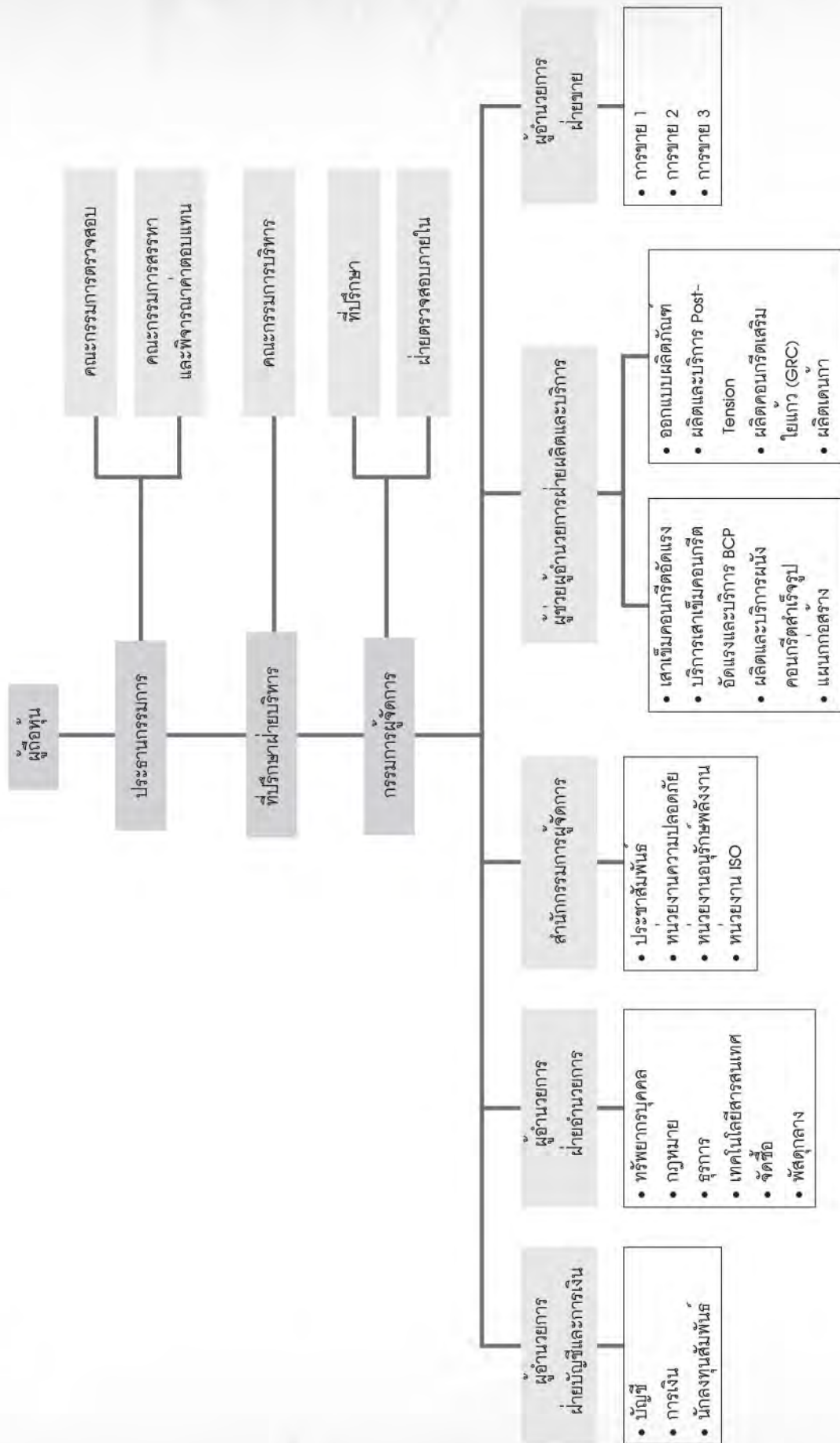

ณ วันที่ 31 ธันวาคม 2556 คณะผู้บริหารบริษัท เจนเนอร์ส เอนจิเนียริง จำกัด (มหาชน) ประกอบด้วย

รายชื่อผู้บริหาร	ตำแหน่ง
1. ดร.ธวัช อนันต์ธนวิทย์	กรรมการผู้จัดการ / ผู้อำนวยการฝ่ายอำนวยการ (รักษาการ)
2. นายกฤษฎา เจริญกุลกิจ	กรรมการบริหาร
3. นายจักรินทร์ ชนนศิริกุล	กรรมการบริหาร
4. นางรสิกา ประเสริฐสังข์	ผู้อำนวยการฝ่ายบัญชีและการเงิน (รักษาการ)
5. นางลีนจง ศรีสงคราม	ผู้อำนวยการฝ่ายขาย
6. นายพีรวัส อนุฤติ	ผู้ช่วยผู้อำนวยการฝ่ายผลิตและบริการ / สำนักกรรมการผู้จัดการ (รักษาการ)

7.3 เลขานุการบริษัท

ในการประชุมคณะกรรมการบริษัท ครั้งที่ 5/2555 เมื่อวันที่ 14 มิถุนายน 2555 บริษัทฯได้แต่งตั้งนายวิทยา จันทะอุ่มเฒ่า ให้รักษาการเลขานุการบริษัท โดยมีหน้าที่ตามพระราชบัญญัติหลักทรัพย์และตลาดหลักทรัพย์ (ฉบับที่ 4) พ.ศ. 2551 ซึ่งเลขานุการบริษัทฯ จะจัดทำและจัดเก็บทะเบียนกรรมการ หนังสือนัดประชุมและรายงานการประชุม จัดทำ และจัดเก็บรายงานประจำปี ส่งสำเนาและจัดเก็บรายงานการมีส่วนได้เสีย และจัดให้มีระบบการเก็บรักษาเอกสารของบริษัท โดยคุณสมบัติของผู้ดำรงตำแหน่งเป็นเลขานุการบริษัทปรากฏในข้อ 8 รายละเอียดเกี่ยวกับกรรมการ ผู้บริหาร ผู้มีอำนาจควบคุม และเลขานุการบริษัท

7.4 คำตอบแทนกรรมการและผู้บริหาร

ในเดือนกุมภาพันธ์คณะกรรมาธิการพิจารณาคำตอบแทนจะเป็นผู้พิจารณากลับกรอง และเสนอคำตอบแทนของ กรรมการในแต่ละปีให้คณะกรรมการบริษัทฯ และผู้ถือหุ้นพิจารณานุมัติ บริษัทฯ มีนโยบายจ่ายคำตอบแทนให้แก่กรรมการ, กรรมการตรวจสอบ โดยจ่ายเป็นรายเดือนในรูปของเบี้ยประชุมกรรมการ

ที่ประชุมสามัญผู้ถือหุ้นประจำปี 2556 เมื่อวันที่ 26 มีนาคม 2556 มีมติอนุมัติกำหนดคำตอบแทนกรรมการ ตามที่คณะกรรมการสรรหาและพิจารณาคำตอบแทนและคณะกรรมการบริษัทฯ เสนอดังนี้

ค่าเบี้ยประชุม

(1) คณะกรรมการบริษัท	
• ประธานกรรมการ	58,000 บาท/เดือน
• กรรมการ	20,000 บาท/เดือน
(2) คณะกรรมการบริหาร	
• ประธานกรรมการบริหาร	30,000 บาท/เดือน
• กรรมการบริหาร	30,000 บาท/เดือน
(3) คณะกรรมการตรวจสอบ	
• ประธานกรรมการตรวจสอบ	30,000 บาท/เดือน
• กรรมการบริหาร	20,000 บาท/เดือน
(4) คณะกรรมการสรรหาและกำหนดคำตอบแทนบริษัทฯ	ไม่มีเบี้ยประชุม
(5) เลขานุการคณะกรรมการ	7,500 บาท/เดือน
หมายเหตุ : กรรมการที่มีคำตอบแทนรายเดือนจะไม่ได้เบี้ยประชุม	
เงินบำเหน็จกรรมการ	ไม่เกิน 0.5% ของกำไรสุทธิ

1) ค่าตอบแทนที่เป็นตัวเงิน

ก. ค่าตอบแทนที่เป็นตัวเงินเฉพาะคณะกรรมการ และการกรรมการตรวจสอบ จำนวน 2.48 ล้านบาท

รายชื่อ	ตำแหน่ง	จำนวนเงินค่าตอบแทนปี 2556 (บาท/ปี)				หมายเหตุ
		กรรมการบริษัท	กรรมการตรวจสอบ	ค่าเบี้ยนั่ง	รวม	
1. นายศักดิ์ชัย ชกกระโทก	ประธานกรรมการ	20,000	-	-	20,000	ลาออก 31/10/2556
2. นายวัชรกิตติ วัชรพิทย	ประธานกรรมการ	572,000	-	200,000	772,000	แต่งตั้ง 14/01/2556
3. นายมนัส โพธิ์แดง	กรรมการและประธานกรรมการบริหาร	-	-	-	-	ลาออก 01/04/2556
4. นายสุรัตน์ จิรสุพร	กรรมการและกรรมการบริหาร	-	-	-	-	ลาออก 01/04/2556
5. นายกฤษฎา เจริญกิจ	กรรมการและกรรมการบริหาร	-	-	250,000	250,000	-
6. นายชัยวัฒน์ อัศวินทรงกูร	กรรมการอิสระและประธานกรรมการตรวจสอบ	-	345,000	150,000	495,000	-
7. นายจักรินทร ขันสิริกุล	กรรมการอิสระและกรรมการตรวจสอบ	-	-	250,000	250,000	ลาออก 31/01/2557
8. พลเรือตรี นฤดม แป้นเจริญ	กรรมการอิสระและกรรมการตรวจสอบ	-	30,000	-	30,000	ลาออก 11/02/2556
9. นายชงก์ รังสิพาทหมกุล	กรรมการอิสระและกรรมการตรวจสอบ	-	210,000	150,000	360,000	แต่งตั้ง 11/02/2556
10. ดร.ธวัช ยันต์ถนอม	กรรมการและกรรมการผู้จัดการ	-	-	-	-	แต่งตั้ง 26/02/2556
11. ดร.อิทธิพล เตียววินัย	กรรมการ	152,258	-	-	152,258	แต่งตั้ง 13/05/2556
12. นายเขมชาติ สิริพงษ์	กรรมการอิสระและกรรมการตรวจสอบ	-	152,258	-	152,258	แต่งตั้ง 13/05/2556
	รวม	744,258	737,258	1,000,000	2,481,516	

ข. ค่าตอบแทนของกรรมการบริหารและผู้บริหาร

ค่าตอบแทน	ปี 2556		
	จำนวนรายชื่อ	จำนวนเงิน (บาท)	ลักษณะค่าตอบแทนรายเดือน
ค่าตอบแทนของกรรมการบริหาร	5	3,224,814.00	เงินเดือน
ค่าตอบแทนของผู้บริหาร	4	3,171,351.54	เงินเดือน
รวม	9	6,396,165.54	เงินเดือน

หมายเหตุ : “ผู้บริหาร” ในที่นี้หมายถึง ผู้บริหารตามนิยามในประกาศสำนักงานคณะกรรมการกำกับหลักทรัพย์และตลาดหลักทรัพย์

2) ค่าตอบแทนอื่น

- เงินสมทบกองทุนสำรองเลี้ยงชีพ

บริษัทฯ ได้สมทบเงินเข้ากองทุนสำรองเลี้ยงชีพให้แก่พนักงาน โดยบริษัทฯ จ่ายสมทบเข้ากองทุนทุกเดือนเท่ากับร้อยละ 3 ของเงินเดือน ในปี 2556 จ่ายสมทบเข้ากองทุนดังนี้

- ผู้บริหาร 4 คน เป็นเงิน 111,033.54 บาท

7.6 บุคลากร

1) จำนวนพนักงาน

ณ วันที่ 31 ธันวาคม 2556 บริษัทฯ มีพนักงานทั้งหมด 450 คน ดังนี้

สายงานหลัก	จำนวนพนักงาน(คน)
สำนักบริหาร	5
ธุรการและบริการองค์กร	36
ทรัพยากรบุคคล	5
บัญชีและการเงิน	14
ขายบริการและออกแบบ	158
โรงงานผลิต	232
รวม	450

ข้อพิพาทด้านแรงงานที่สำคัญในช่วง 3 ปีที่ผ่านมา

-ไม่มี -

2) นโยบายพัฒนาบุคลากร

บริษัทฯ มีนโยบายด้านการสรรหา พัฒนา และรักษาบุคลากรของบริษัทฯ เพราะตระหนักว่าบุคลากรเป็นสิ่งสำคัญในการให้บริษัทฯ บรรลุเป้าหมายและความสำเร็จได้ บริษัทฯ จึงได้มีการพัฒนาบุคลากรอย่างต่อเนื่อง โดยการจัดฝึกอบรม/สัมมนา ทั้งภายในและภายนอก โดยวิทยากรที่ทรงคุณวุฒิ โดยเฉพาะอย่างยิ่งการสร้างจิตสำนึกและการฝึกอบรมในเรื่องการทำงานเป็นทีม การให้บริการที่ดี การรักษองค์กร และการพัฒนาระบบงาน

บริษัทฯ ให้ความสำคัญกับการสร้างขวัญและกำลังใจ และความภูมิใจในการปฏิบัติงานให้กับพนักงาน ด้วยการกำหนดผลตอบแทนและความก้าวหน้าในองค์กร บนพื้นฐานความรู้ความสามารถ และความเป็นธรรม รวมทั้งการจัดให้มีระบบสวัสดิการที่เหมาะสม ตลอดจนพัฒนาชีวิตความเป็นอยู่ของพนักงานให้ดีขึ้น

แผนกทรัพยากรบุคคลได้จัดแผนการฝึกอบรมเป็นประจำทุกปี โดยพิจารณาจากข้อมูล และความจำเป็นจากหน่วยงานต่างๆ ในปี 2556 บริษัทฯ มีค่าใช้จ่ายในการฝึกอบรมพัฒนาบุคลากรเป็นจำนวนเงินรวม 183,075 บาท

8. รายละเอียดเกี่ยวกับกรรมการ ผู้บริหาร ผู้มีอำนาจควบคุม และเลขานุการบริษัท

รายชื่อคุณวุฒิ และประวัติของกรรมการ ผู้บริหาร ผู้มีอำนาจควบคุม และเลขานุการบริษัท ณ วันที่ 25 มีนาคม 2557

ลำดับ	ชื่อ-สกุล/ตำแหน่ง/ วันที่ได้รับการแต่งตั้ง	อายุ (ปี)	คุณวุฒิต่างการศึกษา	สัดส่วน การถือหุ้น (%)	ความสัมพันธ์ ทางครอบครัว ระหว่างกรรมการ และผู้บริหาร	ประสบการณ์การทำงาน		
						ช่วงเวลา	ตำแหน่ง	หน่วยงาน
1	นายโสภณ ผลประสิทธิ์ ประธานกรรมการ/ 5 มีนาคม 2557	62	<ul style="list-style-type: none"> ระดับปริญญาโท, บริหารธุรกิจ (จากการจัดการทั่วไป), มหาวิทยาลัยรามคำแหง ระดับปริญญาตรี, วิศวกรรมศาสตรบัณฑิตและสิ่งแวดล้อม, Mopua Institute of Technology ประเทศฟิลิปปินส์ ประกาศนียบัตรชั้นสูง, การบริหารงานภาครัฐ และกฎหมายมหาชน รุ่นที่ 6, สถาบันพระปกเกล้า 	ไม่มี	ไม่มี	มี.ค. 2557- ปัจจุบัน 2556	ประธานกรรมการ อธิบดี	บริษัท เจเนอรัล เอเนจิเอรึ้ง จำกัด (มหาชน) กรมส่งเสริมอุตสาหกรรม กระทรวงอุตสาหกรรม
						2555	ผู้อำนวยการ	สำนักงานเศรษฐกิจอุตสาหกรรม
						2553	ผู้ตรวจราชการ	กระทรวงอุตสาหกรรม
						2551	รองอธิบดี	กรมโรงงานอุตสาหกรรม
2	นายอติพงศ์ ตังพูนผลวิวัฒน์ กรรมการและประธานกรรมการบริหาร/ 4 กุมภาพันธ์ 2557	36	<ul style="list-style-type: none"> ปริญญาโท University of Warwick, Msc.in Engineering Business Management ปริญญาตรี University of California at Berkeley, Waller A. Hoss School of Business, BSc. in Business Administrative 	ไม่มี	ไม่มี	ก.พ. 2557- ปัจจุบัน	กรรมการและประธานกรรมการบริหาร	บริษัท เจเนอรัล เอเนจิเอรึ้ง จำกัด (มหาชน)
						2549 - ปัจจุบัน	กรรมการบริษัท	บริษัท สยามรับเบอร์ อินดัสทรีส์ จำกัด
						2554 - 2556	กรรมการผู้จัดการ	บริษัท มิลล์คอนสตรัคชั่นทรีส์ จำกัด (มหาชน)
						2552 - 2556	กรรมการผู้จัดการ	บริษัท มิลล์คอน นูรพา จำกัด
						2555 - 2556	กรรมการบริษัท	บริษัท มิลล์เลียน โนลส์ จำกัด
3	ดร.ธวัช อนันต์อนาธิษ กรรมการและกรรมการผู้จัดการ/ 26 มีนาคม 2556	35	<ul style="list-style-type: none"> ปริญญาเอก วิทยาการโยธา University of California, Berkeley, CA ปริญญาโท วิทยาการโยธา University of California, Berkeley, CA ปริญญาตรี วิทยาการโยธา จุฬาลงกรณ์มหาวิทยาลัย อบรมหลักสูตร DAP รุ่นที่ 105/2013 	ไม่มี	ไม่มี	2556 — ปัจจุบัน 2556 — ปัจจุบัน	กรรมการ กรรมการ และ กรรมการผู้จัดการ	บริษัท แมคทริก จำกัด บริษัท เจเนอรัล เอเนจิเอรึ้ง จำกัด
						2552 - 2556	Project Director	U and O Corporation, Ltd., Bangkok, Thailand
						2550 — 2552	Senior Engineer	AMEC Geomatrix Consultants, Inc., Oakland, CA

ลำดับ	ชื่อ-สกุล/ตำแหน่ง/ วันที่ได้รับการแต่งตั้ง	อายุ (ปี)	คุณวุฒิทางการศึกษา	สัดส่วน การถือหุ้น (%)	ความล้มเหลว ทางครอบครัว ระหว่างกรรมการ และผู้บริหาร	ประสบการณ์การทำงาน		
						ช่วงเวลา	ตำแหน่ง	หน่วยงาน
4	นายกฤษฎา เจริญกิจ กรรมการและกรรมการบริหาร/ 17 ตุลาคม 2555	47	<ul style="list-style-type: none"> ปริญญาโท เศรษฐศาสตรมหาบัณฑิต จุฬาลงกรณ์มหาวิทยาลัย ปริญญาตรี เศรษฐศาสตรบัณฑิต มหาวิทยาลัยสุโขทัยวัณคดี 	ไม่มี	ไม่มี	2556-ปัจจุบัน	กรรมการ	บริษัท อควา คอร์ปอเรชั่น จำกัด (มหาชน)
						2556-ปัจจุบัน	กรรมการ	บริษัท แมคพรีด จำกัด
						2555-ปัจจุบัน	กรรมการและกรรมการบริหาร	บริษัท เจมเนอรัล เอนจิเนียริง จำกัด (มหาชน)
						2552-ปัจจุบัน	ที่ปรึกษาทางการเงิน	บริษัท กฤษดาพานคร จำกัด (มหาชน)
						เมษ- ส.ค. 2556	กรรมการอิสระและกรรมการตรวจสอบ	บริษัท ทีดับเบิลยูแซด คอร์ปอเรชั่น จำกัด (มหาชน)
5	นายพิพัฒน์ อัคราทราน กรรมการอิสระและประธาน กรรมการตรวจสอบ/ 24 ตุลาคม 2555	61	<ul style="list-style-type: none"> Master of Education Curriculum and Teaching Methodology, Beijing Languages and Cultural University Bachelor of Arts in Chinese languages (Trade & Economics), Beijing Languages and Cultural University ปริญญาโท สาขาบริหารธุรกิจ, มหาวิทยาลัยธรรมศาสตร์ LL.B Literature of Law, มหาวิทยาลัยรามคำแหง ปริญญาตรี สาขาบริหารธุรกิจ, มหาวิทยาลัยรามคำแหง 	ไม่มี	ไม่มี	2556 - ปัจจุบัน	ประธานกรรมการตรวจสอบ	บลจ.แมอรัล พาร์ทเนอร์
						2556 - ปัจจุบัน	ประธานกรรมการตรวจสอบ	บลจ.เอสเอ็น โพลีเมอร์ กรุ๊ป
						2556 - ปัจจุบัน	กรรมการตรวจสอบ	บลจ.กฤษดาพานคร
						2555 - ปัจจุบัน	ประธานกรรมการตรวจสอบ	บริษัท เจมเนอรัล เอนจิเนียริง จำกัด (มหาชน)
						2550 - ปัจจุบัน	ประธานกรรมการตรวจสอบ	บริษัท หลักทรัพย์ แมอรัล พาร์ทเนอร์ จำกัด (มหาชน)
						2548 - ปัจจุบัน	ประธานกรรมการตรวจสอบ	บริษัท แมอรัล พาร์ต จำกัด (มหาชน)
						2548 - ปัจจุบัน	กรรมการตรวจสอบ	บริษัท โรงพิมพ์ตะวันออก จำกัด (มหาชน)
						2548 - ปัจจุบัน	กรรมการ	บริษัท โป้ทเฮาส์ ทั่วไทย จำกัด
						2547 - ปัจจุบัน	ประธานกรรมการตรวจสอบ	บริษัท กรุงเทพมหานครเอ็นดีเอส จำกัด (มหาชน)
						2547 - ปัจจุบัน	กรรมการ	บริษัท อีคอนมี้ ลอว์ มีช รีลตี้ จำกัด
						2546 - ปัจจุบัน	กรรมการ	บริษัท กระบี่ เคาเทอรัน บิซ จำกัด
						2546 - ปัจจุบัน	กรรมการ	บริษัท เชียงใหม่ ฮีลเพลมิ่ง จำกัด
						2546 - ปัจจุบัน	ประธานกรรมการตรวจสอบ	บริษัท ชินเพ็ด คอนสตรัคชั่น จำกัด (มหาชน)
						2540 - ปัจจุบัน	กรรมการ	บริษัท พรอสเพค คอมมัลตี้ จำกัด

ลำดับ	ชื่อ-สกุล/ตำแหน่ง/ วันที่ได้รับการแต่งตั้ง	อายุ (ปี)	คุณวุฒิทางการศึกษา	สัดส่วน การถือหุ้น (%)	ความสัมพันธ์ ทางครอบครัว ระหว่างกรรมการ และผู้บริหาร	ประสบการณ์การทำงาน		
						ช่วงเวลา	ตำแหน่ง	หน่วยงาน
6	นายเช็ก รัชสิพรหมมงคล กรรมการอิสระและกรรมการ ตรวจสอบ/ 11 กุมภาพันธ์ 2556	47	<ul style="list-style-type: none"> ปริญญาโทบริหารธุรกิจ OKLAHOMA CITY UNIVERSITY ปริญญาตรีบริหารธุรกิจ มหาวิทยาลัยหอการค้า 	ไม่มี	ไม่มี	2560-ปัจจุบัน	กรรมการอิสระและกรรมการ ตรวจสอบ	บริษัท เจเนอรัล เอนจิเนียริ่ง จำกัด (มหาชน)
						2548 — 2554	ที่ปรึกษาทางการเงิน	บริษัท ภูเก็ตเพนตาซี จำกัด
7	นายเชมชาติ สิริพงษ์ กรรมการอิสระและกรรมการ ตรวจสอบ/ 13 พฤษภาคม 2556	39	<ul style="list-style-type: none"> นิติศาสตรบัณฑิต มหาวิทยาลัยธรรมศาสตร์ นิติศาสตรมหาบัณฑิต (กฎหมายระหว่างประเทศ) มหาวิทยาลัยธรรมศาสตร์ นิติศาสตรมหาบัณฑิต (กฎหมายเศรษฐกิจและธุรกิจระหว่างประเทศ) เกียรตินิยมอันดับสอง) มหาวิทยาลัยโกโรนิงเก้น ประเทศเนเธอร์แลนด์ และกฎหมายมหาชน รุ่นที่ 6, สถาบันพระปกเกล้า 	ไม่มี	ไม่มี	2560-ปัจจุบัน	กรรมการอิสระและกรรมการ ตรวจสอบ	บริษัท เจเนอรัล เอนจิเนียริ่ง จำกัด (มหาชน)
						ปัจจุบัน	ทนายความ/ที่ปรึกษากฎหมาย	—
						2553-ปัจจุบัน	อาจารย์พิเศษปริญญาโท หลักสูตรบริหารธุรกิจ มหาบัณฑิต สาขาวิชาการธุรกิจ ขนาดกลางและขนาดย่อม	มหาวิทยาลัยรามคำแหง
8	ดร.อิทธิพล เดี่ยววิทย์ กรรมการ/ 13 พฤษภาคม 2556	45	<ul style="list-style-type: none"> ระดับปริญญาตรี วิศวกรรมศาสตรบัณฑิต เกียรตินิยม (วิศวกรรมโลหการ) ทรูภาค พ.ศ. 2533 คณะวิศวกรรมศาสตร์ จุฬาลงกรณ์มหาวิทยาลัย ระดับปริญญาโท ได้รับการยกเว้นจาก Massachusetts Institute of Technology ระดับปริญญาเอก Doctor of Science (Metallurgy) พฤษภาคม พ.ศ. 2539 Department of Materials Science and Engineering, School of Engineering Massachusetts Institute of Technology (ทุนรัฐบาลโครงการพัฒนาอาจารย์รุ่นที่ 1 ธันวาคม พ.ศ. 2532) 	ไม่มี	ไม่มี	2560-ปัจจุบัน	กรรมการ	บริษัท เจเนอรัล เอนจิเนียริ่ง จำกัด (มหาชน)
						2565 - ปัจจุบัน	กรรมการปรับปรุงหลักสูตร Automotive Design and Manufacturing Engineering ของ International School of Engineering	คณะวิศวกรรมศาสตร์ จุฬาลงกรณ์มหาวิทยาลัย
						2554 — ปัจจุบัน	กรรมการบริหารหลักสูตร Automotive Design and Manufacturing Engineering ของ International School of Engineering	คณะวิศวกรรมศาสตร์ จุฬาลงกรณ์มหาวิทยาลัย
						2565	ผู้อำนวยการสำนักงานโครงการ เพื่อเชื่อมโยงคณะวิศวกรรมศาสตร์ กับภาคอุตสาหกรรมหรือ Industrial Liaison Program (ILP)	คณะวิศวกรรมศาสตร์ จุฬาลงกรณ์มหาวิทยาลัย

ลำดับ	ชื่อ-สกุล/ตำแหน่ง/ วันที่ได้รับการแต่งตั้ง	อายุ (ปี)	คุณวุฒิทางการศึกษา	สัดส่วน การถือหุ้น (%)	ความสัมพันธ์ ทางครอบครัว ระหว่างกรรมการ และผู้บริหาร	ประสบการณ์การทำงาน		
						ช่วงเวลา	ตำแหน่ง	หน่วยงาน
9	นางสุลิกา ประเสริฐสิงห์ รักษาการผู้อำนวยการฝ่ายบัญชี และการเงิน/ 14 มิถุนายน 2555	39	<ul style="list-style-type: none"> ปริญญาตรีการบัญชี มหาวิทยาลัยรามคำแหง 	ไม่มี	ไม่มี	2554 - ปัจจุบัน	ผู้ช่วยผู้จัดการฝ่ายบัญชี	บริษัท เจนเนอรัล เอนจิเนียริง จำกัด (มหาชน)
						2545 - 2554	สมุหบัญชี	บริษัท เอเซีย เอ็กโซติก คอร์ปอเรชั่น จำกัด
10	นายสุษะวดี อ่วมอุ้ม ผู้ช่วยผู้อำนวยการฝ่ายผลิตและ บริการ	49	<ul style="list-style-type: none"> วิศวกรรมศาสตรบัณฑิต (วศบ.โยธา) มหาวิทยาลัยสงขลานครินทร์ 	ไม่มี	ไม่มี	2557 - ปัจจุบัน	ผู้ช่วยผู้อำนวยการฝ่ายผลิตและ บริการ	บริษัท เจนเนอรัล เอนจิเนียริง จำกัด (มหาชน)
						2549-2556	ผู้จัดการอาวุโส	บริษัท เพาเวอร์ไลน์ เอนจิเนียริง จำกัด (มหาชน)
						2531-2549	ผู้จัดการ	บริษัท เจนเนอรัล เอนจิเนียริง จำกัด (มหาชน)
11	นางสินจง ศรีสงคราม ผู้อำนวยการฝ่ายขาย	56	<ul style="list-style-type: none"> ศิลปกรรมศาสตรบัณฑิต มหาวิทยาลัย รามคำแหง 	ไม่มี	ไม่มี	2541 - ปัจจุบัน	ผู้อำนวยการฝ่ายขาย	บริษัท เจนเนอรัล เอนจิเนียริง จำกัด (มหาชน)
						2534 - 2541	ผู้จัดการฝ่ายขาย	BLM group co., ltd.
12	นายวิทย์ฯ จันทะอุ่มแก้ว รักษาการเลขานุการบริษัท/ 14 มิถุนายน 2555	28	<ul style="list-style-type: none"> เศรษฐศาสตรบัณฑิต มหาวิทยาลัยเชียงใหม่ 	ไม่มี	ไม่มี	2554 - ปัจจุบัน	ผู้ช่วยผู้จัดการแผนกนักลงทุน สัมพันธ์	บริษัท เจนเนอรัล เอนจิเนียริง จำกัด (มหาชน)
						2551-2554	ผู้ช่วยนักวิจัย/นักเศรษฐศาสตร์ ขนส่ง	บริษัท สมาร์ทเพลน คอนสัลแตนท์ จำกัด

รายละเอียดเกี่ยวกับการดำรงตำแหน่งเป็นกรรมการและผู้บริหารในบริษัทย่อย บริษัทร่วม และบริษัทที่เกี่ยวข้อง ณ วันที่ 25 มีนาคม 2557

ลำดับ	ชื่อ	GEL	บริษัทย่อย			บริษัทร่วม			บริษัทที่เกี่ยวข้อง		หมายเหตุ
			WWP	SUNTECH	BORPLOY	MCTRIC	AQUA	EPCO			
1	นายโสภณ ผลประสิทธิ์	X									
2	นายธิตพิงค์ ตั้งพนผลวิวัฒน์	//	/								
3	ดร.ธวัช อัมมัตถนวิทย์	//	/	/	/	/					
4	นายเกษภา เจริญกลกิจ	//	/			/	/				
5	นายชัยวัฒน์ อัครวิมลราษฎร์	/							/		
6	นายทักษ์ รังสิพรานนกุล	/									
7	นายเจมเขมาดิ ธีรพงษ์	/									
8	ดร.อิทธิพล เดี่ยววนิชย์	/		/							

หมายเหตุ // = กรรมการบริหาร

/ = กรรมการ X = ประธานกรรมการ

GEL บริษัท เจเนอรัล เอนจิเนียริ่ง จำกัด (มหาชน)

WWP บริษัท เวลด์ ไวร์ โปรดักส์ จำกัด

SUNTECH บริษัท ชันเทค เมทัลส์ จำกัด

BORPLOY บริษัท บ่อพลอย โซลาร์ จำกัด

MCTRIC บริษัท แมคทริก จำกัด

AQUA บริษัท อควา คอร์ปอเรชั่น จำกัด (มหาชน)

EPCO บริษัท โรงพิมพ์ตะวันออก จำกัด (มหาชน)

9. การกำกับดูแลกิจการ

9.1 คณะกรรมการชุดย่อย

โครงสร้างการจัดการของบริษัทฯ ประกอบด้วยคณะกรรมการทั้งหมด 4 ชุด ได้แก่ คณะกรรมการบริษัท คณะกรรมการตรวจสอบ คณะกรรมการสรรหาและกำหนดค่าตอบแทน และคณะกรรมการบริหารโดยมีรายละเอียดดังนี้

1) คณะกรรมการบริษัท

ณ วันที่ 31 ธันวาคม 2556 คณะกรรมการบริษัทประกอบด้วยกรรมการจำนวน 8 ท่านดังนี้

รายชื่อคณะกรรมการ	ตำแหน่ง	หมายเหตุ
1. นายวัชรกิติ วัชรโรทัย	ประธานกรรมการ	ได้รับการแต่งตั้งเมื่อวันที่ 14 ม.ค. 2556
2. ดร.ธวัช อนันต์ธนวนิช	กรรมการ	ได้รับการแต่งตั้งเมื่อวันที่ 26 มี.ค. 2556
3. นายกฤษฏา เจริญกุลกิจ	กรรมการ	-
4. นายจักรินทร ชนนศิริกุล	กรรมการ	-
5. นายชัยวัฒน์ อัศวินทรางกูร	กรรมการอิสระ	-
6. นายชงก์ รังสิพราหมณกุล	กรรมการอิสระ	ได้รับการแต่งตั้งเมื่อวันที่ 11 ก.พ. 2556
7. นายเขมชาติ อีรพงษ์	กรรมการอิสระ	ได้รับการแต่งตั้งเมื่อวันที่ 13 พ.ค. 2556
8. ดร.อิทธิพล เตียววนิชย์	กรรมการ	ได้รับการแต่งตั้งเมื่อวันที่ 13 พ.ค. 2556

ทั้งนี้โดยมี นายวิทยา จันทะอุ่มเม้า ผู้ช่วยผู้จัดการแผนกนักลงทุนสัมพันธ์ รักษาการเลขานุการบริษัทฯ โดยทำหน้าที่ดูแลกิจกรรมของคณะกรรมการ บันทึกรายงานการประชุม และจัดเก็บเอกสารเกี่ยวกับการประชุมให้ถูกต้องครบถ้วน

ขอบเขตอำนาจหน้าที่ของคณะกรรมการบริษัท

1. กำกับดูแลและจัดการให้การดำเนินงานของบริษัทเป็นไปตามกฎหมาย ภายใต้วัตถุประสงค์ และข้อบังคับของบริษัท ตลอดจนมติที่ประชุมผู้ถือหุ้น และรักษาผลประโยชน์ของบริษัท ซึ่งเป็นไปตามหลักการกำกับดูแลกิจการที่ดี ตลอดจนปฏิบัติให้เป็นไปตามหลักเกณฑ์และข้อบังคับของตลาดหลักทรัพย์แห่งประเทศไทย และสำนักงานคณะกรรมการกำกับหลักทรัพย์และตลาดหลักทรัพย์

2. กำหนดนโยบายและทิศทางการดำเนินงานของบริษัท กำกับ ควบคุม และดูแลให้ฝ่ายจัดการดำเนินการให้เป็นไปตามนโยบายที่กำหนดไว้อย่างมีประสิทธิภาพ เพื่อเพิ่มมูลค่าทางเศรษฐกิจให้แก่กิจการและให้แก่ผู้ถือหุ้น

3. จัดให้มีการประชุมสามัญผู้ถือหุ้นประจำปีภายใน 4 เดือน นับจากวันปิดบัญชีสิ้นปีของบริษัท และจัดประชุมวิสามัญผู้ถือหุ้นเมื่อมีความจำเป็น

4. จัดประชุมคณะกรรมการบริษัททุกไตรมาส และในการประชุมต้องมีกรรมการเข้าร่วมประชุมไม่น้อยกว่าร้อยละ 50 ของกรรมการทั้งหมด การวินิจฉัยชี้ขาดของที่ประชุมให้ถือเอาเสียงข้างมากเป็นมติ ถ้าคะแนนเสียงเท่ากันให้ประธานของที่ประชุมออกเสียงเพิ่มขึ้นอีกเสียงหนึ่งเป็นเสียงชี้ขาด

5. มีอำนาจมอบหมายให้กรรมการคนใดคนหนึ่งหรือหลายคนหรือบุคคลอื่นกระทำการตามที่คณะกรรมการบริษัทเห็นสมควรแทนคณะกรรมการได้ และภายในระยะเวลาที่คณะกรรมการเห็นสมควร และคณะกรรมการบริษัทอาจยกเลิกเพิกถอน หรือเปลี่ยนแปลง หรือแก้ไขอำนาจนั้นได้ตามความเหมาะสม

6. พิจารณากำหนดรายชื่อกรรมการผู้มีอำนาจลงนามผูกพันบริษัท ตลอดจนการตั้งคณะอนุกรรมการชุดย่อยต่างๆ ตามความจำเป็นและเหมาะสมในการดำเนินกิจการของบริษัท

7. พิจารณานุมิตงบประมาณในการลงทุน และในการดำเนินกิจการของบริษัทประจำปี รวมทั้งดูแลการใช้ทรัพยากรของบริษัท

8. จัดให้มีการรายงานข้อมูลทางการเงิน และข้อมูลทั่วไปที่สำคัญต่อผู้ถือหุ้นอย่างครบถ้วน และเพียงพอ รวมทั้งยืนยันการตรวจสอบรับรองข้อมูลที่รายงาน

9. กำหนดหลักการเกี่ยวกับข้อตกลงทางการค้าที่มีเงื่อนไขการค้าโดยทั่วไป ในการทำธุรกรรมระหว่างบริษัทและบริษัทย่อยกับกรรมการ ผู้บริหาร หรือบุคคลที่มีความเกี่ยวข้อง

“ข้อตกลงทางการค้าในลักษณะเดียวกับวิญญูชนจะพึงกระทำกับคู่สัญญาทั่วไปในสถานการณ์เดียวกัน ด้วยอำนาจต่อรองทางการค้าที่ปราศจากอิทธิพลในการที่ตนมีฐานะเป็นกรรมการ ผู้บริหาร หรือบุคคลที่เกี่ยวข้อง”

10. พิจารณานุมัติให้บริษัทจ่ายเงินปันผลระหว่างกาลให้แก่ผู้ถือหุ้นได้เป็นครั้งคราวตามที่เห็นสมควรภายใต้บทบัญญัติของกฎหมาย

11. ห้ามมิให้กรรมการประกอบกิจการเข้าเป็นหุ้นส่วนหรือเข้าเป็นกรรมการในนิติบุคคลอื่นที่มีสภาพอย่างเดียวกัน และเป็นการแข่งขันกับกิจการของบริษัท เว้นแต่จะแจ้งให้ผู้ถือหุ้นทราบก่อนที่จะมีมติแต่งตั้ง

ข้อบังคับของบริษัทที่เกี่ยวข้องกับกรรมการมีดังนี้

ให้บริษัทมีคณะกรรมการของบริษัทไม่น้อยกว่า 5 คน และกรรมการไม่น้อยกว่ากึ่งหนึ่งของจำนวนกรรมการทั้งหมด ต้องมีถิ่นที่อยู่ในราชอาณาจักร และกรรมการต้องเป็นผู้มีคุณสมบัติตามที่กฎหมายกำหนด โดยให้ที่ประชุมผู้ถือหุ้นเลือกตั้งคณะกรรมการตามหลักเกณฑ์และวิธีการดังต่อไปนี้

1. ผู้ถือหุ้นคนหนึ่งมีคะแนนเสียงเท่ากับหนึ่งหุ้นต่อหนึ่งเสียง

2. ผู้ถือหุ้นแต่ละคนจะต้องใช้คะแนนเสียงที่มีอยู่ตาม (1) เลือกตั้งบุคคลเดียวหรือหลายคนเป็นกรรมการก็ได้ แต่จะแบ่งคะแนนเสียงให้แก่ผู้ใดมากน้อยเพียงใดไม่ได้

3. บุคคลซึ่งได้รับคะแนนเสียงสูงสุดตามลำดับลงมา เป็นผู้ได้รับเลือกตั้งเป็นกรรมการเท่ากับจำนวนกรรมการที่จะพึงมี หรือจะพึงเลือกตั้งในครั้งนั้นในกรณีที่บุคคลซึ่งได้รับการเลือกตั้งในลำดับถัดลงมา มีคะแนนเสียงเท่ากันเกินจำนวนกรรมการที่จะพึงมี หรือจะพึงเลือกตั้งในครั้งนั้นให้ผู้เป็นประธานเป็นผู้ออกเสียงชี้ขาด

กรรมการผู้มีอำนาจลงนามผูกพันบริษัทฯ

ประกอบด้วย ดร.ธวัช อนันต์ธนวัฒน์, นายกฤษฎา เจริญกลกิจ และนายจักรินทร์ ชนันสิริกุล กรรมการสองในสามคนนี้ลงลายมือชื่อร่วมกัน และประทับตราสำคัญของบริษัท

2) คณะกรรมการตรวจสอบ (Audit Committee)

ณ วันที่ 31 ธันวาคม 2556 คณะกรรมการตรวจสอบประกอบด้วยกรรมการ 3 คน ดังรายชื่อต่อไปนี้

รายชื่อคณะกรรมการตรวจสอบ		ตำแหน่ง
1. นายชัยวัฒน์	อัครวิทรางกูร	ประธานกรรมการตรวจสอบ
2. นายชงก์	รังสิพรหมณกุล	กรรมการตรวจสอบ
3. นายเชมชาติ	ธีรพงษ์	กรรมการตรวจสอบ
4. นางสาวพิชญ์พิมล	ชัยเชมรัชต์	เลขานุการคณะกรรมการตรวจสอบ

มีวาระในการดำรงตำแหน่งคราวละ 3 ปี ทั้งนี้กรรมการตรวจสอบซึ่งพ้นจากตำแหน่งตามวาระ อาจได้รับการแต่งตั้งต่อไปได้อีกวาระหนึ่งตามที่คณะกรรมการบริษัทฯ หรือที่ประชุมผู้ถือหุ้นเห็นว่าเหมาะสม

โดยมีนายชัยวัฒน์ อัครวิทรางกูร เป็นกรรมการตรวจสอบผู้มีความรู้และประสบการณ์ด้านบัญชีเพียงพอที่จะสามารถทำหน้าที่ในการสอบทานความน่าเชื่อถือของงบการเงิน ตามพระราชบัญญัติหลักทรัพย์ (ฉบับที่ 4) 2551 จำนวน 1 ท่าน

ขอบเขตหน้าที่และความรับผิดชอบของคณะกรรมการตรวจสอบ

คณะกรรมการตรวจสอบมีหน้าที่ตามที่ได้รับมอบหมายจากคณะกรรมการบริษัทดังต่อไปนี้

1. สอบทานให้บริษัทมีการรายงานทางการเงินอย่างถูกต้องและเพียงพอ
 2. สอบทานให้บริษัทมีระบบควบคุมภายใน และระบบการตรวจสอบภายในที่เหมาะสม และมีประสิทธิภาพ และพิจารณาความเป็นอิสระของหน่วยงานตรวจสอบภายใน ตลอดจนให้ความเห็นชอบในการพิจารณาแต่งตั้ง โยกย้าย เลิกจ้าง หน่วยงานตรวจสอบภายใน หรือหน่วยงานอื่นใดที่รับผิดชอบเกี่ยวกับตรวจสอบภายใน
 3. สอบทานให้บริษัทปฏิบัติตามกฎหมายว่าด้วยหลักทรัพย์และตลาดหลักทรัพย์ ข้อกำหนดของตลาดหลักทรัพย์ พระราชบัญญัติบริษัทมหาชน พระราชบัญญัติการบัญชี หรือกฎหมายที่เกี่ยวข้องกับธุรกิจของบริษัท
 4. สอบทานให้บริษัทมีระบบการบริหารความเสี่ยง (Risk management) ที่เหมาะสมและมีประสิทธิภาพ
 5. พิจารณาคัดเลือก เสนอแต่งตั้งบุคคลซึ่งมีความเป็นอิสระเพื่อทำหน้าที่เป็นผู้สอบบัญชีของบริษัท และเสนอคำตอบแทนของบุคคลดังกล่าว รวมทั้งเข้าร่วมประชุมกับผู้สอบบัญชี โดยไม่มีฝ่ายจัดการเข้าร่วมประชุมด้วยอย่างน้อยปีละ 1 ครั้ง
 6. พิจารณารายการที่เกี่ยวข้องกันหรือรายการที่อาจมีความขัดแย้งทางผลประโยชน์ ให้เป็นไปตามกฎหมาย และข้อกำหนดของตลาดหลักทรัพย์ เพื่อให้มั่นใจว่ารายการดังกล่าวสมเหตุสมผลและเป็นประโยชน์ต่อบริษัทสูงสุด
 7. จัดทำรายงานของคณะกรรมการตรวจสอบโดยเปิดเผยไว้ในรายงานประจำปีของบริษัท ซึ่งรายงานดังกล่าวต้องลงนามโดยประธานกรรมการตรวจสอบ และต้องประกอบด้วยข้อมูลอย่างน้อย ดังต่อไปนี้
 - 7.1 ความเห็นเกี่ยวกับความถูกต้อง ครบถ้วน เป็นที่เชื่อถือได้ของรายงานทางการเงินของบริษัท
 - 7.2 ความเห็นเกี่ยวกับความเพียงพอของระบบควบคุมภายในของบริษัท
 - 7.3 ความเห็นเกี่ยวกับการปฏิบัติตามกฎหมายว่าด้วยหลักทรัพย์และตลาดหลักทรัพย์ ข้อกำหนดของตลาดหลักทรัพย์ หรือกฎหมายที่เกี่ยวข้องกับธุรกิจของบริษัท
 - 7.4 ความเห็นเกี่ยวกับความเหมาะสมของผู้สอบบัญชี
 - 7.5 ความเห็นเกี่ยวกับรายการที่อาจมีความขัดแย้งทางผลประโยชน์
 - 7.6 จำนวนการประชุมคณะกรรมการตรวจสอบ และการเข้าร่วมประชุมของกรรมการตรวจสอบแต่ละท่าน
 - 7.7 ความเห็นหรือข้อสังเกตโดยรวมที่คณะกรรมการตรวจสอบได้รับจากการปฏิบัติหน้าที่ตามกฎหมาย (Charter)
 - 7.8 รายการอื่นที่เห็นว่า ผู้ถือหุ้นและผู้ลงทุนทั่วไปควรทราบ ภายใต้ขอบเขตหน้าที่และความรับผิดชอบที่ได้รับมอบหมายจากคณะกรรมการบริษัท
 8. ปฏิบัติการอื่นใดตามที่คณะกรรมการของบริษัทมอบหมายด้วยความเห็นชอบจากคณะกรรมการตรวจสอบ ในการปฏิบัติหน้าที่ตามวรรคหนึ่ง คณะกรรมการตรวจสอบมีความรับผิดชอบต่อคณะกรรมการบริษัทโดยตรง และคณะกรรมการของบริษัทยังคงมีความรับผิดชอบในการดำเนินงานของบริษัทต่อบุคคลภายนอก
- ในกรณีที่มีการเปลี่ยนแปลงหน้าที่ของคณะกรรมการตรวจสอบ ให้บริษัทแจ้งมติเปลี่ยนแปลงหน้าที่และจัดทำรายชื่อและขอบเขตการดำเนินงานของคณะกรรมการตรวจสอบที่มีการเปลี่ยนแปลงตามแบบที่ตลาดหลักทรัพย์กำหนด และนำส่งต่อตลาดหลักทรัพย์ภายใน 3 วันทำการนับแต่วันที่ที่มีการเปลี่ยนแปลงดังกล่าว โดยวิธีการตามข้อกำหนดของตลาดหลักทรัพย์ว่าด้วยการรายงานโดยผ่านสื่ออิเล็กทรอนิกส์
9. ในการปฏิบัติหน้าที่ของคณะกรรมการตรวจสอบหากพบ หรือมีข้อสงสัยว่ามีรายการ หรือการกระทำซึ่งอาจมีผลกระทบอย่างมีนัยสำคัญต่อฐานะการเงินและผลการดำเนินงานของบริษัท ให้คณะกรรมการตรวจสอบรายงานต่อคณะกรรมการของบริษัทเพื่อดำเนินการปรับปรุงแก้ไขภายใน เวลาที่คณะกรรมการตรวจสอบเห็นสมควร
- หากคณะกรรมการของบริษัทหรือผู้บริหารไม่ดำเนินการให้มีการปรับปรุงแก้ไขภายในเวลาตามวรรคหนึ่ง กรรมการตรวจสอบรายใดรายหนึ่งอาจรายงานว่ามีรายการหรือการกระทำตามวรรคหนึ่งต่อสำนักงานคณะกรรมการกำกับหลักทรัพย์และตลาดหลักทรัพย์หรือตลาดหลักทรัพย์

3) คณะกรรมการสรรหาและพิจารณาค่าตอบแทน

ณ วันที่ 31 ธันวาคม 2556 คณะกรรมการสรรหาและพิจารณาค่าตอบแทนประกอบด้วยกรรมการ 3 ท่าน

รายชื่อคณะกรรมการสรรหาและพิจารณาค่าตอบแทน		ตำแหน่ง
1. นายชัยวัฒน์	อัศวินทราฟเวอร์	ประธานกรรมการสรรหาและพิจารณาค่าตอบแทน
2. นายจักรินทร์	ชนันสิริกุล	กรรมการสรรหาและพิจารณาค่าตอบแทน
3. นายชงก์	รังสิพรหมกุล	กรรมการสรรหาและพิจารณาค่าตอบแทน

ขอบเขตอำนาจหน้าที่และความรับผิดชอบของคณะกรรมการสรรหาและพิจารณาค่าตอบแทน มีดังต่อไปนี้

1. พิจารณาสรรหากรรมการซึ่งได้รับมอบหมายจากคณะกรรมการบริษัทโดยสรรหาจากผู้ที่มีความสามารถ มีความรู้ เสียสละเวลา มีคุณสมบัติของกรรมการ และนำเสนอต่อคณะกรรมการบริษัท
2. พิจารณาสรรหาผู้บริหารระดับสูงซึ่งได้รับมอบหมายจากคณะกรรมการบริษัท โดยสรรหาจากผู้ที่มีความสามารถ ทำประโยชน์ให้บริษัทฯ ได้ นำเสนอต่อคณะกรรมการบริษัท
3. นำเสนอนโยบายและหลักเกณฑ์ในการกำหนดค่าตอบแทนและผลประโยชน์ตอบแทนอื่นๆ ตามตำแหน่งงานของผู้บริหารระดับสูงของบริษัท ได้แก่ ประธานกรรมการบริหาร กรรมการผู้จัดการ รองกรรมการผู้จัดการ และผู้ช่วยกรรมการผู้จัดการ
4. พิจารณานำเสนอการปรับเงินเดือน ผลประโยชน์ตอบแทนตามตำแหน่งงาน สวัสดิการและเงื่อนไขข้อกำหนดเกี่ยวกับการจ้าง ผู้บริหารระดับสูง ได้แก่ ประธานกรรมการบริหาร กรรมการผู้จัดการ รองกรรมการผู้จัดการ และผู้ช่วยกรรมการผู้จัดการ
5. นำเสนอนโยบายและหลักเกณฑ์ในการกำหนดค่าตอบแทน และผลประโยชน์ตอบแทนอื่นๆ ให้แก่ กรรมการบริษัท และกรรมการในคณะกรรมการย่อย
6. กำหนดรายชื่อของกรรมการและพนักงานที่จะได้รับการจัดสรรใบสำคัญแสดงสิทธิเกินกว่าร้อยละ 5 ของจำนวนใบสำคัญแสดงสิทธิทั้งหมดในแต่ละคราว
7. กำหนดจำนวนใบสำคัญแสดงสิทธิที่จะจัดสรรให้แก่กรรมการและพนักงาน ซึ่งจะได้รับการจัดสรรใบสำคัญแสดงสิทธิเกินกว่าร้อยละ 5 ของจำนวนใบสำคัญแสดงสิทธิทั้งหมดในแต่ละคราว
8. ให้ความเห็น เหตุผล ความจำเป็น และประโยชน์ที่บริษัทฯ จะได้รับจากการจัดสรรใบสำคัญแสดงสิทธินั้น

4) คณะกรรมการบริหาร

ณ วันที่ 31 ธันวาคม 2556 คณะกรรมการบริหารประกอบด้วย

รายชื่อคณะกรรมการบริหาร		ตำแหน่ง
1. ดร.ธวัช	อนันต์ธนวงษ์	กรรมการผู้จัดการ
2. นายกฤษฏา	เจริญกุลกิจ	กรรมการบริหาร
3. นายจักรินทร์	ชนันสิริกุล	กรรมการบริหาร

ขอบเขตอำนาจหน้าที่และความรับผิดชอบของคณะกรรมการบริหาร มีดังต่อไปนี้

1. ทำหน้าที่ควบคุมดูแลกิจการประจำตามปกติของบริษัทฯให้เป็นไปตามนโยบายและงบประมาณที่ได้รับอนุมัติจากคณะกรรมการบริษัทฯให้เป็นไปอย่างมีประสิทธิภาพ ซึ่งรวมถึงการกำหนด แผนการธุรกิจ ทิศทาง กลยุทธ์ ภายใต้กรอบของกฎหมายและขอบเขตอำนาจที่คณะกรรมการบริษัทฯ กำหนด
2. ดำเนินกิจการอื่นใดตามที่คณะกรรมการบริษัทฯ มอบหมายรวมถึงการอนุมัติการดำเนินงานของบริษัทฯตามขอบเขตอำนาจที่คณะกรรมการบริษัทฯได้ให้ไว้ ซึ่งจะมีการทบทวนอย่างสม่ำเสมอ
3. พิจารณาเพื่อนำเสนอเรื่องที่ยื่นนอกเหนือขอบเขตอำนาจของตนให้คณะกรรมการพิจารณา

ขอบเขตอำนาจหน้าที่กรรมการบริหารและกรรมการผู้จัดการ

1. ประธานกรรมการบริหารและกรรมการผู้จัดการมีหน้าที่ดูแล บริหาร ดำเนินงาน และปฏิบัติงานประจำตามปกติธุรกิจ เพื่อประโยชน์ของบริษัทฯ ให้เป็นไปตามวัตถุประสงค์และข้อบังคับของบริษัท ตลอดจนระเบียบ มติ นโยบาย แผนงานภายใต้กรอบของกฎหมายและขอบเขตอำนาจที่คณะกรรมการบริษัทฯกำหนด
2. พิจารณาการจัดสรรงบประมาณประจำปีที่ย่อยบริหารจัดการทำ เพื่อนำเสนอให้คณะกรรมการพิจารณา รวมทั้งควบคุมการใช้จ่ายงบประมาณประจำปีของแต่ละหน่วยงาน
3. ประธานกรรมการบริหารและกรรมการผู้จัดการได้รับมอบอำนาจในการกระทำการใดๆ ที่ปฏิบัติไปตามปกติธุรกิจได้
4. ประธานกรรมการบริหารและกรรมการผู้จัดการต้องนำเสนอให้คณะกรรมการพิจารณาอนุมัติการลงทุนในการพัฒนาโครงการใดๆ ที่ไม่อยู่ในนโยบายประจำปีของบริษัท
5. มีอำนาจกระทำการและแสดงตนเป็นตัวแทนของกิจการต่อบุคคลภายนอกในกิจกรรมที่เกี่ยวข้องเป็นประโยชน์ต่อกิจการ
6. อนุมัติการแต่งตั้งที่ปรึกษาด้านต่างๆที่จำเป็นต่อการดำเนินงานของกิจการ
7. พิจารณาอนุมัติในแผนการปฏิบัติงานของแต่ละฝ่ายงาน และพิจารณาอนุมัติค่าขอจากฝ่ายงานต่างๆ ที่เกินอำนาจสั่งการของฝ่ายงานนั้นๆ
8. ปฏิบัติหน้าที่อื่นใดตามที่ได้รับมอบหมายจากคณะกรรมการบริษัทในแต่ละคราว
9. พิจารณาดำเนินการเกี่ยวข้องกับรายการระหว่างกัน ตามนิยามของสำนักงานคณะกรรมการกำกับหลักทรัพย์และตลาดหลักทรัพย์ (ก.ล.ต.) เพื่อเสนอขออนุมัติต่อคณะกรรมการบริษัท
10. พิจารณาลูกค้าและขาดทุนของบริษัท และการเสนอจ่ายเงินปันผลระหว่างกาล หรือเงินปันผลประจำปีเพื่อเสนอต่อคณะกรรมการบริษัท

ทั้งนี้การมอบอำนาจดังกล่าวข้างต้นให้แก่ประธานกรรมการบริหารและกรรมการผู้จัดการนั้น จะต้องอยู่ภายใต้หลักเกณฑ์ของกฎหมายและกฎระเบียบข้อบังคับของบริษัทฯ ในกรณีที่การดำเนินการใดที่มี หรืออาจจะมีผลประโยชน์หรือส่วนได้ส่วนเสียของประธานกรรมการบริหารและกรรมการผู้จัดการ หรือบุคคลที่อาจมีความขัดแย้ง (ตามประกาศของสำนักงาน ก.ล.ต.) ประธานกรรมการบริหารและกรรมการผู้จัดการหรือผู้ที่ได้รับมอบหมายไม่มีอำนาจอนุมัติการดำเนินการดังกล่าว โดยประธานกรรมการบริหารและกรรมการผู้จัดการจะต้องนำเสนอเรื่องดังกล่าวต่อคณะกรรมการบริษัท เพื่อให้คณะกรรมการบริษัทได้พิจารณาต่อไป

นอกจากนี้ในกรณีที่มีการทำรายการใดเป็นรายการที่เกี่ยวข้องกัน หรือรายการที่เกี่ยวกับการได้มาหรือจำหน่ายไปซึ่งสินทรัพย์ของบริษัทฯ ตามความหมายที่กำหนดตามประกาศของตลาดหลักทรัพย์แห่งประเทศไทย การทำรายการดังกล่าวต้องได้รับมติเห็นชอบจากที่ประชุมผู้ถือหุ้นและ/หรือปฏิบัติการอื่นใดตามหลักเกณฑ์และวิธีการตามที่ประกาศดังกล่าวกำหนดไว้ในเรื่องนั้นๆ ด้วย เพื่อให้สอดคล้องกับข้อกำหนดของตลาดหลักทรัพย์แห่งประเทศไทยในเรื่องดังกล่าว

9.2 การสรรหากรรมการและผู้บริหารระดับสูงสุด

1) นิยามกรรม การอิสระของบริษัทฯ

1. ถือหุ้นไม่เกินร้อยละ 1 ของจำนวนหุ้นที่มีสิทธิออกเสียงทั้งหมดของบริษัทฯ บริษัทใหญ่ บริษัทย่อย บริษัทร่วม หรือนิติบุคคลที่อาจมีความขัดแย้ง ทั้งนี้ให้นับรวมการถือหุ้นของผู้ที่เกี่ยวข้องของกรรมการอิสระด้วย
2. ไม่เป็นหรือเคยเป็นกรรมการที่มีส่วนร่วมบริหารงาน ลูกจ้าง พนักงาน ที่ปรึกษาที่ได้เงินเดือนประจำ หรือผู้มีอำนาจควบคุมของบริษัทฯ บริษัทใหญ่ บริษัทย่อย บริษัทร่วม บริษัทย่อยลำดับเดียวกัน หรือนิติบุคคลที่อาจมีความขัดแย้ง เว้นแต่จะได้พ้นจากการมีลักษณะดังกล่าวแล้วไม่น้อยกว่าสองปีก่อนได้รับการแต่งตั้ง
3. ไม่เป็นบุคคลที่มีความสัมพันธ์ทางสายโลหิต หรือโดยการจดทะเบียนตามกฎหมายในลักษณะที่เป็น บิดา มารดา คู่สมรส พี่น้อง และบุตร รวมทั้งคู่สมรสของบุตรของผู้บริหาร ผู้ถือหุ้นรายใหญ่ ผู้มีอำนาจควบคุม หรือบุคคลที่จะได้รับการเสนอให้เป็นผู้บริหาร หรือผู้มีอำนาจควบคุมของบริษัทหรือบริษัทย่อย
4. ไม่มีหรือเคยมีความสัมพันธ์ทางธุรกิจ เช่น การทำรายการทางการค้าที่เป็นปกติ เพื่อประกอบกิจการ การเช่า หรือให้เช่าอสังหาริมทรัพย์ รายการเกี่ยวกับสินทรัพย์หรือบริการ หรือการให้หรือรับความช่วยเหลือทางการเงิน รวมถึงพฤติกรรมอื่นที่ตนเองเดียวกันกับบริษัทฯ บริษัทใหญ่ บริษัทย่อย บริษัทร่วม หรือนิติบุคคลที่อาจมีความขัดแย้ง ในลักษณะที่อาจเป็นการขัดขวางการใช้อิทธิพลอย่างอิสระของตน รวมทั้งไม่เคยเป็นผู้ถือหุ้นรายใหญ่ กรรมการซึ่งไม่ใช่ กรรมการอิสระ หรือผู้บริหารของผู้ที่มีความสัมพันธ์ทางธุรกิจกับบริษัทฯ บริษัทใหญ่ บริษัทย่อย บริษัทร่วม หรือนิติบุคคลที่อาจมีความขัดแย้ง เว้นแต่จะได้พ้นจากการมีลักษณะดังกล่าวมาแล้วไม่น้อยกว่า 2 ปี ก่อนได้รับการแต่งตั้ง
5. ไม่เป็นหรือเคยเป็นผู้สอบบัญชีของบริษัท บริษัทใหญ่ บริษัทย่อย บริษัทร่วม หรือนิติบุคคลที่อาจมีความขัดแย้ง และไม่เป็นหรือเคยเป็นผู้ถือหุ้นรายใหญ่ กรรมการซึ่งไม่ใช่ กรรมการอิสระ ผู้บริหาร หรือหุ้นส่วนผู้จัดการของสำนักงานสอบบัญชี ซึ่งมีผู้สอบบัญชีของบริษัท บริษัทใหญ่ บริษัทย่อย บริษัทร่วม หรือนิติบุคคลที่อาจมีความขัดแย้งสังกัดอยู่ เว้นแต่จะได้พ้นจากการมีลักษณะดังกล่าวมาแล้ว ไม่น้อยกว่า 2 ปี ก่อนได้รับการแต่งตั้ง
6. ไม่เป็นหรือเคยเป็นผู้ให้บริการทางวิชาชีพใดๆ ซึ่งรวมถึงการเป็นที่ปรึกษากฎหมายหรือที่ปรึกษาทางการเงิน ซึ่งได้รับค่าบริการเกินกว่า 2 ล้านบาทต่อปี จากบริษัท บริษัทใหญ่ บริษัทย่อย บริษัทร่วม หรือนิติบุคคลที่อาจมีความขัดแย้ง ทั้งนี้ในกรณีที่ผู้ให้บริการทางวิชาชีพเป็นนิติบุคคล ให้รวมถึงการเป็นผู้ถือหุ้นรายใหญ่ กรรมการซึ่งไม่ใช่ กรรมการอิสระ ผู้บริหารหรือหุ้นส่วนผู้จัดการของผู้ให้บริการทางวิชาชีพนั้นด้วย เว้นแต่จะได้พ้นจากการมีลักษณะดังกล่าวมาแล้วไม่น้อยกว่า 2 ปี ก่อนได้รับการแต่งตั้ง
7. ไม่เป็นกรรมการที่ได้รับการแต่งตั้งขึ้น เพื่อเป็นตัวแทนของกรรมการของบริษัท ผู้ถือหุ้นรายใหญ่ หรือผู้ถือหุ้นซึ่งเป็นผู้ที่เกี่ยวข้องกับผู้ถือหุ้นรายใหญ่ของบริษัท
8. ไม่เป็นกรรมการที่ได้รับมอบหมายจากคณะกรรมการบริษัท ให้ตัดสินใจในการดำเนินกิจการของบริษัท บริษัทใหญ่ บริษัทย่อย บริษัทร่วม บริษัทย่อยลำดับเดียวกัน หรือนิติบุคคลที่อาจมีความขัดแย้ง
9. กรณีที่กรรมการอิสระดำรงตำแหน่งเป็นกรรมการอิสระในบริษัทใหญ่ บริษัทย่อย และบริษัทย่อยลำดับเดียวกัน บริษัทต้องเปิดเผยข้อมูลเกี่ยวกับการดำรงตำแหน่งดังกล่าว และคำตอบแทนรวมที่กรรมการอิสระรายนั้นได้รับในแบบ 56-1 และแบบ 56-2 ด้วย
10. ไม่มีลักษณะอื่นใดที่ทำให้ไม่สามารถให้ความเห็นอย่างเป็นอิสระ เกี่ยวกับการดำเนินงานของบริษัท

2) การสรรหากรรมการและการแต่งตั้ง

ตามข้อบังคับของบริษัท คณะกรรมการของบริษัทประกอบด้วย กรรมการจำนวนไม่น้อยกว่า 5 ท่าน และกรรมการไม่น้อยกว่ากึ่งหนึ่งของจำนวนกรรมการทั้งหมด ต้องมีถิ่นที่อยู่ในราชอาณาจักร และมีคุณสมบัติและไม่มีลักษณะต้องห้ามตามที่กฎหมายกำหนด

ในการประชุมสามัญผู้ถือหุ้นประจำปีทุกครั้ง กรรมการต้องพ้นจากตำแหน่งหนึ่งในสามตามอัตรา ถ้าจำนวนกรรมการที่จะแบ่งออกให้ตรงเป็น 3 ส่วนไม่ได้ ก็ให้ออกในจำนวนที่ใกล้เคียงที่สุดกับจำนวน 1 ใน 3 นั้น โดยกรรมการที่พ้นจากตำแหน่งตามวาระอาจได้รับเลือกกลับเข้าดำรงตำแหน่งกรรมการของบริษัทใหม่ได้ ทั้งกำหนดให้ที่ประชุมผู้ถือหุ้นเลือกตั้งกรรมการบริษัท ตามหลักเกณฑ์ และวิธีการที่กำหนดอยู่ในข้อบังคับของบริษัทฯ ดังนี้

- 1) ผู้ถือหุ้นคนหนึ่งมีคะแนนเสียงเท่ากับหนึ่งหุ้นต่อหนึ่งเสียง
- 2) ผู้ถือหุ้นแต่ละคนจะต้องใช้คะแนนเสียงที่มีอยู่ทั้งหมดเลือกตั้งบุคคลคนเดียวหรือหลายคนเป็นกรรมการก็ได้ ในกรณีที่เลือกตั้งบุคคลหลายคนเป็นกรรมการ จะแบ่งคะแนนเสียงให้แก่ผู้ใดมากน้อยเพียงใดไม่ได้
- 3) บุคคลซึ่งได้รับคะแนนเสียงสูงสุดตามลำดับลงมา เป็นผู้ได้รับการเลือกตั้งเป็นกรรมการเท่าจำนวนกรรมการที่จะพึงมีหรือพึงเลือกตั้งในครั้งนั้น ในกรณีที่บุคคลซึ่งได้รับเลือกตั้งในลำดับถัดลงมา มีคะแนนเสียงเท่ากันเกินจำนวนกรรมการที่จะพึงมี หรือจะพึงเลือกตั้งในครั้งนั้น ให้ผู้เป็นประธานกรรมการเป็นผู้ออกเสียงชี้ขาด

ในกรณีที่ตำแหน่งกรรมการว่างลง เพราะเหตุอื่นนอกจากถึงคราวออกตามวาระ คณะกรรมการจะเลือกบุคคลใดบุคคลหนึ่งซึ่งมีคุณสมบัติ และไม่มีลักษณะต้องห้ามตามกฎหมายกำหนด เข้าเป็นกรรมการแทนในการประชุมคณะกรรมการคราวถัดไป ด้วยคะแนนเสียงไม่น้อยกว่า 3 ใน 4 ของจำนวนกรรมการที่ยังเหลืออยู่ เว้นแต่วาระของกรรมการจะเหลือน้อยกว่า 2 เดือน บุคคลซึ่งเข้าเป็นกรรมการแทนดังกล่าว จะอยู่ในตำแหน่งกรรมการได้เพียงวาระที่ยังเหลืออยู่ของกรรมการที่ตนแทน

ที่ประชุมผู้ถือหุ้น อาจลงมติให้กรรมการคนใดออกจากตำแหน่งก่อนถึงคราวออกตามวาระได้ ด้วยคะแนนเสียงไม่น้อยกว่าสามในสี่ของจำนวนผู้ถือหุ้นที่มาประชุม และมีสิทธิออกเสียงและมีหุ้นนับรวมกันได้ไม่น้อยกว่ากึ่งหนึ่งของจำนวนหุ้นที่ถือโดยผู้ถือหุ้นที่มาประชุมและมีสิทธิออกเสียง

บริษัทฯ ไม่ได้กำหนดจำนวนครั้งสูงสุดของกรรมการที่ถูกแต่งตั้งให้กลับเข้ามาเป็นกรรมการใหม่ รวมถึงคุณสมบัติในเรื่องของอายุ แต่บริษัทฯ จะคำนึงถึงเวลา ความรู้ ประโยชน์ ที่จะอุทิศให้กับบริษัทฯ รวมทั้งความสามารถในการปฏิบัติหน้าที่เป็นสำคัญ

9.3 การกำกับดูแลการดำเนินงานของบริษัทย่อยและบริษัทร่วม

บริษัทมีกลไกในการกำกับดูแลที่ทำให้สามารถควบคุมดูแลการจัดการและรับผิดชอบการดำเนินงานของบริษัทย่อยและบริษัทร่วม เพื่อดูแลรักษาผลประโยชน์ในเงินลงทุนของบริษัท ดังนี้

- 1) บริษัทมีการส่งบุคคลเพื่อเป็นตัวแทนของบริษัทไปเป็นกรรมการ ผู้บริหาร หรือผู้มีอำนาจควบคุมในบริษัทดังกล่าวตามสัดส่วนการถือหุ้น โดยจะต้องได้รับมติเห็นชอบจากที่ประชุมคณะกรรมการบริษัท
- 2) บริษัทได้แต่งตั้งผู้สอบบัญชีจากบริษัท แกรนท์ ธอนตัน จำกัด เป็นผู้สอบบัญชีของบริษัทฯ และบริษัทย่อยเพื่อเป็นกลไกในการกำกับดูแลการเปิดเผยข้อมูลฐานะการเงินและผลการดำเนินงาน การทำรายการระหว่างบริษัทย่อยกับบุคคลที่เกี่ยวข้อง การได้มาหรือจำหน่ายไปซึ่งสินทรัพย์หรือการทำรายการสำคัญอื่นใดของบริษัทย่อยให้ครบถ้วนถูกต้อง และใช้หลักเกณฑ์ที่เกี่ยวข้องกับการเปิดเผยข้อมูลและการทำรายการในลักษณะดังกล่าวข้างต้นในทำนองเดียวกับหลักเกณฑ์ของบริษัท

9.4 การกำกับดูแลเรื่องการใช้ข้อมูลภายใน

บริษัทฯ มีนโยบายในการเปิดเผยข้อมูล รายงานทางการเงิน และการดำเนินงาน โดยเปิดเผยสารสนเทศทางการเงินและที่เกี่ยวข้องธุรกิจและผลการประกอบการของบริษัทฯ ให้ถูกต้อง ครบถ้วน เพียงพอ เชื่อถือได้ ทันเวลา และสม่ำเสมอให้กับผู้ถือหุ้น ผู้ลงทุน นักวิเคราะห์หลักทรัพย์และบุคคลทั่วไป บริษัทฯ ได้ปฏิบัติตามกฎหมาย ข้อบังคับ ระเบียบ ที่เกี่ยวข้องกับการเปิดเผยข้อมูล อย่างเคร่งครัด กรรมการและผู้บริหาร เมื่อมีการซื้อขายหลักทรัพย์ ต้องจัดทำรายงานการถือหลักทรัพย์ตามพระราชบัญญัติหลักทรัพย์และตลาดหลักทรัพย์ (ฉบับที่ 4) พ.ศ. 2551 รายงานการเปลี่ยนแปลงการถือหลักทรัพย์ตามแบบภายในเวลาที่กำหนด

9.5 ค่าตอบแทนของผู้สอบบัญชี

ที่ประชุมสามัญผู้ถือหุ้น ประจำปี 2556 เมื่อวันที่ 26 มีนาคม 2556 มีมติอนุมัติการแต่งตั้งแต่งตั้ง นายสมคิด เตียตระกูล ผู้สอบบัญชีรับอนุญาตเลขทะเบียน 2785 หรือนางสุมาลี โชคดีอนันต์ ผู้สอบบัญชีรับอนุญาตเลขทะเบียน 3322 หรือนายโกศล แยมมีมูล ผู้สอบบัญชีรับอนุญาตเลขทะเบียน 4575 แห่งบริษัท แกรนท์ ธอนตัน จำกัด เป็นผู้สอบบัญชีของบริษัทฯ และบริษัทย่อย พร้อมทั้งกำหนดค่าตอบแทนการสอบบัญชี สำหรับปีสิ้นสุดวันที่ 31 ธันวาคม 2556 เป็นเงินรวม 1,250,000 บาท และมอบอำนาจให้คณะกรรมการบริษัทฯ เป็นผู้อนุมัติ หากบริษัท แกรนท์ ธอนตัน จำกัด จำเป็นต้องจัดหา ผู้สอบบัญชีรับอนุญาตรายอื่นแทนในกรณีที่ผู้สอบบัญชีรับอนุญาตรายดังกล่าวไม่สามารถปฏิบัติงานได้ รวมทั้งมอบอำนาจ ให้คณะกรรมการบริษัทฯ เป็นผู้อนุมัติค่าสอบทานงบการเงินของบริษัทย่อยและบริษัทร่วมที่อาจเกิดขึ้นระหว่างปีด้วย

10. ความรับผิดชอบต่อสังคม (Corporate Social Responsibilities: CSR)

10.1 นโยบายการกำกับดูแลกิจการ

บริษัทฯ ได้ตระหนักถึงความสำคัญของการกำกับดูแลกิจการที่ดี จะเป็นประโยชน์ต่อการดำเนินธุรกิจของบริษัทฯ เป็นการสร้างความเชื่อมั่นให้กับผู้ถือหุ้น ผู้ลงทุนและผู้เกี่ยวข้องทุกฝ่ายเพื่อให้การบริหารงานเป็นไปอย่างโปร่งใส สามารถตรวจสอบได้และเป็นธรรม คำนึงถึงสิทธิและความเท่าเทียมกันของผู้ถือหุ้น ความรับผิดชอบต่อผู้มีส่วนได้เสีย เป็นปัจจัยสำคัญในการเพิ่มมูลค่าในระยะยาว และส่งเสริมการเติบโตอย่างยั่งยืนของบริษัทฯ

นโยบายการกำกับดูแลกิจการของบริษัทฯ สอดคล้องกับหลักการกำกับดูแลกิจการที่ดีของตลาดหลักทรัพย์แห่งประเทศไทย และระเบียบปฏิบัติของคณะกรรมการกำกับหลักทรัพย์และตลาดหลักทรัพย์ ซึ่งบริษัทฯ ได้ถือปฏิบัติอย่างต่อเนื่องดังนี้

- 1) สิทธิของผู้ถือหุ้น
- 2) การปฏิบัติต่อผู้ถือหุ้นอย่างเท่าเทียมกัน
- 3) บทบาทของผู้มีส่วนได้เสีย
- 4) การเปิดเผยข้อมูลและความโปร่งใส
- 5) ความรับผิดชอบต่อคณะกรรมการ

หมวดที่ 1 สิทธิของผู้ถือหุ้น

บริษัทฯ ให้ความสำคัญต่อสิทธิของผู้ถือหุ้น โดยตระหนักว่าผู้ถือหุ้นมีสิทธิในความเป็นเจ้าของ โดยควบคุม บริษัทผ่านการแต่งตั้งคณะกรรมการ ให้ทำหน้าที่แทนตนและมีสิทธิในการตัดสินใจเกี่ยวกับการเปลี่ยนแปลงที่สำคัญของบริษัทฯ

สิทธิขั้นพื้นฐานของผู้ถือหุ้นคือการเข้าร่วมประชุมเพื่อแต่งตั้ง ถอดถอนกรรมการ แต่งตั้งผู้สอบบัญชี และเรื่องที่มีผลกระทบต่อบริษัทฯ เช่น การแก้ไขข้อบังคับและหนังสือบริคณห์สนธิ การลดทุน เพิ่มทุน การจัดสรรเงินปันผล และอนุมัติรายการเกี่ยวโยงต่างๆ ผู้ถือหุ้นยังได้รับสิทธิในการซื้อขายหรือโอนหุ้น การได้รับส่วนแบ่งกำไร หรือเงินปันผล รวมถึงการได้รับข่าวสารข้อมูลของบริษัทฯ อย่างต่อเนื่อง บริษัทฯจะไม่ทำการใดๆ อันเป็นการละเมิดหรือลดทอนสิทธิของผู้ถือหุ้น โดยมีแนวทางการปฏิบัติที่ดีต่อผู้ถือหุ้นดังนี้

1. บริษัทฯได้มอบให้บริษัท ศูนย์รับฝากหลักทรัพย์ (ประเทศไทย) จำกัด ซึ่งเป็นนายทะเบียนหุ้นของบริษัทฯ เป็นผู้จัดส่งหนังสือเชิญประชุมผู้ถือหุ้น และเอกสารประกอบให้กับผู้ถือหุ้นทุกรายเป็นการล่วงหน้าก่อนวันประชุมอย่างน้อย 7 วัน โดยหนังสือเชิญประชุมมีรายละเอียดอย่างครบถ้วน และมีความเห็นของคณะกรรมการในแต่ละวาระอย่างชัดเจน

2. บริษัทฯ ได้นำหนังสือเชิญประชุมผู้ถือหุ้นพร้อมเอกสารประกอบ ประกาศให้ผู้ถือหุ้นทราบผ่านช่องทางของตลาดหลักทรัพย์ฯ และใน Website ของบริษัทฯ ก่อนล่วงหน้าวันประชุมฯ เป็นเวลา 20 วัน เพื่อเปิดโอกาสให้ผู้ถือหุ้นได้ศึกษาข้อมูลก่อนวันประชุมฯ

3. บริษัทฯ ได้จัดสถานที่ประชุมผู้ถือหุ้นในทำเลที่การเดินทางสะดวก มีการอำนวยความสะดวกให้ผู้ถือหุ้นได้ใช้สิทธิในการเข้าร่วมประชุมและการออกเสียงอย่างเต็มที่ โดยไม่มีการจำกัดโอกาสในการเข้าประชุมของผู้ถือหุ้น เพื่อเป็นการส่งเสริมสิทธิของผู้ถือหุ้น และมีการเปิดโอกาสให้ผู้ถือหุ้นซักถามและพูดคุยอย่างไม่เป็นทางการกับคณะกรรมการได้

4. ประธานกรรมการ ประธานกรรมการชุดต่างๆ กรรมการผู้จัดการ ทุกคนเข้าร่วมประชุมผู้ถือหุ้น และผู้สอบบัญชีของบริษัทฯ ได้เข้าร่วมประชุมสามัญผู้ถือหุ้นประจำปีทุกครั้ง เพื่อร่วมกับการตอบข้อซักถามในประเด็นที่เกี่ยวข้อง

5. บริษัทฯ ได้แจ้งวิธีการลงคะแนนและนับคะแนนโดยใช้บัตรลงคะแนนให้ผู้ถือหุ้นทราบล่วงหน้าก่อนการประชุมฯ ซึ่งไม่ยุ่งยากซับซ้อน มีการบันทึกมติที่ประชุมไว้อย่างชัดเจน พร้อมทั้งคะแนนเสียงที่เห็นด้วย ไม่เห็นด้วย และงดออกเสียงในทุกๆ วาระที่ต้องมีการลงคะแนนเสียง

หมวดที่ 2 การปฏิบัติต่อผู้ถือหุ้นอย่างเท่าเทียมกัน

การสร้างเชื่อมั่นให้กับผู้ถือหุ้นว่าคณะกรรมการและฝ่ายจัดการจะดูแลให้การใช้เงินของผู้ถือหุ้นเป็นไปอย่างเหมาะสม เป็นปัจจัยสำคัญต่อความมั่นใจในการลงทุนกับบริษัทฯ คณะกรรมการจึงกำกับดูแลให้ผู้ถือหุ้นได้รับการปฏิบัติและปกป้องสิทธิขั้นพื้นฐานอย่างเท่าเทียมกัน

1. คณะกรรมการจัดกระบวนการประชุมผู้ถือหุ้นในลักษณะสนับสนุน โดยได้ส่งใบมอบฉันทะให้ผู้ถือหุ้นทุกรายในกรณีที่ผู้ถือหุ้นไม่สะดวกในการเข้าประชุมด้วยตนเอง ก็สามารถจะให้บุคคลใดบุคคลหนึ่งเข้าประชุมแทน โดยรูปแบบของใบมอบฉันทะผู้ถือหุ้นสามารถกำหนดการลงคะแนนเสียงได้ ในการลงคะแนนเสียงเห็นด้วย ไม่เห็นด้วย หรืองดออกเสียง และบริษัทฯ ได้จัดประธานบริษัท และกรรมการตรวจสอบ 3 ท่าน เพื่อเป็นทางเลือกในการมอบฉันทะของผู้ถือหุ้น โดยมีคุณสมบัติของกรรมการทั้ง 4 ท่านประกอบ

2. การให้สิทธิแก่ผู้ถือหุ้นส่วนน้อยเสนอเรื่องเพื่อบรรจุเป็นวาระการประชุมผู้ถือหุ้น หรือการเสนอชื่อบุคคลเพื่อเข้ารับการเลือกตั้งเป็นกรรมการบริษัทก่อนวันประชุมผู้ถือหุ้น ยังไม่มีหัวข้อนี้ระบุใน website อย่างเป็นทางการ แต่ผู้ถือหุ้นสามารถส่งข้อมูลการขอเพิ่มวาระการประชุมฯ หรือเสนอชื่อกรรมการพร้อมคุณสมบัติเข้ามายัง website ของบริษัทฯ ได้ แต่ที่ผ่านมายังไม่ปรากฏว่ามีข้อมูลส่งเข้ามา

3. ให้สิทธิผู้ถือหุ้นในการออกเสียงลงคะแนน โดยหนึ่งหุ้นมีสิทธิเท่ากับหนึ่งเสียง

4. กำหนดมาตรการป้องกันการใช้ข้อมูลภายใน เพื่อหาประโยชน์ให้แก่ตนเองหรือผู้อื่นในทางมิชอบของกรรมการบริษัทฯ พร้อมเผยแพร่มาตรการให้กรรมการ ผู้บริหารทราบ และกรรมการและผู้บริหารของบริษัทฯ ต้องรายงานการเปลี่ยนแปลงการถือครองหลักทรัพย์ของบริษัทฯ ต่อสำนักงานคณะกรรมการกำกับหลักทรัพย์และตลาดหลักทรัพย์ทุกครั้งที่มีการเปลี่ยนแปลงการถือครอง และพนักงานของบริษัทฯ จะไม่แจ้งข้อมูลที่ยังไม่เปิดเผยต่อสาธารณชนให้ผู้อื่นทราบ การเปิดเผยข้อมูลนี้อาจจะมีผลกระทบต่อธุรกิจและราคาหลักทรัพย์ของบริษัทฯ ต้องได้รับความเห็นชอบจากกรรมการบริหารก่อน ทั้งนี้เพื่อมิให้กรรมการและผู้บริหารนำข้อมูลภายในไปใช้ประโยชน์ซึ่งก่อให้เกิดความเสียหายต่อผู้ถือหุ้นโดยรวม บริษัทฯ ได้มีการส่งเอกสารในเรื่องการใช้ข้อมูลภายในและความผิดที่เกิดขึ้นให้กับกรรมการและพนักงานของบริษัทฯ ทุกครั้งที่มีการเปลี่ยนแปลงกฎเกณฑ์ใหม่จากสำนักงานคณะกรรมการกำกับหลักทรัพย์และตลาดหลักทรัพย์ หากพบว่ามีกรรมการหรือพนักงานอาศัยอำนาจหน้าที่หรือโอกาสในการทำงานแสวงหาประโยชน์ จะถูกลงโทษทางวินัยของบริษัทฯ โดยที่ผ่านมายังไม่มีกรณีที่มีการฟ้องหรือผู้บริหารของบริษัทฯ ใช้ข้อมูลภายในเพื่อหาผลประโยชน์แก่ตนเอง

5. เปิดเผยข้อมูลรายการที่เกี่ยวข้องกัน และความเห็นของคณะกรรมการเกี่ยวกับรายการดังกล่าวให้ผู้ถือหุ้นทราบ และไม่มีการทำรายการที่เกี่ยวข้องกันโดยฝ่าฝืน หรือไม่ปฏิบัติตามกฎเกณฑ์ของสำนักงานคณะกรรมการกำกับหลักทรัพย์และตลาดหลักทรัพย์

6. ในการประชุมสามัญผู้ถือหุ้น ในวาระการแต่งตั้งกรรมการ ผู้ถือหุ้นจะใช้สิทธิออกเสียงลงคะแนนแต่งตั้งกรรมการเป็นรายบุคคล

หมวดที่ 3 บทบาทของผู้มีส่วนได้เสีย

บริษัทฯ ให้ความสำคัญในการดูแลและคำนึงถึงผู้มีส่วนได้เสียทุกกลุ่มทั้งภายในและภายนอกบริษัทฯ ได้แก่ ผู้ถือหุ้น กรรมการ พนักงานของบริษัทฯ ลูกค้า คู่ค้า เจ้าหนี้ คู่แข่ง หน่วยงานอื่นๆ ที่บริษัทฯ ได้ดำเนินกิจกรรมภายในและภายนอกบริษัทฯ รวมทั้งความรับผิดชอบต่อสังคมและสิ่งแวดล้อม และภาครัฐ โดยแนวปฏิบัติต่อผู้มีส่วนได้เสียของบริษัทฯ เป็นดังนี้

1. ผู้ถือหุ้น

บริษัทฯ จะปฏิบัติหน้าที่ด้วยความซื่อสัตย์สุจริตและเป็นธรรม มีความมุ่งมั่นจะสร้างความเติบโต เพื่อให้ผู้ถือหุ้นได้รับผลตอบแทนที่ยั่งยืนจากผลการประกอบการของบริษัทฯ บริษัทฯ ได้ปฏิบัติต่อผู้ถือหุ้นอย่างเท่าเทียมกัน ตามหลักเกณฑ์การกำกับดูแลกิจการที่ดี ในหมวดสิทธิของผู้ถือหุ้น และการปฏิบัติต่อผู้ถือหุ้นอย่างเท่าเทียมกัน บริษัทฯ ได้จัดทำมีเว็บไซต์ของบริษัทฯ www.gel.co.th เพื่อเป็นช่องทางที่ผู้ถือหุ้นหรือผู้มีส่วนได้เสียสามารถติดต่อหรือร้องเรียนในเรื่องที่อาจทำให้เกิดความเสียหายกับบริษัทฯ ได้

ผู้ลงทุนสามารถศึกษาข้อมูลของบริษัทเพิ่มเติมได้จากแบบแสดงรายการข้อมูลประจำปี 2556 (แบบ 56-1) ของบริษัทที่แสดงไว้ใน www.sec.or.th หรือเว็บไซต์ของบริษัท www.gel.co.th

2. พนักงาน

บริษัทฯ ตระหนักและให้ความสำคัญกับพนักงาน เพราะถือว่าพนักงานเป็นปัจจัยแห่งความสำเร็จของการบรรลุเป้าหมายของบริษัทฯ ได้ บริษัทฯ ได้กำหนดนโยบายที่ชัดเจนในการพัฒนาบุคลากรของบริษัทฯ มีการพัฒนาอบรมให้ความรู้อย่างทั่วถึง เพื่อพัฒนาความสามารถของพนักงานทุกระดับอย่างต่อเนื่อง ให้โอกาสก้าวหน้าในงาน

บริษัทฯ ได้จัดตั้งคณะกรรมการความปลอดภัยอาชีวอนามัยและสภาพแวดล้อมในการทำงาน โดยการจัดอบรมหลักสูตรให้กับคณะกรรมการเพื่อทำหน้าที่ดูแล แนะนำ แจ้งข่าวสาร เกี่ยวกับความปลอดภัยและสภาพแวดล้อมในการทำงาน รวมทั้งการป้องกันอุบัติเหตุจากการทำงาน เพื่อให้พนักงานนำไปปฏิบัติได้อย่างถูกต้อง จัดอุปกรณ์ความปลอดภัยที่เหมาะสมกับลักษณะงาน มีสวัสดิการที่ดี และสภาพการทำงานที่เหมาะสมกับสภาวะตลาด เพื่อให้พนักงานมีจริยธรรมที่ดี บริษัทฯ ได้จัดพระสงฆ์ที่มีความรู้มาบรรยายธรรมให้ข้อคิดในการดำเนินชีวิต มีการช่วยเหลือให้ทุนการศึกษา บุตรของพนักงานที่เรียนดี รวมถึงกิจกรรมต่างๆ เช่น การเรียนศิลปะในช่วงปิดเทอมของบุตรหลานพนักงาน จัดทัศนศึกษาให้กับพนักงานผู้มีรายได้น้อย เป็นต้น

บริษัทฯ จัดให้มีตู้รับฟังความคิดเห็นจากพนักงาน หากพนักงานได้พบเห็นสิ่งผิดปกติหรือสิ่งไม่ควร ซึ่งจะถูส่งถึงกรรมการผู้จัดการโดยตรง สำหรับการแจ้งเบาะแสให้กรรมการอิสระ บริษัทฯ ได้มีชื่อกรรมการอิสระ หมายเลขโทรศัพท์ E-mail address เพื่อให้ผู้ต้องการแจ้งเบาะแสดังกล่าวสามารถติดต่อโดยไม่ผ่านบริษัทฯ เพื่อเป็นข้อมูลให้สอบหาข้อเท็จจริงโดยตรง

3. ลูกค้า

บริษัทฯ ได้ตระหนักถึงความสำคัญในการสร้างความพึงพอใจและความมั่นใจให้ลูกค้า ที่จะได้รับสินค้าและบริการที่มีคุณภาพ ราคาที่เป็นธรรม บริษัทฯ ได้รับฟังความคิดเห็นและข้อเสนอแนะจากลูกค้าเพื่อนำมาทบทวน ปรับปรุง นอกจากนี้บริษัทฯ ได้ทำการสำรวจความพึงพอใจของลูกค้าอย่างสม่ำเสมอ บริษัทฯ ได้พัฒนาคุณภาพของสินค้าและระบบการบริหารงาน ได้รับรองระบบคุณภาพมาตรฐาน ISO 9001-2008 จากสถาบันรับรองมาตรฐาน ISO และดูแลให้บริการแก่ลูกค้าทุกรายอย่างเท่าเทียมกัน ไม่ว่าจะเป็นลูกค้าขนาดใหญ่ ขนาดกลาง หรือขนาดเล็ก

4. คู่ค้า

กำหนดนโยบายและแนวทางปฏิบัติต่อคู่ค้าของบริษัทฯ อย่างเป็นธรรม ตั้งอยู่บนหลักเกณฑ์การตัดสินใจโดยเปรียบเทียบเงื่อนไข ราคา คุณภาพ และบริการต่างๆ อย่างโปร่งใส ตรวจสอบได้ ทั้งนี้เพื่อมุ่งหมายที่จะพัฒนาและรักษาสัมพันธ์ภาพที่ยั่งยืน

5. คู่แข่ง

บริษัทฯ ปฏิบัติต่อคู่แข่งทางการค้าภายใต้หลักเกณฑ์การแข่งขันที่ดี เน้นการดำเนินธุรกิจอย่างมีจริยธรรม โปร่งใส และแข่งขันอย่างเป็นธรรม บริษัทฯ ทำการแข่งขันโดยใช้คุณภาพของสินค้าและบริการที่เชื่อถือได้เป็นจุดแข่งขัน

ทำการ แข่งขันทางการค้าอย่างสุจริตกับคู่แข่ง บริษัทฯ จะรักษาความสัมพันธ์อันดีในฐานะผู้ร่วมประกอบการค้าในอุตสาหกรรมเดียวกัน โดยบริษัทฯ ไม่มีข้อพิพาทใด ๆ ในเรื่องที่เกี่ยวข้องกับคู่แข่งทางการค้า

6. เจ้าหนี้

บริษัทฯ ได้ปฏิบัติตามพันธะทางสัญญาต่อเจ้าหนี้การค้าและเจ้าหนี้สถาบันการเงินโดยแสดงความรับผิดชอบต่อนั้นสินของบริษัทฯ บริษัทฯ ปฏิบัติต่อเจ้าหนี้อย่างเป็นธรรม ตลอดระยะเวลาในการดำเนินธุรกิจ บริษัทฯ และเจ้าหนี้มีความสัมพันธ์อันดีต่อกันเสมอมา

7. สังคม/ชุมชน และสิ่งแวดล้อม

บริษัทฯ ได้คำนึงถึงสังคม/ชุมชน และสิ่งแวดล้อม โดยปฏิบัติตามกฎหมายและข้อบังคับในด้านต่างๆ เพื่อจะไม่เป็นการเอาเปรียบต่อสังคมส่วนรวม บริษัทฯ ได้ตระหนักถึงความรับผิดชอบต่อไม่ให้เกิดมลภาวะ ทางเสียง ฝุ่น ต่อชุมชนใกล้เคียง จัดหน่วยงานเฉพาะเพื่อดูแลสิ่งแวดล้อมอย่างใกล้ชิด มีความเป็นมิตรกับสิ่งแวดล้อม

บริษัทฯ ได้คำนึงถึงคุณค่า และความสำคัญในการทำประโยชน์ต่อสังคม และสังคมโดยรอบโรงงาน ได้ให้การพัฒนาปรับปรุงห้องเรียน ห้องสุขาของโรงเรียนใกล้เคียง สนับสนุนเครื่องกีฬา ให้ทุนการศึกษา ร่วมกิจกรรมวันเด็ก และร่วมกิจกรรมของวัดบริเวณใกล้เคียงตามเทศกาลทางศาสนาที่สำคัญ พนักงานของบริษัทฯ ได้ร่วมกันบริจาคโลหิตให้แก่สภากาชาดปีละ 2 ครั้ง อย่างสม่ำเสมอทุกปี

จรรยาบรรณ

บริษัทฯ ได้ดำเนินธุรกิจมากกว่า 51 ปี มีชื่อเสียงเป็นที่ยอมรับของวงการธุรกิจ ดังนั้นบริษัทฯ จึงให้ความสำคัญในเรื่องของจริยธรรมทางธุรกิจ ที่แสดงถึงความซื่อสัตย์ สุจริต ความน่าเชื่อถือต่อผู้มีส่วนได้เสีย ภายในบริษัทฯ ได้มีการจัดกิจกรรม โดยผู้บริหารจะสื่อสารในเรื่องของจริยธรรมทางธุรกิจ และจริยธรรมที่พนักงานควรมีต่อบริษัทฯ ต่อคู่ค้า คู่แข่ง ต่อพนักงานด้วยกัน ให้พนักงานรับทราบโดยสม่ำเสมอ

การขัดแย้งทางผลประโยชน์

บริษัทฯ ได้กำหนดนโยบายที่จะไม่ให้การ กรรมการ ผู้บริหาร และพนักงานของบริษัทฯ ใช้โอกาสจากการเป็นกรรมการ เป็นผู้บริหาร และพนักงาน แสวงหาประโยชน์ส่วนตน ได้รับอนุมัติจากคณะกรรมการอนุมัติในหลักการเกี่ยวกับข้อตกลงทางการค้าที่มีเงื่อนไขการค้าโดยทั่วไป ในการทำธุรกรรมระหว่างบริษัท หรือบริษัทย่อย กับกรรมการ ผู้บริหาร หรือบุคคลที่มีความเกี่ยวข้อง ในกรณีที่เข้าข่ายเป็นรายการที่เกี่ยวข้องกัน ภายใต้ประกาศของตลาดหลักทรัพย์แห่งประเทศไทย จะต้องปฏิบัติตามหลักเกณฑ์ และเปิดเผยข้อมูลรายการที่เกี่ยวข้องกันอย่างเคร่งครัด

บริษัทฯ ได้กำหนดข้อห้ามไม่ให้มีการใช้โอกาสหรือข้อมูลจากการเป็นกรรมการ ผู้บริหาร หรือพนักงาน ในการหาประโยชน์ส่วนตน หรือทำธุรกิจที่แข่งขันกับบริษัทฯ หรือธุรกิจที่เกี่ยวข้อง รวมทั้งไม่ให้ใช้ข้อมูลภายใน เพื่อประโยชน์ของตนในการซื้อขายหุ้นของบริษัทฯ หรือให้ข้อมูลแก่บุคคลอื่น

หมวดที่ 4 การเปิดเผยข้อมูลและความโปร่งใส

บริษัทฯ ให้ความสำคัญกับการเปิดเผยข้อมูลอย่างเพียงพอ และความโปร่งใสโดยได้กำหนดไว้เป็นบทบาทหน้าที่ของคณะกรรมการบริษัทฯ ในการเปิดเผยข้อมูลที่มีความถูกต้อง ครบถ้วน ทันเวลาและโปร่งใส ทั้งข้อมูลทางการเงิน และข้อมูลอื่นๆ ที่เกี่ยวข้อง เพื่อให้ผู้ถือหุ้นและผู้มีส่วนได้เสียของบริษัทฯ ได้รับข้อมูลอย่างเท่าเทียมกัน โดยผ่านช่องทางและการสื่อสารเผยแพร่ข้อมูลของตลาดหลักทรัพย์แห่งประเทศไทย สำนักงานคณะกรรมการกำกับหลักทรัพย์และตลาดหลักทรัพย์ และเว็บไซต์ของบริษัทฯ ที่ www.gel.co.th

อนึ่งบริษัทฯ มีการจัดตั้งหน่วยงานเพื่อรับผิดชอบดูแลงานด้านนักลงทุนสัมพันธ์และงานเลขานุการบริษัทฯ เป็นตัวแทนบริษัทฯ ในการสื่อสารประชาสัมพันธ์ข้อมูลที่เป็นประโยชน์ ให้แก่ ผู้ถือหุ้น นักลงทุน นักวิเคราะห์หลักทรัพย์ และผู้เกี่ยวข้อง ที่ผู้ลงทุนสามารถติดต่อสอบถามข้อมูลเกี่ยวกับบริษัทฯ ได้อย่างสะดวก โดยทางโทรศัพท์หมายเลข 02-501-2020 และทางโทรสาร 02-501-2468 ,02-963-9814

หมวดที่ 5 ความรับผิดชอบของคณะกรรมการ

บริษัทฯ ตระหนักถึงความสำคัญของบทบาทหน้าที่ของคณะกรรมการที่มีต่อบริษัทและผู้ถือหุ้น คณะกรรมการบริษัทฯ ประกอบด้วยบุคคลที่มีความรู้ ความสามารถมีทักษะและประสบการณ์การทำงานจากหลากหลายสาขา ทำให้การปฏิบัติหน้าที่กรรมการเป็นไปอย่างมีประสิทธิภาพ คณะกรรมการบริษัทต้องมีภาวะผู้นำ มีวิสัยทัศน์ มีความรู้ ความสามารถ มีประสบการณ์ด้านต่างๆ มีความซื่อสัตย์สุจริต และมีความเป็นอิสระในการตัดสินใจเพื่อประโยชน์สูงสุดของบริษัท และผู้ถือหุ้นโดยรวม คณะกรรมการได้มีส่วนร่วมในการกำหนดวิสัยทัศน์ เป้าหมาย นโยบาย ทิศทางการดำเนินงาน กลยุทธ์ แผนธุรกิจ และงบประมาณประจำปีของบริษัทฯ ตลอดจนกำกับดูแลให้ผู้บริหารมีการปฏิบัติตามแผนงานและงบประมาณที่กำหนดไว้อย่างสม่ำเสมอ ติดตามผลการดำเนินงาน โดยคำนึงถึงหลักการตามกฎหมาย ข้อบังคับ และมติที่ประชุมผู้ถือหุ้นอย่างซื่อสัตย์สุจริต มีจริยธรรม รวมทั้งกำกับดูแลให้การบริหารจัดการของฝ่ายบริหารเป็นไปตามเป้าหมาย และแนวทางที่ก่อให้เกิดประโยชน์สูงสุดแก่ผู้ถือหุ้น และเพื่อความเจริญเติบโตอย่างยั่งยืนขององค์กร

10.2 กิจกรรมเพื่อประโยชน์ต่อสังคมและสิ่งแวดล้อม (After process)

ในปี 2556 บริษัทมีการจัดกิจกรรมเพื่อประโยชน์ต่อสังคมและสิ่งแวดล้อม ดังต่อไปนี้

1) กิจกรรมบริจาคโลหิต

บริษัท เจนเนอร์ล เอนจิเนียริง จำกัด (มหาชน) จัดกิจกรรมบริจาคโลหิต เพื่อนำโลหิตไปช่วยเหลือผู้ป่วยให้กับสภากาชาดไทย เมื่อวันที่ 25 กันยายน 2556



2) กิจกรรมมอบของขวัญเนื่องในวันเด็กแห่งชาติ

บริษัท เจนเนอร์ล เอนจิเนียริง จำกัด (มหาชน) โดยคุณลินจง ศรีสงคราม ผู้อำนวยการฝ่ายขาย มอบของขวัญเนื่องในวันเด็กแห่งชาติ ปี 2557 ให้กับโรงเรียนวัดบางกุฎีทอง และโรงเรียนชุมชนวัดบางกะดี เมื่อวันที่ 9 มกราคม 2557 ซึ่งบริษัทได้ดำเนินการต่อเนื่องมาโดยตลอดทุกปี



11. การควบคุมภายในและการบริหารจัดการความเสี่ยง

11.1 ความเห็นของคณะกรรมการบริษัทเกี่ยวกับระบบควบคุมภายในของบริษัท

คณะกรรมการบริษัทฯ ซึ่งรับผิดชอบต่อระบบการควบคุมภายในของกิจการ ระบบการควบคุมภายในมีส่วนช่วยให้การปฏิบัติงานมีประสิทธิภาพ สอดคล้องกับกฎระเบียบต่างๆ ตลอดจนเพิ่มความเข้มแข็งให้กับการบริหารความเสี่ยงภายใต้สภาพแวดล้อมทางธุรกิจของบริษัทฯ คณะกรรมการได้ให้อำนาจแก่คณะกรรมการตรวจสอบ โดยกำหนดกฎบัตรของคณะกรรมการตรวจสอบ ควบคุมดูแลระบบควบคุมภายในของกิจการและรายงานผลต่อคณะกรรมการอย่างสม่ำเสมอ

ผู้ตรวจสอบทั้งภายในและภายนอก สอบทานระบบการควบคุมภายในของกิจการโดยผู้ตรวจสอบทั้ง 2 ส่วน มีความเป็นอิสระจากฝ่ายจัดการ โดยผู้ตรวจสอบภายในจะรายงานโดยตรงต่อคณะกรรมการตรวจสอบ คณะกรรมการตรวจสอบเป็นผู้อนุมัติแผนการตรวจสอบประจำปีของผู้ตรวจสอบภายใน

คณะกรรมการบริษัทและคณะกรรมการตรวจสอบได้ร่วมกันพิจารณาความเพียงพอของระบบการควบคุมภายในตามแบบประเมินความเพียงพอของระบบการควบคุมภายใน โดยได้พิจารณาความสำคัญ 5 ส่วน ได้แก่

1. องค์การและสภาพแวดล้อม
2. การบริหารความเสี่ยง
3. การควบคุมการปฏิบัติงานของฝ่ายบริหาร
4. ระบบสารสนเทศและการสื่อสารข้อมูล
5. ระบบการติดตาม

ทั้งนี้ในการประชุมคณะกรรมการบริษัท ครั้งที่ 5/2557 เมื่อวันที่ 28 กุมภาพันธ์ 2557 ซึ่งคณะกรรมการตรวจสอบได้เข้าร่วมประชุม มีมติเห็นว่า บริษัทมีระบบการควบคุมภายในที่เหมาะสมเพียงพอ ยกเว้นระบบควบคุม รวมทั้งมีความเห็นว่าการป้องกันทรัพย์สินจากการที่ผู้บริหารนำไปใช้โดยมิชอบ หรือโดยไม่มีอำนาจ ซึ่งที่ผ่านมาไม่พบข้อบกพร่องเกี่ยวกับระบบการควบคุมภายในที่เป็นสาระสำคัญ

องค์การและสภาพแวดล้อม

บริษัทฯ มีการจัดโครงสร้างองค์กรให้มีความชัดเจนเหมาะสม กำหนดขอบเขต อำนาจหน้าที่ และความรับผิดชอบของผู้บริหารระดับต่างๆ เพื่อทำหน้าที่ดูแล และรับผิดชอบการดำเนินงานในสายงานด้านต่างๆ

การบริหารความเสี่ยง

บริษัทฯ มีการวิเคราะห์ ประเมินปัจจัยเสี่ยงต่างๆ ที่อาจมีผลกระทบต่อการดำเนินธุรกิจของบริษัทฯ เพื่อระบุปัจจัยเสี่ยง กำหนดมาตรการป้องกันบรรเทาความเสี่ยงนั้น และหามาตรการในการบริหารความเสี่ยงเพื่อให้เกิดผลกระทบกับบริษัทฯ น้อยที่สุด

แม้ปัจจุบันบริษัทฯ ยังไม่มีคณะกรรมการบริหารความเสี่ยง เพื่อทำหน้าที่กำหนดขอบเขตและนโยบายในการบริหารความเสี่ยง แต่มีกระบวนการในการป้องกันความเสี่ยงเบื้องต้นที่เหมาะสมแล้ว

การควบคุมการปฏิบัติงานของฝ่ายจัดการ

บริษัทฯ มีระเบียบคำสั่งในการกำหนดหน้าที่ และความรับผิดชอบรวมทั้งกำหนดอำนาจในการอนุมัติของผู้บริหารแต่ละระดับอย่างชัดเจนเป็นลายลักษณ์อักษร เพื่อให้มั่นใจว่าไม่มีการละเลยปฏิบัติในเรื่องที่สำคัญและจำเป็น และที่บังคับโดยกฎหมายและระเบียบของหน่วยงานกำกับดูแลภายนอก ทั้งนี้เพื่อป้องกันความเสียหายที่จะเกิดขึ้นต่อทรัพย์สินของบริษัทฯ และบริษัทย่อย รวมทั้งป้องกันการแสวงหาผลประโยชน์โดยมิชอบของผู้บริหารและพนักงาน

ระบบสารสนเทศและการสื่อสารข้อมูล

บริษัทฯ ให้ความสำคัญกับการจัดระบบสารสนเทศและการสื่อสารข้อมูลให้มีข้อมูลที่ถูกต้อง สมบูรณ์เพียงพอต่อการตัดสินใจของผู้บริหารและคณะกรรมการ บริษัทฯ ได้จัดระบบสารสนเทศ ลงในเว็บไซต์ของบริษัทฯ เพื่อให้ผู้ถือหุ้นหรือผู้ลงทุนสามารถเข้าหาข้อมูลได้ เพื่อประกอบการตัดสินใจ

ระบบการติดตาม

บริษัทฯ ได้ติดตามและประเมินผล มีการเปรียบเทียบกับเป้าหมายอย่างสม่ำเสมอ จะมีการหารือกับหน่วยงานที่รับผิดชอบ เพื่อหาวิธีหรือวางระบบ กำหนดหลักเกณฑ์หรือระเบียบร่วมกันในการปฏิบัติงาน เพื่อให้เกิดความมั่นใจถึงความเหมาะสม และพัฒนาประสิทธิภาพของระบบอย่างต่อเนื่อง ทั้งนี้บริษัทฯ ได้รับการรับรองระบบคุณภาพมาตรฐาน ISO 9001: 2008

11.2 ความเห็นของคณะกรรมการตรวจสอบที่ต่างจากความเห็นของคณะกรรมการบริษัท

-ไม่มี-

11.3 หัวหน้างานตรวจสอบภายในและหัวหน้างานกำกับดูแลการปฏิบัติงานของบริษัท

ในการประชุมคณะกรรมการตรวจสอบครั้งที่ 3/2555 เมื่อวันที่ 10 สิงหาคม 2555 ได้แต่งตั้งนางสาวพิชญ์พิมล ชัยเขมรัตน์ ให้ดำรงตำแหน่งหัวหน้างานตรวจสอบภายในของบริษัทตั้งแต่วันที่ 10 สิงหาคม 2555 เนื่องจากมีประสบการณ์ในปฏิบัติงานด้านบัญชีและการเงินในธุรกิจ/อุตสาหกรรมที่มีลักษณะเดียวกับบริษัทมาเป็นระยะ 22 ปี เคยเข้ารับการอบรมหลักสูตรที่เกี่ยวข้องกับการปฏิบัติงานด้านตรวจสอบภายใน ได้แก่ หลักสูตรเทคนิคการเขียนรายงานการตรวจสอบภายในและมีความเข้าใจในกิจกรรมและการดำเนินงานของบริษัท จึงเห็นว่า มีความเหมาะสมที่จะปฏิบัติหน้าที่ดังกล่าวได้อย่างเหมาะสมเพียงพอ

ทั้งนี้การพิจารณาและอนุมัติ แต่งตั้ง ถอดถอน โยกย้ายผู้ดำรงตำแหน่งหัวหน้างานตรวจสอบภายในของบริษัทจะต้องผ่านการอนุมัติจากคณะกรรมการตรวจสอบ

12.รายการระหว่างกัน

รายการระหว่างกันของบริษัทและบริษัทย่อย และบริษัทที่เกี่ยวข้องกันในช่วงปี 2555-2556

บุคคลที่เกี่ยวข้อง	ลักษณะความสัมพันธ์	ประเภท	งบการเงินรวม (พันบาท)		งบการเงินเฉพาะกิจการ (พันบาท)		ลักษณะรายการ	อายุสัญญา
			ปี 2556	ปี 2555	ปี 2556	ปี 2555		
บริษัท ฉัตรเจียบ จำกัด	บริษัทย่อยที่บริษัทถือหุ้นร้อยละ 98.45	รายได้ค่าบริการและอื่นๆ	-	-	-	18	เป็นการรับจ้างจัดทำงานด้านบัญชี และอื่นๆ ของบริษัทย่อย	เดือนละ 3,000 บาท สัญญาต่อทุกปี ในปี 2554 คิดเพิ่มเดือนละ 30,000 บาท
บริษัท เวลด์ ไรท์ โปรดักส์ จำกัด (เดิมชื่อ บริษัท จี. อี. แอล. เจนเนอรัล เอนจิเนียริง เทอริส จำกัด)	บริษัทย่อยที่บริษัทถือหุ้นร้อยละ 99.99	รายได้ค่าบริการและอื่นๆ	-	-	120	375	เป็นค่าจ้างจัดทำงานด้านบัญชีและอื่นๆ ของบริษัทย่อย	เดือนละ 25,000 บาท ในเดือนสิงหาคม 2555 ได้ปรับลดลงเหลือเดือนละ 10,000 บาทในปี 2556 สัญญาต่อทุกปี
		เงินให้กู้ยืมระยะสั้น	-	-	103,000	-	ลูกหนี้ค่าจัดการงานด้านบัญชีและอื่นๆ เดือนละ 10,700 บาท	ตั้งสัญญาใช้เงินกำหนดชำระคืนเมื่อทรงถาม
		ดอกเบี้ยค้างรับ	-	-	155	-	ออกเป็นตัวสัญญาใช้เงินอัตราดอกเบี้ยร้อยละ MLR ต่อปี	
		ดอกเบี้ยรับ	-	-	155	26	ดอกเบี้ยรับตัวสัญญาใช้เงิน	
		ค่าเช่า	-	-	371	371	เป็นค่าเช่าที่ดินบนเนื้อที่ 2-3-88 ไร่	ค่าเช่า ที่ดิน เดือนละ 30,888 บาท สัญญาต่อทุกปี
		เจ้าหน้าที่	-	-	31	31	เป็นเจ้าหน้าที่ทำความสะอาด 30,888 บาท	สัญญาต่อทุกปี
บริษัท ออรา ดรีม จำกัด	บริษัทลงทุน	รายได้จากการขายลูกหนี้การค้า	-	7,898	-	7,898	ปี 2555 เป็นการขายเสียดกับเจ้าเลาที่มคอกรัดรัดแรงและติดตั้ง	มูลค่ารวม 9.71 ล้านบาท ใช้ราคาที่ตกลงร่วมกัน
บริษัท สันเทคมเทคส์ จำกัด	บริษัทย่อย ถือหุ้นร้อยละ 100	เงินให้กู้ยืมระยะสั้น	-	-	375,425	-	ตั้งสัญญาใช้เงินกำหนดชำระคืนเมื่อทรงถามอัตราดอกเบี้ย	ชำระคืนเมื่อทรงถาม
		ดอกเบี้ยค้างรับ	-	-	3,656	-	อัตราดอกเบี้ย MLR ต่อปี	
		ดอกเบี้ยรับ	-	-	3,656	-		
บริษัท แมทริกซ์ จำกัด	บริษัทร่วม ถือหุ้นร้อยละ 32.65	รายได้จากการขายลูกหนี้การค้า	8,134	-	8,134	-	เป็นการขายสินค้า เหล็ก Steel Cur/Bend	ใช้ราคาที่ตกลงร่วมกัน
			8,704	-	8,704	-		

หมายเหตุ รายการระหว่างกัน^๒ได้เปิดเผยในหมายเหตุประกอบการเงิน ในข้อที่ 8. รายการบัญชีกับบุคคลและบริษัทที่เกี่ยวข้องกัน

12.1 มาตรการหรือขั้นตอนในการอนุมัติการทำการระหว่างกัน

เพื่อเป็นการคุ้มครองผู้ลงทุนในกรณีที่มีรายการระหว่างกันกับบุคคลที่อาจมีความขัดแย้งในอนาคต ทางบริษัทจะจัดให้มีการกำหนดประเภทรายการ ราคาและเงื่อนไขต่างๆของแต่ละฝ่ายให้ชัดเจน เพื่อให้ผู้สอบบัญชีสามารถตรวจสอบและเปิดเผยรายการดังกล่าวในหมายเหตุประกอบงบการเงิน ในกรณีที่มีการทำการระหว่างกันซึ่งเป็นรายการที่เป็นปกติธุรกิจ กล่าวคือ รายการที่เคยเกิดขึ้นมาก่อนและเป็นรายการที่เกี่ยวข้องกับธุรกิจหลักของบริษัทและ/หรือเป็นรายการที่อาจก่อให้เกิดความขัดแย้งทางผลประโยชน์ คณะกรรมการตรวจสอบจะพิจารณาความจำเป็นและความสมเหตุสมผลของรายการ และรายงานความเห็นของคณะกรรมการตรวจสอบต่อที่ประชุมคณะกรรมการบริษัท

ในกรณีที่มีรายการระหว่างกันที่เป็นรายการที่ไม่เป็นปกติธุรกิจ หรือรายการอื่นๆ ที่ไม่เกี่ยวข้องกับธุรกิจหลักของบริษัท และอาจเป็นรายการที่อาจก่อให้เกิดความขัดแย้งทางผลประโยชน์บริษัทจะดำเนินการให้คณะกรรมการตรวจสอบได้มีการพิจารณาในเบื้องต้นก่อนที่จะมีการอนุมัติเพื่อเข้าทำการ รายการบริษัทจะจัดให้มีการพิจารณาโดยผ่านที่ประชุมคณะกรรมการที่มีกรรมการตรวจสอบเข้าร่วมประชุมเพื่อดูแลให้รายการระหว่างกันเป็นไปอย่างยุติธรรมและมีนโยบายการกำหนดราคาที่เหมาะสม โดยกรรมการผู้มีส่วนได้เสียไม่มีสิทธิออกเสียงในรายการดังกล่าว หากคณะกรรมการตรวจสอบไม่มีความชำนาญในการพิจารณารายการระหว่างกันใดๆ บริษัทจะได้ให้ผู้เชี่ยวชาญอิสระ หรือ ผู้สอบบัญชีของบริษัทเป็นผู้ให้ความเห็นเกี่ยวกับรายการระหว่างกันดังกล่าว เพื่อนำไปรายงานต่อคณะกรรมการของบริษัทหรือผู้ถือหุ้นตามความเหมาะสม

12.2 นโยบายหรือแนวโน้มนการทำการระหว่างกันในอนาคต

ปัจจุบัน บริษัทดำเนินนโยบายในการเข้าทำการระหว่างกันที่เกิดขึ้นดังได้กล่าวมาแล้วและจะปฏิบัติตามนโยบายดังกล่าวต่อไปในอนาคต หากมีการเข้าทำการระหว่างกันที่เป็นไปตามการดำเนินธุรกิจปกติ บริษัทจะดำเนินการกำหนดราคาและเงื่อนไขรายการต่างๆ ให้ชัดเจนและสามารถเปรียบเทียบกับบุคคลภายนอก ทั้งนี้ บริษัทฯจะได้ให้คณะกรรมการตรวจสอบของบริษัทพิจารณาและให้แสดงความเห็นของความเหมาะสมของราคาและความสมเหตุสมผลของการทำการด้วย

รายการระหว่างกันที่อาจเกิดขึ้นในอนาคตนั้น คณะกรรมการบริษัทจะปฏิบัติให้เป็นไปตามกฎหมายว่าด้วยหลักทรัพย์และตลาดหลักทรัพย์ และข้อบังคับ ประกาศ คำสั่ง หรือข้อกำหนดของตลาดหลักทรัพย์แห่งประเทศไทย รวมตลอดถึงการปฏิบัติตามข้อกำหนดเกี่ยวกับการเปิดเผยข้อมูลการทำการที่เกี่ยวข้องกัน และการได้มาหรือจำหน่ายทรัพย์สินที่สำคัญของบริษัทหรือบริษัทย่อย และตามมาตรฐานการบัญชีที่กำหนดโดยสมาคมนักบัญชี

13. ข้อมูลทางการเงินที่สำคัญ

13.1 งบการเงิน

1) สรุปรายงานการสอบบัญชี

ปี 2556

จากรายงานผู้สอบบัญชีของนายสมคิด เตียตระกูล ผู้สอบบัญชีรับอนุญาตเลขที่ 2785 แห่งบริษัท แกรนท์ รอนตัน จำกัด ซึ่งได้ตรวจสอบงบการเงินประจำปี สิ้นสุดวันที่ 31 ธันวาคม 2556 ได้แสดงความเห็นอย่างมีเงื่อนไข และมีข้อสังเกต ตามรายงานของผู้สอบบัญชีรับอนุญาต

เกณฑ์ในการแสดงความเห็นอย่างมีเงื่อนไข

ตามที่กล่าวไว้ในหมายเหตุประกอบงบการเงินข้อ 16 ระหว่างไตรมาสที่ 4 บริษัท ได้ซื้อธุรกิจจากบริษัท ในประเทศแห่งหนึ่งด้วยมูลค่า 459 ล้านบาท และได้ว่าจ้างผู้ประเมินราคาอิสระทำการประเมินมูลค่ายุติธรรมของสินทรัพย์

ที่ได้มาที่ระบุได้และหนี้สินที่รับมา และปันส่วนมูลค่ายุติธรรมของรายการ ณ วันที่ซื้อ ซึ่งอยู่ระหว่างการประเมินมูลค่าของ ผู้มีราคาอิสระ บริษัทจึงได้ประมาณมูลค่าที่คาดว่าจะใกล้เคียงกับมูลค่ายุติธรรมของสิ่งตอบแทนที่ได้รับจากการซื้อธุรกิจครั้งนี้ โดยพิจารณาจากข้อมูลเบื้องต้นจากผู้ประเมินราคาอิสระและปัจจัยต่างๆ และบันทึกผลต่างระหว่างราคาซื้อกับมูลค่าของ สิ่งตอบแทนที่ได้รับจากการซื้อธุรกิจดังกล่าวไว้ในบัญชี “ค่าความนิยม” เป็นจำนวนเงิน 123 ล้านบาท ข้าพเจ้ายังไม่สามารถ ตรวจสอบให้เป็นที่พอใจในมูลค่าของ “ค่าความนิยม” ดังกล่าวได้ เนื่องจากผู้บริหารเชื่อว่าอาจมีรายการปรับปรุงมูลค่า ยุติธรรมของสิ่งตอบแทนที่ได้รับจากการซื้อธุรกิจนี้ในอนาคตอันใกล้ที่อาจจำเป็นต้องปรับปรุงงบการเงินรวมตามมาตรฐาน การรายงานทางการเงินฉบับที่ 3

ความเห็นอย่างมีเงื่อนไข

ข้าพเจ้าเห็นว่า ยกเว้นผลของรายการปรับปรุงที่อาจเกิดขึ้นต่องบการเงินรวม หากข้าพเจ้าสามารถตรวจสอบ การประเมินมูลค่ายุติธรรมของสินทรัพย์ที่ได้มาที่ระบุได้และหนี้สินที่รับมาจากการซื้อธุรกิจของบริษัทย่อยแห่งหนึ่ง ตามที่ได้อธิบายไว้ในวรรค “เกณฑ์ในการให้ข้อสรุปอย่างมีเงื่อนไข” ดังกล่าวข้างต้น งบการเงินรวมข้างต้นแสดงฐานะ การเงินของบริษัท เชนเนอรัล เอนจิเนียริง จำกัด (มหาชน) และบริษัทย่อย ณ วันที่ 31 ธันวาคม 2556 และผลการดำเนินงานรวมและกระแสเงินสดรวม สำหรับปีสิ้นสุดวันเดียวกัน และแสดงฐานะการเงินเฉพาะของบริษัท เชนเนอรัล เอนจิเนียริง จำกัด (มหาชน) ณ วันที่ 31 ธันวาคม 2556 และผลการดำเนินงานและกระแสเงินสด สำหรับปีสิ้นสุดวันเดียวกัน โดยถูกต้องตามที่ควรในสาระสำคัญตามมาตรฐานการรายงานทางการเงินของไทย

ข้อมูลและเหตุการณ์ที่ควรทราบ

ตามที่เปิดเผยในหมายเหตุประกอบงบการเงินข้อ 4 ในระหว่างปี 2556 บริษัทและบริษัทย่อยได้เปลี่ยนแปลง นโยบายการบัญชีเกี่ยวกับการบันทึกมูลค่าที่ดินและอาคารจากวิธีราคาที่ดินใหม่มาเป็นราคาทุน การเปลี่ยนแปลงดังกล่าวมีผล ทำให้มูลค่าที่ดิน อาคารและส่วนเกินทุนจากการตีราคาสินทรัพย์ ณ วันที่ 31 ธันวาคม 2555 ลดลง จำนวน 55.52 ล้านบาท และ 49.63 ล้านบาท ในงบการเงินรวมและงบการเงินเฉพาะของบริษัท ตามลำดับ

ข้าพเจ้าไม่ได้แสดงความเห็นอย่างมีเงื่อนไขในเรื่องดังกล่าวข้างต้น

ปี 2555

จากรายงานผู้สอบบัญชีของนายสมคิด เตียตระกูล ผู้สอบบัญชีรับอนุญาตเลขที่ 2785 แห่งบริษัท แกรนท์ ธอนตัน จำกัด ซึ่งได้ตรวจสอบงบการเงินประจำปี สิ้นสุดวันที่ 31 ธันวาคม 2555 ได้แสดงความเห็นอย่างไม่มีเงื่อนไข แต่มีข้อสังเกต ตามรายงานของผู้สอบบัญชีรับอนุญาต

การเน้นข้อมูลและเหตุการณ์

ตามที่กล่าวไว้ในหมายเหตุประกอบงบการเงินข้อ 7 ระบุว่าที่ประชุมวิสามัญผู้ถือหุ้นครั้งที่ 1/2554 เมื่อวันที่ 28 มีนาคม 2554 มีมติอนุมัติให้บริษัทเพิ่มทุนได้จำนวนเงินทั้งสิ้น 657 ล้านบาท โดยมีวัตถุประสงค์เพื่อใช้ซื้อที่ดิน ที่ตั้งโรงงานที่ประกอบธุรกิจหลักประมาณ 300 ล้านบาท รองรับการลงทุนในโรงไฟฟ้าพลังงานทดแทนประมาณ 300 ล้านบาท และจำนวนเงินที่เหลือจะนำมาใช้เป็นเงินทุนหมุนเวียนของบริษัทและบริษัทในเครือ โดยบริษัทได้รับเงินจากการ เพิ่มทุนทั้งสิ้น 404.5 ล้านบาท อย่างไรก็ตาม บริษัทได้นำเงินไปซื้อหุ้นของ บริษัท อควา คอร์ปอเรชั่น จำกัด (มหาชน) (AQUA) (เดิมชื่อ “บริษัทพี พลัส พี จำกัด (มหาชน) (PLUS)”) และออร์เรนจ์ AQUA-W2 จำนวนเงินรวม 497.8 ล้านบาท ซึ่งการกระทำดังกล่าวไม่เป็นไปตามวัตถุประสงค์การเพิ่มทุนของบริษัทตามที่ระบุไว้ การจัดทำรายการดังกล่าว เป็นเหตุให้มี ข้อสงสัยเกี่ยวกับการกระทำอันเข้าข่ายการกระทำความผิดตาม พระราชบัญญัติหลักทรัพย์และตลาดหลักทรัพย์ พ.ศ. 2535 ของผู้บริหาร นอกจากนี้ ผู้สอบบัญชีคนก่อนยังได้ตั้งข้อสังเกตเกี่ยวกับข้อบกพร่องอย่างมากในระบบการควบคุมภายใน เกี่ยวกับการจ่ายเงินของบริษัทซึ่งเป็นเหตุให้ผู้บริหารสามารถซื้อหุ้นและออร์เรนจ์เกินวงเงินที่ได้รับอนุมัติซึ่งทำให้เกิดผล ขาดทุนต่อบริษัท

ตามที่กล่าวไว้ในหมายเหตุประกอบงบการเงินข้อ 7 สำนักงานคณะกรรมการกำกับหลักทรัพย์และตลาดหลักทรัพย์ (ก.ล.ต.) ได้ยื่นเรื่องร้องเรียนต่อการสอบสวนคดีพิเศษ กล่าวโทษอดีตกรรมการของบริษัท อดีตพนักงานของบริษัท กรรมการและผู้บริหารชุดปัจจุบันบางคน กรณีไม่ปฏิบัติหน้าที่ด้วยความซื่อสัตย์สุจริต จนเป็นเหตุให้บริษัทได้รับความเสียหาย รวมถึงมีการทุจริตถ่ายเทผลประโยชน์จากบริษัทโดยมิชอบ ผ่านการทำรายการซื้อขายหลักทรัพย์ อย่างไรก็ตาม กรรมการดังกล่าวข้างต้นได้ลาออกจากคณะกรรมการบริษัทแล้ว ทั้งนี้ คณะกรรมการชุดใหม่ของบริษัทได้ทำเรื่องขอคำปรึกษาจากสำนักงานกฎหมาย เพื่อปรึกษาในการดำเนินคดีกับอดีตกรรมการบริษัทและคณะผู้บริหาร ณ วันที่ 26 มกราคม 2556 ที่ปรึกษากฎหมายได้มีหนังสือแสดงความเห็นว่า บริษัทควรรอผลการดำเนินคดีทางอาญาให้สิ้นกระแสความเสียก่อน

งบการเงินเปรียบเทียบ

งบการเงินรวมของบริษัท เจนเนอรัล เอนจิเนียริง จำกัด (มหาชน) และบริษัทย่อย และงบการเงินเฉพาะของบริษัท เจนเนอรัล เอนจิเนียริง จำกัด (มหาชน) สำหรับปีสิ้นสุดวันที่ 31 ธันวาคม 2554 ตรวจสอบโดยผู้สอบบัญชีอื่น ซึ่งได้เสนอรายงานการตรวจสอบลงวันที่ 29 กุมภาพันธ์ 2555 โดยไม่แสดงความเห็นต่องบการเงินเนื่องจากผู้สอบบัญชีคนก่อนไม่สามารถตรวจสอบให้เป็นที่น่าพอใจเกี่ยวกับความถูกต้องและครบถ้วนของการลงทุนซื้อหุ้นและวอร์แรนท์ ซึ่งทำให้บริษัทได้รับผลขาดทุนจากการลงทุน และเน้นให้สังเกตในเรื่อง การปฏิบัติตามมาตรฐานการบัญชีและมาตรฐานการรายงานทางการเงินที่ออกและปรับปรุงใหม่

ปี 2554

จากรายงานผู้สอบบัญชีของนายบุญเลิศ แก้วพັນธุ์ฤกษ์ ผู้สอบบัญชีรับอนุญาตเลขที่ 4165 แห่งบริษัท บีพีอาร์ ออดิท แอนด์ แอดไวเซอร์ จำกัด ซึ่งได้ตรวจสอบงบการเงินประจำปี สิ้นสุดวันที่ 31 ธันวาคม 2554 ได้ไม่แสดงความเห็นต่องบการเงิน ตามรายงานของผู้สอบบัญชีรับอนุญาต

ข้าพเจ้าได้รับการแต่งตั้งให้ตรวจสอบงบแสดงฐานะการเงินรวม ณ วันที่ 31 ธันวาคม 2554 งบกำไรขาดทุน เบ็ดเสร็จรวม งบแสดงการเปลี่ยนแปลงส่วนของผู้ถือหุ้นรวมและงบกระแสเงินสดรวมสำหรับปีสิ้นสุดวันเดียวกัน ของบริษัท เจนเนอรัล เอนจิเนียริง จำกัด (มหาชน) และบริษัทย่อย และงบแสดงฐานะการเงิน ณ วันที่ 31 ธันวาคม 2554 งบกำไรขาดทุนเบ็ดเสร็จ งบแสดงการเปลี่ยนแปลงส่วนของผู้ถือหุ้นและงบกระแสเงินสดสำหรับปีสิ้นสุดวันเดียวกันของบริษัท เจนเนอรัล เอนจิเนียริง จำกัด (มหาชน) ซึ่งผู้บริหารของกิจการเป็นผู้รับผิดชอบต่อความถูกต้องและครบถ้วนของข้อมูลในงบการเงินเหล่านี้ ข้าพเจ้าได้เคยตรวจสอบงบการเงินรวมของบริษัท เจนเนอรัล เอนจิเนียริง จำกัด (มหาชน) และบริษัทย่อย และงบการเงินเฉพาะบริษัท ของบริษัท เจนเนอรัล เอนจิเนียริง จำกัด (มหาชน) สำหรับปีสิ้นสุดวันที่ 31 ธันวาคม 2553 ที่นำมาแสดงเปรียบเทียบ ตามมาตรฐานการสอบบัญชีที่รับรองทั่วไป โดยแสดงความเห็นอย่างไม่มีเงื่อนไขตามรายงานลงวันที่ 25 กุมภาพันธ์ 2554

ตามที่กล่าวไว้ในหมายเหตุประกอบงบการเงินข้อ 7 ตามมติที่ประชุมวิสามัญผู้ถือหุ้นครั้งที่ 1/2554 เมื่อวันที่ 28 มีนาคม 2554 ที่อนุมัติให้บริษัทจัดสรรและเสนอขายหุ้นสามัญเพิ่มทุนได้จำนวนเงินทั้งสิ้น 657 ล้านบาท โดยมีวัตถุประสงค์เพื่อซื้อที่ดินที่ตั้งโรงงานที่ประกอบธุรกิจหลักประมาณ 300 ล้านบาท รองรับการลงทุนในโรงไฟฟ้าพลังงานทดแทนประมาณ 300 ล้านบาท และจำนวนเงินที่เหลือจะนำมาใช้เป็นเงินทุนหมุนเวียนของบริษัทและบริษัทในเครือ โดยวันที่ 6 พฤษภาคม 2554 บริษัทได้รายงานผลการขายหุ้นเพิ่มทุนว่าได้รับเงินทั้งสิ้น 404.5 ล้านบาท ต่อมาเมื่อวันที่ 7 มิถุนายน 2554 บริษัทได้แจ้งว่าที่ประชุมคณะกรรมการบริหารครั้งที่ 1/2554 เมื่อวันที่ 1 พฤษภาคม 2554 มีมติอนุมัติให้ลงทุนซื้อหุ้น ของบริษัทพี พลัส พี จำกัด (มหาชน) (PLUS) ไม่เกินร้อยละ 24 ของทุนที่เรียกชำระแล้วของ PLUS และวอร์แรนท์ PLUS- W2 ประมาณ 250 ล้านหน่วย โดยอนุมัติวงเงินลงทุนรวม 350 ล้านบาท และ บริษัทได้ซื้อหุ้นและวอร์แรนท์ของ PLUS ตามที่กล่าว ระหว่างวันที่ 13 ถึง 27 พฤษภาคม 2554 ในราคาตลาดผ่านตลาดหลักทรัพย์แห่งประเทศไทยจำนวนเงินรวม 497.8 ล้านบาท ซึ่งเกินจำนวนที่ได้รับอนุมัติจากมติที่ประชุมคณะกรรมการบริหาร ที่ประชุมคณะกรรมการบริษัทครั้งที่ 9/2554 เมื่อวันที่ 6 มิถุนายน 2554 จึงได้มีมติให้สัถยบันในการลงทุนซื้อหุ้นและวอร์แรนท์ของ PLUS ดังกล่าว ดังนั้นจึงเห็นได้ว่าการกระทำดังกล่าวไม่เป็นไปตามวัตถุประสงค์การเพิ่มทุนของบริษัทตามที่กล่าวข้างต้น

ข้าพเจ้าได้รายงานสิ่งที่พบต่อคณะกรรมการตรวจสอบของบริษัทเพื่อสอบสวนเรื่องดังกล่าวเมื่อวันที่ 10 สิงหาคม 2554 ต่อมาข้าพเจ้าได้รับการชี้แจงจากคณะกรรมการตรวจสอบว่า ผลของการสอบสวนสรุปว่า 1) การลงทุนในหุ้นและวอร์แรนท์ของ PLUS เกินวงเงินที่คณะกรรมการบริหารอนุมัติไว้จริง และมีการให้สัตยาบันการซื้อหุ้นและวอร์แรนท์ดังกล่าวแล้วจากคณะกรรมการของบริษัทในภายหลัง มีรายงานระบุว่าผู้ปฏิบัติงานซื้อหุ้นและวอร์แรนท์ของบริษัทได้ชี้แจงต่อกรรมการบริหารว่าเกิดความเข้าใจที่คลาดเคลื่อนของผู้ปฏิบัติงานเอง ทำให้เกิดรายการซื้อหุ้นและวอร์แรนท์ เกินจำนวนที่ได้รับอนุมัติจากมติที่ประชุมคณะกรรมการบริหาร ซึ่งต่อมาผู้ปฏิบัติงานคนดังกล่าวได้ลาออกจากบริษัททำให้บริษัทไม่สามารถสอบปากคำผู้ปฏิบัติงานดังกล่าวได้อีก รวมระยะเวลาทำงานของผู้ปฏิบัติงานคนดังกล่าวกับบริษัททั้งสิ้น 4 เดือน 2) บริษัทชี้แจงว่าบริษัทยังไม่มีกำหนดนโยบายการลงทุนที่เป็นลายลักษณ์อักษรในขณะนั้น ซึ่งต่อมาบริษัทได้มีการกำหนดนโยบายการลงทุนเป็นลายลักษณ์อักษรไว้แล้วในปลายปี 2554 อย่างไรก็ตาม จากการตรวจสอบ ข้าพเจ้าพบว่า ทั้งที่บริษัทมีมติให้ซื้อหุ้นและวอร์แรนท์เพิ่ม บริษัทกลับได้จำหน่ายหุ้นดังกล่าวออกไปต่ำกว่าราคาตลาดอย่างมีสาระสำคัญ ขณะที่ในวันเดียวกัน บริษัทกลับมีรายการซื้อหุ้นที่เพิ่งขายออกไปโดยซื้อในราคาที่สูงกว่าที่ขายออกไป ทำให้บริษัทมีผลขาดทุนจากการขายเงินลงทุนทันที เป็นจำนวนเงินรวม 6.8 ล้านบาท โดยบริษัทชี้แจงว่าได้แต่งตั้งทนายความเพื่อยื่นฟ้องเรียกค่าเสียหายจากผู้ปฏิบัติงานคนดังกล่าวแล้วและอยู่ระหว่างการดำเนินการยื่นฟ้องของทนายความ และข้าพเจ้ายังพบว่าบริษัทมีการซื้อขายหุ้นและวอร์แรนท์ดังกล่าวตลอดเวลาตั้งแต่ต้นปี 2554 จนถึงวันที่ 27 พฤษภาคม 2554 ไม่ได้เฉพาะหลังจากมีมติให้ซื้อ ณ วันที่ 31 ธันวาคม 2554 บริษัทมีผลขาดทุนจากเงินลงทุนในหุ้นและวอร์แรนท์ดังกล่าวเป็นจำนวนเงินรวม 265 ล้านบาท จากพฤติการณ์ข้างต้น เป็นเหตุให้ข้าพเจ้าสงสัยเกี่ยวกับการกระทำความผิดอันเข้าข่ายการกระทำความผิดตาม พระราชบัญญัติหลักทรัพย์และตลาดหลักทรัพย์ พ.ศ. 2535 ของผู้บริหารและข้าพเจ้ายังพบว่าบริษัทมีข้อบกพร่องอย่างมากในระบบการควบคุมภายในที่จัดการโดยผู้บริหารเนื่องจากพบว่าบริษัทไม่มีการควบคุมการจ่ายเงินซื้อหุ้นและวอร์แรนท์ที่เหมาะสม จนกระทั่งการซื้อเกินวงเงินที่ได้รับอนุมัติซึ่งอาจทำให้เกิดความเสียหายแก่บริษัทได้ นอกจากนั้นข้าพเจ้าไม่สามารถสอบถามผู้ปฏิบัติงานที่ได้ลาออกไปแล้วเกี่ยวกับมูลเหตุของรายการที่เกิดขึ้นดังกล่าว โดยผู้บริหารของบริษัทก็ชี้แจงว่าไม่ทราบมูลเหตุของรายการดังกล่าวเช่นกัน ข้าพเจ้าจึงไม่สามารถตรวจสอบให้เป็นที่น่าพอใจเกี่ยวกับความถูกต้องและครบถ้วนของรายการบัญชีซื้อหุ้นและวอร์แรนท์ดังกล่าวข้างต้น

เนื่องจากเรื่องดังกล่าวในวรรคก่อนมีสาระสำคัญอย่างมากต่อการเงิน ข้าพเจ้าจึงไม่อาจแสดงความเห็นต่องบการเงินรวมของบริษัท เจนเนอรัล เอนจิเนียริง จำกัด (มหาชน) และบริษัทย่อย และงบการเงินเฉพาะบริษัท เจนเนอรัล เอนจิเนียริง จำกัด (มหาชน) สำหรับปีสิ้นสุดวันที่ 31 ธันวาคม 2554

ตามที่กล่าวไว้ในหมายเหตุประกอบงบการเงินข้อ 2 3 และ 24 เริ่มตั้งแต่วันที่ 1 มกราคม 2554 บริษัทและบริษัทย่อยได้ถือปฏิบัติตามมาตรฐานการบัญชีและมาตรฐานการรายงานทางการเงินที่ออกและปรับปรุงใหม่ซึ่งออกโดยสภาวิชาชีพบัญชีเพื่อจัดทำและนำเสนองบการเงินดังกล่าวข้างต้น

2) ตารางสรุปงบการเงิน

บริษัท เจริญรุ่งเรือง จำกัด (มหาชน) และบริษัทย่อย
งบแสดงฐานะการเงิน
ณ วันที่ 31 ธันวาคม

(หน่วย : พันบาท)

	งบการเงินรวม			งบการเงินเฉพาะกิจการ		
	2556	2555	2554	2556	2555	2554
สินทรัพย์						
สินทรัพย์หมุนเวียน						
เงินสดและรายการเทียบเท่าเงินสด	647,318	94,521	20,759	580,606	91,205	19,909
เงินฝากประจำ	850,000	-	-	850,000	-	-
เงินลงทุนชั่วคราว	114,001	214,001	101,651	114,001	214,001	101,651
ลูกหนี้การค้า-สุทธิ	608,434	156,610	130,705	352,268	155,983	127,380
ลูกหนี้การค้า-บริษัทที่เกี่ยวข้องกัน	8,704	8,451	-	8,704	8,451	-
มูลค่างานระหว่างก่อสร้างที่ยังไม่เรียกเก็บจากลูกค้า	-	43,661	40,291	-	43,661	40,291
เงินให้กู้ยืมระยะสั้นแก่บุคคลอื่น	-	-	-	-	-	-
สินค้าคงเหลือ-สุทธิ	254,900	137,505	91,277	163,781	137,505	91,255
ลูกหนี้และเงินให้กู้ยืมระยะสั้นแก่บริษัทย่อย	-	-	-	11	11	20,654
ลูกหนี้ค้ายายเงินลงทุน	-	75,000	-	-	75,000	-
เงินปันผลค้างรับ	17,941	-	-	17,941	-	-
สินทรัพย์หมุนเวียนอื่น	65,855	15,762	18,436	18,144	15,693	8,314
สินทรัพย์ที่ถือไว้เพื่อขาย-บริษัทย่อย	-	-	356,632	-	-	-
รวมสินทรัพย์หมุนเวียน	2,567,153	745,512	759,751	2,105,456	741,510	409,454
สินทรัพย์ไม่หมุนเวียน						
เงินฝากสถาบันการเงินที่มีภาระค้ำประกัน	70,764	50,599	56,581	68,716	49,599	55,182
เงินให้กู้ยืม-บริษัทย่อย	-	-	-	478,425	-	-
เงินจ่ายล่วงหน้าค่าหุ้น	-	20,000	-	-	20,000	-
เงินลงทุนในบริษัทย่อย	-	-	-	473,359	13,999	186,590
เงินลงทุนในบริษัทร่วม	298,943	-	-	289,000	-	-
เงินลงทุนเพื่อขาย	525	189,300	132,510	525	189,300	132,510
เงินลงทุนระยะยาวอื่น	-	45,000	45,000	-	45,000	45,000
ที่ดิน อาคารและอุปกรณ์-สุทธิ	1,040,047	33,192	38,981	413,881	30,756	36,545
ค่าความนิยม	123,936	-	-	-	-	-
สินทรัพย์ภาษีเงินได้รอตัดบัญชี	11,004	-	-	108,225	-	-
เงินมัดจำเครื่องจักร	10,971	-	-	108,226	-	-
สินทรัพย์ไม่หมุนเวียนอื่น	40,096	55,139	54,626	35,377	50,274	49,127
รวมสินทรัพย์ไม่หมุนเวียน	1,693,540	393,230	327,698	1,878,480	398,928	504,954
รวมสินทรัพย์	4,260,693	1,138,742	1,087,449	3,983,936	1,140,438	914,408

บริษัท เจนเนอรัล เอนจิเนียริง จำกัด (มหาชน) และบริษัทย่อย
งบแสดงฐานะการเงิน
ณ วันที่ 31 ธันวาคม

(หน่วย : พันบาท)

	งบการเงินรวม			งบการเงินเฉพาะกิจการ		
	2556	2555	2554	2556	2555	2554
หนี้สินและส่วนของผู้ถือหุ้น						
หนี้สินหมุนเวียน						
เจ้าหนี้การค้า	312,826	102,154	87,481	168,871	101,435	87,087
เจ้าหนี้อื่นกิจการที่เกี่ยวข้องกัน	-	-	-	31	31	5,031
หนี้สินตามสัญญาเช่าซื้อส่วนที่ถึงกำหนดชำระ ภายในหนึ่งปี	2,019	2,139	2,322	2,019	2,139	2,322
ภาษีเงินได้ค้างจ่าย	-	-	3,453	-	-	-
หนี้สินหมุนเวียนอื่น	136,048	88,274	91,314	116,206	88,161	84,960
หนี้สินที่เกี่ยวข้องโดยตรงกับสินทรัพย์ไม่หมุนเวียน ที่ถือไว้เพื่อขาย	-	-	161,596	-	-	-
รวมหนี้สินหมุนเวียน	450,893	192,567	346,166	287,127	191,766	179,400
หนี้สินไม่หมุนเวียน						
หนี้สินตามสัญญาเช่าซื้อ-สุทธิจากส่วนที่ถึง กำหนดชำระภายในหนึ่งปี	509	2,528	4,653	509	2,528	4,653
หนี้สินผลประโยชน์พนักงาน	23,602	15,052	14,812	15,624	15,052	14,812
หนี้สินภาษีเงินได้รอตัดบัญชี	91,329	-	-	-	-	-
หนี้สินไม่หมุนเวียนอื่น	2,790	2,793	4,660	2,790	2,793	4,660
รวมหนี้สินไม่หมุนเวียน	118,230	20,373	24,125	18,923	20,373	24,125
รวมหนี้สิน	569,123	212,940	370,291	306,050	212,139	203,525

บริษัท เจนเนอร์ล เอนจิเนียริ่ง จำกัด (มหาชน) และบริษัทย่อย
งบแสดงฐานะการเงิน
ณ วันที่ 31 ธันวาคม

(หน่วย : พันบาท)

	งบการเงินรวม			งบการเงินเฉพาะกิจการ		
	2556	2555	2554	2556	2555	2554
หนี้สินและส่วนของผู้ถือหุ้น						
ส่วนของผู้ถือหุ้น						
ทุนจดทะเบียน — ทุนสามัญ						
- 7,093,591,850 หุ้น ทุนละ 10 บาท ในปี 2556	212,807,755			212,807,755		
- 2,470,503,859 หุ้น ทุนละ 10 บาท ในปี 2555		24,705,039			24,705,039	
- 3,286,109,331 หุ้น ทุนละ 10 บาท ในปี 2554			32,861,093			32,861,093
ทุนที่ออกและเรียกชำระแล้ว — ทุนสามัญ						
- 3,747,769,108 หุ้น ทุนละ 10 บาท ในปี 2556						
- 1,531,384,554 หุ้น ทุนละ 10 บาท ในปี 2554-2555	112,433,073	15,313,846	15,313,846	112,433,073	15,313,846	15,313,846
ส่วนเกินมูลค่าหุ้น	31,729	31,729	31,729	31,729	31,729	31,729
ส่วนต่ำกว่ามูลค่าหุ้น	(108,663,577)	(14,012,330)	(14,012,330)	(108,663,577)	(14,012,330)	(14,012,330)
ขาดทุนสะสม	(109,787)	(368,420)	(528,501)	(123,470)	(365,922)	(526,548)
องค์ประกอบอื่นของส่วนของผู้ถือหุ้น	131	(39,024)	(95,814)	131	(39,024)	(95,814)
ส่วนของผู้ถือหุ้นบริษัทใหญ่-สุทธิ	3,691,569	925,801	708,930	3,677,886	928,299	710,883
ส่วนได้เสียที่ไม่มีอำนาจควบคุม	1	1	8,228	-	-	-
รวมส่วนของผู้ถือหุ้น	3,691,570	925,802	717,158	3,677,886	928,299	710,883
รวมหนี้สินและส่วนของผู้ถือหุ้น	4,260,693	1,138,742	1,087,449	3,983,936	1,140,438	914,408

บริษัท เจนเนอรัล เอนจิเนียริง จำกัด (มหาชน) และบริษัทย่อย
งบแสดงฐานะการเงิน
ณ วันที่ 31 ธันวาคม

(หน่วย : พันบาท)

	งบการเงินรวม			งบการเงินเฉพาะกิจการ		
	2556	2555	2554	2556	2555	2554
รายได้						
รายได้จากการขาย	1,544,246	837,648	694,534	1,260,901	837,648	694,534
รายได้ค่าบริการงานก่อสร้างและติดตั้ง	1,893	45,138	152,331	1,893	43,698	147,370
รายได้ค่าเช่าสิ่งหาทรัพย์สินและค่าบริการที่เกี่ยวข้อง	-	-	78,488	-	-	-
รายได้อื่น	37,434	30,944	15,962	8,737	31,319	16,343
กำไรจากการปรับมูลค่าเงินลงทุนชั่วคราว	-	112,350	-	-	112,350	-
กำไรจากการขายเงินลงทุนในบริษัทย่อย	-	22,409	-	-	22,409	-
กลับรายการด้อยค่าของสินทรัพย์	-	9,765	-	-	9,585	-
รายได้เงินปันผลรับ	-	-	-	17,941	-	-
ส่วนแบ่งกำไรจากการลงทุนในบริษัทร่วม	27,884	-	-	-	-	-
ดอกเบี้ยรับ	35,227	2,289	2,753	38,987	2,287	2,838
กำไรจากการจำหน่ายเงินลงทุน	51,538	-	-	51,538	-	-
รวมรายได้	1,698,222	1,060,543	944,068	1,379,997	1,059,296	861,085
ค่าใช้จ่าย						
ต้นทุนขาย	1,251,180	687,856	606,427	969,284	686,850	606,427
ต้นทุนค่าบริการงานก่อสร้างและติดตั้ง	7,082	49,425	156,716	7,082	48,516	152,132
ต้นทุนในการให้เช่าสิ่งหาทรัพย์สินและบริการ	-	-	33,977	-	-	-
ค่าใช้จ่ายในการขาย	16,473	9,211	7,790	16,473	9,211	7,790
ค่าใช้จ่ายในการบริหาร	164,666	145,772	207,546	145,452	145,895	155,621
ผลขาดทุนจากเงินลงทุนชั่วคราว	-	-	168,904	-	-	168,903
ค่าตอบแทนผู้บริหาร	9,934	8,484	11,074	9,814	8,484	11,074
รวมค่าใช้จ่าย	1,449,335	900,748	1,192,434	1,148,105	898,956	1,101,947
กำไร (ขาดทุน) ก่อนดอกเบี้ยจ่ายและค่าภาษีเงินได้	248,887	159,795	(248,366)	231,892	160,340	(240,862)
ต้นทุนทางการเงิน	(483)	(474)	(20,355)	(443)	(474)	(911)
รายได้ (ค่าใช้จ่าย) ภาษีเงินได้	10,229	-	(4,669)	11,003	-	-
กำไร (ขาดทุน) สำหรับปี	258,633	159,321	(273,390)	242,452	159,866	(241,773)
กำไรขาดทุนเบ็ดเสร็จอื่น						
ผลกำไร (ขาดทุน) จากการวัดมูลค่าเงินลงทุนเผื่อขาย	39,155	56,790	(95,814)	39,155	56,790	(95,814)
กำไร (ขาดทุน) เบ็ดเสร็จรวมสำหรับปี	297,788	216,111	(369,204)	281,607	216,656	(337,587)
การแบ่งปันกำไร (ขาดทุน) สำหรับปี						
ส่วนที่เป็นของบริษัทใหญ่	258,633	159,321	(272,136)	242,452	159,866	(241,773)
ส่วนที่เป็นของส่วนได้เสียที่ไม่มีอำนาจควบคุม	-	-	(1,254)	-	-	-
	258,633	159,321	(273,390)	242,452	159,866	(241,773)
การแบ่งปันกำไร (ขาดทุน) เบ็ดเสร็จรวมสำหรับปี						
ส่วนที่เป็นของบริษัทใหญ่	297,788	216,111	(367,950)	281,607	216,656	(337,587)
ส่วนที่เป็นของส่วนได้เสียที่ไม่มีอำนาจควบคุม	-	-	(1,254)	-	-	-
	297,788	216,111	(369,204)	281,607	216,656	(337,587)
กำไร (ขาดทุน) ต่อหุ้น (บาท)						
ขั้นพื้นฐาน	0.1123	0.3121	(0.24)	0.1053	0.3132	(0.21)

บริษัท เจเนอรัล เอนจิเนียริ่ง จำกัด (มหาชน) และบริษัทย่อย
งบแสดงการเปลี่ยนแปลงส่วนของผู้ถือหุ้น
สำหรับปีสิ้นสุดวันที่ 31 ธันวาคม 2556 และ 2555 และ 2554

งบการเงินรวม (หน่วย : ล้านบาท)

ส่วนของผู้ถือหุ้นของบริษัทใหญ่

องค์ประกอบอื่นของส่วนของผู้ถือหุ้น							
กำไรขาดทุนเบ็ดเสร็จอื่น							
ทุนที่ออก และชำระแล้ว	ส่วนเกิน มูลค่าหุ้น	ส่วนต่ำกว่า มูลค่าหุ้น	กำไร(ขาดทุน) สะสม	กำไร(ขาด)ที่ ยังไม่เกิดขึ้นจริง ของหลังทรัพย์ เผื่อจ่าย	รวมส่วนของ ผู้ถือหุ้น บริษัทใหญ่	ส่วนได้เสีย ที่ไม่มี	
						อำนาจ ควบคุม	ของผู้ถือหุ้น
ยอดคงเหลือ ณ วันที่ 1 มกราคม 2554 เพิ่มทุน	3,756,477	31,729	(2,859,470)	(257,491)	-	671,245	9,482
	11,557,369	-	(11,152,860)	-	-	404,509	-
ส่วนเกินทุนจากการตีราคาสิทธิทรัพย์สิน	-	-	-	1,126	-	1,126	-
กำไร (ขาดทุน) เบ็ดเสร็จสำหรับปี	-	-	-	(272,136)	(95,814)	(367,950)	(1,254)
ยอดคงเหลือ ณ วันที่ 31 ธันวาคม 2554	15,313,846	31,729	(14,012,330)	(528,501)	(95,814)	708,930	8,228
ยอดคงเหลือ ณ วันที่ 1 มกราคม 2555	15,313,846	31,729	(14,012,330)	(528,501)	(95,814)	708,930	8,228
ส่วนเกินทุนจากการตีราคาสิทธิทรัพย์สิน	-	-	-	760	-	760	-
กำไร (ขาดทุน) เบ็ดเสร็จสำหรับปี	-	-	-	159,321	56,790	216,111	-
ส่วนได้เสียที่ไม่อยู่ในอำนาจควบคุมลดลง	-	-	-	-	-	-	(8,227)
ยอดคงเหลือ ณ วันที่ 31 ธันวาคม 2555	15,313,846	31,729	(14,012,330)	(368,420)	(39,024)	925,801	1
ยอดคงเหลือ ณ วันที่ 1 มกราคม 2556	15,313,846	31,729	(14,012,330)	(368,420)	(39,024)	925,801	1
เพิ่มทุน	97,119,227	-	(94,651,247)	-	-	2,467,980	-
กำไร (ขาดทุน) เบ็ดเสร็จรวมสำหรับปี	-	-	-	258,633	39,155	297,788	-
ยอดคงเหลือ ณ วันที่ 31 ธันวาคม 2556	112,433,073	31,729	(108,663,577)	(109,787)	131	3,691,569	1
							3,691,570

ยอดคงเหลือ ณ วันที่ 1 มกราคม 2555
ส่วนเกินทุนจากการตีราคาสิทธิ
กำไร (ขาดทุน) เบ็ดเสร็จสำหรับปี
ส่วนได้เสียที่ไม่อยู่ในอำนาจควบคุมลดลง
ยอดคงเหลือ ณ วันที่ 31 ธันวาคม 2555
ยอดคงเหลือ ณ วันที่ 1 มกราคม 2556
เพิ่มทุน
กำไร (ขาดทุน) เบ็ดเสร็จรวมสำหรับปี
ยอดคงเหลือ ณ วันที่ 31 ธันวาคม 2556

บริษัท เจนเนอร์ล เอนจิเนียริง จำกัด (มหาชน) และบริษัทย่อย
งบกระแสเงินสด
สำหรับปีสิ้นสุดวันที่ 31 ธันวาคม

(หน่วย : พันบาท)

	งบการเงินรวม			งบการเงินเฉพาะกิจการ		
	2556	2555	2554	2556	2555	2554
กระแสเงินสดจากการดำเนินงาน						
กำไร (ขาดทุน) ก่อนภาษีเงินได้	248,404	159,321	(268,721)	231,448	159,866	(241,773)
ปรับปรุงด้วย						
ค่าเสื่อมราคาและรายจ่ายตัดบัญชี	18,979	10,459	39,594	10,845	10,459	12,454
ตัดจำหน่ายภาษีเงินได้ถูกหัก ณ ที่จ่าย	-	-	827	-	-	-
ส่วนแบ่งกำไรจากเงินลงทุนในบริษัทร่วม	(27,884)	-	-	-	-	-
เงินปันผลรับ	-	-	-	(17,941)	-	-
กำไรจากการขายเงินลงทุนเพื่อขาย	(24,038)	-	-	(24,038)	-	-
ขาดทุนจากการด้อยค่าสินทรัพย์ไม่หมุนเวียนที่ถือไว้เพื่อขาย	-	-	60,940	-	-	-
รายได้ค่าตอบแทนสิทธิการเช่าและค่าเช่ารับล่วงหน้าตัดบัญชี	-	-	(935)	-	-	-
รายได้อื่น	(27,902)	(14,197)	-	-	(14,197)	-
ค่าเบี้ยปรับ	-	30,000	-	-	30,000	-
ขาดทุน (กำไร) จากการขายเงินลงทุน	-	(22,409)	1,039	-	(22,409)	1,039
กำไรจากการขายเงินลงทุนชั่วคราว	(27,500)	-	-	(27,500)	-	-
ขาดทุน (กำไร) จากการลดมูลค่าเงินลงทุนชั่วคราว	-	(112,350)	167,865	-	(112,350)	167,865
ค่าเผื่อ (กลับรายการค่าเผื่อ) หนี้สงสัยจะสูญ	24,271	(14,611)	18,960	24,271	(14,611)	2,678
ค่าเผื่อ (กลับรายการค่าเผื่อ) สินค้าที่ล้าสมัยและเสียหาย	(1)	(13,870)	13,827	(1)	(13,870)	13,827
ผลขาดทุนจากการด้อยค่าเงินลงทุนในบริษัทย่อย (กลับรายการ)	-	-	-	-	-	26,303
กำไรจากการจำหน่ายและตัดจำหน่ายสินทรัพย์ถาวร	(1,059)	(438)	(2,607)	(1,059)	(438)	(2,328)
ขาดทุนจากการเปลี่ยนแปลงสัดส่วนการถือหุ้น	-	-	-	-	-	-
กลับรายการขาดทุนจากการด้อยค่าสินทรัพย์	-	(9,765)	-	-	(9,585)	-
ประมาณการหนี้สินผลประโยชน์พนักงาน	688	2,263	1,949	523	2,263	1,949
ดอกเบี้ยรับ	(35,227)	(2,035)	(2,753)	(38,987)	(2,287)	(2,838)
ดอกเบี้ยจ่าย	483	474	20,355	443	474	911
สินทรัพย์ดำเนินงานลดลง (เพิ่มขึ้น)						
ลูกหนี้การค้า	(495,936)	706	(58,684)	(240,397)	(1,992)	15,686
ลูกหนี้การค้า-บริษัทที่เกี่ยวข้องกัน	(252)	-	-	(252)	(8,451)	-
มูลค่างานระหว่างก่อสร้างที่ยังไม่เรียกเก็บจากลูกค้า	43,661	(3,370)	(14,824)	43,661	(3,370)	(22,680)
ลูกหนี้อื่น-กิจการที่เกี่ยวข้องกัน	-	-	-	-	3,608	(3,146)
ลูกหนี้ขายเงินลงทุน	75,000	-	-	75,000	-	-
สินค้าคงเหลือ	(117,394)	(32,358)	19,664	(26,274)	(32,380)	19,532
สินทรัพย์ที่ไม่ได้ใช้ในการดำเนินงาน	-	(381)	-	-	(381)	-
สินทรัพย์หมุนเวียนอื่น	(34,363)	(7,203)	15,284	7,608	(19,380)	12,347
สินทรัพย์ไม่หมุนเวียนอื่น	(32,144)	5,471	(1,561)	(34,443)	5,649	(1,135)
หนี้สินดำเนินงานเพิ่มขึ้น (ลดลง)						
เจ้าหนี้การค้า-กิจการอื่น	195,989	14,672	3,599	67,435	14,347	3,643
จ่ายโครงการผลประโยชน์พนักงาน	(302)	(2,321)	(1,322)	(302)	(2,321)	(1,322)
เจ้าหนี้อื่น — กิจการที่เกี่ยวข้องกัน	-	-	-	-	(5,000)	(11)
หนี้สินหมุนเวียนอื่น	84,280	(18,842)	22,563	59,230	(12,602)	(9,610)
หนี้สินไม่หมุนเวียนอื่น	(25)	(1,868)	(6,445)	(3)	(1,869)	(6,446)
เงินสดรับ (จ่าย) จากการดำเนินงาน	(132,272)	(32,652)	28,614	109,267	(50,827)	(13,055)

(หน่วย : พันบาท)

	งบการเงินรวม			งบการเงินเฉพาะกิจการ		
	2556	2555	2554	2556	2555	2554
รับคืนภาษีเงินได้	-	4,295	-	-	4,295	-
จ่ายดอกเบี้ย	(92)	(175)	(19,831)	(92)	(175)	(387)
จ่ายภาษีเงินได้	(378)	(1,263)	(3,385)	(365)	(1,125)	(1,927)
เงินสดได้มาจาก (ใช้ไปใน) กิจกรรมดำเนินงาน	(132,742)	(29,795)	5,398	108,810	(47,832)	(15,369)
กระแสเงินสดจากกิจกรรมลงทุน						
เงินฝากสถาบันการเงินที่มีภาระค้ำประกัน	(20,165)	5,982	818	(19,117)	5,582	819
ลงทุนในเงินฝากประจำ	(850,000)			(850,000)		
เงินให้กู้ยืม-บริษัทย่อยเพิ่มขึ้น	-			(478,425)		
เงินสดรับจากการขายเงินลงทุนระยะยาวอื่น	45,000			45,000		
เงินสดรับจากการขายเงินลงทุนเผื่อขาย	252,000			252,000		
เงินสดรับจากการขายเงินลงทุนชั่วคราว	127,500			127,500		
เงินลงทุนชั่วคราวเพิ่มขึ้น	-	-	(248,805)	-	-	(248,805)
เงินให้กู้ยืมระยะสั้นแก่บริษัทย่อยลดลง	-	-	-	-	17,000	10,400
รับชำระจากการขายเงินลงทุนในบริษัทย่อย	-	120,000	-	-	120,000	-
ผลกระทบของกระแสเงินสดจากการจำหน่ายและการไม่รวม						
งบการเงินของบริษัทย่อย	-	1,280	-	-	-	-
เงินจ่ายซื้อเงินลงทุนในบริษัทร่วม	(269,000)	-	-	(269,000)	-	-
เงินให้กู้ยืมระยะสั้นแก่บุคคลอื่นลดลง (เพิ่มขึ้น)	-	-	20,000	-	-	-
ซื้อเงินลงทุนในบริษัทย่อย	(456,339)	-	-	(459,360)	-	-
เงินจ่ายล่วงหน้าค่าหุ้นเพิ่มขึ้น	-	(20,000)	-	-	(20,000)	-
เงินลงทุนเผื่อขายเพิ่มขึ้น	-	-	(228,324)	-	-	(228,324)
เงินลงทุนระยะยาวอื่นเพิ่มขึ้น	-	-	(45,000)	-	-	(45,000)
จ่ายเงินมัดจำค่าเครื่องจักร	(108,226)	-	-	(108,226)	-	-
เงินสดรับจากการขายสินทรัพย์ที่ไม่ได้ใช้ในการดำเนินงาน	38,360	-	-	38,360	-	-
ซื้อสินทรัพย์ถาวร	(394,503)	(8,904)	(12,896)	(394,415)	(8,905)	(12,896)
เงินสดรับจากการขายสินทรัพย์ถาวร	1,505	5,434	3,454	1,505	5,434	3,176
รับดอกเบี้ย	28,990	2,072	2,928	28,929	2,324	3,576
เงินสดสุทธิได้มาจาก (ใช้ไปใน) กิจกรรมลงทุน	(1,604,878)	105,864	(507,825)	(2,085,249)	121,435	(517,054)
กระแสเงินสดจากกิจกรรมจัดหาเงิน						
เงินเบิกเกินบัญชีและเงินให้กู้ยืมระยะสั้นจากสถาบันการเงินเพิ่มขึ้น (ลดลง)	-	-	(10,184)	-	-	(10,978)
จ่ายชำระเงินยืมจากบุคคลภายนอก	(175,425)	-	-	-	-	-
เงินสดรับจากการเพิ่มทุน	2,467,980	-	-	2,467,980	-	-
เงินสดรับ (จ่ายชำระ) จากเงินกู้ยืมระยะยาวจากสถาบันการเงิน	-	-	(31,668)	-	-	-
จ่ายชำระหนี้สินภายใต้สัญญาเช่าซื้อ	(2,138)	(2,307)	(2,242)	(2,139)	(2,307)	(2,242)
เงินสดรับจากการออกหุ้นสามัญ	-	-	404,508	-	-	404,508
เงินสดสุทธิได้มาจาก (ใช้ไปใน) กิจกรรมจัดหาเงิน	2,290,417	(2,307)	360,414	2,465,841	(2,307)	391,288
เงินสดและรายการเทียบเท่าเงินสดเพิ่มขึ้น (ลดลง) สุทธิ	552,797	73,762	(142,013)	489,402	71,296	(141,135)
เงินสดและรายการเทียบเท่าเงินสด ณ วันต้นปี	94,521	20,759	162,772	91,205	19,909	161,044
เงินสดและรายการเทียบเท่าเงินสด ณ วันสิ้นปี	647,318	94,521	20,759	580,607	91,205	19,909
ข้อมูลกระแสเงินสดเปิดเผยเพิ่มเติม						
รายการที่มีใช้เงินสด						
- ซื้อสินทรัพย์ถาวรภายใต้สัญญาเช่าซื้อ	-	-	7,642	-	-	7,642
- ขาดทุน (กำไร) ที่ยังไม่เกิดขึ้นจริงจากหลักทรัพย์เผื่อขาย	(39,154)	(56,790)	95,814	(39,154)	(56,790)	95,814
- เงินปันผลค้างรับ	(17,941)	-	-	(17,941)	-	-

สรุปอัตราส่วนทางการเงินที่สำคัญ
ณ วันที่ 31 ธันวาคม

	หน่วย	งบการเงินรวม			งบการเงินเฉพาะบริษัท		
		2556	2555	2554	2556	2555	2554
อัตราสภาพคล่อง							
อัตราส่วนสภาพคล่อง	เท่า	5.69	3.87	2.19	7.33	3.87	2.28
อัตราส่วนสภาพคล่องหมุนเร็ว	เท่า	4.98	3.08	0.85	6.70	3.07	1.73
อัตราส่วนหมุนเวียนลูกหนี้การค้า	เท่า	3.95	5.97	5.34	4.81	6.04	6.21
ระยะเวลาเก็บหนี้เฉลี่ย	วัน	92.41	61.14	68.39	75.88	60.43	58.77
อัตราส่วนหมุนเวียนสินค้าคงเหลือ	เท่า	6.41	6.45	7.38	6.48	6.43	7.03
ระยะเวลาขายสินค้าเฉลี่ย	วัน	56.94	56.63	49.46	56.33	56.77	51.94
อัตราส่วนหมุนเวียนเจ้าหนี้การค้า	เท่า	6.06	7.78	9.30	7.22	7.80	8.90
ระยะเวลารับหนี้เฉลี่ย	วัน	60.23	46.94	39.23	50.55	46.79	41.03
วงจรเงินสด	วัน	89.12	70.83	78.62	81.66	70.41	69.68
อัตราส่วนแสดงความสามารถในการทำกำไร							
อัตรากำไรขั้นต้น	%	18.62	16.48	13.86	22.68	16.56	9.90
อัตรากำไรจากการดำเนินงาน	%	14.26	18.05	(29.04)	18.33	18.14	(28.72)
อัตรากำไรสุทธิ	%	16.73	15.02	(28.96)	19.20	15.09	(28.08)
อัตราผลตอบแทนผู้ถือหุ้น	%	11.20	18.47	(37.22)	10.53	18.60	(33.90)
อัตราส่วนแสดงประสิทธิภาพในการดำเนินงาน							
อัตราผลตอบแทนจากสินทรัพย์	%	8.19	13.79	(21.94)	9.05	15.02	(26.21)
อัตราผลตอบแทนจากสินทรัพย์ถาวร	%	51.73	38.44	(46.42)	113.93	34.71	(50.18)
อัตราหมุนเวียนของสินทรัพย์	เท่า	0.57	0.92	0.83	0.49	0.99	0.94
อัตราส่วนวิเคราะห์นโยบายทางการเงิน							
อัตราส่วนหนี้สินต่อส่วนของผู้ถือหุ้น	เท่า	0.15	0.22	0.49	0.08	0.22	0.27
อัตราส่วนความสามารถชำระดอกเบี้ย	เท่า	515.27	337.37	(12.20)	523.08	338.52	(264.41)
ข้อมูลต่อหุ้น							
มูลค่าหุ้นตามบัญชี	บาท	0.99	1.81	0.65	0.98	1.82	0.65
กำไร (ขาดทุน) สุทธิต่อหุ้น	บาท	0.11	0.31	(0.24)	0.11	0.31	(0.21)

14. การวิเคราะห์และอธิบายของฝ่ายจัดการ

14.1 ภาพรวมของการดำเนินธุรกิจและการเปลี่ยนแปลงที่สำคัญ

ในปี 2556 บริษัทมีกำไรสุทธิจำนวน 258.63 ล้านบาท จากงวดเดียวกันของปีก่อน เนื่องจากในปีนี้มี การขยายตัวของการลงทุนในอสังหาริมทรัพย์ของภาคเอกชนเพื่อรองรับการเข้าสู่ประชาคมเศรษฐกิจอาเซียน(AEC) ค่อนข้างมาก นอกจากนี้มีการขยายตัวของโครงการการลงทุนเพื่อป้องกันปัญหาน้ำท่วมของภาครัฐช่วยสนับสนุนทำให้รายได้ จากการขายของบริษัทเพิ่มขึ้น และในปีนี้มีบริษัทได้มีการปรับปรุงโครงสร้างของผู้บริหารและกลยุทธ์ในการดำเนินธุรกิจ โดยบริษัท ได้ขยายและเพิ่มกำลังการผลิตและขยายตลาดของลูกค้าโดยมุ่งเน้นไปที่ลูกค้ารายใหญ่และกลุ่มพันธมิตรทางธุรกิจ ในธุรกิจ ก่อสร้างส่งผลให้รายได้ของบริษัทในปี 2556 เพิ่มขึ้น

ในระหว่างปี 2556 มีการได้มาและจำหน่ายไปซึ่งสินทรัพย์ที่มีความสำคัญดังนี้

(1) บริษัทได้ลงทุนในบริษัท บ่อพลอย โซลาร์ จำกัด ร้อยละ 24 ของทุนจดทะเบียน จำนวน 105 ล้านบาท บริษัทดังกล่าวดำเนินธุรกิจเกี่ยวกับโรงไฟฟ้าพลังงานแสงอาทิตย์ ซึ่งการลงทุนในบริษัทดังกล่าว บริษัทจะได้เพิ่มขอบเขตการขยายการดำเนินธุรกิจ เพิ่มรายได้และผลการดำเนินงานที่ดีขึ้นของบริษัท จะทำให้บริษัทมีขนาดใหญ่เพิ่มขึ้น

(2) บริษัทได้มีการซื้อหุ้นสามัญของบริษัท ชันเทคมเทคส์ จำกัด ซึ่งดำเนินการเกี่ยวกับผลิตเศษเหล็ก บริษัทลงทุนในหุ้นสามัญจำนวน 3,260,000 หุ้น หรือร้อยละ 100 ของหุ้นทั้งหมด มูลค่าหุ้นละ 100 บาท โดยต้นทุนการซื้อหุ้นมีมูลค่ารวม 459.36 ล้านบาท การลงทุนในบริษัทดังกล่าวจะทำให้บริษัทสามารถขยายขอบเขตการดำเนินธุรกิจของบริษัท ให้มีความหลากหลายมากขึ้น และบริษัทคาดว่าจะการดำเนินธุรกิจดังกล่าวจะทำให้บริษัทมีรายได้เติบโตและสามารถทำกำไรได้ในอนาคตจะส่งผลต่อรายได้และกำไรให้เพิ่มสูงขึ้นของบริษัทเนื่องจากการจัดทำงบการเงินรวม

(3) บริษัทได้ลงทุนซื้อหุ้นของบริษัท แมคทริก จำกัด จำนวน 800,000 หุ้นคิดเป็นสัดส่วนร้อยละ 32.65 ของทุนจดทะเบียน ในราคา 184 ล้านบาท จากบริษัทในต่างประเทศแห่งหนึ่ง ประโยชน์ที่บริษัทจะได้รับผลกำไรจากการจัดทำงบการเงินรวมและเงินปันผลจากการถือหุ้น บริษัทจะได้เพิ่มขอบเขตการขยายการดำเนินธุรกิจให้ครอบคลุมถึงธุรกิจรับเหมาก่อสร้างซึ่งเป็นธุรกิจที่ต่อเนื่องกัน และเป็นการเพิ่มรายได้และผลการดำเนินงานที่ดีขึ้นของบริษัท ทำให้ขนาดของบริษัทใหญ่เพิ่มขึ้น ในอนาคตบริษัทดังกล่าวสามารถที่จะ Spin Off เข้าตลาดหลักทรัพย์ ได้อีกด้วยซึ่งเป็นการเพิ่มมูลค่าเงินการลงทุนของบริษัท

(4) บริษัทได้ซื้อที่ดินวางแปลนที่จังหวัดปทุมธานีจำนวน 6 แปลง เนื้อที่รวม 109-2-92 ไร่ หรือ 43,892 ตารางวา ราคาไร่ละ 4 ล้านบาท รวมเป็นเงินทั้งหมด 438.92 ล้านบาท จากบุคคลที่ไม่เกี่ยวข้องกัน และลงทุนก่อสร้างโรงงานผลิตชิ้นส่วนคอนกรีตสำเร็จรูป วัตถุประสงค์เพื่อใช้ในการก่อสร้างโรงงานเพื่อขยายกำลังการผลิตเพื่อผลิตชิ้นส่วนคอนกรีตสำเร็จรูป โดยบริษัทมีแผนการสั่งซื้อเครื่องจักรในวงเงินประมาณ 290 ล้านบาท โดยการซื้อที่ดินเพื่อก่อสร้างโรงงานนี้ในเบื้องต้นคาดว่าจะทำให้รายได้รวมของบริษัทเติบโตไม่น้อยกว่า 10-15 %

1. ผลการดำเนินงาน

ในปี 2556 บริษัทฯ มีผลกำไรสุทธิจำนวน 258.63 ล้านบาท คิดเป็นผลกำไร 0.11 บาทต่อหุ้น เมื่อเปรียบเทียบกับปี 2555 ซึ่งบริษัทฯ มีผลกำไรสุทธิจำนวน 159.32 ล้านบาท คิดเป็นผลกำไร 0.31 บาทต่อหุ้น โดยมีรายละเอียดดังนี้

1. รายได้จากการขายและบริการ

ในปี 2556 บริษัทฯ มีรายได้จากการขายและบริการจำนวน 1,546.14 ล้านบาท คิดเป็นร้อยละ 90.50 จากรายได้รวม(จำนวน 1,708.45 ล้านบาท) เพิ่มขึ้นจำนวน 663.35 ล้านบาท จากปี 2555 ซึ่งมีรายได้จากการขายและบริการจำนวน 882.79 ล้านบาท คิดเป็นร้อยละ 83.24 จากรายได้รวม(จำนวน 1,060.54 ล้านบาท) โดยรายได้หลักของบริษัท เพิ่มขึ้นจากปีก่อนจำนวน 663.35 ล้านบาท คิดเป็นร้อยละ 75.14 เนื่องจากบริษัทมีรายได้จากการขายผลิตภัณฑ์เสาเข็มคอนกรีตอัดแรงเพิ่มขึ้นร้อยละ 62 และผนังคอนกรีตสำเร็จรูปเพิ่มขึ้น ร้อยละ 73 เมื่อเปรียบเทียบกับปีก่อน และในระหว่างปี 2556 บริษัทได้ลงทุนซื้อธุรกิจเศษเหล็กเข้ามาเป็นบริษัทย่อยทำให้ มีรายได้จากธุรกิจขายเศษเหล็กเพิ่มขึ้นในปี

โครงสร้างรายได้แยกตามกลุ่มผลิตภัณฑ์

ส่วนงานธุรกิจ	ปี 2556		ปี 2555		ผลต่าง	
	ล้าน	%	ล้าน	%	ล้าน	%
ผลิตภัณฑ์เสาเข็มคอนกรีตอัดแรง	916.34	53.64	571.82	53.92	344.52	60.25
ผลิตภัณฑ์คอนกรีตพิเศษ	311.98	18.26	236.84	22.33	75.14	31.73
ผลิตภัณฑ์พิเศษ	30.05	1.76	28.99	2.73	1.06	3.66
ขายเศษเหล็ก	209.65	12.27	-	-	209.65	100.00
ขายเศษเหล็กแปรรูป	64.37	3.77	-	-	64.37	100.00
งานก่อสร้าง/อื่นๆ	13.75	0.80	45.14	4.26	(31.39)	(69.54)
รวม	1,546.14	90.50	882.79	83.24	663.35	75.14

2. รายได้อื่น ๆ

ในปี 2556 บริษัทมีรายได้อื่น ๆ จำนวน 162.31 ล้านบาท คิดเป็นร้อยละ 9.50 ของรายได้รวม ลดลงจำนวน 15.45 ล้านบาท จากปี 2555 ซึ่งมีรายได้อื่น ๆ จำนวน 177.76 ล้านบาท คิดเป็นร้อยละ 16.76 ของรายได้รวม เนื่องจาก

1) ในปีนี้ บริษัทฯบันทึกดอกเบี้ยรับจากเงินฝากสถาบันการเงินที่ได้รับจากเงินลงทุน จำนวน 35.23 ล้านบาท และบันทึกกำไรจากการจำหน่ายเงินลงทุนจำนวน 51.54 ล้านบาท

2) ในปี 2555 บริษัทฯมีการรับรู้กำไรจากการปรับมูลค่าเงินลงทุนชั่วคราวจำนวน 112.35 ล้านบาท และมีการรับรู้กำไรจากการขายเงินลงทุนในบริษัท ฉัตรเจียบ จำกัด (บริษัทย่อย) จำนวน 22.41 ล้านบาทซึ่งในปีนี้มี

3) ในปี 2556 บริษัทฯบันทึกส่วนแบ่งกำไรจากการลงทุนของบริษัทร่วม จำนวน 27.88 ล้านบาท ตามสัดส่วนการลงทุน ซึ่งเป็นผลการดำเนินงานของบริษัท บ่อพลอย โซลาร์ จำกัด ซึ่งดำเนินธุรกิจเกี่ยวกับไฟฟ้าพลังงานแสงอาทิตย์ จำนวน 23.88 ล้านบาท และบริษัท แมคทริก จำกัด ซึ่งดำเนินธุรกิจเกี่ยวกับ รับเหมาก่อสร้างและให้บริการติดตั้งระบบ จำนวน 4.00 ล้านบาท

4) ในปี 2556 บริษัทมีรายได้ภาษีเงินได้ จำนวน 10.23 ล้านบาท ซึ่งเกิดจาก บริษัทมีการกระจายภาษีเงินได้ที่อาจเกิดขึ้นลดลง เนื่องจากบริษัทมีการประเมินสถานะว่าหนี้สงสัยจะสูญจะได้รับชำระหนี้คืนและมีค่าใช้จ่ายผลประโยชน์พนักงานที่คาดว่าจะเกิดขึ้นในอนาคตเพิ่มขึ้น

โดยมีรายละเอียดของรายได้อื่น ๆ ดังนี้

รายได้อื่น (หน่วย : พันบาท)	งบการเงินรวม	
	ปี 2556	ปี 2555
1. รายได้จากการขายเศษซาก		1,461
2. ดอกเบี้ยรับ	35,227	2,289
3. กำไรจากการจำหน่ายเงินลงทุน	51,538	-
4. กำไรจากการปรับมูลค่าเงินลงทุนชั่วคราว	-	112,350
5. กำไรจากการขายเงินลงทุนในบริษัท ฉัตรเจียบ จำกัด(บริษัทย่อย)	-	22,409
6. ส่วนแบ่งกำไรจากการลงทุนในบริษัทร่วม	27,884	-
7. กลับรายการด้อยค่าของสินทรัพย์	-	9,765
8. รายได้ภาษีเงิน	10,229	-
9. รายได้อื่น ๆ	37,434	29,483
รวม	162,312	177,757

3. ต้นทุนขาย

ในปี 2556 บริษัทฯ มีต้นทุนขายและบริการจำนวน 1,258.26 ล้านบาท คิดเป็นร้อยละ 81.38 ของรายได้จากการขายและบริการ เพิ่มขึ้นจากปีก่อนจำนวน 520.98 ล้านบาทคิดเป็นการเพิ่มขึ้นร้อยละ 70.66 เนื่องจาก ต้นทุนขายเมื่อเปรียบเทียบกับกำไรเพิ่มขึ้นของยอดขายเป็นการเพิ่มขึ้นที่สัดส่วนน้อยกว่ารายได้จากการขายเนื่องจากการผลิตสินค้าเต็มกำลังการผลิตทำให้ต้นทุนขายเฉลี่ยต่อหน่วยลดลงจากค่าใช้จ่ายคงที่

อัตราร้อยละของต้นทุนขายและบริการ

หน่วย : ล้านบาท	ปี 2556			ปี 2555		
	รายได้	ต้นทุน	%	รายได้	ต้นทุน	%
1. การขายสินค้า	1,544.25	1,251.18	81.02	837.65	687.86	82.12
2. งานก่อสร้างและติดตั้ง	1.89	7.08	374.60	45.14	49.42	109.48
รวม	1,546.14	1,258.26	81.38	882.79	737.28	83.52

4. ค่าใช้จ่ายในการขายและบริหาร

ในปี 2556 บริษัทฯ มีค่าใช้จ่ายในการขายและบริหารจำนวน 191.07 ล้านบาท คิดเป็นร้อยละ 11.18 ของรายได้รวม เพิ่มขึ้นจำนวน 27.60 ล้านบาท จากปี 2555 ซึ่งมีจำนวน 163.47 ล้านบาท คิดเป็นร้อยละ 15.41 ของรายได้รวม เนื่องจากบริษัทมีค่าใช้จ่ายในการขายเพิ่มขึ้นตามยอดขายที่เพิ่มขึ้นจากปีก่อนและในปีนี้มีบริษัทมีการตั้งสำรองหนี้สงสัยจะสูญเพิ่มขึ้นจำนวน 15.36 ล้านบาท

อัตราร้อยละของต้นทุนขายและบริการ

ค่าใช้จ่ายในการขายและบริหาร (หน่วย : พันบาท)	งบการเงินรวม		เพิ่มขึ้น (ลดลง)
	ปี 2556	ปี 2555	
1. ค่าใช้จ่ายในการขาย	16,473	9,211	7,262
2. ค่าใช้จ่ายในการบริหาร	164,666	145,772	18,894
3. ค่าตอบแทนผู้บริหาร	9,934	8,484	1,450
รวม	191,073	163,467	27,606

5. ภาษีเงินได้นิติบุคคล

ในปี 2556 บริษัทฯ มีผลกำไรสุทธิจำนวน 258.63 ล้านบาท บริษัทฯ ไม่ต้องเสียภาษีเงินได้นิติบุคคล เนื่องจากสามารถนำผลขาดทุนสะสมยกมาจากรายปี 2555 มาใช้ในรายปี 2556 ได้ ซึ่งในปี 2555 มีผลขาดทุนสะสมยกมาจำนวน 508.57 ล้านบาท เป็นของบริษัทฯ จำนวน 233.74 ล้านบาทและเป็นของบริษัทย่อยจำนวน 274.83 ล้านบาท

2. ฐานะการเงิน

สินทรัพย์

งบแสดงฐานะการเงินปี 2556 บริษัทฯ มีสินทรัพย์รวมทั้งสิ้น 4,260.69 ล้านบาท เพิ่มขึ้นจำนวน 3,121.95 ล้านบาท หรือเพิ่มขึ้นร้อยละ 274.16 จากปี 2555 ที่มีสินทรัพย์รวมจำนวน 1,138.74 ล้านบาทโดยมีรายละเอียดดังนี้

1. สินทรัพย์หมุนเวียน

ณ วันที่ 31 ธันวาคม 2556 บริษัทฯ มีสินทรัพย์หมุนเวียนจำนวน 2,567.15 ล้านบาท เพิ่มขึ้น 1,821.64 ล้านบาท คิดเป็นร้อยละ 244.35 ของสินทรัพย์หมุนเวียนเมื่อเทียบกับปี 2555 ซึ่งมีสินทรัพย์หมุนเวียนจำนวน 745.51 ล้านบาท สินทรัพย์หมุนเวียน ณ วันที่ 31 ธันวาคม 2556 มีรายการดังต่อไปนี้

1.1 เงินสดและรายการเทียบเท่าเงินสดและเงินฝากประจำ

ในปี 2556 บริษัทฯ มีเงินสดและรายการเทียบเท่าเงินสดและเงินฝากประจำจำนวน 1,497.32 ล้านบาท เพิ่มขึ้นจำนวน 1,402.80 ล้านบาท จากปี 2555 ซึ่งมีจำนวน 94.52 ล้านบาท เนื่องจากจำนวนเงินดังกล่าวที่เพิ่มขึ้นส่วนหนึ่งมาจากเงินเพิ่มทุนของบริษัทตามมติที่ประชุมผู้ถือหุ้น เมื่อวันที่ 26 มีนาคม 2556 ณ วันที่ 31 ธันวาคม 2556 เงินที่ได้รับจากการเพิ่มทุนจำนวน 2,467.24 ล้านบาท หักการใช้เงินเพิ่มทุนจำนวน 1,575.28 ล้านบาท คงเหลือเงินเพิ่มทุนจำนวน 891.96 ล้านบาท

1.2 เงินลงทุนชั่วคราว

ในปี 2556 บริษัทฯ มีเงินลงทุนชั่วคราวสุทธิจำนวน 114 ล้านบาท ลดลง จำนวน 100 ล้านบาท จากปี 2555 ซึ่งมีจำนวน 214 ล้านบาท เงินลงทุนชั่วคราวสุทธิลดลงเนื่องจากในปี 2556 ได้มีการจำหน่ายเงินลงทุนชั่วคราวบางส่วนออกไป

หน่วย : ล้านบาท	งบการเงินรวม	
	ปี 2556	ปี 2555
เงินลงทุนชั่วคราว - AQUA-W2		
ราคาตามบัญชี ณ ต้นปี	214.00	101.65
จำหน่ายเงินลงทุน	(100.00)	-
กำไรที่ยังไม่เกิดขึ้นจริง	-	112.35
ราคาตามบัญชีสุทธิ	114.00	214.00

1.3 ลูกหนี้การค้า

ในปี 2556 บริษัทฯ มีลูกหนี้การค้าจำนวน 608.43 ล้านบาท เพิ่มขึ้นจำนวน 451.82 ล้านบาท จากปี 2555 ซึ่งมีจำนวน 156.61 ล้านบาท เนื่องจากบริษัทฯ มีรายได้จากการขายผลิตภัณฑ์เส้าเข็มคอนกรีตอัดแรงผนังคอนกรีตสำเร็จรูปเพิ่มขึ้น และในระหว่างปี 2556 บริษัทฯ ได้ลงทุนในธุรกิจเกี่ยวกับการผลิตเศษเหล็ก ส่งผลทำให้ลูกหนี้การค้าในงบการเงินรวมเพิ่มขึ้นจากธุรกิจดังกล่าวจำนวน 256.17 ล้านบาท

คุณภาพลูกหนี้ของบริษัทเป็นดังนี้

อายุหนี้	ปี 2556		ปี 2555	
	ล้านบาท	%	ล้านบาท	%
ลูกหนี้ยังไม่ถึงกำหนดชำระ	491.28	69.82	123.56	70.91
เกินกำหนดชำระ 1 - 3 เดือน	99.78	14.18	19.74	11.33
เกินกำหนดชำระมากกว่า 4 — 6 เดือน	15.49	2.20	6.58	3.78
เกินกำหนดชำระมากกว่า 7 — 12 เดือน	34.26	4.87	3.21	1.84
เกินกำหนดชำระมากกว่า 12 เดือนขึ้นไป	62.83	8.93	21.11	12.11
รวมลูกหนี้การค้า	703.64	100.00	174.20	99.97
เช็ครับลงวันที่ล่วงหน้า	-	-	0.05	0.03
รวม	703.64	100.00	174.25	100.00
หัก ค่าเผื่อหนี้สงสัยจะสูญ	(95.21)	(13.53)	(17.64)	(10.12)
รวมลูกหนี้การค้าสุทธิ	608.43	86.47	156.61	89.88

โดยปกติระยะเวลาการให้สินเชื่อแก่ลูกค้าของบริษัทมีระยะเวลาดังแต่ 30 วัน ถึง 60 วัน ณ วันที่ 31 ธันวาคม 2556 บริษัทประเมินสถานะของลูกหนี้และเชื่อว่าค่าเผื่อหนี้สงสัยจะสูญดังกล่าวเพียงพอต่อผลเสียหายที่อาจเกิดขึ้นจากการเรียกเก็บจากลูกหนี้ไม่ได้

1.4 มูลค่างานก่อสร้างที่ยังไม่เรียกเก็บจากลูกค้า

ในปี 2556 ไม่มีมูลค่างานก่อสร้างที่ยังไม่เรียกเก็บจากลูกค้า แต่ในปี 2555 บริษัทมีรายได้ที่รับรู้จากงานก่อสร้างจากอัตราส่วนของงานที่แล้วเสร็จเกินกว่าเงินงวดที่เรียกเก็บจำนวน 43.66 ล้านบาท

1.5 สินค้าคงเหลือ

ในปี 2556 บริษัทามีสินค้าคงเหลือ จำนวน 254.90 ล้านบาท เพิ่มขึ้นจำนวน 117.40 ล้านบาท จากปี 2555 ซึ่งมีจำนวน 137.50 ล้านบาท เนื่องจากวัตถุดิบของสินค้าสำเร็จรูปคงเหลือเพิ่มขึ้นตามปริมาณการสั่งซื้อของลูกค้าจำนวน 16 ล้านบาท และมีงานระหว่างทำและสินค้าสำเร็จรูปที่ยังไม่ส่งมอบเพิ่มขึ้นจากปีก่อน จำนวน 10 ล้านบาท ในระหว่างปี 2556 บริษัทได้ลงทุนในบริษัทย่อยแห่งหนึ่งเพื่อดำเนินธุรกิจเกี่ยวกับการผลิตเซสเทิลส์ ส่งผลทำให้สินค้าคงเหลือในงบการเงินรวมเพิ่มขึ้นจากธุรกิจดังกล่าวจำนวน 91 ล้านบาท

1.6 สินทรัพย์หมุนเวียนอื่น

ในปี 2556 บริษัทามีสินทรัพย์หมุนเวียนอื่นจำนวน 65.85 ล้านบาท คิดเป็นร้อยละ 1.55 ของสินทรัพย์รวม เพิ่มขึ้น 50.09 ล้านบาท จากปี 2555 ซึ่งมีจำนวน 15.76 ล้านบาท เนื่องจาก ในระหว่างปี 2556 บริษัทได้ลงทุนซื้อหุ้นสามัญในธุรกิจเกี่ยวกับการผลิตเซสเทิลส์ ส่งผลทำให้เงินมัดจำค่าสินค้าในงบการเงินรวมเพิ่มขึ้นจากธุรกิจดังกล่าวจำนวน 37.96 ล้านบาท

สินทรัพย์หมุนเวียนอื่น	งบการเงินรวม หน่วย : ล้านบาท		เพิ่มขึ้น (ลดลง)
	ปี 2556	ปี 2555	
เงินมัดจำค่าสินค้า	37.96	-	37.96
เงินทตรงจ่าย	0.58	10.27	(9.69)
ค่าใช้จ่ายจ่ายล่วงหน้า	6.57	4.06	2.51
ดอกเบี้ยค้างรับ	6.41	-	6.41
อื่นๆ	14.33	1.43	12.90
รวม	65.85	15.76	50.09

1.7 เงินปันผลค้างรับ

ในปี 2556 บริษัทได้รับเงินปันผลจากบริษัท บ่อพลอย ไชลาร์ จำกัด ซึ่งเป็นบริษัทร่วมได้อนุมัติจ่ายเงินปันผลระหว่างกาลจากการดำเนินงาน ตั้งแต่เดือนมกราคม ถึงตุลาคม 2556 ให้แก่ผู้ถือหุ้นในอัตราหุ้นละ 3.05 บาท กำหนดจ่ายเงินปันผลในวันที่ 5 พฤษภาคม 2557 จำนวน 17.94 ล้านบาท

1.8 ลูกหนี้ค่าขายเงินลงทุน

เมื่อวันที่ 5 กรกฎาคม 2555 บริษัทได้ทำสัญญาขายเงินลงทุนในบริษัท จัตรเจียบ จำกัด(บริษัทย่อย) ให้กับนายวิชา เบ้าพิมพ์ (ซึ่งเป็นบุคคลที่ไม่เกี่ยวข้องกัน) จำนวน 2.1 ล้านหุ้น ในราคาหุ้นละ 92.8571 เป็นจำนวนเงินรวม 195 ล้านบาท ได้รับเงินค่าหุ้นจำนวน 115 ล้านบาท ณ วันทำสัญญา, วันที่ 25 ธันวาคม 2555 จำนวน 5 ล้านบาท ส่วนที่เหลือได้รับ วันที่ 5 กุมภาพันธ์ 2556 จำนวน 75 ล้านบาท ตามลำดับ

2. สินทรัพย์ไม่หมุนเวียน

2.1 เงินจ่ายล่วงหน้าค่าหุ้น

เงินจ่ายล่วงหน้าค่าหุ้น จำนวน 20 ล้านบาทเพื่อเป็นหลักประกันในการดำเนินการในการตรวจสอบสถานะ(Due diligence) เพื่อที่จะซื้อหุ้นของบริษัทแห่งหนึ่ง ร้อยละ 24 ของทุนจดทะเบียน จำนวน 105 ล้านบาท บริษัทดังกล่าวดำเนินธุรกิจเกี่ยวกับโรงไฟฟ้าพลังงานแสงอาทิตย์

2.2 เงินลงทุนเพื่อขาย

ในเดือน พฤษภาคม 2554 บริษัทมีการลงทุนในตราสารทุน บริษัท อควา คอร์ปอเรชั่น จำกัด(มหาชน) จำนวน 315,500,080 หุ้น ราคาเฉลี่ยหุ้นละ 0.72 บาท รวมเป็นเงินจำนวน 228.32 ล้านบาท ในปี 2556 บริษัทมี เงินลงทุนเพื่อขายสุทธิ จำนวน 0.52 ล้านบาท และในปี 2555 จำนวน 189.30 ล้านบาท ตามลำดับ โดยมีรายละเอียดดังนี้

หน่วย : ล้านบาท	งบการเงินรวม	
	ปี 2556	ปี 2555
เงินลงทุนเพื่อขาย		
ตราสารทุน- บริษัท อควา คอร์ปอเรชั่น จำกัด(มหาชน)	0.36	228.32
บวก(หัก) กำไร(ขาดทุน)ที่ยังไม่เกิดขึ้นจริง	0.16	(39.02)
สุทธิ	0.52	189.30

2.3 เงินลงทุนระยะยาวอื่น

ในเดือนมกราคม 2554 บริษัทได้ลงทุนในหุ้นสามัญของบริษัท ออรา ดรีม จำกัด จำนวน 4,500,000 หุ้น หัก 10 บาท รวม 45 ล้านบาทโดยบริษัทดังกล่าวดำเนินธุรกิจโรงแรมในจังหวัดนครปฐม บริษัทดังกล่าวต้องเสนอรายงาน Environmental Impact Assessment (EIA) ต่อสำนักงานนโยบายและแผนทรัพยากรธรรมชาติและสิ่งแวดล้อมเห็นชอบก่อนดำเนินโครงการ ปัจจุบันบริษัทดังกล่าวได้รับการเห็นชอบด้านสิ่งแวดล้อมแล้ว และอยู่ระหว่างการก่อสร้าง คาดว่าจะแล้วเสร็จในต้นปี 2558 ในระหว่างปี 2556 บริษัทได้จำหน่ายเงินลงทุนในบริษัท ออรา ดรีม จำกัดให้กับบริษัทจดทะเบียนแห่งหนึ่งในราคา 45 ล้านบาท

2.4 เงินลงทุนในบริษัทร่วม

ในระหว่างปี 2556 บริษัทลงทุนใน บริษัท บ่อพลอย โซลาร์ จำกัด ร้อยละ 24 ของทุนจดทะเบียน จำนวน 105 ล้านบาท บริษัทดังกล่าวดำเนินธุรกิจเกี่ยวกับโรงไฟฟ้าพลังงานแสงอาทิตย์ และบริษัทได้ลงทุนซื้อหุ้นของบริษัท แมคทริก จำกัด จำนวน 800,000 หุ้น คิดเป็นสัดส่วนร้อยละ 32.65 ของทุนจดทะเบียน ในราคา 184 ล้านบาท จากบริษัทในประเทศแห่งหนึ่ง และบริษัทฯ ได้รับรู้ผลกำไรจากส่วนแบ่งจากการลงทุนในบริษัทร่วมดังกล่าวทั้ง 2 บริษัท จำนวน 10 ล้านบาท

2.5 ที่ดิน อาคารและอุปกรณ์-สุทธิ

ในปี 2556 บริษัทฯ มีที่ดิน อาคาร และอุปกรณ์สุทธิจำนวน 1,040.05 ล้านบาท คิดเป็นร้อยละ 24.41 ของสินทรัพย์รวม เพิ่มขึ้น 1,006.86 ล้านบาท จากปี 2555 ซึ่ง มีจำนวน 33.19 ล้านบาท คิดเป็นร้อยละ 2.91 ของสินทรัพย์รวม ในระหว่างปี 2556 บริษัทได้ซื้อที่ดินว่างเปล่าที่จังหวัดปทุมธานี จำนวน 6 แปลง เนื้อที่รวม 109-2-92 ไร่ หรือ 43.892 ตารางวา ราคาไร่ละ 4 ล้านบาท รวมเป็นเงินทั้งสิ้น 438.92 ล้านบาท จากบุคคลที่ไม่เกี่ยวข้องกัน ที่ดินดังกล่าวได้มีการโอนกรรมสิทธิ์ ในเดือนพฤศจิกายน 2556 จำนวน 5 แปลง ส่วนอีก 1 แปลงสุดท้ายมีการโอนกรรมสิทธิ์ในเดือนมกราคม 2557 ในระหว่างปี 2556 บริษัทได้ลงทุนในบริษัทย่อยแห่งหนึ่งที่ดำเนินธุรกิจเกี่ยวกับการผลิตเศษเหล็กส่งผลทำให้ที่ดิน อาคาร และอุปกรณ์ เพิ่มขึ้นจากการรวมกิจการในงบการเงินรวม จำนวน 631.77 ล้านบาท

ในปี 2556 บริษัทฯและบริษัทย่อยได้เปลี่ยนแปลงนโยบายการบัญชีเกี่ยวกับการบันทึกมูลค่าที่ดินและอาคาร จากวิธีราคาที่ดินใหม่มาเป็นราคาทุน บริษัทฯและบริษัทย่อยได้ปรับย้อนหลังงบการเงินปีก่อนเสมือนว่าบริษัทฯและบริษัทย่อยบันทึกที่ดินและอาคารโดยใช้ราคาทุนมาโดยตลอด อย่างไรก็ตามผลกระทบต่อกำไรขาดทุนมีจำนวนไม่เป็นสาระสำคัญจากการปรับนโยบายการบัญชีดังกล่าวมีผลทำให้ที่ดินและอาคารและส่วนเกินทุนจากการตีราคาสินทรัพย์ลดลงจำนวน 55.52 ล้านบาท และ 49.63 ล้านบาทในงบการเงินรวมและงบการเงินเฉพาะของบริษัทตามลำดับ

2.6 ค่าความนิยม

ในปี 2556 บริษัทซื้อธุรกิจจากบริษัทในประเทศแห่งหนึ่งด้วยมูลค่า 459 ล้านบาท และได้ว่าจ้างผู้ประเมินราคาอิสระทำการประเมินมูลค่ายุติธรรมของสินทรัพย์ที่ได้มาที่ระบุได้และหนี้สินที่รับมา และบันทึกส่วนมูลค่ายุติธรรมของรายการ ณ วันที่ซื้อ ซึ่งอยู่ระหว่างการประเมินมูลค่าของผู้ประเมินอิสระ บริษัทจึงได้ประมาณมูลค่าที่คาดว่าจะใกล้เคียงกับมูลค่ายุติธรรมของสิ่งตอบแทนที่ได้รับจากการซื้อธุรกิจครั้งนี้ โดยพิจารณาจากข้อมูลเบื้องต้นจากผู้ประเมินราคาอิสระและปัจจัยต่างๆ และบันทึกผลต่างระหว่างราคาซื้อกับมูลค่าของสิ่งตอบแทนที่ได้รับจากการซื้อธุรกิจดังกล่าวไว้ในบัญชี “ค่าความนิยม” เป็นจำนวนเงิน 123 ล้านบาท ฝ่ายผู้บริหารเชื่อว่าอาจมีรายการปรับปรุงมูลค่ายุติธรรมของสิ่งตอบแทนที่ได้รับจากการซื้อธุรกิจนี้ในอนาคตอันใกล้ที่อาจจำเป็นต้องปรับปรุงงบการเงินรวมตามมาตรฐานการรายงานทางการเงินฉบับที่ 3

2.7 เงินมัดจำค่าเครื่องจักร

ในไตรมาส 4/2556 บริษัทได้จ่ายเงินมัดจำค่าเครื่องจักรเพื่อใช้ในการผลิตชิ้นส่วนคอนกรีตสำเร็จรูป จำนวน 108.22 ล้านบาท จากบริษัทต่างประเทศแห่งหนึ่ง

หนี้สิน

ในปี 2556 บริษัทฯ มีหนี้สินรวมทั้งสิ้นจำนวน 569.12 ล้านบาท ซึ่งเทียบกับปี 2555 เพิ่มขึ้นจำนวน 356.18 ล้านบาท จากปี 2555 ซึ่งมีหนี้สินรวม 212.94 ล้านบาท ซึ่งมีรายละเอียดที่สำคัญดังนี้

1. หนี้สินหมุนเวียน

ในปี 2556 บริษัทฯ มีหนี้สินหมุนเวียนรวมจำนวน 450.89 ล้านบาท ซึ่งเทียบกับปี 2555 เพิ่มขึ้นจำนวน 258.32 ล้านบาท จากปี 2555 ซึ่งมีหนี้สินหมุนเวียนรวม 192.57 ล้านบาท เนื่องจาก

เจ้าหนี้การค้าในปี 2556 มีจำนวน 312.83 ล้านบาท เพิ่มขึ้นจากปีก่อนจำนวน 210.68 ล้านบาท เนื่องจากในปี 2556 บริษัทฯ มีการสั่งซื้อวัตถุดิบเพื่อมาผลิตสินค้าตามคำสั่งซื้อของลูกค้าเพิ่มขึ้นจำนวน 67 ล้านบาทจากปีก่อน และในระหว่างปี 2556 บริษัทฯ ได้ลงทุนในบริษัทย่อยแห่งหนึ่งเพื่อดำเนินธุรกิจเกี่ยวกับการผลิตเซมิคอนดักเตอร์ ส่งผลทำให้เจ้าหนี้การค้าในงบการเงินรวมเพิ่มขึ้นจากธุรกิจดังกล่าวจำนวน 143 ล้านบาท

หนี้สินหมุนเวียนอื่น ในปี 2556 มีจำนวน 136.05 ล้านบาท เพิ่มขึ้นจำนวน 47.78 ล้านบาท จากปีก่อนเนื่องจากบริษัทมีรับเงินล่วงหน้าจากลูกค้าเพิ่มขึ้นตามยอดขายและมีต้นทุนค้างจ่ายเพิ่มขึ้นจากการที่เจ้าหนี้การค้ายังไม่ถึงกำหนดเรียกชำระหนี้ ซึ่งมีรายละเอียดดังนี้

หนี้สินหมุนเวียนอื่น	งบการเงินรวม หน่วย : ล้านบาท		เพิ่มขึ้น (ลดลง)
	ปี 2556	ปี 2555	
ค่าใช้จ่ายค้างจ่าย	42.25	48.04	(5.79)
เงินรับล่วงหน้าจากลูกค้า	38.80	25.19	13.61
ต้นทุนค้างจ่าย	32.77	11.54	21.23
อื่นๆ	22.23	3.50	18.73
รวม	136.05	88.27	47.78

2. หนี้สินหมุนเวียนไม่หมุนเวียน

ในปี 2556 บริษัทฯ มีหนี้สินไม่หมุนเวียนรวมทั้งสิ้นจำนวน 118.23 ล้านบาท ซึ่งเทียบกับปี 2555 เพิ่มขึ้นจำนวน 97.86 ล้านบาท จากปี 2555 ซึ่งมีหนี้สินรวม 20.37 ล้านบาท ซึ่งมีสาเหตุหลักดังนี้

หนี้สินภาระผูกพันผลประโยชน์พนักงาน ในปี 2556 มีจำนวน 23.60 ล้านบาท เพิ่มขึ้นจากปีก่อนจำนวน 8.55 ล้านบาท เนื่องจากการเพิ่มขึ้นการรวมธุรกิจของบริษัทย่อย จำนวน 7.77 ล้านบาท

หนี้สินภาษีเงินได้รอตัดบัญชีจำนวน 91.33 ล้านบาท เป็นการปรับมูลค่ายุติธรรมของสินทรัพย์จากการรวมธุรกิจ 90.52 ล้านบาท และเป็นการปรับมูลค่าส่วนแบ่งกำไรจากเงินลงทุนในบริษัทร่วมจำนวน 1.98 ล้านบาท

ส่วนของผู้ถือหุ้น

ในปี 2556 บริษัทฯ มีส่วนของผู้ถือหุ้นรวมจำนวน 3,691.57 ล้านบาท เพิ่มขึ้น 2,765.77 ล้านบาท คิดเป็นร้อยละ 298.74 จากปี 2555 ซึ่งมีส่วนของผู้ถือหุ้นรวมจำนวน 925.80 ล้านบาท เนื่องจากบริษัทฯ มีผลกำไรจากการดำเนินงานสำหรับปี 2556 จำนวน 258.63 ล้านบาท ในปี 2556 ปรับมูลค่าเงินลงทุนที่ยังไม่เกิดขึ้นจริงของหลักทรัพย์เพื่อขายเพิ่มขึ้นจำนวน 39.15 ล้านบาท เนื่องจากการเพิ่มทุน 2,467.98 ล้านบาท

งบกระแสเงินสด

ในปี 2556 บริษัทฯ มีกระแสเงินสดใช้ไปในกิจกรรมดำเนินงานจำนวน 132.74 ล้านบาท มีกระแสเงินสดใช้ไปในกิจกรรมลงทุนจำนวน 1,604.88 ล้านบาท เนื่องจากบริษัทลงทุนในบริษัทร่วมจำนวน 289.00 ล้านบาท (บริษัท บ่อพลอย ไชยสาร จำกัด จำนวน 105.00 ล้านบาท บริษัท แมคทริก จำกัด จำนวน 184.00 ล้านบาท และได้ลงทุนในบริษัทย่อยจำนวน

456.34 ล้านบาท ,จ่ายเงินมัดจำค่าเครื่องจักรจำนวน 108.23 ล้านบาท , มีเงินสดรับจากการขายทรัพย์สินที่ไม่ได้ใช้งานจำนวน 38.36 ล้านบาท , ลงทุนซื้อที่ดินและเครื่องจักรจำนวน 394.50 ล้านบาท และมีดอกเบี้ยรับจำนวน 28.99 ล้านบาท และมีกระแสเงินสดได้มาจากกิจกรรมจัดหาเงินจำนวน 2,290.42 ล้านบาท ดังนั้น ณ วันที่ 31 ธันวาคม 2556 บริษัทามีเงินสดคงเหลือสุทธิจำนวน 647.32 ล้านบาท เมื่อเทียบกับปี 2555 บริษัทามีเงินสดคงเหลือสุทธิจำนวน 94.52 ล้านบาท มีกระแสเงินสดใช้ไปในกิจกรรมดำเนินงานจำนวน 29.79 ล้านบาท มีกระแสเงินสดได้มาจากกิจกรรมลงทุนจำนวน 105.86 ล้านบาท และมีกระแสเงินสดใช้ไปในกิจกรรมจัดหาเงินจำนวน 2.31 ล้านบาท

อัตราส่วนทางการเงินที่สำคัญ

อัตราส่วนสภาพคล่อง

- อัตราส่วนสภาพคล่อง ผลลัพธ์ที่ได้สามารถชี้ถึงฐานะการเงินระยะสั้นของบริษัท บริษัทย่อย ปี 2556 บริษัทมีสภาพคล่องอยู่ที่ 5.69 เท่า ซึ่งเพิ่มขึ้นจากปี 2555 ที่มีสภาพคล่องอยู่ที่ 3.87 เท่า และปี 2554 เท่ากับ 2.19 เท่า แสดงให้เห็นว่า บริษัทและบริษัทย่อยมีความสามารถในการชำระหนี้ระยะสั้นได้ดีขึ้นตามลำดับ

- อัตราส่วนสภาพคล่องหมุนเร็ว ปี 2556 เท่ากับ 4.98 เท่า ซึ่งเพิ่มขึ้นจากปี 2555 เท่ากับ 3.08 เท่า และปี 2554 เท่ากับ 0.85 เท่า ตามลำดับ เป็นอัตราส่วนแสดงว่าบริษัทมีสินทรัพย์ที่สามารถเปลี่ยนเป็นเงินสดได้ง่ายขึ้นจากปีก่อนๆ ตามลำดับและสามารถจ่ายคืนชำระหนี้สินหมุนเวียนได้

- อัตราส่วนหมุนเวียนลูกหนี้การค้าเท่ากับ 3.95 เท่า ซึ่งลดลงจากปี 2555 ที่มีอัตราส่วนหมุนเวียนลูกหนี้การค้าเท่ากับ 5.97 เท่า และปี 2554 เท่ากับ 5.34 เท่า แสดงถึงความสามารถในการบริหารลูกหนี้ บริษัทมีความสามารถในการเก็บเงินลูกหนี้ได้ช้าลง เมื่อเทียบกับปี 2555 และปี 2554

- ระยะเวลาเก็บหนี้เฉลี่ยเท่ากับ 92.41 วัน ซึ่งเพิ่มขึ้นจากปี 2555 ที่มีระยะเวลาเก็บหนี้เฉลี่ยเท่ากับ 61.14 วัน และปี 2554 เท่ากับ 68.39 วัน ผลลัพธ์ที่ได้แสดงให้เห็นว่าบริษัทใช้ระยะเวลาเก็บหนี้มากขึ้นจากปีก่อนๆ สาเหตุเกิดจากการจ่ายชำระหนี้ของลูกค้านำจ่ายชำระหนี้เกินวันครบกำหนดชำระ

- อัตราส่วนหมุนเวียนสินค้าคงเหลือเท่ากับ 6.41 เท่า ซึ่งลดลงจากปี 2555 ที่มีอัตราส่วนหมุนเวียนสินค้าคงเหลือเท่ากับ 6.45 เท่า และปี 2554 เท่ากับ 7.38 เท่า แสดงให้เห็นถึงประสิทธิภาพในการบริหารงานขายสินค้าของบริษัท ในปี 2556 และปี 2555 มีอัตราส่วนการหมุนเวียนของสินค้าคงเหลือใกล้เคียงกัน

- ระยะเวลาขายสินค้าเฉลี่ยเท่ากับ 56.94 วัน ซึ่งเพิ่มขึ้นจากปี 2555 ที่มีระยะเวลาขายสินค้าเฉลี่ยเท่ากับ 56.63 วัน และปี 2554 เท่ากับ 49.46 วัน แสดงให้เห็นถึงระยะเวลาที่กิจการสามารถจำหน่ายสินค้าได้ นับตั้งแต่วันที่ได้ออหรือผลิตสินค้า แสดงให้เห็นว่าบริษัทสามารถจำหน่ายสินค้าได้ระยะเวลาใกล้เคียงกับปี 2555

- อัตราส่วนหมุนเวียนเจ้าหนี้การค้าเท่ากับ 6.06 เท่า ซึ่งลดลงจากปี 2555 ที่มีอัตราส่วนหมุนเวียนเจ้าหนี้การค้าเท่ากับ 7.78 เท่า และปี 2554 เท่ากับ 9.30 เท่า แสดงว่าการจ่ายชำระค่าสินค้าให้กับคู่ค้ามีอัตราส่วนหมุนเวียนเจ้าหนี้การค้าต่ำกว่าปีก่อนๆ เนื่องจากบริษัทมีความสามารถในการจ่ายชำระหนี้ตามกำหนดชำระ

- ระยะเวลาชำระหนี้เฉลี่ยเท่ากับ 60.23 วัน ซึ่งเพิ่มขึ้นจากปี 2555 ที่มีระยะเวลาชำระหนี้เฉลี่ยเท่ากับ 46.94 วัน และปี 2554 เท่ากับ 39.23 วัน แสดงว่าบริษัทได้รับเครดิตจากเจ้าหนี้การค้าเพิ่มขึ้นจากปีก่อนๆ

อัตราส่วนแสดงความสามารถในการหากำไร

- อัตรากำไรขั้นต้นเท่ากับ 18.62 % ซึ่งเพิ่มขึ้นจากปี 2555 ที่มีอัตรากำไรขั้นต้นเท่ากับ 16.48 % และปี 2554 เท่ากับ 13.86 % เนื่องจากในปี 2556 บริษัทมีการผลิตสินค้าเต็มกำลังการผลิตมีผลทำให้ต้นทุนเฉลี่ยต่อหน่วยลดลงจากค่าใช้จ่ายที่ทำให้อัตรากำไรขั้นต้นเพิ่มขึ้นจากปีก่อนเนื่องจากต้นทุนขายสินค้าต่ำลง

- อัตรากำไรจากการดำเนินงานปี 2556 เท่ากับ 14.26 % ซึ่งลดลงจากปี 2555 ที่มีอัตรากำไรจากการดำเนินงานเท่ากับ 18.05 % แต่มากกว่าปี 2554 ที่มีผลขาดทุนจากการดำเนินงาน เท่ากับ -29.04 % เนื่องจาก ในปี 2555 บริษัทมีกำไร

จากการปรับมูลค่าเงินลงทุนชั่วคราวจำนวน 112.35 ล้านบาท มีกำไรจากการจำหน่ายเงินลงทุนในบริษัทย่อยจำนวน 22.41 ล้านบาท และกลับรายการด้อยค่าของสินทรัพย์จำนวน 9.76 ล้านบาท ซึ่งรายการดังกล่าวในปี 2556 ไม่มี ซึ่งมีผลทำให้ อัตรากำไรจากการดำเนินงานในปี 2556 มากกว่าปี 2555 ทั้งที่ในปีนี้ออขายมากกว่าปีก่อน

- อัตรากำไรสุทธิเท่ากับ 16.73% ซึ่งเพิ่มขึ้นจากปี 2555 ที่มีอัตรากำไรสุทธิเท่ากับ 15.02 % และปี 2554 เนื่องจากในปี 2556 บริษัทมีการผลิตสินค้าเต็มกำลังการผลิตมีผลทำให้ต้นทุนเฉลี่ยต่อหน่วยลดลงจากค่าใช้จ่ายคงที่ที่ทำให้อัตรากำไรขั้นต้นเพิ่มขึ้นจากปีก่อนเนื่องจากต้นทุนขายสินค้าต่ำลงในปีนี้ บริษัทฯบันทึกดอกเบี้ยรับจากเงินฝากสถาบันการเงินที่ได้รับจากเงินเพิ่มทุน จำนวน 35.23 ล้านบาท และบันทึกกำไรจากการจำหน่ายเงินลงทุนจำนวน 51.54 ล้านบาทในปี 2556 บริษัทบันทึกส่วนแบ่งกำไรจากการลงทุนในบริษัทร่วม จำนวน 27.88 ล้านบาท ตามสัดส่วนการลงทุน ซึ่งเป็นผลการดำเนินงานของบริษัท ป่อปลอย โซลาร์ จำกัด ซึ่งดำเนินธุรกิจเกี่ยวกับไฟฟ้าพลังงานแสงอาทิตย์ จำนวน 23.88 ล้านบาท และบริษัท แมคทริค จำกัด ซึ่งดำเนินธุรกิจเกี่ยวกับ รับเหมาก่อสร้างและให้บริการติดตั้งระบบ จำนวน 4.00 ล้านบาท และมีรายได้ภาษีเงินได้ จำนวน 10.23 ล้านบาท ซึ่งเกิดจากบริษัทมีการจ่ายภาษีเงินได้ที่อาจเกิดขึ้นลดลง เนื่องจากการจ่ายชำระของหนี้สงสัยจะสูญและผลประโยชน์พนักงาน

- อัตราผลตอบแทนผู้ถือหุ้นเท่ากับ 11.20 % ซึ่งลดลงจากปี 2555 ที่มีผลตอบแทนผู้ถือหุ้นเท่ากับ 18.47 % ความสามารถในการทำกำไรจากเงินทุนของผู้ถือหุ้นลดลงจากปีก่อนๆ เพราะมีการเพิ่มทุนในปีนี้ทำให้สัดส่วนผู้ถือหุ้นเพิ่มขึ้น

อัตราส่วนแสดงประสิทธิภาพในการดำเนินงาน

- อัตราผลตอบแทนจากสินทรัพย์เท่ากับ 8.19 % ซึ่งลดลงจากปี 2555 ที่มีอัตราผลตอบแทนจากสินทรัพย์เท่ากับ 13.79 % เนื่องจากในปีนี้เป็นบริษัทที่มีสินทรัพย์รวมเพิ่มขึ้นจากการรวมธุรกิจไนโตรมาส 4/2556 มีผลทำให้อัตรากำไรต่อหน่วยจากสินทรัพย์ในปีนี้ลดลงจากปีก่อน

- อัตราผลตอบแทนจากสินทรัพย์ถาวรเท่ากับ 51.73 % ซึ่งเพิ่มขึ้นจากปี 2555 ที่มีอัตราผลตอบแทนจากสินทรัพย์ถาวรเท่ากับ 38.44 % ในปีนี้บริษัทสามารถนำสินทรัพย์ไปใช้มีประสิทธิภาพเพิ่มขึ้นจากปีก่อน

อัตราส่วนวิเคราะห์นโยบายทางการเงิน

- อัตราส่วนหนี้สินต่อส่วนของผู้ถือหุ้นเท่ากับ 0.15 เท่า ซึ่งลดลงจากปี 2555 ที่มีอัตราส่วนหนี้สินต่อส่วนของผู้ถือหุ้นเท่ากับ 0.22 เท่า บริษัทไม่มีหนี้สินจากการกู้ยืมสถาบันการเงินทำให้ไม่มีการต้องจ่ายชำระหนี้เงินต้นและดอกเบี้ยมีผลทำให้อัตราส่วนหนี้สินต่อส่วนของผู้ถือหุ้นมีค่าเฉลี่ยต่ำ

- อัตราส่วนความสามารถชำระดอกเบี้ยเท่ากับ 515.27 เท่า ซึ่งเพิ่มขึ้นจากปี 2555 ที่มีอัตราส่วนความสามารถชำระดอกเบี้ยเท่ากับ 337.37 เท่า บริษัทมีความสามารถเพียงพอที่จะชำระหนี้ได้

รายงานคณะกรรมการตรวจสอบ

เรียน ท่านผู้ถือหุ้น

คณะกรรมการตรวจสอบของบริษัทได้รับการแต่งตั้งจากคณะกรรมการบริษัท ประกอบด้วยกรรมการที่เป็นอิสระจำนวน 3 ท่าน มีวาระในการดำรงตำแหน่ง 3 ปี โดยมีการเปลี่ยนแปลงดังรายละเอียดต่อไปนี้

		แต่งตั้ง		ลาออก
1. นายชัยวัฒน์ อัศวินทรงกูร	ประธานคณะกรรมการตรวจสอบ	24 ตุลาคม	2555	-
2. พลเรือตรีณฤตม์ เป้นเจริญ	กรรมการตรวจสอบ	24 ตุลาคม	2555	30 มกราคม 2556
นายชงก์ รังสิพรหมณกุล	กรรมการตรวจสอบ	11 กุมภาพันธ์	2556	-
3. นายจักรินทร ชนนศิริกุล*	กรรมการตรวจสอบ	14 มิถุนายน	2555	31 มกราคม 2557
นายเชมชาติ อีรพงษ์	กรรมการตรวจสอบ	13 พฤษภาคม	2556	-

หมายเหตุ : * นายจักรินทร ชนนศิริกุลเปลี่ยนแปลงการดำรงตำแหน่งจาก กรรมการอิสระและกรรมการตรวจสอบเป็นตำแหน่งกรรมการ, กรรมการบริหาร และ กรรมการสรรหาและพิจารณาตำแหน่งแทน เมื่อวันที่ 1 เมษายน 2556

คณะกรรมการตรวจสอบทุกท่านเป็นผู้ทรงคุณวุฒิจากหลายด้าน ได้แก่ ด้านกฎหมาย ด้านบัญชี ด้านการเงิน เป็นต้น มีความเป็นอิสระในการปฏิบัติหน้าที่ตามขอบเขตที่ได้รับมอบหมายจากคณะกรรมการบริษัท ในการสอบทานงบการเงิน พิจารณาคัดเลือก และกำหนดค่าตอบแทนผู้สอบบัญชีเสนอความเห็นและข้อเสนอแนะระบบการควบคุมภายใน พิจารณารายการที่อาจมีความขัดแย้งทางผลประโยชน์ การปฏิบัติตามข้อกำหนดของหน่วยงานทางการกำกับดูแล รวมทั้ง การเสริมสร้างหลักกรรมการกำกับดูแลกิจการที่ดี

การปฏิบัติหน้าที่ในรอบปี 2556 คณะกรรมการตรวจสอบได้จัดให้มีการประชุมอย่างสม่ำเสมอโดยกรรมการตรวจสอบทุกท่าน เข้าร่วมประชุมทุกครั้ง รวม 7 ครั้ง โดยพิจารณาและสอบทานเรื่องต่างๆ ที่สำคัญตามกฎบัตรของคณะกรรมการ ตรวจสอบ ดังนี้

1. สอบทานงบการเงินของบริษัท ความเพียงพอและความถูกต้องตามมาตรฐานบัญชีที่รองรับทั่วไป รวมทั้ง การพิจารณาการเปิดเผยข้อมูลที่เป็นสาระสำคัญ
2. สอบทานให้บริษัทมีระบบการควบคุมภายในอย่างเหมาะสม โดยพิจารณาแผนการทำงาน แผนตรวจสอบ รายงานการตรวจสอบของหน่วยงานตรวจสอบภายใน รวมทั้งเสนอแนะให้มีระบบการควบคุมภายในอย่างเพียงพอ
3. ทบทวนการปฏิบัติงานของผู้สอบบัญชีในการทำหน้าที่ช่วงปีที่ผ่านมา รวมทั้งให้ข้อเสนอแนะในการแต่งตั้งผู้สอบบัญชี พร้อมกำหนดค่าตอบแทนผู้สอบบัญชีประจำปี ต่อคณะกรรมการบริษัท
4. สอบทานให้บริษัทปฏิบัติตามข้อกำหนดของกฎหมายที่เกี่ยวข้องกับธุรกิจของบริษัท อย่างเพียงพอ
5. สอบทานการทำรายการที่อาจมีความขัดแย้งทางผลประโยชน์ เพื่อให้มั่นใจได้ว่าการทำรายการดังกล่าว เป็นไปตามแนวทางข้อกำหนดของกฎหมาย เป็นไปตามหลักการกำกับดูแลกิจการที่ดี และมีการเปิดเผยข้อมูลอย่างถูกต้องทันเวลา
6. เชิญผู้สอบบัญชีเข้าร่วมประชุมเพื่อหารือเกี่ยวกับขั้นตอนปัญหาอุปสรรคในการปฏิบัติงาน รวมทั้งประเด็นที่ผู้สอบบัญชีตั้งข้อสังเกตเพื่อเสนอคณะกรรมการบริษัทพิจารณา
7. ร่วมประชุมกับผู้ตรวจสอบภายนอกเพื่อประเมินระบบควบคุมภายใน และเสนอแนะให้มีระบบดังกล่าวอย่างเพียงพอ
8. ทบทวนและเสนอแนะเกี่ยวกับนโยบายและหลักการการกำกับดูแลกิจการที่ดี ให้สอดคล้องกับข้อกำหนดตามแนวทางของหน่วยงานทางการกำกับดูแล รวมทั้งส่งเสริมและสอบทานให้มีการปฏิบัติ ตามหลักการดังกล่าวอย่างเพียงพอ

จากการปฏิบัติหน้าที่ตามที่ได้รับมอบหมาย คณะกรรมการตรวจสอบมีความเห็นว่า รายงานทางการเงินซึ่งตรวจสอบโดยผู้สอบบัญชี รับอนุญาตได้ทำหน้าที่อย่างเหมาะสมตามข้อกำหนด มีการเปิดเผยข้อมูลอย่างเพียงพอและเป็นไปตามมาตรฐานบัญชีที่รับรองทั่วไป ไม่พบสิ่งที่เป็นเหตุให้เชื่อว่างบการเงินดังกล่าวไม่ถูกต้องอย่างมีนัยสำคัญ และได้ปฏิบัติตามกฎหมายว่าด้วยหลักทรัพย์และตลาดหลักทรัพย์และกฎหมายอื่นที่เกี่ยวข้องกับธุรกิจของบริษัทอย่างเพียงพอ สำหรับระบบการควบคุมภายในได้ดำเนินการอย่างถูกต้องเหมาะสมสอดคล้องกับสภาพแวดล้อมการดำเนินธุรกิจ ภายใต้การส่งเสริมให้ดำเนินการตามหลักบรรษัทภิบาลที่ดี

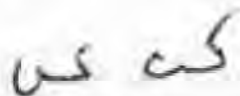

(นายชัยวัฒน์ อัศวินทรงกูร)
ประธานคณะกรรมการตรวจสอบ

รายงานความรับผิดชอบของ คณะกรรมการต่อรายงานทางการเงิน

คณะกรรมการบริษัท เป็นผู้ที่มีหน้าที่รับผิดชอบต่อรายงานทางการเงินของบริษัท เจนเนอรัล เอนจิเนียริง จำกัด (มหาชน) และบริษัทย่อย ตลอดจนข้อมูลสารสนเทศทางการเงินที่ปรากฏในรายงานประจำปี ซึ่งรายงานทางการเงินดังกล่าวได้จัดทำขึ้นตามมาตรฐานการบัญชีที่รับรองทั่วไป โดยเลือกใช้นโยบายบัญชีที่เหมาะสมและถือปฏิบัติอย่างสม่ำเสมอ และใช้ดุลพินิจอย่างระมัดระวังจัดให้มีระบบการควบคุมภายในที่มีประสิทธิภาพ รวมทั้งมีการเปิดเผยข้อมูลที่สำคัญอย่างเพียงพอในหมายเหตุประกอบงบการเงิน เพื่อประโยชน์ต่อผู้ถือหุ้นและนักลงทุน เพื่อให้มีความเชื่อมั่นต่องบการเงินของบริษัท ดูแลรักษาทรัพย์สินของบริษัทฯ และสามารถป้องกันการทุจริต หรือการดำเนินการที่ผิดปกติดังมีสาระสำคัญ

งบการเงินของบริษัทฯ และบริษัทย่อย ได้รับการตรวจสอบโดย นายสมคิด เตียตระกูล ผู้สอบบัญชีจาก บริษัทแกรนท์ ธอนตัน จำกัด ซึ่งเป็นผู้สอบบัญชีได้รับความเห็นชอบจากสำนักงานคณะกรรมการกำกับหลักทรัพย์และตลาดหลักทรัพย์ โดยบริษัทฯ ได้สนับสนุนข้อมูลและเอกสารต่างๆ เพื่อให้ผู้สอบบัญชีสามารถตรวจสอบและแสดงความเห็นได้ตามมาตรฐานการสอบบัญชี โดยความเห็นของผู้สอบบัญชีได้ปรากฏในรายงานของผู้สอบบัญชี ซึ่งแสดงไว้ในรายงานประจำปีแล้ว

คณะกรรมการบริษัทฯ ได้แต่งตั้งคณะกรรมการตรวจสอบ เพื่อทำหน้าที่สอบทานนโยบายการบัญชี และคุณภาพของรายงานทางการเงิน สอบทานระบบการควบคุมภายใน และการตรวจสอบภายใน ตลอดจนระบบการบริหารความเสี่ยงโดยความเห็นของคณะกรรมการตรวจสอบ เกี่ยวกับเรื่องนี้ปรากฏในรายงานของคณะกรรมการตรวจสอบ ซึ่งแสดงไว้ในรายงานประจำปีแล้ว

คณะกรรมการบริษัทฯ มีความเห็นว่าระบบการควบคุมภายในของบริษัทฯ โดยรวมอยู่ในระดับที่น่าพอใจ งบการเงินของบริษัท เจนเนอรัล เอนจิเนียริง จำกัด (มหาชน) และบริษัทย่อย ณ วันที่ 31 ธันวาคม 2556 ได้แสดงฐานะการเงิน ผลการดำเนินงาน และกระแสเงินสดรวมที่เป็นจริงและสมเหตุสมผลตามที่ควรในสาระสำคัญตามหลักการบัญชีที่รับรองทั่วไป และปฏิบัติตามกฎหมายและระเบียบที่เกี่ยวข้อง

 (นายอิทธิพงศ์ ดั่งพูนผลวิวัฒน์)
 ประธานกรรมการบริหาร

 GEL
 GENERAL ENGINEERING LIMITED

 (ดร.รัชช อนันต์ธนวิณิช)
 กรรมการผู้จัดการ

รายงานของผู้สอบบัญชีรับอนุญาต

เสนอ ผู้ถือหุ้นของบริษัท เจนเนอรัล เอนจิเนียริง จำกัด (มหาชน)

ข้าพเจ้าได้ตรวจสอบงบการเงินรวมของ บริษัท เจนเนอรัล เอนจิเนียริง จำกัด (มหาชน) และบริษัทย่อย ซึ่งประกอบด้วย งบแสดงฐานะการเงินรวม ณ วันที่ 31 ธันวาคม 2556 งบกำไรขาดทุนเบ็ดเสร็จรวม งบแสดงการเปลี่ยนแปลงส่วนของผู้ถือหุ้นรวม และงบกระแสเงินสดรวม สำหรับปีสิ้นสุดวันเดียวกัน รวมถึงหมายเหตุสรุปนโยบายการบัญชีที่สำคัญและหมายเหตุเรื่องอื่นๆ และข้าพเจ้าได้ตรวจสอบงบการเงินเฉพาะของ บริษัท เจนเนอรัล เอนจิเนียริง จำกัด (มหาชน) ซึ่งประกอบด้วย งบแสดงฐานะการเงิน ณ วันที่ 31 ธันวาคม 2556 งบกำไรขาดทุนเบ็ดเสร็จ งบแสดงการเปลี่ยนแปลงส่วนของผู้ถือหุ้น และงบกระแสเงินสด สำหรับปีสิ้นสุดวันเดียวกัน และหมายเหตุสรุปนโยบายบัญชีที่สำคัญและหมายเหตุเรื่องอื่นๆ

ความรับผิดชอบของผู้บริหารต่องบการเงิน

ผู้บริหารของบริษัทเป็นผู้รับผิดชอบในการจัดทำและนำเสนองบการเงินเหล่านี้โดยถูกต้องตามที่ควรตามมาตรฐานการรายงานทางการเงินของไทย และรับผิดชอบเกี่ยวกับการควบคุมภายในที่ผู้บริหารพิจารณาว่าจำเป็นเพื่อให้สามารถจัดทำงบการเงินที่ปราศจากการแสดงข้อมูลที่ขัดต่อข้อเท็จจริงอันเป็นสาระสำคัญไม่ว่าจะเกิดจากการทุจริตหรือข้อผิดพลาด

ความรับผิดชอบของผู้สอบบัญชี

ข้าพเจ้าเป็นผู้รับผิดชอบในการแสดงความเห็นต่องบการเงินดังกล่าวจากผลการตรวจสอบของข้าพเจ้า โดยได้ปฏิบัติตามตรวจสอบตามมาตรฐานการสอบบัญชีของไทย ซึ่งกำหนดให้ข้าพเจ้าปฏิบัติตามข้อกำหนดด้านจรรยาบรรณ รวมถึงวางแผนและปฏิบัติตามตรวจสอบเพื่อให้ได้ความเชื่อมั่นอย่างสมเหตุสมผลว่างบการเงินปราศจากการแสดงข้อมูลที่ขัดต่อข้อเท็จจริงอันเป็นสาระสำคัญหรือไม่

การตรวจสอบรวมถึงการใช้วิธีการตรวจสอบเพื่อให้ได้มาซึ่งหลักฐานการสอบบัญชีเกี่ยวกับจำนวนเงินและการเปิดเผยข้อมูลในงบการเงิน วิธีการตรวจสอบที่เลือกใช้ขึ้นอยู่กับดุลยพินิจของผู้สอบบัญชี ซึ่งรวมถึงการประเมินความเสี่ยงจากการแสดงข้อมูลที่ขัดต่อข้อเท็จจริงอันเป็นสาระสำคัญของงบการเงิน ไม่ว่าจะเกิดจากการทุจริตหรือข้อผิดพลาด ในการประเมินความเสี่ยงดังกล่าว ผู้สอบบัญชีพิจารณาการควบคุมภายในที่เกี่ยวข้องกับการจัดทำและการนำเสนองบการเงิน โดยถูกต้องตามที่ควรของบริษัท เพื่อออกแบบวิธีการตรวจสอบที่เหมาะสมกับสถานการณ์ แต่ไม่ใช่เพื่อวัตถุประสงค์ในการแสดงความเห็นต่อประสิทธิภาพของการควบคุมภายในของบริษัท การตรวจสอบรวมถึงการประเมินความเหมาะสมของนโยบายการบัญชีที่ผู้บริหารใช้และความสมเหตุสมผลของประมาณการทางบัญชีที่จัดทำขึ้นโดยผู้บริหาร รวมทั้งการประเมินการนำเสนองบการเงินโดยรวม

ข้าพเจ้าเชื่อว่าหลักฐานการสอบบัญชีที่ข้าพเจ้าได้รวบรวมมานั้นเพียงพอและเหมาะสมเพื่อใช้เป็นเกณฑ์ในการแสดงความเห็นอย่างมีเงื่อนไขของข้าพเจ้า

เกณฑ์ในการแสดงความเห็นอย่างมีเงื่อนไข

ตามที่กล่าวไว้ในหมายเหตุประกอบงบการเงินข้อ 16 ระหว่างไตรมาสที่ 4 บริษัท ได้ซื้อธุรกิจจากบริษัทในประเทศแห่งหนึ่งด้วยมูลค่า 459 ล้านบาท และได้ว่าจ้างผู้ประเมินราคาอิสระทำการประเมินมูลค่ายุติธรรมของสินทรัพย์ที่ได้มาที่ระบุได้และหนี้สินที่รับมา และบันทึกส่วนมูลค่ายุติธรรมของรายการ ณ วันที่ซื้อ ซึ่งอยู่ระหว่างการประเมินมูลค่าของผู้ประเมินราคาอิสระ บริษัทจึงได้ประมาณมูลค่าที่คาดว่าจะใกล้เคียงกับมูลค่ายุติธรรมของสิ่งตอบแทนที่ได้รับจากการซื้อธุรกิจครั้งนี้ โดยพิจารณาจากข้อมูลเบื้องต้นจากผู้ประเมินราคาอิสระและปัจจัยต่างๆ และบันทึกผลต่างระหว่างราคาซื้อกับมูลค่าของสิ่งตอบแทนที่ได้รับจากการซื้อธุรกิจดังกล่าวไว้ในบัญชี “ค่าความนิยม” เป็นจำนวนเงิน 123 ล้านบาท ข้าพเจ้า

ยังไม่สามารถตรวจสอบให้เป็นที่พอใจในมูลค่าของ “ค่าความนิยม” ดังกล่าวได้ เนื่องจากผู้บริหารเชื่อว่าอาจมีรายการปรับปรุงมูลค่ายุติธรรมของสิ่งตอบแทนที่ได้รับจากการซื้อธุรกิจนี้ในอนาคตอันใกล้ที่อาจจำเป็นต้องปรับปรุงงบการเงินรวมตามมาตรฐานการรายงานทางการเงินฉบับที่ 3

ความเห็นอย่างมีเงื่อนไข

ข้าพเจ้าเห็นว่า ยกเว้นผลของรายการปรับปรุงที่อาจเกิดขึ้นต่องบการเงินรวม หากข้าพเจ้าสามารถตรวจสอบการประเมินมูลค่ายุติธรรมของสินทรัพย์ที่ได้มาที่ระบุได้และหนี้สินที่รับมาจากการซื้อธุรกิจของบริษัทย่อยแห่งหนึ่งตามที่ได้อธิบายไว้ในวรรค “เกณฑ์ในการให้ข้อสรุปอย่างมีเงื่อนไข” ดังกล่าวข้างต้น งบการเงินรวมข้างต้นแสดงฐานะการเงินของบริษัท เจนเนอรัล เอนจิเนียริง จำกัด (มหาชน) และบริษัทย่อย ณ วันที่ 31 ธันวาคม 2556 และผลการดำเนินงานรวมและกระแสเงินสดรวม สำหรับปีสิ้นสุดวันเดียวกัน และแสดงฐานะการเงินเฉพาะของบริษัท เจนเนอรัล เอนจิเนียริง จำกัด (มหาชน) ณ วันที่ 31 ธันวาคม 2556 และผลการดำเนินงานและกระแสเงินสด สำหรับปีสิ้นสุดวันเดียวกัน โดยถูกต้องตามที่ควรในสาระสำคัญตามมาตรฐานการรายงานทางการเงินของไทย

ข้อมูลและเหตุการณ์ที่ควรทราบ

ตามที่เปิดเผยในหมายเหตุประกอบงบการเงินข้อ 4 ในระหว่างปี 2556 บริษัทและบริษัทย่อยได้เปลี่ยนแปลงนโยบายการบัญชีเกี่ยวกับการบันทึกมูลค่าที่ดินและอาคารจากวิธีราคาที่ดินใหม่มาเป็นราคาทุน การเปลี่ยนแปลงดังกล่าวมีผลทำให้มูลค่าที่ดิน อาคารและส่วนเกินทุนจากการตีราคาสินทรัพย์ ณ วันที่ 31 ธันวาคม 2555 ลดลง จำนวน 55.52 ล้านบาท และ 49.63 ล้านบาท ในงบการเงินรวมและงบการเงินเฉพาะของบริษัท ตามลำดับ

ข้าพเจ้าไม่ได้แสดงความเห็นอย่างมีเงื่อนไขในเรื่องดังกล่าวข้างต้น



นายสมคิด เตียตระกูล

ผู้สอบบัญชีรับอนุญาต

ทะเบียนเลขที่ 2785

กรุงเทพมหานคร

28 กุมภาพันธ์ 2557

บริษัท เจนเนอรัล เอนจิเนียริ่ง จำกัด (มหาชน) และบริษัทย่อย
งบแสดงฐานะการเงิน

(หน่วย : บาท)

		งบการเงินรวม			งบการเงินเฉพาะของบริษัท		
		31 ธันวาคม 2556	31 ธันวาคม 2555 (ปรับปรุงใหม่)	31 ธันวาคม 2554 (ปรับปรุงใหม่)	31 ธันวาคม 2556	31 ธันวาคม 2555 (ปรับปรุงใหม่)	31 ธันวาคม 2554 (ปรับปรุงใหม่)
หมายเหตุ							
สินทรัพย์							
สินทรัพย์หมุนเวียน							
เงินสดและรายการเทียบเท่าเงินสด	6	647,318,193	94,520,836	20,759,126	580,606,357	91,204,575	19,908,565
เงินฝากประจำ	7	850,000,000	-	-	850,000,000	-	-
เงินลงทุนชั่วคราว	9	114,001,086	214,001,396	101,651,148	114,001,086	214,001,396	101,651,148
ลูกหนี้การค้า - สุทธิ	10	608,434,048	156,610,187	130,705,511	352,267,869	155,982,762	127,380,291
ลูกหนี้การค้า - บริษัทที่เกี่ยวข้อง	8	8,703,535	8,451,352	-	8,703,535	8,451,352	-
มูลค่างานระหว่างก่อสร้างที่ยังไม่เรียกเก็บจากลูกค้า	11	-	43,661,138	40,290,561	-	43,661,138	40,290,561
ลูกหนี้อื่น - บริษัทที่เกี่ยวข้อง	8	-	-	-	10,700	10,700	20,654,893
สินค้าคงเหลือ - สุทธิ	12	254,899,623	137,504,740	91,276,676	163,780,817	137,504,740	91,255,006
ลูกหนี้ค้ำขายเงินลงทุน	13	-	75,000,000	-	-	75,000,000	-
เงินปันผลค้างรับ	16	17,941,320	-	-	17,941,320	-	-
สินทรัพย์หมุนเวียนอื่น	8, 14	65,855,096	15,762,128	18,435,662	18,144,551	15,693,368	8,314,419
สินทรัพย์ไม่หมุนเวียนที่ถือไว้เพื่อขาย		-	-	356,632,280	-	-	-
รวมสินทรัพย์หมุนเวียน		2,567,152,901	745,511,777	759,750,964	2,105,456,235	741,510,031	409,454,883
สินทรัพย์ไม่หมุนเวียน							
เงินฝากธนาคารที่มีข้อจำกัดในการใช้	31	70,764,432	50,599,195	56,581,406	68,716,432	49,599,194	55,181,406
เงินให้กู้ยืม - บริษัทย่อย	8	-	-	-	478,424,572	-	-
เงินจ่ายล่วงหน้าค่าหุ้น	15	-	20,000,000	-	-	20,000,000	-
เงินลงทุนในบริษัทย่อย	16	-	-	-	473,358,992	13,999,000	186,590,326
เงินลงทุนในบริษัทรวม	16	298,942,852	-	-	289,000,000	-	-
เงินลงทุนเผื่อขาย	9	525,084	189,300,048	132,510,034	525,084	189,300,048	132,510,034
เงินลงทุนระยะยาวอื่น	17	-	45,000,000	45,000,000	-	45,000,000	45,000,000
ที่ดิน อาคาร และอุปกรณ์ - สุทธิ	18	1,040,046,389	33,192,229	38,981,062	413,880,848	30,755,938	36,544,687
ค่าความนิยม	16	123,935,580	-	-	-	-	-
สินทรัพย์ภาษีเงินได้รอการตัดบัญชี	23	11,003,972	-	-	10,971,336	-	-
เงินมัดจำค่าเครื่องจักร		108,225,603	-	-	108,225,603	-	-
สินทรัพย์ที่ไม่ใช้ในการดำเนินงาน	19	8,696,504	47,115,516	36,969,687	7,796,500	46,156,502	36,190,673
ภาษีเงินได้ถูกหัก ณ ที่จ่าย		4,665,499	4,495,037	8,657,127	3,421,276	3,056,454	6,226,567
สินทรัพย์ไม่หมุนเวียนอื่น		26,734,431	3,528,250	8,999,652	24,159,244	1,060,489	6,709,603
รวมสินทรัพย์ไม่หมุนเวียน		1,693,540,346	393,230,275	327,698,968	1,878,479,887	398,927,625	504,953,296
รวมสินทรัพย์		4,260,693,247	1,138,742,052	1,087,449,932	3,983,936,122	1,140,437,656	914,408,179

บริษัท เจนเนอรัล เอนจิเนียริ่ง จำกัด (มหาชน) และบริษัทย่อย
งบแสดงฐานะการเงิน

(หน่วย : บาท)

หมายเหตุ	งบการเงินรวม			งบการเงินเฉพาะของบริษัท		
	31 ธันวาคม 2556	31 ธันวาคม 2555 (ปรับปรุงใหม่)	31 ธันวาคม 2554 (ปรับปรุงใหม่)	31 ธันวาคม 2556	31 ธันวาคม 2555 (ปรับปรุงใหม่)	31 ธันวาคม 2554 (ปรับปรุงใหม่)
หนี้สินและส่วนของผู้ถือหุ้น						
หนี้สินหมุนเวียน						
เจ้าหนี้การค้า	312,826,051	102,153,690	87,481,397	168,870,249	101,434,876	87,087,666
เจ้าหนี้อื่น - บริษัทย่อย	8	-	-	30,888	30,888	5,030,888
หนี้สินตามสัญญาเช่าการเงินส่วนที่ถึงกำหนดชำระภายในหนึ่งปี	20	2,018,951	2,139,292	2,321,836	2,139,292	2,321,836
ภาษีเงินได้ค้างจ่าย		-	3,453,224	-	-	-
หนี้สินหมุนเวียนอื่น	21	136,047,868	88,273,907	91,313,704	88,161,159	84,960,054
หนี้สินที่เกี่ยวข้องโดยตรงกับสินทรัพย์ที่ถือไว้เพื่อขาย - บริษัทย่อย		-	161,596,539	-	-	-
รวมหนี้สินหมุนเวียน	450,892,870	192,566,889	346,166,700	287,126,288	191,766,215	179,400,444
หนี้สินไม่หมุนเวียน						
หนี้สินตามสัญญาเช่าการเงิน - สุทธิ	20	509,446	2,527,961	4,652,674	2,527,961	4,652,674
หนี้สินการระดมทุนผลประโยชน์พนักงาน	22	23,601,666	15,052,035	14,811,710	15,052,035	14,811,710
หนี้สินภาษีเงินได้รอการตัดบัญชี	23	91,328,560	-	-	-	-
หนี้สินไม่หมุนเวียนอื่น		2,790,054	2,792,805	2,790,054	2,792,805	4,660,449
รวมหนี้สินไม่หมุนเวียน	118,229,726	20,372,801	24,124,833	18,923,619	20,372,801	24,124,833
รวมหนี้สิน	569,122,596	212,939,690	370,291,533	306,049,907	212,139,016	203,525,277
ส่วนของผู้ถือหุ้น						
ทุนเรือนหุ้น						
- หุ้นสามัญ มูลค่าหุ้นละ 30 บาท ณ 31 ธ.ค. 56						
- หุ้นสามัญ มูลค่าหุ้นละ 10 บาท ณ 31 ธ.ค. 55						
ทุนจดทะเบียน						
- 7,093,591.850 หุ้น ณ 31 ธ.ค. 56						
- 2,470,503.859 หุ้น ณ 31 ธ.ค. 55	24	212,807,755,500	24,705,038,590	32,861,093,310	212,807,755,500	24,705,038,590
ทุนที่ออกและชำระเต็มมูลค่าแล้ว - หุ้นสามัญ						
- 3,747,769.108 หุ้น ณ 31 ธ.ค. 56						
- 1,531,384.554 หุ้น ณ 31 ธ.ค. 55						
ส่วนเกินมูลค่าหุ้น						
ส่วนต่ำกว่ามูลค่าหุ้น						
ขาดทุนสะสม						
องค์ประกอบอื่นของส่วนของผู้ถือหุ้น						
ส่วนของผู้ถือหุ้นบริษัท - สุทธิ	3,691,569,245	925,800,956	708,929,693	3,677,886,215	928,298,640	710,882,902
ส่วนได้เสียที่ไม่อยู่ในอำนาจควบคุมในบริษัทย่อย		1,406	1,406	8,228,706	-	-
รวมส่วนของผู้ถือหุ้น	3,691,570,651	925,802,362	717,158,399	3,677,886,215	928,298,640	710,882,902
รวมหนี้สินและส่วนของผู้ถือหุ้น	4,260,693,247	1,138,742,052	1,087,449,932	3,983,936,122	1,140,437,656	914,408,179

บริษัท เอนเนอร์ยี โอเนอริ่ง จำกัด (มหาชน) และบริษัทย่อย
งบกำไรขาดทุนเบ็ดเสร็จ
สำหรับปีสิ้นสุดวันที่ 31 ธันวาคม

(หน่วย : บาท)

หมายเหตุ	งบการเงินรวม		งบการเงินเฉพาะของบริษัท	
	2556	2555 (ปรับปรุงใหม่)	2556	2555 (ปรับปรุงใหม่)
รายได้	8			
รายได้จากการขาย	1,544,246,146	837,647,673	1,260,900,526	837,647,673
รายได้ค่าบริการงานก่อสร้างและติดตั้ง	1,893,161	45,138,110	1,893,161	43,698,304
รวมรายได้	1,546,139,307	882,785,783	1,262,793,687	881,345,977
ต้นทุนขายและบริการ	27			
ต้นทุนขาย	(1,251,179,910)	(687,855,295)	(969,284,281)	(686,849,394)
ต้นทุนค่าบริการงานก่อสร้างและติดตั้ง	(7,081,651)	(49,424,830)	(7,081,651)	(48,515,926)
รวมต้นทุนขายและบริการ	(1,258,261,561)	(737,280,125)	(976,365,932)	(735,365,320)
กำไรขั้นต้น	287,877,746	145,505,658	286,427,755	145,980,657
กำไรจากการปรับมูลค่าเงินลงทุนชั่วคราว	-	112,350,248	-	112,350,248
กำไรจากการจำหน่ายเงินลงทุนในบริษัทย่อย	-	22,408,677	-	22,408,677
กลับรายการด้อยค่าของสินทรัพย์	-	9,764,829	-	9,584,829
รายได้เงินปันผลรับ	-	-	17,941,320	-
ดอกเบี้ยรับ	35,227,112	2,289,432	38,987,572	2,287,307
กำไรจากการจำหน่ายเงินลงทุน	51,537,619	-	51,537,619	-
รายได้อื่น	37,434,669	30,943,315	8,737,288	31,318,314
กำไรก่อนค่าใช้จ่าย	412,077,146	323,262,159	403,631,554	323,930,032
ค่าใช้จ่ายในการขาย	(16,473,264)	(9,210,856)	(16,473,264)	(9,210,856)
ค่าใช้จ่ายในการบริหาร	(164,666,303)	(145,771,610)	(145,452,059)	(145,894,954)
ค่าตอบแทนผู้บริหาร	(9,934,335)	(8,484,570)	(9,814,335)	(8,484,570)
ขาดทุนจากการปรับมูลค่าของเงินลงทุนชั่วคราว	(310)	-	(310)	-
ต้นทุนทางการเงิน	(483,019)	(473,653)	(443,316)	(473,653)
รวมค่าใช้จ่าย	(191,557,231)	(163,940,689)	(172,183,284)	(164,064,033)
กำไรจากการดำเนินงาน	220,519,915	159,321,470	231,448,270	159,865,999
ส่วนแบ่งกำไรจากการลงทุนในบริษัทร่วม	27,884,172	-	-	-
กำไรก่อนภาษีเงินได้	248,404,087	159,321,470	231,448,270	159,865,999
รายได้ภาษีเงินได้	10,228,869	-	11,003,972	-
กำไรสำหรับปี	258,632,956	159,321,470	242,452,242	159,865,999
กำไรขาดทุนเบ็ดเสร็จอื่น				
กำไรที่ยังไม่เกิดขึ้นจริงในหลักทรัพย์เพื่อขาย	39,154,641	56,790,014	39,154,641	56,790,014
รวมกำไร (ขาดทุน) เบ็ดเสร็จสำหรับปี	297,787,597	216,111,484	281,606,883	216,656,013
การแบ่งปันกำไรสำหรับปี				
ส่วนที่เป็นของผู้ถือหุ้นของบริษัท	258,632,956	159,321,524	242,452,242	159,865,999
ส่วนได้เสียที่ไม่อยู่ในอำนาจควบคุมในบริษัทย่อย	-	(54)	-	-
	258,632,956	159,321,470	242,452,242	159,865,999
การแบ่งปันกำไรเบ็ดเสร็จสำหรับปี				
ส่วนที่เป็นของผู้ถือหุ้นของบริษัท	297,787,597	216,111,538	281,606,883	216,656,013
ส่วนได้เสียที่ไม่อยู่ในอำนาจควบคุมในบริษัทย่อย	-	(54)	-	-
	297,787,597	216,111,484	281,606,883	216,656,013
กำไรต่อหุ้นขั้นพื้นฐาน				
กำไร (บาทต่อหุ้น)	0.1123	0.3121	0.1053	0.3132
จำนวนหุ้นสามัญถ่วงเฉลี่ยถ่วงน้ำหนัก (หุ้น)	2,302,709,086	510,461,518	2,302,709,086	510,461,518
กำไรต่อหุ้นปรับลด				
กำไร (บาทต่อหุ้น)	0.06901	0.31211	0.06469	0.31318
จำนวนหุ้นสามัญถ่วงเฉลี่ยถ่วงน้ำหนัก (หุ้น)	3,747,769,108	510,461,518	3,747,769,108	510,461,518

บริษัท เจเนอรัล เอ็มเจเนียร์จ จำกัด (มหาชน) และบริษัทย่อย
งบแสดงการเปลี่ยนแปลงส่วนของผู้ถือหุ้น
สำหรับปีสิ้นสุดวันที่ 31 ธันวาคม

(หน่วย : บาท)

ส่วนของผู้ถือหุ้นของบริษัท											
องค์ประกอบอื่นของผู้ถือหุ้น											
หมายเหตุ	ทุนที่ออก และชำระแล้ว	ส่วนเกิน มูลค่าหุ้น	ส่วนต่ำกว่า มูลค่าหุ้น	กำไร (ขาดทุน) ที่ยังไม่เกิดขึ้นจริง			รวมส่วนของผู้ถือหุ้น		ส่วนได้เสีย ที่ไม่อยู่ใน อำนาจควบคุม	รวม	
				ขาดทุนสะสม	ของหลักทรัพย์โดยขาย	รวม	บริษัทใหญ่				
งบการเงินรวม											
	15,313,845,540	31,729,260	(14,012,330,038)	(528,500,819)	(95,814,250)	(95,814,250)	708,929,693	8,228,706	717,158,399		
	-	-	-	759,725	-	-	759,725	-	759,725		
	-	-	-	159,321,524	56,790,014	56,790,014	216,111,538	(54)	216,111,484		
	-	-	-	-	-	-	-	(8,227,246)	(8,227,246)		
	15,313,845,540	31,729,260	(14,012,330,038)	(368,419,570)	(39,024,236)	(39,024,236)	925,800,956	1,406	925,802,362		
งบการเงินรวม											
	15,313,845,540	31,729,260	(14,012,330,038)	(368,419,570)	(39,024,236)	(39,024,236)	925,800,956	1,406	925,802,362		
24	97,119,227,700	-	(94,651,247,008)	-	-	-	2,467,980,692	-	2,467,980,692		
	-	-	-	258,632,956	39,154,641	39,154,641	297,787,597	-	297,787,597		
	112,433,073,240	31,729,260	(108,663,577,046)	(109,786,614)	130,405	130,405	3,691,569,245	1,406	3,691,570,651		
งบการเงินรวม											
	15,313,845,540	31,729,260	(14,012,330,038)	(368,419,570)	(39,024,236)	(39,024,236)	925,800,956	1,406	925,802,362		
เพิ่มเติม											
	97,119,227,700	-	(94,651,247,008)	-	-	-	2,467,980,692	-	2,467,980,692		
	-	-	-	258,632,956	39,154,641	39,154,641	297,787,597	-	297,787,597		
	112,433,073,240	31,729,260	(108,663,577,046)	(109,786,614)	130,405	130,405	3,691,569,245	1,406	3,691,570,651		

บริษัท เจเนอรัล เอนจิเนียริง จำกัด (มหาชน) และบริษัทย่อย
 งบแสดงการเปลี่ยนแปลงส่วนของผู้ถือหุ้น
 สำหรับปีสิ้นสุดวันที่ 31 ธันวาคม

(หน่วย : บาท)

งบการเงินเฉพาะของบริษัท	หมายเหตุ	ทุนออก และชำระแล้ว	ส่วนเกิน มูลค่าหุ้น	ส่วนต่ำกว่า มูลค่าหุ้น	ขาดทุนสะสม	องค์ประกอบอื่นของผู้ถือหุ้น		
						กำไร (ขาดทุน) ที่ยัง ไม่เกิดขึ้นจริง	รวม	รวม
ยอดคงเหลือ ณ วันที่ 1 มกราคม 2555	15,313,845,540	-	31,729,260	(14,012,330,038)	(526,547,610)	(95,814,250)	(95,814,250)	710,882,902
ส่วนเกินทุนจากการตีราคาสินทรัพย์	-	-	-	-	759,725	-	-	759,725
กำไร (ขาดทุน) เบ็ดเสร็จสำหรับปี	-	-	-	-	159,865,999	56,790,014	56,790,014	216,656,013
ยอดคงเหลือ ณ วันที่ 31 ธันวาคม 2555	15,313,845,540	-	31,729,260	(14,012,330,038)	(365,921,886)	(39,024,236)	(39,024,236)	928,298,640
ยอดคงเหลือ ณ วันที่ 1 มกราคม 2556	15,313,845,540	-	31,729,260	(14,012,330,038)	(365,921,886)	(39,024,236)	(39,024,236)	928,298,640
เพิ่มทุน	97,119,227,700	-	-	(94,651,247,008)	-	-	-	2,467,980,692
กำไร (ขาดทุน) เบ็ดเสร็จสำหรับปี	-	-	-	-	242,452,242	39,154,641	39,154,641	281,606,883
ยอดคงเหลือ ณ วันที่ 31 ธันวาคม 2556	112,433,073,240	-	31,729,260	(108,663,577,046)	(123,469,644)	130,405	130,405	3,677,886,215

บริษัท เจเนอรัล เอนจิเนียริ่ง จำกัด (มหาชน) และบริษัทย่อย
งบกระแสเงินสด
สำหรับปีสิ้นสุดวันที่ 31 ธันวาคม

(หน่วย : บาท)

	งบการเงินรวม		งบการเงินเฉพาะของบริษัท	
	2556	2555	2556	2555
กระแสเงินสดจากกิจกรรมดำเนินงาน				
ทำไรก่อนภาษีเงินได้	248,404,087	159,321,470	231,448,270	159,865,999
รายการปรับปรุงเพื่อกระทบทำไรก่อนภาษีเงินได้เป็น เงินสดสุทธิได้มาจาก (ใช้ไป) กิจกรรมดำเนินงาน				
ค่าเสื่อมราคาและรายการจ่ายตัดบัญชี	18,978,682	10,459,420	10,845,208	10,459,420
ส่วนแบ่งทำไรจากเงินลงทุนในบริษัทร่วม	(27,884,172)	-	-	-
เงินปันผลรับ	-	-	(17,941,320)	-
รายได้อื่น	(27,901,725)	(14,197,311)	-	(14,197,311)
ค่าเบี้ยปรับ	-	30,000,000	-	30,000,000
ทำไรจากการขายเงินลงทุนเมื่อขาย	(24,037,759)	-	(24,037,759)	-
ทำไรจากการขายเงินลงทุนชั่วคราว	(27,500,000)	-	(27,500,000)	-
ขาดทุน (กำไร) จากการรับมูลค่าเงินลงทุนชั่วคราว	310	(112,350,248)	310	(112,350,248)
ทำไรจากการขายเงินลงทุน	-	(22,408,677)	-	(22,408,677)
ค่าเผื่อ (กลับรายการค่าเผื่อ) หนี้สงสัยจะสูญ	24,271,348	(14,610,852)	24,271,348	(14,610,852)
กลับรายการค่าเผื่อสินค้าล้าสมัยและเสียหาย	(1,128)	(13,869,879)	(1,128)	(13,869,879)
กลับรายการค้ำยของสินทรัพย์	-	(9,764,829)	-	(9,584,829)
ทำไรจากการจำหน่ายสินทรัพย์	(1,059,382)	(438,456)	(1,059,382)	(438,456)
ประมาณการหนี้สินผลประโยชน์พนักงาน	688,304	2,262,876	523,192	2,262,876
ดอกเบี้ยรับ	(35,227,112)	(2,035,362)	(38,987,572)	(2,287,307)
ดอกเบี้ยจ่าย	483,019	473,653	443,316	473,653
เงินสดรับจากการดำเนินงานก่อนการเปลี่ยนแปลง ในสินทรัพย์และหนี้สินดำเนินงาน	149,214,472	12,841,805	158,004,483	13,314,389
สินทรัพย์ดำเนินงานลดลง (เพิ่มขึ้น)				
ลูกหนี้การค้า	(495,936,017)	706,177	(240,397,262)	(1,991,619)
ลูกหนี้การค้า - บริษัทที่เกี่ยวข้อง	(252,183)	-	(252,183)	(8,451,352)
มูลค่างานระหว่างก่อสร้างที่ยังไม่เรียกเก็บจากลูกค้า	43,661,138	(3,370,577)	43,661,138	(3,370,577)
ลูกหนี้อื่น - บริษัทย่อย	-	-	-	3,607,700
สินค้าคงเหลือ	(117,393,755)	(32,358,184)	(26,274,949)	(32,379,854)
ลูกหนี้ค่าขายเงินลงทุน	75,000,000	-	75,000,000	-
สินทรัพย์หมุนเวียนอื่น	(34,363,121)	(7,202,640)	7,607,782	(19,379,840)
สินทรัพย์ที่ไม่ใช้ในการดำเนินงาน	-	(381,000)	-	(381,000)
สินทรัพย์ไม่หมุนเวียนอื่น	(32,143,760)	5,471,402	(34,442,950)	5,649,117
หนี้สินดำเนินงานเพิ่มขึ้น (ลดลง)				
เจ้าหนี้การค้า	195,989,447	14,672,293	67,435,373	14,347,211
เจ้าหนี้อื่น - บริษัทย่อย	-	-	-	(5,000,000)
หนี้สินหมุนเวียนอื่น	84,280,230	(18,842,487)	59,230,041	(12,601,585)
หนี้สินการระดมทุนผลประโยชน์พนักงาน	(302,000)	(2,321,301)	(302,000)	(2,321,301)
หนี้สินไม่หมุนเวียนอื่น	(25,160)	(1,867,644)	(2,751)	(1,868,644)
เงินสดได้มาจาก (ใช้ไป) การดำเนินงาน	(132,270,709)	(32,652,156)	109,266,722	(50,827,355)
รับคืนภาษีเงินได้	-	4,295,050	-	4,295,050
จ่ายดอกเบี้ย	(92,424)	(174,904)	(92,424)	(174,904)
จ่ายภาษีเงินได้	(378,559)	(1,262,578)	(364,822)	(1,124,937)
เงินสดได้มาจาก (ใช้ไป) กิจกรรมการดำเนินงาน	(132,741,692)	(29,794,588)	108,809,476	(47,832,146)

บริษัท เจเนอเรล เอนจิเนียริ่ง จำกัด (มหาชน) และบริษัทย่อย
งบกระแสเงินสด (ต่อ)
สำหรับปีสิ้นสุดวันที่ 31 ธันวาคม

(หน่วย : บาท)

	งบการเงินรวม		งบการเงินเฉพาะของบริษัท	
	2556	2555	2556	2555
กระแสเงินสดจากกิจกรรมลงทุน				
เงินสดรับจากเงินให้กู้ยืมระยะสั้นกับบริษัทย่อย	-	-	-	17,000,000
รับชำระจากการขายเงินลงทุนในบริษัทย่อย	-	120,000,000	-	120,000,000
ผลกระทบของกระแสเงินสดจากการจำหน่ายและ				
การไม่รวมงบการเงินของบริษัทย่อย	-	1,280,087	-	-
ลงทุนในเงินฝากประจำ	(850,000,000)	-	(850,000,000)	-
เงินให้กู้ยืม - บริษัทย่อยเพิ่มขึ้น	-	-	(478,424,572)	-
เงินฝากธนาคารที่มีข้อจำกัดในการใช้ลดลง (เพิ่มขึ้น)	(20,165,238)	5,982,212	(19,117,238)	5,582,212
เงินสดรับจากการขายเงินลงทุนระยะยาวอื่น	45,000,000	-	45,000,000	-
เงินสดรับจากการขายเงินลงทุนเพื่อขาย	252,000,000	-	252,000,000	-
เงินสดรับจากการขายเงินลงทุนชั่วคราว	127,500,000	-	127,500,000	-
เงินจ่ายล่วงหน้าค่าหุ้นเพิ่มขึ้น	-	(20,000,000)	-	(20,000,000)
เงินจ่ายซื้อเงินลงทุนในบริษัทรวม	(269,000,000)	-	(269,000,000)	-
เงินจ่ายซื้อเงินลงทุนในบริษัทย่อย	(456,338,719)	-	(459,359,992)	-
จ่ายเงินมัดจำค่าเครื่องจักร	(108,225,603)	-	(108,225,603)	-
ซื้อสินทรัพย์	(394,503,103)	(8,904,723)	(394,415,404)	(8,904,723)
เงินสดรับจากการขายสินทรัพย์	1,504,670	5,434,125	1,504,670	5,434,125
เงินสดรับจากการขายสินทรัพย์ที่ไม่ใช้ในการดำเนินงาน	38,360,002	-	38,360,002	-
รับดอกเบี้ย	28,989,776	2,071,855	28,928,607	2,323,800
เงินสดสุทธิได้มาจาก (ใช้ไปใน) กิจกรรมลงทุน	(1,604,878,215)	105,863,556	(2,085,249,530)	121,435,414
กระแสเงินสดจากกิจกรรมจัดหาเงิน				
จ่ายชำระเงินกู้ยืมจากบุคคลภายนอก	(175,424,572)	-	-	-
จ่ายชำระหนี้สินภายใต้สัญญาเช่าการเงิน	(2,138,856)	(2,307,258)	(2,138,856)	(2,307,258)
เงินสดรับจากการเพิ่มทุน	2,467,980,692	-	2,467,980,692	-
เงินสดสุทธิได้มาจาก (ใช้ไปใน) กิจกรรมจัดหาเงิน	2,290,417,264	(2,307,258)	2,465,841,836	(2,307,258)
เงินสดและรายการเทียบเท่าเงินสดเพิ่มขึ้นสุทธิ	552,797,357	73,761,710	489,401,782	71,296,010
เงินสดและรายการเทียบเท่าเงินสด ณ วันต้นปี	94,520,836	20,759,126	91,204,575	19,908,565
เงินสดและรายการเทียบเท่าเงินสด ณ วันสิ้นปี	647,318,193	94,520,836	580,606,357	91,204,575
ข้อมูลกระแสเงินสดเปิดเผยเพิ่มเติม				
รายการที่ไม่ใช่เงินสด :				
- กำไรที่ยังไม่เกิดขึ้นจริงจากหลักทรัพย์เมื่อขาย	(39,154,641)	(56,790,014)	(39,154,641)	(56,790,014)
- เงินปันผลค้างรับ	(17,941,320)	-	(17,941,320)	-

บริษัท เจนเนอรัล เอนจิเนียริ่ง จำกัด (มหาชน) และบริษัทย่อย
หมายเหตุประกอบงบการเงิน
วันที่ 31 ธันวาคม 2556 และ 2555

1. ข้อมูลทั่วไป

บริษัท เจนเนอรัล เอนจิเนียริ่ง จำกัด (มหาชน) (“บริษัท”) เป็นนิติบุคคลที่จัดตั้งขึ้นในประเทศไทย และที่อยู่จดทะเบียนตั้งอยู่ที่ เลขที่ 44/2 หมู่ 2 ถนนติวานนท์ ตำบลบางกะดี อำเภอเมืองปทุมธานี จังหวัดปทุมธานี 12000 ประเทศไทย

หุ้นของบริษัทได้รับการจดทะเบียนซื้อขายในตลาดหลักทรัพย์แห่งประเทศไทยตั้งแต่ปี 2534

บริษัทดำเนินธุรกิจหลักเกี่ยวกับการผลิตผลิตภัณฑ์คอนกรีตสำเร็จรูป เช่น เสาเข็มคอนกรีตอัดแรง คานสะพาน เสาไฟฟ้าคอนกรีต พื้นและผนังคอนกรีตสำเร็จรูปและให้บริการงานก่อสร้างและติดตั้งผลิตภัณฑ์ดังกล่าวพร้อมทั้งการก่อสร้างที่อยู่อาศัย

2. เกณฑ์ในการจัดทางการเงินและงบการเงินรวม

2.1 เกณฑ์ในการจัดทางการเงิน

งบการเงินนี้ได้จัดทำขึ้นตามหลักการบัญชีที่รับรองทั่วไปของไทยภายใต้พระราชบัญญัติการบัญชี พ.ศ. 2543 และมาตรฐานการบัญชี ที่ออกภายใต้พระราชบัญญัติวิชาชีพบัญชี พ.ศ. 2547 และตามข้อกำหนดของคณะกรรมการกำกับหลักทรัพย์และตลาดหลักทรัพย์แห่งประเทศไทยว่าด้วยการจัดทำและนำเสนอรายงานทางการเงินภายใต้พระราชบัญญัติหลักทรัพย์และตลาดหลักทรัพย์ พ.ศ. 2535 โดยใช้เกณฑ์ราคาทุนเดิม เว้นแต่จะได้เปิดเผยเป็นอย่างอื่นเป็นการเฉพาะ

งบการเงินฉบับนี้จัดทำขึ้นเป็นภาษาไทยตามมาตรฐานการบัญชีที่กำหนดในพระราชบัญญัติวิชาชีพบัญชี พ.ศ. 2547 ซึ่งถือเป็นรายงานทางการเงินที่เป็นทางการตามกฎหมาย การแปลงงบการเงินฉบับนี้เป็นภาษาอื่นให้ยึดถืองบการเงินฉบับภาษาไทย

2.2 เกณฑ์ในการจัดทางการเงินรวม

งบการเงินรวมนี้ได้รวมงบการเงินของบริษัท เจนเนอรัล เอนจิเนียริ่ง จำกัด (มหาชน) และบริษัทย่อยที่บริษัทมีอำนาจควบคุมหรือถือหุ้นเกินกว่าร้อยละ 50 ของหุ้นที่มีสิทธิออกเสียง ดังต่อไปนี้

บริษัทย่อย	สัดส่วนเงินลงทุน(ร้อยละ)		ลักษณะธุรกิจ
	2556	2555	
บริษัท เวิลด์ ไวร์ โปรเซสซิง จำกัด (เดิมชื่อ “บริษัท จี.อี.แอล. เจนเนอรัล เอนจิเนียริ่ง เซอร์วิส จำกัด”)	99.99	99.99	ธุรกิจหลัก
บริษัท ชันเทคเมทัลส์ จำกัด	100.00	-	ธุรกิจพิเศษหลัก

รายการบัญชีระหว่างบริษัทกับบริษัทย่อยที่มีสาระสำคัญได้ถูกตัดรายการในการทางการเงินรวมแล้ว งบการเงินรวมนี้ได้จัดทำขึ้นโดยใช้นโยบายการบัญชีเดียวกันสำหรับรายการบัญชีที่เหมือนกันหรือเหตุการณ์ทางบัญชีที่คล้ายคลึงกันสำหรับการจัดทางการเงินของบริษัท

อัตราส่วนสินทรัพย์รวมของบริษัทย่อย ณ วันที่ 31 ธันวาคม 2556 และ 2555 และรายได้รวมสำหรับปีสิ้นสุด วันที่ 31 ธันวาคม 2556 และ 2555 ที่รวมอยู่ในงบการเงินรวมสรุปได้ดังนี้

	สินทรัพย์รวมของบริษัทย่อย คิดเป็นอัตราร้อยละของสินทรัพย์รวม ในงบการเงินรวม		รายได้รวมของบริษัทย่อยคิดเป็น อัตราร้อยละของรายได้รวม ในงบการเงินรวม	
			สำหรับปีสิ้นสุดวันที่ 13 ธันวาคม	
	2556	2555	2556	2555
บริษัทย่อย				
บริษัท เวิลด์ ไวร์ โปรเซสซิง จำกัด (เดิมชื่อ “บริษัท จี.อี.แอล. เจนเนอรัล เอนจิเนียริง เซอร์วิส จำกัด”)	2.65	1.53	0.02	0.19
บริษัท ชันเทคเมทัลส์ จำกัด	14.41	-	22.64	-

3. มาตรฐานการบัญชีใหม่

สภาวิชาชีพบัญชีได้ประกาศเรื่องมาตรฐานการรายงานทางการเงิน และการตีความมาตรฐานการรายงานทางการเงิน ซึ่งได้มีการออกใหม่ โดยมีผลบังคับใช้สำหรับรอบระยะเวลาบัญชีที่เริ่มต้นในหรือหลังวันที่ 1 มกราคม 2557 ผู้บริหารของบริษัทได้พิจารณาผลกระทบต่อการเงินจากการใช้มาตรฐานการบัญชีและการรายงานทางการเงิน และการตีความมาตรฐานการรายงานทางการเงินที่ออกใหม่ดังกล่าวแล้ว

เริ่มตั้งแต่วันที่ 1 มกราคม 2556 บริษัทได้นำมาตรฐานการบัญชีเกี่ยวกับภาษีเงินได้มาถือปฏิบัติดังนี้

มาตรฐานการบัญชีฉบับที่ 12 เรื่อง ภาษีเงินได้

มาตรฐานฉบับนี้กำหนดให้บริษัทระบุผลแตกต่างชั่วคราวที่เกิดจากความแตกต่างของมูลค่าสินทรัพย์และหนี้สินระหว่างเกณฑ์ทางบัญชีและมูลค่าของรายการเดียวกันที่ใช้คำนวณภาษีเงินได้ เพื่อรับรู้ผลกระทบทางภาษีเป็นสินทรัพย์หรือหนี้สินภาษีเงินได้รอการตัดบัญชีตามหลักเกณฑ์ที่กำหนด บริษัทได้เปลี่ยนแปลงนโยบายการบัญชีดังกล่าวเริ่มตั้งแต่วันที่ 1 มกราคม 2556 และปรับย้อนหลังงบการเงินของปีก่อนที่แสดงเป็นข้อมูลเปรียบเทียบเสมือนหนึ่งว่าบริษัทรับรู้ผลกระทบทางภาษีเป็นสินทรัพย์หรือหนี้สินภาษีเงินได้รอการตัดบัญชีมาโดยตลอดในปีก่อนๆ

ผลกระทบจากการเริ่มใช้นโยบายการบัญชีใหม่เรื่องภาษีเงินได้

ณ วันที่ 1 มกราคม 2556 บริษัทไม่รับรู้สินทรัพย์ภาษีเงินได้รอการตัดบัญชีสำหรับขาดทุนทางภาษีและค่าเผื่ออื่นๆ ที่เป็นผลแตกต่างชั่วคราวที่ใช้ประโยชน์ทางภาษีในอนาคตที่ยังไม่สิ้นอายุตามกฎหมายภาษีเงินได้ปัจจุบันเนื่องจากยังไม่มีความเป็นไปได้ที่ค่อนข้างแน่นอนว่าบริษัทจะมีกำไรทางภาษีเพียงพอที่จะใช้ประโยชน์ทางภาษีจากรายการดังกล่าว

4. นโยบายการบัญชีที่สำคัญ

4.1 การรับรู้รายได้

รายได้ที่รับรู้ไม่รวมภาษีมูลค่าเพิ่มหรือภาษีขายอื่นๆ และแสดงสุทธิจากส่วนลดการค้า

การขายสินค้าและให้บริการ

รายได้จากการขายสินค้าจะรับรู้ในงบกำไรขาดทุนเบ็ดเสร็จเมื่อได้โอนความเสี่ยงและผลตอบแทนของความเป็นเจ้าของสินค้าที่มีนัยสำคัญไปให้กับผู้ซื้อแล้ว และจะไม่รับรู้รายได้ถ้าฝ่ายบริหารยังมีการควบคุมหรือบริหารสินค้าที่ขายไปแล้วนั้น หรือมีความไม่แน่นอนที่มีนัยสำคัญในการได้รับประโยชน์เชิงเศรษฐกิจจากการขายสินค้าหรือให้บริการนั้นไม่อาจวัดมูลค่าของจำนวนรายได้และต้นทุนที่เกิดขึ้นได้อย่างน่าเชื่อถือ หรือมีความเป็นไปได้ค่อนข้างแน่นอนที่จะต้องรับคืนสินค้า รายได้จากการให้บริการรับรู้เมื่อมีการให้บริการ

รายได้ตามสัญญาก่อสร้างและติดตั้ง

เมื่อผลงานการก่อสร้างและติดตั้งตามสัญญาสามารถประมาณได้อย่างน่าเชื่อถือ รายได้ตามสัญญาและต้นทุนที่เกิดขึ้นจะถูกรับรู้ในงบกำไรขาดทุนเบ็ดเสร็จ โดยคำนวณจากความสำเร็จของงานก่อสร้างตามสัญญา ณ วันสิ้นปี ขึ้นความสำเร็จของงานก่อสร้างคำนวณโดยวิธีการสำรวจงานที่ทำ ในกรณีที่มีความเป็นไปได้ค่อนข้างแน่นอนว่าต้นทุนทั้งสิ้นของโครงการเกินกว่ามูลค่าตามรายได้ตามสัญญา จะรับรู้ประมาณการขาดทุนดังกล่าวเป็นค่าใช้จ่ายทันทีในงบกำไรขาดทุนเบ็ดเสร็จ

รายได้ค่าเช่าและค่าบริการที่เกี่ยวข้อง

รายได้ค่าเช่าและค่าบริการที่เกี่ยวข้องจากสิทธิการเช่ารับรู้ในงบกำไรขาดทุนเบ็ดเสร็จ โดยวิธีเส้นตรงตลอดอายุสัญญาเช่า เงินรับอย่างอื่นตามสัญญาเช่าบันทึกเป็นส่วนหนึ่งของรายได้ค่าเช่ารวมทั้งหมด

ดอกเบี้ยรับและเงินปันผลรับ

ดอกเบี้ยรับบันทึกในงบกำไรขาดทุนเบ็ดเสร็จตามเกณฑ์คงค้าง เงินปันผลรับบันทึกในงบกำไรขาดทุนเบ็ดเสร็จในวันที่ยกจ่ายและบริษัทย่อยมีสิทธิได้รับเงินปันผล ซึ่งตามปกติในกรณีเงินปันผลที่จะได้รับจากบริษัทจดทะเบียนจะพิจารณาจากวันที่มีการประกาศสิทธิการรับปันผล

4.2 การรับรู้ค่าใช้จ่าย

สัญญาเช่าดำเนินงาน

รายจ่ายภายใต้สัญญาเช่าดำเนินงานบันทึกในงบกำไรขาดทุนเบ็ดเสร็จโดยวิธีเส้นตรงตลอดอายุสัญญาเช่า

รายจ่ายทางการเงิน

ดอกเบี้ยจ่ายและค่าใช้จ่ายในทำนองเดียวกันบันทึกในงบกำไรขาดทุนเบ็ดเสร็จในปีที่ค่าใช้จ่ายดังกล่าวเกิดขึ้น ยกเว้นในกรณีที่มีการบันทึกเป็นต้นทุนส่วนหนึ่งของสินทรัพย์ อันเป็นผลมาจากการใช้เวลายาวนานในการจัดทำก่อสร้าง หรือการผลิตสินทรัพย์ดังกล่าวก่อนที่จะนำมาใช้เองหรือเพื่อขาย ดอกเบี้ยซึ่งเป็นส่วนหนึ่งของค่างวดตามสัญญาเช่าการเงินบันทึกในงบกำไรขาดทุนเบ็ดเสร็จโดยใช้วิธีอัตราดอกเบี้ยที่แท้จริง

4.3 เงินสดและรายการเทียบเท่าเงินสด

เงินสดและรายการเทียบเท่าเงินสด หมายถึง เงินสดในมือและเงินฝากธนาคารทุกประเภท ที่มีสภาพคล่องสูง (ซึ่งไม่มีข้อจำกัดในการใช้) และพร้อมที่จะเปลี่ยนเป็นเงินสดที่แน่นอนเมื่อครบกำหนด ซึ่งมีความเสี่ยงในการเปลี่ยนแปลงมูลค่าน้อย

4.4 ลูกหนี้การค้า

ลูกหนี้การค้าแสดงมูลค่าตามจำนวนมูลค่าสุทธิที่จะได้รับ บริษัทบันทึกค่าเผื่อนี้สงสัยจะสูญสำหรับผลขาดทุนโดยประมาณที่อาจเกิดขึ้นจากการเก็บเงินลูกหนี้ไม่ได้ พิจารณาจากประสบการณ์ในการเก็บหนี้และความสามารถในการชำระหนี้ของลูกหนี้ ควบคู่กับการพิจารณาจากหนี้ที่ค้างเกินกำหนดชำระของลูกหนี้แต่ละราย

4.5 สินค้าคงเหลือ

สินค้าคงเหลือได้แก่ วัตถุดิบ วัสดุและสินค้าสำเร็จรูป แสดงในราคาทุนหรือมูลค่าสุทธิที่คาดว่าจะได้รับแล้วแต่ราคาใดจะต่ำกว่า ต้นทุนสินค้าคงเหลือ คำนวณโดยใช้วิธีเข้าก่อน - ออกก่อน ต้นทุนสินค้าประกอบด้วยต้นทุนที่ซื้อต้นทุนในการดัดแปลง หรือต้นทุนอื่นเพื่อให้สินค้าอยู่ในสถานที่ และสภาพปัจจุบัน ในกรณีของสินค้าสำเร็จรูป และสินค้าระหว่างผลิตที่ผลิตเอง ต้นทุนสินค้าได้รวมการปันส่วนของค่าใช้จ่ายในการผลิตอย่างเหมาะสม โดยคำนึงถึงระดับกำลังการผลิตตามปกติมูลค่าสุทธิที่คาดว่าจะได้รับ ประเมินจากราคาที่จะขายได้จากการดำเนินธุรกิจปกติ หักด้วยค่าใช้จ่ายที่จำเป็นในการผลิตต่อและขายค่าเผื่อผลขาดทุนจากมูลค่าสินค้าลดลงจะถูกบันทึกสำหรับสินค้าเสื่อมคุณภาพ เสียหาย ล้าสมัยและค้างนาน

4.6 เงินลงทุน

เงินลงทุนในบริษัทย่อยและบริษัทร่วม

เงินลงทุนในบริษัทย่อย และบริษัทร่วมในงบการเงินเฉพาะของบริษัท บันทึกบัญชีโดยใช้วิธีราคาทุนหักค่าเผื่อการด้อยค่า (ถ้ามี) เงินลงทุนในบริษัทร่วมในงบการเงินรวมบันทึกบัญชีตามวิธีส่วนได้เสีย

เงินลงทุนในตราสารทุนอื่น

ตราสารทุนซึ่งเป็นหลักทรัพย์ในความต้องการของตลาดซึ่งถือไว้เพื่อค้า จัดประเภทเป็นสินทรัพย์หมุนเวียนและแสดงในมูลค่ายุติธรรม ถ้าไรหรือขาดทุนจากการตีราคาหลักทรัพย์ได้บันทึกในงบกำไรขาดทุนเบ็ดเสร็จตราสารทุนซึ่งเป็นหลักทรัพย์ในความต้องการของตลาด นอกเหนือจากที่ถือไว้เพื่อค้าหรือตั้งใจถือไว้จนครบกำหนดจัดประเภทเป็นหลักทรัพย์เพื่อขายและแสดงในราคายุติธรรม ถ้าไรหรือขาดทุนจากการตีราคาหลักทรัพย์บันทึกในส่วนของผู้ถือหุ้นโดยตรง เงินลงทุนในตราสารทุนซึ่งไม่ใช่หลักทรัพย์ในความต้องการของตลาดแสดงในราคาทุนหักค่าเผื่อการด้อยค่า

การจำหน่ายเงินลงทุน

เมื่อมีการจำหน่ายเงินลงทุนผลต่างระหว่างจำนวนเงินสุทธิที่ได้รับและมูลค่าตามบัญชีและรวมถึงกำไรหรือขาดทุนจากการตีราคาหลักทรัพย์ที่เกี่ยวข้องที่เคยบันทึกในส่วนของผู้ถือหุ้นจะถูกบันทึกในงบกำไรขาดทุนเบ็ดเสร็จ

4.7 ที่ดิน อาคาร และอุปกรณ์

สินทรัพย์ที่เป็นกรรมสิทธิ์ของบริษัท

ที่ดิน อาคาร และอุปกรณ์แสดงด้วยราคาทุนหักค่าเสื่อมราคาสะสมและค่าเผื่อการด้อยค่า

สินทรัพย์ที่เช่า

สัญญาเช่าซึ่งบริษัทและบริษัทย่อยรับความเสี่ยง และครอบคลุมการใช้งานเหนือทรัพย์สินที่เช่านั้นๆ เป็นส่วนใหญ่ ให้จัดประเภทเป็นสัญญาเช่าการเงิน อุปกรณ์ที่ได้มาโดยทำสัญญาเช่าการเงินบันทึกเป็นสินทรัพย์ด้วยมูลค่ายุติธรรมหรือมูลค่าปัจจุบันของจำนวนเงินขั้นต่ำที่ต้องจ่ายตามสัญญาเช่าแล้วแต่จำนวนใดจะต่ำกว่า หักด้วยค่าเสื่อมราคาสะสมและค่าเผื่อการด้อยค่า ค่าเช่าที่ชำระจะแยกเป็นส่วนที่เป็นค่าใช้จ่ายทางการเงิน และส่วนที่หักจากหนี้ตามสัญญาเพื่อให้อัตราดอกเบี้ยแต่ละงวด เป็นอัตราคงที่สำหรับยอดคงเหลือของหนี้สิน ค่าใช้จ่ายทางการเงินจะบันทึกโดยตรงในงบกำไรขาดทุนเบ็ดเสร็จ

ค่าเสื่อมราคา

ค่าเสื่อมราคามันถูกเป็นค่าใช้จ่ายในงบกำไรขาดทุนเบ็ดเสร็จ คำนวณโดยวิธีเส้นตรงตามเกณฑ์อายุการใช้งานโดยประมาณของสินทรัพย์แต่ละรายการ ประมาณการอายุการใช้งานของสินทรัพย์แสดงได้ดังนี้

อาคารและส่วนปรับปรุงอาคาร	5 - 20 ปี
อาคารและส่วนปรับปรุงอาคารบนที่ดินเช่า	ตามอายุสัญญาเช่า
เครื่องจักรและอุปกรณ์	5 ปี
เครื่องตกแต่ง ติดตั้งและอุปกรณ์สำนักงาน	5 ปี
ยานพาหนะ	5 ปี

ไม่มีการคิดค่าเสื่อมราคาสำหรับที่ดินและสินทรัพย์ที่อยู่ระหว่างการก่อสร้าง

ในระหว่างปี 2556 บริษัทและบริษัทย่อยได้เปลี่ยนแปลงนโยบายการบัญชีเกี่ยวกับการบันทึกมูลค่าที่ดินและอาคารจากวิธีราคาที่ดินใหม่มาเป็นราคาทุน เนื่องจากผู้บริหารของบริษัทและบริษัทย่อยเห็นว่ามีเหมาะสมกว่าภายใต้สถานการณ์ปัจจุบัน บริษัทและบริษัทย่อยได้ปรับย้อนหลังงบการเงินปีก่อนเสมือนว่าบริษัทและบริษัทย่อยบันทึกที่ดินและอาคารโดยใช้ราคาทุนมาโดยตลอด อย่างไรก็ตาม ผลกระทบต่อกำไรขาดทุนมีจำนวนไม่เป็นสาระสำคัญ บริษัทจึงไม่ได้ปรับปรุงย้อนหลังสำหรับรายการที่มีผลกระทบในงบกำไรขาดทุนเบ็ดเสร็จ

การเปลี่ยนแปลงดังกล่าวทำให้ ณ วันที่ 31 ธันวาคม 2555 ที่ดินและอาคารและส่วนเกินทุนจากการตีราคาสินทรัพย์ลดลง จำนวน 55.52 ล้านบาท และ 49.63 ล้านบาท ในงบการเงินรวมและงบการเงินเฉพาะของบริษัทตามลำดับ

4.8 สินทรัพย์ที่ไม่ได้ใช้ในการดำเนินงาน

สินทรัพย์ที่ไม่ได้ใช้ในการดำเนินงานแสดงในราคาตามบัญชี ณ วันที่ได้รับสินทรัพย์มาจากลูกหนี้หรือสินทรัพย์นั้นเลิกใช้งานหักค่าเผื่อการด้อยค่า

4.9 การด้อยค่าของสินทรัพย์

บริษัทและบริษัทย่อย จะทบทวนมูลค่าของสินทรัพย์คงเหลือตามบัญชี ณ ทุกวันสิ้นปีว่ามีข้อบ่งชี้เรื่องการด้อยค่าหรือไม่ ในกรณีที่มีข้อบ่งชี้ว่ามีการด้อยค่า ผู้บริหารจะทำการประมาณมูลค่าสินทรัพย์ที่คาดว่าจะได้รับคืนเมื่อมูลค่าตามบัญชีของสินทรัพย์สูงกว่ามูลค่าที่จะได้รับคืน บริษัทรับรู้ขาดทุนจากการด้อยค่าโดยบันทึกในงบกำไรขาดทุนเบ็ดเสร็จ

4.10 หนี้สินที่มีภาระดอกเบี้ย

หนี้สินที่มีภาระดอกเบี้ยบันทึกเริ่มแรกในมูลค่ายุติธรรมหักค่าใช้จ่ายที่เกี่ยวข้องกับการเกิดหนี้สิน ภายหลังจากการบันทึกหนี้สินที่มีภาระดอกเบี้ย จะถูกบันทึกต่อมาโดยวิธีราคาทุนตัดจำหน่าย ผลต่างระหว่างยอดหนี้เริ่มแรกและยอดหนี้เมื่อครบกำหนดไถ่ถอน จะบันทึกในงบกำไรขาดทุนเบ็ดเสร็จตลอดอายุการกู้ยืมโดยใช้วิธีอัตราดอกเบี้ยที่แท้จริง

4.11 การแปลงค่าเงินตราต่างประเทศ

บริษัทและบริษัทย่อยแปลงค่ารายการที่เป็นเงินตราต่างประเทศที่เกิดขึ้นให้เป็นเงินบาทเพื่อการบันทึกบัญชีโดยใช้อัตราแลกเปลี่ยน ณ วันที่เกิดรายการ สินทรัพย์และหนี้สินที่เป็นตัวเงินที่มีค่าเป็นเงินตราต่างประเทศ และมียอดคงเหลือ ณ วันสิ้นปี แปลงค่าเป็นเงินบาทโดยใช้อัตราแลกเปลี่ยน ณ วันนั้น กำไรและขาดทุนที่เกิดจากการรับหรือจ่ายชำระเงินตราต่างประเทศและที่เกิดจากการแปลงค่าสินทรัพย์และหนี้สินที่เป็นตัวเงินดังกล่าว รับรู้เป็นกำไรหรือขาดทุนในงบกำไรขาดทุนเบ็ดเสร็จ

4.12 ภาษีเงินได้

ค่าใช้จ่ายภาษีเงินได้สำหรับปี ประกอบด้วย ภาษีเงินได้ปัจจุบันและภาษีเงินได้รอการตัดบัญชี ภาษีเงินได้ปัจจุบันและภาษีเงินได้รอการตัดบัญชีรับรู้ในกำไรหรือขาดทุน เว้นแต่ในส่วนที่เกี่ยวกับรายการที่รับรู้โดยตรงในส่วนของผู้ถือหุ้นหรือกำไรขาดทุนเบ็ดเสร็จอื่น

ภาษีเงินได้ปัจจุบัน

ภาษีเงินได้ปัจจุบัน ได้แก่ ภาษีที่คาดว่าจะจ่ายชำระหรือได้รับชำระ โดยคำนวณจากกำไรหรือขาดทุนประจำปีที่ต้องเสียภาษี โดยใช้อัตราภาษีที่ประกาศใช้หรือที่คาดว่าจะมีผลบังคับใช้ ณ วันสิ้นรอบระยะเวลารายงาน ตลอดจนการปรับปรุงทางภาษีที่เกี่ยวข้องกับรายการในปีก่อนๆ

ภาษีเงินได้รอการตัดบัญชี

ภาษีเงินได้รอการตัดบัญชีบันทึกโดยคำนวณจากผลแตกต่างชั่วคราวที่เกิดขึ้นระหว่างมูลค่าตามบัญชีของสินทรัพย์และหนี้สินและจำนวนที่ใช้เพื่อการคำนวณภาษี ภาษีเงินได้รอการตัดบัญชีวัดมูลค่าโดยใช้อัตราภาษีที่คาดว่าจะใช้กับผลแตกต่างชั่วคราวเมื่อมีการกลับรายการโดยใช้อัตราภาษีที่ประกาศใช้หรือที่คาดว่าจะมีผลบังคับใช้ ณ วันสิ้นรอบระยะเวลารายงาน

สินทรัพย์ภาษีเงินได้รอการตัดบัญชีและหนี้สินภาษีเงินได้รอการตัดบัญชีสามารถหักกลบได้เมื่อกิจการมีสิทธิตามกฎหมายที่จะนำสินทรัพย์ภาษีเงินได้ของงวดปัจจุบันมาหักกลบกับหนี้สินภาษีเงินได้ของงวดปัจจุบันและภาษีเงินได้นี้ประเมินโดยหน่วยงานจัดเก็บภาษีหน่วยงานเดียวกันสำหรับหน่วยภาษีเดียวกันหรือหน่วยภาษีต่างกัน สำหรับหน่วยภาษีต่างกันนั้นกิจการมีความตั้งใจจะจ่ายชำระหนี้สินและสินทรัพย์ภาษีเงินได้ของงวดปัจจุบันด้วยยอดสุทธิหรือตั้งใจจะรับคืนสินทรัพย์และจ่ายชำระหนี้สินในเวลาเดียวกัน

สินทรัพย์ภาษีเงินได้รอการตัดบัญชีจะบันทึกต่อเมื่อมีความเป็นไปได้ค่อนข้างแน่นอนว่ากำไรเพื่อเสียภาษีในอนาคตจะมีจำนวนเพียงพอกับการใช้ประโยชน์จากผลแตกต่างชั่วคราวดังกล่าว สินทรัพย์ภาษีเงินได้รอการตัดบัญชีจะถูกทบทวน ณ ทุกวันสิ้นรอบระยะเวลารายงานและจะถูกปรับลดลงเท่าที่ประโยชน์ทางภาษีจะมีโอกาสถูกใช้จริง

ตามพระราชกฤษฎีกาฉบับที่ 530 ลงวันที่ 21 ธันวาคม 2554 อัตราภาษีเงินได้ลดลงจากอัตราร้อยละ 30 เป็นร้อยละ 23 ในปี 2555 และลดลงเป็นร้อยละ 20 ในปี 2556 และ 2557

4.13 บุคคลหรือบริษัทที่เกี่ยวข้องกัน

บุคคลหรือกิจการที่เกี่ยวข้องกันกับบริษัท หมายถึง บุคคลหรือกิจการที่มีอำนาจควบคุมบริษัท หรือถูกควบคุมโดยบริษัทไม่ว่าจะเป็นโดยทางตรงหรือทางอ้อม หรืออยู่ภายใต้การควบคุมเดียวกันกับบริษัท

นอกจากนี้บุคคลหรือกิจการที่เกี่ยวข้องกันยังหมายรวมถึงบริษัทร่วมและบุคคลซึ่งมีอิทธิพลอย่างเป็นสาระสำคัญทั้งทางตรงและทางอ้อมกับบริษัท ผู้บริหารสำคัญ กรรมการหรือพนักงานของบริษัท ที่มีอำนาจในการกำหนดทิศทางการดำเนินงานของบริษัท

4.14 ผลประโยชน์พนักงาน

ผลประโยชน์ระยะสั้นของพนักงาน

บริษัทและบริษัทย่อยรับรู้เงินเดือน ค่าจ้าง โบนัส เงินสมทบกองทุนประกันสังคมและเงินกองทุนสำรองเลี้ยงชีพเป็นค่าใช้จ่ายเมื่อเกิดรายการ

ผลประโยชน์หลังออกจากการงานของพนักงาน

โครงการสมทบเงิน

บริษัทและบริษัทย่อยและพนักงานบริษัทได้ร่วมกันจัดตั้งกองทุนสำรองเลี้ยงชีพ ซึ่งประกอบด้วยเงินที่พนักงานจ่ายสะสมและเงินที่บริษัทและบริษัทย่อยจ่ายสมทบให้เป็นรายเดือน สิทธิประโยชน์ของกองทุนสำรองเลี้ยงชีพได้แยกออกจากสิทธิประโยชน์ของบริษัทและบริษัทย่อย เงินที่บริษัทและบริษัทย่อยจ่ายสมทบกองทุนสำรองเลี้ยงชีพบันทึกเป็นค่าใช้จ่ายในปีที่เกิดรายการ

โครงการผลประโยชน์หลังออกจากการงาน

บริษัทและบริษัทย่อยมีภาระสำหรับเงินชดเชยที่ต้องจ่ายให้แก่พนักงานเมื่อออกจากการงานตามกฎหมายแรงงาน ซึ่งบริษัทและบริษัทย่อยถือว่าเงินชดเชยดังกล่าวเป็นโครงการผลประโยชน์หลังออกจากการงานสำหรับพนักงาน

ภาระผูกพันผลประโยชน์หลังออกจากการงานของพนักงาน คำนวณโดยใช้วิธีคิดลดแต่ละหน่วยที่ประมาณการไว้ (Projected Unit Credit Method) โดยผู้เชี่ยวชาญอิสระ ได้ทำการประเมินภาระผูกพันดังกล่าวตามหลักคณิตศาสตร์ประกันภัย

ผลกำไรหรือขาดทุนจากการประมาณการตามหลักคณิตศาสตร์ประกันภัย (Actuarial gains and losses) สำหรับโครงการผลประโยชน์หลังออกจากการงานของพนักงานจะรับรู้ทันทีในงบกำไรขาดทุนเบ็ดเสร็จ

4.15 กำไรต่อหุ้นขั้นพื้นฐาน

กำไรต่อหุ้น คำนวณโดยการหารกำไรสำหรับปีด้วยจำนวนหุ้นสามัญถ่วงเฉลี่ยถ่วงน้ำหนักที่มีอยู่ในระหว่างปี

4.16 ส่วนงานดำเนินงาน

ผลการดำเนินงานของส่วนงานที่รายงานต่อคณะกรรมการบริหารของบริษัท (ผู้มีอำนาจตัดสินใจสูงสุดด้านการดำเนินงาน) จะแสดงถึงรายการที่เกิดขึ้นจากส่วนงานดำเนินงานนั้นโดยตรงรวมถึงรายการที่ได้รับการปันส่วนอย่างสมเหตุสมผล

4.17 การใช้ประมาณการทางบัญชี

ในการจัดทำงบการเงินเพื่อให้เป็นไปตามมาตรฐานการบัญชี ผู้บริหารต้องใช้การประมาณการและข้อสมมติฐานหลายประการ ซึ่งมีผลกระทบต่อจำนวนเงินที่เกี่ยวข้องกับรายได้ ค่าใช้จ่าย สิทธิประโยชน์หนี้สิน และการเปิดเผยข้อมูลเกี่ยวกับสิทธิประโยชน์และหนี้สินที่อาจจะเกิดขึ้น ซึ่งผลที่เกิดขึ้นจริงอาจแตกต่างจากจำนวนที่ได้ประมาณการไว้

4.18 ประมาณการหนี้สินและค่าใช้จ่าย และสิทธิประโยชน์ที่อาจจะเกิดขึ้น

บริษัทและบริษัทย่อยจะบันทึกประมาณการหนี้สินและค่าใช้จ่ายไว้ในงบการเงิน เมื่อบริษัทและบริษัทย่อยมีภาระผูกพันตามกฎหมายหรือเป็นภาระผูกพันที่ค่อนข้างแน่นอนที่มีผลสืบเนื่องจากเหตุการณ์ในอดีต ซึ่งอาจทำให้บริษัทต้องชำระหรือชดเชยตามภาระผูกพันนั้น และจำนวนที่ต้องชดเชยดังกล่าวสามารถประมาณได้อย่างสมเหตุสมผล สิทธิประโยชน์ที่อาจเกิดขึ้นจะถูกรับรู้เป็นสิทธิประโยชน์แยกต่างหาก เมื่อมีปัจจัยสนับสนุนว่าจะได้รับคืนแน่นอน

4.19 การรวมธุรกิจ

บริษัทบันทึกบัญชีสำหรับการรวมธุรกิจโดยถือปฏิบัติตามวิธีซื้อ บริษัท (ผู้ซื้อ) วัดมูลค่าต้นทุนการซื้อธุรกิจด้วยผลรวมของสิ่งตอบแทนที่โอนให้ซึ่งวัดมูลค่าด้วยมูลค่ายุติธรรม ณ วันที่ซื้อ และจำนวนของส่วนของผู้ที่ไม่มีอำนาจควบคุมในผู้ถูกซื้อ ในการรวมธุรกิจแต่ละครั้ง บริษัทจะวัดมูลค่าส่วนของผู้ที่ไม่มีอำนาจควบคุมในผู้ถูกซื้อด้วยมูลค่ายุติธรรมหรือมูลค่าของสิทธิประโยชน์สุทธิที่ระบุได้ของผู้ถูกซื้อตามสัดส่วนของผู้ถือหุ้นที่ถือโดยผู้ที่ไม่มีอำนาจควบคุมนั้น

เมื่อต้นทุนการรวมธุรกิจสูงกว่ามูลค่ายุติธรรมของสิทธิประโยชน์สุทธิที่ได้มาจะรับรู้เป็นค่าความนิยมในงบแสดงฐานะการเงิน

5. ประเมินการทางบัญชีที่สำคัญ ข้อสมมติฐาน การใช้ดุลยพินิจ และการจัดการความเสี่ยงในส่วนลงทุน

5.1 ประเมินการทางบัญชีที่สำคัญ ข้อสมมติฐาน และการใช้ดุลยพินิจ

5.1.1 การด้อยค่าของลูกหนี้การค้า

บริษัทและบริษัทย่อยบันทึกค่าเผื่อนี้ลงบัญชีสูญเพื่อให้สะท้อนถึงการด้อยค่าของลูกหนี้การค้าอันเกิดมาจากการที่ลูกค้าไม่มีความสามารถในการชำระหนี้ ค่าเผื่อนี้ลงบัญชีสูญนั้นเป็นการประเมินบนพื้นฐานเกี่ยวกับประสบการณ์ในอดีตของการติดตามทวงถามควบคู่กับการสอบทานอายุของลูกหนี้คงเหลือ ณ วันสิ้นปี

5.1.2 ค่าเผื่อลดมูลค่าสำหรับสินค้าเก่า และเสื่อมคุณภาพ

บริษัทและบริษัทย่อยประมาณการค่าเผื่อลดมูลค่าสำหรับสินค้าเก่า และเสื่อมคุณภาพเพื่อให้สะท้อนถึงการด้อยค่าลงของสินค้าคงเหลือ โดยการประมาณการนั้นจะพิจารณาจากการหมุนเวียนและการเสื่อมสภาพของสินค้าคงเหลือประเภทต่างๆ โดยผู้บริหารเชื่อว่าบริษัทไม่ต้องบันทึกค่าเผื่อมูลค่าลดลงสำหรับสินค้าคงเหลือ ณ วันสิ้นปี

5.1.3 อาคารและอุปกรณ์

ฝ่ายบริหารเป็นผู้ประมาณการวิธีการคิดค่าเสื่อมราคา อายุการให้ประโยชน์และมูลค่าคงเหลือของอาคารและอุปกรณ์ของบริษัท ทุกสิ้นปีจะทบทวนและเปลี่ยนการคิดค่าเสื่อมราคาเมื่อวิธีการคิดค่าเสื่อมราคา อายุการให้ประโยชน์และมูลค่าคงเหลือมีความแตกต่างไปจากการประมาณการในปีก่อน หรือมีการตัดจำหน่ายสินทรัพย์ที่เสื่อมสภาพหรือไม่ได้ใช้งานอีกต่อไป

5.1.4 ค่าเผื่อการด้อยค่าของสินทรัพย์

บริษัทและบริษัทย่อยพิจารณาค่าเผื่อการด้อยค่าของสินทรัพย์ เมื่อพบว่ามูลค่ายุติธรรมของสินทรัพย์ดังกล่าวลดลงอย่างมีสาระสำคัญ หรือเป็นระยะเวลานาน ซึ่งความมีสาระสำคัญและระยะเวลานั้นขึ้นอยู่กับดุลยพินิจของฝ่ายบริหาร

5.1.5 ผลประโยชน์พนักงานหลังออกจากงาน

ผลประโยชน์พนักงานหลังเกษียณอายุเพื่อจ่ายให้แก่พนักงานตามกฎหมายแรงงานของประเทศไทยคำนวณโดยผู้เชี่ยวชาญทางคณิตศาสตร์ประกันภัยด้วยเทคนิคการประมาณการตามหลักคณิตศาสตร์ประกันภัย (Actuarial Technique) โดยประมาณการจากมูลค่าปัจจุบันของกระแสเงินสดที่คาดว่าจะต้องจ่ายในอนาคตคิดลดด้วยอัตราดอกเบี้ยของพันธบัตรรัฐบาลที่ครบกำหนดในเวลาใกล้เคียงกับกำหนดชำระหนี้สินดังกล่าว และพิจารณาจากเงินเดือนพนักงาน อัตราการเข้าออก อัตราการตาย อายุงาน และปัจจัยอื่น

5.1.6 คดีฟ้องร้อง

บริษัท และบริษัทย่อยมีหนี้สินที่อาจเกิดขึ้นจากข้อพิพาททางกฎหมายและการถูกฟ้องร้องเรียกค่าเสียหายตามปกติธุรกิจ ซึ่งฝ่ายบริหารได้ใช้ดุลยพินิจในการประเมินผลของข้อพิพาทและคดีที่ถูกฟ้องร้องแล้วและตั้งค่าเผื่อความเสียหายที่อาจเกิดขึ้น ในบัญชีตามจำนวนที่สมเหตุสมผล ณ วันที่ในงบการเงิน อย่างไรก็ตามผลที่เกิดขึ้นอาจแตกต่างไปจากที่ได้มีการประมาณการไว้

5.1.7 การด้อยค่าของค่าความนิยม

ในแต่ละปี บริษัททดสอบค่าความนิยมจากการลงทุนในบริษัทย่อย เพื่อพิจารณาว่ามีการด้อยค่าหรือไม่ จำนวนเงินที่คาดว่าจะได้รับคืนจากหน่วยสินทรัพย์ที่ก่อให้เกิดเงินสด จะพิจารณาจากการคำนวณมูลค่าการใช้ ซึ่งเกิดจากการประมาณการของผู้บริหาร

5.1.8 สินทรัพย์ภาษีเงินได้รอการตัดบัญชี

สินทรัพย์ภาษีเงินได้รอการตัดบัญชีรับรู้โดยการประมาณการในการประเมินความสามารถในการทำกำไรทางภาษีในอนาคตของบริษัทที่นำมาหักกับผลแตกต่างชั่วคราวที่สามารถให้ประโยชน์ได้ นอกจากนี้ ผู้บริหารต้องใช้ดุลยพินิจในการประเมินผลกระทบของกฎหมายหรือข้อจำกัดทางด้านเศรษฐกิจหรือความไม่แน่นอนของกฎหมายภาษีเงินได้

5.2 การจัดการความเสี่ยงในส่วนของทุน

วัตถุประสงค์ของบริษัทในการบริหารทุนของบริษัทนั้นเพื่อดำรงไว้ซึ่งความสามารถในการดำเนินงานอย่างต่อเนื่องของบริษัท เพื่อสร้างผลตอบแทนต่อผู้ถือหุ้นและเป็นประโยชน์ต่อผู้ที่มีส่วนได้เสียอื่น และเพื่อดำรงไว้ซึ่งโครงสร้างของทุนที่เหมาะสม เพื่อลดต้นทุนทางการเงินของทุน ในการดำรงไว้หรือปรับโครงสร้างของทุน บริษัทอาจปรับนโยบายการจ่ายเงินปันผลหรือออกหุ้นใหม่หรือออกหุ้นกู้เพื่อปรับ โครงสร้างหนี้ หรือการขายสินทรัพย์เพื่อลดภาระหนี้

6. เงินสดและรายการเทียบเท่าเงินสด

(หน่วย : พันบาท)

	งบการเงินรวม		งบการเงินเฉพาะของบริษัท	
	2556	2555	2556	2555
เงินสด	312	291	288	288
เงินฝากธนาคาร	298,107	29,053	231,419	25,740
ตัวแลกเงิน	348,899	65,177	348,899	65,177
รวม	647,318	94,521	580,606	91,205

ณ วันที่ 31 ธันวาคม 2556 และ 2555 บริษัทมีเงินลงทุนในตัวแลกเงิน จำนวนเงิน 348.90 ล้านบาท และ 65.18 ล้านบาท ตามลำดับ ชนิดเรียกคืนได้เมื่อทวงถามของธนาคารแห่งหนึ่ง โดยมีอัตราดอกเบี้ยร้อยละ 2.35 — 3.15 ต่อปี และร้อยละ 2.40 — 2.50 ต่อปี ตามลำดับ

7. เงินฝากประจำ

ณ วันที่ 31 ธันวาคม 2556 บริษัทมีเงินลงทุนในเงินฝากประจำ 3 - 6 เดือน กับธนาคารในประเทศแห่งหนึ่ง จำนวน 850 ล้านบาท มีอัตราดอกเบี้ยร้อยละ 3.10 - 3.50 ต่อปี เงินจำนวนดังกล่าวเป็นส่วนหนึ่งของเงินที่ทางบริษัทได้รับมาจากการเพิ่มทุน

8. รายการบัญชีกับบุคคลและบริษัทที่เกี่ยวข้องกัน

บริษัทมีรายการบัญชีที่สำคัญซึ่งเกิดขึ้นกับบุคคลและบริษัทที่เกี่ยวข้องกัน บริษัทเหล่านี้เกี่ยวข้องกับกันโดยการมีผู้ถือหุ้นและหรือกรรมการร่วมกัน

ดังนั้นงบการเงินนี้จึงแสดงรวมถึงผลของรายการเหล่านี้ตามมูลฐานที่พิจารณาร่วมกันระหว่างบริษัทกับบุคคลและบริษัทที่เกี่ยวข้องกัน ซึ่งมูลฐานที่ใช้บางกรณีอาจแตกต่างจากมูลฐานที่ใช้สำหรับรายการที่เกิดขึ้นกับบุคคลหรือบริษัทที่ไม่เกี่ยวข้องกัน

ชื่อบริษัท	ประเภทธุรกิจ	ลักษณะความสัมพันธ์
บริษัท เวิลด์ ไวร์ โปรเซสซิง จำกัด	ธุรกิจเหล็ก	บริษัทย่อย
บริษัท ปรีนดา จำกัด (มหาชน)	จำหน่ายหินทรายเพื่อก่อสร้าง	บริษัทร่วม
บริษัท ฉัตรเจียบ จำกัด (สิ้นสุดวันที่ 5 กุมภาพันธ์ 2556)	ให้เช่าอสังหาริมทรัพย์	บริษัทย่อย
บริษัท ออรา ดรีม จำกัด (สิ้นสุดวันที่ 22 พฤษภาคม 2556)	ประกอบธุรกิจโรงแรม	บริษัทลงทุน
บริษัท บ่อพลอย โซลาร์ จำกัด	โรงไฟฟ้าพลังงานแสงอาทิตย์	บริษัทร่วม
บริษัท แมคทริค จำกัด	รับเหมาก่อสร้างและให้บริการติดตั้งระบบ	บริษัทร่วม
บริษัท ชันเทคเมทัลล์ จำกัด	ธุรกิจเศษเหล็ก	บริษัทย่อย

รายการบัญชีที่สำคัญกับบุคคลและบริษัทที่เกี่ยวข้องกันสำหรับปีสิ้นสุดวันที่ 31 ธันวาคม 2556 และ 2555 มีดังนี้

(หน่วย : พันบาท)

	นโยบายการกำหนดราคา	งบการเงินรวม		งบการเงินเฉพาะของบริษัท	
		สำหรับปีสิ้นสุดวันที่ 31 ธันวาคม			
		2556	2555	2556	2555
รายได้ค่าบริการและอื่นๆ	ราคาที่บริษัทกำหนดเป็น ราคาที่ตกลงร่วมกัน				
บริษัท ฉัตรเจียบ จำกัด		-	-	-	18
บริษัท ออรา ดรีม จำกัด		-	7,898	-	7,898
บริษัท แมคทริค จำกัด		8,134	-	8,134	-
บริษัท เวิลด์ ไวร์ โปรเซสซิง จำกัด		-	-	120	375
รวม		8,134	7,898	8,254	8,291
ค่าเช่า					
บริษัท เวิลด์ ไวร์ โปรเซสซิง จำกัด	ราคาที่ตกลงร่วมกัน	-	-	371	371
ดอกเบี้ยรับ	ร้อยละ MLR ต่อปี				
บริษัท เวิลด์ ไวร์ โปรเซสซิง จำกัด		-	-	155	26
บริษัท ชันเทคเมทัลส์ จำกัด		-	-	3,656	-
รวม		-	-	3,811	26
ค่าตอบแทนผู้บริหาร					
ผลประโยชน์ระยะสั้น		8,998	7,974	8,878	7,974
ผลประโยชน์หลังออกจากงาน		936	510	936	510
รวม		9,934	8,484	9,814	8,484

ยอดคงเหลือกับบุคคลและบริษัทที่เกี่ยวข้องกันที่มีสาระสำคัญ ณ วันที่ 31 ธันวาคม 2556 และ 2555 มีดังนี้

(หน่วย : พันบาท)

	งบการเงินรวม		งบการเงินเฉพาะของบริษัท	
	2556	2555	2556	2555
ลูกหนี้การค้า — บริษัทที่เกี่ยวข้อง				
บริษัท แมคทริค จำกัด	8,704	-	8,704	-
บริษัท ออรา ดรีม จำกัด	-	8,451	-	8,451
รวม	8,704	8,451	8,704	8,451
ลูกหนี้อื่น — บริษัทที่เกี่ยวข้อง				
บริษัท เวิลด์ ไวร์ โปรเซสซิง จำกัด	-	-	11	11
เจ้าหนี้อื่น — บริษัทที่เกี่ยวข้อง				
บริษัท เวิลด์ ไวร์ โปรเซสซิง จำกัด	-	-	31	31
เงินให้กู้ยืม — บริษัทย่อย				
บริษัท เวิลด์ ไวร์ โปรเซสซิง จำกัด	-	-	103,000	-
บริษัท ชันเทคเมทัลส์ จำกัด	-	-	375,425	-
รวม	-	-	478,425	-

(หน่วย : พันบาท)			
	งบการเงินรวม		งบการเงินเฉพาะของบริษัท
	2556	2555	2556 2555
ดอกเบี้ยค้างรับ — บริษัทย่อย			
บริษัท เวิลด์ ไวร์ โปรเซสซิง จำกัด	-	-	155 -
บริษัท ชันแทคเมทัลส์ จำกัด	-	-	3,656 -
รวม	-	-	3,811 -
หนี้สินภาระผูกพันผลประโยชน์พนักงาน			
ผู้บริหารสำคัญ			
- ผลประโยชน์หลังออกจากงาน	936	594	936 594

9. เงินลงทุนชั่วคราวและเงินลงทุนเผื่อขาย

(หน่วย : พันบาท)			
	งบการเงินรวม		งบการเงินเฉพาะของบริษัท
	2556	2555	2556 2555
เงินลงทุนชั่วคราว			
หลักทรัพย์ในความต้องการของตลาดเพื่อค้า ใบสำคัญ			
แสดงสิทธิซื้อหุ้น/วอร์แรนท์ AQUA - W2	143,572	269,513	143,572 269,513
ตราสารทุน - บริษัท แกรนด์ แอสเสท แอนด์			
พรอพเพอร์ตี้ จำกัด (มหาชน)	3	3	3 3
รวม	143,575	269,516	143,575 269,516
หัก : ขาดทุนที่ยังไม่เกิดขึ้นจริงของหลักทรัพย์เพื่อค้า	(29,574)	(55,515)	(29,574) (55,515)
สุทธิ	114,001	214,001	114,001 214,001

รายการเคลื่อนไหวสำหรับปีสิ้นสุดวันที่ 31 ธันวาคม 2556 และ 2555 ของเงินลงทุนชั่วคราวมีดังนี้

(หน่วย : พันบาท)			
	งบการเงินรวม		งบการเงินเฉพาะของบริษัท
	2556	2555	2556 2555
ราคาตามบัญชี ณ วันต้นปี	214,001	101,651	214,001 101,651
จำหน่ายเงินลงทุน	(100,000)	-	(100,000) -
กำไรที่ยังไม่เกิดขึ้นจริง	-	112,350	- 112,350
ราคาตามบัญชี ณ วันสิ้นปี	114,001	214,001	114,001 214,001

ที่ประชุมคณะกรรมการบริหารครั้งที่ 1/2554 เมื่อวันที่ 1 พฤษภาคม 2554 ได้มีมติอนุมัติให้ลงทุนซื้อหุ้นของ บริษัท อควา คอร์ปอเรชั่น จำกัด (มหาชน) (AQUA) ไม่เกินร้อยละ 24 ของทุนที่เรียกชำระแล้วของ AQUA และวอร์แรนท์ ของ AQUA ประมาณ 250 ล้านบาท โดยอนุมัติวงเงินลงทุนรวม 350 ล้านบาท บริษัทได้ซื้อหุ้นและวอร์แรนท์ของ AQUA ระหว่างวันที่ 13 - 27 พฤษภาคม 2554 ในราคาตลาดผ่านตลาดหลักทรัพย์แห่งประเทศไทย จำนวนเงินลงทุนสุทธิ 497.8 ล้านบาท โดยมีแหล่งเงินทุนหลักจากการออกจำหน่ายหุ้นสามัญในระหว่างวันที่ 25 - 29 เมษายน 2554 จำนวนเงิน 404.5 ล้านบาท เนื่องจากนำเงินเพิ่มทุนยังไม่ถึงกำหนดใช้เพื่อการลงทุนตามแผนที่วางไว้และเพื่อเป็นเงินทุนหมุนเวียน ซึ่งการกระทำดังกล่าวไม่เป็นไปตามวัตถุประสงค์การเพิ่มทุนของบริษัท นอกจากนั้นการสั่งซื้อหุ้นและวอร์แรนท์ดังกล่าวได้ดำเนินการ

เกินจำนวนที่ได้รับอนุมัติจากมติที่ประชุมคณะกรรมการบริหาร อย่างไรก็ตามที่ประชุมคณะกรรมการบริษัทครั้งที่ 9/2554 เมื่อวันที่ 6 มิถุนายน 2554 ได้มีมติให้สัถยาบันในการลงทุนซื้อหุ้นและวอร์แรนท์ ของ AQUA ดังกล่าว

เมื่อวันที่ 23 เมษายน 2555 สำนักงานคณะกรรมการกำกับหลักทรัพย์และตลาดหลักทรัพย์ (ก.ล.ต.) ได้ยื่นเรื่องร้องเรียนต่อกรมสอบสวนคดีพิเศษ กล่าวโทษอผิดกรรมการของบริษัทและอดีตพนักงานของบริษัท กรณีไม่ปฏิบัติหน้าที่ด้วยความซื่อสัตย์สุจริต จนเป็นเหตุให้บริษัทได้รับความเสียหาย รวมถึงมีการทุจริตถ่ายเทผลประโยชน์จากบริษัทโดยมิชอบผ่านการทำรายการซื้อขายหลักทรัพย์

เมื่อวันที่ 17 พฤษภาคม 2555 สำนักงานคณะกรรมการกำกับหลักทรัพย์และตลาดหลักทรัพย์ (ก.ล.ต.) ได้ยื่นเรื่องร้องเรียนต่อกรมสอบสวนคดีพิเศษ กล่าวโทษกรรมการและผู้บริหารของบริษัทเพิ่มเติมจำนวน 6 คน เกี่ยวกับการดำเนินการลงทุนในหลักทรัพย์ดังกล่าวข้างต้น ดังนั้น คณะกรรมการบริษัทจึงมีมติให้พักการปฏิบัติหน้าที่กรรมการและผู้บริหาร แต่ยังเข้าร่วมประชุมได้โดยไม่มีสิทธิออกเสียง และทำหน้าที่เป็นที่ปรึกษาของบริษัทและได้รับค่าตอบแทน จนกว่าจะทราบผลของคดี อย่างไรก็ตาม ในเดือนตุลาคม 2555 กรรมการดังกล่าวข้างต้นได้ลาออกจากคณะกรรมการบริษัทแล้ว

ทั้งนี้ คณะกรรมการชุดใหม่ของบริษัทได้ทำเรื่องขอคำปรึกษากับสำนักงานกฎหมาย เพื่อปรึกษาในการดำเนินคดีกับอดีตกรรมการบริษัทและคณะผู้บริหาร ณ วันที่ 26 มกราคม 2556 ที่ปรึกษากฎหมายได้มีหนังสือแสดงความคิดเห็นว่า บริษัทควรรอผลการดำเนินคดีทางอาญาให้สิ้นกระแสความเสียก่อน

(หน่วย : พันบาท)

	งบการเงินรวม		งบการเงินเฉพาะของบริษัท	
	2556	2555	2556	2555
เงินลงทุนเผื่อขาย				
ตราสารทุน - บริษัท อควา คอร์ปอเรชั่น จำกัด (มหาชน)	362	228,324	362	228,324
บวก (หัก) : กำไร (ขาดทุน) ที่ยังไม่เกิดขึ้นจริงของ				
หลักทรัพย์เผื่อขาย	163	(39,024)	163	(39,024)
สุทธิ	525	189,300	525	189,300

รายการเคลื่อนไหวสำหรับปีสิ้นสุดวันที่ 31 ธันวาคม 2556 และ 2555 ของเงินลงทุนเผื่อขายมีดังนี้

(หน่วย : พันบาท)

	งบการเงินรวม		งบการเงินเฉพาะของบริษัท	
	2556	2555	2556	2555
ราคาตามบัญชี ณ วันต้นปี	189,300	132,510	189,300	132,510
จำหน่ายเงินลงทุน	(189,000)	-	(189,000)	-
กำไรที่ยังไม่เกิดขึ้นจริง	225	56,790	225	56,790
ราคาตามบัญชี ณ วันสิ้นปี	525	189,300	525	189,300

ในการประชุมคณะกรรมการบริษัทครั้งที่ 9/2556 เมื่อวันที่ 16 กรกฎาคม 2556 คณะกรรมการมีมติให้บริษัทจำหน่ายเงินลงทุนใน บริษัท อควา คอร์ปอเรชั่น จำกัด (มหาชน) (AQUA) จำนวน 315,000,000 หุ้น ในราคาหุ้นละ 0.80 บาท เป็นเงิน 252 ล้านบาท และให้จำหน่าย เงินลงทุนใน AQUA-W2 ซึ่งจะครบอายุในวันที่ 15 มีนาคม 2557 จำนวน 250,000,000 หน่วย ในราคาหน่วยละ 0.51 บาท เป็นเงิน 127.50 ล้านบาท ให้กับบริษัทในต่างประเทศแห่งหนึ่ง โดยมีกำไรจากการขายจำนวน 51.54 ล้านบาท

10. ลูกหนี้การค้า - สุทธิ

ณ วันที่ 31 ธันวาคม 2556 และ 2555 มียอดคงเหลือลูกหนี้การค้าดังนี้

	งบการเงินรวม		งบการเงินเฉพาะของบริษัท	
	(หน่วย : พันบาท)			
	2556	2555	2556	2555
ลูกหนี้การค้า	670,838	155,533	381,212	154,906
ลูกหนี้เงินประกันผลงาน	32,808	18,669	32,808	18,669
เช็ครับลงวันที่ล่วงหน้า	-	48	-	48
รวม	703,646	174,250	414,020	173,623
หัก : ค่าเผื่อหนี้สงสัยจะสูญ	(95,212)	(17,640)	(61,752)	(17,640)
สุทธิ	608,434	156,610	352,268	155,983

ยอดคงเหลือลูกหนี้การค้าแยกตามอายุหนี้ได้ดังนี้

	งบการเงินรวม		งบการเงินเฉพาะของบริษัท	
	(หน่วย : พันบาท)			
	2556	2555	2556	2555
ลูกหนี้จากการให้บริการงานก่อสร้างและติดตั้ง				
ลูกหนี้เงินประกันผลงาน - ยังไม่ถึงกำหนดชำระ	1,836	258	1,836	258
ลูกหนี้เงินประกันผลงาน - ค้างชำระมากกว่า 12 เดือน	15	15	15	15
ยังไม่ถึงกำหนดชำระ	4,548	4,037	4,548	4,018
เกินกำหนดชำระ				
ไม่เกิน 3 เดือน	768	726	768	118
3 — 6 เดือน	-	9	-	9
6 — 12 เดือน	31,185	197	31,185	197
12 เดือนขึ้นไป	2,971	3,079	2,971	3,079
	41,323	8,321	41,323	7,694
ลูกหนี้จากการขายผลิตภัณฑ์คอนกรีตและเศษเหล็ก				
ลูกหนี้เงินประกันผลงาน - ยังไม่ถึงกำหนดชำระ	24,319	17,456	24,319	17,456
ลูกหนี้เงินประกันผลงาน - ค้างชำระมากกว่า 12 เดือน	6,638	939	6,638	939
ยังไม่ถึงกำหนดชำระ	460,573	101,812	269,945	101,812
เกินกำหนดชำระ				
ไม่เกิน 3 เดือน	99,017	19,017	33,576	19,017
3 — 6 เดือน	15,499	6,566	14,915	6,566
6 — 12 เดือน	3,075	3,016	1,275	3,016
12 เดือนขึ้นไป	53,202	17,075	22,029	17,075
	662,323	165,881	372,697	165,881
รวม	703,646	174,202	414,020	173,575

(หน่วย : พันบาท)

	งบการเงินรวม		งบการเงินเฉพาะของบริษัท	
	2556	2555	2556	2555
เชิครับวันที่ล่วงหน้า	-	48	-	48
รวม	703,646	174,250	414,020	173,623
หัก : ค่าเผื่อนหนี้สงสัยจะสูญ	(95,212)	(17,640)	(61,752)	(17,640)
ลูกหนี้การค้า — สุทธิ	608,434	156,610	352,268	155,983

โดยปกติระยะเวลาการให้สินเชื่อแก่ลูกค้าของบริษัทมีระยะเวลาดังแต่ 30 วันถึง 60 วัน

ณ วันที่ 31 ธันวาคม 2556 ฝ่ายบริหารประเมินสถานะลูกหนี้และเชื่อว่าค่าเผื่อนหนี้สงสัยจะสูญดังกล่าวเพียงพอต่อผลเสียหายที่อาจจะเกิดขึ้นจากการเรียกเก็บเงินจากลูกหนี้ไม่ได้

11. มูลค่างานระหว่างก่อสร้างที่ยังไม่เรียกเก็บจากลูกค้า

(หน่วย : พันบาท)

	งบการเงินรวม		งบการเงินเฉพาะของบริษัท	
	2556	2555	2556	2555
จำนวนรายได้ตามสัญญา	176,578	176,578	176,578	176,578
รายได้ค่าก่อสร้างสะสม	176,578	174,688	176,578	174,688
เงินงวดที่เรียกเก็บจากลูกค้า	(176,578)	(131,027)	(176,578)	(131,027)
สุทธิ	-	43,661	-	43,661

12. สินค้าคงเหลือ — สุทธิ

(หน่วย : พันบาท)

	งบการเงินรวม		งบการเงินเฉพาะของบริษัท	
	2556	2555	2556	2555
สินค้าสำเร็จรูป	107,819	102,447	105,538	102,447
สินค้าระหว่างผลิต	18,772	10,771	18,772	10,771
วัตถุดิบและอะไหล่	56,866	27,500	43,962	27,500
สินค้าระหว่างทาง	75,937	1,282	3	1,282
รวม	259,394	142,000	168,275	142,000
หัก : ค่าเผื่อสินค้าล้าสมัย	(4,494)	(4,495)	(4,494)	(4,495)
สุทธิ	254,900	137,505	163,781	137,505

ในระหว่างปี รายการเคลื่อนไหวของค่าเผื่อสินค้าเสื่อมคุณภาพและสินค้าล้าสมัย มีดังต่อไปนี้

(หน่วย : พันบาท)

	งบการเงินรวม		งบการเงินเฉพาะของบริษัท	
	2556	2555	2556	2555
ยอดยกมาต้นปี	4,495	18,365	4,495	18,365
เพิ่มขึ้น	-	413	-	413
ลดลง	(1)	(14,283)	(1)	(14,283)
ยอดคงเหลือสิ้นปี	4,494	4,495	4,494	4,495

ในระหว่างปี 2555 บริษัทได้อินกลับค่าเผื่อผลขาดทุนสินค้าล้าสมัย จำนวน 14.12 ล้านบาท เนื่องจากสินค้านี้ได้ขายไปในระหว่างปีและมีการเบิกวัตถุดิบบางรายการไปผลิตแล้ว

13. ลูกหนี้ค่าขายเงินลงทุน

เมื่อวันที่ 1 ธันวาคม 2554 บริษัทย่อยได้ทำสัญญาโอนขายสิทธิการเช่าที่ดินและสิ่งปลูกสร้างบนที่ดินเช่าระยะยาว ค่าตอบแทนรวม 390 ล้านบาท ซึ่งหยุดรับรู้รายได้ค่าเช่าและโอนสิทธิการเช่าตั้งแต่นั้นเป็นต้นมา โดยเมื่อวันที่ 29 มีนาคม 2555 บริษัทย่อยได้ทำบันทึกเพิ่มเติมแนบท้ายสัญญาโดยมีเงื่อนไขจากสัญญาโอนสิทธิการเช่า ดังต่อไปนี้

13.1 โอนขายสิทธิการเช่าระยะยาวและสิ่งปลูกสร้างทั้งหมด โดยมีสิ่งปลูกสร้างหลักคือ อาคารสูง 6 ชั้น เลขที่ 225/2 ส่วนของพื้นที่ติดกับถนนพญาสาย 2 เนื้อที่ประมาณ 15-0-90 ไร่ ให้แก่ บริษัท สปุตนิก จำกัด โดยกำหนด ค่าตอบแทนรวมจำนวน 240 ล้านบาท โดยเป็นการชำระด้วย เงินสดมูลค่า 70 ล้านบาท และชำระคืนเงินกู้สถาบัน การเงินแทนบริษัทย่อย มูลค่าประมาณ 170 ล้านบาท โดยหากมีจำนวนเงินคงเหลือจากจำนวนเงินที่กำหนดไว้ บริษัทย่อย ไม่ตั้งใจเรียกร้องจากผู้รับโอนสิทธิ ซึ่งเงื่อนไขเพิ่มเติมดังนี้

13.1.1 ผู้รับโอนต้องวางเงินค่าโอนสิทธิการเช่าเพิ่มอีกจำนวน 10 ล้านบาท โดยจ่ายเป็นเช็คจำนวน 2 ฉบับ ฉบับที่ 1 จำนวน 5 ล้านบาท ลงวันที่ 30 เมษายน 2555 และฉบับที่ 2 จำนวน 5 ล้านบาท ลงวันที่ 31 ธันวาคม 2555

13.1.2 วันที่ 31 พฤษภาคม 2555 ผู้รับโอนจะชำระเงินส่วนที่เหลือจำนวน 50 ล้านบาท และ จดทะเบียนโอนสิทธิการเช่าและ/หรือทำสัญญาเช่าฉบับใหม่กับเจ้าของกรรมสิทธิ์ที่ดิน

13.2 โอนขายสิทธิการเช่าระยะยาวและสิ่งปลูกสร้างทั้งหมด โดยมีสิ่งปลูกสร้างหลัก คือ อาคารสูง 8 ชั้น เลขที่ 225 ส่วนของพื้นที่ติดกับถนนพญาสาย 1 เนื้อที่ประมาณ 8 ไร่ ให้แก่ บริษัท เบียร์ เดอะ บีช จำกัด โดยกำหนด ค่าตอบแทนรวมจำนวน 150 ล้านบาท โดยมีข้อตกลงกำหนดชำระค่าตอบแทนสิทธิการเช่าและค่าสิ่งปลูกสร้าง วันที่ 31 พฤษภาคม 2555 พร้อมจดทะเบียนโอนสิทธิการเช่าและ/หรือทำสัญญาเช่าฉบับใหม่กับเจ้าของกรรมสิทธิ์ที่ดิน

เมื่อวันที่ 5 กรกฎาคม 2555 คณะกรรมการบริษัทได้ยกเลิกโอนขายสิทธิการเช่าระยะยาวตามสัญญาข้างต้น ของบริษัท ฉัตรเฉียบ จำกัด ตามที่กล่าวไว้ในข้างต้น และ อนุมัติให้บริษัทขายหุ้นสามัญของบริษัท ฉัตรเฉียบ จำกัด จำนวน 2.1 ล้านหุ้น คิดเป็นร้อยละ 95.45 ของทุนที่ชำระแล้ว (มูลค่าหุ้นที่ตราไว้ หุ้นละ 100 บาท) ในราคาหุ้นละ 92.8571 บาท เป็นจำนวนเงินรวม 195 ล้านบาท ให้แก่ผู้บริหาร ของกลุ่มบริษัทสปุตนิก จำกัด และบริษัท เบียร์ เดอะ บีช จำกัด ซึ่งบริษัทได้รับเงินค่าหุ้นจำนวน 115 ล้านบาทในวันทำสัญญา และจะชำระเงินส่วนที่เหลือภายในวันที่ 25 ธันวาคม 2555

เมื่อวันที่ 25 ธันวาคม 2555 ผู้ซื้อมีเหตุขัดข้องในการชำระเงินตามสัญญา เนื่องจากมีเหตุบางประการทำให้ สถาบันการเงินยังพิจารณาสินเชื่อให้แก่ผู้ซื้อไม่แล้วเสร็จตามกำหนด ผู้ซื้อจึงไม่สามารถชำระเงินได้ตามกำหนดที่ระบุไว้ในสัญญา ดังนั้น ผู้ซื้อจึงขอขยายระยะเวลาการชำระเงินออกไปอีก 45 วัน นับตั้งแต่วันที่ 26 ธันวาคม 2555 เพื่อดำเนินการให้แล้ว เสร็จตามกำหนดเวลา พร้อมกันนั้นเมื่อวันที่ 25 ธันวาคม 2555 ผู้ซื้อได้ชำระหนี้ค่าหุ้น บางส่วน เป็นจำนวนเงิน 5 ล้านบาท ให้แก่บริษัท และจะชำระหนี้ส่วนที่เหลืออีก 75 ล้านบาท พร้อมดอกเบี้ยในอัตราร้อยละ 15 ต่อปี ของจำนวนเงินที่ผิดนัด ภายในวันที่ 8 กุมภาพันธ์ 2556

เมื่อวันที่ 5 กุมภาพันธ์ 2556 ผู้ซื้อได้ชำระเงินส่วนที่เหลือให้บริษัทจำนวน 75 ล้านบาท พร้อมดอกเบี้ยจำนวน 1.29 ล้านบาท โดยบริษัทไม่มีส่วนกับหนี้หรือภาระผูกพันใดๆ ของบริษัท ฉัตรเฉียบ จำกัด อีกต่อไป รายละเอียดของ สินทรัพย์ที่ขายและกำไรจากการขาย มีดังนี้

	(หน่วย : พันบาท)
	2555
สินทรัพย์สุทธิ ณ วันที่ขาย	180,425
สัดส่วนการลงทุนของบริษัท	95.45%
สินทรัพย์สุทธิที่เป็นส่วนของบริษัท	172,216
มูลค่าการขายตามสัญญา	195,000
กำไรจากการขายเงินลงทุน	22,784

(หน่วย : พันบาท)

	2555
หัก ค่าใช้จ่ายที่เกี่ยวข้อง	(375)
กำไรจากการขายเงินลงทุน-สุทธิ	22,409
มูลค่าการขายตามสัญญา	195,000
เงินรับล่วงหน้า ณ วันที่ 31 ธันวาคม 2555	120,000
ลูกหนี้ค่าขายเงินลงทุน	75,000

14. สินทรัพย์หมุนเวียนอื่น

(หน่วย : พันบาท)

	งบการเงินรวม		งบการเงินเฉพาะของบริษัท	
	2556	2555	2556	2555
เงินทดรองจ่ายให้แก่ผู้รับเหมา	24,140	21,507	24,140	21,507
หัก ค่าเผื่อนหนี้สงสัยจะสูญ	(23,562)	(11,242)	(23,562)	(11,242)
สุทธิ	578	10,265	578	10,265
เงินมัดจำค่าสินค้า	37,960	-	-	-
ค่าใช้จ่ายจ่ายล่วงหน้า	6,572	4,058	5,177	4,058
ดอกเบี้ยค้างรับ	6,412	-	10,211	-
อื่นๆ	14,333	1,439	2,178	1,370
รวม	65,855	15,762	18,144	15,693

15. เงินจ่ายล่วงหน้าค่าหุ้น

เงินจ่ายล่วงหน้าค่าหุ้นเป็นการจ่ายซื้อหุ้นของบริษัทแห่งหนึ่ง ร้อยละ 24 ของทุนจดทะเบียน จำนวน 105 ล้านบาท บริษัทดังกล่าวดำเนินธุรกิจเกี่ยวกับโรงไฟฟ้าพลังงานแสงอาทิตย์ ซึ่งทางบริษัทวางเงินประกันค่าเสียหายที่อาจจะเกิดขึ้นจำนวน 20 ล้านบาท เพื่อเป็นหลักประกันในการดำเนินการในการตรวจสอบสถานะ (Due diligence) ทั้งนี้ถ้าบริษัทไม่ดำเนินการชำระค่าหุ้นส่วนที่เหลือจำนวน 85 ล้านบาท ภายในวันที่ 31 ธันวาคม 2555 ผู้ซื้อยินยอมให้ผู้ขายริบเงินประกันได้ทันที

อย่างไรก็ตาม บริษัทได้รับแจ้งจากผู้ขายว่า ผู้จะขายยังดำเนินการในขั้นตอนที่จำเป็นกับสถาบันการเงินไม่ แล้วเสร็จ จึงมีความจำเป็นต้องขอขยายระยะเวลาการส่งมอบหุ้นออกไปอีกระยะหนึ่ง ทั้งสองฝ่ายจึงได้หารือร่วมกันเพื่อขยายระยะเวลาการซื้อ/ขายหุ้นสามัญดังกล่าวออกไป หากผู้จะขายมีเหตุขัดข้องจำเป็นต้องยกเลิกสัญญา ผู้จะขายตกลงจะคืนเงินประกันจำนวน 20 ล้านบาท ภายใน 5 วันทำการ นับจากวันที่บริษัทแจ้งเป็นหนังสือให้คืนเงิน

16. เงินลงทุนในบริษัทย่อยและบริษัทร่วม - สุทธิ

รายการเคลื่อนไหวของเงินลงทุนในบริษัทย่อยและบริษัทร่วม (บันทึกบัญชีตามวิธีส่วนได้เสียในงบการเงินรวม) ในระหว่างปีสิ้นสุดวันที่ 31 ธันวาคม 2556 มีดังต่อไปนี้

(หน่วย : พันบาท)

	งบการเงินรวม	งบการเงินเฉพาะของบริษัท
ยอดคงเหลือ ณ วันที่ 1 มกราคม 2556	-	13,999
ซื้อเงินลงทุน	289,000	748,360
ส่วนแบ่งกำไรของบริษัทร่วม	27,884	-
เงินปันผลรับ	(17,941)	-
ยอดคงเหลือ ณ วันที่ 31 ธันวาคม 2556	298,943	762,359

เงินลงทุนในบริษัทย่อย

(หน่วย : พันบาท)

	ทุนชำระแล้ว		สัดส่วนร้อยละการลงทุน		วิธีราคาทุน	
	2556	2555	2556	2555	2556	2555
บริษัท ชันเทคเมทัลส์ จำกัด	326,000	-	100.00	-	459,360	-
บริษัท เวิลด์ ไวร์ โปรเซสซิง จำกัด	14,000	14,000	99.99	99.99	13,999	13,999
รวม					473,359	13,999

ในระหว่างปี 2556 บริษัทได้ซื้อหุ้นสามัญของบริษัท ชันเทคเมทัลส์ จำกัด ซึ่งดำเนินการเกี่ยวกับผลิตเศษเหล็ก บริษัทลงทุนในหุ้นสามัญจำนวน 3,260,000 หุ้น หรือร้อยละ 100 ของหุ้นทั้งหมด มูลค่าหุ้นละ 100 บาท โดยต้นทุนการซื้อหุ้นมีมูลค่ารวม 459.36 ล้านบาท

สินทรัพย์สุทธิตามมูลค่าตามบัญชี ณ วันที่ 4 พฤศจิกายน 2556 ซึ่งเป็นวันซื้อธุรกิจซึ่งได้รวมอยู่ในงบการเงินรวมสรุปได้ดังนี้

(หน่วย : พันบาท)

4 พฤศจิกายน 2556			
	มูลค่าตามบัญชี	ปรับปรุงมูลค่า ยุติธรรม	มูลค่าที่รับรู้
สินทรัพย์			
เงินสดและรายการเทียบเท่าเงินสด	3,021,073	-	3,021,073
สินทรัพย์หมุนเวียนอื่น	12,850,843	-	12,850,843
ที่ดิน อาคารและอุปกรณ์	179,170,925	452,604,103	631,775,028
สินทรัพย์ไม่หมุนเวียนอื่น	2,195,381	-	2,195,381
หนี้สิน			
เจ้าหนี้การค้า	(14,277,981)	-	(14,277,981)
เงินกู้ยืม	(187,178,656)	-	(187,178,656)
หนี้สินหมุนเวียนอื่น	(14,667,723)	-	(14,667,723)
หนี้สินภาษีเงินได้รอการตัดบัญชี	-	(90,520,821)	(90,520,821)
ภาระผูกพันสำหรับผลประโยชน์ของพนักงาน	(1,156,168)	(6,616,564)	(7,772,732)
มูลค่ารวมของสินทรัพย์สุทธิ	(20,042,306)		335,424,412
สัดส่วนการเข้าถือหุ้น			100%
มูลค่าสินทรัพย์สุทธิที่ได้มา			335,424,412
ค่าความนิยม			123,935,580
เงินสดที่จ่ายชำระ			459,359,992

บริษัทซื้อธุรกิจจากบริษัทในประเทศแห่งหนึ่งด้วยมูลค่า 459 ล้านบาท และได้ว่าจ้างผู้ประเมินราคาอิสระทำการประเมินมูลค่ายุติธรรมของสินทรัพย์ที่ได้มาที่ระบุได้และหนี้สินที่รับมา และปันส่วนมูลค่ายุติธรรมของรายการ ณ วันที่ซื้อซึ่งอยู่ระหว่างการประเมินมูลค่าของผู้ประเมินอิสระ บริษัทจึงได้ประมาณมูลค่าที่คาดว่าจะใกล้เคียงกับมูลค่ายุติธรรมของสิ่งตอบแทนที่ได้รับจากการซื้อธุรกิจครั้งนี้ โดยพิจารณาจากข้อมูลเบื้องต้นจากผู้ประเมินราคาอิสระและปัจจัยต่างๆ และบันทึกผลต่างระหว่างราคาซื้อกับมูลค่าของสิ่งตอบแทนที่ได้รับจากการซื้อธุรกิจดังกล่าวไว้ในบัญชี “ค่าความนิยม” เป็นจำนวนเงิน 123 ล้านบาท ฝ่ายผู้บริหารเชื่อว่าอาจมีรายการปรับปรุงมูลค่ายุติธรรมของสิ่งตอบแทนที่ได้รับจากการซื้อธุรกิจนี้ในอนาคตอันใกล้ที่อาจจำเป็นต้องปรับปรุงงบการเงินรวมตามมาตรฐานการรายงานทางการเงินฉบับที่ 3

บริษัทมีนโยบายในการทบทวนมูลค่ายุติธรรมของสินทรัพย์ที่ได้มาที่ระบุได้ เช่น ที่ดิน อาคารและอุปกรณ์ เป็นต้น และหนี้สินที่รับมา และปันส่วนมูลค่ายุติธรรมของรายการ ณ วันที่ซื้ออย่างต่อเนื่อง ตามมาตรฐานการรายงานทางการเงินฉบับที่ 3 (ปรับปรุง 2552) หากได้รับข้อมูลใหม่เพิ่มเติมภายในหนึ่งปีนับจากวันที่มีการซื้อธุรกิจเกี่ยวกับข้อเท็จจริงและข้อมูลที่สะท้อนเหตุการณ์แวดล้อมที่มีอยู่ ณ วันที่ซื้อธุรกิจ บริษัทจะทำการปรับปรุงมูลค่ายุติธรรมดังกล่าว หรือการรับรู้สินทรัพย์หรือหนี้สินเพิ่มเติมซึ่งสินทรัพย์หรือหนี้สินดังกล่าวมีอยู่แล้ว ณ วันที่ซื้อธุรกิจ กรณีดังกล่าวการบันทึกบัญชีเกี่ยวกับการซื้อธุรกิจจะถูกปรับปรุงใหม่

เงินลงทุนในบริษัทร่วม

(หน่วย : พันบาท)

	ทุนชำระแล้ว		สัดส่วนร้อยละการลงทุน		วิธีราคาทุน		วิธีส่วนได้เสีย	
	2556	2555	2556	2555	2556	2555	2556	2555
บริษัท ป่อหลอย โซลาร์ จำกัด	245,100	-	24.00	-	105,000	-	110,933	-
บริษัท แมคทริค จำกัด	245,000	-	32.65	-	184,000	-	188,010	-
บริษัท ปรินดา จำกัด (มหาชน)	23,000	23,000	17.39	17.39	87,126	87,126	87,126	-
					376,126	87,126	386,069	-
หัก ค่าเผื่อการด้อยค่า					(87,126)	(87,126)	(87,126)	-
สุทธิ					289,000	-	298,943	-

ณ วันที่ 31 ธันวาคม 2556 บริษัทลงทุนใน บริษัท ป่อหลอย โซลาร์ จำกัด ร้อยละ 24 ของทุนจดทะเบียน จำนวน 105 ล้านบาท บริษัทดังกล่าวดำเนินธุรกิจเกี่ยวกับโรงไฟฟ้าพลังงานแสงอาทิตย์ บริษัทต้องนำหุ้นของบริษัทดังกล่าวที่ถืออยู่ไปค้ำประกันเงินกู้ยืมจากสถาบันการเงิน ณ วันที่ 31 ธันวาคม 2555 บริษัทได้จ่ายเงินล่วงหน้า จำนวน 20 ล้านบาท สำหรับการซื้อหุ้นดังกล่าวแล้ว

ในการประชุมคณะกรรมการบริษัทครั้งที่ 9/2556 เมื่อวันที่ 16 กรกฎาคม 2556 มีการลงมติให้บริษัทลงทุนซื้อหุ้นของบริษัท แมคทริค จำกัด จำนวน 800,000 หุ้น คิดเป็นสัดส่วนร้อยละ 32.65 ของทุนจดทะเบียน ในราคา 184 ล้านบาท จากบริษัทในต่างประเทศแห่งหนึ่ง

เมื่อวันที่ 31 ตุลาคม 2556 ที่ประชุมคณะกรรมการของบริษัทป่อหลอย โซลาร์ จำกัด อนุมัติจ่ายเงินปันผลระหว่างกาลจากการดำเนินงาน ตั้งแต่เดือนมกราคม ถึงตุลาคม 2556 ให้แก่ผู้ถือหุ้นในอัตราหุ้นละ 3.05 บาท กำหนดจ่ายเงินปันผลในวันที่ 5 พฤษภาคม 2557

ข้อมูลทางการเงินที่สำคัญของบริษัทร่วม สรุปได้ดังนี้

(หน่วย : พันบาท)

สำหรับปีสิ้นสุดวันที่ 31 ธันวาคม 2556

	สินทรัพย์	หนี้สิน	รายได้	กำไรสุทธิ
บริษัท บ่อพลอย ไชลาร์ จำกัด	1,033,809	753,351	207,285	116,397
บริษัท แมคทริค จำกัด	655,774	384,915	780,274	12,719
รวม	1,689,583	1,138,266	987,559	129,116

17. เงินลงทุนระยะยาวอื่น

เมื่อวันที่ 21 มกราคม 2554 ที่ประชุมคณะกรรมการได้อนุมัติให้บริษัทลงทุนในหุ้นสามัญของบริษัท ออรา ดรีม จำกัด จำนวน 4,500,000 หุ้นๆ ละ 10 บาท รวม 45 ล้านบาท โดยมีสัดส่วนการถือหุ้นของบริษัทคิดเป็นร้อยละ 9 ของทุนจดทะเบียนของบริษัทดังกล่าว ทั้งนี้ บริษัทได้จ่ายชำระค่าหุ้นแล้วในเดือนมกราคม 2554 บริษัทดังกล่าวจดทะเบียนเพื่อดำเนินธุรกิจโรงแรมในจังหวัดนครปฐม และอยู่ระหว่างการก่อสร้างโรงแรมโดย คาดว่าจะแล้วเสร็จในปี 2558

ในระหว่างปี 2556 บริษัทได้จำหน่ายเงินลงทุนในบริษัท ออรา ดรีม จำกัด ให้กับ บริษัทจดทะเบียนแห่งหนึ่งในราคา 45 ล้านบาท โดยไม่มีกำไรหรือขาดทุน

18. ที่ดิน อาคาร และอุปกรณ์

(หน่วย : พันบาท)

	งบการเงินรวม					2556
	2555	เพิ่มขึ้นจาก การรวม ธุรกิจ	เพิ่มขึ้น	ลดลง	โอนเข้า (ออก)	
ราคาทุน						
ที่ดินและส่วนปรับปรุงที่ดิน	4,028	384,456	345,167	-	274	733,925
อาคารและส่วนปรับปรุงอาคาร	20,850	110,903	-	-	2,730	134,483
เครื่องจักร และอุปกรณ์	150,804	231,169	15,135	(191)	2,923	399,840
เครื่องตกแต่ง ติดตั้ง และอุปกรณ์สำนักงาน	22,620	5,869	2,034	-	-	30,523
ยานพาหนะ	31,842	3,796	25,916	(3,864)	267	57,957
สินทรัพย์ระหว่างก่อสร้าง	50	-	6,251	-	(6,194)	107
รวม	230,194	736,193	394,503	(4,055)	-	1,356,835
ค่าเสื่อมราคาสะสม						
อาคารและส่วนปรับปรุงอาคาร	11,416	4,860	2,640	-	-	18,916
เครื่องจักร และอุปกรณ์	143,749	90,709	10,532	(191)	-	244,799
เครื่องตกแต่ง ติดตั้ง และอุปกรณ์สำนักงาน	18,592	5,055	1,443	-	-	25,090
ยานพาหนะ	23,245	3,794	4,364	(3,419)	-	27,984
รวม	197,002	104,418	18,979	(3,610)	-	316,789
มูลค่าสุทธิตามบัญชี	33,192					1,040,046
ค่าเสื่อมราคาสำหรับปี						
ต้นทุนขาย	4,148					7,882
ค่าใช้จ่ายในการขายและการบริหาร	6,312					11,097
รวม	10,460					18,979

(หน่วย : พันบาท)

งบการเงินเฉพาะของบริษัท

	2555	เพิ่มขึ้น	ลดลง	โอนเข้า (ออก)	2556
ราคาทุน					
ที่ดินและส่วนปรับปรุงที่ดิน	1,592	345,120	-	274	346,986
อาคารและส่วนปรับปรุงอาคาร	20,850	-	-	2,730	23,580
เครื่องจักร และอุปกรณ์	150,804	15,125	(191)	2,923	168,661
เครื่องตกแต่ง ติดตั้ง และอุปกรณ์สำนักงาน	22,620	2,003	-	-	24,623
ยานพาหนะ	31,842	25,916	(3,864)	267	54,161
สินทรัพย์ระหว่างก่อสร้าง	50	6,252	-	(6,194)	108
รวม	227,758	394,416	(4,055)	-	618,119
ค่าเสื่อมราคาสะสม					
อาคารและส่วนปรับปรุงอาคาร	11,416	1,205	-	-	12,621
เครื่องจักร และอุปกรณ์	143,749	3,873	(191)	-	147,431
เครื่องตกแต่ง ติดตั้ง และอุปกรณ์สำนักงาน	18,592	1,404	-	-	19,996
ยานพาหนะ	23,245	4,364	(3,419)	-	24,190
รวม	197,002	10,846	(3,610)	-	204,238
มูลค่าสุทธิตามบัญชี	30,756				413,881
ค่าเสื่อมราคาสำหรับปี					
ต้นทุนขาย	4,148				5,973
ค่าใช้จ่ายในการขายและการบริหาร	6,312				4,873
รวม	10,460				10,846

ณ วันที่ 31 ธันวาคม 2556 และ 2555 ส่วนหนึ่งของอาคารและอุปกรณ์ของบริษัทและบริษัทย่อยที่คิดค่าเสื่อมราคาเต็มมูลค่าและยังคงใช้งานอยู่มีราคาทุน 215.62 ล้านบาท และ 170.86 ล้านบาท ตามลำดับ (งบการเงินเฉพาะของบริษัท : 176.84 ล้านบาท และ 170.86 ล้านบาท ตามลำดับ)

เมื่อวันที่ 4 พฤศจิกายน 2556 ที่ประชุมคณะกรรมการบริษัท ได้อนุมัติการซื้อที่ดินว่างเปล่าที่จังหวัดปทุมธานี จำนวน 6 แปลง เนื้อที่รวม 109-2-92 ไร่ หรือ 43,892 ตารางวา ราคาไร่ละ 4 ล้านบาท รวมเป็นเงินทั้งสิ้น 438.92 ล้านบาท จากบุคคลที่ไม่เกี่ยวข้องกัน ที่ดินดังกล่าวได้มีการโอนกรรมสิทธิ์ ในเดือนพฤศจิกายน 2556 จำนวน 5 แปลง ส่วนอีก 1 แปลงสุดท้ายมีการโอนกรรมสิทธิ์ ในเดือนมกราคม 2557

ในระหว่างปี 2555 บริษัทได้ว่าจ้างผู้ประเมินราคาอิสระทำการประเมินราคาที่ดินและอาคาร จากรายงานการประเมินราคา บริษัทประเมินราคาได้ใช้วิธีการประเมินราคาแบบวิธีเปรียบเทียบราคาตลาด (Market Comparison Approach) สำหรับที่ดินว่างเปล่า และวิธีวิเคราะห์มูลค่าจากต้นทุน (Cost Approach) สำหรับอาคารโดยมีมูลค่าดังนี้

(หน่วย : พันบาท)

มูลค่ายุติธรรม

	บริษัท	บริษัทย่อย	รวม
ที่ดิน	33,570	8,316	41,886
อาคาร	23,055	-	23,055
รวม	56,625	8,316	64,941

19. สินทรัพย์ที่ไม่ใช้ในการดำเนินงาน

	(หน่วย : พันบาท)			
	งบการเงินรวม		งบการเงินเฉพาะของบริษัท	
	2556	2555	2556	2555
สินทรัพย์ที่ไม่ใช้ในการดำเนินงาน				
ที่ดิน	13,449	52,079	12,548	51,179
ส่วนปรับปรุงที่ดิน	-	2,984	-	2,984
หัก : ค่าเผื่อผลขาดทุนจากการด้อยค่า	(4,872)	(8,127)	(4,872)	(8,127)
สุทธิ	8,577	46,936	7,676	46,036
อาคารและส่วนปรับปรุงอาคาร	320	320	320	320
หัก : ค่าเสื่อมราคาสะสม	(200)	(200)	(200)	(200)
สุทธิ	120	120	120	120
อุปกรณ์อื่นๆ	-	59	-	-
รวมสินทรัพย์ที่ไม่ใช้ในการดำเนินงาน	8,697	47,115	7,796	46,156

ในระหว่างปี 2555 บริษัทได้ว่าจ้างผู้ประเมินราคาอิสระทำการประเมินราคาสินทรัพย์ที่ไม่ใช้ในการดำเนินงานจากรายงานการประเมินราคาแบบวิธีเปรียบเทียบราคาตลาด (Market Comparison Approach) สำหรับที่ดินว่างเปล่าและวิธีวิเคราะห์มูลค่าจากต้นทุน (Cost Approach) สำหรับอาคาร โดยมีมูลค่าดังนี้

	(หน่วย : พันบาท)		
	มูลค่ายุติธรรม		
	บริษัท	บริษัทย่อย	รวม
ที่ดิน	46,036	900	46,936
อาคาร	120	-	120
รวม	46,156	900	47,056

20. หนี้สินตามสัญญาเช่าการเงิน

	(หน่วย : พันบาท)	
	งบการเงินรวมและงบการเงินเฉพาะของบริษัท	
	2556	2556
หนี้สินตามสัญญาเช่าการเงิน		
ไม่เกิน 1 ปี	2,091	2,304
เกินกว่า 1 ปี แต่ไม่เกิน 5 ปี	506	2,597
รวม	2,597	4,901
หัก ดอกเบี้ยรอตัดบัญชี	(69)	(234)
	2,528	4,667
หัก ส่วนที่ถึงกำหนดชำระภายในหนึ่งปี	(2,019)	(2,139)
สุทธิ	509	2,528

บริษัทได้ทำสัญญาเช่าการเงินกับบริษัทในประเทศหลายแห่งเพื่อเช่าซื้อรถยนต์ โดยมีระยะเวลา 36 — 48 เดือน

21. หนี้สินหมุนเวียนอื่น

(หน่วย : พันบาท)

	งบการเงินรวม		งบการเงินเฉพาะของบริษัท	
	2556	2555	2556	2555
ค่าใช้จ่ายค้างจ่าย	42,251	48,042	35,436	47,970
เงินรับล่วงหน้าจากลูกค้า	38,798	25,187	38,798	25,187
ต้นทุนค้างจ่าย	32,773	11,540	32,773	11,540
อื่นๆ	22,226	3,505	9,199	3,464
รวม	136,048	88,274	116,206	88,161

22. หนี้สินการระดมทุนผลประโยชน์พนักงาน

รายการเคลื่อนไหวสำหรับหนี้สินการระดมทุนผลประโยชน์พนักงาน สำหรับปีสิ้นสุดวันที่ 31 ธันวาคม 2556 และ 2555 มีดังนี้

(หน่วย : พันบาท)

	งบการเงินรวม		งบการเงินเฉพาะของบริษัท	
	2556	2555	2556	2555
ยอดคงเหลือ ณ วันที่ 1 มกราคม	15,052	14,811	15,052	14,811
เพิ่มขึ้นจากการรวมธุรกิจ	7,772	-	-	-
ต้นทุนบริการปัจจุบัน	688	2,263	523	2,263
ดอกเบี้ยจ่าย	391	299	351	299
หนี้สินลดลงจากการชำระ	(302)	(2,321)	(302)	(2,321)
ยอดคงเหลือ ณ วันที่ 31 ธันวาคม	23,601	15,052	15,624	15,052

ข้อสมมติหลักที่สำคัญในการประมาณการตามหลักการคณิตศาสตร์ประกันภัย ณ วันที่รายงาน มีดังนี้

(หน่วย : พันบาท)

	2556		2555	
	รายเดือน	รายวัน	รายเดือน	รายวัน
อัตราคิดลด	4	4	4	4
อัตราการเพิ่มขึ้นของเงินเดือน	8	2	6	4
อัตราการหมุนเวียนพนักงาน	0 ถึง 18 (ขึ้นอยู่กับระยะ เวลาการทำงาน)	0 ถึง 33 (ขึ้นอยู่กับระยะ เวลาการทำงาน)	0 ถึง 25 (ขึ้นอยู่กับระยะ เวลาการทำงาน)	0 ถึง 50 (ขึ้นอยู่กับระยะ เวลาการทำงาน)
อัตราภาระ	TMO 2008	TMO 1997	TMO 1997	TMO 1997

23. ภาษีเงินได้

(หน่วย : พันบาท)

	งบการเงินรวม		งบการเงินเฉพาะของบริษัท	
	2556	2555	2556	2555
ภาษีเงินได้ที่รับรู้ในกำไรหรือขาดทุน				
ภาษีเงินได้ปัจจุบัน				
กำไรก่อนภาษีเงินได้	248,404	159,321	231,448	159,866
บวก รายการที่ยังไม่ถึงเป็นค่าใช้จ่ายทางภาษี	30,650	46,717	28,425	46,717

		(หน่วย : พันบาท)	
		งบการเงินรวม	งบการเงินเฉพาะของบริษัท
		2556	2555
หัก รายการที่เคยบวกกลับในการคำนวณภาษี สำหรับการตั้งค่าเผื่อหนี้สูญและอื่นๆ รายการที่ยังไม่ถึงเป็นรายได้ทางภาษี ผลขาดทุนสะสมยกมาไม่เกิน 5 ปี			
		(46,729)	(187,727)
		(162)	(5,173)
		(508,565)	(247,527)
ขาดทุนทางภาษี		(276,402)	(234,389)
อัตราภาษีร้อยละ	20	23	20
ภาษีเงินได้สำหรับปี	-	-	-
ภาษีเงินได้รอการตัดบัญชีจาก			
การเปลี่ยนแปลงของผลแตกต่างชั่วคราว		10,229	-
รวม		10,229	-
ภาษีเงินได้ที่รับรู้ในกำไรขาดทุนเบ็ดเสร็จอื่น		33	-
รวม		33	-

สินทรัพย์และหนี้สินภาษีเงินได้รอการตัดบัญชีสามารถวิเคราะห์ได้ดังนี้

		(หน่วย : พันบาท)	
		งบการเงินรวม	งบการเงินเฉพาะของบริษัท
		2556	2555
สินทรัพย์ภาษีเงินได้รอการตัดบัญชี		11,004	-
หนี้สินภาษีเงินได้รอการตัดบัญชี		(91,329)	(33)
สุทธิ		(80,325)	10,971

การเปลี่ยนแปลงในสินทรัพย์และหนี้สินภาษีเงินได้รอการตัดบัญชี มีรายละเอียดดังนี้

		(หน่วย : พันบาท)	
		งบการเงินรวม	
		บันทึกเป็นรายได้ (ค่าใช้จ่าย)	
		ส่วนของผู้ถือหุ้น	
1 มกราคม 2556	งบกำไรขาดทุน	31 ธันวาคม 2556	
สินทรัพย์ภาษีเงินได้รอการตัดบัญชีจาก :			
ค่าเผื่อหนี้สงสัยจะสูญ	-	3,728	3,728
หนี้สินผลประโยชน์พนักงาน	-	3,125	3,125
ขาดทุนสะสมยกมา	-	4,151	4,151
	-	11,004	11,004

(หน่วย : พันบาท)

	งบการเงินรวม			
	บันทึกเป็นรายได้ (ค่าใช้จ่าย)			31 ธันวาคม 2556
	1 มกราคม 2556	งบกำไรขาดทุน	ส่วนของ ผู้ถือหุ้น	
หนี้สินภาษีเงินได้รอการตัดบัญชีจาก :				
เงินลงทุนเพื่อขาย	-	-	(33)	(33)
ปรับมูลค่ายุติธรรมของสินทรัพย์จากการรวมธุรกิจ	-	(90,521)	-	(90,521)
ส่วนแบ่งกำไรจากการลงทุนในบริษัทร่วม	-	(1,988)	-	(1,988)
ค่าเสื่อมราคาของสินทรัพย์ที่ปรับเป็นมูลค่ายุติธรรม	-	1,213	-	1,213
	-	(91,296)	(33)	(91,329)
สินทรัพย์ภาษีเงินได้รอการตัดบัญชีจาก :				
ค่าเผื่อหนี้สงสัยจะสูญ	-	3,728	-	3,728
หนี้สินผลประโยชน์พนักงาน	-	3,125	-	3,125
ขาดทุนสะสมยกมา	-	4,151	-	4,151
	-	11,004	-	11,004
หนี้สินภาษีเงินได้รอการตัดบัญชีจาก :				
เงินลงทุนเพื่อขาย	-	-	(33)	(33)
	-	-	(33)	(33)

24. ทุนจดทะเบียน

ตามมติที่ประชุมผู้ถือหุ้น เมื่อวันที่ 26 มีนาคม 2556 ผู้ถือหุ้นได้อนุมัติเรื่องดังต่อไปนี้

24.1 อนุมัติการลดทุนจดทะเบียนของบริษัทจำนวน 361,250,920 หุ้น มูลค่าหุ้นละ 10 บาท เป็นทุนจดทะเบียนและเรียกชำระแล้วจำนวน 21,092,529,390 บาท (จำนวน 2,109,252,939 หุ้น มูลค่าหุ้นละ 10 บาท)

24.2 ให้บริษัทเปลี่ยนแปลงมูลค่าหุ้นจากหุ้นละ 10 บาท เป็นหุ้นละ 30 บาท เป็นทุนจดทะเบียนและเรียกชำระแล้วจำนวน 21,092,529,390 บาท (จำนวน 703,084,313 หุ้น มูลค่าหุ้นละ 30 บาท)

24.3 อนุมัติการออกและจัดสรรใบสำคัญแสดงสิทธิที่จะซื้อหุ้นสามัญของบริษัทครั้งที่ 4 ("ใบสำคัญแสดงสิทธิครั้งที่ 4") เพื่อจัดสรรให้แก่ผู้ถือหุ้นเดิม 10 หุ้นสามัญ ต่อ 1 หน่วยใบสำคัญแสดงสิทธิ มีจำนวน 51,046,152 หน่วย และผู้ถือหุ้นเดิมที่จองซื้อหุ้นสามัญเพิ่มทุนของบริษัท 2 หุ้นได้รับใบสำคัญแสดงสิทธิจำนวน 1 หน่วย มีจำนวน 1,276,153,795 หน่วย

24.4 อนุมัติเพิ่มทุนจดทะเบียนจาก 21,092,529,390 บาท เป็น 212,807,755,500 บาท (จำนวน 7,093,591,850 หุ้น มูลค่าหุ้นละ 30 บาท)

24.4.1 จัดสรรหุ้นสามัญเพิ่มทุนจำนวนไม่เกิน 2,552,307,590 หุ้น มูลค่าหุ้นที่ตราไว้หุ้นละ 30 บาท ให้กับผู้ถือหุ้นเดิม ตามสัดส่วนในอัตรา 1 หุ้นเดิม ต่อ 5 หุ้น เพิ่มทุนในราคาเสนอขายหุ้นละ 0.75 บาท โดยกำหนดวันจองซื้อหุ้นเพิ่มทุนในระหว่างวันที่ 25 เมษายน 2556 ถึง 9 พฤษภาคม 2556

24.4.2 จัดสรรหุ้นเพิ่มทุนจำนวนไม่เกิน 1,327,199,947 หุ้น มูลค่าหุ้นที่ตราไว้หุ้นละ 30 บาท เพื่อรองรับการใช้สิทธิตามใบสำคัญแสดงสิทธิที่จะซื้อหุ้นสามัญของบริษัทที่จัดสรรให้แก่ผู้ถือหุ้นเดิมหรือนักลงทุนที่จองซื้อหุ้นสามัญเพิ่มทุน

24.4.3 จัดสรรหุ้นเพิ่มทุนจำนวนไม่เกิน 11,000,000 หุ้น มูลค่าหุ้นที่ตราไว้หุ้นละ 30 บาท เพื่อสำรองไว้สำหรับการปรับราคาการใช้สิทธิและอัตราการใช้สิทธิของใบสำคัญแสดงสิทธิครั้งที่ 3

24.4.4 จัดสรรหุ้นเพิ่มทุนจำนวนไม่เกิน 2,500,000,000 หุ้น มูลค่าที่ตราไว้หุ้นละ 0.90 บาท (มูลค่าภายหลังการลดทุน) ทั้งจำนวนหรือแต่บางส่วนในคราวเดียวกันหรือต่างคราวกันให้แก่พนักงานโดยเฉพาะเจาะจง และ/หรือนักลงทุนประเภทสถาบัน ซึ่งเป็นบุคคลในวงจำกัด ในราคาเสนอขายไม่ต่ำกว่าร้อยละ 90 ของราคาตลาด

24.5 อนุมัติการลดทุนจดทะเบียนโดยการลดมูลค่าหุ้นจากมูลค่าที่ตราไว้หุ้นละ 30 บาท เป็นมูลค่าที่ตราไว้หุ้นละ 0.90 บาท เป็นทุนจดทะเบียนจำนวน 6,384,232,665 บาท (จำนวน 7,093,591,850 หุ้น มูลค่าหุ้นละ 0.90 บาท) เพื่อหักกลบส่วนต่อมูลค่าหุ้นและลดขาดทุนสะสม

เมื่อวันที่ 3 พฤษภาคม 2555 ที่ประชุมสามัญผู้ถือหุ้นประจำปี 2555 มีมติอนุมัติให้บริษัทลดทุนจดทะเบียนของบริษัท จำนวน 8,156,054,720 บาท จาก 32,861,093,310 เป็น 24,705,038,590 บาท ลดลงตามจำนวนหุ้นที่คงเหลือจากการเสนอขายหุ้นเพิ่มทุนใหม่ให้แก่ผู้ถือหุ้นเดิมของบริษัท และการไม่ใช้สิทธิของผู้ถือใบสำคัญแสดงสิทธิที่จะซื้อหุ้นสามัญรุ่นที่ 2 (GEN-W2)

ตามมติที่ประชุมคณะกรรมการบริษัทครั้งที่ 9/2556 และ 10/2556 เมื่อวันที่ 16 กรกฎาคม 2556 และ 25 กรกฎาคม 2556 บริษัทจัดสรรและเสนอขายเพิ่มทุนจำนวน 2,000,000,000 หุ้นให้กับบุคคลในวงเงินจำกัด โดยเฉพาะเจาะจงแก่นักลงทุน 9 ราย และจำนวน 500,000,000 หุ้น แก่นักลงทุน 8 ราย ซึ่งได้รับการอนุมัติจากที่ประชุมสามัญผู้ถือหุ้นของบริษัทประจำปี 2556 บริษัทได้รับชำระเงินค่าหุ้นจากนักลงทุนโดยเฉพาะเจาะจง 9 ราย จำนวน 685,000,000 หุ้น รวมทั้งสิ้น 553,750,000 บาท

รายการเคลื่อนไหวของทุนจดทะเบียน และหุ้นที่ออกและชำระเต็มมูลค่าแล้วมีดังนี้

ทุนจดทะเบียน	วันที่ได้รับอนุมัติ	จำนวน หุ้น	มูลค่าหุ้นละ (บาท)	พันบาท
ยอดคงเหลือ ณ วันที่ 1 มกราคม 2555		3,286,109	10.00	32,861,093
ลดทุนจดทะเบียนที่ยังไม่จำหน่าย	3 พ.ค. 2555	(815,605)	10.00	(8,156,054)
ยอดคงเหลือ ณ วันที่ 31 ธันวาคม 2555		2,470,504	10.00	24,705,039
ลดทุนจดทะเบียนที่ยังไม่จำหน่าย	26 มี.ค. 2556	(361,251)	10.00	(3,612,509)
เพิ่มมูลค่าหุ้น	26 มี.ค. 2556	(1,406,169)	จาก 10.00 เป็น 30.00	-
เพิ่มทุน	26 มี.ค. 2556	6,390,508	30.00	191,715,226
ยอดคงเหลือ ณ วันที่ 31 ธันวาคม 2556		7,093,592		212,807,756

หุ้นที่ออกและชำระเต็มมูลค่าแล้ว	วันที่ได้รับอนุมัติ	จำนวน หุ้น	มูลค่าหุ้นละ (บาท)	พันบาท
ยอดคงเหลือ ณ วันที่ 1 มกราคม 2556		1,531,385	10.00	15,313,846
เพิ่มมูลค่าหุ้น	26 มี.ค. 2556	(1,020,923)	จาก 10.00 เป็น 30.00	-
เพิ่มทุน	26 มี.ค. 2556	2,552,307	30.00	76,569,227
เพิ่มทุนแบบเฉพาะเจาะจง	26 มี.ค. 2556	685,000	30.00	20,550,000
ยอดคงเหลือ ณ วันที่ 31 ธันวาคม 2556		3,747,769		112,433,073

25. มูลค่าหุ้นและสำรองตามกฎหมาย

ส่วนเกินมูลค่าหุ้น

ตามบทบัญญัติแห่งพระราชบัญญัติบริษัทมหาชนจำกัด พ.ศ. 2535 มาตรา 51 ในกรณีที่บริษัทเสนอขายหุ้นสูงกว่ามูลค่าหุ้นที่จดทะเบียนไว้ บริษัทต้องนำค่าหุ้นส่วนเกินนี้ตั้งเป็นทุนสำรอง ("ส่วนเกินมูลค่าหุ้น") ส่วนเกินมูลค่าหุ้นนี้จะนำไปจ่ายเป็นเงินปันผลไม่ได้

การตีราคาและการเปลี่ยนแปลงในมูลค่ายุติธรรม

การเปลี่ยนแปลงในมูลค่ายุติธรรมที่บันทึกไปยังส่วนของผู้ถือหุ้นรวมผลสะสมของการเปลี่ยนแปลงสุทธิในมูลค่ายุติธรรมของเงินลงทุนเพื่อขายจนกระทั่งมีการจำหน่ายเงินลงทุนนั้น

สำรองตามกฎหมาย

ตามบทบัญญัติแห่งพระราชบัญญัติบริษัทมหาชนจำกัด พ.ศ. 2535 มาตรา 116 บริษัทจะต้องจัดสรรทุนสำรอง ("สำรองตามกฎหมาย") อย่างน้อยร้อยละ 5 ของกำไรสุทธิประจำปีหลังจากหักขาดทุนสะสมยกมา (ถ้ามี) จนกว่าสำรองดังกล่าวมีจำนวนไม่น้อยกว่าร้อยละ 10 ของทุนจดทะเบียน เงินสำรองนี้จะนำไปจ่ายเป็นเงินปันผลไม่ได้

26. ใบสำคัญแสดงสิทธิ

เมื่อวันที่ 16 พฤษภาคม 2554 บริษัทได้ออกและเสนอขายใบสำคัญแสดงสิทธิที่จะซื้อหุ้นสามัญของบริษัท (GEN-W3) จำนวน 939,119,305 หน่วย ให้กับผู้ถือหุ้นเดิมที่มีรายชื่อในสมุดทะเบียนผู้ถือหุ้น ณ วันที่ 16 กุมภาพันธ์ 2554

โดยใบสำคัญแสดงสิทธิดังกล่าวได้รับอนุญาตให้มีการซื้อขายในตลาดหลักทรัพย์แห่งประเทศไทยจำนวน 577,868,385 หน่วย จำนวนที่เหลืออีก 361,250,920 หน่วย บริษัทได้ทำการยกเลิกแล้วทั้งจำนวน

ซึ่งใบสำคัญแสดงสิทธิดังกล่าวเป็นชนิดระบุชื่อและเปลี่ยนมือได้ โดยมีอายุ 3 ปี นับตั้งแต่วันที่ 16 พฤษภาคม 2554

และสามารถใช้สิทธิได้ในวันทำการสุดท้ายของเดือนธันวาคมของทุกปี ตลอดอายุของใบสำคัญแสดงสิทธิ

โดยสามารถใช้สิทธิครั้งแรกในวันที่ 30 ธันวาคม 2554 ส่วนการใช้สิทธิครั้งสุดท้ายสามารถทำได้ในวันที่ 14 พฤษภาคม 2557 ซึ่งอัตราการใช้สิทธิจะเท่ากับใบสำคัญแสดงสิทธิ 1 หน่วยต่อหุ้นสามัญ 1 หุ้น ในราคา 1 บาทต่อหุ้น

ตามมติที่ประชุมผู้ถือหุ้น เมื่อวันที่ 26 มีนาคม 2556 ผู้ถือหุ้นได้อนุมัติเรื่องดังต่อไปนี้

26.1 ใบสำคัญแสดงสิทธิที่จะซื้อหุ้นสามัญของบริษัทจำนวน 1,327,199,947 หน่วย ได้ออกให้แก่ผู้ถือหุ้นเดิมและผู้ถือหุ้นสามัญเดิมที่จองซื้อหุ้นสามัญเพิ่มทุน โดยมีรายละเอียดดังนี้

- สิทธิของผู้ถือหุ้นเดิมในอัตรา 10 หุ้นสามัญเดิมต่อ 1 ใบสำคัญแสดงสิทธิครั้งที่ 4 โดยมีจำนวน 51,046,152 หน่วย โดยไม่คิดมูลค่า ทั้งนี้ใบสำคัญแสดงสิทธิ 1 หน่วย สามารถใช้สิทธิซื้อหุ้นสามัญได้ 1 หุ้น ในราคาหุ้นละ 1.20 บาท

- สิทธิของผู้ถือหุ้นเดิมที่จองซื้อหุ้นสามัญเพิ่มทุนจำนวน 2 หุ้นใหม่ต่อ 1 หน่วยใบสำคัญแสดงสิทธิ โดยมีจำนวน 1,276,153,795 หน่วย โดยไม่คิดมูลค่า โดยใบสำคัญแสดงสิทธิ 1 หน่วยสามารถใช้สิทธิซื้อหุ้นสามัญได้ 1 หุ้น ในราคาหุ้นละ 1.20 บาท

26.2 อนุมัติแก้ไขราคาใช้สิทธิและอัตราการใช้สิทธิของใบสำคัญแสดงสิทธิที่จะซื้อหุ้นสามัญรุ่นที่ 3 เนื่องจากมีการเสนอขายหุ้นสามัญเพิ่มทุนใหม่และการออกเสนอขายใบสำคัญแสดงสิทธิที่จะซื้อหุ้นสามัญของบริษัท รุ่นที่ 4

- อัตราเดิม ใบสำคัญแสดงสิทธิซื้อหุ้นสามัญรุ่นที่ 3 1 หน่วย มีสิทธิซื้อหุ้นสามัญ 0.333 หุ้น ราคาใช้สิทธิ 3 บาท ต่อ 1 หุ้นสามัญ

- อัตราใหม่ ใบสำคัญแสดงสิทธิซื้อหุ้นสามัญรุ่นที่ 3 1 หน่วย มีสิทธิซื้อหุ้นสามัญ 1.066 หุ้น ราคาใช้สิทธิ 0.937 บาท ต่อ 1 หุ้นสามัญ

27. ค่าใช้จ่ายตามลักษณะ

(หน่วย : พันบาท)

	งบการเงินรวม		งบการเงินเฉพาะของบริษัท	
	สำหรับปีสิ้นสุดวันที่ 31 ธันวาคม			
	2556	2555	2556	2555
การเปลี่ยนแปลงในสินค้าสำเร็จรูปและงานระหว่างทำ	(12,093)	(41,243)	(9,812)	(41,243)
วัตถุดิบและวัสดุสิ้นเปลืองทั่วไป	834,647	491,317	562,279	490,209

(หน่วย : พันบาท)

	งบการเงินรวม		งบการเงินเฉพาะของบริษัท	
	สำหรับปีสิ้นสุดวันที่ 31 ธันวาคม			
	2556	2555	2556	2555
ค่าใช้จ่ายพนักงาน	114,026	99,800	108,114	99,800
ค่าจ้างทั่วไป	47,750	42,933	47,750	42,685
ค่าติดตั้งผลิตภัณฑ์	123,927	74,291	123,927	73,766
ค่าแรงงานการผลิต	77,234	60,871	77,234	60,871
ค่าเสื่อมราคาและค่าตัดจำหน่าย	18,979	10,460	10,846	10,460
ค่าขนส่ง	70,660	43,170	69,378	43,170
หนี้สงสัยจะสูญ	15,365	-	12,927	-
ค่าตอบแทนผู้บริหาร	9,934	8,484	9,814	8,484
ค่าใช้จ่ายในการขาย	16,473	9,211	16,473	9,211

28. รายได้อื่น

ในระหว่างปีสิ้นสุดวันที่ 31 ธันวาคม 2555 บริษัทรับรู้การกลับรายการหนี้สินเป็นรายได้อื่นจำนวน 14.20 ล้านบาท เนื่องจากไม่มีภาระหนี้สินดังกล่าวแล้ว

29. การเปิดเผยข้อมูลเครื่องมือทางการเงิน

29.1 นโยบายจัดการความเสี่ยงทางการเงิน

บริษัทและบริษัทย่อยมีความเสี่ยงจากการดำเนินธุรกิจตามปกติจากการเปลี่ยนแปลงอัตราดอกเบี้ยและอัตราแลกเปลี่ยนเงินตราต่างประเทศ และจากการไม่ปฏิบัติตามข้อกำหนดตามสัญญาของคู่สัญญา บริษัทและบริษัทย่อยไม่มีการออก หรือถือเครื่องมือทางการเงินที่เป็นตราสารอนุพันธ์ เพื่อการเก็งกำไรหรือการค้า

29.2 ความเสี่ยงด้านสภาพคล่อง

บริษัทและบริษัทย่อยมีการควบคุมความเสี่ยงจากการขาดสภาพคล่องโดยการรักษาระดับของเงินสดและรายการเทียบเท่าเงินสดให้เพียงพอต่อการดำเนินงานของกิจการและเพื่อให้ผลกระทบจากความผันผวนของกระแสเงินสดลดลง

29.3 ความเสี่ยงจากการให้สินเชื่อ

ความเสี่ยงด้านการให้สินเชื่อเกิดจากการที่คู่สัญญาไม่สามารถหรือไม่ประสงค์จะปฏิบัติตามข้อตกลงที่ให้ไว้กับ บริษัทและบริษัทย่อย ซึ่งบริษัทและบริษัทย่อยได้มีนโยบายในการป้องกันความเสี่ยงนี้โดยการวิเคราะห์ฐานะทางการเงินของ คู่ค้าและจำกัดการอนุมัติวงเงินสินเชื่อ มูลค่าสูงสุดของความเสี่ยงด้านการให้สินเชื่อคือมูลค่าที่แสดงไว้ในราคาตามบัญชี ณ วันที่ในงบแสดงฐานะการเงิน

29.4 ความเสี่ยงของอัตราแลกเปลี่ยนเงินตราต่างประเทศ

บริษัทและบริษัทย่อยมีรายการบางรายการเป็นเงินตราต่างประเทศ ซึ่งทำให้เกิดความเสี่ยงจากการเปลี่ยนแปลงของอัตราแลกเปลี่ยนเงินตราต่างประเทศ อย่างไรก็ตาม ผู้บริหารเชื่อว่าความเสี่ยงจากอัตราแลกเปลี่ยนเงินตราต่างประเทศ ไม่เป็นสาระสำคัญ

29.5 ความเสี่ยงของอัตราดอกเบี้ย

ความเสี่ยงจากอัตราดอกเบี้ย หมายถึง ความเสี่ยงที่เกิดจากการเปลี่ยนแปลงของอัตราดอกเบี้ยในตลาดในอนาคต ซึ่งส่งผลกระทบต่อกระแสเงินสดของบริษัทและบริษัทย่อย เนื่องจากเงินกู้ยืมส่วนใหญ่มีอัตราดอกเบี้ยแบบลอยตัว บริษัทและบริษัทย่อยมีความเสี่ยงด้านอัตราดอกเบี้ยของกระแสเงินสดที่เกิดจากเงินกู้ยืม โดยความเสี่ยงจากอัตราดอกเบี้ยดังกล่าว เกิดจากความเปลี่ยนแปลงของอัตราดอกเบี้ยในตลาด

ณ วันที่ 31 ธันวาคม 2556 และ 2555 สินทรัพย์ทางการเงินและหนี้สินทางการเงินที่มีความเสี่ยงด้านราคา และด้านกระแสเงินสดอันเกิดจากการเปลี่ยนแปลงอัตราดอกเบี้ยสรุปได้ดังนี้

(หน่วย : พันบาท)

2556

	งบการเงินรวม			งบการเงินเฉพาะของบริษัท		
	เงินต้น			เงินต้น		
	อัตราดอกเบี้ย ปรับขึ้นลงตาม อัตราตลาด	อัตราดอกเบี้ย ปรับขึ้นลงตาม อัตราตลาด	อัตราดอกเบี้ย ปรับขึ้นลงตาม อัตราตลาด	อัตราดอกเบี้ย ปรับขึ้นลงตาม อัตราตลาด	อัตราดอกเบี้ย ปรับขึ้นลงตาม อัตราตลาด	อัตราดอกเบี้ย ปรับขึ้นลงตาม อัตราตลาด
สินทรัพย์						
เงินฝากธนาคาร						
- เงินฝากออมทรัพย์	300,545	0.55 - 0.75	-	233,978	0.55 - 0.75	-
- ตัวเลขเงิน	348,899	2.35 - 3.15	-	348,899	2.35 - 3.15	-
- เงินฝากประจำ	850,000	3.10-3.125-3.50	-	850,000	3.10-3.125-3.50	-
เงินฝากที่มีข้อจำกัดในการเบิกใช้	70,764	1.50 - 1.70-2.30	-	68,716	1.50 - 1.70-2.30	-
เงินให้กู้ยืมบริษัทย่อย	-	-	-	478,424	6.875-7.00	-

(หน่วย : พันบาท)

2555

	งบการเงินรวม			งบการเงินเฉพาะของบริษัท		
	เงินต้น			เงินต้น		
	อัตราดอกเบี้ย ปรับขึ้นลงตาม อัตราตลาด	อัตราดอกเบี้ย ปรับขึ้นลงตาม อัตราตลาด	อัตราดอกเบี้ย ปรับขึ้นลงตาม อัตราตลาด	อัตราดอกเบี้ย ปรับขึ้นลงตาม อัตราตลาด	อัตราดอกเบี้ย ปรับขึ้นลงตาม อัตราตลาด	อัตราดอกเบี้ย ปรับขึ้นลงตาม อัตราตลาด
สินทรัพย์						
เงินฝากธนาคาร						
- เงินฝากออมทรัพย์	19,958	0.75	-	16,699	0.75	-
- ตัวเลขเงิน	65,177	2.40-2.50	-	65,177	2.40-2.50	-
เงินฝากที่มีข้อจำกัดในการเบิกใช้	50,599	1.75-1.80	-	49,599	1.75-1.80	-

29.6 มูลค่ายุติธรรมของเครื่องมือทางการเงิน

มูลค่ายุติธรรม หมายถึง จำนวนเงินที่ผู้ซื้อและผู้ขายตกลงแลกเปลี่ยนสินทรัพย์หรือภาระหนี้สินกัน ในขณะที่ทั้งสองฝ่ายมีความรอบรู้และเต็มใจในการแลกเปลี่ยนกัน ในราคาตลาด ในการพิจารณามูลค่ายุติธรรมของสินทรัพย์ทางการเงิน และหนี้สินทางการเงิน บริษัทและบริษัทย่อยมีการพิจารณาการนับปัจจุบันของต้นทุนที่เกิดขึ้นจากการแลกเปลี่ยนหรือภาระหนี้สินภายใต้เครื่องมือทางการเงิน มูลค่ายุติธรรมมีจำนวนใกล้เคียงกับมูลค่าที่ปรากฏในงบการเงิน ณ วันที่ 31 ธันวาคม 2556 และ 2555

30. ส่วนงานดำเนินงาน

บริษัทและบริษัทย่อยมีส่วนงานที่รายงานทั้งสิ้น 3 ส่วนงานหลักคือ (1) ส่วนงานธุรกิจผลิตและขายผลิตภัณฑ์คอนกรีต และ (2) ส่วนงานสายธุรกิจบริการงานก่อสร้างติดตั้ง (3) ส่วนงานธุรกิจพิเศษเหล็กและอื่นๆ บริษัทฯประเมินผลการปฏิบัติงานของส่วนงานโดยพิจารณาจากรายได้และกำไรขั้นต้นของแต่ละส่วนงาน และประเมินกำไรหรือขาดทุนจากการดำเนินงานของทั้งกลุ่มโดยใช้เกณฑ์เดียวกับที่ใช้ในการวัดกำไรหรือขาดทุนจากการดำเนินงานในงบการเงิน ข้อมูลรายได้และกำไรขั้นต้นของส่วนงานของบริษัทฯและบริษัทย่อยสำหรับปีสิ้นสุดวันที่ 31 ธันวาคม 2556 และ 2555 มีดังต่อไปนี้

(หน่วย : พันบาท)

สำหรับปีสิ้นสุดวันที่ 31 ธันวาคม

	สายธุรกิจผลิตและขายผลิตภัณฑ์คอนกรีต		สายธุรกิจบริการงานก่อสร้างและติดตั้ง		สายธุรกิจพิเศษเหล็ก		อื่นๆ		การตัดรายการบัญชีระหว่างกัน		งบการเงินรวม	
	2556	2555	2556	2555	2556	2555	2556	2555	2556	2555	2556	2555
รายได้จากการขายและบริการ												
รายได้จากลูกค้าภายนอก	1,260,900	837,648	1,893	45,138	-	283,346	371	371	(371)	(371)	1,546,139	882,786
ต้นทุนขาย	969,284	688,005	7,082	49,425	-	281,896	-	-	-	(150)	1,258,262	737,280
กำไรขั้นต้น	291,616	149,643	(5,189)	(4,287)	-	1,450	371	371	(371)	(221)	287,877	145,506
รายได้อื่น											116,856	175,467
ดอกเบี้ยรับ											35,227	2,289
ดอกเบี้ยจ่าย											(483)	(474)
ค่าเสื่อมราคาและค่าตัดจำหน่าย											(18,979)	(10,460)
กำไรก่อนภาษีเงินได้											248,404	159,321
ที่ดิน อาคาร และอุปกรณ์ — สุทธิ	413,881	30,756	-	-	-	541,442	159,952	2,436	(75,229)	-	1,040,046	33,192
สินทรัพย์อื่น											3,220,647	1,105,550
สินทรัพย์รวม											4,260,693	1,138,742

ลูกค้ารายใหญ่

สำหรับปีสิ้นสุดวันที่ 31 ธันวาคม 2556 รายได้จากลูกค้าหลักสองรายการจากการขายผลิตภัณฑ์พิเศษเหล็กจำนวน 259.34 ล้านบาท และขายผลิตภัณฑ์คอนกรีตจำนวน 169.66 ล้านบาท

31. ภาระผูกพันและหนี้สินที่อาจเกิดขึ้น

31.1 บริษัทและบริษัทย่อยมีสัญญาขายสินค้าและให้บริการกับลูกค้าซึ่งยังไม่ได้ส่งมอบสินค้าหรือยังไม่ได้ส่งมอบงานบริการเป็นจำนวนเงินรวม 722.09 ล้านบาท

31.2 บริษัทและบริษัทย่อยมีหนี้สินที่อาจเกิดขึ้นจากการที่ธนาคารออกหนังสือค้ำประกันบริษัท และบริษัทย่อยสำหรับการปฏิบัติตามสัญญาและการใช้ไฟฟ้าจำนวนเงินรวม 95.96 ล้านบาท พร้อมทั้งได้นำเงินฝากประจำของบริษัทจำนวน 67.10 ล้านบาท และของบริษัทย่อยจำนวน 1 ล้านบาท ไปเป็นหลักประกันหนังสือค้ำประกันดังกล่าว

31.3 บริษัทมีภาระผูกพันเกี่ยวกับสัญญาเช่าโรงงานและรถยนต์ จำนวนเงินที่ต้องจ่ายในอนาคตตามสัญญาเช่าดำเนินงานที่ไม่สามารถยกเลิกได้ มีดังนี้

(หน่วย : พันบาท)

	งบการเงินรวมและ งบการเงินเฉพาะของบริษัท
ภายใน 1 ปี	18,403
เกินกว่า 1 ปี แต่ไม่เกิน 5 ปี	16,858
รวม	35,261

31.4 หนี้สินที่อาจเกิดขึ้น

(หน่วย : พันบาท)

	งบการเงิน		งบการเงินเฉพาะของบริษัท	
	2556	2555	2556	2555
หนังสือค้ำประกันจากธนาคาร ที่ยังไม่ได้ใช้	23,249	6,730	22,425	5,848
วงเงินเบิกเกินบัญชีและอื่นๆ	23,889	-	23,889	-

31.5 บริษัทมีภาระผูกพันในการจ่ายชำระค่าซื้ออุปกรณ์และเครื่องจักร จำนวน 120.16 ล้านบาท

31.6 บริษัทย่อยมีภาระผูกพันในการจ่ายชำระค่านำเข้าวัตถุดิบจากต่างประเทศ จำนวน 107.63 ล้านบาท

32. เหตุการณ์ภายหลังรอบระยะเวลารายงาน

ตามมติที่ประชุมคณะกรรมการบริษัท เมื่อวันที่ 21 มกราคม 2557 ได้อนุมัติการซื้อที่ดินว่างเปล่าจังหวัดปทุมธานี จำนวน 3 แปลง เนื้อที่รวม 46-1-45.8 ไร่ ราคาไร่ละ 4 ล้านบาท รวมเป็นเงินทั้งสิ้น 185.46 ล้านบาท จากบุคคลที่ไม่เกี่ยวข้องกัน

ตามมติที่ประชุมคณะกรรมการบริหารครั้งที่ 3/2557 เมื่อวันที่ 16 กุมภาพันธ์ 2557 ได้มีมติอนุมัติการลงทุนในหุ้นสามัญบริษัท อควา คอร์ปอเรชั่น จำกัด (มหาชน) ซึ่งเกิดจากการใช้สิทธิแปลงสภาพใบสำคัญแสดงสิทธิ AQUA-W2 จำนวน 285,000,040 หน่วย ในอัตราส่วนการใช้สิทธิ 1:1.301 หุ้น โดยแปลงเป็นหุ้นสามัญจำนวน 370,785,052 หุ้น ในราคาการใช้สิทธิหุ้นละ 0.576 บาท จำนวน 213.57 ล้านบาท

ตามมติที่ประชุมคณะกรรมการบริษัท เมื่อวันที่ 28 กุมภาพันธ์ 2557 ได้มีมติอนุมัติการขายเงินลงทุนในบริษัท ป่อปลอย โซลาร์ จำกัด เป็นจำนวนเงิน 137 ล้านบาท

33. การอนุมัติงบการเงิน

งบการเงินนี้ได้รับอนุมัติจากคณะกรรมการบริษัทแล้วเมื่อวันที่ 28 กุมภาพันธ์ 2557



ISO 9001 : 2008
QMS 02154/599

Email: gel@gel.co.th
www.gel.co.th

GEL
GENERAL ENGINEERING

บริษัท เจนเนอรัล เอนจิเนียริ่ง จำกัด (มหาชน)
GENERAL ENGINEERING PUBLIC COMPANY LIMITED

44/2 หมู่ 2 ถ.ติวานนท์ ต.บางกะดี อ.เมือง จ.ปทุมธานี 1200

โทร. 66(0) 2501-2020 (Auto), 0 2501-2462-67, 0 2501-1055 (Auto), 0 2501-2128-31 โทรสาร. 66(0) 2501-2134, 0 2501-2468

44/2 Moo 2 Tivanont Rd., Bangkradee Muang, Pathumthani 12000 Thailand

Tel. 66(0) 2501-2020 (Auto), 0 2501-2462-67, 0 2501-1055 (Auto), 0 2501-2128-31 Fax. 66(0) 2501-0 2134, 0 2501-2468