





บริษัท เจนเนอรัล เอนจิเนียริ่ง จำกัด (มหาชน)  
GENERAL ENGINEERING PUBLIC COMPANY LIMITED

รายงานประจำปี 2557  
ANNUAL REPORT  
2014



สารสนเทศจากประธานกรรมการ	4
สารสนเทศจากประธานเจ้าหน้าที่บริหาร	5
คณะกรรมการบริษัทและผู้บริหาร	7
นโยบายและภาพรวมการประกอบธุรกิจ	8
ลักษณะการประกอบธุรกิจ	18
ปัจจัยความเสี่ยง	25
ข้อมูลทั่วไปและข้อมูลสำคัญอื่น	28
ข้อมูลหลักทรัพย์และผู้ถือหุ้น	31
นโยบายการจ่ายเงินปันผล	33
โครงสร้างการจัดการ	34
รายละเอียดเกี่ยวกับกรรมการผู้บริหารผู้มีอำนาจควบคุมและเลขานุการบริษัท	40
การกำกับดูแลกิจการ	49
ความรับผิดชอบต่อสังคม (Corporate Social Responsibilities : CSR)	57
การควบคุมภายในและการบริหารจัดการความเสี่ยง	64
รายการระหว่างกัน	66
ข้อมูลทางการเงินที่สำคัญ	69
การวิเคราะห์และคำอธิบายของฝ่ายจัดการ (MD&A)	79
รายการคณะกรรมการตรวจสอบ	87
รายงานความรับผิดชอบต่อสังคมของคณะกรรมการต่อรายงานทางการเงิน	89
รายงานของผู้สอบบัญชีรับอนุญาต	90
งบการเงินและหมายเหตุประกอบงบการเงิน	91
หมายเหตุประกอบงบ	98



## สาส์นจากประธานกรรมการ

บริษัท เจนเนอรัล เอนจิเนียริง จำกัด (มหาชน) เป็นธุรกิจในกลุ่มอุตสาหกรรมวัสดุก่อสร้างที่มีการเจริญเติบโตอย่างต่อเนื่องและมีประวัติความเป็นมาที่ยาวนานกว่า 52 ปี บริษัทมุ่งมั่นที่จะเป็นผู้นำทางด้านเทคโนโลยีและนวัตกรรมใหม่ๆ ที่มีมาตรฐานในวงการก่อสร้างของประเทศไทย

ในปีที่ผ่านมาบริษัทต้องเผชิญกับปัญหาการเปลี่ยนแปลงที่หลากหลาย อาทิ เช่น การชะลอตัวของเศรษฐกิจโดยรวมทั้งเศรษฐกิจในประเทศ ปัญหาเสถียรภาพทางการเมืองทั้งภายในและภายนอกประเทศ และปัญหาการขาดแคลนแรงงานที่มีศักยภาพ ส่งผลโดยตรงต่อการเติบโตของอุตสาหกรรมก่อสร้างในประเทศอย่างหลีกเลี่ยงไม่ได้

อย่างไรก็ดีถึงแม้ว่าบริษัทต้องเผชิญหน้ากับปัญหาที่หลากหลายข้างต้น บริษัทยังสามารถที่จะเติบโตในอุตสาหกรรมวัสดุก่อสร้างได้ในอัตราที่น่าพอใจ ส่งผลให้เกิดผลกำไรที่โดดเด่นภายใต้การดำเนินธุรกิจในรอบกว่า 52 ปีที่ผ่านมา ซึ่งผลประกอบการที่ดีนี้เกิดจากทีมผู้บริหารที่มีประสบการณ์ดำเนินธุรกิจภายใต้หลักธรรมาภิบาล และมีความมุ่งมั่นในการที่จะสร้างความเจริญเติบโตและขยายธุรกิจในกลุ่มอุตสาหกรรมวัสดุก่อสร้างเป็นสำคัญ

หนึ่งในปี 2558 นี้ บริษัทจะมีกำลังการผลิตในส่วนของผลิตภัณฑ์พื้นและผนังคอนกรีตสำเร็จรูปที่เพิ่มขึ้นอย่างมีนัยสำคัญเพื่อรองรับการเจริญเติบโตตามนโยบายทางเศรษฐกิจของประเทศไทยที่กำลังจะเกิดขึ้นในปีนี้ เช่น การลงทุนในโครงสร้างพื้นฐานของภาครัฐที่มีโครงการก่อสร้างรถไฟฟ้าในกรุงเทพฯ และปริมณฑล การลงทุนของภาคเอกชนในเรื่องของวัสดุซ่อมแซมหรือตกแต่งที่อยู่อาศัย และการเปิดเสรีทางการค้าหรือประชาคมเศรษฐกิจอาเซียน ที่มีผลทำให้มีความต้องการที่อยู่อาศัยที่มีคุณภาพและตอบสนองความต้องการที่หลากหลายเพิ่มมากขึ้น

ในฐานะผู้นำในด้านการผลิตวัสดุก่อสร้าง บริษัทมีผลิตภัณฑ์ที่หลากหลายเพื่อตอบสนองความต้องการของลูกค้าทั้งด้านคุณภาพและบริการที่เป็นที่ยอมรับ รวมทั้งสามารถให้บริการให้คำปรึกษาทางด้านเทคนิคต่างๆ แก่ลูกค้า ด้วยความมุ่งมั่นที่จะดำเนินธุรกิจตามหลักธรรมาภิบาล สุจริต โปร่งใส ต่อผู้มีส่วนได้เสีย ตั้งแต่ลูกค้า ผู้ขาย พนักงาน ผู้ถือหุ้น รวมถึงชุมชนรอบข้าง ตลอดจนผู้มีส่วนเกี่ยวข้องกับทางบริษัทฯ

ในนามของคณะกรรมการบริษัท บริษัทใคร่ขอขอบพระคุณลูกค้าและผู้ถือหุ้นของบริษัททุกท่านที่ได้ให้การสนับสนุนบริษัทด้วยดีตลอดมา และบริษัทใคร่ขอขอบพระคุณ กรรมการบริษัท ผู้บริหาร และพนักงานทุกท่านที่เป็นกำลังสำคัญในการทุ่มเททำงานร่วมกันเพื่อประโยชน์ของบริษัทอย่างเต็มความสามารถ



ศาสตราจารย์ ดร. บวรศักดิ์ อุวรรณโณ  
ประธานกรรมการ



# สาส์นจากประธานเจ้าหน้าที่บริหาร

แนวโน้มโดยรวมของธุรกิจวัสดุก่อสร้างในปี 2557 มีการขยายตัวของตลาดไปในทิศทางที่ไม่สูงมากนัก สืบเนื่องมาจากความไม่แน่นอนทางการเมืองในช่วงครึ่งปีแรกที่ส่งผลกระทบต่อความเชื่อมั่นในการลงทุนของภาครัฐและเอกชน อย่างไรก็ตามในช่วงครึ่งปีหลังภาครัฐได้เข้ามามีบทบาทในการผลักดันให้โครงการต่างๆ ปรับตัวดีขึ้น

หนึ่งในปี 2557 บริษัทได้มีการขยายการลงทุนไปในประเทศพม่าโดยการจัดตั้งบริษัทย่อยและบริษัทร่วมลงทุนในต่างประเทศ เพื่อเพิ่มศักยภาพในการแข่งขัน ลดความเสี่ยงในการดำเนินธุรกิจและเพิ่มช่องทางในการทำตลาดใหม่ๆ ซึ่งประเทศพม่าเป็นประเทศที่มีการขยายตัวทางเศรษฐกิจอย่างก้าวกระโดด อีกทั้งรัฐบาลของประเทศพม่าได้ให้การสนับสนุนนักลงทุนต่างชาติที่เข้าไปร่วมลงทุน ทำให้ทางบริษัทมีความเชื่อมั่นในการลงทุนเพิ่มมากขึ้น

ในขณะเดียวกันบริษัทมุ่งเน้นที่จะเพิ่มกำลังการผลิตของทุกผลิตภัณฑ์ พัฒนาผลิตภัณฑ์ใหม่ๆ ที่มีคุณภาพเข้าสู่ตลาด และการให้บริการที่สามารถตอบสนองความต้องการของลูกค้าได้อย่างมีประสิทธิภาพโดยคงความเป็นผู้เชี่ยวชาญในการผลิตวัสดุก่อสร้าง และได้รับการรับรองระบบบริหารคุณภาพตามมาตรฐาน ISO 9001 และผลิตภัณฑ์อุตสาหกรรมมาตรฐาน (มอก.)

อีกทั้งในการดำเนินธุรกิจภายในประเทศนั้น บริษัทมุ่งเน้นการทำการใดโดยการขยายธุรกิจเป็นสำคัญ บริษัทได้มีการดำเนินการก่อสร้างโรงงานใหม่ที่เชียงใหม่ จังหวัดปทุมธานี เพื่อขยายกำลังการผลิตที่จะเพิ่มขึ้นอย่างมีนัยสำคัญและสามารถรองรับความต้องการของลูกค้าได้อย่างดียิ่งขึ้น

ในขณะเดียวกันปีนี้บริษัทมีมาตรการลดต้นทุนการผลิต โดยบริษัทสามารถหาแหล่งที่ผลิตวัตถุดิบในราคาที่ประหยัด และทางบริษัทมีการควบคุมความเสียหายที่เกิดกับผลิตภัณฑ์ โดยใช้ตัวชี้วัดผลการดำเนินงาน (KPI) มาช่วยในการลดความเสียหายที่เกิดขึ้น

ส่วนในปีนี้การขยายธุรกิจให้เติบโตและสามารถที่จะอยู่ได้อย่างยั่งยืนนั้น บริษัทเล็งเห็นความสำคัญในการพัฒนาบุคลากร เนื่องจากการแข่งขันที่สูงขึ้นในปัจจุบันและการเปลี่ยนแปลงที่เกิดจากการขยายตัวของธุรกิจ บริษัทจึงต้องสร้างบุคลากรให้มีความพร้อมต่อการเปลี่ยนแปลงที่เกิดขึ้น โดยให้ความรู้ ความเข้าใจและการฝึกทักษะต่างๆ เพื่อสร้างความได้เปรียบเชิงการแข่งขันในการดำเนินธุรกิจในปัจจุบันและสามารถยืนหยัดได้ท่ามกลางกระแสการเปลี่ยนแปลง

บริษัทเชื่อมั่นเป็นอย่างยิ่งว่าแนวทางการดำเนินธุรกิจนี้จะช่วยส่งเสริมและสนับสนุนให้บริษัทสามารถสร้างรายได้ ผลกำไร และการเติบโตอย่างมั่นคงและยั่งยืนในสภาวะการแข่งขันที่สูงขึ้นในปัจจุบัน



นายธิตินันท์ ตั้งพูนผลวิวัฒน์  
ประธานเจ้าหน้าที่บริหาร





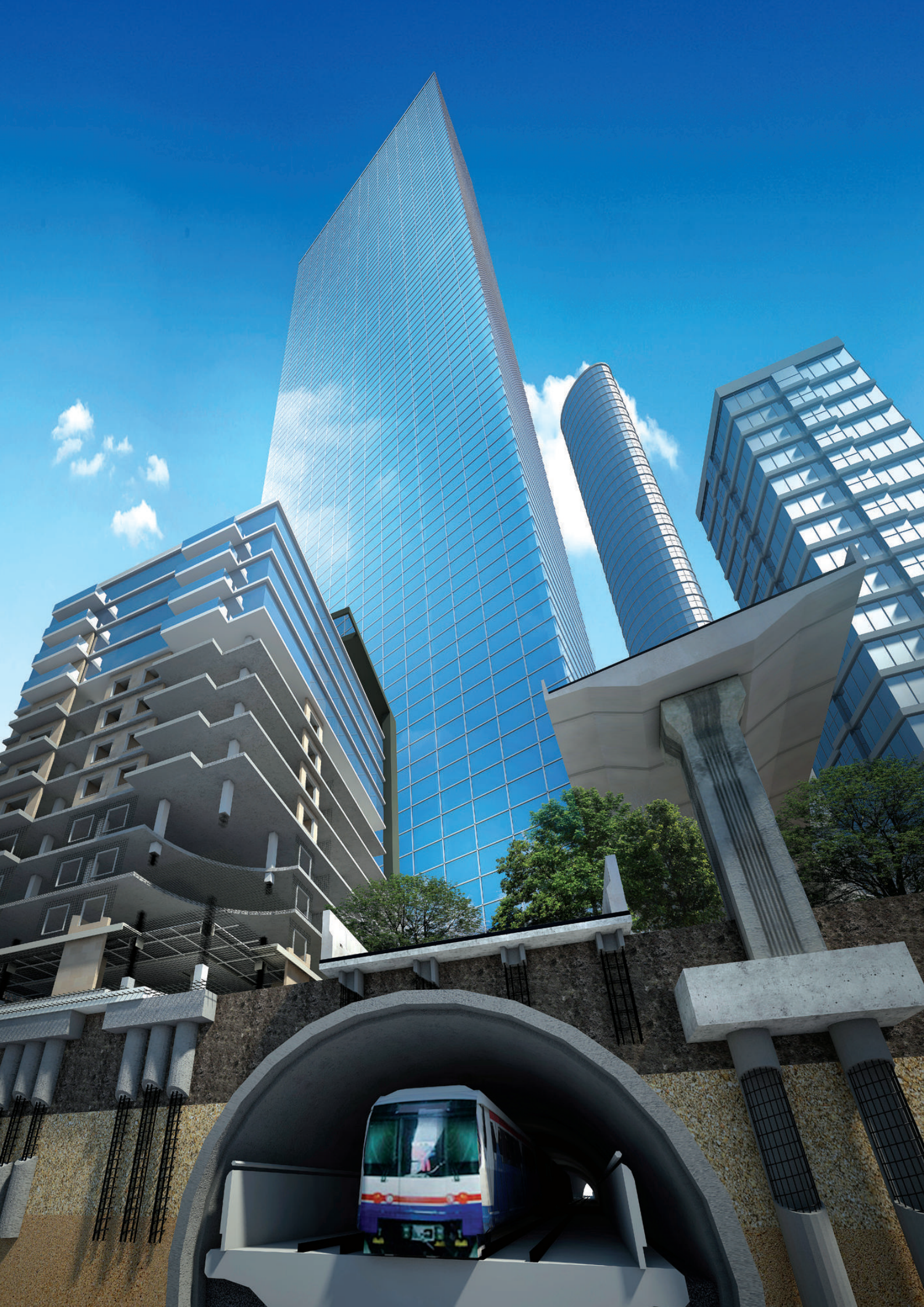



## คณะกรรมการบริษัทและผู้บริหาร



### คณะกรรมการ

- |                   |                  |  |
|-------------------|------------------|--|
| 1. ดร.วิษณุ       | เครื่องาม        | กรรมการอิสระและกรรมการตรวจสอบ            |
| 2. นายวุฒิชัย     | เศรษฐบุตร        | กรรมการ/กรรมการบริหาร และเลขานุการบริษัท |
| 3. ดร.ธวัช        | อนันต์ธนวิช      | กรรมการและกรรมการผู้จัดการ               |
| 4. นายนิติพงศ์    | ตั้งพูนผลวิวัฒน์ | กรรมการและประธานกรรมการบริหาร            |
| 5. ศ.ดร.บวรศักดิ์ | อุวรรณโณ         | กรรมการอิสระ/ประธานกรรมการ               |
| 6. นายพินิจ       | จารุสมบัติ       | ประธานที่ปรึกษาบริษัท                    |
| 7. นายสุชาติ      | บุญบรรเจตศรี     | กรรมการอิสระและประธานกรรมการตรวจสอบ      |
| 8. นายโสภณ        | ผลประสิทธิ์      | กรรมการอิสระ/รองประธานกรรมการ            |
| 9. นางพรณี        | จารุสมบัติ       | กรรมการอิสระและกรรมการตรวจสอบ            |
| 10. ดร.อิทธิพล    | เดี่ยววนิชย์     | กรรมการ                                  |

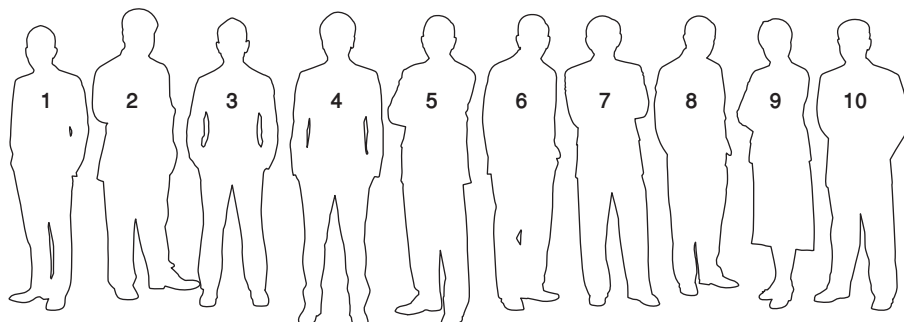



# 1. นโยบายและภาพรวมการประกอบธุรกิจ

บริษัท เจนเนอรัล เอนจิเนียริง จำกัด (มหาชน) (บริษัทฯ) จัดทะเบียนก่อตั้งเริ่มแรก เมื่อวันที่ 14 กันยายน 2505 โดยคุณหญิงชนิ จาติกวณิช ด้วยทุนจดทะเบียน 500,000 บาท ในชื่อบริษัท เยนเนอรัล เอนจิเนียริง จำกัด ทำการผลิตเสาเข็มคอนกรีตอัดแรง ซึ่งขณะนั้นนำมาใช้แทนเสาเข็มไม้ บริษัทฯได้เข้าจดทะเบียนเป็นบริษัท หลักทรัพย์รับอนุญาตในตลาดหลักทรัพย์แห่งประเทศไทย เมื่อวันที่ 28 มีนาคม 2534 ในกลุ่มอสังหาริมทรัพย์และก่อสร้าง (วัสดุก่อสร้าง) และทำการแปรสภาพเป็นบริษัทมหาชน เมื่อวันที่ 5 พฤศจิกายน 2536 โดยมีทุนจดทะเบียน 180 ล้านบาท แบ่งเป็นหุ้นสามัญ 18 ล้านหุ้น มูลค่าหุ้นละ 10 บาท

ณ วันที่ 31 ธันวาคม 2557 บริษัทฯ มีทุนจดทะเบียน 6,380,069,603.15 บาท และทุนชำระแล้ว 4,728,445,264.70 บาท แบ่งเป็น 5,562,876,782 หุ้น มูลค่าหุ้นละ 0.85 บาท บริษัทฯมีใบสำคัญแสดงสิทธิในการใช้สิทธิซื้อหุ้นสามัญรุ่นที่ 4 จำนวน 1,327,187,433 หน่วย ซึ่งซื้อขายในตลาดหลักทรัพย์ฯ ในชื่อ “GEL-W4”

ธุรกิจหลักของบริษัทฯ คือ การผลิตวัสดุก่อสร้าง เสาเข็มคอนกรีตอัดแรง ผลิตภัณฑ์พื้นและผนังคอนกรีตสำเร็จรูป ผลิตภัณฑ์คอนกรีตเสริมใยแก้ว ปูนซีเมนต์ชนิดไม่หดตัว และพื้นคอนกรีตอัดแรงในที่ชนิดไร้คาน

## 1.1 นโยบายในการดำเนินงานของบริษัท

บริษัท เจนเนอรัล เอนจิเนียริง จำกัด (มหาชน) ได้ริเริ่มการผลิตเสาเข็มคอนกรีตอัดแรง โดยเป็นผู้นำเทคโนโลยีและนวัตกรรมใหม่ๆ ที่มีมาตรฐานเข้าสู่วงการก่อสร้าง บริษัทฯได้พัฒนาผลิตภัณฑ์ที่มีคุณภาพอย่างต่อเนื่อง อาทิเช่น เสาเข็มคอนกรีตอัดแรง, ผลิตภัณฑ์คอนกรีตเสริมใยแก้ว, ผลิตภัณฑ์พื้นและผนังคอนกรีตสำเร็จรูป, พื้นคอนกรีตอัดแรงในที่ชนิดไร้คาน พื้นกึ่งสำเร็จรูปอัลฟาทรัส และปูนซีเมนต์ชนิดไม่หดตัว ฯลฯ โดยได้รับการรับรองระบบบริหารคุณภาพตามมาตรฐาน TIS/ISO 9001: 2008 และมาตรฐานผลิตภัณฑ์อุตสาหกรรม (มอก.)

## วิสัยทัศน์

บริษัท เจนเนอรัล เอนจิเนียริง จำกัด (มหาชน) ในฐานะผู้นำในการผลิตวัสดุก่อสร้าง มีผลิตภัณฑ์ที่หลากหลายเพื่อตอบสนองความต้องการของลูกค้า ทั้งทางด้านคุณภาพสินค้าและบริการซึ่งเป็นที่ยอมรับของลูกค้า สามารถให้บริการในการให้คำปรึกษาแก่ลูกค้าทางด้านเทคนิคต่างๆ ให้ความรู้แก่บุคคลทั่วไปในเรื่องความเสียหายที่อาจเกิดจากการใช้วัสดุที่ไม่ได้มาตรฐาน บริษัทฯมุ่งเน้นพัฒนาคุณภาพของผลิตภัณฑ์และการให้บริการเพื่อคงความเป็นผู้นำในธุรกิจนี้

## 1.2 การเปลี่ยนแปลงและพัฒนาที่สำคัญ

### 1) การเปลี่ยนแปลงทุนเรือนหุ้น

#### 1.1) ปี 2556

ในการประชุมสามัญผู้ถือหุ้นประจำปี 2556 ในวันที่ 26 มีนาคม 2556 ผู้ถือหุ้นมีมติที่สำคัญดังนี้

(1) มีมติลดทุนจดทะเบียนของบริษัทจำนวน 3,612,509,200 บาท จากทุนจดทะเบียนจำนวน 24,705,038,590 บาท เป็นทุนจดทะเบียนจำนวน 21,092,529,390 บาท โดยการตัดหุ้นสามัญที่ยังมิได้ออกจำหน่ายจำนวน 361,250,920 หุ้น มูลค่าที่ตราไว้หุ้นละ 10 บาท ซึ่งบริษัทได้จดทะเบียนลดทุนกับกระทรวงพาณิชย์ เมื่อวันที่ 29 มีนาคม 2556

(2) มีมติอนุมัติการเปลี่ยนแปลงมูลค่าหุ้นที่ตราไว้ของบริษัทจากเดิม หุ้นละ 10 บาท เป็นหุ้นละ 30 บาท ซึ่งบริษัทได้จดทะเบียนเปลี่ยนแปลงมูลค่าหุ้นที่ตราไว้กับกระทรวงพาณิชย์ เมื่อวันที่ 29 มีนาคม 2556

(3) มีมติอนุมัติการออกและเสนอขายใบสำคัญแสดงสิทธิ รุ่นที่ 4 จำนวนไม่เกิน 1,327,199,947 หน่วย ให้แก่ผู้ถือหุ้นเดิมและผู้ถือหุ้นเดิมที่จองซื้อหุ้นสามัญเพิ่มทุน ดังนี้

- ผู้ถือหุ้นเดิมในอัตรา 10 หุ้นสามัญ ต่อ 1 หน่วยใบสำคัญแสดงสิทธิ จำนวน 51,046,152 หน่วย
- ผู้ถือหุ้นเดิมที่จองซื้อหุ้นสามัญเพิ่มทุน ในอัตราจองซื้อหุ้นเพิ่มทุน 2 หุ้น จะได้รับใบสำคัญแสดงสิทธิ

จำนวน 1 หน่วย จำนวน 1,276,153,795 หน่วย

(4) มีมติอนุมัติการเพิ่มทุนจดทะเบียนของบริษัทจำนวน 191,715,226,110 บาท จากทุนจดทะเบียนเดิมจำนวน 21,092,529,390 บาท มูลค่าที่ตราไว้หุ้นละ 30 บาท โดยการออกหุ้นสามัญเพิ่มทุนใหม่จำนวน 6,390,507,537 หุ้น โดยมีรายละเอียดดังนี้

ก. จัดสรรหุ้นสามัญเพิ่มทุน จำนวน 2,552,307,590 หุ้น ให้กับผู้ถือหุ้นเดิม ในอัตรา 1 หุ้นเดิม ต่อ 5 หุ้นเพิ่มทุน ในราคาเสนอขายหุ้นละ 0.75 บาท โดยบริษัทได้จดทะเบียนเพิ่มทุนกับกระทรวงพาณิชย์เมื่อวันที่ 31 พฤษภาคม 2556 และได้รับเงินจากการเสนอขายหุ้นเพิ่มทุนดังกล่าวจำนวน 1,914,230,692.50 บาท หักค่าใช้จ่ายแล้ว คิดเป็นจำนวนเงินทั้งสิ้น 1,913,493,205.36 บาท

ข. จัดสรรหุ้นสามัญเพิ่มทุนจำนวน 1,327,199,947 หุ้น เพื่อรองรับการใช้สิทธิตามใบสำคัญแสดงสิทธิที่จะซื้อหุ้นสามัญของบริษัทที่จะจัดสรรให้แก่ผู้ถือหุ้นเดิมและผู้ถือหุ้นเดิมที่จองซื้อหุ้นสามัญเพิ่มทุน

ค. จัดสรรหุ้นสามัญเพิ่มทุนจำนวน 11,000,000 หุ้น สำรองไว้สำหรับการปรับราคาการใช้สิทธิและอัตราการใช้สิทธิของ GEL-W3

ง. จัดสรรหุ้นสามัญเพิ่มทุน จำนวนไม่เกิน 2,500,000,000 หุ้น ให้แก่นักลงทุนโดยเฉพาะเจาะจง และ/หรือ นักลงทุนประเภทสถาบัน (นักลงทุน) ซึ่งเป็นบุคคลในวงจำกัด (Private Placement) ในราคาเสนอขายไม่ต่ำกว่าร้อยละ 90 ของราคาตลาด ทั้งนี้บริษัทได้จัดสรรหุ้นจำนวน 500,000,000 หุ้น ในราคา 0.83 บาท ให้แก่นักลงทุนจำนวน 8 ราย และจัดสรรหุ้นจำนวน 185,000,000 หุ้น ในราคา 0.75 บาท ให้แก่นักลงทุนจำนวน 1 ราย โดยบริษัทได้จดทะเบียนเพิ่มทุนกับกระทรวงพาณิชย์เมื่อวันที่ 22 สิงหาคม 2556 และได้รับเงินจากการเสนอขายหุ้นเพิ่มทุนดังกล่าวทั้งสิ้นจำนวน 553,750,000.00 บาท

#### 1.2) ปี 2557

ในการประชุมสามัญผู้ถือหุ้นประจำปี 2557 ในวันที่ 25 เมษายน 2557 ผู้ถือหุ้นมีมติที่สำคัญสรุปได้ดังนี้

(1) มีมติลดทุนจดทะเบียนที่ยังมิได้ออกจำหน่ายซึ่งไม่ได้สำรองไว้สำหรับการใช้สิทธิตามใบสำคัญแสดงสิทธิ หรือหุ้นกู้แปลงสภาพ ก่อนการเพิ่มทุนจดทะเบียนของบริษัท จำนวน 54,450,375,420 บาทจากทุนจดทะเบียนจำนวน 212,807,755,500 บาท เป็นทุนจดทะเบียนจำนวน 158,357,380,080 บาท โดยการตัดหุ้นสามัญที่ยังมิได้ออกจำหน่ายจำนวน 1,815,012,514 หุ้น มูลค่าที่ตราไว้หุ้นละ 30 บาท ดังนี้

- หุ้นสามัญเพิ่มทุนซึ่งจัดสรรให้แก่นักลงทุนโดยเฉพาะเจาะจง (Private Placement) ที่ยังมีได้ออกจำหน่ายจำนวน 1,815,000,000 หุ้น



- หุ้นรองรับการใช้สิทธิของใบสำคัญแสดงสิทธิ GEN-W4 ส่วนเกิน จำนวน 12,514 หุ้น ตามที่บริษัท ได้มีการจัดสรรใบสำคัญแสดงสิทธิ GEN-W4 จำนวนไม่เกิน 1,327,199,947 หน่วย ให้แก่ผู้ถือหุ้นเดิมและผู้ถือหุ้นเดิมที่จองซื้อหุ้นสามัญเพิ่มทุน ตามมติที่ประชุมสามัญผู้ถือหุ้นประจำปี 2556 โดยสามารถจัดสรรได้ทั้งสิ้นจำนวน 1,327,187,433 หน่วย คงเหลือใบสำคัญแสดงสิทธิ GEN-W4 ที่ไม่ได้จัดสรรและได้ดำเนินการยกเลิกแล้วจำนวนทั้งสิ้น 12,514 หน่วย ดังนั้น จึงมีหุ้นสามัญรองรับการใช้สิทธิของใบสำคัญแสดงสิทธิ GEN-W4 ส่วนเกิน จำนวน 12,514 หุ้น

ซึ่งบริษัทได้จดทะเบียนลดทุนกับกระทรวงพาณิชย์ เมื่อวันที่ 30 เมษายน 2557

(2) มีมติอนุมัติเพิ่มทุนจดทะเบียนของบริษัทอีกจำนวน 66,821,547,090 บาท จากทุนจดทะเบียนเดิม จำนวน 158,357,380,080 บาท เป็นทุนจดทะเบียน 225,178,927,170 บาท แบ่งออกเป็นหุ้นสามัญทั้งหมดจำนวน 7,505,964,239 หุ้น มูลค่าที่ตราไว้หุ้นละ 30 บาท โดยการออกหุ้นสามัญเพิ่มทุนใหม่จำนวน 2,227,384,903 หุ้น มูลค่าที่ตราไว้หุ้นละ 30 บาท ซึ่งบริษัทได้จดทะเบียนเพิ่มทุนกับกระทรวงพาณิชย์ เมื่อวันที่ 2 พฤษภาคม 2557

(3) มีมติอนุมัติการจัดสรรหุ้นสามัญเพิ่มทุนของบริษัท โดยมีรายละเอียดดังนี้

1) จัดสรรหุ้นสามัญเพิ่มทุน จำนวนไม่เกิน 412,384,903 หุ้น มูลค่าที่ตราไว้หุ้นละ 30 บาท เพื่อรองรับการใช้สิทธิตามใบสำคัญแสดงสิทธิ GEN-W3 ที่เพิ่มขึ้นจากการปรับสิทธิตามเงื่อนไขและข้อกำหนดสิทธิของ GEN-W3 ซึ่งปัจจุบันมีหุ้นคงเหลือที่สำรองไว้เพื่อรองรับการใช้สิทธิจำนวน 203,622,795 หุ้น โดยภายหลังการเพิ่มทุน จะมีหุ้นที่สำรองไว้เพื่อรองรับการใช้สิทธิ GEN-W3 จำนวนทั้งสิ้น 616,007,698 หุ้น

เมื่อวันที่ 19 เมษายน 2556 บริษัททำการปรับสิทธิของใบสำคัญแสดงสิทธิที่จะซื้อหุ้นสามัญของบริษัท รุ่นที่ 3 (GEN-W3) ตามข้อกำหนดสิทธิ ข้อ 4.2 (ข) หน้าที่ 15 เมื่อบริษัทเสนอขายหุ้นสามัญที่ออกใหม่ ให้แก่ผู้ถือหุ้นเดิม และ/หรือประชาชนทั่วไป และ/หรือบุคคลในวงจำกัด โดยราคาเฉลี่ยต่อหุ้นของหุ้นสามัญที่ออกใหม่ต่ำกว่าร้อยละ 90 ของ “ราคาตลาดของหุ้นสามัญบริษัท” และข้อ 4.2 (ค) หน้าที่ 17 เมื่อบริษัทเสนอขายหลักทรัพย์ออกใหม่ใดๆ ให้แก่ผู้ถือหุ้นเดิม และ/หรือบุคคลใดๆ โดยที่หลักทรัพย์นั้นให้สิทธิที่จะแปลงสภาพเป็นหุ้นสามัญ หรือให้สิทธิในการซื้อหุ้นสามัญ เช่น หุ้นกู้แปลงสภาพ ใบสำคัญแสดงสิทธิที่จะซื้อหุ้นสามัญ โดยราคาเฉลี่ยต่อหุ้นของหุ้นสามัญที่ออกใหม่เพื่อรองรับสิทธิดังกล่าวต่ำกว่าร้อยละ 90 ของ “ราคาตลาดของหุ้นสามัญบริษัท” เพื่อรักษาสหสิทธิของผู้ถือใบสำคัญแสดงสิทธิฯ เป็นดังนี้

- อัตราการใช้สิทธิใหม่ ใบสำคัญแสดงสิทธิ 1 หน่วย ใช้สิทธิซื้อหุ้นสามัญได้ 1.066 หุ้น
- ราคาการใช้สิทธิใหม่ 0.937 บาทต่อหุ้น

ปัจจุบันบริษัทมีใบสำคัญแสดงสิทธิ GEN-W3 ซึ่งจดทะเบียนไว้กับตลาดหลักทรัพย์จำนวน 577,868,385 หน่วย การปรับสิทธิดังกล่าวจึงทำให้จำนวนหุ้นรองรับการใช้สิทธิไม่เพียงพอ ดังนั้นบริษัทจึงจำเป็นต้องเพิ่มจำนวนหุ้นเพื่อรองรับการใช้สิทธิตามใบสำคัญแสดงสิทธิ GEN-W3 ดังกล่าว ซึ่งบริษัทได้จดทะเบียนเพิ่มทุนกับกระทรวงพาณิชย์ เมื่อวันที่ 2 พฤษภาคม 2557

2) จัดสรรหุ้นสามัญเพิ่มทุน จำนวนไม่เกิน 1,815,000,000 หุ้น มูลค่าที่ตราไว้หุ้นละ 30 บาท ทั้งจำนวน หรือแต่บางส่วนในคราวเดียวกันหรือต่างคราวกันให้แก่กลุ่มทุนโดยเฉพาะเจาะจง และ/หรือ นักลงทุนประเภทสถาบัน (นักลงทุน) ซึ่งเป็นบุคคลในวงจำกัด (Private Placement) ตามประกาศคณะกรรมการกำกับตลาดทุนที่ ทจ. 28/2551 เรื่อง การขออนุญาตและการอนุญาตให้เสนอขายหุ้นที่ออกใหม่ ลงวันที่ 15 ธันวาคม 2551 ในราคาเสนอขายไม่ต่ำกว่าร้อยละ 90 ของราคาตลาด ซึ่งเป็นหุ้นที่ยังไม่ได้ออกและเสนอขายจำนวน 1,815,000,000 หุ้น มูลค่าที่ตราไว้หุ้นละ 30 บาท ตามมติที่ประชุมสามัญผู้ถือหุ้นประจำปี 2556 เมื่อวันที่ 26 มีนาคม 2556 ที่เสนอเพิ่มทุนกลับเข้ามาตามเดิม โดยมีวัตถุประสงค์ดังนี้

- เพื่อการประกอบธุรกิจและรองรับการขยายตัวของบริษัท
- เพื่อใช้เป็นเงินทุนหมุนเวียนในการดำเนินงานของบริษัท
- ลงทุนหรือร่วมลงทุนในหลักทรัพย์หรือในกิจการต่างๆ ที่มีศักยภาพและโอกาสที่จะเจริญเติบโตและมีแนวโน้มที่จะได้รับผลตอบแทนที่สูง

การจัดสรรหุ้นสามัญเพิ่มทุนจำนวนไม่เกิน 1,815,000,000 หุ้น ดังกล่าวข้างต้น บริษัทจะดำเนินการให้แล้วเสร็จก่อนการลดทุนจดทะเบียนโดยการลดมูลค่าหุ้น จากมูลค่าหุ้นที่ตราไว้หุ้นละ 30 บาท เป็นมูลค่าที่ตราไว้หุ้นละ 0.85 บาท เพื่อลดส่วนต่ำกว่ามูลค่าหุ้นและลดขาดทุนสะสม ราคาเสนอขายดังกล่าวเป็นราคาที่ต่ำกว่ามูลค่าหุ้นที่ตราไว้ของบริษัท ซึ่งบริษัทจะต้องปฏิบัติตามและได้รับความเห็นชอบจากที่ประชุมผู้ถือหุ้นตามมาตรา 52 แห่ง พระราชบัญญัติบริษัทมหาชนจำกัด พ.ศ. 2535 (รวมทั้งที่มีการแก้ไขเพิ่มเติม) อย่างไรก็ตามราคาเสนอขายหุ้นดังกล่าวเป็นราคาที่ต่ำกว่าร้อยละ 90 ของราคาตลาดตามประกาศของ ก.ล.ต. ที่เกี่ยวข้อง โดยบริษัทฯ ได้จดทะเบียนเพิ่มทุนกับกระทรวงพาณิชย์ เมื่อวันที่ 16 กันยายน 2557 และได้รับเงินจากการเสนอขายหุ้นเพิ่มทุนดังกล่าวทั้งสิ้นจำนวน 998,250,006 บาท

(3) มีมติเห็นชอบให้เสนอที่ประชุมสามัญผู้ถือหุ้นพิจารณาอนุมัติลดทุนจดทะเบียนโดยการลดมูลค่าหุ้น จากมูลค่าหุ้นที่ตราไว้หุ้นละ 30 บาท เป็นมูลค่าที่ตราไว้หุ้นละ 0.85 บาท เพื่อลดส่วนต่ำกว่ามูลค่าหุ้นและลดขาดทุนสะสม เนื่องจาก การลดมูลค่าหุ้นจะกระทำภายหลังการจัดสรรหุ้นเพิ่มทุนให้กับนักลงทุนโดยเฉพาะเจาะจงแล้ว ซึ่งจะทำให้ส่วนต่ำกว่ามูลค่าหุ้นของบริษัทเพิ่มขึ้น ดังนั้นหากบริษัทจะล้างส่วนต่ำกว่ามูลค่าหุ้นและขาดทุนสะสมให้หมด บริษัทจึงจำเป็นต้องลดพาร์เหลือ 0.85 บาท

ทั้งนี้หากจัดสรรหุ้นสามัญเพิ่มทุน จำนวน 1,815,000,000 หุ้น ให้แก่นักลงทุนโดยเฉพาะเจาะจง (Private Placement) เป็นไปตามแผนที่วางไว้ การประมาณการลดทุนจดทะเบียนโดยการลดมูลค่าหุ้น จากมูลค่าหุ้นที่ตราไว้หุ้นละ 30 บาท เป็นมูลค่าที่ตราไว้หุ้นละ 0.85 บาท เพื่อลดส่วนต่ำกว่ามูลค่าหุ้นและลดขาดทุนสะสมมีรายละเอียดการคำนวณดังนี้

ส่วนของผู้ถือหุ้น (บาท)	31 ธ.ค.2556 (3,747,769,108 หุ้น)	ส่วนเกินหัก ส่วนต่ำกว่ามูลค่าหุ้น	เพิ่มทุน PP (1,815,000,000 หุ้น)	มูลค่าที่ตราไว้ 30 บาท (5,562,769,108 หุ้น)	มูลค่าที่ตราไว้ 0.85 บาท (5,562,769,108 หุ้น)	การล้าง ขาดทุนสะสม
ทุนชำระแล้ว	112,433,073,240	112,433,073,240	54,450,000,000	166,883,073,240	4,728,353,742	162,154,719,498
ส่วนเกินมูลค่าหุ้น	31,729,260				120,880,399	
ส่วนต่ำกว่ามูลค่าหุ้น	(108,663,577,046)	(108,631,847,786)	(53,278,521,669)	(161,910,369,455)		(161,910,369,455)
ขาดทุนสะสม	(123,469,644)	(123,469,644)		(123,469,644)		(123,469,644)
องค์ประกอบอื่นของส่วนของผู้ถือหุ้น	130,405	130,405		130,405	130,405	120,880,399
ส่วนของผู้ถือหุ้นบริษัท	3,677,886,215	3,677,886,215		4,849,364,546	4,849,364,546	
ราคาตลาดเฉลี่ย 7 วัน (24 ก.พ. — 4 มี.ค. 2557)			0.7172			
ราคา PP ร้อยละ 90			0.6454			

จากประมาณการข้างต้น เมื่อมีการลดมูลค่าหุ้นจากมูลค่าหุ้นที่ตราไว้หุ้นละ 30 บาท เป็นมูลค่าที่ตราไว้หุ้นละ 0.85 บาท จะมีส่วนเกินมูลค่าหุ้นจากการลดทุนจำนวน 162,154,719,498 บาท เมื่อนำมาหักลบกับส่วนต่ำกว่ามูลค่าหุ้นคงเหลือจำนวน 161,910,369,455 บาท และหักลบขาดทุนสะสมจำนวน 123,469,644 บาท จะทำให้ยอดขาดทุนสะสมของบริษัทหมดไป และคงเหลือส่วนเกินมูลค่าหุ้นจำนวน 120,880,399 บาท ซึ่งบริษัทได้จดทะเบียนเปลี่ยนแปลงมูลค่าหุ้นที่ตราไว้กับกระทรวงพาณิชย์ เมื่อวันที่ 23 กันยายน 2557



## การเปลี่ยนแปลงของใบสำคัญแสดงสิทธิ

### 2.1) ใบสำคัญแสดงสิทธิที่จะซื้อหุ้นสามัญของบริษัท รุ่นที่ 3 (GEL-W3)

เมื่อวันที่ 16 พฤษภาคม 2554 บริษัทได้ออกและเสนอขายใบสำคัญแสดงสิทธิที่จะซื้อหุ้นสามัญของบริษัท (GEL-W3) จำนวนไม่เกิน 939,119,305 หน่วยให้กับผู้ถือหุ้นสามัญเดิมที่ใช้สิทธิจองซื้อหุ้นสามัญเพิ่มทุนของบริษัท ที่มีรายชื่อในสมุดทะเบียนผู้ถือหุ้น ณ วันที่ 16 กุมภาพันธ์ 2554 โดยไม่คิดมูลค่าในอัตรา 2 หุ้นสามัญใหม่ต่อ 1 หน่วยใบสำคัญแสดงสิทธิ โดยบริษัทได้จดทะเบียนใบสำคัญแสดงสิทธิให้มีการซื้อขายในตลาดหลักทรัพย์แห่งประเทศไทยจำนวน 577,868,385 หน่วย จำนวนที่เหลืออีก 361,250,920 หน่วย บริษัทได้ทำการยกเลิกแล้วทั้งจำนวน ซึ่งใบสำคัญแสดงสิทธิดังกล่าวเป็นชนิดระบุชื่อและเปลี่ยนมือได้ โดยมีอายุ 3 ปี นับตั้งแต่ วันที่ 16 พฤษภาคม 2554 และสามารถ行使สิทธิได้ทุกเดือนธันวาคมของแต่ละปี ตลอดอายุของใบสำคัญแสดงสิทธิ โดยสามารถ行使สิทธิ ครั้งแรกในวันที่ 30 ธันวาคม 2554 ส่วนการ行使สิทธิครั้งสุดท้ายสามารถทำได้ในวันที่ 14 พฤษภาคม 2557 ซึ่งอัตราการ行使สิทธิจะเท่ากับใบสำคัญแสดงสิทธิ 1 หน่วยต่อหุ้นสามัญ 1 หุ้น ในราคา 1.00 บาทต่อหุ้น มีผลตั้งแต่วันที่ 30 ธันวาคม 2554 เป็นต้นไป อย่างไรก็ตาม อัตราและราคาการ行使สิทธิอาจเปลี่ยนแปลงได้ในกรณีที่มีการปรับเปลี่ยนเงื่อนไขตามข้อกำหนดสิทธิ

เมื่อวันที่ 19 เมษายน 2556 บริษัททำการปรับสิทธิของใบสำคัญแสดงสิทธิที่จะซื้อหุ้นสามัญของบริษัท รุ่นที่ 3 (GEL-W3) ตามข้อกำหนดสิทธิ ข้อ 4.2 (ข) หน้าที่ 15 และข้อ 4.2 (ค) หน้าที่ 17 เพื่อรักษาสิทธิของผู้ถือใบสำคัญแสดงสิทธิฯ เป็นดังนี้

<u>อัตราการ行使สิทธิใหม่</u>	ใบสำคัญแสดงสิทธิ 1 หน่วย ใช้สิทธิซื้อหุ้นสามัญได้ 1.066 หุ้น
<u>ราคาการ行使สิทธิใหม่</u>	0.937 บาทต่อหุ้น

ณ วันที่ 14 พฤษภาคม 2557 ซึ่งเป็นวันสุดท้ายที่สามารถ行使สิทธิในใบสำคัญแสดงสิทธิที่จะซื้อหุ้นสามัญของบริษัท (GEL-W3) มีผู้ใช้สิทธิทั้งหมดจำนวน 6 ราย เป็นจำนวนใบสำคัญแสดงสิทธิทั้งหมด 101,009 หน่วย นับเป็นจำนวนหุ้นสามัญที่เกิดจากการ行使สิทธิ 107,674 หุ้น ภายหลังการ行使สิทธิแปลงสภาพใบสำคัญแสดงสิทธิเป็นหุ้นสามัญในครั้งสุดท้ายนี้คงเหลือใบสำคัญแสดงสิทธิที่จะซื้อหุ้นสามัญของบริษัท (GEL-W3) ที่ยังไม่ได้行使สิทธิแปลงสภาพ จำนวน 577,767,376 หน่วย ซึ่งพ้นสภาพจากการเป็นหลักทรัพย์จดทะเบียนเมื่อวันที่ 15 พฤษภาคม 2557 ทั้งจำนวน โดยมีจำนวนหุ้นสามัญรองรับการ行使สิทธิคงเหลือ 615,900,024 หุ้น ซึ่งบริษัทจะได้นำเนินการยกเลิกต่อไป

### 2.2) ใบสำคัญแสดงสิทธิที่จะซื้อหุ้นสามัญของบริษัท รุ่นที่ 4 (GEL-W4)

เมื่อวันที่ 10 มิถุนายน 2556 บริษัทได้ออกและเสนอขายใบสำคัญแสดงสิทธิที่จะซื้อหุ้นสามัญของบริษัท (GEL-W4) จำนวนไม่เกิน 1,327,199,947 หน่วย ให้แก่ผู้ถือหุ้นเดิมของบริษัทฯ ซึ่งกำหนดวันปิดสมุดทะเบียนเพื่อสิทธิในการรับสิทธิใบสำคัญแสดงสิทธิในวันที่ 10 เมษายน 2556 โดยไม่คิดมูลค่า ในอัตราส่วน 10 หุ้นสามัญเดิมต่อ 1 หน่วย และเสนอขายให้แก่ผู้ถือหุ้นเดิมที่จองซื้อหุ้นสามัญของบริษัท โดยไม่คิดมูลค่า ในอัตราส่วนการจองหุ้นเพิ่มทุนใหม่ 2 หุ้นได้รับใบสำคัญแสดงสิทธิ 1 หน่วย โดยบริษัทได้จดทะเบียนใบสำคัญแสดงสิทธิให้มีการซื้อขายในตลาดหลักทรัพย์แห่งประเทศไทยจำนวน 1,327,187,433 หน่วย จำนวนที่เหลืออีก 12,514 หน่วย บริษัทได้ทำการยกเลิกแล้วทั้งจำนวน ซึ่งใบสำคัญแสดงสิทธิดังกล่าวเป็นชนิดระบุชื่อและเปลี่ยนมือได้ โดยมีอายุ 3 ปี นับตั้งแต่ วันที่ 10 มิถุนายน 2556 และสามารถ行使สิทธิได้ทุกเดือนธันวาคมของแต่ละปี ตลอดอายุของใบสำคัญแสดงสิทธิ โดยสามารถ行使สิทธิ ครั้งแรกในวันที่ 30 ธันวาคม 2556 ส่วนการ行使สิทธิครั้งสุดท้ายสามารถทำได้ในวันที่ 9 มิถุนายน 2559 ซึ่งอัตราการ行使สิทธิจะเท่ากับใบสำคัญแสดงสิทธิ 1 หน่วยต่อหุ้นสามัญ 1 หุ้น ในราคา 1.20 บาทต่อหุ้น มีผลตั้งแต่วันที่ 30 ธันวาคม 2556 เป็นต้นไป อย่างไรก็ตาม อัตราและราคาการ行使สิทธิอาจเปลี่ยนแปลงได้ในกรณีที่มีการปรับเปลี่ยนเงื่อนไขตามข้อกำหนดสิทธิ

ณ วันที่ 31 ธันวาคม 2557 ใบสำคัญแสดงสิทธิที่จะซื้อหุ้นสามัญของบริษัท (GEL-W4) ที่ยังไม่ได้ใช้สิทธิ มีจำนวน 1,327,187,433 หน่วย

### 3) การพัฒนาที่สำคัญ

3.1) ตามมติที่ประชุมคณะกรรมการบริษัท เจนเนอรัล เอนจิเนียริง จำกัด (มหาชน) ครั้งที่ 1/2557 เมื่อวันที่ 21 มกราคม 2557 ได้มีมติอนุมัติการซื้อที่ดินว่างเปล่าจำนวน 3 แปลง เนื้อที่รวม 46 - 1 - 45.8 ไร่ หรือ 18,545.8 ตารางวา โฉนดที่ดินเลขที่ 4023, 4040 และ 11743 ตั้งอยู่ที่ ถนนคลองวัดพลับ ถนนสายศูนย์ศิลปาชีพบางไทร (ทล.347) ตำบลเชียงรากน้อย อำเภอสสามโคก จังหวัดปทุมธานี ในราคาไร่ละ 4 ล้านบาท รวมเป็นเงินทั้งสิ้น 185,458,000 บาท จากนายอดิศักดิ์ อภิวัฒน์การุญ นอกจากนี้คณะกรรมการบริษัทได้มีมติอนุมัติการลงทุนพัฒนาที่ดินในวงเงินจำนวน 50 ล้านบาท และได้มีมติอนุมัติการซื้อเครื่องจักรผลิตตะแกรงเหล็กสำเร็จรูป (Wire Mesh) ในวงเงินจำนวน 70 ล้านบาท

โดยเหตุผลและความจำเป็นที่บริษัทจะเข้าซื้อที่ดินว่างเปล่าจำนวน 3 แปลง เพิ่มเติมอีก เนื่องจากวัตถุประสงค์ที่บริษัทได้ซื้อที่ดินจำนวน 109-2-92.0 ไร่ ในการอนุมัติรายการในคราวที่แล้ว ไว้ใช้เพื่อรองรับการประกอบธุรกิจ การขยายกำลังการผลิตเพื่อผลิตชิ้นส่วนสำเร็จรูปตลอดจนขยายกำลังการผลิตผลิตภัณฑ์อื่นที่บริษัทได้ดำเนินกิจการอยู่ และ ยังใช้เพื่อรองรับในกรณีการย้ายธุรกิจที่ประกอบธุรกิจบนที่ตั้งของโรงงานเดิมในบางผลิตภัณฑ์ด้วย แต่เนื่องจากในปัจจุบัน สัญญาเช่าที่ดินที่ตั้งโรงงานซึ่งจะครบกำหนดปี 2557 ทางผู้ให้เช่ายังไม่ได้ต่อสัญญาเช่าให้กับทางบริษัท ทางบริษัทจึงจำเป็นต้องวางแผนในระยะยาวไว้เพื่อรองรับการย้ายโรงงานทั้งหมดโดยเฉพาะโรงงานผลิตเสาเข็มทั้งหมด แต่เนื่องจากรูปที่ดินที่บริษัทมีอยู่ในปัจจุบัน มีข้อจำกัดมีความยาวที่ดินไม่เพียงพอสำหรับการตั้งโรงงานเพื่อผลิตและเก็บสต็อกของเสาเข็มทั้งหมดได้ ประกอบกับหากบริษัทได้ที่ดินดังกล่าวมาเพิ่มก็จะทำให้รูปของที่ดินทั้งหมดในภาพรวมมีรูปที่ดินที่สมบูรณ์มากขึ้น (เป็นรูปสี่เหลี่ยม) และจะเป็นประโยชน์ที่บริษัทสามารถ lay out การสร้างโรงงานแต่ละโรงงานได้อย่างเหมาะสมส่งผลให้สามารถใช้พื้นที่ได้อย่างมีประสิทธิภาพมากขึ้นและประการสุดท้ายที่ดินที่บริษัทซื้อเพิ่มดังกล่าวเป็นแปลงที่ดินที่ติดกับที่ดินที่การทางพิเศษแห่งประเทศไทยได้เวนคืนไปเพื่อก่อสร้างเป็นทางด่วน ซึ่งจะทำให้ภาพรวมพื้นที่ก่อสร้างโรงงานทั้งหมดสามารถมีทางเข้าออกได้เพิ่มขึ้น ส่งผลให้ราคาที่ดินทั้งหมดในภาพรวมซึ่งเป็นสินทรัพย์ของบริษัทเพิ่มขึ้นด้วยในอนาคต ทั้งยังเป็นการลดต้นทุนค่าขนส่งอีกทางหนึ่งด้วย ซึ่งในอนาคตที่ดินทั้งหมดนี้ก็จะศูนย์กลางของที่ตั้งโรงงานทั้งหมดของทุกผลิตภัณฑ์และรวมทั้งผลิตภัณฑ์ใหม่ๆที่เกี่ยวข้องที่บริษัทจะมีการผลิตเพิ่มเติมจากเดิมในอนาคตอีกด้วยเพื่อทำให้อำนาจของธุรกิจที่มีการผลิตผลิตภัณฑ์ที่สนับสนุนธุรกิจก่อสร้างที่ครบวงจรมากขึ้น โดยปรากฏรายละเอียดตามรูปที่ดินข้างล่างนี้

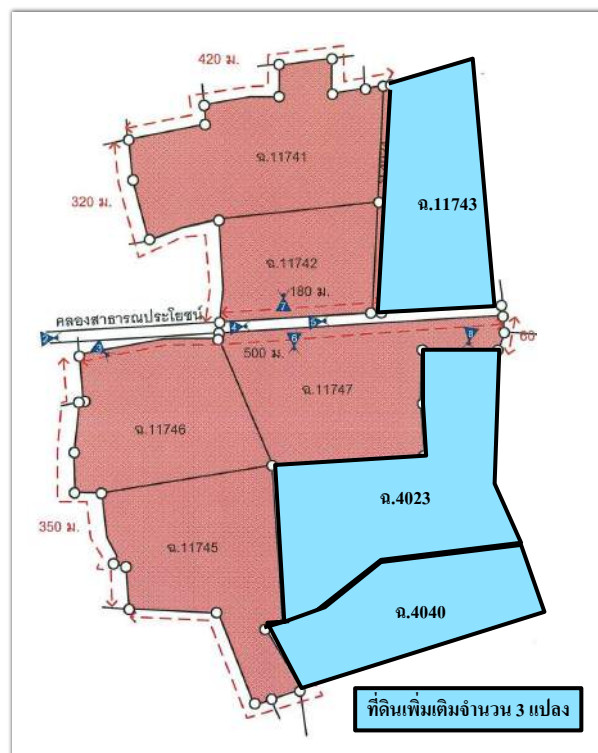



3.2) ที่ประชุมคณะกรรมการบริษัท ครั้งที่ 3/2557 เมื่อวันที่ 31 มกราคม 2557 และที่ประชุมคณะกรรมการบริหาร ครั้งที่ 3/2557 เมื่อวันที่ 13 กุมภาพันธ์ 2557 ได้มีมติอนุมัติการลงทุนในหุ้นสามัญบริษัท อควา คอร์ปอเรชั่น จำกัด (มหาชน) (AQUA) ซึ่งเกิดจากการใช้สิทธิแปลงสภาพใบสำคัญแสดงสิทธิ AQUA-W2 จำนวน 285,000,040 หน่วย ในอัตราส่วนการใช้สิทธิ 1: 1.301 โดยแปลงเป็นหุ้นสามัญจำนวน 370,785,052 หุ้น ในราคาการใช้สิทธิหุ้นละ 0.576 บาท เป็นเงินทั้งสิ้น 213,572,189.95 บาท

โดยบริษัทได้แต่งตั้งบริษัท เวลท์ พลัส แอ็ดไวเซอร์ จำกัด เป็นที่ปรึกษาทางการเงินอิสระ ซึ่งได้พิจารณาทางเลือก ข้อดี ข้อเสีย และข้อมูลการปรับสิทธิใหม่ข้างต้น และได้ให้ความเห็นเกี่ยวกับความเหมาะสมของการแปลงสภาพใบสำคัญแสดงสิทธิซื้อหุ้นสามัญ รุ่นที่ 2 (AQUA-W2) ว่า “หากบริษัทไม่แปลงสภาพ จะมีผลขาดทุนที่บริษัทฯ ต้องรับรู้ทันทีภายในช่วงไตรมาส 1 ปี 2557 ระหว่าง 74.10 – 142.50 ล้านบาท ในขณะที่หากบริษัทฯ ตัดสินใจแปลงสภาพ และขายหุ้น AQUA ทันที จะมีการรับรู้ผลขาดทุนเพียง 33.67 ล้านบาท แต่หากไม่ขายหุ้นทันที บริษัทฯ จะมีโอกาสในการขายหุ้น AQUA ในอนาคต ซึ่งมีโอกาสได้รับผลดี และความเสี่ยง ตามผลการดำเนินงานของ AQUA ดังนั้น Wealth Plus เห็นว่า บริษัทฯ ควรตัดสินใจแปลงสภาพ AQUA-W2”

ทั้งนี้เมื่อบริษัทดำเนินการใช้สิทธิแปลงสภาพ AQUA-W2 เป็นหุ้นสามัญจำนวน 370,785,052 หุ้น เมื่อรวมกับหุ้นสามัญ AQUA ที่บริษัทมีอยู่เดิมจำนวน 500,080 หุ้น บริษัทจะถือหุ้นสามัญ AQUA เป็นจำนวนทั้งสิ้น 371,285,132 หุ้น คิดเป็นร้อยละ 17.12 ของทุนจดทะเบียนชำระแล้ว

3.3) ตามมติที่ประชุมคณะกรรมการบริษัท เจเนอรัล เอนจิเนียริง จำกัด (มหาชน) ครั้งที่ 10/2557 เมื่อวันที่ 4 มิถุนายน 2557 ได้มีมติอนุมัติการจำหน่ายเงินลงทุนในบริษัท อควา คอร์ปอเรชั่น จำกัด (มหาชน) (AQUA) ให้แก่นายธีระชัย รัตนกมลพร จำนวน 100,000,000 หุ้น และนายกำพล วีระเทพสุภรณ์ จำนวน 271,285,132 หุ้น รวมเป็นจำนวนทั้งสิ้น 371,285,132 หุ้น คิดเป็นสัดส่วนร้อยละ 8.94 ของทุนจดทะเบียนชำระแล้วในราคาหุ้นละ 1 บาท รวมเป็นเงินทั้งสิ้น 371,285,132 บาท บาท

ต่อมาเมื่อวันที่ วันที่ 18 มิถุนายน 2557 บริษัทได้รายงานความคืบหน้าในการขายหุ้น AQUA ดังกล่าวข้างต้นว่า ยังคงเหลือหุ้นสามัญ AQUA ที่ยังไม่ได้ซื้อ/ขายทั้งสิ้น 285,132 หุ้น ทั้งนี้เนื่องจากหุ้น AQUA ส่วนที่เหลือจำนวนดังกล่าวไม่สามารถทำการซื้อ/ขายหลักทรัพย์รายใหญ่ (Big Lot) ซึ่งกำหนดให้มีปริมาณซื้อขายตั้งแต่ 1 ล้านหุ้น หรือมูลค่าซื้อขายตั้งแต่ 3 ล้านบาท ขึ้นไป ดังนั้นที่ประชุมคณะกรรมการบริษัท ครั้งที่ 11/2557 เมื่อวันที่ 21 กรกฎาคม 2557 จึงมีมติอนุมัติให้บริษัทขายหุ้นสามัญ AQUA ส่วนที่เหลือจำนวน 285,132 หุ้นผ่านตลาดหลักทรัพย์แห่งประเทศไทย ในราคาหุ้นละ 1.83 บาท เมื่อวันที่ 24 กรกฎาคม 2557

3.4) เมื่อวันที่ 28 กุมภาพันธ์ 2557 ที่ประชุมคณะกรรมการบริษัท ครั้งที่ 5/2557 ได้มีมติอนุมัติการขายเงินลงทุนในบริษัท บ่อพลอย ไชลาร์ จำกัด จำนวน 5,882,400 หุ้น คิดเป็นสัดส่วนร้อยละ 24 ของทุนจดทะเบียนชำระแล้ว ในราคา 137,059,920 บาท ให้แก่ บริษัท โรงพิมพ์ตะวันออก จำกัด (มหาชน) (“EPCO”) เนื่องจากในช่วงระยะเวลาในขณะนี้เกิดความไม่แน่นอนทั้งทางด้านเศรษฐกิจและการเมือง ที่ผ่านมการลงทุนในบริษัท บ่อพลอย ไชลาร์ จำกัด ซึ่งประกอบธุรกิจโรงไฟฟ้าพลังงานแสงอาทิตย์ ทางบริษัทถือว่า เงินลงทุนดังกล่าวเป็นการลงทุนในธุรกิจอื่นๆ ที่มีศักยภาพที่จะช่วยเสริมรายได้ และกำไรให้กับบริษัทนอกเหนือจากธุรกิจหลัก ดังนั้น หากการขายเงินลงทุนดังกล่าวสามารถทำกำไรให้กับบริษัทตลอดจนช่วยเสริมสภาพคล่องสำรองให้กับบริษัทเพื่อรองรับการขยายลงทุนต่อไปในอนาคตได้ รวมทั้งราคาที่ซื้อ/ขายกันในครั้งนี้เป็นราคาที่สูงกว่ามูลค่าปัจจุบันสุทธิของกระแสเงินสดที่ประเมินโดยที่ปรึกษาการเงินอิสระและเป็นราคาที่บริษัทคิดว่าเป็นการประเมินราคาที่ค่อนข้างเต็มมูลค่าแล้วในปัจจุบัน บริษัทจึงพิจารณาว่ามีความสมเหตุสมผลที่จะขาย ซึ่งบริษัทก็จะได้กำไรจากการขายหุ้นดังกล่าวเป็นจำนวนเงินทั้งสิ้น 26,126,860.27 บาท และหากคิดเป็นอัตราผลตอบแทนจากการลงทุนรวมจะเท่ากับ 41.97% ต่อปี

3.5) เมื่อวันที่ 4 มิถุนายน 2557 ตามมติที่ประชุมคณะกรรมการบริษัท เจนเนอรัล เอนจิเนียริง จำกัด (มหาชน) ครั้งที่ 10/2557 ได้มีมติอนุมัติการลงทุนพัฒนาที่ดินของบริษัท ซึ่งตั้งอยู่ที่ ถนนคลองวัดพลับ ถนนสายศูนย์ศิลปาชีพบางไทร (ทล.347) ตำบลเชียงรากน้อย อำเภอสสามโคก จังหวัดปทุมธานี ในงบประมาณรวม 80 ล้านบาท

3.6) เมื่อวันที่ 4 มิถุนายน 2557 ได้มีมติอนุมัติให้บริษัทเข้าทำการซื้อหุ้นของบริษัท มิลล์คอน สตีล จำกัด (มหาชน) ("MILL") ได้แก่ (1) หุ้นสามัญจำนวน 251,007,266 หุ้น ในราคาหุ้นละ 1.93 บาท เป็นเงิน 484,444,023.38 บาท (2) หุ้นบุริมสิทธิ (MILL-PA) จำนวน 249,555,211 หุ้น ในราคาหุ้นละ 2.12 บาท เป็นเงิน 529,057,047.32 บาท รวมทั้งสิ้น 500,562,477 หุ้น หรือสัดส่วน 20.00 % ของทุนจดทะเบียนชำระแล้ว รวมเป็นเงินทั้งสิ้น 1,013,501,070.70 บาท จากผู้ถือหุ้นเดิมจำนวน 6 ราย

ต่อมาเมื่อวันที่ วันที่ 18 มิถุนายน 2557 บริษัทได้รายงานความคืบหน้าในการซื้อหุ้น MILL ดังกล่าวข้างต้นว่า บริษัทได้ทำการซื้อขายหุ้น MILL เสร็จสิ้นแล้วในสัดส่วนร้อยละ 19.44 ของทุนจดทะเบียนชำระแล้ว และยังคงเหลือหุ้นสามัญ MILL ที่ยังไม่ได้ซื้อ/ขายทั้งสิ้น 13,962,477 หุ้น จากผู้ขาย 3 ราย ได้แก่ นายวรพจน์ อำนวยพล, นายปฏิภาณ ขาตะเมธิกุล และน.ส.สุชาดา มุจจนทองสุข

ทั้งนี้เนื่องจาก หากบริษัทถือหุ้น MILL ในสัดส่วนร้อยละ 20 ตามมาตรฐานการบัญชีจะถือว่า บริษัทมีอิทธิพลอย่างมีนัยสำคัญต่อ MILL ซึ่งจะส่งผลโดยตรงต่อความสามารถของบริษัทในการกู้ยืมเงินจากสถาบันการเงินอย่างมีนัยสำคัญ ดังนั้นที่ประชุมคณะกรรมการบริษัทฯ ครั้งที่ 11/2557 เมื่อวันที่ 21 กรกฎาคม 2557 จึงได้มีมติอนุมัติยกเลิกการซื้อหุ้นสามัญส่วนที่เหลือจำนวน 13,962,477 หุ้น จากผู้ขายทั้ง 3 รายดังกล่าว บริษัทได้ดำเนินการแจ้งยกเลิกสัญญาซื้อ/ขายหุ้น MILL ส่วนที่เหลือจำนวน 13,962,477 หุ้น ไปยังผู้ขายทั้ง 3 ราย เมื่อวันที่ 28 กรกฎาคม 2557 และบริษัทได้รับหนังสือยืนยันข้อตกลงยกเลิกสัญญาดังกล่าวแล้ว เมื่อวันที่ 26 สิงหาคม 2557

3.7) เมื่อวันที่ 21 กรกฎาคม 2557ตามมติที่ประชุมคณะกรรมการบริษัท เจนเนอรัล เอนจิเนียริง จำกัด (มหาชน) ครั้งที่ 11/2557 ได้มีมติอนุมัติให้กลุ่มบริษัทลงทุนในกิจการร่วมค้า (Joint Venture) เพื่อสร้างโรงงานผลิตและจำหน่ายผลิตภัณฑ์เหล็กรูปพรรณในประเทศสาธารณรัฐแห่งสหภาพพม่า เป็นจำนวนเงินไม่เกิน 5,400,000 USD หรือ 173,863,800 บาท (อัตราแลกเปลี่ยน 32.197 บาท ณ วันที่ 18 กรกฎาคม 2557) หรือสัดส่วนไม่เกินร้อยละ 45 ของวงเงินลงทุนรวม 12,000,000 USD โดยอนุมัติให้คณะกรรมการบริหาร และ/หรือบุคคลที่คณะกรรมการบริหารมอบหมายเป็นผู้มีอำนาจในการเจรจาจัดทำ ลงนาม เอกสารต่างๆที่เกี่ยวข้อง รวมถึงมีอำนาจในการดำเนินการใดๆที่จำเป็น และ/หรือเกี่ยวเนื่องกับการจัดตั้งกิจการร่วมค้า (Joint Venture) ในประเทศสาธารณรัฐแห่งสหภาพพม่า

3.8) เมื่อวันที่ 14 สิงหาคม 2557 ตามมติที่ประชุมคณะกรรมการบริษัท เจนเนอรัล เอนจิเนียริง จำกัด (มหาชน) ครั้งที่ 12/2557 ได้มีมติอนุมัติการลงทุนก่อสร้างโรงงานเพิ่มเติมบนที่ดินของบริษัทซึ่ง ตั้งอยู่ที่ ถนนคลองวัดพลับ ถนนสายศูนย์ศิลปาชีพบางไทร (ทล.347) ตำบลเชียงรากน้อย อำเภอสสามโคก จังหวัดปทุมธานี ในงบประมาณรวม 440 ล้านบาท

3.9) เมื่อวันที่ 25 สิงหาคม 2557 ได้มีมติอนุมัติการเพิ่มทุนในบริษัท แมคทริค จำกัด บริษัทร่วมในสัดส่วนร้อยละ 32.65 ของทุนจดทะเบียน จำนวน 16,325 หุ้น มูลค่าที่ตราไว้หุ้นละ 100 บาท เป็นจำนวนเงินทั้งสิ้น 1,632,500 บาท



### 1.3 โครงสร้างการถือหุ้นของกลุ่มบริษัท

บริษัทฯ ประกอบธุรกิจหลัก คือ ผลิตวัสดุก่อสร้าง, เสริมคอนกรีตอัดแรง พื้นและผนังคอนกรีตสำเร็จรูป คอนกรีตเสริมใยแก้ว ปูนซีเมนต์ผสมสารป้องกันการหดตัว และพื้นคอนกรีตอัดแรงในที่ชนิดไร้คาน

บริษัทและบริษัทย่อยประกอบธุรกิจหลัก 3 ประเภท ดังนี้

1. ผลิตวัสดุก่อสร้างและการให้บริการ
2. ธุรกิจเหล็ก
3. ธุรกิจอื่นๆ

โครงสร้างการถือหุ้นของกลุ่มบริษัท เจนเนอรัล เอนจิเนียริง จำกัด (มหาชน)  
ณ วันที่ 31 ธันวาคม 2557

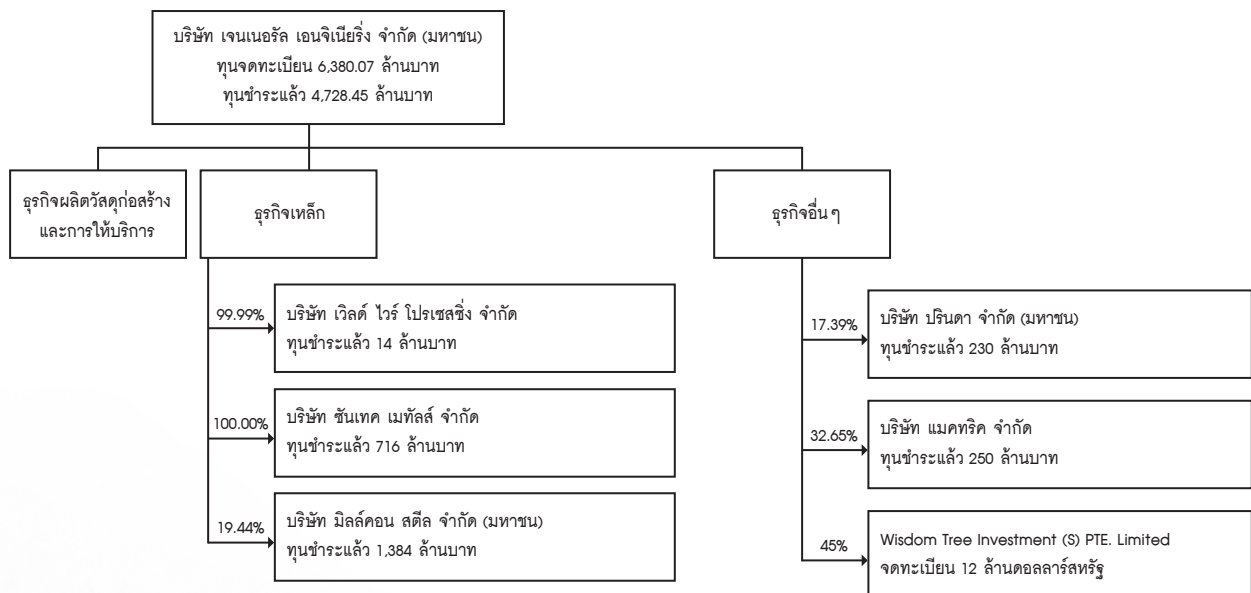

หมายเหตุ ไม่มีบุคคลที่มีความขัดแย้งถือหุ้นในบริษัทย่อยและบริษัทร่วมเกินร้อยละ 10

บริษัท	ประกอบธุรกิจ	สัดส่วน (%)	ทุนที่เรียกชำระ (ล้านบาท)	ต้นทุนเงินลงทุน (ล้านบาท)	มูลค่าเงินลงทุน (ล้านบาท)
บริษัทย่อย บริษัท เวิลด์ ไวร์ โปรดักส์ จำกัด 44/2 หมู่ 2 ถ. ดิวนนท์ ต. บางกะดี อ. เมืองปทุมธานี จ. ปทุมธานี 12000 โทรศัพท์ 66 (0) 2501-2020 โทรสาร 66 (0) 2501-2134	ธุรกิจเหล็ก	99.99%	14.00	13.99	13.99
บริษัท ชันเทค เมทัลส์ จำกัด 339 หมู่ที่ 6 ถ.ปากร่วม-อ่าวอุดม ต.บ่อวิน อ.ศรีราชา จ.ชลบุรี โทรศัพท์ 038-345437-41 โทรสาร 038-345444	ธุรกิจเศษเหล็ก	100%	716.00	846.36	829.36
บริษัทร่วม บริษัท ปรีดา จำกัด (มหาชน) 151 หมู่ 7 ถ. ศิรินคร ต. ห้วยกะปิ อ. เมืองชลบุรี จ. ชลบุรี 20000 โทรศัพท์ (038) 276-800 โทรสาร (038) 276-800	จำหน่ายหิน ทราฟ เพื่อก่อสร้าง	17.39%	230.00	87.13	-
บริษัท แมคทริก จำกัด 121/105 อาคารอาร์เอสทาวเวอร์ ชั้นที่ 39 ถนนรัชดาภิเษก แขวงดินแดง เขตดินแดง กรุงเทพมหานคร โทรศัพท์ 0-2641-2100 โทรสาร 0-2641-2030, 0-2641-2029	รับเหมาก่อสร้าง และให้บริการ ติดตั้งงานระบบ	32.65%	250.00	185.63	185.63
บริษัท Wisdom Tree Investment (S) PTE. Limited Raffles Place #39-01 One Raffles Place Singapore(048616) โทรศัพท์ (65) 6225-1868 โทรสาร (65) 3125-7212	บริษัทจัดตั้งขึ้น ในประเทศสิงคโปร์ เพื่อประกอบ ธุรกิจการลงทุน ในกิจการร่วมค้า สร้างโรงงานและ ประกอบกิจการ ผลิตและจำหน่าย ผลิตภัณฑ์เหล็ก รูปพรรณในประเทศ พม่า	45%	USD 12.00	USD 5.40	USD 5.40

หมายเหตุ : ไม่มีบุคคลที่มีความขัดแย้งถือหุ้นในบริษัทย่อยและบริษัทร่วมเกินร้อยละ 10

1) เมื่อวันที่ 2 กันยายน 2556 บริษัทได้ซื้อหุ้นของบริษัท แมคทริก จำกัด จำนวน 800,000 หุ้น หรือสัดส่วน 32.65 % ของทุนจดทะเบียน ในราคารวม 184,000,000 บาท จากบริษัท Twin Glory Investment Ltd.

2) เมื่อวันที่ 25 สิงหาคม 2557 ตามมติที่ประชุมคณะกรรมการบริหารบริษัท เจเนอรัล เอนจิเนียริง จำกัด (มหาชน) ครั้งที่ 9/2557 ได้มีมติอนุมัติการเพิ่มทุนในบริษัท แมคทริก จำกัด บริษัทร่วมในสัดส่วนร้อยละ 32.65 ของทุนจดทะเบียน จำนวน 16,325 หุ้น มูลค่าที่ตราไว้หุ้นละ 100 บาท เป็นจำนวนเงินทั้งสิ้น 1,632,500 บาท

3) เมื่อวันที่ 21 กรกฎาคม 2557 ตามมติที่ประชุมคณะกรรมการบริษัท เจเนอรัล เอนจิเนียริง จำกัด (มหาชน) ครั้งที่ 11/2557 ได้มีมติอนุมัติให้กลุ่มบริษัทลงทุนในกิจการร่วมค้า (Joint Venture) เพื่อสร้างโรงงานผลิตและจำหน่ายผลิตภัณฑ์เหล็กรูปพรรณในประเทศสาธารณรัฐแห่งสหภาพพม่า เป็นจำนวนเงินไม่เกิน 5,400,000 USD หรือ 173,863,800 บาท (อัตราแลกเปลี่ยน 32.197 บาท ณ วันที่ 18 กรกฎาคม 2557) หรือสัดส่วนไม่เกินร้อยละ 45 ของวงเงินลงทุนรวม 12,000,000 USD

4) เมื่อวันที่ 31 ตุลาคม 2556 บริษัทได้ซื้อหุ้นของบริษัท ชันเทค เมทัลส์ จำกัด จำนวน 32,600,000 หุ้น หรือสัดส่วน 100 % ของทุนจดทะเบียน ในราคารวม 459,359,992 บาท จากผู้ถือหุ้นเดิมจำนวน 6 ราย

5) เมื่อวันที่ 2 มิถุนายน 2557 ในการประชุมคณะกรรมการบริษัทครั้งที่ 9/2557 คณะกรรมการมีมติอนุมัติให้บริษัทลงทุนเพิ่มในการเพิ่มทุนของบริษัท ชันเทคเมทัลส์ จำกัด จำนวน 39,000,000 หุ้น ในราคาหุ้นละ 10 บาท เป็นจำนวนเงิน 390 ล้านบาท



## 2. ลักษณะการประกอบธุรกิจ

### 1) โครงสร้างรายได้แยกตามสายผลิตภัณฑ์

โครงสร้างรายได้จากการประกอบธุรกิจของบริษัทฯ และบริษัทย่อย ตั้งแต่ ปี 2555 - ปี 2557 สามารถจำแนกตามกลุ่มธุรกิจได้ดังนี้

กลุ่มธุรกิจ	ดำเนินการโดย	% การถือหุ้น ของ บริษัทฯ	ปี 2557		ปี 2556		ปี 2555	
			ล้านบาท	%	ล้านบาท	%	ล้านบาท	%
ธุรกิจผลิตวัสดุก่อสร้าง	บมจ. เจนเนอรัล เอนจิเนียริง		1,005.92	29.33	916.34	53.64	571.82	53.92
ผลิตภัณฑ์เสาเข็มคอนกรีตอัดแรง			461.12	13.45	311.98	18.26	236.84	22.33
ผลิตภัณฑ์คอนกรีตพิเศษ			44.39	1.29	30.05	1.76	28.99	2.73
ผลิตภัณฑ์พิเศษ			7.02	0.20	4.42	0.26	43.70	4.12
รวม			1,518.45	44.28	1,262.79	73.91	881.35	83.10
ธุรกิจหลัก	บจก. ชันเทคเมทัลส์	100.00						
ขายเหล็ก			1,386.81	40.44	209.65	12.27		
ขายเหล็กแปรรูป			260.63	7.60	64.37	3.77		
ขายเหล็กเส้นกลมและเหล็กข้ออ้อย อื่นๆ			15.29	0.45	9.33	0.55		
รวม			1,740.43	50.75	283.35	16.59		
รายได้บริการ	บจก. เวลด์ ไวร์ โปรดักส์	99.99					1.44	0.13
รวมรายได้จากการขายและบริการ			3,258.88	95.03	1,546.14	90.50	882.79	83.24
ธุรกิจการลงทุน	บมจ. เจนเนอรัล เอนจิเนียริง							
กลับรายการค่าเผื่อนี้สงสัยจะสูญ			14.85	0.43	-	-	6.35	0.60
กำไรขาดทุนจากการขายสินทรัพย์					1.06	0.06	-	-
รายได้จากการขายเศษซาก					1.79	0.10	1.46	0.14
ดอกเบี้ยและส่วนลดรับ			23.23	0.68	35.22	2.06	2.28	0.21
กำไรจากอัตราแลกเปลี่ยน			9.43	0.27				
กำไรจากการปรับมูลค่าเงินลงทุน			29.58	0.86	-	-	112.35	10.59
ชั่วคราว					-	-	9.58	0.90
กลับรายการดอกเบี้ยของสินทรัพย์ เงินปันผลรับ			10.07	0.29	-	-	22.41	2.11
ส่วนแบ่งกำไรจากบริษัทร่วม			25.24	0.74	27.88	1.63		
กำไรจากการจำหน่ายเงินลงทุน			32.90	0.96	51.53	3.02		
รายได้ภาษีเงินได้					10.23	0.60		
รายได้อื่นๆ			19.08	0.56	5.77	0.34	23.14	2.18
รวม			164.48	4.80	133.48	7.81	177.57	16.74
ธุรกิจการลงทุน	บจก. เวลด์ไวร์ โปรดักส์	99.99						
ดอกเบี้ยรับและอื่น ๆ			0.03	0.00	0.04	0.00	0.18	0.02
รวม			0.03	0.00	0.04	0.00	0.18	0.02
ธุรกิจการลงทุน	บจก. ชันเทคเมทัลส์	100.00						
ดอกเบี้ยรับและอื่น ๆ			5.64	0.16	28.24	1.65		
กำไรจากอัตราแลกเปลี่ยน			0.33	0.01	0.55	0.03		
รวม			5.97	0.17	28.79	1.69		
รวมรายได้จากธุรกิจการลงทุน			170.48	4.97	162.31	7.82	177.75	16.76
รวมรายได้			3,429.36	100.00	1,708.45	100.00	1,060.54	100.00

## 2.1 ลักษณะของผลิตภัณฑ์และบริการ

### 1) ธุรกิจหลักของบริษัท

ธุรกิจผลิตวัสดุก่อสร้างและบริการดำเนินการโครงการโดยบริษัท เจนเนอรัล เอนจิเนียริง จำกัด (มหาชน)

กลุ่มผลิตภัณฑ์	ชื่อผลิตภัณฑ์	คุณสมบัติ	การใช้งาน
ผลิตภัณฑ์เสาเข็มคอนกรีตอัดแรง	<ul style="list-style-type: none"> <li>• เสาเข็มเหลี่ยม</li> <li>• เสาสี่เหลี่ยมกลวง</li> <li>• เสาเข็มรูปตัวไอ (I)</li> </ul>	เป็นเสาที่มีประสิทธิภาพประหยัดเวลา และค่าใช้จ่ายในการก่อสร้าง	หน่วยงานราชการ, รัฐวิสาหกิจ, ทางสรรพสินค้า, โรงงาน, มหาวิทยาลัย, สนามบิน, บ้านจัดสรร และงานสะพาน เป็นต้น
ผลิตภัณฑ์พื้นและผนังคอนกรีต	• ผลิตภัณฑ์คอนกรีต เสริมใยแก้ว (GRC)	นำใยแก้วมาเสริมในคอนกรีตโดยไม่เสริมเหล็ก ทำชิ้นงานได้รูปทรงต่างๆ มีลักษณะคมชัด สวยงาม น้ำหนักเบา ง่ายต่อการติดตั้ง ซึ่งคอนกรีตธรรมดาทำได้ยาก	สำหรับลูกค้าที่ต้องการใช้ผลิตภัณฑ์ที่เป็นลักษณะพิเศษเฉพาะ
	• ผนังคอนกรีตสำเร็จรูป	สามารถควบคุมคุณภาพและมาตรฐานได้สม่ำเสมอทั้งแผ่นทำให้การก่อสร้างเป็นไปอย่างรวดเร็ว ตามที่เจ้าของโครงการออกแบบ	งานโรงงาน, ทางสรรพสินค้า, อาคารสูง, สนามกีฬา เป็นต้น
	พื้นสำเร็จรูป	ออกแบบเพื่อใช้งานพื้นที่มีช่วงเสากว้างเกินกว่ามาตรฐานปกติสามารถทดแทนไม้แบบ และเป็นพื้นรับน้ำหนักได้ตามที่ผู้ออกแบบต้องการมีความรวดเร็วในการติดตั้ง	งานโรงงาน, งานสะพาน
	• พื้นคอนกรีตอัดแรงในทีชนิดไร้คาน	ใช้สำหรับพื้นที่ที่ต้องการช่วงห่างของเสากว้างกว่าปกติ และไม่ต้องการมีคานรับพื้น เพื่อให้อาคารมีเสาน้อย มีพื้นที่ใช้สอยมากขึ้น ก่อสร้างได้รวดเร็ว	อาคารจอดรถ, พื้นอาคารสูง
ผลิตภัณฑ์พิเศษ	• ซีเมนต์พิเศษเดนกะ (DENKA)	เป็นปูนซีเมนต์ชนิดไม่หดตัว และรับกำลังอัดสูง ใช้ในงานติดตั้งเครื่องจักร เป็นผลิตภัณฑ์เดียวจากหลายสิบผลิตภัณฑ์ที่ผ่านการทดสอบคุณภาพและอนุมัติให้ใช้ในการติดตั้งเครื่องกำเนิดไฟฟ้าของการไฟฟ้าฝ่ายผลิตแห่งประเทศไทย	โรงไฟฟ้าของ EGAT โรงงานไฟฟ้า IPP และ SPP โรงปิโตรเคมี โรงกลั่นน้ำมัน โรงเหล็ก โรงงานกระดาษ โรงงานน้ำตาล ฯลฯ
	กำแพงกันเสียง	เป็นผลิตภัณฑ์ที่ใช้ป้องกัน, แก้ไขมลภาวะทางเสียงจากการจราจรหรือเครื่องจักร	ทางด่วนพิเศษ, ทางหลวง, อุโมงค์ทางลอด, โรงไฟฟ้าและโรงงานต่าง ๆ
	ปูนซีเมนต์ผสมเสริมสำหรับงานฉาบบาง (Super Skimcoat)	เป็นปูนฉาบผิวบางมีความยืดเกาะสูง ใช้สำหรับตกแต่งผนัง, พื้นผิวงาน Precast ให้ออกมาเรียบสวยงาม ไม่มีรอยแตกร้าว ประหยัดสีในการทาสี	ในอาคารสูงทั่วไป ในงานผนังสำเร็จรูปในการตกแต่งทั่วไป
ผลิตภัณฑ์ STEEL (บริษัทเป็นตัวแทนจำหน่าย)	เหล็กเส้น เหล็กรูปพรรณ	ความสามารถในการขึ้นรูป และความทนทานยอดเยี่ยมรวมถึงยึด-หย่อนได้ดี มีค่าจุดครากและการนำความร้อนที่ดี ตลอดจนคุณสมบัติที่สำคัญอีกอย่างหนึ่งที่มีในเหล็ก-กล้าไร้สนิมนั่นคือความทนทานต่อการกัดกร่อน	ใช้สำหรับการก่อสร้างทุกชนิด



## 2) ธุรกิจของบริษัทย่อยและบริษัทร่วม

### บริษัทย่อย

#### (1) บริษัท เวิลด์ ไวร์ โปรดักส์ จำกัด

ดำเนินธุรกิจการให้บริการติดตั้งโดยบริษัทที่มีทีมงานผู้รับเหมาติดตั้งที่มีความชำนาญ เชื้อถือได้เพื่อให้บริการแก่ลูกค้า

#### (2) บริษัท ชันเทค เมทัลส์ จำกัด

ดำเนินธุรกิจทางด้านการบริหารจัดการทางด้านเศษเหล็กและแปรรูปเศษเหล็ก เพื่อขายให้แก่โรงหลอมเหล็ก

### บริษัทร่วม

(1) บริษัท ปริณดา จำกัด (มหาชน) ดำเนินธุรกิจเป็นผู้ผลิตหินโดยมีโรงโม่หินที่ จังหวัดชลบุรี, จังหวัดสระบุรี และ จังหวัดเพชรบุรี นอกจากนั้นยังให้บริการจำหน่าย และขนส่ง หิน ทราย สำหรับธุรกิจก่อสร้าง โดยลูกค้าหลักของบริษัท คือ บริษัท ผลิตปูนซีเมนต์รายใหญ่ของประเทศ นอกจากนั้นยังให้บริการจำหน่าย และขนส่ง หิน ทราย สำหรับธุรกิจก่อสร้าง

(2) บริษัท แมคทริก จำกัด ดำเนินธุรกิจทางด้านวิศวกรรมงานก่อสร้างและการวางระบบไฟฟ้าเครื่องกลในแขนงต่างๆ ที่ครบวงจร โดยแบ่งสายงานเป็น 2 สายหลัก คือ งานด้านวิศวกรรมก่อสร้างทั่วไป และงานด้านวิศวกรรมระบบไฟฟ้าและเครื่องกลในแขนงต่างๆ ที่ครบวงจร โดยแบ่งเป็นงานด้านวิศวกรรมก่อสร้างทั่วไป และงานด้านวิศวกรรมระบบไฟฟ้าและเครื่องกล โดยมีลักษณะงานในการก่อสร้างสิ่งปลูกสร้างในรูปแบบต่างๆ ได้แก่ งานก่อสร้างอาคารพาณิชย์ อาคารที่อยู่อาศัย สถาบันการศึกษา งานก่อสร้างโรงงานอุตสาหกรรม งานก่อสร้างวิศวกรรมโยธา เป็นต้น ซึ่งบริษัทให้บริการตั้งแต่งานสถาปัตยกรรม การสื่อสารโทรคมนาคม ระบบประปาสุขาภิบาล และระบบป้องกันไฟ ระบบปรับอากาศและระบายอากาศ

(3) บริษัท Wisdom Tree Investment (S) PTE. Limited ที่จัดตั้งขึ้นในประเทศสิงคโปร์ เพื่อประกอบธุรกิจการลงทุนในกิจการร่วมค้าเพื่อประกอบกิจการผลิตและจำหน่ายผลิตภัณฑ์เหล็กรูปพรรณในประเทศพม่า

## 2.2 การตลาดและการแข่งขัน

ภาพรวมของธุรกิจ เนื่องจากราคาน้ำมันและราคาวัตถุดิบมีความผันผวนสูง และเกิดปัญหาขาดแคลนแรงงานที่มีคุณภาพ ทำให้บริษัทมีต้นทุนผลิตสินค้าเพิ่มขึ้น รวมทั้งปัญหาเสถียรภาพทางการเมืองและเศรษฐกิจภายในประเทศ ปัจจัยเหล่านี้ส่งผลกระทบเชิงลบต่อการขยายตัวของธุรกิจพัฒนาอสังหาริมทรัพย์และการก่อสร้าง ทำให้เกิดการชะลอตัวในอุตสาหกรรมก่อสร้างตามภาวะเศรษฐกิจโดยรวม เพราะอุตสาหกรรมก่อสร้างจะควบคู่ไปกับภาวะเศรษฐกิจของประเทศ

ในปี 2557 อุตสาหกรรมวัสดุก่อสร้างมีการแข่งขันค่อนข้างสูง โดยปัจจัยที่มีผลต่อการตัดสินใจซื้อของลูกค้า อันดับแรกน่าจะเป็นเรื่องราคา เนื่องจากลูกค้าแต่ละโครงการต้องการบริหารต้นทุนของงานก่อสร้างให้มีต้นทุนต่ำ เพื่อรักษาระดับอัตรากำไรให้ได้ตามเป้าหมาย การเปรียบเทียบราคาและการต่อรองจึงมีความจำเป็นมาก ซึ่งการเสนอราคาขายบางครั้งไม่สามารถปรับราคาตามวัตถุดิบที่ปรับเพิ่มขึ้นได้มากนัก

1) อุตสาหกรรมการผลิตวัสดุก่อสร้าง กลุ่มลูกค้าประกอบด้วย

1. ผู้รับเหมาขนาดใหญ่	- เป็นบริษัทที่มีศักยภาพในการเข้าประมูลงานขนาดใหญ่ เช่น อาคารสูง และงานสาธารณูปโภค
2. เจ้าของโครงการ	- ต้องการจะซื้อวัสดุในการก่อสร้างเอง เพราะมีความมั่นใจในคุณภาพของสินค้าและบริการโดยไม่ผ่านบริษัทผู้รับเหมาก่อสร้าง
3. สถาปนิกและวิศวกร	- เป็นผู้ออกแบบและคำนวณแบบ เป็นผู้มีความรู้ความเข้าใจในการใช้ผลิตภัณฑ์นั้นๆ เป็นอย่างดี และสามารถจะแนะนำเจ้าของโครงการให้ใช้ผลิตภัณฑ์นั้นๆ ได้
4. ทั่วๆ ไป	- ลูกค้ามีความประสงค์จะนำสินค้าไปใช้กับอาคาร หรือเพื่อตกแต่งให้สวยงาม

2) กลยุทธ์การตลาด

(1) กลยุทธ์ด้านผลิตภัณฑ์และบริการ

บริษัทฯ มีนโยบายมุ่งเน้นคุณภาพของสินค้าและบริการโดยผลิตสินค้าที่มีคุณภาพได้มาตรฐานสากล มีความปลอดภัย มีความรับผิดชอบต่อสังคม และมีความหลากหลายของผลิตภัณฑ์เพื่อตอบสนองความต้องการของลูกค้า การปรับปรุงการให้บริการอย่างสม่ำเสมอ โดยจัดทีมงานที่มีความรู้ความชำนาญมาดูแลงานเพื่อให้การส่งมอบงานล่าช้า หรือเกิดความเสียหาย ด้วยประสบการณ์การดำเนินงานด้านการผลิตวัสดุก่อสร้างและการให้บริการมากกว่า 50 ปี ลูกค้าให้ความเชื่อมั่นในคุณภาพสินค้าและบริการของบริษัทฯ

(2) กลยุทธ์ด้านราคา

บริษัทฯ มีนโยบายในการผลิตสินค้าและบริการที่มีคุณภาพเพื่อให้ผลิตภัณฑ์มีอายุการใช้งานที่ยาวนาน มีผู้เชี่ยวชาญให้คำปรึกษาแก่ลูกค้าและดูแลอย่างใกล้ชิด รวมทั้งศักยภาพของบริษัทในการทำงานให้ลูกค้าเสร็จทันเวลา หรือไม่มีความเสียหายที่อาจทำให้ลูกค้าต้องมีค่าใช้จ่ายมากขึ้น ซึ่งจะทำให้ลูกค้าเกิดความพึงพอใจในราคาสินค้าและบริการของบริษัท

(3) กลยุทธ์ด้านการส่งเสริมการตลาด

บริษัทฯ มีสินค้าหลากหลายผลิตภัณฑ์ เพื่อให้ลูกค้าสามารถซื้อวัสดุก่อสร้างต่างๆ ได้จากผู้ผลิตเดียว เช่น ในการก่อสร้างอาคาร บริษัทจะมีผลิตภัณฑ์เสาเข็มคอนกรีตอัดแรงพร้อมบริการการตอกพื้นคอนกรีตอัดแรงในที่ชนิดไร้คาน ผังคอนกรีตสำเร็จรูป ผลิตภัณฑ์คอนกรีตเสริมใยแก้วเพื่อตกแต่งอาคารตามที่สถาปนิกออกแบบ เป็นต้น บริษัทฯ จะมีความสัมพันธ์อันดีกับสถาปนิกและวิศวกรเนื่องจากมีความเชื่อมั่นในคุณภาพสินค้าของบริษัทฯ รวมทั้งบริษัทฯ ได้ให้ความสำคัญกับลูกค้าทุกราย การประชาสัมพันธ์องค์การโดยการติดป้ายบริษัทในบริเวณโครงการที่บริษัทรับดำเนินการ การให้นิสิตนักศึกษา และผู้สนใจมาเยี่ยมชมโรงงาน เพื่อจะได้ทราบคุณสมบัติต่างๆ ของผลิตภัณฑ์

(4) กลยุทธ์ด้านการพัฒนา

บริษัทฯ ตระหนักดีว่าการรักษาการเป็นผู้นำของธุรกิจได้ บริษัทฯ จะต้องมุ่งเน้นการพัฒนาผลิตภัณฑ์ กระบวนการผลิต เพื่อให้ได้สินค้าที่มีคุณภาพ มีความแตกต่างจากคู่แข่งอื่น การเพิ่มความหลากหลายของผลิตภัณฑ์ เพื่อสนองความต้องการของลูกค้า และให้สอดคล้องกับการออกแบบอาคารที่ทันสมัยในปัจจุบัน



- (5) กลยุทธ์การจัดจำหน่ายและช่องทางการจำหน่าย  
ช่องทางการจำหน่าย แบ่งได้ดังนี้

จำหน่ายให้แก่	2557			2556		
	ภาครัฐ	ภาคเอกชน	รวม	ภาครัฐ	ภาคเอกชน	รวม
เจ้าของโดยตรง	-	39.75	39.75	-	56.23	56.23
บริษัทผู้รับเหมา	1.53	58.72	66.25	1.94	41.83	43.77
บริษัทผู้ออกแบบ	-	-	-	-	-	-
รวม %	1.53	98.47	100.00	1.94	98.06	100.00

หมายเหตุ เป็นตัวเลขจากจำนวนงานที่เกิดขึ้นในแต่ละปีของบริษัทฯ

### 3) สภาวะอุตสาหกรรมและการแข่งขัน

บริษัทฯ เป็นผู้ผลิตวัสดุก่อสร้างที่มีความแข็งแกร่ง ด้วยประสบการณ์ที่ยาวนานกว่า 52 ปีรวมทั้งการมุ่งเน้นการพัฒนาผลิตภัณฑ์อย่างต่อเนื่อง

#### จำนวนคู่แข่ง

##### ผลิตภัณฑ์

##### จำนวนคู่แข่งรายใหญ่ (ราย)

	2557	2556	2555
ผลิตและจำหน่ายเสาเข็มคอนกรีตอัดแรง	7	7	6
ผลิตและติดตั้งผนังคอนกรีตสำเร็จรูป	10	3	4
ผลิตและจำหน่ายผลิตภัณฑ์คอนกรีตเสริมใยแก้ว จี.อาร์.ซี	3	3	3
ผลิตและจำหน่ายผลิตภัณฑ์คอนกรีตอัดแรงในที่ชนิดไร้คาน	5	5	7
ผลิตและจำหน่ายผลิตภัณฑ์ซีเมนต์พิเศษเดนก้า	12	5	5
ผลิตภัณฑ์ STEEL	3	14	-
ผลิตภัณฑ์คอนกรีตผสมเสร็จ	-	7	-

## 2.3 การจัดหาผลิตภัณฑ์หรือบริการ

### 1) การผลิต

บริษัทฯ มีโรงงานอยู่ 3 แห่ง ดังนี้

(1) โรงงานบางกะดี จังหวัดปทุมธานี ตั้งอยู่ที่ 44/2 หมู่ที่ 2 ถนนติวานนท์ ต.บางกะดี อ.เมือง จ.ปทุมธานี

(2) สาขาที่ 1 โรงงานบางปะอิน จังหวัดพระนครศรีอยุธยา ตั้งอยู่ที่ 544 หมู่ที่ 3 ตำบลบ้านเลน

อำเภอบางปะอิน จังหวัดพระนครศรีอยุธยา ซึ่งเป็นสำนักงานสาขาของบริษัท ประกอบกิจการผลิตชิ้นส่วนคอนกรีตสำเร็จรูป โดยเริ่มดำเนินการในเดือนธันวาคม 2556

(3) สาขาที่ 2 โรงงานเชียงรากน้อย ตั้งอยู่ที่ เลขที่ 99 หมู่ที่ 4 ตำบลเชียงรากน้อย อำเภอสามโคก ซึ่งเป็นสำนักงาน สาขาของบริษัท ขณะนี้อยู่ระหว่างการก่อสร้าง

กำลังการผลิตและปริมาณการผลิตจริง

การผลิต	ปี 2557				ปี 2556				ปี 2555			
	กำลังการผลิต เต็มที่	ปริมาณ การผลิต จริง	อัตรา การใช้ กำลังผลิต (ร้อยละ)	ปริมาณ การผลิต เพิ่มขึ้น (ร้อยละ)	กำลัง การผลิต เต็มที่	ปริมาณ การผลิต จริง	อัตรา การใช้ กำลังผลิต (ร้อยละ)	ปริมาณ การผลิต เพิ่มขึ้น (ร้อยละ)	กำลัง การผลิต เต็มที่	ปริมาณ การผลิต จริง	อัตรา การใช้ กำลังผลิต (ร้อยละ)	ปริมาณ การผลิต เพิ่มขึ้น (ร้อยละ)
ผลิตภัณฑ์สายเคเบิลความเร็วสูง (ลบ.เมตร)	165,000	118,950	72.09	6.54	165,000	111,649	67.67	23.36	100,000	90,506	90.51	17.01
ผลิตภัณฑ์สายเคเบิลความเร็วสูงในตู้คอนโทรล (ตร.เมตร)	500,000	422,344	84.47	14.87	400,000	367,671	91.92	4.17	400,000	352,959	88.24	- 16.28
ผลิตภัณฑ์อาร์ซี (กิโลกรัม)	1,700,000	410,957	24.17	-40.31	1,000,000	688,438	68.84	23.73	1,000,000	556,401	55.64	150.93
ผลิตภัณฑ์ซีเมนส์พิเศษ (กิโลกรัม)	15,000,000	8,032,200	53.55	194.63	3,000,000	2,726,225	90.87	10.71	2,700,000	2,462,525	91.20	126.76
ผลิตภัณฑ์แผงคอนกรีตสำเร็จรูป (ตร.เมตร)	350,000	271,545	77.58	253.83	70,000	76,744	109.63	73.30	56,400	44,285	78.52	83.50

หมายเหตุ ในปี 2556 ผลิตภัณฑ์แผ่นผนังคอนกรีตสำเร็จรูปมีปริมาณการผลิตจริงมากกว่ากำลังการผลิตเต็มที่ เนื่องจากในเดือนพฤศจิกายน-ธันวาคม 2556 ได้มีการเพิ่มชั่วโมงการทำงานมากขึ้นเป็น 2 ช่วง ทำให้ปริมาณการผลิตเพิ่มขึ้น



## 2) การจัดหาวัตถุดิบหรือผลิตเพื่อจำหน่าย

ในปี 2557 วัตถุดิบประมาณร้อยละ 99 บริษัทฯ จัดซื้อจากผู้ผลิตภายในประเทศ สำหรับสินค้าที่สั่งซื้อจากต่างประเทศ บริษัทฯสามารถหาทดแทนได้จากผู้ผลิตอื่นในประเทศ และวัตถุดิบที่ซื้อในประเทศ บริษัทฯ ก็สามารถหาทดแทนได้เนื่องจากมีผู้จำหน่ายหลายราย

ราคาวัตถุดิบในปีนี้มีราคาค่อนข้างผันผวน อันเนื่องมาจากความต้องการของตลาดที่น้อยลงทำให้ผู้จัดจำหน่ายต้องปรับราคาสินค้าให้เหมาะสมเพื่อให้สอดคล้องกับความต้องการของตลาดที่เปลี่ยนแปลงไปประกอบกับค่าเงินบาทในปีนี้อ่อนค่าลง มีผลทำให้ราคาวัตถุดิบในบางช่วงปรับตัวสูงขึ้น อย่างไรก็ตามบริษัทฯ ได้วางแผนโดยการจองราคาวัตถุดิบกับผู้ผลิตเพื่อรองรับโครงการที่บริษัทฯ จะเสนอราคา เพื่อป้องกันความเสี่ยงจากราคาที่มีความผันผวนและการสั่งซื้อวัตถุดิบเพื่อสำรองการผลิตประจำวัน นอกจากนี้บริษัทฯ เป็นผู้ผลิตรายใหญ่มีเครดิตทางการค้าที่ดี ทางผู้ผลิตจะให้ความเชื่อมั่นและจัดเตรียมวัตถุดิบให้เพียงพอ

## 3) จำนวนผู้ผลิตวัตถุดิบหลัก

ปูนซีเมนต์	ซื้อจากผู้จำหน่าย	2	ราย
เหล็กเส้น PC Wire	ซื้อจากผู้จำหน่าย	3	ราย
เหล็กเส้น	ซื้อจากผู้จำหน่าย	7	ราย
หินทราย	ซื้อจากผู้จำหน่าย	3	ราย

การสั่งซื้อจากผู้จำหน่ายขึ้นอยู่กับคุณภาพราคาและเงื่อนไขทางการค้า

## 4) ผลกระทบต่อสิ่งแวดล้อม

เนื่องจากบริษัทฯ เป็นบริษัทผลิตวัสดุก่อสร้าง จึงอาจจะมีมลภาวะเกิดขึ้นคือ ฝุ่น เสียง และเศษวัสดุอุตสาหกรรม โดยบริษัทฯ ตั้งอยู่ในพื้นที่โซนที่สามารถประกอบอุตสาหกรรมประเภทซีเมนต์ได้ บริษัทฯ ได้มีมาตรการป้องกันแก้ไขในเรื่องของฝุ่นและเสียง มีการพัฒนาเครื่องจักรเครื่องมือ ศึกษาเทคนิคในการลดฝุ่น เสียง อีกทั้งสถานที่ผลิตตั้งอยู่ห่างไกลจากสถานที่ข้างเคียง บริษัทฯ มีหน่วยงานความปลอดภัย เพื่อดูแลด้านความปลอดภัยและสิ่งแวดล้อมในโรงงาน บริษัทฯ ได้รับการรับรองคุณภาพ ISO 9001:2008 ซึ่งจะรวมถึงการควบคุมมลภาวะสภาพการทำงาน เรื่องเสียง แสงและฝุ่นด้วย สำหรับเศษวัสดุที่ไม่ใช่แล้วออกนอกบริเวณโรงงาน กระทั่งวัสดุอุตสาหกรรม มีมาตรการกำหนดระเบียบกฎเกณฑ์ให้บริษัทฯ ต้องปฏิบัติตามในการกำจัดสิ่งปฏิกูลหรือวัสดุที่ไม่ใช่แล้วออกนอกบริเวณโรงงาน รวมตลอดถึงต้องปฏิบัติตามพระราชบัญญัติการสาธารณสุข พ.ศ. 2535 และบทบัญญัติเทศบาล ตำบลบางกะดี เรื่องการกำจัดสิ่งปฏิกูลและมูลฝอย พ.ศ.2548

## 2.4 งานที่ยังไม่ได้ส่งมอบ

ณ วันสิ้นสุดของงบการเงินรวม บริษัทฯ มีสัญญาการขายและบริการ ซึ่งยังไม่ได้ส่งมอบสินค้า ดังนี้

(หน่วย : ล้านบาท)	31 ธันวาคม 2557	31 ธันวาคม 2556	31 ธันวาคม 2555
จำนวนที่ยังไม่ได้ส่งมอบ	715.31	722.09	442.50

## 3. ปัจจัยความเสี่ยง

### 3.1 ความเสี่ยงต่อการดำเนินธุรกิจของบริษัท

#### 1) ความเสี่ยงเกี่ยวกับรายได้

รายได้ของบริษัทฯ มาจากการขายวัสดุก่อสร้าง ซึ่งปัจจุบันมีผู้ผลิตจำนวนมากรายขึ้นทำให้เกิดการแข่งขันด้านราคา คู่แข่งข้างรุนแรงประกอบกับผู้บริโภคบางกลุ่มมีความต้องการซื้อสินค้าที่มีราคาถูกโดยบางครั้งได้มองข้ามคุณภาพของสินค้า ซึ่งสามารถใช้งานได้นานกว่า มีความปลอดภัยมากกว่า อย่างไรก็ตามบริษัทฯ ได้ดำเนินธุรกิจมาเป็นระยะเวลากว่า 52 ปี สินค้าของบริษัทฯ เป็นที่ยอมรับว่ามีคุณภาพดี และยังมีกลุ่มผู้บริโภคที่ต้องการสินค้าดีมีคุณภาพ และการบริการที่สามารถ ดำเนินงานให้แล้วเสร็จทันกำหนด โดยไม่ทำให้ผู้ซื้อเสียหายจากงานล่าช้า

#### 2) ความเสี่ยงจากการปรับราคาวัตถุดิบ

ในปี 2557 ราคาวัตถุดิบบางรายการได้แก่ ลวดและเหล็ก, ปูนซีเมนต์ ได้มีการปรับขึ้น-ลงในระหว่างปีและมีการปรับราคาสูงขึ้นในช่วงปลายปี ทำให้บริษัทต้องมีการติดตามราคาวัตถุดิบอย่างต่อเนื่อง นอกจากนี้บริษัทฯ ได้มีการแก้ไขปัญหาโดยจะวางแผนการซื้อสินค้ากับผู้ผลิตวัตถุดิบ เมื่อบริษัทฯ รับงานโครงการขนาดใหญ่ เป็นการตกลงราคาล่วงหน้า ก่อนที่บริษัทจะเสนอราคากับลูกค้า มีการซื้อสินค้าเก็บไว้เป็นสต็อกซึ่งเป็นการแก้ไขปัญหาในระดับหนึ่ง

#### 3) ความเสี่ยงในการหาวัตถุดิบ

วัตถุดิบที่บริษัทฯ ใช้ในการผลิตร้อยละ 99 ของปริมาณการใช้วัตถุดิบทั้งหมด เป็นวัตถุดิบที่ผลิตในประเทศ เมื่อราคาวัตถุดิบปรับตัวสูงขึ้น สิ่งที่มาคือการขาดแคลนวัตถุดิบในบางช่วงเวลา วัตถุดิบบางรายการเป็นการขายแบบผูกขาด ทำให้การต่อรองเป็นไปได้น้อย

ในกรณีนี้บริษัทฯ ได้แก้ไขปัญหาโดยการติดตามข้อมูลข่าวสารของราคาและแหล่งวัตถุดิบอย่างใกล้ชิด มีการวางแผน การซื้อวัตถุดิบอย่างเหมาะสมและเพียงพอต่อการผลิต มีการซื้อวัตถุดิบล่วงหน้าหากมีสัญญาณการขาดแคลน นอกจากนี้บริษัทฯ เป็นที่เชื่อถือของบริษัทผู้ผลิตวัตถุดิบ และการจัดซื้อในแต่ละครั้งมีปริมาณที่สูงมาก ทำให้ผู้ผลิตจัดเตรียมวัตถุดิบให้บริษัท ได้เพียงพอและทันเวลาที่บริษัทต้องการใช้

#### 4) ความเสี่ยงจากการแข่งขัน

ในธุรกิจผู้ผลิตวัสดุก่อสร้าง มีการแข่งขันสูงมากระหว่างผู้ผลิตในประเทศ ส่วนใหญ่เป็นการแข่งขันด้านราคา เนื่องจากแต่ละธุรกิจพยายามรักษาสภาพคล่องของธุรกิจ และมีงานผลิตอย่างต่อเนื่อง

บริษัทฯ ได้ทำการปรับกลยุทธ์โดยการบริหารต้นทุน การพัฒนากระบวนการผลิตอย่างสม่ำเสมอ เพื่อให้มีต้นทุนที่สามารถแข่งขันได้ พัฒนาเทคนิคและคุณภาพ โดยบริษัทฯ ได้นำเทคนิคใหม่ๆ มาใช้ทำการผลิตสินค้าเพื่อให้แตกต่างจากคู่แข่งอื่น ทำให้สินค้ามีมูลค่าเพิ่มมากขึ้น มีสินค้าหลากหลายเพื่อสนองความต้องการของลูกค้า มีคุณภาพเป็นที่ยอมรับ และข้อสนับสนุนที่สำคัญคือ บริษัทฯ มีศักยภาพในการทำงานให้แล้วเสร็จภายในกำหนดเวลา โดยไม่ทำให้ลูกค้าเสียหายหรือมีค่าใช้จ่ายเพิ่มขึ้น



#### 5) ความเสี่ยงในการให้สินเชื่อกับลูกค้า

ลูกค้าของบริษัทฯ ส่วนใหญ่เป็นบริษัทผู้รับเหมารายใหญ่ ในประเทศไทย ซึ่งมีผู้รับเหมารายใหญ่ไม่มากนัก หากการจ่ายเงินชำระค่าสินค้าของลูกค้ามีปัญหา จะมีผลกระทบต่อบริษัทฯ

บริษัทฯ ได้กำหนดนโยบายในการปล่อยสินเชื่อให้ความรัดกุมมากยิ่งขึ้น

โดยการกระจายการขายไปยังลูกค้าหลายราย ขายโดยตรงให้กับเจ้าของงาน

รวมทั้งการขอหลักประกันการซื้อสินค้าและการให้บริการ เช่น เงินล่วงหน้า หรือหนังสือค้ำประกันจากธนาคาร เป็นต้น

#### 6) ความเสี่ยงต่อภาวะเศรษฐกิจของประเทศ

ธุรกิจก่อสร้าง เป็นธุรกิจที่เติบโตไปในทิศทางเดียวกับภาวะเศรษฐกิจของประเทศโครงการพัฒนาประเทศ เช่น โครงการสาธารณูปโภค อาคารที่พักอาศัย และอาคารสำนักงาน เป็นต้น ความเสี่ยงของธุรกิจก่อสร้างอยู่ที่เสถียรภาพทางการเมืองและเศรษฐกิจของประเทศ การชะลอการก่อสร้างโครงการใหญ่ๆของภาครัฐและเอกชนรวมถึง ผลกระทบจากการขาดแคลนแรงงานที่มีฝีมือ ความผันผวนของราคาค่าน้ำมัน ไฟฟ้า ค่าขนส่ง ทำให้บริษัทมีต้นทุนสินค้าที่สูงขึ้นตามไปด้วย

จากภาวะดังกล่าวจะกระทบโดยตรงต่อการทำธุรกิจหลักของบริษัทฯ แต่เนื่องจากบริษัทมีผลิตภัณฑ์หลายชนิดที่สามารถสร้างรายได้ให้กับบริษัทฯ รวมทั้งบริษัทฯ ได้รับคำสั่งซื้อล่วงหน้าจากหลายโครงการ ดังนั้นผลการดำเนินงานที่ปรากฏในปี 2557 บริษัทฯยังมีรายได้จากการขายที่เติบโตสูงขึ้น

### 3.2 ความเสี่ยงในการลงทุนในบริษัทย่อยหรือบริษัทร่วม

#### 1) ความเสี่ยงในการลงทุนในบริษัทย่อย

ธุรกิจบริหารจัดการทางด้านเศษเหล็กและแปรรูปเศษเหล็กเพื่อขายให้แก่โรงหลอมเหล็กของ บริษัท ชันเทค เมทัลส์ จำกัด เป็นธุรกิจที่มีความเจริญเติบโตไปในทิศทางเดียวกับปริมาณการผลิตและความต้องการการใช้งานรวมไปถึงราคาของผลิตภัณฑ์เหล็กในประเทศและต่างประเทศทั่วโลก ซึ่งราคาเศษเหล็กจะมีความผันผวนโดยตรงต่อราคาเหล็กในตลาดโลก บริษัทย่อยจึงมุ่งเน้นในการบริหารจัดการสินค้าคงคลังให้อยู่ในระดับที่เพียงพอและสอดคล้องทันต่อความต้องการของลูกค้าเพื่อลดความเสี่ยงของการผันผวนของราคาเศษเหล็กโลก มีเงินทุนหมุนเวียนในระดับที่เหมาะสม ดำเนินการซื้อขายและให้บริการทั้งกับผู้ขายและลูกค้าที่เชื่อถือได้ นอกจากนี้บริษัทและบริษัทย่อยยังร่วมมือกันสร้างกำลังฉันทะ (Synergy) โดยการถือครองผลิตภัณฑ์เหล็กที่บริษัทต้องการใช้กับผู้ผลิตเหล็กด้วยต้นทุนเศษเหล็กที่บริษัทย่อยสามารถจัดหาได้ การดำเนินการข้างต้นนอกจากจะเอื้อให้บริษัทและบริษัทย่อยมีต้นทุนที่แน่นอนในการดำเนินธุรกิจมากขึ้น ยังสามารถช่วยลดปัญหาการขาดแคลนสินค้าของบริษัทที่เคยประสบมาในอดีตอีกด้วย

#### 2) ความเสี่ยงในการลงทุนในบริษัทร่วม

##### 2.1) บริษัท แมคทริค จำกัด

ธุรกิจก่อสร้าง เป็นธุรกิจที่เติบโตไปในทิศทางเดียวกับภาวะเศรษฐกิจของประเทศโครงการพัฒนาประเทศ เช่น โครงการสาธารณูปโภค อาคารที่พักอาศัย และอาคารสำนักงาน เป็นต้น ความเสี่ยงของธุรกิจก่อสร้างอยู่ที่เสถียรภาพทางการเมืองและเศรษฐกิจของประเทศ การชะลอการก่อสร้างโครงการใหญ่ๆของภาครัฐและเอกชนรวมถึง ผลกระทบจากการขาดแคลนแรงงานที่มีฝีมือ ความผันผวนของราคาค่าน้ำมัน ไฟฟ้า ค่าขนส่ง ทำให้บริษัทที่อยู่ในอุตสาหกรรมก่อสร้างมีต้นทุนสินค้าที่สูงขึ้นตามไปด้วย

จากภาวะดังกล่าวจะส่งผลกระทบต่อการทำธุรกิจของบริษัท แมคทริค จำกัด (บริษัทร่วมของบริษัท) ที่ดำเนินธุรกิจทางด้านวิศวกรรมงานก่อสร้างและการวางระบบไฟฟ้าเครื่องกล ในแขนงต่างๆ ที่ครบวงจร มีการให้บริการที่หลากหลายโดยทีมผู้บริหารที่มีประสบการณ์สูง ตอบสนองความต้องการของลูกค้าได้ตรงจุด จึงสามารถสร้างรายได้อย่างต่อเนื่องให้กับบริษัทร่วม รวมทั้งบริษัทร่วมยังมีงานที่ได้ทำสัญญาแล้วและอยู่ในระหว่างดำเนินการอีกหลายโครงการ ดังนั้นผลการดำเนินงานที่ปรากฏในปี 2557 บริษัทร่วมนี้ยังมีรายได้จากการดำเนินธุรกิจที่เติบโตสูงขึ้น

## 2.2) บริษัท Wisdom Tree Investment (S) PTE. Limited

บริษัทได้เข้าลงทุนร่วมในบริษัท Wisdom Tree Investment (S) PTE. Limited (บริษัทร่วมของบริษัท) ที่จัดตั้งขึ้นในประเทศสิงคโปร์ เพื่อประกอบธุรกิจการลงทุนในกิจการร่วมค้าเพื่อประกอบกิจการผลิตและจำหน่ายผลิตภัณฑ์เหล็กรูปพรรณในประเทศพม่า ปัจจุบันธุรกิจในประเทศพม่ามีการเจริญเติบโตในระดับที่สูงมากประเทศหนึ่งในโลกจากนโยบายการสนับสนุนการลงทุนและพัฒนาเศรษฐกิจของรัฐบาลพม่า ส่งผลให้การพัฒนาโครงสร้างพื้นฐานในประเทศพม่าเจริญเติบโตแบบก้าวกระโดดในปีที่ผ่านมา และคาดว่าจะมีระดับการเจริญเติบโตในระดับที่สูงขึ้นในอีกหลายปีข้างหน้า อย่างไรก็ตามธุรกิจผลิตและจำหน่ายผลิตภัณฑ์เหล็กรูปพรรณก็ไม่ต่างจากธุรกิจอื่น ๆ ที่มีการแข่งขันที่สูง มีราคาวัตถุดิบและราคาขายที่ผันผวนโดยตรงต่อปริมาณและราคาของเหล็กซึ่งเป็นสินค้าอุปโภคบริโภคพื้นฐานที่มีการผลิตและซื้อขายกันทั่วโลก บริษัทร่วมจึงมีนโยบายที่จะมุ่งเน้นการบริหารจัดการปริมาณการผลิตและจำหน่ายรวมถึงการรักษาระดับวัตถุดิบและสินค้าคงคลังให้อยู่ในระดับที่เพียงพอและสอดคล้องทันต่อความต้องการของลูกค้าเพื่อลดความเสี่ยงของการผันผวนของราคาสินค้าผลิตภัณฑ์เหล็กโลก รักษาระดับเงินทุนหมุนเวียนในระดับที่เหมาะสม ดำเนินการซื้อขายทั้งกับผู้ขายและลูกค้าที่เชื่อถือได้ สอดคล้องต่อการขยายช่องทางการทำธุรกิจในตลาดที่มีศักยภาพของประเทศพม่าที่กำลังพัฒนาขึ้นใหม่ในอัตราการเจริญเติบโตที่สูงอย่างมีนัยสำคัญ ปัจจุบันบริษัทร่วมอยู่ระหว่างการลงทุนและก่อสร้างโรงงานในประเทศพม่า

## 3.3 ความเสี่ยงต่อการลงทุนของผู้ถือหลักทรัพย์

### 1) ความเสี่ยงจากการใช้สิทธิใบสำคัญแสดงสิทธิเพื่อซื้อหุ้นสามัญของบริษัท

บริษัทฯ ได้ออกใบสำคัญแสดงสิทธิในการซื้อหุ้นสามัญของบริษัท ซึ่งบริษัทฯ คาดหวังว่าราคาหุ้นสามัญของบริษัทฯ ในตลาดหลักทรัพย์ฯ จะมีมูลค่าสูงพอที่จะทำให้ผู้ถือใบสำคัญแสดงสิทธิฯ ได้ใช้สิทธินั้นภายในกำหนดเวลาเพื่อเป็นช่องทางในการเพิ่มทุน ซึ่งจากความผันผวนของภาวะเศรษฐกิจในต่างประเทศ รวมทั้งปัญหาเสถียรภาพทางการเมืองและเศรษฐกิจภายในประเทศและต่างประเทศ ได้ส่งผลกระทบต่อราคาหุ้นในตลาดหลักทรัพย์ฯ เป็นอย่างมาก ราคาหุ้นลดลงอย่างมาก ซึ่งจะมีผลทำให้ผู้ถือใบสำคัญแสดงสิทธิฯ ยังไม่ใช้สิทธิซื้อหุ้นสามัญ



## 4. ข้อมูลทั่วไปและข้อมูลสำคัญอื่น

### 4.1 ข้อมูลทั่วไป

#### 1) ข้อมูลทั่วไปของบริษัท (ณ. วันที่ 31 ธันวาคม 2557)

ชื่อบริษัท	:	บริษัท เจนเนอรัล เอนจิเนียริง จำกัด (มหาชน)
ชื่อย่อ	:	GEL (เมื่อวันที่ 14 มีนาคม 2557 บริษัทเปลี่ยนแปลงชื่อย่อหลักทรัพย์จากเดิม "GEN" เป็น "GEL")
ที่ตั้งสำนักงานใหญ่	:	44/2 หมู่ที่ 2 ถนนติวานนท์ ต. บางกะดี อ.เมือง จ.ปทุมธานี 12000
สำนักงานสาขา	:	สาขาที่ 2 เลขที่ 544 หมู่ที่ 3 ตำบลบ้านเลน อำเภอบางปะอิน จังหวัดพระนครศรีอยุธยา 13160 สาขาที่ 3 เลขที่ 99 หมู่ที่ 4 ตำบลเชียงรากน้อย อำเภอสสามโคก จังหวัดปทุมธานี รหัสไปรษณีย์ 12160 (จดทะเบียนเมื่อวันที่ 9 มีนาคม 2558)
ลักษณะการประกอบธุรกิจ	:	ผลิตวัสดุก่อสร้าง, เสาค้ำคอนกรีตอัดแรง, พื้นและผนังคอนกรีตสำเร็จรูป, ผลิตภัณฑ์คอนกรีตเสริมใยแก้ว, ปูนซีเมนต์ชนิดไม่หดตัว และ พื้นคอนกรีตอัดแรงในที่ดินไร่คัน
เลขทะเบียนบริษัท	:	0107536001338
หมายเลขติดต่อ	:	โทรศัพท์ 02-501-2020, 02-501-1055 โทรสาร 02-501-2468, 02-501-2134
เว็บไซต์	:	www.gel.co.th
ทุนจดทะเบียน	:	6,380,069,603.15 บาท
ทุนเรียกชำระแล้ว	:	4,728,445,264.70 บาท
จำนวนหุ้นสามัญชำระแล้ว	:	5,562,876,782 หุ้น
มูลค่าที่ตราไว้	:	0.85 บาท
รอบระยะเวลาบัญชี	:	1 มกราคม - 31 ธันวาคม
นายทะเบียนหลักทรัพย์	:	บริษัท ศูนย์รับฝากหลักทรัพย์ (ประเทศไทย) จำกัด อาคารตลาดหลักทรัพย์แห่งประเทศไทย เลขที่ 62 ถนนรัชดาภิเษก แขวงคลองเตย เขตคลองเตย กรุงเทพมหานคร 10110 โทรศัพท์ 02-229-2800 โทรสาร 02-359-1259
ผู้สอบบัญชี	:	บริษัท แกรนท์ ธอนตัน จำกัด เลขที่ 87/1 ออลซีซั่นส์เพลส แคปิตอล ทาวเวอร์ ชั้น 18 ถนนวิบูลย์ แขวงลุมพินี เขตปทุมวัน กรุงเทพฯ 10330 โทรศัพท์ 02-205-8222 โทรสาร 02-634-5399, 02-654-3339

2) ข้อมูลทั่วไปของบริษัทย่อยและบริษัทร่วม

- (1) ชื่อบริษัท : บริษัท เวิลด์ ไวร์ โปรดเซสซิง จำกัด  
ที่ตั้งสำนักงานใหญ่ : 44/2 หมู่ที่ 2 ถนนติวานนท์ ตำบลบางกะดี อำเภอเมือง จังหวัดปทุมธานี 12000  
ลักษณะการประกอบธุรกิจ : ธุรกิจเหล็ก  
หมายเลขติดต่อ : โทรศัพท์ 02-501-2020, 02-501-1055  
โทรสาร 02-501-2468, 02-501-2134  
ทุนจดทะเบียน : 14,000,000 บาท (จำนวน 140,000 หุ้น มูลค่าหุ้นละ 100 บาท)  
ทุนที่เรียกชำระแล้ว : 14,000,000 บาท  
สัดส่วนการถือหุ้น : ร้อยละ 99.99  
สถานะที่เกี่ยวข้องกัน : บริษัทย่อย  
หมายเหตุ : -
- (2) ชื่อบริษัท : บริษัท ชันเทค เมทัลส์ จำกัด  
ที่ตั้งสำนักงานใหญ่ : 339 หมู่ที่ 6 ถนนปากร่วม-อ่าวอุดม ต.บ่อวิน อ.ศรีราชา จ.ชลบุรี 20230  
ลักษณะการประกอบธุรกิจ : ธุรกิจเศษเหล็ก  
หมายเลขติดต่อ : โทรศัพท์ 038-345437-41  
โทรสาร 038-345444  
ทุนจดทะเบียน : 716,000,000 บาท (จำนวน 71,600,000 หุ้น มูลค่าที่ตราไว้หุ้นละ 10 บาท)  
ทุนที่เรียกชำระแล้ว : 716,000,000 บาท  
สัดส่วนการถือหุ้น : ร้อยละ 100.00  
สถานะที่เกี่ยวข้องกัน : บริษัทย่อย  
หมายเหตุ : 1. เมื่อวันที่ 31 ตุลาคม 2556 บริษัทได้ดำเนินการซื้อหุ้นเพิ่มทุนในบริษัท ชันเทค เมทัลส์ จำกัด จำนวน 32,600,000 หุ้น เป็นเงินทั้งสิ้น 326 ล้านบาท  
2. เมื่อวันที่ 2 มิถุนายน 2557 บริษัทได้ดำเนินการเพิ่มทุนในบริษัท ชันเทค เมทัลส์ จำกัด จำนวน 39,000,000 หุ้น เป็นเงินทั้งสิ้น 390 ล้านบาท
- (3) ชื่อบริษัท : บริษัท ปรินดา จำกัด (มหาชน)  
ที่ตั้งสำนักงานใหญ่ : 151 หมู่ 7 ถ. ศิรินคร ต. ห้วยกะปิ อ. เมืองชลบุรี จ. ชลบุรี 20000  
ลักษณะการประกอบธุรกิจ : จำหน่ายหินทรายเพื่อก่อสร้าง  
หมายเลขติดต่อ : โทรศัพท์ (038) 276-800  
โทรสาร (038) 276-800  
ทุนจดทะเบียน : 230,000,000 บาท  
ทุนที่เรียกชำระแล้ว : 230,000,000 บาท  
สัดส่วนการถือหุ้น : ร้อยละ 17.39  
สถานะที่เกี่ยวข้องกัน : บริษัทร่วม
- (4) ชื่อบริษัท : บริษัท แมคทริค จำกัด  
ที่ตั้งสำนักงานใหญ่ : 121/105 อาคารอาร์เอสทาวเวอร์ ชั้นที่ 39 ถนนรัชดาภิเษก แขวงดินแดง เขตดินแดง กรุงเทพมหานคร  
ลักษณะการประกอบธุรกิจ : รับเหมาก่อสร้างและให้บริการติดตั้งงานระบบ  
หมายเลขติดต่อ : โทรศัพท์ 0-2641-2100  
โทรสาร 0-2641-2030, 0-2641-2029



ทุนจดทะเบียน : 250,000,000 บาท (จำนวน 2,500,000 หุ้น มูลค่าที่ตราไว้หุ้นละ 100 บาท)  
 ทุนที่เรียกชำระแล้ว : 250,000,000 บาท  
 สัดส่วนการถือหุ้น : ร้อยละ 32.65  
 สถานะที่เกี่ยวข้องกัน : บริษัทร่วม  
 หมายเหตุ : 1. เมื่อวันที่ 2 กันยายน 2556 บริษัทได้ซื้อหุ้นของบริษัท แมคทริค จำกัด จำนวน 800,000 หุ้น หรือสัดส่วน 32.65 % ของทุนจดทะเบียน ในราคารวม 184,000,000 บาท จากบริษัท Twin Glory Investment Ltd.  
 2. เมื่อวันที่ 25 สิงหาคม 2557 บริษัทได้มีมติอนุมัติการเพิ่มทุนในบริษัท แมคทริค จำกัด บริษัทร่วมในสัดส่วนร้อยละ 32.65 ของทุนจดทะเบียน จำนวน 16,325 หุ้น มูลค่าที่ตราไว้หุ้นละ 100 บาท เป็นจำนวนเงินทั้งสิ้น 1,632,500 บาท

5) ชื่อบริษัท : บริษัท Wisdom Tree Investment (S) PTE. Limited  
 ที่ตั้งสำนักงานใหญ่ : 1 Raffles Place #39-01 One Raffles Place Singapore(048616)  
 ลักษณะการประกอบธุรกิจ : บริษัทจัดตั้งขึ้นในประเทศสิงคโปร์ เพื่อประกอบธุรกิจการลงทุนในกิจการร่วมค้า สร้างโรงงานและประกอบกิจการผลิตและจำหน่ายผลิตภัณฑ์เหล็กรูปพรรณ ในประเทศพม่า  
 หมายเลขติดต่อ : (65) 6225-1868  
 ทุนจดทะเบียน : 12 ล้านดอลลาร์  
 สัดส่วนการถือหุ้น : ร้อยละ 45%  
 สถานะที่เกี่ยวข้องกัน : บริษัทกิจการร่วมค้า  
 หมายเหตุ : เมื่อวันที่ 21 กรกฎาคม 2557 ได้มีมติอนุมัติให้กลุ่มบริษัทลงทุนในกิจการร่วมค้า (Joint Venture) เพื่อสร้างโรงงานผลิตและจำหน่ายผลิตภัณฑ์เหล็กรูปพรรณ ในประเทศสาธารณรัฐแห่งสหภาพพม่า สัดส่วนไม่เกินร้อยละ 45 ของวงเงินลงทุนรวม 12,000,000 USD

3) นายทะเบียนหุ้น  
 บริษัทศูนย์รับฝากหลักทรัพย์ (ประเทศไทย) จำกัด  
 62 อาคารตลาดหลักทรัพย์แห่งประเทศไทย ถนนรัชดาภิเษก  
 แขวงคลองเตย เขตคลองเตย กรุงเทพฯ 10110

4) ผู้สอบบัญชีของบริษัท  
 นายสมคิด เตียตระกูล ผู้สอบบัญชีรับอนุญาต ทะเบียนเลขที่ 2785 หรือนางสุมาลี โชคดีอนันต์  
 ผู้สอบบัญชีรับอนุญาตเลขทะเบียน 3322 หรือนายธีรศักดิ์ ฉั่วศรีสกุล ผู้สอบบัญชีรับอนุญาตเลขทะเบียน 6624  
 หรือนางสาวคันสนีย์ พูลสวัสดิ์ ผู้สอบบัญชีรับอนุญาตเลขทะเบียน 6977  
 บริษัท แกรนท์ ธอนด์ จำกัด  
 เลขที่ 87/1 ออลซีซั่นส เฟลส แคปิตอล ทาวเวอร์ ชั้น 18 ถนนวิทยุ แขวงลุมพินี เขตปทุมวัน กรุงเทพฯ 10330  
 โทรศัพท์ 02-205-8222 โทรสาร 02-634-5399, 02-654-3339

## 4.2 ข้อมูลสำคัญอื่น

-ไม่มี-

## 5. ข้อมูลหลักทรัพย์และกู้ยืม

### 5.1 จำนวนทุนจดทะเบียนและทุนชำระแล้ว

ทุนจดทะเบียนและทุนชำระแล้ว ณ วันที่ 31 ธันวาคม 2557

ทุนจดทะเบียน : 6,380,069,603.15 บาท ประกอบด้วย  
หุ้นสามัญจำนวน 7,505,964,239 หุ้น  
มูลค่าที่ตราไว้หุ้นละ 0.85 บาท

ทุนชำระแล้ว : 4,728,445,264.70 บาท ประกอบด้วย  
หุ้นสามัญจำนวน 5,562,876,782 หุ้น  
มูลค่าที่ตราไว้หุ้นละ 0.85 บาท

### 5.2 ผู้ถือหุ้น

- 1) โครงสร้างผู้ถือหุ้น ณ วันที่ 19 มีนาคม 2558  
การกระจายการถือหุ้นตามสัญชาติ

ผู้ถือหุ้นสัญชาติไทย				ผู้ถือหุ้นสัญชาติต่างด้าว			
นิติบุคคล	%	บุคคลธรรมดา	%	นิติบุคคล	%	บุคคลธรรมดา	%
99,080,359	1.78	5,396,958,610	97.02	66,700,002	1.20	137,811	0.00

- 2) รายชื่อผู้ถือหุ้นรายใหญ่ 10 อันดับแรก (ณ วันปิดสมุดทะเบียน วันที่ 4 กุมภาพันธ์ 2557)

ชื่อผู้ถือหุ้น	สัญชาติ	จำนวนหุ้นที่ถือ	
		หุ้น	%
น.ส.พรนที สมพงษ์ชัยกุล	ไทย	323,300,000	5.812
นายทวีศักดิ์ ศรีประจิตติชัย	ไทย	268,000,000	4.818
นายสันติ เขาวนันทกุล	ไทย	226,982,300	4.080
นายธิตินพงศ์ ตั้งพูนผลวิวัฒน์	ไทย	150,000,000	2.696
นายสิทธิชัย ลีสวัสดิ์ตระกูล	ไทย	143,650,000	2.582
นายพิชัย วิจักขณ์พันธ์	ไทย	116,373,100	2.092
นายทวี กุลเลิศประเสริฐ	ไทย	114,642,710	2.061
น.ส.อำไพ รัตนาวิน	ไทย	101,818,100	1.830
บริษัท ไทยเอ็นวีดีอาร์ จำกัด	ไทย	89,270,289	1.605
นายจุมภฏ วงศ์ไพฑูรย์ปิยะ	ไทย	80,000,000	1.438
รวม		1,614,036,499	29.014



### 5.3 การออกหลักทรัพย์อื่น

ใบสำคัญแสดงสิทธิที่จะซื้อหุ้นสามัญของบริษัท รุ่นที่ 4 (GEL-W4)

เมื่อวันที่ 10 มิถุนายน 2556 บริษัทได้ออกและเสนอขายใบสำคัญแสดงสิทธิที่จะซื้อหุ้นสามัญของบริษัท (GEL-W4) จำนวนไม่เกิน 1,327,199,947 หน่วย ให้แก่ผู้ถือหุ้นเดิมของบริษัทฯ ซึ่งกำหนดวันปิดสมุดทะเบียนเพื่อสิทธิในการรับสิทธิใบสำคัญแสดงสิทธิในวันที่ 10 เมษายน 2556 โดยไม่คิดมูลค่า ในอัตราส่วน 10 หุ้นสามัญเดิมต่อ 1 หน่วย และเสนอขายให้แก่ผู้ถือหุ้นเดิมที่จองซื้อหุ้นสามัญของบริษัท โดยไม่คิดมูลค่า ในอัตราส่วนการจองหุ้นเพิ่มทุนใหม่ 2 หุ้น ได้รับใบสำคัญแสดงสิทธิ 1 หน่วย โดยบริษัทได้จดทะเบียนใบสำคัญแสดงสิทธิให้มีการซื้อขายในตลาดหลักทรัพย์แห่งประเทศไทย จำนวน 1,327,187,433 หน่วย จำนวนที่เหลืออีก 12,514 หน่วย บริษัทได้ทำการยกเลิกแล้วทั้งจำนวน ซึ่งใบสำคัญแสดงสิทธิดังกล่าวเป็นชนิดระบุชื่อและเปลี่ยนมือได้ โดยมีอายุ 3 ปี นับตั้งแต่ วันที่ 10 มิถุนายน 2556 และสามารถใช้สิทธิได้ทุกเดือนธันวาคมของแต่ละปี ตลอดอายุของใบสำคัญแสดงสิทธิ โดยสามารถใช้สิทธิ ครั้งแรกในวันที่ 30 ธันวาคม 2556 ส่วนการใช้สิทธิครั้งสุดท้ายสามารถทำได้ในวันที่ 9 มิถุนายน 2559 ซึ่งอัตราการใช้สิทธิจะเท่ากับใบสำคัญแสดงสิทธิ 1 หน่วย ต่อหุ้นสามัญ 1 หุ้น ในราคา 1.20 บาทต่อหุ้น มีผลตั้งแต่วันที่ 30 ธันวาคม 2556 เป็นต้นไป อย่างไรก็ตาม อัตราและราคาการใช้สิทธิอาจเปลี่ยนแปลงได้ในกรณีที่มีการปรับเปลี่ยนเงื่อนไขตามข้อกำหนดสิทธิ

ณ วันที่ 31 ธันวาคม 2557 ใบสำคัญแสดงสิทธิที่จะซื้อหุ้นสามัญของบริษัท (GEL-W4) ที่ยังไม่ได้ใช้สิทธิมีจำนวน 1,327,187,433 หน่วย

## 6. นโยบายการจ่ายเงินปันผล

ในการประชุมสามัญผู้ถือหุ้นครั้งที่ 1/2551 วันที่ 24 เมษายน 2551 ที่ประชุมลงมติเป็นเอกฉันท์อนุมัติให้บริษัทเปลี่ยนแปลงนโยบายการจ่ายเงินปันผลเป็น “ไม่เกินร้อยละ 60 ของกำไรสุทธิหลังหักภาษีเงินได้และสำรองตามกฎหมาย และบริษัทต้องไม่มีขาดทุนสะสม ทั้งนี้ให้สอดคล้องกับกระแสเงินสด และแผนการขยายธุรกิจของบริษัทในอนาคต” และการเงินปันผลจะจ่ายให้ตามจำนวนหุ้น หุ้นละเท่าๆ กัน

### นโยบายการจ่ายการเงินปันผลของบริษัทย่อย

#### (1) บริษัท ชันเทค เมทัลส์ จำกัด

ที่ผ่านมามีบริษัท ชันเทค เมทัลส์ จำกัด ยังคงมีผลการดำเนินงานขาดทุน โดย ณ วันที่ 31 ธันวาคม 2557 มียอดขาดทุนสะสมจำนวน 209,445,182.02 บาท จึงยังไม่มีจ่ายเงินปันผล

#### (2) บริษัท เวิลด์ ไวร์ โปรเซสซิง จำกัด

ที่ผ่านมามีบริษัท เวิลด์ ไวร์ โปรเซสซิง จำกัด ยังคงมีผลการดำเนินงานขาดทุน โดย ณ วันที่ 31 ธันวาคม 2557 มียอดขาดทุนสะสมจำนวน 15,246,418.16 บาท จึงยังไม่มีจ่ายเงินปันผล ทั้งนี้ตามบทบัญญัติแห่งประมวลกฎหมายแพ่งและพาณิชย์ บริษัทจะต้องจัดสรรกำไรอย่างน้อยร้อยละ 5 ไว้เป็นสำรองตามกฎหมายทุกครั้งที่มีการประกาศจ่ายเงินปันผล จนกว่ายอดสะสมของสำรองนี้มีจำนวนเท่ากับร้อยละ 10 ของทุนจดทะเบียน เงินสำรองตามกฎหมายนี้จะนำไปจ่ายเป็นเงินปันผลไม่ได้



## 7. โครงสร้างการจัดการ

### 7.1 คณะกรรมการบริษัท

ณ วันที่ 31 ธันวาคม 2557 คณะกรรมการบริษัท เจนเนอรัล เอนจิเนียริง จำกัด (มหาชน) ประกอบด้วย

#### 1) คณะกรรมการบริษัท

1. ศ.ดร.บวรศักดิ์	อูวรรณโน	ประธานกรรมการ/กรรมการอิสระ
2. นายโสภณ	ผลประสิทธิ์	รองประธานกรรมการ/กรรมการอิสระ
3. นายธิตินพงศ์	ตั้งพูนผลวิวัฒน์	กรรมการ
4. ดร.ธวัช	อนันต์ธนวงษ์	กรรมการ
5. นายวุฒิชัย	เศรษฐบุตร	กรรมการ
6. นายสุชาติ	บุญบรรเจิดศรี	กรรมการอิสระ
7. นางพรณี	จารุสมบัติ	กรรมการอิสระ
8. ดร.วิญญะ	เครื่องาม	กรรมการอิสระ
9. ดร.อิทธิพล	เดี้ยววนิชย์	กรรมการ

#### 2) คณะกรรมการบริหาร

1. นายธิตินพงศ์	ตั้งพูนผลวิวัฒน์	ประธานกรรมการบริหาร
2. ดร.ธวัช	อนันต์ธนวงษ์	กรรมการผู้จัดการ/กรรมการบริหาร
3. นายวุฒิชัย	เศรษฐบุตร	กรรมการบริหาร

#### 3) คณะกรรมการตรวจสอบ

1. นายสุชาติ	บุญบรรเจิดศรี	ประธานกรรมการตรวจสอบ
2. นางพรณี	จารุสมบัติ	กรรมการตรวจสอบ
3. ดร.วิญญะ	เครื่องาม	กรรมการตรวจสอบ

#### 4) คณะกรรมการสรรหาและพิจารณาค่าตอบแทน

1. นายธิตินพงศ์	ตั้งพูนผลวิวัฒน์	ประธานกรรมการสรรหาและพิจารณาค่าตอบแทน
2. ดร.วิญญะ	เครื่องาม	กรรมการสรรหาและพิจารณาค่าตอบแทน
3. นายวุฒิชัย	เศรษฐบุตร	กรรมการสรรหาและพิจารณาค่าตอบแทน

#### โครงสร้างกรรมการ

ตามข้อบังคับของบริษัทฯ กำหนดให้คณะกรรมการบริษัทประกอบด้วยกรรมการอย่างน้อย 5 ท่าน ณ วันที่ 31 ธันวาคม 2557 บริษัทฯ มีกรรมการทั้งสิ้น 9 ท่าน ซึ่งประกอบด้วย กรรมการบริหาร 3 ท่าน กรรมการภายนอกที่ไม่เป็นพนักงานของบริษัทฯ จำนวน 1 ท่าน และกรรมการอิสระจำนวน 5 ท่าน ซึ่งคิดเป็นร้อยละ 55.55 ของจำนวนกรรมการทั้งหมด เป็นจำนวนมากพอที่สามารถสร้างกลไกถ่วงดุลอำนาจภายในคณะกรรมการของบริษัทฯ

#### ความเป็นอิสระของฝ่ายจัดการและกรรมการ

คณะกรรมการมุ่งเน้นความโปร่งใสในการดำเนินธุรกิจ และมีการกระจายอำนาจการตัดสินใจ มีการกำหนดบทบาทและอำนาจหน้าที่อย่างชัดเจน รวมทั้งกรรมการตรวจสอบซึ่งมาจากกรรมการอิสระทั้ง 3 ท่าน ไม่มีส่วนได้เสียในด้านการเงินและการบริหารงานของบริษัทฯ และทำหน้าที่ดูแลกำกับและตรวจสอบการทำงานของฝ่ายบริหาร การประเมินผลการปฏิบัติงานของคณะกรรมการ

### คณะกรรมการบริษัท มีความเห็นชอบแบบประเมินกรรมการทั้งหมด

เพื่อใช้ในการประเมินตนเองของคณะกรรมการบริษัท บริษัทฯมีแบบฟอร์มการประเมินผลงานของกรรมการ เพื่อให้กรรมการประเมินจุดอ่อนและจุดแข็งในการกำกับดูแล เพื่อนำผลมาสรุปแล้วแจ้งให้กรรมการทราบต่อไป

### คณะกรรมการสรรหาและกำหนดค่าตอบแทน

มีกรรมการ 3 ท่าน ประกอบด้วยกรรมการอิสระ และกรรมการบริหาร ร่วมกันพิจารณา ทั้ง 3 ท่านมีความรู้และประสบการณ์ ซึ่งมีบทบาทหน้าที่ตามข้อ 9 “การจัดการ”

### การเข้าร่วมประชุมคณะกรรมการ

ในปี 2557 บริษัทฯได้จัดให้มีการประชุมดังนี้

### คณะกรรมการบริษัท

	คณะกรรมการบริษัท	15 ครั้ง
จำนวนครั้งของการประชุม	15 ครั้ง	
1. ศ.ดร.บวรศักดิ์ อุวรรณโณ	8/15	แต่งตั้ง 25/05/2557
2. นายวัชรกิติ วัชรโรทัย	3/15	ลาออก 5/03/2557
3. นายโสภณ ผลประสิทธิ์	9/15	แต่งตั้ง 5/03/2557
4. นายจักรินทร์ ชนนศิริกุล	2/15	ลาออก 31 /01/2557
5. นายธิตินพงศ์ ตั้งพูนผลวิวัฒน์	12/15	แต่งตั้ง 4 /02/2557
6. ดร.ธวัช อนันต์ธนวงษ์	14/15	แต่งตั้ง 26/03/2556
7. นายกฤษฏา เจริญกลกิจ	5/15	ลาออก 12/05/2557
8. นายวุฒิชัย เศรษฐบุตร	8/15	แต่งตั้ง 12/05/2557
9. นายชัยวัฒน์ อิศวินทรางกูร	7/15	ลาออก 9/09/2557
10. นายสุชาติ บุญบรรเจิดศรี	2/15	แต่งตั้ง 2/10/2557
11. นายชงก์ รังสิพรหมณกุล	10/15	ลาออก 1/08/2557
12. ดร.วิษณุ เครืองาม	2/15	แต่งตั้ง 2/10/2557
13. นายเขมชาติ อีรพงษ์	5/15	ลาออก 2/05/2557
14. นางพรรณิ จารุสมบัติ	5/15	แต่งตั้ง 2/05/2557
15. ดร.อิทธิพล เตียววนิชย์	14/15	แต่งตั้ง 13/05/2556

### คณะกรรมการตรวจสอบ

	คณะกรรมการตรวจสอบ	หมายเหตุ
จำนวนครั้งของการประชุม	5 ครั้ง	
นายชัยวัฒน์ อิศวินทรางกูร	4/5	ลาออก 9/09/2557
นายชงก์ รังสิพรหมณกุล	2/5	ลาออก 1/08/2557
นายเขมชาติ อีรพงษ์	3/5	ลาออก 2/05/2557
นายสุชาติ บุญบรรเจิดศรี	1/5	แต่งตั้ง 2/10/2557
นางพรรณิ จารุสมบัติ	2/5	แต่งตั้ง 2/05/2557
ดร.วิษณุ เครืองาม	1/5	แต่งตั้ง 2/10/2557



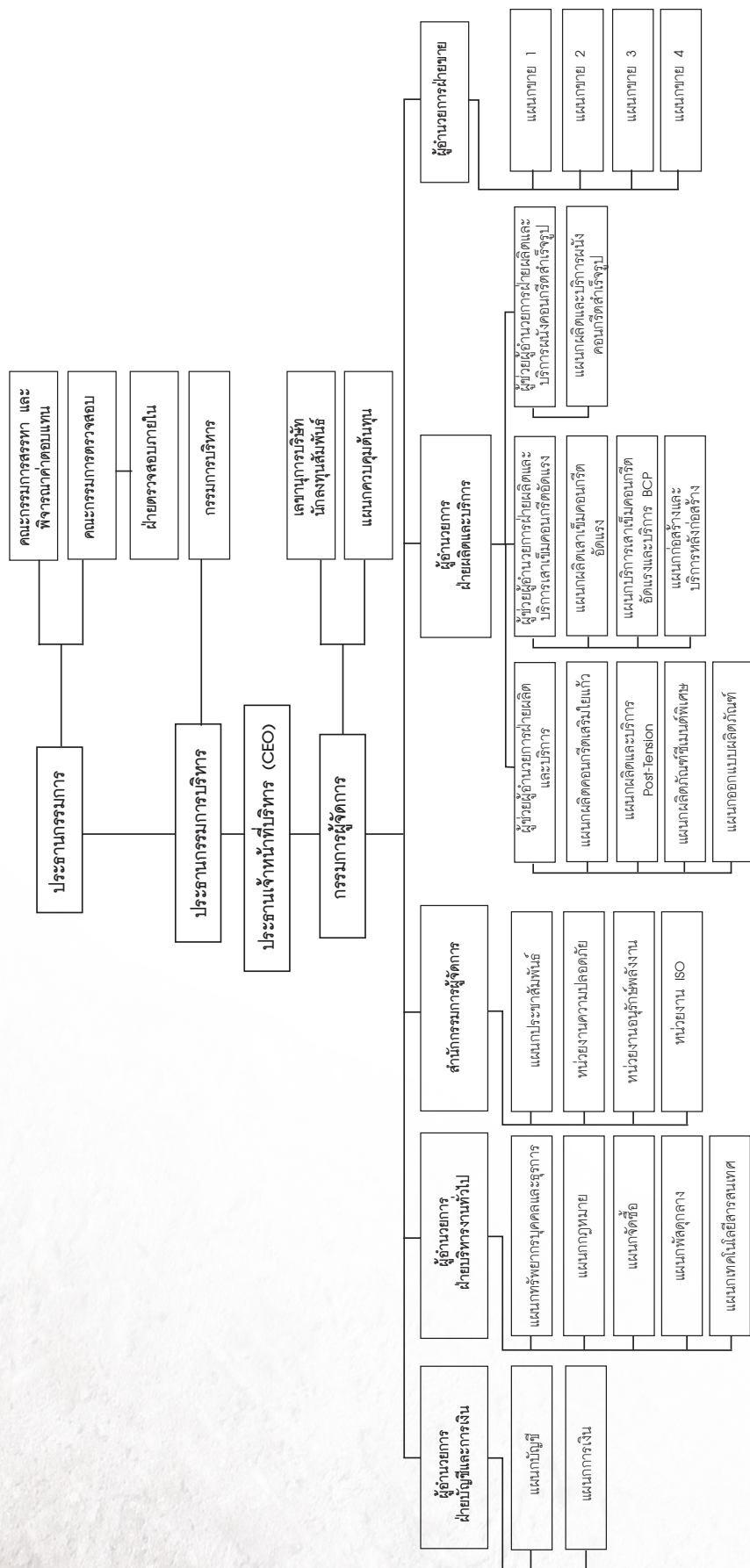

ณ วันที่ 31 ธันวาคม 2557 คณะผู้บริหารบริษัท เจนเนอรัล เอนจิเนียริง จำกัด (มหาชน) ประกอบด้วย

รายชื่อผู้บริหาร	ตำแหน่ง	หมายเหตุ
1. นายอิทธิพงศ์ ตั้งพูนผลวัฒน์	ประธานเจ้าหน้าที่บริหาร	
2. ดร.ธวัช อนันต์ธนวัฒน์	กรรมการผู้จัดการ	
3. นายวุฒิชัย เศรษฐบุตร	กรรมการบริหาร	
4. นายกฤษฎา เจริญกุลกิจ	กรรมการบริหาร	ลาออก
5. นางรลิกา ประเสริฐสังข์	ผู้อำนวยการฝ่ายบัญชีและการเงิน (รักษาการ)	
6. นางลินจง ศรีสงคราม	ผู้อำนวยการฝ่ายขาย	
7. นายสุรชาติ อ่วมอุ่ม	ผู้ช่วยผู้อำนวยการฝ่ายผลิตและบริการเสาคementคอนกรีตอัดแรง	
8. นายพิรุณ ธนฤติ	ผู้ช่วยผู้อำนวยการฝ่ายผลิตและบริการ/สำนักกรรมการผู้จัดการ(รักษาการ)	ลาออก

### 7.3 เลขานุการบริษัท

ในการประชุมคณะกรรมการบริษัท ครั้งที่ 6/2557 เมื่อวันที่ 5 มีนาคม 2557 บริษัทฯได้แต่งตั้ง นายวุฒิชัย เศรษฐบุตร เข้าดำรงตำแหน่งเลขานุการบริษัท โดยมีหน้าที่ตามพระราชบัญญัติหลักทรัพย์และตลาดหลักทรัพย์ (ฉบับที่ 4) พ.ศ. 2551 ซึ่งเลขานุการบริษัทฯ จะจัดทำและจัดเก็บทะเบียนกรรมการ หนังสือนัดประชุมและรายงานการประชุม จัดทำและจัดเก็บรายงานประจำปี ส่งสำเนาและจัดเก็บรายงานการมีส่วนได้เสีย และจัดให้มีระบบการเก็บรักษาเอกสารของบริษัท โดยคุณสมบัติของผู้ดำรงตำแหน่งเป็นเลขานุการบริษัทปรากฏในหัวข้อรายละเอียดเกี่ยวกับกรรมการ ผู้บริหาร ผู้มีอำนาจควบคุมและเลขานุการบริษัท

### 7.4 ค่าตอบแทนกรรมการและผู้บริหาร

ในเดือนกุมภาพันธ์คณะกรรมการพิจารณาค่าตอบแทนจะเป็นผู้พิจารณากลับกรอง และเสนอค่าตอบแทนของกรรมการในแต่ละปีให้คณะกรรมการบริษัทฯ และผู้ถือหุ้นพิจารณาอนุมัติ บริษัทฯ มีนโยบายจ่ายค่าตอบแทนให้แก่กรรมการ, กรรมการตรวจสอบ โดยจ่ายเป็นรายเดือนในรูปของเบี้ยประชุมกรรมการ

ที่ประชุมสามัญผู้ถือหุ้นประจำปี 2557 เมื่อ 25 เม.ย. 2557 มีมติอนุมัติกำหนดค่าตอบแทนกรรมการตามที่คณะกรรมการสรรหาและพิจารณาค่าตอบแทนและคณะกรรมการบริษัทฯ เสนอดังนี้

#### ค่าตอบแทนรายเดือน

##### 1) คณะกรรมการบริษัท

• ประธานกรรมการ	80,000	บาท/เดือน
• รองประธานกรรมการ	50,000	บาท/เดือน
• กรรมการ	20,000	บาท/เดือน

##### 2) คณะกรรมการตรวจสอบ

• ประธานกรรมการตรวจสอบ	50,000	บาท/เดือน
• กรรมการตรวจสอบ	20,000	บาท/เดือน

ค่าเบี้ยประชุมรายครั้ง	10,000	บาท/ครั้ง
------------------------	--------	-----------

หมายเหตุ ค่าเบี้ยประชุมรายครั้งจะจ่ายให้กับกรรมการที่เข้าร่วมประชุมในอัตราสูงสุดไม่เกิน 9 ครั้งต่อปี โดยกรรมการที่ดำรงตำแหน่งเป็นผู้บริหารจะไม่ได้รับค่าตอบแทนดังกล่าวข้างต้น



1) ค่าตอบแทนที่เป็นตัวเงิน

ก. ค่าตอบแทนที่เป็นตัวเงินเฉพาะคณะกรรมการ และกรรมการตรวจสอบ จำนวน 2,727,097 ล้านบาท

รายชื่อ	ตำแหน่ง	จำนวนเงินค่าตอบแทนปี 2557 (บาท/ปี)					รวม	หมายเหตุ
		กรรมการบริษัท		กรรมการตรวจสอบ				
		ค่าตอบแทน	ค่าเบี้ยประชุม	ค่าตอบแทน	ค่าเบี้ยประชุม			
1.ศดร.บวรศักดิ์ อุวรรณโณ	ประธานกรรมการ	640,000.00	80,000	-	-	720,000.00		
2.นายโสภณ ผลประสิทธิ์	รองประธานกรรมการ	516,000.00	90,000.00	-	-	606,000.00	แต่งตั้ง 5/03/2557	
3.นายอิทธิพงศ์ ตั้งพูนผลวัฒน์	กรรมการ/ประธานกรรมการ	-	-	-	-	-	แต่งตั้ง 4/02/2557	
4. นายวัชรกิติ วัชโรทัย	ประธานกรรมการ	116,000.00	-	-	-	116,000.00	ลาออก 5/03/2557	
5. ดร.ธวัช อนันต์ธนวิทย์	กรรมการผู้จัดการและกรรมการผู้จัดการ	-	-	-	-	-	แต่งตั้ง 26/03/2557	
6.นายวิฑูรย์ เศรษฐบุตร	กรรมการบริหารและเลขานุการบริษัท	-	-	-	-	-	แต่งตั้ง 12/05/2557	
7.นายกฤษฎา เจริญกุลกิจ	กรรมการและกรรมการบริหาร	-	-	-	-	-	ลาออก 12/05/2557	
8.นายสุชาติ บุญประจิตศรี	กรรมการอิสระและประธานกรรมการตรวจสอบ	-	20,000.00	90,000.00		110,000.00	แต่งตั้ง 5/03/2557	
9.พรณี จารุสมบัติ	กรรมการอิสระและกรรมการตรวจสอบ	-	60,000.00	140,000.00		200,000.00	แต่งตั้ง 2/05/2557	
10.ดร.วิญญู เจริญงาม	กรรมการอิสระและกรรมการตรวจสอบ	-	20,000.00	60,000.00		80,000.00	แต่งตั้ง 2/10/2557	
11. นายชัยวัฒน์ อิศวันทรงกูร	กรรมการอิสระและประธานกรรมการตรวจสอบ	-	30,000.00	248,000.00		278,000.00	ลาออก 9/08/2557	
12. นายจักรินทร์ หนันสิริกุล	กรรมการและกรรมการบริหาร	30,000.00	-	-		30,000.00	ลาออก 31/01/2557	
13. นายพงษ์ รังสิพรานพกุล	กรรมการอิสระและกรรมการตรวจสอบ	-	30,000.00	140,000.00		170,000.00	ลาออก 1/08/2557	
14. นายเชมชาติ ธีรพงษ์	กรรมการอิสระและกรรมการตรวจสอบ	-	10,000.00	87,097.00		97,097.00	ลาออก 2/05/2557	
15. ดร.อิทธิพล เคียววณิชย์	กรรมการ	240,000.00	80,000.00	-	-	320,000.00	แต่งตั้ง 13/05/2556	
	รวมทั้งสิ้น	1,542,000.00	420,000.00	766,097.00	-	2,727,097.00		

ข. ค่าตอบแทนของกรรมการบริหารและผู้บริหาร

ค่าตอบแทน	ปี 2557		
	จำนวนราย	จำนวนเงิน (บาท)	ลักษณะค่าตอบแทนรายเดือน
ค่าตอบแทนของกรรมการบริหารและผู้บริหาร	8	10,963,268.00	เงินเดือน
รวม	8	10,963,268.00	

หมายเหตุ : “ผู้บริหาร” ในที่นี้หมายถึง ผู้บริหารตามนิยามในประกาศสำนักงานคณะกรรมการกำกับหลักทรัพย์และตลาดหลักทรัพย์

2) ค่าตอบแทนอื่น

- เงินสมทบกองทุนสำรองเลี้ยงชีพ

บริษัทฯ ได้สมทบเงินเข้ากองทุนสำรองเลี้ยงชีพให้แก่พนักงาน โดยบริษัทฯ จ่ายสมทบเข้ากองทุนทุกเดือนเท่ากัน ร้อยละ 3 ของเงินเดือน ในปี 2557 จ่ายสมทบเข้ากองทุนดังนี้

- ผู้บริหาร 4 คน เป็นเงิน 263,627 บาท

## 7.6 บุคลากร

1) จำนวนพนักงาน

ณ วันที่ 31 ธันวาคม 2557 บริษัทฯ มีพนักงานทั้งหมด 553 คน ดังนี้

สายงานหลัก	จำนวนพนักงาน (คน)
สำนักบริหาร	8
ธุรการและบริการองค์กร	41
ทรัพยากรบุคคล	5
บัญชีและการเงิน	16
ขายบริการและออกแบบ	167
โรงงานผลิต	316
รวม	553

ข้อพิพาทด้านแรงงานที่สำคัญในช่วง 3 ปีที่ผ่านมา

-ไม่มี-

2) นโยบายพัฒนาบุคลากร

บริษัทฯ มีนโยบายด้านการสรรหา พัฒนา และรักษามูลค่าของบุคลากรของบริษัทฯ เพราะตระหนักว่าบุคลากรเป็นสิ่งที่สำคัญในการให้บริษัทฯ บรรลุเป้าหมายและความสำเร็จได้ บริษัทฯ จึงได้มีการพัฒนาบุคลากรอย่างต่อเนื่อง โดยการจัดฝึกอบรม/สัมมนา ทั้งภายในและภายนอก โดยวิทยากรที่ทรงคุณวุฒิ โดยเฉพาะอย่างยิ่งการสร้างจิตสำนึกและการฝึกอบรมในเรื่องการทำงานเป็นทีม การให้บริการที่ดี การรักษองค์กร และการพัฒนาระบบงาน

บริษัทฯ ให้ความสำคัญกับการสร้างขวัญและกำลังใจ และความภูมิใจในการปฏิบัติงานให้กับพนักงานด้วยการกำหนดผลตอบแทนและความก้าวหน้าในองค์กรบนพื้นฐานความรู้ความสามารถ และความเป็นธรรม รวมทั้งการจัดให้มีระบบสวัสดิการ ที่เหมาะสม ตลอดจนพัฒนาชีวิตความเป็นอยู่ของพนักงานให้ดีขึ้น

แผนกทรัพยากรบุคคลได้จัดแผนการฝึกอบรมเป็นประจำทุกปี โดยพิจารณาจากข้อมูล และความจำเป็นจากหน่วยงานต่างๆ ในปี 2557 บริษัทฯ มีค่าใช้จ่ายในการฝึกอบรมพัฒนาบุคคลเป็นจำนวนเงินรวม 1,201,350.97 บาท



## 8. รายละเอียดเกี่ยวกับกรรมการ ผู้บริหาร ผู้มีอำนาจควบคุม และเลขานุการบริษัท

รายชื่อคุณวุฒิ และประวัติของกรรมการ ผู้บริหาร ผู้มีอำนาจควบคุม และเลขานุการบริษัท ณ วันที่ 31 ธันวาคม 2557

ลำดับ	ชื่อ-สกุล/ตำแหน่ง/ วันที่ได้รับการแต่งตั้ง	อายุ (ปี)	คุณวุฒิทางการศึกษา	สัดส่วน การถือหุ้น (%)	ความสัมพันธ์ ทางครอบครัว ระหว่างกรรมการ และผู้บริหาร	ประสบการณ์การทำงาน		
						ช่วงเวลา	ตำแหน่ง	หน่วยงาน
1.	ศดร. บวรศักดิ์ อูวรรณ โย ประธานกรรมการ/ 12 พฤษภาคม 2557	61	<ul style="list-style-type: none"> <li>ปริญญาเอกทางกฎหมายมหาชน (เกียรตินิยมดีเกก) (มหาวิทยาลัยปารีส 10)</li> <li>ปริญญาชั้นสูงทางกฎหมายมหาชน (เกียรตินิยมดี) (มหาวิทยาลัยปารีส 10)</li> <li>ปริญญาชั้นสูงทางกฎหมายปกครอง (มหาวิทยาลัยปารีส 2)</li> <li>เนติบัณฑิตไทย</li> <li>สํานักอบรมศึกษากฎหมายแห่งเนติบัณฑิตสภา (นิติศาสตรบัณฑิต (เกียรตินิยมอันดับหนึ่ง) (จุฬาลงกรณ์มหาวิทยาลัย)</li> <li>หลักสูตร Director Accreditation Program (DAP) จาก สมาคมส่งเสริมสถาบัน กรรมการบริษัทไทย (IOD)</li> <li>หลักสูตรผู้บริหารกระบวนการจัดการระดับสูง (บยศ.) รุ่นที่ 15 สำนักงานศาลยุติธรรม</li> <li>หลักสูตรผู้บริหารระดับสูง (วคท) รุ่นที่ 8 สถาบันวิชาการตลาดทุน</li> <li>วิทยาลัยป้องกันราชอาณาจักร รุ่น 4111</li> </ul>	ไม่มี	ไม่มี	2557 – ปัจจุบัน	ประธานกรรมการ	บริษัท เจเนอรัล เอนจิเนียริง จำกัด (มหาชน)
						2557 – ปัจจุบัน	First Vice - Chairman of the National Reform Council	-
						2557 – ปัจจุบัน	Chairman of the Constitution Drafting Committee	-
						2557 – ปัจจุบัน	Fellow and Deputy President of the Royal Institute	-
						2557 – ปัจจุบัน	Member of the Council of State	-
						2549	Secretary General	King Prajadhipok's Institute
						2545	Professor Emeritus	Faculty of Law, Chulalongkorn University
						2549	Member of the Senate	-
						2546	Member of the National Legislative Assembly	-
						2539	Member of the Constitution Drafting Assembly	-
						2532	Deputy Secretary General to the Prime Minister (on Political Affairs)	-
						2531	Advisor to the Prime Minister	-





ลำดับ	ชื่อ-สกุล/ตำแหน่ง/ วันที่ได้รับการแต่งตั้ง	อายุ (ปี)	คุณวุฒิทางการศึกษา	สัดส่วน การถือหุ้น (%)	ความสัมพันธ์ ทางครอบครัว ระหว่างกรรมการ และผู้บริหาร	ประสบการณ์การทำงาน		
						ช่วงเวลา	ตำแหน่ง	หน่วยงาน
4.	ดร.ธวัช อินันต์ธนนิษ กรรมการและกรรมการผู้จัดการ/ 26 มีนาคม 2556	36	<ul style="list-style-type: none"> <li>ปริญญาเอก วิศวกรรมโยธา University of California, Berkeley, CA</li> <li>ปริญญาโท วิศวกรรมโยธา University of California, Berkeley, CA</li> <li>ปริญญาตรี วิศวกรรมโยธา จุฬาลงกรณ์มหาวิทยาลัย</li> <li>อบรมหลักสูตร DAP รุ่นที่ 105/2013</li> <li>อบรมหลักสูตร DCP รุ่นที่ 193/2014</li> <li>อบรมหลักสูตร EDF รุ่นที่ 13</li> </ul>	ไม่มี	ไม่มี	2556-ปัจจุบัน	กรรมการและกรรมการผู้จัดการ	บริษัท เจเนอรัล เอนจิเนียริง จำกัด (มหาชน)
						2556-ปัจจุบัน	กรรมการ	บริษัท แมคทริก จำกัด
						2556-ปัจจุบัน	กรรมการ	บริษัท อินเทลเมทริคส์ จำกัด
						2556-ปัจจุบัน	กรรมการ	บริษัท เกร็ดไวร์ โปรดักส์ จำกัด
						2552 - 2556	Project Director	U and O Corporation, Ltd., Bangkok, Thailand
						2550 — 2552	Senior Engineer	AMEC Geomatrix Consultants, Inc.,
5.	นายวุฒิชัย เศรษฐบุตร กรรมการ/กรรมการบริหาร และ เลขานุการบริษัท/ 12 พฤษภาคม 2557	44	<ul style="list-style-type: none"> <li>ปริญญาโท สาขาเศรษฐศาสตร์และการเงิน ระหว่างประเทศ จุฬาลงกรณ์มหาวิทยาลัย</li> <li>Bachelor Degree in Business Administration, National University, California, U.S.A</li> </ul>	ไม่มี	ไม่มี	2557-ปัจจุบัน	กรรมการ/กรรมการบริหาร และ เลขานุการบริษัท	บริษัท เจเนอรัล เอนจิเนียริง จำกัด (มหาชน)
						2556-2556	ผู้อำนวยการบริหารฝ่ายแม่ข่าย	บริษัท จี สติล จำกัด (มหาชน)
						2554-2556	สัมพันธ์และประสานงานทั่วไป	บริษัท จี สติล จำกัด (มหาชน)
						2554-2556	ประธานเจ้าหน้าที่ฝ่ายจัดการ	บริษัท จี สติล จำกัด (มหาชน)
						2553-2556	ผู้อำนวยการฝ่ายบัญชีและการเงิน	บริษัท จี สติล จำกัด (มหาชน)
						2551-2556	เลขานุการบริษัท	บริษัท จี สติล จำกัด (มหาชน)
						2548-2550	ผู้จัดการแผนกวางแผนธุรกิจ	บริษัท จี สติล จำกัด (มหาชน)
						2547-2548	ผู้จัดการทั่วไป	บริษัท ซีอีโอฟาร์ม จำกัด
						2542-2547	ผู้ช่วยกรรมการผู้จัดการ	บริษัท ซีอีโอฟาร์ม จำกัด

ลำดับ	ชื่อ-สกุล/ตำแหน่ง/ วันที่ได้รับการแต่งตั้ง	อายุ (ปี)	คุณวุฒิทางการศึกษา	สัดส่วน การถือหุ้น (%)	ความสัมพันธ์ ทางครอบครัว ระหว่างกรรมการ และผู้บริหาร	ประสบการณ์การทำงาน		
						ช่วงเวลา	ตำแหน่ง	หน่วยงาน
6.	นายสุชาติ บุญบรรจจิตร ประธานกรรมการอิสระและ กรรมการตรวจสอบ/ 2 ตุลาคม 2557	55	<ul style="list-style-type: none"> <li>ปริญญาโท (MBA) สาขาการเงิน (University of Wharton School, University of Pennsylvania, USA)</li> <li>ปริญญาตรี เศรษฐศาสตร์ สาขาบริหารนิเวศ (เกียรตินิยม) จุฬาลงกรณ์มหาวิทยาลัย</li> </ul>	ไม่มี	ไม่มี	2557 - ปัจจุบัน	กรรมการอิสระและประธาน กรรมการตรวจสอบ	บริษัท เจมเนอรัล เอนจิเนียริง จำกัด (มหาชน)
						2557 - ปัจจุบัน	ประธานกรรมการตรวจสอบและ กรรมการอิสระ	บริษัท สาลี พรินท์ติ้ง จำกัด (มหาชน)
						2557 - ปัจจุบัน	ประธานกรรมการ	บริษัท ดาร์ค ฮอรัล ดีเวลอปเม้นท์ จำกัด
						2557 - ปัจจุบัน	กรรมการ	บริษัท แลม วอเตอร์ โซลูชั่น จำกัด
						2555 - ปัจจุบัน	อนุกรรมการพิจารณาหลักทรัพย์ ประเภทตราสารทุน และการ บริหารกิจการของบริษัทที่ออก หลักทรัพย์	สำนักงานคณะกรรมการกำกับหลักทรัพย์ และตลาดหลักทรัพย์ (ก.ล.ต.)
						2545 - 2557	กรรมการอิสระ	บริษัท ศรีไทยซูเปอร์แวร์ จำกัด (มหาชน)
						2554 - ปัจจุบัน	ประธานกรรมการ	มูลนิธิ อีทีพี
						2548 - ปัจจุบัน	กรรมการ	บริษัท สติลเลอร์ สติล เวิร์ดส์ จำกัด
						2548 - ปัจจุบัน	กรรมการ	บริษัท สติล พลัส แฟบริเคชั่น จำกัด
						2546 - ปัจจุบัน	กรรมการ	บริษัท สวณลิ้มเซี่ยงดาว จำกัด
						2544 - ปัจจุบัน	ประธานกรรมการ	บริษัท แพรดดิคัม เอ็นจิเนียริง จำกัด
						2543 - ปัจจุบัน	ประธานกรรมการ	บริษัท บริหารสินทรัพย์ ในท คลับ แคปิตอล จำกัด
						2541 - ปัจจุบัน	กรรมการ	บริษัท เอ แอล เอ็ม (ประเทศไทย) จำกัด
						2554 - 2554	ประธานกรรมการ	บริษัท ทีไอที จำกัด (มหาชน)
						2554 - 2554	กรรมการ	บริษัท สิ้นเพื่อประโยชน์ไทย จำกัด
						2553 - 2554	รองประธานกรรมการ	บริษัท ไปรษณีย์ไทย จำกัด



ลำดับ	ชื่อ-สกุล/ตำแหน่ง/ วันที่ได้รับการแต่งตั้ง	อายุ (ปี)	คุณวุฒิทางการศึกษา	สัดส่วน การถือหุ้น (%)	ความสัมพันธ์ ทางครอบครัว ระหว่างกรรมการ และผู้บริหาร	ประสบการณ์การทำงาน		
						ช่วงเวลา	ตำแหน่ง	หน่วยงาน
7.	นางพรณี จารุสมบัติ กรรมการอิสระและกรรมการ ตรวจสอบ/ 2 พฤษภาคม 2557	58	<ul style="list-style-type: none"> <li>ปริญญาโท รัฐศาสตร์มหาบัณฑิต สาขาการเมือง การปกครอง มหาวิทยาลัยสุโขทัยธรรมาธิราช</li> <li>ปริญญาตรี นิเทศศาสตรบัณฑิต สาขา สื่อสารมวลชน (เกียรตินิยม อันดับ 2) มหาวิทยาลัยกรุงเทพ</li> <li>โรงเรียนเฉพาะสรีดณรงค์กรุงเทพมหานคร</li> </ul>	ไม่มี	ไม่มี	2557-ปัจจุบัน	กรรมการอิสระและกรรมการ ตรวจสอบ	บริษัท เจเนอรัล เอนจิเนียริง จำกัด (มหาชน)
						2552	เลขานุการรัฐมนตรีว่าการกระทรวง อุตสาหกรรม	กระทรวงอุตสาหกรรม
						2551	ที่ปรึกษารัฐมนตรีว่าการกระทรวง อุตสาหกรรม	กระทรวงอุตสาหกรรม
						2551	อนุกรรมการส่งเสริมการลงทุนของ BOI	BOI
						2551	กรรมการส่งเสริมวิสาหกิจขนาด กลางและขนาดย่อม (สสว.)	สำนักงานส่งเสริมวิสาหกิจขนาดกลาง และขนาดย่อม (สสว.)
						-	รองเลขาธิการ	สมาคมเศรษฐกิจและวัฒนธรรมไทย-จีน
						-	คณะทำงาน สภาที่ปรึกษา เศรษฐกิจ ฝ่ายวิชาการ	-
						2550	รองเลขาธิการ นายกรัฐมนตรี	-
						2549	สมาชิกวุฒิสภา จังหวัดฉะเชิงเทรา	-
						2548	กรรมการผู้จัดการ	บจก.โตโยต้า พาว์ลี่ย์ม ะยอง
						-	กรรมการผู้จัดการ	บริษัท ออฟฟิซ เซอร์วิส จำกัด

ลำดับ	ชื่อ-สกุล/ตำแหน่ง/ วันที่ได้รับการแต่งตั้ง	อายุ (ปี)	คุณวุฒิทางการศึกษา	สัดส่วน การถือหุ้น (%)	ความสัมพันธ์ ทางครอบครัว ระหว่างกรรมการ และผู้บริหาร	ประสบการณ์การทำงาน		
						ช่วงเวลา	ตำแหน่ง	หน่วยงาน
8.	ดร.วิญญู เดวีเรืองาม กรรมการอิสระและกรรมการ ตรวจสอบ 2 ตุลาคม 2557	33	<ul style="list-style-type: none"> <li>■ นิติศาสตรบัณฑิต (J.S.D.) มหาวิทยาลัยแคลิฟอร์เนีย เบิร์กลีย์</li> <li>■ นิติศาสตรมหาบัณฑิต (L.M.) มหาวิทยาลัยแคลิฟอร์เนีย เบิร์กลีย์</li> <li>■ นิติศาสตรบัณฑิต (เกียรตินิยม) จุฬาลงกรณ์มหาวิทยาลัย</li> <li>■ เนติบัณฑิตไทย สำนักอบรมศึกษากฎหมายแห่งเนติบัณฑิตยสภา</li> <li>■ ประกาศนียบัตรสำนักฝึกอบรมวิชาวาทาความ สภาทนายความในพระบรมราชูปถัมภ์</li> <li>■ ประกาศนียบัตรผู้บริหารกระบวนการยุติธรรมระดับสูง รุ่นที่ 16 สำนักงานศาลยุติธรรม</li> <li>■ ประกาศนียบัตรผู้นำยุคใหม่ในระบบประชาธิปไตย รุ่นที่ 1 สถาบันพระปกเกล้า</li> <li>■ ประกาศนียบัตร Director Accreditation Program รุ่นที่ 116/2015 สมาคมส่งเสริมสถาบันกรรมการบริษัทไทย</li> </ul>	ไม่มี	ไม่มี	2557-ปัจจุบัน	กรรมการอิสระและกรรมการตรวจสอบ	บริษัท เจมเนอรัล เอนจิเนียริ่ง จำกัด (มหาชน)
						2557-ปัจจุบัน	กรรมการอิสระ	บริษัท ศิครินทร์ จำกัด (มหาชน)
						2557-ปัจจุบัน	กรรมการ	บริษัท นามยง เทอร์มินัล จำกัด (มหาชน)
						2557-ปัจจุบัน	กรรมการ	กรรมการ บริษัทหลักทรัพย์ เออีซี จำกัด (มหาชน)
						2556-ปัจจุบัน	กรรมการบริหาร	สมาคมเบตมินตันแห่งประเทศไทย ในพระบรมราชูปถัมภ์
						2556-2557	อนุกรรมการ	เทคโนโลยีสารสนเทศ และสื่อสารภาวะฉุกเฉิน
						2553-ปัจจุบัน	อาจารย์พิเศษ	คณะนิติศาสตร์ มหาวิทยาลัยกรุงเทพ มหาวิทยาลัยขอนแก่น มหาวิทยาลัยราชภัฏนครราชสีมา
						2553-ปัจจุบัน	ผู้เชี่ยวชาญฝ่ายธุรกิจสัมพันธ์	บริษัท ทู คอร์ปอเรชั่น จำกัด (มหาชน)
						2553	อาจารย์ประจำคณะนิติศาสตร์	มหาวิทยาลัยอัสสัมชัญ
						2549-2553	ที่ปรึกษากฎหมาย	บริษัท ไวท์ แอนด์ เคล (ประเทศไทย) จำกัด
						2549	ทนายความฝึกงาน	Tilleke & Gibbins Consultants Limited ประเทศไทย
						2544	ทนายความฝึกงาน	บริษัท เบเคอร์ แอนด์ แม็คเค็นซี จำกัด



ลำดับ	ชื่อ-สกุล/ตำแหน่ง/ วันที่ได้รับการแต่งตั้ง	อายุ (ปี)	คุณวุฒิทางการศึกษา	สัดส่วน การถือหุ้น (%)	ความสัมพันธ์ ทางครอบครัว ระหว่างกรรมการ และผู้บริหาร	ประสบการณ์การทำงาน		
						ช่วงเวลา	ตำแหน่ง	หน่วยงาน
9.	ดร.อิทธิพล เดียววิทย์ /กรรมการ 13 พฤษภาคม 2556	46	<ul style="list-style-type: none"> <li>■ ระดับปริญญาเอก Doctor of Science (Metallurgy) พฤษภาคม พ.ศ. 2539 Department of Materials Science and Engineering, School of Engineering Massachusetts Institute of Technology (ทุนรัฐบาลโครงการพัฒนาอาจารย์รุ่นที่ 1 ธันวาคม พ.ศ. 2532)</li> <li>■ ระดับปริญญาโท ได้รับการยกเว้นจาก Massachusetts Institute of Technology</li> <li>■ ระดับปริญญาตรี วิศวกรรมศาสตรบัณฑิตเกียรตินิยม (วิศวกรรมโลหการ) กรกฎาคม พ.ศ. 2533 คณะวิศวกรรมศาสตร์ จุฬาลงกรณ์มหาวิทยาลัย</li> </ul>	ไม่มี	ไม่มี	2556 - ปัจจุบัน	กรรมการ	บริษัท เจเนอรัล เอนจิเนียริง จำกัด (มหาชน)
						2556 - ปัจจุบัน	กรรมการ	บริษัท ชื่นเทค จำกัด
						2556 - ปัจจุบัน	กรรมการปรับปรุงหลักสูตร Automotive Design and Manufacturing Engineering ของ International School of Engineering	คณะวิศวกรรมศาสตร์ จุฬาลงกรณ์มหาวิทยาลัย
						2554 - ปัจจุบัน	กรรมการบริหารหลักสูตร Automotive Design and Manufacturing Engineering ของ International School of Engineering	คณะวิศวกรรมศาสตร์ จุฬาลงกรณ์มหาวิทยาลัย
10.	นางรลิกา ประเสริฐสังข์ รักษาการผู้อำนวยการฝ่ายบัญชี และการเงิน/ 14 มิถุนายน 2555	40	<ul style="list-style-type: none"> <li>■ ปริญญาตรีการบัญชี มหาวิทยาลัยรามคำแหง</li> </ul>	0.00	ไม่มี	2555	ผู้อำนวยการสำนักงานโครงการเชื่อมโยงคณะวิศวกรรมศาสตร์กับภาคอุตสาหกรรมหรือ Industrial Liaison Program (ILP)	คณะวิศวกรรมศาสตร์ จุฬาลงกรณ์มหาวิทยาลัย
						2554 - ปัจจุบัน	ผู้ช่วยผู้จัดการฝ่ายบัญชี	บริษัท เจเนอรัล เอนจิเนียริง จำกัด (มหาชน)
						2545 - 2554	สมุห์บัญชี	บริษัท เอเซีย เอ็กโซติก คอรัปอเรชั่น จำกัด

หมายเหตุ: นางรลิกา ประเสริฐสังข์ รักษาการผู้อำนวยการฝ่ายบัญชีและการเงิน ถือหุ้นเป็นจำนวน 334 หุ้น

ลำดับ	ชื่อ-สกุล/ตำแหน่ง/ วันที่ได้รับการแต่งตั้ง	อายุ (ปี)	คุณวุฒิทางการศึกษา	สัดส่วน การถือหุ้น (%)	ความสัมพันธ์ ทางครอบครัว ระหว่างกรรมการ และผู้บริหาร	ประสบการณ์การทำงาน		
						ช่วงเวลา	ตำแหน่ง	หน่วยงาน
11.	นายสุชาติ อ่วมอุ่ม ผู้อำนวยการฝ่าย (เสาเข็ม คอนกรีตอัดแรงและบริการ)	50	<ul style="list-style-type: none"> <li>■ วิศวกรรมศาสตรบัณฑิต มหาวิทยาลัยสงขลานครินทร์</li> </ul>	ไม่มี	ไม่มี	2557-ปัจจุบัน	ผู้อำนวยการผลิตและบริการ เสาเข็มคอนกรีตอัดแรง	บริษัท เจเนอรัล เอนจิเนียริง จำกัด (มหาชน)
						2549-2556	ผู้จัดการโครงการ	บริษัท เพาเวอร์ไลน์ เอนจิเนียริง จำกัด (มหาชน)
						2531-2548	วิศวกรสนาม-ผู้จัดการโรงงานผลิต เสาเข็มคอนกรีตอัดแรง	บริษัท เจเนอรัล เอนจิเนียริง จำกัด (มหาชน)
12.	นางสินใจ ศรีสงคราม ผู้อำนวยการฝ่ายขาย	57	<ul style="list-style-type: none"> <li>■ ศิลปกรรมศาสตรบัณฑิต มหาวิทยาลัยรามคำแหง</li> <li>■ อบรมหลักสูตรโครงการพัฒนาผู้บริหาร (Mini MBA ) รุ่น 64 คณะพาณิชยศาสตร์และการบัญชีมหาวิทยาลัยธรรมศาสตร์</li> </ul>	ไม่มี	ไม่มี	2541 — ปัจจุบัน	ผู้อำนวยการฝ่ายขาย	บริษัท เจเนอรัล เอนจิเนียริง จำกัด (มหาชน)
						2534 — 2541	ผู้จัดการฝ่ายขาย	BLM group co., ltd.

รายละเอียดเกี่ยวกับการดำรงตำแหน่งเป็นกรรมการและผู้บริหารในบริษัทย่อย บริษัทร่วม และบริษัทที่เกี่ยวข้อง ณ วันที่ 31 ธันวาคม 2557

ลำดับ	ชื่อ	GEL	บริษัทย่อย			บริษัทร่วม		บริษัทที่เกี่ยวข้อง	หมายเหตุ
			WWP	SUNTECH	MCTRIC	WT			
1.	นายดิพิพงค์ ตังพูนผลวัฒน์	X	/						
2.	ดร.รัช อนันต์ธนวิษ	//	/	/	/	/			
3.	นายโสภณ ผลประสิทธิ์	/					/		
4.	นายวุฒิชัย เสรฐบุญตร	//	/						
5.	ดร.อิทธิพล เตียววนิชย์	/		/					

#### หมายเหตุ

/ = กรรมการ X = ประธานกรรมการ // = กรรมการบริหาร

GEL บริษัท เจนเนอรัล เอนจิเนียริง จำกัด (มหาชน)

WWP บริษัท เวลด์ ไวร์ โปรดักส์ จำกัด

SUNTECH บริษัท สันเทศเมทัลส์ จำกัด

MCTRIC บริษัท แมคทริก จำกัด

WT บริษัท Wisdom Tree Investment (S) PTE. Limited

MILL บริษัท มิลล์คอน สตีล จำกัด (มหาชน)



## 9. การกำกับดูแลกิจการ

### 9.1 คณะกรรมการชุดย่อย

โครงสร้างการจัดการของบริษัทฯ ประกอบด้วยคณะกรรมการทั้งหมด 4 ชุด ได้แก่ คณะกรรมการบริษัท คณะกรรมการตรวจสอบ คณะกรรมการสรรหาและกำหนดค่าตอบแทน และคณะกรรมการบริหารโดยมีรายละเอียดดังนี้

#### 1) คณะกรรมการบริษัท

ณ วันที่ 31 ธันวาคม 2557 คณะกรรมการบริษัทประกอบด้วยกรรมการจำนวน 9 ท่านดังนี้

รายชื่อคณะกรรมการ	ตำแหน่ง	หมายเหตุ
1. ศ.ดร.บวรศักดิ์ อุวรรณโณ	ประธานกรรมการ	แต่งตั้งวันที่ 25/05/2557
2. นายโสภณ ผลประสิทธิ์	รองประธานกรรมการ	แต่งตั้งวันที่ 12/03/2557
3. นายธิตพิงค์ ตั้งพูนผลวิวัฒน์	กรรมการ	แต่งตั้งวันที่ 4/02/2557
4. ดร.ธวัช อนันต์ธนวณิช	กรรมการ	แต่งตั้งวันที่ 26/03/2556
5. นายวุฒิชัย เศรษฐบุตร	กรรมการ	แต่งตั้งวันที่ 12/05/2557
6. นายสุชาติ บุญบวรเจตศรี	กรรมการอิสระ	แต่งตั้งวันที่ 2/10/2557
7. นางพรณี จารุสมบัติ	กรรมการอิสระ	แต่งตั้งวันที่ 2/05/2557
8. ดร.วิษณุ เครืองาม	กรรมการอิสระ	แต่งตั้งวันที่ 2/10/2557
9. ดร.อิทธิพล เดี่ยววณิชย์	กรรมการ	แต่งตั้งวันที่ 13/05/2556

ทั้งนี้โดยมี นายวุฒิชัย เศรษฐบุตร เลขานุการบริษัทฯ โดยทำหน้าที่ดูแลกิจกรรมของคณะกรรมการ บันทึกรายงานการประชุม และจัดเก็บเอกสารเกี่ยวกับการประชุมให้ถูกต้องครบถ้วน

### ขอบเขตอำนาจหน้าที่ของคณะกรรมการบริษัท

1. กำกับดูแลและจัดการให้การดำเนินงานของบริษัทเป็นไปตามกฎหมาย ภายใต้วัตถุประสงค์ และข้อบังคับของบริษัท ตลอดจนมติที่ประชุมผู้ถือหุ้น และรักษาผลประโยชน์ของบริษัท ซึ่งเป็นไปตามหลักการกำกับดูแลกิจการที่ดี ตลอดจนปฏิบัติให้เป็นไปตามหลักเกณฑ์และข้อบังคับของตลาดหลักทรัพย์แห่งประเทศไทย และสำนักงานคณะกรรมการกำกับหลักทรัพย์และตลาดหลักทรัพย์
2. กำหนดนโยบายและทิศทางการดำเนินงานของบริษัท กำกับ ควบคุม และดูแลให้ฝ่ายจัดการดำเนินการให้เป็นไปตามนโยบายที่กำหนดไว้อย่างมีประสิทธิภาพ เพื่อเพิ่มมูลค่าทางเศรษฐกิจให้แก่กิจการและให้แก่ผู้ถือหุ้น
3. จัดให้มีการประชุมสามัญผู้ถือหุ้นประจำปีภายใน 4 เดือน นับจากวันปิดบัญชีสิ้นปีของบริษัท และจัดประชุมวิสามัญผู้ถือหุ้นเมื่อมีความจำเป็น
4. จัดประชุมคณะกรรมการบริษัททุกไตรมาส และในการประชุมต้องมีกรรมการเข้าร่วมประชุมไม่น้อยกว่าร้อยละ 50 ของกรรมการทั้งหมด การวินิจฉัยชี้ขาดของที่ประชุมให้ถือเอาเสียงข้างมากเป็นมติ ถ้าคะแนนเสียงเท่ากันให้ประธานของที่ประชุมออกเสียงเพิ่มขึ้นอีกเสียงหนึ่งเป็นเสียงชี้ขาด
5. มีอำนาจมอบหมายให้กรรมการคนใดคนหนึ่งหรือหลายคนหรือบุคคลอื่นกระทำการตามที่คณะกรรมการบริษัทเห็นสมควรแทนคณะกรรมการได้ และภายในระยะเวลาที่คณะกรรมการเห็นสมควร และคณะกรรมการบริษัทอาจยกเลิก เพิกถอน หรือเปลี่ยนแปลง หรือแก้ไขอำนาจนั้นได้ตามความเหมาะสม
6. พิจารณากำหนดรายชื่อกรรมการผู้มีอำนาจลงนามผูกพันบริษัท ตลอดจนการตั้งคณะอนุกรรมการชุดย่อยต่างๆ ตามความจำเป็นและเหมาะสมในการดำเนินกิจการของบริษัท
7. พิจารณานุมัติงบประมาณในการลงทุน และในการดำเนินกิจการของบริษัทประจำปี รวมทั้งดูแลการใช้ทรัพยากรของบริษัท
8. จัดให้มีการรายงานข้อมูลทางการเงิน และข้อมูลทั่วไปที่สำคัญต่อผู้ถือหุ้นอย่างครบถ้วน และเพียงพอ รวมทั้งยืนยันการตรวจสอบรับรองข้อมูลที่รายงาน
9. กำหนดหลักการเกี่ยวกับข้อตกลงทางการค้าที่มีเงื่อนไขการค้าโดยทั่วไป ในการทำธุรกรรมระหว่างบริษัทและบริษัทย่อยกับกรรมการ ผู้บริหาร หรือบุคคลที่มีความเกี่ยวข้อง  
“ข้อตกลงทางการค้าในลักษณะเดียวกับวิญญูชนจะพึงกระทำกับคู่สัญญาทั่วไปในสถานการณ์เดียวกันด้วยอำนาจต่อรองทางการค้าที่ปราศจากอิทธิพลในการที่ตนมีฐานะเป็นกรรมการ ผู้บริหาร หรือบุคคลที่เกี่ยวข้อง”
10. พิจารณานุมัติให้บริษัทจ่ายเงินปันผลระหว่างกาลให้แก่ผู้ถือหุ้นได้เป็นครั้งคราวตามที่เห็นสมควรภายใต้บทบัญญัติของกฎหมาย
11. ห้ามมิให้กรรมการประกอบกิจการเข้าเป็นหุ้นส่วนหรือเข้าเป็นกรรมการในนิติบุคคลอื่นที่มีสภาพอย่างเดียวกัน และเป็นการแข่งขันกับกิจการของบริษัท เว้นแต่จะแจ้งให้ผู้ถือหุ้นทราบก่อนที่จะมีมติแต่งตั้ง

### ข้อบังคับของบริษัทที่เกี่ยวข้องกับกรรมการมีดังนี้

ให้บริษัทมีคณะกรรมการของบริษัทไม่น้อยกว่า 5 คน และกรรมการไม่น้อยกว่ากึ่งหนึ่งของจำนวนกรรมการทั้งหมด ต้องมีถิ่นที่อยู่ในราชอาณาจักร และกรรมการต้องเป็นผู้มีคุณสมบัติตามที่กฎหมายกำหนด โดยให้ที่ประชุมผู้ถือหุ้นเลือกตั้งคณะกรรมการตามหลักเกณฑ์และวิธีการดังต่อไปนี้

1. ผู้ถือหุ้นคนหนึ่งมีคะแนนเสียงเท่ากับหนึ่งหุ้นต่อหนึ่งเสียง
2. ผู้ถือหุ้นแต่ละคนจะต้องใช้คะแนนเสียงที่มีอยู่ตาม (1) เลือกตั้งบุคคลเดียวหรือหลายคนเป็นกรรมการก็ได้ แต่จะแบ่งคะแนนเสียงให้แก่ผู้ใดมากน้อยเพียงใดไม่ได้
3. บุคคลซึ่งได้รับคะแนนเสียงสูงสุดตามลำดับลงมา เป็นผู้ได้รับเลือกตั้งเป็นกรรมการเท่ากับจำนวนกรรมการที่จะพึงมี หรือจะพึงเลือกตั้งในครั้งนั้นในกรณีที่บุคคลซึ่งได้รับการเลือกตั้งในลำดับถัดลงมา มีคะแนนเสียงเท่ากันเกินจำนวนกรรมการที่จะพึงมี หรือจะพึงเลือกตั้งในครั้งนั้นให้ผู้เป็นประธานเป็นผู้ออกเสียงชี้ขาด

## กรรมการผู้มีอำนาจลงนามผูกพันบริษัทฯ

ประกอบด้วย นายอิทธิพงศ์ ตั้งพูนผลวิวัฒน์, ดร.ธวัช อนันต์ธนวงษ์ และนายวุฒิชัย เศรษฐบุตร กรรมการสองในสามคนนี้ลงลายมือชื่อร่วมกัน และประทับตราสำคัญของบริษัท

## 2) คณะกรรมการตรวจสอบ (Audit Committee)

ณ วันที่ 31 ธันวาคม 2557 คณะกรรมการตรวจสอบประกอบด้วยกรรมการ 3 คน ดังรายชื่อต่อไปนี้

รายชื่อคณะกรรมการตรวจสอบ		ตำแหน่ง
1. นายสุชาติ บุญบรรเจิดศรี		ประธานกรรมการตรวจสอบ
2. นางพรณี จารุสมบัติ		กรรมการตรวจสอบ
3. ดร.วิษณุ เครืองาม		กรรมการตรวจสอบ

ทั้งนี้ นางสาวพิชญ์พิมล ชัยเชมรัตน์ เลขานุการคณะกรรมการตรวจสอบ ซึ่งทำหน้าที่ดูแลกิจกรรมของคณะกรรมการบันทึกรายงานการประชุม และจัดเก็บเอกสารเกี่ยวกับการประชุมให้ถูกต้องครบถ้วน

คณะกรรมการตรวจสอบ มีวาระในการดำรงตำแหน่งคราวละ 3 ปี ทั้งนี้กรรมการตรวจสอบซึ่งพ้นจากตำแหน่งตามวาระ อาจได้รับการแต่งตั้งต่อไปได้อีกวาระหนึ่งตามที่คณะกรรมการบริษัทฯ หรือที่ประชุมผู้ถือหุ้นเห็นว่าเหมาะสม

โดยมีนายสุชาติ บุญบรรเจิดศรีเป็นกรรมการตรวจสอบผู้มีความรู้และประสบการณ์ด้านบัญชีเพียงพอที่จะสามารถทำหน้าที่ในการสอบทานความน่าเชื่อถือของงบการเงิน ตามพระราชบัญญัติหลักทรัพย์ (ฉบับที่ 4) 2551 จำนวน 1 ท่าน

## ขอบเขตหน้าที่และความรับผิดชอบของคณะกรรมการตรวจสอบ

คณะกรรมการตรวจสอบมีหน้าที่ตามที่ได้รับมอบหมายจากคณะกรรมการบริษัทดังต่อไปนี้

1. สอบทานให้บริษัทมีการรายงานทางการเงินอย่างถูกต้องและเพียงพอ
2. สอบทานให้บริษัทมีระบบควบคุมภายใน และระบบการตรวจสอบภายในที่เหมาะสม และมีประสิทธิผล และพิจารณาความเป็นอิสระของหน่วยงานตรวจสอบภายใน ตลอดจนให้ความเห็นชอบในการพิจารณาแต่งตั้ง โยกย้าย เลิกจ้าง หน่วยงานตรวจสอบภายใน หรือหน่วยงานอื่นใดที่รับผิดชอบเกี่ยวกับตรวจสอบภายใน
3. สอบทานให้บริษัทปฏิบัติตามกฎหมายว่าด้วยหลักทรัพย์และตลาดหลักทรัพย์ ข้อกำหนดของตลาดหลักทรัพย์ พระราชบัญญัติบริษัทมหาชน พระราชบัญญัติการบัญชี หรือกฎหมายที่เกี่ยวข้องกับธุรกิจของบริษัท
4. สอบทานให้บริษัทมีระบบการบริหารความเสี่ยง (Risk management) ที่เหมาะสมและมีประสิทธิผล
5. พิจารณาคัดเลือก เสนอแต่งตั้งบุคคลซึ่งมีความเป็นอิสระเพื่อทำหน้าที่เป็นผู้สอบบัญชีของบริษัท และเสนอคำตอบแทนของบุคคลดังกล่าว รวมทั้งเข้าร่วมประชุมกับผู้สอบบัญชี โดยไม่มีฝ่ายจัดการเข้าร่วมประชุมด้วยอย่างน้อยปีละ 1 ครั้ง
6. พิจารณารายการที่เกี่ยวข้องกันหรือรายการที่อาจมีความขัดแย้งทางผลประโยชน์ ให้เป็นไปตามกฎหมายและข้อกำหนดของตลาดหลักทรัพย์ เพื่อให้มั่นใจว่ารายการดังกล่าวสมเหตุสมผลและเป็นประโยชน์ต่อบริษัทสูงสุด
7. จัดทำรายงานของคณะกรรมการตรวจสอบโดยเปิดเผยไว้ในรายงานประจำปีของบริษัท ซึ่งรายงานดังกล่าวต้องลงนามโดยประธานกรรมการตรวจสอบ และต้องประกอบด้วยข้อมูลอย่างน้อย ดังต่อไปนี้
  - 7.1 ความเห็นเกี่ยวกับความถูกต้อง ครบถ้วน เป็นที่เชื่อถือได้ของรายงานทางการเงินของบริษัท
  - 7.2 ความเห็นเกี่ยวกับความเพียงพอของระบบควบคุมภายในของบริษัท
  - 7.3 ความเห็นเกี่ยวกับการปฏิบัติตามกฎหมายว่าด้วยหลักทรัพย์และตลาดหลักทรัพย์ ข้อกำหนดของตลาดหลักทรัพย์ หรือกฎหมายที่เกี่ยวข้องกับธุรกิจของบริษัท



- 7.4 ความเห็นเกี่ยวกับความเหมาะสมของผู้สอบบัญชี
- 7.5 ความเห็นเกี่ยวกับรายการที่อาจมีความขัดแย้งทางผลประโยชน์
- 7.6 จำนวนการประชุมคณะกรรมการตรวจสอบ และการเข้าร่วมประชุมของกรรมการตรวจสอบแต่ละท่าน
- 7.7 ความเห็นหรือข้อสังเกตโดยรวมที่คณะกรรมการตรวจสอบได้รับการปฏิบัติหน้าที่ตามกฎหมาย (Charter)
- 7.8 รายการอื่นที่เห็นว่า ผู้ถือหุ้นและผู้ลงทุนทั่วไปควรทราบ ภายใต้ขอบเขตหน้าที่และความรับผิดชอบที่ได้รับมอบหมายจากคณะกรรมการบริษัท

8. ปฏิบัติการอื่นใดตามที่คณะกรรมการของบริษัทมอบหมายด้วยความเห็นชอบจากคณะกรรมการตรวจสอบ

ในการปฏิบัติหน้าที่ตามวรรคหนึ่ง คณะกรรมการตรวจสอบมีความรับผิดชอบต่อคณะกรรมการบริษัทโดยตรง และคณะกรรมการของบริษัทยังคงมีความรับผิดชอบในการดำเนินงานของบริษัทต่อบุคคลภายนอก

ในกรณีที่มีการเปลี่ยนแปลงหน้าที่ของคณะกรรมการตรวจสอบ ให้บริษัทแจ้งมติเปลี่ยนแปลงหน้าที่และจัดทำรายชื่อและขอบเขตการดำเนินงานของคณะกรรมการตรวจสอบที่มีการเปลี่ยนแปลงตามแบบที่ตลาดหลักทรัพย์กำหนด และนำส่งต่อตลาดหลักทรัพย์ภายใน 3 วันทำการนับแต่วันที่มีการเปลี่ยนแปลงดังกล่าว โดยวิธีการตามข้อกำหนดของตลาดหลักทรัพย์ว่าด้วยการรายงานโดยผ่านสื่ออิเล็กทรอนิกส์

9. ในการปฏิบัติหน้าที่ของคณะกรรมการตรวจสอบหากพบ หรือมีข้อสงสัยว่ามีรายการ หรือการกระทำซึ่งอาจมีผลกระทบอย่างมีนัยสำคัญต่อฐานะการเงินและผลการดำเนินงานของบริษัท ให้คณะกรรมการตรวจสอบรายงานต่อคณะกรรมการของบริษัทเพื่อดำเนินการปรับปรุงแก้ไขภายใน เวลาที่คณะกรรมการตรวจสอบเห็นสมควร

หากคณะกรรมการของบริษัทหรือผู้บริหารไม่ดำเนินการให้มีการปรับปรุงแก้ไขภายในเวลาตามวรรคหนึ่ง กรรมการตรวจสอบรายใดรายหนึ่งอาจรายงานว่ามีรายการหรือการกระทำตามวรรคหนึ่งต่อสำนักงานคณะกรรมการกำกับหลักทรัพย์และตลาดหลักทรัพย์หรือตลาดหลักทรัพย์

3) คณะกรรมการสรรหาและพิจารณาค่าตอบแทน

ณ วันที่ 31 ธันวาคม 2557 คณะกรรมการสรรหาและพิจารณาค่าตอบแทนประกอบด้วยกรรมการ 3 ท่าน

รายชื่อคณะกรรมการสรรหา และพิจารณาค่าตอบแทนตำแหน่ง	ตำแหน่ง
1. นายอิทธิพงศ์ ตั้งพูนผลวิวัฒน์	ประธานกรรมการสรรหาและพิจารณาค่าตอบแทน
2. ดร.วิษณุ เครืองาม	กรรมการสรรหาและพิจารณาค่าตอบแทน
3. นายวุฒิชัย เศรษฐบุตร	กรรมการสรรหาและพิจารณาค่าตอบแทน

ขอบเขตอำนาจหน้าที่และความรับผิดชอบของคณะกรรมการสรรหาและพิจารณาค่าตอบแทน มีดังต่อไปนี้

1. พิจารณาสรรหากรรมการซึ่งได้รับมอบหมายจากคณะกรรมการบริษัทโดยสรรหาจากผู้ที่มีความสามารถ มีความรู้ เสียสละเวลา มีคุณสมบัติของกรรมการ และนำเสนอต่อคณะกรรมการบริษัท
2. พิจารณาสรรหาผู้บริหารระดับสูงซึ่งได้รับมอบหมายจากคณะกรรมการบริษัท โดยสรรหาจากผู้ที่มีความสามารถ ทำประโยชน์ให้บริษัทฯ ได้ นำเสนอต่อคณะกรรมการบริษัท
3. นำเสนอนโยบายและหลักเกณฑ์ในการกำหนดค่าตอบแทนและผลประโยชน์ตอบแทนอื่นๆ ตามตำแหน่งงานของผู้บริหารระดับสูงของบริษัท ได้แก่ ประธานกรรมการบริหาร กรรมการผู้จัดการ รองกรรมการผู้จัดการ และผู้ช่วยกรรมการผู้จัดการ
4. พิจารณานำเสนอการปรับเงินเดือน ผลประโยชน์ตอบแทนตามตำแหน่งงาน สวัสดิการและเงื่อนไขข้อกำหนดเกี่ยวกับการจ้าง ผู้บริหารระดับสูง ได้แก่ ประธานกรรมการบริหาร กรรมการ ผู้จัดการ รองกรรมการผู้จัดการ และผู้ช่วยกรรมการผู้จัดการ

5. นำเสนอนโยบายและหลักเกณฑ์ในการกำหนดค่าตอบแทน และผลประโยชน์ตอบแทนอื่นๆให้แก่ กรรมการบริษัท และกรรมการในคณะกรรมการย่อย
6. กำหนดรายชื่อของกรรมการและพนักงานที่จะได้รับการจัดสรรใบสำคัญแสดงสิทธิเกินกว่าร้อยละ 5 ของจำนวนใบสำคัญแสดงสิทธิทั้งหมดในแต่ละคราว
7. กำหนดจำนวนใบสำคัญแสดงสิทธิที่จะจัดสรรให้แก่กรรมการและพนักงาน ซึ่งจะได้รับการจัดสรรใบสำคัญแสดงสิทธิเกินกว่าร้อยละ 5 ของจำนวนใบสำคัญแสดงสิทธิทั้งหมดในแต่ละคราว
8. ให้ความเห็น เหตุผล ความจำเป็น และประโยชน์ที่บริษัทฯจะได้รับจากการจัดสรรใบสำคัญแสดงสิทธินั้น

#### 4) คณะกรรมการบริหาร

ณ วันที่ 31 ธันวาคม 2557 คณะกรรมการบริหารประกอบด้วย

รายชื่อคณะกรรมการบริหาร	ตำแหน่ง
1. นายอิทธิพงศ์ ตั้งพูนผลวิวัฒน์	ประธานกรรมการบริหาร
2. ดร.ธวัช อนันต์ธนวิช	กรรมการผู้จัดการ
3. นายวุฒิชัย เศรษฐบุตร	กรรมการบริหาร

ขอบเขตอำนาจหน้าที่และความรับผิดชอบของคณะกรรมการบริหาร มีดังต่อไปนี้

1. ทำหน้าที่ควบคุมดูแลกิจการประจำตามปกติของบริษัทฯให้เป็นไปตามนโยบายและงบประมาณที่ได้รับอนุมัติจากคณะกรรมการบริษัทฯให้เป็นไปอย่างมีประสิทธิภาพ ซึ่งรวมถึงการกำหนด แผนการธุรกิจ ทิศทาง กลยุทธ์ ภายใต้กรอบของกฎหมายและขอบเขตอำนาจที่คณะกรรมการบริษัทฯ กำหนด
2. ดำเนินกิจการอื่นใดตามที่คณะกรรมการบริษัทฯ มอบหมายรวมถึงการอนุมัติการดำเนินงานของบริษัทฯ ตามขอบเขตอำนาจที่คณะกรรมการบริษัทฯได้ให้ไว้ ซึ่งจะมีการทบทวนอย่างสม่ำเสมอ
3. พิจารณาเพื่อนำเสนอเรื่องที่อยู่นอกเหนือขอบเขตอำนาจของตนให้คณะกรรมการพิจารณา

ขอบเขตอำนาจหน้าที่กรรมการบริหารและกรรมการผู้จัดการ

1. ประธานกรรมการบริหารและกรรมการผู้จัดการมีหน้าที่ดูแล บริหาร ดำเนินงาน และปฏิบัติงานประจำตามปกติธุรกิจ เพื่อประโยชน์ของบริษัทฯ ให้เป็นไปตามวัตถุประสงค์และข้อบังคับของบริษัท ตลอดจนระเบียบ มติ นโยบาย แผนงานภายใต้กรอบของกฎหมายและขอบเขตอำนาจที่คณะกรรมการบริษัทฯกำหนด
2. พิจารณาการจัดสรรงบประมาณประจำปีฝ่ายบริหารจัดการ เพื่อนำเสนอให้คณะกรรมการพิจารณา รวมทั้งควบคุมการใช้จ่ายงบประมาณประจำปีของแต่ละหน่วยงาน
3. ประธานกรรมการบริหารและกรรมการผู้จัดการได้รับมอบอำนาจในการกระทำการใดๆ ที่ปฏิบัติไปตามปกติธุรกิจได้
4. ประธานกรรมการบริหารและกรรมการผู้จัดการต้องนำเสนอให้คณะกรรมการพิจารณาอนุมัติการลงทุนในการพัฒนาโครงการใดๆ ที่ไม่อยู่ในนโยบายประจำปีของบริษัท
5. มีอำนาจกระทำการและแสดงตนเป็นตัวแทนของกิจการต่อบุคคลภายนอกในกิจกรรมที่เกี่ยวข้องเป็นประโยชน์ต่อกิจการ
6. อนุมัติการแต่งตั้งที่ปรึกษาด้านต่างๆที่จำเป็นต่อการดำเนินงานของกิจการ
7. พิจารณาอนุมัติในแผนการปฏิบัติงานของแต่ละฝ่ายงาน และพิจารณาอนุมัติคำขอจากฝ่ายงานต่างๆ ที่เกินอำนาจสั่งการของฝ่ายงานนั้นๆ



8. ปฏิบัติหน้าที่อื่นใดตามที่ได้รับมอบหมายจากคณะกรรมการบริษัทในแต่ละคราว
9. พิจารณาการดำเนินการเกี่ยวข้องกับรายการระหว่างกัน ตามนิยามของสำนักงานคณะกรรมการกำกับหลักทรัพย์และตลาดหลักทรัพย์ (ก.ล.ต.) เพื่อเสนอขออนุมัติต่อคณะกรรมการบริษัท
10. พิจารณาผลกำไรและขาดทุนของบริษัท และการเสนอจ่ายเงินปันผลระหว่างกาล หรือเงินปันผลประจำปี เพื่อเสนอต่อคณะกรรมการบริษัท

ทั้งนี้การมอบอำนาจดังกล่าวข้างต้นให้แก่ประธานกรรมการบริหารและกรรมการผู้จัดการนั้น จะต้องอยู่ภายใต้หลักเกณฑ์ของกฎหมายและกฎระเบียบข้อบังคับของบริษัท ในกรณีที่การดำเนินการใดที่มี หรืออาจจะมีผลประโยชน์หรือส่วนได้ส่วนเสียของประธานกรรมการบริหารและกรรมการผู้จัดการ หรือบุคคลที่อาจมีความขัดแย้ง (ตามประกาศของสำนักงาน ก.ล.ต.) ประธานกรรมการบริหารและกรรมการผู้จัดการหรือผู้ที่ได้รับมอบหมายไม่มีอำนาจอนุมัติการดำเนินการดังกล่าว โดยประธานกรรมการบริหารและกรรมการผู้จัดการจะต้องนำเสนอเรื่องดังกล่าวต่อคณะกรรมการบริษัท เพื่อให้คณะกรรมการบริษัทได้พิจารณาต่อไป

นอกจากนี้ในกรณีที่มีการทำรายการใดเป็นรายการที่เกี่ยวข้องกัน หรือรายการที่เกี่ยวข้องกับการได้มาหรือจำหน่ายไปซึ่งสินทรัพย์ของบริษัท ตามความหมายที่กำหนดตามประกาศของตลาดหลักทรัพย์แห่งประเทศไทย การทำรายการดังกล่าวต้องได้รับมติเห็นชอบจากที่ประชุมผู้ถือหุ้นและ/หรือปฏิบัติการอื่นใดตามหลักเกณฑ์และวิธีการตามที่ประกาศดังกล่าวกำหนดไว้ในเรื่องนั้นๆ ด้วย เพื่อให้สอดคล้องกับข้อกำหนดของตลาดหลักทรัพย์แห่งประเทศไทยในเรื่องดังกล่าว

## 9.2 การสรรหากรรมการและผู้บริหารระดับสูงสุด

### 1) นิยามกรรมการอิสระของบริษัทฯ

1. ถือหุ้นไม่เกินร้อยละ 1 ของจำนวนหุ้นที่มีสิทธิออกเสียงทั้งหมดของบริษัทฯ บริษัทใหญ่ บริษัทย่อย บริษัทร่วม หรือนิติบุคคลที่อาจมีความขัดแย้ง ทั้งนี้ให้นับรวมการถือหุ้นของผู้ที่เกี่ยวข้องของกรรมการอิสระด้วย
2. ไม่เป็นหรือเคยเป็นกรรมการที่มีส่วนร่วมบริหารงาน ลูกจ้าง พนักงาน ที่ปรึกษาที่ได้เงินเดือนประจำหรือผู้มีอำนาจควบคุมของบริษัทฯ บริษัทใหญ่ บริษัทย่อย บริษัทร่วม บริษัทย่อยลำดับเดียวกัน หรือนิติบุคคลที่อาจมีความขัดแย้ง เว้นแต่จะได้พ้นจากการมีลักษณะดังกล่าวแล้วไม่น้อยกว่าสองปีก่อนได้รับการแต่งตั้ง
3. ไม่เป็นบุคคลที่มีความสัมพันธ์ทางสายโลหิต หรือโดยการจดทะเบียนตามกฎหมายในลักษณะที่เป็น บิดา มารดา คู่สมรส พี่น้อง และบุตร รวมทั้งคู่สมรสของบุตรของผู้บริหาร ผู้ถือหุ้นรายใหญ่ ผู้มีอำนาจควบคุม หรือบุคคลที่จะได้รับการเสนอให้เป็นผู้บริหาร หรือผู้มีอำนาจควบคุมของบริษัทหรือบริษัทย่อย
4. ไม่มีหรือเคยมีความสัมพันธ์ทางธุรกิจ เช่น การทำรายการทางการค้าที่เป็นปกติ เพื่อประกอบกิจการการเช่า หรือให้เช่าอสังหาริมทรัพย์ รายการเกี่ยวกับสินทรัพย์หรือบริการ หรือการให้หรือรับความช่วยเหลือทางการเงิน รวมถึงพฤติกรรมอื่นทำนองเดียวกันกับบริษัทฯ บริษัทใหญ่ บริษัทย่อย บริษัทร่วม หรือนิติบุคคลที่อาจมีความขัดแย้งในลักษณะที่อาจเป็นการขัดขวางการใช้วิจารณ์อย่างอิสระของคน รวมทั้งไม่เคยเป็นผู้ถือหุ้นรายใหญ่ กรรมการซึ่งไม่ใช่กรรมการอิสระ หรือผู้บริหารของผู้ที่มีความสัมพันธ์ทางธุรกิจกับบริษัทฯ บริษัทใหญ่ บริษัทย่อย บริษัทร่วม หรือนิติบุคคลที่อาจมีความขัดแย้ง เว้นแต่จะได้พ้นจากการมีลักษณะดังกล่าวมาแล้วไม่น้อยกว่า 2 ปี ก่อนได้รับการแต่งตั้ง
5. ไม่เป็นหรือเคยเป็นผู้สอบบัญชีของบริษัท บริษัทใหญ่ บริษัทย่อย บริษัทร่วม หรือนิติบุคคลที่อาจมีความขัดแย้ง และไม่เป็นผู้ถือหุ้นรายใหญ่ กรรมการซึ่งไม่ใช่ กรรมการอิสระ ผู้บริหาร หรือหุ้นส่วนผู้จัดการของสำนักงานสอบบัญชี ซึ่งมีผู้สอบบัญชีของบริษัท บริษัทใหญ่ บริษัทย่อย บริษัทร่วม หรือนิติบุคคลที่อาจมีความขัดแย้งสังกัดอยู่ เว้นแต่จะได้พ้นจากการมีลักษณะดังกล่าวมาแล้ว ไม่น้อยกว่า 2 ปี ก่อนได้รับการแต่งตั้ง



6. ไม่เป็นหรือเคยเป็นผู้ให้บริการทางวิชาชีพใดๆ ซึ่งรวมถึงการเป็นที่ปรึกษากฎหมายหรือที่ปรึกษาทางการเงิน ซึ่งได้รับค่าบริการเกินกว่า 2 ล้านบาทต่อปี จากบริษัท บริษัทใหญ่ บริษัทย่อย บริษัทร่วม หรือนิติบุคคลที่อาจมีความขัดแย้ง ทั้งนี้ในกรณีที่ผู้ให้บริการทางวิชาชีพเป็นนิติบุคคล ให้รวมถึงการเป็นผู้ถือหุ้นรายใหญ่ กรรมการซึ่งไม่ใช่ กรรมการอิสระ ผู้บริหารหรือหุ้นส่วนผู้จัดการของผู้ให้บริการทางวิชาชีพนั้นด้วย เว้นแต่จะได้พ้นจากการมีลักษณะดังกล่าวมาแล้วไม่น้อยกว่า 2 ปี ก่อนได้รับการแต่งตั้ง

7. ไม่เป็นกรรมการที่ได้รับการแต่งตั้งขึ้น เพื่อเป็นตัวแทนของกรรมการของบริษัท ผู้ถือหุ้นรายใหญ่ หรือผู้ถือหุ้น ซึ่งเป็นผู้ที่เกี่ยวข้องกับผู้ถือหุ้นรายใหญ่ของบริษัท

8. ไม่เป็นกรรมการที่ได้รับมอบหมายจากคณะกรรมการบริษัท ให้ตัดสินใจในการดำเนินกิจการของบริษัท บริษัทใหญ่ บริษัทย่อย บริษัทร่วม บริษัทย่อยลำดับเดียวกัน หรือนิติบุคคลที่อาจมีความขัดแย้ง

9. กรณีที่กรรมการอิสระดำรงตำแหน่งเป็นกรรมการอิสระในบริษัทใหญ่ บริษัทย่อย และบริษัทย่อยลำดับเดียวกัน บริษัทต้องเปิดเผยข้อมูลเกี่ยวกับการดำรงตำแหน่งดังกล่าว และคำตอบบทรวมที่กรรมการอิสระรายนั้นได้รับในแบบ 56-1 และแบบ 56-2 ด้วย

10. ไม่มีลักษณะอื่นใดที่ทำให้ไม่สามารถให้ความเห็นอย่างเป็นอิสระ เกี่ยวกับการดำเนินงานของบริษัท

## 2) การสรรหากรรมการและการแต่งตั้ง

ตามข้อบังคับของบริษัท คณะกรรมการของบริษัทประกอบด้วย กรรมการจำนวนไม่น้อยกว่า 5 ท่าน และ กรรมการไม่น้อยกว่ากึ่งหนึ่งของจำนวนกรรมการทั้งหมด ต้องมีถิ่นที่อยู่ในราชอาณาจักร และมีคุณสมบัติและไม่มีลักษณะ ต้องห้ามตามที่กฎหมายกำหนด

ในการประชุมสามัญผู้ถือหุ้นประจำปีทุกครั้ง กรรมการต้องพ้นจากตำแหน่งหนึ่งในสามตามอัตรา ถ้าจำนวน กรรมการที่จะแบ่งออกให้ตรงเป็น 3 ส่วนไม่ได้ ก็ให้ออกในจำนวนที่ใกล้เคียงที่สุดกับจำนวน 1 ใน 3 นั้น โดยกรรมการ ที่พ้นจากตำแหน่งตามวาระอาจได้รับเลือกกลับเข้าดำรงตำแหน่งกรรมการของบริษัทใหม่ได้ ทั้งกำหนดให้ที่ประชุมผู้ถือหุ้น เลือกตั้งกรรมการบริษัท ตามหลักเกณฑ์ และวิธีการที่กำหนดอยู่ในข้อบังคับของบริษัทฯ ดังนี้

1) ผู้ถือหุ้นคนหนึ่งมีคะแนนเสียงเท่ากับหนึ่งหุ้นต่อหนึ่งเสียง

2) ผู้ถือหุ้นแต่ละคนจะต้องใช้คะแนนเสียงที่มีอยู่ทั้งหมดเลือกตั้งบุคคลคนเดียวหรือหลายคนเป็นกรรมการก็ได้ ในกรณีที่เลือกตั้งบุคคลหลายคนเป็นกรรมการ จะแบ่งคะแนนเสียงให้แก่ผู้ใดมากน้อยเพียงใดไม่ได้

3) บุคคลซึ่งได้รับคะแนนเสียงสูงสุดตามลำดับลงมา เป็นผู้ได้รับการเลือกตั้งเป็นกรรมการเท่าจำนวนกรรมการ ที่จะพึงมีหรือพึงเลือกตั้งในครั้งนั้น ในกรณีที่บุคคลซึ่งได้รับเลือกตั้งในลำดับถัดลงมามีคะแนนเสียงเท่ากันเกินจำนวนกรรมการ ที่จะพึงมี หรือจะพึงเลือกตั้งในครั้งนั้น ให้ผู้เป็นประธานกรรมการเป็นผู้ออกเสียงชี้ขาด

ในกรณีที่ตำแหน่งกรรมการว่างลง เพราะเหตุอื่นนอกจากถึงคราวออกตามวาระ คณะกรรมการจะเลือกบุคคล โดยบุคคลหนึ่งซึ่งมีคุณสมบัติ และไม่มีลักษณะต้องห้ามตามกฎหมายกำหนด เข้าเป็นกรรมการแทนในการประชุมคณะกรรมการ คราวถัดไป ด้วยคะแนนเสียงไม่น้อยกว่า 3 ใน 4 ของจำนวนกรรมการที่ยังเหลืออยู่ เว้นแต่วาระของกรรมการจะเหลือน้อยกว่า 2 เดือน บุคคลซึ่งเข้าเป็นกรรมการแทนดังกล่าว จะอยู่ในตำแหน่งกรรมการได้เพียงวาระที่ยังเหลืออยู่ของกรรมการที่ตนแทน

ที่ประชุมผู้ถือหุ้น อาจลงมติให้กรรมการคนใดออกจากตำแหน่งก่อนถึงคราวออกตามวาระได้ ด้วยคะแนนเสียง ไม่น้อยกว่าสามในสี่ของจำนวนผู้ถือหุ้นที่มาประชุม และมีสิทธิออกเสียงและมีหุ้นนับรวมกันได้ไม่น้อยกว่ากึ่งหนึ่งของจำนวนหุ้น ที่ถือโดยผู้ถือหุ้นที่มาประชุมและมีสิทธิออกเสียง

บริษัทฯ ไม่ได้กำหนดจำนวนครั้งสูงสุดของกรรมการที่ถูกแต่งตั้งให้กลับเข้ามาเป็นกรรมการใหม่ รวมถึงคุณสมบัติ ในเรื่องของอายุ แต่บริษัทฯ จะคำนึงถึงเวลา ความรู้ ประโยชน์ ที่จะอุทิศให้กับบริษัทฯ รวมทั้งความสามารถในการปฏิบัติ หน้าที่เป็นสำคัญ

### 9.3 การกำกับดูแลการดำเนินงานขอขอย่อยและบริษัทร่วม

บริษัทมีกลไกในการกำกับดูแลที่ทำให้สามารถควบคุมดูแลการจัดการและรับผิดชอบการดำเนินงานของบริษัทย่อยและบริษัทร่วม เพื่อดูแลรักษาผลประโยชน์ในเงินลงทุนของบริษัท ดังนี้

1) บริษัทมีการส่งบุคคลเพื่อเป็นตัวแทนของบริษัทไปเป็นกรรมการ ผู้บริหาร หรือผู้มีอำนาจควบคุมในบริษัทดังกล่าวตามสัดส่วนการถือหุ้น โดยจะต้องได้รับมติเห็นชอบจากที่ประชุมคณะกรรมการบริษัท

2) บริษัทได้แต่งตั้งผู้สอบบัญชีจากบริษัท แกรนท์ ธอนตัน จำกัด เป็นผู้สอบบัญชีของบริษัทฯ และบริษัทย่อย เพื่อเป็นกลไกในการกำกับดูแลการเปิดเผยข้อมูลฐานะการเงินและผลการดำเนินงาน การทำรายการระหว่างบริษัทย่อยกับบุคคลที่เกี่ยวข้อง การได้มาหรือจำหน่ายไปซึ่งสินทรัพย์หรือการทำรายการสำคัญอื่นใดของบริษัทย่อยให้ครบถ้วนถูกต้อง และใช้หลักเกณฑ์ที่เกี่ยวข้องกับการเปิดเผยข้อมูลและการทำรายการในลักษณะดังกล่าวข้างต้นในทำนองเดียวกับหลักเกณฑ์ของบริษัท

### 9.4 การกำกับดูแลเรื่องการใช้ข้อมูลภายใน

บริษัทฯ มีนโยบายในการเปิดเผยข้อมูล รายงานทางการเงิน และการดำเนินงาน โดยเปิดเผยสารสนเทศทางการเงิน และที่เกี่ยวข้องธุรกิจและผลการประกอบกิจการของบริษัทฯ ให้ถูกต้อง ครบถ้วน เพียงพอ เชื่อถือได้ ทันเวลา และสม่ำเสมอ ให้กับผู้ถือหุ้น ผู้ลงทุน นักวิเคราะห์หลักทรัพย์และบุคคลทั่วไป บริษัทฯ ได้ปฏิบัติตามกฎหมาย ข้อบังคับ ระเบียบที่เกี่ยวข้องกับการเปิดเผยข้อมูล อย่างเคร่งครัด กรรมการและผู้บริหาร เมื่อมีการซื้อขายหลักทรัพย์ ต้องจัดทำรายงานการถือหลักทรัพย์ ตามพระราชบัญญัติหลักทรัพย์และตลาดหลักทรัพย์ (ฉบับที่ 4) พ.ศ. 2551 รายงานการเปลี่ยนแปลงการถือหลักทรัพย์ตามแบบภายในเวลาที่กำหนด

ในการดูแลการใช้ข้อมูลภายใน เป็นความรับผิดชอบของกรรมการ ผู้บริหารและพนักงานที่จะต้องไม่เปิดเผยข้อมูลภายในที่มีสาระสำคัญ ซึ่งจะกระทบต่อธุรกิจและราคาหลักทรัพย์ของบริษัทฯ และยังไม่เปิดเผยต่อสาธารณชน และจะไม่ใช้โอกาสหรือข้อมูลที่ได้จากการเป็นกรรมการ ผู้บริหาร หรือพนักงานของบริษัทฯ ในการหาประโยชน์ส่วนตน หรือให้ข้อมูลภายในแก่บุคคลอื่น

เพื่อประโยชน์ในการซื้อขายหลักทรัพย์ของบริษัทฯ และในเรื่องการทำธุรกิจที่แข่งขันกับบริษัทฯ หรือธุรกิจที่เกี่ยวข้อง บริษัทฯ ได้มีการกำหนดการป้องกันโดยการจำกัดให้รับรู้ข้อมูลเฉพาะกรรมการและผู้บริหารระดับสูงที่เกี่ยวข้องเท่านั้น รวมทั้งกรรมการและผู้บริหารซื้อขายหลักทรัพย์ของบริษัทฯ ก่อนประกาศงบการเงิน 1 เดือน

การกระทำฝ่าฝืนใดๆ อันเป็นเหตุให้บริษัทฯ ได้รับความเสียหายหรือสูญเสียโอกาสทางธุรกิจ บริษัทฯ ถือว่าเป็นการปฏิบัติขัดกันนโยบายและจริยธรรมของธุรกิจ ต้องมีโทษทางวินัยอย่างร้ายแรง และยังมีความผิดตามพระราชบัญญัติหลักทรัพย์และตลาดหลักทรัพย์ (ฉบับที่ 4) พ.ศ. 2551

### 9.5 ค่าตอบแทนของผู้สอบบัญชี

ที่ประชุมสามัญผู้ถือหุ้น ประจำปี 2557 เมื่อวันที่ 25 เมษายน 2557 มีมติอนุมัติการแต่งตั้งแต่งตั้งนายสมคิด เตียตระกูล ผู้สอบบัญชีรับอนุญาตเลขทะเบียน 2785 หรือนางสุมาลี โชคดีอนันต์ ผู้สอบบัญชีรับอนุญาตเลขทะเบียน 3322 หรือธีรศักดิ์ จิวศรีสกุล ผู้สอบบัญชีรับอนุญาตเลขทะเบียน 6624 หรือนางสาวคันสนีย์ พูลสวัสดิ์ ผู้สอบบัญชีรับอนุญาตเลขทะเบียน 6977 แห่งบริษัท แกรนท์ ธอนตัน จำกัด เป็นผู้สอบบัญชีของบริษัทฯ และบริษัทย่อย พร้อมทั้งกำหนดค่าตอบแทนการสอบบัญชี สำหรับปีสิ้นสุดวันที่ 31 ธันวาคม 2557 เป็นเงินรวม 1,895,000 บาท และมอบอำนาจให้คณะกรรมการบริษัทฯ เป็นผู้อนุมัติ หากบริษัทฯ แกรนท์ ธอนตัน จำกัด จำเป็นต้องจัดหาผู้สอบบัญชีรับอนุญาตรายอื่นแทนในกรณีที่ผู้สอบบัญชีรับอนุญาตรายดังกล่าวไม่สามารถปฏิบัติงานได้ รวมทั้งมอบอำนาจให้คณะกรรมการบริษัทฯ เป็นผู้อนุมัติค่าสอบทานงบการเงินของบริษัทย่อยและบริษัทร่วมที่อาจเกิดขึ้นระหว่างปีด้วย



## 10. ความรับผิดชอบต่อสังคม (Corporate Social Responsibilities : CSR)

### 10.1 นโยบายการกำกับดูแลกิจการ

บริษัทฯ ได้ตระหนักถึงความสำคัญของการกำกับดูแลกิจการที่ดี จะเป็นประโยชน์ต่อการดำเนินธุรกิจของบริษัทฯ เป็นการสร้างความเชื่อมั่นให้กับผู้ถือหุ้น ผู้ลงทุนและผู้เกี่ยวข้องทุกฝ่ายเพื่อให้การบริหารงานเป็นไปอย่างโปร่งใส สามารถตรวจสอบได้และเป็นธรรม คำนึงถึงสิทธิและความเท่าเทียมกันของผู้ถือหุ้น ความรับผิดชอบต่อของผู้มีส่วนได้เสีย เป็นปัจจัยสำคัญในการเพิ่มมูลค่าในระยะยาว และส่งเสริมการเติบโตอย่างยั่งยืนของบริษัทฯ

นโยบายการกำกับดูแลกิจการของบริษัทฯ สอดคล้องกับหลักการกำกับดูแลกิจการที่ดีของตลาดหลักทรัพย์แห่งประเทศไทย และระเบียบปฏิบัติของคณะกรรมการกำกับหลักทรัพย์และตลาดหลักทรัพย์ ซึ่งบริษัทฯ ได้ถือปฏิบัติอย่างต่อเนื่องดังนี้

- 1) สิทธิของผู้ถือหุ้น
- 2) การปฏิบัติต่อผู้ถือหุ้นอย่างเท่าเทียมกัน
- 3) บทบาทของผู้มีส่วนได้เสีย
- 4) การเปิดเผยข้อมูลและความโปร่งใส
- 5) ความรับผิดชอบต่อของคณะกรรมการ

#### หมวดที่ 1 สิทธิของผู้ถือหุ้น

บริษัทฯ ให้ความสำคัญต่อสิทธิของผู้ถือหุ้น โดยตระหนักว่าผู้ถือหุ้นมีสิทธิในความเป็นเจ้าของ โดยควบคุมบริษัทผ่านการแต่งตั้งคณะกรรมการ ให้ทำหน้าที่แทนตนและมีสิทธิในการตัดสินใจเกี่ยวกับการเปลี่ยนแปลงที่สำคัญของบริษัทฯ

สิทธิขั้นพื้นฐานของผู้ถือหุ้นคือการเข้าร่วมประชุมเพื่อแต่งตั้ง ถอดถอนกรรมการ แต่งตั้งผู้สอบบัญชี และเรื่องที่มีผลกระทบต่อบริษัทฯ เช่น การแก้ไขข้อบังคับและหนังสือบริคณห์สนธิ การลดทุน เพิ่มทุน การจัดสรรเงินปันผล และอนุมัติรายการเกี่ยวโยงต่างๆ ผู้ถือหุ้นยังได้รับสิทธิในการซื้อขายหรือโอนหุ้น การได้รับส่วนแบ่งกำไร หรือเงินปันผล รวมถึงการได้รับข่าวสารข้อมูลของบริษัทฯ อย่างต่อเนื่อง บริษัทฯจะไม่ทำการใดๆ อันเป็นการละเมิดหรือลดทอนสิทธิของผู้ถือหุ้น โดยมีแนวทางการปฏิบัติที่ดีต่อผู้ถือหุ้นดังนี้

1. บริษัทฯ ได้มอบให้บริษัท ศูนย์รับฝากหลักทรัพย์ (ประเทศไทย) จำกัด ซึ่งเป็นนายทะเบียนหุ้นของบริษัทฯ เป็นผู้จัดส่งหนังสือเชิญประชุมผู้ถือหุ้น และเอกสารประกอบให้กับผู้ถือหุ้นทุกรายเป็นการล่วงหน้าก่อนวันประชุมอย่างน้อย 7 วัน โดยหนังสือเชิญประชุมมีรายละเอียดอย่างครบถ้วน และมีความเห็นของคณะกรรมการในแต่ละวาระอย่างชัดเจน
2. บริษัทฯ ได้นำหนังสือเชิญประชุมผู้ถือหุ้นพร้อมเอกสารประกอบ ประกาศให้ผู้ถือหุ้นทราบผ่านช่องทางของตลาดหลักทรัพย์ฯ และใน Website ของบริษัทฯ ก่อนล่วงหน้าวันประชุมฯ เป็นเวลา 20 วัน เพื่อเปิดโอกาสให้ผู้ถือหุ้นได้ศึกษาข้อมูลก่อนวันประชุมฯ
3. บริษัทฯ ได้จัดสถานที่ประชุมผู้ถือหุ้นในทำเลที่การเดินทางสะดวก มีการอำนวยความสะดวกให้ผู้ถือหุ้นได้ใช้สิทธิในการเข้าร่วมประชุมและการออกเสียงอย่างเต็มที่ โดยไม่มีการจำกัดโอกาสในการเข้าประชุมของผู้ถือหุ้น เพื่อเป็นการส่งเสริมสิทธิของผู้ถือหุ้น และมีการเปิดโอกาสให้ผู้ถือหุ้นซักถามและพูดคุยอย่างไม่เป็นทางการกับคณะกรรมการได้
4. ประธานกรรมการ ประธานกรรมการชุดต่างๆ กรรมการผู้จัดการ ทุกคนเข้าร่วมประชุมผู้ถือหุ้น และผู้สอบบัญชีของบริษัทฯ ได้เข้าร่วมประชุมสามัญผู้ถือหุ้นประจำปีทุกครั้ง เพื่อร่วมกับการตอบข้อซักถามในประเด็นที่เกี่ยวข้อง
5. บริษัทฯ ได้แจ้งวิธีการลงคะแนนและนับคะแนนโดยใช้บัตรลงคะแนนให้ผู้ถือหุ้นทราบล่วงหน้าก่อนการประชุมฯ ซึ่งไม่ยุ่งยากซับซ้อน มีการบันทึกมติที่ประชุมไว้อย่างชัดเจน พร้อมทั้งคะแนนเสียงที่เห็นด้วย ไม่เห็นด้วย และงดออกเสียงในทุกๆ วาระที่ต้องมีการลงคะแนนเสียง



## หมวดที่ 2 การปฏิบัติต่อผู้ถือหุ้นอย่างเท่าเทียมกัน

การสร้างเชื่อมั่นให้กับผู้ถือหุ้นว่าคณะกรรมการและฝ่ายจัดการจะดูแลให้การใช้เงินของผู้ถือหุ้นเป็นไปอย่างเหมาะสม เป็นปัจจัยสำคัญต่อความเชื่อมั่นในการลงทุนกับบริษัทฯ คณะกรรมการจึงกำกับดูแลให้ผู้ถือหุ้นได้รับการปฏิบัติและปกป้องสิทธิขั้นพื้นฐานอย่างเท่าเทียมกัน

1. คณะกรรมการจัดกระบวนการประชุมผู้ถือหุ้นในลักษณะสนับสนุน โดยได้ส่งใบมอบฉันทะให้ผู้ถือหุ้นทุกราย ในกรณีที่ผู้ถือหุ้นไม่สะดวกในการเข้าประชุมด้วยตนเอง ก็สามารถจะให้บุคคลใดบุคคลหนึ่งเข้าประชุมแทน โดยรูปแบบของใบมอบฉันทะผู้ถือหุ้นสามารถกำหนดการลงคะแนนเสียงได้ ในการลงคะแนนเสียงเห็นด้วย ไม่เห็นด้วย หรืองดออกเสียง และบริษัทฯ ได้จัดประธานบริษัท และกรรมการตรวจสอบ 3 ท่าน เพื่อเป็นทางเลือกในการมอบฉันทะของผู้ถือหุ้น โดยมีคุณสมบัติของกรรมการทั้ง 4 ท่านประกอบ

2. การให้สิทธิแก่ผู้ถือหุ้นส่วนน้อยเสนอเรื่องเพื่อบรรจุเป็นวาระการประชุมผู้ถือหุ้น หรือการเสนอชื่อบุคคลเพื่อเข้ารับ การเลือกตั้งเป็นกรรมการบริษัทก่อนวันประชุมผู้ถือหุ้น ยังไม่มีหัวข้อนี้ระบุใน website อย่างเป็นทางการ แต่ผู้ถือหุ้นสามารถ ส่งข้อมูลการขอเพิ่มวาระการประชุมฯ หรือเสนอชื่อกรรมการพร้อมคุณสมบัติเข้ามายัง website ของบริษัทฯ ได้ แต่ที่ผ่านมา ยังไม่ปรากฏว่ามีข้อมูลส่งเข้ามา

3. ให้สิทธิผู้ถือหุ้นในการออกเสียงลงคะแนน โดยหนึ่งหุ้นมีสิทธิเท่ากับหนึ่งเสียง

4. กำหนดมาตรการป้องกันการรั่วไหลข้อมูลภายใน เพื่อหาประโยชน์ให้แก่ตนเองหรือผู้อื่นในทางมิชอบของกรรมการบริษัทฯ พร้อมเผยแพร่มาตรการให้กรรมการ ผู้บริหารทราบ และกรรมการและผู้บริหารของบริษัทฯ ต้องรายงานการเปลี่ยนแปลง การถือครองหลักทรัพย์ของบริษัทฯ ต่อสำนักงานคณะกรรมการกำกับหลักทรัพย์และตลาดหลักทรัพย์ทุกครั้งที่มีการเปลี่ยนแปลง การถือครอง และพนักงานของบริษัทฯ จะไม่แจ้งข้อมูลที่ยังไม่เปิดเผยต่อสาธารณชนให้ผู้อื่นทราบ การเปิดเผยข้อมูลนี้อาจจะมีผลกระทบต่อธุรกิจและราคาหลักทรัพย์ของบริษัทฯ ต้องได้รับความเห็นชอบจากกรรมการบริหารก่อน

ทั้งนี้เพื่อมิให้กรรมการและผู้บริหารนำข้อมูลภายในไปใช้ประโยชน์ซึ่งก่อให้เกิดความเสียหายต่อผู้ถือหุ้นโดยรวม บริษัทฯ ได้มีการส่งเอกสารในเรื่องการใช้ข้อมูลภายในและความผิดที่เกิดขึ้นให้กับกรรมการและพนักงานของบริษัทฯ ทุกครั้งที่มีการมีระเบียบกฎเกณฑ์ใหม่จากสำนักงานคณะกรรมการกำกับหลักทรัพย์และตลาดหลักทรัพย์ หากพบว่ามีการกระทำหรือ พนักงานอาศัยอำนาจหน้าที่หรือโอกาสในการทำงานแสวงหาประโยชน์ จะถูกลงโทษทางวินัยของบริษัทฯ โดยที่ผ่านมาไม่มี กรณีที่กรรมการหรือผู้บริหารของบริษัทฯ ใช้ข้อมูลภายในเพื่อหาผลประโยชน์แก่ตนเอง

5. เปิดเผยข้อมูลรายการที่เกี่ยวข้องกัน และความเห็นของคณะกรรมการเกี่ยวกับรายการดังกล่าวให้ผู้ถือหุ้นทราบ และไม่มีการทำรายการที่เกี่ยวข้องกันโดยแฝงนัย หรือไม่ปฏิบัติตามกฎเกณฑ์ของสำนักงานคณะกรรมการกำกับหลักทรัพย์และ ตลาดหลักทรัพย์

6. ในการประชุมสามัญผู้ถือหุ้น ในวาระการแต่งตั้งกรรมการ ผู้ถือหุ้นจะใช้สิทธิออกเสียงลงคะแนนแต่งตั้งกรรมการ เป็นรายบุคคล

## หมวดที่ 3 บทบาทของผู้มีส่วนได้เสีย

บริษัทฯ ให้ความสำคัญในการดูแลและคำนึงถึงผู้มีส่วนได้เสียทุกกลุ่มทั้งภายในและภายนอกบริษัทฯ ได้แก่ ผู้ถือหุ้น กรรมการ พนักงานของบริษัทฯ ลูกค้า คู่ค้า เจ้าหนี้ คู่แข่ง หน่วยงานอื่นๆ ที่บริษัทฯ ได้ดำเนินกิจกรรมภายในและภายนอก บริษัทฯ รวมทั้งความรับผิดชอบต่อสังคมและสิ่งแวดล้อม และภาครัฐ โดยแนวปฏิบัติต่อผู้มีส่วนได้เสียของบริษัทฯ เป็นดังนี้

### 1. ผู้ถือหุ้น

บริษัทฯ จะปฏิบัติหน้าที่ด้วยความซื่อสัตย์สุจริตและเป็นธรรม มีความมุ่งมั่นจะสร้างความเติบโต เพื่อให้ผู้ถือหุ้น ได้รับผลตอบแทนที่ยั่งยืนจากผลการประกอบกิจการของบริษัทฯ บริษัทฯ ได้ปฏิบัติต่อผู้ถือหุ้นอย่างเท่าเทียมกัน ตามหลักเกณฑ์ การกำกับดูแลกิจการที่ดี ในหมวดสิทธิของผู้ถือหุ้น และการปฏิบัติต่อผู้ถือหุ้นอย่างเท่าเทียมกัน บริษัทฯ ได้จัดทำเว็บไซต์ ของบริษัทฯ [www.gel.co.th](http://www.gel.co.th) เพื่อเป็นช่องทางที่ผู้ถือหุ้นหรือผู้มีส่วนได้เสียสามารถติดต่อหรือร้องเรียนในเรื่องที่อาจทำให้เกิด ความเสียหายกับบริษัทฯ ได้

ผู้ลงทุนสามารถศึกษาข้อมูลของบริษัทเพิ่มเติมได้จากแบบแสดงรายการข้อมูลประจำปี 2557 (แบบ 56-1) ของบริษัทที่แสดงไว้ใน [www.sec.or.th](http://www.sec.or.th) หรือเว็บไซต์ของบริษัท [www.gel.co.th](http://www.gel.co.th)

## 2. พนักงาน

บริษัทฯ ตระหนักและให้ความสำคัญกับพนักงาน เพราะถือว่าพนักงานเป็นปัจจัยแห่งความสำเร็จของการบรรลุเป้าหมายของบริษัทฯได้ บริษัทฯได้กำหนดนโยบายที่ชัดเจนในการพัฒนานุเคราะห์ของบริษัทฯ มีการพัฒนาอบรมให้ความรู้อย่างทั่วถึง เพื่อพัฒนาความสามารถของพนักงานทุกระดับอย่างต่อเนื่อง ให้โอกาสก้าวหน้าในงาน

บริษัทฯ ได้จัดตั้งคณะกรรมการความปลอดภัยอาชีวอนามัยและสภาพแวดล้อมในการทำงาน โดยการจัดอบรมหลักสูตรให้กับคณะกรรมการเพื่อทำหน้าที่ดูแล แนะนำ แจ้งข่าวสาร เกี่ยวกับความปลอดภัยและสภาพแวดล้อมในการทำงาน รวมทั้งการป้องกันอุบัติเหตุจากการทำงาน เพื่อให้พนักงานนำไปปฏิบัติได้อย่างถูกต้อง จัดอุปกรณ์ความปลอดภัยที่เหมาะสมกับลักษณะงาน มีสวัสดิการที่ดี และสภาพการจ้างงานที่เหมาะสมกับสภาวะตลาด เพื่อให้พนักงานมีจริยธรรมที่ดี บริษัทฯ ได้จัดพระสงฆ์ที่มีความรู้มาบรรยายธรรมให้ข้อคิดในการดำเนินชีวิต มีการช่วยเหลือให้ทุนการศึกษา บุตรของพนักงานที่เรียนดี รวมถึงกิจกรรมต่าง ๆ เช่น การเรียนศิลปะในช่วงปิดเทอมของบุตรหลานพนักงาน จัดทัศนศึกษาให้กับพนักงานผู้มีรายได้น้อย เป็นต้น

บริษัทฯ จัดให้มีผู้รับฟังความคิดเห็นจากพนักงาน หากพนักงานได้พบเห็นสิ่งผิดปกติหรือสิ่งไม่ควร ซึ่งจะถูกลงถึงกรรมการผู้จัดการโดยตรง สำหรับการแจ้งเบาะแสให้กรรมการอิสระ บริษัทฯได้มีชื่อกรรมการอิสระ หมายเลขโทรศัพท์ E-mail address เพื่อให้ผู้ต้องการแจ้งเบาะแสดสามารถติดต่อโดยไม่ผ่านบริษัทฯ เพื่อเป็นข้อมูลให้สอบหาข้อเท็จจริงโดยตรง

## 3. ลูกค้า

บริษัทฯได้ตระหนักถึงความสำคัญในการสร้างความพึงพอใจและความมั่นใจให้ลูกค้า ที่จะได้รับสินค้าและบริการที่มีคุณภาพ ราคาที่เป็นธรรม บริษัทฯได้รับฟังความคิดเห็นและข้อเสนอแนะจากลูกค้าเพื่อนำมาทบทวน ปรับปรุง นอกจากนี้ บริษัทฯได้ทำการสำรวจความพึงพอใจของลูกค้าอย่างสม่ำเสมอ บริษัทฯได้พัฒนาคุณภาพของสินค้าและระบบการบริหารงาน ได้รับรองระบบคุณภาพมาตรฐาน ISO 9001-2008 จากสถาบันรับรองมาตรฐาน ISO และดูแลให้บริการแก่ลูกค้าทุกรายอย่างเท่าเทียมกัน ไม่ว่าจะเป็นลูกค้าขนาดใหญ่ ขนาดกลาง หรือขนาดเล็ก

## 4. คู่ค้า

กำหนดนโยบายและแนวทางปฏิบัติต่อคู่ค้าของบริษัทฯอย่างเป็นธรรม ตั้งอยู่บนหลักเกณฑ์การตัดสินใจโดยเปรียบเทียบ เงื่อนไข ราคา คุณภาพ และบริการต่างๆ อย่างโปร่งใส ตรวจสอบได้ ทั้งนี้เพื่อมุ่งหมายที่จะพัฒนาและรักษาสัมพันธภาพที่ยั่งยืน

## 5. คู่แข่ง

บริษัทฯปฏิบัติต่อคู่แข่งทางการค้าภายใต้หลักเกณฑ์การแข่งขันที่ดี เน้นการดำเนินธุรกิจอย่างมีจริยธรรม โปร่งใส และแข่งขันอย่างเป็นธรรม บริษัทฯ ทำการแข่งขันโดยใช้คุณภาพของสินค้าและบริการที่เชื่อถือได้เป็นจุดแข่งขัน ทำการแข่งขันทางการค้าอย่างสุจริตกับคู่แข่ง บริษัทฯ จะรักษาความสัมพันธ์อันดีในฐานะผู้ร่วมประกอบการค้าในอุตสาหกรรมเดียวกัน โดยบริษัทฯไม่มีข้อพิพาทใด ๆ ในเรื่องที่เกี่ยวข้องกับคู่แข่งทางการค้า

## 6. เจ้าหนี้

บริษัทฯได้ปฏิบัติตามพันธะทางสัญญาต่อเจ้าหนี้การค้าและเจ้าหนี้สถาบันการเงินโดยแสดงความรับผิดชอบ ต่อหนี้สินของบริษัทฯ บริษัทฯปฏิบัติต่อเจ้าหนี้อย่างเป็นธรรม ตลอดระยะเวลาในการดำเนินธุรกิจ บริษัทฯ และเจ้าหนี้มีความสัมพันธ์อันดีต่อกันเสมอมา



## 7. สังคม/ชุมชน และสิ่งแวดล้อม

บริษัทฯ ได้คำนึงถึงสังคม/ชุมชน และสิ่งแวดล้อม โดยปฏิบัติตามกฎหมายและข้อบังคับในด้านต่างๆ เพื่อจะไม่เป็นการเอาเปรียบต่อสังคมส่วนรวม บริษัทฯ ได้ตระหนักถึงความรับผิดชอบต่อสังคมในการไม่ให้เกิดมลภาวะ ทางเสียง ฝุ่น ต่อชุมชน ใกล้เคียง จัดหน่วยงานเฉพาะเพื่อดูแลสิ่งแวดล้อมอย่างใกล้ชิด มีความเป็นมิตรกับสิ่งแวดล้อม

บริษัทฯ ได้คำนึงถึงคุณค่า และความสำคัญในการทำประโยชน์ต่อสังคม และสังคมโดยรอบโรงงาน ได้ให้การพัฒนา ปรับปรุงห้องเรียน ห้องสุขาของโรงเรียนใกล้เคียง สนับสนุนเครื่องกีฬา ให้ทุนการศึกษา ร่วมกิจกรรมวันเด็ก และร่วมกิจกรรมของวัดบริเวณใกล้เคียงตามเทศกาลทางศาสนาที่สำคัญ พนักงานของบริษัทฯ ได้ร่วมกันบริจาคโลหิตให้แก่สภากาชาดปีละ 2 ครั้ง อย่างสม่ำเสมอทุกปี

### จรรยาบรรณ

บริษัทฯ ได้ดำเนินธุรกิจมากกว่า 52 ปี มีชื่อเสียงเป็นที่ยอมรับของวงการธุรกิจ ดังนั้นบริษัทฯ จึงให้ความสำคัญในเรื่องของจริยธรรมทางธุรกิจ ที่แสดงถึงความซื่อสัตย์ สุจริต ความน่าเชื่อถือต่อผู้มีส่วนได้เสีย ภายในบริษัทฯ ได้มีการจัดกิจกรรม โดยผู้บริหารจะสื่อสารในเรื่องของจริยธรรมทางธุรกิจ และจริยธรรมที่พนักงานควรมีต่อบริษัท ต่อคู่ค้า คู่แข่ง ต่อพนักงานด้วยกัน ให้พนักงานรับทราบโดยสม่ำเสมอ

### การขัดแย้งทางผลประโยชน์

บริษัทฯ ได้กำหนดนโยบายที่จะไม่ให้เกิดการ ผู้บริหาร และพนักงานของบริษัทฯ ใช้โอกาสจากการเป็นกรรมการ เป็นผู้บริหาร และพนักงาน แสวงหาประโยชน์ส่วนตน ได้รับอนุมัติจากคณะกรรมการอนุมัติในหลักการเกี่ยวกับข้อตกลงทางการค้าที่มีเงื่อนไขการค้าโดยทั่วไป ในการทำธุรกรรมระหว่างบริษัท หรือบริษัทย่อย กับกรรมการ ผู้บริหาร หรือบุคคลที่มีความเกี่ยวข้อง ในกรณีที่เข้าข่ายเป็นรายการที่เกี่ยวข้องกัน ภายใต้ประกาศของตลาดหลักทรัพย์แห่งประเทศไทย จะต้องปฏิบัติตามหลักเกณฑ์ และเปิดเผยข้อมูลรายการที่เกี่ยวข้องกันอย่างเคร่งครัด

บริษัทฯ ได้กำหนดข้อห้ามไม่ให้มีการใช้โอกาสหรือข้อมูลจากการเป็นกรรมการ ผู้บริหาร หรือพนักงาน ในการหาประโยชน์ส่วนตน หรือทำธุรกิจที่แข่งขันกับบริษัท หรือธุรกิจที่เกี่ยวข้อง รวมทั้งไม่ให้ใช้ข้อมูลภายใน เพื่อประโยชน์ของตน ในการซื้อขายหุ้นของบริษัทฯ หรือให้ข้อมูลแก่บุคคลอื่น

## หมวดที่ 4 การเปิดเผยข้อมูลและความโปร่งใส

บริษัทฯ ให้ความสำคัญกับการเปิดเผยข้อมูลอย่างเพียงพอ และความโปร่งใสโดยได้กำหนดไว้เป็นบทบาทหน้าที่ของ คณะกรรมการบริษัทฯ ในการเปิดเผยข้อมูลที่มีความถูกต้อง ครบถ้วน ทันเวลาและโปร่งใส ทั้งข้อมูลทางการเงิน และ ข้อมูลอื่นๆ ที่เกี่ยวข้อง เพื่อให้ผู้ถือหุ้นและผู้มีส่วนได้เสียของบริษัทฯ ได้รับข้อมูลอย่างเท่าเทียมกัน โดยผ่านช่องทางและการสื่อสารเผยแพร่ข้อมูลของตลาดหลักทรัพย์แห่งประเทศไทย สำนักงานคณะกรรมการกำกับหลักทรัพย์และตลาดหลักทรัพย์ และเว็บไซต์ของบริษัทฯ ที่ [www.gel.co.th](http://www.gel.co.th)

อนึ่งบริษัทฯ มีการจัดตั้งหน่วยงานเพื่อรับผิดชอบดูแลงานด้านนักลงทุนสัมพันธ์และงานเลขานุการบริษัทฯ เป็นตัวแทน บริษัทฯ ในการสื่อสารประชาสัมพันธ์ข้อมูลที่เป็นประโยชน์ ให้แก่ ผู้ถือหุ้น นักลงทุน นักวิเคราะห์หลักทรัพย์ และผู้เกี่ยวข้อง ที่ผู้ลงทุนสามารถติดต่อสอบถามข้อมูลเกี่ยวกับบริษัทฯ ได้อย่างสะดวก โดยทางโทรศัพท์หมายเลข 02-501-2020 และทาง โทรสาร 02-501-2134



## หมวดที่ 5 ความรับผิดชอบของคณะกรรมการ

บริษัทฯ ตระหนักถึงความสำคัญของบทบาทหน้าที่ของคณะกรรมการที่มีต่อบริษัทและผู้ถือหุ้น คณะกรรมการบริษัทฯ ประกอบด้วยบุคคลที่มีความรู้ ความสามารถมีทักษะและประสบการณ์การทำงานจากหลากหลายสาขา ทำให้การปฏิบัติหน้าที่กรรมการเป็นไปอย่างมีประสิทธิภาพ คณะกรรมการบริษัทต้องมีภาวะผู้นำ มีวิสัยทัศน์ มีความรู้ ความสามารถ มีประสบการณ์ ด้านต่างๆ มีความซื่อสัตย์สุจริต และมีความเป็นอิสระในการตัดสินใจเพื่อประโยชน์สูงสุดของบริษัท และผู้ถือหุ้นโดยรวม คณะกรรมการได้มีส่วนร่วมในการกำหนดวิสัยทัศน์ เป้าหมาย นโยบาย ทิศทางการดำเนินงาน กลยุทธ์ แผนธุรกิจ และงบประมาณประจำปีของบริษัทฯ ตลอดจนกำกับดูแลให้ผู้บริหารมีการปฏิบัติตามแผนงานและงบประมาณที่กำหนดไว้อย่าง สม่าเสมอ ติดตามผลการดำเนินงาน โดยคำนึงถึงหลักการตามกฎหมาย ข้อบังคับ และมติที่ประชุมผู้ถือหุ้น อย่างซื่อสัตย์สุจริต มีจริยธรรม รวมทั้งกำกับดูแลให้การบริหารจัดการของฝ่ายบริหารเป็นไปตามเป้าหมาย และแนวทางที่ก่อให้เกิดประโยชน์สูงสุด แก่ผู้ถือหุ้น และเพื่อความเจริญเติบโตอย่างยั่งยืนขององค์กร

### 10.2 กิจกรรมเพื่อประโยชน์ต่อสังคมและสิ่งแวดล้อม (After process)

ในปี 2557 บริษัทมีการจัดกิจกรรมเพื่อประโยชน์ต่อสังคมและสิ่งแวดล้อม ดังต่อไปนี้

#### 1) กิจกรรมมอบของขวัญเนื่องในวันเด็กแห่งชาติ



บริษัท เจนเนอรัล เอนจิเนียริง จำกัด (มหาชน) โดย ทีมงาน HRD มอบของขวัญให้แก่ ผอ.วิทยากรณ์ กล่อมเกลี้ยง และ นักเรียน โรงเรียนวัดบางกุฎีทอง เนื่องในโอกาส “วันเด็กแห่งชาติประจำปี 2558” เมื่อวันที่ 8 มกราคม 2558



บริษัท เจนเนอรัล เอนจิเนียริง จำกัด (มหาชน) โดย ทีมงาน HRD มอบของขวัญให้แก่ ผอ.ธนศลำไย และนักเรียนโรงเรียนชุมชนวัดบางกะดี เนื่องในโอกาส “วันเด็กแห่งชาติประจำปี 2558” เมื่อวันที่ 8 มกราคม 2558

2) กิจกรรมร่วมลงนาม บันทึกข้อตกลง โครงการ “ธรรมาภิบาลสิ่งแวดล้อม”



บริษัท เจนเนอรัล เอนจิเนียริ่ง จำกัด (มหาชน) เป็น 1 ใน 6 บริษัท ของจังหวัดปทุมธานีที่เข้าร่วมลงนาม บันทึกข้อตกลง โครงการ “ธรรมาภิบาลสิ่งแวดล้อม” ประจำปี 2557 โดย นายวิฑูรย์ สิมะโชคดี ปลัดกระทรวงอุตสาหกรรม เป็นประธานในพิธีลงนาม ณ โรงแรมดิเอ็มเมอรัลด์ กรุงเทพฯ เมื่อวันที่ 17 มีนาคม พ.ศ. 2557

3) กิจกรรมบริจาคโลหิต



บริษัท เจนเนอรัล เอนจิเนียริ่ง จำกัด (มหาชน) นำพนักงานร่วมบริจาคโลหิต ในโครงการบริจาคโลหิต “วันเกิดสุขใจ...ให้โลหิต” ปีที่ 13 ณ ห้องประชาสัมพันธ์ บริษัท อายิโนะโมะไตะ (ประเทศไทย) จำกัด โรงงานปทุมธานี เพื่อเป็นการช่วยเพิ่มปริมาณโลหิตและสำรองให้กับเพื่อนมนุษย์ อันเป็นการตอบแทนสังคมอีกทางหนึ่ง เมื่อวันที่ 23 เมษายน 2557





เจนเนอร์ล เอนจิเนียริ่ง จำกัด (มหาชน) จัดกิจกรรมบริจาคลิहित เพื่อนำโลหิตไปช่วยเหลือผู้ป่วยให้กับ สภากาชาดไทย เมื่อวันที่ 23 กันยายน 2557

#### 4) กิจกรรมได้รับวุฒิบัตรผ่านการรับรองอุตสาหกรรมสีเขียว



โครงการ “อุตสาหกรรมสีเขียวจังหวัดปทุมธานี” ประจำปี 2557 จากสำนักงานอุตสาหกรรมจังหวัดปทุมธานี โดยมี นายเรืองศักดิ์ โขชะครุชิต หัวหน้าอุตสาหกรรมจังหวัดปทุมธานี เป็นผู้มอบ ณ โรงแรมบางกอกกอล์ฟ สपा รีสอร์ท ปทุมธานี เมื่อวันที่ 16 กรกฎาคม พ.ศ.2557

บริษัท เจนเนอร์ล เอนจิเนียริ่ง จำกัด (มหาชน) ได้รับวุฒิบัตรผ่านการรับรองอุตสาหกรรมสีเขียว ระดับ 1

## 11. การควบคุมภายในและการบริหารจัดการความเสี่ยง

### 11.1 ความเห็นของคณะกรรมการบริษัทเกี่ยวกับระบบควบคุมภายในของบริษัท

คณะกรรมการบริษัทฯ ซึ่งรับผิดชอบต่อการควบคุมภายในของกิจการ ระบบการควบคุมภายในมีส่วนช่วยให้การปฏิบัติงานมีประสิทธิภาพ สอดคล้องกับกฎระเบียบต่างๆ ตลอดจนเพิ่มความเข้มแข็งให้กับการบริหารความเสี่ยงภายใต้สภาพแวดล้อมทางธุรกิจของบริษัทฯ คณะกรรมการได้ให้อำนาจแก่คณะกรรมการตรวจสอบ โดยกำหนดกฎบัตรของคณะกรรมการตรวจสอบ ควบคุมดูแลระบบควบคุมภายในของกิจการและรายงานผลต่อคณะกรรมการอย่างสม่ำเสมอ

ผู้ตรวจสอบทั้งภายในและภายนอก สอบทานระบบการควบคุมภายในของกิจการโดยผู้ตรวจสอบทั้ง 2 ส่วน มีความเป็นอิสระจากฝ่ายจัดการ โดยผู้ตรวจสอบภายในจะรายงานโดยตรงต่อคณะกรรมการตรวจสอบ คณะกรรมการตรวจสอบเป็นผู้อนุมัติแผนการตรวจสอบประจำปีของผู้ตรวจสอบภายใน

คณะกรรมการบริษัทและคณะกรรมการตรวจสอบได้ร่วมกันพิจารณาความเพียงพอของระบบการควบคุมภายในตามแบบประเมินความเพียงพอของระบบการควบคุมภายใน โดยได้พิจารณาความสำคัญ 5 ส่วน ได้แก่

1. องค์กรและสภาพแวดล้อม
2. การบริหารความเสี่ยง
3. การควบคุมการปฏิบัติงานของฝ่ายบริหาร
4. ระบบสารสนเทศและการสื่อสารข้อมูล
5. ระบบการติดตาม

ทั้งนี้ในการประชุมคณะกรรมการบริษัท ครั้งที่ 5/2557 เมื่อวันที่ 28 กุมภาพันธ์ 2557 ซึ่งคณะกรรมการตรวจสอบได้เข้าร่วมประชุม มีมติเห็นว่า บริษัทมีระบบการควบคุมภายในที่เหมาะสมเพียงพอ รวมทั้งมีความเห็นว่ามีกำบังกันทรัพย์สินจากการที่ผู้บริหารนำไปใช้โดยมิชอบ หรือโดยไม่มีอำนาจ ซึ่งที่ผ่านมาไม่พบข้อบกพร่องเกี่ยวกับระบบการควบคุมภายในที่เป็นสาระสำคัญ

#### องค์กรและสภาพแวดล้อม

บริษัทฯ มีการจัดโครงสร้างองค์กรให้มีความชัดเจนเหมาะสม กำหนดขอบเขต อำนาจหน้าที่ และความรับผิดชอบของผู้บริหารระดับต่างๆ เพื่อทำหน้าที่ดูแล และรับผิดชอบการดำเนินงานในสายงานด้านต่างๆ

#### การบริหารความเสี่ยง

บริษัทฯ มีการวิเคราะห์ ประเมินปัจจัยเสี่ยงต่างๆ ที่อาจมีผลกระทบต่อการดำเนินธุรกิจของบริษัทฯ เพื่อระบุปัจจัยเสี่ยง กำหนดมาตรการป้องกันบรรเทาความเสี่ยงนั้น และหามาตรการในการบริหารความเสี่ยงเพื่อให้เกิดผลกระทบกับบริษัทฯ น้อยที่สุด

แม้ปัจจุบันบริษัทฯ ยังไม่มีคณะกรรมการบริหารความเสี่ยง เพื่อทำหน้าที่กำหนดขอบเขตและนโยบายในการบริหารความเสี่ยง แต่มีกระบวนการในการป้องกันความเสี่ยงเบื้องต้นที่เหมาะสมแล้ว



#### การควบคุมการปฏิบัติงานของฝ่ายจัดการ

บริษัทฯ มีระเบียบคำสั่งในการกำหนดหน้าที่ และความรับผิดชอบรวมทั้งกำหนดอำนาจในการอนุมัติของผู้บริหาร แต่ละระดับอย่างชัดเจนเป็นลายลักษณ์อักษร เพื่อให้มั่นใจว่าไม่มีการละเลยปฏิบัติในเรื่องที่สำคัญและจำเป็น และที่บังคับโดยกฎหมายและระเบียบของหน่วยงานกำกับดูแลภายนอก ทั้งนี้เพื่อป้องกันความเสียหายที่จะเกิดขึ้นต่อทรัพย์สินของบริษัท และ บริษัทย่อย รวมทั้งป้องกันการแสวงหาผลประโยชน์โดยมิชอบของผู้บริหารและพนักงาน

#### ระบบสารสนเทศและการสื่อสารข้อมูล

บริษัทฯ ให้ความสำคัญกับการจัดระบบสารสนเทศและการสื่อสารข้อมูลให้มีข้อมูลที่ถูกต้อง สมบูรณ์เพียงพอต่อการตัดสินใจของผู้บริหารและคณะกรรมการ บริษัทฯ ได้จัดระบบสารสนเทศ ลงในเว็บไซต์ของบริษัทฯ เพื่อให้ผู้ถือหุ้นหรือผู้ลงทุนสามารถเข้าหาข้อมูลได้ เพื่อประกอบการตัดสินใจ

#### ระบบการติดตาม

บริษัทฯ ได้ติดตามและประเมินผล มีการเปรียบเทียบกับเป้าหมายอย่างสม่ำเสมอ จะมีการหารือกับหน่วยงานที่รับผิดชอบ เพื่อหาวิธีหรือวางระบบ กำหนดหลักเกณฑ์หรือระเบียบร่วมกันในการปฏิบัติงาน เพื่อให้เกิดความมั่นใจถึงความเหมาะสม และพัฒนาประสิทธิภาพของระบบอย่างต่อเนื่อง ทั้งนี้บริษัทฯ ได้รับการรับรองระบบคุณภาพมาตรฐาน ISO 9001: 2008

### 11.2 ความเห็นของคณะกรรมการตรวจสอบที่ต่างจากความเห็นของคณะกรรมการบริษัท

-ไม่มี-

### 11.3 หัวหน้างานตรวจสอบภายในและหัวหน้างานกำกับดูแลการปฏิบัติงานของบริษัท

ในการประชุมคณะกรรมการตรวจสอบครั้งที่ 3/2555 เมื่อวันที่ 10 สิงหาคม 2555 ได้แต่งตั้ง นางสาวพิชญ์พิมล ชัยเชมรัตน์ ให้ดำรงตำแหน่งหัวหน้างานตรวจสอบภายในของบริษัทตั้งแต่วันที่ 10 สิงหาคม 2555 เนื่องจากมีประสบการณ์ในปฏิบัติงานด้านบัญชีและการเงินในธุรกิจ/อุตสาหกรรมที่มีลักษณะเดียวกับบริษัทมาเป็นระยะ 23 ปี เคยเข้ารับการอบรมหลักสูตรที่เกี่ยวข้องกับการปฏิบัติงานด้านตรวจสอบภายใน ได้แก่ หลักสูตรเทคนิคการเขียนรายงานการตรวจสอบภายในและมีความเข้าใจในกิจกรรมและการดำเนินงานของบริษัท จึงเห็นว่า มีความเหมาะสมที่จะปฏิบัติหน้าที่ดังกล่าวได้อย่างเหมาะสมเพียงพอ

ทั้งนี้การพิจารณาและอนุมัติ แต่งตั้ง ถอดถอน โยกย้ายผู้ดำรงตำแหน่งหัวหน้างานตรวจสอบภายในของบริษัท จะต้องผ่านการอนุมัติจากคณะกรรมการ

## 12. รายละเอียดระหว่างกัน

รายการระหว่างกันของบริษัทและบริษัทย่อย และบริษัทที่เกี่ยวข้องกันในระหว่างปี 2556-2557

บุคคลที่เกี่ยวข้อง	ลักษณะความสัมพันธ์	ประเภท	งบการเงินรวม (พันบาท)		งบการเงินเฉพาะกิจการ (พันบาท)		ลักษณะรายการ	อายุสัญญา
			ปี 2557	ปี 2556	ปี 2557	ปี 2556		
บริษัท เวิลด์ ไรร์ โปรดักส์ จำกัด (เดิมชื่อ บริษัท จี. อี. แอล. เจน แอร์ริล เอนจิเนียริง เซอร์วิส จำกัด)	บริษัทย่อย บริษัทถือหุ้นร้อยละ 99.99	รายได้ค่าบริการและอื่นๆ	-	-	120	120	เป็นค่าจ้างจัดทำงานด้านบัญชีและอื่น ๆ ของบริษัทย่อย	เดือนละ 10,000 บาทต่อสัญญาทุกปี
		ลูกหนี้อื่น	-	-	311	11		
		เงินให้ยืมระยะสั้น	-	-	229,000	103,000	เงินให้ยืมระยะสั้นเป็นการให้ความช่วยเหลือทางการเงินโดยออกเป็นตั๋วสัญญาใช้เงินอัตราดอกเบี้ยร้อยละ 3 ต่อปี ดอกเบี้ยรับตั๋วสัญญาใช้เงิน	ตั๋วสัญญาใช้เงินกำหนดชำระคืนเมื่อหมดกำหนด
		ดอกเบี้ยค้างรับ	-	-	5,362	155		
		ดอกเบี้ยรับ	-	-	8,136	155		
บริษัท ชันเทคมทิลล์ จำกัด	บริษัทย่อย ถือหุ้นร้อยละ 100	ค่าเช่า	-	-	371	371	เป็นค่าเช่าที่ดินบนเนื้อที่ 2-3-88 ไร่ เป็นเจ้าหน้าที่ด้านช่าง	ค่าเช่า ที่ดิน เดือนละ 30,888 บาท สัญญาต่อทุกปี
		เจ้าหนี้อื่น	-	-	31	31	ที่ดินเดือนละ 30,888 บาท	
		เงินให้ยืมระยะสั้น	-	-	-	375,425	ตั๋วสัญญาใช้เงินกำหนดชำระคืนเมื่อหมดกำหนดอัตราดอกเบี้ย อัตราดอกเบี้ย MLR ต่อปี ในปี 2557 ได้ชำระคืนครบถ้วนแล้ว	เงินกู้ยืมระยะสั้นได้รับในปี 2557
		ดอกเบี้ยค้างรับ	-	-	-	3,656		
		ดอกเบี้ยรับ	-	-	12,642	3,656		
บริษัท แคมพริค จำกัด	บริษัทร่วม ถือหุ้นร้อยละ 32.65	ซื้อวัตถุดิบ	-	-	56,958	-	ซื้อเหล็กเส้นและเหล็กข้ออ้อย	ใช้ราคาตลาด
		เงินมัดจำ	-	-	7,165	-	เงินมัดจำค่าซื้อเหล็กเส้นและเหล็กข้ออ้อย	
		เจ้าหนี้การค้า	-	-	11,291	-	เจ้าหนี้ค่าซื้อเหล็กเส้นและเหล็กข้ออ้อย	
		รายได้จากการขาย	43,300	8,134	43,300	8,134	เป็นการขายผลิตภัณฑ์เหล็ก และปูนซีเมนต์ผสมเสร็จ	ใช้ราคาตลาด
		ลูกหนี้การค้า	10,850	8,704	10,850	8,704		
		ซื้ออื่นๆ — ค่าก่อสร้าง	43,922	-	43,922	-	เป็นค่าก่อสร้างโรงงานที่เชียงใหม่	ใช้ราคาที่ดินลงร่วมกัน
		เจ้าหนี้ค่าก่อสร้าง	16,381	-	16,381	-	เจ้าหนี้ค่าก่อสร้างโรงงาน	
		เจ้าหนี้เงินประกันแรงงาน	1,387	-	1,387	-	เงินประกันค่าก่อสร้างโรงงาน	



บุคคลที่เกี่ยวข้อง	ลักษณะความสัมพันธ์	ประเภท	งบการเงินรวม (พันบาท)		งบการเงินเฉพาะกิจการ (พันบาท)		ลักษณะรายการ	อายุสัญญา
			ปี 2557	ปี 2556	ปี 2557	ปี 2556		
บริษัท เซมเทรา — วาริทุง อิมเจนีลิ่ง จำกัด	บริษัทย่อยของกิจการที่ลงทุน	รายได้จากการขาย ลูกหนี้การค้า ซื้อวัตถุดิบ ซื้ออื่น ๆ เจ้าหนี้การค้า	4,479 3,904 3,544 1,947 3,333	- - - - -	3,416 3,655 3,544 - 3,333	- - - - -	เป็นการขายผลิตภัณฑ์เหล็ก Steel Cut / Bend ลูกหนี้จากการขายผลิตภัณฑ์เหล็ก ซื้อผลิตภัณฑ์เหล็กที่น้อย ซื้ออะไหล่เครื่องมือเครื่องจักร เจ้าหนี้จากการซื้อผลิตภัณฑ์เหล็ก	ใช้ราคาตลาด
บริษัท มิลล์คอนบูรพา จำกัด	บริษัทย่อยของกิจการที่ลงทุน	เงินมัดจำซื้อเครื่องจักร	10,500	-	10,500	-	มัดจำเพื่อซื้อเครื่องจักรที่ใช้ในการดำเนินงาน	ใช้ราคาที่ดินลงร่วมกัน
กิจการร่วมค้า ไอพีซีโอ-แมคทริค	กิจการร่วมค้าของบริษัทร่วม	รายได้จากการขาย ลูกหนี้การค้า	246,884 83,249	- -	- -	- -	ขายเศษเหล็ก	ใช้ราคาตลาด
บริษัท มิลล์คอน สตีล จำกัด (มหาชน)	กิจการที่บริษัทลงทุน	รายได้จากการขาย ลูกหนี้การค้า	3,298 1,559	- -	3,298 1,559	- -	เป็นการขายผลิตภัณฑ์เหล็ก Steel Cut / Bend	ใช้ราคาตลาด
บริษัท มิลล์สเอน ไมล์ จำกัด	บริษัทที่เกี่ยวข้องของกิจการที่บริษัทลงทุน	ลูกหนี้การค้า ซื้อวัตถุดิบ เจ้าหนี้การค้า	5,384 173,445 8,923	- - -	- 62,563 8,109	- - -	ซื้อผลิตภัณฑ์เหล็ก ซื้อเศษเหล็กเส้นและเหล็กที่น้อย	ใช้ราคาตลาด
		ค่าเช่า เจ้าหนี้การค้า ซื้ออื่น ๆ - ค่าขนส่ง หนี้สินตามสัญญาเช่า เงินมัดจำค่าเช่ารถยนต์	26 15 2,185 4,314 38	- - - - -	26 15 2,185 - 38	- - - - -	ค่าเช่ารถยนต์ เจ้าหนี้การค้าค่าขนส่ง ค่าขนส่งสินค้า บริษัทย่อยเช่าซื้อรถบรรทุกพ่วง มัดจำค่าเช่าและค่าบริการรถยนต์	ใช้ราคาที่ดินลงร่วมกัน

หมายเหตุ รายการระหว่างกันนี้ได้เปิดเผยไว้ในหมายเหตุประกอบงบการเงิน ในข้อที่ 8.รายการบัญชีกับบุคคลและบริษัทที่เกี่ยวข้องกัน

## 12.1 มาตรการหรือขั้นตอนในการอนุมัติการทำรายการระหว่างกัน

เพื่อเป็นการคุ้มครองผู้ลงทุนในกรณีที่มีรายการระหว่างกันกับบุคคลที่อาจมีความขัดแย้งในอนาคต ทางบริษัท จะจัดให้มีการกำหนดประเภทรายการ ราคาและเงื่อนไขต่างๆของแต่ละฝ่ายให้ชัดเจน เพื่อให้ผู้สอบบัญชีสามารถตรวจสอบ และเปิดเผยรายการดังกล่าวในหมายเหตุประกอบงบการเงิน ในกรณีที่มีการทำรายการระหว่างกันซึ่งเป็นรายการที่เป็นปกติธุรกิจ กล่าวคือ รายการที่เคยเกิดขึ้นมาก่อนและเป็นรายการที่เกี่ยวข้องกับธุรกิจหลักของบริษัทและ/หรือเป็นรายการที่อาจก่อให้เกิด ความขัดแย้งทางผลประโยชน์ คณะกรรมการตรวจสอบจะพิจารณาความจำเป็นและความสมเหตุสมผลของรายการ และรายงาน ความเห็นของคณะกรรมการตรวจสอบต่อที่ประชุมคณะกรรมการบริษัท

ในกรณีที่มีรายการระหว่างกันที่เป็นรายการที่ไม่เป็นปกติธุรกิจ หรือรายการอื่นๆ ที่ไม่เกี่ยวข้องกับธุรกิจหลัก ของบริษัท และอาจเป็นรายการที่อาจก่อให้เกิดความขัดแย้งทางผลประโยชน์บริษัทจะดำเนินการให้คณะกรรมการตรวจสอบ ได้มีการพิจารณาในเบื้องต้นก่อนที่จะมีการอนุมัติเพื่อเข้าทำรายการ บริษัทจะจัดให้มีการพิจารณาโดยผ่านที่ประชุมคณะกรรมการ ที่มีกรรมการตรวจสอบเข้าร่วมประชุมเพื่อดูแลให้รายการระหว่างกันเป็นไปอย่างยุติธรรมและมีนโยบายการกำหนดราคาที่เหมาะสม โดยกรรมการผู้มีส่วนได้เสียไม่มีสิทธิออกเสียงในรายการดังกล่าว หากคณะกรรมการตรวจสอบไม่มีความชำนาญใน การพิจารณารายการระหว่างกันใดๆ บริษัทจะได้ให้ผู้เชี่ยวชาญอิสระ หรือ ผู้สอบบัญชีของบริษัทเป็นผู้ให้ความเห็นเกี่ยวกับ รายการระหว่างกันดังกล่าว เพื่อนำไปรายงานต่อคณะกรรมการของบริษัทหรือผู้ถือหุ้นตามความเหมาะสม

## 12.2 นโยบายหรือแนวโน้มนการทำรายการระหว่างกันในอนาคต

ปัจจุบัน บริษัทดำเนินนโยบายในการเข้าทำรายการระหว่างกันที่เกิดขึ้นดังได้กล่าวมาแล้วและจะปฏิบัติตาม นโยบายดังกล่าวต่อไปในอนาคต หากมีการเข้าทำรายการระหว่างกันที่เป็นไปตามการดำเนินธุรกิจปกติ บริษัทจะดำเนินการ กำหนดราคาและเงื่อนไขรายการต่างๆ ให้ชัดเจนและสามารถเปรียบเทียบได้กับบุคคลภายนอก ทั้งนี้ บริษัทจะได้ให้คณะกรรมการ ตรวจสอบของบริษัทพิจารณาและให้แสดงความเห็นของความเหมาะสมของราคาและความสมเหตุสมผลของการทำรายการด้วย

รายการระหว่างกันที่อาจเกิดขึ้นในอนาคตนั้น คณะกรรมการบริษัทจะปฏิบัติให้เป็นไปตามกฎหมายว่าด้วย หลักทรัพย์และตลาดหลักทรัพย์ และข้อบังคับ ประกาศ คำสั่ง หรือข้อกำหนดของตลาดหลักทรัพย์แห่งประเทศไทย รวมตลอด ถึงการปฏิบัติตามข้อกำหนดเกี่ยวกับการเปิดเผยข้อมูลการทำรายการที่เกี่ยวข้องกัน และการได้มาหรือจำหน่ายทรัพย์สินที่สำคัญ ของบริษัทหรือบริษัทย่อย และตามมาตรฐานการบัญชีที่กำหนดโดย



## 13. ข้อมูลทางการเงินที่สำคัญ

### 1) งบการเงิน

#### สรุปรายงานการสอบบัญชี

นายสมคิด เตียตระกูล ผู้สอบบัญชีรับอนุญาตเลขที่ 2785 จากบริษัท แกรนท์ ธอนตัน จำกัด ได้แสดงความเห็น ดังนี้

- รายงานของผู้บัญชีสำหรับงบการเงินของปี 2557 ได้แสดงความเห็นอย่างไม่มีเงื่อนไข ว่างบการเงินได้จัดทำขึ้นโดยถูกต้องตามที่ควรในสาระสำคัญตาม มาตรฐาน การรายงานทางการเงิน ตามที่อธิบายไว้ในหมายเหตุข้อที่ 2 ข้อที่ 3 และ 4 งบการเงินนี้ได้จัดทำขึ้นตามมาตรฐานรายงานทางการเงินที่ออกภายใต้พระราชบัญญัติวิชาชีพบัญชี พ.ศ. 2547 และตามข้อกำหนดของคณะกรรมการกำกับหลักทรัพย์และตลาดหลักทรัพย์ว่าด้วยการจัดทำและนำเสนอรายงานทางการเงินภายใต้พระราชบัญญัติหลักทรัพย์และตลาดหลักทรัพย์ พ.ศ. 2535 โดยใช้เกณฑ์ราคาทุนเดิม เว้นแต่จะได้เปิดเผยเป็นอย่างอื่นเป็นการเฉพาะ

ตามที่กล่าวไว้แล้วข้างต้นในการแสดงความเห็นอย่างมีเงื่อนไขของผู้สอบบัญชีในปี 2556 ในไตรมาส 3/ 2557 บริษัทได้จัดทำกำไรประเมินโดยให้ผู้ประเมินอิสระได้ดำเนินการประเมินมูลค่ายุติธรรมแล้วเสร็จ ซึ่งบริษัทได้พิจารณาข้อมูลและปัจจัยต่างๆในรายงานของผู้ประเมินราคาอิสระดังกล่าวแล้ว พบว่าไม่มีผลกระทบอย่างเป็นสาระสำคัญต่อ “บัญชีค่าความนิยม” ที่ได้บันทึกไว้ในปี 2556 แล้ว

ในไตรมาส 4/2557 บริษัทได้พิจารณาการด้อยค่าเงินลงทุนในบริษัทย่อยและค่าความนิยมจากการลงทุนในบริษัท ชันเทค เมทัลส์ จำกัด ซึ่งตามรายงานของผู้ประเมินราคาอิสระ ลงวันที่ 27 กุมภาพันธ์ 2558 มูลค่าของกิจการโดยคิดจากผลประกอบการในอนาคตคิดลดเป็นมูลค่าปัจจุบันรวมกับมูลค่าทรัพย์สินที่มีอยู่รวมมีมูลค่าทั้งสิ้น 830 ล้านบาท เมื่อเปรียบเทียบกับมูลค่าเงินลงทุนของบริษัทในบริษัทย่อยดังกล่าวกับราคาประเมินแล้วเห็นว่าการด้อยค่าบริษัทซึ่งรับรู้ผลขาดทุนจากการด้อยค่าเงินลงทุนในบริษัทย่อยและค่าความนิยมของบริษัทดังกล่าวเป็นจำนวนเงิน 20 ล้านบาท ในงบการเงินเฉพาะของบริษัทและงบการเงินรวม

รายละเอียดตามนโยบายการบัญชีใหม่ ในหมายเหตุประกอบงบการเงิน ข้อที่ 2.2 ที่มีผลบังคับในปี ปัจจุบัน และในอนาคต ไม่มีผลกระทบอย่างเป็นสาระสำคัญต่องบการเงินของกลุ่มบริษัท

- รายงานของผู้บัญชีสำหรับงบการเงินของปี 2556 ได้แสดงความเห็นอย่างมีเงื่อนไขและมีข้อสังเกต แสดงความเห็นอย่างมีเงื่อนไขดังที่ระบุไว้ในหน้ารายงานและอธิบายไว้ใน หมายเหตุประกอบงบการเงินข้อ 16 ระหว่างไตรมาสที่ 4 บริษัท ได้ซื้อธุรกิจจากบริษัทในประเทศแห่งหนึ่งด้วยมูลค่า 459 ล้านบาท และได้ว่าจ้างผู้ประเมินราคาอิสระทำการประเมินมูลค่ายุติธรรมของสินทรัพย์ที่ได้มาที่ระบุได้และหนี้สินที่รับมา และบันทึกส่วนมูลค่ายุติธรรมของรายการ ณ วันที่ซื้อ ซึ่งอยู่ระหว่างการประเมินมูลค่าของผู้ประเมินราคาอิสระ บริษัทจึงได้ประมาณมูลค่าที่คาดว่าจะใกล้เคียงกับมูลค่ายุติธรรมของสิ่งตอบแทนที่ได้รับจากการซื้อธุรกิจครั้งนี้ โดยพิจารณาจากข้อมูลเบื้องต้นจากผู้ประเมินราคาอิสระและปัจจัยต่างๆ และบันทึกผลต่างระหว่างราคาซื้อกับมูลค่าของสิ่งตอบแทนที่ได้รับจากการซื้อธุรกิจดังกล่าวไว้ในบัญชี “ค่าความนิยม” เป็นจำนวนเงิน 123 ล้านบาท ข้าพเจ้ายังไม่สามารถตรวจสอบให้เป็นที่น่าพอใจในมูลค่าของ “ค่าความนิยม” ดังกล่าวได้ เนื่องจากผู้บริหารเชื่อว่าอาจมีรายการปรับปรุงมูลค่ายุติธรรมของสิ่งตอบแทนที่ได้รับจากการซื้อธุรกิจนี้ในอนาคตอันใกล้ที่อาจจำเป็นต้องปรับปรุงงบการเงินรวมตามมาตรฐานการรายงานทางการเงินฉบับที่ 3 มีข้อสังเกตในรายงานของผู้สอบบัญชีตามที่เปิดเผยในหมายเหตุประกอบงบการเงินข้อ 4 ในระหว่างปี 2556 บริษัทและบริษัทย่อยได้เปลี่ยนแปลงนโยบายการบัญชีเกี่ยวกับการบันทึกมูลค่าที่ดินและอาคารจากวิธีราคาที่ดินใหม่มาเป็นราคาทุน การเปลี่ยนแปลงดังกล่าวมีผลทำให้มูลค่าที่ดิน อาคารและส่วนเกินทุนจากการตีราคาสินทรัพย์ ณ วันที่ 31 ธันวาคม 2555 ลดลง จำนวน 55.52 ล้านบาท และ 49.63 ล้านบาท ในงบการเงินรวมและงบการเงินเฉพาะของบริษัท ตามลำดับ

## 2) ตารางสรุปงบการเงิน

บริษัท เจนเนอร์ล เอนจิเนียริง จำกัด (มหาชน) และบริษัทย่อย

งบแสดงฐานะการเงิน

ณ วันที่ 31 ธันวาคม

(หน่วย : พันบาท)

### สินทรัพย์

#### สินทรัพย์หมุนเวียน

	งบการเงินรวม			งบการเงินเฉพาะกิจการ		
	2557	2556	2555	2557	2556	2555
เงินสดและรายการเทียบเท่าเงินสด	496,787	647,318	94,521	476,677	580,606	91,205
เงินฝากประจำ	350,797	850,000	-	350,797	850,000	-
เงินลงทุนชั่วคราว	2	114,001	214,001	2	114,001	214,001
ลูกหนี้การค้า-สุทธิ	330,781	608,434	156,610	328,833	352,268	155,983
ลูกหนี้การค้า-บริษัทที่เกี่ยวข้องกัน	104,946	8,704	8,451	16,064	8,704	8,451
เงินมัดจำอื่น ๆ-บริษัทที่เกี่ยวข้อง	-	-	-	7,476	11	11
มูลค่างานระหว่างก่อสร้างที่ยังไม่เรียกเก็บจากลูกค้า	-	-	-	-	-	-
เก็บจากลูกค้า	-	-	43,661	-	-	43,661
สินค้าคงเหลือ-สุทธิ	613,791	254,900	137,505	235,879	163,781	137,505
ลูกหนี้และเงินให้กู้ยืมระยะสั้นแก่บริษัท	-	-	-	-	-	-
ย่อย	-	-	-	-	-	-
ลูกหนี้ค่าขายเงินลงทุน	-	-	75,000	-	-	75,000
เงินปันผลค้างรับ	-	17,941	-	-	17,941	-
สินทรัพย์หมุนเวียนอื่น	83,198	75,316	15,763	25,313	23,794	15,693
<b>รวมสินทรัพย์หมุนเวียน</b>	<b>1,980,302</b>	<b>2,576,614</b>	<b>745,512</b>	<b>1,441,041</b>	<b>2,111,106</b>	<b>741,510</b>

#### สินทรัพย์ไม่หมุนเวียน

เงินฝากสถาบันการเงินที่มีภาระค้ำประกัน	94,113	70,764	50,599	93,113	68,716	49,599
เงินให้กู้ยืม-บริษัทย่อย	-	-	-	-	-	-
เงินจ่ายล่วงหน้าค่าหุ้น	-	-	20,000	-	-	20,000
เงินลงทุนในบริษัทย่อย	-	-	-	843,359	473,359	13,999
เงินลงทุนในบริษัทร่วม	208,123	298,943	-	185,633	289,000	-
เงินลงทุนในกิจการร่วมค้า	177,660	-	-	177,660	-	-
เงินลงทุนในหลักทรัพย์เพื่อขาย	1,372,212	525	189,300	1,372,212	525	189,300
เงินลงทุนระยะยาวอื่น	-	-	45,000	-	-	45,000
ที่ดิน อาคารและอุปกรณ์-สุทธิ	1,770,131	1,040,047	33,192	1,165,402	413,881	30,756
ค่าความนิยม	103,936	123,936	-	-	-	-
สินทรัพย์ภาษีเงินได้รอตัดบัญชี	4,690	11,004	-	4,690	11,004	-
เงินมัดจำเครื่องจักร	-	108,225	-	-	108,226	-
เงินมัดจำ-บริษัทที่เกี่ยวข้อง	10,538	-	-	10,538	-	-
สินทรัพย์ที่ไม่ใช้ในการดำเนินงาน	8,697	8,697	47,116	7,797	7,797	47,157
ภาษีเงินได้ถูกหัก ณ ที่จ่าย	3,677	4,665	4,495	2,297	3,421	3,057
สินทรัพย์ไม่หมุนเวียนอื่น	63,746	17,273	3,528	61,707	14,697	1,060
<b>รวมสินทรัพย์ไม่หมุนเวียน</b>	<b>3,817,523</b>	<b>1,684,079</b>	<b>393,230</b>	<b>4,158,770</b>	<b>1,872,863</b>	<b>398,928</b>
<b>รวมสินทรัพย์</b>	<b>5,797,825</b>	<b>4,260,693</b>	<b>1,138,742</b>	<b>5,599,811</b>	<b>3,983,969</b>	<b>1,140,438</b>



บริษัท เจนเนอร์ล เอนจิเนียริ่ง จำกัด (มหาชน) และบริษัทย่อย

งบแสดงฐานะการเงิน

ณ วันที่ 31 ธันวาคม

(หน่วย : พันบาท)

	งบการเงินรวม			งบการเงินเฉพาะกิจการ		
	2557	2556	2555	2557	2556	2555
<b>หนี้สินและส่วนของผู้ถือหุ้น</b>						
<b>หนี้สินหมุนเวียน</b>						
เงินกู้ยืมระยะสั้นจากสถาบันการเงิน	164,103	-	-	164,103	-	-
เจ้าหนี้การค้า	312,032	312,826	102,154	170,336	168,871	101,435
เจ้าหนี้การค้า-บริษัทที่เกี่ยวข้อง	20,423	-	-	22,748	-	-
เจ้าหนี้อื่น-บริษัทที่เกี่ยวข้อง	1,387	-	-	1,418	31	31
เจ้าหนี้ค้ำก่อสร้าง	11,585	-	-	11,585	-	-
เจ้าหนี้ค้ำก่อสร้าง-บริษัทที่เกี่ยวข้อง	16,381	-	-	16,381	-	-
หนี้สินตามสัญญาการเงินส่วนที่ถึงกำหนดชำระ						
ภายในหนึ่งปี	502	2,019	2,139	502	2,019	2,139
หนี้สินตามสัญญาเช่าการเงินส่วนที่ถึงกำหนดชำระ						
ภายในหนึ่งปี-บริษัทที่เกี่ยวข้อง	4,314	-	-	-	-	-
ภาษีเงินได้ค้างจ่าย	22,561	-	-	22,561	-	-
เงินรับล่วงหน้าจากลูกค้า	68,784	38,798		68,784	38,798	-
หนี้สินหมุนเวียนอื่น	90,471	97,250	88,274	87,328	77,407	88,161
<b>รวมหนี้สินหมุนเวียน</b>	<b>712,543</b>	<b>450,893</b>	<b>192,567</b>	<b>565,746</b>	<b>287,126</b>	<b>191,766</b>
<b>หนี้สินไม่หมุนเวียน</b>						
หนี้สินตามสัญญาเช่าซื้อ-สุทธิจากส่วนที่ถึง						
กำหนดชำระภายในหนึ่งปี	-	509	2,528	-	509	2,528
หนี้สินผลประโยชน์พนักงาน	25,033	23,602	15,052	17,751	15,624	15,052
หนี้สินภาษีเงินได้รอตัดบัญชี	107,438	91,329	-	18,622	33	-
หนี้สินไม่หมุนเวียนอื่น	2,822	2,790	2,793	2,821	2,791	2,793
<b>รวมหนี้สินไม่หมุนเวียน</b>	<b>135,293</b>	<b>118,230</b>	<b>20,373</b>	<b>39,195</b>	<b>18,956</b>	<b>20,373</b>
<b>รวมหนี้สิน</b>	<b>847,836</b>	<b>569,123</b>	<b>212,940</b>	<b>604,940</b>	<b>306,083</b>	<b>212,139</b>

บริษัท เจนเนอรัล เอนจิเนียริง จำกัด (มหาชน) และบริษัทย่อย

งบแสดงฐานะการเงิน

ณ วันที่ 31 ธันวาคม

(หน่วย : พันบาท)

หนี้สินและส่วนของผู้ถือหุ้น

ส่วนของผู้ถือหุ้น

ทุนจดทะเบียน — ทุนสามัญ

- 7,505,964,239 หุ้น หุ้นละ 0.85 บาท ในปี 2557	6,380,070			6,380,070		
- 7,093,591,850 หุ้น หุ้นละ 30 บาท ในปี 2556		212,807,755			212,807,755	
- 2,470,503,859 หุ้น หุ้นละ 10 บาท ในปี 2555			24,705,039			24,705,039

ทุนที่ออกและเรียกชำระแล้ว — ทุนสามัญ

- 5,562,876,782 หุ้น หุ้นละ 0.85 บาท ในปี 2557	4,728,445	112,433,073	15,313,846	4,728,445	112,433,073	15,313,846
- 3,747,769,108 หุ้น หุ้นละ 30 บาท ในปี 2556						
- 1,531,384,554 หุ้น หุ้นละ 10 บาท ในปี 2555						

ส่วนเกินมูลค่าหุ้น

-	31,729	31,729	-	31,729	31,729	
---	--------	--------	---	--------	--------	--

ส่วนต่ำกว่ามูลค่าหุ้น

-	(108,663,577)	(14,012,330)	-	(108,663,577)	(14,012,330)	
---	---------------	--------------	---	---------------	--------------	--

ส่วนเกินทุนจากการลดทุน

71,131	-	-	71,131	-	-	
--------	---	---	--------	---	---	--

กำไร (ขาดทุน) สะสม

- จัดสรรเพื่อสำรองตามกฎหมาย	6,500	-	-	6,500	-	-
- ยังไม่ได้จัดสรร	69,423	(109,787)	(368,420)	114,305	(123,470)	(365,922)

องค์ประกอบอื่นของส่วนของผู้ถือหุ้น

74,489	131	(39,024)	74,489	131	(39,024)	
--------	-----	----------	--------	-----	----------	--

ส่วนของผู้ถือหุ้นบริษัทใหญ่-สุทธิ

4,949,988	3,691,569	925,801	4,994,870	3,677,886	928,299	
-----------	-----------	---------	-----------	-----------	---------	--

ส่วนได้เสียที่ไม่มีอำนาจควบคุม

1	1	1	-	-	-	
---	---	---	---	---	---	--

รวมส่วนของผู้ถือหุ้น

4,949,989	3,691,570	925,802	4,994,870	3,677,886	928,299	
-----------	-----------	---------	-----------	-----------	---------	--

รวมหนี้สินและส่วนของผู้ถือหุ้น

5,797,825	4,260,693	1,138,742	5,599,811	3,983,969	1,140,438	
-----------	-----------	-----------	-----------	-----------	-----------	--



บริษัท เจนเนอรัล เอนจิเนียริง จำกัด (มหาชน) และบริษัทย่อย

งบกำไรขาดทุนเบ็ดเสร็จ  
สำหรับปีสิ้นสุดวันที่ 31 ธันวาคม

(หน่วย : พันบาท)

	งบการเงินรวม			งบการเงินเฉพาะกิจการ		
	2557	2556	2555	2557	2556	2555
<b>รายได้</b>						
รายได้จากการขาย	3,258,886	1,544,246	837,648	1,518,451	1,260,901	837,648
รายได้ค่าบริการงานก่อสร้างและติดตั้ง	-	1,893	45,138	-	1,893	43,698
รายได้อื่น	24,602	37,434	30,944	19,199	8,737	31,319
กำไรจากการปรับมูลค่าเงินลงทุนชั่วคราว	29,573	-	112,350	29,573	-	112,350
กำไรจากการขายเงินลงทุนในบริษัทย่อย	-	-	22,409	-	-	22,409
กำไรจากการขายเงินลงทุนในบริษัทร่วม	19,365	-	-	32,060	-	9,585
กลับรายการค่าเผื่อนึ่งสัปดาห์	14,849	2,284	-	14,849	2,284	-
กลับรายการค่างานสินทรัพย์	-	-	9,765	-	-	-
รายได้เงินปันผลรับ	10,071	-	-	10,071	17,941	-
ส่วนแบ่งกำไรจากการลงทุนในบริษัทร่วม	25,243	27,884	-	-	-	-
ดอกเบี้ยรับ	23,470	35,227	2,289	44,104	38,987	2,287
กำไรจากอัตราแลกเปลี่ยน	9,765	-	-	9,430	-	-
กำไรจากการจำหน่ายเงินลงทุน	13,541	51,538	-	13,541	51,538	-
<b>รวมรายได้</b>	<b>3,429,365</b>	<b>1,700,506</b>	<b>1,060,543</b>	<b>1,691,278</b>	<b>1,382,281</b>	<b>1,059,296</b>
<b>ค่าใช้จ่าย</b>						
ต้นทุนขาย	2,907,133	1,251,180	687,856	1,163,678	969,284	686,850
ต้นทุนค่าบริการงานก่อสร้างและติดตั้ง	-	7,082	49,425	-	7,082	48,516
ค่าใช้จ่ายในการขาย	18,970	16,473	9,211	13,388	16,473	9,211
ค่าใช้จ่ายในการบริหาร	223,444	166,951	145,772	174,481	147,736	145,895
ขาดทุนจากการด้อยค่าของเงินลงทุนในบริษัทย่อย	-	-	-	20,000	-	-
ขาดทุนจากการด้อยค่าความนิยม	20,000	-	-	-	-	-
ค่าตอบแทนผู้บริหาร	14,410	9,934	8,484	13,691	9,814	8,484
<b>รวมค่าใช้จ่าย</b>	<b>3,183,957</b>	<b>1,451,620</b>	<b>900,748</b>	<b>1,385,238</b>	<b>1,150,389</b>	<b>898,956</b>
<b>กำไร (ขาดทุน) ก่อนดอกเบี้ยจ่ายและค่าภาษีเงินได้</b>	<b>245,408</b>	<b>248,886</b>	<b>159,795</b>	<b>306,040</b>	<b>231,892</b>	<b>160,340</b>
ต้นทุนทางการเงิน	(1,925)	(483)	(474)	(1,511)	(443)	(474)
รายได้ (ค่าใช้จ่าย) ภาษีเงินได้	(57,774)	10,230	-	(60,254)	11,003	-
<b>กำไร (ขาดทุน) สำหรับปี</b>	<b>185,709</b>	<b>258,633</b>	<b>159,321</b>	<b>244,275</b>	<b>242,452</b>	<b>159,866</b>
<b>กำไรขาดทุนเบ็ดเสร็จอื่น</b>						
ผลกำไร (ขาดทุน) จากการวัดมูลค่าเงินลงทุนเพื่อขาย	74,358	39,155	56,790	74,358	39,155	56,790
<b>กำไร (ขาดทุน) เบ็ดเสร็จรวมสำหรับปี</b>	<b>260,067</b>	<b>297,788</b>	<b>216,111</b>	<b>318,633</b>	<b>281,607</b>	<b>216,656</b>
<b>การแบ่งปันกำไร (ขาดทุน) สำหรับปี</b>						
ส่วนที่เป็นของบริษัทใหญ่	185,709	258,633	159,321	244,275	242,452	159,866
ส่วนที่เป็นของส่วนได้เสียที่ไม่มีอำนาจควบคุม	-	-	-	-	-	-
	<b>185,709</b>	<b>258,633</b>	<b>159,321</b>	<b>244,275</b>	<b>242,452</b>	<b>159,866</b>
<b>การแบ่งปันกำไร (ขาดทุน) เบ็ดเสร็จรวมสำหรับปี</b>						
ส่วนที่เป็นของบริษัทใหญ่	260,067	297,788	(367,950)	318,633	281,607	(337,587)
ส่วนที่เป็นของส่วนได้เสียที่ไม่มีอำนาจควบคุม	-	-	(1,254)	-	-	-
	<b>260,067</b>	<b>297,788</b>	<b>(369,204)</b>	<b>318,633</b>	<b>281,607</b>	<b>(337,587)</b>
<b>กำไร (ขาดทุน) ต่อหุ้น (บาท)</b>						
ขั้นพื้นฐาน	0.04	0.11	0.31	0.05	0.11	0.31

บริษัท เจนเนอรัล เอนจิเนียริง จำกัด (มหาชน) และบริษัทย่อย  
งบแสดงการเปลี่ยนแปลงส่วนของผู้ถือหุ้น  
สำหรับปีสิ้นสุดวันที่ 31 ธันวาคม 2557 และ 2556 และ 2555

งบการเงินรวม (หน่วย : พันบาท)

	ส่วนของผู้ถือหุ้นของบริษัทใหญ่									
	องค์ประกอบอื่นของส่วนของผู้ถือหุ้น									
	กำไรขาดทุนเบ็ดเสร็จอื่น									
ทุนที่ออก และชำระแล้ว	ส่วนเกิน มูลค่าหุ้น	ส่วนต่ำกว่า มูลค่าหุ้น	ส่วนเกินทุน จากการลดทุน	กำไร (ขาดทุน) สะสม จากกำไรสุทธิที่ยัง ไม่ได้จัดสรร	กำไร (ขาดทุน) ที่ยังไม่ เกิดขึ้นจริง ของหลักทรัพย์ซื้อขาย	กำไร (ขาดทุน) เบ็ดเสร็จ อื่น	ส่วนได้เสีย ที่ไม่อยู่ใน อำนาจควบคุม	รวมส่วน ของผู้ถือหุ้น	ส่วน ของผู้ถือหุ้น	รวมส่วน ของผู้ถือหุ้น
ยอดคงเหลือ ณ วันที่ 1 มกราคม 2555	15,313,846	31,729	(14,012,330)	-	(528,501)	(95,814)	708,930	8,228	717,158	717,158
ส่วนเกินทุนจากการตีราคาสิทธิบัตร	-	-	-	-	760	-	760	-	760	760
กำไร (ขาดทุน) เบ็ดเสร็จสำหรับปี	-	-	-	-	159,321	56,790	216,111	-	216,111	216,111
ส่วนได้เสียที่ไม่อยู่ในอำนาจควบคุมลดลง	-	-	-	-	-	-	-	(8,227)	-	(8,227)
ยอดคงเหลือ ณ วันที่ 31 ธันวาคม 2555	15,313,846	31,729	(14,012,330)	-	(368,420)	(39,024)	925,801	1	925,802	925,802
ยอดคงเหลือ ณ วันที่ 1 มกราคม 2556	15,313,846	31,729	(14,012,330)	-	(368,420)	(39,024)	925,801	1	925,802	925,802
เพิ่มทุน	97,119,227	-	(94,651,247)	-	-	-	2,467,980	-	2,467,980	2,467,980
กำไร (ขาดทุน) เบ็ดเสร็จรวมสำหรับปี	-	-	-	-	258,633	39,155	297,788	-	297,788	297,788
ยอดคงเหลือ ณ วันที่ 31 ธันวาคม 2556	112,433,073	31,729	(108,663,577)	-	(109,787)	131	3,691,569	1	3,691,570	3,691,570
ยอดคงเหลือ ณ วันที่ 1 มกราคม 2557	112,433,073	31,729	(108,663,577)	-	(109,787)	130	3,691,569	1	3,691,571	3,691,571
เพิ่มทุน	57,453,230	-	(53,454,879)	-	-	-	998,351	-	998,351	998,351
ลดทุน	(162,157,858)	(31,729)	162,118,456	71,131	-	-	-	-	-	-
ส่วนเกินตามกฎหมาย	-	-	-	6,500	(6,500)	-	-	-	-	-
กำไร (ขาดทุน) เบ็ดเสร็จรวมสำหรับปี	-	-	-	-	185,709	74,358	260,067	-	260,067	260,067
ยอดคงเหลือ ณ วันที่ 31 ธันวาคม 2557	4,728,445	-	-	71,131	6,500	74,489	4,949,988	1	4,949,989	4,949,989



## งบประมาณการเปลี่ยนแปลงส่วนใหญ่

สำหรับปีสิ้นสุดวันที่ 31 ธันวาคม 2557 และ 2556 และ 2555

รายงานประจำปี 2557  
บริษัท เอนเนอจีส เอนจิเนียริ่ง จำกัด (มหาชน)

บริษัท เจนเนอรัล เอนจิเนียริง จำกัด (มหาชน) และบริษัทย่อย

งบกระแสเงินสด  
สำหรับปีสิ้นสุดวันที่ 31 ธันวาคม

(หน่วย : พันบาท)

	งบการเงินรวม			งบการเงินเฉพาะกิจการ		
	2557	2556	2555	2557	2556	2555
<b>กระแสเงินสดจากการดำเนินงาน</b>						
กำไร (ขาดทุน) ก่อนภาษีเงินได้	243,484	248,404	159,321	304,529	231,448	159,866
ปรับปรุงด้วย						
ค่าเสื่อมราคาและรายการจ่ายตัดบัญชี	48,531	18,979	10,459	18,291	10,845	10,459
กำไรที่ยังไม่เกิดขึ้นจริงจากอัตราแลกเปลี่ยน	(3,549)	-	-	(3,549)	-	-
ส่วนแบ่งกำไรจากเงินลงทุนในบริษัทร่วม	(25,243)	(27,884)	-	-	-	-
กำไรจากการขายเงินลงทุนในบริษัทร่วม	(19,365)	-	-	(32,060)	-	-
เงินปันผลรับ	(10,071)	-	-	(10,071)	(17,941)	-
กำไรจากการขายเงินลงทุนเมื่อขาย	-	(24,038)	-	-	(24,038)	-
รายได้สิทธิการเช่าและค่าเช่ารับล่วงหน้าตัดบัญชี	-	-	-	-	-	-
รายได้อื่น	-	(27,902)	(14,197)	-	-	(14,197)
ค่าเบี่ยงปรับ	-	-	30,000	-	-	30,000
ขาดทุน (กำไร) จากการขายเงินลงทุน	-	-	(22,409)	-	-	(22,409)
กำไรจากการขายเงินลงทุนชั่วคราว	(13,541)	(27,500)	-	(13,541)	(27,500)	-
ขาดทุน (กำไร) จากการปรับมูลค่าเงินลงทุนชั่วคราว	(29,573)	-	(112,350)	(29,573)	-	(112,350)
ค่าเผื่อ (กลับรายการค่าเผื่อ)หนี้สงสัยจะสูญ	(15,367)	24,271	(14,611)	(11,109)	24,271	(14,611)
ค่าเผื่อ (กลับรายการค่าเผื่อ)สินค้าที่ล้าสมัยและเสียหาย	-	(1)	(13,870)	-	(1)	(13,870)
ขาดทุนจากการด้อยค่าของเงินลงทุนในบริษัทย่อย	-	-	-	20,000	-	-
ขาดทุนจากการด้อยค่าของค่าความนิยม	20,000	-	-	-	-	-
กำไรจากการจำหน่ายและตัดจำหน่ายสินทรัพย์ถาวร	(6,813)	(1,059)	(438)	(308)	(1,059)	(438)
ประมาณการความเสียหาย	1,476	-	-	1,476	-	-
กลับรายการขาดทุนจากการด้อยค่าสินทรัพย์	-	-	(9,765)	-	-	(9,585)
ประมาณการหนี้สินผลประโยชน์พนักงาน	3,602	688	2,263	2,511	523	2,263
ดอกเบี้ยรับ	(23,470)	(35,227)	(2,035)	(44,104)	(38,987)	(2,287)
ดอกเบี้ยจ่าย	1,925	483	474	1,511	443	474
<b>สินทรัพย์ดำเนินงานลดลง (เพิ่มขึ้น)</b>						
ลูกหนี้การค้า	293,019	(495,936)	706	34,544	(240,397)	(1,992)
ลูกหนี้การค้า-บริษัทที่เกี่ยวข้อง	(96,243)	(252)	-	(7,361)	(252)	(8,451)
เงินมัดจำและอื่น ๆ-บริษัทที่เกี่ยวข้อง	-	-	-	(7,465)	-	-
มูลค่าส่วนระหว่างก่อสร้างที่ยังไม่เรียกเก็บจากลูกค้า	-	43,661	(3,370)	-	43,661	(3,370)
ลูกหนี้อื่น-กิจการที่เกี่ยวข้องกัน	-	-	-	-	-	3,608
ลูกหนี้ค่าขายเงินลงทุน	-	75,000	-	-	75,000	-
สินค้าคงเหลือ	(358,892)	(117,394)	(32,358)	(72,098)	(26,275)	(32,380)
สินทรัพย์ที่ไม่ได้ใช้ในการดำเนินงาน	-	-	(381)	-	-	(381)
สินทรัพย์หมุนเวียนอื่น	(11,790)	(34,363)	(7,203)	(5,424)	7,608	(19,380)
สินทรัพย์ไม่หมุนเวียนอื่น	57,163	(32,144)	5,471	61,216	(34,443)	5,649
<b>หนี้สินดำเนินงานเพิ่มขึ้น (ลดลง)</b>						
เจ้าหนี้การค้า	(794)	195,989	14,672	1,466	67,435	14,347
เจ้าหนี้การค้า-บริษัทที่เกี่ยวข้อง	20,423	-	-	22,748	-	-
จ่ายโครงการผลประโยชน์พนักงาน	(3,079)	(302)	(2,321)	(1,013)	(302)	(2,321)
เจ้าหนี้อื่น-บริษัทที่เกี่ยวข้อง	1,387	-	-	1,387	-	(5,000)
เจ้าหนี้ค่าก่อสร้าง	11,585	-	-	11,585	-	-
เจ้าหนี้ค่าก่อสร้าง-บริษัทที่เกี่ยวข้อง	16,381	-	-	16,381	-	-
เงินรับล่วงหน้าจากลูกค้า	29,986	13,610	-	29,986	13,610	-
หนี้สินหมุนเวียนอื่น	(8,410)	70,670	(18,842)	8,443	45,620	(12,602)
หนี้สินไม่หมุนเวียนอื่น	32	(24)	(1,868)	32	(2)	(1,869)

(หน่วย : พันบาท)

	งบการเงินรวม			งบการเงินเฉพาะกิจการ		
	2557	2556	2555	2557	2556	2555
<b>เงินสดรับ (จ่าย) จากการดำเนินงาน</b>	<b>122,794</b>	<b>(132,271)</b>	<b>(32,652)</b>	<b>298,430</b>	<b>109,267</b>	<b>(50,827)</b>
รับคืนภาษีเงินได้	1,124	-	4,295	1,124	-	4,295
จ่ายดอกเบี้ย	(1,771)	(92)	(175)	(883)	(92)	(175)
จ่ายภาษีเงินได้	(31,514)	(379)	(1,263)	(31,378)	(366)	(1,125)
<b>เงินสดได้มาจาก (ใช้ไป) ในกิจกรรมดำเนินงาน</b>	<b>90,633</b>	<b>(132,742)</b>	<b>(29,795)</b>	<b>267,293</b>	<b>108,809</b>	<b>(47,832)</b>
<b>กระแสเงินสดจากกิจกรรมลงทุน</b>						
เงินฝากสถาบันการเงินที่มีภาวะค้ำประกัน	(23,349)	(20,165)	5,982	(24,397)	(19,117)	5,582
ลงทุนในเงินฝากประจำ	499,204	(850,000)	-	499,204	(850,000)	-
เงินให้กู้ยืม-บริษัทย่อยเพิ่มขึ้น	-	-	-	(126,000)	(478,425)	-
รับชำระจากเงินให้กู้ยืม-บริษัทย่อย	-	-	-	375,425	-	-
เงินสดรับจากการขายเงินลงทุนระยะยาวอื่น	-	45,000	-	-	45,000	-
เงินสดรับจากการขายเงินลงทุนเผื่อขาย	-	252,000	-	-	252,000	-
เงินสดรับจากการขายเงินลงทุนชั่วคราว	371,047	127,500	-	371,047	127,500	-
เงินให้กู้ยืมระยะสั้นกับบริษัทย่อยลดลง	-	-	-	-	-	17,000
รับชำระจากการขายเงินลงทุนในบริษัทย่อย	-	-	120,000	-	-	120,000
ผลกระทบของกระแสเงินสดจากการจำหน่ายและการไม่รวม						
งบการเงินของบริษัทย่อย	-	-	1,280	-	-	-
เงินจ่ายซื้อเงินลงทุนในบริษัทร่วม	(1,633)	(269,000)	-	(1,633)	(269,000)	-
ขายเงินลงทุนในบริษัทร่วม	137,060	-	-	137,060	-	-
เงินลงทุนจ่ายในกิจการร่วมค้า	(177,660)	-	-	(177,660)	-	-
ซื้อเงินลงทุนในหลักทรัพย์เผื่อขาย	(1,279,101)	-	-	(1,279,101)	-	-
จ่ายจากการใช้สิทธิแปลงสภาพ	(213,572)	-	-	(213,572)	-	-
ซื้อเงินลงทุนในบริษัทย่อย	-	(456,339)	-	(390,000)	(459,360)	-
เงินจ่ายส่วนหน้าค่าหุ้นเพิ่มขึ้น	-	-	(20,000)	-	-	(20,000)
จ่ายเงินมัดจำค่าเครื่องจักร-บริษัทที่เกี่ยวข้อง	(5,038)	-	-	(10,538)	-	-
จ่ายเงินมัดจำค่าเครื่องจักร	-	(108,226)	-	-	(108,226)	-
เงินสดรับจากการขายสินทรัพย์ที่ไม่ใช้ในการดำเนินงาน	-	38,360	-	-	38,360	-
ซื้อสินทรัพย์ถาวร	(773,366)	(394,503)	(8,904)	(770,242)	(394,415)	(8,905)
รับเงินปันผล	28,012	-	-	28,012	-	-
เงินสดรับจากการขายสินทรัพย์ถาวร	7,243	1,505	5,434	738	1,505	5,434
รับดอกเบี้ย	27,379	28,990	2,072	46,459	28,929	2,324
<b>เงินสดสุทธิได้มาจาก(ใช้ไป)ในกิจกรรมลงทุน</b>	<b>(1,403,774)</b>	<b>(1,604,878)</b>	<b>105,864</b>	<b>(1,535,198)</b>	<b>(2,085,249)</b>	<b>121,435</b>
<b>กระแสเงินสดจากกิจกรรมจัดหาเงิน</b>						
รับจากเงินกู้ยืมระยะสั้นจากสถาบันการเงินเพิ่มขึ้น	167,652	-	-	167,652	-	-
จ่ายชำระเงินยืมจากบุคคลภายนอก	-	(175,425)	-	-	-	-
เงินสดรับจากการเพิ่มทุน	998,351	2,467,980	-	998,351	2,467,980	-
จ่ายชำระหนี้สินภายใต้สัญญาเช่าซื้อ	(3,393)	(2,138)	(2,307)	(2,027)	(2,138)	(2,307)
<b>เงินสดสุทธิได้มาจาก(ใช้ไป)ในกิจกรรมจัดหาเงิน</b>	<b>1,162,610</b>	<b>2,290,417</b>	<b>(2,307)</b>	<b>1,163,976</b>	<b>2,465,842</b>	<b>(2,307)</b>
<b>เงินสดและรายการเทียบเท่าเงินสดเพิ่มขึ้น (ลดลง) สุทธิ</b>	<b>(150,531)</b>	<b>552,797</b>	<b>73,762</b>	<b>(103,929)</b>	<b>489,402</b>	<b>71,296</b>
<b>เงินสดและรายการเทียบเท่าเงินสด ณ วันต้นปี</b>	<b>647,318</b>	<b>94,521</b>	<b>20,759</b>	<b>580,606</b>	<b>91,205</b>	<b>19,909</b>
<b>เงินสดและรายการเทียบเท่าเงินสด ณ วันสิ้นปี</b>	<b>496,787</b>	<b>647,318</b>	<b>94,521</b>	<b>476,677</b>	<b>580,607</b>	<b>91,205</b>
<b>ข้อมูลกระแสเงินสดเปิดเผยเพิ่มเติม</b>						
รายการที่ไม่มีในเงินสด						
- ซื้อสินทรัพย์ถาวรภายใต้สัญญาเช่าซื้อ	8,080	-	-	-	-	-
- ขาดทุน (กำไร) ที่ยังไม่เกิดขึ้นจริงจากหลักทรัพย์เผื่อขาย	93,111	(39,154)	(56,790)	93,111	(39,154)	(56,790)
- เงินปันผลค้างรับ	-	(17,941)	-	-	(17,941)	-



สรุปอัตราส่วนทางการเงินที่สำคัญ

ณ วันที่ 31 ธันวาคม

	หน่วย	งบการเงินรวม			งบการเงินเฉพาะบริษัท		
		2557	2556	2555	2557	2556	2555
<b>อัตราสภาพคล่อง</b>							
อัตราส่วนสภาพคล่อง	เท่า	2.78	5.71	3.87	2.55	7.35	3.87
อัตราส่วนสภาพคล่องหมุนเร็ว	เท่า	1.92	5.15	3.08	2.13	6.78	3.07
อัตราส่วนหมุนเวียนลูกหนี้การค้า	เท่า	6.19	3.95	5.97	4.30	4.81	6.04
ระยะเวลาเก็บหนี้เฉลี่ย	วัน	58.97	92.41	61.14	84.88	75.88	60.43
อัตราส่วนหมุนเวียนสินค้าคงเหลือ	เท่า	6.69	6.41	6.45	5.82	6.48	6.43
ระยะเวลาขายสินค้าเฉลี่ย	วัน	54.56	56.94	56.63	62.71	56.33	56.77
อัตราส่วนหมุนเวียนเจ้าหนี้การค้า	เท่า	9.01	6.06	7.78	6.43	7.22	7.80
ระยะเวลารับหนี้เฉลี่ย	วัน	40.51	60.23	46.94	56.77	50.55	46.79
วงจรเงินสด	วัน	73.02	89.12	70.83	90.82	81.66	70.41
<b>อัตราส่วนแสดงความสามารถในการหากำไร</b>							
อัตรากำไรขั้นต้น	%	10.79	18.62	16.48	23.36	22.68	16.56
อัตรากำไรจากการดำเนินงาน	%	6.70	14.26	18.05	20.06	18.33	18.14
อัตรากำไรสุทธิ	%	5.42	15.12	15.02	14.44	17.40	15.09
อัตราผลตอบแทนผู้ถือหุ้น(ROE)	%	4.30	11.20	18.47	5.63	10.53	18.60
<b>อัตราส่วนแสดงประสิทธิภาพในการดำเนินงาน</b>							
อัตราผลตอบแทนจากสินทรัพย์	%	4.38	8.19	13.79	6.39	9.05	15.02
อัตราผลตอบแทนจากสินทรัพย์ถาวร	%	18.99	44.63	38.44	40.88	108.98	34.71
อัตราหมุนเวียนของสินทรัพย์	เท่า	0.68	0.63	0.92	0.35	0.54	0.99
<b>อัตราส่วนวิเคราะห์นโยบายทางการเงิน</b>							
อัตราส่วนหนี้สินต่อส่วนของผู้ถือหุ้น	เท่า	0.17	0.15	0.22	0.12	0.08	0.22
อัตราส่วนความสามารถชำระดอกเบี้ย	เท่า	127.47	515.27	337.37	202.59	523.08	338.52
<b>ข้อมูลต่อหุ้น</b>							
มูลค่าหุ้นตามบัญชี	บาท	0.89	0.99	1.81	0.90	0.98	1.82
กำไร (ขาดทุน) สุทธิต่อหุ้น	บาท	0.04	0.11	0.31	0.05	0.11	0.31

## 14. การวิเคราะห์และคำอธิบายของฝ่ายจัดการ (MD&A)

### 14.1 ภาพรวมของการดำเนินธุรกิจและการเปลี่ยนแปลงที่สำคัญ

#### ภาพรวมของการดำเนินธุรกิจ

ในปี 2557 ช่วงครึ่งปีแรกภาวะธุรกิจอสังหาริมทรัพย์และธุรกิจก่อสร้างมีการชะลอตัวลง เนื่องมาจากปัญหาการเมืองที่มีความรุนแรง ส่งผลทำให้ผู้ประกอบการต่างๆ ได้ชะลอการพัฒนาโครงการออกไปก่อน ล้วนส่งผลให้ภาพรวมของธุรกิจอสังหาริมทรัพย์และธุรกิจก่อสร้างไม่ค่อยสดใสเท่าไรนัก อย่างไรก็ตามภายหลังจากที่การเมืองเริ่มมีความชัดเจนและคลี่คลายลง ทำให้ในช่วงครึ่งปีหลังภาพรวมธุรกิจอสังหาริมทรัพย์เริ่มมีทิศทางที่ดีขึ้น โดยผู้ประกอบการเริ่มมีการพัฒนาโครงการออกมาหลังจากที่ได้มีการชะลอตัวลงไป ในช่วงก่อนหน้านั้น

ธุรกิจอสังหาริมทรัพย์และธุรกิจก่อสร้างในปี 2557 การทำตลาดยังเป็นปีที่มีความยากลำบากอยู่ต่อไป เนื่องจากปัจจัยลบเรื่องของการเมืองแล้ว ยังรวมไปถึงภาพรวมของภาวะเศรษฐกิจที่ยังไม่ฟื้นตัวอย่างเต็มที่ ส่งผลต่อรายได้ของผู้บริโภค ทำให้ผู้บริโภคมีการชะลอการตัดสินใจซื้อและส่งผลกระทบต่อตลาดโดยรวม อีกทั้งการแข่งขันในตลาดที่ค่อนข้างจะรุนแรง จึงมีผลทำให้ในปี 2557 นี้ ธุรกิจอสังหาริมทรัพย์และธุรกิจก่อสร้างมีการหดตัวลงไปเมื่อเทียบกับปี 2556 โดยมีสาเหตุหลักๆ มาจากปัจจัยดังที่ได้กล่าวไปแล้วนั่นเอง

ในปี 2557 ภาคอุตสาหกรรมก่อสร้างและอสังหาริมทรัพย์ มีการแข่งขันด้านราคาขายสูงขึ้นภาพรวมราคาสินค้าในปี 2557 มีการขยับราคาขึ้นไปตามภาวะต้นทุนของราคาที่ดิน ค่าวัสดุก่อสร้าง และค่าแรงที่มีการปรับตัวสูงขึ้น แต่จากภาวะในตลาดที่ยังมีการแข่งขันกันด้านราคาขาย อย่างต่อเนื่องบริษัทต้องทำกลยุทธ์ด้านราคาคาดว่าจะไม่ปรับราคามากขึ้นเนื่องจากต้องการเพื่อรักษาสัดส่วนตลาดหรือช่วงชิงจากผู้ประกอบการรายอื่นๆ

#### การเปลี่ยนแปลงที่สำคัญ

- บริษัทได้รับเงินเพิ่มทุนจากนักลงทุนโดยเฉพาะเจาะจง จำนวนเงินรวม 998.25 ล้านบาท โดยมีวัตถุประสงค์ เพื่อเป็นเงินทุนหมุนเวียนในการดำเนินและลงทุนหรือร่วมลงทุนในบริษัทที่มีศักยภาพและโอกาสเติบโตในอนาคต
- โอนทุนสำรองส่วนเกินมูลค่าหุ้น จำนวน 31,729,260 บาท เพื่อลดส่วนต่ำกว่ามูลค่าหุ้นลดทุนจดทะเบียนและลดมูลค่าหุ้นจากมูลค่าที่ตราไว้หุ้นละ 30 บาท เป็นหุ้นละ 0.85 บาท ทำให้เกิดส่วนเกินทุนจากการลดทุนจำนวน 162,157.85 ล้านบาท เพื่อนำส่วนเกินดังกล่าวไปลดส่วนต่ำกว่ามูลค่าหุ้นจำนวนเงินหลังจากหักทุนสำรองแล้วคงเหลือสุทธิ 162,086.72 ล้านบาททำให้เกิดส่วนเกินทุนจากการลดทุน 71.13 ล้านบาท
- บริษัทได้ลงทุนในหุ้น บริษัท มิลล์คอน สตีล จำกัด (มหาชน) จำนวน 486,600,000 หุ้น เป็นจำนวนเงิน 987.14 ล้านบาท คิดเป็นร้อยละ 19.44 ของทุนจดทะเบียนชำระแล้ว ซึ่งแบ่งเป็นหุ้นสามัญ จำนวน 237,044,789 หุ้น ในราคาหุ้นละ 1.93 บาท และหุ้นบุริมสิทธิ จำนวน 249,555,211 หุ้น ในราคาหุ้นละ 2.12 บาท และต่อมาได้ลงทุนในหุ้นเพิ่มทุนของ บริษัท มิลล์คอน สตีล จำกัด (มหาชน) ที่เสนอให้กับผู้ถือหุ้นเดิม ในอัตราส่วน 2 หุ้นเดิมต่อ 1 หุ้นใหม่จำนวน 243,299,999 หุ้น ในราคาหุ้นละ 1.20 บาท รวมเป็นจำนวนเงิน 291.96 ล้านบาท บริษัทจะได้รับใบสำคัญแสดงสิทธิที่จะซื้อหุ้นสามัญของ (MILL-W3) เป็นจำนวน 121,649,999 หน่วย
- บริษัทได้จ่ายเงินลงทุนจำนวน 177.66 ล้านบาท เพื่อลงทุนในบริษัท Wisdom Tree Investment (S) PTE. Limited ซึ่งเป็นบริษัทจดทะเบียนในประเทศสิงคโปร์ โดยมีวัตถุประสงค์เพื่อลงทุนในกิจการร่วมค้า เพื่อผลิตและจำหน่ายผลิตภัณฑ์เหล็กรูปพรรณในประเทศพม่าโดยมีทุนดำเนินการจำนวน 12 ล้านดอลลาร์สหรัฐฯ และมีสัดส่วนการร่วมทุนทางการค้า

- จำหน่ายเงินลงทุนใน บริษัท อควา คอร์ปอเรชั่น จำกัด (มหาชน) (AQUA) จำนวน 371,000,000 หุ้น ในราคาหุ้นละ 1 บาท เป็นจำนวนเงิน 371 ล้านบาท โดยมีกำไรจากการขายจำนวน 13.29 ล้านบาทและจำหน่ายเพิ่มเติมอีกจำนวน 285,132 หุ้น ในราคาหุ้นละ 1.81 บาท และ 1.83 บาท เป็นจำนวนเงิน 0.52 ล้านบาท โดยมีกำไรจากการขายจำนวน 0.25 ล้านบาท

- บริษัทจำหน่ายเงินลงทุนทั้งหมดใน บริษัท ปอพลอย โซลาร์ จำกัด เป็นจำนวนเงิน 137.06 ล้านบาท ให้กับ บริษัท โรงพิมพ์ตะวันออก จำกัด (มหาชน) ทำให้บริษัทมีกำไรจากการขายหุ้นดังกล่าวประมาณ 32 ล้านบาท

- ในระหว่างปี 2557 บริษัททำสัญญาเงินกู้ยืมกับธนาคารแห่งหนึ่ง วงเงิน 1,450 ล้านบาท ทั้งมีการจำนองที่ดินและเครื่องจักรในวงเงิน 770 ล้านบาท เป็นหลักทรัพย์ค้ำประกัน และต่อมา ได้รับวงเงินสินเชื่อเพิ่มเติมจากธนาคารแห่งหนึ่งจำนวน 395.50 ล้านบาท โดยมีระยะเวลา 7 ปี 7 เดือน อัตราดอกเบี้ยร้อยละ MLR-0.5% ต่อปี โดยจดจำนองที่ดินพร้อมสิ่งปลูกสร้างเป็นหลักประกัน สำหรับลงทุนในโครงการก่อสร้างโรงงานและเครื่องจักรในโรงงานดังกล่าว

### ผลการดำเนินงาน

ในปี 2557 บริษัทฯ มีผลกำไรสุทธิจำนวน 185.71 ล้านบาท คิดเป็นผลกำไร 0.04 บาทต่อหุ้น เมื่อเปรียบเทียบกับปี 2556 ซึ่งบริษัทฯ มีผลกำไรสุทธิจำนวน 258.63 ล้านบาท คิดเป็นผลกำไร 0.11 บาทต่อหุ้น โดยมีรายละเอียดดังนี้

#### 1. กำไรขั้นต้น

ตารางกำไรขั้นต้น งบการเงินรวม

(หน่วย : พันบาท)

	ปี 2557	ปี 2556	เพิ่มขึ้น(ลดลง)	ร้อยละ
รายได้จากการขาย	3,258,886	1,546,139	1,712,747	110.78
หัก ต้นทุนขาย	2,907,133	1,258,261	1,648,872	131.04
กำไรขั้นต้น	351,753	287,878	63,875	22.19

1. รายได้จากการขายเพิ่มขึ้น 1,712.75 ล้านบาท เกิดจากการบันทึกรายได้ธุรกิจพิเศษหลักจากบริษัทย่อย ในปีนี้จำนวน 1,514.39 ล้านบาท (บริษัทฯ เริ่มรับรู้รายได้จากการบริษัทย่อยดังกล่าวตั้งแต่ เดือน 11/2556 เป็นต้นไป) และ ในปีนี้บริษัทมีรายได้จากการขายผลิตภัณฑ์ผนังคอนกรีตสำเร็จรูปเพิ่มขึ้นเป็นร้อยละ 114 และปูนซีเมนต์พิเศษเพิ่มขึ้นร้อยละ 48 เมื่อเปรียบเทียบกับงวดเดียวกันของปีก่อน

2. ต้นทุนขายเพิ่มขึ้น 1,648.87 ล้านบาท เกิดจากการบันทึกต้นทุนขายของธุรกิจพิเศษหลักในปี และ บันทึกต้นทุนขายจากการขายผนังคอนกรีตสำเร็จรูปและปูนซีเมนต์พิเศษเพิ่มขึ้นตามยอดขาย

3. กำไรขั้นต้นเพิ่มขึ้น 63.88 ล้านบาท เกิดจากกำไรจากการผลิตภัณฑ์ผนังคอนกรีตสำเร็จรูปและปูนซีเมนต์พิเศษเพิ่มขึ้นตามยอดขาย

#### 2. รายได้อื่น ๆ

ในปี 2557 บริษัทมีรายได้อื่น ๆ จำนวน 170.48 ล้านบาท คิดเป็นร้อยละ 4.97 ของรายได้รวม เพิ่มขึ้นจำนวน 5.88 ล้านบาท จากปี 2556 ซึ่งมีรายได้อื่น ๆ จำนวน 164.60 ล้านบาท คิดเป็นร้อยละ 9.62 ของรายได้รวม



โดยมีรายละเอียดของรายได้อื่นๆ ดังนี้

รายได้อื่น (หน่วย : พันบาท)	งบการเงินรวม		
	ปี 2557	ปี 2556	เพิ่มขึ้น(ลดลง)
1. ดอกเบี้ยรับ	23,470	35,227	(11,757)
2. กำไรจากการจำหน่ายและปรับมูลค่าเงินลงทุนชั่วคราว	43,114	51,538	(8,424)
3. กำไรจากการจำหน่ายเงินลงทุนในบริษัทร่วม	19,365	-	19,365
4. ส่วนแบ่งกำไรจากการลงทุนในบริษัทร่วม	25,243	27,884	(2,641)
5. กลับรายการค่าเผื่อนหนี้สงสัยจะสูญ	14,849	2,284	12,565
6. รายได้เงินปันผล	10,071	-	10,071
7. รายได้ภาษีเงินได้	-	10,229	(10,229)
8. รายได้อื่นๆ	34,366	37,435	(3,069)
<b>รวม</b>	<b>170,478</b>	<b>164,597</b>	<b>5,881</b>

บริษัทมีกำไรจากการจำหน่ายและปรับมูลค่าเงินลงทุนชั่วคราวของหลักทรัพย์ - AQUA จำนวน 43.11 ล้านบาท ซึ่งเพิ่มขึ้นเมื่อเปรียบเทียบกับงวดเดียวกันของปีก่อนที่มีจำนวน 51.54 ล้านบาทและมีกำไรจากการจำหน่ายเงินลงทุนและเงินปันผลรับในบริษัทบ่อพลอย โซลาร์ จำกัด ซึ่งเป็นบริษัทร่วม จำนวน 19.37 ล้านบาท และจำนวน 10.07 ล้านบาท ตามลำดับ และมีการโอนกลับหนี้สงสัยจะสูญเนื่องจากได้รับชำระหนี้ จำนวน 14.85 ล้านบาท ในปีนี้บริษัทมีกำไรจากอัตราแลกเปลี่ยนจากการนำเข้าเครื่องจักรจากต่างประเทศจำนวน 9.76 ล้านบาท

### 3. ค่าใช้จ่ายในการขายและบริหาร

ในปี 2557 บริษัทมีค่าใช้จ่ายในการขายและบริหารจำนวน 278.75 ล้านบาท คิดเป็นร้อยละ 8.13 ของรายได้รวม เพิ่มขึ้นจำนวน 84.91 ล้านบาท จากปี 2556 ซึ่งมีจำนวน 193.84 ล้านบาท คิดเป็นร้อยละ 11.33 ของรายได้รวม โดยมีรายละเอียด ดังนี้

ค่าใช้จ่ายในการขายและบริหาร (หน่วย : พันบาท)	งบการเงินรวม		เพิ่มขึ้น(ลดลง)
	ปี 2557	ปี 2556	
1. ค่าใช้จ่ายในการขาย	18,969	16,473	2,496
2. ค่าใช้จ่ายในการบริหาร	223,444	166,952	56,492
3. ขาดทุนจากการด้อยค่าของค่าความนิยม	20,000	-	20,000
4. ค่าตอบแทนผู้บริหาร	14,410	9,934	4,476
5. ต้นทุนทางการเงิน	1,925	483	1,442
<b>รวม</b>	<b>278,748</b>	<b>193,842</b>	<b>84,906</b>

บริษัทมีค่าใช้จ่ายในการบริหารจำนวน 223.44 ล้านบาท เพิ่มขึ้นจำนวน 56.49 ล้านบาท คิดเป็นร้อยละ 33.84 จากงวดเดียวกันของปีก่อนซึ่งมีจำนวน 166.95 ล้านบาท เนื่องจากเป็นค่าใช้จ่ายในการบริหารของบริษัทย่อย(บริษัทฯ เริ่มรับรู้รายได้จากการบริหารย่อยดังกล่าวตั้งแต่ เดือน 11/2556 เป็นต้นไป) และบริษัทมีค่าใช้จ่ายในการบริหารที่เพิ่มขึ้นตามยอดขาย ซึ่งประกอบด้วย ค่าใช้จ่ายเกี่ยวกับพนักงาน เช่น เงินเดือน ค่าล่วงเวลา ค่าสวัสดิการ เพิ่มขึ้นจำนวน 30.54 ล้านบาท ค่าใช้จ่ายในการเดินทางเพิ่มขึ้นจำนวน 10.06 ล้านบาท ค่าที่ปรึกษา ค่ารับรอง เพิ่มขึ้นจำนวน 4.12 ล้านบาท มีค่าธรรมเนียมจากการขอสินเชื่อสถาบันการเงินและอื่นๆ เพิ่มขึ้น จำนวน 8.55 ล้านบาท และค่าสาธารณูปโภคเพิ่มขึ้นอีกจำนวน 2.99 ล้านบาท

ในไตรมาส 4/2557 บริษัทได้พิจารณาการด้อยค่าเงินลงทุนในบริษัทย่อยและค่าความนิยมจากการลงทุนในบริษัท ชันเทค เมทัลส์ จำกัด ซึ่งตามรายงานของผู้ประเมินราคาอิสระ มูลค่าของกิจการโดยคิดจากผลประกอบการในอนาคตก็คิดลดเป็นมูลค่าปัจจุบันรวมกับมูลค่าทรัพย์สินที่มีอยู่รวมมีมูลค่าทั้งสิ้น 830 ล้านบาท เมื่อเปรียบเทียบกับมูลค่าเงินลงทุนของบริษัทในบริษัทย่อยจำนวน 850 ล้านบาท กับราคาประเมินแล้วเห็นว่าการด้อยค่า บริษัทจึงรับรู้ผลขาดทุนจากการด้อยค่าเงินลงทุนในบริษัทย่อยและค่าความนิยมของบริษัทดังกล่าวเป็นจำนวนเงิน 20 ล้านบาท (ตามหมายเหตุ 12)

#### 4. ภาษีเงินได้นิติบุคคล

ในปี 2557 บริษัทฯมีผลกำไรสุทธิจำนวน 185.71 ล้านบาท บริษัทฯมีค่าภาษีเงินได้นิติบุคคล จำนวน 53.94 ล้านบาท และมีภาษีเงินได้รอการตัดบัญชีจากผลแตกต่างชั่วคราวจำนวน 3.83 ล้านบาท ซึ่งในปี 2556 มีผลกำไรสุทธิจำนวน 258.32 ล้านบาท แต่บริษัทผลขาดทุนสะสมยกมาทางภาษีของปีก่อนๆทำให้ไม่มีภาระต้องจ่ายค่าภาษีเงินได้แต่มีภาษีเงินได้รอการตัดบัญชีจากผลแตกต่างชั่วคราวบวกกลับจำนวน 10.23 ล้านบาท

#### 5. กำไร(ขาดทุน)สุทธิ

ผลการดำเนินงานของบริษัทฯและบริษัทย่อย สำหรับปี 2557 งบการเงินรวมมีผลกำไรสุทธิ 185.71 ล้านบาท เมื่อเปรียบเทียบกับงวดเดียวกันของปีก่อนมีผลกำไรสุทธิ 258.63 ล้านบาท โดยมีกำไรสุทธิลดลง 72.92 ล้านบาท หรือ อัตราร้อยละ 28.19โดยมีรายละเอียดดังนี้

หน่วย : ล้านบาท	ปี 2557	ปี 2556	เพิ่มขึ้น(ลดลง)
รายได้	3,258.89	1,546.14	1,712.75
ต้นทุนขาย	(2,907.14)	(1,258.26)	(1,648.88)
กำไรขั้นต้น	351.75	287.88	63.87
รายได้อื่น	170.48	154.36	16.12
ค่าใช้จ่ายในการขายและบริหาร	(256.82)	(193.36)	(63.46)
ขาดทุนจากการด้อยค่าของค่าความนิยม	(20.00)	-	(20.00)
ต้นทุนทางการเงิน	(1.93)	(0.48)	(1.45)
ภาษีเงินได้(รายได้ภาษีเงินได้)	(57.77)	10.23	(68.00)
กำไรสุทธิ	185.71	258.63	(72.92)

## ฐานะการเงิน

### สินทรัพย์

งบแสดงฐานะการเงินปี 2557 ของงบการเงินรวม บริษัทฯ มีสินทรัพย์รวมทั้งสิ้น 5,797.83 ล้านบาท เพิ่มขึ้นจำนวน 1,537.14 ล้านบาท หรือเพิ่มขึ้นร้อยละ 36.08 จากปี 2556 ที่มีสินทรัพย์รวมจำนวน 4,260.69 ล้านบาทโดยมีรายละเอียดดังนี้

- สินค้าคงเหลือมีจำนวน 613.79 ล้านบาท เพิ่มขึ้นจากปีก่อนจำนวน 358.89 ล้านบาท ซึ่งส่วนใหญ่เป็นเพิ่มขึ้นของวัตถุดิบเศษเหล็กจากต่างประเทศของบริษัทย่อยที่นำเพื่อขายลูกค้าที่สั่งจองไว้
- บริษัทได้รับเงินเพิ่มทุนจากนักลงทุนโดยเฉพาะเจาะจง จำนวนเงินรวมเงิน 998.25 ล้านบาท โดยมีวัตถุประสงค์ เพื่อเป็นเงินทุนหมุนเวียนในการดำเนินงานและลงทุนหรือร่วมลงทุนในบริษัทที่มีศักยภาพและโอกาสเติบโตในอนาคต
- ในระหว่างปี 2557 บริษัทได้ขายเงินลงทุนชั่วคราวในบริษัท AQUA ได้รับเงินจำนวน 371.52 ล้านบาท มีกำไรจากการขายหุ้นดังกล่าวประมาณ 14 ล้านบาท ทำให้บริษัทมีสภาพคล่องทางการเงินเพิ่มขึ้นที่สามารถนำเงินดังกล่าวไปลงทุนในธุรกิจหลักหรือที่เกี่ยวข้องกับธุรกิจหลักของบริษัทจะมีกำไรมากกว่า
- บริษัทได้ขายเงินลงทุนทั้งหมดในบริษัท บ่อพลอย ไชลาร์ จำกัด ซึ่งเป็นบริษัทร่วมจำนวนเงิน 137.06 ล้านบาท เนื่องจากเกิดความไม่แน่นอนทางการเมืองและเศรษฐกิจและเพื่อช่วยเสริมสภาพคล่องสำรองเงินให้กับบริษัทเพื่อรองรับการขยายตัวในอนาคตรวมทั้งราคาซื้อขายกันเป็นราคาที่สูงกว่ามูลค่าปัจจุบันสุทธิของกระแสเงินสด และทำให้บริษัทมีกำไรจากการขายหุ้นดังกล่าวประมาณ 32 ล้านบาท
- ในปี 2557 บริษัทได้ มีการลงทุนในหุ้นของบริษัท มิลล์คอน สติล จำกัด จำนวนเงิน 1,279 ล้านบาท หรือคิดเป็นสัดส่วนร้อยละ 19.44 % ของทุนจดทะเบียนที่เรียกชำระแล้ว ณ 31 ธันวาคม 2557 ได้บันทึกกำไรที่ยังไม่เกิดขึ้นจากการเปรียบเทียบราคาตามบัญชีกับราคาตลาดในหุ้นดังกล่าวจำนวน 93.11 ล้านบาท ทำให้เงินลงทุนในหลักทรัพย์เพื่อขายเพิ่มขึ้นจากปีก่อนจำนวน 1,371.67 ล้านบาท ในสินทรัพย์ของบริษัท

เมื่อวันที่ 21 พฤศจิกายน 2557 บริษัทได้ขายเงินลงทุนจำนวน 177.66 ล้านบาท เพื่อลงทุนในบริษัท Wisdom Tree Investment (S) PTE. Limited ซึ่งเป็นบริษัทจดทะเบียนในประเทศสิงคโปร์ โดยมีวัตถุประสงค์เพื่อลงทุนในกิจการร่วมค้าเพื่อผลิตและจำหน่ายผลิตภัณฑ์เหล็กรูปพรรณในประเทศพม่าโดยมีทุนดำเนินการจำนวน 12 ล้านดอลลาร์สหรัฐฯ และมีสัดส่วนการร่วมทุนร้อยละ 45

ในปี 2557 บริษัทมีเครื่องจักรที่นำเข้าจากต่างประเทศอยู่ระหว่างติดตั้งจำนวน 290.03 ล้านบาท และมีสินทรัพย์ระหว่างก่อสร้างโรงงานแห่งใหม่จำนวน 131.60 ล้านบาทและบันทึกที่ดินและส่วนปรับปรุงที่ดินเพิ่มขึ้นจากการซื้อที่ดินเพื่อใช้ก่อสร้างโรงงาน เพิ่มขึ้นจำนวน 322 ล้านบาท และโรงงานดังกล่าว คาดว่าจะแล้วเสร็จในปี 2558 นี้

### หนี้สิน

ในปี 2557 บริษัทฯ มีหนี้สินรวมทั้งสิ้นจำนวน 847.84 ล้านบาท ซึ่งเทียบกับปี 2556 เพิ่มขึ้นจำนวน 278.72 ล้านบาท จากปี 2556 ซึ่งมีหนี้สินรวม 569.12 ล้านบาท เนื่องจาก

- บริษัทได้ซื้อวัตถุดิบเพื่อผลิตสินค้าจากกิจการที่ร่วมลงทุน ทำให้มีเจ้าหนี้การค้าเกี่ยวข้องกัน จำนวน 20.42 ล้านบาท ราคาซื้อขายกันเป็นราคาตลาด
- บริษัทมีโรงงานอยู่ระหว่างการก่อสร้างเพื่อผลิตสินค้าและบริษัทได้นำเข้าเครื่องจักรจากต่างประเทศโดยมีวงเงินสินเชื่อภายใต้สัญญาทรัสต์รีซีทีจำนวน 164.10 ล้านบาท และบริษัทมีภาระผูกพันที่จะเกิดขึ้นอีก จำนวน 81.50 ล้านบาท และมีเจ้าหนีระหว่างก่อสร้างโรงงานดังกล่าวอีก ประมาณ 27.96 ล้านบาท และมีภาระผูกพันที่อาจจะเกิดขึ้นจากสัญญาก่อสร้างโรงงานดังกล่าวอีก จำนวน 118.25 ล้านบาท และค่าพัฒนาที่ดินอีกจำนวน 1.29 ล้านบาท จากอัตราส่วนหนี้สินต่อส่วนของผู้ถือหุ้นเท่ากับ 0.17 เท่า ถือว่าอัตราส่วนต่ำบริษัทมีความสามารถในการจ่ายเงินคืนได้ในอนาคต



- บริษัทมีภาระภาษีเงินได้ค้างจ่ายในปี 2557 จำนวน 22.56 ล้านบาท จากกำไรของผลการดำเนินงานในปีนั้นและบริษัทไม่มีขาดทุนสะสมทางภาษีหนี้สินภาษีเงินได้รอการตัดบัญชี เพิ่มขึ้นจำนวน 16.11 ล้านบาท จากปี 2556 ที่มีจำนวน 91.32 ล้านบาทเกิดจากการบันทึกการเปลี่ยนแปลงมูลค่าหุ้นจากหลักทรัพย์เพื่อขายที่ราคาตลาดสูงกว่าราคาหุ้นที่ซื้อมาจำนวน 17.11 ล้านบาท

#### ส่วนของผู้ถือหุ้น

ในปี 2557 บริษัทฯ มีส่วนของผู้ถือหุ้นรวมจำนวน 4,949.99 ล้านบาท เพิ่มขึ้น 1,258.42 ล้านบาท คิดเป็นร้อยละ 34.09 จากปี 2556 ซึ่งมีส่วนของผู้ถือหุ้นรวมจำนวน 3,691.57 ล้านบาท สาเหตุมาจาก

1. ได้เพิ่มทุนจำนวนไม่เกิน 1,815,000,000 หุ้น มูลค่าที่ตราไว้หุ้นละ 30 บาท ทั้งจำนวนหรือแต่ บางส่วนในคราวเดียวกันหรือต่างคราวกันให้แก่พนักงานโดยเฉพาะเจาะจง และ/หรือนักลงทุนประเภทสถาบัน ซึ่งเป็นบุคคลในวงจำกัดในราคาเสนอขายไม่ต่ำกว่าร้อยละ 90 ของราคาตลาด

2. โอนทุนสำรองส่วนเกินมูลค่าหุ้น จำนวน 31,729,260 บาท เพื่อลดส่วนต่ำกว่ามูลค่าหุ้น

3. ลดทุนจดทะเบียนโดยการลดมูลค่าหุ้นจากมูลค่าที่ตราไว้หุ้นละ 30 บาท เป็นหุ้นละ 0.85 บาท ทำให้เกิดส่วนเกินทุนจากการลดทุนจำนวน 162,157.85 ล้านบาท เพื่อนำส่วนเกินดังกล่าวไปลดส่วนต่ำกว่ามูลค่าหุ้นจำนวนเงินหลังจากหักทุนสำรองแล้วคงเหลือสุทธิ 162,086.72 ล้านบาท ทำให้เกิดส่วนเกินจากการการลดทุน 71.13 ล้านบาท

4. บริษัทบันทึกส่วนเกินจากการเปลี่ยนแปลงมูลค่าหุ้น-Mill จากการเปรียบเทียบราคาตามบัญชีกับราคาตลาดเป็นจำนวน 74.49 ล้านบาท

5. บริษัทมีกำไรสะสมที่ยังไม่จัดสรรหลังจากหักสำรองตามกฎหมาย ณ 31 ธันวาคม 2557 จำนวน 69.42 ล้านบาท ถ้าเปรียบเทียบงวดเดียวกันของปีก่อนที่มีขาดทุนสะสม จำนวน 109.78 ล้านบาท

#### สภาพคล่องและโครงสร้างเงินทุน

ในปี 2557 บริษัทฯ และบริษัทย่อย มีสภาพคล่องทางการเงินค่อนข้างดี โดยมีกระแสเงินสดสุทธิจากการดำเนินงานจำนวน 496.79 ล้านบาท มีอัตราส่วนสภาพคล่องตามงบการเงินรวม 2.78 เท่า โครงสร้างเงินทุนมีความเข้มแข็งโดยมีอัตราส่วนหนี้สินต่อส่วนของผู้ถือหุ้นลดลงเหลือ 0.17 เท่า ณ 31 ธันวาคม 2557

ในปี 2557 บริษัทฯ สามารถจ่ายเงินปันผลให้แก่ผู้ถือหุ้น โดยมีการจ่ายเงินปันผลในรูปแบบเงินสดปันผลรวมทั้งสิ้น 55 ล้านบาท คิดเป็นอัตราเงินปันผลต่อกำไรสุทธิ (งบเฉพาะกิจการ) เท่ากับร้อยละ 22.5 ของกำไรสุทธิ ทั้งนี้บริษัทฯ จะต้องได้รับการอนุมัติจากที่ประชุมสามัญผู้ถือหุ้นประจำปี 2558 ซึ่งจะจัดขึ้นในเดือนเมษายน 2558 ต่อไป

#### ภาระผูกพันด้านหนี้สินและการบริหารจัดการภาระนอกงบดุล

- บริษัทมีสัญญาขายสินค้าและให้บริการกับลูกค้าซึ่งยังไม่ได้ส่งมอบสินค้าหรือยังไม่ได้ส่งมอบงานบริการเป็นจำนวนเงินรวม 715.31 ล้านบาท บริษัทสามารถส่งมอบสินค้าหรืองานบริการได้ตามกำหนดวันที่ในระบุในสัญญาหรือที่ตกลงร่วมกันกับลูกค้าได้ตามกำหนด ซึ่งเป็นการดำเนินธุรกิจปกติ

- บริษัทและบริษัทย่อยมีหนี้สินที่อาจเกิดขึ้นจากการที่ธนาคารออกหนังสือค้ำประกันบริษัทและบริษัทย่อยสำหรับการปฏิบัติตามสัญญาและการใช้ไฟฟ้าจำนวนเงินรวม 337.83 ล้านบาท พร้อมทั้งได้นำเงินฝากประจำของบริษัทจำนวน 93.11 ล้านบาท และของบริษัทย่อยจำนวน 1 ล้านบาท และที่ดินบางส่วนพร้อมสิ่งปลูกสร้างของบริษัทไปเป็นหลักประกันหนังสือค้ำประกันดังกล่าว เป็นการดำเนินงานตามปกติของธุรกิจของบริษัท

- บริษัทมีภาระผูกพันเกี่ยวกับสัญญาเช่าโรงงานและรถยนต์จำนวนเงินที่ต้องจ่ายในอนาคตตามสัญญาเช่าดำเนินงานที่ไม่สามารถยกเลิกได้ จำนวน 102 ล้านบาท

- เป็นสัญญาเช่ารถยนต์จำนวน 14 ล้านบาท แบ่งเป็นส่วนที่ 1 จำนวน 2 คันมูลค่า 5.68 ล้านบาท จะหมดภาระผูกพันในปี 2558 โดยการผ่อนชำระรายเดือน ส่วนที่ 2 จำนวน 3 คัน มูลค่า 8.36 ล้านบาทหมดภาระผูกพันในปี 2559 โดยการผ่อนชำระรายเดือนเช่นกันซึ่งภาระดังกล่าวเป็นการประกอบธุรกิจปกติ
- สัญญาเช่าโรงงานที่สำนักงานใหญ่ จำนวน 88.30 ล้านบาท โดยการผ่อนชำระรายเดือน โดยมีภาระผูกพันปีละ 12 - 14.40 ตามสัญญาเช่าสิ้นสุดปี 2563 ซึ่งภาระดังกล่าวเป็นการประกอบธุรกิจปกติ
- ในระหว่างปี 2557 บริษัททำสัญญาเงินกู้ยืมกับธนาคารแห่งหนึ่ง วงเงิน 1,450 ล้านบาท ซึ่งบริษัทโอนสิทธิเรียกร้องในบัญชีเงินฝากร้อยละ 40 ของวงเงินหมุนเวียน (เงินเบิกเกินบัญชี จำนวน 30 ล้านบาท ตัวสัญญาใช้เงินจำนวน 145 ล้านบาท และหนังสือค้ำประกัน จำนวน 200 ล้านบาท) รวมทั้งมีการจำนองที่ดินและเครื่องจักรในวงเงิน 770 ล้านบาท เป็นหลักทรัพย์ค้ำประกัน โดยบริษัทต้องดำรงอัตราส่วนหนี้สินต่อส่วนของผู้ถือหุ้น และอัตราส่วนความสามารถในการชำระหนี้ตามที่กำหนด และโอนสิทธิในการรับผลประโยชน์จากกรรมสิทธิ์ประกันภัยสิ่งปลูกสร้างให้แก่ธนาคาร
- เงินเบิกเกินบัญชี จำนวน 30 ล้านบาท ตัวสัญญาใช้เงิน จำนวน 145 ล้านบาท และหนังสือค้ำประกันจำนวน 200 ล้านบาท เป็นการดำเนินงานธุรกิจหลักของบริษัท
- วงเงินสินเชื่อ 390 ล้านบาท เป็นการกู้ยืมเงินมาเพื่อก่อสร้างโรงงานแห่งใหม่ 100 ล้านบาท และการกู้ยืมเงินเพื่อซื้อเครื่องจักรใหม่จากต่างประเทศจำนวน 290 ล้านบาท ซึ่งเป็นการดำเนินธุรกิจหลักของบริษัท สินเชื่อดังกล่าวกำหนดชำระงวดละ 6.5 ล้านบาท เป็นเวลา 4 ปี 9 เดือน ปัจจุบันยังไม่มีมีการเบิกใช้คาดว่าจะเบิกใช้ในไตรมาส 3/2558
- วงเงิน Forward Contract จำนวน 290 ล้านบาท ได้มีการใช้วงเงินดังกล่าวแล้วในไตรมาส 1/2558 เพื่อใช้กำหนดอัตราแลกเปลี่ยนในการใช้วงเงินสินเชื่อในการนำเข้าเครื่องจักรจากต่างประเทศ
- วงเงิน Interest rate Swap (IRS) จำนวน 390 ล้านบาท ซึ่งในปัจจุบัน ณ 31 ธันวาคม 2557 ยังไม่มีการเบิกใช้
- บริษัทได้รับการอนุมัติวงเงินสินเชื่อเพิ่มเติมจากธนาคารแห่งหนึ่งจำนวน 395.50 ล้านบาท โดยมีระยะเวลา 7 ปี 7 เดือน อัตราดอกเบี้ยร้อยละ MLR-0.5% ต่อปี โดยจดจำนองที่ดินพร้อมสิ่งปลูกสร้างเป็นหลักประกัน สำหรับลงทุนในโครงการก่อสร้างโรงงานและเครื่องจักรในโรงงานดังกล่าว โดยบริษัทต้องรักษาสถานะเป็นบริษัทจดทะเบียนในตลาดหลักทรัพย์ตลอดอายุสัญญา ดำรงสัดส่วนหนี้สินต่อทุนไม่เกิน 2.0 เท่า และ อัตราส่วนความสามารถในการชำระหนี้ไม่ต่ำกว่า 1.25 เท่า ของงบการเงินเฉพาะกิจการ เป็นภาระผูกพันในการขอสินเชื่อเพิ่มเติมในการก่อสร้างโรงงานพร้อมเครื่องมือและเครื่องจักรในโรงงานแห่งใหม่ซึ่งเป็นการดำเนินธุรกิจหลักของบริษัท
- บริษัทมีภาระผูกพันในการจ่ายชำระค่าซื้ออุปกรณ์และเครื่องจักร จำนวน 81.59 ล้านบาท จะหมดภาระผูกพันใน ในปี 2558 เป็นภาระผูกพันจากการสั่งซื้อเครื่องจักรและอุปกรณ์ที่จะใช้ในโรงงานแห่งใหม่
- บริษัทยอยมีภาระผูกพันในการจ่ายชำระค่านำเข้าวัตถุดิบจากต่างประเทศ จำนวน 63.33 ล้านบาท เป็นภาระผูกพันจากการสั่งซื้อสินค้าจากต่างประเทศที่ยังไม่ได้รับมอบสินค้า ซึ่งภาระดังกล่าวเป็นการดำเนินธุรกิจปกติของบริษัทยอยที่นำเข้าเศษเหล็กจากต่างประเทศ
- บริษัทมีภาระผูกพันจากสัญญาก่อสร้างโรงงานกับบริษัทร่วมแห่งหนึ่ง จำนวน 118.25 ล้านบาท จะหมดภาระผูกพันภายในปี 2558 หลังจากที่มีการก่อสร้างโรงงานแห่งใหม่แล้วเสร็จ
- บริษัทมีภาระผูกพันในการจ่ายค่าถมที่ดิน จำนวน 1.29 ล้านบาท หมดภาระผูกพันเนื่องจากได้ถมที่แล้วเสร็จในไตรมาส 1/2558 แล้ว
- บริษัทมีภาระผูกพันในการจ่ายชำระค่าวัตถุดิบให้บริษัทยอยแห่งหนึ่งจำนวน 50.48 ล้านบาท เป็นการสั่งจองวัตถุดิบหลักเพื่อใช้ในขายสินค้าที่สั่งจองสินค้าและรอการส่งมอบ



### ปัจจัยที่มีผลกระทบต่อผลการดำเนินงานในอนาคต

ในปี 2558 นี้ แม้แนวโน้มเศรษฐกิจของประเทศโดยรวมอาจยังไม่สดใสนัก แต่เชื่อว่า ภาคธุรกิจ อสังหาริมทรัพย์ ของกรุงเทพฯ จะมีภาวะที่ดีกว่าปีที่ผ่านมา ทำให้ภาพรวมของเศรษฐกิจที่คาดว่าจะมีการเติบโตได้ดีขึ้น ประกอบกับการลงทุน ในโครงสร้างพื้นฐาน 2 ล้านล้านบาท ทำให้มีเงินหมุนเวียนสร้างสภาพคล่องให้ระบบเศรษฐกิจเพิ่มมากขึ้น จะส่งผลทำให้ ความเชื่อมั่นของผู้บริโภคกลับคืนมา อาจส่งผลให้รายได้จากการดำเนินงานของบริษัทในอนาคตเพิ่มขึ้นได้ตามเป้าหมายที่วางไว้

ในปี 2558 ภาคอุตสาหกรรมก่อสร้างและอสังหาริมทรัพย์ มีแนวโน้มจะมีการแข่งขันด้านราคาขายสูงขึ้น ภาพรวมราคาสินค้าในปี 2558 น่าจะมีการขยับราคาขึ้นไปตามภาวะต้นทุนของราคาที่ดิน ค่าวัสดุก่อสร้าง และค่าแรงที่มีการปรับตัวสูงขึ้น แต่จากภาวะในตลาดที่ยังมีการแข่งขันกันด้านราคาขาย อย่างต่อเนื่องบริษัทต้องทำกลยุทธ์ด้านราคา คาดว่า จะไม่ปรับราคามากขึ้นเนื่องจากต้องการเพื่อรักษาส่วนแบ่งตลาดหรือช่วงชิงจากผู้ประกอบการรายอื่นๆ แต่รักษาคุณภาพและ มาตรฐาน ISO 9001 และผลิตภัณฑ์อุตสาหกรรมมาตรฐาน (มอก.) บริษัทได้เตรียมมาตรการในการควบคุมต้นทุนและ ค่าใช้จ่าย ให้รัดกุมยิ่งขึ้น โดยเบื้องต้นบริษัทจะวัดประสิทธิภาพการทำงานของทุกระดับโดยการวัดประสิทธิภาพในการทำงาน Key Performance Indicator (KPI) เป็นตัวชี้วัด และบริษัทได้ลดต้นทุนสินค้าโดยนำเข้าเครื่องจักรจากต่างประเทศเพื่อลดปัญหา ขาดแคลนแรงงานและเพื่อควบคุมต้นทุนสินค้าให้ได้ลดต้นทุนต่ำและได้มาตรฐานที่กำหนด

อย่างไรก็ตามในปี 2558 บริษัทจะให้ความสำคัญของการ รักษาสภาพคล่องทางการเงินเป็นสำคัญ เพราะ จะเป็นปัจจัยที่ช่วยให้ธุรกิจเดินหน้าต่อไปได้ในกรณีที่ความผันผวนทาง เศรษฐกิจเกิดขึ้นมา



## 15. รายงานคณะกรรมการตรวจสอบ

เรียน ท่านผู้ถือหุ้น

คณะกรรมการตรวจสอบของบริษัทได้รับการแต่งตั้งจากคณะกรรมการบริษัท ประกอบด้วยกรรมการที่เป็นอิสระจำนวน 3 ท่าน มีวาระในการดำรงตำแหน่ง 3 ปี โดยมีการเปลี่ยนแปลงดังรายละเอียดต่อไปนี้

รายชื่อ	ตำแหน่ง	แต่งตั้ง	ลาออก
1. นายสุชาติ บุญบรรเจิดศรี	ประธานคณะกรรมการตรวจสอบ	2 ต.ค. 2557	-
2. นายวิษณุ เครืองาม	กรรมการตรวจสอบ	2 ต.ค. 2557	-
3. นางพรณี จารุสมบัติ	ประธานคณะกรรมการตรวจสอบ	1 มิ.ย. 2557	-
4. นายชัยวัฒน์ อิศนันทรางกูร	ประธานคณะกรรมการตรวจสอบ	24 ต.ค. 2555	9 ก.ย. 2557
5. นายชงก์ รังสิพรหมณกุล	กรรมการตรวจสอบ	24 ต.ค. 2555	1 ส.ค. 2557
6. นายเขมชาติ อีรพงษ์	กรรมการตรวจสอบ	13 พ.ค. 2556	12 พ.ค. 2557

คณะกรรมการตรวจสอบทุกท่านเป็นผู้ทรงคุณวุฒิจากหลายด้าน ได้แก่ ด้านกฎหมาย ด้านบัญชี ด้านการเงิน เป็นต้น มีความเป็นอิสระในการปฏิบัติหน้าที่ตามขอบเขตที่ได้รับมอบหมายจากคณะกรรมการบริษัท ในการสอบทานงบการเงิน พิจารณาคัดเลือกและกำหนดค่าตอบแทนผู้สอบบัญชีเสนอความเห็นและข้อเสนอแนะระบบการควบคุมภายใน พิจารณารายการที่อาจมีความขัดแย้งทางผลประโยชน์ การปฏิบัติตามข้อกำหนดของหน่วยงานทางการที่กำกับดูแล รวมทั้งการเสริมสร้างหลักการการกำกับดูแลกิจการที่ดี

การปฏิบัติหน้าที่ในรอบปี 2557 คณะกรรมการตรวจสอบได้จัดให้มีการประชุมอย่างสม่ำเสมอโดยกรรมการตรวจสอบทุกท่านเข้าร่วมประชุมทุกครั้ง รวม 5 ครั้ง โดยพิจารณาและสอบทานเรื่องต่างๆ ที่สำคัญตามกฎหมายบัตรของคณะกรรมการตรวจสอบ ดังนี้

1. สอบทานงบการเงินของบริษัท ความเพียงพอและความถูกต้องตามมาตรฐานบัญชีที่รองรับทั่วไป รวมทั้งการพิจารณาการเปิดเผยข้อมูลที่เป็นสาระสำคัญ
2. สอบทานให้บริษัทมีระบบการควบคุมภายในอย่างเหมาะสม โดยพิจารณาแผนการทำงาน แผนตรวจสอบรายงานการตรวจสอบ ของหน่วยงานตรวจสอบภายใน รวมทั้งเสนอแนะให้มีระบบการควบคุมภายในอย่างเพียงพอ
3. ทบทวนการปฏิบัติงานของผู้สอบบัญชีในการทำหน้าที่ช่วงปีที่ผ่านมา รวมทั้งให้ข้อเสนอแนะในการแต่งตั้งผู้สอบบัญชี พร้อมกำหนดค่าตอบแทนผู้สอบบัญชีประจำปี ต่อคณะกรรมการบริษัท
4. สอบทานให้บริษัทปฏิบัติตามข้อกำหนดว่าด้วยหลักทรัพย์และตลาดหลักทรัพย์ ข้อกำหนดของ ตลท. หรือกฎหมายที่เกี่ยวข้องกับธุรกิจของบริษัท อย่างเพียงพอ
5. สอบทานการทำรายการที่อาจมีความขัดแย้งทางผลประโยชน์ เพื่อให้มั่นใจได้ว่าการทำรายการดังกล่าว เป็นไปตามแนวทางข้อกำหนดของกฎหมาย เป็นไปตามหลักการกำกับดูแลกิจการที่ดี และมีการเปิดเผยข้อมูลอย่างถูกต้องทันเวลา

6. เชิญผู้สอบบัญชีเข้าร่วมประชุมเพื่อหารือเกี่ยวกับขั้นตอนปัญหาอุปสรรคในการปฏิบัติงาน รวมทั้งประเด็นที่ผู้สอบบัญชีตั้งข้อสังเกตเพื่อเสนอคณะกรรมการบริษัทพิจารณา
7. ร่วมประชุมกับผู้ตรวจสอบภายนอกเพื่อประเมินระบบควบคุมภายใน และเสนอแนะให้มีระบบดังกล่าวอย่างเพียงพอ
8. ทบทวนและเสนอแนะเกี่ยวกับนโยบายและหลักการการกำกับดูแลกิจการที่ดี ให้สอดคล้องกับข้อกำหนดตามแนวทางของหน่วยงานทางการที่กำกับดูแล รวมทั้งส่งเสริมและสอบทานให้มีการปฏิบัติ ตามหลักการดังกล่าวอย่างเพียงพอ

จากการปฏิบัติหน้าที่ตามที่ได้รับมอบหมาย คณะกรรมการตรวจสอบมีความเห็นว่า รายงานทางการเงินซึ่งตรวจสอบโดยผู้สอบบัญชีรับอนุญาตได้ทำหน้าที่อย่างเหมาะสมตามข้อกำหนด มีการเปิดเผยข้อมูลอย่างเพียงพอและเป็นไปตามมาตรฐานบัญชีที่รับรองทั่วไป ไม่พบสิ่งที่เป็นเหตุให้เชื่อว่างบการเงินดังกล่าวไม่ถูกต้องอย่างมีนัยสำคัญ และได้ปฏิบัติตามกฎหมายว่าด้วยหลักทรัพย์และตลาดหลักทรัพย์และกฎหมายอื่นที่เกี่ยวข้องกับธุรกิจของบริษัทอย่างเพียงพอ สำหรับระบบการควบคุมภายในได้ดำเนินการอย่างถูกต้องเหมาะสม สอดคล้องกับสภาพแวดล้อมการดำเนินธุรกิจ ภายใต้การส่งเสริมให้ดำเนินการตามหลักบรรษัทภิบาลที่ดี

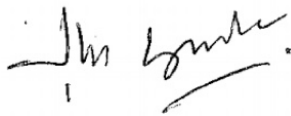

(นายสุชาติ บุญบรรเจิดศรี)

ประธานคณะกรรมการตรวจสอบ

## 16. รายงานความรับผิดชอบของ คณะกรรมการต่อรายงานทางการเงิน

คณะกรรมการบริษัท เป็นผู้ที่มีหน้าที่รับผิดชอบต่อรายงานทางการเงินของบริษัท เจนเนอรัล เอนจิเนียริง จำกัด (มหาชน) และบริษัทย่อย ตลอดจนข้อมูลสารสนเทศทางการเงินที่ปรากฏในรายงานประจำปี ซึ่งรายงานทางการเงินดังกล่าว ได้จัดทำขึ้นตามมาตรฐานการบัญชีที่รับรองทั่วไป โดยเลือกใช้นโยบายบัญชีที่เหมาะสมและถือปฏิบัติอย่างสม่ำเสมอ และใช้ดุลพินิจอย่างระมัดระวังจัดให้มีระบบการควบคุมภายในที่มีประสิทธิภาพ รวมทั้งมีการเปิดเผยข้อมูลที่สำคัญอย่างเพียงพอ ในหมายเหตุประกอบงบการเงิน เพื่อประโยชน์ต่อผู้ถือหุ้นและนักลงทุน เพื่อให้มีความเชื่อมั่นต่องบการเงินของบริษัท ดูแลรักษาทรัพย์สินของบริษัทฯ และสามารถป้องกันการทุจริต หรือการดำเนินการที่ผิดปกติดังมีสาระสำคัญ

งบการเงินของบริษัทฯ และบริษัทย่อย ได้รับการตรวจสอบโดย นายสมคิด เตียตระกูล ผู้สอบบัญชีจาก บริษัท แกรนท์ ธอนตัน จำกัด ซึ่งเป็นผู้สอบบัญชีได้รับความเห็นชอบจากสำนักงานคณะกรรมการกำกับหลักทรัพย์และตลาดหลักทรัพย์ โดยบริษัทฯ ได้สนับสนุนข้อมูลและเอกสารต่างๆ เพื่อให้ผู้สอบบัญชีสามารถตรวจสอบและแสดงความเห็นได้ตามมาตรฐานการสอบบัญชี โดยความเห็นของผู้สอบบัญชีได้ปรากฏในรายงานของผู้สอบบัญชี ซึ่งแสดงไว้ในรายงานประจำปีแล้ว

คณะกรรมการบริษัทฯ ได้แต่งตั้งคณะกรรมการตรวจสอบ เพื่อทำหน้าที่สอบทานนโยบายการบัญชี และคุณภาพของรายงานทางการเงิน สอบทานระบบการควบคุมภายใน และการตรวจสอบภายใน ตลอดจนระบบการบริหารความเสี่ยง โดยความเห็นของคณะกรรมการตรวจสอบ เกี่ยวกับเรื่องนี้ปรากฏในรายงานของคณะกรรมการตรวจสอบ ซึ่งแสดงไว้ในรายงานประจำปีแล้ว

คณะกรรมการบริษัทฯ มีความเห็นว่าระบบการควบคุมภายในของบริษัทฯ โดยรวมอยู่ในระดับที่น่าพอใจ งบการเงินของบริษัท เจนเนอรัล เอนจิเนียริง จำกัด (มหาชน) และบริษัทย่อย ณ วันที่ 2 มีนาคม 2558 ได้แสดงฐานะการเงิน ผลการดำเนินงาน และกระแสเงินสดรวมที่เป็นจริงและสมเหตุสมผลตามที่ควรในสาระสำคัญตามหลักการบัญชีที่รับรองทั่วไป และปฏิบัติตามกฎหมายและระเบียบที่เกี่ยวข้อง



(นายธิดิพงศ์ ตั้งพูนผลวิวัฒน์)  
ประธานเจ้าหน้าที่บริหาร

(ดร.ธวัช อนันต์ธนวงษ์)  
กรรมการผู้จัดการ



## 17. รายงานของผู้สอบบัญชีรับอนุญาต

เสนอ ผู้ถือหุ้นของบริษัท เจนเนอรัล เอนจิเนียริง จำกัด (มหาชน)

ข้าพเจ้าได้ตรวจสอบงบการเงินรวมของ บริษัท เจนเนอรัล เอนจิเนียริง จำกัด (มหาชน) และบริษัทย่อย ซึ่งประกอบด้วย งบแสดงฐานะการเงินรวม ณ วันที่ 31 ธันวาคม 2557 งบกำไรขาดทุนเบ็ดเสร็จรวม งบแสดงการเปลี่ยนแปลง ส่วนของผู้ถือหุ้นรวม และงบกระแสเงินสดรวม สำหรับปีสิ้นสุดวันเดียวกัน รวมถึงหมายเหตุสรุปนโยบายการบัญชีที่สำคัญและหมายเหตุเรื่องอื่นๆ และข้าพเจ้าได้ตรวจสอบงบการเงินเฉพาะของ บริษัท เจนเนอรัล เอนจิเนียริง จำกัด (มหาชน) ซึ่งประกอบด้วย งบแสดงฐานะการเงิน ณ วันที่ 31 ธันวาคม 2557 งบกำไรขาดทุนเบ็ดเสร็จ งบแสดงการเปลี่ยนแปลง ส่วนของผู้ถือหุ้น และงบกระแสเงินสด สำหรับปีสิ้นสุดวันเดียวกัน และหมายเหตุสรุปนโยบายบัญชีที่สำคัญและหมายเหตุเรื่องอื่นๆ

### ความรับผิดชอบของผู้บริหารต่องบการเงิน

ผู้บริหารของบริษัทเป็นผู้รับผิดชอบในการจัดทำและนำเสนองบการเงินเหล่านี้โดยถูกต้องตามที่ควรตามมาตรฐานการรายงานทางการเงินของไทย และรับผิดชอบเกี่ยวกับการควบคุมภายในที่ผู้บริหารพิจารณาว่าจำเป็นเพื่อให้สามารถจัดทำงบการเงินที่ปราศจากการแสดงข้อมูลที่ขัดต่อข้อเท็จจริงอันเป็นสาระสำคัญไม่ว่าจะเกิดจากการทุจริตหรือข้อผิดพลาด

### ความรับผิดชอบของผู้สอบบัญชี

ข้าพเจ้าเป็นผู้รับผิดชอบในการแสดงความเห็นต่องบการเงินดังกล่าวจากผลการตรวจสอบของข้าพเจ้า โดยได้ปฏิบัติตามตรวจสอบตามมาตรฐานการสอบบัญชีของไทย ซึ่งกำหนดให้ข้าพเจ้าปฏิบัติตามข้อกำหนดด้านจรรยาบรรณ รวมถึงวางแผนและปฏิบัติตามตรวจสอบเพื่อให้ได้ความเชื่อมั่นอย่างสมเหตุสมผลว่างบการเงินปราศจากการแสดงข้อมูลที่ขัดต่อข้อเท็จจริงอันเป็นสาระสำคัญหรือไม่

การตรวจสอบกระทำโดยการปฏิบัติงานด้วยวิธีต่างๆ เพื่อให้ได้มาซึ่งหลักฐานการสอบบัญชีเกี่ยวกับจำนวนเงินและการเปิดเผยข้อมูลในงบการเงิน วิธีการตรวจสอบที่เลือกใช้นั้นขึ้นอยู่กับดุลยพินิจของผู้สอบบัญชี ซึ่งรวมถึงการประเมินความเสี่ยงจากการแสดงข้อมูลที่ขัดต่อข้อเท็จจริงอันเป็นสาระสำคัญของงบการเงิน ไม่ว่าจะเกิดจากการทุจริตหรือข้อผิดพลาด ในการประเมินความเสี่ยงดังกล่าว ผู้สอบบัญชีพิจารณาการควบคุมภายในที่เกี่ยวข้องกับการจัดทำและการนำเสนองบการเงินโดยถูกต้องตามที่ควรของบริษัท เพื่อออกแบบวิธีการตรวจสอบที่เหมาะสมกับสถานการณ์ แต่ไม่ใช่เพื่อวัตถุประสงค์ในการแสดงความเห็นต่อประสิทธิภาพของการควบคุมภายในของบริษัท การตรวจสอบรวมถึงการประเมินความเหมาะสมของนโยบายการบัญชีที่บริหารใช้และความสมเหตุสมผลของประมาณการทางบัญชีที่จัดทำขึ้นโดยผู้บริหาร รวมทั้งการประเมินการนำเสนองบการเงินโดยรวม

ข้าพเจ้าเชื่อว่าหลักฐานการสอบบัญชีที่ข้าพเจ้าได้รวบรวมมานั้นเพียงพอและเหมาะสมเพื่อใช้เป็นเกณฑ์ในการแสดงความเห็นของข้าพเจ้า

### ความเห็น

ข้าพเจ้าเห็นว่า งบการเงินรวมข้างต้นแสดงฐานะการเงินของบริษัท เจนเนอรัล เอนจิเนียริง จำกัด (มหาชน) และบริษัทย่อย ณ วันที่ 31 ธันวาคม 2557 และผลการดำเนินงานรวมและกระแสเงินสดรวมสำหรับปีสิ้นสุดวันเดียวกัน และแสดงฐานะการเงินเฉพาะของบริษัท เจนเนอรัล เอนจิเนียริง จำกัด (มหาชน) ณ วันที่ 31 ธันวาคม 2557 และผลการดำเนินงานและกระแสเงินสดสำหรับปีสิ้นสุดวันเดียวกัน โดยถูกต้องตามที่ควรในสาระสำคัญตามมาตรฐานการรายงานทางการเงินของไทย

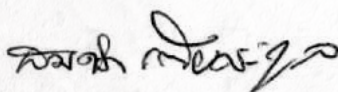

นายสมคิด เตียตระกูล  
ผู้สอบบัญชีรับอนุญาต  
ทะเบียนเลขที่ 2785 กรุงเทพมหานคร  
2 มีนาคม 2558

## 18. งบการเงินและหมายเหตุประกอบการเงิน

บริษัท เจนเนอรัล เอนจิเนียริง จำกัด (มหาชน) และบริษัทย่อย

งบแสดงฐานะการเงิน

(หน่วย : บาท)

หมายเหตุ	งบการเงินรวม		งบการเงินเฉพาะของบริษัท	
	31 ธันวาคม 2557	31 ธันวาคม 2556	31 ธันวาคม 2557	31 ธันวาคม 2556
<b>สินทรัพย์</b>				
<b>สินทรัพย์หมุนเวียน</b>				
เงินสดและรายการเทียบเท่าเงินสด	5	496,787,290	647,318,193	476,677,388
เงินฝากประจำ	6	350,796,500	850,000,000	350,796,500
เงินลงทุนชั่วคราว	8	1,890	114,001,086	1,890
ลูกหนี้การค้า - สุทธิ	9	330,781,498	608,434,048	328,833,171
ลูกหนี้การค้า - บริษัทที่เกี่ยวข้อง	7	104,946,439	8,703,535	16,064,205
เงินมัดจำและอื่นๆ - บริษัทที่เกี่ยวข้อง	7	-	-	7,476,050
สินค้าคงเหลือ - สุทธิ	10	613,791,253	254,899,623	235,878,895
เงินปันผลค้างรับ		-	17,941,320	-
สินทรัพย์หมุนเวียนอื่น	11	83,197,234	75,316,597	25,312,433
<b>รวมสินทรัพย์หมุนเวียน</b>		<b>1,980,302,104</b>	<b>2,576,614,402</b>	<b>1,441,040,532</b>
<b>สินทรัพย์ไม่หมุนเวียน</b>				
เงินฝากธนาคารที่มีข้อจำกัดในการใช้	29	94,113,168	70,764,432	93,113,168
เงินให้กู้ยืมและดอกเบี้ยค้างรับ - บริษัทย่อย	7	-	-	234,362,438
เงินลงทุนในบริษัทย่อย	12	-	-	843,358,992
เงินลงทุนในบริษัทร่วม	12	208,123,132	298,942,852	185,632,500
เงินลงทุนในกิจการร่วมค้า	12	177,660,000	-	177,660,000
เงินลงทุนในหลักทรัพย์เพื่อขาย	8	1,372,211,998	525,084	1,372,211,998
ที่ดิน อาคาร และอุปกรณ์ - สุทธิ	14	1,770,131,814	1,040,046,387	1,165,401,988
ค่าความนิยม - สุทธิ	12	103,935,580	123,935,580	-
สินทรัพย์ภาษีเงินได้รอการตัดบัญชี	20	4,690,208	11,003,972	4,690,208
เงินมัดจำค่าเครื่องจักร		-	108,225,603	-
เงินมัดจำ - บริษัทที่เกี่ยวข้อง	7	10,538,000	-	10,538,000
สินทรัพย์ที่ไม่ใช้ในการดำเนินงาน	15	8,696,506	8,696,506	7,796,502
ภาษีเงินได้ถูกหัก ณ ที่จ่าย		3,677,113	4,665,499	2,297,059
สินทรัพย์ไม่หมุนเวียนอื่น		63,745,394	17,272,930	61,707,129
<b>รวมสินทรัพย์ไม่หมุนเวียน</b>		<b>3,817,522,913</b>	<b>1,684,078,845</b>	<b>4,158,769,982</b>
<b>รวมสินทรัพย์</b>		<b>5,797,825,017</b>	<b>4,260,693,247</b>	<b>5,599,810,514</b>

บริษัท เจนเนอรัล เอนจิเนียริง จำกัด (มหาชน) และบริษัทย่อย

งบแสดงฐานะการเงิน

		งบการเงินรวม		งบการเงินเฉพาะของ บริษัท	
		31 ธันวาคม 2557	31 ธันวาคม 2556	31 ธันวาคม 2557	31 ธันวาคม 2556
หมายเหตุ					
<b>หนี้สินและส่วนของผู้ถือหุ้น</b>					
<b>หนี้สินหมุนเวียน</b>					
เงินกู้ยืมระยะสั้นจากสถาบันการเงิน	16	164,102,721	-	164,102,721	-
เจ้าหนี้การค้า		312,032,385	312,826,051	170,336,430	168,870,249
เจ้าหนี้การค้า - บริษัทที่เกี่ยวข้อง	7	20,422,820	-	22,747,889	-
เจ้าหนี้อื่น - บริษัทที่เกี่ยวข้อง	7	1,387,039	-	1,417,927	30,888
เจ้าหนี้ค่าก่อสร้าง		11,584,641	-	11,584,641	-
เจ้าหนี้ค่าก่อสร้าง - บริษัทที่เกี่ยวข้อง	7	16,381,097	-	16,381,097	-
หนี้สินตามสัญญาเช่าการเงินส่วนที่					
ถึงกำหนดชำระภายในหนึ่งปี	17	502,407	2,018,951	502,407	2,018,951
หนี้สินตามสัญญาเช่าการเงินส่วนที่					
ถึงกำหนดชำระภายในหนึ่งปี - บริษัทที่เกี่ยวข้อง	7	4,313,834	-	-	-
ภาษีเงินได้ค้างจ่าย		22,561,436	-	22,561,436	-
เงินรับล่วงหน้าจากลูกค้า		68,784,185	38,797,922	68,784,185	38,797,922
หนี้สินหมุนเวียนอื่น	18	90,470,568	97,249,946	87,326,990	77,408,278
<b>รวมหนี้สินหมุนเวียน</b>		<b>712,543,133</b>	<b>450,892,870</b>	<b>565,745,723</b>	<b>287,126,288</b>
<b>หนี้สินไม่หมุนเวียน</b>					
หนี้สินตามสัญญาเช่าการเงิน - สุทธิ	17	-	509,446	-	509,446
หนี้สินการระดมทุนผลประโยชน์พนักงาน	19	25,032,827	23,601,666	17,750,819	15,624,119
หนี้สินภาษีเงินได้รอการตัดบัญชี	20	107,438,363	91,328,560	18,622,152	32,636
หนี้สินไม่หมุนเวียนอื่น		2,821,693	2,790,054	2,821,694	2,790,054
<b>รวมหนี้สินไม่หมุนเวียน</b>		<b>135,292,883</b>	<b>118,229,726</b>	<b>39,194,665</b>	<b>18,956,255</b>
<b>รวมหนี้สิน</b>		<b>847,836,016</b>	<b>569,122,596</b>	<b>604,940,388</b>	<b>306,082,543</b>
<b>ส่วนของผู้ถือหุ้น</b>					
<b>ทุนเรือนหุ้น</b>					
- หุ้นสามัญ มูลค่าหุ้นละ 0.85 บาท ณ 31 ธ.ค. 57					
- หุ้นสามัญ มูลค่าหุ้นละ 30 บาท ณ 31 ธ.ค. 56					
<b>ทุนจดทะเบียน</b>					
- 7,505,964,239 หุ้น ณ 31 ธ.ค. 57					
- 7,093,591,850 หุ้น ณ 31 ธ.ค. 56	21	6,380,069,603	212,807,755,500	6,380,069,603	212,807,755,500
<b>ทุนที่ออกและชำระเต็มมูลค่าแล้ว - หุ้นสามัญ</b>					
- 5,562,876,782 หุ้น ณ 31 ธ.ค. 57					
- 3,747,769,108 หุ้น ณ 31 ธ.ค. 56		4,728,445,265	112,433,073,240	4,728,445,265	112,433,073,240
<b>ส่วนเกินมูลค่าหุ้น</b>	22	-	31,729,260	-	31,729,260
<b>ส่วนต่ำกว่ามูลค่าหุ้น</b>		-	(108,663,577,046)	-	(108,663,577,046)
<b>ส่วนเกินทุนจากการลดทุน</b>	21	71,131,080	-	71,131,080	-
<b>กำไร (ขาดทุน) สะสม</b>					
- จัดสรรเพื่อสำรองตามกฎหมาย	22	6,500,000	-	6,500,000	-
- ยังไม่ได้จัดสรร		69,422,643	(109,786,614)	114,305,174	(123,469,644)
<b>องค์ประกอบอื่นของส่วนของผู้ถือหุ้น</b>		<b>74,488,607</b>	<b>130,405</b>	<b>74,488,607</b>	<b>130,405</b>
<b>ส่วนของผู้ถือหุ้นบริษัท - สุทธิ</b>		<b>4,949,987,595</b>	<b>3,691,569,245</b>	<b>4,994,870,126</b>	<b>3,677,886,215</b>
<b>ส่วนได้เสียที่ไม่อยู่ในอำนาจควบคุมของบริษัทย่อย</b>		<b>1,406</b>	<b>1,406</b>	<b>-</b>	<b>-</b>
<b>รวมส่วนของผู้ถือหุ้น</b>		<b>4,949,989,001</b>	<b>3,691,570,651</b>	<b>4,994,870,126</b>	<b>3,677,886,215</b>
<b>รวมหนี้สินและส่วนของผู้ถือหุ้น</b>		<b>5,797,825,017</b>	<b>4,260,693,247</b>	<b>5,599,810,514</b>	<b>3,983,968,758</b>



บริษัท เจนเนอรัล เอนจิเนียริง จำกัด (มหาชน) และบริษัทย่อย  
งบกำไรขาดทุนเบ็ดเสร็จ สำหรับปีสิ้นสุดวันที่ 31 ธันวาคม

หมายเหตุ	งบการเงินรวม		(หน่วย : บาท)	
			งบการเงิน	
			เฉพาะของบริษัท	
	2557	2556	2557	2556
<b>รายได้</b>	<b>7</b>			
รายได้จากการขาย	3,258,885,737	1,544,246,146	1,518,450,743	1,260,900,526
รายได้ค่าบริการงานก่อสร้างและติดตั้ง	-	1,893,161	-	1,893,161
<b>รวมรายได้</b>	<b>3,258,885,737</b>	<b>1,546,139,307</b>	<b>1,518,450,743</b>	<b>1,262,793,687</b>
<b>ต้นทุนขายและบริการ</b>	<b>26</b>			
ต้นทุนขาย	(2,907,132,524)	(1,251,179,910)	(1,163,677,970)	(969,284,281)
ต้นทุนค่าบริการงานก่อสร้างและติดตั้ง	-	(7,081,651)	-	(7,081,651)
<b>รวมต้นทุนขายและบริการ</b>	<b>(2,907,132,524)</b>	<b>(1,258,261,561)</b>	<b>(1,163,677,970)</b>	<b>(976,365,932)</b>
<b>กำไรขั้นต้น</b>	<b>351,753,213</b>	<b>287,877,746</b>	<b>354,772,773</b>	<b>286,427,755</b>
กำไรจากการปรับมูลค่าเงินลงทุนชั่วคราว	29,573,189	-	29,573,189	-
กำไรจากการจำหน่ายเงินลงทุนชั่วคราว	13,540,508	51,537,619	13,540,508	51,537,619
กำไรจากการจำหน่ายเงินลงทุนในบริษัทร่วม	19,364,947	-	32,059,920	-
กลับรายการค่าเผื่อนี้ลงจะสูญ	14,849,038	2,284,423	14,849,038	2,284,423
รายได้เงินปันผลรับ	10,071,118	-	10,071,118	17,941,320
ดอกเบี้ยรับ	23,469,881	35,227,112	44,104,364	38,987,572
กำไรจากอัตราแลกเปลี่ยน	9,764,856	-	9,430,133	-
รายได้อื่น	24,601,833	37,434,668	19,199,296	8,737,288
<b>กำไรก่อนค่าใช้จ่าย</b>	<b>496,988,583</b>	<b>414,361,568</b>	<b>527,600,339</b>	<b>405,915,977</b>
ค่าใช้จ่ายในการขาย	(18,968,555)	(16,473,264)	(13,388,736)	(16,473,264)
ค่าใช้จ่ายในการบริหาร	(223,443,560)	(166,951,035)	(174,481,750)	(147,736,482)
ขาดทุนจากการด้อยค่าของเงินลงทุนในบริษัทย่อย	-	-	(20,000,000)	-
ขาดทุนจากการด้อยค่าของค่าความนิยม	(20,000,000)	-	-	-
ค่าตอบแทนผู้บริหาร	(14,410,365)	(9,934,335)	(13,690,365)	(9,814,645)
ต้นทุนทางการเงิน	(1,925,302)	(483,019)	(1,510,661)	(443,316)
<b>รวมค่าใช้จ่าย</b>	<b>(278,747,782)</b>	<b>(193,841,653)</b>	<b>(223,071,512)</b>	<b>(174,467,707)</b>
<b>กำไรจากการดำเนินงาน</b>	<b>218,240,801</b>	<b>220,519,915</b>	<b>304,528,827</b>	<b>231,448,270</b>
ส่วนแบ่งกำไรจากการลงทุนในบริษัทร่วม	25,242,753	27,884,172	-	-
<b>กำไรก่อนภาษีเงินได้</b>	<b>243,483,554</b>	<b>248,404,087</b>	<b>304,528,827</b>	<b>231,448,270</b>
ภาษีเงินได้ (รายได้ภาษีเงินได้)	(57,774,297)	10,228,869	(60,254,009)	11,003,972
<b>กำไรสำหรับปี</b>	<b>185,709,257</b>	<b>258,632,956</b>	<b>244,274,818</b>	<b>242,452,242</b>
<b>กำไรขาดทุนเบ็ดเสร็จอื่น</b>				
กำไรที่ยังไม่เกิดขึ้นจริงในหลักทฤษฎีเมื่อขาย	74,358,202	39,154,641	74,358,202	39,154,641
<b>รวมกำไรเบ็ดเสร็จสำหรับปี</b>	<b>260,067,459</b>	<b>297,787,597</b>	<b>318,633,020</b>	<b>281,606,883</b>
<b>การแบ่งปันกำไรสำหรับปี</b>				
ส่วนที่เป็นของผู้ถือหุ้นของบริษัท	185,709,257	258,632,956	244,274,818	242,452,242
ส่วนได้เสียที่ไม่อยู่ในอำนาจควบคุมในบริษัทย่อย	-	-	-	-
	<b>185,709,257</b>	<b>258,632,956</b>	<b>244,274,818</b>	<b>242,452,242</b>
<b>การแบ่งปันกำไรเบ็ดเสร็จสำหรับปี</b>				
ส่วนที่เป็นของผู้ถือหุ้นของบริษัท	260,067,459	297,787,597	318,633,020	281,606,883
ส่วนได้เสียที่ไม่อยู่ในอำนาจควบคุมในบริษัทย่อย	-	-	-	-
	<b>260,067,459</b>	<b>297,787,597</b>	<b>318,633,020</b>	<b>281,606,883</b>
<b>กำไรต่อหุ้นขั้นพื้นฐาน</b>				
กำไร (บาทต่อหุ้น)	0.04157	0.11232	0.05468	0.10529
จำนวนหุ้นสามัญเฉลี่ยถ่วงน้ำหนัก (หุ้น)	4,466,971,354	2,302,709,086	4,466,971,354	2,302,709,086
<b>กำไรต่อหุ้นปรับลด</b>				
กำไร (บาทต่อหุ้น)	0.04157	0.06901	0.05468	0.06469
จำนวนหุ้นสามัญเฉลี่ยถ่วงน้ำหนัก (หุ้น)	4,466,971,354	3,747,769,108	4,466,971,354	3,747,769,108

(ملک : پاکستان)

(ملک : پاکستان)

บริษัท เจเนอรัล เอนจิเนียริง จำกัด (มหาชน) และบริษัทย่อย  
 งบแสดงการเปลี่ยนแปลงส่วนของผู้ถือหุ้น สำหรับปีสิ้นสุดวันที่ 31 ธันวาคม

ส่วนของผู้ถือหุ้นของบริษัท									
					องค์ประกอบอื่นของส่วนของผู้ถือหุ้น				
					กำไร (ขาดทุน) ที่ยัง				
					ไม่เกิดขึ้นจริง				
					ของหลักทรัพย์ซื้อขาย				
หมายเหตุ	ทุนที่ออก และชำระแล้ว	ส่วนเกิน มูลค่าหุ้น	ส่วนต่ำกว่า มูลค่าหุ้น	ส่วนเกินทุน	กำไร (ขาดทุน) สำรองตาม กฎหมาย	ยังไม่ได้ จัดสรร	กำไร (ขาดทุน) ที่ยัง ไม่เกิดขึ้นจริง	ของหลักทรัพย์ซื้อขาย	รวม

(หน่วย : บาท)



บริษัท เจนเนอรัล เอนจิเนียริง จำกัด (มหาชน) และบริษัทย่อย  
งบกระแสเงินสด สำหรับปีสิ้นสุดวันที่ 31 ธันวาคม

(หน่วย : บาท)

	งบการเงินรวม		งบการเงินเฉพาะของบริษัท	
	2557	2556	2557	2556
<b>กระแสเงินสดจากกิจกรรมดำเนินงาน</b>				
กำไรก่อนภาษีเงินได้	243,483,554	248,404,087	304,528,827	231,448,270
<b>รายการปรับปรุงเพื่อกระทบกำไรก่อนภาษีเงินได้เป็น</b>				
<b>เงินสดสุทธิได้มาจาก (ใช้ไปใน) กิจกรรมดำเนินงาน</b>				
ค่าเสื่อมราคา	48,530,835	18,978,682	18,291,324	10,845,208
กำไรที่ยังไม่เกิดขึ้นจริงจากอัตราแลกเปลี่ยน	(3,548,874)	-	(3,548,874)	-
กำไรจากการขายเงินลงทุนชั่วคราว	(13,540,508)	(27,500,000)	(13,540,508)	(27,500,000)
กำไรจากการปรับมูลค่าเงินลงทุนชั่วคราว	(29,573,189)	-	(29,573,189)	-
ขาดทุนจากการปรับมูลค่าเงินลงทุนชั่วคราว	-	310	-	310
ส่วนแบ่งกำไรจากเงินลงทุนในบริษัทร่วม	(25,242,753)	(27,884,172)	-	-
กำไรจากการขายเงินลงทุนในบริษัทร่วม	(19,364,947)	-	(32,059,920)	-
กำไรจากการขายเงินลงทุนเมื่อขาย	-	(24,037,759)	-	(24,037,759)
เงินปันผลรับ	(10,071,118)	-	(10,071,118)	(17,941,320)
รายได้อื่น	-	(27,901,725)	-	-
ค่าเผื่อ (กลับรายการค่าเผื่อ) หนี้สงสัยจะสูญ	(15,366,522)	24,271,348	(11,109,123)	24,271,348
กลับรายการค่าเผื่อสินค้าล้าสมัยและเสียหาย	-	(1,128)	-	(1,128)
ขาดทุนจากการด้อยค่าของเงินลงทุนในบริษัทย่อย	-	-	20,000,000	-
ขาดทุนจากการด้อยค่าของค่าความนิยม	20,000,000	-	-	-
กำไรจากการจำหน่ายสินทรัพย์	(6,812,949)	(1,059,382)	(308,299)	(1,059,382)
ประมาณการความเสียหาย	1,476,100	-	1,476,100	-
ประมาณการหนี้สินผลประโยชน์พนักงาน	3,601,717	688,304	2,511,218	523,192
ดอกเบี้ยรับ	(23,469,881)	(35,227,112)	(44,104,364)	(38,987,572)
ดอกเบี้ยจ่าย	1,925,303	483,019	1,510,661	443,316
<b>เงินสดรับจากการดำเนินงานก่อนการเปลี่ยนแปลง</b>				
<b>    ในสินทรัพย์และหนี้สินดำเนินงาน</b>	172,026,768	149,214,472	204,002,735	158,004,483
<b>    สินทรัพย์ดำเนินงานลดลง (เพิ่มขึ้น)</b>				
ลูกหนี้การค้า	293,019,072	(495,936,017)	34,543,821	(240,397,262)
ลูกหนี้การค้า - บริษัทที่เกี่ยวข้อง	(96,242,904)	(252,183)	(7,360,669)	(252,183)
เงินมัดจำและอื่นๆ - บริษัทที่เกี่ยวข้อง	-	-	(7,465,350)	-
มูลค่าส่วนระหว่างก่อสร้างที่ยังไม่เรียกเก็บจากลูกค้า	-	43,661,138	-	43,661,138
สินค้าคงเหลือ	(358,891,631)	(117,393,755)	(72,098,078)	(26,274,949)
ลูกหนี้ค้าขายเงินลงทุน	-	75,000,000	-	75,000,000
สินทรัพย์หมุนเวียนอื่น	(11,789,970)	(34,363,121)	(5,423,625)	7,607,782
สินทรัพย์ไม่หมุนเวียนอื่น	57,162,669	(32,143,760)	61,216,219	(34,442,950)
<b>    หนี้สินดำเนินงานเพิ่มขึ้น (ลดลง)</b>				
เจ้าหนี้การค้า	(793,666)	195,989,447	1,466,181	67,435,373
เจ้าหนี้การค้า - บริษัทที่เกี่ยวข้อง	20,422,820	-	22,747,889	-
เจ้าหนี้อื่น - บริษัทที่เกี่ยวข้อง	1,387,039	-	1,387,039	-
เจ้าหนี้ค่าก่อสร้าง	11,584,641	-	11,584,641	-
เจ้าหนี้ค่าก่อสร้าง - บริษัทที่เกี่ยวข้อง	16,381,097	-	16,381,097	-
เงินรับล่วงหน้าจากลูกค้า	29,986,263	13,610,374	29,986,263	13,610,374
หนี้สินหมุนเวียนอื่น	(8,410,297)	70,669,856	8,442,612	45,619,667
หนี้สินการผูกพันผลประโยชน์พนักงาน	(3,079,496)	(302,000)	(1,012,650)	(302,000)
หนี้สินไม่หมุนเวียนอื่น	31,640	(25,160)	31,640	(2,751)
<b>เงินสดได้มาจาก (ใช้ไปใน) การดำเนินงาน</b>	122,794,045	(132,270,709)	298,429,765	109,266,722
รับคืนภาษีเงินได้	1,124,217	-	1,124,217	-
จ่ายดอกเบี้ย	(1,771,076)	(92,424)	(882,530)	(92,424)
จ่ายภาษีเงินได้	(31,514,500)	(378,559)	(31,378,668)	(364,822)
<b>เงินสดได้มาจาก (ใช้ไปใน) กิจกรรมการดำเนินงาน</b>	90,632,686	(132,741,692)	267,292,784	108,809,476

บริษัท เจนเนอรัล เอนจิเนียริ่ง จำกัด (มหาชน) และบริษัทย่อย  
งบกระแสเงินสด สำหรับปีสิ้นสุดวันที่ 31 ธันวาคม

	(หน่วย : บาท)			
	งบการเงินรวม		งบการเงินเฉพาะของบริษัท	
	2557	2556	2557	2556
<b>กระแสเงินสดจากกิจกรรมลงทุน</b>				
เงินให้กู้ยืม-บริษัทย่อยเพิ่มขึ้น	-	-	(126,000,000)	(478,424,572)
รับชำระจากเงินให้กู้ยืม-บริษัทย่อย	-	-	375,424,572	-
เงินฝากประจำลดลง (เพิ่มขึ้น)	499,203,500	(850,000,000)	499,203,500	(850,000,000)
เงินฝากธนาคารที่มีข้อกำหนดในการใช้ลดลง (เพิ่มขึ้น)	(23,348,736)	(20,165,238)	(24,396,736)	(19,117,238)
รับจากการขายเงินลงทุนชั่วคราว	371,046,986	127,500,000	371,046,986	127,500,000
รับจากการขายเงินลงทุนระยะยาวอื่น	-	45,000,000	-	45,000,000
ซื้อเงินลงทุนในบริษัทย่อย	-	(456,338,719)	(390,000,000)	(459,359,992)
ซื้อเงินลงทุนในบริษัทร่วม	(1,632,500)	(269,000,000)	(1,632,500)	(269,000,000)
ขายเงินลงทุนในบริษัทร่วม	137,059,920	-	137,059,920	-
เงินลงทุนจ่ายในกิจการร่วมค้า	(177,660,000)	-	(177,660,000)	-
ซื้อเงินลงทุนในหลักทรัพย์เพื่อขาย	(1,279,101,240)	-	(1,279,101,240)	-
จ่ายจากการใช้สิทธิแปลงสภาพ	(213,572,190)	-	(213,572,190)	-
รับจากการขายเงินลงทุนเพื่อขาย	-	252,000,000	-	252,000,000
จ่ายมัดจำค่าเครื่องจักร - บริษัทที่เกี่ยวข้อง	(5,038,000)	-	(10,538,000)	-
จ่ายมัดจำค่าเครื่องจักร	-	(108,225,603)	-	(108,225,603)
ซื้อสินทรัพย์	(773,366,214)	(394,503,103)	(770,242,485)	(394,415,404)
รับจากการขายสินทรัพย์	7,242,904	1,504,670	738,317	1,504,670
เงินสดรับจากการขายสินทรัพย์ที่ไม่ใช้ในการดำเนินงาน	-	38,360,002	-	38,360,002
รับเงินปันผล	28,012,438	-	28,012,438	-
รับดอกเบี้ย	27,379,213	28,989,776	46,459,168	28,928,607
<b>เงินสดสุทธิใช้ไปในกิจกรรมลงทุน</b>	<b>(1,403,773,919)</b>	<b>(1,604,878,215)</b>	<b>(1,535,198,250)</b>	<b>(2,085,249,530)</b>
<b>กระแสเงินสดจากกิจกรรมจัดหาเงิน</b>				
รับจากเงินกู้ยืมระยะสั้นจากสถาบันการเงินเพิ่มขึ้น	167,651,595	-	167,651,595	-
จ่ายชำระเงินกู้ยืมจากบุคคลภายนอก	-	(175,424,572)	-	-
จ่ายชำระหนี้สินภายใต้สัญญาเช่าการเงิน	(3,392,156)	(2,138,856)	(2,025,989)	(2,138,856)
รับจากการเพิ่มทุน	998,350,891	2,467,980,692	998,350,891	2,467,980,692
<b>เงินสดสุทธิได้มาจากการจัดหาเงิน</b>	<b>1,162,610,330</b>	<b>2,290,417,264</b>	<b>1,163,976,497</b>	<b>2,465,841,836</b>
<b>เงินสดและรายการเทียบเท่าเงินสดเพิ่มขึ้น (ลดลง) สุทธิ</b>	<b>(150,530,903)</b>	<b>552,797,357</b>	<b>(103,928,969)</b>	<b>489,401,782</b>
<b>เงินสดและรายการเทียบเท่าเงินสด ณ วันต้นปี</b>	<b>647,318,193</b>	<b>94,520,836</b>	<b>580,606,357</b>	<b>91,204,575</b>
<b>เงินสดและรายการเทียบเท่าเงินสด ณ วันสิ้นปี</b>	<b>496,787,290</b>	<b>647,318,193</b>	<b>476,677,388</b>	<b>580,606,357</b>
<b>ข้อมูลกระแสเงินสดเปิดเผยเพิ่มเติม</b>				
รายการที่ไม่ใช่เงินสด :				
- ค่าไถ่ที่ยังไม่เกิดขึ้นจริงจากหลักทรัพย์เพื่อขาย	93,110,758	(39,154,641)	93,110,758	(39,154,641)
- เงินปันผลค้างรับ	-	(17,941,320)	-	(17,941,320)
- ซื้อสินทรัพย์ภายใต้หนี้สินตามสัญญาเช่าการเงิน	8,080,000	-	-	-

## 19. หมายเหตุประกอบงบ

บริษัท เจนเนอรัล เอนจิเนียริ่ง จำกัด (มหาชน) และบริษัทย่อย

หมายเหตุประกอบงบการเงิน

วันที่ 31 ธันวาคม 2557 และ 2556

### 1. ข้อมูลทั่วไป

บริษัท เจนเนอรัล เอนจิเนียริ่ง จำกัด (มหาชน) (“บริษัท”) เป็นนิติบุคคลที่จัดตั้งขึ้นในประเทศไทย และที่อยู่จดทะเบียนตั้งอยู่ที่ เลขที่ 44/2 หมู่ 2 ถนนติวานนท์ ตำบลบางกะดี อำเภอเมืองปทุมธานี จังหวัดปทุมธานี 12000 ประเทศไทย หุ่นของบริษัทได้รับการจดทะเบียนซื้อขายในตลาดหลักทรัพย์แห่งประเทศไทยตั้งแต่ปี 2534 บริษัทดำเนินธุรกิจหลักเกี่ยวกับการผลิตผลิตภัณฑ์คอนกรีตสำเร็จรูป เช่น เสาเข็มคอนกรีตอัดแรง คานสะพาน เสาไฟฟ้าคอนกรีต พื้นและผนังคอนกรีตสำเร็จรูปและให้บริการงานก่อสร้างและติดตั้งผลิตภัณฑ์ดังกล่าว โดยบริษัทย่อยดำเนินธุรกิจเกี่ยวกับการค้าผลิตภัณฑ์หลัก

### 2. เกณฑ์ในการจัดทำงบการเงินและงบการเงินรวม

#### 2.1 เกณฑ์ในการจัดทำงบการเงิน

งบการเงินนี้ได้จัดทำขึ้นตามมาตรฐานรายงานทางการเงินที่ออกภายใต้พระราชบัญญัติวิชาชีพบัญชี พ.ศ. 2547 และตามข้อกำหนดของคณะกรรมการกำกับหลักทรัพย์และตลาดหลักทรัพย์ว่าด้วยการจัดทำและนำเสนอรายงานทางการเงินภายใต้พระราชบัญญัติหลักทรัพย์และตลาดหลักทรัพย์ พ.ศ. 2535 โดยใช้เกณฑ์ราคาทุนเดิม เว้นแต่จะได้เปิดเผยเป็นอย่างอื่นเป็นการเฉพาะงบการเงินฉบับนี้จัดทำขึ้นเป็นภาษาไทย ซึ่งถือเป็นรายงานทางการเงินที่เป็นทางการตามกฎหมายการแปลงงบการเงินฉบับนี้เป็นภาษาอื่นต้องให้สอดคล้องกับงบการเงินฉบับภาษาไทย

#### 2.2 มาตรฐานการบัญชีใหม่

มาตรฐานการบัญชีที่เริ่มมีผลบังคับในปีปัจจุบันและที่จะมีผลบังคับในอนาคตมีรายละเอียดดังนี้ มาตรฐานการบัญชีที่เริ่มมีผลบังคับในปีปัจจุบัน

#### มาตรฐานการบัญชี

ฉบับที่ 1 (ปรับปรุง 2555)	การนำเสนองบการเงิน
ฉบับที่ 7 (ปรับปรุง 2555)	งบกระแสเงินสด
ฉบับที่ 12 (ปรับปรุง 2555)	ภาษีเงินได้
ฉบับที่ 17 (ปรับปรุง 2555)	สัญญาเช่า
มาตรฐานการบัญชี (ต่อ)	
ฉบับที่ 18 (ปรับปรุง 2555)	รายได้
ฉบับที่ 19 (ปรับปรุง 2555)	ผลประโยชน์ของพนักงาน
ฉบับที่ 21 (ปรับปรุง 2555)	ผลกระทบจากการเปลี่ยนแปลงของอัตราแลกเปลี่ยนเงินตราต่างประเทศ
ฉบับที่ 24 (ปรับปรุง 2555)	การเปิดเผยข้อมูลเกี่ยวกับบุคคลหรือกิจการที่เกี่ยวข้องกัน
ฉบับที่ 28 (ปรับปรุง 2555)	เงินลงทุนในบริษัทร่วม
ฉบับที่ 31 (ปรับปรุง 2555)	ส่วนได้เสียในการร่วมค้า
ฉบับที่ 34 (ปรับปรุง 2555)	งบการเงินระหว่างกาล
ฉบับที่ 36 (ปรับปรุง 2555)	การด้อยค่าของสินทรัพย์
ฉบับที่ 38 (ปรับปรุง 2555)	สินทรัพย์ไม่มีตัวตน



#### มาตรฐานการรายงานทางการเงิน

ฉบับที่ 2 (ปรับปรุง 2555)	การจ่ายโดยใช้หุ้นเป็นเกณฑ์
ฉบับที่ 3 (ปรับปรุง 2555)	การรวมธุรกิจ
ฉบับที่ 5 (ปรับปรุง 2555)	สินทรัพย์ไม่หมุนเวียนที่ถือไว้เพื่อขายและการดำเนินงานที่ยกเลิก
ฉบับที่ 8 (ปรับปรุง 2555)	ส่วนงานดำเนินงาน

#### การตีความมาตรฐานการบัญชี

ฉบับที่ 15	สัญญาเช่าดำเนินงาน - สิ่งจูงใจที่ให้แก่ผู้เช่า
ฉบับที่ 27	การประเมินเนื้อหาสัญญาเช่าที่สร้างขึ้นตามรูปแบบกฎหมาย
ฉบับที่ 29	การเปิดเผยข้อมูลของข้อตกลงสัมปทานบริการ
ฉบับที่ 32	สินทรัพย์ไม่มีตัวตน - ต้นทุนเว็บไซต์

#### การตีความมาตรฐานการรายงานทางการเงิน

ฉบับที่ 1	การเปลี่ยนแปลงในหนี้สินที่เกิดขึ้นจากการรื้อถอน การบูรณะ และหนี้สินที่มีลักษณะคล้ายคลึงกัน
ฉบับที่ 4	การประเมินว่าข้อตกลงประกอบด้วยสัญญาเช่าหรือไม่
ฉบับที่ 5	สิทธิในส่วนได้เสียจากกองทุนการรื้อถอน การบูรณะและการปรับปรุงสภาพแวดล้อม
ฉบับที่ 7	การปรับปรุงย้อนหลังภายใต้มาตรฐานการบัญชี ฉบับที่ 29 เรื่อง การรายงานทางการเงินในสภาพเศรษฐกิจที่มีภาวะเงินเฟ้อรุนแรง
ฉบับที่ 10	งบการเงินระหว่างกาลและการด้อยค่า
ฉบับที่ 12	ข้อตกลงสัมปทานบริการ
ฉบับที่ 13	โปรแกรมสิทธิพิเศษแก่ลูกค้า
ฉบับที่ 17	การจ่ายสินทรัพย์ที่ไม่ใช่เงินสดให้แก่เจ้าของ
ฉบับที่ 18	การโอนสินทรัพย์จากลูกค้า

#### แนวปฏิบัติทางการบัญชีสำหรับการบันทึกบัญชีหุ้นปันผล

มาตรฐานการบัญชีตามที่กล่าวข้างต้นได้รับการปรับปรุงและจัดให้มีขึ้นเพื่อให้มีเนื้อหาตรงกันกับมาตรฐานการรายงานทางการเงินระหว่างประเทศ ซึ่งโดยส่วนใหญ่เป็นการปรับปรุงถ้อยคำและคำศัพท์ การตีความและการให้แนวปฏิบัติทางการบัญชีกับผู้ใช้งมาตรฐาน มาตรฐานการบัญชีดังกล่าวไม่มีผลกระทบอย่างเป็นทางการเป็นสาระสำคัญต่องบการเงินนี้ มาตรฐานการบัญชีที่จะมีผลบังคับในอนาคต

สภาวิชาชีพบัญชีได้ออกมาตรฐานการบัญชีฉบับปรับปรุงและฉบับใหม่เป็นจำนวนมาก ซึ่งมีผลบังคับใช้สำหรับรอบระยะเวลาบัญชีที่เริ่มในหรือหลังวันที่ 1 มกราคม 2558 มาตรฐานการบัญชีดังกล่าวได้รับการปรับปรุงหรือจัดให้มีขึ้นเพื่อให้มีเนื้อหาตรงกันกับมาตรฐานการรายงานทางการเงินระหว่างประเทศโดยการเปลี่ยนแปลงมาตรฐานการบัญชีในครั้งนี้ส่วนใหญ่เป็นการปรับปรุงถ้อยคำและคำศัพท์ การตีความและการให้แนวปฏิบัติทางการบัญชีกับผู้ใช้งมาตรฐาน ทั้งนี้ มาตรฐานการบัญชีตามที่กล่าวข้างต้นบางฉบับเป็นมาตรฐานการบัญชีที่มีการเปลี่ยนแปลงหลักการสำคัญที่เกี่ยวข้องกับบริษัท ซึ่งประกอบด้วยมาตรฐานดังต่อไปนี้

## มาตรฐานการบัญชี ฉบับที่ 19 (ปรับปรุง 2557) เรื่อง ผลประโยชน์ของพนักงาน

มาตรฐานฉบับปรับปรุงนี้กำหนดให้กิจการต้องรับรู้รายการกำไรขาดทุนจากการประมาณการตามหลักคณิตศาสตร์ ประกันภัยทันทีในกำไรขาดทุนเบ็ดเสร็จอื่น ในขณะที่มาตรฐานฉบับเดิมอนุญาตให้กิจการเลือกรับรู้รายการดังกล่าวทันทีในกำไรขาดทุน หรือในกำไรขาดทุนเบ็ดเสร็จอื่น หรือทยอยรับรู้ในกำไรขาดทุนก็ได้

มาตรฐานการรายงานทางการเงิน ฉบับที่ 10 เรื่อง งบการเงินรวม

มาตรฐานการรายงานทางการเงินฉบับที่ 10 กำหนดหลักเกณฑ์เกี่ยวกับการจัดทำงบการเงินรวม โดยใช้แทนเนื้อหาเกี่ยวกับการบัญชีสำหรับงบการเงินรวมที่เดิมกำหนดอยู่ในมาตรฐานการบัญชี ฉบับที่ 27 เรื่อง งบการเงินรวมและ งบการเงินเฉพาะกิจการ มาตรฐานฉบับนี้เปลี่ยนแปลงหลักการเกี่ยวกับการพิจารณาว่าผู้ลงทุนมีอำนาจการควบคุมหรือไม่ กล่าวคือ ภายใต้มาตรฐานฉบับนี้ผู้ลงทุนจะถือว่าควบคุมกิจการที่เข้าไปลงทุนได้ หากมีสิทธิได้รับหรือมีส่วนได้เสียในผลตอบแทนของกิจการที่เข้าไปลงทุน และสามารถใช้อำนาจในการสั่งการกิจกรรมที่ส่งผลกระทบต่อจำนวนเงินผลตอบแทนนั้นได้ ถึงแม้ว่าจะมีสัดส่วนการถือหุ้นหรือสิทธิในการออกเสียงโดยรวมน้อยกว่ากึ่งหนึ่งก็ตาม การเปลี่ยนแปลงที่สำคัญนี้ส่งผลให้ฝ่ายบริหารต้องใช้ดุลยพินิจอย่างมากในการทบทวนว่าบริษัท และบริษัทย่อยมีอำนาจควบคุมในกิจการที่เข้าไปลงทุนหรือไม่พิจารณาว่า บริษัทใดจะต้องมาจัดทำงบการเงินรวม

## มาตรฐานการรายงานทางการเงิน ฉบับที่ 13 เรื่อง การวัดมูลค่ายุติธรรม

มาตรฐานฉบับนี้กำหนดแนวทางเกี่ยวกับการวัดมูลค่ายุติธรรมและการเปิดเผยข้อมูลที่เกี่ยวข้องกับการวัดมูลค่ายุติธรรม กล่าวคือ หากกิจการต้องวัดมูลค่ายุติธรรมของสินทรัพย์หรือหนี้สินใดตามข้อกำหนดของมาตรฐานที่เกี่ยวข้องอื่น กิจการจะต้องวัดมูลค่ายุติธรรมนั้นตามหลักการของมาตรฐานฉบับนี้ และใช้วิธีเปลี่ยนทันทีเป็นต้นไปในการรับรู้ผลกระทบจากการเริ่มใช้มาตรฐานนี้

จากการประเมิน ฝ่ายบริหารของบริษัทเชื่อว่ามาตรฐานดังกล่าวจะไม่มีผลกระทบอย่างเป็นสาระสำคัญต่องบการเงิน

### 2.3 เกณฑ์ในการจัดทำงบการเงินรวม

งบการเงินรวมนี้ได้รวมงบการเงินของบริษัท เจนเนอรัล เอนจิเนียริง จำกัด (มหาชน) (บริษัท) และบริษัทย่อย ที่บริษัทมีอำนาจควบคุมหรือถือหุ้นเกินกว่าร้อยละ 50 ของหุ้นที่มีสิทธิออกเสียง ดังต่อไปนี้

บริษัทย่อย	สัดส่วนเงินลงทุน (ร้อยละ)		ลักษณะธุรกิจ
	2557	2556	
บริษัท เวิลด์ ไวร์ โปรเซสซิง จำกัด	99.99	99.99	ธุรกิจเหล็ก
บริษัท ชันเทคเมทัลส์ จำกัด	100.00	100.00	ธุรกิจเหล็ก

รายการบัญชีระหว่างบริษัทกับบริษัทย่อยที่มีสาระสำคัญได้ถูกตัดรายการในการทำงบการเงินรวมแล้ว งบการเงินรวมนี้ได้จัดทำขึ้นโดยใช้นโยบายการบัญชีเดียวกันสำหรับรายการบัญชีที่เหมือนกันหรือเหตุการณ์ทางบัญชีที่คล้ายคลึงกันสำหรับการจัดทำงบการเงินของบริษัท สัดส่วนของงบการเงินของบริษัทย่อยในงบการเงินรวม มีดังนี้

ชื่อกิจการ	สินทรัพย์รวมของบริษัทย่อย คิดเป็นอัตราร้อยละของสินทรัพย์ ในงบการเงินรวม		รายได้รวมของบริษัทย่อย คิดเป็นอัตราร้อยละของรายได้ ในงบการเงินรวม	
			สำหรับปีสิ้นสุดวันที่ 31 ธันวาคม	
	2557	2556	ลักษณะธุรกิจ	
บริษัทย่อย				
บริษัท เวิลด์ ไวร์ โปรดเซสซิง จำกัด	4.06	2.65	0.07	0.02
บริษัท ชันเทคมเทคส์ จำกัด	11.70	14.42	55.27	22.47

### 3. นโยบายการบัญชีที่สำคัญ

#### 3.1 การรับรู้รายได้

รายได้ที่รับรู้ไม่รวมภาษีมูลค่าเพิ่มหรือภาษีขายอื่นๆ และแสดงสุทธิจากส่วนลดการค้า

#### การขายสินค้าและให้บริการ

รายได้จากการขายสินค้า รับรู้ในงบกำไรขาดทุนเบ็ดเสร็จเมื่อได้โอนความเสี่ยงและผลตอบแทนของความเป็นเจ้าของสินค้าที่มีนัยสำคัญไปให้กับผู้ซื้อแล้ว และจะไม่รับรู้รายได้ถ้าฝ่ายบริหารยังมีการควบคุมหรือบริหารสินค้าที่ขายไปแล้วนั้น หรือมีความไม่แน่นอนที่มีนัยสำคัญในการได้รับประโยชน์เชิงเศรษฐกิจจากการขายสินค้าหรือให้บริการนั้นไม่อาจวัดมูลค่าของจำนวนรายได้และต้นทุนที่เกิดขึ้นได้อย่างน่าเชื่อถือ หรือมีความเป็นไปได้ค่อนข้างแน่นอนที่จะต้องรับคืนสินค้ารายได้จากการให้บริการรับรู้เมื่อมีการให้บริการ

#### รายได้ตามสัญญาก่อสร้างและติดตั้ง

เมื่อผลงานการก่อสร้างและติดตั้งตามสัญญาสามารถประมาณได้อย่างน่าเชื่อถือ รายได้ตามสัญญาและต้นทุนที่เกิดขึ้นจะถูกรับรู้ในงบกำไรขาดทุนเบ็ดเสร็จ โดยคำนวณจากความสำเร็จของงานก่อสร้างตามสัญญา ณ วันสิ้นปี ขึ้นความสำเร็จของงานก่อสร้างคำนวณโดยวิธีการสำรวจงานที่ทำ ในกรณีที่มีความเป็นไปได้ค่อนข้างแน่นอนว่าต้นทุนทั้งสิ้นของโครงการเกินกว่ามูลค่าตามรายได้ตามสัญญา บริษัทจะรับรู้ประมาณการขาดทุนดังกล่าวเป็นค่าใช้จ่ายทันทีในงบกำไรขาดทุนเบ็ดเสร็จ

#### รายได้ค่าเช่าและค่าบริการที่เกี่ยวข้อง

รายได้ค่าเช่าและค่าบริการที่เกี่ยวข้องจากสิทธิการเช่า รับรู้ในงบกำไรขาดทุนเบ็ดเสร็จ โดยวิธีเส้นตรงตลอดอายุสัญญาเช่า เงินรับอย่างอื่นตามสัญญาเช่า บันทึกลงเป็นส่วนหนึ่งของรายได้ค่าเช่ารวมทั้งหมด ดอกเบี้ยรับและเงินปันผลรับ ดอกเบี้ยรับ บันทึกลงในงบกำไรขาดทุนเบ็ดเสร็จตามเกณฑ์คงค้าง เงินปันผลรับ บันทึกลงในงบกำไรขาดทุนเบ็ดเสร็จในวันที่บริษัทและบริษัทย่อยมีสิทธิได้รับเงินปันผล ซึ่งตามปกติในกรณีเงินปันผลที่จะได้รับจากบริษัทจดทะเบียนจะพิจารณาจากวันที่มีการประกาศสิทธิการรับปันผล

#### 3.2 การรับรู้ค่าใช้จ่าย

สัญญาเช่าดำเนินงาน รายจ่ายภายใต้สัญญาเช่าดำเนินงาน บันทึกลงในงบกำไรขาดทุนเบ็ดเสร็จโดยวิธีเส้นตรงตลอดอายุสัญญาเช่า ต้นทุนทางการเงิน ดอกเบี้ยจ่ายและค่าใช้จ่ายในทำนองเดียวกัน บันทึกลงในงบกำไรขาดทุนเบ็ดเสร็จในปีที่ 'ค่าใช้จ่ายดังกล่าวเกิดขึ้น ยกเว้นในกรณีที่มีการบันทึกเป็นต้นทุนส่วนหนึ่งของสินทรัพย์ อันเป็นผลมาจากการใช้เวลายาวนานในการจัดหา ก่อสร้าง หรือการผลิตสินทรัพย์ดังกล่าวก่อนที่จะนำมาใช้เองหรือเพื่อขาย ดอกเบี้ยซึ่งเป็นส่วนหนึ่งของค่างวดตามสัญญาเช่าการเงิน บันทึกลงในงบกำไรขาดทุนเบ็ดเสร็จโดยใช้วิธีอัตราดอกเบี้ยที่แท้จริง



### 3.3 เงินสดและรายการเทียบเท่าเงินสด

เงินสดและรายการเทียบเท่าเงินสด หมายถึง เงินสดในมือและเงินฝากธนาคารทุกประเภท ที่มีสภาพคล่องสูง (ซึ่งไม่มีข้อจำกัดในการใช้) และพร้อมที่จะเปลี่ยนเป็นเงินสดที่แน่นอนเมื่อครบกำหนด ซึ่งมีความเสี่ยงในการเปลี่ยนแปลงมูลค่าน้อย

### 3.4 ลูกหนี้การค้า

ลูกหนี้การค้า แสดงมูลค่าตามจำนวนมูลค่าสุทธิที่จะได้รับ บริษัทบันทึกค่าเผื่อนี้ลงบัญชีสำหรับผลขาดทุน โดยประมาณที่อาจเกิดขึ้นจากการเก็บเงินลูกหนี้ไม่ได้ พิจารณาจากประสบการณ์ในการเก็บหนี้และความสามารถในการชำระหนี้ของลูกหนี้ ควบคู่กับการพิจารณาจากหนี้ที่ค้างเกินกำหนดชำระของลูกหนี้แต่ละราย

### 3.5 สินค้าคงเหลือ

สินค้าคงเหลือได้แก่ วัตถุดิบ วัสดุและสินค้าสำเร็จรูป แสดงในราคาทุนหรือมูลค่าสุทธิที่คาดว่าจะได้รับแล้วแต่ราคาใดจะต่ำกว่า ต้นทุนสินค้าคงเหลือ คำนวณโดยใช้วิธีเข้าก่อน - ออกก่อน ต้นทุนสินค้าประกอบด้วยต้นทุนที่ซื้อ ต้นทุนในการดัดแปลง หรือต้นทุนอื่นเพื่อให้สินค้าอยู่ในสถานที่ และสภาพปัจจุบัน ในกรณีของสินค้าสำเร็จรูป และสินค้าระหว่างผลิตที่ผลิตเอง ต้นทุนสินค้าได้รวมการปันส่วนของค่าใช้จ่ายในการผลิตอย่างเหมาะสม โดยคำนึงถึงระดับกำลังการผลิต ตามปกติมูลค่าสุทธิที่คาดว่าจะได้รับ ประเมินจากราคาที่จะขายได้จากการดำเนินธุรกิจปกติ หักด้วยค่าใช้จ่ายที่จำเป็นในการผลิตต่อและขายค่าเผื่อผลขาดทุนจากมูลค่าสินค้าลดลงจะถูกบันทึกสำหรับสินค้าเสื่อมคุณภาพ เสียหาย ล้าสมัยและค้างนาน

### 3.6 เงินลงทุน

เงินลงทุนในบริษัทย่อยและบริษัทร่วมเงินลงทุนในบริษัทย่อย และบริษัทร่วมในงบการเงินเฉพาะของบริษัทบันทึกบัญชีโดยใช้วิธีราคาทุน หักค่าเผื่อการด้อยค่า (ถ้ามี) เงินลงทุนในบริษัทร่วมในงบการเงินรวมบันทึกบัญชีตามวิธีส่วนได้เสีย เงินลงทุนในตราสารทุนอื่นตราสารทุนซึ่งเป็นหลักทรัพย์ในความต้องการของตลาดซึ่งถือไว้เพื่อค้า จัดประเภทเป็นสินทรัพย์หมุนเวียนและแสดงในมูลค่ายุติธรรม ถ้าไรหรือขาดทุนจากการปรับมูลค่าหลักทรัพย์ บันทึกในงบกำไรขาดทุนเบ็ดเสร็จ ตราสารทุนซึ่งเป็นหลักทรัพย์ในความต้องการของตลาด นอกเหนือจากที่ถือไว้เพื่อค้าหรือตั้งใจถือไว้จนครบกำหนด จัดประเภทเป็นหลักทรัพย์เพื่อขายและแสดงในราคายุติธรรม ถ้าไรหรือขาดทุนจากการปรับมูลค่าหลักทรัพย์บันทึกในส่วนของผู้ถือหุ้นโดยตรงเงินลงทุนในตราสารทุนที่ไม่ใช่หลักทรัพย์ในความต้องการของตลาด แสดงในราคาทุนหักค่าเผื่อการด้อยค่า

#### การจำหน่ายเงินลงทุน

เมื่อมีการจำหน่ายเงินลงทุน ผลต่างระหว่างจำนวนเงินสุทธิที่ได้รับและมูลค่าตามบัญชีและรวมถึงกำไรหรือขาดทุนจากการปรับมูลค่าหลักทรัพย์ที่เกี่ยวข้องที่เคยบันทึกในส่วนของผู้ถือหุ้น จะถูกบันทึกในงบกำไรขาดทุนเบ็ดเสร็จ

### 3.7 ที่ดิน อาคาร และอุปกรณ์

สินทรัพย์ที่เป็นกรรมสิทธิ์ของบริษัท

ที่ดิน อาคาร และอุปกรณ์ แสดงด้วยราคาทุนหักค่าเสื่อมราคาสะสมและค่าเผื่อการด้อยค่า

#### สินทรัพย์ที่เช่า

สัญญาเช่าซึ่งบริษัทและบริษัทย่อยรับความเสี่ยง และครอบครองการใช้งานเหนือสินทรัพย์ที่เช่านั้นๆ เป็นส่วนใหญ่ ให้จัดประเภทเป็นสัญญาเช่าการเงิน อุปกรณ์ที่ได้มาโดยทำสัญญาเช่าการเงินบันทึกเป็นสินทรัพย์ด้วยมูลค่ายุติธรรมหรือมูลค่าปัจจุบันของจำนวนเงินขั้นต่ำที่ต้องจ่ายตามสัญญาเช่า แล้วแต่จำนวนใดจะต่ำกว่า หักด้วยค่าเสื่อมราคาสะสมและค่าเผื่อการด้อยค่า ค่าเช่าที่ชำระจะแยกเป็นส่วนที่เป็นค่าใช้จ่ายทางการเงิน และส่วนที่จะหักจากหนี้ตามสัญญาเพื่อทำให้อัตราดอกเบี้ยแต่ละงวด เป็นอัตราคงที่สำหรับยอดคงเหลือของหนี้สิน ค่าใช้จ่ายทางการเงินจะบันทึกโดยตรงในงบกำไรขาดทุนเบ็ดเสร็จ

### ค่าเสื่อมราคา

ค่าเสื่อมราคามูลค่าที่ดินเป็นค่าใช้จ่ายในงบกำไรขาดทุนเบ็ดเสร็จ คำนวณโดยวิธีเส้นตรงตามเกณฑ์อายุการใช้งาน โดยประมาณของสินทรัพย์แต่ละรายการ ประมาณการอายุการใช้งานของสินทรัพย์แสดงได้ดังนี้

อาคารและส่วนปรับปรุงอาคาร	5 - 20 ปี
อาคารและส่วนปรับปรุงอาคารบนที่ดินเช่า	ตามอายุสัญญาเช่า
เครื่องจักรและอุปกรณ์	5 ปี
เครื่องตกแต่ง ติดตั้งและอุปกรณ์สำนักงาน	5 ปี
ยานพาหนะ	5 ปี

ไม่มีการคิดค่าเสื่อมราคาสำหรับที่ดินและสินทรัพย์ที่อยู่ระหว่างการก่อสร้าง ในระหว่างปี 2556 บริษัทและบริษัทย่อยได้เปลี่ยนแปลงนโยบายการบัญชีเกี่ยวกับการบันทึกมูลค่าที่ดินและ อาคารจากวิธีราคาที่ดีใหม่มาเป็นราคาทุน เนื่องจากผู้บริหารของบริษัทและบริษัทย่อยเห็นว่ามีความเหมาะสมกว่าภายใต้สถานการณ์ปัจจุบัน บริษัทและบริษัทย่อยได้ปรับย้อนหลังงบการเงินปีก่อนเสมือนว่าบริษัทและบริษัทย่อยบันทึกที่ดินและอาคารโดยใช้ราคาทุนมาโดยตลอด

#### 3.8 สินทรัพย์ที่ไม่ได้ใช้ในการดำเนินงาน

สินทรัพย์ที่ไม่ได้ใช้ในการดำเนินงานแสดงในราคาตามบัญชี ณ วันที่ได้รับสินทรัพย์มาจากลูกหนี้หรือสินทรัพย์นั้นเลิกใช้งานหักค่าเผื่อการด้อยค่า

#### 3.9 การด้อยค่าของสินทรัพย์

บริษัทและบริษัทย่อย จะทบทวนมูลค่าของสินทรัพย์คงเหลือตามบัญชี ณ ทุกวันสิ้นปีว่ามีข้อบ่งชี้เรื่องการด้อยค่าหรือไม่ ในกรณีที่ข้อบ่งชี้ว่าการด้อยค่า ผู้บริหารจะทำการประมาณมูลค่าสินทรัพย์ที่คาดว่าจะได้รับคืนเมื่อมูลค่าตามบัญชีของสินทรัพย์สูงกว่ามูลค่าที่จะได้รับคืน บริษัทรับรู้ขาดทุนจากการด้อยค่าโดยบันทึกในงบกำไรขาดทุนเบ็ดเสร็จ

#### 3.10 หนี้สินที่มีภาระดอกเบี้ย

หนี้สินที่มีภาระดอกเบี้ย บันทึกเริ่มแรกในมูลค่ายุติธรรมหักค่าใช้จ่ายที่เกี่ยวกับการเกิดหนี้สิน ภายหลังจากการบันทึกหนี้สินที่มีภาระดอกเบี้ย จะถูกบันทึกต่อมาโดยวิธีราคาทุนตัดจำหน่าย ผลต่างระหว่างยอดหนี้เริ่มแรกและยอดหนี้เมื่อครบกำหนดไถ่ถอน จะบันทึกในงบกำไรขาดทุนเบ็ดเสร็จตลอดอายุการกู้ยืมโดยใช้วิธีอัตราดอกเบี้ยที่แท้จริง

#### 3.11 การแปลงค่าเงินตราต่างประเทศ

บริษัทและบริษัทย่อยแปลงค่ารายการที่เป็นเงินตราต่างประเทศที่เกิดขึ้นให้เป็นเงินบาทเพื่อการบันทึกบัญชีโดยใช้อัตราแลกเปลี่ยน ณ วันที่เกิดรายการ สินทรัพย์และหนี้สินที่เป็นตัวเงินที่มีค่าเป็นเงินตราต่างประเทศ และมียอดคงเหลือ ณ วันสิ้นปี แปลงค่าเป็นเงินบาทโดยใช้อัตราแลกเปลี่ยน ณ วันนั้น กำไรและขาดทุนที่เกิดจากการรับหรือจ่ายชำระเงินตราต่างประเทศและที่เกิดจากการแปลงค่าสินทรัพย์และหนี้สินที่เป็นตัวเงินดังกล่าว รับรู้เป็นกำไรหรือขาดทุนในงบกำไรขาดทุนเบ็ดเสร็จ

#### 3.12 ภาษีเงินได้

ค่าใช้จ่ายภาษีเงินได้สำหรับปี ประกอบด้วย ภาษีเงินได้ปัจจุบันและภาษีเงินได้รอการตัดบัญชี ภาษีเงินได้ปัจจุบันและภาษีเงินได้รอการตัดบัญชีรับรู้ในกำไรหรือขาดทุน เว้นแต่ในส่วนที่เกี่ยวกับรายการที่รับรู้โดยตรงในส่วนของผู้ถือหุ้นหรือกำไรขาดทุนเบ็ดเสร็จอื่น



### ภาษีเงินได้ปัจจุบัน

ภาษีเงินได้ปัจจุบัน ได้แก่ ภาษีที่คาดว่าจะจ่ายชำระ

โดยคำนวณจากกำไรหรือขาดทุนประจำปีที่ต้องเสียภาษี โดยใช้อัตราภาษีที่ประกาศใช้หรือที่คาดว่าจะมีผลบังคับใช้ ณ วันสิ้นรอบระยะเวลารายงาน ตลอดจนการปรับปรุงทางภาษีที่เกี่ยวกับรายการในปีก่อนๆ

### ภาษีเงินได้รอการตัดบัญชี

บันทึกโดยคำนวณจากผลแตกต่างชั่วคราวที่เกิดขึ้นระหว่างมูลค่าตามบัญชีของสินทรัพย์และหนี้สินและจำนวนที่ใช้เพื่อการคำนวณทางภาษี ภาษีเงินได้รอการตัดบัญชีจะไม่ถูกรับรู้ หากเป็นไปได้ว่าจะไม่กลับรายการในอนาคตอันใกล้ ภาษีเงินได้รอการตัดบัญชีวัดมูลค่าโดยใช้อัตราภาษีที่คาดว่าจะใช้กับผลแตกต่างชั่วคราวเมื่อมีการกลับรายการโดยใช้อัตราภาษีที่ประกาศใช้หรือที่คาดว่าจะมีผลบังคับใช้ ณ วันสิ้นรอบระยะเวลารายงาน สินทรัพย์ภาษีเงินได้รอการตัดบัญชีจะบันทึกต่อเมื่อมีความเป็นไปได้ค่อนข้างแน่นอนว่ากำไรเพื่อเสียภาษีในอนาคตจะมีจำนวนเพียงพอกับการใช้ประโยชน์จากผลแตกต่างชั่วคราวดังกล่าว สินทรัพย์ภาษีเงินได้รอการตัดบัญชีจะถูกทบทวน ณ ทุกวันสิ้นรอบระยะเวลารายงานและจะถูกปรับลดลงเท่าที่ประโยชน์ทางภาษีจะมีโอกาสถูกใช้จริง

### 3.13 บุคคลหรือบริษัทที่เกี่ยวข้องกัน

บุคคลหรือกิจการที่เกี่ยวข้องกันกับบริษัท หมายถึง บุคคลหรือกิจการที่มีอำนาจควบคุมบริษัท หรือถูกควบคุมโดยบริษัทไม่ว่าจะเป็นโดยทางตรงหรือทางอ้อม หรืออยู่ภายใต้การควบคุมเดียวกันกับบริษัท

นอกจากนี้บุคคลหรือกิจการที่เกี่ยวข้องกันยังหมายรวมถึงบริษัทร่วมและบุคคลซึ่งมีอิทธิพลอย่างเป็นสาระสำคัญทั้ง ทางตรงและทางอ้อมกับบริษัท ผู้บริหารสำคัญ กรรมการหรือพนักงานของบริษัท ที่มีอำนาจในการกำหนดทิศทางการดำเนินงานของบริษัท

### 3.14 ผลประโยชน์พนักงาน

ผลประโยชน์ระยะสั้นของพนักงาน บริษัทและบริษัทย่อยรับรู้เงินเดือน ค่าจ้าง โบนัส เงินสมทบกองทุนประกันสังคมและเงินกองทุนสำรองเลี้ยงชีพเป็นค่าใช้จ่ายเมื่อเกิดรายการ ผลประโยชน์หลังออกจากงานของพนักงาน

### โครงการสมทบเงิน

บริษัทและบริษัทย่อยและพนักงานบริษัทได้ร่วมกันจัดตั้งกองทุนสำรองเลี้ยงชีพ ซึ่งประกอบด้วยเงินที่พนักงานจ่ายสะสมและเงินที่บริษัทและบริษัทย่อยจ่ายสมทบให้เป็นรายเดือน สินทรัพย์ของกองทุนสำรองเลี้ยงชีพได้แยกออกจากสินทรัพย์ของบริษัทและบริษัทย่อย เงินที่บริษัทและบริษัทย่อยจ่ายสมทบกองทุนสำรองเลี้ยงชีพบันทึกเป็นค่าใช้จ่ายในปีที่เกิดรายการ

### โครงการผลประโยชน์หลังออกจากงาน

บริษัทและบริษัทย่อยมีภาระสำหรับเงินชดเชยที่ต้องจ่ายให้แก่พนักงานเมื่อออกจากงานตามกฎหมายแรงงาน ภาระผูกพันผลประโยชน์หลังออกจากงานของพนักงาน คำนวณด้วยวิธีคิดลดแต่ละหน่วยที่ประมาณการไว้ (Projected Unit Credit Method) โดยผู้เชี่ยวชาญอิสระตามหลักคณิตศาสตร์ประกันภัย กำไรหรือขาดทุนจากการประมาณการตามหลักคณิตศาสตร์ประกันภัย (Actuarial gains or losses) ในการคำนวณผลประโยชน์หลังออกจากงานของพนักงานแสดงในกำไรขาดทุนเบ็ดเสร็จอื่น

### 3.15 กำไรต่อหุ้นขั้นพื้นฐาน

กำไรต่อหุ้นขั้นพื้นฐานคำนวณโดยหารกำไรสุทธิสำหรับปี ด้วยจำนวนหุ้นสามัญที่ชำระแล้วและมีอยู่ในระหว่างปี โดยถัวเฉลี่ยถ่วงน้ำหนัก



### 3.16 ส่วนงานดำเนินงาน

ผลการดำเนินงานของส่วนงานที่รายงานต่อคณะกรรมการบริหารของบริษัท (ผู้มีอำนาจตัดสินใจสูงสุดด้านการดำเนินงาน) จะแสดงถึงรายการที่เกิดขึ้นจากส่วนงานดำเนินงานนั้นโดยตรงรวมถึงรายการที่ได้รับการปันส่วนอย่างสมเหตุสมผล

### 3.17 การใช้ประมาณการทางบัญชี

ในการจัดทำงบการเงินเพื่อให้เป็นไปตามมาตรฐานการรายงานทางการเงิน ผู้บริหารต้องใช้การประมาณการและข้อสมมติฐานหลายประการ ซึ่งมีผลกระทบต่อจำนวนเงินที่เกี่ยวข้องกับรายได้ ค่าใช้จ่าย สินทรัพย์ หนี้สิน และการเปิดเผยข้อมูลเกี่ยวกับสินทรัพย์และหนี้สินที่อาจเกิดขึ้น ซึ่งผลที่เกิดขึ้นจริงอาจแตกต่างจากจำนวนที่ได้ประมาณการไว้

### 3.18 ประมาณการหนี้สินและค่าใช้จ่าย และสินทรัพย์ที่อาจเกิดขึ้น

บริษัทและบริษัทย่อยจะบันทึกประมาณการหนี้สินและค่าใช้จ่ายไว้ในงบการเงิน เมื่อบริษัทและบริษัทย่อยมีภาระผูกพันตามกฎหมายหรือเป็นภาระผูกพันที่ค่อนข้างแน่นอนที่มีผลสืบเนื่องจากเหตุการณ์ในอดีต ซึ่งอาจทำให้บริษัทต้องชำระหรือชดเชยตามภาระผูกพันนั้น และจำนวนที่ต้องชดเชยดังกล่าวสามารถประมาณได้อย่างสมเหตุสมผล สินทรัพย์ที่อาจเกิดขึ้นจะถูกรับรู้เป็นสินทรัพย์แยกต่างหาก เมื่อมีปัจจัยสนับสนุนว่าจะได้รับคืนแน่นอน

### 3.19 การรวมธุรกิจ

บริษัทบันทึกบัญชีสำหรับการรวมธุรกิจโดยถือปฏิบัติตามวิธีซื้อ บริษัท (ผู้ซื้อ) วัดมูลค่าต้นทุนการซื้อธุรกิจด้วยผลรวมของสิ่งตอบแทนที่โอนให้ซึ่งวัดมูลค่าด้วยมูลค่ายุติธรรม ณ วันที่ซื้อ และจำนวนของส่วนของผู้ที่ไม่มีอำนาจควบคุมในผู้ถูกซื้อ ในการรวมธุรกิจแต่ละครั้ง บริษัทจะวัดมูลค่าส่วนของผู้ที่ไม่มีอำนาจควบคุมในผู้ถูกซื้อด้วยมูลค่ายุติธรรมหรือมูลค่าของสินทรัพย์สุทธิที่ระบุได้ของผู้ถูกซื้อตามสัดส่วนของผู้ถือหุ้นที่ถือโดยผู้ที่ไม่อำนาจควบคุมนั้น เมื่อต้นทุนการรวมธุรกิจสูงกว่ามูลค่ายุติธรรมของสินทรัพย์สุทธิที่ได้มาจะรับรู้เป็นค่าความนิยมในงบแสดงฐานะการเงิน

## 4. ประมาณการทางบัญชีที่สำคัญ ข้อสมมติฐาน การใช้ดุลยพินิจ และการจัดการความเสี่ยงในส่วนของทุน

### 4.1 ประมาณการทางบัญชีที่สำคัญ ข้อสมมติฐาน และการใช้ดุลยพินิจ

#### 4.1.1 การด้อยค่าของลูกหนี้การค้า

บริษัทและบริษัทย่อยบันทึกค่าเผื่อหนี้สงสัยจะสูญเพื่อให้สะท้อนถึงการด้อยค่าของลูกหนี้การค้าที่อาจเกิดจากการที่ไม่สามารถเรียกชำระหนี้จากลูกหนี้ได้ ค่าเผื่อหนี้สงสัยจะสูญนั้นประเมินจากประสบการณ์ในอดีตของการติดตามทวงถามควบคู่กับการสอบทานอายุของลูกหนี้คงเหลือ ณ วันสิ้นปี

#### 4.1.2 ค่าเผื่อลดมูลค่าสำหรับสินค้าเก่า และเสื่อมคุณภาพ

บริษัทและบริษัทย่อยประมาณการค่าเผื่อลดมูลค่าสำหรับสินค้าเก่า และเสื่อมคุณภาพเพื่อให้สะท้อนถึงการด้อยค่าของสินค้าคงเหลือ โดยการประมาณการนั้นจะพิจารณาจากการหมุนเวียนและการเสื่อมสภาพของสินค้าคงเหลือประเภทต่างๆ โดยผู้บริหารเชื่อว่าบริษัทไม่ต้องบันทึกค่าเผื่อมูลค่าลดลงสำหรับสินค้าคงเหลือ ณ วันสิ้นปี

#### 4.1.3 อาคารและอุปกรณ์

ฝ่ายบริหารเป็นผู้ประมาณการวิธีการคิดค่าเสื่อมราคา อายุการให้ประโยชน์และมูลค่าคงเหลือของอาคารและอุปกรณ์ของบริษัท ทุกสิ้นปีจะทบทวนและเปลี่ยนการคิดค่าเสื่อมราคาเมื่อวิธีการคิดค่าเสื่อมราคา อายุการให้ประโยชน์และมูลค่าคงเหลือมีความแตกต่างไปจากการประมาณการในปีก่อน หรือมีการตัดจำหน่ายสินทรัพย์ที่เสื่อมสภาพหรือไม่ได้ใช้งานอีกต่อไป

#### 4.1.4 ค่าเผื่อการด้อยค่าของสินทรัพย์

บริษัทและบริษัทย่อยพิจารณาค่าเผื่อการด้อยค่าของสินทรัพย์ เมื่อพบว่ามูลค่ายุติธรรมของสินทรัพย์ดังกล่าวลดลงอย่างมีสาระสำคัญ หรือเป็นระยะเวลานาน ซึ่งความมีสาระสำคัญและระยะเวลานั้นขึ้นอยู่กับดุลยพินิจของฝ่ายบริหาร

#### 4.1.5 ผลประโยชน์พนักงานหลังออกจากงาน

ผลประโยชน์พนักงานหลังเกษียณอายุเพื่อจ่ายให้แก่พนักงานตามกฎหมายแรงงานของประเทศไทย คำนวณโดยผู้เชี่ยวชาญทางคณิตศาสตร์ประกันภัยด้วยเทคนิคการประมาณการตามหลักคณิตศาสตร์ประกันภัย (Actuarial Technique) โดยประมาณการจากมูลค่าปัจจุบันของกระแสเงินสดที่คาดว่าจะต้องจ่ายในอนาคตคิดลดด้วยอัตราดอกเบี้ยของพันธบัตรรัฐบาลที่ครบกำหนดในเวลาใกล้เคียงกับกำหนดชำระของหนี้สินดังกล่าว และพิจารณาจากเงินเดือนพนักงาน อัตราการเข้าออก อัตราการตาย อายุงาน และปัจจัยอื่น

#### 4.1.6 คดีฟ้องร้อง

บริษัท และบริษัทย่อยมีหนี้สินที่อาจเกิดขึ้นจากข้อพิพาททางกฎหมายและการถูกฟ้องร้องเรียกค่าเสียหายตามปกติธุรกิจ ซึ่งฝ่ายบริหารได้ใช้ดุลยพินิจในการประเมินผลของข้อพิพาทและคดีที่ถูกฟ้องร้องแล้วและตั้งค่าเผื่อความเสียหายที่อาจเกิดขึ้น ในบัญชีตามจำนวนที่สมเหตุสมผล ณ วันที่ในงบการเงิน อย่างไรก็ตาม ผลที่เกิดขึ้นอาจแตกต่างไปจากที่ได้มีการประมาณการไว้

#### 4.1.7 การด้อยค่าของค่าความนิยม

ในแต่ละปี บริษัททดสอบค่าความนิยมจากการลงทุนในบริษัทย่อย เพื่อพิจารณาว่ามีการด้อยค่าหรือไม่ จำนวนเงินที่คาดว่าจะได้รับคืนจากหน่วยสินทรัพย์ที่ก่อให้เกิดเงินสด จะพิจารณาจากการคำนวณมูลค่าการใช้ ซึ่งเกิดจากการประมาณการของผู้บริหาร

#### 4.1.8 สินทรัพย์ภาษีเงินได้รอการตัดบัญชี

สินทรัพย์ภาษีเงินได้รอการตัดบัญชีรับรู้โดยการประมาณการในการประเมินความสามารถในการทำกำไรทางภาษีในอนาคตของบริษัทที่นำมาหักกับผลแตกต่างชั่วคราวที่สามารถใช้ประโยชน์ได้ นอกจากนั้น ผู้บริหารต้องใช้ดุลยพินิจในการประเมินผลกระทบของกฎหมายหรือข้อจำกัดทางด้านเศรษฐกิจหรือความไม่แน่นอนของกฎหมายภาษีเงินได้

### 4.2 การจัดการความเสี่ยงในส่วนลงทุน

วัตถุประสงค์ของบริษัทในการบริหารทุนของบริษัทนั้นเพื่อดำรงไว้ซึ่งความสามารถในการดำเนินงานอย่างต่อเนื่องของบริษัท เพื่อสร้างผลตอบแทนต่อผู้ถือหุ้นและเป็นประโยชน์ต่อผู้ที่มีส่วนได้เสียอื่น และเพื่อดำรงไว้ซึ่งโครงสร้างของทุนที่เหมาะสม เพื่อลดต้นทุนทางการเงินของทุน ในการดำรงไว้หรือปรับโครงสร้างของทุน บริษัทอาจปรับนโยบายการจ่ายเงินปันผลหรือออกหุ้นใหม่หรือออกหุ้นกู้เพื่อปรับ โครงสร้างหนี้ หรือการขายสินทรัพย์เพื่อลดภาระหนี้

## 5. เงินสดและรายการเทียบเท่าเงินสด

	(หน่วย : พันบาท)			
	งบการเงินรวม		งบการเงินเฉพาะของบริษัท	
	2557	2556	2557	2556
เงินสด	520	312	453	288
เงินฝากธนาคาร	492,615	298,107	472,572	231,419
ตัวแลกเปลี่ยน	3,652	348,899	3,652	348,899
รวม	496,787	647,318	476,677	580,606

ณ วันที่ 31 ธันวาคม 2557 และ 2556 บริษัทมีเงินลงทุนในตัวแลกเงินของธนาคารแห่งหนึ่ง จำนวนเงิน 3.65 ล้านบาท และ 348.90 ล้านบาท ตามลำดับ ชนิดเรียกคืนได้เมื่อทวงถาม โดยมีอัตราดอกเบี้ยร้อยละ 1.65 ต่อปี และร้อยละ 2.35 - 3.15 ต่อปี ตามลำดับ

## 6. เงินฝากประจำ

ณ วันที่ 31 ธันวาคม 2557 และ 2556 บริษัทมีเงินลงทุนในเงินฝากประจำ 3 - 6 เดือน กับธนาคารในประเทศแห่งหนึ่ง จำนวน 350.80 ล้านบาท และ 850 ล้านบาท มีอัตราดอกเบี้ยร้อยละ 2.75 ต่อปี และร้อยละ 1.25 ต่อปี ตามลำดับ เงินจำนวนดังกล่าวเป็นส่วนหนึ่งของเงินที่ได้รับมาจากการเพิ่มทุน

## 7. รายการบัญชีกับบุคคลและบริษัทที่เกี่ยวข้องกัน

บริษัทมีรายการบัญชีที่สำคัญซึ่งเกิดขึ้นกับบุคคลและบริษัทที่เกี่ยวข้องกัน บริษัทเหล่านี้เกี่ยวข้องกันโดยการมีผู้ถือหุ้นและหรือกรรมการร่วมกัน ดังนั้นงบการเงินนี้จึงแสดงรวมถึงผลของรายการเหล่านี้ตามมูลฐานที่พิจารณาร่วมกันระหว่างบริษัทกับบุคคลและบริษัทที่เกี่ยวข้องกัน ซึ่งมูลฐานที่ใช้บางกรณีอาจแตกต่างจากมูลฐานที่ใช้สำหรับรายการที่เกิดขึ้นกับบุคคลหรือบริษัทที่ไม่เกี่ยวข้องกัน

ชื่อบริษัท	ประเภทธุรกิจ	ลักษณะความสัมพันธ์
บริษัท เวิลด์ ไวร์ โปรเซสซิง จำกัด	ธุรกิจเหล็ก	บริษัทย่อย
บริษัท ชันเทคเมทัลส์ จำกัด	ธุรกิจเหล็ก	บริษัทย่อย
บริษัท ปรีนดา จำกัด (มหาชน)	จำหน่ายหินทรายเพื่อก่อสร้าง	บริษัทร่วม
บริษัท บ่อพลอย ไชลาร์ จำกัด	โรงไฟฟ้าพลังงานแสงอาทิตย์	บริษัทร่วม
(สิ้นสุดวันที่ 31 มีนาคม 2557)		
บริษัท แมคทริค จำกัด	รับเหมาก่อสร้างและให้บริการติดตั้งระบบ	บริษัทร่วม
บริษัท มิลล์คอน สตีล จำกัด (มหาชน)	ผลิตและจำหน่ายผลิตภัณฑ์เหล็ก	กิจการที่บริษัทลงทุน
บริษัท มิลล์คอนบูรพา จำกัด	ผลิตและจำหน่ายเหล็กเส้นกลมและเหล็กข้ออ้อย	บริษัทย่อยของกิจการที่บริษัทลงทุน
บริษัท เซนทรา — วาร์ทง เอ็นจิเนียริง จำกัด	กิจการขายส่งสินค้าประเภทเหล็กธุรกิจ	บริษัทย่อยของกิจการที่บริษัทลงทุน
กิจการร่วมค้า ไอบีซีไอ - แมคทริค	รับเหมาก่อสร้างโรงงานผลิตกระดาษทิชชู	กิจการร่วมค้าของบริษัทร่วม
Wisdom Tree Investment (S) PTE. Limited	กิจการทำธุรกรรมลงทุนในต่างประเทศ	กิจการร่วมค้า
บริษัท มิลล์เลียน ไมล์ จำกัด	บริการขนส่ง(ทางถนน) และให้เช่าเครื่องจักรและยานพาหนะทุกชนิด	บริษัทที่เกี่ยวข้องของกิจการที่บริษัทลงทุน



รายการบัญชีที่สำคัญกับบุคคลและบริษัทที่เกี่ยวข้องกันสำหรับปีสิ้นสุดวันที่ 31 ธันวาคม 2557 และ 2556 มีดังนี้

		(หน่วย : พันบาท)			
		งบการเงินรวม		งบการเงินเฉพาะของบริษัท	
		สำหรับสิ้นสุดวันที่ 31 ธันวาคม			
นโยบายการกำหนดราคา		2557	2556	2557	2556
รายได้จากการขายและบริการและอื่นๆ	ราคาตลาด				
บริษัท เวิลด์ ไวร์ โปรเซสซิง จำกัด		-	-	120	120
บริษัท แมคทริก จำกัด		43,300	8,134	43,300	8,134
บริษัท มิลล์คอนนูปรา จำกัด		246,884	-	-	-
บริษัท เซนทรา — วาร์ทง เอ็นจิเนียริง จำกัด		4,479	-	3,416	-
กิจการร่วมค้า ไอบีซีไอ - แมคทริก		3,298	-	3,298	-
รวม		297,961	8,134	50,134	8,254
ซื้อวัตถุดิบ	ราคาตลาด				
บริษัท ชันเทคเมทัลส์ จำกัด		-	-	56,958	-
บริษัท มิลล์คอน สตีล จำกัด (มหาชน)		173,445	-	62,563	-
บริษัท เซนทรา — วาร์ทง เอ็นจิเนียริง จำกัด		3,544	-	3,544	-
รวม		176,989	-	123,065	-
ค่าเช่า	ราคาที่ตกลงร่วมกัน				
บริษัท เวิลด์ ไวร์ โปรเซสซิง จำกัด		-	-	371	371
บริษัท มิลล์เลียน ไมล์ส จำกัด		26	-	26	-
รวม		26	-	397	371

		งบการเงินรวม		งบการเงินเฉพาะของบริษัท	
		สำหรับสิ้นสุดวันที่ 31 ธันวาคม			
		2557	2556	2557	2556
นโยบายการกำหนดราคา					
ซื้ออื่นๆ		ราคาตลาด			
บริษัท เซนทรา — วาร์ทง เอ็นจิเนียริง จำกัด		1,947	-	-	-
บริษัท แมคทริก จำกัด		43,922	-	43,922	-
บริษัท มิลล์เลียน ไมล์ส จำกัด		2,185	-	2,185	-
รวม		48,054	-	46,107	-
ดอกเบี้ยรับ					
บริษัท เวิลด์ ไวร์ โปรเซสซิง จำกัด	ร้อยละ 3 ต่อปี	-	-	8,136	155
บริษัท ชันเทคเมทัลส์ จำกัด	ร้อยละ MLR ต่อปี	-	-	12,642	3,656
รวม		-	-	20,778	3,811
ค่าตอบแทนผู้บริหาร					
ผลประโยชน์ปัจจุบัน		14,227	8,998	13,507	8,878
ผลประโยชน์หลังออกจากงาน		183	936	183	936
รวม		14,410	9,934	13,690	9,814

ยอดคงเหลือกับบุคคลและบริษัทที่เกี่ยวข้องกันที่มีสาระสำคัญ ณ วันที่ 31 ธันวาคม 2557 และ 2556 มีดังนี้

	งบการเงินรวม		งบการเงินเฉพาะของบริษัท	
	2557	2556	2557	2556
<u>ลูกหนี้การค้า — บริษัทที่เกี่ยวข้อง</u>				
บริษัท แมคทริก จำกัด	10,850	8,704	10,850	8,704
บริษัท มิลล์คอน สตีล จำกัด (มหาชน)	5,384	-	-	-
บริษัท มิลล์คอนบูรพา จำกัด	83,249	-	-	-
บริษัท เซนทรา — วาร์ทง เอ็นจิเนียริง จำกัด	3,904	-	3,655	-
กิจการร่วมค้า ไอพีซีไอ - แมคทริก	1,559	-	1,559	-
รวม	104,946	8,704	16,064	8,704
<u>เงินมัดจำและอื่นๆ — บริษัทที่เกี่ยวข้อง</u>				
บริษัท เวิลด์ ไวร์ โปรเซสซิ่ง จำกัด	-	-	311	11
บริษัท ชันเทคเมทัลส์ จำกัด	-	-	7,165	-
รวม	-	-	7,476	11

(หน่วย : พันบาท)

	งบการเงินรวม		งบการเงินเฉพาะของบริษัท	
	2557	2556	2557	2556
บริษัท เวิลด์ ไวร์ โปรเซสซิง จำกัด	-	-	229,000	103,000
บริษัท ชันเทคเมทัลส์ จำกัด	-	-	-	375,425
รวม	-	-	229,000	478,425
<u>ดอกเบี้ยค้างรับ — บริษัทย่อย</u>				
บริษัท เวิลด์ ไวร์ โปรเซสซิง จำกัด	-	-	5,362	155
บริษัท ชันเทคเมทัลส์ จำกัด	-	-	-	3,656
รวม	-	-	5,362	3,811
<u>เงินมัดจำ — บริษัทที่เกี่ยวข้อง</u>				
<u>เงินมัดจำค่าเครื่องจักร — บริษัทที่เกี่ยวข้อง</u>				
บริษัท เซนทรา - วาร์ทง เอ็นจิเนียริง จำกัด	10,500	-	10,500	-
<u>เงินมัดจำค่าเช่ารถยนต์ — บริษัทที่เกี่ยวข้อง</u>				
บริษัท มิลล์เลียน ไมล์ส จำกัด	38	-	38	-
รวม	10,538	-	10,538	-
<u>หนี้สินตามสัญญาเข้าการเงินส่วนที่ถึงกำหนดชำระภายในหนึ่งปี — บริษัทที่เกี่ยวข้อง</u>				
บริษัท มิลล์เลียน ไมล์ส จำกัด	4,314	-	-	-
<u>เจ้าหนี้การค้า — บริษัทที่เกี่ยวข้อง</u>				
บริษัท ชันเทคเมทัลส์ จำกัด	-	-	11,291	-
บริษัท มิลล์คอน สตีล จำกัด (มหาชน)	8,923	-	8,109	-
บริษัท เซนทรา - วาร์ทง เอ็นจิเนียริง จำกัด	3,333	-	3,333	-
บริษัท มิลล์เลียน ไมล์ส จำกัด	15	-	15	-
รวม	12,271	-	22,748	-
<u>เจ้าหนี้อื่น — บริษัทที่เกี่ยวข้อง</u>				
บริษัท แมคทริก จำกัด	1,387	-	1,387	-
บริษัท เวิลด์ ไวร์ โปรเซสซิง จำกัด	-	-	31	31
รวม	1,387	-	1,418	31
<u>เจ้าหนี้ค่าก่อสร้าง — บริษัทที่เกี่ยวข้อง</u>				
บริษัท แมคทริก จำกัด	16,381	-	16,381	-



	(หน่วย : พันบาท)			
	งบการเงินรวม		งบการเงินเฉพาะของบริษัท	
	2557	2556	2557	2556
<u>หนี้สินภาระผูกพันผลประโยชน์พนักงาน</u>				
<u>ผู้บริหารสำคัญ</u>				
- ผลประโยชน์หลังออกจากราชการ	1,119	936	1,119	936

รายการเคลื่อนไหวของเงินให้กู้ยืมและดอกเบี้ยค้างรับจากบริษัทที่เกี่ยวข้องกันในช่วงปีสิ้นสุดวันที่ 31 ธันวาคม 2556 มีดังนี้

	งบการเงินเฉพาะของบริษัท			
	2556	เพิ่มขึ้น	ลดลง	2557
<u>เงินให้กู้ยืมและดอกเบี้ยค้างรับ</u>				
<u>บริษัทย่อย</u>				
บริษัท เวิลด์ ไวร์ โปรเซสซิง จำกัด				
เงินให้กู้ยืม	103,000	126,000	-	229,000
ดอกเบี้ยค้างรับ	155	8,136	2,929	5,362
บริษัท ชันเทคมเทคส์ จำกัด				
เงินให้กู้ยืม	375,425	-	375,425	-
ดอกเบี้ยค้างรับ	3,656	12,642	16,298	-
รวม	482,236	146,778	394,652	234,362

#### 8. เงินลงทุนชั่วคราวและเงินลงทุนเพื่อขาย

	(หน่วย : พันบาท)			
	งบการเงินรวม		งบการเงินเฉพาะของบริษัท	
	2557	2556	2557	2556
<u>เงินลงทุนชั่วคราว</u>				
หลักทรัพย์ในความต้องการของตลาดเพื่อค้า				
ใบสำคัญแสดงสิทธิซื้อหุ้น/วอร์แรนท์ AQUA - W2	-	143,572	-	143,572
ตราสารทุน - บริษัท แกรนต์ แอสเสท แอนด์				
พรอพเพอร์ตี้ จำกัด (มหาชน)	3	3	3	3
รวม	3	143,575	3	143,575
<u>หัก</u> ขาดทุนที่ยังไม่เกิดขึ้นจริงของเงินลงทุนชั่วคราว	(1)	(29,574)	(1)	(29,574)
สุทธิ	2	114,001	2	114,001

ในการประชุมบริษัทครั้งที่ 3/2557 เมื่อวันที่ 31 มกราคม 2557 คณะกรรมการมีมติอนุมัติการลงทุนในหุ้น บริษัท อควา คอร์ปอเรชั่น จำกัด (มหาชน) ที่เกิดจากการแปลงสภาพใบสำคัญแสดงสิทธิ AQUA-W2 จำนวน 285,000,040 หน่วย ในอัตราส่วนการใช้สิทธิ 1:1.301 โดยแปลงเป็นหุ้นสามัญจำนวน 370,785,052 หุ้น ในราคาใช้สิทธิหุ้นละ 0.576 บาท เป็นจำนวนเงิน 213.57 ล้านบาท

ในการประชุมบริษัทครั้งที่ 9/2557 เมื่อวันที่ 2 มิถุนายน 2557 คณะกรรมการมีมติให้บริษัทจำหน่ายเงินลงทุนใน บริษัท อควา คอร์ปอเรชั่น จำกัด (มหาชน) (AQUA) จำนวน 371,000,000 หุ้น ในราคาหุ้นละ 1 บาท เป็นจำนวนเงิน 371 ล้านบาท โดยมีกำไรจากการขายจำนวน 13.29 ล้านบาท

ในการประชุมบริษัทครั้งที่ 11/2557 เมื่อวันที่ 2 กรกฎาคม 2557 คณะกรรมการมีมติให้บริษัทจำหน่ายเงินลงทุนใน บริษัท อควา คอร์ปอเรชั่น จำกัด (มหาชน) (AQUA) จำนวน 285,132 หุ้น ในราคาหุ้นละ 1.81 บาท และ 1.83 บาท เป็นจำนวนเงิน 0.52 ล้านบาท โดยมีกำไรจากการขายจำนวน 0.25 ล้านบาท

	งบการเงินรวม		งบการเงินเฉพาะของบริษัท	
	2557	2556	2557	2556
<b>เงินลงทุนเผื่อขาย</b>				
ตราสารทุน — บริษัท อควา คอร์ปอเรชั่น จำกัด (มหาชน)	-	362	-	362
ตราสารทุน — บริษัท มิลล์คอน สตีล จำกัด (มหาชน)	1,279,101	-	1,279,101	-
<b>บวก</b> กำไรที่ยังไม่เกิดขึ้นจริงของหลักทรัพย์เผื่อขาย	93,111	163	93,111	163
<b>สุทธิ</b>	<b>1,372,212</b>	<b>525</b>	<b>1,372,212</b>	<b>525</b>

รายการเคลื่อนไหวสำหรับปีสิ้นสุดวันที่ 31 ธันวาคม 2557 และ 2556 ของเงินลงทุนเผื่อขายมีดังนี้

	งบการเงินรวม		งบการเงินเฉพาะของบริษัท	
	2557	2556	2557	2556
ราคาตามบัญชี ณ วันต้นปี	525	189,300	525	189,300
ซื้อเงินลงทุน	1,279,101	-	1,279,101	-
จำหน่ายเงินลงทุน	-	(189,000)	-	(189,000)
โอนเปลี่ยนแปลงประเภทเงินลงทุน	(525)	-	(525)	-
กำไรที่ยังไม่เกิดขึ้นจริง	93,111	225	93,111	225
ราคาตามบัญชี ณ วันสิ้นปี	<b>1,372,212</b>	<b>525</b>	<b>1,372,212</b>	<b>525</b>

ในการประชุมบริษัทครั้งที่ 3/2557 เมื่อวันที่ 31 มกราคม 2557 คณะกรรมการมีมติอนุมัติการลงทุนในหุ้น บริษัท อควา คอร์ปอเรชั่น จำกัด (มหาชน) ที่เกิดจากการแปลงสภาพใบสำคัญแสดงสิทธิ AQUA-W2 จำนวน 285,000,040 หน่วย ในอัตราส่วนการใช้สิทธิ 1:1.301 โดยแปลงเป็นหุ้นสามัญจำนวน 370,785,052 หุ้น ในราคาใช้สิทธิหุ้นละ 0.576 บาท เป็นจำนวนเงิน 213.57 ล้านบาท

ในการประชุมบริษัทครั้งที่ 9/2557 เมื่อวันที่ 2 มิถุนายน 2557 คณะกรรมการมีมติให้บริษัทจำหน่ายเงินลงทุนใน บริษัท อควา คอร์ปอเรชั่น จำกัด (มหาชน) (AQUA) จำนวน 371,000,000 หุ้น ในราคาหุ้นละ 1 บาท เป็นจำนวนเงิน 371 ล้านบาท โดยมีกำไรจากการขายจำนวน 13.29 ล้านบาท

ในการประชุมบริษัทครั้งที่ 11/2557 เมื่อวันที่ 2 กรกฎาคม 2557 คณะกรรมการมีมติให้บริษัทจำหน่ายเงินลงทุนใน บริษัท อควา คอร์ปอเรชั่น จำกัด (มหาชน) (AQUA) จำนวน 285,132 หุ้น ในราคาหุ้นละ 1.81 บาท และ 1.83 บาท เป็นจำนวนเงิน 0.52 ล้านบาท โดยมีกำไรจากการขายจำนวน 0.25 ล้านบาท

#### 9. ลูกหนี้การค้า - สุทธิ

ณ วันที่ 31 ธันวาคม 2557 และ 2556 มียอดคงเหลือลูกหนี้การค้าดังนี้

	งบการเงินรวม		งบการเงินเฉพาะของบริษัท	
	2557	2556	2557	2556
ลูกหนี้การค้า	365,074	670,838	333,923	381,212
ลูกหนี้เงินประกันผลงาน	42,641	32,808	42,641	32,808
เช็ครับวันที่ล่วงหน้า	2,912	-	2,912	-
รวม	410,627	703,646	379,476	414,020
หัก ค่าเผื่อนี้สงสัยจะสูญ	(79,846)	(95,212)	(50,643)	(61,752)
สุทธิ	330,781	608,434	328,833	352,268

ยอดคงเหลือลูกหนี้การค้าแยกตามอายุหนี้ได้ดังนี้

	งบการเงินรวม		งบการเงินเฉพาะของบริษัท	
	2557	2556	2557	2556
ลูกหนี้จากการให้บริการงานก่อสร้างและติดตั้ง				
ลูกหนี้เงินประกันผลงาน - ยังไม่ถึงกำหนดชำระ	3,055	1,836	3,055	1,836
ลูกหนี้เงินประกันผลงาน - ค้างชำระมากกว่า 12 เดือน	15	15	15	15
ยังไม่ถึงกำหนดชำระ	3,118	4,548	3,118	4,548
เกินกำหนดชำระ				
ไม่เกิน 3 เดือน	2,022	768	2,022	768
3 — 6 เดือน	224	-	224	-
6 — 12 เดือน	182	31,185	182	31,185
12 เดือนขึ้นไป	28,472	2,971	28,472	2,971
รวม	37,088	41,323	37,088	41,323



ลูกหนี้จากการขายผลิตภัณฑ์คอนกรีตและเหล็ก  
ลูกหนี้เงินประกันผลงาน - ยังไม่ถึงกำหนดชำระ

32,933 24,319 32,933 24,319

(หน่วย : พันบาท)

		งบการเงินรวม		งบการเงินเฉพาะของบริษัท	
		2557	2556	2557	2556
ลูกหนี้เงินประกันผลงาน - ดำชำระมากกว่า 12 เดือน		6,638	6,638	6,638	6,638
ยังไม่ถึงกำหนดชำระ		227,511	460,573	225,840	269,945
เกินกำหนดชำระ					
ไม่เกิน 3 เดือน		47,399	99,017	47,122	33,576
3 — 6 เดือน		6,445	15,499	6,445	14,915
6 — 12 เดือน		6,758	3,075	6,758	1,275
12 เดือนขึ้นไป		42,943	53,202	13,740	22,029
รวม		370,627	662,323	339,476	372,697
รวม		407,715	703,646	376,564	414,020
เชื่อบริษัทที่ล่วงหน้า		2,912	-	2,912	-
รวม		410,627	703,646	379,476	414,020
หัก ค่าเผื่อนี้สงสัยจะสูญ		(79,846)	(95,212)	(50,643)	(61,752)
ลูกหนี้การค้า — สุทธิ		330,781	608,434	328,833	352,268

โดยปกติระยะเวลาการให้สินเชื่อแก่ลูกค้าของบริษัทมีระยะเวลาตั้งแต่ 30 วันถึง 60 วัน

ณ วันที่ 31 ธันวาคม 2557 ฝ่ายบริหารประเมินสถานะลูกหนี้และเชื่อว่าค่าเผื่อนี้สงสัยจะสูญดังกล่าวเพียงพอต่อผลเสียหายที่อาจจะเกิดขึ้นจากการเรียกเก็บเงินจากลูกหนี้ไม่ได้

#### 10. สินค้าคงเหลือ - สุทธิ

(หน่วย : พันบาท)

	งบการเงินรวม		งบการเงินเฉพาะของบริษัท	
	2557	2556	2557	2556
สินค้าสำเร็จรูป	343,008	107,819	158,619	105,538
สินค้าระหว่างผลิต	39,077	18,772	39,077	18,771
วัตถุดิบและอะไหล่	224,500	56,866	42,677	43,962
สินค้าระหว่างทาง	11,700	75,937	-	3
รวม	618,285	259,394	240,373	168,274
หัก ค่าเผื่อสินค้าเสื่อมคุณภาพ	(4,494)	(4,494)	(4,494)	(4,494)
สุทธิ	613,791	254,900	235,879	163,780

ในระหว่างปี รายการเคลื่อนไหวของค่าเผื่อสินค้าเสื่อมคุณภาพ มีดังต่อไปนี้

(หน่วย : พันบาท)

	งบการเงินรวม		งบการเงินเฉพาะของบริษัท	
	2557	2556	2557	2556
ยอดยกมาต้นปี	4,494	4,495	4,494	4,495
ลดลง	-	(1)	-	(1)
ยอดคงเหลือสิ้นปี	4,494	4,494	4,494	4,494

#### 11. สินทรัพย์หมุนเวียนอื่น

(หน่วย : พันบาท)

	งบการเงินรวม		งบการเงินเฉพาะของบริษัท	
	2557	2556	2557	2556
เงินตรงจ่ายให้แก่ผู้รับเหมา	24,568	24,140	24,568	24,140
หัก ค่าเผื่อหนี้สงสัยจะสูญ	(23,562)	(23,562)	(23,562)	(23,562)
สุทธิ	1,006	578	1,006	578
เงินมัดจำค่าสินค้า	24,767	47,383	3,878	9,423
ค่าใช้จ่ายจ่ายล่วงหน้า	6,645	5,871	6,441	5,177
ดอกเบี้ยค้างรับ	2,503	6,412	2,494	6,400
ลูกหนี้กรมสรรพากร	27,535	920	3,920	-
ภาษีซื้อยังไม่ถึงกำหนด	16,625	12,840	4,053	1,082
อื่นๆ	4,116	1,313	3,520	1,134
รวม	83,197	75,317	25,312	23,794

## 12. เงินลงทุนในบริษัทย่อย บริษัทร่วม และกิจการร่วมค้า - สุทธิ

รายการเคลื่อนไหวของเงินลงทุนในบริษัทย่อยและบริษัทร่วมอย่างย่อ (บันทึกบัญชีตามวิธีส่วนได้เสียในงบการเงินรวม) ในระหว่างปีสิ้นสุดวันที่ 31 ธันวาคม 2557 และ 2556 มีดังต่อไปนี้

(หน่วย : พันบาท)

	งบการเงินรวม		งบการเงินเฉพาะของบริษัท	
	2557	2556	2557	2556
ยอดคงเหลือ ณ วันต้นงวด	298,943	-	762,359	13,999
ขายเงินลงทุน	(117,695)	289,000	(105,000)	748,360
ซื้อเงินลงทุน	1,632	27,884	391,632	-
ส่วนแบ่งกำไร (ขาดทุน) ของบริษัทร่วม	25,243	(17,941)	-	-
ยอดคงเหลือ ณ วันสิ้นสุดงวด	208,123	298,943	1,048,991	762,359

## เงินลงทุนในบริษัทย่อย

(หน่วย : พันบาท)

	ทุนชำระแล้ว		สัดส่วนร้อยละการลงทุน		วิธีราคาทุน	
	2557	2556	2557	2556	2557	2556
บริษัท ชันเทคเมทัลส์ จำกัด	716,000	326,000	100.00	100.00	849,360	459,360
บริษัท เวิลด์ ไวร์ โปรเซสซิ่ง จำกัด	14,000	14,000	99.99	99.99	13,999	13,999
					863,359	473,359
หัก ค่าเผื่อการด้อยค่า					(20,000)	-
สุทธิ					843,359	473,359

ในการประชุมคณะกรรมการบริษัทครั้งที่ 9/2557 เมื่อวันที่ 2 มิถุนายน 2557 คณะกรรมการมีมติอนุมัติให้บริษัทลงทุนเพิ่มในการเพิ่มทุนของบริษัท ชันเทคเมทัลส์ จำกัด จำนวน 39,000,000 หุ้น ในราคาหุ้นละ 10 บาท เป็นจำนวนเงิน 390 ล้านบาท

## ค่าความนิยม

(หน่วย : พันบาท)

	งบการเงินรวม	
	2557	2556
ค่าความนิยม	123,936	123,936
หัก ค่าเผื่อการด้อยค่าสินทรัพย์	(20,000)	-
ค่าความนิยมสุทธิ	103,936	123,936



ณ วันที่ 31 ธันวาคม 2557 บริษัทได้พิจารณาการด้อยค่าเงินลงทุนในบริษัทย่อยและค่าความนิยมจากการลงทุนในบริษัท ชันเทคเมทัลส์ จำกัด ซึ่งตามรายงานของผู้ประเมินราคาอิสระ ลงวันที่ 27 กุมภาพันธ์ 2558 มูลค่าของกิจการโดยคิดจากผลประกอบการในอนาคตคิดลดเป็นมูลค่าปัจจุบันรวมกับมูลค่าทรัพย์สินที่มีอยู่รวมมีมูลค่าทั้งสิ้น 830 ล้านบาท เมื่อเปรียบเทียบกับมูลค่าเงินลงทุนของบริษัทในบริษัทย่อยดังกล่าวกับราคาประเมินแล้วเห็นว่าการด้อยค่า บริษัทจึงรับรู้ผลขาดทุนจากการด้อยค่าเงินลงทุนในบริษัทย่อยและค่าความนิยมของบริษัทดังกล่าวเป็นจำนวนเงิน 20 ล้านบาท ในงบการเงินเฉพาะของบริษัทและงบการเงินรวม

ในระหว่างปี 2556 บริษัทได้ซื้อหุ้นสามัญของบริษัท ชันเทคเมทัลส์ จำกัด ซึ่งดำเนินการเกี่ยวกับผลิตเศษเหล็ก บริษัทลงทุนในหุ้นสามัญจำนวน 32,600,000 หุ้น หรือร้อยละ 100 ของหุ้นทั้งหมด มูลค่าหุ้นละ 10 บาท ด้วยจำนวนเงิน 459.36 ล้านบาท

สินทรัพย์สุทธิตามมูลค่าตามบัญชี ณ วันที่ 4 พฤศจิกายน 2556 ซึ่งเป็นวันซื้อธุรกิจซึ่งได้รวมอยู่ในงบการเงินรวม สรุปได้ดังนี้

(หน่วย : บาท)

	4 พฤศจิกายน 2556		
	มูลค่าตามบัญชี	ปรับปรุงมูลค่ายุติธรรม	มูลค่าที่รับรู้
สินทรัพย์			
เงินสดและรายการเทียบเท่าเงินสด	3,021,073	-	3,021,073
สินทรัพย์หมุนเวียนอื่น	12,850,843	-	12,850,843
ที่ดิน อาคารและอุปกรณ์	179,170,925	452,604,103	631,775,028
สินทรัพย์ไม่หมุนเวียนอื่น	2,195,381	-	2,195,381
หนี้สิน			
เจ้าหนี้การค้า	(14,277,981)	-	(14,277,981)
เงินกู้ยืม	(187,178,656)	-	(187,178,656)
หนี้สินหมุนเวียนอื่น	(14,667,723)	-	(14,667,723)
หนี้สินภาษีเงินได้รอการตัดบัญชี	-	(90,520,821)	(90,520,821)
ภาระผูกพันสำหรับผลประโยชน์ของพนักงาน	(1,156,168)	(6,616,564)	(7,772,732)
มูลค่ารวมของสินทรัพย์สุทธิ	(20,042,306)		335,424,412
สัดส่วนการเข้าถือหุ้น			100%
มูลค่าสินทรัพย์สุทธิที่ได้มา			335,424,412
ค่าความนิยม			123,935,580
เงินสดที่จ่ายชำระ			459,359,992

## เงินลงทุนในบริษัทร่วม

(หน่วย : พันบาท)

	ทุนชำระแล้ว		สัดส่วนร้อยละการลงทุน		วิธีราคาทุน		วิธีส่วนได้เสีย	
	2557	2556	2557	2556	2557	2556	2557	2556
บริษัท บ่อพลอย ไชลาร์ จำกัด	-	245,100	-	24.00	-	105,000	-	110,933
บริษัท แมคทริค จำกัด	250,000	245,000	32.65	32.65	185,633	184,000	208,123	188,010
บริษัท ปรีดา จำกัด (มหาชน)	23,000	23,000	17.39	17.39	87,126	87,126	87,126	87,126
					272,759	376,126	295,249	386,069
หัก ค่าเผื่อการด้อยค่า					(87,126)	(87,126)	(87,126)	(87,126)
สุทธิ					185,633	289,000	208,123	298,943

ในการประชุมคณะกรรมการบริษัทครั้งที่ 5/2557 เมื่อวันที่ 28 กุมภาพันธ์ 2557 คณะกรรมการมีมติอนุมัติให้บริษัทจำหน่ายเงินลงทุนทั้งหมดใน บริษัท บ่อพลอย ไชลาร์ จำกัด เป็นจำนวนเงิน 137.06 ล้านบาท ให้กับ บริษัท โรงพิมพ์ตะวันออก จำกัด (มหาชน) ทำให้บริษัทมีกำไรจากการขายหุ้นดังกล่าวประมาณ 32 ล้านบาท

ในการประชุมคณะกรรมการบริษัทครั้งที่ 9/2557 เมื่อวันที่ 2 มิถุนายน 2557 คณะกรรมการมีมติอนุมัติให้บริษัทลงทุนเพิ่มในบริษัท แมคทริค จำกัด จำนวน 16,325 หุ้น ในราคาหุ้นละ 100 บาท เป็นจำนวนเงิน 1.63 ล้านบาท

ข้อมูลทางการเงินที่สำคัญของบริษัทร่วม สรุปได้ดังนี้

(หน่วย : พันบาท)

	สำหรับปีสิ้นสุดวันที่ 31 ธันวาคม 2557			
	สินทรัพย์	หนี้สิน	รายได้	กำไรสุทธิ
บริษัท แมคทริค จำกัด	913,946	583,216	1,292,003	56,603
	สำหรับปีสิ้นสุดวันที่ 31 ธันวาคม 2556			
	สินทรัพย์	หนี้สิน	รายได้	กำไรสุทธิ
บริษัท บ่อพลอยไชลาร์ จำกัด	1,033,809	753,351	207,285	116,397
บริษัท แมคทริค จำกัด	655,774	384,915	780,274	12,719
รวม	1,689,583	1,138,266	987,559	129,116

### เงินลงทุนในกิจการร่วมค้า

เมื่อวันที่ 21 พฤศจิกายน 2557 บริษัทได้จ่ายเงินลงทุนจำนวน 177.66 ล้านบาท เพื่อลงทุนในบริษัท Wisdom Tree Investment (S) PTE. Limited ซึ่งเป็นบริษัทจดทะเบียนในประเทศสิงคโปร์ โดยมีวัตถุประสงค์เพื่อลงทุนในกิจการร่วมค้าเพื่อผลิตและจำหน่ายผลิตภัณฑ์เหล็กรูปพรรณในประเทศพม่าโดยมีทุนดำเนินการจำนวน 12 ล้านดอลลาร์สหรัฐฯ และมีสัดส่วนการร่วมทุนทางการค้าดังนี้

ผู้ร่วมลงทุนในกิจการร่วมค้า	สัดส่วนร้อยละการลงทุน	จำนวนเงิน (ล้านบาทดอลลาร์สหรัฐฯ)
บริษัท เจนเนอรัล เอนจิเนียริง จำกัด (มหาชน)	45	5.40
บริษัท มิลล์คอน สตีล จำกัด (มหาชน)	45	5.40
Thiha Trading Limited	10	1.20
รวม	100	12.00

บริษัทร่วมทุนดังกล่าวยังไม่ได้เริ่มดำเนินงาน และมีเพียงค่าใช้จ่ายเริ่มแรกที่ไม่มีความสำคัญต่อการเงินโดยรวม ดังนั้น บริษัทจึงไม่ได้รับรู้ส่วนได้เสียในงวดปัจจุบัน

	(หน่วย: พันบาท)			
	สำหรับปีสิ้นสุดวันที่ 31 ธันวาคม 2557			
	สินทรัพย์	หนี้สิน	รายได้	ขาดทุนสุทธิ
Wisdom Tree Investment (s) PTE. Limited	375,667	20,216	-	(544)

### 13. เงินลงทุนระยะยาวอื่น

ในระหว่างปี 2556 บริษัทได้จำหน่ายเงินลงทุนในบริษัท ออรา ดรีม จำกัด ให้กับ บริษัทจดทะเบียนแห่งหนึ่งในราคา 45 ล้านบาท โดยไม่มีกำไรหรือขาดทุน



#### 14. ที่ดิน อาคาร และอุปกรณ์

(หน่วย : พันบาท)

	งบการเงินรวม				2557
	2556	เพิ่มขึ้น	ลดลง	โอนเข้า (ออก)	
<b>ราคาทุน</b>					
ที่ดินและส่วนปรับปรุงที่ดิน	733,925	311,322	(33,841)	44,649	1,056,055
อาคารและส่วนปรับปรุงอาคาร	134,483	-	-	1,549	136,032
เครื่องจักร และอุปกรณ์	399,840	20,020	(3,360)	1,221	417,721
เครื่องตกแต่ง ติดตั้ง และอุปกรณ์สำนักงาน	30,523	2,242	-	-	32,765
ยานพาหนะ	57,957	10,288	(4,223)	-	64,022
สินทรัพย์ระหว่างก่อสร้าง	107	179,310	-	(47,419)	131,998
เครื่องจักรระหว่างติดตั้ง	-	290,025	-	-	290,025
<b>รวม</b>	<b>1,356,835</b>	<b>813,207</b>	<b>(41,424)</b>	<b>-</b>	<b>2,128,618</b>
<b>ค่าเสื่อมราคาสะสม</b>					
อาคารและส่วนปรับปรุงอาคาร	18,916	10,052	-	-	28,968
เครื่องจักร และอุปกรณ์	244,799	28,124	(3,040)	-	269,883
เครื่องตกแต่ง ติดตั้ง และอุปกรณ์สำนักงาน	25,090	1,801	-	-	26,891
ยานพาหนะ	27,984	8,553	(3,792)	-	32,745
<b>รวม</b>	<b>316,789</b>	<b>48,530</b>	<b>(6,832)</b>	<b>-</b>	<b>358,487</b>
<b>มูลค่าสุทธิตามบัญชี</b>	<b>1,040,046</b>				<b>1,770,131</b>
<b>ค่าเสื่อมราคาสำหรับปี</b>					
ต้นทุนขาย	7,882				38,869
ค่าใช้จ่ายในการขายและการบริหาร	11,097				9,661
<b>รวม</b>	<b>18,979</b>				<b>48,530</b>

(หน่วย : พันบาท)

	งบการเงินเฉพาะของบริษัท				
	2556	เพิ่มขึ้น	ลดลง	โอนเข้า (ออก)	2557
ราคาทุน					
ที่ดินและส่วนปรับปรุงที่ดิน	346,986	277,481	-	44,649	669,116
อาคารและส่วนปรับปรุงอาคาร	23,580	-	-	1,549	25,129
เครื่องจักร และอุปกรณ์	168,661	11,620	-	1,221	181,502
เครื่องตกแต่ง ติดตั้ง และอุปกรณ์สำนักงาน	24,623	1,961	-	-	26,584
ยานพาหนะ	54,161	10,137	(1,666)	-	62,632
สินทรัพย์ระหว่างก่อสร้าง	108	179,018	-	(47,419)	131,707
เครื่องจักรระหว่างติดตั้ง	-	290,025	-	-	290,025
รวม	618,119	770,242	(1,666)	-	1,386,695
ค่าเสื่อมราคาสะสม					
อาคารและส่วนปรับปรุงอาคาร	12,621	1,460	-	-	14,081
เครื่องจักร และอุปกรณ์	147,431	6,734	-	-	154,165
เครื่องตกแต่ง ติดตั้ง และอุปกรณ์สำนักงาน	19,996	1,574	-	-	21,570
ยานพาหนะ	24,190	8,523	(1,236)	-	31,477
รวม	204,238	18,291	(1,236)	-	221,293
มูลค่าสุทธิตามบัญชี	413,881				1,165,402
ค่าเสื่อมราคาสำหรับปี					
ต้นทุนขาย	5,973				9,590
ค่าใช้จ่ายในการขายและการบริหาร	4,873				8,701
รวม	10,846				18,291

ณ วันที่ 31 ธันวาคม 2557 และ 2556 ส่วนหนึ่งของอาคารและอุปกรณ์ของบริษัทและบริษัทย่อยที่คิดค่าเสื่อมราคาเต็มมูลค่าและยังคงใช้งานอยู่มีราคาทุน 214.27 ล้านบาท และ 215.62 ล้านบาท ตามลำดับ (งบการเงินเฉพาะของบริษัท 180.63 ล้านบาท และ 176.84 ล้านบาท ตามลำดับ)

ในปี 2557 ที่ประชุมคณะกรรมการบริษัท ได้อนุมัติซื้อที่ดินว่างเปล่าที่จังหวัดปทุมธานีเพื่อใช้ในการก่อสร้างโรงงานจำนวน 3 แปลง เนื้อที่รวม 46-1-45.80 ไร่ หรือ 18,545.80 ตารางวา ราคาไร่ละ 4 ล้านบาท รวมเป็นเงินทั้งสิ้น 185.46 ล้านบาท จากบุคคลที่ไม่เกี่ยวข้องกัน

เมื่อวันที่ 4 พฤศจิกายน 2556 ที่ประชุมคณะกรรมการบริษัท ได้อนุมัติการซื้อที่ดินว่างเปล่าที่จังหวัดปทุมธานี เพื่อใช้ในการก่อสร้างโรงงานแห่งใหม่ จำนวน 6 แปลง เนื้อที่รวม 109-2-92 ไร่ หรือ 43,892 ตารางวา ราคาไร่ละ 4 ล้านบาท รวมเป็นเงินทั้งสิ้น 438.92 ล้านบาท จากบุคคลที่ไม่เกี่ยวข้องกัน ที่ดินดังกล่าวได้มีการโอนกรรมสิทธิ์ ในเดือนพฤศจิกายน 2556 จำนวน 5 แปลง ส่วนอีก 1 แปลงสุดท้ายมีการโอนกรรมสิทธิ์

ในเดือนมกราคม 2557 ที่ดินบางส่วนและสิ่งปลูกสร้างของบริษัทได้ถูกจดจำนองเพื่อใช้เป็นหลักประกันสำหรับ วงเงินสินเชื่อจากธนาคารแห่งหนึ่ง ตามที่กล่าวในหมายเหตุข้อ 29

ณ วันที่ 31 ธันวาคม 2557 และ 2556 บริษัทและบริษัทย่อยมียานพาหนะซึ่งได้มาภายใต้สัญญาเช่าทางการเงิน โดยมีมูลค่าสุทธิตามบัญชีของสินทรัพย์ดังกล่าว จำนวนเงินประมาณ 17.62 ล้านบาท และ 9.54 ล้านบาท ตามลำดับ

#### 15. สินทรัพย์ที่ไม่ใช้ในการดำเนินงาน

	งบการเงินรวม		งบการเงินเฉพาะของบริษัท	
	(หน่วย : พันบาท)			
	2557	2556	2557	2556
สินทรัพย์ที่ไม่ได้ใช้ในการดำเนินงาน				
ที่ดิน	13,449	13,449	12,548	12,548
หัก ค่าเสื่อมราคาทุนจากการด้อยค่า	(4,872)	(4,872)	(4,872)	(4,872)
สุทธิ	8,577	8,577	7,676	7,676
อาคารและส่วนปรับปรุงอาคาร	320	320	320	320
หัก ค่าเสื่อมราคาสะสม	(200)	(200)	(200)	(200)
สุทธิ	120	120	120	120
รวมสินทรัพย์ที่ไม่ได้ใช้ในการดำเนินงาน	8,697	8,697	7,796	7,796

#### 16. เงินกู้ยืมระยะสั้นจากสถาบันการเงิน

	อัตราดอกเบี้ยร้อยละต่อปี		พันบาท	
	2557	2556	2557	2556
หนี้สินภายใต้สัญญาทรัสต์รีซีทส์	3.14 - 3.27	-	164,103	-

#### 17. หนี้สินตามสัญญาเช่าการเงิน

	(หน่วย : พันบาท)	
	งบการเงินรวมและงบการเงินเฉพาะของบริษัท	
	2557	2556
หนี้สินตามสัญญาเช่าการเงิน		
ไม่เกิน 1 ปี	506	2,091
เกินกว่า 1 ปี แต่ไม่เกิน 5 ปี	-	506
รวม	506	2,597
หัก ดอกเบี้ยรอตัดบัญชี	(4)	(69)
	502	2,528
หัก ส่วนที่ถึงกำหนดชำระภายในหนึ่งปี	(502)	(2,019)
สุทธิ	-	509

บริษัทได้ทำสัญญาเช่าการเงินกับบริษัทในประเทศหลายแห่งเพื่อเช่าซื้อรถยนต์ โดยมีระยะเวลา 36-48 เดือน



## 18. หนี้สินหมุนเวียนอื่น

	(หน่วย : พันบาท)			
	งบการเงินรวม		งบการเงินเฉพาะของบริษัท	
	2557	2556	2557	2556
ค่าใช้จ่ายค้างจ่าย	51,515	42,251	48,907	35,436
ต้นทุนค้างจ่าย	34,337	32,773	34,337	32,773
อื่นๆ	4,619	22,226	4,083	9,199
รวม	90,471	97,250	87,327	77,408

## 19. หนี้สินการผูกพันผลประโยชน์พนักงาน

จากการเคลื่อนไหวสำหรับหนี้สินการผูกพันผลประโยชน์พนักงาน สำหรับปีสิ้นสุดวันที่ 31 ธันวาคม 2557 และ 2556 ดังนี้

	(หน่วย : พันบาท)			
	งบการเงินรวม		งบการเงินเฉพาะของบริษัท	
	2557	2556	2557	2556
ยอดคงเหลือ ณ วันที่ 1 มกราคม	23,602	15,052	15,625	15,052
เพิ่มขึ้นจากการรวมธุรกิจ	-	7,773	-	-
ต้นทุนบริการปัจจุบัน	3,601	688	2,511	523
ดอกเบี้ยจ่าย	909	391	628	352
หนี้สินลดลงจากการชำระ	(3,079)	(302)	(1,013)	(302)
ยอดคงเหลือ ณ วันที่ 31 ธันวาคม	25,033	23,602	17,751	15,625

ข้อสมมติฐานที่สำคัญในการประมาณการตามหลักการคณิตศาสตร์ประกันภัย ณ วันที่รายงาน มีดังนี้

	2557		2556	
	รายเดือน	รายวัน	รายเดือน	รายวัน
อัตราคิดลด	4	4	4	4
อัตราการเพิ่มขึ้นของเงินเดือน	8	2	8	2
อัตราการหมุนเวียนพนักงาน	0 ถึง 18 (ขึ้นอยู่กับ ระยะเวลาการ ทำงาน)	0 ถึง 33 (ขึ้นอยู่กับ การทำงาน)	0 ถึง 18 (ขึ้นอยู่กับ ระยะเวลาการ ทำงาน)	0 ถึง 33 (ขึ้นอยู่กับ การทำงาน)
อัตรารณณะ	TMO 2008	TMO 2008	TMO 2008	TMO 2008

20. ภาษีเงินได้รอการตัดบัญชีและภาษีเงินได้

20.1 ภาษีเงินได้

ภาษีเงินได้ที่รับรู้ในงบกำไรขาดทุน สำหรับปีสิ้นสุดวันที่ 31 ธันวาคม 2557 และ 2556 ประกอบด้วย

(หน่วย : พันบาท)

	งบการเงินรวม		งบการเงินเฉพาะของบริษัท	
	2557	2556	2557	2556
ภาษีเงินได้งวดปัจจุบัน	53,940	-	53,940	-
ภาษีเงินได้รอการตัดบัญชีจากผลแตกต่างชั่วคราว	3,834	10,229	6,314	11,004
รวมภาษีเงินได้	57,774	10,229	60,254	11,004
ภาษีเงินได้ที่รับรู้ในกำไรขาดทุนเบ็ดเสร็จอื่น	18,622	33	18,622	33

20.2 ภาษีเงินได้งวดปัจจุบัน

(หน่วย : พันบาท)

	งบการเงินรวม		งบการเงินเฉพาะของบริษัท	
	2557	2556	2557	2556
<b>ภาษีเงินได้ที่รับรู้ในกำไรหรือขาดทุน</b>				
ภาษีเงินได้ปัจจุบัน				
กำไรก่อนภาษีเงินได้	243,483	248,404	304,529	231,448
<u>บวก</u> รายการที่ยังไม่ถึงเป็นค่าใช้จ่ายทางภาษี	29,402	68,288	28,999	28,425
<u>หัก</u> รายการที่เคยบวกกลับในการคำนวณภาษี				
สำหรับการตั้งค่าเพื่อหนี้สูญและอื่นๆ	(45,435)	(28,788)	(45,435)	(28,788)
รายการที่ยังไม่ถึงเป็นรายได้ทางภาษี	(1,086)	(18,103)	(1,086)	(18,103)
ผลขาดทุนสะสมยกมาไม่เกิน 5 ปี	(222,907)	(505,116)	(17,306)	(230,288)
ขาดทุนทางภาษี	3,457	(235,315)	269,701	(17,306)
อัตราภาษีร้อยละ	20	20	20	20
ภาษีเงินได้สำหรับปี	53,940	-	53,940	-

## 20.3 ภาษีเงินได้รอการตัดบัญชี

สินทรัพย์และหนี้สินภาษีเงินได้รอการตัดบัญชีสามารถวิเคราะห์ได้ดังนี้

	(หน่วย : พันบาท)			
	งบการเงินรวม		งบการเงินเฉพาะของบริษัท	
	2557	2556	2557	2556
สินทรัพย์ภาษีเงินได้รอการตัดบัญชี	4,690	11,004	4,690	11,004
หนี้สินภาษีเงินได้รอการตัดบัญชี	(107,438)	(91,329)	(18,622)	(33)
สุทธิ	(102,748)	(80,325)	(13,932)	10,971

การเปลี่ยนแปลงในสินทรัพย์และหนี้สินภาษีเงินได้รอการตัดบัญชี มีรายละเอียดดังนี้

(หน่วย : พันบาท)

	งบการเงินรวม			
	1 มกราคม 2557	บันทึกเป็นรายได้ (ค่าใช้จ่าย)		31 ธันวาคม 2557
		งบกำไรขาดทุน	ส่วนของ ผู้ถือหุ้น	
สินทรัพย์ภาษีเงินได้รอการตัดบัญชีจาก :				
ค่าเผื่อนี้สงสัยจะสูญ	3,728	(2,588)	-	1,140
หนี้สินภาระผูกพันผลประโยชน์พนักงาน	3,125	425	-	3,550
ขาดทุนสะสมยกมา	4,151	(4,151)	-	-
	11,004	(6,314)	-	4,690
หนี้สินภาษีเงินได้รอการตัดบัญชีจาก :				
เงินลงทุนเผื่อขาย	(33)	-	(18,589)	(18,622)
มูลค่ายุติธรรมของสินทรัพย์จากการรวม				
ธุรกิจ	(89,308)	4,990	-	(84,318)
เงินลงทุนในบริษัทร่วม	(1,988)	(2,510)	-	(4,498)
	(91,329)	2,480	(18,589)	(107,438)

บริษัทย่อยมีผลขาดทุนทางภาษี จำนวน 133.18 ล้านบาท ซึ่งบริษัทยังมีได้รับรู้สินทรัพย์ภาษีเงินได้รอการตัดบัญชีสำหรับขาดทุนจำนวนดังกล่าว เนื่องจากยังไม่มีข้อมูลที่แน่นอนว่าบริษัทย่อยดังกล่าวจะมีกำไรทางภาษี เพียงพอที่จะใช้ประโยชน์ทางภาษีจากขาดทุนได้ในอนาคตอันใกล้



	งบการเงินเฉพาะของบริษัท			
	บันทึกเป็นรายได้ (ค่าใช้จ่าย)			
	1 มกราคม 2557	งบกำไรขาดทุน	ส่วนของ ผู้ถือหุ้น	31 ธันวาคม 2557
สินทรัพย์ภาษีเงินได้รอการตัดบัญชี :				
ค่าเผื่อนี้สงสัยจะสูญ	3,728	(2,588)	-	1,140
หนี้สินผลประโยชน์พนักงาน	3,125	425	-	3,550
ขาดทุนสะสมยกมา	4,151	(4,151)	-	-
	11,004	(6,314)	-	4,690
หนี้สินภาษีเงินได้รอการตัดบัญชี :				
เงินลงทุนเผื่อขาย	(33)	-	(18,589)	(18,622)
	(33)	-	(18,589)	(18,622)

## 21. ทุนจดทะเบียน

ตามมติที่ประชุมสามัญผู้ถือหุ้น เมื่อวันที่ 25 เมษายน 2557 ผู้ถือหุ้นได้อนุมัติเรื่องดังต่อไปนี้

1. อนุมัติยกเลิกมติที่ประชุมสามัญผู้ถือหุ้นประจำปี 2556 ที่อนุมัติการลดทุนจดทะเบียนโดยการลดมูลค่าหุ้นจากมูลค่าที่ตราไว้หุ้นละ 30 บาท เป็นมูลค่าที่ตราไว้หุ้นละ 0.90 บาท เพื่อลดส่วนต่ามูลค่าหุ้นและลดขาดทุนสะสม
2. อนุมัติการลดทุนจดทะเบียนของบริษัทจำนวน 1,815,012,514 หุ้น มูลค่าหุ้นละ 30 บาท จำนวน 54,450,375,420 บาท ในส่วนที่ยังไม่ได้ออกจำหน่ายและสำรองไว้สำหรับการใช้สิทธิตามใบสำคัญแสดงสิทธิ
3. อนุมัติการเพิ่มทุนจดทะเบียนของบริษัทจำนวน 2,227,384,903 หุ้น มูลค่าหุ้นละ 30 บาท จำนวน 66,821,547,090 บาท
4. อนุมัติการจัดสรรหุ้นเพิ่มทุนจำนวนไม่เกิน 412,384,903 หุ้น มูลค่าหุ้นที่ตราไว้หุ้นละ 30 บาท เพื่อรองรับการใช้สิทธิตามใบสำคัญแสดงสิทธิ "GEL-W3"
5. อนุมัติการจัดสรรหุ้นเพิ่มทุนจำนวนไม่เกิน 1,815,000,000 หุ้น มูลค่าที่ตราไว้หุ้นละ 30 บาท ทั้งจำนวนหรือแต่ บางส่วนในคราวเดียวกันหรือต่างคราวกันให้แก่พนักงานโดยเฉพาะเจาะจง และ/หรือนักลงทุนประเภทสถาบัน ซึ่งเป็นบุคคลในวงจำกัด ในราคาเสนอขายไม่ต่ำกว่าร้อยละ 90 ของราคาตลาด
6. อนุมัติโอนทุนสำรองส่วนเกินมูลค่าหุ้น จำนวน 31,729,260 บาท เพื่อลดส่วนต่ำกว่ามูลค่าหุ้น
7. อนุมัติการลดทุนจดทะเบียนโดยการลดมูลค่าหุ้นจากมูลค่าที่ตราไว้หุ้นละ 30 บาท เป็นหุ้นละ 0.85 บาท เพื่อลดส่วนต่ำกว่ามูลค่าหุ้นและขาดทุนสะสม

ตามมติที่ประชุมผู้ถือหุ้น เมื่อวันที่ 26 มีนาคม 2556 ผู้ถือหุ้นได้อนุมัติเรื่องดังต่อไปนี้

1. อนุมัติการลดทุนจดทะเบียนของบริษัทจำนวน 361,250,920 หุ้น มูลค่าหุ้นละ 10 บาท เป็นทุนจดทะเบียนและเรียกชำระแล้วจำนวน 21,092,529,390 บาท (จำนวน 2,109,252,939 หุ้น มูลค่าหุ้นละ 10 บาท)
2. ให้บริษัทเปลี่ยนแปลงมูลค่าหุ้นจากหุ้นละ 10 บาท เป็นหุ้นละ 30 บาท เป็นทุนจดทะเบียนและเรียกชำระแล้วจำนวน 21,092,529,390 บาท (จำนวน 703,084,313 หุ้น มูลค่าหุ้นละ 30 บาท)

3. อนุมัติการออกและจัดสรรใบสำคัญแสดงสิทธิที่จะซื้อหุ้นสามัญของบริษัทครั้งที่ 4 ("ใบสำคัญแสดงสิทธิครั้งที่ 4") เพื่อจัดสรรให้แก่ผู้ถือหุ้นเดิม 10 หุ้นสามัญ ต่อ 1 หน่วยใบสำคัญแสดงสิทธิ มีจำนวน 51,046,152 หน่วย และผู้ถือหุ้นเดิมที่จองซื้อหุ้นสามัญเพิ่มทุนของบริษัท 2 หุ้นได้รับใบสำคัญแสดงสิทธิจำนวน 1 หน่วย มีจำนวน 1,276,153,795 หน่วย
4. อนุมัติเพิ่มทุนจดทะเบียนจาก 21,092,529,390 บาท เป็น 212,807,755,500 บาท (จำนวน 7,093,591,850 หุ้น มูลค่าหุ้นละ 30 บาท)
  - 4.1 จัดสรรหุ้นสามัญเพิ่มทุนจำนวนไม่เกิน 2,552,307,590 หุ้น มูลค่าหุ้นที่ตราไว้หุ้นละ 30 บาท ให้กับผู้ถือหุ้นเดิม ตามสัดส่วนในอัตรา 1 หุ้นเดิม ต่อ 5 หุ้น เพิ่มทุนในราคาเสนอขายหุ้นละ 0.75 บาท โดยกำหนดวันจองซื้อหุ้นเพิ่มทุนในระหว่างวันที่ 25 เมษายน 2556 ถึง 9 พฤษภาคม 2556
  - 4.2 จัดสรรหุ้นเพิ่มทุนจำนวนไม่เกิน 1,327,199,947 หุ้น มูลค่าหุ้นที่ตราไว้หุ้นละ 30 บาท เพื่อรองรับการใช้สิทธิตามใบสำคัญแสดงสิทธิที่จะซื้อหุ้นสามัญของบริษัทที่จัดสรรให้แก่ผู้ถือหุ้นเดิมหรือนักลงทุนที่จองซื้อหุ้นสามัญเพิ่มทุน
  - 4.3 จัดสรรหุ้นเพิ่มทุนจำนวนไม่เกิน 11,000,000 หุ้น มูลค่าหุ้นที่ตราไว้หุ้นละ 30 บาท เพื่อสำรองให้สำหรับการปรับราคาการใช้สิทธิและอัตราการใช้สิทธิของใบสำคัญแสดงสิทธิครั้งที่ 3
  - 4.4 จัดสรรหุ้นเพิ่มทุนจำนวนไม่เกิน 2,500,000,000 หุ้น มูลค่าที่ตราไว้หุ้นละ 0.90 บาท (มูลค่าภายหลังการลดทุน) ทั้งจำนวนหรือแต่บางส่วนในคราวเดียวกันหรือต่างคราวกันให้แก่ นักลงทุนโดยเฉพาะเจาะจง และ/หรือนักลงทุนประเภทสถาบัน ซึ่งเป็นบุคคลในวงจำกัด ในราคาเสนอขายไม่ต่ำกว่าร้อยละ 90 ของราคาตลาด
5. อนุมัติการลดทุนจดทะเบียนโดยการลดมูลค่าหุ้นจากมูลค่าที่ตราไว้หุ้นละ 30 บาท เป็นมูลค่าที่ตราไว้หุ้นละ 0.90 บาท เป็นทุนจดทะเบียนจำนวน 6,384,232,665 บาท (จำนวน 7,093,591,850 หุ้น มูลค่าหุ้นละ 0.90 บาท) เพื่อหักกลบส่วนต่ำมูลค่าหุ้นและลดขาดทุนสะสม

รายการเคลื่อนไหวของทุนจดทะเบียน และชำระแล้วสำหรับปีสิ้นสุดวันที่ 31 ธันวาคม 2557 มีดังนี้

ทุนจดทะเบียน	วันที่ได้รับอนุมัติ	จำนวน พัน หุ้น	มูลค่าหุ้นละ (บาท)	พันบาท
ยอดคงเหลือ ณ วันที่ 1 มกราคม 2557		7,093,592	30.00	212,807,756
เพิ่มทุน	25 เม.ย. 2557	412,372	30.00	12,371,171
ลดมูลค่าหุ้น	25 เม.ย. 2557	-	จาก 30.00 เป็น 0.85	(218,798,857)
ยอดคงเหลือ ณ วันที่ 31 ธันวาคม 2557		7,505,964		6,380,070

ทุนที่ออกและชำระเต็มมูลค่าแล้ว	วันที่ได้รับอนุมัติ	จำนวน พัน หุ้น	มูลค่าหุ้นละ (บาท)	พันบาท
ยอดคงเหลือ ณ วันที่ 1 มกราคม 2557		3,747,769	30.00	112,433,073
เพิ่มทุน	25 เม.ย. 2557	1,815,108	30.00	54,453,230
ลดมูลค่าหุ้น	25 เม.ย. 2557	-	จาก 30.00 เป็น 0.85	(162,157,858)
ยอดคงเหลือ ณ วันที่ 31 ธันวาคม 2557		5,562,877		4,728,445

(หน่วย : พันบาท)

	ทุนที่ออกและชำระ เต็มมูลค่าแล้ว	ส่วนเกินมูลค่าหุ้น	ส่วนต่ำกว่ามูลค่าหุ้น	ส่วนเกินทุนจากการ ลดทุน
ยอดยกมา ณ วันที่ 1 มกราคม 2557	112,433,073	31,729	(108,663,577)	-
เพิ่มทุนโดยเฉพาะเจาะจง จำนวน 1,815,000 หุ้น มูลค่าหุ้นละ 0.55 บาท	54,450,000	-	(53,451,750)	-
ใช้สิทธิใบสำคัญแสดงสิทธิ 3,230	3,230	-	(3,129)	-
โอนส่วนเกินมูลค่าหุ้นเพื่อลดส่วน ต่ำกว่ามูลค่าหุ้น	-	(31,729)	31,729	-
ยอดคงเหลือก่อนลดมูลค่าหุ้น	166,886,303	-	(162,086,727)	-
ลดมูลค่าหุ้น	(162,157,858)	-	-	162,157,858
โอนส่วนเกินทุนจากการลดทุนเพื่อลด ส่วนต่ำกว่ามูลค่าหุ้น	-	-	162,086,727	(162,086,727)
ยอดคงเหลือ ณ วันที่ 31 ธันวาคม 2557	4,728,445	-	-	71,131



รายการเคลื่อนไหวของทุนจดทะเบียน และทุนที่ออกและชำระเต็มมูลค่าแล้วสำหรับปีสิ้นสุดวันที่ 31 ธันวาคม 2556 ดังนี้

ทุนจดทะเบียน	วันที่ได้รับอนุมัติ	จำนวน พัน หุ้น	มูลค่าหุ้นละ (บาท)	พันบาท
ยอดคงเหลือ ณ วันที่ 1 มกราคม 2555		3,286,109	10.00	32,861,093
ลดทุนจดทะเบียนที่ยังไม่จำหน่าย	3 พ.ค. 2555	(815,605)	10.00	(8,156,054)
ยอดคงเหลือ ณ วันที่ 31 ธันวาคม 2555		2,470,504	10.00	24,705,039
ลดทุนจดทะเบียนที่ยังไม่จำหน่าย	26 มี.ค. 2556	(361,251)	10.00	(3,612,509)
เพิ่มมูลค่าหุ้น	26 มี.ค. 2556	(1,406,169)	จาก 10.00 เป็น 30.00	-
เพิ่มทุน	26 มี.ค. 2556	6,390,508	30.00	191,715,226
ยอดคงเหลือ ณ วันที่ 31 ธันวาคม 2556		7,093,592		212,807,756

ทุนที่ออกและชำระเต็มมูลค่าแล้ว	วันที่ได้รับอนุมัติ	จำนวน พัน หุ้น	มูลค่าหุ้นละ (บาท)	พันบาท
ยอดคงเหลือ ณ วันที่ 1 มกราคม 2556		1,531,385	10.00	15,313,846
เพิ่มมูลค่าหุ้น	26 มี.ค. 2556	(1,020,923)	จาก 10.00 เป็น 30.00	-
เพิ่มทุน	26 มี.ค. 2556	2,552,307	30.00	76,569,227
เพิ่มทุนแบบเฉพาะเจาะจง	26 มี.ค. 2556	685,000	30.00	20,550,000
ยอดคงเหลือ ณ วันที่ 31 ธันวาคม 2556		3,747,769		112,433,073

## 22. ส่วนเกินมูลค่าหุ้นและสำรองตามกฎหมาย

### ส่วนเกินมูลค่าหุ้น

ตามบทบัญญัติแห่งพระราชบัญญัติบริษัทมหาชนจำกัด พ.ศ. 2535 มาตรา 51 ในกรณีที่บริษัทเสนอขายหุ้นสูงกว่ามูลค่าหุ้นที่จดทะเบียนไว้ บริษัทต้องนำค่าหุ้นส่วนเกินนี้ตั้งเป็นทุนสำรอง ("ส่วนเกินมูลค่าหุ้น") ส่วนเกินมูลค่าหุ้นนี้จะนำไปจ่ายเป็นเงินปันผลไม่ได้

### การตีราคาและการเปลี่ยนแปลงในมูลค่ายุติธรรม

การเปลี่ยนแปลงในมูลค่ายุติธรรมที่บันทึกไปยังส่วนของผู้ถือหุ้นรวมผลสะสมของการเปลี่ยนแปลงสุทธิในมูลค่ายุติธรรมของเงินลงทุนเพื่อขายจนกระทั่งมีการจำหน่ายเงินลงทุนนั้น

### สำรองตามกฎหมาย

ตามบทบัญญัติแห่งพระราชบัญญัติบริษัทมหาชนจำกัด พ.ศ. 2535 มาตรา 116 บริษัทจะต้องจัดสรรทุนสำรอง ("สำรองตามกฎหมาย") อย่างน้อยร้อยละ 5 ของกำไรสุทธิประจำปีหลังจากหักขาดทุนสะสมกมา (ถ้ามี) จนกว่าสำรองดังกล่าวมีจำนวนไม่น้อยกว่าร้อยละ 10 ของทุนจดทะเบียน เงินสำรองนี้จะนำไปจ่ายเป็นเงินปันผลไม่ได้

## 23. กองทุนสำรองเลี้ยงชีพ

บริษัทและพนักงานบริษัทได้เข้าร่วมเป็นสมาชิกกองทุนสำรองเลี้ยงชีพ ซึ่งจดทะเบียนแล้วตามพระราชบัญญัติกองทุนสำรองเลี้ยงชีพ พ.ศ. 2530 ซึ่งประกอบด้วยเงินที่พนักงานจ่ายสะสมและเงินที่บริษัทจ่ายสมทบ และจะจ่ายให้พนักงานในกรณีที่ออกจากงานตามระเบียบว่าด้วยกองทุนดังกล่าว สำหรับปี 2557 และ 2556 บริษัทได้จ่ายเงินสมทบกองทุนสำรองเลี้ยงชีพพนักงาน เป็นจำนวนเงิน 2.35 ล้านบาท และ 1.67 ล้านบาท ตามลำดับ

## 24. ใบสำคัญแสดงสิทธิ

เมื่อวันที่ 16 พฤษภาคม 2554 บริษัทได้ออกและเสนอขายใบสำคัญแสดงสิทธิที่จะซื้อหุ้นสามัญของบริษัท (GEL-W3) จำนวน 939,119,305 หน่วย ให้กับผู้ถือหุ้นเดิมที่มีรายชื่อในสมุดทะเบียนผู้ถือหุ้น ณ วันที่ 16 กุมภาพันธ์ 2554 โดยใบสำคัญแสดงสิทธิดังกล่าวได้รับอนุญาตให้มีการซื้อขายในตลาดหลักทรัพย์แห่งประเทศไทยจำนวน 577,868,385 หน่วย จำนวนที่เหลืออีก 361,250,920 หน่วย บริษัทได้ทำการยกเลิกแล้วทั้งจำนวน ซึ่งใบสำคัญแสดงสิทธิดังกล่าวเป็นชนิดระบุชื่อและเปลี่ยนมือได้ โดยมีอายุ 3 ปี นับตั้งแต่วันที่ 16 พฤษภาคม 2554 และสามารถ行使สิทธิได้ในวันทำการสุดท้ายของเดือนธันวาคมของทุกปี ตลอดอายุของใบสำคัญแสดงสิทธิ โดยสามารถใช้สิทธิครั้งแรกในวันที่ 30 ธันวาคม 2554 ส่วนการใช้สิทธิครั้งสุดท้ายสามารถทำได้ในวันที่ 14 พฤษภาคม 2557 ซึ่งอัตราการ行使สิทธิจะเท่ากับใบสำคัญแสดงสิทธิ 1 หน่วย ต่อหุ้นสามัญ 1 หุ้น ในราคา 1 บาทต่อหุ้น

ตามมติที่ประชุมผู้ถือหุ้น เมื่อวันที่ 26 มีนาคม 2556 ผู้ถือหุ้นได้อนุมัติเรื่องดังต่อไปนี้

24.1 ใบสำคัญแสดงสิทธิที่จะซื้อหุ้นสามัญของบริษัทจำนวน 1,327,199,947 หน่วย ได้ออกให้แก่ผู้ถือหุ้นเดิมและผู้ถือหุ้นสามัญเดิมที่จองซื้อหุ้นสามัญเพิ่มทุน โดยมีรายละเอียดดังนี้

- สิทธิของผู้ถือหุ้นเดิมในอัตรา 10 หุ้นสามัญเดิมต่อ 1 ใบสำคัญแสดงสิทธิครั้งที่ 4 โดยมีจำนวน 51,046,152 หน่วย โดยไม่คิดมูลค่า ทั้งนี้ใบสำคัญแสดงสิทธิ 1 หน่วย สามารถใช้สิทธิซื้อหุ้นสามัญได้ 1 หุ้น ในราคาหุ้นละ 1.20 บาท

- สิทธิของผู้ถือหุ้นเดิมที่จองซื้อหุ้นสามัญเพิ่มทุนจำนวน 2 หุ้นใหม่ต่อ 1 หน่วยใบสำคัญแสดงสิทธิ โดยมีจำนวน 1,276,153,795 หน่วย โดยไม่คิดมูลค่า โดยใบสำคัญแสดงสิทธิ 1 หน่วยสามารถใช้สิทธิซื้อหุ้นสามัญได้ 1 หุ้น ในราคาหุ้นละ 1.20 บาท

24.2 อนุมัติแก้ไขราคาใช้สิทธิและอัตราการ行使สิทธิของใบสำคัญแสดงสิทธิที่จะซื้อหุ้นสามัญรุ่นที่ 3 เนื่องจากมีการเสนอขายหุ้นสามัญเพิ่มทุนใหม่และการออกเสนอขายใบสำคัญแสดงสิทธิที่จะซื้อหุ้นสามัญของบริษัท รุ่นที่ 4

- อัตราเดิม ใบสำคัญแสดงสิทธิซื้อหุ้นสามัญรุ่นที่ 3 1 หน่วย มีสิทธิซื้อหุ้นสามัญ 0.333 หุ้น ราคาใช้สิทธิ 3 บาท ต่อ 1 หุ้นสามัญ

- อัตราใหม่ ใบสำคัญแสดงสิทธิซื้อหุ้นสามัญรุ่นที่ 3 1 หน่วย มีสิทธิซื้อหุ้นสามัญ 1.066 หุ้น ราคาใช้สิทธิ 0.937 บาท ต่อ 1 หุ้นสามัญ

## 25. สิทธิพิเศษที่ได้รับจากการส่งเสริมการลงทุน

บริษัทได้รับบัตรส่งเสริมการลงทุนจากคณะกรรมการส่งเสริมการลงทุน เมื่อวันที่ 15 มกราคม 2557 กิจการผลิตผลิตภัณฑ์โลหะ บริษัทได้รับสิทธิและประโยชน์จากการได้รับยกเว้นภาษีอากรบางประเภท รวมทั้งการได้รับยกเว้นภาษีเงินได้นิติบุคคลสำหรับกำไรสุทธิตามที่กำหนดไว้ในบัตรส่งเสริมการลงทุนเป็นระยะเวลา 7 ปี นับตั้งแต่วันที่เริ่มมีรายได้จากการประกอบกิจการนั้น ในฐานะที่เป็นบริษัทได้รับการส่งเสริมการลงทุน บริษัทต้องปฏิบัติตามเงื่อนไขและข้อกำหนดต่างๆ ตามที่ระบุไว้ในแต่ละบัตรส่งเสริมการลงทุน

## 26. ค่าใช้จ่ายตามลักษณะ

	(หน่วย : พันบาท)			
	งบการเงินรวม		งบการเงินเฉพาะของบริษัท	
	สำหรับปีสิ้นสุดวันที่ 31 ธันวาคม			
	2557	2556	2557	2556
การเปลี่ยนแปลงในสินค้าสำเร็จรูป และงานระหว่างทำ	(40,993)	(12,093)	42,267	(9,812)
วัตถุดิบและวัสดุสิ้นเปลืองใช้ไป	2,392,193	834,647	631,237	562,279
ค่าใช้จ่ายพนักงาน	190,095	114,026	149,710	108,114
ค่าจ้างทั่วไป	28,027	47,750	28,027	47,750
ค่าติดตั้งผลิตภัณฑ์	137,256	123,927	137,256	123,927
ค่าแรงงานการผลิต	108,018	77,234	108,018	77,234
ค่าเสื่อมราคา	48,530	18,979	18,291	10,846
ค่าขนส่ง	77,090	70,660	74,570	69,378
หนี้สงสัยจะสูญ	3,837	17,649	3,740	15,212
ค่าตอบแทนผู้บริหาร	14,410	9,934	13,690	9,814
ค่าเผื่อความเสียหายอื่นๆ	1,476	11,344	1,476	11,344
ค่าใช้จ่ายในการขาย	18,969	16,473	13,389	16,473
ขาดทุนจากการด้อยค่าของเงินลงทุนในบริษัทย่อย	-	-	20,000	-
ขาดทุนจากการด้อยค่าของความนิยม	20,000	-	-	-

## 27. การเปิดเผยข้อมูลเครื่องมือทางการเงิน

### 27.1 นโยบายจัดการความเสี่ยงทางการเงิน

บริษัทและบริษัทย่อยมีความเสี่ยงจากการดำเนินธุรกิจตามปกติจากการเปลี่ยนแปลงอัตราดอกเบี้ยและอัตราแลกเปลี่ยนเงินตราต่างประเทศ และจากการไม่ปฏิบัติตามข้อกำหนดตามสัญญาของลูกค้า บริษัทและบริษัทย่อยไม่มีการออก หรือถือเครื่องมือทางการเงินที่เป็นตราสารอนุพันธ์ เพื่อการเก็งกำไรหรือการค้า

### 27.2 ความเสี่ยงด้านสภาพคล่อง

บริษัทและบริษัทย่อยมีการควบคุมความเสี่ยงจากการขาดสภาพคล่องโดยการรักษาระดับของเงินสดและรายการเทียบเท่าเงินสดให้เพียงพอต่อการดำเนินงานของกิจการและเพื่อให้ผลกระทบจากความผันผวนของกระแสเงินสดลดลง

### 27.3 ความเสี่ยงจากการให้สินเชื่อ

ความเสี่ยงด้านการให้สินเชื่อเกิดจากการที่คู่สัญญาไม่สามารถหรือไม่ประสงค์จะปฏิบัติตามข้อตกลงที่ให้ไว้กับ บริษัทและบริษัทย่อย ซึ่ง บริษัทและบริษัทย่อยได้มีนโยบายในการป้องกันความเสี่ยงนี้โดยการวิเคราะห์ฐานะทางการเงินของลูกค้าและจำกัดการอนุมัติวงเงินสินเชื่อ มูลค่าสูงสุดของความเสี่ยงด้านการให้สินเชื่อคือมูลค่าที่แสดงไว้ในราคาตามบัญชี ณ วันที่ในงบแสดงฐานะการเงิน

### 27.4 ความเสี่ยงของอัตราแลกเปลี่ยนเงินตราต่างประเทศ

บริษัทและบริษัทย่อยมีรายการบางรายการเป็นเงินตราต่างประเทศ ซึ่งทำให้เกิดความเสี่ยงจากการเปลี่ยนแปลงของอัตราแลกเปลี่ยนเงินตราต่างประเทศ อย่างไรก็ตาม ผู้บริหารเชื่อว่าความเสี่ยงจากอัตราแลกเปลี่ยนเงินตราต่างประเทศไม่เป็นสาระสำคัญ ณ วันที่ 31 ธันวาคม 2557 บริษัทและบริษัทย่อยมีสินทรัพย์และหนี้สินทางการเงินที่เป็นสกุลเงินตราต่างประเทศที่ไม่ได้ทำการป้องกันความเสี่ยงดังนี้



สกุลเงิน	งบการเงินรวม		งบการเงินเฉพาะของบริษัท	
	สินทรัพย์ ทางการเงิน	หนี้สิน ทางการเงิน	สินทรัพย์ ทางการเงิน	หนี้สิน ทางการเงิน
ยูโร	-	4,024,250	-	4,024,250
เยน	-	6,160,000	-	6,160,000

#### 27.5 ความเสี่ยงของอัตราดอกเบี้ย

ความเสี่ยงจากอัตราดอกเบี้ย หมายถึง ความเสี่ยงที่เกิดจากการเปลี่ยนแปลงของอัตราดอกเบี้ยในตลาดในอนาคต ซึ่งส่งผลกระทบต่อกระแสเงินสดของบริษัทและบริษัทย่อย เนื่องจากเงินกู้ยืมส่วนใหญ่มีอัตราดอกเบี้ยแบบลอยตัว บริษัทและบริษัทย่อยมีความเสี่ยงด้านอัตราดอกเบี้ยของกระแสเงินสดที่เกิดจากเงินกู้ยืม โดยความเสี่ยงจากอัตราดอกเบี้ยดังกล่าวเกิดจากการเปลี่ยนแปลงของอัตราดอกเบี้ยในตลาด ณ วันที่ 31 ธันวาคม 2557 และ 2556 สินทรัพย์ทางการเงินและหนี้สินทางการเงินที่มีความเสี่ยงด้านราคา และด้านกระแสเงินสดอันเกิดจากการเปลี่ยนแปลงอัตราดอกเบี้ยสรุปได้ดังนี้

(หน่วย : พันบาท)

2557

งบการเงินรวม		งบการเงินเฉพาะของบริษัท			
เงินต้น		เงินต้น		อัตราดอกเบี้ยถัวเฉลี่ย (ร้อยละ)	
อัตราดอกเบี้ยปรับ		อัตราดอกเบี้ย		อัตราดอกเบี้ย	
ขึ้นลงตามอัตรา		ปรับขึ้นลงตาม		ปรับขึ้นลงตามอัตรา	
ตลาด	คงที่	อัตราตลาด	คงที่	ตลาด	คงที่
474,939	-	474,939	-	0.50 - 2.44	-
3,652	-	3,652	-	1.65	-
350,796	-	350,796	-	-	2.75
94,113	-	94,113	-	0.50 - 1.50	-
-	-	-	-	-	-
<b>สินทรัพย์</b>		<b>สินทรัพย์</b>		<b>สินทรัพย์</b>	
เงินฝากธนาคาร		เงินฝากธนาคาร		เงินฝากธนาคาร	
- เงินฝากออมทรัพย์		- เงินฝากออมทรัพย์		- เงินฝากออมทรัพย์	
- ตัวเลาเงิน		- ตัวเลาเงิน		- ตัวเลาเงิน	
- เงินฝากประจำ		- เงินฝากประจำ		- เงินฝากประจำ	
เงินฝากที่มีข้อจำกัดในการเบิกใช้		เงินฝากที่มีข้อจำกัดในการเบิกใช้		เงินฝากที่มีข้อจำกัดในการเบิกใช้	
เงินให้กู้ยืมบริษัทย่อย		เงินให้กู้ยืมบริษัทย่อย		เงินให้กู้ยืมบริษัทย่อย	

(หน่วย : พันบาท)

2556

งบการเงินรวม		งบการเงินเฉพาะของบริษัท			
เงินต้น		เงินต้น		อัตราดอกเบี้ยถัวเฉลี่ย (ร้อยละ)	
อัตราดอกเบี้ยปรับ		อัตราดอกเบี้ย		อัตราดอกเบี้ย	
ขึ้นลงตามอัตรา		ปรับขึ้นลงตาม		ปรับขึ้นลงตามอัตรา	
ตลาด	คงที่	อัตราตลาด	คงที่	ตลาด	คงที่
300,545	-	300,545	-	0.55 - 0.75	-
348,899	-	348,899	-	2.35 - 3.15	-
850,000	-	850,000	-	-	3.10.3.125.3.50
70,764	-	70,764	-	1.50 - 1.70, 2.30	-
-	-	-	-	-	-
<b>สินทรัพย์</b>		<b>สินทรัพย์</b>		<b>สินทรัพย์</b>	
เงินฝากธนาคาร		เงินฝากธนาคาร		เงินฝากธนาคาร	
- เงินฝากออมทรัพย์		- เงินฝากออมทรัพย์		- เงินฝากออมทรัพย์	
- ตัวเลาเงิน		- ตัวเลาเงิน		- ตัวเลาเงิน	
- เงินฝากประจำ		- เงินฝากประจำ		- เงินฝากประจำ	
เงินฝากที่มีข้อจำกัดในการเบิกใช้		เงินฝากที่มีข้อจำกัดในการเบิกใช้		เงินฝากที่มีข้อจำกัดในการเบิกใช้	
เงินให้กู้ยืมบริษัทย่อย		เงินให้กู้ยืมบริษัทย่อย		เงินให้กู้ยืมบริษัทย่อย	

#### 27.6 ยุติธรรมของเครื่องมือทางการเงิน

มูลค่ายุติธรรม หมายถึง จำนวนเงินที่ผู้ซื้อและผู้ขายตกลงแลกเปลี่ยนสินทรัพย์หรือชำระหนี้สินกัน ในขณะที่ทั้งสองฝ่ายมีความรอบรู้และเต็มใจในการแลกเปลี่ยนกันในราคาตลาด ในการพิจารณามูลค่ายุติธรรมของสินทรัพย์ทางการเงินและหนี้สินทางการเงิน บริษัทและบริษัทย่อยมีการพิจารณาสถานการณ์ปัจจุบันของต้นทุนที่เกิดจากการแลกเปลี่ยนหรือชำระหนี้สินภายใต้เครื่องมือทางการเงิน มูลค่ายุติธรรมมีจำนวนใกล้เคียงกับมูลค่าที่ปรากฏในงบการเงิน ณ วันที่ 31 ธันวาคม 2557 และ 2556

#### 28. ส่วนงานดำเนินงาน

บริษัทและบริษัทย่อยมีส่วนงานที่สร้างรายได้หลัก 2 ส่วนงานหลักคือ (1) ส่วนงานธุรกิจผลิตและขายผลิตภัณฑ์คอนกรีต และ (2) ส่วนงานธุรกิจเหล็กและอื่นๆ บริษัทประเมินผลการปฏิบัติงานของส่วนงานโดยพิจารณาจากรายได้และกำไรขั้นต้นของแต่ละส่วนงาน และประเมินกำไรหรือขาดทุนจากการดำเนินงานของทั้งกลุ่มโดยใช้เกณฑ์เดียวกับที่ใช้ในการวัดกำไรหรือขาดทุนจากการดำเนินงานในงบการเงิน ข้อมูลรายได้และกำไรขั้นต้นของส่วนงานของบริษัทและบริษัทย่อยสำหรับสิ้นสุดวันที่ 31 ธันวาคม 2557 และ 2556 มีดังต่อไปนี้



(หน่วย : พันบาท)

## สำหรับปีสิ้นสุดวันที่ 31 ธันวาคม

	สายธุรกิจผลิตและขายผลิตภัณฑ์คอมพิวเตอร์		สายธุรกิจบริการงานก่อสร้างและติดตั้ง		สายงานธุรกิจหลัก		อื่นๆ		การตัดรายการบัญชีระหว่างกัน		งบการเงินรวม	
	2557	2556	2557	2556	2557	2556	2557	2556	2557	2556	2557	2556
รายได้จากการขายและบริการ												
รายได้จากลูกค้าภายนอก	1,518,451	1,260,900	-	1,893	1,797,392	283,346	371	371	(57,328)	(371)	3,258,886	1,546,139
ต้นทุนขาย	1,163,679	969,284	-	7,082	1,783,252	281,896	-	-	(39,798)	-	2,907,133	1,258,262
กำไรขั้นต้น	354,772	291,616	-	(5,189)	14,140	1,450	371	371	(17,530)	(371)	351,753	287,877
รายได้อื่น											132,159	116,856
ดอกเบี้ยรับ											23,470	35,227
ดอกเบี้ยจ่าย											(1,925)	(483)
ค่าเสื่อมราคา											(48,530)	(18,979)
กำไรก่อนภาษีเงินได้											243,484	248,404
ที่ดิน อาคาร และอุปกรณ์ — สุทธิ	1,165,402	413,881	-	-	565,401	541,442	231,706	159,952	(192,377)	(75,229)	1,770,132	1,040,046
สินทรัพย์อื่น											4,027,693	3,220,647
สินทรัพย์รวม											5,797,825	4,260,693

## ลูกค้ารายใหญ่

บริษัทไม่มีรายได้จากลูกค้ารายใดที่มีมูลค่ามากกว่าร้อยละ 10 ของรายได้ตามงบการเงินรวม

29. ภาระผูกพันและหนี้สินที่อาจเกิดขึ้น

29.1 บริษัทและบริษัทย่อยมีสัญญาขายสินค้าและให้บริการกับลูกค้าซึ่งยังไม่ได้ส่งมอบสินค้าหรือยังไม่ได้ส่งมอบงานบริการเป็นจำนวนเงินรวม 715.31 ล้านบาท

29.2 บริษัทและบริษัทย่อยมีหนี้สินที่อาจเกิดขึ้นจากการที่ธนาคารออกหนังสือค้ำประกันบริษัทและบริษัทย่อยสำหรับการปฏิบัติตามสัญญาและการใช้ไฟฟ้าจำนวนเงินรวม 337.83 ล้านบาท พร้อมทั้งได้นำเงินฝากประจำของบริษัทจำนวน 93.11 ล้านบาท และของบริษัทย่อยจำนวน 1 ล้านบาท และที่ดินบางส่วนพร้อมสิ่งปลูกสร้างของบริษัทไปเป็นหลักประกันหนังสือค้ำประกันดังกล่าว

29.3 บริษัทมีภาระผูกพันเกี่ยวกับสัญญาเช่าโรงงานและรถยนต์ จำนวนเงินที่ต้องจ่ายในอนาคตตามสัญญาเช่าดำเนินงานที่ไม่สามารถยกเลิกได้ มีดังนี้

(หน่วย : พันบาท)

งบการเงินรวมและ  
งบการเงินเฉพาะของบริษัท

ภายใน 1 ปี	21,095
เกินกว่า 1 ปี แต่ไม่เกิน 5 ปี	66,852
มากกว่า 5 ปี	14,400
รวม	102,347

29.3 ณ วันที่ 31 ธันวาคม 2557 และ 2556 บริษัทและบริษัทย่อยมีวงเงินสินเชื่อ ดังต่อไปนี้

(หน่วย : พันบาท)

งบการเงินรวม

		2557			2556		
		วงเงิน ใช้ไป	วงเงิน คงเหลือ	วงเงิน ใช้ไป	วงเงิน คงเหลือ	วงเงิน คงเหลือ	
หนังสือค้ำประกัน	บาท	366,613	145,285	221,328	118,100	94,851	23,249
วงเงินเบิกเกินบัญชีและอื่นๆ	บาท	1,270,000	192,548	1,077,452	25,000	1,111	23,889

(หน่วย : พันบาท)

งบการเงินเฉพาะของบริษัท

		2557			2556		
		วงเงิน ใช้ไป	วงเงิน คงเหลือ	วงเงิน ใช้ไป	วงเงิน คงเหลือ	วงเงิน คงเหลือ	
หนังสือค้ำประกัน	บาท	365,613	145,192	220,421	117,100	94,675	22,425
วงเงินเบิกเกินบัญชีและอื่นๆ	บาท	1,270,000	192,548	1,077,452	25,000	1,111	23,889

ภาระผูกพันดังกล่าวข้างต้นค้ำประกันโดยการจดจำนองที่ดินบางส่วนพร้อมสิ่งปลูกสร้าง ตามที่กล่าวไว้ในหมายเหตุ 14 ในระหว่างปี 2557 บริษัททำสัญญาเงินกู้ยืมกับธนาคารแห่งหนึ่ง วงเงิน 1,450 ล้านบาท ซึ่งบริษัทโอนสิทธิเรียกร้องในบัญชีเงินฝากร้อยละ 40 ของวงเงินหมุนเวียน (เงินเบิกเกินบัญชี จำนวน 30 ล้านบาท ตัวสัญญาใช้เงิน จำนวน 145 ล้านบาท และหนังสือค้ำประกัน จำนวน 200 ล้านบาท) รวมทั้งมีการจำนองที่ดินและเครื่องจักรในวงเงิน 770 ล้านบาท เป็นหลักทรัพย์ค้ำประกัน โดยบริษัทต้องดำรงอัตราส่วนหนี้สินต่อส่วนของผู้ถือหุ้น และอัตราส่วนความสามารถในการชำระหนี้ตามที่กำหนด และโอนสิทธิในการรับผลประโยชน์จากกรมธรรม์ประกันภัยสิ่งปลูกสร้างให้แก่ธนาคาร บริษัทได้รับการอนุมัติวงเงินสินเชื่อเพิ่มเติมจากธนาคารแห่งหนึ่งจำนวน 395.50 ล้านบาท โดยมีระยะเวลา 7 ปี 7 เดือน อัตราดอกเบี้ยร้อยละ MLR-0.5% ต่อปี โดยจดจำนองที่ดินพร้อมสิ่งปลูกสร้างเป็นหลักประกัน สำหรับลงทุนในโครงการก่อสร้างโรงงานและเครื่องจักรในโรงงานดังกล่าว โดยบริษัทต้องรักษาสถานะเป็นบริษัทจดทะเบียนในตลาดหลักทรัพย์ตลอดอายุสัญญา ดำรงสัดส่วนหนี้สินต่อทุนไม่เกิน 2.0 เท่า และ อัตราส่วนความสามารถในการชำระหนี้ไม่ต่ำกว่า 1.25 เท่า ของงบการเงินเฉพาะกิจการ

- 29.5 บริษัทมีภาระผูกพันในการจ่ายชำระค่าซื้ออุปกรณ์และเครื่องจักร จำนวน 81.59 ล้านบาท
- 29.6 บริษัททยอยมีภาระผูกพันในการจ่ายชำระค่านำเข้าวัตถุดิบจากต่างประเทศ จำนวน 63.33 ล้านบาท
- 29.7 บริษัทมีภาระผูกพันจากสัญญาก่อสร้างโรงงานกับบริษัทร่วมแห่งหนึ่ง จำนวน 118.25 ล้านบาท
- 29.8 บริษัทมีภาระผูกพันในการจ่ายค่าถมที่ดิน จำนวน 1.29 ล้านบาท
- 29.9 บริษัทมีภาระผูกพันในการจ่ายชำระค่าวัตถุดิบให้บริษัทย่อยแห่งหนึ่งจำนวน 50.48 ล้านบาท

### 30. เหตุการณ์ภายหลังรอบระยะเวลารายงาน

เมื่อวันที่ 5 กุมภาพันธ์ 2558 บริษัทได้จัดตั้งบริษัท General Engineering Mauritius Limited โดยมีทุนจดทะเบียน จำนวน 10,000 ดอลลาร์สหรัฐฯ เพื่อร่วมลงทุนร้อยละ 45 ใน Wisdom Tree Investment (S) PTE. Limited ที่จัดตั้งขึ้นในประเทศสิงคโปร์ เพื่อประกอบธุรกิจการลงทุนในกิจการร่วมค้าสร้างโรงงานและประกอบกิจการผลิตและจำหน่ายผลิตภัณฑ์เหล็กรูปพรรณในประเทศพม่า ตามมติที่ประชุมคณะกรรมการบริษัทครั้งที่ 1/2558 เมื่อวันที่ 2 มีนาคม 2558 มีมติเห็นชอบให้เสนอที่ประชุมผู้ถือหุ้นในเรื่องดังต่อไปนี้

- พิจารณานุมัติจ่ายเงินปันผลสำหรับผลการดำเนินงานประจำปี 2557 ให้แก่ผู้ถือหุ้นจำนวน 5,562,876,782 หุ้น ในอัตราหุ้นละ 0.01 บาท รวมเป็นเงินทั้งสิ้น 55,628,768 บาท
- พิจารณานุมัติลดทุนจดทะเบียนที่ยังไม่ได้ออกจำหน่ายซึ่งไม่ได้สำรองไว้สำหรับการใช้สิทธิตามใบสำคัญสิทธิ จำนวน 523,515,020 บาท โดยการตัดหุ้นสามัญที่ยังไม่ได้จำหน่ายจำนวน 615,900,024 หุ้น มูลค่าที่ตราไว้หุ้นละ 0.85 บาท
- พิจารณานุมัติซื้อหุ้นเพิ่มทุนในบริษัท แมคทรีค จำกัด จำนวน 1,632,500 หุ้น ในราคาหุ้นละ 1.35 บาท เป็นจำนวนเงิน 2.20 ล้านบาท

### 31. การอนุมัติงบการเงิน

งบการเงินนี้ได้รับอนุมัติจากคณะกรรมการบริษัทแล้วเมื่อวันที่ 2 มีนาคม 2558