

Your Total Construction
Engineering Solution

Annual Report
2015 | 2558
รายงานประจำปี



Property & Construction • Construction Materials

บริษัท เจนเนอรัล เอนจิเนียริง จำกัด (มหาชน)
GENERAL ENGINEERING PUBLIC COMPANY LIMITED



A black and white photograph of a construction site. On the left, a tall building is under construction, covered in scaffolding. On the right, a large crane stands against a cloudy sky. In the foreground, two construction workers are visible on a concrete beam. One worker is standing and looking at a set of plans, while the other is partially visible behind him. The overall scene conveys a sense of progress and future development.

LOOKING AHEAD TO THE FUTURE



1021
SATISFIED CUSTOMERS

1497
SUCCESSFUL PROJECTS

50
PRODUCTS

53
YEARS OF EXPERIENCE

สารบัญ

สาส์นจากประธานกรรมการ	02
สาส์นจากประธานเจ้าหน้าที่บริหาร	04
คณะกรรมการบริษัทและผู้บริหาร	06
1. นโยบายและภาพรวมการประกอบธุรกิจ	09
2. ลักษณะการประกอบธุรกิจ	21
3. ปัจจัยความเสี่ยง	29
4. ข้อมูลทั่วไปและข้อมูลสำคัญอื่น	32
5. ข้อมูลหลักทรัพย์และผู้ถือหุ้น	35
6. นโยบายการจ่ายเงินปันผล	37
7. โครงสร้างการจัดการ	38
8. รายละเอียดเกี่ยวกับกรรมการผู้บริหาร ผู้มีอำนาจควบคุม และเลขาธิการบริษัท	48
9. การกำกับดูแลกิจการ	59
10. ความรับผิดชอบต่อสังคม (Corporate Social Responsibilities: CSR)	80
11. การควบคุมภายในและ การบริหารจัดการความเสี่ยง	83
12. รายการระหว่างกัน	85
13. ข้อมูลทางการเงินที่สำคัญ	89
14. การวิเคราะห์และคำอธิบายของฝ่ายจัดการ (MD&A)	100
15. รายงานคณะกรรมการตรวจสอบ	108
16. รายงานความรับผิดชอบต่อคณะกรรมการ ต่อรายงานทางการเงิน	110
17. รายงานของผู้สอบบัญชีรับอนุญาต	111
18. งบการเงินและหมายเหตุประกอบการเงิน	113
19. หมายเหตุประกอบงบ	121

สารสนเทศจาก ประธานกรรมการ



เศรษฐกิจมหภาคในปีที่ผ่านมามีความผันผวนค่อนข้างสูง โดยมีหลายปัจจัยที่เป็นตัวแปรสำคัญ อาทิเช่น ราคาน้ำมันในตลาดโลกปรับตัวลดลงอย่างต่อเนื่อง การชะลอตัวลงทางเศรษฐกิจของประเทศจีนและเศรษฐกิจโลก การผันผวนของค่าเงินในกลุ่มประเทศเอเชียตะวันออกเฉียงใต้ ดังจะเห็นได้จากการที่หลายประเทศออกมาตรการในการป้องกันผลกระทบจากปัจจัยดังกล่าวอย่างต่อเนื่อง อีกทั้งปัญหาเสถียรภาพทางการเงินทั้งภายในและภายนอกประเทศ ประกอบกับปัญหาการขาดแคลนแรงงานที่มีศักยภาพ ส่งผลโดยตรงต่อการเติบโตของอุตสาหกรรมก่อสร้างในประเทศอย่างหลีกเลี่ยงไม่ได้



“ในปี 2558 นี้บริษัทฯ ยังสามารถเติบโตในอุตสาหกรรมวัสดุก่อสร้างได้ในอัตราที่น่าพอใจเมื่อเปรียบเทียบกับผลกระทบจากปัจจัยที่ได้กล่าวไว้ข้างต้น ทั้งยังสามารถสร้างผลกำไรอย่างต่อเนื่องติดต่อกัน 3 ปี”

ถึงแม้ว่าบริษัทฯ ต้องเผชิญกับปัจจัยภายนอกที่ไม่สามารถควบคุมได้ บริษัทฯ ยังคงมุ่งมั่นที่จะการดำเนินธุรกิจไปตามแผนธุรกิจของบริษัทฯ อนึ่งผลกระทบจากปัจจัยต่างๆ ที่เกิดขึ้นบริษัทฯ ถือเป็นโอกาสในการสร้างสรรค์สิ่งใหม่ๆ รวมไปถึงการพัฒนาความเจริญเติบโตของบริษัทฯ โดยมุ่งเน้นในการขยายธุรกิจในกลุ่มอุตสาหกรรมวัสดุก่อสร้างและอุตสาหกรรมต่อเนื่องเป็นสำคัญ ดังจะเห็นได้จากปี 2558 ที่ผ่านมา บริษัทฯ ได้ดำเนินการจัดทำโครงการที่สำคัญต่างๆ ได้แก่ โครงการซื้อหุ้นคืนเพื่อการบริหารทางการเงิน และการขยายธุรกิจไปยังภาคตะวันออกของประเทศ เพื่อรองรับการเจริญเติบโตตามนโยบายการกระตุ้นเศรษฐกิจของประเทศที่กำลังจะเกิดขึ้นในปี 2559 เช่น การลงทุนในโครงสร้างพื้นฐานของภาครัฐที่มุ่งเน้นเรื่องการพัฒนากระบวนการคมนาคมขนส่ง การพัฒนาการรวมกลุ่มและเชื่อมโยงอุตสาหกรรม (Clusters) การลงทุนของภาคเอกชนในเรื่องของวัสดุซ่อมแซมหรือตกแต่งที่อยู่อาศัย และการเปิดเสรีทางการค้าหรือประชาคมเศรษฐกิจอาเซียน ที่มีผลประโยชน์โดยตรงต่ออุตสาหกรรมวัสดุก่อสร้างของบริษัทฯ ที่สามารถตอบสนองความต้องการวัสดุก่อสร้างที่มีคุณภาพและมีความหลากหลายเพิ่มมากขึ้น

ในปี 2558 นี้บริษัทฯ ยังสามารถเติบโตในอุตสาหกรรมวัสดุก่อสร้างได้ในอัตราที่น่าพอใจเมื่อเปรียบเทียบกับผลกระทบจากปัจจัยที่ได้กล่าวไว้ข้างต้น ทั้งยังสามารถสร้างผลกำไรอย่างต่อเนื่องติดต่อกัน 3 ปี ในฐานะผู้นำในด้านการผลิตวัสดุก่อสร้าง บริษัทฯ มีผลิตภัณฑ์ที่หลากหลายเพื่อตอบสนองความต้องการของลูกค้าทั้งด้านคุณภาพ และบริการที่เป็นที่ยอมรับ รวมทั้งสามารถให้บริการให้คำปรึกษาทางด้านเทคนิคต่างๆ แก่ลูกค้า ด้วยความมุ่งมั่น ที่จะดำเนินธุรกิจตามหลักธรรมาภิบาล สุจริต โปร่งใส ต่อผู้มีส่วนได้เสีย ตั้งแต่ลูกค้า ผู้ขาย พนักงาน ผู้ถือหุ้น รวมถึงชุมชนรอบข้าง ตลอดจนผู้มีส่วนเกี่ยวข้องทุกภาคส่วน

และในปีที่ผ่านมาคณะกรรมการบริษัทฯ ได้ดำเนินการแต่งตั้งคณะกรรมการชุดย่อยเพิ่มขึ้นอีก 2 ชุด ได้แก่ คณะกรรมการกำกับดูแลกิจการที่ดี และคณะกรรมการกำกับดูแลความเสี่ยง เพื่อเป็นกลไกหลักในการผลักดันให้บริษัทฯ มีการกำกับดูแลการดำเนินธุรกิจด้วยความความโปร่งใส และตั้งอยู่ภายใต้หลักธรรมาภิบาลที่ดี

ในนามของคณะกรรมการบริษัทฯ บริษัทฯ ใคร่ขอขอบคุณลูกค้าและผู้ถือหุ้นของบริษัทฯทุกท่านที่ได้ให้การสนับสนุนบริษัทฯ ด้วยดีตลอดมา และบริษัทฯ ใคร่ขอขอบคุณ กรรมการบริษัทฯ ผู้บริหาร และพนักงานทุกท่านที่เป็นกำลังสำคัญในการทุ่มเททำงานร่วมกันเพื่อประโยชน์ของบริษัทฯ อย่างเต็มความสามารถ

ศาสตราจารย์ ดร. บวรศักดิ์ อุวรรณโณ
ประธานกรรมการ

สารสนเทศจาก ประธานเจ้าหน้าที่บริหาร



ภาพรวมของธุรกิจวัสดุก่อสร้างในปี 2558 มีการขยายตัวเพียงเล็กน้อย สาเหตุหลักมาจากภาวะเศรษฐกิจชะลอตัว รวมไปถึงความล่าช้าในการอนุมัติโครงการก่อสร้างพื้นฐานของภาครัฐ รวมไปถึงการเบิกจ่ายงบประมาณที่ไม่เป็นไปตามเป้าหมาย อย่างไรก็ตาม ในช่วงไตรมาสที่ 4 รัฐบาลได้มีมาตรการกระตุ้นเศรษฐกิจภาคอสังหาริมทรัพย์ เช่น โครงการสิทธิประโยชน์ทางภาษีเงินได้เมื่อซื้อบ้านราคาไม่เกิน 3 ล้านบาท การกระตุ้นการให้สินเชื่อที่อยู่อาศัยของผู้มีรายได้น้อยและปานกลาง ส่งผลให้ธุรกิจวัสดุก่อสร้างมีทิศทางที่จะปรับตัวดีขึ้น และน่าจะเห็นผลอย่างเป็นรูปธรรมในต้นปี 2559 นี้

หนึ่งในปี 2558 บริษัทฯ ได้มีการมุ่งเน้นที่จะสร้างการเจริญเติบโตในอุตสาหกรรมการผลิตและจำหน่ายวัสดุก่อสร้างซึ่งเป็นธุรกิจหลักของบริษัทฯ เป็นสำคัญ จะเห็นได้ชัดจากยอดการขายสินค้าและให้บริการกับลูกค้าซึ่งยัง





“ บริษัทฯ ยังได้เข้าร่วมลงทุนสร้างโรงงานเพื่อการผลิตและจำหน่ายเหล็กรูปพรรณในประเทศพม่า คาดว่าการก่อสร้างโรงงานจะแล้วเสร็จและสามารถดำเนินการผลิตและจำหน่ายเหล็กรูปพรรณได้ในครึ่งแรกของปี 2559 ”

ไม่ได้ส่งมอบสินค้าหรือยังไม่ได้ส่งมอบงานบริการ (Backlog) ของบริษัทฯ ณ สิ้นปี 2558 มีมูลค่ารวมกว่า 1,200 ล้านบาท ตัวเลขดังกล่าวสะท้อนให้เห็นถึงแผนการขยายฐานลูกค้าของบริษัทฯ ในปี 2558 และทำให้บริษัทฯ เชื่อมั่นเป็นอย่างยิ่งว่าจะสามารถดำเนินกิจการของบริษัทฯ ท่ามกลางการความผันผวนต่างๆ ที่เกิดขึ้นให้มีผลประกอบการที่ดีขึ้นอย่างมีนัยสำคัญในปี 2559 นี้

นอกเหนือจากการมุ่งเน้นการสร้างผลกำไรจากธุรกิจหลัก บริษัทฯ ยังเล็งเห็นถึงโอกาสและความสำคัญในการขยายธุรกิจไปยังธุรกิจที่เกี่ยวข้องเพื่อลดต้นทุนและสร้างผลประโยชน์ที่เกี่ยวข้อง รวมไปถึงการสร้างกำลังเสริมของกิจการ (Synergy) เพื่อเสริมสร้างความแข็งแกร่งและลดความเสี่ยงต่อการขาดแคลนวัตถุดิบที่ใช้ในการผลิต บริษัทฯ จึงได้ขยายฐานการผลิตของบริษัทฯ ไปยังภาคตะวันออกซึ่งเป็นฐานการผลิตในภาคอุตสาหกรรมหลักของประเทศและมีการขยายตัวทางเศรษฐกิจภูมิภาคในอัตราที่สูงอย่างมีนัยสำคัญ โดยบริษัทฯ ได้ดำเนินการซื้อที่ดินในเขตประกอบการอุตสาหกรรมจำนวน 175 ไร่ ในจังหวัดระยอง และในเบื้องต้นบริษัทฯ ได้จัดตั้งบริษัทย่อยเพื่อลงทุนโครงการก่อสร้างโรงงานเพื่อผลิตและจำหน่ายลวดแรงดึงสูงชั้นคุณภาพพิเศษ เพื่อตอบสนองความต้องการการใช้วัตถุดิบนี้ในการผลิตของบริษัทฯ ที่คาดว่าจะเพิ่มขึ้นอย่างมีนัยสำคัญในอนาคตอันใกล้ รวมไปถึงเป็นทางเลือกเพื่อรองรับอุปสงค์ของตลาดลวดแรงดึงสูงชั้นคุณภาพพิเศษที่มีแนวโน้มที่จะขยายตัวอย่างต่อเนื่องได้ดียิ่งขึ้น

อีกหนึ่งปี 2557 บริษัทฯ ยังได้เข้าร่วมลงทุนสร้างโรงงานเพื่อการผลิตและจำหน่ายเหล็กรูปพรรณในประเทศพม่า บริษัทฯ คาดว่าการก่อสร้างโรงงานจะแล้วเสร็จและสามารถดำเนินการผลิตและจำหน่ายเหล็กรูปพรรณได้ในครึ่งแรกของปี 2559 นี้

ปัจจุบันอุตสาหกรรมวัสดุก่อสร้างมีการแข่งขันที่สูงมาก การปรับลดราคาขายเพื่อให้ได้งานเป็นกลยุทธ์ที่หลีกเลี่ยงไม่ได้ ในปีนี้บริษัทฯ จึงมุ่งเน้นที่จะลดต้นทุนค่าใช้จ่ายในการผลิตโดยการจัดหาแหล่งผลิตวัตถุดิบในราคาที่ประหยัดกว่าเดิม การควบคุมการผลิตให้มีประสิทธิภาพสูงขึ้นปราศจากความเสียหาย รวมถึงการให้ความสำคัญต่อการพัฒนาความรู้ความสามารถของบุคลากรของบริษัทฯ ในปี 2559 นี้บริษัทฯ จะพัฒนาระบบการดำเนินงานภายในองค์กร โดยได้นำระบบ ERP (Enterprise Resource Planning) , Salesforce และ Performance Management ที่มีส่วนช่วยในการสนับสนุนการดำเนินงานให้เกิดประสิทธิภาพสูงสุด และจะช่วยนำพาองค์กรไปสู่เป้าหมายของบริษัทฯ ที่มุ่งมั่นจะเป็นผู้นำในกลุ่มอุตสาหกรรมการผลิตและจำหน่ายวัสดุก่อสร้างของประเทศไทย

บริษัทฯ มีความเชื่อมั่นเป็นอย่างยิ่งว่าแนวทางการดำเนินงานของบริษัทฯ ดังที่ได้กล่าวมานี้ จะสามารถสร้างรายได้ และผลตอบแทนที่ดี สร้างความน่าเชื่อถือและภาพลักษณ์ที่ดีต่อลูกค้า และเป็นการวางรากฐานเพื่อการเจริญเติบโตอย่างยั่งยืนของบริษัทฯ ต่อไปในอนาคต

นายรติพงศ์ ตั้งพูนผลวิวัฒน์
(ประธานเจ้าหน้าที่บริหาร)

คณะกรรมการบริษัท และผู้บริหาร



1

2

3

4

5

กรรมการ

- | | | |
|-------------------|------------------|--|
| 1. ดร.วิษณุ | เครื่องาม | กรรมการอิสระและกรรมการตรวจสอบ |
| 2. นายวุฒิชัย | เศรษฐบุตร | กรรมการ/กรรมการบริหาร และเลขาธิการบริษัท |
| 3. ดร.ธวัช | อนันต์นวนิช | กรรมการและกรรมการผู้จัดการ |
| 4. นายธิตพงศ์ | ตั้งพูนผลวิวัฒน์ | กรรมการและประธานเจ้าหน้าที่บริหาร |
| 5. ศ.ดร.บวรศักดิ์ | จอร์รณโก | กรรมการอิสระและประธานกรรมการ |





6

7

8

9

10

กรรมการ

- | | | |
|--------------|---------------|-------------------------------------|
| 6. นายพินิจ | จารุสมบัติ | ประธานที่ปรึกษาบริษัท |
| 7. นายสุชาติ | บุญบรรเจิดศรี | กรรมการอิสระและประธานกรรมการตรวจสอบ |
| 8. นายโสภณ | ผลประสิทธิ์ | กรรมการอิสระและรองประธานกรรมการ |
| 9. นางพรรณิ | จารุสมบัติ | กรรมการอิสระและกรรมการตรวจสอบ |
| 10. นายวิรัช | มรกตกาล | กรรมการอิสระ |



COMPREHENSIVE CONSTRUCTION ENGINEERING SOLUTION



1. นโยบายและภาพรวมการประกอบธุรกิจ

บริษัท เจเนอรัล เอนจิเนียริง จำกัด (มหาชน) (บริษัทฯ) จัดทะเบียนก่อตั้งเริ่มแรก เมื่อวันที่ 14 กันยายน 2505 โดยคุณหญิง ชัยนี จาติกวณิช ด้วยทุนจดทะเบียน 500,000 บาท ในชื่อ บริษัท เยนเนอรัล เอนจิเนียริง จำกัด ทำการผลิตเสาเข็มคอนกรีตอัดแรง ซึ่งขณะนั้นนำมาใช้แทนเสาเข็มไม้ บริษัทฯ ได้เข้าจดทะเบียนเป็นบริษัทหลักทรัพย์รับอนุญาตในตลาดหลักทรัพย์แห่งประเทศไทย เมื่อวันที่ 28 มีนาคม 2534 ในกลุ่มอสังหาริมทรัพย์และก่อสร้าง (วัสดุก่อสร้าง) และทำการแปรสภาพเป็นบริษัทมหาชน เมื่อวันที่ 5 พฤศจิกายน 2536 โดยมีทุนจดทะเบียน 180 ล้านบาท แบ่งเป็นหุ้นสามัญ 18 ล้านหุ้น มูลค่าหุ้นละ 10 บาท

ณ วันที่ 31 ธันวาคม 2558 บริษัทฯ มีทุนจดทะเบียน 5,856,554,582.75 บาท และทุนชำระแล้ว 4,728,445,264.70 บาท แบ่งเป็น 5,562,876,782 หุ้น มูลค่าหุ้นละ 0.85 บาท บริษัทฯ มีใบอนุญาตแสดงสิทธิในการใช้สิทธิซื้อหุ้นสามัญรุ่นที่ 4 จำนวน 1,327,187,433 หน่วย ซึ่งซื้อขายในตลาดหลักทรัพย์ฯ ในชื่อ “GEL-W4”

ธุรกิจหลักของบริษัทฯ คือ การผลิตวัสดุก่อสร้าง เสาเข็มคอนกรีตอัดแรง ผลิตภัณฑ์พื้นและผนังคอนกรีตสำเร็จรูป ผลิตภัณฑ์คอนกรีตเสริมใยแก้ว ปูนซีเมนต์ชนิดไม่หดตัว และพื้นคอนกรีตอัดแรงในที่ชนิดไร้คาน

1.1 นโยบายในการดำเนินงานของบริษัท

บริษัท เจเนอรัล เอนจิเนียริง จำกัด (มหาชน) ได้ริเริ่มการผลิตเสาเข็มคอนกรีตอัดแรง โดยเป็นผู้นำเทคโนโลยีและนวัตกรรมใหม่ๆ ที่มีมาตรฐานเข้าสู่วงการก่อสร้าง บริษัทฯ ได้พัฒนาผลิตภัณฑ์ที่มีคุณภาพอย่างต่อเนื่อง อาทิเช่น เสาเข็มคอนกรีตอัดแรง, ผลิตภัณฑ์คอนกรีตเสริมใยแก้ว, ผลิตภัณฑ์พื้นและผนังคอนกรีตสำเร็จรูป, พื้นคอนกรีตอัดแรงในที่ชนิดไร้คาน พื้นกึ่งสำเร็จรูป อัลฟาทรัส และปูนซีเมนต์ชนิดไม่หดตัว ฯลฯ โดยได้รับการรับรองระบบบริหารคุณภาพตามมาตรฐาน ISO 9001: 2008 และมาตรฐานผลิตภัณฑ์อุตสาหกรรม (TIS)

• วิสัยทัศน์

เราจะทำให้การก่อสร้างเป็นเรื่องง่าย และใช้ทรัพยากรอย่างประหยัดและคุ้มค่าที่สุด

• พันธกิจ

บริษัทมีความมุ่งมั่นในการดำเนินงานให้สำเร็จผล โดยผ่านแนวคิด

- Total Solution Provider : เราจะเป็นศูนย์รวมในการให้บริการและให้คำปรึกษาแก่ลูกค้า เพื่อให้ลูกค้าสามารถควบคุม ต้นทุน และระยะเวลาการก่อสร้างตามแผนที่วางไว้ ให้เกิดคุณภาพสูงสุด
- เป็นที่หนึ่งในใจลูกค้า : เราจะผลิตสินค้าและให้บริการเพื่อให้ลูกค้าได้รับความพึงพอใจสูงสุด

1.2 การเปลี่ยนแปลงและพัฒนาที่สำคัญ

1.2.1 ปี 2557

การเปลี่ยนแปลงทุนเรือนหุ้น

ในการประชุมสามัญผู้ถือหุ้นประจำปี 2557 ในวันที่ 25 เมษายน 2557 ผู้ถือหุ้นมีมติที่สำคัญสรุปได้ดังนี้

(1) มีมติลดทุนจดทะเบียนที่ยังไม่ได้ออกจำหน่ายซึ่งไม่ได้สำรองไว้สำหรับการใช้สิทธิตามใบสำคัญแสดงสิทธิ หรือหุ้นกู้แปลงสภาพ ก่อนการเพิ่มทุนจดทะเบียนของบริษัทฯ จำนวน 54,450,375,420 บาทจากทุนจดทะเบียนจำนวน 212,807,755,500 บาท เป็นทุนจดทะเบียนจำนวน 158,357,380,080 บาท โดยการตัดหุ้นสามัญที่ยังไม่ได้ออกจำหน่ายจำนวน 1,815,012,514 หุ้น มูลค่าที่ตราไว้หุ้นละ 30 บาทดังนี้

- หุ้นสามัญเพิ่มทุนซึ่งจัดสรรให้แก่พนักงานโดยเฉพาะเจาะจง (Private Placement) ที่ยังไม่ได้ออกจำหน่ายจำนวน 1,815,000,000 หุ้น
- หุ้นรองรับการใช้สิทธิของใบสำคัญแสดงสิทธิ GEN-W4 ส่วนเกิน จำนวน 12,514 หุ้น

ตามที่บริษัทฯ ได้มีการจัดสรรใบสำคัญแสดงสิทธิ GEN-W4 จำนวนไม่เกิน 1,327,199,947 หน่วย ให้แก่ผู้ถือหุ้นเดิมและผู้ถือหุ้นเดิมที่จองซื้อหุ้นสามัญเพิ่มทุน ตามมติที่ประชุมสามัญผู้ถือหุ้นประจำปี 2556 โดยสามารถจัดสรรได้ทั้งสิ้นจำนวน 1,327,187,433 หน่วย คงเหลือใบสำคัญแสดงสิทธิ GEN-W4 ที่ไม่ได้จัดสรรและได้ดำเนินการยกเลิกแล้วจำนวนทั้งสิ้น 12,514 หน่วย ดังนั้นจึงมีหุ้นสามัญรองรับการใช้สิทธิของใบสำคัญแสดงสิทธิ GEN-W4 ส่วนเกิน จำนวน 12,514 หุ้น ซึ่งบริษัทฯ ได้จดทะเบียนลดทุนกับกระทรวงพาณิชย์ เมื่อวันที่ 30 เมษายน 2557

(2) มีมติอนุมัติเพิ่มทุนจดทะเบียนของบริษัทฯ อีกจำนวน 66,821,547,090 บาท จากทุนจดทะเบียนเดิมจำนวน 158,357,380,080 บาท เป็นทุนจดทะเบียน 225,178,927,170 บาท แบ่งออกเป็นหุ้นสามัญทั้งหมดจำนวน 7,505,964,239 หุ้น มูลค่าที่ตราไว้หุ้นละ 30 บาท โดยการออกหุ้นสามัญเพิ่มทุนใหม่จำนวน 2,227,384,903 หุ้น มูลค่าที่ตราไว้หุ้นละ 30 บาท ซึ่งบริษัทฯ ได้จดทะเบียนเพิ่มทุนกับกระทรวงพาณิชย์ เมื่อวันที่ 2 พฤษภาคม 2557

(3) มีมติอนุมัติการจัดสรรหุ้นสามัญเพิ่มทุนของบริษัทฯ โดยมีรายละเอียดดังนี้

1) จัดสรรหุ้นสามัญเพิ่มทุน จำนวนไม่เกิน 412,384,903 หุ้น มูลค่าที่ตราไว้หุ้นละ 30 บาท เพื่อรองรับการใช้สิทธิตามใบสำคัญแสดงสิทธิ GEN-W3 ที่เพิ่มขึ้นจากการปรับสิทธิตามเงื่อนไขและข้อกำหนดสิทธิของ

GEN-W3 ซึ่งปัจจุบันมีหุ้นคงเหลือที่สำรองไว้เพื่อรองรับการใช้สิทธิจำนวน 203,622,795 หุ้น โดยภายหลังการเพิ่มทุนจะมีหุ้นที่สำรองไว้เพื่อรองรับการใช้สิทธิ GEN-W3 จำนวนทั้งสิ้น 616,007,698 หุ้น

เมื่อวันที่ 19 เมษายน 2556 บริษัทฯ ทำการปรับสิทธิของใบสำคัญแสดงสิทธิที่จะซื้อหุ้นสามัญของบริษัทฯ รุ่นที่ 3 (GEN-W3) ตามข้อกำหนดสิทธิ ข้อ 4.2 (ข) หน้าที่ 15 เมื่อบริษัทฯ เสนอขายหุ้นสามัญที่ออกใหม่ให้แก่ผู้ถือหุ้นเดิม และ/หรือประชาชนทั่วไป และ/หรือบุคคลในวงจำกัด โดยราคาเฉลี่ยต่อหุ้นของหุ้นสามัญที่ออกใหม่ต่ำกว่าร้อยละ 90 ของ “ราคาตลาดของหุ้นสามัญบริษัท” และข้อ 4.2 (ค) หน้าที่ 17 เมื่อบริษัทฯ เสนอขายหลักทรัพย์ออกใหม่ใดๆ ให้แก่ผู้ถือหุ้นเดิม และ/หรือบุคคลใดๆ โดยที่หลักทรัพย์นั้นให้สิทธิที่จะแปลงสภาพเป็นหุ้นสามัญ หรือให้สิทธิในการซื้อหุ้นสามัญ เช่น หุ้นกู้แปลงสภาพ ใบสำคัญแสดงสิทธิที่จะซื้อหุ้นสามัญ โดยราคาเฉลี่ยต่อหุ้นของหุ้นสามัญที่ออกใหม่เพื่อรองรับสิทธิดังกล่าวต่ำกว่าร้อยละ 90 ของ “ราคาตลาดของหุ้นสามัญบริษัท” เพื่อรักษาสหัตถ์ของผู้ถือใบสำคัญแสดงสิทธิฯ เป็นดังนี้

- | | |
|------------------------|--|
| - อัตราการใช้สิทธิใหม่ | ใบสำคัญแสดงสิทธิ 1 หน่วย ใช้สิทธิซื้อหุ้นสามัญได้ 1.066 หุ้น |
| - ราคาการใช้สิทธิใหม่ | 0.937 บาทต่อหุ้น |

เนื่องบริษัทฯ มีใบสำคัญแสดงสิทธิ GEN-W3 ซึ่งจดทะเบียนไว้กับตลาดหลักทรัพย์จำนวน 577,868,385 หน่วย การปรับสิทธิดังกล่าวจึงทำให้จำนวนหุ้นรองรับการใช้สิทธิไม่เพียงพอ ดังนั้นบริษัทฯ จึงจำเป็นต้องเพิ่มจำนวนหุ้นเพื่อรองรับการใช้สิทธิตามใบสำคัญแสดงสิทธิ GEN-W3 ดังกล่าว ซึ่งบริษัทฯ ได้จดทะเบียนเพิ่มทุนกับกระทรวงพาณิชย์ เมื่อวันที่ 2 พฤษภาคม 2557

2) จัดสรรหุ้นสามัญเพิ่มทุน จำนวนไม่เกิน 1,815,000,000 หุ้น มูลค่าที่ตราไว้หุ้นละ 30 บาท ทั้งจำนวนหรือแต่บางส่วนในคราวเดียวกันหรือต่างคราวกันให้แก่พนักงานโดยเฉพาะเจาะจง และ/หรือ นักลงทุนประเภทสถาบัน (นักลงทุน) ซึ่งเป็น

บุคคลในวงจำกัด (Private Placement) ตามประกาศคณะกรรมการกำกับตลาดทุนที่ ทจ. 28/2551 เรื่อง การขออนุญาตและการอนุญาตให้เสนอขายหุ้นที่ออกใหม่ ลงวันที่ 15 ธันวาคม 2551 ในราคาเสนอขายไม่ต่ำกว่าร้อยละ 90 ของราคาตลาด ซึ่งเป็นหุ้นที่ยังไม่ได้ออกและเสนอขายจำนวน 1,815,000,000 หุ้น มูลค่าที่ตราไว้หุ้นละ 30 บาท ตามมติที่ประชุมสามัญผู้ถือหุ้นประจำปี 2556 เมื่อวันที่ 26 มีนาคม 2556 ที่เสนอเพิ่มทุนกลับเข้ามาตามเดิม โดยมีวัตถุประสงค์ดังนี้

- เพื่อการประกอบธุรกิจและรองรับการขยายตัวของบริษัท
- เพื่อใช้เป็นเงินทุนหมุนเวียนในการดำเนินงานของบริษัท
- ลงทุนหรือร่วมลงทุนในหลักทรัพย์หรือในกิจการต่างๆ ที่มีศักยภาพและโอกาสที่จะเจริญเติบโตและมีแนวโน้มที่จะได้รับผลตอบแทนที่สูง

การจัดสรรหุ้นสามัญเพิ่มทุนจำนวนไม่เกิน 1,815,000,000 หุ้น ดังกล่าวข้างต้น บริษัทฯ จะดำเนินการให้แล้วเสร็จก่อนการลดทุนจดทะเบียนโดยการลดมูลค่าหุ้น จากมูลค่าหุ้นที่ตราไว้หุ้นละ 30 บาท เป็นมูลค่าที่ตราไว้หุ้นละ 0.85 บาท เพื่อลดส่วนต่ำกว่ามูลค่าหุ้นและลดขาดทุนสะสม ราคาเสนอขายดังกล่าวเป็นราคาที่ต่ำกว่ามูลค่าหุ้นที่ตราไว้ของบริษัทฯ ซึ่งบริษัทฯ จะต้องปฏิบัติตามและได้รับความเห็นชอบจากที่ประชุมผู้ถือหุ้นตามมาตรา 52 แห่ง พระราชบัญญัติบริษัทมหาชนจำกัด พ.ศ. 2535 (รวมทั้งที่มีการแก้ไขเพิ่มเติม) อย่างไรก็ตามราคาเสนอขายหุ้นดังกล่าวเป็นราคาที่ต่ำกว่า ร้อยละ 90 ของราคาตลาดตามประกาศของ ก.ล.ต. ที่เกี่ยวข้อง โดยบริษัทฯ ได้จดทะเบียนเพิ่มทุนกับกระทรวงพาณิชย์เมื่อวันที่ 16 กันยายน 2557 และได้รับเงินจากการเสนอขายหุ้นเพิ่มทุนดังกล่าวทั้งสิ้นจำนวน 998,250,006 บาท

(4) มีมติเห็นชอบให้เสนอที่ประชุมสามัญผู้ถือหุ้นพิจารณาอนุมัติลดทุนจดทะเบียนโดยการลดมูลค่าหุ้นจากมูลค่าหุ้นที่ตราไว้หุ้นละ 30 บาท เป็นมูลค่าที่ตราไว้หุ้นละ 0.85 บาท เพื่อลดส่วนต่ำกว่ามูลค่าหุ้นและลดขาดทุนสะสม เนื่องจาก การลดมูลค่าหุ้นจะกระทำภายหลังการจัดสรรหุ้นเพิ่มทุนให้กับนักลงทุนโดยเฉพาะเจาะจงแล้ว ซึ่งจะทำให้ส่วนต่ำมูลค่าหุ้นของบริษัทฯ เพิ่มขึ้น ดังนั้นหากบริษัทฯ จะล้างส่วนต่ำมูลค่าหุ้นและขาดทุนสะสมให้หมด บริษัทฯ จึงจำเป็นต้องลดพาร์เหลือ 0.85 บาท

ทั้งนี้หากจัดสรรหุ้นสามัญเพิ่มทุน จำนวน 1,815,000,000 หุ้น ให้แก่นักลงทุนโดยเฉพาะเจาะจง (Private Placement) เป็นไปตามแผนที่วางไว้ การประมาณการลดทุนจดทะเบียนโดยการลดมูลค่าหุ้น จากมูลค่าหุ้นที่ตราไว้หุ้นละ 30 บาท เป็นมูลค่าที่ตราไว้หุ้นละ 0.85 บาท เพื่อลดส่วนต่ำกว่ามูลค่าหุ้นและลดขาดทุนสะสมมีรายละเอียดการคำนวณดังนี้

ส่วนของผู้อื้อหุ้น (บาท)	31 ธ.ค.2556 3,747,769,108 (หุ้น)	ส่วนเกินหัก ส่วนต่ำมูลค่าหุ้น	เพิ่มทุน PP (1,815,000,000 (หุ้น)	มูลค่าที่ตราไว้ 30 บาท (5,562,769,108 (หุ้น)	มูลค่าที่ตราไว้ 0.85 บาท (5,562,769,108 (หุ้น)	การล้าง ขาดทุนสะสม
ทุนชำระแล้ว	112,433,073,240	112,433,073,240	54,450,000,000	166,883,073,240		162,154,719,498 (161,910,369,455) (123,469,644)
ส่วนเกินมูลค่าหุ้น	31,729,260				120,880,399	
ส่วนต่ำกว่ามูลค่าหุ้น	(108,663,577,046)	(108,631,847,786)	(53,278,521,669)	(161,910,369,455)		
ขาดทุนสะสม	(123,469,644)	(123,469,644)		(123,469,644)		
องค์ประกอบอื่นของ ส่วนของผู้ถือหุ้น	130,405	130,405		130,405	130,405	120,880,399
ส่วนของผู้ถือหุ้น บริษัท	3,677,886,215	3,677,886,215		4,849,364,546	4,849,364,546	
ราคาตลาดเฉลี่ย 7 วัน (24 ก.พ. - 4 มี.ค. 2557)			0.7172			
ราคา PP ร้อยละ 90			0.6454			

จากประมาณการข้างต้น เมื่อมีการลดมูลค่าหุ้นจากมูลค่าหุ้นที่ตราไว้หุ้นละ 30 บาท เป็นมูลค่าที่ตราไว้หุ้นละ 0.85 บาท จะมีส่วนเกินมูลค่าหุ้นจากการลดทุนจำนวน 162,154,719,498 บาท เมื่อนำมาหักลบกับส่วนต่ำกว่ามูลค่าหุ้นคงเหลือจำนวน 161,910,369,455 บาท และหักลบขาดทุนสะสมจำนวน 123,469,644 บาท จะทำให้ยอดขาดทุนสะสมของบริษัทฯ หดไป และคงเหลือส่วนเกินมูลค่าหุ้นจำนวน 120,880,399 บาท ซึ่งบริษัทฯ ได้จดทะเบียนเปลี่ยนแปลงมูลค่าหุ้นที่ตราไว้กับกระทรวงพาณิชย์ เมื่อวันที่ 23 กันยายน 2557

1.2.2 ปี 2558

ในการประชุมสามัญผู้ถือหุ้นประจำปี 2558 ในวันที่ 24 เมษายน 2558 ผู้ถือหุ้นมีมติที่สำคัญสรุปได้ดังนี้

(1) จัดสรรเงินกำไรสุทธิเป็นทุนสำรองตามกฎหมายและจ่ายเงินปันผลสำหรับผลการดำเนินงานประจำปี 2557 โดยมีรายละเอียดดังนี้

- การจัดสรรเงินกำไรสุทธิเป็นทุนสำรองตามกฎหมายจำนวนไม่น้อยกว่า 5% ของกำไรสะสมสุทธิ เป็นจำนวนทั้งสิ้น 6,500,000 บาท
- การจ่ายเงินปันผลสำหรับผลการดำเนินงานประจำปี 2557 ให้แก่ผู้ถือหุ้นสามัญจดทะเบียนและชำระแล้วทั้งหมดจำนวน 5,562,876,782 หุ้น ในอัตราหุ้นละ 0.01 บาท (หนึ่งสตางค์) รวมเป็นเงินทั้งสิ้น 55,628,767.82 บาท อัตราเงินปันผลที่เสนอจ่ายเทียบกับกำไรสุทธิ ซึ่งการจ่ายเงินปันผลคิดเป็นร้อยละ 22.77 ของกำไรสุทธิของปี 2557 เป็นจำนวนเงินเท่ากับ 244,274,818 บาท

นโยบายการจ่ายเงินปันผล “ไม่เกินร้อยละ 60 ของกำไรสุทธิหลังหักภาษีเงินได้และสำรองตามกฎหมาย และบริษัทฯ ต้องไม่มีขาดทุนสะสม ทั้งนี้ให้สอดคล้องกับกระแสเงินสด และแผนการขยายธุรกิจของบริษัทฯ ในอนาคต” และการเงินปันผลจะจ่ายให้ตามจำนวนหุ้น หุ้นละเท่าๆ กัน

(2) ลดทุนจดทะเบียนที่ยังไม่ได้ออกจำหน่ายซึ่งไม่ได้สำรองไว้สำหรับการใช้สิทธิตามใบสำคัญแสดงสิทธิ หรือหุ้นกู้แปลงสภาพ จำนวน 523,515,020.40 บาท จากทุนจดทะเบียนจำนวน 6,380,069,603.15 บาทเป็นทุนจดทะเบียนจำนวน 5,856,554,582.75 บาทโดยการตัดหุ้นสามัญที่ยังมิได้ออกจำหน่ายจำนวน 615,900,024 หุ้น มูลค่าที่ตราไว้หุ้นละ 0.85 บาท ดังมีรายละเอียดดังนี้

หุ้นสามัญรองรับการใช้สิทธิของใบสำคัญแสดงสิทธิ GEN-W3 ที่หมดอายุตั้งแต่วันที่ 14 พฤษภาคม 2557 ตามที่บริษัทฯ ได้มีการจัดสรรใบสำคัญแสดงสิทธิที่จะซื้อหุ้นสามัญ GEN-W3 จำนวน 577,868,385 หน่วย โดยไม่คิดมูลค่าให้แก่ผู้ถือหุ้นเดิมและผู้ถือหุ้น ณ วันที่ 16 พฤษภาคม 2554 โดยอัตราการการใช้สิทธิตามใบสำคัญแสดงสิทธิ 1 หน่วยต่อ 1.066 หุ้นสามัญในราคาหุ้นละ 0.937 บาทนั้น ใบสำคัญแสดงสิทธิที่จะซื้อหุ้นสามัญ GEN-W3 ได้หมดอายุลงตั้งแต่วันที่ 14 พฤษภาคม 2557 และคงเหลือใบสำคัญแสดงสิทธิ GEN-W3 ที่ยังไม่ได้ใช้สิทธิแปลงสภาพ จำนวน 577,767,376 หน่วย ซึ่งพ้นสภาพจากการเป็นหลักทรัพย์จดทะเบียนเมื่อวันที่ 15 พฤษภาคม 2557 ทั้งจำนวน โดยมีจำนวนหุ้นสามัญรองรับการใช้สิทธิคงเหลือ 615,900,024 หุ้นซึ่งบริษัทฯ ได้จดทะเบียนลดทุนจดทะเบียนบริษัทเมื่อวันที่ 11 พฤษภาคม 2558

การเปลี่ยนแปลงของใบสำคัญแสดงสิทธิ

1) ใบสำคัญแสดงสิทธิที่จะซื้อหุ้นสามัญของบริษัท รุ่นที่ 3 (GEL-W3)

เมื่อวันที่ 16 พฤษภาคม 2554 บริษัทฯ ได้ออกและเสนอขายใบสำคัญแสดงสิทธิที่จะซื้อหุ้นสามัญของบริษัทฯ (GEL-W3) จำนวนไม่เกิน 939,119,305 หน่วยให้กับผู้ถือหุ้นสามัญเดิมที่ใช้สิทธิจองซื้อหุ้นสามัญเพิ่มทุนของบริษัทฯ ที่มีรายชื่อในสมุดทะเบียนผู้ถือหุ้น ณ วันที่ 16 กุมภาพันธ์ 2554 โดยไม่คิดมูลค่าในอัตรา 2 หุ้นสามัญใหม่ต่อ 1 หน่วยใบสำคัญแสดงสิทธิ โดยบริษัทฯ ได้จดทะเบียนใบสำคัญแสดงสิทธิให้มีการซื้อขายในตลาดหลักทรัพย์แห่งประเทศไทยจำนวน 577,868,385 หน่วย จำนวนที่เหลืออีก 361,250,920 หน่วย บริษัทฯ ได้ทำการยกเลิกแล้วทั้งจำนวน ซึ่งใบสำคัญแสดงสิทธิดังกล่าวเป็นชนิดระบุชื่อและเปลี่ยนมือได้ โดยมีอายุ 3 ปี นับตั้งแต่วันที่ 16 พฤษภาคม 2554 และสามารถใช้สิทธิได้ทุกเดือนธันวาคมของแต่ละปี ตลอดอายุของใบสำคัญแสดง

สิทธิ โดยสามารถใช้สิทธิ ครั้งแรกในวันที่ 30 ธันวาคม 2554 ส่วนการใช้สิทธิครั้งสุดท้ายสามารถทำได้ในวันที่ 14 พฤษภาคม 2557 ซึ่งอัตราการใช้สิทธิจะเท่ากับใบสำคัญแสดงสิทธิ 1 หน่วยต่อหุ้นสามัญ 1 หุ้น ในราคา 1.00 บาทต่อหุ้น มีผลตั้งแต่วันที่ 30 ธันวาคม 2554 เป็นต้นไป อย่างไรก็ตาม อัตราและราคาการใช้สิทธิอาจเปลี่ยนแปลงได้ในกรณีที่มีการปรับเปลี่ยนเงื่อนไขตามข้อกำหนดสิทธิ

เมื่อวันที่ 19 เมษายน 2556 บริษัทฯ ทำการปรับสิทธิของใบสำคัญแสดงสิทธิที่จะซื้อหุ้นสามัญของบริษัทฯ รุ่นที่ 3 (GEL-W3) ตามข้อกำหนดสิทธิ ข้อ 4.2 (ข) หน้าที่ 15 และข้อ 4.2 (ค) หน้าที่ 17 เพื่อรักษาสิทธิของผู้ถือใบสำคัญแสดงสิทธิฯ เป็นดังนี้

อัตราการใช้สิทธิใหม่
ราคาการใช้สิทธิใหม่

ใบสำคัญแสดงสิทธิ 1 หน่วย ใช้สิทธิซื้อหุ้นสามัญได้ 1.066 หุ้น
0.937 บาทต่อหุ้น

ณ วันที่ 14 พฤษภาคม 2557 ซึ่งเป็นวันสุดท้ายที่สามารถใช้สิทธิในใบสำคัญแสดงสิทธิที่จะซื้อหุ้นสามัญของบริษัทฯ (GEL-W3) มีผู้ใช้สิทธิทั้งหมดจำนวน 6 ราย เป็นจำนวนใบสำคัญแสดงสิทธิทั้งหมด 101,009 หน่วย นับเป็นจำนวนหุ้นสามัญที่เกิดจากการใช้สิทธิ 107,674 หุ้น ภายหลังการใช้สิทธิแปลงสภาพใบสำคัญแสดงสิทธิเป็นหุ้นสามัญในครั้งสุดท้ายนี้คงเหลือใบสำคัญแสดงสิทธิที่จะซื้อหุ้นสามัญของบริษัทฯ (GEL-W3) ที่ยังไม่ใช้สิทธิแปลงสภาพ จำนวน 577,767,376 หน่วย ซึ่งพ้นสภาพจากการเป็นหลักทรัพย์จดทะเบียนเมื่อวันที่ 15 พฤษภาคม 2557 ทั้งจำนวน โดยมีจำนวนหุ้นสามัญรองรับการใช้สิทธิคงเหลือ 615,900,024 หุ้น ซึ่งบริษัทฯ ได้จดทะเบียนลดทุนจดทะเบียนบริษัทเมื่อวันที่ 11 พฤษภาคม 2558

2) ใบสำคัญแสดงสิทธิที่จะซื้อหุ้นสามัญของบริษัท รุ่นที่ 4 (GEL-W4)

เมื่อวันที่ 10 มิถุนายน 2556 บริษัทฯ ได้ออกและเสนอขายใบสำคัญแสดงสิทธิที่จะซื้อหุ้นสามัญของบริษัทฯ (GEL-W4) จำนวนไม่เกิน 1,327,199,947 หน่วย ให้แก่ผู้ถือหุ้นเดิมของบริษัทฯ ซึ่งกำหนดวันปิดสมุดทะเบียนเพื่อสิทธิในการรับสิทธิใบสำคัญแสดงสิทธิในวันที่ 10 เมษายน 2556 โดยไม่คิดมูลค่า ในอัตราส่วน 10 หุ้นสามัญเดิมต่อ 1 หน่วย และเสนอขายให้แก่ผู้ถือหุ้นเดิมที่จะซื้อหุ้นสามัญของบริษัทฯ โดยไม่คิดมูลค่า ในอัตราส่วนการจองหุ้นเพิ่มทุนใหม่ 2 หุ้นได้รับใบสำคัญแสดงสิทธิ 1 หน่วย โดยบริษัทฯ ได้จดทะเบียนใบสำคัญแสดงสิทธิให้มีการซื้อขายในตลาดหลักทรัพย์แห่งประเทศไทยจำนวน 1,327,187,433 หน่วย จำนวนที่เหลืออีก 12,514 หน่วย บริษัทฯ ได้ทำการยกเลิกแล้วทั้งจำนวน ซึ่งใบสำคัญแสดงสิทธิดังกล่าวเป็นชนิดระบุชื่อและเปลี่ยนมือได้ โดยมีอายุ 3 ปี นับตั้งแต่วันที่ 10 มิถุนายน 2556 และสามารถใช้สิทธิได้ทุกเดือนธันวาคมของแต่ละปี ตลอดอายุของใบสำคัญแสดงสิทธิ โดยสามารถใช้สิทธิ ครั้งแรกในวันที่ 30 ธันวาคม 2556 ส่วนการใช้สิทธิครั้งสุดท้ายสามารถทำได้ในวันที่ 9 มิถุนายน 2559 ซึ่งอัตราการใช้สิทธิจะเท่ากับใบสำคัญแสดงสิทธิ 1 หน่วยต่อหุ้นสามัญ 1 หุ้น ในราคา 1.20 บาทต่อหุ้น มีผลตั้งแต่วันที่ 30 ธันวาคม 2556 เป็นต้นไป อย่างไรก็ตาม อัตราและราคาการใช้สิทธิอาจเปลี่ยนแปลงได้ในกรณีที่มีการปรับเปลี่ยนเงื่อนไขตามข้อกำหนดสิทธิ

ณ วันที่ 31 ธันวาคม 2558 ใบสำคัญแสดงสิทธิที่จะซื้อหุ้นสามัญของบริษัทฯ (GEL-W4) ที่ยังไม่ได้ใช้สิทธิมีจำนวน 1,327,187,433 หน่วย

3) การพัฒนาที่สำคัญ ปี 2557

3.1) ตามมติที่ประชุมคณะกรรมการบริษัท เจเนอรัล เอนจิเนียริง จำกัด (มหาชน) ครั้งที่ 1/2557 เมื่อวันที่ 21 มกราคม 2557 ได้มีมติอนุมัติการซื้อที่ดินว่างเปล่าจำนวน 3 แปลง เนื้อที่รวม 46 - 1 - 45.8 ไร่ หรือ 18,545.8 ตารางวา โฉนดที่ดินเลขที่ 4023, 4040 และ 11743 ตั้งอยู่ที่ ถนนคลองวัดพลับ ถนนสายศูนย์ศิลปาชีพบางไทร (ทล.347) ตำบลเชียงรากน้อย อำเภอสามโคก จังหวัดปทุมธานี ในราคาไร่ละ 4 ล้านบาท รวมเป็นเงินทั้งสิ้น 185,458,000 บาท จากนายอดิศักดิ์ อภิวัฒน์การุญ นอกจากนี้ คณะกรรมการบริษัทฯ ได้มีมติอนุมัติการลงทุนพัฒนาที่ดินในวงเงินจำนวน 50 ล้านบาท และได้มีมติอนุมัติการซื้อเครื่องจักรผลิตตะแกรงเหล็กสำเร็จรูป (Wire Mesh) ในวงเงินจำนวน 70 ล้านบาท

โดยเหตุผลและความจำเป็นที่บริษัทฯ จะเข้าซื้อที่ดินว่างเปล่าจำนวน 3 แปลง เพิ่มเติมอีก เนื่องจาก วัตถุประสงค์ที่บริษัทฯ ได้ซื้อที่ดินจำนวน 109-2-92.0 ไร่ ในการอนุมัติรายการในคราวที่แล้ว ไว้ใช้เพื่อรองรับการประกอบธุรกิจการขยายกำลังการผลิตเพื่อผลิตชิ้นส่วนสำเร็จรูปตลอดจนขยายกำลังการผลิตผลิตภัณฑ์อื่นที่บริษัทฯ ได้ดำเนินกิจการอยู่ และยังใช้เพื่อรองรับในกรณีการ

ย้ายธุรกิจที่ประกอบธุรกิจบนที่ตั้งของโรงงานเดิมในบางผลิตภัณฑ์ด้วย แต่เนื่องจากในปัจจุบันสัญญาเช่าที่ดินที่ตั้งโรงงานซึ่งจะครบกำหนดปี 2557 ทางผู้ให้เช่ายังไม่ได้ออัสัญญาเช่าให้กับทางบริษัท ทางบริษัท จึงจำเป็นต้องวางแผนในระยะยาวไว้เพื่อรองรับการย้ายโรงงานทั้งหมดโดยเฉพาะโรงงานผลิตเสาเข็มทั้งหมด แต่เนื่องจากรูปที่ดินที่บริษัทมีอยู่ในปัจจุบัน มีข้อจำกัดมีความยาวที่ดินไม่เพียงพอสำหรับการตั้งโรงงานเพื่อผลิตและเก็บสต็อกของเสาเข็มทั้งหมดได้ ประกอบกับหากบริษัท ได้ที่ดินดังกล่าวมาเพิ่มก็จะทำให้รูปของที่ดินทั้งหมดในภาพรวมมีรูปที่ดินที่สมบูรณ์มากขึ้น (เป็นรูปสี่เหลี่ยม) และจะเป็นประโยชน์ที่บริษัท สามารถ lay out การสร้างโรงงานแต่ละโรงงานได้อย่างเหมาะสมส่งผลให้สามารถใช้พื้นที่ได้อย่างมีประสิทธิภาพมากขึ้นและประการสุดท้ายที่ดินที่บริษัท ซื้อเพิ่มดังกล่าวเป็นแปลงที่ดินที่ติดกับที่ดินที่การทางพิเศษแห่งประเทศไทยได้เวนคืนไปเพื่อก่อสร้างเป็นทางด่วนซึ่งจะทำให้ภาพรวมพื้นที่ก่อสร้างโรงงานทั้งหมดสามารถมีทางเข้าออกได้เพิ่มขึ้น ส่งผลให้ราคาที่ดินทั้งหมดในภาพรวมซึ่งเป็นสินทรัพย์ของบริษัท เพิ่มขึ้นด้วยในอนาคตทั้งยังเป็นการลดต้นทุนค่าขนส่งอีกทางหนึ่งด้วย ซึ่งในอนาคตที่ดินทั้งหมดนี้ก็จะเป็นส่วนกลางของที่ตั้งโรงงานทั้งหมดของทุกผลิตภัณฑ์และรวมทั้งผลิตภัณฑ์ใหม่ๆ ที่เกี่ยวเนื่องที่บริษัท จะมีการผลิตเพิ่มเติมจากเดิมในอนาคตอีกด้วยเพื่อทำให้ธุรกิจของบริษัท มีการผลิตผลิตภัณฑ์ที่สนับสนุนธุรกิจก่อสร้างที่ครบวงจรมากขึ้น โดยปรากฏรายละเอียดตามรูปที่ดินข้างล่างนี้

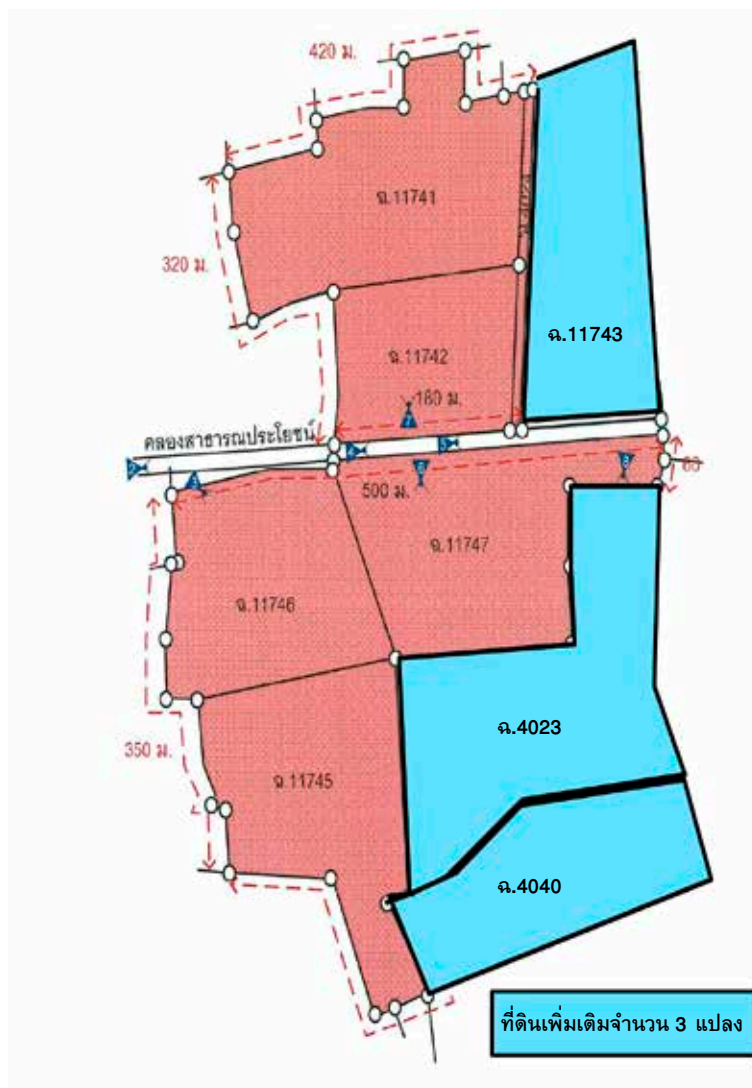

3.2) ที่ประชุมคณะกรรมการบริษัท ครั้งที่ 3/2557 เมื่อวันที่ 31 มกราคม 2557 และที่ประชุมคณะกรรมการบริหาร ครั้งที่ 3/2557 เมื่อวันที่ 13 กุมภาพันธ์ 2557 ได้มีมติอนุมัติการลงทุนในหุ้นสามัญบริษัท อควา คอร์ปอเรชั่น จำกัด (มหาชน) (AQUA) ซึ่งเกิดจากการใช้สิทธิแปลงสภาพใบสำคัญแสดงสิทธิ AQUA-W2 จำนวน 285,000,040 หน่วย ในอัตราส่วนการใช้สิทธิ 1: 1.301 โดยแปลงเป็นหุ้นสามัญจำนวน 370,785,052 หุ้น ในราคาการใช้สิทธิหุ้นละ 0.576 บาท เป็นเงินทั้งสิ้น 213,572,189.95 บาท

โดยบริษัทฯ ได้แต่งตั้งบริษัท เวลท์ พลัส แอ็ดไวเซอร์ จำกัด เป็นที่ปรึกษาทางการเงินอิสระ ซึ่งได้พิจารณาทางเลือก ข้อดี ข้อเสีย และข้อมูลการปรับสิทธิใหม่ข้างต้น และได้ให้ความเห็นเกี่ยวกับความเหมาะสมของการแปลงสภาพใบสำคัญแสดงสิทธิซื้อหุ้นสามัญ รุ่นที่ 2 (AQUA-W2) ว่า “หากบริษัทฯ ไม่แปลงสภาพ จะมีผลขาดทุนที่บริษัทฯ ต้องรับรู้ทันทีภายในช่วงไตรมาส 1 ปี 2557 ระหว่าง 74.10 - 142.50 ล้านบาท ในขณะที่หากบริษัทฯ ตัดสินใจแปลงสภาพ และขายหุ้น AQUA ทันที จะมีการรับรู้ผลขาดทุนเพียง 33.67 ล้านบาท แต่หากไม่ขายหุ้นทันที บริษัทฯ จะมีโอกาสในการขายหุ้น AQUA ในอนาคต ซึ่งมีโอกาสได้รับผลดี และความเสี่ยง ตามผลการดำเนินงานของ AQUA ดังนั้น Wealth Plus เห็นว่า บริษัทฯ ควรตัดสินใจแปลงสภาพ AQUA-W2”

ทั้งนี้เมื่อบริษัทฯ ดำเนินการใช้สิทธิแปลงสภาพ AQUA-W2 เป็นหุ้นสามัญจำนวน 370,785,052 หุ้น เมื่อรวมกับหุ้นสามัญ AQUA ที่บริษัทฯ มีอยู่เดิมจำนวน 500,080 หุ้น บริษัทฯ จะถือหุ้นสามัญ AQUA เป็นจำนวนทั้งสิ้น 371,285,132 หุ้น คิดเป็นร้อยละ 17.12 ของทุนจดทะเบียนชำระแล้ว

3.3) ตามมติที่ประชุมคณะกรรมการบริษัท เจเนอรัล เอ็นจิเนียริง จำกัด (มหาชน) ครั้งที่ 10/2557 เมื่อวันที่ 4 มิถุนายน 2557 ได้มีมติอนุมัติการจำหน่ายเงินลงทุนในบริษัท อควา คอร์ปอเรชั่น จำกัด (มหาชน) (AQUA) ให้แก่ นายธีระชัย รัตนกมลพร จำนวน 100,000,000 หุ้น และนายกำพล วีระเทพสุภรณ์ จำนวน 271,285,132 หุ้น รวมเป็นจำนวนทั้งสิ้น 371,285,132 หุ้น คิดเป็นสัดส่วนร้อยละ 8.94 ของทุนจดทะเบียนชำระแล้วในราคาหุ้นละ 1 บาท รวมเป็นเงินทั้งสิ้น 371,285,132 บาท

ต่อมาเมื่อวันที่ 18 มิถุนายน 2557 บริษัทฯ ได้รายงานความคืบหน้าในการขายหุ้น AQUA ดังกล่าวข้างต้นว่า ยังคงเหลือหุ้นสามัญ AQUA ที่ยังไม่ได้ซื้อ/ขายทั้งสิ้น 285,132 หุ้น ทั้งนี้เนื่องจากหุ้น AQUA ส่วนที่เหลือจำนวนดังกล่าวไม่สามารถทำการซื้อ/ขายหลักทรัพย์รายใหญ่ (Big Lot) ซึ่งกำหนดให้มีปริมาณซื้อขายตั้งแต่ 1 ล้านหุ้น หรือมูลค่าซื้อขาย ตั้งแต่ 3 ล้านบาทขึ้นไป ดังนั้นที่ประชุมคณะกรรมการบริษัท ครั้งที่ 11/2557 เมื่อวันที่ 21 กรกฎาคม 2557 จึงมีมติอนุมัติให้บริษัทขายหุ้นสามัญ AQUA ส่วนที่เหลือจำนวน 285,132 หุ้นผ่านตลาดหลักทรัพย์แห่งประเทศไทย ในราคาหุ้นละ 1.83 บาท เมื่อวันที่ 24 กรกฎาคม 2557

3.4) เมื่อวันที่ 28 กุมภาพันธ์ 2557 ที่ประชุมคณะกรรมการบริษัท ครั้งที่ 5/2557 ได้มีมติอนุมัติการขายเงินลงทุนในบริษัท บ่อพลอย โซลาร์ จำกัด จำนวน 5,882,400 หุ้น คิดเป็นสัดส่วนร้อยละ 24 ของทุนจดทะเบียนชำระแล้ว ในราคา 137,059,920 บาท ให้แก่ บริษัท โรงพิมพ์ตะวันออก จำกัด (มหาชน) (“EPCO”) เนื่องจากในช่วงระยะเวลาในขณะนี้เกิดความไม่แน่นอนทั้งทางด้านเศรษฐกิจและการเมือง ที่ผ่านมารองทุนในบริษัท บ่อพลอย โซลาร์ จำกัด ซึ่งประกอบธุรกิจโรงไฟฟ้าพลังงานแสงอาทิตย์ทางบริษัทฯ ถือว่า เงินลงทุนดังกล่าวเป็นการลงทุนในธุรกิจอื่นๆ ที่มีศักยภาพที่จะช่วยเสริมรายได้และกำไรให้กับบริษัทฯ นอกเหนือจากธุรกิจหลัก ดังนั้น หากการขายเงินลงทุนดังกล่าวสามารถทำกำไรให้กับบริษัทตลอดจนช่วยเสริมสภาพคล่องสำรองให้กับบริษัทฯ เพื่อรองรับการขยายลงทุนต่อไปในอนาคตได้ รวมทั้งราคาที่ซื้อ/ขายกันในครั้งนี้เป็นราคาที่สูงกว่ามูลค่าปัจจุบันสุทธิของกระแสเงินสดที่ประเมินโดยที่ปรึกษาทางการเงินอิสระและเป็นราคาที่บริษัทฯ คิดว่าเป็นการประเมินราคาที่ค่อนข้างเต็มมูลค่าแล้วในปัจจุบัน บริษัทฯ จึงพิจารณาว่ามีความสมเหตุสมผลที่จะขาย ซึ่งบริษัทฯ ก็จะได้อำนาจจากการขายหุ้นดังกล่าวเป็นจำนวนเงินทั้งสิ้น 26,126,860.27 บาท และหากคิดเป็นอัตราผลตอบแทนจากการลงทุนรวมจะเท่ากับ 41.97% ต่อปี

3.5) เมื่อวันที่ 4 มิถุนายน 2557 ตามมติที่ประชุมคณะกรรมการบริษัท เจเนอรัล เอ็นจิเนียริง จำกัด (มหาชน) ครั้งที่ 10/2557 ได้มีมติอนุมัติการลงทุนพัฒนาที่ดินของบริษัทฯ ซึ่งตั้งอยู่ที่ ถนนคลองวัดพลับ ถนนสายศูนย์ศิลป์ปาศิฟบางไทร (ทล.347) ตำบลเชียงรากน้อย อำเภอสามโคก จังหวัดปทุมธานี ในงบประมาณรวม 80 ล้านบาท

3.6) เมื่อวันที่ 4 มิถุนายน 2557 ได้มีมติอนุมัติให้บริษัทฯ เข้าทำการซื้อหุ้นของบริษัท มิลล์คอน สตีล จำกัด (มหาชน) (“MILL”) ได้แก่ (1) หุ้นสามัญจำนวน 251,007,266 หุ้น ในราคาหุ้นละ 1.93 บาท เป็นเงิน 484,444,023.38 บาท (2) หุ้นบุริมสิทธิ (MILL-PA) จำนวน 249,555,211 หุ้น ในราคาหุ้นละ 2.12 บาท เป็นเงิน 529,057,047.32 บาท รวมทั้งสิ้น 500,562,477 หุ้น หรือสัดส่วน 20.00 % ของทุนจดทะเบียนชำระแล้ว รวมเป็นเงินทั้งสิ้น 1,013,501,070.70 บาท จากผู้ถือหุ้นเดิมจำนวน 6 ราย

ต่อมาเมื่อวันที่ วันที่ 18 มิถุนายน 2557 บริษัทฯ ได้รายงานความคืบหน้าในการซื้อหุ้น MILL ดังกล่าวข้างต้นว่า บริษัทฯ ได้ทำการซื้อขายหุ้น MILL เสร็จสิ้นแล้วในสัดส่วนร้อยละ 19.44 ของทุนจดทะเบียนชำระแล้ว และยังคงเหลือหุ้นสามัญ MILL ที่ยัง

ไม่ได้ซื้อ/ขายทั้งสิ้น 13,962,477 หุ้น จากผู้ขาย 3 ราย ได้แก่ นายวรพจน์ อำนวยพล นายปฏิภาณ ชาศะเมธีกุล และน.ส.สุชาดา มุคจนทองสุข

ทั้งนี้เนื่องจาก หากบริษัทฯ ถือหุ้น MILL ในสัดส่วนร้อยละ 20 ตามมาตรฐานการบัญชีจะถือว่า บริษัทฯ มีอิทธิพลอย่างมีนัยสำคัญต่อ MILL ซึ่งจะส่งผลโดยตรงต่อความสามารถของบริษัทฯ ในการกู้ยืมเงินจากสถาบันการเงินอย่างมีนัยสำคัญ ดังนั้นที่ประชุมคณะกรรมการบริษัทฯ ครั้งที่ 11/2557 เมื่อวันที่ 21 กรกฎาคม 2557 จึงได้มีมติอนุมัติยกเลิกการซื้อหุ้นสามัญส่วนที่เหลือจำนวน 13,962,477 หุ้น จากผู้ขายทั้ง 3 รายดังกล่าว บริษัทฯ ได้ดำเนินการแจ้งยกเลิกสัญญาซื้อ/ขายหุ้น MILL ส่วนที่เหลือจำนวน 13,962,477 หุ้น ไปยังผู้ขายทั้ง 3 ราย เมื่อวันที่ 28 กรกฎาคม 2557 และบริษัทฯ ได้รับหนังสือยืนยันข้อตกลงยกเลิกสัญญาดังกล่าวแล้ว เมื่อวันที่ 26 สิงหาคม 2557

3.7) เมื่อวันที่ 21 กรกฎาคม 2557 ตามมติที่ประชุมคณะกรรมการบริษัทฯ เจนเนอรัล เอ็นจิเนียริง จำกัด (มหาชน) ครั้งที่ 11/2557 ได้มีมติอนุมัติให้กลุ่มบริษัทลงทุนในกิจการร่วมค้า (Joint Venture) เพื่อสร้างโรงงานผลิตและจำหน่ายผลิตภัณฑ์เหล็กรูปพรรณในประเทศไทยแห่งสหภาพพม่า เป็นจำนวนเงินไม่เกิน 5,400,000 USD หรือ 173,863,800 บาท (อัตราแลกเปลี่ยน 32.197 บาท ณ วันที่ 18 กรกฎาคม 2557) หรือสัดส่วนไม่เกินร้อยละ 45 ของวงเงินลงทุนรวม 12,000,000 USD โดยอนุมัติให้คณะกรรมการบริหาร และ/หรือบุคคลที่คณะกรรมการบริหารมอบหมายเป็นผู้มีอำนาจในการเจรจา จัดทำ ลงนาม เอกสารต่างๆ ที่เกี่ยวข้อง รวมถึงมีอำนาจในการดำเนินการใดๆ ที่จำเป็น และ/หรือเกี่ยวเนื่องกับการจัดตั้งกิจการร่วมค้า (Joint Venture) ในประเทศสาธารณรัฐแห่งสหภาพพม่า

3.8) เมื่อวันที่ 14 สิงหาคม 2557 ตามมติที่ประชุมคณะกรรมการบริษัทฯ เจนเนอรัล เอ็นจิเนียริง จำกัด (มหาชน) ครั้งที่ 12/2557 ได้มีมติอนุมัติการลงทุนก่อสร้างโรงงานเพิ่มเติมบนที่ดินของบริษัทฯ ซึ่ง ตั้งอยู่ที่ ถนนคลองวัดพลับ ถนนสายศูนย์ศิลปาชีพบางไทร (ทล.347) ตำบลเชียงรากน้อย อำเภอสสามโคก จังหวัดปทุมธานี ในงบประมาณรวม 440 ล้านบาท

3.9) เมื่อวันที่ 25 สิงหาคม 2557 ได้มีมติอนุมัติการลงทุนในบริษัท แมคทริก จำกัด (มหาชน) บริษัทร่วมในสัดส่วนร้อยละ 32.65 ของทุนจดทะเบียน จำนวน 16,325 หุ้น มูลค่าที่ตราไว้หุ้นละ 100 บาท เป็นจำนวนเงินทั้งสิ้น 1,632,500 บาท

ปี 2558

1) จากที่ประชุมคณะกรรมการบริษัทฯ ครั้งที่ 5/2558 เมื่อวันที่ 29 กรกฎาคม 2558

1. มีมติอนุมัติขายหุ้นสามัญทั้งหมดของบริษัทฯ ชันเทคเมทัลส์ จำกัด ที่ราคา 807 ล้านบาท และขายบริษัท เวิลด์ ไวร์ โปรเซสซึ่ง จำกัด ที่ราคาประมาณ 233.21 ล้านบาท (แบ่งเป็นหุ้นสามัญทั้งหมด 13,999 บาท และภาระหนี้สินประมาณ 233.20 ล้านบาท) ที่บริษัทฯ ถือครองอยู่ในมูลค่ารวมกันประมาณ 1,040.21 ล้านบาท ณ วันที่ 21 กันยายน 2558 บริษัทฯ ถือครองอยู่ในมูลค่ารวมกันประมาณ 1,040.10 ล้านบาท ให้แก่ บริษัท มิลล์คอน สตีล จำกัด (มหาชน) โดยทำการดังกกล่าว บริษัทฯ ได้จดทะเบียน ณ กรมพัฒนาธุรกิจการค้า กระทรวงพาณิชย์ เป็นที่เรียบร้อยแล้ว

2. มีมติอนุมัติซื้อที่ดินไม่เกิน 180 ไร่ มูลค่ารวมไม่เกิน 1,327.14 ล้านบาท ณ วันที่ 21 กันยายน 2558 บริษัทฯ ได้ดำเนินการซื้อที่ดินจำนวน 175 ไร่ มูลค่ารวม 1,277.50 ล้านบาท จากบริษัท มิลล์คอน สตีล จำกัด (มหาชน) "MILL" โดยตั้งอยู่บนโฉนดที่ดินเลขที่ 180024, 180025 และ 180026 โดยที่ดินดังกล่าวอยู่ที่ตำบลบ้านแลง อำเภอเมืองระยอง จังหวัดระยอง โดยทำการดังกกล่าว บริษัทฯ ได้จดทะเบียน ณ สำนักงานที่ดิน จังหวัดระยองเป็นที่เรียบร้อยแล้ว

อนึ่ง ณ วันที่ทำการได้มาซึ่งทรัพย์สินระหว่าง MILL และ GEL การโอนกรรมสิทธิ์ MILL ได้รับการอนุมัติการปลดจำนองกับธนาคารกรุงเทพ และ MILL ได้ทำการจดทะเบียนจำนอง เพื่อใช้เป็นทางเข้าออก จำนวนประมาณ 1 ไร่ ให้แก่ GEL เพื่อเป็นการเข้าออกสำหรับที่ดินประมาณ 175 ไร่ ที่ทำการซื้อขายในครั้งนี้



3. มีมติจัดตั้งบริษัทย่อยเพื่อลงทุนโครงการโรงงานเพื่อผลิตและจำหน่ายลวดแรงดึงสูงขั้นพิเศษคิดเป็นมูลค่าเงินลงทุนรวมไม่เกิน 701.00 ล้านบาทรวมค่าที่ดินบางส่วนเป็นจำนวน 40 ไร่ที่บริษัทฯ อยู่ระหว่างการซื้อจาก MILL มูลค่าประมาณ 300.00 ล้านบาท)

โดยจะมีการก่อสร้างอาคารสำหรับการติดตั้งเครื่องจักรและอุปกรณ์ รวมไปถึงสาธารณูปโภค เพื่อรองรับสายการผลิต ดังนี้

1. ลวดแรงดึงสูงสำหรับคอนกรีตอัดแรงแบบเส้นเดี่ยว (Prestressed Concrete Wire - PC Wire)
2. ลวดแรงดึงสูงสำหรับคอนกรีตอัดแรงแบบตีเกลียว (Prestressed Concrete Strands - PC Strands)
3. ลวดแรงดึงสูงชนิดดิ่งเย็น (Cold Drawn Wire - CW)

4. ตามมติที่ประชุมคณะกรรมการบริษัทฯ ครั้งที่ 8/2558 ในวันที่ 26 พฤศจิกายน 2558 ได้มีมติอนุมัติการออกและเสนอขายหุ้นสามัญต่อประชาชนทั่วไปเป็นครั้งแรก (IPO) บริษัท แมคทริก จำกัด (มหาชน) บริษัทร่วมของบริษัทฯ จะดำเนินการเพิ่มทุนจดทะเบียนเพื่อเสนอขายหุ้น IPO จำนวน 150,000,000 หุ้น ส่งผลให้สัดส่วนการถือหุ้นของบริษัทฯ ใน MCTRIC ลดลงจากร้อยละ 32.65 เป็นร้อยละ 21.77 โดยมีรายละเอียดการเปลี่ยนแปลงสัดส่วนการถือหุ้น ดังนี้

รายชื่อผู้ถือหุ้น	ก่อนการปรับโครงสร้างทุน	จัดสรรหุ้นสามัญเพื่อรองรับ การจ่ายหุ้นปันผล	จัดสรรหุ้นสามัญเพื่อ IPO	ภายหลังปรับโครงสร้าง
GEL	81,632,500	16,326,500	-	97,959,000
อื่นๆ	168,367,500	33,673,500	150,000,000	352,041,000
รวม	250,000,000	50,000,000	150,000,000	450,000,000
GEL	32.65%	32.65%	0.00%	21.77%
อื่นๆ	67.35%	67.35%	100.00%	78.23%
รวม	100.00%	100.00%	100.00%	100.00%

หมายเหตุ : 'GEL ได้รับจัดสรรหุ้นปันผลจาก MCTRIC ตามมติที่ประชุมวิสามัญผู้ถือหุ้นครั้งที่ 1/2558 วันที่ 28 พฤษภาคม 2558 ของ MCTRIC โดยได้รับชำระเงินปันผลในรูปแบบของหุ้นจำนวน 16,326,5000 หุ้น และได้รับชำระเป็นเงินสดจำนวน 1,632,650บาท

อย่างไรก็ตามเพื่อเป็นการลดผลกระทบจาก Dilution Effect จึงให้สิทธิผู้ถือหุ้นของบริษัทฯ ได้สิทธิในการจองซื้อหุ้นสามัญของ MCTRIC (Pre-emptive Right) ก่อน โดยกำหนดให้ใช้สิทธิจองซื้อหุ้นจำนวนไม่เกิน 48,979,500 หุ้น ซึ่งเท่า Dilution Effect จากการลดสัดส่วนการถือหุ้นของ GEL จากร้อยละ 32.65 เป็นร้อยละ 21.77 และให้ใช้สิทธิการซื้อหุ้นตามสัดส่วนการถือหุ้นในบริษัท

5. ตามมติที่ประชุมคณะกรรมการบริษัท ครั้งที่ 9/2558 ในวันที่ 22 ธันวาคม 2558 มีการอนุมัติโครงการซื้อหุ้นคืนเพื่อบริหารทางการเงิน (Treasury Stock) ภายในวงเงินจำนวนไม่เกิน 100 ล้านบาท คิดเป็นจำนวนหุ้นที่จะซื้อคืนประมาณไม่เกิน 180,000,000 หุ้น มูลค่าที่ตราไว้ 0.85 บาท โดยจำนวนหุ้นที่จะซื้อคืนคิดเป็นประมาณไม่เกินร้อยละ 3 ของจำนวนหุ้นที่จำหน่ายได้แล้วทั้งหมด

ณ วันที่ 20 มกราคม 2559 ได้ดำเนินการซื้อหุ้นคืน โดยจำนวนรวมของหุ้นที่ซื้อคืนในโครงการจนถึงปัจจุบัน เท่ากับ 113,512,900 หุ้น คิดเป็น 2.04% ของทุนชำระแล้ว มูลค่ารวมที่ซื้อคืนเท่ากับ 62,200,055.39 ล้านบาท (จำนวนเงินสุทธิที่จ่ายซื้อหุ้นคืน)

1.3 โครงสร้างการถือหุ้นของกลุ่มบริษัท

บริษัทฯ ประกอบธุรกิจหลัก คือ ผลิตวัสดุก่อสร้าง, เสาค้ำคอนกรีตอัดแรง พื้นและผนังคอนกรีตสำเร็จรูปคอนกรีตเสริมใยแก้ว ปูนซีเมนต์ผสมสารป้องกันการหดตัว และพื้นคอนกรีตอัดแรงในที่ชนิดไร้คาน

บริษัทฯ และบริษัทย่อยประกอบธุรกิจหลัก 3 ประเภท ดังนี้

1. ผลิตวัสดุก่อสร้างและการให้บริการ
2. ธุรกิจหลัก
3. ธุรกิจอื่นๆ



โครงสร้างการถือหุ้นของกลุ่มบริษัท เจเนอรัล เอนจิเนียริง จำกัด (มหาชน)
ณ วันที่ 31 ธันวาคม 2558

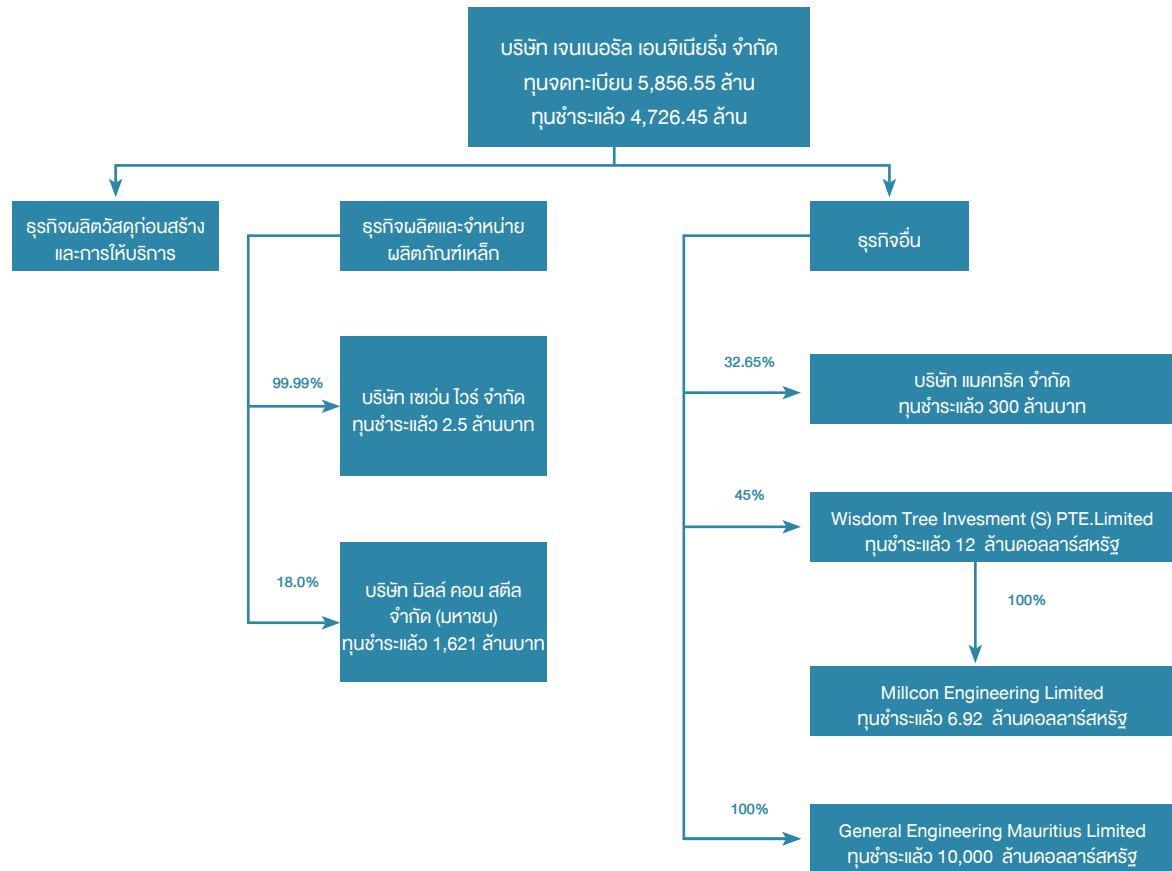

หมายเหตุ ไม่มีบุคคลที่มีความขัดแย้งถือหุ้นในบริษัทย่อยและบริษัทร่วมเกินร้อยละ 10

รายชื่อบริษัทย่อยและบริษัทร่วมอื่นๆ ณ วันที่ 31 ธันวาคม 2558

บริษัท	ประกอบธุรกิจ	สัดส่วน (%)	ทุนที่เรียกชำระ (ล้านบาท)	ต้นทุนเงินลงทุน (ล้านบาท)	มูลค่าเงินลงทุน (ล้านบาท)
บริษัทย่อย	ธุรกิจเหล็ก	99.99	2.50	2.49	2.49
1.บริษัท เซเวน ไอร์ จำกัด 44/2 หมู่ 2 ถ. ติวานนท์ ต. บางกะดี อ. เมืองปทุมธานี จ. ปทุมธานี 12000 โทรศัพท์ 66 (0) 2501-2020 โทรสาร 66 (0) 2501-2134					
2. General Engineering Mauritius Limited General Engineering Mauritius Limited 10th Floor, Standard Chartered Tower 19, Cybercity Ebene, Mauritius	ธุรกิจเพื่อการลงทุน	100.00	0.34	0.34	0.34

บริษัท	ประกอบธุรกิจ	สัดส่วน (%)	ทุนที่เรียกชำระ (ล้านบาท)	ต้นทุนเงินลงทุน (ล้านบาท)	มูลค่าเงินลงทุน (ล้านบาท)
บริษัทรวม บริษัท แมคทริก จำกัด (มหาชน) 121/105 อาคารอาร์เอสทาวเวอร์ ชั้นที่ 39 ถนนรัชดาภิเษก แขวงดินแดง เขตดินแดง กรุงเทพมหานคร โทรศัพท์ 0-2641-2100 โทรสาร 0-2641-2030, 0-2641-2029	รับเหมาก่อสร้างและให้บริการติดตั้งงานระบบ	32.65%	250.00	185.63	227.78
บริษัท Wisdom Tree Investment (S) PTE. Limited 1 Raffles Place #39-01 One Raffles Place Singapore (048616) โทรศัพท์ (65) 6225-1868 โทรสาร (65)3125-7212	บริษัทจัดตั้งขึ้นในประเทศสิงคโปร์ เพื่อประกอบธุรกิจการลงทุนในกิจการร่วมค้าสร้างโรงงานและประกอบกิจการผลิตและจำหน่ายผลิตภัณฑ์เหล็กอุปกรณ์ในประเทศพม่า	45%	433.06	177.66	176.38

หมายเหตุ ไม่มีบุคคลที่มีความขัดแย้งถือหุ้นในบริษัทย่อยและบริษัทรวมเกินร้อยละ 10

- 1.) เมื่อวันที่ 29 กรกฎาคม 2558 ตามมติที่ประชุมคณะกรรมการบริษัทฯ ครั้งที่ 5/2558 ได้มีมติอนุมัติขายหุ้นสามัญทั้งหมด บริษัท ชันเทคเมทัลส์ จำกัด ที่ราคา 807 ล้านบาท และขาย บริษัท เวลด์ ไวร์ โปรเซสซิ่ง จำกัด ที่ราคาประมาณ 233.21 ล้านบาท (แบ่งเป็นราคาหุ้นสามัญทั้งหมด 13,999 บาท และภาระหนี้สินประมาณ 233.20 ล้านบาท) ที่บริษัทฯ ถือครองอยู่ในมูลค่ารวมกันประมาณ 1,040.21 ล้านบาท ให้แก่ บริษัท มิลล์คอน สตีล จำกัด (มหาชน)
- 2.) เมื่อวันที่ 29 กรกฎาคม 2558 ตามมติที่ประชุมคณะกรรมการบริษัทฯ ครั้งที่ 5/2558 มีมติอนุมัติให้จดทะเบียนจัดตั้งบริษัทย่อยเพื่อลงทุนโครงการโรงงานเพื่อผลิตและจำหน่ายลวดแรงดึงสูงชั้นคุณภาพพิเศษ และเมื่อวันที่ 27 พฤศจิกายน 2558 ได้จดทะเบียนเป็นบริษัท จำกัด ชื่อ บริษัท เซเวน ไวร์ จำกัด ต่อกรมพัฒนาธุรกิจการค้า กระทรวงพาณิชย์ เพื่อประกอบธุรกิจผลิตลวดแรงดึงสูงชั้นคุณภาพพิเศษ



2. ลักษณะการประกอบธุรกิจ

2.1) โครงสร้างรายได้แยกตามสายผลิตภัณฑ์

โครงสร้างรายได้จากการประกอบธุรกิจของบริษัทฯ และบริษัทย่อย ตั้งแต่ ปี 2556 - ปี 2558 สามารถจำแนกตามกลุ่มธุรกิจได้ดังนี้

กลุ่มธุรกิจ	ดำเนินการโดย	% การ ถือหุ้น ของบริษัทฯ	ปี 2558		ปี 2557		ปี 2556	
			ล้านบาท	%	ล้านบาท	%	ล้านบาท	%
ธุรกิจผลิตวัสดุก่อสร้าง	บมจ. เจนเนอรัล เอนจิเนียริง							
ผลิตภัณฑ์เสาเข็มคอนกรีตอัดแรง			701.54	29.08	1,005.92	29.33	916.34	53.64
ผลิตภัณฑ์คอนกรีตพิเศษ			543.39	22.53	461.12	13.45	311.98	18.26
ผลิตภัณฑ์พิเศษ			37.49	1.55	44.39	1.29	30.05	1.76
โครงการพิเศษ			9.72	0.40	7.02	0.20	4.42	0.26
รวม			1,292.15	53.56	1,518.45	44.28	1,262.79	73.91
ธุรกิจเคหะหลัก	บจก. ชันเทค เมทัลล์	100.00						
ขายเคหะหลัก			273.14	11.32	1,386.81	40.44	209.65	12.27
ขายเคหะหลักแปรสภาพ			188.03	7.79	260.63	7.60	64.37	3.77
ขายเหล็กเส้นกลมและเหล็กข้ออ้อย			15.08	0.63	15.29	0.45	-	-
ขายลวด COIL			182.06	7.55	-	-	-	-
อื่นๆ			32.25	1.34	77.70	2.27	9.33	0.55
รวม			690.56	28.63	1,740.43	50.75	283.35	16.59
รวมรายได้จากการขายและบริการ			1,982.71	82.19	3,258.88	95.03	1,546.14	90.50
ธุรกิจการลงทุน	บมจ. เจนเนอรัล							
กลับรายการค่าเผื่อนี้สงสัยจะสูญ	เอนจิเนียริง		0.35	0.01	14.85	0.43	-	-
กำไรขาดทุนจากการขายสินทรัพย์			-	-	-	-	1.06	0.06
รายได้จากการขายเศษซาก			-	-	-	-	1.79	0.10
ดอกเบี้ยและส่วนลดรับ			10.27	0.43	23.23	0.68	35.22	2.06
กำไรจากอัตราแลกเปลี่ยน			10.93	0.45	9.43	0.27		
กำไรจากการปรับมูลค่าเงินลงทุน ชั่วคราว			-	-	29.58	0.86	-	-
กำไรจากการขายเงินลงทุนในบริษัท ย่อย			352.40	14.61	-	-	-	-
กลับรายการด้อยค่าของสินทรัพย์			-	-	-	-	-	-
เงินปันผลรับ			--	--	10.07	0.29	-	-
ส่วนแบ่งกำไรจากบริษัทร่วม			20.67	0.86	25.24	0.74	27.88	1.63
กำไรจากการจำหน่ายเงินลงทุน			-	-	32.90	0.96	51.53	3.02
รายได้ภาษีเงินได้			-	-	-	-	10.23	0.60

กลุ่มธุรกิจ	ดำเนินการโดย	% การ ถือหุ้น ของบริษัทฯ	ปี 2558		ปี 2557		ปี 2556	
			ล้านบาท	%	ล้านบาท	%	ล้านบาท	%
รายได้อื่นๆ			24.96	1.03	19.08	0.56	5.77	0.34
รวม			419.58	17.39	164.48	4.80	133.48	7.81
ธุรกิจการลงทุน	บจก. เวิลด์ไวร์ โปรเซสซิง	99.99						
ดอกเบี้ยรับและอื่นๆ			0.01	0.00	0.03	0.00	0.04	0.00
กำไร (ขาดทุน) จากการขายสินทรัพย์			2.60	0.11	-	-	-	-
รวม			2.61	0.11	0.03	0.00	0.04	0.00
ธุรกิจการลงทุน	บจก. ชันเทค เมทัลส์	100.00						
ดอกเบี้ยรับและอื่นๆ			7.46	0.31	5.64	0.16	28.24	1.65
กำไรจากอัตราแลกเปลี่ยน			0.11	0.00	0.33	0.01	0.55	0.03
รวม			7.57	0.31	5.97	0.17	28.79	1.69
รวมรายได้จากธุรกิจการลงทุน			429.76	17.81	170.48	4.97	162.31	7.82
รวมรายได้			2,412.47	100.00	3,429.36	100.00	1,708.45	100.00

2.2) ลักษณะของผลิตภัณฑ์และบริการ

1) ธุรกิจหลักของบริษัท

ธุรกิจผลิตวัสดุก่อสร้างและบริการดำเนินการโครงการโดยบริษัท เจนเนอรัล เอนจิเนียริง จำกัด (มหาชน)

กลุ่มผลิตภัณฑ์	ชื่อผลิตภัณฑ์	คุณสมบัติ	การใช้งาน
ผลิตภัณฑ์เสาเข็มคอนกรีตอัดแรง	* เสาเข็มเหลี่ยม * เสาสี่เหลี่ยมกลวง * เสาเข็มรูปตัวไอ (I) เสาเข็มกลมแรงเหวี่ยง	เป็นเสาที่มีประสิทธิภาพประหยัดเวลาและค่าใช้จ่ายในการก่อสร้าง	หน่วยงานราชการ, รัฐวิสาหกิจ, ห้างสรรพสินค้า, โรงงาน, มหาวิทยาลัย, สนามบิน, บ้านจัดสรร และงานสะพาน เป็นต้น
ผลิตภัณฑ์พื้นและผนังคอนกรีต	* ผนังคอนกรีตสำเร็จรูป	สามารถควบคุมคุณภาพและมาตรฐานได้สม่ำเสมอทั้งแผ่นทำให้การก่อสร้างเป็นไปอย่างรวดเร็ว ตามที่เจ้าของโครงการออกแบบ	งานโรงงาน, ห้างสรรพสินค้า, อาคารสูง, สนามกีฬา เป็นต้น
	* พื้นคอนกรีตอัดแรงในที่ดินไร้คาน	ใช้สำหรับพื้นที่ที่ต้องการช่วงห่างของเสากว้างกว่าปกติ และไม่ต้องมีการมีคานรับพื้น เพื่อให้อาคารมีเสาน้อย มีพื้นที่ใช้สอยมากขึ้น ก่อสร้างได้รวดเร็ว	อาคารจอดรถ, พื้นอาคารสูง
	พื้นกึ่งสำเร็จรูป	ออกแบบเพื่อใช้งานพื้นที่มีช่วงเสากว้างเกินกว่ามาตรฐานปกติสามารถทดแทนไม้แบบ และเป็นพื้นรับน้ำหนักได้ตามที่ผู้ออกแบบต้องการมีความรวดเร็วในการติดตั้ง	งานโรงงาน, งานสะพาน
	* ผลิตภัณฑ์คอนกรีตเสริมใยแก้ว (GRC)	นำใยแก้วมาเสริมในคอนกรีตโดยไม่เสริมเหล็ก ทำชิ้นงานได้รูปทรงต่างๆ มีลักษณะคมชัด สวยงาม น้ำหนักเบา ง่ายต่อการติดตั้ง ซึ่งคอนกรีตธรรมดาทำได้ยาก	สำหรับลูกค้าที่ต้องการใช้ผลิตภัณฑ์ที่เป็นลักษณะพิเศษเฉพาะ



กลุ่มผลิตภัณฑ์	ชื่อผลิตภัณฑ์	คุณสมบัติ	การใช้งาน
ผลิตภัณฑ์พิเศษ	* ซีเมนต์พิเศษเดนกา (DENKA)	เป็นปูนซีเมนต์ชนิดไม่หดตัว และรับกำลังอัดสูง ใช้ในงานติดตั้งเครื่องจักร เป็นผลิตภัณฑ์เดียวจากหลายสิบผลิตภัณฑ์ที่ผ่านการทดสอบคุณภาพ และอนุมัติให้ใช้ในการติดตั้งเครื่องกำเนิดไฟฟ้าของการไฟฟ้าฝ่ายผลิตแห่งประเทศไทย	โรงไฟฟ้าของ EGAT โรงงานไฟฟ้า IPP และ SPP โรงปิโตรเคมี โรงกลั่นน้ำมัน โรงเหล็ก โรงงานกระดาษ โรงงานน้ำตาล ฯลฯ
	กำแพงกันเสียง	เป็นผลิตภัณฑ์ที่ใช้ป้องกัน, แก้ไขมลภาวะทางเสียงจากการจราจรหรือเครื่องจักร	ทางด่วนพิเศษ, ทางหลวง, อุโมงค์ทางลอด, โรงไฟฟ้าและโรงงานต่างๆ
	ปูนซีเมนต์ผสมเสร็จสำหรับงานฉาบบาง (Super Skimcoat)	เป็นปูนฉาบผิวบางมีความยืดเกาะสูง ใช้สำหรับตกแต่งผนัง, พื้นผิวงาน Precast ให้ออกมาเรียบสวยงาม ไม่มีรอยแตกร้าว ประหยัดสีในการทาสี	ในอาคารสูงทั่วไป ในงานผนังสำเร็จรูปในการตกแต่งทั่วไป
ผลิตภัณฑ์ STEEL (บริษัทเป็นตัวแทนจำหน่าย)	เหล็กเส้น เหล็กรูปพรรณ	ความสามารถในการขึ้นรูป และความทนทานยอดเยี่ยมรวมถึงยืด-หยุ่นได้ดี มีค่าจุดครากและการนำความร้อนที่ดี ตลอดจนคุณสมบัติที่สำคัญอีกอย่างหนึ่งที่มีในเหล็กกล้าไร้สนิม มีความทนทานต่อการกัดกร่อน	ใช้สำหรับการก่อสร้างทุกชนิด
ผลิตภัณฑ์คอนกรีตผสมเสร็จ (บริษัทเป็นตัวแทนจำหน่าย)	-	เป็นส่วนผสมของปูนซีเมนต์ หินทราย น้ำ และ น้ำยาผสมคอนกรีตที่ผสมกัน เบ็ดเสร็จจากโรงงาน รวมถึงบริการจัดส่งไปที่หน่วยงานก่อสร้างโดยรถผสมคอนกรีต	ใช้สำหรับงานก่อสร้างทุกชนิดมีลักษณะพิเศษที่เหมาะสมกับงานก่อสร้างทุกประเภท

* เป็นสินค้าที่ได้รับการรับรองระบบคุณภาพ ISO 9001: 2008

ผลสำรวจความพึงพอใจของลูกค้า

ผลสำรวจความพึงพอใจของลูกค้า	รอบการสำรวจ		
	ก.ค.-ธ.ค.58	ม.ค.-มี.ย.58	ก.ค.-ธ.ค.57
1.ความเป็นมืออาชีพของบริษัทฯ	84.27	85.13	86.03
2.คุณภาพของผลิตภัณฑ์เป็นไปตามที่กำหนดไว้	85.60	88.29	87.87
3.การส่งมอบสินค้าเป็นไปตามกำหนดเวลา	84.53	80.06	81.99
4.การบริการหลังการขาย	82.40	78.16	78.31
5. สามารถแก้ไขปัญหาของลูกค้าได้ทันทีที่เกิดปัญหา	80.53	78.48	77.21
% รวม	83.47	82.02	82.28

หมายเหตุ บริษัทตั้งเป้าหมายด้านประสิทธิภาพในการทำงานไม่น้อยกว่า 80%

2) ธุรกิจของบริษัทย่อยและบริษัทร่วม

บริษัทย่อย

1) บริษัท เซเว่น ไวร์ จำกัด ดำเนินธุรกิจผลิตและจำหน่ายลวดแรงดึงสูงชั้นคุณภาพพิเศษ สำนักงานใหญ่ตั้งอยู่ที่จังหวัดปทุมธานี และจะดำเนินการก่อสร้างโรงงานผลิตลวดแรงดึงสูงชั้นคุณภาพพิเศษ ซึ่งตั้งอยู่ในเขตประกอบการ อุตสาหกรรมเชิงนิเวศน์โออาร์พีซี จังหวัดระยอง โดยจะมีการก่อสร้างอาคารสำหรับการติดตั้งเครื่องจักรและอุปกรณ์ รวมไปถึงสาธารณูปโภคเพื่อรองรับสายการผลิต ดังนี้

1. ลวดแรงดึงสูงสำหรับคอนกรีตอัดแรงแบบเส้นเดี่ยว (Prestressed Concrete Wire - PC Wire)
2. ลวดแรงดึงสูงสำหรับคอนกรีตอัดแรงแบบตีเกลียว (Prestressed Concrete Strands - PC Strands)
3. ลวดแรงดึงสูงชนิดดัดเย็น (Cold Drawn Wire - CW)

2) General Engineering Mauritius Limited ประกอบธุรกิจเพื่อการลงทุน (Holding Company) ในบริษัทร่วม Wisdom Tree Investment (S) PTE. Limited

บริษัทร่วม

(1) บริษัท แมคทริก จำกัด (มหาชน) ดำเนินธุรกิจทางด้านวิศวกรรมงานก่อสร้างและการวางระบบไฟฟ้าเครื่องกล ในแขนงต่างๆ ที่ครบวงจร โดยแบ่งสายงานเป็น 2 สายหลัก คือ งานด้านวิศวกรรมก่อสร้างทั่วไป และงานด้านวิศวกรรมระบบไฟฟ้าและเครื่องกลในแขนงต่างๆ ที่ครบวงจร โดยแบ่งเป็นงานด้านวิศวกรรมก่อสร้างทั่วไป และงานด้านวิศวกรรมระบบไฟฟ้าและเครื่องกล โดยมีลักษณะงานในการก่อสร้างสิ่งปลูกสร้างในรูปแบบต่างๆ ได้แก่ งานก่อสร้างอาคารพาณิชย์ อาคารที่อยู่อาศัย สถาบันการศึกษา งานก่อสร้างโรงงานอุตสาหกรรม งานก่อสร้างวิศวกรรมโยธา เป็นต้น ซึ่งบริษัทฯ ให้บริการตั้งแต่งานสถาปัตยกรรม การสื่อสารโทรคมนาคม ระบบประปาสุขาภิบาล และระบบป้องกันไฟ ระบบปรับอากาศและระบายอากาศ

(2) บริษัท Wisdom Tree Investment (S) PTE. Limited ที่จัดตั้งขึ้นในประเทศสิงคโปร์ เพื่อประกอบธุรกิจการลงทุนในกิจการร่วมค้าเพื่อประกอบกิจการผลิตและจำหน่ายผลิตภัณฑ์เหล็กชุบพรมในประเทศพม่า

2.3) การตลาดและการแข่งขัน

ภาพรวมของธุรกิจ เนื่องจากราคาน้ำมันและราคาวัตถุดิบมีความผันผวนสูง และเกิดปัญหาขาดแคลนแรงงานที่มีคุณภาพ ทำให้บริษัทฯ มีต้นทุนผลิตสินค้าเพิ่มขึ้น รวมทั้งปัญหาเสถียรภาพทางการเมืองและเศรษฐกิจภายในประเทศ บัณฑิตเหล่านี้ส่งผลกระทบต่อการขายตัวของธุรกิจพัฒนาอสังหาริมทรัพย์และการก่อสร้าง ทำให้เกิดการชะลอตัวในอุตสาหกรรมก่อสร้างตามภาวะเศรษฐกิจโดยรวม เพราะอุตสาหกรรมก่อสร้างจะควบคู่ไปกับภาวะเศรษฐกิจของประเทศ

ในช่วงปี 2558 เศรษฐกิจยังคงชะลอตัวต่อเนื่องจากปี 2557 โดยในช่วง 1-2 ปีที่ผ่านมา มีปัจจัยหลายประการที่ส่งผลกระทบต่ออุตสาหกรรมทั้งในด้านลบ อาทิ อัตราการเติบโตทางเศรษฐกิจที่ต่ำกว่าคาด ภาระหนี้ครัวเรือนที่อยู่ในระดับสูงจนทำให้อัตราการอนุมัติสินเชื่อของธนาคารลดลง และจำนวนที่อยู่อาศัยเหลือขายที่คาดว่าจะเพิ่มขึ้น ในขณะที่ปัจจัยด้านบวก ได้แก่ อัตราดอกเบี้ยที่ยังทรงตัวในระดับต่ำ ต้นทุนค่าแรงและวัสดุก่อสร้างที่ทรงตัว และมาตรการกระตุ้นเศรษฐกิจซึ่งรวมถึงธุรกิจอสังหาริมทรัพย์ที่ ซึ่งรัฐบาลได้ออกมาตรการช่วงปลายปี 2558 โดยเป็นผลมาจากการที่ผู้ประกอบการส่วนใหญ่มียอดขายที่รับรู้เป็นรายได้คงเหลือ (Backlog) ในระดับที่ค่อนข้างสูง



1) อุตสาหกรรมการผลิตวัสดุก่อสร้าง กลุ่มลูกค้าประกอบด้วย

1. ผู้รับเหมานาขนาดใหญ่	- เป็นบริษัท ที่มีศักยภาพในการเข้าประมูลงานขนาดใหญ่ เช่น อาคารสูง และงานสาธารณูปโภค
2. เจ้าของโครงการ	- ต้องการจะซื้อวัสดุในการก่อสร้างเอง เพราะมีความมั่นใจในคุณภาพของสินค้าและบริการโดยไม่ผ่านบริษัทผู้รับเหมาก่อสร้าง
3. สถาปนิกและวิศวกร เนื่องจากท่านเหล่านี้ เป็นผู้สามารถ ให้คำแนะนำต่อเจ้าของ	- เป็นผู้ออกแบบและคำนวณแบบ เป็นผู้มีความรู้ความเข้าใจในการใช้ผลิตภัณฑ์นั้นๆ เป็นอย่างดี และสามารถจะแนะนำเจ้าของโครงการให้ใช้ผลิตภัณฑ์นั้นๆ ได้
4. ทั่วๆ ไป หลากหลายของบริษัทฯ ไปใช้ ในโครงการต่างๆ ได้	- ลูกค้ามีความประสงค์จะนำสินค้าไปใช้กับอาคาร หรือเพื่อตกแต่งให้สวยงาม

2) กลยุทธ์การตลาด

(1) กลยุทธ์ด้านผลิตภัณฑ์และบริการ

บริษัทฯ มีนโยบายมุ่งเน้นคุณภาพของสินค้าและบริการโดยผลิตสินค้าที่มีคุณภาพได้มาตรฐานสากล มีความปลอดภัย มีความรับผิดชอบต่อสังคม และมีความหลากหลายของผลิตภัณฑ์เพื่อตอบสนองความต้องการของลูกค้า การปรับปรุงการให้บริการอย่างสม่ำเสมอ โดยจัดทีมงานที่มีความรู้ความชำนาญมาดูแลงานเพื่อให้การส่งมอบงานล่าช้าหรือเกิดความเสียหาย ด้วยประสบการณ์การดำเนินงานด้านการผลิตวัสดุก่อสร้างและการให้บริการมากกว่า 53 ปี ลูกค้าให้ความเชื่อมั่นในคุณภาพสินค้าและบริการของบริษัทฯ

(2) กลยุทธ์ด้านราคา

บริษัทฯ มีนโยบายในการผลิตสินค้าและบริการที่มีคุณภาพเพื่อให้ผลิตภัณฑ์มีอายุการใช้งานที่ยาวนาน มีผู้เชี่ยวชาญให้คำปรึกษาแก่ลูกค้าและดูแลอย่างใกล้ชิด รวมทั้งศักยภาพของบริษัทฯ ในการทำงานให้ลูกค้าเสร็จทันเวลา หรือไม่มีความเสียหายที่อาจทำให้ลูกค้าต้องมียค่าใช้จ่ายมากขึ้น ซึ่งจะทำให้ลูกค้าเกิดความพึงพอใจในราคาสินค้าและบริการของบริษัทฯ

(3) กลยุทธ์ด้านการส่งเสริมการตลาด

บริษัทฯ มีสินค้าหลากหลายผลิตภัณฑ์ เพื่อให้ลูกค้าสามารถซื้อวัสดุก่อสร้างต่างๆ ได้จากผู้ผลิตเดียว เช่น ในการก่อสร้างอาคาร บริษัทฯ จะมีผลิตภัณฑ์เสาเข็มคอนกรีตอัดแรงพร้อมบริการการตอกพื้นคอนกรีตอัดแรงในที่ชนิดไร้คาน ผนังคอนกรีตสำเร็จรูป ผลิตภัณฑ์คอนกรีตเสริมใยแก้วเพื่อตกแต่งอาคารตามที่สถาปนิกออกแบบ เป็นต้น บริษัทฯ จะมีความสัมพันธ์อันดีกับสถาปนิกและวิศวกรเนื่องจากมีความเชื่อมั่นในคุณภาพสินค้าของบริษัทฯ รวมทั้งบริษัทฯ ได้ให้ความสำคัญกับลูกค้าทุกราย การประชาสัมพันธ์องค์กรโดยการติดป้ายบริษัทฯ ในบริเวณโครงการที่บริษัทฯ รับดำเนินการ การให้นิสิตนักศึกษาและผู้สนใจมาเยี่ยมชมโรงงาน เพื่อจะได้ทราบคุณสมบัติต่างๆ ของผลิตภัณฑ์

(4) กลยุทธ์ด้านการพัฒนา

บริษัทฯ ตระหนักดีว่าการรักษาการเป็นผู้นำของธุรกิจได้ บริษัทฯ จะต้องมุ่งเน้นการพัฒนาผลิตภัณฑ์ กระบวนการผลิต เพื่อให้ได้สินค้าที่มีคุณภาพ มีความแตกต่างจากคู่แข่งอื่น การเพิ่มความหลากหลายของผลิตภัณฑ์เพื่อตอบสนองความต้องการของลูกค้า และให้สอดคล้องกับการออกแบบอาคารที่ทันสมัยในปัจจุบัน

(5) กลยุทธ์การจัดจำหน่ายและช่องทางการจำหน่าย
ช่องทางการจำหน่าย แบ่งได้ดังนี้

จำหน่ายให้แก่	2558			2557		
	ภาครัฐ	ภาคเอกชน	รวม	ภาครัฐ	ภาคเอกชน	รวม
เจ้าของโดยตรง	-	57	57	-	39.75	39.75
บริษัทผู้รับเหมา	1.70	40.30	42	1.53	58.72	60.25
บริษัทผู้ออกแบบ	-	1	1	-	-	-
รวม %	1.70	97.30	100.00	1.53	98.47	100.00

หมายเหตุ เป็นตัวเลขจากจำนวนงานที่เกิดขึ้นในแต่ละปีของบริษัทฯ

3) สภาวะอุตสาหกรรมและการแข่งขัน

บริษัทฯ เป็นผู้ผลิตวัสดุก่อสร้างที่มีความแข็งแกร่ง ด้วยประสบการณ์ที่ยาวนานกว่า 53 ปีรวมทั้งการมุ่งเน้นการพัฒนาผลิตภัณฑ์อย่างต่อเนื่อง

จำนวนคู่แข่งชั้น

ผลิตภัณฑ์	จำนวนคู่แข่งรายใหญ่ (ราย)		
	2558	2557	2556
ผลิตและจำหน่ายเสาเข็มคอนกรีตอัดแรง	7	7	7
ผลิตและติดตั้งผนังคอนกรีตสำเร็จรูป	12	10	3
ผลิตและจำหน่ายผลิตภัณฑ์คอนกรีตเสริมใยแก้ว จี.อาร์.ซี	2	3	3
ผลิตและจำหน่ายผลิตภัณฑ์คอนกรีตอัดแรงในชนิดไร้คาน	5	5	5
ผลิตและจำหน่ายผลิตภัณฑ์ซีเมนต์พิเศษเตนกล้า	12	12	5
ผลิตภัณฑ์ STEEL	-	3	14
ผลิตภัณฑ์คอนกรีตผสมเสร็จ	-	-	7

2.4) การจัดหาผลิตภัณฑ์หรือบริการ

1) การผลิต

ณ ปัจจุบัน บริษัทฯ จัดทะเบียนสำนักงานและโรงงานรวมกันทั้งหมด 3 แห่ง ดังนี้

(1) สำนักงานใหญ่โรงงานบางกะดี จังหวัดปทุมธานี ตั้งอยู่ที่ 44/2 หมู่ที่ 2 ถนนติวานนท์ ต.บางกะดี อ.เมือง จ.ปทุมธานี

(2) สาขาที่ 1 โรงงานเชียงรากน้อย ตั้งอยู่ที่ เลขที่ 99 หมู่ที่ 4 ตำบลเชียงรากน้อย อำเภอสามโคก จังหวัดปทุมธานี ซึ่งเป็นสำนักงาน สาขาของบริษัทฯ

(3) สาขาที่ 2 สำนักงานขาย ตั้งอยู่เลขที่ 99/19 หมู่ที่ 2 ตำบลเชิงเนิน อำเภอเมืองระยอง จังหวัดระยอง

กำลังการผลิตและปริมาณการผลิตจริง

การผลิต		ปี 2558				ปี 2557				ปี 2556			
		กำลัง การผลิต เต็มที่	ปริมาณ การผลิต จริง	อัตรา การใช้ กำลัง การผลิต (ร้อยละ)	ปริมาณ การผลิต เพิ่มขึ้น (ร้อยละ)	กำลัง การผลิต เต็มที่	ปริมาณ การผลิต จริง	อัตรา การใช้ กำลัง การผลิต (ร้อยละ)	ปริมาณ การผลิต เพิ่มขึ้น (ร้อยละ)	กำลัง การผลิต เต็มที่	ปริมาณ การผลิต จริง	อัตรา การใช้ กำลัง การผลิต (ร้อยละ)	ปริมาณ การผลิต เพิ่มขึ้น (ร้อยละ)
ผลิตภัณฑ์เสาเข็ม	(ลบ.เมตร)	165,000	96,943	58.75	-18.50	165,000	118,950	72.09	6.54	165,000	111,649	67.67	23.36
คอนกรีตอัดแรง													
ผลิตภัณฑ์พื้นคอนกรีตอัดแรง	(ตร.เมตร)	500,000	375,348	75.07	-11.13	500,000	422,344	84.47	14.87	400,000	367,671	91.92	4.71
ในพื้นที่โครงการ													
ผลิตภัณฑ์ซี.อาร์.ซี.	(กิโลกรัม)	1,700,000	831,980	48.94	102.45	1,700,000	410,957	24.17	-40.31	1,000,000	688,438	68.84	23.73
ผลิตภัณฑ์ซีเมนต์พิเศษ	(กิโลกรัม)	15,000,000	5,749,225	38.33	-28.42	15,000,000	8,032,200	53.55	194.63	3,000,000	2,726,255	90.87	10.71
ผลิตภัณฑ์พื้นและผนัง	(ตร.เมตร)	700,000	233,997	33.43	-13.83	350,000	271,545	77.58	253.83	70,000	76,744	109.63	73.30
คอนกรีตสำเร็จรูป													

2) การจัดหาวัตถุดิบในการผลิตเพื่อจำหน่าย

ในปี 2558 วัตถุดิบประมาณร้อยละ 99 บริษัทฯ จัดซื้อจากผู้ผลิตภายในประเทศ สำหรับสินค้าที่สั่งซื้อจากต่างประเทศ บริษัทฯ สามารถหาทดแทนได้จากผู้ผลิตอื่นในประเทศ และวัตถุดิบที่ซื้อในประเทศ บริษัทฯ สามารถหาทดแทนได้เนื่องจากมีผู้จำหน่ายหลายราย

ราคาวัตถุดิบในปีนี้มีราคาปรับตัวลดลงกว่าปีก่อน อันเนื่องมาจากปริมาณความต้องการของตลาดที่ปรับตัวลดลง ซึ่งมีผลมาจากปัญหาความไม่แน่นอนทางการเมือง และความผันผวนของเศรษฐกิจทั้งในประเทศและต่างประเทศที่ทำให้ผู้จัดจำหน่ายต้องปรับราคาสินค้าให้เหมาะสม เพื่อให้สอดคล้องกับความต้องการของตลาดที่เปลี่ยนแปลงไป ประกอบกับในปีนี้มีผู้จำหน่ายเกิดขึ้นใหม่หลายราย มีผลทำให้ต้นทุนการสั่งซื้อวัตถุดิบของ บริษัทฯ ในปีนี้มีราคาลดลง และบริษัทฯ ยังได้รับโอกาสในการต่อรองราคาวัตถุดิบเพิ่มมากขึ้น อีกทั้งบริษัทฯ ได้มีการวางแผนการจูงจูงราคาวัตถุดิบกับผู้ผลิตเพื่อรองรับโครงการที่บริษัทฯ จะเสนอราคา เพื่อป้องกันความเสี่ยงจากราคาที่มีความผันผวนและการสั่งซื้อวัตถุดิบเพื่อสำรองการผลิตประจำวัน นอกจากนี้บริษัทฯ เป็นผู้ผลิตรายใหญ่ที่มีเครดิตทางการค้าที่ดี สร้างความเชื่อมั่นและจัดเตรียมวัตถุดิบให้เพียงพอ

อีกทั้งในปี 2558 บริษัทฯ มีการพัฒนาระบบการจัดจ้าง เพื่อให้เกิดประสิทธิภาพ และมาตรฐานไปในทิศทางที่ดีขึ้น ซึ่งในปี 2558 บริษัทฯ ได้ดำเนินการศึกษาต้นทุนการขนส่ง เพื่อนำมาใช้เป็นเกณฑ์ในกำหนดราคากลาง และนำไปสู่กระบวนการจัดการประมูล เมื่อบริษัทฯ ได้ดำเนินการพัฒนาระบบการจัดจ้างแล้ว จึงส่งผลให้ในปีนี้มีบริษัทฯ สามารถลดต้นทุนค่าขนส่งได้ถึง 12.14 % เมื่อเปรียบเทียบกับค่าขนส่งเดิมในปี 2557

3) จำนวนผู้ผลิตวัตถุดิบหลัก

ปูนซีเมนต์	ซื้อจากผู้จำหน่าย	2	ราย
เหล็กเส้น PC Wire / PC Stand	ซื้อจากผู้จำหน่าย	2	ราย
เหล็กเส้น	ซื้อจากผู้จำหน่าย	9	ราย
หินทราย	ซื้อจากผู้จำหน่าย	3	ราย

การสั่งซื้อจากผู้จำหน่ายขึ้นอยู่กับคุณภาพราคาและเงื่อนไขทางการค้า

4) ผลกระทบต่อสิ่งแวดล้อม

เนื่องจากบริษัทฯ เป็นบริษัทผลิตวัสดุก่อสร้าง จึงอาจจะมีมลภาวะเกิดขึ้นคือ ฝุ่น เสียง และเศษวัสดุอุตสาหกรรม โดยบริษัทฯ ตั้งอยู่ในพื้นที่โซนที่สามารถประกอบอุตสาหกรรมประเภทซีเมนต์ได้ บริษัทฯ ได้มีมาตรการป้องกันแก้ไขในเรื่องของ ฝุ่นและเสียง มีการพัฒนาเครื่องจักรเครื่องมือ ศึกษาเทคนิคในการลดฝุ่น เสียง อีกทั้งสถานที่ผลิตตั้งอยู่ห่างไกลจากสถานที่ข้างเคียง บริษัทฯ มีหน่วยงานความปลอดภัย เพื่อดูแลด้านความปลอดภัยและสิ่งแวดล้อมในโรงงาน บริษัทฯ ได้รับการรับรองคุณภาพ ISO 9001:2008 ซึ่งจะรวมถึงการควบคุมมลภาวะสภาพการทำงาน เรื่องเสียง แสงและฝุ่นด้วย สำหรับเศษวัสดุที่ไม่ใช้แล้ว ออกนอกบริเวณโรงงาน กระทั่งวัสดุอุตสาหกรรม มีมาตรการกำหนดระเบียบกฎเกณฑ์ให้บริษัทฯ ต้องปฏิบัติตามการกำจัดสิ่งปฏิกูลหรือวัสดุที่ไม่ใช้แล้วออกนอกบริเวณโรงงาน รวมตลอดถึงต้องปฏิบัติตามพระราชบัญญัติการสาธารณสุข พ.ศ. 2535 และบทบัญญัติเทศบาล ตำบลบางกะดี เรื่อง การควบคุมกิจการที่เป็นอันตรายต่อสุขภาพ พ.ศ. 2548

2.5) งานที่ยังไม่ได้ส่งมอบ

ณ วันสิ้นสุดของงบการเงินรวม บริษัทฯ มีสัญญาการขายและบริการ ซึ่งยังไม่ได้ส่งมอบสินค้า ดังนี้

(หน่วย : ล้านบาท)	31 ธันวาคม 2558	31 ธันวาคม 2557	31 ธันวาคม 2556
จำนวนที่ยังไม่ได้ส่งมอบ	1,818.66	715.31	722.09



3. ปัจจัยความเสี่ยง

3.1) ความเสี่ยงต่อการดำเนินธุรกิจของบริษัท

1) ความเสี่ยงเกี่ยวกับรายได้

รายได้ของบริษัท มาจากการขายวัสดุก่อสร้าง ซึ่งปัจจุบันมีผู้ผลิตจำนวนมากรายขึ้นทำให้เกิดการแข่งขันด้านราคาค่อนข้างรุนแรงประกอบกับผู้บริโภคบางกลุ่มมีความต้องการซื้อสินค้าที่มีราคาถูกโดยบางครั้งได้มองข้ามคุณภาพของสินค้าซึ่งสามารถใช้งานได้ยาวนานกว่า มีความปลอดภัยมากกว่า อย่างไรก็ตามบริษัท ได้ดำเนินธุรกิจมาเป็นระยะเวลากว่า 53 ปี สินค้าของบริษัท เป็นที่ยอมรับว่ามีคุณภาพดี และยังมีกลุ่มผู้บริโภคที่ต้องการสินค้าดีมีคุณภาพ และการบริการที่สามารถดำเนินงานให้แล้วเสร็จทันกำหนด โดยไม่ทำให้ผู้ซื้อเสียหายจากงานล่าช้า

2) ความเสี่ยงจากการปรับราคาวัตถุดิบ

ในปี 2558 ราคาวัตถุดิบบางรายการได้แก่ ลวดและเหล็ก, ปูนซีเมนต์ ได้มีการปรับตัวลดลง ทำให้บริษัท ต้องมีการติดตามราคาวัตถุดิบอย่างต่อเนื่อง นอกจากนี้บริษัท ได้มีการแก้ไขปัญหาดังกล่าวโดยจะวางแผนการซื้อสินค้ากับผู้ผลิตวัตถุดิบ เมื่อบริษัท รับงานโครงการขนาดใหญ่ เป็นการตกลงราคาล่วงหน้าก่อนที่บริษัทจะเสนอราคากับลูกค้า จึงมีการซื้อสินค้าเก็บไว้เป็นสต็อก ซึ่งเป็นการแก้ไขปัญหาดังกล่าวได้ในระดับหนึ่ง

3) ความเสี่ยงในการหาวัตถุดิบ

วัตถุดิบที่บริษัท ใช้ในการผลิตร้อยละ 99 ของปริมาณการใช้วัตถุดิบทั้งหมด เป็นวัตถุดิบที่ผลิตในประเทศ เมื่อราคาวัตถุดิบปรับตัวสูงขึ้น สิ่งที่มาตามคือการขาดแคลนวัตถุดิบในบางช่วงเวลา วัตถุดิบบางรายการเป็นการขายแบบผูกขาด ทำให้การต่อรองเป็นไปได้น้อย

ในกรณีนี้บริษัท ได้แก้ไขปัญหาดังกล่าวโดยการติดตามข้อมูลข่าวสารของราคาและแหล่งวัตถุดิบอย่างใกล้ชิด มีการวางแผนการซื้อวัตถุดิบอย่างเหมาะสมและเพียงพอต่อการผลิต มีการซื้อวัตถุดิบล่วงหน้าหากมีสัญญาณการขาดแคลน นอกจากนี้บริษัท เป็นที่เชื่อถือของบริษัทผู้ผลิตวัตถุดิบ และการจัดซื้อในแต่ละครั้งมีปริมาณที่สูงมาก ทำให้ผู้ผลิตจัดเตรียมวัตถุดิบให้บริษัท ได้เพียงพอและทันเวลาที่บริษัท ต้องการใช้

4) ความเสี่ยงจากการแข่งขัน

ในธุรกิจผู้ผลิตวัสดุก่อสร้าง มีการแข่งขันสูงมากระหว่างผู้ผลิตในประเทศ ส่วนใหญ่เป็นการแข่งขันด้านราคา เนื่องจากแต่ละธุรกิจพยายามรักษาสภาพคล่องของธุรกิจ และมีงานผลิตอย่างต่อเนื่อง

บริษัท ได้ทำการปรับกลยุทธ์โดยการบริหารต้นทุน การพัฒนากระบวนการผลิตอย่างสม่ำเสมอ เพื่อให้มีต้นทุนที่สามารถแข่งขันได้ พัฒนาเทคนิคและคุณภาพ โดยบริษัท ได้นำเทคนิคใหม่ๆ มาใช้ทำการผลิตสินค้าเพื่อให้แตกต่างจากคู่แข่งอื่น ทำให้สินค้ามีมูลค่าเพิ่มมากขึ้น มีสินค้าหลากหลายเพื่อสนองความต้องการของลูกค้า มีคุณภาพเป็นที่ยอมรับ และข้อสนับสนุนที่สำคัญคือ บริษัท มีศักยภาพในการทำงานให้แล้วเสร็จภายในกำหนดเวลา โดยไม่ทำให้ลูกค้าเสียหายหรือมีค่าใช้จ่ายเพิ่มขึ้น

5) ความเสี่ยงในการให้สินเชื่อกับลูกค้า

ลูกค้าของบริษัทฯ ส่วนใหญ่เป็นบริษัทผู้รับเหมารายใหญ่ ในประเทศไทย ซึ่งมีผู้รับเหมารายใหญ่ไม่มากนัก หากการจ่ายเงินชำระค่าสินค้าของลูกค้ามีปัญหา จะมีผลกระทบต่อบริษัทฯ

บริษัทฯ ได้กำหนดนโยบายในการปล่อยสินเชื่อให้รัดกุมมากยิ่งขึ้น โดยการกระจายการขายไปยังลูกค้าหลายราย ขายโดยตรงให้กับเจ้าของงาน รวมทั้งการขอหลักประกันการซื้อสินค้าและการให้บริการ เช่น เงินล่วงหน้า หรือหนังสือค้ำประกันจากธนาคาร เป็นต้น

6) ความเสี่ยงต่อภาวะเศรษฐกิจของประเทศ

ธุรกิจก่อสร้าง เป็นธุรกิจที่เติบโตไปในทิศทางเดียวกับภาวะเศรษฐกิจของประเทศโครงการพัฒนาประเทศ เช่น โครงการสาธารณูปโภค อาคารที่พักอาศัย และอาคารสำนักงาน เป็นต้น ความเสี่ยงของธุรกิจก่อสร้างอยู่ที่เสถียรภาพทางการเมืองและเศรษฐกิจของประเทศ การชะลอการก่อสร้างโครงการใหญ่ๆ ของภาครัฐและเอกชนรวมถึง ผลกระทบจากการขาดแคลนแรงงานที่มีฝีมือ ความผันผวนของราคาค่าน้ำมัน ไฟฟ้า ค่าขนส่ง ทำให้บริษัทมีต้นทุนสินค้าที่สูงขึ้นตามไปด้วย

จากภาวะดังกล่าวจะกระทบโดยตรงต่อการทำธุรกิจหลักของบริษัทฯ แต่เนื่องจากบริษัทฯ มีผลิตภัณฑ์หลายชนิดที่สามารถสร้างรายได้ให้กับบริษัทฯ รวมทั้งบริษัทฯ ได้รับคำสั่งซื้อล่วงหน้าจากหลายโครงการ จึงจะเห็นได้ชัดเจนที่ยังไม่ได้ส่งมอบของปี 2558 ที่มีอยู่ในปริมาณที่สูง

3.2) ความเสี่ยงในการลงทุนในบริษัทย่อยหรือบริษัทร่วม

1) ความเสี่ยงในการลงทุนในบริษัทย่อย

1.1 บริษัท เซเวนไวร์ จำกัด

ธุรกิจผลิตและจำหน่ายลวดแรงดึงสูงซึ่งคุณภาพพิเศษเป็นธุรกิจที่มีความเจริญเติบโตไปในทิศทางเดียวกันกับธุรกิจก่อสร้างของประเทศ ซึ่งนับได้ว่าเป็นปัจจัยบวกเนื่องจากรายได้จากภาคอุตสาหกรรมก่อสร้างเป็นสัดส่วนที่สำคัญในระดับต้นๆ ของผลิตภัณฑ์มวลรวมของประเทศไทย อย่างไรก็ตามการที่ราคาวัตถุดิบที่ใช้ในการผลิตลวดแรงดึงสูงซึ่งคุณภาพพิเศษนั้นมีความผันผวนโดยตรงต่อราคาเหล็กในตลาดโลก นโยบายของบริษัทฯ ย่อยจึงมุ่งเน้นในการบริหารจัดการสินค้าคงคลังให้อยู่ในระดับที่พอเพียงและสอดคล้องทันต่อความต้องการการใช้งานของลูกค้าเพื่อลดความเสี่ยงของการผันผวนของราคาวัตถุดิบหลัก มีเงินทุนหมุนเวียนในระดับที่เหมาะสม ดำเนินการซื้อขายทั้งกับผู้ขายและลูกค้าที่เชื่อถือได้ นอกจากนี้ผลิตภัณฑ์ส่วนใหญ่ที่บริษัทฯ ย่อยผลิตได้จะขายให้กับบริษัทฯ เพื่อสร้างกำลังพล (Synergy) เอื้อให้ทั้งบริษัทฯ และบริษัทฯ ย่อยมีต้นทุนที่แน่นอน ลดการผันผวนของราคาวัตถุดิบและยังสามารถช่วยลดปัญหาการขาดแคลนวัตถุดิบในการผลิตของบริษัทฯ ได้อีกทางหนึ่งด้วย

1.2 General Engineering Mauritius Limited

ธุรกิจเพื่อการลงทุนมีความเสี่ยงในเรื่องของอัตราแลกเปลี่ยนค่าเงินดอลลาร์สหรัฐ ที่ส่งผลทำให้เงินลงทุนและผลตอบแทนจากเงินลงทุนมีความผันผวนได้ตามสภาวะการณ์

2) ความเสี่ยงในการลงทุนในบริษัทร่วม

2.1 บริษัท แมคทริก จำกัด (มหาชน)

ธุรกิจก่อสร้าง เป็นธุรกิจที่เติบโตไปในทิศทางเดียวกับภาวะเศรษฐกิจของประเทศโครงการพัฒนาประเทศ เช่น โครงการสาธารณูปโภค อาคารที่พักอาศัย และอาคารสำนักงาน เป็นต้น ความเสี่ยงของธุรกิจก่อสร้างอยู่ที่เสถียรภาพทางการเมืองและเศรษฐกิจของประเทศ การชะลอการก่อสร้างโครงการใหญ่ๆ ของภาครัฐและเอกชนรวมถึง ผลกระทบจากการขาดแคลนแรงงานที่มีฝีมือ ความผันผวนของราคาค่าน้ำมัน ไฟฟ้า ค่าขนส่ง ทำให้บริษัทที่อยู่ในอุตสาหกรรมก่อสร้างมีต้นทุนสินค้าที่สูงขึ้นตามไปด้วย

จากภาวะดังกล่าวจะส่งผลกระทบต่อการทำธุรกิจของบริษัท แมคทริก จำกัด (มหาชน) (บริษัทร่วมของบริษัท) ที่ดำเนินธุรกิจทางด้านวิศวกรรมงานก่อสร้างและการวางระบบไฟฟ้าเครื่องกล ในแขนงต่างๆ ที่ครบวงจร มีการให้บริการที่หลากหลายโดยทีมผู้บริหารที่มีประสบการณ์สูง ตอบสนองความต้องการของลูกค้าได้ตรงจุด จึงสามารถสร้างรายได้อย่างต่อเนื่องให้กับบริษัทฯ



ร่วม รวมทั้งบริษัทร่วมยังมีงานที่ได้ทำสัญญาแล้วและอยู่ในระหว่างดำเนินการอีกหลายโครงการ ดังนั้นผลการดำเนินงานที่ปรากฏในปี 2558 บริษัทร่วมนี้ยังมีรายได้จากการดำเนินธุรกิจที่เติบโตสูงขึ้น

2.2 บริษัท Wisdom Tree Investment (S) PTE. Limited

บริษัทฯ ได้เข้าลงทุนร่วมในบริษัท Wisdom Tree Investment (S) PTE. Limited (บริษัทร่วมของบริษัท) ที่จัดตั้งขึ้นในประเทศสิงคโปร์ เพื่อประกอบธุรกิจการลงทุนในกิจการร่วมค้าเพื่อประกอบกิจการผลิตและจำหน่ายผลิตภัณฑ์เหล็กรูปพรรณในประเทศพม่า ปัจจุบันธุรกิจในประเทศพม่ามีการเจริญเติบโตในระดับที่สูงมากประเทศหนึ่งในโลกจากนโยบายการสนับสนุนการลงทุนและพัฒนาเศรษฐกิจของรัฐบาลพม่า ส่งผลให้การพัฒนาโครงสร้างพื้นฐานในประเทศพม่าเจริญเติบโตแบบก้าวกระโดดในปีที่ผ่านมา และคาดว่าจะมีระดับการเจริญเติบโตในระดับที่สูงขึ้นในอีกหลายปีข้างหน้า อย่างไรก็ตามธุรกิจผลิตและจำหน่ายผลิตภัณฑ์เหล็กรูปพรรณก็ไม่ได้ต่างจากธุรกิจอื่นๆ ที่มีการแข่งขันที่สูง มีราคาวัตถุดิบและราคาขายที่ผันผวนโดยตรงต่อปริมาณและราคาของเหล็กซึ่งเป็นสินค้าอุปโภคบริโภคพื้นฐานที่มีการผลิตและซื้อขายกันทั่วโลก บริษัทร่วมจึงมีนโยบายที่จะมุ่งเน้นการบริหารจัดการปริมาณการผลิตและจำหน่ายรวมถึงการรักษาระดับวัตถุดิบและสินค้าคงคลังให้อยู่ในระดับที่เพียงพอและสอดคล้องทันต่อความต้องการของลูกค้าเพื่อลดความเสี่ยงของการผันผวนของราคาผลิตภัณฑ์เหล็กโลก รักษาระดับเงินทุนหมุนเวียนในระดับที่เหมาะสมดำเนินการซื้อขายทั้งกับผู้ขายและลูกค้าที่เชื่อถือได้ สอดคล้องต่อการขยายช่องทางการทำธุรกิจในตลาดที่มีศักยภาพของประเทศพม่าที่กำลังพัฒนาขึ้นใหม่ในอัตราการเจริญเติบโตที่สูงอย่างมีนัยสำคัญ ปัจจุบันบริษัทร่วมอยู่ระหว่างการก่อสร้างโรงงานในประเทศพม่า

3.3) ความเสี่ยงต่อการลงทุนของผู้ถือหลักทรัพย์

ความเสี่ยงจากการใช้สิทธิใบสำคัญแสดงสิทธิเพื่อซื้อหุ้นสามัญของบริษัท

บริษัทฯ ได้ออกใบสำคัญแสดงสิทธิในการซื้อหุ้นสามัญของบริษัท ซึ่งบริษัทฯ คาดหวังว่าราคาหุ้นสามัญของบริษัทฯ ในตลาดหลักทรัพย์ จะมีมูลค่าสูงพอที่จะทำให้ผู้ถือใบสำคัญแสดงสิทธิฯ ได้ใช้สิทธินั้นภายในกำหนดเวลาเพื่อเป็นช่องทางในการเพิ่มทุน ซึ่งจากความผันผวนของภาวะเศรษฐกิจในต่างประเทศ รวมทั้งปัญหาเสถียรภาพทางการเมืองและเศรษฐกิจภายในประเทศและต่างประเทศ ได้ส่งผลกระทบต่อราคาหุ้นในตลาดหลักทรัพย์ เป็นอย่างมาก ราคาหุ้นลดต่ำลงอย่างมาก ซึ่งจะมีผลทำให้ผู้ถือใบสำคัญแสดงสิทธิฯ ยังไม่ใช้สิทธิซื้อหุ้นสามัญ

บริษัทฯ จึงเล็งเห็นว่าผลประกอบการของบริษัทฯ จะส่งผลโดยตรงต่อความเชื่อมั่นของนักลงทุน และเป็นปัจจัยหลักที่ผลักดันให้ราคาหุ้นสามัญของบริษัทฯ ในตลาดหลักทรัพย์ สะท้อนผลประกอบการและปัจจัยพื้นฐานของบริษัทให้อยู่ในระดับราคาที่เหมาะสม บริษัทฯ มุ่งมั่นที่จะดูแลในเรื่องผลประกอบการให้ได้อย่างสม่ำเสมอ มีความโปร่งใสในการดำเนินงาน ส่งผลให้เกิดความเชื่อมั่นต่อผู้ลงทุน

มติคณะกรรมการบริษัทฯ ครั้งที่ 3/2558 เมื่อวันที่ 13 พฤษภาคม 2558 ทั้งนี้ได้จัดตั้งคณะกรรมการกำกับดูแลความเสี่ยงขึ้นเพื่อดำเนินการตรวจสอบความเสี่ยงของทั้งภายในและภายนอกองค์กร โดยกำหนดหน้าที่และความรับผิดชอบดังนี้

1. กำหนดและทบทวน นโยบาย กรอบการบริหารความเสี่ยงองค์กร
2. กำกับดูแลและสนับสนุนให้มีการดำเนินงานด้านการบริหารความเสี่ยงองค์กร สอดคล้องกับกลยุทธ์และเป้าหมายทางธุรกิจ รวมถึงสถานการณ์ที่เปลี่ยนแปลงไป
3. ให้ข้อเสนอแนะแนวทาง ติดตาม และประเมินผล การบริหารความเสี่ยงต่อคณะกรรมการบริหารความเสี่ยง เพื่อนำไปดำเนินการ
4. พิจารณารายงานผลการบริหารความเสี่ยงองค์กร และให้ข้อคิดเห็นในความเสี่ยงที่อาจจะเกิดขึ้น รวมทั้งแนวทางการกำหนดมาตรการควบคุม หรือบรรเทา (Mitigation Plan) และการพัฒนาระบบการจัดการบริหารความเสี่ยง
5. รายงานผลการบริหารความเสี่ยงองค์กรให้คณะกรรมการ บริษัทฯ รับทราบ และในกรณีที่มีปัจจัย หรือเหตุการณ์สำคัญซึ่งอาจมีผลกระทบต่อบริษัทฯ อย่างมีนัยสำคัญ ต้องรายงานต่อคณะกรรมการบริษัท เพื่อทราบและพิจารณาโดยเร็วที่สุด
6. ประชุมคณะกรรมการ อย่างน้อยไตรมาสละ 1 ครั้ง
7. ปฏิบัติหน้าที่อื่นใดตามที่คณะกรรมการบริษัทฯ มอบหมาย

4. ข้อมูลทั่วไปและข้อมูลสำคัญอื่น

ข้อมูลทั่วไป

1) ข้อมูลทั่วไปของบริษัทฯ (ณ. วันที่ 31 ธันวาคม 2558)

ชื่อบริษัท	: บริษัท เจนเนอรัล เอนจิเนียริง จำกัด (มหาชน)
ชื่อย่อ	: GEL (เมื่อวันที่ 14 มีนาคม 2557 บริษัทเปลี่ยนแปลงชื่อย่อหลักทรัพย์จากเดิม “GEN” เป็น “GEL”)
ที่ตั้งสำนักงานใหญ่	: 44/2 หมู่ที่ 2 ถนนติวานนท์ ต.บางกะดี อ.เมือง จ.ปทุมธานี 12000
สำนักงานสาขา	: สาขาที่ 1 เลขที่ 99 หมู่ที่ 4 ตำบลเชียงรากน้อย อำเภอสามโคก จังหวัดปทุมธานี 12160 สาขาที่ 2 เลขที่ 99/19 หมู่ที่ 2 ตำบลเชิงเนิน อำเภอเมืองระยอง จังหวัดระยอง (จดทะเบียนเมื่อวันที่ 9 มีนาคม 2558)
ลักษณะการประกอบธุรกิจ	: ผลิตวัสดุก่อสร้าง, เสาค้ำคอนกรีตอัดแรง, พื้นและผนังคอนกรีตสำเร็จรูป, ผลิตภัณฑ์คอนกรีตเสริมใยแก้ว, ปูนซีเมนต์ชนิดไม่หดตัว และพื้นคอนกรีตอัดแรงในที่ชนิดไร้คาน
เลขทะเบียนบริษัท	: 0107536001338
หมายเลขติดต่อ	: โทรศัพท์ 02-501-2020, 02-501-1055 โทรสาร 02-501-2468, 02-501-2134
เว็บไซต์	: www.gel.co.th
ทุนจดทะเบียน	: 5,856,554,582.75 บาท
ทุนเรียกชำระแล้ว	: 4,728,445,264.70 บาท
จำนวนหุ้นสามัญชำระแล้ว	: 5,562,876,782 หุ้น
มูลค่าที่ตราไว้	: 0.85 บาท
รอบระยะเวลาบัญชี	: 1 มกราคม - 31 ธันวาคม
นายทะเบียนหลักทรัพย์	: บริษัท ศูนย์รับฝากหลักทรัพย์ (ประเทศไทย) จำกัด อาคารตลาดหลักทรัพย์แห่งประเทศไทย เลขที่ 93 ถนนรัชดาภิเษก แขวงดินแดง เขตดินแดง กรุงเทพมหานคร 10400 โทรศัพท์ 02-009-9000 โทรสาร 02-009-9991
ผู้สอบบัญชี	: บริษัท แกรนท์ ธอนตัน จำกัด เลขที่ 87/1 ออลซีซั่นสเพลส แคปิตอล ทาวเวอร์ ชั้น 18 ถนนวิฑู แขวงลุมพินี เขตปทุมวัน กรุงเทพฯ 10330 โทรศัพท์ 02-205-8222 โทรสาร 02-634-5399 , 02-654-3339

2) ข้อมูลทั่วไปของบริษัทย่อยและบริษัทร่วม

2.1 บริษัทย่อย

1. ชื่อบริษัท	บริษัท เซเวน ไวร์ จำกัด
ที่ตั้งสำนักงานใหญ่	: เลขที่ 44/2 หมู่ที่ 2 ถนนติวานนท์ ตำบลบางกะดี อำเภอเมืองปทุมธานี จังหวัดปทุมธานี 12000
ลักษณะการประกอบธุรกิจ	: ธุรกิจหลัก
หมายเลขติดต่อ	: โทรศัพท์ 02-5012020, 2462-64, 1055 โทรสาร 02-5012468, 2134
ทุนจดทะเบียน	: 10,000,000 บาท (จำนวน 100,000 หุ้น มูลค่าที่ตราไว้หุ้นละ 100 บาท)
ทุนที่เรียกชำระแล้ว	: 2,500,000 บาท
สัดส่วนการถือหุ้น	: ร้อยละ 99.99
สถานะที่เกี่ยวข้องกัน	: บริษัทย่อย
หมายเหตุ	: -
2. ชื่อบริษัท	: General Engineering Mauritius Limited
ที่ตั้งสำนักงานใหญ่	: 10 th Floor, Standard Chartered Tower 19, Cybercity Ebene, Mauritius
ลักษณะการประกอบธุรกิจ	: บริษัทเพื่อการลงทุน
หมายเลขติดต่อ	: (023)04046000
ทุนจดทะเบียน	: -
ทุนที่เรียกชำระแล้ว	: 337,768 บาท หรือ 10,000 ดอลลาร์สหรัฐ
สัดส่วนการถือหุ้น	: ร้อยละ 100.00
สถานะที่เกี่ยวข้องกัน	: บริษัทย่อย
หมายเหตุ	: -

2.2 บริษัทร่วม

1. ชื่อบริษัท	บริษัท แมคทริค จำกัด (มหาชน)
ที่ตั้งสำนักงานใหญ่	: 121/105 อาคารอาร์เอสทาวเวอร์ ชั้นที่ 39 ถนนรัชดาภิเษก แขวงดินแดง เขตดินแดง กรุงเทพมหานคร
ลักษณะการประกอบธุรกิจ	: รับเหมาก่อสร้างและให้บริการติดตั้งงานระบบ
หมายเลขติดต่อ	: โทรศัพท์ 0-2641-2100 โทรสาร 0-2641-2030, 0-2641-2029
ทุนจดทะเบียน	: 300,000,000 บาท (จำนวน 3,000,000 หุ้น มูลค่าที่ตราไว้หุ้นละ 100 บาท)
ทุนที่เรียกชำระแล้ว	: 300,000,000 บาท
สัดส่วนการถือหุ้น	: ร้อยละ 32.65
สถานะที่เกี่ยวข้องกัน	: บริษัทร่วม

หมายเหตุ	<p>1. เมื่อวันที่ 2 กันยายน 2556 บริษัทได้ซื้อหุ้นของบริษัท แมคทริก จำกัด (มหาชน) จำนวน 800,000 หุ้น หรือสัดส่วนร้อยละ 32.65 ของทุนจดทะเบียน ในราคารวม 184,000,000 บาท จากบริษัท Twin Glory Investment Ltd.</p> <p>2. เมื่อวันที่ 25 สิงหาคม 2557 บริษัทฯ ได้มีมติอนุมัติการเพิ่มทุนในบริษัท แมคทริก จำกัด (มหาชน) บริษัทร่วมในสัดส่วนร้อยละ 32.65 ของทุนจดทะเบียน จำนวน 16,325 หุ้น มูลค่าที่ตราไว้หุ้นละ 100 บาท เป็นจำนวนเงินทั้งสิ้น 1,632,500 บาท</p> <p>3. ตามมติที่ประชุมวิสามัญผู้ถือหุ้นครั้งที่ 1/2558 เมื่อวันที่ 28 พฤษภาคม 2558 ของ MCTRIC โดยได้รับชำระเงินปันผลในรูปแบบของหุ้นจำนวน 16,326,5000 หุ้น และได้รับชำระเป็นเงินสดจำนวน 1,632,650 บาท</p> <p>4. ตามมติที่ประชุมคณะกรรมการบริษัท ครั้งที่ 8/2558 เมื่อวันที่ 26 พฤศจิกายน 2558 ได้มีมติอนุมัติการออกและเสนอขายหุ้นสามัญ ต่อประชาชนทั่วไปครั้งแรก (IPO) และเข้าจดทะเบียนในตลาดหลักทรัพย์แห่งประเทศไทย (“ตลาดหลักทรัพย์”) (Spin-Off) ของบริษัท แมคทริก จำกัด(มหาชน) บริษัทร่วมของบริษัทฯ</p>
2. ชื่อบริษัท	บริษัท Wisdom Tree Investment (S) PTE. Limited
ที่ตั้งสำนักงานใหญ่	1 Raffles Place #39-01 One Raffles Place Singapore(048616)
ลักษณะการประกอบธุรกิจ	บริษัทจัดตั้งขึ้นในประเทศสิงคโปร์ เพื่อประกอบธุรกิจการลงทุนในกิจการร่วมค้าสร้างโรงงาน และประกอบกิจการผลิตและจำหน่ายผลิตภัณฑ์เหล็กในรูปแบบในประเทศพม่า
หมายเลขติดต่อ	(65) 6225-1868
ทุนจดทะเบียน	12 ล้านดอลลาร์
สัดส่วนการถือหุ้น	ร้อยละ 45%
สถานะที่เกี่ยวข้องกัน	บริษัทกิจการร่วมค้า
หมายเหตุ	<p>เมื่อวันที่ 21 กรกฎาคม 2557 ได้มีมติอนุมัติให้กลุ่มบริษัทลงทุนในกิจการร่วมค้า (Joint Venture) เพื่อสร้างโรงงานผลิตและจำหน่ายผลิตภัณฑ์เหล็กในรูปแบบในประเทศสาธารณรัฐแห่งสหภาพพม่า สัดส่วนไม่เกินร้อยละ 45 ของวงเงินลงทุนรวม 12,000,000 USD</p>

3) นายทะเบียนหุ้น

บริษัทศูนย์รับฝากหลักทรัพย์ (ประเทศไทย) จำกัด
93 ถนนรัชดาภิเษก แขวงดินแดง เขตดินแดง กรุงเทพฯ 10400

4) ผู้สอบบัญชีของบริษัท

นายสมคิด เตียตระกูล ผู้สอบบัญชีรับอนุญาต ทะเบียนเลขที่ 2785หรือนางสุมาลี โชคดีอนันต์ ผู้สอบบัญชีรับอนุญาต เลขทะเบียน 3322 หรือนายธีรศักดิ์ นั้วศรีสกุล ผู้สอบบัญชีรับอนุญาตเลขทะเบียน 6624 หรือ นางสาวคันสนีย์ พูลสวัสดิ์ ผู้สอบบัญชีรับอนุญาตเลขทะเบียน 6977

บริษัท แกรนท์ ธอนตัน จำกัด
เลขที่ 87/1 ออลซีซั่นส เฟลส แคปิตอล ทาวเวอร์ ชั้น18 ถนนวิทยุ แขวงลุมพินี เขตปทุมวัน กรุงเทพฯ 10330

5. ข้อมูลหลักทรัพย์และผู้ถือหุ้น

5.1) จำนวนทุนจดทะเบียนและทุนชำระแล้ว

ทุนจดทะเบียนและทุนชำระแล้ว ณ วันที่ 31 ธันวาคม 2558

ทุนจดทะเบียน : 5,856,554,582.75 บาท ประกอบด้วย
หุ้นสามัญจำนวน 6,890,064,215 หุ้น
มูลค่าที่ตราไว้หุ้นละ 0.85 บาท

ทุนชำระแล้ว : 4,728,445,264.70 บาท ประกอบด้วย
หุ้นสามัญจำนวน 5,562,876,782 หุ้น
มูลค่าที่ตราไว้หุ้นละ 0.85 บาท

5.2) ผู้ถือหุ้น

1) โครงสร้างผู้ถือหุ้น ณ วันที่ 2 ธันวาคม 2558

การกระจายการถือหุ้นตามสัญชาติ

ผู้ถือหุ้นสัญชาติไทย				ผู้ถือหุ้นสัญชาติต่างดาว			
นิติบุคคล	%	บุคคลธรรมดา	%	นิติบุคคล	%	บุคคลธรรมดา	%
104,109,849	1.87	5,391,429,120	96.92	66,700,002	1.20	637,811	0.01

2) รายชื่อผู้ถือหุ้นรายใหญ่ 10 อันดับแรก (ณ วันปิดสมุดทะเบียน วันที่ 2 ธันวาคม 2558)

ชื่อผู้ถือหุ้น	สัญชาติ	จำนวนหุ้นที่ถือ	
		หุ้น	%
1.น.ส.พรนที สมพงษ์ชัยกุล	ไทย	323,300,000	5.812
2.นายทวีศักดิ์ ศรีประจิตติชัย	ไทย	269,100,000	4.837
3.นายสันติ เขาวนันทกุล	ไทย	210,181,900	3.778
4.นายธิตินพงศ์ ตั้งพูนผลวิวัฒน์	ไทย	150,000,000	2.696
5.นายสิทธิชัย ลีสวัสดิ์ตระกูล	ไทย	143,650,000	2.582
6.นายพิชัย วิจักขณ์พันธ์	ไทย	116,573,100	2.096
7.น.ส.อำไพ รัตนนาวัน	ไทย	101,818,100	1.830
8.บริษัท ไทยเอ็นวีดีอาร์ จำกัด	ไทย	97,191,688	1.747
9.นายทวี กุลเลิศประเสริฐ	ไทย	87,988,210	1.582
10.นายจุมภฏ วงศ์ไพฑูรย์ปิยะ	ไทย	80,000,000	1.438
รวม		1,579,802,998	28.398

โครงสร้างผู้ถือหุ้น

ณ วันที่ 2 ธันวาคม 2558 บริษัท มีจำนวนผู้ถือหุ้นทั้งหมด 16,499 ราย ผู้ถือหุ้นรายใหญ่ คิดเป็น 20 รายแรก เท่ากับ 35.49% ของหุ้นที่ออกและจำหน่ายแล้วทั้งหมดที่ 5,562 ล้านหุ้น โดยมีสัดส่วนการถือหุ้นของนักลงทุนต่างชาติ คิดเป็น 1.21% ของหุ้นทั้งหมด (จากเดิม 1.56% ในปี 2557) สัดส่วนการกระจายการถือหุ้นของผู้ถือหุ้นรายย่อยของบริษัท (Free Float) อยู่ที่ 90.55% ของหุ้นทั้งหมดที่จำหน่ายแล้ว

ประเภทของผู้ถือหุ้น

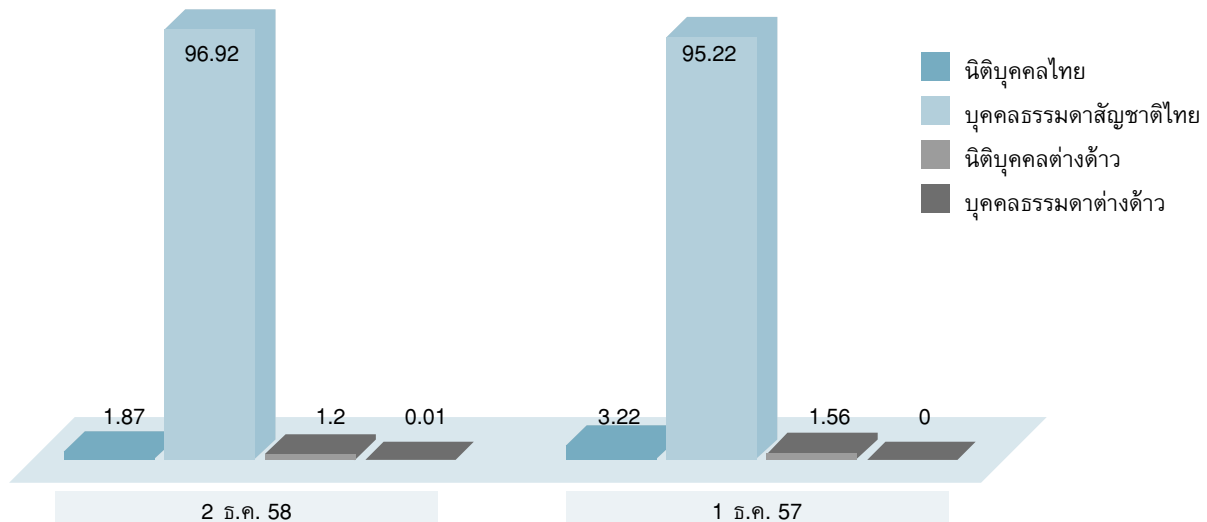

5.3) การออกหลักทรัพย์อื่น

1) ใบสำคัญแสดงสิทธิที่จะซื้อหุ้นสามัญของบริษัท รุ่นที่ 4 (GEL-W4)

เมื่อวันที่ 10 มิถุนายน 2556 บริษัทได้ออกและเสนอขายใบสำคัญแสดงสิทธิที่จะซื้อหุ้นสามัญของบริษัท (GEL-W4) จำนวนไม่เกิน 1,327,199,947 หน่วย ให้แก่ผู้ถือหุ้นเดิมของบริษัท ซึ่งกำหนดวันปิดสมุดทะเบียนเพื่อสิทธิในการรับสิทธิใบสำคัญแสดงสิทธิในวันที่ 10 เมษายน 2556 โดยไม่คิดมูลค่า ในอัตราส่วน 10 หุ้นสามัญเดิมต่อ 1 หน่วย และเสนอขายให้แก่ผู้ถือหุ้นเดิมที่จองซื้อหุ้นสามัญของบริษัท โดยไม่คิดมูลค่า ในอัตราส่วนการจองหุ้นเพิ่มทุนใหม่ 2 หุ้นได้รับใบสำคัญแสดงสิทธิ 1 หน่วย โดยบริษัท ได้จดทะเบียนใบสำคัญแสดงสิทธิให้มีการซื้อขายในตลาดหลักทรัพย์แห่งประเทศไทยจำนวน 1,327,187,433 หน่วย จำนวนที่เหลืออีก 12,514 หน่วย บริษัทได้ทำการยกเลิกแล้วทั้งจำนวน ซึ่งใบสำคัญแสดงสิทธิดังกล่าวเป็นชนิดระบุชื่อและเปลี่ยนมือได้ โดยมีอายุ 3 ปี นับตั้งแต่วันที่ 10 มิถุนายน 2556 และสามารถใช้อำนาจได้ทุกเดือนธันวาคมของแต่ละปี ตลอดอายุของใบสำคัญแสดงสิทธิ โดยสามารถใช้อำนาจครั้งแรกในวันที่ 30 ธันวาคม 2556 ส่วนการใช้อำนาจครั้งสุดท้ายสามารถทำได้ในวันที่ 9 มิถุนายน 2559 ซึ่งอัตราการใช้อำนาจจะเท่ากับใบสำคัญแสดงสิทธิ 1 หน่วยต่อหุ้นสามัญ 1 หุ้น ในราคา 1.20 บาทต่อหุ้น มีผลตั้งแต่วันที่ 30 ธันวาคม 2556 เป็นต้นไป อย่างไรก็ตาม อัตราและราคาการใช้อำนาจอาจเปลี่ยนแปลงได้ในกรณีที่มีการปรับเปลี่ยนเงื่อนไขตามข้อกำหนดสิทธิ

ณ วันที่ 31 ธันวาคม 2558 ใบสำคัญแสดงสิทธิที่จะซื้อหุ้นสามัญของบริษัท (GEL-W4) ที่ยังไม่ได้ใช้สิทธิมีจำนวน 1,327,187,433 หน่วย



6. นโยบายการจ่ายเงินปันผล

ในการประชุมสามัญผู้ถือหุ้นครั้งที่ 1/2551 วันที่ 24 เมษายน 2551 ที่ประชุมลงมติเป็นเอกฉันท์อนุมัติให้บริษัทเปลี่ยนแปลงนโยบายการจ่ายเงินปันผลเป็น “ไม่เกินร้อยละ 60 ของกำไรสุทธิหลังหักภาษีเงินได้และสำรองตามกฎหมาย และบริษัท ต้องไม่มีขาดทุนสะสม ทั้งนี้ให้สอดคล้องกับกระแสเงินสด และแผนการขยายธุรกิจของบริษัทฯ ในอนาคต” และการเงินปันผลจะจ่ายให้ตามจำนวนหุ้น หุ้นละเท่าๆ กัน โดยบริษัทฯ มีนโยบายในการให้สิทธิแก่ผู้ถือหุ้นในการลงคะแนนเสียงหนึ่งหุ้นต่อหนึ่งเสียง (ปัจจุบันบริษัทฯ ออกหุ้นเพียง 1 ประเภท คือ หุ้นสามัญ ไม่มีหุ้นประเภทบุริมสิทธิ)

สิทธิการได้รับส่วนแบ่งในผลกำไร/เงินปันผล ซึ่งได้รับสิทธิการในการปฏิบัติการเท่าเทียมกัน นอกจากนี้บริษัทฯ ยังให้สิทธิแก่ผู้ถือหุ้น ได้แก่ สิทธิในการพิจารณาแต่งตั้งคณะกรรมการตรวจสอบ, สิทธิในการพิจารณาแต่งตั้งคณะกรรมการบริษัทฯ, พิจารณารับรองผลการดำเนินงานของบริษัทฯ ในทุกๆ ปี สิทธิในการพิจารณาอนุมัติการแก้ไขข้อบังคับและหนังสือบริคณห์สนธิ และสิทธิในการพิจารณาอนุมัติการลดทุนหรือเพิ่มทุน

บริษัทฯ คำนึงถึงสิทธิของผู้ถือหุ้น โดยได้ดูแลผู้ถือหุ้นมากกว่าสิทธิขั้นพื้นฐานตามกฎหมาย ได้แก่ การให้ข้อมูลสำคัญที่เป็นปัจจุบันผ่านเว็บไซต์ของบริษัทฯ การจัดให้มีบทรายงานและการวิเคราะห์ของฝ่ายบริหาร (MD&A) เพื่ออธิบายผลการดำเนินงานทุกไตรมาส และการเผยแพร่ข่าวลงบนเว็บไซต์บริษัทฯ

7. โครงสร้างการจัดการ

7.1) คณะกรรมการบริษัท

ณ วันที่ 31 ธันวาคม 2558 คณะกรรมการบริษัท เจนเนอรัล เอนจิเนียริง จำกัด (มหาชน) ประกอบด้วย

1) คณะกรรมการบริษัท

1. ศ.ดร.บวรศักดิ์	อูวรรณโณ	ประธานกรรมการ/กรรมการอิสระ
2. นายโสภณ	ผลประสิทธิ์	รองประธานกรรมการ/กรรมการอิสระ
3. นายธิตีพงศ์	ตั้งพูนผลวิวัฒน์	กรรมการ
4. ดร.ธวัช	อนันต์ธนวินิช	กรรมการ
5. นายวุฒิชัย	เศรษฐบุตร	กรรมการ
6. นายสุชาติ	บุญบรรเจตศรี	กรรมการอิสระ
7. นางพรรณิ	จารุสมบัติ	กรรมการอิสระ
8. ดร.วิษณุ	เครื่องาม	กรรมการอิสระ
9. นายวิรัช	มรกตกาล	กรรมการอิสระ

2) คณะกรรมการบริหาร

1. นายธิตีพงศ์	ตั้งพูนผลวิวัฒน์	ประธานเจ้าหน้าที่บริหาร
2. ดร.ธวัช	อนันต์ธนวินิช	กรรมการผู้จัดการ/กรรมการบริหาร
3. นายวุฒิชัย	เศรษฐบุตร	กรรมการบริหาร

3) คณะกรรมการตรวจสอบ

1. นายสุชาติ	บุญบรรเจตศรี	ประธานกรรมการตรวจสอบ
2. นางพรรณิ	จารุสมบัติ	กรรมการตรวจสอบ
3. ดร.วิษณุ	เครื่องาม	กรรมการตรวจสอบ

4) คณะกรรมการสรรหาและพิจารณาคำตอบแทน

1. นายธิตีพงศ์	ตั้งพูนผลวิวัฒน์	ประธานกรรมการสรรหาและพิจารณาคำตอบแทน
2. ดร.วิษณุ	เครื่องาม	กรรมการสรรหาและพิจารณาคำตอบแทน
3. นายวุฒิชัย	เศรษฐบุตร	กรรมการสรรหาและพิจารณาคำตอบแทน

5) คณะกรรมการกำกับดูแลกิจการที่ดี

1. ดร.วิษณุ	เครื่องาม	ประธานกรรมการกำกับดูแลกิจการที่ดี
2. นายวุฒิชัย	เศรษฐบุตร	กรรมการกำกับดูแลกิจการที่ดี
3. นางวิสัจจา	ศษเสนา	กรรมการกำกับดูแลกิจการที่ดี

6) คณะกรรมการกำกับดูแลความเสี่ยง

1. นายโสภณ	ผลประโยชน์	ประธานกรรมการกำกับดูแลความเสี่ยง
2. นายธิตินันท์	ตั้งทุนผลวิวัฒน์	กรรมการกำกับดูแลความเสี่ยง
3. ดร.ธวัช	อนันต์ธนวัฒน์	กรรมการกำกับดูแลความเสี่ยง
4. นายชัยนรินทร์	สายรังษี	กรรมการกำกับดูแลความเสี่ยง
5. นางวิมลจลา	คชเสนา	กรรมการกำกับดูแลความเสี่ยง

โครงสร้างกรรมการ

ตามข้อบังคับของบริษัทฯ กำหนดให้คณะกรรมการบริษัท ประกอบด้วยกรรมการอย่างน้อย 5 ท่าน ณ วันที่ 31 ธันวาคม 2558 บริษัทฯ มีกรรมการทั้งสิ้น 9 ท่าน ซึ่งประกอบด้วย กรรมการบริหาร 3 ท่าน และกรรมการอิสระจำนวน 6 ท่าน ซึ่งคิดเป็นร้อยละ 66.67 ของจำนวนกรรมการทั้งหมด เป็นจำนวนมากพอที่สามารถสร้างกลไกถ่วงดุลอำนาจภายในคณะกรรมการของบริษัทฯ

ความเป็นอิสระของฝ่ายจัดการและกรรมการ

คณะกรรมการมุ่งเน้นความโปร่งใสในการดำเนินธุรกิจ และมีการกระจายอำนาจการตัดสินใจ มีการกำหนดบทบาทและอำนาจหน้าที่อย่างชัดเจน รวมทั้งกรรมการตรวจสอบซึ่งมาจากกรรมการอิสระทั้ง 3 ท่าน ไม่มีส่วนได้เสียในด้านการเงินและการบริหารงานของบริษัทฯ และทำหน้าที่ดูแลกำกับและตรวจสอบการทำงานของฝ่ายบริหาร

การประเมินผลการปฏิบัติงานของคณะกรรมการ

คณะกรรมการบริษัท ได้จัดให้มีการประเมินผลการปฏิบัติงานของคณะกรรมการบริษัท ประจำปี โดยการประเมินแบบทั้งคณะ เพื่อให้คณะกรรมการได้พิจารณาทบทวนผลงาน ปัญหา และอุปสรรคในการดำเนินงานระหว่างปีที่ผ่านมา เพื่อนำมาแก้ไข และเพิ่มเติมประสิทธิภาพการทำงาน

คณะกรรมการสรรหาและกำหนดค่าตอบแทน

มีกรรมการ 3 ท่าน ประกอบด้วยกรรมการอิสระ และกรรมการบริหาร ร่วมกันพิจารณา ทั้ง 3 ท่านมีความรู้และประสบการณ์ ซึ่งมีบทบาทหน้าที่และความรับผิดชอบ

1. พิจารณาและให้ความเห็นในเรื่องโครงสร้างคณะกรรมการบริษัท อันได้แก่ ขนาดและองค์ประกอบของคณะกรรมการบริษัท ที่ควรจะเป็นเมื่อพิจารณาตามขนาดและกลยุทธ์ทางธุรกิจของบริษัทฯ เปรียบเทียบกับขนาดและองค์ประกอบของคณะกรรมการบริษัท ในปัจจุบัน รวมทั้งพิจารณาความเป็นอิสระของกรรมการอิสระแต่ละคน เพื่อปรับเปลี่ยนองค์ประกอบคณะกรรมการบริษัท ให้สอดคล้องกับยุทธศาสตร์ของบริษัทฯ

2. กำหนดวิธีและหลักเกณฑ์ในการสรรหาบุคคลเพื่อดำรงตำแหน่งกรรมการ โดยพิจารณาจาก

- คุณสมบัติของกรรมการที่เหมาะสมกับยุทธศาสตร์ของบริษัทฯ และเป็นไปตามโครงสร้างขนาดและองค์ประกอบของคณะกรรมการบริษัท ตามที่คณะกรรมการบริษัท กำหนดไว้ ตลอดจนความหลากหลายในโครงสร้างของคณะกรรมการบริษัท และคุณสมบัติของกรรมการที่จำเป็นและยังขาดอยู่ในคณะกรรมการบริษัท

- ความเหมาะสมของความรู้ ประสบการณ์ ความเชี่ยวชาญ การอุทิศเวลาของกรรมการรวมถึงคุณสมบัติตามกฎหมายหรือข้อกำหนดของหน่วยงานทางการ

3. สรรหาผู้มาดำรงตำแหน่งกรรมการที่มีคุณสมบัติสอดคล้องกับเกณฑ์คุณสมบัติที่กำหนดไว้

- ในกรณีที่กรรมการต้องออกจากตำแหน่งตามวาระ เพื่อให้คณะกรรมการบริษัท ให้ความเห็นชอบและนำเสนอต่อที่ประชุมผู้ถือหุ้นเพื่อพิจารณาอนุมัติแต่งตั้ง

- ในกรณีที่กรรมการพ้นจากตำแหน่งโดยเหตุอื่นใด (นอกจากการออกจากตำแหน่งตามวาระ) เพื่อให้คณะกรรมการบริษัท พิจารณาอนุมัติแต่งตั้งกรรมการใหม่แทนตำแหน่งกรรมการที่ว่างลง

- ในกรณีที่ต้องแต่งตั้งกรรมการใหม่เพิ่มเติมเพื่อให้สอดคล้องกับโครงสร้างคณะกรรมการบริษัท เพื่อให้คณะกรรมการบริษัท ให้ความเห็นชอบและนำเสนอต่อที่ประชุมผู้ถือหุ้นเพื่อพิจารณาอนุมัติแต่งตั้ง

4. พิจารณาโครงสร้าง จำนวน รูปแบบ และหลักเกณฑ์การจ่ายค่าตอบแทนทุกประเภท ทั้งที่เป็นตัวเงิน และมีใช้ตัวเงินที่เหมาะสม ให้แก่ ประธานกรรมการ กรรมการบริษัท และสมาชิกในคณะกรรมการชุดย่อย โดยทบทวนความเหมาะสมของหลักเกณฑ์ที่ใช้อยู่ในปัจจุบัน พิจารณาเปรียบเทียบกับข้อมูลการจ่ายค่าตอบแทนของบริษัทอื่นที่อยู่ในอุตสาหกรรมเดียวกันกับบริษัท และบริษัทจดทะเบียนอื่นในตลาดหลักทรัพย์แห่งประเทศไทยที่มีมูลค่าตลาด (Market Capitalization) ใกล้เคียงกับบริษัท เพื่อจูงใจและรักษาไว้ซึ่งกรรมการที่มีคุณประโยชน์กับบริษัท และนำเสนอต่อคณะกรรมการบริษัท ให้ความเห็นชอบและนำเสนอต่อที่ประชุมผู้ถือหุ้นเพื่อพิจารณาอนุมัติ

5. พิจารณาความเหมาะสมและเงื่อนไขต่างๆ เกี่ยวกับการเสนอขายหุ้น ใบสำคัญแสดงสิทธิที่จะซื้อหุ้นหรือหลักทรัพย์อื่น ให้แก่กรรมการและพนักงาน เพื่อจูงใจให้กรรมการและพนักงานปฏิบัติหน้าที่เพื่อให้เกิดการสร้างมูลค่าเพิ่มให้แก่ผู้ถือหุ้นระยะยาว และเพื่อสามารถรักษาบุคลากรที่มีคุณภาพได้อย่างแท้จริง ภายใต้เกณฑ์ที่เป็นธรรมต่อผู้ถือหุ้น

6. รายงานผลการปฏิบัติหน้าที่ต่อคณะกรรมการบริษัท และ/หรือ ที่ประชุมผู้ถือหุ้น

7. ปฏิบัติการอื่นใดในเรื่องที่เกี่ยวข้องกับการสรรหาและกำหนดค่าตอบแทนตามที่คณะกรรมการบริษัท มอบหมาย และปฏิบัติการใดๆ ตามที่กำหนดโดยกฎหมายหรือข้อกำหนดของหน่วยงานราชการ

การเข้าร่วมประชุมคณะกรรมการ

ในปี 2558 บริษัทฯ ได้จัดให้มีการประชุมดังนี้

คณะกรรมการบริษัท

คณะกรรมการ	จำนวนครั้งในการเข้าร่วม	หมายเหตุ
1. ศ.ดร.บวรศักดิ์ อูวรรณโณ	9/9	แต่งตั้ง 25/04/2557
2. นายโสภณ ผลประสิทธิ์	8/9	แต่งตั้ง 5/03/2557
3. นายอิทธิพงศ์ ตั้งพูนผลวิวัฒน์	9/9	แต่งตั้ง 4 /02/2557
4. ดร.ธวัช อนันต์ธนวัฒน์	8/9	แต่งตั้ง 26/03/2556
5. นายวุฒิชัย เศรษฐบุตร	8/9	แต่งตั้ง 25/04/2557
6. นายสุชาติ บุญบรรเจิดศรี	8/9	แต่งตั้ง 2/10/2557
7. ดร.วิษณุ เครืองาม	9/9	แต่งตั้ง 2/10/2557
8. นางพรณี จารุสมบัติ	9/9	แต่งตั้ง 2/06/2557
9. ดร.อิทธิพล เตียววนิชย์	6/9	ลาออกวันที่ 5/11/2558
10. นายวิรัช มรกตกาล	2/9	แต่งตั้ง 16/11/2558

คณะกรรมการตรวจสอบ

คณะกรรมการ	จำนวนครั้งในการเข้าร่วม	หมายเหตุ
1. นายสุชาติ บุญบรรเจิดศรี	5/5	แต่งตั้ง 2/10/2557
2. นางพรณี จารุสมบัติ	4/5	แต่งตั้ง 2/05/2557
3. ดร.วิษณุ เครืองาม	4/5	แต่งตั้ง 2/10/2557



คณะกรรมการสรรหาและพิจารณาคำตอบแทน

คณะกรรมการ	จำนวนครั้งในการเข้าร่วม	หมายเหตุ
1. นายอิทธิพงศ์ ตั้งพูนผลวิวัฒน์	2/2	-
2. ดร.วิษณุ เครืองาม	2/2	-
3. นายวุฒิชัย เเศรษฐบุตร	2/2	-

คณะกรรมการกำกับดูแลกิจการที่ดี

คณะกรรมการ	จำนวนครั้งในการเข้าร่วม	หมายเหตุ
1. ดร.วิษณุ เครืองาม	4/4	-
2. ดร.อิทธิพล เตียวนณิษฐ์	1/4	ลาออกวันที่ 5/11/2558
3. นายวุฒิชัย เเศรษฐบุตร	4/4	-
4. นางวิมลฉา คชเสนา	4/4	-

คณะกรรมการกำกับดูแลความเสี่ยง

คณะกรรมการ	จำนวนครั้งในการเข้าร่วม	หมายเหตุ
1. นายโสภณ ผลประสิทธิ์	2/2	
2. นายอิทธิพงศ์ ตั้งพูนผลวิวัฒน์	2/2	
3. ดร.ธวัช อนันต์ธนวัฒน์	2/2	
4. นายชัยนรินทร์ สายรังษี	2/2	
5. นางวิมลฉา คชเสนา	2/2	

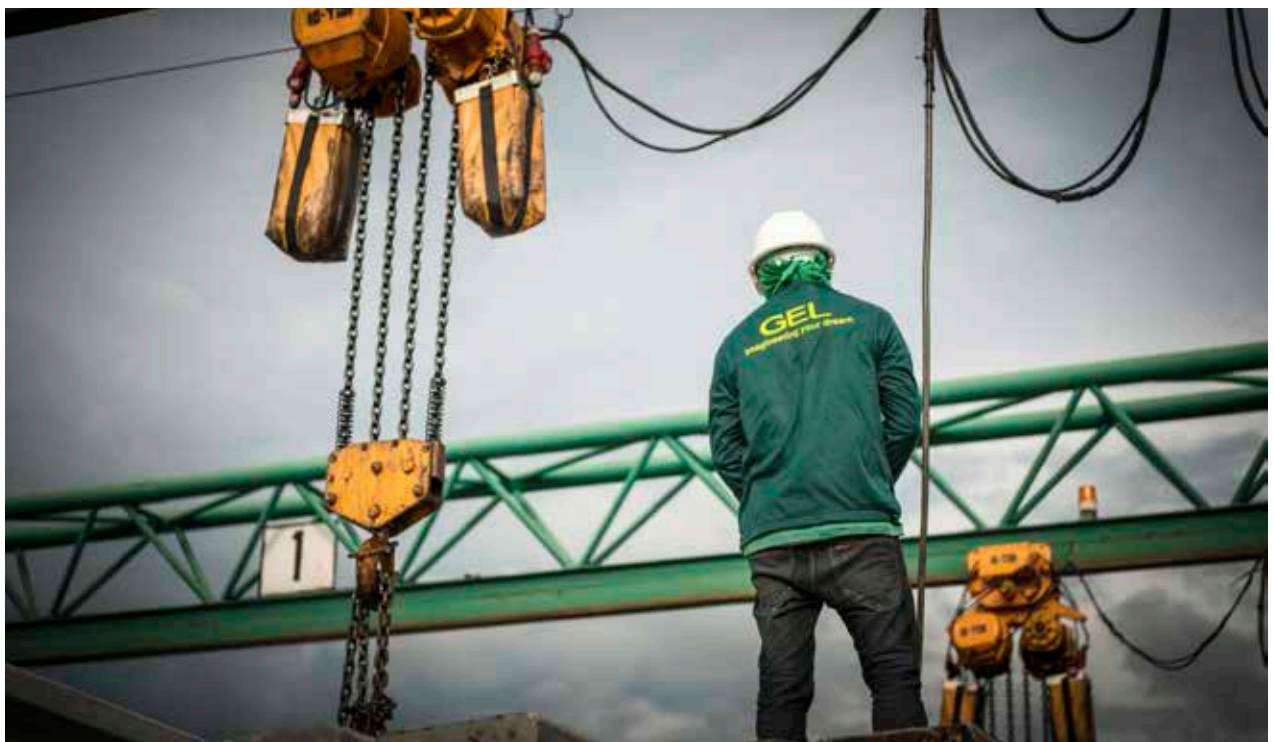

7.2) คณะผู้บริหาร

แผนผังองค์กร

บริษัท เจนเนอร์ส เอนจิเนียริง จำกัด (มหาชน)

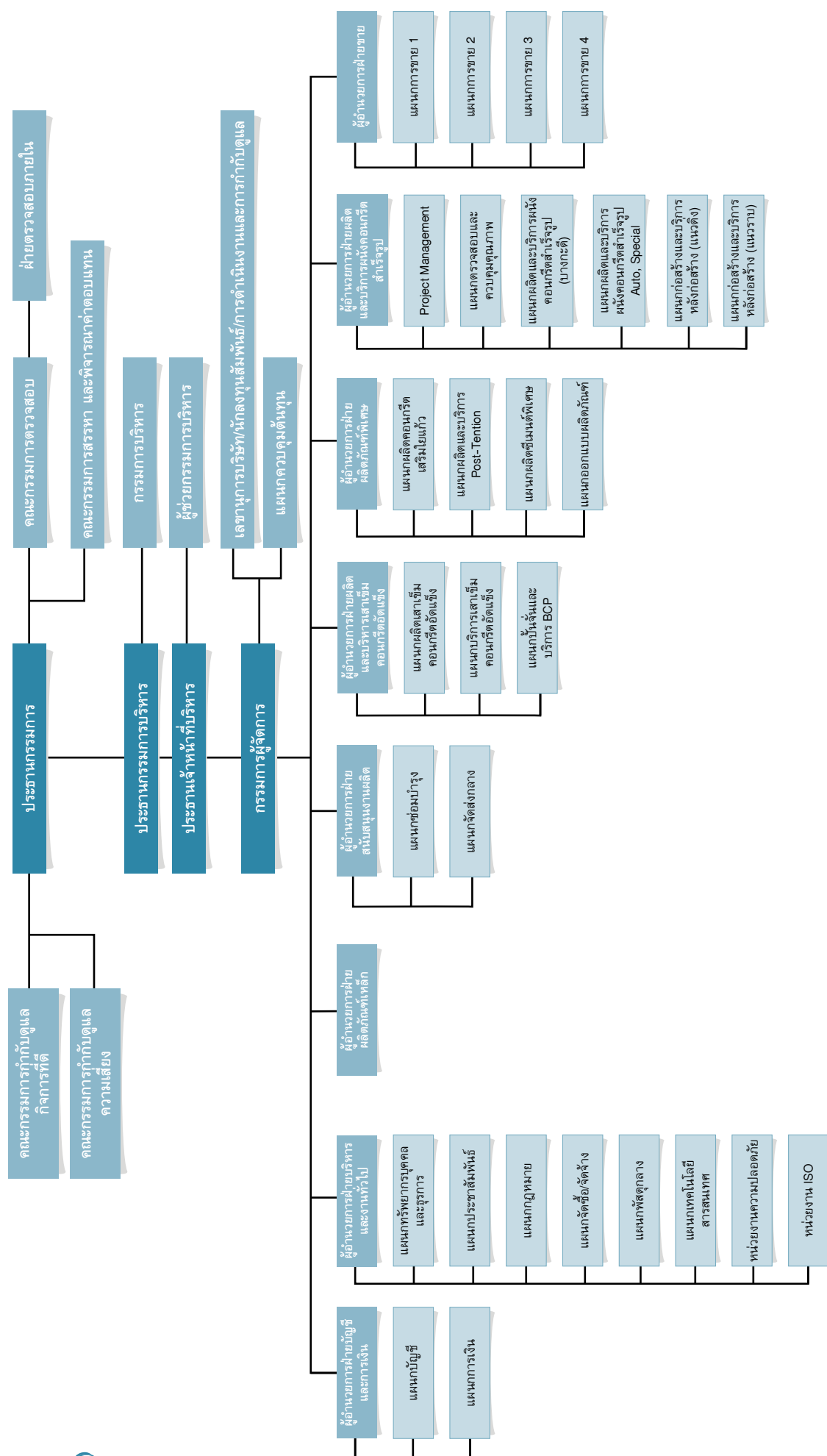

ณ วันที่ 31 ธันวาคม 2558 คณะผู้บริหารบริษัท เจเนอรัล เอนจิเนียริง จำกัด (มหาชน) ประกอบด้วย

รายชื่อผู้บริหาร	ตำแหน่ง
1. นายธิตพงษ์ ตั้งพูนผลวิวัฒน์	ประธานเจ้าหน้าที่บริหาร
2. ดร.ธวัช อนันต์ธนวิช	กรรมการผู้จัดการ
3. นายวุฒิชัย เศรษฐบุตร	กรรมการบริหาร
4. นางลินจง ศรีสงคราม	ผู้อำนวยการฝ่ายขาย
5. นางรลิกา ประเสริฐสังข์	ผู้อำนวยการฝ่ายบัญชีและการเงิน (รักษาการ)
6. นายสุรชาติ อ่วม่อม	ผู้อำนวยการฝ่ายผลิตและบริการเสาคอนกรีตอัดแรง
7. นายศรัณย์ เวียงคำมา	ผู้ช่วยผู้อำนวยการฝ่ายผลิตและบริการผนังคอนกรีตสำเร็จรูป
8. นายพรชัย นุ่นละออง	ผู้ช่วยผู้อำนวยการฝ่ายผลิตภัณฑ์เหล็ก
9. นางดวงกมล สุขเมือง	ผู้อำนวยการฝ่ายบริหารทั่วไป

7.3) เลขาธิการบริษัท

ในการประชุมคณะกรรมการบริษัท ครั้งที่ 6/2557 เมื่อวันที่ 5 มีนาคม 2557 คณะกรรมการบริษัท ได้แต่งตั้งนายวุฒิชัย เศรษฐบุตร เข้าดำรงตำแหน่งเลขาธิการบริษัท และผ่านการอบรมหลักสูตรเลขาธิการบริษัท โดยมีหน้าที่ตามพระราชบัญญัติหลักทรัพย์และตลาดหลักทรัพย์ (ฉบับที่ 4) พ.ศ. 2551 ซึ่งเลขาธิการบริษัท จะจัดทำและจัดเก็บทะเบียนกรรมการ หนังสือนัดประชุมและรายงานการประชุม จัดทำและจัดเก็บรายงานประจำปี ส่งสำเนาและจัดเก็บรายงานการมีส่วนได้เสีย และจัดให้มีระบบการเก็บรักษาเอกสารของบริษัท

เลขาธิการบริษัทมีหน้าที่กำกับดูแลให้บริษัท ปฏิบัติตามกฎหมายและข้อกำหนด (Compliance Unit) ที่เกี่ยวข้องกับบริษัท เพื่อให้เป็นไปตามหลักการกำกับดูแลกิจการที่ดีของบริษัทจดทะเบียน ดังนี้

1. จัดการประชุมคณะกรรมการบริษัท และการประชุมผู้ถือหุ้นให้เป็นไปตามกฎหมาย และข้อกำหนดที่เกี่ยวข้องกับบริษัท รวมทั้งการติดตามให้มีการปฏิบัติตามมติที่ประชุม
2. จัดทำและเก็บรักษาทะเบียนกรรมการ หนังสือเชิญประชุมคณะกรรมการ รายงานการประชุมคณะกรรมการ หนังสือเชิญประชุมผู้ถือหุ้น และรายงานการประชุมผู้ถือหุ้น
3. ดูแลให้มีการเปิดเผยข้อมูลสารสนเทศต่างๆ ให้เป็นไปตามข้อกำหนดของตลาดหลักทรัพย์แห่งประเทศไทย สำนักงานคณะกรรมการกำกับหลักทรัพย์และตลาดหลักทรัพย์ และหน่วยงานกำกับดูแลอื่นที่เกี่ยวข้อง ตลอดจนหลักการกำกับดูแลกิจการที่ดี
4. เก็บรักษารายงานการมีส่วนได้เสียที่รายงานโดยกรรมการหรือผู้บริหาร และจัดส่งสำเนารายงานการมีส่วนได้เสียให้ประธานกรรมการและประธานกรรมการตรวจสอบ
5. เก็บรักษาสำเนารายงานการเปลี่ยนแปลงการถือหลักทรัพย์ของกรรมการหรือผู้บริหาร
6. ให้คำแนะนำแก่กรรมการเกี่ยวกับข้อกฎหมายและระเบียบข้อบังคับต่างๆ ที่เกี่ยวข้องกับการกำกับดูแลกิจการที่ดี การดำรงสถานะเป็นบริษัทจดทะเบียนในตลาดหลักทรัพย์แห่งประเทศไทย และข้อกฎหมายและระเบียบข้อบังคับต่างๆ ที่เกี่ยวข้องกับการดำเนินธุรกิจของบริษัท
7. ดำเนินการอื่นๆ ตามที่คณะกรรมการกำกับตลาดทุนประกาศกำหนด หรือที่ได้รับมอบหมายจากคณะกรรมการ

7.4) ค่าตอบแทนกรรมการและผู้บริหาร

บริษัทฯ ได้กำหนดนโยบายค่าตอบแทนกรรมการไว้อย่างชัดเจนและโปร่งใส โดยมีคณะกรรมการสรรหาและกำหนดค่าตอบแทนทำหน้าที่ทบทวนโดยพิจารณาถึงความเหมาะสมและสอดคล้องกับขอบเขตหน้าที่ความรับผิดชอบของคณะกรรมการและเปรียบเทียบอัตราค่าตอบแทนกรรมการในกลุ่มบริษัทที่อยู่ในระดับเดียวกัน

คณะกรรมการพิจารณาค่าตอบแทนจะเป็นผู้พิจารณากลับกรอง และเสนอค่าตอบแทนของกรรมการในแต่ละปีให้คณะกรรมการบริษัท และผู้ถือหุ้นพิจารณาอนุมัติ บริษัทฯ มีนโยบายจ่ายค่าตอบแทนให้แก่กรรมการ, กรรมการตรวจสอบโดยจ่ายเป็นรายเดือนในรูปของเบี้ยประชุมกรรมการ

ที่ประชุมสามัญผู้ถือหุ้นประจำปี 2558 เมื่อ 24 เมษายน 2558 มีมติอนุมัติกำหนดค่าตอบแทนกรรมการตามที่คณะกรรมการสรรหาและพิจารณาค่าตอบแทนและคณะกรรมการบริษัท เสนอดังนี้

กรรมการ	ค่าตอบแทน (บาท)		
	ค่าตอบแทน (ต่อเดือน)	ค่าเบี้ยประชุมรายครั้ง	โบนัส/บำเหน็จ
1) คณะกรรมการบริษัท			
• ประธานกรรมการ	80,000	10,000	×
• รองประธานกรรมการ	50,000	10,000	×
• กรรมการ	20,000	10,000	×
2.) คณะกรรมการตรวจสอบ			
• ประธานกรรมการตรวจสอบ	50,000	×	×
• กรรมการตรวจสอบ	20,000	×	×

หมายเหตุ ค่าเบี้ยประชุมรายครั้งจะจ่ายให้กับกรรมการที่เข้าร่วมประชุมในอัตราสูงสุดไม่เกิน 9 ครั้งต่อปี โดยกรรมการที่ดำรงตำแหน่งเป็นผู้บริหารจะไม่ได้รับค่าตอบแทนดังกล่าวข้างต้น

1) ค่าตอบแทนที่เป็นตัวเงิน

ก. ค่าตอบแทนที่เป็นตัวเงินเฉพาะคณะกรรมการ และกรรมการตรวจสอบ จำนวน 3,442,667 บาท

รายชื่อ	ตำแหน่ง	จำนวนเงินค่าตอบแทนปี 2558 (บาท/ปี)					หมายเหตุ
		กรรมการบริษัท		กรรมการตรวจสอบ		รวม	
		ค่าตอบแทน	ค่าเบี้ยประชุม	ค่าตอบแทน	ค่าเบี้ยประชุม		
1. ศ.ดร.บวรศักดิ์ อุวรรณโณ	ประธานกรรมการ	960,000.00	90,000.00	-	-	1,050,000.00	แต่งตั้ง 25/05/2557
2. โสภณ ผลประสิทธิ์	รองประธานกรรมการ	600,000.00	80,000.00	-	-	680,000.00	แต่งตั้ง 05/03/2557
3. นายนิติพงศ์ ตังฟุนผลวิวัฒน์	กรรมการ / ประธานเจ้าหน้าที่บริหาร	-	-	-	-	-	แต่งตั้ง 04/02/2557
4. ดร.วัชร อนันต์พนวณิช	กรรมการและกรรมการผู้จัดการ	-	-	-	-	-	แต่งตั้ง 26/03/2557
5. นายวุฒิชัย เศรษฐบุตร์	กรรมการ/ กรรมการบริหารและเลขานุการบริษัท	-	-	-	-	-	แต่งตั้ง 12/05/2557
6. นายสุชาติ บุญบรรเจิดศรี	กรรมการอิสระและประธานกรรมการตรวจสอบ	-	80,000.00	660,000.00	-	740,000.00	แต่งตั้ง 05/03/2557
7. นางพรณี จารุสมบัติ	กรรมการอิสระและกรรมการตรวจสอบ	-	90,000.00	240,000.00	-	330,000.00	แต่งตั้ง 02/05/2557
8. ดร.วิษณุ เครืองาม	กรรมการอิสระและกรรมการตรวจสอบ	-	90,000.00	240,000.00	-	330,000.00	แต่งตั้ง 02/10/2557
9. ดร.อิทธิพล เตียววณิชย์	กรรมการ	202,667.00	60,000.00	-	-	-	ลาออก 05/11/2558
10. นายวิรัช มรกตกาล	กรรมการอิสระ	30,000.00	20,000.00	-	-	-	แต่งตั้ง 16/11/2558
รวมทั้งสิ้น		1,792,667.00	510,000.00	1,140,000.00	-	3,442,667.00	

ข. ค่าตอบแทนของกรรมการบริหารและผู้บริหาร

บริษัทฯ มีการประเมินผลการดำเนินงานของกรรมการบริหารและผู้บริหารในรูปของดัชนีวัดผล (Key Performance Index: KPI) ที่กำหนดไว้ในแผนการดำเนินงานที่เสนอต่อกรรมการผู้จัดการซึ่งเชื่อมโยงกับอัตราค่าตอบแทนตามหลักเกณฑ์ที่คณะกรรมการบริษัทฯ กำหนดไว้

ค่าตอบแทน	ปี 2558		
	จำนวนราย	จำนวนเงิน (บาท)	ลักษณะค่าตอบแทนรายเดือน
ค่าตอบแทนของกรรมการบริหารและผู้บริหาร	10	17,091,741.10	เงินเดือน
รวม	10	17,091,741.10	

หมายเหตุ: “ผู้บริหาร” ในที่นี้หมายถึง ผู้บริหารตามนิยามในประกาศสำนักงานคณะกรรมการกำกับหลักทรัพย์และตลาดหลักทรัพย์

2) ค่าตอบแทนอื่น

• เงินสมทบกองทุนสำรองเลี้ยงชีพ

บริษัทฯ ได้จัดให้มีกองทุนสำรองเลี้ยงชีพโดยใช้ชื่อว่ากองทุนสำรองเลี้ยงชีพ กลสิกรไทยทรัพย์มั่งคั่ง ซึ่งจดทะเบียนแล้ว” ซึ่งจดทะเบียนตามพระราชบัญญัติกองทุนสำรองเลี้ยงชีพ พ.ศ. 2530 (รวมทั้งที่มีการแก้ไขเพิ่มเติม) และพระราชบัญญัติหลักทรัพย์และตลาดหลักทรัพย์ พ.ศ. 2535 (รวมทั้งที่มีการแก้ไขเพิ่มเติม) โดยอยู่ภายใต้การบริหารจัดการของบริษัทหลักทรัพย์จัดการกองทุน กลสิกรไทย

อนึ่ง บริษัทฯ ได้สมทบเงินเข้ากองทุนสำรองเลี้ยงชีพให้แก่พนักงาน โดยบริษัทฯ จ่ายสมทบเข้ากองทุนทุกเดือนเท่ากันร้อยละ 3 ของเงินเดือน ในปี 2558 จ่ายสมทบเข้ากองทุนดังนี้

- ผู้บริหาร 8 คน เป็นเงิน 428,543.10 บาท

7.5) บุคลากร

1) จำนวนพนักงาน

ณ วันที่ 31 ธันวาคม 2558 บริษัทฯ มีพนักงานทั้งหมด 621 คน ดังนี้

สายงานหลัก	จำนวนพนักงาน (คน)
สำนักบริหาร	7
ธุรการและบริการองค์กร	45
ทรัพยากรบุคคล	4
บัญชีและการเงิน	17
ขายบริการและออกแบบ	262
โรงงานผลิต	286
รวม	621

ข้อพิพาทด้านแรงงานที่สำคัญในช่วง 3 ปีที่ผ่านมา

-ไม่มี-

2) นโยบายพัฒนาบุคลากร

บริษัทฯ เล็งเห็นความสำคัญของพนักงานทุกระดับโดยเฉพาะอย่างยิ่งความก้าวหน้าในอาชีพของพนักงานทุกคนโดยบริษัทฯ มีความมุ่งมั่นในการพัฒนาบุคลากรให้มีคุณภาพระดับมืออาชีพและเปิดโอกาสให้พนักงานได้แสดงศักยภาพอย่างเต็มความสามารถ ดังนั้นกลุ่มบริษัท จึงมีนโยบายในการพัฒนาความรู้ความสามารถของพนักงานในทุกระดับอย่างจริงจังและต่อเนื่องเพื่อให้องค์กรบรรลุเป้าหมายในการดำเนินธุรกิจและสนับสนุนพนักงานให้มีความก้าวหน้าตามสายอาชีพไปพร้อมกับความสำเร็จขององค์กรการสรรหาและความก้าวหน้าในอาชีพของพนักงานแผนกทรัพยากรบุคคลได้จัดแผนการฝึกอบรมเป็นประจำทุกปี โดยพิจารณาจากข้อมูล และความจำเป็นจากหน่วยงานต่างๆ ในปี 2558 บริษัทฯ มีค่าใช้จ่ายในการฝึกอบรมพัฒนาบุคคลเป็นจำนวนเงินรวม 1,169,591.51 บาท กลุ่มบริษัทได้ให้ความสำคัญในการพัฒนาบุคลากรตั้งแต่กระบวนการสรรหาโดยได้ยึดถือหลักการว่ากระบวนการสรรหาและคัดเลือกพนักงานต้องมีความโปร่งใสและดำเนินการด้วยระบบความเสมอภาคและเป็นธรรม (Merit System) โดยจะมีการกำหนดคุณลักษณะของพนักงานจากลักษณะงานพร้อมทั้งระบุวุฒิการศึกษาประสบการณ์ความเชี่ยวชาญและข้อกำหนดอื่นๆ ของแต่ละตำแหน่งงานอย่างชัดเจนและจะคัดเลือกผู้ที่มีคุณสมบัติที่เหมาะสมเพื่อเข้าสู่กระบวนการทดสอบข้อเขียนและการสัมภาษณ์โดยผู้บังคับบัญชาตามสายงานที่เกี่ยวข้องเพื่อที่จะได้มาซึ่งพนักงานที่มีคุณสมบัติถูกต้องและเหมาะสมตามตำแหน่งหน้าที่ทั้งนี้เมื่อมีตำแหน่งงานที่ว่างหรือตำแหน่งงานใหม่ฯ เกิดขึ้นเพื่อให้โอกาสในการพัฒนาความก้าวหน้าในการทำงานกับพนักงานเดิม บริษัทฯ จะเปิดโอกาสให้กับพนักงานภายในเป็นอันดับแรกหากไม่มีผู้ใดเหมาะสมจึงจะพิจารณาคัดเลือกจากบุคคลภายนอกนอกจากนี้พนักงานใหม่ทุกคนจะได้เข้ารับการปฐมนิเทศเพื่อให้พนักงานได้รู้จักและรับทราบถึงกระบวนการและขั้นตอนการทำงานของตนเองรวมถึงฝ่ายต่างๆ ในองค์กรซึ่งจะมีส่วนช่วยให้พนักงานเข้าใจบทบาทและหน้าที่ของตนเองและสามารถปฏิบัติงานได้ตรงตามวัตถุประสงค์อีกทั้งบริษัทฯ ยังให้ความสำคัญในการให้โอกาสเติบโตในหน้าที่การงานแก่พนักงานตามเส้นทางความก้าวหน้าในอาชีพเพื่อรักษาคณะและคนดีให้อยู่กับองค์กรการพัฒนาความสามารถบริษัทฯ มีนโยบายที่จะสนับสนุนการฝึกอบรมและการพัฒนาพนักงานทั้งนี้เพื่อพัฒนาทักษะในการทำงานของพนักงานอย่างสม่ำเสมอเพิ่มพูนและต่อเนื่องโดยได้จัดให้มีการฝึกอบรมทั้งภายในและภายนอกองค์กรโดยหลักสูตรการฝึกอบรมแต่ละหลักสูตรบริษัทฯ จะพิจารณาตามความเหมาะสมตามตำแหน่งหน้าที่ของพนักงานแต่ละคนและสอดคล้องกับความรู้ความสามารถและลักษณะงานเพื่อให้การฝึกอบรมเป็นไปอย่างมีประสิทธิภาพและเหมาะสมที่สุด ทั้งนี้กลุ่มบริษัทจัดให้มีการฝึกอบรมทั้งภายในและภายนอกองค์กรครอบคลุมหลักสูตรในด้านต่างๆ ที่จำเป็นต่อการปฏิบัติหน้าที่ของพนักงานตามสาย

อาชีพอาทิเช่นหลักสูตรด้านวิศวกรรมและซ่อมบำรุงหลักสูตรด้านการเสริมสร้างและพัฒนากิจการหลักสูตรการบริหารจัดการระบบคุณภาพและความปลอดภัยหลักสูตรด้านการเงินการบัญชีและการตรวจสอบภายในหลักสูตรด้านการบริการจัดการเทคโนโลยีสารสนเทศหลักสูตรพื้นฐานทั่วไป อบรมหลักสูตรกฎหมายก่อสร้าง และอบรมหลักสูตรกฎหมายทรัพย์สินทางปัญญาในภาคธุรกิจ และอุตสาหกรรมเป็นต้นโดยบริษัทฯ มุ่งหวังและสนับสนุนให้พนักงานที่เข้ารับการฝึกอบรมหลักสูตรต่างๆ ไม่ว่าจะเป็นการฝึกอบรมภายในองค์กรหรือการฝึกอบรมภายนอกองค์กรได้มีโอกาสแบ่งปันความรู้และประสบการณ์ที่ได้รับจากการฝึกอบรมไปยังพนักงานคนอื่นด้วยเพื่อให้เกิดการถ่ายทอดความรู้และประสบการณ์ภายในองค์กรในรูปแบบของการบริหารจัดการความรู้ (Knowledge Management)

8. รายละเอียดเกี่ยวกับกรรมการผู้บริหาร ผู้มีอำนาจควบคุม และเลขาธิการบริษัท

รายชื่อคุณวุฒิ และประวัติของกรรมการ ผู้บริหาร ผู้มีอำนาจควบคุม และเลขาธิการบริษัท ณ วันที่ 31 ธันวาคม 2558

ศ.ดร.บวรศักดิ์ อุวรรณโณ

ประธานกรรมการ/
12 พฤษภาคม 2557
อายุ 62 ปี

คุณวุฒิทางการศึกษา

- ปริญญาเอกทางกฎหมายมหาชน (เกียรตินิยมดีมาก) (มหาวิทยาลัยปารีส 10)
- ปริญญาชั้นสูงทางกฎหมายมหาชน (เกียรตินิยมดี) (มหาวิทยาลัยปารีส 10)
- ปริญญาชั้นสูงทางกฎหมายปกครอง (มหาวิทยาลัยปารีส 2)
- เนติบัณฑิตไทย (สำนักอบรมศึกษากฎหมายแห่งเนติบัณฑิตสภา)
- นิติศาสตรบัณฑิต (เกียรตินิยมอันดับหนึ่ง) (จุฬาลงกรณ์มหาวิทยาลัย)

ประวัติการอบรม

- หลักสูตร Director Accreditation Program (DAP) จาก สมาคมส่งเสริมสถาบัน กรรมการ บริษัทไทย (IOD)
- หลักสูตรผู้บริหารกระบวนการยุติธรรมระดับสูง (บยส.) รุ่นที่ 15 สำนักงานศาลยุติธรรม
- หลักสูตรผู้บริหารระดับสูง (วตท) รุ่นที่ 8 สถาบันวิทยาการตลาดทุน
- วิทยาลัยป้องกันราชอาณาจักร รุ่น 4111

สัดส่วนการถือหุ้น (%)

ไม่มี

ความสัมพันธ์ทางครอบครัวระหว่างกรรมการและผู้บริหาร

ไม่มี

ประสบการณ์การทำงาน

2557-ปัจจุบัน	ประธานกรรมการ	บริษัท เจนเนอรัล เอนจิเนียริง จำกัด (มหาชน)
2557-ปัจจุบัน	Fellow of the Royal Institute	-
2557-ปัจจุบัน	Chairman of the 13 th Commission of the 13 th Council of State	-
2545-ปัจจุบัน	Professor Emeritus	Faculty of Law, Chulalongkorn University
2557-2558	First Vice-Chairman of the National Reform Council	-
2557-2558	Chairman of the Constitution Drafting Committee	-
2542-2546 และ 2549-2557	Secretary General	King Prajadhipok's Institute
2549-2550	Member of the National Legislative Assembly	-
2539-2540	Member of the Constitution Drafting Assembly	-
2533-2534	Member of the National Assembly	-
2532-2534	Deputy Secretary General to the Prime Minister (on Political Affairs)	-
2531-2534	Advisor to the Prime Minister	-

นายโสภณ ผลประสิทธิ์

รองประธานกรรมการ

5 มีนาคม 2557

อายุ 64 ปี

คุณวุฒิทางการศึกษา

- ประกาศนียบัตรชั้นสูง การบริหารงานภาครัฐและกฎหมายมหาชน รุ่นที่ 6, สถาบันพระปกเกล้า
- ระดับปริญญาโท บริหารธุรกิจ (สาขาการจัดการทั่วไป), มหาวิทยาลัยรามคำแหง
- ระดับปริญญาตรี วิศวกรรมศาสตรบัณฑิตและสิ่งแวดล้อม, Mapua Institute of Technology ประเทศฟิลิปปินส์

ประวัติการอบรม

ไม่มี

สัดส่วนการถือหุ้น (%)

ไม่มี

ความสัมพันธ์ทางครอบครัวระหว่างกรรมการและผู้บริหาร

ไม่มี

ประสบการณ์การทำงาน

2557-ปัจจุบัน	รองประธานกรรมการ	บริษัท เจเนอรัล เอนจิเนียริง จำกัด (มหาชน)
2557-ปัจจุบัน	กรรมการ	บริษัท มิลล์คอน สตีล จำกัด (มหาชน)
2556	อธิบดี	กรมส่งเสริมกระทรวงอุตสาหกรรม กระทรวงอุตสาหกรรม
2555	ผู้อำนวยการสำนักงานเศรษฐกิจอุตสาหกรรม	สำนักงานเศรษฐกิจอุตสาหกรรม กระทรวงอุตสาหกรรม
2553	ผู้ตรวจราชการกระทรวง	สำนักงานปลัดกระทรวงอุตสาหกรรม กระทรวงอุตสาหกรรม
2551	รองอธิบดี	กรมโรงงานอุตสาหกรรม กระทรวงอุตสาหกรรม

นายธิตพงศ์ ตั้งพูนผลวิวัฒน์

กรรมการและ

ประธานเจ้าหน้าที่บริหาร

4 กุมภาพันธ์ 2557

อายุ 37 ปี

คุณวุฒิทางการศึกษา

- ปริญญาโท University of Warwick, M.Sc.in Engineering Business Management
- ปริญญาตรี University of California at Berkeley Walter A. Hass School of Business, B.BA. In Business Administrative

ประวัติการอบรม

ไม่มี

สัดส่วนการถือหุ้น (%)

2.696

ความสัมพันธ์ทางครอบครัวระหว่างกรรมการและผู้บริหาร

ไม่มี

ประสบการณ์การทำงาน

2558-ปัจจุบัน	กรรมการ	บริษัท เซเวน ไรส์ จำกัด
2558-ปัจจุบัน	กรรมการ	General Engineering Mauritius Limited
2557-ปัจจุบัน	กรรมการและประธานเจ้าหน้าที่บริหาร	บริษัท เจเนอรัล เอนจิเนียริง จำกัด (มหาชน)
2549-ปัจจุบัน	Director	Siam Rubber Industry Co.,Ltd.
2557-2558	กรรมการ	บริษัท เวลต์ไวร์ โปรเซสซิ่ง จำกัด
2554-2556	President	Millcon Steel Industries Plc.
2555-2556	Director	Million Miles Co.,Ltd.
2552-2556	President	Millcon Burapa Co.,Ltd.

ดร.รัช อนันต์ธนวัฒน์

กรรมการและกรรมการผู้จัดการ
26 มีนาคม 2556
อายุ 37 ปี

คุณวุฒิทางการศึกษา

- ปริญญาเอก วิศวกรรมโยธา University of California, Berkeley, CA
- ปริญญาโท วิศวกรรมโยธา University of California, Berkeley, CA
- ปริญญาตรี วิศวกรรมโยธา จุฬาลงกรณ์มหาวิทยาลัย

ประวัติการอบรม

- อบรมหลักสูตร DAP รุ่นที่ 105/2013
- อบรมหลักสูตร DCP รุ่นที่ 193/2014
- อบรมหลักสูตร EDP รุ่นที่ 13

สัดส่วนการถือหุ้น (%)

ไม่มี

ความสัมพันธ์ทางครอบครัวระหว่างกรรมการและผู้บริหาร

ไม่มี

ประสบการณ์การทำงาน

2558-ปัจจุบัน	กรรมการ	บริษัท เซเวน ไรร์ จำกัด
2558-ปัจจุบัน	กรรมการ	General Engineering Mauritius Limited
2556-ปัจจุบัน	กรรมการและ กรรมการผู้จัดการ	บริษัท เจนเนอรัล เอนจิเนียริง จำกัด (มหาชน)
2556-ปัจจุบัน	กรรมการ	บริษัท แมคทริก จำกัด (มหาชน)
2557-2558	กรรมการ	Millcon Engineering Limited
2557-2558	กรรมการ	Wisdom Tree Investment (S) PTE. Limited
2556-2558	กรรมการ	บริษัท ชันแทคเมทัลส์ จำกัด
2556-2558	กรรมการ	บริษัท เวิลด์ไวร์ โปรเซสซิง จำกัด
2552-2556	Project Director	U and O Corporation, Ltd., Bangkok, Thailand
2550-2552	Senior Engineer	AMEC Geomatrix Consultants, Inc.,

นายวุฒิชัย เศรษฐบุตร

กรรมการ/กรรมการบริหาร
และเลขานุการบริษัท/
12 พฤษภาคม 2557
อายุ 45 ปี

คุณวุฒิทางการศึกษา

- ปริญญาโท สาขาเศรษฐศาสตร์และการเงินระหว่างประเทศ จุฬาลงกรณ์มหาวิทยาลัย
- Bachelor Degree in Business Administration, National University, California, U.S.A

ประวัติการอบรม

- หลักสูตรกฎหมายและระเบียบปฏิบัติสำหรับเลขานุการบริษัทตามกฎหมายหลักทรัพย์และตลาดหลักทรัพย์ใหม่

สัดส่วนการถือหุ้น (%)

ไม่มี

ความสัมพันธ์ทางครอบครัวระหว่างกรรมการและผู้บริหาร

ไม่มี

ประสบการณ์การทำงาน

2558-ปัจจุบัน	กรรมการ	บริษัท เซเวน ไวร์ จำกัด
2558-ปัจจุบัน	กรรมการ	Wisdom Tree Investment (S) PTE. Limited
2558-ปัจจุบัน	กรรมการ	General Engineering Mauritius Limited
2558-ปัจจุบัน	กรรมการ	Millcon Engineering Limited
2557-ปัจจุบัน	กรรมการ/กรรมการบริหาร และเลขานุการบริษัท	บริษัท เจนเนอรัล เอนจิเนียริง จำกัด (มหาชน)
2547-ปัจจุบัน	กรรมการ	บริษัท จีโอ ฟอรัม จำกัด
2556-2556	ผู้อำนวยการบริหาร ฝ่ายนักลงทุนสัมพันธ์และ ประสานงานทั่วไป	บริษัท จี สตีล จำกัด (มหาชน)
2554-2556	ประธานเจ้าหน้าที่ฝ่ายจัดการ	บริษัท จี สตีล จำกัด (มหาชน)
2553-2556	ผู้อำนวยการฝ่ายบัญชี และการเงิน	บริษัท จี สตีล จำกัด (มหาชน)
2551-2556	เลขานุการบริษัท	บริษัท จี สตีล จำกัด (มหาชน)
2548-2550	ผู้จัดการแผนกวางแผนธุรกิจ	บริษัท จี สตีล จำกัด (มหาชน)
2547-2548	ผู้จัดการทั่วไป	บริษัท จีโอฟอรัม จำกัด
2542-2547	ผู้ช่วยกรรมการผู้จัดการ	บริษัท จีโอฟอรัม จำกัด

นายสุชาติ บุญบรรเจิดศรี

ประธานกรรมการอิสระและ
กรรมการตรวจสอบ
2 ตุลาคม 2557
อายุ 56 ปี

คุณวุฒิทางการศึกษา

- ปริญญาโท (MBA) สาขาการเงิน (ทุนธนาคารกสิกรไทย) Wharton School, Pennsylvania, USA
- ปริญญาตรีเศรษฐศาสตร์ สาขาปริมาณวิเคราะห์ (เกียรตินิยม) จุฬาลงกรณ์มหาวิทยาลัย

ประวัติการอบรม

ไม่มี

สัดส่วนการถือหุ้น (%)

ไม่มี

ความสัมพันธ์ทางครอบครัวระหว่างกรรมการและผู้บริหาร

ไม่มี

ประสบการณ์การทำงาน

2557-ปัจจุบัน	กรรมการอิสระและประธาน กรรมการตรวจสอบ	บริษัท เจนเนอรัล เอนจิเนียริง จำกัด (มหาชน)
2557-ปัจจุบัน	ประธานกรรมการตรวจสอบ และกรรมการอิสระ	บริษัท สาลี พรินท์ติ้ง จำกัด (มหาชน)
2557-ปัจจุบัน	ประธานกรรมการ	บริษัท ดาร์ค ฮอर्स ดีเวลลอปเม้นท์ จำกัด
2555-ปัจจุบัน	อนุกรรมการพิจารณาหลักทรัพย์ ประเภทตราสารทุน และการบริหาร กิจการของบริษัทที่ออกหลักทรัพย์	สำนักงานคณะกรรมการกำกับหลัก ทรัพย์และตลาดหลักทรัพย์ (ก.ล.ต.)
2554-ปัจจุบัน	ประธานกรรมการ	มูลนิธิ อีดีพี
2548-ปัจจุบัน	กรรมการ	บริษัท สตีลเลอร์ สตีล เวิร์คส์ จำกัด
2548-ปัจจุบัน	กรรมการ	บริษัท สตีล พลัส แฟบบริเคชั่น จำกัด
2546-ปัจจุบัน	กรรมการ	บริษัท สวนสัมเชียงดาว จำกัด
2544-ปัจจุบัน	ประธานกรรมการ	บริษัท แพรคติกัม เอ็นจิเนียริง จำกัด
2554-2554	ประธานกรรมการ	บริษัท ทีโอที จำกัด (มหาชน)
2554-2554	กรรมการ	บริษัท สินเชื่อประชานิยมไทย จำกัด
2553-2554	รองประธานกรรมการ	บริษัท ไปรษณีย์ไทย จำกัด
2545-2557	กรรมการอิสระ	บริษัท ศรีไทยซูเปอร์แวร์ จำกัด (มหาชน)
2543-ปัจจุบัน	ประธานกรรมการ	บริษัท บริหารสินทรัพย์ ในท คลับ แคปปิตอล จำกัด
2541-ปัจจุบัน	กรรมการ	บริษัท เอ แอล เอ็ม (ประเทศไทย) จำกัด

นางพรรณิ จารุสมบัติ

กรรมการอิสระและ
กรรมการตรวจสอบ
2 มิถุนายน 2557
อายุ 59 ปี

คุณวุฒิทางการศึกษา

- ปริญญาโท รัฐศาสตรมหาบัณฑิต สาขาการเมืองการปกครอง มหาวิทยาลัยสุโขทัยธรรมาธิราช
- ปริญญาตรี นิเทศศาสตรบัณฑิต สาขาสื่อสารมวลชน (เกียรตินิยม อันดับ 2) มหาวิทยาลัยกรุงเทพ
- โรงเรียนเซนต์ลีโอแห่งกรุงเทพมหานคร

ประวัติการอบรม

ไม่มี

สัดส่วนการถือหุ้น (%)

ไม่มี

ความสัมพันธ์ทางครอบครัวระหว่างกรรมการและผู้บริหาร

ไม่มี

ประสบการณ์การทำงาน

ปัจจุบัน	รองประธาน	สภาวัฒนธรรมไทยจีน และส่งเสริมความสัมพันธ์
ปัจจุบัน	กรรมการสภามหาวิทยาลัย	มหาวิทยาลัยพระจอมเกล้าพระนครเหนือ
2557-ปัจจุบัน	สมาชิกสภาปฏิรูปแห่งชาติ	สภาปฏิรูปแห่งชาติ (สปช.)
2557-ปัจจุบัน	กรรมการอิสระและกรรมการตรวจสอบ	บริษัท เจเนอรัล เอนจิเนียริง จำกัด (มหาชน)
2552	เลขานุการรัฐมนตรีว่าการกระทรวงอุตสาหกรรม	กระทรวงอุตสาหกรรม
2551	ที่ปรึกษารัฐมนตรีว่าการกระทรวงอุตสาหกรรม	กระทรวงอุตสาหกรรม
2551	อนุกรรมการส่งเสริมการลงทุนของ BOI	BOI
2551	กรรมการส่งเสริมวิสาหกิจขนาดกลางและขนาดย่อม (สสว.)	สำนักงานส่งเสริมวิสาหกิจขนาดกลางและขนาดย่อม (สสว.)
-	รองเลขาธิการ	สมาคมเศรษฐกิจและวัฒนธรรมไทย-จีน
-	คณะทำงาน สภาที่ปรึกษาเศรษฐกิจฝ่ายวิชาการ	-
2550	รองเลขาธิการ นายกรัฐมนตรี	-
2549	สมาชิกวุฒิสภา จังหวัดฉะเชิงเทรา	-
2548	กรรมการผู้จัดการ	บจก.โตโยต้า พาวิลเลียม ระยอง
-	กรรมการผู้จัดการ	บริษัท ออฟเฟอร์ เซอร์วิส จำกัด

ดร.วิษณุ เครืองาม

กรรมการอิสระและ
กรรมการตรวจสอบ
2 ตุลาคม 2557
อายุ 34 ปี

คุณวุฒิทางการศึกษา

- นิติศาสตรดุษฎีบัณฑิต (J.S.D.) มหาวิทยาลัยแคลิฟอร์เนีย เบิร์กลีย์
- นิติศาสตรมหาบัณฑิต (LL.M.) มหาวิทยาลัยแคลิฟอร์เนีย เบิร์กลีย์
- นิติศาสตรบัณฑิต (เกียรตินิยม) จุฬาลงกรณ์มหาวิทยาลัย

ประวัติการอบรม

- ประกาศนียบัตร Advanced Audit Committee Program (AACP) รุ่นที่ 22/2016
- ประกาศนียบัตร Corporate Governance for Capital Market Intermediaries (CGI) รุ่นที่ 8/2015
- ประกาศนียบัตร Director Accreditation Program (DAP) รุ่นที่ 116/2015
- ประกาศนียบัตรนักบริหารการยุติธรรมทางปกครองระดับสูง (บยป.) รุ่นที่ 6
- ประกาศนียบัตรสำนักฝึกอบรมวิชาว่าความ สมภพนายความในพระบรมราชูปถัมภ์
- ประกาศนียบัตรผู้บริหารกระบวนการยุติธรรมระดับสูง รุ่นที่ 16 สำนักงานศาลยุติธรรม
- ประกาศนียบัตรผู้นำยุคใหม่ในระบอบประชาธิปไตย รุ่นที่ 1 สถาบันพระปกเกล้า
- เนติบัณฑิตไทย สำนักอบรมศึกษากฎหมายแห่งเนติบัณฑิตสภา ในพระบรมราชูปถัมภ์

สัดส่วนการถือหุ้น (%)

ไม่มี

ความสัมพันธ์ทางครอบครัวระหว่างกรรมการและผู้บริหาร

ไม่มี

ประสบการณ์การทำงาน

2559-ปัจจุบัน	นักวิชาการประจำคณะกรรมการ	คณะกรรมการขับเคลื่อนการปฏิรูปประเทศด้านกีฬา ศิลปะ วัฒนธรรม การศาสนา คุณธรรม และจริยธรรม สภาขับเคลื่อนการปฏิรูปประเทศ
2559-ปัจจุบัน	ที่ปรึกษาประจำคณะ อนุกรรมการ	คณะอนุกรรมการขับเคลื่อนการ ปฏิรูปประเทศด้านการปฏิรูปเร็ว
2557-ปัจจุบัน	กรรมการอิสระและ กรรมการตรวจสอบ	บริษัท เจนเนอรัล เอนจิเนียริ่ง จำกัด (มหาชน)
2557-ปัจจุบัน	กรรมการอิสระ	บริษัท ศิรินทร์ จำกัด (มหาชน)
2557-ปัจจุบัน	กรรมการ	บริษัท นามยง เทอร์มินัล จำกัด (มหาชน)
2557-ปัจจุบัน	กรรมการ	บริษัท หลักทรัพย์ เอไอซี จำกัด (มหาชน)
2553-ปัจจุบัน	ผู้เชี่ยวชาญฝ่ายรัฐกิจสัมพันธ์	บริษัท ทู คอร์ปอเรชั่น จำกัด (มหาชน)
2553-ปัจจุบัน	อาจารย์พิเศษ	คณะนิติศาสตร์ มหาวิทยาลัย ขอนแก่น วิทยาเขตหนองคาย
2553-ปัจจุบัน	อาจารย์ประจำ	คณะนิติศาสตร์ มหาวิทยาลัย อัสสัมชัญ
2556-2557	อนุกรรมการ	เทคโนโลยีสารสนเทศ และ สื่อสารมวลชน
2549-2553	ทนายความ	บริษัท ไวท์ แอนด์ เคส (ประเทศไทย) จำกัด

นายวิรัช มรกตกาล

กรรมการอิสระ
16 พฤศจิกายน 2558
อายุ 48 ปี

คุณวุฒิทางการศึกษา

- Master of Business Administration in Management Science, Virginia Polytechnic Institute and State University
- สถิติศาสตรบัณฑิตจุฬาลงกรณ์มหาวิทยาลัย

ประวัติการอบรม

- Advanced Audit Committee Program (AACP)
- Director Certification Program (DCP)

สัดส่วนการถือหุ้น (%)

ไม่มี

ความสัมพันธ์ทางครอบครัวระหว่างกรรมการและผู้บริหาร

ไม่มี

ประสบการณ์การทำงาน

2559-ปัจจุบัน	ผู้ช่วยกรรมการผู้จัดการใหญ่ สายวาณิชธนกิจ ธุรกิจขนาดใหญ่	ธนาคารซีไอเอ็มบีไทย จำกัด (มหาชน)
2558-ปัจจุบัน	กรรมการอิสระ	บริษัท เจนเนอรัลเอนจิเนียริ่ง จำกัด (มหาชน)
2557-ปัจจุบัน	ประธานคณะกรรมการตรวจสอบ	บริษัท อักษรเอ็ดดูเคชั่น จำกัด (มหาชน)
2552-2558	รักษาการประธานเจ้าหน้าที่บริหาร	บริษัท กรุงเทพแอตไวซ์เซอร์ จำกัด
2549-2552	กรรมการผู้จัดการ	บริษัท ทีปรีक्षाไอแอฟ จำกัด

นายสุรชาติ อ่วมอ่วม

ผู้อำนวยการฝ่ายผลิตและ
บริการ เสาเข็มคอนกรีตอัดแรง
อายุ 51 ปี

คุณวุฒิทางการศึกษา

- วิศวกรรมศาสตรบัณฑิตมหาวิทยาลัยสงขลานครินทร์

ประวัติการอบรม

- อบรมหลักสูตรการบริหารแบบ KAIZEN
- อบรมหลักสูตร Successful Formulation 2 Execution of Strategy (SFE) สถาบันกรรมการบริษัทไทย
- อบรมหลักสูตรเทคนิคการสัมภาษณ์งานสำหรับหัวหน้างาน

สัดส่วนการถือหุ้น (%)

ไม่มี

ความสัมพันธ์ทางครอบครัวระหว่างกรรมการและผู้บริหาร

ไม่มี

ประสบการณ์การทำงาน

2558-ปัจจุบัน	ผู้อำนวยการฝ่ายผลิตและบริการ เสาเข็มคอนกรีตอัดแรง	บริษัท เจนเนอรัล เอนจิเนียริ่ง จำกัด (มหาชน)
2557-2558	ผู้ช่วยผู้อำนวยการฝ่ายผลิตและ บริการเสาเข็มคอนกรีตอัดแรง	บริษัท เจนเนอรัล เอนจิเนียริ่ง จำกัด (มหาชน)
2531-2548	วิศวกรสนาม-ผู้จัดการโรงงานผลิต เสาเข็มคอนกรีตอัดแรง	บริษัท เจนเนอรัล เอนจิเนียริ่ง จำกัด (มหาชน)

นางลินจง ศรีสงคราม

ผู้อำนวยการฝ่ายขาย
อายุ 58 ปี

คุณวุฒิทางการศึกษา

- ศิลปกรรมศาสตรบัณฑิต มหาวิทยาลัยรามคำแหง

ประวัติการอบรม

- อบรมหลักสูตรโครงการพัฒนาผู้บริหาร
- (Mini MBA) รุ่น 64 คณะพาณิชยศาสตร์และการบัญชีมหาวิทยาลัยธรรมศาสตร์

สัดส่วนการถือหุ้น (%)

ไม่มี

ความสัมพันธ์ทางครอบครัวระหว่างกรรมการและผู้บริหาร

ไม่มี

ประสบการณ์การทำงาน

2541-ปัจจุบัน	ผู้อำนวยการฝ่ายขาย	บริษัท เจนเนอรัล เอนจิเนียริง จำกัด (มหาชน)
2534-2541	ผู้จัดการฝ่ายขาย	BLM group co., ltd.

นายศรัณย์ เวียงคำมา

รักษาการผู้อำนวยการฝ่ายผลิต
และบริการผนังคอนกรีตสำเร็จรูป
อายุ 52 ปี

คุณวุฒิทางการศึกษา

- B.B.A. in Construction Management, Sukhothai Thammathirat University
- M.SC. in Civil and Structural Engineering. Universiti Kebangsaan Malaysia.
- B.Eng. in Civil Engineering. Rajchamangkala Institute of Technology, Thevaves Campus , Bangkok.

ประวัติการอบรม

- หลักสูตรการบริหารงานก่อสร้างแนวราบและการตรวจสอบงวดงานก่อสร้าง รุ่น 15
- Strategies for Managing Generation Y. Prukha Training School, IT Square,Laksi,Bangkok.
- Finance for Non Finance. Prukha Training School, IT Square,Laksi,Bangkok.

สัดส่วนการถือหุ้น (%)

ไม่มี

ความสัมพันธ์ทางครอบครัวระหว่างกรรมการและผู้บริหาร

ไม่มี

ประสบการณ์การทำงาน

ปัจจุบัน	Assistant Vice President	General Engineering PCL.
2554-2558	Assistant Vice President	Prukha Real Estate PCL.
2551-2554	Assistant Vice President	General Engineering PCL.

นางดวงกมล สุขเมือง

ผู้อำนวยการฝ่ายบริหารงานทั่วไป
อายุ 58 ปี

หมายเหตุ ณ วันที่ 2 ธ.ค.58
ถือหุ้นจำนวน 300,000 หุ้น
คิดเป็น 0.005%

คุณวุฒิทางการศึกษา

- ปริญญาโท หลักสูตรบริหารธุรกิจ มหาวิทยาลัยสยาม
- ปริญญาตรี รัฐศาสตรบัณฑิต มหาวิทยาลัยรามคำแหง

ประวัติการอบรม

- สมาคมส่งเสริมสถาบันกรรมการบริษัทไทย
- Director Accreditation Program (DAP) รุ่นที่ 61/2550

สัดส่วนการถือหุ้น (%)

ไม่มี

ความสัมพันธ์ทางครอบครัวระหว่างกรรมการและผู้บริหาร

ไม่มี

ประสบการณ์การทำงาน

2558-ปัจจุบัน	กรรมการ	บริษัท เซเว่น ไวร์ จำกัด
2558-ปัจจุบัน	ผู้อำนวยการฝ่ายบริหารงานทั่วไป	บมจ. เจนเนอรัล เอนจิเนียริง
2556-2558	กรรมการบริษัท	บจก.มิลล์เลียน ไมล์ส
2553-2558	กรรมการสรรหาและ กำหนดค่าตอบแทน	บมจ. มิลล์คอน สตีล
2553-2558	กรรมการ/ กรรมการบริหาร	บจก. มิลล์เลียน ไมล์ส
2550-2558	กรรมการ/ กรรมการบริหาร/ รองกรรมการผู้จัดการฝ่าย บริหารงานทั่วไป	บมจ. มิลล์คอน สตีล

นายพรชัย นุ่นละออง

ผู้อำนวยการฝ่ายผลิตภัณฑ์เหล็ก
และรักษาการผู้อำนวยการฝ่าย
สนับสนุนงานผลิต
อายุ 53 ปี

คุณวุฒิทางการศึกษา

- ปริญญาตรี หลักสูตรวิศวกรรมศาสตรบัณฑิต สถาบันเทคโนโลยีพระจอมเกล้าเจ้าคุณทหารลาดกระบัง

ประวัติการอบรม

- หลักสูตรกระบวนการนำเข้า-ส่งออกภาษีศุลกากร

สัดส่วนการถือหุ้น (%)

ไม่มี

ความสัมพันธ์ทางครอบครัวระหว่างกรรมการและผู้บริหาร

ไม่มี

ประสบการณ์การทำงาน

2558-ปัจจุบัน	กรรมการ	บริษัท เซเว่น ไวร์ จำกัด
2558-ปัจจุบัน	ผู้อำนวยการฝ่ายผลิตภัณฑ์เหล็ก	บมจ. เจนเนอรัล เอนจิเนียริง
2558-ปัจจุบัน	รักษาการผู้อำนวยการ ฝ่ายสนับสนุนงานผลิต	บมจ. เจนเนอรัล เอนจิเนียริง
2539-2556	หัวหน้าส่วนซ่อมบำรุง หัวหน้าส่วนวิศวกรรม หัวหน้าส่วนรีดเหล็ก	บมจ. มิลล์คอน สตีล
2537-2539	ผู้จัดการฝ่ายผลิต	บริษัท ระยองไวร์ อินดัสตรีส จำกัด (มหาชน)
2531-2537	วิศวกร	บริษัท อีสเทินไวร์ จำกัด (มหาชน)

นางรสิกา ประเสริฐสังข์

รักษาการผู้อำนวยการฝ่ายบัญชี
และการเงิน
14 มิถุนายน 2555
อายุ 40 ปี

หมายเหตุ วันที่ 2 ธ.ค.58
ถือหุ้นจำนวน 334 หุ้น

คุณวุฒิทางการศึกษา

- ปริญญาตรีการบัญชี มหาวิทยาลัยรามคำแหง

ประวัติการอบรม

- อบรมหลักสูตรหลักเกณฑ์ใหม่ใบกำกับ จัปประเด็นบัญชีและภาษี
- อบรมหลักสูตรภาวะผู้นำกับการบริหารทีมงานสู่ความสำเร็จ
- อบรมหลักสูตรเทคนิคการสัมภาษณ์งานสำหรับหัวหน้างาน

สัดส่วนการถือหุ้น (%)

ไม่มี

ความสัมพันธ์ทางครอบครัวระหว่างกรรมการและผู้บริหาร

ไม่มี

ประสบการณ์การทำงาน

2554-ปัจจุบัน	ผู้ช่วยผู้จัดการฝ่ายบัญชี	บริษัท เจนเนอรัล เอนจิเนียริง จำกัด (มหาชน)
2545-2554	สมุห์บัญชี	บริษัท เอเซีย เอ็กโซติก คอร์ปอเรชั่น จำกัด

รายละเอียดเกี่ยวกับการดำรงตำแหน่งเป็นกรรมการและผู้บริหารในบริษัทย่อย และบริษัทร่วม ณ วันที่ 31 ธันวาคม 2558

ลำดับ	ชื่อ	GEL	บริษัทย่อย			บริษัทร่วม		บริษัทที่เกี่ยวข้อง
			Seven Wire	GM		MCTRIC	WT	
1.	นายอิทธิพงศ์ ตั้งพูนผลวิวัฒน์	X	/	/				
2.	ดร.ธวัช อนันต์ธนวงษ์	//	/	/		/	/	
3.	นายโสภณ ผลประสิทธิ์	/						/
4.	นายวุฒิชัย เจริญบุตร	//	/	/			/	
5.	นางดวงกมล สุขเมือง		/					
6.	นายพรชัย นุ่นละออง		/					

หมายเหตุ	/ = กรรมการ	X = ประธานกรรมการ	// = กรรมการบริหาร
GEL	บริษัท เจนเนอรัล เอนจิเนียริง จำกัด (มหาชน)		
SevenWire	บริษัท เซเวน ไวร์ จำกัด		
MCTRIC	บริษัท แมคทริค จำกัด		
WT	บริษัท Wisdom Tree Investment (S) PTE. Limited		
MILL	บริษัท มิลล์คอน สตีล จำกัด (มหาชน)		
GM	General Engineering Mauritius limited		



9. การกำกับดูแลกิจการ

9.1) นโยบายการกำกับดูแลกิจการ

การปฏิบัติตามหลักการการกำกับดูแลกิจการที่ดี

คณะกรรมการบริษัท เจเนอรัล เอนจิเนียริง จำกัด (มหาชน) ได้ตระหนักถึงความสำคัญของการกำกับดูแลกิจการที่ดี ซึ่งเป็นส่วนสำคัญอย่างยิ่งต่อการดำเนินธุรกิจให้เจริญเติบโตอย่างยั่งยืน เป็นการสร้างความเชื่อมั่นให้กับผู้ถือหุ้น ผู้ลงทุนและผู้ที่เกี่ยวข้องทุกฝ่ายเพื่อให้การบริหารงานเป็นไปอย่างโปร่งใส สามารถตรวจสอบได้และมีธรรมาภิบาลที่ดี ตลอดจนสามารถเป็นที่ได้รับการยอมรับต่อสาธารณชนได้

คณะกรรมการบริษัทฯ มีส่วนสำคัญที่ช่วยผลักดันให้เกิดนโยบายการกำกับดูแลกิจการที่ดีเพื่อนำมาใช้ในทางปฏิบัติ โดยได้มีมติแต่งตั้งคณะกรรมการกำกับดูแลกิจการที่ดีขึ้น เมื่อวันที่ 13 พฤษภาคม 2558 ในการประชุมคณะกรรมการบริษัทฯ ครั้งที่ 3/2558 เพื่อเป็นกำลังสำคัญที่มีส่วนช่วยในการกำหนดนโยบายการกำกับดูแลกิจการที่ดีของบริษัทฯ ให้มีความสอดคล้องกับหลักการการกำกับดูแลกิจการที่ดีของตลาดหลักทรัพย์แห่งประเทศไทย และสำนักงานคณะกรรมการกำกับหลักทรัพย์และตลาดหลักทรัพย์

ทั้งนี้คณะกรรมการการกำกับดูแลกิจการที่ดีได้นำหลักเกณฑ์การสำรวจโครงการสำรวจการกำกับดูแลกิจการบริษัทจดทะเบียนไทย ของสมาคมส่งเสริมสถาบันกรรมการบริษัทไทย (IOD) ซึ่งได้รับการยอมรับจากตลาดหลักทรัพย์แห่งประเทศไทยและสำนักงานคณะกรรมการ ก.ล.ต.มาเป็นต้นแบบในการดำเนินงานการสร้างระบบกำกับดูแลกิจการที่ดี

บริษัทฯ ได้ตระหนักถึงความสำคัญของการกำกับดูแลกิจการที่ดี จะเป็นประโยชน์ต่อการดำเนินธุรกิจของบริษัทฯ เป็นการสร้างความเชื่อมั่นให้กับผู้ถือหุ้น ผู้ลงทุนและผู้เกี่ยวข้องทุกฝ่ายเพื่อให้การบริหารงานเป็นไปอย่างโปร่งใส สามารถตรวจสอบได้และเป็นธรรม คำนึงถึงสิทธิและความเท่าเทียมกันของผู้ถือหุ้น ความรับผิดชอบของผู้มีส่วนได้เสีย เป็นปัจจัยสำคัญในการเพิ่มมูลค่าในระยะยาว และส่งเสริมการเติบโตอย่างยั่งยืนของบริษัทฯ

นโยบายการกำกับดูแลกิจการของบริษัทฯ สอดคล้องกับหลักการการกำกับดูแลกิจการที่ดีของตลาดหลักทรัพย์แห่งประเทศไทย และระเบียบปฏิบัติของคณะกรรมการกำกับหลักทรัพย์และตลาดหลักทรัพย์ ซึ่งบริษัทฯ ได้ถือปฏิบัติอย่างต่อเนื่องดังนี้

- 1) สิทธิของผู้ถือหุ้น
- 2) การปฏิบัติต่อผู้ถือหุ้นอย่างเท่าเทียมกัน
- 3) บทบาทของผู้มีส่วนได้เสีย
- 4) การเปิดเผยข้อมูลและความโปร่งใส
- 5) ความรับผิดชอบต่อคณะกรรมการ

หมวดที่ 1 สิทธิของผู้ถือหุ้น

บริษัทฯ ให้ความสำคัญต่อสิทธิของผู้ถือหุ้น โดยตระหนักว่าผู้ถือหุ้นมีสิทธิในความเป็นเจ้าของ โดยควบคุมบริษัทผ่านการแต่งตั้งคณะกรรมการ ให้ทำหน้าที่แทนตนและมีสิทธิในการตัดสินใจเกี่ยวกับการเปลี่ยนแปลงที่สำคัญของบริษัทฯ

สิทธิขั้นพื้นฐานของผู้ถือหุ้นคือการเข้าร่วมประชุมเพื่อแต่งตั้ง ถอดถอนกรรมการ แต่งตั้งผู้สอบบัญชี และเรื่องที่มีผลกระทบต่อบริษัท เช่น การแก้ไขข้อบังคับและหนังสือบริคณห์สนธิ การลดทุน เพิ่มทุน การจัดสรรเงินปันผล และอนุมัติรายการเกี่ยวโยงต่างๆ ผู้ถือหุ้นยังได้รับสิทธิในการซื้อขายหรือโอนหุ้น การได้รับส่วนแบ่งกำไร หรือเงินปันผล รวมถึงการได้รับข่าวสารข้อมูลของบริษัท อย่างต่อเนื่อง บริษัท จะไม่ทำการใดๆ อันเป็นการละเมิดหรือลิดรอนสิทธิของผู้ถือหุ้น โดยมีแนวทางการปฏิบัติที่ดีต่อผู้ถือหุ้นดังนี้

1. บริษัท ได้มอบให้บริษัท ศูนย์รับฝากหลักทรัพย์ (ประเทศไทย) จำกัด ซึ่งเป็นนายทะเบียนหุ้นของบริษัท เป็นผู้จัดส่งหนังสือเชิญประชุมผู้ถือหุ้น และเอกสารประกอบให้กับผู้ถือหุ้นทุกรายเป็นการล่วงหน้าก่อนวันประชุมอย่างน้อย 7 วัน โดยหนังสือเชิญประชุมมีรายละเอียดอย่างครบถ้วน และมีความเห็นของคณะกรรมการในแต่ละวาระอย่างชัดเจน
2. บริษัท ได้นำหนังสือเชิญประชุมผู้ถือหุ้นพร้อมเอกสารประกอบ ประกาศให้ผู้ถือหุ้นทราบผ่านช่องทางของตลาดหลักทรัพย์ และใน Website ของบริษัท ก่อนล่วงหน้าวันประชุม เป็นเวลา 20 วัน เพื่อเปิดโอกาสให้ผู้ถือหุ้นได้ศึกษาข้อมูลก่อนวันประชุม
3. บริษัท ได้จัดสถานที่ประชุมผู้ถือหุ้นในทำเลที่การเดินทางสะดวก มีการอำนวยความสะดวกให้ผู้ถือหุ้นได้ใช้สิทธิในการเข้าร่วมประชุมและการออกเสียงอย่างเต็มที่ โดยไม่มีการจำกัดโอกาสในการเข้าประชุมของผู้ถือหุ้น เพื่อเป็นการส่งเสริมสิทธิของผู้ถือหุ้น และมีการเปิดโอกาสให้ผู้ถือหุ้นซักถามและพูดคุยอย่างไม่เป็นทางการกับคณะกรรมการได้
4. ประธานกรรมการ ประธานกรรมการชุดต่างๆ กรรมการผู้จัดการ ทุกคนเข้าร่วมประชุมผู้ถือหุ้น และผู้สอบบัญชีของบริษัท ได้เข้าร่วมประชุมสามัญผู้ถือหุ้นประจำปีทุกครั้ง เพื่อร่วมกับการตอบข้อซักถามในประเด็นที่เกี่ยวข้อง
5. บริษัท ได้แจ้งวิธีการลงคะแนนและนับคะแนนโดยใช้บัตรลงคะแนนให้ผู้ถือหุ้นทราบล่วงหน้าก่อนการประชุม ซึ่งไม่ยุ่งยากซับซ้อน มีการบันทึกมติที่ประชุมไว้อย่างชัดเจน พร้อมทั้งคะแนนเสียงที่เห็นด้วย ไม่เห็นด้วย และงดออกเสียง ในทุกๆ วาระที่ต้องมีการลงคะแนนเสียง

บริษัท มีนโยบายส่งเสริมและอำนวยความสะดวกให้แก่ผู้ถือหุ้นรวมถึงนักลงทุนสถาบันในการเข้าร่วมประชุม โดยบริษัท คัดเลือกสถานที่จัดประชุมซึ่งมีระบบขนส่งมวลชนเข้าถึงและเพียงพอให้ผู้ถือหุ้นเดินทางเข้าร่วมประชุมได้อย่างสะดวก บริษัท เปิดโอกาสให้ผู้ถือหุ้นจัดส่งเอกสารลงทะเบียนล่วงหน้าก่อนวันประชุมเพื่อลดระยะเวลาให้การตรวจเอกสารในวันประชุมและบริษัท จัดช่องทางการลงทะเบียน ณ สถานที่จัดประชุมสำหรับผู้ถือหุ้นบุคคลธรรมดาและนักลงทุนสถาบันโดยบริษัท ได้ใช้ระบบบาร์โค้ดมาใช้ในการลงทะเบียนและนับคะแนนเสียงเพื่อช่วยให้ขั้นตอนลงทะเบียนและการประมวลผลการลงคะแนนเสียงเป็นไปอย่างรวดเร็วมากขึ้นและได้จัดเตรียมอาหารแสดมปีให้แก่ผู้ถือหุ้นในการมอบฉันทะ ทั้งนี้เพื่ออำนวยความสะดวกให้แก่ผู้ถือหุ้น

หมวดที่ 2 การปฏิบัติต่อผู้ถือหุ้นอย่างเท่าเทียมกัน

การสร้างเชื่อมั่นให้กับผู้ถือหุ้นว่าคณะกรรมการและฝ่ายจัดการจะดูแลให้การใช้เงินของผู้ถือหุ้นเป็นไปอย่างเหมาะสมเป็นปัจจัยสำคัญต่อความมั่นใจในการลงทุนกับบริษัท คณะกรรมการจึงกำกับดูแลให้ผู้ถือหุ้นได้รับการปฏิบัติและปกป้องสิทธิขั้นพื้นฐานอย่างเท่าเทียมกัน โดยได้ดำเนินการต่างๆ ดังนี้

1. บริษัท มีนโยบายในการจัดการประชุมผู้ถือหุ้นโดยได้อำนวยความสะดวกและสนับสนุนผู้ถือหุ้น โดยได้ส่งใบมอบฉันทะให้ผู้ถือหุ้นทุกราย ในกรณีที่ผู้ถือหุ้นไม่สะดวกในการเข้าประชุมด้วยตนเอง ก็สามารถจะให้บุคคลใดบุคคลหนึ่งเข้าประชุมแทน โดยรูปแบบของใบมอบฉันทะผู้ถือหุ้นสามารถกำหนดการลงคะแนนเสียงได้ ในการลงคะแนนเสียงเห็นด้วย ไม่เห็นด้วย หรืองดออกเสียง และบริษัท ได้จัดให้กรรมการตรวจสอบ 3 ท่าน เพื่อเป็นทางเลือกในการมอบฉันทะของผู้ถือหุ้น โดยมีคุณสมบัติของกรรมการทั้ง 3 ท่านประกอบ
2. การให้สิทธิแก่ผู้ถือหุ้นส่วนน้อยเสนอเรื่องเพื่อบรรจุเป็นวาระการประชุมผู้ถือหุ้น หรือการเสนอชื่อบุคคลเพื่อเข้ารับการเลือกตั้งเป็นกรรมการบริษัทก่อนวันประชุมผู้ถือหุ้น ยังไม่มีหัวข้อนี้ระบุใน website อย่างเป็นทางการ แต่ผู้ถือหุ้นสามารถ

ส่งข้อมูลการขอเพิ่มวาระการประชุม หรือเสนอชื่อกรรมการพร้อมคุณสมบัติเข้ามายัง website ของบริษัท ได้ แต่ที่ผ่านมายังไม่ปรากฏว่ามีข้อมูลส่งเข้ามา

3. ให้สิทธิผู้ถือหุ้นในการออกเสียงลงคะแนน โดยหนึ่งหุ้นมีสิทธิเท่ากับหนึ่งเสียง

4. กำหนดมาตรการป้องกันการใช้ข้อมูลภายใน เพื่อหาประโยชน์ให้แก่ตนเองหรือผู้อื่นในทางมิชอบของกรรมการ บริษัทฯ พร้อมเผยแพร่มาตรการให้กรรมการ ผู้บริหารทราบ และกรรมการและผู้บริหารของบริษัทฯ ต้องรายงานการเปลี่ยนแปลงการถือครองหลักทรัพย์ของบริษัทฯ ต่อสำนักงานคณะกรรมการกำกับหลักทรัพย์และตลาดหลักทรัพย์ทุกครั้งที่มีการเปลี่ยนแปลงการถือครอง และพนักงานของบริษัทฯ จะไม่แจ้งข้อมูลที่ยังไม่เปิดเผยต่อสาธารณชนให้ผู้อื่นทราบ การเปิดเผยข้อมูลนี้อาจจะมีผลกระทบต่อธุรกิจและราคาหลักทรัพย์ของบริษัทฯ ต้องได้รับความเห็นชอบจากกรรมการบริหารก่อน

ทั้งนี้เพื่อมิให้กรรมการและผู้บริหารนำข้อมูลภายในไปใช้ประโยชน์ซึ่งก่อให้เกิดความเสียหายต่อผู้ถือหุ้นโดยรวม บริษัทฯ ได้มีการส่งเอกสารในเรื่องการใช้ข้อมูลภายในและความผิดที่เกิดขึ้นให้กับกรรมการและพนักงานของบริษัทฯ ทุกครั้งที่มีการเปลี่ยนแปลงกฎเกณฑ์ใหม่จากสำนักงานคณะกรรมการกำกับหลักทรัพย์และตลาดหลักทรัพย์ หากพบว่ามีกรรมการหรือพนักงานอาศัยอำนาจหน้าที่หรือโอกาสในการทำงานแสวงหาประโยชน์ จะถูกลงโทษทางวินัยของบริษัทฯ โดยที่ผ่านมามีกรณีที่กรรมการหรือผู้บริหารของบริษัทฯ ใช้ข้อมูลภายในเพื่อหาผลประโยชน์แก่ตนเอง

5. เปิดเผยแพร่ข้อมูลรายการที่เกี่ยวข้องกัน และความเห็นของคณะกรรมการเกี่ยวกับรายการดังกล่าวให้ผู้ถือหุ้นทราบ และไม่มีกรทำการรายการที่เกี่ยวข้องกันโดยฝ่าฝืน หรือไม่ปฏิบัติตามกฎเกณฑ์ของสำนักงานคณะกรรมการกำกับหลักทรัพย์และตลาดหลักทรัพย์

6. ในการประชุมสามัญผู้ถือหุ้น ในวาระการแต่งตั้งกรรมการ ผู้ถือหุ้นจะใช้สิทธิออกเสียงลงคะแนนแต่งตั้งกรรมการเป็นรายบุคคล

หมวดที่ 3 บทบาทของผู้มีส่วนได้เสีย

บริษัทฯ ให้ความสำคัญในการดูแลและคำนึงถึงผู้มีส่วนได้เสียทุกกลุ่มทั้งภายในและภายนอกบริษัทฯ ได้แก่ ผู้ถือหุ้น กรรมการ พนักงานของบริษัทฯ ลูกค้า คู่ค้า เจ้าหนี้ คู่แข่ง หน่วยงานอื่นๆ ที่บริษัทฯ ได้ดำเนินกิจกรรมภายในและภายนอกบริษัทฯ รวมทั้งความรับผิดชอบต่อสังคมและสิ่งแวดล้อม และภาครัฐ โดยแนวปฏิบัติต่อผู้มีส่วนได้เสียของบริษัทฯ เป็นดังนี้

1. ผู้ถือหุ้น

บริษัทฯ จะปฏิบัติหน้าที่ด้วยความซื่อสัตย์สุจริตและเป็นธรรม มีความมุ่งมั่นจะสร้างความเติบโต เพื่อให้ผู้ถือหุ้นได้รับผลตอบแทนที่ยั่งยืนจากผลการประกอบการของบริษัทฯ บริษัทฯ ได้ปฏิบัติต่อผู้ถือหุ้นอย่างเท่าเทียมกัน ตามหลักเกณฑ์การกำกับดูแลกิจการที่ดี ในหมวดสิทธิของผู้ถือหุ้น และการปฏิบัติต่อผู้ถือหุ้นอย่างเท่าเทียมกัน บริษัทฯ ได้จัดให้มีเว็บไซต์ของบริษัทฯ www.gel.co.th เพื่อเป็นช่องทางที่ผู้ถือหุ้นหรือผู้มีส่วนได้เสียสามารถติดต่อหรือร้องเรียนในเรื่องที่อาจทำให้เกิดความเสียหายกับบริษัทฯ ได้

ผู้ลงทุนสามารถศึกษาข้อมูลของบริษัทฯ เพิ่มเติมได้จากแบบแสดงรายการข้อมูลประจำปี 2558 (แบบ 56-1) ของบริษัทฯ ที่แสดงไว้ใน www.sec.or.th หรือเว็บไซต์ของบริษัทฯ www.gel.co.th

2. พนักงาน

บริษัทฯ ตระหนักและให้ความสำคัญกับพนักงาน เพราะถือว่าพนักงานเป็นปัจจัยแห่งความสำเร็จของการบรรลุเป้าหมายของบริษัทฯ ได้ บริษัทฯ ได้กำหนดนโยบายที่ชัดเจนในการพัฒนาบุคลากรของบริษัทฯ มีการพัฒนาอบรมให้ความรู้อย่างทั่วถึงคนละไม่น้อยกว่า 6 ชั่วโมงต่อปีสำหรับพนักงานที่ได้รับการอบรม เพื่อพัฒนาความสามารถของพนักงานทุกระดับอย่างต่อเนื่องให้โอกาสก้าวหน้าในงาน ซึ่งในปี 2558 มีการอบรมพัฒนาให้ความรู้พนักงานเฉลี่ยคนละไม่น้อยกว่า 7.5 ชั่วโมง

บริษัทฯ ได้จัดตั้งคณะกรรมการความปลอดภัยอาชีวอนามัยและสภาพแวดล้อมในการทำงาน โดยการจัดอบรมหลักสูตรให้กับคณะกรรมการเพื่อทำหน้าที่ดูแล แนะนำ แจ้งข่าวสาร เกี่ยวกับความปลอดภัยและสภาพแวดล้อมในการทำงาน รวมทั้งการป้องกันอุบัติเหตุจากการทำงาน เพื่อให้พนักงานนำไปปฏิบัติได้อย่างถูกต้อง จัดอุปกรณ์ความปลอดภัยที่เหมาะสมกับลักษณะงาน มีสวัสดิการที่ดี และสภาพการจ้างงานที่เหมาะสมกับสภาวะตลาด เพื่อให้พนักงานมีจริยธรรมที่ดี บริษัทฯ ได้จัดพระสงฆ์ที่มีความรู้มาบรรยายธรรมให้ข้อคิดในการดำเนินชีวิต มีการช่วยเหลือให้ทุนการศึกษา บุตรของพนักงานที่เรียนดี รวมถึงกิจกรรมต่างๆ เช่น การเรียนศิลปะในช่วงปิดเทอมของบุตรหลานพนักงาน จัดทัศนศึกษาให้กับพนักงานผู้มีรายได้น้อย เป็นต้น

บริษัทฯ มีนโยบายที่ชัดเจนและเป็นรูปธรรมเกี่ยวกับการกำหนดค่าตอบแทนและสวัสดิการพนักงานประกันสุขภาพของพนักงาน โดยได้เปิดเผยข้อมูลให้พนักงานได้รับทราบผ่านทาง website ของบริษัทฯ ให้เป็นที่ทราบ

บริษัทฯ จัดตั้งกองทุนสำรองเลี้ยงชีพสำหรับพนักงานเพื่อเป็นการแสดงให้เห็นว่าบริษัทฯ ได้ใส่ใจดูแลพนักงานทุกคนในระยะยาวอย่างเป็นรูปธรรม

บริษัทฯ มีนโยบายในการเคารพหลักสิทธิมนุษยชน โดยคำนึงถึงหลักความเสมอภาคกันในทางกฎหมาย สิทธิและเสรีภาพส่วนบุคคล และจะไม่เลือกปฏิบัติโดยไม่เป็นธรรมต่อพนักงานเพราะความแตกต่างในเรื่องถิ่นกำเนิด เชื้อชาติ ภาษา เพศ อายุ ความพิการ สภาพทางกายหรือสุขภาพ สถานะของบุคคล ฐานะทางเศรษฐกิจหรือสังคม ความเชื่อทางศาสนา การศึกษาอบรม หรือความคิดเห็นทางการเมือง

บริษัทฯ จัดให้มีผู้รับฟังความคิดเห็นจากพนักงาน หากพนักงานได้พบเห็นสิ่งผิดปกติหรือสิ่งไม่ควร ซึ่งจะถูกส่งถึงกรรมการผู้จัดการโดยตรง สำหรับการแจ้งเบาะแสให้กรรมการอิสระ บริษัทฯ ได้มีชื่อกรรมการอิสระ E-mail address independent.gel@gmail.com เพื่อให้ผู้ต้องการแจ้งเบาะแสมารถติดต่อโดยไม่ผ่านบริษัทฯ เพื่อเป็นข้อมูลให้สอบหาข้อเท็จจริงโดยตรง

3. ลูกค้า

บริษัทฯ ได้ตระหนักถึงความสำคัญในการสร้างความพึงพอใจและความมั่นใจให้ลูกค้า ที่จะได้รับสินค้าและบริการที่มีคุณภาพ ราคาที่เป็นธรรม บริษัทฯ ได้รับฟังความคิดเห็นและข้อเสนอแนะจากลูกค้าเพื่อนำมาทบทวน ปรับปรุง นอกจากนี้บริษัทฯ ได้ทำการสำรวจความพึงพอใจของลูกค้าอย่างสม่ำเสมอ บริษัทฯ ได้พัฒนาคุณภาพของสินค้าและระบบการบริหารงาน ได้รับรองระบบคุณภาพมาตรฐาน ISO 9001-2008 จากสถาบันรับรองมาตรฐาน ISO

บริษัทฯ มุ่งมั่นสร้างความพึงพอใจและความมั่นใจให้กับลูกค้า โดยเน้นที่ความเอาใจใส่และความรับผิดชอบ ซึ่งมีผลต่อความสำเร็จของธุรกิจ โดยพัฒนาคุณภาพและรูปแบบของสินค้าและบริการเพื่อสนองความต้องการของลูกค้าในราคาที่เป็นธรรมได้อย่างต่อเนื่องและสม่ำเสมอ เพื่อรักษาความสัมพันธ์ที่ดีในระยะยาว โดยบริษัทฯ ได้มีการสำรวจความพึงพอใจของลูกค้าเพื่อรับฟังความคิดเห็นหรือข้อร้องเรียน และนำมาเป็นแนวทางในการปรับปรุงการบริการและบริหารงานให้ดียิ่งขึ้น นอกจากนี้ ยังมีการพัฒนาบุคลากรที่จะมาให้บริการกับลูกค้า โดยมีการอบรมและให้ความรู้ความเข้าใจกับพนักงานทั้งก่อนปฏิบัติงานจริงและพัฒนาเพิ่มพูนทักษะและความรู้ให้แก่พนักงานอย่างต่อเนื่อง เพื่อให้ลูกค้าได้รับประโยชน์สูงสุดจากการให้บริการและดูแลให้บริการแก่ลูกค้าทุกรายอย่างเท่าเทียมกัน ไม่ว่าจะเป็นลูกค้าขนาดใหญ่ ขนาดกลาง หรือขนาดเล็ก

4. คู่ค้า

บริษัทฯ คำนึงถึงความสำคัญของคู่ค้าในฐานะที่เป็นผู้ที่มีความสำคัญในการให้ความช่วยเหลือการดำเนินธุรกิจของกลุ่มบริษัท โดยบริษัทฯ ยึดหลักการปฏิบัติที่เสมอภาคและการแข่งขันที่เป็นธรรมต่อคู่ค้าทุกรายโดยบริษัทฯ จะปฏิบัติต่อคู่ค้าให้เป็นไปตามข้อตกลงในสัญญาและจรรยาบรรณของบริษัทฯ

บริษัทฯ เน้นความโปร่งใส และความตรงไปตรงมาในการดำเนินธุรกิจและการเจรจาตกลงเข้าทำสัญญากับคู่ค้าโดยให้ได้ผลตอบแทนที่เป็นธรรมทั้งสองฝ่าย ตั้งอยู่บนหลักเกณฑ์การตัดสินใจโดยเปรียบเทียบเงื่อนไข ราคา คุณภาพ และบริการต่างๆ อย่างโปร่งใส ตรวจสอบได้ ทั้งนี้ เพื่อมุ่งหมายที่จะพัฒนาและรักษาสัมพันธภาพที่ยั่งยืน

5. คู่แข่ง

นโยบายและแนวปฏิบัติเกี่ยวกับคู่แข่ง

บริษัทฯ มีนโยบาย ปฏิบัติต่อคู่แข่งทางการค้าภายใต้หลักเกณฑ์การแข่งขันที่ดี เน้นการดำเนินธุรกิจอย่างมีจริยธรรม โปร่งใส และแข่งขันอย่างเป็นธรรม บริษัทฯ ทำการแข่งขันโดยใช้คุณภาพของสินค้าและบริการที่เชื่อถือได้เป็นจุดแข่งขัน ทำการแข่งขันทางการค้าอย่างสุจริตกับคู่แข่ง บริษัทฯ จะรักษาความสัมพันธ์อันดีในฐานะผู้ร่วมประกอบการค้าในอุตสาหกรรมเดียวกัน โดยบริษัทฯ ไม่มีข้อพิพาทใดๆ ในเรื่องที่เกี่ยวข้องกับคู่แข่งทางการค้า

6. เจ้าหนี้

บริษัทฯ ได้ปฏิบัติตามพันธะทางสัญญาต่อเจ้าหนี้การค้าและเจ้าหนี้สถาบันการเงินโดยแสดงความรับผิดชอบต่อหนี้สินของบริษัทฯ บริษัทฯ ปฏิบัติต่อเจ้าหนี้อย่างเป็นธรรม ตลอดระยะเวลาในการดำเนินธุรกิจ บริษัทฯ และเจ้าหนี้มีความสัมพันธ์อันดีต่อกันเสมอมา

7. สังคม/ชุมชน และสิ่งแวดล้อม

บริษัทฯ ได้คำนึงถึงสังคม/ชุมชน และสิ่งแวดล้อม โดยปฏิบัติตามกฎหมายและข้อบังคับในด้านต่างๆ เพื่อจะไม่เป็นการเอาเปรียบต่อสังคมส่วนรวม บริษัทฯ ได้ตระหนักถึงความรับผิดชอบต่อสังคมในการไม่ให้เกิดมลภาวะ ทางเสียง ฝุ่น ต่อชุมชนใกล้เคียง จัดหน่วยงานเฉพาะเพื่อดูแลสิ่งแวดล้อมอย่างใกล้ชิด มีความเป็นมิตรกับสิ่งแวดล้อม

บริษัทฯ ได้คำนึงถึงคุณค่า และความสำคัญในการทำประโยชน์ต่อสังคม และสังคมโดยรอบโรงงาน ได้ให้การพัฒนา ปรับปรุงห้องเรียน ห้องสุขาของโรงเรียนใกล้เคียง สนับสนุนเครื่องกีฬา ให้ทุนการศึกษา ร่วมกิจกรรมวันเด็ก และร่วมกิจกรรมของวัดบริเวณใกล้เคียงตามเทศกาลทางศาสนาที่สำคัญ พนักงานของบริษัทฯ ได้ร่วมกันบริจาคโลหิตให้แก่สภากาชาดปีละ 2 ครั้ง อย่างสม่ำเสมอทุกปี

จรรยาบรรณ

บริษัทฯ ได้ดำเนินธุรกิจมากว่า 53 ปี มีชื่อเสียงเป็นที่ยอมรับของวงการธุรกิจ ดังนั้นบริษัทฯ จึงให้ความสำคัญในเรื่องของจริยธรรมทางธุรกิจ ที่แสดงถึงความซื่อสัตย์ สุจริต ความน่าเชื่อถือต่อผู้มีส่วนได้เสีย ภายในบริษัทฯ ได้มีการจัดกิจกรรม โดยผู้บริหารจะสื่อสารในเรื่องของจริยธรรมทางธุรกิจ และจริยธรรมที่พนักงานควรมีต่อบริษัทฯ ต่อลูกค้า คู่แข่ง ต่อพนักงานด้วยกัน ให้พนักงานรับทราบโดยสม่ำเสมอ นอกจากนี้ บริษัทฯ มีนโยบายเกี่ยวกับการต่อต้านการทุจริตและห้ามจ่ายสินบนเพื่อผลประโยชน์ทางธุรกิจของบริษัทฯ และแจ้งให้พนักงานรับทราบในวันปฐมนิเทศการเข้าเป็นพนักงานใหม่ของบริษัทฯ

ทั้งนี้ที่ประชุมคณะกรรมการบริษัทฯ ครั้งที่ 3/2558 เมื่อวันที่ 13 พฤษภาคม 2558 ได้มีมติอนุมัติให้เข้าเป็นแนวร่วมปฏิบัติของภาคเอกชนไทยในการต่อต้านการทุจริต เพื่อเป็นนโยบายและแสดงเจตนารมณ์ในเรื่องการป้องกันการมีส่วนเกี่ยวข้องกับการคอร์รัปชัน

การขัดแย้งทางผลประโยชน์

บริษัทฯ ได้กำหนดนโยบายที่จะไม่ให้เกิดการ ผู้บริหาร และพนักงานของบริษัทฯ ใช้โอกาสจากการเป็นกรรมการ เป็นผู้บริหาร และพนักงาน แสวงหาประโยชน์ส่วนตน ได้รับอนุมัติจากคณะกรรมการอนุมัติในหลักการเกี่ยวกับข้อตกลงทางการค้าที่มีเงื่อนไขการค้าโดยทั่วไป ในการทำธุรกรรมระหว่างบริษัทฯ หรือบริษัทย่อย กับกรรมการ ผู้บริหาร หรือบุคคลที่มีความเกี่ยวข้อง ในกรณี que เข้าข่ายเป็นรายการที่เกี่ยวข้องกัน ภายใต้ประกาศของตลาดหลักทรัพย์แห่งประเทศไทย จะต้องปฏิบัติตามหลักเกณฑ์ และเปิดเผยข้อมูลรายการที่เกี่ยวข้องกันอย่างเคร่งครัด

บริษัทฯ ได้กำหนดข้อห้ามไม่ให้มีการใช้โอกาสหรือข้อมูลจากการเป็นกรรมการ ผู้บริหาร หรือพนักงาน ในการหาประโยชน์ส่วนตน หรือทำธุรกิจที่แข่งขันกับบริษัทฯ หรือธุรกิจที่เกี่ยวข้อง รวมทั้งไม่ให้ใช้ข้อมูลภายใน เพื่อประโยชน์ของตนในการซื้อขายหุ้นของบริษัทฯ หรือให้ข้อมูลแก่บุคคลอื่น

ทรัพย์สินทางปัญญาหรือลิขสิทธิ์

บริษัทฯ ตระหนักถึงความสำคัญในด้านทรัพย์สินทางปัญญาและลิขสิทธิ์ บริษัทฯ มีนโยบายมุ่งเน้นที่จะไม่ละเมิดทรัพย์สินทางปัญญาหรือลิขสิทธิ์ของบุคคลอื่น และได้แจ้งให้พนักงานในองค์กรบริษัทฯ ได้รับทราบ โดยจะไม่ทำซ้ำ ดัดแปลง หรือ เผยแพร่ต่อสาธารณชน ซึ่งทรัพย์สินทางปัญญาและลิขสิทธิ์ของบุคคลอื่นอันถือเป็นการฝ่าฝืนต่อบทบัญญัติของกฎหมายโดยเด็ดขาด

หมวดที่ 4 การเปิดเผยข้อมูลและความโปร่งใส

บริษัทฯ ให้ความสำคัญกับการเปิดเผยข้อมูลอย่างเพียงพอ และความโปร่งใสโดยได้กำหนดไว้เป็นบทบาทหน้าที่ของคณะกรรมการบริษัทฯ ในการเปิดเผยข้อมูลที่มีความถูกต้อง ครบถ้วน ทันเวลาและโปร่งใส ทั้งข้อมูลทางการเงิน และข้อมูลอื่นๆ ที่เกี่ยวข้อง เพื่อให้ผู้ถือหุ้นและผู้มีส่วนได้เสียของบริษัทฯ ได้รับข้อมูลอย่างเท่าเทียมกัน โดยผ่านช่องทางและการสื่อสารเผยแพร่ข้อมูลของตลาดหลักทรัพย์แห่งประเทศไทย สำนักงานคณะกรรมการกำกับหลักทรัพย์และตลาดหลักทรัพย์ และเว็บไซต์ของบริษัทฯ ที่ www.gel.co.th

หนึ่งบริษัทฯ มีการจัดตั้งหน่วยงานเพื่อรับผิดชอบดูแลงานด้านนักลงทุนสัมพันธ์และงานเลขานุการบริษัทฯ เป็นตัวแทนบริษัทฯ ในการสื่อสารประชาสัมพันธ์ข้อมูลที่เป็นประโยชน์ ให้แก่ ผู้ถือหุ้น นักลงทุน นักวิเคราะห์หลักทรัพย์ และผู้เกี่ยวข้อง ที่ผู้ลงทุนสามารถติดต่อสอบถามข้อมูลเกี่ยวกับบริษัทฯ ได้อย่างสะดวก โดยทางโทรศัพท์หมายเลข 02-501-2020 และทางโทรสาร 02-501-2134

มาตรการการแจ้งเบาะแสและกลไกคุ้มครองผู้แจ้งเบาะแส

บริษัทฯ จัดให้มีช่องทางรับเรื่องร้องเรียนของทั้งจากบุคคลภายนอกและพนักงานกระบวนกรดำเนินการเมื่อได้รับข้อร้องเรียน อีกทั้งยังได้กำหนดมาตรการคุ้มครองและรักษาความลับของผู้ร้องเรียนดังนี้

1. การแจ้งเบาะแส

บริษัทฯ จัดให้มีช่องทางในการแจ้งเบาะแสหรือข้อร้องเรียนในกรณีที่สงสัยว่าจะมีการกระทำความผิดจรรยาบรรณธุรกิจของบริษัทฯ การกระทำความผิดกฎหมายรวมถึงพฤติกรรมที่สื่อถึงการทุจริตการปฏิบัติอย่างไม่เท่าเทียมกันผ่านช่องทางดังนี้

- (1) ผู้บริหารหรือผู้บังคับบัญชาที่ตนเองไว้วางใจในทุกระดับ
- (2) คณะกรรมการกำกับดูแลกิจการที่ดี
- (3) ทางจดหมาย
ประธานเจ้าหน้าที่บริหารหรือประธานกรรมการตรวจสอบ
บริษัทเจนเนอรัลเอนจิเนียริง จำกัด (มหาชน)
เลขที่ 44/2 หมู่ที่ 2 ถนนติวานนท์ ตำบลบางกะดี อำเภอเมืองปทุมธานี จังหวัดปทุมธานี 12000
- (4) ทาง e-mail โดยส่งมาที่ gel@gel.co.th
- (5) เว็บไซต์บริษัท www.gel.co.th

2. กระบวนการดำเนินการเมื่อได้รับข้อร้องเรียน

เมื่อบริษัทฯ ได้รับเบาะแสหรือข้อร้องเรียนมาแล้วบริษัทฯ จะดำเนินการรวบรวมข้อมูลประมวลผลตรวจสอบและกำหนดมาตรการในการดำเนินการเพื่อบรรเทาความเสียหายให้แก่ผู้ที่ได้รับผลกระทบโดยคำนึงถึงความเดือดร้อนเสียหายโดยรวมทั้งหมด หลังจากผู้ที่ทำหน้าที่รับผิดชอบเรื่องดังกล่าวมีหน้าที่ติดตามผลการดำเนินการและรายงานผลให้ผู้รับแจ้งเบาะแส/ข้อร้องเรียนและผู้แจ้งเบาะแส/ร้องเรียนทราบรวมทั้งรายงานผลการดำเนินการดังกล่าวต่อกรรมการผู้จัดการประธานเจ้าหน้าที่บริหารคณะกรรมการตรวจสอบและคณะกรรมการบริษัทตามลำดับแล้วแต่กรณี

3.มาตรการคุ้มครอง

เพื่อเป็นการคุ้มครองสิทธิของผู้แจ้งเบาะแส/ข้อร้องเรียนหรือผู้ที่ให้ความร่วมมือในการตรวจสอบข้อเท็จจริงบริษัท จะไม่เปิดเผยชื่อสกุลที่อยู่ภาพหรือข้อมูลอื่นใดของผู้แจ้งเบาะแส/ข้อร้องเรียนหรือผู้ที่ให้ความร่วมมือในการตรวจสอบข้อเท็จจริงรวมไปถึงกำหนดมาตรการคุ้มครองในกรณีที่คุณเห็นว่าตนเองอาจได้รับความไม่ปลอดภัยหรืออาจเกิดความเดือดร้อนเสียหายทั้งนี้ผู้ได้รับความเดือดร้อนเสียหายจะได้รับการบรรเทาความเสียหายด้วยกระบวนการที่มีความเหมาะสมและเป็นธรรม

ทั้งนี้บุคคลที่บริษัท ตรวจสอบแล้วพบว่าได้กระทำความผิดจรรยาบรรณธุรกิจนโยบายต่อต้านคอร์รัปชันจะได้รับการพิจารณาโทษทางวินัยตามระเบียบที่บริษัท กำหนดหรือได้รับโทษตามกฎหมายที่เกี่ยวข้อง

หมวดที่ 5 ความรับผิดชอบของคณะกรรมการ

บริษัท ตระหนักถึงความสำคัญของบทบาทหน้าที่ของคณะกรรมการที่มีต่อบริษัท และผู้ถือหุ้น คณะกรรมการบริษัท ประกอบด้วยบุคคลที่มีความรู้ ความสามารถมีทักษะและประสบการณ์การทำงานจากหลากหลายสาขา ทำให้การปฏิบัติหน้าที่กรรมการเป็นไปอย่างมีประสิทธิภาพ คณะกรรมการบริษัท ต้องมีภาวะผู้นำ มีวิสัยทัศน์ มีความรู้ ความสามารถ มีประสบการณ์ด้านต่างๆ มีความซื่อสัตย์สุจริต และมีความเป็นอิสระในการตัดสินใจเพื่อประโยชน์สูงสุดของบริษัท และผู้ถือหุ้นโดยรวม คณะกรรมการได้มีส่วนร่วมในการกำหนดวิสัยทัศน์ เป้าหมาย นโยบาย ทิศทางการดำเนินงาน กลยุทธ์ แผนธุรกิจ และงบประมาณประจำปีของบริษัท ตลอดจนกำกับดูแลให้ผู้บริหารมีการปฏิบัติตามแผนงานและงบประมาณที่กำหนดไว้อย่างสม่ำเสมอ ติดตามผลการดำเนินงาน โดยคำนึงถึงหลักการตามกฎหมาย ข้อบังคับ และมติที่ประชุมผู้ถือหุ้น อย่างซื่อสัตย์สุจริต มีจริยธรรม รวมทั้งกำกับดูแลให้การบริหารจัดการของฝ่ายบริหารเป็นไปตามเป้าหมาย และแนวทางที่ก่อให้เกิดประโยชน์สูงสุดแก่ผู้ถือหุ้น และเพื่อความเจริญเติบโตอย่างยั่งยืนขององค์กร

9.2) คณะกรรมการชุดย่อย

โครงสร้างการจัดการของบริษัท ประกอบด้วยคณะกรรมการทั้งหมด 6 ชุด ได้แก่ คณะกรรมการบริษัท คณะกรรมการตรวจสอบ คณะกรรมการสรรหาและกำหนดค่าตอบแทน คณะกรรมการกำกับดูแลกิจการที่ดี คณะกรรมการกำกับดูแลความเสี่ยง และคณะกรรมการบริหารโดยมีรายละเอียดดังนี้

1) คณะกรรมการบริษัท

ณ วันที่ 31 ธันวาคม 2558 คณะกรรมการบริษัทประกอบด้วยกรรมการจำนวน 9 ท่านดังนี้

รายชื่อคณะกรรมการ		ตำแหน่ง	หมายเหตุ
1. ศ.ดร.บวรศักดิ์	อูวรรณโณ	ประธานกรรมการ	แต่งตั้งวันที่ 25/04/2557
2. นายโสภณ	ผลประสิทธิ์	รองประธานกรรมการ	แต่งตั้งวันที่ 12/03/2557
3. นายธิตินพงศ์	ตั้งพูนผลวิวัฒน์	กรรมการ	แต่งตั้งวันที่ 04/02/2557
4. ดร.ธวัช	อนันต์ธนวัฒน์	กรรมการ	แต่งตั้งวันที่ 26/03/2556
5. นายวุฒิชัย	เศรษฐบุตร	กรรมการ	แต่งตั้งวันที่ 12/05/2557
6. นายสุชาติ	บุญบรรเจิดศรี	กรรมการอิสระ	แต่งตั้งวันที่ 02/10/2557
7. นางพรณี	จารุสมบัติ	กรรมการอิสระ	แต่งตั้งวันที่ 02/05/2557
8. ดร.วิษณุ	เครื่องาม	กรรมการอิสระ	แต่งตั้งวันที่ 02/10/2557
9. นายวิรัช	มรกตกาล	กรรมการอิสระ	แต่งตั้งวันที่ 16/11/2558

ทั้งนี้โดยมี นายวุฒิชัย เศรษฐบุตร เลขานุการบริษัท ทำหน้าที่ดูแลกิจกรรมของคณะกรรมการ บันทึกรายงานการประชุม และจัดเก็บเอกสารเกี่ยวกับการประชุมให้ถูกต้องครบถ้วน

ขอบเขตอำนาจหน้าที่ของคณะกรรมการบริษัท

1. กำกับดูแลและจัดการให้การดำเนินงานของบริษัทฯ เป็นไปตามกฎหมาย ภายใต้วัตถุประสงค์ และข้อบังคับของบริษัท ตลอดจนมติที่ประชุมผู้ถือหุ้น และรักษาผลประโยชน์ของบริษัทฯ ซึ่งเป็นไปตามหลักการกำกับดูแลกิจการที่ดี ตลอดจนปฏิบัติให้เป็นไปตามหลักเกณฑ์และข้อบังคับของตลาดหลักทรัพย์แห่งประเทศไทย และสำนักงานคณะกรรมการกำกับหลักทรัพย์และตลาดหลักทรัพย์
2. จัดให้มีการประชุมสามัญผู้ถือหุ้นประจำปีภายใน 4 เดือน นับจากวันปิดบัญชีสิ้นปีของบริษัทฯ และจัดประชุมวิสามัญผู้ถือหุ้นเมื่อมีความจำเป็น
3. จัดประชุมคณะกรรมการบริษัทฯ ทุกไตรมาส และในการประชุมต้องมีกรรมการเข้าร่วมประชุมไม่น้อยกว่าร้อยละ 50 ของกรรมการทั้งหมด การวินิจฉัยชี้ขาดของที่ประชุมให้ถือเอาเสียงข้างมากเป็นมติ ถ้าคะแนนเสียงเท่ากันให้ประธานของที่ประชุมออกเสียงเพิ่มขึ้นอีกเสียงหนึ่งเป็นเสียงชี้ขาด
4. พิจารณออนุมัติงบประมาณในการลงทุน และในการดำเนินกิจการของบริษัทฯ ประจำปี รวมทั้งดูแลการใช้ทรัพยากรของบริษัทฯ
5. กำหนดหลักการเกี่ยวกับข้อตกลงทางการค้าที่มีเงื่อนไขการค้าโดยทั่วไป ในการทำธุรกรรมระหว่างบริษัทฯ และบริษัทย่อยกับกรรมการ ผู้บริหาร หรือบุคคลที่มีความเกี่ยวข้อง
“ข้อตกลงทางการค้าในลักษณะเดียวกับวิญญูชนจะพึงกระทำกับคู่สัญญาทั่วไปในสถานการณ์เดียวกัน ด้วยอำนาจต่อรองทางการค้าที่ปราศจากอิทธิพลในการที่ตนมีฐานะเป็นกรรมการ ผู้บริหาร หรือบุคคลที่เกี่ยวข้อง”
6. พิจารณออนุมัติให้บริษัทฯ จ่ายเงินปันผลระหว่างกาลให้แก่ผู้ถือหุ้นได้เป็นครั้งคราวตามที่เห็นสมควรภายใต้บทบัญญัติของกฎหมาย
7. ห้ามมิให้กรรมการประกอบกิจการเข้าเป็นหุ้นส่วนหรือเข้าเป็นกรรมการในนิติบุคคลอื่นที่มีสภาพอย่างเดียวกัน และเป็นการแข่งขันกับกิจการของบริษัทฯ เว้นแต่จะแจ้งให้ผู้ถือหุ้นทราบก่อนที่จะมีมติแต่งตั้ง
8. กำหนดวิสัยทัศน์ พันธกิจ นโยบาย ทิศทางการดำเนินงานของบริษัทฯ และกำกับดูแลให้ฝ่ายบริหารดำเนินการให้เป็นไปตามนโยบายที่กำหนดไว้อย่างมีประสิทธิภาพและประสิทธิผล เพื่อเพิ่มมูลค่าสูงสุดให้แก่บริษัทฯ และผู้ถือหุ้น โดยให้พิจารณา ทบทวนวิสัยทัศน์ และพันธกิจของบริษัทฯ อย่างน้อยทุกๆ 5 ปี
9. กำหนดนโยบาย ยุทธศาสตร์การทำธุรกิจ แผนงาน และงบประมาณประจำปีของบริษัทฯ รวมทั้งผลงานและผลประกอบการประจำเดือนและประจำไตรมาสของบริษัทฯ เทียบกับแผนและงบประมาณและพิจารณาแนวโน้มในช่วงถัดไป
10. ประเมินผลงานของฝ่ายบริหารอย่างสม่ำเสมอและดูแลระบบกลไกการจ่ายค่าตอบแทนผู้บริหารระดับสูงที่เหมาะสม โดยมีคณะกรรมการสรรหาและกำหนดค่าตอบแทนเป็นผู้ดูแลอย่างมีประสิทธิภาพ
11. ดำเนินการให้ฝ่ายบริหารจัดให้มีระบบบัญชี การรายงานทางการเงิน และการสอบบัญชีที่เชื่อถือได้ ตลอดจนดูแลให้มีระบบการควบคุมภายในที่เพียงพอเหมาะสม
12. พิจารณออนุมัติการได้มาหรือจำหน่ายไปซึ่งทรัพย์สิน การลงทุนในธุรกิจใหม่ และการดำเนินการใดๆ ที่กฎหมายกำหนด เว้นแต่เรื่องที่กฎหมายกำหนดให้ต้องได้รับมติจากที่ประชุมผู้ถือหุ้น
13. พิจารณา และ/หรือ ให้ความเห็นต่อรายการที่เกี่ยวข้องกันของบริษัทฯ และบริษัทย่อย เพื่อให้เป็นไปตามกฎหมาย ประกาศ ข้อกำหนด และระเบียบข้อบังคับที่เกี่ยวข้องต่างๆ

14. ดูแลไม่ให้เกิดปัญหาความขัดแย้งทางผลประโยชน์ระหว่างผู้มีส่วนได้เสียของบริษัทฯ

15. พิจารณาเรื่องต่างๆ โดยกำหนดถึงผลประโยชน์ของผู้ถือหุ้นและผู้มีส่วนได้เสียอย่างเป็นธรรม โดยกรรมการต้องแจ้งให้บริษัทฯ ทราบโดยไม่ชักช้า หากมีส่วนได้เสียในสัญญาที่ทำกับบริษัทฯ หรือถือหุ้นเพิ่มขึ้นหรือลดลงในบริษัทฯ หรือบริษัทย่อย ทั้งนี้ สำหรับรายงานที่ทำการกรรมการหรือบุคคลที่อาจมีความขัดแย้งหรือมีส่วนได้เสีย หรืออาจมีความขัดแย้งทางผลประโยชน์อื่นใด กับบริษัทฯ หรือบริษัทย่อย กรรมการซึ่งมีส่วนได้เสียไม่มีสิทธิออกเสียงลงคะแนนอนุมัติการทำรายการในเรื่องนั้น

16. กำกับดูแลกิจการอย่างมีจรรยาบรรณและจริยธรรมทางธุรกิจ และทบทวนนโยบายการกำกับดูแลกิจการและคู่มือจริยธรรมของบริษัทฯ และประเมินผลการปฏิบัติตามนโยบายดังกล่าวเป็นประจำอย่างน้อยปีละ 1 ครั้ง

17. กำหนดนโยบายและกรอบการบริหารความเสี่ยง ประเมินความเหมาะสมของนโยบายและกรอบการบริหารความเสี่ยง อย่างสม่ำเสมอ และดูแลให้มีการนำนโยบายการบริหารความเสี่ยงและการควบคุมภายในไปปฏิบัติจริง

18. กำหนดนโยบายความรับผิดชอบต่อสังคม ชุมชน สิ่งแวดล้อม (Corporate Social Responsibility : CSR) ตลอดจนดูแลให้มีการปฏิบัติตามนโยบายความรับผิดชอบต่อสังคม ชุมชน และสิ่งแวดล้อม ดังกล่าว

19. รายงานความรับผิดชอบต่อตนเองในการจัดทำรายงานทางการเงิน โดยแสดงควบคู่กับรายงานของผู้สอบบัญชีไว้ในรายการประจำปีและครอบคลุมในเรื่องสำคัญๆ ตามนโยบายเรื่องข้อพึงปฏิบัติที่ดีสำหรับกรรมการบริษัทจดทะเบียนของตลาดหลักทรัพย์แห่งประเทศไทย

20. มอบหมายให้กรรมการคนหนึ่งหรือหลายคนหรือบุคคลอื่นใดปฏิบัติกรอย่างหนึ่งอย่างใดแทนคณะกรรมการได้ การมอบอำนาจแก่กรรมการดังกล่าวจะต้องไม่เป็นการมอบอำนาจหรือการมอบอำนาจช่วงที่ทำให้กรรมการหรือผู้รับมอบอำนาจจากกรรมการสามารถอนุมัติรายการที่ตนหรือบุคคลที่อาจมีความขัดแย้ง มีส่วนได้เสีย หรือมีผลประโยชน์ในลักษณะอื่นใดขัดแย้งกับผลประโยชน์ของบริษัทฯ หรือบริษัทย่อย

21. ประเมินผลการปฏิบัติงานของคณะกรรมการบริษัทฯ ประจำปี ในรูปแบบการประเมินทั้งคณะ เพื่อใช้เป็นกรอบในการทบทวนการปฏิบัติหน้าที่ของคณะกรรมการบริษัทฯ

22. แต่งตั้งคณะกรรมการชุดย่อยเพื่อช่วยดูแลระบบบริหาร และระบบควบคุมภายในให้เป็นไปตามนโยบายที่กำหนดไว้ เช่น คณะกรรมการบริหาร คณะกรรมการตรวจสอบ คณะกรรมการสรรหาและกำหนดค่าตอบแทน คณะกรรมการกำกับดูแลกิจการที่ดี และคณะกรรมการกำกับดูแลความเสี่ยง

23. จัดให้มีเลขานุการบริษัทเพื่อดูแลให้คณะกรรมการบริษัทฯ ปฏิบัติให้เป็นไปตามกฎหมายและระเบียบข้อบังคับที่เกี่ยวข้องต่างๆ

การประชุมคณะกรรมการ

1. ในการประชุมคณะกรรมการบริษัทฯ ตามข้อบังคับบริษัทฯ กรรมการต้องมาประชุมไม่น้อยกว่ากึ่งหนึ่งของจำนวนกรรมการทั้งหมด

2. คณะกรรมการบริษัทฯ ได้มีการกำหนดตารางการประชุมล่วงหน้าเป็นรายปี และแจ้งให้กรรมการแต่ละคนทราบกำหนดการดังกล่าว เพื่อให้กรรมการสามารถจัดเวลาและเข้าร่วมประชุมได้ โดยมีกำหนดการประชุมขั้นต่ำจำนวน 4 ครั้งต่อปี ซึ่งเหมาะสมกับการทำหน้าที่ของคณะกรรมการบริษัทฯ และลักษณะธุรกิจของบริษัทฯ อย่างไรก็ตาม อาจมีการประชุมพิเศษเพิ่มเติมตามความจำเป็น ทั้งนี้ ประธานกรรมการและประธานเจ้าหน้าที่บริหารจะร่วมกันพิจารณากำหนดวาระการประชุม และกรรมการบริษัทฯ แต่ละคนมีความเป็นอิสระที่จะเสนอเรื่องเข้าสู่วาระการประชุม โดยในปี 2558 บริษัทฯ จัดให้มีการประชุมคณะกรรมการบริษัทฯ จำนวน 9 ครั้ง กรรมการแต่ละคนเข้าร่วมประชุมอย่างสม่ำเสมอ คิดเป็นไม่น้อยกว่าร้อยละ 80 ของการประชุมคณะกรรมการทั้งหมด

3. คณะกรรมการบริษัทฯ มีกำหนดการประชุมมากกว่า 4 ครั้งในหนึ่งปีบัญชีตามตารางนัดประชุมล่วงหน้าทั้งปีและได้มีการจัดส่งเอกสารประกอบการประชุมให้แก่กรรมการล่วงหน้าอย่างน้อย 7 วันทำการก่อนวันประชุมยกเว้น กรณีเร่งด่วน เพื่อให้กรรมการมีเวลาในการศึกษาข้อมูล สำหรับคณะกรรมการชุดย่อยต่างๆ นั้น คณะกรรมการตรวจสอบมีกำหนดการประชุมเป็นประจำทุกไตรมาสและเพิ่มเติมตามความเหมาะสม และใน ปี 2558 คณะกรรมการกำกับดูแลกิจการที่ดีมีกำหนดการประชุมเป็นประจำทุกเดือนและอาจประชุมเพิ่มเติมตามความจำเป็นและเหมาะสม นอกจากนี้ กรรมการที่ไม่เป็นผู้บริหารยังสามารถประชุมกันเองได้ตามความเหมาะสม ซึ่งจะมีการประชุมอย่างน้อยปีละ 1 ครั้ง ทั้งนี้ เพื่อเปิดโอกาสให้กรรมการที่ไม่ได้เป็นผู้บริหารสามารถอภิปรายปัญหาต่างๆ ที่มีอยู่ในความสนใจร่วมกันโดยไม่มีการการที่เป็นผู้บริหารหรือฝ่ายบริหารเข้าร่วมประชุม

ข้อบังคับของบริษัทฯ ที่เกี่ยวข้องกับกรรมการมีดังนี้

ให้บริษัทฯ มีคณะกรรมการของบริษัทฯ ไม่น้อยกว่า 5 คน และกรรมการไม่น้อยกว่ากึ่งหนึ่งของจำนวนกรรมการทั้งหมด ต้องมีถิ่นที่อยู่ในราชอาณาจักร และกรรมการต้องเป็นผู้มีคุณสมบัติตามที่กฎหมายกำหนด โดยให้ที่ประชุมผู้ถือหุ้นเลือกตั้งคณะกรรมการตามหลักเกณฑ์และวิธีการดังต่อไปนี้

1. ผู้ถือหุ้นคนหนึ่งจะมีคะแนนเสียงเท่ากับหนึ่งหุ้นต่อหนึ่งเสียง
2. ผู้ถือหุ้นแต่ละคนจะต้องใช้คะแนนเสียงที่มีอยู่ตาม (1) เลือกตั้งบุคคลเดียวหรือหลายคนเป็นกรรมการก็ได้ แต่จะแบ่งคะแนนเสียงให้แก่ผู้ใดมากน้อยเพียงใดไม่ได้
3. บุคคลซึ่งได้รับคะแนนเสียงสูงสุดตามลำดับลงมา เป็นผู้ได้รับเลือกตั้งเป็นกรรมการเท่ากับจำนวนกรรมการที่จะพึงมีหรือจะพึงเลือกตั้งในครั้งนั้นในกรณีที่บุคคลซึ่งได้รับการเลือกตั้งในลำดับถัดลงมามีคะแนนเสียงเท่ากันเกินจำนวนกรรมการที่จะพึงมี หรือจะพึงเลือกตั้งในครั้งนั้นให้ผู้เป็นประธานเป็นผู้ออกเสียงชี้ขาด

กรรมการผู้มีอำนาจลงนามผูกพันบริษัท

ประกอบด้วย นายนิติพงศ์ ตั้งพูนผลวิวัฒน์, ดร.วัชร อนันต์ธนวิช และนายวุฒิชัย เศรษฐบุตร กรรมการสองในสามคนนี้ลงลายมือชื่อร่วมกัน และประทับตราสำคัญของบริษัท

การพัฒนาความรู้ความสามารถของกรรมการ

บริษัทฯ มีนโยบายส่งเสริมให้กรรมการพัฒนาความรู้ความสามารถอย่างต่อเนื่องและเพียงพอ โดยสนับสนุนให้กรรมการเข้าฝึกอบรมหลักสูตรหรือกิจกรรมสัมมนาต่างๆ ที่เป็นการเพิ่มพูนความรู้ในการปฏิบัติงานของกรรมการ เช่น การอบรมที่จัดขึ้นโดยสมาคมส่งเสริมสถาบันกรรมการบริษัทไทย (IOD) และบริษัทฯ ได้จัดให้มีการปฐมนิเทศเพื่อให้กรรมการที่เข้ารับตำแหน่งในคณะกรรมการได้รับทราบนโยบายธุรกิจของบริษัทฯ ตลอดจนขอบเขตหน้าที่และความรับผิดชอบของคณะกรรมการ และคณะกรรมการชุดย่อยๆ รวมทั้งให้ข้อมูลต่างๆ ที่เกี่ยวข้อง เช่น รายงานประจำปี นโยบายการกำกับดูแลกิจการ และคู่มือจริยธรรม นอกจากนี้ บริษัทฯ ยังได้จัดให้มีคู่มือสำหรับกรรมการซึ่งรวบรวมข้อมูลที่เป็นประโยชน์สำหรับการเป็นกรรมการบริษัทจดทะเบียน เช่น พระราชบัญญัติบริษัทมหาชนจำกัด พ.ศ. 2535 พระราชบัญญัติหลักทรัพย์และตลาดหลักทรัพย์ (ฉบับที่ 4) พ.ศ.2551 หลักการกำกับดูแลกิจการที่ดีสำหรับบริษัทจดทะเบียน คู่มือกรรมการบริษัทจดทะเบียน เป็นต้น

แผนสืบทอดตำแหน่ง (Succession Plan) ฝ่ายบริหาร

คณะกรรมการบริษัทฯ ได้ตระหนักถึงความสำคัญของการบริหารงานของบริษัทฯ อย่างมีประสิทธิภาพและประสิทธิผลตลอดจนการดำเนินกิจการอย่างต่อเนื่อง อันจะนำมาซึ่งการเติบโตและก้าวหน้าขององค์กรอย่างยั่งยืน ดังนั้น ในปี 2558 บริษัทฯ จึงได้เริ่มจัดทำแผนสืบทอดตำแหน่งขึ้นเป็นครั้งแรก และจะทำการทบทวนและปรับปรุงแผนทุกๆ ปีเพื่อให้สอดคล้องกับการปรับโครงสร้างองค์กรของบริษัทฯ โดยแผนสืบทอดตำแหน่งนี้ ได้กำหนดขั้นตอนและกระบวนการสืบทอดตำแหน่งประธานเจ้าหน้าที่บริหารซึ่งเป็นตำแหน่งสูงสุดองค์กร และตำแหน่งผู้บริหารระดับสูงอื่นๆ เพื่อให้มั่นใจว่ามีผู้บริหารที่มีความรู้ความสามารถในการสืบทอดตำแหน่งที่สำคัญขององค์กรต่อไปในอนาคต

2) คณะกรรมการตรวจสอบ (Audit Committee)

ณ วันที่ 31 ธันวาคม 2558 คณะกรรมการตรวจสอบประกอบด้วยกรรมการ 3 คน ดังรายชื่อต่อไปนี้

รายชื่อคณะกรรมการตรวจสอบ		ตำแหน่ง
1.นายสุชาติ	บุญบรรเจิดศรี	ประธานกรรมการตรวจสอบ
2.นางพรณี	จารุสมบัติ	กรรมการตรวจสอบ
3.ดร.วิษณุ	เครื่องาม	กรรมการตรวจสอบ

คณะกรรมการตรวจสอบ มีวาระในการดำรงตำแหน่งคราวละ 3 ปี ทั้งนี้กรรมการตรวจสอบซึ่งพ้นจากตำแหน่งตามวาระ อาจได้รับการแต่งตั้งต่อไปได้อีกวาระหนึ่งตามที่คณะกรรมการบริษัท หรือที่ประชุมผู้ถือหุ้นเห็นว่าเหมาะสม

โดยมีนายสุชาติ บุญบรรเจิดศรีเป็นกรรมการตรวจสอบผู้มีความรู้และประสบการณ์ด้านบัญชีเพียงพอที่จะสามารถทำหน้าที่ในการสอบทานความน่าเชื่อถือของงบการเงิน ตามพระราชบัญญัติหลักทรัพย์ (ฉบับที่ 4) 2551 จำนวน 1 ท่าน

ขอบเขตหน้าที่และความรับผิดชอบของคณะกรรมการตรวจสอบ

คณะกรรมการตรวจสอบมีหน้าที่ตามที่ได้รับมอบหมายจากคณะกรรมการบริษัท ดังต่อไปนี้

1. สอบทานให้บริษัท มีการรายงานทางการเงินถูกต้องตามที่ควร ตามหลักการบัญชีที่รับรองโดยทั่วไปและมีการเปิดเผยอย่างเพียงพอ
2. สอบทานให้บริษัท มีระบบการควบคุมภายใน (Internal Control) และระบบการตรวจสอบภายใน (Internal Audit) และนโยบายการประเมินความเสี่ยงที่เหมาะสม มีประสิทธิภาพ และพิจารณาความเป็นอิสระของสำนักตรวจสอบภายใน ตลอดจนให้ความเห็นชอบในการพิจารณาแต่งตั้ง โยกย้าย เลิกจ้าง หัวหน้าฝ่ายตรวจสอบภายใน หรือหน่วยงานอื่นใดที่รับผิดชอบเกี่ยวกับการตรวจสอบภายใน
3. สอบทานให้บริษัท ปฏิบัติตามกฎหมายว่าด้วยหลักทรัพย์และตลาดหลักทรัพย์ ข้อกำหนดของตลาดหลักทรัพย์แห่งประเทศไทย และกฎหมายที่เกี่ยวข้องกับธุรกิจของบริษัท
4. พิจารณา คัดเลือก เสนอแต่งตั้งบุคคลซึ่งมีความเป็นอิสระเพื่อทำหน้าที่เป็นผู้สอบบัญชีของบริษัท และเสนอคำตอบแทนของบุคคลดังกล่าว รวมทั้งเข้าร่วมประชุมกับผู้สอบบัญชี โดยไม่มีฝ่ายจัดการเข้าร่วมประชุมด้วยอย่างน้อยปีละ 1 ครั้ง
5. พิจารณารายการที่เกี่ยวข้องกันหรือรายการที่อาจมีความขัดแย้งทางผลประโยชน์ ให้เป็นไปตามกฎหมายและข้อกำหนดของตลาดหลักทรัพย์แห่งประเทศไทย ทั้งนี้ เพื่อให้มั่นใจว่ารายงานดังกล่าวสมเหตุสมผลและเป็นประโยชน์สูงสุดต่อบริษัท
6. จัดทำรายงานคณะกรรมการตรวจสอบ โดยเปิดเผยไว้ในรายงานประจำปีของบริษัท ซึ่งรายงานดังกล่าวต้องลงนามโดยประธานกรรมการตรวจสอบ และต้องประกอบด้วยข้อมูลอย่างน้อยดังต่อไปนี้
 - ความเห็นเกี่ยวกับความถูกต้อง ครบถ้วน เชื่อถือได้ของรายงานทางการเงินของบริษัท
 - ความเห็นเกี่ยวกับความเพียงพอของระบบควบคุมภายในของบริษัท
 - ความเห็นเกี่ยวกับการปฏิบัติตามกฎหมายว่าด้วยหลักทรัพย์และตลาดหลักทรัพย์ ข้อกำหนดของตลาดหลักทรัพย์แห่งประเทศไทย หรือกฎหมายที่เกี่ยวข้องกับธุรกิจของบริษัท
 - ความเห็นเกี่ยวกับความเหมาะสมของผู้สอบบัญชี
 - ความเห็นเกี่ยวกับรายงานที่อาจมีความขัดแย้งทางผลประโยชน์
 - จำนวนการประชุมคณะกรรมการตรวจสอบ และการเข้าร่วมประชุมของกรรมการตรวจสอบแต่ละท่าน
 - ความเห็นหรือข้อสังเกตโดยรวมที่คณะกรรมการตรวจสอบได้รับจากการปฏิบัติหน้าที่ตามกฎหมายบัตรคณะกรรมการตรวจสอบ

- รายการอื่นที่เห็นว่าผู้ถือหุ้นและผู้ลงทุนทั่วไปควรทราบ ภายใต้ขอบเขตหน้าที่และความรับผิดชอบที่ได้รับมอบหมายจากคณะกรรมการบริษัท

7. สอบทานและให้ความเห็นต่อแผนการตรวจสอบภายใน และการปฏิบัติงานของฝ่ายตรวจสอบภายในในการปฏิบัติงานตามขอบเขตอำนาจหน้าที่ให้คณะกรรมการตรวจสอบมีอำนาจเชิญให้ฝ่ายจัดการผู้บริหารหรือพนักงานของบริษัทฯ ที่เกี่ยวข้องมาให้ความเห็น ร่วมประชุม หรือส่งเอกสารตามที่เห็นว่าเกี่ยวข้องจำเป็น

8. ในการปฏิบัติหน้าที่ของคณะกรรมการตรวจสอบ หากพบหรือมีข้อสงสัยว่า มีรายการหรือการกระทำดังต่อไปนี้ ซึ่งอาจมีผลกระทบต่ออย่างมีนัยสำคัญต่อฐานะการเงินและผลการดำเนินงานของบริษัทฯ ให้คณะกรรมการตรวจสอบรายงานต่อคณะกรรมการบริษัท เพื่อดำเนินการปรับปรุงแก้ไขภายในเวลาที่คณะกรรมการตรวจสอบเห็นสมควร

- รายการที่อาจมีความขัดแย้งทางผลประโยชน์
- การทุจริตหรือสิ่งผิดปกติหรือมีความบกพร่องที่สำคัญในระบบควบคุมภายใน
- การฝ่าฝืนกฎหมายว่าด้วยหลักทรัพย์และตลาดหลักทรัพย์ ข้อกำหนดของตลาดหลักทรัพย์แห่งประเทศไทย หรือกฎหมายที่เกี่ยวข้องกับธุรกิจของบริษัทฯ

หากคณะกรรมการของบริษัทฯ หรือผู้บริหารไม่ดำเนินการให้มีการปรับปรุงแก้ไขภายในเวลาที่คณะกรรมการตรวจสอบเห็นสมควร กรรมการตรวจสอบท่านใดท่านหนึ่งอาจรายงานว่ามีรายการหรือการกระทำนั้นต่อสำนักงานคณะกรรมการกำกับหลักทรัพย์และตลาดหลักทรัพย์ หรือตลาดหลักทรัพย์แห่งประเทศไทย

9. พิจารณาบทวนและปรับปรุงกฎบัตรคณะกรรมการตรวจสอบ และนำเสนอต่อคณะกรรมการบริษัทเพื่อพิจารณาอนุมัติ

10. ปฏิบัติการอื่นใดตามที่คณะกรรมการบริษัท มอบหมายด้วยความเห็นชอบจากคณะกรรมการตรวจสอบ

3) คณะกรรมการสรรหาและพิจารณาค่าตอบแทน

ณ วันที่ 31 ธันวาคม 2558 คณะกรรมการสรรหาและพิจารณาค่าตอบแทนประกอบด้วยกรรมการ 3 ท่าน

รายชื่อคณะกรรมการสรรหาและพิจารณาค่าตอบแทน		ตำแหน่ง
1.นายอิทธิพงศ์	ตั้งทุนผลวิวัฒน์	ประธานกรรมการสรรหาและพิจารณาค่าตอบแทน
2.ดร.วิษณุ	เครื่องาม	กรรมการสรรหาและพิจารณาค่าตอบแทน
3.นายวุฒิชัย	เศรษฐบุตร	กรรมการสรรหาและพิจารณาค่าตอบแทน

ขอบเขตอำนาจหน้าที่และความรับผิดชอบของคณะกรรมการสรรหาและพิจารณาค่าตอบแทน มีดังต่อไปนี้

1. พิจารณาสรรหาผู้บริหารระดับสูงซึ่งได้รับมอบหมายจากคณะกรรมการบริษัท โดยสรรหาจากผู้ที่มีความสามารถทำประโยชน์ให้บริษัทฯ ได้ นำเสนอต่อคณะกรรมการบริษัท

2. นำเสนอนโยบายและหลักเกณฑ์ในการกำหนดค่าตอบแทน และผลประโยชน์ตอบแทนอื่นๆ ให้แก่ กรรมการบริษัท และกรรมการในคณะกรรมการย่อย

3. คณะกรรมการสรรหาและกำหนดค่าตอบแทนจะพิจารณาสรรหาบุคคลที่จะมาดำรงตำแหน่งกรรมการของบริษัทฯ จากการแนะนำของกรรมการอื่นในบริษัทฯ การเสนอชื่อบุคคลเพื่อเข้ารับการเลือกตั้งเป็นกรรมการโดยผู้ถือหุ้นของบริษัทฯ หรือการสรรหาโดยกระบวนการอื่นๆ ที่คณะกรรมการสรรหาและกำหนดค่าตอบแทนเห็นสมควรและเหมาะสม

4. พิจารณาและให้ความเห็นในเรื่องโครงสร้างคณะกรรมการบริษัท อันได้แก่ ขนาดและองค์ประกอบของคณะกรรมการบริษัท ที่ควรจะเป็นเมื่อพิจารณาตามขนาดและกลยุทธ์ทางธุรกิจของบริษัทฯ เปรียบเทียบกับขนาดและองค์ประกอบของคณะกรรมการบริษัท ในปัจจุบัน รวมทั้งพิจารณาความเป็นอิสระของกรรมการอิสระแต่ละคน เพื่อปรับเปลี่ยนองค์ประกอบคณะกรรมการบริษัท ให้สอดคล้องกับยุทธศาสตร์ของบริษัทฯ



5. กำหนดวิธีและหลักเกณฑ์ในการสรรหาบุคคลเพื่อดำรงตำแหน่งกรรมการ โดยพิจารณาจาก
 - คุณสมบัติของกรรมการที่เหมาะสมกับยุทธศาสตร์ของบริษัท และเป็นไปตามโครงสร้างขนาดและองค์ประกอบของคณะกรรมการบริษัท ตามที่คณะกรรมการบริษัท กำหนดไว้ ตลอดจนความหลากหลายในโครงสร้างของคณะกรรมการบริษัท และคุณสมบัติของกรรมการที่จำเป็นและยังขาดอยู่ในคณะกรรมการบริษัท
 - ความเหมาะสมของความรู้ ประสบการณ์ ความเชี่ยวชาญ การอุทิศเวลาของกรรมการรวมถึงคุณสมบัติตามกฎหมายหรือข้อกำหนดของหน่วยงานทางการ
6. สรรหาผู้มาดำรงตำแหน่งกรรมการที่มีคุณสมบัติสอดคล้องกับเกณฑ์คุณสมบัติที่กำหนดไว้
 - ในกรณีที่กรรมการต้องออกจากตำแหน่งตามวาระ เพื่อให้คณะกรรมการบริษัท ให้ความเห็นชอบและนำเสนอต่อที่ประชุมผู้ถือหุ้นเพื่อพิจารณาอนุมัติแต่งตั้ง
 - ในกรณีที่กรรมการพ้นจากตำแหน่งโดยเหตุอื่นใด (นอกจากการออกจากตำแหน่งตามวาระ) เพื่อให้คณะกรรมการบริษัท พิจารณาอนุมัติแต่งตั้งกรรมการใหม่แทนตำแหน่งกรรมการที่ว่างลง
 - ในกรณีที่ต้องแต่งตั้งกรรมการใหม่เพิ่มเติมเพื่อให้สอดคล้องกับโครงสร้างคณะกรรมการบริษัท เพื่อให้คณะกรรมการบริษัท ให้ความเห็นชอบและนำเสนอต่อที่ประชุมผู้ถือหุ้นเพื่อพิจารณาอนุมัติแต่งตั้ง
7. พิจารณาโครงสร้าง จำนวน รูปแบบ และหลักเกณฑ์การจ่ายค่าตอบแทนทุกประเภท ทั้งที่เป็นตัวเงิน และมีใช้ตัวเงินที่เหมาะสม ให้แก่ ประธานกรรมการ กรรมการบริษัท และสมาชิกในคณะกรรมการชุดย่อย โดยทบทวนความเหมาะสมของหลักเกณฑ์ที่ใช้อยู่ในปัจจุบัน พิจารณาเปรียบเทียบกับข้อมูลการจ่ายค่าตอบแทนของบริษัทอื่นที่อยู่ในอุตสาหกรรมเดียวกันกับบริษัท และบริษัทจดทะเบียนอื่นในตลาดหลักทรัพย์แห่งประเทศไทยที่มีมูลค่าตลาด (Market Capitalization) ใกล้เคียงกับบริษัท เพื่อจูงใจและรักษาไว้ซึ่งกรรมการที่มีคุณประโยชน์กับบริษัท และนำเสนอต่อคณะกรรมการบริษัท เพื่อให้ความเห็นชอบและนำเสนอต่อที่ประชุมผู้ถือหุ้นเพื่อพิจารณาอนุมัติ
8. พิจารณาความเหมาะสมและเงื่อนไขต่างๆ เกี่ยวกับการเสนอขายหุ้น ใบสำคัญแสดงสิทธิที่จะซื้อหุ้นหรือหลักทรัพย์อื่น ให้แก่กรรมการและพนักงาน เพื่อจูงใจให้กรรมการและพนักงานปฏิบัติหน้าที่เพื่อให้เกิดการสร้างมูลค่าเพิ่มให้แก่ผู้ถือหุ้นระยะยาว และเพื่อสามารถรักษาคูณภาพที่มีคุณภาพได้อย่างแท้จริง ภายใต้เกณฑ์ที่เป็นธรรมต่อผู้ถือหุ้น
9. รายงานผลการปฏิบัติหน้าที่ต่อคณะกรรมการบริษัท และ/หรือ ที่ประชุมผู้ถือหุ้น
10. ปฏิบัติการอื่นใดในเรื่องที่เกี่ยวข้องกับการสรรหาและกำหนดค่าตอบแทนตามที่คณะกรรมการบริษัท มอบหมายและปฏิบัติการใดๆ ตามที่กำหนดโดยกฎหมายหรือข้อกำหนดของหน่วยงานราชการ

4) คณะกรรมการบริหาร

ณ วันที่ 31 ธันวาคม 2558 คณะกรรมการบริหาร 3 ท่าน ประกอบด้วย

รายชื่อคณะกรรมการบริหาร		ตำแหน่ง
1. นายอิทธิพงศ์	ตั้งขุนผลวิวัฒน์	ประธานกรรมการบริหาร
2. ดร.ธวัช	อนันต์ธนวัฒน์	กรรมการผู้จัดการ
3. นายวุฒิชัย	เศรษฐบุตร	กรรมการบริหาร

ขอบเขตอำนาจหน้าที่และความรับผิดชอบของคณะกรรมการบริหาร มีดังต่อไปนี้

1. กำหนดนโยบาย ทิศทาง กลยุทธ์ โครงสร้างการบริหาร วัตถุประสงค์ และเป้าหมายระยะยาว ในการดำเนินธุรกิจของบริษัท ให้สอดคล้องและเหมาะสมต่อสถานะเศรษฐกิจและการแข่งขัน เพื่อเสนอให้คณะกรรมการบริษัท เห็นชอบ
2. กำหนดแผนธุรกิจ งบประมาณ และอำนาจการบริหารต่างๆ ของบริษัท เพื่อเสนอให้คณะกรรมการบริษัท เห็นชอบ

3. ตรวจสอบและติดตามผลการดำเนินงานของบริษัทฯ ให้เป็นไปตามนโยบายและแผนธุรกิจที่ได้รับอนุมัติไว้ และให้เป็นไปอย่างมีประสิทธิภาพและประสิทธิผล

4. พิจารณออนุมัติการดำเนินการโครงการต่างๆ ของบริษัทฯ และรายงานต่อคณะกรรมการบริษัทฯ ถึงความคืบหน้าของโครงการ

5. บริหารความเสี่ยงในภาพรวมทั้งองค์กร ประเมินความเสี่ยง และวางรูปแบบโครงสร้างการบริหารความเสี่ยงขององค์กร ติดตามและควบคุมความเสี่ยงหลักและปัจจัยต่างๆ ที่อาจจะส่งผลกระทบต่ออย่างมีนัยสำคัญต่อบริษัทฯ และรายงานต่อคณะกรรมการบริษัทฯ

6. รายงานผลการปฏิบัติหน้าที่ต่อคณะกรรมการบริษัทฯ และ/หรือ ที่ประชุมผู้ถือหุ้น

7. ประเมินผลการปฏิบัติงานของคณะกรรมการบริหารประจำปี และรายงานผลการประเมินต่อคณะกรรมการบริษัทฯ

8. แต่งตั้งคณะทำงาน เพื่อช่วยเหลือการปฏิบัติงานต่างๆ ของคณะกรรมการบริหาร ตลอดจนแต่งตั้งที่ปรึกษาอิสระที่มีความรู้ความเชี่ยวชาญ เพื่อให้คำปรึกษาและให้คำแนะนำ ตลอดจนช่วยเหลือการปฏิบัติของคณะกรรมการบริหาร

9. ดำเนินการอื่นๆ ตามที่คณะกรรมการบริษัทฯ มอบหมาย และปฏิบัติการใดๆ ตามที่กำหนดโดยกฎหมายหรือข้อกำหนดของหน่วยงานราชการ

ขอบเขตอำนาจหน้าที่และความรับผิดชอบของประธานเจ้าหน้าที่บริหาร

1. ประธานหน้าที่บริหารมีหน้าที่ดูแล บริหาร ดำเนินงาน และปฏิบัติงานประจำตามปกติธุรกิจ เพื่อประโยชน์ของบริษัทฯ ให้เป็นไปตามวัตถุประสงค์และข้อบังคับของบริษัทฯ ตลอดจนระเบียบ มติ นโยบาย แผนงานภายใต้กรอบของกฎหมาย และขอบเขตอำนาจที่คณะกรรมการบริษัทฯ กำหนด

2. พิจารณาการจัดสรรงบประมาณประจำปีที่อยู่ฝ่ายบริหารจัดการ เพื่อนำเสนอให้คณะกรรมการพิจารณา รวมทั้งควบคุมการใช้จ่ายงบประมาณประจำปีของแต่ละหน่วยงาน

3. ประธานหน้าที่บริหารได้รับมอบอำนาจในการกระทำการใดๆ ที่ปฏิบัติไปตามปกติธุรกิจได้

4. ประธานหน้าที่บริหารต้องนำเสนอให้คณะกรรมการพิจารณาอนุมัติการลงทุนในการพัฒนาโครงการใดๆ ที่ไม่อยู่ในนโยบายประจำปีของบริษัทฯ

5. มีอำนาจกระทำการและแสดงตนเป็นตัวแทนของกิจการต่อบุคคลภายนอกในกิจกรรมที่เกี่ยวข้องเป็นประโยชน์ต่อกิจการ

6. อนุมัติการแต่งตั้งที่ปรึกษาด้านต่างๆ ที่จำเป็นต่อการดำเนินงานของกิจการ

7. พิจารณาว่าจ้างการปรับเงินเดือน และผลประโยชน์ตอบแทนตามตำแหน่งงาน รวมถึงโบนัสให้กับผู้บริหาร และพนักงานของบริษัทฯ ทุกลำดับชั้น

8. พิจารณออนุมัติในแผนการปฏิบัติงานของแต่ละฝ่ายงาน และพิจารณาอนุมัติคำขอจากฝ่ายงานต่างๆ ที่เกินอำนาจสั่งการของฝ่ายงานนั้นๆ

9. ปฏิบัติหน้าที่อื่นใดตามที่ได้รับมอบหมายจากคณะกรรมการบริษัทฯ ในแต่ละคราว

10. พิจารณาการดำเนินการเกี่ยวข้องกับรายการระหว่างกัน ตามนิยามของสำนักงานคณะกรรมการกำกับหลักทรัพย์และตลาดหลักทรัพย์ (ก.ล.ต.) เพื่อเสนอขออนุมัติต่อคณะกรรมการบริษัทฯ

11. พิจารณาผลกำไรและขาดทุนของบริษัท และการเสนอจ่ายเงินปันผลระหว่างกาล หรือเงินปันผลประจำปี เพื่อเสนอต่อคณะกรรมการบริษัท

ทั้งนี้การมอบอำนาจดังกล่าวข้างต้นให้แก่ประธานหน้าที่บริหารนั้น จะต้องอยู่ภายใต้หลักเกณฑ์ของกฎหมายและกฎระเบียบข้อบังคับของบริษัท ในกรณีที่มีการดำเนินการใดที่มี หรืออาจจะมีผลประโยชน์หรือส่วนได้ส่วนเสียของประธานหน้าที่บริหาร หรือบุคคลที่อาจมีความขัดแย้ง (ตามประกาศของสำนักงาน ก.ล.ต.) ประธานหน้าที่บริหารหรือผู้ที่ได้รับมอบหมายไม่มีอำนาจอนุมัติการดำเนินการดังกล่าว โดยประธานหน้าที่บริหารจะต้องนำเสนอเรื่องดังกล่าวต่อคณะกรรมการบริษัท เพื่อให้คณะกรรมการบริษัท ได้พิจารณาต่อไป

นอกจากนี้ในกรณีที่มีการทำการรายการใดเป็นรายการที่เกี่ยวข้องกัน หรือรายการที่เกี่ยวกับการได้มาหรือจำหน่ายไปซึ่งสินทรัพย์ของบริษัท ตามความหมายที่กำหนดตามประกาศของตลาดหลักทรัพย์แห่งประเทศไทย การทำการรายการดังกล่าวต้องได้รับมติเห็นชอบจากที่ประชุมผู้ถือหุ้นและ/หรือปฏิบัติการอื่นใดตามหลักเกณฑ์และวิธีการตามที่ประกาศดังกล่าวกำหนดไว้ในเรื่องนั้นๆ ด้วย เพื่อให้สอดคล้องกับข้อกำหนดของตลาดหลักทรัพย์แห่งประเทศไทยในเรื่องดังกล่าว

5) คณะกรรมการกำกับดูแลกิจการที่ดี

ตามมติคณะกรรมการบริษัท ครั้งที่ 3/2558 เมื่อวันที่ 13 พฤษภาคม 2558 คณะกรรมการกำกับดูแลกิจการที่ดีประกอบด้วย

รายชื่อคณะกรรมการกำกับดูแลกิจการที่ดี		ตำแหน่ง
1.ดร.วิษณุ	เครื่องาม	ประธานคณะกรรมการกำกับดูแลกิจการที่ดี
2.นายวุฒิชัย	เศรษฐบุตร	กรรมการกำกับดูแลกิจการที่ดี
3.นางวิมลจจา	คชเสนา	กรรมการกำกับดูแลกิจการที่ดี

หมายเหตุ : รายชื่อกรรมการ ณ วันที่ 31 ธันวาคม 2558

หน้าที่และความรับผิดชอบของคณะกรรมการกำกับดูแลกิจการที่ดี

1. พิจารณา กำหนด ทบทวน และปรับปรุงนโยบาย คู่มือ และแนวทางปฏิบัติในการกำกับดูแลกิจการที่ดีจริยธรรมในการดำเนินธุรกิจ และจริยธรรมของพนักงาน ในลักษณะที่สอดคล้องกับแนวปฏิบัติสากล เพื่อเสนอต่อคณะกรรมการบริษัท เพื่อพิจารณาอนุมัติ ตลอดจนกำกับดูแลให้มีการปฏิบัติตามนโยบาย คู่มือ และแนวทางปฏิบัติเกี่ยวกับการกำกับดูแลกิจการที่ดี จริยธรรมในการดำเนินธุรกิจ และจริยธรรมของพนักงานดังกล่าว

2. พิจารณา กำหนด ทบทวน และปรับปรุงนโยบายความรับผิดชอบต่อสังคม ชุมชน และสิ่งแวดล้อม (Corporate Social Responsibility : CSR) เพื่อเสนอต่อคณะกรรมการบริษัท เพื่อพิจารณาอนุมัติตลอดจนดูแลให้มีการปฏิบัติตามนโยบายความรับผิดชอบต่อสังคม ชุมชน และสิ่งแวดล้อมดังกล่าว

3. พิจารณา กำหนด ทบทวน และปรับปรุงนโยบายและแนวปฏิบัติเกี่ยวกับการต่อต้านทุจริตและติดสินบน (Anti-corruption and Bribery) เพื่อเสนอต่อคณะกรรมการบริษัท เพื่อพิจารณาอนุมัติ ตลอดจนดูแลให้มีการปฏิบัติตามนโยบายและแนวทางปฏิบัติเกี่ยวกับการต่อต้านทุจริตและติดสินบนดังกล่าว

4. รายงานผลการปฏิบัติหน้าที่ต่อคณะกรรมการบริษัท และ/หรือ ที่ประชุมผู้ถือหุ้น

5. ปฏิบัติหน้าที่หรือดำเนินการอื่นใดตามที่คณะกรรมการบริษัท มอบหมาย และปฏิบัติการใดๆ ตามที่กำหนดโดยกฎหมายหรือข้อกำหนดของหน่วยงานราชการ

6.) คณะกรรมการกำกับดูแลความเสี่ยง

ตามมติคณะกรรมการบริษัท ครั้งที่ 3/2558 เมื่อวันที่ 13 พฤษภาคม 2558 คณะกรรมการกำกับดูแลความเสี่ยง ประกอบด้วย

รายชื่อคณะกรรมการกำกับดูแลความเสี่ยง		ตำแหน่ง
1.นายโสภณ	ผลประสิทธิ์	ประธานคณะกรรมการกำกับดูแลความเสี่ยง
2.นายอิทธิพงศ์	ตั้งพูนผลวิวัฒน์	กรรมการกำกับดูแลความเสี่ยง
3.ดร.ธวัช	อนันต์ธนวิช	กรรมการกำกับดูแลความเสี่ยง
4.นายชัยนรินทร์	สายรังษี	กรรมการกำกับดูแลความเสี่ยง
5.นางวิสัจจา	คชเสนา	กรรมการกำกับดูแลความเสี่ยง

หมายเหตุ : รายชื่อกรรมการ ณ วันที่ 31 ธันวาคม 2558

หน้าที่และความรับผิดชอบของคณะกรรมการกำกับดูแลความเสี่ยง

1. กำหนดและทบทวน นโยบาย กรอบการบริหารความเสี่ยงองค์กร
2. กำกับดูแลและสนับสนุนให้มีการดำเนินงานด้านการบริหารความเสี่ยงองค์กร สอดคล้องกับกลยุทธ์และเป้าหมายทางธุรกิจ รวมถึงสภาวะการณ์ที่เปลี่ยนแปลงไป
3. ให้ข้อเสนอแนะแนวทาง ติดตาม และประเมินผล การบริหารความเสี่ยงต่อคณะกรรมการบริหารความเสี่ยง เพื่อนำไปดำเนินการ
4. พิจารณารายงานผลการบริหารความเสี่ยงองค์กร และให้ข้อคิดเห็นในความเสี่ยงที่อาจเกิดขึ้น รวมทั้งแนวทาง การกำหนดมาตรการควบคุม หรือบรรเทา (Mitigation Plan) และการพัฒนาระบบการจัดการบริหารความเสี่ยง
5. รายงานผลการบริหารความเสี่ยงองค์กรให้คณะกรรมการบริษัท รับทราบ และในกรณีที่มีปัจจัย หรือเหตุการณ์สำคัญ ซึ่งอาจมีผลกระทบต่อบริษัท อย่างมีนัยสำคัญ ต้องรายงานต่อคณะกรรมการบริษัท เพื่อทราบและพิจารณาโดยเร็วที่สุด
6. ประชุมคณะกรรมการ อย่างน้อยไตรมาสละ 1 ครั้ง
7. ปฏิบัติหน้าที่อื่นใดตามที่คณะกรรมการบริษัท มอบหมาย

9.3) การสรรหากรรมการและผู้บริหารระดับสูงสุด

1) นโยบายกรรมการอิสระของบริษัท

บริษัท เจเนอรัล เอนจิเนียริ่ง จำกัด (มหาชน) ได้กำหนดนโยบายกรรมการอิสระเข้มกว่าข้อกำหนดขั้นต่ำของสำนักงานคณะกรรมการกำกับหลักทรัพย์และตลาดหลักทรัพย์ และตลาดหลักทรัพย์แห่งประเทศไทย ตามประกาศคณะกรรมการกำกับตลาดทุน โดยมีรายละเอียดดังนี้

กรรมการอิสระ หมายถึง บุคคลที่มีคุณสมบัติครบถ้วนและมีความเป็นอิสระตามที่คณะกรรมการบริษัทได้กำหนดไว้ในนโยบายการกำกับดูแลกิจการที่ดีของบริษัท และสอดคล้องกับหลักเกณฑ์ของคณะกรรมการตลาดทุน กล่าวคือ

1. ถือหุ้นไม่เกินร้อยละ 1 ของจำนวนหุ้นที่มีสิทธิออกเสียงทั้งหมดของบริษัท บริษัทใหญ่ บริษัทย่อย บริษัทร่วม หรือนิติบุคคลที่อาจมีความขัดแย้ง ทั้งนี้ให้นับรวมการถือหุ้นของผู้ที่เกี่ยวข้องของกรรมการอิสระด้วย

2. ไม่เป็นหรือเคยเป็นกรรมการที่มีส่วนร่วมบริหารงาน ลูกจ้าง พนักงาน ที่ปรึกษาที่ได้เงินเดือนประจำหรือผู้มีอำนาจควบคุมของบริษัท บริษัทใหญ่ บริษัทย่อย บริษัทร่วม บริษัทย่อยลำดับเดียวกัน หรือนิติบุคคลที่อาจมีความขัดแย้ง เว้นแต่จะได้พ้นจากการมีลักษณะดังกล่าวแล้วไม่น้อยกว่าสองปีก่อนได้รับการแต่งตั้ง
3. ไม่เป็นบุคคลที่มีความสัมพันธ์ทางสายโลหิต หรือโดยการจดทะเบียนตามกฎหมายในลักษณะที่เป็น บิดา มารดา คู่สมรส พี่น้อง และบุตร รวมทั้งคู่สมรสของบุตรของผู้บริหาร ผู้ถือหุ้นรายใหญ่ ผู้มีอำนาจควบคุม หรือบุคคลที่จะได้รับการเสนอให้เป็นผู้บริหาร หรือผู้มีอำนาจควบคุมของบริษัท หรือบริษัทย่อย
4. ไม่มีหรือเคยมีความสัมพันธ์ทางธุรกิจ เช่น การทำรายการทางการเงินการค้ำที่เป็นปกติ เพื่อประกอบกิจการการเช่า หรือให้เช่า อสังหาริมทรัพย์ รายการเกี่ยวกับสินทรัพย์หรือบริการ หรือการให้หรือรับความช่วยเหลือทางการเงิน รวมถึงพฤติกรรมอื่นทำนองเดียวกันกับบริษัท บริษัทใหญ่ บริษัทย่อย บริษัทร่วม หรือนิติบุคคลที่อาจมีความขัดแย้งในลักษณะที่อาจเป็นการขัดขวางการใช้ วิจารณ์อย่างอิสระของตน รวมทั้งไม่เคยเป็นผู้ถือหุ้นรายใหญ่ กรรมการซึ่งไม่ใช่กรรมการอิสระ หรือผู้บริหารของผู้ที่มีความสัมพันธ์ทางธุรกิจกับบริษัท บริษัทใหญ่ บริษัทย่อย บริษัทร่วม หรือนิติบุคคลที่อาจมีความขัดแย้ง เว้นแต่จะได้พ้นจากการมีลักษณะดังกล่าวมาแล้วไม่น้อยกว่า 2 ปี ก่อนได้รับการแต่งตั้ง
5. ไม่เป็นหรือเคยเป็นผู้สอบบัญชีของบริษัท บริษัทใหญ่ บริษัทย่อย บริษัทร่วม หรือนิติบุคคลที่อาจมีความขัดแย้ง และไม่เป็นหรือเคยเป็นผู้ถือหุ้นรายใหญ่ กรรมการซึ่งไม่ใช่ กรรมการอิสระ ผู้บริหาร หรือหุ้นส่วนผู้จัดการของสำนักงานสอบบัญชี ซึ่งมีผู้สอบบัญชีของบริษัท บริษัทใหญ่ บริษัทย่อย บริษัทร่วม หรือนิติบุคคลที่อาจมีความขัดแย้งสังกัดอยู่ เว้นแต่จะได้พ้นจากการมีลักษณะดังกล่าวมาแล้ว ไม่น้อยกว่า 2 ปี ก่อนได้รับการแต่งตั้ง
6. ไม่เป็นหรือเคยเป็นผู้ให้บริการทางวิชาชีพใดๆ ซึ่งรวมถึงการเป็นที่ปรึกษากฎหมายหรือที่ปรึกษาทางการเงิน ซึ่งได้รับค่าบริการเกินกว่า 2 ล้านบาทต่อปี จากบริษัท บริษัทใหญ่ บริษัทย่อย บริษัทร่วม หรือนิติบุคคลที่อาจมีความขัดแย้ง ทั้งนี้ในกรณีที่ผู้ให้บริการทางวิชาชีพเป็นนิติบุคคล ให้รวมถึงการเป็นผู้ถือหุ้นรายใหญ่ กรรมการซึ่งไม่ใช่ กรรมการอิสระ ผู้บริหารหรือหุ้นส่วนผู้จัดการของผู้ให้บริการทางวิชาชีพนั้นด้วย เว้นแต่จะได้พ้นจากการมีลักษณะดังกล่าวมาแล้วไม่น้อยกว่า 2 ปี ก่อนได้รับการแต่งตั้ง
7. ไม่เป็นกรรมการที่ได้รับการแต่งตั้งขึ้น เพื่อเป็นตัวแทนของกรรมการของบริษัท ผู้ถือหุ้นรายใหญ่ หรือผู้ถือหุ้นซึ่งเป็นผู้ที่เกี่ยวข้องกับผู้ถือหุ้นรายใหญ่ของบริษัท
8. ไม่เป็นกรรมการที่ได้รับมอบหมายจากคณะกรรมการบริษัท ให้ตัดสินใจในการดำเนินการของ บริษัท บริษัทใหญ่ บริษัทย่อย บริษัทร่วม บริษัทย่อยลำดับเดียวกัน หรือนิติบุคคลที่อาจมีความขัดแย้ง
9. กรณีที่กรรมการอิสระดำรงตำแหน่งเป็นกรรมการอิสระในบริษัทใหญ่ บริษัทย่อย และบริษัทย่อยลำดับเดียวกัน บริษัทต้องเปิดเผยข้อมูลเกี่ยวกับการดำรงตำแหน่งดังกล่าว และคำตอบแทนรวมที่กรรมการอิสระรายนั้นได้รับในแบบ 56-1 และแบบ 56-2 ด้วย
10. ไม่มีลักษณะอื่นใดที่ทำให้ไม่สามารถให้ความเห็นอย่างเป็นอิสระ เกี่ยวกับการดำเนินงานของบริษัท

2) การสรรหากรรมการและการแต่งตั้ง

ตามข้อบังคับของบริษัท คณะกรรมการของบริษัท ประกอบด้วย กรรมการจำนวนไม่น้อยกว่า 5 ท่าน และกรรมการไม่น้อยกว่ากึ่งหนึ่งของจำนวนกรรมการทั้งหมด ต้องมีถิ่นที่อยู่ในราชอาณาจักร และมีคุณสมบัติและไม่มีลักษณะต้องห้ามตามที่กฎหมายกำหนด

ในการประชุมสามัญผู้ถือหุ้นประจำปีทุกครั้ง กรรมการต้องพ้นจากตำแหน่งหนึ่งในสามตามอัตรา ถ้าจำนวนกรรมการที่จะแบ่งออกให้ตรงเป็น 3 ส่วนไม่ได้ ก็ให้ออกในจำนวนที่ใกล้เคียงที่สุดกับจำนวน 1 ใน 3 นั้น โดยกรรมการที่พ้นจากตำแหน่งตามวาระอาจได้รับเลือกกลับเข้าดำรงตำแหน่งกรรมการของบริษัท ใหม่ได้ ทั้งกำหนดให้ที่ประชุมผู้ถือหุ้นเลือกตั้งกรรมการบริษัท ตามหลักเกณฑ์ และวิธีการที่กำหนดอยู่ในข้อบังคับของบริษัท ดังนี้

1. ผู้ถือหุ้นคนหนึ่งมีคะแนนเสียงเท่ากับหนึ่งหุ้นต่อหนึ่งเสียง

2. ผู้ถือหุ้นแต่ละคนจะต้องใช้คะแนนเสียงที่มีอยู่ทั้งหมดเลือกตั้งบุคคลคนเดียวหรือหลายคนเป็นกรรมการก็ได้ ในกรณีที่เลือกตั้งบุคคลหลายคนเป็นกรรมการ จะแบ่งคะแนนเสียงให้แก่ผู้ใดมากน้อยเพียงใดไม่ได้

3. บุคคลซึ่งได้รับคะแนนเสียงสูงสุดตามลำดับลงมา เป็นผู้ได้รับการเลือกตั้งเป็นกรรมการเท่าจำนวนกรรมการที่จะพึงมีหรือพึงเลือกตั้งในครั้งนั้น ในกรณีที่บุคคลซึ่งได้รับเลือกตั้งในลำดับถัดลงมามีคะแนนเสียงเท่ากันเกินจำนวนกรรมการที่จะพึงมี หรือจะพึงเลือกตั้งในครั้งนั้น ให้ผู้เป็นประธานกรรมการเป็นผู้ออกเสียงชี้ขาด

ในกรณีที่ตำแหน่งกรรมการว่างลง เพราะเหตุอื่นนอกจากถึงคราวออกตามวาระ คณะกรรมการจะเลือกบุคคลใดบุคคลหนึ่งซึ่งมีคุณสมบัติ และไม่มีลักษณะต้องห้ามตามกฎหมายกำหนด เข้าเป็นกรรมการแทนในการประชุมคณะกรรมการคราวถัดไปด้วยคะแนนเสียงไม่น้อยกว่า 3 ใน 4 ของจำนวนกรรมการที่ยังเหลืออยู่ เว้นแต่วาระของกรรมการจะเหลือน้อยกว่า 2 เดือน บุคคลซึ่งเข้าเป็นกรรมการแทนดังกล่าว จะอยู่ในตำแหน่งกรรมการได้เพียงวาระที่ยังเหลืออยู่ของกรรมการที่ตนแทน

ที่ประชุมผู้ถือหุ้น อาจลงมติให้กรรมการคนใดออกจากตำแหน่งก่อนถึงคราวออกตามวาระได้ ด้วยคะแนนเสียงไม่น้อยกว่าสามในสี่ของจำนวนผู้ถือหุ้นที่มาประชุม และมีสิทธิออกเสียงและมีหุ้นนับรวมกันได้ไม่น้อยกว่ากึ่งหนึ่งของจำนวนหุ้นที่ถือโดยผู้ถือหุ้นที่มาประชุมและมีสิทธิออกเสียง

บริษัทฯ ไม่ได้กำหนดจำนวนครั้งสูงสุดของกรรมการที่ถูกแต่งตั้งให้กลับเข้ามาเป็นกรรมการใหม่ รวมถึงคุณสมบัติในเรื่องของอายุ แต่บริษัทฯ จะคำนึงถึงเวลา ความรู้ ประโยชน์ ที่จะอุทิศให้กับบริษัทฯ รวมทั้งความสามารถในการปฏิบัติหน้าที่เป็นสำคัญ

3.) การประเมินการปฏิบัติหน้าที่ของคณะกรรมการบริษัท

คณะกรรมการบริษัทฯ ได้จัดให้มีการประเมินผลการปฏิบัติงานของคณะกรรมการบริษัทฯ ประจำปี ด้วยการประเมินแบบทั้งคณะ เพื่อให้คณะกรรมการได้พิจารณาทบทวนผลงาน ปัญหาและอุปสรรคในการดำเนินงานระหว่างปีที่ผ่านมา เพื่อนำมาแก้ไข และเพิ่มเติมประสิทธิภาพการทำงาน

9.4) การกำกับดูแลการดำเนินงานของบริษัทย่อยและบริษัทร่วม

ตามมติคณะกรรมการบริษัทฯ ครั้งที่ 2/2559 เมื่อวันที่ 25 กุมภาพันธ์ 2559 ได้อนุมัตินโยบายการกำกับดูแลการดำเนินงานของบริษัทย่อยและบริษัทร่วม โดยผลบังคับใช้ตั้งแต่วันที่มามีมติที่ประชุมคณะกรรมการบริษัทฯ ครั้งที่ 2/2559 เมื่อวันที่ 25 กุมภาพันธ์ 2559 มีการกำกับดูแลการดำเนินการของบริษัทย่อยและบริษัทร่วม ให้เป็นไปตามจรรยาบรรณในการดำเนินธุรกิจ (Conduct Guidelines) รวมทั้งระเบียบข้อบังคับ เป้าหมาย กลยุทธ์การดำเนินธุรกิจ อย่างต่อเนื่องและมีการติดตามผลการดำเนินงานของบริษัทย่อยและบริษัทร่วมอย่างต่อเนื่อง

โดยมีนโยบายและการบริหาร การกำกับดูแลการดำเนินงานของบริษัทย่อยและบริษัทร่วม (ปัจจุบันและหรือหากจะมีในอนาคต) ดังนี้

นโยบาย

- บริษัทฯ มีความเคารพในสิทธิและการปฏิบัติต่อผู้มีส่วนได้เสียอย่างเท่าเทียมกัน (Equitable Treatment) และความรับผิดชอบต่อการตัดสินใจ และการกระทำที่สามารถอธิบายและชี้แจงได้ (Accountability)
- บริษัทฯ จัดให้มีการเปิดเผยข้อมูลด้วยความโปร่งใส สามารถตรวจสอบได้ (Transparency)
- บริษัทฯ จัดให้มียึดถือหลักจริยธรรมและจรรยาบรรณเป็นพื้นฐานในการประกอบธุรกิจ (Code of Conduct and Code of Ethics)



- บริษัทฯ สร้างความเจริญเติบโตให้กับบริษัทฯ และบริษัทฯ และเพิ่มคุณค่าให้กับผู้ถือหุ้นในระยะยาว (Creation of Long Term Value Added) โดยคำนึงถึงสิทธิของผู้มีส่วนได้ส่วนเสียอื่นประกอบ ประสานดุลยภาพที่ดี ระหว่างความแตกต่างของผู้มีส่วนได้ส่วนเสียแต่ละกลุ่มและกับบริษัทฯ ด้วยความเป็นธรรมแก่ทุกฝ่าย
- ในกรณีที่บริษัทฯ และบริษัทฯ หรือบริษัทฯ อาจมีการประมุขงานแข่งขันกัน บริษัทฯ มีนโยบายที่จะไม่เข้าแข่งขันในธุรกิจหลักซึ่งกันและกัน และจะดำเนินการเพื่อให้เกิดประโยชน์สูงสุดต่อผู้มีส่วนได้ส่วนเสียของทั้งบริษัทฯ บริษัทฯ หรือ บริษัทฯ
- บริษัทฯ มีความสำนึกรับผิดชอบในการหน้าที่และปฏิบัติหน้าที่ด้วยขีดความสามารถ สำหรับการกระทำของตนที่มีต่อผู้มีส่วนได้เสียทั้งหลายโดยเฉพาะต่อผู้ถือหุ้น (Responsibility)

ด้านการบริหาร

- พิจารณาส่งบุคคลที่มีคุณสมบัติเหมาะสม เพื่อเป็นตัวแทนของบริษัทฯ ไปเป็นกรรมการ และ/หรือผู้บริหารในบริษัทฯ และบริษัทฯ อย่างน้อยตามสัดส่วนการถือหุ้น เพื่อทำหน้าที่กำกับดูแล และควบคุมการดำเนินงานของบริษัทฯ
- รายงานการส่งตัวแทนดังกล่าวพร้อมคุณสมบัติของตัวแทนให้กับคณะกรรมการบริษัทฯ เพื่อรับทราบ
- กำกับดูแลให้บริษัทฯ มีการปฏิบัติที่เป็นไปตามอำนาจอนุมัติและการดำเนินการ รวมทั้งมีการเปิดเผยข้อมูล และการดำเนินการใดๆ ที่เป็นไปตามกฎหมายว่าด้วยหลักทรัพย์และตลาดหลักทรัพย์ และข้อบังคับ ประกาศ คำสั่ง หรือข้อกำหนดของตลาดหลักทรัพย์แห่งประเทศไทย รวมถึงการปฏิบัติตามข้อกำหนดเกี่ยวกับการเปิดเผยข้อมูลการทำการซื้อขายเกี่ยวโยงและ/หรือการได้หรือจำหน่ายไปซึ่งหลักทรัพย์
- รายงานสรุปผลการดำเนินงานของบริษัทฯ และบริษัทฯ ต่อคณะกรรมการทุกไตรมาส และ ในกรณีที่เมื่อมีเรื่องที่มีนัยสำคัญของบริษัทฯ ดังกล่าว เช่น การเพิ่มทุน/ลดทุน การเลิกบริษัท ให้ นำเสนอเรื่องดังกล่าวต่อคณะกรรมการบริษัทฯ เพื่ออนุมัติการดำเนินการใดๆ

ทั้งนี้ ในการดำเนินการดังกล่าวข้างต้น บริษัทฯ ตระหนักถึงความสำคัญของหลักการกำกับดูแลกิจการที่ดี อันเป็นปัจจัยหลักในการเสริมสร้างองค์กรให้มีระบบที่มีประสิทธิภาพ และยึดมั่นที่จะดำเนินธุรกิจตามแนวของบรรษัทภิบาล เพื่อสร้างกลไกการควบคุมการดำเนินงานของบริษัทฯ ให้มีความโปร่งใส มีความยุติธรรม และเกิดความมั่นใจต่อผู้มีส่วนได้เสียทุกฝ่าย

9.5) การกำกับดูแลเรื่องการใช้ข้อมูลภายใน

บริษัทฯ ได้ตระหนักถึงความสำคัญในการกำกับการดูแลการใช้ข้อมูลภายในให้เป็นไปตามหลักการกำกับดูแลกิจการที่ดี โดยยึดหลักธรรมาภิบาลที่ดี มีความซื่อสัตย์สุจริตในการดำเนินกิจการ และเพื่อให้ผู้ถือหุ้นของบริษัทฯ ได้รับข่าวสารที่เท่าเทียมกัน บริษัทฯ จึงได้กำหนดนโยบาย ในการเปิดเผยข้อมูล รายงานทางการเงิน และการดำเนินงาน โดยสรุปสาระสำคัญได้ดังนี้

1. เปิดเผยแพร่สารสนเทศทางการเงิน และที่เกี่ยวข้องกับธุรกิจและผลการประกอบการของบริษัทฯ ให้ถูกต้อง ครบถ้วน เพียงพอ เชื่อถือได้ ทันเวลา และสม่ำเสมอ ให้กับผู้ถือหุ้น ผู้ลงทุน นักวิเคราะห์หลักทรัพย์และบุคคลทั่วไป บริษัทฯ ได้ปฏิบัติตามกฎหมาย ข้อบังคับ ระเบียบ ที่เกี่ยวข้องกับการเปิดเผยข้อมูล อย่างเคร่งครัด กรรมการและผู้บริหาร เมื่อมีการซื้อขายหลักทรัพย์ ต้องจัดทำรายงานการถือหลักทรัพย์ ตามพระราชบัญญัติหลักทรัพย์และตลาดหลักทรัพย์ (ฉบับที่ 4) พ.ศ. 2551 รายงานการเปลี่ยนแปลงการถือหลักทรัพย์ตามแบบภายในเวลาที่กำหนด

2. ในการดูแลการใช้ข้อมูลภายใน เป็นความรับผิดชอบของกรรมการ ผู้บริหารและพนักงานที่จะต้องไม่เปิดเผยข้อมูลภายในที่มีสาระสำคัญ ซึ่งจะกระทบต่อธุรกิจและราคาหลักทรัพย์ของบริษัทฯ และยังไม่เปิดเผยต่อสาธารณชน และจะไม่ใช้โอกาสหรือข้อมูลที่ได้จากการเป็นกรรมการ ผู้บริหาร หรือพนักงานของบริษัทฯ ในการหาประโยชน์ส่วนตน หรือให้ข้อมูลภายในแก่บุคคลอื่น

3. การซื้อขายหลักทรัพย์ของบริษัท และในเรื่องการทำธุรกิจที่แข่งขันกับบริษัท หรือธุรกิจที่เกี่ยวข้อง บริษัท ได้มีการกำหนดการป้องกันโดยการจำกัดให้รับรู้ข้อมูลเฉพาะกรรมการและผู้บริหารระดับสูงที่เกี่ยวข้องเท่านั้น

การกระทำฝ่าฝืนใดๆ อันเป็นเหตุให้บริษัท ได้รับความเสียหายหรือสูญเสียโอกาสทางธุรกิจ บริษัท ถือว่าเป็นการปฏิบัติขัดกับนโยบายและจริยธรรมของธุรกิจ ต้องมีโทษทางวินัยอย่างร้ายแรง และยังมีความผิดตามพระราชบัญญัติหลักทรัพย์และตลาดหลักทรัพย์ (ฉบับที่ 4) พ.ศ. 2551

** โดยกำหนดไว้ในคู่มือหลักการกำกับดูแลกิจการที่ดีและข้อบังคับการปฏิบัติงานของบริษัท เพื่อเป็นที่รับทราบและปฏิบัติตาม

9.6) คำตอบแทนของผู้สอบบัญชี

ที่ประชุมสามัญผู้ถือหุ้น ประจำปี 2558 เมื่อวันที่ 24 เมษายน 2558 มีมติอนุมัติการแต่งตั้งแต่งตั้ง นายสมคิด เตียตระกูล ผู้สอบบัญชีรับอนุญาตเลขทะเบียน 2785 หรือนางสุมาลี โชคดีอนันต์ ผู้สอบบัญชีรับอนุญาตเลขทะเบียน 3322 หรือธีรศักดิ์ ฉั่วศรีสกุล ผู้สอบบัญชีรับอนุญาตเลขทะเบียน 6624 หรือนางสาวศันสนีย์ พูลสวัสดิ์ ผู้สอบบัญชีรับอนุญาตเลขทะเบียน 6977 แห่งบริษัท แกรนท์ ธอนตัน จำกัด ซึ่งเป็นผู้สอบบัญชีที่มีความเป็นอิสระและมีคุณสมบัติที่ได้รับการยอมรับ และเป็นผู้สอบบัญชีที่ได้รับความเห็นชอบจาก ก.ล.ต. เป็นผู้สอบบัญชีของบริษัท และบริษัทย่อย พร้อมทั้งกำหนดค่าตอบแทนการสอบบัญชีสำหรับปีสิ้นสุดวันที่ 31 ธันวาคม 2558 เป็นเงินรวม 2,370,000 บาท และมอบอำนาจให้คณะกรรมการบริษัท เป็นผู้อนุมัติหากบริษัท แกรนท์ ธอนตัน จำกัด จำเป็นต้องจัดหาผู้สอบบัญชีรับอนุญาตรายอื่นแทนในกรณีที่ผู้สอบบัญชีรับอนุญาตรายดังกล่าวไม่สามารถปฏิบัติงานได้ รวมทั้งมอบอำนาจให้คณะกรรมการบริษัท เป็นผู้อนุมัติค่าสอบทานงบการเงินของบริษัทย่อยและบริษัทรวมที่อาจเกิดขึ้นระหว่างปีด้วย



ENDLESS POSSIBILITIES

CUSTOMER SERVICE

ENGINEERING

CONSTRUCTIONS

DESIGN

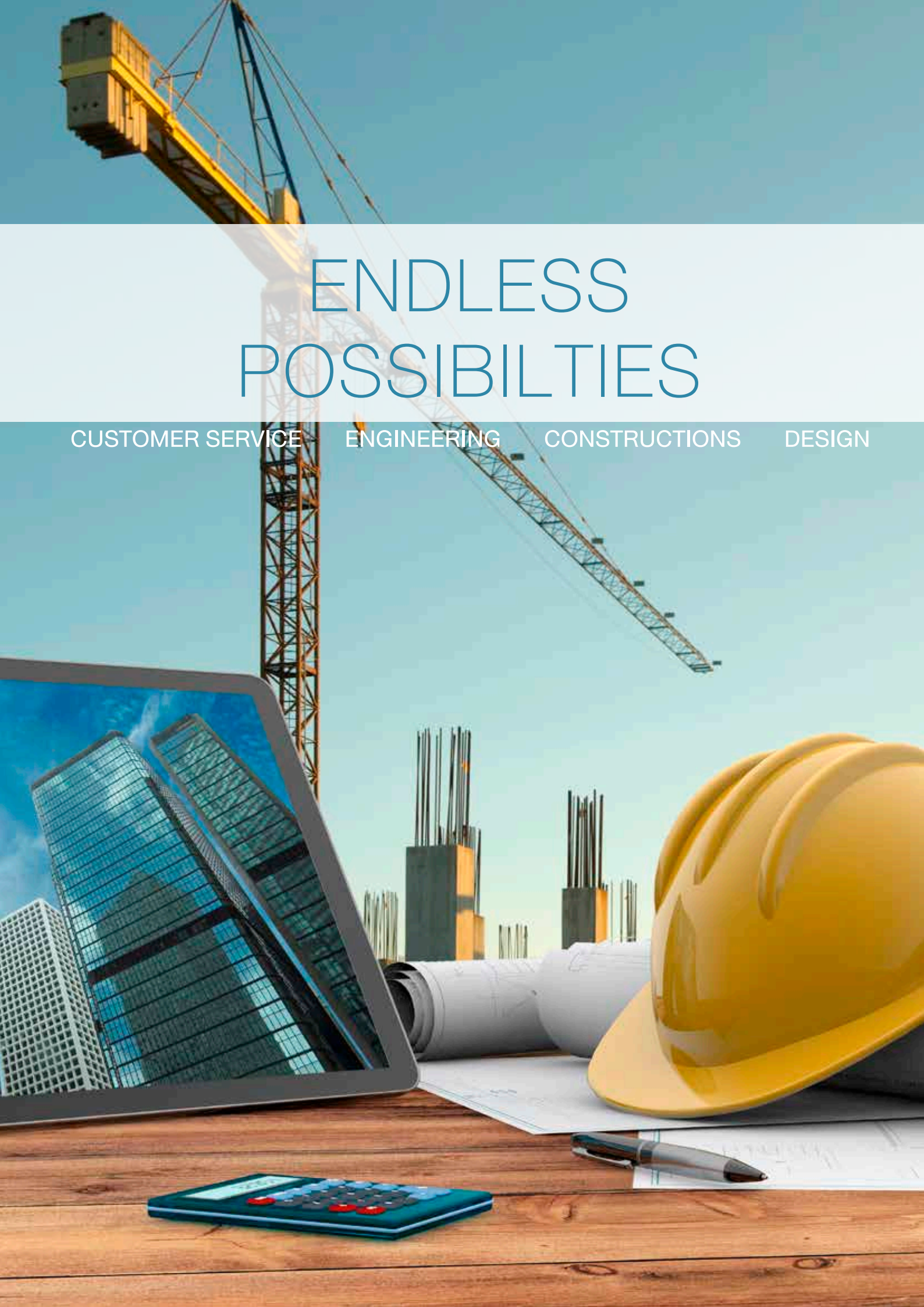

10. ความรับผิดชอบต่อสังคม

(Corporate Social Responsibilities:CSR)



สำหรับบริษัท แล้วความรับผิดชอบต่อสังคมดำเนินไปด้วยความสำนึกว่าความรับผิดชอบต่อสังคมเกิดขึ้นอยู่ตลอดเวลา ตั้งแต่ต้นนโยบายหลักของบริษัท ไปจนถึงระดับปฏิบัติการและดำเนินอยู่ในทุกๆ ภาคส่วนขององค์กรเพราะกลุ่มบริษัทเชื่อว่าองค์กรทางธุรกิจนั้นเป็นเพียงหน่วยเล็กๆ หน่วยหนึ่งของสังคมมีจำนวนพนักงานในบริษัท เพียงหลักร้อยคนและมีผู้ถือหุ้นของกลุ่มบริษัทจำนวนหลักหมื่นคนซึ่งเมื่อเทียบกับจำนวนประชากรของทั้งประเทศแล้วถือว่าเป็นจำนวนที่น้อยมากแต่บริษัท มีความเชื่อว่าหากองค์กรทางธุรกิจทั้งหลายแต่ละองค์กรได้ผนึกกำลังร่วมกันผลักดันการดำเนินธุรกิจอย่างมีจิตสำนึกต่อสังคมและส่วนรวมไปร่วมกันเพื่อผลระยะยาวในทิศทางเดียวกันทุกภาคส่วนแล้วพลังการขับเคลื่อนดังกล่าวจะเป็นประโยชน์กับส่วนรวมได้อย่างมีนัยสำคัญอันนำไปสู่การพัฒนาที่ยั่งยืนทั้งในระดับชุมชนและระดับประเทศ

ดังนั้น คณะกรรมการบริษัท จึงได้กำหนดนโยบายความรับผิดชอบต่อสังคมชุมชนและสิ่งแวดล้อม (CSR Policy) ของบริษัท ขึ้นมาโดยกำหนดกรอบความรับผิดชอบต่อสังคมครอบคลุมในทุกๆ ด้านตามความเหมาะสมความชำนาญเฉพาะทางและสอดคล้องกับธุรกิจแต่ละประเภทความรับผิดชอบต่อชุมชนและสังคมของบริษัท เริ่มตั้งแต่ภายในหน่วยธุรกิจหลักอันได้แก่นับตั้งแต่เริ่มเปิดดำเนินการบริษัท ได้ให้ความสำคัญและเป็นลำดับแรกในเรื่องของชีวอนามัยและความปลอดภัยของพนักงานและผู้รับเหมาโดยได้กำหนดเป็นนโยบายด้านคุณภาพความปลอดภัยกิจกรรมหลักด้านสิ่งแวดล้อมและการประหยัดพลังงาน

สำหรับในปี 2557-2558 บริษัท ยังคงสานต่อโครงการต่างๆ ตามแนวทางที่ได้กำหนดไว้ทั้งโครงการต่อเนื่องที่เป็นโครงการระยะยาวและโครงการต่อเนื่องในด้านพัฒนาสังคมและชุมชน

นโยบายและแนวปฏิบัติเกี่ยวกับสังคม ชุมชน และสิ่งแวดล้อม

บริษัท มุ่งเน้นการดำเนินธุรกิจให้เติบโตอย่างยั่งยืนควบคู่ไปกับการพัฒนาสังคม ชุมชน สิ่งแวดล้อม และคุณภาพชีวิตที่ดี ด้วยสำนึกว่าความรับผิดชอบต่อสังคมเกิดขึ้นอยู่ตลอดเวลาบริษัท จึงผลักดันนโยบายความรับผิดชอบต่อสังคมให้มีอยู่ในทุกภาคส่วนขององค์กรตั้งแต่ระดับนโยบายหลักของบริษัท ไปจนถึงระดับปฏิบัติการ และดำเนินอยู่ในทุกองศาขององค์กร โดยบริษัท เชื่อว่าการดำเนินธุรกิจอย่างมีจิตสำนึกต่อสังคมและส่วนรวม จะเป็นพลังขับเคลื่อนที่สำคัญอันนำไปสู่การพัฒนาที่ยั่งยืนทั้งในระดับชุมชนและระดับประเทศในปี 2557 บริษัท ได้รับใบวุฒิบัตรผ่านการรับรองอุตสาหกรรมสีเขียวระดับที่ 1 จาก สำนักงานอุตสาหกรรม จังหวัดปทุมธานี และได้รับใบรับรอง ธรรมาภิบาลสิ่งแวดล้อมจากกระทรวงอุตสาหกรรม รวมไปถึงมาตรการการดูแลสิ่งแวดล้อมในโรงงานที่เป็นรูปธรรม อาทิเช่น การควบคุมฝุ่นละอองในโรงงานผลิต กำจัดเศษวัสดุก่อสร้าง และขยะมูลฝอยโดยผู้ได้รับอนุญาตถูกต้องจากกรมโรงงานอุตสาหกรรม

บริษัท ถือเป็นภาระหน้าที่และความรับผิดชอบต่อสังคมที่สำคัญในการสนับสนุนและจัดให้มีกิจกรรมที่เป็นประโยชน์ต่อสังคมในด้านต่างๆ เสมอมา โดยบริษัท ได้จัดกิจกรรมบางลักษณะอย่างต่อเนื่องและได้จัดกิจกรรมเฉพาะกิจตามความเหมาะสมของบริบททางสังคม ครอบคลุมทั้งกิจกรรมที่เป็นประโยชน์ต่อสังคมในระดับมหภาคระดับชุมชน และระดับปฏิบัติการ เพื่อตอบสนองและคืนผลกำไรกลับคืนสู่สังคมโดยบริษัท ได้ทำกิจกรรมทางสังคมอย่างต่อเนื่องทุกปี





“ บริษัทฯ ได้กำหนดกรอบความรับผิดชอบต่อสังคม ครอบคลุมในทุกๆ ด้านตามความเหมาะสมความ ชำนาญเฉพาะทางและสอดคล้องกับธุรกิจแต่ละประเภท ความรับผิดชอบต่อชุมชนและสังคมของบริษัทฯ ”

ในปี 2558 บริษัทฯ มีการจัดกิจกรรมเพื่อประโยชน์ต่อสังคมและสิ่งแวดล้อม ดังต่อไปนี้

1) กิจกรรมมอบของขวัญเนื่องในวันเด็กแห่งชาติ

บริษัท เจนเนอรัล เอนจิเนียริ่ง จำกัด (มหาชน) โดย ทีมงาน HRD มอบของขวัญให้แก่ ผอ.วัชรภรณ์ กล่อมเกลี้ยง และ นักเรียน โรงเรียน วัดบางกุฎีทอง เนื่องในโอกาส “วันเด็กแห่งชาติประจำปี 2558” เมื่อวันที่ 8 มกราคม 2558



บริษัท เจนเนอรัล เอนจิเนียริ่ง จำกัด (มหาชน) โดย ทีมงาน HRD มอบของขวัญให้แก่ ผอ.ธเนศ ล้ายไย และนักเรียนโรงเรียนชุมชน วัดบางกะดี เนื่องในโอกาส “วันเด็กแห่งชาติประจำปี 2558” เมื่อวันที่ 8 มกราคม 2558



2) กิจกรรมร่วมมือทางวิชาการกับคณะวิศวกรรมศาสตร์ จุฬาลงกรณ์มหาวิทยาลัย

บริษัท เจนเนอรัล เอนจิเนียริ่ง จำกัด (มหาชน) และ คณะวิศวกรรมศาสตร์ จุฬาลงกรณ์มหาวิทยาลัย ร่วมมือทางวิชาการ ดำเนินงาน “โครงการวิจัยฐานข้อมูลวิศวกรรมธรณีเทคนิคของชั้นดินกรุงเทพฯ” โดย ดร.รัช อนันต์ธนวิช กรรมการผู้จัดการ ร่วมพิธีลงนามกับ ศาสตราจารย์ ดร.บัณฑิต เอื้ออาภรณ์ คณบดี คณะวิศวกรรมศาสตร์ จุฬาลงกรณ์มหาวิทยาลัย เมื่อวันที่ 27 เมษายน 2558 ณ คณะวิศวกรรมศาสตร์ จุฬาลงกรณ์มหาวิทยาลัย



3) กิจกรรมบริจาคโลหิต

บริษัท เจนเนอรัล เอนจิเนียริ่ง จำกัด (มหาชน) จัดกิจกรรมบริจาคโลหิตต่อเนื่องเป็น ครั้งที่ 18 เนื่องในโอกาสครบรอบวันก่อตั้งบริษัท เป็นปีที่ 53 เพื่อนำโลหิตไปช่วยเหลือผู้ป่วยให้กับสภาภาษาไทย เมื่อวันที่ 16 กันยายน 2558



4) กิจกรรมมอบทุนการศึกษา

มอบทุนการศึกษา วัดบางกุฎีทอง วันที่ 11 มิถุนายน 2558



5) กิจกรรมสนับสนุนปัจจัยถวายวัด

สนับสนุนปัจจัยถวายวัด ณ วัดโกเมศรัตนาราม ต.เชียงรากน้อย
อ.สามโคก จ.ปทุมธานี วันที่ 9 กันยายน 2558



6) กิจกรรมส่งมอบงานปรับปรุงห้องนั่งอ่านหนังสือ คณะวิศวกรรมศาสตร์
จุฬาลงกรณ์มหาวิทยาลัย วันที่ 30 กันยายน 2558



11. การควบคุมภายในและ การบริหารจัดการความเสี่ยง

11.1 ความเห็นของคณะกรรมการบริษัทเกี่ยวกับระบบควบคุมภายในของบริษัทฯ

คณะกรรมการบริษัท ซึ่งรับผิดชอบต่อการควบคุมภายในของกิจการ ระบบการควบคุมภายในมีส่วนช่วยให้การปฏิบัติงานมีประสิทธิภาพ สอดคล้องกับกฎระเบียบต่างๆ ตลอดจนเพิ่มความเข้มแข็งให้กับการบริหารความเสี่ยง ภายใต้สภาพแวดล้อมทางธุรกิจของบริษัทฯ คณะกรรมการได้ให้อำนาจแก่คณะกรรมการตรวจสอบ โดยกำหนดกฎบัตรของคณะกรรมการตรวจสอบ ควบคุมดูแลระบบควบคุมภายในของกิจการและรายงานผลต่อคณะกรรมการอย่างสม่ำเสมอ

ผู้ตรวจสอบทั้งภายในและภายนอก สอบทานระบบการควบคุมภายในของกิจการโดยผู้ตรวจสอบทั้ง 2 ส่วน มีความเป็นอิสระจากฝ่ายจัดการ โดยผู้ตรวจสอบภายในจะรายงานโดยตรงต่อคณะกรรมการตรวจสอบ คณะกรรมการตรวจสอบเป็นผู้อนุมัติแผนการตรวจสอบประจำปีของผู้ตรวจสอบภายใน

คณะกรรมการบริษัท และคณะกรรมการตรวจสอบได้ร่วมกันพิจารณาความเพียงพอของระบบการควบคุมภายในตามแบบประเมินความเพียงพอของระบบการควบคุมภายใน โดยได้พิจารณาความสำคัญ 5 ส่วน ได้แก่

1. องค์กรและสภาพแวดล้อม
2. การบริหารความเสี่ยง
3. การควบคุมการปฏิบัติงานของฝ่ายบริหาร
4. ระบบสารสนเทศและการสื่อสารข้อมูล
5. ระบบการติดตาม

ทั้งนี้ในการประชุมคณะกรรมการบริษัท ครั้งที่ 1/2558 เมื่อวันที่ 2 มีนาคม 2558 ซึ่งคณะกรรมการตรวจสอบได้เข้าร่วมประชุม มีมติเห็นว่า บริษัทฯ มีระบบการควบคุมภายในที่เหมาะสมเพียงพอ รวมทั้งมีความเห็นว่าการป้องกันทรัพย์สินจากการที่ผู้บริหารนำไปใช้โดยมิชอบ หรือโดยไม่มีอำนาจ ซึ่งที่ผ่านมาไม่พบข้อบกพร่องเกี่ยวกับระบบการควบคุมภายในที่เป็นสาระสำคัญ

องค์กรและสภาพแวดล้อม

บริษัทฯ มีการจัดโครงสร้างองค์กรให้มีความชัดเจนเหมาะสม กำหนดขอบเขต อำนาจหน้าที่ และความรับผิดชอบของผู้บริหารระดับต่างๆ เพื่อทำหน้าที่ดูแล และรับผิดชอบการดำเนินงานในสายงานด้านต่างๆ

การบริหารความเสี่ยง

ตามมติคณะกรรมการบริษัท ครั้งที่ 3/2558 เมื่อวันที่ 13 พฤษภาคม 2558 ได้มีการแต่งตั้งคณะกรรมการกำกับดูแลความเสี่ยง เพื่อกำกับดูแลความเสี่ยงของบริษัทฯ โดยคณะกรรมการกำกับดูแลความเสี่ยงได้มีการแต่งตั้งคณะทำงานเพื่อมาบริหารจัดการความเสี่ยง ซึ่งขณะนี้อยู่ระหว่างการวิเคราะห์ ประเมินปัจจัยเสี่ยงต่างๆ ที่อาจมีผลกระทบต่อการดำเนินธุรกิจของบริษัทฯ เพื่อระบุปัจจัยเสี่ยง กำหนดมาตรการป้องกันบรรเทาความเสี่ยงนั้น และหามาตรการในการบริหารความเสี่ยงเพื่อให้เกิดผลกระทบกับบริษัทฯ น้อยที่สุด

แม้ปัจจุบันบริษัทฯ ยังไม่มีคณะกรรมการบริหารความเสี่ยง เพื่อทำหน้าที่กำหนดขอบเขตและนโยบายในการบริหารความเสี่ยง แต่มีกระบวนการในการป้องกันความเสี่ยงเบื้องต้นที่เหมาะสมแล้ว

การควบคุมการปฏิบัติงานของฝ่ายจัดการ

บริษัทฯ มีระเบียบคำสั่งในการกำหนดหน้าที่ และความรับผิดชอบรวมทั้งกำหนดอำนาจในการอนุมัติของผู้บริหารแต่ละระดับอย่างชัดเจนเป็นลายลักษณ์อักษร เพื่อให้มั่นใจว่าไม่มีการละเลยปฏิบัติในเรื่องที่สำคัญและจำเป็น และที่บังคับโดยกฎหมายและระเบียบของหน่วยงานกำกับดูแลภายนอก ทั้งนี้เพื่อป้องกันความเสียหายที่จะเกิดขึ้นต่อทรัพย์สินของบริษัทฯ และบริษัทย่อย รวมทั้งป้องกันการแสวงหาผลประโยชน์โดยมิชอบของผู้บริหารและพนักงาน

ระบบสารสนเทศและการสื่อสารข้อมูล

บริษัทฯ ให้ความสำคัญกับการจัดระบบสารสนเทศและการสื่อสารข้อมูลให้มีข้อมูลที่ถูกต้อง สมบูรณ์เพียงพอต่อการตัดสินใจของผู้บริหารและคณะกรรมการ บริษัทฯ ได้จัดระบบสารสนเทศ ลงในเว็บไซต์ของ บริษัทฯ เพื่อให้ผู้ถือหุ้นหรือผู้ลงทุนสามารถเข้าหาข้อมูลได้ เพื่อประกอบการตัดสินใจ

ระบบการติดตาม

บริษัทฯ ได้ติดตามและประเมินผล มีการเปรียบเทียบกับเป้าหมายอย่างสม่ำเสมอ จะมีการหารือกับหน่วยงานที่รับผิดชอบเพื่อหาวิธีหรือวางระบบ กำหนดหลักเกณฑ์หรือระเบียบร่วมกันในการปฏิบัติงาน เพื่อให้เกิดความมั่นใจถึงความเหมาะสมและพัฒนาประสิทธิภาพของระบบอย่างต่อเนื่อง ทั้งนี้บริษัทฯ ได้รับการรับรองระบบคุณภาพมาตรฐาน ISO 9001: 2008

11.2 ความเห็นของคณะกรรมการตรวจสอบที่ต่างจากความเห็นของคณะกรรมการบริษัทฯ

-ไม่มี-

11.3 หัวหน้างานตรวจสอบภายในและหัวหน้างานกำกับดูแลการปฏิบัติงานของบริษัทฯ

บริษัทฯ ได้มีการจัดตั้งหน่วยงานตรวจสอบภายในขึ้นเพื่อทำหน้าที่ในบริษัทฯ นอกจากนี้ในการประชุมคณะกรรมการตรวจสอบครั้งที่ 3/2558 เมื่อวันที่ 14 สิงหาคม 2558 บริษัทฯ ได้แต่งตั้งให้บริษัท ดีไอเอแอนด์ แอสโซซิเอตส์ จำกัด ซึ่งเป็นบริษัทที่ได้รับความเห็นชอบจาก สำนักงานคณะกรรมการกำกับหลักทรัพย์และตลาดหลักทรัพย์โดย มีนายอภิรักษ์ ศรีปราโมช เป็นผู้ตรวจสอบภายใน เนื่องจากสำนักงานมีประสบการณ์ในปฏิบัติงานด้านตรวจสอบภายในธุรกิจ/อุตสาหกรรมมาเป็นระยะเวลา 20 ปี

ทั้งนี้การพิจารณาและอนุมัติ แต่งตั้ง ถอดถอน โยกย้ายผู้ดำรงตำแหน่งหัวหน้างานตรวจสอบภายในของบริษัทฯ จะต้องผ่านการอนุมัติจากคณะกรรมการตรวจสอบ

12. รายการระหว่างกัน

ในกรณีของการทำรายการเกี่ยวโยงนั้น บริษัทฯ ได้กำหนดหลักเกณฑ์และเงื่อนไขการเข้าทำรายการเกี่ยวโยงกันโดยอ้างอิงจากหลักเกณฑ์ที่คณะกรรมการกำกับตลาดทุนได้กำหนดไว้ตามประกาศที่ ทจ.21/2551 เรื่อง หลักเกณฑ์ในการทำรายการที่เกี่ยวข้องกัน ทั้งนี้บริษัทฯ จะพิจารณาถึงประเภทของรายการที่เกี่ยวข้องกัน มูลค่าของรายการ และดำเนินการเปิดเผยต่อตลาดหลักทรัพย์ ของอนุมัติจากคณะกรรมการบริษัท และคณะกรรมการตรวจสอบ หรือผ่านการอนุมัติเห็นชอบจากการประชุมผู้ถือหุ้น (แล้วแต่กรณี) อย่างเคร่งครัด บริษัทฯ ได้เปิดเผยรายละเอียดของการเกี่ยวโยงกันไว้ในรายงานประจำปีโดยรายการระหว่างกันได้กระทำอย่างยุติธรรม ตามราคาตลาดและเป็นไปตามปกติธุรกิจการค้า (Fair and at arm's length) พร้อมทั้งระบุความจำเป็นและเหตุผลด้วย



รายการระหว่างกันของบริษัทและบริษัทย่อย และบริษัทที่เกี่ยวข้องกันในระหว่างปี 2557-2558

รายการที่เกี่ยวข้องกันกับบริษัทย่อย

บุคคลที่เกี่ยวข้อง	ลักษณะความสัมพันธ์	ประเภท	งบการเงินรวม (พันบาท)		งบการเงินเฉพาะ กิจการ (พันบาท)		ลักษณะรายการ	นโยบายกำหนดราคา
			ปี 2558	ปี 2557	ปี 2558	ปี 2557		
บริษัท แมคทรีค จำกัด (มหาชน)	บริษัทร่วม ถือหุ้นร้อยละ 32.65	รายได้จากการขาย	67,496	43,300	67,498	43,300	เป็นการขายผลิตภัณฑ์เหล็ก และปูซีเมนต์	ใช้ราคาตลาด
		ลูกหนี้การค้า	13,205	10,850	13,205	10,850	ผลสมเสร็จ	
		ซื้ออื่นๆ - ค่าก่อสร้าง	158,081	43,922	158,081	43,922	เป็นค่าก่อสร้างโรงงานที่เสร็จบางส่วน	ใช้ราคาตลาด
		เจ้าหนี้ค่าก่อสร้าง	2,329	16,381	2,329	16,381	เจ้าหนี้ค่าก่อสร้างโรงงาน	
		เจ้าหนี้เงินประกันผลงาน	10,043	1,387	10,043	1,387	เงินประกันค่าก่อสร้างโรงงาน	
บริษัท เซนทรา - วาร์ฟู เอ็นจิเนียริ่ง จำกัด	บริษัทย่อยของกิจการที่ลงทุน	รายได้จากการขาย	-	4,479	-	3,416	เป็นการขายผลิตภัณฑ์เหล็ก Steel Cut / Bend	ใช้ราคาตลาด
		ลูกหนี้การค้า	-	3,904	-	3,655	ลูกหนี้จากการขายผลิตภัณฑ์เหล็ก	
		ซื้อวัตถุดิบ	-	3,544	-	3,544	ซื้อผลิตภัณฑ์เหล็กขั้วอ้อย	
		ซื้ออื่นๆ	-	1,947	-	-	ซื้ออะไหล่ซ่อมเครื่องจักร	
		ซื้อเครื่องจักร	18,750	-	18,750	-	ซื้อเครื่องจักร	
		เจ้าหนี้การค้า	-	3,333	-	3,333	เจ้าหนี้จากการซื้อผลิตภัณฑ์เหล็ก	
		เจ้าหนี้เงิน	225	-	225	-	ประกันผลงานซ่อมเครื่องจักร	
		เงินมัดจำซื้อเครื่องจักร	10,500	10,500	-	-	มัดจำเพื่อซื้อเครื่องจักรที่ใช้ในการดำเนินงาน	ใช้ราคาตลาด
		รายได้จากการขาย	166,650	246,884	-	-	ขายเศษเหล็ก	ใช้ราคาตลาด
		ลูกหนี้การค้า	-	83,249	-	-		
กิจการรวมค่า โอบีซีโอ-แมคทรีค	กิจการร่วมค้าของบริษัทร่วม	ซื้อวัตถุดิบ	64,102	-	-	-	ซื้อเหล็ก	ใช้ราคาตลาด
		รายได้จากการขาย	4	3,298	4	3,298	เป็นการขายผลิตภัณฑ์เหล็ก Steel Cut / Bend	ใช้ราคาตลาด
		ลูกหนี้การค้า	-	1,559	-	1,559		
บริษัท มิลลิคอน สตีล จำกัด (มหาชน)	กิจการที่บริษัทลงทุน	รายได้จากการขาย	126,397	-	-	-	เป็นการขายผลิตภัณฑ์เหล็ก	ใช้ราคาตลาด
		ลูกหนี้การค้า	248	5,384	248	-	ลูกหนี้ผลิตภัณฑ์เหล็ก	
		ซื้อวัตถุดิบ	115,181	173,445	111,113	62,563	ซื้อเศษเหล็กเส้นและเหล็กขั้วอ้อย	ใช้ราคาตลาด
		ซื้อสินทรัพย์	1,277,500	-	1,277,500	-		
		เจ้าหนี้การค้า	-	17,075	-	8,109		

12.1 มาตรการหรือขั้นตอนในการอนุมัติการทำรายการระหว่างกัน

เพื่อเป็นการคุ้มครองผู้ลงทุนในกรณีที่มีรายการระหว่างกันกับบุคคลที่อาจมีความขัดแย้งในอนาคต ทางบริษัทฯ จะจัดให้มีการกำหนดประเภทรายการ ราคาและเงื่อนไขต่างๆ ของแต่ละฝ่ายให้ชัดเจน เพื่อให้ผู้สอบบัญชีสามารถตรวจสอบและเปิดเผยรายการดังกล่าวในหมายเหตุประกอบงบการเงิน ในกรณีที่มีการทำรายการระหว่างกันซึ่งเป็นรายการที่เป็นปกติธุรกิจ กล่าวคือ รายการที่เคยเกิดขึ้นมาก่อนและเป็นรายการที่เกี่ยวข้องกับธุรกิจหลักของบริษัทฯ และ/หรือเป็นรายการที่อาจก่อให้เกิดความขัดแย้งทางผลประโยชน์ คณะกรรมการตรวจสอบจะพิจารณาความจำเป็นและความสมเหตุสมผลของรายการ และรายงานความเห็นของคณะกรรมการตรวจสอบต่อที่ประชุมคณะกรรมการบริษัทฯ

ในกรณีที่รายการระหว่างกันที่เป็นรายการที่ไม่เป็นปกติธุรกิจ หรือรายการอื่นๆ ที่ไม่เกี่ยวข้องกับธุรกิจหลักของบริษัทฯ และอาจเป็นรายการที่อาจก่อให้เกิดความขัดแย้งทางผลประโยชน์บริษัทฯ จะดำเนินการให้คณะกรรมการตรวจสอบได้มีการพิจารณาในเบื้องต้นก่อนที่จะมีการอนุมัติเพื่อเข้าทำรายการ บริษัทฯ จะจัดให้มีการพิจารณาโดยผ่านที่ประชุมคณะกรรมการที่มีกรรมการตรวจสอบเข้าร่วมประชุมเพื่อดูแลให้รายการระหว่างกันเป็นไปอย่างยุติธรรมและมีนโยบายการกำหนดราคาที่เหมาะสม โดยกรรมการผู้มีส่วนได้เสียไม่มีสิทธิออกเสียงในรายการดังกล่าว หากคณะกรรมการตรวจสอบไม่มีความชำนาญในการพิจารณารายการระหว่างกันใดๆ บริษัทฯ จะให้ผู้เชี่ยวชาญอิสระ หรือ ผู้สอบบัญชีของบริษัทฯ เป็นผู้ให้ความเห็นเกี่ยวกับรายการระหว่างกันดังกล่าว เพื่อนำไปรายงานต่อคณะกรรมการของบริษัทฯ หรือผู้ถือหุ้นตามความเหมาะสม

12.2 นโยบายหรือแนวโน้มนการทำรายการระหว่างกันในอนาคต

ปัจจุบัน บริษัทฯ ดำเนินนโยบายในการเข้าทำรายการระหว่างกันที่เกิดขึ้นดังได้กล่าวมาแล้วและจะปฏิบัติตามนโยบายดังกล่าวต่อไปในอนาคต หากมีการเข้าทำรายการระหว่างกันที่เป็นไปตามการดำเนินธุรกิจปกติ บริษัทฯ จะดำเนินการกำหนดราคาและเงื่อนไขรายการต่างๆ ให้ชัดเจนและสามารถเปรียบเทียบได้กับบุคคลภายนอก ทั้งนี้ บริษัทฯ จะได้ให้คณะกรรมการตรวจสอบของบริษัทฯ พิจารณาและให้แสดงความเห็นของความเหมาะสมของราคาและความสมเหตุสมผลของการทำรายการด้วย

รายการระหว่างกันที่อาจเกิดขึ้นในอนาคตนั้น คณะกรรมการบริษัทฯ จะปฏิบัติให้เป็นไปตามกฎหมายว่าด้วยหลักทรัพย์และตลาดหลักทรัพย์ และข้อบังคับ ประกาศ คำสั่ง หรือข้อกำหนดของตลาดหลักทรัพย์แห่งประเทศไทย รวมตลอดถึงการปฏิบัติตามข้อกำหนดเกี่ยวกับการเปิดเผยข้อมูลการทำรายการที่เกี่ยวข้องกัน และการได้มาหรือจำหน่ายทรัพย์สินที่สำคัญของบริษัทฯ หรือบริษัทย่อย และตามมาตรฐานการบัญชีที่กำหนดโดยสมาคมนักบัญชี

13. ข้อมูลทางการเงินที่สำคัญ

1) งบการเงิน

สรุปรายงานการสอบบัญชี

ปี 2558

รายงานของผู้บัญชีสำหรับงบการเงินของปี 2558 ตรวจสอบโดย นายสมคิด เตียตระกูล ผู้สอบบัญชีรับอนุญาตเลขที่ 2785 จากบริษัท แกรนท์ ธอนตัน จำกัดได้แสดงความเห็นแบบไม่มีเงื่อนไข โดยเห็นว่างบการเงินรวมและงบการเงินเฉพาะซึ่งประกอบด้วย งบแสดงฐานะการเงิน ณ วันที่ 31 ธันวาคม 2558 งบกำไรขาดทุนและกำไรขาดทุนเบ็ดเสร็จอื่น งบแสดงการเปลี่ยนแปลงส่วนของผู้ถือหุ้น และงบกระแสเงินสด สำหรับปีสิ้นสุดวันเดียวกัน และหมายเหตุสรุปนโยบายการบัญชีที่สำคัญและหมายเหตุเรื่องอื่นๆ ของบริษัทฯ และบริษัทย่อยถูกต้องตามที่สาระสำคัญตามหลักมาตรฐานการบัญชีที่รับรองโดยทั่วไป

ปี 2557

- รายงานของผู้บัญชีสำหรับงบการเงินของปี 2557 ตรวจสอบโดยนายสมคิด เตียตระกูล ผู้สอบบัญชีรับอนุญาตเลขที่ 2785 จากบริษัท แกรนท์ ธอนตัน จำกัดได้แสดงความเห็นอย่างไม่มีเงื่อนไข ว่างบการเงินได้จัดทำขึ้นโดยถูกต้องตามที่ควรในสาระสำคัญตาม มาตรฐาน การรายงานทางการเงิน ตามที่อธิบายไว้ในหมายเหตุข้อที่ 2 ข้อที่ 3 และ 4 งบการเงินนี้ได้จัดทำขึ้นตามมาตรฐานรายงานทางการเงินที่ออกภายใต้พระราชบัญญัติวิชาชีพบัญชี พ.ศ. 2547 และตามข้อกำหนดของคณะกรรมการกำกับหลักทรัพย์และตลาดหลักทรัพย์ว่าด้วยการจัดทำและนำเสนอรายงานทางการเงินภายใต้พระราชบัญญัติหลักทรัพย์และตลาดหลักทรัพย์ พ.ศ. 2535 โดยใช้เกณฑ์ราคาทุนเดิม เว้นแต่จะได้เปิดเผยเป็นอย่างอื่นเป็นการเฉพาะ

ตามที่กล่าวไว้แล้วข้างต้นในการแสดงความเห็นอย่างมีเงื่อนไขของผู้สอบบัญชีในปี 2556 ในไตรมาส 3/2557 บริษัทฯ ได้จัดทำการประเมินโดยให้ผู้ประเมินอิสระดำเนินการประเมินมูลค่ายุติธรรมแล้วเสร็จ ซึ่งบริษัทฯ ได้พิจารณาข้อมูลและปัจจัยต่างๆ ในรายงานของผู้ประเมินราคาอิสระดังกล่าวแล้ว พบว่าไม่มีผลกระทบอย่างเป็นสาระสำคัญต่อ “บัญชีค่าความนิยม” ที่ได้บันทึกไว้ในปี 2556 แล้ว

ปี 2556

- รายงานของผู้บัญชีสำหรับงบการเงินของปี 2556 ตรวจสอบโดยนายสมคิด เตียตระกูล ผู้สอบบัญชีรับอนุญาตเลขที่ 2785 จากบริษัท แกรนท์ ธอนตัน จำกัดได้แสดงความเห็นอย่างมีเงื่อนไขและมีข้อสังเกตแสดงความเห็นอย่างมีเงื่อนไขดังที่ระบุไว้ในหน้ารายงานและอธิบายไว้ใน หมายเหตุประกอบงบการเงินข้อ 16 ระหว่างไตรมาสที่ 4 บริษัทฯ ได้ซื้อธุรกิจจากบริษัทในประเทศแห่งหนึ่งด้วยมูลค่า 459 ล้านบาท และได้ว่าจ้างผู้ประเมินราคาอิสระทำการประเมินมูลค่ายุติธรรมของสินทรัพย์ที่ได้มาที่ระบุได้และหนี้สินที่รับมา และบันทึกส่วนมูลค่ายุติธรรมของรายการ ณ วันที่ซื้อ ซึ่งอยู่ระหว่างการประเมินมูลค่าของผู้ประเมินราคาอิสระ บริษัทฯ จึงได้ประมาณมูลค่าที่คาดว่าจะใกล้เคียงกับมูลค่ายุติธรรมของสิ่งตอบแทนที่ได้รับจากการซื้อธุรกิจครั้งนี้ โดยพิจารณาจากข้อมูลเบื้องต้นจากผู้ประเมินราคาอิสระและปัจจัยต่างๆ และบันทึกผลต่างระหว่างราคาซื้อกับมูลค่าของสิ่งตอบแทนที่ได้รับจากการซื้อธุรกิจดังกล่าวไว้ในบัญชี “ค่าความนิยม” เป็นจำนวนเงิน 123 ล้านบาท ข้าพเจ้ายังไม่สามารถตรวจสอบให้เป็นที่น่าพอใจในมูลค่าของ “ค่าความนิยม” ดังกล่าวได้ เนื่องจากผู้บริหารเชื่อว่าอาจมีรายการปรับปรุงมูลค่ายุติธรรมของสิ่งตอบแทนที่ได้รับจากการซื้อธุรกิจนี้ในอนาคตอันใกล้ที่อาจจำเป็นต้องปรับปรุงงบการเงินรวมตามมาตรฐานการรายงานทางการเงินฉบับที่ 3 มีข้อสังเกตในรายงานของผู้สอบบัญชีตามที่เปิดเผยในหมายเหตุประกอบงบการเงินข้อ 4 ในระหว่างปี 2556 บริษัทและบริษัทย่อยได้เปลี่ยนแปลงนโยบายการบัญชีเกี่ยวกับการบันทึกมูลค่าที่ดินและอาคารจากวิธีราคาที่ดินใหม่มาเป็นราคาทุน การเปลี่ยนแปลงดังกล่าวมีผลทำให้มูลค่าที่ดิน อาคารและส่วนเกินทุนจากการตีราคาสินทรัพย์ ณ วันที่ 31 ธันวาคม 2555 ลดลง จำนวน 55.52 ล้านบาท และ 49.63 ล้านบาท ในงบการเงินรวมและงบการเงินเฉพาะของบริษัท ตามลำดับ

2) ตารางสรุปงบการเงิน

บริษัท เจนเนอร์ล เอนจิเนียริ่ง จำกัด (มหาชน) และบริษัทย่อย

งบแสดงฐานะการเงิน

ณ วันที่ 31 ธันวาคม

(หน่วย : พันบาท)

	งบการเงินรวม			งบการเงินเฉพาะกิจการ		
	2558	2557	2556	2558	2557	2556
สินทรัพย์						
สินทรัพย์หมุนเวียน						
เงินสดและรายการเทียบเท่าเงินสด	85,619	496,787	647,318	83,119	476,677	580,606
เงินฝากประจำ	90,171	350,797	850,000	90,171	350,797	850,000
เงินลงทุนชั่วคราว	383,033	330,782	114,001	383,033	328,833	114,001
ลูกหนี้การค้า-สุทธิ	13,453	104,946	608,434	13,453	16,064	352,268
ลูกหนี้การค้า-บริษัทที่เกี่ยวข้องกัน	-	-	8,704	-	-	8,704
เงินมัดจำอื่นๆ-บริษัทที่เกี่ยวข้อง	-	-	-	135	7,476	11
มูลค่างานระหว่างก่อสร้างที่ยังไม่เรียกเก็บจากลูกค้า	-	-	-	-	-	-
สินค้าคงเหลือ-สุทธิ	269,042	613,791	254,900	269,042	235,879	163,781
ลูกหนี้และเงินให้กู้ยืมระยะสั้นแก่บริษัทย่อย	-	-	-	-	-	-
ลูกหนี้ค้ำขายเงินลงทุน	-	-	-	-	-	-
เงินปันผลค้างรับ	-	-	17,941	-	-	17,941
สินทรัพย์หมุนเวียนอื่น	20,034	83,199	75,316	19,856	25,314	23,794
รวมสินทรัพย์หมุนเวียน	861,352	1,980,302	2,576,614	858,809	1,441,040	2,111,106
สินทรัพย์ไม่หมุนเวียน						
เงินฝากสถาบันการเงินที่มีภาระค้ำประกัน	62,500	94,113	70,764	62,500	93,113	68,716
เงินให้กู้ยืม-บริษัทย่อย	-	-	-	-	-	-
เงินจ่ายล่วงหน้าค่าหุ้น	-	-	-	-	234,362	482,237
เงินลงทุนในบริษัทย่อย	-	-	-	2,838	843,359	473,359
เงินลงทุนในบริษัทร่วม	227,779	208,123	298,943	185,633	185,633	289,000
เงินลงทุนในกิจการร่วมค้า	176,383	177,660	-	177,661	177,660	-
เงินลงทุนในหลักทรัพย์เพื่อขาย	889,261	1,372,212	525	889,261	1,372,212	525
เงินลงทุนระยะยาวอื่น	-	-	-	-	-	-
ที่ดิน อาคารและอุปกรณ์-สุทธิ	2,784,880	1,770,131	1,040,047	2,784,880	1,165,402	413,881
ค่าความนิยม	-	103,936	123,936	-	-	-
สินทรัพย์ภาษีเงินได้รอตัดบัญชี	74,707	-	11,004	83,136	-	11,004
เงินมัดจำเครื่องจักร	-	-	108,225	-	-	108,226
เงินมัดจำ-บริษัทที่เกี่ยวข้อง	-	10,538	-	-	10,538	-
สินทรัพย์ที่ไม่ใช้ในการดำเนินงาน	8,697	8,697	8,697	8,697	7,797	7,797
ภาษีเงินได้ถูกหัก ณ ที่จ่าย	5,715	3,677	4,665	5,715	2,297	3,421
สินทรัพย์ไม่หมุนเวียนอื่น	28,805	63,746	17,273	28,805	61,707	14,697
รวมสินทรัพย์ไม่หมุนเวียน	4,258,727	3,812,833	1,684,079	4,229,126	4,154,080	1,872,863
รวมสินทรัพย์	5,120,079	5,793,135	4,260,693	5,087,935	5,595,120	3,983,969



บริษัท เจเนอรัล เอนจิเนียริ่ง จำกัด (มหาชน) และบริษัทย่อย
งบแสดงฐานะการเงิน
ณ วันที่ 31 ธันวาคม

(หน่วย : พันบาท)

	งบการเงินรวม			งบการเงินเฉพาะกิจการ		
	2558	2557	2556	2558	2557	2556
หนี้สินและส่วนของผู้ถือหุ้น						
หนี้สินหมุนเวียน						
เงินกู้ยืมระยะสั้นจากสถาบันการเงิน	78,816	164,103	-	78,816	164,103	-
เจ้าหนี้การค้า	173,037	312,032	312,826	173,037	170,336	168,871
เจ้าหนี้การค้า-บริษัทที่เกี่ยวข้อง	1,882	20,423	-	1,882	22,748	-
เจ้าหนี้อื่น-บริษัทที่เกี่ยวข้อง	10,268	1,387	-	10,268	1,418	31
เจ้าหนี้ค่าก่อสร้าง	-	11,585	-	-	11,585	-
เจ้าหนี้ค่าก่อสร้าง-บริษัทที่เกี่ยวข้อง	2,329	16,381	-	2,329	16,381	-
หนี้สินตามสัญญาการเงินส่วนที่ถึงกำหนดชำระภายในหนึ่งปี	-	502	2,019	-	502	2,019
หนี้สินตามสัญญาเช่าการเงินส่วนที่ถึงกำหนดชำระภายในหนึ่งปี-บริษัทที่เกี่ยวข้อง	-	4,314	-	-	-	-
ภาษีเงินได้ค้างจ่าย	-	22,561	-	-	22,561	-
เงินรับล่วงหน้าจากลูกค้า	59,027	68,784	38,798	59,027	68,784	38,798
หนี้สินหมุนเวียนอื่น	62,235	90,471	97,250	61,873	87,327	77,407
รวมหนี้สินหมุนเวียน	387,594	712,543	450,893	387,232	565,745	287,126
หนี้สินไม่หมุนเวียน						
หนี้สินตามสัญญาเช่าซื้อ-สุทธิจากส่วนที่ถึงกำหนดชำระภายในหนึ่งปี	82,234	-	509	82,234	-	509
หนี้สินผลประโยชน์พนักงาน	25,838	25,033	23,602	25,838	17,751	15,624
หนี้สินภาษีเงินได้รอตัดบัญชี	-	102,748	91,329	-	13,932	33
หนี้สินไม่หมุนเวียนอื่น	2,633	2,822	2,790	2,633	2,822	2,790
รวมหนี้สินไม่หมุนเวียน	110,705	130,603	118,230	110,705	34,505	18,956
รวมหนี้สิน	498,299	843,146	569,123	497,937	600,250	306,083

บริษัท เจนเนอร์ล เอนจิเนียริง จำกัด (มหาชน) และบริษัทย่อย

งบแสดงฐานะการเงิน

ณ วันที่ 31 ธันวาคม

(หน่วย : พันบาท)

	งบการเงินรวม			งบการเงินเฉพาะกิจการ		
	2558	2557	2556	2558	2557	2556
หนี้สินและส่วนของผู้ถือหุ้น						
ส่วนของผู้ถือหุ้น						
ทุนจดทะเบียน - หุ้นสามัญ						
- 7,505,964,239 หุ้น หุ้นละ 0.85 บาท ในปี 2557	6,380,070	6,380,070		6,380,070	6,380,070	
- 7,093,591,850 หุ้น หุ้นละ 30 บาท ในปี 2556			212,807,75			212,807,755
- 2,470,503,859 หุ้น หุ้นละ 10 บาท ในปี 2555						
ทุนที่ออกและเรียกชำระแล้ว - หุ้นสามัญ						
- 5,562,876,782 หุ้น หุ้นละ 0.85 บาท ในปี 2557	4,728,445	4,728,445	112,433,073	4,728,445	4,728,445	112,433,073
- 3,747,769,108 หุ้น หุ้นละ 30 บาท ในปี 2556						
- 1,531,384,554 หุ้น หุ้นละ 10 บาท ในปี 2555						
ส่วนเกินมูลค่าหุ้น	-	-	31,729	-	-	31,729
ส่วนต่ำกว่ามูลค่าหุ้น	-	-	(108,663,577)	-	-	(108,663,577)
ส่วนเกินทุนจากการลดทุน	71,131	71,131	-	71,131	71,131	-
กำไร (ขาดทุน) สะสม						
- จัดสรรเพื่อสำรองตามกฎหมาย	8,600	6,500	-	8,600	6,500	-
- ยังไม่ได้จัดสรร	125,462	69,423	(109,787)	93,694	114,305	(123,470)
องค์ประกอบอื่นของส่วนของผู้ถือหุ้น	(311,858)	74,489	131	(311,872)	74,489	131
ส่วนของผู้ถือหุ้นบริษัทใหญ่-สุทธิ	4,621,780	4,949,988	3,691,569	4,589,998	4,994,870	3,677,886
ส่วนได้เสียที่ไม่มีอำนาจควบคุม	-	1	1	-	-	-
รวมส่วนของผู้ถือหุ้น	4,621,780	4,949,989	3,691,570	4,589,998	4,994,870	3,677,886
รวมหนี้สินและส่วนของผู้ถือหุ้น	5,120,079	5,793,135	4,260,693	5,087,935	5,595,120	3,983,969



บริษัท เจนเนอรัล เอนจิเนียริ่ง จำกัด (มหาชน) และบริษัทย่อย
งบกำไรขาดทุนเบ็ดเสร็จ
สำหรับปีสิ้นสุดวันที่ 31 ธันวาคม

(หน่วย : พันบาท)

	งบการเงินรวม			งบการเงินเฉพาะกิจการ		
	2558	2557	2556	2558	2557	2556
รายได้						
รายได้จากการขาย	1,982,708	3,258,886	1,544,246	1,292,148	1,518,451	1,260,901
รายได้ค่าบริการงานก่อสร้างและติดตั้ง	-	-	1,893	-	-	1,893
รายได้อื่น	35,109	24,602	37,434	24,964	19,199	8,737
กำไรจากการปรับมูลค่าเงินลงทุนชั่วคราว	-	29,573	-	-	29,573	-
กำไรจากการขายเงินลงทุนในบริษัทย่อย	352,407	-	-	-	-	-
กำไรจากการขายเงินลงทุนในบริษัทร่วม	-	19,365	-	-	32,060	-
กลับรายการค่าเผื่อนี้สงสัยจะสูญ	350	14,849	2,284	350	14,849	2,284
กลับรายการด้อยค่าของสินทรัพย์	2,859	-	-	-	-	-
รายได้เงินปันผลรับ	-	10,071	-	1,814	10,071	17,941
ส่วนแบ่งกำไรจากการลงทุนในบริษัทร่วม	20,672	25,243	27,884	-	-	-
ดอกเบี้ยรับ	10,468	23,470	35,227	15,931	44,104	38,987
กำไรจากอัตราแลกเปลี่ยน	7,906	9,765	-	10,928	9,430	-
กำไรจากการจำหน่ายเงินลงทุน	-	13,541	51,538	-	13,541	51,538
รวมรายได้	2,412,479	3,429,365	1,700,506	1,346,135	1,691,278	1,382,281
ค่าใช้จ่าย						
ต้นทุนขาย	1,825,636	2,907,133	1,251,180	1,047,237	1,163,678	969,284
ต้นทุนค่าบริการงานก่อสร้างและติดตั้ง	-	-	7,082	-	-	7,082
ค่าใช้จ่ายในการขาย	5,897	18,970	16,473	2,379	13,389	16,473
ค่าใช้จ่ายในการบริหาร	255,836	223,444	166,951	191,553	174,481	147,736
ค่าเผื่อการลดมูลค่าของสินค้าคงเหลือ	176,386	-	-	-	-	-
ขาดทุนจากการด้อยค่าของเงินลงทุนในบริษัทย่อย	-	-	-	36,346	20,000	-
ขาดทุนจากการด้อยค่าความนิยม	-	20,000	-	-	-	-
ค่าตอบแทนผู้บริหาร	21,129	14,410	9,934	20,748	13,690	9,814
รวมค่าใช้จ่าย	2,284,884	3,183,957	1,451,620	1,298,263	1,385,238	1,150,389
กำไร (ขาดทุน) ก่อนดอกเบี้ยจ่ายและค่าภาษีเงินได้	127,595	245,408	248,886	47,872	306,040	231,892
ต้นทุนทางการเงิน	(4,939)	(1,925)	(483)	(3,977)	(1,511)	(443)
รายได้(ค่าใช้จ่าย)ภาษีเงินได้	(3,948)	(57,774)	10,230	(2,317)	(60,254)	11,003
กำไร (ขาดทุน) สำหรับปี	118,708	185,709	258,633	41,578	244,275	242,452
กำไรขาดทุนเบ็ดเสร็จอื่น						
ผลกำไร (ขาดทุน) จากการวัดมูลค่าเงินลงทุนเพื่อขาย	(386,360)	74,358	39,155	(386,360)	74,358	39,155
ส่วนปรับปรุงจากการแปลงค่าเงินที่เป็นเงินตราต่างประเทศ	14	-	-	-	-	-
ขาดทุนจากการประมาณการตามหลักคณิตศาสตร์ประกันภัย	(4,943)	-	-	(4,463)	-	-
กำไร (ขาดทุน) เบ็ดเสร็จรวมสำหรับปี	(272,581)	260,067	297,788	(349,246)	318,633	281,607
การแบ่งปันกำไร (ขาดทุน) สำหรับปี						
ส่วนที่เป็นของบริษัทใหญ่	118,708	185,709	258,633	41,578	244,275	242,452
ส่วนที่เป็นของส่วนได้เสียที่ไม่มีอำนาจควบคุม	-	-	-	-	-	-
	118,708	185,709	258,633	41,578	244,275	242,452
การแบ่งปันกำไร (ขาดทุน) เบ็ดเสร็จรวมสำหรับปี						
ส่วนที่เป็นของบริษัทใหญ่	(272,581)	260,067	297,788	(349,246)	318,633	281,607
ส่วนที่เป็นของส่วนได้เสียที่ไม่มีอำนาจควบคุม	-	-	-	-	-	-
	(272,581)	260,067	297,788	(349,246)	318,633	281,607
กำไร (ขาดทุน) ต่อหุ้น (บาท)						
ขั้นพื้นฐาน	0.02	0.04	0.11	0.01	0.05	0.11



บริษัท เจนเนอรัล เอนจิเนียริ่ง จำกัด (มหาชน) และบริษัทย่อย
 งบแสดงการเปลี่ยนแปลงส่วนของผู้ถือหุ้น
 สำหรับปีสิ้นสุดวันที่ 31 ธันวาคม 2558 และ 2557 และ 2556

งบการเงินรวม (หน่วย : พันบาท)

	ส่วนของผู้ถือหุ้นของบริษัท									
	องค์ประกอบอื่นของผู้ถือหุ้น					ส่วนของผู้ถือหุ้น				
	ทุนออก และชำระแล้ว	ส่วนเกินมูลค่าหุ้น	ส่วนต่ำกว่า มูลค่าหุ้น	ส่วนเกินทุนจาก การลดทุน	ส่วนเกินทุนจาก การลดทุน	กำไร (ขาดทุน) สะสม	กำไร (ขาดทุน) ที่ยัง ไม่เกิดขึ้นของ เงินที่ปันส่วน หลักทรัพย์ต่ออายุ	ส่วนปรับปรุงจาก การแปลงค่าของ เงินที่ปันส่วน	ส่วนได้เสียที่ ไม่มีอำนาจ ควบคุม	รวมส่วนของผู้ ถือหุ้น
ยอดคงเหลือ ณ วันที่ 1 มกราคม 2556	15,313,846	31,729	(14,012,330)	-	-	(368,420)	(39,024)	-	925,801	1 925,802
เพิ่มทุน	97,119,227	-	(94,651,247)	-	-	-	-	-	2,467,980	- 2,467,980
กำไร (ขาดทุน) เบ็ดเสร็จ รวมสำหรับปี	-	-	-	-	-	258,633	39,155	-	297,788	- 297,788
ยอดคงเหลือ ณ วันที่ 31 ธันวาคม 2556	112,433,073	31,729	(108,663,577)	-	-	(109,787)	131	-	3,691,569	1 3,691,570
ยอดคงเหลือ ณ วันที่ 1 มกราคม 2557	112,433,073	31,729	(108,663,577)	-	-	(109,787)	131	-	3,691,569	1 3,691,570
เพิ่มทุน	54,453,230	-	(53,454,879)	-	-	-	-	-	998,351	- 998,351
ลดทุน	(162,157,858)	(31,729)	162,118,456	71,131	-	-	-	-	-	- -
สำรองตามกฎหมาย	-	-	-	-	6,500	(6,500)	-	-	-	- -
กำไร (ขาดทุน) เบ็ดเสร็จ สำหรับปี	-	-	-	-	-	185,709	74,358	-	260,067	- 260,067
ยอดคงเหลือ ณ วันที่ 31 ธันวาคม 2557	4,728,445	-	-	71,131	6,500	69,423	74,489	-	4,949,989	1 4,949,989
ยอดคงเหลือ ณ วันที่ 1 มกราคม 2558	4,728,445	-	-	71,131	6,500	69,423	74,489	-	4,949,989	1 4,949,989
เงินปันผลจ่าย	-	-	-	-	-	(55,626)	-	-	(55,626)	- (55,626)
จัดสรรสำรองตามกฎหมาย	-	-	-	-	2,100	(2,100)	-	-	-	- -
ส่วนได้เสียที่ไม่มีอำนาจ ควบคุมเพิ่มขึ้น	-	-	-	-	-	-	-	-	-	- -
ขายเงินลงทุนในบริษัทย่อย	-	-	-	-	-	-	-	-	-	- (1) (1)
กำไร (ขาดทุน) เบ็ดเสร็จ สำหรับปี	-	-	-	-	-	113,765	(386,360)	14	(272,581)	- (272,581)
ยอดคงเหลือ ณ วันที่ 31 ธันวาคม 2558	4,728,445	-	-	71,131	8,600	125,462	(311,872)	14	4,621,781	- 4,621,781

บริษัท เจเนอรัล เอนจิเนียริง จำกัด (มหาชน) และบริษัทย่อย
 งบแสดงการเปลี่ยนแปลงส่วนของผู้ถือหุ้น
 สำหรับปีสิ้นสุดวันที่ 31 ธันวาคม 2558 และ 2557 และ 2556

งบการเงินเฉพาะบริษัท (หน่วย : พันบาท)

	ทุนออก และชำระแล้ว	ส่วนเกิน มูลค่าหุ้น	ส่วนต่ำกว่า มูลค่าหุ้น	ส่วนเกิน จากการลงทุน	กำไร (ขาดทุน) สะสม			กำไร (ขาดทุน) ที่ยังไม่เกิดขึ้นจริง ของหลักทรัพย์ เผื่อขาย	รวม	รวมส่วนของ ผู้ถือหุ้น
					สำรองตาม กฎหมาย	ยังไม่ได้จัดสรร	กำไร (ขาดทุน) เบ็ดเสร็จ อื่น			
ยอดคงเหลือ ณ วันที่ 1 มกราคม 2556	15,313,846	31,729	(14,012,330)	-	-	(365,922)	(39,024)	(39,024)	(39,024)	928,299
เพิ่มทุน	97,119,227	-	(94,651,247)	-	-	-	-	-	-	2,467,980
กำไร (ขาดทุน) เบ็ดเสร็จรวมสำหรับปี	-	-	-	-	-	242,452	39,155	39,155	39,155	281,607
ยอดคงเหลือ ณ วันที่ 31 ธันวาคม 2556	112,433,073	31,729	(108,663,577)	-	-	(123,470)	131	131	131	3,677,886
ยอดคงเหลือ ณ วันที่ 1 มกราคม 2557	112,433,073	31,729	(108,663,577)	-	-	(123,470)	131	131	131	3,677,886
เพิ่มทุน	54,453,230	-	(53,454,879)	-	-	-	-	-	-	998,351
ลดทุน	(162,157,858)	(31,729)	162,118,456	71,131	-	-	-	-	-	-
สำรองตามกฎหมาย	-	-	-	-	6,500	(6,500)	-	-	-	-
กำไร (ขาดทุน) เบ็ดเสร็จรวมสำหรับปี	-	-	-	-	-	244,275	74,358	74,358	74,358	318,633
ยอดคงเหลือ ณ วันที่ 31 ธันวาคม 2557	4,728,445	-	-	71,131	6,500	114,305	74,489	74,489	74,489	4,994,870
ยอดคงเหลือ ณ วันที่ 1 มกราคม 2558	4,728,445	-	-	71,131	6,500	114,305	74,489	74,489	74,489	4,994,870
เงินปันผลจ่าย	-	-	-	-	-	(55,626)	-	-	-	(55,626)
จัดสรรสำรองตามกฎหมาย	-	-	-	-	2,100	(2,100)	-	-	-	-
กำไร (ขาดทุน) เบ็ดเสร็จรวมสำหรับปี	-	-	-	-	-	37,114	(386,360)	(386,360)	(386,360)	(349,246)
ยอดคงเหลือ ณ วันที่ 31 ธันวาคม 2558	4,728,445	-	-	71,131	8,600	93,694	(311,872)	(311,872)	(311,872)	4,589,998

บริษัท เจนเนอร์ล เอนจิเนียริ่ง จำกัด (มหาชน) และบริษัทย่อย

งบกระแสเงินสด
สำหรับปีสิ้นสุดวันที่ 31 ธันวาคม

(หน่วย : พันบาท)

	งบการเงินรวม			งบการเงินเฉพาะกิจการ		
	2558	2557	2556	2558	2557	2556
กระแสเงินสดจากการดำเนินงาน						
กำไร (ขาดทุน) ก่อนภาษีเงินได้	122,657	243,484	248,404	43,895	304,529	231,448
ปรับปรุงด้วย						
ค่าเสื่อมราคาและรายการจ่ายตัดบัญชี	45,437	48,531	18,979	29,237	18,291	10,845
กำไรที่ยังไม่เกิดขึ้นจริงจากอัตราแลกเปลี่ยน	-	(3,549)	-	-	(3,549)	-
ส่วนแบ่งกำไรจากเงินลงทุนในบริษัทร่วม	(20,672)	(25,243)	(27,884)	-	-	-
กำไรจากการขายเงินลงทุนในบริษัทร่วม	-	(19,365)	-	-	(32,060)	-
ตัดจำหน่ายภาษีถูกหัก ณ ที่จ่าย	232	-	-	-	-	-
เงินปันผลรับ	-	(10,071)	-	(1,814)	(10,071)	(17,941)
กำไรจากการขายเงินลงทุนเพื่อขาย	-	-	(24,038)	-	-	(24,038)
รายได้สิทธิการเช่าและค่าเช่ารับล่วงหน้าตัดบัญชี						
รายได้อื่น	-	-	(27,902)	-	-	-
ค่าเบี่ยงปรับ						
ขาดทุน (กำไร) จากการขายเงินลงทุน	-	-	-	-	-	-
กำไรจากการขายเงินลงทุนชั่วคราว	-	(13,541)	(27,500)	-	(13,541)	(27,500)
ขาดทุน (กำไร) จากการปรับมูลค่าเงินลงทุนชั่วคราว	1	(29,573)	-	1	(29,573)	-
ค่าเผื่อ (กลับรายการค่าเผื่อ) หนี้สงสัยจะสูญ	(37,056)	(15,367)	24,271	(48,978)	(11,109)	24,271
ค่าเผื่อ (กลับรายการค่าเผื่อ) สินค้าที่ล้าสมัยและเสียหาย	176,386	-	(1)	(372)	-	(1)
ขาดทุนจากการด้อยค่าของเงินลงทุนในบริษัทย่อย	(352,407)	-	-	36,345	20,000	-
ขาดทุนจากการด้อยค่าของค่าความนิยม	-	20,000	-	-	-	-
กำไรจากการจำหน่ายและตัดจำหน่ายสินทรัพย์ถาวร	(2,859)	(6,813)	(1,059)	-	(308)	(1,059)
ประมาณการความเสียหาย	-	1,476	-	-	1,476	-
กลับรายการขาดทุนจากการด้อยค่าสินทรัพย์	-	-	-	-	-	-
ประมาณการหนี้สินผลประโยชน์พนักงาน	3,570	3,602	688	2,709	2,511	523
ดอกเบี้ยรับ	(10,468)	(23,470)	(35,227)	(15,931)	(44,104)	(38,987)
ดอกเบี้ยจ่าย	4,939	1,925	483	3,977	1,511	443
สินทรัพย์ดำเนินงานลดลง (เพิ่มขึ้น)						
ลูกหนี้การค้า	19,407	293,019	(495,936)	(5,222)	34,544	(240,397)
ลูกหนี้การค้า-บริษัทที่เกี่ยวข้อง	37,998	(96,243)	(252)	2,611	(7,361)	(252)
เงินมัดจำและอื่นๆ-บริษัทที่เกี่ยวข้อง	-	-	-	7,341	(7,465)	-
มูลค่างานระหว่างก่อสร้างที่ยังไม่เรียกเก็บจากลูกค้า	-	-	43,661	-	-	43,661
ลูกหนี้อื่น-กิจการที่เกี่ยวข้องกัน	-	-	-	-	-	-
ลูกหนี้ค่าขายเงินลงทุน	-	-	75,000	-	-	75,000
สินค้าคงเหลือ	21,663	(358,892)	(117,394)	(32,791)	(72,098)	(26,275)
สินทรัพย์ที่ไม่ได้ใช้ในการดำเนินงาน	-	-	-	-	-	-
สินทรัพย์หมุนเวียนอื่น	(23,164)	(11,790)	(34,363)	5,636	(5,424)	7,608
สินทรัพย์ไม่หมุนเวียนอื่น	49,051	57,163	(32,144)	49,118	61,216	(34,443)

	งบการเงินรวม			งบการเงินเฉพาะกิจการ		
	2558	2557	2556	2558	2557	2556
หนี้สินดำเนินงานเพิ่มขึ้น (ลดลง)						
เจ้าหนี้การค้า	(17,462)	(794)	195,989	2,701	1,466	67,435
เจ้าหนี้การค้า-บริษัทที่เกี่ยวข้อง	(9,433)	20,423	-	(20,866)	22,748	-
จ่ายโครงการผลประโยชน์พนักงาน	(1,153)	(3,079)	(302)	(919)	(1,013)	(302)
เจ้าหนี้อื่น-บริษัทที่เกี่ยวข้อง	8,881	1,387	-	8,850	1,387	-
เจ้าหนี้ค่าก่อสร้าง	(11,585)	11,585	-	(11,585)	11,585	-
เจ้าหนี้ค่าก่อสร้าง-บริษัทที่เกี่ยวข้อง	(14,052)	16,381	-	(14,052)	16,381	-
เงินรับล่วงหน้าจากลูกค้า	(9,757)	29,986	13,610	(9,757)	29,986	13,610
หนี้สินหมุนเวียนอื่น	12,723	(8,410)	70,670	(25,454)	8,443	45,620
หนี้สินไม่หมุนเวียนอื่น	(189)	32	(24)	(189)	32	(2)
เงินสตรรับ (จ่าย) จากการดำเนินงาน	(7,312)	122,794	(132,271)	4,491	298,430	109,267
รับคืนภาษีเงินได้	1	1,124	-	-	1,124	-
จ่ายดอกเบี้ย	(3,985)	(1,771)	(92)	(3,260)	(883)	(92)
จ่ายภาษีเงินได้	(43,864)	(31,514)	(379)	(43,837)	(31,378)	(366)
เงินสดได้มาจาก (ใช้ไปใน) กิจกรรมดำเนินงาน	(55,160)	90,633	(132,742)	(42,606)	267,293	108,809
กระแสเงินสดจากกิจกรรมลงทุน						
เงินฝากสถาบันการเงินที่มีภาระค้ำประกัน	3,613	(23,349)	(20,165)	30,613	(24,397)	(19,117)
ลงทุนในเงินฝากประจำ	260,625	499,204	(850,000)	260,625	499,204	(850,000)
เงินให้กู้ยืม-บริษัทย่อยเพิ่มขึ้น	-	-	-	(45,000)	(126,000)	(478,425)
รับชำระจากเงินให้กู้ยืม-บริษัทย่อย	40,000	-	-	40,910	375,425	-
เงินสตรรับจากการขายเงินลงทุนระยะยาวอื่น	-	-	45,000	-	-	45,000
เงินสตรรับจากการขายเงินลงทุนเพื่อขาย	-	-	252,000	-	-	252,000
เงินสตรรับจากการขายเงินลงทุนชั่วคราว	-	371,047	127,500	-	371,047	127,500
เงินให้กู้ยืมระยะสั้นแก่บริษัทย่อยลดลง	-	-	-	-	-	-
รับชำระจากการขายเงินลงทุนในบริษัทย่อย	-	-	-	-	-	-
ผลกระทบของกระแสเงินสดจากการจำหน่ายและการไม่รวม	-	-	-	-	-	-
งบการเงินของบริษัทย่อย	-	-	-	-	-	-
เงินจ่ายซื้อเงินลงทุนในบริษัทร่วม	-	(1,633)	(269,000)	-	(1,633)	(269,000)
ขายเงินลงทุนในบริษัทร่วม	-	137,060	-	-	137,060	-
เงินลงทุนจ่ายในกิจการร่วมค้า	(1)	(177,660)	-	(1)	(177,660)	-
ซื้อเงินลงทุนในหลักทรัพย์เพื่อขาย	-	(1,279,101)	-	-	(1,279,101)	-
จ่ายจากการใช้สิทธิแปลงสภาพ	-	(213,572)	-	-	(213,572)	-
ซื้อเงินลงทุนในบริษัทย่อย	-	-	(456,339)	(2,837)	(390,000)	(459,360)
เงินจ่ายล่วงหน้าค่าหุ้นเพิ่มขึ้น	-	-	-	-	-	-
จ่ายเงินมัดจำค่าเครื่องจักร-บริษัทที่เกี่ยวข้อง	-	(5,038)	-	-	(10,538)	-
จ่ายเงินมัดจำค่าเครื่องจักร	-	-	(108,226)	-	-	(108,226)
เงินสตรรับจากการขายสินทรัพย์ที่ไม่ใช้ในการดำเนินงาน	-	-	38,360	-	-	38,360
ซื้อสินทรัพย์ถาวร	(620,873)	(773,366)	(394,503)	(609,058)	(770,242)	(394,415)
รับเงินปันผล	1,814	28,012	-	1,814	28,012	-
เงินสตรรับจากการขายสินทรัพย์ถาวร	7,588	7,243	1,505	7,588	738	1,505
รับดอกเบี้ย	12,749	27,379	28,990	23,574	46,459	28,929

(หน่วย : พันบาท)

	งบการเงินรวม			งบการเงินเฉพาะกิจการ		
	2558	2557	2556	2558	2557	2556
เงินสดสุทธิได้มาจาก (ใช้ไปใน) กิจกรรมลงทุน	(294,485)	(1,403,774)	(1,604,878)	(291,772)	(1,535,198)	(2,085,249)
กระแสเงินสดจากกิจกรรมจัดหาเงิน						
รับจากเงินกู้ยืมระยะสั้นจากสถาบันการเงินเพิ่มขึ้น	-	167,652	-	-	167,652	-
จ่ายชำระหนี้ระยะสั้น	(3,053)	-	(175,425)	(3,053)	-	-
เงินสดรับจากการเพิ่มทุน	-	998,351	2,467,980	-	998,351	2,467,980
จ่ายชำระหนี้สินภายใต้สัญญาเช่าซื้อ	(2,858)	(3,393)	(2,138)	(502)	(2,026)	(2,138)
เงินสดจ่ายปันผล	(55,626)	-	-	(55,626)	-	-
เงินสดสุทธิได้มาจาก (ใช้ไปใน) กิจกรรมจัดหาเงิน	(61,537)	1,162,610	2,290,417	(59,181)	1,163,976	2,465,842
ส่วนปรับปรุงจากการแปลงค่างบการเงินที่เป็นเงินตราต่างประเทศ	14	-	-	-	-	-
เงินสดและรายการเทียบเท่าเงินสดเพิ่มขึ้น (ลดลง) สุทธิ	(411,168)	(150,531)	552,797	(393,559)	(103,929)	489,402
เงินสดและรายการเทียบเท่าเงินสด ณ วันต้นปี	496,787	647,318	94,521	476,677	580,606	91,205
เงินสดและรายการเทียบเท่าเงินสด ณ วันสิ้นปี	85,619	496,787	647,318	83,118	476,677	580,607
ข้อมูลกระแสเงินสดเปิดเผยเพิ่มเติม						
รายการที่มีใช้เงินสด						
- ซื้อสินทรัพย์ถาวรภายใต้สัญญาเช่าซื้อ	-	8,080	-	-	-	-
- ขาดทุน (กำไร) ที่ยังไม่เกิดขึ้นจริงจากหลักทรัพย์เพื่อขาย	482,951	93,111	(39,154)	482,951	93,111	(39,154)
- เงินปันผลค้างรับ	-	-	(17,941)	-	-	(17,941)

สรุปอัตราส่วนทางการเงินที่สำคัญ
ณ วันที่ 31 ธันวาคม

	หน่วย	งบการเงินรวม			งบการเงินเฉพาะบริษัท		
		2558	2557	2556	2558	2557	2556
อัตราสภาพคล่อง							
อัตราส่วนสภาพคล่อง	เท่า	2.22	2.78	5.71	2.22	2.55	7.35
อัตราส่วนสภาพคล่องหมุนเร็ว	เท่า	1.48	1.80	5.15	1.47	2.09	6.78
อัตราส่วนหมุนเวียนลูกหนี้การค้า	เท่า	4.76	6.19	3.95	3.49	4.30	4.81
ระยะเวลาเก็บหนี้เฉลี่ย	วัน	76.68	58.97	92.41	104.58	84.88	75.88
อัตราส่วนหมุนเวียนสินค้าคงเหลือ	เท่า	4.14	6.69	6.41	4.15	5.82	6.48
ระยะเวลาขายสินค้าเฉลี่ย	วัน	88.16	54.56	56.94	87.95	62.71	56.33
อัตราส่วนหมุนเวียนเจ้าหนี้การค้า	เท่า	7.20	9.01	6.06	5.69	6.43	7.22
ระยะเวลาชำระหนี้เฉลี่ย	วัน	50.69	40.51	60.23	64.15	56.77	50.55
วงจรเงินสด	วัน	114.15	73.02	89.12	128.38	90.82	81.66
อัตราส่วนแสดงความสามารถในการหากำไร							
อัตรากำไรขั้นต้น	%	7.92	10.79	18.62	18.95	23.36	22.68
อัตรากำไรจากการดำเนินงาน	%	5.14	0.07	14.26	3.40	0.20	18.33
อัตรากำไรสุทธิ	%	4.92	5.42	15.12	3.09	14.44	17.40
อัตราผลตอบแทนผู้ถือหุ้น(ROE)	%	2.48	4.30	11.20	0.87	5.63	10.53
อัตราส่วนแสดงประสิทธิภาพในการดำเนินงาน							
อัตราผลตอบแทนจากสินทรัพย์	%	1.89	3.23	8.19	0.85	5.13	9.05
อัตราผลตอบแทนจากสินทรัพย์ถาวร	%	6.47	18.99	44.63	3.70	40.88	108.98
อัตราหมุนเวียนของสินทรัพย์	เท่า	0.44	0.68	0.63	0.25	0.35	0.54
อัตราส่วนวิเคราะห์นโยบายทางการเงิน							
อัตราส่วนหนี้สินต่อส่วนของผู้ถือหุ้น	เท่า	0.11	0.17	0.15	0.11	0.12	0.08
อัตราส่วนความสามารถชำระดอกเบี้ย	เท่า	25.83	127.47	515.27	12.04	202.59	523.08
ข้อมูลต่อหุ้น							
มูลค่าหุ้นตามบัญชี	บาท	0.83	0.89	0.99	0.83	0.90	0.98
กำไร (ขาดทุน) สุทธิต่อหุ้น	บาท	0.02	0.03	0.11	0.01	0.04	0.11

14. การวิเคราะห์และคำอธิบายของ ฝ่ายจัดการ (MD&A)

14.1 ภาพรวมของการดำเนินธุรกิจและการเปลี่ยนแปลงที่สำคัญ

ภาพรวมของการดำเนินธุรกิจ

ธุรกิจบริการรับเหมาก่อสร้างในปี 2558 ค่อนข้างชะลอตัวลงจากปีก่อนและขยายตัวต่ำกว่าที่คาดไว้เดิม เนื่องจากความล่าช้าของโครงการลงทุนโครงสร้างพื้นฐานขนาดใหญ่ของรัฐบาล ในขณะที่การขยายตัวของการลงทุนของภาคเอกชนและจำนวนโครงการที่อยู่อาศัยชะลอตัวจากแรงกดดันด้านอุปสงค์ในประเทศที่อ่อนตัวลง แต่แม้ว่าจะเผชิญกับปัจจัยลบที่กล่าวข้างต้น บริษัทฯ ยังคงมีรายได้ที่ต่อเนื่องมาจากมูลค่างานคงเหลือของโครงการก่อสร้างเดิม ประกอบกับราคาวัสดุก่อสร้างและราคาน้ำมันที่ลดลง อัตราค่าแรงงานที่ไม่ได้ปรับสูงขึ้นมาก อย่างไรก็ตามจากสภาพตลาดภายในปัจจุบันที่ค่อนข้างตึงตัวทำให้บริษัทขยายธุรกิจไปยังธุรกิจที่เกี่ยวข้องเพื่อลดต้นทุนและสร้างผลประโยชน์ที่เกี่ยวข้องเนื่อง รวมไปถึงการสร้างกำลังพลของกิจการ (Synergy) เพื่อเสริมสร้างความแข็งแกร่งและลดความเสี่ยงต่อการขาดแคลนวัตถุดิบที่ใช้ในการผลิต บริษัทฯ จึงได้ขยายฐานการผลิตของบริษัทฯ ไปยังภาคตะวันออกซึ่งเป็นฐานการผลิตในภาคอุตสาหกรรมหลักของประเทศและมีขยายตัวทางเศรษฐกิจภูมิภาคในอัตราที่สูงอย่างมีนัยสำคัญ โดยบริษัทฯ ได้ดำเนินการซื้อที่ดินในเขตประกอบการอุตสาหกรรมจำนวน 175 ไร่ ในจังหวัดระยอง

ปัจจุบันอุตสาหกรรมวัสดุก่อสร้างมีการแข่งขันที่สูงมาก การปรับลดราคาขายเพื่อให้ได้งานเป็นกลยุทธ์ที่หลีกเลี่ยงไม่ได้ บริษัทฯ จึงมุ่งเน้นที่จะลดต้นทุนค่าใช้จ่ายในการผลิต โดยการจัดหาแหล่งผลิตวัตถุดิบในราคาที่ประหยัดกว่าเดิม การควบคุมการผลิตให้มีประสิทธิภาพสูงขึ้นปราศจากความเสียหาย รวมถึงการให้ความสำคัญของผู้บริหารต่อการพัฒนาความรู้ ความสามารถของบุคลากรของบริษัทฯ และเล็งเห็นถึงความสำคัญของบุคลากรที่จะนำพาองค์กรไปสู่เป้าหมายของบริษัทฯ ที่มุ่งมั่นจะเป็นผู้นำในกลุ่มอุตสาหกรรมการผลิตและจำหน่ายวัสดุก่อสร้างของประเทศไทย

การเปลี่ยนแปลงที่สำคัญ

- ในการประชุมสามัญผู้ถือหุ้น เมื่อวันที่ 24 เมษายน 2558 ผู้ถือหุ้นได้มีมติจ่ายเงินสดปันผลจากกำไรสะสม ณ วันที่ 31 ธันวาคม 2557 สำหรับหุ้นสามัญที่มีสิทธิรับเงินปันผลจำนวน 5,562,876,782 หุ้น เป็นจำนวนเงิน 55.63 ล้านบาท หรือในอัตราหุ้นละ 0.01 บาท โดยจ่ายเงินปันผลในวันที่ 22 พฤษภาคม 2558
- เมื่อวันที่ 5 กุมภาพันธ์ 2558 บริษัทฯ ได้จัดตั้งบริษัท General Engineering Mauritius Limited โดยมีทุนจดทะเบียน จำนวน 10,000 ดอลลาร์สหรัฐ เพื่อร่วมลงทุนร้อยละ 45 ใน Wisdom Tree Investment (S) PTE. Limited ที่จัดตั้งขึ้นในประเทศสิงคโปร์ เพื่อประกอบธุรกิจการลงทุนในการร่วมก่อสร้างโรงงานและประกอบกิจการผลิตและจำหน่ายผลิตภัณฑ์เหล็กอุปโภคบริโภคในประเทศพม่า
- ในการประชุมคณะกรรมการบริษัทฯ ครั้งที่ 5/2558 เมื่อวันที่ 29 กรกฎาคม 2558 คณะกรรมการมีมติให้บริษัทฯ จำหน่ายหุ้นสามัญของบริษัท เวลด์ ไวร์ โปรเซสซิง จำกัด จำนวน 13,999,999 หุ้น และบริษัท ชันเทคเมทัลส์ จำกัด จำนวน 716,000,000 หุ้น เป็นจำนวนเงิน 807 ล้านบาท ให้กับบริษัทที่เกี่ยวข้องกันแห่งหนึ่ง และได้ทำรายการขายเรียบร้อยแล้ว เมื่อวันที่ 21 กันยายน 2558 โดยมีกำไรจากการขายเงินลงทุนดังกล่าวในงบการเงินรวมเป็นจำนวน 352 ล้านบาท และขาดทุนจากการขายเงินลงทุนในงบการเงินเฉพาะของบริษัทเป็นจำนวน 36 ล้านบาท

บริษัทฯ ได้ซื้อที่ดินจำนวน 175 ไร่ มูลค่ารวม 1,277.50 ล้านบาท จากบริษัท มิลล์คอน สตีล จำกัด (มหาชน) “MILL” โดยตั้งอยู่บนโฉนดที่ดินเลขที่ 180024, 180025 และ 180026 โดยที่ดินดังกล่าวอยู่ที่ตำบลบ้านแลง อำเภอเมืองระยอง จังหวัดระยอง

บริษัทฯ ซื้อที่ดิน จำนวน 2 ไร่ 3 งาน 88 ตารางวา ที่จังหวัดปทุมธานี (ที่ดินแปลงนี้เป็นส่วนหนึ่งที่บริษัทฯ ใช้ประกอบกิจการที่สำนักงานใหญ่ จังหวัดปทุมธานีในปัจจุบัน และที่ดินจำนวน 180 ตารางวา ที่จังหวัดเชียงใหม่

นอกจากนี้ คณะกรรมการมีมติให้จัดตั้งบริษัทย่อย คือ บริษัท เซเวน ไวร์ จำกัด เพื่อลงทุนก่อสร้างโรงงานผลิตและจำหน่ายลวดแรงดึงสูงชั้นคุณภาพพิเศษ โดยมีเงินทุนจดทะเบียนที่ชำระแล้วจำนวน 2.5 ล้านบาท

ตามมติที่ประชุมคณะกรรมการบริษัทฯ ครั้งที่ 9/2558 ในวันที่ 22 ธันวาคม 2558 มีการอนุมัติโครงการซื้อหุ้นคืนเพื่อบริหารทางการเงิน (Treasury Stock) ภายในวงเงินจำนวนไม่เกิน 100 ล้านบาท คิดเป็นจำนวนหุ้นที่จะซื้อคืนประมาณไม่เกิน 180,000,000 หุ้น มูลค่าที่ตราไว้ 0.85 บาท โดยจำนวนหุ้นที่จะซื้อคืนคิดเป็นประมาณไม่เกินร้อยละ 3 ของจำนวนหุ้นที่จำหน่ายได้แล้วทั้งหมด

ผลการดำเนินงาน

ผลการดำเนินงานของบริษัทฯ และบริษัทย่อย สำหรับปี 2558 งบการเงินรวมมีผลกำไรสุทธิ 118.71 ล้านบาท เมื่อเปรียบเทียบกับงวดเดียวกันของปีก่อนมีผลกำไรสุทธิ 185.71 ล้านบาท โดยมีกำไรสุทธิลดลง 67 ล้านบาท หรือ อัตราร้อยละ 36.08 โดยมีรายละเอียดดังนี้

1. กำไรขั้นต้น

ตารางกำไรขั้นต้น งบการเงินรวม (หน่วย : พันบาท)

	ปี 2558	ปี 2557	เพิ่มขึ้น(ลดลง)	ร้อยละ
รายได้จากการขาย	1,982,708	3,258,886	(1,276,178)	(39.16)
หัก ต้นทุนขาย	1,825,636	2,907,133	(1,081,497)	(37.20)
กำไรขั้นต้น	157,072	351,753	(194,681)	(55.35)

(1) รายได้จากการขาย

สำหรับปี 2558 บริษัทฯ และบริษัทย่อยมีรายได้จากการขายรวม 1,983 ล้านบาท ลดลงจากปี 2557 จำนวน 1,276 ล้านบาท เนื่องจากสภาวะเศรษฐกิจที่ชะลอตัวและสภาวะการแข่งขันด้านราคาขายสูงส่งผลทำให้รายได้จากการขายในบริษัทฯ ลดลงจำนวน 226 ล้านบาท

ในปี 2558 ในงบการเงินรวมได้บันทึกรายได้จากการขายในบริษัทย่อยที่ตัดจำหน่ายเงินลงทุนเมื่อวันที่ 21 กันยายน 2558 จำนวน 9 เดือนเป็นจำนวน 691 ล้านบาท ลดลงจากงวดเดียวกันปีก่อนจำนวน 1,050 ล้านบาท ที่บันทึกรายได้จากการขายทั้งปี

(2) ต้นทุนขาย

ในปี 2558 บริษัทฯ และบริษัทย่อยมีต้นทุนขายรวม จำนวน 1,826 ล้านบาท ลดลงจากงวดเดียวกันของปีก่อนจำนวน 1,081 ล้านบาท การลดลงของต้นทุนขายไม่เป็นไปตามสัดส่วนการลดลงของยอดขายเนื่องจากในปีนี้บริษัทฯ มีค่าใช้จ่ายคงที่ในส่วนของการผลิตไม่เต็มกำลังการผลิต เช่น ค่าเสื่อมราคาโรงงานใหม่ ค่าใช้จ่ายพนักงานและอื่นๆ เพิ่มขึ้น ส่งผลทำให้ต้นทุนขายลดลงจากปีก่อนจำนวน 117 ล้านบาท

ในปี 2558 ในงบการเงินรวมได้บันทึกต้นทุนขายในบริษัทย่อยที่ตัดจำหน่ายเงินลงทุนเมื่อวันที่ 21 กันยายน 2558 จำนวน 9 เดือนเป็นจำนวน 779 ล้านบาท ลดลงจากงวดเดียวกันปีก่อนจำนวน 964 ล้านบาท ที่บันทึกต้นทุนขายทั้งปี

(3) กำไรขั้นต้น

ในปี 2558 บริษัทฯ และบริษัทย่อยมีกำไรขั้นต้นรวม จำนวน 157 ล้านบาท ลดลงจากงวดเดียวกันของปีก่อนจำนวน 195 ล้านบาท เนื่องจากบริษัทฯ มีต้นทุนขายลดลงไม่เป็นตามสัดส่วนตามยอดขายที่ลดลงส่งผลทำให้กำไรขั้นต้นของบริษัทฯ ลดลงจำนวน 109 ล้านบาท

ในปี 2558 ในงบการเงินรวมได้บันทึกขาดทุนขั้นต้นในบริษัทย่อยที่ตัดจำหน่ายเงินลงทุนเมื่อวันที่ 21 กันยายน 2558 จำนวน 9 เดือนเป็นจำนวน 88 ล้านบาท ขาดทุนเพิ่มขึ้นจากงวดเดียวกันปีก่อนจำนวน 86 ล้านบาท ที่บันทึกขาดทุนขั้นต้นทั้งปี

2. รายได้อื่นๆ

ในปี 2558 บริษัทฯ มีรายได้อื่นๆจำนวน 430 ล้านบาท เพิ่มขึ้นจำนวน 260 ล้านบาท จากปี 2557 ซึ่งมีรายได้อื่นๆจำนวน 170 ล้านบาท โดยมีรายละเอียดของรายได้อื่นๆ ดังนี้

รายได้อื่น (หน่วย : พันบาท)	งบการเงินรวม		
	ปี 2558	ปี 2557	เพิ่มขึ้น(ลดลง)
1.กำไรจากการปรับมูลค่าเงินลงทุนชั่วคราว	-	29,573	(29,573)
2.กำไรจากการจำหน่ายเงินลงทุนชั่วคราว	-	13,541	(13,541)
3.กำไรจากการจำหน่ายเงินลงทุนในบริษัทร่วม	-	19,365	(19,365)
4.ส่วนแบ่งกำไรจากการลงทุนในบริษัทร่วมและการร่วมค้า	20,672	25,243	(4,571)
5.กำไรจากการจำหน่ายเงินลงทุนในบริษัทย่อย	352,407	-	352,407
6.กลับรายการค่าเผื่อหนี้สงสัยจะสูญ	350	14,849	(14,499)
7.ดอกเบี้ยรับ	10,468	23,470	(13,002)
8.รายได้อื่น	45,875	44,438	1,437
รวม	429,772	170,479	259,293

- เมื่อ วันที่ 21 กันยายน 2558 บริษัทฯ ได้จำหน่ายหุ้นสามัญของบริษัท เวิลด์ ไวร์ โปรเซสซิง จำกัดและบริษัท ชันเทค เมทัลส์ จำกัดเป็นเงินจำนวน 807 ล้านบาท ให้กับบริษัทที่เกี่ยวข้องแห่งหนึ่ง โดยมีกำไรจากการขายเงินลงทุนดังกล่าว จำนวน 352 ล้านบาท

- ในปี 2557 บริษัทฯ มีกำไรจากการปรับมูลค่าเงินลงทุนชั่วคราวจำนวน 29.57 ล้านบาท และมีกำไรจากการจำหน่ายเงินลงทุนชั่วคราว จำนวน 13.54 ล้านบาท และ เงินปันผลรับ จำนวน 10.07 ล้านบาท จาก หลักทรัพย์ (AQUA) และมีกำไรจากการจำหน่ายเงินลงทุนในบริษัทร่วม-บ่อพลอย จำนวน 19.36 ล้านบาทมีการโอนกลับหนี้สงสัยจะสูญเนื่องจากได้รับชำระหนี้ จำนวน 14.85 ล้านบาท

3. ค่าใช้จ่าย

ในปี 2558 บริษัทฯ มีค่าใช้จ่ายจำนวน 464 ล้านบาท เพิ่มขึ้นจำนวน 185 ล้านบาท จากปี 2557 ซึ่งมีจำนวน 279 ล้านบาท โดยมีรายละเอียดดังนี้

ค่าใช้จ่ายในการขายและบริหาร (หน่วย : พันบาท)	งบการเงินรวม		เพิ่มขึ้น (ลดลง)
	ปี 2558	ปี 2557	
1. ค่าใช้จ่ายในการขาย	5,897	18,969	(13,072)
2. ค่าใช้จ่ายในการบริหาร	255,836	223,444	32,392
3. ค่าเพื่อการลดมูลค่าของสินค้าคงเหลือ	176,386	-	176,386
4. ขาดทุนจากการด้อยค่าของค่าความนิยม	-	20,000	(20,000)
5. ค่าตอบแทนผู้บริหาร	21,129	14,410	6,719
6. ต้นทุนทางการเงิน	4,939	1,925	3,014
รวม	464,187	278,748	185,439

3.1 ค่าใช้จ่ายขายและบริหาร

บริษัทฯ และบริษัทย่อยมีค่าใช้จ่ายขายและบริหาร รวม จำนวน 262 ล้านบาท เพิ่มขึ้นจากงวดเดียวกันของปีก่อนจำนวน 19 ล้านบาท เนื่องจากบริษัทฯ มีค่าใช้จ่ายเกี่ยวกับพนักงานเพิ่มขึ้น ส่งผลทำให้ค่าใช้จ่ายเพิ่มขึ้น จำนวน 5 ล้านบาท ในปี 2558 ในงบการเงินรวมได้บันทึกค่าใช้จ่ายในการขายและบริหารในบริษัทย่อยที่ตัดจำหน่ายเงินลงทุนเมื่อวันที่ 21 กันยายน 2558 จำนวน 9 เดือนเป็นจำนวน 69 ล้านบาท เพิ่มขึ้นจากงวดเดียวกันปีก่อนจำนวน 14 ล้านบาท ที่บันทึกค่าใช้จ่ายขายและบริหารทั้งปี

3.2 ค่าเพื่อการลดมูลค่าสินค้าคงเหลือ

ปี 2558 บริษัทฯ ย่อยบันทึกการรับรู้ค่าเพื่อการลดลงของสินค้าคงเหลือจากการวัดมูลค่าราคาตลาดทำให้เกิดผลขาดทุน 176 ล้านบาท

3.3 ขาดทุนจากการด้อยค่าของค่าความนิยม

ในไตรมาส 4/2557 บริษัทฯ ได้พิจารณาการด้อยค่าเงินลงทุนในบริษัทย่อยและค่าความนิยมจากการลงทุนในบริษัท ชันเทค เมทัลส์ จำกัด ซึ่งตามรายงานของผู้ประเมินราคาอิสระ มูลค่าของกิจการโดยคิดจากผลประกอบการในอนาคตคิดลดเป็นมูลค่าปัจจุบันรวมกับมูลค่าทรัพย์สินที่มีอยู่รวมมีมูลค่าทั้งสิ้น 830 ล้านบาท เมื่อเปรียบเทียบกับมูลค่าเงินลงทุนของบริษัทฯ ในบริษัทย่อยจำนวน 850 ล้านบาท กับราคาประเมินแล้วเห็นว่ามีการด้อยค่า บริษัทฯ จึงรับรู้ผลขาดทุนจากการด้อยค่าเงินลงทุนในบริษัทย่อยและค่าความนิยมของบริษัทดังกล่าวเป็นจำนวนเงิน 20 ล้านบาท

4. ภาษีเงินได้นิติบุคคล

ในปี 2558 บริษัทฯ มีผลกำไรสุทธิจำนวน 118.71 ล้านบาท บริษัทฯ มีค่าภาษีเงินได้นิติบุคคล จำนวน 1.8 ล้านบาท และมีภาษีเงินได้รอการตัดบัญชีจำนวน 2.6 ล้านบาท ซึ่งลดลงถ้าเปรียบเทียบกับปี 2557 มีผลกำไรสุทธิจำนวน 185.70 ล้านบาท มีค่าภาษีเงินได้นิติบุคคล จำนวน 53.94 ล้านบาท และมีภาษีเงินได้รอการตัดบัญชีจำนวน 3.83 ล้านบาท

5. กำไร (ขาดทุน) สุทธิ

ผลการดำเนินงานของบริษัทฯ และบริษัทย่อย สำหรับปี 2558 งบการเงินรวมมีผลกำไรสุทธิ 118.71 ล้านบาท เมื่อเปรียบเทียบกับงวดเดียวกันของปีก่อนมีผลกำไรสุทธิ 185.71 ล้านบาท โดยมีกำไรสุทธิลดลง 67 ล้านบาท หรือ อัตราร้อยละ 36.08 โดยมีรายละเอียดดังนี้

หน่วย : ล้านบาท	ปี 2558	ปี 2557	เพิ่มขึ้น(ลดลง)
รายได้	1,982.71	3,258.89	(1,276.18)
ต้นทุนขาย	(1,825.64)	(2,907.14)	(1,081.50)
กำไรขั้นต้น	157.07	351.75	(194.68)
รายได้อื่น	429.77	170.48	259.29
ค่าใช้จ่ายในการขายและบริหาร	(282.85)	(256.82)	26.03
ค่าเพื่อการลดมูลค่าของสินค้าคงเหลือ	(176.39)	-	176.39
ขาดทุนจากการด้อยค่าของค่าความนิยม	-	(20.00)	(20.00)
ต้นทุนทางการเงิน	(4.94)	(1.93)	3.01
ภาษีเงินได้(รายได้ภาษีเงินได้)	(3.95)	(57.77)	(53.82)
กำไรสุทธิ	118.71	185.71	(67.00)

ฐานะการเงิน

(หน่วย : พันบาท)

รายการ	31 ธันวาคม 2558	31 ธันวาคม 2557	เพิ่มขึ้น(ลดลง)	ร้อยละ
สินทรัพย์รวม	5,120,079	5,793,134	(673,055)	(11.62)
หนี้สินรวม	498,299	843,145	(344,846)	(40.90)
ส่วนของผู้ถือหุ้นรวม	4,621,780	4,949,989	(328,209)	(6.63)

สินทรัพย์

ณ วันที่ 31 ธันวาคม 2558 บริษัทฯ มีสินทรัพย์รวม 5,120 ล้านบาท ซึ่งลดลงจำนวน 673 ล้านบาท คิดเป็นร้อยละ 11.62 เนื่องจากบริษัทฯ มีการตั้งสำรองค่าเผื่อจากการด้อยค่าเงินลงทุนในหลักทรัพย์เพื่อขายเพิ่มขึ้นจากการลดลงของมูลค่าตลาดทำให้สินทรัพย์ลดลง จำนวน 386 ล้านบาท และลดลงจากการนำเงินสดและเงินฝากธนาคารไปจ่ายเงินชำระเจ้าหนี้การค้า และภาษีเงินได้นิติบุคคล รวมจำนวน 102 ล้านบาท และจ่ายเงินปันผลให้กับผู้ถือหุ้นจำนวน 55 ล้านบาท และในปี 2557 สินทรัพย์รวมของบริษัทฯ ได้รวมทรัพย์สินของบริษัทย่อยที่ได้จำหน่ายออกไปในปีนี้

หนี้สิน

หนี้สินรวมของบริษัทฯ และบริษัทย่อย ณ วันที่ 31 ธันวาคม 2558 มีจำนวน 498 ล้านบาท ลดลงจำนวน 345 ล้านบาทหรือคิดเป็นร้อยละ 40.90 เมื่อเปรียบเทียบกับงวดเดียวกันของปีก่อน เนื่องจากบริษัทฯ มีเจ้าหนี้การค้าและหนี้สินอื่นๆ ลดลงจากปีก่อนจำนวน 70 ล้านบาท เงินรับล่วงหน้าจากลูกค้าลดลงจำนวน 10 ล้านบาท ไม่มีภาษีเงินได้นิติบุคคลค้างจ่าย ถ้าเทียบกับปีก่อนซึ่งมีจำนวน 23 ล้านบาท ตัดบัญชีหนี้สินภาษีเงินได้รอตัดบัญชีที่เกิดจากการขายบริษัทย่อย จำนวน 103 ล้านบาท และในปี 2557 หนี้สินรวมของบริษัทฯ ได้รวมหนี้สินของบริษัทย่อยที่ได้ตัดจำหน่ายเงินลงทุน เมื่อวันที่ 21 กันยายน 2558

ส่วนของผู้ถือหุ้น

ส่วนของผู้ถือหุ้นของบริษัทฯ และบริษัทย่อย ณ วันที่ 31 ธันวาคม 2558 มีจำนวน 4,622 ล้านบาท ลดลงจากงวดเดียวกันของปีก่อนจำนวน 328 ล้านบาท เนื่องจากบริษัทฯ มีการตั้งสำรองค่าเผื่อจากการด้อยค่าเงินลงทุนในหลักทรัพย์เพื่อขายเพิ่มขึ้น

จากการลดลงของมูลค่าตลาดทำให้ส่วนของผู้ถือหุ้นลดลง จำนวน 386 ล้านบาท ไรสุทธิ จำนวน 119 ล้านบาท และจ่ายเงินปันผล จำนวน 55 ล้านบาท ขาดทุนจากการประมาณการคณิตศาสตร์ประกันภัย จำนวน 5 ล้านบาท

สภาพคล่องและโครงสร้างเงินทุน

ในปี 2558 บริษัทฯ และบริษัทย่อย มีสภาพคล่องทางการเงิน โดยมีกระแสเงินสดสุทธิจากการดำเนินงานจำนวน 85 ล้านบาท มีอัตราส่วนสภาพคล่องตามงบการเงินรวม 2.22 เท่า โครงสร้างเงินทุนมีความเข้มแข็ง โดยมีอัตราส่วนหนี้สินต่อส่วนของผู้ถือหุ้นลดลงเหลือ 0.11 เท่า ณ 31 ธันวาคม 2558

เมื่อวันที่ 24 เมษายน 2558 ผู้ถือหุ้นได้มีมติจ่ายเงินสดปันผลจากกำไรสะสม ณ วันที่ 31 ธันวาคม 2557 สำหรับหุ้นสามัญ ที่มีสิทธิรับเงินปันผลจำนวน 5,562,876,782 หุ้น เป็นจำนวนเงิน 55.63 ล้านบาท หรือในอัตราหุ้นละ 0.01 บาท โดยจ่ายเงินปันผล ในวันที่ 22 พฤษภาคม 2558

ภาระผูกพันด้านหนี้สินและการบริหารจัดการภาระนอกงบดุล

- บริษัทฯ มีสัญญาขายสินค้าและให้บริการกับลูกค้าซึ่งยังไม่ได้ส่งมอบสินค้าหรือยังไม่ได้ส่งมอบงานบริการเป็นจำนวนเงินรวม 1,818.66 ล้านบาท บริษัทฯ สามารถส่งมอบสินค้าหรืองานบริการได้ตามกำหนดวันที่ในระบุในสัญญาหรือที่ตกลงร่วมกันกับลูกค้าได้ตามกำหนด ซึ่งเป็นการดำเนินธุรกิจปกติ

- บริษัทฯ และบริษัทย่อยมีหนี้สินที่อาจเกิดขึ้นจากการที่ธนาคารออกหนังสือค้ำประกันบริษัทและบริษัทย่อยสำหรับการปฏิบัติตามสัญญาและการใช้ไฟฟ้าจำนวนเงินรวม 136.79 ล้านบาท พร้อมทั้งได้นำเงินฝากประจำของบริษัทจำนวน 62.50 ล้านบาท และที่ดินบางส่วนพร้อมสิ่งปลูกสร้างของบริษัทฯ ไปเป็นหลักประกันหนังสือค้ำประกันดังกล่าว เป็นการดำเนินงานตามปกติของธุรกิจของบริษัทฯ

- บริษัทฯ มีภาระผูกพันเกี่ยวกับสัญญาเช่าโรงงานและรถยนต์ จำนวนเงินที่ต้องจ่ายในอนาคตตามสัญญาเช่าดำเนินงานที่ไม่สามารถยกเลิกได้ จำนวน 83.88 ล้านบาท

- เป็นสัญญาเช่ารถยนต์จำนวน 13.08 ล้าน โดยการผ่อนชำระรายเดือนซึ่งภาระดังกล่าวเป็นการประกอบธุรกิจปกติ

- สัญญาเช่าโรงงานที่สำนักงานใหญ่ จำนวน 70.80 ล้านบาท โดยการผ่อนชำระรายเดือน โดยมีภาระผูกพันปีละ 13.20 - 14.40 ตามสัญญาเช่าสิ้นสุดปี 2563 ซึ่งภาระดังกล่าวเป็นการประกอบธุรกิจปกติ

- ในระหว่างปี 2557 บริษัทฯ ทำสัญญาเงินกู้ยืมกับธนาคารแห่งหนึ่ง วงเงิน 1,450 ล้านบาท ซึ่งบริษัทฯ โอนสิทธิเรียกร้องในบัญชีเงินฝากร้อยละ 40 ของวงเงินหมุนเวียน (เงินเบิกเกินบัญชี จำนวน 30 ล้านบาท ตัวสัญญาใช้เงิน จำนวน 145 ล้านบาท และหนังสือค้ำประกัน จำนวน 200 ล้านบาท) รวมทั้งมีการจำนองที่ดินและเครื่องจักรในวงเงิน 770 ล้านบาท เป็นหลักทรัพย์ค้ำประกัน โดยบริษัทฯ ต้องชำระอัตราส่วนหนี้สินต่อส่วนของผู้ถือหุ้น และอัตราส่วนความสามารถในการชำระหนี้ตามที่กำหนด และโอนสิทธิในการรับผลประโยชน์จากกรรมสิทธิ์ประกันภัยสิ่งปลูกสร้างให้แก่ธนาคาร

บริษัทฯ ได้รับการอนุมัติวงเงินสินเชื่อเพิ่มเติมจากธนาคารแห่งหนึ่งจำนวน 395.50 ล้านบาท โดยมีระยะเวลา 7 ปี 7 เดือน อัตราดอกเบี้ยร้อยละ MLR-0.5% ต่อปี โดยจดจำนองที่ดินพร้อมสิ่งปลูกสร้างเป็นหลักประกัน สำหรับลงทุนในโครงการก่อสร้างโรงงานและเครื่องจักรในโรงงานดังกล่าว โดยบริษัทฯ ต้องรักษาสถานะเป็นบริษัทจดทะเบียนในตลาดหลักทรัพย์ตลอดอายุสัญญา ต่างส่วนหนี้สินต่อทุนไม่เกิน 2.0 เท่า และ อัตราส่วนความสามารถในการชำระหนี้ไม่ต่ำกว่า 1.25 เท่า ของงบการเงินเฉพาะกิจการ เป็นภาระผูกพันในการขอสินเชื่อเพิ่มเติมในการก่อสร้างโรงงานพร้อมเครื่องมือและเครื่องจักร ในโรงงานแห่งใหม่ซึ่งเป็นการดำเนินธุรกิจหลักของบริษัทฯ

- บริษัทฯ มีภาระผูกพันในการจ่ายชำระค่าซื้ออุปกรณ์และเครื่องจักร จำนวน 6.46 ล้านบาท

- บริษัทฯ มีการผูกพันจากสัญญาก่อสร้างโรงงานกับบริษัทร่วมแห่งหนึ่ง จำนวน 6.51 ล้านบาท

ปัจจัยที่มีผลกระทบต่อผลการดำเนินงานในอนาคต

ในปี 2559 ภาวะปัจจัยแวดล้อมตลาดอสังหาริมทรัพย์มีทั้งปัจจัยหนุนและความเสี่ยงควบคู่กันไป โดยในด้านของการซื้อขายที่อยู่อาศัยน่าจะปรับตัวดีขึ้นจากแรงหนุนของมาตรการกระตุ้นอสังหาริมทรัพย์ที่รัฐบาลได้ออกมาเมื่อเดือนตุลาคม ปี 2558 ที่ผ่านมา ซึ่งมาตรการที่ยังมีผลต่อเนื่องมายังปี 2559 นี้ได้แก่ มาตรการลดค่าธรรมเนียมในการทำธุรกรรมการซื้อขายที่อยู่อาศัย ประกอบด้วย การลดค่าธรรมเนียมการโอนกรรมสิทธิ์และค่าจดทะเบียนการจำนองที่อยู่อาศัย ซึ่งจะสิ้นสุดวันที่ 30 เมษายน 2559 และมาตรการทางภาษีสำหรับผู้ซื้อที่อยู่อาศัยหลังแรกเพื่อการอยู่อาศัยในราคาไม่เกิน 3 ล้านบาท ซึ่งจะต้องซื้อและโอนกรรมสิทธิ์ที่อยู่อาศัยภายในวันที่ 31 ธันวาคม ปี 2559 โดยในช่วง 4 เดือนแรกของปี 2559 นี้ ซึ่งจะเป็นช่วงก่อนที่มาตรการลดหย่อนค่าธรรมเนียมการทำธุรกรรมอสังหาริมทรัพย์จะสิ้นสุดลงนั้น คาดว่าบรรยากาศตลาดอสังหาริมทรัพย์น่าจะทยอยกลับมาดีขึ้นอีกครั้งจากการที่ผู้ประกอบการพัฒนาอสังหาริมทรัพย์จะเร่งทำการตลาดกระตุ้นการตัดสินใจของผู้ที่ต้องการซื้อที่อยู่อาศัยให้ตัดสินใจเร็วขึ้น

ในปี 2559 แนวโน้มตลาดจะมีการแข่งขันด้านราคาขายสูงขึ้น อย่างต่อเนื่องบริษัทต้องทำกลยุทธ์ด้านราคาเนื่องจากต้องการเพื่อรักษาส่วนแบ่งตลาดและขยายฐานลูกค้าเพิ่มขึ้นแต่บริษัทฯ ต้องรักษาคุณภาพและมาตรฐาน ISO 9001 และผลิตภัณฑ์อุตสาหกรรมมาตรฐาน (มอก.) บริษัทฯ ได้เตรียมมาตรการในการควบคุมต้นทุนและค่าใช้จ่าย ให้รัดกุมยิ่งขึ้น โดยเบื้องต้นบริษัทฯ จะวัดประสิทธิภาพการทำงานของทุกระดับโดยการวัดประสิทธิภาพในการทำงาน Key Performance Indicator (KPI) เป็นตัวชี้วัด และบริษัทฯ ได้ลดต้นทุนสินค้าโดยนำเข้าเครื่องจักรจากต่างประเทศเพื่อลดปัญหาขาดแคลนแรงงานและเพื่อควบคุมต้นทุนสินค้าให้ได้ลดต้นทุนต่ำและได้มาตรฐานที่กำหนด

อย่างไรก็ตามในปี 2559 บริษัทฯ มุ่งเน้นการสร้างผลกำไรจากธุรกิจหลัก จะให้ความสำคัญกับขยายฐานลูกค้าและมุ่งเน้นพัฒนาผลิตภัณฑ์และรักษาคุณภาพของสินค้าและบริการ เพราะจะเป็นปัจจัยที่ช่วยให้ธุรกิจเดินหน้าต่อไปได้ในกรณีที่ความผันผวนทางเศรษฐกิจเกิดขึ้นมา



WE ARE THE LEGEND OF
CONSTRUCTION PIONEER
IN THAILAND

15. รายงานคณะกรรมการตรวจสอบ

เรียน ท่านผู้ถือหุ้น

คณะกรรมการตรวจสอบของบริษัทได้รับการแต่งตั้งจากคณะกรรมการบริษัท ประกอบด้วยกรรมการที่เป็นอิสระจำนวน 3 ท่าน มีวาระในการดำรงตำแหน่ง 3 ปี โดยมีการเปลี่ยนแปลงดังรายละเอียดต่อไปนี้

รายชื่อ	ตำแหน่ง	จำนวนครั้งที่เข้าร่วมประชุม	แต่งตั้ง
1.นายสุชาติ บุญบรรเจิดศรี	ประธานคณะกรรมการตรวจสอบ	5/5	2 ต.ค. 2557
2.นางพรรณิ จารุสมบัติ	กรรมการตรวจสอบ	4/5	2 มิ.ย. 2557
3.นายวิษณุ เครืองาม	กรรมการตรวจสอบ	4/5	2 ต.ค. 2557

คณะกรรมการตรวจสอบทุกท่านเป็นผู้ทรงคุณวุฒิจากหลายด้าน ได้แก่ ด้านกฎหมาย ด้านบัญชี ด้านการเงิน เป็นต้น มีความเป็นอิสระในการปฏิบัติหน้าที่ตามขอบเขตที่ได้รับมอบหมายจากคณะกรรมการบริษัท ในการสอบทานงบการเงิน พิจารณาคัดเลือก และกำหนดค่าตอบแทนผู้สอบบัญชีเสนอความเห็นและข้อเสนอแนะระบบการควบคุมภายใน พิจารณารายการที่อาจมีความขัดแย้งทางผลประโยชน์ การปฏิบัติตามข้อกำหนดของหน่วยงานทางการที่กำกับดูแล รวมทั้งการเสริมสร้างหลักกรรมการกำกับดูแลกิจการที่ดี

การปฏิบัติหน้าที่ในรอบปี 2558 คณะกรรมการตรวจสอบได้จัดให้มีการประชุมอย่างสม่ำเสมอโดยกรรมการตรวจสอบทุกท่านเข้าร่วมประชุมทุกครั้ง รวม 5 ครั้ง โดยพิจารณาและสอบทานเรื่องต่างๆ ที่สำคัญตามกฎบัตรของคณะกรรมการตรวจสอบ ดังนี้

1. สอบทานงบการเงินของบริษัท ความเพียงพอและความถูกต้องตามมาตรฐานบัญชีที่รองรับทั่วไป รวมทั้งการพิจารณาการเปิดเผยข้อมูลที่เป็นสาระสำคัญ
2. สอบทานให้บริษัทมีระบบการควบคุมภายในอย่างเหมาะสม โดยพิจารณาแผนการทำงาน แผนกตรวจสอบ รายงานการตรวจสอบ ของหน่วยงานตรวจสอบภายใน รวมทั้งเสนอแนะให้มีระบบการควบคุมภายในอย่างเพียงพอ
3. ทบทวนการปฏิบัติงานของผู้สอบบัญชีในการทำหน้าที่ช่วงปีที่ผ่านมา รวมทั้งให้ข้อเสนอแนะในการแต่งตั้งผู้สอบบัญชีพร้อมกำหนดค่าตอบแทนผู้สอบบัญชีประจำปี ต่อคณะกรรมการบริษัท
4. สอบทานให้บริษัทปฏิบัติตามข้อกำหนดว่าด้วยหลักทรัพย์และตลาดหลักทรัพย์ ข้อกำหนดของ ตลท. หรือกฎหมายที่เกี่ยวข้องกับธุรกิจของบริษัท อย่างเพียงพอ
5. สอบทานการทำรายการที่อาจมีความขัดแย้งทางผลประโยชน์ เพื่อให้มั่นใจได้ว่าการทำรายการดังกล่าว เป็นไปตามแนวทางข้อกำหนดของกฎหมาย เป็นไปตามหลักการกำกับดูแลกิจการที่ดี และมีการเปิดเผยข้อมูลอย่างถูกต้องทันเวลา
6. เชิญผู้สอบบัญชีเข้าร่วมประชุมเพื่อหารือเกี่ยวกับขั้นตอนปัญหาอุปสรรคในการปฏิบัติงาน รวมทั้งประเด็นที่ผู้สอบบัญชีตั้งข้อสังเกตเพื่อเสนอคณะกรรมการบริษัทพิจารณา
7. ร่วมประชุมกับผู้ตรวจสอบภายนอกเพื่อประเมินระบบควบคุมภายใน และเสนอแนะให้มีระบบดังกล่าวอย่างเพียงพอ

8. ทบทวนและเสนอแนะเกี่ยวกับนโยบายและหลักการการกำกับดูแลกิจการที่ดี ให้สอดคล้องกับข้อกำหนดตามแนวทางของหน่วยงานทางการที่กำกับดูแล รวมทั้งส่งเสริมและสอบทานให้มีการปฏิบัติ ตามหลักการดังกล่าวอย่างเพียงพอ

จากการปฏิบัติหน้าที่ตามที่ได้รับมอบหมาย คณะกรรมการตรวจสอบมีความเห็นว่า รายงานทางการเงินซึ่งตรวจสอบโดยผู้สอบบัญชีรับอนุญาตได้ทำหน้าที่อย่างเหมาะสมตามข้อกำหนด มีการเปิดเผยข้อมูลอย่างเพียงพอและเป็นไปตามมาตรฐานบัญชีที่รับรองทั่วไป ไม่พบสิ่งที่เป็นเหตุให้เชื่อว่างบการเงินดังกล่าวไม่ถูกต้องอย่างมีนัยสำคัญ และได้ปฏิบัติตามกฎหมายว่าด้วยหลักทรัพย์และตลาดหลักทรัพย์และกฎหมายอื่นที่เกี่ยวข้องกับธุรกิจของบริษัทอย่างเพียงพอ สำหรับระบบการควบคุมภายในได้ดำเนินการอย่างถูกต้องเหมาะสม สอดคล้องกับสภาพแวดล้อมการดำเนินธุรกิจ ภายใต้การส่งเสริมให้ดำเนินการตามหลักบรรษัทภิบาลที่ดี

(นายสุชาติ นุญบรรเจิตศรี)

ประธานคณะกรรมการตรวจสอบ



16. รายงานความรับผิดชอบของ คณะกรรมการต่อรายงานทางการเงิน

คณะกรรมการบริษัท เป็นผู้ที่มีหน้าที่รับผิดชอบต่อรายงานทางการเงินของบริษัท เจนเนอรัล เอนจิเนียริ่ง จำกัด (มหาชน) และบริษัทย่อย ตลอดจนข้อมูลสารสนเทศทางการเงินที่ปรากฏในรายงานประจำปี ซึ่งรายงานทางการเงินดังกล่าวได้จัดทำขึ้นตามมาตรฐานการบัญชีที่รับรองทั่วไป โดยเลือกใช้นโยบายบัญชีที่เหมาะสมและถือปฏิบัติอย่างสม่ำเสมอ และใช้ดุลพินิจอย่างระมัดระวัง จัดให้มีระบบการควบคุมภายในที่มีประสิทธิภาพ รวมทั้งมีการเปิดเผยข้อมูลที่สำคัญอย่างเพียงพอในหมายเหตุประกอบงบการเงิน เพื่อประโยชน์ต่อผู้ถือหุ้นและนักลงทุน เพื่อให้มีความเชื่อมั่นต่อการเงินของบริษัท ดูแลรักษาทรัพย์สินของบริษัท และสามารถป้องกันการทุจริต หรือการดำเนินการที่ผิดปกติดังมีสาระสำคัญ

งบการเงินของบริษัท และบริษัทย่อย ได้รับการตรวจสอบโดย นายสมคิด เตียตระกูล ผู้สอบบัญชีจากบริษัท แกรนท์ ธอนตัน จำกัด ซึ่งเป็นผู้สอบบัญชีได้รับความเห็นชอบจากสำนักงานคณะกรรมการกำกับหลักทรัพย์และตลาดหลักทรัพย์ โดยบริษัทฯ ได้สนับสนุนข้อมูลและเอกสารต่างๆ เพื่อให้ผู้สอบบัญชีสามารถตรวจสอบและแสดงความเห็นได้ตามมาตรฐานการสอบบัญชี โดยความเห็นของผู้สอบบัญชีได้ปรากฏในรายงานของผู้สอบบัญชี ซึ่งแสดงไว้ในรายงานประจำปีแล้ว

คณะกรรมการบริษัทฯ ได้แต่งตั้งคณะกรรมการตรวจสอบ เพื่อทำหน้าที่สอบทานนโยบายการบัญชี และคุณภาพของรายงานทางการเงิน สอบทานระบบการควบคุมภายใน และการตรวจสอบภายใน ตลอดจนระบบการบริหารความเสี่ยงโดยความเห็นของคณะกรรมการตรวจสอบ เกี่ยวกับเรื่องนี้ปรากฏในรายงานของคณะกรรมการตรวจสอบ ซึ่งแสดงไว้ในรายงานประจำปีแล้ว

คณะกรรมการบริษัทฯ มีความเห็นว่าระบบการควบคุมภายในของบริษัท โดยรวมอยู่ในระดับที่น่าพอใจ งบการเงินของบริษัท เจนเนอรัล เอนจิเนียริ่ง จำกัด (มหาชน) และบริษัทย่อย ณ วันที่ 25 กุมภาพันธ์ 2559 ได้แสดงฐานะการเงิน ผลการดำเนินงาน และกระแสเงินสดรวมที่เป็นจริงและสมเหตุสมผลตามที่ควรในสาระสำคัญตามหลักการบัญชีที่รับรองทั่วไป และปฏิบัติตามกฎหมายและระเบียบที่เกี่ยวข้อง



(นายธิตพงศ์ ตั้งพูนผลวิวัฒน์)
ประธานเจ้าหน้าที่บริหาร



(ดร.รัช อนันต์ธนนิช)
กรรมการผู้จัดการ

17. รายงานของผู้สอบบัญชีรับอนุญาต

เสนอ ผู้ถือหุ้นของบริษัท เจนเนอรัล เอนจิเนียริง จำกัด (มหาชน)

ข้าพเจ้าได้ตรวจสอบงบการเงินรวมของ บริษัท เจนเนอรัล เอนจิเนียริง จำกัด (มหาชน) และบริษัทย่อย ซึ่งประกอบด้วย งบแสดงฐานะการเงินรวม ณ วันที่ 31 ธันวาคม 2558 งบกำไรขาดทุนเบ็ดเสร็จรวม งบแสดงการเปลี่ยนแปลงส่วนของผู้ถือหุ้นรวม และงบกระแสเงินสดรวม สำหรับปีสิ้นสุดวันเดียวกัน รวมถึงหมายเหตุสรุปนโยบายการบัญชีที่สำคัญและหมายเหตุเรื่องอื่นๆ และข้าพเจ้าได้ตรวจสอบงบการเงินเฉพาะของ บริษัท เจนเนอรัล เอนจิเนียริง จำกัด (มหาชน) ซึ่งประกอบด้วย งบแสดงฐานะการเงิน ณ วันที่ 31 ธันวาคม 2558 งบกำไรขาดทุนเบ็ดเสร็จ งบแสดงการเปลี่ยนแปลงส่วนของผู้ถือหุ้น และงบกระแสเงินสด สำหรับปีสิ้นสุดวันเดียวกัน และหมายเหตุสรุปนโยบายบัญชีที่สำคัญและหมายเหตุเรื่องอื่นๆ

ความรับผิดชอบของผู้บริหารต่อการเงิน

ผู้บริหารของบริษัทเป็นผู้รับผิดชอบในการจัดทำและนำเสนองบการเงินเหล่านี้โดยถูกต้องตามที่ควรตามมาตรฐานการรายงานทางการเงินของไทย และรับผิดชอบเกี่ยวกับการควบคุมภายในที่ผู้บริหารพิจารณาว่าจำเป็นเพื่อให้สามารถจัดทำงบการเงินที่ปราศจากการแสดงข้อมูลที่ขัดต่อข้อเท็จจริงอันเป็นสาระสำคัญไม่ว่าจะเกิดจากการทุจริตหรือข้อผิดพลาด

ความรับผิดชอบของผู้สอบบัญชี

ข้าพเจ้าเป็นผู้รับผิดชอบในการแสดงความเห็นต่องบการเงินดังกล่าวจากผลการตรวจสอบของข้าพเจ้า โดยได้ปฏิบัติตามตรวจสอบตามมาตรฐานการสอบบัญชีของไทย ซึ่งกำหนดให้ข้าพเจ้าปฏิบัติตามข้อกำหนดด้านจรรยาบรรณ รวมถึงวางแผนและปฏิบัติตามตรวจสอบเพื่อให้ได้ความเชื่อมั่นอย่างสมเหตุสมผลว่างบการเงินปราศจากการแสดงข้อมูลที่ขัดต่อข้อเท็จจริงอันเป็นสาระสำคัญหรือไม่

การตรวจสอบกระทำโดยการปฏิบัติงานด้วยวิธีต่างๆเพื่อให้ได้มาซึ่งหลักฐานการสอบบัญชีเกี่ยวกับจำนวนเงินและการเปิดเผยข้อมูลในงบการเงิน วิธีการตรวจสอบที่เลือกใช้ขึ้นอยู่กับดุลยพินิจของผู้สอบบัญชี ซึ่งรวมถึงการประเมินความเสี่ยงจากการแสดงข้อมูลที่ขัดต่อข้อเท็จจริงอันเป็นสาระสำคัญของงบการเงิน ไม่ว่าจะเกิดจากการทุจริตหรือข้อผิดพลาด ในการประเมินความเสี่ยงดังกล่าว ผู้สอบบัญชีพิจารณาการควบคุมภายในที่เกี่ยวข้องกับการจัดทำและนำเสนองบการเงินโดยถูกต้องตามที่ควรของบริษัท เพื่อออกแบบวิธีการตรวจสอบที่เหมาะสมกับสถานการณ์ แต่ไม่ใช่เพื่อวัตถุประสงค์ในการแสดงความเห็นต่อประสิทธิภาพของการควบคุมภายในของบริษัท การตรวจสอบรวมถึงการประเมินความเหมาะสมของนโยบายการบัญชีที่ผู้บริหารใช้และความสมเหตุสมผลของประมาณการทางบัญชีที่จัดทำขึ้นโดยผู้บริหาร รวมทั้งการประเมินการนำเสนองบการเงินโดยรวม

ข้าพเจ้าเชื่อว่าหลักฐานการสอบบัญชีที่ข้าพเจ้าได้รวบรวมมานั้นเพียงพอและเหมาะสมเพื่อใช้เป็นเกณฑ์ในการแสดงความเห็นของข้าพเจ้า

ความเห็น

ข้าพเจ้าเห็นว่า งบการเงินรวมข้างต้นแสดงฐานะการเงินของบริษัท เจนเนอรัล เอนจิเนียริง จำกัด (มหาชน) และบริษัทย่อย ณ วันที่ 31 ธันวาคม 2558 และผลการดำเนินงานรวมและกระแสเงินสดรวมสำหรับปีสิ้นสุดวันเดียวกัน และแสดงฐานะการเงินเฉพาะของบริษัท เจนเนอรัล เอนจิเนียริง จำกัด (มหาชน) ณ วันที่ 31 ธันวาคม 2558 และผลการดำเนินงานและกระแสเงินสดสำหรับปีสิ้นสุดวันเดียวกัน ซึ่งแสดงความเห็นอย่างไม่มีเงื่อนไข โดยถูกต้องตามที่ควรในสาระสำคัญตามมาตรฐานการรายงานทางการเงินของไทย



นายสมคิด เตียตระกูล

ผู้สอบบัญชีรับอนุญาต

ทะเบียนเลขที่ 2785

กรุงเทพมหานคร

25 กุมภาพันธ์ 2559

18. งบการเงินและหมายเหตุประกอบการเงิน

(หน่วย : บาท)

	หมายเหตุ	งบการเงินรวม		งบการเงินเฉพาะของบริษัท	
		31 ธันวาคม 2558	31 ธันวาคม 2557	31 ธันวาคม 2558	31 ธันวาคม 2557
สินทรัพย์					
สินทรัพย์หมุนเวียน					
เงินสดและรายการเทียบเท่าเงินสด	5	85,619,300	496,787,290	83,118,635	476,677,388
เงินฝากประจำ	6	90,170,877	350,796,500	90,170,877	350,796,500
ลูกหนี้การค้า - สุทธิ	9	383,033,551	330,781,498	383,033,551	328,833,171
ลูกหนี้การค้า - บริษัทที่เกี่ยวข้อง	7	13,452,768	104,946,439	13,452,768	16,064,205
เงินมัดจำและอื่นๆ - บริษัทที่เกี่ยวข้อง	7	-	-	135,140	7,476,050
สินค้าคงเหลือ - สุทธิ	10	269,042,299	613,791,253	269,042,299	235,878,895
สินทรัพย์หมุนเวียนอื่น	11	20,033,665	83,199,124	19,856,002	25,314,323
รวมสินทรัพย์หมุนเวียน		861,352,460	1,980,302,104	858,809,272	1,441,040,532
สินทรัพย์ไม่หมุนเวียน					
เงินฝากธนาคารที่มีข้อจำกัดในการใช้	29	62,500,000	94,113,168	62,500,000	93,113,168
เงินให้กู้ยืมและดอกเบี้ยค้างรับ - บริษัทที่เกี่ยวข้อง	7	-	-	-	234,362,438
เงินลงทุนในบริษัทย่อย	12	-	-	2,837,693	843,358,992
เงินลงทุนในบริษัทร่วม	12	227,779,017	208,123,132	185,632,500	185,632,500
เงินลงทุนในกิจการร่วมค้า	12	176,383,051	177,660,000	177,661,465	177,660,000
เงินลงทุนในหลักทรัพย์เพื่อขาย	8	889,261,498	1,372,211,998	889,261,498	1,372,211,998
ที่ดิน อาคาร และอุปกรณ์ - สุทธิ	13	2,784,879,506	1,770,131,820	2,784,879,506	1,165,401,988
ค่าความนิยม - สุทธิ	12	-	103,935,580	-	-
สินทรัพย์ภาษีเงินได้รอการตัดบัญชี	21	74,706,733	-	83,136,036	-
เงินมัดจำ - บริษัทที่เกี่ยวข้อง	7	-	10,538,000	-	10,538,000
สินทรัพย์ที่ไม่ใช้ในการดำเนินงาน	14	8,696,500	8,696,500	8,696,500	7,796,502
ภาษีเงินได้ถูกหัก ณ ที่จ่าย		5,715,138	3,677,113	5,715,136	2,297,059
สินทรัพย์ไม่หมุนเวียนอื่น	15	28,805,508	63,745,394	28,805,508	61,707,129
รวมสินทรัพย์ไม่หมุนเวียน		4,258,726,951	3,812,832,705	4,229,125,842	4,154,079,774
รวมสินทรัพย์		5,120,079,411	5,793,134,809	5,087,935,114	5,595,120,306

หมายเหตุประกอบงบการเงินเป็นส่วนหนึ่งของงบการเงินนี้

บริษัท เจนเนอรัล เอนจิเนียริง จำกัด (มหาชน) และบริษัทย่อย

งบแสดงฐานะการเงิน

(หน่วย : บาท)

		งบการเงินรวม		งบการเงินเฉพาะของบริษัท	
	หมายเหตุ	31 ธันวาคม 2558	31 ธันวาคม 2557	31 ธันวาคม 2558	31 ธันวาคม 2557
หนี้สินและส่วนของผู้ถือหุ้น					
หนี้สินหมุนเวียน					
เงินกู้ยืมระยะสั้นจากสถาบันการเงิน	16	78,815,625	164,102,721	78,815,625	164,102,721
เจ้าหนี้การค้า		173,037,260	312,032,385	173,037,260	170,336,430
เจ้าหนี้การค้า - บริษัทที่เกี่ยวข้อง	7	1,881,678	20,422,820	1,881,678	22,747,889
เจ้าหนี้อื่น - บริษัทที่เกี่ยวข้อง	7	10,268,067	1,387,039	10,268,067	1,417,927
เจ้าหนี้ยกก่อสร้าง		-	11,584,641	-	11,584,641
เจ้าหนี้ยกก่อสร้าง - บริษัทที่เกี่ยวข้อง	7	2,329,405	16,381,097	2,329,405	16,381,097
หนี้สินตามสัญญาเช่าการเงินส่วนที่ถึงกำหนดชำระภายในหนึ่งปี	18	-	502,407	-	502,407
หนี้สินตามสัญญาเช่าการเงินส่วนที่ถึงกำหนดชำระภายในหนึ่งปี - บริษัทที่เกี่ยวข้อง	7	-	4,313,834	-	-
ภาษีเงินได้ค้างจ่าย	21	-	22,561,436	-	22,561,436
เงินรับล่วงหน้าจากลูกค้า		59,027,070	68,784,185	59,027,070	68,784,185
หนี้สินหมุนเวียนอื่น	19	62,234,750	90,470,568	61,872,814	87,326,991
รวมหนี้สินหมุนเวียน		387,593,855	712,543,133	387,231,919	565,745,724
หนี้สินไม่หมุนเวียน					
เงินกู้ยืมระยะยาวจากสถาบันการเงิน	17	82,234,060	-	82,234,060	-
หนี้สินการผูกพันผลประโยชน์พนักงาน	20	25,838,321	25,032,827	25,838,321	17,750,819
หนี้สินภาษีเงินได้รอการตัดบัญชี	21	-	102,748,155	-	13,931,944
หนี้สินไม่หมุนเวียนอื่น		2,632,506	2,821,693	2,632,506	2,821,693
รวมหนี้สินไม่หมุนเวียน		110,704,887	130,602,675	110,704,887	34,504,456
รวมหนี้สิน		498,298,742	843,145,808	497,936,806	600,250,180

หมายเหตุประกอบงบการเงินเป็นส่วนหนึ่งของงบการเงินนี้

บริษัท เจนเนอรัล เอนจิเนียริง จำกัด (มหาชน) และบริษัทย่อย

งบแสดงฐานะการเงิน

(หน่วย : บาท)

หมายเหตุ	งบการเงินรวม		งบการเงินเฉพาะของบริษัท	
	31 ธันวาคม 2558	31 ธันวาคม 2557	31 ธันวาคม 2558	31 ธันวาคม 2557
หนี้สินและส่วนของผู้ถือหุ้น (ต่อ)				
ส่วนของผู้ถือหุ้น				
ทุนเรือนหุ้น				
- หุ้นสามัญ มูลค่าหุ้นละ 0.85 บาท				
ทุนจดทะเบียน				
- 7,505,964,239 หุ้น	6,380,069,603	6,380,069,603	6,380,069,603	6,380,069,603
ทุนที่ออกและชำระเต็มมูลค่าแล้ว				
- หุ้นสามัญ				
- 5,562,876,782 หุ้น	4,728,445,265	4,728,445,265	4,728,445,265	4,728,445,265
ส่วนเกินทุนจากการลดทุน	71,131,080	71,131,080	71,131,080	71,131,080
กำไร (ขาดทุน) สะสม				
- จัดสรรเพื่อสำรองตามกฎหมาย	23	8,600,000	6,500,000	8,600,000
- ยังไม่ได้จัดสรร	125,461,928	69,422,643	93,693,756	114,305,174
องค์ประกอบอื่นของส่วนของผู้ถือหุ้น	(311,857,678)	74,488,607	(311,871,793)	74,488,607
ส่วนของผู้ถือหุ้นบริษัท - สุทธิ	4,621,780,594	4,949,987,595	4,589,998,308	4,994,870,126
ส่วนได้เสียที่ไม่มีอำนาจควบคุม	75	1,406	-	-
รวมส่วนของผู้ถือหุ้น	4,621,780,669	4,949,989,001	4,589,998,308	4,994,870,126
รวมหนี้สินและส่วนของผู้ถือหุ้น	5,120,079,411	5,793,134,809	5,087,935,114	5,595,120,306

หมายเหตุประกอบงบการเงินเป็นส่วนหนึ่งของการงบการเงินนี้

บริษัท เจนเนอรัล เอนจิเนียริง จำกัด (มหาชน) และบริษัทย่อย

งบกำไรขาดทุนและงบกำไรขาดทุนเบ็ดเสร็จอื่น

สำหรับปีสิ้นสุดวันที่ 31 ธันวาคม 2558

(หน่วย : บาท)

		งบการเงินรวม		งบการเงินเฉพาะของบริษัท	
	หมายเหตุ	2558	2557	2558	2557
รายได้					
รายได้จากการขาย	7	1,982,708,092	3,258,885,737	1,292,148,160	1,518,450,743
รวมรายได้		1,982,708,092	3,258,885,737	1,292,148,160	1,518,450,743
ต้นทุนขาย					
ต้นทุนขาย	7	(1,825,636,165)	(2,907,132,524)	(1,047,236,796)	(1,163,677,970)
รวมต้นทุนขาย		(1,825,636,165)	(2,907,132,524)	(1,047,236,796)	(1,163,677,970)
กำไรขั้นต้น					
กำไรจากการปรับมูลค่าเงินลงทุนชั่วคราว		157,071,927	351,753,213	244,911,364	354,772,773
กำไรจากการจำหน่ายเงินลงทุนชั่วคราว		-	29,573,189	-	29,573,189
กำไรจากการจำหน่ายเงินลงทุนในบริษัทร่วม		-	13,540,508	-	13,540,508
กำไรจากการขายเงินลงทุนในบริษัทย่อย	12	-	19,364,947	-	32,059,920
กำไรจากการจำหน่ายสินทรัพย์	13	352,406,914	-	-	-
กลับรายการค่าเผื่อน้ำหนักสัญญา		2,859,231	-	-	-
กลับรายการค่าเผื่อน้ำหนักสัญญา		350,000	14,849,038	350,000	14,849,038
รายได้เงินปันผลรับ	12	-	10,071,118	1,814,111	10,071,118
ดอกเบี้ยรับ	7	-	10,071,118	1,814,111	10,071,118
กำไรจากอัตราแลกเปลี่ยน		10,468,166	23,469,881	15,931,012	44,104,364
รายได้อื่น		7,906,511	9,764,856	10,928,000	9,430,133
รายได้อื่น		35,109,029	24,601,833	24,963,652	19,199,296
กำไรก่อนค่าใช้จ่าย		566,171,778	496,988,583	298,898,139	527,600,339
ค่าใช้จ่ายในการขาย	27	(5,896,866)	(18,968,555)	(2,378,743)	(13,388,736)
ค่าใช้จ่ายในการบริหาร	27	(255,835,509)	(223,443,560)	(191,553,163)	(174,481,750)
ค่าเผื่อการลดมูลค่าของสินค้าคงเหลือ	10	(176,386,371)	-	-	-
ขาดทุนจากการด้อยค่าของเงินลงทุนในบริษัทย่อย	12	-	-	(36,346,093)	(20,000,000)
ขาดทุนจากการด้อยค่าของค่าความนิยม	12	-	(20,000,000)	-	-
ค่าตอบแทนผู้บริหาร	7	(21,129,095)	(14,410,365)	(20,748,095)	(13,690,365)
ต้นทุนทางการเงิน		(4,938,956)	(1,925,302)	(3,977,504)	(1,510,661)
รวมค่าใช้จ่าย		(464,186,797)	(278,747,782)	(255,003,598)	(223,071,512)
กำไรจากการดำเนินงาน					
ส่วนแบ่งกำไรจากการลงทุนในบริษัทร่วมและการร่วมค้า	12	101,984,981	218,240,801	43,894,541	304,528,827
กำไรก่อนภาษีเงินได้		20,671,794	25,242,753	-	-
ภาษีเงินได้	21	122,656,775	243,483,554	43,894,541	304,528,827
กำไรสำหรับปี		(3,948,327)	(57,774,297)	(2,317,007)	(60,254,009)
กำไรสำหรับปี		118,708,448	185,709,257	41,577,534	244,274,818
กำไรขาดทุนเบ็ดเสร็จอื่น					
รายการที่จัดประเภทใหม่เข้าไปไว้ในงบกำไรหรือขาดทุนในภายหลัง					
กำไร (ขาดทุน) ที่ยังไม่เกิดขึ้นจริงในหลักทรัพย์เพื่อขาย - สุทธิจากภาษี	8	(386,360,400)	74,358,202	(386,360,400)	74,358,202
ส่วนปรับปรุงจากการแปลงค่างบการเงินที่เป็นเงินตราต่างประเทศ		14,115	-	-	-
รายการที่ไม่ต้องจัดประเภทใหม่เข้าไปไว้ในงบกำไรหรือขาดทุนในภายหลัง					
ขาดทุนจากการประมาณการตามหลักคณิตศาสตร์ประกันภัย - สุทธิจากภาษี	20	(4,943,568)	-	(4,463,357)	-
รวมกำไร (ขาดทุน) เบ็ดเสร็จสำหรับปี		(272,581,405)	260,067,459	(349,246,223)	318,633,020
การแบ่งปันกำไร (ขาดทุน) สำหรับปี					
ส่วนที่เป็นของผู้ถือหุ้นของบริษัท		118,708,448	185,709,257	41,577,534	244,274,818
ส่วนได้เสียที่ไม่มีอำนาจควบคุม		-	-	-	-
		118,708,448	185,709,257	41,577,534	244,274,818
การแบ่งปันกำไร (ขาดทุน) เบ็ดเสร็จสำหรับปี					
ส่วนที่เป็นของผู้ถือหุ้นของบริษัท		(272,581,405)	260,067,459	(349,246,223)	318,633,020
ส่วนได้เสียที่ไม่มีอำนาจควบคุม		-	-	-	-
		(272,581,405)	260,067,459	(349,246,223)	318,633,020
กำไรต่อหุ้นขั้นพื้นฐาน					
กำไร (บาทต่อหุ้น)		0.02134	0.04157	0.00747	0.055468
จำนวนหุ้นสามัญถัวเฉลี่ยถ่วงน้ำหนัก (หุ้น)		5,562,876,782	4,466,971,354	5,562,876,782	4,466,971,354

หมายเหตุประกอบงบการเงินเป็นส่วนหนึ่งของการเงินนี้

บริษัท เจเนอรัล เอนจิเนียริง จำกัด (มหาชน) และบริษัทย่อย

งบแสดงการเปลี่ยนแปลงส่วนของผู้ถือหุ้น

สำหรับปีสิ้นสุดวันที่ 31 ธันวาคม 2558

(หน่วย : บาท)

ส่วนของผู้ถือหุ้นของบริษัท												
หมายเหตุ	งบการเงินรวม	ทุนที่ออกและชำระแล้ว	ส่วนเกินมูลค่าหุ้น	ส่วนต่ำกว่ามูลค่าหุ้น	ส่วนเกินทุนจากการลดทุน	กำไร (ขาดทุน)		องค์ประกอบอื่นของส่วนของผู้ถือหุ้น				
						สำรองตามกฎหมาย	กำไร (ขาดทุน)	กำไร (ขาดทุน)ที่ยังไม่เกิดขึ้นจริงของหลักทรัพย์	ส่วนปรับปรุงจากการแปลงค่าเงินที่เป็นการต่างประเทศ	ส่วนของผู้ถือหุ้นบริษัทใหญ่	ส่วนได้เสียที่ไม่มีอำนาจควบคุม	
22	เพิ่มเติม	112,433,073,240	31,729,260	(108,663,577,046)	-	-	(109,786,614)	130,405	-	3,691,569,245	1,406	3,691,570,651
22		54,453,230,220	-	(53,454,879,329)	-	-	-	-	-	998,350,891	-	998,350,891
22	ลดทุน	(162,157,858,195)	(31,729,260)	162,118,456,375	71,131,080	-	-	-	-	-	-	-
23	จัดสรรสำรองตามกฎหมาย	-	-	-	-	6,500,000	(6,500,000)	-	-	-	-	-
	กำไร (ขาดทุน) เบ็ดเสร็จสำหรับปี	-	-	-	-	-	185,709,257	74,358,202	-	74,358,202	-	260,067,459
ยอดคงเหลือ ณ วันที่ 31 ธันวาคม 2557												
		4,728,445,265	-	-	71,131,080	6,500,000	69,422,643	74,488,607	-	74,488,607	1,406	4,949,989,001
ยอดคงเหลือ ณ วันที่ 1 มกราคม 2558												
25	เงินปันผลจ่าย	4,728,445,265	-	-	71,131,080	6,500,000	69,422,643	74,488,607	-	74,488,607	1,406	4,949,989,001
	จัดสรรสำรองตามกฎหมาย	-	-	-	-	-	(55,625,595)	-	-	(55,625,595)	-	(55,625,595)
23	กฎหมาย	-	-	-	-	2,100,000	(2,100,000)	-	-	-	-	-
	ส่วนได้เสียที่ไม่มีอำนาจควบคุมเพิ่มขึ้น	-	-	-	-	-	-	-	-	-	75	75
	ขายเงินลงทุนในบริษัทย่อย	-	-	-	-	-	-	-	-	-	(1,406)	(1,406)
	กำไร (ขาดทุน) เบ็ดเสร็จสำหรับปี	-	-	-	-	-	113,764,880	(386,360,400)	14,115	(272,581,405)	-	(272,581,405)
ยอดคงเหลือ ณ วันที่ 31 ธันวาคม 2558												
		4,728,445,265	-	-	71,131,080	8,600,000	125,461,928	(311,871,793)	14,115	(311,857,678)	75	4,621,780,669

บริษัท เอนเนอร์ยี่ เอ็นจิเนียริ่ง จำกัด (มหาชน) และบริษัทย่อย

งบแสดงการเปลี่ยนแปลงส่วนของผู้ถือหุ้น

สำหรับปีสิ้นสุดวันที่ 31 ธันวาคม 2558

องค์ประกอบอื่นของส่วนของผู้ถือหุ้น												
งบการเงินเฉพาะของบริษัท	หมายเลข	วันที่	หมายเหตุ	ทุนออกและชำระแล้ว	ส่วนเกินมูลค่าหุ้น	ส่วนต่ำกว่ามูลค่าหุ้น	ส่วนเกินจากการลดทุน	กำไร (ขาดทุน) สะสม		กำไร (ขาดทุน) ที่ยังไม่เกิดขึ้นจริงของหลักทรัพย์	รวม	รวม
								สำรองตามกฎหมาย	ยังไม่ได้จัดสรร			
งบการเงินเฉพาะของบริษัท												
ยอดคงเหลือ ณ วันที่ 1 มกราคม 2557				112,433,073,240	31,729,260	(108,663,577,046)	-	-	(123,469,644)	130,405	130,405	3,677,886,215
เพิ่มทุน	22			54,453,230,220	-	(53,454,879,329)	-	-	-	-	-	998,350,891
ลดทุน	22			(162,157,858,195)	(31,729,260)	162,118,456,375	71,131,080	-	-	-	-	-
จัดสรรสำรองตามกฎหมาย	23			-	-	-	-	6,500,000	(6,500,000)	-	-	-
กำไร (ขาดทุน) เบ็ดเสร็จสำหรับปี				-	-	-	-	-	244,274,818	74,358,202	74,358,202	318,633,020
ยอดคงเหลือ ณ วันที่ 31 ธันวาคม 2557				4,728,445,265	-	-	71,131,080	6,500,000	114,305,174	74,488,607	74,488,607	4,994,870,126
ยอดคงเหลือ ณ วันที่ 1 มกราคม 2558				4,728,445,265	-	-	71,131,080	6,500,000	114,305,174	74,488,607	74,488,607	4,994,870,126
เงินปันผลจ่าย	25			-	-	-	-	-	(65,625,595)	-	-	(55,625,595)
จัดสรรสำรองตามกฎหมาย	23			-	-	-	-	2,100,000	(2,100,000)	-	-	-
กำไร (ขาดทุน) เบ็ดเสร็จสำหรับปี				-	-	-	-	-	37,114,177	(386,360,400)	(386,360,400)	(349,246,223)
ยอดคงเหลือ ณ วันที่ 31 ธันวาคม 2558				4,728,445,265	-	-	71,131,080	8,600,000	93,693,756	(311,871,793)	(311,871,793)	4,589,998,308

หมายเหตุประกอบงบการเงินเป็นส่วนหนึ่งของงบการเงินนี้

บริษัท เจนเนอรัล เอนจิเนียริง จำกัด (มหาชน) และบริษัทย่อย

งบกระแสเงินสด

สำหรับปีสิ้นสุดวันที่ 31 ธันวาคม 2558

(หน่วย : บาท)

	งบการเงินรวม		งบการเงินเฉพาะของบริษัท	
	2558	2557	2558	2557
กระแสเงินสดจากกิจกรรมดำเนินงาน				
กำไรก่อนภาษีเงินได้	122,656,775	243,483,554	43,894,541	304,528,827
รายการปรับปรุงเพื่อกระทบกำไรก่อนภาษีเงินได้เป็น				
เงินสดสุทธิได้มาจาก (ใช้ไปใน) กิจกรรมดำเนินงาน				
ค่าเสื่อมราคา	45,437,372	48,530,835	29,237,132	18,291,324
กำไรที่ยังไม่เกิดขึ้นจริงจากอัตราแลกเปลี่ยน	-	(3,548,874)	-	(3,548,874)
กำไรจากการขายเงินลงทุนชั่วคราว	-	(13,540,508)	-	(13,540,508)
ขาดทุน (กำไร) จากการปรับมูลค่าเงินลงทุนชั่วคราว	1,100	(29,573,189)	1,100	(29,573,189)
ส่วนแบ่งกำไรจากเงินลงทุนในบริษัทร่วมและกิจการร่วมค้า	(20,671,794)	(25,242,753)	-	-
กำไรจากการขายเงินลงทุนในบริษัทร่วม	-	(19,364,947)	-	(32,059,920)
ตัดจำหน่ายภาษีถูกหัก ณ ที่จ่าย	232,143	-	-	-
เงินปันผลรับ	-	(10,071,118)	(1,814,111)	(10,071,118)
กลับรายการค่าเผื่อนี้สงสัยจะสูญ	(37,056,198)	(15,366,522)	(48,978,140)	(11,109,123)
ค่าเผื่อ (กลับรายการค่าเผื่อ) สินค้าเสื่อมคุณภาพ	176,386,372	-	(372,428)	-
ขาดทุน (กำไร) จากการขายเงินลงทุนในบริษัทย่อย	(352,406,914)	-	36,344,993	20,000,000
ขาดทุนจากการด้อยค่าของค่าความนิยม	-	20,000,000	-	-
กำไรจากการจำหน่ายสินทรัพย์	(2,859,231)	(6,812,949)	-	(308,299)
ประมาณการความเสียหาย	-	1,476,100	-	1,476,100
ค่าเผื่อนี้สิ้นผลประโยชน์พนักงาน	3,570,057	3,601,717	2,709,480	2,511,218
ดอกเบี้ยรับ	(10,468,166)	(23,469,881)	(15,931,012)	(44,104,364)
ดอกเบี้ยจ่าย	4,938,956	1,925,303	3,977,504	1,510,661
เงินสดรับจากการดำเนินงานก่อนการเปลี่ยนแปลง				
ในสินทรัพย์และหนี้สินดำเนินงาน	(70,239,528)	172,026,768	49,069,059	204,002,735
สินทรัพย์ดำเนินงานลดลง (เพิ่มขึ้น)				
ลูกหนี้การค้า	19,407,056	293,019,072	(5,222,240)	34,543,821
ลูกหนี้การค้า - บริษัทที่เกี่ยวข้อง	37,998,351	(96,242,904)	2,611,436	(7,360,669)
เงินมัดจำและอื่นๆ - บริษัทที่เกี่ยวข้อง	-	-	7,340,909	(7,465,350)
สินค้าคงเหลือ	21,662,616	(358,891,631)	(32,790,975)	(72,098,078)
สินทรัพย์หมุนเวียนอื่น	(23,164,443)	(11,789,970)	5,635,691	(5,423,625)
สินทรัพย์ไม่หมุนเวียนอื่น	49,051,137	57,162,669	49,117,899	61,216,219
หนี้สินดำเนินงานเพิ่มขึ้น (ลดลง)				
เจ้าหนี้การค้า	(17,462,229)	(793,666)	2,700,830	1,466,181
เจ้าหนี้การค้า - บริษัทที่เกี่ยวข้อง	(9,433,096)	20,422,820	(20,866,211)	22,747,889
เจ้าหนี้อื่น - บริษัทที่เกี่ยวข้อง	8,881,028	1,387,039	8,850,140	1,387,039
เจ้าหนี้ค่าก่อสร้าง	(11,584,641)	11,584,641	(11,584,641)	11,584,641
เจ้าหนี้ค่าก่อสร้าง - บริษัทที่เกี่ยวข้อง	(14,051,692)	16,381,097	(14,051,692)	16,381,097
เงินรับล่วงหน้าจากลูกค้า	(9,757,115)	29,986,263	(9,757,115)	29,986,263
หนี้สินหมุนเวียนอื่น	12,722,718	(8,410,297)	(25,454,177)	8,442,612
หนี้สินการผูกพันผลประโยชน์พนักงาน	(1,152,801)	(3,079,496)	(918,590)	(1,012,650)
หนี้สินไม่หมุนเวียนอื่น	(189,186)	31,640	(189,186)	31,640
เงินสดได้มาจาก (ใช้ไปใน) การดำเนินงาน	(7,311,826)	122,794,045	4,491,137	298,429,765
รับคืนภาษีเงินได้	826	1,124,217	-	1,124,217
จ่ายดอกเบี้ย	(3,985,442)	(1,771,076)	(3,260,088)	(882,530)
จ่ายภาษีเงินได้	(43,863,578)	(31,514,500)	(43,836,838)	(31,378,668)
เงินสดได้มาจาก (ใช้ไปใน) กิจกรรมดำเนินงาน	(55,160,020)	90,632,686	(42,605,789)	267,292,784

หมายเหตุประกอบงบการเงินเป็นส่วนหนึ่งของงบการเงินนี้

บริษัท เจนเนอรัล เอนจิเนียริง จำกัด (มหาชน) และบริษัทย่อย

งบกระแสเงินสด (ต่อ)

สำหรับปีสิ้นสุดวันที่ 31 ธันวาคม 2558

(หน่วย : บาท)

	งบการเงินรวม		งบการเงินเฉพาะของบริษัท	
	2558	2557	2558	2557
กระแสเงินสดจากกิจกรรมลงทุน				
เงินให้กู้ยืม - บริษัทย่อยเพิ่มขึ้น	-	-	(45,000,000)	(126,000,000)
รับชำระจากเงินให้กู้ยืม - บริษัทที่เกี่ยวข้อง	40,000,000	-	40,909,889	375,424,572
เงินฝากประจำลดลง (เพิ่มขึ้น)	260,625,623	499,203,500	260,625,623	499,203,500
เงินฝากธนาคารที่มีชื่อจำกัดในการใช้ลดลง (เพิ่มขึ้น)	3,613,168	(23,348,736)	30,613,168	(24,396,736)
รับจากการขายเงินลงทุนชั่วคราว	-	371,046,986	-	371,046,986
ซื้อเงินลงทุนในบริษัทย่อย	-	-	(2,837,693)	(390,000,000)
ซื้อเงินลงทุนในบริษัทร่วม	-	(1,632,500)	-	(1,632,500)
ขายเงินลงทุนในบริษัทร่วม	-	137,059,920	-	137,059,920
เงินลงทุนจ่ายในการร่วมค้า	(1,465)	(177,660,000)	(1,465)	(177,660,000)
ซื้อเงินลงทุนในหลักทรัพย์เพื่อขาย	-	(1,279,101,240)	-	(1,279,101,240)
จ่ายจากการใช้สิทธิแปลงสภาพ	-	(213,572,190)	-	(213,572,190)
จ่ายมัดจำค่าเครื่องจักร - บริษัทที่เกี่ยวข้อง	-	(5,038,000)	-	(10,538,000)
ซื้อสินทรัพย์	(620,873,363)	(773,366,214)	(609,057,512)	(770,242,485)
รับจากการขายสินทรัพย์	7,587,971	7,242,904	7,587,971	738,317
รับเงินปันผล	1,814,111	28,012,438	1,814,111	28,012,438
รับดอกเบี้ย	12,748,697	27,379,213	23,573,982	46,459,168
เงินสดสุทธิที่ใช้ในกิจกรรมลงทุน	(294,485,258)	(1,403,773,919)	(291,771,926)	(1,535,198,250)
กระแสเงินสดจากกิจกรรมจัดหาเงิน				
รับจากเงินกู้ยืมระยะสั้นจากสถาบันการเงินเพิ่มขึ้น	-	167,651,595	-	167,651,595
จ่ายชำระเงินกู้ยืมระยะสั้น	(3,053,036)	-	(3,053,036)	-
จ่ายชำระหนี้สินภายใต้สัญญาเช่าการเงิน	(2,858,196)	(3,392,156)	(502,407)	(2,025,989)
รับจากการเพิ่มทุน	-	998,350,891	-	998,350,891
เงินสดจ่ายปันผล	(55,625,595)	-	(55,625,595)	-
เงินสดสุทธิได้มาจาก (ใช้ไปใน) กิจกรรมจัดหาเงิน	(61,536,827)	1,162,610,330	(59,181,038)	1,163,976,497
ส่วนปรับปรุงจากการแปลงค่างบการเงินที่เป็นเงินตราต่างประเทศ	14,115	-	-	-
เงินสดและรายการเทียบเท่าเงินสดลงสุทธิ	(411,167,990)	(150,530,903)	(393,558,753)	(103,928,969)
เงินสดและรายการเทียบเท่าเงินสด ณ วันต้นปี	496,787,290	647,318,193	476,677,388	580,606,357
เงินสดและรายการเทียบเท่าเงินสด ณ วันสิ้นปี	85,619,300	496,787,290	83,118,635	476,677,388
ข้อมูลกระแสเงินสดเปิดเผยเพิ่มเติม				
รายการที่ไม่ใช่เงินสด :				
- ค่าที่ทิ้งไม่เกิดขึ้นจริงจากหลักทรัพย์เพื่อขาย	482,950,500	93,110,758	482,950,500	93,110,758
- ซื้อสินทรัพย์ภายใต้สัญญาเช่าการเงิน	-	8,080,000	-	-

หมายเหตุประกอบงบการเงินเป็นส่วนหนึ่งของงบการเงินนี้

19. หมายเหตุประกอบงบการเงิน

วันที่ 31 ธันวาคม 2558

1. ข้อมูลทั่วไป

บริษัท เจเนอรัล เอนจิเนียริง จำกัด (มหาชน) (“บริษัท”) เป็นนิติบุคคลที่จัดตั้งขึ้นในประเทศไทย และที่อยู่จดทะเบียนตั้งอยู่ที่ เลขที่ 44/2 หมู่ 2 ถนนติวานนท์ ตำบลบางกะดี อำเภอเมืองปทุมธานี จังหวัดปทุมธานี 12000 ประเทศไทย

หุ้นของบริษัทได้รับการจดทะเบียนซื้อขายในตลาดหลักทรัพย์แห่งประเทศไทยตั้งแต่ปี 2534

บริษัทดำเนินธุรกิจหลักเกี่ยวกับการผลิตผลิตภัณฑ์คอนกรีตสำเร็จรูป เช่น เสาเข็มคอนกรีตอัดแรง คานสะพาน เสาไฟฟ้า คอนกรีต พื้นและผนังคอนกรีตสำเร็จรูปและให้บริการงานก่อสร้างและติดตั้งผลิตภัณฑ์ดังกล่าว โดยบริษัทย่อยยังไม่เริ่มดำเนินธุรกิจ

2. เกณฑ์ในการจัดทำงบการเงินและงบการเงินรวม

2.1 เกณฑ์ในการจัดทำงบการเงิน

งบการเงินนี้ได้จัดทำขึ้นตามหลักการบัญชีที่รับรองทั่วไปภายใต้พระราชบัญญัติการบัญชี พ.ศ. 2543 และตามมาตรฐานการบัญชีของไทยที่ออกภายใต้พระราชบัญญัติวิชาชีพบัญชี พ.ศ. 2547 และตามข้อกำหนดของคณะกรรมการกำกับหลักทรัพย์และตลาดหลักทรัพย์ว่าด้วยการจัดทำและนำเสนอรายงานทางการเงินภายใต้พระราชบัญญัติหลักทรัพย์และตลาดหลักทรัพย์ พ.ศ. 2535 โดยจัดทำเป็นทางการเป็นภาษาไทย การแปลงงบการเงินฉบับนี้เป็นภาษาอื่น ให้ยึดถืองบการเงินที่จัดทำขึ้นเป็นภาษาไทยเป็นเกณฑ์

งบการเงินนี้ได้จัดทำขึ้นโดยใช้เกณฑ์ราคาทุนเดิม เว้นแต่จะได้เปิดเผยเป็นอย่างอื่นเป็นการเฉพาะ

2.2 มาตรฐานการบัญชีใหม่

สภาวิชาชีพบัญชีได้ออกและปรับปรุงมาตรฐานการรายงานทางการเงินหลายฉบับ ซึ่งมีผลบังคับใช้ตั้งแต่วันที่ 1 มกราคม 2558 ในเบื้องต้นการปฏิบัติตามมาตรฐานการรายงานทางการเงินที่ออกและปรับปรุงใหม่นั้น มีผลให้เกิดการเปลี่ยนแปลงนโยบายการบัญชีของบริษัทและบริษัทย่อยในบางเรื่อง ดังนี้

มาตรฐานการรายงานทางการเงิน ฉบับที่ 10 เรื่อง งบการเงินรวม

มาตรฐานการรายงานทางการเงินฉบับที่ 10 กำหนดหลักเกณฑ์เกี่ยวกับการจัดทำงบการเงินรวม โดยใช้แทนเนื้อหาเกี่ยวกับการบัญชีสำหรับงบการเงินรวมที่เดิมกำหนดอยู่ในมาตรฐานการบัญชี ฉบับที่ 27 เรื่อง งบการเงินรวมและงบการเงินเฉพาะกิจการ มาตรฐานฉบับนี้เปลี่ยนแปลงหลักการเกี่ยวกับการพิจารณาว่าผู้ลงทุนมีอำนาจการควบคุมหรือไม่ กล่าวคือ ภายใต้มาตรฐานฉบับนี้ผู้ลงทุนจะถือว่าควบคุมกิจการที่เข้าไปลงทุนได้ หากมีสิทธิได้รับหรือมีส่วนได้เสียในผลตอบแทนของกิจการที่เข้าไปลงทุน และสามารถใช้อำนาจในการสั่งการกิจกรรมที่ส่งผลกระทบต่อกำหนดจำนวนเงินผลตอบแทนนั้นได้ ถึงแม้ว่าจะมีสัดส่วนการถือหุ้นหรือสิทธิในการออกเสียงโดยรวมน้อยกว่าก็หนึ่งก็ตาม การเปลี่ยนแปลงที่สำคัญนี้ส่งผลให้ฝ่ายบริหารต้องใช้ดุลยพินิจอย่างมากในการทบทวนว่าบริษัทมีอำนาจควบคุมในกิจการที่เข้าไปลงทุนหรือไม่ และจะต้องนำบริษัทใดมาจัดทำงบการเงินรวม

มาตรฐานการรายงานทางการเงินฉบับที่ 12 เรื่อง การเปิดเผยข้อมูลเกี่ยวกับส่วนได้เสียในกิจการอื่น

มาตรฐานฉบับนี้กำหนดให้กิจการเปิดเผยข้อมูลเพื่อช่วยให้ผู้ใช้งบการเงินสามารถประเมินลักษณะและความเสี่ยงที่เกี่ยวข้องของส่วนได้เสียของกิจการในบริษัทย่อย บริษัทร่วม การร่วมกิจการ และกิจการซึ่งมีโครงสร้างเฉพาะตัวซึ่งไม่ได้รวมอยู่ในงบการเงินรวม

มาตรฐานการรายงานทางการเงิน ฉบับที่ 13 เรื่อง การวัดมูลค่ายุติธรรม

มาตรฐานฉบับนี้กำหนดแนวทางเกี่ยวกับการวัดมูลค่ายุติธรรมและการเปิดเผยข้อมูลที่เกี่ยวข้องกับการวัดมูลค่ายุติธรรม กล่าวคือ หากกิจการต้องวัดมูลค่ายุติธรรมของสินทรัพย์หรือหนี้สินใดตามข้อกำหนดของมาตรฐานที่เกี่ยวข้องอื่น กิจการจะต้องวัดมูลค่ายุติธรรมนั้นตามหลักการของมาตรฐานฉบับนี้ โดยใช้วิธีเปลี่ยนทันทีเป็นต้นไปในการรับรู้ผลกระทบจากการเริ่มใช้มาตรฐานนี้

จากการประเมินเบื้องต้น ฝ่ายบริหารของบริษัทเชื่อว่ามาตรฐานข้างต้นไม่มีผลกระทบอย่างเป็นสาระสำคัญต่องบการเงินงวดปัจจุบัน

นอกเหนือจากมาตรฐานการรายงานทางการเงินที่ออกและปรับปรุงใหม่ข้างต้น สภาวิชาชีพบัญชีได้ออกและปรับปรุงมาตรฐานการรายงานทางการเงินฉบับอื่นๆ ซึ่งมีผลบังคับสำหรับรอบระยะเวลาบัญชีที่เริ่มในหรือหลังวันที่ 1 มกราคม 2559 เป็นต้นไป มาตรฐานการรายงานทางการเงินที่ออกและปรับปรุงใหม่เหล่านี้อาจเกี่ยวข้องกับการดำเนินงานของบริษัทและบริษัทย่อย ซึ่งมีรายละเอียดตามที่แสดงไว้ข้างล่างนี้ โดยบริษัทและบริษัทย่อยไม่มีแผนที่จะนำมาตรฐานการรายงานทางการเงินเหล่านี้มาใช้ก่อนวันถือปฏิบัติ

มาตรฐานการรายงานทางการเงิน	เรื่อง
มาตรฐานการบัญชี ฉบับที่ 1 (ปรับปรุง 2558)	การนำเสนองบการเงิน
มาตรฐานการบัญชี ฉบับที่ 2 (ปรับปรุง 2558)	สินค้าคงเหลือ
มาตรฐานการบัญชี ฉบับที่ 7 (ปรับปรุง 2558)	งบกระแสเงินสด
มาตรฐานการบัญชี ฉบับที่ 8 (ปรับปรุง 2558)	นโยบายการบัญชี การเปลี่ยนแปลงประมาณการทางบัญชีและข้อผิดพลาด
มาตรฐานการบัญชี ฉบับที่ 10 (ปรับปรุง 2558)	เหตุการณ์ภายหลังรอบระยะเวลารายงาน
มาตรฐานการบัญชี ฉบับที่ 11 (ปรับปรุง 2558)	สัญญาก่อสร้าง
มาตรฐานการบัญชี ฉบับที่ 12 (ปรับปรุง 2558)	ภาษีเงินได้
มาตรฐานการบัญชี ฉบับที่ 16 (ปรับปรุง 2558)	ที่ดิน อาคารและอุปกรณ์
มาตรฐานการบัญชี ฉบับที่ 17 (ปรับปรุง 2558)	สัญญาเช่า
มาตรฐานการบัญชี ฉบับที่ 18 (ปรับปรุง 2558)	รายได้
มาตรฐานการบัญชี ฉบับที่ 19 (ปรับปรุง 2558)	ผลประโยชน์ของพนักงาน
มาตรฐานการบัญชี ฉบับที่ 21 (ปรับปรุง 2558)	ผลกระทบจากการเปลี่ยนแปลงของอัตราแลกเปลี่ยนเงินตราต่างประเทศ
มาตรฐานการบัญชี ฉบับที่ 23 (ปรับปรุง 2558)	ต้นทุนการกู้ยืม
มาตรฐานการบัญชี ฉบับที่ 24 (ปรับปรุง 2558)	การเปิดเผยข้อมูลเกี่ยวกับบุคคลหรือกิจการที่เกี่ยวข้องกัน
มาตรฐานการบัญชี ฉบับที่ 26 (ปรับปรุง 2558)	การบัญชีและการรายงานโครงการผลประโยชน์เมื่อออกจากงาน
มาตรฐานการบัญชี ฉบับที่ 27 (ปรับปรุง 2558)	งบการเงินเฉพาะของบริษัท
มาตรฐานการบัญชี ฉบับที่ 28 (ปรับปรุง 2558)	เงินลงทุนในบริษัทร่วมและการร่วมค้า
มาตรฐานการบัญชี ฉบับที่ 33 (ปรับปรุง 2558)	กำไรต่อหุ้น
มาตรฐานการบัญชี ฉบับที่ 34 (ปรับปรุง 2558)	งบการเงินระหว่างกาล
มาตรฐานการบัญชี ฉบับที่ 36 (ปรับปรุง 2558)	การด้อยค่าของสินทรัพย์

มาตรฐานการรายงานทางการเงิน	เรื่อง
มาตรฐานการบัญชี ฉบับที่ 37 (ปรับปรุง 2558)	ประมาณการหนี้สิน หนี้สินที่อาจเกิดขึ้น และสินทรัพย์ที่อาจเกิดขึ้น
มาตรฐานการบัญชี ฉบับที่ 38 (ปรับปรุง 2558)	สินทรัพย์ไม่มีตัวตน
มาตรฐานการบัญชี ฉบับที่ 40 (ปรับปรุง 2558)	อสังหาริมทรัพย์เพื่อการลงทุน
มาตรฐานการรายงานทางการเงิน ฉบับที่ 2 (ปรับปรุง 2558)	การจ่ายโดยใช้หุ้นเป็นเกณฑ์
มาตรฐานการรายงานทางการเงิน ฉบับที่ 3 (ปรับปรุง 2558)	การรวมธุรกิจ
มาตรฐานการรายงานทางการเงิน ฉบับที่ 4 (ปรับปรุง 2558)	สัญญาประกันภัย
มาตรฐานการรายงานทางการเงิน ฉบับที่ 5 (ปรับปรุง 2558)	สินทรัพย์ไม่หมุนเวียนที่ถือไว้เพื่อขายและการดำเนินงานที่ยกเลิก
มาตรฐานการรายงานทางการเงิน ฉบับที่ 8 (ปรับปรุง 2558)	ส่วนงานดำเนินงาน
มาตรฐานการรายงานทางการเงิน ฉบับที่ 10 (ปรับปรุง 2558)	งบการเงินรวม
มาตรฐานการรายงานทางการเงิน ฉบับที่ 11 (ปรับปรุง 2558)	การร่วมกิจการ
มาตรฐานการรายงานทางการเงิน ฉบับที่ 13 (ปรับปรุง 2558)	การวัดมูลค่ายุติธรรม
การตีความมาตรฐานการบัญชี ฉบับที่ 15 (ปรับปรุง 2558)	สัญญาเช่าดำเนินงาน-สิ่งสูงใจที่ให้แก่ผู้เช่า
การตีความมาตรฐานการบัญชี ฉบับที่ 25 (ปรับปรุง 2558)	ภาษีเงินได้-การเปลี่ยนแปลงสถานภาพทางภาษีของกิจการหรือของผู้ถือหุ้น
การตีความมาตรฐานการบัญชี ฉบับที่ 27 (ปรับปรุง 2558)	การประเมินเนื้อหาสัญญาเช่าที่ทำขึ้นตามรูปแบบกฎหมาย
การตีความมาตรฐานการรายงานทางการเงิน ฉบับที่ 1 (ปรับปรุง 2558)	การเปลี่ยนแปลงในหนี้สินที่เกิดขึ้นจากการรื้อถอน การบูรณะ และหนี้สินที่มีลักษณะคล้ายคลึงกัน
การตีความมาตรฐานการรายงานทางการเงิน ฉบับที่ 4 (ปรับปรุง 2558)	การประเมินว่าข้อตกลงประกอบด้วยสัญญาเช่าหรือไม่
การตีความมาตรฐานการรายงานทางการเงิน ฉบับที่ 10 (ปรับปรุง 2558)	งบการเงินระหว่างกาลและการด้อยค่า
การตีความมาตรฐานการรายงานทางการเงิน ฉบับที่ 14 (ปรับปรุง 2558)	ข้อจำกัดสินทรัพย์ตามโครงการผลประโยชน์ ข้อกำหนดเงินทุนขั้นต่ำและปฏิสัมพันธ์ของรายการเหล่านี้ สำหรับมาตรฐานการบัญชี ฉบับที่ 19 (ปรับปรุง 2558) เรื่อง ผลประโยชน์ของพนักงาน
การตีความมาตรฐานการรายงานทางการเงิน ฉบับที่ 15 (ปรับปรุง 2558)	สัญญาสำหรับการก่อสร้างอสังหาริมทรัพย์
การตีความมาตรฐานการรายงานทางการเงิน ฉบับที่ 17 (ปรับปรุง 2558)	การจ่ายสินทรัพย์ที่ไม่ใช่เงินสดให้เจ้าของ
การตีความมาตรฐานการรายงานทางการเงิน ฉบับที่ 18 (ปรับปรุง 2558)	การโอนสินทรัพย์จากลูกค้า

งบการเงินนี้ได้รับอนุมัติจากคณะกรรมการของบริษัท เมื่อวันที่ 25 กุมภาพันธ์ 2559

2.3 เกณฑ์ในการจัดทํางบการเงินรวม

งบการเงินรวมนี้ได้รวมงบการเงินของบริษัท เจนเนอรัล เอนจิเนียริง จำกัด (มหาชน) (บริษัท) และบริษัทย่อยที่บริษัท มีอำนาจควบคุมหรือถือหุ้นเกินกว่าร้อยละ 50 ของหุ้นที่มีสิทธิออกเสียง ดังต่อไปนี้

บริษัทย่อย	สัดส่วนเงินลงทุน (ร้อยละ)		ลักษณะธุรกิจ
	2558	2557	
บริษัท เวิลด์ ไวร์ โปรเซสซิง จำกัด	-	99.99	ธุรกิจเหล็ก
บริษัท ชันเทคเมทัลส์ จำกัด	-	99.99	ธุรกิจเหล็ก
บริษัท เซเวน ไวร์ จำกัด	99.99	-	ธุรกิจเหล็ก
General Engineering Mauritius Limited	99.99	-	ธุรกิจเพื่อการลงทุน

งบการเงินรวมนี้จัดทำขึ้นโดยใช้หลักเกณฑ์เดียวกับงบการเงินรวมสำหรับปีสิ้นสุดวันที่ 31 ธันวาคม 2557 โดยมีการเปลี่ยนแปลงโครงสร้างเกี่ยวกับเงินลงทุนในบริษัทย่อยในระหว่างปีปัจจุบัน ดังนี้

1. ในระหว่างปีบริษัทขายเงินลงทุนในหุ้นสามัญทั้งหมดของบริษัทย่อยสองแห่ง คือบริษัท ชันเทคเมทัลส์จำกัด และ บริษัท เวิลด์ ไวร์ โปรเซสซิง จำกัด ให้แก่บริษัท มิลล์คอน สตีล จำกัด (มหาชน) ซึ่งเป็นบริษัทที่เกี่ยวข้องกันแห่งหนึ่งในมูลค่า 807.01 ล้านบาท
2. การลงทุนเพิ่มในบริษัทย่อยแห่งใหม่ คือ บริษัท เซเวน ไวร์ จำกัด และ General Engineering Mauritius Limited ด้วยเงินลงทุน จำนวน 2.50 ล้านบาท และ 0.34 ล้านบาท ตามลำดับ

รายการบัญชีระหว่างบริษัทกับบริษัทย่อยที่มีสาระสำคัญได้ถูกตัดรายการในการทํางบการเงินรวมแล้ว

งบการเงินรวมนี้ได้จัดทำขึ้นโดยใช้นโยบายการบัญชีเดียวกันสำหรับรายการบัญชีที่เหมือนกันหรือเหตุการณ์ทางบัญชีที่คล้ายคลึงกันสำหรับการจัดทํางบการเงินของบริษัท

3. นโยบายการบัญชีที่สำคัญ

3.1 การรับรู้รายได้

รายได้ที่รับรู้ไม่รวมภาษีมูลค่าเพิ่มหรือภาษีขายอื่นๆ และแสดงสุทธิจากส่วนลดการค้า

การขายสินค้า

รายได้จากการขายสินค้า รับรู้ในงบกำไรขาดทุนและกำไรขาดทุนเบ็ดเสร็จอื่นเมื่อได้โอนความเสี่ยงและผลตอบแทนของความเป็นเจ้าของสินค้าที่มีนัยสำคัญไปให้กับผู้ซื้อแล้ว และจะไม่รับรู้รายได้ถ้าฝ่ายบริหารยังมีการควบคุมหรือบริหารสินค้าที่ขายไปแล้วนั้น หรือมีความไม่แน่นอนที่มีนัยสำคัญในการได้รับประโยชน์เชิงเศรษฐกิจจากการขายสินค้าหรือให้บริการนั้นไม่อาจวัดมูลค่าของจำนวนรายได้และต้นทุนที่เกิดขึ้นได้อย่างน่าเชื่อถือ หรือมีความเป็นไปได้ค่อนข้างแน่นอนที่จะต้องรับคืนสินค้า

ดอกเบี้ยรับและเงินปันผลรับ

ดอกเบี้ยรับ บันทึกในงบกำไรขาดทุนและกำไรขาดทุนเบ็ดเสร็จอื่นตามเกณฑ์คงค้าง

เงินปันผลรับ บันทึกในงบกำไรขาดทุนและกำไรขาดทุนเบ็ดเสร็จอื่นในวันที่บริษัทและบริษัทย่อยมีสิทธิได้รับเงินปันผล ซึ่งตามปกติในกรณีเงินปันผลที่จะได้รับจากบริษัทจดทะเบียนจะพิจารณาจากวันที่มีการประกาศสิทธิการรับปันผล

3.2 การรับรู้ค่าใช้จ่าย

สัญญาเช่าดำเนินงาน

รายจ่ายภายใต้สัญญาเช่าดำเนินงาน บันทึกในงบกำไรขาดทุนและกำไรขาดทุนเบ็ดเสร็จอื่นโดยวิธีเส้นตรงตลอดอายุสัญญาเช่า

ต้นทุนทางการเงิน

ดอกเบี้ยจ่ายและค่าใช้จ่ายในทำนองเดียวกัน บันทึกในงบกำไรขาดทุนและกำไรขาดทุนเบ็ดเสร็จอื่นในปีที่ค่าใช้จ่ายดังกล่าวเกิดขึ้น ยกเว้นในกรณีที่มีการบันทึกเป็นต้นทุนส่วนหนึ่งของสินทรัพย์ อันเป็นผลมาจากการใช้เวลาวานานในการจัดหา ก่อสร้าง หรือการผลิตสินทรัพย์ดังกล่าวก่อนที่จะนำมาใช้เองหรือเพื่อขาย ดอกเบี้ยซึ่งเป็นส่วนหนึ่งของค่างวดตามสัญญาเช่าการเงิน บันทึกในงบกำไรขาดทุนและกำไรขาดทุนเบ็ดเสร็จอื่นโดยใช้วิธีอัตราดอกเบี้ยที่แท้จริง

3.3 เงินสดและรายการเทียบเท่าเงินสด

เงินสดและรายการเทียบเท่าเงินสด หมายถึง เงินสดในมือและเงินฝากธนาคารทุกประเภท ที่มีสภาพคล่องสูง (ซึ่งไม่มีข้อจำกัดในการใช้) และพร้อมที่จะเปลี่ยนเป็นเงินสดที่แน่นอนเมื่อครบกำหนด ซึ่งมีความเสี่ยงในการเปลี่ยนแปลงมูลค่าน้อย

เงินฝากธนาคารที่มีข้อจำกัดในการใช้ แสดงไว้ภายใต้สินทรัพย์ไม่หมุนเวียนในงบแสดงฐานะการเงิน

3.4 ลูกหนี้การค้า

ลูกหนี้การค้า แสดงตามมูลค่าสุทธิที่จะได้รับ บริษัทบันทึกค่าเผื่อนี้ลงจะสูญสำหรับผลขาดทุนโดยประมาณที่อาจเกิดขึ้นจากการเก็บเงินลูกหนี้ไม่ได้ พิจารณาจากประสบการณ์ในการเก็บหนี้และความสามารถในการชำระหนี้ของลูกหนี้ ควบคู่กับการพิจารณาจากหนี้ที่ค้างเกินกำหนดชำระของลูกหนี้แต่ละราย

3.5 สินค้าคงเหลือ

สินค้าคงเหลือได้แก่ วัตถุดิบ วัสดุและสินค้าสำเร็จรูป แสดงในราคาทุนหรือมูลค่าสุทธิที่คาดว่าจะได้รับแล้วแต่ราคาใดจะต่ำกว่า

ต้นทุนสินค้าคงเหลือ คำนวณโดยวิธีเข้าก่อน - ออกก่อน ต้นทุนสินค้าประกอบด้วยต้นทุนที่ซื้อ ต้นทุนในการดัดแปลงหรือต้นทุนอื่นเพื่อให้สินค้าอยู่ในสถานะที่ และสภาพปัจจุบัน ในกรณีของสินค้าสำเร็จรูป และสินค้าระหว่างผลิตที่ผลิตเอง ต้นทุนสินค้าได้รวมการปันส่วนของค่าใช้จ่ายในการผลิตอย่างเหมาะสม โดยคำนึงถึงระดับกำลังการผลิตตามปกติ

มูลค่าสุทธิที่คาดว่าจะได้รับ ประเมินจากราคาที่จะขายได้จากการดำเนินธุรกิจปกติ หักด้วยค่าใช้จ่ายที่จำเป็นในการผลิตต่อและขาย

ค่าเผื่อผลขาดทุนจากมูลค่าสินค้าลดลงจะถูกบันทึกสำหรับสินค้าเสื่อมคุณภาพ เสียหาย ล้าสมัยและค้างนาน

3.6 เงินลงทุน

เงินลงทุนในบริษัทย่อยและบริษัทร่วม

เงินลงทุนในบริษัทย่อย และบริษัทร่วมในงบการเงินเฉพาะของบริษัท บันทึกบัญชีโดยใช้วิธีราคาทุน หักค่าเผื่อการด้อยค่า (ถ้ามี) เงินลงทุนในบริษัทร่วมในงบการเงินรวมบันทึกบัญชีตามวิธีส่วนได้เสีย

การร่วมการทำงาน

สัญญาการร่วมการทำงานเป็นสัญญาที่ผู้ร่วมทุนตั้งแต่สองรายขึ้นไปตกลงจะควบคุมร่วมในกิจกรรมที่จัดตั้งขึ้น การตัดสินใจในกิจกรรมที่เกี่ยวข้องต้องได้รับความเห็นชอบโดยผู้ควบคุมร่วมอย่างเป็นเอกฉันท์จึงจะถือว่าเป็นไปตามข้อกำหนดของคำนิยามว่าการควบคุมร่วม การร่วมการทำงานสามารถอยู่ในรูปแบบของการดำเนินงานร่วมกันหรือการร่วมค้า การ

จัดประเภทขึ้นอยู่กับสิทธิและการผูกพันของผู้ร่วมทุน โดยพิจารณาจากโครงสร้างและรูปแบบทางกฎหมายของการร่วมทุน ตลอดจนเงื่อนไขของข้อตกลงที่ผู้ร่วมทุนตกลงกัน รวมทั้งข้อเท็จจริงและสถานการณ์แวดล้อมอื่นที่มีความเกี่ยวข้อง หากในข้อกำหนดผู้ร่วมทุนมีสิทธิในสินทรัพย์สุทธิของการร่วมทุน การร่วมทุนดังกล่าวถือเป็นความร่วมมือร่วมทุน การดำเนินงานร่วมกันนั้นผู้ร่วมทุนจะมีสิทธิในสินทรัพย์และมีภาระผูกพันในหนี้สินที่เกี่ยวข้องกับการร่วมทุนนั้น

การร่วมทุนแบบที่บัญชีโดยใช้วิธีส่วนได้เสีย ตามวิธีส่วนได้เสียเงินลงทุนในการร่วมทุนมูลค่าเริ่มแรกด้วยราคาทุนและปรับปรุงภายหลังโดยรับรู้ส่วนแบ่งกำไรหรือขาดทุนหลังการได้มาสำหรับส่วนที่เป็นของบริษัทและรายการเคลื่อนไหวของกำไรขาดทุนเบ็ดเสร็จ เมื่อส่วนแบ่งขาดทุนของบริษัทในการร่วมทุนมีมูลค่าเท่ากับหรือเกินกว่ามูลค่าเงินลงทุนของบริษัทในการร่วมทุน บริษัทจะรับรู้ส่วนแบ่งขาดทุนดังกล่าวเป็นภาระผูกพันตามส่วนได้เสียในการร่วมทุนนั้น

เงินลงทุนในตราสารทุนอื่น

ตราสารทุนซึ่งเป็นหลักทรัพย์ในความต้องการของตลาดซึ่งถือไว้เพื่อค้า จัดประเภทเป็นสินทรัพย์หมุนเวียนและแสดงในมูลค่ายุติธรรม กำไรหรือขาดทุนจากการปรับมูลค่าหลักทรัพย์ บันทึกในงบกำไรขาดทุนและกำไรขาดทุนเบ็ดเสร็จอื่น

ตราสารทุนซึ่งเป็นหลักทรัพย์ในความต้องการของตลาด นอกเหนือจากที่ถือไว้เพื่อค้าหรือตั้งใจถือไว้จนครบกำหนด จัดประเภทเป็นหลักทรัพย์เพื่อขายและแสดงในราคายุติธรรม กำไรหรือขาดทุนจากการปรับมูลค่าหลักทรัพย์บันทึกในส่วนของผู้ถือหุ้นโดยตรง

เงินลงทุนในตราสารทุนซึ่งไม่ใช่หลักทรัพย์ในความต้องการของตลาด แสดงในราคาทุนหักค่าเผื่อการด้อยค่า

การจำหน่ายเงินลงทุน

เมื่อมีการจำหน่ายเงินลงทุน ผลต่างระหว่างจำนวนเงินสุทธิที่ได้รับและมูลค่าตามบัญชีและรวมถึงกำไรหรือขาดทุนจากการปรับมูลค่าหลักทรัพย์ที่เกี่ยวข้องที่เคยบันทึกในส่วนของผู้ถือหุ้น จะถูกบันทึกในงบกำไรขาดทุนและกำไรขาดทุนเบ็ดเสร็จอื่น

3.7 ที่ดิน อาคาร และอุปกรณ์

สินทรัพย์ที่เป็นกรรมสิทธิ์ของบริษัท

ที่ดิน แสดงด้วยราคาทุนหักค่าเผื่อการด้อยค่า (ถ้ามี)

อาคาร และอุปกรณ์ แสดงด้วยราคาทุนหักค่าเสื่อมราคาสะสมและค่าเผื่อการด้อยค่า

สินทรัพย์ที่เช่า

สัญญาเช่าซึ่งบริษัทและบริษัทย่อยรับความเสี่ยง และครอบครองการใช้งานเหนือสินทรัพย์ที่เช่านั้นๆ เป็นส่วนใหญ่ ให้จัดประเภทเป็นสัญญาเช่าการเงิน อุปกรณ์ที่ได้มาโดยทำสัญญาเช่าการเงินบันทึกเป็นสินทรัพย์ด้วยมูลค่ายุติธรรมหรือมูลค่าปัจจุบันของจำนวนเงินขั้นต่ำที่ต้องจ่ายตามสัญญาเช่า แล้วแต่จำนวนใดจะต่ำกว่า หักด้วยค่าเสื่อมราคาสะสมและค่าเผื่อการด้อยค่า ค่าเช่าที่ชำระจะแยกเป็นส่วนที่เป็นค่าใช้จ่ายทางการเงิน และส่วนที่จะหักจากหนี้ตามสัญญา เพื่อให้อัตราดอกเบี้ยแต่ละงวด เป็นอัตราคงที่สำหรับยอดคงเหลือของหนี้สิน ค่าใช้จ่ายทางการเงินจะบันทึกโดยตรงในงบกำไรขาดทุนและกำไรขาดทุนเบ็ดเสร็จอื่น

ค่าเสื่อมราคา

ค่าเสื่อมราคามันเป็นค่าใช้จ่ายในงบกำไรขาดทุนและกำไรขาดทุนเบ็ดเสร็จอื่น คำนวณโดยวิธีเส้นตรงตามเกณฑ์อายุการใช้งานโดยประมาณของสินทรัพย์แต่ละรายการ ประมาณการอายุการใช้งานของสินทรัพย์แสดงได้ดังนี้

อาคารและส่วนปรับปรุงอาคาร	5 - 30 ปี
อาคารและส่วนปรับปรุงอาคารบนที่ดินเช่า	ตามอายุสัญญาเช่า
เครื่องจักรและอุปกรณ์	5 - 30 ปี
เครื่องตกแต่ง ติดตั้งและอุปกรณ์สำนักงาน	5 ปี
ยานพาหนะ	5 ปี

ไม่มีการคิดค่าเสื่อมราคาสำหรับที่ดินและสินทรัพย์ที่อยู่ระหว่างการก่อสร้าง

3.8 สินทรัพย์ที่ไม่ได้ใช้ในการดำเนินงาน

สินทรัพย์ที่ไม่ได้ใช้ในการดำเนินงานแสดงในราคาตามบัญชี ณ วันที่ได้รับสินทรัพย์มาจากลูกหนี้หรือสินทรัพย์นั้นเลิกใช้งานหักค่าเผื่อการด้อยค่า

3.9 การด้อยค่าของสินทรัพย์

บริษัทและบริษัทย่อย จะทบทวนมูลค่าของสินทรัพย์คงเหลือตามบัญชี ณ ทุกวันสิ้นปีว่ามีข้อบ่งชี้เรื่องการด้อยค่าหรือไม่ ในกรณีที่ข้อบ่งชี้ว่ามีการด้อยค่า ผู้บริหารจะทำการประมาณมูลค่าสินทรัพย์ที่คาดว่าจะได้รับคืนเมื่อมูลค่าตามบัญชีของสินทรัพย์สูงกว่ามูลค่าที่จะได้รับคืน บริษัทรับรู้ขาดทุนจากการด้อยค่าโดยบันทึกในงบกำไรขาดทุนและกำไรขาดทุนเบ็ดเสร็จอื่น

3.10 หนี้สินที่มีภาระดอกเบี้ย

หนี้สินที่มีภาระดอกเบี้ย บันทึกเริ่มแรกในมูลค่ายุติธรรมหักค่าใช้จ่ายที่เกี่ยวข้องกับการเกิดหนี้สิน ภายหลังจากการบันทึกหนี้สินที่มีภาระดอกเบี้ย จะถูกบันทึกต่อมาโดยวิธีราคาทุนตัดจำหน่าย ผลต่างระหว่างยอดหนี้เริ่มแรกและยอดหนี้เมื่อครบกำหนดไถ่ถอน จะบันทึกในงบกำไรขาดทุนและกำไรขาดทุนเบ็ดเสร็จอื่นตลอดอายุการกู้ยืมโดยใช้วิธีอัตราดอกเบี้ยที่แท้จริง

3.11 การแปลงค่าเงินตราต่างประเทศ

บริษัทและบริษัทย่อยแปลงค่ารายการที่เป็นเงินตราต่างประเทศที่เกิดขึ้นให้เป็นเงินบาทเพื่อการบันทึกบัญชีโดยใช้อัตราแลกเปลี่ยน ณ วันที่เกิดรายการ สินทรัพย์และหนี้สินที่เป็นตัวเงินที่มีค่าเป็นเงินตราต่างประเทศ และมียอดคงเหลือ ณ วันสิ้นปี แปลงค่าเป็นเงินบาทโดยใช้อัตราแลกเปลี่ยน ณ วันนั้น กำไรและขาดทุนที่เกิดจากการรับหรือจ่ายชำระเงินตราต่างประเทศและที่เกิดจากการแปลงค่าสินทรัพย์และหนี้สินที่เป็นตัวเงินดังกล่าว รับรู้เป็นกำไรหรือขาดทุนในงบกำไรขาดทุนและกำไรขาดทุนเบ็ดเสร็จอื่น

3.12 ภาษีเงินได้

ค่าใช้จ่ายภาษีเงินได้สำหรับปีที่รับรู้ในกำไรหรือขาดทุน ประกอบด้วยภาษีเงินได้รอการตัดบัญชีและภาษีเงินได้ปัจจุบันที่ไม่ได้รับรู้ในงบกำไรขาดทุนเบ็ดเสร็จอื่นหรือส่วนที่รับรู้โดยตรงในส่วนของผู้ถือหุ้น

ภาษีเงินได้ปัจจุบัน

ภาษีเงินได้ปัจจุบัน ได้แก่ ภาษีที่คาดว่าจะจ่ายชำระหรือที่เรียกร้องสิทธิได้ โดยคำนวณจากกำไรหรือขาดทุนประจำปีที่ต้องเสียภาษี ซึ่งแตกต่างจากกำไรขาดทุนที่ปรากฏในงบการเงิน คุณด้วยอัตราภาษีที่ประกาศใช้หรือที่คาดว่าจะมีผลบังคับใช้ ณ วันสิ้นรอบระยะเวลารายงาน ซึ่งรวมรายการการปรับปรุงทางภาษีที่เกี่ยวข้องกับรายการในปีก่อนๆ

ภาษีเงินได้รอการตัดบัญชี

ภาษีเงินได้รอการตัดบัญชีบันทึกโดยคำนวณจากผลแตกต่างชั่วคราวที่เกิดขึ้นระหว่างมูลค่าตามบัญชีของสินทรัพย์และหนี้สินกับจำนวนที่เกี่ยวข้องที่ใช้สำหรับการคำนวณภาษี ภาษีเงินได้รอการตัดบัญชีคำนวณโดยใช้อัตราภาษีที่คาดว่าจะใช้

กับผลแตกต่างชั่วคราวเมื่อมีการกลับรายการ โดยใช้อัตราภาษีที่ประกาศใช้หรือที่คาดว่าจะมีผลบังคับใช้ ณ วันสิ้นรอบระยะเวลารายงาน

สินทรัพย์ภาษีเงินได้รอการตัดบัญชีและหนี้สินภาษีเงินได้รอการตัดบัญชีสามารถหักกลบได้เมื่อบริษัทมีสิทธิตามกฎหมายที่จะนำสินทรัพย์ภาษีเงินได้ของงวดปัจจุบันมาหักกลบกับหนี้สินภาษีเงินได้ของงวดปัจจุบันเมื่อภาษีเงินได้นี้ประเมินโดยกรมสรรพากรด้วยยอดสุทธิ หรือเมื่อสินทรัพย์ภาษีเงินได้รอตัดบัญชีและหนี้สินภาษีเงินได้รอตัดบัญชีจะครบกำหนดที่จะเกิดขึ้นจริงในเวลาเดียวกัน

3.13 บุคคลหรือบริษัทที่เกี่ยวข้องกับ

บุคคลหรือกิจการที่เกี่ยวข้องกันกับบริษัท หมายถึง บุคคลหรือกิจการที่มีอำนาจควบคุมบริษัท หรือถูกควบคุมโดยบริษัท ไม่ว่าจะเป็นโดยทางตรงหรือทางอ้อม หรืออยู่ภายใต้การควบคุมเดียวกันกับบริษัท

นอกจากนี้บุคคลหรือกิจการที่เกี่ยวข้องกันยังหมายรวมถึงบริษัทร่วมและบุคคลซึ่งมีอิทธิพลอย่างเป็นสาระสำคัญทั้งทางตรงและทางอ้อมกับบริษัท ผู้บริหารสำคัญ กรรมการหรือพนักงานของบริษัท ที่มีอำนาจในการกำหนดทิศทางการดำเนินงานของบริษัท

3.12 ผลประโยชน์พนักงาน

ผลประโยชน์ปัจจุบันของพนักงาน

บริษัทและบริษัทย่อยรับรู้เงินเดือน ค่าจ้าง โบนัสและเงินสมทบกองทุนประกันสังคมชีพเป็นค่าใช้จ่ายเมื่อเกิดรายการ

ผลประโยชน์หลังจากออกจากงานของพนักงาน

โครงการสมทบเงิน

บริษัทและบริษัทย่อยและพนักงานบริษัทได้ร่วมกันจัดตั้งกองทุนสำรองเลี้ยงชีพ ซึ่งประกอบด้วยเงินที่พนักงานจ่ายสะสม และเงินที่บริษัทและบริษัทย่อยจ่ายสมทบให้เป็นรายเดือน สินทรัพย์ของกองทุนสำรองเลี้ยงชีพได้แยกออกจากสินทรัพย์ของบริษัทและบริษัทย่อย เงินที่บริษัทและบริษัทย่อยจ่ายสมทบกองทุนสำรองเลี้ยงชีพบันทึกเป็นค่าใช้จ่ายในปีที่เกิดรายการ

โครงการผลประโยชน์หลังจากออกจากงาน

บริษัทและบริษัทย่อยมีภาระต้องจ่ายเงินชดเชยให้แก่พนักงานเมื่อออกจากงานตามกฎหมายแรงงาน

ภาระผูกพันผลประโยชน์หลังจากออกจากงานของพนักงาน คำนวณด้วยวิธีคิดลดแต่ละหน่วยที่ประมาณการไว้ (Projected Unit Credit Method) โดยผู้เชี่ยวชาญอิสระตามหลักคณิตศาสตร์ประกันภัย

กำไรหรือขาดทุนจากการประมาณการตามหลักคณิตศาสตร์ประกันภัย (Actuarial gains or losses) ในการคำนวณผลประโยชน์หลังจากออกจากงานของพนักงานแสดงในกำไรขาดทุนเบ็ดเสร็จอื่น

3.15 กำไรต่อหุ้นขั้นพื้นฐาน

กำไรต่อหุ้นขั้นพื้นฐานคำนวณโดยหารกำไรสุทธิสำหรับปี ด้วยจำนวนหุ้นสามัญที่ชำระแล้วและมีอยู่ในระหว่างปี โดยถัวเฉลี่ยถ่วงน้ำหนัก

3.16 เครื่องมือทางการเงิน

บริษัทและบริษัทย่อยไม่มีนโยบายที่จะประกอบธุรกรรม ตลาดทางการเงินนอกงบแสดงฐานะการเงินที่เป็นตราสารอนุพันธ์เพื่อการเก็งกำไรหรือเพื่อการค้า

เครื่องมือทางการเงินที่แสดงในงบแสดงฐานะการเงินประกอบด้วยเงินสดและรายการเทียบเท่าเงินสด ลูกหนี้การค้า เจ้าหนี้การค้า และเงินกู้ยืมจากสถาบันการเงิน ซึ่งนโยบายการบัญชีเฉพาะสำหรับแต่ละรายการได้เปิดเผยแยกไว้ในแต่ละหัวข้อที่เกี่ยวข้อง

3.17 ส่วนงานดำเนินงาน

ผลการดำเนินงานของส่วนงานที่รายงานต่อคณะกรรมการบริหารของบริษัท (ผู้มีอำนาจตัดสินใจสูงสุดด้านการดำเนินงาน) จะแสดงถึงรายการที่เกิดขึ้นจากส่วนงานดำเนินงานนั้นโดยตรงรวมถึงรายการที่ได้รับการปันส่วนอย่างสมเหตุสมผล

3.18 ประมาณการหนี้สินและค่าใช้จ่าย และสินทรัพย์ที่อาจจะเกิดขึ้น

บริษัทและบริษัทย่อยจะบันทึกประมาณการหนี้สินและค่าใช้จ่ายไว้ในงบการเงิน เมื่อบริษัทและบริษัทย่อยมีการผูกพันตามกฎหมายหรือเป็นการผูกพันที่ค่อนข้างแน่นอนที่มีผลสืบเนื่องจากเหตุการณ์ในอดีต ซึ่งอาจทำให้บริษัทต้องชำระหรือชดเชยตามการผูกพันนั้น และจำนวนที่ต้องชดเชยดังกล่าวสามารถประมาณได้อย่างสมเหตุสมผล สินทรัพย์ที่อาจเกิดขึ้นจะถูกรับรู้เป็นสินทรัพย์แยกต่างหาก เมื่อมีปัจจัยสนับสนุนว่าจะได้รับคืนแน่นอน

4. ประมาณการทางบัญชีที่สำคัญ ข้อสมมติฐาน การใช้ดุลยพินิจ และการจัดการความเสี่ยงในส่วนของทุน

4.1 ประมาณการทางบัญชีที่สำคัญ ข้อสมมติฐาน และการใช้ดุลยพินิจ

4.1.1 การด้อยค่าของลูกหนี้การค้า

บริษัทและบริษัทย่อยบันทึกค่าเผื่อหนี้สงสัยจะสูญเพื่อให้สะท้อนถึงการด้อยค่าของลูกหนี้การค้าที่อาจเกิดจากการที่ไม่สามารถเรียกชำระหนี้จากลูกหนี้ได้ ค่าเผื่อหนี้สงสัยจะสูญนั้นประเมินจากประสบการณ์ในอดีตของการติดตามทวงถามควบคู่กับการสอบทานอายุของลูกหนี้คงเหลือ ณ วันสิ้นปี

4.1.2 ค่าเผื่อลดมูลค่าสำหรับสินค้าเก่า และเสื่อมคุณภาพ

บริษัทและบริษัทย่อยประมาณการค่าเผื่อลดมูลค่าสำหรับสินค้าเก่า และเสื่อมคุณภาพเพื่อให้สะท้อนถึงการด้อยค่าลงของสินค้าคงเหลือ โดยการประมาณการนั้นจะพิจารณาจากการหมุนเวียนและการเสื่อมสภาพของสินค้าคงเหลือประเภทต่างๆ โดยผู้บริหารเชื่อว่าบริษัทไม่ต้องบันทึกค่าเผื่อมูลค่าลดลงสำหรับสินค้าคงเหลือ ณ วันสิ้นปี

4.1.3 อาคารและอุปกรณ์

ฝ่ายบริหารเป็นผู้ประมาณการวิธีการคิดค่าเสื่อมราคา อายุการให้ประโยชน์และมูลค่าคงเหลือของอาคารและอุปกรณ์ของบริษัท ทุกสิ้นปีจะทบทวนและเปลี่ยนการคิดค่าเสื่อมราคาเมื่อวิธีการคิดค่าเสื่อมราคา อายุการให้ประโยชน์และมูลค่าคงเหลือมีความแตกต่างไปจากการประมาณการในปีก่อน หรือมีการตัดจำหน่ายสินทรัพย์ที่เสื่อมสภาพหรือไม่ได้ใช้งานอีกต่อไป

4.1.4 ค่าเผื่อการด้อยค่าของสินทรัพย์

บริษัทและบริษัทย่อยพิจารณาค่าเผื่อการด้อยค่าของสินทรัพย์ เมื่อพบว่ามูลค่ายุติธรรมของสินทรัพย์ดังกล่าวลดลงอย่างมีสาระสำคัญ หรือเป็นระยะเวลานาน ซึ่งความมีสาระสำคัญและระยะเวลานั้นขึ้นอยู่กับดุลยพินิจของฝ่ายบริหาร

4.1.5 ผลประโยชน์พนักงานหลังออกจากงาน

ผลประโยชน์พนักงานหลังเกษียณอายุเพื่อจ่ายให้แก่พนักงานตามกฎหมายแรงงานของประเทศไทย คำนวณโดยผู้เชี่ยวชาญทางคณิตศาสตร์ประกันภัยด้วยเทคนิคการประมาณการตามหลักคณิตศาสตร์ประกันภัย (Actuarial Technique) โดยประมาณการจากมูลค่าปัจจุบันของกระแสเงินสดที่คาดว่าจะต้องจ่ายในอนาคต

คิดลดด้วยอัตราดอกเบี้ยของพันธบัตรรัฐบาลที่ครบกำหนดในเวลาใกล้เคียงกับกำหนดชำระของหนี้สินดังกล่าว และพิจารณาจากเงินเดือนพนักงาน อัตราการเข้าออก อัตราการตาย อายุงาน และปัจจัยอื่น

4.1.6 คดีฟ้องร้อง

บริษัท และบริษัทย่อยมีหนี้สินที่อาจเกิดขึ้นจากข้อพิพาททางกฎหมายและการถูกฟ้องร้องเรียกค่าเสียหายตามปกติธุรกิจ ซึ่งฝ่ายบริหารได้ใช้ดุลยพินิจในการประเมินผลของข้อพิพาทและคดีที่ถูกฟ้องร้องแล้วและตั้งค่าเผื่อความเสียหายที่อาจเกิดขึ้น ในบัญชีตามจำนวนที่สมเหตุสมผล ณ วันที่ในงบการเงิน อย่างไรก็ตาม ผลที่เกิดขึ้นอาจแตกต่างไปจากที่ได้มีการประมาณการไว้

4.1.7 การด้อยค่าของค่าความนิยม

ในแต่ละปี บริษัททดสอบค่าความนิยมจากการลงทุนในบริษัทย่อย เพื่อพิจารณาว่ามีการด้อยค่าหรือไม่ จำนวนเงินที่คาดว่าจะได้รับคืนจากหน่วยสินทรัพย์ที่ก่อให้เกิดเงินสด จะพิจารณาจากการคำนวณมูลค่าการใช้ ซึ่งเกิดจากการประมาณการของผู้บริหาร

4.1.8 สินทรัพย์ภาษีเงินได้รอการตัดบัญชี

สินทรัพย์ภาษีเงินได้รอการตัดบัญชีรับรู้โดยการประมาณการในการประเมินความสามารถในการทำกำไรทางภาษีในอนาคตของบริษัทที่นำมาหักกับผลแตกต่างชั่วคราวที่สามารถใช้ประโยชน์ได้ นอกจากนั้น ผู้บริหารต้องใช้ดุลยพินิจในการประเมินผลกระทบของกฎหมายหรือข้อจำกัดทางด้านเศรษฐกิจหรือความไม่แน่นอนของกฎหมายภาษีเงินได้

4.2 การจัดการความเสี่ยงในส่วนของทุน

วัตถุประสงค์ของบริษัทในการบริหารทุนของบริษัทนั้นเพื่อดำรงไว้ซึ่งความสามารถในการดำเนินงานอย่างต่อเนื่องของบริษัท เพื่อสร้างผลตอบแทนต่อผู้ถือหุ้นและเป็นประโยชน์ต่อผู้ที่มีส่วนได้เสียอื่น และเพื่อดำรงไว้ซึ่งโครงสร้างของทุนที่เหมาะสม เพื่อลดต้นทุนทางการเงินของทุน

ในการดำรงไว้หรือปรับโครงสร้างของทุน บริษัทอาจปรับนโยบายการจ่ายเงินปันผลหรือออกหุ้นใหม่หรือออกหุ้นกู้เพื่อปรับ โครงสร้างหนี้ หรือการขายสินทรัพย์เพื่อลดภาระหนี้

5. เงินสดและรายการเทียบเท่าเงินสด

(หน่วย : พันบาท)

	งบการเงินรวม		งบการเงินเฉพาะของบริษัท	
	2558	2557	2558	2557
เงินสด	339	520	339	453
เงินฝากธนาคาร	85,280	492,615	82,779	472,572
ตัวแลกเงิน	-	3,652	-	3,652
รวม	85,619	496,787	83,118	476,677

ณ วันที่ 31 ธันวาคม 2557 บริษัทมีเงินลงทุนในตัวแลกเงินของธนาคารแห่งหนึ่ง จำนวนเงิน 3.65 ล้านบาท ชนิดเรียกคืนได้เมื่อทวงถาม โดยมีอัตราดอกเบี้ยร้อยละ 1.65 ต่อปี

6. เงินฝากประจำ

ณ วันที่ 31 ธันวาคม 2558 และ 2557 บริษัทมีเงินลงทุนในเงินฝากประจำ 3 - 6 เดือน กับธนาคารในประเทศแห่งหนึ่ง จำนวน 90.17 ล้านบาท และ 350.80 ล้านบาท มีอัตราดอกเบี้ยร้อยละ 2.25 ต่อปี และร้อยละ 2.75 ต่อปี ตามลำดับ

7. รายการบัญชีกับบุคคลและบริษัทที่เกี่ยวข้องกับ

บริษัทมีรายการบัญชีที่สำคัญซึ่งเกิดขึ้นกับบุคคลและบริษัทที่เกี่ยวข้องกัน บริษัทเหล่านี้เกี่ยวข้องกันโดยการมีผู้ถือหุ้นและหรือกรรมการร่วมกัน ดังนั้นงบการเงินนี้จึงแสดงรวมถึงผลของรายการเหล่านี้ตามมูลฐานที่พิจารณาร่วมกันระหว่างบริษัทกับบุคคลและบริษัทที่เกี่ยวข้องกัน ซึ่งมูลฐานที่ใช้บางกรณีอาจแตกต่างจากมูลฐานที่ใช้สำหรับรายการที่เกิดขึ้นกับบุคคลหรือบริษัทที่ไม่เกี่ยวข้องกัน

ชื่อกิจการ	ประเภทธุรกิจ	ลักษณะความสัมพันธ์
บริษัท เวิลด์ ไวร์ โปรเซสซิง จำกัด	ธุรกิจเหล็ก	บริษัทที่เกี่ยวข้อง**
บริษัท ชันเทคเมทัลส์ จำกัด	ธุรกิจเหล็ก	บริษัทที่เกี่ยวข้อง**
บริษัท เซเวน ไวร์ จำกัด	ธุรกิจเหล็ก	บริษัทย่อย
General Engineering Mauritius Limited	ธุรกิจเพื่อการลงทุน	บริษัทย่อย
บริษัท บ่อพลอย โซลาร์ จำกัด (สิ้นสุดวันที่ 31 มีนาคม 2557)	โรงไฟฟ้าพลังงานแสงอาทิตย์	บริษัทร่วม
บริษัท แมคทริก จำกัด	รับเหมาก่อสร้างและให้บริการติดตั้งระบบ	บริษัทร่วม
บริษัท มิลล์คอน สตีล จำกัด (มหาชน)	ผลิตและจำหน่ายผลิตภัณฑ์เหล็ก	กิจการที่บริษัทลงทุน
บริษัท มิลล์คอนบูรพา จำกัด	ผลิตและจำหน่ายเหล็กเส้นกลมและเหล็กข้ออ้อย	บริษัทย่อยของกิจการที่บริษัทลงทุน
บริษัท มิลล์คอน สเปเชียล สตีล จำกัด	ผลิตเหล็กและโลหะ	บริษัทย่อยของกิจการที่บริษัทลงทุน
บริษัท เซนทรา - วาร์ทง เอ็นจิเนียริง จำกัด	กิจการขายส่งสินค้าประเภทเหล็กธุรกิจ	บริษัทย่อยของกิจการที่บริษัทลงทุน
กิจการร่วมค้า โอปัสไอ - แมคทริก	รับเหมาก่อสร้างโรงงานผลิตกระดาษทิชชู	การร่วมค้าของบริษัทร่วม
Wisdom Tree Investment (S) PTE. Limited	กิจการทำธุรกรรมลงทุนในต่างประเทศ	การร่วมค้า
บริษัท มิลล์เลียน ไมล์ส จำกัด	บริการขนส่ง(ทางถนน) และให้เช่าเครื่องจักรและยานพาหนะทุกชนิด	บริษัทที่เกี่ยวข้องของกิจการที่บริษัทลงทุน
บริษัท มิลล์คอน สตีล ไฟฟ์ จำกัด	ธุรกิจค้าเหล็กและผลิตเหล็กรูปพรรณ	บริษัทย่อยของกิจการที่บริษัทลงทุน

** เมื่อวันที่ 21 กันยายน 2558 บริษัทได้จำหน่ายหุ้นสามัญทั้งหมดของบริษัท เวิลด์ ไวร์ โปรเซสซิง จำกัด และบริษัท ชันเทคเมทัลส์ จำกัด ซึ่งเป็นบริษัทย่อยให้กับบริษัทที่เกี่ยวข้องกันแห่งหนึ่ง จึงทำให้บริษัทดังกล่าวเปลี่ยนสถานะเป็นบริษัทที่เกี่ยวข้องกัน

รายการบัญชีที่สำคัญกับบุคคลและบริษัทที่เกี่ยวข้องกันสำหรับปีสิ้นสุดวันที่ 31 ธันวาคม 2558 และ 2557 มีดังนี้

(หน่วย : พันบาท)

		งบการเงินรวม		งบการเงินเฉพาะของบริษัท	
		สำหรับสิ้นสุดวันที่ 31 ธันวาคม			
		2558	2557	2558	2557
นโยบายการกำหนดราคา					
รายได้จากการขายและบริการและอื่นๆ	ราคาตลาด				
บริษัท เวิลด์ ไวร์ โปรเซสซิ่ง จำกัด		-	-	90	120
บริษัท แมคทริก จำกัด		67,496	43,300	67,496	43,300
บริษัท มิลล์คอน สตีล จำกัด (มหาชน)		126,397	-	-	-
บริษัท มิลล์คอนบูรพา จำกัด		166,650	246,884	-	-
บริษัท เซนทรา - วาร์ทง เอ็นจิเนียริง จำกัด		-	4,479	-	3,416
กิจการร่วมค้า โอปัสไอ - แมคทริก		4	3,298	4	3,298
บริษัท มิลล์คอน สตีล ไฟฟ์ จำกัด		43,827	-	-	-
รวม		404,374	297,961	67,590	50,134

(หน่วย : พันบาท)

	นโยบายการกำหนดราคา	งบการเงินรวม		งบการเงินเฉพาะของบริษัท	
		สำหรับสิ้นสุดวันที่ 31 ธันวาคม			
		2558	2557	2558	2557
<u>ซื้อวัตถุดิบ</u>	ราคาตลาด				
บริษัท ชันเทคเมทัลส์ จำกัด		940	-	61,180	56,958
บริษัท มิลล์คอน สตีล จำกัด (มหาชน)		115,181	173,445	111,113	62,563
บริษัท เซนทรา - วาร์ทง เอ็นจิเนียริง จำกัด		-	3,544	-	3,544
บริษัท มิลล์คอนบูรพา จำกัด		64,102	-	-	-
บริษัท มิลล์คอน สเปเชียล สตีล จำกัด		1,759	-	1,759	-
รวม		181,982	176,989	174,052	123,065
<u>ค่าเช่า</u>	ราคาที่ตกลงร่วมกัน				
บริษัท เวิลด์ ไวร์ โปรเซสซิง จำกัด		-	-	247	371
บริษัท มิลล์เลียน ไมล์ส จำกัด		19	26	19	26
รวม		19	26	266	397
<u>ค่าบริการอื่น</u>	ราคาที่ตกลงร่วมกัน				
บริษัท เวิลด์ ไวร์ โปรเซสซิง จำกัด		-	-	-	2,000
<u>ซื้ออื่นๆ</u>	ราคาตลาด				
บริษัท เซนทรา - วาร์ทง เอ็นจิเนียริง จำกัด		-	1,947	-	-
<u>ค่าขนส่ง</u>	ราคาที่ตกลงร่วมกัน				
บริษัท มิลล์เลียน ไมล์ส จำกัด		871	2,185	871	2,185
<u>ซื้อเครื่องจักร</u>	ราคาตลาด				
บริษัท เซนทรา - วาร์ทง เอ็นจิเนียริง จำกัด		18,750	-	18,750	-
<u>ค่าก่อสร้าง</u>	ราคาที่ตกลงร่วมกัน				
บริษัท แมคทริก จำกัด (มหาชน)		158,081	43,922	158,081	43,922
<u>ซื้อสินทรัพย์</u>	ราคาประเมิน				
บริษัท เวิลด์ ไวร์ โปรเซสซิง จำกัด		-	-	6,200	-
บริษัท มิลล์คอน สตีล จำกัด (มหาชน)		1,277,500	-	1,277,500	-
		1,277,500	-	1,283,700	-
<u>ดอกเบี้ยรับ</u>					
บริษัท เวิลด์ ไวร์ โปรเซสซิง จำกัด	ร้อยละ 3 ต่อปี	-	-	4,969	8,136
บริษัท ชันเทคเมทัลส์ จำกัด	ร้อยละ MLR ต่อปี	30	-	552	12,642



(หน่วย : พันบาท)

	งบการเงินรวม		งบการเงินเฉพาะของบริษัท		
	สำหรับสิ้นสุดวันที่ 31 ธันวาคม				
	นโยบายการกำหนดราคา	2558	2557	2558	2557
รวม		30	-	5,521	20,778
ค่าตอบแทนผู้บริหาร					
ผลประโยชน์ปัจจุบัน		20,916	14,227	20,535	13,507
ผลประโยชน์หลังออกจากงาน		213	183	213	183
รวม		21,129	14,410	20,748	13,690

ยอดคงเหลือกับบุคคลและบริษัทที่เกี่ยวข้องกันที่มีสาระสำคัญ ณ วันที่ 31 ธันวาคม 2558 และ 2557 มีดังนี้

(หน่วย : พันบาท)

	งบการเงินรวม		งบการเงินเฉพาะของบริษัท	
	2558	2557	2558	2557
<u>ลูกหนี้การค้า - บริษัทที่เกี่ยวข้อง</u>				
บริษัท แมคทริก จำกัด	13,205	10,850	13,205	10,850
บริษัท มิลล์คอน สตีล จำกัด (มหาชน)	248	5,384	248	-
บริษัท มิลล์คอนบูรพา จำกัด	-	83,249	-	-
บริษัท เซนทรา - วาร์ทง เอ็นจิเนียริง จำกัด	-	3,904	-	3,655
กิจการร่วมค้า ไอพีซีไอ - แมคทริก	-	1,559	-	1,559
รวม	13,453	104,946	13,453	16,064
<u>เงินมัดจำและอื่นๆ - บริษัทที่เกี่ยวข้อง</u>				
บริษัท เวิลด์ ไวร์ โปรเซสซิง จำกัด	-	-	-	311
บริษัท ชันเทคเมทัลส์ จำกัด	-	-	-	7,165
บริษัท เซเว่น ไวร์ จำกัด	-	-	56	-
General Engineering Mauritius Limited	-	-	79	-
รวม	-	-	135	7,476
<u>เงินให้กู้ยืมและดอกเบี้ยค้างรับ - บริษัทที่เกี่ยวข้อง</u>				
<u>เงินให้กู้ยืม - บริษัทที่เกี่ยวข้อง</u>				
บริษัท เวิลด์ ไวร์ โปรเซสซิง จำกัด	-	-	-	229,000
<u>ดอกเบี้ยค้างรับ - บริษัทที่เกี่ยวข้อง</u>				
บริษัท เวิลด์ ไวร์ โปรเซสซิง จำกัด	-	-	-	5,362
รวม	-	-	-	234,362

(หน่วย : พันบาท)

	งบการเงินรวม		งบการเงินเฉพาะของบริษัท	
	2558	2557	2558	2557
<u>เงินมัดจำ - บริษัทที่เกี่ยวข้อง</u>				
<u>เงินมัดจำค่าเครื่องจักร - บริษัทที่เกี่ยวข้อง</u>				
บริษัท เซนทรา - วาร์ทง เอ็นจิเนียริง จำกัด	-	10,500	-	10,500
<u>เงินมัดจำค่าเช่ารถยนต์ - บริษัทที่เกี่ยวข้อง</u>				
บริษัท มิลล์เลียน ไมล์ส จำกัด	-	38	-	38
รวม	-	10,538	-	10,538
<u>เจ้าหนี้การค้า - บริษัทที่เกี่ยวข้อง</u>				
บริษัท ชันเทคเมทัลส์ จำกัด	-	-	-	11,291
บริษัท มิลล์คอน สตีล จำกัด (มหาชน)	-	17,075	-	8,109
บริษัท มิลล์คอน สเต็ล สตีล จำกัด	1,882	-	1,882	-
บริษัท เซนทรา - วาร์ทง เอ็นจิเนียริง จำกัด	-	3,333	-	3,333
บริษัท มิลล์เลียน ไมล์ส จำกัด	-	15	-	15
รวม	1,882	20,423	1,882	22,748
<u>เจ้าหนี้อื่น - บริษัทที่เกี่ยวข้อง</u>				
บริษัท แมคทริก จำกัด	10,043	1,387	10,043	1,387
บริษัท เซนทรา - วาร์ทง เอ็นจิเนียริง จำกัด	225	-	225	-
บริษัท เวลด์ ไวร์ โปรเซสซิง จำกัด	-	-	-	31
รวม	10,268	1,387	10,268	1,418
<u>เจ้าหนี้ค่าก่อสร้าง - บริษัทที่เกี่ยวข้อง</u>				
บริษัท แมคทริก จำกัด	2,329	16,381	2,329	16,381
<u>หนี้สินตามสัญญาเช่าการเงินส่วนที่ถึงกำหนดชำระภายในหนึ่งปี - บริษัทที่เกี่ยวข้อง</u>				
บริษัท มิลล์เลียน ไมล์ส จำกัด	-	4,314	-	-



รายการเคลื่อนไหวของเงินให้กู้ยืมและดอกเบี้ยค้างรับจากบริษัทที่เกี่ยวข้องกันในช่วงปีสิ้นสุดวันที่ 31 ธันวาคม 2558 มีดังนี้

(หน่วย : พันบาท)

	งบการเงินเฉพาะของบริษัท			
	2557	เพิ่มขึ้น	ลดลง	2558
เงินให้กู้ยืมและดอกเบี้ยค้างรับ				
<u>บริษัทที่เกี่ยวข้องกัน</u>				
บริษัท เวลต์ ไวร์ โปรเซสซิง จำกัด				
เงินให้กู้ยืม	229,000	-	229,000	-
ดอกเบี้ยค้างรับ	5,362	4,988	10,350	-
บริษัท ชันเทคมเทคัลส์ จำกัด				
เงินให้กู้ยืม	-	45,000	45,000	-
ดอกเบี้ยค้างรับ	-	687	687	-
รวม	234,362	50,675	285,037	-

8. เงินลงทุนในหลักทรัพย์เพื่อขาย

(หน่วย : พันบาท)

	งบการเงินรวม		งบการเงินเฉพาะของบริษัท	
	2558	2557	2558	2557
เงินลงทุนในหลักทรัพย์เพื่อขาย				
ตราสารทุน - บริษัท มิลล์คอน สตีล จำกัด (มหาชน)	1,279,101	1,279,101	1,279,101	1,279,101
บวก ค่าไร (ขาดทุน) ที่ยังไม่เกิดขึ้นจริงของหลักทรัพย์เพื่อขาย	(389,840)	93,111	(389,840)	93,111
สุทธิ	889,261	1,372,212	889,261	1,372,212

รายการเคลื่อนไหวสำหรับปีสิ้นสุดวันที่ 31 ธันวาคม 2558 และ 2557 ของเงินลงทุนเพื่อขายมีดังนี้

(หน่วย : พันบาท)

	งบการเงินรวม		งบการเงินเฉพาะของบริษัท	
	2558	2557	2558	2557
ราคาตามบัญชี ณ วันต้นปี	1,372,212	525	1,372,212	525
ซื้อเงินลงทุน	-	1,279,101	-	1,279,101
โอนเปลี่ยนประเภทเงินลงทุน	-	(525)	-	(525)
กำไร (ขาดทุน) ที่ยังไม่เกิดขึ้นจริง	(482,951)	93,111	(482,951)	93,111
ราคาตามบัญชี ณ วันสิ้นปี	889,261	1,372,212	889,261	1,372,212

ในการประชุมคณะกรรมการบริษัทครั้งที่ 9/2557 เมื่อวันที่ 2 มิถุนายน 2557 คณะกรรมการมีมติอนุมัติการลงทุนในหุ้น บริษัท มิลล์คอน สตีล จำกัด (มหาชน) จำนวน 486,600,000 หุ้น เป็นจำนวนเงิน 987.14 ล้านบาท คิดเป็นร้อยละ 19.44 ของทุนจดทะเบียนชำระแล้ว ซึ่งแบ่งเป็นหุ้นสามัญ จำนวน 237,044,789 หุ้น ในราคาหุ้นละ 1.93 บาท และหุ้นบุริมสิทธิ จำนวน 249,555,211 หุ้น ในราคาหุ้นละ 2.12 บาท

ในการประชุมคณะกรรมการบริษัทครั้งที่ 14/2557 เมื่อวันที่ 14 พฤศจิกายน 2557 คณะกรรมการมีมติอนุมัติการลงทุนในหุ้นเพิ่มทุนของ บริษัท มิลล์คอน สตีล จำกัด (มหาชน) ที่เสนอให้กับผู้ถือหุ้นเดิม ในอัตราส่วน 2 หุ้นเดิมต่อ 1 หุ้นใหม่ จำนวน 243,299,999 หุ้น ในราคาหุ้นละ 1.20 บาท รวมเป็นจำนวนเงิน 291.96 ล้านบาท บริษัทจะได้รับใบสำคัญแสดงสิทธิที่จะซื้อหุ้นสามัญของ บริษัท มิลล์คอน สตีล จำกัด (มหาชน) (MILL-W3) ซึ่งเสนอขายโดยไม่คิดมูลค่าให้แก่ผู้ถือหุ้นเดิมของบริษัทดังกล่าว ที่จองซื้อหุ้นสามัญเพิ่มทุน เป็นจำนวน 121,649,999 หน่วย

9. ลูกหนี้การค้า - สุทธิ

ณ วันที่ 31 ธันวาคม 2558 และ 2557 มียอดคงเหลือลูกหนี้การค้าดังนี้

(หน่วย : พันบาท)

	งบการเงินรวม		งบการเงินเฉพาะของบริษัท	
	2558	2557	2558	2557
ลูกหนี้การค้า	338,159	365,074	338,159	333,923
ลูกหนี้เงินประกันผลงาน	45,564	42,641	45,564	42,641
เช็ครับลงวันที่ล่วงหน้า	976	2,912	976	2,912
รวม	384,699	410,627	384,699	379,476
หัก ค่าเผื่อหนี้สงสัยจะสูญ	(1,665)	(79,846)	(1,665)	(50,643)
สุทธิ	383,034	330,781	383,034	328,833

ยอดคงเหลือลูกหนี้การค้าแยกตามอายุหนี้ได้ดังนี้

(หน่วย : พันบาท)

	งบการเงินรวม		งบการเงินเฉพาะของบริษัท	
	2558	2557	2558	2557
ลูกหนี้เงินประกันผลงาน - ยังไม่ถึงกำหนดชำระ	45,307	35,988	45,307	35,988
ลูกหนี้เงินประกันผลงาน - ค้างชำระมากกว่า 12 เดือน	257	6,653	257	6,653
ยังไม่ถึงกำหนดชำระ	183,560	230,629	183,560	228,958
เกินกำหนดชำระ				
ไม่เกิน 3 เดือน	102,437	49,421	102,437	49,144
3 - 6 เดือน	27,462	6,669	27,462	6,669
6 - 12 เดือน	14,558	6,940	14,558	6,940
12 เดือนขึ้นไป	10,142	71,415	10,142	42,212
รวม	383,723	407,715	383,723	376,564
เช็ครับลงวันที่ล่วงหน้า	976	2,912	976	2,912
รวม	384,699	410,627	384,699	379,476
หัก ค่าเผื่อหนี้สงสัยจะสูญ	(1,665)	(79,846)	(1,665)	(50,643)
ลูกหนี้การค้า - สุทธิ	383,034	330,781	383,034	328,833

ณ วันที่ 31 ธันวาคม 2558 ฝ่ายบริหารประเมินสถานะลูกหนี้และเชื่อว่าค่าเผื่อหนี้สงสัยจะสูญดังกล่าวเพียงพอต่อผลเสียหายที่อาจจะเกิดขึ้นจากการเรียกเก็บเงินจากลูกหนี้ไม่ได้

รายการเคลื่อนไหวของค่าเผ่อนี้สงสัยจะสูญ มีดังต่อไปนี้

(หน่วย : พันบาท)

	งบการเงินรวม		งบการเงินเฉพาะของบริษัท	
	2558	2557	2558	2557
ยอดยกมาต้นปี	79,846	95,213	50,643	61,752
ลดลง	(78,181)	(15,367)	(48,978)	(11,109)
ยอดคงเหลือสิ้นปี	1,665	79,846	1,665	50,643

ในระหว่างปี บริษัทได้ตัดจำหน่ายลูกหนี้และค่าเผ่อนี้สงสัยจะสูญที่เคยบันทึกไว้เต็มจำนวนแล้ว 48.98 ล้านบาท เนื่องจากผู้บริหารพิจารณาว่าลูกหนี้รายดังกล่าวไม่มีความสามารถในการชำระหนี้ได้

10. สินค้าคงเหลือ - สุทธิ

(หน่วย : พันบาท)

	งบการเงินรวม		งบการเงินเฉพาะของบริษัท	
	2558	2557	2558	2557
สินค้าสำเร็จรูป	179,381	343,008	179,381	158,619
สินค้าระหว่างผลิต	54,242	39,077	54,242	39,077
วัตถุดิบและอะไหล่	39,540	224,500	39,540	42,677
สินค้าระหว่างทาง	-	11,700	-	-
รวม	273,163	618,285	273,163	240,373
หัก ค่าเผ่อสินค้าเสื่อมคุณภาพ	(4,121)	(4,494)	(4,121)	(4,494)
สุทธิ	269,042	613,791	269,042	235,879

ในระหว่างปี รายการเคลื่อนไหวของค่าเผ่อสินค้าเสื่อมคุณภาพ มีดังต่อไปนี้

(หน่วย : พันบาท)

	งบการเงินรวม		งบการเงินเฉพาะของบริษัท	
	2558	2557	2558	2557
ยอดยกมาต้นปี	4,494	4,494	4,494	4,494
ลดลง	373	-	373	-
ยอดคงเหลือสิ้นปี	4,121	4,494	4,121	4,494

11. สินทรัพย์หมุนเวียนอื่น

(หน่วย : พันบาท)

	งบการเงินรวม		งบการเงินเฉพาะของบริษัท	
	2558	2557	2558	2557
เงินทดรองจ่ายให้แก่ผู้รับเหมา	23,746	24,568	23,746	24,568
หัก ค่าเผื่อหนี้สงสัยจะสูญ	(23,562)	(23,562)	(23,562)	(23,562)
สุทธิ	184	1,006	184	1,006
เงินมัดจำค่าสินค้า	4,029	24,767	4,029	3,878
ค่าใช้จ่ายจ่ายล่วงหน้า	6,557	6,645	6,451	6,441
ดอกเบี้ยค้างรับ	213	2,503	213	2,494
ลูกหนี้กรมสรรพากร	-	27,535	-	3,920
ภาษีซื้อยังไม่ถึงกำหนด	1,699	16,625	1,699	4,053
อื่นๆ	7,352	4,118	7,280	3,522
รวม	20,034	83,199	19,856	25,314

12. เงินลงทุนในบริษัทย่อย บริษัทร่วม และการร่วมค้า - สุทธิ

รายการเคลื่อนไหวของเงินลงทุนในบริษัทย่อย บริษัทร่วมและการร่วมค้า (บันทึกบัญชีตามวิธีส่วนได้เสียในงบการเงินรวม) ในระหว่างปีสิ้นสุดวันที่ 31 ธันวาคม 2558 และ 2557 มีดังต่อไปนี้

(หน่วย : พันบาท)

	งบการเงินรวม		งบการเงินเฉพาะของบริษัท	
	2558	2557	2558	2557
ยอดคงเหลือ ณ วันต้นปี	385,783	298,943	1,206,652	762,359
ขายเงินลงทุน	-	(117,695)	(843,359)	(105,000)
ซื้อเงินลงทุน	1	179,292	2,838	569,293
เงินปันผลจากบริษัทร่วม	(1,814)	-	-	-
ส่วนแบ่งกำไร (ขาดทุน) ของบริษัทร่วม	21,470	25,243	-	-
ส่วนแบ่งกำไร (ขาดทุน) ของการร่วมค้า	(1,278)	-	-	-
ด้อยค่าเงินลงทุน	-	-	-	(20,000)
ยอดคงเหลือ ณ วันสิ้นปี	404,162	385,783	366,131	1,206,652

เงินลงทุนในบริษัทย่อย

(หน่วย : พันบาท)

	ทุนชำระแล้ว		สัดส่วนร้อยละการลงทุน		วิธีราคาทุน	
	2558	2557	2558	2557	2558	2557
บริษัท ชันเทคเมทัลส์ จำกัด	-	716,000	-	99.99	-	849,360
บริษัท เวลด์ ไวร์ โปรเซสซิง จำกัด	-	14,000	-	99.99	-	13,999
General Engineering Mauritius Limited	338	-	99.99	-	338	-
บริษัท เซเว่น ไวร์ จำกัด	2,499	-	99.99	-	2,500	-
					2,838	863,359
หัก ค่าเผื่อการด้อยค่า					-	(20,000)
สุทธิ					2,838	843,359

เมื่อวันที่ 5 กุมภาพันธ์ 2558 บริษัทได้จัดตั้งบริษัท General Engineering Mauritius Limited โดยมีทุนจดทะเบียน จำนวน 10,000 ดอลลาร์สหรัฐ เพื่อร่วมลงทุนร้อยละ 45 ใน Wisdom Tree Investment (S) PTE. Limited ที่จัดตั้งขึ้นในประเทศ สิงคโปร์ เพื่อประกอบธุรกิจการลงทุนในการร่วมก่อสร้างโรงงานและประกอบกิจการผลิตและจำหน่ายผลิตภัณฑ์เหล็กรูปพรรณ ในประเทศพม่า

ในการประชุมคณะกรรมการบริษัทครั้งที่ 9/2557 เมื่อวันที่ 2 มิถุนายน 2557 คณะกรรมการมีมติอนุมัติให้บริษัทลงทุนเพิ่ม ในการเพิ่มทุนของบริษัท ชันเทคเมทัลส์ จำกัด จำนวน 39,000,000 หุ้น ในราคาหุ้นละ 10 บาท เป็นจำนวนเงิน 390 ล้านบาท

ในการประชุมบริษัทครั้งที่ 5/2558 เมื่อวันที่ 29 กรกฎาคม 2558 คณะกรรมการมีมติให้บริษัทจำหน่ายหุ้นสามัญของบริษัท เวลด์ ไวร์ โปรเซสซิง จำกัด จำนวน 13,999,999 หุ้น และบริษัท ชันเทคเมทัลส์ จำกัด จำนวนหุ้น เป็นจำนวนเงิน 807 ล้านบาท ให้กับบริษัทที่เกี่ยวข้องกันแห่งหนึ่ง และได้ทำรายการขายเรียบร้อยแล้ว เมื่อวันที่ 21 กันยายน 2558 โดยมีกำไร จากการขายเงินลงทุนดังกล่าวในงบการเงินรวมเป็นจำนวน 352 ล้านบาท และขาดทุนจากการขายเงินลงทุนในงบการเงิน เฉพาะของบริษัทเป็นจำนวน 36 ล้านบาท

นอกจากนี้ คณะกรรมการมีมติให้จัดตั้งบริษัทย่อย คือบริษัท เซเว่น ไวร์ จำกัด เพื่อลงทุนก่อสร้างโรงงานผลิตและจำหน่าย ลวดแรงดึงสูงชั้นคุณภาพพิเศษ โดยมีเงินทุนจดทะเบียนจำนวน 2.5 ล้านบาท

การสูญเสียการควบคุมในบริษัทย่อยในระหว่างรอบระยะเวลารายงาน

ในระหว่างปี บริษัทได้ขายเงินลงทุนของบริษัท ชันเทคเมทัลส์ จำกัด และ บริษัท เวลด์ ไวร์ โปรเซสซิง จำกัด ตามที่กล่าว ไว้ในหมายเหตุประกอบงบข้อ 2

สินทรัพย์สุทธิของบริษัทย่อยทั้งสองแห่ง ประกอบด้วย

(หน่วย : พันบาท)

	บริษัท ชันเทคเมทิลส์ จำกัด	บริษัท เวลด์ ไวร์ โปรเซสซิง จำกัด	รวม
วันที่ขายกิจการ			
สินทรัพย์			
เงินสดและรายการเทียบเท่าเงินสด	10,800	1,741	12,541
ที่ดิน อาคาร และอุปกรณ์ - สุทธิ	465,949	223,743	689,692
สินทรัพย์อื่น	288,943	216	289,159
รวมสินทรัพย์	765,692	225,700	991,392
หนี้สิน			
เจ้าหนี้การค้า	121,022	511	121,533
หนี้สินภาษีเงินได้รอการตัดบัญชี	51,827	30,060	81,887
หนี้สินหมุนเวียนอื่น	98,627	234,738	333,365
รวมหนี้สิน	271,476	265,309	536,785
สินทรัพย์สุทธิ	494,216	(39,609)	454,607
สิ่งตอบแทนที่ได้รับ			807,014
กำไรจากการขายในงบการเงินรวม			352,407

ค่าความนิยม

(หน่วย : พันบาท)

	งบการเงินรวม	
	2558	2557
ค่าความนิยม	-	123,936
หัก ค่าเผื่อการด้อยค่าสินทรัพย์	-	(20,000)
ค่าความนิยมสุทธิ	-	103,936

ณ วันที่ 31 ธันวาคม 2557 บริษัทได้พิจารณาการด้อยค่าเงินลงทุนในบริษัทย่อยและค่าความนิยมจากการลงทุนในบริษัท ชันเทคเมทิลส์ จำกัด ซึ่งตามรายงานของผู้ประเมินราคาอิสระ ลงวันที่ 27 กุมภาพันธ์ 2558 มูลค่าของกิจการโดยคิดจากผลประกอบการในอนาคตคิดลดเป็นมูลค่าปัจจุบันรวมกับมูลค่าทรัพย์สินที่มีอยู่รวมมีมูลค่าทั้งสิ้น 830 ล้านบาท เมื่อเปรียบเทียบกับมูลค่าเงินลงทุนของบริษัทในบริษัทย่อยดังกล่าวกับราคาประเมินแล้วเห็นว่าการด้อยค่า บริษัทจึงรับรู้ผลขาดทุนจากการด้อยค่าเงินลงทุนในบริษัทย่อยและค่าความนิยมของบริษัทดังกล่าวเป็นจำนวนเงิน 20 ล้านบาท ในงบการเงินรวม



เงินลงทุนในบริษัทร่วม

(หน่วย : พันบาท)

	ทุนชำระแล้ว		สัดส่วนร้อยละการลงทุน		วิธีราคาทุน		วิธีส่วนได้เสีย	
	2558	2557	2558	2557	2558	2557	2558	2557
บริษัท แมคทริก จำกัด	300,000	250,000	32.65	32.65	185,633	185,633	228,336	208,123

ในระหว่างปี บริษัทได้รับปันผลจากบริษัทร่วม ในอัตราหุ้นละ 0.22 บาท โดยปันผลดังกล่าว แบ่งเป็น 2 ส่วน คือ หุ้นปันผล ในอัตราหุ้นละ 0.20 บาท คิดเป็นจำนวนเงิน 16.33 ล้านบาท และเงินสดปันผลในอัตราหุ้นละ 0.0222 บาท คิดเป็นจำนวนเงิน 1.81 ล้านบาท บริษัทได้รับเงินปันผลแล้ว ในวันที่ 18 มิถุนายน 2558

ในการประชุมคณะกรรมการบริษัทครั้งที่ 5/2557 เมื่อวันที่ 28 กุมภาพันธ์ 2557 คณะกรรมการมีมติอนุมัติให้บริษัทจำหน่ายเงินลงทุนทั้งหมดใน บริษัท บ่อพลอย โซลาร์ จำกัด เป็นจำนวนเงิน 137.06 ล้านบาท ให้กับ บริษัท โรงพิมพ์ตะวันออก จำกัด (มหาชน) ทำให้บริษัทมีกำไรจากการขายหุ้นดังกล่าวประมาณ 32 ล้านบาท

ในการประชุมคณะกรรมการบริษัทครั้งที่ 9/2557 เมื่อวันที่ 2 มิถุนายน 2557 คณะกรรมการมีมติอนุมัติให้บริษัทลงทุนเพิ่มในบริษัท แมคทริก จำกัด จำนวน 16,325 หุ้น ในราคาหุ้นละ 100 บาท เป็นจำนวนเงิน 1.63 ล้านบาท

ข้อมูลทางการเงินที่สำคัญของบริษัทร่วม สรุปได้ดังนี้

(หน่วย : พันบาท)

	2558	2557
สินทรัพย์หมุนเวียน	1,306,584	858,650
สินทรัพย์ไม่หมุนเวียน	346,264	214,512
หนี้สินหมุนเวียน	1,178,896	683,468
หนี้สินไม่หมุนเวียน	63,319	53,195

(หน่วย : พันบาท)

	2558	2557
รายได้	1,997	1,320
กำไรสำหรับปี (จากการดำเนินงานต่อเนื่อง)	78,660	54,226
กำไรขาดทุนเบ็ดเสร็จอื่นสำหรับปี	(1,471)	(1,967)
กำไรขาดทุนเบ็ดเสร็จสำหรับปี	77,189	52,260
เงินปันผลรับจากบริษัทร่วมระหว่างปี	1,814	-

กระทบบยอข้อมูลทางการเงินข้างต้นกับมูลค่าตามบัญชีของส่วนได้เสียของบริษัทร่วมที่รับรู้ในงบการเงินรวม

(หน่วย : พันบาท)

	2558	2557
สินทรัพย์สุทธิของบริษัทร่วม	410,633	336,499
สัดส่วนการถือหุ้นของบริษัทในบริษัท แมคทริก จำกัด (ร้อยละ)	32.65	32.65
ค่าความนิยม	82,234	85,435
รายการปรับปรุงอื่น	11,963	12,821
มูลค่าตามบัญชีของเงินลงทุนในบริษัท แมคทริก จำกัด	228,269	208,123

เงินลงทุนในการร่วมค้า

เมื่อวันที่ 21 พฤศจิกายน 2557 บริษัทได้จ่ายเงินลงทุนจำนวน 177.66 ล้านบาท เพื่อลงทุนในบริษัท Wisdom Tree Investment (S) PTE. Limited ซึ่งเป็นบริษัทจดทะเบียนในประเทศสิงคโปร์ โดยมีวัตถุประสงค์เพื่อลงทุนในกิจการร่วมค้า เพื่อผลิตและจำหน่ายผลิตภัณฑ์เหล็กรูปพรรณในประเทศพม่าโดยมีทุนดำเนินการจำนวน 12 ล้านดอลลาร์สหรัฐ และมีสัดส่วนการร่วมทุนของผู้ร่วมทุนดังนี้

ผู้ร่วมลงทุนในการร่วมค้า	สัดส่วนร้อยละ การลงทุน		จำนวนเงิน (ล้านดอลลาร์สหรัฐ)	
	2558	2557	2558	2557
บริษัท เจเนอรัล เอนจิเนียริง จำกัด (มหาชน)	45	45	5.40	5.40
บริษัท มิลล์คอน สตีล จำกัด (มหาชน)	45	45	5.40	5.40
Thiha Trading Limited	3	10	0.40	1.20
อื่นๆ	7	-	0.80	-
รวม	100	100	12.00	12.00

ข้อมูลทางการเงินที่สำคัญของการร่วมค้า สรุปได้ดังนี้

(หน่วย: พันบาท)

	สำหรับปีสิ้นสุดวันที่ 31 ธันวาคม 2558			
	สินทรัพย์	หนี้สิน	รายได้	ขาดทุนสุทธิ
Wisdom Tree Investment (s) PTE. Limited	429,471	-	-	(2,841)

(หน่วย: พันบาท)

	สำหรับปีสิ้นสุดวันที่ 31 ธันวาคม 2557			
	สินทรัพย์	หนี้สิน	รายได้	ขาดทุนสุทธิ
Wisdom Tree Investment (s) PTE. Limited	375,667	20,216	-	(544)

ในระหว่างปี 2557 บริษัทร่วมทุนดังกล่าวยังไม่ได้เริ่มดำเนินงาน และมีเพียงค่าใช้จ่ายเริ่มแรกที่ไม่มีความสำคัญต่อการเงินโดยรวม ดังนั้น บริษัทจึงไม่ได้รับรู้ส่วนได้เสีย

13. ที่ดิน อาคาร และอุปกรณ์ - สุทธิ

(หน่วย : พันบาท)

	งบการเงินรวม							
	ที่ดิน และ ส่วนปรับปรุง ที่ดิน	อาคารและ ส่วนปรับปรุง อาคาร	เครื่องจักร และอุปกรณ์	เครื่องตกแต่ง ติดตั้งและ อุปกรณ์ สำนักงาน	ยานพาหนะ	สินทรัพย์ ระหว่าง ก่อสร้าง	เครื่องจักร ระหว่าง ติดตั้ง	รวม
ราคาทุน								
1 มกราคม 2557	733,925	134,483	399,840	30,523	57,957	107	-	1,356,835
ซื้อเพิ่ม	311,322	-	20,020	2,242	10,288	179,310	290,025	813,207
จำหน่าย	(33,841)	-	(3,360)	-	(4,223)	-	-	(41,424)
โอนเข้า / (โอนออก)	44,649	1,549	1,221	-	-	(47,419)	-	-
31 ธันวาคม 2557	1,056,055	136,032	417,721	32,765	64,022	131,998	290,025	2,128,618
ซื้อเพิ่ม	1,285,950	129	31,837	10,906	1,741	264,376	64,036	1,658,975
จำหน่าย	(10,047)	-	(195)	-	-	-	-	(10,242)
โอนเข้า / (โอนออก)	73,324	124,258	437,253	-	-	(280,774)	(354,061)	-
ขายเงินลงทุน	(386,939)	(110,903)	(236,024)	(6,395)	(1,389)	(291)	-	(741,941)
31 ธันวาคม 2558	2,018,343	149,516	650,592	37,276	64,374	115,309	-	3,035,410
ค่าเสื่อมราคาสะสม								
1 มกราคม 2557	-	18,916	244,799	25,090	27,984	-	-	316,789
ค่าเสื่อมราคาสำหรับปี	-	10,052	28,124	1,801	8,553	-	-	48,530
ค่าเสื่อมราคาสำหรับ ส่วนที่จำหน่าย	-	-	(3,040)	-	(3,792)	-	-	(6,832)
31 ธันวาคม 2557	-	28,968	269,883	26,891	32,745	-	-	358,487
ค่าเสื่อมราคาสำหรับปี	-	8,731	24,652	2,290	9,764	-	-	45,437
ค่าเสื่อมราคาสำหรับ ส่วนที่จำหน่าย	-	-	(195)	-	-	-	-	(195)
ขายเงินลงทุน	-	(20,655)	(125,727)	(5,344)	(1,472)	-	-	(153,198)
31 ธันวาคม 2558	-	17,044	168,613	23,837	41,037	-	-	250,531
มูลค่าสุทธิตามบัญชี								
31 ธันวาคม 2557	1,056,055	107,064	147,838	5,874	31,277	131,998	290,025	1,770,131
31 ธันวาคม 2558	2,018,343	132,472	481,979	13,439	23,337	115,309	-	2,784,879
ค่าเสื่อมราคาสำหรับปี 2557								
ต้นทุนขาย								38,869
ค่าใช้จ่ายในการบริหาร								9,661
รวม								48,530
ค่าเสื่อมราคาสำหรับปี 2558								
ต้นทุนขาย								35,574
ค่าใช้จ่ายในการบริหาร								9,863
รวม								45,437

	งบการเงินเฉพาะของบริษัท							
	ที่ดิน และ ส่วน ปรับปรุง ที่ดิน	อาคาร และส่วน ปรับปรุง อาคาร	เครื่องจักร และอุปกรณ์	เครื่องตกแต่ง ติดตั้งและ อุปกรณ์ สำนักงาน	ยานพาหนะ	สินทรัพย์ ระหว่าง ก่อสร้าง	เครื่องจักร ระหว่างติด ตั้ง	รวม
ราคาทุน								
1 มกราคม 2557	346,986	23,580	168,661	24,623	54,161	108	-	618,119
ซื้อเพิ่ม	277,481	-	11,620	1,961	10,137	179,018	290,025	770,242
จำหน่าย	-	-	-	-	(1,666)	-	-	(1,666)
โอนเข้า / (โอนออก)	44,649	1,549	1,221	-	-	(47,419)	-	-
31 ธันวาคม 2557	669,116	25,129	181,502	26,584	62,632	131,707	290,025	1,386,695
ซื้อเพิ่ม	1,285,950	129	31,837	10,692	1,741	264,376	64,036	1,658,761
จำหน่าย	(10,047)	-	-	-	-	-	-	(10,047)
โอนเข้า / (โอนออก)	73,324	124,258	437,253	-	-	(280,774)	(354,061)	-
31 ธันวาคม 2558	2,018,343	149,516	650,592	37,276	64,373	115,309	-	3,035,409
ค่าเสื่อมราคาสะสม								
1 มกราคม 2557	-	12,621	147,431	19,996	24,190	-	-	204,238
ค่าเสื่อมราคาสำหรับปี	-	1,460	6,734	1,574	8,523	-	-	18,291
ค่าเสื่อมราคาสำหรับ ส่วนที่จำหน่าย	-	-	-	-	(1,236)	-	-	(1,236)
31 ธันวาคม 2557	-	14,081	154,165	21,570	31,477	-	-	221,293
ค่าเสื่อมราคาสำหรับปี	-	2,963	14,448	2,267	9,559	-	-	29,237
31 ธันวาคม 2558	-	17,044	168,613	23,837	41,036	-	-	250,530
มูลค่าสุทธิตามบัญชี								
31 ธันวาคม 2557	669,116	11,048	27,337	5,014	31,155	131,707	290,025	1,165,402
31 ธันวาคม 2558	2,018,343	132,472	481,979	13,439	23,337	115,309	-	2,784,879
ค่าเสื่อมราคาสำหรับปี 2557								
ต้นทุนขาย								9,590
ค่าใช้จ่ายในการบริหาร								8,701
รวม								18,291
ค่าเสื่อมราคาสำหรับปี 2558								
ต้นทุนขาย								21,279
ค่าใช้จ่ายในการบริหาร								7,958
รวม								29,237

ณ วันที่ 31 ธันวาคม 2558 และ 2557 ส่วนหนึ่งของอาคารและอุปกรณ์ของบริษัทและบริษัทย่อยที่คิดค่าเสื่อมราคาเต็มมูลค่า และยังคงใช้งานอยู่มีราคาทุน 183.44 ล้านบาท และ 214.27 ล้านบาท ตามลำดับ (งบการเงินเฉพาะของบริษัท 183.44 ล้านบาท และ 180.63 ล้านบาท ตามลำดับ)



ในปี 2557 ที่ประชุมคณะกรรมการบริษัท ได้อนุมัติซื้อที่ดินว่างเปล่าที่จังหวัดปทุมธานีเพื่อใช้ในการก่อสร้างโรงงาน จำนวน 3 แปลง เนื้อที่รวม 46-1-45.80 ไร่ หรือ 18,545.80 ตารางวา ราคาไร่ละ 4 ล้านบาท รวมเป็นเงินทั้งสิ้น 185.46 ล้านบาท จากบุคคลที่ไม่เกี่ยวข้องกัน

เครื่องจักรและที่ดินบางส่วนและสิ่งปลูกสร้างของบริษัทได้ถูกจดจำนองเพื่อใช้เป็นหลักประกันสำหรับวงเงินสินเชื่อจากธนาคารแห่งหนึ่ง ตามที่กล่าวในหมายเหตุข้อ 30

ณ วันที่ 31 ธันวาคม 2557 บริษัทและบริษัทย่อยมียานพาหนะซึ่งได้มาภายใต้สัญญาเช่าการเงินโดยมีมูลค่าสุทธิตามบัญชีของสินทรัพย์ดังกล่าว จำนวนเงินประมาณ 9.19 ล้านบาท

14. สินทรัพย์ที่ไม่ใช้ในการดำเนินงาน

(หน่วย : พันบาท)

	งบการเงินรวม		งบการเงินเฉพาะของบริษัท	
	2558	2557	2558	2557
สินทรัพย์ที่ไม่ได้ใช้ในการดำเนินงาน				
ที่ดิน	13,449	13,449	13,449	12,548
หัก ค่าเผื่อผลขาดทุนจากการด้อยค่า	(4,872)	(4,872)	(4,872)	(4,872)
สุทธิ	8,577	8,577	8,577	7,676
อาคารและส่วนปรับปรุงอาคาร	320	320	320	320
หัก ค่าเสื่อมราคาสะสม	(200)	(200)	(200)	(200)
สุทธิ	120	120	120	120
รวมสินทรัพย์ที่ไม่ได้ใช้ในการดำเนินงาน	8,697	8,697	8,697	7,796

15. สินทรัพย์ไม่หมุนเวียนอื่น

(หน่วย : พันบาท)

	งบการเงินรวม		งบการเงินเฉพาะของบริษัท	
	2558	2557	2558	2557
เงินมัดจำ	14,306	63,745	14,306	61,707
ภาษีจ่ายล่วงหน้า	14,500	-	14,500	-
รวม	28,806	63,745	28,806	61,707

16. เงินกู้ยืมระยะสั้นจากสถาบันการเงิน

(หน่วย : พันบาท)

	อัตราดอกเบี้ยร้อยละต่อปี		งบการเงินรวมและงบการเงินเฉพาะของบริษัท	
	2558	2557	2558	2557
หนี้สินภายใต้สัญญาทรัสต์รีซีทส์	3.75 - 6.03	3.14 - 3.27	78,816	164,103

17. เงินกู้ยืมระยะยาวจากสถาบันการเงิน

(หน่วย : พันบาท)

	อัตราดอกเบี้ยร้อยละต่อปี		งบการเงินรวมและ งบการเงินเฉพาะของบริษัท	
	2558	2557	2558	2557
หนี้สินภายใต้สัญญาทรัสต์รีซีทส์	6.03 - 6.88	3.14 - 3.27	82,234	-

ณ วันที่ 31 ธันวาคม 2558 บริษัทมีวงเงินสินเชื่อรูปแบบหนี้สินภายใต้สัญญาทรัสต์รีซีทส์จำนวน 181 ล้านบาท วงเงินสินเชื่อดังกล่าวค้ำประกันโดยการจดจำนองเครื่องจักรและที่ดินพร้อมสิ่งปลูกสร้าง และเงินฝากธนาคารตามที่กล่าวไว้ในหมายเหตุ 13 และ 30

18. หนี้สินตามสัญญาเช่าการเงิน

(หน่วย : พันบาท)

	งบการเงินรวมและงบการเงินเฉพาะของบริษัท	
	2558	2557
หนี้สินตามสัญญาเช่าการเงิน		
ไม่เกิน 1 ปี	-	506
เกินกว่า 1 ปี แต่ไม่เกิน 5 ปี	-	-
รวม	-	506
หัก ดอกเบี้ยรอตัดบัญชี	-	(4)
	-	502
หัก ส่วนที่ถึงกำหนดชำระภายในหนึ่งปี	-	(502)
สุทธิ	-	-

บริษัทได้ทำสัญญาเช่าการเงินกับบริษัทในประเทศหลายแห่งเพื่อเช่าซื้อรถยนต์ โดยมีระยะเวลา 36 - 48 เดือน

19. หนี้สินหมุนเวียนอื่น

(หน่วย : พันบาท)

	งบการเงินรวม		งบการเงินเฉพาะของบริษัท	
	2558	2557	2558	2557
ค่าใช้จ่ายค้างจ่าย	32,687	51,515	32,325	48,907
ต้นทุนค้างจ่าย	22,738	34,337	22,738	34,337
อื่นๆ	6,810	4,619	6,810	4,083
รวม	62,235	90,471	61,873	87,327

20. หนี้สินการผูกพันผลประโยชน์พนักงาน

- ค่าใช้จ่ายผลประโยชน์พนักงาน

ผลประโยชน์พนักงานที่รับรู้เป็นค่าใช้จ่ายมีดังนี้

(หน่วย : พันบาท)

	งบการเงินรวม		งบการเงินเฉพาะของบริษัท	
	2558	2557	2558	2557
ค่าจ้างและเงินเดือน	133,868	109,604	113,760	83,236
ค่าใช้จ่ายประกันสังคม	4,135	3,613	3,612	2,904
เงินสมทบ - โครงการสมทบเงิน	3,680	3,035	3,133	2,298
รวม	141,683	116,252	120,505	88,438

- รายการเคลื่อนไหวสำหรับภาระผูกพันผลประโยชน์พนักงาน สำหรับปีสิ้นสุดวันที่ 31 ธันวาคม 2558 และ 2557 มีดังนี้

(หน่วย : พันบาท)

	งบการเงินรวม		งบการเงินเฉพาะของกิจการ	
	2558	2557	2558	2557
ภาระผูกพันผลประโยชน์พนักงาน ณ วันที่ 1 มกราคม	25,033	23,602	17,751	15,625
ต้นทุนบริการปีปัจจุบัน	3,570	3,601	2,709	2,511
ดอกเบี้ยจ่าย	953	909	717	628
การปรับมูลค่า - ผลขาดทุนตามหลักคณิตศาสตร์ประกันภัย				
จากการเปลี่ยนแปลงสมมติฐานประชากรศาสตร์	2,928	-	2,928	-
การปรับมูลค่า - ผลขาดทุนตามหลักคณิตศาสตร์ประกันภัย				
จากการเปลี่ยนแปลงสมมติฐานทางการเงิน	2,652	-	2,652	-
ลดลงจากการขายบริษัทย่อย	(8,145)	-	-	-
ผลประโยชน์ที่จ่ายชำระ	(1,153)	(3,079)	(919)	(1,013)
ภาระผูกพันผลประโยชน์พนักงาน ณ วันที่ 31 ธันวาคม	25,838	25,033	25,838	17,751
ไม่ได้จัดตั้งเป็นกองทุนทั้งหมด	25,838	25,033	25,838	17,751

- ข้อสมมติหลักที่สำคัญในการประมาณการตามหลักการคณิตศาสตร์ประกันภัย ณ วันที่รายงาน สำหรับปีสิ้นสุดวันที่ 31 ธันวาคม 2558 และ 2557 มีดังนี้

(หน่วย : ร้อยละ)

	งบการเงินรวม		งบการเงินเฉพาะของบริษัท	
	2558	2557	2558	2557
อัตราคิดลด	2.77	4.02	2.77	4.02
อัตราการเพิ่มขึ้นของเงินเดือน	3 - 5	3 - 5	3 - 5	3 - 5
ประมาณการถัวเฉลี่ยของช่วงอายุ				
เพศชายอายุ 60 ปี ณ วันที่รายงาน	38	37	38	37
เพศหญิงอายุ 60 ปี ณ วันที่รายงาน	38	39	38	39
ระยะเวลาถัวเฉลี่ยถ่วงน้ำหนักของภาระผูกพัน				
ผลประโยชน์ที่กำหนดไว้ (ปี)	22	21	22	21

มูลค่าปัจจุบันของโครงการผลประโยชน์พนักงาน ถูกวัดโดยใช้วิธีคิดลดแต่ละหน่วยที่ประมาณการ

- ค่าใช้จ่ายในโครงการผลประโยชน์ของพนักงาน

ผลกำไรหรือขาดทุนที่เกี่ยวข้องกับผลประโยชน์ของกลุ่มมีดังนี้

(หน่วย : พันบาท)

	งบการเงินรวม		งบการเงินเฉพาะของบริษัท	
	2558	2557	2558	2557
ต้นทุนการบริการปีปัจจุบัน	3,570	3,601	2,709	2,511
ดอกเบี้ยจ่ายสุทธิ	953	909	717	628
รวมค่าใช้จ่ายที่รับรู้ในกำไรหรือขาดทุน	4,523	4,510	3,426	3,139

ต้นทุนการให้บริการในปัจจุบันจะรวมอยู่ในค่าใช้จ่ายผลประโยชน์ของพนักงาน และดอกเบี้ยจ่ายสุทธิจะรวมอยู่ในต้นทุนทางการเงิน

- ผลประโยชน์ในกำไรขาดทุนเบ็ดเสร็จอื่นที่เกี่ยวข้องกับผลประโยชน์ของกลุ่มมีดังนี้

(หน่วย : พันบาท)

	งบการเงินรวม		งบการเงินเฉพาะของบริษัท	
	2558	2557	2558	2557
ผลขาดทุนตามหลักคณิตศาสตร์ประกันภัยจากการเปลี่ยนแปลงสมมติฐานด้านประชากรศาสตร์	2,928	-	2,928	-
ผลขาดทุนตามหลักคณิตศาสตร์ประกันภัยจากการเปลี่ยนแปลงของข้อสมมติฐานทางการเงิน	2,652	-	2,652	-
รวมค่าใช้จ่ายที่รับรู้ในกำไรขาดทุนเบ็ดเสร็จอื่น	5,580	-	5,580	-

ค่าใช้จ่ายทั้งหมดข้างต้นจะถูกรวมอยู่ในรายการที่ไม่ต้องจัดประเภทใหม่เข้าไปไว้ในงบกำไรหรือขาดทุนในภายหลัง

- การวิเคราะห์ความอ่อนไหว

การเปลี่ยนแปลงในแต่ละข้อสมมติฐานที่เกี่ยวข้องในการประมาณการตามหลักคณิตศาสตร์ประกันภัยที่อาจเป็นไปได้ อย่างสมเหตุสมผล ณ วันที่รายงาน โดยถือว่าข้อสมมติฐานอื่นๆ คงที่ จะมีผลกระทบต่อภาระผูกพันผลประโยชน์ที่กำหนดไว้เป็นจำนวนเงินดังต่อไปนี้

การเปลี่ยนแปลงของสมมติฐานที่สำคัญสำหรับสถิติประกันภัย

(หน่วย : พันบาท)

	งบการเงินรวม และงบการเงินเฉพาะของบริษัท	
	เพิ่มขึ้นร้อยละ 1	ลดลงร้อยละ 1
2558		
อัตราคิดลด		
การเพิ่มขึ้น (ลดลง) ของภาระผูกพันผลประโยชน์พนักงาน	(2,093)	2,443
การเพิ่มขึ้นของเงินเดือนในอนาคต		
การเพิ่มขึ้น (ลดลง) ของภาระผูกพันผลประโยชน์พนักงาน	2,366	(2,072)
อัตราการหมุนเวียนของพนักงาน		
การเพิ่มขึ้น (ลดลง) ของภาระผูกพันผลประโยชน์พนักงาน	(2,244)	1,410

21. ภาษีเงินได้จากการตัดบัญชีและภาษีเงินได้

21.1 ภาษีเงินได้

ภาษีเงินได้ที่รับรู้ในงบกำไรขาดทุน สำหรับปีสิ้นสุดวันที่ 31 ธันวาคม 2558 และ 2557 ประกอบด้วย

(หน่วย : พันบาท)

	งบการเงินรวม		งบการเงินเฉพาะของบริษัท	
	2558	2557	2558	2557
ภาษีเงินได้งวดปัจจุบัน	1,810	53,940	1,679	53,940
ภาษีเงินได้จากการตัดบัญชีจากผลแตกต่างชั่วคราว	2,138	3,834	638	6,314
รวมภาษีเงินได้	3,948	57,774	2,317	60,254
ภาษีเงินได้ที่รับรู้ในงบกำไรขาดทุนเบ็ดเสร็จอื่น	60,462	18,622	60,462	18,622

21.2 ภาษีเงินได้งวดปัจจุบัน

	งบการเงินรวม		งบการเงินเฉพาะของบริษัท	
	2558	2557	2558	2557
ภาษีเงินได้ที่รับรู้ในกำไรหรือขาดทุน				
ภาษีเงินได้ปัจจุบัน				
กำไรก่อนภาษีเงินได้	123,097	243,484	43,895	304,529
บวก รายการที่ยังไม่ถือเป็นค่าใช้จ่ายทางภาษี	5,949	28,999	5,949	28,999
หัก รายการที่เคยบวกกลับในการคำนวณภาษีสำหรับการตั้งค่าเผื่อหนี้สูญและอื่นๆ	(38,278)	(45,435)	(38,278)	(45,435)
รายการที่ยังไม่ถือเป็นรายได้ทางภาษี	(3,170)	(1,086)	(3,170)	(1,086)
ผลขาดทุนสะสมยกมาไม่เกิน 5 ปี	-	(17,306)	-	(17,306)
ผลกระทบของรายการระหว่างกัน	(78,546)	61,045	-	-
กำไร(ขาดทุน)ทางภาษี	9,052	269,701	8,396	269,701
อัตราภาษีร้อยละ	20	20	20	20
ภาษีเงินได้สำหรับปี	1,810	53,940	1,679	53,940

21.3 ภาษีเงินได้จากการตัดบัญชี

สินทรัพย์และหนี้สินภาษีเงินได้จากการตัดบัญชีสามารถวิเคราะห์ได้ดังนี้

(หน่วย : พันบาท)

	งบการเงินรวม		งบการเงินเฉพาะของบริษัท	
	2558	2557	2558	2557
สินทรัพย์ภาษีเงินได้จากการตัดบัญชี	83,136	4,690	83,136	4,690
หนี้สินภาษีเงินได้จากการตัดบัญชี	(8,429)	(107,438)	-	(18,622)
สุทธิ	74,707	(102,748)	83,136	(13,932)

การเปลี่ยนแปลงในสินทรัพย์และหนี้สินภายใต้การตัดบัญชี มีรายละเอียดดังนี้

(หน่วย : พันบาท)

	งบการเงินรวม				
	1 มกราคม 2558	บันทึกเป็นรายได้(ค่าใช้จ่าย)			31 ธันวาคม 2558
		งบกำไรขาดทุน	ส่วนของผู้ถือหุ้น	ขายเงินลงทุน	
สินทรัพย์ภายใต้การตัดบัญชีจาก :					
ค่าเผื่อหนี้สงสัยจะสูญ	1,140	(1,140)	-	-	-
หนี้สินการผูกพันผลประโยชน์พนักงาน	3,550	502	1,116	-	5,168
เงินลงทุนในหลักทรัพย์เพื่อขาย	-	-	77,968	-	77,968
	4,690	(638)	79,084	-	83,136
หนี้สินภายใต้การตัดบัญชีจาก :					
เงินลงทุนในหลักทรัพย์เพื่อขาย	(18,622)	-	18,622	-	-
มูลค่ายุติธรรมของสินทรัพย์จากการรวมธุรกิจ	(84,318)	2,431	-	81,887	-
เงินลงทุนในบริษัทร่วม	(4,498)	(3,931)	-	-	(8,429)
	(107,438)	(1,500)	18,622	81,887	(8,429)

(หน่วย : พันบาท)

	งบการเงินรวม			
	1 มกราคม 2557	บันทึกเป็นรายได้ (ค่าใช้จ่าย)		31 ธันวาคม 2557
		งบกำไรขาดทุน	ส่วนของ ผู้ถือหุ้น	
สินทรัพย์ภายใต้การตัดบัญชีจาก :				
ค่าเผื่อหนี้สงสัยจะสูญ	3,728	(2,588)	-	1,140
หนี้สินการผูกพันผลประโยชน์พนักงาน	3,125	425	-	3,550
ขาดทุนสะสมยกมา	4,151	(4,151)	-	-
	11,004	(6,314)	-	4,690
หนี้สินภายใต้การตัดบัญชีจาก :				
เงินลงทุนในหลักทรัพย์เพื่อขาย	(33)	-	(18,589)	(18,622)
มูลค่ายุติธรรมของสินทรัพย์จากการรวมธุรกิจ	(89,308)	4,990	-	(84,318)
เงินลงทุนในบริษัทร่วม	(1,988)	(2,510)	-	(4,498)
	(91,329)	2,480	(18,589)	(107,438)

(หน่วย : พันบาท)

	งบการเงินเฉพาะของบริษัท			
	บันทึกเป็นรายได้ (ค่าใช้จ่าย)			31 ธันวาคม 2558
	1 มกราคม 2558	งบกำไรขาดทุน	ส่วนของ ผู้ถือหุ้น	
สินทรัพย์ภาษีเงินได้รอการตัดบัญชีจาก :				
ค่าเผื่อนี้สงสัยจะสูญ	1,140	(1,140)	-	-
หนี้สินภาระผูกพันผลประโยชน์พนักงาน	3,550	502	1,116	5,168
เงินลงทุนในหลักทรัพ์เพื่อขาย	-	-	77,968	77,968
	4,690	(638)	79,084	83,136
หนี้สินภาษีเงินได้รอการตัดบัญชีจาก :				
เงินลงทุนในหลักทรัพ์เพื่อขาย	(18,622)	-	18,622	-
	(18,622)	-	18,622	-

(หน่วย : พันบาท)

	งบการเงินเฉพาะของบริษัท			
	บันทึกเป็นรายได้ (ค่าใช้จ่าย)			31 ธันวาคม 2557
	1 มกราคม 2557	งบกำไรขาดทุน	ส่วนของ ผู้ถือหุ้น	
สินทรัพย์ภาษีเงินได้รอการตัดบัญชีจาก :				
ค่าเผื่อนี้สงสัยจะสูญ	3,728	(2,588)	-	1,140
หนี้สินภาระผูกพันผลประโยชน์พนักงาน	3,125	425	-	3,550
ขาดทุนสะสมยกมา	4,151	(4,151)	-	-
	11,004	(6,314)	-	4,690
หนี้สินภาษีเงินได้รอการตัดบัญชีจาก :				
เงินลงทุนในหลักทรัพย์เพื่อขาย	(33)	-	(18,589)	(18,622)
	(33)	-	(18,589)	(18,622)

22. กุณจดทะเบียน

ตามมติที่ประชุมสามัญผู้ถือหุ้น เมื่อวันที่ 25 เมษายน 2557 ผู้ถือหุ้นได้อนุมัติเรื่องดังต่อไปนี้

1. อนุมัติยกเลิกมติที่ประชุมสามัญผู้ถือหุ้นประจำปี 2556 ที่อนุมัติการลดทุนจดทะเบียนโดยการลดมูลค่าหุ้นจาก มูลค่าที่ตราไว้หุ้นละ 30 บาท เป็นมูลค่าที่ตราไว้หุ้นละ 0.90 บาท เพื่อลดส่วนด้ามูลค่าหุ้นและลดขาดทุนสะสม
2. อนุมัติการลดทุนจดทะเบียนของบริษัทจำนวน 1,815,012,514 หุ้น มูลค่าหุ้นละ 30 บาท จำนวน 54,450,375,420 บาท ในส่วนที่ยังไม่ได้ออกจำหน่ายและสำรองไว้สำหรับการใช้สิทธิตามใบสำคัญแสดงสิทธิ
3. อนุมัติการเพิ่มทุนจดทะเบียนของบริษัทจำนวน 2,227,384,903 หุ้น มูลค่าหุ้นละ 30 บาท จำนวน 66,821,547,090 บาท
4. อนุมัติการจัดสรรหุ้นเพิ่มทุนจำนวนไม่เกิน 412,384,903 หุ้น มูลค่าหุ้นที่ตราไว้หุ้นละ 30 บาท เพื่อรองรับการใช้สิทธิตามใบสำคัญแสดงสิทธิ "GEL-W3"

5. อนุมัติการจัดสรรหุ้นเพิ่มทุนจำนวนไม่เกิน 1,815,000,000 หุ้น มูลค่าที่ตราไว้หุ้นละ 30 บาท ทั้งจำนวนหรือแต่บางส่วนในคราวเดียวกันหรือต่างคราวกันให้แก่พนักงานโดยเฉพาะเจาะจง และ/หรือนักลงทุนประเภทสถาบัน ซึ่งเป็นบุคคลในวงจำกัด ในราคาเสนอขายไม่ต่ำกว่าร้อยละ 90 ของราคาตลาด
6. อนุมัติโอนหุ้นสำรองส่วนเกินมูลค่าหุ้น จำนวน 31,729,260 บาท เพื่อลดส่วนต่ำกว่ามูลค่าหุ้น
7. อนุมัติการลดทุนจดทะเบียนโดยการลดมูลค่าหุ้นจากมูลค่าที่ตราไว้หุ้นละ 30 บาท เป็นหุ้นละ 0.85 บาท เพื่อลดส่วนต่ำกว่ามูลค่าหุ้นและขาดทุนสะสม

รายการเคลื่อนไหวของทุนจดทะเบียน และชำระแล้วสำหรับปีสิ้นสุดวันที่ 31 ธันวาคม 2557 มีดังนี้

ทุนจดทะเบียน	วันที่ได้รับอนุมัติ	จำนวน พันหุ้น	มูลค่าหุ้นละ (บาท)	พันบาท
ยอดคงเหลือ ณ วันที่ 1 มกราคม 2557		7,093,592	30.00	212,807,756
เพิ่มทุน	25 เม.ย. 2557	412,372	30.00	12,371,171
ลดมูลค่าหุ้น	25 เม.ย. 2557	-	จาก 30.00 เป็น 0.85	(218,798,857)
ยอดคงเหลือ ณ วันที่ 31 ธันวาคม 2557		7,505,964		6,380,070

ทุนที่ออกและชำระเต็มมูลค่าแล้ว	วันที่ได้รับอนุมัติ	จำนวน พันหุ้น	มูลค่าหุ้นละ (บาท)	พันบาท
ยอดคงเหลือ ณ วันที่ 1 มกราคม 2557		3,747,769	30.00	112,433,073
เพิ่มทุน	25 เม.ย. 2557	1,815,108	30.00	54,453,230
ลดมูลค่าหุ้น	25 เม.ย. 2557	-	จาก 30.00 เป็น 0.85	(162,157,858)
ยอดคงเหลือ ณ วันที่ 31 ธันวาคม 2557		5,562,877		4,728,445

(หน่วย : พันบาท)

	ทุนที่ออกและชำระเต็มมูลค่าแล้ว	ส่วนเกินมูลค่าหุ้น	ส่วนต่ำกว่ามูลค่าหุ้น	ส่วนเกินทุนจากการลดทุน
ยอดยกมา ณ วันที่ 1 มกราคม 2557	112,433,073	31,729	(108,663,577)	-
เพิ่มทุนโดยเฉพาะเจาะจง จำนวน 1,815,000 หุ้น มูลค่าหุ้นละ 0.55 บาท	54,450,000	-	(53,451,750)	-
ใช้สิทธิใบสำคัญแสดงสิทธิ	3,230	-	(3,129)	-
โอนส่วนเกินมูลค่าหุ้นเพื่อลดส่วนต่ำกว่ามูลค่าหุ้น	-	(31,729)	31,729	-
ยอดคงเหลือก่อนลดมูลค่าหุ้น	166,886,303	-	(162,086,727)	-
ลดมูลค่าหุ้น	(162,157,858)	-	-	162,157,858
โอนส่วนเกินทุนจากการลดทุนเพื่อลดส่วนต่ำกว่ามูลค่าหุ้น	-	-	162,086,727	(162,086,727)
ยอดคงเหลือ ณ วันที่ 31 ธันวาคม 2557	4,728,445	-	-	71,131

23. ส่วนเกินมูลค่าหุ้นและสำรองตามกฎหมาย

ส่วนเกินมูลค่าหุ้น

ตามบทบัญญัติแห่งพระราชบัญญัติบริษัทมหาชนจำกัด พ.ศ. 2535 มาตรา 51 ในกรณีที่บริษัทเสนอขายหุ้นสูงกว่ามูลค่าหุ้นที่จดทะเบียนไว้ บริษัทต้องนำค่าหุ้นส่วนเกินนี้ตั้งเป็นทุนสำรอง (“ส่วนเกินมูลค่าหุ้น”) ส่วนเกินมูลค่าหุ้นนี้ จะนำไปจ่ายเป็นเงินปันผลไม่ได้

การตีราคาและการเปลี่ยนแปลงในมูลค่ายุติธรรม

การเปลี่ยนแปลงในมูลค่ายุติธรรมที่บันทึกไปยังส่วนของผู้ถือหุ้นรวมผลสะสมของการเปลี่ยนแปลงสุทธิในมูลค่ายุติธรรมของเงินลงทุนเพื่อขายจนกระทั่งมีการจำหน่ายเงินลงทุนนั้น

สำรองตามกฎหมาย

ตามบทบัญญัติแห่งพระราชบัญญัติบริษัทมหาชนจำกัด พ.ศ. 2535 มาตรา 116 บริษัทจะต้องจัดสรรทุนสำรอง (“สำรองตามกฎหมาย”) อย่างน้อยร้อยละ 5 ของกำไรสุทธิประจำปีหลังจากหักขาดทุนสะสมยกมา (ถ้ามี) จนกว่าสำรองดังกล่าวมีจำนวนไม่น้อยกว่าร้อยละ 10 ของทุนจดทะเบียน เงินสำรองนี้จะนำไปจ่ายเป็นเงินปันผลไม่ได้

24. กองทุนสำรองเลี้ยงชีพ

บริษัทและพนักงานบริษัทได้เข้าร่วมเป็นสมาชิกกองทุนสำรองเลี้ยงชีพ ซึ่งจดทะเบียนแล้วตามพระราชบัญญัติกองทุนสำรองเลี้ยงชีพ พ.ศ. 2530 ซึ่งประกอบด้วยเงินที่พนักงานจ่ายสะสมและเงินที่บริษัทจ่ายสมทบ และจะจ่ายให้พนักงานในกรณีที่ออกจากงานตามระเบียบว่าด้วยกองทุนดังกล่าว สำหรับปี 2558 และ 2557 บริษัทได้จ่ายเงินสมทบกองทุนสำรองเลี้ยงชีพพนักงานเป็นจำนวนเงิน 3.16 ล้านบาท และ 2.35 ล้านบาท ตามลำดับ

25. เงินปันผลจ่าย

ในการประชุมสามัญผู้ถือหุ้น เมื่อวันที่ 24 เมษายน 2558 ผู้ถือหุ้นได้มีมติจ่ายเงินสดปันผลจากกำไรสะสม ณ วันที่ 31 ธันวาคม 2557 สำหรับหุ้นสามัญที่มีสิทธิรับเงินปันผลจำนวน 5,562,876,782 หุ้น เป็นจำนวนเงิน 55.63 ล้านบาท หรือในอัตราหุ้นละ 0.01 บาท โดยจ่ายเงินปันผลในวันที่ 22 พฤษภาคม 2558

26. สิทธิพิเศษที่ได้รับจากการส่งเสริมการลงทุน

บริษัทได้รับบัตรส่งเสริมการลงทุนจากคณะกรรมการส่งเสริมการลงทุน เมื่อวันที่ 15 มกราคม 2557 กิจกรรมผลิตผลิตภัณฑ์โลหะ บริษัทได้รับสิทธิและประโยชน์จากการได้รับยกเว้นภาษีอากรบางประเภท รวมทั้งการได้รับยกเว้นภาษีเงินได้นิติบุคคล สำหรับกำไรสุทธิตามที่กำหนดไว้ในบัตรส่งเสริมการลงทุนเป็นระยะเวลา 7 ปี นับตั้งแต่วันที่เริ่มมีรายได้จากการประกอบกิจการนั้น ในฐานะที่เป็นบริษัทที่ได้รับการส่งเสริมการลงทุน บริษัทต้องปฏิบัติตามเงื่อนไขและข้อกำหนดต่างๆ ตามที่ระบุไว้ในแต่ละบัตรส่งเสริมการลงทุน

27. ค่าใช้จ่ายตามลักษณะ

(หน่วย : พันบาท)

	งบการเงินรวม		งบการเงินเฉพาะของบริษัท	
	สำหรับปีสิ้นสุดวันที่ 31 ธันวาคม			
	2558	2557	2558	2557
การเปลี่ยนแปลงในสินค้าสำเร็จรูป และงานระหว่างทำ	23,376	(40,993)	54,225	42,267
วัตถุดิบและวัสดุสิ้นเปลืองใช้ไป	1,270,132	2,392,193	516,856	631,237
ค่าใช้จ่ายพนักงาน	208,868	190,095	179,423	149,710
ค่าจ้างทั่วไป	36,070	28,027	34,148	28,027
ค่าติดตั้งผลิตภัณฑ์	129,685	137,256	129,685	137,256
ค่าแรงงานการผลิต	101,801	108,018	101,801	108,018
ค่าเสื่อมราคา	45,438	48,530	29,237	18,291
ค่าขนส่ง	62,224	77,090	60,429	74,570
หนี้สงสัยจะสูญ	11,922	3,837	-	3,740
ค่าตอบแทนผู้บริหาร	21,129	14,410	20,748	13,690
ค่าเพื่อความปลอดภัยอื่นๆ	-	1,476	-	1,476
ค่าใช้จ่ายในการขาย	5,897	18,969	2,379	13,389
ขาดทุนจากการด้อยค่าของเงินลงทุนในบริษัทย่อย	-	-	36,346	20,000
ขาดทุนจากการด้อยค่าของค่าความนิยม	-	20,000	-	-
ขาดทุนจากการด้อยค่าสินค้า	176,386	-	-	-

28. การเปิดเผยข้อมูลเครื่องมือทางการเงิน

28.1 นโยบายจัดการความเสี่ยงทางการเงิน

บริษัทและบริษัทย่อยมีความเสี่ยงจากการดำเนินธุรกิจตามปกติจากการเปลี่ยนแปลงอัตราดอกเบี้ยและอัตราแลกเปลี่ยนเงินตราต่างประเทศ และจากการไม่ปฏิบัติตามข้อกำหนดตามสัญญาของคู่สัญญา บริษัทและบริษัทย่อยไม่มีการออกหรือถือเครื่องมือทางการเงินที่เป็นตราสารอนุพันธ์ เพื่อการเก็งกำไรหรือการค้า

28.2 ความเสี่ยงด้านสภาพคล่อง

บริษัทและบริษัทย่อยมีการควบคุมความเสี่ยงจากการขาดสภาพคล่องโดยการรักษาระดับของเงินสดและรายการเทียบเท่าเงินสดให้เพียงพอต่อการดำเนินงานของกิจการและเพื่อให้ผลกระทบจากความผันผวนของกระแสเงินสดลดลง

28.3 ความเสี่ยงจากการให้สินเชื่อ

ความเสี่ยงด้านการให้สินเชื่อเกิดจากการที่คู่สัญญาไม่สามารถหรือไม่ประสงค์จะปฏิบัติตามข้อตกลงที่ให้ไว้กับบริษัทและบริษัทย่อย ซึ่งบริษัทและบริษัทย่อยได้มีนโยบายในการป้องกันความเสี่ยงนี้โดยการวิเคราะห์ฐานะทางการเงินของคู่ค้าและจำกัดการอนุมัติวงเงินสินเชื่อ มูลค่าสูงสุดของความเสี่ยงด้านการให้สินเชื่อคือมูลค่าที่แสดงไว้ในราคาตามบัญชี ณ วันที่ในงบแสดงฐานะการเงิน

28.4 ความเสี่ยงของอัตราแลกเปลี่ยนเงินตราต่างประเทศ

บริษัทและบริษัทย่อยมีรายการบางรายการเป็นเงินตราต่างประเทศ ซึ่งทำให้เกิดความเสี่ยงจากการเปลี่ยนแปลงของอัตราแลกเปลี่ยนเงินตราต่างประเทศ อย่างไรก็ตาม ผู้บริหารเชื่อว่าความเสี่ยงจากอัตราแลกเปลี่ยนเงินตราต่างประเทศไม่เป็นสาระสำคัญ

ณ วันที่ 31 ธันวาคม 2558 บริษัทและบริษัทย่อยมีสินทรัพย์และหนี้สินทางการเงินที่เป็นสกุลเงินตราต่างประเทศที่ไม่ได้ทำการป้องกันความเสี่ยงดังนี้

สกุลเงิน	งบการเงินรวม		งบการเงินเฉพาะของบริษัท	
	สินทรัพย์ทางการเงิน	หนี้สินทางการเงิน	สินทรัพย์ทางการเงิน	หนี้สินทางการเงิน
เยน	-	2,694,000	-	2,694,000
เหรียญสหรัฐ	74,756	-	74,756	-

28.5 ความเสี่ยงของอัตราดอกเบี้ย

ความเสี่ยงจากอัตราดอกเบี้ย หมายถึง ความเสี่ยงที่เกิดจากการเปลี่ยนแปลงของอัตราดอกเบี้ยในตลาดในอนาคต ซึ่งส่งผลกระทบต่อกระแสเงินสดของบริษัทและบริษัทย่อย เนื่องจากเงินกู้ยืมส่วนใหญ่มีอัตราดอกเบี้ยแบบลอยตัว บริษัทและบริษัทย่อยมีความเสี่ยงด้านอัตราดอกเบี้ยของกระแสเงินสดที่เกิดจากเงินกู้ยืม โดยความเสี่ยงจากอัตราดอกเบี้ยดังกล่าวเกิดจากการเปลี่ยนแปลงของอัตราดอกเบี้ยในตลาด

ณ วันที่ 31 ธันวาคม 2558 และ 2557 สินทรัพย์ทางการเงินและหนี้สินทางการเงินที่มีความเสี่ยงด้านราคา และด้านกระแสเงินสดอันเกิดจากการเปลี่ยนแปลงอัตราดอกเบี้ยสรุปได้ดังนี้



(หน่วย : พันบาท)

2558						
งบการเงินรวม			งบการเงินเฉพาะของบริษัท			
เงินต้น		อัตราดอกเบี้ยถัวเฉลี่ย (ร้อยละ)	เงินต้น		อัตราดอกเบี้ยถัวเฉลี่ย (ร้อยละ)	
อัตราดอกเบี้ยปรับ ขึ้นลงตามอัตรา ตลาด	อัตราดอกเบี้ย ปรับขึ้นลงตาม อัตราตลาด	อัตราดอกเบี้ย ปรับขึ้นลงตาม อัตราตลาด	อัตราดอกเบี้ย ปรับขึ้นลงตาม อัตราตลาด	อัตราดอกเบี้ย ปรับขึ้นลงตาม อัตราตลาด	อัตราดอกเบี้ย ปรับขึ้นลงตาม อัตราตลาด	อัตราดอกเบี้ย ปรับขึ้นลงตาม อัตราตลาด
ค่างที่	ค่างที่	ค่างที่	ค่างที่	ค่างที่	ค่างที่	ค่างที่
รวม	รวม	รวม	รวม	รวม	รวม	รวม
สินทรัพย์						
เงินฝากธนาคาร						
- เงินฝากออมทรัพย์	85,588	-	85,588	0.37 - 1.62	-	83,087 0.37 - 1.62
- เงินฝากประจำ	-	90,171	90,171	-	2.25	90,171 - 2.25
เงินฝากที่มีข้อจำกัดในการเบิกใช้	62,500	-	62,500	0.37 - 0.90	-	62,500 0.37 - 0.90

(หน่วย : พันบาท)

2557						
งบการเงินรวม			งบการเงินเฉพาะของบริษัท			
เงินต้น		อัตราดอกเบี้ยถัวเฉลี่ย (ร้อยละ)	เงินต้น		อัตราดอกเบี้ยถัวเฉลี่ย (ร้อยละ)	
อัตราดอกเบี้ยปรับ ขึ้นลงตามอัตรา ตลาด	อัตราดอกเบี้ย ปรับขึ้นลงตาม อัตราตลาด	อัตราดอกเบี้ย ปรับขึ้นลงตาม อัตราตลาด	อัตราดอกเบี้ย ปรับขึ้นลงตาม อัตราตลาด	อัตราดอกเบี้ย ปรับขึ้นลงตาม อัตราตลาด	อัตราดอกเบี้ย ปรับขึ้นลงตาม อัตราตลาด	อัตราดอกเบี้ย ปรับขึ้นลงตาม อัตราตลาด
ค่างที่	ค่างที่	ค่างที่	ค่างที่	ค่างที่	ค่างที่	ค่างที่
รวม	รวม	รวม	รวม	รวม	รวม	รวม
สินทรัพย์						
เงินฝากธนาคาร						
- เงินฝากออมทรัพย์	474,939	-	474,939	0.50 - 2.44	-	472,779 0.50 - 2.44
- ตัวแลกเปลี่ยน	3,652	-	3,652	1.65	-	3,652 1.65
- เงินฝากประจำ	-	350,796	350,796	-	2.75	350,796 - 2.75
เงินฝากที่มีข้อจำกัดในการเบิกใช้	94,113	-	94,113	0.50 - 1.50	-	93,113 0.50 - 1.30
เงินให้กู้ยืมบริษัทย่อย	-	-	-	-	-	229,000 - 3.00

28.6 การวัดมูลค่ายุติธรรม

มูลค่ายุติธรรม หมายถึง ราคาที่ได้รับจากการขายสินทรัพย์หรือจะจ่ายเพื่อโอนหนี้สินในรายการที่เกิดขึ้นในสถานการณ์ปกติระหว่างผู้ร่วมตลาด ณ วันที่วัดมูลค่า

สินทรัพย์และหนี้สินทางการเงินวัดมูลค่ายุติธรรมในงบแสดงฐานะการเงินโดยกำหนดลำดับชั้นของมูลค่ายุติธรรมเป็น 3 ระดับตามประเภทของข้อมูลที่ใช้ในการประเมินมูลค่า ดังนี้

- ข้อมูลระดับ 1 เป็นราคาเสนอซื้อขาย (ไม่ต้องปรับปรุง) ในตลาดที่มีสภาพคล่องสำหรับสินทรัพย์หรือหนี้สินอย่างเดียวกัน
- ข้อมูลระดับ 2 เป็นข้อมูลอันนอกเหนือจากราคาเสนอซื้อขายซึ่งรวมอยู่ในระดับ 1 ที่สามารถอ้างอิงหรือเปรียบเทียบกันได้โดยตรงหรือโดยอ้อม สำหรับสินทรัพย์หรือหนี้สินนั้น
- ข้อมูลระดับ 3 เป็นข้อมูลที่ไม่สามารถสังเกตได้ซึ่งนำมาใช้กับสินทรัพย์หรือหนี้สินนั้น

สินทรัพย์ที่วัดมูลค่าด้วยมูลค่ายุติธรรม ณ วันที่ 31 ธันวาคม 2558 ประกอบด้วยรายการดังต่อไปนี้

	บาท		
	ข้อมูลระดับที่ 1	ข้อมูลระดับที่ 2	ข้อมูลระดับที่ 3
สินทรัพย์			
เงินลงทุน - หลักทรัพย์เพื่อขาย	889,261,498	-	-

30. การระดมทุนและหนี้สินที่อาจเกิดขึ้น

30.1 บริษัทมีสัญญาขายสินค้าและให้บริการกับลูกค้าซึ่งยังไม่ได้ส่งมอบสินค้าหรือยังไม่ได้ส่งมอบงานบริการเป็นจำนวนเงินรวม 1,818.66 ล้านบาท

30.2 บริษัทมีหนี้สินที่อาจเกิดขึ้นจากการที่ธนาคารออกหนังสือค้ำประกันบริษัทและสำหรับการปฏิบัติตามสัญญาและการใช้ไฟฟ้าจำนวนเงินรวม 136.79 ล้านบาท พร้อมทั้งได้นำเงินฝากประจำของบริษัทจำนวน 62.50 ล้านบาท และที่ดินบางส่วนพร้อมสิ่งปลูกสร้างของบริษัทไปเป็นหลักประกันหนังสือค้ำประกันดังกล่าว

30.3 บริษัทมีภาระผูกพันเกี่ยวกับสัญญาเช่าโรงงานและรถยนต์ จำนวนเงินที่ต้องจ่ายในอนาคตตามสัญญาเช่าดำเนินงานที่ไม่สามารถยกเลิกได้ มีดังนี้

(หน่วย : พันบาท)

งบการเงินรวมและงบการเงินเฉพาะของบริษัท	
ภายใน 1 ปี	17,482
เกินกว่า 1 ปี แต่ไม่เกิน 5 ปี	66,403
รวม	83,885

30.4 ณ วันที่ 31 ธันวาคม 2558 และ 2557 บริษัทและบริษัทย่อยมีวงเงินสินเชื่อ ดังต่อไปนี้

(หน่วย : พันบาท)

	งบการเงินรวม						
	2558				2557		
	สกุลเงิน	วงเงินทั้งสิ้น	วงเงิน ใช้ไป	วงเงิน คงเหลือ	วงเงินทั้งสิ้น	วงเงิน ใช้ไป	วงเงิน คงเหลือ
หนังสือค้ำประกัน	บาท	355,000	(136,798)	218,202	366,613	145,285	221,328
วงเงินเบิกเกินบัญชีและอื่นๆ	บาท	1,643,500	(161,056)	1,482,444	1,270,000	192,548	1,077,452

(หน่วย : พันบาท)

	งบการเงินเฉพาะของบริษัท						
	2558				2557		
	สกุลเงิน	วงเงินทั้งสิ้น	วงเงิน ใช้ไป	วงเงิน คงเหลือ	วงเงินทั้งสิ้น	วงเงิน ใช้ไป	วงเงิน คงเหลือ
หนังสือค้ำประกัน	บาท	355,000	(136,798)	218,202	365,613	145,192	220,421
วงเงินเบิกเกินบัญชีและอื่นๆ	บาท	1,643,500	(161,056)	1,482,444	1,270,000	192,548	1,077,452

ภาระผูกพันดังกล่าวข้างต้นค้ำประกันโดยการจดจำนองที่ดินบางส่วนพร้อมสิ่งปลูกสร้าง ตามที่กล่าวไว้ในหมายเหตุ 13

ในระหว่างปี 2557 บริษัททำสัญญาเงินกู้ยืมกับธนาคารแห่งหนึ่ง วงเงิน 1,450 ล้านบาท ซึ่งบริษัทโอนสิทธิเรียกร้องในบัญชีเงินฝากร้อยละ 40 ของวงเงินหมุนเวียน (เงินเบิกเกินบัญชี จำนวน 30 ล้านบาท ตัวสัญญาใช้เงิน จำนวน 145 ล้านบาท และหนังสือค้ำประกัน จำนวน 200 ล้านบาท) รวมทั้งมีการจำนองที่ดินและเครื่องจักรในวงเงิน 770 ล้านบาท เป็นหลักทรัพย์ค้ำประกัน โดยบริษัทต้องชำระอัตราส่วนหนี้สินต่อส่วนของผู้ถือหุ้น และอัตราส่วนความสามารถในการชำระหนี้ตามที่กำหนด และโอนสิทธิในการรับผลประโยชน์จากกรมธรรม์ประกันภัยสิ่งปลูกสร้างให้แก่ธนาคาร

บริษัทได้รับการอนุมัติวงเงินสินเชื่อเพิ่มเติมจากธนาคารแห่งหนึ่งจำนวน 395.50 ล้านบาท โดยมีระยะเวลา 7 ปี 7 เดือน อัตราดอกเบี้ยร้อยละ MLR-0.5% ต่อปี โดยจดจำนองเครื่องจักรและที่ดินพร้อมสิ่งปลูกสร้างเป็นหลักประกัน สำหรับ

ลงทุนในโครงการก่อสร้างโรงงานและเครื่องจักรในโรงงานดังกล่าว โดยบริษัทต้องรักษาสถานะเป็นบริษัทจดทะเบียนในตลาดหลักทรัพย์ตลอดอายุสัญญา ดำรงสัดส่วนหนี้สินต่อทุนไม่เกิน 2.0 เท่า และ อัตราส่วนความสามารถในการชำระหนี้ไม่ต่ำกว่า 1.25 เท่า ของงบการเงินเฉพาะของบริษัท

30.5 บริษัทมีภาระผูกพันในการจ่ายชำระค่าซื้ออุปกรณ์และเครื่องจักร จำนวน 6.46 ล้านบาท

30.6 บริษัทมีภาระผูกพันจากสัญญาก่อสร้างโรงงานกับบริษัทร่วมแห่งหนึ่ง จำนวน 6.51 ล้านบาท

31. เหตุการณ์ภายหลังรอบระยะเวลารายงาน

31.1 บริษัทได้ดำเนินการซื้อหุ้นคืน โดยมีจำนวนรวมของหุ้นที่ซื้อคืนในโครงการจนถึงปัจจุบัน เท่ากับ 113,512,900 หุ้น มูลค่ารวม 62,200,055.39 บาท (คิดเป็นร้อยละ 2.04 ของทุนที่ชำระแล้ว)

31.2 ที่ประชุมคณะกรรมการบริษัทครั้งที่ 1/2559 เมื่อวันที่ 4 กุมภาพันธ์ 2559 บริษัทย่อยได้รับวงเงินสินเชื่อจาก สถาบันการเงิน โดยมีหลักประกันวงเงินกู้ยืมดังนี้

31.2.1 ที่ดินพร้อมสิ่งปลูกสร้าง มูลค่า 315 ล้านบาท

31.2.2 เครื่องจักรและส่วนประกอบอื่นๆ ทั้งหมดที่สามารถขึ้นทะเบียนเครื่องจักรได้ ภายใต้การผลิต PC Wire PC Stand และ Cold Drawn มูลค่า 225 ล้านบาท ที่เป็นกรรมสิทธิ์ของบริษัทย่อย

31.2.3 บริษัทต้องค้ำประกันเต็มวงเงินกู้เป็นระยะเวลา 30 ปี และมีเงื่อนไขอื่นๆ ที่สำคัญ สรุปได้ดังนี้

31.2.4 บริษัทย่อยต้องเพิ่มทุนจดทะเบียนอีก 40 ล้านบาท รวมเป็น 50 ล้านบาท ก่อนเบิกใช้เงินกู้ และ ทาย่อยเพิ่มทุนจดทะเบียนไม่น้อยกว่า 250 ล้านบาทภายในปี 2559

31.2.5 บริษัทจะต้องให้ความช่วยเหลือทางการเงินและความช่วยเหลืออื่นๆ แก่บริษัทย่อย ในกรณีที่เกิดต้นทุนส่วนเกินและวงเงินกู้คงเหลือไม่เพียงพอที่จะชำระค่าก่อสร้างตามสัญญา





บริษัท เจเนอรัล เอนจิเนียริง จำกัด (มหาชน)

สำนักงานใหญ่บางกะดี

44/2 หมู่ 2 ถนนติวานนท์ ตำบลบางกะดี

อำเภอเมือง จังหวัดปทุมธานี 12000

โทรศัพท์ : 66(0) 2501-2020, 66(0) 2501-1055,

66(0) 2501-2128-30, 66(0) 2501-2462-64

โทรสาร : 66(0) 2501-2134, 66(0) 2501-2468

อีเมล: gel@gel.co.th

www.gel.co.th

General Engineering Public Company Limited

Head Office

44/2 Moo 2 Tivanont Rd. Bangkadee,

Muang, Pratumthani 12000 Thailand

Tel : 66(0) 2501-2020, 66(0) 2501-1055,

66(0) 2501-2128-30, 66(0) 2501-2462-64

Fax : 66(0) 2501-2134, 66(0) 2501-2468

E-mail: gel@gel.co.th

www.gel.co.th