

สารบัญ

ข้อมูลทางการเงิน โดยสรุปของบริษัท	2
รายงานคณะกรรมการตรวจสอบ	3
ปัจจัยความเสี่ยง	4
ลักษณะการประกอบธุรกิจ	6
โครงสร้างการถือหุ้นและการจัดการ	17
รายการระหว่างกัน	31
คำอธิบายและการวิเคราะห์ฐานะการเงินและผลการดำเนินงาน	43
งบการเงิน ปี 2554 (ภาษาไทย)	56
งบการเงิน ปี 2554 (ภาษาอังกฤษ)	103
ข้อมูลทั่วไป	149

(แบบ 56-2 หรือรายงานประจำปี 2554 ฉบับนี้ จัดทำขึ้นตามประกาศ
คณะกรรมการกำกับหลักทรัพย์และตลาดหลักทรัพย์ ที่ กจ.16/2548 เรื่อง หลักเกณฑ์
เงื่อนไข และวิธีการรายงานการเปิดเผยข้อมูลเกี่ยวกับฐานะการเงิน และผลการดำเนินงาน
ของบริษัทที่ออกหลักทรัพย์)

ข้อมูลทางการเงิน โดยสรุปของบริษัท

ตารางแสดงอัตราส่วนทางการเงินที่สำคัญ

ปี 2552 ปี 2553 ปี 2554

อัตราส่วนสภาพคล่อง (Liquidity Ratio)

อัตราส่วนสภาพคล่อง	0.59	0.82	0.90	เท่า
อัตราส่วนสภาพคล่องหมุนเร็ว	0.20	0.28	0.14	เท่า
อัตราส่วนสภาพคล่องกระแสเงินสด	0.11	0.15	0.20	เท่า
อัตราส่วนหมุนเวียนลูกหนี้การค้า	6.14	6.08	6.51	เท่า
ระยะเวลาเก็บหนี้เฉลี่ย	59	60	55	วัน
อัตราส่วนหมุนเวียนสินค้าคงเหลือ	8.59	14.37	9.27	เท่า
ระยะเวลาขายสินค้าเฉลี่ย	42	25	39	วัน
อัตราส่วนหมุนเวียนเจ้าหนี้	6.23	5.23	4.08	เท่า
ระยะเวลาชำระหนี้	58	70	88	วัน
Cash Cycle	43	15	6	วัน

อัตราส่วนแสดงความสามารถในการหากำไร (Profitability Ratio)

อัตรากำไรขั้นต้น	12.63	21.71	17.93	%
อัตรากำไรจากการดำเนินงาน	(10.59)	6.31	14.65	%
อัตรากำไรอื่น	4.97	17.18	1.10	%
อัตราส่วนเงินสดต่อการหากำไร	(2,161)	191.71	102.92	%
อัตรากำไรสุทธิ	(15.04)	27.14	3.61	%
อัตราผลตอบแทนผู้ถือหุ้น	(34.22)	42.99	4.70	%

อัตราส่วนประสิทธิภาพในการดำเนินงาน (Efficiency Ratio)

อัตราผลตอบแทนจากสินทรัพย์	(7.93)	18.67	2.18	%
อัตราผลตอบแทนจากสินทรัพย์ถาวร	(14.92)	35.73	7.82	%
อัตรากำไรหมุนของสินทรัพย์	0.53	0.69	0.61	เท่า

รายงานคณะกรรมการตรวจสอบ

เรียน ผู้ถือหุ้น บริษัท ชัยวัฒนา แทนเนอรี่ กรุ๊ป จำกัด (มหาชน)

คณะกรรมการของบริษัท ชัยวัฒนา แทนเนอรี่ กรุ๊ป จำกัด (มหาชน) เป็นผู้แต่งตั้งคณะกรรมการตรวจสอบ ซึ่งประกอบด้วยกรรมการอิสระเท่านั้น เพื่อทำหน้าที่สอบทานความถูกต้องของรายงานทางการเงิน สอบทานความเพียงพอและความเหมาะสมของระบบการควบคุมภายใน การบริหารความเสี่ยง และตรวจสอบภายใน

ในปี 2554 คณะกรรมการตรวจสอบได้ปฏิบัติหน้าที่ตามที่ได้รับมอบหมายจากคณะกรรมการบริษัท ตามขอบเขตหน้าที่และความรับผิดชอบรวมทั้งพิจารณาและสอบทานกิจกรรมที่เป็นสาระสำคัญดังนี้

- สอบทานงบการเงินประจำไตรมาสและประจำปีร่วมกับผู้สอบบัญชี และฝ่ายบริหาร โดยซักถาม ให้คำแนะนำ ให้ข้อคิดเห็นและเร่งรัดให้มีการดำเนินการที่เป็นประโยชน์เพื่อให้มั่นใจว่า รายงานทางการเงินเป็นไปอย่างถูกต้องและเชื่อถือได้ รวมทั้งการเปิดเผยรายการที่เกี่ยวข้องกันหรือที่อาจมีความขัดแย้งทางผลประโยชน์
- สอบทานและประเมินความเพียงพอของระบบควบคุมภายในให้เหมาะสมและมีประสิทธิผล
- สอบทานให้บริษัทฯ มีการปฏิบัติโดยเป็นไปตามกฎหมายว่าด้วยหลักทรัพย์และตลาดหลักทรัพย์ ข้อกำหนดของตลาดหลักทรัพย์ หรือกฎหมายที่เกี่ยวข้องกับธุรกิจของบริษัท
- พิจารณาคัดเลือกผู้สอบบัญชีของบริษัท โดยพิจารณาถึงความรู้ ความสามารถ ประสบการณ์ ความน่าเชื่อถือ รวมถึงผลการประเมินความเป็นอิสระและคุณภาพงานของผู้สอบบัญชีในรอบปีที่ผ่านมา รวมทั้งพิจารณาอัตราค่าตอบแทนแก่ผู้สอบบัญชี

คณะกรรมการตรวจสอบพิจารณาแล้วมีความเห็นที่สอดคล้องกับผู้สอบบัญชีว่า รายงานทางการเงินของบริษัท ปี 2554 ได้จัดทำขึ้นอย่างถูกต้องตามที่ควร มีการเปิดเผยข้อมูลเพียงพอ และเป็นไปตามมาตรฐานการบัญชี



(นางสมบัติ คุณประเสริฐ)

ประธานคณะกรรมการตรวจสอบ

ปัจจัยความเสี่ยง

1 ความเสี่ยงจากการขาดแคลนวัตถุดิบและความผันผวนราคาวัตถุดิบ เนื่องจากผลิตภัณฑ์ของบริษัทเป็นผลิตภัณฑ์ที่จำเป็นต้องใช้วัตถุดิบจากธรรมชาติ ได้แก่ หนังกบ และกระบือ มาผ่านกระบวนการผลิตต่างๆ เพื่อให้ออกมาเป็นสินค้าสำเร็จรูป และสินค้าสำเร็จรูป ดังนั้นบริษัทจึงอาจประสบปัญหาในเรื่องการขาดแคลนวัตถุดิบในการผลิตได้ ซึ่งปัญหาในประเด็นนี้ ทางบริษัทก็ได้ตระหนัก และมีการกำหนดนโยบาย และมาตรการในการป้องกันเอาไว้เพื่อป้องกันปัญหาการขาดแคลนวัตถุดิบ โดยการกระจายแหล่งของวัตถุดิบให้มีความหลากหลายและกระจายไปตามภูมิภาคต่างๆ เช่น เอเชีย ยุโรป ออสเตรเลีย อเมริกา และอเมริกาใต้ พร้อมทั้งมีการสืบเสาะหาแหล่งวัตถุดิบใหม่ๆ เพิ่มขึ้นอยู่เสมอ พร้อมทั้งยังมีการทำสัญญาซื้อขายล่วงหน้าในเรื่องของปริมาณ คุณภาพของวัตถุดิบที่บริษัทต้องการ ทำให้บริษัทสามารถป้องกันปัญหาในเรื่องของวัตถุดิบได้ และในอดีตที่ผ่านมาบริษัทไม่เคยประสบปัญหาเรื่องของการขาดแคลนวัตถุดิบมาก่อน

ในเรื่องความผันผวนของราคาวัตถุดิบในอดีตที่ผ่านมา ราคาวัตถุดิบมีความผันผวนไม่มากนัก ยกเว้นในช่วงที่เกิดวิกฤตการณ์ เช่น โรคหวัด ซึ่งส่งผลต่อปริมาณวัตถุดิบอย่างมากหรืออาจมีการเปลี่ยนแปลงตามฤดูกาล เช่น ในช่วงหน้าฝน ราคาวัตถุดิบจะมีการปรับตัวสูงขึ้น เพื่อลดความเสี่ยงในเรื่องดังกล่าว บริษัทได้วางมาตรการป้องกันเอาไว้โดยการสั่งซื้อวัตถุดิบมาเก็บไว้ในช่วงต้นปีแทน นอกจากนี้ หากในปีใดที่ราคาวัตถุดิบมีการปรับตัวสูงขึ้นมาก บริษัทสามารถที่จะเจรจากับลูกค้าเพื่อทำการปรับราคาสินค้าได้ ทั้งนี้ขึ้นอยู่กับภาวะการเจรจาระหว่างบริษัทกับลูกค้า อย่างไรก็ตามในปีที่ผ่านมา บริษัทไม่ประสบปัญหาเรื่องต้นทุนวัตถุดิบมีการปรับตัวสูงขึ้นมากนัก เนื่องจากมาตรการในการสำรองวัตถุดิบ ทำให้ไม่มีการเจรจาเพื่อปรับราคาสินค้ากับลูกค้า

2 ความเสี่ยงจากการสูญเสียลูกค้ารายใหญ่ในประเทศและในเอเชีย เนื่องจากโครงสร้างรายได้ในปัจจุบันส่วนใหญ่ของบริษัทมากกว่าร้อยละ 50 มาจากธุรกิจผลิตภัณฑ์เบาะหนังสำหรับรถยนต์ ซึ่งลูกค้าที่สำคัญของธุรกิจส่วนนี้จะได้แก่ บริษัทผู้ผลิตเบาะหนังรถยนต์ให้กับบริษัทผู้ผลิตรถยนต์ และบริษัทผลิตรถยนต์ชั้นนำของอเมริกาและญี่ปุ่น ได้แก่ Honda Toyota และ Isuzu ทำให้รายได้ในอนาคตของบริษัทอาจประสบปัญหาได้ หากในอนาคตบริษัทสูญเสียลูกค้ารายสำคัญของธุรกิจเบาะหนังรถยนต์ไป ซึ่งปัญหาในส่วนนี้บริษัทได้มีการวางแผนการป้องกันเอาไว้ไม่ว่าจะเป็นการพยายามกระจายแหล่งรายได้ไปยังบริษัทผลิตรถยนต์อื่นๆ เพิ่มขึ้น การรักษาคุณภาพสินค้าของบริษัทให้มีคุณภาพที่ดีและสม่ำเสมอ การรักษาความสัมพันธ์อันดีกับผู้บริหารระดับสูงและทีมงานของบริษัทต่างๆ ส่งผลให้ระดับความสำคัญและความสัมพันธ์ของบริษัทกับลูกค้ามีเพิ่มมากขึ้นเป็นลำดับ ซึ่งโอกาสที่บริษัทจะสูญเสียลูกค้าเหล่านี้ไปมีความเป็นไปได้ยาก

3 ความเสี่ยงจากอัตราแลกเปลี่ยน เนื่องจากบริษัทมีการนำเข้าสินค้าต่างๆ ทั้งที่เป็นวัตถุดิบและสินค้าสำเร็จรูปจากหลายประเทศ ซึ่งบริษัทต้องชำระค่าสินค้าเป็นเงินตราต่างประเทศ จึงมีความเสี่ยงจากอัตราแลกเปลี่ยน อย่างไรก็ตามบริษัทมีการส่งออกสินค้าและรับชำระค่าสินค้าเป็นเงินตราต่างประเทศจำนวนหนึ่ง โดยปกติบริษัทจะเก็บเงินตราต่างประเทศที่ได้จากการส่งออกไว้ในบัญชีเงินตราต่างประเทศ (FOREIGN CURRENCY DEPOSIT หรือ FCD) ที่ธนาคารพาณิชย์ และจะนำเงินตราต่างประเทศดังกล่าวไปชำระค่าสินค้าหรือหนี้เงินตราต่างประเทศ สำหรับหนี้เงินตราต่างประเทศที่ไม่ได้ครอบคลุมโดย FCD ในปัจจุบันบริษัทยังไม่มีนโยบายที่จะป้องกันความเสี่ยงจากอัตราแลกเปลี่ยนโดยการซื้อเงินตราต่างประเทศล่วงหน้า (FORWARD CONTRACT)

4 ความเสี่ยงจากการที่มีสินค้าทดแทนสินค้าของบริษัท เนื่องจากผลิตภัณฑ์ของบริษัทเป็นสินค้าที่มีสินค้าทดแทนที่ใกล้เคียง ซึ่งในอนาคตพฤติกรรมของผู้บริโภคอาจจะมีการเปลี่ยนแปลง โดยหันไปนิยมสินค้าทดแทนอื่นๆ ที่ได้รับการพัฒนาทางเทคโนโลยีให้มีคุณสมบัติเทียบเท่าหนึ่งแท่ง เช่น หนึ่งแท่ง หรือสินค้าอื่นอาจทำให้บริษัทได้รับผลกระทบด้านรายได้ แต่บริษัทเชื่อว่าในอนาคตอันใกล้จะยังไม่มีสินค้าที่สามารถทดแทนหนึ่งแท่งได้ ประกอบกับปัจจุบันบริษัทผู้ผลิตรถยนต์ชั้นนำต่างๆ ได้หันมาให้ความสนใจในเรื่องสิ่งแวดล้อมมากขึ้น ทำให้โอกาสที่บริษัทผู้ผลิตรถยนต์จะหันมาใช้หนึ่งแท่งแทนหนึ่งสัตว์แท่งเป็นไปได้น้อยมาก

ลักษณะการประกอบธุรกิจ

ความเป็นมา

บริษัท ชัยวัฒนา แทนเนอรี่ กรุ๊ป จำกัด (มหาชน) เริ่มประกอบธุรกิจอุตสาหกรรมฟอกหนังเมื่อวันที่ 17 ตุลาคม 2515 ด้วยทุนจดทะเบียน 1.60 ล้านบาท จดทะเบียนเป็นบริษัทมหาชนจำกัด เมื่อวันที่ 7 มิถุนายน 2537 ทั้งนี้ ตลอดระยะเวลาที่ผ่านมาตั้งแต่เริ่มก่อตั้งบริษัทจนถึงปัจจุบันบริษัทดำเนินงานและบริหารโดยคนไทย ไม่มีผู้ร่วมทุนจากต่างประเทศ และยังไม่มีการเปลี่ยนแปลงอำนาจในการควบคุมบริษัท แต่อย่างใด นอกจากนี้บริษัทยังคงอยู่ในอุตสาหกรรมประเภทหนังโค-กระบือที่บริษัทมีประสบการณ์ และความชำนาญเท่านั้น

ภาพรวมการประกอบธุรกิจ

ปัจจุบันบริษัทเป็นผู้ผลิตและจำหน่ายผลิตภัณฑ์ 4 ประเภท ได้แก่

- 1) ผลิตภัณฑ์หนังสัตว์ฟอก และบริการฟอกหนัง
- 2) ผลิตภัณฑ์ของเล่นสัตว์เลี้ยง
- 3) ผลิตภัณฑ์เฟอร์นิเจอร์หนัง
- 4) ผลิตภัณฑ์เบาะหนังและชิ้นส่วนหนังสำหรับรถยนต์

โดยมีสัดส่วนการจำหน่ายทั้งในประเทศและต่างประเทศประมาณ 70 : 30 นอกจากนี้บริษัทมีสัดส่วนการถือหุ้นในบริษัท พลาทาร์พ จำกัด ซึ่งเป็นบริษัทย่อยของบริษัท ร้อยละ 100.00 ซึ่งการลงทุนดังกล่าวจะช่วยรองรับการขยายกำลังการผลิตหนังสัตว์ฟอกให้กับบริษัท

ลักษณะผลิตภัณฑ์

1. **หนังสัตว์ฟอกและบริการฟอกหนัง** - เป็นผลิตภัณฑ์ที่นำไปใช้เป็นวัตถุดิบในการผลิตเครื่องหนังประเภทต่างๆ เช่น กระเป๋า รองเท้า เข็มขัด เป็นต้น ซึ่งได้จากการนำหนังดิบของโคหรือกระบือ ผ่านกรรมวิธีการฟอกย้อมสีและตกแต่งเป็นหนังผืนสำเร็จรูป นอกจากนี้ยังเป็นวัตถุดิบสำหรับผลิตเฟอร์นิเจอร์หนังเบาะรถยนต์และอุปกรณ์ตกแต่งรถยนต์ของบริษัทซึ่งกลุ่มลูกค้าของบริษัทได้แก่บริษัทผู้ผลิตเครื่องหนังต่างๆ เช่น รองเท้า เข็มขัด กระเป๋า เป็นต้น
2. **ของเล่นสัตว์เลี้ยง** - ได้จากหนังชั้นล่าง (หนังที่ไม่ใช่ชั้นผิว) และเศษหนังซึ่งได้จากขั้นเตรียมฟอก (by products) หรือเรียกว่า “กาว” จากโรงงานฟอกหนังของบริษัทฯ ผ่านกรรมวิธีการผลิตเป็นของเล่นสัตว์เลี้ยงในรูปแบบต่างๆตามความนิยมของตลาด เช่น กระตุก ลูกฟุตบอล รองเท้า เป็นต้น โดยสินค้าประเภทนี้บริษัทจะส่งออกเป็นหลัก โดยกลุ่มลูกค้าที่สำคัญ ได้แก่ ประเทศในแถบอเมริกา ญี่ปุ่นและเกาหลี

3. **เฟอร์นิเจอร์หนัง** – ได้จากการนำหนังสัตว์ฟอกของบริษัทฯ มาเพิ่มมูลค่าโดยการผลิตเป็นเฟอร์นิเจอร์ประเภทต่างๆ เช่น เฟอร์นิเจอร์หนัง, โซฟา ซึ่งมีทั้งในรูปแบบของเฟอร์นิเจอร์สำเร็จรูป (Cushion) คือบริษัทตัดเย็บเฉพาะหนังหุ้มตามรูปแบบและขนาดที่ลูกค้าต้องการ แล้วส่งขายให้ลูกค้าและแบบเฟอร์นิเจอร์สำเร็จรูป (Set) คือการที่บริษัทจัดหาโครงและตัดเย็บหนังหุ้มด้วย ซึ่งกลุ่มลูกค้าของบริษัท ได้แก่ บริษัทผู้นำเข้าของประเทศต่างๆ
4. **เบาะหนังและชิ้นส่วนหนังสำหรับรถยนต์** - นำหนังสัตว์ฟอกมาทำการเพิ่มมูลค่า โดยการผลิตเป็นหนังเบาะรถยนต์และอุปกรณ์ตกแต่งรถยนต์ เช่น เบาะนั่ง, แผงข้างประตู, หุ้มพวงมาลัย, หุ้มเกียร์ เป็นต้น เพื่อส่งจำหน่ายในตลาด OEM (ประมาณร้อยละ 95 ของรายได้จากการขาย) และตลาด After Market (ประมาณร้อยละ 5 ของรายได้จากการขาย) ทั้งในและต่างประเทศ โดยผลิตภัณฑ์ที่จำหน่ายมี 3 ชนิดคือ หนังผืนสำเร็จรูป (Leather), ชิ้นงานหนังตัด (Cut Piece) และหนังหุ้มเบาะรถยนต์ (Cushion Cover) โดยบริษัทจะทำการตัดเย็บเบาะหนังไว้ แล้วนำไปสวมทับกับโครงเบาะ กลุ่มลูกค้าที่สำคัญ ได้แก่ บริษัทผู้ผลิตชิ้นส่วนรถยนต์ที่ทำมาจากหนังให้กับบริษัทผู้ผลิตรถประเภทต่างๆ

โครงสร้างรายได้

โครงสร้างรายได้ของบริษัท จากผลิตภัณฑ์ 4 ประเภท สำหรับปีสิ้นสุดวันที่ 31 ธันวาคม 2554 มีดังนี้

งบการเงินรวม :

หน่วย : ล้านบาท

สายผลิตภัณฑ์	ดำเนินการ โดย	%การถือหุ้น ของบริษัท	ปี 2552		ปี 2553		ปี 2554	
			รายได้	%	รายได้	%	รายได้	%
ผลิตภัณฑ์หนังสัตว์ฟอก และบริการฟอกหนัง	CWT	100	205	29	277	31	285	37
ผลิตภัณฑ์ของเล่นสัตว์เลี้ยง	CWT	100	131	18	108	12	97	13
ผลิตภัณฑ์เฟอร์นิเจอร์หนัง	CWT	100	33	5	44	5	40	5
ผลิตภัณฑ์เบาะหนังและ ชิ้นส่วนหนังสำหรับรถยนต์	CWT	100	344	48	465	52	344	45
รวม			713	100	894	100	766	100

เป้าหมายการดำเนินธุรกิจ

บริษัทยังคงวางเป้าหมายการดำเนินธุรกิจ โดยมุ่งเน้นในส่วนของการขยายสัดส่วนของรายได้ในส่วนของการผลิตภัณฑ์เบาะหนังและชิ้นส่วนหนังสำหรับรถยนต์ รวมถึงรถประเภทต่างๆ เริ่มจากการเป็นผู้นำในอุตสาหกรรมผลิตภัณฑ์เบาะหนังและชิ้นส่วนหนังสำหรับรถยนต์ที่ผลิตภายในประเทศ การขยายส่วนแบ่งทางการตลาดไปในรถประเภทต่างๆ หลายๆ รุ่นและหลายๆ ค่าย ตลอดจนการพัฒนาความร่วมมือในการพัฒนาผลิตภัณฑ์กับบริษัทผู้ผลิตรถยนต์หรือบริษัทผู้ผลิตชิ้นส่วนให้กับผู้ผลิตรถทุกประเภท เพื่อยกระดับของบริษัทให้ขึ้นเป็นคู่ค้าในลำดับที่ 1 (First Tier Supplier) รวมถึงการขยายสัดส่วนการส่งออกให้ครอบคลุมในส่วนภูมิภาคเอเชีย สำหรับในส่วนของการผลิตภัณฑ์อื่นๆ เช่น ของเล่นสัตว์เลี้ยง เฟอร์นิเจอร์หนัง นั้น บริษัทคาดว่า บริษัทจะขยายส่วนแบ่งทางการตลาดของเล่นสัตว์เลี้ยงได้เพิ่มขึ้น เนื่องจากผู้ประกอบการในประเทศจีนกำลังเผชิญกับข้อจำกัดของรัฐบาลจีนที่มีนโยบายเกี่ยวกับการจัดการอุตสาหกรรมที่อาจจะทำให้เกิดสิ่งแวดล้อมทางน้ำเป็นพิษ จึงจำกัดใบอนุญาตการผลิตและลดสิทธิประโยชน์ต่างๆ ทำให้ประเทศคู่ค้าของจีนหันมาหาแหล่งผู้ผลิตรายอื่นแทน

การตลาดและการแข่งขัน

ก) นโยบายและลักษณะการตลาดของผลิตภัณฑ์และบริการที่สำคัญ

4 สายผลิตภัณฑ์ของบริษัท มีกลยุทธ์ในการแข่งขันที่สำคัญ คือ เน้นความมีคุณภาพของสินค้าด้วยราคาที่เหมาะสม การส่งมอบสินค้าตรงเวลา และมีการออกแบบผลิตภัณฑ์ที่ตรงกับความต้องการของตลาด รวมถึงการรับประกันสินค้าตามระยะเวลาที่กำหนด โดยกลุ่มลูกค้าเป้าหมายของผลิตภัณฑ์หนังสัตว์ฟอกและบริการฟอกหนัง คือกลุ่มอุตสาหกรรมปลายน้ำ ที่นำสินค้าจากบริษัทไปเป็น Manufactured materials and Parts, ผลิตภัณฑ์เฟอร์นิเจอร์หนัง ได้แก่ กลุ่มผู้นำเข้าโดยตรง และผู้ผลิตเฟอร์นิเจอร์, ผลิตภัณฑ์เบาะหนังและชิ้นส่วนหนังสำหรับรถ ได้แก่ ผู้ผลิตอุปกรณ์ตกแต่งรถยนต์ และผลิตภัณฑ์ของเล่นสัตว์เลี้ยง ได้แก่ กลุ่มผู้นำเข้าโดยตรงจากบริษัท, Chain Store และ Super Store เป็นต้น ทั้งนี้ในช่วง 3 ปีที่ผ่านมา บริษัทฯ ไม่มีการพึ่งพิงลูกค้ารายใดเกิน 30% ของรายได้รวม ลักษณะของความสัมพันธ์กับลูกค้าส่วนใหญ่จะเป็นไปในลักษณะที่มีการติดต่อค้าขายกันมานาน เชื่อมั่นในตัวบริษัทและตัวผลิตภัณฑ์ของบริษัท และเป็นลูกค้าที่มีฐานะการเงินที่ดี โดยมีช่องทางการจำหน่ายทั้งโดยตรงกับผู้ผลิตและตัวแทนขาย (Agency) หรือคนกลาง (Middle man) โดยมีสัดส่วนการจำหน่ายในประเทศกับต่างประเทศประมาณ 70 : 30 โดยส่งออกไปยังกลุ่มประเทศต่างๆ ดังต่อไปนี้-

ผลิตภัณฑ์หนังสัตว์ฟอกและ บริการฟอกหนัง	—————>	สหรัฐอเมริกา, ออสเตรเลีย และประเทศในแถบเอเชีย
ผลิตภัณฑ์ของเล่นสัตว์เลี้ยง	—————>	สหรัฐอเมริกา, แคนาดา, กลุ่มสหภาพยุโรป และญี่ปุ่น
ผลิตภัณฑ์เฟอร์นิเจอร์หนัง	—————>	ออสเตรเลีย, อังกฤษ และญี่ปุ่น
ผลิตภัณฑ์เบาะหนังและ ชิ้นส่วนหนังสำหรับรถยนต์	—————>	สหรัฐอเมริกา จีน ญี่ปุ่น และกลุ่มประเทศอาเซียน

การจำหน่ายและช่องทางการจำหน่าย

บริษัทจำหน่ายสินค้าให้แก่ลูกค้าโดยผ่านพนักงานขายของบริษัทเป็นหลัก ยกเว้นในส่วนของการผลิตภัณฑ์เบาะหนังรถยนต์ที่มีการขายผ่านตัวแทนขายประมาณร้อยละ 90 ส่วนที่เหลือเป็นการขายผ่านทางพนักงานขายของบริษัท ทั้งนี้ผลิตภัณฑ์ทั้ง 4 ประเภทของบริษัทจะมีพนักงานขายและฝ่ายการตลาดของแต่ละสายผลิตภัณฑ์เพื่อให้เกิดความคล่องตัวและสามารถเข้าถึงความต้องการของกลุ่มลูกค้าได้เป็นอย่างดี โดยสินค้าของบริษัทมีทั้งที่ขายในประเทศและส่งออกต่างประเทศ ทั้งในแถบประเทศ เอเชีย ยุโรป อเมริกา และออสเตรเลีย

โดยสินค้าของบริษัททั้ง 4 ประเภทมีช่องทางการจำหน่ายและกลุ่มลูกค้าที่แตกต่างกันตามประเภทสินค้า

1. กลุ่มลูกค้าหลักผลิตภัณฑ์หนังสัตว์ฟอกและบริการฟอกหนัง ได้แก่ บริษัทผู้ผลิตผลิตภัณฑ์เครื่องหนัง เช่น เสื้อ รองเท้า เฟอร์นิเจอร์ ทั้งในและต่างประเทศ โดยมีสัดส่วนการส่งออกประมาณร้อยละ 40
2. กลุ่มลูกค้าหลักผลิตภัณฑ์ของเล่นสัตว์เลี้ยง ได้แก่ บริษัทผู้นำเข้าต่างประเทศในแถบยุโรป ญี่ปุ่น สหรัฐอเมริกา โดยเป็นการจำหน่ายให้กับลูกค้าต่างประเทศเกือบทั้งหมดประมาณร้อยละ 80
3. กลุ่มลูกค้าหลักผลิตภัณฑ์เฟอร์นิเจอร์หนัง ได้แก่ บริษัทผู้นำเข้าเฟอร์นิเจอร์ของต่างประเทศ โดยมีสัดส่วนส่งออกประมาณร้อยละ 3
4. กลุ่มลูกค้าหลักผลิตภัณฑ์เบาะหนังและชิ้นส่วนหนังสำหรับรถยนต์ ได้แก่ บริษัทผู้ผลิตเบาะหนังรถยนต์ (First Tier) ให้กับบริษัทผู้ผลิตรถยนต์ต่างๆ ทั้งของญี่ปุ่น และสหรัฐอเมริกา เช่น โตโยต้า นิสสัน ฮิอุซึ จีเอ็ม เป็นต้น และบริษัทผู้ผลิตรถยนต์โดยตรง เช่น ฮอนด้า ซึ่งมีการกระจายฐานการผลิตไปยังประเทศต่างๆ โดยมีสัดส่วนการส่งออกประมาณร้อยละ 10 และยี่ห้อรถยนต์หลักที่บริษัทผลิตสินค้าให้ทั้งทางตรงและทางอ้อม ได้แก่ โตโยต้า ฮอนด้า และฮิอุซึ ซึ่งคิดเป็นยอดรวมมากกว่าร้อยละ 90 ของยอดผลิตเบาะหนังรถยนต์รวม

ข) สภาพการแข่งขันโดยรวมภายในอุตสาหกรรม

แนวโน้มและภาวะอุตสาหกรรม

เนื่องจากในปัจจุบันสินค้าของบริษัทมีทั้งสิ้น 4 ผลิตภัณฑ์ ซึ่งแต่ละผลิตภัณฑ์มีความแตกต่างในตัวสินค้าค่อนข้างสูง และสามารถแบ่งสัดส่วนของรายได้ตามประเภทสินค้าได้เป็น 4 กลุ่มตามชนิดสินค้า ซึ่งจะเห็นได้ว่าในปี 2554 รายได้ของบริษัทที่มาจากสินค้าแต่ละผลิตภัณฑ์ ได้แก่ ผลิตภัณฑ์หนังสัตว์ฟอก ผลิตภัณฑ์ของเล่นสัตว์เลี้ยง ผลิตภัณฑ์เฟอร์นิเจอร์หนัง และผลิตภัณฑ์เบาะหนังและชิ้นส่วนหนังสำหรับรถยนต์ มีสัดส่วนต่อรายได้คิดเป็นร้อยละ 37, 13, 5 และ 45 ของรายได้จากการขายของบริษัทตามลำดับ ซึ่งสินค้าที่สร้างรายได้ให้กับบริษัททั้ง 4 ผลิตภัณฑ์ อยู่ในอุตสาหกรรมที่แตกต่างกัน ดังนั้นในการวิเคราะห์แนวโน้มและภาวะอุตสาหกรรมจึงมีความจำเป็นต้องแยกการวิเคราะห์ออกเป็น 4 อุตสาหกรรม ได้แก่

1. อุตสาหกรรมผลิตภัณฑ์หนังสัตว์ฟอก และบริการฟอกหนัง

เนื่องจากหนังสัตว์ฟอกถือเป็นวัตถุดิบสำคัญที่นำไปใช้ผลิตสินค้าเครื่องหนังต่างๆ เช่น เข็มขัด รองเท้า กระเป๋า ทำให้อุตสาหกรรมหนังสัตว์ฟอกมีความสัมพันธ์กับอุตสาหกรรมเครื่องหนังเป็นอย่างมาก ซึ่งในอดีตที่ผ่านมาอุตสาหกรรมเครื่องหนังนับได้ว่าเป็นอุตสาหกรรมที่มีความสำคัญกับประเทศไทย แต่ในปัจจุบันอุตสาหกรรมส่งออกหนังและเครื่องหนังของไทยต้องเผชิญการแข่งขันที่รุนแรงในตลาดโลก โดยเฉพาะผู้ผลิตจากประเทศจีนซึ่งมีต้นทุนการผลิตที่ต่ำกว่า ประกอบกับ ผู้ผลิตในประเทศประสบปัญหาในการผลิตหนังสัตว์ฟอกได้แก่ปริมาณวัตถุดิบในประเทศไม่เพียงพอทำให้ต้องมีการนำเข้าจากต่างประเทศ คุณภาพไม่สม่ำเสมอและต่ำกว่ามาตรฐานที่ต่างประเทศต้องการ ทำให้ปริมาณการส่งออกหนังและเครื่องหนังของไทยชะลอตัวลง โดยปกติทั่วไปหนังสัตว์ที่ใช้ในอุตสาหกรรมหนังและเครื่องหนังจำแนกตามลักษณะได้ 4 ชนิด ดังนี้

- (1). หนังสด (Fresh Hides and Skins) หมายถึง หนังสัตว์ชำแหละ
- (2). หนังดิบ (Raw Hides and Skins) หมายถึง หนังสัตว์ที่ได้จากโรงงานฆ่าสัตว์ หรือหนังสดที่ยังไม่ได้ผ่านกรรมวิธีการฟอกหนังแต่จะผ่านกรรมวิธีการเก็บรักษาในลักษณะต่างๆ คือ หนังแช่น้ำเกลือ (Brine Cure) หนังหมักเกลือ (Wet Salted Hide) หนังตากแห้ง (Dried Hides) หนังอาบยา (Arsenicated Hide) และหนังหมักเกลือตากแห้ง (Dry Salted Hide)
- (3). หนังฟอกสำเร็จรูป (Wet Blue) หมายถึง หนังที่ยังฟอกไม่เสร็จสมบูรณ์ยังขาดกรรมวิธีการผลิตอีก 1 ช่วง ซึ่งขึ้นอยู่กับกรรมวิธีของแต่ละโรงงานเพื่อผลิตเป็นหนังฟอกสำเร็จรูปต่อไป
- (4). หนังฟอกสำเร็จรูป (Leather) หมายถึง หนังดิบที่นำไปแช่ในน้ำเบลือกไม้ หรือน้ำยาเคมี เพื่อเปลี่ยนแปลงคุณสมบัติภายในของหนังสัตว์ให้ปราศจากการเน่าเปื่อยและสามารถนำมาตัดแปดแปลง เช่น การย้อมสี อัดลาย เพื่อเป็นผลิตภัณฑ์หนังต่างๆ ต่อไป

ในอดีตที่ผ่านมา ตลาดส่งออกที่สำคัญของผู้ผลิตได้แก่ สหรัฐอเมริกา ยุโรป ญี่ปุ่น ตะวันออกกลาง จีน และอินโดจีน ทั้งนี้ อุตสาหกรรมฟอกหนังเป็นอุตสาหกรรมที่ต้องอาศัยความรู้ความชำนาญและประสบการณ์ที่สูงเพื่อให้ได้หนังสัตว์ที่ฟอกแล้วมีคุณภาพสม่ำเสมอ การแข่งขันของผู้ประกอบการในอุตสาหกรรมนี้จึงมีค่อนข้างจำกัด การเข้ามาแข่งขันของผู้ประกอบการภายในประเทศจะทำได้ลำบาก เพราะนอกจากจะพบกับปัญหาในเรื่องของความชำนาญแล้ว ยังมีข้อจำกัดในเรื่องของการจัดตั้งโรงงานที่จะต้องอยู่เฉพาะในเขตอุตสาหกรรมฟอกหนังที่ทางการกำหนดเท่านั้น

2. อุตสาหกรรมผลิตภัณฑ์ของเล่นสัตว์เลี้ยง

อุตสาหกรรมของเล่นสัตว์เลี้ยงเริ่มอยู่ในภาวะที่มีอัตราการเติบโตที่สูงขึ้นต่างกับในอดีตที่ผ่านมาเนื่องจากในปัจจุบันผู้ผลิตจากประเทศไทยได้เปรียบคู่แข่งจากต่างประเทศในเรื่องค่าแรงที่ถูกกว่า และความได้เปรียบจากการที่รัฐบาลจีนมีนโยบายเกี่ยวกับการจัดการอุตสาหกรรมที่อาจจะก่อให้เกิดสิ่งแวดล้อมทางน้ำเป็นพิษ โดยจำกัดใบอนุญาตการผลิตและลดสิทธิประโยชน์ต่างๆ ส่งผลให้ผู้ประกอบการในจีนเกิดผลกระทบเป็นอย่างมาก ทำให้ประเทศคู่ค้าของจีนหันมาหาแหล่งผลิตรายอื่น และโอกาสนี้บริษัทได้มีโอกาสรองรับการผลิตจากผลกระทบดังกล่าว ทำให้บริษัทได้รับคำสั่งซื้อเพิ่มขึ้น

3. อุตสาหกรรมผลิตภัณฑ์เฟอร์นิเจอร์หนัง

อุตสาหกรรมเฟอร์นิเจอร์หนังเป็นส่วนหนึ่งของอุตสาหกรรมเฟอร์นิเจอร์ทั้งหมดซึ่งประกอบด้วย เฟอร์นิเจอร์ไม้ เฟอร์นิเจอร์โลหะ ที่นอนหมอนพุก เฟอร์นิเจอร์อื่นๆ (พลาสติก หนัง หวาย เป็นต้น) และในช่วงที่ผ่านมามีมูลค่าการส่งออกที่เพิ่มขึ้นอย่างต่อเนื่อง แม้ว่าจะมีสินค้าราคาถูกจากประเทศจีนจะเข้ามาแข่งขันแต่ผู้ประกอบการในประเทศไทยยังสามารถแข่งขันได้เนื่องจากตลาดที่สำคัญของประเทศไทย อันได้แก่ สหรัฐอเมริกา ญี่ปุ่น เป็นตลาดที่ต้องการสินค้าที่มีคุณภาพ ส่งมอบตรงเวลาและได้มาตรฐาน ซึ่งบริษัทคู่แข่งจากประเทศจีนยังไม่สามารถพัฒนาสินค้าให้สามารถตอบสนองความต้องการของตลาดดังกล่าวได้

4. อุตสาหกรรมเบาะหนังสำหรับรถยนต์

- ปริมาณการผลิตรถยนต์ในปี 2554 (ม.ค.-ต.ค.) มีจำนวน 1,334,677 คัน ลดลงจากช่วงเดียวกันของปี 2553 ร้อยละ 1.13 และในปี 2554 ประมาณว่า มีการผลิตรถยนต์ 1,500,000 คัน ลดลงร้อยละ 8.83 จากปี 2553 ที่มีการผลิตรถยนต์ 1,645,304 คัน โดยเป็นการผลิตรถยนต์นั่ง รถยนต์ปิกอัพ 1 คัน และรถยนต์เพื่อการพาณิชย์อื่นๆ ประมาณร้อยละ 37, 62 และ 1 ตามลำดับ

- ปริมาณการจำหน่ายรถยนต์ในประเทศปี 2554 (ม.ค.-ต.ค.) มีจำนวน 713,842 คัน เพิ่มขึ้นจากช่วงเดียวกันของปี 2553 ร้อยละ 13.60 และในปี 2554 ประเมินว่า มีการจำหน่ายรถยนต์ 790,000 คัน ลดลงร้อยละ 1.29 จากปี 2553 ที่มีการจำหน่ายรถยนต์ 800,357 คัน โดยเป็นการจำหน่ายรถยนต์นั่งรถยนต์ปีกอ๊อฟ 1 คัน รถยนต์เพื่อการพาณิชย์อื่นๆ และรถยนต์ PPV รวม SUV ประเมินร้อยละ 45 ,42, 6 และ 7 ตามลำดับ

- ปริมาณการส่งออกรถยนต์ ในปี 2554 (ม.ค.-ต.ค.) มีจำนวน 694,323 คัน ลดลงจากช่วงเดียวกันของปี 2553 ร้อยละ 6.83 โดยมีตลาดส่งออกรถยนต์ที่สำคัญของไทย ได้แก่ อินโดนีเซีย ออสเตรเลีย และญี่ปุ่น ซึ่งมีสัดส่วนการส่งออกร้อยละ 16.49, 15.89 และ 7.33 ตามลำดับ ตลาดส่งออกรถแวนและปิกอัพที่สำคัญของไทย ได้แก่ ออสเตรเลีย อินโดนีเซีย และชิลี ซึ่งมีสัดส่วนการส่งออก ร้อยละ 29.73, 5.86 และ 4.86 ตามลำดับ ตลาดส่งออกกระบัสและรถบรรทุกที่สำคัญของไทย ได้แก่ ซาอุดีอาระเบีย สหรัฐอาหรับเอมิเรตส์ และออสเตรเลีย ซึ่งมีสัดส่วนการส่งออกร้อยละ 27.72, 13.71 และ 11.16 ตามลำดับ ในปี 2554 ประเมินว่า มีการส่งออกรถยนต์ 780,000 คัน ลดลงร้อยละ 12.93 จากปี 2553 ที่มีการส่งออกรถยนต์ 895,855 คัน

- อุตสาหกรรมรถยนต์ในปี 2554 จะลดตัวเมื่อเปรียบเทียบกับช่วงเดียวกันของปีที่ผ่านมา เนื่องจากในช่วงต้นปี 2554 ได้รับผลกระทบจากปัญหาภัยพิบัติที่เกิดขึ้นในประเทศญี่ปุ่น ส่งผลให้โรงงานผลิตรถยนต์ในประเทศไทย มีการปรับลดการผลิตอันเนื่องมาจากการขาดแคลนชิ้นส่วน ได้แก่ ชิ้นส่วนสมองกล (Micro Computer Chip) ซึ่งมีฐานการผลิตอยู่ในเมืองเซินได และชิ้นส่วนอิเล็กทรอนิกส์ เป็นต้น และปลายปี 2554 ได้รับผลกระทบจากปัญหาอุทกภัยที่เกิดขึ้นในหลายพื้นที่ของประเทศ โดยมีโรงงานประกอบรถยนต์ที่ได้รับผลกระทบโดยตรง คือ โรงงานผลิตรถยนต์ บริษัท ฮอนด้า ออโตโมบิล (ประเทศไทย) จำกัด ที่ตั้งอยู่ในสวนนิคมอุตสาหกรรมโรจนะ จังหวัดพระนครศรีอยุธยา มีการหยุดการผลิตตั้งแต่วันที่ 4 ตุลาคม 2554 และคาดว่าจะกลับมาผลิตได้อีกครั้งในช่วงไตรมาสที่ 2 ของปี 2555 ส่วนโรงงานผลิตชิ้นส่วนยานยนต์หลายรายก็ได้รับผลกระทบเช่นกัน ส่งผลให้ไม่สามารถส่งชิ้นส่วนรถยนต์ให้กับผู้ผลิตรถยนต์ทำให้ผู้ผลิตรถยนต์ขาดชิ้นส่วนที่ใช้ในการผลิต อย่างไรก็ตาม ยังมีปัจจัยบวกที่ช่วยสนับสนุนตลาดในประเทศ เช่น นโยบายการคืนเงินสำหรับรถยนต์คันแรก และกลยุทธ์การส่งเสริมการตลาดโดยการแนะนำรถยนต์รุ่นใหม่ออกสู่ตลาด เป็นต้น

อุตสาหกรรมยานยนต์ ปี 2555

- ภาวะอุตสาหกรรมรถยนต์ในปี 2555 คาดว่าจะมีผลิตรถยนต์ประมาณ 2,000,000 คัน เพิ่มขึ้นร้อยละ 33 เมื่อเปรียบเทียบกับช่วงเดียวกันของปีที่ผ่านมา อันเป็นผลจากการลงทุนผลิตรถยนต์รุ่นใหม่ และรถยนต์ยี่ห้อใหม่ที่เริ่มผลิตในประเทศ เพื่อจำหน่ายในประเทศและส่งออกประเทศสำคัญในเอเชีย ตลอดจนการฟื้นตัวของอุตสาหกรรมรถยนต์ภายหลังจากปัญหาอุทกภัยที่เกิดขึ้นในหลายพื้นที่ของประเทศ และการกระตุ้นยอดขายจากนโยบายรถยนต์คันแรก อย่างไรก็ตาม ยังคงมีปัจจัยเสี่ยงเรื่องของอัตราดอกเบี้ยและราคาน้ำมัน ที่อาจส่งผลต่อการเลือกซื้อรถยนต์ของผู้บริโภค

ปริมาณการผลิต จำหน่าย และส่งออกรถยนต์

หน่วย : คัน

อุตสาหกรรมรถยนต์	ปี พ.ศ.				
	2550	2551	2552	2553	2554*
การผลิต	1,287,346	1,394,029	999,378	1,645,304	1,500,000
การจำหน่าย	631,251	614,078	548,871	800,357	790,000
การส่งออก	690,100	776,241	535,563	895,855	780,000

ที่มา : * เป็นข้อมูลประมาณจากแผนการผลิตของผู้ประกอบการรถยนต์

ภาวะการแข่งขัน

เนื่องจากในปัจจุบัน ตลาดแรงงานในประเทศจีนและเวียดนามมีอัตราค่าจ้างที่ถูกกว่าในประเทศไทยส่งผลให้สินค้าราคาถูกจากประเทศดังกล่าวได้เข้ามาแข่งขันในตลาดโลกเพิ่มมากขึ้นในหลายอุตสาหกรรม และธุรกิจฟอกหนังก็เป็นอีกหนึ่งธุรกิจที่ได้รับผลกระทบจากสินค้าราคาถูกจากประเทศจีนเช่นกัน ไม่ว่าจะเป็น เฟอร์นิเจอร์หนัง หนังสือหนัง ฟอก เครื่องหนังต่างๆ ทำให้การดำเนินธุรกิจในปัจจุบันมีความยากลำบากเพิ่มมากขึ้น และบริษัทส่วนใหญ่ได้หันมาใช้กลยุทธ์ด้านราคาในการแข่งขันเพิ่มมากขึ้น ทำให้อัตรากำไรลดลง ซึ่งผลกระทบดังกล่าวบริษัทในฐานะผู้ผลิตหนังฟอก เฟอร์นิเจอร์หนัง และของเล่นหนังก็ได้รับผลกระทบด้วยเช่นกัน ทำให้บริษัทมีการทบทวนนโยบายการดำเนินธุรกิจใหม่ โดยหันไปพัฒนาและผลิตเบาะหนังสำหรับรถยนต์และเครื่องตกแต่งที่ทำมาจากหนังซึ่งเป็นสินค้าที่ต้องใช้ความชำนาญในการผลิตและสินค้ามีคุณภาพที่สูงขึ้น เพื่อเป็นการสร้างความแตกต่างให้กับตัวสินค้าของบริษัทและยังสามารถสร้างมูลค่าเพิ่มและอัตรากำไรที่สูงขึ้นให้กับสินค้าของบริษัทด้วยประกอบกับการแข่งขันในธุรกิจเบาะหนังสำหรับรถยนต์นี้ยังไม่รุนแรงมากนัก เนื่องจากเป็นสินค้าที่ต้องใช้ความชำนาญในการผลิตและมีมาตรฐานในเรื่องของคุณภาพที่ค่อนข้างสูงและต้องใช้เวลาอันยาวนานก่อนที่ลูกค้าจะยอมรับในคุณภาพสินค้าของบริษัท แต่หากว่าบริษัทสามารถพัฒนาสินค้าให้มีคุณภาพและมาตรฐานเป็นที่ยอมรับของบริษัทผู้ผลิตรถยนต์และได้รับความไว้วางใจให้เป็นผู้ผลิตเบาะหนังและชิ้นส่วนหนังสำหรับรถยนต์ให้กับบริษัทผลิตรถยนต์แล้ว โอกาสที่ลูกค้าจะเปลี่ยนไปใช้ผู้ผลิตเบาะหนังรายอื่นก็เป็นไปได้ยาก เนื่องจากการที่บริษัทผลิตรถยนต์จะเปลี่ยนผู้ผลิตสินค้าในแต่ละครั้งนั้นจะใช้เวลาอันยาวนานมากเพราะต้องทำการตรวจสอบคุณภาพสินค้าและมาตรฐานการผลิต เพื่อให้เกิดความมั่นใจว่าบริษัทนั้นๆสามารถผลิตสินค้าให้ได้ตามความต้องการ ทำให้ผู้ที่สามารถเข้ามาแข่งขันในอุตสาหกรรมนี้มีไม่มากนัก บริษัท ในฐานะที่เป็นผู้ผลิตเบาะหนัง และชิ้นส่วนหนังสำหรับรถยนต์รายใหญ่ของประเทศก็ใช้ระยะเวลาอันพอสมควรในการที่จะผลิตสินค้าให้ได้คุณภาพ และมีมาตรฐานเป็นที่ไว้วางใจของลูกค้าที่เป็นบริษัทผลิตรถยนต์ทั้งของประเทศญี่ปุ่น และสหรัฐอเมริกา ทั้งนี้สถานะของบริษัทในอุตสาหกรรมการผลิตเบาะหนังและชิ้นส่วนหนังสำหรับรถยนต์จะมีอยู่ 2 สถานะ คือ Tier 1 และ Tier 2 ซึ่งมีสถานะแตกต่างกันก็คือ

- Tier 1 คือ การที่บริษัทมีสถานะเป็นผู้ผลิตเบาะหนังและชิ้นส่วนหนังสำหรับรถยนต์ส่งมอบให้กับบริษัทผู้ผลิตรถยนต์โดยตรง ดังนั้น หากเป็นในกรณีนี้ ลูกค้าของบริษัทก็จะได้แก่บริษัทผู้ผลิตรถยนต์ต่างๆ
- Tier 2 คือ การที่บริษัทมีสถานะเป็นผู้ผลิตเบาะหนังและชิ้นส่วนหนังสำหรับรถยนต์ส่งมอบให้แก่บริษัทที่เป็นผู้ผลิตเบาะหนังและชิ้นส่วนหนังสำหรับรถยนต์ให้กับบริษัทผู้ผลิตรถยนต์อีกต่อหนึ่ง ไม่ได้เป็นการผลิตให้โดยตรง ดังนั้นลูกค้าของบริษัทในกรณีนี้ จะได้แก่ บริษัทที่เป็นตัวแทนผลิตเบาะหนังและชิ้นส่วนหนังสำหรับรถยนต์ให้กับบริษัทผู้ผลิตรถยนต์

โดยในปัจจุบันการผลิตเบาะหนังและชิ้นส่วนหนังสำหรับรถยนต์เกือบทั้งหมดของบริษัทจะทำการผลิตให้กับบริษัทที่เป็นผู้ผลิตเบาะรถยนต์เพื่อจำหน่ายให้กับบริษัทผู้ผลิตรถยนต์ต่างๆอีกต่อหนึ่ง (ไม่ได้เป็นการผลิตให้กับบริษัทผู้ผลิตรถยนต์โดยตรง) ยกเว้นการผลิตเบาะหนังและชิ้นส่วนหนังสำหรับรถยนต์ให้กับฮอนด้า ซึ่งบริษัทมีสถานะเป็น Tier 1

ทั้งนี้ เนื่องจากบริษัทเป็นผู้ผลิตและจำหน่ายให้กับลูกค้าทั้งในประเทศและต่างประเทศ ทำให้คู่แข่งทางธุรกิจของบริษัทมีทั้งในส่วนของ บริษัทในประเทศ และต่างประเทศ โดยคู่แข่งภายในประเทศ ได้แก่ บริษัท Fuchi Kawashima Thailand Co., Ltd บริษัท Bader จำกัด และบริษัท อินเตอร์ไฮด์ จำกัด (มหาชน) สำหรับตลาดต่างประเทศ ได้แก่ บริษัท Eagle Otiawa, บริษัท Midori Anzen, บริษัท Hokuyo และ บริษัท Garden Stage ซึ่งมีขนาดใหญ่กว่าบริษัท ทำให้ศักยภาพการแข่งขันของบริษัทกับคู่แข่งในตลาดโลกยังเป็นรองคู่แข่งอยู่

อย่างไรก็ตาม บริษัทยังคงผลิตสินค้าประเภทอื่นของบริษัทต่อไป แม้ว่าจะมีการแข่งขันด้านราคาสูง แต่เพื่อเป็นการรักษาฐานลูกค้าเดิมซึ่งดำเนินธุรกิจกับบริษัทมานานแล้วรวมทั้งยังเป็นการกระจายแหล่งที่มาของรายได้ของบริษัทอีกทางหนึ่ง หากว่าในอนาคตอุตสาหกรรมรถยนต์มีอัตราการเติบโตที่ลดลงและมีการแข่งขันที่สูงขึ้น

ศักยภาพการแข่งขัน

เนื่องจากบริษัทเป็นผู้ผลิตและประกอบธุรกิจพอกหนังมาเป็นเวลานานกว่า 38 ปี ส่งผลทำให้บริษัทมีประสบการณ์และความเชี่ยวชาญสามารถผลิตหนังสัตว์พอกซึ่งเป็นวัตถุดิบเริ่มต้นในการผลิตสินค้าประเภทอื่นของบริษัทให้มีคุณภาพและได้มาตรฐานตามความต้องการของลูกค้า ซึ่งจากการที่บริษัทเป็นผู้ผลิตวัตถุดิบเริ่มต้นในการผลิตสินค้าของบริษัทเอง ทำให้บริษัทสามารถควบคุมคุณภาพสินค้า และต้นทุนในการผลิตสินค้าของบริษัทได้ดียิ่งขึ้น ประกอบกับชื่อเสียงในอดีตที่ผ่านมาของบริษัทเป็นที่ยอมรับของลูกค้าและมีความสัมพันธ์อันดีกับลูกค้าทำให้สินค้าของบริษัทสามารถแข่งขันกับผู้ประกอบการอื่นได้ โดยเฉพาะอย่างยิ่งสินค้าเบาะหนังรถยนต์ซึ่งเป็นสินค้าที่สร้างรายได้หลักให้กับบริษัทและเป็นสินค้าที่ต้องการคุณภาพและมาตรฐานในการผลิตที่สูง ดังนั้นจึงเป็นการยากที่ผู้ผลิตเบาะหนังรถยนต์รายหนึ่งรายใดจะได้รับความเชื่อถือและไว้วางใจให้เป็นผู้ผลิตเบาะหนังให้กับผู้ผลิตรถยนต์ต่างๆ ซึ่งในส่วนของบริษัทนั้นในปัจจุบันคุณภาพสินค้าของบริษัทเป็นที่ยอมรับของลูกค้า ซึ่งได้แก่ บริษัทผู้ผลิตรถยนต์ของญี่ปุ่น และอเมริกา และบริษัทผู้ผลิตเบาะรถยนต์ให้กับผู้ผลิตรถยนต์ต่างๆได้ให้ความไว้วางใจและยอมรับในคุณภาพ

สินค้าของบริษัททำให้โอกาสที่บริษัทจะสูญเสียลูกค้ากลุ่มอุตสาหกรรมรถยนต์ไปให้กับคู่แข่งนั้นเป็นไปได้ยากเนื่องจากหากบริษัทผู้ผลิตเหล่านั้นต้องการจะเปลี่ยนแหล่งวัตถุดิบใหม่จะต้องมีการตรวจสอบคุณภาพสินค้าเป็นอย่างดีและต้องใช้ระยะเวลานานพอสมควรจึงจะไว้วางใจและมีค่าใช้จ่ายเกิดขึ้นเป็นจำนวนมาก ด้วยเหตุผลดังกล่าวโดยปกติแล้วบริษัทผู้ผลิตเบาะรถยนต์ให้กับผู้ผลิตรถยนต์ต่างๆ หรือบริษัทผู้ผลิตรถยนต์ ไม่นิยมที่จะเปลี่ยนผู้จำหน่ายวัตถุดิบบ่อยครั้งนัก

การจัดหาผลิตภัณฑ์

● บริษัท มีสถานที่ตั้งโรงงานอยู่ 2 แห่ง ดังนี้

สถานที่ 1 : โรงงานผลิตหนังฟอกและบริการฟอกหนัง

เลขที่ 176/1, 1480 หมู่ 1 ถนนสุขุมวิท กม.30 ตำบลท้ายบ้าน

อำเภอเมืองสมุทรปราการ จังหวัดสมุทรปราการ 10280

สถานที่ 2 : โรงงานผลิตของเล่นสัตว์เลี้ยง, เฟอร์นิเจอร์หนัง และ เบาะหนัง

และชิ้นส่วนหนังสำหรับรถยนต์

เลขที่ 419 – 420 หมู่ 6 ถนนพุทธรักษา ตำบลแพรกษา

อำเภอเมืองสมุทรปราการ จังหวัดสมุทรปราการ 10280

● นโยบายการผลิต

- เลือกใช้วัตถุดิบที่สามารถจัดหาได้ในกลุ่มประเทศเอเชีย และประเทศใกล้เคียง เช่น ออสเตรเลีย
- ลดความสูญเสีย เพิ่มประสิทธิภาพการผลิต เพื่อส่งมอบสินค้าคุณภาพและตรงเวลาให้กับลูกค้า

● กำลังการผลิต

- ผลิตภัณฑ์หนังสัตว์ฟอกและบริการฟอกหนัง	1,000,000	ตร.ฟุต/เดือน
- ผลิตภัณฑ์ของเล่นสัตว์เลี้ยง	15	คอนเทนเนอร์/เดือน
- ผลิตภัณฑ์เฟอร์นิเจอร์หนัง	30	คอนเทนเนอร์/เดือน
- ผลิตภัณฑ์เบาะหนังและชิ้นส่วนหนังสำหรับรถยนต์	20,000	คัน/เดือน

● วัตถุดิบที่สำคัญต่อการผลิต

วัตถุดิบที่สำคัญต่อการผลิต คือ หนังโค-กระบือ และเคมีภัณฑ์ โดยมีแหล่งที่มาทั้งในและต่างประเทศซึ่งไม่มีปัญหาในการจัดหาวัตถุดิบ โดยวัตถุดิบหนึ่งมีปัจจัยที่สำคัญ คือ ราคา และแหล่งวัตถุดิบที่น่าเชื่อถือทั้งในด้านของคุณภาพและน้ำหนัก จำนวนผู้จำหน่ายวัตถุดิบนั้นมีอยู่มากมายทั่วโลก โดยวัตถุดิบหนึ่งส่วนใหญ่จะซื้อกับผู้ผลิตหนังเค็มที่มีโรงงานฆ่าสัตว์เอง หรือโรงงานที่ซื้อหนังดิบมาหมักเกลือ หรือดองเกลือเอง ซึ่งมีอยู่ประมาณ 20 ราย ในส่วนของเคมีภัณฑ์มีอยู่ประมาณ 40 ราย

- **สัดส่วนการซื้อวัตถุดิบจากต่างประเทศ**

หนังโค	:	นำเข้า 70% จากอเมริกา, ออสเตรเลีย และญี่ปุ่น
หนังกระบือ	:	นำเข้า 10% จากเวียดนาม, พม่า และเขมร
เคมีภัณฑ์	:	นำเข้า 20% จากแถบยุโรป, อเมริกา และแถบเอเชีย

- **สัญญาซื้อ - ขาย**

หนังโค-กระบือ	-	เป็นสัญญาที่ไม่มีการผูกมัดอายุของสัญญา จอปริมาณได้แต่ไม่ ยี่นราคา ราคาตามสภาวะเศรษฐกิจโลก แต่จะระบุเรื่องคุณภาพ ของเกรดสินค้า, ขนาด ปริมาณ เงื่อนไขเวลาการส่งมอบ
เคมีภัณฑ์	-	กำหนดเรื่องคุณภาพของสินค้า และการส่งมอบ ราคาเจรจาตั้งแต่ เบื้องต้น และการยี่นราคาของเคมีภัณฑ์จะอยู่ระหว่าง 1 ปี

- **ปัญหาการขาดแคลนวัตถุดิบ**

ที่ผ่านมาบริษัท ไม่เคยประสบปัญหาการขาดแคลนเคมีภัณฑ์แต่อย่างใด แต่ในส่วนหนังโค-กระบือ
จะมีปัญหาบ้าง จากความผันผวนในเรื่องของราคาอันเนื่องมาจาก Demand/Supply ตามฤดูกาล หรือ
โรคระบาดในสัตว์ เป็นต้น

- **ผู้จัดจำหน่าย**

บริษัทไม่มีการซื้อสินค้าจากผู้จัดจำหน่ายรายใดเกิน 30% ของยอดซื้อวัตถุดิบรวม ทั้งนี้โดยส่วนใหญ่
จะเป็นการซื้อเฉลี่ยกันไป เพื่อรักษาผู้จัดจำหน่ายไว้ระดับหนึ่ง และเป็นการกระจายความเสี่ยงในเรื่อง
การจัดหาวัตถุดิบของบริษัท แต่ทั้งนี้บริษัทจะดูเรื่องของราคา คุณภาพ และความตรงต่อเวลาในการส่ง
มอบด้วย ประกอบกับผู้จัดจำหน่ายที่บริษัทซื้อวัตถุดิบด้วยนั้น จะมีความสัมพันธ์อันดีกับผู้บริหารของ
บริษัท เนื่องจากทำการซื้อขายกันมาเป็นเวลานานทำให้ที่ผ่านมาในอดีตบริษัทไม่เคยประสบปัญหาเรื่อง
ขาดแคลนวัตถุดิบ

- **ความเป็นไปได้ที่จะมีสินค้าทดแทน**

ตลาดสินค้าในปัจจุบัน ยังไม่มีสินค้าตัวใดสามารถทดแทนสินค้าที่เป็นหนังแท้ได้ ถึงแม้ในปัจจุบันจะมี
การพัฒนาเรื่อง PVC SOLE ให้เข้ามาแทนที่ แต่ก็ไม่สามารถทดแทนได้ เนื่องจากคุณสมบัติของตัว
สินค้าเองที่มีความเป็นธรรมชาติ เช่น คุณภาพสวยงาม, ทนทาน, อายุการใช้งานคงทน, ทำความสะอาด
ง่าย เป็นต้น

- **ผลกระทบต่อสิ่งแวดล้อม**

ปัจจัยสำคัญของโรงงานฟอกหนัง คือ น้ำเสีย โดยน้ำเสียจากกระบวนการผลิต จะได้รับการบำบัดก่อน
ปล่อยทิ้ง โดยผ่านระบบบำบัดน้ำเสียกลางที่บริษัทตั้งอยู่ ในที่นี้คือ เขตอุตสาหกรรมฟอกหนัง กม.30
และกากโครเมียมที่ได้รับจากกระบวนการบำบัดจะถูกแยกออก และนำไปฝังกลบที่ศูนย์ควบคุมมลพิษ
นอกจากนี้ วัตถุดิบที่เหลือใช้ ได้แก่ เศษหนัง สามารถขายได้ทั้งหมด อย่างไรก็ตามปัจจุบันบริษัทได้มีการ
ผลิตหนัง Chrome-free เพื่อลดผลกระทบต่อสิ่งแวดล้อม

โครงสร้างการถือหุ้น และการจัดการ

ผู้ถือหุ้น

(ก) รายชื่อผู้ถือหุ้นที่ถือหุ้นสูงสุด 10 รายแรก ณ วันที่ 27 กุมภาพันธ์ 2555 มีดังนี้

ผู้ถือหุ้น	จำนวนหุ้นที่ถือ	สัดส่วนการถือหุ้น
1. บริษัท ศูนย์รับฝากหลักทรัพย์ (ประเทศไทย) จำกัด เพื่อผู้ฝาก	38,054,467	57.94
2. นายวีระพล ไชยธีรรัตน์	14,774,370	22.49
3. บริษัท ไชยดีอิง จำกัด	10,463,100	15.93
4. นายบุญชัย ไชยธีรรัตน์	822,000	1.25
5. THAILAND SECURITIES DEPOSITORY COMPANY LIMITED FOR DEPOSITORS	273,220	0.42
6. นางนารี ไชยธีรรัตน์	210,700	0.32
7. บริษัท อีซี ลีสซิ่ง จำกัด	168,400	0.26
8. นายอานู เผือกผ่อง	143,000	0.22
9. นางกิมไฉ ไชยธีรรัตน์	101,100	0.15
10. นางรัตนารณ เทพชาตรี	66,500	0.10

* ดูรายละเอียดในข้อที่ 10 รายการระหว่างกัน ภายใต้หัวข้อ ข้อมูลบุคคลและความเกี่ยวข้องกันในแต่ละบริษัท

(ข) รายชื่อผู้ถือหุ้นรายใหญ่ที่มีอิทธิพลต่อการกำหนดนโยบายการจัดการ หรือการดำเนินงาน ของบริษัทอย่างมีนัยสำคัญ

- ไม่มี

โครงสร้างการจัดการ

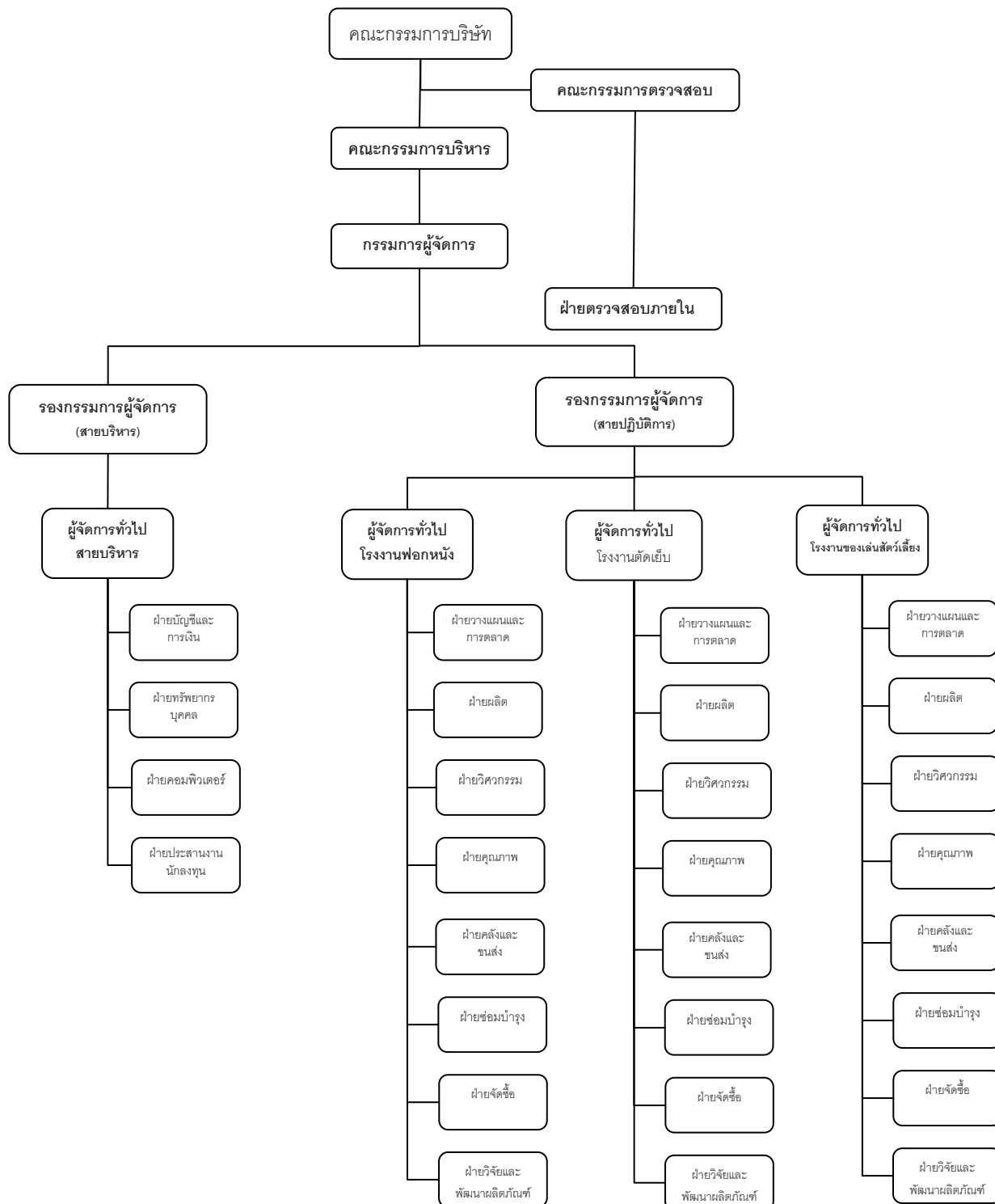

โครงสร้างการจัดการของบริษัท ประกอบด้วยคณะกรรมการ 3 ชุด ดังต่อไปนี้

คณะกรรมการบริษัท

1. นายบุญชัย	ไชยธีรรัตน์	ประธานกรรมการ
2. นางกิมไฉ่	ไชยธีรรัตน์	รองประธานกรรมการ
3. นางสมบัติ	คุณประเสริฐ	ประธานกรรมการตรวจสอบและกรรมการอิสระ
4. นางดวงกมล	เฉลิมสาร	กรรมการตรวจสอบและกรรมการอิสระ
5. นายภัทรพล	เกิดสุวรรณ	กรรมการตรวจสอบและกรรมการอิสระ
6. นายวีระพล	ไชยธีรรัตน์	กรรมการ
7. นางวนิดา	สิกขมาน	กรรมการ
8. นางสาวณิ	ไชยธีรรัตน์	กรรมการ

กรรมการผู้มีอำนาจลงนามแทนบริษัทฯ

กรรมการซึ่งมีอำนาจลงลายมือชื่อแทนบริษัทคือ นายบุญชัย ไชยธีรรัตน์ หรือนายวีระพล ไชยธีรรัตน์ ลงลายมือชื่อและประทับตราสำคัญของบริษัท หรือกรรมการอื่นสองคนลงลายมือชื่อร่วมกันและประทับตราสำคัญของบริษัท

ขอบเขตอำนาจหน้าที่

คณะกรรมการมีอำนาจและหน้าที่จัดการบริษัทให้เป็นไปตามกฎหมาย วัตถุประสงค์ที่กำหนดไว้ในหนังสือบริคณห์สนธิและข้อบังคับของบริษัท ตลอดจนมติของที่ประชุมผู้ถือหุ้นที่ชอบด้วยกฎหมาย ด้วยความซื่อสัตย์สุจริตและระมัดระวังรักษาผลประโยชน์ของบริษัท โดยสรุปอำนาจหน้าที่ที่สำคัญได้ดังนี้

- 1) จัดให้มีการประชุมผู้ถือหุ้นเป็นการประชุมสามัญประจำปี ภายใน 4 เดือน นับแต่วันครบรอบระยะเวลาบัญชีของบริษัท
- 2) จัดให้มีการประชุมคณะกรรมการอย่างน้อย 3 เดือนต่อครั้ง
- 3) จัดให้มีการจัดทำงบดุลและงบกำไรขาดทุนของบริษัท ณ. วันสิ้นสุดรอบระยะเวลาบัญชีของบริษัท ซึ่งผู้สอบบัญชีตรวจสอบแล้ว และนำเสนอต่อที่ประชุมผู้ถือหุ้นเพื่อพิจารณาและอนุมัติ
- 4) คณะกรรมการอาจมอบอำนาจให้คณะกรรมการบริหาร กรรมการคนหนึ่งหรือหลายคน หรือบุคคลอื่นใด ปฏิบัติการอย่างหนึ่งอย่างใดแทนคณะกรรมการได้โดยอยู่ภายใต้การควบคุมของคณะกรรมการ

ทั้งนี้การมอบอำนาจดังกล่าวต้องไม่มีลักษณะเป็นการมอบอำนาจที่ทำให้คณะกรรมการบริหาร กรรมการคนหนึ่งหรือหลายคนหรือบุคคลอื่นใดสามารถพิจารณาและอนุมัติรายการที่ตนหรือบุคคลที่อาจมีความขัดแย้งมีส่วนได้เสียหรือมีความขัดแย้งทางผลประโยชน์อื่นใด (ตามข้อบังคับของบริษัทและตามที่สำนักงานคณะกรรมการกำกับหลักทรัพย์และตลาดหลักทรัพย์กำหนด) กับบริษัทและบริษัทย่อย

คณะกรรมการบริหาร

1. นายวีระพล	ไชยธีรรัตน์	ประธานกรรมการบริหาร
2. นางวนิดา	สิขขมาน	กรรมการบริหาร
3. นางเสาวณี	ไชยธีรรัตน์	กรรมการบริหาร
4. นายบุญชัย	ไชยธีรรัตน์	กรรมการบริหาร
5. นางกิมไฉ่	ไชยธีรรัตน์	กรรมการบริหาร

ขอบเขตอำนาจหน้าที่

- 1) กำหนดนโยบาย และกลยุทธ์ทางธุรกิจ ให้สอดคล้องกับสภาพธุรกิจ การแข่งขัน และโครงสร้างการบริหารงานเพื่อนำเสนอให้คณะกรรมการบริษัทเห็นชอบ
- 2) กำหนดแผนธุรกิจ งบประมาณและอำนาจการบริหารต่างๆ ของบริษัท เพื่อเสนอให้คณะกรรมการบริษัทเห็นชอบ
- 3) ตรวจสอบ ติดตามการดำเนินงานนโยบายและแนวทางการบริหารงานด้านต่างๆ ของบริษัทที่กำหนดให้เป็นไปอย่างมีประสิทธิภาพเอื้อต่อสภาพการดำเนินงานธุรกิจ
- 4) ตรวจสอบติดตามผลการดำเนินงานของบริษัทที่กำหนดให้เป็นไปตามแผนธุรกิจที่ได้รับอนุมัติไว้
- 5) ดำเนินการอื่นๆ ตามที่คณะกรรมการบริษัทมอบหมายเป็นคราวๆ ไป
- 6) จัดสรรเงินบำเหน็จรางวัลซึ่งได้รับอนุมัติจากคณะกรรมการบริษัทแล้วแก่พนักงานหรือลูกจ้างของบริษัทหรือบุคคลใดๆ ที่กระทำการกิจการให้บริษัท

ทั้งนี้อำนาจของคณะกรรมการบริหารดังกล่าวข้างต้นจะไม่รวมถึงการอนุมัติการเข้าทำรายการที่ทำให้คณะกรรมการบริหารหรือผู้รับมอบอำนาจจากคณะกรรมการบริหารสามารถอนุมัติรายการที่ตนหรือบุคคลที่อาจมีความขัดแย้งหรือมีส่วนได้เสียหรืออาจมีความขัดแย้งทางผลประโยชน์อื่นใด (ตามข้อบังคับของบริษัทและตามที่สำนักงานคณะกรรมการกำกับหลักทรัพย์และตลาดหลักทรัพย์กำหนด) กับบริษัทหรือบริษัทย่อย ซึ่งการอนุมัติรายการในลักษณะดังกล่าวจะต้องเสนอต่อที่ประชุมคณะกรรมการและ/หรือที่ประชุมผู้ถือหุ้นเพื่อพิจารณาและอนุมัติรายการดังกล่าวตามข้อบังคับของบริษัท หรือกฎหมาย ที่เกี่ยวข้องกำหนด

คณะกรรมการตรวจสอบ

1. นางสมบัติ	คุณประเสริฐ	ประธานกรรมการตรวจสอบ
2. นางดวงกมล	เฉลิมสาร	กรรมการตรวจสอบ
3. นายภัทรพล	เกิดสุวรรณ	กรรมการตรวจสอบ

ขอบเขตอำนาจหน้าที่

- 1) สอบทานให้บริษัทมีการรายงานทางการเงินที่ถูกต้องและเพียงพอ
 - 2) สอบทานให้บริษัทมีระบบการควบคุมภายใน (Internal Control) และระบบการตรวจสอบภายใน (Internal Audit) ที่เหมาะสม และมีประสิทธิผล
 - 3) สอบทานให้บริษัทปฏิบัติตามกฎหมายว่าด้วยหลักทรัพย์และตลาดหลักทรัพย์ ข้อกำหนดของตลาดหลักทรัพย์ และกฎหมายที่เกี่ยวข้องกับธุรกิจของบริษัท
 - 4) พิจารณา คัดเลือก เสนอแต่งตั้งบุคคลซึ่งมีความเป็นอิสระเพื่อทำหน้าที่เป็นผู้สอบบัญชีของบริษัท และเสนอคำตอบแทนของบุคคลดังกล่าว รวมทั้งเข้าร่วมประชุมกับผู้สอบบัญชีโดยไม่มีฝ่ายจัดการเข้าร่วมประชุมด้วยอย่างน้อยปีละ 1 ครั้ง
 - 5) พิจารณารายการเกี่ยวโยงหรือรายการที่อาจมีความขัดแย้งทางผลประโยชน์ให้เป็นไปตามกฎหมาย และข้อกำหนดของตลาดหลักทรัพย์ ทั้งนี้เพื่อให้มั่นใจว่ารายการดังกล่าว สมเหตุสมผลและเป็นประโยชน์สูงสุดต่อบริษัท
 - 6) จัดทำรายงานของคณะกรรมการตรวจสอบโดยเปิดเผยไว้ในรายงานประจำปีของบริษัท ซึ่งรายงานดังกล่าว ต้องลงนามโดยประธานคณะกรรมการตรวจสอบและมีความเห็นในเรื่องต่างๆ ตามข้อกำหนดของตลาดหลักทรัพย์แห่งประเทศไทย
 - 7) ปฏิบัติการอื่นใดตามที่กฎหมายกำหนดหรือคณะกรรมการบริษัทจะมอบหมาย
- ทั้งนี้นางสมบัติ คุณประเสริฐ ประธานกรรมการตรวจสอบ เป็นผู้ที่มีความรู้และประสบการณ์ในการสอบทานงบการเงินเป็นอย่างดี

การเข้าประชุมของคณะกรรมการบริษัทในรอบปีที่ผ่านมา

ลำดับที่	รายนามคณะกรรมการ	การเข้าร่วมประชุม / การประชุมทั้งหมด (ครั้ง)	
		ปี 2553	ปี 2554
1	นายบุญชัย ไชยธีรรัตน์	10 / 10	6 / 6
2	นางกิมไฉ่ ไชยธีรรัตน์	10 / 10	6 / 6
3	นางสมบัติ คุณประเสริฐ	10 / 10	6 / 6
4	นางดวงกมล เฉลิมสาร	10 / 10	6 / 6
5	นายภัทรพล เกิดสุวรรณ	10 / 10	6 / 6
6	นายวีระพล ไชยธีรรัตน์	10 / 10	6 / 6
7	นางวนิดา สิกขมาน	10 / 10	6 / 6
8	นางเสาวณี ไชยธีรรัตน์	6 / 10	6 / 6

ผู้บริหาร

- | | | |
|---------------|-------------|-------------------------------------|
| 1. นายวีระพล | ไชยธีรรัตน์ | กรรมการผู้จัดการ |
| 2. นายอนุพงศ์ | สิกขมาน | รองกรรมการผู้จัดการ / สายปฏิบัติการ |
| 3. นางวนิดา | สิกขมาน | รองกรรมการผู้จัดการ / สายปฏิบัติการ |
| 4. นางเสาวณี | ไชยธีรรัตน์ | ผู้ช่วยกรรมการผู้จัดการ / สายบริหาร |
| 5. นางณัฐวรรณ | ไชยธีรรัตน์ | ผู้ช่วยกรรมการผู้จัดการ / สายบริหาร |

ขอบเขตอำนาจหน้าที่

- 1) ดำเนินการหรือปฏิบัติงานให้เป็นไปตามนโยบาย แผนงาน และงบประมาณที่ได้อนุมัติจากคณะกรรมการบริษัท และ/หรือคณะกรรมการบริหารของบริษัท
- 2) มีอำนาจออกคำสั่ง ระเบียบ ประกาศ บันทึกลง เพื่อให้การปฏิบัติงานเป็นไปตามนโยบายและผลประโยชน์ของบริษัทและเพื่อรักษาระเบียบวินัยการทำงานภายในองค์กร
- 3) มีอำนาจกระทำการและแสดงตนเป็นตัวแทนของบริษัทต่อบุคคลภายนอกในกิจการที่เกี่ยวข้องและเป็นประโยชน์ต่อบริษัท
- 4) อนุมัติการแต่งตั้งที่ปรึกษาด้านต่างๆ ที่จำเป็นต่อการดำเนินงานของบริษัท
- 5) เป็นผู้รับมอบอำนาจของบริษัทในการบริหารกิจการของบริษัทให้เป็นตามวัตถุประสงค์ ข้อบังคับ นโยบาย ระเบียบ ข้อกำหนด คำสั่ง มติที่ประชุมผู้ถือหุ้นและ/หรือมติที่ประชุมคณะกรรมการบริษัท และคณะกรรมการบริหารทุกประการ

ทั้งนี้การมอบอำนาจให้แก่กรรมการผู้จัดการตลอดจนการมอบอำนาจแก่บุคคลอื่นที่กรรมการผู้จัดการเห็นควร จะไม่รวมถึงอำนาจและ/หรือการมอบอำนาจในการอนุมัติรายการใดที่ตนหรือบุคคลที่อาจมีความขัดแย้ง มีส่วนได้เสีย หรืออาจมีความขัดแย้งทางผลประโยชน์อื่นใด(ตามข้อบังคับของบริษัท และตามที่สำนักงานคณะกรรมการกำกับหลักทรัพย์และตลาดหลักทรัพย์กำหนด) กับบริษัทหรือบริษัทย่อย ซึ่งการอนุมัติรายการในลักษณะดังกล่าวจะต้องเสนอต่อที่ประชุมคณะกรรมการและ/หรือที่ประชุมผู้ถือหุ้นเพื่อพิจารณาและอนุมัติรายการดังกล่าวตามข้อบังคับของบริษัท หรือกฎหมายที่เกี่ยวข้องกำหนด

เลขานุการบริษัท

บริษัทได้จัดให้มีเลขานุการบริษัท ได้แก่ นางสาวสมฤทัย ไพฑูรย์รังสฤษดิ์ ผู้จัดการฝ่ายบัญชี

โดยกำหนดหน้าที่และความรับผิดชอบ ดังนี้

1. ให้คำแนะนำและสนับสนุนงานของคณะกรรมการบริษัทเกี่ยวกับข้อกฎหมาย และระเบียบปฏิบัติต่างๆ ที่เกี่ยวข้องเพื่อความเรียบร้อย มีประสิทธิภาพ ถูกต้องตามกฎหมาย ระเบียบข้อบังคับของบริษัทและสอดคล้องกับข้อพึงปฏิบัติที่ดี
2. ดูแลให้มีการดำเนินการตามหลักการกำกับดูแลกิจการที่ดี รวมทั้งติดตามให้นโยบาย และข้อแนะนำของคณะกรรมการบริษัทมีผลในการปฏิบัติ โดยคำนึงถึงสิทธิของผู้ถือหุ้นและการปฏิบัติที่เป็นธรรมต่อผู้ถือหุ้น
3. กำกับดูแลให้บริษัท คณะกรรมการและฝ่ายจัดการ ปฏิบัติตามข้อกฎหมายและระเบียบปฏิบัติต่างๆ ที่เกี่ยวข้องได้แก่ พระราชบัญญัติบริษัทมหาชนจำกัด ข้อบังคับและประกาศของตลาดหลักทรัพย์แห่งประเทศไทย และสำนักงานคณะกรรมการกำกับหลักทรัพย์และตลาดหลักทรัพย์
4. ติดต่อสื่อสารกับผู้ถือหุ้นและดูแลผู้ถือหุ้นอย่างเหมาะสม
5. ติดต่อสื่อสารกับหน่วยงานกำกับดูแลที่เกี่ยวข้อง

การสรรหากรรมการและผู้บริหาร

บริษัท ไม่มีคณะกรรมการสรรหา (nominating committee) เพื่อคัดเลือกบุคคลที่จะแต่งตั้งเป็นกรรมการบริษัทและไม่มีการกำหนดสัดส่วนของกรรมการที่เป็นตัวแทนผู้ถือหุ้นแต่ละกลุ่มโดยมีวิธีการเลือกตั้งกรรมการตามหลักเกณฑ์และวิธีการ ดังต่อไปนี้-

1. ผู้ถือหุ้นคนหนึ่งมีคะแนนเสียงเท่ากับหนึ่งหุ้นต่อหนึ่งเสียง
2. ผู้ถือหุ้นแต่ละคนจะต้องใช้คะแนนเสียงที่มีอยู่ทั้งหมดตาม (1) เลือกตั้งบุคคลคนเดียวหรือหลายคนเป็นกรรมการได้ แต่จะแบ่งคะแนนเสียงให้แก่ผู้ใดมากน้อยเพียงใดไม่ได้
3. บุคคลซึ่งได้รับคะแนนเสียงสูงสุดตามลำดับลงจะเป็นผู้ได้รับการเลือกตั้งเป็นกรรมการเท่าจำนวนกรรมการที่จะพึงมี หรือจะพึงเลือกตั้งในครั้งและในกรณีที่บุคคลซึ่งได้รับการเลือกตั้งในลำดับลงมา มีคะแนนเสียงเท่ากันเกินจำนวนกรรมการที่จะพึงมี หรือจะพึงเลือกตั้งในครั้งนั้นให้ผู้เป็นประธานเป็นผู้ออกเสียงชี้ขาด

ทั้งนี้ สิทธิของผู้ลงทุนรายย่อยในการแต่งตั้งกรรมการ ใช้หลักเกณฑ์และวิธีการเช่นเดียวกับข้างต้น

ค่าตอบแทนผู้บริหาร

ก) ค่าตอบแทนที่เป็นตัวเงิน

ค่าตอบแทนกรรมการ

ค่าตอบแทนกรรมการประกอบด้วย บำเหน็จและเบี้ยประชุม สรุปได้ดังนี้

บริษัท ชัยวัฒนา แทนเนอรี่ กรุ๊ป จำกัด (มหาชน) และบริษัท พลาทรัพย์ จำกัด ("บริษัท" และ "บริษัทย่อย")

รายชื่อคณะกรรมการ องค์ประกอบค่าตอบแทน	รอบปี 2553		รอบปี 2554	
	ค่าบำเหน็จ (บาท)	ค่าเบี้ยประชุม (บาท)	ค่าบำเหน็จ (บาท)	ค่าเบี้ยประชุม (บาท)
1. นายบุญชัย ไชยธีรรัตน์	750,000.-	40,000.-	750,000.-	40,000.-
2. นางกิมไฉ ไชยธีรรัตน์	75,000.-	40,000.-	75,000.-	40,000.-
3. นายวีระพล ไชยธีรรัตน์	150,000.-	40,000.-	150,000.-	40,000.-
4. นางวนิดา สิกขมาน	150,000.-	40,000.-	150,000.-	40,000.-
5. นางสาวณี ไชยธีรรัตน์	150,000.-	30,000.-	150,000.-	40,000.-
6. นางสมบัติ คุณประเสริฐ	200,000.-	40,000.-	200,000.-	40,000.-
7. นางดวงกมล เฉลิมสาร	125,000.-	40,000.-	125,000.-	40,000.-
8. นายภัทรพล เกิดสุวรรณ	125,000.-	40,000.-	125,000.-	40,000.-

ค่าตอบแทนผู้บริหาร

ค่าตอบแทนผู้บริหาร ประกอบด้วยเงินเดือนและโบนัส โดยสรุปได้ดังนี้

	รอบปีบัญชี 2553		รอบปีบัญชี 2554	
	จำนวนผู้บริหาร	จำนวนเงิน (ล้านบาท)	จำนวนผู้บริหาร	จำนวนเงิน (ล้านบาท)
บริษัทและบริษัทย่อย	8	8.13	8	7.34

ข) ค่าตอบแทนอื่นๆ

เมื่อวันที่ 1 สิงหาคม 2549 บริษัทได้จัดตั้งกองทุนสำรองเลี้ยงชีพพนักงานตามพระราชบัญญัติกองทุนสำรองเลี้ยงชีพใน พ.ศ.2530 ตามระเบียบของกองทุน, พนักงานประจำมีสิทธิสมัครเข้าเป็นสมาชิกของกองทุน โดยสมาชิกสามารถเลือกอัตราการนำส่งเงินสะสมกองทุนสำรองเลี้ยงชีพพนักงานได้คือ เลือกนำส่งเงินสมทบร้อยละ 3 และบริษัทจ่ายสมทบในอัตราร้อยละ 3 อัตราเดียว ซึ่งพนักงานจะได้ผลประโยชน์ดังกล่าวเมื่อพ้นสภาพจากการเป็นพนักงาน และเมื่อวันที่ 17 มีนาคม 2552 บริษัทได้ดำเนินการแจ้งบริษัทหลักทรัพย์จัดการกองทุนเปลี่ยนแปลงการนำส่งเงินสมทบเป็นร้อยละ 2 และบริษัทจ่ายสมทบในอัตราร้อยละ 2 ของค่าจ้างเช่นเดียวกัน ตามระเบียบว่าด้วยกองทุนของบริษัท

การกำกับดูแลกิจการ

บริษัท ชัยวัฒนา แทนเนอรี่ กรุ๊ป จำกัด (มหาชน) ตระหนักในความสำคัญกับการกำกับดูแลกิจการที่ดี ซึ่งจะส่งผลให้การดำเนินงานเป็นไปอย่างมีประสิทธิภาพและประสิทธิผล โดยดำเนินงานภายใต้การกำกับดูแลของคณะกรรมการบริษัทซึ่งได้กำหนดให้มีการปฏิบัติตามข้อบังคับของบริษัท กฎหมายว่าด้วยหลักทรัพย์และตลาดหลักทรัพย์และกฎหมายที่เกี่ยวข้องกับธุรกิจของบริษัท โดยสอดคล้องกับข้อพึงปฏิบัติที่ดีสำหรับกรรมการบริษัทจดทะเบียน (Code of Best Practices for Directors of Listed Companies) ตลอดจนการปฏิบัติตามหลักการของการกำกับดูแลกิจการที่ดี 15 ข้อ ตามแนวทางที่ตลาดหลักทรัพย์แห่งประเทศไทยได้ให้ไว้ ซึ่งส่วนหนึ่งของการกำกับดูแลกิจการที่ดีเพื่อความมั่นคงสูงสุดแก่ผู้ถือหุ้นและผู้มีส่วนเกี่ยวข้อง ทั้งนี้ในปัจจุบันบริษัทได้มีการปฏิบัติตามหลักการดังกล่าวต่อไปนี้

1. นโยบายเกี่ยวกับการกำกับดูแลกิจการ

คณะกรรมการบริษัทได้มีการกำหนดนโยบายและทิศทางการดำเนินงานของบริษัท เพื่อเพิ่มมูลค่าทางเศรษฐกิจสูงสุดแก่ผู้ถือหุ้นและการเติบโตของบริษัทอย่างยั่งยืน โดยกำกับดูแลให้ฝ่ายบริหารดำเนินการให้เป็นนโยบายที่กำหนด รวมทั้งดูแลให้มีกระบวนการในการประเมินความเหมาะสมของการควบคุมภายในและการตรวจสอบภายในที่มีประสิทธิภาพ และประสิทธิผล

2. สิทธิของผู้ถือหุ้น

ในการประชุมผู้ถือหุ้นแต่ละครั้ง บริษัทได้มีการจัดส่งหนังสือนัดประชุมพร้อมทั้งข้อมูลประกอบการประชุมตามวาระต่างๆ ให้ผู้ถือหุ้นทราบล่วงหน้าก่อนวันประชุมตามที่กฎหมายกำหนด และได้มีการจัดทำบันทึกรายงานการประชุมผู้ถือหุ้นอย่างถูกต้องครบถ้วน พร้อมทั้งเปิดโอกาสให้ผู้ถือหุ้นมีสิทธิอย่างเท่าเทียมกันในการตรวจสอบการดำเนินงาน สอบถาม และแสดงความคิดเห็นในที่ประชุม โดยในแต่ละวาระมีความเห็นของคณะกรรมการบริษัทประกอบ รวมทั้งเพิ่มทางเลือกให้แก่ผู้ถือหุ้นในกรณีที่ไม่สามารถเข้าร่วมประชุมด้วยตนเองได้ โดยสามารถมอบอำนาจให้กรรมการตรวจสอบได้

3. สิทธิของผู้มีส่วนได้เสีย

บริษัทได้ให้ความสำคัญต่อสิทธิของผู้มีส่วนได้เสีย ไม่ว่าจะเป็นผู้มีส่วนได้เสียภายใน อันได้แก่ พนักงานและผู้บริหารของบริษัท หรือผู้มีส่วนได้เสียภายนอก เช่น เจ้าหนี้การค้า ลูกหนี้การค้า รวมถึงชุมชนและสังคม โดยมีรายละเอียดดังนี้

- คู่ค้า : สร้างความสัมพันธ์อันดีกับคู่ค้า (ผู้ขาย : บริษัท : คู่ค้า) บนรากฐานแห่งผลประโยชน์ซึ่งกันและกัน
- ลูกค้า : สร้างความพึงพอใจให้กับลูกค้า โดยเน้นคุณภาพผลิตภัณฑ์ ราคาที่เหมาะสมการส่งมอบและการบริการที่ดี
- เจ้าหนี้ : ปฏิบัติตามเงื่อนไขการกู้ยืมเงินตามข้อตกลง
- ชุมชนและสังคม : การเข้าสู่มาตรฐานระบบบริหารคุณภาพ ISO เป็นสิ่งที่แสดงให้เห็นถึง การให้ความสำคัญกับสภาพแวดล้อมและสังคม โดยดูแลมิให้มีผลกระทบต่อสิ่งแวดล้อมและชุมชน

4. การประชุมผู้ถือหุ้น

บริษัท ถือว่า การประชุมผู้ถือหุ้นเป็นเหตุการณ์สำคัญ เพื่อรายงานผลงาน และตอบข้อซักถามของผู้ถือหุ้นในประเด็นต่างๆ ในการประชุมผู้ถือหุ้นในปี 2554 ที่ผ่านมานี้ประธานในที่ประชุมได้เปิดโอกาสให้ผู้ถือหุ้นมีสิทธิอย่างเท่าเทียมกันในการตรวจสอบการดำเนินงานของบริษัท สอบถามและแสดงความคิดเห็นและข้อเสนอแนะต่างๆ

5. ภาวะผู้นำและวิสัยทัศน์

คณะกรรมการบริษัทเป็นผู้กำหนดนโยบาย และทิศทางการดำเนินงานของบริษัท และกำกับดูแลให้ฝ่ายบริหารดำเนินการให้เป็นไปตามนโยบายที่กำหนดไว้อย่างมีประสิทธิภาพและประสิทธิผล เพื่อเพิ่มมูลค่าทางเศรษฐกิจสูงสุดแก่ผู้ถือหุ้นและการเติบโตของบริษัทอย่างยั่งยืน

6. ความขัดแย้งทางผลประโยชน์

คณะกรรมการบริษัทได้มีการกำหนดนโยบายให้รายการที่อาจมีความขัดแย้งทางผลประโยชน์ต้องขอความเห็นชอบจากที่ประชุมกรรมการบริษัทและ/หรือที่ประชุมผู้ถือหุ้นไว้เป็นลายลักษณ์อักษร รวมทั้งกำหนดนโยบายและวิธีการดูแลไม่ให้ผู้บริหารและผู้ที่เกี่ยวข้องนำข้อมูลภายในของบริษัทไปใช้เพื่อประโยชน์ส่วนตน ดังนี้

กำหนดให้ผู้บริหารรายงานการเปลี่ยนแปลงการถือครองหลักทรัพย์ต่อสำนักงานกำกับหลักทรัพย์และตลาดหลักทรัพย์ ตามมาตรา 59 แห่งพระราชบัญญัติหลักทรัพย์และตลาดหลักทรัพย์ พ.ศ.2535

ห้ามไม่ให้ผู้บริหารของบริษัทหรือหน่วยงานที่ได้รับทราบข้อมูลภายในเปิดเผยข้อมูลภายในแก่บุคคลภายนอกหรือบุคคลที่ไม่มีหน้าที่เกี่ยวข้องและไม่ซื้อขายหลักทรัพย์ของบริษัทในช่วง 1 เดือนก่อนที่งบการเงินเผยแพร่ต่อสาธารณชน

7. จริยธรรมทางธุรกิจ

บริษัทได้มีการกำหนดข้อพึงปฏิบัติเกี่ยวกับจรรยาบรรณของคณะกรรมการบริษัท ฝ่ายบริหาร เป็นลายลักษณ์อักษร แต่บริษัทถือเป็นหน้าที่พื้นฐานของกรรมการและพนักงานทุกระดับที่จะต้องปฏิบัติหน้าที่ตามภารกิจของตนด้วยความซื่อสัตย์ สุจริต และเที่ยงธรรม ทั้งการปฏิบัติต่อบริษัท ผู้มีส่วนได้เสียทุกกลุ่ม สาธารณชนและสังคม ซึ่งบทบาทและหน้าที่ดังกล่าวได้มีการกำหนดไว้ในขอบเขตอำนาจหน้าที่ของคณะกรรมการบริษัทคณะกรรมการบริหารและกรรมการผู้จัดการ รวมทั้งข้อบังคับในการทำงานของบริษัท ซึ่งได้มีการกำหนดบทลงโทษทางวินัยไว้ด้วย

8. การถ่วงดุลของกรรมการที่ไม่เป็นผู้บริหาร

คณะกรรมการบริษัทมีทั้งสิ้นจำนวน 8 ท่าน ประกอบด้วย

- กรรมการที่เป็นผู้บริหาร 5 ท่าน
- กรรมการตรวจสอบ 3 ท่าน คิดเป็นร้อยละ 37.50 ของกรรมการบริษัททั้งหมด

9. การรวมหรือแยกตำแหน่ง

โครงสร้างคณะกรรมการบริษัทประกอบด้วยกรรมการที่เป็นอิสระมากกว่า 1 ใน 3 ของคณะกรรมการทั้งคณะ ซึ่งจะทำให้เกิดการถ่วงดุลและการสอบทานการบริหารงาน

10. ค่าตอบแทนกรรมการและผู้บริหาร

บริษัทได้กำหนดค่าตอบแทนของกรรมการและผู้บริหาร ให้อยู่ในระดับเดียวกับอุตสาหกรรมและเหมาะสมกับหน้าที่และความรับผิดชอบที่ได้รับมอบหมาย รวมทั้งอยู่ในระดับที่สูงเพียงพอที่จะดึงดูดและรักษากรรมการและผู้บริหารที่มีคุณสมบัติที่ต้องการได้และได้ขออนุมัติจากที่ประชุมผู้ถือหุ้นแล้ว

11. การประชุมคณะกรรมการบริษัท

บริษัทได้กำหนดให้มีการประชุมคณะกรรมการบริษัทอย่างสม่ำเสมอ (อย่างน้อย 3 เดือนต่อครั้ง) และมีการประชุมพิเศษเพิ่มเติมตามความจำเป็น โดยการประชุมแต่ละครั้งบริษัทได้มีการกำหนดวาระในการประชุมอย่างชัดเจน รวมทั้งได้มีการจัดบันทึกการประชุมเป็นลายลักษณ์อักษร จัดเก็บรายงานการประชุมที่ผ่านการรับรองจากคณะกรรมการบริษัท พร้อมให้คณะกรรมการบริษัทและผู้ที่เกี่ยวข้องตรวจสอบได้

12. ระบบการควบคุมและการตรวจสอบภายใน

บริษัทได้ให้ความสำคัญแก่ระบบการควบคุมภายในทั้งในระดับบริหารและระดับปฏิบัติงาน โดยมีฝ่ายตรวจสอบภายในซึ่งรายงานตรงต่อคณะกรรมการตรวจสอบเป็นกลไกหลักในการส่งเสริมระบบการควบคุมภายในและตรวจสอบภายใน รวมทั้งติดตามให้มีการปรับปรุงแก้ไขข้อบกพร่องที่พบจากการตรวจสอบเพื่อลดความเสี่ยงในการดำเนินธุรกิจ และกลไกหลักที่สำคัญอีกประการหนึ่งคือ บริษัทได้จัดให้มีการกำหนดภาระหน้าที่ของฝ่ายปฏิบัติการและของผู้บริหารไว้อย่างชัดเจน มีการแบ่งแยกหน้าที่ของผู้ปฏิบัติงานและผู้ติดตามประเมินผลออกจากกันเพื่อให้มีการถ่วงดุลและตรวจสอบระหว่างกันอย่างเพียงพอ

13. รายงานของคณะกรรมการบริษัท

คณะกรรมการบริษัทเป็นผู้รับผิดชอบต่อการเงินของบริษัทและข้อมูลทางการเงินที่ปรากฏในรายงานประจำปี งบการเงินดังกล่าวจัดทำขึ้นตามมาตรฐานการบัญชีที่รับรองทั่วไปในประเทศไทย โดยเลือกใช้นโยบายบัญชีที่เหมาะสมและถือปฏิบัติอย่างสม่ำเสมอและใช้ดุลยพินิจอย่างระมัดระวังและประมาณการที่ดีที่สุดในการจัดทำ รวมทั้งมีการเปิดเผยข้อมูลอย่างเพียงพอในหมายเหตุประกอบงบการเงิน

นอกจากนี้ คณะกรรมการบริษัทได้แต่งตั้งคณะกรรมการตรวจสอบ ซึ่งประกอบด้วยกรรมการที่ไม่เป็นผู้บริหารเป็นผู้ดูแลรับผิดชอบเกี่ยวกับคุณภาพของรายงานทางการเงินและระบบควบคุมภายใน

14. คณะอนุกรรมการ

คณะกรรมการบริษัทได้มีการแต่งตั้งคณะกรรมการตรวจสอบ เพื่อช่วยในการกำกับดูแลกิจการของบริษัท โดยมีการกำหนดอำนาจหน้าที่ของคณะกรรมการตรวจสอบไว้อย่างชัดเจน อย่างไรก็ตาม ในปัจจุบันบริษัทยังไม่มีการจัดตั้งคณะอนุกรรมการกำหนดค่าตอบแทน แต่การพิจารณาค่าตอบแทนได้มีการพิจารณาในเบื้องต้นที่เห็นว่าเหมาะสม โดยเปรียบเทียบกับบริษัทที่อยู่ในอุตสาหกรรมเดียวกันและมีขนาดใกล้เคียงกัน รวมทั้งพิจารณาจากผลประกอบการของบริษัท

15. ความสัมพันธ์กับผู้ลงทุน

บริษัทมีนโยบายในการให้ความสำคัญต่อการเปิดเผยข้อมูลที่มีความถูกต้องครบถ้วน ตรงต่อความเป็นจริง สม่ำเสมอและทันเวลา ซึ่งฝ่ายบริหารของบริษัทได้ให้ความสำคัญและจะยึดถือปฏิบัติไปโดยตลอด ในส่วนของนักลงทุนสัมพันธ์นั้น ปัจจุบันบริษัทได้มีการกำหนดเจ้าหน้าที่และบุคลากรเฉพาะขึ้น เพื่อทำหน้าที่ติดต่อสื่อสารกับผู้ลงทุน ผู้ถือหุ้นรวมทั้งหน่วยงานที่เกี่ยวข้อง

การดูแลเรื่องการใช้ข้อมูลภายใน

บริษัทมีนโยบายห้ามผู้บริหารของบริษัทและบริษัทย่อย นำข้อมูลภายในไปใช้เพื่อประโยชน์ส่วนตัว รวมถึงการซื้อขายหลักทรัพย์ของบริษัทในช่วง 1 เดือน ก่อนที่งบการเงินจะเผยแพร่ต่อสาธารณชน และหากพบว่ามีฝ่าฝืนไม่ปฏิบัติตามนโยบายดังกล่าวจะมีมาตรการลงโทษตามระเบียบข้อบังคับของบริษัท

การควบคุมภายใน

การประชุมคณะกรรมการบริษัท ครั้งที่ 3/2555 เมื่อวันที่ 28 กุมภาพันธ์ 2555 ซึ่งมีกรรมการตรวจสอบ 3 ท่านเข้าร่วมประชุม ได้ร่วมกันประเมินระบบการควบคุมภายในโดยการซักถามข้อมูลจากฝ่ายบริหารเกี่ยวกับการจัดให้มีระบบการควบคุมภายในอย่างมีประสิทธิภาพเพียงพอ และเหมาะสมสำหรับการดำเนินงานในปี 2554 แล้วสรุปได้ว่า จากการประเมินระบบควบคุมภายในของบริษัทในด้านต่างๆ 5 ส่วน คือ องค์กรและสภาพแวดล้อม การบริหารความเสี่ยง การควบคุมการปฏิบัติงานของฝ่ายบริหาร ระบบสารสนเทศและการสื่อสารข้อมูล และระบบการติดตาม

คณะกรรมการบริษัทเห็นว่า บริษัทและบริษัทย่อย มีระบบการควบคุมภายในและการติดตามควบคุมดูแลการดำเนินงานเพียงพอและเหมาะสมแล้วที่จะช่วยลดความเสี่ยงในการทำธุรกิจ สามารถป้องกันทรัพย์สินของบริษัทและบริษัทย่อยจากการสูญหาย หรือนำไปใช้โดยบุคคลที่ไม่มีอำนาจหน้าที่ และช่วยให้รายงานทางการเงินของบริษัทมีความถูกต้องน่าเชื่อถือ

นโยบายการจ่ายเงินปันผล

- บริษัท ชัยวัฒนา แทนเนอรี่ กรุ๊ป จำกัด (มหาชน) มีนโยบายการจ่ายเงินปันผลให้แก่ผู้ถือหุ้นในอัตราประมาณ ร้อยละ 40 ของกำไรสุทธิในแต่ละปี โดยจ่ายในปีถัดไป ทั้งนี้ขึ้นอยู่กับความสามารถในการจ่ายกับสถานการณ์ในขณะนั้นๆ ด้วย
- บริษัท พลาทีย์ จำกัด (บริษัทย่อย) จะจ่ายเงินปันผลให้แก่บริษัทแม่ ขึ้นอยู่กับผลประกอบการ และความสามารถในการจ่ายที่เหมาะสมกับสถานการณ์ในขณะนั้นๆ

รายละเอียดเกี่ยวกับผู้บริหารและผู้มีอำนาจควบคุมของบริษัท ณ สิ้นปี พ.ศ.2554

ชื่อ - สกุล / ตำแหน่ง	อายุ (ปี)	คุณวุฒิทางการศึกษา	สัดส่วนการถือหุ้น ในบริษัท (%)	ความสัมพันธ์ทาง ครอบครัวระหว่าง ผู้บริหาร	ประสบการณ์ทำงานในระยะ 5 ปี ย้อนหลัง		
					ช่วงเวลา (พ.ศ.)	ตำแหน่ง	ชื่อหน่วยงาน / บริษัท / ประเภทธุรกิจ
1. นายบุญชัย ไชยธีรัตน์ ประธานกรรมการ	79	ประถมศึกษา	1.65	สามีของ 2 และ บิดาของ 3 - 4 และ 9	2550 - ปัจจุบัน	- ประธานกรรมการ	- บมจ. ชัยวัฒนา แทนเนอรี่ กรุ๊ป
2. นางกิมไฉ่ ไชยธีรัตน์ รองประธานกรรมการ	74	ประถมศึกษา	0.22	ภรรยาของ 1 และ มารดาของ 3 - 4 และ 9	2550 - ปัจจุบัน	- รองประธานกรรมการ	- บมจ. ชัยวัฒนา แทนเนอรี่ กรุ๊ป
3. นายวีระพล ไชยธีรัตน์ กรรมการและกรรมการผู้จัดการ	45	บริหารธุรกิจมหาบัณฑิต (MBA) มหาวิทยาลัยรามคำแหง	24.22	บุตรคนที่ 5 ของ 1 และ 2 และสามีของ 5	2550 - ปัจจุบัน	- กรรมการผู้จัดการ	- บมจ. ชัยวัฒนา แทนเนอรี่ กรุ๊ป
4. นางวนิดา สิกขมาน กรรมการและรองกรรมการผู้จัดการ	47	ประกาศนียบัตรวิชาชีพ Stamford Group of College, Singapore	0.09	บุตรคนที่ 4 ของ 1 และ 2	2550 - ปัจจุบัน	- รองกรรมการผู้จัดการ	- บมจ. ชัยวัฒนา แทนเนอรี่ กรุ๊ป
5. นางเสาวณี ไชยธีรัตน์ กรรมการและผู้ช่วยกรรมการผู้จัดการ	46	บริหารธุรกิจมหาบัณฑิต (MBA) มหาวิทยาลัยรามคำแหง	0.04	ภรรยาของ 3	2550 - ปัจจุบัน	- ผู้ช่วยกรรมการผู้จัดการ	- บมจ. ชัยวัฒนา แทนเนอรี่ กรุ๊ป
6. นางสาวปติ คุณประเสริฐ กรรมการอิสระและกรรมการตรวจสอบ	64	- เศรษฐศาสตรมหาบัณฑิต มหาวิทยาลัยธรรมศาสตร์ - ผู้บังคับผู้ตรวจสอบภายใน รับอนุญาต (CPIA)	-	-	2550 - ปัจจุบัน	- ประธานกรรมการตรวจสอบ	- บมจ. ชัยวัฒนา แทนเนอรี่ กรุ๊ป
7. นางดวงกมล เจริมสาร กรรมการอิสระและกรรมการตรวจสอบ	51	- บริหารธุรกิจมหาบัณฑิต (MBA) มหาวิทยาลัยรามคำแหง	-	-	2550 - ปัจจุบัน 2550 - ปัจจุบัน	- เจ้าหน้าที่บริหารสำนักตรวจสอบ - กรรมการตรวจสอบ	- บมจ. ทำอากาศยานไทย - บมจ. ชัยวัฒนา แทนเนอรี่ กรุ๊ป
8. นายภัทรพล เกิดสุวรรณ กรรมการอิสระและกรรมการตรวจสอบ	47	บริหารธุรกิจมหาบัณฑิต (MBA) มหาวิทยาลัยรามคำแหง	-	-	2550 - ปัจจุบัน 2550 - ปัจจุบัน	- เจ้าหน้าที่บริหารสำนักตรวจสอบ - กรรมการตรวจสอบ	- บมจ. ทำอากาศยานไทย - บมจ. ชัยวัฒนา แทนเนอรี่ กรุ๊ป

หมายเหตุ : ลำดับที่ 1-8 เป็นกรรมการผู้มีอำนาจลงนามผูกพันบริษัทตามที่กำหนดในหนังสือรับรอง

หน้า 1/2

รายละเอียดเกี่ยวกับผู้บริหารและผู้มีอำนาจควบคุมของบริษัท ณ สิ้นปี พ.ศ.2554

ชื่อ - สกุล / ตำแหน่ง	อายุ (ปี)	คุณวุฒิทางการศึกษา	สัดส่วนการถือหุ้น ในบริษัท (%)	ความสัมพันธ์ทาง ครอบครัวระหว่างผู้บริหาร	ประสบการณ์ทำงานในระยะ 5 ปี ย้อนหลัง	
					ช่วงเวลา (พ.ศ.)	ชื่อหน่วยงาน / บริษัท / ประเภทธุรกิจ
9. นางฉวีวรรณ ไชยรัตน์ ผู้ช่วยกรรมการผู้จัดการ	53	ปวช. (Commerce) กรุงเทพมหานครวิทยาลัย	0.07	บุตรคนที่ 1 ของ 1 และ 2	2550 - ปัจจุบัน	- บมจ. ชัยวัฒน์ แทนเนอร์ กรุ๊ป
10. นายอภินันท์ สิกขมาน รองกรรมการผู้จัดการ	48	ประกาศนียบัตรวิชาชีพ Stamford Group of College, Singapore	0.07	สามีของ 4	2550 - ปัจจุบัน	- บมจ. ชัยวัฒน์ แทนเนอร์ กรุ๊ป

หมายเหตุ : ลำดับที่ 1-8 เป็นกรรมการผู้มีอำนาจลงนามผูกพันบริษัทตามที่กำหนดในหนังสือรับรอง

หน้า 2/2



รายการระหว่างกัน

บริษัทมีการทำรายการกับบุคคลที่อาจมีความขัดแย้งต่างๆ ซึ่งรายการระหว่างกันที่เกิดขึ้นนั้น เป็นการทำรายการกับบริษัทที่เกี่ยวข้องกันโดยมีผู้บริหารร่วมกัน และรายการดังกล่าวได้เปิดเผยไว้ในหมายเหตุประกอบงบการเงินที่ตรวจสอบโดยผู้สอบบัญชีของบริษัท รวมทั้งหนังสือแสดงความเห็นของคณะกรรมการตรวจสอบ ซึ่งสามารถสรุปลักษณะความสัมพันธ์และรายละเอียดของรายการระหว่างกัน ดังนี้

บริษัท/บุคคลที่เกี่ยวข้อง	ลักษณะความสัมพันธ์	สรุปรายการ	ขนาดของรายการ (ล้านบาท)			เงื่อนไข/ความเหมาะสมและความจำเป็น
			ปี 2552	ปี 2553	ปี 2554	
บริษัท พลาทาร์พ จำกัด (บริษัทช่วยของบริษัท)	- บริษัทถือหุ้นในบริษัท พลาทาร์พ จำกัด ร้อยละ 100.00	บริษัทให้เงินกู้ยืมระยะสั้นแก่บริษัทช่วย - ยอดคงค้าง ณ วันสิ้นงวด - จำนวนเงินกู้ที่เพิ่มขึ้นระหว่างงวด - จำนวนเงินกู้ที่ชำระคืนระหว่างงวด - ดอกเบี้ยรับที่เกิดขึ้นระหว่างงวด	12.00 - - 2.59	12.00 - - 0.93	12.00 - - 0.89	<p>บริษัทมีการทำสัญญาการกู้และคิดอัตราดอกเบี้ยร้อยละ 8.00 – 8.25 ต่อปีกับบริษัทช่วยจำนวน 74.40 ล้านบาท เพื่อชำระคืนเงินกู้ที่บริษัทช่วยมีกับสถาบันการเงินจากการซื้อที่ดินจาก บริษัท ไทยดีอิง จำกัด และจำนวน 12.00 ล้านบาท สำหรับการจ่ายค่าเช่าเครื่องจักร*</p> <p>- คณะกรรมการตรวจสอบมีความเห็นว่าการทำรายการดังกล่าวมีความเหมาะสมผล เพราะการลดต้นทุนดอกเบี้ยของบริษัทช่วยทำให้เกิดประโยชน์ต่อกลุ่มบริษัทโดยรวมและอัตราดอกเบี้ยที่คิดเป็นอัตราดอกเบี้ยที่ใกล้เคียงกับดอกเบี้ยที่สถาบันการเงินคิดกับบริษัท</p>
		บริษัทมีการขายวัตถุดิบให้บริษัทช่วย* - ยอดเคลือบโลหะระหว่างงวด - ยอดคงค้าง ณ วันสิ้นงวด* ค่าจ้างผลิต** (บริษัทเปลี่ยนนโยบายมาจ้างบริษัทช่วยผลิตเมื่อปี 2546) ค่าเช่า (บริษัทเปลี่ยนนโยบายจากการรับจ้างเป็นเช่าพื้นที่ เมื่อกลางปี 2550) เงินมัดจำค่าเช่า	- 64.76 - 15.59	- 64.76 - 13.44	- 62.89 - 11.67	
			5.50	5.50	5.50	<p>- บริษัททำการซื้อวัตถุดิบและขายสินค้ากับบริษัทช่วย โดยใช้ราคาตลาดในการซื้อขาย</p> <p>- ยอดคงค้างในปี 2547 ที่บริษัทมีกับบริษัทช่วยเป็นค่าวัตถุดิบที่บริษัทช่วยให้กับบริษัทช่วย และค้างชำระเกิน 12 เดือน</p> <p>- บริษัทมีการเปลี่ยนนโยบายการขายวัตถุดิบกับบริษัทช่วย โดยเปลี่ยนเป็นการจ้างผลิตเมื่อปี 2546 และเปลี่ยนเป็นการเช่าพื้นที่ เมื่อกลางปี 2550</p> <p>- คณะกรรมการตรวจสอบมีความเห็นว่า การพอกหนังสือให้ได้อุปสมบัตินี้ที่ดำเนินการนี้ มีความจำเป็นที่จะต้องให้ผู้ถือหุ้นส่วนผสมทางเคมีที่กำหนดเฉพาะ ซึ่งถือเป็นความลับทางการค้า บริษัทจึงมีความจำเป็นที่จะต้องใช้บริการช่วยในการดำเนินการ โดยใช้ราคาตลาดเป็นราคาเทียบเคียง</p>

บริษัท/บุคคลที่เกี่ยวข้อง	ลักษณะความสัมพันธ์	สรุปรายการ	ขนาดของรายการ (ล้านบาท)			เงื่อนไข/ความสมเหตุสมผลและความจำเป็น
			ปี 2552	ปี 2553	ปี 2554	
บริษัท พลาทาร์พ์ จำกัด (บริษัทย่อยของบริษัท)	- บริษัทถือหุ้นในบริษัท พลาทาร์พ์ จำกัด ร้อยละ 100.00	บริษัทค้าปลีกเงินกู้ให้กับบริษัทย่อย - วงเงินค้ำประกัน - ยอดคงค้างของเงินกู้ ณ วันสิ้นสุด	180.00 94.50	180.00 91.03	180.00 84.74	- บริษัทได้มีการค้าปลีกเงินกู้ให้กับสถาบันการเงิน แห่งหนึ่งนอกเหนือจากการที่บริษัทย่อยนำที่ดินไป ค้ำประกัน - คณะกรรมการตรวจสอบมีความเห็นว่า การเข้าค้า - ประกันเงินกู้ดังกล่าว เป็นการอำนวยความสะดวก ในการขอสินเชื่อจากสถาบันการเงินให้กับบริษัท ย่อย ซึ่งจะช่วยทำให้บริษัทย่อยสามารถดำเนินธุรกิจ ได้อย่างต่อเนื่อง
บริษัท โนโซมิ เอ็นเตอร์ ไพรส์ (ประเทศไทย) จำกัด	กรรมการของบริษัทคือ นายวีระพล ไชยธีรัตน์ เข้าถือหุ้นและเป็น กรรมการในบริษัท โนโซมิ เอ็นเตอร์ไพรส์ (ประเทศไทย) จำกัด โดยถือหุ้นร้อยละ 20	บริษัท โนโซมิ เอ็นเตอร์ไพรส์ (ประเทศไทย) จำกัด ซื้อสินค้าจากบริษัท - รายได้จากการขาย - ลูกหนี้ค้าง ณ วันสิ้นสุด	50.20 11.57	79.70 12.26	67.87 8.17	- บริษัทขายหุ้นและส่วนหนึ่งบางส่วนให้กับ บริษัท โนโซมิ เอ็นเตอร์ไพรส์ (ประเทศไทย) จำกัด ในราคาตลาดทั่วไป ซึ่งบริษัทดังกล่าว กรรมการ บริษัทจำนวน 1 ท่านเป็นผู้ถือหุ้นและกรรมการของ บริษัทด้วย

การค้าประกันเงินกู้ให้กับ บริษัท พลาทรัพย์ จำกัด

บริษัทย่อยได้มีการกู้ยืมเงินจากสถาบันการเงินแห่งหนึ่งในประเทศจำนวน 62.5 ล้านบาทในวันที่ 31 กรกฎาคม 2540 และ 107.50 ล้านบาท ในวันที่ 27 กรกฎาคม 2543 และเงินทุนหมุนเวียนสำหรับการดำเนินธุรกิจของบริษัท รวมวงเงินทั้งสิ้น 180 ล้านบาท เพื่อใช้สำหรับการชำระค่าซื้อสินทรัพย์ ก่อสร้างโรงงาน และเป็นเงินทุนหมุนเวียนของบริษัทย่อย โดยบริษัทย่อยได้นำที่ดินและสิ่งปลูกสร้างของบริษัทย่อยจำนวนหนึ่งเป็นหลักประกันสำหรับเงินกู้ดังกล่าว โดยมีกรรมการของบริษัทและบริษัท ชัยวัฒนา แทนเนอรี่ กรุ๊ป จำกัด (มหาชน) เข้าร่วมค้าประกัน

สำหรับการเข้าค้าประกันเงินกู้ของบริษัทให้กับบริษัทย่อยนั้น เพื่ออำนวยความสะดวกในการขอสินเชื่อจากสถาบันการเงินของบริษัทย่อย เนื่องจากในช่วงเวลาดังกล่าวเป็นช่วงที่บริษัทย่อยเริ่มจัดตั้งและมีผลการดำเนินงานขาดทุน การขอรับการสนับสนุนทางการเงินใดๆ จากสถาบันการเงินในนามของบริษัทย่อยนั้นนอกเหนือจากการมีหลักประกันเป็นที่ดินและสิ่งปลูกสร้างแล้วทางสถาบันการเงินจึงได้มีการขอให้บริษัทในฐานะผู้ถือหุ้นรายใหญ่ของบริษัทย่อยเข้าค้าประกันเงินกู้ดังกล่าว

การซื้อที่ดินจากบุคคลที่เกี่ยวข้องกัน

บริษัท พลาทรัพย์ จำกัด ซึ่งเป็นบริษัทย่อยของบริษัท ได้ทำการซื้อที่ดินจากผู้ถือหุ้นของบริษัท คือ บริษัทไชยดีอิง จำกัด และ นายบุญชัย ไชยธีรรัตน์ เมื่อวันที่ 25 ตุลาคม 2539 และ วันที่ 10 กุมภาพันธ์ 2540 โดยตกลงซื้อขายที่ราคา 62.32 และ 75.72 ล้านบาท ตามลำดับ รวมมูลค่า 138.04 ล้านบาท และได้มีการชำระค่าที่ดินครบเรียบร้อยแล้ว แต่ยังมีได้ทำการโอนกรรมสิทธิ์ หากแต่เพียงได้ให้ผู้ขายลงนามในเอกสารมอบอำนาจสิทธิ์ในการโอนที่ดินไว้กับบริษัท เพื่อให้บริษัทนำไปโอนต่อไป

ทั้งนี้ในการเข้าทำรายการที่เกี่ยวข้องกันครั้งนี้ บริษัทมิได้ดำเนินการขอมติจากที่ประชุมผู้ถือหุ้นในการขอความเห็นชอบในการทำรายการ แต่ได้ดำเนินการภายหลังโดยการขอสัตยาบันจากที่ประชุมผู้ถือหุ้นครั้งที่ 1/2542 เมื่อวันที่ 29 เมษายน 2542 โดยได้ดำเนินการแต่งตั้ง บริษัท ฟินันซ่า จำกัด เป็นที่ปรึกษาทางการเงินอิสระในการให้ความเห็นเกี่ยวกับรายการซื้อที่ดินจากบุคคลที่เกี่ยวข้องกัน ซึ่งที่ปรึกษาทางการเงินอิสระได้ให้ความเห็นว่า การทำรายการดังกล่าวมีความสมเหตุสมผลเพียงพอและราคาที่ทำการรายการมีความเหมาะสม ณ วันที่บริษัทย่อยเข้าทำรายการซื้อขายที่ดิน แต่ ที่ปรึกษาทางการเงินอิสระได้แสดงความเห็นในเรื่องปัจจัยเสี่ยงที่อาจเกิดขึ้นในการทำรายการครั้งนี้เอาไว้ (รายละเอียดในหัวข้อความเห็นที่ปรึกษาทางการเงินอิสระ)

แต่เนื่องจาก บริษัทได้ชะลอแผนการขยายโรงงานในปี 2540 เนื่องจากประเทศไทยประสบวิกฤตเศรษฐกิจ และภายหลังได้มีการเปลี่ยนนโยบายในการดำเนินธุรกิจใหม่ ทำให้ไม่มีความจำเป็นในการใช้ที่ดินที่ซื้อมาข้างต้นอีกต่อไป และได้ตัดสินใจที่จะขายที่ดินดังกล่าวออกไป ซึ่งจากการประเมินราคาที่ดินดังกล่าว เมื่อวันที่ 30 กันยายน 2546 พบว่าที่ดินมีราคาประเมินรวม 146.03 ล้านบาท ในขณะที่มูลค่าต้นทุนการได้มา (ราคาที่ดินรวมกับดอกเบี้ยจ่ายของเงินกู้จากสถาบันการเงิน) ของที่ดินดังกล่าวมีมูลค่าประมาณ 197.03 – 221.02 ล้านบาท ซึ่งบริษัทได้ทำการโอนกรรมสิทธิ์เรียบร้อยแล้ว เมื่อวันที่ 13 มกราคม 2548

ในปี 2547 ราคาทุนของที่ดินมีมูลค่า 138.04 ล้านบาท และในปี 2548 ได้โอนกรรมสิทธิ์ในที่ดินให้แก่บริษัทแล้วโดยมีค่าธรรมเนียมในการโอน 9.08 ล้านบาท ทำให้ราคาต้นทุนเพิ่มขึ้นเป็น 147.12 ล้านบาท และบริษัทได้ให้ผู้ประเมินราคาอิสระประเมินราคาของที่ดินที่ไม่ได้ใช้ในการดำเนินงาน ซึ่งตามรายงานการประเมิน (ณ วันที่ 3 เมษายน 2551) ระบุว่าราคาที่ประเมินได้ต่ำกว่าราคาทุนเดิมจำนวน 0.58 ล้านบาท ดังนั้น บริษัท จึงรับรู้ผลขาดทุนจากการด้อยค่า 0.58 ล้านบาท สำหรับความคืบหน้าในการขายที่ดินดังกล่าวบริษัทอยู่ระหว่างการดำเนินการขายที่ดินที่ไม่ได้ใช้ในการดำเนินงานให้แก่บุคคลภายนอก และบางส่วนบริษัทได้โอนชำระหนี้ให้กับสถาบันการเงิน เมื่อปี 2552

คณะกรรมการทุกท่าน รับทราบถึงรายละเอียดของการทำรายการดังกล่าว และเห็นว่ารายการดังกล่าวก่อให้เกิดผลเสียต่อบริษัทและบริษัทย่อย จึงมีมติกรรมการในครั้งนี้จะดูแลไม่ให้เกิดการทำรายการลักษณะดังกล่าวอีก รวมทั้งได้มีการกำหนดมาตรการในการควบคุมดูแลการทำรายการที่เกี่ยวข้องกัน และจะดูแลให้บริษัทปฏิบัติตามมาตรการดังกล่าว ข้อบังคับของ ตลาดหลักทรัพย์แห่งประเทศไทย และข้อกำหนดของประกาศ สำนักงาน กสท. และการกำกับดูแลกิจการที่ดี โดยจะคำนึงถึงผลประโยชน์ของผู้ถือหุ้น และบริษัทเป็นสำคัญ โดยเคร่งครัด โดยรายการที่เกี่ยวข้องกันมีรายละเอียดและลำดับเหตุการณ์ดังต่อไปนี้

1. รายละเอียดการทำรายการ

ที่ดินที่ซื้อจาก บริษัท ไชยดีอิง จำกัด

ณ วันที่ 25 ตุลาคม 2539 บริษัท พลาทรัพย์ จำกัด ได้มีการซื้อที่ดินรายการดังกล่าวจากทางบริษัท ไชยดีอิง จำกัด (ที่ดิน ณ ขณะนั้นได้ถูกใช้ค้ำประกันเงินกู้ นายบุญชัย ไชยธีรัตน์) โดยได้รับวงเงินสินเชื่อจากทางบริษัทเงินทุนหลักทรัพย์ สินเอเชีย จำกัด (มหาชน) ("SG") ซึ่งสินเชื่อที่ได้รับอนุมัติ เป็นลักษณะของตัวสัญญาใช้เงิน และ/หรือ ตัวแลกเงิน โดยแบ่งออกเป็น 2 ทางเลือก คือ

1. เงินบาทจำนวน 60 ล้านบาท
2. เงินบาทจำนวน 10 ล้านบาท รวมกับ 2 ล้านดอลลาร์สหรัฐ

ทั้งนี้อัตราดอกเบี้ยของเงินบาทจะคิดตามภาวะตลาด และอัตราดอกเบี้ยของเงินดอลลาร์สหรัฐ เท่ากับ $SIBOR + 3.5\% + WHT$

โดย บริษัท พลาทรัพย์ จำกัด เลือกที่จะใช้ทางเลือกที่ 2 ซึ่งคิดเป็นจำนวนเงินรวมเท่ากับ 62.32 ล้านบาท ทั้งนี้อัตราดอกเบี้ย ณ เวลาขณะนั้น ประมาณร้อยละ 10.53-13.13 ต่อปี (ดอกเบี้ยจ่ายได้ถูกรวมเข้ากับรายการเงินกู้ประเภทอื่นๆ ของบริษัทย่อยที่อยู่กับธนาคารและสถาบันการเงิน)

อย่างไรก็ตามในปี 2540 กระทรวงการคลังได้มีการประกาศเปลี่ยนแปลงระบบอัตราแลกเปลี่ยนเงินตราต่างประเทศ ทำให้เงินกู้จำนวนดังกล่าวมีจำนวนเพิ่มขึ้นส่งผลให้ยอดเงินกู้ดังกล่าวมีจำนวนเพิ่มขึ้นในรูปของเงินบาท แต่อย่างไรก็ตาม บริษัทย่อยได้มีการเปลี่ยนแปลงเงินกู้จำนวนดังกล่าวเป็นเงินบาททั้งจำนวน โดย ณ วันที่ 31 ธันวาคม 2543 บริษัทย่อยมียอดคงค้างเงินต้นจำนวน 74.40 ล้านบาท และยอดดอกเบี้ยค้างจำนวน 0.73 ล้านบาท

ณ วันที่ 8 ตุลาคม 2545 บริษัทย่อยได้มีขอผ่อนปรนเงื่อนไขการชำระหนี้กับ บริษัท เงินทุน สินเอเชีย จำกัด (มหาชน) โดย ณ วันที่ 7 ตุลาคม 2545 บริษัทย่อยมียอดเงินต้นคงค้างเท่ากับ 74.40 ล้านบาท และดอกเบี้ยจำนวน 0.11 ล้านบาท โดยทยอยผ่อนชำระเป็น 4 งวด ที่อัตราดอกเบี้ย ACL Prime rate ประมาณร้อยละ 8 –9.50 ต่อปี

บริษัทย่อยกู้ยืมเงินจากบริษัท ชัยวัฒนา แทนเนอรี่ กรุ๊ป จำกัด (มหาชน) จำนวน 74.40 ล้านบาท โดยแบ่งออกเป็น 4 งวด เพื่อชำระคืนให้ บริษัทเงินทุน สินเอเชีย จำกัด (มหาชน) ดังนี้

1. พฤศจิกายน 2545 จำนวน 18.00 ล้านบาท อัตราดอกเบี้ยร้อยละ 6.25 ต่อปี
2. พฤษภาคม 2546 จำนวน 18.00 ล้านบาท อัตราดอกเบี้ยร้อยละ 6.25 ต่อปี
3. พฤศจิกายน 2546 จำนวน 18.00 ล้านบาท อัตราดอกเบี้ยร้อยละ 6.25 ต่อปี
4. พฤษภาคม 2547 จำนวน 20.40 ล้านบาท อัตราดอกเบี้ยร้อยละ 6.25 ต่อปี

ที่ดินรายการดังกล่าวได้ถูกใช้เป็นหลักประกันวงเงินสินเชื่อของธนาคาร สินเอเชีย จำกัด (มหาชน) ในวงเงิน 90.95 ล้านบาท ให้กับบริษัท ชัยวัฒนา แทนเนอรี่ กรุ๊ป จำกัด (มหาชน)

เมื่อวันที่ 30 ตุลาคม 2552 บริษัท ชัยวัฒนา แทนเนอรี่ กรุ๊ป จำกัด (มหาชน) ได้ทำสัญญาปรับโครงสร้างหนี้กับธนาคาร สินเอเชีย จำกัด (มหาชน) ซึ่งบริษัทมีภาระหนี้เงินต้นและดอกเบี้ยรวม 113.94 ล้านบาท ทั้งนี้ในการทำสัญญาดังกล่าวได้ตกลงโอนที่ดินรายการดังกล่าวให้กับธนาคาร สินเอเชีย จำกัด (มหาชน) ซึ่งมีมูลค่าตามบัญชี ณ ปัจจุบัน 59.43 ล้านบาท เพื่อชำระหนี้เงินต้นจำนวน 40 ล้านบาท และจ่ายเงินสดชำระอีกจำนวน 20 ล้านบาท ทำให้บริษัท พลทรัพย์ จำกัด มีผลขาดทุนจากการขายที่ดินไม่ได้ใช้ในการดำเนินงานจำนวน 19.43 ล้านบาท

ที่ดินที่ซื้อจาก นายบุญชัย ไชยธีรรัตน์

ณ วันที่ 10 กุมภาพันธ์ 2540 บริษัท พลทรัพย์ จำกัด ได้มีการซื้อที่ดินรายการดังกล่าวจากทาง นายบุญชัย ไชยธีรรัตน์ (ที่ดิน ณ ขณะนั้นได้ถูกใช้ค้ำประกันเงินกู้ให้กับนายบุญชัย ไชยธีรรัตน์) ในมูลค่ารวม เท่ากับ 75.72 ล้านบาท โดยได้รับวงเงินสินเชื่อจากทาง บริษัทเงินทุนหลักทรัพย์ เอ็มซีซี จำกัด (มหาชน) (“MCC”) ซึ่งวงเงินสินเชื่อที่ได้รับอนุมัติ เป็นเงินสกุลเหรียญสหรัฐ จำนวน 2.875 ล้านเหรียญสหรัฐ ซึ่งเทียบเท่า 74.99 ล้านบาท อัตราดอกเบี้ย SIBOR + 4.00% + WHT (ณ ขณะนั้น SIBOR เท่ากับ 5.90%) ต่อมา บริษัทเงินทุนหลักทรัพย์ เอ็มซีซี จำกัด (มหาชน)หยุดดำเนินการกิจการตามคำสั่งของธนาคารแห่งประเทศไทย แต่บริษัท พลทรัพย์ จำกัด ยังคงมีการชำระดอกเบี้ยตามปกติ

ปี 2542 บริษัท พลาทาร์พ จำกัด ได้เจรจาขอปรับโครงสร้างหนี้กับ บริษัทเงินทุนหลักทรัพย์ เกียรติพาณิชย์ จำกัด (มหาชน) ("KK") ซึ่งรับโอนหนี้มาจาก บริษัทเงินทุนหลักทรัพย์ เอ็มซีซี จำกัด (มหาชน) โดยมียอดหนี้รับโอนประมาณ 109.86 ล้านบาท ซึ่งบริษัทย่อยได้ชำระหนี้คืนเงินต้นพร้อมดอกเบี้ยเป็นเงินสดจำนวน 45.01 ล้านบาท และมีกำไรจากการปรับโครงสร้างหนี้ 64.85 ล้านบาท

ภายหลังจากการชำระหนี้ให้กับ บริษัทเงินทุนหลักทรัพย์ เกียรติพาณิชย์ จำกัด (มหาชน) ที่ดินรายการดังกล่าวได้ถูกใช้เป็นหลักประกันกับ บริษัทเงินทุนอุตสาหกรรมแห่งประเทศไทย ซึ่งปัจจุบันถูกโอนและเปลี่ยนชื่อเป็น ธนาคารทหารไทย จำกัด (มหาชน) สำหรับวงเงินสินเชื่อของ บริษัท ชัยวัฒนา แทนเนอรี่ กรุ๊ป จำกัด (มหาชน)

เมื่อวันที่ 19 ตุลาคม พ.ศ. 2552 บริษัท ชัยวัฒนา แทนเนอรี่ กรุ๊ป จำกัด (มหาชน) ได้ลงนามในสัญญาปรับปรุงโครงสร้างหนี้กับ ธนาคารทหารไทย จำกัด (มหาชน) แก้ไขเงื่อนไขในการจ่ายชำระหนี้เกี่ยวกับการขอปรับลดอัตราดอกเบี้ยเงินกู้และขยายระยะเวลาในการชำระหนี้ ซึ่งบริษัทมีภาระหนี้เงินต้นและดอกเบี้ยรวม 47.25 ล้านบาท ลดลงเหลือชำระดอกเบี้ยและเงินต้นจำนวน 45.61 ล้านบาท โดยชำระหนี้ทั้งหมดภายในเดือนธันวาคม พ.ศ. 2552

เมื่อวันที่ 24 ธันวาคม พ.ศ. 2552 บริษัท พลาทาร์พ จำกัด ได้ไถ่ถอนจำนองที่ดินดังกล่าวจากธนาคารทหารไทย จำกัด (มหาชน) เรียบร้อยแล้ว

ความเห็นที่ปรึกษาทางการเงินอิสระ

ที่ปรึกษาทางการเงินอิสระได้ให้ความเห็นว่า การทำรายการดังกล่าวมีความสมเหตุสมผลเพียงพอและราคาที่ทำรายการมีความเหมาะสม ณ วันที่บริษัทย่อยเข้าทำรายการซื้อขายที่ดิน โดยราคาเปรียบเทียบที่ใช้ในการพิจารณานั้น ที่ปรึกษาทางการเงินได้ใช้รายงานราคาประเมินของ บริษัท กรุงเทพประเมินราคา จำกัด ที่ กท 0750/2539 ลงวันที่ 28 พฤษภาคม 2539, ที่ กท 0011/2539 ลงวันที่ 6 ธันวาคม 2538 และ ที่ กท 0015/2538 ลงวันที่ 6 ธันวาคม 2538 ประกอบกับราคาประเมินที่ดินจากบัญชีกำหนดราคาประเมินทุนทรัพย์ที่ดิน พ.ศ. 2539-2542 จัดทำโดยกรมที่ดิน กระทรวงมหาดไทย ซึ่งสามารถสรุปราคาประเมินที่ใช้เปรียบเทียบของ บริษัทกรุงเทพประเมินราคา จำกัด ได้ว่ามีมูลค่า 74.61 ล้านบาท สำหรับที่ดินที่ซื้อจาก บริษัท ไชยดีอิง จำกัด และ 87.51 ล้านบาท สำหรับที่ดินที่ซื้อจาก นายบุญชัย ไชยธีรรัตน์ ซึ่งมีมูลค่ารวม 162.12 ล้านบาท ในขณะที่ราคาประเมินที่ใช้เปรียบเทียบซึ่งจัดทำโดยกรมที่ดิน กระทรวงมหาดไทย นั้นประเมินราคาที่ดินที่บริษัทย่อยซื้อจาก บริษัท ไชยดีอิง จำกัด มีมูลค่า 68.19 ล้านบาท และราคาที่ดินที่ซื้อจาก นายบุญชัย ไชยธีรรัตน์ มีมูลค่า 75.01 ล้านบาท รวมมูลค่า 143.20 ล้านบาท แต่อย่างไรก็ตาม ที่ปรึกษาทางการเงินอิสระได้แสดงความเห็นในเรื่องปัจจัยเสี่ยงที่อาจเกิดขึ้นในการทำรายการครั้งนี้เอาไว้ ซึ่งสามารถสรุปได้ดังนี้

- ที่ดินตั้งอยู่ในเขตพื้นที่สีเหลือง ตามกฎกระทรวงฉบับที่ 173 (พ.ศ. 2537) ทำให้บริษัทอาจมีความเสี่ยงในการขออนุญาตสร้างโรงงาน
- ความเสี่ยงที่บริษัทย่อยไม่สามารถตกลงทำสัญญาการสั่งซื้อสินค้าได้
- บริษัทย่อยยังไม่ได้ดำเนินการโอนกรรมสิทธิ์ที่ดินจากผู้ขายให้เสร็จสมบูรณ์
- ค่าใช้จ่ายในการขนส่งมีมากขึ้น เนื่องจากที่ตั้งที่อยู่ห่างกันของโรงงานผลิต และคลังสินค้าที่จะสร้างใหม่

2. การโอนกรรมสิทธิ์ในที่ดิน

สืบเนื่องจาก การเปลี่ยนแปลงระบบอัตราแลกเปลี่ยนเงินตราต่างประเทศของประเทศไทย ในปี 2540 ได้ส่งผลกระทบต่อภาวะเศรษฐกิจของประเทศ ทำให้โครงการขยายการลงทุนในที่ดินที่ซื้อจากบุคคลที่เกี่ยวข้องทั้ง 2 รายการข้างต้นถูกยกเลิก นอกจากนี้บริษัทและบริษัทย่อยยังได้รับผลกระทบดังกล่าว ทำให้เกิดการขาดทุนจากอัตราแลกเปลี่ยนเงินตราต่างประเทศจำนวนมาก สำหรับการโอนกรรมสิทธิ์ในที่ดินนั้น มีค่าใช้จ่ายในการโอนประมาณ 9.08 ล้านบาท (แต่ได้มีการชำระค่าที่ดินจำนวน 138.04 ล้านบาทให้กับผู้ขายแล้ว เมื่อปี 2540) ซึ่งบริษัทย่อยไม่ได้ดำเนินการโอนกรรมสิทธิ์ในขณะนั้น เนื่องจากต้องการรักษาสภาพคล่องของบริษัทย่อยไว้ แต่อย่างไรก็ตาม บริษัทย่อยได้ดำเนินการให้ผู้ขายลงนามในเอกสารมอบอำนาจการโอนไว้ และในวันที่ 13 มกราคม 2548 บริษัทย่อยได้ดำเนินการโอนกรรมสิทธิ์ในที่ดินดังกล่าวมาเป็นของบริษัทย่อยแล้ว

เมื่อวันที่ 17 ธันวาคม พ.ศ. 2552 บริษัทย่อยได้โอนกรรมสิทธิ์ในที่ดินซึ่งติดจำนองกับธนาคารสินเอเซีย จำกัด (มหาชน) เพื่อเป็นประกันหนี้ของบริษัท ชัยวัฒนา แทนเนอรี่ กรุ๊ป จำกัด (มหาชน) ให้กับธนาคารสินเอเซีย จำกัด (มหาชน) เพื่อชำระหนี้จำนวน 40.00 ล้านบาท ตามสัญญาปรับปรุงโครงสร้างหนี้ระหว่างธนาคารสินเอเซีย จำกัด (มหาชน) กับบริษัท ชัยวัฒนา แทนเนอรี่ กรุ๊ป จำกัด (มหาชน)

3. ต้นทุนรวมที่เกิดขึ้นจากการเข้าทำรายการซื้อที่ดินจากบุคคลที่เกี่ยวข้อง

แม้ว่าบริษัทย่อยได้เข้าทำสัญญาจะซื้อจะขายที่ดินกับบุคคลที่เกี่ยวข้อง มีมูลค่ารวมเท่ากับ 138.80 ล้านบาทก็ตาม แต่จากภาวะเศรษฐกิจของประเทศไทยในช่วงที่มีการเปลี่ยนแปลงระบบอัตราแลกเปลี่ยนเงินตราต่างประเทศ ทำให้ภาระเงินกู้ของบริษัทย่อยเพิ่มสูงขึ้นตามอัตราแลกเปลี่ยน ส่งผลให้ต้นทุนโดยรวมของที่ดินเพิ่มสูงขึ้น ซึ่งเมื่อรวมกับดอกเบี้ยจ่ายที่เกิดขึ้นแล้ว ณ วันที่ 30 กันยายน 2547 ราคาต้นทุนรวมมีมูลค่าประมาณ 197.03–221.02 ล้านบาท โดยแบ่งออกเป็น ค่าที่ดินรวม 130.05 ล้านบาท และดอกเบี้ยจ่ายประมาณ 66.98–90.97 ล้านบาท ตามลำดับ

เมื่อวันที่ 30 สิงหาคม 2548 บริษัทย่อยได้จัดให้ บริษัท สยามแอฟเฟรเชียล แอนด์ เซอร์วิส จำกัด ได้ทำการประเมินราคาที่ดินใหม่ ซึ่งมีมูลค่ารวม 138.49 ล้านบาท

4. การดำเนินการกับที่ดินที่ซื้อจากบุคคลที่เกี่ยวข้องกัน

ปัจจุบันบริษัทได้มีการเปลี่ยนแปลงนโยบายการดำเนินธุรกิจ ซึ่งไม่มีความจำเป็นที่จะต้องใช้ที่ดินดังกล่าว ที่ประชุมคณะกรรมการบริษัทย่อย ครั้งที่ 2/2547 เมื่อวันที่ 26 มิถุนายน 2547 จึงมีมติที่จะขายที่ดินที่ซื้อจากบุคคลที่เกี่ยวข้องกัน

5. การให้คำรับรองเกี่ยวกับการทำรายการที่เกี่ยวข้องกันในลักษณะดังกล่าวและมาตรการป้องกัน การทำรายการที่เกี่ยวข้องกันในลักษณะดังกล่าว

คณะกรรมการบริษัททุกท่านรวมถึงคณะกรรมการตรวจสอบรับทราบถึงรายละเอียดและขอให้คำรับรองว่าจะระมัดระวังมิให้เกิดการทำรายการที่เกี่ยวข้องกันในลักษณะดังกล่าวอีกต่อไปในอนาคต รวมทั้งได้มีมติกำหนดมาตรการสำหรับการทำรายการในลักษณะดังกล่าวดังต่อไปนี้

1. ห้ามมิให้บริษัทและบริษัทย่อยเข้าทำรายการกับบุคคลที่เกี่ยวข้องในลักษณะที่ไม่ได้ดำเนินการตามกฎหมายของตลาดหลักทรัพย์แห่งประเทศไทย และข้อกำหนดประกาศของสำนักงาน กสท. เพื่อป้องกันการทำธุรกรรมที่อาจจะก่อให้เกิดผลเสียต่อบริษัทและบริษัทย่อย

2. หากมีความจำเป็นในการเข้าทำรายการที่เกี่ยวข้องกัน การทำรายการดังกล่าวจะต้องเป็นไปตามลักษณะการดำเนินธุรกิจการค้าทั่วไปซึ่งเป็นประโยชน์ต่อบริษัทและบริษัทย่อย

3. กำหนดให้ที่ประชุมคณะกรรมการบริษัทโดยมีกรรมการตรวจสอบเข้าร่วมพิจารณาถึงเหตุผลและความจำเป็นในการทำรายการลักษณะดังกล่าวกับบุคคลที่เกี่ยวข้องเปรียบเทียบกับในการทำรายการลักษณะเดียวกันกับบุคคลภายนอก โดยคำนึงถึงประโยชน์สูงสุดของบริษัทและบริษัทย่อยเป็นสำคัญ รวมถึงการศึกษาถึงผลกระทบที่อาจเกิดขึ้นภายหลังจากการเข้าทำรายการดังกล่าวเพื่อประกอบการพิจารณาโดยกำหนดให้การทำที่บริษัทเข้าทำรายการระหว่างกันจะต้องผ่านที่ประชุมคณะกรรมการตรวจสอบทุกครั้ง โดยกรรมการตรวจสอบจะดูแลตรวจสอบว่าการทำรายการดังกล่าวมีความยุติธรรม และสมเหตุสมผล ทั้งนี้ หากกรรมการตรวจสอบไม่มีความเชี่ยวชาญด้านนั้น บริษัทจะจัดหาผู้เชี่ยวชาญอิสระมาให้ความเห็นร่วมด้วย เพื่อประโยชน์ในการทำรายการก่อนเข้าทำรายการนั้น

4. การพิจารณาอนุมัติจะกระทำผ่านที่ประชุมคณะกรรมการบริษัทและผู้ถือหุ้น โดยกำหนดให้ผู้มีส่วนได้เสียไม่มีส่วนร่วมในการตัดสินใจ รวมทั้งจะปฏิบัติตามหลักเกณฑ์เงื่อนไข และวิธีการที่เกี่ยวกับการทำรายการที่เกี่ยวข้องกัน ของตลาดหลักทรัพย์

5. ดำเนินการติดตามให้การทำรายการดังกล่าวเป็นไปตามขั้นตอนที่ถูกต้องและสมบูรณ์เรียบร้อย เพื่อรักษาผลประโยชน์ของบริษัทและบริษัทย่อย

6. เปิดเผยมารายการดังกล่าวไว้ในรายงานประจำปีของบริษัท

ชื่อบุคคล และความเกี่ยวข้องกันในแต่ละบริษัท

● ความเกี่ยวข้องกันของบุคคล

1. นายบุญชัย	ไชยธีรรัตน์	สามีของ 2 และบิดาของ 3-4
2. นางกิมไน้	ไชยธีรรัตน์	ภรรยาของ 1 และมารดาของ 3-4
3. นางวนิดา	สิกขมาน	บุตรคนที่ 4 ของ 1 และ 2
4. นายวีระพล	ไชยธีรรัตน์	บุตรคนที่ 5 ของ 1 และ 2
5. นายอนุพงศ์	สิกขมาน	สามีของ 3
6. นางสาวณิ	ไชยธีรรัตน์	ภรรยาของ 4

● ความเกี่ยวข้องกันในแต่ละบริษัท

บริษัท ชัยวัฒนา แทนเนอรี่ กรุ๊ป จำกัด (มหาชน) ณ วันที่ 31 ธันวาคม 2554

ชื่อ	ตำแหน่ง	จำนวนหุ้น	สัดส่วนการถือหุ้น(%)
1. บริษัท ไชยดีเยี่ยม จำกัด	-	10,463,100	22.35
2. นายบุญชัย ไชยธีรรัตน์	ประธานกรรมการ	779,600	1.65
3. นางกิมไน้ ไชยธีรรัตน์	รองประธานกรรมการ	105,100	0.22
4. นายวีระพล ไชยธีรรัตน์	กรรมการและกรรมการผู้จัดการ	11,448,250	24.22
5. นายอนุพงศ์ สิกขมาน	รองกรรมการผู้จัดการ	32,300	0.07
6. นางวนิดา สิกขมาน	กรรมการและรองกรรมการผู้จัดการ	53,500	0.09
7. นางสาวณิ ไชยธีรรัตน์	กรรมการและผู้ช่วยกรรมการผู้จัดการ	19,700	0.04

บริษัท พลาทาร์พ จำกัด ณ วันที่ 31 ธันวาคม 2554

ชื่อ	ตำแหน่ง	จำนวนหุ้น	สัดส่วนการถือหุ้น
1. บริษัท ชัยวัฒนา แทนเนอรี่ กรุ๊ป จำกัด (มหาชน)	-	14,999,993	99.99%
2. นางนารี ไชยธีรรัตน์	กรรมการ	1	-
3. นายวีระพล ไชยธีรรัตน์	กรรมการ	1	-
4. นางวนิดา สิกขมาน	กรรมการ	1	-
5. นายอนุพงศ์ สิกขมาน	กรรมการ	1	-

บริษัท ไชยดีเยี่ยม จำกัด ณ วันที่ 31 ธันวาคม 2554

ชื่อ	ตำแหน่ง	จำนวนหุ้น	สัดส่วนการถือหุ้น
1. นายบุญชัย ไชยธีรรัตน์	กรรมการ	2,330,000	51.78%
2. นางกิมไน้ ไชยธีรรัตน์	กรรมการ	428,000	9.51%
3. นางวนิดา สิกขมาน	กรรมการ	214,000	4.75%

การอนุมัติการทำรายการระหว่างกัน

ที่ผ่านมารายการระหว่างกันของบริษัทจะเกิดขึ้นระหว่างบริษัทกับบริษัทย่อยและกรรมการของบริษัท โดยรายการระหว่างกันที่เกิดขึ้นกับบริษัทย่อยจะเป็นธุรกรรมจากการค้าและการสนับสนุนทางการเงินเป็นหลัก สำหรับในส่วนของกรรมการของบริษัทนั้น จะเป็นการให้ความช่วยเหลือทางการเงินแก่บริษัท ทั้งนี้การทำรายการระหว่างกันที่ผ่านมา บริษัทมีการกำหนดอำนาจดำเนินการไว้อย่างชัดเจนในการอนุมัติการทำรายการระหว่างกัน โดยได้รับอนุมัติจากคณะกรรมการบริษัท พร้อมทั้งกำหนดไม่ให้ผู้บริหารมีส่วนในการอนุมัติรายการที่มีส่วนได้เสีย ซึ่งการกำหนดอำนาจอนุมัติได้มีการพิจารณาทบทวนสม่ำเสมอ เพื่อให้มีความคล่องตัวในการดำเนินงาน และมีระบบควบคุมภายในที่เพียงพอและเหมาะสม รวมทั้งบริษัทได้จัดให้คณะกรรมการตรวจสอบเข้ามาพิจารณาและให้ความเห็นเกี่ยวกับความเหมาะสมของรายการดังกล่าวด้วย เพื่อดูแลไม่ให้เกิดความขัดแย้งทางผลประโยชน์

นโยบายการทำรายการระหว่างกันในอนาคต

หากในอนาคตมีรายการระหว่างกันเกิดขึ้น บริษัทจะยึดถือนโยบายที่จะดำเนินการให้รายการระหว่างกันดังกล่าว ตั้งอยู่บนพื้นฐานของความยุติธรรมและเหมาะสม รวมทั้งเป็นราคาที่ยุติธรรมสามารถเทียบเคียงกับราคาตลาดที่ใช้กับลูกค้าทั่วไปได้ รวมทั้งจะมีการจัดให้ คณะกรรมการตรวจสอบ ทำหน้าที่ในการดูแลให้การทำรายการระหว่างกันในอนาคตของบริษัทและบริษัทย่อย หรือบุคคลที่เกี่ยวข้อง หรือรายการที่อาจมีความขัดแย้งทางผลประโยชน์ของบริษัทและบริษัทย่อย เป็นไปตามลักษณะการดำเนินธุรกิจทั่วไป หรือเพื่อสนับสนุนการดำเนินธุรกิจของบริษัท โดยมุ่งเน้นเพื่อประโยชน์สูงสุดของบริษัทเป็นสำคัญ และผลตอบแทนที่บริษัทและบริษัทย่อยจะได้รับหรือจ่ายไปเป็นราคายุติธรรม (Fair Market value)

ในกรณีที่ รายการดังกล่าวกำหนดให้บริษัทต้องจัดทำรายงานแจ้งต่อตลาดหลักทรัพย์ และต้องขออนุมัติจากที่ประชุมผู้ถือหุ้น และแต่งตั้งที่ปรึกษาทางการเงินอิสระเพื่อให้ความเห็นต่อผู้ถือหุ้น บริษัทจะดำเนินการอย่างเคร่งครัด เพื่อให้เป็นไปตามระเบียบข้อกำหนดของ ตลาดหลักทรัพย์แห่งประเทศไทย ในส่วนที่เกี่ยวกับการทำรายการที่เกี่ยวข้องกัน โดยจะยึดหลักการดังนี้

- เป็นรายการที่ผ่านกระบวนการอนุมัติที่โปร่งใส โดยผู้มีส่วนได้เสียไม่ได้มีส่วนร่วมในการตัดสินใจ
- เป็นรายการที่กระทำโดยคำนึงถึงผลประโยชน์ของบริษัท เสมือนการทำรายการกับบุคคลภายนอก
- มีระบบการติดตามและตรวจสอบที่ทำให้มั่นใจได้ว่าการทำรายการเป็นไปตามขั้นตอนที่ถูกต้อง

ทั้งนี้บริษัทจะให้คณะกรรมการตรวจสอบหรือผู้สอบบัญชีของบริษัท หรือผู้เชี่ยวชาญอิสระ ในกรณีที่คณะกรรมการตรวจสอบหรือผู้สอบบัญชีไม่มีความชำนาญในการพิจารณารายการระหว่างกัน นั้น พิจารณาตรวจสอบและให้ความเห็นถึงความเหมาะสมของราคา ความสมเหตุสมผลของการทำ รายการ ตลอดจนการเปิดเผยข้อมูลการทำรายการที่เกี่ยวข้องกัน การได้มาหรือจำหน่ายทรัพย์สินที่ สำคัญของบริษัทหรือบริษัทย่อย เพื่อให้เป็นไปตามข้อกำหนดของ กฎหมายว่าด้วยหลักทรัพย์และ ตลาดหลักทรัพย์และข้อบังคับ ประกาศ คำสั่ง หรือข้อกำหนดของตลาดหลักทรัพย์แห่งประเทศไทย รวมทั้งเป็นไปตามมาตรฐานการบัญชีที่กำหนด โดยสมาคมนักบัญชีและผู้สอบบัญชีรับอนุญาตแห่ง ประเทศไทย

คำอธิบายและการวิเคราะห์ฐานะการเงินและผลการดำเนินงาน

ภาพรวมผลการดำเนินงานที่ผ่านมา

สำหรับผลการดำเนินงานที่ผ่านมาในช่วง 3 ปีของบริษัทนั้น บริษัทมียอดขายลดลงจากปี 2553 แต่เพิ่มขึ้นจากปี 2552 ซึ่งเป็นผลมาจากวิกฤติการณ์สึนามิที่ประเทศญี่ปุ่นเมื่อช่วงต้นปี 2554 และปัญหาจากภาวะอุทกภัยในประเทศไทยที่เกิดขึ้นในช่วงปลายปี 2554 ที่ผ่านมา ส่งผลให้ลูกค้าหลายรายได้รับความเสียหายต้องหยุดการผลิต ปิดดำเนินกิจการชั่วคราว ซึ่งวิกฤติการณ์ดังกล่าวส่งผลกระทบอย่างเป็นสาระสำคัญต่อแผนการดำเนินธุรกิจและการเงินรวมถึงมูลค่าของสินทรัพย์ของผู้ประกอบการหลายรายเป็นอย่างมาก

นอกจากนี้วิกฤติการณ์ดังกล่าว ส่งผลให้ผู้ประกอบการโรงงานฟอกหนังต้องชะลอการนำเข้าหรือสั่งซื้อหนังเนื่องจากต้องรับมือกับภาวะน้ำท่วมที่เกิดขึ้นในหลายจังหวัด ส่งผลให้วัตถุดิบหลักของการผลิตของเล่นสัตว์เลียนขาคัดแล่น ต้องชะลอและหยุดรับคำสั่งซื้อจากลูกค้าหลายรายเนื่องจากไม่มีวัตถุดิบที่จะใช้ในการผลิต จากภาวะวิกฤติการณ์ดังกล่าวส่งผลให้ยอดขายของบริษัทในส่วนของการผลิตเบาะหนังและชิ้นส่วนหนังสำหรับรถยนต์รวมถึง ธุรกิจผลิตของเล่นสัตว์เลียนลดลงอย่างมาก แต่จากภาวะวิกฤติการณ์ดังกล่าวที่เกิดขึ้นนั้น บริษัทได้ใช้ความพยายามในการจัดหาออเดอร์ที่เป็นการรับจ้างผลิตเพิ่มมากขึ้น รวมถึงกำหนดมาตรการเพื่อลดต้นทุนและค่าใช้จ่ายต่างๆ เพื่อให้บริษัทสามารถอยู่รอดและฝ่าฟันวิกฤติการณ์ต่างๆ ไปให้ได้ด้วยความร่วมมือจากพนักงานและทีมงานบริหารทุกคน ดังนั้นในปี 2554 ผลดำเนินงานเฉลี่ย 3 ปี (2552-2554) ยังคงมีอัตรากำไรขั้นต้นอยู่ที่ร้อยละ 17.42 ของยอดขาย

การวิเคราะห์ผลการดำเนินงานที่ผ่านมา

การวิเคราะห์รายได้

รายได้จากการขายของบริษัทในปี 2554 ลดลง โดยปี 2552 และ 2553 บริษัทมีรายได้จากการขายเท่ากับ 713 และ 894 ล้านบาทตามลำดับ ในขณะที่ปี 2554 บริษัทมีรายได้จากการขายเท่ากับ 766 ล้านบาท เหตุที่รายได้ในปี 2554 ลดลงเนื่องจากวิกฤติการณ์สึนามิในประเทศญี่ปุ่นเมื่อต้นปี 2554 และวิกฤติการณ์น้ำท่วมในประเทศไทยเมื่อช่วงปลายปี 2554 ที่ผ่านมาส่งผลให้ส่งผลให้ยอดขายของบริษัทในส่วนของการผลิตหนังเบาะและชิ้นส่วนหนังสำหรับรถยนต์รวมถึง ธุรกิจผลิตของเล่นสัตว์เลียนลดลงเป็นอย่างมาก

ตารางแสดงแหล่งที่มาของรายได้จากการขายแยกตามผลิตภัณฑ์ (หน่วย : ล้านบาท)

แหล่งที่มาของรายได้	2552	2553	2554
ธุรกิจเฟอร์นิเจอร์	33	46	41
ธุรกิจผลิตหนังสัตว์ฟอกและรับจ้างฟอกหนัง	205	276	285
ธุรกิจผลิตของเล่นสัตว์เลียน	131	108	98
ธุรกิจผลิตเบาะหนังและชิ้นส่วนหนังสำหรับรถยนต์	344	464	342
รวม	713	894	766

ต้นทุนขายและค่าใช้จ่ายในการขายและบริหาร

ต้นทุนขายและบริการของบริษัทเพิ่มขึ้นเนื่องจากต้นทุนวัตถุดิบหลักปรับตัวเพิ่มขึ้น โดยมีมูลค่าต้นทุนเท่ากับ 623.52 , 700.20 และ 628.91 ล้านบาทในปี 2552, 2553 และ 2554 ตามลำดับ ซึ่งจากข้อมูลข้างต้น หากพิจารณาในรูปสัดส่วนต่อรายได้พบว่า ต้นทุนขายเมื่อเทียบกับรายได้จากการขายของบริษัทมีสัดส่วนที่เพิ่มขึ้นโดยต้นทุนขายของบริษัทคิดเป็นร้อยละ 87.37, 78.29 และ 82.07 เมื่อเทียบกับรายได้จากการขายในปี 2552, 2553 และ 2554 ตามลำดับ

สาเหตุของต้นทุนที่เพิ่มขึ้นภาวะเศรษฐกิจส่งผลให้ราคาวัตถุดิบบางรายการมีต้นทุนที่เพิ่มขึ้น บริษัทได้ตระหนักถึงปัญหาในข้อนี้ และได้มีการวางแผนทางในการแก้ปัญหาเรื่องราคาวัตถุดิบที่ปรับตัวและทรงตัวอยู่ในระดับสูงโดยการเฝ้าติดตามราคาวัตถุดิบอย่างใกล้ชิด และบริษัทจะซื้อวัตถุดิบมาเก็บสำรองไว้ในช่วงเวลาที่คาดการณ์ว่า ราคาวัตถุดิบมีแนวโน้มที่จะปรับตัวสูงขึ้น อีกทั้งบริษัทยังคงมีการพัฒนาและคิดค้นวิธีการประหยัดพลังงานเพื่อควบคุมต้นทุนรวมถึงปรับปรุงกระบวนการผลิตให้มีประสิทธิภาพเพิ่มขึ้นตลอดเวลา อีกทั้งใช้กลยุทธ์ในการเจรจาต่อรองราคาวัตถุดิบอย่างมีประสิทธิภาพมากขึ้น อย่างไรก็ตามแม้มาตรการต่างๆ จะถูกกำหนดและใช้อย่างเป็นระบบ แต่ภาวะที่ค่าครองชีพและเศรษฐกิจโดยรวมปรับตัวเพิ่มขึ้น รวมทั้งภาวะวิกฤตการณ์ทางธรรมชาติที่ส่งผลกระทบต่อภาคคมนาคมขนส่งจึงทำให้ต้นทุนการผลิตสินค้าเพิ่มขึ้น และมีอัตรากำไรขั้นต้นลดลงในปี 2554

สำหรับค่าใช้จ่ายในการดำเนินงานของบริษัทตั้งแต่ปี 2552, 2553 และ 2554 มีมูลค่าเท่ากับ 165.70, 101.21 และ 81.27 ล้านบาทตามลำดับหรือคิดเป็นร้อยละ 23.22, 11.32 และ 10.61 ของรายได้จากการขาย ซึ่งทั้งนี้อัตราร้อยละของค่าใช้จ่ายในการดำเนินงานของบริษัทต่อรายได้จากการขายและบริการลดลงอย่างต่อเนื่องตั้งแต่ปี 2552 เป็นต้นมา เนื่องจากบริษัทสามารถควบคุมค่าใช้จ่ายต่างๆ ในการบริหารได้ดีขึ้น โดยมุ่งเน้นการทำงานเป็นทีมเพิ่มมากขึ้นเพื่อให้พนักงานได้เกิดการเรียนรู้ในองค์กรและมีความจงรักภักดีในองค์กร รวมถึงการสื่อสารให้พนักงานเข้าใจถึงภาวะวิกฤตการณ์ทางเศรษฐกิจและทางธรรมชาติ และให้พนักงานทุกคนร่วมมือกันที่จะฝ่าฟันภาวะวิกฤตการณ์ดังกล่าวให้ผ่านพ้นไปได้ด้วยดี

อัตรากำไรขั้นต้น, อัตรากำไรจากการดำเนินงาน และกำไรสุทธิ

จากมาตรการการประหยัดและการควบคุมการผลิตที่ดีขึ้นส่งผลให้อัตราร้อยละกำไรขั้นต้นของบริษัทในปี 2552 และ 2553 บริษัทมีอัตราร้อยละกำไรขั้นต้นร้อยละ 12.63 และ 21.71 ของรายได้จากการขายตามลำดับ ซึ่งสาเหตุหลักที่อัตรากำไรขั้นต้นของบริษัทในปี 2553 เพิ่มขึ้นเนื่องจากราคาวัตถุดิบหลักบางรายการลดต่ำลง อย่างไรก็ตามตั้งแต่ปี 2554 เป็นต้นมาบริษัทได้รับผลกระทบจากภาวะวิกฤตการณ์สึนามิที่ประเทศญี่ปุ่นและวิกฤตการณ์น้ำท่วมในหลายจังหวัดในประเทศไทย ทำให้ราคาวัตถุดิบหลักเพิ่มสูงขึ้นเล็กน้อยและวัตถุดิบของธุรกิจผลิตของเล่นสัตว์เลี้ยงเกิดการขาดแคลน ส่งผลให้อัตราร้อยละกำไรขั้นต้นในส่วนของบริษัทผลิตของเล่นสัตว์เลี้ยงมีอัตราร้อยละ 5.22 ในปี 2553 กลับเป็นผลขาดทุนขั้นต้นร้อยละ 0.02 ในปี 2554

ตารางแสดงอัตรากำไรขั้นต้นแยกตามผลิตภัณฑ์ของบริษัท

(หน่วย : ร้อยละ)

ธุรกิจตามผลิตภัณฑ์ของบริษัท	ปี 2552	ปี 2553	ปี 2554
ธุรกิจผลิตเฟอร์นิเจอร์หนัง	5.44	18.50	26.76
ธุรกิจผลิตหนังสัตว์ฟอกและรับจ้างฟอกหนัง	18.57	34.71	23.58
ธุรกิจผลิตของเล่นสัตว์เลี้ยง	30.49	5.22	(0.02)
ธุรกิจผลิตเบาะรถยนต์และชิ้นส่วนของสำหรับรถยนต์	2.98	18.14	17.83

สำหรับผลการดำเนินงาน บริษัทมีขาดทุนสุทธิในปี 2552 เท่ากับ 107.36 ล้านบาทหรือคิดเป็นอัตราส่วนขาดทุนสุทธิต่อรายได้เท่ากับร้อยละ 15.04 และบริษัทมีกำไรในปี 2553 เท่ากับ 242.72 ล้านบาท หรือคิดเป็นอัตราส่วนกำไรสุทธิต่อรายได้เท่ากับร้อยละ 27.14 สำหรับปี 2554 บริษัทมีกำไรสุทธิเท่ากับ 27.68 ล้านบาทหรือคิดเป็นอัตราส่วนกำไรสุทธิต่อรายได้เท่ากับร้อยละ 3.61 ซึ่งสาเหตุหลักที่ทำให้บริษัทมีผลการดำเนินงานลดลงในปี 2554 เนื่องจากภาวะวิกฤติการณ์น้ำท่วม ส่งผลให้ลูกค้าหลายรายในธุรกิจผลิตเบาะหนังและชิ้นส่วนหนังสำหรับรถยนต์น้ำท่วมโรงงาน ต้องปิดโรงงานการผลิตชั่วคราว อีกทั้งวัตถุดิบของธุรกิจผลิตของเล่นสัตว์เลี้ยงเกิดการขาดแคลนไม่มีวัตถุดิบที่จะผลิตและส่งมอบให้ลูกค้าทำให้ยอดขายลดลง แต่จากความร่วมมือของพนักงานทุกคนในบริษัท จึงส่งผลให้ผลประกอบการของบริษัทยังคงมีกำไร

ฐานะทางการเงิน

ส่วนประกอบของสินทรัพย์

สินทรัพย์รวมของบริษัทและบริษัทย่อย ณ สิ้นปี 2553 และ ปี 2554 มีมูลค่าเท่ากับ 1,299.80 และ 1,235.65 ล้านบาท ตามลำดับ โดยรายละเอียดสินทรัพย์ของบริษัทและบริษัทย่อยสำหรับปี 2553 และ ปี 2554 มีสัดส่วนตามตารางข้างล่าง

รายการสินทรัพย์	จำนวนเงิน (ล้านบาท)	สัดส่วนต่อสินทรัพย์	จำนวนเงิน (ล้านบาท)	สัดส่วนต่อสินทรัพย์
	ณ 31 ธันวาคม 2553	รวม (%)	ณ 31 ธันวาคม 2554	รวม (%)
เงินสด	14.90	1.15	4.48	0.36
ลูกหนี้การค้า	155.10	11.93	58.28	4.73
สินค้าคงเหลือ	352.10	27.09	359.48	29.09
สินทรัพย์หมุนเวียนอื่น	8.88	0.68	42.19	3.41
รวมสินทรัพย์หมุนเวียน	530.98	40.85	464.43	37.59
เงินลงทุนระยะยาว	0.64	0.05	0.64	0.05
เงินฝากธนาคารค้ำประกัน	2.70	0.21	2.20	0.18
สินทรัพย์ถาวร	679.16	52.25	714.01	57.78
สินทรัพย์อื่น*	86.32	6.64	54.37	4.40
รวมสินทรัพย์	1,289.80	100.00	1,235.65	100.00

- สินทรัพย์อื่น ณ วันที่ 31 ธันวาคม 2553 ประกอบด้วยที่ดินที่ไม่ได้ใช้ในการดำเนินงานเป็นหลัก ซึ่งได้แก่ ที่ดินที่ซื้อจากบุคคลที่เกี่ยวข้องมูลค่า 83.14 ล้านบาท และที่ดินที่บริษัททำการยึดจากลูกหนี้การค้ามูลค่าประมาณ 3.18 ล้านบาท และเมื่อวันที่ 25 สิงหาคม 2554 บริษัทย่อยได้ทำสัญญาจะซื้อจะขายที่ดินบางส่วนมูลค่าตามบัญชี 32.57 ล้านบาท กับบริษัทแห่งหนึ่ง ดังนั้นบริษัทจึงได้จัดประเภทที่ดินดังกล่าวเป็นสินทรัพย์ที่ถือไว้เพื่อขายและรวมอยู่ในสินทรัพย์หมุนเวียนอื่น ณ วันที่ 31 ธันวาคม พ.ศ.2554

นอกเหนือจากสินทรัพย์รายการดังกล่าวข้างต้นแล้ว บริษัทได้มีการลงทุนในบริษัทย่อย คือ บริษัท พลาทรัพย์ จำกัด โดยบริษัทถือหุ้นในสัดส่วนร้อยละ 100.00 โดยรายละเอียดมีดังนี้

บริษัท พลาทรัพย์ จำกัด

ในปี 2538 บริษัท ชัยวัฒนาแทนเนอรี่ กรุ๊ป จำกัด (มหาชน) ได้มีนโยบายที่จะขยายการลงทุน รวมทั้งการเพิ่มสายการผลิตผลิตภัณฑ์ใหม่ที่ทำจากหนังสัตว์ฟอก ซึ่งบริษัทได้มีการเริ่มเจรจากับผู้ผลิตชิ้นส่วนที่ใช้ในอุตสาหกรรมรถยนต์ถึงความเป็นไปได้ในนโยบายดังกล่าวและได้มีการทดสอบคุณภาพผลิตภัณฑ์ในเบื้องต้นเป็นที่เรียบร้อย เพื่รองรับการขยายการลงทุนดังกล่าว บริษัทจึงได้เริ่มพิจารณาทำเลที่ตั้งที่จะขยายกำลังการผลิต

ในปี 2539 บริษัท เลทเธอร์ ไลน์ โปรดักส์ จำกัด (“เลทเธอร์ ไลน์”) ผู้ประกอบธุรกิจเกี่ยวกับหนังสัตว์ ทราบข่าวว่า บริษัท พลาอินเตอร์เทรด จำกัด ซึ่งเป็นบริษัทที่ผลิตหนังสัตว์ฟอก มีความประสงค์ที่จะเลิกกิจการ จึงได้มีการชักชวนให้ทางบริษัทเข้าร่วมลงทุน โดยการซื้อสินทรัพย์ที่ใช้ในการประกอบธุรกิจฟอกหนังจาก บริษัท พลาอินเตอร์เทรด จำกัด ซึ่งภายหลังการเข้าซื้อกิจการในบริษัทดังกล่าว ได้มีการจดทะเบียนเปลี่ยนแปลงชื่อบริษัท เป็น บริษัท พลาทรัพย์ จำกัด โดยบริษัทถือหุ้นในสัดส่วนร้อยละ 60 และ บริษัท เลทเธอร์ ไลน์ โปรดักส์ จำกัดถือหุ้นในสัดส่วนร้อยละ 40

ต่อมาในปี 2547 บริษัทได้ลงทุนเพิ่มใน บริษัท พลาทรัพย์ จำกัด โดยซื้อหุ้นในส่วนที่ บริษัท เลทเธอร์ ไลน์ โปรดักส์ จำกัด ค้างชำระเป็นจำนวนเงินประมาณ 26.40 ล้านบาท และบริษัทได้ซื้อหุ้นสามัญเพิ่มทุนอีกจำนวน 3 ล้านหุ้น มูลค่าที่ตราไว้หุ้นละ 10 บาท เป็นจำนวนเงินรวม 30 ล้านบาท ทำให้บริษัทมีสัดส่วนการถือหุ้นในสัดส่วนร้อยละ 85.60

สำหรับในปี 2548 บริษัท ชัยวัฒนา แทนเนอรี่ กรุ๊ป จำกัด (มหาชน) ได้ซื้อเงินลงทุนในบริษัท พลาทรัพย์ จำกัด เพิ่มเติมจากผู้ถือหุ้นเดิม บริษัท เลทเธอร์ ไลน์ โปรดักส์ จำกัด เป็นจำนวนเงิน 21,599,930 บาท ทั้งนี้บริษัทขออธิบายเหตุผลที่มีการลงทุนซื้อหุ้น บริษัท พลาทรัพย์ จำกัด จากผู้ถือหุ้นเดิมจำนวน 2,159,993 หุ้น ที่ราคาพาร์ (มูลค่าที่ตราไว้หุ้นละ 10.00 บาท) รวมเป็นเงิน 21,599,930 บาท ดังนี้

ภายหลังจากการปรับเปลี่ยนนโยบายการประกอบธุรกิจสู่การให้บริการฟอกหนังสัตว์สำหรับผลิตเบาะรถยนต์ ให้กับบริษัท ชัยวัฒนา แทนเนอรี่ กรุ๊ป จำกัด (มหาชน) ประกอบกับในปี 2547 ธุรกิจอุตสาหกรรมรถยนต์มีอัตราการเติบโตที่สูงและมีแนวโน้มการเติบโตที่ดีในอนาคตอันเป็นผลมาจากการเติบโตของเศรษฐกิจโลกและมาตรการสนับสนุนของภาครัฐ จากปัจจัยดังกล่าวได้ส่งผลให้ฐานะการดำเนินงานในปี 2547 ของ บริษัท พลาทรัพย์ จำกัด มีผลประกอบการที่ดีขึ้น โดยมีกำไรสุทธิจากการดำเนินงานจำนวน 9.23 ล้านบาท นอกจากนี้ ในปี 2547 บริษัท พลาทรัพย์ จำกัด ได้มีการเพิ่มทุนจดทะเบียนและทุนชำระแล้ว ส่งผลให้ส่วนของผู้ถือหุ้นของ บริษัท พลาทรัพย์ จำกัด ณ วันที่ 31 ธันวาคม 2547 กลับมาเป็นบวกได้ สำหรับเหตุการณ์ที่อาจส่งผลกระทบต่อฐานะทางการเงินและผลการดำเนินงานภายหลังก่อนวันทำการซื้อขายนั้น มิได้มีเหตุการณ์ที่มีนัยสำคัญต่อฐานะทางการเงินและผลการดำเนินงานของบริษัทและบริษัท พลาทรัพย์ จำกัด แต่อย่างใด ยกเว้นในเรื่องของการสำรองกำลังการผลิตเพื่รองรับการผลิตเบาะหนังรถยนต์ที่คาดว่าจะได้รับจากค่ายรถยนต์ต่างๆ เพิ่มขึ้นในอนาคต

เมื่อพิจารณาถึงผลการดำเนินงานที่มีแนวโน้มที่ดีขึ้นของ บริษัท พลาทรัพย์ จำกัด ซึ่งได้มีส่วนช่วยสนับสนุนการขยายธุรกิจของบริษัทได้เป็นอย่างดีในช่วงที่ผ่านมา ประกอบกับ ในอดีตที่ผ่านมา บริษัทในฐานะผู้ถือหุ้นรายใหญ่ซึ่งมีฐานะทางการเงินที่มั่นคงได้มีส่วนช่วยสนับสนุนทางการเงินและการค้า-ประกันเงินกู้ให้แก่ บริษัท พลาทรัพย์ จำกัด มาตลอดแต่เพียงผู้เดียว เพื่อให้เกิดผลประโยชน์สูงสุดแก่บริษัททั้งในแง่ของความเสี่ยงและผลตอบแทนแล้ว ที่ประชุมคณะกรรมการบริษัทจึงเห็นควรที่จะเข้าถือหุ้นในบริษัท พลาทรัพย์ จำกัด เพิ่มขึ้นจากเดิมโดยการซื้อหุ้นของ บริษัท พลาทรัพย์ จำกัด จำนวน 2,159,993 หุ้น จาก บริษัท เลทเธอร์ไลน์ โปรดักส์ จำกัด ที่ราคาหุ้นละ 10.00 บาท ดังนั้นภายหลังจากที่ผู้บริหารของบริษัทได้ทำการศึกษาข้อมูลของบริษัทโอกาสทางธุรกิจในอนาคตรวมถึงแนวโน้มของผลประกอบการที่จะดีขึ้นอย่างต่อเนื่อง ควบคู่กับแนวโน้มของผลตอบแทนในอนาคตแล้ว จึงได้ทำการตัดสินใจซื้อหุ้นของ บริษัท พลาทรัพย์ จำกัด จาก บริษัท เลทเธอร์ไลน์ โปรดักส์ จำกัด ที่ราคาหุ้นละ 10.00 บาท ซึ่งผลตอบแทนที่คาดว่าจะได้รับเมื่อเทียบกับเงินลงทุนดังกล่าวแล้ว คาดว่าจะเกิดประโยชน์ต่อบริษัทในระยะยาว และภายหลังการลงทุนเพิ่ม ทำให้บริษัทมีสัดส่วนการถือหุ้นในสัดส่วนร้อยละ 100.00

ทั้งนี้ บริษัท ชัยวัฒนา แทนเนอรี่ กรุ๊ป จำกัด (มหาชน) ได้มีการแต่งตั้งกรรมการของบริษัทจำนวน 3 ท่าน เข้าดำรงตำแหน่งเป็นกรรมการในบริษัทย่อย

ฐานะทางการเงินและผลการดำเนินงานของ บริษัท พลาทรัพย์ จำกัด

(หน่วย : ล้านบาท)

รายการ	ปี 2552	ปี 2553	ปี 2554
รายได้จากการรับจ้างผลิต	15.58	13.44	11.67
โอนกลับขาดทุนจากการด้อยค่าของสินทรัพย์	-	-	-
รายได้อื่น	0.04	1.53	0.02
รวมรายได้	15.62	14.97	-
ต้นทุนขายและบริการ	6.20	5.85	4.28
ค่าใช้จ่ายในการขายและบริหาร	1.54	0.26	0.56
ขาดทุนจากการด้อยค่าของสินทรัพย์	19.43	-	-
หนี้สงสัยจะสูญ	-	-	-
ดอกเบี้ยจ่าย	8.93	6.70	7.20
ภาษีนิติบุคคล	-	-	0.35
กำไร(ขาดทุน)สุทธิ	(21.48)	0.51	(0.70)
สินทรัพย์หมุนเวียนรวม	4.89	9.61	43.12
สินทรัพย์รวม	261.23	260.81	257.51
หนี้สินหมุนเวียนรวม	109.59	106.00	107.21
หนี้สินรวม	199.64	198.70	196.10
ทุนที่ชำระแล้ว	150.00	150.00	150.00
กำไร(ขาดทุนสุทธิ)สะสม	(88.40)	87.88	(88.59)
ส่วนของผู้ถือหุ้น	61.60	62.11	61.41

ผลการดำเนินงานของ บริษัท พลาทรัพย์ จำกัด ตั้งแต่จัดตั้งบริษัท ในปี 2539 บริษัทย่อย ประสบภาวะขาดทุนจากอัตราแลกเปลี่ยนจำนวน 152.76 ล้านบาทในปี 2540 ซึ่งเป็นปีที่ประเทศไทย ประสบปัญหาทางด้านเศรษฐกิจและวิกฤติการณ์ทางการเงิน จากเหตุการณ์ดังกล่าวได้ส่งผลกระทบต่อฐานะทางการเงินและผลการดำเนินงานของบริษัท โดยบริษัทย่อยมีผลขาดทุนสะสมเกินทุน ที่ชำระแล้วรวมถึงการยกเลิกโครงการขยายการลงทุนในผลิตภัณฑ์เบาะหนังและชิ้นส่วนหนังรถยนต์ ของบริษัทย่อยซึ่งส่งผลกระทบต่อรายได้ที่คาดว่าจะเกิดขึ้นของบริษัทตลอดจนภาระทางด้านดอกเบี้ย จำย ทำให้บริษัทมีผลการดำเนินงานขาดทุนมาตลอดในช่วง ปี 2540-2543 สำหรับในปี 2544 และ 2545 นั้น บริษัทเริ่มมีผลกำไรจากการดำเนินงาน จากต้นทุนขายที่และดอกเบี้ยจ่ายที่ลดลง แต่อย่างไร ก็ตามบริษัทย่อยยังมีผลขาดทุนสะสมคงค้างอยู่ โดยในปี 2546 บริษัทย่อยมีผลขาดทุนสะสม 137.86 ล้านบาทและส่วนของผู้ถือหุ้นต่ำกว่าทุนจำนวน 44.26 ล้านบาท สำหรับในช่วงกลางปี 2546 นั้น บริษัทย่อยได้มีการปรับเปลี่ยนนโยบายการดำเนินงานโดยการรับจ้างฟอกหนังสัตว์แทนการซื้อจาก บริษัทเพื่อนำฟอกก่อนที่จะขายกลับให้บริษัทด้วยนโยบายดังกล่าวจะมีส่วนช่วยให้บริษัทย่อยสามารถ ลดต้นทุนการผลิตได้ และจากการประเมินมูลค่าสินทรัพย์ใหม่ในเดือนกันยายน 2546 ส่งผลให้ในปี 2549 และ 2550 บริษัทมีกำไรสุทธิ 8.12 และ 13.30 ล้านบาท ตามลำดับ ขณะที่ปี 2551 บริษัทมีผล ขาดทุนสุทธิจำนวน 20 ล้านบาท ซึ่งเกิดจากการปรับปรุงแก้ไขการบันทึกบัญชีของรายการขาย เครื่องจักรให้กับบริษัท สุพจน์เจริญ จำกัด ส่งผลให้บริษัทต้องบันทึกการตั้งสำรองค่าเผื่อนี้สงสัยจะ สูญจำนวน 26.53 ล้านบาท เนื่องจากเงินจำนวนดังกล่าวเป็นการเปลี่ยนแปลงวิธีการบันทึกบัญชี เท่านั้น

สำหรับความเห็นของผู้สอบบัญชีรับอนุญาตของบริษัทเกี่ยวกับความสามารถในการ ดำเนินงานต่อเนื่องของบริษัท เนื่องจากบริษัทมีผลขาดทุนสะสมและความเห็นเกี่ยวกับการมีหนี้สิน หมุนเวียนสูงกว่าสินทรัพย์หมุนเวียนนั้น ฝ่ายบริหารของบริษัทได้ตระหนักถึงปัญหาดังกล่าวจึงได้มีการ เปลี่ยนนโยบายการดำเนินงานโดยหันมาเน้นการให้บริการฟอกหนังสัตว์แทนการขายหนังสัตว์ ฟอก ซึ่งจะช่วยลดต้นทุนการผลิตได้ ประกอบกับการขยายตัวของรายได้ของบริษัทจะมีส่วนช่วยให้ รายได้จากการรับจ้างฟอกหนังของบริษัทย่อยเพิ่มขึ้นและลดผลขาดทุนสะสมที่มีอยู่ลดลง โดยในช่วงปี ที่ผ่านมามีบริษัทย่อยมีหนี้สินหมุนเวียนรวม 109.59 106.00 และ 107.21 ล้านบาทในปี 2552 2553 และ 2554 ตามลำดับ และมีสินทรัพย์หมุนเวียนรวม 4.89 9.61 และ 43.12 ล้านบาทในปี 2552 2553 และ 2554 ตามลำดับ

นอกจากนี้ผลประกอบการโดยรวมของบริษัท พลาทรัพย์ จำกัด ตั้งแต่ปี 2552 มีขาดทุนจาก การขายที่ดินที่ไม่ได้ใช้ในการดำเนินงานจำนวน 19.43 ล้านบาท เนื่องจากบริษัท พลาทรัพย์ จำกัด ได้ ดำเนินการโอนกรรมสิทธิ์ในที่ดินแปลงดังกล่าวให้แก่สถาบันการเงินแห่งหนึ่งเพื่อชำระหนี้แทนบริษัทชัย วัฒนา แทนเนอรี่ กรุ๊ป จำกัด (มหาชน) ตามเงื่อนไขในสัญญาปรับปรุงโครงสร้างหนี้ของบริษัท ชัยวัฒนา แทนเนอรี่ กรุ๊ป จำกัด (มหาชน) และปี 2553 บริษัท พลาทรัพย์ จำกัด มีผลประกอบการกำไร 0.51 ล้านบาท และปี 2554 มีผลประกอบการขาดทุนสุทธิ 0.70 ล้านบาทเนื่องจากในระหว่างปี 2554 ลูกค้า หลายรายได้รับผลกระทบน้ำท่วมโรงงานทำให้ต้องปิดโรงงานและหยุดการผลิตจากภาวะ วิกฤติการณ์สึนามิและน้ำท่วม ดังนั้นบริษัท ชัยวัฒนา แทนเนอรี่ กรุ๊ป จำกัด(มหาชน) จึงเจรจาขอลด พื้นที่การเช่าลงทำให้ยอดรายได้ของบริษัท พลาทรัพย์ จำกัด ลดลง

ลูกหนี้การค้า

ลูกหนี้การค้าของบริษัท ณ สิ้นปี 2552 2553 และ 2554 มีมูลค่าลดลงเนื่องจาก ยอดขายลดลงประกอบกับการจัดเก็บหนี้ได้เร็วขึ้นโดยเฉลี่ยประมาณ 59 60 และ 55 วันในปี 2552 2553 และ 2554 ตามลำดับ ซึ่งโดยทั่วไปการให้สินเชื่อทางการค้าแก่ลูกค้าจะขึ้นกับประเภทของลูกค้า และผลิตภัณฑ์ที่จำหน่าย โดยธุรกิจผลิตเบาะและชิ้นส่วนหนังสำหรับรถยนต์ บริษัทจะให้สินเชื่อทางการค้าประมาณ 60-90 วัน ส่วนสินค้าประเภทอื่นอยู่ที่ 30-60 วัน และจากการพิจารณาตาราง แสดงข้อมูลลูกหนี้การค้าของบริษัทพบว่า ณ วันที่ 31 ธันวาคม 2554 นั้นประมาณร้อยละ 50.86 ของลูกหนี้การค้า เป็นลูกหนี้ที่ยังไม่ถึงกำหนดชำระเงิน

ตารางแสดงลูกหนี้การค้าของบริษัทและบริษัทย่อย

สภาพบัญชีลูกหนี้	จำนวนเงิน (ล้านบาท)	สัดส่วน (%)	จำนวนเงิน (ล้านบาท)	สัดส่วน (%)
	ณ 31 ธันวาคม 2553		ณ 31 ธันวาคม 2554	
ยังไม่ถึงกำหนดชำระ	97.89	59.00	35.39	50.86
เกินกำหนดชำระไม่เกิน 3 เดือน	56.47	34.03	22.73	32.66
เกินกำหนดชำระ 3 - 6 เดือน	0.58	0.35	0.15	0.21
เกินกำหนดชำระ 6 - 12 เดือน	3.84	2.31	0.01	0.01
เกินกำหนดชำระมากกว่า 12 เดือน	7.14	4.31	11.29	16.22
รวม	165.92	100	69.58	100
หักค่าเผื่อหนี้สงสัยจะสูญ	10.82		11.29	
ลูกหนี้สุทธิ	155.10		58.28	

สำหรับนโยบายในการตั้งค่าเผื่อหนี้สงสัยจะสูญบริษัทมีการตั้งค่าเผื่อหนี้สงสัยจะสูญเท่ากับ จำนวนหนี้ที่ประมาณว่าจะเรียกเก็บไม่ได้จากลูกหนี้ทั้งหมด โดยการพิจารณาฐานะการเงินปัจจุบัน ของลูกหนี้ ซึ่งจะร่วมกันประเมินระหว่างฝ่ายการตลาด, และฝ่ายบริหารของบริษัท ทั้งนี้ สำหรับลูกหนี้ ที่ค้างชำระเกิน 12 เดือน ณ วันสิ้นงวดของปี 2553 และ ปี 2554 มียอดรวมทั้งสิ้นประมาณ 10.82 และ 11.29 ล้านบาท ตามลำดับ โดยบริษัทได้มีการตั้งสำรองค่าเผื่อหนี้สูญในส่วนของลูกหนี้การค้าบริษัท อื่นที่ค้างชำระเกิน 12 เดือน ทั้งจำนวน

ตารางแสดงรายละเอียดลูกหนี้บริษัทอื่นที่อ้างราคาเพื่อหนี้สงสัยจะสูญ (ณ 31 ธันวาคม 2554)

รายการ	ปีที่เกิดรายการ	ยอดค้างชำระ (ล้านบาท)	สถานะลูกหนี้
1. Leather Craft (ไทย)	2541	2.91	บริษัทไม่มีการซื้อขายสินค้ากับบริษัทเหล่านี้แล้ว และอยู่ระหว่างการดำเนินคดี
2. เอเชียการยาง		0.02	บริษัทอยู่ระหว่างการติดตามทวงถาม
3. เอเชียแมคฟิยู		0.27	บริษัทอยู่ระหว่างการติดตามทวงถาม
4. Scandinavian Design	2552	0.94	บริษัทอยู่ระหว่างการติดตามทวงถาม
5. Jiangmen Pengjiang	2551	0.97	บริษัทอยู่ระหว่างการติดตามทวงถาม
6. DK Leather (Malaysia)	2551	0.91	บริษัทอยู่ระหว่างการติดตามทวงถาม
7. Eagle Ottawa		0.07	บริษัทอยู่ระหว่างการติดตามทวงถาม
8. American Leather		0.50	บริษัทอยู่ระหว่างการติดตามทวงถาม
9. สามได แมนชั่น	2553	3.68	บริษัทไม่มีการซื้อ-ขายแล้ว และอยู่ระหว่างการฟ้องร้อง
10. Glory Seuree	2553	0.11	บริษัทอยู่ระหว่างการติดตามทวงถาม

ตารางแสดงลูกหนี้ระหว่างบริษัทกับบริษัทย่อย

สภาพบัญชีลูกหนี้	จำนวนเงิน (ล้านบาท) ณ 31 ธันวาคม 2553	จำนวนเงิน (ล้านบาท) ณ 31 ธันวาคม 2554
ลูกหนี้การค้า	81.46	79.59
เงินให้กู้ยืมระยะสั้น	12.00	10.40
เงินมัดจำ	5.50	5.50
รวม	98.96	95.49
หักค่าเผื่อหนี้สงสัยจะสูญ	16.71	(16.71)
ลูกหนี้สุทธิ	82.25	78.78

ในส่วนของลูกหนี้การค้าและเงินให้กู้ยืมระยะสั้นแก่บริษัทย่อย ณ สิ้นปี 2554 ส่วนใหญ่เป็นยอดค้างชำระนาน บริษัทย่อยอยู่ระหว่างการขายที่ดินดังกล่าวเพื่อชำระหนี้ ซึ่งเมื่อวันที่ 25 สิงหาคม พ.ศ. 2554 บริษัทย่อยได้ทำสัญญาจะซื้อจะขายที่ดินที่ไม่ได้ใช้ในการดำเนินงานบางส่วนกับบริษัทแห่งหนึ่ง ในราคา 36.05 ล้านบาท โดยบริษัทย่อยได้รับเงินมัดจำค่าที่ดินจำนวน 3.60 ล้านบาท และส่วนที่เหลือทั้งหมดจะชำระในวันโอนกรรมสิทธิ์ ภายในวันที่ 25 พฤษภาคม พ.ศ.2555 อย่างไรก็ตาม ณ วันที่ 31 ธันวาคม 2554 มูลค่าตามบัญชีของลูกหนี้และเงินให้กู้ยืมมีมูลค่าสูงกว่ามูลค่าที่ดินของบริษัทย่อย ดังนั้น บริษัทบันทึกค่าเผื่อหนี้สงสัยจะสูญจำนวน 16.71 ล้านบาท

สินค้าคงเหลือสุทธิ

สินค้าคงเหลือสุทธิของบริษัทถือเป็นสินทรัพย์หลักที่มีสัดส่วนมากเป็นอันดับ 2 เมื่อเทียบกับสินทรัพย์รายการอื่นของบริษัท เนื่องจากผลิตภัณฑ์ของบริษัทมี 4 ประเภท และสินค้าทุกชนิดจำเป็นต้องใช้หนึ่งฟอกเป็นวัตถุดิบเริ่มต้นในการผลิต ประกอบกับการสั่งซื้อหนึ่งดิบในแต่ละครั้งจำเป็นต้องใช้ระยะเวลา 60-90 วัน ทำให้ปริมาณสินค้าที่บริษัทต้องสำรองไว้มีปริมาณค่อนข้างสูง โดยเฉพาะในช่วงปลายปีและต้นปี รวมถึงความผันผวนของราคาวัตถุดิบในช่วงดังกล่าวด้วยและในการสำรองวัตถุดิบไว้ วัตถุดิบดังกล่าวจะถูกนำมาผ่านขั้นตอนทางเคมีเพื่อที่จะสามารถเก็บได้นานทำให้บริษัทมีสินค้าระหว่างผลิตอยู่ในปริมาณที่สูง ซึ่งในช่วงสิ้นปี 2553 บริษัทมีสินค้าคงเหลือเป็นมูลค่า 352.10 ล้านบาท หรือคิดเป็นร้อยละ 27.09 ของมูลค่าสินทรัพย์รวม และ ณ สิ้นปี 2554 บริษัทมีสินค้าคงเหลือ 359.48 ล้านบาท หรือคิดเป็นร้อยละ 29.09 ของมูลค่าสินทรัพย์รวม โดยในปี 2553 บริษัทมีระยะเวลาจำหน่ายสินค้าเท่ากับ 25 วัน และมีอัตราการหมุนของสินค้าคงเหลือในปี 2553 เท่ากับ 14.37 เท่า และ ปี 2554 บริษัทมีระยะเวลาจำหน่ายสินค้าเท่ากับ 39 วัน และมีอัตราการหมุนของสินค้าคงเหลือเท่ากับ 9.27 เท่า

ตารางแสดงรายละเอียดส่วนประกอบของสินค้าคงเหลือ

หน่วย: ล้านบาท

รายการ	2552	2553	2554
สินค้าสำเร็จรูป	67.62	56.35	79.38
สินค้าระหว่างผลิต	209.61	236.43	250.22
วัตถุดิบและวัสดุ	47.33	65.98	64.73
สินค้าระหว่างทาง	4.52	24.98	18.22
รวม	329.08	383.74	412.55
หัก ค่าเผื่อการลดลงของมูลค่าสินค้า	(32.85)	(31.64)	(53.07)
ยอดสุทธิ	296.23	352.10	359.48

จากตารางข้างต้นจะเห็นได้ว่า ในส่วนประกอบของสินค้าคงเหลือกว่าร้อยละ 60 เป็นสินค้าระหว่างผลิต ซึ่งเป็นหนึ่งสัตว์ที่ผ่านขั้นตอนทางเคมีไปแล้วบางส่วนเพื่อให้การเก็บรักษาหนึ่งสัตว์ทำได้สะดวกและเก็บได้เป็นระยะเวลานาน โดยที่หนึ่งสัตว์ยังคงคุณภาพและสามารถใช้งานได้เช่นเดิม สำหรับการตั้งสำรองค่าเผื่อการลดลงของมูลค่าสินค้าเกิดจากที่สินค้าดังกล่าวไม่เคลื่อนไหวนานเกินกว่า 1 ปี ซึ่งประกอบด้วย สินค้าสำเร็จรูปและงานระหว่างทำ

สภาพคล่อง

กระแสเงินสดจากการดำเนินงานของบริษัทในปี 2552 2553 และปี 2554 มีค่าเท่ากับ 79.56 107.52 และ 115.52 ล้านบาท ตามลำดับ โดยแหล่งใช้ไปที่สำคัญได้แก่การซื้อวัตถุดิบ ในขณะที่แหล่งที่มาของกระแสเงินสดที่สำคัญในปี 2554 ได้แก่ การจำหน่ายสินค้าคงเหลือ เนื่องจากการเร่งระบายวัตถุดิบตามนโยบายของบริษัท และลดปริมาณการจัดเก็บสินค้าคงเหลือให้สอดคล้องกับยอดขายที่คาดว่าจะเกิดขึ้นในอนาคต รวมถึงการจัดเก็บเงินจากลูกค้าได้เร็วขึ้น ส่งผลให้ลูกหนี้การค้าลดลง

สำหรับปี 2552 บริษัทมีกระแสเงินสดได้มาจากกิจกรรมลงทุน 16.95 ล้านบาท โดยส่วนใหญ่เกิดจากการขายที่ดินพร้อมอาคาร (มินิทองคำ) เพื่อนำเงินมาใช้ในการดำเนินงานและจ่ายชำระหนี้ต่างๆ ปี 2553 บริษัทมีกระแสเงินสดได้มาจากการขายสินทรัพย์ถาวรจำนวน 3.12 ล้านบาท และใช้ไปกับการซื้อเครื่องจักร เพื่อปรับฐานการผลิตจำนวน 16.46 ล้านบาท และปี 2554 บริษัทยังคงมีกระแสเงินสดได้มาจากการขายสินทรัพย์ถาวรจำนวน 5.56 ล้านบาท และใช้เงินลงทุนซื้อเครื่องจักรและปรับปรุงฐานการผลิตจำนวน 17.94 ล้านบาท

สำหรับกระแสเงินสดจากกิจกรรมจัดหาเงินในปี 2552 กระแสเงินสดส่วนใหญ่ใช้ไปในการจ่ายชำระเงินเบิกเกินบัญชี ชำระเงินกู้ยืมระยะสั้นจากสถาบันการเงินประมาณ 42.12 ล้านบาท และจ่ายชำระหนี้เงินกู้ยืมระยะยาวตามสัญญาปรับโครงสร้างหนี้ประมาณ 49.92 ล้านบาท นอกจากนี้มีการกู้ยืมเงินระยะสั้นจากบุคคลอื่นจำนวน 19.01 ล้านบาท เพื่อเพิ่มสภาพคล่องในกิจการ สำหรับปี 2553 บริษัทใช้เงินกับการจ่ายชำระเงินกู้ตามสัญญาปรับโครงสร้างหนี้จำนวน 109.38 ล้านบาท และกู้ยืมเงินเพิ่มจากสถาบันการเงินจำนวน 29.95 ล้านบาท และปี 2554 กระแสเงินสดจากกิจกรรมจัดหาเงินของบริษัทได้ถูกจ่ายชำระคืนให้แก่ธนาคารและสถาบันการเงินจำนวน 97.56 ล้านบาท

สำหรับอัตราส่วนสภาพคล่องของกลุ่มบริษัท ณ วันที่ 31 ธันวาคม 2553 และ 2554 มีค่าเท่ากับ 0.82 และ 0.90 เท่า ตามลำดับ ในขณะที่ Cash cycle หรือระยะเวลาที่บริษัทต้องจัดหาเงินทุนมาใช้เพื่อหมุนเวียนและดำเนินธุรกิจของบริษัท มีระยะเวลาเท่ากับ 15 และ 6 วัน นอกจากนี้ปี 2553 และ 2554 ระยะเวลาการเก็บหนี้มีค่าเท่ากับ 60 และ 55 วันตามลำดับ และบริษัทใช้เวลาในการจ่ายชำระหนี้ให้กับเจ้าหนี้ข้างล่าง สำหรับปี 2553 และ 2554 มีค่าเท่ากับ 70 วันและ 88 วัน และมีระยะเวลาขายสินค้าเฉลี่ย 25 และ 39 วันในปี 2553 และ 2554 ตามลำดับ

อัตราส่วนความสามารถในการชำระดอกเบี้ยของบริษัทอยู่ที่ 6.02 และ 4.34 เท่า สำหรับปี 2553 และ 2554 ตามลำดับ โดยอัตราส่วนความสามารถในการชำระดอกเบี้ย ลดลงจากปีที่ผ่านมา เนื่องจากบริษัทมีกำไรจากการดำเนินงานลดลง และบริษัทมีกระแสเงินสดจากการดำเนินงานเท่ากับ 107.52 และ 115.52 ล้านบาท ในปี 2553 และ 2554 ตามลำดับ

แหล่งที่มาของเงินทุน**หนี้สิน**

สำหรับปี 2552 บริษัทและบริษัทย่อยมีหนี้สินรวมเท่ากับ 921.60 ล้านบาท ลดลง 123.70 ล้านบาท เนื่องจาก บริษัทมีการซื้อวัตถุดิบจากในประเทศและต่างประเทศลดลง สัมพันธ์กับยอดขายที่ลดลง และมีการจ่ายชำระหนี้เงินกู้ยืมสถาบันการเงินอย่างต่อเนื่อง โดยแบ่งเป็นหนี้สินหมุนเวียน 744.06 ล้านบาท ซึ่งประกอบด้วยรายการที่สำคัญได้แก่ เงินกู้ยืมระยะสั้นจากสถาบันการเงิน 393.92 ล้านบาท เจ้าหนี้การค้า 106.26 ล้านบาท และหนี้สินระยะยาว จำนวน 176.61 ล้านบาท

ในปี 2553 บริษัทและบริษัทย่อยมีหนี้สินรวมเท่ากับ 735.22 ล้านบาท ลดลง 186.38 ล้านบาท เนื่องจากการปรับโครงสร้างหนี้และชำระคืนเงินกู้ยืมให้สถาบันการเงิน โดยแบ่งเป็นหนี้สินหมุนเวียน 647.52 ล้านบาท ประกอบด้วยรายการที่สำคัญได้แก่เงินกู้ยืมระยะสั้นจากสถาบันการเงิน 423.32 ล้านบาท เจ้าหนี้การค้า 161.29 ล้านบาท และหนี้สินระยะยาว จำนวน 87.70 ล้านบาท

สำหรับปี 2554 บริษัทและบริษัทย่อยมีหนี้สินรวมเท่ากับ 622.02 ล้านบาท ลดลง 113.20 ล้านบาท เนื่องจากบริษัทได้จ่ายชำระคืนเงินกู้ยืมระยะสั้นให้แก่ธนาคารและเจ้าหนี้การค้าลดลง เนื่องจากวิกฤตการณ์น้ำท่วมในปี 2554 ส่งผลให้ยอดขายลดลง ลูกค้าหลายราย ต้องปิดกิจการชั่วคราว ทำให้การส่งซื้อวัตถุดิบจากเจ้าหนี้ลดลง ทั้งนี้หนี้สินรวมดังกล่าว แบ่งเป็นหนี้สินหมุนเวียน 517.46 ล้านบาท และหนี้สินระยะยาวจำนวน 104.56 ล้านบาท โดยหนี้สินหมุนเวียนประกอบด้วยรายการที่สำคัญได้แก่ เงินกู้ยืมระยะสั้นจากสถาบันการเงินจำนวน 312.51 ล้านบาท และเจ้าหนี้การค้าจำนวน 146.71 ล้านบาท

ทั้งนี้ หนี้สินของบริษัทและบริษัทย่อยที่มีกับสถาบันการเงินนั้น บริษัทได้นำสินทรัพย์ของบริษัท เช่น ที่ดิน อาคาร และเครื่องจักรเข้าค้ำประกันเงินกู้ดังกล่าวและกรรมการบางท่านเข้าร่วมค้ำประกันด้วย

ส่วนของผู้ถือหุ้น

ส่วนของผู้ถือหุ้น ณ สิ้นปี 2552 2553 และ 2554 มีมูลค่าประมาณ 313.66 564.58 และ 613.63 ล้านบาท ตามลำดับ โดยบริษัทมีทุนจดทะเบียน และเรียกชำระแล้ว 229.50 ล้านบาท ในปี 2553 และเพิ่มเป็น 236.335 ล้านบาทในปี 2554 เนื่องจากการใช้สิทธิตามใบสำคัญแสดงสิทธิซื้อหุ้นสามัญจำนวน 1.367 ล้านหุ้น ในราคา 6 บาทต่อหุ้น บริษัทได้รับเงินค่าหุ้นจำนวน 8,202,000 บาท โดยบริษัทได้แสดงรายการดังกล่าวไว้ในบัญชีเงินรับล่วงหน้าค่าหุ้นในงบแสดงฐานะการเงินเมื่อวันที่ 31 ธันวาคม พ.ศ. 2553 และบริษัทได้จดทะเบียนเพิ่มทุนชำระแล้วจาก 229.50 ล้านบาทในปี 2553 เป็น 236,335,000 บาทกับกระทรวงพาณิชย์ เมื่อวันที่ 14 มกราคม พ.ศ. 2554

นอกจากนี้บริษัทมีอัตราส่วนหนี้สินต่อทุนที่ 1.30 และ 1.01 เท่าในปี 2553 และ 2554 ตามลำดับ

ปัจจัยและอิทธิพลที่อาจมีผลต่อการดำเนินงานหรือฐานะการเงินในอนาคต

ผลกระทบจากภาวะอุตสาหกรรมรถยนต์

เนื่องจากในปัจจุบันรายได้ของบริษัทมากกว่าร้อยละ 50 มาจากธุรกิจเบาะนั่งสำหรับรถยนต์ ดังนั้น รายได้ในอนาคตของบริษัทจึงมีอัตราการเติบโตที่สัมพันธ์กับการเติบโตของธุรกิจอุตสาหกรรมยานยนต์ ทำให้ในอนาคตผลการดำเนินงานในอนาคตของบริษัทอาจได้รับผลกระทบและมีอัตราการเติบโตของรายได้ลดลงหากธุรกิจอุตสาหกรรมยานยนต์มีอัตราการเติบโตที่ลดลง

ทั้งนี้บริษัทได้ตระหนักถึงปัจจัยข้างต้น จึงได้พยายามดำเนินนโยบายการทำธุรกิจให้มีความหลากหลายด้วยการดำเนินธุรกิจด้วยผลิตภัณฑ์ที่หลากหลาย โดยยังคงผลิตภัณฑ์เดิมของบริษัท ซึ่งได้แก่ หนังสือตัวพอก เฟอ์รีนิเจอร์ และของเล่นสัตว์เลื้อย เพื่อเป็นการลดความเสี่ยงด้านรายได้ของบริษัท นอกจากนี้บริษัทยังวางแผนที่จะเพิ่มสินค้าในแต่ละกลุ่มผลิตภัณฑ์ให้มีรูปแบบหลากหลายเพิ่มขึ้นเพื่อให้สามารถรองรับความต้องการของลูกค้าในแต่ละผลิตภัณฑ์ทั้ง 4 ประเภทของบริษัท

ผลกระทบจากผลการดำเนินงานและฐานะทางการเงินของบริษัทย่อย

จากการที่บริษัทได้มีการให้ความช่วยเหลือแก่บริษัทย่อยทั้งในส่วนของการบริหารทางการเงินและการสนับสนุนทางการเงิน ซึ่งสามารถสรุปได้ดังนี้

1. การให้ความช่วยเหลือทางการเงินด้านการค้าโดยการว่าจ้างให้บริษัทย่อยพอกหนังสือตัวให้กับบริษัทและเปลี่ยนเป็นการเช่าโรงงานพร้อมเครื่องจักรแทน
2. การให้ความช่วยเหลือทางการเงิน แบ่งออกเป็น
 - 2.1 การให้กู้ยืมเงินระยะสั้นเพื่อชำระคืนเงินกู้และจ่ายชำระค่าเช่าเครื่องจักรจำนวน 12.00 ล้านบาท
 - 2.2 การค้ำประกันเงินกู้ให้กับบริษัทย่อยวงเงินรวม 180 ล้านบาท
 - 2.3 การลงทุนเพิ่มเติมในบริษัทย่อย

ตารางสรุปธุรกรรมทางการเงินและมูลค่าของการให้ความช่วยเหลือแก่บริษัทย่อย

ประเภทของรายการ	ณ วันที่ 31 ธันวาคม 2553 (ล้านบาท)	ณ วันที่ 31 ธันวาคม 2554 (ล้านบาท)
ค่าเช่าเครื่องจักรและอาคาร	13.44	11.67
ดอกเบี้ยรับ	0.93	0.89
ลูกหนี้การค้า	64.75	62.89
เงินมัดจำ	5.50	-
เงินให้กู้ยืมระยะสั้น	12.00	10.40
เจ้าหนี้การค้า	8.72	9.68
ภาระหนี้ที่บริษัทย่อยมีกับสถาบันการเงิน	92.99	84.86
เงินลงทุนในบริษัทย่อย	150.00	150.00

การให้ความช่วยเหลือดังกล่าวแก่บริษัท พลาทรัพย์ จำกัด ซึ่งเป็นบริษัทย่อยข้างต้นนั้น แม้ว่าจะมีส่วนช่วยให้ฐานะทางการเงินของบริษัทย่อยทั้งในส่วนของการหนี้สินที่ลดลงหรือความสามารถในการจ่ายชำระดอกเบี้ยที่ดีขึ้น รวมถึงผลการดำเนินงานที่ดีขึ้นจากการปรับเปลี่ยนนโยบายการดำเนินงานของบริษัทย่อยที่หันมาเน้นในเรื่องของการพอกหนี้สัต์แทนอันจะเป็นผลดีต่อกลุ่มบริษัทในท้ายที่สุดก็ตาม แต่หากผลการดำเนินงานของบริษัทย่อยประสบผลขาดทุนหรือประสบปัญหาในการชำระหนี้ย่อมส่งผลกระทบต่อผลการดำเนินงานและฐานะทางการเงินของบริษัทได้

แต่จากผลการดำเนินงานของบริษัทย่อยที่เริ่มกลับมามีผลกำไรนับตั้งแต่ต้นปี 2547 จนถึงปัจจุบัน มีส่วนช่วยลดผลกระทบในเรื่องดังกล่าว

ค่าตอบแทนของผู้สอบบัญชี

1. ค่าตอบแทนจากการสอบบัญชี (audit fee)

บริษัทและบริษัทย่อยจ่าย ค่าตอบแทนการสอบบัญชี ให้แก่

- ผู้สอบบัญชีของบริษัทและบริษัทย่อย ในรอบปีบัญชีที่ผ่านมา(ไม่รวมค่าใช้จ่ายในการเดินทางและค่าเอกสาร) มีจำนวนเงินรวม
1,090,000.- บาท
- สังกัด บริษัท อาร์เอสเอ็ม ออดิท เซอร์วิสเชส (ประเทศไทย) จำกัด

2. ค่าบริการอื่น (non-audit fee)

บริษัท และบริษัทย่อยจ่ายค่าตอบแทนของงานบริการอื่น ซึ่งได้แก่ ค่าเดินทาง ให้แก่

- บริษัท อาร์เอสเอ็ม ออดิท เซอร์วิสเชส (ประเทศไทย) จำกัด ในรอบปีบัญชีที่ผ่านมา
มีจำนวนเงินรวม 53,421.- บาท
และจะต้องจ่ายในอนาคต มีจำนวนเงินรวม 44,230.- บาท

บริษัท ชัยวัฒนา แทนเนอรี่ กรุ๊ป จำกัด (มหาชน)
และบริษัทย่อย

งบการเงิน

วันที่ 31 ธันวาคม พ.ศ. 2554 และ พ.ศ. 2553

รายงานของผู้สอบบัญชีรับอนุญาต

เสนอ ผู้ถือหุ้นของบริษัท ชัยวัฒนา แทนเนอรี่ กรุ๊ป จำกัด (มหาชน)

ข้าพเจ้าได้ตรวจสอบงบแสดงฐานะการเงินรวม ณ วันที่ 31 ธันวาคม พ.ศ. 2554 และ พ.ศ. 2553 งบกำไรขาดทุนเบ็ดเสร็จรวม งบแสดงการเปลี่ยนแปลงในส่วนของผู้ถือหุ้นรวมและงบกระแสเงินสดรวมสำหรับปีสิ้นสุดวันเดียวกันของแต่ละปีของบริษัท ชัยวัฒนา แทนเนอรี่ กรุ๊ป จำกัด (มหาชน) และบริษัทย่อย และได้ตรวจสอบงบการเงินเฉพาะของบริษัท ชัยวัฒนา แทนเนอรี่ กรุ๊ป จำกัด (มหาชน) สำหรับปีสิ้นสุดวันเดียวกันด้วยเช่นกัน ซึ่งผู้บริหารของกิจการเป็นผู้รับผิดชอบต่อความถูกต้องและครบถ้วนของข้อมูลในงบการเงินเหล่านี้ ส่วนข้าพเจ้าเป็นผู้รับผิดชอบในการแสดงความเห็นต่องบการเงินดังกล่าวจากผลการตรวจสอบของข้าพเจ้า

ข้าพเจ้าได้ปฏิบัติตามตรวจสอบตามมาตรฐานการสอบบัญชีที่รับรองทั่วไป ซึ่งกำหนดให้ข้าพเจ้าต้องวางแผนและปฏิบัติตาม เพื่อให้ได้ความเชื่อมั่นอย่างมีเหตุผลว่า งบการเงินแสดงข้อมูลที่ขัดต่อข้อเท็จจริงอันเป็นสาระสำคัญหรือไม่ การตรวจสอบรวมถึงการใช้วิธีการทดสอบหลักฐานประกอบรายการทั้งที่เป็นจำนวนเงินและการเปิดเผยข้อมูลในงบการเงิน การประเมินความเหมาะสมของหลักการบัญชีที่กิจการใช้และประมาณการเกี่ยวกับรายการทางการเงินที่เป็นสาระสำคัญ ซึ่งผู้บริหารเป็นผู้จัดทำขึ้น ตลอดจนการประเมินถึงความเหมาะสมของการแสดงรายการที่นำเสนอในงบการเงินโดยรวม ข้าพเจ้าเชื่อว่าการตรวจสอบดังกล่าวให้ข้อสรุปที่เป็นเกณฑ์อย่างเหมาะสมในการแสดงความเห็นของข้าพเจ้า

ข้าพเจ้าเห็นว่า งบการเงินรวมและงบการเงินเฉพาะบริษัทข้างต้นนี้แสดงฐานะการเงินรวมและฐานะการเงินเฉพาะบริษัท ณ วันที่ 31 ธันวาคม พ.ศ. 2554 และ พ.ศ. 2553 ผลการดำเนินงานรวมและผลการดำเนินงานเฉพาะบริษัท และกระแสเงินสดรวม และกระแสเงินสดเฉพาะบริษัท สำหรับปีสิ้นสุดวันเดียวกันของแต่ละปีของบริษัท ชัยวัฒนา แทนเนอรี่ กรุ๊ป จำกัด (มหาชน) และบริษัทย่อย และของเฉพาะบริษัท ชัยวัฒนา แทนเนอรี่ กรุ๊ป จำกัด (มหาชน) โดยถูกต้องตามที่ควรในสาระสำคัญตามหลักการบัญชีที่รับรองทั่วไป

โดยมิได้เป็นการแสดงความเห็นอย่างมีเงื่อนไขต่องบการเงินข้างต้น ข้าพเจ้าขอให้สังเกตหมายเหตุประกอบงบการเงินข้อ 3 ในระหว่างปีปัจจุบัน บริษัทได้ใช้มาตรฐานการบัญชีฉบับปรับปรุงและมาตรฐานการบัญชีใหม่ ที่ออกโดยสภาวิชาชีพบัญชี ซึ่งกำหนดให้ถือปฏิบัติตามงบการเงินสำหรับรอบระยะเวลาบัญชีที่เริ่มในหรือหลังวันที่ 1 มกราคม พ.ศ. 2554 เป็นต้นไป เพื่อจัดทำและนำเสนองบการเงินนี้

นอกจากนี้ ข้าพเจ้าให้สังเกตหมายเหตุประกอบงบการเงินข้อ 1.2 ภายใต้หัวข้อ “ความไม่แน่นอนในการดำเนินงานต่อเนื่อง” ณ วันที่ 31 ธันวาคม พ.ศ. 2554 งบการเงินรวมของกลุ่มบริษัทและงบการเงินเฉพาะบริษัทมีหนี้สินหมุนเวียนสูงกว่าสินทรัพย์หมุนเวียนจำนวน 53.02 ล้านบาท (พ.ศ. 2553 : 116.54 ล้านบาท) และ 78.93 ล้านบาท (พ.ศ. 2553 : 107.49 ล้านบาท) ตามลำดับ นอกจากนี้ กลุ่มบริษัทอยู่ระหว่างการปฏิบัติตามเงื่อนไขและข้อตกลงที่ระบุไว้ในสัญญาปรับปรุงโครงสร้างหนี้ตามที่กล่าวไว้ในหมายเหตุประกอบงบการเงินข้อ 25 ดังนั้นความสามารถในการดำเนินงานต่อเนื่องของบริษัทในอนาคตยังคงขึ้นอยู่กับความสามารถในการชำระหนี้สินให้กับสถาบันการเงินสำหรับหนี้สินส่วนที่เหลือและความสำเร็จในการดำเนินธุรกิจของบริษัทในอนาคตและมีกระแสเงินสดจากการดำเนินงานอย่างเพียงพอ ปัจจัยดังกล่าวแสดงว่ามีความไม่แน่นอนที่เป็นสาระสำคัญซึ่งเป็นเหตุให้เกิดข้อสงสัยเกี่ยวกับความสามารถในการดำเนินงานอย่างต่อเนื่องของกลุ่มบริษัท อย่างไรก็ตาม งบการเงินรวมของกลุ่มบริษัทและงบการเงินเฉพาะบริษัทสำหรับปีสิ้นสุดวันที่ 31 ธันวาคม พ.ศ. 2554 ได้จัดทำขึ้นตามข้อสมมติฐานที่ว่ากิจการจะดำเนินงานอย่างต่อเนื่องในอนาคตจึงมิได้รวมรายการปรับปรุงที่อาจจำเป็นเกี่ยวกับมูลค่าที่จะได้รับคืนและการจัดประเภทของสินทรัพย์หรือมูลค่าและการจัดประเภทของหนี้สิน ถ้าบริษัทไม่สามารถดำเนินงานอย่างต่อเนื่องในอนาคต



สุรัชย์ ดำเนินวงศ์

ผู้สอบบัญชีรับอนุญาต เลขที่ 4721

บริษัท อาร์เอสเอ็ม ออดิท เซอร์วิสเชส (ประเทศไทย) จำกัด

กรุงเทพมหานคร

29 กุมภาพันธ์ พ.ศ. 2555

บริษัท ชัยวัฒนา แทนเนอรี่ กรุ๊ป จำกัด (มหาชน) และบริษัทย่อย

งบแสดงฐานะการเงิน ณ วันที่ 31 ธันวาคม พ.ศ. 2554 และ 2553

หมายเหตุ	(หน่วย : บาท)			
	งบการเงินรวม		งบการเงินเฉพาะบริษัท	
	พ.ศ. 2554	พ.ศ. 2553	พ.ศ. 2554	พ.ศ. 2553
สินทรัพย์				
สินทรัพย์หมุนเวียน				
เงินสดและรายการเทียบเท่าเงินสด	7	4,475,559	14,902,911	4,397,869
ลูกหนี้การค้า สุทธิ	8 และ 9	58,284,426	155,098,363	58,284,426
สินค้าคงเหลือ สุทธิ	10	359,482,692	352,095,277	359,482,692
สินทรัพย์ที่ถือไว้เพื่อขาย	11	32,566,710	-	-
สินทรัพย์หมุนเวียนอื่น	12	9,625,194	8,879,781	8,825,774
รวมสินทรัพย์หมุนเวียน		464,434,581	530,976,332	430,990,761
สินทรัพย์ไม่หมุนเวียน				
เงินฝากธนาคารที่ติดภาระผูกพัน	13	2,196,857	2,700,391	2,196,857
ลูกหนี้บริษัทที่เกี่ยวข้องกัน สุทธิ	9	-	-	62,889,229
เงินลงทุนในบริษัทย่อย สุทธิ	14	-	-	61,244,336
เงินลงทุนระยะยาวอื่น สุทธิ	15	640,000	640,000	550,000
เงินให้ผู้มีระยะยาวแก่บริษัทที่เกี่ยวข้องกัน	9	-	-	10,400,000
ที่ดิน อาคารและอุปกรณ์ สุทธิ	16	714,012,205	679,164,227	549,874,910
สินทรัพย์ที่ไม่ได้ใช้ดำเนินงาน สุทธิ	17	53,358,210	85,340,480	4,080,480
สินทรัพย์ไม่หมุนเวียนอื่น	9	1,003,480	978,970	5,623,980
รวมสินทรัพย์ไม่หมุนเวียน		771,210,752	768,824,068	661,501,223
รวมสินทรัพย์		1,235,645,333	1,299,800,400	1,127,850,553

หมายเหตุประกอบงบการเงินเป็นส่วนหนึ่งของงบการเงินนี้

บริษัท ชัยวัฒนา แทนเนอรี่ กรุ๊ป จำกัด (มหาชน) และบริษัทย่อย

งบแสดงฐานะการเงิน ณ วันที่ 31 ธันวาคม พ.ศ. 2554 และ 2553

หมายเหตุ	(หน่วย : บาท)			
	งบการเงินรวม		งบการเงินเฉพาะบริษัท	
	พ.ศ. 2554	พ.ศ. 2553	พ.ศ. 2554	พ.ศ. 2553
หนี้สินและส่วนของผู้ถือหุ้น				
หนี้สินหมุนเวียน				
หนี้สินค้ำประกัน	18	16,812,329	-	16,812,329
เงินเบิกเกินบัญชีธนาคารและเงินกู้ยืมระยะสั้นจากสถาบันการเงิน	19	312,509,306	423,321,481	302,514,591
เจ้าหนี้การค้า		146,781,889	161,293,353	146,781,889
ส่วนของหนี้สินค่าไฟฟ้าที่ครบกำหนดชำระภายในหนึ่งปี	23	3,078,888	3,078,888	3,078,888
ส่วนของหนี้สินตามสัญญาเช่าการเงินที่ถึงกำหนดชำระภายในหนึ่งปี	24	3,870,668	410,477	3,870,668
ส่วนของเงินกู้ยืมระยะยาวจากสถาบันการเงินที่ถึงกำหนดชำระภายในหนึ่งปี	25	1,474,629	-	-
เจ้าหนี้บริษัทที่เกี่ยวข้องกัน	9	-	9,679,641	9,424,888
เงินกู้ยืมระยะสั้นจากบุคคลอื่น	20	-	8,500,000	8,500,000
หนี้สินหมุนเวียนอื่น	22	32,930,607	27,180,364	42,204,319
รวมหนี้สินหมุนเวียน		517,458,316	647,520,807	638,276,528
หนี้สินไม่หมุนเวียน				
หนี้สินค่าไฟฟ้า	23	-	3,078,888	-
หนี้สินตามสัญญาเช่าการเงิน สุทธิ	24	6,109,061	15,783	6,109,061
เงินกู้ยืมระยะยาวจากสถาบันการเงิน สุทธิ	25	83,383,199	81,063,175	-
สำรองผลประโยชน์พนักงาน	21	11,214,369	-	11,214,369
หนี้สินไม่หมุนเวียนอื่น	26	3,854,200	3,540,000	3,540,000
รวมหนี้สินไม่หมุนเวียน		104,560,829	87,697,846	6,634,671
รวมหนี้สิน		622,019,145	735,218,653	644,911,199
ส่วนของผู้ถือหุ้น				
ทุนเรือนหุ้น				
ทุนจดทะเบียน				
หุ้นสามัญ 69,750,000 หุ้น มูลค่าหุ้นละ 5 บาท		348,750,000	348,750,000	348,750,000
ทุนที่ออกจำหน่ายและชำระเต็มมูลค่าแล้ว				
หุ้นสามัญ 47,267,000 หุ้น มูลค่าหุ้นละ 5 บาท	27	236,335,000	-	236,335,000
หุ้นสามัญ 45,900,000 หุ้น มูลค่าหุ้นละ 5 บาท		-	229,500,000	-
ใบสำคัญแสดงสิทธิที่จะซื้อหุ้นสามัญ	27	143,393,978	143,393,978	143,393,978
ส่วนเกินมูลค่าหุ้นสามัญ		1,367,000	307,150,465	1,367,000
องค์ประกอบอื่นของส่วนของผู้ถือหุ้น		202,668,278	169,051,390	202,668,278
เงินรับล่วงหน้าค่าหุ้น	27	-	8,202,000	-
กำไร (ขาดทุน) สะสม				
จัดสรรแล้ว				
สำรองตามกฎหมาย	28 และ 30	-	4,618,677	-
ยังไม่ได้จัดสรร		29,861,932	(297,334,763)	12,990,297
รวมกำไร (ขาดทุน) สะสม		29,861,932	(292,716,086)	(309,919,316)
รวมส่วนของผู้ถือหุ้น		613,626,188	596,754,553	547,378,517
รวมหนี้สินและส่วนของผู้ถือหุ้น		1,235,645,333	1,299,800,400	1,192,289,716

หมายเหตุประกอบงบการเงินเป็นส่วนหนึ่งของงบการเงินนี้

บริษัท ชัยวัฒนา แทนเนอรี่ กรุ๊ป จำกัด (มหาชน) และบริษัทย่อย
งบกำไรขาดทุนเบ็ดเสร็จ
สำหรับปีสิ้นสุดวันที่ 31 ธันวาคม พ.ศ. 2554 และ พ.ศ. 2553

		(หน่วย : บาท)			
		งบการเงินรวม		งบการเงินเฉพาะบริษัท	
หมายเหตุ		พ.ศ. 2554	พ.ศ. 2553	พ.ศ. 2554	พ.ศ. 2553
รายได้					
รายได้จากการขายและบริการ	9	766,276,530	894,344,605	766,276,530	894,344,605
ต้นทุนขายและบริการ	9	(628,905,685)	(700,200,781)	(636,289,928)	(707,785,092)
กำไรขั้นต้น		137,370,845	194,143,824	129,986,602	186,559,511
กำไรจากการปรับโครงสร้างหนี้	29	-	179,112,640	-	179,112,640
กำไรจากอัตราแลกเปลี่ยน		-	7,724,335	-	7,724,335
กำไรจากการขายสินทรัพย์		1,070,654	476,923	1,070,654	-
โอนกลับค่าเพื่อการด้อยค่าจากการตีราคาที่ดิน	17	584,440	-	-	-
กำไรจากการประมาณการตามหลักคณิตศาสตร์ประกันภัย	21	46,192	-	46,192	-
รายได้อื่น	9	6,848,897	7,705,381	7,713,466	7,100,060
กำไรก่อนค่าใช้จ่าย		145,921,028	389,163,103	138,816,914	380,496,548
ค่าใช้จ่าย					
ค่าใช้จ่ายในการขาย		(23,744,525)	(30,784,038)	(23,744,525)	(30,784,038)
ค่าใช้จ่ายในการบริหาร		(50,190,716)	(62,293,167)	(49,042,416)	(61,555,388)
ค่าตอบแทนผู้บริหาร		(7,336,274)	(8,128,395)	(7,336,274)	(8,128,395)
ขาดทุนจากอัตราแลกเปลี่ยน		(1,420,840)	-	(1,420,840)	-
หนี้สงสัยจะสูญ		(469,712)	(4,233,285)	(469,712)	(4,233,285)
ขาดทุนจากการด้อยค่าของเงินลงทุน	14	-	(4,548,508)	(371,189)	(4,548,508)
รวมค่าใช้จ่าย		(83,162,067)	(109,987,393)	(82,384,956)	(109,249,614)
กำไรก่อนต้นทุนทางการเงินและภาษีเงินได้นิติบุคคล		62,758,961	279,175,710	56,431,958	271,246,934
ต้นทุนทางการเงิน		(34,727,397)	(34,816,049)	(28,418,449)	(29,043,137)
กำไรก่อนภาษีเงินได้		28,031,564	244,359,661	28,013,509	242,203,797
ภาษีเงินได้นิติบุคคล		(349,650)	(1,640,581)	-	-
กำไรสุทธิสำหรับปี		27,681,914	242,719,080	28,013,509	242,203,797
กำไรเบ็ดเสร็จอื่น					
ส่วนเกินทุนจากการตีราคาที่ดิน	16	33,616,888	-	33,616,888	-
กำไรเบ็ดเสร็จรวมสำหรับปี	31	61,298,802	242,719,080	61,630,397	242,203,797
กำไรต่อหุ้นขั้นพื้นฐาน (บาท)					
กำไรสุทธิสำหรับปี	31	0.59	5.29	0.59	5.28
กำไรต่อหุ้นปรับลด (บาท)					
กำไรสุทธิสำหรับปี	31	0.51	5.18	0.52	5.17
จำนวนหุ้นสามัญเฉลี่ยถ่วงน้ำหนัก (หุ้น)	31	47,218,312	45,900,000	47,218,312	45,900,000
จำนวนหุ้นสามัญเทียบเท่าปรับลด (หุ้น)	31	53,791,625	46,834,246	53,791,625	46,834,246

หมายเหตุประกอบงบการเงินเป็นส่วนหนึ่งของงบการเงินนี้

บริษัท ขั้ววัฒนา แพขนวน กรู๊ป จำกัด (มหาชน) และบริษัทย่อย
 งบแสดงการเปลี่ยนแปลงในส่วนของผู้ถือหุ้น

(หน่วย : บาท)									
งบการเงินรวม									
องค์ประกอบอื่น									
ของส่วนของผู้ถือหุ้น									
กำไร (ขาดทุน) สะสม									
ทุนเรือนหุ้นที่ออกและชำระแล้ว	ใบสำคัญแสดงสิทธิที่จะซื้อหุ้นสามัญ	ส่วนเกินกว่ามูลค่าหุ้นสามัญ	ส่วนเกินทุนจากการตีราคาที่ดิน	เงินรับล่วงหน้า	จัดสรรแล้ว -	กำไร (ขาดทุน) สะสม			
หมายเหตุ					ค่าหุ้น	สำรองตามกฎหมาย	ยังไม่จัดสรร		
	229,500,000	143,393,978	307,150,465	169,051,390	-	4,618,677	(540,053,843)	313,660,667	
27	-	-	-	-	8,202,000	-	-	8,202,000	
	229,500,000	143,393,978	307,150,465	169,051,390	8,202,000	4,618,677	(297,334,763)	564,581,747	
3 และ 4	-	-	-	-	-	-	(12,254,361)	(12,254,361)	
27	6,835,000	-	1,367,000	-	(8,202,000)	-	-	-	
30	-	-	(307,150,465)	-	-	(4,618,677)	311,769,142	-	
	-	-	-	33,616,888	-	-	27,681,914	61,298,802	
	236,335,000	143,393,978	1,367,000	202,668,278	-	-	29,861,932	613,626,188	

หมายเหตุประกอบการเงินเป็นส่วนหนึ่งของงบการเงิน

บริษัท ชัยวัฒนา แทนเนอรี่ กรุ๊ป จำกัด (มหาชน) และบริษัทย่อย
งบแสดงการเปลี่ยนแปลงเงินส่วนของผู้ถือหุ้น
สำหรับปีสิ้นสุดวันที่ 31 ธันวาคม พ.ศ. 2554 และ พ.ศ. 2553

(หน่วย : บาท)									
งบการเงินเฉพาะบริษัท									
หมายเหตุ	ทุนเรือนหุ้น ที่ออกและ ชำระแล้ว	ใบสำคัญแสดง สิทธิที่จะซื้อ หุ้นสามัญ	องค์ประกอบอื่น					กำไร (ขาดทุน) สะสม	รวม
			ส่วนเกินกว่า มูลค่าหุ้นสามัญ	ส่วนเกินทุนจาก การตราที่ดิน	เงินรับล่วงหน้า ค่าหุ้น	จัดสรรแล้ว - สำรองตามกฎหมาย	ยังไม่จัดสรร		
	229,500,000	143,393,978	307,150,465	169,051,390	-	4,618,677	(556,741,790)	296,972,720	
27	-	-	-	-	8,202,000	-	-	-	8,202,000
	-	-	-	-	-	-	-	242,203,797	242,203,797
	229,500,000	143,393,978	307,150,465	169,051,390	8,202,000	4,618,677	(314,537,993)	547,378,517	
3 และ 4	-	-	-	-	-	-	-	(12,254,361)	(12,254,361)
27	6,835,000	-	1,367,000	-	(8,202,000)	-	-	-	-
30	-	-	(307,150,465)	-	-	(4,618,677)	311,769,142	-	-
	-	-	-	33,616,888	-	-	28,013,509	61,630,397	
	236,335,000	143,393,978	1,367,000	202,668,278	-	-	12,990,297	596,754,553	

หมายเหตุประกอบงบการเงินเป็นส่วนหนึ่งของงบการเงินนี้

บริษัท ชัยวัฒนา แทนเนอรี่ กรุ๊ป จำกัด (มหาชน) และบริษัทย่อย

งบกระแสเงินสด

สำหรับปีสิ้นสุดวันที่ 31 ธันวาคม พ.ศ. 2554 และ พ.ศ. 2553

	(หน่วย : บาท)			
	งบการเงินรวม		งบการเงินเฉพาะบริษัท	
	พ.ศ. 2554	พ.ศ. 2553	พ.ศ. 2554	พ.ศ. 2553
กระแสเงินสดจากกิจกรรมดำเนินงาน				
กำไรสุทธิก่อนภาษีเงินได้สำหรับปี	28,031,564	244,359,661	28,013,509	242,203,797
ปรับกระทบขาดทุนสุทธิเป็นเงินสดรับ (จ่าย) จากกิจกรรมดำเนินงาน				
ก่อนการเปลี่ยนแปลงในสินทรัพย์และหนี้สินดำเนินงาน				
ค่าเสื่อมราคา	26,780,235	29,828,486	22,068,604	23,517,251
หนี้สงสัยจะสูญ	469,712	4,233,285	469,712	4,233,285
ขาดทุนจากการลดมูลค่าสินค้า (โอนกลับ)	21,428,577	(1,209,231)	21,428,577	(1,209,231)
ขาดทุนจากการซื้อขายเงินลงทุน	-	4,548,508	371,189	4,548,508
กำไรจากการประมาณการตามหลักคณิตศาสตร์ประกันภัย	(46,192)	-	(46,192)	-
กำไรจากการจำหน่ายสินทรัพย์ถาวร	(1,045,620)	(408,523)	(1,070,654)	312,878
โอนกลับค่าเผื่อการด้อยค่าจากการตีราคาที่ดิน	(584,440)	-	-	-
(กำไร) ขาดทุนจากอัตราแลกเปลี่ยนที่ไม่เกิดขึ้นจริง	3,200,802	(485,830)	3,200,802	(485,830)
กำไรจากการปรับโครงสร้างหนี้	-	(179,112,640)	-	(179,112,640)
หนี้สินค่าไฟฟ้า	-	6,157,776	-	6,157,776
ดอกเบี้ยรับ	(46,350)	(24,453)	(934,903)	(954,453)
ดอกเบี้ยจ่าย	34,059,295	34,112,216	27,750,347	28,339,303
กำไรจากการดำเนินงานก่อนการเปลี่ยนแปลงในสินทรัพย์และหนี้สินดำเนินงาน	112,247,583	141,999,255	101,250,991	127,550,644
สินทรัพย์ดำเนินงาน (เพิ่มขึ้น) ลดลง				
ลูกหนี้การค้า	96,540,887	(20,634,075)	96,540,887	(20,634,075)
สินค้าคงเหลือ	(28,815,992)	(54,647,801)	(28,815,992)	(54,647,801)
ลูกหนี้อื่นกิจการที่เกี่ยวข้องกัน	-	-	1,869,319	-
สินทรัพย์หมุนเวียนอื่น	1,534,096	90,411	1,564,186	98,998
สินทรัพย์ไม่หมุนเวียนอื่น	(24,510)	(5,900)	(24,510)	(5,900)
หนี้สินดำเนินงานเพิ่มขึ้น (ลดลง)				
เจ้าหนี้การค้า	(16,134,325)	55,243,294	(16,134,325)	55,243,294
เจ้าหนี้อื่นบริษัทที่เกี่ยวข้องกัน	-	-	254,753	4,685,097
หนี้สินค่าไฟฟ้า	(3,078,888)	-	(3,078,888)	-
สำรองผลประโยชน์พนักงาน	(993,800)	-	(993,800)	-
หนี้สินหมุนเวียนอื่น	(13,231,068)	11,760,458	(13,677,764)	10,612,717
หนี้สินไม่หมุนเวียนอื่น	314,200	3,043,000	314,200	3,043,000
เงินสดรับ(จ่าย)จากการดำเนินงาน				
จ่ายดอกเบี้ย	(29,957,952)	(28,054,557)	(26,297,290)	(24,878,131)
จ่ายภาษีเงินได้	(2,880,594)	(1,277,466)	(968,800)	(347,441)
เงินสดสุทธิได้มาจากการดำเนินงาน	115,519,637	107,516,619	111,802,967	100,720,402

หมายเหตุประกอบงบการเงินเป็นส่วนหนึ่งของงบการเงินนี้

บริษัท ชัยวัฒนา แทนเนอรี่ กรุ๊ป จำกัด (มหาชน) และบริษัทย่อย

งบกระแสเงินสด (ต่อ)

สำหรับปีสิ้นสุดวันที่ 31 ธันวาคม พ.ศ. 2554 และ พ.ศ. 2553

	(หน่วย : บาท)			
	งบการเงินรวม		งบการเงินเฉพาะบริษัท	
	พ.ศ. 2554	พ.ศ. 2553	พ.ศ. 2554	พ.ศ. 2553
กระแสเงินสดจากกิจกรรมลงทุน				
เงินสดรับจากเงินกู้ยืมจากบริษัทที่เกี่ยวข้องกัน	-	-	1,600,000	-
เงินฝากธนาคารที่มีภาระค้ำประกันลดลง (เพิ่มขึ้น)	503,534	5,116	503,534	(710)
ดอกเบี้ยรับ	21,046	34,353	909,599	964,354
เงินสดรับจากการจำหน่ายสินทรัพย์ถาวร	5,560,510	3,115,264	1,867,052	1,235,264
เงินสดจ่ายจากการซื้อสินทรัพย์ถาวร	(17,939,719)	(16,457,155)	(17,939,719)	(14,123,557)
เงินสดสุทธิใช้ไปจากกิจกรรมลงทุน	(11,854,629)	(13,302,422)	(13,059,534)	(11,924,649)
กระแสเงินสดจากกิจกรรมจัดหาเงิน				
เงินเบิกเกินบัญชีธนาคารและเงินกู้ยืมระยะสั้นจากสถาบันการเงิน (ลดลง) เพิ่มขึ้น	(97,563,772)	29,953,065	(97,601,609)	29,959,571
จ่ายชำระเจ้าหนี้ตามสัญญาประนีประนอม	-	(12,000,000)	-	(12,000,000)
เงินสดรับเงินกู้ยืมระยะสั้นจากบุคคลอื่น	-	20,000,000	-	20,000,000
จ่ายชำระเงินกู้ยืมจากบุคคลอื่น	(8,500,000)	(28,500,000)	(8,500,000)	(28,500,000)
จ่ายชำระเงินกู้ยืมระยะยาวจากสถาบันการเงิน	(5,000,084)	(97,383,613)	-	(92,000,000)
หนี้สินตามสัญญาเช่าการเงินลดลง	(3,005,498)	(1,302,851)	(3,005,498)	(1,302,851)
เงินรับล่วงหน้าค่าหุ้น	-	8,202,000	-	8,202,000
เงินสดสุทธิใช้ไปจากกิจกรรมจัดหาเงิน	(114,069,354)	(81,031,399)	(109,107,107)	(75,641,280)
เงินสดและรายการเทียบเท่าเงินสดเพิ่มขึ้น (ลดลง) สุทธิ	(10,404,346)	13,182,798	(10,363,674)	13,154,473
เงินสดและรายการเทียบเท่าเงินสดต้นปี	14,902,911	1,766,839	14,784,549	1,676,802
ผลกระทบจากอัตราแลกเปลี่ยนในเงินสดและรายการเทียบเท่าเงินสด	(23,006)	(46,726)	(23,006)	(46,726)
เงินสดและรายการเทียบเท่าเงินสดปลายปี	4,475,559	14,902,911	4,397,869	14,784,549

ข้อมูลกระแสเงินสดเปิดเผยเพิ่มเติม

รายการที่ไม่ใช่เงินสดประกอบด้วย

1) รายการปรับปรุงสำรองผลประโยชน์ระยะยาวของพนักงานกับกำไรสะสมต้นงวด	12,254,361	-	12,254,361	-
2) โอนเงินรับหน้าค่าหุ้นเป็นทุนชำระแล้ว	8,202,000	-	8,202,000	-
3) รายการสินทรัพย์ที่เพิ่มขึ้นจากสัญญาเช่าทางการเงิน	15,728,681	-	15,728,681	-
4) โอนสินทรัพย์ที่ไม่ได้ใช้ดำเนินงานเป็นสินทรัพย์ที่ถือไว้เพื่อขาย	32,566,710	-	-	-
5) รายการปรับปรุงส่วนเกินทุนจากการตีราคาที่ดินที่เพิ่มขึ้น	33,616,888	-	33,616,888	-
6) รายการล้างขาดทุนสะสมกับสำรองตามกฎหมายและส่วนเกินกว่ามูลค่าหุ้นสามัญ	311,769,142	-	311,769,142	-

หมายเหตุประกอบงบการเงินเป็นส่วนหนึ่งของงบการเงินนี้

บริษัท ชัยวัฒนา แทนเนอรี่ กรุ๊ป จำกัด (มหาชน) และบริษัทย่อย

หมายเหตุประกอบงบการเงินรวมและงบการเงินเฉพาะบริษัท

วันที่ 31 ธันวาคม พ.ศ. 2554 และ พ.ศ. 2553

1. ข้อมูลทั่วไป

1.1 ข้อมูลบริษัท

บริษัท ชัยวัฒนา แทนเนอรี่ กรุ๊ป จำกัด (มหาชน) (“บริษัท”) เป็นบริษัทมหาชนจำกัดซึ่งจดทะเบียนจัดตั้งมีภูมิลำเนาในประเทศไทย และได้จดทะเบียนในตลาดหลักทรัพย์แห่งประเทศไทย โดยมีที่อยู่ตามที่จดทะเบียนไว้ ดังนี้

ตั้งอยู่เลขที่ 176/1, 1480 หมู่ที่ 1 เขตอุตสาหกรรมฟอคอน (ก.ม.30) ถนนสุขุมวิท ตำบลท้ายบ้าน อำเภอเมือง จังหวัดสมุทรปราการ 10280

บริษัทเป็นบริษัทจดทะเบียนในตลาดหลักทรัพย์แห่งประเทศไทยเพื่อวัตถุประสงค์ในการรายงานข้อมูลจึงรวมเรียกบริษัทและบริษัทย่อยว่ากลุ่มบริษัท

กลุ่มบริษัทประกอบธุรกิจหลักฟอคอน ของเล่นสุนัข เฟอร์นิเจอร์ และเบาะรถยนต์นั่งสัตว์

งบการเงินรวมและงบการเงินเฉพาะของบริษัทนี้ได้รับการอนุมัติจากกรรมการของบริษัทเพื่อให้เผยแพร่เมื่อวันที่ 29 กุมภาพันธ์ พ.ศ. 2555

1.2 ความไม่แน่นอนในการดำเนินงานต่อเนื่อง

ณ วันที่ 31 ธันวาคม พ.ศ. 2554 งบการเงินรวมของกลุ่มบริษัทและงบการเงินเฉพาะบริษัทมีหนี้สินหมุนเวียนสูงกว่าสินทรัพย์หมุนเวียนจำนวน 53.02 ล้านบาท (พ.ศ. 2553 : 116.54 ล้านบาท) และ 78.93 ล้านบาท (พ.ศ. 2553 : 107.49 ล้านบาท) ตามลำดับ นอกจากนี้ กลุ่มบริษัทอยู่ระหว่างการปฏิบัติตามเงื่อนไขและข้อตกลงที่ระบุไว้ในสัญญาปรับปรุงโครงสร้างหนี้ตามที่กล่าวไว้ในหมายเหตุประกอบงบการเงินข้อ 25 ดังนั้นความสามารถในการดำเนินงานต่อเนื่องของบริษัทในอนาคตยังคงขึ้นอยู่กับความสามารถในการชำระหนี้สินให้กับสถาบันการเงินสำหรับหนี้สินส่วนที่เหลือและความสำเร็จในการดำเนินธุรกิจของบริษัทในอนาคตและมีกระแสเงินสดจากการดำเนินงานอย่างเพียงพอปัจจัยดังกล่าวแสดงว่ามีความไม่แน่นอนที่เป็นสาระสำคัญซึ่งสาเหตุให้เกิดข้อสงสัยเกี่ยวกับความสามารถในการดำเนินงานอย่างต่อเนื่องของกลุ่มบริษัท อย่างไรก็ตามงบการเงินรวมของกลุ่มบริษัทและงบการเงินเฉพาะบริษัทสำหรับปีสิ้นสุดวันที่ วันที่ 31 ธันวาคม พ.ศ. 2554 ได้จัดทำขึ้นตามข้อสมมติฐานที่ว่ากิจการจะดำเนินงานอย่างต่อเนื่องในอนาคต จึงมิได้รวมรายการปรับปรุงที่อาจจำเป็นเกี่ยวกับมูลค่าที่จะได้รับคืนและการจัดประเภทของสินทรัพย์หรือมูลค่าและการจัดประเภทของหนี้สิน ถ้าบริษัทไม่สามารถดำเนินงานอย่างต่อเนื่องในอนาคต

บริษัท ชัยวัฒนา แทนเนอรี่ กรุ๊ป จำกัด (มหาชน) และบริษัทย่อย

หมายเหตุประกอบงบการเงินรวมและงบการเงินเฉพาะบริษัท

วันที่ 31 ธันวาคม พ.ศ. 2554 และ พ.ศ. 2553

2. หลักเกณฑ์ในการจัดทำงบการเงิน

งบการเงินรวมและงบการเงินเฉพาะบริษัทได้จัดทำขึ้นตามหลักการบัญชีที่รับรองทั่วไปภายใต้พระราชบัญญัติการบัญชี พ.ศ. 2543 ซึ่งหมายถึงมาตรฐานการบัญชีที่ออกภายใต้พระราชบัญญัติวิชาชีพบัญชี พ.ศ. 2547 และข้อกำหนดของคณะกรรมการกำกับหลักทรัพย์และตลาดหลักทรัพย์ว่าด้วยการจัดทำและนำเสนอรายงานทางการเงินภายใต้พระราชบัญญัติหลักทรัพย์และตลาดหลักทรัพย์ พ.ศ. 2535

งบการเงินรวมและงบการเงินเฉพาะบริษัทได้จัดทำขึ้นโดยใช้เกณฑ์ราคาทุนเดิมเว้นแต่จะเปิดเผยเป็นอย่างอื่นในนโยบายการบัญชี

การจัดทำงบการเงินให้สอดคล้องกับหลักการบัญชีที่รับรองทั่วไปในประเทศไทยกำหนดให้ฝ่ายบริหารประมาณการและกำหนดสมมติฐานที่เกี่ยวข้องอันจะมีผลต่อตัวเลขของสินทรัพย์และหนี้สิน รวมทั้งการเปิดเผยข้อมูลเกี่ยวกับสินทรัพย์และหนี้สินที่อาจเกิดขึ้น ณ วันที่ในงบการเงิน และข้อมูลรายได้และค่าใช้จ่ายในรอบระยะเวลาที่เสนองบการเงินดังกล่าว ตัวเลขที่เกิดขึ้นจริงอาจแตกต่างจากตัวเลขประมาณการ ถึงแม้ว่าฝ่ายบริหารได้จัดทำตัวเลขประมาณการขึ้นจากความเข้าใจในเหตุการณ์และสิ่งที่ได้กระทำไปในปัจจุบันอย่างดีที่สุดแล้ว

งบการเงินรวมและงบการเงินเฉพาะบริษัทฉบับภาษาอังกฤษจัดทำขึ้นจากงบการเงินตามกฎหมายที่เป็นภาษาไทยในกรณีที่มีความขัดแย้งกันหรือมีการตีความในสองภาษาแตกต่างกันให้ใช้งบการเงินตามกฎหมายฉบับภาษาไทยเป็นหลัก

งบการเงินรวมนี้ได้จัดทำขึ้นโดยรวมงบการเงินสำหรับปีสิ้นสุดวันที่ 31 ธันวาคม พ.ศ. 2554 และ พ.ศ. 2553 ของบริษัท ชัยวัฒนา แทนเนอรี่ กรุ๊ป จำกัด (มหาชน) และงบการเงินของบริษัทย่อย ดังต่อไปนี้

2.1 บริษัทย่อย

ชื่อบริษัท	ลักษณะธุรกิจ	อัตราร้อยละการถือหุ้น		จัดตั้งขึ้น ในประเทศ	ร้อยละของสินทรัพย์ ที่รวมอยู่ในสินทรัพย์รวม		ร้อยละของรายได้ ที่รวมอยู่ในรายได้รวม	
		พ.ศ. 2554	พ.ศ. 2553		ณ วันที่ 31 ธันวาคม พ.ศ. 2554	พ.ศ. 2553	สำหรับปี สิ้นสุดวันที่ 31 ธันวาคม พ.ศ. 2554	พ.ศ. 2553
บริษัท พลาทาร์พ จำกัด	ให้เช่าอาคารและเช่า เครื่องจักรที่ใช้ในสาย งานผลิตหนังแก่บริษัท	100	100	ไทย	20.06	19.34	0.08	0.21

2.2 ยอดคงค้างระหว่างบริษัทและบริษัทย่อย รายการค้าระหว่างกันที่มีสาระสำคัญได้ตัดออกจากงบการเงินรวมแล้ว

2.3 ยอดเงินลงทุนในบริษัทย่อยในบัญชีของบริษัทได้ตัดกับส่วนของผู้ถือหุ้นของบริษัทย่อยแล้ว

2.4 ผลการดำเนินงานของบริษัทย่อยได้รวมอยู่ในงบการเงินรวมตั้งแต่วันที่เข้าซื้อหุ้นหรือไม่รวมอยู่ในงบการเงินรวมตั้งแต่วันที่ขายหุ้น

บริษัท ชัยวัฒนา แทนเนอรี่ กรุ๊ป จำกัด (มหาชน) และบริษัทย่อย
หมายเหตุประกอบงบการเงินรวมและงบการเงินเฉพาะบริษัท
วันที่ 31 ธันวาคม พ.ศ. 2554 และ พ.ศ. 2553

2.5 งบการเงินรวม จัดทำขึ้นโดยใช้นโยบายการบัญชีเดียวกันสำหรับรายการบัญชีที่เหมือนกันหรือเหตุการณ์ทางบัญชีที่คล้ายคลึงกัน

3. การปฏิบัติตามมาตรฐานการบัญชีใหม่ในระหว่างปี

ในระหว่างปี กลุ่มบริษัทได้ปฏิบัติตามมาตรฐานการบัญชีฉบับปรับปรุงและมาตรฐานการบัญชีใหม่ที่ยังออกโดยสภาวิชาชีพบัญชีดังนี้

มาตรฐานการบัญชี

ฉบับที่ 1 (ปรับปรุง 2552)	การนำเสนองบการเงิน
ฉบับที่ 2 (ปรับปรุง 2552)	สินค้าคงเหลือ
ฉบับที่ 7 (ปรับปรุง 2552)	งบกระแสเงินสด
ฉบับที่ 8 (ปรับปรุง 2552)	นโยบายการบัญชี การเปลี่ยนแปลงประมาณการทางบัญชี และข้อผิดพลาด
ฉบับที่ 10 (ปรับปรุง 2552)	เหตุการณ์ภายหลังรอบระยะเวลารายงาน
ฉบับที่ 11 (ปรับปรุง 2552)	สัญญาก่อสร้าง
ฉบับที่ 16 (ปรับปรุง 2552)	ที่ดิน อาคาร และอุปกรณ์
ฉบับที่ 17 (ปรับปรุง 2552)	สัญญาเช่า
ฉบับที่ 18 (ปรับปรุง 2552)	รายได้
ฉบับที่ 19	ผลประโยชน์ของพนักงาน
ฉบับที่ 23 (ปรับปรุง 2552)	ต้นทุนการกู้ยืม
ฉบับที่ 24 (ปรับปรุง 2552)	การเปิดเผยข้อมูลเกี่ยวกับบุคคลหรือกิจการที่เกี่ยวข้องกัน
ฉบับที่ 26	การบัญชีและการรายงาน โครงการผลประโยชน์เมื่อออกจากงาน
ฉบับที่ 27 (ปรับปรุง 2552)	งบการเงินรวมและงบการเงินเฉพาะกิจการ
ฉบับที่ 28 (ปรับปรุง 2552)	เงินลงทุนในบริษัทร่วม
ฉบับที่ 29	การรายงานทางการเงินในสภาพเศรษฐกิจที่เงินเฟ้อรุนแรง
ฉบับที่ 31 (ปรับปรุง 2552)	ส่วนได้เสียในการร่วมค้า
ฉบับที่ 33 (ปรับปรุง 2552)	กำไรต่อหุ้น
ฉบับที่ 34 (ปรับปรุง 2552)	งบการเงินระหว่างกาล
ฉบับที่ 36 (ปรับปรุง 2552)	การตัดค่าของสินทรัพย์
ฉบับที่ 37 (ปรับปรุง 2552)	ประมาณการหนี้สิน หนี้สินที่อาจเกิดขึ้น และสินทรัพย์ที่อาจเกิดขึ้น
ฉบับที่ 38 (ปรับปรุง 2552)	สินทรัพย์ไม่มีตัวตน
ฉบับที่ 40 (ปรับปรุง 2552)	อสังหาริมทรัพย์เพื่อการลงทุน

มาตรฐานการรายงานทางการเงิน

ฉบับที่ 2	การจ่ายโดยใช้หุ้นเป็นเกณฑ์
ฉบับที่ 3 (ปรับปรุง 2552)	การรวมธุรกิจ
ฉบับที่ 5 (ปรับปรุง 2552)	สินทรัพย์ไม่หมุนเวียนที่ถือไว้เพื่อขายและการดำเนินงานที่ยกเลิก
ฉบับที่ 6	การสำรวจและประเมินค่าแหล่งทรัพยากรแร่

บริษัท ชัยวัฒนา แทนเนอรี่ กรุ๊ป จำกัด (มหาชน) และบริษัทย่อย
หมายเหตุประกอบงบการเงินรวมและงบการเงินเฉพาะบริษัท
วันที่ 31 ธันวาคม พ.ศ. 2554 และ พ.ศ. 2553

การตีความมาตรฐานการรายงานทางการเงิน

ฉบับที่ 15

สัญญาการก่อสร้างอสังหาริมทรัพย์

การตีความมาตรฐานการบัญชี

ฉบับที่ 31

รายได้ - รายการแลกเปลี่ยนเกี่ยวกับบริการโฆษณา

มาตรฐานการบัญชีข้างต้นไม่มีผลกระทบอย่างเป็นสาระสำคัญต่องบการเงินสำหรับปีปัจจุบัน ยกเว้นมาตรฐานการบัญชีดังต่อไปนี้

มาตรฐานการบัญชีฉบับที่ 19 เรื่อง ผลประโยชน์ของพนักงาน

มาตรฐานการบัญชีฉบับนี้กำหนดให้กิจการรับรู้ผลประโยชน์ที่ให้กับพนักงานเป็นค่าใช้จ่ายเมื่อกิจการได้รับบริการจ้างงานจากพนักงานแล้ว โดยเฉพาะอย่างยิ่งกิจการจะต้องประเมินและบันทึกหนี้สินเกี่ยวกับผลประโยชน์ของพนักงานเนื่องจากเกษียณอายุ โดยใช้การคำนวณตามหลักคณิตศาสตร์ประกันภัย ซึ่งเดิมบริษัทฯ และบริษัทย่อยรับรู้ผลประโยชน์ที่ให้กับพนักงานดังกล่าวเมื่อเกิดรายการ

ในการปฏิบัติตามมาตรฐานการบัญชี ฉบับที่ 19 เรื่อง ผลประโยชน์ของพนักงาน เป็นครั้งแรก กลุ่มบริษัทได้กรับรู้หนี้สินในช่วงการเปลี่ยนแปลงที่มากกว่าหนี้สินที่รับรู้ ณ วันเดียวกันตามนโยบายการบัญชีเดิม โดยบันทึกปรับกับกำไร (ขาดทุน) สะสม ณ วันต้นงวดของปีปัจจุบัน

มาตรฐานการบัญชีฉบับที่ 16 (ปรับปรุง 2552) เรื่อง ที่ดิน อาคาร และอุปกรณ์

กลุ่มบริษัทได้ทำการทบทวนอายุการให้ประโยชน์ และมูลค่าคงเหลือของเครื่องจักร โดยบริษัทได้คำนึงถึงปัจจัยหลักที่จะส่งผลกระทบต่อการใช้งานของสินทรัพย์ ซึ่งรวมถึงความล้ำสมัยของเทคโนโลยี การบำรุงรักษาอย่างดีที่สุด และการควบคุมภายใต้สภาพแวดล้อมที่เหมาะสม กลุ่มบริษัทเปลี่ยนประมาณการอายุการใช้งานของสินทรัพย์โดยใช้วิธีเปลี่ยนทันที

ผลกระทบจากการเปลี่ยนแปลงดังกล่าวได้ถูกปรับปรุงทั้งจำนวนในงบการเงินรวมและงบการเงินเฉพาะกิจการมีผลทำให้ค่าเสื่อมราคาสำหรับปีสิ้นสุดวันที่ 31 ธันวาคม พ.ศ. 2554 ในงบการเงินรวมลดลงจำนวน 0.95 ล้านบาท (งบการเงินเฉพาะกิจการ: เพิ่มขึ้นจำนวน 0.36 ล้านบาท)

4. ผลสะสมจากการเปลี่ยนแปลงนโยบายการบัญชีเนื่องจากการนำมาตรฐานการบัญชีใหม่มาถือปฏิบัติ

ในระหว่างปีปัจจุบัน กลุ่มบริษัทได้เปลี่ยนแปลงนโยบายการบัญชีที่สำคัญตามที่กล่าวในหมายเหตุข้อ 3 เนื่องจากกลุ่มบริษัทนำมาตรฐานการบัญชีฉบับปรับปรุงและมาตรฐานการบัญชีใหม่มาถือปฏิบัติผลสะสมของการเปลี่ยนแปลงนโยบายการบัญชีดังกล่าวแสดงเป็นรายการแยกต่างหากในงบแสดงการเปลี่ยนแปลงส่วนของผู้ถือหุ้น

บริษัท ชัยวัฒนา แทนเนอรี่ กรุ๊ป จำกัด (มหาชน) และบริษัทย่อย
หมายเหตุประกอบงบการเงินรวมและงบการเงินเฉพาะบริษัท
วันที่ 31 ธันวาคม พ.ศ. 2554 และ พ.ศ. 2553

5. มาตรฐานการบัญชีใหม่ที่ยังไม่มีผลบังคับใช้

สภาวิชาชีพบัญชีได้ออกมาตรฐานการบัญชีใหม่ฉบับปรับปรุงและมาตรฐานบัญชีใหม่ ซึ่งมีผลบังคับใช้สำหรับรอบระยะเวลาบัญชีที่เริ่มในหรือหลังวันที่ 1 มกราคม พ.ศ. 2556 ตามที่ระบุข้างล่างนี้

มาตรฐานการบัญชี

ฉบับที่ 12	ภาษีเงินได้
ฉบับที่ 20 (ปรับปรุง 2552)	การบัญชีสำหรับเงินอุดหนุนจากรัฐบาลและ การเปิดเผยข้อมูลเกี่ยวกับความช่วยเหลือจากรัฐบาล
ฉบับที่ 21 (ปรับปรุง 2552)	ผลกระทบจากการเปลี่ยนแปลงของอัตราแลกเปลี่ยนเงินตราต่างประเทศ

การตีความมาตรฐานการบัญชี

ฉบับที่ 10	ความช่วยเหลือจากรัฐบาล - กรณีที่ไม่มีความเกี่ยวข้องอย่างเฉพาะเจาะจงกับกิจกรรมดำเนินงาน
ฉบับที่ 21	ภาษีเงินได้ - การได้รับประโยชน์จากสินทรัพย์ที่ไม่ได้คิดค่าเสื่อมราคาใหม่ที่
ฉบับที่ 25	ภาษีเงินได้ - การเปลี่ยนแปลงสถานภาพทางภาษีของกิจการหรือของผู้ถือหุ้น

ผู้บริหารของกลุ่มบริษัทได้ประเมินและเห็นว่าการนำมาตราฐานการบัญชีและการตีความมาตรฐานการบัญชีใหม่ดังกล่าวข้างต้นมาใช้ปฏิบัติ จะไม่มีผลกระทบอย่างเป็นสาระสำคัญต่อบการเงินที่น่าเสนอ ยกเว้นมาตรฐานการบัญชีดังต่อไปนี้

มาตรฐานการบัญชีฉบับที่ 12 เรื่อง ภาษีเงินได้

มาตรฐานการบัญชีฉบับนี้กำหนดให้กิจการระบุผลแตกต่างชั่วคราวที่เกิดจากความแตกต่างของมูลค่าสินทรัพย์และหนี้สินระหว่างเกณฑ์ทางบัญชีและภาษีอากร เพื่อรับรู้ผลกระทบทางภาษีเป็นสินทรัพย์หรือหนี้สินภาษีเงินได้รอการตัดบัญชีตามหลักเกณฑ์ที่กำหนด

ปัจจุบันฝ่ายบริการของกลุ่มบริษัทอยู่ระหว่างการประเมินผลกระทบที่อาจมีต่อบการเงินในปีที่เริ่มนำมาตราฐานการบัญชีฉบับนี้มาถือปฏิบัติ

บริษัท ชัยวัฒนา แทนเนอรี่ กรุ๊ป จำกัด (มหาชน) และบริษัทย่อย
หมายเหตุประกอบงบการเงินรวมและงบการเงินเฉพาะบริษัท
วันที่ 31 ธันวาคม พ.ศ. 2554 และ พ.ศ. 2553

6. สรุปนโยบายการบัญชีที่สำคัญ

นโยบายการบัญชีที่สำคัญซึ่งใช้ในการจัดทำงบการเงินรวมและงบการเงินเฉพาะบริษัทมีดังต่อไปนี้

6.1 การรับรู้รายได้

บริษัทรับรู้รายได้จากการขายเมื่อส่งมอบสินค้าและลูกค้ายอมรับสินค้านั้น

บริษัทรับรู้รายได้จากการให้บริการในงวดเดียวกับการให้บริการเสร็จสิ้นลงและตามเกณฑ์คงค้าง

รายได้ค่าเช่าบ้านพักเป็นรายได้ตามวิธีเส้นตรงตามงวดระยะเวลาที่ระบุในสัญญาเช่า

6.2 เงินสดและรายการเทียบเท่าเงินสด

เงินสดและรายการเทียบเท่าเงินสด หมายถึง เงินสดและเงินฝากธนาคาร และเงินลงทุนระยะสั้นที่มีสภาพคล่องสูง ซึ่งถึงกำหนดจ่ายคืนภายในระยะเวลาไม่เกิน 3 เดือนนับจากวันที่ได้มาและไม่มีข้อจำกัดในการเบิกใช้

6.3 ลูกหนี้การค้าและค่าเผื่อนี้สงสัยจะสูญ

ลูกหนี้การค้าแสดงตามมูลค่าสุทธิที่จะได้รับ บริษัทและบริษัทย่อยบันทึกค่าเผื่อนี้สงสัยจะสูญโดยประมาณขึ้นจากจำนวนหนี้ที่อาจเรียกเก็บเงินจากลูกหนี้ไม่ได้ โดยพิจารณาจากประสบการณ์ในการเก็บเงินและตามสถานะปัจจุบันของลูกหนี้คงค้าง ณ วันที่ในงบแสดงฐานะการเงิน หนี้สูญจะถูกตัดจำหน่ายเมื่อไม่สามารถเรียกเก็บเงินได้

6.4 สินค้าคงเหลือ

สินค้าคงเหลือแสดงตามราคาทุนหรือมูลค่าสุทธิที่คาดว่าจะได้รับแล้วแต่ราคาใดจะต่ำกว่า ราคาทุนของสินค้าคำนวณดังนี้

สินค้าสำเร็จรูปและสินค้าระหว่างผลิต คำนวณโดยวิธีถ่วงถ่วงน้ำหนัก

วัตถุดิบแห้ง วัตถุดิบเคมี และวัสดุคงเหลือ คำนวณราคาทุนโดยวิธีเข้าก่อน-ออกก่อน

ต้นทุนในการซื้อประกอบด้วยราคาซื้อ และค่าใช้จ่ายทางตรงที่เกี่ยวข้องกับการซื้อสินค้านั้น เช่น ค่าภาษีอากร ค่าขนส่ง หักด้วยส่วนลดและเงินที่ได้รับคืนจากการซื้อสินค้า ต้นทุนของสินค้าสำเร็จรูปประกอบด้วยค่าวัตถุดิบ ค่าแรงทางตรง ค่าใช้จ่ายอื่นทางตรง และค่าสูญหายในการผลิต มูลค่าที่จะได้รับประมาณจากราคาที่คาดว่าจะขายได้ตามปกติของธุรกิจหักด้วยค่าใช้จ่ายที่จำเป็นเพื่อให้สินค้านั้นสำเร็จรูปและค่าใช้จ่ายในการขายในระหว่างปี บริษัทได้ทำการตั้งค่าเผื่อลดมูลค่าสำหรับสินค้าเก่า ล้าสมัย หรือเสื่อมคุณภาพ

บริษัท ชัยวัฒนา แทนเนอรี่ กรุ๊ป จำกัด (มหาชน) และบริษัทย่อย
หมายเหตุประกอบงบการเงินรวมและงบการเงินเฉพาะบริษัท
วันที่ 31 ธันวาคม พ.ศ. 2554 และ พ.ศ. 2553

6.5 สินทรัพย์ที่ถือไว้เพื่อขาย

สินทรัพย์จัดเป็นสินทรัพย์ที่ถือไว้เพื่อขาย เมื่อมูลค่าตามบัญชีที่จะได้รับเกินส่วนใหญ่มาจากการขายมิใช่มาจากการใช้สินทรัพย์นั้นต่อไป และสินทรัพย์ดังกล่าวจะต้องมีไว้เพื่อขายในทันทีในสภาพปัจจุบัน ซึ่งแสดงด้วยราคาทุนหรือมูลค่ายุติธรรมหักต้นทุนในการขายแล้วแต่ราคาใดจะต่ำกว่า ขาดทุนจากการด้อยค่าบันทึกเป็นค่าใช้จ่ายในงบกำไรขาดทุนเบ็ดเสร็จ

กำไรหรือขาดทุนจากการจำหน่ายสินทรัพย์ที่ถือไว้เพื่อขายรับรู้ในงบกำไรขาดทุนเบ็ดเสร็จเมื่อมีการจำหน่าย

6.6 เงินลงทุน

เงินลงทุนในบริษัทย่อยในงบการเงินเฉพาะบริษัทแสดงโดยวิธีราคาทุนสุทธิจากค่าเผื่อการด้อยค่า (ถ้ามี)

เงินลงทุนในหลักทรัพย์ที่ไม่อยู่ในความต้องการของตลาดถือเป็นเงินลงทุนทั่วไปซึ่งแสดงตามราคาทุนสุทธิจากค่าเผื่อการด้อยค่า (ถ้ามี)

บริษัทและบริษัทย่อยจะทดสอบการด้อยค่าของเงินลงทุนต่อเมื่อมีข้อบ่งชี้ว่าเงินลงทุนนั้นอาจมีการด้อยค่าเกิดขึ้นถ้าราคาตามบัญชีของเงินลงทุนสูงกว่ามูลค่าที่คาดว่าจะได้รับคืน ผลขาดทุนจากการด้อยค่าที่เกิดขึ้นบันทึกในงบกำไรขาดทุนเบ็ดเสร็จทันที

6.7 ที่ดิน อาคารและอุปกรณ์

ที่ดินแสดงด้วยมูลค่ายุติธรรมที่ขึ้นอยู่กับราคาประเมินโดยผู้ประเมินราคาอิสระ การเพิ่มขึ้นราคาตามบัญชีที่เป็นผลมาจากการตีราคาใหม่ของที่ดินจะแสดงเป็นส่วนเกินทุนจากการตีมูลค่ายุติธรรมแสดงอยู่ในส่วนของผู้ถือหุ้น การลดลงในมูลค่าของที่ดินที่เคยมีการตีราคาเพิ่มจะนำไปหักส่วนเกินทุนจากการตีมูลค่ายุติธรรมได้ไม่เกินจำนวนซึ่งเคยตีราคาเพิ่มของที่ดินชนิดเดียวกัน สำหรับส่วนที่เกินกว่านั้นจะรับรู้เป็นค่าใช้จ่ายทันทีในงบกำไรขาดทุนเบ็ดเสร็จ

อาคารและอุปกรณ์แสดงในงบแสดงฐานะการเงินด้วยราคาทุนหักค่าเสื่อมราคาสะสมและค่าเผื่อการด้อยค่า (ถ้ามี)

ค่าเสื่อมราคาคำนวณโดยวิธีเส้นตรงเพื่อลดราคาตามบัญชีของทรัพย์สินแต่ละชนิดตามอายุการใช้งานโดยประมาณของสินทรัพย์นั้นๆ ดังต่อไปนี้ ยกเว้นที่ดินซึ่งอายุการใช้งานไม่จำกัด

อาคารโรงงาน	20	ปี
เครื่องจักร	5-20	ปี
อุปกรณ์และเครื่องมือเครื่องใช้	10	ปี
เครื่องตกแต่งและติดตั้งสำนักงาน	10	ปี
ยานพาหนะ	10	ปี

บริษัท ชัยวัฒนา แทนเนอรี่ กรุ๊ป จำกัด (มหาชน) และบริษัทย่อย
หมายเหตุประกอบงบการเงินรวมและงบการเงินเฉพาะบริษัท
วันที่ 31 ธันวาคม พ.ศ. 2554 และ พ.ศ. 2553

กำไรขาดทุนจากการจำหน่ายอุปกรณ์จะคำนวณจากมูลค่าตามบัญชีของสินทรัพย์และบันทึกเป็นกำไรขาดทุนจากการดำเนินงาน

รายจ่ายเกี่ยวกับการต่อเติม การต่ออายุ หรือการปรับปรุงสินทรัพย์ให้ดีขึ้น ซึ่งทำให้ราคาเปลี่ยนแปลงในปัจจุบันของสินทรัพย์เพิ่มขึ้นอย่างเป็นสาระสำคัญจะรวมเป็นราคาทุนของสินทรัพย์ ส่วนค่าซ่อมแซมและค่าบำรุงรักษารับรู้เป็นค่าใช้จ่ายในรอบระยะเวลาบัญชีที่เกิดขึ้น

6.8 ที่ดินที่ไม่ได้ใช้ในการดำเนินงาน

ที่ดินที่ไม่ได้ใช้ในการดำเนินงานแสดงในงบแสดงฐานะการเงินด้วยราคาทุนหักค่าเผื่อการด้อยค่า (ถ้ามี)

6.9 การด้อยค่าของสินทรัพย์

ทุกวันที่ในงบแสดงฐานะการเงิน บริษัทและบริษัทย่อยจะทำการประเมินว่ามีข้อบ่งชี้ซึ่งแสดงว่าสินทรัพย์ด้อยค่าลงหรือไม่ หากมีข้อบ่งชี้ของการด้อยค่า บริษัทและบริษัทย่อยจะทำการประมาณมูลค่าที่คาดว่าจะได้รับคืนของสินทรัพย์ และหากพบว่าราคาตามบัญชีของสินทรัพย์นั้นมีมูลค่าสูงกว่ามูลค่าที่คาดว่าจะได้รับคืน บริษัทและบริษัทย่อยจะลดมูลค่าของสินทรัพย์ลงให้เท่ากับมูลค่าที่คาดว่าจะได้รับคืน และรับรู้ผลขาดทุนจากการด้อยค่าของสินทรัพย์ในงบกำไรขาดทุนเบ็ดเสร็จ (มูลค่าที่คาดว่าจะได้รับคืนของสินทรัพย์หมายถึงราคาขายสุทธิหรือมูลค่าจากการใช้ของสินทรัพย์นั้นแล้วแต่จำนวนใดจะสูงกว่า)

หลังจากนั้น หากมีข้อบ่งชี้ว่าการด้อยค่าของสินทรัพย์ได้หมดไปหรือลดลง บริษัทและบริษัทย่อยจะประมาณมูลค่าที่คาดว่าจะได้รับคืนของสินทรัพย์นั้นใหม่ เพื่อเปรียบเทียบกับมูลค่าตามบัญชีและโอนกลับรายการขาดทุนจากการด้อยค่าของสินทรัพย์ที่เคยรับรู้ในงวดก่อน เพื่อสะท้อนถึงประมาณการมูลค่าที่คาดว่าจะได้รับคืนที่เปลี่ยนแปลงไป

6.10 การบัญชีสำหรับสัญญาเช่าระยะยาว – กรณีที่บริษัทเป็นผู้เช่า

สัญญาเช่าทางการเงินของอุปกรณ์ที่ความเสี่ยงและผลตอบแทนของความเป็นเจ้าของส่วนใหญ่ ได้โอนไปให้กับผู้เช่าถือเป็นสัญญาเช่าการเงิน สัญญาเช่าการเงินจะบันทึกเป็นรายจ่ายฝ่ายทุนตามมูลค่าปัจจุบันสุทธิของจำนวนเงินที่ต้องจ่ายตามสัญญาเช่า โดยจำนวนเงินที่ต้องจ่ายจะป็นส่วนระหว่างหนี้สินและค่าใช้จ่ายทางการเงินเพื่อให้ได้อัตราดอกเบี้ยที่ต่อหนี้สินคงค้างอยู่ ภาระผูกพันตามสัญญาเช่าหักค่าใช้จ่ายทางการเงินจะบันทึกเป็นหนี้สินระยะยาว ส่วนดอกเบี้ยจ่ายจะบันทึกในงบกำไรขาดทุนตลอดอายุของสัญญาเช่า สินทรัพย์ที่เกิดจากสัญญาเช่าการเงินจะคิดค่าเสื่อมราคาตลอดอายุการใช้งานของสินทรัพย์นั้น

สัญญาเช่าสินทรัพย์ที่ความเสี่ยงและผลตอบแทนของความเป็นเจ้าของส่วนใหญ่ตกอยู่กับผู้ให้เช่าจะถูกจัดเป็นสัญญาเช่าดำเนินงาน เงินที่ต้องจ่ายภายใต้สัญญาเช่าดำเนินงานจะบันทึกเป็นค่าใช้จ่ายในงบกำไรขาดทุนเบ็ดเสร็จตามวิธีเส้นตรงตลอดอายุของสัญญาเช่า

บริษัท ชัยวัฒนา แทนเนอรี่ กรุ๊ป จำกัด (มหาชน) และบริษัทย่อย
หมายเหตุประกอบงบการเงินรวมและงบการเงินเฉพาะบริษัท
วันที่ 31 ธันวาคม พ.ศ. 2554 และ พ.ศ. 2553

6.11 ผลประโยชน์พนักงาน

ผลประโยชน์หลังจากออกจากงานของพนักงาน (โครงการสมทบเงิน)

กลุ่มบริษัทและพนักงานได้ร่วมกันจัดตั้งกองทุนสำรองเลี้ยงชีพ ซึ่งประกอบด้วยเงินที่พนักงานจ่ายสะสมและเงินที่กลุ่มบริษัทจ่ายสมทบให้เป็นรายเดือน สิทธิประโยชน์ของกองทุนสำรองเลี้ยงชีพได้แยกออกจากสิทธิประโยชน์ของกลุ่มบริษัท เงินที่กลุ่มบริษัทจ่ายสมทบกองทุนสำรองเลี้ยงชีพบันทึกเป็นค่าใช้จ่ายในปีที่เกิดรายการ

ผลประโยชน์หลังจากออกจากงานของพนักงาน (โครงการผลประโยชน์)

บริษัทมีภาระสำหรับเงินชดเชยที่ต้องจ่ายให้แก่พนักงานเมื่อออกจากงานตามกฎหมายแรงงาน ซึ่งบริษัทถือว่าเงินชดเชยดังกล่าวเป็นโครงการผลประโยชน์หลังจากออกจากงานสำหรับพนักงาน

บริษัทคำนวณหนี้สินตามโครงการผลประโยชน์หลังจากออกจากงานของพนักงานโดยใช้วิธีคิดลดแต่ละหน่วยที่ประมาณการไว้ (Projected Unit Credit Method) โดยผู้เชี่ยวชาญอิสระได้ทำการประเมินภาระผูกพันดังกล่าวตามหลักคณิตศาสตร์ประกันภัย

ผลกำไรหรือขาดทุนจากการประมาณการตามหลักคณิตศาสตร์ประกันภัย (Actuarial gains and losses) สำหรับโครงการผลประโยชน์หลังจากออกจากงานของพนักงานจะรับรู้ทันทีในกำไรหรือขาดทุนเบ็ดเสร็จ

6.12 ประเมินการหนี้สินและค่าใช้จ่าย

บริษัทจะบันทึกประมาณการหนี้สินและค่าใช้จ่ายไว้ในงบการเงินเมื่อมีความเป็นไปได้ค่อนข้างแน่ที่บริษัทได้เกิดภาระที่จะต้องจ่ายเงินตามข้อผูกพันทางกฎหมายอันเป็นผลสืบเนื่องมาจากเหตุการณ์ในอดีตและจำนวนที่ต้องจ่ายสามารถประมาณการได้อย่างมีเหตุผล

6.13 การแปลงค่าเงินตราต่างประเทศ

บริษัทและบริษัทย่อยแปลงค่ารายการบัญชีเป็นเงินตราต่างประเทศที่เกิดขึ้นให้เป็นเงินบาท โดยใช้อัตราแลกเปลี่ยน ณ วันที่เกิดรายการ ถ้าไรขาดทุนจากอัตราแลกเปลี่ยนที่เกิดขึ้นรับรู้เป็นรายได้หรือค่าใช้จ่ายในงบกำไรขาดทุนเบ็ดเสร็จ สิทธิประโยชน์และหนี้สินที่เป็นตัวเงินในสกุลเงินตราต่างประเทศ ณ วันที่ในงบแสดงฐานะการเงินแปลงค่าให้เป็นเงินบาท โดยใช้อัตราแลกเปลี่ยน ณ วันที่ในงบแสดงฐานะการเงิน ถ้าไรขาดทุนจากอัตราแลกเปลี่ยนที่ยังไม่เกิดขึ้นรับรู้เป็นรายได้หรือค่าใช้จ่ายในงบกำไรขาดทุนเบ็ดเสร็จ

บริษัท ชัยวัฒนา แทนเนอรี่ กรุ๊ป จำกัด (มหาชน) และบริษัทย่อย
หมายเหตุประกอบงบการเงินรวมและงบการเงินเฉพาะบริษัท
วันที่ 31 ธันวาคม พ.ศ. 2554 และ พ.ศ. 2553

6.14 บุคคลหรือกิจการที่เกี่ยวข้องกัน

บุคคลหรือกิจการที่เกี่ยวข้องกันกับบริษัทหมายถึงบุคคลหรือกิจการที่มีอำนาจควบคุมบริษัท หรือถูกควบคุมโดยบริษัทไม่ว่าจะเป็นโดยทางตรงหรือทางอ้อม หรืออยู่ภายใต้การควบคุมเดียวกันกับบริษัทรวมถึงบริษัทที่ทำหน้าที่ถือหุ้นบริษัทย่อย และกิจการที่เป็นบริษัทย่อยในเครือเดียวกัน นอกจากนี้บุคคลหรือกิจการที่เกี่ยวข้องกันยังหมายรวมถึงบริษัทร่วมและบุคคลซึ่งถือหุ้นที่มีสิทธิออกเสียงไม่ว่าทางตรงหรือทางอ้อมและมีอิทธิพลอย่างเป็นสาระสำคัญกับบริษัท ผู้บริหารสำคัญ กรรมการหรือพนักงานของบริษัทตลอดทั้งสมาชิกในครอบครัวที่ใกล้ชิดกับบุคคลดังกล่าวและกิจการที่เกี่ยวข้องกับบุคคลเหล่านั้น

ในการพิจารณาความสัมพันธ์ระหว่างบุคคลหรือกิจการที่เกี่ยวข้องกันกับบริษัทแต่ละรายการบริษัทคำนึงถึงเนื้อหาของความสัมพันธ์มากกว่ารูปแบบทางกฎหมาย

6.15 ข้อมูลจำแนกตามส่วนงาน

ข้อมูลจำแนกตามส่วนงานได้จัดทำขึ้นโดยอาศัยรายงานภายในของบริษัทและบริษัทย่อยซึ่งจำแนกข้อมูลทางการเงินตามการให้บริการหรือผลิตภัณฑ์ของแต่ละสายธุรกิจและส่วนงานตามภูมิศาสตร์

6.16 เครื่องมือทางการเงิน

บริษัทและบริษัทย่อยไม่มีนโยบายที่จะประกอบธุรกรรมตราสารทางการเงินนอกงบแสดงฐานะการเงินที่เป็นตราสารอนุพันธ์เพื่อการเก็งกำไรหรือเพื่อการค้า

เครื่องมือทางการเงินที่แสดงในงบแสดงฐานะการเงินประกอบด้วยเงินฝากสถาบันการเงิน เงินเบิกเกินบัญชีธนาคารและเงินกู้ยืมระยะสั้นจากสถาบันการเงิน ลูกหนี้การค้า เจ้าหนี้การค้า เงินให้กู้ยืมและเงินกู้ยืมจากบริษัทที่เกี่ยวข้องกัน ซึ่งนโยบายการบัญชีเฉพาะสำหรับรายการแต่ละรายการได้เปิดเผยแยกไว้ในแต่ละหัวข้อที่เกี่ยวข้อง

6.17 กำไร (ขาดทุน) ต่อหุ้นขั้นพื้นฐาน

กำไร (ขาดทุน) ต่อหุ้นขั้นพื้นฐาน

กำไร (ขาดทุน) ต่อหุ้นขั้นพื้นฐานคำนวณโดยการหารกำไร (ขาดทุน) สุทธิสำหรับปี ด้วยจำนวนหุ้นสามัญถ่วงเฉลี่ยถ่วงน้ำหนักที่ออกจำหน่ายแล้วในระหว่างปี

กำไร (ขาดทุน) ต่อหุ้นปรับลด

กำไร (ขาดทุน) ต่อหุ้นปรับลดคำนวณโดยการหารกำไร (ขาดทุน) สุทธิสำหรับปีด้วยผลรวมของจำนวนหุ้นสามัญถ่วงเฉลี่ยถ่วงน้ำหนักที่ออกอยู่ในระหว่างปีกับจำนวนถ่วงน้ำหนักของหุ้นสามัญที่บริษัทอาจต้องออกเพื่อแปลงหุ้นสามัญเทียบเท่าปรับลดจากการแปลงสภาพตามใบสำคัญแสดงสิทธิทั้งสิ้นให้เป็นหุ้นสามัญ โดยสมมติว่าได้มีการแปลงเป็นหุ้นสามัญ ณ วันต้นปีหรือ ณ วันออกหุ้นสามัญเทียบเท่า

บริษัท ชัยวัฒนา แทนเนอรี่ กรุ๊ป จำกัด (มหาชน) และบริษัทย่อย
หมายเหตุประกอบงบการเงินรวมและงบการเงินเฉพาะบริษัท
วันที่ 31 ธันวาคม พ.ศ. 2554 และ พ.ศ. 2553

6.18 ภาษีเงินได้นิติบุคคล

บริษัทและบริษัทย่อยคำนวณภาษีเงินได้นิติบุคคลตามเกณฑ์ที่กำหนดไว้ในประมวลรัษฎากร และบันทึกตามเกณฑ์คงค้างบริษัทไม่ได้บันทึกภาษีเงินได้รอตัดบัญชีในส่วนที่เกี่ยวกับผลแตกต่างชั่วคราวในอนาคต

6.19 ประมาณการทางบัญชีที่สำคัญ ข้อสมมติฐาน การใช้ดุลยพินิจ และการจัดการความเสี่ยงในส่วนลงทุน

1) ประมาณการทางบัญชีที่สำคัญ ข้อสมมติฐาน และการใช้ดุลยพินิจ

การใช้ประมาณการทางบัญชี

ในการจัดทำงบการเงินตามหลักการบัญชีที่รับรองทั่วไป ในบางกรณีฝ่ายบริหารอาจต้องใช้การประมาณการรายการบัญชีบางรายการ ซึ่งมีผลกระทบต่อจำนวนเงินที่แสดงในงบการเงินและหมายเหตุประกอบงบการเงินด้วยเหตุนี้ ผลที่เกิดขึ้นจริงในภายหลังจึงอาจแตกต่างไปจากจำนวนที่ประมาณไว้

ฝ่ายบริหารของบริษัทได้ประเมินและทบทวนอย่างต่อเนื่องในเรื่องของการประมาณการข้อสมมติฐาน และการใช้ดุลยพินิจโดยการประเมินอยู่บนพื้นฐานของประสบการณ์ในอดีตและปัจจัยอื่นๆ ซึ่งรวมถึงการคาดการณ์เหตุการณ์ในอนาคตที่ผู้บริหารเชื่อว่ากระทำอย่างมีเหตุผลภายใต้สถานการณ์ในขณะนั้น

ค่าเผื่อนี้สงสัยจะสูญ

บริษัทและบริษัทย่อยได้กำหนดค่าเผื่อนี้สงสัยจะสูญเพื่อให้สะท้อนถึงการด้อยค่าลงของลูกหนี้การค้าซึ่งเกี่ยวข้องกับประมาณการผลขาดทุนอันเป็นผลมาจากการที่ลูกค้าไม่มีความสามารถในการชำระหนี้ค่าเผื่อนี้สงสัยจะสูญนั้นเป็นผลมาจากการที่บริษัทและบริษัทย่อยได้ประเมินกระแสเงินสดไหลเข้าในอนาคต ซึ่งการประเมินนั้นอยู่บนพื้นฐานเกี่ยวกับประสบการณ์ในอดีตของการติดตามทวงถาม ความมีชื่อเสียง และการผิดชำระหนี้ และการพิจารณาแนวโน้มของตลาด

ค่าเผื่อสินค้าล้าสมัย เสื่อมคุณภาพ และราคาขายต่ำกว่าทุน

บริษัทได้ประมาณการค่าเผื่อสินค้าล้าสมัยและเสื่อมคุณภาพเพื่อให้สะท้อนถึงการด้อยค่าลงของสินค้าคงเหลือ โดยการประมาณการนั้นจะพิจารณาจากการหมุนเวียนและการเสื่อมสภาพของสินค้าคงเหลือแต่ละประเภท นอกจากนี้ บริษัทยังได้ประมาณการค่าเผื่อสำหรับสินค้าที่มีราคาขายต่ำกว่าทุนเพื่อให้สะท้อนถึงประมาณการผลขาดทุนอันเป็นผลมาจากสินค้าที่มีราคาขายต่ำกว่าทุน โดยการประมาณการนั้นจะพิจารณาจากราคาขายที่ได้มีการตกลงกับลูกค้าและแนวโน้มของราคาขายในตลาด

บริษัท ชัยวัฒนา แทนเนอรี่ กรุ๊ป จำกัด (มหาชน) และบริษัทย่อย

หมายเหตุประกอบงบการเงินรวมและงบการเงินเฉพาะบริษัท

วันที่ 31 ธันวาคม พ.ศ. 2554 และ พ.ศ. 2553

ที่ดิน อาคาร และอุปกรณ์

ฝ่ายบริหารเป็นผู้ประมาณการอายุการใช้งาน และมูลค่าซาก สำหรับอาคารและอุปกรณ์ของบริษัทและบริษัทย่อยโดยฝ่ายบริหารจะทบทวนค่าเสื่อมราคาเมื่ออายุการใช้งานมีความแตกต่างไปจากประมาณการเดิม หรือตัดจำหน่ายสินทรัพย์ที่เสื่อมสภาพหรือไม่ได้ใช้งานโดยการขายหรือเลิกใช้

ผลประโยชน์หลังจากออกจากงานของพนักงานตามโครงการผลประโยชน์

หนี้สินตามโครงการผลประโยชน์หลังจากออกจากงานของพนักงานประมาณขึ้นตามหลักคณิตศาสตร์ประกันภัย ซึ่งต้องอาศัยข้อสมมติฐานที่หลากหลาย รวมถึงข้อสมมติเกี่ยวกับอัตราคิดลด อัตราการขึ้นเงินเดือนในอนาคต อัตราการเปลี่ยนแปลงในจำนวนพนักงาน อัตราระยะ และอัตราเงินเพื่อ

2) การจัดการความเสี่ยงในส่วนของทุน

วัตถุประสงค์ของบริษัทและบริษัทย่อยในการบริหารทุนของบริษัทนั้นเพื่อดำรงไว้ซึ่งความสามารถในการดำเนินงานอย่างต่อเนื่องของบริษัทและบริษัทย่อยเพื่อสร้างผลตอบแทนต่อผู้ถือหุ้นและเป็นประโยชน์ต่อผู้ที่มีส่วนได้เสียอื่น และเพื่อดำรงไว้ซึ่งโครงสร้างของทุนที่เหมาะสมเพื่อลดต้นทุนทางการเงินของทุน

ในการดำรงไว้หรือปรับโครงสร้างของทุน บริษัทและบริษัทย่อยอาจปรับนโยบายการจ่ายเงินปันผลให้กับผู้ถือหุ้น การคืนทุนให้แก่ผู้ถือหุ้น การออกหุ้นใหม่หรือการขายทรัพย์สินเพื่อลดภาระหนี้

7. เงินสดและรายการเทียบเท่าเงินสด

	(หน่วย : บาท)			
	งบการเงินรวม		งบการเงินเฉพาะบริษัท	
	พ.ศ. 2554	พ.ศ. 2553	พ.ศ. 2554	พ.ศ. 2553
เงินสดในมือ	9,632	58,939	9,632	58,939
เงินฝากธนาคารประเภทจ่ายคืนเมื่อทวงถาม	4,465,927	14,843,972	4,388,237	14,725,610
เงินสดและรายการเทียบเท่าเงินสด	4,475,559	14,902,911	4,397,869	14,784,549

บริษัท ชัยวัฒนา แทนเนอรี่ กรุ๊ป จำกัด (มหาชน) และบริษัทย่อย

หมายเหตุประกอบงบการเงินรวมและงบการเงินเฉพาะบริษัท

วันที่ 31 ธันวาคม พ.ศ. 2554 และ พ.ศ. 2553

8. ลูกหนี้การค้า สุทธิ

	(หน่วย : บาท)	
	งบการเงินรวมและงบการเงินเฉพาะบริษัท	
	พ.ศ. 2554	พ.ศ. 2553
ยังไม่ถึงกำหนดชำระ	35,389,507	97,889,972
เกินกำหนดชำระไม่เกิน 3 เดือน	22,732,781	56,471,439
เกินกำหนดชำระมากกว่า 3 เดือนถึง 6 เดือน	148,495	576,589
เกินกำหนดชำระมากกว่า 6 เดือนถึง 12 เดือน	13,644	3,839,913
เกินกำหนดชำระมากกว่า 12 เดือนขึ้นไป	11,294,631	7,145,370
รวม	69,579,058	165,923,283
หัก ค่าเผ่อนี่สงสัยจะสูญ	(11,294,632)	(10,824,920)
ลูกหนี้การค้า สุทธิ	58,284,426	155,098,363

ตามงบการเงินรวมและงบการเงินเฉพาะบริษัท ณ วันที่ 31 ธันวาคม พ.ศ. 2553 ส่วนหนึ่งของลูกหนี้การค้าได้นำไปขายลดกับธนาคารพาณิชย์แห่งหนึ่ง เป็นจำนวนเงิน 47.56 ล้านบาท ตามลำดับ ตามหมายเหตุประกอบงบการเงินข้อ 19

9. รายการธุรกิจกับบุคคลหรือกิจการที่เกี่ยวข้องกัน

บริษัทและบริษัทย่อยมีรายการธุรกิจระหว่างกันกับบุคคลหรือกิจการที่เกี่ยวข้องกัน บุคคลหรือกิจการที่เกี่ยวข้องกันได้แก่ บุคคลหรือกิจการต่างๆ ที่มีความเกี่ยวข้องกับบริษัทและบริษัทย่อย โดยการมีผู้ถือหุ้นร่วมกันหรือมีการรวมกัน

รายละเอียดความสัมพันธ์ที่บริษัทและบริษัทย่อยมีกับบุคคลหรือกิจการที่เกี่ยวข้องกันซึ่งมีการควบคุมหรือควบคุมร่วมกันในบริษัท หรือเป็นบุคคลหรือกิจการที่มีรายการบัญชีกับบริษัท มีดังนี้

ชื่อบริษัท	ประเทศที่จัดตั้ง	ลักษณะความสัมพันธ์
บริษัท พลาทรัพย์ จำกัด	ประเทศไทย	โดยการถือหุ้นทางตรง
บริษัท โน โซมิ เอ็นเตอร์ไพรส์ (ประเทศไทย) จำกัด	ประเทศไทย	ผู้ถือหุ้นร่วมกัน

บริษัท ชัยวัฒนา แทนเนอรี่ กรุ๊ป จำกัด (มหาชน) และบริษัทย่อย

หมายเหตุประกอบงบการเงินรวมและงบการเงินเฉพาะบริษัท

วันที่ 31 ธันวาคม พ.ศ. 2554 และ พ.ศ. 2553

นโยบายการกำหนดราคาสำหรับรายการแต่ละประเภทอธิบายได้ดังต่อไปนี้

รายการ	นโยบายการกำหนดราคา
รายได้จากการขาย	ราคาตลาด
ค่าเช่า	ราคาตามสัญญา
ดอกเบี้ยรับ	อัตราร้อยละ 7.75 ต่อปี
ค่านายหน้า	ราคาตามสัญญา

บริษัทมีรายการธุรกิจกับบริษัทย่อยและบริษัทที่เกี่ยวข้องกันสำหรับปีสิ้นสุดวันที่ 31 ธันวาคม พ.ศ. 2554 และ พ.ศ. 2553 มีดังนี้

	(หน่วย : บาท)			
	สำหรับปีสิ้นสุดวันที่ 31 ธันวาคม			
	งบการเงินรวม		งบการเงินเฉพาะบริษัท	
	พ.ศ. 2554	พ.ศ. 2553	พ.ศ. 2554	พ.ศ. 2553
บริษัท พลาทรัพย์ จำกัด				
ค่าเช่า	-	-	11,668,000	13,440,000
ดอกเบี้ยรับ	-	-	888,553	930,000
บริษัท โนโซมิ เอ็นเตอร์ไพรส์ (ประเทศไทย) จำกัด				
รายได้จากการขาย	67,872,448	79,701,273	67,872,448	79,701,273
ค่านายหน้า	359,871	870,649	359,871	870,649

ยอดคงเหลือที่มีสาระสำคัญของสินทรัพย์และหนี้สินที่เกี่ยวข้องกับบริษัทที่เกี่ยวข้องกันมีดังนี้

	(หน่วย : บาท)			
	งบการเงินรวม		งบการเงินเฉพาะบริษัท	
	พ.ศ. 2554	พ.ศ. 2553	พ.ศ. 2554	พ.ศ. 2553
ลูกหนี้การค้าบริษัทที่เกี่ยวข้องกัน				
บริษัท โนโซมิ เอ็นเตอร์ไพรส์ (ประเทศไทย) จำกัด	8,169,567	12,256,429	8,169,567	12,256,429
ลูกหนี้อื่นบริษัทย่อย				
บริษัท พลาทรัพย์ จำกัด	-	-	79,594,229	81,463,548
หัก ค่าเผื่อนี้สงสัยจะสูญ	-	-	(16,705,000)	(16,705,000)

บริษัท ชัยวัฒนา แทนเนอรี่ กรุ๊ป จำกัด (มหาชน) และบริษัทย่อย
หมายเหตุประกอบงบการเงินรวมและงบการเงินเฉพาะบริษัท
วันที่ 31 ธันวาคม พ.ศ. 2554 และ พ.ศ. 2553

	(หน่วย : บาท)			
	งบการเงินรวม		งบการเงินเฉพาะบริษัท	
	พ.ศ. 2554	พ.ศ. 2553	พ.ศ. 2554	พ.ศ. 2553
สุทธิ	-	-	62,889,229	64,758,548
เงินให้กู้ยืมระยะยาวแก่บริษัทย่อย*				
บริษัท พลาทรีพี้ จำกัด	-	-	10,400,000	12,000,000
สินทรัพย์ไม่หมุนเวียน - เงินมัดจำ				
บริษัท พลาทรีพี้ จำกัด	-	-	5,505,000	5,505,000
เจ้าหนี้อื่นบริษัทย่อย				
บริษัท พลาทรีพี้ จำกัด	-	-	9,679,641	9,424,888
ค่านายหน้าค้างจ่าย				
บริษัท โนโซมิ เอ็นเตอร์ไพรส์ (ประเทศไทย) จำกัด	5,746	346,876	5,746	346,876

ตามงบการเงินรวมและงบการเงินเฉพาะบริษัท สำหรับปีสิ้นสุดวันที่ 31 ธันวาคม พ.ศ. 2554 เงินให้กู้ยืมระยะยาวแก่บริษัทย่อย มีการเคลื่อนไหว ดังต่อไปนี้

	(หน่วย : บาท)			
	งบการเงินเฉพาะบริษัท			พ.ศ. 2554
	พ.ศ. 2553	เพิ่มขึ้น	ลดลง	
เงินให้กู้ยืมระยะยาวแก่บริษัทย่อย*				
บริษัท พลาทรีพี้ จำกัด	12,000,000	-	(1,600,000)	10,400,000

บริษัทได้ทำสัญญาเช่าอาคาร โรงงานและเครื่องจักรดังกล่าวกับบริษัท พลาทรีพี้ จำกัด ตั้งแต่วันที่ 1 มกราคม พ.ศ. 2553 ถึงวันที่ 31 ธันวาคม พ.ศ. 2553 อัตราค่าเช่าอาคาร โรงงานและเครื่องจักรเดือนละ 0.78 ล้านบาท และ 0.34 ล้านบาท ตามลำดับ

เมื่อครบกำหนดสัญญาดังกล่าว บริษัทได้ต่อสัญญาเช่าเครื่องจักรและอาคาร โรงงานกับบริษัท พลาทรีพี้ จำกัด ตั้งแต่วันที่ 1 มกราคม พ.ศ. 2554 ถึงวันที่ 31 ธันวาคม พ.ศ. 2554 โดยคิดอัตราค่าเช่าเท่าเดิม อย่างไรก็ตาม เมื่อวันที่ 20 ตุลาคม พ.ศ. 2554 บริษัทได้ตกลงยกเลิกสัญญาเช่าฉบับลงวันที่ 25 ธันวาคม พ.ศ. 2553 และใช้สัญญาฉบับใหม่แทน โดยมีกำหนดอายุสัญญาเช่า 6 เดือน นับตั้งแต่วันที่ 1 พฤศจิกายน พ.ศ. 2554 ถึงวันที่ 30 เมษายน พ.ศ. 2555 อัตราค่าเช่าอาคาร โรงงานและเครื่องจักรเดือนละ 0.16 ล้านบาท และ 0.08 ล้านบาท ตามลำดับ

บริษัท ชัยวัฒนา แทนเนอรี่ กรุ๊ป จำกัด (มหาชน) และบริษัทย่อย

หมายเหตุประกอบงบการเงินรวมและงบการเงินเฉพาะบริษัท

วันที่ 31 ธันวาคม พ.ศ. 2554 และ พ.ศ. 2553

*วันที่ 31 ธันวาคม พ.ศ. 2554 และ พ.ศ. 2553 เงินให้กู้ยืมระยะยาวแก่บริษัทย่อยคิดดอกเบี้ยอัตราร้อยละ 7.75 ต่อปี
ค่าตอบแทนผู้บริหาร

ในปี 2554 กลุ่มบริษัทมีค่าใช้จ่ายสำหรับเงินเดือน โบนัส และค่าเบี้ยประชุมของผู้บริหาร เป็นจำนวนเงิน 7.34 ล้านบาท
(พ.ศ. 2553 : 8.13 ล้านบาท)

การค้ำประกันกับกิจการที่เกี่ยวข้องกัน

บริษัทและบริษัทย่อยมีการะจากการค้ำประกันให้แก่กันตามที่กล่าวไว้ใน หมายเหตุประกอบงบการเงินข้อ 19 และ 25

10. สินค้าคงเหลือ สุทธิ

(หน่วย: บาท)

ราคาทุน	งบการเงินรวมและงบการเงินเฉพาะบริษัท							
	ค่าเพื่อการลดลงของมูลค่าสินค้านี้คงเหลือ						สินค้านี้คงเหลือ สุทธิ	
	ยอดยกมา			ยอดยกไป				
	พ.ศ. 2554	พ.ศ. 2553	พ.ศ. 2554	เพิ่มขึ้น	ลดลง	พ.ศ. 2554	พ.ศ. 2554	พ.ศ. 2553
สินค้าสำเร็จรูป	79,378,347	56,351,282	(14,396,635)	(5,773,358)	-	(20,169,993)	59,208,354	41,954,647
สินค้านี้ระหว่างผลิต	250,221,802	236,433,460	(17,244,759)	(15,655,219)	-	(32,899,978)	217,321,824	219,188,701
วัตถุดิบ	64,728,837	65,975,625	-	-	-	-	64,728,837	65,975,625
สินค้านี้ระหว่างทาง	18,223,677	24,976,304	-	-	-	-	18,223,677	24,976,304
รวม	412,552,663	383,736,671	(31,641,394)	(21,428,577)	-	(53,069,971)	359,482,692	352,095,277

ค่าเพื่อการลดลงของมูลค่าสินค้านี้คงเหลือจำนวน 21 ล้านบาท ได้แสดงรวมอยู่ในต้นทุนขายในงบกำไรขาดทุน
เบ็ดเสร็จรวมและเฉพาะบริษัท

11. สินทรัพย์ที่ถือไว้เพื่อขาย

	งบการเงินรวม	
	พ.ศ. 2554	พ.ศ. 2553
ราคาทุน	32,566,710	-

เมื่อวันที่ 25 สิงหาคม พ.ศ. 2554 บริษัทย่อยได้ทำสัญญาจะซื้อจะขายที่ดินที่ไม่ได้ใช้ในการดำเนินงานบางส่วนกับ
บริษัทแห่งหนึ่ง ในราคา 36.05 ล้านบาท โดยบริษัทย่อยได้รับเงินมัดจำค่าที่ดิน จำนวน 3.60 ล้านบาท และส่วนที่เหลือ
จะชำระทั้งหมดในวันโอนกรรมสิทธิ์ ภายในวันที่ 25 พฤษภาคม พ.ศ. 2555

บริษัท ชัยวัฒนา แทนเนอรี่ กรุ๊ป จำกัด (มหาชน) และบริษัทย่อย
หมายเหตุประกอบงบการเงินรวมและงบการเงินเฉพาะบริษัท
วันที่ 31 ธันวาคม พ.ศ. 2554 และ พ.ศ. 2553

ณ วันที่ 31 ธันวาคม พ.ศ. 2554 ที่ดินดังกล่าวได้ถูกจำนองเป็นหลักประกันวงเงินสินเชื่อของบริษัทกับสถาบันการเงินตามหมายเหตุประกอบงบการเงินข้อ 19

12. สินทรัพย์หมุนเวียนอื่น

	(หน่วย : บาท)			
	งบการเงินรวม		งบการเงินเฉพาะบริษัท	
	พ.ศ. 2554	พ.ศ. 2553	พ.ศ. 2554	พ.ศ. 2553
ค่าใช้จ่ายจ่ายล่วงหน้า	2,253,838	2,608,137	2,217,720	2,572,216
ภาษีถูกหัก ณ ที่จ่าย	2,210,417	541,765	1,510,565	541,765
ลูกหนี้สินค้าแลกเปลี่ยน	738,700	1,165,726	738,700	1,165,726
ค่าอากรขาเข้ารอขอคืน	2,019,496	1,745,383	2,019,496	1,745,383
ภาษีซื้อยังไม่ถึงกำหนดชำระ	1,717,074	1,268,989	1,653,625	1,235,433
อื่นๆ	685,669	1,549,781	685,669	1,549,781
รวม	9,625,194	8,879,781	8,825,774	8,810,304

13. เงินฝากธนาคารที่ติดภาระค้ำประกัน

เงินฝากธนาคารที่ติดภาระค้ำประกันเป็นเงินฝากกับธนาคารพาณิชย์แห่งหนึ่ง เพื่อใช้เป็นหลักทรัพย์ค้ำประกันเงินเบิกเกินบัญชีจากธนาคาร ตามที่กล่าวไว้ในหมายเหตุประกอบงบการเงินข้อ 19 และวงเงินหนังสือค้ำประกันของธนาคารตามที่กล่าวไว้ในหมายเหตุประกอบงบการเงินข้อ 35

14. เงินลงทุนในบริษัทย่อย สุทธิ

		(หน่วย : บาท)					
		งบการเงินเฉพาะบริษัท					
		ทุนชำระแล้ว		สัดส่วนเงินลงทุน		เงินลงทุนวิธีราคาทุน	
		พ.ศ. 2554	พ.ศ. 2553	พ.ศ. 2554	พ.ศ. 2553	พ.ศ. 2554	พ.ศ. 2553
บริษัท	ประเภทกิจการ						
บริษัท พลทรัพย์ จำกัด	ให้เช่าสังหาริมทรัพย์	150,000,000	150,000,000	100%	100%	150,000,000	150,000,000
	และอสังหาริมทรัพย์						
หัก	ค่าเผื่อผลขาดทุนจากการด้อยค่าของเงินลงทุน					(88,755,664)	(88,384,475)
	เงินลงทุนในบริษัทย่อย สุทธิ					61,244,336	61,615,525

บริษัท ชัยวัฒนา แทนเนอรี่ กรุ๊ป จำกัด (มหาชน) และบริษัทย่อย
หมายเหตุประกอบงบการเงินรวมและงบการเงินเฉพาะบริษัท
วันที่ 31 ธันวาคม พ.ศ. 2554 และ พ.ศ. 2553

15. เงินลงทุนระยะยาวอื่น สุทธิ

		(หน่วย : บาท)					
		งบการเงินรวม					
ชื่อบริษัท	ประเภท กิจการ	ทุนชำระแล้ว		สัดส่วนการลงทุน		เงินลงทุนวิธีราคาทุน	
		พ.ศ. 2554	พ.ศ. 2553	พ.ศ. 2554	พ.ศ. 2553	พ.ศ. 2554	พ.ศ. 2553
		USD	USD				
JOYCE SERVICE LIMITED	HOLDING	13,446,128	13,446,128	16.23%	16.23%	70,156,976	70,156,976
บริษัท สหอุตสาหกรรมฟอกหนังไทย จำกัด	ฟอกหนัง	6,000,000	6,000,000	2.27%	2.27%	390,000	390,000
บริษัท สหอุตสาหกรรมค้ำหนังสัตว์ จำกัด	ค้ำหนังสัตว์	27,000,000	27,000,000	2.22%	2.22%	250,000	250,000
บริษัท นครทองบ้านและที่ดิน จำกัด	รับเหมาก่อสร้าง	18,750,000	18,750,000	0.66%	0.66%	650,000	650,000
รวม						71,446,976	71,446,976
หัก ค่าเผื่อผลขาดทุนจากการด้อยของค่าเงินลงทุน						(70,806,976)	(70,806,976)
เงินลงทุนระยะยาวอื่น สุทธิ						640,000	640,000

		(หน่วย : บาท)					
		งบการเงินเฉพาะกิจการ					
ชื่อบริษัท	ประเภท กิจการ	ทุนชำระแล้ว		สัดส่วนการลงทุน		เงินลงทุนวิธีราคาทุน	
		พ.ศ. 2554	พ.ศ. 2553	พ.ศ. 2554	พ.ศ. 2553	พ.ศ. 2554	พ.ศ. 2553
		USD	USD				
JOYCE SERVICE LIMITED	HOLDING	13,446,128	13,446,128	16.23%	16.23%	70,156,976	70,156,976
บริษัท สหอุตสาหกรรมฟอกหนังไทย จำกัด	ฟอกหนัง	6,000,000	6,000,000	1.67%	1.67%	300,000	300,000
บริษัท สหอุตสาหกรรมค้ำหนังสัตว์ จำกัด	ค้ำหนังสัตว์	27,000,000	27,000,000	2.22%	2.22%	250,000	250,000
บริษัท นครทองบ้านและที่ดิน จำกัด	รับเหมา ก่อสร้าง	18,750,000	18,750,000	0.66%	0.66%	650,000	650,000
รวม						71,356,976	71,356,976
หัก ค่าเผื่อผลขาดทุนจากการด้อยของค่าเงินลงทุน						(70,806,976)	(70,806,976)
เงินลงทุนระยะยาวอื่น สุทธิ						550,000	550,000

ผู้บริหารบริษัทที่มีมติที่จะจำหน่ายเงินลงทุนในหุ้นสามัญของ Joyce Service Limited ("Joyce") จำนวน 2,181,947 หุ้น ในราคาเสนอขาย USD 2,500,000 ให้กับ Sino Commend Limited ตามรายละเอียดที่กล่าวไว้ในหมายเหตุประกอบงบการเงิน

ข้อ 36

บริษัท ชัยวัฒนา แทนเนอรี่ กรุ๊ป จำกัด (มหาชน) และบริษัทย่อย
หมายเหตุประกอบงบการเงินรวมและงบการเงินเฉพาะบริษัท
วันที่ 31 ธันวาคม พ.ศ. 2554 และ พ.ศ. 2553

16. ที่ดิน อาคารและอุปกรณ์ สุทธิ

	(หน่วย : บาท)						
	งบการเงินรวม						
	ที่ดิน	อาคาร	เครื่องจักร	อุปกรณ์และ เครื่องมือ เครื่องใช้	เครื่องตกแต่ง และติดตั้ง สำนักงาน	ยานพาหนะ	สินทรัพย์ ระหว่าง ก่อสร้าง รวม
ณ วันที่ 31 ธันวาคม พ.ศ. 2553							
มูลค่าสุทธิรวม	378,064,812	-	-	-	-	-	378,064,812
ราคาทุน	131,116,171	264,464,861	308,923,763	89,417,745	23,246,713	27,580,261	853,100,484
หัก ค่าเสื่อมราคาสะสม	-	(224,858,276)	(217,464,380)	(65,925,244)	(20,560,358)	(23,176,640)	(551,984,898)
ค่าเผื่อการด้อยค่า	(16,171)	-	-	-	-	-	(16,171)
มูลค่าตามบัญชี สุทธิ	509,164,812	39,606,585	91,459,383	23,492,501	2,686,355	4,403,621	679,164,227
สำหรับปีสิ้นสุดวันที่ 31 ธันวาคม พ.ศ. 2554							
มูลค่าตามบัญชีต้นปี สุทธิ	509,164,812	39,606,585	91,459,383	23,492,501	2,686,355	4,403,621	679,164,227
ซื้อสินทรัพย์	-	2,578,280	15,299,347	4,552,107	902,184	2,815,000	29,224,025
ขายสินทรัพย์ สุทธิ	-	(130,548)	(724,442)	(59,593)	(303)	(4)	(914,890)
โอนออกสินทรัพย์ สุทธิ	-	-	-	-	-	-	(6,676,150)
โอนเข้าสินทรัพย์	-	4,172,578	2,093,262	112,500	-	-	6,378,340
ส่วนเกินจากการตีราคาที่ดิน	33,616,888	-	-	-	-	-	33,616,888
ค่าเสื่อมราคา	-	(11,230,254)	(9,938,975)	(4,245,438)	(450,334)	(915,234)	(26,780,235)
มูลค่าตามบัญชีปลายปี สุทธิ	542,781,700	34,996,641	98,188,575	23,852,077	3,137,902	6,303,383	714,012,205
ณ วันที่ 31 ธันวาคม พ.ศ. 2554							
มูลค่าสุทธิรวม	411,681,700	-	-	-	-	-	411,681,700
ราคาทุน	131,116,171	270,219,266	323,833,439	93,651,867	21,591,048	28,305,388	873,469,106
หัก ค่าเสื่อมราคาสะสม	-	(235,222,625)	(225,644,864)	(69,799,790)	(18,453,146)	(22,002,005)	(571,122,430)
ค่าเผื่อการด้อยค่า	(16,171)	-	-	-	-	-	(16,171)
มูลค่าตามบัญชี สุทธิ	542,781,700	34,996,641	98,188,575	23,852,077	3,137,902	6,303,383	714,012,205

บริษัท ชัยวัฒนา แทนเนอรี่ กรุ๊ป จำกัด (มหาชน) และบริษัทย่อย
หมายเหตุประกอบงบการเงินรวมและงบการเงินเฉพาะบริษัท
วันที่ 31 ธันวาคม พ.ศ. 2554 และ พ.ศ. 2553

	(หน่วย : บาท)						
	งบการเงินเฉพาะบริษัท						
	ที่ดิน	อาคาร	เครื่องจักร	อุปกรณ์และเครื่องมือเครื่องใช้	เครื่องตกแต่งและติดตั้งสำนักงาน	ยานพาหนะ	สินทรัพย์ระหว่างก่อสร้าง รวม
ณ วันที่ 31 ธันวาคม พ.ศ. 2553							
มูลค่ายุติธรรม	378,064,812	-	-	-	-	-	378,064,812
ราคาทุน	-	223,664,415	242,853,337	84,024,309	19,769,115	27,157,272	603,485,820
หัก ค่าเสื่อมราคาสะสม	-	(198,761,497)	(172,058,874)	(60,668,707)	(17,101,233)	(22,763,512)	(471,353,823)
มูลค่าตามบัญชี สุทธิ	378,064,812	24,902,918	70,794,463	23,355,602	2,667,882	4,393,760	510,196,809
สำหรับปีสิ้นสุดวันที่ 31 ธันวาคม พ.ศ. 2554							
มูลค่าตามบัญชีต้นปี สุทธิ	378,064,812	24,902,918	70,794,463	23,355,602	2,667,882	4,393,760	510,196,809
ซื้อสินทรัพย์	-	2,578,280	15,299,347	4,552,107	902,184	2,815,000	29,224,025
ขายสินทรัพย์ สุทธิ	-	(130,548)	(605,950)	(59,593)	(303)	(4)	(796,398)
โอนออกสินทรัพย์ สุทธิ	-	-	-	-	-	-	(6,676,150)
โอนเข้าสินทรัพย์	-	4,172,578	2,093,262	112,500	-	-	6,378,340
ส่วนเกินจากการตีราคาที่ดิน	33,616,888	-	-	-	-	-	33,616,888
ค่าเสื่อมราคา	-	(9,190,232)	(7,400,532)	(4,137,665)	(434,796)	(905,379)	(22,068,604)
มูลค่าตามบัญชีปลายปี สุทธิ	411,681,700	22,332,996	80,180,590	23,822,951	3,134,967	6,303,377	549,874,910
ณ วันที่ 31 ธันวาคม พ.ศ. 2554							
มูลค่ายุติธรรม	411,681,700	-	-	-	-	-	411,681,700
ราคาทุน	-	229,418,820	258,213,013	88,258,431	18,113,450	27,882,399	624,304,442
หัก ค่าเสื่อมราคาสะสม	-	(207,085,824)	(178,032,423)	(64,435,480)	(14,978,483)	(21,579,022)	(486,111,232)
มูลค่าตามบัญชี สุทธิ	411,681,700	22,332,996	80,180,590	23,822,951	3,134,967	6,303,377	549,874,910

บริษัท ชัยวัฒนา แทนเนอรี่ กรุ๊ป จำกัด (มหาชน) และบริษัทย่อย

หมายเหตุประกอบงบการเงินรวมและงบการเงินเฉพาะบริษัท

วันที่ 31 ธันวาคม พ.ศ. 2554 และ พ.ศ. 2553

ณ วันที่ 31 ธันวาคม พ.ศ. 2554 ที่ดิน อาคารและเครื่องจักร ในงบการเงินรวมราคาตามบัญชี จำนวน 433.20 ล้านบาท (พ.ศ. 2553 : 429.51 ล้านบาท) และในงบการเงินเฉพาะกิจการราคาตามบัญชี จำนวน 229.01 ล้านบาท (พ.ศ. 2553 : 292.90 ล้านบาท) นำไปเป็นหลักประกันเงินกู้ยืมกับธนาคารพาณิชย์แห่งหนึ่งตามหมายเหตุประกอบงบการเงินข้อ 19 และ 25

ณ วันที่ 31 ธันวาคม พ.ศ. 2554 อาคาร เครื่องจักร และอุปกรณ์ ราคาทุน 279.01 ล้านบาท (พ.ศ. 2553 : 243.67 ล้านบาท) ในงบการเงินรวม และราคาทุน 270.11 ล้านบาท (พ.ศ. 2553 : 235.54 ล้านบาท) ในงบการเงินเฉพาะกิจการได้ตัดค่าเสื่อมราคาเต็มจำนวนแล้วแต่ยังคงใช้งานอยู่

บริษัทมีสินทรัพย์ภายใต้สัญญาเช่าซื้อในงบการเงินรวมและงบการเงินเฉพาะบริษัท ณ วันที่ 31 ธันวาคม พ.ศ. 2554 จำนวน 16.53 ล้านบาท (พ.ศ. 2553 : 4.39 ล้านบาท)

บริษัทและบริษัทย่อยได้จัดให้มีการประเมินที่ดินเพื่อทราบมูลค่าทรัพย์สินของบริษัทโดยผู้ประเมินราคาอิสระรายหนึ่ง ซึ่งราคาประเมินเป็นราคาที่สรุปผลเมื่อวันที่ 1, 6 และ 10 กุมภาพันธ์ พ.ศ. 2555 การประเมินดังกล่าวใช้วิธีการเปรียบเทียบข้อมูลราคาตลาด (Market Approach) พบว่า มูลค่าที่ดินตามรายงานของผู้ประเมินอิสระมีมูลค่าสูงกว่ามูลค่าสุทธิตามบัญชี ณ วันที่ 31 ธันวาคม พ.ศ. 2554 ในงบการเงินรวม และงบการเงินเฉพาะบริษัท จำนวน 33.62 ล้านบาท บริษัทได้บันทึกไว้ในบัญชีส่วนเกินทุนจากการตีราคาที่ดินเพิ่มขึ้น จำนวน 33.62 ล้านบาท

17. ที่ดินที่ไม่ได้ใช้ดำเนินงาน สุทธิ

	(หน่วย : บาท)	
	งบการเงินรวม	งบการเงินเฉพาะบริษัท
ณ วันที่ 31 ธันวาคม พ.ศ. 2553		
ราคาทุน	85,924,920	4,080,480
หัก ค่าเผื่อการด้อยค่า	(584,440)	-
มูลค่าตามบัญชี สุทธิ	85,340,480	4,080,480
สำหรับปีสิ้นสุดวันที่ 31 ธันวาคม พ.ศ. 2554		
มูลค่าตามบัญชีต้นงวด สุทธิ	85,340,480	4,080,480
โอนกลับค่าเผื่อการด้อยค่า*	584,440	-
โอนเป็นที่ดินรอการจำหน่าย**	(32,566,710)	-
มูลค่าตามบัญชีปลายงวด สุทธิ	53,358,210	4,080,480
ณ วันที่ 31 ธันวาคม พ.ศ. 2554		
ราคาทุน	53,358,210	4,080,480
หัก ค่าเผื่อการด้อยค่า	-	-
มูลค่าตามบัญชี สุทธิ	53,358,210	4,080,480

บริษัท ชัยวัฒนา แทนเนอรี่ กรุ๊ป จำกัด (มหาชน) และบริษัทย่อย

หมายเหตุประกอบงบการเงินรวมและงบการเงินเฉพาะบริษัท

วันที่ 31 ธันวาคม พ.ศ. 2554 และ พ.ศ. 2553

ณ วันที่ 31 ธันวาคม พ.ศ. 2554 ที่ดินราคาตามบัญชีมูลค่า 50.25 ล้านบาท (วันที่ 31 ธันวาคม พ.ศ. 2553 : 82.24 ล้านบาท) ในงบการเงินรวม และ 0.98 ล้านบาท (วันที่ 31 ธันวาคม พ.ศ. 2553 : 0.98 ล้านบาท) ในงบการเงินเฉพาะกิจการ ได้ถูกจ้างอสังหาริมทรัพย์เป็นหลักทรัพย์ค้ำประกันเงินสินเชื่อของบริษัทกับสถาบันการเงิน ตามหมายเหตุประกอบงบการเงิน ข้อ 19 และ 25

*เมื่อวันที่ 3, 6 และ 14 กุมภาพันธ์ พ.ศ. 2555 บริษัทและบริษัทย่อยได้จัดให้มีการประเมินที่ดินที่ไม่ใช่ดำเนินงาน เพื่อทราบมูลค่าทรัพย์สินของบริษัทโดยผู้ประเมินราคาอิสระ การประเมินดังกล่าวใช้วิธีเปรียบเทียบข้อมูลราคาตลาด (Market Approach) พบว่า มูลค่าที่ดินตามรายงานของผู้ประเมินราคาอิสระมีมูลค่าสูงกว่ามูลค่าสุทธิตามบัญชี ณ วันที่ 31 ธันวาคม พ.ศ. 2554 ในงบการเงินรวม จำนวน 0.58 ล้านบาท บริษัทได้บันทึกกลับบัญชีรายการขาดทุนจากการด้อยค่าของที่ดิน เนื่องจากมูลค่ายุติธรรมของที่ดินเพิ่มขึ้นโดยแสดงเป็นรายการ “โอนกลับขาดทุนจากการด้อยค่าที่ดิน” ในงบกำไรขาดทุน เบ็ดเสร็จรวมสำหรับปีสิ้นสุดวันที่ 31 ธันวาคม พ.ศ. 2554 จำนวน 0.58 ล้านบาท (งบการเงินเฉพาะบริษัท : ไม่มี)

**บริษัทย่อยได้ทำสัญญาจะซื้อจะขายที่ดินมูลค่าตามบัญชีสุทธิจำนวน 32.57 ล้านบาท กับบริษัทแห่งหนึ่งเมื่อวันที่ 25 สิงหาคม พ.ศ. 2554 ตามที่กล่าวไว้ในหมายเหตุประกอบงบการเงินข้อ 11 ดังนั้น บริษัทได้จัดประเภทที่ดินดังกล่าวเป็นสินทรัพย์ที่ถือไว้เพื่อขายในงบการเงินรวมและงบการเงินเฉพาะกิจการ ณ วันที่ 31 ธันวาคม พ.ศ. 2554

18. หนี้สินค้ำประกัน

	(หน่วย : บาท)	
	งบการเงินรวมและงบการเงินเฉพาะบริษัท	
	พ.ศ. 2554	พ.ศ. 2553
เงินต้น	15,000,000	-
ดอกเบี้ยค้างจ่าย	1,812,329	-
รวม	16,812,329	-

เมื่อวันที่ 1 พฤษภาคม พ.ศ. 2554 บริษัทค้ำประกันดอกเบี้ยค้างจ่ายจำนวน 1.81 ล้านบาท สำหรับเงินกู้ยืมจากสถาบันการเงิน แห่งหนึ่งจำนวน 15 ล้านบาท ตามหมายเหตุประกอบงบการเงินข้อ 19 โดยผลจากการไม่ปฏิบัติตามสัญญาทำให้เจ้าหนี้ มีสิทธิเรียกร้องให้บริษัทชำระหนี้ค้างทั้งหมดตามสัญญาคืนทันทีและมีสิทธิปรับอัตราดอกเบี้ยเป็นอัตราดอกเบี้ยผิดนัด ร้อยละ 18 ต่อปี บริษัทได้บันทึกดอกเบี้ยค้างจ่ายในอัตราผิดนัดชำระหนี้ ในงบการเงินแล้ว และบริษัทได้จัดประเภท เงินกู้ยืมระยะสั้นทั้งจำนวนเป็นหนี้สินค้ำประกันแสดงในงบการเงินรวมและงบการเงินเฉพาะบริษัท ณ วันที่ 31 ธันวาคม พ.ศ. 2554 ปัจจุบันบริษัทอยู่ระหว่างการเจรจาขอปรับลดอัตราดอกเบี้ยเงินกู้และเงินต้นค้ำประกัน

บริษัท ชัยวัฒนา แทนเนอรี่ กรุ๊ป จำกัด (มหาชน) และบริษัทย่อย

หมายเหตุประกอบงบการเงินรวมและงบการเงินเฉพาะบริษัท

วันที่ 31 ธันวาคม พ.ศ. 2554 และ พ.ศ. 2553

19. เงินเบิกเกินบัญชีและเงินกู้ยืมระยะสั้นจากสถาบันการเงิน

	(หน่วย : บาท)			
	งบการเงินรวม		งบการเงินเฉพาะบริษัท	
	พ.ศ. 2554	พ.ศ. 2553	พ.ศ. 2554	พ.ศ. 2553
เงินเบิกเกินบัญชีธนาคาร	33,225,970	47,458,846	23,231,255	37,501,968
เงินกู้ยืมระยะสั้นจากสถาบันการเงิน				
- ตัวสัญญาใช้เงิน*	73,258,630	69,768,951	73,258,630	69,768,951
- เงินกู้ยืมระยะสั้น	221,024,706	258,530,479	221,024,706	258,530,479
- เงินกู้ยืมระยะสั้นตามสัญญาขาดหนี้	-	47,563,205	-	47,563,205
รวม	327,509,306	423,321,481	317,514,591	413,364,603
หัก หนี้สินผิวนัดชำระ*	(15,000,000)	-	(15,000,000)	-
รวมทั้งสิ้น	312,509,306	423,321,481	302,514,591	413,364,603

*บริษัท ได้จัดประเภทเงินกู้ยืมระยะสั้นจากสถาบันการเงินแห่งหนึ่ง จำนวน 15 ล้านบาท เป็นหนี้สินผิวนัดชำระ และบันทึกดอกเบี้ยค้างจ่ายในอัตราผิวนัดชำระตามที่ได้กล่าวไว้ในหมายเหตุประกอบงบการเงินข้อ 18

ตามงบการเงินรวมและงบการเงินเฉพาะบริษัทมีรายละเอียดเงินกู้ยืมระยะสั้นจากสถาบันการเงิน ณ วันที่ 31 ธันวาคม พ.ศ. 2554 มีดังนี้

ประเภทเงินกู้	วงเงิน	งบการเงินรวม			เงื่อนไขการชำระ
		ใช้ไป	อัตราดอกเบี้ย		
เงินเบิกเกินบัญชีธนาคารสามแห่ง	60 ล้านบาท	33.23 ล้านบาท	MOR +0.50% ต่อปี (ร้อยละ 6.625-7.375 ต่อปี)		ชำระดอกเบี้ยทุกเดือน
ตัวสัญญาใช้เงิน	วงเงินรวมตัวสัญญาใช้เงินและเงินกู้ยืม	31.45 ล้านบาท	ร้อยละ 6.85 – 7.50 ต่อปี		ชำระดอกเบี้ยทุกเดือนและเงินต้นจะครบกำหนดชำระภายใน 1-3 เดือน นับจากวันที่ในตัวสัญญาใช้เงิน
เงินกู้ยืมระยะสั้น	ระยะสั้น รวม 450 ล้านบาท	221.02 ล้านบาท	ร้อยละ 3.16 – 7.50 ต่อปี		ชำระดอกเบี้ยทุกเดือนและเงินต้นจะครบกำหนดชำระภายใน 6 เดือน นับจากวันที่ได้รับเงินกู้
วงเงินกู้สินเชื่อบุคคล	60 ล้านบาท	41.81 ล้านบาท	ร้อยละ 6.875 ต่อปี		ชำระดอกเบี้ยทุกเดือนและเงินต้นจะครบกำหนดชำระภายใน 3-4 เดือน นับจากวันที่ในตัวสัญญาใช้เงิน
เงินกู้ยืมตามสัญญาขาดหนี้**	80 ล้านบาท	-	MRR-0.75% ต่อปี (ร้อยละ 7.375 ต่อปี)		

บริษัท ชัยวัฒนา แทนเนอรี่ กรุ๊ป จำกัด (มหาชน) และบริษัทย่อย

หมายเหตุประกอบงบการเงินรวมและงบการเงินเฉพาะบริษัท

วันที่ 31 ธันวาคม พ.ศ. 2554 และ พ.ศ. 2553

งบการเงินเฉพาะบริษัท				
ประเภทเงินกู้	วงเงิน	ใช้ไป	อัตราดอกเบี้ย	เงื่อนไขการชำระ
เงินเบิกเกินบัญชี ธนาคารสองแห่ง	50 ล้านบาท	23.23 ล้านบาท	MOR +0.50% ต่อปี (ร้อยละ 6.625 ต่อปี)	ชำระดอกเบี้ยทุกเดือน
ตัวสัญญาใช้เงิน	วงเงินรวมตัวสัญญา ใช้เงินและเงินกู้ยืม	31.45 ล้านบาท	ร้อยละ 6.85 – 7.50 ต่อปี	ชำระดอกเบี้ยทุกเดือนและเงินต้นจะครบกำหนดชำระ ภายใน 1-3 เดือน นับจากวันที่ในตัวสัญญาใช้เงิน
เงินกู้ยืมระยะสั้น	ระยะสั้น รวม 450 ล้านบาท	221.02 ล้านบาท	ร้อยละ 3.16 – 7.50 ต่อปี	ชำระดอกเบี้ยทุกเดือนและเงินต้นจะครบกำหนดชำระ ภายใน 6 เดือน นับจากวันที่ได้รับเงินกู้
วงเงินกู้สินเชื่อ หมุนเวียน	60 ล้านบาท	41.81 ล้านบาท	ร้อยละ 6.875 ต่อปี	ชำระดอกเบี้ยทุกเดือนและเงินต้นจะครบกำหนดชำระ ภายใน 3-4 เดือน นับจากวันที่ในตัวสัญญาใช้เงิน
เงินกู้ยืมตามสัญญา ขายลดหนี้**	80 ล้านบาท	-	MRR-0.75% ต่อปี (ร้อยละ 7.375 ต่อปี)	

** เงินกู้ยืมตามสัญญาขายโอนสิทธิเรียกร้องในลูกหนี้การค้า บริษัทได้ทำการขายสิทธิเรียกร้องในลูกหนี้การค้าซึ่งเป็น
“แบบมีสิทธิเรียกร้องความเสียหาย” กับทางบริษัทได้ให้แก่ธนาคารพาณิชย์แห่งหนึ่ง ตามหมายเหตุประกอบงบการเงินข้อ 8

หลักทรัพย์ค้ำประกัน

ที่ดินพร้อมสิ่งปลูกสร้างและเครื่องจักรบางส่วนของบริษัท ที่ดินพร้อมสิ่งปลูกสร้างของบริษัทย่อย ตามหมายเหตุประกอบ
งบการเงินข้อ 11, 16 และ 17 บวกด้วยผลประโยชน์จากการประกันอสังหาริมทรัพย์สินดังกล่าวและสินค้ายกเลื้อย เงินฝาก
ประจำ กรรมการและบริษัทย่อยร่วมค้ำประกัน รวมทั้งห้ามนำเครื่องจักรของบริษัทไปก่อภาระผูกพันใดๆ

20. เงินกู้ยืมระยะสั้นจากบุคคลอื่น

เงินกู้ยืมระยะสั้นจากบุคคลอื่นเป็นการกู้ยืมในรูปแบบตัวสัญญาใช้เงินชนิดจ่ายคืนเมื่อทวงถาม อัตราดอกเบี้ยร้อยละ 8 ต่อปี

การเพิ่มขึ้นและลดลงของเงินกู้ยืมระยะสั้นจากบุคคลอื่น สำหรับปีสิ้นสุดวันที่ 31 ธันวาคม พ.ศ. 2554 มีดังนี้

	(หน่วย : บาท)			
	งบการเงินรวมและงบการเงินเฉพาะบริษัท			
	พ.ศ. 2553	เพิ่มขึ้น	ลดลง	พ.ศ. 2554
เงินกู้ยืมระยะสั้นจากบุคคลอื่น	8,500,000	3,000,000	(11,500,000)	-

บริษัท ชัยวัฒนา แทนเนอรี่ กรุ๊ป จำกัด (มหาชน) และบริษัทย่อย
หมายเหตุประกอบงบการเงินรวมและงบการเงินเฉพาะบริษัท
วันที่ 31 ธันวาคม พ.ศ. 2554 และ พ.ศ. 2553

21. สำรองผลประโยชน์พนักงาน

	(หน่วย : บาท)	
	งบการเงินรวมและงบการเงินเฉพาะบริษัท	
	พ.ศ. 2554	พ.ศ. 2553
ผลสะสมจากการเปลี่ยนแปลงนโยบายการบัญชี	12,254,361	-
ค่าใช้จ่ายผลประโยชน์พนักงานจากการเลิกจ้างหรือเกษียณอายุ	957,087	-
ต้นทุนดอกเบี้ย	566,225	-
กำไรจากการประมาณการตามหลักคณิตศาสตร์ประกันภัย	(943,928)	-
กำไรจากการลดขนาดโครงการลงและการชำระผลประโยชน์	(625,576)	-
จ่ายชำระผลประโยชน์พนักงานระหว่างปี	(993,800)	-
มูลค่าตามบัญชีปลายงวด	11,214,369	-

รายการเกี่ยวกับผลประโยชน์ระยะยาวของพนักงานที่รับรู้ในงบกำไรขาดทุนเบ็ดเสร็จสรุปได้ดังนี้

	(หน่วย : บาท)	
	งบการเงินรวมและงบการเงินเฉพาะบริษัท	
	พ.ศ. 2554	พ.ศ. 2553
ค่าใช้จ่ายผลประโยชน์พนักงานจากการเลิกจ้างหรือเกษียณอายุ	957,087	-
ต้นทุนดอกเบี้ย	566,225	-
กำไรจากการประมาณการตามหลักคณิตศาสตร์ประกันภัย	(943,928)	-
กำไรจากการลดขนาดโครงการลงและการชำระผลประโยชน์	(625,576)	-
รวมรายได้ที่รับรู้ในงบกำไรขาดทุนเบ็ดเสร็จ	46,192	-

ข้อสมมติฐานจากการประมาณการตามหลักคณิตศาสตร์ประกันภัย (Actuarial Technique) ที่สำคัญ ณ วันที่ในงบแสดงฐานะการเงิน มีดังต่อไปนี้

	สำหรับพนักงานรายเดือน	สำหรับพนักงานรายวัน
อัตราคิดลด	3.85%	3.95%
อัตราการขึ้นเงินเดือน	2.89%	1.32%
อัตราการลาออก	0% – 75%	0% – 69%

บริษัท ชัยวัฒนา แทนเนอรี่ กรุ๊ป จำกัด (มหาชน) และบริษัทย่อย
หมายเหตุประกอบงบการเงินรวมและงบการเงินเฉพาะบริษัท
วันที่ 31 ธันวาคม พ.ศ. 2554 และ พ.ศ. 2553

22. หนี้สินหมุนเวียนอื่น

	(หน่วย : บาท)			
	งบการเงินรวม		งบการเงินเฉพาะบริษัท	
	พ.ศ. 2554	พ.ศ. 2553	พ.ศ. 2554	พ.ศ. 2553
ดอกเบี้ยค้างจ่าย	3,498,908	2,737,809	3,487,561	2,723,613
เงินเดือนค้างจ่าย	3,856,279	6,494,439	3,856,279	6,494,439
ค่านายหน้าค้างจ่าย	1,457,740	6,058,266	1,457,740	6,058,266
ค่าใช้จ่ายค้างจ่าย	5,050,646	15,431,494	3,921,035	14,743,670
เจ้าหนี้อื่น	10,838,157	8,970,418	9,826,207	7,958,468
เงินรับล่วงหน้าค่าสินค้า	3,013,161	480,346	3,013,161	480,346
เงินรับล่วงหน้าค่าจำหน่ายที่ดิน	3,600,000	-	-	-
เจ้าหนี้กรรมสรรพากร	121,869	2,966,684	115,704	2,104,393
อื่น ๆ	1,493,847	1,644,897	1,502,677	1,641,124
รวมหนี้สินหมุนเวียนอื่น	32,930,607	44,784,353	27,180,364	42,204,319

23. หนี้สินค่าไฟฟ้า

	(หน่วย : บาท)	
	งบการเงินรวมและงบการเงินเฉพาะบริษัท	
	พ.ศ. 2554	พ.ศ. 2553
หนี้สินค่าไฟฟ้า	3,078,888	6,157,776
หัก หนี้สินค่าไฟฟ้าที่กำหนดชำระภายใน 1 ปี	(3,078,888)	(3,078,888)
หนี้สินค่าไฟฟ้า	-	3,078,888

บริษัทถูกการไฟฟ้านครหลวงประเมินค่าไฟฟ้าเพิ่มเติมจำนวน 10.26 ล้านบาท สำหรับค่าไฟฟ้าตั้งแต่วันที่ 31 มกราคม พ.ศ. 2547 ถึงวันที่ 31 ตุลาคม พ.ศ. 2551 เนื่องจากมิเตอร์ไฟฟ้าชำรุด เมื่อวันที่ 29 มิถุนายน พ.ศ. 2553 การไฟฟ้านครหลวงได้ดำเนินการฟ้องร้องบริษัท สำหรับค่าไฟฟ้างวดดังกล่าว พร้อมด้วยดอกเบี้ยในอัตราร้อยละ 7.5 ต่อปี นับแต่วันผิดนัดชำระ (วันที่ 31 มกราคม พ.ศ. 2553) จนถึงวันชำระหนี้เสร็จสิ้น

บริษัท ชัยวัฒนา แทนเนอรี่ กรุ๊ป จำกัด (มหาชน) และบริษัทย่อย

หมายเหตุประกอบงบการเงินรวมและงบการเงินเฉพาะบริษัท

วันที่ 31 ธันวาคม พ.ศ. 2554 และ พ.ศ. 2553

เมื่อวันที่ 21 ธันวาคม พ.ศ. 2553 บริษัทและการไฟฟ้านครหลวงได้ตกลงทำสัญญาประนีประนอมยอมความ โดยบริษัทตกลงชำระหนี้ดังนี้

- บริษัทตกลงชำระหนี้ให้แก่การไฟฟ้าเป็นจำนวนเงิน 6,157,776 บาทโดยผ่อนชำระเป็นรายเดือน รวม 24 เดือน เดือนละ 256,574 บาท เริ่มตั้งแต่วันที่ 5 มกราคม พ.ศ. 2554
- กรณีที่มีการผิดนัดชำระหนี้ในงวดใดงวดหนึ่งบริษัทจะต้องชำระหนี้สินส่วนที่เหลือค้างชำระทั้งหมดทันที พร้อมด้วยดอกเบี้ยผิดนัดในอัตราร้อยละ 7.5 ต่อปี จนกว่าจะชำระหนี้เสร็จสิ้น

24. เจ้าหนี้ตามสัญญาเช่าการเงิน สุทธิ

	(หน่วย : บาท)	
	งบการเงินรวมและงบการเงินเฉพาะบริษัท	
	พ.ศ. 2554	พ.ศ. 2553
หนี้สินตามสัญญาเช่าการเงิน	11,900,984	486,736
หัก ดอกเบี้ยจ่ายรอตัดบัญชี	(1,921,255)	(60,476)
หนี้สินตามสัญญาเช่าการเงิน	9,979,729	426,260
หัก หนี้สินตามสัญญาเช่าการเงินที่ถึงกำหนดชำระภายใน 1 ปี	(3,870,668)	(410,477)
หนี้สินตามสัญญาเช่าการเงิน สุทธิ	6,109,061	15,783

รายละเอียดหนี้สินตามสัญญาเช่าการเงิน สุทธิ มีดังนี้

	(หน่วย : บาท)	
	งบการเงินรวมและงบการเงินเฉพาะบริษัท	
	พ.ศ. 2554	พ.ศ. 2553
ไม่เกิน 1 ปี	3,870,668	410,477
เกินกว่า 1 ปี แต่ไม่เกิน 5 ปี	6,109,061	15,783
	9,979,729	426,260

บริษัท ชัยวัฒนา แทนเนอรี่ กรุ๊ป จำกัด (มหาชน) และบริษัทย่อย
หมายเหตุประกอบงบการเงินรวมและงบการเงินเฉพาะบริษัท
วันที่ 31 ธันวาคม พ.ศ. 2554 และ พ.ศ. 2553

25. เงินกู้ยืมระยะยาวจากสถาบันการเงิน สุทธิ

	(หน่วย : บาท)			
	งบการเงินรวม		งบการเงินเฉพาะบริษัท	
	พ.ศ. 2554	พ.ศ. 2553	พ.ศ. 2554	พ.ศ. 2553
เงินกู้ยืมระยะยาว วงเงิน 16.74 ล้านบาท	13,154,968	14,371,594	-	-
เงินกู้ยืมระยะยาว วงเงิน 74.34 ล้านบาท	71,702,860	72,823,836	-	-
รวม	84,857,828	87,195,430	-	-
หัก ส่วนของหนี้สินระยะยาวที่ถึงกำหนดชำระ ภายในหนึ่งปี	(1,474,629)	(6,132,255)	-	-
สุทธิ	83,383,199	81,063,175	-	-

การเพิ่มขึ้นและลดลงของเงินกู้ยืมระยะยาวจากสถาบันการเงินสำหรับปีสิ้นสุดวันที่ 31 ธันวาคม พ.ศ. 2554 มีดังนี้

	(หน่วย : บาท)	
	งบการเงินรวม	งบการเงินเฉพาะบริษัท
ยอดคงเหลือ ณ วันที่ 31 ธันวาคม พ.ศ. 2553	87,195,430	-
ดอกเบี้ยจ่ายเพิ่มขึ้นระหว่างปี	5,562,398	-
จ่ายชำระเงินต้นและดอกเบี้ยจ่ายระหว่างปี	(7,900,000)	-
ยอดคงเหลือ ณ วันที่ 31 ธันวาคม พ.ศ. 2554	84,857,828	-
เงินต้น	78,034,923	-
ดอกเบี้ยค้างจ่าย	6,822,905	-
	84,857,828	-

บริษัท ชัยวัฒนา แทนเนอรี่ กรุ๊ป จำกัด (มหาชน) และบริษัทย่อย

หมายเหตุประกอบงบการเงินรวมและงบการเงินเฉพาะบริษัท

วันที่ 31 ธันวาคม พ.ศ. 2554 และ พ.ศ. 2553

รายละเอียดเงินกู้ยืมระยะยาวจากสถาบันการเงิน ณ วันที่ 31 ธันวาคม พ.ศ. 2554 และ พ.ศ. 2553 มีดังนี้

วงเงิน	เงินต้น (พันบาท)	ยอดคงเหลือ พ.ศ. 2554 (พันบาท)	ยอดคงเหลือ พ.ศ. 2553 (พันบาท)	อัตราดอกเบี้ย	เงื่อนไขการชำระ
1	16,742	13,153	14,732	MLR ต่อปี	<p>เมื่อวันที่ 9 กรกฎาคม พ.ศ. 2552 บริษัทย่อยและสถาบันการเงินแห่งหนึ่งได้ตกลงทำสัญญาปรับปรุงโครงสร้างหนี้เพื่อขยายระยะเวลาการชำระหนี้ออกไปโดยสรุปเงื่อนไขการปรับปรุงโครงสร้างหนี้ดังนี้</p> <p>บริษัทตกลงชำระเงินกู้พร้อมดอกเบี้ยในอัตรา MLR นับตั้งแต่เดือนมิถุนายน พ.ศ. 2552 เป็นต้นไปจนกว่าจะชำระหนี้เสร็จสิ้น โดยมีเงื่อนไขการชำระแต่ละรายการดังนี้ ตั้งแต่เดือนมิถุนายน พ.ศ. 2552 ชำระเงินต้นพร้อมดอกเบี้ยงวดละ 200,000 บาท โดยมีเงื่อนไขดังนี้</p> <ul style="list-style-type: none"> 14 มิถุนายน พ.ศ. 2552 – พฤษภาคม พ.ศ. 2554* 15 มิถุนายน พ.ศ. 2554 – พฤษภาคม พ.ศ. 2555* 16 มิถุนายน พ.ศ. 2555 – พฤษภาคม พ.ศ. 2556* 17 มิถุนายน พ.ศ. 2556 – กรกฎาคม พ.ศ. 2560 18 สิงหาคม พ.ศ. 2560 ชำระดอกเบี้ยและเงินต้นที่เหลือทั้งหมด <p>*ดอกเบี้ยที่หักชำระทั้งหมด (คำนวณโดยใช้อัตราดอกเบี้ย MLR หักด้วยอัตราดอกเบี้ย MLR-3%, 2% และ 1%) ระหว่างเดือนมิถุนายน พ.ศ. 2552 ถึงเดือนพฤษภาคม พ.ศ. 2556 จะชำระในเดือนกันยายน พ.ศ. 2560</p> <p>อย่างไรก็ตาม เมื่อวันที่ 21 พฤศจิกายน พ.ศ. 2554 บริษัทย่อยกับสถาบันการเงินดังกล่าวได้ตกลงแก้ไขสัญญาปรับปรุงโครงสร้างหนี้เพิ่มเติม โดยผ่อนปรนเงื่อนไขการชำระหนี้ที่ค้างชำระตั้งแต่งวดเดือน พฤศจิกายน พ.ศ. 2554 เป็นต้นไป ดังนี้ บริษัทตกลงชำระหนี้เงินกู้พร้อมดอกเบี้ยในอัตรา MLR นับตั้งแต่เดือนพฤศจิกายน พ.ศ. 2554 เป็นต้นไปจนกว่าจะชำระหนี้เสร็จสิ้นภายในเดือน มีนาคม พ.ศ. 2565 โดยมีเงื่อนไขดังนี้</p> <ul style="list-style-type: none"> - พฤศจิกายน พ.ศ. 2554 - พฤษภาคม พ.ศ. 2555 งวดละ 50,000 บาท สำหรับดอกเบี้ยที่เกิดขึ้นในแต่ละเดือนให้ตั้งพักไว้ เพื่อรอชำระให้แก่ธนาคารในงวดสุดท้าย - มิถุนายน พ.ศ. 2555 - พฤษภาคม พ.ศ. 2556 งวดละ 70,000 บาท สำหรับดอกเบี้ยในอัตราร้อยละ 1 ต่อปีในแต่ละเดือนให้ตั้งพักไว้ เพื่อรอชำระให้แก่ธนาคารในงวดสุดท้าย - มิถุนายน พ.ศ. 2556 - กุมภาพันธ์ พ.ศ. 2565 งวดละ 150,000 บาท <p>ทั้งนี้ ดอกเบี้ยตั้งพักทั้งหมดจะต้องชำระภายในเดือนมีนาคม พ.ศ. 2565 หรืองวดถัดจากวันที่ชำระหนี้เงินต้นงวดสุดท้ายเสร็จสิ้น แล้วแต่เหตุการณ์ใดถึงกำหนดก่อน</p>
2	74,344	71,693	72,824	MLR ต่อปี	<p>เมื่อวันที่ 9 กรกฎาคม พ.ศ. 2552 บริษัทย่อยและสถาบันการเงินแห่งหนึ่งได้ตกลงทำสัญญาปรับปรุงโครงสร้างหนี้เพื่อขยายระยะเวลาการชำระหนี้ออกไปโดยสรุปเงื่อนไขการปรับปรุงโครงสร้างหนี้มีดังนี้</p> <p>บริษัทตกลงชำระเงินกู้พร้อมดอกเบี้ยในอัตรา MLR นับตั้งแต่เดือนมิถุนายน พ.ศ. 2552 เป็นต้นไปจนกว่าจะชำระหนี้เสร็จสิ้น โดยมีเงื่อนไขการชำระแต่ละรายการดังนี้ ตั้งแต่เดือนมิถุนายน พ.ศ. 2552 ชำระเงินต้นพร้อมดอกเบี้ยตามเงื่อนไขดังนี้</p> <ul style="list-style-type: none"> 19 มิถุนายน พ.ศ. 2552 – พฤษภาคม พ.ศ. 2553 งวดละ 400,000 บาท* 20 มิถุนายน พ.ศ. 2553 – พฤษภาคม พ.ศ. 2554 งวดละ 500,000 บาท* 21 มิถุนายน พ.ศ. 2554 – พฤษภาคม พ.ศ. 2555 งวดละ 600,000 บาท* 22 มิถุนายน พ.ศ. 2555 – พฤษภาคม พ.ศ. 2556 งวดละ 600,000 บาท* 23 มิถุนายน พ.ศ. 2556 – พฤษภาคม พ.ศ. 2558 งวดละ 1,100,000 บาท 24 มิถุนายน พ.ศ. 2558 – ตุลาคม พ.ศ. 2560 งวดละ 1,600,000 บาท 25 พฤศจิกายน พ.ศ. 2560 ชำระดอกเบี้ยและเงินต้นที่เหลือทั้งหมด <p>*ดอกเบี้ยที่หักชำระทั้งหมด (คำนวณโดยใช้อัตราดอกเบี้ย MLR หักด้วยอัตราดอกเบี้ย MLR-3%, 2% และ 1%) ระหว่างเดือนมิถุนายน พ.ศ. 2552 ถึงพฤษภาคม พ.ศ. 2556 จะ</p>

บริษัท ชัยวัฒนา แทนเนอรี่ กรุ๊ป จำกัด (มหาชน) และบริษัทย่อย

หมายเหตุประกอบงบการเงินรวมและงบการเงินเฉพาะบริษัท

วันที่ 31 ธันวาคม พ.ศ. 2554 และ พ.ศ. 2553

วงเงิน	เงินต้น (พันบาท)	ยอดคงเหลือ พ.ศ. 2554 (พันบาท)	ยอดคงเหลือ พ.ศ. 2553 (พันบาท)	อัตราดอกเบี้ย	เงื่อนไขการชำระ
					<p>ชำระในเดือนธันวาคม พ.ศ. 2560</p> <p>อย่างไรก็ตาม เมื่อวันที่ 21 พฤศจิกายน พ.ศ. 2554 บริษัทขอสินเชื่อสถาบันการเงินดังกล่าวได้ตกลงแก้ไขสัญญาปรับปรุงโครงสร้างหนี้เพิ่มเติม โดยผ่อนปรนเงื่อนไขการชำระหนี้ที่ค้างชำระตั้งแต่งวดเดือน พฤศจิกายน พ.ศ. 2554 เป็นต้นไปดังนี้</p> <p>บริษัทตกลงชำระหนี้เงินกู้พร้อมดอกเบี้ยในอัตรา MLR นับตั้งแต่เดือนพฤศจิกายน พ.ศ. 2554 เป็นต้นไปจนกว่าจะชำระหนี้เสร็จสิ้นภายในเดือน มีนาคม พ.ศ. 2565 โดยมีเงื่อนไขดังนี้</p> <ul style="list-style-type: none"> - พฤศจิกายน พ.ศ. 2554 - พฤษภาคม พ.ศ. 2555 งวดละ 150,000 บาท สำหรับดอกเบี้ยที่เกิดขึ้นในแต่ละเดือนให้ตั้งพักไว้ เพื่อรอชำระให้แก่ธนาคารในงวดสุดท้าย - มิถุนายน พ.ศ. 2555 - พฤษภาคม พ.ศ. 2556 งวดละ 400,000 บาท สำหรับดอกเบี้ยในอัตราร้อยละ 1 ต่อปีในแต่ละเดือนให้ตั้งพักไว้ เพื่อรอชำระให้แก่ธนาคารในงวดสุดท้าย - มิถุนายน พ.ศ. 2556 - พฤษภาคม พ.ศ. 2557 งวดละ 500,000 บาท - มิถุนายน พ.ศ. 2557 - พฤษภาคม พ.ศ. 2558 งวดละ 600,000 บาท - มิถุนายน พ.ศ. 2558 - พฤษภาคม พ.ศ. 2559 งวดละ 700,000 บาท - มิถุนายน พ.ศ. 2559 - พฤษภาคม พ.ศ. 2560 งวดละ 800,000 บาท - มิถุนายน พ.ศ. 2560 - พฤษภาคม พ.ศ. 2561 งวดละ 900,000 บาท - มิถุนายน พ.ศ. 2561 - พฤษภาคม พ.ศ. 2562 งวดละ 1,000,000 บาท - มิถุนายน พ.ศ. 2562 - พฤษภาคม พ.ศ. 2565 งวดละ 1,100,000 บาท <p>ทั้งนี้ ดอกเบี้ยตั้งพักทั้งหมดจะต้องชำระภายในเดือนมีนาคม พ.ศ. 2565 หรืองวดถัดจากวันที่ชำระหนี้เงินต้นงวดสุดท้ายเสร็จสิ้น แล้วแต่เหตุการณ์ได้ถึงกำหนดก่อน</p>

หลักทรัพย์ค้ำประกัน

ที่ดินพร้อมสิ่งปลูกสร้างของบริษัทและบริษัทย่อย ตามหมายเหตุประกอบงบการเงินข้อ 11, 16 และ 17 รวมทั้งบริษัทและกรรมการของบริษัทร่วมกันค้ำประกัน

รายละเอียดอื่นที่สำคัญในสัญญาปรับ โครงสร้างหนี้

- ธนาคารจะให้การสนับสนุนทางการเงินในรูปของวงเงินเบิกเกินบัญชีแก่บริษัทย่อย จำนวน 10 ล้านบาท
- ธนาคารจะให้การสนับสนุนทางการเงินในรูปของหนังสือค้ำประกันแก่บริษัทย่อย จำนวน 0.88 ล้านบาท

26. หนี้สินไม่หมุนเวียนอื่น

(หน่วย : บาท)

บริษัท ชัยวัฒนา แทนเนอรี่ กรุ๊ป จำกัด (มหาชน) และบริษัทย่อย
หมายเหตุประกอบงบการเงินรวมและงบการเงินเฉพาะบริษัท
วันที่ 31 ธันวาคม พ.ศ. 2554 และ พ.ศ. 2553

	งบการเงินรวมและงบการเงินเฉพาะบริษัท	
	พ.ศ. 2554	พ.ศ. 2553
เงินประกันการรับจ้างผลิต	3,000,000	3,000,000
เงินประกันอื่น ๆ	854,200	540,000
รวมหนี้สินไม่หมุนเวียนอื่น	3,854,200	3,540,000

27. ใบสำคัญแสดงสิทธิ

ตามมติที่ประชุมสามัญผู้ถือหุ้น ครั้งที่ 1/2547 เมื่อวันที่ 28 เมษายน พ.ศ. 2547 ได้อนุมัติให้บริษัทออกใบสำคัญแสดงสิทธิที่จะซื้อหุ้นสามัญของบริษัท โดยมีรายละเอียดดังนี้

ออกใบสำคัญแสดงสิทธิที่จะซื้อหุ้นสามัญของบริษัท (CWT-W1) ให้แก่ผู้ถือหุ้นใหม่จำนวน 13,500,000 หน่วย ราคาเสนอขาย 11.00 บาทต่อหน่วย และผู้ถือหุ้นเดิม จำนวน 9,000,000 หน่วย โดยไม่คิดมูลค่า ทั้งนี้ตลาดหลักทรัพย์แห่งประเทศไทยได้รับใบสำคัญแสดงสิทธิที่จะซื้อหุ้นสามัญเป็นหลักทรัพย์จดทะเบียนในตลาดหลักทรัพย์แห่งประเทศไทย ตั้งแต่วันที่ 9 กุมภาพันธ์ พ.ศ. 2548 จำนวน 13,500,000 หน่วย และวันที่ 3 มีนาคม พ.ศ. 2548 เพิ่มอีกจำนวน 8,993,772 หน่วย รวมทั้งสิ้น 22,493,772 หน่วย มีรายละเอียดของใบสำคัญแสดงสิทธิดังนี้

อัตราการใช้สิทธิ :	ใบสำคัญแสดงสิทธิ 1 หน่วยสามารถซื้อหุ้นสามัญได้ 1 หุ้น
ราคาใช้สิทธิต่อหุ้น :	6.00 บาท ต่อหุ้น
ระยะเวลาการใช้สิทธิ :	เริ่มการใช้สิทธิครั้งแรกวันที่ 31 มกราคม พ.ศ. 2548 และครั้งสุดท้ายในวันที่ 30 มกราคม พ.ศ. 2555 โดยสามารถใช้สิทธิได้ในวันทำการสุดท้ายของเดือนธันวาคม
อายุของใบสำคัญแสดงสิทธิ :	7 ปี นับตั้งแต่วันที่ออกใบสำคัญแสดงสิทธิ (วันที่ 31 มกราคม พ.ศ. 2548)

สำหรับปีสิ้นสุดวันที่ 31 ธันวาคม พ.ศ. 2553 มีการยื่นขอใช้สิทธิตามรายละเอียด ดังนี้

ตามมติที่ประชุมคณะกรรมการบริษัท ครั้งที่ 11/2553 เมื่อวันที่ 8 ธันวาคม พ.ศ. 2553 ได้มีมติอนุมัติกำหนดวันใช้สิทธิตามใบสำคัญแสดงสิทธิในวันที่ 29 ธันวาคม พ.ศ. 2553 โดยมีผู้มาใช้สิทธิตามใบสำคัญแสดงสิทธิซื้อหุ้นสามัญจำนวน 1,367,000 หุ้น ในราคา 6 บาทต่อหุ้น บริษัทได้รับเงินค่าหุ้น จำนวน 8,202,000 บาทครบแล้ว โดยบริษัทได้แสดงไว้ในบัญชีเงินรับล่วงหน้าค่าหุ้นไว้ในงบแสดงฐานะการเงิน ณ วันที่ 31 ธันวาคม พ.ศ. 2553 ทั้งนี้บริษัทได้จดทะเบียนเพิ่มทุนชำระแล้ว จาก 229,500,000 บาท เป็น 236,335,000 บาท กับกระทรวงพาณิชย์เมื่อวันที่ 14 มกราคม พ.ศ. 2554

28. สำรองตามกฎหมาย

ตามมาตรา 116 แห่งพระราชบัญญัติบริษัทมหาชนจำกัด พ.ศ. 2535 บริษัทจะต้องจัดสรรกำไรสุทธิประจำปีส่วนหนึ่งไว้เป็นทุนสำรองตามกฎหมายไม่น้อยกว่าร้อยละ 5 ของกำไรสุทธิประจำปีหักด้วยยอดขาดทุนสะสมมา (ถ้ามี) จนกว่าทุนสำรองนี้จะมีจำนวนไม่น้อยกว่าร้อยละ 10 ของทุนจดทะเบียน สำรองตามกฎหมายดังกล่าวไม่สามารถนำไปจ่ายเป็นเงินปันผลได้

บริษัท ชัยวัฒนา แทนเนอรี่ กรุ๊ป จำกัด (มหาชน) และบริษัทย่อย

หมายเหตุประกอบงบการเงินรวมและงบการเงินเฉพาะบริษัท

วันที่ 31 ธันวาคม พ.ศ. 2554 และ พ.ศ. 2553

29. กำไรจากการปรับโครงสร้างหนี้

บริษัทได้ชำระหนี้เงินกู้ยืมระยะยาวของสถาบันการเงินแห่งหนึ่งและเจ้าหนี้ตามสัญญาประนีประนอมตามเงื่อนไขที่ระบุไว้ในสัญญาปรับโครงสร้างหนี้ครบถ้วนแล้ว บริษัทได้บันทึกกำไรจากการปรับโครงสร้างหนี้จำนวน 179.11 ล้านบาทไว้ในงบกำไรขาดทุนเบ็ดเสร็จรวมและงบกำไรขาดทุนเบ็ดเสร็จเฉพาะกิจการ สำหรับปีสิ้นสุดวันที่ 31 ธันวาคม พ.ศ. 2553 โดยมีรายละเอียดดังนี้

	(หน่วย : บาท)		
	งบการเงินรวมและงบการเงินเฉพาะบริษัท		
	เงินต้น	ดอกเบี้ยค้างจ่าย	รวม
ยอดคงเหลือ ณ วันที่ 31 ธันวาคม พ.ศ. 2552	221,675,600	57,835,003	279,510,603
บวก เพิ่มขึ้นระหว่างงวด	-	3,602,037	3,602,037
หัก จ่ายชำระระหว่างงวด	(104,000,000)	-	(104,000,000)
กำไรจากการปรับโครงสร้างหนี้	117,675,600	61,437,040	179,112,640
ประกอบด้วย			
- เจ้าหนี้ตามสัญญาประนีประนอม	41,989,145	12,570,788	54,559,933
- ธนาคารไอซีบีซี (ไทย) จำกัด (มหาชน)	29,845,000	23,595,656	53,440,656
- ธนาคารสแตนดาร์ดชาร์เตอร์ด (ไทย)	45,841,455	25,270,596	71,112,051
	117,675,600	61,437,040	179,112,640

30. รายการล้างขาดทุนสะสม

ตามที่ประชุมสามัญผู้ถือหุ้นครั้งที่ 1/2554 เมื่อวันที่ 29 เมษายน พ.ศ. 2554 และตามมติที่ประชุมคณะกรรมการบริษัทครั้งที่ 4 เมื่อวันที่ 5 กันยายน พ.ศ. 2554 และตามมติที่ประชุมคณะกรรมการบริษัทครั้งที่ 5 เมื่อวันที่ 10 พฤศจิกายน พ.ศ. 2554 ได้มีมติอนุมัติให้ดำเนินการล้างขาดทุนสะสมสำหรับปีสิ้นสุดวันที่ 31 ธันวาคม พ.ศ. 2553 จำนวน 314.54 ล้านบาท กับสำรองตามกฎหมายจำนวน 4.62 ล้านบาท และส่วนเกินมูลค่าหุ้นสามัญ จำนวน 307.15 ล้านบาท ภายในวันที่ 30 กันยายน พ.ศ. 2554

บริษัท ชัยวัฒนา แทนเนอรี่ กรุ๊ป จำกัด (มหาชน) และบริษัทย่อย

หมายเหตุประกอบงบการเงินรวมและงบการเงินเฉพาะบริษัท

วันที่ 31 ธันวาคม พ.ศ. 2554 และ พ.ศ. 2553

31. กำไรต่อหุ้น

สำหรับปีสิ้นสุดวันที่ 31 ธันวาคม พ.ศ. 2554 และ พ.ศ. 2553 บริษัทคำนวณกำไรต่อหุ้นขั้นพื้นฐานและกำไรต่อหุ้นปรับลดโดยการหารกำไรสุทธิสำหรับปีด้วยจำนวนหุ้นสามัญเฉลี่ยถ่วงน้ำหนักดังนี้

งบการเงินรวม และงบการเงินเฉพาะบริษัท					
สำหรับปีสิ้นสุดวันที่ 31 ธันวาคม พ.ศ. 2554					
กำไรสุทธิสำหรับปี		จำนวนหุ้น สามัญเฉลี่ย ถ่วงน้ำหนัก	กำไรต่อหุ้นสำหรับปี		
งบการเงิน รวม	งบการเงิน เฉพาะบริษัท		งบการเงิน รวม	งบการเงิน เฉพาะบริษัท	
บาท	บาท	หุ้น	บาท	บาท	
กำไรต่อหุ้นขั้นพื้นฐาน					
กำไรสุทธิสำหรับปี	27,681,914	28,013,509	47,218,312	0.59	0.59
ผลกระทบของหุ้นสามัญเทียบเท่าปรับลด					
ใบสำคัญแสดงสิทธิที่จะซื้อหุ้นสามัญ					
- ให้ผู้ถือหุ้นเดิม					
-	-	6,573,313			
กำไรต่อหุ้นปรับลด					
กำไรสุทธิที่เป็นของผู้ถือหุ้นสามัญ					
สมมติว่ามีการใช้สิทธิซื้อหุ้น					
สามัญจากใบสำคัญแสดงสิทธิ					
27,681,914	28,013,509	53,791,625	0.51	0.52	

งบการเงินรวม และงบการเงินเฉพาะบริษัท					
สำหรับปีสิ้นสุดวันที่ 31 ธันวาคม พ.ศ. 2553					
กำไรสุทธิสำหรับปี		จำนวนหุ้น สามัญเฉลี่ย ถ่วงน้ำหนัก	กำไรต่อหุ้นสำหรับปี		
งบการเงิน รวม	งบการเงิน เฉพาะบริษัท		งบการเงิน รวม	งบการเงิน เฉพาะบริษัท	
บาท	บาท	หุ้น	บาท	บาท	
กำไรสุทธิต่อหุ้นขั้นพื้นฐาน					
กำไรสุทธิสำหรับปี	242,719,080	242,203,797	45,900,000	5.29	5.28
ผลกระทบของหุ้นสามัญเทียบเท่าปรับลด					
ใบสำคัญแสดงสิทธิที่จะซื้อหุ้นสามัญ					
- ให้ผู้ถือหุ้นเดิม					
-	-	934,246			
กำไรต่อหุ้นปรับลด					
กำไรสุทธิที่เป็นของผู้ถือหุ้นสามัญ					
สมมติว่ามีการใช้สิทธิซื้อหุ้น					

บริษัท ชัยวัฒนา แทนเนอรี่ กรุ๊ป จำกัด (มหาชน) และบริษัทย่อย

หมายเหตุประกอบงบการเงินรวมและงบการเงินเฉพาะบริษัท

วันที่ 31 ธันวาคม พ.ศ. 2554 และ พ.ศ. 2553

สามัญจากใบสำคัญแสดงสิทธิ	242,719,080	242,203,797	46,834,246	5.18	5.17
32. การเสนอข้อมูลทางการเงินจำแนกตามส่วนงาน					

บริษัทและบริษัทย่อยดำเนินการในส่วนงานหลักทางธุรกิจ 4 ส่วน คือ ฟอกหนัง ผลิตเบาะรถยนต์ ผลิตของเล่นสุนัขและผลิตเฟอร์นิเจอร์ ข้อมูลทางการเงินจำแนกตามส่วนงานสำหรับแต่ละปีสิ้นสุดวันที่ 31 ธันวาคม พ.ศ. 2554 และ พ.ศ. 2553 เป็นดังนี้

	(หน่วย : พันบาท)									
	งบการเงินรวม									
	สำหรับปีสิ้นสุดวันที่ 31 ธันวาคม									
	ฟอกหนัง		เบาะรถยนต์		ของเล่นสุนัข		เฟอร์นิเจอร์		รวม	
	พ.ศ. 2554	พ.ศ. 2553	พ.ศ. 2554	พ.ศ. 2553	พ.ศ. 2554	พ.ศ. 2553	พ.ศ. 2554	พ.ศ. 2553	พ.ศ. 2554	พ.ศ. 2553
รายได้จากการขายและบริการ	284,545	275,691	343,716	464,689	97,515	107,934	40,501	46,031	766,277	894,345
ต้นทุนขายและบริการ	(217,428)	(179,993)	(282,426)	(380,399)	(99,388)	(102,296)	(29,664)	(37,513)	(628,906)	(700,201)
กำไรขั้นต้น	67,117	95,698	61,290	84,290	(1,873)	5,638	10,837	8,518	137,371	194,144
กำไรจากการปรับโครงสร้างหนี้									-	179,113
กำไรจากอัตราแลกเปลี่ยน									(1,421)	7,724
กำไรจากการขายสินทรัพย์									1,071	477
โอนกลับค่าเพื่อการด้อยค่าจากการตีราคาที่ดิน									584	-
กำไรจากการประมาณการตามหลักคณิตศาสตร์ประกันภัย									46	-
รายได้อื่น									6,849	7,705
ค่าใช้จ่ายในการขาย									(23,744)	(30,784)
ค่าใช้จ่ายในการบริหาร									(50,191)	(62,293)
ค่าตอบแทนผู้บริหาร									(7,336)	(8,128)
หนี้สงสัยจะสูญ									(470)	(4,233)
ขาดทุนจากการด้อยค่าของเงินลงทุน									-	(4,549)
กำไรก่อนค่าใช้จ่ายทางการเงินและภาษีเงินได้นิติบุคคล									62,759	279,167
ค่าใช้จ่ายทางการเงิน									(34,727)	(34,816)
กำไรก่อนภาษีเงินได้									28,032	244,360
ภาษีเงินได้นิติบุคคล									(350)	(1,641)
กำไรสุทธิสำหรับปี									27,682	242,719
ที่ดิน อาคาร และอุปกรณ์ สุทธิ									714,012	679,164
สินทรัพย์อื่น									521,633	620,636
สินทรัพย์รวม									1,235,645	1,299,800

ข้อมูลจำแนกตามส่วนงานภูมิศาสตร์

รายได้จากการขายและบริการในประเทศ

รายได้จากการขายและบริการต่างประเทศ

(หน่วย : บาท)	
งบการเงินรวม	
พ.ศ. 2554	พ.ศ. 2553
559,790,617	659,573,490
206,485,913	234,771,115

บริษัท ชัยวัฒนา แทนเนอรี่ กรุ๊ป จำกัด (มหาชน) และบริษัทย่อย

หมายเหตุประกอบงบการเงินรวมและงบการเงินเฉพาะบริษัท

วันที่ 31 ธันวาคม พ.ศ. 2554 และ พ.ศ. 2553

รายได้รวม	766,276,530	894,344,605
33. เครื่องมือทางการเงิน		

บริษัทและบริษัทย่อยไม่มีนโยบายที่จะประกอบธุรกรรมตราสารอนุพันธ์ทางการเงินเพื่อการเก็งกำไรหรือการค้า

33.1 ความเสี่ยงจากอัตราดอกเบี้ย

ความเสี่ยงจากอัตราดอกเบี้ยนี้เกิดจากความผันผวนของอัตราดอกเบี้ยในตลาดอนาคต ซึ่งจะส่งผลกระทบต่อผลการดำเนินงานและกระแสเงินสดของบริษัท บริษัทมีความเสี่ยงจากอัตราดอกเบี้ยเนื่องจากมีเงินฝากกับธนาคาร เงินเบิกเกินบัญชีธนาคาร และเงินกู้ยืม

สินทรัพย์และหนี้สินทางการเงินดังกล่าวส่วนใหญ่จัดอยู่ในประเภทระยะสั้นและมีอัตราดอกเบี้ยปรับขึ้นลงตามอัตราตลาด บริษัทมิได้ใช้ตราสารอนุพันธ์ทางการเงินเพื่อป้องกันความเสี่ยงดังกล่าว

33.2 ความเสี่ยงจากอัตราแลกเปลี่ยน

บริษัทมีความเสี่ยงจากอัตราแลกเปลี่ยนเงินตราต่างประเทศ เนื่องจากบริษัทมีเจ้าหนี้การค้าและภาระหนี้สินที่อาจเกิดขึ้นเป็นสกุลเงินตราต่างประเทศ บริษัทมิได้ทำสัญญาป้องกันความเสี่ยงจากอัตราแลกเปลี่ยนดังกล่าว

บริษัทและบริษัทย่อยมีสินทรัพย์และหนี้สินที่เป็นเงินตราต่างประเทศ ซึ่งไม่ได้มีการทำสัญญาป้องกันความเสี่ยงจากอัตราแลกเปลี่ยน ดังนี้

	งบการเงินรวมและงบการเงินเฉพาะบริษัท			
	พ.ศ. 2554		พ.ศ. 2553	
	สินทรัพย์	หนี้สิน	สินทรัพย์	หนี้สิน
ดอลลาร์สหรัฐ	695,916	3,411,502	1,115,314	4,042,028

33.3 ความเสี่ยงทางการให้สินเชื่อ

บริษัทและบริษัทย่อยมีความเสี่ยงด้านการให้สินเชื่อที่เกี่ยวข้องกับลูกหนี้ อย่างไรก็ตาม เนื่องจากผู้บริหารของบริษัทไม่คาดว่าจะได้รับความเสียหายที่เป็นสาระสำคัญจากการเก็บหนี้จากลูกหนี้เหล่านี้ ฝ่ายบริหารเชื่อว่ามูลค่าสูงสุดของความเสี่ยงคือมูลค่าตามบัญชีของลูกหนี้การค้าหักด้วยค่าเผื่อหนี้สงสัยจะสูญตามที่แสดงในงบแสดงฐานะการเงิน

บริษัท ชัยวัฒนา แทนเนอรี่ กรุ๊ป จำกัด (มหาชน) และบริษัทย่อย
หมายเหตุประกอบงบการเงินรวมและงบการเงินเฉพาะบริษัท
วันที่ 31 ธันวาคม พ.ศ. 2554 และ พ.ศ. 2553

33.4 มูลค่ายุติธรรม

เนื่องจากสินทรัพย์และหนี้สินทางการเงินส่วนใหญ่จัดอยู่ในประเภทระยะสั้น ฝ่ายบริหารของบริษัทจึงเชื่อว่ามูลค่ายุติธรรมของสินทรัพย์และหนี้สินทางการเงินดังกล่าวจะไม่แตกต่างอย่างมีนัยสำคัญกับมูลค่าตามบัญชี

34. ภาระผูกพัน

ณ วันที่ 31 ธันวาคม พ.ศ. 2554 และ พ.ศ. 2553 บริษัทมีภาระผูกพันเกี่ยวกับสัญญาเช่าสินทรัพย์และสัญญาซื้อสินทรัพย์ซึ่งมีกำหนดจ่ายชำระดังนี้

	(หน่วย : บาท)			
	งบการเงินรวม		งบการเงินเฉพาะบริษัท	
	พ.ศ. 2554	พ.ศ. 2553	พ.ศ. 2554	พ.ศ. 2553
สัญญาเช่าโรงงานและเครื่องจักร				
ภายใน 1 ปี	-	-	1,292,000	13,440,000
ภายใน 1-3 ปี	-	-	588,000	-
	-	-	1,880,000	13,440,000
สัญญาซื้อสินทรัพย์และบริการ				
ภายใน 1 ปี	1,898,415	5,823,306	1,898,415	4,379,336

35. หนี้สินที่อาจจะเกิดขึ้น

ณ วันที่ 31 ธันวาคม พ.ศ. 2554 และ พ.ศ. 2553 บริษัทและบริษัทย่อยมีหนี้สินที่อาจจะเกิดขึ้น ดังต่อไปนี้

	(หน่วย : ล้านบาท)			
	งบการเงินรวม		งบการเงินเฉพาะบริษัท	
	พ.ศ. 2554	พ.ศ. 2553	พ.ศ. 2554	พ.ศ. 2553
หนังสือค้ำประกัน	2.72	3.52	2.63	2.63
วงเงินสินเชื่อจากสถาบันการเงิน	487	447	487	447

บริษัท ชัยวัฒนา แทนเนอรี่ กรุ๊ป จำกัด (มหาชน) และบริษัทย่อย

หมายเหตุประกอบงบการเงินรวมและงบการเงินเฉพาะบริษัท

วันที่ 31 ธันวาคม พ.ศ. 2554 และ พ.ศ. 2553

36. เหตุการณ์ภายหลังวันที่ในงบการเงิน

- 1) ที่ประชุมคณะกรรมการบริษัท ครั้งที่ 6/2554 ซึ่งจัดขึ้นเมื่อวันที่ 1 ธันวาคม พ.ศ. 2554 ได้มีมติอนุมัติกำหนดวันใช้สิทธิครั้งสุดท้ายตามใบสำคัญแสดงสิทธิในวันที่ 30 มกราคม พ.ศ. 2555 โดยมีผู้มาใช้สิทธิตามใบสำคัญแสดงสิทธิซื้อหุ้นสามัญ จำนวน 18,416,512 หุ้น ในราคา 6 บาทต่อหุ้น บริษัทได้รับเงินค่าหุ้น จำนวน 110,499,072 บาท โดยบริษัทได้เพิ่มทุนชำระแล้วของบริษัทจากหุ้นสามัญจำนวน 47,267,000 หุ้น เป็น 65,683,512 หุ้น ในมูลค่าที่ตราไว้หุ้นละ 5 บาท หุ้นเพิ่มทุนดังกล่าวได้รับชำระเต็มมูลค่าแล้วและบริษัทได้จดทะเบียนการเพิ่มทุนชำระแล้วจาก 236,335,000 บาท เป็น 328,417,560 บาท กับกระทรวงพาณิชย์เมื่อวันที่ 9 กุมภาพันธ์ พ.ศ. 2555
- 2) ที่ประชุมคณะกรรมการบริษัท ครั้งที่ 2/2555 ซึ่งจัดขึ้นเมื่อวันที่ 21 กุมภาพันธ์ พ.ศ. 2555 มีมติอนุมัติให้บริษัทจำหน่ายเงินลงทุนในหุ้นสามัญของ Joyce Service Limited (“Joyce”) จำนวน 2,181,947 หุ้น ในราคาเสนอขาย USD 2,500,000 ให้กับ Sino Commend Limited (ผู้ซื้อ) ตามข่าวที่ประกาศไว้ในเว็บไซต์ของตลาดหลักทรัพย์แห่งประเทศไทย เมื่อวันที่ 22 กุมภาพันธ์ พ.ศ. 2555 โดยมีเงื่อนไขการจ่ายชำระเงินค่าหุ้นเป็นรายงวด ดังนี้

งวดที่	จำนวนเงิน (USD)	วันครบกำหนด
1	100,000	ณ วันที่ทำสัญญาจะซื้อจะขาย
2 - 9	300,000 ต่องวด	ทุกไตรมาส ตั้งแต่วันที่ 20 มีนาคม พ.ศ. 2555 ถึงวันที่ 20 ธันวาคม พ.ศ. 2556

กรรมสิทธิ์ในหุ้นสามัญดังกล่าวจะโอนให้กับผู้ซื้อเมื่อจ่ายชำระเงินครบถ้วนแล้ว ณ วันที่รายงานฉบับนี้ สัญญาจะซื้อจะขายหุ้นสามัญ อยู่ระหว่างการพิจารณาเงื่อนไขต่างๆ ของผู้ซื้อ

37. ค่าใช้จ่ายตามลักษณะ

	(หน่วย : บาท)			
	งบการเงินรวม		งบการเงินเฉพาะบริษัท	
	พ.ศ. 2554	พ.ศ. 2553	พ.ศ. 2554	พ.ศ. 2553
ค่าใช้จ่ายเกี่ยวกับพนักงาน	137,086,388	144,885,262	137,086,388	144,885,262
ค่าเสื่อมราคา	26,780,235	29,828,486	22,068,604	23,517,251
ค่าเช่าจ่าย	1,327,831	781,466	12,995,831	14,221,466
ค่าธรรมเนียมวิชาชีพและอื่น ๆ	4,203,466	5,391,411	4,065,083	5,360,210
การเปลี่ยนแปลงในสินค้าสำเร็จรูป				
และสินค้าระหว่างผลิต (เพิ่มขึ้น) ลดลง	(36,815,406)	(15,552,906)	(36,815,406)	(15,552,906)
วัตถุดิบและวัสดุสิ้นเปลืองใช้ไป	455,097,811	516,477,576	455,097,811	516,477,576



บริษัท ชัยวัฒนา แทนเนอรี่ กรุ๊ป จำกัด (มหาชน) และบริษัทย่อย

รายงานประจำปี 2554
Annual Report 2011

**CHAI WATANA TANNERY GROUP
PUBLIC COMPANY LIMITED
AND ITS SUBSIDIARY COMPANY**

**Financial Statements
31 December 2011 and 2010**

Auditor's Report
To the Shareholders of Chai Watana Tannery Group
Public Company Limited

I have audited the accompanying consolidated statements of financial position of Chai Watana Tannery Group Public Company Limited and its subsidiary as at 31 December 2011 and 2010, and the related consolidated statements of comprehensive income, the changes in shareholders' equity and cash flows for the years then ended. I have also audited the company financial statements for the same year end of Chai Watana Tannery Group Public Company Limited. The Company's management is responsible for correctness and completeness of the information presented in these financial statements. My responsibility is to express an opinion on these financial statements based on my audits.

I conducted my audits in accordance with the generally accepted auditing standards. Those standards require that I plan and perform the audit to obtain reasonable assurance about whether the financial statements are free of material misstatement. An audit includes examining, on a test basis, evidence supporting the amounts and disclosures in the financial statements. An audit also includes assessing the accounting principles used and significant estimates made by management, as well as evaluating the overall presentation of the financial statements. I believe that my audits provide a reasonable basis for my opinion.

In my opinion, the accompanying consolidated financial statements and the company financial statements referred to above present fairly, in all material respects, the consolidated and company financial positions as at 31 December 2011 and 2010, and the consolidated and company results of their operations and cash flows for the years then ended of Chai Watana Tannery Group Public Company Limited and its subsidiary and of Chai Watana Tannery Group Public Company Limited, respectively in accordance with generally accepted accounting principles.

Without qualifying my opinion on these financial statements, I draw your attention to Note 3. During the year, the Company adopted the revised and new accounting standards issued by the Federation of Accounting Profession which are effective for the accounting periods beginning on or after 1 January 2011, and applied them in its preparation and presentation of the accompanying financial statements.

In addition, I draw your attention to Note 1.2, entitled "Going Concern Uncertainties", as at 31 December 2011, current liabilities exceeded current assets by Baht 53.02 million (2010: Baht 116.54 million) and 78.93 million (2010: Baht 107.49 million), in the Group's consolidated and the company financial statements respectively. In addition, as discussed in notes to the financial statements no. 25, the Company has been engaged with several financial institutions with respect to debt restructuring programmes. Accordingly, the ability to continue as a going concern of the Group will be subject to the Company's ability for repayments of the loans to the financial institutions and the ability of the Group to operate successfully in the future and generate adequate cash flows from operations. These matters indicate the existence of a material uncertainty with regard to the Group's ability to continue as a going concern. However, the consolidated and the company financial statements for year ended 31 December 2011, were prepared under a going concern assumption and do not include any adjustments relating to the recoverability and classification of recorded asset amounts or to the amounts and classification of liabilities that may be necessary if the Company are unable to continue as a going concern.



Surachai Damnoenwong
Certified Public Accountant
(Thailand) No. 4721
RSM Audit Services (Thailand) Limited

Bangkok
29 February 2012

Chai Watana Tannery Group Public Company Limited and Its Subsidiary

Statements of Financial Position as at 31 December 2011 and 2010

		(Unit : Baht)			
		Consolidated		The Company	
Notes		2011	2010	2011	2010
ASSETS					
Current Assets					
Cash and cash equivalents	7	4,475,559	14,902,911	4,397,869	14,784,549
Trade accounts receivable - net	8 and 9	58,284,426	155,098,363	58,284,426	155,098,363
Inventories - net	10	359,482,692	352,095,277	359,482,692	352,095,277
Assets held for sale	11	32,566,710	-	-	-
Other current assets	12	9,625,194	8,879,781	8,825,774	8,810,304
Total Current Assets		464,434,581	530,976,332	430,990,761	530,788,493
Non - Current Assets					
Deposit at financial institution used as collateral	13	2,196,857	2,700,391	2,196,857	2,700,391
Amounts due from related company	9	-	-	62,889,229	64,758,548
Investments in subsidiary company - net	14	-	-	61,244,336	61,615,525
Other long - term investments - net	15	640,000	640,000	550,000	550,000
Long - term loans to subsidiary company	9	-	-	10,400,000	12,000,000
Property, plant and equipment - net	16	714,012,205	679,164,227	549,874,910	510,196,809
Land not used in operation - net	17	53,358,210	85,340,480	4,080,480	4,080,480
Other non-current assets		1,003,480	978,970	5,623,980	5,599,470
Total Non - Current Assets		771,210,752	768,824,068	696,859,792	661,501,223
Total Assets		1,235,645,333	1,299,800,400	1,127,850,553	1,192,289,716

The accompanying notes form an integral part of these financial statements

Chai Watana Tannery Group Public Company Limited and Its Subsidiary

Statements of Financial Position as at 31 December 2011 and 2010

		(Unit : Baht)			
		Consolidated		The Company	
Notes		2011	2010	2011	2010
LIABILITIES AND SHAREHOLDERS' EQUITY					
Current Liabilities					
Default liabilities	18	16,812,329	-	16,812,329	-
Bank overdrafts and short - term loans from financial institutions	19	312,509,306	423,321,481	302,514,591	413,364,603
Trade accounts payable		146,781,889	161,293,353	146,781,889	161,293,353
Current portion of electricity liabilities	23	3,078,888	3,078,888	3,078,888	3,078,888
Current portion of finance leases payable	24	3,870,668	410,477	3,870,668	410,477
Current portion of long - term loans from financial institutions	25	1,474,629	6,132,255	-	-
Amounts due to related company	9	-	-	9,679,641	9,424,888
Short-term loan from other parties	20	-	8,500,000	-	8,500,000
Other current liabilities	22	32,930,607	44,784,353	27,180,364	42,204,319
Total Current Liabilities		517,458,316	647,520,807	509,918,370	638,276,528
Non - Current Liabilities					
Electricity liabilities	23	-	3,078,888	-	3,078,888
Finance leases payable - net	24	6,109,061	15,783	6,109,061	15,783
Long - term loans from financial institutions - net	25	83,383,199	81,063,175	-	-
Provision for employee benefits	21	11,214,369	-	11,214,369	-
Other non-current liabilities	26	3,854,200	3,540,000	3,854,200	3,540,000
Total Non - Current Liabilities		104,560,829	87,697,846	21,177,630	6,634,671
Total Liabilities		622,019,145	735,218,653	531,096,000	644,911,199
Shareholders' equity					
Share capital					
Registered					
69,750,000 ordinary shares of Baht 5 each		348,750,000	348,750,000	348,750,000	348,750,000
Issued and paid - up					
47,267,000 ordinary shares of Baht 5 each	27	236,335,000	-	236,335,000	-
45,900,000 ordinary shares of Baht 5 each		-	229,500,000	-	229,500,000
Warrants	27	143,393,978	143,393,978	143,393,978	143,393,978
Premium on share capital		1,367,000	307,150,465	1,367,000	307,150,465
Other component of shareholders' equity		202,668,278	169,051,390	202,668,278	169,051,390
Share subscription received in advance	27	-	8,202,000	-	8,202,000
Retained earnings (Deficit)					
Appropriated					
Legal reserve	28, 30	-	4,618,677	-	4,618,677
Unappropriated					
Total retained earnings (deficit)		29,861,932	(297,334,763)	12,990,297	(314,537,993)
Total shareholders' equity		613,626,188	564,581,747	596,754,553	547,378,517
Total Liabilities and Shareholders' equity		1,235,645,333	1,299,800,400	1,127,850,553	1,192,289,716

The accompanying notes form an integral part of these financial statements

Chai Watana Tannery Group Public Company Limited and Its Subsidiary

Statements of Comprehensive Income

For the years ended 31 December 2011 and 2010

		(Unit : Baht)			
		Consolidated		The Company	
Notes		2011	2010	2011	2010
Revenues					
Sales and services	9	766,276,530	894,344,605	766,276,530	894,344,605
Cost of sales and services	9	(628,905,685)	(700,200,781)	(636,289,928)	(707,785,092)
Gross profit		137,370,845	194,143,824	129,986,602	186,559,513
Gain on debt restructuring	29	-	179,112,640	-	179,112,640
Gain on exchange rate		-	7,724,335	-	7,724,335
Gain on disposal of assets		1,070,654	476,923	1,070,654	-
Reversal of impairment from land revaluation	17	584,440	-	-	-
Actuarial gains from post-employment benefit	21	46,192	-	46,192	-
Other income	9	6,848,897	7,705,381	7,713,466	7,100,060
Profit before expenses		145,921,028	389,163,103	138,816,914	380,496,548
Expenses					
Selling expenses		(23,744,525)	(30,784,038)	(23,744,525)	(30,784,038)
Administrative expenses		(50,190,716)	(62,293,167)	(49,042,416)	(61,555,388)
Management's remuneration		(7,336,274)	(8,128,395)	(7,336,274)	(8,128,395)
Loss on exchange rate		(1,420,840)	-	(1,420,840)	-
Doubtful debts		(469,712)	(4,233,285)	(469,712)	(4,233,285)
Loss on impairment of investment	14	-	(4,548,508)	(371,189)	(4,548,508)
Total Expenses		(83,162,067)	(109,987,393)	(82,384,956)	(109,249,614)
Profit before finance costs and corporate income tax		62,758,961	279,175,710	56,431,958	271,246,934
Finance costs		(34,727,397)	(34,816,049)	(28,418,449)	(29,043,137)
Profit before corporate income tax		28,031,564	244,359,661	28,013,509	242,203,797
Corporate income tax		(349,650)	(1,640,581)	-	-
Net profit for the year		27,681,914	242,719,080	28,013,509	242,203,797
Other comprehensive income:					
Surplus from land revaluation	16	33,616,888	-	33,616,888	-
Total comprehensive income for the year	31	61,298,802	242,719,080	61,630,397	242,203,797
Basic earnings per share (Baht)					
Net profit for the year	31	<u>0.59</u>	<u>5.29</u>	<u>0.59</u>	<u>5.28</u>
Diluted earnings per share (Baht)					
Net profit for the year	31	<u>0.51</u>	<u>5.18</u>	<u>0.52</u>	<u>5.17</u>
Weighted average number of ordinary shares	31	<u>47,218,312</u>	<u>45,900,000</u>	<u>47,218,312</u>	<u>45,900,000</u>
Number of dilutive potential ordinary shares	31	<u>53,791,625</u>	<u>46,834,246</u>	<u>53,791,625</u>	<u>46,834,246</u>

The accompanying notes form an integral part of these financial statements

Chai Watana Tannery Group Public Company Limited and Its Subsidiary
Statements of Changes in Shareholders' Equity
For the years ended 31 December 2011 and 2010

(Unit : Baht)									
Consolidated									
Shareholders of the parent									
Other component									
Note	Issued and paid-up share capital	Warrants	Premium on share capital	Surplus from land revaluation	Share subscription received in advance	Retained earnings (Deficit)		Total	
						Appropriated legal reserve	Unappropriated		
Balance as at 1 January 2010	229,500,000	143,393,978	307,150,465	169,051,390	-	4,618,677	(540,053,843)	313,660,667	
Share subscription received in advance	-	-	-	-	8,202,000	-	-	8,202,000	
Total comprehensive income for the year	-	-	-	-	-	-	242,719,080	242,719,080	
Balance as at 31 December 2010	229,500,000	143,393,978	307,150,465	169,051,390	8,202,000	4,618,677	(297,334,763)	564,581,747	
Cumulative effect of change in accounting policy for employee benefits	-	-	-	-	-	-	(12,254,361)	(12,254,361)	
Increase of share capital	6,835,000	-	1,367,000	-	(8,202,000)	-	-	-	
Reduction of deficit	-	-	(307,150,465)	-	-	(4,618,677)	311,769,142	-	
Total comprehensive income for the year	-	-	-	33,616,888	-	-	27,681,914	61,298,802	
Balance as at 31 December 2011	236,335,000	143,393,978	1,367,000	202,668,278	-	-	29,861,932	613,626,188	

The accompanying notes form an integral part of these financial statements

Chai Watana Tannery Group Public Company Limited and Its Subsidiary
Statements of Changes in Shareholders' Equity
For the years ended 31 December 2011 and 2010

		(Unit : Baht)						
		The Company						
Note	Issued and paid-up share capital	Warrants	Premium on share capital	Other component of equity		Retained earnings (Deficit)		Total
				Surplus from land revaluation	Share subscription received in advance	Appropriated legal reserve	Unappropriated	
Balance as at 1 January 2010	229,500,000	143,393,978	307,150,465	169,051,390	-	4,618,677	(556,741,790)	296,972,720
Share subscription received in advance	-	-	-	-	8,202,000	-	-	8,202,000
Total comprehensive income for the year	-	-	-	-	-	-	242,203,797	242,203,797
Balance as at 31 December 2010	229,500,000	143,393,978	307,150,465	169,051,390	8,202,000	4,618,677	(314,537,993)	547,378,517
Cumulative effect of change in accounting policy for employee benefits	-	-	-	-	-	-	(12,254,361)	(12,254,361)
Increase of share capital	6,835,000	-	1,367,000	-	(8,202,000)	-	-	-
Reduction of deficit	-	-	(307,150,465)	-	-	(4,618,677)	311,769,142	-
Total comprehensive income for the year	-	-	-	33,616,888	-	-	28,013,509	61,630,397
Balance as at 31 December 2011	236,335,000	143,393,978	1,367,000	202,668,278	-	-	12,990,297	596,754,553

The accompanying notes form an integral part of these financial statements

Chai Watana Tannery Group Public Company Limited and Its Subsidiary

Statements of Cash Flows

For the years ended 31 December 2011 and 2010

	(Unit : Baht)			
	Consolidated		The Company	
	2011	2010	2011	2010
Cash flows from operating activities:				
Net profit before corporate income tax for the year	28,031,564	244,359,661	28,013,509	242,203,797
Adjustments to reconcile net loss for the year to net cash provided by (used in) operating activities:				
Depreciation	26,780,235	29,828,486	22,068,604	23,517,251
Doubtful debt	469,712	4,233,285	469,712	4,233,285
Loss from obsolete of inventories (Reversal)	21,428,577	(1,209,231)	21,428,577	(1,209,231)
Loss on impairment of investment	-	4,548,508	371,189	4,548,508
Actual gain from post-employment benefit	(46,192)	-	(46,192)	-
Gain on disposal of fixed assets	(1,045,620)	(408,523)	(1,070,654)	312,878
Reversal of impairment from land revaluation	(584,440)	-	-	-
Unrealized (gain) loss from exchange rate	3,200,802	(485,830)	3,200,802	(485,830)
Gain on debt restructuring	-	(179,112,640)	-	(179,112,640)
Electricity liabilities	-	6,157,776	-	6,157,776
Interest income	(46,350)	(24,453)	(934,903)	(954,453)
Interest expense	34,059,295	34,112,216	27,750,347	28,339,303
Income from operating activities before changes in operating assets and liabilities	112,247,583	141,999,255	101,250,991	127,550,644
(Increase) decrease in operating assets:				
Trade accounts receivable	96,540,887	(20,634,075)	96,540,887	(20,634,075)
Inventories	(28,815,992)	(54,647,801)	(28,815,992)	(54,647,801)
Amounts due from related company	-	-	1,869,319	-
Other current assets	1,534,096	90,411	1,564,186	98,998
Other non - current assets	(24,510)	(5,900)	(24,510)	(5,900)
Increase (decrease) in operating liabilities:				
Trade accounts payable	(16,134,325)	55,243,294	(16,134,325)	55,243,294
Amounts due to related company	-	-	254,753	4,685,097
Electricity liabilities	(3,078,889)	-	(3,078,888)	-
Provision for employee benefits	(993,800)	-	(993,800)	-
Other current liabilities	(13,231,068)	11,760,458	(13,677,764)	10,612,717
Other non - current liabilities	314,200	3,043,000	314,200	3,043,000
Cash received (payment) from operation				
Cash paid for interest expense	(29,957,952)	(28,054,557)	(26,297,290)	(24,878,131)
Cash paid for corporate income tax	(2,880,594)	(1,277,466)	(968,800)	(347,441)
Net cash provided by operating activities	115,519,636	107,516,619	111,802,967	100,720,402

The accompanying notes form an integral part of these financial statements

Chai Watana Tannery Group Public Company Limited and Its Subsidiary
Statements of Cash Flows
For the years ended 31 December 2011 and 2010

	(Unit : Baht)			
	Consolidated		The Company	
	2011	2010	2011	2010
Cash flows from investing activities				
Cash received from loan from related company	-	-	1,600,000	-
Increase (decrease) in deposits at financial institution used as collateral	503,534	5,116	503,534	(710)
Interest received	21,046	34,353	909,599	964,354
Cash received from disposal of fixed assets	5,560,510	3,115,264	1,867,052	1,235,264
Acquisition of equipment	(17,939,719)	(16,457,155)	(17,939,719)	(14,123,557)
Net cash used in investing activities	(11,854,629)	(13,302,422)	(13,059,534)	(11,924,649)
Cash flows from financing activities				
Increase (decrease) in bank overdrafts and short - term loans from financial institutions	(97,563,772)	29,953,065	(97,601,609)	29,959,571
Repayment for account payable under restructuring agreement	-	(12,000,000)	-	(12,000,000)
Cash received from loan from other person	-	20,000,000	-	20,000,000
Repayment for loan from other person	(8,500,000)	(28,500,000)	(8,500,000)	(28,500,000)
Repayment for long - term loans from financial institutions	(5,000,084)	(97,383,613)	-	(92,000,000)
Decrease in finance leases payable	(3,005,498)	(1,302,851)	(3,005,498)	(1,302,851)
Share subscription received in advance	-	8,202,000	-	8,202,000
Net cash used in financing activities	(114,069,354)	(81,031,399)	(109,107,107)	(75,641,280)
Net increase (decrease) in cash and cash equivalents	(10,404,347)	13,182,798	(10,363,674)	13,154,473
Cash and cash equivalents - beginning of the year	14,902,911	1,766,839	14,784,549	1,676,802
Increase(decrease) in foreign exchange translation adjustments of cash and cash equivalent item	(23,006)	(46,726)	(23,006)	(46,726)
Cash and cash equivalents - end of the year	4,475,558	14,902,911	4,397,869	14,784,549

Supplemental cash flows information:

Non-cash items consist of

1) Adjustment of provision for employee benefits with the beginning balance of retained earnings	12,254,361	-	12,254,361	-
2) Transfer of share subscription received in advance to paid - up share capital	8,202,000	-	8,202,000	-
3) Increase in assets from finance leases payable	15,728,681	-	15,728,681	-
4) Transfer of land not used in operation to assets held for sale	32,566,710	-	-	-
5) Increase in surplus from land revaluation	33,616,888	-	33,616,888	-
6) Reduction of the legal reserve and premium on share capital against deficit	311,769,142	-	311,769,142	-

The accompanying notes form an integral part of these financial statements

Chai Watana Tannery Group Public Company Limited and its subsidiary
Condensed Notes to the consolidated and company financial statements
31 December 2011 and 2010

1. GENERAL INFORMATION

1.1 The Company's information

Chai Wattana Tannery Group Public Company Limited ("the Company") is a public limited company, incorporated in Thailand and is registered on the Stock Exchange of Thailand. The address of its registered office is as follows:

176/1, 1480 Moo 1 Tannery Industrial District (K.M. 30), Sukhumwit Road, Tambon Thaiban, Amphur Maung Samudprakarn, 10280.

The Company is listed on the Stock Exchange of Thailand. For reporting purposes, the Company and its subsidiaries are referred to as the Group.

The principal business of the Group is Tannery hide, Dogchew, Furniture and Automotive leather cutting.

The consolidated and company financial statements were approved for announcement by the Company's Director as at 29 February 2012.

1.2 Going concern uncertainties

As at 31 December 2011, current liabilities exceeded current assets by Baht 53.02 million (2010: Baht 116.54 million) and 78.93 million (2010: Baht 107.49 million), in the Group's consolidated and the company financial statements respectively. In addition, as discussed in notes to the financial statements no. 25, the Company has been engaged with several financial institutions with respect to debt restructuring programmes. Accordingly, the ability to continue as a going concern of the Group will be subject to the Company's ability for repayments of the loans to the financial institutions and the ability of the Group to operate successfully in the future and generate adequate cash flows from operations. These matters indicate the existence of a material uncertainty with regard to the Group's ability to continue as a going concern. However, the consolidated and the company financial statements for year ended 31 December 2011, were prepared under a going concern assumption and do not include any adjustments relating to the recoverability and classification of recorded asset amounts or to the amounts and classification of liabilities that may be necessary if the Company are unable to continue as a going concern.

2. BASIS OF PREPARATION

The consolidated and company financial statements have been prepared in accordance with Thai generally accepted accounting principles under the Accounting Act B.E. 2543, being those Thai Accounting Standards issued under the Accounting Profession Act B.E.2547, and the financial reporting requirements of the Securities and Exchange Commission under the Securities and Exchange Act B.E. 2535.

The consolidated and company financial statements have been prepared under the historical cost convention except as disclosed in the accounting policies below.

**Chai Watana Tannery Group Public Company Limited and its subsidiary
Condensed Notes to the consolidated and company financial statements
31 December 2011 and 2010**

The preparation of financial statements in conformity with Thai generally accepted accounting principles requires management to make estimates and assumptions that affect the reported amounts of assets and liabilities, the disclosure of contingent assets and liabilities at the date of the financial statements and the amounts of revenues and expenses in the reported periods. Although these estimates are based on management's best knowledge of current events and actions, actual results may differ from those estimates.

An English version of the consolidated and company financial statements have been prepared from the statutory financial statements that are in the Thai language. In the event of a conflict or a difference in interpretation between the two languages, the Thai language statutory financial statements shall prevail.

The consolidated financial statements include the financial statements for the years ended 31 December 2011 and 2010 of Chai Watana Tannery Group Public Company Limited and its subsidiary, details of which are as follows:

2.1 Subsidiary company was as follows:

Company's name	Nature of business	Percentage of shareholding		Country of incorporation	Assets as a percentage to the consolidated total assets as at 31 December		Revenues as a percentage to the consolidated total revenues for the year ended 31 December	
		2011	2010		2011	2010	2011	2010
Pala Assets Co., Ltd.	Lease the plant and machinery to the Company	100	100	Thailand	20.06	19.34	0.08	0.21

2.2 Material balances and transactions between the Company and its subsidiary company have been eliminated from the consolidated financial statements.

2.3 Investments in the subsidiary company as recorded in the Company's books of account are eliminated against the equity of the subsidiary company.

2.4 Results of operations of the subsidiary company have been included in or excluded from the consolidated financial statements as from their effective dates of acquisition or disposal of the investments, respectively.

2.5 The consolidated financial statements have been prepared by applying the same accounting policy for the same accounting transaction or similar accounting event.

Chai Watana Tannery Group Public Company Limited and its subsidiary
Condensed Notes to the consolidated and company financial statements
31 December 2011 and 2010

3. APPLICATION OF NEW ACCOUNTING STANDARDS DURING THE YEAR

During the current year, the Company adopted a number of revised and new accounting standards, issued by the Federation of Accounting Professions, as listed below.

Accounting standards:

No. 1	(revised 2009)	"Presentation of Financial Statements"
No. 2	(revised 2009)	"Inventories"
No. 7	(revised 2009)	"Statement of Cash Flows"
No. 8	(revised 2009)	"Accounting Policies, Changes in Accounting Estimates and Errors"
No. 10	(revised 2009)	"Events after the Reporting Period"
No. 11	(revised 2009)	"Construction Contracts"
No. 16	(revised 2009)	"Property, Plant and Equipment"
No. 17	(revised 2009)	"Leases"
No. 18	(revised 2009)	"Revenue"
No. 19		"Employee Benefits"
No. 23	(revised 2009)	"Borrowing Costs"
No. 24	(revised 2009)	"Related Party Disclosures"
No. 26		"Accounting and Reporting by Retirement Benefit Plans"
No. 27	(revised 2009)	"Consolidated and Separate Financial Statements"
No. 28	(revised 2009)	"Investments in Associates"
No. 29		"Financial Reporting in Hyperinflationary Economies"
No. 31	(revised 2009)	"Interests in Joint Ventures"
No. 33	(revised 2009)	"Earnings per Share"
No. 34	(revised 2009)	"Interim Financial Reporting"
No. 36	(revised 2009)	"Impairment of Assets"
No. 37	(revised 2009)	"Provisions, Contingent Liabilities and Contingent Assets"
No. 38	(revised 2009)	"Intangible Assets"
No. 40	(revised 2009)	"Investment Property"

Financial reporting standards

No. 2		"Share-Based Payments"
No. 3	(revised 2009)	"Business Combinations"
No. 5	(revised 2009)	"Non-current Assets Held for Sale and Discontinued Operations"
No. 6		"Exploration for and Evaluation of Mineral Resources"

Financial Reporting Interpretations Committee

No. 15	"Agreements for the Construction of Real Estate"
--------	--

Standing Interpretations Committee:

No. 31	"Revenue-Barter Transactions Involving Advertising Services"
--------	--

These accounting standards will not have any significant impact on the financial statements for the current year, except for the following accounting standards.

**Chai Watana Tannery Group Public Company Limited and its subsidiary
Condensed Notes to the consolidated and company financial statements
31 December 2011 and 2010**

TAS 19 Employee benefits

This accounting standard requires employee benefits to be recognised as expense in the period in which the service is performed by the employee. In particular, an entity has to evaluate and make a provision for post-employment benefits using actuarial techniques. The Company previously accounted for such employee benefits when they were incurred.

For the first-time adoption of Accounting Standard No. 19 "Employee Benefits", the Company elected to recognise the transitional liability, which exceeds the liability that would have been recognised at the same date under the previous accounting policy, through an adjustment to the beginning balance of retained earnings (deficit) in the current period.

TAS 16 (Revised 2009), Property, Plant and Equipment

The Company performed a review of the expected useful economic lives and residual value of its machinery. The Company has taken into account key factor that may have an impact to the extension of the asset useful life including technology obsolescence, well-maintained standard and appropriate controlled environment. The Company changed the expected useful economic lives by using prospective adjustments.

The effects from aforesaid changes were fully reflected in the consolidated and the company financial statements which has resulted in a decrease in depreciation expenses for the year ended 31 December 2011 by approximately Baht 0.95 million (the company financial statements: an increase by Baht 0.36 million).

4. CUMULATIVE EFFECT OF CHANGES IN ACCOUNTING POLICIES DUE TO THE ADOPTION OF NEW ACCOUNTING STANDARDS

During the current year, the Company made the changes to its significant accounting policies described in note 3 to financial statements, as a result of the adoption of revised and new accounting standards. The cumulative effect of the changes in the accounting policies has been separately presented in the statements of changes in shareholders' equity.

5. NEW ACCOUNTING STANDARDS NOT YET EFFECTIVE

The Federation of Accounting Professions issued the below listed revised and new accounting standards that are effective for fiscal years beginning on or after 1 January 2013.

Accounting standards:

No. 12	"Income Taxes"
No. 20 (revised 2009)	"Accounting for Government Grants and Disclosure of Government Assistance"
No. 21 (revised 2009)	"The Effects of Changes in Foreign Exchange rate"

Chai Watana Tannery Group Public Company Limited and its subsidiary
Condensed Notes to the consolidated and company financial statements
31 December 2011 and 2010

Standing Interpretations Committee:

- No. 10 “Government Assistance - No Specific Relation to Operating Activities”
- No. 21 “Income Taxes - Recovery of Revalued Non-Depreciable Assets”
- No. 25 “Income Taxes - Changes in the Tax Status of an Entity or its Shareholders”

The Group’s management has determined that the new interpretations will not significantly impact the financial statements being presented, except for the following accounting standard:

TAS 12 Income Taxes

This accounting standards requires an entity to identify temporary differences, which are difference between the carrying amount of assets or liability in the accounting records and its tax bases, and to recognize deferred tax assets and liabilities under the stipulated guidelines.

At present, the management is under evaluation of the impact on the financial statements in the year when this standard is adopted.

6. SIGNIFICANT ACCOUNTING POLICIES

The principal accounting policies adopted in the preparation of these consolidated and company financial statements are set out below:

6.1 Revenue recognition

Sales are recognised upon delivery of products and customer acceptance.

Services are recognised as revenue in the period in which they are rendered and on an accrual basis.

Revenues from rental are recognised on the straight-line basis over the lease period as specified in the lease agreement.

6.2 Cash and cash equivalents

Cash and cash equivalents consist of cash on hand, cash at banks and all highly liquid investments with an original maturity of three months or less and not subject to withdrawal restrictions.

6.3 Trade accounts receivable and allowance for doubtful accounts

Trade accounts receivable are stated at the net realisable value. Allowance for doubtful accounts is provided to cover the estimated losses that may be incurred in collection. The allowance is based on collection experience and current status of receivables outstanding at the statements of financial position date. Bad debts will be written off for the accounts considered uncollectible.

Chai Watana Tannery Group Public Company Limited and its subsidiary
Condensed Notes to the consolidated and company financial statements
31 December 2011 and 2010

6.4 Inventories

Inventories are stated at the lower of cost and net realisable value. Cost is determined on as follow;

Finished goods and work in process are determined by the weighted average basis.

Tannery and chemical materials and supplies are determined by the first-in first-out method.

The cost of purchases comprises both the purchase price and costs directly attributable to the acquisition of the inventory, such as import duties and freight, less all attributable discounts, allowances or rebates. The cost of finished goods comprises raw materials, direct labour, other direct costs and related production overheads. Net realisable value is the estimate of the selling price in the ordinary course of business, less the costs of completion and selling expenses. Provision is made, where necessary, for obsolete, slow-moving and defective inventories.

6.5 Assets held for sale

Assets are classified as assets held for sale if their carrying amount will be recovered principally through a sale transaction rather than through continuing use and the assets are available for immediate sale in its present condition. Assets held for sale are stated at the lower of cost or fair value after deducting cost to sell. Loss on impairment will be recorded as expense in the statements of comprehensive income.

Gain or loss on disposals of assets classified as held for sale is recognized in the statements of comprehensive income at the date of disposal.

6.6 Investments

Investments in subsidiary companies as presented in the company financial statements are accounted for under cost method less provision for impairment (if any).

Investments in non-marketable securities classified as other investment, are valued at cost less provision for impairment (if any).

A test for impairment is carried out when there is a factor indicating that such investment might be impaired. If the carrying value of the investment is more than its recoverable amount, impairment loss is charged to the statements of comprehensive income.

6.7 Property plant and equipment

Land is shown at fair value, based on terminal valuations by external independent valuers. Increases in the carrying amount arising on revaluation of land are credited to the fair value reserve in shareholders' equity. Decreases that offset previous increases of the same land are charged against that reserve; all other decreases are charged to the statements of comprehensive income.

Plant and equipment is stated at cost less accumulated depreciation and provision for impairment (if any).

Chai Watana Tannery Group Public Company Limited and its subsidiary
Condensed Notes to the consolidated and company financial statements
31 December 2011 and 2010

Depreciation is calculated on the straight line method to write off the cost or the amount of each asset, except for land which is considered to have an indefinite life, to its residual value over the estimated useful lives as follows:

Factory Building	20 years
Machines	5-20 years
Equipment and tools	10 years
Furniture and office equipment	10 years
Vehicles	10 years

Gains and losses on disposal of property, plant and equipment are determined by reference to their carrying amount and are taken into account in determining profit/loss from operations.

Expenditures for additions, renewals and improvements, which result in substantial increase in an asset's current replacement value, are capitalised. Repair and maintenance costs are recognised as an expense when incurred.

6.8 Land not used in operation

Land not used in operation is stated at cost less provision for impairment (if any).

6.9 Impairment of assets

The Company and its subsidiaries assess at each reporting date whether there is an indication that an asset may be impaired. If any such indication exists, the Company and its subsidiaries make an estimate of the asset's recoverable amount. Where the carrying amount of the asset exceeds its recoverable amount, the asset is considered impaired and is written down to its recoverable amount. Impairment losses are recognized in the comprehensive income statement. An asset's recoverable amount is the higher of fair value less costs to sell and value in use.

If there is subsequently any indication that previously recognised impairment losses may no longer exits or may have decreased, the Company will make another estimate of the asset's recoverable value, compare this with the book value, and reverse previously recognised impairment to reflect the change in recoverable value.

6.10 Accounting for leases - where the company is the lessee

Leases of equipment where the Company assumes substantially all the benefits and risk of ownership are classified as finance leases. Finance leases are capitalised at the estimated present value of the underlying lease payments. Each lease payment is allocated between the liability and finance charges so as to achieve a constant rate on the finance balance outstanding. The corresponding rental obligations, net of finance charges, are included under long-term lease payable. The interest element of the finance charge is charged to the comprehensive income statement over the lease period. The equipment acquired under finance leasing contracts is depreciated over the useful life of the asset.

Leases of assets under which all the risks and benefits of ownership are effectively retained by the lessor are classified as operating leases. Payments made under operating leases are charged on a straight-line basis to the statements of comprehensive income over the lease periods.

Chai Watana Tannery Group Public Company Limited and its subsidiary
Condensed Notes to the consolidated and company financial statements
31 December 2011 and 2010

6.11 Employee benefits

Post-employment benefits (Defined contribution plans)

The Company and its employees have jointly established a provident fund. The fund is monthly contributed by employees and by the Company. The fund's assets are held in a separate trust fund and the Company's contributions are recognised as expenses when incurred.

Post-employment benefits (Defined benefit plans)

Accounting Standard No. 19 "Employee Benefits" requires employee benefits to be recognised as expense in the period in which the service is performed by the employee. In particular, an entity has to evaluate and make a provision for post-employment benefits using actuarial techniques. The Company previously accounted for such employee benefits when they were incurred.

The Company has obligations in respect of the severance payments they must make to employees upon retirement under labor law. The Company treats these severance payment obligations as a defined benefit plan.

The obligation under the defined benefit plan is determined by a professionally qualified independent actuary, using the projected unit credit method. Such determination is made based on various assumptions, including discount rate, future salary increase rate, staff turnover rate, mortality rate, and inflation rates.

Actuarial gains and losses arising from post-employment benefits are recognised immediately in the statements of comprehensive income.

6.12 Provisions for liabilities

Provisions are recognised when the Company has a present legal or constructive obligation as a results of past events, it is probable that an outflow of resources embodying economic benefits will be required to settle the obligation, and a reliable estimate of the amount of the obligation can be made.

6.13 Foreign currency translation

Transactions denominated in foreign currencies are translated into Baht at the rates of exchange ruling on the transaction dates. Realised gains and losses on exchange are recognised as income or expense in the statements of comprehensive income as incurred. Monetary assets and liabilities at the statements of financial position date denominated in foreign currencies are translated into Baht at the rates of exchange ruling at statements of financial position date. Unrealised gains and losses on exchange are recognised in the statements of comprehensive income as incurred.

Chai Watana Tannery Group Public Company Limited and its subsidiary
Condensed Notes to the consolidated and company financial statements
31 December 2011 and 2010

6.14 Related parties

Enterprises and individuals that directly, or indirectly through one or more intermediaries, control, or are controlled by, or are under common control with, the Company, including holding companies, subsidiaries and fellow subsidiaries are related parties of the Company. Associates and individuals owning, directly or indirectly, an interest in the voting power of the Company that gives them significant influence over the enterprise, key management personnel, including directors and officers of the Company and close members of the family of these individuals and companies associated with these individuals also constitute related parties.

In considering each possible related party relationship, attention is directed to the substance of the relationship, and not merely the legal form.

6.15 Segment reporting

Segment information has been prepared based on the internal report of the Group, which disaggregates its business by services or products and by geographic area.

6.16 Financial instruments

The Company and its subsidiary have no policy to speculate in or engage in the trading of any financial derivative instruments.

Financial instruments carried on the statements of financial position include cash and bank balances, bank overdraft and short term loan from financial institution, trade receivables, trade creditors, loans to and loan from related companies. The particular recognition methods adopted are disclosed in the individual policy statements associated with each item.

6.17 Basic earnings (loss) per share

Basic earnings (loss) per share

Basic earnings (loss) per share are calculated by dividing the net profit (loss) for the year by the weighted average number of ordinary shares outstanding during the year.

Diluted earnings (loss) per share

Diluted earnings (loss) per share is calculated by dividing net income (loss) for the year by the weighted average number of ordinary shares in issue at the period plus adjustments of conversion of all dilutive potential ordinary shares from the exercise of the warrants.

6.18 Corporate income tax

The Company and its subsidiaries calculates corporate income tax according to Revenue Code and records corporate income tax on the accrual basis. The Company does not recognise deferred tax in respect of temporary differences in the future periods.

**Chai Watana Tannery Group Public Company Limited and its subsidiary
Condensed Notes to the consolidated and company financial statements
31 December 2011 and 2010**

6.19 Critical accounting estimates, assumption, judgements and capital risk management

1) Critical accounting estimates, assumption and judgements

Use of accounting estimates

Preparation of financial statements in conformity with generally accepted accounting principles requires management to make estimates for certain accounting transactions, affecting amounts reported in the financial statements and notes related thereto. Subsequent actual results may differ from these estimates.

Estimates, assumption and judgements are continually evaluated and are based on historical experience and other factors, including expectations of future events that are believed to be reasonable under the circumstances.

Allowance for doubtful accounts

The Group's Company maintains an allowance for doubtful accounts to reflect impairment of trade receivables relating to estimated losses resulting from the default or inability of customers to make required payments. The allowance is based on consideration of historical collection experience, known and identified instances of default of each customer.

Allowance for obsolete and defective inventories and net realisable value

The Company maintains an allowance for obsolete and defective inventories to reflect impairment of inventories. The allowance is based on consideration of inventory turnover and deterioration of each category. In addition, the Company also maintains an allowance for net realisable value to reflect the estimated losses resulting from the selling prices of inventories which are less than their costs. The allowance is based on consideration of committed selling prices and the trend of selling prices in the market.

Property, plant and equipment

Management determines the estimated useful lives and residual values for the Group's property, plant and equipment. Management will revise the depreciation charge where useful lives and residual values are different to previously estimated, or it will write off or write down technically obsolete or assets that have been abandoned or sold.

Post-employment benefit under defined benefit plans and other long-term employee benefits

The obligation under the defined benefit plan and other long-term employee benefit plans is determined based on actuarial techniques. Such determination is made based on various assumptions, including discount rate, future salary increase rate, mortality rate and staff turnover rate.

Chai Watana Tannery Group Public Company Limited and its subsidiary
Condensed Notes to the consolidated and company financial statements
31 December 2011 and 2010

2) Capital risk management

The Group's objectives when managing capital are to safeguard the Group's ability to continue as a going concern in order to provide returns for shareholders and benefits for other stakeholders and to maintain an optimal capital structure to reduce the cost of capital.

In order to maintain or adjust the capital structure, the Group may adjust the amount of dividends paid to shareholders, return capital to shareholders, issue new shares or sell assets to reduce debt.

7. CASH AND CASH EQUIVALENTS

	(Unit : Baht)			
	Consolidated		The Company	
	2011	2010	2011	2010
Cash on hand	9,632	58,939	9,632	58,939
Deposits held at call with banks	4,465,927	14,843,972	4,388,237	14,725,610
Cash and cash equivalents	<u>4,475,559</u>	<u>14,902,911</u>	<u>4,397,869</u>	<u>14,784,549</u>

8. TRADE ACCOUNTS RECEIVABLE – NET

	(Unit : Baht)	
	Consolidated and the Company	
	2011	2010
Not overdue	35,389,507	97,889,972
Overdue not more than 3 month	22,732,781	56,471,439
Overdue over 3 months up to 6 months	148,495	576,589
Overdue over 6 months up to 12 months	13,644	3,839,913
Overdue over 12 months	11,294,631	7,145,370
Total	69,579,058	165,923,283
<u>Less</u> Allowance for doubtful accounts	<u>(11,294,632)</u>	<u>(10,824,920)</u>
Trade accounts receivable - net	<u>58,284,426</u>	<u>155,098,363</u>

Certain accounts receivable recorded in the consolidated and company financial statements as at 31 December 2010 have been pledged for factoring facilities with a commercial bank amounting to Baht 47.56 million, as described in note 19 to financial statements.

**Chai Watana Tannery Group Public Company Limited and its subsidiary
Condensed Notes to the consolidated and company financial statements
31 December 2011 and 2010**

9. RELATED PARTY TRANSACTIONS AND BALANCES

The Company and its subsidiary have transactions with its related companies. These companies are related through common shareholding and/or directorship.

Details of relationship between the Group and related parties which related through control or transaction are as follows:

Company's name	Country of incorporation	Relationship
Pala Assets Co., Ltd.	Thailand	Direct shareholding
Nosomi Enterprise (Thailand) Co., Ltd.	Thailand	Common direct shareholding

Pricing policies for related transactions are as follows:

Transactions	Price policy
Sale income	Market price
Lease fees	Contract price
Interest income	Interest rate at 7.75% per annum
Commission	Contract price

Transactions with related parties for the years ended 31 December 2011 and 2010 were as follows:

	(Unit : Baht)			
	For the years ended 31 December			
	Consolidated		The Company	
	2011	2010	2011	2010
Pala Assets Co., Ltd.				
Lease fees	-	-	11,668,000	13,440,000
Interest income	-	-	888,553	930,000
Nosomi Enterprise (Thailand) Co., Ltd.				
Sale income	67,872,448	79,701,273	67,872,448	79,701,273
Commission	359,871	870,649	359,871	870,649

Chai Watana Tannery Group Public Company Limited and its subsidiary
Condensed Notes to the consolidated and company financial statements
31 December 2011 and 2010

The significant balances with related companies as at the statements of financial position dates were as follows:

	(Unit : Baht)			
	Consolidated		The Company	
	2011	2010	2011	2010
Account receivable – related company				
Nosomi Enterprise (Thailand) Co., Ltd.	8,169,567	12,256,429	8,169,567	12,256,429
Amounts due from subsidiary company				
Pala Assets Co., Ltd.	-	-	79,594,229	81,463,548
Less Allowance for doubtful debt	-	-	(16,705,000)	(16,705,000)
Net	-	-	62,889,229	64,758,548
Long - term loans to subsidiary company*				
Pala Assets Co., Ltd.	-	-	10,400,000	12,000,000
Other Non-Current Asset				
Pala Assets Co., Ltd.	-	-	5,505,000	5,505,000
Amounts due to subsidiary company				
Pala Assets Co., Ltd.	-	-	9,679,641	9,424,888
Accrued commission expense				
Nosomi Enterprise (Thailand) Co., Ltd.	5,746	346,876	5,746	346,876

The consolidated and company financial statements for the year ended 31 December 2011 presented movements in long-term loans to subsidiary company as follows:

	(Unit : Baht)			
	The Company			
	2010	Increase	Decrease	2011
Long - term loans to subsidiary company*				
Pala Assets Co., Ltd.	12,000,000	-	(1,600,000)	10,400,000

**Chai Watana Tannery Group Public Company Limited and its subsidiary
Condensed Notes to the consolidated and company financial statements
31 December 2011 and 2010**

The Company entered into factory building and machine lease agreement with Pala Assets Co., Ltd. commencing from 1 January 2010 to 31 December 2010 at the rental fees of Baht 0.78 million and Baht 0.34 million per month, respectively.

On the expiry date of the lease agreements, the Company renewed the factory building and machine lease agreements with Pala Assets Co., Ltd. commencing from 1 January 2011 to 31 December 2011 with the same rental fees. However, on 20 October 2011 the Company terminated this agreement and entered into new factory building and machine lease agreement for 6 months period commencing from 1 November 2011 to 30 April 2012 at the revised rental fees of Baht 0.16 million and Baht 0.08 million per month respectively.

*As at 31 December 2011 and 2010, the long-term loans to subsidiary company bear interest at the rate 7.75% per annum.

Management's remuneration

In 2011, the Company and its subsidiary had salaries, bonuses, and meeting allowances recognised as expenses totaling Baht 7.34 million (2010: Baht 8.13 million).

Guarantee obligations with related party

The Company and its subsidiary have outstanding guarantee obligations with each other, as described in note 19 and 25 to the financial statements.

10. INVENTORIES – NET

(Unit : Baht)								
Consolidated and The Company								
	Cost		Allowance of diminution in value of inventory			Inventories-net		
			Opening balance		Closing balance			
	2011	2010	2011	Increase	Decrease	2011	2011	2010
Finished goods	79,378,347	56,351,282	(14,396,635)	(5,773,358)	-	(20,169,993)	59,208,354	41,954,647
Works in process	250,221,802	236,433,460	(17,244,759)	(15,655,219)	-	(32,899,978)	217,321,824	219,188,701
Raw materials	64,728,837	65,975,625	-	-	-	-	64,728,837	65,975,625
Goods in transit	18,223,677	24,976,304	-	-	-	-	18,223,677	24,976,304
Total	412,552,663	383,736,671	(31,641,394)	(21,428,577)	-	(53,069,971)	359,482,692	352,095,277

Provision for diminution in value of inventories of Baht 21 million was included in costs of goods sold in the consolidated and company statements of comprehensive income.

Chai Watana Tannery Group Public Company Limited and its subsidiary
Condensed Notes to the consolidated and company financial statements
31 December 2011 and 2010

11. ASSETS HELD FOR SALE

	(Unit : Baht)	
	Consolidated	
	2011	2010
Cost	32,566,710	-

On 25 August 2011, a subsidiary company entered into a sale and purchase agreement of partial unused land with a third party totaling Baht 36.05 million. The subsidiary received deposit of Baht 3.60 million and the outstanding balances shall be settled on the transfer date by 25 May 2012.

As at 31 December 2011 such lands has been mortgaged as collateral against the credit facilities of the Company with a financial institution as discussed in the note to the financial statement no. 19.

12. OTHER CURRENT ASSETS

	(Unit : Baht)			
	Consolidated		The Company	
	2011	2010	2011	2010
Prepaid expenses	2,253,838	2,608,137	2,217,720	2,572,216
Withholding Tax	2,210,417	541,765	1,510,565	541,765
Barter trade receivable	738,700	1,165,726	738,700	1,165,726
Refundable import duty	2,019,496	1,745,383	2,019,496	1,745,383
Undue input tax	1,717,074	1,268,989	1,653,624	1,235,433
Other	685,669	1,549,781	685,669	1,549,781
Total	9,625,194	8,879,781	8,825,774	8,810,304

13. DEPOSITS AT FINANCIAL INSTITUTION USED AS COLLATERAL

Deposits at financial institution used as collateral represents the fixed deposit with a bank which has been pledged as security for bank overdraft as discussed in note 19 to financial statements and bank guarantee facilities as discussed in note 35 to the financial statement.

Chai Watana Tannery Group Public Company Limited and its subsidiary
Condensed Notes to the consolidated and company financial statements
31 December 2011 and 2010

14. INVESTMENTS IN SUBSIDIARY COMPANY - NET

		(Unit : Baht)					
		The Company					
Company's Name	Type o Business	Paid-up Share Capital		Percentage of Shareholding		Cost Method	
		2011	2010	2011	2010	2011	2010
Pala Assets Co., Ltd.	Properties						
	Rental	150,000,000	150,000,000	100%	100%	150,000,000	150,000,000
Less : Provision for impairment loss on Investments						(88,755,664)	(88,384,475)
Investments in subsidiary company - net						<u>61,244,336</u>	<u>61,615,525</u>

15. OTHER LONG-TERM INVESTMENTS - NET

		(Unit : Baht)					
		Consolidated					
Company's Name	Type of Business	Paid-up Share Capital		Percentage of Shareholding		Cost Method	
		2011	2010	2011	2010	2011	2010
Joyce Service Limited	Holding	USD 13,446,128	USD 13,446,128	16.23%	16.23%	70,156,976	70,156,976
Thai United Hides Co., Ltd.	Tannery	6,000,000	6,000,000	2.27%	2.27%	390,000	390,000
Thai United Tanning Industry Co., Ltd.	Tannery Trading	27,000,000	27,000,000	2.22%	2.22%	250,000	250,000
Nakorn Thong Housing and Land Co., Ltd.	Construction	18,750,00	18,750,00	0.66%	0.66%	650,000	650,000
Total						71,446,976	71,446,976
Less : Provision for impairment loss on investments						(70,806,976)	(70,806,976)
Other long-term investments - net						<u>640,000</u>	<u>640,000</u>

Chai Watana Tannery Group Public Company Limited and its subsidiary
Condensed Notes to the consolidated and company financial statements
31 December 2011 and 2010

		(Unit : Baht)					
		The Company					
		Percentage of					
Company's Name	Type of Business	Paid-up Share Capital		Shareholding		Cost Method	
		2011	2010	2011	2010	2011	2010
		USD	USD				
Joyce Service Limited	Holding	13,446,128	13,446,128	16.23%	16.23%	70,156,976	70,156,976
Thai United Hides Co., Ltd.	Tannery	6,000,000	6,000,000	1.67%	1.67%	300,000	300,000
Thai United Tanning Industry Co., Ltd.	Tannery Trading	27,000,000	27,000,000	2.22%	2.22%	250,000	250,000
Nakorn Thong Housing and Land Co., Ltd.	Construction	18,750,000	18,750,000	0.66%	0.66%	650,000	650,000
Total						71,356,976	71,356,976
Less : Provision for impairment loss on investments						(70,806,976)	(70,806,976)
Other long-term investments - net						550,000	550,000

The Company's management has determined to sell investment in ordinary shares of Joyce Service Limited ("Joyce") of 2,181,947 share at the offered price of USD 2,500,000 to Sino Commend Limited as discussed in note 36 to the financial statements.

Chai Watana Tannery Group Public Company Limited and its subsidiaries
Notes to the consolidated and company financial statements
31 December 2011 and 2010

16. PROPERTY, PLANT AND EQUIPMENT – NET

	(Unit : Baht)						
	Consolidated						
	Land	Factory building	Machines	Equipment and tools	Furniture and offices equipment	Vehicles	Construction in progress
							Total
As at 31 December 2010							
Fair value	378,064,812	-	-	-	-	-	378,064,812
Cost	131,116,171	264,464,861	308,923,763	89,417,745	23,246,713	27,580,261	853,100,484
Less Accumulated depreciation	-	(224,858,276)	(217,464,380)	(65,925,244)	(20,560,358)	(23,176,640)	(551,984,898)
Allowance for impairment of asset	(16,171)	-	-	-	-	-	(16,171)
Net book value	509,164,812	39,606,585	91,459,383	23,492,501	2,686,355	4,403,621	679,164,227
For the year ended 31 December 2011							
Opening net book amount	509,164,812	39,606,585	91,459,383	23,492,501	2,686,355	4,403,621	679,164,227
Additions	-	2,578,280	15,299,347	4,552,107	902,184	2,815,000	29,224,025
Disposal - net	-	(130,548)	(724,442)	(59,593)	(303)	(4)	(914,890)
Transferred out - net	-	-	-	-	-	-	(6,676,150)
Transferred in	-	4,172,578	2,093,262	112,500	-	-	6,378,340
Revaluation of assets	33,616,888	-	-	-	-	-	33,616,888
Depreciation	-	(11,230,254)	(9,938,975)	(4,245,438)	(450,334)	(915,234)	(26,780,235)
Closing net book value	542,781,700	34,996,641	98,188,575	23,852,077	3,137,902	6,303,383	714,012,205
As at 31 December 2011							
Fair value	411,681,700	-	-	-	-	-	411,681,700
Cost	131,116,171	270,219,266	323,833,439	93,651,867	21,591,048	28,305,388	873,469,106
Less Accumulated depreciation	-	(235,222,625)	(225,644,864)	(69,799,790)	(18,453,146)	(22,002,005)	(571,122,430)
Allowance for impairment of asset	(16,171)	-	-	-	-	-	(16,171)
Net book value	542,781,700	34,996,641	98,188,575	23,852,077	3,137,902	6,303,383	714,012,205

(Unit : Baht)

131

Chai Watana Tannery Group Public Company Limited and its subsidiaries
Notes to the consolidated and company financial statements
31 December 2011 and 2010

For the consolidated financial statements as at 31 December 2011, property, plant and machinery with the book value of Baht 433.20 million (2010 : Baht 429.51 million) and of Baht 229.01 million (2010 : Baht 292.90 million) in the company financial statements have been pledged as collateral against credit facilities with the banks as discussed in note 19 and 25 to the financial statements.

For the consolidated financial statements as at 31 December 2011, building, machine and equipment of Baht 279.01 million (2010: Baht 243.67 million) and of Baht 270.11 million (2010 : Baht 235.54 million) in the company financial statements, have been fully depreciated but they are still in use in the operations.

The Company has the assets under the hire-purchase contracts in the consolidated and company financial statements as at 31 December 2011 of Baht 16.53 million (2010 : Baht 4.39 million).

The Group's lands have been appraised by an independent valuer which concluded the appraised valuation of the land on 1, 6 and 10 February 2012 in accordance with the market approach methodology. Based on the appraisal report, the appraisal values of land were higher than the carrying amounts as at 31 December 2011 of Baht 33.62 million which was presented as "surplus from land revaluation" in the consolidated and the Company financial statement of Baht 33.62 million

17. LAND NOT USED IN OPERATION – NET

	(unit : Baht)	
	Consolidated	The Company
As at 31 December 2010		
Cost	85,924,920	4,080,480
<u>Less</u> Allowance for impairment of asset	(584,440)	-
Net book value	<u>85,340,480</u>	<u>4,080,480</u>
For the year ended 31 December 2011		
Opening net book amount	85,340,480	4,080,480
Reversal of impairment*	584,440	-
Transfer to land of held for sale**	(32,566,710)	-
Closing net book value	<u>53,358,210</u>	<u>4,080,480</u>
As at 31 December 2011		
Cost	53,358,210	4,080,480
<u>Less</u> Allowance for impairment of asset	-	-
Net book value	<u>53,358,210</u>	<u>4,080,480</u>

As at 31 December 2011, the book value of unused land of Baht 50.25 million (2010: Baht 82.24 million) in the consolidated financial statements and of Baht 0.98 million (2010: Baht 0.98 million) in the company financial statements have been mortgaged as collateral against the credit facilities of the Company with a financial institution as discussed in the notes to the financial statements no.19 and 25.

Chai Watana Tannery Group Public Company Limited and its subsidiaries
Notes to the consolidated and company financial statements
31 December 2011 and 2010

*The Group's lands have been appraised by an independent valuer which concluded the appraised valuation of the land on 3, 6 and 10 February 2012 in accordance with the market approach methodology. Based on the appraisal report, the appraisal values of land were higher than the carrying amounts as at 31 December 2011 of Baht 0.58 million. The Company reversed provision for impairment of land due to increase in fair values of land which was presented as "Reversal of loss on impairment of land" in the consolidated financial statements of comprehensive income for year ended 31 December 2011 of Baht 0.58 million (the company financial statements : nil).

**On 25 August 2011, a subsidiary company entered into a sale and purchase agreement of unused land with a third party. The book value of land was stated at Baht 32.33 million as discussed in note 11 to the financial statement. Therefore, the Company reclassified such unused land to assets held for sale in the consolidated financial statements and the company financial statements as at 31 December 2011.

18. DEFAULT LIABILITIES

	(unit : Baht)	
	Consolidated and the Company	
	2011	2010
Principal	15,000,000	-
Accrued interest expense	1,812,329	-
Total	16,812,329	-

On 1 May 2011, the Company defaulted payments of accrued interests of Baht 1.81 million in respect of loans from financial institution in the amount of Baht 15 million as discussed in note 19 to the financial statements. This resulted in that the financial institution can request the Company to settle the outstanding indebtedness immediately and calculate interest expenses based on the default interest rates at 18% per annum. The Company recorded interest expense based on the default interest rate in the financial statements and reclassified short-term loans to be presented as default liabilities in the consolidated and the company financial statements as at 31 December 2011. The Company is currently under negotiation with the financial institution to amend the term of payment in respect of reduction of interest rate and outstanding loans.

Chai Watana Tannery Group Public Company Limited and its subsidiaries
Notes to the consolidated and company financial statements
31 December 2011 and 2010

19. BANK OVERDRAFTS AND SHORT-TERM LOANS FROM FINANCIAL INSTITUTIONS

	(Unit : Baht)			
	Consolidated		The Company	
	2011	2010	2011	2010
Bank overdrafts	33,225,970	47,458,846	23,231,255	37,501,968
Short-term loans due to financial institutions				
- Promissory notes*	73,258,630	69,768,951	73,258,630	69,768,951
- Short-term loans	221,024,706	258,530,479	221,024,706	258,530,479
- Short-term loans from factoring	-	47,563,205	-	47,563,205
Total	327,509,306	423,321,481	317,514,591	413,364,603
<u>Less</u> Default liabilities*	(15,000,000)	-	(15,000,000)	-
Total	312,509,306	423,321,481	302,514,591	413,364,603

*Short-term loan from financial institution of Baht 15 million was reclassified to be presented as default liabilities and interest expenses were calculated in accordance with the default interest rate as discussed in note 18 to the financial statements.

In accordance with the consolidated and the company financial statements as at 31 December 2011, the details of short-term loans from financial institutions were as follows:

Consolidated				
Type of loans	Principal	Used	Interest Rate	Payment conditions
Banks overdrafts (3 banks)	Baht 60 million (available credit facilities)	Baht 33.23 million	MOR + 0.50% per annum (6.625% - 7.375% per annum)	Monthly interest payment.
Promissory notes	Total of promissory notes and short-terms of	Baht 31.45 million	6.85% - 7.50% per annum	Monthly interest payment. Principal due within 1-3 month in accordance with the date of promissory note.
Short-term loans	Baht 450 million	Baht 221.02 million	3.16% - 7.50% per annum	Monthly interest payment. Principal due within 6 months from the drawdown date.
Revolving credit facility	Baht 60 million.	Baht 41.81 million	6.875% per annum	Monthly interest payment. Principal due within 3-4 month in accordance with the date of promissory note.
Short-term loans on factoring**	Baht 80 million (available credit facilities)	-	MRR -0.75% per annum (7.375% per annum)	

Chai Watana Tannery Group Public Company Limited and its subsidiaries
Notes to the consolidated and company financial statements
31 December 2011 and 2010

The Company				
Type of loans	Principal		Interest Rate	Payment conditions
Banks overdrafts (2 banks)	Baht 50 million (available credit facilities)	Baht 23.23 million	MOR + 0.50% per annum (6.625 per annum)	Monthly interest payment.
Promissory notes	Total of promissory notes and short-terms of Baht 450 million	Baht 31.45 million	6.85% - 7.50% per annum	Monthly interest payment. Principal due within 1-3 month in accordance with the date of promissory note.
Short-term loans		Baht 221.02 million	3.16% - 7.50% per annum	Monthly interest payment. Principal due within 6-month from the drawdown date.
Revolving credit facility	Baht 60 million.	Baht 41.81 million	6.875% per annum	Monthly interest payment. Principal due within 3-4 month in accordance with the date of promissory note.
Short-term loans from factoring**	Baht 80 million (available credit facilities)	-	MRR -0.75% per annum (7.375% per annum)	

*This represented loans under a factoring agreement. The Company was engaged into factoring agreement for its trade accounts receivable on a "with recourse" basis to a commercial bank, as discussed in note 8 to the financial statements.

The collaterals

The land, building and partial machinery of the Company and the land and building of the subsidiary as discussed in note to the financial statements no.11,16 and 17, plus indemnification from fire insurance over these assets and inventories, fixed deposits and the Company's director. In addition, these machinery are not allowed to be mutually mortgaged against other loans.

Chai Watana Tannery Group Public Company Limited and its subsidiaries
Notes to the consolidated and company financial statements
31 December 2011 and 2010

20. SHORT-TERM LOAN FROM OTHER PARTIES

Short-term loans from other parties represented promissory note due at call and bear interest at the rates of 8% per annum.

Movements in short-term loans from other parties for the year ended 31 December 2011 as follows:

	(Unit : Baht)			
	Consolidated and the Company			
	2010	Increase	Decrease	2011
Short - term loans from other parties	8,500,000	3,000,000	(11,500,000)	-

21. PROVISION FOR EMPLOYEE BENEFITS

	(Unit : Baht)	
	Consolidated and the Company	
	2011	2010
Accumulated effect from change in accounting policy	12,254,361	-
Retirement benefit expenses	957,087	-
Interest cost	566,225	-
Actuarial gain from post-employee benefits	(943,928)	-
Gains on curtailments and settlements	(625,576)	-
Retirement benefit paid during the period	(993,800)	-
Closing balance	11,214,369	-

The amount related to long-term employee benefits recognised in statements of comprehensive income are summarised below.

	(Unit : Baht)	
	Consolidated and the Company	
	2011	2010
Retirement benefit expenses	957,087	-
Interest cost	566,225	-
Actuarial gain from post-employee benefits	(943,928)	-
Gains on curtailments and settlements	(625,576)	-
Net income recognised in statements of comprehensive income	46,192	-

Chai Watana Tannery Group Public Company Limited and its subsidiaries
Notes to the consolidated and company financial statements
31 December 2011 and 2010

The following table is a summary of the assumptions relating to the actuarial technique as at the statement of financial position date:

	Monthly staff	Daily staff
Discount rate	3.85%	3.95%
Salary increase rate	2.89%	1.32%
Turnover rate	0% – 75%	0% – 69%

22. OTHER CURRENT LIABILITIES

	(Unit : Baht)			
	Consolidated		The Company	
	2011	2010	2011	2010
Accrued interests	3,498,908	2,737,809	3,487,561	2,723,613
Accrued salaries	3,856,279	6,494,439	3,856,279	6,494,439
Accrued commissions	1,457,740	6,058,266	1,457,740	6,058,266
Accrued expenses	5,050,646	15,431,494	3,921,035	14,743,670
Other payable	10,838,157	8,970,418	9,826,207	7,958,468
Advances received for goods	3,013,161	480,346	3,013,161	480,346
Advances received from disposal of land	3,600,000	-	-	-
Revenue Department payable	121,869	2,966,684	115,704	2,104,393
Others	1,493,847	1,644,897	1,502,677	1,641,124
Total other current liabilities	32,930,607	44,784,353	27,180,364	42,204,319

23. ELECTRICITY LIABILITIES – NET

	(Unit : Baht)	
	Consolidated and The Company	
	2011	2010
Electricity liabilities	3,078,888	6,157,776
Less : Current portion of electricity liabilities	(3,078,888)	(3,078,888)
Electricity liabilities - net	-	3,078,888

The Company was assessed the additional for electricity charges of Baht 10.26 million for the period from 31 January 2004 to 31 October 2008 by The Metropolitan Electricity Authority (MEA) as the electricity meter was malfunctioned. On 29 June 2010, MEA has filed a lawsuit claim against the Company in respect of the assessed electricity charges plus interest at the rate of 7.5% per annum calculated from the date of default payment (31 January 2010) to settlement date.

Chai Watana Tannery Group Public Company Limited and its subsidiaries
Notes to the consolidated and company financial statements
31 December 2011 and 2010

The Company has entered into the settlement agreement with MEA on 21 December 2010 in accordance with the terms below:

- The Company shall settle the total electricity liabilities of Baht 6,157,776.39 with the monthly installment of Baht 256,574 per month for 24 months effective from 5 January 2011.
- In the event that the Company made a default payment, all remaining liabilities will be charged immediately and plus default interest at the rate of 7.5% per annum calculated from the date of default payment to settlement date.

24. FINANCE LEASE PAYABLE – NET

	(Unit : Baht)	
	Consolidated and The Company	
	2011	2010
Liabilities under finance lease payables	11,900,984	486,736
<u>Less</u> : Deferred interest expense	(1,921,255)	(60,476)
Liabilities under finance lease payables	9,979,729	426,260
<u>Less</u> : Current portion of finance lease payables	(3,870,668)	(410,477)
Finance lease payable - net	6,109,061	15,783

The details of financial lease payables - net were as follow:

	(Unit : Baht)	
	Consolidated and The Company	
	2011	2010
Within one year	3,870,668	410,477
More than one year but not more than five years	6,109,061	15,783
	9,979,729	426,260

Chai Watana Tannery Group Public Company Limited and its subsidiaries
Notes to the consolidated and company financial statements
31 December 2011 and 2010

25. LONG-TERM LOANS FROM FINANCIAL INSTITUTIONS – NET

	(Unit : Baht)			
	Consolidated		The Company	
	2011	2010	2011	2010
Long-term loan facilities :				
- Baht 16.74 million	13,154,968	14,371,594	-	-
- Baht 74.34 million	71,702,860	72,823,836	-	-
Total	84,857,828	87,195,430	-	-
<u>Less</u> Current portion of long-term loans from financial institutions	(1,474,629)	(6,132,255)	-	-
Net	83,383,199	81,063,175	-	-

Movements in long-term loans from financial institutions for the year ended on 31 December 2011 were as follows:

	(Unit : Baht)	
	Consolidated	The Company
As at 31 December 2010	87,195,430	-
Increases in interest expense during the year	5,562,398	-
Repayment during the year	(7,900,000)	-
As at 31 December 2011	84,857,828	-
Principal	78,034,923	-
Interest payable	6,822,905	-
Total	84,857,828	-

Chai Watana Tannery Group Public Company Limited and its subsidiaries
Notes to the consolidated and company financial statements
31 December 2011 and 2010

As at 31 December 2011 and 2010, the details of long-term loans from financial institutions were as follows:

(Unit : Thousand Baht)					
Loans Facilities	Principal	Balance as at December 2011	Balance as at December 2010	Interest Rate	Payment Conditions
1	16,742	13,153	14,732	MLR per annum	<p>On 9 July 2009, the subsidiary company and a financial institution entered into the restructuring agreement to amend the term of payment in respect of extension of the loan period as discussed in table below:</p> <p>Monthly installment of principal and interest of Baht 200,000 per installment from June 2009 as detailed below :</p> <ul style="list-style-type: none"> - June 2009 - May 2011* - June 2011 - May 2012* - June 2012 - May 2013* - June 2013 - July 2017 - August 2017, settle all interests and outstanding principal balances. <p>* All suspended interests (calculated by Minimum Loan Rate ("MLR") minus MLR - 3%, 2% and 1%) for the period from June 2009 - May 2013 will be settled in September 2017.</p> <p>However, on 21 November 2011, the subsidiary company and financial institution agreed to revise terms of payment for the outstanding balances of November 2011 onward. The subsidiary company will settle loans and interest expenses at MLR rate since November 2011 until the last installment in March 2022 as detailed below:</p> <ul style="list-style-type: none"> - November 2011 - May 2012, Baht 50,000 per installment. Interest expenses during such period will be accrued in the accounts and settled in full in the last installment. - June 2012 - May 2013, Baht 70,000 per installment. Interest expenses during such period will be accrued at the rate of 1% per annum and settled in the last installment. - June 2013 - February 2022, Baht 150,000 per installment. <p>All outstanding suspended interests must be settled in full either in March 2022 or the earlier period of completion of loan settlements.</p>
2	74,344	71,693	72,824	MLR per annum	<p>On 9 July 2009, the subsidiary company and a financial institution entered into the restructuring agreement to amend the term of payment in respect of extension of the loan period as discussed in table below:</p> <p>Monthly installment of principal and interest payable from June 2009 as detailed below :</p> <ul style="list-style-type: none"> - June 2009-May 2010, Baht 400,000 per installment.* - June 2010 - May 2011, Baht 500,000 per installment.* - June 2011 - May 2012, Baht 600,000 per installment.* - June 2012 - May 2013, Baht 600,000 per installment.* - June 2013 - May 2015, Baht 1,100,000 per installment. - June 2015-October 2017, Baht 1,600,000 per installment. - November 2017, settle all interests and outstanding principal balances. <p>*All suspended Interest (calculated by Minimum Loan Rate ("MLR") minus MLR- 3%, 2% and 1%) for the period from June 2009 - May</p>

Chai Watana Tannery Group Public Company Limited and its subsidiaries
Notes to the consolidated and company financial statements
31 December 2011 and 2010

(Unit : Thousand Baht)					
Loans Facilities	Principal	Balance as at December 2011	Balance as at December 2010	Interest Rate	Payment Conditions
					<p>2013 will be settled in December 2017.</p> <p>However, on 21 November 2011, the subsidiary company and financial institution agreed to revise terms of payment for the outstanding balances of November 2011 onward. The subsidiary company will settle loans and interest expenses at MLR rate since November 2011 until the last installment in March 2022 as detailed below:</p> <ul style="list-style-type: none"> - November 2011 - May 2012, Baht 150,000 per installment. Interest expenses during such period will be accrued in the accounts and settled in the last installment. - June 2012 - May 2013, Baht 400,000 per installment. Interest expenses during such period will be accrued at the rate of 1% per annum and settled in the last installment. - June 2013 - May 2014, Baht 500,000 per installment. - June 2014 - May 2015, Baht 600,000 per installment. - June 2015 - May 2016, Baht 700,000 per installment. - June 2016 - May 2017, Baht 800,000 per installment. - June 2017 - May 2018, Baht 900,000 per installment. - June 2018 - May 2019, Baht 1,000,000 per installment. - June 2018 - February 2022, Baht 1,100,000 per installment. <p>All suspended interests must be settled in full either in March 2022 or the earlier period of completion of loan settlements.</p>

The collaterals

The land and unused land of the Company and subsidiary as discussed in the notes 11, 16 and 17 to financial statements as well by the Company and the director of the Company mutually guaranteed on loans.

The significant information in the debt restructuring agreement are as follows:

- The Bank shall provide financial support in respect of overdraft credit line to the subsidiary amounting to Baht 10 million.
- The Bank shall provide financial support in respect of letter of guarantee to the subsidiary amounting to Baht 0.88 million.

26. OTHER NON-CURRENT LIABILITIES

	(Unit : Baht)	
	Consolidated and The Company	
	2011	2010
Deposit for service production	3,000,000	3,000,000
Other deposit	854,200	540,000
Total non – current liabilities	3,854,200	3,540,000

Chai Watana Tannery Group Public Company Limited and its subsidiaries
Notes to the consolidated and company financial statements
31 December 2011 and 2010

27. WARRANTS

At the Annual General Meeting of shareholders no.1/2004 held on 28 April 2004, it was unanimously resolved to issue the warrants as follows:

The Company issued of warrants to purchase the Company's ordinary shares to the new shareholders of 13,500,000 units at sale price of Baht 11.00 per unit and to the existing shareholders of 9,000,000 units (CWT-W1), at free of charge. The Stock Exchange of Thailand approved for the 13,500,000 units of warrant to be traded on 9 February 2005 and the 8,993,772 units of warrant traded on 3 March 2005 totaling 22,493,772 units. The details of warrants were as detailed below:

Exercised ratio:	1 Unit of warrant to 1 new ordinary share.
Exercised price per share:	Baht 6.00 per share.
Exercised period:	The first exercised date was on 31 January 2005 and the final exercising date will be set on 30 January 2012. The warrants are exercisable on the last business day in December.
Period of warrants:	7 years from the issuance date of the warrants. (31 January 2005)

For the year ended 31 December 2010, there were warrants exercised as detailed below.

At the director's meeting no.11/2010 held on 8 December 2010, it was unanimously resolved to set the exercised date of warrants on 29 December 2010. The warrants were exercised to purchase of ordinary shares of 1,367,000 units at Baht 6 per share. The Company fully received the share subscription of Baht 8,202,000 and recorded as share subscription received in advance in the statement of financial position for the year end 31 December 2010. The Company registered the increased paid - up share capital from Baht 229,500,000 to Baht 236,335,000 with the Ministry of Commerce on 14 January 2011.

28. LEGAL RESERVE

Pursuant to Section 116 of the Public Limited Companies Act B.E. 2535, the Company is required to set aside to a statutory reserve at least 5 percent of its net income after deducting accumulated deficit brought forward (if any), until the reserve reaches 10 percent of the registered capital. The statutory reserve is not available for dividend distribution.

Chai Watana Tannery Group Public Company Limited and its subsidiaries
Notes to the consolidated and company financial statements
31 December 2011 and 2010

29. GAIN ON DEBT RESTRUCTURING

The Company completely settled the long-term loans from financial institutions in accordance with terms of the restructuring agreements. The Company recorded gain on debt restructuring of Baht 179.11 million in the consolidated and company statements of income for the year ended 31 December 2010 as detailed below:

	(Unit : Baht)		
	Consolidated and The Company		
	Principals	Accrued interest	Total
Balance as at 31 December 2009	221,675,600	57,835,003	279,510,603
<u>Add</u> Increase during the period	-	3,602,037	3,602,037
<u>Less</u> Repayment during the period	(104,000,000)	-	(104,000,000)
Gain on debt restructuring	<u>117,675,600</u>	<u>61,437,040</u>	<u>179,112,640</u>
Consists of:			
Trade account payable under restructuring agreement	41,989,145	12,570,788	54,559,933
Industrial and Commercial Bank of China (Thai) PCL.	29,845,000	23,595,656	53,440,656
Standard Chartered Bank (Thai)	45,841,455	25,270,596	71,112,051
	<u>117,675,600</u>	<u>61,437,040</u>	<u>179,112,640</u>

30. REDUCTION OF DEFICIT

At the ordinary shareholder's meeting no.1/2011 held on 29 April 2011, and the director's meeting no. 4/2011 held on 5 September 2011, and the director's meeting no. 5/2011 held on 10 November 2011, it was unanimously resolved the authorisation to reduce the deficit for the year ended 31 December 2010 of Baht 314.54 million, against legal reserve of Baht 4.62 million and premium on share capital of Baht 307.15 million within 30 September 2011.

Chai Watana Tannery Group Public Company Limited and its subsidiaries
Notes to the consolidated and company financial statements
31 December 2011 and 2010

31. EARNINGS (LOSS) PER SHARE

For the year ended 31 December 2011 and 2010, the Company calculated basic earnings per share and diluted earning per share by divided profit for the period ordinary share as follows:

Consolidated and The Company					
for the year ended 31 December 2011					
	Net profit for the year		Weighted Average Number Of Ordinary Shares	Earnings per share	
	Consolidated	The Company		Consolidated	The Company
	Baht	Baht	Share	Baht	Baht
Basic earnings per share					
Net profit for the year	27,681,914	28,013,509	47,218,312	0.59	0.59
Effect of dilutive potential ordinary shares :	-	-	6,573,313		
- Shareholders					
Diluted earnings per share					
Profit of ordinary shareholders Assuming the conversion of warrants to ordinary shares	27,681,914	28,013,509	53,791,625	0.51	0.52

Consolidated and The Company					
for the year ended 31 December 2010					
	Net profit for the year		Weighted Average Number Of Ordinary Shares	Earnings per share	
	Consolidated	The Company		Consolidated	The Company
	Baht	Baht	Share	Baht	Baht
Basic earnings per share					
Net profit for the year	242,719,080	242,203,797	45,900,000	5.29	5.28
Effect of dilutive potential ordinary shares :	-	-	934,246		
- Shareholders					
Diluted earnings per share					
Profit of ordinary shareholders Assuming the conversion of warrants to ordinary shares	242,719,080	242,203,797	46,834,246	5.18	5.17

Chai Watana Tannery Group Public Company Limited and its subsidiaries
Notes to the consolidated and company financial statements
31 December 2011 and 2010

32. FINANCIAL INFORMATION BY SEGMENT

The Company and subsidiary have been engaged in four business segments in respect of "Tannery hide", "Automotive leather cutting", "Dog Chewable toys" and "Furniture". The financial information classified by business segments for the years ended 31 December 2011 and 2010 were as follows:

	(Unit : Thousand Baht)									
	Consolidated									
	For the years ended 31 December									
	Automotive leather									
	Tannery		cutting		Dog chewable toy		Furniture		Total	
	2011	2010	2011	2010	2011	2010	2011	2010	2011	2010
Revenue from sales and services	284,545	275,691	343,716	464,689	97,515	107,934	40,501	46,031	766,277	894,345
Cost of sales and services	(217,428)	(179,993)	(282,426)	(380,399)	(99,388)	(102,296)	(29,664)	(37,513)	(628,906)	(700,201)
Gross profit	67,117	95,698	61,290	84,290	(1,873)	5,638	10,837	8,518	137,371	194,144
Gain on debt restructuring									-	179,113
Gain (Loss) on exchange rate									(1,421)	7,724
Gain on disposal assets									1,071	477
Reversal of impairment from land revaluation									584	-
Actuarial gains from post-employment benefit									46	-
Other income									6,849	7,705
Selling expenses									(23,744)	(30,784)
Administrative expenses									(50,191)	(62,293)
Management's remuneration									(7,336)	(8,128)
Doubtful debts									(470)	(4,233)
Loss on impairment of investment									-	(4,549)
Gain before finance costs and corporate income tax									62,759	279,176
Finance costs									(34,727)	(34,816)
Gain before corporate income tax									28,032	244,360
Corporate income tax									(350)	(1,641)
Net profit for the year									27,682	242,719
Property, plant and equipment, net									714,012	679,164
Other assets									521,633	620,636
Total assets									1,235,645	1,299,800

The reportable segments by geographic area

	(Unit : Baht)	
	Consolidated	
	2011	2010
Domestic sales and services	559,790,617	659,573,490
Oversea sales and services	206,485,913	234,771,115

Chai Watana Tannery Group Public Company Limited and its subsidiaries
Notes to the consolidated and company financial statements
31 December 2011 and 2010

Total revenue

766,276,530

894,344,605

33. FINANCIAL INSTRUMENTS

The Company and its subsidiary company do not hold or issue derivative instruments for speculative or trading purposes.

32.1 Interest rate risk

The interest rate is the risk that future movements in market interest rates will affect the results of the Company's operations and its cash flows. The Company's exposure to interest rate risk relates primarily to its deposits with banks and overdrafts and loans from financial institutions.

The majority of these financial assets and liabilities are short-term and carry floating interest rates. The Company has not used derivative financial instruments to hedge such risk.

32.2 Foreign currency risk

The Company's exposure to foreign currency risk relates primarily to trade accounts payable and contingent liabilities in foreign currencies, which are currently not hedged by any derivative financial instruments.

The Company and its subsidiary company have assets and liabilities denominated in foreign currency transaction, which are currently not hedged by any derivative financial instruments as follow:

	Consolidated and The Company			
	2011		2010	
	Assets	Liabilities	Assets	Liabilities
US dollars	695,916	3,411,502	1,115,314	4,042,028

32.3 Credit risk

The Company and its subsidiary is exposed to credit risk primarily with respect to trade accounts receivable. However, the Company's does not anticipate material losses from its debt collection. The management believes that the Company's maximum exposure to credit risk is limited to the carrying amount of receivables less allowance for doubtful accounts as stated in the statements of financial position.

32.4 Fair value

Since the majority of the financial assets and liabilities are short-term and the loans carry interest at rates close to market rates, the management believes the fair value of the Company's financial assets and liabilities do not materially differ from their carrying value.

Chai Watana Tannery Group Public Company Limited and its subsidiaries
Notes to the consolidated and company financial statements
31 December 2011 and 2010

34. COMMITMENT

As at 31 December 2011 and 2010, the Company and its subsidiary have commitments in respect of lease of assets and purchase of assets and services as follows:

	(Unit : Baht)			
	Consolidated		The Company	
	2011	2010	2011	2010
Lease of factory building and machinery				
Within one year	-	-	1,292,000	13,440,000
Within 1 - 3 year	-	-	588,000	-
	-	-	1,880,000	13,440,000
Purchase of assets and services				
Within one year	1,898,415	5,823,306	1,898,415	4,379,336

35. CONTINGENT LIABILITIES

As at 31 December 2011 and 2010, the Company and its subsidiary have contingent liabilities in respect of the matters as follows:

	(Unit : Million Baht)			
	Consolidated		The Company	
	2011	2010	2011	2010
Letter of guarantee	2.72	3.52	2.63	2.63
Letter of credit	487	447	487	447

36. SUBSEQUENT EVENTS

- At the director's meeting no.6/2011 held on 1 December 2011, it was unanimously resolved to set the final exercising date of warrants on 30 January 2012. The warrants were exercised to purchase of ordinary shares of 18,416,512 shares at Baht 6 per share. The Company fully received the share subscription of Baht 110,499,072 and increased the authorised paid-up share capital from 47,267,000 to 65,683,512 ordinary shares with a par value of Baht 5 per share. The Company registered the increased paid-up share capital from Baht 236,335,000 to Baht 328,417,560 with the Ministry of Commerce on 9 February 2012.

Chai Watana Tannery Group Public Company Limited and its subsidiaries
Notes to the consolidated and company financial statements
31 December 2011 and 2010

- 2) At the director's meeting no.2/2012 held on 21 February 2012, it was unanimously resolved to sell investment in ordinary shares of Joyce Service Limited ("Joyce") of 2,181,947 share at the offered price of USD 2,500,000 to Sino Commend Limited ("Buyer") in accordance with the news announced in SET' web site on 22 February 2012.

In accordance with the terms of payment, the share subscription payable will be settled by installment basis as follows:

Period	Amount (USD)	Due Date
1	100,000	Date of execution of this agreement
2 - 9	300,000 per installment	Quarterly basis effective from 20 March 2012 to 20 December 2013

The entitlement of shares will be transferred to buyer upon completion of payment. To date of this report, the sale and purchase agreement has been under consideration by the buyer.

37. EXPENSES BY NATURE

	(Unit : Baht)			
	Consolidated		The Company	
	2011	2010	2011	2010
Salaries and wages and other employee benefits	137,086,388	144,885,262	137,086,388	144,885,262
Depreciation	26,780,235	29,828,486	22,068,604	23,517,251
Rental expenses	1,327,831	781,466	12,995,831	14,221,466
Professional services fees	4,203,466	5,391,411	4,065,083	5,360,210
Changes in inventories of finished goods and work in progress (increased) decrease	(36,815,406)	(15,552,906)	(36,815,406)	(15,552,906)
Raw materials and supplies used	455,097,811	516,477,576	455,097,811	516,477,576



ข้อมูลทั่วไป

สถานที่ตั้งสำนักงานใหญ่

บริษัท ชัยวัฒนา แทนเนอรี่ กรุ๊ป จำกัด (มหาชน)

เลขที่ 176/1, 1480 หมู่ 1 เขตอุตสาหกรรมฟอกหนัง กม.30 ถนนสุขุมวิท ตำบลท้ายบ้าน อำเภอเมือง จังหวัดสมุทรปราการ 10280

ประเภทธุรกิจ : ผลิตและจำหน่ายหนังสัตว์ฟอก, ของเล่นสัตว์เลี้ยง, เฟอร์นิเจอร์หนัง และเบาะหนังและชิ้นส่วนหนังสำหรับรถยนต์

เลขทะเบียนบริษัท : 0107537002036 (เดิมเลขที่ บมจ.450)

โทรศัพท์ : 0-2389-2510-4, 0-2387-0062

โทรสาร : 0-2387-0306

จำนวนและชนิดของหุ้น : หุ้นสามัญ 45,900,000 หุ้น

นิติบุคคลที่บริษัทถือหุ้นตั้งแต่ร้อยละ 10 ขึ้นไป

บริษัท พลาทาร์พ จำกัด

เลขที่ 1087 หมู่ 6 เขตอุตสาหกรรมฟอกหนัง กม.34 ถนนสุขุมวิท ตำบลบางปูใหม่ อำเภอเมือง จังหวัดสมุทรปราการ 10280

ประเภทธุรกิจ : ผลิตและจำหน่ายหนังสัตว์ฟอก

เลขทะเบียนบริษัท : 0115539004956 (เดิมเลขที่ บมจ.สป.7039)

โทรศัพท์ : 0-2323-1308, 0-2709-5263-6

โทรสาร : 0-2323-9863

จำนวนและชนิดของหุ้น : หุ้นสามัญ 15,000,000 หุ้น

สัดส่วนการถือหุ้น : 99.99%

บุคคลอ้างอิงอื่นๆ

นายทะเบียนหลักทรัพย์

บริษัท ศูนย์รับฝากหลักทรัพย์ (ประเทศไทย) จำกัด

เลขที่ 62 อาคารตลาดหลักทรัพย์แห่งประเทศไทย ถนนรัชดาภิเษก แขวงคลองเตย เขตคลองเตย กรุงเทพฯ 10110

โทรศัพท์ : 0-2229-2800, 0-2654-5599

โทรสาร : 0-2359-1259

ผู้สอบบัญชี

บริษัท อาร์เอสเอ็ม ออดิท เซอร์วิสเชส (ประเทศไทย) จำกัด

ชั้นที่ 9/1 อาคารดีทีทาวเวอร์ 175 ถนนสาทรใต้ แขวงทุ่งมหาเมฆ เขตสาทร กรุงเทพฯ 10120

โทรศัพท์ : 0-2670-9002-6

โทรสาร : 0-2670-9027-8

ที่ปรึกษาทางกฎหมาย

สำนักงานชัยอรุณ ทนายความ

130/4 หมู่บ้านสัมมากร ถนนรามคำแหง 112 แขวงสะพานสูง เขตสะพานสูง กรุงเทพฯ 10240

โทรศัพท์ : 0-2373-9675

โทรสาร : 0-2729-3677



รายงานประจำปี 2554
Annual Report 2011

บริษัท ชัยวัฒนา แทนเนอรี่ กรุ๊ป จำกัด (มหาชน) และบริษัทย่อย

NOTE

[illegible]