

สารบัญ

หน้า

1. วิสัยทัศน์
2. ข้อมูลสรุปทางการเงิน
3. สารจากประธานกรรมการบริษัท
4. คณะกรรมการบริษัท
7. ข้อมูลทั่วไปของบริษัท
10. ลักษณะการประกอบธุรกิจ
12. ภาวะอุตสาหกรรมและการแข่งขัน
13. โครงสร้างเงินทุน
16. การจัดการ
26. การกำกับดูแลกิจการ
31. การควบคุมภายใน
32. ปัจจัยความเสี่ยง
34. รายงานคณะกรรมการตรวจสอบ
36. รายการระหว่างกัน
37. รายงานความรับผิดชอบของคณะกรรมการต่อรายงานทางการเงิน
38. คำอธิบายและการวิเคราะห์ฐานะการเงินและผลการดำเนินงาน
44. รายงานของผู้สอบบัญชีรับอนุญาต
46. งบการเงิน
56. หมายเหตุประกอบงบการเงิน

วิสัยทัศน์ (Vision)

- เป็นบริษัทชั้นนำติดอันดับ 1 ใน 5 ของประเทศ ในการประกอบธุรกิจการแปรรูปและค้าปลีกถ่านหินที่มีคุณภาพ
- มองหาโอกาสการลงทุนในธุรกิจใหม่ ซึ่งสามารถสร้างกำไรให้บริษัทในระยะยาว



ข้อมูลสรุปทางการเงิน

หน่วย		2554	2555 (ปรับปรุงใหม่)	2556
ผลการดำเนินงาน				
รายได้จากการขาย	ล้านบาท	1,194.99	1,021.34	929.47
รายได้รวม	ล้านบาท	1,199.48	1,029.62	941.63
กำไร (ขาดทุน) ขั้นต้น	ล้านบาท	177.68	120.13	104.26
กำไร (ขาดทุน) สุทธิ	ล้านบาท	86.49	3.51	(52.85)
ฐานะทางการเงิน				
สินทรัพย์หมุนเวียน	ล้านบาท	683.21	604.05	657.65
สินทรัพย์รวม	ล้านบาท	899.65	899.78	943.01
หนี้สินรวม	ล้านบาท	262.08	92.50	109.94
ส่วนของผู้ถือหุ้น	ล้านบาท	637.57	807.28	833.07
อัตราส่วนทางการเงิน				
อัตราส่วนสภาพคล่อง	เท่า	2.61	6.59	6.04
อัตราส่วนหนี้สินต่อส่วนของผู้ถือหุ้น	เท่า	0.41	0.11	0.13
อัตรากำไร (ขาดทุน) ขั้นต้น	ร้อยละ	14.87	11.76	11.22
อัตรากำไร (ขาดทุน) สุทธิ	ร้อยละ	7.24	0.34	(5.69)
อัตราผลตอบแทนต่อส่วนของผู้ถือหุ้น	ร้อยละ	13.57	0.43	(6.34)
อัตราผลตอบแทนจากสินทรัพย์รวม	ร้อยละ	9.61	0.39	(5.60)

หมายเหตุ: บริษัทได้ทำการปรับปรุงย้อนหลังงบการเงินของปี 2555 จากการนำมาตรฐานการบัญชีฉบับที่ 12 เรื่อง “ภาษีเงินได้” มาถือปฏิบัติในงวดปัจจุบัน ดังนั้น งบการเงินงวดก่อนจึงได้จัดทำขึ้นตามนโยบายบัญชีใหม่

สารจากประธานกรรมการบริษัท

ในปี 2556 ที่ผ่านมา อัตราการเติบโตทางเศรษฐกิจในหลายๆประเทศมีการชะลอตัวลงอย่างต่อเนื่อง เช่น จีนและอินเดีย ซึ่งเป็นหนึ่งในประเทศผู้อุปโภคถ่านหินรายใหญ่ของโลก ส่งผลให้เกิดการปรับตัวของธุรกิจถ่านหินในปีที่ผ่านมา โดยราคาถ่านหินโลกมีการปรับตัวลงอย่างต่อเนื่อง ทำให้ผู้ประกอบการเหมืองถ่านหินบางแห่งได้เริ่มลดกำลังการผลิต รวมถึงการชะลอโครงการใหม่ออกไป นอกจากนี้ปัจจัยดังกล่าว เศรษฐกิจภายในประเทศก็มีการชะลอตัวลงเช่นเดียวกัน โดยจะเห็นได้จากอัตราการขยายตัวของผลิตภัณฑ์มวลรวมในประเทศหรือ GDP ซึ่งอยู่ในเกณฑ์ต่ำกว่าระดับการขยายในปี 2555 และต่ำกว่าที่คาดการณ์ไว้โดยภาครัฐ ปัจจัยหลักๆดังกล่าว รวมถึงสภาวะการแข่งขันของธุรกิจถ่านหินภายในประเทศ ซึ่งสูงขึ้นกว่าในอดีต ส่งผลให้การเติบโตของธุรกิจถ่านหินในประเทศไทย โดยเฉพาะผู้ค้าปลีก ได้รับผลกระทบในเชิงลบไม่มากนักน้อย

จากปัจจัยที่กล่าวมาข้างต้น ส่งผลให้บริษัทฯมียอดขายถ่านหินน้อยลงเมื่อเปรียบเทียบกับปี 2555 ซึ่งเป็นผลมาจากราคาขายที่ต่ำลงเป็นส่วนใหญ่ ทั้งนี้บริษัทฯได้มีความพยายามในการควบคุมต้นทุนขาย ดังจะเห็นได้จากอัตราการทำการำไรขั้นต้นสำหรับปี 2556 ซึ่งไม่แตกต่างกันมากจากปี 2555 อย่างไรก็ดี บริษัทมีค่าใช้จ่ายในการขายและบริหารที่เพิ่มสูงขึ้นมากและส่งผลให้บริษัทฯมีขาดทุนสุทธิ ทั้งนี้ ในช่วงครึ่งหลังของปี 2556 บริษัทฯพยายามเพิ่มมาตรการในการกระตุณยอดขายและควบคุมค่าใช้จ่ายอย่างเคร่งครัด ดังจะเห็นได้จากผลประกอบการที่ดีขึ้นอย่างเห็นได้ชัดในไตรมาสที่ 3 และ 4

บริษัทฯยังคงเชื่อมั่นต่อศักยภาพการเจริญเติบโตของธุรกิจพลังงาน ซึ่งยังมีแนวโน้มที่ดี และในปี 2557 บริษัทฯเชื่อว่า อุตสาหกรรมถ่านหินจะกลับมามีอัตราการเติบโตที่ดีขึ้น อย่างไรก็ดี บริษัทฯยังคงแสวงหาโอกาสทางธุรกิจใหม่ๆที่คุ้มค่าต่อการลงทุนอย่างต่อเนื่อง ท้ายนี้ ในนามของบริษัท ไทย แคนปีดอล คอร์ปอเรชั่น จำกัด (มหาชน) ข้าพเจ้าขอขอบพระคุณท่านผู้ถือหุ้น ลูกค้า และคู่ค้าทางธุรกิจที่ให้การสนับสนุนบริษัทฯด้วยดีตลอดมา ตลอดจนคณะผู้บริหารและพนักงานของบริษัทฯทุกคนที่ทุ่มเทแรงกายแรงใจปฏิบัติหน้าที่อย่างเต็มความสามารถ และชุมชนที่จังหวัดเพชรบุรีซึ่งสนับสนุนให้บริษัทฯพัฒนาเติบโตและดำเนินกิจการได้อย่างมั่นคงร่วมกัน บริษัทฯขอให้คำมั่นว่าจะดำเนินธุรกิจอย่างมืออาชีพเพื่อการเติบโตอย่างยั่งยืนและมีธรรมาภิบาลที่ดี ทั้งนี้ บริษัทฯหวังเป็นอย่างยิ่งว่าจะยังคงได้รับเกียรติ ความไว้วางใจ และการสนับสนุนจากพวกท่านที่ดีเช่นนี้ในอนาคตต่อไป

ขอแสดงความนับถือ



นายมันสิน ชัยวิกรัย

ประธานกรรมการบริษัท

คณะกรรมการบริษัท (ข้อมูล ณ วันที่ 31 ธันวาคม 2556)

ชื่อ-สกุล / ตำแหน่ง	อายุ (ปี)	คุณวุฒิทางการศึกษา	สัดส่วนการถือหุ้นใน TCC (%)	ความสัมพันธ์ทางครอบครัวระหว่างผู้บริหาร	ประสบการณ์และตำแหน่งงาน ณ ปัจจุบัน	
					ช่วงเวลา	ตำแหน่ง
ชื่อ-สกุล / ตำแหน่ง	อายุ (ปี)	คุณวุฒิทางการศึกษา	สัดส่วนการถือหุ้นใน TCC (%)	ความสัมพันธ์ทางครอบครัวระหว่างผู้บริหาร	ช่วงเวลา	ตำแหน่ง
นายณัฏฐ์ อัครวิทย์ ประธานกรรมการบริษัท	83	- โรงเรียนโกลดวิทยา	-ไม่มี-	บิดา นายกิตติศักดิ์ และ นางสาวบุปผา ทิพย์ นายเจริญชัย	2551 – ปัจจุบัน 2518 – ปัจจุบัน	บมจ.ไทย แคมป์คอล คอร์ปอเรชั่น / ค่ายานิติน บจ.ฟาร์อีสท์เป็นทูลอุตสาหกรรม / มลพิษสิ่งแวดล้อม / ค่ายานิติน
นายกิตติศักดิ์ อัครวิทย์ กรรมการ	41	- ปริญญาโท, ภาควิชา, The George Washington University, USA - ปริญญาตรี, บริหารธุรกิจ, The George Washington University, USA	- ไม่มี -	-บุตรชาย นายณัฏฐ์ ทิพย์ นางสาวบุปผา ทิพย์ นายเจริญชัย	2550 - ปัจจุบัน 2542 – ปัจจุบัน 2545 – 2553 2548 – 2551 2547 – 2551	บมจ.ไทย แคมป์คอล คอร์ปอเรชั่น / ค่ายานิติน บจ.ฟาร์อีสท์เป็นทูลอุตสาหกรรม / มลพิษสิ่งแวดล้อม / ค่ายานิติน บจ.ฟาร์อีสท์ / นายณัฏฐ์อัครวิทย์ / ค่ายานิติน บมจ. ฟาร์อีสท์ แอสเซสท์ คอร์ปอเรชั่น / ค่ายานิติน บริหารงานพาณิชย์อุตสาหกรรม บจ.ฟาร์อีสท์ แคมป์คอล แอสเซสท์ / ค่ายานิติน นายณัฏฐ์ ปริญญ์อัครวิทย์
นายเจริญชัย อัครวิทย์ กรรมการผู้จัดการฝ่ายงาน	38	- ปริญญาโท, ภาควิชา, Stayer University, USA - ปริญญาตรี, ภาควิชา, มหาวิทยาลัยอัสสัมชัญ (ABAC) - ประกาศนียบัตร DIP รุ่นที่ 58/2549 สถาบันกรรมการบริษัทไทย (IOD)	12.29%	บุตรชาย นายณัฏฐ์ ทิพย์ นายกิตติศักดิ์ ทิพย์ นายเจริญชัย	2549 – ปัจจุบัน 2545 – ปัจจุบัน	บมจ.ไทย แคมป์คอล คอร์ปอเรชั่น / ค่ายานิติน บจ.ฟาร์อีสท์เป็นทูลอุตสาหกรรม / มลพิษสิ่งแวดล้อม / ค่ายานิติน
นายเจริญชัย อัครวิทย์ กรรมการผู้จัดการฝ่ายงาน และประธานเจ้าหน้าที่บริหาร	58	- โรงเรียนศึกษาวัดนา	- ไม่มี -	น้องชาย นายณัฏฐ์ ทิพย์ นายกิตติศักดิ์ ทิพย์ นางสาวบุปผา	2551 – ปัจจุบัน 2518 – ปัจจุบัน	บมจ.ไทย แคมป์คอล คอร์ปอเรชั่น / ค่ายานิติน บจ.ฟาร์อีสท์เป็นทูลอุตสาหกรรม / มลพิษสิ่งแวดล้อม / ค่ายานิติน

ประเมินการดำเนินงานและตำแหน่งงาน ณ ปัจจุบัน						
ชื่อ-สกุล / ตำแหน่ง	อายุ (ปี)	คุณวุฒิทางการศึกษา	สัดส่วนการถือหุ้นใน TCC (%)	ความสัมพันธ์ทางครอบครัวระหว่างผู้บริหาร	ช่วงเวลา	ตำแหน่ง
นายบุญอนันต์ ศรีขาว กรรมการผู้จัดการและรองกรรมการผู้จัดการ	38	ปริญญาตรี สาขา วิศวกรรมศาสตร์ มหาวิทยาลัยธรรมศาสตร์ ปริญญาโท การจัดการทั่วไป Conservation Project Management University of Manchester Institute of Science and Technology (UMIST)	ต่ำกว่า 1%	บุตรของนางนันทิน	2552 - ปัจจุบัน 2544 - 2552 2542 - 2544 2541 - 2542 2538	รองกรรมการผู้จัดการ วิศวกรโครงการอาวุโส วิศวกรโยธา วิศวกรโยธา วิศวกรสถาปัตย์
					2551 - 2555 2551 - ปัจจุบัน 2551 - ปัจจุบัน	มหาวิทยาลัยหอการค้าไทย / สถาบันศึกษา บมจ.ไทย แคปปิตอล คอร์ปอเรชั่น / ตำแหน่ง บมจ.ทีบีที (ประเทศไทย) / ผลิตภัณฑ์ไม้ มหาวิทยาลัยอัสสัมชัญ (ABAC) / สถาบันศึกษา
					2548 - 2552	คณบดี คณะนิติศาสตร์
					2551 - ปัจจุบัน 2552 - ปัจจุบัน	กรรมการอิสระ และกรรมการตรวจสอบ ที่ปรึกษาอาวุโส
					2545 - 2552 2538 - 2552	กรรมการ กรรมการผู้จัดการ
นางสาวนงนุช รุ่งเรือง กรรมการอิสระและกรรมการตรวจสอบ	58	ปริญญาโท ,การจัดการทั่วไป Asian Institute of Management, Philippines ปริญญาตรี, บริหารธุรกิจ (บัญชี) (เกียรตินิยมอันดับสอง), มหาวิทยาลัยอัสสัมชัญ (ABAC) DAP 77/2008, ACP 33/2010 สถาบันกรรมการบริษัทไทย (IOD)	ไม่มี -	ไม่มี -	2551 - ปัจจุบัน 2552 - ปัจจุบัน 2545 - 2552 2538 - 2552	บมจ.ไทย แคปปิตอล คอร์ปอเรชั่น / ตำแหน่ง บจ. อีสเทิร์น โฟกัส จำกัด / ที่ปรึกษาด้าน Business performance excellence บจ.โมเนชั่น คอนกรีต / ที่ปรึกษาด้าน Business performance excellence บจ.เอเซีย / ที่ปรึกษาด้านระบบงาน งานวิจัย การพัฒนาองค์กร
					2558 - ปัจจุบัน 2555 - ปัจจุบัน 2555 - ปัจจุบัน 2553 - ปัจจุบัน 2553 - ปัจจุบัน	กรรมการอิสระและกรรมการตรวจสอบ กรรมการและกรรมการสาขาเศรษฐศาสตร์ กรรมการประจำคณะเศรษฐศาสตร์ กรรมการอิสระและกรรมการตรวจสอบ คณะกรรมการจัดการแข่งขันกีฬาสถาบันและประเมินผลการทำงานงานรัฐวิสาหกิจ (สาขาสถาบันการเงิน, สาขาสถาบันและทรัพยากรมนุษย์)
					2548 - ปัจจุบัน	กรรมการอิสระและกรรมการตรวจสอบ
นายชัยวัฒน์ ศรีสุทนต์ กรรมการอิสระและกรรมการตรวจสอบ	59	ปริญญาเอก, คณะเศรษฐศาสตร์, มหาวิทยาลัยโคลัมเบีย เมื่อปี 1988 รัฐนิวยอร์ก ประเทศสหรัฐอเมริกา ปริญญาโท, คณะเศรษฐศาสตร์, มหาวิทยาลัยธรรมศาสตร์ ปริญญาตรี, คณะเศรษฐศาสตร์ (เกียรตินิยมอันดับหนึ่ง), มหาวิทยาลัยธรรมศาสตร์	ไม่มี -	ไม่มี -	2558 - ปัจจุบัน 2555 - ปัจจุบัน 2555 - ปัจจุบัน 2553 - ปัจจุบัน 2553 - ปัจจุบัน	บมจ.ไทย แคปปิตอล คอร์ปอเรชั่น / ตำแหน่ง สำนักงานคณะกรรมการวิจัยแห่งชาติ / หน่วยงานราชการ มหาวิทยาลัยธรรมศาสตร์ / สถาบันศึกษา บมจ. นวัตกรรมไทย / ผลิตภัณฑ์ สำนักงานคณะกรรมการนโยบายรัฐวิสาหกิจ คณะกรรมการตั้ง / หน่วยงานราชการ บมจ. โฟตอน / รับเหมาก่อสร้างฐานราก
					2558 - ปัจจุบัน 2555 - ปัจจุบัน 2555 - ปัจจุบัน 2553 - ปัจจุบัน 2553 - ปัจจุบัน	กรรมการอิสระและกรรมการตรวจสอบ
					2548 - ปัจจุบัน	กรรมการอิสระและกรรมการตรวจสอบ

รายละเอียดการดำรงตำแหน่งของกรรมการในบริษัทย่อย บริษัทร่วม หรือบริษัทที่เกี่ยวข้อง ณ วันที่ 31 ธันวาคม 2556

	TCC	บริษัทย่อย			บริษัทร่วม	บริษัทที่เกี่ยวข้อง
		บจ.ทีโกเชลส์	บจ.กว้างใจ ไทเจียเจียจือสยู่	บจ.ไทยแคปปิตอล อินโด ไมนิ่ง จำกัด		
นายมนัส ชัยวิกรัย	C	-	-	-	-	X
นายกิตติศักดิ์ ชัยวิกรัย	D	X	-	-	-	M
นางสาวยุพิน ชัยวิกรัย	X	-	-	-	-	M
นายเจริญชัย ชัยวิกรัย	X	-	-	-	-	X
นายบุญอนันต์ ศรีขาว	X	-	X	X	-	-
นายชติต ดิมปะเวช	D, CA	-	-	-	-	-
นางสาวนันทยา อู่ยริวัช	D, AC	-	-	-	-	-
นายชัยพัฒน์ สหัสกุล	D, AC	-	-	-	-	-

หมายเหตุ : C = ประธานกรรมการ, D = กรรมการ, CA = ประธานกรรมการตรวจสอบ, AC = กรรมการตรวจสอบ, X = กรรมการบริหาร/ผู้มีอำนาจลงนามผูกพัน, M = ผู้บริหาร

ข้อมูลทั่วไปของบริษัท

ชื่อบริษัท	: บริษัท ไทย แคปปิตอล คอร์ปอเรชั่น จำกัด (มหาชน)
เลขทะเบียนบริษัท	: 0107537001226
ลักษณะการประกอบธุรกิจ	: นำเข้าและจำหน่ายถ่านหินและแร่ทั้งภายในประเทศและต่างประเทศ
ที่ตั้งสำนักงานใหญ่	: 87/2 อาคารซีอาร์ซีทาวเวอร์ ชั้น 45 ออลซีซั่นสเพลส ถนนวิทยุ แขวงลุมพินี เขตปทุมวัน กรุงเทพมหานคร 10330
โทรศัพท์	: 0-2685-3600
โทรสาร	: 0-2685-3607
เว็บไซต์	: http://www.thaicapital.co.th/
อีเมล	: info@thaicapital.co.th

ทุนจดทะเบียน และทุนชำระแล้ว ณ 31 ธันวาคม 2556

ทุนจดทะเบียน	881,486,633.5 บาท แบ่งเป็น หุ้นสามัญ 1,762,973,267 หุ้น มูลค่าที่ตราไว้ หุ้นละ 0.50 บาท
ทุนชำระแล้ว	592,008,362 บาท แบ่งเป็น หุ้นสามัญ 1,184,016,724 หุ้น มูลค่าที่ตราไว้ หุ้นละ 0.50 บาท

ประวัติความเป็นมาบริษัท ไทย แคปปิตอล คอร์ปอเรชั่น จำกัด (มหาชน) (“TCC”)

เดิมชื่อ บริษัท ไทยอีทีเอ็กซ์เซ็นจ์ จำกัด (มหาชน) โดยมีธุรกิจเริ่มต้น คือ การผลิตชิ้นส่วนเครื่องปรับอากาศรถยนต์ทดแทนการนำเข้า และในปี 2551 ที่ประชุมคณะกรรมการ TCC มีมติอนุมัติให้ยกเลิกสายธุรกิจผลิตชิ้นส่วนเครื่องปรับอากาศ และให้เริ่มดำเนินธุรกิจค้าถ่านหินเป็นธุรกิจหลักเป็นต้นมา ทั้งนี้ การเปลี่ยนแปลงที่สำคัญในช่วงระยะเวลาที่ผ่านมา 3 ปีย้อนหลัง มีรายละเอียดดังนี้

ปี 2554

- การเปลี่ยนแปลงกรรมการผู้จัดการ โดยที่ประชุมสามัญผู้ถือหุ้นประจำปี 2554 เมื่อวันที่ 14 มีนาคม 2554 ได้มีมติอนุมัติแต่งตั้งนายบัณฑิต โชติวรรณพร เป็นกรรมการผู้จัดการและกรรมการผู้มีอำนาจลงนาม แทนนายธีระวัฒน์ เนื่องทอง กรรมการผู้จัดการเดิมที่ลาออกจากตำแหน่งดังกล่าว
- การแต่งตั้งกรรมการและกรรมการผู้มีอำนาจลงนามเพิ่ม โดยที่ประชุมสามัญผู้ถือหุ้นประจำปี 2554 เมื่อวันที่ 14 มีนาคม 2554 ได้มีมติอนุมัติแต่งตั้งนายบุญอนันต์ ศรีขาว เป็นกรรมการและกรรมการผู้มีอำนาจลงนามเพิ่ม
- บริษัทได้เสนอขายหุ้นสามัญเพิ่มทุนจำนวน 75,982,482 หุ้น มูลค่าที่ตราไว้หุ้นละ 0.5 บาท ให้แก่ ผู้ถือหุ้นเดิมของบริษัทตามสัดส่วนจำนวนหุ้นที่ผู้ถือหุ้นแต่ละรายถืออยู่ (Right Offering) ในอัตราส่วน 10 หุ้นเดิมต่อ 1 หุ้นเพิ่มทุน ราคาหุ้นละ 1 บาท และจะได้รับจัดสรรใบสำคัญแสดงสิทธิที่จะซื้อหุ้นสามัญของบริษัทครั้งที่ 2 (TCC-W2) ในอัตราส่วน 1 หุ้นเพิ่มทุนต่อ 1 หน่วยใบสำคัญแสดงสิทธิ โดยไม่คิดมูลค่าจำนวน 75,982,482 หน่วย ราคาการใช้สิทธิของใบสำคัญแสดงสิทธิ 1 บาทต่อหุ้น โดยมีวัตถุประสงค์เพื่อนำเงินเพิ่มทุนดังกล่าวใช้เป็นเงินทุนหมุนเวียนของบริษัท
- เดือนเมษายน 2554 บริษัทได้ทำสัญญาจ้างคัดแยกขนาดถ่านหินที่อำเภอนครหลวง จังหวัด พระนครศรีอยุธยา

ปี 2555

- บริษัทได้จัดสรรใบสำคัญแสดงสิทธิที่จะซื้อหุ้นสามัญของบริษัทครั้งที่ 3 (TCC-W3) ในอัตราส่วน 10 หุ้นเดิมต่อ 1 หน่วยใบสำคัญแสดงสิทธิ โดยไม่คิดมูลค่าจำนวน 92,208,576 หน่วย ราคาการใช้สิทธิของใบสำคัญแสดงสิทธิ 1 บาทต่อหุ้น
- ตามมติการประชุมคณะกรรมการของบริษัทครั้งที่ 1/2555 ลงวันที่ 13 กุมภาพันธ์ 2555 ได้พิจารณาขออำนาจให้คณะกรรมการบริหารดำเนินการจัดตั้งบริษัทที่ประเทศจีน โดยใช้ชื่อว่า บริษัท กว่างโจว ไท่จื่อเจีย จือสยุน จำกัด มีสถานะเป็นบริษัทย่อย

ปี 2556

- บริษัท ไทย แคปปิตอล อินโด ไมนิ่ง จำกัด ซึ่งมีสถานะเป็นบริษัทย่อย ได้จดทะเบียนจัดตั้งบริษัทที่ประเทศอินโดนีเซีย เมื่อวันที่ 3 มกราคม 2556 เพื่อดำเนินธุรกิจด้านการค้าเชื้อเพลิงแข็ง เหลว และก๊าซตลอดจนผลิตภัณฑ์ต่างๆ ที่เกี่ยวข้องกัน
- การลาออกของกรรมการผู้จัดการ โดยที่ประชุมคณะกรรมการบริษัทครั้งที่ 4/2556 เมื่อวันที่ 9 สิงหาคม 2556 ได้มีมติรับทราบการลาออกจากตำแหน่งกรรมการผู้จัดการ ของนายบัณฑิต โชติวรรณพร ซึ่งมีผลตั้งแต่วันที่ 16 สิงหาคม 2556
- บริษัทได้จัดสรรใบสำคัญแสดงสิทธิที่จะซื้อหุ้นสามัญของบริษัทครั้งที่ 4 (TCC-W4) ในอัตราส่วน 3.2 หุ้นเดิมต่อ 1 หน่วยใบสำคัญแสดงสิทธิ โดยไม่คิดมูลค่าจำนวน 369,800,031 หน่วย ราคาการใช้สิทธิของใบสำคัญแสดงสิทธิ 1 บาทต่อหุ้น

ข้อมูลบริษัทย่อย

1. ชื่อบริษัท : บริษัท ทีโกเซลส์ จำกัด (TCS)
สัดส่วนการถือหุ้น ณ 31/12/2556 : 99.99%
ทุนชำระแล้ว ณ 31/12/2556 : หุ้นสามัญ 10,000,000 บาท (Par 100 บาท)
ลักษณะการประกอบธุรกิจ : จำหน่ายชิ้นส่วนเครื่องปรับอากาศ เครื่องทำความร้อนความเย็น สำหรับ รถทุกประเภท บ้าน อาคาร รวมถึงอุปกรณ์ทำความร้อนความเย็นประเภทอื่นๆ
ทั้งนี้ ตามมติที่ประชุมคณะกรรมการบริษัท TCC ครั้งที่ 7/2551 ได้มีมติอนุมัติให้ยกเลิกสายธุรกิจเครื่องปรับอากาศของ TCC จึงส่งผลให้เกิดการหยุดกิจกรรมทางการดำเนินของ TCS ซึ่งเป็นบริษัทย่อยของ TCC ที่ทำธุรกิจในสายเครื่องปรับอากาศร่วมกับ TCC
ที่ตั้งสำนักงานใหญ่ : 87/2 อาคารซีอาร์ซีทาวเวอร์ ชั้น 45 ออลซีซั่นสเพลส ถนนวิทยุ แขวงลุมพินี เขตปทุมวัน กรุงเทพมหานคร 10330
โทรศัพท์ : 0-2685-3606
โทรสาร : 0-2685-3607
2. ชื่อบริษัท : บริษัท กว่างโจว ไทจีเจีย จีเอสยู จำกัด
สัดส่วนการถือหุ้น ณ 31/12/2556 : 100%
ลักษณะการประกอบธุรกิจ : ที่ปรึกษาข้อมูลทางถ่านหิน
ที่ตั้งสำนักงานใหญ่ : 167 ห้อง 1907, 1908 ถนนหลินหอตตะวันตก เขตเทียนเหอ เมืองกว่างโจว ประเทศจีน
3. ชื่อบริษัท : บริษัท ไทย แคปปิตอล อินโด ไมนิ่ง จำกัด
สัดส่วนการถือหุ้น ณ 31/12/2556 : 99.825%
ลักษณะการประกอบธุรกิจ : จำหน่ายเชื้อเพลิงแข็ง เหลว ก๊าซและอื่นๆ
ที่ตั้งสำนักงานใหญ่ : อาคารมินาร่า ปาร์มา ชั้น 12 ถนนจาลาน ราชนา เขต จาการ์ตา ประเทศอินโดนีเซีย

บุคคลอ้างอิง

นายทะเบียนหลักทรัพย์ บริษัท ศูนย์รับฝากหลักทรัพย์ (ประเทศไทย) จำกัด อาคารหลักทรัพย์แห่งประเทศไทย เลขที่ 62 ถนนรัชดาภิเษก แขวงคลองเตย กรุงเทพฯ 10110 โทรศัพท์ : 0-2229-2888	ผู้สอบบัญชี บริษัท บีดีโอ จำกัด ชั้น 22, อาคาร ซีทีโอ ทาวเวอร์ 191/41 ถนนรัชดาภิเษกตัดใหม่, คลองเตย, กรุงเทพฯ 10110 โทรศัพท์ : 02-261-1251-4
----------------------------------------------------------------------------------------------------------------------------------------------------------------------------------------------	----------------------------------------------------------------------------------------------------------------------------------------------------------

ลักษณะการประกอบธุรกิจ

บริษัท ไทย แคมปีตอล คอร์ปอเรชั่น จำกัด (มหาชน) ดำเนินธุรกิจการนำเข้าและจัดจำหน่ายถ่านหินบิทูมินัส/ซับบิทูมินัสคุณภาพดี ให้ค่าพลังงานความร้อนปานกลางถึงความร้อนสูงและมีผลกระทบต่อสิ่งแวดล้อมน้อย โดยนำเข้าถ่านหินส่วนใหญ่จากแหล่งในประเทศอินโดนีเซีย ขนส่งโดยเรือเดินทะเลมายังประเทศไทย และทำการปรับปรุงคุณภาพและขนาดเพื่อให้ได้ถ่านหินที่มีคุณลักษณะเหมาะสมกับระบบการเผาไหม้ของหม้อไอน้ำของลูกค้า ซึ่งลูกค้าส่วนใหญ่ของบริษัท เป็นโรงงานอุตสาหกรรมกระดาษ อุตสาหกรรมสิ่งทอ อุตสาหกรรมอาหารและเครื่องดื่ม ในเขตกรุงเทพฯ และปริมณฑลรวมถึงจังหวัดใกล้เคียง

ลักษณะของผลิตภัณฑ์

ถ่านหิน

ถ่านหิน (coal) คือหินตะกอนชนิดหนึ่งซึ่งสามารถติดไฟได้ มีส่วนประกอบที่สำคัญคือ สารประกอบของคาร์บอน ซึ่งจะมีอยู่ประมาณไม่น้อยกว่าร้อยละ 50 โดยน้ำหนักหรือร้อยละ 70 โดยปริมาตร ถ่านหินมีกำเนิดมาจากการเปลี่ยนแปลงตามธรรมชาติของพืชพันธุ์ไม้ต่างๆ ที่สลายตัวและสะสมอยู่ในลุ่มน้ำหรือแอ่งน้ำต่างๆ นับเป็นเวลาหลายร้อยล้านปี เมื่อเกิดการเปลี่ยนแปลงของ ผิวโลกเช่น เกิดแผ่นดินไหว ภูเขาไฟระเบิด หรือมีการทับถมของตะกอนมากขึ้น ทำให้แหล่งสะสมตัวนั้นได้รับความกดดันและความร้อนที่มีอยู่ภายในโลกเพิ่มขึ้น ซากพืชเหล่านั้นก็จะเกิดการเปลี่ยนแปลงกลายเป็นถ่านหินชนิดต่างๆ

การกำเนิดถ่านหิน

ถ่านหินเกิดจากซากพืชที่สะสมอยู่ตามแอ่งขนาดใหญ่และภายหลังเกิดการจมตัวของเปลือกโลกและมีตะกอนมาทับถมปิดทับนานหลายล้านปี จนเกิดการเปลี่ยนแปลงของซากพืชเหล่านั้นเกิดการเปลี่ยนแปลงทางเคมี กลายเป็นถ่านโดยมีความร้อนใต้เปลือกโลกเข้ามามีส่วนช่วยด้วย

ถ่านหินเป็นเชื้อเพลิงฟอสซิลซึ่งมีปริมาณสำรองอยู่มาก โดยแหล่งถ่านหินกระจายอยู่ในประเทศต่างๆ ทั่วโลก ทำให้ถ่านหินเป็นเชื้อเพลิงที่มีความมั่นคงสูง ส่งผลให้มีราคาถูกกว่าเชื้อเพลิงชนิดอื่น

สมาคมทดสอบและวัสดุแห่งสหรัฐอเมริกาได้จำแนกถ่านหินเป็น 4 ลำดับชั้น โดยเรียงจากประเภทที่มีคาร์บอนมากที่สุดไปน้อยที่สุดคือ แอนทราไซต์ บิทูมินัส ซับบิทูมินัส และลิกไนต์ คุณสมบัติทั่วไปของ ถ่านหินที่อยู่ในลำดับสูงคือจะมีปริมาณคาร์บอนมาก ให้ความร้อนสูง มีไฮโดรเจนและออกซิเจนอยู่น้อย ในขณะที่ถ่านหินที่อยู่ในลำดับต่ำจะมีปริมาณคาร์บอนน้อย แต่มีไฮโดรเจนและออกซิเจนมาก ซึ่งแต่ละลำดับชั้นถูกแบ่งย่อยลงไปอีก ตามคุณสมบัติทางเคมีและค่าความร้อนที่ต่างกันไป ถ่านหินแต่ละประเภทมีคุณสมบัติที่สำคัญตามตารางด้านล่าง

ประเภทของถ่านหิน	ค่าความร้อน (กิโลแคลอรี/กิโลกรัม)	ความชื้น (เปอร์เซ็นต์)*	ปริมาณเถ้า (เปอร์เซ็นต์)*	ปริมาณกำมะถัน (เปอร์เซ็นต์)
แอนทราไซต์	6,500 - 8,000	5 - 8	5-12	0.1-1.0
บิทูมินัส	5,500 - 6,500	8 - 15	1-12	0.1-1.5
ซับบิทูมินัส	4,500 - 5,500	24 - 30	1-10	0.1-1.5
ลิกไนต์	3,000 - 4,000	30 - 38	15-20	2.0-5.0

การใช้ประโยชน์จากถ่านหิน

การใช้ประโยชน์ถ่านหินค่อนข้างแพร่หลายตั้งแต่อดีตหลายร้อยปีจนถึงปัจจุบัน เนื่องจากมีแหล่งกระจายอยู่ทั่วโลกและมีปริมาณค่อนข้างมาก การใช้ถ่านหินเป็นที่นิยมกันมากเมื่อหลังการปฏิวัติอุตสาหกรรมในประเทศอังกฤษ และยิ่งเพิ่มมากขึ้นหลายเท่าตัวเมื่อเกิดวิกฤตราคาน้ำมันในปี พ.ศ. 2516 ทำให้มีการใช้ถ่านหินเป็นเชื้อเพลิงทดแทนน้ำมันมากขึ้น ทั้งการใช้เป็นเชื้อเพลิงในการผลิตกระแสไฟฟ้าและในอุตสาหกรรมต่างๆ ถ่านหินนับเป็นชนิดของแหล่งพลังงานที่สำคัญรองลงมาจากน้ำมันปิโตรเลียม และ ก๊าซธรรมชาติ ประเทศที่มีแหล่งถ่านหินมากจึงนับว่าเป็นประเทศที่มีความมั่นคงในด้านพลังงานสูงมาก เช่น อินโดนีเซีย รัสเซีย จีน เยอรมัน และ ออสเตรเลีย เป็นต้น

การใช้ประโยชน์ของถ่านหินหลักๆ จะเป็นการใช้เป็นเชื้อเพลิงสำหรับผลิตกระแสไฟฟ้าและใช้ในอุตสาหกรรมต่าง ๆ เช่น อุตสาหกรรมเหล็ก ปูนซีเมนต์ ปูนขาว และอุตสาหกรรมอื่น ๆ ซึ่งจะเป็นเชื้อเพลิงที่มีต้นทุนต่ำกว่าการใช้กระแสไฟฟ้าโดยตรง โดยทั่วไปจะเป็นการนำมาเป็นเชื้อเพลิงสำหรับงานต่าง ๆ เช่น ในการต้มน้ำ เพื่อส่งไอน้ำไปปั่นกังหัน (เทอร์ไบน์) เพื่อผลิตไฟฟ้า หรือ ส่งไอน้ำไปใช้ในการอบความร้อน เช่น การอบยาง และการอบไม้ เป็นต้น

การใช้ถ่านหินเป็นเชื้อเพลิง นอกจากการเผาไหม้โดยตรงแล้ว ยังสามารถแปรสภาพถ่านหินเป็นเชื้อเพลิงเหลว (Coal liquefaction) หรือ เป็นก๊าซ (Coal Gasification) ซึ่งเป็นการใช้ถ่านหินแบบเชื้อเพลิงเชื้อเพลิงสะอาดเพื่อช่วยลดมลภาวะจากการใช้ถ่านหินเป็นเชื้อเพลิงได้อีกทางหนึ่ง ภายใต้กระบวนการแปรสภาพถ่านหินจะสามารถแยกเอาก๊าซที่มีฤทธิ์เป็นกรดหรือเป็นพิษและสารพลอยได้ต่างๆที่มีอยู่ในถ่านหินนำไปใช้ประโยชน์อื่นได้อีก เช่น กำมะถันใช้ทำกรดกำมะถันและแรียปซัม แอมโมเนียใช้ทำปุ๋ยเพื่อเกษตรกรรม ถ่านหินใช้ทำวัสดุก่อสร้าง เป็นต้น

ขนาดของถ่านหินที่บริษัทจัดจำหน่ายมีทั้งหมด 5 ขนาด ดังนี้

Raw Material วัตถุดิบ	Dust ฝุ่น	Nut เนื้อหรือก้อน
0-50	 0-5 0-10 / 5-10	 10-25 25-50

ภาวะอุตสาหกรรมและการแข่งขัน

เนื่องจากการขยายตัวทางเศรษฐกิจอย่างรวดเร็วของประเทศกำลังพัฒนาหรือที่เรียกว่า “เศรษฐกิจเกิดใหม่” (emerging economics) ในรอบหลายปีที่ผ่านมา เช่นประเทศจีนและประเทศอินเดีย ส่งผลให้ความต้องการในการใช้พลังงานของโลกสูงขึ้นตามไปด้วย โดยที่ความต้องการพลังงานกว่าครึ่งมาจากประเทศในเอเชีย ซึ่งถ้านั้นถือได้ว่าเป็นพลังงานทางเลือกที่น่าสนใจเนื่องจากมีราคาค่อนข้างต่ำและใช้งานสะดวกเมื่อเทียบกับพลังงานประเภทอื่นๆ

Coal: consumption

(m tonnes unless otherwise indicated)

	2009	2010	2011	2012	2013
China	3,152	3,387	3,709	3,931	4,167
US	905	954	910	819	835
EU	719	718	768	787	791
India	622	689	741	785	840
Russia	202	206	210	213	219
Japan	165	188	186	191	195
South Africa	181	183	188	191	198
Australia	136	109	111	113	116
Turkey	93	100	105	109	114
South Korea	103	114	121	128	136
World total	6,874	7,292	7,713	7,959	8,327
% change	3.2	6.1	5.8	3.2	4.6

Sources: Energy Information Administration (EIA); Economist Intelligence Unit.

ที่มาของข้อมูล: www.eia.gov

จากตารางข้างต้น จะเห็นได้ว่าปริมาณการใช้ถ่านหินของโลกเพิ่มขึ้นทุกปี โดยในปี 2556 ปริมาณการใช้ถ่านหินรวมประมาณ 8,327 ล้านตัน เพิ่มขึ้นร้อยละ 4.6 จากปี 2555 โดยประเทศจีนเป็นผู้นำเข้าและอุปโภคถ่านหินมากเป็นอันดับหนึ่งของโลก มีการคาดการณ์ว่าปริมาณการใช้ถ่านหินของโลกนั้นจะยังคงเพิ่มขึ้นอย่างต่อเนื่องการเพิ่มขึ้นนั้นอาจจะชะลอตัวลงด้วยปัจจัยบางประการ เช่น ความต้องการพลังงานสะอาด (Clean Energy) เพิ่มขึ้น และการชะลอตัวทางเศรษฐกิจและนโยบายลดการนำเข้าถ่านหินของประเทศจีนซึ่งเป็นผู้อุปโภคถ่านหินรายใหญ่

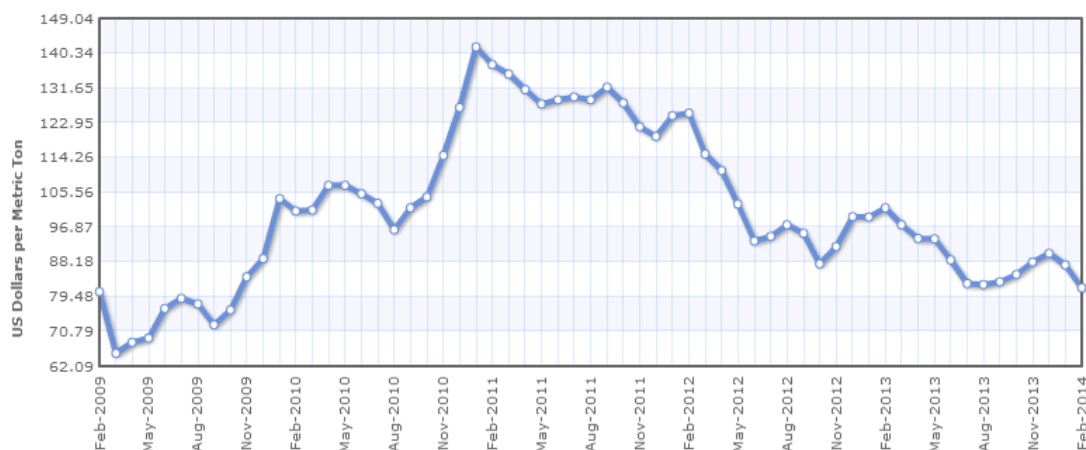

ที่มาของข้อมูล: www.indexmundi.com

ในแง่ของราคา ในช่วงต้นปี 2555 ราคาถ่านหินมีการปรับตัวขึ้นสูง ทำให้มีการลงทุนเหมืองถ่านหินทั่วโลกเพิ่มขึ้นและส่งผลกระทบต่อธุรกิจถ่านหินโลกประสบปัญหาอุปทานล้นตลาด ประกอบกับเศรษฐกิจประเทศจีนที่ชะลอตัว ทำให้ราคาถ่านหินปรับตัวลงอย่างมาก โดยราคาถ่านหินออสเตรเลีย (Australian Thermal Coal) ปรับลดลงมาอยู่ที่ระดับ 90 ดอลลาร์สหรัฐต่อตัน ในเดือนธันวาคม 2556 จากที่เคยอยู่สูงถึงระดับ 142 ดอลลาร์สหรัฐต่อตันในช่วงต้นปี 2555

ประเภท	ปริมาณ (ล้านตัน)				
	2552	2553	2554	2555	2556
ลิกไนต์ (Lignite)					
การไฟฟ้าฝ่ายผลิตฯ	15.8	16.0	17.2	16.8	16.9
อุตสาหกรรมอื่น	2.0	2.0	2.9	1.6	1.8
ถ่านหิน (Coal)					
ผู้ผลิตไฟฟ้าเอกชน (SPPและIPP)	5.6	5.6	6.1	7.8	7.8
อุตสาหกรรมอื่น	10.8	11.3	10.2	10.6	9.2
รวม	34.2	34.9	36.3	36.8	35.6

ที่มาของข้อมูล: สำนักงานนโยบายและแผนพลังงาน กระทรวงพลังงาน

สำหรับภาวะอุตสาหกรรมถ่านหินในประเทศนั้น ในรอบ 5 ปีที่ผ่านมา ปริมาณการใช้ถ่านหินเพิ่มขึ้นอย่างต่อเนื่องระหว่างปี 2552 – 2555 แต่ลดลงเล็กน้อยในปี 2556 โดยมีสภาวะการแข่งขันค่อนข้างสูง โดยเฉพาะการแข่งขันทางด้านราคา

ในปี 2556 ปริมาณการใช้ถ่านหินและลิกไนต์รวมประมาณ 35.6 ล้านตัน ลดลงร้อยละ 3.2 จากปี 2555 ซึ่งมีปริมาณการใช้รวมประมาณ 36.8 ล้านตัน การใช้ลิกไนต์ในปี 2556 ประมาณ 18.7 ล้านตัน เพิ่มขึ้นร้อยละ 1.6 จากปี 2555 แบ่งเป็นภาคการผลิตไฟฟ้าของการไฟฟ้าฝ่ายผลิตฯ จำนวน 16.9 ล้านตัน และอีก 1.8 ล้านตัน นำไปใช้ในภาคอุตสาหกรรมต่างๆ ได้แก่การผลิตปูนซีเมนต์ กระดาษ และอาหาร ในขณะที่การใช้ถ่านหินในปี 2556 ประมาณ 17 ล้านตัน ลดลงร้อยละ 7.6 จากปี 2555 เป็นการใช้เป็นเชื้อเพลิงในการผลิตไฟฟ้าของผู้ผลิตไฟฟ้าเอกชน (SPPและIPP) 7.8 ล้านตัน ที่เหลืออีกประมาณ 9.2 ล้านตัน เป็นการใช้ในอุตสาหกรรมอื่นๆ

ในด้านการนำเข้า เนื่องจากกำลังการผลิตภายในประเทศที่ไม่เพียงพอต่ออุปสงค์ รวมถึงคุณภาพถ่านหินในประเทศที่ค่อนข้างต่ำเมื่อเทียบกับถ่านหินต่างประเทศ ทำให้ประเทศไทยจำเป็นต้องนำเข้าถ่านหินจากประเทศต่างๆ เช่น อินโดนีเซีย ออสเตรเลีย อย่างต่อเนื่อง

	2552	2553	2554	2555	2556
ปริมาณ (ล้านตัน)	16.4	16.9	16.3	18.4	17.3
มูลค่า (ล้านบาท)	36,935.3	39,361.1	42,335.7	46,702.3	39,713.7
มูลค่าเฉลี่ยต่อตัน (บาท)	2,253.7	2,328.5	2,592.3	2,537.6	2,291.9

ที่มาของข้อมูล: สำนักงานนโยบายและแผนพลังงาน กระทรวงพลังงาน

แนวโน้มการใช้พลังงานในประเทศในปี 2557

สำนักงานคณะกรรมการพัฒนาการเศรษฐกิจและสังคมแห่งชาติ (สศช.) คาดการณ์ภาวะเศรษฐกิจในปี 2557 ว่าจะมีการขยายตัวร้อยละ 4.0 - 5.0 โดยมีปัจจัยสนับสนุนจากการปรับตัวดีขึ้นของเศรษฐกิจโลกทำให้ภาคการส่งออกฟื้นตัว และจากการขยายตัวของเศรษฐกิจประเทศคู่ค้าที่สำคัญ เช่น ญี่ปุ่น จีน และอาเซียน ความต้องการพลังงานเชิงพาณิชย์ขั้นต้น ในปี 2557 คาดว่าจะอยู่ที่ระดับ 2,055 เทียบเท่าพันบาร์เรลน้ำมันดิบต่อวัน เพิ่มขึ้นจากปี 2556 ร้อยละ 2.5 ตามภาวะเศรษฐกิจที่คาดว่าจะมีการขยายตัว โดยในปี 2557 คาดว่าความต้องการน้ำมันเพิ่มขึ้นร้อยละ 1.4 การใช้ก๊าซธรรมชาติเพิ่มขึ้นร้อยละ 4.0 จากความต้องการเพื่อใช้ในการผลิตไฟฟ้า การใช้ลิกไนต์/ถ่านหินใกล้เคียงกับปี 2556 ในขณะที่การใช้พลังงานน้ำ/ไฟฟ้านำเข้าเพิ่มขึ้นร้อยละ 7.0 น้ำมันสำเร็จรูป ในปี 2557 คาดว่าจะมีปริมาณการใช้เพิ่มขึ้นร้อยละ 1.5

โครงสร้างเงินทุน

ทุนจดทะเบียนและทุนชำระแล้ว

ณ วันที่ 31 ธันวาคม 2556 บริษัท มีทุนจดทะเบียนและทุนชำระแล้วดังนี้

	จำนวนหุ้นสามัญ	มูลค่าที่ตราไว้ (บาท)	บาท
ทุนจดทะเบียน	1,762,973,267	0.50	881,486,633.50
ทุนชำระแล้ว	1,184,016,724	0.50	592,008,362

ผู้ถือหุ้น

ผู้ถือหุ้นรายใหญ่ 10 ลำดับแรกของบริษัท ณ วันที่ 31 ธันวาคม 2556 มีดังนี้

ลำดับที่	ชื่อผู้ถือหุ้น		จำนวนหุ้น	ร้อยละของหุ้นทั้งหมด
1	กลุ่มชัยวิกรัย			
	น.ส.	โสพิน ชัยวิกรัย	152,950,058	12.92%
	* น.ส.	ยุพิน ชัยวิกรัย	145,530,000	12.29%
	น.ส.	พรพิน ชัยวิกรัย	140,000,000	11.82%
	น.ส.	ภาณินี ชัยวิกรัย	45,000,000	3.80%
	น.ส.	กฤตพร ชัยวิกรัย	44,490,000	3.76%
	นาย	กฤษณะ ชัยวิกรัย	42,000,000	3.55%
	รวม		569,970,058	48.14%
2	น.ส.	สุพรรณี ไชยกุลวัฒนา	50,700,000	4.28%
3	น.ส.	วิไล เจริญวิทู	49,450,000	4.18%
4	น.ส.	ณัฐสุรีย์ เลิศชัยรัตน์	48,200,000	4.07%
5	น.ส.	นันทนา จิตต์ศรีสุนนท์	30,000,040	2.53%
6	นาย	ชุตีวัฒน์ พาสน์พาชี	28,300,000	2.39%
7	น.ส.	ประดับ สิทธิพล	8,731,400	0.74%
8	นาง	สุภาพร นนทนา	6,546,732	0.55%
9	นาย	เอี้ยวขอ แซ่จี้	7,037,500	0.59%
10	น.ส.	รจนา ไชยกุลวัฒนา	6,146,548	0.52%
รวมหุ้นที่ถือโดยผู้ถือหุ้น 10 รายแรก			805,082,278	68.00%
รวมหุ้นที่ถือโดยผู้ถือหุ้นที่เหลือ			378,934,446	32.00%
รวมหุ้นที่เรียกชำระแล้ว			1,184,016,724	100.00%

หมายเหตุ : * นางสาวยุพิน ชัยวิกรัย เป็นกรรมการผู้มีอำนาจลงนามผูกพันบริษัท

นโยบายการจ่ายเงินปันผล

บริษัท มีนโยบายจ่ายเงินปันผลไม่น้อยกว่าร้อยละ 40 ของกำไรสุทธิหลังหักภาษี หรือตามความเหมาะสม หากไม่มีเหตุจำเป็นอื่นใด และการจ่ายเงินปันผลนั้นไม่มีผลกระทบต่อการดำเนินงานปกติของบริษัทอย่างมีนัยสำคัญ

ภาระผูกพันในการออกและเสนอขายหลักทรัพย์

ณ วันที่ 31 ธันวาคม 2556 TCC มีใบสำคัญแสดงสิทธิที่ออกเสนอขายให้แก่ผู้ถือหุ้นเดิม คงเหลือ ดังนี้

หลักทรัพย์	จำนวนหน่วย					อัตราการแปลงสภาพ	ราคาใช้สิทธิ	กำหนดวันใช้สิทธิครั้งสุดท้าย
	ขอเสนอขาย	คงเหลือจากการเสนอขาย	เสนอขายได้	ขอใช้สิทธิแล้ว	คงเหลือ			
TCC-W1	331,230,087	8,213,877	323,016,210	311,941,748	11,074,462	1 : 1.39010	0.719 บาท/หุ้น	30 ต.ค. 2557
TCC-W2	75,982,482	-	75,982,482	7,651,581	68,330,901	1 : 1.21782	0.821 บาท/หุ้น	3 พ.ค. 2561
TCC-W3	92,208,576	-	92,208,576	6,212	92,202,364	1 : 1.14249	0.875 บาท/หุ้น	1 เม.ย. 2565
TCC-W4	369,779,804	-	369,779,804	-	369,779,804	1 : 1	1.000 บาท/หุ้น	14 พ.ค. 2566

- TCC-W1 ใช้สิทธิได้ทุกวันทำการสุดท้ายของเดือนมีนาคม, มิถุนายน, กันยายน, และธันวาคมของแต่ละปี จนถึงวันที่ 30 ตุลาคม 2557 ซึ่งเป็นวันกำหนดใช้สิทธิครั้งสุดท้าย ณ วันที่ 31 ธันวาคม 2556 มีผู้มาใช้สิทธิการแปลงสภาพหุ้นของ TCC-W1 ครั้งที่ 16 จำนวน 1.99 ล้านหน่วย ซึ่งทางบริษัท ได้นำไปชำระและจดทะเบียนการเปลี่ยนแปลงทุนชำระแล้วของบริษัท ในวันที่ 3 มกราคม 2557
- TCC-W2 ใช้สิทธิได้ทุกวันทำการสุดท้ายของเดือนมีนาคม, มิถุนายน, กันยายน, และธันวาคมของแต่ละปี โดยเริ่มใช้สิทธิครั้งแรกเมื่อวันที่ 30 พฤศจิกายน 2554 และใช้สิทธิครั้งสุดท้ายวันที่ 3 พฤษภาคม 2561
- TCC-W3 ใช้สิทธิได้ทุกวันทำการสุดท้ายของเดือนมีนาคม, มิถุนายน, กันยายน, และธันวาคมของแต่ละปี โดยเริ่มใช้สิทธิครั้งแรกเมื่อวันที่ 28 ธันวาคม 2555 และใช้สิทธิครั้งสุดท้ายวันที่ 1 เมษายน 2565
- TCC-W4 ใช้สิทธิได้ทุกวันทำการสุดท้ายของเดือนมีนาคม, มิถุนายน, กันยายน, และธันวาคมของแต่ละปี โดยเริ่มใช้สิทธิครั้งแรกเมื่อวันที่ 27 ธันวาคม 2556 และใช้สิทธิครั้งสุดท้ายวันที่ 14 พฤษภาคม 2566

การจัดการ

โครงสร้างการจัดการ

โครงสร้างการจัดการ ณ วันที่ 31 ธันวาคม 2556 เป็นดังนี้

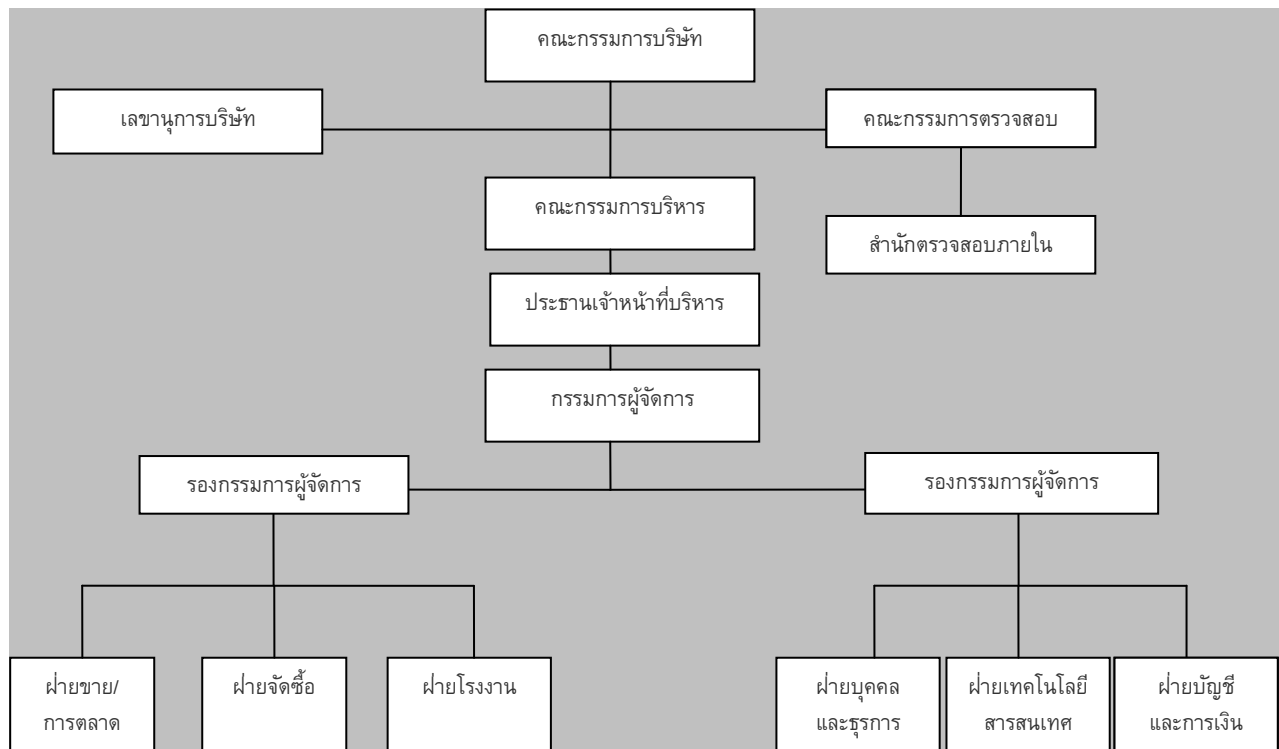

คณะกรรมการบริษัท

รายชื่อคณะกรรมการบริษัท ณ วันที่ 31 ธันวาคม 2556 ประกอบด้วย

ชื่อ	นามสกุล	สัดส่วน การถือหุ้น (%)	ตำแหน่ง
1 นายมันสิน	ชัยวิกรัย	-	ประธานกรรมการ
2 นายเจริญชัย	ชัยวิกรัย	-	กรรมการ
3 นายกิตติศักดิ์	ชัยวิกรัย	-	กรรมการ
4 นางสาวยุพิน	ชัยวิกรัย	12.29%	กรรมการ
5 นายบุญอนันต์	ศรีขาว	ต่ำกว่า 1%	กรรมการ
6 นายชลิต	ลิมปะนะเวช	-	กรรมการอิสระและประธานกรรมการตรวจสอบ
7 นางสาวนิตยา	อู่ยวิรัช	-	กรรมการอิสระและกรรมการตรวจสอบ
8 นายชัยพัฒน์	สหัสกุล	-	กรรมการอิสระและกรรมการตรวจสอบ

หมายเหตุ : 1. นายบัณฑิต โชติวรรณพร ลาออกจากการเป็นกรรมการบริษัท เมื่อวันที่ 16 ส.ค. 2556
 2. นายไพบุลย์ สุตันติวรคุณ ลาออกจากการเป็นกรรมการอิสระและกรรมการตรวจสอบ เมื่อวันที่ 31 ส.ค. 2556 ที่ประชุมคณะกรรมการบริษัทครั้งที่ 5/2556 เมื่อวันที่ 24 กันยายน 2556 ได้มีมติแต่งตั้งนายชัยพัฒน์ สหัสกุลดำรงตำแหน่งกรรมการอิสระและกรรมการตรวจสอบ โดยมีวาระต่อเนื่องจากวาระของนายไพบุลย์ สุตันติวรคุณ
 3. นายกำพล พัฒนานุกูล ดำรงตำแหน่งเลขานุการบริษัท

นิยามกรรมการอิสระ

บริษัทได้กำหนดนิยามกรรมการอิสระไว้ดังนี้

1. ถือหุ้นไม่เกินร้อยละ 1 ของจำนวนหุ้นที่มีสิทธิออกเสียงทั้งหมดของบริษัทใหญ่บริษัทย่อยบริษัทร่วมหรือนิติบุคคลที่อาจมีความขัดแย้ง (นับรวมการถือครองหุ้นของผู้ที่เกี่ยวข้องตามมาตรา 258 แห่งพระราชบัญญัติหลักทรัพย์และตลาดหลักทรัพย์ (ฉบับที่ 4) พ.ศ. 2551) ของกรรมการอิสระรายนั้นๆ ด้วย
2. ไม่เป็น (ในปัจจุบัน) หรือเคยเป็น (ในช่วง 2 ปีก่อนได้รับการแต่งตั้ง) กรรมการที่มีส่วนร่วมบริหารงาน (กรรมการที่ดำรงตำแหน่งเป็นผู้บริหาร กรรมการที่ทำหน้าที่รับผิดชอบเยี่ยงผู้บริหาร และกรรมการที่มีอำนาจลงนามผูกพัน เว้นแต่แสดงได้ว่าเป็นการลงนามผูกพันตามรายการที่คณะกรรมการมีมติอนุมัติไว้แล้วและเป็นการลงนามร่วมกับกรรมการรายอื่น) ลูกจ้าง พนักงาน ที่ปรึกษาที่ได้เงินเดือนประจำหรือผู้มีอำนาจควบคุมของบริษัท บริษัทย่อย บริษัทร่วม หรือนิติบุคคลที่อาจมีความขัดแย้ง
3. ไม่เป็นบุคคลที่มีความสัมพันธ์ทางสายโลหิต หรือโดยการจดทะเบียนตามกฎหมายในลักษณะที่เป็นบิดามารดา คู่สมรส พี่น้อง และบุตร รวมทั้งคู่สมรสของบุตรของผู้บริหาร ผู้ถือหุ้นรายใหญ่ ผู้มีอำนาจควบคุม หรือบุคคลที่จะได้รับการเสนอให้เป็นผู้บริหารหรือ ผู้มีอำนาจควบคุมของบริษัท บริษัทย่อย บริษัทร่วม หรือนิติบุคคลที่อาจมีความขัดแย้ง
4. ไม่มี (ในปัจจุบัน) หรือเคยมี (ในช่วง 2 ปีก่อนได้รับการแต่งตั้ง) ความสัมพันธ์ทางธุรกิจกับบริษัท บริษัทย่อย บริษัทร่วม หรือนิติบุคคลที่อาจมีความขัดแย้งในลักษณะที่อาจเป็นการขัดขวางการใช้วิจารณญาณอย่างอิสระของตนรวมทั้งไม่เป็น (ในปัจจุบัน) หรือเคยเป็น (ในช่วง 2 ปีก่อนได้รับการแต่งตั้ง) ผู้ถือหุ้นรายใหญ่ กรรมการซึ่งไม่ใช่กรรมการอิสระ หรือผู้บริหารของผู้ที่มีความสัมพันธ์ทางธุรกิจกับบริษัท บริษัทใหญ่ บริษัทย่อย บริษัทร่วม หรือนิติบุคคลที่อาจมีความขัดแย้ง ที่มีมูลค่ารายการตั้งแต่ละ 3 ของสินทรัพย์ที่มีตัวตนสุทธิ (NTA) โดยการคำนวณมูลค่าดังกล่าวให้นับรวมรายการในช่วง 1 ปีก่อนหน้าที่ทำกับบุคคลเดียวกันโดยความสัมพันธ์ทางธุรกิจดังกล่าวให้รวมถึงการทำรายการทางการเงินการค้ำที่เป็นธุรกรรมปกติ การเช่าหรือให้เช่าอสังหาริมทรัพย์ รายการเกี่ยวกับทรัพย์สินหรือบริการ และการให้หรือรับความช่วยเหลือทางการเงิน
5. ไม่เป็น (ในปัจจุบัน) หรือเคยเป็น (ในช่วง 2 ปีก่อนได้รับการแต่งตั้ง) ผู้สอบบัญชีของบริษัท บริษัทย่อย บริษัทร่วม หรือ นิติบุคคลที่อาจมีความขัดแย้ง และไม่เป็นผู้ถือหุ้นรายใหญ่ กรรมการซึ่งไม่ใช่กรรมการอิสระ ผู้บริหารหรือหุ้นส่วนผู้จัดการของสำนักงานสอบบัญชีซึ่งมีผู้สอบบัญชีของบริษัท บริษัทย่อย บริษัทร่วม หรือนิติบุคคลที่อาจมีความขัดแย้งสังกัดอยู่
6. ไม่เป็น (ในปัจจุบัน) หรือเคยเป็น (ในช่วง 2 ปีก่อนได้รับการแต่งตั้ง) ผู้ให้บริการทางวิชาชีพใดๆ ซึ่งรวมถึงการให้บริการเป็นที่ปรึกษากฎหมายหรือที่ปรึกษาทางการเงิน ซึ่งได้รับค่าบริการเกินกว่าสองล้านบาทต่อปีจากบริษัท บริษัทย่อย บริษัทร่วม หรือนิติบุคคลที่อาจมีความขัดแย้ง ทั้งนี้ในกรณีที่ผู้ให้บริการทางวิชาชีพเป็นนิติบุคคล ให้รวมถึงการเป็นผู้ถือหุ้นรายใหญ่ กรรมการซึ่งไม่ใช่กรรมการอิสระ ผู้บริหาร หรือหุ้นส่วนผู้จัดการของผู้ให้บริการทางวิชาชีพนั้นด้วย
7. ไม่เป็นกรรมการที่ได้รับการแต่งตั้งขึ้นเพื่อเป็นตัวแทนของกรรมการของบริษัท ผู้ถือหุ้นรายใหญ่ หรือผู้ถือหุ้นซึ่งเป็นผู้ที่เกี่ยวข้องกับผู้ถือหุ้นรายใหญ่ของบริษัท
8. ไม่มีลักษณะอื่นใดที่ทำให้ไม่สามารถให้ความเห็นอย่างเป็นอิสระเกี่ยวกับการดำเนินงานของบริษัท

กรรมการผู้มีอำนาจลงนามผูกพันบริษัท

ได้แก่ นายเจริญชัย ชัยวิกรัย นางสาวยุพิน ชัยวิกรัย หรือนายบุญอนันต์ ศรีขาว กรรมการสองในสามลงลายมือชื่อร่วมกันและประทับตราสำคัญของบริษัท

ขอบเขตและอำนาจหน้าที่ของคณะกรรมการบริษัท

1. มีอำนาจหน้าที่ตามพระราชบัญญัติบริษัทมหาชนจำกัดฉบับปี พ.ศ.2535 และกฎหมายอื่นใดที่กำหนดให้เป็นอำนาจหน้าที่ของกรรมการหรือคณะกรรมการของบริษัทมหาชนจำกัด
2. ปฏิบัติหน้าที่ให้เป็นไปตามกฎหมาย วัตถุประสงค์และข้อบังคับของบริษัทที่กำหนดไว้ รวมทั้ง ดำเนินการตามมติที่ประชุมผู้ถือหุ้น
3. กำหนดนโยบายหลักในการดำเนินธุรกิจ นโยบายด้านการเงิน นโยบายการระดมเงินทุน การบริหารเงินทุน และนโยบายในการบริหารความเสี่ยง เพื่อให้ฝ่ายจัดการนำไปปฏิบัติ
4. มีอำนาจกำหนดและแก้ไขเปลี่ยนแปลงชื่อกรรมการ ซึ่งมีอำนาจลงนามผูกพันบริษัทได้
5. กำกับดูแลกิจการให้เป็นไปตามหรือดีกว่าเป้าหมายที่ตั้งไว้ และกำหนดแนวทางแก้ไขในกรณีที่มีอุปสรรคในการบรรลุเป้าหมาย
6. จัดให้มีการรายงานข้อมูลโดยทั่วไป และข้อมูลงบการเงินต่อผู้ถือหุ้นและผู้มีส่วนได้ส่วนเสียทั่วไป อย่างถูกต้อง ครบถ้วน โปร่งใส และเป็นไปตามที่กฎหมายกำหนด
7. รับทราบรายงานการตรวจสอบที่สำคัญ และกำหนดแนวทางปรับปรุงแก้ไข กรณีที่พบข้อบกพร่องที่เป็นสาระสำคัญ

คณะกรรมการตรวจสอบ

คณะกรรมการตรวจสอบ ณ วันที่ 31 ธันวาคม 2556 ประกอบด้วย

	ชื่อ	นามสกุล	สัดส่วน การถือหุ้น (%)	ตำแหน่ง
1	นายชลิต	ลิมปะนะเวช	-	กรรมการอิสระและประธานกรรมการตรวจสอบ
2	นางสาวนาตยา	อยู่วิรัช	-	กรรมการอิสระและกรรมการตรวจสอบ
3	นายชัยวัฒน์	สหัสกุล	-	กรรมการอิสระและกรรมการตรวจสอบ

หมายเหตุ : 1. นายไพบุลย์ สุตันตวรคุณ ลาออกจากกรรมการอิสระและกรรมการตรวจสอบ เมื่อวันที่ 31 ส.ค. 2556 ที่ประชุมคณะกรรมการบริษัทครั้งที่ 5/2556 เมื่อวันที่ 24 กันยายน 2556 ได้มีมติแต่งตั้งนายชัยวัฒน์ สหัสกุลดำรงตำแหน่งกรรมการอิสระและกรรมการตรวจสอบ โดยมีวาระต่อเนื่องจากวาระของนายไพบุลย์ สุตันตวรคุณ

2. นางสาวบุญณี กุศลโสภิต ดำรงตำแหน่งเลขานุการคณะกรรมการตรวจสอบ

อำนาจหน้าที่ของคณะกรรมการตรวจสอบ

1. สอบทานให้บริษัทมีการรายงานทางการเงินอย่างถูกต้องและเปิดเผยอย่างเพียงพอ โดยการประสานงานกับผู้สอบบัญชีภายนอกและผู้บริหารที่รับผิดชอบ จัดทำรายงานทางการเงินทั้งรายไตรมาสและประจำปี คณะกรรมการตรวจสอบอาจเสนอแนะให้ผู้สอบบัญชี สอบทานหรือตรวจสอบรายการใดๆ ที่เห็นว่าจำเป็นและเป็นเรื่องสำคัญในระหว่างการตรวจสอบบัญชีของบริษัทได้
2. สอบทานให้บริษัท มีระบบการควบคุมภายใน และการตรวจสอบภายในที่มีความเหมาะสมและมีประสิทธิผล โดยสอบทานร่วมกับผู้สอบบัญชีภายนอกและผู้ตรวจสอบภายใน
3. พิจารณาคัดเลือกและเสนอแต่งตั้งผู้สอบบัญชีของบริษัท รวมถึงพิจารณาเสนอคำตอบแทนของผู้สอบบัญชีโดยคำนึงถึงความน่าเชื่อถือ ความเพียงพอของทรัพยากรและปริมาณงานตรวจสอบของสำนักงานตรวจสอบบัญชีนั้น รวมถึงประสบการณ์ของบุคลากรที่ได้รับมอบหมายให้ทำการตรวจสอบบัญชีของบริษัท
4. พิจารณาการเปิดเผยข้อมูลของบริษัท ในกรณีที่เกิดรายการเกี่ยวโยงหรือรายการที่อาจมีความขัดแย้งทางผลประโยชน์ให้มีความถูกต้องและครบถ้วน
5. ปฏิบัติการอื่นใดตามที่คณะกรรมการบริษัทมอบหมาย และคณะกรรมการตรวจสอบเห็นชอบด้วย เช่น ทบทวนนโยบายการบริหารทางการเงินและการบริหารความเสี่ยง ทบทวนการปฏิบัติตามจรรยาบรรณทางธุรกิจของผู้บริหาร ทบทวนร่วมกับผู้บริหารของบริษัทในรายงานสำคัญๆ ที่ต้องเสนอต่อสาธารณชนตามที่กฎหมายบัญญัติ ได้แก่ บทรายงานและการวิเคราะห์ของฝ่ายบริหาร เป็นต้น
6. จัดทำรายงานกิจกรรมของคณะกรรมการตรวจสอบ โดยเปิดเผยไว้ในรายงานประจำปีของบริษัท ซึ่งรายงานดังกล่าว ลงนามโดยประธานกรรมการตรวจสอบ รายงานดังกล่าวควรประกอบด้วยข้อมูล ดังต่อไปนี้
 - 6.1 ความเห็นเกี่ยวกับกระบวนการจัดทำและการเปิดเผยข้อมูลในรายงานทางการเงินของบริษัทถึงความถูกต้องครบถ้วน เป็นที่เชื่อถือได้
 - 6.2 ความเห็นเกี่ยวกับความเพียงพอของระบบการควบคุมภายในของบริษัท
 - 6.3 เหตุผลที่เชื่อว่าผู้สอบบัญชีของบริษัทเหมาะสมที่จะได้รับการแต่งตั้ง
 - 6.4 ความเห็นเกี่ยวกับการปฏิบัติตามกฎหมายว่าด้วยหลักทรัพย์และตลาดหลักทรัพย์ ข้อกำหนดของตลาดหลักทรัพย์แห่งประเทศไทย หรือกฎหมายที่เกี่ยวกับธุรกิจของบริษัท
 - 6.5 รายงานอื่นใดที่เห็นว่าผู้ถือหุ้นและผู้ลงทุนทั่วไปควรทราบภายใต้ขอบเขตหน้าที่และความรับผิดชอบที่ได้รับมอบหมายจากคณะกรรมการบริษัท

คณะกรรมการบริหาร

คณะกรรมการบริหารของบริษัท ณ วันที่ 31 ธันวาคม 2556 ประกอบด้วย

ชื่อ	นามสกุล	สัดส่วน การถือหุ้น (%)	ตำแหน่ง
1	นายเจริญชัย ชัยวิกรัย	-	ประธานเจ้าหน้าที่บริหาร
2	นายบุญอนันต์ ศรีขาว	-	รองกรรมการผู้จัดการ

หมายเหตุ : 1. นายบัณฑิต โชติวรรณพร ลาออกจากการเป็นกรรมการผู้จัดการ เมื่อวันที่ 16 ส.ค. 2556

คณะผู้บริหารระดับสูง

คณะผู้บริหารระดับสูงของบริษัท ณ วันที่ 31 ธันวาคม 2556 ประกอบด้วย

ชื่อ	นามสกุล	สัดส่วน การถือหุ้น (%)	ตำแหน่ง
1	นายเจริญชัย ชัยวิกรัย	-	ประธานเจ้าหน้าที่บริหาร
2	นายบุญอนันต์ ศรีขาว	-	รองกรรมการผู้จัดการ
3	นายกำพล พัฒนอนุกุล	-	รองกรรมการผู้จัดการ / ประธานเจ้าหน้าที่ฝ่ายการเงินและเลขานุการบริษัท
4	นายอมร ธรรมอภิพล	-	รองกรรมการผู้จัดการ / ผู้อำนวยการอาวุโสฝ่ายการตลาด

หมายเหตุ : 1. นายบัณฑิต โชติวรรณพร ลาออกจากการเป็นกรรมการผู้จัดการ เมื่อวันที่ 16 ส.ค. 2556

อำนาจหน้าที่ของฝ่ายจัดการ

มติที่ประชุมคณะกรรมการบริษัท กำหนดให้ฝ่ายจัดการมีอำนาจสั่งการ วางแผน และดำเนินงานของบริษัท ให้เป็นไปตามนโยบายที่คณะกรรมการบริษัท และกำหนดอำนาจประธานเจ้าหน้าที่บริหาร และกรรมการผู้จัดการ ดังนี้

ประธานเจ้าหน้าที่บริหาร

- 1) กำหนดภารกิจ วัตถุประสงค์ แนวทาง และนโยบายของบริษัท รวมถึงการกำกับดูแลกิจการโดยรวม เพื่อให้การดำเนินงานเป็นไปตามแนวทางหรือหลักการที่ได้รับอนุมัติจากคณะกรรมการบริษัท
- 2) ทำการศึกษา และแสวงหาโอกาสในการขยายธุรกิจของบริษัท โดยคำนึงถึงผลประโยชน์และผลตอบแทนต่อผู้ถือหุ้นของบริษัท และนำเสนอเข้าพิจารณาในที่ประชุมคณะกรรมการบริษัท
- 3) พิจารณาและให้ความเห็นต่องบประมาณประจำปี ที่ได้รับการเสนอจากกรรมการผู้จัดการ ก่อนนำเสนอต่อคณะกรรมการบริษัท และควบคุมดูแลค่าใช้จ่ายของบริษัทให้เป็นไปตามงบประมาณที่ได้รับอนุมัติจากคณะกรรมการบริษัทแล้ว
- 4) อนุมัติค่าใช้จ่าย หรือ การจ่ายเงินตามโครงการ หรือ การลงทุน หรือการซื้อขายทรัพย์สินถาวรของบริษัท ตามมติที่ประชุมคณะกรรมการบริษัท
- 5) อนุมัติจัดซื้อ จัดจ้าง ทำสัญญา การจ่ายเงิน หรือ การกระทำนิติกรรมใด ๆ ที่เกี่ยวข้องกับธุรกิจการค้าโดยปกติของบริษัท หรือ ตามมติคณะกรรมการบริษัท
- 6) อนุมัติแต่งตั้ง การว่าจ้าง โยกย้าย กำหนดอัตราค่าจ้าง ปรับขึ้นเงินเดือน และการเลิกจ้างพนักงานระดับบริหารระดับผู้จัดการฝ่ายขึ้นไปของบริษัท
- 7) มีอำนาจกระทำการและแสดงตนเป็นตัวแทนของบริษัทต่อบุคคลภายนอกในกิจการที่เกี่ยวข้อง และเป็นประโยชน์ต่อบริษัท
- 8) มีอำนาจในการลงนามรับรอง สำเนา ลงนามการยื่นคำร้อง คำขอ รวมทั้งการขออนุญาตหรือขออนุมัติต่อหน่วยงานราชการที่เกี่ยวข้องกับการดำเนินธุรกิจตามวัตถุประสงค์ของบริษัท และรวมถึงให้สามารถมอบอำนาจช่วงให้แก่บุคคลอื่นไปกระทำการแทนตนได้ด้วย ทั้งนี้ การมอบอำนาจในการดำเนินการดังกล่าวข้างต้นไม่รวมถึงการมอบอำนาจที่จะทำให้ผู้รับมอบอำนาจมีส่วนได้เสียหรืออาจมีความขัดแย้งทางผลประโยชน์ในลักษณะอื่นใดกับบริษัท
- 9) มีอำนาจดำเนินการ ร้องทุกข์ กล่าวโทษ และ/หรือ ดำเนินคดี ต่อผู้ที่เข้าข่ายเกี่ยวข้องกับการทุจริต ฉ้อโกง ลักทรัพย์ หรือเกี่ยวข้องกับการกระทำใด ๆ ที่อาจนำมาซึ่งความสูญเสียต่อผลประโยชน์ หรือส่งผลให้เกิดความเสียหายร้ายแรงต่อบริษัท
- 10) พิจารณาวาระการประชุมต่าง ๆ ก่อนเสนอขออนุมัติต่อคณะกรรมการบริษัท

ทั้งนี้ อำนาจดำเนินการตามข้างต้นนี้ ไม่รวมถึงการอนุมัติรายการที่ทำให้ประธานเจ้าหน้าที่บริหาร หรือบุคคลที่อาจมีความขัดแย้ง มีส่วนได้เสีย หรืออาจมีความขัดแย้งทางผลประโยชน์ในลักษณะอื่นใดกับบริษัทและ/หรือบริษัทย่อย รวมทั้งรายการที่กำหนดให้ต้องขอความเห็นชอบจากผู้ถือหุ้นในการทำรายการที่เกี่ยวข้องกัน หรือการได้มาหรือจำหน่ายไปซึ่งทรัพย์สินที่สำคัญของบริษัท และ/หรือ บริษัทย่อย เพื่อให้สอดคล้องกับข้อกำหนดของสำนักงานคณะกรรมการกำกับหลักทรัพย์และตลาดหลักทรัพย์ และตลาดหลักทรัพย์แห่งประเทศไทย

กรรมการผู้จัดการ

- 1) กำหนดภารกิจ วัตถุประสงค์ แนวทางและนโยบายของบริษัท รวมถึงการกำกับดูแลกิจการโดยรวม เพื่อให้เป็นดำเนินไปในแนวทางหรือหลักการที่ได้รับอนุมัติจากคณะกรรมการบริษัท
- 2) กำหนดนโยบายทางการตลาด
- 3) พิจารณางบประมาณประจำปีเพื่อเสนอต่อคณะกรรมการบริษัท และกำหนดงบประมาณและอำนาจหน้าที่ของแต่ละหน่วยงานหรือบุคคล ตลอดจนขั้นตอนดำเนินงานของแต่ละหน่วยงานในการใช้จ่ายงบประมาณประจำปีที่ตั้งไว้ และควบคุมดูแลการใช้จ่ายตามงบประมาณที่ได้รับอนุมัติจากคณะกรรมการบริษัทแล้ว
- 4) อนุมัติค่าใช้จ่าย หรือการจ่ายเงินตามโครงการ หรือการลงทุน หรือการซื้อขายทรัพย์สินถาวรของบริษัทตามที่ได้รับอนุมัติจากคณะกรรมการบริษัท

- 5) การแก้ไขสัญญาและการเลิกสัญญา ซึ่งมีสาระสำคัญตามที่ได้รับอนุมัติจากคณะกรรมการบริษัท
- 6) อนุมัติจัดซื้อจัดจ้าง การเข้าทำสัญญา การจ่ายเงินหรือการกระทำนิติกรรมใด ๆ ที่เกี่ยวข้องกับธุรกิจการค้าโดยปกติของบริษัท หรือตามมติคณะกรรมการบริษัท
- 7) มีอำนาจกระทำการและแสดงตนเป็นตัวแทนบริษัท ต่อบุคคลภายนอกในกิจการที่เกี่ยวข้อง และเป็นประโยชน์ต่อบริษัท
- 8) มีอำนาจจ้าง แต่งตั้ง ปลดออก ให้ออก ไล่ออก กำหนดอัตราค่าจ้าง ปรับขึ้นเงินเดือน พนักงานระดับต่ำกว่าผู้จัดการฝ่าย
- 9) ดำเนินกิจการที่เกี่ยวข้องกับการบริหารงานทั่วไปของบริษัท
- 10) มีอำนาจในการลงนามรับรองสำเนา ลงนามยื่นคำร้อง คำขอ รวมทั้งการขออนุญาตหรือขออนุมัติต่อหน่วยงานราชการที่เกี่ยวข้องกับการดำเนินธุรกิจตามวัตถุประสงค์ของบริษัท และรวมถึงสามารถมอบอำนาจช่วงให้บุคคลอื่นไปกระทำการแทนตนได้ด้วย
- 11) มีอำนาจดำเนินการ ร้องทุกข์ กล่าวโทษ และ/หรือ ดำเนินคดี ต่อผู้ที่เข้าข่ายเกี่ยวข้องกับการทุจริต ฉ้อโกง ลักทรัพย์ หรือเกี่ยวข้องกับการกระทำใดๆ ที่อาจนำมาซึ่งความสูญเสียต่อผลประโยชน์ หรือส่งผลให้เกิดความเสียหายร้ายแรงต่อบริษัท
- 12) พิจารณาวาระต่างๆ ก่อนเสนอขออนุมัติจากคณะกรรมการบริษัท

ทั้งนี้ การมอบอำนาจในการดำเนินการดังกล่าวข้างต้น ไม่รวมถึงการมอบอำนาจที่จะทำให้ผู้รับมอบอำนาจมีส่วนได้เสีย หรืออาจมีความขัดแย้งทางผลประโยชน์ในลักษณะอื่นใดกับบริษัท

คณะกรรมการสรรหาและพิจารณาค่าตอบแทน คณะกรรมการบริษัทภิบาล และคณะกรรมการบริหารความเสี่ยง

บริษัทอยู่ในระหว่างการแต่งตั้งคณะกรรมการสรรหาและพิจารณาค่าตอบแทน คณะกรรมการบริษัทภิบาล และคณะกรรมการบริหารความเสี่ยงโดยคาดว่าจะดำเนินการแล้วเสร็จภายในปี 2557

องค์ประกอบและหลักเกณฑ์ในการสรรหาคณะกรรมการบริษัท

องค์ประกอบและการแต่งตั้งคณะกรรมการบริษัทนั้น ได้กำหนดไว้ในข้อบังคับของบริษัทซึ่งสามารถสรุปสาระสำคัญได้ดังนี้

คณะกรรมการของบริษัทมีจำนวนไม่น้อยกว่า 5 คน กรรมการจำนวนไม่น้อยกว่ากึ่งหนึ่งของจำนวนกรรมการทั้งหมดต้องมีถิ่นที่อยู่ในราชอาณาจักรและกรรมการทุกคนจะต้องเป็นผู้มีคุณสมบัติตามที่กฎหมายกำหนด และมีกรรมการอิสระอย่างน้อยหนึ่งในสามของจำนวนกรรมการทั้งหมดของบริษัทแต่ต้องไม่น้อยกว่าสามคน

ในการลงคะแนนเสียงเลือกตั้งกรรมการ ที่ประชุมผู้ถือหุ้นจะเลือกตั้งกรรมการ โดยให้นับว่าผู้ถือหุ้นมีคะแนนเสียงเท่ากับหนึ่งหุ้นต่อหนึ่งเสียง และผู้ถือหุ้นแต่ละคนจะต้องใช้คะแนนเสียงของตนที่มีอยู่ทั้งหมดเลือกตั้งบุคคลคนเดียวหรือหลายคนเป็นกรรมการก็ได้ แต่จะแบ่งคะแนนเสียงให้แก่ผู้ใดมากน้อยเพียงใดไม่ได้

การออกเสียงลงคะแนนเลือกตั้งกรรมการให้ใช้เสียงข้างมาก หากมีคะแนนเสียงเท่ากันให้ผู้เป็นประธานที่ประชุมเป็นผู้ออกเสียงชี้ขาดในการประชุมสามัญประจำปีทุกครั้ง ให้กรรมการออกจากตำแหน่ง 1 ใน 3 เป็นอัตรา ถ้าจำนวนกรรมการที่จะแบ่งออกให้ตรงเป็นสามส่วนไม่ได้ ก็ให้ออกโดยจำนวนใกล้เคียงกับส่วน 1 ใน 3

องค์ประกอบและหลักเกณฑ์ในการสรรหาคณะกรรมการตรวจสอบ

คณะกรรมการตรวจสอบ จะเป็นบุคลากรผู้ทรงคุณวุฒิจากภายนอก ซึ่งผ่านการคัดเลือกและแต่งตั้งจากที่ประชุมกรรมการบริษัท ให้ดำรงตำแหน่งกรรมการอิสระและกรรมการตรวจสอบ และ 1 ใน 3 ท่าน จะได้รับการแต่งตั้งเป็นประธานคณะกรรมการตรวจสอบ กรรมการตรวจสอบอย่างน้อย 1 คนต้องมีความรู้ความเข้าใจหรือมีประสบการณ์ด้านการบัญชีหรือการเงิน และมีความรู้ต่อเนื่องเกี่ยวกับเหตุที่มีต่อการเปลี่ยนแปลงของการรายงานทางการเงิน ซึ่งจะมีผลให้การดำเนินงานของคณะกรรมการตรวจสอบมีประสิทธิภาพมากขึ้น กรรมการตรวจสอบมีวาระการดำรงตำแหน่งคราวละ 3 ปี

เมื่อกรรมการตรวจสอบครบวาระการดำรงตำแหน่งหรือมีเหตุใดที่กรรมการตรวจสอบไม่สามารถอยู่ได้จนครบวาระมีผลให้จำนวนสมาชิกน้อยกว่าจำนวนที่กำหนดคือ 3 คนคณะกรรมการบริษัทหรือที่ประชุมผู้ถือหุ้นควรแต่งตั้งกรรมการตรวจสอบรายใหม่ให้ครบถ้วนในทันทีหรืออย่างช้าภายใน 3 เดือนนับแต่วันที่จำนวนสมาชิกไม่ครบถ้วนเพื่อให้เกิดความต่อเนื่องในการดำเนินงานของคณะกรรมการตรวจสอบ

องค์ประกอบและหลักเกณฑ์ในการสรรหากรรมการบริหาร

คณะกรรมการบริษัทเป็นผู้แต่งตั้งคณะกรรมการบริหารโดยแต่งตั้งบุคคลที่เหมาะสมเพื่อเป็นคณะกรรมการบริหารของบริษัท

ค่าตอบแทนกรรมการและผู้บริหาร

ในปี 2555-2556 บริษัท ได้มีการกำหนดค่าตอบแทนกรรมการทั้ง 2 คณะ คือ คณะกรรมการบริษัท และคณะกรรมการตรวจสอบ โดยผ่านการเห็นชอบและขออนุมัติจากที่ประชุมสามัญผู้ถือหุ้นประจำปี โดยมีรายละเอียดดังต่อไปนี้

	กรรมการบริษัท		กรรมการตรวจสอบ	
	ปี 2555	ปี 2556	ปี 2555	ปี 2556
ค่าเบี้ยรายปี (บาท/คน/ปี)				
ประธานกรรมการ	250,000	250,000	250,000	250,000
กรรมการ (เฉพาะกรรมการอิสระ)	150,000	150,000	200,000	200,000
ค่าเบี้ยประชุม (บาท/คน/ครั้งที่เข้าร่วมประชุม)				
ประธานกรรมการ	10,000	10,000	10,000	10,000
กรรมการ	10,000	10,000	10,000	10,000

ข้อมูลสรุปสถิติการเข้าร่วมประชุม และได้รับเงินค่าตอบแทนของกรรมการและกรรมการตรวจสอบแต่ละท่านสรุปได้ดังนี้

จำนวนครั้งที่เข้าประชุม

ชื่อ-นามสกุล	2556	
	ประชุมคณะกรรมการ	ประชุมคณะกรรมการตรวจสอบ
1 นายมนัส ชัยวิกรัย	4/6	
2 นายเจริญชัย ชัยวิกรัย	5/6	
3 นางสาวยุพิน ชัยวิกรัย	6/6	
4 นายกิตติศักดิ์ ชัยวิกรัย	3/6	
5 นายบัณฑิต โชติวรรณพร	4/4	
6 นายบุญอนันต์ ศรีขาว	5/6	
7 นายชลิต ลิ้มปะเนเวช	4/6	2/4
8 นางสาวนิตยา อู่ยวิรัช	6/6	4/4
9 นายไพบุลย์ สุตันติวรนาย	4/5	3/4
นายชัยพัฒน์ สหสกุล	1/5	1/4
รวม	42/51	10/12

หมายเหตุ : 1. นายบัณฑิต โชติวรรณพร ลาออกจากการเป็นกรรมการบริษัท เมื่อวันที่ 16 ส.ค. 2556
 2. นายไพบุลย์ สุตันติวรคุณ ลาออกจากการเป็นกรรมการอิสระและกรรมการตรวจสอบ เมื่อวันที่ 31 ส.ค. 2556 ที่ประชุมคณะกรรมการบริษัทครั้งที่ 5/2556 เมื่อวันที่ 24 กันยายน 2556 ได้มีมติแต่งตั้งนายชัยพัฒน์ สหสกุลดำรงตำแหน่งกรรมการอิสระและกรรมการตรวจสอบ โดยมีวาระต่อเนื่องจากวาระของนายไพบุลย์ สุตันติวรคุณ

ค่าตอบแทนกรรมการ

ชื่อ-นามสกุล	2555	2556
	ค่าตอบแทน	ค่าตอบแทน
1 คุณมนัส ชัยวิกรัย	280,000	290,000
2 คุณเจริญชัย ชัยวิกรัย	40,000	50,000
3 คุณยุพิน ชัยวิกรัย	40,000	60,000
4 คุณกิตติศักดิ์ ชัยวิกรัย	40,000	30,000
5 คุณบัณฑิต โชติวรรณพร	40,000	40,000
6 คุณบุญอนันต์ ศรีขาว	40,000	50,000
7 คุณชลิต ลิมปะนะเวช	190,000	190,000
8 คุณนันทยา อยู่วิรัช	180,000	210,000
9 คุณไพบุลย์ สุตันติวรคุณ	190,000	190,000
คุณชัยวัฒน์ สหสกุล	-	10,000
รวม	1,040,000	1,120,000

ค่าตอบแทนกรรมการตรวจสอบ

ชื่อ-นามสกุล	2555	2556
	ค่าตอบแทน	ค่าตอบแทน
1 คุณชลิต ลิมปะนะเวช	290,000	270,000
2 คุณนันทยา อยู่วิรัช	230,000	240,000
3 คุณไพบุลย์ สุตันติวรคุณ	240,000	230,000
คุณชัยวัฒน์ สหสกุล	-	10,000
รวม	760,000	750,000

การกำกับดูแลกิจการ

การกำกับดูแลกิจการ (Corporate Governance) หรือบรรษัทภิบาลตามความหมายของตลาดหลักทรัพย์แห่งประเทศไทยคือระบบที่จัดให้มีโครงสร้างและกระบวนการของความสัมพันธ์ระหว่างคณะกรรมการฝ่ายจัดการและผู้ถือหุ้นเพื่อสร้างความสามารถในการแข่งขัน นำไปสู่ความเจริญเติบโต และเพิ่มมูลค่าให้กับผู้ถือหุ้นในระยะยาวโดยคำนึงถึงผู้มีส่วนได้เสียอื่นด้วย ดังนั้นคณะกรรมการบริษัทจึงได้ดำเนินธุรกิจภายใต้หลักการกำกับดูแลกิจการที่ดีตามหลักเกณฑ์การกำกับดูแลกิจการที่ดี และระเบียบปฏิบัติของคณะกรรมการกำกับหลักทรัพย์และตลาดหลักทรัพย์เพื่อเสริมสร้างองค์กรให้มีระบบการดำเนินงานที่มีประสิทธิภาพและเป็นพื้นฐานของการเติบโตทางธุรกิจอย่างยั่งยืน ซึ่งสามารถแบ่งออกเป็น 5 หมวดดังนี้

1. สิทธิของผู้ถือหุ้น
2. การปฏิบัติต่อผู้ถือหุ้นอย่างเท่าเทียมกัน
3. บทบาทของผู้มีส่วนได้เสีย
4. การเปิดเผยข้อมูลและความโปร่งใส
5. ความรับผิดชอบของคณะกรรมการ

หมวดที่ 1 และ 2 สิทธิของผู้ถือหุ้นและการปฏิบัติต่อผู้ถือหุ้นอย่างเท่าเทียมกัน

บริษัทเคารพสิทธิของผู้ถือหุ้นและการปฏิบัติต่อผู้ถือหุ้นอย่างเท่าเทียมกันทั้งสิทธิพื้นฐานตามกฎหมาย เช่น การเข้าร่วมประชุมเพื่อใช้สิทธิออกเสียงในการประชุมผู้ถือหุ้น การอนุมัติจ่ายเงินปันผล การกำหนดค่าตอบแทนกรรมการ เป็นต้น และสิทธิมากกว่าสิทธิตามกฎหมายโดยเปิดเผยข้อมูลข่าวสารต่างๆ ที่สำคัญให้ผู้ถือหุ้นรับทราบผ่านทางเว็บไซต์ของบริษัท

ในเรื่องการประชุมผู้ถือหุ้น ก่อนการจัดประชุมสามัญผู้ถือหุ้นประจำปี บริษัทได้เปิดโอกาสให้ผู้ถือหุ้นเสนอวาระการประชุมและเสนอชื่อกรรมการบริษัทล่วงหน้าตั้งแต่กลางเดือนกุมภาพันธ์โดยคณะกรรมการได้กำหนดหลักเกณฑ์ต่างๆ เช่น สัดส่วนการถือหุ้นของผู้ที่เสนอ รายละเอียดของข้อมูลประกอบการพิจารณา ช่องทางรับเรื่อง กำหนดเวลารับเรื่อง และได้มีการแจ้งข้อมูลผ่านระบบเผยแพร่ข้อมูลของตลาดหลักทรัพย์แห่งประเทศไทย และเปิดเผยรายละเอียดหลักเกณฑ์ในเว็บไซต์ของบริษัท ส่วนการส่งหนังสือเชิญประชุม บริษัทได้แนบข้อมูลประกอบการพิจารณาในแต่ละวาระให้ผู้ถือหุ้นได้รับทราบรวมทั้งหนังสือมอบฉันทะแบบต่างๆ และรายชื่อกรรมการอิสระในกรณีไม่สามารถมาร่วมประชุมได้ แต่ต้องการตัวแทนในการมอบฉันทะ โดยบริษัทได้เผยแพร่หนังสือเชิญประชุมพร้อมเอกสารแนบทั้งภาษาไทยและภาษาอังกฤษในเว็บไซต์ของบริษัทล่วงหน้าเพื่อให้ผู้ถือหุ้นได้พิจารณาข้อมูลก่อนได้รับเอกสารฉบับจริง

ในวันประชุมผู้ถือหุ้น คณะกรรมการบริษัทจะเข้าร่วมประชุมทุกท่าน หากไม่มีเหตุจำเป็นซึ่งไม่สามารถหลีกเลี่ยงได้ เมื่อเริ่มประชุมประธานในที่ประชุมจะแจ้งกฎเกณฑ์ที่ใช้ในการประชุมและให้สิทธิผู้ถือหุ้นได้เลือกกรรมการเป็นรายบุคคล รวมทั้งเปิดโอกาสให้ผู้ถือหุ้นได้แสดงความคิดเห็นและซักถามในเรื่องที่เกี่ยวข้องกับการประชุมหรือเกี่ยวข้องกับบริษัท ภายหลังการประชุมผู้ถือหุ้น บริษัทจะจัดทำรายงานการประชุมและเผยแพร่รายงานการประชุมในเว็บไซต์ของบริษัทภายใน 14 วัน

สำหรับการดูแลเรื่องการใช้ข้อมูลภายใน คณะกรรมการมีนโยบายมิให้กรรมการ ผู้บริหาร และพนักงานที่รับทราบข้อมูลภายใน นำข้อมูลภายในไปใช้เพื่อประโยชน์ส่วนตนและผู้อื่น ซึ่งรายละเอียดอยู่ในหัวข้อการดูแลการใช้ข้อมูลภายในนอกจากนี้ในเรื่องการทำรายการที่เกี่ยวข้อง บริษัทมีมาตรการหรือขั้นตอนการอนุมัติการทำรายการที่เกี่ยวข้อง ซึ่งกรรมการที่มีส่วนได้เสียหรือมีส่วนเกี่ยวข้องจะไม่มีสิทธิออกเสียงในกระบวนการพิจารณาธุรกรรมระหว่างบริษัทกับผู้มีส่วนได้เสียหรือมีส่วนเกี่ยวข้อง

หมวดที่ 3 บทบาทของผู้มีส่วนได้เสีย

บริษัทได้ให้ความสำคัญในการดูแลและคำนึงถึงผู้มีส่วนได้เสียทุกกลุ่มทั้งภายในและภายนอกบริษัท ตั้งแต่ผู้ถือหุ้น พนักงาน ลูกค้า คู่ค้า คู่แข่งทางการค้า ตามสิทธิที่มีตามกฎหมายที่เกี่ยวข้องรวมถึงความรับผิดชอบต่อสังคมและส่วนรวม คณะกรรมการจึงได้กำหนดนโยบายไว้ในจริยธรรมธุรกิจ สำหรับใช้เป็นแนวทางการปฏิบัติ เพื่อให้คณะกรรมการฝ่ายบริหารและพนักงานของบริษัทยึดถือเป็นหลักปฏิบัติในการดำเนินงานโดยถือเป็นภาระหน้าที่ และเป็นวินัยที่ทุกคนพึงปฏิบัติ ซึ่งสรุปได้ดังนี้

- พนักงาน : บริษัทปฏิบัติกับพนักงานอย่างเท่าเทียม เป็นธรรม สอดคล้องกับข้อกำหนดของกฎหมายและให้ผลตอบแทนและสวัสดิการที่เหมาะสม
- คู่ค้า : บริษัทปฏิบัติต่อคู่ค้าด้วยความเสมอภาคและเป็นธรรม เช่น ไม่เรียกรับหรือไม่รับหรือจ่ายผลประโยชน์ใดๆที่ไม่สุจริตในการค้ากับคู่ค้า และปฏิบัติตามเงื่อนไขต่างๆที่ตกลงไว้อย่างเคร่งครัดรวมถึงพัฒนาและรักษาสัมพันธภาพที่ยั่งยืนกับคู่ค้าและคู่สัญญาและมีความเชื่อถือซึ่งกันและกัน
- ลูกค้า : บริษัทเอาใจใส่และรับผิดชอบต่อลูกค้า โดยรักษาคุณภาพและมาตรฐานในการขายสินค้าและการให้บริการในราคาที่เป็นธรรม และรักษาผลประโยชน์ของลูกค้าด้วยความซื่อสัตย์สุจริต เป็นต้น
- คู่แข่ง : บริษัทประพฤติตามกรอบกติกาการแข่งขันที่ดี รักษาบรรทัดฐานของข้อพึงปฏิบัติในการแข่งขัน หลีกเลี่ยงวิธีการที่ไม่สุจริตเพื่อก่อให้เกิดความได้เปรียบในการแข่งขันที่ไม่เป็นธรรมหรือทำลายคู่แข่ง

ชุมชน : บริษัทยึดมั่นในการดำเนินธุรกิจควบคู่ไปกับการรับผิดชอบต่อสังคมและส่วนรวม โดยปฏิบัติตามข้อกำหนดหรือข้อบังคับที่เกี่ยวข้อง รวมถึงการดูแลเรื่องสิ่งแวดล้อมและมีมาตรการการจัดการเกี่ยวกับความปลอดภัยในการดำเนินงาน

บริษัทได้มีการรณรงค์ให้พนักงานช่วยกันประหยัดทรัพยากรและพลังงานด้านต่าง ๆ ทั้งการใช้ไฟฟ้า น้ำประปาและโดยเฉพาะอย่างยิ่งการใช้น้ำมัน นอกจากนี้บริษัทได้ให้ความสำคัญกับชุมชนบริเวณสำนักงานใหญ่และโรงงานอย่างสม่ำเสมอโดยมีกิจกรรมสำคัญที่ดำเนินการในปี 2556 ได้แก่

- การมอบเงินและอุปกรณ์การเรียนการสอนและเครื่องอุปโภคบริโภคให้แก่โรงเรียนธรรมิกวิทยา (เดิมชื่อโรงเรียนการศึกษาวิทยาศาสตร์คนตาบอด)ซึ่งอยู่ในสังกัดของมูลนิธิธรรมิกชนเพื่อคนตาบอดในประเทศไทย ในพระบรมราชูปถัมภ์
- การมอบเงินและอุปกรณ์สนับสนุนงานกาชาดจังหวัดเพชรบุรี
- การมอบอุปกรณ์ที่จำเป็นสำหรับการประชุมประจำปีของชุมชนหมู่ 6 หนองชุมพล เขาย้อย จังหวัดเพชรบุรี
- การสนับสนุนกิจกรรมวันลอยกระทง ณ วัดหนองชุมพล เขาย้อย จังหวัดเพชรบุรี

ทั้งนี้ผู้มีส่วนได้เสียสามารถส่งความคิดเห็นหรือข้อเสนอแนะให้คณะกรรมการบริษัทผ่านทางเลขานุการบริษัทผ่านทางเว็บไซต์ของบริษัทหรือทางไปรษณีย์ และหากผู้ใดพบการกระทำผิดกฎหมายหรือจรรยาบรรณ รายงานทางการเงินที่ไม่ถูกต้องหรือระบบควบคุมภายในที่บกพร่อง สามารถแจ้งข้อมูลผ่านเลขานุการบริษัท โดยบริษัทจะคุ้มครองผู้แจ้งเบาะแสโดยไม่เปิดเผยชื่อผู้แจ้งเบาะแส และคณะกรรมการตรวจสอบจะเป็นผู้พิจารณาตรวจสอบข้อมูลและรายงานให้คณะกรรมการบริษัทรับทราบต่อไป

หมวดที่ 4 การเปิดเผยข้อมูลและความโปร่งใส

บริษัทจัดให้มีการเปิดเผยข้อมูลสำคัญที่เกี่ยวข้องกับบริษัท ทั้งข้อมูลทางการเงินและข้อมูลที่มีใช้ข้อมูลทางการเงินทางเว็บไซต์ของบริษัท โดยบริษัทได้เปิดเผยข้อมูลขององค์กร การกำกับดูแลกิจการที่ดี โครงสร้างผู้ถือหุ้น โครงสร้างคณะกรรมการรวมทั้งข่าวสารต่าง ๆ ทางเว็บไซต์ของบริษัท ซึ่งข้อมูลส่วนใหญ่จะมีทั้งภาษาไทยและภาษาอังกฤษ และสามารถดาวน์โหลดรายงานประจำปี แบบแสดงรายการข้อมูลประจำปี (แบบ 56-1) และงบการเงินของบริษัทได้ ซึ่งจะช่วยให้ผู้ถือหุ้นหรือนักลงทุนสามารถเข้าถึงข้อมูลได้สะดวก นอกจากนี้ บริษัทได้จัดตั้งหน่วยงานนักลงทุนสัมพันธ์เพื่อทำหน้าที่สื่อสารกับผู้ถือหุ้น นักลงทุนและนักวิเคราะห์หลักทรัพย์ทั่วไปอย่างเท่าเทียมกัน

หมวดที่ 5 ความรับผิดชอบต่อคณะกรรมการ

โครงสร้างของคณะกรรมการ

คณะกรรมการบริษัทมีทั้งหมด 8 คน ประกอบด้วย

- กรรมการอิสระซึ่งเป็นกรรมการตรวจสอบด้วย จำนวน 3 คน (นายชลิต ลิ้มปะเนเวช, นางสาวนัตยา อู่ยวิรัช และนายชัยวัฒน์ สหัสกุล)
- กรรมการที่เป็นตัวแทนจากกลุ่มผู้ถือหุ้นหลัก 5 คน (ได้แก่ นายมันสิน ชัยวิกรัย นายกิตติศักดิ์ ชัยวิกรัย นางสาวยุพิน ชัยวิกรัย นายเจริญชัย ชัยวิกรัย และนายบุญอนันต์ ศรีขาว)

กรรมการที่มีอำนาจลงนามผูกพันบริษัทได้แก่ นายเจริญชัย ชัยวิกรัย นางสาวยุพิน ชัยวิกรัย และนายบุญอนันต์ ศรีขาว กรรมการสองในสามลงลายมือชื่อร่วมกัน และประทับตราสำคัญของบริษัท

คณะกรรมการบริษัทประกอบด้วยผู้ทรงคุณวุฒิหลากหลายสาขาทั้งด้าน บัญชีการเงิน การตลาด เศรษฐศาสตร์ การกำกับดูแล รวมถึงงานวิศวกรรม ซึ่งล้วนแต่เกี่ยวข้องกับธุรกิจของบริษัท ที่ผ่านมา คณะกรรมการบริษัทได้แต่งตั้งคณะกรรมการชุดย่อยจำนวน 2 ชุด ได้แก่ คณะกรรมการตรวจสอบซึ่งเป็นกรรมการอิสระทั้งหมด คณะกรรมการบริหาร ในปี 2557 คณะกรรมการบริษัทจะดำเนินการแต่งตั้งคณะกรรมการชุดย่อยเพิ่มเติม ได้แก่ คณะกรรมการสรรหาและพิจารณาค่าตอบแทน คณะกรรมการบรรษัทภิบาล และคณะกรรมการบริหารความเสี่ยง โดยคณะกรรมการชุดย่อยมีขอบเขตอำนาจหน้าที่ และคุณสมบัติซึ่งกำหนดโดยคณะกรรมการบริษัท ทั้งนี้ คณะกรรมการชุดย่อยจะรายงานผลการปฏิบัติงานให้คณะกรรมการบริษัทรับทราบเป็นรายไตรมาส ทั้งนี้ กรรมการอิสระซึ่งมิได้เป็นผู้บริหารของบริษัทจะมีการประชุมกันเป็นประจำโดยไม่มีฝ่ายบริหารเข้าร่วม

คณะกรรมการบริษัทได้พิจารณาเห็นชอบวิสัยทัศน์ ทิศทางแนวโน้มของธุรกิจ ทบทวนนโยบายการกำกับดูแลกิจการที่ดี และนโยบายการบริหารความเสี่ยง รวมถึงรายการที่อาจมีความขัดแย้งทางผลประโยชน์ (ถ้ามี) ส่วนค่าตอบแทนกรรมการ เนื่องจากที่ผ่านมาบริษัทยังไม่มีคณะกรรมการสรรหาและพิจารณาค่าตอบแทน คณะกรรมการบริษัทจึงเป็นผู้กำหนดนโยบายและหลักเกณฑ์การจ่ายค่าตอบแทนซึ่งจะถูกนำเสนอที่ประชุมผู้ถือหุ้นเพื่อพิจารณาและอนุมัติ ทั้งนี้ ได้มีการเปรียบเทียบกับอุตสาหกรรมและพิจารณาผลการดำเนินงานของบริษัทประกอบ คณะกรรมการบริษัทได้กำหนดค่าตอบแทนให้แก่คณะกรรมการชุดย่อยทุกคณะ ยกเว้นคณะกรรมการบริหาร บริษัทมีนโยบายจะจัดตั้งคณะกรรมการสรรหาและพิจารณาค่าตอบแทนในปี 2557

จรรยาบรรณทางธุรกิจ นโยบายและวิธีปฏิบัติในการดำรงตำแหน่งกรรมการในบริษัทอื่น

กรรมการจะต้องไม่ประกอบกิจการอันมีสภาพอย่างเดียวกันและเป็นการแข่งขันกับกิจการของบริษัท หรือเข้าเป็นหุ้นส่วนหรือกรรมการของห้างหุ้นส่วน บริษัทเอกชน หรือหน่วยงานอื่นที่ประกอบกิจการอันมีสภาพอย่างเดียวกันและเป็นการแข่งขันกับกิจการของบริษัทไม่ว่าจะทำเพื่อประโยชน์ของตนหรือเพื่อประโยชน์ของผู้อื่นเว้นแต่จะได้แจ้งให้ที่ประชุมผู้ถือหุ้นทราบก่อนที่จะมีมติแต่งตั้ง และเพื่อให้สอดคล้องกับแนวทางการกำกับดูแลกิจการที่ดี กรรมการบริษัทไม่ควรจะดำรงตำแหน่งกรรมการในบริษัทจดทะเบียนอื่นหรือบริษัทจำกัดอื่นที่จัดตั้งขึ้นตามประมวลกฎหมายแพ่งและพาณิชย์หรือพระราชบัญญัติบริษัทมหาชนจำกัดฉบับปี พ.ศ.2535 เกินกว่า 5 บริษัท และกรรมการต้องแจ้งให้บริษัททราบโดยไม่ชักช้าหากมีส่วนได้เสียไม่ว่าโดยตรงหรือโดยอ้อมในการดำเนินธุรกิจของบริษัท หรือมีการถือหุ้นหรือหลักทรัพย์อื่นๆ ในบริษัทหรือบริษัทในเครือเพิ่มขึ้นหรือลดลง

การประเมินผลงานตนเองของคณะกรรมการ

คณะกรรมการบริษัทจะมีการประเมินผลการปฏิบัติงานด้วยตนเอง เพื่อร่วมกันพิจารณาผลงานและปัญหาเพื่อการปรับปรุงแก้ไขต่อไป โดยใช้แบบประเมินที่เสนอแนะโดยตลาดหลักทรัพย์แห่งประเทศไทย

การพัฒนากรรมการและผู้บริหาร

คณะกรรมการบริษัทให้ความสำคัญต่อการพัฒนากรรมการและผู้บริหาร โดยมีนโยบายที่จะพัฒนาความรู้ความสามารถอย่างต่อเนื่อง ดังนี้

กรรมการเข้าใหม่ บริษัทกำหนดให้มีการประชุมคณะกรรมการเข้าใหม่ และพบปะกับผู้บริหารเพื่อให้กรรมการสามารถ
สอบถามข้อมูลเชิงลึกเกี่ยวกับการทำธุรกิจของบริษัทและกฎระเบียบที่เกี่ยวข้อง
กรรมการปัจจุบัน บริษัทส่งเสริมให้กรรมการปัจจุบันได้รับการพัฒนาอย่างต่อเนื่อง โดยสนับสนุนให้กรรมการเข้ารับการ
อบรมในหลักสูตรที่เกี่ยวข้องของ IOD หรือหลักสูตรอื่นๆที่เกี่ยวข้องกับธุรกิจของบริษัท

หลังจากมีการจัดตั้งคณะกรรมการสรรหาและพิจารณาคำตอบแทนแล้ว คณะกรรมการดังกล่าวจะมีหน้าที่กำหนด
นโยบายและหลักเกณฑ์ในการคัดเลือกกรรมการผู้จัดการ และนโยบายในการสืบทอดตำแหน่ง โดยมีกระบวนการสรรหาที่
ชัดเจนและโปร่งใส

การดูแลเรื่องการใช้ข้อมูลภายใน

บริษัทมีนโยบายมิให้กรรมการผู้บริหารและพนักงานที่รับทราบข้อมูลภายในนำข้อมูลภายในไปใช้เพื่อประโยชน์
ส่วนตนและผู้อื่น โดยบริษัทมีแนวทางปฏิบัติดังต่อไปนี้

1. บริษัทให้ความรู้แก่กรรมการและผู้บริหารเกี่ยวกับการใช้ข้อมูลภายในหน้าที่ในการรายงานการซื้อขายหลักทรัพย์
ของบริษัท และบริษัทย่อยของตนคู่สมรสและบุตรที่ยังไม่บรรลุนิติภาวะรวมถึงบทกำหนดโทษตามพระราชบัญญัติ
หลักทรัพย์และตลาดหลักทรัพย์พ.ศ. 2535 และที่แก้ไขเพิ่มเติม และตามข้อกำหนดของตลาดหลักทรัพย์แห่งประเทศไทย
2. กรรมการและผู้บริหารมีหน้าที่จัดทำและส่งรายงานการถือหลักทรัพย์ของบริษัทของตนคู่สมรสและบุตรที่ยังไม่บรรลุนิติ
ภาวะต่อสำนักงานคณะกรรมการกำกับหลักทรัพย์และตลาดหลักทรัพย์โดยต้องรายงานดังนี้
 - รายงานการถือหลักทรัพย์ครั้งแรก (แบบ 59-1) ภายใน 30 วันนับแต่วันปิดการเสนอขายหลักทรัพย์ต่อ
ประชาชนหรือวันที่ได้รับการแต่งตั้งให้ดำรงตำแหน่งกรรมการหรือผู้บริหาร
 - รายงานการเปลี่ยนแปลงการถือหลักทรัพย์ (แบบ 59-2) อันเนื่องมาจากการซื้อ ขายโอนหรือรับโอน
หลักทรัพย์ทั้งนี้ภายใน 3 วันทำการนับตั้งแต่วันที่มีการซื้อ ขายโอนหรือรับโอนหลักทรัพย์นั้นและให้ส่งสำเนา
รายงานการถือหลักทรัพย์ดังกล่าวให้แก่บริษัทภายในวันที่ส่งรายงานดังกล่าวให้แก่สำนักงานคณะกรรมการ
กำกับหลักทรัพย์และตลาดหลักทรัพย์
3. บริษัท มีนโยบายดูแลผู้บริหารและพนักงานมิให้นำข้อมูลภายในของบริษัทไปใช้เพื่อประโยชน์ส่วนตน เว้นแต่เป็น
ข้อมูลที่เปิดเผยต่อสาธารณะแล้ว และได้แจ้งให้ผู้บริหารทราบถึงภาระหน้าที่ในการรายงานการถือหลักทรัพย์ ตาม
ข้อกำหนดของสำนักงานคณะกรรมการกำกับหลักทรัพย์และตลาดหลักทรัพย์ หากพบว่ากรรมการหรือผู้บริหาร
รวมทั้งพนักงานที่รับทราบข้อมูลภายในฝ่าฝืนจริยธรรมธุรกิจในเรื่องที่เกี่ยวข้องกับการใช้ข้อมูลภายในและทำให้
บริษัทได้รับความเสื่อมเสียหรือเสียหาย บริษัทจะดำเนินการตามที่เห็นว่าเหมาะสมซึ่งรวมถึงการประสานงานกับ
หน่วยงานกำกับดูแลที่เกี่ยวข้องเพื่อดำเนินการตามกฎหมายต่อไป

การควบคุมภายใน

บริษัทได้ให้ความสำคัญกับการตรวจสอบภายในโดยบริษัทดำเนินการว่าจ้างบริษัท บีเค ไอเอ แอนด์ ไอซี จำกัด เป็นผู้ตรวจสอบภายในอิสระตั้งแต่ปี 2550 จนถึงปัจจุบันเพื่อตรวจสอบและประเมินระบบควบคุมภายใน โดยมีหน้าที่และความผิดชอบหลักๆดังนี้

- จัดทำแผนงานตรวจสอบประจำปี
- สอบทานและให้คำแนะนำแก่ฝ่ายต่างๆเกี่ยวกับการควบคุมภายในที่เหมาะสม
- จัดทำรายงานผลการตรวจสอบตามแผนงานและนำเสนอต่อคณะกรรมการตรวจสอบอย่างน้อยไตรมาสละ 1 ครั้ง
- ประเมินความเสี่ยงและความเพียงพอของระบบการควบคุมภายในของบริษัท พร้อมจัดทำรายงานเพื่อนำเสนอต่อคณะกรรมการตรวจสอบ
- สอบทานให้มีการปฏิบัติตามข้อกำหนดที่ตลาดหลักทรัพย์ฯ และคณะกรรมการกำกับหลักทรัพย์ และตลาดหลักทรัพย์ กำหนด

ในปี 2556 โดยพิจารณาจากรายงานของฝ่ายตรวจสอบภายในและของผู้สอบบัญชี ซึ่งผู้สอบบัญชีของบริษัทฯ ได้ให้ความเห็นสอดคล้องกันว่าไม่พบประเด็นข้อบกพร่องที่เป็นสาระสำคัญในปี 2556 ดังนั้นจึงเห็นว่าระบบการควบคุมภายในมีความเพียงพอและเหมาะสม

ปัจจัยความเสี่ยง

1. ความเสี่ยงจากต้นทุนสินค้ามีมูลค่าผันแปรตามราคาตลาดโลก

ต้นทุนหลักของผลิตภัณฑ์ถ่านหินของบริษัท คือ ค่าถ่านหิน และค่าระวางเรือ ซึ่งจะมีราคาผันแปรไปตามราคาตลาดโลกและส่งผลกระทบต่อต้นทุนสินค้าของบริษัทโดยเฉพาะหากราคาถ่านหิน หรือค่าระวางเรือมีการปรับราคาเพิ่มขึ้น จะส่งผลให้ต้นทุนสินค้าของบริษัทสูงขึ้น เพื่อเป็นการป้องกันความเสี่ยงดังกล่าว บริษัททำสัญญาซื้อขายถ่านหิน ระยะยาวเฉลี่ย 6 เดือนถึง 1 ปีกับผู้จัดจำหน่าย/ผู้ผลิตหลัก โดยมีการตกลงกำหนดราคาและปริมาณซื้อขายล่วงหน้า สำหรับค่าระวางเรือ จะมีการตกลงราคาล่วงหน้าเช่นกัน และเนื่องจากบริษัท ใช้ระยะเวลาประมาณ 1-2 เดือน ตั้งแต่การขนส่งสินค้าจากต่างประเทศ จนกระทั่งสินค้าจำหน่ายออกไป ดังนั้นในกรณีที่ราคาถ่านหินมีการเปลี่ยนแปลงขึ้นลงตามภาวะตลาดโลก บริษัท จึงยังคงสามารถควบคุมต้นทุนสินค้าให้คงที่ไว้ได้ระยะหนึ่งเพื่อให้สามารถจัดส่งสินค้าให้แก่ผู้ซื้อในประเทศในราคาที่ตกลง ไว้เดิม โดยไม่มีผลกระทบด้านราคาต้นทุนสินค้าที่ผันผวนตามราคาตลาดโลก

2. ความเสี่ยงจากความผันผวนของอัตราแลกเปลี่ยนเงินตราต่างประเทศ

ปัจจุบันบริษัท มีการใช้เงินตราต่างประเทศสกุลดอลลาร์สหรัฐอเมริกาเป็นหลักในการชำระค่าสินค้าถ่านหินและค่าระวางเรือ ในขณะที่การขายเป็นการขายภายในประเทศ ซึ่งรายได้ทั้งหมดเป็นเงินบาท ดังนั้นบริษัท จึงมีความเสี่ยงจากความผันผวนของอัตราแลกเปลี่ยน หากเกิดสถานการณ์ที่อัตราแลกเปลี่ยนค่าเงินบาทเปลี่ยนแปลงไปในทิศทางที่ปรับตัวอ่อนค่าลง ซึ่งจะส่งผลให้บริษัทมีต้นทุนการนำเข้าเพิ่มสูงขึ้น

ในปี 2556 ที่ผ่านมา บริษัท ยังไม่ได้รับผลกระทบจากความเสี่ยงดังกล่าว อันเนื่องมาจากการอ่อนค่าของสกุลเงินดอลลาร์สหรัฐอเมริกา แต่เพื่อป้องกันความเสี่ยงบริษัทจะพิจารณาการซื้อขายเงินตราต่างประเทศล่วงหน้า (Forward Contract) สำหรับถ่านหินและค่าระวางเรือ โดยเชื่อว่าจากนโยบายดังกล่าว บริษัทจะสามารถจำกัดความเสี่ยงในเรื่องของอัตราแลกเปลี่ยนลงได้

3. ความเสี่ยงจากการพึ่งพิงผู้จัดจำหน่ายรายใหญ่น้อยราย

บริษัทนำเข้าถ่านหินส่วนใหญ่จากประเทศอินโดนีเซียซึ่งเป็นแหล่งส่งออกถ่านหินที่ใหญ่ติดอันดับ 1 ใน 3 ของโลก ซึ่งที่ผ่านมาบริษัทจัดซื้อถ่านหินผ่านผู้จัดจำหน่ายหลักเพียง 2-3 ราย ทั้งนี้หากผู้จัดจำหน่ายหลักดังกล่าว ยกเลิกการขายถ่านหินให้กับบริษัท อาจส่งผลกระทบต่อการค้าเงินธุรกิจอย่างมีนัยสำคัญกับทางบริษัทได้

จากประสบการณ์การจัดซื้อถ่านหินผ่านผู้จัดจำหน่ายหลายรายในอดีต พบว่าสินค้าส่วนใหญ่มีคุณภาพไม่แน่นอนและมีราคาค่อนข้างสูง แต่หลังจากที่บริษัทสามารถติดต่อซื้อขายกับผู้จัดจำหน่ายหลักในปัจจุบันมาเป็นระยะเวลาหนึ่ง พบว่าผู้จัดจำหน่ายดังกล่าวมีคุณภาพของถ่านหินที่แน่นอน เนื่องจากมีกำลังการผลิตและปริมาณถ่านหินที่สามารถรองรับคำสั่งซื้อของบริษัทได้อย่างต่อเนื่อง ดังนั้นบริษัทจึงได้จัดทำสัญญาในเบื้องต้น เพื่อตกลงสั่งซื้อสินค้าจากผู้จัดจำหน่ายดังกล่าวเป็นระยะเวลายาวน้อย 6 เดือน ในปริมาณที่สอดคล้องกับแผนการค้าเงินธุรกิจของบริษัท

อย่างไรก็ตาม นอกจากผู้จัดจำหน่ายหลักดังกล่าวแล้ว บริษัทยังได้สร้างความสัมพันธ์และสั่งซื้อสินค้าจากผู้จัดจำหน่ายรายอื่น อีกประมาณ 5 - 6 ราย เพื่อเป็นการกระจายความเสี่ยงจากการพึ่งพิงผู้จัดจำหน่ายหลักรายดังกล่าว และบริษัทยังมีนโยบายที่จะจัดหาผู้ค้า เพิ่มขึ้นอีกไม่ต่ำกว่า 2 - 3 ราย ภายในปี 2557 นี้

4. ความเสี่ยงด้านสิ่งแวดล้อม

แม้ถ่านหินจะเป็นพลังงานทดแทนที่ให้พลังงานที่สูงต่อผลผลิตในภาคอุตสาหกรรมหลายประเภท โดยมีราคาต้นทุนที่ต่ำ แต่ถ่านหินก็มีผลกระทบต่อสิ่งแวดล้อมเช่นกัน โดยเมื่อถ่านหินเกิดการเผาไหม้ขึ้น ออกซิเจนในอากาศจะทำปฏิกิริยากับถ่านหินที่มีส่วนประกอบของกำมะถัน ทำให้เกิดก๊าซซัลเฟอร์ไดออกไซด์ ซึ่งเป็นปัจจัยหนึ่งที่ทำให้เกิดโรคเกี่ยวกับทางเดินหายใจ และฝุ่นละอองของถ่านหินอาจทำให้เกิดโรคมะเร็ง โดยเฉพาะถ่านหินประเภทลิกไนต์จะก่อให้เกิดมลภาวะกับสิ่งแวดล้อมสูง ในขณะที่ถ่านหินประเภทอื่นๆ จะก่อให้เกิดมลภาวะกับสิ่งแวดล้อมน้อยกว่า

ปัจจุบันบริษัทได้นำเข้าถ่านหินประเภทบิทูมินัสและซับบิทูมินัส โดยถ่านหินทั้ง 2 ประเภทดังกล่าวเป็นถ่านหิน ที่มีคุณภาพดีและมีส่วนประกอบของกำมะถันในระดับต่ำ (ปริมาณกำมะถันอยู่ในช่วง 0.1-1.5 เปอร์เซ็นต์ เมื่อเทียบกับน้ำมันเตาซึ่งเป็นพลังงานทดแทนอีกประเภทหนึ่งที่ถูกใช้มากในหลายอุตสาหกรรมมีกำมะถันอยู่ในช่วง 0.1-3.0 เปอร์เซ็นต์) ทำให้มีผลกระทบต่อสิ่งแวดล้อมน้อยเมื่อนำมาใช้งาน

นอกจากนี้ บริษัท มีระบบในการจัดเก็บถ่านหินที่เป็นไปตามมาตรฐานสากล โดยมีมาตรการในการควบคุมละอองฝุ่นอย่างเข้มงวด เช่น การพ่นน้ำดักฝุ่นรอบพื้นที่โรงงานเพื่อป้องกันการฟุ้งกระจาย การจัดให้มีผ้าใบคลุมรอบกองถ่านหินอย่างมิดชิด การสร้างรั้วรอบคลังสินค้า และรถที่บรรทุกถ่านหินทุกคันนั้นจะมีผ้าใบปิดคลุมมิดชิด เพื่อป้องกันไม่ให้เกิดเศษถ่านหินตกพื้น หรือฟุ้งกระจายในระหว่างการขนส่ง เป็นต้น

5. ความเสี่ยงจากการไม่ได้รับชำระหนี้จากลูกค้า

จากภาวะเศรษฐกิจที่มีปัจจัยภายนอกที่ผันผวนหลายประการ เช่น อัตราแลกเปลี่ยน ราคาวัตถุดิบ อัตราเงินเฟ้อ วิกฤติเศรษฐกิจในต่างประเทศ รวมทั้งปัญหาทางการเมือง อาจส่งผลกระทบต่อภาคอุตสาหกรรม ทำให้ลูกค้าบางรายของบริษัทประสบปัญหาสภาพคล่อง ซึ่งอาจมีผลกระทบต่อชำระหนี้ให้แก่บริษัท

เพื่อเป็นการลดความเสี่ยงจากการไม่ได้รับชำระหนี้ บริษัทจะทำการตรวจสอบฐานะการเงิน ชื่อเสียงของลูกค้า และข้อมูลทางการเงินอื่นๆที่เกี่ยวข้อง ก่อนตัดสินใจอนุมัติวงเงินสินเชื่อ และในบางกรณี บริษัทจะขอหลักประกันการชำระเงินก่อนการขาย เช่น เงินจ่ายล่วงหน้าหรือหนังสือค้ำประกันการชำระเงิน สำหรับลูกค้าที่คาดว่าจะเรียกเก็บเงินไม่ได้นั้น บริษัทจะพิจารณาตั้งสำรองค่าเผื่อหนี้สงสัยจะสูญ และติดตามทวงหนี้ดังกล่าวจนถึงที่สุด หรือหากจำเป็น บริษัทจะดำเนินการทางกฎหมายต่อไป

รายงานคณะกรรมการตรวจสอบ

คณะกรรมการตรวจสอบ บริษัท ไทย แคปปิตอล คอร์ปอเรชั่น จำกัด (มหาชน) ประกอบด้วยกรรมการอิสระ รวม 3 ท่าน สำหรับการประชุมครั้งที่ 1-3/2556 ได้แก่ นายชลิต ลิ้มปะเนว เป็นประธานกรรมการตรวจสอบ นางสาวนาคยา อู่ยวิรัช และนายไพบูลย์ สุตันติวรคุณ ต่อมานายไพบูลย์ สุตันติวรคุณ ลาออกเนื่องจากมีภารกิจเพิ่มขึ้น บริษัทฯ จึงเรียนเชิญ ดร.ชัยวัฒน์ สหสกุล มาเป็นกรรมการตรวจสอบแทน โดยมีวาระต่อเนื่องจากวาระของนายไพบูลย์ สุตันติวรคุณ และ ดร.ชัยวัฒน์ สหสกุล ได้เข้าร่วมประชุมคณะกรรมการตรวจสอบครั้งที่ 4/2556 กรรมการตรวจสอบแต่ละท่านเป็นผู้ที่มีความรู้ ความเชี่ยวชาญ และประสบการณ์ในด้านบัญชี การเงิน การตลาด กฎหมาย การบริหารจัดการองค์กร รวมทั้งธุรกิจ ถ่านหิน

คณะกรรมการตรวจสอบได้ปฏิบัติหน้าที่ตามขอบเขต หน้าที่และความรับผิดชอบที่ได้รับมอบหมายจากคณะกรรมการ บริษัท ในปี 2556 คณะกรรมการตรวจสอบได้ประชุมรวม 4 ครั้ง โดยมีรายละเอียดการเข้าประชุมของกรรมการตรวจสอบแต่ละท่านดังต่อไปนี้

ชื่อ	นามสกุล	ตำแหน่ง	จำนวนครั้ง
1. นายชลิต	ลิ้มปะเนว	กรรมการอิสระและประธานกรรมการตรวจสอบ	2/4*
2. นางสาวนาคยา	อู่ยวิรัช	กรรมการอิสระและกรรมการตรวจสอบ	4/4
3. นายไพบูลย์	สุตันติวรคุณ	กรรมการอิสระและกรรมการตรวจสอบ	3/4
ดร.ชัยวัฒน์	สหสกุล	กรรมการอิสระและกรรมการตรวจสอบ	1/4

* หมายเหตุ : ประธานคณะกรรมการตรวจสอบลาประชุม 2 ครั้ง เนื่องจากเหตุขัดข้องจากการเดินทางไปต่างประเทศ และไม่สามารถเดินทางกลับได้ตามกำหนด 1 ครั้ง และเข้ารับการผ่าตัดดวงตากระทันหัน 1 ครั้ง

ในปี 2556 คณะกรรมการตรวจสอบได้ประชุมร่วมกับฝ่ายบริหาร ผู้ตรวจสอบภายใน และผู้สอบบัญชีในเรื่องที่เกี่ยวข้อง ซึ่งสรุปสาระสำคัญในการปฏิบัติหน้าที่ ได้ดังนี้

สอบทานงบการเงิน คณะกรรมการตรวจสอบได้พิจารณาสอบทานงบการเงินรายไตรมาสและงบการเงินสำหรับปี 2556 ร่วมกับผู้สอบบัญชี และฝ่ายบริหาร เพื่อให้มั่นใจว่างบการเงินได้จัดทำขึ้นอย่างถูกต้องตามที่ควรในสาระสำคัญตามมาตรฐานการบัญชีที่รับรองทั่วไป มีการเปิดเผยข้อมูลอย่างเพียงพอ ครบถ้วน และเชื่อถือได้ สอดคล้องกับกฎหมายและประกาศที่เกี่ยวข้อง รวมทั้งพิจารณาการนำมาตราฐานการบัญชีใหม่ มาตรฐานการรายงานทางการเงินใหม่ การตีความมาตรฐานการรายงานทางการเงินใหม่ และมาตรฐานการบัญชีและแม่บทการบัญชีที่มีการปรับปรุงที่เกี่ยวข้องกับบริษัทฯ มาปฏิบัติแล้ว รวมถึงได้มีการประชุมเป็นการเฉพาะกับผู้สอบบัญชีโดยไม่มีฝ่ายบริหารร่วมประชุมด้วย เพื่อให้ความมั่นใจว่าผู้สอบบัญชีมีความเป็นอิสระในการปฏิบัติงาน

สอบทานรายการที่เกี่ยวข้องกัน คณะกรรมการตรวจสอบได้พิจารณาการเปิดเผยข้อมูลของบริษัทฯ และบริษัทย่อย ในกรณีที่เกิดรายการที่เกี่ยวข้องกัน หรือรายการที่อาจทำให้เกิดความขัดแย้งทางผลประโยชน์ระหว่างผู้มีส่วนได้เสียกับบริษัทฯ ให้มีความถูกต้องครบถ้วน เพื่อให้มั่นใจได้ว่าได้ดำเนินการตามหลักเกณฑ์ที่ตลาดหลักทรัพย์แห่งประเทศไทย (ตลท.) กำหนด โดยบริษัทฯ ได้ถือปฏิบัติตามนโยบายการกำกับดูแลกิจการที่ดี

สอบทานระบบการควบคุมภายใน คณะกรรมการตรวจสอบได้สอบทานความเพียงพอของระบบการควบคุมภายในของบริษัท ในปี 2556 โดยพิจารณาจากรายงานของฝ่ายตรวจสอบภายในและผู้สอบบัญชี ซึ่งผู้สอบบัญชีของบริษัทฯ ได้ให้ความเห็นสอดคล้องกันว่าไม่พบประเด็นข้อบกพร่องที่เป็นสาระสำคัญในปี 2556 ดังนั้นจึงเห็นว่าระบบการควบคุมภายในมีความเพียงพอและเหมาะสม

การกำกับดูแลงานตรวจสอบภายใน พิจารณานุมัติขอบเขตและแผนการตรวจสอบภายในประจำปี 2556 และพิจารณารายงานผลการตรวจสอบ โดยให้ผู้ตรวจสอบรายงานผลตรงต่อคณะกรรมการตรวจสอบ เพื่อความเป็นอิสระของผู้ตรวจสอบภายใน

การสอบทานการบริหารความเสี่ยง ทบทวนกับฝ่ายบริหารในเรื่องการบริหารความเสี่ยง และติดตามการดำเนินการ รวมทั้งเสนอให้มีการกำหนดกระบวนการบริหารความเสี่ยงอย่างมีประสิทธิภาพ เพื่อให้มั่นใจว่าบริษัทฯ มีการบริหารความเสี่ยงอย่างต่อเนื่อง และพิจารณาการป้องกันและจัดการความเสี่ยงสำคัญของธุรกิจทั้งปัจจุบันและที่อาจเกิดขึ้นในอนาคต พร้อมทั้งกำหนดมาตรการเพิ่มเติมเพื่อการปรับปรุงให้ดียิ่งขึ้น

การสอบทานให้บริษัทปฏิบัติตามกฎหมายว่าด้วยหลักทรัพย์และตลาดหลักทรัพย์ข้อกำหนดของตลาดหลักทรัพย์ และกฎหมายที่เกี่ยวข้องกับธุรกิจของบริษัท คณะกรรมการตรวจสอบได้สอบทานให้บริษัทฯ ปฏิบัติตามประกาศของสำนักงานคณะกรรมการกำกับหลักทรัพย์และตลาดหลักทรัพย์ (ก.ล.ต.) และตลาดหลักทรัพย์แห่งประเทศไทย (ตลท.) และกฎหมายที่เกี่ยวข้องกับการดำเนินธุรกิจอย่างสม่ำเสมอ เพื่อให้เกิดประสิทธิภาพและประสิทธิผลสูงสุด รวมทั้งการปฏิบัติตามผู้มีส่วนได้เสียต่อธุรกิจของบริษัท ด้วยความเป็นธรรม โปร่งใส และสามารถตรวจสอบได้ตามหลักการกำกับดูแลกิจการที่ดี ทั้งนี้เพื่อสร้างความน่าเชื่อถือให้แก่ผู้ลงทุนและผู้มีส่วนได้เสีย

พิจารณาคัดเลือกเสนอแต่งตั้งบุคคลซึ่งมีความเป็นอิสระเพื่อทำหน้าที่เป็นผู้สอบบัญชีของบริษัท คณะกรรมการตรวจสอบได้พิจารณาคัดเลือกผู้สอบบัญชีประจำปี 2557 โดยพิจารณาจากคุณสมบัติความรู้ทางด้านธุรกิจและประสบการณ์ ตลอดจนความเหมาะสมของค่าตอบแทน และมีมติให้เสนอต่อคณะกรรมการบริษัท เพื่อขออนุมัติจากที่ประชุมใหญ่สามัญ ผู้ถือหุ้นประจำปี 2557 ให้แต่งตั้งคุณจิตตราพร กลิ่นเกลา ผู้สอบบัญชีเลขที่ 3726 หรือ คุณโกศล แยมลิ้ม ผู้สอบบัญชีเลขที่ 4575 จากบริษัท บีดีโอ จำกัด ให้เป็นผู้สอบบัญชีของบริษัท ประจำปี 2557

วันที่ 14 มีนาคม 2557

ในนามคณะกรรมการตรวจสอบ



นายชลิต ลิ้มปะนะเวช

ประธานกรรมการตรวจสอบ

รายการระหว่างกัน

ในการประกอบธุรกิจ บริษัทได้มีการทำรายการระหว่างกันกับบริษัทย่อยและกิจการที่เกี่ยวข้องกัน โดยข้อมูลรายละเอียดรายการระหว่างกันได้เปิดเผยไว้ในหมายเหตุประกอบงบการเงินข้อ 9, 10 และ 19 สำหรับปีสิ้นสุดวันที่ 31 ธันวาคม 2556

มาตรการหรือขั้นตอนการอนุมัติการทำรายการระหว่างกัน

เมื่อบริษัทเข้าจดทะเบียนในตลาดหลักทรัพย์แห่งประเทศไทยแล้ว คณะกรรมการบริษัทได้ดูแลให้ปฏิบัติให้เป็นไปตามกฎหมายว่าด้วยหลักทรัพย์และตลาดหลักทรัพย์ และข้อบังคับ ประกาศ คำสั่ง หรือข้อกำหนดของตลาดหลักทรัพย์แห่งประเทศไทย รวมถึงการปฏิบัติตามเผยแพร่ข้อมูลการทำรายการที่เกี่ยวข้องกันและการได้มาหรือการจำหน่ายสินทรัพย์ที่สำคัญของบริษัท

ทั้งนี้ หากมีรายการระหว่างกันของบริษัทเกิดขึ้นกับบุคคลที่อาจมีความขัดแย้ง มีส่วนได้เสีย หรืออาจมีความขัดแย้งทางผลประโยชน์ในอนาคต คณะกรรมการตรวจสอบจะเป็นผู้ให้ความเห็นเกี่ยวกับความจำเป็นของการเข้าทำรายการและความเหมาะสมทางด้านราคาของรายการนั้น โดยพิจารณาเงื่อนไขต่างๆ ให้เป็นไปตามลักษณะการดำเนินธุรกิจปกติในตลาด และมีการเปรียบเทียบราคาที่เกิดขึ้นจริงกับบุคคลภายนอก ในกรณีที่คณะกรรมการตรวจสอบไม่มีความชำนาญในการพิจารณารายการระหว่างกันที่อาจเกิดขึ้น บริษัทจะให้ผู้เชี่ยวชาญอิสระหรือผู้สอบบัญชีของบริษัทเป็นผู้ให้ความเห็นเกี่ยวกับรายการระหว่างกันดังกล่าว เพื่อนำไปใช้ประกอบการตัดสินใจของคณะกรรมการบริษัท และ/หรือ คณะกรรมการตรวจสอบ และ/หรือผู้ถือหุ้น แล้วแต่กรณี ทั้งนี้ บริษัทจะเปิดเผยรายการระหว่างกันในหมายเหตุประกอบงบการเงินที่ได้รับการตรวจสอบหรือการสอบทานจากผู้สอบบัญชีของบริษัท

บริษัทได้ยึดถือตามกฎหมายเกณฑ์ของตลาดหลักทรัพย์แห่งประเทศไทยว่าด้วยรายการที่เกี่ยวข้องกันและ/หรือการได้มาหรือจำหน่ายไปซึ่งสินทรัพย์ของบริษัทจดทะเบียนซึ่งจะมีการแก้ไขเพิ่มเติมการปฏิบัติรวมถึงการเปิดเผยสารสนเทศต่อผู้ถือหุ้นของบริษัท ผู้ลงทุนทั่วไป และหน่วยงานที่เกี่ยวข้อง รวมถึงตลาดหลักทรัพย์แห่งประเทศไทย การขออนุมัติจากที่ประชุมคณะกรรมการและ/หรือที่ประชุมผู้ถือหุ้นตามที่ตลาดหลักทรัพย์แห่งประเทศไทยกำหนดไว้ ทั้งนี้กรรมการหรือผู้ถือหุ้นที่มีส่วนได้เสีย หรือมีส่วนเกี่ยวข้องจะไม่มีสิทธิออกเสียงในกระบวนการพิจารณาธุรกรรมระหว่างบริษัทกับผู้มีส่วนได้เสีย หรือมีส่วนเกี่ยวข้อง

หรือแนวโหม้การทำรายการระหว่างกันรวมทั้งการได้มาหรือจำหน่ายไปซึ่งสินทรัพย์ในอนาคต

การเข้าทำรายการระหว่างกันที่อาจเกิดขึ้นในอนาคตจะต้องเป็นไปตามมาตรการที่ได้กำหนดไว้แล้วข้างต้น

รายงานความรับผิดชอบของคณะกรรมการต่อรายงานทางการเงิน

คณะกรรมการบริษัท ไทยแคปปิตอล คอร์ปอเรชั่น จำกัด (มหาชน) ได้จัดให้มีงบการเงินเพื่อแสดงถึงฐานะการเงิน และผลการดำเนินงานของบริษัท สำหรับปี 2556 ภายใต้พระราชบัญญัติบริษัทมหาชนจำกัด พ.ศ. 2535 และกฎระเบียบของตลาดหลักทรัพย์แห่งประเทศไทย และคณะกรรมการ เป็นผู้รับผิดชอบต่อการเงินของบริษัทที่ปรากฏในรายงานประจำปี โดยขอยืนยันว่างบการเงินดังกล่าวจัดทำขึ้นตามมาตรฐานการบัญชีที่รับรองทั่วไปในประเทศไทย โดยเลือกใช้นโยบายบัญชีที่เหมาะสม และถือปฏิบัติอย่างสม่ำเสมอ และใช้ดุลยพินิจอย่างระมัดระวัง และประมาณการที่ดีที่สุดในการจัดทำ รวมทั้งมีการเปิดเผยข้อมูลสำคัญอย่างเพียงพอในหมายเหตุประกอบงบการเงิน

คณะกรรมการบริษัทได้จัดให้มีการดำรงรักษาไว้ซึ่งระบบการควบคุมภายในที่มีประสิทธิภาพ เพื่อให้มั่นใจได้อย่างมีเหตุผลว่าการบันทึกข้อมูลทางบัญชีมีความถูกต้อง ครบถ้วน และเพียงพอที่จะดำรงรักษาไว้ซึ่งทรัพย์สิน และเพื่อให้ทราบจุดอ่อนเพื่อป้องกันไม่ให้เกิดการทุจริตหรือการดำเนินการที่ผิดปกติดังมีสาระสำคัญ

งบการเงินของบริษัทได้รับการตรวจสอบโดยผู้สอบบัญชีรับอนุญาตของบริษัท บีดีไอ จำกัด ในการตรวจสอบฝ่ายบริหารได้สนับสนุนข้อมูลและเอกสารต่างๆ เพื่อให้ผู้สอบบัญชีสามารถตรวจสอบและแสดงความเห็นได้ตามมาตรฐานการสอบบัญชี โดยความเห็นของผู้สอบบัญชีได้ปรากฏในรายงานของผู้สอบบัญชีซึ่งแสดงไว้ในรายงานประจำปีแล้ว

คณะกรรมการบริษัทได้แต่งตั้งคณะกรรมการตรวจสอบ ซึ่งประกอบด้วยกรรมการที่ไม่เป็นผู้บริหารเป็นผู้ดูแลรับผิดชอบเกี่ยวกับคุณภาพของรายงานทางการเงิน และระบบการควบคุมภายใน การปฏิบัติตามกฎหมาย และความเห็นของคณะกรรมการตรวจสอบเกี่ยวกับเรื่องนี้ปรากฏในรายงานของคณะกรรมการตรวจสอบซึ่งแสดงไว้ในรายงานประจำปีแล้ว

จากวิธีปฏิบัติและการกำกับดูแลข้างต้น คณะกรรมการบริษัทมีความเห็นว่างบการเงินของบริษัท ไทยแคปปิตอล คอร์ปอเรชั่น จำกัด (มหาชน) ณ วันที่ 31 ธันวาคม 2556 แสดงฐานะการเงินและผลการดำเนินงานโดยถูกต้องตามที่ควรในสาระสำคัญ เชื่อถือได้ เป็นไปตามมาตรฐานการรายงานทางการเงินของประเทศไทย



(นาย มั่นสิน ชัยวิกรัย)
ประธานกรรมการ



(นาย เจริญชัย ชัยวิกรัย)
ประธานเจ้าหน้าที่บริหาร

คำอธิบายและการวิเคราะห์ฐานะการเงินและผลการดำเนินงาน

ผลการดำเนินงาน

หน่วย : ล้านบาท

งบกำไรขาดทุน	2554	2555 (ปรับปรุงใหม่)	2556
รายได้จากการขาย	1,194.99	1,021.34	929.47
ต้นทุนขาย	1,017.31	901.21	825.21
กำไร(ขาดทุน) ขั้นต้น	177.68	120.13	104.26
รายได้จากการดำเนินงานอื่น	4.49	8.28	12.16
ค่าใช้จ่ายในการขายและบริหาร	(108.63)	(107.62)	(182.01)
โอนกลับ(ขาดทุน)ค่าเผื่อการด้อยค่าสินทรัพย์	12.28	-	-
โอนกลับ(ขาดทุน)จากการลดมูลค่าสินค้าคงเหลือ	-	(4.26)	(4.24)
ค่าตอบแทนกรรมการ	(5.70)	(5.83)	(5.40)
ดอกเบี้ยจ่าย	(1.52)	(5.99)	(0.08)
ผลประโยชน์ภาษีเงินได้ (ค่าใช้จ่ายภาษีเงินได้)	-	(5.38)	0.87
กำไร (ขาดทุน) สุทธิ ของการดำเนินงานต่อเนื่อง	78.60	(0.67)	(74.44)
กำไร(ขาดทุน) สุทธิ ของการดำเนินงานที่ยกเลิก	7.89	4.18	21.59
กำไร (ขาดทุน) สุทธิ	86.49	3.51	(52.85)
กำไร (ขาดทุน) สุทธิ ส่วนของผู้ถือหุ้นส่วนน้อย	-	-	-
กำไร (ขาดทุน) สุทธิ ส่วนของบริษัทใหญ่	86.49	3.51	(52.85)
กำไร (ขาดทุน) สุทธิ ต่อหุ้นชั้นพื้นฐาน	0.1028	0.0038	(0.0456)
กำไร (ขาดทุน) สุทธิ ต่อหุ้นปรับลด	0.0820	0.0030	(0.0433)

๘.๙ ฐานะการเงิน

งบดุล	2554	%	2555 (ปรับปรุงใหม่)	%	2556	%
เงินสดและรายการเทียบเท่าเงินสด	48.88	5.43%	165.67	18.41%	165.91	17.59%
เงินลงทุนชั่วคราว	-	-	8.23	0.91%	130.05	13.79%
ลูกหนี้การค้าและลูกหนี้อื่น-กิจการที่เกี่ยวข้องกัน-สุทธิ	3.56	0.40%	2.96	0.33%	9.75	1.03%
ลูกหนี้การค้าและตัวเงินรับ-กิจการอื่น-สุทธิ	211.66	23.53%	135.05	15.01%	148.31	15.73%
ลูกหนี้อื่น-สุทธิ	4.18	0.46%	7.09	0.79%	6.54	0.69%
สินค้าคงเหลือ - สุทธิ	385.96	42.90%	268.09	29.80%	196.28	20.81%
สินทรัพย์หมุนเวียนอื่น	28.97	3.22%	16.96	1.88%	0.81	0.09%
รวมสินทรัพย์หมุนเวียน	683.21	75.94%	604.05	67.13%	657.65	69.74%
เงินลงทุนที่ติดการกำกับ	65.84	7.32%	135.84	15.10%	135.84	14.40%
ที่ดิน อาคารและอุปกรณ์ - สุทธิ	147.44	16.39%	141.72	15.75%	130.63	13.85%
สินทรัพย์ไม่มีตัวตน - สุทธิ	2.14	0.24%	1.64	0.18%	1.27	0.13%
สินทรัพย์ภายใต้การควบคุม	-	-	15.67	1.74%	16.55	1.76%
สินทรัพย์ไม่หมุนเวียนอื่น	1.02	0.11%	0.86	0.10%	1.07	0.11%
รวมสินทรัพย์ไม่หมุนเวียน	216.44	24.06%	295.73	32.87%	285.36	30.26%
รวมสินทรัพย์	899.65	100.00%	899.78	100.00%	943.01	100.00%

ฐานะการเงิน (ต่อ)

หนี้สิน	2554	%	2555 (ปรับปรุงใหม่)	%	2556	%
เงินกู้ยืมระยะสั้นจากสถาบันการเงิน	124.92	13.88%	9.66	1.07%	-	-
เจ้าหนี้การค้าและเจ้าหนี้อื่น	134.73	14.98%	81.38	9.04%	108.14	11.47%
ส่วนของหนี้สินระยะยาวที่ถึงกำหนดภายในหนึ่งปี	0.58	0.06%	-	-	-	-
เงินกู้ยืมระยะสั้นจากบุคคลที่เกี่ยวข้องกัน	-	-	-	-	0.04	0.00%
หนี้สินหมุนเวียนอื่น	1.26	0.14%	0.60	0.07%	0.64	0.07%
รวมหนี้สินหมุนเวียน	261.49	29.07%	91.64	10.18%	108.82	11.54%
ส่วนของหนี้สินระยะยาวที่ถึงกำหนดเกินกว่า 1 ปี	-	-	-	-	-	-
สำรองผลประโยชน์ระยะยาวของพนักงาน	0.59	0.07%	0.86	0.10%	1.12	0.12%
รวมหนี้สินไม่หมุนเวียน	0.59	0.07%	0.86	0.10%	1.12	0.12%
รวมหนี้สิน	262.08	29.13%	92.50	10.28%	109.94	11.66%
ส่วนของผู้ถือหุ้น						
ทุนจดทะเบียน	726.50	80.75%	784.49	87.19%	881.49	93.48%
ทุนชำระแล้ว	452.44	50.29%	470.85	52.33%	592.01	62.78%
ส่วนเกินมูลค่าหุ้น	76.89	8.55%	90.63	10.07%	168.59	17.88%
เงินรับล่วงหน้าค่าหุ้น	8.83	0.98%	121.84	13.54%	1.98	0.21%
กำไร(ขาด)ทุนสะสม	99.41	11.05%	123.96	13.78%	71.12	7.54%
ผลต่างของอัตราแลกเปลี่ยนจากการแปลงค่าบการเงิน	-	-	-	-	(0.63)	(0.07)
รวมส่วนของผู้ถือหุ้นบริษัทใหญ่	637.57	70.87%	807.28	89.72%	833.07	88.34%
ส่วนของผู้ถือหุ้นส่วนน้อย	-	-	-	-	-	-
รวมส่วนของผู้ถือหุ้น	637.57	70.87%	807.28	89.72%	833.07	88.34%
รวมหนี้สินและส่วนของผู้ถือหุ้น	899.65	100.00%	899.78	100.00%	943.01	100.00%

งบกระแสเงินสด

หน่วย : ล้านบาท

	2554	2555 (ปรับปรุงใหม่)	2556
กระแสเงินสดได้มา (ใช้ไป) จากกิจกรรมดำเนินงาน	(182.41)	170.67	45.22
กระแสเงินสดได้มา (ใช้ไป) จากกิจกรรมลงทุน	(73.09)	(83.20)	(114.64)
กระแสเงินสดได้มา (ใช้ไป) จากกิจกรรมจัดหาเงิน	269.33	29.32	69.65
กระแสเงินสดเพิ่มขึ้น (ลดลง) ในระหว่างงวด สุทธิ	13.83	116.79	0.23

อัตราส่วนทางการเงิน

	หน่วย	2554	2555 (ปรับปรุงใหม่)	2556
อัตราส่วนสภาพคล่อง				
อัตราส่วนสภาพคล่อง	เท่า	2.61	6.59	6.04
อัตราส่วนสภาพคล่องหมุนเร็ว	เท่า	1.14	3.67	4.24
อัตราหมุนเวียนลูกหนี้การค้า	เท่า	7.48	5.60	6.00
ระยะเวลาจัดเก็บหนี้เฉลี่ย	วัน	48.82	65.13	60.81
อัตราหมุนเวียนสินค้าคงเหลือ	เท่า	3.99	2.76	3.55
ระยะเวลาขายสินค้าเฉลี่ย	วัน	91.59	132.45	102.70
อัตราหมุนเวียนเจ้าหนี้การค้า	เท่า	11.82	8.34	8.71
ระยะเวลาชำระหนี้เฉลี่ย	วัน	30.87	43.76	41.91
Cash Conversion Cycle	วัน	109.54	153.82	121.60
อัตราส่วนแสดงความสามารถในการทำกำไร				
อัตรากำไร (ขาดทุน) ขั้นต้น	ร้อยละ	14.87	11.76	11.22
อัตรากำไร (ขาดทุน) จากการดำเนินงาน	ร้อยละ	6.71	1.05	(8.09)
อัตรากำไร (ขาดทุน) สุทธิ	ร้อยละ	7.24	0.34	(5.69)
อัตราผลตอบแทนผู้ถือหุ้น	เท่า	13.57	0.43	(6.34)
อัตราส่วนแสดงประสิทธิภาพการดำเนินงาน				
อัตราผลตอบแทนจากสินทรัพย์	ร้อยละ	9.61	0.39	(5.60)
อัตราผลตอบแทนจากสินทรัพย์ถาวร	ร้อยละ	58.66	2.48	(40.46)
อัตราส่วนวิเคราะห์นโยบายทางการเงิน				
อัตราส่วนหนี้สินต่อสินทรัพย์รวม	เท่า	0.29	0.10	0.12
อัตราส่วนหนี้สินต่อส่วนของผู้ถือหุ้น	เท่า	0.41	0.11	0.13
มูลค่าต่อหุ้น				
กำไร (ขาดทุน) สุทธิ ต่อหุ้นขั้นพื้นฐาน	บาท/หุ้น	0.1028	0.0038	(0.0456)
กำไร (ขาดทุน) สุทธิ ต่อหุ้นปรับลด	บาท/หุ้น	0.0820	0.0030	(0.0433)
มูลค่าตามบัญชีสุทธิต่อหุ้นขั้นพื้นฐาน	บาท/หุ้น	0.76	0.87	0.72
มูลค่าตามบัญชีสุทธิต่อหุ้นปรับลด	บาท/หุ้น	0.60	0.70	0.68

ผลการดำเนินงาน

ในปี 2556 บริษัท มีรายได้จากการขายถ่านหิน 929.47 ล้านบาท หรือคิดเป็นอัตราการเติบโตลดลงร้อยละ 9.00 การลดลงของยอดขายดังกล่าว มีสาเหตุหลักมาจากสภาวะการแข่งขันอย่างรุนแรงในตลาดถ่านหินและราคาถ่านหินโลกมีการปรับตัวลดลงอย่างต่อเนื่อง ทั้งนี้กลุ่มบริษัทมีความพยายามในการควบคุมต้นทุนขาย ส่งผลให้อัตรากำไรขั้นต้นในปี 2556 สามารถเทียบเคียงกับปี 2555 ได้ โดยมีอัตรากำไรขั้นต้นร้อยละ 11.22 และ 11.76 ตามลำดับ

บริษัทมีค่าใช้จ่ายในการขายและบริหาร 182.01 ล้านบาท ซึ่งเพิ่มขึ้นจากปี 2555 ซึ่งมีมูลค่า 107.62 ล้านบาท หรือเป็นการเพิ่มขึ้น 74.39 ล้านบาท โดยมีปัจจัยหลักจากการเพิ่มขึ้นของค่าใช้จ่ายในการขาย 17.21 ล้านบาท จากค่าใช้จ่ายที่เกี่ยวกับการขนส่งที่ปรับตัวสูงขึ้นและค่าใช้จ่ายในการกระตุ้นยอดขาย สำหรับค่าใช้จ่ายในการบริหาร เพิ่มขึ้นจากปี 2555 จำนวน 57.18 ล้านบาท โดยมีสาเหตุหลักจากการตั้งสำรองหนี้สงสัยจะสูญลูกหนี้การค้าและลูกหนี้อื่นจำนวน 32 ล้านบาท ค่าใช้จ่ายที่เกี่ยวข้องกับการขอคืนภาษีจำนวน 17 ล้านบาท

สำหรับปี 2556 บริษัท มีขาดทุนสุทธิจากผลประกอบการเท่ากับ 52.85 ล้านบาท (คิดเป็นอัตราขาดทุนต่อหุ้นชั้นพื้นฐานในอัตรา 0.046 บาทต่อหุ้น) ลดลงจากปีก่อนซึ่งมีกำไรสุทธิเท่ากับ 3.5 ล้านบาท โดยผลประกอบการของปี 2556 ฐาน แบ่งเป็นกำไรสุทธิจากธุรกิจที่ยกเลิก 21.59 ล้านบาท ซึ่งส่วนใหญ่เป็นรายได้จากการขอคืนภาษี และเป็นขาดทุนสุทธิจากธุรกิจที่ดำเนินต่อเนื่อง คือธุรกิจการจำหน่ายถ่านหิน 74.44 ล้านบาท

ฐานะการเงิน

สินทรัพย์

สินทรัพย์รวมในปี 2556 มีมูลค่าทั้งสิ้น 943.01 ล้านบาท เพิ่มขึ้นจาก 899.78 ล้านบาทในปี 2555 หรือเท่ากับ 43.23 ล้านบาท โดยมีปัจจัยหลักของการเปลี่ยนแปลงดังต่อไปนี้

- เงินลงทุนชั่วคราว	เพิ่มขึ้น	121.82 ล้านบาท
- ลูกหนี้การค้าและตัวเงินรับ-กิจการอื่น-สุทธิ -	เพิ่มขึ้น	13.26 ล้านบาท
- สินค้าคงเหลือ สุทธิ	ลดลง	(71.81) ล้านบาท
- สินทรัพย์หมุนเวียนอื่น	ลดลง	(16.15) ล้านบาท

เงินลงทุนชั่วคราวเพิ่มขึ้นจากการลงทุนระยะสั้นในกองทุนเปิด ซึ่งส่วนใหญ่เป็นเงินที่ได้จากการขายสินค้าและการใช้สิทธิซื้อหุ้นของผู้ถือใบสำคัญแสดงสิทธิ ซึ่งสอดคล้องกับการลดลงของสินค้าคงเหลือ และการลดลงของสินทรัพย์หมุนเวียนอื่นนั้น เกิดจากการลดลงของภาษีมูลค่าเพิ่มของธุรกิจที่ยกเลิก 16.37 ล้านบาท

หนี้สินและส่วนของผู้ถือหุ้น

หนี้สินรวมในปี 2556 จำนวน 109.94 ล้านบาท เพิ่มขึ้นจากปี 2555 ที่มีจำนวน 92.50 ล้านบาท หรือเพิ่มขึ้น 17.44 ล้านบาท โดยปัจจัยหลักของการเพิ่มขึ้นดังกล่าว เนื่องจากบริษัท มีเจ้าหนี้การค้าเพิ่มขึ้น 87.01 ล้านบาท โดยเป็นเจ้าหนี้ผู้จัดจำหน่ายถ่านหินเป็นส่วนใหญ่ เมื่อพิจารณาถึงความสามารถในการชำระแก่เจ้าหนี้ จะเห็นว่าบริษัท มีระยะเวลาการชำระหนี้เร็วขึ้นกว่าปีที่แล้วเล็กน้อยคือ 42 วัน (ปี 2555: 44 วัน) เนื่องจากมียอดการสั่งซื้อจำนวนมากช่วงปลายปี 2556 ทำให้มียอดค้างชำระค่อนข้างสูง

ส่วนของผู้ถือหุ้น ณ วันที่ 31 ธันวาคม 2556 มีจำนวน 833.07 ล้านบาท เพิ่มขึ้นจากปีก่อน 25.79 ล้านบาท เป็นผลหลักจากการใช้สิทธิในใบสำคัญแสดงสิทธิระหว่างปี 79.27 ล้านบาท หักลบกับขาดทุนสุทธิประจำปี 52.85 ล้านบาท

แหล่งที่มาของเงินทุน

นอกเหนือจากการเปลี่ยนแปลงเงินทุนหมุนเวียนที่ใช้ในการดำเนินงานปกติ ในปี 2556 เงินทุนที่บริษัทได้รับจากการใช้สิทธิใบสำคัญแสดงสิทธิเป็นเงิน 79.27 ล้านบาท

ปัจจัยและอิทธิพลหลักที่อาจมีผลต่อผลการดำเนินงานหรือฐานะการเงินในอนาคต

การใช้สิทธิซื้อหุ้นของผู้ถือใบสำคัญแสดงสิทธิ

บริษัท จะมีเงินทุนหมุนเวียนเพิ่มขึ้น กรณีผู้ถือใบสำคัญแสดงสิทธิ TCC-W1, TCC-W2, TCC-W3 และ TCC-W4 ยื่นขอใช้สิทธิ โดย ณ วันที่ 31 ธันวาคม 2556 TCC มีใบสำคัญแสดงสิทธิที่ออกเสนอขายให้แก่ผู้ถือหุ้นเดิม คงเหลือ ดังนี้

หลักทรัพย์	จำนวนหน่วย					อัตราการแปลงสภาพ	ราคาใช้สิทธิ	กำหนดวันใช้สิทธิครั้งสุดท้าย
	ขอเสนอขาย	คงเหลือจากการเสนอขาย	เสนอขายได้	ขอใช้สิทธิแล้ว	คงเหลือ			
TCC-W1	331,230,087	8,213,877	323,016,210	311,941,748	11,074,462	1 : 1.39010	0.719 บาท/หุ้น	30 ต.ค. 2557
TCC-W2	75,982,482	-	75,982,482	7,651,581	68,330,901	1 : 1.21782	0.821 บาท/หุ้น	3 พ.ค. 2561
TCC-W3	92,208,576	-	92,208,576	6,212	92,202,364	1 : 1.14249	0.875 บาท/หุ้น	1 เม.ย. 2565
TCC-W4	369,779,804	-	369,779,804	-	369,779,804	1 : 1	1.000 บาท/หุ้น	14 พ.ค. 2566

- TCC-W1 ใช้สิทธิได้ทุกวันทำการสุดท้ายของเดือนมีนาคม, มิถุนายน, กันยายน, และธันวาคมของแต่ละปี จนถึงวันที่ 30 ตุลาคม 2557 ซึ่งเป็นวันกำหนดใช้สิทธิครั้งสุดท้าย ณ วันที่ 31 ธันวาคม 2556 มีผู้มาใช้สิทธิการแปลงสภาพหุ้นของ TCC-W1 ครั้งที่ 16 จำนวน 1.99 ล้านหน่วย ซึ่งทางบริษัท ได้นำไปชำระและจดทะเบียนการเปลี่ยนแปลงทุนชำระแล้วของบริษัท ในวันที่ 3 มกราคม 2557
- TCC-W2 ใช้สิทธิได้ทุกวันทำการสุดท้ายของเดือนมีนาคม, มิถุนายน, กันยายน, และธันวาคมของแต่ละปี โดยเริ่มใช้สิทธิครั้งแรกเมื่อวันที่ 30 พฤศจิกายน 2554 และใช้สิทธิครั้งสุดท้ายวันที่ 3 พฤษภาคม 2561
- TCC-W3 ใช้สิทธิได้ทุกวันทำการสุดท้ายของเดือนมีนาคม, มิถุนายน, กันยายน, และธันวาคมของแต่ละปี โดยเริ่มใช้สิทธิครั้งแรกเมื่อวันที่ 28 ธันวาคม 2555 และใช้สิทธิครั้งสุดท้ายวันที่ 1 เมษายน 2565
- TCC-W4 ใช้สิทธิได้ทุกวันทำการสุดท้ายของเดือนมีนาคม, มิถุนายน, กันยายน, และธันวาคมของแต่ละปี โดยเริ่มใช้สิทธิครั้งแรกเมื่อวันที่ 27 ธันวาคม 2556 และใช้สิทธิครั้งสุดท้ายวันที่ 14 พฤษภาคม 2566

คำตอบแทนของผู้สอบบัญชี

ในปี 2556 บริษัท มีผู้สอบบัญชีรับอนุญาต คือ นางสาวจิตตราพร กลิ่นเกล้า เลขทะเบียน เลขที่ 3726 ของบริษัท บีดีไอ จำกัด เป็นผู้สอบบัญชีของบริษัท โดยในปี 2556 มีคำตอบแทนเป็นเงินจำนวน 679,000 บาท (บริษัทและบริษัทย่อย) บริษัทไม่มีค่าบริการอื่น (Non-Audit Fee) ที่จ่ายให้กับผู้สอบบัญชี สำนักงานผู้สอบบัญชีที่ผู้สอบบัญชีสังกัด และบุคคลหรือกิจการที่เกี่ยวข้องกับผู้สอบบัญชีและสำนักงานสอบบัญชีดังกล่าว ทั้งนี้ ไม่รวมค่าใช้จ่ายอื่นในการตรวจสอบ เช่น ค่าจัดพิมพ์งบการเงิน ค่าพาหนะ เป็นต้น ซึ่งไม่เกินร้อยละ 5 ของค่าสอบบัญชี

รายงานของผู้สอบบัญชีรับอนุญาต

เสนอต่อผู้ถือหุ้นและคณะกรรมการของ
บริษัท ไทย แคปปิตอล คอร์ปอเรชั่น จำกัด (มหาชน)

คำนำ

ข้าพเจ้าได้ตรวจสอบงบการเงินรวมของบริษัท ไทย แคปปิตอล คอร์ปอเรชั่น จำกัด (มหาชน) และบริษัทย่อย ซึ่งประกอบด้วย งบแสดงฐานะการเงินรวม ณ วันที่ 31 ธันวาคม พ.ศ. 2556 งบกำไรขาดทุนรวม งบกำไรขาดทุนเบ็ดเสร็จรวม งบแสดงการเปลี่ยนแปลงส่วนของผู้ถือหุ้นรวมและงบกระแสเงินสดรวมสำหรับปีสิ้นสุดวันเดียวกัน รวมถึงสรุปนโยบายการบัญชีที่สำคัญและข้อมูลอธิบายอื่น และได้ตรวจสอบงบการเงินเฉพาะกิจการของบริษัท ไทย แคปปิตอล คอร์ปอเรชั่น จำกัด (มหาชน) ซึ่งประกอบด้วยงบแสดงฐานะการเงินเฉพาะกิจการ ณ วันที่ 31 ธันวาคม 2556 งบกำไรขาดทุนเฉพาะกิจการ งบกำไรขาดทุนเบ็ดเสร็จเฉพาะกิจการ งบแสดงการเปลี่ยนแปลงส่วนของผู้ถือหุ้นเฉพาะกิจการ และงบกระแสเงินสดเฉพาะกิจการสำหรับปีสิ้นสุดวันเดียวกัน ซึ่งรวมถึงสรุปนโยบายการบัญชีที่สำคัญและข้อมูลอธิบายอื่น

ความรับผิดชอบของผู้บริหาร ต่องบการเงิน

ผู้บริหารเป็นผู้รับผิดชอบในการจัดทำและการนำเสนองบการเงินเหล่านี้โดยถูกต้องตามที่ควรตามมาตรฐานการรายงานทางการเงินของประเทศไทย และรับผิดชอบเกี่ยวกับการควบคุมภายในที่ผู้บริหารพิจารณาว่าจำเป็นเพื่อให้สามารถจัดทำงบการเงินที่ปราศจากการแสดงข้อมูลที่ขัดต่อข้อเท็จจริงอันเป็นสาระสำคัญไม่ว่าจะเกิดจากการทุจริตหรือข้อผิดพลาดได้

ความรับผิดชอบของผู้สอบบัญชี

ข้าพเจ้าเป็นผู้รับผิดชอบในการแสดงความเห็นต่องบการเงินดังกล่าวจากผลการตรวจสอบของข้าพเจ้า ข้าพเจ้าได้ปฏิบัติตามตรวจสอบตามมาตรฐานการสอบบัญชีของประเทศไทย ซึ่งกำหนดให้ข้าพเจ้าปฏิบัติตามข้อกำหนดด้านจรรยาบรรณ รวมถึงวางแผนและปฏิบัติตามตรวจสอบเพื่อให้ได้ความเชื่อมั่นอย่างมีเหตุผลว่างบการเงินปราศจากการแสดงข้อมูลที่ขัดต่อข้อเท็จจริงอันเป็นสาระสำคัญหรือไม่

การตรวจสอบรวมถึงการใช้วิธีการตรวจสอบเพื่อให้ได้มาซึ่งหลักฐานการสอบบัญชีเกี่ยวกับจำนวนเงินและการเปิดเผยข้อมูลในงบการเงิน วิธีการตรวจสอบที่เลือกใช้ขึ้นอยู่กับดุลยพินิจของผู้สอบบัญชี ซึ่งรวมถึงการประเมินความเสี่ยงจากการแสดงข้อมูลที่ขัดต่อข้อเท็จจริงอันเป็นสาระสำคัญของงบการเงิน ไม่ว่าจะเกิดจากการทุจริตหรือข้อผิดพลาด ในการประเมินความเสี่ยงดังกล่าว ผู้สอบบัญชีพิจารณาการควบคุมภายในที่เกี่ยวข้องกับการจัดทำและการนำเสนองบการเงินโดยถูกต้องตามที่ควรของกิจการ เพื่อออกแบบวิธีการตรวจสอบที่เหมาะสมกับสถานการณ์ แต่ไม่ใช่เพื่อวัตถุประสงค์ในการแสดงความเห็นต่อประสิทธิภาพของการควบคุมภายในของกิจการ การตรวจสอบรวมถึงการประเมินความเหมาะสมของนโยบายการบัญชีที่ใช้และความสมเหตุสมผลของประมาณการทางบัญชีที่จัดทำขึ้นโดยผู้บริหาร รวมทั้งการประเมินการนำเสนอโดยรวมของงบการเงิน

ข้าพเจ้าเชื่อว่าหลักฐานการสอบบัญชีที่ข้าพเจ้าได้รับเพียงพอและเหมาะสมเพื่อเป็นเกณฑ์ในการแสดงความเห็นของข้าพเจ้า

ความเห็น

ข้าพเจ้าเห็นว่า งบการเงินดังกล่าวข้างต้นนี้แสดงฐานะการเงินรวม ณ วันที่ 31 ธันวาคม 2556 ผลการดำเนินงานรวม การเปลี่ยนแปลงส่วนของผู้ถือหุ้นรวม และกระแสเงินสดรวมสำหรับปีสิ้นสุดวันเดียวกันของบริษัท ไทย แคปปิตอล คอร์ปอเรชั่น จำกัด (มหาชน) และบริษัทย่อยและฐานะการเงินเฉพาะกิจการ ณ วันที่ 31 ธันวาคม 2556 ผลการดำเนินงานเฉพาะกิจการ การเปลี่ยนแปลงส่วนของผู้ถือหุ้นเฉพาะกิจการ และกระแสเงินสดเฉพาะกิจการสำหรับปีสิ้นสุดวันเดียวกันของบริษัท ไทย แคปปิตอล คอร์ปอเรชั่น จำกัด (มหาชน) โดยถูกต้องตามที่ควรในสาระสำคัญตามมาตรฐานการรายงานทางการเงินของประเทศไทย

การเน้นข้อมูลและเหตุการณ์

ความเห็นของข้าพเจ้ายังคงไว้อย่างเดิม แต่ข้าพเจ้าขอให้ข้อสังเกตว่า ตามที่กล่าวในหมายเหตุประกอบงบการเงินข้อ 6 บริษัทฯ ได้บันทึกผลกระทบจากนโยบายบัญชีใหม่โดยทำการปรับปรุงย้อนหลังงบการเงินงวดก่อนจากการนำมาตรฐานการบัญชีฉบับที่ 12 เรื่อง “ภาษีเงินได้” มาถือปฏิบัติในงวดปัจจุบัน ดังนั้น งบการเงินงวดก่อนจึงได้จัดทำขึ้นตามนโยบายบัญชีใหม่ ซึ่งมีผลทำให้กำไรสุทธิสำหรับปีสิ้นสุดวันที่ 31 ธันวาคม 2555 หลังผลกระทบทางภาษีลดลงจำนวน 5,376 พันบาท และกำไรต่อหุ้นสำหรับงวดเดียวกันลดลง 0.0067 บาทต่อหุ้น

ข้อมูลทางการเงินที่แสดงเปรียบเทียบ

งบแสดงฐานะการเงินรวม ณ วันที่ 31 ธันวาคม 2555 งบกำไรขาดทุนรวม งบกำไรขาดทุนเบ็ดเสร็จรวม งบแสดงการเปลี่ยนแปลงส่วนของผู้ถือหุ้นรวม และงบกระแสเงินสดรวมสำหรับปีสิ้นสุดวันเดียวกัน รวมถึงสรุปนโยบายการบัญชีที่สำคัญและข้อมูลอธิบายอื่นของบริษัท ไทย แคปปิตอล คอร์ปอเรชั่น จำกัด (มหาชน) และบริษัทย่อย และงบแสดงฐานะการเงินเฉพาะกิจการ ณ วันที่ 31 ธันวาคม 2555 งบกำไรขาดทุน งบกำไรขาดทุนเบ็ดเสร็จ งบแสดงการเปลี่ยนแปลงส่วนของผู้ถือหุ้นและงบกระแสเงินสดสำหรับปีสิ้นสุดวันเดียวกัน รวมถึงสรุปนโยบายการบัญชีที่สำคัญและข้อมูลอธิบายอื่นของบริษัท ไทย แคปปิตอล คอร์ปอเรชั่น จำกัด (มหาชน) ที่แสดงเปรียบเทียบ ตรวจสอบโดยข้าพเจ้า ซึ่งได้แสดงความเห็นอย่างไม่มีเงื่อนไขตามรายงานลงวันที่ 15 กุมภาพันธ์ พ.ศ. 2556 อย่างไรก็ตาม ตามระบุในวรรคเน้นข้อมูลและเหตุการณ์ บริษัทฯ ได้ทำการปรับปรุงย้อนหลังงบการเงินดังกล่าวใหม่ จากการนำมาตรฐานการบัญชี ฉบับที่ 12 เรื่อง “ภาษีเงินได้” มาถือปฏิบัติในงวดปัจจุบัน ซึ่งข้าพเจ้าเห็นชอบด้วยกับรายการปรับปรุงดังกล่าว

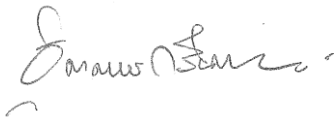

นางสาววิชุดราพร กลั่นเกล้า

ผู้สอบบัญชีรับอนุญาต เลขทะเบียน 3726

บริษัท บีดีไอ จำกัด

กรุงเทพฯ : 25 กุมภาพันธ์ 2557

งบการเงิน

บริษัท ไทย แคปปิตอล คอร์ปอเรชั่น จำกัด (มหาชน) และบริษัทย่อย

งบแสดงฐานะทางการเงิน

ณ วันที่ 31 ธันวาคม 2556 และ 2555

(หน่วย : พันบาท)

หมายเหตุ	งบการเงินรวม		งบการเงินเฉพาะของบริษัทฯ	
	2556	2555	2556	2555
		(ปรับปรุงใหม่)		(ปรับปรุงใหม่)
สินทรัพย์				
สินทรัพย์หมุนเวียน				
เงินสดและรายการเทียบเท่าเงินสด	7	165,905	165,672	150,946
เงินลงทุนชั่วคราว	8	130,049	8,224	130,049
ลูกหนี้การค้าและลูกหนี้อื่น	9	164,599	145,106	172,299
สินค้าคงเหลือ	11	196,284	268,093	196,284
สินทรัพย์หมุนเวียนอื่น	12	814	16,953	812
รวมสินทรัพย์หมุนเวียน		657,651	604,048	650,390
สินทรัพย์ไม่หมุนเวียน				
เงินลงทุนในบริษัทย่อย	10	-	-	32,550
เงินลงทุนที่ติดการระค้ำประกัน	13	135,840	135,840	135,840
ที่ดิน อาคารและอุปกรณ์	14	130,629	141,718	130,516
สินทรัพย์ไม่มีตัวตน	15	1,273	1,643	1,273
สินทรัพย์ภายใต้การควบคุม	16	16,552	15,678	16,552
สินทรัพย์ไม่หมุนเวียนอื่น	17	1,071	858	1,071
รวมสินทรัพย์ไม่หมุนเวียน		285,365	295,737	317,802
รวมสินทรัพย์		943,016	899,785	968,192

หมายเหตุประกอบงบการเงินเป็นส่วนหนึ่งของงบการเงินนี้

บริษัท ไทย แคปปิตอล คอร์ปอเรชั่น จำกัด (มหาชน) และบริษัทย่อย
งบแสดงฐานะทางการเงิน (ต่อ)
ณ วันที่ 31 ธันวาคม 2556 และ 2555

หมายเหตุ	งบการเงินรวม		(หน่วย : พันบาท)	
	2556	2555	2556	2555
		(ปรับปรุงใหม่)		(ปรับปรุงใหม่)
หนี้สินและส่วนของผู้ถือหุ้น				
หนี้สินหมุนเวียน				
เงินกู้ยืมระยะสั้นจากสถาบันการเงิน	18	-	9,661	-
เจ้าหนี้การค้าและเจ้าหนี้อื่น	19	108,137	81,377	130,817
เงินกู้ยืมระยะสั้นจากบุคคลที่เกี่ยวข้องกัน	10	44	-	-
หนี้สินหมุนเวียนอื่น	20	638	603	640
รวมหนี้สินหมุนเวียน		108,819	91,641	131,457
หนี้สินไม่หมุนเวียน				
ภาระผูกพันผลประโยชน์พนักงาน	21	1,124	859	1,124
รวมหนี้สิน		109,943	92,500	132,581
ส่วนของผู้ถือหุ้น				
ทุนเรือนหุ้น	23			
ทุนจดทะเบียน				
หุ้นสามัญ 1,762,973,267 หุ้น มูลค่าหุ้นละ 0.50 บาท		881,487	881,487	
(2555 : หุ้นสามัญ 1,568,977,938 หุ้น มูลค่าหุ้นละ 0.50 บาท)				784,489
ทุนที่ออกและชำระเต็มมูลค่าแล้ว				
หุ้นสามัญ 1,184,016,724 หุ้น มูลค่าหุ้นละ 0.50 บาท		592,008	592,008	
(2555 : หุ้นสามัญ 941,692,824 หุ้น มูลค่าหุ้นละ 0.50 บาท)			470,846	470,846
ส่วนเกิน(ต่ำกว่า)มูลค่าหุ้นสามัญ	23	168,589	90,627	168,589
เงินรับล่วงหน้าค่าหุ้น	23	1,989	121,840	1,989
กำไร(ขาดทุน)สะสม				
จัดสรรแล้ว				
ทุนสำรองตามกฎหมาย	24	7,097	7,097	7,097
ยังไม่ได้จัดสรร		64,024	116,877	65,928
องค์ประกอบอื่นของส่วนของผู้ถือหุ้น				
ผลต่างของอัตราแลกเปลี่ยนจากการแปลงค่างบการเงิน		(634)	(2)	-
รวมส่วนของบริษัทใหญ่		833,073	807,285	835,611
ส่วนได้เสียที่ไม่มีอำนาจควบคุม		-	-	-
รวมส่วนของผู้ถือหุ้น		833,073	807,285	835,611
รวมหนี้สินและส่วนของผู้ถือหุ้น		943,016	899,785	968,192

หมายเหตุประกอบงบการเงินเป็นส่วนหนึ่งของงบการเงินนี้

บริษัท ไทย แคมป์ดอล คอร์ปอเรชั่น จำกัด (มหาชน) และบริษัทย่อย
งบกำไรขาดทุน
สำหรับปีสิ้นสุดวันที่ 31 ธันวาคม 2556 และ 2555

		งบการเงินรวม		(หน่วย : พันบาท)	
				งบการเงินเฉพาะของบริษัทฯ	
หมายเหตุ		2556	2555 (ปรับปรุงใหม่)	2556	2555 (ปรับปรุงใหม่)
การดำเนินงานต่อเนื่อง					
รายได้					
	รายได้จากการขาย	929,471	1,021,335	929,471	1,021,161
	รายได้จากการดำเนินงานอื่น	12,159	8,284	12,180	8,452
	รวมรายได้	941,630	1,029,619	941,651	1,029,613
ค่าใช้จ่าย					
	ต้นทุนขาย	825,207	901,208	825,207	901,208
	ค่าใช้จ่ายในการขาย	93,622	76,408	93,505	76,277
	ค่าใช้จ่ายในการบริหาร	88,390	31,212	86,903	30,839
	ขาดทุนจากการลดมูลค่าสินค้า	4,243	4,260	4,243	4,260
	ค่าตอบแทนผู้บริหาร	5,396	5,832	5,396	5,832
	รวมค่าใช้จ่าย	1,016,858	1,018,920	1,015,254	1,018,416
	กำไร(ขาดทุน)ก่อนต้นทุนทางการเงินและค่าใช้จ่ายภาษีเงินได้	(75,228)	10,699	(73,603)	11,197
	ต้นทุนทางการเงิน	(88)	(5,990)	(39)	(5,982)
	กำไร(ขาดทุน)ก่อนค่าใช้จ่ายภาษีเงินได้	(75,316)	4,709	(73,642)	5,215
16	ผลประโยชน์ภาษีเงินได้ (ค่าใช้จ่ายภาษีเงินได้)	874	(5,376)	874	(5,376)
	กำไร(ขาดทุน)สำหรับปีของการดำเนินงานต่อเนื่อง	(74,442)	(667)	(72,768)	(161)
การดำเนินงานที่ยกเลิก					
22	กำไร(ขาดทุน)สำหรับปีของการดำเนินงานที่ยกเลิก	21,589	4,180	21,589	4,221
	กำไร(ขาดทุน)สุทธิสำหรับปี	(52,853)	3,513	(51,179)	4,060
กำไร(ขาดทุน)ต่อหุ้น (บาทต่อหุ้น)					
26	กำไร(ขาดทุน)ต่อหุ้นขั้นพื้นฐาน (บาทต่อหุ้น)				
	- การดำเนินงานต่อเนื่อง	(0.0642)	(0.0007)	(0.0627)	(0.0002)
	- การดำเนินงานที่ยกเลิก	0.0186	0.0045	0.0186	0.0045
		(0.0456)	0.0038	(0.0441)	0.0043
กำไร(ขาดทุน)ต่อหุ้นปรับลด (บาทต่อหุ้น)					
	- การดำเนินงานต่อเนื่อง	(0.0610)	(0.0006)	(0.0596)	(0.0001)
	- การดำเนินงานที่ยกเลิก	0.0177	0.0036	0.0177	0.0037
		(0.0433)	0.0030	(0.0419)	0.0036

หมายเหตุประกอบงบการเงินเป็นส่วนหนึ่งของงบการเงินนี้

บริษัท ไทย แคปปิตอล คอร์ปอเรชั่น จำกัด (มหาชน) และบริษัทย่อย
งบกำไรขาดทุนเบ็ดเสร็จ
สำหรับปีสิ้นสุดวันที่ 31 ธันวาคม 2556 และ 2555

	(หน่วย : พันบาท)			
	งบการเงินรวม		งบการเงินเฉพาะของบริษัทฯ	
	2556	2555	2556	2555
		(ปรับปรุงใหม่)		(ปรับปรุงใหม่)
กำไร(ขาดทุน)สุทธิสำหรับปี	(52,853)	3,513	(51,179)	4,060
กำไร(ขาดทุน)เบ็ดเสร็จอื่น				
ผลต่างของอัตราแลกเปลี่ยนจากการแปลงค่างบการเงิน	(632)	(2)	-	-
อื่น	-	-	-	-
กำไร(ขาดทุน)เบ็ดเสร็จรวมสำหรับปี	<u>(53,485)</u>	<u>3,511</u>	<u>(51,179)</u>	<u>4,060</u>

หมายเหตุประกอบงบการเงินเป็นส่วนหนึ่งของงบการเงินนี้

สำหรับปีสิ้นสุดวันที่ 31 ธันวาคม 2556 และ 2555

(หน่วย : พันบาท)

		ส่วนของผู้ถือหุ้นบริษัทใหญ่								
						องค์ประกอบอื่นของ ส่วนของผู้ถือหุ้น				
						กำไร(ขาดทุน)สะสม		ผลต่างของอัตรา		
								การแปลงค่า		
								งบการเงิน		
								ผู้ถือหุ้น		
								บริษัทใหญ่		
								ควบคุม		
								รวม		
หมายเหตุ	ทุนที่ออก และชำระแล้ว	ส่วนเกิน (ต่ำกว่า) มูลค่า หุ้นสามัญ	เงินรับ ล่วงหน้าค่าหุ้น	จัดสรรแล้ว สำรอง	ยังไม่ได้จัดสรร	กำไร(ขาดทุน)สะสม	ผลต่างของอัตรา	รวมส่วนของ ผู้ถือหุ้น	ส่วนได้เสีย ที่ไม่มีอำนาจ	รวม
ยอดคงเหลือ ณ วันที่ 1 มกราคม 2555	452,436	76,893	8,830	4,955	94,452	-	637,566	-	637,566	
ผลกระทบจากการเปลี่ยนแปลงนโยบายบัญชี	-	-	-	-	21,054	-	21,054	-	21,054	
ยอดคงเหลือ ณ วันที่ 1 มกราคม 2555 - ปรับปรุงใหม่	452,436	76,893	8,830	4,955	115,506	-	658,620	-	658,620	
เงินรับล่วงหน้าค่าหุ้นเพิ่มขึ้นระหว่างงวด	-	-	145,154	-	-	-	145,154	-	145,154	
เพิ่มทุน / เงินรับล่วงหน้าค่าหุ้นลดลงระหว่างงวด	18,410	13,734	(32,144)	-	-	-	-	-	-	
กำไร(ขาดทุน)สุทธิสำหรับงวด - ปรับปรุงใหม่	-	-	-	-	3,513	-	3,513	-	3,513	
กำไร(ขาดทุน)เบ็ดเสร็จอื่นสำหรับงวด	-	-	-	-	-	(2)	(2)	-	(2)	
กำไร(ขาดทุน)เบ็ดเสร็จรวม - ปรับปรุงใหม่	-	-	-	-	3,513	(2)	3,511	-	3,511	
จัดสรรแล้ว - สำรองตามกฎหมาย	-	-	-	2,142	(2,142)	-	-	-	-	
ส่วนได้เสียที่ไม่มีอำนาจควบคุม	-	-	-	-	-	-	-	-	-	
ยอดคงเหลือ ณ วันที่ 31 ธันวาคม 2555 - ปรับปรุงใหม่	470,846	90,627	121,840	7,097	116,877	(2)	807,285	-	807,285	

หมายเหตุประกอบงบการเงินเป็นส่วนหนึ่งของงบการเงินนี้

บริษัท ไทย แคปปิตอล คอร์ปอเรชั่น จำกัด (มหาชน) และบริษัทย่อย
งบแสดงการเปลี่ยนแปลงส่วนของผู้ถือหุ้นรวม (ต่อ)
สำหรับปีสิ้นสุดวันที่ 31 ธันวาคม 2556 และ 2555

(หน่วย : พันบาท)

		ส่วนของผู้ถือหุ้นบริษัทใหญ่						องค์ประกอบอื่นของ ส่วนของผู้ถือหุ้น		
				กำไร(ขาดทุน)สะสม		กำไร(ขาดทุน)สะสม		กำไร(ขาดทุน)สะสม		ส่วนได้เสีย ที่ไม่มีอำนาจ ควบคุม
		ทุนที่ออก	ส่วนเกิน (ต่ำกว่า) มูลค่า	เงินรับ	กำไร(ขาดทุน)สะสม	กำไร(ขาดทุน)สะสม	กำไร(ขาดทุน)สะสม	กำไร(ขาดทุน)สะสม	กำไร(ขาดทุน)สะสม	
หมายเหตุ	และชำระแล้ว	หุ้นสามัญ	ส่วนเกิน	ส่วนเกิน	ส่วนเกิน	ส่วนเกิน	ส่วนเกิน	ส่วนเกิน	ส่วนเกิน	รวม
ยอดคงเหลือ ณ วันที่ 1 มกราคม 2556	470,846	90,627	121,840	7,097	101,199	(2)	791,607	-	791,607	
ผลกระทบจากการเปลี่ยนแปลงนโยบายบัญชี	-	-	-	-	15,678	-	15,678	-	15,678	
ยอดคงเหลือ ณ วันที่ 1 มกราคม 2556 - ปรับปรุงใหม่	470,846	90,627	121,840	7,097	116,877	(2)	807,285	-	807,285	
เงินรับส่วนเกินหุ้นเพิ่มขึ้นระหว่างงวด	-	-	79,273	-	-	-	79,273	-	79,273	
เพิ่มทุน / เงินรับส่วนเกินหุ้นลดลงระหว่างงวด	121,162	77,962	(199,124)	-	-	-	-	-	-	
กำไร(ขาดทุน)สุทธิสำหรับงวด	-	-	-	-	(52,853)	-	(52,853)	-	(52,853)	
กำไร(ขาดทุน)เบ็ดเสร็จอื่นสำหรับงวด	-	-	-	-	-	(632)	(632)	-	(632)	
กำไร(ขาดทุน)เบ็ดเสร็จรวม	-	-	-	-	(52,853)	(632)	(53,485)	-	(53,485)	
จัดสรรเพื่อสำรองตามกฎหมาย	-	-	-	-	-	-	-	-	-	
ส่วนได้เสียที่ไม่มีอำนาจควบคุม	-	-	-	-	-	-	-	-	-	
ยอดคงเหลือ ณ วันที่ 31 ธันวาคม 2556	592,008	168,589	1,989	7,097	64,024	(634)	833,073	-	833,073	

หมายเหตุประกอบงบการเงินเป็นส่วนหนึ่งของงบการเงินนี้

บริษัท ไทย แคปปิตอล คอร์ปอเรชั่น จำกัด (มหาชน) และบริษัทย่อย
 งบแสดงการเปลี่ยนแปลงส่วนของผู้ถือหุ้นเฉพาะกิจการ
 สำหรับปีสิ้นสุดวันที่ 31 ธันวาคม 2556 และ 2555

(หน่วย : พันบาท)

หมายเหตุ	ทุนที่ออก และชำระแล้ว	ส่วนเกิน (ต่ำกว่า) มูลค่า หุ้นสามัญ	เงินรับ ล่วงหน้าค่าหุ้น	กำไร(ขาดทุน)สะสม		รวม
				จัดสรรแล้ว สำรอง	ยังไม่ได้จัดสรร	
ยอดคงเหลือ ณ วันที่ 1 มกราคม 2555	452,436	76,893	8,830	4,955	94,135	637,249
ผลกระทบจากการเปลี่ยนแปลงนโยบายบัญชี	6	-	-	-	21,054	21,054
ยอดคงเหลือ ณ วันที่ 1 มกราคม 2555 - ปรับปรุงใหม่	452,436	76,893	8,830	4,955	115,189	658,303
เงินรับล่วงหน้าค่าหุ้นเพิ่มขึ้นระหว่างงวด	-	-	145,154	-	-	145,154
เพิ่มทุน / เงินรับล่วงหน้าค่าหุ้นลดลงระหว่างงวด	18,410	13,734	(32,144)	-	-	-
กำไร(ขาดทุน)สุทธิสำหรับงวด - ปรับปรุงใหม่	-	-	-	-	4,060	4,060
กำไร(ขาดทุน)เบ็ดเสร็จอื่นสำหรับงวด	-	-	-	-	-	-
กำไร(ขาดทุน)เบ็ดเสร็จรวม - ปรับปรุงใหม่	-	-	-	-	4,060	4,060
จัดสรรแล้ว - สำรองตามกฎหมาย	24	-	-	2,142	(2,142)	-
ส่วนได้เสียที่ไม่มีอำนาจควบคุม	-	-	-	-	-	-
ยอดคงเหลือ ณ วันที่ 31 ธันวาคม 2555 - ปรับปรุงใหม่	470,846	90,627	121,840	7,097	117,107	807,517

หมายเหตุประกอบงบการเงินเป็นส่วนหนึ่งของงบการเงินนี้

บริษัท ไทย แคปปิตอล คอร์ปอเรชั่น จำกัด (มหาชน) และบริษัทย่อย
 งบแสดงการเปลี่ยนแปลงส่วนของผู้ถือหุ้นเฉพาะกิจการ (ต่อ)
 สำหรับปีสิ้นสุดวันที่ 31 ธันวาคม 2556 และ 2555

(หน่วย : พันบาท)

หมายเหตุ	กำไร(ขาดทุน)สะสม					
	ส่วนเกิน	เงินรับ	ส่วนเกิน	กำไร(ขาดทุน)สะสม		รวม
				จัดสรรแล้ว	ยังไม่ได้จัดสรร	
	ทุนที่ออก	(ต่ำกว่า) มูลค่า	เงินรับ	สำรอง		
	และชำระแล้ว	หุ้นสามัญ	ล่วงหน้าค่าหุ้น	ตามกฎหมาย		
ยอดคงเหลือ ณ วันที่ 1 มกราคม 2556	470,846	90,627	121,840	7,097	101,429	791,839
ผลกระทบจากการเปลี่ยนแปลงนโยบายบัญชี	-	-	-	-	15,678	15,678
ยอดคงเหลือ ณ วันที่ 1 มกราคม 2556 - ปรับปรุงใหม่	470,846	90,627	121,840	7,097	117,107	807,517
เงินรับล่วงหน้าค่าหุ้นเพิ่มขึ้นระหว่างงวด	-	-	79,273	-	-	79,273
เพิ่มทุน / เงินรับล่วงหน้าค่าหุ้นลดลงระหว่างงวด	121,162	77,962	(199,124)	-	-	-
กำไร(ขาดทุน)สุทธิสำหรับงวด	-	-	-	-	(51,179)	(51,179)
กำไร(ขาดทุน)เบ็ดเสร็จอื่นสำหรับงวด	-	-	-	-	-	-
กำไร(ขาดทุน)เบ็ดเสร็จรวม	-	-	-	-	(51,179)	(51,179)
จัดสรรเพื่อสำรองตามกฎหมาย	-	-	-	-	-	-
ส่วนได้เสียที่ไม่มีอำนาจควบคุม	-	-	-	-	-	-
ยอดคงเหลือ ณ วันที่ 31 ธันวาคม 2556	592,008	168,589	1,989	7,097	65,928	835,611

หมายเหตุประกอบงบการเงินเป็นส่วนหนึ่งของงบการเงินนี้

บริษัท ไทย แคปปิตอล คอร์ปอเรชั่น จำกัด (มหาชน) และบริษัทย่อย
งบกระแสเงินสด
สำหรับปีสิ้นสุดวันที่ 31 ธันวาคม 2556 และ 2555

	งบการเงินรวม		(หน่วย : พันบาท)	
	2556	2555 (ปรับปรุงใหม่)	2556	2555 (ปรับปรุงใหม่)
กระแสเงินสดจากกิจกรรมดำเนินงาน				
กำไร(ขาดทุน)สุทธิสำหรับปี	(52,853)	3,513	(51,179)	4,060
ค่าใช้จ่ายภาษีเงินได้ (ผลประโยชน์ภาษีเงินได้)	(874)	5,376	(874)	5,376
ดอกเบี้ยจ่าย	37	5,943	2	5,943
ดอกเบี้ยรับ	(7,744)	(3,991)	(7,744)	(3,991)
กำไร(ขาดทุน)สุติก่อนดอกเบี้ยและค่าใช้จ่ายภาษีเงินได้	(61,434)	10,841	(59,795)	11,388
รายการปรับกระทบยอดกำไร(ขาดทุน)สุติก่อนดอกเบี้ยและค่าใช้จ่าย				
 ภาษีเงินได้เป็นเงินสดสุทธิได้มา(ใช้ไป)จากกิจกรรมดำเนินงาน				
ค่าเสื่อมราคา	12,440	13,149	12,413	13,149
ค่าตัดจำหน่าย	549	575	549	575
ภาระผูกพันผลประโยชน์พนักงาน	265	265	265	265
(กำไร)ขาดทุนจากการตัดจำหน่าย	124	-	124	-
(กำไร)ขาดทุนจากการจำหน่ายสินทรัพย์ถาวร	(982)	7	(982)	7
(กำไร)ขาดทุนจากผลของอัตราแลกเปลี่ยน	(641)	(4)	-	-
	(49,679)	24,833	(47,426)	25,384
สินทรัพย์ดำเนินงาน(เพิ่มขึ้น)ลดลง				
ลูกหนี้การค้าและลูกหนี้อื่น	(19,593)	75,680	(27,212)	75,689
สินค้าคงเหลือ	71,809	117,865	71,809	117,865
สินทรัพย์หมุนเวียนอื่น	16,202	12,044	16,204	12,044
สินทรัพย์ไม่หมุนเวียนอื่น	(213)	162	(213)	162
หนี้สินดำเนินงานเพิ่มขึ้น(ลดลง)				
เจ้าหนี้การค้าและเจ้าหนี้อื่น	26,770	(53,156)	49,705	(53,319)
หนี้สินหมุนเวียนอื่น	35	(654)	43	(662)
เงินสดได้มา(ใช้ไป)จากกิจกรรมดำเนินงาน	45,331	176,774	62,910	177,163
เงินสดจ่ายค่าดอกเบี้ย	(47)	(6,082)	(12)	(6,082)
เงินสดจ่ายภาษีเงินได้ - ภาษีเงินได้ถูกหัก ณ ที่จ่าย	(67)	(24)	(67)	(24)
เงินสดสุทธิได้มา(ใช้ไป)จากกิจกรรมดำเนินงาน	45,217	170,668	62,831	171,057

หมายเหตุประกอบงบการเงินเป็นส่วนหนึ่งของงบการเงินนี้

บริษัท ไทย แคปปิตอล คอร์ปอเรชั่น จำกัด (มหาชน) และบริษัทย่อย

งบกระแสเงินสด (ต่อ)

สำหรับปีสิ้นสุดวันที่ 31 ธันวาคม 2556 และ 2555

	(หน่วย : พันบาท)			
	งบการเงินรวม		งบการเงินเฉพาะของบริษัทฯ	
	2556	2555	2556	2555
		(ปรับปรุงใหม่)		(ปรับปรุงใหม่)
กระแสเงินสดจากกิจกรรมลงทุน				
เงินลงทุนชั่วคราว(เพิ่มขึ้น)ลดลง	(121,825)	(8,224)	(121,825)	(8,224)
เงินลงทุนในบริษัทย่อย	-	-	(31,561)	(989)
เงินลงทุนที่ติดภาระค้ำประกัน	-	(70,000)	-	(70,000)
ซื้อสินทรัพย์ถาวร	(1,851)	(7,556)	(1,838)	(7,500)
ซื้อสินทรัพย์ไม่มีตัวตน	(180)	(75)	(180)	(75)
เงินสรับจากการจำหน่ายสินทรัพย์ถาวร	1,372	57	1,372	57
ดอกเบี้ยรับ	7,844	2,598	7,844	2,598
เงินสดสุทธิได้มา(ใช้ไป)จากกิจกรรมลงทุน	(114,640)	(83,200)	(146,188)	(84,133)
กระแสเงินสดจากกิจกรรมจัดหาเงิน				
เงินสดจ่ายชำระเจ้าหนี้ตามสัญญาเช่าทางการเงิน	-	(581)	-	(581)
เงินกู้ยืมระยะสั้นจากสถาบันการเงินเพิ่มขึ้น(ลดลง)	(9,661)	(115,253)	(9,661)	(115,253)
เงินสรับจากการเพิ่มทุนและเงินรับล่วงหน้าค่าหุ้น	79,273	145,154	79,273	145,154
เงินกู้ยืมระยะสั้นจากบุคคลที่เกี่ยวข้องกัน	44	-	-	-
เงินสดสุทธิได้มา(ใช้ไป)จากกิจกรรมจัดหาเงิน	69,656	29,320	69,612	29,320
เงินสดและรายการเทียบเท่าเงินสดเพิ่มขึ้น(ลดลง)สุทธิ	233	116,788	(13,745)	116,244
เงินสดและรายการเทียบเท่าเงินสด ณ วันต้นงวด	165,672	48,884	164,691	48,447
เงินสดและรายการเทียบเท่าเงินสด ณ วันปลายงวด	165,905	165,672	150,946	164,691

หมายเหตุประกอบงบการเงินเป็นส่วนหนึ่งของงบการเงินนี้

หมายเหตุประกอบงบการเงิน

บริษัท ไทย แคปปิตอล คอร์ปอเรชั่น จำกัด (มหาชน) และบริษัทย่อย

หมายเหตุประกอบงบการเงิน

ณ วันที่และสำหรับปีสิ้นสุดวันที่ 31 ธันวาคม 2556 และ 2555

1. ข้อมูลทั่วไป

บริษัท ไทย แคปปิตอล คอร์ปอเรชั่น จำกัด (มหาชน) (“บริษัท”) เป็นบริษัทมหาชนจำกัดซึ่งจัดตั้งในประเทศไทย และเป็นบริษัทจดทะเบียนในตลาดหลักทรัพย์แห่งประเทศไทย โดยมีสำนักงานตั้งอยู่เลขที่ 87/2 อาคารซีอาร์ซีทาวเวอร์ ชั้น 45 ออลซีซั่นสเพลส ถนนวิทยุ แขวงลุมพินี เขตปทุมวัน กรุงเทพมหานคร

บริษัทฯ ประกอบธุรกิจหลักเกี่ยวกับการนำเข้าเพื่อจำหน่ายถ่านหิน

บริษัทย่อยของบริษัทฯ ประกอบด้วย

ก) บริษัท ทีโก้ เซลล์ จำกัด ได้ยกเลิกการดำเนินงานธุรกิจแล้วในระหว่างปี 2551

ข) บริษัท กว่างโจว ไทโจเจีย จีเอสยู จำกัด มีสำนักงานตั้งอยู่เลขที่ 167 ห้อง 1907, 1908 ถนนหลินหอดะวันตก เขตเทียนเหอ เมืองกว่างโจว ประเทศจีน ดำเนินธุรกิจเป็นที่ปรึกษาด้านถ่านหิน

ค) บริษัท ไทย แคปปิตอล อินโด ไมนิ่ง จำกัด ได้จดทะเบียนจัดตั้งบริษัทที่ประเทศอินโดนีเซีย เมื่อวันที่ 3 มกราคม 2556 โดยมีสำนักงานตั้งอยู่ที่ อาคารมินาร่า ปาร์มา ชั้น 12 ถนนจาลาน ราชนา เซด จาการ์ตาทางตอนใต้ประเทศอินโดนีเซีย เพื่อดำเนินธุรกิจด้านการค้าเชื้อเพลิงแข็ง เหลว และก๊าซตลอดจนผลิตภัณฑ์ต่าง ๆ ที่เกี่ยวข้องกัน

2. เกณฑ์ในการนำเสนองบการเงิน

งบการเงินนี้จัดทำขึ้นตามมาตรฐานการบัญชีภายใต้พระราชบัญญัติวิชาชีพบัญชี พ.ศ. 2547

งบการเงินของบริษัทฯ และบริษัทย่อยแสดงรายการตามแบบงบแสดงฐานะการเงิน และงบกำไรขาดทุนของบริษัทมหาชน จำกัดที่กำหนดไว้ในประกาศกรมพัฒนาธุรกิจการค้า ลงวันที่ 28 กันยายน 2554 เรื่อง กำหนดรายการย่อที่ต้องมีในงบการเงิน พ.ศ. 2554 ออกตามความในพระราชบัญญัติการบัญชี พ.ศ. 2543

บริษัทฯ ได้จัดประเภทรายการบัญชีในงบการเงินสำหรับงวด 2555 เพื่อให้สอดคล้องกับการจัดประเภทรายการบัญชีของงวดปัจจุบัน ซึ่งไม่มีผลกระทบต่อกำไร (ขาดทุน) สุทธิหรือส่วนของผู้ถือหุ้นตามที่ได้รายงานไปแล้ว

3. การปฏิบัติตามมาตรฐานการรายงานทางการเงิน

3.1 บริษัทฯและบริษัทย่อยได้ปฏิบัติตามมาตรฐานการรายงานทางการเงินของไทย (TFRSs) ซึ่งเป็นไปตามประกาศสภาวิชาชีพบัญชีให้มีผลบังคับใช้ ดังนี้

แม่บทการบัญชี (ปรับปรุง 2552)

มาตรฐานการบัญชีฉบับที่ 1 (ปรับปรุง 2552)

มาตรฐานการบัญชีฉบับที่ 2 (ปรับปรุง 2552)

มาตรฐานการบัญชีฉบับที่ 7 (ปรับปรุง 2552)

มาตรฐานการบัญชีฉบับที่ 8 (ปรับปรุง 2552)

มาตรฐานการบัญชีฉบับที่ 10 (ปรับปรุง 2552)

มาตรฐานการบัญชีฉบับที่ 12

มาตรฐานการบัญชีฉบับที่ 16 (ปรับปรุง 2552)

มาตรฐานการบัญชีฉบับที่ 17 (ปรับปรุง 2552)

มาตรฐานการบัญชีฉบับที่ 18 (ปรับปรุง 2552)

มาตรฐานการบัญชีฉบับที่ 19

มาตรฐานการบัญชีฉบับที่ 21 (ปรับปรุง 2552)

มาตรฐานการบัญชีฉบับที่ 23 (ปรับปรุง 2552)

มาตรฐานการบัญชีฉบับที่ 24 (ปรับปรุง 2552)

มาตรฐานการบัญชีฉบับที่ 27 (ปรับปรุง 2552)

มาตรฐานการบัญชีฉบับที่ 28 (ปรับปรุง 2552)

มาตรฐานการบัญชีฉบับที่ 33 (ปรับปรุง 2552)

มาตรฐานการบัญชีฉบับที่ 34 (ปรับปรุง 2552)

มาตรฐานการบัญชีฉบับที่ 36 (ปรับปรุง 2552)

มาตรฐานการบัญชีฉบับที่ 37 (ปรับปรุง 2552)

มาตรฐานการบัญชีฉบับที่ 38 (ปรับปรุง 2552)

มาตรฐานการบัญชีฉบับที่ 40 (ปรับปรุง 2552)

มาตรฐานการรายงานทางการเงินฉบับที่ 2

มาตรฐานการรายงานทางการเงินฉบับที่ 5

(ปรับปรุง 2552)

มาตรฐานการบัญชีไทยที่ยังคงใช้อยู่ปัจจุบัน

ฉบับที่ 101

ฉบับที่ 104 (ปรับปรุง 2545)

ฉบับที่ 105

ฉบับที่ 107

เรื่อง “การนำเสนองบการเงิน”

เรื่อง “สินค้าคงเหลือ”

เรื่อง “งบกระแสเงินสด”

เรื่อง “นโยบายการบัญชี การเปลี่ยนแปลงประมาณการทางบัญชีและข้อผิดพลาด”

เรื่อง “เหตุการณ์ภายหลังรอบระยะเวลารายงาน”

เรื่อง “ภาษีเงินได้”

เรื่อง “ที่ดิน อาคารและอุปกรณ์”

เรื่อง “สัญญาเช่า”

เรื่อง “รายได้”

เรื่อง “ผลประโยชน์ของพนักงาน”

เรื่อง “ผลกระทบจากการเปลี่ยนแปลงของอัตราแลกเปลี่ยนเงินตราต่างประเทศ”

เรื่อง “ต้นทุนการกู้ยืม”

เรื่อง “การเปิดเผยข้อมูลเกี่ยวกับบุคคลหรือกิจการที่เกี่ยวข้องกัน”

เรื่อง “งบการเงินรวมและงบการเงินเฉพาะกิจการ”

เรื่อง “เงินลงทุนในบริษัทร่วม”

เรื่อง “กำไรต่อหุ้น”

เรื่อง “งบการเงินระหว่างกาล”

เรื่อง “การด้อยค่าของสินทรัพย์”

เรื่อง “ประมาณการหนี้สิน หนี้สินที่อาจเกิดขึ้นและสินทรัพย์ที่อาจเกิดขึ้น”

เรื่อง “สินทรัพย์ไม่มีตัวตน”

เรื่อง “อสังหาริมทรัพย์เพื่อการลงทุน”

เรื่อง “การจ่ายโดยใช้หุ้นเป็นเกณฑ์”

เรื่อง “สินทรัพย์ไม่หมุนเวียนที่ถือไว้เพื่อขายและการดำเนินงานที่ยกเลิก”

เรื่อง “หนี้สงสัยจะสูญและหนี้สูญ”

เรื่อง “การบัญชีสำหรับการปรับโครงสร้างหนี้ที่มีปัญหา”

เรื่อง “การบัญชีสำหรับเงินลงทุนในตราสารหนี้และตราสารทุน”

เรื่อง “การแสดงรายการและการเปิดเผยข้อมูลสำหรับเครื่องมือทางการเงิน”

3.2 การนำมาตรฐานการบัญชีมาใช้เป็นครั้งแรก

ในระหว่างงวด บริษัทฯและบริษัทย่อยได้ปฏิบัติตามมาตรฐานการบัญชีฉบับปรับปรุงและฉบับใหม่ที่ออกโดยสภาวิชาชีพบัญชีดังนี้

		วันที่ปฏิบัติ
มาตรฐานการบัญชีฉบับที่ 12	เรื่อง “ภาษีเงินได้”	1 มกราคม 2556
มาตรฐานการบัญชีฉบับที่ 21 (ปรับปรุง 2552)	เรื่อง “ผลกระทบจากการเปลี่ยนแปลงของอัตรา แลกเปลี่ยนเงินตราต่างประเทศ”	1 มกราคม 2556

มาตรฐานการบัญชีข้างต้นไม่มีผลกระทบอย่างเป็นทางการเป็นสาระสำคัญต่องบการเงินสำหรับงวดปัจจุบัน ยกเว้นมาตรฐานการบัญชีฉบับที่ 12 เรื่อง “ภาษีเงินได้” ซึ่งมีนโยบายการบัญชีใหม่เกี่ยวกับภาษีเงินได้รอการตัดบัญชี ดังต่อไปนี้

ภาษีเงินได้รอตัดบัญชี

บริษัทและบริษัทย่อยใช้วิธีหนี้สินภาษีเงินได้ใน การบันทึกภาษีเงินได้รอการตัดบัญชี ผลกระทบทางภาษีอันเนื่องมาจาก “ความแตกต่างชั่วคราว” แสดงเป็นรายการสินทรัพย์และหนี้สินภาษีเงินได้รอตัดบัญชีในงบแสดงฐานะการเงิน โดยคำนึงถึงผลกระทบจากการเปลี่ยนแปลงอัตราภาษีเงินได้ และจะตั้งสำรองค่าเผื่อการปรับมูลค่าภาษีเงินได้รอตัดบัญชีสำหรับสินทรัพย์และหนี้สินภาษีเงินได้รอตัดบัญชี หากพิจารณาแล้วเห็นว่าอาจไม่สามารถใช้ประโยชน์ได้ในอนาคต

4. หลักการจัดทำงบการเงินรวม

งบการเงินรวมของบริษัท ประกอบด้วยงบการเงินของบริษัทและบริษัทย่อย (รวมกันเรียกว่า “กลุ่มบริษัท”) บริษัทย่อยเป็นกิจการที่อยู่ภายใต้การควบคุมของกลุ่มบริษัท การควบคุมเกิดขึ้นเมื่อกลุ่มบริษัทมีอำนาจควบคุมทั้งทางตรงและทางอ้อมในนโยบายทางการเงินและการดำเนินงานเพื่อได้มาซึ่งประโยชน์จากกิจกรรมของบริษัทย่อย ในการพิจารณาเรื่องการควบคุมได้พิจารณาถึงสิทธิในการออกเสียงที่จะได้มาในปัจจุบันไม่ว่าได้จากการใช้สิทธิหรือจากการแปลงสภาพตราสาร งบการเงินของบริษัทย่อยได้รวมอยู่ในงบการเงินรวมของกลุ่มบริษัทนับแต่วันที่มีการควบคุมจนถึงวันที่การควบคุมสิ้นสุดลง

กลุ่มบริษัทใช้วิธีซื้อสำหรับการบันทึกการได้มาซึ่งบริษัทย่อย ต้นทุนการได้มาซึ่งบริษัทย่อยวัดมูลค่าด้วยมูลค่ายุติธรรมของสินทรัพย์ที่ส่งมอบให้ในการได้มา มูลค่าของหุ้นที่ออกให้ หรือหนี้สินที่ต้องรับผิดชอบ ณ วันที่ได้มาและยังรวมถึงต้นทุนที่สัมพันธ์โดยตรงกับการได้มานั้น ส่วนของจำนวนต้นทุนการได้มาซึ่งบริษัทย่อยที่สูงกว่ามูลค่ายุติธรรมของสินทรัพย์สุทธิของบริษัทย่อยที่ได้มาจะบันทึกเป็นค่าความนิยมน และค่าความนิยมนจะวัดมูลค่าด้วยราคาทุนหักค่าเผื่อการด้อยค่าสะสม

รายการบัญชี ยอดคงเหลือและรายการกำไรหรือขาดทุนที่ยังไม่ได้เกิดขึ้นจริงที่มีนัยสำคัญระหว่างบริษัทและบริษัทย่อยได้ถูกตัดทิ้งในการทำการเงินรวมวันแต่รายการขาดทุนที่ยังไม่ได้เกิดขึ้นจริงซึ่งกลุ่มบริษัทจะไม่สามารถได้รับคืนต้นทุนที่เสียไป นโยบายการบัญชีของบริษัทย่อยที่แตกต่างไปจากนโยบายการบัญชีของกลุ่มบริษัทจะถูกเปลี่ยนให้มีความสอดคล้องกับนโยบายที่ใช้โดยกลุ่มบริษัท

งบการเงินรวมสำหรับปีสิ้นสุดวันที่ 31 ธันวาคม 2556 และ 2555 ได้จัดทำขึ้นโดยรวมงบการเงินของบริษัท ไทย แคปปิตอล คอร์ปอเรชั่น จำกัด (มหาชน) และบริษัทย่อย หลังจากตัดยอดคงค้างและรายการระหว่างกันที่มีสาระสำคัญแล้ว อัตราร้อยละของการถือหุ้นโดยบริษัททั้งทางตรงและทางอ้อมในบริษัทย่อยมีดังนี้

ชื่อบริษัทย่อย	ประเภทของกิจการ	จดทะเบียนในประเทศ	อัตราร้อยละของการถือหุ้น		ข้อมูลทางการเงิน
			2556	2555	
บริษัท ทีโก้ เซลล์ จำกัด	หยุดดำเนินงาน	ไทย	99.99	99.99	ตรวจสอบโดยผู้สอบบัญชีเดียวกัน
บริษัท กว้างใจ ไทจีเอ					
จิเอสยู จำกัด	ที่ปรึกษาด้านถ่านหิน	จีน	100.00	100.00	ตรวจสอบโดยผู้สอบบัญชีอื่น
บริษัท ไทย แคปปิตอล	จำหน่ายเชื้อเพลิงแข็ง				
อินโด ไมนิ่ง จำกัด	เหลว ก๊าซและอื่น ๆ	อินโดนีเซีย	99.825	-	ตรวจสอบโดยผู้สอบบัญชีอื่น

5. นโยบายการบัญชี

5.1 รายได้

กลุ่มบริษัทรับรู้รายได้จากการขายเมื่อส่งมอบสินค้าและลูกค้ายอมรับสินค้านั้น รายได้จากการขายเป็นจำนวนที่สุทธิจากภาษีขายและส่วนลด

รายได้ดอกเบี้ยรับรู้ถือเป็นรายได้ตามเกณฑ์คงค้าง โดยคำนึงถึงอัตราผลตอบแทนที่แท้จริง

5.2 เงินสดและรายการเทียบเท่าเงินสด

เงินสดและรายการเทียบเท่าเงินสด หมายถึง เงินสดและเงินฝากสถาบันการเงินและเงินลงทุนระยะสั้นที่มีสภาพคล่องสูง ซึ่งถึงกำหนดจ่ายคืนในระยะเวลาไม่เกิน 3 เดือนนับจากวันที่ได้มา และไม่มีข้อจำกัดในการเบิกใช้

5.3 เงินลงทุนชั่วคราว

เงินลงทุนชั่วคราวเป็นเงินฝากประจำประเภท 3 - 12 เดือน แสดงด้วยมูลค่ายุติธรรม

5.4 ลูกหนี้การค้า

ลูกหนี้การค้าแสดงในงบแสดงฐานะการเงินด้วยมูลค่าสุทธิที่จะได้รับ ค่าเผื่อนี้สงสัยจะสูญคำนวณจากร้อยละของลูกหนี้ โดยวิเคราะห์จากประสบการณ์การชำระเงินในอดีตและการสอบทานสถานะของลูกหนี้ที่คงค้างอยู่ ณ วันที่ในงบแสดงฐานะการเงิน มูลค่าของค่าเผื่อนี้สงสัยจะสูญคือผลต่างระหว่างราคาตามบัญชีของลูกหนี้การค้าเมื่อเปรียบเทียบกับมูลค่าที่คาดว่าจะได้รับจากลูกหนี้การค้า หนี้สูญที่เกิดขึ้นในระหว่างปีตัดเป็นค่าใช้จ่ายเมื่อสามารถระบุได้

5.5 สินค้าคงเหลือ

สินค้าคงเหลือแสดงด้วยราคาทุนตามวิธีเข้าก่อน - ออกก่อนหรือมูลค่าสุทธิที่จะได้รับแล้วแต่ราคาใดจะต่ำกว่า ต้นทุนในการซื้อประกอบด้วยราคาซื้อ และค่าใช้จ่ายทางตรงที่เกี่ยวข้องกับการซื้อสินค้านั้น เช่น ค่าอากรขาเข้า ค่าขนส่ง หักด้วยส่วนลดและเงินที่ได้รับคืนจากการซื้อ ต้นทุนของสินค้าสำเร็จรูปประกอบด้วยค่าวัตถุดิบ ค่าแรงทางตรง ค่าใช้จ่ายอื่นทางตรง และค่าใส่หุ้ยในการผลิตซึ่งปันส่วนตามเกณฑ์การดำเนินงานตามปกติ

กลุ่มบริษัทประมาณมูลค่าสุทธิที่จะได้รับจากราคาขายที่คาดว่าจะขายได้ตามปกติของธุรกิจหักด้วยค่าใช้จ่ายในการขาย

กลุ่มบริษัทได้ตั้งค่าเผื่อมูลค่าสินค้าลดลงสำหรับสินค้าที่เสื่อมคุณภาพ เสียหาย ล้าสมัยและค้างนาน

5.6 เงินลงทุนในบริษัทย่อย

เงินลงทุนในบริษัทย่อยในงบการเงินเฉพาะกิจการบันทึกบัญชีตามวิธีราคาทุน หลังหักค่าเผื่อการด้อยค่าของเงินลงทุน

5.7 ที่ดิน อาคารและอุปกรณ์และค่าเสื่อมราคา

ที่ดินแสดงด้วยราคาทุนหักด้วยค่าเผื่อการด้อยค่า (ถ้ามี)

อาคารและอุปกรณ์แสดงในราคาทุนหักด้วยค่าเสื่อมราคาสะสมและค่าเผื่อการด้อยค่า

ค่าเสื่อมราคาของอาคารและอุปกรณ์คำนวณโดยใช้วิธีเส้นตรงตามอายุการใช้งานโดยประมาณของสินทรัพย์ดังต่อไปนี้

อาคารและส่วนปรับปรุง	5 - 25 ปี
เครื่องจักรและอุปกรณ์โรงงาน	10 - 20 ปี
เครื่องตกแต่งและเครื่องใช้สำนักงาน	3 - 10 ปี
ยานพาหนะ	5 ปี

ไม่มีการคิดค่าเสื่อมราคาสำหรับที่ดิน เครื่องจักรระหว่างติดตั้ง และงานระหว่างก่อสร้าง

รายจ่ายเกี่ยวกับการต่อเติม หรือการปรับปรุงสินทรัพย์ให้ดีขึ้น ซึ่งทำให้ราคาเปลี่ยนแปลงในปัจจุบันของสินทรัพย์เพิ่มขึ้นอย่างเป็นสาระสำคัญจะรวมเป็นราคาทุนของสินทรัพย์ ส่วนค่าซ่อมแซมและค่าบำรุงรักษารับรู้เป็นค่าใช้จ่ายในงวดที่เกิดขึ้น

กลุ่มบริษัทได้รวมต้นทุนที่ประมาณในเบื้องต้นสำหรับการรื้อถอน การขนย้าย และการบูรณะสภาพของสินทรัพย์ซึ่งเป็นภาระผูกพันของกลุ่มบริษัทเป็นส่วนหนึ่งของราคาทุนของอาคารและอุปกรณ์ และกำหนดให้คิดค่าเสื่อมราคาสำหรับส่วนประกอบของอาคารและอุปกรณ์แต่ละส่วนแยกต่างหากจากกัน ซึ่งเป็นต้นทุนที่มีนัยสำคัญเมื่อเทียบกับต้นทุนทั้งหมดของสินทรัพย์นั้น นอกจากนี้ กำหนดให้มีการทบทวนอายุการให้ประโยชน์ มูลค่าคงเหลือ และวิธีการคิดค่าเสื่อมราคาอย่างสม่ำเสมอ

ค่าเสื่อมราคาสำหรับการรื้อถอน การขนย้าย และการบูรณะสภาพของสินทรัพย์ ตามที่ประมาณในเบื้องต้นดังกล่าวจะรับรู้ทันทีในงบกำไรขาดทุน

5.8 สัญญาเช่าระยะยาว - กรณีบริษัทเป็นผู้เช่า

สัญญาเช่าระยะยาวเพื่อเช่าสินทรัพย์โดยที่ความเสี่ยงและผลตอบแทนของความเป็นเจ้าของส่วนใหญ่ได้โอนไปให้กับ ผู้เช่าถือเป็นสัญญาเช่าการเงิน สัญญาเช่าการเงินจะบันทึกเป็นรายจ่ายฝ่ายทุนด้วยมูลค่ายุติธรรมของสินทรัพย์ที่เช่า หรือมูลค่าปัจจุบันของจำนวนเงินที่ต้องจ่ายตามสัญญาเช่าแล้วแต่มูลค่าใดจะต่ำกว่า โดยจำนวนเงินที่ต้องจ่ายจะเป็นส่วนระหว่างหนี้สินและค่าใช้จ่ายทางการเงินเพื่อให้ได้อัตราคอกเบี้ยคงที่ต่อหนี้สินคงค้างอยู่โดยพิจารณาแยกแต่ละสัญญาภาระผูกพันตามสัญญาเช่าหักค่าใช้จ่ายทางการเงินจะบันทึกเป็นหนี้สินระยะยาว ส่วนคอกเบี้ยจ่ายจะบันทึกในงบกำไรขาดทุนตลอดอายุของสัญญาเช่า สินทรัพย์ที่ได้มาตามสัญญาเช่าการเงินจะคิดค่าเสื่อมราคาตลอดอายุการใช้งานของสินทรัพย์ที่เช่า แต่หากมีความไม่แน่นอนในสิทธิการเป็นเจ้าของเมื่อสัญญาสิ้นสุดจะคำนวณค่าเสื่อมราคาตามอายุการใช้งานของสินทรัพย์ที่เช่าหรืออายุของสัญญาเช่าแล้วแต่ระยะเวลาใดจะต่ำกว่า

สัญญาระยะยาวเพื่อเช่าสินทรัพย์โดยที่ความเสี่ยงและผลตอบแทนของความเป็นเจ้าของส่วนใหญ่ตกอยู่กับผู้ให้เช่าจะจัดเป็นสัญญาเช่าดำเนินงาน เงินที่ต้องจ่ายภายใต้สัญญาเช่าดำเนินงาน (สุทธิจากสิ่งตอบแทนงูใจที่ได้รับจากผู้ให้เช่า) จะบันทึกในงบกำไรขาดทุนโดยใช้วิธีเส้นตรงตลอดอายุสัญญาเช่านั้น

ค่าใช้จ่ายที่เกิดขึ้นจากการยกเลิกสัญญาเช่าดำเนินงานก่อนหมดอายุการเช่า เช่น เบี้ยปรับที่ต้องจ่ายให้กับผู้ให้เช่าจะบันทึกเป็นค่าใช้จ่ายในรอบระยะเวลาบัญชีที่การยกเลิกนั้นเกิดขึ้น

5.9 สินทรัพย์ไม่มีตัวตน

สินทรัพย์ไม่มีตัวตนที่อายุการให้ประโยชน์ทราบได้แน่นอนที่กลุ่มบริษัทซื้อมาแสดงในราคาทุนหักค่าตัดจำหน่ายสะสมและค่าเผื่อด้อยค่า (ถ้ามี) โดยจะตัดจำหน่ายตามวิธีเส้นตรงตามอายุการใช้งาน 5 ปี

สินทรัพย์ไม่มีตัวตนที่อายุการให้ประโยชน์ไม่ทราบแน่นอนที่กลุ่มบริษัทซื้อมาแสดงในราคาทุนหักค่าเผื่อด้อยค่า (ถ้ามี)

5.10 การด้อยค่าของสินทรัพย์

ยอดสินทรัพย์คงเหลือตามบัญชีของกลุ่มบริษัทจะได้รับการทบทวน ณ ทุกวันที่ในงบแสดงฐานะการเงินว่ามีข้อบ่งชี้เรื่องการด้อยค่าหรือไม่ ในกรณีที่ข้อบ่งชี้ว่าราคาตามบัญชีอาจไม่สามารถได้รับประโยชน์คืนกลับมา รายการขาดทุนจากการด้อยค่าเป็นผลต่างราคาตามบัญชีที่สูงเกินกว่ามูลค่าสุทธิที่จะได้รับ ซึ่งคือจำนวนที่สูงกว่าระหว่างราคาขายสุทธิเมื่อเทียบกับมูลค่าจากการใช้สินทรัพย์ถูกจัดกลุ่มให้อยู่กลุ่มที่เล็กที่สุดที่สามารถระบุได้ว่าจะเกิดกระแสเงินสดเป็นอิสระจากกลุ่มอื่นเพื่อประโยชน์ในการประเมินพิจารณาเรื่องการด้อยค่า

กลุ่มบริษัทจะรับรู้ผลขาดทุนจากการด้อยค่าในงบกำไรขาดทุนหรือบันทึกลดส่วนเกินทุนในกรณีที่สินทรัพย์นั้นเคยตีราคาเพิ่ม และจะกลับรายการขาดทุนจากการด้อยค่าเมื่อมีข้อบ่งชี้ว่าการด้อยค่าดังกล่าวไม่มีอยู่ต่อไป หรือเป็นไปในทางที่ลดลงโดยบันทึกเป็นรายได้อื่นในงบกำไรขาดทุนหรือนำไปเพิ่มส่วนเกินทุนจากการตีราคาสินทรัพย์แล้วแต่กรณี

5.11 ประเมินการหนี้สิน

กลุ่มบริษัทจะบันทึกประมาณการหนี้สินเมื่อมีความเป็นไปได้ค่อนข้างแน่ของภาระผูกพันในปัจจุบัน ตามกฎหมายหรือจากการอนุমানอันเป็นผลสืบเนื่องมาจากเหตุการณ์ในอดีต ภาระผูกพันดังกล่าวคาดว่าจะส่งผลให้ต้องเกิดการไหลออกของทรัพยากรเพื่อชำระภาระผูกพันและจำนวนที่ต้องจ่ายสามารถประมาณได้อย่างน่าเชื่อถือ รายจ่ายที่จะได้รับคืนบันทึกเป็นสินทรัพย์แยกต่างหากก็ต่อเมื่อการได้รับคืนคาดว่าจะได้รับอย่างแน่นอน

5.12 ผลประโยชน์ของพนักงาน

บริษัทมีภาระสำหรับเงินชดเชยที่ต้องจ่ายให้แก่พนักงานเมื่อออกจากงานตามกฎหมายแรงงาน ซึ่งบริษัทฯ ถือว่าเงินชดเชยดังกล่าวเป็นโครงการผลประโยชน์หลังออกจากงานสำหรับพนักงาน

บริษัทคำนวณหนี้สินตามโครงการผลประโยชน์หลังออกจากงานของพนักงานโดยใช้วิธีคิดลดแต่ละหน่วยที่ประมาณการไว้ โดยผู้เชี่ยวชาญอิสระได้ทำการประเมินภาระผูกพันดังกล่าวตามหลักคณิตศาสตร์ประกันภัย ซึ่งหลักการประมาณการดังกล่าวต้องใช้ข้อสมมติที่หลากหลาย รวมถึงข้อสมมติเกี่ยวกับอัตราคิดลด อัตราการขึ้นเงินเดือนในอนาคต อัตราการเปลี่ยนแปลงในจำนวนพนักงาน อัตราการมรณะ และอัตราการเงินเฟ้อ

ผลกำไรหรือขาดทุนจากการประมาณการตามหลักคณิตศาสตร์ประกันภัย (Actuarial gains and losses) สำหรับโครงการผลประโยชน์หลังออกจากงานของพนักงานจะรับรู้ทันทีในกำไรหรือขาดทุน

5.13 เงินตราต่างประเทศ

กิจการภายในประเทศ

สินทรัพย์และหนี้สินของกิจการในประเทศแปลงค่าเป็นเงินบาทโดยใช้อัตราแลกเปลี่ยน ณ วันที่ในงบแสดงฐานะการเงิน

กำไรและขาดทุนที่เกิดจากการเปลี่ยนแปลงในอัตราแลกเปลี่ยนได้รวมอยู่ในงบกำไรขาดทุน

กิจการในต่างประเทศ

สินทรัพย์และหนี้สินของกิจการในต่างประเทศแปลงค่าเป็นเงินบาทโดยใช้อัตราแลกเปลี่ยน ณ วันที่รายงาน

รายได้และค่าใช้จ่ายของกิจการในต่างประเทศแปลงค่าเป็นเงินบาทโดยใช้อัตราแลกเปลี่ยนถ่วงเฉลี่ยในระหว่างงวด

ผลต่างจากอัตราแลกเปลี่ยนที่เกิดจากการแปลงค่าบันทึกในกำไรขาดทุนเบ็ดเสร็จอื่น และแสดงเป็นรายการผลต่างจากอัตราแลกเปลี่ยนในส่วนของผู้ถือหุ้น จนกว่ามีการจำหน่ายเงินลงทุนนั้นออกไป

5.14 เครื่องมือทางการเงิน

สินทรัพย์ทางการเงินและหนี้สินทางการเงินที่ปรากฏในงบแสดงฐานะการเงิน ประกอบด้วยเงินสดและรายการเทียบเท่าเงินสด ลูกหนี้การค้าและลูกหนี้อื่น เจ้าหนี้การค้าและเจ้าหนี้อื่น และเงินกู้ยืม นโยบายการบัญชีที่สำคัญ และเกณฑ์การวัดมูลค่าของสินทรัพย์ทางการเงินและหนี้สินทางการเงินดังกล่าวได้เปิดเผยไว้ในนโยบายการบัญชีของรายการที่เกี่ยวข้องแล้ว

เครื่องมือทางการเงินจัดประเภทเป็นหนี้สิน หรือส่วนของเจ้าของโดยพิจารณาถึงเนื้อหาและภาระผูกพันตามสัญญา ดอกเบี้ย เงินปันผล รายการกำไรและรายการขาดทุนที่เกิดจากเครื่องมือทางการเงิน หรือองค์ประกอบของเครื่องมือทางการเงินที่จัดประเภทเป็นหนี้สินทางการเงินแสดงเป็นรายได้ หรือค่าใช้จ่ายในงบกำไรขาดทุน ผลตอบแทนที่จ่ายให้แก่ผู้ถือเครื่องมือทางการเงินที่จัดประเภทเป็นตราสารทุนนำไปหักจากส่วนของผู้ถือหุ้นโดยตรง เครื่องมือทางการเงินจะถูกนำมาหักกลบลบกันก็ต่อเมื่อกลุ่มบริษัทมีสิทธิตามกฎหมายในการนำจำนวนที่รับรู้ไว้มาหักกลบลบหนี้กัน และมีความตั้งใจที่จะรับหรือจ่ายชำระจำนวนที่รับรู้ไว้ด้วยเงินสด หรือตั้งใจที่จะรับประโยชน์จากทรัพย์สินในเวลาเดียวกันที่จ่ายชำระหนี้สิน

5.15 ประมาณการทางบัญชี

ในการจัดทำงบการเงินให้เป็นไปตามหลักการบัญชีที่รับรองทั่วไป ฝ่ายบริหารต้องใช้การประมาณและตั้งข้อสมมติฐานหลายประการ ซึ่งมีผลกระทบต่อจำนวนเงินที่เกี่ยวข้องกับรายได้ ค่าใช้จ่าย สินทรัพย์และหนี้สิน และการเปิดเผยข้อมูลเกี่ยวกับสินทรัพย์และหนี้สินที่อาจเกิดขึ้น ซึ่งผลที่เกิดขึ้นจริงอาจแตกต่างไปจากจำนวนที่ประมาณไว้

6. ผลกระทบจากการนำมาตรฐานการบัญชีมาใช้เป็นครั้งแรก

ตามระบุในหมายเหตุประกอบงบการเงินข้อ 3.2 ณ วันที่ 1 มกราคม 2556 บริษัทฯและบริษัทย่อยได้ถือปฏิบัติตามมาตรฐานการบัญชีไทยฉบับที่ 12 เรื่อง “ภาษีเงินได้”

ซึ่งบริษัทฯได้ปรับปรุงผลกระทบของรายการภาษีเงินได้รอการตัดบัญชีโดยวิธีปรับย้อนหลังงบการเงินงวดก่อน ซึ่งรายการปรับปรุงดังกล่าวมีผลกระทบต่องบการเงินงวดก่อน ดังต่อไปนี้

(หน่วย : พันบาท)

การปรับปรุงงบการเงิน

งบกำไรขาดทุนเบ็ดเสร็จ สำหรับปีสิ้นสุดวันที่ 31 ธันวาคม 2555

กำไรสุทธิสำหรับงวดลดลง	5,376
กำไรต่อหุ้นขั้นพื้นฐานลดลง	0.0067

ผลสะสมของภาษีเงินได้รอตัดบัญชีซึ่งถือปฏิบัติโดยวิธีปรับย้อนหลังต่อยอดกำไรสะสมต้นปี 2556 และ 2555 มีดังนี้

งบแสดงการเปลี่ยนแปลงส่วนของผู้ถือหุ้น

(หน่วย : พันบาท)				
	งบการเงินรวม		งบการเงินเฉพาะของบริษัทฯ	
	2556	2555	2556	2555
กำไร(ขาดทุน)สะสม - ยังไม่ได้จัดสรร				
ณ วันที่ 1 มกราคม - ตามที่รายงานในงวดก่อน	101,199	94,452	101,429	94,135
ผลกระทบจากการเปลี่ยนแปลงนโยบายบัญชี	15,678	21,054	15,678	21,054
กำไร(ขาดทุน)สะสม - ยังไม่ได้จัดสรร				
ณ วันที่ 1 มกราคม - ปรับปรุงใหม่	116,877	115,506	117,107	115,189

งบแสดงฐานะการเงินย้อนหลัง 3 ปี ตามนโยบายบัญชีใหม่เกี่ยวกับภาษีเงินได้รอตัดบัญชีแสดงได้ดังต่อไปนี้

(หน่วย: พันบาท)						
	งบการเงินรวม			งบการเงินเฉพาะของบริษัทฯ		
	ณ วันที่ 31	ณ วันที่ 31	ณ วันที่ 31	ณ วันที่ 31	ณ วันที่ 31	ณ วันที่ 31
	ธันวาคม 2556	ธันวาคม 2555	ธันวาคม 2554	ธันวาคม 2556	ธันวาคม 2555	ธันวาคม 2554
	(ปรับปรุงใหม่)	(ปรับปรุงใหม่)	(ปรับปรุงใหม่)	(ปรับปรุงใหม่)	(ปรับปรุงใหม่)	(ปรับปรุงใหม่)
สินทรัพย์						
สินทรัพย์หมุนเวียน	657,651	604,048	683,204	650,390	603,148	682,857
สินทรัพย์ไม่หมุนเวียน	267,742	279,201	215,422	300,179	280,072	215,422
สินทรัพย์ภาษีเงินได้รอการตัดบัญชี	16,552	15,678	21,054	16,552	15,678	21,054
สินทรัพย์ไม่หมุนเวียนอื่น	1,071	858	1,020	1,071	858	1,020
รวมสินทรัพย์	943,016	899,785	920,700	968,192	899,756	920,353
หนี้สินและส่วนของผู้ถือหุ้น						
หนี้สิน	109,943	92,500	262,080	132,581	92,239	262,050
ส่วนของผู้ถือหุ้น	833,073	807,285	658,620	835,611	807,517	658,303
รวมหนี้สินและส่วนของผู้ถือหุ้น	943,016	899,785	920,700	968,192	899,756	920,353

บริษัทขอยืนยันไม่แสดงการปรับปรุงย้อนหลังงบการเงินงวดก่อน เนื่องจากไม่มีผลกระทบต่อยอดภาษีเงินได้รอตัดบัญชีของงวดดังกล่าว

7. เงินสดและรายการเทียบเท่าเงินสด

(หน่วย : พันบาท)

	งบการเงินรวม		งบการเงินเฉพาะของบริษัทฯ	
	2556	2555	2556	2555
เงินสดในมือ	1,586	150	1,378	145
เงินฝากธนาคาร				
กระแสรายวัน	8,276	122,080	2,045	122,080
ออมทรัพย์	71,043	43,442	62,523	42,466
เงินฝากประจำ				
(อายุไม่เกิน 3 เดือน นับจากวันที่ได้มา)	85,000	-	85,000	-
รวม	165,905	165,672	150,946	164,691

เงินฝากธนาคารออมทรัพย์ของบริษัทฯและบริษัทย่อยมีวัตถุประสงค์ไว้ใช้ในการดำเนินงาน

8. เงินลงทุนชั่วคราว

(หน่วย : พันบาท)

	งบการเงินรวม		งบการเงินเฉพาะของบริษัทฯ	
	2556	2555	2556	2555
กองทุนเปิดกรุงศรีตราสารเพิ่มทรัพย์	130,029	-	130,029	-
บัญชีเงินฝากประจำ (อายุไม่เกิน 12 เดือน นับจากวันที่ได้มา)	20	8,224	20	8,224
รวม	130,049	8,224	130,049	8,224

9. ลูกหนี้การค้าและลูกหนี้อื่น

(หน่วย : พันบาท)

		งบการเงินรวม		งบการเงินเฉพาะของบริษัทฯ	
	หมายเหตุ	2556	2555	2556	2555
ลูกหนี้การค้า		148,314	135,051	148,314	135,051
ลูกหนี้การค้า - บุคคลหรือ					
กิจการที่เกี่ยวข้องกัน	10	9,749	2,962	9,749	2,962
ลูกหนี้อื่น		6,536	7,093	5,231	6,994
ลูกหนี้อื่น - บุคคลหรือ					
กิจการที่เกี่ยวข้องกัน	10	-	-	9,005	180
รวม		164,599	145,106	172,299	145,187

(หน่วย : พันบาท)

	งบการเงินรวม /	
	งบการเงินเฉพาะของบริษัทฯ	
	2556	2555
ลูกหนี้การค้า		
ยังไม่ถึงกำหนดชำระ	84,428	64,442
เกินกำหนดชำระ		
เกิน 1 - 90 วัน	63,839	63,499
เกิน 91 - 180 วัน	1,751	4,349
เกิน 181 - 365 วัน	15,287	1,357
เกินกว่า 365 วัน ขึ้นไป	2,068	1,955
ลูกหนี้ส่วนงานเครื่องปรับอากาศและขนส่งที่เลิกดำเนินงาน	7,998	17,918
	175,371	153,520
หัก : ค่าเผ่อนหนี้สงสัยจะสูญ	(27,057)	(18,469)
รวม	148,314	135,051

รายการเคลื่อนไหวของค่าเผ่อนหนี้สงสัยจะสูญ - ลูกหนี้การค้าในระหว่างปีสิ้นสุดวันที่ 31 ธันวาคม 2556 มีดังนี้

(หน่วย : พันบาท)

	งบการเงินรวม /	
	งบการเงินเฉพาะของบริษัทฯ	
ยอดคงเหลือต้นงวด	18,469	
ตั้งเพิ่มในระหว่างงวด	21,743	
โอนกลับในระหว่างงวด	(13,155)	
ยอดคงเหลือปลายงวด	27,057	

(หน่วย : พันบาท)				
	งบการเงินรวม		งบการเงินเฉพาะของบริษัทฯ	
	2556	2555	2556	2555
ลูกหนี้การค้า - บุคคลหรือกิจการที่เกี่ยวข้องกัน				
ยังไม่ถึงกำหนดชำระ	3,509	2,962	3,509	2,962
เกินกำหนดชำระ				
เกิน 1 - 90 วัน	6,240	-	6,240	-
เกิน 91 - 180 วัน	-	-	-	-
เกิน 181 - 365 วัน	-	-	-	-
เกินกว่า 365 วัน ขึ้นไป	-	-	15,504	15,504
	9,749	2,962	25,253	18,466
หัก : ค่าเผื่อหนี้สงสัยจะสูญ	-	-	(15,504)	(15,504)
รวม	<u>9,749</u>	<u>2,962</u>	<u>9,749</u>	<u>2,962</u>

รายการเคลื่อนไหวของค่าเผื่อหนี้สงสัยจะสูญ - ลูกหนี้การค้า - บุคคลหรือกิจการที่เกี่ยวข้องกัน สำหรับปีสิ้นสุดวันที่ 31 ธันวาคม 2556 มีดังนี้

(หน่วย : พันบาท)		
	งบการเงินเฉพาะ	
	งบการเงินรวม	ของบริษัทฯ
ยอดคงเหลือต้นงวด	-	15,504
ตั้งเพิ่มในระหว่างงวด	-	-
โอนกลับในระหว่างงวด	-	-
ยอดคงเหลือปลายงวด	<u>-</u>	<u>15,504</u>

(หน่วย : พันบาท)				
	งบการเงินรวม		งบการเงินเฉพาะของบริษัทฯ	
	2556	2555	2556	2555
ลูกหนี้อื่น				
ค่าใช้จ่ายจ่ายล่วงหน้า	23,221	24,470	23,188	24,470
รายได้ค้างรับ	2,051	2,127	2,051	2,127
เงินทดรองจ่าย	1,529	817	366	817
อื่น ๆ	<u>15,969</u>	<u>5,284</u>	<u>15,860</u>	<u>5,185</u>
	42,770	32,698	41,465	32,599
หัก : ค่าเผื่อหนี้สงสัยจะสูญ	<u>(36,234)</u>	<u>(25,605)</u>	<u>(36,234)</u>	<u>(25,605)</u>
	<u>6,536</u>	<u>7,093</u>	<u>5,231</u>	<u>6,994</u>

รายการเคลื่อนไหวของค่าเผื่อนี้สงสัยจะสูญ - ลูกหนี้อื่น สำหรับปีสิ้นสุดวันที่ 31 ธันวาคม 2556 มีดังนี้

	(หน่วย : พันบาท)
	งบการเงินรวม /
	<u>งบการเงินเฉพาะของบริษัทฯ</u>
ยอดคงเหลือต้นงวด	25,605
ตั้งเพิ่มในระหว่างงวด	14,653
โอนกลับในระหว่างงวด	<u>(4,024)</u>
ยอดคงเหลือปลายงวด	<u><u>36,234</u></u>

	(หน่วย : พันบาท)			
	งบการเงินรวม		งบการเงินเฉพาะของบริษัทฯ	
	<u>2556</u>	<u>2555</u>	<u>2556</u>	<u>2555</u>
ลูกหนี้อื่น - บุคคลหรือกิจการที่เกี่ยวข้องกัน				
ค่าใช้จ่ายจ่ายล่วงหน้า	-	-	8,766	-
รายได้ค่าจัดการค้างรับ	-	-	1,224	1,200
อื่น ๆ	<u>-</u>	<u>-</u>	<u>35</u>	<u>-</u>
	-	-	10,025	1,200
หัก : ค่าเผื่อนี้สงสัยจะสูญ	<u>-</u>	<u>-</u>	<u>(1,020)</u>	<u>(1,020)</u>
รวม	<u><u>-</u></u>	<u><u>-</u></u>	<u><u>9,005</u></u>	<u><u>180</u></u>

รายการเคลื่อนไหวของค่าเผื่อนี้สงสัยจะสูญ - ลูกหนี้อื่น - บุคคลหรือกิจการที่เกี่ยวข้องกัน สำหรับปีสิ้นสุดวันที่ 31 ธันวาคม 2556 มีดังนี้

	(หน่วย : พันบาท)	
	งบการเงินเฉพาะ	
	<u>งบการเงินรวม</u>	<u>ของบริษัทฯ</u>
ยอดคงเหลือต้นงวด	-	1,020
ตั้งเพิ่มในระหว่างงวด	-	-
โอนกลับในระหว่างงวด	<u>-</u>	<u>-</u>
ยอดคงเหลือปลายงวด	<u><u>-</u></u>	<u><u>1,020</u></u>

10. รายการบัญชีกับบุคคลหรือกิจการที่เกี่ยวข้องกัน

กิจการที่เกี่ยวข้องกัน หมายถึง กิจการและหรือบุคคลที่มีอำนาจควบคุม หรือถูกควบคุมไม่ว่าจะเป็นโดยทางตรงหรือทางอ้อม ซึ่งกระทำผ่านบริษัทที่ทำหน้าที่ถือหุ้น บริษัทย่อย และกิจการที่เป็นบริษัทย่อยในเครือเดียวกัน นอกจากนี้กิจการที่เกี่ยวข้องกันยังรวมรวมถึง บริษัทร่วมและบุคคลที่มีอิทธิพลอย่างเป็นสาระสำคัญกับกิจการไม่ว่าจะเป็นโดยทางตรงหรือทางอ้อม ผู้บริหารสำคัญที่เป็นกรรมการหรือพนักงานของกิจการ รวมตลอดทั้งสมาชิกในครอบครัวที่ใกล้ชิดกับบุคคลดังกล่าว ซึ่งมีอำนาจชักจูงหรืออาจถูกชักจูงให้ปฏิบัติตามบุคคลและกิจการที่เกี่ยวข้องกับบุคคลข้างต้น

ในการพิจารณาความสัมพันธ์ระหว่างบุคคลหรือกิจการที่เกี่ยวข้องกันแต่ละรายการบริษัทคำนึงถึงเนื้อหาของความสัมพันธ์มากกว่ารูปแบบทางกฎหมาย

ผู้ถือหุ้นรายใหญ่ของบริษัทคือครอบครัวชัยวัชรชัย ซึ่งถือหุ้นร้อยละ 48.14 (2555 : ร้อยละ 43.55) ของทุนจดทะเบียนของบริษัทฯ รายการค้าที่เกี่ยวข้องกับบริษัทที่ครอบครัวชัยวัชรชัยซึ่งเป็นผู้ถือหุ้นหลักหรือเป็นกรรมการถือเป็นรายการระหว่างกันกับบุคคลหรือกิจการที่เกี่ยวข้องกัน

ขอดคงเหลือของรายการบัญชีกับบุคคลหรือกิจการที่เกี่ยวข้องกัน มีดังต่อไปนี้

เงินลงทุนในบริษัทย่อย

(หน่วย : พันบาท)						
ชื่อบริษัท	จัดตั้งขึ้น		สัดส่วนการถือหุ้นร้อยละ	งบการเงินเฉพาะของบริษัทฯ		
	ในประเทศ	ทุนชำระแล้ว		ของปี		
				2556	2555	
				ราคาทุน	ราคาทุน	
บริษัท ทีไอเอส จำกัด	ก)	ไทย	10,000	99.99	9,999	9,999
หัก : ค่าเผื่อการด้อยค่า					(9,999)	(9,999)
					-	-
บริษัท กว่างโจว ไทจีเจีย จีเอสยู จำกัด	ข)	จีน	-	100.00		
				(2555 : 100.00)	2,440	2,491
หัก : ค่าหุ้นบริษัทย่อย - ที่ยังไม่ถึงกำหนดชำระ					-	(1,502)
					2,440	989
บริษัท ไทย แคปปิตอล อินโด ไมนิ่ง จำกัด	ค)	อินโดนีเซีย	1,000	99.825		
				(2555 : 0)	30,110	-
รวม					32,550	989

- ก) รายการเคลื่อนไหวของค่าเผื่อการด้อยค่า - เงินลงทุนในบริษัทย่อยสำหรับปีสิ้นสุดวันที่ 31 ธันวาคม 2556 มีดังนี้

(หน่วย : พันบาท)

	งบการเงินเฉพาะของบริษัทฯ
ยอดคงเหลือต้นงวด	9,999
ตั้งเพิ่มในระหว่างงวด	-
โอนกลับในระหว่างงวด	-
ยอดคงเหลือปลายงวด	<u>9,999</u>

- ข) ในปี 2555 บริษัทฯลงทุนในบริษัทย่อยในประเทศจีน ชื่อว่า บริษัท กว่างโจว ไทจีอูเจีย จื่อสยุน จำกัด เป็นจำนวนเงิน 80,000 ดอลลาร์สหรัฐ

ณ วันที่ 31 ธันวาคม 2555 บริษัทฯชำระค่าหุ้นบางส่วนแล้วเป็นจำนวน 32,015 ดอลลาร์สหรัฐ (เทียบเท่า 989,141 บาท)

ณ วันที่ 30 กันยายน 2556 บริษัทฯชำระค่าหุ้นจำนวน 80,000 ดอลลาร์สหรัฐ (เทียบเท่า 2,440,178 บาท) ครบถ้วนแล้ว

- ค) ในปี 2556 บริษัทฯลงทุนในบริษัทย่อยในประเทศอินโดนีเซีย ชื่อว่า บริษัท ไทย แคปปิตอล อินโด ไมนิ่ง จำกัด เป็นจำนวนเงิน 998,250 ดอลลาร์สหรัฐ (เทียบเท่า 30,110,130 บาท)

(หน่วย: พันบาท)

หมายเหตุ	งบการเงินรวม		งบการเงินเฉพาะของบริษัทฯ	
	2556	2555	2556	2555
ลูกหนี้การค้า - บุคคลหรือกิจการที่เกี่ยวข้องกัน				
บริษัท ทีไอเซลล์ จำกัด	-	-	15,504	15,504
บริษัท ฟาร์อีสต์ปิ่นทออุตสาหกรรม จำกัด	<u>9,749</u>	<u>2,962</u>	<u>9,749</u>	<u>2,962</u>
	9,749	2,962	25,253	18,466
หัก : ค่าเผ่อนี้สงสัยจะสูญ	<u>-</u>	<u>-</u>	<u>(15,504)</u>	<u>(15,504)</u>
9	<u>9,749</u>	<u>2,962</u>	<u>9,749</u>	<u>2,962</u>
ลูกหนี้อื่น - บุคคลหรือกิจการที่เกี่ยวข้องกัน				
บริษัท ไทย แคปปิตอล อินโด ไมนิ่ง จำกัด	-	-	8,766	-
บริษัท ทีไอเซลล์ จำกัด	-	-	1,229	1,200
บริษัท กว่างโจว ไทจีอูเจีย จื่อสยุน จำกัด	<u>-</u>	<u>-</u>	<u>30</u>	<u>-</u>
	-	-	10,025	1,200
หัก : ค่าเผ่อนี้สงสัยจะสูญ	<u>-</u>	<u>-</u>	<u>(1,020)</u>	<u>(1,020)</u>
9	<u>-</u>	<u>-</u>	<u>9,005</u>	<u>180</u>
รวม	<u>9,749</u>	<u>2,962</u>	<u>18,754</u>	<u>3,142</u>

ยอดคงเหลือของลูกหนี้การค้าและลูกหนี้อื่นกับบุคคลหรือกิจการที่เกี่ยวข้องกันสามารถแยกอายุหนี้ที่ค้างชำระได้ดังนี้

	(หน่วย: พันบาท)			
	งบการเงินรวม		งบการเงินเฉพาะของบริษัทฯ	
	2556	2555	2556	2555
ยังไม่ถึงกำหนดชำระ	3,509	2,962	12,310	3,142
เกินกำหนดชำระ				
เกิน 1 - 90 วัน	6,240	-	6,240	-
เกิน 91 - 180 วัน	-	-	-	-
เกิน 181 - 365 วัน	-	-	-	-
เกินกว่า 365 วัน ขึ้นไป	-	-	16,728	16,524
	9,749	2,962	35,278	19,666
หัก : ค่าเผื่อนี้สงสัยจะสูญ	-	-	(16,524)	(16,524)
	<u>9,749</u>	<u>2,962</u>	<u>18,754</u>	<u>3,142</u>

เงินกู้ยืมระยะสั้น - บุคคลที่เกี่ยวข้องกัน

	(หน่วย: พันบาท)			
	งบการเงินรวม		งบการเงินเฉพาะของบริษัทฯ	
	2556	2555	2556	2555
บริษัท ไทย แคปปิตอล อินโด ไมนิ่ง จำกัด	<u>44</u>	<u>-</u>	<u>-</u>	<u>-</u>

ณ วันที่ 31 ธันวาคม 2556 บริษัท ไทย แคปปิตอล อินโด ไมนิ่ง จำกัด (บริษัทย่อย) มีเงินกู้ยืมจากกรรมการของบริษัทย่อยท่านหนึ่ง จำนวน 15,127,785 รูเปีย (2555 : ไม่มี) โดยเงินกู้ยืมดังกล่าวไม่มีดอกเบี้ย ไม่มีหลักประกัน และมีกำหนดจ่ายชำระเมื่อทวงถาม

	(หน่วย: พันบาท)			
	งบการเงินรวม		งบการเงินเฉพาะของบริษัทฯ	
	2556	2555	2556	2555
หมายเหตุ				
เจ้าหนี้อื่น - บุคคลหรือกิจการที่เกี่ยวข้องกัน				
บริษัทย่อย				
บริษัท ไทย แคปปิตอล อินโด ไมนิ่ง จำกัด				
ค่าซื้อถ่านหินรอขายคืน	-	-	20,877	-
ค่าบริการจัดการค้างจ่าย	-	-	1,648	-
	-	-	22,525	-

(หน่วย: พันบาท)					
	หมายเหตุ	งบการเงินรวม		งบการเงินเฉพาะของบริษัทฯ	
		2556	2555	2556	2555
บริษัท กว่างโจว ไท้อีเจีย จีเอสยู จำกัด					
ค่านายหน้าค้ำจ่าย		-	-	192	-
รวม	19	-	-	22,717	-

รายการทางบัญชีที่เกิดขึ้นกับบุคคลหรือกิจการที่เกี่ยวข้องกันสำหรับปีสิ้นสุดวันที่ 31 ธันวาคม ของแต่ละงวด มีดังนี้

(หน่วย : พันบาท)					
	งบการเงินรวม		งบการเงินเฉพาะของบริษัทฯ		นโยบายการกำหนดราคา
	2556	2555	2556	2555	
รายได้จากการขาย					
บริษัท ฟาร์อีสท์ปิ่นทองอุตสาหกรรม จำกัด	32,609	31,928	32,609	31,928	ราคาตลาด
รายได้อื่น					
รายได้ค่าจัดการ					
บริษัท ทีโก้เซลล์ จำกัด	-	-	22	168	ราคาที่ระบุในสัญญา
ค่าบริหารจัดการ					
บริษัท ไทย แคปปิตอล อินโด ไมนิ่ง จำกัด	-	-	1,561	-	ราคาที่ระบุในสัญญา
ค่านายหน้า					
บริษัท กว่างโจว ไท้อีเจีย จีเอสยู จำกัด	-	-	180	-	ราคาที่ระบุในสัญญา

ลักษณะความสัมพันธ์

ชื่อบริษัท	ลักษณะความสัมพันธ์
บริษัทย่อย	
บริษัท ทีโก้เซลล์ จำกัด	ถือหุ้นโดยบริษัทและมีกรรมการร่วมกัน
บริษัท กว่างโจว ไท้อีเจีย จีเอสยู จำกัด	ถือหุ้นโดยบริษัทและมีกรรมการร่วมกัน
บริษัท ไทย แคปปิตอล อินโด ไมนิ่ง จำกัด	ถือหุ้นโดยบริษัทและมีกรรมการร่วมกัน
บริษัทที่เกี่ยวข้องกัน	
บริษัท ฟาร์อีสท์ปิ่นทองอุตสาหกรรม จำกัด	ถือหุ้นร่วมกันและกรรมการมีความเกี่ยวข้องกัน

11. สินค้ำคงเหลือ

(หน่วย : พันบาท)

	งบการเงินรวม / งบการเงินเฉพาะของบริษัทฯ	
	2556	2555
ถ่านหิน	204,787	269,668
สินค้ำระหว่างทาง	-	2,685
	204,787	272,353
หัก : ค่าเพื่อการลดมูลค้ำสินค้ำ	(8,503)	(4,260)
รวม	<u>196,284</u>	<u>268,093</u>

รายการเคลื่อนไหวของค่าเพื่อการลดมูลค้ำสินค้ำสำหรับปีสิ้นสุดวันที่ 31 ธันวาคม 2556 มีดังนี้

(หน่วย : พันบาท)

	งบการเงินรวม / งบการเงินเฉพาะของบริษัทฯ
	2556
ยอดคงเหลือต้นงวด	4,260
ตั้งเพิ่ม(โอนกลับ)ในระหว่างงวด	<u>4,243</u>
ยอดคงเหลือปลายงวด	<u>8,503</u>

12. สินทรัพย์หมุนเวียนอื่น

(หน่วย : พันบาท)

	งบการเงินรวม		งบการเงินเฉพาะของบริษัทฯ	
	2556	2555	2556	2555
ลูกหนี้กรรมสรรพากร	122	16,438	120	16,438
อื่น ๆ	<u>692</u>	<u>515</u>	<u>692</u>	<u>515</u>
รวม	<u>814</u>	<u>16,953</u>	<u>812</u>	<u>16,953</u>

13. เงินลงทุนที่ติดภาระค้ำประกัน

			(หน่วย : พันบาท)	
			งบการเงินรวม /	
			งบการเงินเฉพาะของบริษัทฯ	
			2556	2555
			วันครบกำหนด	
เงินฝากประจำ 12 เดือน	ก)	13 พฤษภาคม 2557	70,000	70,000
		(2555 : 13 พฤษภาคม 2556)		
เงินฝากประจำ 15 เดือน	ข)	30 ธันวาคม 2557	65,000	65,000
(2555 : เงินฝากประจำ 11 เดือน)		(2555 : 29 กันยายน 2556)		
เงินลงทุนในพันธบัตรรัฐบาล	ค)	9 เมษายน 2567	840	840
รวม			135,840	135,840

- ก) ณ วันที่ 31 ธันวาคม 2556 เงินฝากประจำจำนวน 70 ล้านบาท (2555 : 70 ล้านบาท) ใช้เป็นหลักทรัพยค้ำประกันวงเงินสินเชื่อกับสถาบันการเงินแห่งหนึ่ง (หมายเหตุ 18)
- ข) ณ วันที่ 31 ธันวาคม 2556 เงินฝากประจำจำนวน 65 ล้านบาท (2555 : 65 ล้านบาท) ใช้เป็นหลักทรัพยค้ำประกันวงเงินสินเชื่อกับสถาบันการเงินแห่งหนึ่ง (หมายเหตุ 18)
- ค) ณ วันที่ 31 ธันวาคม 2556 เงินลงทุนในพันธบัตรรัฐบาลจำนวน 0.84 ล้านบาท (2555 : 0.84 ล้านบาท) ใช้เป็นหลักทรัพยค้ำประกันการใช้ไฟฟ้า

14. ที่ดิน อาคารและอุปกรณ์

(หน่วย : พันบาท)

	งบการเงินรวม							รวม
	ที่ดิน	อาคารและ ส่วนปรับปรุง อาคาร	เครื่องจักร และ อุปกรณ์โรงงาน	เครื่องตกแต่ง และเครื่องใช้ สำนักงาน	เครื่องจักร ระหว่าง การติดตั้ง	ยานพาหนะ	งานระหว่าง ก่อสร้าง	
ราคาทุน :								
ณ วันที่ 1 มกราคม 2556	27,084	103,793	36,863	9,333	4,144	4,954	-	186,171
ซื้อเพิ่ม	-	-	237	920	645	26	23	1,851
โอนเข้า (ออก)	-	23	-	-	-	-	(23)	-
จำหน่าย	-	-	(4,463)	(3)	-	-	-	(4,466)
ตัดจำหน่าย	-	-	(26)	(236)	-	-	-	(262)
ผลต่างจากการแปลงค่า								
งบการเงิน	-	-	-	10	-	-	-	10
ณ วันที่ 31 ธันวาคม 2556	27,084	103,816	32,611	10,024	4,789	4,980	-	183,304
ค่าเสื่อมราคาสะสม :								
ณ วันที่ 1 มกราคม 2556	-	(17,710)	(18,137)	(5,956)	-	(2,650)	-	(44,453)
ค่าเสื่อมราคาสำหรับงวด	-	(5,591)	(5,161)	(1,366)	-	(322)	-	(12,440)
ค่าเสื่อมราคา - จำหน่าย	-	-	4,079	1	-	-	-	4,080
ค่าเสื่อมราคา - ตัดจำหน่าย	-	-	18	121	-	-	-	139
ผลต่างจากการแปลงค่า								
งบการเงิน	-	-	-	(1)	-	-	-	(1)
ณ วันที่ 31 ธันวาคม 2556	-	(23,301)	(19,201)	(7,201)	-	(2,972)	-	(52,675)
มูลค่าสุทธิตามบัญชี								
ณ วันที่ 31 ธันวาคม 2556	27,084	80,515	13,410	2,823	4,789	2,008	-	130,629
ณ วันที่ 31 ธันวาคม 2555	27,084	86,083	18,726	3,377	4,144	2,304	-	141,718

(หน่วย : พันบาท)

งบการเงินเฉพาะของบริษัทฯ

	ที่ดิน	อาคารและ ส่วนปรับปรุง อาคาร	เครื่องจักร และ อุปกรณ์โรงงาน	เครื่องตกแต่ง และเครื่องใช้ สำนักงาน	เครื่องจักร ระหว่าง การติดตั้ง	ยานพาหนะ	งานระหว่าง ก่อสร้าง	รวม
ราคาทุน :								
ณ วันที่ 1 มกราคม 2556	27,084	103,793	36,863	9,215	4,144	4,954	-	186,053
ซื้อเพิ่ม	-	-	237	907	645	26	23	1,838
โอนเข้า (ออก)	-	23	-	-	-	-	(23)	-
จำหน่าย	-	-	(4,463)	(3)	-	-	-	(4,466)
ตัดจำหน่าย	-	-	(26)	(236)	-	-	-	(262)
ณ วันที่ 31 ธันวาคม 2556	27,084	103,816	32,611	9,883	4,789	4,980	-	183,163
ค่าเสื่อมราคาสะสม :								
ณ วันที่ 1 มกราคม 2556	-	(17,710)	(18,137)	(5,956)	-	(2,650)	-	(44,453)
ค่าเสื่อมราคาสำหรับงวด	-	(5,591)	(5,161)	(1,339)	-	(322)	-	(12,413)
ค่าเสื่อมราคา - จำหน่าย	-	-	4,079	1	-	-	-	4,080
ค่าเสื่อมราคา - ตัดจำหน่าย	-	-	18	121	-	-	-	139
ณ วันที่ 31 ธันวาคม 2556	-	(23,301)	(19,201)	(7,173)	-	(2,972)	-	(52,647)
มูลค่าสุทธิตามบัญชี								
ณ วันที่ 31 ธันวาคม 2556	27,084	80,515	13,410	2,710	4,789	2,008	-	130,516
ณ วันที่ 31 ธันวาคม 2555	27,084	86,083	18,726	3,259	4,144	2,304	-	141,600

ค่าเสื่อมราคาในงบกำไรขาดทุนได้รวมอยู่ในบัญชีต่าง ๆ ดังต่อไปนี้

(หน่วย : พันบาท)

	งบการเงินรวม		งบการเงินเฉพาะของบริษัทฯ	
	2556	2555	2556	2555
ต้นทุนขาย	10,392	10,952	10,392	10,952
ค่าใช้จ่ายในการบริหาร	2,048	2,197	2,021	2,197
รวม	12,440	13,149	12,413	13,149

บริษัทฯ ได้จัดจ้างเป็นที่ดินและสิ่งปลูกสร้างเพื่อใช้เป็นหลักค้ำประกันเงินกู้ยืมจากสถาบันการเงินแห่งหนึ่งตามที่ได้กล่าวไว้ในหมายเหตุ 18

ในระหว่างปีสิ้นสุดวันที่ 31 ธันวาคม 2556 บริษัทฯ ได้ประมาณการมูลค่าของกระแสเงินสดที่คาดว่าจะได้รับในอนาคตของที่ดินและเครื่องจักรมากกว่าราคาที่ประเมินไว้ตั้งแต่ปี 2551 จึงไม่เกิดการด้อยค่าสำหรับที่ดินและเครื่องจักรดังกล่าว

ณ วันที่ 31 ธันวาคม 2556 บริษัทฯ มีอุปกรณ์จำนวนหนึ่งซึ่งตัดค่าเสื่อมราคาหมดแล้วแต่ยังใช้งานอยู่ ราคาทุนก่อนหักค่าเสื่อมราคาสะสมของสินทรัพย์ดังกล่าวมีจำนวน 10.30 ล้านบาท (2555 : จำนวน 2.81 ล้านบาท)

15. สินทรัพย์ไม่มีตัวตน

(หน่วย : พันบาท)

	งบการเงินรวม / งบการเงินเฉพาะของบริษัทฯ		
	โปรแกรมคอมพิวเตอร์	โปรแกรมระหว่างติดตั้ง	รวม
ราคาทุน:			
ณ วันที่ 1 มกราคม 2556	2,925	-	2,925
ซื้อเพิ่ม	-	180	180
โอนเข้า (ออก)	120	(120)	-
ตัดจำหน่าย	(26)	-	(26)
ณ วันที่ 31 ธันวาคม 2556	3,019	60	3,079
รายการตัดบัญชีสะสม:			
ณ วันที่ 1 มกราคม 2556	(1,282)	-	(1,282)
รายการตัดบัญชี	(549)	-	(549)
รายการตัดบัญชี - ตัดจำหน่าย	25	-	25
ณ วันที่ 31 ธันวาคม 2556	(1,806)	-	(1,806)
มูลค่าสุทธิตามบัญชี			
ณ วันที่ 31 ธันวาคม 2556	1,213	60	1,273
ณ วันที่ 31 ธันวาคม 2555	1,643	-	1,643

16. ภาษีเงินได้

(หน่วย : พันบาท)

	งบการเงินรวม		งบการเงินเฉพาะของบริษัทฯ	
	2556	2555	2556	2555
				(ปรับปรุงใหม่)
ภาษีเงินได้รอการตัดบัญชี				
สินทรัพย์ภาษีเงินได้รอตัดบัญชี				
ที่เกิดจากความแตกต่างชั่วคราว	16,592	15,678	16,552	15,678
หัก : การปรับมูลค่าภาษีเงินได้รอตัดบัญชี	(40)	-	-	-
รวม	<u>16,552</u>	<u>15,678</u>	<u>16,552</u>	<u>15,678</u>

(หน่วย : พันบาท)

	งบการเงินรวม / งบการเงินเฉพาะของบริษัทฯ	
	2556	2555
		(ปรับปรุงใหม่)
ผลประโยชน์ภาษีเงินได้(ค่าใช้จ่ายภาษีเงินได้)		
สินทรัพย์ภาษีเงินได้รอตัดบัญชีเพิ่มขึ้น(ลดลง)ระหว่างงวด	<u>874</u>	<u>(5,376)</u>

17. สินทรัพย์ไม่หมุนเวียนอื่น

(หน่วย : พันบาท)

	งบการเงินรวม / งบการเงินเฉพาะของบริษัทฯ	
	2556	2555
เงินมัดจำ	<u>1,071</u>	<u>858</u>

18. เงินกู้ยืมระยะสั้นจากสถาบันการเงิน

บริษัทฯ ได้ทำการกู้ยืมเงินจากสถาบันการเงิน ซึ่งมีวัตถุประสงค์เพื่อใช้ในการดำเนินงานของบริษัทฯ โดยบริษัทฯ ได้จัดจ้างที่ดินและสิ่งปลูกสร้าง (หมายเหตุ 14) และใช้เงินฝากประจำเป็นหลักประกัน (หมายเหตุ 13)

ในไตรมาสที่ 1 ของปี 2556 บริษัทฯ ได้ชำระเงินกู้ยืมระยะสั้นจากสถาบันการเงินแล้วทั้งจำนวน (31 ธันวาคม 2555 : มีเงินกู้คงค้างจำนวน 9.66 ล้านบาท)

19. เจ้าหนี้การค้าและเจ้าหนี้อื่น

		(หน่วย : พันบาท)			
		งบการเงินรวม		งบการเงินเฉพาะของบริษัทฯ	
	หมายเหตุ	2556	2555	2556	2555
เจ้าหนี้การค้า		91,613	60,590	91,613	60,590
เจ้าหนี้อื่น		16,524	20,787	16,487	20,532
เจ้าหนี้อื่น - กิจการที่เกี่ยวข้องกัน	10	-	-	22,717	-
รวม		<u>108,137</u>	<u>81,377</u>	<u>130,817</u>	<u>81,122</u>

20. หนี้สินหมุนเวียนอื่น

		(หน่วย : พันบาท)			
		งบการเงินรวม		งบการเงินเฉพาะของบริษัทฯ	
		2556	2555	2556	2555
เงินมัดจำรับล่วงหน้า		597	489	597	489
เงินประกันผลงาน		-	74	-	74
อื่นๆ		41	40	43	34
รวม		<u>638</u>	<u>603</u>	<u>640</u>	<u>597</u>

21. ภาระผูกพันผลประโยชน์พนักงาน

		(หน่วย : พันบาท)	
		งบการเงินรวม / งบการเงินเฉพาะของบริษัทฯ	
ภาระผูกพันตามโครงการผลประโยชน์พนักงาน - ต้นปี		859	
ตั้งเพิ่มในระหว่างงวด		265	
จ่ายในระหว่างงวด		-	
ภาระผูกพันตามโครงการผลประโยชน์พนักงาน - ปลายปี		<u>1,124</u>	

22. กำไร(ขาดทุน)สำหรับปีของการดำเนินงานที่ยกเลิก

ณ วันที่ 15 มีนาคม 2556 บริษัทฯ ได้รับชำระเงินจากลูกหนี้ต่างประเทศรายหนึ่ง ซึ่งเป็นลูกหนี้ส่วนงานเครื่องปรับอากาศและขนส่งทางทะเลที่ยกเลิกการดำเนินงานจำนวนเงินรวม 1.60 ล้านบาท และ ณ วันที่ 9 พฤษภาคม 2556 บริษัทฯ ได้เงินคืนจากการขอคืนภาษีสำหรับส่วนงานที่ยกเลิกดังกล่าวจำนวนเงิน 19.98 ล้านบาท

23. ทุนเรือนหุ้น

		ทุนจดทะเบียน		ทุนที่ออกและชำระแล้ว		
		จำนวน		จำนวน		ส่วนเกิน
	มูลค่าหุ้นต่อหุ้น	หุ้นสามัญ	จำนวนเงิน	หุ้นสามัญ	จำนวนเงิน	มูลค่าหุ้น
	บาท	พันหุ้น	พันบาท	พันหุ้น	พันบาท	พันบาท
ณ วันที่ 1 มกราคม 2556	0.50	1,568,978	784,489	941,693	470,846	90,627
ลดทุนจดทะเบียน	0.50	(200,000)	(100,000) - -			
เพิ่มทุนจดทะเบียน	0.50	393,995	196,998 - -			
การใช้สิทธิซื้อหุ้นสามัญ	0.50	-	-	242,324	121,162	77,962
ณ วันที่ 31 ธันวาคม 2556	0.50	<u>1,762,973</u>	<u>881,487</u>	<u>1,184,017</u>	<u>592,008</u>	<u>168,589</u>

ตามมติที่ประชุมคณะกรรมการเมื่อวันที่ 2 เมษายน 2556 มีมติให้ลดทุนจดทะเบียนของบริษัทฯ โดยตัดหุ้นที่ยังมิได้ออกจำหน่าย จำนวน 200,000,000 หุ้น ดังนั้น ทุนจดทะเบียนของบริษัทฯจะเปลี่ยนจาก 1,568,977,938 หุ้น เป็น 1,368,977,938 หุ้น มูลค่าที่ตราไว้หุ้นละ 0.50 บาท และมีมติให้เพิ่มทุนจดทะเบียนจำนวนไม่เกิน 393,995,329 หุ้น มูลค่าที่ตราไว้หุ้นละ 0.50 บาท ดังนี้

1. ออกหุ้นสามัญเพิ่มทุนใหม่จำนวนไม่เกิน 10,197,665 หุ้น มูลค่าที่ตราไว้หุ้นละ 0.50 บาท เพื่อรองรับการปรับสิทธิของใบสำคัญแสดงสิทธิ ครั้งที่ 2 (TCC-W2)
2. ออกหุ้นสามัญเพิ่มทุนใหม่จำนวนไม่เกิน 13,997,633 หุ้น มูลค่าที่ตราไว้หุ้นละ 0.50 บาท เพื่อรองรับการปรับสิทธิของใบสำคัญแสดงสิทธิ ครั้งที่ 3 (TCC-W3)
3. ออกหุ้นสามัญเพิ่มทุนใหม่จำนวนไม่เกิน 369,800,031 หุ้น มูลค่าที่ตราไว้หุ้นละ 0.50 บาท เพื่อรองรับการใช้สิทธิของใบสำคัญแสดงสิทธิ ครั้งที่ 4 (TCC-W4)

ดังนั้น ทุนจดทะเบียนของบริษัทฯจะเปลี่ยนจาก 1,368,977,938 หุ้น เป็น 1,762,973,267 หุ้น มูลค่าที่ตราไว้ หุ้นละ 0.50 บาท

ใบสำคัญแสดงสิทธิซื้อหุ้นสามัญของบริษัทครั้งที่ 4 (TCC-W4)

ตามที่ ที่ประชุมสามัญผู้ถือหุ้นประจำปี 2556 ของบริษัท ไทย แคปปิตอล คอร์ปอเรชั่น จำกัด (มหาชน) (“บริษัทฯ”) เมื่อวันที่ 30 เมษายน 2556 ได้มีมติอนุมัติให้ออกและจัดสรรใบสำคัญแสดงสิทธิที่จะซื้อหุ้นสามัญของบริษัทครั้งที่ 4 จำนวนไม่เกิน 369,800,031 หน่วย ให้แก่ผู้ถือหุ้นเดิมในอัตรา 3.2 หุ้นเดิม ต่อ 1 หน่วยใบสำคัญแสดงสิทธิ โดยไม่คิดมูลค่า ทั้งนี้ ใบสำคัญแสดงสิทธิ 1 หน่วย สามารถใช้สิทธิซื้อหุ้นสามัญได้ 1 หุ้น ในราคาหุ้นละ 1.00 บาท ซึ่งราคาใช้สิทธิที่จะซื้อหุ้นสามัญของใบสำคัญแสดงสิทธิที่จะซื้อหุ้นสามัญของบริษัทครั้งที่ 4 (TCC-W4) ต่ำกว่าร้อยละ 90 ของราคาตลาดของหุ้นสามัญของบริษัท ซึ่งตามหนังสือชี้ชวนข้อ 1.2.1 เงื่อนไขการปรับสิทธิ (ค) ส่วนที่ 3 หน้า 9 ในหนังสือชี้ชวนเสนอขายใบสำคัญแสดงสิทธิที่จะซื้อหุ้นสามัญของบริษัทครั้งที่ 1 (TCC-W1), ข้อกำหนด ข้อ 4 (3) หน้า 16 ในหนังสือแจ้งการจัดสรรและเอกสารการจองซื้อหุ้นสามัญเพิ่มทุนพร้อมใบสำคัญแสดงสิทธิที่จะซื้อหุ้นสามัญของบริษัทครั้งที่ 2 (TCC-W2) และข้อกำหนด ข้อ 4 (3) หน้า 16 ในหนังสือแจ้งการจัดสรรและเอกสารการจองซื้อหุ้นสามัญเพิ่มทุนพร้อมใบสำคัญแสดงสิทธิที่จะซื้อหุ้นสามัญของบริษัทครั้งที่ 3 (TCC-W3) กำหนดให้บริษัทฯต้องทำการปรับราคาการใช้สิทธิและอัตราการใช้สิทธิ ดังนั้น ทางบริษัทฯจึงได้ทำการปรับสิทธิดังกล่าว โดยใบสำคัญแสดงสิทธิ TCC-W1 1 หน่วย สามารถใช้สิทธิแปลงสภาพเป็นหุ้นสามัญได้ 1.39010 หุ้น ในราคาหุ้นสามัญละ 0.719 บาท, ใบสำคัญแสดงสิทธิ TCC-W2 1 หน่วย สามารถใช้สิทธิแปลงสภาพเป็นหุ้นสามัญได้ 1.21782 หุ้น ในราคาหุ้นสามัญละ 0.821 บาท และใบสำคัญแสดงสิทธิ TCC-W3 1 หน่วย สามารถใช้สิทธิแปลงสภาพเป็นหุ้นสามัญได้ 1.14249 หุ้น ในราคาหุ้นสามัญละ 0.875 บาท

การใช้สิทธิซื้อหุ้นสามัญในระหว่างปี

ผู้ถือใบสำคัญแสดงสิทธิได้ใช้สิทธิซื้อหุ้นสามัญครั้งที่ 1 (TCC-W1) ในช่วงสิ้นไตรมาสที่ 4 ของปี 2555 และในช่วงสิ้นไตรมาสที่ 1 และ 2 ของปี 2556 จำนวน 148,218,398 หุ้น 93,444,864 หุ้น และ 651,678 หุ้น ตามลำดับ ซึ่งบริษัทฯได้จดทะเบียนเพิ่มทุนดังกล่าวกับกรมพัฒนาธุรกิจการค้าแล้วเมื่อวันที่ 3 มกราคม 2556, วันที่ 1 เมษายน 2556 และวันที่ 3 กรกฎาคม 2556 ตามลำดับ และผู้ถือใบสำคัญแสดงสิทธิได้ใช้สิทธิซื้อหุ้นสามัญครั้งที่ 2 (TCC-W2) ในช่วงสิ้นไตรมาสที่ 3 ของปี 2556 จำนวน 2,435 หุ้น ซึ่งบริษัทฯได้จดทะเบียนเพิ่มทุนดังกล่าวกับกรมพัฒนาธุรกิจการค้าแล้วเมื่อวันที่ 4 ตุลาคม 2556 และผู้ถือใบสำคัญแสดงสิทธิได้ใช้สิทธิซื้อหุ้นสามัญครั้งที่ 3 (TCC-W3) ในช่วงสิ้นไตรมาสที่ 4 ของปี 2555 และในช่วงสิ้นไตรมาสที่ 3 ของปี 2556 จำนวน 4,012 หุ้น และ 2,513 หุ้น ตามลำดับ ซึ่งบริษัทฯได้จดทะเบียนเพิ่มทุนดังกล่าวกับกรมพัฒนาธุรกิจการค้าแล้วเมื่อวันที่ 3 มกราคม 2556 และวันที่ 4 ตุลาคม 2556 ตามลำดับ

ในช่วงสิ้นไตรมาสที่ 4 ของปี 2556 ผู้ถือใบสำคัญแสดงสิทธิได้ใช้สิทธิซื้อหุ้นสามัญครั้งที่ 1 (TCC-W1) จำนวน 1,989,012 บาท ซึ่ง ณ วันที่ 31 ธันวาคม 2556 บริษัทฯได้บันทึกเงินรับจากการใช้ใบสำคัญแสดงสิทธิ ไว้ในบัญชีเงินรับล่วงหน้าค่าหุ้น โดยแสดงเป็นรายการแยกต่างหากอยู่ภายใต้หัวข้อส่วนของผู้ถือหุ้น และบริษัทฯได้จดทะเบียนเพิ่มทุนกับกรมพัฒนาธุรกิจการค้าแล้วเมื่อวันที่ 9 มกราคม 2557

ณ วันที่ 31 ธันวาคม 2556 ใบสำคัญแสดงสิทธิซื้อหุ้นสามัญ (TCC-W1) ที่ยังไม่ได้ใช้สิทธิมีจำนวน 11,074,462 หน่วย, ใบสำคัญแสดงสิทธิซื้อหุ้นสามัญ (TCC-W2) ที่ยังไม่ได้ใช้สิทธิมีจำนวน 68,330,901 หน่วย, ใบสำคัญแสดงสิทธิซื้อหุ้นสามัญ (TCC-W3) ที่ยังไม่ได้ใช้สิทธิมีจำนวน 92,202,364 หน่วย และใบสำคัญแสดงสิทธิซื้อหุ้นสามัญ (TCC-W4) ที่ยังไม่ได้ใช้สิทธิมีจำนวน 369,779,804 หน่วย

24. ทูลสำรองตามกฎหมาย

ภายใต้พระราชบัญญัติบริษัทมหาชนจำกัด พ.ศ. 2535 บริษัทต้องจัดสรรทูลสำรองตามกฎหมายไม่น้อยกว่าร้อยละ 5 ของกำไรสุทธิประจำปีหลังจากหักขาดทุนสะสมยกมา (ถ้ามี) จนกว่าสำรองจะมีจำนวนไม่น้อยกว่าร้อยละ 10 ของทุนจดทะเบียนของบริษัท สำรองตามกฎหมายไม่สามารถนำมาจ่ายเงินปันผลได้

สำหรับปีสิ้นสุด 31 ธันวาคม 2556 บริษัทฯ ไม่ได้จัดสรรสำรองตามกฎหมายเพิ่มเติมเนื่องจากมีขาดทุนในงวดปัจจุบัน (ในระหว่างปี 2555 : บริษัทฯ จัดสรรกำไรสุทธิไปเป็นสำรองตามกฎหมายจำนวน 2.14 ล้านบาท)

25. ภาระผูกพันหนี้สินที่อาจเกิดขึ้นในภายหน้าและคดีความ

ณ วันที่ 31 ธันวาคม 2556 บริษัทฯ และบริษัทย่อยไม่มีหนี้สินที่อาจเกิดขึ้นและคดีความ บริษัทฯ มีเพียงภาระผูกพันดังต่อไปนี้

- บริษัทฯ ได้ทำสัญญาเช่าพื้นที่และบริการสำหรับที่ทำการ โดยมีระยะเวลาเช่า 3 ปี และสามารถต่ออายุได้ บริษัทฯ มีภาระผูกพันที่จะจ่ายค่าเช่าและค่าบริการทั้งหมดจำนวน 0.81 ล้านบาท

26. กำไรต่อหุ้น

กำไรต่อหุ้นขั้นพื้นฐานคำนวณโดยหารกำไรสำหรับงวดที่เป็นของผู้ถือหุ้นของบริษัทฯ (ไม่รวมกำไรขาดทุนเบ็ดเสร็จอื่น) ด้วยจำนวนถัวเฉลี่ยถ่วงน้ำหนักของหุ้นสามัญที่ชำระแล้วอยู่ในระหว่างงวด

กำไรต่อหุ้นปรับลดคำนวณโดยหารกำไรสำหรับงวดที่เป็นของผู้ถือหุ้นของบริษัทฯ (ไม่รวมกำไรขาดทุนเบ็ดเสร็จอื่น) ด้วยผลรวมของจำนวนหุ้นสามัญถัวเฉลี่ยถ่วงน้ำหนักที่ชำระแล้วในระหว่างงวดกับจำนวนถัวเฉลี่ยถ่วงน้ำหนักของหุ้นสามัญที่บริษัทฯ อาจต้องออกเพื่อแปลงหุ้นสามัญเทียบเท่าปรับลดทั้งสิ้นให้เป็นหุ้นสามัญ โดยสมมติว่าได้มีการแปลงเป็นหุ้นสามัญ ณ วันต้นงวดหรือ ณ วันออกหุ้นสามัญเทียบเท่า

กำไรต่อหุ้นขั้นพื้นฐานและกำไรต่อหุ้นปรับลด แสดงการคำนวณได้ดังนี้

	งบการเงินรวม		งบการเงินเฉพาะกิจการ	
	2556	2555	2556	2555
กำไร(ขาดทุน)ต่อหุ้นขั้นพื้นฐาน				
กำไร(ขาดทุน)สุทธิที่เป็นของผู้ถือหุ้นสามัญ (พันบาท)				
- การดำเนินงานต่อเนื่อง	(74,442)	(667)	(72,768)	(161)
- การดำเนินงานที่ยกเลิก	21,589	4,180	21,589	4,221
	<u>(52,853)</u>	<u>3,513</u>	<u>(51,179)</u>	<u>4,060</u>
จำนวนหุ้นสามัญถัวเฉลี่ยถ่วงน้ำหนัก				
ที่ชำระแล้วระหว่างงวด (พันหุ้น)	1,160,326	929,032	1,160,326	929,032
กำไร(ขาดทุน)ต่อหุ้นขั้นพื้นฐาน (บาทต่อหุ้น)				
- การดำเนินงานต่อเนื่อง	(0.0642)	(0.0007)	(0.0627)	(0.0002)
- การดำเนินงานที่ยกเลิก	0.0186	0.0045	0.0186	0.0045
	<u>(0.0456)</u>	<u>0.0038</u>	<u>0.0441</u>	<u>0.0043</u>
กำไร(ขาดทุน)ต่อหุ้นปรับลด				
ผลกระทบของจำนวนหุ้นสามัญถัวเฉลี่ยถ่วงน้ำหนักที่				
คำนวณกำไรต่อหุ้นปรับลด (พันหุ้น)	59,676	225,566	59,676	225,566
จำนวนหุ้นสามัญถัวเฉลี่ยถ่วงน้ำหนักที่ใช้				
คำนวณกำไรต่อหุ้นปรับลด (พันหุ้น)	1,220,002	1,154,598	1,220,002	1,154,598
กำไร(ขาดทุน)ต่อหุ้นปรับลด (บาทต่อหุ้น)				
- การดำเนินงานต่อเนื่อง	(0.0610)	(0.0006)	(0.0596)	(0.0001)
- การดำเนินงานที่ยกเลิก	0.0177	0.0036	0.0177	0.0037
	<u>(0.0433)</u>	<u>0.0030</u>	<u>(0.0419)</u>	<u>0.0036</u>

27. การเปิดเผยข้อมูลเกี่ยวกับเครื่องมือทางการเงิน

กลุ่มบริษัทต้องเผชิญกับความเสี่ยงทางการเงินที่สำคัญ ได้แก่ ความเสี่ยงจากอัตราดอกเบี้ย ความเสี่ยงด้านการให้สินเชื่อ และความเสี่ยงจากอัตราแลกเปลี่ยน กลุ่มบริษัทไม่มีนโยบายที่จะประกอบธุรกรรมตราสารทางการเงินที่เป็นตราสารอนุพันธ์เพื่อการเก็งกำไรหรือเพื่อการค้า

ความเสี่ยงจากอัตราดอกเบี้ย

กลุ่มบริษัทมีความเสี่ยงจากอัตราดอกเบี้ยเนื่องจากมีเงินฝากกับสถาบันการเงิน อย่างไรก็ตามกลุ่มบริษัทเชื่อว่าความผันผวนของอัตราดอกเบี้ยในตลาดในอนาคตจะไม่ส่งผลกระทบต่อผลประกอบการดำเนินงานและกระแสเงินสดของกิจการกลุ่มบริษัทมิได้ใช้ตราสารอนุพันธ์ทางการเงินอื่นเพื่อป้องกันความเสี่ยงดังกล่าว

ความเสี่ยงด้านการให้สินเชื่อ

กลุ่มบริษัทมีความเสี่ยงเป็นปกติจากการให้สินเชื่อที่เกี่ยวกับลูกหนี้ อย่างไรก็ตาม การกระจุกตัวของความเสี่ยงด้านการให้สินเชื่อที่เป็นผลจากลูกหนี้การค้า เกิดขึ้นแบบจำกัดเนื่องจากกลุ่มบริษัทมีจำนวนลูกค้าน้อยราย ดังนั้น กลุ่มบริษัทไม่คาดว่าจะได้รับความเสียหายอย่างเป็นสาระสำคัญจากการเก็บหนี้จากลูกหนี้เหล่านั้น

ความเสี่ยงจากอัตราแลกเปลี่ยน

กลุ่มบริษัทมีความเสี่ยงจากอัตราแลกเปลี่ยนเงินตราต่างประเทศ เนื่องจากกลุ่มบริษัทมีลูกหนี้และเจ้าหนี้ที่เป็นสกุลเงินต่างประเทศ อย่างไรก็ตาม ฝ่ายบริหารของกลุ่มบริษัทได้พิจารณาแล้วและได้ตระหนักถึงความเสี่ยงที่ยังคงมีอยู่ดังกล่าว

ทั้งนี้ในส่วน of ความเสี่ยงจากอัตราแลกเปลี่ยนบริษัทมีสินทรัพย์และหนี้สินที่เป็นเงินตราต่างประเทศซึ่งไม่ได้ทำสัญญาเพื่อป้องกันความเสี่ยงที่อาจจะเกิดขึ้นจากอัตราแลกเปลี่ยนเงินตราต่างประเทศที่มีสาระสำคัญแตกต่างไปจากปี 2555 ดังนี้

	งบการเงินรวม				งบการเงินเฉพาะของบริษัทฯ			
	สินทรัพย์		หนี้สิน		สินทรัพย์		หนี้สิน	
สกุลเงิน	2556	2555	2556	2555	2556	2555	2556	2555
ดอลลาร์สหรัฐ	316,920	243,670	2,275	1,144,096	110,219	222,684	458,301	1,144,096
ริงกิต	459	304	-	-	459	304	-	-
หขวน	2,478	-	-	-	2,478	-	35,000	-
รูเปีย	7,862,400	2,350,000	-	-	7,862,400	2,350,000	2,601,907,269	-
ดอลลาร์ออสเตรเลีย	45	-	-	-	45	-	-	-

อัตราแลกเปลี่ยนที่ใช้ในการแปลงค่าสินทรัพย์และหนี้สินที่เป็นเงินตราต่างประเทศ มีดังนี้

(หน่วย : บาท)

	งบการเงินรวม / งบการเงินเฉพาะของบริษัทฯ	
	2556	2555
สินทรัพย์		
1 ดอลลาร์สหรัฐ	32.6778	30.4857
1 ริงกิต	9.8205	9.8514
1 หยวน	5.3417	4.8446
1,000 รูเปีย	2.4726	2.9650
1 ดอลลาร์ออสเตรเลีย	28.9078	31.4849
หนี้สิน		
1 ดอลลาร์สหรัฐ	32.9494	30.7775
1 หยวน	5.4756	4.9882
1,000 รูเปีย	2.8821	3.3984

28. การบริหารจัดการทุน

วัตถุประสงค์ในการบริหารจัดการทุนที่สำคัญของกลุ่มบริษัทคือการทำให้มีซึ่งโครงสร้างทางการเงินที่เหมาะสมและการดำรงไว้ซึ่งความสามารถในการดำเนินธุรกิจอย่างต่อเนื่อง

กลุ่มบริษัทบริหารจัดการสถานะของทุนโดยใช้อัตราส่วนหนี้สินต่อทุน (Debt-to-Equity Ratio) ณ วันที่ 31 ธันวาคม 2556 กลุ่มบริษัทมีอัตราส่วนหนี้สินต่อทุนเท่ากับ 0.13 : 1 (2555 : หลังปรับปรุงใหม่ 0.12 : 1) และเฉพาะบริษัทมีอัตราส่วนหนี้สินต่อทุนเท่ากับ: 0.16 : 1 (2555 : หลังปรับปรุงใหม่ 0.12 : 1)

29. ข้อมูลทางการเงินจำแนกตามส่วนงาน

บริษัทฯมิได้เปิดเผยข้อมูลทางการเงินจำแนกตามส่วนงาน เนื่องจากข้อมูลดังกล่าวมีความอ่อนไหวมากต่อความสามารถในการแข่งขันทางธุรกิจ

30. การอนุมัติงบการเงิน

งบการเงินนี้ได้รับอนุมัติจากกรรมการของบริษัทฯเมื่อวันที่ 25 กุมภาพันธ์ 2557 แล้ว