

ANNUAL REPORT



บริษัท ไทย แคปปิตอล คอร์ปอเรชั่น จำกัด (มหาชน)
THAI CAPITAL CORPORATION PUBLIC COMPANY LIMITED

วิสัยทัศน์

- เป็นบริษัทชั้นนำติดอันดับ 1 ใน 5 ของประเทศในการประกอบธุรกิจการแปรรูปและค้าปลีกถ่านหินที่มีคุณภาพ
- มองหาโอกาสการลงทุนในธุรกิจใหม่ ซึ่งสามารถสร้างกำไรให้บริษัทในระยะยาว

กลยุทธ์ในการดำเนินงาน

- รักษาความสัมพันธ์ที่ดีกับลูกค้าเดิมของบริษัท
- เจาะตลาดกลุ่มลูกค้าใหม่
- พัฒนาระบบควบคุมภายในอย่างต่อเนื่อง
- จัดทำนโยบายและวางแผนการลงทุนเชิงกลยุทธ์ (Strategic Investment)
- เพื่อโอกาสในการขยายธุรกิจของบริษัท

สารบัญ

ข้อมูลทั่วไปของบริษัท	4
สารจากประธานกรรมการบริษัท	7
ข้อมูลสรุปทางการเงิน	8
นโยบายและภาพรวมการประกอบธุรกิจ	9
ลักษณะการประกอบธุรกิจ	12
ปัจจัยความเสี่ยง	18
ข้อมูลหลักทรัพย์และผู้ถือหุ้น	20
นโยบายการจ่ายเงินปันผล	23
โครงสร้างการจัดการ	24
การกำกับดูแลกิจการ	40
ความรับผิดชอบต่อสังคม	58
การควบคุมภายในและการบริหารจัดการความเสี่ยง	61
รายการระหว่างกัน	62
การวิเคราะห์และคำอธิบายของฝ่ายจัดการ	65
รายงานของคณะกรรมการตรวจสอบประจำปี 2560	75
รายงานความรับผิดชอบต่อสังคมของคณะกรรมการต่อรายงานทางการเงิน	77
รายงานของผู้สอบบัญชีรับอนุญาต	78
งบการเงินประจำปี 2560	83

“ผู้ลงทุนสามารถศึกษาข้อมูลของบริษัทเพิ่มเติมได้จากแบบแสดงรายการข้อมูลประจำปี (แบบ 56-1) ของบริษัท
ที่แสดงไว้ใน www.sec.or.th หรือ www.thaicapital.co.th”

ข้อมูลทั่วไปของบริษัท

ชื่อบริษัท	:	บริษัท ไทย แคปิตอล คอร์ปอเรชั่น จำกัด (มหาชน)
เลขทะเบียนบริษัท	:	0107537001226
ประเภทธุรกิจ	:	ประกอบธุรกิจด้านการลงทุนโดยการถือหุ้นและเข้าไปบริหารงานในบริษัทต่างๆ
ที่ตั้งสำนักงานใหญ่	:	87/2 อาคารซีอาร์ซีทาวเวอร์ ชั้น 45 ออลซีซั่นสเพลส ถนนวิทยุ แขวงลุมพินี เขตปทุมวัน กรุงเทพมหานคร 10330
โทรศัพท์	:	0-2685-3600
โทรสาร	:	0-2685-3607
Home Page	:	http://www.thaicapital.co.th/
E-mail Address	:	info@thaicapital.co.th

ทุนจดทะเบียนและทุนเรียกชำระแล้ว ณ วันที่ 31 ธันวาคม 2560:

ทุนจดทะเบียน	905,146,410.50 บาท แบ่งเป็นหุ้นสามัญ 1,810,292,821 หุ้น
มูลค่าที่ตราไว้หุ้นละ	0.50 บาท
ทุนชำระแล้ว	639,708,032.50 บาท แบ่งเป็นหุ้นสามัญ 1,279,416,065 หุ้น
มูลค่าที่ตราไว้หุ้นละ	0.50 บาท

ข้อมูลนิติบุคคลที่บริษัทถือหุ้นตั้งแต่ร้อยละ 10 ขึ้นไปของจำนวนหุ้นที่จำหน่ายได้แล้ว

1) ชื่อบริษัท	:	บริษัท ทีโกเซลส์ จำกัด
เลขทะเบียนบริษัท	:	0105536114441
ประเภทธุรกิจ	:	จำหน่ายชิ้นส่วนเครื่องปรับอากาศ เครื่องทำความร้อน ความเย็นสำหรับรถบรรทุกประเภทบ้าน อาคาร รวมถึงอุปกรณ์ทำความร้อนความเย็นประเภทอื่นๆ ทั้งนี้ ตามมติที่ประชุมคณะกรรมการ บริษัท ไทย แคปิตอล คอร์ปอเรชั่น จำกัด (มหาชน) ครั้งที่ 7/2551 ได้มีมติอนุมัติให้ยกเลิกสาย ธุรกิจเครื่องปรับอากาศจึงส่งผลให้เกิดการหยุดกิจกรรมทางการดำเนินงานของบริษัท ทีโกเซลส์ จำกัด ซึ่งเป็นบริษัทย่อยที่ทำธุรกิจในสายเครื่องปรับอากาศร่วมกัน
ที่ตั้งสำนักงานใหญ่	:	87/2 อาคารซีอาร์ซีทาวเวอร์ ชั้น 45 ออลซีซั่นสเพลส ถนนวิทยุ แขวงลุมพินี เขตปทุมวัน กรุงเทพมหานคร 10330
โทรศัพท์	:	0-2685-3600
โทรสาร	:	0-2685-3607
สัดส่วนการถือหุ้น	:	100%
2) ชื่อบริษัท	:	บริษัท กว่างโจว ไท่จื่อเจีย จีเอสยู จำกัด
เลขทะเบียนบริษัท	:	440101400110719
ประเภทธุรกิจ	:	ที่ปรึกษาด้านถ่านหิน
ที่ตั้งสำนักงานใหญ่	:	Room 1907-1908, No 167 Linhe West Road, Tianhe District, Guangzhou, China, 510610
สัดส่วนการถือหุ้น	:	100%

3) ชื่อบริษัท	:	บริษัท ไทย แคปปิตอล อินโด ไมนิ่ง จำกัด
เลขทะเบียนบริษัท	:	09.03.1.46.81919
ประเภทธุรกิจ	:	จำหน่ายเชื้อเพลิงแข็ง เหลว และก๊าซ
ที่ตั้งสำนักงานใหญ่	:	49 th Floor, Equity Tower, JL JEND Sudirman KAV 52-53, SCBD, 12190, Jakarta, Indonesia
สัดส่วนการถือหุ้น	:	99.83%
4) ชื่อบริษัท	:	บริษัท ทีซีซี เอ็นเนอร์ยี จำกัด
เลขทะเบียนบริษัท	:	0105559052662
ประเภทธุรกิจ	:	นำเข้าและจัดจำหน่ายถ่านหินและเหล็ก
ที่ตั้งสำนักงานใหญ่	:	87/2 อาคารซีอาร์ซีทาวเวอร์ ออลซีซั่นสเพลส ชั้น 45 ห้องเลขที่ 2 ถนนวิทยุ แขวงลุมพินี เขตปทุมวัน กรุงเทพมหานคร 10330
โทรศัพท์	:	0-2685-3600
โทรสาร	:	0-2685-3607
สัดส่วนการถือหุ้น	:	100%
5) ชื่อบริษัท	:	บริษัท บริหารสินทรัพย์ ทีซีซี จำกัด
เลขทะเบียนบริษัท	:	0105559052654
ประเภทธุรกิจ	:	บริหารสินทรัพย์
ที่ตั้งสำนักงานใหญ่	:	87/2 อาคารซีอาร์ซีทาวเวอร์ ออลซีซั่นสเพลส ชั้น 45 ห้องเลขที่ 2 ถนนวิทยุ แขวงลุมพินี เขตปทุมวัน กรุงเทพมหานคร 10330
โทรศัพท์	:	0-2685-3600
โทรสาร	:	0-2685-3607
สัดส่วนการถือหุ้น	:	100%
6) ชื่อบริษัท	:	บริษัท เอ็นวายซี – ไทย บีดี จำกัด
เลขทะเบียนบริษัท	:	0105555043308
ประเภทธุรกิจ	:	นำเข้าและจำหน่ายไอศกรีมภายใต้เครื่องหมายการค้า “Emack and Bolio's”
ที่ตั้งสำนักงานใหญ่	:	600/95 ถนนสาธุประดิษฐ์ แขวงบางโพงพาง เขตยานนาวา กรุงเทพมหานคร 10120
โทรศัพท์	:	0-2294-0081
โทรสาร	:	0-2293-0092
สัดส่วนการถือหุ้น	:	100%
7) ชื่อบริษัท	:	บริษัท ตลาดชัย จำกัด
เลขทะเบียนบริษัท	:	0105560062340
ประเภทธุรกิจ	:	ตลาดค้าส่งสินค้า
ที่ตั้งสำนักงานใหญ่	:	87/2 อาคารซีอาร์ซีทาวเวอร์ ออลซีซั่นสเพลส ชั้น 45 ห้องเลขที่ 2 ถนนวิทยุ แขวงลุมพินี เขตปทุมวัน กรุงเทพมหานคร 10330
โทรศัพท์	:	0-2685-3600
โทรสาร	:	0-2685-3607
สัดส่วนการถือหุ้น	:	100%

บุคคลอ้างอิง

นายทะเบียนหลักทรัพย์ : บริษัท ศูนย์รับฝากหลักทรัพย์ (ประเทศไทย) จำกัด
อาคารตลาดหลักทรัพย์แห่งประเทศไทย เลขที่ 93
ถนนรัชดาภิเษก แขวงดินแดง เขตดินแดง กรุงเทพมหานคร 10400
โทรศัพท์ 0-2009-9999
โทรสาร 0-2009-9991

ผู้สอบบัญชี : บริษัท สยาม ทูธ สอบบัญชี จำกัด
100/71 ชั้น 22 100/2 อาคารว่องวานิช บี ถนนพระราม 9
ห้วยขวาง กรุงเทพมหานคร 10310
โทรศัพท์ 0-2645-0065

สารจากประธานกรรมการบริษัท

เรียน ท่านผู้ถือหุ้น บริษัท ไทย แคปปิตอล คอร์ปอเรชั่น จำกัด (มหาชน)

ในปี 2560 บริษัทได้ดำเนินธุรกิจตามแผนโครงสร้างการประกอบธุรกิจใหม่โดยมุ่งเน้นการลงทุนในธุรกิจต่างๆ (Holding Company) ที่จะสามารถสร้างรายได้และผลกำไรให้กับบริษัทได้อย่างยั่งยืน ทั้งนี้ บริษัทได้เล็งเห็นโอกาสในการดำเนินธุรกิจตลาดค้าส่ง คณะกรรมการบริษัทจึงได้มีจัดตั้งบริษัท ตลาดชัย จำกัด ขึ้นเป็นบริษัทย่อยเพิ่มเติมอีก 1 แห่ง รวมทั้งได้เรียกประชุมวิสามัญผู้ถือหุ้น ครั้งที่ 1 ในวันที่ 29 มิถุนายน 2560 เพื่อขอมติจากที่ประชุมในการเข้าซื้อที่ดินพร้อมสิ่งปลูกสร้าง จำนวนเนื้อที่ดิน 106-1-32 ไร่ ที่ตั้งบริเวณ อำเภอนครชัยศรี จังหวัดนครปฐม เพื่อนำมาพัฒนาสร้างเป็นตลาดค้าส่งสินค้าเกษตรแนวใหม่ภายใต้ชื่อ “โครงการตลาดนครชัยศรี” ปัจจุบันโครงการดังกล่าวอยู่ระหว่างการก่อสร้าง คาดว่าจะแล้วเสร็จ เปิดดำเนินธุรกิจและรับรู้รายได้ในช่วงต้นปี 2562

สำหรับผลการดำเนินงานในที่ผ่านมา บริษัทมีรายได้จากการขายรวมทั้งสิ้น 1,293.93 ล้านบาท เพิ่มขึ้นจากช่วงเดียวกันของปีก่อน จำนวน 221.65 ล้านบาท คิดเป็นร้อยละ 20.67 แบ่งออกเป็นรายได้จากการขายถ่านหิน จำนวน 1,276.07 ล้านบาท และรายได้จากธุรกิจไอศกรีม จำนวน 17.86 ล้านบาท ทั้งนี้ บริษัทมีผลขาดทุนสุทธิ 60.42 ล้านบาท โดยมีสาเหตุหลักมาจากการแข่งขันของตลาดถ่านหินในประเทศค่อนข้างสูง โดยเฉพาะการแข่งขันด้านราคา ส่งผลให้อัตรากำไรขั้นต้นของธุรกิจถ่านหินปรับตัวลดลง ประกอบกับบริษัทมีค่าใช้จ่ายในการศึกษาความเป็นไปได้และการจัดตั้งโครงการธุรกิจตลาดค้าส่งสินค้าเกษตร ซึ่งเป็นธุรกิจใหม่ของบริษัทตามที่กล่าวถึงข้างต้น

สำหรับกลยุทธ์ในการดำเนินธุรกิจในปี 2561 บริษัทจะยังคงมุ่งเน้นในการสร้างส่วนแบ่งทางการตลาดในแต่ละธุรกิจให้เพิ่มสูงขึ้นในขณะเดียวกัน บริษัทจะยังคงควบคุมค่าใช้จ่ายต่างๆ รวมทั้งการพิจารณาเลือกลงทุนในธุรกิจใหม่ๆ ที่อาจจะเกิดขึ้นในอนาคตให้มีความเหมาะสมสอดคล้องกับกับสถานภาพของบริษัท โดยคำนึงถึงผลประโยชน์ของผู้ถือหุ้นเป็นสำคัญ

ท้ายนี้ ในนามคณะกรรมการบริษัท ไทย แคปปิตอล คอร์ปอเรชั่น จำกัด (มหาชน) ข้าพเจ้าขอขอบคุณท่านผู้ถือหุ้น พันธมิตรทางธุรกิจ สถาบันการเงิน หน่วยงานภาครัฐและเอกชนที่เกี่ยวข้อง ตลอดจนลูกค้าของบริษัททุกท่านที่ให้การสนับสนุนแก่บริษัทเสมอมา รวมถึงพนักงานและทีมผู้บริหารทุกท่านที่ได้ทุ่มเทแรงกายแรงใจปฏิบัติหน้าที่อย่างเต็มความสามารถทำให้บริษัทมีความมั่นคงและเติบโตอย่างต่อเนื่อง

ขอแสดงความนับถือ



(นายมันสิน ชัยวิริย์)

ประธานกรรมการบริษัท

ข้อมูลสรุปทางการเงิน

		หน่วย	2560	2559	2558
ผลการดำเนินงาน					
	รายได้จากการขาย	ล้านบาท	1,293.93	1,072.28	1,160.15
	รายได้รวม	ล้านบาท	1,303.42	1,090.89	1,172.35
	กำไรขั้นต้น	ล้านบาท	121.70	153.03	145.50
	กำไร (ขาดทุน) สำหรับปี	ล้านบาท	(60.42)	8.42	20.58
	กำไร (ขาดทุน) เบ็ดเสร็จรวมสำหรับปี	ล้านบาท	(62.35)	9.57	21.09
ฐานะทางการเงิน					
	สินทรัพย์หมุนเวียน	ล้านบาท	404.87	692.99	750.60
	สินทรัพย์รวม	ล้านบาท	1,141.36	916.21	1,017.32
	หนี้สินรวม	ล้านบาท	343.61	56.11	64.45
	ส่วนของผู้ถือหุ้น	ล้านบาท	797.75	860.10	952.87
อัตราส่วนทางการเงิน					
	อัตราส่วนสภาพคล่อง	เท่า	1.19	12.85	12.17
	อัตราส่วนหนี้สินต่อส่วนของผู้ถือหุ้น	เท่า	0.43	0.06	0.06
	อัตรากำไร (ขาดทุน) ขั้นต้น	ร้อยละ	9.41	14.27	12.54
	อัตรากำไร (ขาดทุน) สุทธิ	ร้อยละ	(4.67)	0.79	1.77
	อัตราผลตอบแทนต่อส่วนของผู้ถือหุ้น	ร้อยละ	(7.29)	0.93	2.26
	อัตราผลตอบแทนจากสินทรัพย์รวม	ร้อยละ	(5.87)	0.87	2.11

นโยบายและภาพรวมการประกอบธุรกิจ

บริษัท ไทย แคปปิตอล คอร์ปอเรชั่น จำกัด (มหาชน) เดิมชื่อ “บริษัท ไทยอีทีเอ็กซ์เซนจ์ จำกัด (มหาชน)” จัดทะเบียนจัดตั้งบริษัทจำกัดโดยใช้ชื่อว่า “บริษัท ไทยอีทีเอ็กซ์เซนจ์ จำกัด” เมื่อปี 2515 โดยมีวัตถุประสงค์เพื่อประกอบธุรกิจผลิตและจำหน่ายชิ้นส่วนเครื่องปรับอากาศรถยนต์เพื่อทดแทนการนำเข้า ทั้งนี้ กิจการได้ดำเนินธุรกิจไปอย่างต่อเนื่องมีการร่วมทุนกับกิจการอื่นๆ ที่เกี่ยวข้องกับธุรกิจเครื่องปรับอากาศอีกหลายแห่งทั้งในและต่างประเทศ จนกระทั่งสามารถเข้าจดทะเบียนในตลาดหลักทรัพย์แห่งประเทศไทยในปี 2534 ต่อมาในปี 2550 บริษัทได้จดทะเบียนเปลี่ยนชื่อบริษัทเป็น “บริษัท ไทย แคปปิตอล คอร์ปอเรชั่น จำกัด (มหาชน)” ชื่อย่อหลักทรัพย์ “TCC” และเริ่มประกอบธุรกิจค้าขายถ่านหินเป็นธุรกิจหลัก พร้อมทั้งหยุดการดำเนินธุรกิจในด้านอื่นๆ

ในปี 2559 บริษัทได้ปรับโครงสร้างการประกอบธุรกิจเป็นบริษัทโฮลดิ้ง (Holding Company) ซึ่งมุ่งเน้นการลงทุนในธุรกิจที่มีศักยภาพในการเติบโต สามารถสร้างผลตอบแทนที่ดีเพื่อสร้างมูลค่าเพิ่มในอนาคตให้แก่กลุ่มบริษัทในระยะยาว ปัจจุบันบริษัทถือหุ้นใน 4 กลุ่มธุรกิจหลัก ได้แก่ ธุรกิจพลังงาน (ถ่านหิน), ธุรกิจอาหารและเครื่องดื่ม (ไอศกรีม), ธุรกิจบริหารสินทรัพย์ และธุรกิจตลาดค่าส่ง

การเปลี่ยนแปลงและพัฒนาการที่สำคัญ

การเปลี่ยนแปลงและพัฒนาการที่สำคัญเกี่ยวกับการประกอบธุรกิจและการบริหารงานในรอบระยะเวลา 3 ปีที่ผ่านมา สรุปได้ดังนี้

ปี 2558:

ไม่มีการเปลี่ยนแปลงที่เป็นสาระสำคัญ

ปี 2559:

- ที่ประชุมคณะกรรมการบริษัท ครั้งที่ 2/2559 เมื่อวันที่ 18 กุมภาพันธ์ 2559 มีมติอนุมัติจัดตั้งบริษัท ทีซีซี เอ็นเนอร์ยี่ จำกัด (“TCCE”) และบริษัท บริหารสินทรัพย์ ทีซีซี จำกัด (“TCCAM”) ขึ้นเป็นบริษัทย่อย ด้วยทุนจดทะเบียน 300 ล้านบาท และ 25 ล้านบาท ตามลำดับ TCC ถือหุ้นในสัดส่วนร้อยละ 100
- ที่ประชุมสามัญผู้ถือหุ้นประจำปี 2559 เมื่อวันที่ 30 มีนาคม 2559 มีมติอนุมัติเรื่องสำคัญต่างๆ ดังนี้
 - อนุมัติจัดสรรกำไรจากผลการดำเนินงานปี 2558 เป็นทุนสำรองตามกฎหมายจำนวน 1,009,437.94 บาท และอนุมัติจ่ายเงินปันผลจากผลการดำเนินงานประจำปี 2558 และกำไรสะสมในอัตราหุ้นละ 0.08 บาท จำนวนเงินรวมทั้งสิ้น 102,351,900.24 บาท
 - อนุมัติเพิ่มจำนวนกรรมการบริษัทจาก 8 คนเป็น 9 คน และแต่งตั้งนายกำพล พัฒนาอนุกุล เป็นกรรมการใหม่ของบริษัท
 - อนุมัติการลดทุนจดทะเบียนของบริษัทจาก 881,486,633.50 บาท เป็น 880,758,554.50 บาท โดยการตัดหุ้นสามัญจดทะเบียนที่ยังไม่ได้จำหน่าย ซึ่งจัดสรรไว้รองรับการใช้สิทธิ TCC-W1 จำนวน 1,456,158 หุ้น มูลค่าที่ตราไว้หุ้นละ 0.50 บาท
 - อนุมัติการเพิ่มทุนจดทะเบียนของบริษัทจาก 880,758,554.50 บาท เป็น 905,146,410.50 บาท โดยการออกหุ้นสามัญใหม่จำนวน 48,775,712 หุ้น เพื่อรองรับการปรับสิทธิจากการจ่ายเงินปันผลเกินกว่าที่ระบุในข้อกำหนดสิทธิของ TCC-W3 และ TCC-W4 มูลค่าที่ตราไว้หุ้นละ 0.50 บาท
 - อนุมัติหุ้นเพิ่มทุนจำนวนไม่เกิน 7,470,310 หุ้น และ 41,305,402 หุ้น มูลค่าที่ตราไว้หุ้นละ 0.50 บาท เพื่อรองรับการปรับสิทธิของผู้ถือใบสำคัญแสดงสิทธิที่จะซื้อหุ้นสามัญของบริษัทครั้งที่ 3 (TCC-W3) และ 4 (TCC-W4) ตามลำดับ

- ที่ประชุมคณะกรรมการบริษัท ครั้งที่ 5/2559 เมื่อวันที่ 24 พฤษภาคม 2559 มีมติอนุมัติการเข้าซื้อหุ้นสามัญร้อยละ 100 ของบริษัท เอ็นวายซี - ไทย บิตี จำกัด ("NYC") ซึ่งเป็นผู้ประกอบกิจการธุรกิจไอศกรีมภายใต้เครื่องหมายการค้า "Emack and Bolio's" จากกลุ่มผู้ถือหุ้นเดิม รวมทั้งมีมติอนุมัติการเพิ่มทุนจดทะเบียนจากเดิม 4 ล้านบาท เป็น 20 ล้านบาท มูลค่าที่ตราไว้หุ้นละ 10 บาท
- สารสนเทศแจ้งการปรับโครงสร้างธุรกิจเป็นธุรกิจโฮลดิ้ง (Holding Company) โดยมี TCCE เป็นบริษัทแกน

ปี 2560:

- ที่ประชุมคณะกรรมการบริษัท ครั้งที่ 3/2560 เมื่อวันที่ 17 เมษายน 2560 มีมติอนุมัติให้จัดตั้งบริษัท ตลาดชัย จำกัด ("CMC") ขึ้นเป็นบริษัทย่อย ด้วยทุนจดทะเบียน 400 ล้านบาท TCC ถือหุ้นในสัดส่วนร้อยละ 100
- ที่ประชุมวิสามัญผู้ถือหุ้น ครั้งที่ 1/2560 เมื่อวันที่ 29 มิถุนายน 2560 มีมติอนุมัติเรื่องสำคัญต่างๆ ดังนี้
 - อนุมัติการแก้ไขเพิ่มเติมข้อบังคับของบริษัทเรื่องการกำกับดูแลและการบริหารจัดการบริษัทย่อยและบริษัทร่วม
 - อนุมัติรายการได้มาซึ่งสินทรัพย์และรายการที่เกี่ยวข้องกันในการเข้าซื้อที่ดินพร้อมสิ่งปลูกสร้างจากบริษัท ฟาร์อีสท์ปิ่นทอง อุตสาหกรรม จำกัด มูลค่าประมาณ 600 ล้านบาท และการลงทุนพัฒนาโครงการตลาดนครชัยศรีเพิ่มอีกจำนวนประมาณไม่เกิน 190 ล้านบาท รวมเป็นประมาณไม่เกิน 790 ล้านบาท โดย CMC

โครงสร้างการถือหุ้นของกลุ่มบริษัท

บริษัทมีการลงทุนในบริษัทย่อยซึ่งถือหุ้นทางตรงในสัดส่วนที่เกินกว่าร้อยละ 50 ของทุนที่ชำระแล้วจำนวน 7 บริษัท โดยมีโครงสร้างการถือหุ้นในบริษัทย่อย ณ วันที่ 31 ธันวาคม 2560 ดังนี้

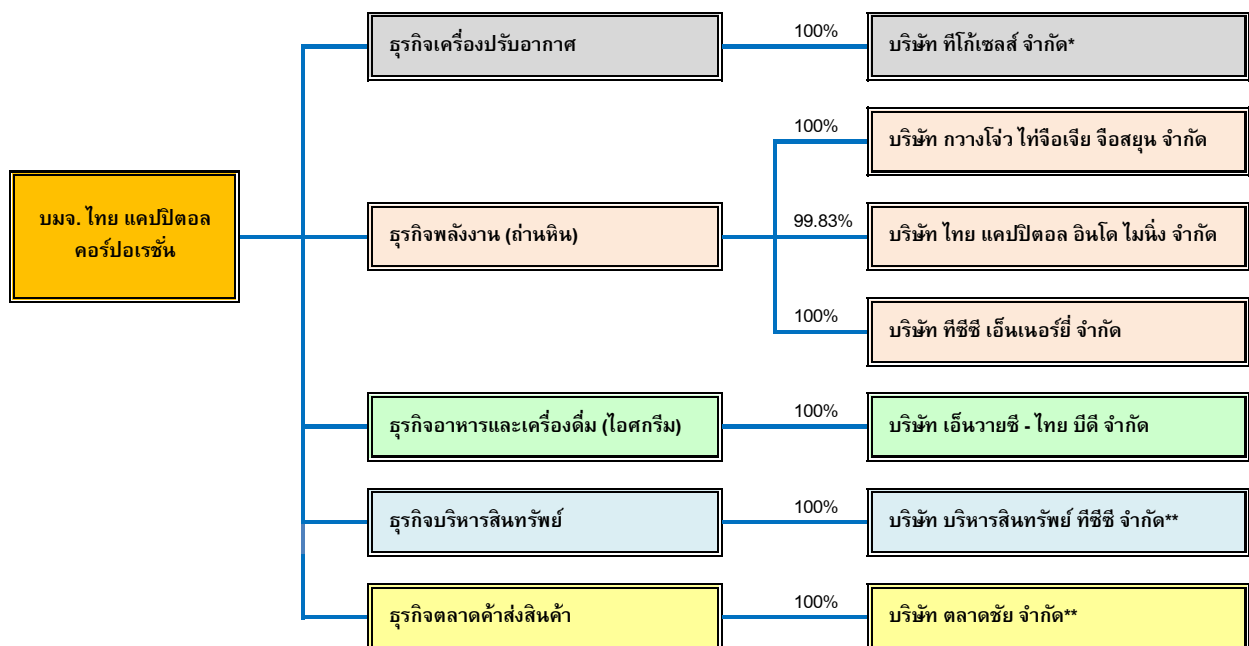

หมายเหตุ :

* หยุดดำเนินการตามมติที่ประชุมคณะกรรมการบริษัท ครั้งที่ 7/2551

** ยังไม่ได้เริ่มประกอบธุรกิจ เนื่องจากอยู่ระหว่างการเตรียมพร้อม / การก่อสร้างของโครงการ

นโยบายการแบ่งการดำเนินงานของบริษัทในกลุ่ม

บริษัทประกอบธุรกิจโดยการถือหุ้นในบริษัทอื่นเป็นหลัก โดยมีนโยบายในการแบ่งการดำเนินงานของบริษัทย่อยออกเป็น 4 กลุ่มธุรกิจหลัก ได้แก่ ธุรกิจพลังงาน ธุรกิจอาหารและเครื่องดื่ม ธุรกิจบริหารสินทรัพย์ และธุรกิจตลาดค้าส่งสินค้า โดยบริษัทจะแต่งตั้งตัวแทนของบริษัทเข้าดำรงตำแหน่งกรรมการในบริษัทย่อยเพื่อร่วมกำหนดแนวนโยบายและให้ความเห็นอันเป็นประโยชน์แก่การดำเนินงานของบริษัทย่อย ทั้งนี้ บริษัทจะให้บริการหน่วยงานสนับสนุนบางส่วนกับบริษัทย่อยเพื่อเป็นการบริหารจัดการทรัพยากรบุคคลที่มีอยู่ของบริษัทและบริษัทย่อยให้เกิดประโยชน์อย่างเต็มที่

ความสัมพันธ์กับกลุ่มธุรกิจของผู้ถือหุ้นใหญ่

กลุ่มบริษัทได้ขายถ่านหินและไอสกรีมให้แก่บริษัท ฟาร์อีสท์ปิ่นทออุตสาหกรรม จำกัด และบริษัท ยู แอนด์ ไอ กรุ๊ป จำกัด ตามลำดับ ซึ่งทั้ง 2 บริษัทมีผู้ถือหุ้นรายใหญ่เป็นกลุ่มเดียวกันกับบริษัท โดยรายการดังกล่าวเป็นการดำเนินงานตามปกติและเป็นไปตามเงื่อนไขการค้าทั่วไปในลักษณะเดียวกับที่วิญญูชนจะพึงกระทำกับคู่สัญญาทั่วไปในสถานการณ์เดียวกัน ด้วยอำนาจต่อรองทางการค้าที่ปราศจากอิทธิพลในการที่คู่สัญญาอีกฝ่ายมีสถานะเป็นบุคคลที่อาจมีความขัดแย้ง (Arm's Length Basis) และไม่มีการถ่ายเทผลประโยชน์ระหว่างบริษัทและบุคคลที่อาจมีความขัดแย้ง (รายละเอียดปรากฏตามข้อมูลในหัวข้อ “รายการระหว่างกัน”)

ลักษณะการประกอบธุรกิจ

โครงสร้างรายได้ของบริษัทตามงบการเงินปี 2558-2560 เป็นดังนี้

สายผลิตภัณฑ์	ดำเนินการโดย	% การถือหุ้นของบริษัท	ปี 2560		ปี 2559		ปี 2558	
			ล้านบาท	%	ล้านบาท	%	ล้านบาท	%
รายได้จากการขายถ่านหิน	TCC, TCCE	100	1,276.07	98.62	1,058.68	98.74	1,160.15	100
รายได้จากการขายไอสกรีม	NYC	100	17.86	1.38	13.59	1.27	-	-
รวม			1,293.93	100.00	1,072.28	100.00	1,160.15	100.00

1. ธุรกิจพลังงาน (ถ่านหิน)

ลักษณะผลิตภัณฑ์หรือบริการ

ถ่านหินคือหินตะกอนชนิดหนึ่งที่สามารถจุดติดไฟได้และมีส่วนประกอบที่เป็นสารประกอบของคาร์บอนไม่น้อยกว่าร้อยละ 50 โดยน้ำหนักหรือร้อยละ 70 โดยปริมาตร ถ่านหินเกิดจากการทับถมกันของซากพืชที่ตายและสลายตัวทับถมกันอยู่ตามบริเวณลุ่มน้ำหรือแอ่งน้ำต่างๆ เมื่อเวลาผ่านไปหลายร้อยล้านปีเกิดการเปลี่ยนแปลงตามธรรมชาติบนผิวโลก เช่น แผ่นดินไหว ภูเขาไฟระเบิด หรือตะกอนที่เกิดจากซากพืชทับถมกันเป็นจำนวนมากขึ้น ทำให้เกิดแรงกดดันเพิ่มสูงขึ้น ผกผันกับการได้รับความร้อนจากภายในผิวโลก ซากพืชที่ทับถมกันเหล่านั้นจะเกิดการเปลี่ยนแปลงกลายเป็นถ่านหินประเภทต่างๆ

ลักษณะทางกายภาพของถ่านหินอยู่ในสถานะที่เป็นของแข็ง มีรูปร่างไม่แน่นอน และมีสีตั้งแต่สีน้ำตาลไปจนถึงสีดำสนิท ด้วยคุณสมบัติของถ่านหินที่สามารถจุดติดไฟได้ ทำให้สามารถนำมาใช้ประโยชน์เป็นแหล่งพลังงานสำหรับโรงงานอุตสาหกรรมและโรงไฟฟ้า

การจำแนกประเภทของถ่านหินมีหลายระบบ แตกต่างกันไปตามจุดประสงค์ของการใช้งาน แต่ระบบที่เป็นที่นิยมใช้กันในปัจจุบันได้แก่ ระบบของสมาคมทดสอบและวัสดุแห่งสหรัฐอเมริกา (American Society for Testing and Materials, ASTM) โดยได้จำแนกถ่านหินเป็น 4 ประเภทตามปริมาณของธาตุคาร์บอนจากมากที่สุดไปน้อยที่สุดได้ดังนี้ แอนทราไซต์ (Anthracite), บิทูมินัส (Bituminous), ซับบิทูมินัส (Sub-Bituminous) และลิกไนต์ (Lignite) คุณสมบัติทั่วไปของถ่านหินที่อยู่ในลำดับสูงจะมีปริมาณคาร์บอนมาก ให้ความร้อนสูง มีไฮโดรเจนและออกซิเจนอยู่น้อย ในขณะที่ถ่านหินที่อยู่ในลำดับต่ำจะมีปริมาณคาร์บอนน้อย แต่มีไฮโดรเจนและออกซิเจนมาก ซึ่งแต่ละลำดับชั้นถูกแบ่งย่อยลงไปอีกตามคุณสมบัติทางเคมีและค่าความร้อนที่ต่างกัน

ตารางเปรียบเทียบคุณสมบัติของถ่านหินแต่ละประเภท

ประเภทของถ่านหิน	ค่าความร้อน (กิโลแคลอรี/กิโลกรัม)	ความชื้น (เปอร์เซ็นต์)	ปริมาณเถ้า (เปอร์เซ็นต์)	ปริมาณกำมะถัน (เปอร์เซ็นต์)
แอนทราไซต์	6,500-8,000	5-8	5-12	0.1-1.0
บิทูมินัส	5,500-6,500	8-15	1-12	0.1-1.5
ซับบิทูมินัส	4,500-5,500	24-30	1-20	0.1-1.5
ลิกไนต์	3,000-4,000	30-38	15-20	2.0-5.0

คุณสมบัติทั่วไปของถ่านหินแต่ละประเภทสามารถสรุปได้ดังนี้

- 1) **แอนทราไซต์ (Anthracite)** เป็นถ่านหินที่มีคุณภาพสูงสุด มีสีดำ เป็นเงามันวาว มีปริมาณคาร์บอนสูงกว่าร้อยละ 90 ขึ้นไป มีปริมาณความชื้นต่ำมาก ให้ค่าความร้อนสูง และมีอุณหภูมิที่จุดติดไฟในระดับสูง ส่วนใหญ่มักใช้เป็นแหล่งเชื้อเพลิงสำหรับอุตสาหกรรมแก้ว อุตสาหกรรมเคมี และอุตสาหกรรมเหล็ก
- 2) **บิทูมินัส (Bituminous)** เป็นถ่านหินสีดำสนิทที่มีความเป็นมันวาว มีปริมาณคาร์บอนประมาณร้อยละ 80-90 ถ่านหินประเภทนี้เหมาะสำหรับใช้เป็นเชื้อเพลิงทดแทนน้ำมันเตาสำหรับหม้อไอน้ำ (Boiler) ของโรงงานอุตสาหกรรมหลายประเภท เช่น อุตสาหกรรมผลิตอาหารและอุตสาหกรรมผลิตกระดาษ
- 3) **ซับบิทูมินัส (Sub-Bituminous)** เป็นถ่านหินที่มีสีน้ำตาลเข้มจนถึงดำ เนื้อถ่านหินมีความอ่อนตัวคล้ายขี้ผึ้ง มีปริมาณคาร์บอนประมาณร้อยละ 71-77 และมีค่าความชื้นประมาณร้อยละ 10-20 (World Coal Institute. 2004b. On-line) ถ่านหินประเภทนี้ส่วนมากใช้เป็นเชื้อเพลิงในการผลิตกระแสไฟฟ้า
- 4) **ลิกไนต์ (Lignite)** เป็นถ่านหินที่ยังคงเหลือซากพืชปรากฏอยู่บางส่วน มีสีน้ำตาลเข้มจนถึงดำ มีปริมาณคาร์บอนค่อนข้างน้อย และมีปริมาณความชื้นสูง สามารถใช้เป็นเชื้อเพลิงสำหรับกระบวนการอุตสาหกรรมได้ แต่ไม่เป็นที่นิยมเนื่องจากให้ความร้อนต่ำและมีปริมาณกัมมะถันมาก ทำให้ส่งผลกระทบต่อสิ่งแวดล้อม



แอนทราไซต์



บิทูมินัส



ซับบิทูมินัส

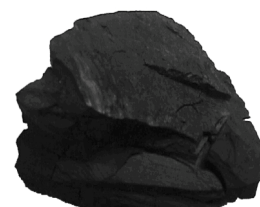

ลิกไนต์

ถ่านหินที่บริษัทนำเข้ามาจำหน่ายส่วนใหญ่ คือ ถ่านหินบิทูมินัส ซึ่งเป็นถ่านหินสะอาดคุณภาพสูงจากประเทศอินโดนีเซีย มีทั้งแบบไม่คัดขนาด (0-50 mm) แบบถ่านฝุ่น (0-5 mm และ 0-10 mm) และแบบถ่านก้อน (10-25 mm และ 25-50 mm) ทั้งนี้ ถ่านหินบิทูมินัสจัดว่าเป็นถ่านหินที่สามารถให้ความร้อนได้ในระดับสูง มีปริมาณความชื้น ปริมาณขี้เถ้า และปริมาณกัมมะถันในระดับต่ำ ทำให้มีผลกระทบต่อสิ่งแวดล้อมน้อย ประกอบกับมีราคาต่ำกว่าเชื้อเพลิงอื่น ทำให้กลุ่มอุตสาหกรรมเริ่มหันมาใช้ถ่านหินเป็นเชื้อเพลิงทดแทนกันมากขึ้น

การใช้ประโยชน์ถ่านหินค่อนข้างแพร่หลายตั้งแต่อดีตหลายร้อยปีจนปัจจุบัน เนื่องจากมีแหล่งกระจายอยู่ทั่วโลกและมีปริมาณค่อนข้างมาก การใช้ถ่านหินเป็นที่นิยมกันมากเมื่อหลังการปฏิวัติอุตสาหกรรมในประเทศอังกฤษและยังเพิ่มมากขึ้นหลายเท่าตัวเมื่อเกิดวิกฤตราคาน้ำมันในปี พ.ศ.2516 ทำให้มีการใช้ถ่านหินเป็นเชื้อเพลิงทดแทนน้ำมันมากขึ้นทั้งการใช้เป็นเชื้อเพลิงในการผลิตกระแสไฟฟ้าและในอุตสาหกรรมต่างๆ ถ่านหินนับเป็นชนิดของแหล่งพลังงานที่สำคัญรองลงมาจากน้ำมันปิโตรเลียมและก๊าซธรรมชาติ ประเทศที่มีแหล่งถ่านหินมากจึงนับว่าเป็นประเทศที่มีความมั่นคงในด้านพลังงานสูงมาก เช่น อินโดนีเซีย รัสเซีย จีน เยอรมัน และออสเตรเลีย เป็นต้น

การใช้ประโยชน์ของถ่านหินหลักๆ จะเป็นการใช้เป็นเชื้อเพลิงสำหรับผลิตกระแสไฟฟ้าและใช้ในอุตสาหกรรมต่างๆ เช่น อุตสาหกรรมเหล็ก ปูนซีเมนต์ ปูนขาว และอุตสาหกรรมอื่นๆ ซึ่งจะเป็นเชื้อเพลิงที่มีต้นทุนต่ำกว่าการใช้กระแสไฟฟ้าโดยตรง โดยทั่วไปจะนำมาใช้เป็นเชื้อเพลิงสำหรับงานต่างๆ เช่น ในการต้มน้ำเพื่อส่งไอน้ำไปปั่นกังหัน (เทอร์ไบน์) เพื่อผลิตไฟฟ้า หรือส่งไอน้ำไปใช้ในการอบความร้อน เช่น การอบยางและการอบไม้ เป็นต้น

นอกจากการเผาไหม้โดยตรงแล้ว ยังสามารถแปรสภาพถ่านหินเป็นเชื้อเพลิงเหลว (Coal liquefaction) หรือเป็นก๊าซ (Coal Gasification) ซึ่งเป็นการใช้ถ่านหินแบบเชื้อเพลิงสะอาดเพื่อช่วยลดมลภาวะจากการใช้ถ่านหินเป็นเชื้อเพลิงได้อีกทางหนึ่ง ภายใต้กระบวนการแปรสภาพถ่านหินจะสามารถแยกเอาก๊าซที่มีฤทธิ์เป็นกรดหรือเป็นพิษและสารพลอยได้ต่างๆ ที่มีอยู่ในถ่านหินนำไปใช้ประโยชน์ได้อีก เช่น กัมมะถันใช้ทำกรดกำมะถันและแอมโมเนียม แอมโมเนียใช้ทำปุ๋ยเพื่อเกษตรกรรม ถ้าถ่านหินใช้ทำวัสดุก่อสร้าง เป็นต้น

การตลาดและการแข่งขัน

นโยบายการตลาด

บริษัทให้ความสำคัญในการรักษามาตรฐานคุณภาพของสินค้าและบริการที่ได้อย่างต่อเนื่องเพื่อสร้างความสัมพันธ์ที่ดีกับลูกค้า ตลอดจนรักษาราคาเดิมไว้ให้ได้ ในขณะเดียวกัน บริษัทมีการปรับนโยบายการตลาดให้สอดคล้องกับสถานการณ์แข่งขันในปัจจุบัน เพื่อเพิ่มโอกาสในการขายให้มากขึ้น

การจำหน่ายและช่องทางการจำหน่าย

กลุ่มลูกค้าเป้าหมายของบริษัทส่วนใหญ่คือกลุ่มลูกค้าภายในประเทศที่ใช้ถ่านหินประเภทบิทูมินัสเพื่อให้พลังงานในกระบวนการผลิตเป็นหลัก ประกอบไปด้วยกลุ่มโรงงานอุตสาหกรรมตั้งแต่ขนาดเล็กไปจนถึงโรงงานอุตสาหกรรมขนาดใหญ่ ซึ่งมีหลากหลายประเภท อุตสาหกรรม เช่น อุตสาหกรรมปูนซีเมนต์ อุตสาหกรรมผลิตกระดาษ อุตสาหกรรมอาหาร อุตสาหกรรมสิ่งทอและเครื่องนุ่งห่ม เป็นต้น โดยการจำหน่ายถ่านหินให้แก่ลูกค้ากลุ่มนี้จะเป็นการจำหน่ายโดยตรง บริษัทจะต้องนำเข้าถ่านหินขนาดใหญ่เพื่อนำมาคัดแยกขนาดให้ตรงต่อความต้องการของลูกค้าแต่ละราย

ภาวะอุตสาหกรรมและการแข่งขัน

ธุรกิจถ่านหินภายในประเทศขยายตัวต่อเนื่องมาเป็นระยะเวลาหนึ่ง ปัจจุบันมีผู้ประกอบการถ่านหินมากกว่า 20 ราย ทำให้ภายในอุตสาหกรรมมีการแข่งขันกันค่อนข้างสูง ทั้งนี้ ถึงแม้ว่าจะมีผู้ประกอบการจำนวนมาก แต่สำหรับลูกค้าอุตสาหกรรมรายใหญ่นั้นจะมีการสั่งซื้อถ่านหินเป็นจำนวนมากและมีการสั่งซื้ออย่างต่อเนื่อง ผู้ประกอบการขายถ่านหินจะต้องมีปริมาณของถ่านหินคงคลังมากพอที่จัดส่งได้ตามปริมาณและระยะเวลาที่กำหนด ดังนั้น ผู้ประกอบการจะต้องมีเงินทุนที่เพียงพอและมีสถานที่จัดเก็บที่เอื้ออำนวย ซึ่งอาจเป็นอุปสรรคที่สำคัญของผู้ประกอบการถ่านหินรายย่อย ปัจจุบันบริษัทมีคลังสินค้า 2 แห่งซึ่งสามารถรองรับการเก็บถ่านหินได้กว่า 200,000 ตัน และมีโรงคัดแยกที่มีกำลังการผลิตประมาณ 3,000 ตันต่อวัน และมีเงินทุนที่พร้อม ซึ่งถือได้ว่าบริษัทมีศักยภาพที่จะแข่งขันในตลาดได้เป็นอย่างดี

การจัดหาและการใช้ถ่านหินและลิกไนต์ในประเทศไทย

ในปี 2560 ประเทศไทยมีการจัดหาถ่านหินและลิกไนต์ รวมทั้งสิ้น 38.45 ล้านตัน ลดลงร้อยละ 0.08 จากปี 2559 ที่มีปริมาณการจัดหาถ่านหินลิกไนต์ รวม 38.75 ล้านตัน ทั้งนี้ ปริมาณการจัดหาถ่านหิน/ลิกไนต์ลดลงเนื่องมาจากการผลิตลิกไนต์ในประเทศลดลงทั้งการผลิตจากเหมืองแม่เมาะและแหล่งอื่นๆ ในขณะที่ปริมาณการนำเข้าลดลงเล็กน้อยร้อยละ 0.08 โดยปริมาณการนำเข้าถ่านหินในปี 2560 และ 2559 เท่ากับ 22.19 ล้านตัน และ 21.77 ล้านตัน ตามลำดับ

ปริมาณการใช้ถ่านหินและลิกไนต์สำหรับปี 2560 รวมทั้งสิ้น 18.33 ล้านตันเทียบเท่าน้ำมันดิบ เพิ่มขึ้นร้อยละ 2.5 จากปี 2559 ซึ่งมีปริมาณการใช้รวมทั้งสิ้น 17.74 ล้านตันเทียบเท่าน้ำมันดิบ แบ่งเป็นการใช้ในการผลิตไฟฟ้าของ กฟผ.จำนวน 8.83 ล้านตันเทียบเท่าน้ำมันดิบ คิดเป็นร้อยละ 48 ส่วนที่เหลืออีกจำนวน 9.50 ล้านตันเทียบเท่าน้ำมันดิบ หรือคิดเป็นร้อยละ 52 นำไปใช้ในภาคอุตสาหกรรมต่างๆ ได้แก่ การผลิตปูนซีเมนต์ กระดาษ อาหาร (ที่มา: สำนักงานนโยบายและแผนพลังงาน กระทรวงพลังงาน)

การจัดหาผลิตภัณฑ์

ปัจจุบันการจัดหาถ่านหินของบริษัทส่วนใหญ่มาจากเหมืองในประเทศอินโดนีเซีย เนื่องจากประเทศอินโดนีเซียมีทรัพยากรถ่านหินจำนวนมาก ซึ่งมีคุณลักษณะและคุณภาพตามที่ถูกค่าต้องการ นอกจากนี้ ยังมีความคุ้มค่าเมื่อคำนึงถึงต้นทุนการขนส่งถ่านหินจากต้นทางมายังลูกค้าเป้าหมายของบริษัท โดยบริษัทเน้นถ่านหินประเภทบิทูมินัสเป็นหลัก เนื่องจากเป็นประเภทถ่านหินที่ตรงกับความต้องการของลูกค้า

ในด้านการจัดหาถ่านหินที่บริษัทซื้อจากเหมืองอื่น บริษัทจะทำการสำรวจคุณภาพถ่านหินจากแต่ละเหมือง โดยการจ้างหน่วยงานที่มีความเชี่ยวชาญและมีความสามารถเพื่อทำการตรวจสอบคุณภาพถ่านหินทั้งในด้านของปริมาณคาร์บอน ปริมาณความชื้น

ปริมาณซีเมนต์ และปริมาณค่าซัลเฟอร์ไดออกไซด์ รวมถึงปริมาณสารรองถ่านหินของแต่ละเหมือง หากผลการตรวจสอบคุณสมบัติผ่านตามเกณฑ์การพิจารณา บริษัทจึงจะตกลงทำการสั่งซื้อจากเหมืองถ่านหินเหล่านั้น

ปัจจุบันบริษัทมีคลังสินค้า 2 แห่ง สามารถคงคลังถ่านหินได้รวมกันกว่า 200,000 ตัน มีโรงคัดแยกที่มีกำลังการผลิตประมาณ 3,000 ตันต่อวัน ทั้งนี้ เพื่อเป็นการสร้างความมั่นใจให้แก่ลูกค้าว่า บริษัทมีปริมาณสำรองถ่านหินอย่างเพียงพอ สามารถจัดส่งสินค้าให้กับลูกค้าได้ตรงตามเงื่อนไขและทันตามกำหนดเวลา

ขั้นตอนการนำเข้าถ่านหินจากเหมืองต่างประเทศมาจำหน่าย

- คัดเลือกเหมืองถ่านหินและผู้จัดจำหน่ายถ่านหินที่มีความน่าเชื่อถือและมีกระบวนการตรวจสอบคุณภาพของสินค้าให้ตรงตามความต้องการของตลาด
- ถ่านหินจะถูกขนส่งโดยเรือเดินทะเลมายังประเทศไทย ซึ่งจะผ่านขั้นตอนทางกฎหมายและพิธีการทางศุลกากรอย่างถูกต้อง
- ถ่านหินบางส่วนจะถูกจัดส่งให้แก่ลูกค้าโดยตรงและบางส่วนจะถูกจัดเก็บเข้าคลังสินค้าเพื่อทำการคัดแยกขนาดเพื่อให้ได้ถ่านหินที่มีขนาดตรงตามความต้องการของลูกค้า
- ถ่านหินจะถูกจัดส่งให้แก่ลูกค้าตามกำหนดเวลาที่ลูกค้าต้องการโดยใช้รถบรรทุกเป็นพาหนะในการขนส่ง

ผลกระทบต่อสิ่งแวดล้อม

กระบวนการจัดหาถ่านหิน ประกอบด้วย การขนส่งขาเข้า การคัดแยก กองเก็บ ซึ่งมีการควบคุมผลกระทบตดังนี้

- ในกระบวนการขนส่งขาเข้าซึ่งรวมถึงการขนส่งทางทะเลและการลำเลียงถ่านหินทางแม่น้ำนั้น ให้เลือกใช้ผู้ให้บริการขนส่งและลำเลียงที่มีความน่าเชื่อถือและมีมาตรฐานในการปฏิบัติงาน และในการขนส่งและลำเลียงนั้นจะต้องมีการปิดคลุมถ่านหินอย่างมิดชิด นอกจากนี้ ควรจะร่วมกำหนดมาตรการในการขนส่งกับผู้ให้บริการดังกล่าว เพื่อให้มั่นใจว่าจะมีผลกระทบจากการไหลของถ่านหินลงสู่ทะเลหรือแม่น้ำให้น้อยที่สุด
- ในกระบวนการคัดแยกถ่านหินและกองเก็บ บริษัทได้มีการสร้างอาคารคลุมเครื่องจักรและได้ปลูกแนวต้นไม้สูงบนคันดินโดยรอบบริเวณที่มีการผลิตและจัดเก็บถ่านหินเพื่อป้องกันเสียงและฝุ่นละอองออกสู่ภายนอก ในส่วนของถ่านหินที่อยู่ภายนอกอาคาร บริษัทได้ใช้ผ้าใบหรือสแลนคลุมบนกองถ่านหินและมีระบบฉีดน้ำโดยรอบบริเวณเพื่อป้องกันการฟุ้งกระจาย และเพื่อเป็นการป้องกันมลภาวะทางน้ำ บริษัทได้สร้างบ่อพักและคูน้ำโดยรอบบริเวณโรงคัดแยกและคลังสินค้าเพื่อป้องกันน้ำที่ปนเปื้อนถ่านหินไหลออกไปสู่ภายนอกโดยตรง

2. ธุรกิจอาหารและเครื่องดื่ม



ลักษณะผลิตภัณฑ์หรือบริการ

"Emack and Bolio's" ไอศกรีมคุณภาพระดับพรีเมียม (Premium) ซึ่งถือกำเนิดขึ้นในเมืองบอสตัน รัฐแมสซาชูเซตส์ ประเทศสหรัฐอเมริกา ก่อตั้งขึ้นโดย มร.โรเบิร์ต รุก เมื่อปี พ.ศ.2518 ได้รับลิขสิทธิ์เปิดสาขาแรกในประเทศไทยเมื่อปี พ.ศ.2557 จุดเด่นของไอศกรีมคือความเป็นไอศกรีมในรูปแบบซูปเปอร์พรีเมียมที่เนื้อไอศกรีมมีฟองอากาศค่อนข้างน้อย ทำให้สัมผัสได้ถึงเนื้อไอศกรีมที่เต็มไปด้วยเนื้อครีม นุ่มรสชาติเข้มข้นหอมมัน นอกจากนี้ ยังมีการผสมส่วนผสมต่างๆ ลงในเนื้อไอศกรีมเพื่อให้ไอศกรีมที่มีความพิเศษมากขึ้น สินค้าหลักที่บริษัทจำหน่าย ได้แก่ ไอศกรีมและโยเกิร์ต, ซอสฟัดจ์ร้อน, สมูทตี้, ไอศกรีมพิชซ่า และไอศกรีมเค้ก เป็นต้น

การตลาดและการแข่งขัน

นโยบายการตลาด

บริษัทมีกลยุทธ์ทางการขายและการตลาด ดังนี้

- เน้นในการให้บริการด้วยสินค้าที่มีคุณภาพ พร้อมทั้งพัฒนาสินค้าใหม่และเมนูอาหารใหม่ๆ อย่างต่อเนื่อง
- เน้นการบริการลูกค้าเพื่อให้ลูกค้าได้รับความพึงพอใจอย่างสูงสุด
- เน้นการเปิดสาขาในศูนย์การค้า แหล่งธุรกิจ และย่านชุมชน
- จัดกิจกรรมส่งเสริมการขายอย่างต่อเนื่องเพื่อสร้างความจดจำต่อแบรนด์ของผู้บริโภค
- เน้นการประชาสัมพันธ์ให้ข้อมูลข่าวสารผ่านสื่อต่างๆ ที่ตรงกับกลุ่มเป้าหมายอย่างต่อเนื่อง

การจำหน่ายและช่องทางการจำหน่าย

ช่องทางการจำหน่ายแบ่งออกเป็น 2 ช่องทางหลักๆ ดังนี้

- ช่องทางการขายปลีกผ่านหน้าร้าน (สาขา)

กลุ่มลูกค้าเป้าหมายสำหรับช่องทางการขายปลีกส่วนใหญ่จะเป็นลูกค้าคนไทยที่มีอายุระหว่าง 12-35 ปี มีรายได้ตั้งแต่ระดับ B+ ขึ้นไป รวมถึงนักท่องเที่ยวชาวต่างชาติ ทำเลที่ตั้งสาขาส่วนใหญ่จะอยู่ในศูนย์การค้า แหล่งธุรกิจ และแหล่งชุมชน ลูกค้าที่เข้ามาซื้อไอศกรีมผ่านหน้าร้านจะมีทั้งซื้อแล้วรับประทานภายในร้าน (Dine in) และซื้อกลับบ้าน (Take Home) ปัจจุบันมีสาขาที่เปิดให้บริการรวมทั้งสิ้น 5 สาขา ได้แก่ เซ็นทรัลเวิลด์, นิชดาธานี, เอ็มควอเทียร์, สยามเซ็นเตอร์ และเมกา บางนา

- ช่องทางการขายส่งให้กับร้านอาหารและอีเวนต์ต่างๆ

กลุ่มลูกค้าเป้าหมายสำหรับช่องทางการขายแบบส่งส่วนใหญ่จะเป็นลูกค้ากลุ่มร้านอาหารประเภท Premium Buffet, Fine Dining และ Bakery and Café ในห้างสรรพสินค้า ห้องอาหารในโรงแรม และคอมมูนิตีมอลล์ โดยมีกลุ่มเป้าหมายเป็นผู้บริโภคกลุ่มครอบครัวและวัยทำงาน รายได้ระดับ B+ ขึ้นไปที่มีพฤติกรรมในการทานไอศกรีมที่ร้านอาหารหลังมื้ออาหาร

ภาวะอุตสาหกรรมและการแข่งขัน

เนื่องด้วยลักษณะภูมิอากาศของประเทศไทยส่วนใหญ่ร้อนอบอ้าว ประกอบกับการแข่งขันของผู้ประกอบการและผู้บริโภคในปัจจุบันเปลี่ยนพฤติกรรมมารับประทานไอศกรีมตามความต้องการหรือโอกาสและเหตุผลต่างๆ เช่น ความชอบส่วนตัว เป็นแหล่งนัดพบปะสังสรรค์ ผ่อนคลาย หรือเพื่อเป็นของหวานหลังการรับประทานอาหาร จึงเป็นสาเหตุหนึ่งที่ทำให้ไอศกรีมไม่ได้เป็นของหวานที่นิยมรับประทานแต่เฉพาะในช่วงฤดูร้อนเท่านั้น และจากการสำรวจโดยศูนย์วิจัยกสิกรไทยพบว่าอัตราการบริโภคไอศกรีมเฉลี่ยของคนไทยอยู่ที่ 1.7 ลิตร/คน/ปี ซึ่งถือว่าเป็นสัดส่วนที่น้อยมากเมื่อเทียบกับประเทศอื่นๆ ทำให้ธุรกิจไอศกรีมในประเทศไทยยังไม่มีโอกาสขยายตัวได้อย่างต่อเนื่อง โดยส่วนแบ่งทางการตลาดไอศกรีมพรีเมียมยังคงเป็นแบรนด์ Swensen's และ Häagen-Dazs

การจัดหาผลิตภัณฑ์

บริษัทสั่งซื้อไอศกรีมจากบริษัทผู้ผลิตที่ประเทศสหรัฐอเมริกา 100% สำหรับส่วนประกอบต่างๆ ที่ใช้ในการแต่งหน้าไอศกรีม (Topping) สั่งซื้อผ่านตัวแทนจำหน่ายภายในประเทศ

3. ธุรกิจบริหารสินทรัพย์

ธุรกิจบริหารสินทรัพย์ดำเนินการโดยบริษัท บริหารสินทรัพย์ ทีซีซี จำกัด ("AMC") จัดทะเบียนจัดตั้งบริษัทเมื่อวันที่ 28 มีนาคม 2559 ด้วยทุนจดทะเบียน 25 ล้านบาท เรียกชำระเต็มมูลค่า โดยบริษัทถือหุ้นในสัดส่วนร้อยละ 100 ของหุ้นที่จำหน่ายแล้วทั้งหมด โดยในปี 2560 บริษัทยังไม่ได้เริ่มประกอบธุรกิจ เนื่องจากอยู่ในขั้นตอนการเตรียมความพร้อมในการดำเนินธุรกิจ

4. ธุรกิจตลาดค้าส่งสินค้า

ธุรกิจตลาดค้าส่งสินค้าดำเนินการโดยบริษัท ตลาดชัย จำกัด ("CMC") จัดทะเบียนจัดตั้งบริษัทเมื่อวันที่ 19 เมษายน 2560 ด้วยทุนจดทะเบียน 400 ล้านบาท เรียกชำระเต็มมูลค่า โดยบริษัทถือหุ้นในสัดส่วนร้อยละ 100 ของหุ้นที่จำหน่ายแล้วทั้งหมด โดยในปี 2560 บริษัทยังไม่ได้เริ่มประกอบธุรกิจ เนื่องจากอยู่ในขั้นตอนการก่อสร้างโครงการ

ปัจจัยความเสี่ยง

1. ความเสี่ยงในการดำเนินงานธุรกิจพลังงาน (ถ่านหิน)

➤ ความเสี่ยงจากต้นทุนสินค้ามีมูลค่าผันแปรตามราคาตลาดโลก

ต้นทุนหลักของผลิตภัณฑ์ถ่านหินของบริษัท คือ ค่าถ่านหินและค่าระวางเรือ ซึ่งอาจมีราคาผันแปรไปตามปัจจัยในอนาคต ได้แก่ ความผันผวนของราคาน้ำมัน อุปสงค์และอุปทานของตลาด เพื่อเป็นการป้องกันความเสี่ยงดังกล่าว บริษัทได้ทำสัญญาซื้อขายถ่านหินล่วงหน้าบางส่วนและมีการติดตามทิศทางและแนวโน้มราคาถ่านหินในตลาดโลกตลอดเวลา

➤ ความเสี่ยงจากการนำเข้าถ่านหินจากประเทศอินโดนีเซีย

การนำเข้าถ่านหินจากประเทศอินโดนีเซียนั้นอาจมีความเสี่ยงเรื่องคุณภาพและปริมาณที่ไม่คงแน่นอน ซึ่งเป็นความเสี่ยงที่เป็นปกติสำหรับธุรกิจนี้ บริษัทบริหารความเสี่ยงดังกล่าวโดยการสร้างความสัมพันธ์อันดีกับผู้จัดจำหน่ายในประเทศอินโดนีเซีย

➤ ความเสี่ยงด้านสิ่งแวดล้อม

เนื่องจากบริษัทดำเนินธุรกิจการจัดซื้อและจัดจำหน่ายถ่านหินซึ่งอาจมีความเสี่ยงด้านสิ่งแวดล้อมจากกระบวนการต่างๆ ในการดำเนินธุรกิจ บริษัทมีมาตรการเพื่อลดความเสี่ยงดังกล่าวดังที่ได้กล่าวไว้ในรายงานส่วนของ ผลกระทบต่อสิ่งแวดล้อม

2. ความเสี่ยงในการดำเนินงานธุรกิจอาหารและเครื่องดื่ม (ไอศกรีม)

➤ ความเสี่ยงจากการไม่สามารถหาพื้นที่เพื่อเปิดสาขาใหม่

ปัจจุบันผู้ประกอบการรายใหม่ในธุรกิจร้านอาหารและเครื่องดื่มเกิดขึ้นอย่างต่อเนื่อง ทำให้มีการแข่งขันค่อนข้างสูง การเปิดสาขาใหม่ในทำเลที่ได้เปรียบและมีศักยภาพจึงเป็นปัจจัยหลักที่จะผลักดันให้บริษัทมีการเติบโตอย่างต่อเนื่อง ผลกระทบจากการแข่งขันที่ค่อนข้างสูงทำให้การหาพื้นที่เช่าเพื่อเปิดหน้าร้านหรือสาขาทำได้ยากขึ้น บริษัทอาจมีความเสี่ยงในการหาพื้นที่ในการเปิดสาขาใหม่ไม่ได้หรือเปิดได้แต่ไม่สามารถทำยอดขายได้ตามเป้าหมายที่ตั้งไว้หรือไม่คุ้มค่ากับการลงทุน อย่างไรก็ตาม บริษัทได้กำหนดนโยบายในการเปิดสาขาใหม่เพื่อวิเคราะห์ความเป็นไปได้ในการลงทุนและผลตอบแทนจากการลงทุนในแต่ละพื้นที่ ทั้งนี้ เพื่อให้สอดคล้องกับสภาพเศรษฐกิจ ความต้องการและกำลังซื้อของกลุ่มผู้บริโภคในปัจจุบัน รวมทั้งจัดให้มีทีมงานติดตามผลการดำเนินงานของแต่ละสาขาอย่างใกล้ชิด เพื่อรับทราบถึงปัญหาและอุปสรรคในการดำเนินงาน โดยนำข้อมูลในด้านต่างๆ มาวิเคราะห์เพื่อปรับแผนการดำเนินงานให้สอดคล้องกับสถานการณ์และนำมาประกอบการตัดสินใจในการเปิดสาขาอื่นๆ ต่อไป

➤ ความเสี่ยงจากการไม่สามารถต่อสัญญาเช่าพื้นที่ในเงื่อนไขตามที่บริษัทเห็นว่าสมควร

การเลือกทำเลที่ตั้งในรูปแบบการเช่าพื้นที่สำหรับการเปิดสาขาใหม่ที่มีศักยภาพและอยู่ในบริเวณที่มีกลุ่มลูกค้าเป้าหมายเป็นหนึ่งในปัจจัยหลักในการสร้างการเติบโตของธุรกิจ โดยสัญญาเช่าส่วนใหญ่จะมีระยะเวลาเช่าโดยเฉลี่ย 1-3 ปี และจากภาวะการแข่งขันที่ค่อนข้างสูงในธุรกิจอาหารและเครื่องดื่ม ประกอบกับการมีผู้ประกอบการรายใหม่เพิ่มขึ้นอย่างต่อเนื่อง ส่งผลให้เกิดการแย่งชิงพื้นที่เช่า ดังนั้น หากบริษัทไม่ได้รับการต่ออายุสัญญาเช่าหรือถ้าอัตราการเช่าและค่าบริการมีการปรับตัวสูงขึ้นเมื่อมีการต่ออายุสัญญา อาจส่งผลกระทบต่อผลการดำเนินงานของบริษัทได้ อย่างไรก็ตาม บริษัทได้มีการวางแผนในการรักษาพื้นที่เช่าโดยการรักษาและสร้างความสัมพันธ์อันดีกับผู้ให้เช่า โดยบริษัทมีประวัติการชำระค่าเช่าที่ดีและปฏิบัติตามสัญญาเช่าอย่างเคร่งครัดมาโดยตลอด จึงทำให้เชื่อว่าจะได้รับการต่อสัญญาเช่าต่อไปในอนาคต รวมถึงมีการติดตามและแสวงหาพื้นที่ในทำเลที่ดีใหม่ ๆ เพื่อให้มั่นใจว่าบริษัทจะมีพื้นที่ที่มีทำเลที่ตั้งที่ดีในการรองรับการขยายสาขาอย่างต่อเนื่อง

➤ ความเสี่ยงจากการขาดแคลนบุคลากรฝ่ายปฏิบัติการ

เนื่องจากธุรกิจบริษัทเป็นธุรกิจประเภทบริการ ดังนั้น บุคลากรจึงเป็นกลไกสำคัญที่จะขับเคลื่อนธุรกิจ หากบริษัทไม่สามารถจัดหาพนักงานเพื่อรองรับการขยายสาขาหรือเพื่อทดแทนพนักงานที่ลาออกได้ทันเวลาอาจจะส่งผลกระทบต่อให้บริการและการดำเนินงานของบริษัทได้ เพื่อเป็นการปิดความเสี่ยงจากการขาดแคลนบุคลากรฝ่ายปฏิบัติการ บริษัทมีนโยบายการลดความเสี่ยงในเรื่องดังกล่าวโดยการดูแลเอาใจใส่พนักงานทุกระดับชั้น ให้โอกาสพนักงานที่มีความสามารถในการปรับเปลี่ยนตำแหน่งในอนาคต และให้ความสำคัญเป็นธรรมแก่พนักงานในเรื่องค่าตอบแทนและสวัสดิการ

3. ความเสี่ยงทางการเงิน

➤ ความเสี่ยงจากความผันผวนของอัตราแลกเปลี่ยนเงินตราต่างประเทศ

ในกรณีที่บริษัทใช้เงินตราต่างประเทศสกุลดอลลาร์สหรัฐ ในการชำระค่าสินค้าถ่านหินและค่าระวางเรือ ในขณะที่การขายเป็นการขายภายในประเทศซึ่งรายได้ทั้งหมดเป็นเงินบาท บริษัทจะมีความเสี่ยงจากความผันผวนของอัตราแลกเปลี่ยนหากเกิดสถานการณ์ที่อัตราแลกเปลี่ยนค่าเงินบาทเปลี่ยนแปลงไปในทิศทางที่ปรับตัวอ่อนค่าลง ซึ่งจะส่งผลให้บริษัทมีต้นทุนการนำเข้าเพิ่มสูงขึ้น ในการนี้ บริษัทจึงให้มีการบริหารความเสี่ยงเพื่อลดผลกระทบจากความผันผวนของอัตราแลกเปลี่ยนดังกล่าวด้วยการจัดทำสัญญาซื้อขายเงินตราต่างประเทศล่วงหน้า (Forward Contract)

➤ ความเสี่ยงจากอัตราดอกเบี้ย

เนื่องจากปัจจุบันบริษัทมีการใช้บริการวงเงินสินเชื่อจากสถาบันการเงิน ดังนั้น บริษัทอาจมีความเสี่ยงจากความผันผวนของอัตราดอกเบี้ยในตลาดในอนาคต ซึ่งอาจจะส่งผลกระทบต่อผลการดำเนินงานและกระแสเงินสดของกลุ่มบริษัท อย่างไรก็ตาม บริษัทจึงได้มีการบริหารความเสี่ยงจากอัตราดอกเบี้ยให้อยู่ในระดับต่ำ โดยการติดตามแนวโน้มของอัตราดอกเบี้ยทั้งในตลาดโลกและในประเทศไทยทั้งในปัจจุบันและแนวโน้มในอนาคตอย่างต่อเนื่อง

➤ ความเสี่ยงจากการไม่ได้รับชำระหนี้จากลูกค้า

ในการประกอบธุรกิจลูกค้าบางรายของบริษัทอาจประสบปัญหาสภาพคล่อง ซึ่งอาจส่งผลกระทบต่อชำระหนี้ให้แก่บริษัท เพื่อเป็นการลดความเสี่ยงดังกล่าว บริษัทได้กำหนดนโยบายป้องกันความเสี่ยงดังกล่าวโดยจัดให้มีระบบควบคุมภายในที่รัดกุมในกระบวนการคัดเลือกลูกค้าและการบริหารจัดการลูกหนี้

ข้อมูลหลักทรัพย์และผู้ถือหุ้น

1. จำนวนทุนจดทะเบียนและทุนที่เรียกชำระแล้ว

จำนวนทุนจดทะเบียนและทุนที่เรียกชำระแล้วของบริษัท ณ วันที่ 31 ธันวาคม 2560 มีดังนี้

ทุนจดทะเบียน	จำนวน	905,146,410.50	บาท
แบ่งเป็นหุ้นสามัญ	จำนวน	1,810,292,821	หุ้น
ทุนที่เรียกชำระแล้ว	จำนวน	639,708,032.50	บาท
แบ่งเป็นหุ้นสามัญ	จำนวน	1,279,416,065	หุ้น
มูลค่าที่ตราไว้หุ้นละ		0.50	บาท

ทั้งนี้ บริษัทไม่มีหุ้นประเภทอื่นที่มีสิทธิหรือเงื่อนไขแตกต่างจากหุ้นสามัญ

ข้อมูลหลักทรัพย์

ชื่อย่อหลักทรัพย์	TCC
ตลาดหลักทรัพย์ที่จดทะเบียน	ตลาดหลักทรัพย์แห่งประเทศไทย (SET)
กลุ่มอุตสาหกรรม	ทรัพยากร
หมวดธุรกิจ	พลังงานและสาธารณูปโภค

2. ผู้ถือหุ้น

รายชื่อผู้ถือหุ้นรายใหญ่ 10 รายแรกของบริษัท ณ วันที่ 31 ธันวาคม 2560 ปรากฏดังนี้

ลำดับ	รายชื่อผู้ถือหุ้น	จำนวนหุ้น	สัดส่วนการถือหุ้น (ร้อยละ)
1	กลุ่มชัยวิกรัย		
1.1	น.ส.ยุพิน ชัยวิกรัย	161,641,758	12.63
1.2	ดร.พรพิน ชัยวิกรัย	74,290,000	5.81
1.3	น.ส.โสพิน ชัยวิกรัย	70,000,000	5.47
	รวมจำนวนหุ้นที่ถือโดยกลุ่มชัยวิกรัย	305,931,758	23.91
2	นายราโชทศวรรณ เหล่าถาวรวงศ์	64,500,000	5.04
3	น.ส.ณัฐสุรีย์ เลิศชัยรัตน์	62,300,000	4.87
4	น.ส.วิไล เจริญวิฑู	60,840,000	4.76
5	น.ส.สุพรรณี ไชยกุลวัฒนา	55,600,000	4.35
6	น.ส.นันทนา จิตต์ศรีสุนันท์	54,900,000	4.29
7	นางเกสร สิทธิวรารักษ์	49,245,000	3.85
8	นางนิษณา บรรณสารตระกูล	40,000,000	3.13

ลำดับ	รายชื่อผู้ถือหุ้น	จำนวนหุ้น	สัดส่วนการถือหุ้น (ร้อยละ)
9	นายวิชัย สิทธิวรารณ	30,300,000	2.37
10	น.ส.ธัญนิชา นิธิรัฐวัชร	29,446,900	2.30
	รวมจำนวนหุ้นที่ถือโดยผู้ถือหุ้นรายใหญ่ 10 รายแรก	753,063,658	58.86
	รวมจำนวนหุ้นที่ถือโดยผู้ถือหุ้นรายย่อย	526,352,407	41.14
	รวมจำนวนหุ้นโดยผู้ถือหุ้นทั้งหมด	1,279,416,065	100.00

3. การออกหลักทรัพย์อื่น

ณ วันที่ 31 ธันวาคม 2560 บริษัทมีหลักทรัพย์แปลงสภาพประเภทใบสำคัญแสดงสิทธิที่จะซื้อหุ้นสามัญของบริษัทที่ออกและเสนอขายให้แก่ผู้ถือหุ้นเดิม ดังนี้

1) ใบสำคัญแสดงสิทธิที่จะซื้อหุ้นสามัญ ครั้งที่ 2 (TCC-W2)

วันที่ออกและเสนอขาย	:	4 พฤษภาคม 2554
ประเภทใบสำคัญแสดงสิทธิ	:	ระบุชื่อผู้ถือและเปลี่ยนมือได้
อายุของใบสำคัญแสดงสิทธิ	:	7 ปีนับจากวันที่ออกและเสนอขาย
จำนวนใบสำคัญแสดงสิทธิที่เสนอขาย	:	75,982,482 หน่วย
จำนวนใบสำคัญแสดงสิทธิที่เสนอขายได้	:	75,981,182 หน่วย
ราคาเสนอขาย	:	0.00 บาท
อัตราการใช้สิทธิซื้อหุ้นสามัญ	:	ใบสำคัญแสดงสิทธิ 1 หน่วยต่อหุ้นสามัญ 1.26874 หุ้น (หลังการปรับสิทธิ)
ราคาใช้สิทธิ	:	0.788 บาทต่อหุ้น (หลังการปรับสิทธิ)
วันกำหนดการใช้สิทธิ	:	วันทำการสุดท้ายของเดือนมีนาคม, มิถุนายน, กันยายน และธันวาคมของแต่ละปี
วันสุดท้ายของการใช้สิทธิ	:	3 พฤษภาคม 2561

2) ใบสำคัญแสดงสิทธิที่จะซื้อหุ้นสามัญ ครั้งที่ 3 (TCC-W3)

วันที่ออกและเสนอขาย	:	2 เมษายน 2555
ประเภทใบสำคัญแสดงสิทธิ	:	ระบุชื่อผู้ถือและเปลี่ยนมือได้
อายุของใบสำคัญแสดงสิทธิ	:	10 ปีนับจากวันที่ออกและเสนอขาย
จำนวนใบสำคัญแสดงสิทธิที่เสนอขาย	:	92,208,961 หน่วย
จำนวนใบสำคัญแสดงสิทธิที่เสนอขายได้	:	92,208,576 หน่วย
ราคาเสนอขาย	:	0.00 บาท
อัตราการใช้สิทธิซื้อหุ้นสามัญ	:	ใบสำคัญแสดงสิทธิ 1 หน่วยต่อหุ้นสามัญ 1.23886 หุ้น (หลังการปรับสิทธิ)
ราคาใช้สิทธิ	:	0.807 บาทต่อหุ้น (หลังการปรับสิทธิ)
วันกำหนดการใช้สิทธิ	:	วันทำการสุดท้ายของเดือนมีนาคม, มิถุนายน, กันยายน และธันวาคมของแต่ละปี
วันสุดท้ายของการใช้สิทธิ	:	1 เมษายน 2565

3) ใบสำคัญแสดงสิทธิที่จะซื้อหุ้นสามัญ ครั้งที่ 4 (TCC-W4)

วันที่ออกและเสนอขาย	:	15 พฤษภาคม 2556
ประเภทใบสำคัญแสดงสิทธิ	:	ระบุชื่อผู้ถือและเปลี่ยนมือได้
อายุของใบสำคัญแสดงสิทธิ	:	10 ปีนับจากวันที่ออกและเสนอขาย
จำนวนใบสำคัญแสดงสิทธิที่เสนอขาย	:	369,800,031 หน่วย
จำนวนใบสำคัญแสดงสิทธิที่เสนอขายได้	:	369,779,804 หน่วย
ราคาเสนอขาย	:	0.00 บาท
อัตราการใช้สิทธิซื้อหุ้นสามัญ	:	ใบสำคัญแสดงสิทธิ 1 หน่วยต่อหุ้นสามัญ 1.10801 หุ้น (หลังการปรับสิทธิ)
ราคาใช้สิทธิ	:	0.903 บาทต่อหุ้น (หลังการปรับสิทธิ)
วันกำหนดการใช้สิทธิ	:	วันทำการสุดท้ายของเดือนมีนาคม, มิถุนายน, กันยายน และธันวาคมของแต่ละปี
วันสุดท้ายของการใช้สิทธิ	:	14 พฤษภาคม 2566

ที่ประชุมสามัญผู้ถือหุ้นประจำปี 2559 เมื่อวันที่ 30 มีนาคม 2559 มีมติอนุมัติจ่ายเงินปันผลให้แก่ผู้ถือหุ้นในอัตราหุ้นละ 0.08 บาท จำนวนเงินรวมทั้งสิ้น 102,351,900.24 บาท ซึ่งอัตราการจ่ายเงินปันผลดังกล่าวเข้าเงื่อนไขตามข้อกำหนดสิทธิของใบสำคัญแสดงสิทธิ TCC-W2, TCC-W3 และ TCC-W4 ที่กำหนดให้บริษัทต้องดำเนินการปรับราคาการใช้สิทธิและอัตราการใช้สิทธิของใบสำคัญแสดงสิทธิเมื่อบริษัทจ่ายเงินปันผลเป็นเงินเกินกว่าอัตราร้อยละ 80 ของกำไรสุทธิหลังหักภาษีเงินได้นิติบุคคล เพื่อรักษาผลประโยชน์ของผู้ถือหุ้น ใบสำคัญแสดงสิทธิไม่ให้อยู่ไปกว่าเดิม โดยบริษัทได้ปรับอัตราการใช้สิทธิซื้อหุ้นสามัญและราคาใช้สิทธิของ TCC-W2, TCC-W3 และ TCC-W4 ตามรายละเอียดดังนี้

ชื่อย่อหลักทรัพย์	สิทธิเดิม		สิทธิใหม่	
	อัตราการใช้สิทธิ (หน่วย : หุ้น)	ราคาใช้สิทธิ (บาท)	อัตราการใช้สิทธิ (หน่วย : หุ้น)	ราคาใช้สิทธิ (บาท)
TCC-W2	1 : 1.21782	0.821	1 : 1.26874	0.788
TCC-W3	1 : 1.14249	0.875	1 : 1.23886	0.807
TCC-W4	1 : 1.00000	1.000	1 : 1.10801	0.903

สรุปผลการใช้สิทธิแปลงสภาพของหลักทรัพย์ TCC-W2, TCC-W3 และ TCC-W4 ณ วันที่ 31 ธันวาคม 2560 ดังนี้

ชื่อย่อ หลักทรัพย์	จำนวนหน่วยใบสำคัญแสดงสิทธิ			จำนวนหุ้น ที่ออก เพื่อรองรับ การใช้สิทธิ	จำนวนหุ้น ที่รองรับ การใช้สิทธิ คงเหลือ	กำหนด วันใช้สิทธิ ครั้งสุดท้าย
	เสนอขายได้	ขอใช้สิทธิแล้ว	คงเหลือ			
TCC-W2	75,981,182	71,165,642	4,815,540	83,893,968	6,543,693	3 พ.ค.61
TCC-W3	92,208,576	6,212	92,202,364	113,670,379	113,670,379	1 เม.ย.65
TCC-W4	369,779,804	441,062	369,338,742	410,679,996	410,662,684	14 พ.ค.66

นโยบายการจ่ายเงินปันผล

บริษัท ไทย แคปิตอล คอร์ปอเรชั่น จำกัด (มหาชน)

คณะกรรมการบริษัทอาจพิจารณาการจ่ายเงินปันผลประจำปีของบริษัท โดยจะต้องได้รับความเห็นชอบจากที่ประชุมผู้ถือหุ้น เว้นแต่เป็นการจ่ายเงินปันผลระหว่างกาลซึ่งคณะกรรมการบริษัทมีอำนาจอนุมัติให้จ่ายเงินปันผลได้เป็นครั้งคราวเมื่อเห็นว่าบริษัทมีผลกำไรสมควรจะทำเช่นนั้นแล้วให้รายงานให้ที่ประชุมผู้ถือหุ้นทราบในการประชุมคราวต่อไป

ปัจจุบันบริษัทมีนโยบายจ่ายเงินปันผลไม่น้อยกว่าร้อยละ 40 ของกำไรสุทธิหลังหักภาษีตามงบการเงินเฉพาะกิจการหรือตามความเหมาะสม หากไม่มีเหตุจำเป็นอื่นใด และการจ่ายเงินปันผลนั้นไม่มีผลกระทบต่อการดำเนินงานปกติของบริษัทอย่างมีนัยสำคัญ

บริษัทย่อย

ไม่มีการกำหนดนโยบายการจ่ายเงินปันผลที่แน่นอน ทั้งนี้ การพิจารณาจ่ายเงินปันผลแต่ละครั้งขึ้นอยู่กับผลการดำเนินงานและมติที่ประชุมผู้ถือหุ้นเป็นหลัก

โครงสร้างการจัดการ

โครงสร้างการจัดการของบริษัท ประกอบด้วย

- คณะกรรมการบริษัท
- คณะกรรมการชุดย่อย จำนวน 5 คณะ ได้แก่ คณะกรรมการตรวจสอบ, คณะกรรมการบริหาร, คณะกรรมการบริหารความเสี่ยง, คณะกรรมการสรรหาและพิจารณาตำแหน่ง และคณะกรรมการการลงทุน
- ฝ่ายบริหาร มีประธานเจ้าหน้าที่บริหารเป็นผู้บริหารสูงสุดของบริษัท

แผนผังโครงสร้างการจัดการของบริษัท ณ วันที่ 31 ธันวาคม 2560 เป็นดังนี้

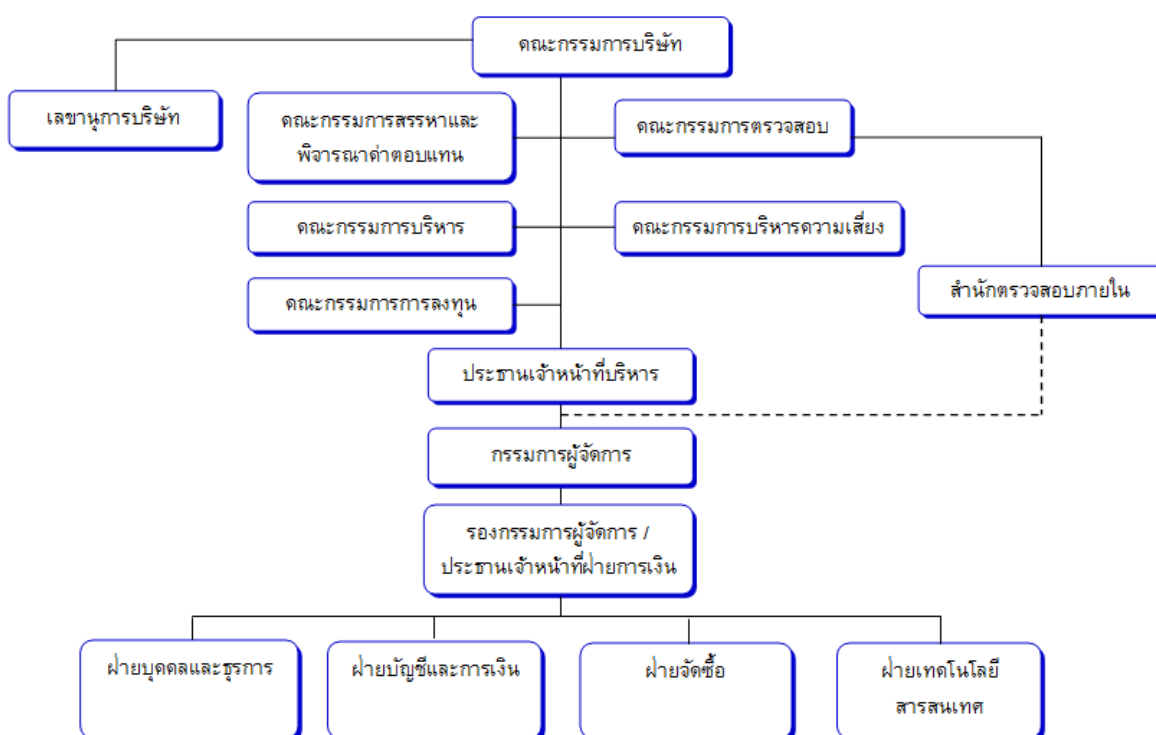

1. คณะกรรมการบริษัท

ณ วันที่ 31 ธันวาคม 2560 คณะกรรมการบริษัทประกอบด้วยกรรมการ 9 ท่าน แบ่งออกเป็น

- กรรมการที่ไม่เป็นผู้บริหาร 6 ท่าน โดยในจำนวนนี้ประกอบด้วยกรรมการอิสระ จำนวน 3 ท่าน
- กรรมการที่เป็นผู้บริหาร จำนวน 3 ท่าน

ชื่อ – นามสกุล	ตำแหน่ง	จำนวนครั้งการประชุม / จำนวนครั้งที่เข้าร่วมประชุม
1. นายมนัส ชัยวิกรัย	ประธานกรรมการ	10/2
2. นางสาวยุพิน ชัยวิกรัย	- รองประธานกรรมการ - กรรมการการลงทุน	10/7
3. นายเจริญชัย ชัยวิกรัย	- กรรมการ - ประธานกรรมการบริหาร - ประธานเจ้าหน้าที่บริหาร - กรรมการสรรหาและพิจารณาคำตอบแทน - ประธานกรรมการบริหารความเสี่ยง - ประธานกรรมการการลงทุน	10/8
4. นายกิตติศักดิ์ ชัยวิกรัย	กรรมการ	10/7
5. นายบุญอนันต์ ศรีขาว	- กรรมการ - กรรมการบริหาร - กรรมการผู้จัดการ - กรรมการสรรหาและพิจารณาคำตอบแทน - กรรมการบริหารความเสี่ยง - กรรมการการลงทุน	10/8
6. นายทรงยศ นพปราชญ์	- กรรมการอิสระ - กรรมการตรวจสอบ - กรรมการสรรหาและพิจารณาคำตอบแทน	10/10
7. ดร.ธนกร หวังพิพัฒน์วงศ์	- กรรมการอิสระ - ประธานกรรมการตรวจสอบ - ประธานกรรมการสรรหาและพิจารณา คำตอบแทน	10/10
8. นายกำพล พัฒนานุกูล	- กรรมการ - ประธานเจ้าหน้าที่ฝ่ายการเงิน - กรรมการบริหาร - กรรมการบริหารความเสี่ยง - กรรมการการลงทุน	10/10
9. นายวสุ ศรียิ่ง	- กรรมการอิสระ - กรรมการตรวจสอบ	10/10

ขอบเขตและอำนาจหน้าที่ของคณะกรรมการบริษัท

- มีอำนาจหน้าที่ตามพระราชบัญญัติบริษัทมหาชนจำกัดฉบับปี พ.ศ.2535 และกฎหมายอื่นใดที่กำหนดให้เป็นอำนาจหน้าที่ของกรรมการหรือคณะกรรมการของบริษัทมหาชนจำกัด
- ปฏิบัติหน้าที่ให้เป็นไปตามกฎหมาย วัตถุประสงค์ และข้อบังคับของบริษัทที่กำหนดไว้ รวมทั้งดำเนินการตามมติที่ประชุมผู้ถือหุ้น
- พิจารณา ทบทวน และอนุมัติวิสัยทัศน์ ภารกิจ และกลยุทธ์ของบริษัท
- กำหนดนโยบายหลักในการดำเนินธุรกิจ นโยบายด้านการเงิน นโยบายการระดมเงินทุน การบริหารเงินทุน และนโยบายในการบริหารความเสี่ยง เพื่อให้ฝ่ายจัดการนำไปปฏิบัติ

- 5) มีอำนาจกำหนดและแก้ไขเปลี่ยนแปลงชื่อกรรมการซึ่งมีอำนาจลงนามผูกพันบริษัทได้
- 6) กำกับดูแลกิจการให้เป็นไปตามเป้าหมายที่ตั้งไว้และกำหนดแนวทางแก้ไขในกรณีที่มีอุปสรรคในการบรรลุเป้าหมาย
- 7) จัดให้มีการรายงานข้อมูลโดยทั่วไปและข้อมูลงบการเงินต่อผู้ถือหุ้นและผู้มีส่วนได้ส่วนเสียทั่วไปอย่างถูกต้อง ครบถ้วน โปร่งใส และเป็นไปตามที่กฎหมายกำหนด
- 8) รับทราบรายงานการตรวจสอบที่สำคัญและกำหนดแนวทางปรับปรุงแก้ไขกรณีที่พบข้อบกพร่องที่เป็นสาระสำคัญ

ตามข้อบังคับของบริษัท คณะกรรมการบริษัทมีอำนาจหน้าที่ตัดสินใจและดูแลการดำเนินงานของบริษัทเว้นแต่เรื่องดังต่อไปนี้ ซึ่งคณะกรรมการบริษัทต้องได้รับอนุมัติจากที่ประชุมผู้ถือหุ้นก่อนดำเนินการ

- ก. เรื่องที่กฎหมายกำหนดให้ต้องได้มติที่ประชุมผู้ถือหุ้น
- ข. การทำรายการที่เกี่ยวข้องกันที่มีมูลค่าเกินกว่าเกณฑ์ที่กำหนดโดยตลาดหลักทรัพย์
- ค. การซื้อหรือจำหน่ายสินทรัพย์สำคัญที่มีมูลค่าเกินกว่าที่กำหนดโดยตลาดหลักทรัพย์

กรรมการผู้มีอำนาจลงนามผูกพันแทนบริษัท

กรรมการผู้มีอำนาจลงนามผูกพันแทนบริษัท ได้แก่ กรรมการสองในสามคนนี้ คือ นายเจริญชัย ชัยวิกรัย, นายบุญอนันต์ ศรีขาว และนางสาวยุพิน ชัยวิกรัย ลงลายมือชื่อร่วมกันและประทับตราสำคัญของบริษัท

2. ผู้บริหาร

ณ วันที่ 31 ธันวาคม 2560 ผู้บริหารของบริษัทประกอบด้วยผู้บริหาร จำนวน 3 ท่าน ดังนี้

ชื่อ – นามสกุล		ตำแหน่ง
1. นายเจริญชัย	ชัยวิกรัย	ประธานเจ้าหน้าที่บริหาร
2. นายบุญอนันต์	ศรีขาว	กรรมการผู้จัดการ
3. นายกำพล	พัฒนานุกูล	ประธานเจ้าหน้าที่ฝ่ายการเงิน

3. เลขานุการบริษัท

คณะกรรมการบริษัทได้มีมติแต่งตั้งให้ นางสาวภาวิณี ตรีกาญจนานันท์ ดำรงตำแหน่งเลขานุการบริษัทตั้งแต่วันที่ 11 สิงหาคม 2559

ขอบเขตหน้าที่และความรับผิดชอบของเลขานุการบริษัท

เลขานุการของบริษัทจะต้องปฏิบัติหน้าที่ตามที่กำหนดในมาตรา 89/15 และมาตรา 89/16 ของพระราชบัญญัติหลักทรัพย์และตลาดหลักทรัพย์ (ฉบับที่ 4) พ.ศ.2551 ซึ่งมีผลใช้บังคับในวันที่ 31 สิงหาคม 2551 ด้วยความรับผิดชอบ ความระมัดระวัง และความซื่อสัตย์สุจริต รวมทั้งต้องปฏิบัติตามกฎหมาย วัตถุประสงค์ ข้อบังคับบริษัท มติคณะกรรมการ ตลอดจนมติที่ประชุมผู้ถือหุ้น ทั้งนี้ หน้าที่ตามกฎหมายของเลขานุการบริษัทมีดังนี้

- 1) จัดทำและเก็บรักษาเอกสารดังต่อไปนี้
 - ทะเบียนกรรมการ
 - หนังสือนัดประชุมคณะกรรมการ รายงานการประชุมคณะกรรมการ และรายงานประจำปีของบริษัท
 - หนังสือนัดประชุมผู้ถือหุ้นและรายงานการประชุมผู้ถือหุ้น

- 2) เก็บรักษารายงานการมีส่วนได้เสียที่รายงานโดยกรรมการหรือผู้บริหารและจัดส่งสำเนารายงานการมีส่วนได้เสียตามมาตรา 89/4 ให้ประธานคณะกรรมการและประธานกรรมการตรวจสอบทราบภายใน 7 วันทำการนับแต่วันที่บริษัทได้รับรายงานนั้น
- 3) ดำเนินการอื่นๆ ตามที่คณะกรรมการกำกับตลาดทุนประกาศกำหนด

นอกจากนี้ เลขานุการบริษัทยังมีหน้าที่อื่นตามที่บริษัทหรือคณะกรรมการบริษัทมอบหมาย ดังนี้

- 1) ให้คำแนะนำตามกฎหมายและกฎเกณฑ์ต่างๆ ที่เกี่ยวข้องและข้อพึงปฏิบัติด้านการกำกับดูแลในการดำเนินกิจกรรมของคณะกรรมการให้เป็นไปตามกฎหมาย
- 2) ทำหน้าที่ในการดำเนินการจัดประชุมคณะกรรมการบริษัทและการประชุมผู้ถือหุ้น
- 3) ติดต่อประสานงานกับหน่วยงานภายในบริษัทให้ปฏิบัติตามมติคณะกรรมการบริษัทและมติที่ประชุมผู้ถือหุ้น
- 4) ติดต่อประสานงานกับหน่วยงานที่กำกับดูแล เช่น สำนักงานคณะกรรมการ ก.ล.ต. ตลาดหลักทรัพย์แห่งประเทศไทย และดูแลการเปิดเผยข้อมูลและรายงานสารสนเทศต่อหน่วยงานที่กำกับดูแลและสาธารณชนให้ถูกต้องครบถ้วนตามกฎหมาย
- 5) จัดให้มีการปฐมนิเทศให้คำแนะนำแก่กรรมการที่ได้รับการแต่งตั้งใหม่
- 6) หน้าที่อื่นๆ ตามที่ได้รับมอบหมายจากบริษัท

4. ค่าตอบแทนกรรมการและผู้บริหาร

ค่าตอบแทนของกรรมการและกรรมการชุดย่อยประจำปี 2560 ได้ผ่านการพิจารณาอย่างรอบคอบจากคณะกรรมการบริษัทและได้รับการอนุมัติจากที่ประชุมสามัญผู้ถือหุ้นประจำปี 2560 เมื่อวันที่ 30 มีนาคม 2560 ตามที่คณะกรรมการบริษัทเสนอ หลักเกณฑ์ในการกำหนดค่าตอบแทนกรรมการจะพิจารณาจากบทบาทและหน้าที่ความรับผิดชอบของคณะกรรมการ ข้อมูลเปรียบเทียบของบริษัทจดทะเบียนในอุตสาหกรรมประเภทเดียวกัน ผลประกอบการของบริษัท และความเหมาะสมกับสถานะเศรษฐกิจในปัจจุบัน

การกำหนดค่าตอบแทนคณะกรรมการและกรรมการชุดย่อยประจำปี 2560 มีดังนี้

1) ค่าตอบแทนประจำ

ประธานกรรมการบริษัท	252,000	บาทต่อปี
ประธานกรรมการตรวจสอบ	252,000	บาทต่อปี
รองประธานกรรมการบริษัท	150,000	บาทต่อปี
กรรมการอิสระ	150,000	บาทต่อปี
กรรมการตรวจสอบ	204,000	บาทต่อปี

2) ค่าเบี้ยประชุม

ประธานกรรมการบริษัท	12,500	บาทต่อครั้ง
ประธานกรรมการตรวจสอบ	12,500	บาทต่อครั้ง
ประธานกรรมการสรรหาและพิจารณาค่าตอบแทน	12,500	บาทต่อครั้ง
กรรมการ	10,000	บาทต่อครั้ง
กรรมการอิสระ	10,000	บาทต่อครั้ง
กรรมการตรวจสอบ	10,000	บาทต่อครั้ง
กรรมการสรรหาและพิจารณาค่าตอบแทน	10,000	บาทต่อครั้ง

3) โบนัส

มอบหมายให้คณะกรรมการเป็นผู้พิจารณาจัดสรร

ทั้งนี้ วงเงินค่าตอบแทนรวมกันทั้งหมดต้องไม่เกิน 4,000,000 บาทต่อปี

4.1 ค่าตอบแทนที่เป็นตัวเงิน

1) ค่าตอบแทนกรรมการ

ประกอบด้วยค่าตอบแทนรายปีและเบี้ยประชุม ซึ่งจ่ายตามจำนวนครั้งที่เข้าประชุม ทั้งนี้ บริษัทมีนโยบายจ่ายค่าเบี้ยประชุมให้กับกรรมการอิสระที่เข้าร่วมประชุมกับฝ่ายบริหาร 10,000 บาทต่อคนต่อครั้ง

2) ค่าตอบแทนผู้บริหาร

ในปี 2560 บริษัทได้จ่ายค่าตอบแทนให้แก่ผู้บริหารจำนวน 3 ท่านในรูปของเงินเดือน โบนัส และกองทุนประกันสังคม เป็นจำนวนเงินรวมทั้งสิ้น 9,801,200 บาท

4.2 ค่าตอบแทนอื่น

1) ค่าตอบแทนอื่นของกรรมการ

- ไม่มี -

2) ค่าตอบแทนอื่นของผู้บริหาร

บริษัทได้จัดให้มีกองทุนสำรองเลี้ยงชีพให้แก่ผู้บริหารโดยบริษัทได้สมทบในอัตราส่วนร้อยละ 3 ของเงินเดือน โดยในปี 2560 บริษัทได้จ่ายเงินสมทบกองทุนสำรองเลี้ยงชีพสำหรับผู้บริหาร 3 ท่าน รวมทั้งสิ้น 165,960 บาท

ตารางสรุปรวมค่าตอบแทนกรรมการประจำปี 2560

รายชื่อกรรมการ	ตำแหน่ง	ค่าตอบแทนกรรมการประจำปี 2560 (บาท)								
		ค่าตอบแทนประจำปี	ค่าเบี้ยประชุม							
			คณะกรรมการบริษัท	คณะกรรมการตรวจสอบ	กรรมการบริหาร	กรรมการบริหารความเสี่ยง	กรรมการสรรหาและพิจารณา ค่าตอบแทน	กรรมการการลงทุน	ประชุมผู้ถือหุ้น	ค่าตอบแทนรวมทั้งสิ้น
1. นายมันสิน ชัยวิกรัย	ประธานกรรมการ	252,000	-	-	-	-	-	-	-	252,000
2. นางสาวยุพิน ชัยวิกรัย	- รองประธานกรรมการ - กรรมการการลงทุน	150,000	30,000	-	-	-	-	-	20,000	200,000
3. นายเจริญชัย ชัยวิกรัย	- กรรมการ - ประธานกรรมการบริหาร - ประธานเจ้าหน้าที่บริหาร - กรรมการสรรหาและพิจารณา ค่าตอบแทน - ประธานกรรมการบริหาร ความเสี่ยง - ประธานกรรมการการลงทุน	-	50,000	-	-	-	-	-	20,000	70,000
4. นายกิตติศักดิ์ ชัยวิกรัย	กรรมการ	-	40,000	-	-	-	-	-	20,000	60,000

รายชื่อกรรมการ	ตำแหน่ง	ค่าตอบแทนกรรมการประจำปี 2560 (บาท)								
		ค่าตอบแทนประจำปี	ค่าเบี้ยประชุม							
			คณะกรรมการบริษัท	คณะกรรมการตรวจสอบ	คณะกรรมการบริหาร	คณะกรรมการบริหารความเสี่ยง	คณะกรรมการสรรหาและพิจารณา คำตอบแทน	คณะกรรมการการลงทุน	ประชุมผู้ถือหุ้น	ค่าตอบแทนรวมทั้งสิ้น
5. นายบุญอนันต์ ศรีขาว	- กรรมการ - กรรมการบริหาร - กรรมการผู้จัดการ - กรรมการสรรหาและพิจารณา คำตอบแทน - กรรมการบริหารความเสี่ยง - กรรมการการลงทุน	-	50,000	-	-	-	-	-	20,000	70,000
6. นายทรงยศ นพปราชญ์	- กรรมการอิสระ - กรรมการตรวจสอบ - กรรมการสรรหาและพิจารณา คำตอบแทน	354,000	60,000	50,000	230,000	-	-	-	20,000	714,000
7. ดร.ชนกร หวังพิพัฒน์วงศ์	- กรรมการอิสระ - ประธานกรรมการตรวจสอบ - ประธานกรรมการสรรหาและ พิจารณาคำตอบแทน	402,000	60,000	62,500	40,000	-	-	-	20,000	584,500

รายชื่อกรรมการ	ตำแหน่ง	ค่าตอบแทนกรรมการประจำปี 2560 (บาท)								
		ค่าตอบแทนประจำปี	ค่าเบี้ยประชุม							
			คณะกรรมการบริษัท	คณะกรรมการตรวจสอบ	คณะกรรมการบริหาร	คณะกรรมการบริหารความเสี่ยง	คณะกรรมการสรรหาและพิจารณา คำตอบแทน	คณะกรรมการการลงทุน	ประชุมผู้ถือหุ้น	ค่าตอบแทนรวมทั้งสิ้น
8. นายกำพล พัฒนอนุกุล	<ul style="list-style-type: none"> - กรรมการ - กรรมการบริหาร - ประธานเจ้าหน้าที่ฝ่ายการเงิน - กรรมการบริหารความเสี่ยง - กรรมการการลงทุน 	-	60,000	-	-	-	-	-	20,000	80,000
9. นายวสุ ศิริยั้ง	<ul style="list-style-type: none"> - กรรมการอิสระ - กรรมการตรวจสอบ 	354,000	60,000	50,000	-	-	-	-	20,000	484,000
ค่าตอบแทนรวมทั้งสิ้น		1,512,000	410,000	162,500	270,000	-	-	-	160,000	2,514,500

5. บุคลากร

ณ วันที่ 31 ธันวาคม 2560 บริษัทและบริษัทย่อยมีพนักงานรวมทั้งสิ้น 70 คน โดยในปี 2560 บริษัทได้จ่ายผลตอบแทนให้แก่พนักงานในรูปของเงินเดือน ค่าแรง ค่าล่วงเวลา เบี้ยเลี้ยง โบนัส เงินจ่ายกองทุนประกันสังคมและกองทุนสำรองเลี้ยงชีพ ค่ารักษาพยาบาล เป็นจำนวนเงินทั้งสิ้น 41,772,683 บาท

จำนวนพนักงานและผลตอบแทน

ระดับ	TCC	TCCE	NYC	รวม
พนักงานบริหาร (คน)	2	2	0	4
พนักงานปฏิบัติการ (คน)	0	11	18	29
พนักงานในสำนักงานใหญ่ (คน)	6	27	4	37
รวมพนักงานทั้งหมด (คน)	8	40	22	70
ค่าตอบแทนพนักงาน (ล้านบาท) (ประกอบด้วยเงินเดือน ค่าแรง ค่าล่วงเวลา เบี้ยเลี้ยง โบนัสเงินจ่าย กองทุนประกันสังคมและกองทุนสำรองเลี้ยงชีพ ค่ารักษาพยาบาล เป็น ต้น)	4,097,242	19,358,601	8,515,640	41,772,683

ทั้งนี้ ตลอดระยะเวลา 3 ปีที่ผ่านมาไม่ปรากฏการเปลี่ยนแปลงของจำนวนพนักงานหรือมีข้อพิพาทด้านแรงงานอย่างมีนัยสำคัญ

ข้อมูลของกรรมการ ผู้บริหาร ผู้มีอำนาจควบคุม และเลขานุการบริษัท

ชื่อ-สกุล / ตำแหน่ง / วันที่ได้รับการแต่งตั้ง	อายุ (ปี)	คุณวุฒิทางการศึกษา / ประวัติการอบรม	สัดส่วน การถือหุ้น ในบริษัท (31 ธ.ค.60)	ความสัมพันธ์ ทางครอบครัว ระหว่างกรรมการ และผู้บริหาร	ประสบการณ์และตำแหน่งงาน		
					ช่วงเวลา	ตำแหน่ง	ชื่อหน่วยงาน / บริษัท / ประเภทธุรกิจ
1. นายมนัส ชัยวิริยะ - ประธานกรรมการ วันที่ได้รับการแต่งตั้ง : 13 สิงหาคม 2552	67	- ต่ำกว่าปริญญาตรี โรงเรียนสืตบุตรบำรุง	- ไม่มี -	- พี่ชายนายเจริญชัย - บิดานายกิตติศักดิ์ และนางสาวยุพิน	2552 – ปัจจุบัน 2516 – ปัจจุบัน	ประธานกรรมการ - ประธานกรรมการ - กรรมการผู้มีอำนาจลงนาม	บมจ.ไทย แคปปิตอล คอร์ปอเรชั่น / Holding Company บจก.ฟาร์อีสท์ปิ่นทองอุตสาหกรรม / ผลิตและจำหน่ายสิ่งทอ
2. นายเจริญชัย ชัยวิริยะ - กรรมการ - ประธานกรรมการบริหาร - ประธานกรรมการบริหาร ความเสี่ยง - ประธานกรรมการการ ลงทุน - กรรมการสรรหาและ พิจารณาค่าตอบแทน - ประธานเจ้าหน้าที่บริหาร - กรรมการผู้มีอำนาจ ลงนาม วันที่ได้รับการแต่งตั้ง : 25 กรกฎาคม 2551	59	- ต่ำกว่าปริญญาตรี โรงเรียนศึกษาวัดนา - Director Accreditation Program (DAP) 78/2009	- ไม่มี -	- น้องชายนายมนัส - อาณายกิตติศักดิ์ และนางสาวยุพิน	2559 – ปัจจุบัน 2551 – ปัจจุบัน 2516 – ปัจจุบัน	- กรรมการ - กรรมการบริหาร - กรรมการผู้มีอำนาจลงนาม - กรรมการ - ประธานกรรมการบริหาร - ประธานกรรมการบริหาร ความเสี่ยง - ประธานกรรมการการลงทุน - กรรมการสรรหาและพิจารณา ค่าตอบแทน - ประธานเจ้าหน้าที่บริหาร - กรรมการผู้มีอำนาจลงนาม - ประธานเจ้าหน้าที่บริหาร - กรรมการผู้มีอำนาจลงนาม	บจก.ทีซีซี เอ็นเนอร์ยี / จำหน่าย ถ่านหิน บมจ.ไทย แคปปิตอล คอร์ปอเรชั่น / Holding Company บจก.ฟาร์อีสท์ปิ่นทองอุตสาหกรรม / ผลิตและจำหน่ายสิ่งทอ

ชื่อ-สกุล / ตำแหน่ง / วันที่ได้รับการแต่งตั้ง	อายุ (ปี)	คุณวุฒิทางการศึกษา / ประวัติการอบรม	สัดส่วน การถือหุ้น ในบริษัท (31 ธ.ค.60)	ความสัมพันธ์ ทางครอบครัว ระหว่างกรรมการ และผู้บริหาร	ประสบการณ์และตำแหน่งงาน		
					ช่วงเวลา	ตำแหน่ง	ชื่อหน่วยงาน / บริษัท / ประเภทธุรกิจ
3. นายกิตติศักดิ์ ชัยวิกรัย กรรมการ วันที่ได้รับการแต่งตั้ง : 10 สิงหาคม 2550	44	- ปริญญาโท การบัญชี The George Washington University, USA - ปริญญาตรี บริหารธุรกิจ, The George Washington University, USA - Director Accreditation Program (DAP) 54/2006	- ไม่มี -	- บุตรชายนายมนัสสิน - พี่ชายนางสาวยุพิน - หลานชาย นายเจริญชัย	2560 – ปัจจุบัน 2559 – ปัจจุบัน 2550 – ปัจจุบัน 2550 – ปัจจุบัน 2542 – ปัจจุบัน	- กรรมการ - กรรมการผู้มีอำนาจลงนาม - กรรมการ - กรรมการผู้มีอำนาจลงนาม รองประธานกรรมการ - กรรมการ - กรรมการผู้มีอำนาจลงนาม รองกรรมการผู้จัดการ	บจก.ตลาดชัย / ตลาดค้าส่งสินค้า บจก.ทีซีซี เอ็นเนอร์ยี่ / จำหน่าย ถ่านหิน บมจ.ไทย แคปปิตอล คอร์ปอเรชั่น / Holding Company บจก.ทีโกเชลล์ / จำหน่าย เครื่องปรับอากาศในรถยนต์และ อาคาร บจก.ฟาร์อีสท์บันทออุตสาหกรรม / ผลิตและจำหน่ายสิ่งทอ
4. นางสาวยุพิน ชัยวิกรัย - รองประธานกรรมการ - กรรมการการลงทุน - กรรมการผู้มีอำนาจ ลงนาม วันที่ได้รับการแต่งตั้ง : 21 มิถุนายน 2549	40	- Master of Science in Accounting, Strayer University, USA - Bachelor of Business Administration in Accounting, มหาวิทยาลัยอัสสัมชัญ (ABAC) - Director Accreditation Program (DAP) 56/2006	161,641,758	- บุตรสาวนายมนัสสิน - น้องสาว นายกิตติศักดิ์ - หลานสาว นายเจริญชัย	2559 – ปัจจุบัน 2559 – 2560 2557 – ปัจจุบัน 2549 – ปัจจุบัน	- กรรมการ - กรรมการผู้มีอำนาจลงนาม - กรรมการ - กรรมการผู้มีอำนาจลงนาม - ประธานกรรมการ - ประธานเจ้าหน้าที่บริหาร - กรรมการผู้มีอำนาจลงนาม - รองประธานกรรมการ - กรรมการการลงทุน - กรรมการผู้มีอำนาจลงนาม	บจก.เอ็นวายซี – ไทย บิตี / นำเข้าและจำหน่ายไอศกรีม แบรนด์ Emack and Bolios' บจก.บริหารสินทรัพย์ ทีซีซี / บริหารสินทรัพย์ บจก.ยู แอนด์ ไอ กรุ๊ป / ภัตตาคาร และร้านอาหาร บมจ.ไทย แคปปิตอล คอร์ปอเรชั่น / Holding Company

ชื่อ-สกุล / ตำแหน่ง / วันที่ได้รับการแต่งตั้ง	อายุ (ปี)	คุณวุฒิทางการศึกษา / ประวัติการอบรม	สัดส่วน การถือหุ้น ในบริษัท (31 ธ.ค.60)	ความสัมพันธ์ ทางครอบครัว ระหว่างกรรมการ และผู้บริหาร	ประสบการณ์และตำแหน่งงาน		
					ช่วงเวลา	ตำแหน่ง	ชื่อหน่วยงาน / บริษัท / ประเภทธุรกิจ
		- Directors Certification Program (DCP) 210/2015 - Financial Statements for Directors (FSD) 29/2015 - Successful Formulation & Execution of Strategy (SFE) 27/2016 - Role of the Chairman Program (RCP) 39/2016			2545 – ปัจจุบัน	Executive Vice President	บจก.ฟาร์อีสท์ปิ่นทองอุตสาหกรรม / ผลิตและจำหน่ายสิ่งทอ
5. นายบุญอนันต์ ศรีขาว - กรรมการ - กรรมการบริหาร - กรรมการผู้จัดการ - กรรมการสรรหาและพิจารณาตอบแทน - กรรมการการลงทุน - กรรมการบริหารความเสี่ยง - กรรมการผู้มีอำนาจลงนาม วันที่ได้รับการแต่งตั้ง : 2 กุมภาพันธ์ 2552	42	- ปริญญาโท การจัดการทั่วไป Construction Project Management University of Manchester Institute of Science and Technology (UMIST) - ปริญญาตรี สาขาวิศวกรรมศาสตร์ มหาวิทยาลัยธรรมศาสตร์ - Directors Certification Program (DCP) 208/2015	423,652	-ไม่มี-	2559 – ปัจจุบัน 2559 – ปัจจุบัน 2556 – ปัจจุบัน 2555 – ปัจจุบัน 2552 – ปัจจุบัน	- กรรมการ - กรรมการผู้มีอำนาจลงนาม - กรรมการ - กรรมการบริหาร - กรรมการผู้มีอำนาจลงนาม - กรรมการ - กรรมการบริหาร - กรรมการผู้มีอำนาจลงนาม - กรรมการ - กรรมการบริหาร - กรรมการผู้มีอำนาจลงนาม - กรรมการ	บจก.บริหารสินทรัพย์ ทีซีซี / บริหารสินทรัพย์ บจก.ทีซีซี เอ็นเนอร์ยี / จำหน่ายถ่านหิน บจก.ไทย แคปปิตอล อินโด ไมนิ่ง / จัดจำหน่ายเชื้อเพลิงแข็ง เหลว และก๊าซ บจก.กว้างใจ ไฟจิอเจีย จีเอสยู / ที่ปรึกษาด้านถ่านหิน บมจ.ไทย แคปปิตอล คอร์ปอเรชั่น / Holding Company

ชื่อ-สกุล / ตำแหน่ง / วันที่ได้รับการแต่งตั้ง	อายุ (ปี)	คุณวุฒิทางการศึกษา / ประวัติการอบรม	สัดส่วน การถือหุ้น ในบริษัท (31 ธ.ค.60)	ความสัมพันธ์ ทางครอบครัว ระหว่างกรรมการ และผู้บริหาร	ประสบการณ์และตำแหน่งงาน		
					ช่วงเวลา	ตำแหน่ง	ชื่อหน่วยงาน / บริษัท / ประเภทธุรกิจ
					2544 – 2552	- กรรมการผู้จัดการ - กรรมการสรรหาและพิจารณา คำตอบแทน - กรรมการการลงทุน - กรรมการบริหารความเสี่ยง - กรรมการผู้มีอำนาจลงนาม วิศวกรโครงการอาวุธโส	บมจ.เหมราชพัฒนาที่ดิน / พัฒนา ที่ดิน
					2542 – 2544	วิศวกรโยธา	บจก.หนองแค โคเจนเนอเรชั่น / ผลิตกระแสไฟฟ้า
					2541 – 2542	วิศวกรโยธา	บจก.สมุทรปราการ โคเจนเนอเรชั่น / ผลิตกระแสไฟฟ้า
6. นายชนกร หวังพิพัฒน์วงศ์ - กรรมการอิสระ - ประธานกรรมการ ตรวจสอบ - ประธานกรรมการสรรหา และพิจารณาคำตอบแทน วันที่ได้รับการแต่งตั้ง : 16 มีนาคม 2559	46	- ปริญญาเอก สาขา วิทยาการคอมพิวเตอร์ มหาวิทยาลัยเทคโนโลยีพระ จอมเกล้าธนบุรี - ปริญญาโท สาขา วิทยาการคอมพิวเตอร์ Texas A&M University	- ไม่มี -	- ไม่มี -	2559 – ปัจจุบัน	- กรรมการอิสระ - ประธานกรรมการตรวจสอบ - ประธานกรรมการสรรหาและ พิจารณาคำตอบแทน ที่ปรึกษาด้านเทคโนโลยี สารสนเทศ	บมจ.ไทย แคปปิตอล คอร์ปอเรชั่น / Holding Company บจก.เอื้อวิทยาแมชชีนเนอร์รี่ / ขาย ส่งเครื่องจักรและอุปกรณ์งาน วิศวกรรมโยธางานเหมืองแร่และ งานก่อสร้าง

ชื่อ-สกุล / ตำแหน่ง / วันที่ได้รับการแต่งตั้ง	อายุ (ปี)	คุณวุฒิทางการศึกษา / ประวัติการอบรม	สัดส่วน การถือหุ้น ในบริษัท (31 ธ.ค.60)	ความสัมพันธ์ ทางครอบครัว ระหว่างกรรมการ และผู้บริหาร	ประสบการณ์และตำแหน่งงาน		
					ช่วงเวลา	ตำแหน่ง	ชื่อหน่วยงาน / บริษัท / ประเภทธุรกิจ
		- ปริญญาตรี สาขา วิทยาการคอมพิวเตอร์ มหาวิทยาลัยกรุงเทพ - Directors Certification Program (DCP) 229/2016			2559 – 2560 2557 – 2558	กรรมการผู้จัดการ ที่ปรึกษาด้านเทคโนโลยี สารสนเทศ	บจก.ไอซีอี คอนซัลติ้ง / บริการ และขายโปรแกรมคอมพิวเตอร์ บจก.เออีวิทยาแมชีนเนอร์ / ขาย ส่งเครื่องจักรและอุปกรณ์งาน วิศวกรรมโยธา งานเหมืองแร่และ งานก่อสร้าง
7. นายทรงยศ นพปราชญ์ - กรรมการอิสระ - กรรมการตรวจสอบ - กรรมการสรรหาและ พิจารณาค่าตอบแทน วันที่ได้รับการแต่งตั้ง : 13 สิงหาคม 2558	75	- ปริญญาตรี B.A. Language Institute of India - Directors Accreditation Program (DAP) 27/2004	- ไม่มี -	- ไม่มี -	2558 – ปัจจุบัน 2547 - 2558 2544 - 2546 2539 - 2543 2533 - 2538	- กรรมการอิสระ - กรรมการตรวจสอบ - กรรมการสรรหาและ พิจารณาค่าตอบแทน ที่ปรึกษาอิสระ ที่ปรึกษาโครงการชุมชนวิ ธุรกิจไทย กรรมการผู้จัดการ กรรมการบริหาร	บมจ.ไทย แคปปิตอล คอร์ปอเรชั่น / Holding Company กระทรวงอุตสาหกรรม / หน่วยงานราชการ Mitsubishi Corporation Cambodia Ltd. / ผลิตและ จำหน่ายเครื่องไฟฟ้า Mitsubishi Corporation (Thailand) Ltd. / ผลิตและ จำหน่ายเครื่องไฟฟ้า

ชื่อ-สกุล / ตำแหน่ง / วันที่ได้รับการแต่งตั้ง	อายุ (ปี)	คุณวุฒิทางการศึกษา / ประวัติการอบรม	สัดส่วน การถือหุ้น ในบริษัท (31 ธ.ค.60)	ความสัมพันธ์ ทางครอบครัว ระหว่างกรรมการ และผู้บริหาร	ประสบการณ์และตำแหน่งงาน		
					ช่วงเวลา	ตำแหน่ง	ชื่อหน่วยงาน / บริษัท / ประเภทธุรกิจ
8. นายวสุ ศิริยี่ - กรรมการอิสระ - กรรมการตรวจสอบ วันที่ได้รับการแต่งตั้ง : 24 พฤศจิกายน 2559	43	- ปริญญาโท สาขาบริหารธุรกิจ จุฬาลงกรณ์มหาวิทยาลัย - ปริญญาตรี คณะวิศวกรรมศาสตร์ สถาบันเทคโนโลยีพระจอม เกล้าพระนครเหนือ - Directors Certification Program (DCP) 238/2560 - Advanced Audit Committee Program (AACP) 26/2560	- ไม่มี -	- ไม่มี -	2559 – ปัจจุบัน 2555 – ปัจจุบัน 2553 – 2560 2549 – 2553	- กรรมการอิสระ - กรรมการตรวจสอบ - ที่ปรึกษาอาวุโส - ผู้ประเมินหลักชั้นวุฒิ - ที่ปรึกษาอิสระ - Senior Financial Analyst - ที่ปรึกษาอิสระ	บมจ.ไทย แคปปิตอล คอร์ปอเรชั่น / Holding Company ศูนย์บ่มเพาะธุรกิจ สำนักงาน พัฒนาวิทยาศาสตร์และเทคโนโลยี แห่งชาติ / หน่วยงานราชการ บจก.แคนเดอร์ คอนซัลแทนส์ / บริษัทประเมิน บมจ.เหมราชพัฒนาที่ดิน / พัฒนา ที่ดิน
9. นายกำพล พัฒนาอนุกุล - กรรมการ - กรรมการบริหาร - กรรมการบริหารความ เสี่ยง - กรรมการการลงทุน - ประธานเจ้าหน้าที่ฝ่าย การเงิน	40	- ปริญญาตรี คณะบริหารธุรกิจ สาขาการบัญชี มหาวิทยาลัยอัสสัมชัญ (ABAC) - Certified Public Account (CPA) of Thailand, สภาวิชาชีพบัญชี ในพระบรมราชูปถัมภ์	- ไม่มี -	- ไม่มี -	2559 – ปัจจุบัน 2559 – ปัจจุบัน 2556 – ปัจจุบัน	- กรรมการ - กรรมการผู้มีอำนาจลงนาม - กรรมการ - กรรมการผู้มีอำนาจลงนาม - กรรมการบริหาร - กรรมการ - กรรมการบริหาร - กรรมการบริหารความเสี่ยง - กรรมการการลงทุน	บจก.เอ็นวายซี – ไทย บิตี / นำเข้าและจำหน่ายไอศกรีม แบรนด์ Emack and Bolio's บจก.บริหารสินทรัพย์ ทีซีซี / บริหารสินทรัพย์ บมจ.ไทย แคปปิตอล คอร์ปอเรชั่น / Holding Company

ชื่อ-สกุล / ตำแหน่ง / วันที่ได้รับการแต่งตั้ง	อายุ (ปี)	คุณวุฒิทางการศึกษา / ประวัติการอบรม	สัดส่วน การถือหุ้น ในบริษัท (31 ธ.ค.60)	ความสัมพันธ์ ทางครอบครัว ระหว่างกรรมการ และผู้บริหาร	ประสบการณ์และตำแหน่งงาน		
					ช่วงเวลา	ตำแหน่ง	ชื่อหน่วยงาน / บริษัท / ประเภทธุรกิจ
วันที่ได้รับการแต่งตั้ง : 30 มีนาคม 2559		- Company Secretary Program (CSP) 65/2015 - Directors Certification Program (DCP) 229/2016			2554 – 2556 2551 – 2554 2548 – 2550 2542 – 2551	- ประธานเจ้าหน้าที่ฝ่ายการเงิน Senior Regional Accounting Manager / Financial Controller, Thailand Corporate Accounting Manager Assurance Manager Audit Manager	บจก.เรดแพลนเนท โฮเต็ล / โรงแรม บมจ.กรุงเทพดุสิตเวชการ / โรงพยาบาล PricewaterhouseCoopers LLP, USA / ที่ปรึกษา บจก.ไพรัชวอเตอร์เฮาส์คูเปอร์ส เอบีเอส / ที่ปรึกษา
10 .นางสาวภาวิณี ตรีกาญจนานันท์ เลขานุการบริษัท วันที่ได้รับการแต่งตั้ง : 11 สิงหาคม 2559	33	- ปริญญาตรี คณะบริหารธุรกิจ (การตลาด) มหาวิทยาลัยรามคำแหง - หลักสูตรผู้ปฏิบัติงาน เลขานุการบริษัท จัดโดย สมาคมบริษัทจดทะเบียน ไทย	- ไม่มี -	- ไม่มี -	2558 – ปัจจุบัน 2555 – 2558 2551 – 2555	เลขานุการบริษัท เลขานุการบริษัท เจ้าหน้าที่ส่วนงานเลขานุการ บริษัท	บมจ.ไทย แคปปิตอล คอร์ปอเรชั่น / Holding Company บมจ.พรพรหมเมืงทอล / ตัวแทน จำหน่ายสินค้าทองเหลืองและ ทองแดง บมจ.ธนาสิริ กรุ๊ป / พัฒนา อสังหาริมทรัพย์

การกำกับดูแลกิจการ

1. นโยบายการกำกับดูแลกิจการ

คณะกรรมการบริษัทตระหนักและให้ความสำคัญต่อการดำเนินธุรกิจภายใต้หลักการกำกับดูแลกิจการที่ดี เพื่อส่งเสริมให้การดำเนินธุรกิจเป็นไปอย่างโปร่งใส เป็นธรรม ตรวจสอบได้ และเป็นการเพิ่มขีดความสามารถในการแข่งขันทางด้านธุรกิจ อีกทั้งเป็นการสร้างความเชื่อมั่นให้เกิดขึ้นกับผู้ถือหุ้น ผู้ลงทุน และผู้ที่เกี่ยวข้องทุกฝ่าย โดยบริษัทได้จัดทำ “นโยบายการกำกับดูแลกิจการ” พร้อมด้วย “คู่มือจริยธรรมและจรรยาบรรณทางธุรกิจ” เพื่อให้กรรมการ ผู้บริหาร และพนักงานของบริษัทได้ยึดถือเป็นแนวทางปฏิบัติร่วมกัน ทั้งนี้ บริษัทได้ยึดหลักการกำกับดูแลกิจการตามแนวปฏิบัติที่ดีของตลาดหลักทรัพย์แห่งประเทศไทยเป็นเกณฑ์ในการกำหนดนโยบายและคู่มือดังกล่าว เพื่อให้สอดคล้องกับหลักเกณฑ์ ASEAN CG Scorecard ซึ่งครอบคลุมเนื้อหา 5 หมวด ได้แก่

หมวดที่ 1 สิทธิของผู้ถือหุ้น

หมวดที่ 2 การปฏิบัติต่อผู้ถือหุ้นอย่างเท่าเทียมกัน

หมวดที่ 3 บทบาทของผู้มีส่วนได้เสีย

หมวดที่ 4 การเปิดเผยข้อมูลและความโปร่งใส

หมวดที่ 5 ความรับผิดชอบของคณะกรรมการ

รายละเอียดปรากฏบนเว็บไซต์ของบริษัท <http://www.thaicapital.co.th/>

2. คณะกรรมการชุดย่อย

โครงสร้างกรรมการบริษัท ประกอบด้วย คณะกรรมการชุดย่อย 5 คณะ ได้แก่ คณะกรรมการตรวจสอบ, คณะกรรมการบริหาร, คณะกรรมการบริหารความเสี่ยง, คณะกรรมการสรรหาและพิจารณาค่าตอบแทน และคณะกรรมการการลงทุน โดยมีรายชื่อกรรมการขอบเขตและอำนาจหน้าที่ดังต่อไปนี้

2.1 คณะกรรมการตรวจสอบ

ณ วันที่ 31 ธันวาคม 2560 คณะกรรมการตรวจสอบประกอบด้วยกรรมการอิสระจำนวน 3 ท่าน ได้แก่

ชื่อ – นามสกุล	ตำแหน่ง	จำนวนครั้งที่ประชุม / จำนวนครั้งที่เข้าร่วมประชุม
1. ดร.ธนกร หวังพิพัฒน์วงศ์	ประธานกรรมการตรวจสอบ	5/5
2. นายทรงยศ นพปราชญ์	กรรมการตรวจสอบ	5/5
3. นายวสุ ศิริยิ่ง	กรรมการตรวจสอบ	5/5

ทั้งนี้ กรรมการตรวจสอบดังกล่าวข้างต้นไม่มีส่วนร่วมในการบริหารและไม่ได้เป็นลูกจ้างของบริษัท โดย ดร.ธนกร หวังพิพัฒน์วงศ์ ประธานกรรมการตรวจสอบ และนายวสุ ศิริยิ่ง กรรมการตรวจสอบ เป็นผู้มีความรู้และประสบการณ์ด้านการบัญชี

ขอบเขตและอำนาจหน้าที่ของคณะกรรมการตรวจสอบ

- 1) สอบทานให้บริษัทมีการรายงานทางการเงินอย่างถูกต้องและเปิดเผยอย่างเพียงพอ โดยการประสานงานกับผู้สอบบัญชีภายนอกและผู้บริหารที่รับผิดชอบ จัดทำรายงานทางการเงินทั้งรายไตรมาสและประจำปี คณะกรรมการตรวจสอบอาจ

เสนอแนะให้ผู้สอบบัญชีสอบทานหรือตรวจสอบรายการใดๆ ที่เห็นว่าจำเป็นและเป็นเรื่องสำคัญในระหว่างการตรวจสอบบัญชีของบริษัทได้

- 2) สอบทานให้บริษัทมีระบบการควบคุมภายในและการตรวจสอบภายในที่มีความเหมาะสมและมีประสิทธิภาพ โดยสอบทานร่วมกับผู้สอบบัญชีภายนอกและผู้ตรวจสอบภายใน และอนุมัติการแต่งตั้ง โยกย้าย และเลิกจ้างผู้ตรวจสอบภายในของบริษัท
- 3) พิจารณาคัดเลือกและเสนอแต่งตั้งผู้สอบบัญชีของบริษัท รวมถึงพิจารณาเสนอคำตอบแทนของผู้สอบบัญชีโดยคำนึงถึงความน่าเชื่อถือ ความเพียงพอของทรัพยากรและปริมาณงานตรวจสอบของสำนักงานตรวจสอบบัญชีนั้น รวมถึงประสบการณ์ของบุคลากรที่ได้รับมอบหมายให้ทำการตรวจสอบบัญชีของบริษัท
- 4) พิจารณาการเปิดเผยข้อมูลของบริษัทในกรณีที่เกิดรายการเกี่ยวโยงหรือรายการที่อาจมีความขัดแย้งทางผลประโยชน์ให้มีความถูกต้องและครบถ้วน
- 5) ปฏิบัติการอื่นใดตามที่คณะกรรมการบริษัทมอบหมายและคณะกรรมการตรวจสอบเห็นชอบด้วย เช่น ทบทวนนโยบายการบริหารทางการเงินและการบริหารความเสี่ยง ทบทวนการปฏิบัติตามจรรยาบรรณทางธุรกิจของผู้บริหาร ทบทวนร่วมกับผู้บริหารของบริษัทในรายงานสำคัญๆ ที่ต้องเสนอต่อสาธารณชนตามที่กฎหมายบัญญัติ ได้แก่ บทรายงานและการวิเคราะห์ของฝ่ายบริหาร เป็นต้น
- 6) จัดทำรายงานกิจกรรมของคณะกรรมการตรวจสอบ โดยเปิดเผยไว้ในรายงานประจำปีของบริษัท ซึ่งรายงาน ดังกล่าวลงนามโดยประธานกรรมการตรวจสอบ รายการดังกล่าวควรประกอบด้วยข้อมูล ดังต่อไปนี้
 - ก. ความเห็นเกี่ยวกับกระบวนการจัดทำและการเปิดเผยข้อมูลในรายงานทางการเงินของบริษัทถึงความถูกต้องครบถ้วนเป็นที่เชื่อถือได้
 - ข. ความเห็นเกี่ยวกับความเพียงพอของระบบการควบคุมภายในของบริษัท
 - ค. เหตุผลที่เชื่อว่าผู้สอบบัญชีของบริษัทเหมาะสมที่จะได้รับการแต่งตั้ง
 - ง. ความเห็นเกี่ยวกับการปฏิบัติตามกฎหมายว่าด้วยหลักทรัพย์และตลาดหลักทรัพย์ ข้อกำหนดของตลาดหลักทรัพย์แห่งประเทศไทยหรือกฎหมายที่เกี่ยวกับธุรกิจของบริษัท
 - จ. รายงานอื่นใดที่เห็นว่าผู้ถือหุ้นและผู้ลงทุนทั่วไปควรทราบภายใต้ขอบเขตหน้าที่และความรับผิดชอบที่ได้รับมอบหมายจากคณะกรรมการบริษัท

2.2 คณะกรรมการสรรหาและพิจารณาคำตอบแทน

ณ วันที่ 31 ธันวาคม 2560 คณะกรรมการสรรหาและพิจารณาคำตอบแทน ประกอบด้วย กรรมการจำนวน 5 ท่าน ได้แก่

ชื่อ – นามสกุล	ตำแหน่ง	จำนวนครั้งที่ประชุม / จำนวนครั้งที่เข้าร่วมประชุม
1. ดร.ธนกร หวังพิพัฒน์วงศ์	ประธานกรรมการสรรหาและพิจารณาคำตอบแทน	1/1
2. นายทรงยศ นพปราชญ์	กรรมการสรรหาและพิจารณาคำตอบแทน	1/1
3. นายเจริญชัย ชัยวิกรัย	กรรมการสรรหาและพิจารณาคำตอบแทน	1/1
4. นายบุญอนันต์ ศรีขาว	กรรมการสรรหาและพิจารณาคำตอบแทน	1/1

ขอบเขตและอำนาจหน้าที่ของคณะกรรมการสรรหาและพิจารณาคำตอบแทน

- 1) กำหนดคุณสมบัติของกรรมการที่ต้องการสรรหาให้เป็นไปตามโครงสร้าง ขนาด และองค์ประกอบของคณะกรรมการที่คณะกรรมการกำหนดไว้
- 2) สรรหาและเสนอชื่อบุคคลที่เหมาะสมที่จะดำรงตำแหน่งกรรมการให้คณะกรรมการพิจารณา
- 3) พิจารณารูปแบบและหลักเกณฑ์การจ่ายค่าตอบแทน
- 4) พิจารณาหลักเกณฑ์การประเมินผลกรรมการผู้จัดการให้คณะกรรมการบริษัทพิจารณา

- 5) พิจารณากำหนดค่าตอบแทนประจำปีของกรรมการและกรรมการผู้จัดการ
- 6) การเสนอขายหลักทรัพย์ใหม่ (หรือใบสำคัญแสดงสิทธิที่จะซื้อหุ้น) ให้แก่กรรมการและพนักงาน (ถ้ามี)

2.3 คณะกรรมการบริหาร

ณ วันที่ 31 ธันวาคม 2560 คณะกรรมการบริหาร ประกอบด้วย กรรมการจำนวน 3 ท่าน ดังนี้

ชื่อ – นามสกุล	ตำแหน่ง	จำนวนครั้งที่ประชุม / จำนวนครั้งที่เข้าร่วมประชุม
1. นายเจริญชัย ชัยวิกรัย	ประธานกรรมการบริหาร	22/22
2. นายบุญอนันต์ ศรีขาว	กรรมการบริหาร	22/22
3. นายกำพล พัฒนานุกูล	กรรมการบริหาร	22/22

ขอบเขตและอำนาจหน้าที่ของคณะกรรมการบริหาร

คณะกรรมการบริหารมีอำนาจ หน้าที่ และความรับผิดชอบในการบริหารงานในเรื่องเกี่ยวกับการดำเนินงานตามปกติธุระและงานบริหารของบริษัท กำหนดนโยบาย แผนธุรกิจ งบประมาณ โครงสร้างการบริหารงาน และอำนาจการบริหารต่างๆ ของบริษัท หลักเกณฑ์ในการดำเนินธุรกิจให้สอดคล้องกับสภาพเศรษฐกิจ เพื่อเสนอให้ที่ประชุมคณะกรรมการของบริษัทพิจารณาอนุมัติและ/หรือให้ความเห็นชอบ รวมถึงตลอดถึงการตรวจสอบและติดตามผลการดำเนินงานของบริษัทตามนโยบายที่กำหนด โดยสรุปอำนาจหน้าที่และความรับผิดชอบที่สำคัญได้ดังนี้

- 1) กำหนดนโยบาย ทิศทาง กลยุทธ์ และโครงสร้างการบริหารงานหลักในการดำเนินธุรกิจของบริษัทเพื่อเสนอให้คณะกรรมการบริษัทอนุมัติ/เห็นชอบ
- 2) กำหนดแผนธุรกิจ งบประมาณ และอำนาจการบริหารต่างๆ ของบริษัทเพื่อเสนอให้คณะกรรมการบริษัทอนุมัติอนุมัติ/เห็นชอบ
- 3) พิจารณาโครงการลงทุนของบริษัทเพื่อเสนอให้คณะกรรมการบริษัทอนุมัติ/เห็นชอบ
- 4) อนุมัติการใช้จ่ายเงินลงทุนที่สำคัญๆ ที่ได้กำหนดไว้ในงบประมาณรายจ่ายประจำปีตามที่จะได้รับมอบหมายจากคณะกรรมการบริษัทหรือตามที่คณะกรรมการบริษัทได้เคยมีมติอนุมัติในหลักการไว้แล้ว
- 5) อนุมัติการจัดซื้อจัดจ้าง เจริญและเข้าทำสัญญา ข้อตกลง ตราสารและเอกสารต่างๆ ในวงเงินที่ระบุไว้ในอำนาจอนุมัติการดำเนินการซึ่งได้รับการอนุมัติจากคณะกรรมการบริษัท
- 6) เป็นคณะที่ปรึกษาฝ่ายจัดการในเรื่องเกี่ยวกับนโยบายด้านการเงิน การตลาด การปฏิบัติการ และด้านการบริหารงานอื่นๆ
- 7) มีอำนาจอนุมัติในการเปิดหรือปิดบัญชีเงินฝากธนาคาร กำหนดชื่อผู้มีอำนาจเบิกถอนเงินจากบัญชีเงินฝากของบริษัท รวมถึงดำเนินการต่างๆ เกี่ยวกับบัญชีเงินฝากดังกล่าว
- 8) ดำเนินการต่างๆ ที่จำเป็นเพื่อการส่งเสริมและปกป้องผลประโยชน์ของบริษัท

ทั้งนี้ อำนาจของคณะกรรมการบริหารจะไม่รวมถึงการอนุมัติรายการใดที่คณะกรรมการบริหารหรือบุคคลที่อาจมีความขัดแย้ง มีส่วนได้เสีย หรือมีความขัดแย้งทางผลประโยชน์ในลักษณะอื่นใดกับบริษัทหรือบริษัทย่อยตามกฎหมายเกณฑ์ของสำนักงานคณะกรรมการกำกับหลักทรัพย์และตลาดหลักทรัพย์ (ก.ล.ต.) และตลาดหลักทรัพย์แห่งประเทศไทย (ตลาดหลักทรัพย์ฯ)

ขอบเขตและอำนาจหน้าที่ของประธานเจ้าหน้าที่บริหาร

- 1) กำหนดภารกิจ วัตถุประสงค์ แนวทาง และนโยบายของบริษัท รวมถึงการกำกับดูแลกิจการโดยรวม เพื่อให้การดำเนินงานเป็นไปตามแนวทางหรือหลักการที่ได้รับอนุมัติจากคณะกรรมการบริษัท
- 2) ทำการศึกษาและแสวงหาโอกาสในการขยายธุรกิจของบริษัท โดยคำนึงถึงผลประโยชน์และผลตอบแทนต่อผู้ถือหุ้นของบริษัท และนำเสนอเข้าพิจารณาในที่ประชุมคณะกรรมการบริษัท

- 3) พิจารณาและให้ความเห็นต้องบประมาณประจำปีที่ได้รับการเสนอจากกรรมการผู้จัดการ ก่อนนำเสนอต่อคณะกรรมการบริษัทและควบคุมดูแลค่าใช้จ่ายของบริษัทให้เป็นไปตามงบประมาณที่ได้รับอนุมัติจากคณะกรรมการบริษัทแล้ว
- 4) อนุมัติค่าใช้จ่ายหรือการจ่ายเงินตามโครงการ หรือการลงทุน หรือการซื้อขายทรัพย์สินถาวรของบริษัทตามมติที่ประชุมคณะกรรมการบริษัท
- 5) อนุมัติจัดซื้อ จัดจ้าง ทำสัญญา การจ่ายเงิน หรือการกระทำนิติกรรมใดๆ ที่เกี่ยวข้องกับการกิจการค้าโดยปกติของบริษัทหรือตามมติคณะกรรมการบริษัท
- 6) อนุมัติแต่งตั้ง การว่าจ้าง โยกย้าย กำหนดอัตราค่าจ้าง ปรับขึ้นเงินเดือน และการเลิกจ้างพนักงานระดับบริหารระดับผู้จัดการฝ่ายขึ้นไปของบริษัท
- 7) มีอำนาจกระทำการและแสดงตนเป็นตัวแทนของบริษัทต่อบุคคลภายนอกในกิจการที่เกี่ยวข้องและเป็นประโยชน์ต่อบริษัท
- 8) มีอำนาจในการลงนามรับรอง สำเนา ลงนามการยื่นคำร้อง คำขอ รวมทั้งการขออนุญาตหรือขออนุมัติต่อหน่วยงานราชการที่เกี่ยวข้องกับการดำเนินธุรกิจตามวัตถุประสงค์ของบริษัท และรวมถึงให้สามารถมอบอำนาจช่วงให้แก่บุคคลอื่นไปกระทำการแทนตนได้ด้วย ทั้งนี้ การมอบอำนาจในการดำเนินการดังกล่าวข้างต้นไม่รวมถึงการมอบอำนาจที่จะทำให้ผู้รับมอบอำนาจมีส่วนได้เสียหรืออาจมีความขัดแย้งทางผลประโยชน์ในลักษณะอื่นใดกับบริษัท
- 9) มีอำนาจดำเนินการ ร้องทุกข์ กล่าวโทษ และ/หรือ ดำเนินคดีต่อผู้ที่เข้าข่ายเกี่ยวข้องกับการทุจริต ฉ้อโกง ลักทรัพย์ หรือเกี่ยวข้องกับการกระทำใดๆ ที่อาจนำมาซึ่งความสูญเสียต่อผลประโยชน์หรือส่งผลให้เกิดความเสียหายร้ายแรงต่อบริษัท
- 10) พิจารณาวาระการประชุมต่างๆ ก่อนเสนอขออนุมัติต่อคณะกรรมการบริษัท

2.4 คณะกรรมการบริหารความเสี่ยง

ณ วันที่ 31 ธันวาคม 2560 คณะกรรมการบริหารความเสี่ยง ประกอบด้วย กรรมการจำนวน 3 ท่าน ได้แก่

ชื่อ – นามสกุล	ตำแหน่ง	จำนวนครั้งที่ประชุม / จำนวนครั้งที่เข้าร่วมประชุม
1. นายเจริญชัย ชัยวิกรัย	ประธานกรรมการบริหารความเสี่ยง	1/1
2. นายบุญอนันต์ ศรีขาว	กรรมการบริหารความเสี่ยง	1/1
3. นายกำพล พัฒนานุกูล	กรรมการบริหารความเสี่ยง	1/1

ขอบเขตและอำนาจหน้าที่ของคณะกรรมการบริหารความเสี่ยง

- 1) คณะกรรมการบริหารความเสี่ยงมีอำนาจให้หน่วยงานต่างๆ ของบริษัทชี้แจงข้อมูลเป็นลายลักษณ์อักษร หรือเชิญให้ผู้บริหารและเจ้าหน้าที่ที่เกี่ยวข้องเข้าร่วมการประชุมกับคณะกรรมการบริหารความเสี่ยง เพื่อชี้แจงหรือให้ข้อมูลเป็นวาจาสำหรับความเสี่ยงและการปฏิบัติหน้าที่ตามความรับผิดชอบตามที่คณะกรรมการบริหารความเสี่ยงเห็นควร ทั้งนี้ ให้ผู้บริหารและเจ้าหน้าที่ที่เกี่ยวข้องของบริษัทที่ได้รับเชิญสอบถาม หรือขอข้อมูลถือเป็นหน้าที่ในการให้ความร่วมมือคณะกรรมการบริหารความเสี่ยง
- 2) คณะกรรมการบริหารความเสี่ยงมีอำนาจในการให้หน่วยงานของบริษัทดำเนินการ หรือปฏิบัติอย่างหนึ่งอย่างใดเท่าที่จำเป็น เพื่อให้สามารถปฏิบัติหน้าที่ตามความรับผิดชอบที่กำหนดในกฎบัตรนี้ หรือหน้าที่พิเศษอื่นใดตามที่คณะกรรมการบริษัทจะมอบหมายให้ปฏิบัติเพิ่มเติมเป็นกรณีพิเศษ
- 3) พิจารณาและให้ความเห็นต่อร่างนโยบายและกรอบการบริหารความเสี่ยงบริษัท
- 4) พิจารณาและให้ความเห็นในการกำหนดระดับความเสี่ยงที่ยอมรับได้และความเบี่ยงเบนของระดับความเสี่ยงที่ยอมรับได้ขององค์กรก่อนนำเสนอต่อคณะกรรมการบริษัทเพื่อพิจารณาให้ความเห็นและอนุมัติ
- 5) รับทราบ พิจารณา และให้ความเห็นในผลการประเมินความเสี่ยง แนวทาง และมาตรการจัดการความเสี่ยง และแผนปฏิบัติการเพื่อจัดการความเสี่ยงที่เหลืออยู่ของบริษัท เพื่อให้มั่นใจว่าบริษัทมีการบริหารความเสี่ยงที่เพียงพอและเหมาะสม

- 6) ดูแลและสนับสนุนให้การบริหารความเสี่ยงบริษัทประสบความสำเร็จ เสนอแนะวิธีป้องกันและวิธีลดระดับความเสี่ยงให้อยู่ในระดับที่ยอมรับได้ ติดตามแผนการดำเนินงานเพื่อลดความเสี่ยงอย่างต่อเนื่องและเหมาะสมกับสภาวะการดำเนินธุรกิจ เพื่อให้มั่นใจว่าความเสี่ยงได้รับการบริหารจัดการอย่างเพียงพอและเหมาะสม
- 7) ให้คำแนะนำและการสนับสนุนแก่คณะกรรมการบริษัท ฝ่ายบริหาร และคณะทำงานในเรื่องการบริหารความเสี่ยงระดับองค์กร รวมถึงส่งเสริมและสนับสนุนให้มีการปรับปรุงและพัฒนากระบวนการบริหารความเสี่ยงภายในองค์กรอย่างต่อเนื่องและสม่ำเสมอ
- 8) ดูแลและสนับสนุนให้มีการสอบทานและทบทวนนโยบายและกรอบการบริหารความเสี่ยงองค์กรเป็นประจำอย่างน้อยทุกปี เพื่อให้แน่ใจว่านโยบายและกรอบการบริหารความเสี่ยงดังกล่าวยังคงสอดคล้องและเหมาะสมกับสภาพการดำเนินธุรกิจในภาพรวมและกิจกรรมการบริหารความเสี่ยงของบริษัท
- 9) รายงานความเสี่ยงที่สำคัญของบริษัท รวมถึงสถานะของความเสี่ยง แนวทางในการจัดการความเสี่ยง ความคืบหน้า และผลของการบริหารความเสี่ยงต่อคณะกรรมการบริษัท
- 10) ให้ความเห็นและขอเสนอแนะในการใช้บริการจากบุคคลภายนอกเพื่อให้คำปรึกษาแนะนำที่เป็นอิสระเกี่ยวกับกรอบขอบเขต และการปฏิบัติงานในการบริหารจัดการความเสี่ยงให้แก่ส่วนบริหารความเสี่ยง
- 11) สื่อสารแลกเปลี่ยนข้อมูลและประสานงานเกี่ยวกับความเสี่ยงและการควบคุมภายในกับคณะกรรมการตรวจสอบอย่างน้อยปีละ 1 ครั้ง

2.5 คณะกรรมการการลงทุน

ณ วันที่ 31 ธันวาคม 2560 คณะกรรมการการลงทุน ประกอบด้วย กรรมการจำนวน 4 ท่าน ได้แก่

ชื่อ – นามสกุล	ตำแหน่ง	จำนวนครั้งที่ประชุม / จำนวนครั้งที่เข้าร่วมประชุม
1. นายเจริญชัย ชัยวิกรัย	ประธานกรรมการการลงทุน	1/1
2. นายบุญอนันต์ ศรีขาว	กรรมการการลงทุน	1/1
3. นางสาวยุพิน ชัยวิกรัย	กรรมการการลงทุน	1/1
4. นายกำพล พัฒนานนกุล	กรรมการการลงทุน	1/1

ขอบเขตและอำนาจหน้าที่ของคณะกรรมการการลงทุน

- 1) กำหนดกลยุทธ์ เป้าหมาย แผนการลงทุน งบประมาณการลงทุน ผลตอบแทนการลงทุน และผลประโยชน์อื่นจากการลงทุนในโครงการเพื่อเพิ่มกำลังการผลิตและการเจริญเติบโตแก่บริษัท
- 2) พิจารณากลับการการลงทุนในโครงการที่ฝ่ายบริหารเสนอ เพื่อให้โครงการลงทุนของบริษัทมีความเชื่อมโยงและสอดคล้องกับนโยบายและเป้าหมายตามแผนการลงทุนของบริษัท โดยคำนึงถึงผลตอบแทนที่คุ้มค่าต่อการลงทุน และปัจจัยเสี่ยงต่างๆ ที่เกี่ยวข้องให้มีการบริหารจัดการให้อยู่ในระดับที่ยอมรับได้
- 3) ตรวจสอบ ติดตาม และประเมินผลโครงการที่ได้รับอนุมัติให้เข้าลงทุน และรายงานคณะกรรมการบริษัทเพื่อรับทราบ

3. การสรรหาและแต่งตั้งกรรมการและผู้บริหารระดับสูงสุด

3.1 กรรมการอิสระ

องค์ประกอบและหลักเกณฑ์ในการสรรหากรรมการอิสระ

บริษัทได้กำหนดให้องค์ประกอบของคณะกรรมการบริษัทเป็นไปตามหลักเกณฑ์ของสำนักงาน ก.ล.ด.คือ มีกรรมการอิสระอย่างน้อย 1 ใน 3 ของจำนวนกรรมการทั้งหมด และไม่น้อยกว่า 3 คน โดยมีหลักเกณฑ์ในการสรรหากรรมการอิสระเป็นไปตามนियามกรรมการอิสระโดยใช้เกณฑ์ที่กำหนดโดยสำนักงาน ก.ล.ด. ซึ่งมีรายละเอียดหลักเกณฑ์ในการสรรหาดังนี้

- 1) ถือหุ้นไม่เกินร้อยละ 1 ของจำนวนหุ้นที่มีสิทธิออกเสียงทั้งหมดของบริษัทใหญ่ บริษัทย่อย บริษัทร่วม หรือนิติบุคคลที่อาจมีความขัดแย้ง (นับรวมการถือครองหุ้นของผู้ที่เกี่ยวข้องตามมาตรา 258 แห่งพระราชบัญญัติหลักทรัพย์และตลาดหลักทรัพย์ (ฉบับที่ 4) พ.ศ. 2551) ของกรรมการอิสระรายนั้นๆ ด้วย
- 2) ไม่เป็น (ในปัจจุบัน) หรือเคยเป็น (ในช่วง 2 ปีก่อนได้รับการแต่งตั้ง) กรรมการที่มีส่วนร่วมบริหารงาน (กรรมการที่ดำรงตำแหน่งเป็นผู้บริหาร กรรมการที่ทำหน้าที่รับผิดชอบเยี่ยงผู้บริหาร และกรรมการที่มีอำนาจลงนามผูกพัน เว้นแต่แสดงได้ว่าเป็นการลงนามผูกพันตามรายการที่คณะกรรมการมีมติอนุมัติไว้แล้วและเป็นการลงนามร่วมกับกรรมการรายอื่น) ลูกจ้าง พนักงาน ที่ปรึกษาที่ได้เงินเดือนประจำ หรือผู้มีอำนาจควบคุมของบริษัท บริษัทย่อย บริษัทร่วม หรือนิติบุคคลที่อาจมีความขัดแย้ง
- 3) ไม่เป็นบุคคลที่มีความสัมพันธ์ทางสายโลหิตหรือโดยการจดทะเบียนตามกฎหมายในลักษณะที่เป็นบิดา มารดา คู่สมรส พี่น้อง และบุตร รวมทั้งคู่สมรสของบุตรของผู้บริหาร ผู้ถือหุ้นรายใหญ่ ผู้มีอำนาจควบคุม หรือบุคคลที่จะได้รับการเสนอให้เป็นผู้บริหารหรือผู้มีอำนาจควบคุมของบริษัท บริษัทย่อย บริษัทร่วม หรือนิติบุคคลที่อาจมีความขัดแย้ง
- 4) ไม่มี (ในปัจจุบัน) หรือเคยมี (ในช่วง 2 ปีก่อนได้รับการแต่งตั้ง) ความสัมพันธ์ทางธุรกิจกับบริษัท บริษัทย่อย บริษัทร่วม หรือนิติบุคคลที่อาจมีความขัดแย้งในลักษณะที่อาจเป็นการขัดขวางการพิจารณาอย่างอิสระของตน รวมทั้งไม่เป็น (ในปัจจุบัน) หรือเคยเป็น (ในช่วง 2 ปีก่อนได้รับการแต่งตั้ง) ผู้ถือหุ้นรายใหญ่ กรรมการซึ่งไม่ใช่กรรมการอิสระ หรือผู้บริหารของบุคคลที่มีความสัมพันธ์ทางธุรกิจกับบริษัท บริษัทใหญ่ บริษัทย่อย บริษัทร่วม หรือนิติบุคคลที่อาจมีความขัดแย้งที่มีมูลค่ารายการตั้งแต่ร้อยละ 3 ของสินทรัพย์ที่มีตัวตนสุทธิ (NTA) โดยการคำนวณมูลค่าดังกล่าวให้นับรวมรายการในช่วง 1 ปีก่อนหน้าที่ทำกับบุคคลเดียวกัน โดยความสัมพันธ์ทางธุรกิจดังกล่าวให้รวมถึงการทำรายการทางการเงินการค่าที่เป็นธุรกรรมปกติ การเช่าหรือให้เช่าอสังหาริมทรัพย์ รายการเกี่ยวกับทรัพย์สินหรือบริการ และการให้หรือรับความช่วยเหลือทางการเงิน
- 5) ไม่เป็น (ในปัจจุบัน) หรือเคยเป็น (ในช่วง 2 ปีก่อนได้รับการแต่งตั้ง) ผู้สอบบัญชีของบริษัท บริษัทย่อย บริษัทร่วมหรือนิติบุคคลที่อาจมีความขัดแย้ง และไม่เป็นผู้ถือหุ้นรายใหญ่ กรรมการซึ่งไม่ใช่กรรมการอิสระ ผู้บริหารหรือหุ้นส่วนผู้จัดการของสำนักงานสอบบัญชี ซึ่งมีผู้สอบบัญชีของบริษัท บริษัทย่อย บริษัทร่วม หรือนิติบุคคลที่อาจมีความขัดแย้งสังกัดอยู่
- 6) ไม่เป็น (ในปัจจุบัน) หรือเคยเป็น (ในช่วง 2 ปีก่อนได้รับการแต่งตั้ง) ผู้ให้บริการทางวิชาชีพใดๆ ซึ่งรวมถึงการให้บริการเป็นที่ปรึกษากฎหมายหรือที่ปรึกษาทางการเงิน ซึ่งได้รับค่าบริการเกินกว่าสองล้านบาทต่อปีจากบริษัท บริษัทย่อย บริษัทร่วม หรือนิติบุคคลที่อาจมีความขัดแย้ง ทั้งนี้ ในกรณีที่ผู้ให้บริการทางวิชาชีพเป็นนิติบุคคลให้รวมถึงการเป็นผู้ถือหุ้นรายใหญ่ กรรมการซึ่งไม่ใช่กรรมการอิสระ ผู้บริหาร หรือหุ้นส่วนผู้จัดการของผู้ให้บริการทางวิชาชีพนั้นด้วย
- 7) ไม่เป็นกรรมการที่ได้รับการแต่งตั้งขึ้นเพื่อเป็นตัวแทนของกรรมการของบริษัท ผู้ถือหุ้นรายใหญ่ หรือผู้ถือหุ้นซึ่งเป็นผู้ที่เกี่ยวข้องกับผู้ถือหุ้นรายใหญ่ของบริษัท
- 8) ไม่ประกอบกิจการที่มีสภาพอย่างเดียวกันและเป็นการแข่งขันที่มีนัยกับกิจการของบริษัท บริษัทย่อย หรือบริษัทร่วม หรือไม่เป็นหุ้นส่วนที่มีนัยในห้างหุ้นส่วน หรือเป็นกรรมการที่มีส่วนร่วมบริหารงาน ลูกจ้าง พนักงาน ที่ปรึกษาที่รับเงินเดือนประจำ หรือถือหุ้นเกินร้อยละหนึ่งของจำนวนหุ้นที่มีสิทธิออกเสียงทั้งหมดของบริษัทอื่น ซึ่งประกอบกิจการที่มีสภาพอย่างเดียวกันและเป็นการแข่งขันที่มีนัยกับกิจการของบริษัท บริษัทย่อย หรือบริษัทร่วม
- 9) ไม่มีลักษณะอื่นใดที่ทำให้ไม่สามารถให้ความเห็นอย่างเป็นอิสระเกี่ยวกับการดำเนินงานของบริษัท

3.2 การสรรหากรรมการและผู้บริหารระดับสูงสุด

องค์ประกอบและหลักเกณฑ์ในการสรรหากรรมการบริษัท

องค์ประกอบและการสรรหา แต่งตั้ง ถอดถอน หรือพ้นจากตำแหน่งของกรรมการบริษัทนั้นได้กำหนดไว้ในข้อบังคับของบริษัท ซึ่งสามารถสรุปสาระสำคัญได้ดังนี้

- 1) คณะกรรมการของบริษัทที่มีจำนวนไม่น้อยกว่า 5 คน กรรมการจำนวนไม่น้อยกว่ากึ่งหนึ่งของจำนวนกรรมการทั้งหมดต้องมีถิ่นที่อยู่ในราชอาณาจักรและกรรมการทุกคนจะต้องเป็นผู้มีคุณสมบัติตามที่กฎหมายกำหนด
- 2) การประชุมผู้ถือหุ้นเพื่อเลือกตั้งกรรมการจะเป็นไปตามหลักเกณฑ์และวิธีการดังต่อไปนี้
 - ก. ผู้ถือหุ้นคนหนึ่งมีคะแนนเสียงเท่ากับหนึ่งหุ้นต่อหนึ่งเสียงตามจำนวนหุ้นที่ตนถือ
 - ข. ผู้ถือหุ้นแต่ละคนจะต้องใช้คะแนนเสียงที่มีอยู่ทั้งหมดเลือกตั้งบุคคลคนเดียวหรือหลายคนเป็นกรรมการก็ได้ แต่จะแบ่งคะแนนเสียงให้แก่ผู้ใดมากน้อยเพียงใดไม่ได้
 - ค. บุคคลซึ่งได้รับคะแนนเสียงสูงสุดตามลำดับลงมาเป็นผู้ได้รับการเลือกตั้งเป็นกรรมการเท่าจำนวนกรรมการที่จะพึงมีหรือจะพึงเลือกตั้งในครั้งนั้น ในกรณีที่บุคคลซึ่งได้รับการเลือกตั้งในลำดับถัดลงมา มีคะแนนเสียงเท่ากันเกินจำนวนกรรมการที่จะพึงมีหรือจะพึงเลือกตั้งในครั้งนั้น ให้ผู้เป็นประธานเป็นผู้ออกเสียงชี้ขาด
- 3) ในการประชุมสามัญประจำปีทุกครั้งให้กรรมการออกจากตำแหน่ง 1 ใน 3 เป็นอัตรา ถ้าจำนวนกรรมการที่จะแบ่งออกให้ตรงเป็นสามส่วนไม่ได้ก็ให้ออกโดยจำนวนใกล้เคียงกับส่วน 1 ใน 3 กรรมการที่จะต้องออกจากตำแหน่งในปีแรกและปีที่สองภายหลังจดทะเบียนบริษัทนั้นให้จับสลากกันว่าผู้ใดจะออก ส่วนปีหลังๆ ต่อไปให้กรรมการคนที่อยู่ในตำแหน่งนานที่สุดนั้นเป็นผู้ออกจากตำแหน่ง กรรมการที่ออกตามวาระนี้อาจได้รับเลือกเข้ามาดำรงตำแหน่งใหม่ก็ได้
- 4) ในกรณีที่ตำแหน่งกรรมการว่างลงเพราะเหตุอื่นนอกจากถึงคราวออกตามวาระ ให้คณะกรรมการเลือกบุคคลใดบุคคลหนึ่งซึ่งมีคุณสมบัติและไม่มีลักษณะต้องห้ามตามกฎหมายเข้าเป็นกรรมการแทนในการประชุมคณะกรรมการคราวถัดไป เว้นแต่วาระของกรรมการจะเหลือน้อยกว่า 2 เดือน บุคคลซึ่งได้รับเลือกให้เป็นกรรมการแทนจะต้องได้รับมติของคณะกรรมการไม่น้อยกว่า 3 ใน 4 ของจำนวนกรรมการที่ยังเหลืออยู่และจะอยู่ในตำแหน่งได้เพียงวาระที่ยังเหลืออยู่ของกรรมการที่ตนแทน
- 5) ในการแต่งตั้งกรรมการ คณะกรรมการสรรหาและพิจารณาคำตอบแทนซึ่งประกอบด้วยกรรมการอิสระจำนวน 2 รายจากจำนวนคณะกรรมการสรรหาและพิจารณาคำตอบแทนทั้งหมด 4 ราย มีหน้าที่รับผิดชอบในการพิจารณาคัดเลือกและกลั่นกรองบุคคลที่มีคุณสมบัติเหมาะสมตามข้อบังคับของบริษัท และเป็นผู้เสนอชื่อผู้ที่มีคุณสมบัติเหมาะสมเพื่อให้ได้กรรมการมืออาชีพและความหลากหลายโดยพิจารณาจากโครงสร้าง ขนาด และองค์ประกอบของคณะกรรมการบริษัท และเสนอความเห็นต่อคณะกรรมการบริษัท เพื่อขอความเห็นชอบจากกรรมการบริษัท จากนั้นจะนำเสนอรายชื่อกรรมการดังกล่าวต่อที่ประชุมผู้ถือหุ้นเป็นผู้เลือกตั้งกรรมการตามหลักเกณฑ์ต่อไป ทั้งนี้ คณะกรรมการสรรหาและพิจารณาคำตอบแทนได้เปิดโอกาสให้กรรมการและผู้ถือหุ้นรายย่อยมีส่วนร่วมในการเสนอชื่อบุคคลที่มีคุณสมบัติเหมาะสมด้วย
- 6) ที่ประชุมผู้ถือหุ้นอาจลงมติให้กรรมการพ้นตำแหน่งก่อนถึงวาระได้ด้วยคะแนนเสียงไม่น้อยกว่า 3 ใน 4 ของจำนวนผู้ถือหุ้นที่มาประชุมและมีสิทธิออกเสียง และมีหุ้นนับรวมกันไม่น้อยกว่ากึ่งหนึ่งของจำนวนหุ้นที่ถือโดยผู้ถือหุ้นที่มาประชุมและมีสิทธิออกเสียงในการประชุมนั้น

องค์ประกอบและหลักเกณฑ์ในการสรรหาคณะกรรมการตรวจสอบ

คณะกรรมการตรวจสอบจะเป็นบุคลากรผู้ทรงคุณวุฒิจากภายนอก ซึ่งผ่านการคัดเลือกและแต่งตั้งจากที่ประชุมคณะกรรมการบริษัท กรรมการตรวจสอบอย่างน้อย 1 คนต้องมีความรู้ความเข้าใจหรือมีประสบการณ์ด้านการบัญชีหรือการเงิน และมีความรู้ต่อเนื่องเกี่ยวกับเหตุที่มีต่อการเปลี่ยนแปลงของการรายงานทางการเงิน ซึ่งจะมีผลให้การดำเนินงานของคณะกรรมการตรวจสอบมีประสิทธิภาพมากขึ้น

กรรมการตรวจสอบมีวาระการดำรงตำแหน่งคราวละ 3 ปี เมื่อกรรมการตรวจสอบครบวาระการดำรงตำแหน่งหรือมีเหตุใดที่กรรมการตรวจสอบไม่สามารถอยู่ได้จนครบวาระมีผลให้จำนวนสมาชิกน้อยกว่าจำนวนที่กำหนด คือ 3 คน คณะกรรมการบริษัทหรือที่ประชุมผู้ถือหุ้นควรแต่งตั้งกรรมการตรวจสอบรายใหม่ให้ครบถ้วนในทันทีหรืออย่างช้าภายใน 3 เดือนนับแต่วันที่จำนวนสมาชิกไม่ครบถ้วนเพื่อให้เกิดความต่อเนื่องในการดำเนินงานของคณะกรรมการตรวจสอบ

องค์ประกอบและหลักเกณฑ์ในการสรรหาคณะกรรมการสรรหาและพิจารณาคำตอบแทน

คณะกรรมการบริษัทเป็นผู้พิจารณาแต่งตั้งคณะกรรมการสรรหาและพิจารณาคำตอบแทน ซึ่งประกอบด้วยกรรมการบริษัทอย่างน้อย 3 คน และอย่างน้อยก็หนึ่งมาจากกรรมการอิสระ คณะกรรมการสรรหาและพิจารณาคำตอบแทนเลือกประธานกรรมการสรรหาและพิจารณาคำตอบแทนจากกรรมการอิสระ

คณะกรรมการสรรหาและพิจารณาคำตอบแทนมีวาระการดำรงตำแหน่งคราวละ 3 ปี โดยกรรมการสรรหาและพิจารณาคำตอบแทนที่พ้นตำแหน่งตามวาระอาจได้รับการแต่งตั้งจากคณะกรรมการบริษัทอีกได้ กรณีที่ตำแหน่งกรรมการสรรหาและพิจารณาคำตอบแทนว่างลงเพราะเหตุอื่นนอกจากถึงคราวออกตามวาระให้คณะกรรมการบริษัทแต่งตั้งบุคคลที่มีคุณสมบัติครบถ้วนเป็นกรรมการสรรหาและพิจารณาคำตอบแทนเพื่อให้กรรมการสรรหาและพิจารณาคำตอบแทนมีจำนวนครบตามที่คณะกรรมการบริษัทได้กำหนดไว้ โดยบุคคลที่เข้าเป็นกรรมการสรรหาและพิจารณาคำตอบแทนจะอยู่ในตำแหน่งได้เพียงเท่าวาระที่ยังเหลืออยู่ของกรรมการสรรหาและพิจารณาคำตอบแทนซึ่งตนเข้ามาแทน

องค์ประกอบและหลักเกณฑ์ในการสรรหาคณะกรรมการบริหาร

คณะกรรมการบริษัทเป็นผู้พิจารณาแต่งตั้งคณะกรรมการบริหารโดยแต่งตั้งบุคคลที่เหมาะสมเพื่อเป็นคณะกรรมการบริหารของบริษัท

องค์ประกอบและหลักเกณฑ์ในการสรรหาคณะกรรมการบริหารความเสี่ยง

คณะกรรมการบริหารความเสี่ยงได้รับการแต่งตั้งโดยคณะกรรมการบริษัท คณะกรรมการบริหารความเสี่ยง ประกอบด้วยกรรมการบริษัทและผู้บริหารระดับสูงรวมกันไม่น้อยกว่า 3 คน โดยอย่างน้อย 1 ใน 3 เป็นผู้เชี่ยวชาญด้านการเงิน บัญชี หรือการบริหารความเสี่ยง

คณะกรรมการบริหารความเสี่ยงมีวาระการดำรงตำแหน่งคราวละ 3 ปี โดยกรรมการบริหารความเสี่ยงที่พ้นตำแหน่งตามวาระอาจได้รับการแต่งตั้งจากคณะกรรมการบริษัทอีก กรณีที่ตำแหน่งกรรมการบริหารความเสี่ยงว่างลงเพราะเหตุอื่นนอกจากถึงคราวออกตามวาระให้คณะกรรมการบริษัทแต่งตั้งบุคคลที่มีคุณสมบัติครบถ้วนเป็นกรรมการบริหารความเสี่ยงเพื่อให้กรรมการบริหารความเสี่ยงมีจำนวนครบตามที่คณะกรรมการบริษัทได้กำหนดไว้ โดยบุคคลที่เข้าเป็นกรรมการบริหารความเสี่ยงจะอยู่ในตำแหน่งได้เพียงเท่าวาระที่ยังเหลืออยู่ของกรรมการบริหารความเสี่ยงซึ่งตนเข้ามาแทน

องค์ประกอบและหลักเกณฑ์ในการสรรหาคณะกรรมการการลงทุน

คณะกรรมการบริษัทเป็นผู้พิจารณาแต่งตั้งคณะกรรมการการลงทุนโดยแต่งตั้งบุคคลที่เหมาะสมเพื่อเป็นคณะกรรมการการลงทุนของบริษัท

หลักเกณฑ์ในการสรรหาผู้บริหารระดับสูงสุด

ในการสรรหาผู้มาดำรงตำแหน่งประธานเจ้าหน้าที่บริหารและกรรมการผู้จัดการ คณะกรรมการสรรหาและพิจารณาคำตอบแทนจะเป็นผู้พิจารณาเบื้องต้นในการกลั่นกรองสรรหาบุคคลที่มีคุณสมบัติครบถ้วนเหมาะสม มีความรู้ความสามารถ ทักษะ และประสบการณ์ที่เป็นประโยชน์ต่อการดำเนินงานของบริษัทและเข้าใจในธุรกิจของบริษัทเป็นอย่างดี และสามารถบริหารงานให้บรรลุวัตถุประสงค์ เป้าหมายที่คณะกรรมการบริษัทกำหนดไว้ได้ หลังจากนั้น คณะกรรมการสรรหาและพิจารณาคำตอบแทนจะพิจารณาให้ความเห็นและนำเสนอต่อคณะกรรมการบริษัทต่อไป

4. การกำกับดูแลการดำเนินงานของบริษัทย่อยและบริษัทร่วม

เพื่อให้เป็นไปตามกลไกในการกำกับดูแลที่ทำให้สามารถควบคุมดูแลการจัดการและรับผิดชอบการดำเนินงานของบริษัทย่อยและบริษัทร่วม และดูแลรักษาผลประโยชน์ของเงินลงทุนบริษัท คณะกรรมการบริษัทมีการส่งบุคคลเพื่อเป็นตัวแทนบริษัทไปเป็นกรรมการ

ในบริษัทย่อยและบริษัทร่วม ซึ่งต้องได้รับมติเห็นชอบจากที่ประชุมกรรมการบริษัท โดยบุคคลที่ได้รับแต่งตั้งให้เป็นกรรมการในบริษัทย่อยหรือบริษัทร่วมมีหน้าที่ดำเนินการเพื่อประโยชน์ที่ดีที่สุดของบริษัทย่อยหรือบริษัทร่วมนั้นๆ และบริษัทได้กำหนดให้บุคคลที่ได้รับแต่งตั้งนั้นต้องได้รับอนุมัติจากคณะกรรมการบริษัทก่อนที่จะไปลงมติหรือใช้สิทธิออกเสียงในเรื่องสำคัญในระดับเดียวกับที่ต้องได้รับอนุมัติจากคณะกรรมการบริษัท หากเป็นการดำเนินการโดยบริษัทเอง ทั้งนี้ การส่งกรรมการเพื่อเป็นตัวแทนในบริษัทย่อยหรือบริษัทร่วมดังกล่าวเป็นไปตามสัดส่วนการถือหุ้นของบริษัท

นอกจากนี้ ในกรณีเป็นบริษัทย่อย บริษัทกำหนดระเบียบให้บุคคลที่ได้รับแต่งตั้งจากบริษัทนั้นต้องดูแลให้บริษัทย่อยมีข้อบังคับในเรื่องการทำรายการเกี่ยวโยง การได้มาหรือจำหน่ายไปซึ่งสินทรัพย์ หรือการทำรายการสำคัญอื่นใดของบริษัทดังกล่าว ให้ครบถ้วนถูกต้อง และใช้หลักเกณฑ์ที่เกี่ยวข้องกับการเปิดเผยข้อมูลและการทำรายการข้างต้นในลักษณะเดียวกับหลักเกณฑ์ของบริษัท รวมถึงต้องกำกับดูแลให้มีการจัดเก็บข้อมูลและการบันทึกบัญชีของบริษัทย่อยให้บริษัทสามารถตรวจสอบและรวบรวมมาจัดทำงบการเงินรวมได้ทันกำหนดด้วย

ทั้งนี้ บริษัทไม่มีข้อตกลงระหว่างบริษัทกับผู้ถือหุ้นอื่นในการบริหารจัดการบริษัทย่อยและบริษัทร่วมที่มีนัยสำคัญต่อการดำเนินงาน หรือมีอำนาจควบคุม หรือการแบ่งผลตอบแทนนอกเหนือจากผลตอบแทนตามสัดส่วนการถือหุ้นปกติ

5. การดูแลเรื่องการใช้ข้อมูลภายใน

บริษัทมีการดูแลเรื่องการใช้ข้อมูลภายในตามหลักการกำกับดูแลกิจการที่ดี โดยได้กำหนดไว้เป็นลายลักษณ์อักษรในนโยบายเรื่องจริยธรรมและจรรยาบรรณทางธุรกิจสำหรับกรรมการ ผู้บริหาร และพนักงาน ซึ่งได้มีการเปิดเผยไว้ในรายงานประจำปีและเว็บไซต์ของบริษัท และกำหนดให้กรรมการ ผู้บริหาร และพนักงานปฏิบัติตาม โดยสรุปนโยบายสำคัญดังนี้

- 1) บริษัทได้กำหนดให้กรรมการ ผู้บริหาร และพนักงานลงนามรับทราบถึงประกาศที่เกี่ยวข้องของสำนักงานคณะกรรมการ ก.ล.ด. ที่กำหนดให้กรรมการและผู้บริหารมีหน้าที่รายงานการเปลี่ยนแปลงการถือครองหลักทรัพย์ต่อสำนักงานคณะกรรมการ ก.ล.ด. ตามมาตรา 59 แห่งพระราชบัญญัติหลักทรัพย์และตลาดหลักทรัพย์ พ.ศ. 2535 ภายใน 3 วันนับจากวันที่มีการเปลี่ยนแปลงการถือครองหลักทรัพย์ และให้แจ้งให้เลขานุการบริษัทรับทราบอย่างน้อย 1 วัน เพื่อจัดทำบันทึกการเปลี่ยนแปลงและสรุปจำนวนหลักทรัพย์ของกรรมการและผู้บริหารเป็นรายบุคคลในการนำเสนอให้แก่คณะกรรมการบริษัททราบในการประชุมครั้งถัดไป นอกจากนี้ ยังได้แจ้งบทลงโทษหากมีการฝ่าฝืนหรือไม่ปฏิบัติตามข้อกำหนดดังกล่าวด้วย
- 2) บริษัทมีข้อกำหนดห้ามนำข้อมูลงบการเงินหรือข้อมูลอื่นที่มีผลกระทบต่อราคาหลักทรัพย์ของบริษัทที่ทราบเปิดเผยแก่บุคคลภายนอกหรือผู้ที่มีส่วนเกี่ยวข้อง และห้ามทำการซื้อขายหลักทรัพย์ในช่วง 1 เดือนก่อนที่ข้อมูลงบการเงินหรือข้อมูลอื่นที่มีผลกระทบต่อราคาหลักทรัพย์ของบริษัท/กลุ่มบริษัทจะเผยแพร่ต่อสาธารณชน และต้องไม่ซื้อขายหลักทรัพย์ของบริษัทจนกว่าจะพ้นระยะเวลา 24 ชั่วโมงนับแต่ได้มีการเปิดเผยข้อมูลนั้นสู่สาธารณะทั้งหมดแล้ว การไม่ปฏิบัติตามข้อกำหนดดังกล่าวถือเป็นการกระทำผิดวินัยของบริษัท หากกรรมการ ผู้บริหาร หรือพนักงานที่ได้ล่วงรู้ข้อมูลภายในที่สำคัญคนใดกระทำความผิดวินัยจะได้รับโทษตามที่บริษัทเห็นว่าเหมาะสม ซึ่งรวมถึงการประสานงานกับหน่วยงานกำกับดูแลที่เกี่ยวข้องเพื่อดำเนินการตามกฎหมายต่อไป

ทั้งนี้ แนวทางดังกล่าวได้ผ่านการให้ความเห็นชอบจากคณะกรรมการบริษัทแล้ว

รายงานการเปลี่ยนแปลงการถือหุ้นบริษัทของกรรมการและผู้บริหารในปี 2560

ที่	ชื่อ – นามสกุล	ตำแหน่ง	จำนวนหุ้นที่ถือ ณ วันที่ 31 ธ.ค.2560	จำนวนหุ้นที่ถือ ณ วันที่ 31 ธ.ค.2559	จำนวนหุ้นที่เปลี่ยนแปลง เพิ่มขึ้น / (ลดลง) ในปี 2560	สัดส่วนการถือหุ้น ในบริษัท (%)
1	นายมนัส ชัยวิกรัย	ประธานกรรมการ	-	-	-	-
	คู่สมรสและบุตรที่ยังไม่บรรลุนิติภาวะ		-	-	-	-
2	นางสาวยุพิน ชัยวิกรัย	รองประธานกรรมการ	161,641,758	161,641,758	-	12.63
	คู่สมรสและบุตรที่ยังไม่บรรลุนิติภาวะ		-	-	-	-
3	นายเจริญชัย ชัยวิกรัย	กรรมการ ประธานเจ้าหน้าที่บริหาร	-	-	-	-
	คู่สมรสและบุตรที่ยังไม่บรรลุนิติภาวะ		-	-	-	-
4	นายกิตติศักดิ์ ชัยวิกรัย	กรรมการ	-	-	-	-
	คู่สมรสและบุตรที่ยังไม่บรรลุนิติภาวะ		-	-	-	-
5	นายบุญอนันต์ ศรีขาว	กรรมการ กรรมการผู้จัดการ	423,652	423,652	-	0.03
	คู่สมรสและบุตรที่ยังไม่บรรลุนิติภาวะ		-	-	-	-
6	ดร.ธนกร หวังพิพัฒน์วงศ์	กรรมการอิสระ	-	-	-	-
	คู่สมรสและบุตรที่ยังไม่บรรลุนิติภาวะ		-	-	-	-
7	นายทรงยศ นพปราชญ์	กรรมการอิสระ	-	-	-	-
	คู่สมรสและบุตรที่ยังไม่บรรลุนิติภาวะ		-	-	-	-
8	นายกำพล พัฒนอนุกุล	กรรมการ ประธานเจ้าหน้าที่ฝ่ายการเงิน	-	-	-	-
	คู่สมรสและบุตรที่ยังไม่บรรลุนิติภาวะ		-	-	-	-

รายงานการเปลี่ยนแปลงการถือหุ้นบริษัทของกรรมการและผู้บริหารในปี 2560

ที่	ชื่อ – นามสกุล	ตำแหน่ง	จำนวนหุ้นที่ถือ ณ วันที่ 31 ธ.ค.2560	จำนวนหุ้นที่ถือ ณ วันที่ 31 ธ.ค.2559	จำนวนหุ้นที่เปลี่ยนแปลง เพิ่มขึ้น / (ลดลง) ในปี 2560	สัดส่วนการถือหุ้น ในบริษัท (%)
9	นายวสุ ศิริยั้ง	กรรมการอิสระ	-	-	-	-
	คู่สมรสและบุตรที่ยังไม่บรรลุนิติภาวะ		-	-	-	-

6. ค่าตอบแทนของผู้สอบบัญชี

6.1 ค่าตอบแทนจากการสอบบัญชี (Audit Fee)

ในปี 2560 บริษัทจ่ายค่าตอบแทนผู้สอบบัญชีให้แก่ผู้สอบบัญชี แห่งบริษัท สยาม ทูธ สอบบัญชี จำกัด เป็นจำนวนเงิน 2,430,000 บาท ทั้งนี้ ไม่รวมค่าใช้จ่ายอื่นในการตรวจสอบ เช่น ค่าเดินทาง ค่าล่วงเวลา ค่าแอดมัมป์ เป็นต้น

6.2 ค่าบริการอื่น (Non-Audit Fee)

สำหรับปี 2560 บริษัทและบริษัทย่อยไม่มีการรับบริการอื่นจากผู้สอบบัญชี สำนักงานผู้สอบบัญชีที่ผู้สอบบัญชีสังกัด และบุคคลหรือกิจการที่เกี่ยวข้องกับผู้สอบบัญชีและสำนักงานสอบบัญชี

7. การปฏิบัติตามหลักการกำกับดูแลกิจการที่ดี

นอกจากเรื่องที่ได้กล่าวไปแล้วข้างต้น บริษัทได้ปฏิบัติตามหลักการกำกับดูแลกิจการที่ดีในเรื่องอื่นๆ ดังนี้

1) สิทธิของผู้ถือหุ้น

บริษัทเคารพสิทธิของผู้ถือหุ้นทั้งสิทธิพื้นฐานตามกฎหมาย เช่น การเข้าร่วมประชุมเพื่อใช้สิทธิออกเสียงในการประชุมผู้ถือหุ้น การอนุมัติจ่ายเงินปันผล การกำหนดค่าตอบแทนกรรมการ เป็นต้น และสิทธิมากกว่าสิทธิตามกฎหมายโดยการเปิดเผยข้อมูลข่าวสารต่างๆ ที่สำคัญให้ผู้ถือหุ้นรับทราบผ่านทางเว็บไซต์ของบริษัท

การประชุมผู้ถือหุ้น

เพื่อเป็นการส่งเสริมและอำนวยความสะดวกให้ผู้ถือหุ้น ซึ่งรวมถึงนักลงทุนสถาบันได้เข้าร่วมประชุมผู้ถือหุ้นของบริษัท บริษัทได้กำหนดสถานที่จัดประชุม ซึ่งผู้ถือหุ้นสามารถเดินทางมาร่วมประชุมได้โดยสะดวก โดยในปี 2560 บริษัทกำหนดให้มีการจัดประชุมสามัญผู้ถือหุ้นประจำปีในวันที่ 30 มีนาคม 2560 เวลา 10.00 น. ณ ห้องอินฟินิตี้ ชั้น 7 โรงแรมเอทัส ลุมพินี ถนนพระราม 4 แขวงทุ่งมหาเมฆ เขตสาทร กรุงเทพมหานคร โดยบริษัทได้จัดทำหนังสือเชิญประชุมฉบับภาษาไทยและภาษาอังกฤษ โดยระบุวัตถุประสงค์และเหตุผลความเห็นของคณะกรรมการ รวมทั้งเอกสารประกอบการประชุมไว้อย่างครบถ้วน ทั้งนี้ หนังสือเชิญประชุมในแต่ละวาระมีการระบุอย่างชัดเจนว่า วาระดังกล่าวเป็นการเสนอเพื่อแจ้งให้ที่ประชุมรับทราบหรือเพื่อพิจารณา

นอกจากนี้ บริษัทได้ชี้แจงสิทธิของผู้ถือหุ้นในการเข้าร่วมประชุม ได้แก่ การลงทะเบียน การเข้าร่วมประชุมด้วยตนเอง การมอบฉันทะ เอกสารและหลักฐานที่ต้องใช้ประกอบการมอบฉันทะให้กรรมการอิสระหรือบุคคลใดๆ เข้าร่วมประชุมแทน โดยไม่มีการกำหนดเงื่อนไขที่ทำให้ยากต่อการมอบฉันทะของผู้ถือหุ้นในการเข้าร่วมประชุมแทน รายชื่อกรรมการอิสระผู้รับมอบฉันทะ โดยบริษัทได้เผยแพร่หนังสือเชิญประชุมและเอกสารประกอบการประชุมผ่านทางเว็บไซต์ของบริษัทล่วงหน้าก่อนวันประชุมผู้ถือหุ้น ทั้งนี้ เพื่อเป็นการเปิดโอกาสให้ผู้ถือหุ้นได้มีเวลาศึกษาข้อมูลดังกล่าวอย่างเพียงพอก่อนจะได้รับข้อมูลในรูปแบบเอกสารที่บริษัทจัดส่งให้ทางไปรษณีย์ล่วงหน้าก่อนวันประชุมอย่างน้อย 14 วัน รวมทั้งได้ลงประกาศโฆษณาบอกกล่าวการจัดประชุมผู้ถือหุ้นประจำปีของบริษัทในหนังสือพิมพ์เป็นเวลา 3 วันติดต่อกันก่อนวันประชุม เพื่อประชาสัมพันธ์และย้ำเตือนให้ผู้ถือหุ้นทราบอีกครั้งก่อนถึงวันประชุม

ทั้งนี้ ก่อนการจัดประชุมผู้ถือหุ้น บริษัทได้เปิดโอกาสให้ผู้ถือหุ้นรายย่อยเสนอวาระการประชุมและเสนอชื่อบุคคลที่มีคุณสมบัติเหมาะสมเพื่อเข้ารับการศึกษาแต่งตั้งเป็นกรรมการเป็นการล่วงหน้า (ระหว่างวันที่ 1 ธันวาคม 2559 - 31 มกราคม 2560) โดยบริษัทได้เปิดเผยหลักเกณฑ์ต่างๆ เช่น สัดส่วนการถือหุ้นของผู้ที่เสนอ รายละเอียดของข้อมูลประกอบการพิจารณา ช่องทางรับเรื่อง กำหนดเวลารับเรื่อง ผ่านทางเว็บไซต์ของบริษัทและได้มีการแจ้งข้อมูลผ่านระบบเผยแพร่ข้อมูลของตลาดหลักทรัพย์แห่งประเทศไทย ซึ่งเมื่อครบกำหนดเวลารับเรื่องปรากฏว่าไม่มีผู้ถือหุ้นรายใดเสนอวาระการประชุมหรือเสนอรายชื่อบุคคลเข้ารับการศึกษาแต่งตั้งเป็นกรรมการบริษัทมายังบริษัท

ในวันประชุมผู้ถือหุ้น คณะกรรมการบริษัทจะเข้าร่วมประชุมทุกท่าน หากไม่มีเหตุจำเป็นซึ่งไม่สามารถหลีกเลี่ยงได้ เมื่อเริ่มประชุมประธานในที่ประชุมจะแจ้งกฎเกณฑ์ที่ใช้ในการประชุมและให้สิทธิผู้ถือหุ้นได้เลือกกรรมการเป็นรายบุคคล รวมทั้งเปิดโอกาสให้ผู้ถือหุ้นได้แสดงความคิดเห็นและซักถามในเรื่องที่เกี่ยวข้องกับการประชุมหรือเกี่ยวข้องกับบริษัท ในส่วนของการนับคะแนนเสียงในการประชุมผู้ถือหุ้น บริษัทจะจัดให้มีผู้ตรวจสอบการนับคะแนนและจะเปิดเผยไว้ในรายงานการประชุมผู้ถือหุ้น ซึ่งบริษัทจะจัดทำรายงานการประชุมและเผยแพร่รายงานการประชุมในเว็บไซต์ของบริษัทภายใน 14 วันหลังจากการประชุม

สำหรับการดูแลเรื่องการใช้ข้อมูลภายใน คณะกรรมการมีนโยบายมิให้กรรมการ ผู้บริหาร และพนักงานที่รับทราบข้อมูลภายในนำข้อมูลภายในไปใช้เพื่อประโยชน์ส่วนตนและผู้อื่น ซึ่งรายละเอียดปรากฏอยู่ในหัวข้อการดูแลการใช้ข้อมูลภายใน นอกจากนี้ ในเรื่องการทำรายการที่เกี่ยวข้อง บริษัทมีมาตรการหรือขั้นตอนการอนุมัติการทำรายการที่เกี่ยวข้อง ซึ่งกรรมการที่มีส่วนได้เสียหรือมีส่วนเกี่ยวข้องจะไม่มีสิทธิออกเสียงในกระบวนการพิจารณาธุรกรรมระหว่างบริษัทกับผู้มีส่วนได้เสียหรือมีส่วนเกี่ยวข้อง

2) การปฏิบัติต่อผู้ถือหุ้นอย่างเท่าเทียมกัน

บริษัทให้ความสำคัญเรื่องการสร้างความเท่าเทียมกันให้เกิดขึ้นกับผู้ถือหุ้นทุกราย ทุกกลุ่ม ไม่ว่าจะเป็นผู้ถือหุ้นรายใหญ่ ผู้ถือหุ้นรายย่อย นักลงทุนสถาบัน หรือผู้ถือหุ้นต่างชาติ โดยบริษัทได้ดำเนินการดังนี้

บริษัทเปิดโอกาสให้ผู้ถือหุ้นรายย่อยเสนอระเบียบวาระการประชุมผู้ถือหุ้นหรือเสนอชื่อบุคคลที่มีคุณสมบัติเหมาะสมเพื่อเข้ารับพิจารณาเลือกตั้งเป็นกรรมการในการประชุมดังกล่าว โดยบริษัทได้ประกาศหลักเกณฑ์การพิจารณาให้ทราบโดยทั่วกันผ่านช่องทางของตลาดหลักทรัพย์ฯ และเผยแพร่ไว้ในเว็บไซต์ของบริษัทอีกด้วย และหากมีผู้ถือหุ้นรายใดเสนอวาระหรือรายชื่อบุคคลเพื่อเข้ารับพิจารณาแต่งตั้งเป็นกรรมการ คณะกรรมการสรรหาและพิจารณาคำตอบแทนจะพิจารณาและนำเสนอต่อที่ประชุมคณะกรรมการบริษัทเพื่อพิจารณาบรรจุเป็นวาระการประชุมผู้ถือหุ้นต่อไป นอกจากนี้ ผู้ถือหุ้นรายย่อยสามารถเสนอแนะและแสดงความคิดเห็นหรือแจ้งข้อร้องเรียนไปยังกรรมการอิสระหรือเลขานุการบริษัทและสามารถขอข้อมูลของบริษัทหรือแสดงความคิดเห็นผ่านทางหน่วยงานนักลงทุนสัมพันธ์ของบริษัท

3) บทบาทของผู้มีส่วนได้เสีย

บริษัทได้ให้ความสำคัญในการดูแลและคำนึงถึงผู้มีส่วนได้เสียทุกกลุ่มทั้งภายในและภายนอกบริษัทตั้งแต่ผู้ถือหุ้น พนักงาน ลูกค้า คู่ค้า คู่แข่งทางการค้าตามสิทธิที่มีตามกฎหมายที่เกี่ยวข้อง รวมถึงความรับผิดชอบต่อสังคมและส่วนรวม คณะกรรมการจึงได้กำหนดนโยบายไว้ในจริยธรรมและจรรยาบรรณธุรกิจสำหรับใช้เป็นแนวทางการปฏิบัติ เพื่อให้คณะกรรมการฝ่ายบริหารและพนักงานของบริษัทยึดถือเป็นหลักปฏิบัติในการดำเนินงานโดยถือเป็นภาระหน้าที่และเป็นวินัยที่ทุกคนพึงปฏิบัติ ซึ่งสรุปได้ดังนี้

การปฏิบัติต่อพนักงาน

บริษัทคำนึงถึงความสำคัญของพนักงานทุกคน โดยกำหนดนโยบายที่ชัดเจนและเป็นรูปธรรมเกี่ยวกับการดูแลพนักงานในเรื่องดังต่อไปนี้

ค่าตอบแทนและสวัสดิการของพนักงาน

บริษัทมีการจ่ายผลตอบแทนที่เหมาะสมและเป็นธรรมแก่พนักงานและสอดคล้องกับระดับของอุตสาหกรรมเดียวกันและผลการดำเนินงานของบริษัททั้งในระยะสั้นและระยะยาว ตลอดจนจัดให้มีสวัสดิการต่างๆ เช่น ค่าล่วงเวลา โบนัส เบี้ยเลี้ยง เงินจ่ายกองทุน ประกันสังคมและกองทุนสำรองเลี้ยงชีพ (ในกรณีที่บริษัทจ่ายสมทบ) ค่ารักษาพยาบาล วันหยุดพักผ่อนประจำปี เป็นต้น

ความปลอดภัยและสุขอนามัย

บริษัทให้ความสำคัญกับการดูแลเรื่องความปลอดภัยและสุขอนามัยในการทำงาน โดยมีการมอบหมายให้ผู้รับผิดชอบโดยตรงเรื่องความปลอดภัย สุขอนามัย และสิ่งแวดล้อมที่โรงงาน และจัดให้มีการตรวจสอบความปลอดภัยของสถานที่ทำงานอย่างสม่ำเสมอ มีการติดตั้งดับเพลิง ประตุนิรภัย จัดให้มีการฝึกซ้อมดับเพลิง เข้าร่วมการฝึกซ้อมอพยพหนีไฟสำหรับส่วนของสำนักงานใหญ่ และจัดทำคู่มือ

การปฏิบัติงานสำหรับโรงงาน และมีการเปิดเผยถึงการปฏิบัติรวมถึงสถิติการเกิดอุบัติเหตุ อัตราการหยุดงาน และความเจ็บป่วยจากการทำงานไว้ให้เป็นที่ทราบ โดยในปี 2560 พนักงานของบริษัทไม่มีสถิติการหยุดงานเนื่องจากอุบัติเหตุจากการทำงานแต่อย่างใด

การพัฒนาความรู้ ความสามารถ และศักยภาพของพนักงาน:

บริษัทมีนโยบายเรื่องการพัฒนาบุคลากรของบริษัทซึ่งเป็นส่วนหนึ่งของนโยบายการกำกับดูแลกิจการของบริษัท โดยมีแนวปฏิบัติดังต่อไปนี้

- 1) จัดอบรมภายในบริษัทโดยผู้บรรยายที่เป็นผู้เชี่ยวชาญในเรื่องนั้นๆ เช่น การจัดอบรมเรื่องการประเมินความเสี่ยงภายใน
- 2) ส่งเสริมการอบรมภายนอกโดยมีการจัดส่งพนักงานไปอบรมเพื่อพัฒนาวิชาชีพและพัฒนาศักยภาพการทำงานของบุคลากรกับหน่วยงานภายนอก เช่น การอบรมหลักสูตรบัญชีกับสภาวิชาชีพบัญชีในพระบรมราชูปถัมภ์และบริษัทเอกชนอื่น
- 3) จัดทำระเบียบข้อบังคับในการทำงานและสื่อสารให้พนักงานได้ทราบถึงกฎระเบียบของบริษัทเพื่อใช้ในการปฏิบัติหน้าที่ในการทำงาน

นอกจากนี้ บริษัทให้ความสำคัญกับการอบรมแบบ On the Job Training ซึ่งเป็นการฝึกอบรมความรู้และทักษะในการทำงานให้กับบุคลากรใหม่ที่เข้ามาร่วมงานโดยมีผู้ให้คำแนะนำดูแล

การปฏิบัติต่อผู้ถือหุ้น

ตามที่เปิดเผยในข้อ 7 1) สิทธิของผู้ถือหุ้น และ 2) การปฏิบัติต่อผู้ถือหุ้นอย่างเท่าเทียมกัน

การปฏิบัติต่อลูกค้า

บริษัทได้ให้ความสำคัญต่อความพอใจและความเชื่อมั่นของลูกค้า โดยให้บริการอย่างมีคุณภาพในราคาที่เป็นธรรมและรักษาผลประโยชน์ของลูกค้าด้วยความซื่อสัตย์สุจริต เป็นต้น

การปฏิบัติต่อคู่แข่งทางการค้า

บริษัทให้ความสำคัญในเรื่องการดำเนินธุรกิจภายใต้กรอบกติกาของการแข่งขันที่เป็นธรรม ไม่ทำลายชื่อเสียงของคู่แข่งทางการค้าด้วยวิธีการที่ไม่เป็นธรรม เช่น การกล่าวหาในทางให้ร้าย เป็นต้น

การปฏิบัติต่อเจ้าหน้าที่

บริษัทมีนโยบายเกี่ยวกับการปฏิบัติที่เป็นธรรมและรับผิดชอบต่อเจ้าหน้าที่ โดยยึดมั่นในการดำเนินธุรกิจอย่างมีหลักการและมีระเบียบวินัย เพื่อสร้างความเชื่อถือให้กับเจ้าหน้าที่ โดยบริษัทได้ยึดมั่นในสัญญาหรือเงื่อนไขต่าง ๆ ที่ตกลงกันไว้อย่างเคร่งครัดในการชำระคืนหนี้ เงินกู้ยืม และดอกเบี้ย (ถ้ามี) และมีความรับผิดชอบต่อหลักประกันต่างๆ หากเกิดกรณีที่ไม่สามารถปฏิบัติตามเงื่อนไขแห่งสัญญาที่ตกลงกันไว้ได้ บริษัทจะแจ้งให้เจ้าหน้าที่ทราบล่วงหน้าเพื่อร่วมกันพิจารณาหาแนวทางแก้ไขปัญห

การไม่ล่วงละเมิดทรัพย์สินทางปัญญาหรือลิขสิทธิ์

บริษัทให้ความสำคัญกับการไม่ล่วงละเมิดทรัพย์สินทางปัญญาหรือลิขสิทธิ์ โดยกำหนดนโยบายให้พนักงานทุกคนต้องเคารพสิทธิของเจ้าของทรัพย์สินทางปัญญาหรือลิขสิทธิ์ และต้องใช้เทคโนโลยีสารสนเทศและการสื่อสารภายใต้ข้อกำหนดของกฎหมายและแนวปฏิบัติที่บริษัทกำหนดด้วยความรอบคอบและระมัดระวัง

การปฏิบัติต่อสังคมและส่วนรวม

บริษัทยึดมั่นในการดำเนินธุรกิจควบคู่ไปกับการรับผิดชอบต่อสังคมและส่วนรวม โดยปฏิบัติตามข้อกำหนดกฎหมายหรือข้อบังคับที่เกี่ยวข้อง รวมถึงการดูแลเรื่องสิ่งแวดล้อมและมีมาตรการการจัดการเกี่ยวกับความปลอดภัยในการดำเนินงานด้วย โดยในด้านสิ่งแวดล้อม บริษัทส่งเสริมให้มีการให้ความรู้และฝึกอบรมพนักงานในเรื่องสิ่งแวดล้อม และมีการณรงค์ให้พนักงานช่วยกันประหยัดทรัพยากรและ

พลังงานต่าง ๆ ทั้งการใช้ไฟฟ้า น้ำประปา และน้ำมัน นอกจากนี้ บริษัทได้ให้ความสำคัญกับชุมชนบริเวณสำนักงานใหญ่และโรงงานอย่างสม่ำเสมอ เช่น การมอบเงินสนับสนุนกิจกรรมวันเด็กและงานบุญต่าง ๆ ที่จัดขึ้นที่ตำบลหนองชุมพล อำเภอเขาย้อย จังหวัดเพชรบุรี

บริษัทได้จัดช่องทางที่ผู้มีส่วนได้ส่วนเสียทุกกลุ่มสามารถรายงานหรือร้องเรียนในเรื่องที่อาจทำให้เกิดความเสียหายต่อบริษัทหรือร้องเรียนกรณีที่ถูกละเมิดสิทธิต่อคณะกรรมการบริษัท นอกจากนี้ บริษัทมีนโยบายการแจ้งเบาะแสการกระทำผิด (Whistle Blowing) โดยหากผู้ใดพบการกระทำผิดกฎหมายหรือจรรยาบรรณ รายงานทางการเงินที่ไม่ถูกต้องหรือระบบควบคุมภายในที่บกพร่อง สามารถแจ้งข้อมูลต่อกรรมการอิสระและกรรมการตรวจสอบหรือเลขานุการบริษัท โดยบริษัทจะคุ้มครองผู้แจ้งเบาะแสโดยไม่เปิดเผยชื่อผู้แจ้งเบาะแส โดยกรรมการอิสระและกรรมการตรวจสอบจะเป็นผู้พิจารณาตรวจสอบข้อมูลและรายงานให้คณะกรรมการบริษัททราบต่อไป

ผู้ที่ต้องการร้องเรียนหรือแจ้งเบาะแสการกระทำผิดดังกล่าวข้างต้นสามารถแจ้งข้อมูลดังกล่าวให้คณะกรรมการบริษัทผ่านทางกรรมการอิสระและกรรมการตรวจสอบทางอีเมลหรือเลขานุการบริษัททางโทรศัพท์ อีเมล หรือทางไปรษณีย์ ตามรายละเอียดดังนี้

แจ้งผ่านกรรมการอิสระและกรรมการตรวจสอบ :

E-mail: thanakorn.w@thaicapital.co.th

songyos@thaicapital.co.th

vasu.s@thaicapital.co.th

แจ้งผ่านเลขานุการบริษัท :

เลขานุการบริษัท

บริษัท ไทย แคปปิตอล คอร์ปอเรชั่น จำกัด (มหาชน)

เลขที่ 87/2 อาคารซีอาร์ซีทาวเวอร์ ชั้น 45 ออลซีซั่นสเพลส

ถนนวิญญู แขวงลุมพินี เขตปทุมวัน กรุงเทพมหานคร 10330

โทรศัพท์ 02-685-3600 ต่อ 801, 300

E-mail: kamphol@thaicapital.co.th; phawinee.t@thaicapital.co.th

4) การเปิดเผยข้อมูลและความโปร่งใส

บริษัทจัดให้มีการเปิดเผยข้อมูลสำคัญที่เกี่ยวข้องกับบริษัททั้งข้อมูลทางการเงินและข้อมูลที่มีใช้ข้อมูลทางการเงิน เช่น โครงสร้างการถือหุ้น โครงสร้างกลุ่มธุรกิจ โดยระบุถึงสัดส่วนของการถือหุ้นอย่างชัดเจน ข้อมูลเกี่ยวกับคณะกรรมการและผู้บริหารทางเว็บไซต์ของบริษัท โดยบริษัทได้เปิดเผยข้อมูลขององค์กร การกำกับดูแลกิจการที่ดี โครงสร้างผู้ถือหุ้น โครงสร้างคณะกรรมการ รวมทั้งข่าวสารต่าง ๆ ทางเว็บไซต์ของบริษัท ซึ่งข้อมูลส่วนใหญ่จะมีทั้งภาษาไทยและภาษาอังกฤษ และสามารถดาวน์โหลดรายงานประจำปี แบบแสดงรายการข้อมูลประจำปี (แบบ56-1) และงบการเงินของบริษัทได้ ซึ่งจะทำให้ผู้ถือหุ้นหรือนักลงทุนสามารถเข้าถึงข้อมูลได้สะดวก นอกจากนี้ บริษัทได้จัดตั้งหน่วยงานนักลงทุนสัมพันธ์เพื่อทำหน้าที่สื่อสารกับผู้ถือหุ้น นักลงทุนและนักวิเคราะห์หลักทรัพย์ทั่วไปอย่างเท่าเทียมกัน

บริษัทตระหนักถึงความสำคัญในการเปิดเผยข้อมูลสารสนเทศแก่ผู้ลงทุนเพื่อให้ผู้ลงทุนได้รับทราบข้อมูลที่ถูกต้อง โปร่งใส และทั่วถึง บริษัทจึงจัดหน่วยงานนักลงทุนสัมพันธ์เพื่อรับผิดชอบติดต่อประสานงานกับผู้ลงทุน และผู้ถือหุ้น โดยสามารถติดต่อได้ที่ Email: info@thaicapital.co.th หรือติดต่อที่

- 1) นายกำพล พัฒนานุกูล
โทรศัพท์ 02-685-3600 ต่อ 801
E-mail: kamphol@thaicapital.co.th หรือ
- 2) นางสาวภาวิณี ตรีกาญจนานันท์
โทรศัพท์ 02-685-3600 ต่อ 300
E-mail: phawinee.t@thaicapital.co.th

5) ความรับผิดชอบของคณะกรรมการ

ณ วันที่ 31 ธันวาคม 2560 คณะกรรมการบริษัทมีกรรมการจำนวน 9 ท่าน โดยแบ่งเป็นกรรมการอิสระจำนวน 3 ท่าน กรรมการที่เป็นผู้บริหารจำนวน 3 ท่าน และกรรมการที่ไม่เป็นผู้บริหารอีก 3 ท่าน ซึ่งคณะกรรมการบริษัทประกอบด้วยผู้ทรงคุณวุฒิหลากหลายสาขาทั้งด้านบัญชี การเงิน การธนาคาร การตลาด เศรษฐศาสตร์ การกำกับดูแล รวมถึงงานวิศวกรรม ซึ่งล้วนแต่เกี่ยวข้องกับธุรกิจของบริษัท

คณะกรรมการบริษัทได้แต่งตั้งคณะกรรมการชุดย่อยจำนวน 5 ชุด ได้แก่ คณะกรรมการตรวจสอบ ซึ่งเป็นกรรมการอิสระทั้งหมด คณะกรรมการสรรหาและพิจารณาคำตอบแทน คณะกรรมการบริหาร คณะกรรมการบริหารความเสี่ยง และคณะกรรมการการลงทุน ทั้งนี้ คณะกรรมการชุดย่อยมีขอบเขตอำนาจหน้าที่และคุณสมบัติซึ่งกำหนดโดยคณะกรรมการบริษัท คณะกรรมการชุดย่อยจะรายงานผลการปฏิบัติงานให้คณะกรรมการบริษัททราบอย่างน้อยเป็นรายไตรมาส ทั้งนี้ กรรมการอิสระซึ่งมิได้เป็นผู้บริหารของบริษัทจะมีการประชุมกันตามความจำเป็นเพื่ออภิปรายปัญหาต่างๆ เกี่ยวกับการจัดการที่อยู่ในความสนใจโดยไม่มีฝ่ายจัดการเข้าร่วมด้วย

คณะกรรมการบริษัทได้พิจารณา ทบทวน และอนุมัติวิสัยทัศน์ ภารกิจ และกลยุทธ์ รวมถึงประมาณการรายได้และงบประมาณลงทุนประจำปีของบริษัทในรอบปีบัญชีที่ผ่านมาและรอบปีบัญชีถัดไป รวมถึงของปีถัดไป นอกจากนี้ ยังได้พิจารณาทบทวนนโยบายการกำกับดูแลกิจการที่ดี นโยบายจริยธรรมและจรรยาบรรณทางธุรกิจสำหรับกรรมการ ผู้บริหาร และพนักงานของบริษัท และนโยบายการบริหารความเสี่ยง รวมถึงนโยบายเกี่ยวกับความขัดแย้งทางผลประโยชน์ คณะกรรมการบริษัท คณะกรรมการชุดย่อย รวมถึงกรรมการรายบุคคลมีการประเมินผลการปฏิบัติงานของตนเอง

สำหรับคำตอบแทนกรรมการ คณะกรรมการได้กำหนดนโยบายและหลักเกณฑ์การจ่ายคำตอบแทน ซึ่งได้ผ่านการอนุมัติจากผู้ถือหุ้น ทั้งนี้ ได้มีการเปรียบเทียบกับอุตสาหกรรมและพิจารณาผลการดำเนินงานของบริษัทประกอบ นอกจากนี้ คณะกรรมการบริษัทได้กำหนดคำตอบแทนให้แก่คณะกรรมการชุดย่อยยกเว้นคณะกรรมการบริหารและคณะกรรมการบริหารความเสี่ยงที่ได้รับผลตอบแทนในฐานะพนักงานบริษัทแล้ว

ประธานกรรมการ

คณะกรรมการบริษัทคัดเลือกประธานกรรมการ จากกรรมการบริษัทและไม่เป็นบุคคลคนเดียวกับประธานเจ้าหน้าที่บริหาร และกรรมการผู้จัดการ โดยแบ่งแยกบทบาทหน้าที่อย่างชัดเจน รวมทั้งประธานกรรมการไม่ได้มีส่วนร่วมในการบริหารงานและไม่เป็นสมาชิกในคณะกรรมการเฉพาะเรื่องทุกคณะ โดยแบ่งแยกหน้าที่ด้านนโยบาย การติดตามประเมินผล และการบริหารงานประจำออกจากกัน ประธานกรรมการมีภาวะผู้นำและมีบทบาทหลักในการกำกับดูแลให้การทำหน้าที่ของกรรมการมีประสิทธิภาพ และเป็นอิสระจากฝ่ายจัดการ ทำหน้าที่ประธานในที่ประชุมคณะกรรมการบริษัทและที่ประชุมผู้ถือหุ้นและดูแลให้กรรมการยึดถือปฏิบัติตามนโยบายการกำกับดูแลกิจการและจริยธรรมและจรรยาบรรณทางธุรกิจของบริษัท และปฏิบัติหน้าที่ด้วยความเป็นอิสระภายใต้นโยบายที่คณะกรรมการได้กำหนดร่วมกัน

การประชุมคณะกรรมการบริษัท

คณะกรรมการเป็นผู้กำหนดวันประชุมเป็นการล่วงหน้าทั้งปีและมีการกำหนดระเบียบวาระประจำของแต่ละเดือนไว้ชัดเจน และอาจมีการประชุมพิเศษ (เร่งด่วน) เพิ่มเติมขึ้นได้ตามความเหมาะสม ทั้งนี้ คณะกรรมการบริษัทจะได้รับหนังสือเชิญประชุมและเอกสารประกอบการประชุมล่วงหน้าก่อนการประชุมอย่างน้อย 5 วันทำการ โดยประธานเจ้าหน้าที่บริหารและรองกรรมการผู้จัดการเป็นผู้พิจารณาเรื่องที่จะนำเสนอในการประชุมคณะกรรมการบริษัทร่วมกัน ซึ่งกรรมการท่านอื่นสามารถเสนอเรื่องเข้าพิจารณาได้เช่นกัน คณะกรรมการบริษัทได้กำหนดให้ผู้บริหารและฝ่ายจัดการของบริษัทเข้าร่วมประชุมเพื่อให้อาเซียนที่เป็นประโยชน์และรับทราบนโยบายโดยตรง เพื่อให้สามารถนำไปปฏิบัติอย่างมีประสิทธิภาพ เว้นแต่ในบางวาระที่เป็นการประชุมเฉพาะกรรมการบริษัทหรือเฉพาะกรรมการบริษัทที่ไม่เป็นผู้บริหาร เพื่ออภิปรายปัญหาต่างๆ เกี่ยวกับการจัดการที่อยู่ในความสนใจโดยไม่มีฝ่ายจัดการเข้าร่วมด้วย ทั้งนี้ เพื่อความเป็นอิสระในการพิจารณาเรื่องต่างๆ

ประธานกรรมการหรือกรรมการคนอื่นซึ่งทำหน้าที่ประธานในที่ประชุมได้เปิดโอกาสให้กรรมการทุกท่านแสดงความคิดเห็นได้อย่างมีอิสระ ทั้งนี้ การลงมติในที่ประชุมคณะกรรมการบริษัทให้ถือมติเสียงข้างมาก โดยให้กรรมการคนหนึ่งมีเสียงหนึ่งเสียงและกรรมการที่มีส่วนได้เสียจะไม่เข้าร่วมประชุม และ/หรือไม่ใช้สิทธิออกเสียงออกเสียงลงคะแนนในเรื่องนั้น หากคะแนนเสียงเท่ากันประธานในที่ประชุมจะออกเสียงเพิ่มขึ้นเป็นเสียงชี้ขาด ประธานกรรมการได้ส่งเสริมให้กรรมการทุกคนเข้าร่วมประชุม เมื่อเสร็จสิ้นการประชุม เลขานุการบริษัทเป็นผู้มีหน้าที่จัดทำรายงานการประชุมเสนอให้ที่ประชุมคณะกรรมการบริษัทรับรองในการประชุมครั้งถัดไป

นโยบายและวิธีปฏิบัติในการดำรงตำแหน่งกรรมการในบริษัทอื่น

กรรมการบริษัท รวมถึงผู้บริหาร ได้แก่ ประธานกรรมการบริหาร กรรมการผู้จัดการ และรองกรรมการผู้จัดการ จะต้องไม่ประกอบกิจการอันมีสภาพอย่างเดียวกันและเป็นการแข่งขันกับกิจการของบริษัทหรือเข้าเป็นหุ้นส่วนหรือกรรมการของห้างหุ้นส่วนบริษัทเอกชน หรือหน่วยงานอื่นที่ประกอบกิจการอันมีสภาพอย่างเดียวกันและเป็นการแข่งขันกับกิจการของบริษัท ไม่ว่าจะทำเพื่อประโยชน์ของตนหรือเพื่อประโยชน์ของผู้อื่น เว้นแต่จะได้แจ้งให้ที่ประชุมผู้ถือหุ้นทราบก่อนที่จะมีมติแต่งตั้ง และเพื่อให้สอดคล้องกับแนวทางการกำกับดูแลกิจการที่ดี กรรมการบริษัท รวมถึงผู้บริหาร ได้แก่ ประธานกรรมการบริหาร กรรมการผู้จัดการ และรองกรรมการผู้จัดการไม่ควรจะดำรงตำแหน่งกรรมการในบริษัทจดทะเบียนอื่นหรือบริษัทจำกัดอื่นที่จัดตั้งขึ้นตามประมวลกฎหมายแพ่งและพาณิชย์หรือพระราชบัญญัติบริษัทมหาชนจำกัดฉบับปี พ.ศ.2535 เกินกว่า 5 บริษัท และกรรมการต้องแจ้งให้บริษัททราบโดยไม่ชักช้าหากมีส่วนได้เสียไม่ว่าโดยตรงหรือโดยอ้อมในการดำเนินธุรกิจของบริษัท หรือมีการถือหุ้นหรือหลักทรัพย์อื่น ๆ ในบริษัทหรือบริษัทในเครือเพิ่มขึ้นหรือลดลง

การพัฒนากรรมการและผู้บริหาร

คณะกรรมการบริษัทให้ความสำคัญต่อการพัฒนากรรมการและผู้บริหาร โดยมีนโยบายที่จะพัฒนาความรู้ความสามารถอย่างต่อเนื่อง ดังนี้

- กรรมการเข้าใหม่ บริษัทกำหนดให้มีการปฐมนิเทศกรรมการเข้าใหม่และพบปะกับผู้บริหารเพื่อให้กรรมการสามารถสอบถามข้อมูลเชิงลึกเกี่ยวกับการทำธุรกิจของบริษัทและกฎระเบียบที่เกี่ยวข้อง
- กรรมการปัจจุบัน บริษัทมีกรรมการที่มีความรู้ ความสามารถ และแสวงหาความรู้ในการปฏิบัติหน้าที่กรรมการและธุรกิจอยู่เสมอ และบริษัทสนับสนุนให้กรรมการทุกคนได้ศึกษาและอบรมเพิ่มเติม เพื่อเพิ่มพูนความรู้เกี่ยวกับการทำหน้าที่กรรมการเสมอ มา โดยสนับสนุนให้กรรมการเข้ารับการอบรมในหลักสูตรที่สำคัญซึ่งจัดอบรมโดยสมาคมส่งเสริมสถาบันกรรมการบริษัทไทย (“IOD”) หรือหลักสูตรอื่นๆ ที่เกี่ยวข้องกับธุรกิจของบริษัท โดยกรรมการส่วนใหญ่ได้ผ่านการอบรมหลักสูตรที่สำคัญจาก IOD แล้ว

การประเมินผลงานคณะกรรมการบริษัท

บริษัทกำหนดให้มีการประเมินผลการปฏิบัติงานของคณะกรรมการบริษัทเพื่อให้คณะกรรมการบริษัทได้พิจารณาทบทวนผลการปฏิบัติงาน ปัญหาและอุปสรรคต่างๆ ในระหว่างปีที่ผ่านมา โดยมีการประเมิน 2 แบบ คือ ประเมินตนเองของกรรมการทั้งคณะ ซึ่งรวมถึงคณะกรรมการบริษัทและคณะกรรมการชุดย่อยทุกคณะ ได้แก่ คณะกรรมการตรวจสอบ คณะกรรมการสรรหาและพิจารณาค่าตอบแทน คณะกรรมการบริหาร คณะกรรมการบริหารความเสี่ยง และคณะกรรมการการลงทุน และการประเมินตนเองของกรรมการรายบุคคล โดยใช้แนวแบบประเมินตนเองที่จัดทำโดยตลาดหลักทรัพย์แห่งประเทศไทย ซึ่งคณะกรรมการบริษัทเห็นว่าการประเมินดังกล่าวมีหลักเกณฑ์ที่เหมาะสม ทั้งนี้ หัวข้อประเมินประกอบด้วย 6 หมวดหลัก ได้แก่

- 1) โครงสร้างและคุณสมบัติของคณะกรรมการ
- 2) บทบาท หน้าที่ และความรับผิดชอบของคณะกรรมการ
- 3) การประชุมคณะกรรมการ
- 4) การทำหน้าที่ของกรรมการ
- 5) ความสัมพันธ์กับฝ่ายจัดการ
- 6) การพัฒนาตนเองของกรรมการและการพัฒนาผู้บริหาร

จากการดำเนินธุรกิจตามหลักการกำกับดูแลกิจการที่ดีของบริษัทส่งผลให้ในปี 2560 บริษัทได้รับคะแนนประเมินจากหน่วยงานต่างๆ ที่เกี่ยวข้องด้านการกำกับดูแลกิจการ ดังนี้

- 1) โครงการประเมินคุณภาพการจัดประชุมสามัญผู้ถือหุ้นประจำปี 2560 ซึ่งจัดขึ้นโดยสมาคมส่งเสริมผู้ลงทุนไทย บริษัทได้คะแนนประเมินอยู่ในช่วงคะแนน 90-99 คะแนน จากคะแนนเต็ม 100 คะแนน จัดอยู่ในเกณฑ์ “ดีเยี่ยม”



- 2) โครงการสำรวจการกำกับดูแลกิจการบริษัทจดทะเบียนไทยประจำปี 2560 ซึ่งจัดขึ้นโดยสมาคมส่งเสริมสถาบันกรรมการบริษัทจดทะเบียนไทย บริษัทได้รับการประเมินผลให้เป็น 1 ใน 226 บริษัทที่ได้รับคะแนนอยู่ในระดับ “ดีมาก” (Very Good CG Scoring) จากรายงานการกำกับดูแลกิจการบริษัทจดทะเบียนประจำปี 2560 และเมื่อเปรียบเทียบกับคะแนนสูงสุดและคะแนนเฉลี่ยโดยรวมของบริษัทจดทะเบียนที่ทำการสำรวจทั้งหมด จำนวน 620 บริษัท คะแนนเฉลี่ยโดยรวมของบริษัทสูงกว่าคะแนนเฉลี่ยโดยรวมของบริษัทที่ทำการสำรวจทั้งหมด



ความรับผิดชอบต่อสังคม

1. นโยบายภาพรวม

บริษัทมุ่งมั่นพัฒนาธุรกิจควบคู่ไปกับการรับผิดชอบต่อสังคม โดยบริษัทมีนโยบายดำเนินธุรกิจด้วยความรับผิดชอบต่อสังคม (Corporate Social Responsibility : CSR) ซึ่งมีรายละเอียดดังนี้

1) การประกอบกิจการด้วยความเป็นธรรม

บริษัทมีความมุ่งมั่นในการดำเนินธุรกิจอย่างเป็นธรรมและมีจริยธรรม ใส่ใจในการปฏิบัติตามกฎหมาย เคารพกฎระเบียบของสังคม และเป็นองค์กรที่มีความเป็นกลางทางการเมือง โดยบริษัทมุ่งมั่นที่จะเป็นผู้นำงานก่อสร้างฐานรากทั้งด้านคุณภาพและประสิทธิภาพ ด้วยการสร้างความน่าเชื่อถือให้กับลูกค้า ผู้ลงทุน และผู้มีส่วนได้ส่วนเสียต่อการดำเนินธุรกิจ เพื่อเป็นการเพิ่มมูลค่าและส่งเสริมการเติบโตอย่างยั่งยืนขององค์กร รวมถึงการบริหารจัดการตามหลักการที่ดีอันเป็นสากลและเป็นประโยชน์ต่อสังคมไทย ทั้งนี้ เพื่อให้บรรลุเป้าหมายและดำรงรักษาความเป็นเลิศในคุณธรรมอันเป็นคุณค่าพื้นฐานขององค์กรชั้นนำ

2) การต่อต้านการทุจริตคอร์รัปชัน

คณะกรรมการบริษัทกำหนดนโยบายเกี่ยวกับการต่อต้านการทุจริตและห้ามจ่ายสินบนเพื่อผลประโยชน์ทางธุรกิจของบริษัท โดยได้จัดทำแนวทางการปฏิบัติเป็นลายลักษณ์อักษรไว้ในจริยธรรมและจรรยาบรรณทางธุรกิจของกรรมการ ผู้บริหาร และพนักงาน ซึ่งรวมถึงเรื่องที่ไม่เรียกรับของขวัญ ทรัพย์สิน หรือผลประโยชน์อื่นใดจากผู้ร่วมธุรกิจ และส่งเสริมให้มีการฝึกอบรมแก่พนักงานเพื่อให้มีความรู้เกี่ยวกับนโยบายและแนวปฏิบัติในการต่อต้านการทุจริตของบริษัท มีกระบวนการในการประเมินความเสี่ยงจากการทุจริต กำหนดให้เป็นส่วนหนึ่งของการตรวจสอบภายในและเป็นการรับผิดชอบต่อคณะกรรมการบริหารความเสี่ยง

นอกจากนี้ บริษัทจะจัดให้มีช่องทางการแจ้งเบาะแสการกระทำผิด (Whistle Blowing) โดยมุ่งหวังให้พนักงานทุกคนร่วมกันสอดส่องดูแล การปฏิบัติตามหลักการกำกับดูแลกิจการที่ดีและจรรยาบรรณธุรกิจ สนับสนุนให้มีการรายงานโดยสุจริตถึงการปฏิบัติที่ขัดหรือสงสัยว่าจะขัดต่อหลักการต่างๆ โดยทุกข้อร้องเรียนจะถือเป็นความลับและผู้ร้องเรียนจะได้รับความคุ้มครอง

3) การเคารพสิทธิมนุษยชน

บริษัทให้ความสำคัญกับสิทธิมนุษยชนขั้นพื้นฐาน เพื่อส่งเสริมการเคารพต่อสิทธิและเสรีภาพด้วยการไม่เลือกปฏิบัติ ส่งเสริมความเสมอภาค ไม่แบ่งแยกเพศและชนชั้น ไม่ใช้แรงงานผิดกฎหมาย

4) การปฏิบัติต่อแรงงานอย่างเป็นธรรม

บริษัทมีการกำกับดูแลเรื่องการปฏิบัติต่อแรงงานอย่างเป็นธรรมทั้งในเรื่องของค่าจ้าง สวัสดิการ คุณภาพชีวิตการทำงาน ความปลอดภัย สุขอนามัยในการทำงานและสิ่งแวดล้อม ตามที่เปิดเผยไว้ในเรื่อง **บทบาทของผู้มีส่วนได้เสีย** ในส่วนของการปฏิบัติต่อพนักงาน

5) ความรับผิดชอบต่อผู้บริโภค

บริษัทมุ่งเน้นการผลิตที่มีคุณภาพ มีความปลอดภัยสูงสุด เพื่อความพอใจสูงสุดของลูกค้า มีความจริงใจต่อการจัดการข้อร้องเรียนของลูกค้า รวมทั้งพยายามในการแก้ไขข้อบกพร่องต่างๆ ที่อาจจะเกิดขึ้นจากการผลิต และ/หรือการบริการ โดยมุ่งเน้นที่จะคงไว้ซึ่งความสัมพันธ์ที่ยั่งยืนกับลูกค้า

6) การดูแลรักษาสิ่งแวดล้อม

บริษัทมีนโยบายด้านสิ่งแวดล้อมที่ชัดเจน ซึ่งถือเป็นแนวปฏิบัติอย่างเคร่งครัด คณะกรรมการบริษัทส่งเสริมให้มีการสื่อสารให้ ความรู้แก่พนักงานในเรื่องสิ่งแวดล้อม โดยกำหนดเป็นส่วนหนึ่งในนโยบายการกำกับดูแลกิจการและเปิดเผยถึงแนวปฏิบัติไว้ให้ที่ทราบต่อ พนักงานทุกระดับ โดยเน้นเรื่องการปฏิบัติตามกฎหมายและมาตรฐานทางด้านสิ่งแวดล้อมต่างๆ จัดระบบภายในเพื่อควบคุมและป้องกัน ปัญหาสิ่งแวดล้อม นอกจากนี้ บริษัทได้มีการรณรงค์ให้พนักงานช่วยกันประหยัดทรัพยากรและพลังงานด้านต่าง ๆ ทั้งการใช้ไฟฟ้า น้ำประปา และน้ำมัน

7) การร่วมพัฒนาชุมชนหรือสังคม

บริษัทจะพิจารณาความต้องการของชุมชนและให้ความช่วยเหลือตามกำลังแก่ผู้มีส่วนเกี่ยวข้องในท้องถิ่นรอบสถานประกอบการ พร้อมทั้งส่งเสริมและสนับสนุนให้พนักงานมีส่วนร่วมทำงานอาสาสมัครและกิจกรรมสาธารณประโยชน์ร่วมกับชุมชนตามที่เปิดเผยไว้ใน เรื่อง บทบาทของผู้มีส่วนได้เสีย ในส่วนของการปฏิบัติต่อสังคมและส่วนรวม

8) การมีนวัตกรรมและเผยแพร่นวัตกรรมซึ่งได้จากการดำเนินงานที่มีความรับผิดชอบต่อสังคม สิ่งแวดล้อม และผู้มีส่วนได้เสีย

- ไม่มี -

2. การดำเนินงานและการจัดทำรายงาน

บริษัทได้จัดทำรายงานความรับผิดชอบต่อสังคม ประจำปี 2560 ฉบับนี้ขึ้น โดยอ้างอิงหลักเกณฑ์การเขียนรายงานตามแนวทาง ความรับผิดชอบต่อสังคมของกิจการที่จัดทำโดยตลาดหลักทรัพย์แห่งประเทศไทย ซึ่งครอบคลุมหลักการ 8 ข้อ ได้แก่ การประกอบกิจการ ด้วยความเป็นธรรม การต่อต้านการทุจริตคอร์รัปชัน การเคารพสิทธิมนุษยชน การปฏิบัติต่อแรงงานอย่างเป็นธรรม ความรับผิดชอบต่อ ผู้บริโภค การดูแลรักษาสิ่งแวดล้อม การร่วมพัฒนาชุมชนหรือสังคม และการมีนวัตกรรมและการเผยแพร่วัตกรรมซึ่งได้จากการ ดำเนินงานที่มีความรับผิดชอบต่อสังคม สิ่งแวดล้อม และผู้มีส่วนได้เสีย

นอกจากการดำเนินงานด้วยความรับผิดชอบต่อสังคมตามที่ได้กล่าวไว้แล้วข้างต้น บริษัทได้ให้ความสำคัญกับปัญหาด้าน สิ่งแวดล้อมที่อาจจะเกิดขึ้นจากการดำเนินธุรกิจของบริษัท เนื่องจากในกระบวนการดำเนินงานหลักของบริษัท ซึ่งประกอบไปด้วย การ ขนส่งขาเข้า การคัดแยก กองเก็บ และการขนส่งขาออก อาจจะมีผลกระทบต่อสิ่งแวดล้อม เช่น ถ่านหินอาจจะไหลจากเรือลำเลียงลงสู่ทะเล หรือแม่น้ำและอาจมีฝุ่นผงกระจายรอบบริเวณโรงงานคัดแยกและคลังเก็บสินค้า ท่าเรือ ตลอดจนเส้นทางการขนส่ง ซึ่งบริษัทมีมาตรการ ต่างๆ เกี่ยวกับสิ่งแวดล้อมดังนี้

- ในกระบวนการขนส่งขาเข้าซึ่งรวมถึงการขนส่งทางทะเลและการลำเลียงถ่านหินทางแม่น้ำนั้น บริษัทเลือกใช้ผู้ให้บริการขนส่ง และลำเลียงที่มีความน่าเชื่อถือและมีมาตรฐานในการปฏิบัติงาน และในการขนส่งและลำเลียงนั้นจะต้องมีการปิดคลุมถ่านหิน อย่างมิดชิด นอกจากนี้ บริษัทจะร่วมกำหนดมาตรการในการขนส่งกับผู้ให้บริการดังกล่าว เพื่อให้มั่นใจได้ว่าจะมีผลกระทบจาก การไหลของถ่านหินลงสู่ทะเลหรือแม่น้ำให้น้อยที่สุด
- ในกระบวนการคัดแยกถ่านหินและกองเก็บ บริษัทได้มีการสร้างอาคารคลุมเครื่องจักรเพื่อป้องกันเสียงและฝุ่นละอองออกสู่ ภายนอก ในส่วนของถ่านหินที่อยู่ภายนอกอาคาร บริษัทได้ใช้ผ้าใบหรือสแลนคลุมบนกองถ่านหินและมีระบบฉีดน้ำโดยรอบ บริเวณ เพื่อป้องกันการฟุ้งกระจาย และเพื่อเป็นการป้องกันมลภาวะทางน้ำ บริษัทได้สร้างบ่อพักและคูน้ำโดยรอบบริเวณโรงคัด แยกและคลังสินค้า เพื่อป้องกันน้ำที่ปนเปื้อนถ่านหินไหลออกไปสู่ภายนอกโดยตรง
- ในกระบวนการขนส่งขาออก บริษัทจะเลือกใช้ผู้ให้บริการขนส่งรายใหญ่ที่น่าเชื่อถือและเน้นให้ใช้ผ้าใบปิดคลุมบนรถบรรทุก ขนส่งถ่านหินทุกคันอย่างมิดชิด

3. การดำเนินธุรกิจที่มีผลกระทบต่อความรับผิดชอบต่อสังคม

ในปี 2560 ไม่พบการดำเนินธุรกิจของบริษัทและบริษัทย่อยที่ส่งผลกระทบต่อสังคมและสิ่งแวดล้อมและ/หรือการดำเนินธุรกิจที่ฝ่าฝืนกฎหมายในเรื่องเกี่ยวกับหลักการทั้ง 8 ข้ออย่างมีนัยสำคัญ

4. กิจกรรมเพื่อประโยชน์ต่อสังคมและสิ่งแวดล้อม (After Process)

บริษัทยึดมั่นในการดำเนินธุรกิจควบคู่ไปกับการรับผิดชอบต่อสังคมและส่วนรวม โดยปฏิบัติตามข้อกำหนดหรือข้อบังคับที่เกี่ยวข้อง รวมทั้งการสนับสนุนกิจกรรมสาธารณประโยชน์แก่สังคมและชุมชนโดยรอบ ดังนี้

- มอบเงินจำนวน 1,500 บาท สนับสนุนกิจกรรมงานวันขึ้นปีใหม่ประจำปี 2560 ขององค์การบริหารส่วนตำบลหนองชุมพล จังหวัดเพชรบุรี
- มอบเงินจำนวน 3,500 บาท สนับสนุนของขวัญในงานวันเด็กแห่งชาติ ประจำปี 2560 ขององค์การบริหารส่วนตำบลหนองชุมพล จังหวัดเพชรบุรี
- มอบเงินจำนวน 5,000 บาท สนับสนุนกิจกรรมขององค์การบริหารส่วนตำบลหนองชุมพล จังหวัดเพชรบุรี

5. การป้องกันการมีส่วนเกี่ยวข้องกับการคอร์รัปชัน

คณะกรรมการบริษัทได้กำหนดนโยบายเกี่ยวกับการต่อต้านการทุจริตและห้ามจ่ายสินบนเพื่อผลประโยชน์ทางธุรกิจของบริษัท โดยได้จัดทำแนวทางการปฏิบัติเป็นลายลักษณ์อักษรไว้ในจริยธรรมและจรรยาบรรณทางธุรกิจของกรรมการ ผู้บริหาร และพนักงาน ซึ่งได้ผ่านการอนุมัติจากคณะกรรมการบริษัทแล้ว นอกจากนี้ บริษัทได้มีการดำเนินการเพื่อป้องกันการมีส่วนเกี่ยวข้องกับการทุจริตและคอร์รัปชัน ดังนี้

- 1) บริษัทได้สื่อสารไปทั้งระดับกรรมการ ผู้บริหาร และพนักงาน โดยกำหนดให้การดำเนินการทุกกระบวนการอยู่ในขอบข่ายกฎหมายอย่างเคร่งครัด หรือถ้าเกิดข้อผิดพลาดในกระบวนการดำเนินงานเนื่องจากความประมาท รู้เท่าไม่ถึงการณ์ ก็ให้รับโทษจากภาครัฐโดยไม่มีการวิ่งเต้นให้พ้นผิด
- 2) บริษัทจัดให้มีช่องทางในการรายงานหากมีการพบเห็นการฝ่าฝืนหรือพบเห็นการกระทำทุจริตคอร์รัปชัน และมีมาตรการคุ้มครองให้กับผู้รายงาน

ทั้งนี้ รายละเอียดของนโยบายและการดำเนินการที่เกี่ยวข้องกับการป้องกันการมีส่วนเกี่ยวข้องกับการทุจริตคอร์รัปชันได้เปิดเผยไว้ในเว็บไซต์ของบริษัท <http://www.thaicapital.co.th/>

การควบคุมภายในและการบริหารจัดการความเสี่ยง

1. ความเห็นของคณะกรรมการบริษัทเกี่ยวกับระบบการควบคุมภายในของบริษัท

ในการประชุมคณะกรรมการบริษัท ครั้งที่ 1/2561 เมื่อวันที่ 27 กุมภาพันธ์ 2561 โดยมีกรรมการตรวจสอบทั้ง 3 ท่านเข้าร่วมประชุมด้วย คณะกรรมการบริษัทได้ประเมินความเพียงพอของระบบควบคุมภายในประจำปี 2560 จากรายงานของคณะกรรมการตรวจสอบ ซึ่งได้มีการพิจารณาในที่ประชุมครั้งที่ 1/2561 ในวันเดียวกัน ซึ่งคณะกรรมการตรวจสอบได้สอบถามแบบประเมินความเพียงพอของระบบการควบคุมภายในของบริษัทในปี 2560 และพิจารณาจากรายงานของฝ่ายตรวจสอบภายในและผู้สอบบัญชี แล้วสรุปได้ว่า จากการประเมินระบบการควบคุมภายในของบริษัทในด้านต่าง ๆ 5 ด้าน ประกอบด้วย การควบคุมภายในองค์กร การประเมินความเสี่ยง การควบคุมการปฏิบัติงาน ระบบสารสนเทศและการสื่อสารข้อมูล และระบบการติดตาม คณะกรรมการเห็นว่าระบบควบคุมภายในของบริษัทมีความเพียงพอและเหมาะสม โดยบริษัทจัดให้มีบุคลากรอย่างเพียงพอที่จะดำเนินการตามระบบได้อย่างมีประสิทธิภาพ รวมทั้งมีระบบควบคุมภายในในเรื่องการติดตามควบคุมดูแลการดำเนินงานของบริษัทอยู่ให้สามารถป้องกันทรัพย์สินของบริษัทและบริษัทอยู่จากการที่กรรมการหรือผู้บริหารนำไปใช้โดยมิชอบหรือโดยไม่มีอำนาจ รวมถึงการทำธุรกรรมกับบุคคลที่อาจมีความขัดแย้งและบุคคลที่เกี่ยวข้องกันอย่างเพียงพอแล้ว สำหรับการควบคุมภายในหัวข้ออื่น คณะกรรมการเห็นว่าบริษัทมีการควบคุมภายในที่เพียงพอแล้วเช่นกัน

2. ความเห็นคณะกรรมการตรวจสอบในกรณีที่มีความเห็นแตกต่างไปจากความเห็นของคณะกรรมการบริษัท

- ไม่มี -

3. หัวหน้างานตรวจสอบภายในของบริษัท

บริษัทได้ให้ความสำคัญต่อการบริหารธุรกิจโดยมีระบบการควบคุมภายในที่เหมาะสมเพียงพอ โดยบริษัทได้ดำเนินการว่าจ้างบริษัท บีเค ไอเอ แอนด์ ไอซี จำกัด ให้ปฏิบัติหน้าที่เป็นผู้ตรวจสอบภายในอิสระของบริษัทตั้งแต่ปี 2550 จนถึงปัจจุบัน ซึ่งบริษัท บีเค ไอเอ แอนด์ ไอซี จำกัด ได้มอบหมายให้ นางสาวบุญณี กุศลโสภิต ตำแหน่ง Partner และ Chief Audit Executive เป็นผู้รับผิดชอบหลักในการปฏิบัติหน้าที่ผู้ตรวจสอบภายในของบริษัท

ทั้งนี้ คณะกรรมการตรวจสอบได้พิจารณาคุณสมบัติของบริษัท บีเค ไอเอ แอนด์ ไอซี จำกัด และนางสาวบุญณี กุศลโสภิต แล้วเห็นว่ามีความเหมาะสมเพียงพอกับการปฏิบัติหน้าที่ดังกล่าว เนื่องจากมีความเป็นอิสระและมีประสบการณ์ในการปฏิบัติงานด้านการตรวจสอบภายในมาเป็นเวลานานกว่า 10 ปี โดยบริษัทได้มอบหมายให้ นายกำพล พัฒนานุกูล ทำหน้าที่ประสานงานกับผู้ตรวจสอบที่ว่าจ้างจากบริษัท บีเค ไอเอ แอนด์ ไอซี จำกัด ด้วย

ทั้งนี้ การพิจารณาและอนุมัติแต่งตั้ง โยกย้าย และเลิกจ้างผู้ตรวจสอบภายในของบริษัทจะต้องผ่านการอนุมัติ (หรือได้รับความเห็นชอบ) จากคณะกรรมการตรวจสอบ

รายการระหว่างกัน

ในการประกอบธุรกิจบริษัทได้มีการทำรายการระหว่างกันกับบริษัทย่อยและกิจการที่เกี่ยวข้องกัน โดยข้อมูลรายละเอียดรายการระหว่างกันได้เปิดเผยไว้ในหมายเหตุประกอบงบการเงินข้อ 4 สำหรับปีสิ้นสุดวันที่ 31 ธันวาคม 2560 รวมทั้งเปิดเผยเพิ่มเติมรายการที่เกี่ยวข้องกันเปรียบเทียบกับสำหรับปีสิ้นสุดวันที่ 31 ธันวาคม 2559 ดังนี้

บุคคล/นิติบุคคล ที่อาจมีความขัดแย้ง	ลักษณะความสัมพันธ์	ลักษณะรายการ	มูลค่ารายการ (ล้านบาท)		ความจำเป็นและความสมเหตุสมผล
			ปี 2560	ปี 2559	
บริษัท ฟาร์อีสท์ ปัน ทอ อุตสาหกรรม จำกัด ("FAR EAST") ประกอบธุรกิจผลิตและจำหน่ายสิ่ง ทอ	เป็นธุรกิจของกลุ่มครอบครัว "ชัยวิกรัย" ซึ่งมี กรรมการบริษัทและผู้ถือหุ้นรายใหญ่ของ บริษัทถือหุ้นอยู่ตามรายละเอียดดังนี้ 1. นายมันสิน ชัยวิกรัย - ดำรงตำแหน่งเป็นกรรมการของบริษัท - ดำรงตำแหน่งเป็นกรรมการและถือหุ้นใน FAR EAST ร้อยละ 9.99 2. นางสาวยุพิน ชัยวิกรัย - ดำรงตำแหน่งเป็นกรรมการและถือหุ้นใน บริษัทร้อยละ 12.63 - ดำรงตำแหน่งเป็นกรรมการและถือหุ้นใน FAR EAST ร้อยละ 10.00 3. นายเจริญชัย ชัยวิกรัย - ดำรงตำแหน่งเป็นกรรมการในบริษัท - ดำรงตำแหน่งเป็นกรรมการและถือหุ้นใน FAR EAST ร้อยละ 8.33	1. รายได้จากการขายถ่านหิน 2. ลูกหนี้การค้า 3. ที่ดิน อาคาร และอุปกรณ์ 4. เจ้าหนี้จากการซื้อทรัพย์สิน	31.21 16.52 600.00 131.42	31.35 47.49 - -	บริษัท ทีซีซี เอ็นเนอร์ยี่ จำกัด ("TCCE") ซึ่งเป็น บริษัทย่อยของบริษัท ขายถ่านหินให้กับ FAR EAST เพื่อใช้ดำเนินงานตามลักษณะการประกอบ ธุรกิจปกติของ TCCE ซึ่งเป็นไปตามเงื่อนไขการค้า ทั่วไป ซึ่งจัดให้มีราคาที่เสนอโดยผู้ค้ารายอื่นมา เปรียบเทียบ โดยราคาขายใช้ราคาทุนบวกด้วยกำไร ส่วนเพิ่มตามราคาตลาด นอกจากนี้ บริษัท ตลาดชัย จำกัด ("CMC") ซึ่งเป็น บริษัทย่อยของบริษัทได้ซื้อที่ดิน อาคาร และ อุปกรณ์จาก FAR EAST เพื่อใช้ในการประกอบ ธุรกิจตลาดค้าส่ง โดยราคาซื้อสินทรัพย์ดังกล่าวมี ความเหมาะสม สอดคล้องกับความเห็นของที่ ปรึกษาทางการเงินอิสระ

บุคคล/นิติบุคคลที่อาจมีความขัดแย้ง	ลักษณะความสัมพันธ์	ลักษณะรายการ	มูลค่ารายการ (ล้านบาท)		ความจำเป็นและความสมเหตุสมผล
			ปี 2559	ปี 2558	
	4. นายกิตติศักดิ์ ชัยวิกรัย - ดำรงตำแหน่งเป็นกรรมการบริษัท - ดำรงตำแหน่งเป็นกรรมการและถือหุ้นใน FAR EAST ร้อยละ 10.00 5. นางสาวพรพิน ชัยวิกรัย - ถือหุ้นในบริษัท ร้อยละ 7.35 - ถือหุ้นใน FAR EAST ร้อยละ 10.00 6. นางสาวโสพิน ชัยวิกรัย - ถือหุ้นในบริษัท ร้อยละ 5.58 - ถือหุ้นใน FAR EAST ร้อยละ 10.00				
บริษัท ยู แอนด์ ไอ กรุ๊ป จำกัด ("YOU & I") ประกอบธุรกิจอาหารและเครื่องดื่ม	เป็นบริษัทของนางสาวยุพิน ชัยวิกรัย ซึ่งดำรงตำแหน่งเป็นกรรมการและผู้ถือหุ้นรายใหญ่ของบริษัท	1. รายได้จากการขายไอศกรีม 2. ลูกหนี้การค้า 3. ค่าใช้จ่ายในการบริหาร	2.83 0.69 -	1.00 0.36 0.23	บริษัท เอ็นวายซี ไทย – ปิ๊ต จำกัด ("NYC") ซึ่งเป็นบริษัทย่อยของบริษัท ขายไอศกรีมให้กับ YOU & I เพื่อใช้ดำเนินงานตามปกติของบริษัทและเป็นไปตามเงื่อนไขการค้าทั่วไป ซึ่งจัดให้มีราคาที่เสนอโดยผู้ค้ารายอื่นมาเปรียบเทียบ โดยราคาขายใช้ราคาทุนบวกด้วยกำไรส่วนเพิ่มตามราคาตลาด

ณ วันที่ 27 กุมภาพันธ์ 2561 คณะกรรมการตรวจสอบของบริษัทได้พิจารณาข้อมูลรายการระหว่างกันของบริษัทในรอบปีบัญชีสิ้นสุดวันที่ 31 ธันวาคม 2560 และมีความเห็นว่ารายการระหว่างกันของบริษัทในรอบปีบัญชีสิ้นสุดวันที่ 31 ธันวาคม 2560 เป็นรายการที่เป็นไปเพื่อการดำเนินธุรกิจตามปกติของบริษัทและเป็นไปตามเงื่อนไขการค้าทั่วไปในลักษณะเดียวกับที่วิญญูชนจะพึงกระทำกับคู่สัญญาทั่วไปในสถานการณ์เดียวกันด้วยอำนาจต่อรองทางการค้าที่ปราศจากอิทธิพลในการที่คู่สัญญาอีกฝ่ายมีสถานะเป็นบุคคลที่อาจมีความขัดแย้ง (Arm's Length Basis) และไม่มีการถ่ายเทผลประโยชน์ระหว่างบริษัทและบุคคลที่อาจมีความขัดแย้ง

มาตรการหรือขั้นตอนการอนุมัติการทำรายการระหว่างกัน

คณะกรรมการบริษัทได้ดูแลให้ปฏิบัติให้เป็นไปตามกฎหมายว่าด้วยหลักทรัพย์และตลาดหลักทรัพย์ และข้อบังคับ ประกาศ คำสั่ง หรือข้อกำหนดของตลาดหลักทรัพย์แห่งประเทศไทย ปฏิบัติตามเผยแพร่ข้อมูลการทำรายการที่เกี่ยวข้องกันและการได้มาหรือการจำหน่ายสินทรัพย์ที่สำคัญของบริษัท ทั้งนี้ หากมีรายการระหว่างกันของบริษัทเกิดขึ้นกับบุคคลที่อาจมีความขัดแย้ง มีส่วนได้เสีย หรืออาจมีความขัดแย้งทางผลประโยชน์ในอนาคต คณะกรรมการตรวจสอบจะเป็นผู้ให้ความเห็นเกี่ยวกับความจำเป็นของการเข้าทำรายการและความเหมาะสมทางด้านราคาของรายการนั้น โดยพิจารณาเงื่อนไขต่างๆ ให้เป็นไปตามลักษณะการดำเนินธุรกิจปกติในตลาด และมีการเปรียบเทียบราคาที่เกิดขึ้นจริงกับบุคคลภายนอก ในกรณีที่คณะกรรมการตรวจสอบไม่มีความชำนาญในการพิจารณารายการระหว่างกันที่อาจเกิดขึ้น บริษัทจะให้ผู้เชี่ยวชาญอิสระหรือผู้สอบบัญชีของบริษัทเป็นผู้ให้ความเห็นเกี่ยวกับรายการระหว่างกันดังกล่าว เพื่อนำไปใช้ประกอบการตัดสินใจของคณะกรรมการบริษัท และ/หรือคณะกรรมการตรวจสอบ และ/หรือผู้ถือหุ้น แล้วแต่กรณี ทั้งนี้ บริษัทจะเปิดเผยรายการระหว่างกันในหมายเหตุประกอบงบการเงินที่ได้รับการตรวจสอบหรือการสอบทานจากผู้สอบบัญชีของบริษัท

บริษัทได้ยึดถือตามกฎหมายเกณฑ์ของตลาดหลักทรัพย์ฯ ว่าด้วยรายการที่เกี่ยวข้องกันและ/หรือการได้มาหรือจำหน่ายไปซึ่งสินทรัพย์ของบริษัทจดทะเบียน ซึ่งจะมีการแก้ไขเพิ่มเติมการปฏิบัติรวมถึงการเปิดเผยสารสนเทศต่อผู้ถือหุ้นของบริษัท ผู้ลงทุนทั่วไป และหน่วยงานที่เกี่ยวข้อง รวมถึงตลาดหลักทรัพย์ฯ การขออนุมัติจากที่ประชุมคณะกรรมการและ/หรือที่ประชุมผู้ถือหุ้นตามที่ตลาดหลักทรัพย์ฯ กำหนดไว้ ทั้งนี้ กรรมการหรือผู้ถือหุ้นที่มีส่วนได้เสียหรือมีส่วนเกี่ยวข้องจะไม่มีสิทธิออกเสียงในกระบวนการพิจารณาธุรกรรมระหว่างบริษัทกับผู้มีส่วนได้เสียหรือมีส่วนเกี่ยวข้อง

นโยบายหรือแนวโหม้การทำรายการระหว่างกันรวมทั้งการได้มาหรือจำหน่ายไปซึ่งสินทรัพย์ในอนาคต

บริษัทมีการกำหนดนโยบายในการทำรายการระหว่างกันในอนาคตจะต้องเป็นรายการที่เป็นไปตามลักษณะการดำเนินธุรกิจทั่วไปของบริษัท ไม่มีการถ่ายเทผลประโยชน์ของบริษัทไปยังกลุ่มผู้ถือหุ้น คณะกรรมการหรือบุคคลที่เกี่ยวข้องกับบริษัทอย่างไม่เป็นธรรม โดยคณะกรรมการตรวจสอบของบริษัทจะเป็นผู้พิจารณาความสมเหตุสมผลของการเข้าทำรายการ พิจารณาว่าเงื่อนไขการกำหนดราคาและเงื่อนไขการทำรายการว่าเป็นไปตามลักษณะธุรกิจปกติและพิจารณาเปรียบเทียบการกำหนดราคากับบุคคลภายนอก โดยผู้ที่มีส่วนได้เสียจะไม่มีส่วนร่วมในการพิจารณาอนุมัติการทำรายการระหว่างกันดังกล่าว ทั้งนี้ เมื่อพิจารณาเสร็จสิ้นคณะกรรมการตรวจสอบจะอนุมัติรายการระหว่างกันดังกล่าว และนำเสนอคณะกรรมการบริษัทเป็นผู้อนุมัติอีกครั้งหนึ่ง

ทั้งนี้ คณะกรรมการบริษัทจะปฏิบัติให้เป็นไปตามกฎหมายว่าด้วยหลักทรัพย์และตลาดหลักทรัพย์ ข้อบังคับ ประกาศ หรือข้อกำหนดของตลาดหลักทรัพย์ฯ รวมถึงตลอดถึงการปฏิบัติตามข้อกำหนดในการเปิดเผยข้อมูลเกี่ยวกับรายการที่เกี่ยวข้องกัน และการได้มาหรือจำหน่ายไปซึ่งสินทรัพย์ที่สำคัญของบริษัทหรือบริษัทย่อยและตามมาตรฐานการบัญชีที่กำหนดโดยสมาคมนักบัญชีและผู้สอบบัญชีรับอนุญาตแห่งประเทศไทย ทั้งนี้ บริษัทจะเปิดเผยรายการระหว่างกันไว้ในหมายเหตุประกอบงบการเงินที่ได้รับการตรวจสอบจากผู้สอบบัญชีของบริษัท

การวิเคราะห์และคำอธิบายของฝ่ายจัดการ

งบการเงิน ปี 2560, ปี 2559 และปี 2558 ตรวจสอบโดยนายไกรสิทธิ์ ศิลปมงคลกุล ผู้สอบบัญชีรับอนุญาตเลขที่ 9429 ซึ่งผู้สอบบัญชีเป็นผู้ตรวจงบการเงินทั้งของบริษัทและบริษัทย่อยแสดงความเห็นอย่างไม่มีเงื่อนไขว่า งบการเงินรวมและงบการเงินเฉพาะกิจการแสดงฐานะการเงิน ณ วันที่ 31 ธันวาคม 2560 ผลการดำเนินงาน และกระแสเงินสด สำหรับปีสิ้นสุด ณ วันที่ 31 ธันวาคม โดยถูกต้องตามที่ควรในสาระสำคัญตามหลักการบัญชีที่รับรองทั่วไป

1. ตารางสรุปงบการเงิน

บริษัท ไทย แคปิตอล คอร์ปอเรชั่น จำกัด (มหาชน) และบริษัทย่อย
งบกำไรขาดทุน

หน่วย : ล้านบาท

	2560	%	2559	%	2558	%
รายได้จากการขาย	1,293.93	100.00%	1,072.28	100.00%	1,160.15	100.00%
ต้นทุนขาย	1,172.23	90.59%	919.25	85.73%	1,014.65	87.46%
กำไรขั้นต้น	121.70	9.41%	153.03	14.27%	145.50	12.54%
รายได้จากการดำเนินงานอื่น	9.48	0.73%	18.61	1.74%	12.20	1.05%
ค่าใช้จ่ายในการขาย	(89.39)	(6.91%)	(95.79)	(8.93%)	(89.33)	(7.70%)
ค่าใช้จ่ายในการบริหาร	(99.82)	(7.71%)	(60.83)	(5.67%)	(40.31)	(3.47%)
ต้นทุนทางการเงิน	(0.45)	(0.03%)	(0.02)	(0.00%)	-	0.00%
ค่าใช้จ่ายภาษีเงินได้	(1.94)	(0.15%)	(6.58)	(0.61%)	(7.48)	(0.64%)
กำไร (ขาดทุน) สำหรับปี	(60.42)	(4.67%)	8.42	0.79%	20.58	1.77%
กำไร (ขาดทุน) สำหรับปีส่วนของผู้ถือหุ้นส่วนน้อย	-	0.00%	-	0.00%	-	0.00%
กำไร (ขาดทุน) สำหรับปีส่วนของบริษัทใหญ่	(60.42)	(4.67%)	8.42	0.79%	20.58	1.77%
กำไร (ขาดทุน) ต่อหุ้นขั้นพื้นฐาน	(0.0472)		0.0066		0.0166	
กำไร (ขาดทุน) ต่อหุ้นปรับลด			0.0060		0.0137	

บริษัท ไทย แคปิตอล คอร์ปอเรชั่น จำกัด (มหาชน) และบริษัทย่อย
งบกำไรขาดทุนเบ็ดเสร็จ

หน่วย : ล้านบาท

	2560	%	2559	%	2558	%
กำไร (ขาดทุน) สำหรับปี	(60.42)	(4.67%)	8.42	0.79%	20.58	1.77%
กำไร (ขาดทุน) เบ็ดเสร็จอื่น: รายการที่จะไม่ถูกจัดประเภทรายการใหม่ เข้าไปไว้ในกำไรหรือขาดทุน กำไร(ขาดทุน)จากการประมาณการตามหลัก คณิตศาสตร์ประกันภัยสำหรับโครงการ ผลประโยชน์พนักงาน	0.00	0.00%	1.23	0.11%	0.09	0.01%
ภาษีเงินได้ที่เกี่ยวข้องกับกำไร(ขาดทุน)จากการ ประมาณการตามหลักคณิตศาสตร์ประกันภัย สำหรับโครงการผลประโยชน์พนักงาน	0.00	0.00%	(0.24)	(0.02%)	(0.02)	(0.00%)
	0.00	0.00%	0.99	0.09%	0.07	0.01%
รายการที่อาจจะถูกจัดประเภทรายการใหม่ เข้าไปไว้ในกำไรหรือขาดทุน ผลต่างจากอัตราแลกเปลี่ยนจากการแปลงค่า หน่วยงานต่างประเทศ	(1.93)	(0.15%)	0.16	0.01%	0.44	0.04%
	(1.93)	(0.15%)	0.16	0.01%	0.44	0.04%
กำไร (ขาดทุน) เบ็ดเสร็จอื่นสำหรับปี – สุทธิจากภาษีเงินได้	(1.93)	(0.15%)	1.15	0.11%	0.51	0.04%
กำไร (ขาดทุน) เบ็ดเสร็จรวมสำหรับปี	(62.35)	(4.82%)	9.57	0.89%	21.09	1.82%

บริษัท ไทย แคปปิตอล คอร์ปอเรชั่น จำกัด (มหาชน) และบริษัทย่อย
งบแสดงฐานะการเงิน

หน่วย : ล้านบาท

	2560	%	2559	%	2558	%
สินทรัพย์						
สินทรัพย์หมุนเวียน						
เงินสดและรายการเทียบเท่าเงินสด	39.40	3.45%	134.88	14.72%	70.55	6.93%
เงินลงทุนชั่วคราว	0.02	0.00%	124.85	13.63%	426.67	41.94%
ลูกหนี้การค้าและลูกหนี้อื่น-สุทธิ	224.51	19.67%	349.52	38.15%	167.84	16.50%
เงินให้กู้ยืมส่วนที่ถึงกำหนดชำระภายในหนึ่งปี	0.03	0.00%	2.21	0.24%	-	0.00%
สินค้าคงเหลือ - สุทธิ	137.57	12.05%	79.11	8.63%	85.28	8.38%
สินทรัพย์หมุนเวียนอื่น	3.34	0.29%	2.41	0.26%	0.26	0.03%
รวมสินทรัพย์หมุนเวียน	404.87	35.47%	692.98	75.64%	750.60	73.78%
สินทรัพย์ไม่หมุนเวียน						
เงินลงทุนที่ติดภาระค้ำประกัน	0.84	0.07%	67.14	7.33%	135.84	13.35%
เงินให้กู้ยืมระยะยาวอื่น	-	0.00%	0.03	0.00%	-	0.00%
ที่ดิน อาคารและอุปกรณ์ - สุทธิ	715.94	62.73%	119.89	13.09%	115.57	11.36%
ค่าความนิยม	-	0.00%	17.62	1.92%	-	0.00%
สินทรัพย์ไม่มีตัวตน - สุทธิ	8.28	0.73%	9.42	1.03%	8.50	0.84%
สินทรัพย์ภายใต้การดัดบัญชี	5.99	0.52%	5.70	0.62%	5.75	0.57%
สินทรัพย์ไม่หมุนเวียนอื่น	5.44	0.48%	3.43	0.37%	1.06	0.10%
รวมสินทรัพย์ไม่หมุนเวียน	736.49	64.53%	223.23	24.36%	266.72	26.22%
รวมสินทรัพย์	1,141.36	100.00%	916.21	100.00%	1,017.32	100.00%

บริษัท ไทย แคปิตอล คอร์ปอเรชั่น จำกัด (มหาชน) และบริษัทย่อย
งบแสดงฐานะการเงิน (ต่อ)

หน่วย : ล้านบาท

	2560	%	2559	%	2558	%
หนี้สิน						
หนี้สินหมุนเวียน						
เงินกู้ยืมระยะสั้นจากสถาบันการเงิน	39.71	3.48%	-	0.00%	-	0.00%
เจ้าหนี้การค้าและเจ้าหนี้อื่น	299.65	26.25%	49.76	5.43%	57.31	5.63%
หนี้สินภายใต้สัญญาเช่าการเงินส่วนที่ถึงกำหนดชำระภายในหนึ่งปี	0.09	0.01%	0.08	0.01%	-	0.00%
ภาษีเงินได้ค้างจ่าย	0.45	0.04%	3.55	0.39%	3.99	0.39%
หนี้สินหมุนเวียนอื่น	0.55	0.05%	0.55	0.06%	0.38	0.04%
รวมหนี้สินหมุนเวียน	340.45	29.83%	53.94	5.89%	61.68	6.06%
หนี้สินไม่หมุนเวียน						
หนี้สินระยะยาวภายใต้สัญญาเช่าการเงิน	0.02	0.00%	0.10	0.01%	-	0.00%
สำรองผลประโยชน์ระยะยาวของพนักงาน	2.70	0.24%	2.06	0.22%	2.77	0.27%
หนี้สินไม่หมุนเวียนอื่น	0.44	0.04%	0.01	0.00%	-	0.00%
รวมหนี้สินไม่หมุนเวียน	3.16	0.28%	2.17	0.24%	2.77	0.27%
รวมหนี้สิน	343.61	30.11%	56.11	6.12%	64.45	6.34%
ส่วนของผู้ถือหุ้น						
ทุนจดทะเบียน	<u>905.15</u>		<u>905.15</u>		<u>881.49</u>	
ทุนชำระแล้ว	639.71	56.05%	639.71	69.82%	639.70	62.88%
ส่วนเกินมูลค่าหุ้น	197.49	17.30%	197.49	21.56%	197.49	19.41%
กำไร(ขาด)ทุนสะสม	(33.82)	(2.96%)	26.60	2.90%	119.54	11.75%
ผลต่างของอัตราแลกเปลี่ยนจากการแปลงค่า งบบการเงิน	(5.63)	(0.49%)	(3.70)	(0.40%)	(3.86)	(0.38%)
รวมส่วนของผู้ถือหุ้น	797.75	69.89%	860.10	93.88%	952.87	93.66%
รวมหนี้สินและส่วนของผู้ถือหุ้น	1,141.36	100.00%	916.21	100.00%	1,017.32	100.00%

บริษัท ไทย แคปิตอล คอร์ปอเรชั่น จำกัด (มหาชน) และบริษัทย่อย
งบกระแสเงินสด

หน่วย : ล้านบาท

	2560	2559	2558
กระแสเงินสดได้มาจาก (ใช้ไปใน) กิจกรรมดำเนินงาน	143.52	(176.83)	60.06
กระแสเงินสดได้มาจาก (ใช้ไปใน) กิจกรรมลงทุน	(276.70)	354.24	(98.38)
กระแสเงินสดได้มาจาก (ใช้ไปใน) กิจกรรมจัดหาเงิน	39.63	(113.24)	63.50
ผลต่างอัตราแลกเปลี่ยนจากการแปลงค่าทางการเงิน	(1.93)	0.16	0.44
กระแสเงินสดเพิ่มขึ้น (ลดลง) ในระหว่างงวด สุทธิ	(95.48)	64.33	25.62
เงินสดและรายการเทียบเท่าเงินสด ณ วันต้นปี	134.88	70.55	44.93
เงินสดและรายการเทียบเท่าเงินสด ณ วันสิ้นปี	39.40	134.88	70.55

อัตราส่วนทางการเงิน

	หน่วย	2560	2559	2558
อัตราส่วนสภาพคล่อง (Liquidity Ratio)				
อัตราส่วนสภาพคล่อง	เท่า	1.19	12.85	12.17
อัตราส่วนสภาพคล่องหมุนเร็ว	เท่า	0.79	11.38	10.79
อัตราส่วนสภาพคล่องกระแสเงินสด	เท่า	0.73	(3.06)	0.97
อัตราส่วนหมุนเวียนลูกหนี้การค้า	เท่า	4.51	4.15	7.22
ระยะเวลาเก็บหนี้เฉลี่ย	วัน	80.93	87.95	50.55
อัตราส่วนหมุนเวียนสินค้าคงเหลือ	เท่า	10.82	11.18	9.17
ระยะเวลาขายสินค้าเฉลี่ย	วัน	33.73	32.65	39.80
อัตราส่วนหมุนเวียนเจ้าหนี้	เท่า	6.71	17.17	17.07
ระยะเวลาชำระหนี้เฉลี่ย	วัน	54.40	21.26	21.38
Cash Cycle	วัน	60.26	99.34	68.97
อัตราส่วนแสดงความสามารถในการทำกำไร (Profitability Ratio)				
อัตรากำไรขั้นต้น	ร้อยละ	9.41	14.27	12.54
อัตรากำไรจากการดำเนินงาน	ร้อยละ	(4.67)	0.79	1.77
อัตรากำไรอื่น	ร้อยละ	0.73	1.74	1.05
อัตราส่วนเงินสดต่อการทำกำไร	ร้อยละ	(237.54)	(2,100.12)	291.84
อัตรากำไรสุทธิ	ร้อยละ	(4.67)	0.79	1.77
อัตราผลตอบแทนผู้ถือหุ้น	ร้อยละ	(7.29)	0.93	2.26
อัตราส่วนแสดงประสิทธิภาพการดำเนินงาน (Efficiency Ratio)				
อัตราผลตอบแทนจากสินทรัพย์	ร้อยละ	(5.87)	0.87	2.11
อัตราผลตอบแทนจากสินทรัพย์ถาวร	ร้อยละ	(14.46)	7.15	17.22
อัตราหมุนของสินทรัพย์	เท่า	1.27	1.13	1.20
อัตราส่วนวิเคราะห์นโยบายทางการเงิน (Financial Policy Ratio)				
อัตราส่วนหนี้สินต่อสินทรัพย์รวม	เท่า	0.30	0.06	0.06
อัตราส่วนหนี้สินต่อส่วนของผู้ถือหุ้น	เท่า	0.43	0.06	0.06

2. วิเคราะห์การดำเนินงานและฐานะการเงิน การเปลี่ยนแปลงที่สำคัญ

1) ภาพรวมของผลการดำเนินงาน

บริษัท ไทย แคปปิตอล คอร์ปอเรชั่น จำกัด (มหาชน) และบริษัทย่อย (“กลุ่มบริษัท”) ประกอบธุรกิจหลัก 2 กลุ่มธุรกิจ ได้แก่ ธุรกิจจำหน่ายถ่านหินและเหล็ก และธุรกิจจำหน่ายไอศกรีม โดยข้อมูลทางการเงินจำแนกตามส่วนงานธุรกิจและการกระทบยอดกำไรหรือขาดทุนตามส่วนงานที่รายงานของกลุ่มบริษัท สำหรับปีสิ้นสุดวันที่ 31 ธันวาคม 2560 และ 2559 มีดังนี้

	พันบาท					
	จำหน่ายถ่านหินและเหล็ก		จำหน่ายไอศกรีม		รวม	
	2560	2559	2560	2559	2560	2559
รายได้จากการขาย	1,276,072	1,058,681	17,860	13,594	1,293,932	1,072,276
ต้นทุนขาย	(1,163,533)	(913,494)	(8,698)	(5,753)	(1,172,230)	(919,247)
กำไรขั้นต้น	112,539	145,187	9,162	7,841	121,701	153,028
รายได้อื่น					9,484	18,617
ค่าใช้จ่ายในการขาย					(89,396)	(95,794)
ค่าใช้จ่ายในการบริหาร					(99,818)	(60,830)
ต้นทุนทางการเงิน					(454)	(21)
กำไรก่อนภาษีเงินได้					(58,483)	15,000
ค่าใช้จ่ายภาษีเงินได้					(1,937)	(6,576)
กำไรสำหรับงวด					(60,420)	8,424

กลุ่มบริษัทมีขาดทุนสุทธิสำหรับปี 2560 จำนวน 60.42 ล้านบาท หรือคิดเป็นอัตราร้อยละ 4.67 ของรายได้ ลดลงจากปีที่แล้วซึ่งมีกำไรสุทธิจำนวน 8.42 ล้านบาท โดยมีปัจจัยหลักจากค่าใช้จ่ายต่างๆ สำหรับการจัดตั้งธุรกิจตลาดค้าส่งสินค้าการเกษตรซึ่งเป็นธุรกิจใหม่ของกลุ่มบริษัทและจะดำเนินการภายใต้ชื่อ “บริษัท ตลาดชัย จำกัด” บริษัทย่อยแห่งใหม่ซึ่งจัดตั้งขึ้นภายในปี 2560 ทั้งนี้ ธุรกิจดังกล่าวยังไม่เริ่มเปิดดำเนินการในปี 2560 กลุ่มบริษัทคาดว่าธุรกิจดังกล่าวจะเริ่มเปิดดำเนินการและเริ่มมีรายได้ในช่วงต้นปี 2562

2) ผลการดำเนินงานในปีที่ผ่านมา

➤ รายได้

ในปี 2560 กลุ่มบริษัทมีรายได้จากการขายถ่านหินและเหล็ก 1,276.07 ล้านบาท เพิ่มขึ้นจากปีที่แล้ว 217.39 ล้านบาท หรือคิดเป็นร้อยละ 20.53

ในปี 2560 กลุ่มบริษัทมีรายได้จากการขายไอศกรีม 17.86 ล้านบาท เพิ่มขึ้นจากปีที่แล้ว (19 พฤษภาคม – 31 ธันวาคม) 4.27 ล้านบาท หรือคิดเป็นร้อยละ 30.90

➤ ต้นทุนขายและค่าใช้จ่าย

ในปี 2560 กลุ่มบริษัทมีต้นทุนจากการขายถ่านหินและเหล็กทั้งสิ้น 1,163.53 ล้านบาท เพิ่มขึ้นจากปีก่อน 250.04 ล้านบาท หรือร้อยละ 27.37 อัตรากำไรขั้นต้นของธุรกิจถ่านหินและเหล็กสำหรับปี 2560 คิดเป็นร้อยละ 8.82 ลดลงจากปีที่แล้ว ซึ่งมีอัตรากำไรขั้นต้นร้อยละ 13.71

ค่าใช้จ่ายในการขายของธุรกิจถ่านหินและเหล็กในปี 2560 จำนวน 74.14 ล้านบาท ลดลงจากปีที่แล้ว 10.03 ล้านบาท หรือคิดเป็นร้อยละ 11.92 สำหรับสัดส่วนค่าใช้จ่ายในการขายต่อรายได้จากการขายในปี 2560 คิดเป็นร้อยละ 6.37 ต่ำกว่าอัตราส่วนเดียวกันของปีที่แล้ว ซึ่งคิดเป็นร้อยละ 7.95

ในปี 2560 กลุ่มบริษัทมีต้นทุนจากการขายไอศกรีม จำนวน 8.70 ล้านบาท และมีอัตรากำไรขั้นต้นของธุรกิจไอศกรีม เท่ากับร้อยละ 51.29

ค่าใช้จ่ายในการขายของธุรกิจไอศกรีมในปี 2560 จำนวน 15.26 ล้านบาท เพิ่มขึ้นจากปีที่แล้ว 10.03 ล้านบาท หรือคิดเป็นร้อยละ 3.64 มีส่วนประกอบหลัก ได้แก่ ค่าเช่าพื้นที่ขายและค่าใช้จ่ายสาธารณูปโภคที่เกี่ยวข้อง และค่าใช้จ่ายการตลาด โดยค่าใช้จ่ายส่วนใหญ่มีลักษณะเป็นค่าใช้จ่ายคงที่

กลุ่มบริษัทมีค่าใช้จ่ายในการบริหารในปี 2560 จำนวน 99.82 ล้านบาท เพิ่มขึ้นจากปีที่แล้ว 38.99 ล้านบาท หรือคิดเป็นร้อยละ 64.10 ค่าใช้จ่ายสำคัญที่เพิ่มขึ้นจากปีที่แล้ว ได้แก่ ค่าใช้จ่ายที่เกี่ยวข้องกับการศึกษาความเป็นไปได้และการจัดตั้งโครงการธุรกิจตลาดค้าส่งสินค้าเกษตรซึ่งเป็นธุรกิจใหม่ของกลุ่มบริษัทตามที่กล่าวถึงข้างต้น

กลุ่มบริษัทมีรายได้ดอกเบี้ยสำหรับปี 2560 จำนวน 9.48 ล้านบาท ลดลงจากปีที่แล้ว 9.14 ล้านบาท และมีค่าใช้จ่ายภาษีเงินได้สำหรับปี 2560 จำนวน 1.94 ล้านบาท ลดลงจากปีที่แล้ว 4.64 ล้านบาท

➤ กำไรสำหรับปี

สำหรับปี 2560 จากผลประกอบการของบริษัทมีขาดทุนสำหรับปีเท่ากับ 60.42 ล้านบาท ลดลงจากปีที่แล้วซึ่งมีกำไรสำหรับปีเท่ากับ 8.42 ล้านบาท เป็นจำนวน 68.84 ล้านบาท หรือลดลงร้อยละ 817.58 มีขาดทุนสำหรับปีต่อหุ้นขั้นพื้นฐานในอัตรา 0.0472 บาทต่อหุ้น

➤ อัตราผลตอบแทนผู้ถือหุ้น

ในปี 2560 อัตราผลตอบแทนผู้ถือหุ้นของบริษัทและบริษัทย่อยเท่ากับร้อยละ (7.29) ลดลงจากปี 2559 ซึ่งอยู่ที่ร้อยละ 0.93

3) ฐานะการเงิน

➤ สินทรัพย์

สินทรัพย์รวมในปี 2560 มีจำนวนทั้งสิ้น 1,141.36 ล้านบาท เพิ่มขึ้น 225.15 ล้านบาทจากปีที่แล้ว มีปัจจัยหลักของการเปลี่ยนแปลงดังต่อไปนี้

เงินสด	ลดลง	(95.48)	ล้านบาท
เงินลงทุนชั่วคราว	ลดลง	(124.83)	ล้านบาท
ลูกหนี้การค้าและลูกหนี้อื่น – สุทธิ	ลดลง	(125.01)	ล้านบาท
สินค้าคงเหลือ – สุทธิ	เพิ่มขึ้น	58.46	ล้านบาท
เงินลงทุนที่ติดภาระค้ำประกัน	ลดลง	(66.30)	ล้านบาท
ที่ดิน อาคารและอุปกรณ์ – สุทธิ	เพิ่มขึ้น	596.05	ล้านบาท
ค่าความนิยม	ลดลง	(17.62)	ล้านบาท

การลดลงของเงินสดและเงินลงทุนชั่วคราวและการเพิ่มขึ้นของที่ดิน อาคารและอุปกรณ์ – สุทธิ มีสาเหตุหลักๆ มาจากการลงทุนในธุรกิจตลาดค้าส่งสินค้าเกษตรซึ่งเป็นธุรกิจใหม่ของกลุ่มบริษัท

➤ **หนี้สินและส่วนของผู้ถือหุ้น**

หนี้สินรวมในปี 2560 มีจำนวน 343.61 ล้านบาท เพิ่มขึ้นจากปีที่แล้ว 287.50 ล้านบาท โดยปัจจัยหลักของการเพิ่มขึ้นดังกล่าว เนื่องจากกลุ่มบริษัทมีเจ้าหนี้ค่าที่ดิน ซึ่งเป็นธุรกิจตลาดค้าส่งสินค้าเกษตร ซึ่งเป็นธุรกิจใหม่ของกลุ่มบริษัท จำนวน 131.42 ล้านบาท

ส่วนของผู้ถือหุ้น ณ วันที่ 31 ธันวาคม 2560 มีจำนวน 797.75 ล้านบาท ลดลงจากปีที่แล้ว 62.35 ล้านบาท เป็นผลมาจากขาดทุนสำหรับปี 2560 ซึ่งทำให้ส่วนของผู้ถือหุ้นลดลง 60.42 ล้านบาท รวมถึงผลกระทบของอัตราแลกเปลี่ยนจากการแปลงค่างบการเงิน ซึ่งทำให้ส่วนของผู้ถือหุ้นลดลง 1.93 ล้านบาท

➤ **สภาพคล่อง**

อธิบายไว้ในหัวข้อ 4) การวิเคราะห์อัตราส่วนทางการเงิน

➤ แหล่งที่มาของเงินทุน

ณ วันที่ 31 ธันวาคม 2560 บริษัทมีโครงสร้างเงินทุนประกอบไปด้วยหนี้สินรวม 343.61 ล้านบาท และส่วนของผู้ถือหุ้น 797.75 ล้านบาท หรือคิดเป็นอัตราส่วนหนี้สินต่อส่วนของผู้ถือหุ้นประมาณ 0.43 เท่า

4) **การวิเคราะห์อัตราส่วนทางการเงิน**

➤ **อัตราส่วนสภาพคล่องที่สำคัญ**

○ **สภาพคล่อง**

ในปี 2560 บริษัทมีอัตราส่วนสภาพคล่อง 1.19 เท่า ลดลงจากปีที่แล้วซึ่งมีอัตราส่วนสภาพคล่อง 12.85 เท่า เป็นผลมาจากการลงทุนในโครงการธุรกิจตลาดค้าส่งสินค้าเกษตร ซึ่งเป็นธุรกิจใหม่ของกลุ่มบริษัท

○ **ระยะเวลาเก็บหนี้เฉลี่ย**

ในปี 2560 บริษัทมีระยะเวลาเก็บหนี้เฉลี่ยเท่ากับ 80.93 วัน เร็วกว่าปีที่แล้วประมาณ 7 วัน

○ **ระยะเวลายาขายสินค้าเฉลี่ย**

ในปี 2560 บริษัทมีระยะเวลายาขายสินค้าเฉลี่ยเท่ากับ 33.73 วัน ใกล้เคียงกับปีที่แล้ว ซึ่งมีระยะเวลายาขายสินค้าเฉลี่ยเท่ากับ 32.65 วัน เนื่องจากกลุ่มบริษัทยังคงเน้นเรื่องการบริหารสินค้าคงคลังให้อยู่ในระดับที่เหมาะสมและไม่เก็บสินค้าคงคลังนานจนเกินไป

○ **ระยะเวลารับหนี้เฉลี่ย**

ในปี 2560 บริษัทมีระยะเวลารับหนี้เฉลี่ยเท่ากับ 54.40 วัน ช้ากว่าปีที่แล้วประมาณ 33 วัน เนื่องจากกลุ่มบริษัทมีเจ้าหนี้จากการซื้อที่ดินและสิ่งปลูกสร้างสำหรับโครงการตลาดค้าส่งสินค้าเกษตรในไตรมาส 4 โดยรายการดังกล่าวไม่ใช่เจ้าหนี้การค้าจากการดำเนินธุรกิจปกติ หากกลุ่มบริษัทพิจารณาเพียงเจ้าหนี้การค้าจะพบว่า มีระยะเวลารับหนี้เฉลี่ยประมาณ 34 วัน

➤ อัตราส่วนแสดงความสามารถในการทำกำไรที่สำคัญ

○ อัตรากำไรขั้นต้น

ในปี 2560 บริษัทมีอัตรากำไรขั้นต้นร้อยละ 9.41 ลดลงจากปีที่แล้วซึ่งมีอัตรากำไรขั้นต้นร้อยละ 14.27 ดังที่กล่าวในการวิเคราะห์กำไรและต้นทุนข้างต้น

○ อัตรากำไรสุทธิ

ในปี 2560 บริษัทมีอัตราขาดทุนสุทธิร้อยละ 4.67 ลดลงจากปีที่แล้ว เนื่องจากค่าใช้จ่ายต่างๆ สำหรับการจัดตั้งธุรกิจตลาดค้าส่งสินค้าการเกษตร

○ อัตราผลตอบแทนผู้ถือหุ้น

ในปี 2560 บริษัทมีอัตราผลตอบแทนผู้ถือหุ้นร้อยละ (7.29) ลดลงจากปีที่แล้ว ซึ่งมีอัตราผลตอบแทนผู้ถือหุ้นร้อยละ 0.93 เนื่องจากผลของการดำเนินงานต่างๆ ดังที่กล่าวมาข้างต้น

➤ อัตราส่วนแสดงประสิทธิภาพการดำเนินงานที่สำคัญ

○ อัตราผลตอบแทนจากสินทรัพย์

ในปี 2560 บริษัทมีอัตราผลตอบแทนจากสินทรัพย์เท่ากับร้อยละ (5.87) ลดลงจากปีที่แล้ว ซึ่งมีอัตราผลตอบแทนจากสินทรัพย์เท่ากับร้อยละ 0.87 เนื่องจากผลของการดำเนินงานดังที่กล่าวมาข้างต้น

➤ อัตราส่วนวิเคราะห์นโยบายทางการเงิน

○ อัตราส่วนหนี้สินต่อส่วนของผู้ถือหุ้น

ในปี 2560 บริษัทมีอัตราส่วนหนี้สินต่อส่วนของผู้ถือหุ้น 0.43 เท่า สูงกว่าปีที่แล้วซึ่งมีอัตราส่วนหนี้สินต่อส่วนของผู้ถือหุ้น 0.07 เท่า

3. ปัจจัยหรือเหตุการณ์ที่อาจมีผลต่อฐานะการเงินหรือการดำเนินงานอย่างมีนัยสำคัญในอนาคต

1) ความผันผวนของราคาก๊าซหุงต้ม

ราคาน้ำมันในตลาดโลกเป็นหนึ่งในปัจจัยสำคัญที่มีผลกระทบต่อราคาก๊าซหุงต้ม ซึ่งแนวโน้มของราคาน้ำมันยังคงมีความผันผวนและอาจส่งผลกระทบต่อราคาซื้อขายก๊าซหุงต้มอย่างมีนัยสำคัญในอนาคตได้

2) การใช้สิทธิซื้อหุ้นสามัญของผู้ถือใบสำคัญแสดงสิทธิ

หากผู้ถือใบสำคัญแสดงสิทธิ TCC-W2, TCC-W3 และ TCC-W4 มาใช้สิทธิซื้อหุ้นสามัญมากขึ้นจะทำให้บริษัทมีเงินทุนสำหรับการขยายธุรกิจและใช้ในการดำเนินงานของกิจการ

รายงานคณะกรรมการตรวจสอบประจำปี 2560

คณะกรรมการตรวจสอบบริษัท ไทย แคปปิตอล คอร์ปอเรชั่น จำกัด (มหาชน) ประกอบด้วยกรรมการอิสระ รวม 3 ท่าน ได้แก่ นายธนกร หวังพิพัฒน์วงศ์ เป็นประธานกรรมการตรวจสอบ, นายทรงยศ นพปราชญ์ และนายวสุ ศิริยิ่ง ซึ่งกรรมการตรวจสอบแต่ละท่านเป็นผู้ที่มีความรู้ ความเชี่ยวชาญ และประสบการณ์ในด้านบัญชี การเงิน การตลาด กฎหมาย การบริหารจัดการองค์กร รวมทั้งธุรกิจด้านอื่น

คณะกรรมการตรวจสอบได้ปฏิบัติหน้าที่ตามขอบเขตหน้าที่และความรับผิดชอบที่ได้รับมอบหมายจากคณะกรรมการบริษัท ในปี 2560 คณะกรรมการตรวจสอบได้ประชุมรวม 5 ครั้ง โดยกรรมการแต่ละท่านได้เข้าร่วมประชุมดังต่อไปนี้

ชื่อ – นามสกุล		ตำแหน่ง	จำนวนครั้งการประชุม / จำนวนครั้งที่เข้าร่วมประชุม
1. นายธนกร	หวังพิพัฒน์วงศ์	ประธานกรรมการตรวจสอบ	5/5
2. นายทรงยศ	นพปราชญ์	กรรมการตรวจสอบ	5/5
3. นายวสุ	ศิริยิ่ง	กรรมการตรวจสอบ	5/5

ทั้งนี้ ได้ประชุมร่วมกับผู้บริหารระดับสูงที่เกี่ยวข้อง ผู้ตรวจสอบภายใน และผู้สอบบัญชี ซึ่งผลการสอบทานของคณะกรรมการตรวจสอบมีสาระสำคัญ สรุปได้ดังนี้

สอบทานงบการเงิน คณะกรรมการตรวจสอบได้พิจารณาสอบทานงบการเงินรายไตรมาสและงบการเงินสำหรับปี 2560 ร่วมกับผู้สอบบัญชีและฝ่ายบริหาร เพื่อให้มั่นใจว่า งบการเงินได้จัดทำขึ้นอย่างถูกต้องตามที่ควรในสาระสำคัญตามมาตรฐานการบัญชีที่รับรองทั่วไป มีการเปิดเผยข้อมูลอย่างเพียงพอ ครบถ้วน และเชื่อถือได้ สอดคล้องกับกฎหมายและประกาศที่เกี่ยวข้อง รวมทั้งพิจารณาการนำมาตรฐานการบัญชีใหม่ มาตรฐานการรายงานทางการเงินใหม่ การตีความมาตรฐานการรายงานทางการเงินใหม่ และมาตรฐานการบัญชีและแบบทการบัญชีที่มีการปรับปรุงที่เกี่ยวข้องกับบริษัทมาปฏิบัติแล้ว รวมถึงได้มีการประชุมเป็นการเฉพาะกับผู้สอบบัญชีโดยไม่มีฝ่ายบริหารร่วมประชุมด้วย เพื่อให้ความมั่นใจว่า ผู้สอบบัญชีมีความเป็นอิสระในการปฏิบัติงาน

สอบทานรายการที่เกี่ยวข้องกัน คณะกรรมการตรวจสอบได้พิจารณาการเปิดเผยข้อมูลของบริษัทและบริษัทย่อยในกรณีที่เกิดรายการที่เกี่ยวข้องกันหรือรายการที่อาจทำให้เกิดความขัดแย้งทางผลประโยชน์ระหว่างผู้มีส่วนได้เสียกับบริษัทให้มีความถูกต้องครบถ้วน เพื่อให้มั่นใจได้ว่า ได้ดำเนินการตามหลักเกณฑ์ที่ตลาดหลักทรัพย์แห่งประเทศไทย (ตลท.) กำหนด โดยบริษัทได้ถือปฏิบัติตามนโยบายการกำกับดูแลกิจการที่ดี

สอบทานระบบการควบคุมภายใน คณะกรรมการตรวจสอบได้สอบทานความเพียงพอของระบบการควบคุมภายในตามแนวทางที่กำหนดโดยสำนักงานคณะกรรมการกำกับหลักทรัพย์และตลาดหลักทรัพย์ ซึ่งครอบคลุมถึงสภาพแวดล้อมการควบคุมภายในองค์กร การบริหารความเสี่ยง การควบคุมด้านการปฏิบัติงาน ระบบสารสนเทศและการสื่อสารข้อมูล รวมถึงระบบการติดตาม คณะกรรมการตรวจสอบเห็นว่า บริษัทมีการควบคุมภายในที่เพียงพอและมีประสิทธิผล

การกำกับดูแลงานตรวจสอบภายใน พิจารณานุมัติขอบเขตและแผนการตรวจสอบภายในประจำปี 2560 และพิจารณารายงานผลการตรวจสอบ โดยให้ผู้ตรวจสอบรายงานผลตรงต่อคณะกรรมการตรวจสอบเพื่อความเป็นอิสระของผู้ตรวจสอบภายใน

การสอบทานการบริหารความเสี่ยง ทบทวนกับฝ่ายบริหารในเรื่องการบริหารความเสี่ยงและติดตามการดำเนินการ รวมทั้งเสนอให้มีการกำหนดกระบวนการบริหารความเสี่ยงอย่างมีประสิทธิภาพ เพื่อให้มั่นใจว่า บริษัทมีการบริหารความเสี่ยงอย่างต่อเนื่อง และ

พิจารณาการป้องกันและจัดการความเสี่ยงสำคัญของธุรกิจทั้งปัจจุบันและที่อาจเกิดขึ้นในอนาคต พร้อมทั้งกำหนดมาตรการเพิ่มเติมเพื่อการปรับปรุงให้ดียิ่งขึ้น

การสอบทานให้บริษัทปฏิบัติตามกฎหมายว่าด้วยหลักทรัพย์และตลาดหลักทรัพย์ข้อกำหนดของตลาดหลักทรัพย์และกฎหมายที่เกี่ยวข้องกับธุรกิจของบริษัท คณะกรรมการตรวจสอบได้สอบทานให้บริษัท ปฏิบัติตามประกาศของสำนักงานคณะกรรมการกำกับหลักทรัพย์และตลาดหลักทรัพย์ (ก.ล.ต.) และตลาดหลักทรัพย์แห่งประเทศไทย (ตลท.) และกฎหมายที่เกี่ยวข้องกับการดำเนินธุรกิจอย่างสม่ำเสมอ เพื่อให้เกิดประสิทธิภาพและประสิทธิผลสูงสุด รวมทั้งการปฏิบัติต่อผู้มีส่วนได้เสียต่อธุรกิจของบริษัทด้วยความเป็นธรรม โปร่งใส และสามารถตรวจสอบได้ตามหลักการกำกับดูแลกิจการที่ดี ทั้งนี้ เพื่อสร้างความน่าเชื่อถือให้แก่ผู้ลงทุนและผู้มีส่วนได้เสีย

พิจารณาคัดเลือกเสนอแต่งตั้งบุคคลซึ่งมีความเป็นอิสระเพื่อทำหน้าที่เป็นผู้สอบบัญชีของบริษัท คณะกรรมการตรวจสอบได้พิจารณาคัดเลือกผู้สอบบัญชีประจำปี 2561 โดยพิจารณาจากคุณสมบัติความรู้ทางด้านธุรกิจและประสบการณ์ ตลอดจนความเหมาะสมของค่าตอบแทน และมีมติให้เสนอต่อคณะกรรมการบริษัทเพื่อขออนุมัติจากที่ประชุมใหญ่สามัญผู้ถือหุ้นประจำปี 2561 ให้แต่งตั้งนายบรรจง พิษณุประสาธน์ ผู้สอบบัญชีรับอนุญาตเลขที่ 7147 หรือนายไกรสิทธิ์ ศิลปมงคลกุล ผู้สอบบัญชีรับอนุญาตเลขที่ 9429 หรือนางสาวเขมนันท์ ใจชื่น ผู้สอบบัญชีรับอนุญาตเลขที่ 8260 แห่งบริษัท สยาม ทูธ สอบบัญชี จำกัด หรือผู้สอบบัญชีท่านอื่นภายในสำนักงานเดียวกันเป็นผู้สอบบัญชีของบริษัทและบริษัทย่อยประจำปี 2561

วันที่ 27 กุมภาพันธ์ 2561

ในนามคณะกรรมการตรวจสอบ



(นายธนกร หวังพิพัฒน์วงศ์)

ประธานกรรมการตรวจสอบ

รายงานความรับผิดชอบของคณะกรรมการต่อรายงานทางการเงิน

คณะกรรมการบริษัท ไทย แคปปิตอล คอร์ปอเรชั่น จำกัด (มหาชน) ได้จัดให้มีงบการเงินเพื่อแสดงถึงฐานะการเงินและผลการดำเนินงานของบริษัทสำหรับปี 2560 ภายใต้พระราชบัญญัติบริษัทมหาชนจำกัด พ.ศ.2535 และกฎระเบียบของตลาดหลักทรัพย์แห่งประเทศไทย และคณะกรรมการเป็นผู้รับผิดชอบต่อการเงินของบริษัทที่ปรากฏในรายงานประจำปี โดยขอยืนยันว่าการเงินดังกล่าวจัดทำขึ้นตามมาตรฐานการบัญชีที่รับรองทั่วไปในประเทศไทย โดยเลือกใช้นโยบายบัญชีที่เหมาะสมและถือปฏิบัติอย่างสม่ำเสมอ และใช้ดุลยพินิจอย่างระมัดระวัง และประมาณการที่ดีที่สุดในการจัดทำ รวมทั้งมีการเปิดเผยข้อมูลสำคัญอย่างเพียงพอในหมายเหตุประกอบงบการเงิน

คณะกรรมการบริษัทได้จัดให้มีการดำรงรักษาไว้ซึ่งระบบการควบคุมภายในที่มีประสิทธิภาพ เพื่อให้มั่นใจได้อย่างมีเหตุผลว่าการบันทึกข้อมูลทางบัญชีมีความถูกต้อง ครบถ้วน และเพียงพอที่จะดำรงรักษาไว้ซึ่งทรัพย์สิน และเพื่อให้ทราบจุดอ่อนเพื่อป้องกันไม่ให้เกิดการทุจริตหรือการดำเนินการที่ผิดปกติดังมีสาระสำคัญ

งบการเงินของบริษัทได้รับการตรวจสอบโดยผู้สอบบัญชีรับอนุญาตของบริษัท สยาม ทูธ สอบบัญชี จำกัด ในการตรวจสอบฝ่ายบริหารได้สนับสนุนข้อมูลและเอกสารต่างๆ เพื่อให้ผู้สอบบัญชีสามารถตรวจสอบและแสดงความเห็นได้ตามมาตรฐานการสอบบัญชี โดยความเห็นของผู้สอบบัญชีได้ปรากฏในรายงานของผู้สอบบัญชีซึ่งแสดงไว้ในรายงานประจำปีแล้ว

คณะกรรมการบริษัทได้แต่งตั้งคณะกรรมการตรวจสอบซึ่งประกอบด้วยกรรมการที่ไม่เป็นผู้บริหารเป็นผู้ดูแลรับผิดชอบเกี่ยวกับคุณภาพของรายงานทางการเงินและระบบการควบคุมภายใน การปฏิบัติตามกฎหมาย และความเห็นของคณะกรรมการตรวจสอบเกี่ยวกับเรื่องนี้ปรากฏในรายงานของคณะกรรมการตรวจสอบซึ่งแสดงไว้ในรายงานประจำปีแล้ว

จากวิธีปฏิบัติและการกำกับดูแลข้างต้น คณะกรรมการบริษัทมีความเห็นว่างบการเงินของบริษัท ไทย แคปปิตอล คอร์ปอเรชั่น จำกัด (มหาชน) ณ วันที่ 31 ธันวาคม 2560 แสดงฐานะการเงินและผลการดำเนินงานโดยถูกต้องตามที่ควรในสาระสำคัญ เชื่อถือได้ เป็นไปตามมาตรฐานการรายงานทางการเงินของประเทศไทย



(นายมันสิน ชัยวกรัย)
ประธานกรรมการบริษัท



(นายเจริญชัย ชัยวกรัย)
ประธานเจ้าหน้าที่บริหาร

รายงานของผู้สอบบัญชีรับอนุญาต

เสนอ ผู้ถือหุ้นบริษัท ไทย แคปปิตอลคอร์ปอเรชั่น จำกัด (มหาชน) และบริษัทย่อย

ความเห็น

ข้าพเจ้าได้ตรวจสอบงบการเงินรวมและงบการเงินเฉพาะกิจการของบริษัท ไทย แคปปิตอลคอร์ปอเรชั่น จำกัด (มหาชน) และบริษัทย่อย (“กลุ่มบริษัท”) และของเฉพาะบริษัท ไทย แคปปิตอลคอร์ปอเรชั่น จำกัด (มหาชน) (“บริษัท”) ตามลำดับ ซึ่งประกอบด้วยงบแสดงฐานะการเงินรวมและงบแสดงฐานะการเงินเฉพาะกิจการ ณ วันที่ 31 ธันวาคม 2560 งบกำไรขาดทุนรวมและงบกำไรขาดทุนเฉพาะกิจการ งบกำไรขาดทุนเบ็ดเสร็จรวมและงบกำไรขาดทุนเบ็ดเสร็จเฉพาะกิจการ งบแสดงการเปลี่ยนแปลงส่วนของผู้ถือหุ้นรวมและงบแสดงการเปลี่ยนแปลงส่วนของผู้ถือหุ้นเฉพาะกิจการ และงบกระแสเงินสดรวมและงบกระแสเงินสดเฉพาะกิจการสำหรับปีสิ้นสุดวันเดียวกันและหมายเหตุประกอบงบการเงิน รวมถึงหมายเหตุสรุปนโยบายการบัญชีที่สำคัญ

ข้าพเจ้าเห็นว่างบการเงินรวมและงบการเงินเฉพาะกิจการข้างต้นนี้แสดงฐานะการเงินรวมและฐานะการเงินเฉพาะกิจการของบริษัท ไทย แคปปิตอลคอร์ปอเรชั่น จำกัด (มหาชน) และบริษัทย่อย และของเฉพาะบริษัท ไทย แคปปิตอลคอร์ปอเรชั่น จำกัด (มหาชน) ตามลำดับ ณ วันที่ 31 ธันวาคม 2560 และผลการดำเนินงานรวมและผลการดำเนินงานเฉพาะกิจการ และกระแสเงินสดรวมและกระแสเงินสดเฉพาะกิจการสำหรับปีสิ้นสุดวันเดียวกันโดยถูกต้องตามที่ควรในสาระสำคัญตามมาตรฐานการรายงานทางการเงิน

เกณฑ์ในการแสดงความเห็น

ข้าพเจ้าได้ปฏิบัติตามตรวจสอบตามมาตรฐานการสอบบัญชี ความรับผิดชอบของข้าพเจ้าได้กล่าวไว้ในวรรคความรับผิดชอบของผู้สอบบัญชีต่อการตรวจสอบงบการเงินรวมและงบการเงินเฉพาะกิจการในรายงานของข้าพเจ้า ข้าพเจ้ามีความเป็นอิสระจากกลุ่มบริษัทและบริษัทตามข้อกำหนดจรรยาบรรณของผู้ประกอบวิชาชีพบัญชีที่กำหนดโดยสภาวิชาชีพบัญชีในส่วนที่เกี่ยวข้องกับการตรวจสอบงบการเงินรวมและงบการเงินเฉพาะกิจการ และข้าพเจ้าได้ปฏิบัติตามความรับผิดชอบด้านจรรยาบรรณอื่น ๆ ซึ่งเป็นไปตามข้อกำหนดเหล่านี้ ข้าพเจ้าเชื่อว่าหลักฐานการสอบบัญชีที่ข้าพเจ้าได้รับเพียงพอและเหมาะสมเพื่อใช้เป็นเกณฑ์ในการแสดงความเห็นของข้าพเจ้า

เรื่องสำคัญในการตรวจสอบ

เรื่องสำคัญในการตรวจสอบคือเรื่องต่าง ๆ ที่มีนัยสำคัญที่สุดตามดุลยพินิจของผู้ประกอบวิชาชีพของข้าพเจ้าในการตรวจสอบงบการเงินรวมและงบการเงินเฉพาะกิจการสำหรับงวดปัจจุบัน ข้าพเจ้าได้นำเรื่องเหล่านี้มาพิจารณาในบริบทของการตรวจสอบงบการเงินรวมและงบการเงินเฉพาะกิจการโดยรวมและในการแสดงความเห็นของข้าพเจ้า ทั้งนี้ ข้าพเจ้าไม่ได้แสดงความเห็นแยกต่างหากสำหรับเรื่องเหล่านี้

เรื่องสำคัญในการตรวจสอบ	วิธีการตรวจสอบ
<p>การลงทุนโครงการตลาดค้าส่งสินค้าเกษตร</p> <p>ในระหว่างปี 2560 บริษัทมีการลงทุนในธุรกิจใหม่ โดยการ จัดตั้งบริษัท ตลาดชัย จำกัด (“บริษัทย่อย”) เพื่อประกอบ ธุรกิจตลาดค้าส่งสินค้าเกษตรจังหวัดนครปฐม ภายใต้ชื่อ โครงการตลาดนครชัยศรี</p> <p>บริษัทย่อยซื้อที่ดินพร้อมสิ่งปลูกสร้างจากบริษัทที่เกี่ยวข้อง กัน เพื่อนำมาปรับปรุง มูลค่าตามสัญญาซื้อขาย จำนวนเงิน 600 ล้านบาท โดยอ้างอิงจากราคาประเมินของผู้ประเมิน ราคาอิสระ</p> <p>ปัจจุบันบริษัทย่อยอยู่ระหว่างการปรับปรุงที่ดินพร้อมสิ่งปลูก สร้างของโครงการดังกล่าวเพื่อเปิดให้บริการ ทั้งนี้ ณ วันที่ 31 ธันวาคม 2560 บริษัทย่อยมีมูลค่าการลงทุนในที่ดิน พร้อมสิ่งปลูกสร้าง จำนวนเงิน 610.47ล้านบาท ตามหมาย เหตุประกอบงบการเงินข้อ 13 และ 25</p> <p>ข้าพเจ้าเห็นว่ารายการซื้อที่ดินพร้อมสิ่งปลูกสร้างของ โครงการดังกล่าวจากบริษัทที่เกี่ยวข้องกันเป็นเรื่องสำคัญใน การตรวจสอบ เนื่องจากเป็นรายการที่มีสาระสำคัญต้องบ การเงินโดยรวมและมีความเสี่ยงเกี่ยวกับเรื่องความ เหมาะสมของราคา</p> <p>การประเมินมูลค่าที่คาดว่าจะได้รับมีความซับซ้อนและการใช้ สมมติฐานที่มีความสำคัญ รวมทั้งข้อมูลที่ใช้ประมาณการ กระแสเงินสดในอนาคตขึ้นอยู่กับดุลยพินิจของผู้บริหารซึ่ง เป็นการประมาณการด้วยข้อมูลภายในและภายนอกกิจการ และการประเมินมูลค่ายุติธรรมของสินทรัพย์โดยผู้ประเมิน ราคาอิสระตามมาตรฐานวิชาชีพของสมาคมผู้ประเมินมูลค่า ทรัพย์สินแห่งประเทศไทย ซึ่งตัวแปรและประมาณการ ดังกล่าวมีลักษณะที่มีความไม่แน่นอน</p>	<p>วิธีการตรวจสอบรายการซื้อที่ดินพร้อมสิ่งปลูกสร้างจาก บริษัทที่เกี่ยวข้องกันและค่าเผื่อการด้อยค่าของที่ดินพร้อม สิ่งปลูกสร้างของโครงการตลาดค้าส่งสินค้าเกษตร นอกจากการสอบถามเพื่อทำความเข้าใจยังรวมถึง ทดสอบแบบจำลองการคำนวณมูลค่าสุทธิที่จะได้รับตาม รายงานผลการศึกษาความเป็นไปได้ของโครงการ ดังนี้</p> <ul style="list-style-type: none"> - ประเมินกระบวนการและข้อสมมติฐานในการ ประมาณมูลค่าที่คาดว่าจะได้รับของโครงการตลาด ค้าส่งสินค้าเกษตร - ทดสอบแบบจำลองและความเหมาะสมของการ คำนวณมูลค่าที่คาดว่าจะได้รับคืนโดยใช้วิธีประมาณ การกระแสเงินสด - ทดสอบตัวแปรและประมาณการ ข้อสมมติที่สำคัญ อัตราคิดลดกระแสเงินสดในอนาคต รวมทั้ง ทดสอบ แหล่งที่มาของข้อมูล <p>ทดสอบแบบจำลองการคำนวณมูลค่าสุทธิที่จะได้รับตาม รายงานของผู้ประเมินราคาอิสระ ดังนี้</p> <ul style="list-style-type: none"> - ประเมินและทดสอบความเหมาะสมของตัวแปรและ ประมาณการ ประกอบด้วย ราคาตลาดของสินทรัพย์ อื่นข้อแตกต่างระหว่างรายละเอียดของสินทรัพย์ - ประเมินและทดสอบความเหมาะสมของตัวแปรและ ประมาณการ ประกอบด้วย ข้อมูลต้นทุนทดแทนใหม่ ค่าเสื่อมราคาทางกายภาพทางประโยชน์ใช้สอยและ ทางเศรษฐกิจ อายุตามระยะเวลาที่ใช้งานและอายุ การใช้งานทางกายภาพและปัจจัยทางกายภาพ <p>ตรวจสอบเอกสารประกอบรายการซื้อที่ดินพร้อมสิ่งปลูก สร้าง สัญญาซื้อขาย เอกสารหลักฐานกับทางราชการซึ่ง อ้างอิงราคาประเมินของผู้ประเมินราคาอิสระ</p> <p>ทดสอบการคำนวณแบบจำลองการคำนวณค่าเผื่อการ ด้อยค่าของที่ดินพร้อมสิ่งปลูกสร้าง</p> <p>ประเมินคุณสมบัติ ความรู้ ความสามารถและความ เชื่อว่าชาญของผู้ประเมินและเงื่อนไขการตอบรับงานกับ กลุ่มบริษัทเพื่อพิจารณาเรื่องที่อาจมีผลกระทบต่อความ เที่ยงธรรมในการตัดสินใจหรือการจำกัดขอบเขตในการ ทำงานของผู้ประเมินราคา</p>

เรื่องสำคัญในการตรวจสอบ	วิธีการตรวจสอบ
<p>ค่าความนิยม</p> <p>ในระหว่างปี 2559 บริษัทได้ซื้อธุรกิจโดยการลงทุนในหุ้นสามัญของบริษัท เอ็นวายซี-ไทย บีดี จำกัด (“บริษัทย่อย”) ซึ่งประกอบธุรกิจไอศกรีม โดยมีค่าความนิยมจากการซื้อธุรกิจจำนวนเงิน 17.62 ล้านบาท ตามหมายเหตุประกอบงบการเงินข้อ10</p> <p>ข้าพเจ้าได้ให้ความสำคัญกับค่าความนิยม เนื่องจากรายการดังกล่าวมีสาระสำคัญต่องบการเงินรวมของกลุ่มบริษัท อีกทั้งบริษัทต้องทดสอบการด้อยค่าของค่าความนิยมที่เกิดจากการซื้อธุรกิจ โดยการทดสอบการด้อยค่ามีกระบวนการประเมินผลมีความซับซ้อนและต้องใช้ดุลยพินิจค่อนข้างมาก และขึ้นอยู่กับข้อสมมติต่าง ๆ ซึ่งรวมถึงการคาดการณ์การเพิ่มขึ้นของยอดขายที่ต้องคำนึงถึงสภาพเศรษฐกิจ การทำการตลาดและภาวะการแข่งขันของธุรกิจไอศกรีมในตลาด และการบริหารจัดการค่าใช้จ่ายต่าง ๆ ให้มีประสิทธิภาพ</p>	<p>วิธีการตรวจสอบค่าเผื่อการด้อยค่าของค่าความนิยม นอกจากการหารือกับผู้บริหารของกลุ่มบริษัทเกี่ยวกับการกำหนดทิศทางและแผนการดำเนินงานของบริษัทย่อยแล้วยังรวมถึงการสุ่มทดสอบแบบจำลองการคำนวณมูลค่าสุทธิที่จะได้รับ ดังนี้</p> <ul style="list-style-type: none"> - ประเมินกระบวนการและข้อสมมติฐานในการประมาณมูลค่าที่คาดว่าจะได้รับ - ทดสอบแบบจำลองและความเหมาะสมของการคำนวณมูลค่าที่คาดว่าจะได้รับคืนโดยใช้วิธีประมาณการกระแสเงินสด - ทดสอบตัวแปรและประมาณการ ข้อสมมติที่สำคัญ อัตราคิดลดกระแสเงินสดในอนาคต รวมทั้ง ทดสอบแหล่งที่มาของข้อมูล

ข้อมูลอื่น

ผู้บริหารเป็นผู้รับผิดชอบต่อข้อมูลอื่น ประกอบด้วย ข้อมูลซึ่งรวมอยู่ในรายงานประจำปี (แต่ไม่รวมถึงงบการเงินรวมและงบการเงินเฉพาะกิจการและรายงานของผู้สอบบัญชีที่อยู่ในรายงานประจำปีนั้น) ซึ่งคาดว่ารายงานประจำปีนั้นจะถูกจัดเตรียมให้ข้าพเจ้าภายหลังวันที่ในรายงานของผู้สอบบัญชีนี้

ความเห็นของข้าพเจ้าต่องบการเงินรวมและงบการเงินเฉพาะกิจการไม่ครอบคลุมถึงข้อมูลอื่นและข้าพเจ้าไม่ได้ให้ความเชื่อมั่นต่อข้อมูลอื่น

ความรับผิดชอบของข้าพเจ้าที่เกี่ยวเนื่องกับการตรวจสอบงบการเงินรวมและงบการเงินเฉพาะกิจการคือ การอ่านและพิจารณาว่าข้อมูลอื่นมีความขัดแย้งที่มีสาระสำคัญกับงบการเงินรวมและงบการเงินเฉพาะกิจการหรือกับความรู้ที่ได้รับจากการตรวจสอบของข้าพเจ้า หรือปรากฏว่าข้อมูลอื่นมีการแสดงข้อมูลที่ขัดต่อข้อเท็จจริงอันเป็นสาระสำคัญหรือไม่

เมื่อข้าพเจ้าได้อ่านรายงานประจำปี หากข้าพเจ้าสรุปได้ว่ามีการแสดงข้อมูลที่ขัดต่อข้อเท็จจริงอันเป็นสาระสำคัญ ข้าพเจ้าต้องสื่อสารเรื่องดังกล่าวกับผู้มีหน้าที่ในการกำกับดูแลเพื่อดำเนินการแก้ไขข้อมูลที่แสดงขัดต่อข้อเท็จจริง

ความรับผิดชอบของผู้บริหารและผู้มีหน้าที่ในการกำกับดูแลต่องบการเงินรวมและงบการเงินเฉพาะกิจการ

ผู้บริหารมีหน้าที่รับผิดชอบในการจัดทำและนำเสนองบการเงินรวมและงบการเงินเฉพาะกิจการเหล่านี้โดยถูกต้องตามที่ควรตามมาตรฐานการรายงานทางการเงิน และรับผิดชอบเกี่ยวกับการควบคุมภายในที่ผู้บริหารพิจารณาว่าจำเป็นเพื่อให้สามารถจัดทำงบการเงินรวมและงบการเงินเฉพาะกิจการที่ปราศจากการแสดงข้อมูลที่ขัดต่อข้อเท็จจริงอันเป็นสาระสำคัญไม่ว่าจะเกิดจากการทุจริตหรือข้อผิดพลาด

การจัดทำงบการเงินรวมและงบการเงินเฉพาะกิจการ ผู้บริหารรับผิดชอบในการประเมินความสามารถของกลุ่มบริษัทและบริษัทในการดำเนินงานต่อเนื่อง เปิดเผยเรื่องที่เกี่ยวข้องกับการดำเนินงานต่อเนื่องและการใช้เกณฑ์การบัญชีสำหรับการดำเนินงานต่อเนื่องเว้นแต่ผู้บริหารมีความตั้งใจที่จะเลิกกลุ่มบริษัทและบริษัทหรือหยุดดำเนินงานหรือไม่สามารถดำเนินงานต่อเนื่องต่อไปได้

ผู้มีหน้าที่ในการกำกับดูแลมีหน้าที่ในการสอดส่องดูแลกระบวนการในการจัดทำรายงานทางการเงินของกลุ่มบริษัทและบริษัท

ความรับผิดชอบของผู้สอบบัญชีต่อการตรวจสอบงบการเงินรวมและงบการเงินเฉพาะกิจการ

การตรวจสอบของข้าพเจ้ามีวัตถุประสงค์เพื่อให้ได้ความเชื่อมั่นอย่างสมเหตุสมผลว่างบการเงินรวมและงบการเงินเฉพาะกิจการโดยรวมปราศจากการแสดงข้อมูลที่ขัดต่อข้อเท็จจริงอันเป็นสาระสำคัญหรือไม่ ไม่ว่าจะเกิดจากการทุจริตหรือข้อผิดพลาด และเสนอรายงานของผู้สอบบัญชีซึ่งรวมความเห็นของข้าพเจ้าอยู่ด้วย ความเชื่อมั่นอย่างสมเหตุสมผลคือความเชื่อมั่นในระดับสูงแต่ไม่ได้เป็นการรับประกันว่าการปฏิบัติงานตรวจสอบตามมาตรฐานการสอบบัญชีจะสามารถตรวจพบข้อมูลที่ขัดต่อข้อเท็จจริงอันเป็นสาระสำคัญที่มีอยู่ได้เสมอไป ข้อมูลที่ขัดต่อข้อเท็จจริงอาจเกิดจากการทุจริตหรือข้อผิดพลาดและถือว่าเป็นสาระสำคัญเมื่อคาดการณได้อย่างสมเหตุสมผลว่ารายการที่ขัดต่อข้อเท็จจริงแต่ละรายการหรือทุกรายการรวมกันจะมีผลต่อการตัดสินใจทางเศรษฐกิจของผู้ใช้งบการเงินรวมและงบการเงินเฉพาะกิจการจากการใช้งบการเงินเหล่านี้

การตรวจสอบของข้าพเจ้าตามมาตรฐานการสอบบัญชี ข้าพเจ้าได้ใช้ดุลยพินิจและการสังเกตและสงสัยเยี่ยงผู้ประกอบวิชาชีพตลอดการตรวจสอบ การปฏิบัติงานของข้าพเจ้ารวมถึง

- ระบุนและประเมินความเสี่ยงจากการแสดงข้อมูลที่ขัดต่อข้อเท็จจริงอันเป็นสาระสำคัญในงบการเงินรวมและงบการเงินเฉพาะกิจการ ไม่ว่าจะเกิดจากการทุจริตหรือข้อผิดพลาดออกแบบและปฏิบัติงานตามวิธีการตรวจสอบเพื่อตอบสนองต่อความเสี่ยงเหล่านั้นและได้หลักฐานการสอบบัญชีที่เพียงพอและเหมาะสมเพื่อเป็นเกณฑ์ในการแสดงความเห็นของข้าพเจ้าความเสี่ยงที่ไม่พบข้อมูลที่ขัดต่อข้อเท็จจริงอันเป็นสาระสำคัญซึ่งเป็นผลมาจากการทุจริตจะสูงกว่าความเสี่ยงที่เกิดจากข้อผิดพลาดเนื่องจากการทุจริตอาจเกี่ยวกับการสมรู้ร่วมคิดการปลอมแปลงเอกสารหลักฐานการตั้งใจละเว้นการแสดงข้อมูลการแสดงผลข้อมูลที่ไม่ตรงตามข้อเท็จจริงหรือการแทรกแซงการควบคุมภายใน
- ทำความเข้าใจในระบบการควบคุมภายในที่เกี่ยวข้องกับการตรวจสอบเพื่อออกแบบวิธีการตรวจสอบที่เหมาะสมกับสถานการณ์แต่ไม่ใช่เพื่อวัตถุประสงค์ในการแสดงความเห็นต่อความมีประสิทธิภาพของการควบคุมภายในของกลุ่มบริษัทและบริษัท
- ประเมินความเหมาะสมของนโยบายการบัญชีที่ผู้บริหารใช้และความสมเหตุสมผลของประมาณการทางบัญชีและการเปิดเผยข้อมูลที่เกี่ยวข้องซึ่งจัดทำขึ้นโดยผู้บริหาร
- สรุปเกี่ยวกับความเหมาะสมของการใช้เกณฑ์การบัญชีสำหรับการดำเนินงานต่อเนื่องของผู้บริหารและจากหลักฐานการสอบบัญชีที่ได้รับ สรุปว่ามีความไม่แน่นอนที่มีสาระสำคัญเกี่ยวกับเหตุการณ์หรือสถานการณ์ที่อาจเป็นเหตุให้เกิดข้อสงสัยอย่างมีนัยสำคัญต่อความสามารถของกลุ่มบริษัทและบริษัทในการดำเนินงานต่อเนื่องหรือไม่ ถ้าข้าพเจ้าได้ข้อสรุปว่ามีความไม่แน่นอนที่มีสาระสำคัญ ข้าพเจ้าต้องกล่าวไว้ในรายงานของผู้สอบบัญชีของข้าพเจ้าโดยให้ข้อสังเกตถึงการเปิดเผยข้อมูลในงบการเงินรวมและงบการเงินเฉพาะกิจการที่เกี่ยวข้องหรือถ้าการเปิดเผยข้อมูลดังกล่าวไม่เพียงพอความเห็นของข้าพเจ้าจะเปลี่ยนแปลงไป ข้อสรุปของข้าพเจ้าขึ้นอยู่กับหลักฐานการสอบบัญชีที่ได้รับจนถึงวันที่ในรายงานของผู้สอบบัญชีของข้าพเจ้า อย่างไรก็ตาม เหตุการณ์หรือสถานการณ์ในอนาคตอาจเป็นเหตุให้กลุ่มบริษัทและบริษัทต้องหยุดการดำเนินงานต่อเนื่อง

- ประเมินการนำเสนอโครงสร้างและเนื้อหาของงบการเงินรวมและงบการเงินเฉพาะกิจการโดยรวม รวมถึงการเปิดเผยข้อมูลว่างบการเงินรวมและงบการเงินเฉพาะกิจการแสดงรายการและเหตุการณ์ในรูปแบบที่ทำให้มีการนำเสนอข้อมูลโดยถูกต้องตามที่ควรหรือไม่
- รวบรวมหลักฐานการสอบบัญชีที่เหมาะสมอย่างเพียงพอเกี่ยวกับข้อมูลทางการเงินของกิจการภายในกลุ่มหรือกิจกรรมทางธุรกิจภายในกลุ่มบริษัทเพื่อแสดงความเห็นต่องบการเงินรวมข้าพเจ้ารับผิดชอบต่อการกำหนดแนวทางการควบคุมดูแลและการปฏิบัติงานตรวจสอบกลุ่มบริษัทข้าพเจ้าเป็นผู้รับผิดชอบแต่เพียงผู้เดียวต่อความเห็นของข้าพเจ้า

ข้าพเจ้าได้สื่อสารกับผู้มีหน้าที่ในการกำกับดูแลในเรื่องต่าง ๆ ที่สำคัญ ซึ่งรวมถึงขอบเขตและช่วงเวลาของการตรวจสอบตามที่ได้วางแผนไว้ ประเด็นที่มีนัยสำคัญที่พบจากการตรวจสอบรวมถึงข้อบกพร่องที่มีนัยสำคัญในระบบการควบคุมภายในหากข้าพเจ้าได้พบในระหว่างการตรวจสอบของข้าพเจ้า

ข้าพเจ้าได้ให้คำรับรองแก่ผู้มีหน้าที่ในการกำกับดูแลว่าข้าพเจ้าได้ปฏิบัติตามข้อกำหนดจรรยาบรรณที่เกี่ยวข้องกับความเป็นอิสระและได้สื่อสารกับผู้มีหน้าที่ในการกำกับดูแลเกี่ยวกับความสัมพันธ์ทั้งหมดตลอดจนเรื่องอื่นซึ่งข้าพเจ้าเชื่อว่ามีเหตุผลที่บุคคลภายนอกอาจพิจารณาว่ากระทบต่อความเป็นอิสระของข้าพเจ้าและมาตรการที่ข้าพเจ้าใช้เพื่อป้องกันไม่ให้ข้าพเจ้าขาดความเป็นอิสระ

จากเรื่อง que สื่อสารกับผู้มีหน้าที่ในการกำกับดูแล ข้าพเจ้าได้พิจารณาเรื่องต่าง ๆ ที่มีนัยสำคัญมากที่สุดในการตรวจสอบงบการเงินรวมและงบการเงินเฉพาะกิจการในงวดปัจจุบันและกำหนดเป็นเรื่องสำคัญในการตรวจสอบ ข้าพเจ้าได้อธิบายเรื่องเหล่านี้ในรายงานของผู้สอบบัญชีเว้นแต่กฎหมายหรือข้อบังคับไม่ให้เปิดเผยต่อสาธารณะเกี่ยวกับเรื่องดังกล่าว หรือในสถานการณ์ที่ยากที่จะเกิดขึ้น ข้าพเจ้าพิจารณาว่าไม่ควรสื่อสารเรื่องดังกล่าวในรายงานของข้าพเจ้าเพราะการกระทำดังกล่าวสามารถคาดการณ์ได้อย่างสมเหตุสมผลว่าจะมีผลกระทบในทางลบมากกว่าผลประโยชน์ต่อส่วนได้เสียสาธารณะจากการสื่อสารดังกล่าว

ไกรสิทธิ์ ศิลปมงคลกุล

(นายไกรสิทธิ์ ศิลปมงคลกุล)

ผู้สอบบัญชีรับอนุญาต เลขทะเบียน 9429

บริษัท สยาม ทูธ สอบบัญชี จำกัด

กรุงเทพฯ 27 กุมภาพันธ์ 2560

บริษัท ไทย แคปปิตอล คอร์ปอเรชั่น จำกัด (มหาชน) และบริษัทย่อย

งบแสดงฐานะการเงิน

ณ วันที่ 31 ธันวาคม 2560

บาท

		งบการเงินรวม		งบการเงินเฉพาะกิจการ	
	หมายเหตุ	2560	2559	2560	2559
สินทรัพย์					
สินทรัพย์หมุนเวียน					
เงินสดและรายการเทียบเท่าเงินสด	5	39,401,621.79	134,880,322.99	10,711,564.27	25,890,112.18
เงินลงทุนชั่วคราว	6	20,000.00	124,851,535.45	-	124,851,535.45
ลูกหนี้การค้าและลูกหนี้อื่น	4, 7	224,508,666.02	349,522,978.84	9,505,323.74	157,063,104.88
เงินให้กู้ยืมส่วนที่ถึงกำหนดชำระภายในหนึ่งปี	11	31,394.96	2,211,514.45	31,394.96	2,211,514.45
เงินให้กู้ยืมระยะสั้นแก่กิจการที่เกี่ยวข้องกัน	4	-	-	46,936,562.22	145,891,378.95
สินค้าคงเหลือ	4, 8	137,565,121.81	79,112,025.81	-	-
สินทรัพย์หมุนเวียนอื่น		3,346,444.24	2,407,671.60	370,411.18	713,082.45
รวมสินทรัพย์หมุนเวียน		404,873,248.82	692,986,049.14	67,555,256.37	456,620,728.36
สินทรัพย์ไม่หมุนเวียน					
เงินลงทุนติดภาระหลักประกัน	9	840,000.00	67,135,216.11	-	67,135,216.11
เงินลงทุนในบริษัทย่อย	4, 10	-	-	765,383,839.63	238,080,507.31
เงินให้กู้ยืมระยะยาวอื่น	11	-	31,394.96	-	31,394.96
อสังหาริมทรัพย์เพื่อการลงทุน	12	-	-	-	89,268,713.16
ที่ดิน อาคารและอุปกรณ์	4, 13	715,941,470.39	119,890,444.71	3,918,082.51	19,343,345.55
ค่าความนิยม	10	-	17,622,070.88	-	-
สินทรัพย์ไม่มีตัวตน	14	8,276,063.27	9,417,844.50	7,635,153.10	8,621,121.58
สินทรัพย์ภายใต้เงินได้รอการตัดบัญชี	15	5,986,916.68	5,703,245.95	3,467,913.35	3,591,483.23
สินทรัพย์ไม่หมุนเวียนอื่น		5,443,944.55	3,427,691.93	2,282,692.13	1,101,787.69
รวมสินทรัพย์ไม่หมุนเวียน		736,488,394.89	223,227,909.04	782,687,680.72	427,173,569.59
รวมสินทรัพย์		1,141,361,643.71	916,213,958.18	850,242,937.09	883,794,297.95

บริษัท ไทย แคปปิตอล คอร์ปอเรชั่น จำกัด (มหาชน) และบริษัทย่อย

งบแสดงฐานะการเงิน

ณ วันที่ 31 ธันวาคม 2560

บาท

หมายเหตุ	งบการเงินรวม		งบการเงินเฉพาะกิจการ	
	2560	2559	2560	2559
หนี้สินและส่วนของผู้ถือหุ้น				
หนี้สินหมุนเวียน				
เงินกู้ยืมระยะสั้นจากสถาบันการเงิน	16	39,715,313.34	-	-
เจ้าหนี้การค้าและเจ้าหนี้อื่น	4, 17	299,647,500.05	49,761,223.63	19,984,524.14
เงินกู้ยืมระยะสั้นจากกิจการที่เกี่ยวข้องกัน	4	-	-	36,769,228.13
หนี้สินภายใต้สัญญาเช่าการเงินส่วนที่ถึงกำหนดชำระภายในหนึ่งปี		91,052.07	81,545.03	91,052.07
ภาษีเงินได้ค้างจ่าย		446,487.04	3,550,332.63	-
หนี้สินหมุนเวียนอื่น	4	545,340.39	547,325.40	75,777.82
รวมหนี้สินหมุนเวียน		340,445,692.89	53,940,426.69	56,920,582.16
หนี้สินไม่หมุนเวียน				
หนี้สินระยะยาวภายใต้สัญญาเช่าการเงิน		16,175.69	107,227.76	16,175.69
ภาระผูกพันผลประโยชน์พนักงาน	18	2,709,968.24	2,057,141.30	243,860.31
หนี้สินไม่หมุนเวียนอื่น		438,100.00	8,900.00	-
รวมหนี้สินไม่หมุนเวียน		3,164,243.93	2,173,269.06	260,036.00
รวมหนี้สิน		343,609,936.82	56,113,695.75	57,180,618.16
ส่วนของผู้ถือหุ้น				
ทุนเรือนหุ้น	19			
ทุนจดทะเบียน				
หุ้นสามัญ 1,810,292,821 หุ้น มูลค่าที่ตราไว้หุ้นละ 0.50 บาท		905,146,410.50	905,146,410.50	905,146,410.50
ทุนที่ออกและเรียกชำระแล้ว				
หุ้นสามัญ 1,279,416,065 หุ้น ชำระเต็มมูลค่าแล้ว		639,708,032.50	639,708,032.50	639,708,032.50
ส่วนเกินมูลค่าหุ้นสามัญ		197,494,020.50	197,494,020.50	197,494,020.50
กำไร(ขาดทุน)สะสม				
จัดสรรแล้ว - สรรองตามกฎหมาย	21	9,828,921.03	9,828,921.03	9,828,921.03
ยังไม่ได้จัดสรร		(43,652,213.17)	16,767,558.49	(53,968,655.10)
องค์ประกอบอื่นของส่วนของผู้ถือหุ้น		(5,627,053.97)	(3,698,270.09)	-
รวมส่วนของผู้ถือหุ้น		797,751,706.89	860,100,262.43	793,062,318.93
รวมหนี้สินและส่วนของผู้ถือหุ้น		1,141,361,643.71	916,213,958.18	850,242,937.09

บริษัท ไทย แอปเปิล คอรัปอเรชั่น จำกัด (มหาชน) และบริษัทย่อย

งบกำไรขาดทุน

สำหรับปีสิ้นสุดวันที่ 31 ธันวาคม 2560

บาท

	หมายเหตุ	งบการเงินรวม		งบการเงินเฉพาะกิจการ	
		2560	2559	2560	2559
รายได้จากการขาย	4	1,293,931,609.20	1,072,275,629.33	12,287,170.05	387,343,494.08
ต้นทุนขาย	4, 22	(1,172,230,352.23)	(919,247,427.82)	(10,963,968.26)	(310,219,524.28)
กำไรขั้นต้น		121,701,256.97	153,028,201.51	1,323,201.79	77,123,969.80
รายได้อื่น	4	9,483,935.45	18,617,321.09	10,797,378.48	17,529,409.60
ค่าใช้จ่ายในการขาย	22	(89,396,192.23)	(95,793,908.31)	(616,765.72)	(41,332,766.45)
ค่าใช้จ่ายในการบริหาร	4, 22	(99,817,557.62)	(60,830,010.79)	(80,815,866.05)	(36,043,322.86)
ต้นทุนทางการเงิน		(454,283.65)	(21,202.51)	(16,854.97)	(21,202.51)
กำไร(ขาดทุน)ก่อนภาษีเงินได้		(58,482,841.08)	15,000,400.99	(69,328,906.47)	17,256,087.58
ค่าใช้จ่ายภาษีเงินได้	15, 24	(1,936,930.58)	(6,575,950.05)	(123,569.88)	(4,187,432.92)
กำไร(ขาดทุน)สำหรับปี		(60,419,771.66)	8,424,450.94	(69,452,476.35)	13,068,654.66
กำไร(ขาดทุน)ต่อหุ้น					
กำไร(ขาดทุน)ต่อหุ้นขั้นพื้นฐาน		(0.0472)	0.0066	(0.0543)	0.0102
จำนวนหุ้นสามัญถ่วงถ่วงน้ำหนัก (หุ้น)		1,279,416,065	1,279,412,092	1,279,416,065	1,279,412,092
กำไรต่อหุ้นปรับลด			0.0060		0.0093
จำนวนหุ้นสามัญถ่วงถ่วงน้ำหนักปรับลด (หุ้น)			1,408,562,453		1,408,562,453

บริษัท ไทย แลปโตอล คอร์ปอเรชั่น จำกัด (มหาชน) และบริษัทย่อย

งบกำไรขาดทุนเบ็ดเสร็จ

สำหรับปีสิ้นสุดวันที่ 31 ธันวาคม 2560

บาท

	หมายเหตุ	งบการเงินรวม		งบการเงินเฉพาะกิจการ	
		2560	2559	2560	2559
กำไร(ขาดทุน)สำหรับปี		(60,419,771.66)	8,424,450.94	(69,452,476.35)	13,068,654.66
กำไร(ขาดทุน)เบ็ดเสร็จอื่น:					
รายการที่จะไม่ถูกจัดประเภทรายการใหม่เข้าไปไว้ในกำไรหรือขาดทุน					
กำไรจากการประมาณการตามหลักคณิตศาสตร์ประกันภัย					
สำหรับโครงการผลประโยชน์พนักงาน	18	-	1,232,162.03	-	1,232,162.03
ภาษีเงินได้ที่เกี่ยวข้องกับรายการ					
ที่จะไม่จัดประเภทรายการใหม่เข้าไปไว้ในกำไรหรือขาดทุน	15, 24	-	(246,432.41)	-	(246,432.41)
		-	985,729.62	-	985,729.62
รายการที่อาจจะถูกจัดประเภทรายการใหม่เข้าไปไว้ในกำไรหรือขาดทุน					
ผลต่างจากอัตราแลกเปลี่ยนจากการแปลงค่าหน่วยงานต่างประเทศ					
		(1,928,783.88)	159,367.87	-	-
		(1,928,783.88)	159,367.87	-	-
กำไร(ขาดทุน)เบ็ดเสร็จอื่น - สุทธิจากภาษีเงินได้		(1,928,783.88)	1,145,097.49	-	985,729.62
กำไร(ขาดทุน)เบ็ดเสร็จรวม		(62,348,555.54)	9,569,548.43	(69,452,476.35)	14,054,384.28

บริษัท ไทย แอปเปิล คอรัปอเรชั่น จำกัด (มหาชน) และบริษัทย่อย

งบแสดงการเปลี่ยนแปลงส่วนของผู้ถือหุ้น

สำหรับปีสิ้นสุดวันที่ 31 ธันวาคม 2560

บาท

		งบการเงินรวม					องค์ประกอบอื่นของ	
						ส่วนของผู้ถือหุ้น		
						กำไร(ขาดทุน)เบ็ดเสร็จอื่น		
		ทุนที่ออกและ	ส่วนเกินมูลค่า	กำไร(ขาดทุน)สะสม		ผลต่างของอัตราแลกเปลี่ยน	รวมส่วน	
หมายเหตุ	ชำระแล้ว	หุ้นสามัญ	จัดสรรแล้ว	ยังไม่ได้จัดสรร	จากการแปลงค่างบการเงิน	ของผู้ถือหุ้น		
ยอดยกมา ณ วันที่ 1 มกราคม 2559		639,699,376.50	197,487,044.50	9,126,201.82	110,411,997.38	(3,857,637.96)	952,866,982.24	
เพิ่มทุนหุ้นสามัญ	19, 20	8,656.00	6,976.00	-	-	-	15,632.00	
เงินปันผลจ่าย	19	-	-	-	(102,351,900.24)	-	(102,351,900.24)	
กำไรสำหรับปี		-	-	-	8,424,450.94	-	8,424,450.94	
กำไรเบ็ดเสร็จอื่น		-	-	-	985,729.62	159,367.87	1,145,097.49	
สำรองตามกฎหมาย	21	-	-	702,719.21	(702,719.21)	-	-	
ยอดคงเหลือ ณ วันที่ 31 ธันวาคม 2559		639,708,032.50	197,494,020.50	9,828,921.03	16,767,558.49	(3,698,270.09)	860,100,262.43	
ขาดทุนสำหรับปี		-	-	-	(60,419,771.66)	-	(60,419,771.66)	
ขาดทุนเบ็ดเสร็จอื่น		-	-	-	-	(1,928,783.88)	(1,928,783.88)	
ยอดคงเหลือ ณ วันที่ 31 ธันวาคม 2560		639,708,032.50	197,494,020.50	9,828,921.03	(43,652,213.17)	(5,627,053.97)	797,751,706.89	

หมายเหตุประกอบงบการเงินเป็นส่วนหนึ่งของงบการเงินนี้

บริษัท ไทย แคปปิตอล คอร์ปอเรชั่น จำกัด (มหาชน) และบริษัทย่อย

งบแสดงการเปลี่ยนแปลงส่วนของผู้ถือหุ้น

สำหรับปีสิ้นสุดวันที่ 31 ธันวาคม 2560

บาท

	หมายเหตุ	งบการเงินเฉพาะกิจการ				รวมส่วน ของผู้ถือหุ้น
		ทุนที่ออกและ ชำระแล้ว	ส่วนเกินมูลค่า หุ้นสามัญ	กำไร(ขาดทุน)สะสม		
				จัดสรรแล้ว	ยังไม่ได้จัดสรร	
ยอดยกมา ณ วันที่ 1 มกราคม 2559		639,699,376.50	197,487,044.50	9,126,201.82	104,484,056.42	950,796,679.24
เพิ่มทุนหุ้นสามัญ	19, 20	8,656.00	6,976.00	-	-	15,632.00
เงินปันผลจ่าย	19	-	-	-	(102,351,900.24)	(102,351,900.24)
กำไรสำหรับปี		-	-	-	13,068,654.66	13,068,654.66
กำไรเบ็ดเสร็จอื่น		-	-	-	985,729.62	985,729.62
สำรองตามกฎหมาย	21	-	-	702,719.21	(702,719.21)	-
ยอดคงเหลือ ณ วันที่ 31 ธันวาคม 2559		639,708,032.50	197,494,020.50	9,828,921.03	15,483,821.25	862,514,795.28
ขาดทุนสำหรับปี		-	-	-	(69,452,476.35)	(69,452,476.35)
ยอดคงเหลือ ณ วันที่ 31 ธันวาคม 2560		639,708,032.50	197,494,020.50	9,828,921.03	(53,968,655.10)	793,062,318.93

หมายเหตุประกอบงบการเงินเป็นส่วนหนึ่งของงบการเงินนี้

บริษัท ไทย แคปปิตอล คอร์ปอเรชั่น จำกัด (มหาชน) และบริษัทย่อย

งบกระแสเงินสด

สำหรับปีสิ้นสุดวันที่ 31 ธันวาคม 2560

บาท

	งบการเงินรวม		งบการเงินเฉพาะกิจการ	
	2560	2559	2560	2559
กระแสเงินสดจากกิจกรรมดำเนินงาน				
กำไร(ขาดทุน)ก่อนภาษีเงินได้	(58,482,841.08)	15,000,400.99	(69,328,906.47)	17,256,087.58
ปรับกระทบกำไร(ขาดทุน)ก่อนภาษีเงินได้เป็น				
เงินสดรับ(จ่าย)จากกิจกรรมดำเนินงาน				
ค่าเสื่อมราคาและค่าตัดจำหน่าย	14,940,204.64	13,051,493.94	6,337,773.36	11,656,545.07
หนี้สงสัยจะสูญ	10,640,263.99	468,116.56	7,969,859.74	320,179.38
ขาดทุนจากการลดมูลค่าสินค้า (กลับรายการ)	29,809.08	-	-	(8,503,080.47)
ขาดทุนจากการด้อยค่าและตัดจำหน่ายสินทรัพย์ (กลับรายการ)	1,041,154.41	(40,844.51)	25,662.25	36,269.32
ขาดทุนจากการด้อยค่าเงินลงทุนในบริษัทย่อย	-	-	44,696,622.68	-
ขาดทุนจากการด้อยค่าความนิยม	17,622,070.88	-	-	-
เงินปันผลรับ	(857,200.20)	(561,716.10)	(857,200.20)	(561,716.10)
ดอกเบี้ยรับ	(914,473.95)	(3,272,972.61)	(1,380,080.12)	(3,614,732.10)
ต้นทุนทางการเงิน	454,283.65	21,202.51	16,854.97	21,202.51
ขาดทุนจากการจำหน่ายสินทรัพย์	478,745.24	-	315,410.01	-
(กำไร)ขาดทุนจากอัตราแลกเปลี่ยนที่ยังไม่เกิดขึ้น	1,451.10	5,800.70	(1,527,814.62)	112,759.28
กำไรจากการจำหน่ายและปรับมูลค่าเงินลงทุน	(7,458,139.92)	(12,667,922.12)	(7,458,139.92)	(12,231,953.48)
กระแสเงินสดก่อนการเปลี่ยนแปลงของเงินทุนหมุนเวียน	(22,504,672.16)	12,003,559.36	(21,189,958.32)	4,491,560.99
การเปลี่ยนแปลงของเงินทุนหมุนเวียน				
ลูกหนี้การค้าและลูกหนี้อื่น	74,438,595.75	(181,758,079.61)	133,289,834.50	10,235,901.22
สินค้าคงเหลือ	(58,482,905.08)	11,958,258.90	-	93,780,246.19
สินทรัพย์หมุนเวียนอื่น	(938,772.64)	(2,080,618.66)	342,671.27	(455,575.34)
สินทรัพย์ไม่หมุนเวียนอื่น	(926,675.31)	(524,963.68)	(90,591.87)	38,443.64
เจ้าหนี้การค้าและเจ้าหนี้อื่น	158,119,825.01	(8,615,792.64)	797,549.18	(50,875,929.48)
หนี้สินหมุนเวียนอื่น	(1,985.01)	166,546.24	(83,899.73)	(221,101.61)
ภาระผูกพันประโยชน์ของพนักงาน	652,826.94	520,129.30	94,514.97	(1,387,666.66)
หนี้สินไม่หมุนเวียนอื่น	4,200.00	(1,049,798.90)	-	-
เงินสดรับ(จ่าย)จากการดำเนินงาน	150,360,437.50	(169,380,759.69)	113,160,120.00	55,605,878.95
จ่ายดอกเบี้ย	(423,029.34)	(21,202.51)	(16,854.97)	(21,202.51)
รับคืนภาษีเงินได้	-	78,615.06	-	78,615.06
จ่ายภาษีเงินได้	(6,414,024.21)	(7,510,074.14)	(1,090,312.57)	(6,383,438.36)
เงินสดสุทธิได้มาจาก(ใช้ไปใน)กิจกรรมดำเนินงาน	143,523,383.95	(176,833,421.28)	112,052,952.46	49,279,853.14

บริษัท ไทย แคปปิตอล คอร์ปอเรชั่น จำกัด (มหาชน) และบริษัทย่อย

งบกระแสเงินสด

สำหรับปีสุดท้ายที่ 31 ธันวาคม 2560

บาท

	งบการเงินรวม		งบการเงินเฉพาะกิจการ	
	2560	2559	2560	2559
กระแสเงินสดจากกิจกรรมลงทุน				
เงินลงทุนชั่วคราวลดลง	132,289,675.37	314,481,912.50	132,309,675.37	314,045,943.86
เงินให้กู้ยืมระยะสั้นแก่กิจการที่เกี่ยวข้องกัน	-	-	(111,924,820.00)	(195,891,378.95)
รับคืนเงินให้กู้ยืมระยะสั้นแก่กิจการที่เกี่ยวข้องกัน	-	-	215,891,378.95	50,000,000.00
เงินให้กู้ยืมระยะยาวอื่น	-	(4,000,000.00)	-	(4,000,000.00)
รับคืนเงินให้กู้ยืมระยะยาวอื่น	2,211,514.45	1,757,090.59	2,211,514.45	1,757,090.59
เงินลงทุนติดภาระหลักประกัน	66,295,216.11	68,704,933.89	67,135,216.11	68,704,933.89
ซื้อเงินลงทุนในบริษัทย่อย	-	(20,978,962.45)	-	(22,930,884.78)
ลงทุนในบริษัทย่อย	-	-	(571,999,955.00)	(191,000,000.00)
ซื้อที่ดิน อาคารและอุปกรณ์	(480,571,927.00)	(8,834,059.59)	(246,958.23)	(3,390,433.36)
ซื้อสินทรัพย์ไม่มีตัวตน	(30,500.00)	(1,957,100.00)	-	(1,281,000.00)
จำหน่ายทรัพย์สิน	1,072,005.71	-	99,248,057.29	-
เงินปันผลรับ	901,518.64	561,716.10	901,518.64	517,397.66
ดอกเบี้ยรับ	1,132,987.14	4,505,114.23	2,562,748.95	3,891,573.46
เงินสดสุทธิได้มาจาก(ใช้ไปใน)กิจกรรมลงทุน	(276,699,509.58)	354,240,645.27	(163,911,623.47)	20,423,242.37
กระแสเงินสดจากกิจกรรมจัดหาเงิน				
รับเงินกู้ยืมระยะสั้นจากสถาบันการเงิน	39,715,313.34	-	-	-
จ่ายชำระหนี้ระยะสั้นอื่น	-	(10,891,378.95)	-	-
รับเงินกู้ยืมระยะสั้นกิจการที่เกี่ยวข้องกัน	-	-	133,844,408.13	-
จ่ายคืนเงินกู้ยืมระยะสั้นกิจการที่เกี่ยวข้องกัน	-	-	(97,075,180.00)	-
จ่ายชำระหนี้สินภายใต้สัญญาเช่าการเงิน	(81,545.03)	(61,411.21)	(81,545.03)	(61,411.21)
เงินรับล่วงหน้าค่าหุ้น	-	15,632.00	-	15,632.00
จ่ายเงินปันผล	(7,560.00)	(102,304,040.43)	(7,560.00)	(102,304,040.43)
เงินสดสุทธิได้มาจาก(ใช้ไปใน)กิจกรรมจัดหาเงิน	39,626,208.31	(113,241,198.59)	36,680,123.10	(102,349,819.64)
เงินสดและรายการเทียบเท่าเงินสดเพิ่มขึ้น(ลดลง)สุทธิ	(93,549,917.32)	64,166,025.40	(15,178,547.91)	(32,646,724.13)
เงินสดและรายการเทียบเท่าเงินสด ณ วันต้นปี	134,880,322.99	70,554,929.72	25,890,112.18	58,536,836.31
ผลต่างอัตราแลกเปลี่ยนจากการแปลงค่างบการเงิน	(1,928,783.88)	159,367.87	-	-
เงินสดและรายการเทียบเท่าเงินสด ณ วันปลายปี	39,401,621.79	134,880,322.99	10,711,564.27	25,890,112.18

รายละเอียดเพิ่มเติมที่ไม่เป็นตัวเลข

- กลุ่มบริษัทซื้อที่ดินและอาคาร ราคาทุน จำนวนเงิน 600 ล้านบาท ชำระเป็นเงินสด 428.91 ล้านบาท ค้างชำระเป็นเจ้าหนี้จากการซื้อทรัพย์สิน จำนวนเงิน 171.09 ล้านบาท
- กลุ่มบริษัทจ่ายชำระเจ้าหนี้จากการซื้อทรัพย์สิน โดยการหักกลบลบหนี้กับลูกหนี้การค้า จำนวนเงิน 39.67 ล้านบาท

บริษัท ไทย แคปปิตอล คอร์ปอเรชั่น จำกัด (มหาชน) และบริษัทย่อย

หมายเหตุประกอบงบการเงิน

สำหรับปีสิ้นสุดวันที่ 31 ธันวาคม 2560

1. ข้อมูลทั่วไป

บริษัท ไทย แคปปิตอล คอร์ปอเรชั่น จำกัด (มหาชน) (“บริษัท”) เป็นนิติบุคคลซึ่งจัดตั้งขึ้นในประเทศไทยและมีสำนักงานจดทะเบียน ตั้งอยู่เลขที่ 87/2 อาคารซีอาร์ซีทาวเวอร์ ชั้น 45 ออลซีซั่นสเพลส ถนนวิฑู แขวงลุมพินี เขตปทุมวัน กรุงเทพมหานคร

บริษัทจดทะเบียนในตลาดหลักทรัพย์แห่งประเทศไทย เมื่อวันที่ 29 เมษายน 2534 เพื่อวัตถุประสงค์ในการรายงานข้อมูลจึรวมเรียกบริษัทและบริษัทย่อยว่ากลุ่มบริษัท

บริษัทและบริษัทย่อย (“กลุ่มบริษัท”) ดำเนินธุรกิจหลัก 3 กลุ่มธุรกิจ ดังนี้

- จำหน่ายถ่านหินและเหล็ก
- จำหน่ายไอศกรีม
- ตลาดค้าส่งสินค้าเกษตร

งบการเงินได้รับการอนุมัติจากคณะกรรมการบริษัทเมื่อวันที่ 27 กุมภาพันธ์ 2561

2. เกณฑ์การจัดทำงบการเงิน

งบการเงินนี้จัดทำขึ้นตามมาตรฐานการรายงานทางการเงินไทย (“มาตรฐานการรายงานทางการเงิน”) รวมถึงการตีความและแนวปฏิบัติทางการบัญชีที่ประกาศใช้โดยสภาวิชาชีพบัญชีในพระบรมราชูปถัมภ์ (“สภาวิชาชีพบัญชี”) และข้อกำหนดของคณะกรรมการกำกับหลักทรัพย์และตลาดหลักทรัพย์ว่าด้วยการจัดทำและนำเสนอรายงานทางการเงิน

งบการเงินนี้จัดทำและแสดงหน่วยเงินตราเป็นเงินบาทซึ่งเป็นสกุลเงินที่ใช้ในการดำเนินงานของบริษัทและนำเสนอเพื่อวัตถุประสงค์ของการรายงานเพื่อใช้ในประเทศไทยโดยจัดทำเป็นภาษาไทยและภาษาอังกฤษ

การจัดทำงบการเงินให้เป็นไปตามมาตรฐานการรายงานทางการเงิน ผู้บริหารต้องใช้การประมาณและข้อสมมติฐานหลายประการ ซึ่งมีผลกระทบต่อข้อกำหนดนโยบายและการรายงานจำนวนเงินที่เกี่ยวข้อง สินทรัพย์ หนี้สิน รายได้ และค่าใช้จ่าย การประมาณและข้อสมมติฐานมาจากประสบการณ์ในอดีต และปัจจัยต่าง ๆ ที่ผู้บริหารมีความเชื่อมั่นอย่างสมเหตุสมผลภายใต้สภาวะการณ์แวดล้อมนั้นซึ่งไม่อาจอาศัยข้อมูลจากแหล่งอื่นและนำไปสู่การตัดสินใจเกี่ยวกับการกำหนดจำนวนสินทรัพย์และหนี้สินนั้น ๆ ดังนั้น ผลที่เกิดขึ้นจริงจากการตั้งข้อสมมติฐานต่อมูลค่าตามบัญชีของสินทรัพย์และหนี้สินอาจแตกต่างไปจากที่ประมาณไว้

ประมาณการและข้อสมมติฐานที่ใช้ในการจัดทำงบการเงินจะได้รับการทบทวนอย่างสม่ำเสมอ การปรับประมาณการทางบัญชีจะบันทึกในงวดบัญชีที่การประมาณการดังกล่าวได้รับการทบทวน หากการปรับประมาณการกระทบเฉพาะงวดนั้น ๆ และจะบันทึกในงวดที่ปรับและงวดในอนาคตหากการปรับประมาณการกระทบทั้งงวดปัจจุบันและอนาคต

เกณฑ์การจัดทำงบการเงินรวม

งบการเงินรวมได้รวมงบการเงินของกลุ่มบริษัท ดังนี้

บริษัทย่อย	จัดตั้งขึ้นในประเทศ	ประเภทธุรกิจ	ร้อยละ	
			สัดส่วนเงินลงทุน	
			31 ธันวาคม	
			2560	2559
บริษัท ทีไอจีเซลส์ จำกัด	ไทย	จำหน่ายเครื่องปรับอากาศ (หยุดดำเนินงาน)	99.99	99.99
บริษัท กว่างโจว ไทจีเจีย จีเอสยู จำกัด	สาธารณรัฐประชาชนจีน	ที่ปรึกษาด้านถ่านหิน (หยุดดำเนินงานชั่วคราว)	100.00	100.00
บริษัท ไทย แอปเปิ้ล อินโด โมนิ่ง จำกัด	สาธารณรัฐอินโดนีเซีย	จำหน่ายเชื้อเพลิงแข็งเหลวและ ก๊าซ (หยุดดำเนินงานชั่วคราว)	99.83	99.83
บริษัท ทีซีซี เอ็นเนอร์ยี จำกัด	ไทย	จำหน่ายถ่านหินและเหล็ก	100.00	100.00
บริษัท บริหารสินทรัพย์ ทีซีซี จำกัด	ไทย	บริหารสินทรัพย์ (ยังไม่ได้เริ่มประกอบธุรกิจ)	100.00	100.00
บริษัท เอ็นวายซี-ไทย บิดี จำกัด	ไทย	จำหน่ายไอศกรีม	100.00	100.00
บริษัท ตลาดชัย จำกัด	ไทย	ตลาดค้าส่งสินค้าเกษตร	100.00	-

เมื่อวันที่ 16 กันยายน 2559 บริษัท ทีซีซี แมเนจเม้นท์ จำกัด (“บริษัทย่อย”) ได้เปลี่ยนแปลงชื่อบริษัทย่อยเป็น “บริษัท บริหารสินทรัพย์ ทีซีซี จำกัด” เพื่อให้สอดคล้องกับนโยบายการดำเนินธุรกิจในอนาคต

รายการบัญชีระหว่างบริษัทกับบริษัทย่อยที่เป็นสาระสำคัญได้ถูกตัดออกในการจัดทำงบการเงินรวม

งบการเงินรวมจัดทำขึ้นโดยใช้นโยบายการบัญชีเดียวกันสำหรับรายการบัญชีหรือเหตุการณ์ทางบัญชีที่เหมือนกันหรือที่คล้ายคลึงกัน

บริษัทย่อยเป็นกิจการที่อยู่ภายใต้การควบคุมของบริษัท บริษัทจะถือว่ามี การควบคุมกิจการที่เข้าไปลงทุนหรือบริษัทย่อยได้ หากบริษัทมีสิทธิได้รับหรือมีส่วนได้เสียในผลตอบแทนของกิจการที่เข้าไปลงทุนและสามารถใช้อำนาจในการสั่งการ กิจกรรมที่ส่งผลกระทบอย่างมีนัยสำคัญต่อจำนวนเงินผลตอบแทนนั้นได้ งบการเงินของบริษัทย่อยได้รวมอยู่ในงบการเงิน รวมนับแต่วันที่มีการควบคุมจนถึงวันที่การควบคุมสิ้นสุดลง

การประกาศใช้มาตรฐานการรายงานทางการเงินที่ออกและปรับปรุงใหม่

สภาวิชาชีพบัญชีได้ออกประกาศสภาวิชาชีพบัญชีให้ใช้มาตรฐานการบัญชี มาตรฐานการรายงานทางการเงิน การตีความ มาตรฐานการบัญชี การตีความมาตรฐานการรายงานทางการเงิน ฉบับปรับปรุง (ปรับปรุง 2559) และแนวปฏิบัติทางการบัญชี ซึ่งมีผลบังคับใช้สำหรับงบการเงินที่มีรอบบัญชีเริ่มในหรือหลังวันที่ 1 มกราคม 2560 ดังต่อไปนี้

มาตรฐานการบัญชี	เรื่อง
ฉบับที่ 1 (ปรับปรุง 2559)	การนำเสนองบการเงิน
ฉบับที่ 2 (ปรับปรุง 2559)	สินค้าคงเหลือ

มาตรฐานการบัญชี

ฉบับที่ 7 (ปรับปรุง 2559)

ฉบับที่ 8 (ปรับปรุง 2559)

ฉบับที่ 10 (ปรับปรุง 2559)

ฉบับที่ 11 (ปรับปรุง 2559)

ฉบับที่ 12 (ปรับปรุง 2559)

ฉบับที่ 16 (ปรับปรุง 2559)

ฉบับที่ 17 (ปรับปรุง 2559)

ฉบับที่ 18 (ปรับปรุง 2559)

ฉบับที่ 19 (ปรับปรุง 2559)

ฉบับที่ 20 (ปรับปรุง 2559)

ฉบับที่ 21 (ปรับปรุง 2559)

ฉบับที่ 23 (ปรับปรุง 2559)

ฉบับที่ 24 (ปรับปรุง 2559)

ฉบับที่ 26 (ปรับปรุง 2559)

ฉบับที่ 27 (ปรับปรุง 2559)

ฉบับที่ 28 (ปรับปรุง 2559)

ฉบับที่ 29 (ปรับปรุง 2559)

ฉบับที่ 33 (ปรับปรุง 2559)

ฉบับที่ 34 (ปรับปรุง 2559)

ฉบับที่ 36 (ปรับปรุง 2559)

ฉบับที่ 37 (ปรับปรุง 2559)

ฉบับที่ 38 (ปรับปรุง 2559)

ฉบับที่ 40 (ปรับปรุง 2559)

ฉบับที่ 41 (ปรับปรุง 2559)

ฉบับที่ 104 (ปรับปรุง 2559)

เรื่อง

งบกระแสเงินสด

นโยบายการบัญชี การเปลี่ยนแปลงประมาณการทางบัญชีและข้อผิดพลาด

เหตุการณ์ภายหลังรอบระยะเวลารายงาน

สัญญาก่อสร้าง

ภาษีเงินได้

ที่ดิน อาคารและอุปกรณ์

สัญญาเช่า

รายได้

ผลประโยชน์ของพนักงาน

การบัญชีสำหรับเงินอุดหนุนจากรัฐบาลและการเปิดเผยข้อมูลเกี่ยวกับความช่วยเหลือจากรัฐบาล

ผลกระทบจากการเปลี่ยนแปลงของอัตราแลกเปลี่ยนเงินตราต่างประเทศ

ต้นทุนการกู้ยืม

การเปิดเผยข้อมูลเกี่ยวกับบุคคล หรือกิจการที่เกี่ยวข้องกัน

การบัญชีและการรายงานโครงการผลประโยชน์เมื่อออกจากงาน

งบการเงินเฉพาะกิจการ

เงินลงทุนในบริษัทร่วม และการร่วมค้า

การรายงานทางการเงินในสภาพเศรษฐกิจที่เงินเฟ้อรุนแรง

กำไรต่อหุ้น

การรายงานทางการเงินระหว่างกาล

การค้อยค่าของสินทรัพย์

ประมาณการหนี้สิน หนี้สินที่อาจเกิดขึ้น และสินทรัพย์ที่อาจเกิดขึ้น

สินทรัพย์ไม่มีตัวตน

อสังหาริมทรัพย์เพื่อการลงทุน

เกษตรกรรม

การบัญชีสำหรับการปรับโครงสร้างหนี้ที่มีปัญหา

มาตรฐานการบัญชี

ฉบับที่ 105 (ปรับปรุง 2559)

ฉบับที่ 107 (ปรับปรุง 2559)

มาตรฐานการรายงานทางการเงิน

ฉบับที่ 2 (ปรับปรุง 2559)

ฉบับที่ 3 (ปรับปรุง 2559)

ฉบับที่ 4 (ปรับปรุง 2559)

ฉบับที่ 5 (ปรับปรุง 2559)

ฉบับที่ 6 (ปรับปรุง 2559)

ฉบับที่ 8 (ปรับปรุง 2559)

ฉบับที่ 10 (ปรับปรุง 2559)

ฉบับที่ 11 (ปรับปรุง 2559)

ฉบับที่ 12 (ปรับปรุง 2559)

ฉบับที่ 13 (ปรับปรุง 2559)

การตีความมาตรฐานการบัญชี

ฉบับที่ 10 (ปรับปรุง 2559)

ฉบับที่ 15 (ปรับปรุง 2559)

ฉบับที่ 25 (ปรับปรุง 2559)

ฉบับที่ 27 (ปรับปรุง 2559)

ฉบับที่ 29 (ปรับปรุง 2559)

ฉบับที่ 31 (ปรับปรุง 2559)

ฉบับที่ 32 (ปรับปรุง 2559)

การตีความมาตรฐานการรายงานทางการเงิน

ฉบับที่ 1 (ปรับปรุง 2559)

ฉบับที่ 4 (ปรับปรุง 2559)

ฉบับที่ 5 (ปรับปรุง 2559)

เรื่อง

การบัญชีสำหรับเงินลงทุนในตราสารหนี้และตราสารทุน

การแสดงรายการและการเปิดเผยข้อมูลสำหรับเครื่องมือทางการเงิน

เรื่อง

การจ่ายโดยใช้หุ้นเป็นเกณฑ์

การรวมธุรกิจ

สัญญาประกันภัย

สินทรัพย์ไม่หมุนเวียนที่ถือไว้เพื่อขายและการดำเนินงานที่ยกเลิก

การสำรวจและประเมินค่าแหล่งทรัพยากรแร่

ส่วนงานดำเนินงาน

งบการเงินรวม

การร่วมการงาน

การเปิดเผยข้อมูลเกี่ยวกับส่วนได้เสียในกิจการอื่น

การวัดมูลค่ายุติธรรม

เรื่อง

ความช่วยเหลือจากรัฐบาล - กรณีที่ไม่มีความเกี่ยวข้องอย่างเฉพาะเจาะจงกับกิจกรรมดำเนินงาน

สัญญาเช่าดำเนินงาน - สิ่งจูงใจที่ให้แก่ผู้เช่า

ภาษีเงินได้ - การเปลี่ยนแปลงสถานภาพทางภาษีของกิจการหรือผู้ถือหุ้น

การประเมินเนื้อหาสัญญาเช่าที่สร้างขึ้นตามรูปแบบกฎหมาย

การเปิดเผยข้อมูลของข้อตกลงสัมปทานบริการ

รายได้ - รายการแลกเปลี่ยนเกี่ยวกับบริการโฆษณา

สินทรัพย์ไม่มีตัวตน - ต้นทุนเว็บไซต์

เรื่อง

การเปลี่ยนแปลงในหนี้สินที่เกิดขึ้นจากการรื้อถอน การบูรณะ และหนี้สินที่มีลักษณะคล้ายคลึงกัน

การประเมินว่าข้อตกลงประกอบด้วยสัญญาเช่าหรือไม่

สิทธิในส่วนได้เสียจากกองทุนการรื้อถอน การบูรณะและการปรับปรุงสภาพแวดล้อม

การตีความมาตรฐานการรายงานทางการเงิน	เรื่อง
ฉบับที่ 7 (ปรับปรุง 2559)	การปรับปรุงย้อนหลังภายใต้มาตรฐานการบัญชี ฉบับที่ 29 (ปรับปรุง 2559) เรื่อง การรายงานทางการเงินในสภาพเศรษฐกิจที่เงินเฟ้อรุนแรง
ฉบับที่ 10 (ปรับปรุง 2559)	การรายงานทางการเงินระหว่างกาลและการด้อยค่า
ฉบับที่ 12 (ปรับปรุง 2559)	ข้อตกลงสัมปทานบริการ
ฉบับที่ 13 (ปรับปรุง 2559)	โปรแกรมสิทธิพิเศษแก่ลูกค้า
ฉบับที่ 14 (ปรับปรุง 2559)	ข้อจำกัดสินทรัพย์ตามโครงการผลประโยชน์ ข้อกำหนดเงินทุนขั้นต่ำ และปฏิสัมพันธ์ของรายการเหล่านี้ สำหรับมาตรฐานการบัญชี ฉบับที่ 19 (ปรับปรุง 2559) เรื่อง ผลประโยชน์ของพนักงาน
ฉบับที่ 15 (ปรับปรุง 2559)	สัญญาสำหรับการก่อสร้างอสังหาริมทรัพย์
ฉบับที่ 17 (ปรับปรุง 2559)	การจ่ายสินทรัพย์ที่ไม่ใช่เงินสดให้เจ้าของ
ฉบับที่ 18 (ปรับปรุง 2559)	การโอนสินทรัพย์จากลูกค้า
ฉบับที่ 20 (ปรับปรุง 2559)	ต้นทุนการเปิดหน้าดินในช่วงการผลิตสำหรับเหมืองผิวดิน
ฉบับที่ 21 (ปรับปรุง 2559)	เงินที่นำส่งรัฐ

แนวปฏิบัติทางการบัญชี

เรื่อง

แนวปฏิบัติทางการบัญชีสำหรับการตัดรายการสินทรัพย์ทางการเงินและหนี้สินทางการเงิน

ระหว่างปี กลุ่มบริษัทได้นำมาตรฐานการรายงานทางการเงินที่ออกและปรับปรุงใหม่ ซึ่งมีผลบังคับใช้สำหรับรอบระยะเวลาบัญชีที่เริ่มในหรือหลังวันที่ 1 มกราคม 2560 มาถือปฏิบัติ มาตรฐานการรายงานทางการเงินดังกล่าวได้รับการปรับปรุงหรือจัดให้มีขึ้นเพื่อให้มีเนื้อหาเท่าเทียมกับมาตรฐานการรายงานทางการเงินระหว่างประเทศ โดยส่วนใหญ่เป็นการปรับปรุงถ้อยคำและคำศัพท์ การตีความและการให้แนวปฏิบัติทางการบัญชีกับผู้ใช้มาตรฐานการรายงานทางการเงิน การนำมาตรฐานการรายงานทางการเงินดังกล่าวมาถือปฏิบัตินี้ไม่มีผลกระทบอย่างเป็นสาระสำคัญต่อบการเงินของกลุ่มบริษัท

มาตรฐานการรายงานทางการเงินที่ออกและปรับปรุงใหม่ แต่ยังไม่มียกบังคับใช้

ระหว่างปี สภาวิชาชีพบัญชีได้ออกประกาศสภาวิชาชีพบัญชีให้ใช้มาตรฐานการบัญชี มาตรฐานการรายงานทางการเงิน การตีความมาตรฐานการบัญชี และการตีความมาตรฐานการรายงานทางการเงิน ฉบับปรับปรุง (ปรับปรุง 2560) จำนวนหลายฉบับ ซึ่งมีผลบังคับใช้สำหรับงบการเงินที่มีรอบระยะเวลาบัญชีที่เริ่มในหรือหลังวันที่ 1 มกราคม 2561 มาตรฐานการรายงานทางการเงินดังกล่าวได้รับการปรับปรุงหรือจัดให้มีขึ้นเพื่อให้มีเนื้อหาเท่าเทียมกับมาตรฐานการรายงานทางการเงินระหว่างประเทศ โดยส่วนใหญ่เป็นการปรับปรุงและอธิบายให้ชัดเจนเกี่ยวกับการเปิดเผยข้อมูลในหมายเหตุประกอบงบการเงิน

ฝ่ายบริหารของกลุ่มบริษัทอยู่ระหว่างการประเมินผลกระทบต่อบการเงินในปีที่เริ่มใช้มาตรฐานการรายงานทางการเงินฉบับดังกล่าว

3. สรุปนโยบายการบัญชีที่สำคัญ

เกณฑ์การวัดค่าในการจัดทางการเงิน

นอกจากที่เปิดเผยไว้ในหัวข้ออื่น ๆ ในสรุปนโยบายการบัญชีที่สำคัญและหมายเหตุประกอบงบการเงินอื่น ๆ เกณฑ์ในการจัดทางการเงินใช้ราคาทุนเดิม

รายได้

รายได้ที่รับรู้ไม่รวมภาษีมูลค่าเพิ่ม และแสดงสุทธิจากส่วนลดการค้า

รายได้รับรู้ในงบกำไรขาดทุนเบ็ดเสร็จเมื่อได้โอนความเสี่ยงและผลตอบแทนของความเป็นเจ้าของสินค้าที่มีนัยสำคัญไปให้กับผู้ซื้อแล้ว และจะไม่รับรู้รายได้ถ้าฝ่ายบริหารยังมีการควบคุมหรือบริหารสินค้าที่ขายไปแล้วนั้นหรือมีความไม่แน่นอนที่มีนัยสำคัญในการได้รับประโยชน์เชิงเศรษฐกิจจากการขายสินค้า และไม่อาจวัดมูลค่าของจำนวนรายได้และต้นทุนที่เกิดขึ้นได้อย่างน่าเชื่อถือหรือมีความเป็นไปได้ค่อนข้างแน่ที่จะต้องรับคืนสินค้า

รายได้จากการให้บริการรับรู้รายได้เมื่อได้ให้บริการแก่ลูกค้าแล้ว

รายได้ค่าเช่า

รายได้ค่าเช่ารับรู้ในงบกำไรขาดทุนเบ็ดเสร็จโดยวิธีเส้นตรงตลอดอายุสัญญาเช่า

ดอกเบี้ยรับ

ดอกเบี้ยถือเป็นรายได้ตามเกณฑ์คงค้างโดยคำนึงถึงอัตราผลตอบแทนที่แท้จริง

รายได้อื่น

รายได้อื่นรับรู้ตามเกณฑ์คงค้าง

ค่าใช้จ่าย

สัญญาเช่าดำเนินงาน

รายจ่ายภายใต้สัญญาเช่าดำเนินงานบันทึกในงบกำไรขาดทุนเบ็ดเสร็จโดยวิธีเส้นตรงตลอดอายุสัญญาเช่า ประโยชน์ที่ได้รับตามสัญญาเช่าจะรับรู้ในงบกำไรขาดทุนเบ็ดเสร็จเป็นส่วนหนึ่งของค่าเช่าทั้งสิ้นตามสัญญา ค่าเช่าที่อาจเกิดขึ้นจะบันทึกในงบกำไรขาดทุนเบ็ดเสร็จในรอบบัญชีที่มีรายการดังกล่าว

ต้นทุนทางการเงิน

ต้นทุนการกู้ยืมของเงินกู้ที่ใช้ในการได้มา การก่อสร้าง หรือการผลิตสินทรัพย์ที่ต้องใช้ระยะเวลาในการแปลงสภาพให้พร้อมใช้หรือขาย ได้ถูกนำไปรวมเป็นราคาทุนของสินทรัพย์จนกว่าสินทรัพย์นั้นจะอยู่ในสภาพพร้อมที่จะใช้ได้ตามที่มุ่งประสงค์ ส่วนต้นทุนการกู้ยืมอื่นถือเป็นค่าใช้จ่ายในงวดที่เกิดรายการ ต้นทุนการกู้ยืม ประกอบด้วย ดอกเบี้ยและต้นทุนอื่นที่เกิดขึ้นจากการกู้ยืม

ดอกเบี้ยซึ่งเป็นส่วนหนึ่งของค่างวดตามสัญญาเช่าการเงินบันทึกในงบกำไรขาดทุนเบ็ดเสร็จ โดยใช้วิธีอัตราดอกเบี้ยที่แท้จริง

ค่าใช้จ่ายรับรู้ตามเกณฑ์คงค้าง

ผลประโยชน์ของพนักงาน

ผลประโยชน์ระยะสั้น

กลุ่มบริษัทรับรู้เงินเดือน ค่าจ้าง โบนัส และเงินสมทบกองทุนประกันสังคมเป็นค่าใช้จ่ายในงวดที่เกิดรายการ

ผลประโยชน์หลังออกจากงาน – โครงการสมทบเงินที่กำหนดไว้

กลุ่มบริษัทดำเนินการจัดตั้งกองทุนสำรองเลี้ยงชีพที่เป็นแผนจ่ายสมทบที่กำหนดการจ่ายสมทบไว้เป็นกองทุนโดยสินทรัพย์ของกองทุนแยกออกจากสินทรัพย์ของกลุ่มบริษัท กองทุนสำรองเลี้ยงชีพดังกล่าวได้รับเงินสมทบเข้ากองทุนจากพนักงานและกลุ่มบริษัท เงินจ่ายสมทบกองทุนสำรองเลี้ยงชีพและภาระหนี้สินตามโครงการสมทบเงินจะบันทึกเป็นค่าใช้จ่ายในงบกำไรขาดทุนเบ็ดเสร็จสำหรับรอบระยะเวลาบัญชีที่เกี่ยวข้อง

ผลประโยชน์หลังออกจากงาน - โครงการผลประโยชน์ที่กำหนดไว้

หนี้สินผลประโยชน์พนักงานส่วนที่เป็นเงินชดเชยตามกฎหมายแรงงานและส่วนที่กลุ่มบริษัทกำหนดเพิ่มเติมบันทึกเป็นค่าใช้จ่ายตลอดอายุการทำงานของพนักงาน โดยการประมาณจำนวนเงินผลประโยชน์ในอนาคตที่พนักงานจะได้รับจากการทำงานให้กับกลุ่มบริษัทตลอดระยะเวลาทำงานถึงปีที่เกษียณอายุงานในอนาคตตามหลักคณิตศาสตร์ประกันภัย โดยผลประโยชน์ดังกล่าวได้ถูกคิดลดเป็นมูลค่าปัจจุบัน อัตราคิดลดใช้อัตราผลตอบแทนของพันธบัตรรัฐบาลเป็นอัตราอ้างอิงเริ่มต้น การประมาณการหนี้สินดังกล่าวคำนวณตามหลักคณิตศาสตร์ประกันภัยโดยใช้วิธีคิดลดแต่ละหน่วยที่ประมาณการไว้ (Projected Unit Credit Method)

เมื่อผลประโยชน์พนักงานมีการเปลี่ยนแปลง ส่วนของผลประโยชน์ที่เพิ่มขึ้นซึ่งเกี่ยวข้องกับการทำงานให้กับกลุ่มบริษัทในอดีตของพนักงานจะถูกบันทึกในงบกำไรขาดทุนเบ็ดเสร็จตามวิธีเส้นตรงตามอายุงานคงเหลือโดยเฉลี่ยจนกระทั่งผลประโยชน์ได้มีการจ่ายจริง

เมื่อข้อสมมติที่ใช้ในการประมาณการตามหลักคณิตศาสตร์ประกันภัยมีการเปลี่ยนแปลง กลุ่มบริษัทรับรู้ผลกำไร(ขาดทุน)จากการประมาณการตามหลักคณิตศาสตร์ประกันภัยที่เกิดขึ้นทันทีในกำไรขาดทุนเบ็ดเสร็จอื่นทั้งจำนวน

ผลประโยชน์เมื่อเลิกจ้าง

กลุ่มบริษัทรับรู้ผลประโยชน์เมื่อเลิกจ้างเป็นหนี้สินและค่าใช้จ่าย เมื่อบริษัทยกเลิกการจ้างพนักงานหรือกลุ่มของพนักงานก่อนวันเกษียณตามปกติ

ภาษีเงินได้

ค่าใช้จ่ายภาษีเงินได้สำหรับปี ประกอบด้วย ภาษีเงินได้ปัจจุบันและภาษีเงินได้รอการตัดบัญชี ภาษีเงินได้ปัจจุบันและภาษีเงินได้รอการตัดบัญชีรับรู้ในกำไรหรือขาดทุน เว้นแต่ภาษีเงินได้รอการตัดบัญชีในส่วนที่เกี่ยวข้องกับรายการที่บันทึกในส่วนของผู้ถือหุ้นให้รับรู้ในกำไรขาดทุนเบ็ดเสร็จอื่น

ภาษีเงินได้ปัจจุบัน ได้แก่ ภาษีที่คาดว่าจะจ่ายชำระหรือได้รับชำระ โดยคำนวณจากกำไรหรือขาดทุนประจำปีที่ต้องเสียภาษี โดยใช้อัตราภาษีที่ประกาศใช้หรือที่คาดว่าจะมีผลบังคับใช้ ณ วันสิ้นรอบระยะเวลารายงาน ตลอดจนการปรับปรุงทางภาษีที่เกี่ยวข้องรายการในปีก่อน ๆ

ภาษีเงินได้รอการตัดบัญชีบันทึกโดยคำนวณจากผลแตกต่างชั่วคราวที่เกิดขึ้นระหว่างมูลค่าตามบัญชีและมูลค่าฐานภาษีของสินทรัพย์และหนี้สิน

ภาษีเงินได้รอการตัดบัญชีมูลค่าโดยใช้อัตราภาษีที่คาดว่าจะใช้กับผลแตกต่างชั่วคราวเมื่อมีการกลับรายการ โดยใช้อัตราภาษีที่ประกาศใช้หรือที่คาดว่าจะมีผลบังคับใช้ ณ วันสิ้นรอบระยะเวลารายงาน

การกำหนดมูลค่าของภาษีเงินได้ปัจจุบันและภาษีเงินได้รอการตัดบัญชี กลุ่มบริษัทต้องคำนึงถึงผลกระทบของสถานการณ์ทางภาษีที่ไม่แน่นอนและอาจทำให้จำนวนภาษีที่ต้องจ่ายเพิ่มขึ้นและมีดอกเบี้ยที่ต้องชำระ กลุ่มบริษัทเชื่อว่าได้บันทึกภาษีเงินได้ค้างจ่ายเพียงพอสำหรับภาษีเงินได้ที่จะจ่ายในอนาคต ซึ่งเกิดจากการประเมินผลกระทบจากหลายปัจจัย รวมถึง การตีความทางกฎหมายภาษีและจากประสบการณ์ในอดีต การประเมินนี้อยู่บนพื้นฐานการประมาณการและข้อสมมติฐานและอาจเกี่ยวข้องกับการตัดสินใจเกี่ยวกับเหตุการณ์ในอนาคต ข้อมูลใหม่ ๆ อาจทำให้กลุ่มบริษัทเปลี่ยนการตัดสินใจโดยขึ้นอยู่กับความเพียงพอของภาษีเงินได้ค้างจ่ายที่มีอยู่ การเปลี่ยนแปลงในภาษีเงินได้ค้างจ่ายจะกระทบต่อค่าใช้จ่ายภาษีเงินได้ในงวดที่เกิดการเปลี่ยนแปลง

สินทรัพย์ภาษีเงินได้รอการตัดบัญชีและหนี้สินภาษีเงินได้รอการตัดบัญชีสามารถหักกลับได้เมื่อกลุ่มบริษัทมีสิทธิตามกฎหมายที่จะนำสินทรัพย์ภาษีเงินได้ของงวดปัจจุบันมาหักกลับกับหนี้สินภาษีเงินได้ของงวดปัจจุบันและภาษีเงินได้นี้ประเมินโดยหน่วยงานจัดเก็บภาษีหน่วยงานเดียวกันสำหรับหน่วยภาษีเดียวกันหรือหน่วยภาษีต่างกัน สำหรับหน่วยภาษีต่างกันนั้นกลุ่มบริษัทมีความตั้งใจจะจ่ายชำระหนี้สินและสินทรัพย์ภาษีเงินได้ของงวดปัจจุบันด้วยยอดสุทธิหรือตั้งใจจะรับคืนสินทรัพย์และจ่ายชำระหนี้สินในเวลาเดียวกัน

สินทรัพย์ภาษีเงินได้รอการตัดบัญชีจะบันทึกต่อเมื่อมีความเป็นไปได้ค่อนข้างแน่ว่ากำไรเพื่อเสียภาษีในอนาคตจะมีจำนวนเพียงพอกับการใช้ประโยชน์จากผลแตกต่างชั่วคราวดังกล่าว สินทรัพย์ภาษีเงินได้รอการตัดบัญชีจะถูกทบทวน ณ ทุกวันสิ้นรอบระยะเวลารายงานและจะถูกปรับลดลงเท่าที่ประโยชน์ทางภาษีจะมีโอกาสถูกใช้จริง

เงินสดและรายการเทียบเท่าเงินสด

เงินสดและรายการเทียบเท่าเงินสด ประกอบด้วย เงินสด เงินฝากธนาคารกระแสรายวันและออมทรัพย์ เงินฝากธนาคารที่มีกำหนดระยะเวลาไม่เกิน 3 เดือน และเงินลงทุนระยะสั้นที่มีสภาพคล่องสูงโดยไม่รวมเงินฝากธนาคารติดภาระหลักประกัน

เงินลงทุนชั่วคราว

เงินลงทุนชั่วคราว ได้แก่ เงินฝากประจำที่จะครบกำหนดไม่เกินหนึ่งปี และเงินลงทุนในหลักทรัพย์ในความต้องการของตลาดแสดงด้วยมูลค่ายุติธรรม ณ วันสิ้นรอบระยะเวลารายงาน และรับรู้การเปลี่ยนแปลงมูลค่าของเงินลงทุนในงบกำไรขาดทุนเบ็ดเสร็จ

มูลค่ายุติธรรมของหน่วยลงทุนคำนวณจากมูลค่าสินทรัพย์สุทธิของหน่วยลงทุน

กำไรหรือขาดทุนจากการจำหน่ายเงินลงทุนรับรู้เมื่อมีการจำหน่าย โดยใช้วิธีถัวเฉลี่ยถ่วงน้ำหนักในการคำนวณต้นทุนของหลักทรัพย์ที่จำหน่าย

ลูกหนี้การค้าและลูกหนี้อื่น

ลูกหนี้การค้าและลูกหนี้อื่นแสดงในราคาตามใบแจ้งหนี้หักค่าเผื่อหนี้สงสัยจะสูญ

กลุ่มบริษัทบันทึกค่าเผื่อหนี้สงสัยจะสูญสำหรับผลขาดทุนโดยประมาณที่อาจเกิดขึ้นจากการเก็บเงินลูกหนี้ไม่ได้

การประมาณค่าเผื่อหนี้สงสัยจะสูญของลูกหนี้ ฝ่ายบริหารจำเป็นต้องใช้ดุลยพินิจในการประมาณการผลขาดทุนที่คาดว่าจะเกิดขึ้นจากลูกหนี้แต่ละราย โดยคำนึงถึงประสบการณ์การเก็บเงินในอดีต การวิเคราะห์อายุของหนี้ที่ค้างค้างและภาวะเศรษฐกิจที่เป็นอยู่ในขณะนั้น เป็นต้น อย่างไรก็ตาม การใช้ประมาณการและข้อสมมติฐานที่แตกต่างกันอาจมีผลต่อจำนวนค่าเผื่อหนี้สงสัยจะสูญ ดังนั้น การปรับปรุงค่าเผื่อหนี้สงสัยจะสูญอาจมีขึ้นได้ในอนาคต

สินค้าคงเหลือ

สินค้าคงเหลือประเภทถ่านหินแสดงในราคาทุนตามวิธีเข้าก่อน-ออกก่อนหรือมูลค่าสุทธิที่จะได้รับแล้วแต่ราคาใดจะต่ำกว่า

สินค้าคงเหลือประเภทไอศกรีมแสดงในราคาทุนตามวิธีถัวเฉลี่ยหรือมูลค่าสุทธิที่จะได้รับแล้วแต่ราคาใดจะต่ำกว่า

ต้นทุนสินค้า ประกอบด้วย ต้นทุนที่ซื้อ ต้นทุนในการตัดแปลงหรือต้นทุนอื่นเพื่อให้สินค้าอยู่ในสถานที่และสภาพปัจจุบัน

มูลค่าสุทธิที่จะได้รับเป็นการประมาณราคาที่จะขายได้จากการดำเนินการธุรกิจปกติหักด้วยค่าใช้จ่ายที่จำเป็นในการขาย

กลุ่มบริษัทบันทึกค่าเพื่อมูลค่าสินค้าลดลงสำหรับสินค้าที่เสื่อมคุณภาพ เสียหาย ล้าสมัยและค้างนาน

เงินลงทุนในบริษัทย่อย

เงินลงทุนในบริษัทย่อยในงบการเงินเฉพาะกิจการ บันทึกบัญชีโดยใช้วิธีราคาทุนหักค่าเพื่อการด้อยค่า (ถ้ามี)

อสังหาริมทรัพย์เพื่อการลงทุน

อสังหาริมทรัพย์เพื่อการลงทุน หมายถึง อสังหาริมทรัพย์ที่ถือครองเพื่อหาประโยชน์จากรายได้ค่าเช่า หรือจากการเพิ่มขึ้นของมูลค่าของสินทรัพย์ หรือทั้งสองอย่าง ทั้งนี้ ไม่ได้มีไว้เพื่อขายตามปกติธุรกิจ หรือใช้ในการผลิตหรือจัดหาสินค้าหรือให้บริการ หรือใช้ในการบริหารงาน

อสังหาริมทรัพย์เพื่อการลงทุนแสดงด้วยราคาทุนหักด้วยค่าเสื่อมราคาสะสมและผลขาดทุนจากการด้อยค่าสะสม

ราคาทุนรวมถึงรายจ่ายทางตรงเพื่อให้ได้มาซึ่งอสังหาริมทรัพย์เพื่อการลงทุน ต้นทุนการก่อสร้างที่กิจการก่อสร้างเอง ซึ่งรวมต้นทุนวัตถุดิบ ค่าแรงทางตรง และต้นทุนทางตรงอื่นเพื่อให้ได้อสังหาริมทรัพย์เพื่อการลงทุนอยู่ในสภาพพร้อมให้ประโยชน์ และรวมต้นทุนการกู้ยืม

ค่าเสื่อมราคาจะบันทึกในกำไรหรือขาดทุน ซึ่งคำนวณโดยวิธีเส้นตรงตามอายุการให้ประโยชน์โดยประมาณของสินทรัพย์แต่ละรายการ ประมาณการอายุการให้ประโยชน์ของสินทรัพย์แสดงได้ดังนี้

อาคาร

20 ปี

ค่าเสื่อมราคารวมอยู่ในการคำนวณผลการดำเนินงานและไม่มีการคิดค่าเสื่อมราคาสำหรับที่ดิน

ต้นทุนที่เกิดขึ้นในภายหลัง

ต้นทุนในการเปลี่ยนแปลงส่วนประกอบจะรับรู้เป็นส่วนหนึ่งของมูลค่าตามบัญชีของรายการที่ดินและอาคาร ถ้ามีความเป็นไปได้ค่อนข้างแน่ที่บริษัทจะได้รับประโยชน์เชิงเศรษฐกิจในอนาคตจากรายการนั้น และสามารถวัดมูลค่าต้นทุนของรายการนั้นได้อย่างน่าเชื่อถือ ชิ้นส่วนที่ถูกเปลี่ยนแปลงจะถูกตัดออกจากบัญชีด้วยมูลค่าตามบัญชี ต้นทุนที่เกิดขึ้นในการซ่อมบำรุงที่ดิน และอาคารที่เกิดขึ้นเป็นประจําจะรับรู้ในกำไรหรือขาดทุนเมื่อเกิดขึ้น

การจัดประเภทไปยังที่ดินและอาคาร

เมื่อมีการเปลี่ยนแปลงการใช้งานของอสังหาริมทรัพย์เพื่อการลงทุน โดยจัดประเภทไปเป็นที่ดินและอาคาร มูลค่าตามบัญชี ณ วันที่มีการจัดประเภทใหม่ ถือเป็นราคาทุนของสินทรัพย์ต่อไป

ที่ดิน อาคารและอุปกรณ์

สินทรัพย์ที่เป็นกรรมสิทธิ์ของกลุ่มบริษัท

ที่ดิน แสดงในราคาทุน อาคารและอุปกรณ์แสดงด้วยราคาทุนหักด้วยค่าเสื่อมราคาสะสมและผลขาดทุนจากการด้อยค่าสะสม

ราคาทุนรวมถึงต้นทุนทางตรงที่เกี่ยวข้องกับการได้มาของสินทรัพย์ ต้นทุนของการก่อสร้างสินทรัพย์ที่กิจการก่อสร้างเอง ซึ่งรวมต้นทุนของวัสดุ แรงงานทางตรง และต้นทุนทางตรงอื่น ๆ ที่เกี่ยวข้องกับการจัดหาสินทรัพย์เพื่อให้สินทรัพย์นั้นอยู่ในสถานที่และสภาพที่พร้อมจะใช้งานได้ตามความประสงค์ ต้นทุนในการรื้อถอน การขนย้าย การบูรณะสถานที่ตั้งของสินทรัพย์ และต้นทุนการกู้ยืม สำหรับเครื่องมือที่ควบคุมโดยลิขสิทธิ์ซอฟต์แวร์ซึ่งไม่สามารถทำงานได้โดยปราศจากลิขสิทธิ์ซอฟต์แวร์นั้น ให้ถือว่าลิขสิทธิ์ซอฟต์แวร์ดังกล่าวเป็นส่วนหนึ่งของอุปกรณ์

ส่วนประกอบของรายการที่ดิน อาคารและอุปกรณ์แต่ละรายการที่มีรูปแบบและอายุการให้ประโยชน์ที่ต่างกัน ต้องบันทึกแต่ละส่วนประกอบที่มีนัยสำคัญแยกต่างหากจากกัน

ผลกำไรหรือขาดทุนจากการจำหน่ายที่ดิน อาคารและอุปกรณ์ คือ ผลต่างระหว่างสิ่งตอบแทนสุทธิที่ได้รับจากการจำหน่ายกับมูลค่าตามบัญชีของที่ดิน อาคารและอุปกรณ์ โดยรับรู้สุทธิเป็นรายได้หรือค่าใช้จ่ายในกำไรหรือขาดทุน

สินทรัพย์ที่เช่า

การเช่าซึ่งกลุ่มบริษัทได้รับความเสี่ยงและผลตอบแทนส่วนใหญ่จากการครอบครองสินทรัพย์ที่เช่านั้น ๆ จัดประเภทเป็นสัญญาเช่าการเงิน ที่ดิน อาคารและอุปกรณ์ที่ได้มาโดยทำสัญญาเช่าการเงินบันทึกเป็นสินทรัพย์ด้วยมูลค่ายุติธรรมหรือมูลค่าปัจจุบันของจำนวนเงินขั้นต่ำที่ต้องจ่ายตามสัญญาเช่า แล้วแต่จำนวนใดจะต่ำกว่าหักด้วยค่าเสื่อมราคาสะสมและผลขาดทุนจากการด้อยค่าสะสม ค่าเช่าที่ชำระจะแยกเป็นส่วนที่เป็นค่าใช้จ่ายทางการเงินและส่วนที่จะหักจากหนี้สินตามสัญญาเช่า เพื่อให้อัตราดอกเบี้ยเมื่อเทียบกับยอดหนี้ที่คงเหลืออยู่ในแต่ละงวดมีอัตราคงที่ ค่าใช้จ่ายทางการเงินจะบันทึกโดยตรงในกำไรหรือขาดทุน

การจัดประเภทไปยังอสังหาริมทรัพย์เพื่อการลงทุน

เมื่อมีการเปลี่ยนแปลงการใช้งานจากอสังหาริมทรัพย์ที่มีไว้ใช้งานเป็นอสังหาริมทรัพย์เพื่อการลงทุน อสังหาริมทรัพย์นั้นจะถูกจัดประเภทใหม่เป็นอสังหาริมทรัพย์เพื่อการลงทุนด้วยมูลค่าตามบัญชี

ต้นทุนที่เกิดขึ้นในภายหลัง

ต้นทุนในการเปลี่ยนแทนส่วนประกอบจะรับรู้เป็นส่วนหนึ่งของมูลค่าตามบัญชีของรายการที่ดิน อาคารและอุปกรณ์ ถ้ามีความเป็นไปได้ก่อนข้างหน้าที่กลุ่มบริษัทจะได้รับประโยชน์เชิงเศรษฐกิจในอนาคตจากรายการนั้น และสามารถวัดมูลค่าต้นทุนของรายการนั้นได้อย่างน่าเชื่อถือ ส่วนที่ถูกเปลี่ยนแทนจะถูกตัดออกจากบัญชีด้วยมูลค่าตามบัญชี ต้นทุนที่เกิดขึ้นในการซ่อมบำรุงที่ดิน อาคารและอุปกรณ์ที่เกิดขึ้นเป็นประจำจะรับรู้ในกำไรหรือขาดทุนเมื่อเกิดขึ้น

ค่าเสื่อมราคา

ค่าเสื่อมราคาคำนวณจากจำนวนที่คิดค่าเสื่อมราคาของรายการอาคารและอุปกรณ์ ซึ่งประกอบด้วย ราคาทุนของสินทรัพย์หรือมูลค่าอื่นที่ใช้แทนราคาทุนหักด้วยมูลค่าคงเหลือของสินทรัพย์

ค่าเสื่อมราคามันถือเป็นค่าใช้จ่ายในกำไรหรือขาดทุน คำนวณโดยวิธีเส้นตรงตามเกณฑ์อายุการให้ประโยชน์โดยประมาณของ ส่วนประกอบของสินทรัพย์แต่ละรายการ ประมาณการอายุการให้ประโยชน์ของสินทรัพย์แสดงได้ดังนี้

อาคารและส่วนปรับปรุงอาคาร	5 และ 20 ปี
เครื่องจักรและอุปกรณ์โรงงาน	5 และ 10 ปี
เครื่องตกแต่งและอุปกรณ์สำนักงาน	3 และ 5 ปี
ยานพาหนะ	5 ปี

ค่าเสื่อมราคาของสินทรัพย์ที่เช่าตามสัญญาเช่าการเงินมันถือเป็นค่าใช้จ่ายในแต่ละงวดบัญชี วิธีการคิดค่าเสื่อมราคาของ สินทรัพย์ที่เช่าจะเป็นวิธีการเดียวกันกับการคิดค่าเสื่อมราคาของสินทรัพย์ที่เป็นกรรมสิทธิ์ของกลุ่มบริษัท

กลุ่มบริษัทไม่คิดค่าเสื่อมราคาสำหรับที่ดินและสินทรัพย์ที่อยู่ระหว่างการติดตั้ง

วิธีการคิดค่าเสื่อมราคา อายุการให้ประโยชน์ของสินทรัพย์และมูลค่าคงเหลือได้รับการทบทวนทุกสิ้นรอบปีบัญชีและปรับปรุง ตามความเหมาะสม

ค่าความนิยม

ค่าความนิยมที่เกิดจากการซื้อกิจการของบริษัทย่อยรับรู้ในสินทรัพย์ไม่มีตัวตน การรับรู้มูลค่าเริ่มแรกของค่าความนิยม ได้ อธิบายในหมายเหตุประกอบงบการเงินข้อ 10 ภายหลังจากการรับรู้เริ่มแรก ค่าความนิยมจะถูกวัดมูลค่าด้วยวิธีราคาทุนหักผล ขาดทุนจากการด้อยค่าสะสม การบัญชีสำหรับตราสารทุนด้านผู้ลงทุนมูลค่าตามบัญชีของค่าความนิยมให้รวมอยู่ในมูลค่าตาม บัญชีของเงินลงทุน และผลขาดทุนจากการด้อยค่าในเงินลงทุนต้องไม่ถูกบันทึกให้สินทรัพย์ใด ๆ ที่เป็นส่วนหนึ่งของมูลค่า ตามบัญชีของเงินลงทุนรวมถึงค่าความนิยม

สินทรัพย์ไม่มีตัวตน

สินทรัพย์ไม่มีตัวตนที่กลุ่มบริษัทซื้อและมีอายุการให้ประโยชน์ทราบได้แน่นอนแสดงด้วยราคาทุนหักด้วยค่าตัดจำหน่าย สะสมและผลขาดทุนจากการด้อยค่าสะสม

รายการภายหลังการรับรู้รายการ

รายการภายหลังการรับรู้รายการจะรับรู้เป็นสินทรัพย์เมื่อก่อให้เกิดประโยชน์เชิงเศรษฐกิจในอนาคตโดยรวมเป็นสินทรัพย์ที่ สามารถระบุได้ที่เกี่ยวข้องนั้น รายการอื่นรวมถึงค่าความนิยมและตราผลิตภัณฑ์ที่เกิดขึ้นภายในรับรู้ในกำไรหรือขาดทุนเมื่อ เกิดขึ้น

ค่าตัดจำหน่าย

ค่าตัดจำหน่ายคำนวณจากราคาทุนของสินทรัพย์หรือมูลค่าอื่นที่ใช้แทนราคาทุนหักด้วยมูลค่าคงเหลือของสินทรัพย์

ค่าตัดจำหน่ายรับรู้ในกำไรหรือขาดทุนโดยวิธีเส้นตรงซึ่งโดยส่วนใหญ่จะสะท้อนรูปแบบที่คาดว่าจะได้รับประโยชน์เชิง เศรษฐกิจในอนาคตจากสินทรัพย์นั้นตามระยะเวลาที่คาดว่าจะได้รับประโยชน์จากสินทรัพย์ไม่มีตัวตนซึ่งไม่รวมค่าความนิยม โดยเริ่มตัดจำหน่ายสินทรัพย์ไม่มีตัวตนเมื่อสินทรัพย์นั้นพร้อมที่จะให้ประโยชน์

ระยะเวลาที่คาดว่าจะได้รับประโยชน์แสดงได้ดังนี้

โปรแกรมสำเร็จรูป	5 และ 10 ปี
------------------	-------------

กลุ่มบริษัทไม่ได้คิดค่าตัดจำหน่ายสำหรับสินทรัพย์ที่อยู่ระหว่างการพัฒนา

วิธีการตัดจำหน่าย ระยะเวลาที่คาดว่าจะได้รับประโยชน์ และมูลค่าคงเหลือ ได้รับการทบทวนทุกสิ้นรอบปีบัญชีและปรับปรุงตามความเหมาะสม

การด้อยค่า

มูลค่าตามบัญชีของสินทรัพย์ของกลุ่มบริษัทได้รับการทบทวนทุกสิ้นรอบระยะเวลารายงานว่ามีข้อบ่งชี้เรื่องการด้อยค่าหรือไม่ ในกรณีที่ข้อบ่งชี้จะทำการประมาณมูลค่าสินทรัพย์ที่คาดว่าจะได้รับคืน สำหรับมูลค่าที่คาดว่าจะได้รับคืนของค่าความนิยมและสินทรัพย์ไม่มีตัวตนที่มีอายุการให้ประโยชน์ไม่ทราบแน่นอน หรือยังไม่พร้อมให้ประโยชน์จะถูกประมาณทุกปีในช่วงเวลาเดียวกัน

ผลขาดทุนจากการด้อยค่ารับรู้เมื่อมูลค่าตามบัญชีของสินทรัพย์หรือหน่วยสินทรัพย์ที่ก่อให้เกิดเงินสดสูงกว่ามูลค่าที่คาดว่าจะได้รับคืน ผลขาดทุนจากการด้อยค่าบันทึกในกำไรหรือขาดทุน เว้นแต่เมื่อมีการถ้อยแถลงการประเมินมูลค่าของสินทรัพย์เพิ่มขึ้นของสินทรัพย์ขึ้นเดียวกันกับที่เคยรับรู้ในส่วนของผู้ถือหุ้นและมีการด้อยค่าในเวลาต่อมา ในกรณีนี้รับรู้ในส่วนของผู้ถือหุ้น

เมื่อมีการลดลงในมูลค่ายุติธรรมของสินทรัพย์ทางการเงินเพื่อขายซึ่งได้บันทึกในส่วนของผู้ถือหุ้น และมีความชัดเจนว่าสินทรัพย์ดังกล่าวมีการด้อยค่า ผลขาดทุนซึ่งเคยบันทึกในส่วนของผู้ถือหุ้นจะถูกรับรู้ในกำไรหรือขาดทุน ถึงแม้ว่าจะยังไม่มีการค้ารายการสินทรัพย์ทางการเงินดังกล่าว ผลขาดทุนที่บันทึกในกำไรหรือขาดทุนเป็นผลต่างระหว่างมูลค่ายุติธรรมในปัจจุบันของสินทรัพย์กับราคาทุนที่ซื้อหักด้วยผลขาดทุนจากการด้อยค่าของสินทรัพย์ทางการเงินนั้น ๆ ซึ่งเคยรับรู้แล้วในกำไรหรือขาดทุน

การคำนวณมูลค่าที่คาดว่าจะได้รับคืน

มูลค่าที่คาดว่าจะได้รับคืนของสินทรัพย์ที่ไม่ใช่สินทรัพย์ทางการเงิน หมายถึง มูลค่าจากการใช้ของสินทรัพย์หรือมูลค่ายุติธรรมของสินทรัพย์หักต้นทุนในการขายแล้วแต่มูลค่าใดจะสูงกว่า การประเมินมูลค่าจากการใช้ของสินทรัพย์ประมาณจากกระแสเงินสดที่จะได้รับในอนาคตคิดลดเป็นมูลค่าปัจจุบันโดยใช้อัตราคิดลดก่อนคำนึงถึงภาษีเงินได้เพื่อให้สะท้อนมูลค่าที่อาจประเมินได้ในตลาดปัจจุบันซึ่งแปรไปตามเวลาและความเสี่ยงที่มีต่อสินทรัพย์

การถ้อยแถลงการด้อยค่า

ผลขาดทุนจากการด้อยค่าของสินทรัพย์ทางการเงินจะถูกถ้อยแถลงการเมื่อมูลค่าที่คาดว่าจะได้รับคืนเพิ่มขึ้นในภายหลัง และการเพิ่มขึ้นนั้นสัมพันธ์โดยตรงกับผลขาดทุนจากการด้อยค่าที่เคยรับรู้ในกำไรหรือขาดทุน

ผลขาดทุนจากการด้อยค่าของค่าความนิยมจะไม่มีการปรับปรุงถ้อยแถลงการ ผลขาดทุนจากการด้อยค่าของสินทรัพย์ที่ไม่ใช่สินทรัพย์ทางการเงินอื่น ๆ ที่เคยรับรู้ในงวดก่อนจะถูกประเมินในรอบระยะเวลารายงานว่ามีข้อบ่งชี้เรื่องการด้อยค่าหรือไม่ ซึ่งหากมีการเปลี่ยนแปลงประมาณการที่ใช้ในการคำนวณมูลค่าที่คาดว่าจะได้รับคืน ผลขาดทุนจากการด้อยค่าจะถูกถ้อยแถลงการเพียงเท่าที่มูลค่าตามบัญชีของสินทรัพย์ไม่เกินกว่ามูลค่าตามบัญชีภายหลังหักด้วยค่าเสื่อมราคาสะสมหรือค่าตัดจำหน่ายสะสมเหมือนหนึ่งไม่เคยมีการบันทึกผลขาดทุนจากการด้อยค่ามาก่อน

เงินตราต่างประเทศ

สกุลเงินที่ใช้ในการดำเนินงาน และสกุลเงินที่ใช้ในการรายงาน

งบการเงินของแต่ละกิจการภายในกลุ่มบริษัทแสดงเป็นสกุลเงินที่ใช้ในการดำเนินงาน ซึ่งเป็นสกุลเงินในสถานะแวดล้อมทางเศรษฐกิจที่กิจการนั้นประกอบกิจการ งบการเงินของกลุ่มบริษัทแสดงสกุลเงินที่ใช้ในการรายงานเป็นสกุลเงินบาท เพื่อให้เป็นไปตามกฎระเบียบของหน่วยงานในประเทศไทย โดยสกุลเงินที่ใช้ในการดำเนินงานของบริษัทและบริษัทย่อยในประเทศไทยเป็นสกุลเงินบาท และสกุลเงินที่ใช้ในการดำเนินงานของหน่วยงานในต่างประเทศเป็นสกุลเงินเหรินหมินปี้และรูเปีย

รายการบัญชีที่เป็นเงินตราต่างประเทศ

รายการบัญชีที่เป็นเงินตราต่างประเทศแปลงค่าเป็นสกุลเงินที่ใช้ในการดำเนินงาน โดยใช้อัตราแลกเปลี่ยน ณ วันที่เกิดรายการ

สินทรัพย์และหนี้สินที่เป็นตัวเงินและเป็นเงินตราต่างประเทศ ณ วันสิ้นรอบระยะเวลารายงาน แปลงค่าเป็นสกุลเงินที่ใช้ในการดำเนินงานโดยใช้อัตราแลกเปลี่ยน ณ วันสิ้นรอบระยะเวลารายงาน กำไรหรือขาดทุนจากการแปลงค่าได้รวมอยู่ในกำไรหรือขาดทุน

สินทรัพย์และหนี้สินที่ไม่เป็นตัวเงินและเป็นเงินตราต่างประเทศที่วัดมูลค่าด้วยราคาทุนเดิม ณ วันสิ้นรอบระยะเวลารายงาน แปลงค่าเป็นสกุลเงินที่ใช้ในการดำเนินงานโดยใช้อัตราแลกเปลี่ยน ณ วันที่เกิดรายการ

การแปลงค่างบการเงินของกลุ่มบริษัท

งบการเงินของกลุ่มบริษัทได้ถูกแปลงค่าเป็นสกุลเงินที่ใช้ในการรายงาน โดยใช้อัตราแลกเปลี่ยนดังต่อไปนี้

- สินทรัพย์และหนี้สินของกลุ่มบริษัท แปลงค่าโดยใช้อัตราปิด ณ วันสิ้นรอบระยะเวลารายงาน
- รายได้และค่าใช้จ่ายของกลุ่มบริษัท แปลงค่าโดยใช้อัตราถัวเฉลี่ยระหว่างปี ซึ่งใกล้เคียงกับอัตราแลกเปลี่ยน ณ วันที่เกิดรายการ
- ทุนเรือนหุ้นแปลงค่าโดยใช้อัตราแลกเปลี่ยน ณ วันที่เกิดรายการเริ่มแรก

ผลต่างของอัตราแลกเปลี่ยนจากการแปลงค่างบการเงิน จะรับรู้ในกำไรขาดทุนเบ็ดเสร็จอื่น และแสดงเป็นรายการผลต่างจากอัตราแลกเปลี่ยนในองค์ประกอบอื่นของส่วนของผู้ถือหุ้น จนกว่าจะมีการจำหน่ายเงินลงทุนนั้นออกไป

สัญญาเช่าการเงิน

กลุ่มบริษัทบันทึกสัญญาเช่าการเงินเป็นสินทรัพย์และหนี้สินในงบแสดงฐานะการเงินด้วยจำนวนเท่ากับมูลค่ายุติธรรมของสินทรัพย์ที่เช่า ณ วันเริ่มต้นของสัญญาเช่า หรือมูลค่าปัจจุบันของจำนวนเงินขั้นต่ำที่ต้องจ่ายตามสัญญาเช่าแล้วแต่จำนวนใดจะต่ำกว่า ค่าเช่าที่จ่ายชำระจะบันทึกเป็นส่วนเป็นส่วนของค่าใช้จ่ายทางการเงินและส่วนที่ไปลดเงินต้น ค่าใช้จ่ายทางการเงินจะบันทึกเป็นส่วนไปสู่งวดต่าง ๆ ตลอดอายุสัญญาเช่า เพื่อให้อัตราดอกเบี้ยเมื่อเทียบกับยอดหนี้ที่คงเหลืออยู่ในแต่ละงวดมีอัตราคงที่

เงินปันผลจ่าย

เงินปันผลจ่ายและเงินปันผลจ่ายระหว่างกาลในรอบระยะเวลาบัญชีซึ่งที่ประชุมผู้ถือหุ้นและ คณะกรรมการบริษัทได้อนุมัติการจ่ายเงินปันผล

ประมาณการหนี้สิน

ประมาณการหนี้สินจะรับรู้ในงบแสดงฐานะการเงินก็ต่อเมื่อกลุ่มบริษัทมีภาระหนี้สินเกิดขึ้นจากข้อพิพาททางกฎหมายหรือภาระผูกพันซึ่งเป็นผลมาจากเหตุการณ์ในอดีต และมีความเป็นไปได้ค่อนข้างแน่ที่ประโยชน์เชิงเศรษฐกิจจะต้องถูกจ่ายไปเพื่อชำระภาระหนี้สินดังกล่าว โดยจำนวนภาระหนี้สินดังกล่าวสามารถประมาณจำนวนเงินได้อย่างน่าเชื่อถือ ถ้าผลกระทบดังกล่าวเป็นนัยสำคัญ ประมาณการกระแสเงินสดที่จะจ่ายในอนาคตจะคิดลดเป็นมูลค่าปัจจุบันโดยใช้อัตราคิดลดในตลาดปัจจุบันก่อนคำนึงภาษีเงินได้ เพื่อให้สะท้อนมูลค่าที่อาจประเมินได้ในตลาดปัจจุบันซึ่งแปรไปตามเวลาและความเสี่ยงที่มีต่อหนี้สิน

กลุ่มบริษัทมีภาระผูกพันในการรื้อถอนสิ่งตกค้างและติดตั้ง และปรับปรุงพื้นที่เช่า คืบแก่ผู้ให้เช่าเมื่อสิ้นสุดสัญญาเช่า โดยกลุ่มบริษัทจะรับรู้ประมาณการหนี้สินในการรื้อถอนเมื่อมีความเป็นไปได้ค่อนข้างแน่ที่จะเกิดภาระผูกพันอันเป็นผลเนื่องมาจากเหตุการณ์ในอดีต และสามารถประมาณการจำนวนเงินที่ต้องจ่ายได้อย่างสมเหตุสมผล ในการประมาณการหนี้สินในการรื้อถอนฝ่ายบริหารใช้ดุลยพินิจในการคาดการณ์เกี่ยวกับต้นทุนรื้อถอนในอนาคต อัตราคิดลด และอายุการให้ประโยชน์เชิงเศรษฐกิจของสินทรัพย์

ส่วนเกินมูลค่าหุ้น

ตามบทบัญญัติแห่งพระราชบัญญัติบริษัทมหาชนจำกัด พ.ศ. 2535 มาตรา 51 ในกรณีที่บริษัทเสนอขายหุ้นสูงกว่ามูลค่าหุ้นที่จดทะเบียนไว้ บริษัทต้องนำค่าหุ้นส่วนเกินนี้ตั้งเป็นทุนสำรอง (“ส่วนเกินมูลค่าหุ้น”) ส่วนเกินมูลค่าหุ้นนี้จะนำไปจ่ายเป็นเงินปันผลไม่ได้

กำไร(ขาดทุน)ต่อหุ้นขั้นพื้นฐาน

กำไร(ขาดทุน)ต่อหุ้นขั้นพื้นฐานคำนวณโดยการหารกำไร(ขาดทุน)สำหรับปีด้วยจำนวนถัวเฉลี่ยถ่วงน้ำหนักของหุ้นสามัญที่ออกจำหน่ายและชำระแล้วในระหว่างปี

สำหรับปีสิ้นสุดวันที่ 31 ธันวาคม 2560 และ 2559 แสดงได้ดังนี้

	งบการเงินรวม		งบการเงินเฉพาะกิจการ	
	2560	2559	2560	2559
กำไร(ขาดทุน)สำหรับปี (บาท)	(60,419,771.66)	8,424,450.94	(69,452,476.35)	13,068,654.66
หุ้นสามัญตามวิธีถัวเฉลี่ยถ่วงน้ำหนัก (หุ้น)				
หุ้นสามัญที่ออก ณ วันต้นปี	1,279,416,065	1,279,398,753	1,279,416,065	1,279,398,753
ผลกระทบจากหุ้นที่ออกและจำหน่าย	-	13,339	-	13,339
หุ้นสามัญตามวิธีถัวเฉลี่ยถ่วงน้ำหนัก	1,279,416,065	1,279,412,092	1,279,416,065	1,279,412,092
กำไร(ขาดทุน)ต่อหุ้นขั้นพื้นฐาน (บาท)	(0.0472)	0.0066	(0.0543)	0.0102

กำไร(ขาดทุน)ต่อหุ้นปรับลด

กำไร(ขาดทุน)ต่อหุ้นปรับลดคำนวณโดยการหารกำไร(ขาดทุน)สำหรับปีกับส่วนของผูถือหุ้นสามัญด้วยผลรวมของจำนวนหุ้นสามัญถัวเฉลี่ยถ่วงน้ำหนักที่ออกจำหน่ายแล้วในระหว่างปีบวกด้วยจำนวนหุ้นสามัญถัวเฉลี่ยถ่วงน้ำหนักที่บริษัทอาจต้องออกเพื่อแปลงสภาพหุ้นสามัญเทียบเท่าปรับลดทั้งสิ้นให้เป็นหุ้นสามัญ โดยมีได้รับสิ่งตอบแทนใด ๆ ทั้งสิ้น และสมมติว่าผูถือใบสำคัญแสดงสิทธิจะใช้สิทธิแปลงเป็นหุ้นสามัญเมื่อราคาตามสิทธิต่ำกว่ามูลค่ายุติธรรมของหุ้นสามัญ อย่างไรก็ตาม สำหรับปีสิ้นสุดวันที่ 31 ธันวาคม 2560 บริษัทไม่ได้คำนวณขาดทุนต่อหุ้นปรับลด เนื่องจากการแปลงสภาพตราสารดังกล่าวมีผลทำให้ขาดทุนต่อหุ้นลดลง

กำไรต่อหุ้นขั้นพื้นฐานและกำไรต่อหุ้นปรับลด สำหรับปีสิ้นสุดวันที่ 31 ธันวาคม 2559 แสดงได้ดังนี้

	งบการเงินรวม			งบการเงินเฉพาะกิจการ		
	บาท	หุ้น	บาทต่อหุ้น	บาท	หุ้น	บาทต่อหุ้น
	กำไร	สามัญถัวเฉลี่ยถ่วงน้ำหนัก	กำไรต่อหุ้น	กำไร	สามัญถัวเฉลี่ยถ่วงน้ำหนัก	กำไรต่อหุ้น
กำไรต่อหุ้น						
กำไรต่อหุ้นขั้นพื้นฐาน	8,424,450.94	1,279,412,092	0.0066	13,068,654.66	1,279,412,092	0.0102
ผลกระทบของหุ้นสามัญเทียบเท่าปรับลด	-	129,150,361	-	-	129,150,361	-
กำไรต่อหุ้นปรับลด	8,424,450.94	1,408,562,453	0.0060	13,068,654.66	1,408,562,453	0.0093

การวัดมูลค่ายุติธรรม

มูลค่ายุติธรรม หมายถึง ราคาที่จะได้รับจากการขายสินทรัพย์หรือเป็นราคาที่จะจ่ายเพื่อโอนหนี้สินให้ผู้อื่น โดยรายการดังกล่าวเป็นรายการที่เกิดขึ้นในสภาพปกติระหว่างผู้ซื้อและผู้ขาย (ผู้ร่วมตลาด) ณ วันที่วัดมูลค่า กลุ่มบริษัทใช้ราคาเสนอซื้อขายในตลาดที่มีสภาพคล่องในการวัดมูลค่ายุติธรรมของสินทรัพย์และหนี้สินซึ่งมาตรฐานการรายงานทางการเงินที่เกี่ยวข้องกำหนดให้ต้องวัดมูลค่าด้วยมูลค่ายุติธรรม ยกเว้นในกรณีที่ไม่มีตลาดที่มีสภาพคล่องสำหรับสินทรัพย์หรือหนี้สินที่มีลักษณะเดียวกันหรือไม่สามารถหาราคาเสนอซื้อขายในตลาดที่มีสภาพคล่องได้ กลุ่มบริษัทจะประมาณมูลค่ายุติธรรมโดยใช้เทคนิคการประเมินมูลค่าที่เหมาะสมกับแต่ละสถานการณ์ และพยายามใช้ข้อมูลที่สามารถสังเกตได้ที่เกี่ยวข้องกับสินทรัพย์หรือหนี้สินที่จะวัดมูลค่ายุติธรรมนั้นให้มากที่สุด

ลำดับชั้นของมูลค่ายุติธรรมที่ใช้วัดมูลค่าและเปิดเผยมูลค่ายุติธรรมของสินทรัพย์และหนี้สินในงบการเงินแบ่งออกเป็นสามระดับตามประเภทของข้อมูลที่ใช้ในการวัดมูลค่ายุติธรรม ดังนี้

- ระดับ 1 ใช้ข้อมูลราคาเสนอซื้อขายของสินทรัพย์หรือหนี้สินอย่างเดียวกันในตลาดที่มีสภาพคล่อง
- ระดับ 2 ใช้ข้อมูลอื่นที่สามารถสังเกตได้ของสินทรัพย์หรือหนี้สิน ไม่ว่าจะเป็นข้อมูลทางตรงหรือทางอ้อม
- ระดับ 3 ใช้ข้อมูลที่ไม่สามารถสังเกตได้ เช่น ข้อมูลเกี่ยวกับกระแสเงินสดในอนาคตที่กลุ่มบริษัทประมาณขึ้น

ทุกวันสิ้นรอบระยะเวลารายงาน กลุ่มบริษัทจะประเมินความจำเป็นในการโอนรายการระหว่างลำดับชั้นของมูลค่ายุติธรรมสำหรับสินทรัพย์และหนี้สินที่ถืออยู่ ณ วันสิ้นรอบระยะเวลารายงานที่มีการวัดมูลค่ายุติธรรมแบบเกิดขึ้นประจำ

4. รายการกับบุคคลหรือกิจการที่เกี่ยวข้องกัน

บริษัทมีรายการบัญชีส่วนหนึ่งกับบุคคลหรือกิจการที่เกี่ยวข้องกัน ซึ่งบุคคลหรือกิจการเหล่านี้เกี่ยวข้องกันโดยการถือหุ้นและ/หรือมีกรรมกร่วมกันหรือเป็นสมาชิกในครอบครัวที่ใกล้ชิด รายการระหว่างกันกับบุคคลหรือกิจการที่เกี่ยวข้องกันที่มีสาระสำคัญที่รวมไว้ในงบการเงินใช้ราคาตามปกติธุรกิจ โดยถือตามราคาตลาดทั่วไป หรือในราคาที่ตกลงกันตามสัญญาหากไม่มีราคาตลาดรองรับ

รายการบัญชีและรายการค้าที่มีสาระสำคัญกับบุคคลหรือกิจการที่เกี่ยวข้องกัน สำหรับปีสิ้นสุดวันที่ 31 ธันวาคม 2560 และ 2559 มีดังนี้

	บาท			
	งบการเงินรวม		งบการเงินเฉพาะกิจการ	
	2560	2559	2560	2559
บริษัทย่อย				
บริษัท ทีไอเซลล์ จำกัด				
รายได้อื่น	-	-	22,429.92	22,429.92
บริษัท ไทย แคปปิตอล อินโด ไมนิ่ง จำกัด				
ค่าใช้จ่ายในการบริหาร	-	-	2,038,265.50	2,126,537.50
บริษัท ทีซีซี เอ็นเนอร์ยี จำกัด				
รายได้ค่าบริการงาน	-	-	15,737,741.74	11,446,068.80
ดอกเบี้ยรับ	-	-	658,879.81	823,770.49
ซื้อสินค้า	-	-	5,100,237.82	755,040.90
โอนย้ายสินค้า	-	-	-	87,285,050.77
โอนย้ายที่ดิน อาคารและอุปกรณ์	-	-	98,933,060.92	-
บริษัท เอ็นวายซี-ไทย บีดี จำกัด				
ดอกเบี้ยรับ	-	-	123,584.60	131,529.77
ค่าใช้จ่ายในการบริหาร	-	-	30,300.00	-
กิจการที่เกี่ยวข้องกัน				
บริษัท ฟาร์อีสท์ปิ่นทองอุตสาหกรรม จำกัด				
รายได้จากการขาย	31,205,408.00	31,353,047.80	-	14,066,935.80
ซื้อที่ดิน และอาคาร	600,000,000.00	-	-	-
บริษัท ยู แอนด์ ไอ กรุ๊ป จำกัด				
รายได้จากการขาย	2,830,276.00	1,000,523.00	-	-
ค่าใช้จ่ายในการบริหาร	-	225,000.00	-	-
บุคคลที่เกี่ยวข้องกัน				
รายได้จากการขาย	5,660.00	-	-	-

ยอดคงเหลือของสินทรัพย์และหนี้สินที่มีสาระสำคัญกับบุคคลหรือกิจการที่เกี่ยวข้องกัน ณ วันที่ 31 ธันวาคม 2560 และ 2559 มีดังนี้

	บาท			
	งบการเงินรวม		งบการเงินเฉพาะกิจการ	
	2560	2559	2560	2559
ลูกหนี้การค้า				
บริษัท ทีโก้เซลส์ จำกัด	-	-	15,504,439.11	15,504,439.11
บริษัท ฟาร์อีสท์ปิ่นทองอุตสาหกรรม จำกัด	16,522,119.31	47,489,662.23	-	28,993,522.31
บริษัท ยู แอนด์ ไอ กรุ๊ป จำกัด	685,121.00	363,200.80	-	-
รวม	17,207,240.31	47,852,863.03	15,504,439.11	44,497,961.42
หัก ค่าเผื่อหนี้สงสัยจะสูญ	-	-	(15,504,439.11)	(15,504,439.11)
ลูกหนี้การค้า - สุทธิ	17,207,240.31	47,852,863.03	-	28,993,522.31
ลูกหนี้อื่น				
บริษัท ทีโก้เซลส์ จำกัด	-	-	1,380,909.26	1,311,547.20
บริษัท กว่างโจว ไท้อีเจีย จีเอสยู จำกัด	-	-	922,360.71	689,331.85
บริษัท ไทย แคปปิตอล อินโด ไมนิ่ง จำกัด	-	-	42,268.98	-
บริษัท ทีซีซี เอ็นเนอร์ยี จำกัด	-	-	5,936,813.00	72,662,746.00
บริษัท บริหารสินทรัพย์ ทีซีซี จำกัด	-	-	157,711.00	145,265.00
บริษัท เอ็นวายซี-ไทย บีดี จำกัด	-	-	-	221,841.91
บริษัท ตลาดชัย จำกัด	-	-	1,823,940.00	-
รวม	-	-	10,264,002.95	75,030,731.96
หัก ค่าเผื่อหนี้สงสัยจะสูญ	-	-	(1,966,503.20)	(1,631,661.50)
ลูกหนี้อื่น - สุทธิ	-	-	8,297,499.75	73,399,070.46
เงินลงทุนในบริษัทย่อย (ดูหมายเหตุ 10)	-	-	765,383,839.63	238,080,507.31
เจ้าหนี้จากการซื้อทรัพย์สิน				
บริษัท ฟาร์อีสท์ปิ่นทองอุตสาหกรรม จำกัด	131,415,378.55	-	-	-
(ดูหมายเหตุ 13)				
เจ้าหนี้อื่น				
บริษัท กว่างโจว ไท้อีเจีย จีเอสยู จำกัด	-	-	177,698.50	182,577.50
บริษัท ไทย แคปปิตอล อินโด ไมนิ่ง จำกัด	-	-	16,937,190.79	16,481,218.31
บริษัท ทีซีซี เอ็นเนอร์ยี จำกัด	-	-	400,533.00	2,508.00
รวม	-	-	17,515,422.29	16,666,303.81

บาท

	งบการเงินรวม		งบการเงินเฉพาะกิจการ	
	2560	2559	2560	2559
หนี้สินหมุนเวียนอื่น				
บริษัท ฟาร์อีสท์ปิ่นทองอุตสาหกรรม จำกัด	-	2,000.00	-	-

เงินให้กู้ยืมระยะสั้นแก่กิจการที่เกี่ยวข้องกัน

เงินให้กู้ยืมระยะสั้นแก่กิจการที่เกี่ยวข้องกันในงบการเงินเฉพาะกิจการ ณ วันที่ 31 ธันวาคม 2560 และ 2559 ประกอบด้วย

บาท

	2560	2559
บริษัท ทีซีซี เอ็นเนอร์ยี่ จำกัด	-	135,000,000.00
บริษัท เอ็นวายซี-ไทย บีดี จำกัด	-	10,891,378.95
บริษัท ตลาดชัย จำกัด	46,936,562.22	-
รวม	46,936,562.22	145,891,378.95

การเพิ่มขึ้นและลดลงของเงินให้กู้ยืมระยะสั้นแก่กิจการที่เกี่ยวข้องกันในงบการเงินเฉพาะกิจการ สำหรับปีสิ้นสุดวันที่ 31 ธันวาคม 2560 และ 2559 มีดังนี้

บาท

	2560	2559
ยอดยกมา	145,891,378.95	-
เพิ่มขึ้น	116,936,562.22	195,891,378.95
ลดลง	(215,891,378.95)	(50,000,000.00)
ยอดคงเหลือ	46,936,562.22	145,891,378.95

บริษัทมีเงินให้กู้ยืมระยะสั้นแก่บริษัท ทีซีซี เอ็นเนอร์ยี่ จำกัด ไม่มีการทำสัญญาเงินให้กู้ยืม อ้างอิงอัตราดอกเบี้ยเงินฝากประจำธนาคารพาณิชย์ และไม่มีหลักประกัน

บริษัทมีเงินให้กู้ยืมระยะสั้นแก่บริษัท เอ็นวายซี-ไทย บีดี จำกัด โดยทำสัญญาเงินให้กู้ยืม กำหนดจ่ายคืนเมื่อทวงถาม อ้างอิงอัตราดอกเบี้ยเงินฝากประจำธนาคารพาณิชย์และไม่มีหลักประกัน

เงินให้กู้ยืมระยะสั้นแก่บริษัท ตลาดชัย จำกัด ไม่มีการทำสัญญาเงินให้กู้ยืม ไม่คิดดอกเบี้ย และไม่มีหลักประกัน

เงินกู้ยืมระยะสั้นจากกิจการที่เกี่ยวข้องกัน

เงินกู้ยืมระยะสั้นจากกิจการที่เกี่ยวข้องกันในงบการเงินเฉพาะกิจการ ณ วันที่ 31 ธันวาคม 2560 ประกอบด้วย

	บาท
บริษัท ทีซีซี เอ็นเนอร์ยี จำกัด	6,017,288.93
บริษัท บริหารสินทรัพย์ ทีซีซี จำกัด	23,000,000.00
บริษัท ไทย แคปปิตอล อินโด ไมนิ่ง จำกัด	7,751,939.20
รวม	<u>36,769,228.13</u>

การเพิ่มขึ้นและลดลงของเงินกู้ยืมระยะสั้นจากกิจการที่เกี่ยวข้องกันในงบการเงินเฉพาะกิจการ สำหรับปีสิ้นสุดวันที่ 31 ธันวาคม 2560 มีดังนี้

	บาท
ยอดยกมา	-
เพิ่มขึ้น	133,844,408.13
ลดลง	(97,075,180.00)
ยอดคงเหลือ	<u>36,769,228.13</u>

บริษัทที่มีเงินกู้ยืมระยะสั้นจากบริษัท ทีซีซี เอ็นเนอร์ยี จำกัด และบริษัท บริหารสินทรัพย์ ทีซีซี จำกัด ไม่มีการทำสัญญาเงินกู้ยืม ไม่คิดดอกเบี้ย และไม่มีหลักประกัน

บริษัทที่มีเงินกู้ยืมระยะสั้นจากบริษัท ไทย แคปปิตอล อินโด ไมนิ่ง จำกัด โดยทำสัญญาเงินกู้ยืม ไม่คิดดอกเบี้ย และไม่มีหลักประกัน

สัญญาที่สำคัญ

บริษัท ตลาดชัย จำกัด ได้ทำสัญญาซื้อที่ดินพร้อมสิ่งปลูกสร้างกับบริษัท ฟาร์อีสท์ปิ่นทองอุตสาหกรรม จำกัด จำนวนเงิน 600 ล้านบาท และได้จ่ายชำระเงินค่าซื้อทรัพย์สินบางส่วน จำนวนเงิน 428.91 ล้านบาท ทั้งนี้ บริษัทย่อยได้รับโอนกรรมสิทธิ์ในทรัพย์สินดังกล่าวแล้วเมื่อวันที่ 23 สิงหาคม 2560 (ดูหมายเหตุ 13)

เมื่อวันที่ 22 ธันวาคม 2560 กลุ่มบริษัทได้จ่ายชำระค่าซื้อทรัพย์สิน จำนวนเงิน 39.67 ล้านบาท โดยการหักกลบลบหนี้กับลูกหนี้การค้าบริษัทที่เกี่ยวข้องกัน

ค่าตอบแทนผู้บริหารสำคัญ

ค่าตอบแทนผู้บริหารสำคัญสำหรับปีสิ้นสุดวันที่ 31 ธันวาคม 2560 และ 2559 ประกอบด้วย

	งบการเงินรวม		งบการเงินเฉพาะกิจการ	
	2560	2559	2560	2559
ผลประโยชน์ระยะสั้น	16,660,826.00	13,079,152.00	9,408,165.00	9,080,054.00
ผลประโยชน์ระยะยาว	191,710.00	552,185.66	87,345.00	472,154.66
รวม	16,852,536.00	13,631,337.66	9,495,510.00	9,552,208.66

บาท

ค่าตอบแทนกรรมการ

ค่าตอบแทนกรรมการเป็นประโยชน์ที่จ่ายให้แก่กรรมการบริษัทตามมาตรา 90 ของพระราชบัญญัติบริษัทมหาชนจำกัด โดยไม่รวมเงินเดือนและผลประโยชน์ที่เกี่ยวข้องที่จ่ายให้กับกรรมการซึ่งดำรงตำแหน่งเป็นผู้บริหารของบริษัท

ค่าตอบแทนกรรมการสำหรับปีสิ้นสุดวันที่ 31 ธันวาคม 2560 จำนวนเงิน 2.51 ล้านบาท (ปี 2559: 2.22 ล้านบาท)

โอนธุรกิจการจำหน่ายถ่านหิน

ระหว่างปี 2559 บริษัทได้โอนส่วนงานธุรกิจการจำหน่ายถ่านหินให้บริษัท ทีซีซี เอ็นเนอร์ยี่ จำกัด ทั้งนี้ บริษัทได้มีการโอนย้ายทรัพยากรสำหรับใช้ในการดำเนินงาน และเรียกเก็บค่าใช้จ่ายระหว่างกัน กับบริษัท ทีซีซี เอ็นเนอร์ยี่ จำกัด ดังนี้

ที่ดิน อาคารและอุปกรณ์

ระหว่างปี 2560 บริษัทได้โอนย้ายที่ดิน อาคารและอุปกรณ์ ให้กับบริษัท ทีซีซี เอ็นเนอร์ยี่ จำกัด ด้วยมูลค่าตามบัญชี และบริษัท เรียกเก็บผลตอบแทนจากการใช้ประโยชน์ทรัพย์สินและค่าใช้จ่ายในการดำเนินงาน ดังนี้

ตั้งแต่เดือนกรกฎาคม 2559 ถึงเดือนมกราคม 2560 บริษัทเรียกเก็บค่าบริการด้วยต้นทุนที่เกิดขึ้นจริงบวกส่วนเพิ่มจากการดำเนินงาน อัตราค่าบริการรวม จำนวนเงิน 12.98 ล้านบาท

ตั้งแต่เดือนกุมภาพันธ์ 2560 ถึงเดือนพฤษภาคม 2560 คิดค่าบริการเดือนละ จำนวนเงิน 1.80 ล้านบาท

ตั้งแต่เดือนมิถุนายน 2560 ถึงเดือนธันวาคม 2560 คิดค่าบริการเดือนละ จำนวนเงิน 1 ล้านบาท

บริษัทแสดงรายได้ค่าบริการในรายการระหว่างบุคคลหรือกิจการที่เกี่ยวข้องกันด้วยมูลค่าต้นทุนที่เกิดขึ้นจริงบวกส่วนเพิ่มจากการดำเนินงาน และมูลค่าตามสัญญา

การนำเสนอรายได้ดังกล่าวในงบกำไรขาดทุนเบ็ดเสร็จ แสดงในบัญชี “รายได้อื่น” ด้วยมูลค่าสุทธิเฉพาะส่วนที่บวกเพิ่ม (รายได้ค่าบริการหักต้นทุนที่เกิดขึ้นจริง)

สินค้าคงเหลือ

ระหว่างปี 2559 บริษัทได้โอนย้ายสินค้าคงเหลือ ณ วันที่โอนส่วนงานธุรกิจด้วยมูลค่าตามบัญชี

บุคลากร

ระหว่างปี 2559 บริษัทได้โอนย้ายบุคลากรของส่วนงานดังกล่าว ณ วันที่โอนส่วนงานธุรกิจ

การค้าประกันหนี้สินระหว่างกัน

ณ วันที่ 31 ธันวาคม 2560 มีการค้าประกันหนี้สินระหว่างกัน ดังนี้

บริษัท

บริษัทได้ค้าประกันวงเงินสินเชื่อจากสถาบันการเงินของบริษัท ทีซีซี เอ็นเนอร์ยี่ จำกัด เต็มวงเงิน โดยไม่มีผลตอบแทน (ดูหมายเหตุ 16)

ลักษณะความสัมพันธ์

ชื่อบริษัท	ประเทศ	ความสัมพันธ์	ลักษณะความสัมพันธ์
บริษัท ทีไอจีเอส จำกัด	ไทย	บริษัทย่อย	ถือหุ้นทางตรง
บริษัท กว้างใจ ไทจีเอ จีเอส จำกัด	สาธารณรัฐประชาชนจีน	บริษัทย่อย	ถือหุ้นทางตรง
บริษัท ไทย แคปปิตอล อินโด ไมนิ่ง จำกัด	สาธารณรัฐอินโดนีเซีย	บริษัทย่อย	ถือหุ้นทางตรง
บริษัท ทีซีซี เอ็นเนอร์ยี่ จำกัด	ไทย	บริษัทย่อย	ถือหุ้นทางตรง
บริษัท บริหารสินทรัพย์ ทีซีซี จำกัด	ไทย	บริษัทย่อย	ถือหุ้นทางตรง
บริษัท เอ็นวายซี-ไทย บีดี จำกัด	ไทย	บริษัทย่อย	ถือหุ้นทางตรง
บริษัท ตลาดชัย จำกัด	ไทย	บริษัทย่อย	ถือหุ้นทางตรง
บริษัท ฟาร์อีสท์ปิ่นทองอุตสาหกรรม จำกัด	ไทย	บริษัทที่เกี่ยวข้องกัน	ผู้บริหารและ/หรือผู้ถือหุ้น เป็นกลุ่มบุคคลในครอบครัว
บริษัท ยู แอนด์ ไอ กรุ๊ป จำกัด	ไทย	บริษัทที่เกี่ยวข้องกัน	ผู้บริหารและ/หรือผู้ถือหุ้น เป็นกลุ่มบุคคลในครอบครัว

หลักเกณฑ์ในการคิดรายได้และค่าใช้จ่ายระหว่างกัน

	นโยบายการกำหนดราคา
มูลค่าการซื้อขายสินค้า	ราคาที่ตกลงกันตามสัญญา
มูลค่าการขายสินค้า	ราคาตลาด
รายได้ค่าบริการ	ต้นทุนที่เกิดขึ้นจริงบวกส่วนเพิ่มจากการดำเนินงาน และมูลค่าตามสัญญา
ดอกเบี้ยรับ	อ้างอิงอัตราดอกเบี้ยของธนาคารพาณิชย์
ค่าใช้จ่ายในการบริหาร	ราคาที่ตกลงกันตามสัญญา
มูลค่าการซื้อขายทรัพย์สิน	มูลค่ายุติธรรมอ้างอิงราคาประเมินของผู้ประเมินราคาอิสระ

5. เงินสดและรายการเทียบเท่าเงินสด

เงินสดและรายการเทียบเท่าเงินสด ณ วันที่ 31 ธันวาคม 2560 และ 2559 ประกอบด้วย

	งบการเงินรวม		งบการเงินเฉพาะกิจการ	
	2560	2559	2560	2559
เงินสด	503,677.78	627,402.47	144,187.03	145,087.63
เงินฝากธนาคาร	38,897,944.01	134,252,920.52	10,567,377.24	25,745,024.55
รวม	39,401,621.79	134,880,322.99	10,711,564.27	25,890,112.18

6. เงินลงทุนชั่วคราว

เงินลงทุนชั่วคราว ณ วันที่ 31 ธันวาคม 2560 และ 2559 ประกอบด้วย

	งบการเงินรวม		งบการเงินเฉพาะกิจการ	
	2560	2559	2560	2559
เงินฝากประจำ	20,000.00	-	-	-
เงินลงทุนในหลักทรัพย์เพื่อค้า	-	124,851,535.45	-	124,851,535.45
รวม	20,000.00	124,851,535.45	-	124,851,535.45

เงินลงทุนในหลักทรัพย์เพื่อค้า ณ วันที่ 31 ธันวาคม 2559 ประกอบด้วย

	งบการเงินรวมและงบการเงินเฉพาะกิจการ		
	ราคาทุน	มูลค่ายุติธรรม	กำไรที่ยัง ไม่เกิดขึ้น
หน่วยลงทุน	122,584,864.04	124,851,535.45	2,266,671.41

รายการเปลี่ยนแปลงของเงินลงทุนในหลักทรัพย์เพื่อค้า สำหรับปีสิ้นสุดวันที่ 31 ธันวาคม 2560 และ 2559 สรุปได้ดังนี้

	บาท			
	งบการเงินรวม		งบการเงินเฉพาะกิจการ	
	2560	2559	2560	2559
เงินลงทุนชั่วคราว ณ วันต้นปี	124,851,535.45	426,645,531.60	124,851,535.45	426,645,531.60
ซื้อระหว่างปี	783,211,020.82	1,075,460,879.88	783,211,020.82	912,460,879.88
ขายระหว่างปี	(915,520,696.19)	(1,385,907,604.26)	(915,520,696.19)	(1,222,471,635.62)
กำไรจากการจำหน่ายและปรับมูลค่าเงินลงทุน	7,458,139.92	8,652,728.23	7,458,139.92	8,216,759.59
เงินลงทุนชั่วคราว ณ วันปลายปี	-	124,851,535.45	-	124,851,535.45

7. ลูกหนี้การค้าและลูกหนี้อื่น

ลูกหนี้การค้าและลูกหนี้อื่น ณ วันที่ 31 ธันวาคม 2560 และ 2559 ประกอบด้วย

	บาท			
	งบการเงินรวม		งบการเงินเฉพาะกิจการ	
	2560	2559	2560	2559
ลูกหนี้การค้า	250,303,624.99	295,921,814.28	40,947,528.03	63,758,546.90
หัก ค่าเผื่อหนี้สงสัยจะสูญ	(28,261,430.35)	(17,956,008.04)	(40,947,528.03)	(33,312,509.97)
ลูกหนี้การค้า - สุทธิ	222,042,194.64	277,965,806.24	-	30,446,036.93
ลูกหนี้อื่น				
ลูกหนี้จากการโอนสินค้าให้บริษัทย่อย	-	-	-	58,268,909.16
ลูกหนี้จากการขายเงินลงทุน	-	51,943,000.00	-	51,943,000.00
รายได้ค้างรับ	32,574.14	1,250,706.05	1,320,000.00	2,546,706.05
เงินทดรองจ่าย	542,570.00	364,800.00	95,670.00	18,000.00
ค่าใช้จ่ายล่วงหน้า	1,636,758.12	18,099,739.74	1,290,043.48	1,184,532.34
อื่น ๆ	1,562,409.27	1,206,766.96	10,073,953.61	15,595,422.06
รวม	3,774,311.53	72,865,012.75	12,779,667.09	129,556,569.61
หัก ค่าเผื่อหนี้สงสัยจะสูญ	(1,307,840.15)	(1,307,840.15)	(3,274,343.35)	(2,939,501.66)
ลูกหนี้อื่น - สุทธิ	2,466,471.38	71,557,172.60	9,505,323.74	126,617,067.95
ลูกหนี้การค้าและลูกหนี้อื่น - สุทธิ	224,508,666.02	349,522,978.84	9,505,323.74	157,063,104.88

สำหรับปีสิ้นสุดวันที่ 31 ธันวาคม 2560 และ 2559 ค่าเพื่อหนี้สงสัยจะสูญมีรายการเคลื่อนไหวดังนี้

บาท

	งบการเงินรวม		งบการเงินเฉพาะกิจการ	
	2560	2559	2560	2559
ยอดยกมา	19,263,848.19	18,795,731.63	36,252,011.63	35,931,832.25
บวก หนี้สงสัยจะสูญ	10,305,422.31	468,116.56	7,969,859.75	320,719.38
ยอดคงเหลือ	29,569,270.50	19,263,848.19	44,221,871.38	36,252,011.63

ณ วันที่ 31 ธันวาคม 2560 และ 2559 กลุ่มบริษัทมียอดลูกหนี้การค้า โดยแยกตามจำนวนเดือนที่ค้างชำระได้ดังนี้

บาท

	งบการเงินรวม		งบการเงินเฉพาะกิจการ	
	2560	2559	2560	2559
ยังไม่ถึงกำหนดชำระ	84,989,718.45	58,567,576.87	-	-
เกินกำหนดชำระ	-	-	-	-
น้อยกว่าหรือเท่ากับ 3 เดือน	130,148,545.68	184,535,830.69	-	-
มากกว่า 3 ถึง 6 เดือน	6,903,612.18	8,964,264.36	-	5,684,115.38
มากกว่า 6 ถึง 12 เดือน	9,193,051.72	4,062,737.56	6,675,910.03	18,283,026.72
มากกว่า 12 เดือน	19,068,696.96	39,791,404.80	34,271,618.00	39,791,404.80
รวม	250,303,624.99	295,921,814.28	40,947,528.03	63,758,546.90

8. สินค้าคงเหลือ

สินค้านี้คงเหลือ ณ วันที่ 31 ธันวาคม 2560 และ 2559 ประกอบด้วย

บาท

	งบการเงินรวม	
	2560	2559
ถ่านหิน	142,211,068.71	81,988,442.74
ไอสกริม	3,886,942.65	5,626,663.54
รวม	146,098,011.36	87,615,106.28
หัก ค่าเผื่อมูลค่าสินค้าลดลง	(8,532,889.55)	(8,503,080.47)
สินค้านี้คงเหลือ - สุทธิ	137,565,121.81	79,112,025.81

สำหรับปีสิ้นสุดวันที่ 31 ธันวาคม 2560 และ 2559 ค่าเพื่อมูลค่าสินค้าลดลงมีรายการเคลื่อนไหวดังนี้

	งบการเงินรวม		งบการเงินเฉพาะกิจการ	
	2560	2559	2560	2559
ยอดยกมา	8,503,080.47	8,503,080.47	-	8,503,080.47
บวก (หัก) ขาดทุนจากการลดมูลค่าสินค้า (กลับรายการ)	29,809.08	-	-	(8,503,080.47)
ยอดคงเหลือ	8,532,889.55	8,503,080.47	-	-

ระหว่างปี 2559 บริษัทได้โอนส่วนงานธุรกิจการจำหน่ายถ่านหินให้ บริษัท ทีซีซี เอ็นเนอร์ยี่ จำกัด (“บริษัทย่อย”) (ดูหมายเหตุ 4) และบริษัทได้โอนย้ายสินค้าคงเหลือให้กับบริษัทย่อย

9. เงินลงทุนติดภาระหลักประกัน

เงินลงทุนติดภาระหลักประกัน ณ วันที่ 31 ธันวาคม 2560 และ 2559 ประกอบด้วย

	งบการเงินรวม		งบการเงินเฉพาะกิจการ		หลักประกัน/ภาระผูกพัน
	2560	2559	2560	2559	
เงินฝากประจำ	-	66,295,216.11	-	66,295,216.11	วงเงินเบิกเกินบัญชีธนาคารและเงินกู้ยืมระยะสั้นจากสถาบันการเงิน (ดูหมายเหตุ 16)
พันธบัตรรัฐบาล	840,000.00	840,000.00	-	840,000.00	หนังสือค้ำประกันการใช้ไฟฟ้า
รวม	840,000.00	67,135,216.11	-	67,135,216.11	

10. เงินลงทุนในบริษัทย่อย

เงินลงทุนในบริษัทย่อยในงบการเงินเฉพาะกิจการ ณ วันที่ 31 ธันวาคม 2560 และ 2559 ประกอบด้วย

บริษัทย่อย	สัดส่วนเงินลงทุน (%)		ทุนชำระแล้ว		ราคาทุน		ค่าเผื่อการด้อยค่า		สุทธิ	
	2560	2559	2560	2559	2560	2559	2560	2559	2560	2559
บริษัท ทีโก้เซลส์ จำกัด	99.99	99.99	10,000,000.00	10,000,000.00	9,999,300.00	9,999,300.00	(9,999,300.00)	(9,999,300.00)	-	-
บริษัท กว่างโจว ไท้อีเจีย จีเอสยู จำกัด	100.00	100.00	2,440,178.40	2,440,178.40	2,440,178.40	2,440,178.40	(2,440,178.40)	(2,440,178.40)	-	-
บริษัท ไทย แคปปิตอล อินโด ไมนิ่ง จำกัด	99.83	99.83	30,162,915.02	30,162,915.02	30,110,129.92	30,110,129.92	(7,442,897.70)	(5,960,507.39)	22,667,232.22	24,149,622.53
บริษัท ทีซีซี เอ็นเนอร์ยี จำกัด	100.00	100.00	300,000,000.00	150,000,000.00	299,999,985.00	150,000,000.00	-	-	299,999,985.00	150,000,000.00
บริษัท บริหารสินทรัพย์ ทีซีซี จำกัด	100.00	100.00	25,000,000.00	25,000,000.00	25,000,000.00	25,000,000.00	-	-	25,000,000.00	25,000,000.00
บริษัท เอ็นวายซี-ไทย บิดี จำกัด	100.00	100.00	42,000,000.00	20,000,000.00	60,930,884.78	38,930,884.78	(43,214,232.37)	-	17,716,652.41	38,930,884.78
บริษัท ตลาดชัย จำกัด	100.00	-	400,000,000.00	-	399,999,970.00	-	-	-	399,999,970.00	-
รวม					828,480,448.10	256,480,493.10	(63,096,608.47)	(18,399,985.79)	765,383,839.63	238,080,507.31

สำหรับปีสิ้นสุดวันที่ 31 ธันวาคม 2560 และ 2559 ค่าเผื่อการด้อยค่าเงินลงทุนในบริษัทย่อยมีรายการเคลื่อนไหวดังนี้

	บาท	
	2560	2559
ยอดยกมา	18,399,985.79	18,322,871.96
บวก ขาดทุนจากการด้อยค่า	44,696,622.68	77,113.83
ยอดคงเหลือ	63,096,608.47	18,399,985.79

บริษัทได้พิจารณาบันทึกค่าเผื่อการด้อยค่าของเงินลงทุนในบริษัทย่อย โดยพิจารณาจากมูลค่าตามบัญชีสุทธิในงบการเงินของบริษัทย่อยดังกล่าว

ที่ประชุมคณะกรรมการบริษัท เมื่อวันที่ 17 เมษายน 2560 ได้มีมติอนุมัติ ดังต่อไปนี้

จัดตั้ง “บริษัท ตลาดชัย จำกัด” (“บริษัทย่อย”) โดยมีทุนจดทะเบียน จำนวนเงิน 400 ล้านบาท แบ่งเป็นหุ้นสามัญจำนวน 40 ล้านหุ้น มูลค่าที่ตราไว้หุ้นละ 10 บาท ซึ่งบริษัทจะถือหุ้นในบริษัทย่อยในสัดส่วนร้อยละ 100 ทั้งนี้ บริษัทย่อยได้เรียกชำระค่าหุ้นทั้งจำนวนแล้ว

โดยได้ดำเนินการจดทะเบียนจัดตั้งบริษัทย่อยดังกล่าวกับกระทรวงพาณิชย์แล้วเมื่อวันที่ 19 เมษายน 2560

ที่ประชุมคณะกรรมการบริษัท เมื่อวันที่ 18 กุมภาพันธ์ 2559 ได้มีมติอนุมัติจัดตั้งบริษัทย่อยดังนี้

- “บริษัท ทีซีซี เอ็นเนอร์ยี่ จำกัด” (“บริษัทย่อย”) โดยมีทุนจดทะเบียน จำนวนเงิน 300 ล้านบาท แบ่งเป็นหุ้นสามัญจำนวน 30 ล้านหุ้น มูลค่าที่ตราไว้หุ้นละ 10 บาท ซึ่งบริษัทจะถือหุ้นในสัดส่วนร้อยละ 100 โดยบริษัทย่อยได้เรียกชำระค่าหุ้นหุ้นละ 5 บาท รวมเป็นจำนวนเงิน 150 ล้านบาท
- “บริษัท ทีซีซี แมนเนจเม้นท์ จำกัด” (“บริษัทย่อย”) โดยมีทุนจดทะเบียน จำนวนเงิน 25 ล้านบาท แบ่งเป็นหุ้นสามัญจำนวน 2.50 ล้านหุ้น มูลค่าที่ตราไว้หุ้นละ 10 บาท ซึ่งบริษัทจะถือหุ้นในสัดส่วนร้อยละ 100

โดยได้ดำเนินการจดทะเบียนจัดตั้งบริษัทย่อยดังกล่าวกับกระทรวงพาณิชย์แล้วเมื่อวันที่ 28 มีนาคม 2559

ที่ประชุมคณะกรรมการบริษัท เมื่อวันที่ 19 พฤษภาคม 2560 ได้มีมติอนุมัติให้เรียกชำระค่าหุ้นส่วนที่เหลือ จำนวนเงิน 150 ล้านบาท

ที่ประชุมคณะกรรมการบริษัท เมื่อวันที่ 24 พฤษภาคม 2559 ได้มีมติอนุมัติ ดังต่อไปนี้

- อนุมัติให้บริษัทซื้อหุ้นสามัญของ “บริษัท เอ็นวายซี-ไทย บีดี จำกัด” (“บริษัทย่อย”) จำนวน 400,000 หุ้น มูลค่าที่ตราไว้หุ้นละ 10 บาท มูลค่าหุ้นละ 57.33 บาท มูลค่ารวม จำนวนเงิน 22.93 ล้านบาท จากผู้ถือหุ้นเดิม คิดเป็นอัตราส่วนการถือหุ้นประมาณร้อยละ 100 ของทุนจดทะเบียนที่ชำระแล้ว และชำระคืนเงินกู้ยืมจากอดีตกรรมการของบริษัทย่อย จำนวนเงิน 10.89 ล้านบาท
- อนุมัติให้บริษัทลงทุนในหุ้นสามัญจากการเพิ่มทุนของบริษัท เอ็นวายซี-ไทย บีดี จำกัด จำนวนเงิน 16 ล้านบาท (ดูหมายเหตุ 19)

รายละเอียดสินทรัพย์สุทธิของบริษัท เอ็นวายซี-ไทย บิดี จำกัด ณ วันซื้อหุ้น สรุปได้ดังนี้

	บาท
เงินสดและรายการเทียบเท่าเงินสด	1,951,922.33
ลูกหนี้การค้าและลูกหนี้อื่น	1,623,861.56
สินค้าคงเหลือ	5,793,118.99
สินทรัพย์หมุนเวียนอื่น	64,777.11
อุปกรณ์	7,082,348.11
สินทรัพย์ไม่มีตัวตน	171,010.73
สินทรัพย์ภายใต้การควบคุม	259,002.02
สินทรัพย์ไม่หมุนเวียนอื่น	1,761,330.98
เจ้าหนี้การค้าและเจ้าหนี้อื่น	(1,013,955.44)
เงินกู้ยืมระยะสั้นอื่น	(10,891,378.95)
ภายใต้เงินได้ค้างจ่าย	(434,524.64)
หนี้สินไม่หมุนเวียนอื่น	(1,058,698.90)
สินทรัพย์สุทธิ	5,308,813.90
สัดส่วนการถือหุ้น (ร้อยละ)	100.00
สินทรัพย์สุทธิ	5,308,813.90
ค่าความนิยม	17,622,070.88
ราคาซื้อบริษัทย่อย	22,930,884.78
หัก เงินสดและรายการเทียบเท่าเงินสดของบริษัทย่อย	(1,951,922.33)
กระแสเงินสดจ่ายเพื่อซื้อบริษัทย่อย	20,978,962.45

ระหว่างปี 2560 บริษัทลงทุนในหุ้นสามัญจากการเพิ่มทุนของบริษัท เอ็นวายซี-ไทย บิดี จำกัด จำนวนเงิน 22 ล้านบาท (ดูหมายเหตุ 19)

ระหว่างปี 2560 กลุ่มบริษัทได้บันทึกค้อยค่าค่าความนิยมดังกล่าวทั้งจำนวน เนื่องจากบริษัทดังกล่าวมีผลดำเนินงานไม่เป็นไปตามที่กลุ่มบริษัทคาดการณ์ไว้

11. เงินให้กู้ยืมระยะยาวอื่น

เงินให้กู้ยืมระยะยาวอื่น ณ วันที่ 31 ธันวาคม 2560 และ 2559 ประกอบด้วย

	บาท	
	งบการเงินรวมและ	
	งบการเงินเฉพาะกิจการ	
	2560	2559
เงินให้กู้ยืมอื่น	31,394.96	2,242,909.41
หัก ส่วนที่ถึงกำหนดชำระภายในหนึ่งปี	(31,394.96)	(2,211,514.45)
เงินให้กู้ยืมระยะยาวอื่น	-	31,394.96

บริษัทมีเงินให้กู้ยืมระยะยาวแก่บริษัทแห่งหนึ่ง จำนวนเงิน 4 ล้านบาท กำหนดระยะเวลาชำระคืนเงินกู้ภายใน 24 เดือน อัตราดอกเบี้ยร้อยละ 15 ต่อปี และไม่มีหลักประกัน

12. อสังหาริมทรัพย์เพื่อการลงทุน

รายการเปลี่ยนแปลงของอสังหาริมทรัพย์เพื่อการลงทุนสำหรับปีสิ้นสุดวันที่ 31 ธันวาคม 2560 และ 2559 สรุปได้ดังนี้

	บาท		
	งบการเงินเฉพาะกิจการ		
	ที่ดิน	อาคาร โรงงาน	รวม
ราคาทุน			
ณ วันที่ 1 มกราคม 2559	-	-	-
ซื้อ / โอนเข้า - ที่ดิน อาคารและอุปกรณ์ (ดูหมายเหตุ 13)	27,091,616.00	100,306,380.30	127,397,996.30
จำหน่าย / โอนออก	-	-	-
ณ วันที่ 31 ธันวาคม 2559	27,091,616.00	100,306,380.30	127,397,996.30
จำหน่าย / โอนออก	(27,091,616.00)	(100,306,380.30)	(127,397,996.30)
ณ วันที่ 31 ธันวาคม 2560	-	-	-
ค่าเสื่อมราคาสะสม			
ณ วันที่ 1 มกราคม 2559	-	-	-
ซื้อ / โอนเข้า - ที่ดิน อาคารและอุปกรณ์ (ดูหมายเหตุ 13)	-	35,661,870.12	35,661,870.12
ค่าเสื่อมราคา	-	2,467,413.02	2,467,413.02
จำหน่าย / โอนออก	-	-	-
ณ วันที่ 31 ธันวาคม 2559	-	38,129,283.14	38,129,283.14
ค่าเสื่อมราคา	-	2,030,435.49	2,030,435.49
จำหน่าย / โอนออก	-	(40,159,718.63)	(40,159,718.63)
ณ วันที่ 31 ธันวาคม 2560	-	-	-
มูลค่าสุทธิทางบัญชี			
ณ วันที่ 31 ธันวาคม 2559	27,091,616.00	62,177,097.16	89,268,713.16
ณ วันที่ 31 ธันวาคม 2560	-	-	-

	ล้านบาท	
	งบการเงินเฉพาะกิจการ	
	2560	2559
ค่าเสื่อมราคาสำหรับปีสิ้นสุดวันที่ 31 ธันวาคม		
แสดงไว้ในค่าใช้จ่ายในการบริหาร	2.03	2.47

ณ วันที่ 31 ธันวาคม 2559 บริษัทได้จัดจ้างที่ดินพร้อมสิ่งปลูกสร้างที่มีอยู่แล้วและที่จะมีขึ้นในภายหน้า เพื่อใช้เป็นหลักประกันเงินเบิกเกินบัญชีและเงินกู้ยืมระยะสั้นจากสถาบันการเงิน (ดูหมายเหตุ 4, 13 และ 16)

13. ที่ดิน อาคารและอุปกรณ์

รายการเปลี่ยนแปลงของที่ดิน อาคารและอุปกรณ์สำหรับปีสิ้นสุดวันที่ 31 ธันวาคม 2560 และ 2559 มีดังนี้

บาท

	งบการเงินรวม						รวม
	ที่ดินและ ส่วนปรับปรุงที่ดิน	อาคารและ ส่วนปรับปรุงอาคาร	เครื่องจักรและ อุปกรณ์โรงงาน	เครื่องตกแต่งและ อุปกรณ์สำนักงาน	ยานพาหนะ	เครื่องจักรและ อุปกรณ์ระหว่างติดตั้ง	
ราคาทุน							
ณ วันที่ 1 มกราคม 2559	27,091,616.00	100,306,380.30	41,629,422.83	12,096,299.79	7,803,544.86	-	188,927,263.78
เพิ่มขึ้นจากการซื้อบริษัทย่อย	-	6,365,746.59	1,779.60	2,757,552.59	560,747.67	-	9,685,826.45
ซื้อ / โอนเข้า	-	1,718,785.06	-	3,547,004.48	3,820,233.65	-	9,086,023.19
จำหน่าย / โอนออก	-	-	(1,779.60)	(6,030.00)	-	-	(7,809.60)
ผลต่างจากการแปลงค่าทางการเงิน	-	-	-	(13,446.00)	-	-	(13,446.00)
ณ วันที่ 31 ธันวาคม 2559	27,091,616.00	108,390,911.95	41,629,422.83	18,381,380.86	12,184,526.18	-	207,677,857.82
ซื้อ / โอนเข้า	450,000,000.00	997,800.00	73,900.00	874,605.55	-	160,466,000.00	612,412,305.55
จำหน่าย / โอนออก	-	(1,753,599.46)	(3,006,555.32)	(295,193.33)	(2,893,657.02)	-	(7,949,005.13)
ผลต่างจากการแปลงค่าทางการเงิน	-	-	-	(5,996.50)	-	-	(5,996.50)
ณ วันที่ 31 ธันวาคม 2560	477,091,616.00	107,635,112.49	38,696,767.51	18,954,796.58	9,290,869.16	160,466,000.00	812,135,161.74

	งบการเงินรวม						รวม
	ที่ดินและ ส่วนปรับปรุงที่ดิน	อาคารและ ส่วนปรับปรุงอาคาร	เครื่องจักรและ อุปกรณ์โรงงาน	เครื่องตกแต่งและ อุปกรณ์สำนักงาน	ยานพาหนะ	เครื่องจักรและ อุปกรณ์ระหว่างติดตั้ง	
ค่าเสื่อมราคาสะสม							
ณ วันที่ 1 มกราคม 2559	-	33,221,276.83	29,769,094.52	7,258,703.28	3,109,442.98	-	73,358,517.61
เพิ่มขึ้นจากการซื้อทรัพย์สิน	-	1,653,007.44	582.47	808,448.52	141,439.91	-	2,603,478.34
ค่าเสื่อมราคา	-	5,730,107.21	3,761,256.24	1,726,181.08	621,992.14	-	11,839,536.67
จำหน่าย / โอนออก	-	-	-	(6,029.00)	-	-	(6,029.00)
ผลต่างจากการแปลงค่างบการเงิน	-	-	-	(8,090.51)	-	-	(8,090.51)
ณ วันที่ 31 ธันวาคม 2559	-	40,604,391.48	33,530,933.23	9,779,213.37	3,872,875.03	-	87,787,413.11
ค่าเสื่อมราคา	-	6,592,637.49	3,394,246.79	2,617,484.09	1,163,534.85	-	13,767,903.22
จำหน่าย / โอนออก	-	(764,285.65)	(2,890,425.40)	(312,079.74)	(1,390,288.79)	-	(5,357,079.58)
ผลต่างจากการแปลงค่างบการเงิน	-	-	-	(4,545.40)	-	-	(4,545.40)
ณ วันที่ 31 ธันวาคม 2560	-	46,432,743.32	34,034,754.62	12,080,072.32	3,646,121.09	-	96,193,691.35
มูลค่าสุทธิทางบัญชี							
ณ วันที่ 31 ธันวาคม 2559	27,091,616.00	67,085,103.47	8,098,489.60	8,602,167.49	8,311,651.15	-	119,890,444.71
ณ วันที่ 31 ธันวาคม 2560	477,091,616.00	61,202,369.17	4,662,012.89	6,874,724.26	5,644,748.07	160,466,000.00	715,941,470.39

	งบการเงินเฉพาะกิจการ						รวม
	ที่ดินและ ส่วนปรับปรุงที่ดิน	อาคารและ ส่วนปรับปรุงอาคาร	เครื่องจักรและ อุปกรณ์โรงงาน	เครื่องตกแต่งและ อุปกรณ์สำนักงาน	ยานพาหนะ	เครื่องจักรและ อุปกรณ์ระหว่างติดตั้ง	
ราคาทุน							
ณ วันที่ 1 มกราคม 2559	27,091,616.00	100,306,380.30	41,629,422.83	11,893,893.53	7,803,544.86	-	188,724,857.52
ซื้อ / โอนเข้า	-	-	-	537,393.06	3,103,224.30	-	3,640,617.36
โอนออก-อสังหาริมทรัพย์							
เพื่อการลงทุน (ดูหมายเหตุ 12)	(27,091,616.00)	(100,306,380.30)	-	-	-	-	(127,397,996.30)
จำหน่าย / โอนออก	-	-	-	(6,030.00)	-	-	(6,030.00)
ณ วันที่ 31 ธันวาคม 2559	-	-	41,629,422.83	12,425,256.59	10,906,769.16	-	64,961,448.58
ซื้อ / โอนเข้า	-	-	-	246,958.23	-	-	246,958.23
จำหน่าย / โอนออก	-	-	(41,629,422.83)	(997,439.84)	(9,538,544.86)	-	(52,165,407.53)
ณ วันที่ 31 ธันวาคม 2560	-	-	-	11,674,774.98	1,368,224.30	-	13,042,999.28

	งบการเงินเฉพาะกิจการ						รวม
	ที่ดินและ ส่วนปรับปรุงที่ดิน	อาคารและ ส่วนปรับปรุงอาคาร	เครื่องจักรและ อุปกรณ์โรงงาน	เครื่องตกแต่งและ อุปกรณ์สำนักงาน	ยานพาหนะ	เครื่องจักรและ อุปกรณ์ระหว่างติดตั้ง	
ค่าเสื่อมราคาสะสม							
ณ วันที่ 1 มกราคม 2559	-	33,221,276.83	29,769,094.52	7,158,625.23	3,109,442.98	-	73,258,439.56
ค่าเสื่อมราคา	-	2,440,593.29	3,761,838.71	1,292,285.98	532,844.61	-	8,027,562.59
โอนออก-อสังหาริมทรัพย์ เพื่อการลงทุน (ดูหมายเหตุ 12)	-	(35,661,870.12)	-	-	-	-	(35,661,870.12)
จำหน่าย / โอนออก	-	-	-	(6,029.00)	-	-	(6,029.00)
ณ วันที่ 31 ธันวาคม 2559	-	-	33,530,933.23	8,444,882.21	3,642,287.59	-	45,618,103.03
ค่าเสื่อมราคา	-	-	1,484,969.40	1,338,502.58	497,897.41	-	3,321,369.39
จำหน่าย / โอนออก	-	-	(35,015,902.63)	(957,272.21)	(3,841,380.81)	-	(39,814,555.65)
ณ วันที่ 31 ธันวาคม 2560	-	-	-	8,826,112.58	298,804.19	-	9,124,916.77
มูลค่าสุทธิทางบัญชี							
ณ วันที่ 31 ธันวาคม 2559	-	-	8,098,489.60	3,980,374.38	7,264,481.57	-	19,343,345.55
ณ วันที่ 31 ธันวาคม 2560	-	-	-	2,848,662.40	1,069,420.11	-	3,918,082.51

	ล้านบาท			
	งบการเงินรวม		งบการเงินเฉพาะกิจการ	
	2560	2559	2560	2559
ค่าเสื่อมราคาสำหรับปีสิ้นสุดวันที่ 31 ธันวาคม				
แสดงไว้ใน				
- ต้นทุนขาย	10.79	6.34	1.57	6.34
- ค่าใช้จ่ายในการบริหาร	3.00	5.50	1.75	1.69
รวม	13.79	11.84	3.32	8.03
ณ วันที่ 31 ธันวาคม				
มูลค่าตามบัญชีก่อนหักค่าเสื่อมราคาสะสม				
ได้ตัดค่าเสื่อมราคาทั้งจำนวนแล้วแต่ยังคงใช้งานอยู่	25.11	26.30	5.48	26.30

ระหว่างปี 2559 บริษัทได้โอนส่วนงานธุรกิจการจำหน่ายถ่านหินให้กับ บริษัท ทีซีซี เอ็นเนอร์ยี่ จำกัด (ดูหมายเหตุ 4) และบริษัท ได้ออนที่ดินและอาคารดังกล่าวไปเป็นอสังหาริมทรัพย์เพื่อการลงทุนในงบการเงินเฉพาะกิจการ (ดูหมายเหตุ 12)

ระหว่างปี 2560 บริษัทได้โอนย้ายที่ดินและอาคาร พร้อมทั้งภาระผูกพันจากการเป็นหลักประกันหนี้สิน ไปให้บริษัทย่อย และบริษัทย่อยได้จัดจ้างที่ดินพร้อมสิ่งปลูกสร้างที่มีอยู่แล้วบางส่วนและที่จะมีขึ้นในภายหน้า เพื่อใช้เป็นหลักประกันเงินเบิกเกินบัญชีและเงินกู้ยืมระยะสั้นจากสถาบันการเงิน (ดูหมายเหตุ 4 และ 16)

เมื่อวันที่ 19 เมษายน 2560 บริษัท ตลาดชัย จำกัด (“ผู้ซื้อ”) ได้ทำสัญญาซื้อขายที่ดินพร้อมสิ่งปลูกสร้างกับบริษัท ฟาร์อีสท์ปิ่นทองอุตสาหกรรม จำกัด (ดูหมายเหตุ 4) (“ผู้ขาย”) จำนวนเงิน 600 ล้านบาท เพื่อประกอบธุรกิจตลาดค้าส่งสินค้าเกษตร โดยแบ่งเป็นมูลค่าที่ดิน จำนวนเงิน 450 ล้านบาท และมูลค่าสิ่งปลูกสร้าง จำนวนเงิน 150 ล้านบาท

	ณ วันที่ 31 ธันวาคม 2560		
	ล้านบาท		
	คู่สัญญา	ระยะเวลา	อัตราค่าเช่าต่อเดือน
สัญญาเช่าอสังหาริมทรัพย์ (ผู้เช่า)			
บริษัท	บริษัทอื่น	3 ปี	0.08
บริษัท	บริษัทอื่น	จนกว่าจะบอกเลิกสัญญา	0.10

14. สินทรัพย์ไม่มีตัวตน

รายการเปลี่ยนแปลงของสินทรัพย์ไม่มีตัวตนสำหรับปีสิ้นสุดวันที่ 31 ธันวาคม 2560 และ 2559 มีดังนี้

	งบการเงินรวม		
	โปรแกรมคอมพิวเตอร์		
	โปรแกรมคอมพิวเตอร์	ระหว่างพัฒนา	รวม
ราคาทุน			
ณ วันที่ 1 มกราคม 2559	11,193,915.00	60,000.00	11,253,915.00
เพิ่มขึ้นจากการซื้อบริษัทย่อย	236,464.67	-	236,464.67
เพิ่มขึ้น / โอนเข้า	2,017,100.00	1,281,000.00	3,298,100.00
โอน / ปรับปรุง	-	(1,341,000.00)	(1,341,000.00)
จำหน่าย / โอนออก	-	-	-
ณ วันที่ 31 ธันวาคม 2559	13,447,479.67	-	13,447,479.67
เพิ่มขึ้น / โอนเข้า	30,500.00	-	30,500.00
โอน / ปรับปรุง	-	-	-
จำหน่าย / โอนออก	-	-	-
ณ วันที่ 31 ธันวาคม 2560	13,477,979.67	-	13,477,979.67
ค่าตัดจำหน่ายสะสม			
ณ วันที่ 1 มกราคม 2559	2,752,223.96	-	2,752,223.96
เพิ่มขึ้นจากการซื้อบริษัทย่อย	65,453.94	-	65,453.94
ค่าตัดจำหน่าย	1,211,957.27	-	1,211,957.27
จำหน่าย / โอนออก	-	-	-
ณ วันที่ 31 ธันวาคม 2559	4,029,635.17	-	4,029,635.17
ค่าตัดจำหน่าย	1,172,281.23	-	1,172,281.23
จำหน่าย / โอนออก	-	-	-
ณ วันที่ 31 ธันวาคม 2560	5,201,916.40	-	5,201,916.40
มูลค่าสุทธิทางบัญชี			
ณ วันที่ 31 ธันวาคม 2559	9,417,844.50	-	9,417,844.50
ณ วันที่ 31 ธันวาคม 2560	8,276,063.27	-	8,276,063.27

	งบการเงินเฉพาะกิจการ		
	โปรแกรมคอมพิวเตอร์		
	โปรแกรมคอมพิวเตอร์	ระหว่างพัฒนา	รวม
ราคาทุน			
ณ วันที่ 1 มกราคม 2559	11,193,915.00	60,000.00	11,253,915.00
เพิ่มขึ้น / โอนเข้า	1,341,000.00	1,281,000.00	2,622,000.00
โอน / ปรับปรุง	-	(1,341,000.00)	(1,341,000.00)
จำหน่าย / โอนออก	-	-	-
ณ วันที่ 31 ธันวาคม 2559	12,534,915.00	-	12,534,915.00
เพิ่มขึ้น / โอนเข้า	-	-	-
โอน / ปรับปรุง	-	-	-
จำหน่าย / โอนออก	-	-	-
ณ วันที่ 31 ธันวาคม 2560	12,534,915.00	-	12,534,915.00
ค่าตัดจำหน่ายสะสม			
ณ วันที่ 1 มกราคม 2559	2,752,223.96	-	2,752,223.96
ค่าตัดจำหน่าย	1,161,569.46	-	1,161,569.46
จำหน่าย / โอนออก	-	-	-
ณ วันที่ 31 ธันวาคม 2559	3,913,793.42	-	3,913,793.42
ค่าตัดจำหน่าย	985,968.48	-	985,968.48
จำหน่าย / โอนออก	-	-	-
ณ วันที่ 31 ธันวาคม 2560	4,899,761.90	-	4,899,761.90
มูลค่าสุทธิทางบัญชี			
ณ วันที่ 31 ธันวาคม 2559	8,621,121.58	-	8,621,121.58
ณ วันที่ 31 ธันวาคม 2560	7,635,153.10	-	7,635,153.10

ล้านบาท

	งบการเงินรวม		งบการเงินเฉพาะกิจการ	
	2560	2559	2560	2559
ค่าตัดจำหน่ายสำหรับปีสิ้นสุดวันที่ 31 ธันวาคม				
แสดงไว้ในค่าใช้จ่ายในการบริหาร	1.17	1.21	0.99	1.16

15. ภาษีเงินได้รอการตัดบัญชี

ภาษีเงินได้รอการตัดบัญชี ณ วันที่ 31 ธันวาคม 2560 และ 2559 ประกอบด้วย

	บาท			
	งบการเงินรวม		งบการเงินเฉพาะกิจการ	
	2560	2559	2560	2559
สินทรัพย์ภาษีเงินได้รอการตัดบัญชี	5,986,916.68	5,703,245.95	3,467,913.35	3,591,483.23

การเปลี่ยนแปลงในสินทรัพย์ภาษีเงินได้รอการตัดบัญชีที่เกิดขึ้นในระหว่างปี มีดังนี้

	บาท					
	งบการเงินรวม					
	1 มกราคม 2559	กำไร	ขาดทุนเบ็ดเสร็จอื่น	31 ธันวาคม 2559	กำไร	31 ธันวาคม 2560
สินทรัพย์ภาษีเงินได้รอการตัดบัญชี						
ลูกหนี้การค้าและลูกหนี้อื่น	3,497,578.30	93,623.32	-	3,591,201.62	162,556.91	3,753,758.53
สินค้าคงเหลือ	1,700,616.09	-	-	1,700,616.09	-	1,700,616.09
ประมาณการหนี้สิน	553,834.80	104,025.85	(246,432.41)	411,428.24	121,113.82	532,542.06
รวม	5,752,029.19	197,649.17	(246,432.41)	5,703,245.95	283,670.73	5,986,916.68

	งบการเงินเฉพาะกิจการ					
	1 มกราคม 2559	กำไร (ขาดทุน)	ขาดทุนเบ็ดเสร็จอื่น	31 ธันวาคม 2559	กำไร (ขาดทุน)	31 ธันวาคม 2560
สินทรัพย์ภายใต้การตัดบัญชี						
ลูกหนี้การค้าและลูกหนี้อื่น	3,497,578.30	64,035.88	-	3,561,614.18	(133,021.30)	3,428,592.88
สินค้าคงเหลือ	1,700,616.09	(1,700,616.09)	-	-	-	-
ประมาณการหนี้สิน	553,834.80	(277,533.34)	(246,432.41)	29,869.05	9,451.42	39,320.47
รวม	5,752,029.19	(1,914,113.55)	(246,432.41)	3,591,483.23	(123,569.88)	3,467,913.35

16. เงินกู้ยืมระยะสั้นจากสถาบันการเงิน

เงินกู้ยืมระยะสั้นจากสถาบันการเงิน ณ วันที่ 31 ธันวาคม 2560 ประกอบด้วย

	บาท
	งบการเงินรวม
ตัวสัญญาใช้เงิน	39,715,313.34

ณ วันที่ 31 ธันวาคม 2560 และ 2559 กลุ่มบริษัทมีวงเงินสินเชื่อจากสถาบันการเงิน มีรายละเอียดดังนี้

ประเภทสินเชื่อ	ล้านบาท				อ้างอิง อัตราดอกเบี้ย (ร้อยละต่อปี)
	วงเงิน				
	งบการเงินรวม		งบการเงินเฉพาะกิจการ		
	2560	2559	2560	2559	
เงินเบิกเกินบัญชี	5	5	-	5	MOR
สัญญาซื้อขายเงินตราต่างประเทศล่วงหน้า	80	-	-	-	MLR/Libor
ทรัสต์รีซีทส์/เลตเตอร์ออฟเครดิต/ ตั๋วสัญญาใช้เงิน/ขายลดตั๋วสัญญาใช้เงิน/ รับซื้อตั๋วสินค้าขาออกภายใต้เลตเตอร์ออฟเครดิต	80	400	-	400	MLR/Libor

ปี 2560 บริษัท ทีซีซี เอ็นเนอร์ยี่ จำกัด ได้จดจำนองที่ดินพร้อมสิ่งปลูกสร้างบางส่วน เพื่อใช้เป็นหลักประกันวงเงินสินเชื่อจากสถาบันการเงิน และบริษัทได้ค้ำประกันเงินกู้ยืมของบริษัทย่อยดังกล่าวเต็มวงเงิน (ดูหมายเหตุ 4 และ 13)

ปี 2559 บริษัทได้นำเงินฝากธนาคาร (ดูหมายเหตุ 9) และจดจำนองที่ดินพร้อมสิ่งปลูกสร้างที่มีอยู่แล้วและที่จะมีขึ้นในภายหลัง (ดูหมายเหตุ 12) เพื่อใช้เป็นหลักประกันเงินเบิกเกินบัญชีและเงินกู้ยืมระยะสั้นจากสถาบันการเงิน

17. เจ้าหนี้การค้าและเจ้าหนี้อื่น

เจ้าหนี้การค้าและเจ้าหนี้อื่น ณ วันที่ 31 ธันวาคม 2560 และ 2559 ประกอบด้วย

	งบการเงินรวม		งบการเงินเฉพาะกิจการ	
	2560	2559	2560	2559
เจ้าหนี้การค้า	150,900,231.44	31,309,332.75	-	-
ค่าใช้จ่ายค้างจ่าย	7,603,743.39	12,707,516.84	1,561,844.24	2,577,852.39
เจ้าหนี้จากการซื้อทรัพย์สิน (ดูหมายเหตุ 4)	131,415,378.55	-	-	-
อื่น ๆ	9,728,146.67	5,744,374.04	18,422,679.90	18,203,854.60
รวม	148,747,268.61	18,451,890.88	19,984,524.14	20,781,706.99
รวมทั้งหมด	299,647,500.05	49,761,223.63	19,984,524.14	20,781,706.99

18. ภาระผูกพันผลประโยชน์พนักงาน

ภาระผูกพันผลประโยชน์พนักงาน ณ วันที่ 31 ธันวาคม 2560 และ 2559 ประกอบด้วย

	งบการเงินรวม		งบการเงินเฉพาะกิจการ	
	2560	2559	2560	2559
โครงการผลประโยชน์หลังออกจากงาน				
มูลค่าปัจจุบันของภาระผูกพัน	2,709,968.24	2,057,141.30	243,860.31	149,345.34
ภาระผูกพันผลประโยชน์พนักงาน	2,709,968.24	2,057,141.30	243,860.31	149,345.34

การเปลี่ยนแปลงมูลค่าปัจจุบันของภาระผูกพันผลประโยชน์พนักงานสำหรับปีสิ้นสุดวันที่ 31 ธันวาคม 2560 และ 2559 มีดังนี้

	บาท			
	งบการเงินรวม		งบการเงินเฉพาะกิจการ	
	2560	2559	2560	2559
โครงการผลประโยชน์หลังออกจากงาน				
มูลค่าปัจจุบันของภาระผูกพันผลประโยชน์พนักงาน ณ วันที่ 1 มกราคม	2,057,141.30	2,769,174.30	149,345.34	2,769,174.03
ค่าใช้จ่ายผลประโยชน์พนักงานในงบกำไรขาดทุน:				
ต้นทุนบริการปัจจุบัน	585,562.97	469,869.03	89,630.97	266,817.34
ต้นทุนดอกเบี้ย	67,263.97	50,260.00	4,884.00	26,484.00
โอนพนักงานไปบริษัทย่อย	-	-	-	(1,680,968.00)
ส่วนที่รับรู้ในกำไรขาดทุนเบ็ดเสร็จอื่น:				
ผลกำไรจากการประมาณการตามหลักคณิตศาสตร์ประกันภัย	-	(1,232,162.03)	-	(1,232,162.03)
ผลประโยชน์พนักงานที่จ่ายในปีปัจจุบัน	-	-	-	-
ภาระผูกพันผลประโยชน์พนักงาน ณ วันที่ 31 ธันวาคม	2,709,968.24	2,057,141.30	243,860.31	149,345.34

กลุ่มบริษัทกำหนด โครงการผลประโยชน์ที่กำหนดไว้เป็นไปตามการจ่ายเงินชดเชยตามกฎหมายแรงงานซึ่งให้สิทธิแก่พนักงานที่เกษียณอายุและทำงานครบระยะเวลาที่กำหนด เช่น 10 ปีขึ้นไป ได้รับเงินชดเชยไม่น้อยกว่าอัตราเงินเดือนเดือนสุดท้าย 300 วัน หรือ 10 เดือน

ข้อสมมติในการประมาณการตามหลักคณิตศาสตร์ประกันภัยที่สำคัญในงบการเงินรวมและงบการเงินเฉพาะกิจการ ณ วันที่ 31 ธันวาคม 2560 และ 2559 (แสดงด้วยค่าเฉลี่ยถ่วงน้ำหนัก) มีดังนี้

	ร้อยละ
อัตราคิดลด	3.27
อัตราการขึ้นเงินเดือน	5
อัตราการลาออก	0 - 17

ข้อสมมติเกี่ยวกับอัตราคิดลดประมาณการจากอัตราผลตอบแทนถัวเฉลี่ยของพันธบัตรรัฐบาล ณ วันที่สิ้นรอบระยะเวลารายงานและสะท้อนประมาณการของจังหวะเวลาของการจ่ายผลประโยชน์

ข้อสมมติเกี่ยวกับอัตรามรณะในการประมาณการความเป็นไปได้ที่จะอยู่จนเกษียณในอนาคตอย่างสมเหตุสมผลประมาณการจากตารางมรณะปี 2551

ผลกระทบของการเปลี่ยนแปลงสมมติฐานที่สำคัญต่อมูลค่าปัจจุบันของภาระผูกพันผลประโยชน์หลังออกจากงานของพนักงานของกลุ่มบริษัท ณ วันที่ 31 ธันวาคม 2560 สรุปได้ดังนี้

	บาท	
	เพิ่มขึ้น	ลดลง
อัตราคิดลด (เปลี่ยนแปลงร้อยละ 1)	(362,358.00)	435,618.00
อัตราการขึ้นเงินเดือน (เปลี่ยนแปลงร้อยละ 1)	450,792.00	(380,352.00)
อัตราการลาออก (เปลี่ยนแปลงร้อยละ 1)	(393,498.00)	206,365.00

19. ทุนเรือนหุ้นและการจ่ายเงินปันผล

บริษัท

ที่ประชุมสามัญผู้ถือหุ้น เมื่อวันที่ 30 มีนาคม 2559 มีมติอนุมัติดังต่อไปนี้

- 1) จ่ายเงินปันผลในอัตราหุ้นละ 0.08 บาท รวมเป็นจำนวนเงิน 102.35 ล้านบาท
- 2) ลดทุนจดทะเบียนของบริษัทจากเดิม จำนวนเงิน 881,486,633.50 บาท เป็นจำนวนเงิน 880,758,554.50 บาท โดยการตัดหุ้นสามัญจดทะเบียนที่ยังไม่ได้ออกจำหน่าย จำนวน 1,456,158 หุ้น มูลค่าที่ตราไว้หุ้นละ 0.50 บาท
- 3) เพิ่มทุนจดทะเบียนของบริษัทจากเดิม จำนวนเงิน 880,758,554.50 บาท เป็นจำนวนเงิน 905,146,410.50 บาท โดยการออกหุ้นสามัญใหม่ จำนวน 48,775,712 หุ้น มูลค่าที่ตราไว้หุ้นละ 0.50 บาท เพื่อรองรับการปรับสิทธิอันเนื่องมาจากการจ่ายเงินปันผล และจัดสรรหุ้นสามัญเพิ่มทุน ดังนี้
 - จัดสรรหุ้นสามัญเพิ่มทุน จำนวนไม่เกิน 7,470,310 หุ้น มูลค่าที่ตราไว้หุ้นละ 0.50 บาท เพื่อรองรับการปรับสิทธิของผู้ถือใบสำคัญแสดงสิทธิที่จะซื้อหุ้นสามัญของบริษัท ครั้งที่ 3 (TCC-W3)
 - จัดสรรหุ้นสามัญเพิ่มทุน จำนวนไม่เกิน 41,305,402 หุ้น มูลค่าที่ตราไว้หุ้นละ 0.50 บาท เพื่อรองรับการใช้สิทธิของผู้ถือใบสำคัญแสดงสิทธิที่จะซื้อหุ้นสามัญของบริษัท ครั้งที่ 4 (TCC-W4)

บริษัทได้ดำเนินการจดทะเบียนการลดทุนและเพิ่มทุนจดทะเบียนดังกล่าวกับกระทรวงพาณิชย์แล้วเมื่อวันที่ 20 เมษายน 2559 และวันที่ 25 เมษายน 2559 ตามลำดับ

บริษัทย่อย

ที่ประชุมวิสามัญผู้ถือหุ้นของบริษัท เอ็นวายซี-ไทย บิดี จำกัด (“บริษัทย่อย”) เมื่อวันที่ 14 มิถุนายน 2560 ได้มีมติพิเศษให้เพิ่มทุนจดทะเบียนจากเดิมจำนวนเงิน 20 ล้านบาท เป็นจำนวนเงิน 60 ล้านบาท โดยการออกหุ้นสามัญใหม่ จำนวน 4 ล้านหุ้น มูลค่าที่ตราไว้หุ้นละ 10 บาท บริษัทย่อยได้เรียกชำระค่าหุ้นเพิ่มทุน มูลค่าหุ้นละ 5.50 บาท รวมเป็นจำนวนเงิน 22 ล้านบาท

บริษัทย่อยได้ดำเนินการจดทะเบียนการเพิ่มทุนดังกล่าวกับกระทรวงพาณิชย์แล้วเมื่อวันที่ 20 มิถุนายน 2560

ที่ประชุมวิสามัญผู้ถือหุ้นของบริษัท เอ็นวายซี-ไทย บิดี จำกัด (“บริษัทย่อย”) เมื่อวันที่ 13 มิถุนายน 2559 ได้มีมติพิเศษให้เพิ่มทุนจดทะเบียนจากเดิมจำนวนเงิน 4 ล้านบาท เป็นจำนวนเงิน 20 ล้านบาท โดยการออกหุ้นสามัญใหม่ จำนวน 1.60 ล้านหุ้น มูลค่าที่ตราไว้หุ้นละ 10 บาท

บริษัทย่อยได้ดำเนินการจดทะเบียนการเพิ่มทุนดังกล่าวกับกระทรวงพาณิชย์แล้วเมื่อวันที่ 20 มิถุนายน 2559

20. ใบสำคัญแสดงสิทธิ

ใบสำคัญแสดงสิทธิ มีรายละเอียด ดังนี้

ใบสำคัญแสดงสิทธิซื้อหุ้นสามัญครั้งที่ 2 (TCC-W2)

ประเภทของใบสำคัญแสดงสิทธิ	: ใบสำคัญแสดงสิทธิที่จะซื้อหุ้นสามัญของบริษัท ไทย แคปปิตอล คอร์ปอเรชั่น จำกัด (มหาชน) ครั้งที่ 2 ที่จัดสรรให้แก่ผู้ถือหุ้นสามัญเดิมของบริษัท "ใบสำคัญแสดงสิทธิ ครั้งที่ 2 หรือ TCC-W2"
ชนิดของใบสำคัญแสดงสิทธิ	: ใบสำคัญแสดงสิทธิที่จะซื้อหุ้นสามัญของบริษัทชนิดระบุชื่อผู้ถือและโอนเปลี่ยนมือได้
ราคาเสนอขายต่อหน่วย	: 0.00 บาท
อายุของใบสำคัญแสดงสิทธิ	: 7 ปี นับตั้งแต่วันที่ออกและเสนอขาย
วันที่ออกและเสนอขายใบสำคัญแสดงสิทธิ	: วันที่ 4 พฤษภาคม 2554
อัตราการใช้สิทธิ	: ใบสำคัญแสดงสิทธิ 1 หน่วย ต่อหุ้นสามัญใหม่ จำนวน 1.26874 หุ้น (หลังการปรับสิทธิ)
ราคาในการใช้สิทธิ	: 0.788 บาท ต่อหุ้น
ระยะเวลาการใช้สิทธิ	: วันทำการสุดท้ายของเดือนมีนาคม มิถุนายน กันยายน และธันวาคมของแต่ละปี ตลอดอายุของใบสำคัญแสดงสิทธิ
วันใช้สิทธิครั้งสุดท้าย	: วันที่ 3 พฤษภาคม 2561
วันหมดอายุ	: วันที่ 3 พฤษภาคม 2561

ใบสำคัญแสดงสิทธิซื้อหุ้นสามัญครั้งที่ 3 (TCC-W3)

ประเภทของใบสำคัญแสดงสิทธิ	: ใบสำคัญแสดงสิทธิที่จะซื้อหุ้นสามัญของบริษัท ไทย แคปปิตอล คอร์ปอเรชั่น จำกัด (มหาชน) ครั้งที่ 3 ที่จัดสรรให้แก่ผู้ถือหุ้นสามัญเดิมของบริษัท "ใบสำคัญแสดงสิทธิ ครั้งที่ 3 หรือ TCC-W3"
ชนิดของใบสำคัญแสดงสิทธิ	: ใบสำคัญแสดงสิทธิที่จะซื้อหุ้นสามัญของบริษัทชนิดระบุชื่อผู้ถือและโอนเปลี่ยนมือได้
ราคาเสนอขายต่อหน่วย	: 0.00 บาท
อายุของใบสำคัญแสดงสิทธิ	: 10 ปี นับตั้งแต่วันที่ออกและเสนอขาย
วันที่ออกและเสนอขายใบสำคัญแสดงสิทธิ	: วันที่ 2 เมษายน 2555
อัตราการใช้สิทธิ	: ใบสำคัญแสดงสิทธิ 1 หน่วย ต่อหุ้นสามัญใหม่ จำนวน 1.23886 หุ้น (หลังการปรับสิทธิ)
ราคาในการใช้สิทธิ	: 0.807 บาท ต่อหุ้น
ระยะเวลาการใช้สิทธิ	: วันทำการสุดท้ายของเดือนมีนาคม มิถุนายน กันยายน และธันวาคมของแต่ละปี ตลอดอายุของใบสำคัญแสดงสิทธิ
วันใช้สิทธิครั้งสุดท้าย	: วันที่ 1 เมษายน 2565
วันหมดอายุ	: วันที่ 1 เมษายน 2565

ใบสำคัญแสดงสิทธิซื้อหุ้นสามัญครั้งที่ 4 (TCC-W4)

ประเภทของใบสำคัญแสดงสิทธิ	: ใบสำคัญแสดงสิทธิที่จะซื้อหุ้นสามัญของบริษัท ไทย แคปปิตอล คอร์ปอเรชั่น จำกัด (มหาชน) ครั้งที่ 4 ที่จัดสรรให้แก่ผู้ถือหุ้นสามัญเดิมของบริษัท "ใบสำคัญแสดงสิทธิ ครั้งที่ 4 หรือ TCC-W4"
ชนิดของใบสำคัญแสดงสิทธิ	: ใบสำคัญแสดงสิทธิที่จะซื้อหุ้นสามัญของบริษัทชนิดระบุชื่อผู้ถือและโอนเปลี่ยนมือได้
ราคาเสนอขายต่อหน่วย	: 0.00 บาท
อายุของใบสำคัญแสดงสิทธิ	: 10 ปี นับตั้งแต่วันที่ออกและเสนอขาย
วันที่ออกและเสนอขายใบสำคัญแสดงสิทธิ	: วันที่ 15 พฤษภาคม 2556
อัตราการใช้สิทธิ	: ใบสำคัญแสดงสิทธิ 1 หน่วย ต่อหุ้นสามัญใหม่ จำนวน 1.10801 หุ้น (หลังการปรับสิทธิ)
ราคาในการใช้สิทธิ	: 0.903 บาท ต่อหุ้น
ระยะเวลาการใช้สิทธิ	: วันทำการสุดท้ายของเดือนมีนาคม มิถุนายน กันยายน และธันวาคมของแต่ละปี ตลอดอายุของใบสำคัญแสดงสิทธิ
วันใช้สิทธิครั้งสุดท้าย	: วันที่ 14 พฤษภาคม 2566
วันหมดอายุ	: วันที่ 14 พฤษภาคม 2566

ใบสำคัญแสดงสิทธิของบริษัทมีการเปลี่ยนแปลงในระหว่างปี ดังนี้

ประเภท ใบสำคัญแสดงสิทธิ	หน่วย			
	จำนวนคงเหลือ วันที่ 31 ธันวาคม 2559	จำนวนที่มีการใช้สิทธิ ในระหว่างปี	จำนวนที่หมดอายุ ในระหว่างปี	จำนวนคงเหลือ วันที่ 31 ธันวาคม 2560
TCC-W2	4,815,540	-	-	4,815,540
TCC-W3	92,202,364	-	-	92,202,364
TCC-W4	369,338,742	-	-	369,338,742
	466,356,646	-	-	466,356,646

เดือนมีนาคม 2559 ผู้ถือใบสำคัญแสดงสิทธิซื้อหุ้นสามัญครั้งที่ 4 (TCC-W4) ได้ใช้สิทธิซื้อหุ้นสามัญ รวมจำนวนเงิน 0.02 ล้านบาท ต่อมา บริษัทได้ออกหุ้นสามัญให้แก่ผู้ใช้สิทธิและได้จดทะเบียนเปลี่ยนแปลงทุนชำระแล้วกับกระทรวงพาณิชย์เมื่อวันที่ 12 เมษายน 2559

21. สรรองตามกฎหมาย

ตามพระราชบัญญัติบริษัทมหาชนจำกัด พ.ศ. 2535 บริษัทจะต้องจัดสรรกำไรสุทธิประจำปีส่วนหนึ่งไว้เป็นทุนสำรองตามกฎหมายไม่น้อยกว่าร้อยละห้าของกำไรสุทธิประจำปีหักด้วยยอดขาดทุนสะสมมา (ถ้ามี) จนกว่าทุนสำรองนี้จะมีจำนวนไม่น้อยกว่าร้อยละสิบของทุนจดทะเบียน สรรองตามกฎหมายดังกล่าวไม่สามารถนำไปจ่ายเป็นเงินปันผลได้

22. ค่าใช้จ่ายตามลักษณะ

ค่าใช้จ่ายตามลักษณะที่สำคัญสำหรับปีสิ้นสุดวันที่ 31 ธันวาคม 2560 และ 2559 ประกอบด้วย

	งบการเงินรวม		งบการเงินเฉพาะกิจการ	
	2560	2559	2560	2559
การเปลี่ยนแปลงในสินค้าคงเหลือ	(58,482,905.08)	6,165,139.91	-	1,748,539.16
ซื้อสินค้า	1,176,212,280.97	876,793,788.87	10,652,818.01	296,396,185.26
ต้นทุนนำเข้าสินค้า	33,442,804.18	8,683,484.21	311,150.25	1,985,710.29
เงินเดือน ค่าแรงและผลประโยชน์อื่นของพนักงาน	49,195,160.40	47,821,957.01	12,202,957.10	21,550,463.42
ค่าเสื่อมราคาและค่าตัดจำหน่าย	14,940,204.64	13,051,493.94	273,007.35	5,882,953.16
ค่าโฆษณาและค่าใช้จ่ายส่งเสริมการขาย	4,500,106.19	9,681,865.13	-	3,288,853.35
ค่าเช่าและค่าบริการอื่น	19,067,171.95	11,133,186.22	402,178.25	4,231,350.65
ค่าที่ปรึกษาและค่าบริการ	28,540,934.14	28,769,434.91	9,649,928.51	13,390,856.09
ค่าขนส่ง	42,264,940.88	55,589,178.36	597,139.60	28,523,534.12
ขาดทุนจากการด้อยค่าและรายการตัดจำหน่าย				
สินทรัพย์ (กัลปารายการ)	19,141,970.53	(40,844.51)	45,037,694.94	36,269.32
หนี้สงสัยจะสูญ	10,640,263.99	468,116.56	7,148,102.25	320,179.38

23. กองทุนสำรองเลี้ยงชีพ

บริษัทและพนักงานได้ร่วมกันจัดตั้งกองทุนสำรองเลี้ยงชีพตามพระราชบัญญัติกองทุนสำรองเลี้ยงชีพ พ.ศ. 2530 ซึ่งประกอบด้วยเงินที่พนักงานจ่ายสะสมและเงินที่บริษัทจ่ายสมทบให้ ปัจจุบันกองทุนสำรองเลี้ยงชีพนี้นี้บริหารโดยบริษัทหลักทรัพย์จัดการกองทุน ทิสโก้ จำกัด และจะจ่ายให้พนักงานตามระเบียบว่าด้วยกองทุนของบริษัท ในปี 2560 บริษัทได้จ่ายเงินสมทบเข้ากองทุนเป็นจำนวนเงิน 0.14 ล้านบาท (ปี 2559: 0.28 ล้านบาท)

24. ภาษีเงินได้

ภาษีเงินได้นิติบุคคลของกลุ่มบริษัทสำหรับปีสิ้นสุดวันที่ 31 ธันวาคม 2560 และ 2559 คำนวณขึ้นในอัตราที่กำหนดโดยกรมสรรพากรจากกำไรทางบัญชีหลังปรับปรุงเงื่อนไขบางประการตามที่ระบุในประมวลรัษฎากร กลุ่มบริษัทบันทึกภาษีเงินได้นิติบุคคลเป็นค่าใช้จ่ายทั้งจำนวนในแต่ละปีบัญชีและบันทึกภาระส่วนที่ค้างจ่ายเป็นหนี้สินในงบแสดงฐานะการเงิน

บริษัท

การลดภาษีเงินได้นิติบุคคล

พระราชบัญญัติแก้ไขเพิ่มเติมประมวลรัษฎากร (ฉบับที่ 42) พ.ศ. 2559 ลงวันที่ 3 มีนาคม 2559 ให้ลดอัตราภาษีเงินได้นิติบุคคลจากอัตราร้อยละ 30 เป็นอัตราร้อยละ 20 ของกำไรสุทธิสำหรับรอบระยะเวลาบัญชีที่เริ่มในหรือหลังวันที่ 1 มกราคม 2559 เป็นต้นไป โดยมีผลบังคับใช้ตั้งแต่วันที่ 5 มีนาคม 2559 เป็นต้นไป

บริษัทย่อยในต่างประเทศ

บริษัท กว่างโจว ฟ้าจือเจีย จีเอสยู จำกัด

ภาษีเงินได้ปัจจุบันคำนวณโดยใช้อัตราภาษีเงินได้ร้อยละ 25 ตามกฎหมายภาษีอากรแห่งสาธารณรัฐประชาชนจีน กำไรขาดทุน เบ็ดเสร็จอื่น ไม่มีผลกระทบทางภาษี

บริษัท ไทย แคปปิตอล อินโด ไมนิ่ง จำกัด

ภาษีเงินได้ปัจจุบันคำนวณโดยใช้อัตราภาษีเงินได้ร้อยละ 25 ตามกฎหมายภาษีอากรแห่งสาธารณรัฐอินโดนีเซีย กำไรขาดทุน เบ็ดเสร็จอื่น ไม่มีผลกระทบทางภาษี

ค่าใช้จ่ายภาษีเงินได้สำหรับปีสิ้นสุดวันที่ 31 ธันวาคม 2560 และ 2559 สรุปได้ดังนี้

	บาท			
	งบการเงินรวม		งบการเงินเฉพาะกิจการ	
	2560	2559	2560	2559
ภาษีเงินได้ปัจจุบัน				
สำหรับปีปัจจุบัน	2,220,601.31	6,773,599.22	-	2,273,319.37
ภาษีเงินได้รอการตัดบัญชี				
การเปลี่ยนแปลงผลแตกต่างชั่วคราว	(283,670.73)	(197,649.17)	123,569.88	1,914,113.55
ค่าใช้จ่ายภาษีเงินได้	<u>1,936,930.58</u>	<u>6,575,950.05</u>	<u>123,569.88</u>	<u>4,187,432.92</u>

ภาษีเงินได้ที่รับรู้ในกำไรเบ็ดเสร็จอื่นสำหรับปีสิ้นสุดวันที่ 31 ธันวาคม 2559 มีดังนี้

	บาท	
	งบการเงินรวมและ	
	งบการเงินเฉพาะกิจการ	
ภาระผูกพันผลประโยชน์พนักงาน	<u>246,432.41</u>	

การกระทบยอดเพื่อหาอัตราภาษีเงินได้ที่แท้จริง

	งบการเงินรวม			
	2560		2559	
	อัตราภาษี (ร้อยละ)	บาท	อัตราภาษี (ร้อยละ)	บาท
กำไร(ขาดทุน)ก่อนภาษีเงินได้		(58,482,841.08)		15,000,400.99
จำนวนภาษีตามอัตราภาษีเงินได้	20	(11,696,568.22)	20	3,000,080.20
รายได้ที่ได้รับการยกเว้นภาษี		-		(1,488,142.73)
รายจ่ายที่ไม่ให้ถือเป็นรายจ่ายทางภาษี		12,836,744.54		2,998,579.94
ค่าใช้จ่ายที่มีสิทธิหักได้เพิ่มขึ้น		(14,390.89)		(65,300.00)
ขาดทุนสะสมทางภาษี		6,248,255.43		-
ผลกระทบจากรายการตัดบัญชีในการจัดทำ				
งบการเงินรวม		(5,153,439.55)		2,328,381.81
ภาษีเงินได้สำหรับปีปัจจุบัน	4	2,220,601.31	45	6,773,599.22
การเปลี่ยนแปลงผลแตกต่างชั่วคราว		(283,670.73)		(197,649.17)
ค่าใช้จ่ายภาษีเงินได้	3	1,936,930.58	44	6,575,950.05

	งบการเงินเฉพาะกิจการ			
	2560		2559	
	อัตราภาษี (ร้อยละ)	บาท	อัตราภาษี (ร้อยละ)	บาท
กำไร(ขาดทุน)ก่อนภาษีเงินได้		(69,328,906.47)		17,256,087.58
จำนวนภาษีตามอัตราภาษีเงินได้	20	(13,865,781.29)	20	3,451,217.52
รายได้ที่ได้รับการยกเว้นภาษี		-		(1,488,142.73)
รายจ่ายที่ไม่ให้ถือเป็นรายจ่ายทางภาษี		11,069,984.06		378,464.58
ค่าใช้จ่ายที่มีสิทธิหักได้เพิ่มขึ้น		(13,390.89)		(68,220.00)
ขาดทุนสะสมทางภาษี		2,809,188.12		-
ภาษีเงินได้สำหรับปีปัจจุบัน	-	-	13	2,273,319.37
การเปลี่ยนแปลงผลแตกต่างชั่วคราว		123,569.88		1,914,113.55
ค่าใช้จ่ายภาษีเงินได้	-	123,569.88	24	4,187,432.92

25. ข้อมูลทางการเงินจำแนกตามส่วนงาน

ข้อมูลส่วนงานดำเนินงานสอดคล้องกับรายงานภายในสำหรับใช้ในการตัดสินใจในการจัดสรรทรัพยากรให้กับส่วนงานและประเมินผลการดำเนินงานของส่วนงานของผู้มีอำนาจตัดสินใจสูงสุดด้านการดำเนินงานของกลุ่มบริษัท คือ กรรมการบริษัท

กลุ่มบริษัทดำเนินธุรกิจในส่วนงานทางภูมิศาสตร์ทั้งในประเทศและต่างประเทศ อย่างไรก็ตาม สำหรับปีสิ้นสุดวันที่ 31 ธันวาคม 2560 และ 2559 กลุ่มบริษัทมีรายได้จากส่วนงานในประเทศเพียงอย่างเดียว

กลุ่มบริษัทประกอบธุรกิจหลัก 3 กลุ่มธุรกิจ ได้แก่ ธุรกิจจำหน่ายถ่านหินและเหล็ก ธุรกิจจำหน่ายไอศกรีม และธุรกิจตลาดค้าส่งสินค้าเกษตร โดยข้อมูลทางการเงินจำแนกตามส่วนงานธุรกิจและการระบอบยกกำไรหรือขาดทุนตามส่วนงานที่รายงานของกลุ่มบริษัท สำหรับปีสิ้นสุดวันที่ 31 ธันวาคม 2560 และ 2559 มีดังนี้

	บาท					
	ถ่านหินและเหล็ก		ไอศกรีม		รวม	
	2560	2559	2560	2559	2560	2559
รายได้จากการขาย	1,276,072,000.66	1,058,681,159.57	17,859,608.54	13,594,469.76	1,293,931,609.20	1,072,275,629.33
ต้นทุนขาย	(1,163,532,631.04)	(913,494,414.61)	(8,697,721.19)	(5,753,013.25)	(1,172,230,352.23)	(919,247,427.82)
กำไรขั้นต้น	112,539,369.62	145,186,744.96	9,161,887.35	7,841,456.51	121,701,256.97	153,028,201.51
รายได้อื่น					9,483,935.45	18,617,321.09
ค่าใช้จ่ายในการขาย					(89,396,192.23)	(95,793,908.31)
ค่าใช้จ่ายในการบริหาร					(99,817,557.62)	(60,830,010.79)
ต้นทุนทางการเงิน					(454,283.65)	(21,202.51)
กำไร(ขาดทุน)ก่อนภาษีเงินได้					(58,482,841.08)	15,000,400.99
ค่าใช้จ่ายภาษีเงินได้					(1,936,930.58)	(6,575,950.05)
กำไร(ขาดทุน)สำหรับปี					(60,419,771.66)	8,424,450.94

ข้อมูลเกี่ยวกับลูกค้ารายใหญ่

ในปี 2560 กลุ่มบริษัทมีรายได้จากลูกค้ารายใหญ่ จำนวน 1 ราย จำนวนเงิน 524.71 ล้านบาท ซึ่งมาจากส่วนงานจำหน่ายถ่านหิน (ปี 2559: จำนวน 1 ราย จำนวนเงิน 309.87 ล้านบาท)

สินทรัพย์และหนี้สินที่สำคัญ ณ วันที่ 31 ธันวาคม 2560 และ 2559 มีดังนี้

	พันบาท							
	ถ่านหินและเหล็ก		ไอศกรีม		ตลาดค้าส่งสินค้าเกษตร		รวม	
	2560	2559	2560	2559	2560	2559	2560	2559
สินทรัพย์								
เงินสดและรายการเทียบเท่าเงินสด	34,353	132,412	4,905	2,468	144	-	39,402	134,880
เงินลงทุนชั่วคราว	20	124,852	-	-	-	-	20	124,852
ลูกหนี้การค้าและลูกหนี้อื่น	223,251	348,408	1,068	1,115	190	-	224,509	349,523
สินค้าคงเหลือ	133,708	73,485	3,857	5,627	-	-	137,565	79,112
เงินลงทุนติดภาระหลักประกัน	840	67,135	-	-	-	-	840	67,135
ที่ดิน อาคารและอุปกรณ์	97,683	108,675	7,792	11,215	610,466	-	715,941	119,890
ค่าความนิยม	-	-	-	17,622	-	-	-	17,622
สินทรัพย์ไม่มีตัวตน	7,635	8,621	641	797	-	-	8,276	9,418
สินทรัพย์ภายใต้การควบคุม	5,987	5,703	-	-	-	-	5,987	5,703
หนี้สิน								
เงินกู้ยืมระยะสั้นจากสถาบันการเงิน	39,715	-	-	-	-	-	39,715	-
เจ้าหนี้การค้าและเจ้าหนี้อื่น	164,689	47,515	1,455	2,246	133,504	-	299,648	49,761

26. ภาระผูกพันและหนี้สินที่อาจเกิดขึ้น

ณ วันที่ 31 ธันวาคม 2560 กลุ่มบริษัทมีภาระผูกพันและหนี้สินที่อาจเกิดขึ้น ดังนี้

บริษัท

26.1 ภาระผูกพันที่ต้องจ่ายตามสัญญาดังต่อไปนี้

26.1.1 สัญญาเช่าสำนักงานและบริการ อัตราค่าบริการเดือนละ 0.28 ล้านบาท

26.1.2 สัญญาจ้างที่ปรึกษากับบุคคลอื่น อัตราค่าบริการเดือนละ 0.05 ล้านบาท และกิจการที่เกี่ยวข้องกัน อัตราค่าบริการเดือนละ 5,000 ดอลลาร์สหรัฐอเมริกา

26.1.3 สัญญาจ้างที่ปรึกษาทางกฎหมาย จำนวนเงิน 0.20 ล้านบาท

บริษัทย่อย

26.2 ภาระผูกพันที่ต้องจ่ายตามสัญญาดังต่อไปนี้

26.2.1 สัญญาเช่าพื้นที่และบริการ อัตราค่าบริการเดือนละ 0.57 ล้านบาท

26.2.2 สัญญาเช่าเครื่องจักร อัตราค่าบริการเดือนละ 0.08 ล้านบาท

26.2.3 สัญญาบริการอื่น อัตราค่าบริการเดือนละ 0.08 ล้านบาท

26.2.4 สัญญาจ้างที่ปรึกษาด้านประกวดราคา ด้านกฎหมายและอื่นๆ จำนวนเงิน 2.19 ล้านบาท

26.2.5 สัญญาเช่าพื้นที่และบริการฝากสินค้า อัตราค่าบริการคำนวณจากปริมาณสินค้าที่ฝาก

26.2.6 สัญญาค่าลิขสิทธิ์ อัตราค่าลิขสิทธิ์ตามที่ตกลงในสัญญา

26.2.7 สัญญาจ้างออกแบบอาคาร จำนวนเงิน 0.42 ล้านบาท

27. การเปิดเผยเกี่ยวกับเครื่องมือทางการเงิน

27.1 การบริหารจัดการทุน

นโยบายของคณะกรรมการบริษัท คือ การรักษาระดับเงินทุนให้มั่นคงเพื่อรักษานักลงทุน เจ้าหนี้และความเชื่อมั่นของตลาดและก่อให้เกิดการพัฒนาของธุรกิจในอนาคต คณะกรรมการบริษัทได้มีการกำกับดูแลผลตอบแทนของเงินทุน ซึ่งกลุ่มบริษัทพิจารณาจากสัดส่วนของผลตอบแทนจากกิจกรรมดำเนินงานต่อส่วนของผู้ถือหุ้น อีกทั้งยังกำกับดูแลระดับการจ่ายเงินปันผลให้แก่ผู้ถือหุ้นสามัญ

27.2 นโยบายการบัญชี

รายละเอียดของนโยบายการบัญชีที่สำคัญและวิธีปฏิบัติทางบัญชี การจัดประเภทสินทรัพย์ทางการเงินและหนี้สินทางการเงินรวมถึงการวัดมูลค่า การรับรู้รายได้ และค่าใช้จ่ายได้เปิดเผยไว้ในหมายเหตุข้อ 3

27.3 นโยบายการบริหารความเสี่ยงทางการเงิน

กลุ่มบริษัทมีความเสี่ยงจากความผันผวนของอัตราดอกเบี้ยและของอัตราแลกเปลี่ยนเงินตราต่างประเทศในตลาด และจากการที่คู่สัญญาไม่ปฏิบัติตามสัญญา กลุ่มบริษัทมีการบริหารความเสี่ยงดังกล่าว ดังต่อไปนี้

27.3.1 ความเสี่ยงเกี่ยวกับอัตราดอกเบี้ย

ความเสี่ยงจากอัตราดอกเบี้ยเกิดขึ้นจากความผันผวนของอัตราดอกเบี้ยในตลาดในอนาคต ซึ่งจะส่งผลกระทบต่อผลดำเนินงานและกระแสเงินสดของกลุ่มบริษัท กลุ่มบริษัทมีความเสี่ยงจากอัตราดอกเบี้ยเนื่องจากมีเงินฝากธนาคาร และเงินกู้ยืมระยะสั้นจากสถาบันการเงิน ซึ่งสินทรัพย์ทางการเงิน และหนี้สินทางการเงิน ดังกล่าวส่วนใหญ่มีอัตราดอกเบี้ยที่ปรับขึ้นลงตามอัตราตลาด โดยกลุ่มบริษัทได้ทำสัญญาป้องกันความเสี่ยงไว้

27.3.2 ความเสี่ยงจากอัตราแลกเปลี่ยน

ความเสี่ยงด้านอัตราแลกเปลี่ยนของกลุ่มบริษัท ส่วนใหญ่เกี่ยวข้องกับการซื้อและขายสินค้าเป็นเงินตราต่างประเทศ ณ วันที่ 31 ธันวาคม 2560 และ 2559 กลุ่มบริษัทมีสินทรัพย์และหนี้สินที่เป็นเงินตราต่างประเทศที่มีจำนวนเงินเป็นสาระสำคัญ ดังนี้

สกุลเงิน	งบการเงินรวม				งบการเงินเฉพาะกิจการ			
	2560		2559		2560		2559	
	สินทรัพย์	หนี้สิน	สินทรัพย์	หนี้สิน	สินทรัพย์	หนี้สิน	สินทรัพย์	หนี้สิน
ดอลลาร์สหรัฐอเมริกา	0.01	-	0.88	-	0.04	0.30	0.03	0.23
รูเปีย	1.34	-	1.33	-	1.34	2,917.34	1.33	2,917.34
เหรินเมินปี	-	-	-	-	-	0.04	-	0.04
ดอลลาร์ฮ่องกง	0.01	-	-	-	-	-	-	-
ดงเวียดนาม	5.93	-	5.93	-	2.22	-	2.22	-
เรียลกัมพูชา	0.01	-	-	-	0.01	-	-	-
เยนญี่ปุ่น	0.05	-	-	-	-	-	-	-

27.3.3 ความเสี่ยงด้านสินเชื่อที่เกี่ยวข้องกับลูกหนี้การค้า

กลุ่มบริษัทมีนโยบายป้องกันความเสี่ยงด้านสินเชื่อที่เกี่ยวข้องกับลูกหนี้การค้า โดยกลุ่มบริษัทมีนโยบายการให้สินเชื่อที่ระมัดระวังและการกำหนดวิธีการชำระหนี้จากการขายสินค้าและการให้บริการ ดังนั้น กลุ่มบริษัทจึงคาดว่าจะไม่ได้รับความเสียหายจากการเรียกชำระหนี้จากลูกหนี้เหล่านั้นเกินกว่าจำนวนที่ได้บันทึกค่าเผื่อหนี้สงสัยจะสูญแล้ว

27.4 มูลค่ายุติธรรม

สินทรัพย์ทางการเงินโดยส่วนใหญ่เป็นเงินสดและรายการเทียบเท่าเงินสด เงินลงทุนชั่วคราว ลูกหนี้การค้าและลูกหนี้อื่น และหนี้สินทางการเงินโดยส่วนใหญ่เป็นเงินกู้ยืมระยะสั้นจากสถาบันการเงิน และเจ้าหนี้การค้าและเจ้าหนี้อื่น จึงทำให้ราคาตามบัญชีของสินทรัพย์และหนี้สินทางการเงินดังกล่าวไม่แตกต่างกับมูลค่ายุติธรรมอย่างเป็นสาระสำคัญ



87/2 CRC Tower, 45th fl., All Seasons Place, Wireless Rd., Pathumwan,
Bangkok 10330, Thailand. Tel.66(0)2685-3600 Fax.66(0)2685-3607
www.thaicapital.co.th

