



รายงานประจำปี 2556

บริษัท สหอุตสาหกรรมน้ำมันปาล์ม จำกัด (มหาชน)

QUALITY + CORPORATE
SOCIAL RESPONSIBILITY



หัวข้อ	หน้าที่
1. ข้อมูลทางการเงินโดยสรุปของบริษัท.....	1 - 2
2. สารจากประธานกรรมการและกรรมการผู้จัดการ.....	3 - 5
3. รายงานของคณะกรรมการตรวจสอบ.....	6 - 7
4. รายงานความรับผิดชอบต่อคณะกรรมการต่อรายงานทางการเงิน.....	8
5. รายงานการปฏิบัติตามหลักการค้ากับดูแลกิจการที่ดี.....	9 - 27
6. ข้อมูลทั่วไป.....	28 - 31
6.1 ข้อมูลบริษัท.....	28
6.2 นิติบุคคลที่บริษัทถือหุ้นตั้งแต่ร้อยละ 10 ขึ้นไป.....	29 - 30
6.3 บุคคลอ้างอิงอื่น ๆ.....	31
7. ลักษณะการประกอบธุรกิจ.....	32 - 33
7.1 โครงสร้างรายได้.....	32
7.2 การเปลี่ยนแปลงที่สำคัญในปีที่ผ่านมา.....	33
8. ปัจจัยเสี่ยง.....	34 - 35
9. ภาวะอุตสาหกรรมและการแข่งขัน.....	36 - 47
10. คำอธิบายและการวิเคราะห์ของฝ่ายจัดการ.....	48 - 62
10.1 ภาพรวมทางด้านความรับผิดชอบต่อสังคมและสิ่งแวดล้อม.....	48 - 57
10.2 ภาพรวมทางการเงิน.....	58 - 62
10.3 ปัจจัยและอิทธิพลที่อาจมีผลต่อการดำเนินงานหรือฐานะการเงินในอนาคต.....	62
10.4 ค่าตอบแทนผู้สอบบัญชี.....	62
11. ผู้ถือหุ้นและการจัดการ.....	63 - 79
11.1 ผู้ถือหุ้น.....	63
11.2 คณะกรรมการและผู้บริหาร.....	64 - 78
11.3 นโยบายจ่ายเงินปันผล.....	79
12. บุคคลที่มีผลประโยชน์ร่วมและรายการระหว่างกัน.....	80 - 81
12.1 รายการระหว่างกันกับบุคคลที่มีผลประโยชน์ร่วม	
ความจำเป็นและความสมเหตุสมผลของรายการดังกล่าว.....	80
12.2 มาตรการหรือขั้นตอนการอนุมัติการทำรายการระหว่างกัน.....	81
12.3 แนวโน้มการทำรายการระหว่างกันในอนาคต.....	81
13. ปัจจัยอื่นที่อาจมีผลกระทบต่อการตัดสินใจลงทุน.....	82
13.1 ข้อพิพาททางกฎหมาย.....	82
13.2 พันธะผูกพันในการออกหุ้นในอนาคต.....	ไม่มี
14. ข้อมูลเกี่ยวกับหุ้นกู้หรือตั๋วเงิน.....	ไม่มี
15. รายงานและงบการเงินรวม.....	แนบท้าย

ผู้ลงทุนสามารถศึกษาข้อมูลของบริษัทเพิ่มเติมได้จากแบบแสดงรายการ
ข้อมูลประจำปี (แบบ 56-1) ของบริษัทที่แสดงไว้ใน www.sec.or.th หรือ
www.upoic.co.th

ข้อมูลทางการเงินโดยสรุปของบริษัท (งบการเงินรวม)

(หน่วย: ล้านบาท)

	2554 [#]	2555	2556
สินทรัพย์รวม	1,213	1,174	1,501
หนี้สินรวม	145	131	399
ส่วนของผู้ถือหุ้น	1,068	1,043	1,102
รายได้จากการขาย	1,472	1,536	1,352
รายได้รวม	1,500	1,606	1,398
กำไรขั้นต้น	644	442	325
กำไรสุทธิ	388	327	221

อัตราส่วนทางการเงิน

(หน่วย: %)

	2554 [#]	2555	2556
อัตรากำไรสุทธิต่อรายได้รวม	25.84	20.33	15.78
อัตราผลตอบแทนต่อส่วนของผู้ถือหุ้น	36.30	31.42	20.02
อัตราผลตอบแทนจากสินทรัพย์รวม	31.95	27.92	14.70

ข้อมูลตัวเลขต่อหุ้น

(หน่วย: บาท)

	2554 [#]	2555	2556
กำไรสุทธิต่อหุ้น	1.20	1.01	0.68
เงินปันผลจ่ายต่อหุ้น	0.75	1.10	0.50
เงินปันผลต่อหุ้น (ตามงวดผลการดำเนินงาน)	1.10	0.90	0.60 ⁽¹⁾
มูลค่าตามบัญชีต่อหุ้น	3.30	3.22	3.40

หมายเหตุ : [#] ตัวเลขก่อนการปรับปรุง อันเนื่องมาจากการนำมาตรฐานการบัญชี ฉบับที่ 12 เรื่องภาษีเงินได้ มาถือปฏิบัติ

⁽¹⁾ ตามมติจากการประชุมคณะกรรมการเมื่อวันที่ 20 กุมภาพันธ์ 2557 เพื่อนำเสนอที่ประชุมสามัญประจำปีผู้ถือหุ้น ครั้งที่ 37 ต่อไป

การเคลื่อนไหวของราคาหุ้น UPOIC ในปี 2556



สินทรัพย์รวม (ล้านบาท)

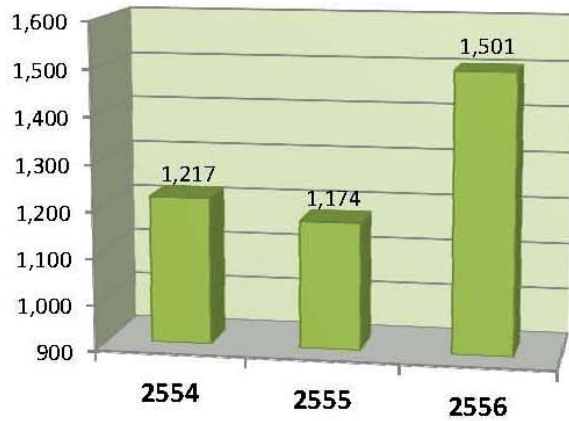

รายได้รวม (ล้านบาท)

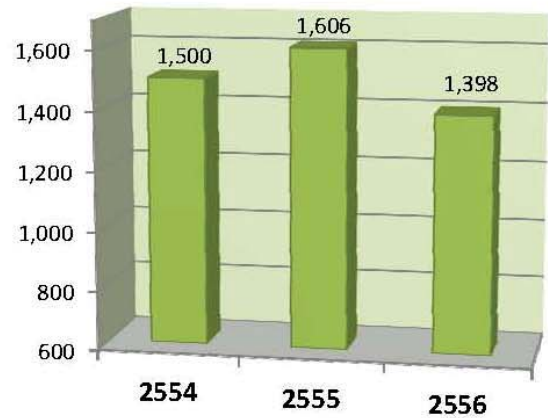

กำไรสุทธิ (ล้านบาท)

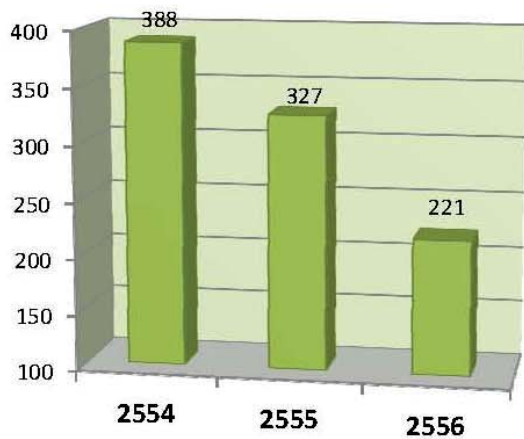

กำไรสุทธิต่อหุ้น (บาท)

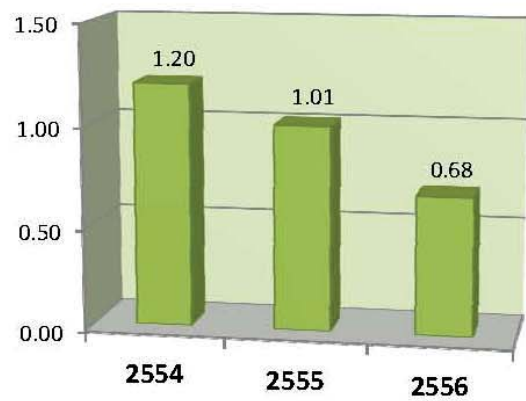

มูลค่าทางบัญชีต่อหุ้น (บาท)

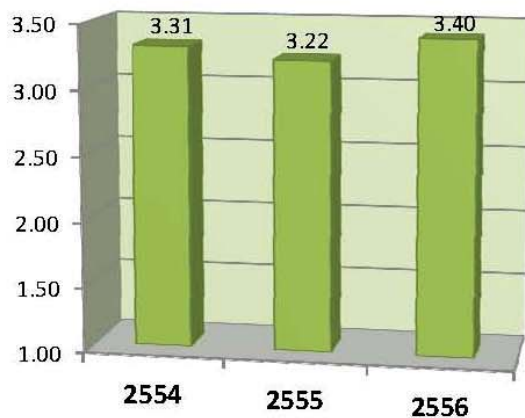

เงินปันผลต่อหุ้น (บาท)

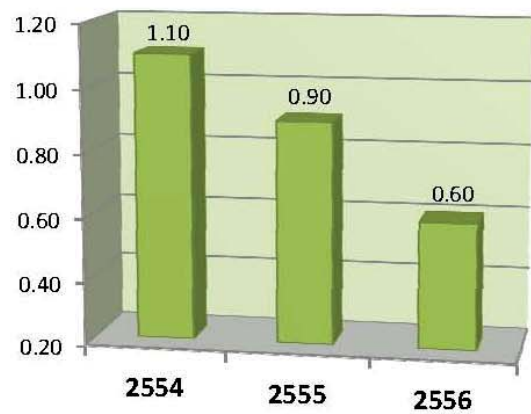



ในปี 2556 บริษัทได้สูญเสียคุณสมชัย จงสวัสดิ์ชัย อดีตรองประธานกรรมการและกรรมการผู้จัดการ ซึ่งจากไปในขณะที่อายุ 54 ปี คุณสมชัยเป็นผู้ซึ่งทุ่มเทแรงกายแรงใจตลอดชีวิตการทำงานให้กับบริษัทมากกว่า 15 ปี นับได้ว่าเป็นผู้มีคุณูปการต่อบริษัทอย่างยิ่ง นอกจากนั้น คุณสมชัยยังมีบทบาทในเวทีอุตสาหกรรมน้ำมันปาล์มของประเทศไทย โดยได้ดำรงตำแหน่งนายกสมาคมโรงกลั่นน้ำมันปาล์ม ในช่วงปี 2540 – 2541 และเป็นรองนายกสมาคมโรงสกัดน้ำมันปาล์ม ในช่วงปี 2545 – 2556 คณะกรรมการบริษัทได้มีมติแต่งตั้งคุณอัญชลี สิบจันทศิริ ให้ดำรงตำแหน่งกรรมการผู้จัดการแทนคุณสมชัย โดยให้มีผลตั้งแต่วันที่ 1 กันยายน 2556 คุณอัญชลีได้ร่วมงานกับบริษัทในตำแหน่งกรรมการบริหารมาเป็นเวลา 10 ปี ซึ่งเป็นผู้บริหารงานร่วมกับคุณสมชัยมาโดยตลอด จึงนับว่าเป็นผู้มีประสบการณ์และความรู้เกี่ยวกับอุตสาหกรรมน้ำมันพืชเป็นอย่างดี

ภาพรวมอุตสาหกรรม

ปี 2556 ปริมาณผลปาล์มสดทั้งประเทศมีประมาณ 12 ล้านตัน สูงสุดเป็นประวัติการณ์ และสูงขึ้นต่อเนื่องติดต่อกันมา 4 ปี จากพื้นที่เพาะปลูกที่ให้ผลผลิตแล้วประมาณ 4 ล้านไร่ คิดเป็นผลผลิตโดยเฉลี่ยต่อไร่ที่ 3 ตัน (2555 : 2.75 ตันต่อไร่) จำนวนเกษตรกรผู้ปลูกปาล์มน้ำมันมีมากกว่า 1.28 แสนครัวเรือน มีรายได้จากการปลูกปาล์มน้ำมันประมาณ 6 หมื่นล้านบาทต่อปี โดยในช่วงต้นปี 2556 ราคาน้ำมันปาล์มดิบ ถูกกำหนดที่กิโลกรัมละ 25 บาท และผลปาล์มสดที่กิโลกรัมละ 4 บาท (อัตราการสกัดน้ำมันที่ร้อยละ 17) ตามโครงการ “ดูดซับน้ำมันปาล์มดิบออกจากระบบตลาด ปี 2555/56” ของภาครัฐ หลังจากนั้น ราคาน้ำมันปาล์มดิบเคลื่อนไหวแคบๆ ระหว่าง 23 - 25 บาท/กิโลกรัม จนกระทั่งปลายปี 2556 ราคาน้ำมันปาล์มปรับตัวขึ้นไปที่ประมาณ 28 - 33 บาท/กิโลกรัม ส่วนหนึ่งเนื่องจากปริมาณน้ำมันปาล์มดิบคงเหลือในระบบลดลงจาก 384,818 ตันในเดือนมกราคม เหลือ 203,999 ตันในเดือนธันวาคม ธุรกิจไบโอดีเซลเตรียมพร้อมที่จะผลิต B7 ตามนโยบายภาครัฐ ที่เดิมคาดว่าจะมีผลบังคับใช้ในวันที่ 1 มกราคม 2557 อย่างไรก็ตาม ปริมาณน้ำมันปาล์มดิบคงเหลือในระบบที่ลดลงต่ำกว่า 2 แสนตัน ในช่วงปลายปี 2556 และต้นปี 2557 ทำให้กระทรวงพลังงานประกาศปรับลดสัดส่วนการผสมน้ำมันปาล์ม 5% ลงเหลือ 4% มีผลตั้งแต่วันที่ 1 กุมภาพันธ์ 2557 และชะลอการบังคับใช้ B7 ออกไปก่อน เพื่อบรรเทาผลกระทบต่อภาคธุรกิจอาหารและแรงกดดันทางด้านราคา

ด้านปริมาณผลปาล์มสดที่เข้าสู่กระบวนการผลิตของบริษัทในปี 2556 พบว่ามีปริมาณใกล้เคียงกับปี 2555 มีสัดส่วนการซื้อผลปาล์มสดจากภายนอกและผลผลิตจากสวนของบริษัทคิดเป็นร้อยละ 46.9 และ 53.1 ของผลปาล์มสดที่ใช้ในการผลิตทั้งหมด เปรียบเทียบกับร้อยละ 48.5 และ 51.5 ในปี 2555 ตามลำดับ

ผลการดำเนินงาน

ปี 2556 บริษัทมีกำไรสุทธิที่ 220.6 ล้านบาท (2555 : 327.8 ล้านบาท) คิดเป็นผลลดร้อยละ 32.7 เป็นผลมาจากราคาขายเฉลี่ยของน้ำมันปาล์มดิบและน้ำมันเมล็ดในปาล์มดิบลดลงเมื่อเทียบกับปี 2555 ในขณะที่ต้นทุนขายของน้ำมันปาล์มดิบสูงขึ้น เนื่องจากต้นทุนการผลิตเพิ่มขึ้น ปริมาณน้ำมันปาล์มดิบที่บริษัทขายในปี 2556 เพิ่มขึ้นร้อยละ 10.8 ในขณะที่ราคาขายน้ำมันปาล์มดิบเฉลี่ยต่อหน่วยลดลงร้อยละ 22 และแม้ว่าบริษัทจะมีรายได้ที่เพิ่มขึ้นจากการขายผลปาล์มสด การจำหน่าย

เมล็ดพันธุ์และต้นกล้าปาล์ม และการจำหน่ายกระแสไฟฟ้า แต่โดยรวมแล้วบริษัทมีรายได้จากการขายลดลง 184.1 ล้านบาทเป็น 1,352.4 ล้านบาท (2555 : 1,536 ล้านบาท) หรือลดลงคิดเป็นร้อยละ 12

การผลิตและการลงทุน

นอกเหนือจากการลงทุนซื้อที่ดินในจังหวัดกระบี่เพื่อทำสวนปาล์ม ในปี 2556 บริษัทไม่มีการลงทุนในโครงการที่ใช้เงินลงทุนเป็นจำนวนมาก แต่จะเน้นไปในเรื่องของการซ่อมบำรุงเป็นหลัก

สำหรับโครงการผลิตไฟฟ้าจากเชื้อเพลิงชีวมวลขนาด 1 เมกะวัตต์ ตามโครงการรับซื้อไฟฟ้าจากผู้ผลิตไฟฟ้าขนาดเล็กมาก (Very Small Power Producer : VSPP) บริษัทได้รับการอนุมัติจากการไฟฟ้าส่วนภูมิภาคในเดือนธันวาคม 2556 เป็นที่เรียบร้อยแล้ว และคาดว่าจะสามารถผลิตและจำหน่ายกระแสไฟฟ้าได้ภายใต้ไตรมาสแรกของปี 2557

ความรับผิดชอบต่อชุมชน สังคม และสิ่งแวดล้อม

บริษัทยังคงมุ่งมั่นในการดำเนินธุรกิจควบคู่ไปกับการแสดงความรับผิดชอบต่อชุมชน สังคม และสิ่งแวดล้อม โดยในแต่ละปี บริษัทได้เข้าร่วมสนับสนุนและสานต่อโครงการต่างๆ ที่มีวัตถุประสงค์เพื่อช่วยลดผลกระทบจากการผลิตปาล์มน้ำมัน และน้ำมันปาล์มที่มีต่อสภาวะโลกร้อน รวมทั้งเข้าร่วมกิจกรรมสร้างสัมพันธ์ภาพและภาพลักษณ์ที่ดีระหว่างโรงงานกับชุมชนโดยรอบอย่างสม่ำเสมอและถือปฏิบัติอย่างต่อเนื่องทุกปี

สำหรับโครงการผลิตปาล์มน้ำมันและน้ำมันปาล์มอย่างยั่งยืนภายใต้กรอบ RSPO (Roundtable on Sustainable Palm Oil) ซึ่งบริษัทได้ขอรับการรับรองในรูปแบบ Mass Balance (MB) ทั้งในส่วนสวนปาล์มและโรงงานสกัดของบริษัท และสวนปาล์มของเกษตรกรรายย่อยที่อยู่ในโครงการนี้ บริษัทได้รับการรับรองเป็นที่เรียบร้อยแล้วเมื่อวันที่ 14 กุมภาพันธ์ 2556 โดยสามารถผลิตและจำหน่าย CPO ที่มี RSPO Certified ได้ที่ 20,000 ตันต่อปี

ด้านทรัพยากรมนุษย์และวัฒนธรรมองค์กร

บริษัทให้ความสำคัญกับการสร้างวัฒนธรรมองค์กรและการพัฒนาบุคลากรอย่างต่อเนื่อง เพื่อส่งเสริมให้พนักงานมีความรู้ความสามารถ โดยบริษัทมีการวางแผนฝึกอบรมพนักงานทั้งระยะสั้นและระยะยาว ซึ่งเป็นแนวทางของการพัฒนาบุคลากรเพื่อรองรับการเติบโตของทั้งพนักงานและองค์กรไปพร้อมกัน

ในนามของคณะกรรมการบริษัท ผู้บริหาร และพนักงาน ใคร่ถือโอกาสนี้ขอขอบพระคุณผู้ถือหุ้น
ลูกค้า และคู่ค้า ที่ให้ความไว้วางใจ และให้การสนับสนุนการดำเนินงานของบริษัทด้วยดีตลอดมา



นายธีระ วิภูชนิน
ประธานกรรมการ

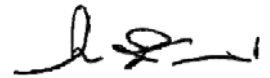

นางสาวอัญชลี สืบจันทศิริ
รองประธานกรรมการและกรรมการผู้จัดการ

คณะกรรมการตรวจสอบ ประกอบด้วยกรรมการอิสระดังต่อไปนี้

นายธีระ วิภูชนิน	ประธานคณะกรรมการตรวจสอบ
ดร.วิลาศ สิ้นสวัสดิ์	กรรมการตรวจสอบ
นายเสี่ยม สันทัด	กรรมการตรวจสอบ
นายยุทธ ศักดิ์เดชยนต์	เลขานุการคณะกรรมการตรวจสอบ

ในปี 2556 คณะกรรมการตรวจสอบได้ปฏิบัติหน้าที่ตามขอบเขตการปฏิบัติงาน หน้าที่ และความรับผิดชอบตามข้อกำหนดของตลาดหลักทรัพย์แห่งประเทศไทย รวมถึงความรับผิดชอบที่ได้รับมอบหมายจากคณะกรรมการ โดยบริษัทมีการประชุมคณะกรรมการตรวจสอบทั้งสิ้น 4 ครั้ง สรุปสาระสำคัญได้ดังนี้

1. อนุมัติงบการเงินรายไตรมาสและสอบทานงบการเงินประจำปี ซึ่งรวมถึงการเปิดเผยข้อมูลในงบการเงินของบริษัท เพื่อนำเสนอให้คณะกรรมการบริษัทพิจารณาบริหารความเสี่ยงทางการเงินได้แสดงฐานะการเงินของบริษัทเป็นไปตามมาตรฐานการบัญชีที่รับรองโดยทั่วไป รวมทั้งมีการเปิดเผยข้อมูลสำคัญอย่างเพียงพอ ถูกต้องและครบถ้วน ในหมายเหตุประกอบงบการเงิน

2. พิจารณารายงานผลการตรวจสอบและข้อเสนอแนะของผู้ตรวจสอบภายใน ในเรื่องระบบการควบคุมภายในของบริษัท ซึ่งได้ปฏิบัติงานตรวจสอบภายในตามแผนการตรวจสอบประจำปี และนำเสนอต่อฝ่ายบริหาร เพื่อพิจารณาปรับปรุงและแก้ไขตามความเหมาะสม โดยในปี 2556 สรุปได้ว่าบริษัทมีระบบการควบคุมภายในในส่วนสำคัญที่เหมาะสมและมีประสิทธิผล มีการกำกับดูแลกิจการที่มีความโปร่งใส ไม่พบข้อบกพร่องที่เป็นสาระสำคัญ

3. ประชุมร่วมกับผู้บริหาร ผู้สอบบัญชีภายนอก และผู้ตรวจสอบภายใน เพื่อให้ข้อเสนอแนะที่มีประโยชน์ต่อการบริหารงาน โดยฝ่ายบริหารได้ทำการปรับปรุงแก้ไขขั้นตอนการปฏิบัติงานตามข้อเสนอแนะอย่างเหมาะสม ทำให้การทำงานมีประสิทธิภาพมากยิ่งขึ้น

นอกจากนี้ ในปี 2556 คณะกรรมการตรวจสอบยังได้มีการประชุมกับผู้สอบบัญชีภายนอก โดยไม่มีผู้บริหารเข้าร่วมประชุมด้วยจำนวน 1 ครั้ง ซึ่งผู้บริหารมีการเปิดเผยข้อมูลต่อผู้สอบบัญชีภายนอกอย่างครบถ้วนและไม่พบข้อบกพร่องใดๆ

4. ประชุมร่วมกับผู้บริหาร และผู้สอบบัญชีภายนอกในประเด็นมาตรฐานการบัญชีฉบับใหม่ที่จะมีผลบังคับใช้ และการเตรียมความพร้อมของบริษัท

5. พิจารณาหลักเกณฑ์การสำรวจและแนวทางการกำกับดูแลกิจการบริษัทจดทะเบียนไทย ซึ่งสมาคมส่งเสริมสถาบันกรรมการบริษัทไทย (IOD) และตลาดหลักทรัพย์ฯ ได้ปรับปรุงเพื่อให้สอดคล้องกับหลักเกณฑ์ของ ASEAN CG Scorecard โดยจะนำหลักเกณฑ์นี้มาใช้ประเมินในปี 2557 และประเมินจากข้อมูลที่เปิดเผยในปี 2556

6. รายงานผลการประชุมและผลการปฏิบัติงานของคณะกรรมการตรวจสอบต่อคณะกรรมการบริษัท

7. นำเสนอต่อคณะกรรมการบริษัทเพื่อขออนุมัติที่ประชุมสามัญผู้ถือหุ้นประจำปี 2557 เพื่อแต่งตั้งผู้สอบบัญชีจากบริษัทสำนักงาน เอ็นส์ท แอนด์ ยัง จำกัด เป็นผู้สอบบัญชีของบริษัทสำหรับปี 2557 ต่อไป พร้อมกับเสนอค่าสอบบัญชีสำหรับปี 2557

8. พิจารณาแบบประเมินตนเองเรื่องการปฏิบัติตามหลักการกำกับดูแลกิจการที่ดี (Corporate Government Self Assessment) เพื่อเป็นเครื่องมือให้บริษัทใช้เป็นกรอบในการพัฒนาระบบการกำกับดูแลกิจการให้เป็นไปตามหลักการกำกับดูแลกิจการที่ดี

คณะกรรมการตรวจสอบมีความเห็นว่า ผู้บริหารของบริษัทได้ปฏิบัติงานภายใต้ระบบการควบคุมภายในที่ดี ไม่พบว่ามีภาระเมตดกฎหมายหรือข้อบังคับต่างๆ ซึ่งบริษัทต้องพึงปฏิบัติ



นายธีระ วิภูชนิน

ประธานคณะกรรมการตรวจสอบ

13 กุมภาพันธ์ 2557

คณะกรรมการบริษัทได้พิจารณางบการเงินรวมของบริษัทและบริษัทย่อย และข้อมูลที่ปรากฏในรายงานประจำปีแล้ว เห็นว่างบการเงินดังกล่าวจัดทำขึ้นตามมาตรฐานการบัญชีที่รับรองทั่วไปในประเทศไทย โดยเลือกใช้นโยบายบัญชีที่เหมาะสมและถือปฏิบัติอย่างสม่ำเสมอ และใช้ดุลยพินิจอย่างระมัดระวังและประมาณการที่ดีที่สุดในการจัดทำ รวมทั้งมีการเปิดเผยข้อมูลสำคัญอย่างเพียงพอในหมายเหตุประกอบงบการเงิน คณะกรรมการบริษัทได้จัดให้มีการดำรงรักษาไว้ซึ่งระบบควบคุมภายในที่มีประสิทธิภาพ เพื่อให้มั่นใจได้ว่าการบันทึกข้อมูลทางบัญชีมีความถูกต้อง ครบถ้วน และเพียงพอที่จะรักษาไว้ซึ่งทรัพย์สินและเพื่อป้องกันไม่ให้เกิดการทุจริตหรือการดำเนินการที่ผิดปกติดังมีสาระสำคัญ

ทั้งนี้ คณะกรรมการบริษัทได้แต่งตั้งคณะกรรมการตรวจสอบเป็นผู้รับผิดชอบเกี่ยวกับคุณภาพของรายงานทางการเงินและระบบการควบคุมภายใน รวมถึงกระบวนการต่างๆ ให้มีการจัดทำอย่างถูกต้องตามมาตรฐานทางบัญชีที่รับรองทั่วไป และมีการเปิดเผยข้อมูลอย่างโปร่งใส

ในการดำเนินงานของบริษัทในรอบปี 2556 คณะกรรมการตรวจสอบได้พิจารณาแล้ว เห็นว่าคณะกรรมการตลอดจนผู้บริหาร มีความมุ่งมั่นในการปฏิบัติหน้าที่เพื่อให้บรรลุเป้าหมายขององค์กรได้ให้ความสำคัญอย่างยิ่งต่อการดำเนินงานภายใต้ระบบการควบคุมภายในที่ดี มีการบริหารความเสี่ยงที่เหมาะสม มีระบบสารสนเทศการสื่อสารข้อมูลสนับสนุนการกำกับดูแลกิจการที่มีประสิทธิภาพ โดยไม่พบการละเมิดกฎหมายหรือข้อบังคับต่างๆ ที่เป็นสาระสำคัญซึ่งบริษัทต้องพึงปฏิบัติ กล่าวคือ ระบบการควบคุมภายในของบริษัทโดยรวมอยู่ในระดับที่น่าพอใจ และสามารถสร้างความเชื่อมั่นอย่างมีเหตุผลต่อความเชื่อถือได้ของงบการเงินรวมของบริษัทและบริษัทย่อย ณ วันที่ 31 ธันวาคม 2556

ความเห็นของคณะกรรมการตรวจสอบเกี่ยวกับเรื่องนี้ปรากฏในรายงานของคณะกรรมการตรวจสอบซึ่งแสดงไว้ในรายงานประจำปีและแบบแสดงรายการข้อมูลประจำปี (แบบ 56-1) แล้ว



นายธีระ วิภูชนิน
ประธานกรรมการ



นางสาวอัญชลี สืบจันทศิริ
รองประธานกรรมการและกรรมการผู้จัดการ

บริษัท สหอุตสาหกรรมน้ำมันปาล์ม จำกัด (มหาชน) ได้ตระหนักถึงความสำคัญของการกำกับดูแลกิจการที่ดี อันเป็นปัจจัยในการเสริมสร้างให้องค์กรดำเนินธุรกิจด้วยความโปร่งใส ซื่อสัตย์สุจริต และปฏิบัติต่อผู้มีส่วนได้ส่วนเสียอย่างเท่าเทียมกัน มีระบบการบริหารจัดการที่มีประสิทธิภาพ โดยมีเป้าหมายให้ธุรกิจเติบโตอย่างยั่งยืน จึงได้มีการกำหนดนโยบายการกำกับดูแลกิจการเพื่อให้เป็นหลักในการดำเนินธุรกิจ

นโยบายการกำกับดูแลกิจการของบริษัทมีเนื้อหาครอบคลุมและสอดคล้องกับหลักการกำกับดูแลกิจการที่ดีของตลาดหลักทรัพย์แห่งประเทศไทย ซึ่งได้แก่ 1) สิทธิของผู้ถือหุ้น 2) การปฏิบัติต่อผู้ถือหุ้นอย่างเท่าเทียมกัน 3) การคำนึงถึงบทบาทของผู้มีส่วนได้เสีย 4) การเปิดเผยข้อมูลและความโปร่งใส 5) ความรับผิดชอบต่อคณะกรรมการ

คณะกรรมการได้มอบหมายให้คณะกรรมการตรวจสอบกำหนดแผนปฏิบัติและมาตรการติดตาม เพื่อให้มีการปฏิบัติตามนโยบายการกำกับดูแลกิจการ และประเมินผลการปฏิบัติตามนโยบาย และให้คำแนะนำเพื่อปรับปรุงนโยบายดังกล่าวตามความเหมาะสม

1. สิทธิของผู้ถือหุ้น

- จัดให้มีการประชุมสามัญประจำปีผู้ถือหุ้นภายใน 4 เดือนนับแต่วันสิ้นสุดของรอบปีบัญชีของบริษัท เพื่อพิจารณา รายงานประจำปีของคณะกรรมการ ซึ่งแสดงถึงผลการดำเนินการของบริษัทในรอบปีที่ผ่านมา งบแสดงฐานะการเงินและงบกำไรขาดทุนเบ็ดเสร็จ การจ่ายเงินปันผลและจัดสรรเงินไว้เป็นทุนสำรองตามกฎหมาย การเลือกตั้งกรรมการแทนกรรมการที่ออกตามวาระรวมถึงคำตอบแทนกรรมการ แต่งตั้งผู้สอบบัญชี และกำหนดคำตอบแทน
- ในวาระเลือกตั้งกรรมการแทนกรรมการที่ออกตามวาระ และการกำหนดคำตอบแทนนั้น บริษัทได้แยกเรื่องการพิจารณาเลือกตั้งกรรมการ ออกจากการพิจารณาคำตอบแทนกรรมการ โดยบริษัทได้ใช้บัตรลงคะแนนเสียงในการเลือกตั้งกรรมการ และเสนอชื่อกรรมการให้ผู้ถือหุ้นลงคะแนนเป็นรายบุคคล
- จัดให้มีการประชุมวิสามัญผู้ถือหุ้นตามที่คณะกรรมการเห็นสมควร หรือผู้ถือหุ้นรวมกันนับจำนวนหุ้นได้ไม่น้อยกว่าหนึ่งในห้าของจำนวนหุ้นที่จำหน่ายได้ทั้งหมด หรือผู้ถือหุ้นไม่น้อยกว่า 25 คน ซึ่งมีหุ้นนับรวมกันได้ไม่น้อยกว่าหนึ่งในสิบของจำนวนหุ้นที่จำหน่ายได้ทั้งหมดจะเข้าชื่อกันทำหนังสือขอให้คณะกรรมการเรียกประชุมผู้ถือหุ้น ทั้งนี้ต้องระบุชื่อผู้ถือหุ้นดังกล่าวและเหตุผลในการที่ขอให้เรียกประชุมไว้ให้ชัดเจนในหนังสือดังกล่าว โดยคณะกรรมการต้องจัดการประชุมผู้ถือหุ้นภายใน 1 เดือน นับแต่วันที่ได้รับหนังสือจากผู้ถือหุ้น
- เปิดเผยมติที่ประชุมคณะกรรมการบริษัท ว่าด้วยเรื่องกำหนดวันประชุมสามัญประจำปีผู้ถือหุ้น รวมทั้งเปิดเผยระเบียบวาระการประชุม และสาระสำคัญของวาระการประชุม ผ่านระบบเผยแพร่ข้อมูลของตลาดหลักทรัพย์แห่งประเทศไทยและเว็บไซต์ของบริษัท ไม่เกินวันทำการถัดไปนับจากวันที่คณะกรรมการมีมติ
- ในการเรียกประชุมผู้ถือหุ้น บริษัทจะต้องจัดทำเป็นหนังสือนัดประชุม ระบุสถานที่ วัน เวลา ระเบียบวาระการประชุม และเรื่องที่จะเสนอต่อที่ประชุม พร้อมด้วยรายละเอียดตามสมควร โดยระบุว่าเป็นเรื่องที่จะเสนอเพื่อทราบ เพื่ออนุมัติ หรือเพื่อพิจารณา รวมทั้งความเห็นของคณะกรรมการในเรื่องดังกล่าว และจัดส่งให้ผู้ถือหุ้นและนายทะเบียนทราบไม่น้อยกว่า 21 วันก่อนวันประชุม

- ในการประชุมผู้ถือหุ้นต้องมีผู้ถือหุ้นและผู้รับมอบฉันทะจากผู้ถือหุ้น (ถ้ามี) มาประชุมไม่น้อยกว่า 25 คน และต้องมีหุ้นนับรวมกันได้ไม่น้อยกว่าหนึ่งในสามของจำนวนหุ้นที่จำหน่ายได้ทั้งหมดจึงจะครบเป็นองค์ประชุม โดยมีประธานกรรมการทำหน้าที่เป็นประธานที่ประชุม และจะดำเนินการประชุมให้เป็นไปตามลำดับระเบียบวาระที่กำหนดไว้ในหนังสือเชิญประชุม โดยมีนโยบายที่จะไม่เพิ่มระเบียบวาระในที่ประชุม โดยไม่ได้แจ้งให้ผู้ถือหุ้นทราบล่วงหน้า
- การใช้บัตรลงคะแนนเสียงจะใช้ในกรณีที่ผู้ถือหุ้นท่านใดลงคะแนนเสียงไม่เห็นด้วย หรือออกเสียงในวาระทั่วไป และใช้ในวาระสำคัญ เช่น การแต่งตั้งกรรมการ การทำรายการที่เกี่ยวข้องกัน การทำรายการได้มาหรือจำหน่ายไปซึ่งสินทรัพย์ การแก้ไขหนังสือบริคณห์สนธิ และข้อบังคับ เป็นต้น
- เปิดโอกาสให้ผู้ถือหุ้นมีสิทธิในการเสนอเรื่องที่เห็นว่าสำคัญและเป็นประโยชน์เพื่อพิจารณาบรรจุเป็นวาระการประชุมสามัญผู้ถือหุ้น และเสนอชื่อบุคคลที่มีคุณสมบัติเหมาะสมเพื่อเข้ารับการเลือกตั้งเป็นกรรมการบริษัท ล่วงหน้าก่อนวันประชุมสามัญผู้ถือหุ้น รวมทั้งส่งคำถามเกี่ยวกับบริษัท มาล่วงหน้าก่อนวันประชุม โดยบริษัทได้กำหนดหลักเกณฑ์ผ่านทางเว็บไซต์ของบริษัท
- จัดสรรเวลาประชุมอย่างเพียงพอ พร้อมทั้งเปิดโอกาสให้ผู้ถือหุ้นมีสิทธิอย่างเท่าเทียมกันในการแสดงความคิดเห็น และตั้งคำถามในที่ประชุม
- กำหนดเป็นนโยบายในการอำนวยความสะดวกและส่งเสริมการเข้าร่วมประชุมผู้ถือหุ้น โดยได้มีการเผยแพร่ นโยบายดังกล่าวผ่านทางเว็บไซต์ของบริษัท
- จัดให้มีการเผยแพร่เอกสารการประชุมต่างๆ พร้อมหนังสือเชิญประชุมทั้งภาษาไทยและภาษาอังกฤษ ผ่านทางเว็บไซต์ของบริษัทอย่างน้อย 30 วัน ก่อนวันประชุม เพื่อให้ผู้ถือหุ้นสามารถศึกษาข้อมูลประกอบการประชุมล่วงหน้า
- เปิดโอกาสให้ผู้ถือหุ้นซักถามและบันทึกคำถามและคำตอบที่เป็นประเด็นสำคัญ พร้อมทั้งคำชี้แจงของคณะกรรมการ รวมถึงบันทึกจำนวนเสียงของผู้ถือหุ้นที่เห็นชอบ ไม่เห็นชอบ และงดออกเสียงไว้อย่างชัดเจนในทุกๆ วาระที่ต้องมีการลงคะแนนเสียงในรายงานการประชุม และเชิญตัวแทนผู้ถือหุ้น 2 ท่าน ร่วมเป็นสักขีพยานในการตรวจนับคะแนนเสียงในที่ประชุม ตลอดจนมีการบันทึกวิดีโอในระหว่างการประชุมจนกระทั่งการประชุมเสร็จสิ้นลง
- เปิดเผยมติที่ประชุมผู้ถือหุ้นพร้อมทั้งผลการลงคะแนนเสียง ผ่านระบบเผยแพร่ข้อมูลของตลาดหลักทรัพย์ฯ ภายในวันทำการถัดไปนับจากวันประชุม
- บริษัทมีการเผยแพร่ร่างรายงานการประชุมผู้ถือหุ้นไว้ในเว็บไซต์ของบริษัทภายใน 14 วันนับจากวันประชุมเสร็จสิ้น เพื่อให้ผู้ถือหุ้นสามารถตรวจสอบความถูกต้อง และใช้สิทธิคัดค้านได้หากจำเป็นโดยไม่ต้องรอถึงการประชุมครั้งต่อไป

2. การปฏิบัติต่อผู้ถือหุ้นอย่างเท่าเทียมกัน

- บริษัทให้ความสำคัญต่อผู้ถือหุ้นทุกราย โดยไม่คำนึงถึง เพศ อายุ สีผิว เชื้อชาติ สัญชาติ ศาสนา ความเชื่อ ความคิดเห็นทางการเมืองหรือความพิการ บริษัทมีแนวปฏิบัติในการกำกับดูแลเพื่อปกป้องสิทธิขั้นพื้นฐานของผู้ถือหุ้นอย่างเท่าเทียมกันและเป็นธรรม รวมถึงให้สิทธิแก่ผู้ถือหุ้นในการออกเสียงลงคะแนนในแบบหนึ่งหุ้นต่อหนึ่งเสียง (one share one vote) เพื่อสร้างความมั่นใจในการลงทุนกับบริษัท
- บริษัทได้กำหนดวิธีการลงคะแนนเสียงเลือกตั้งกรรมการโดยการลงคะแนนเสียงแบบสะสม (Cumulative Voting)
- จัดส่งหนังสือมอบฉันทะในรูปแบบ ข ซึ่งผู้ถือหุ้นสามารถระบุความเห็นในการลงคะแนนเสียงได้ พร้อมกับหนังสือเชิญประชุม โดยระบุเอกสารที่ต้องใช้ในการมอบฉันทะและขั้นตอนในการเข้าร่วมประชุมอย่างชัดเจน ผู้ถือหุ้นที่ไม่สามารถเข้าร่วมประชุม แต่ประสงค์จะใช้สิทธิออกเสียงอาจมอบฉันทะให้บุคคลอื่นเข้าร่วมประชุมและออกเสียงแทนตน หรือจะมอบฉันทะให้กรรมการอิสระของบริษัทก็ได้
- บริษัทมีการกำหนดเป็นนโยบายเกี่ยวกับการป้องกันการใช้อำนาจภายในของบริษัท และได้แจ้งให้พนักงานผู้บริหาร และกรรมการบริหารทราบ (ดูรายละเอียดในข้อ 5.8.1)
- บริษัทมีการเปิดเผยการทำรายการระหว่างกันระหว่างบริษัทกับบริษัทย่อย โดยได้กระทำอย่างยุติธรรมตามราคาตลาดและเป็นไปตามปกติธุรกิจการค้า (Fair and at arms' length basis) (ดูรายละเอียดในข้อ 5.8.2)

3. การคำนึงถึงบทบาทของผู้มีส่วนได้เสีย

บริษัทมีนโยบายรักษาสีและผลประโยชน์ของผู้มีส่วนได้เสียกลุ่มต่างๆ ไม่ว่าจะเป็นพนักงาน ผู้ถือหุ้น เจ้าหนี้ ลูกค้า คู่ค้า คู่แข่ง ชุมชนและสังคม แต่เนื่องจากความคาดหวังของผู้มีส่วนได้ส่วนเสียอาจแตกต่างกัน ดังนั้น บริษัทจะพิจารณาถึงสิทธิตามกฎหมายของแต่ละกลุ่มพึงได้รับอย่างละเอียดรอบคอบ และดูแลให้มั่นใจว่าสิทธิดังกล่าวได้รับความคุ้มครองและปฏิบัติด้วยความระมัดระวัง โดยได้กำหนดแนวทางการตอบสนองความต้องการของผู้มีส่วนได้ส่วนเสียไว้เป็นนโยบายและแนวปฏิบัติเกี่ยวกับผู้มีส่วนได้เสีย โดยได้เผยแพร่อยู่ในเว็บไซต์ของบริษัท ได้แก่

- นโยบายและแนวปฏิบัติเกี่ยวกับพนักงาน
- นโยบายและแนวปฏิบัติเกี่ยวกับผู้ถือหุ้น
- นโยบายและแนวปฏิบัติเกี่ยวกับเจ้าหนี้
- นโยบายและแนวปฏิบัติเกี่ยวกับลูกค้า
- นโยบายและแนวปฏิบัติเกี่ยวกับคู่ค้า
- นโยบายและแนวปฏิบัติเกี่ยวกับคู่แข่ง
- นโยบายและแนวปฏิบัติเกี่ยวกับสังคม
- นโยบายและแนวปฏิบัติเกี่ยวกับสิ่งแวดล้อม
- นโยบายและแนวปฏิบัติเกี่ยวกับการเคารพสิทธิมนุษยชน
- นโยบายและแนวปฏิบัติเกี่ยวกับการต่อต้านการทุจริตและการติดสินบน
- นโยบายและแนวปฏิบัติเกี่ยวกับทรัพย์สินทางปัญญาหรือลิขสิทธิ์

นอกจากนี้ บริษัทยังคำนึงถึงบทบาทสิทธิของผู้มีส่วนได้เสีย โดยมีการกำหนดแนวปฏิบัติตามระบบมาตรฐานต่างๆ ที่ได้รับ ได้แก่

- มาตรฐาน ISO 9001 เป็นมาตรฐานการจัดวางระบบบริหารงาน เพื่อการประกันคุณภาพซึ่งเป็นระบบที่ทำให้เชื่อมั่นได้ว่ากระบวนการต่างๆ ได้รับการควบคุม และสามารถตรวจสอบได้โดยผ่านเอกสารที่ระบุขั้นตอน และวิธีการทำงาน เพื่อให้มั่นใจได้ว่าบุคลากรในองค์กรรู้หน้าที่ความรับผิดชอบและขั้นตอนต่างๆ ในการปฏิบัติงาน
- OHSAS 18001 เป็นมาตรฐานเกี่ยวกับระบบการจัดการด้านอาชีวอนามัยและความปลอดภัยในสถานที่ทำงาน ซึ่งเป็นเครื่องมือที่ใช้ในการควบคุมและลดอันตรายและความเสี่ยงที่เกิดจากองค์กรที่อาจส่งผลกระทบต่อสุขภาพชีวิต และทรัพย์สินได้
- มาตรฐาน ISO 14001 เป็นมาตรฐานระบบการจัดการสิ่งแวดล้อม โดยมุ่งเน้นให้องค์กรมีการพัฒนาปรับปรุงตลอดจนรักษาสิ่งแวดล้อมอย่างต่อเนื่อง
- มาตรฐานการผลิตน้ำมันปาล์มอย่างยั่งยืนภายใต้กรอบ RSPO (Roundtable on Sustainable Palm Oil) ซึ่งเป็นแนวปฏิบัติที่มีการปรับปรุงการผลิตน้ำมันปาล์มอย่างยั่งยืน ทั้งทางเศรษฐกิจ สังคม ชุมชน สิ่งแวดล้อม และถูกต้องตามกฎหมายของผู้มีส่วนได้ส่วนเสียหลายภาคส่วนตั้งแต่ต้นน้ำถึงปลายน้ำ

4. การเปิดเผยข้อมูลและความโปร่งใส

บริษัทให้ความสำคัญกับการเปิดเผยข้อมูลอย่างเหมาะสมเพื่อให้ผู้ถือหุ้นใช้ประกอบการตัดสินใจลงทุน รวมถึงการตัดสินใจใช้สิทธิออกเสียงในการประชุมผู้ถือหุ้น และมีการประเมินประสิทธิภาพของกระบวนการเปิดเผยข้อมูลเป็นระยะๆ โดยได้มีการเปิดเผยข้อมูลและดำเนินการในเรื่องต่างๆ ดังนี้

- เปิดเผยข้อมูลดังต่อไปนี้ ทั้งภาษาไทยและภาษาอังกฤษ และมีการปรับปรุงข้อมูลในเว็บไซต์ของบริษัทให้เป็นปัจจุบันเป็นระยะๆ
 - นโยบายการกำกับดูแลกิจการ
 - นโยบายและแนวปฏิบัติเกี่ยวกับผู้มีส่วนได้เสีย
 - นโยบายสิ่งแวดล้อม
 - จรรยาบรรณธุรกิจ
 - ลักษณะการดำเนินธุรกิจของบริษัท
 - โครงสร้างกลุ่มธุรกิจโครงสร้างผู้ถือหุ้น
 - โครงสร้างคณะกรรมการ
 - วิสัยทัศน์/พันธกิจ
 - ขอบบังคับบริษัท
 - รายงานประจำปี
 - แบบ 56-1 (เฉพาะภาษาไทย)
 - งบการเงิน

- หนังสือเชิญประชุมผู้ถือหุ้น พร้อมเอกสารในการประชุม
 - รายงานการประชุมผู้ถือหุ้น
 - ข่าวที่บริษัทเผยแพร่
- จัดส่งรายงานข้อมูลประจำปี อาทิจำนการเงิน แบบ 56-1 และรายงานประจำปีต่อตลาดหลักทรัพย์ฯ และ ก.ล.ต. อย่างถูกต้อง ครบถ้วน ภายในเวลาที่กำหนด
- มีการรายงานข่าวเกี่ยวกับการเปลี่ยนแปลงที่สำคัญและอาจมีผลกระทบอย่างมีนัยสำคัญต่อราคาหลักทรัพย์ตาม ข้อบังคับของตลาดหลักทรัพย์ฯ
- คณะกรรมการบริษัทเป็นผู้รับผิดชอบต่อการเงินและรายงานทางการเงิน ซึ่งลงนามโดยประธานกรรมการ และ กรรมการผู้จัดการตามที่ปรากฏในรายงานประจำปี และแบบ 56-1 ซึ่งได้จัดทำขึ้นตามมาตรฐานการบัญชีที่รับรองทั่วไป โดยเลือกใช้นโยบายบัญชีที่เหมาะสมกับธุรกิจและถือปฏิบัติอย่างสม่ำเสมอ รวมทั้งหมายเหตุประกอบงบการเงิน ซึ่งมีผู้สอบบัญชีอิสระเป็นผู้ตรวจสอบและได้รับการสอบทานจากคณะกรรมการตรวจสอบ เพื่อให้มั่นใจว่ามีการเปิดเผยข้อมูลที่สำคัญอย่างเพียงพอ
- ให้กรรมการบริหารทำหน้าที่ติดต่อสื่อสารกับผู้ลงทุน ทั้งที่เป็นบุคคลและสถาบัน ผู้ถือหุ้น นักวิเคราะห์และภาครัฐที่เกี่ยวข้อง โดยติดต่อขอข้อมูลบริษัทได้ที่โทรศัพท์ 02-361 8959-87 หรือโทรสาร 02-361 8988-9 หรือจดหมายอิเล็กทรอนิกส์ company.secretary@upoic.co.th หรือผ่านทางเว็บไซต์บริษัท

อย่างไรก็ตาม กรณีที่ผู้มีส่วนได้เสียต้องการแจ้งเบาะแสการกระทำผิดหรือแจ้งข้อร้องเรียนใดๆมายังบริษัท สามารถกระทำได้ โดยบริษัทกำหนดเป็นแนวปฏิบัติไว้ดังนี้

กลไกในการแจ้งเบาะแสการกระทำผิดหรือแจ้งข้อร้องเรียนของผู้มีส่วนได้เสีย

1. การเปิดโอกาสให้ผู้มีส่วนได้เสียแจ้งเบาะแสหรือข้อร้องเรียน

ผู้มีส่วนได้เสียคนใดมีความประสงค์จะติดต่อกับคณะกรรมการบริษัทโดยตรงโดยไม่ผ่านผู้บริหารของบริษัท เพื่อแสดงความคิดเห็นต่างๆ เกี่ยวกับการดำเนินธุรกิจรวมทั้งการแจ้งเบาะแสหรือข้อร้องเรียนต่างๆ เช่น รายงานทางการเงินที่ไม่ถูกต้อง การกระทำผิดกฎหมายหรือจรรยาบรรณ หรือระบบการควบคุมภายในที่บกพร่อง เป็นต้น โดยให้ส่งไปยังคณะกรรมการตรวจสอบของบริษัท โดยตรงดังนี้

• ส่งทางไปรษณีย์ : นายธีระ วิภูชนิน
ประธานคณะกรรมการตรวจสอบ
บริษัท สหอุตสาหกรรมน้ำมันปาล์ม จำกัด (มหาชน)
64 ชั้น 1 ซอยบางนา-ตราด 25
แขวงบางนา เขตบางนา กรุงเทพฯ 10260

• ส่งทางจดหมายอิเล็กทรอนิกส์ : acthira@hotmail.co.th

2. การคุ้มครองผู้แจ้งเบาะแสหรือข้อร้องเรียน

ผู้มีส่วนได้เสียที่แจ้งเบาะแสหรือข้อร้องเรียนตามข้อ 1 ข้างต้นไม่ต้องเปิดเผยชื่อแต่อย่างใด

3. การดำเนินการหลังจากมีผู้แจ้งเบาะแสหรือข้อร้องเรียน

ให้คณะกรรมการตรวจสอบของบริษัทดำเนินการตรวจสอบข้อมูลหรือข้อเท็จจริงตามที่มีผู้แจ้งเบาะแสหรือข้อร้องเรียนตามข้อ 1 ข้างต้น แล้วนำเสนอให้คณะกรรมการบริษัทได้รับทราบภายใน 30 วันนับจากวันที่ได้รับแจ้ง

4. มาตรการแก้ไขและชดเชยค่าเสียหาย

ในกรณีที่ผู้มีส่วนได้เสียได้รับความเสียหายจากการละเมิดสิทธิตามกฎหมายโดยบริษัท คณะกรรมการจะรีบแก้ไขข้อบกพร่อง หรือผลกระทบที่เกิดขึ้นโดยมิชักช้า รวมทั้งหามาตรการป้องกันมิให้เกิดเหตุการณ์ดังกล่าวขึ้นอีก และจะพิจารณาชดเชยค่าเสียหายให้ผู้ถูกละเมิดตามกฎหมายอย่างเหมาะสม

5. ความรับผิดชอบของคณะกรรมการ

5.1 คณะกรรมการบริษัท

5.1.1 โครงสร้างคณะกรรมการ

องค์ประกอบของคณะกรรมการบริษัทประกอบด้วยจำนวนกรรมการไม่น้อยกว่า 5 คน โดยมีจำนวนกรรมการอิสระอย่างน้อยหนึ่งในสามของจำนวนกรรมการทั้งหมด แต่ต้องไม่น้อยกว่า 3 คน

5.1.2 หน้าที่และความรับผิดชอบของคณะกรรมการ

1. มีส่วนร่วมในการตัดสินใจ หรือให้ความเห็นชอบในการกำหนดวิสัยทัศน์ พันธกิจ กลยุทธ์ เป้าหมาย ความเสี่ยง แผนงาน และงบประมาณของบริษัท
2. ควบคุมกำกับดูแลให้ฝ่ายบริหารดำเนินการให้เป็นไปตามแผนธุรกิจ เพื่อบรรลุถึงเป้าหมายและเพิ่มความมั่นคงแก่ผู้ถือหุ้น
3. กำหนดนโยบายการกำกับดูแลกิจการ และส่งเสริมให้ทุกคนในองค์กรปฏิบัติตามนโยบายที่กำหนด รวมถึงการประเมินผลการปฏิบัติ และทบทวนนโยบายดังกล่าวอย่างน้อยปีละ 1 ครั้ง
4. กำหนดจรรยาบรรณธุรกิจ โดยให้ครอบคลุมผู้ปฏิบัติทั้งในระดับกรรมการ ผู้บริหาร และพนักงาน และส่งเสริมให้ทุกคนในองค์กรปฏิบัติตามนโยบายที่กำหนด รวมถึงกำหนดมาตรการติดตามการปฏิบัติ และการประเมินประสิทธิผลการปฏิบัติเป็นประจำ

5. จัดให้มีระบบการควบคุมภายใน การตรวจสอบภายใน และมาตรการการบริหารความเสี่ยง รวมทั้งมีการติดตามการดำเนินการในเรื่องดังกล่าวอย่างสม่ำเสมอ
6. แต่งตั้งคณะกรรมการชุดย่อยต่างๆ รวมถึงการกำหนดบทบาทหน้าที่ และความรับผิดชอบของคณะกรรมการชุดย่อยนั้นๆ
7. จัดให้มีการสื่อสารอย่างชัดเจนต่อบทบาท หน้าที่ และความรับผิดชอบของคณะกรรมการ กรรมการตรวจสอบ กรรมการกำหนดค่าตอบแทน กรรมการสรรหา ฝ่ายบริหาร และพนักงาน
8. รับผิดชอบต่อการเปิดเผยฐานะการเงินของบริษัทในรายงานงบการเงินของบริษัทและบริษัทย่อยในรายงานประจำปี และแบบแสดงรายการข้อมูลประจำปี (แบบ 56-1) รวมถึงการเปิดเผยข้อมูลและสารสนเทศต่างๆ ให้เป็นไปตามกฎหมายและหน่วยงานราชการที่เกี่ยวข้อง
9. กำหนดแนวทางสำหรับการพิจารณาความเหมาะสมของการทำรายการที่อาจมีความขัดแย้งทางผลประโยชน์
10. จัดให้มีการประชุมคณะกรรมการอย่างน้อย 3 เดือนต่อครั้ง และการประชุมผู้ถือหุ้นอย่างน้อยปีละครั้ง
11. หน้าที่และความรับผิดชอบอื่นที่กำหนดโดยกฎหมายและมติที่ประชุมผู้ถือหุ้น

5.1.3 เลขานุการบริษัท

บริษัทจัดให้มีเลขานุการบริษัทตามมาตรา 89/15 ของพระราชบัญญัติหลักทรัพย์และตลาดหลักทรัพย์ พ.ศ. 2551 โดยมีหน้าที่และความรับผิดชอบดังนี้

1. จัดทำและเก็บเอกสารดังต่อไปนี้
 - ทะเบียนกรรมการ
 - หนังสือนัดประชุมคณะกรรมการ และผู้ถือหุ้น
 - รายงานการประชุมคณะกรรมการ และผู้ถือหุ้น
 - รายงานประจำปีของบริษัท
2. ติดตามให้มีการนำมติที่ประชุมคณะกรรมการ/ผู้ถือหุ้นไปปฏิบัติ
3. เก็บรักษารายงานการมีส่วนได้เสียที่รายงานโดยกรรมการ หรือผู้บริหาร และจัดส่งสำเนาให้แก่ประธานกรรมการและประธานกรรมการตรวจสอบภายใน 7 วันทำการนับจากวันที่ได้รับรายงานดังกล่าว
4. ให้คำแนะนำแก่กรรมการเกี่ยวกับข้อกฎหมาย และระเบียบปฏิบัติต่างๆ ที่เกี่ยวข้อง รวมถึงการกำกับดูแลให้บริษัท คณะกรรมการ และฝ่ายจัดการปฏิบัติตามอย่างถูกต้อง
5. ดูแลให้มีการเปิดเผยข้อมูลและรายงานสารสนเทศตามระเบียบปฏิบัติของตลาดหลักทรัพย์ และสำนักงาน กสท. รวมถึงกฎหมายต่างๆ ที่เกี่ยวข้อง
6. ติดตามประสานงานกับหน่วยงานกำกับดูแลที่เกี่ยวข้อง
7. ดำเนินการอื่นตามที่คณะกรรมการมอบหมาย และ/หรือคณะกรรมการกำกับตลาดทุนประกาศกำหนด

5.1.4 กระบวนการสรรหากรรมการ

คณะกรรมการสรรหาทำหน้าที่เสนอชื่อบุคคลที่เหมาะสม เพื่อให้คณะกรรมการบริษัทพิจารณาและเสนอที่ประชุมผู้ถือหุ้นเลือกตั้งตามหลักเกณฑ์ที่กำหนดในข้อบังคับของบริษัท คณะกรรมการสรรหาดำเนินการสรรหา ประเมิน เลือกรอง และเสนอชื่อผู้ผ่านการพิจารณาต่อคณะกรรมการ

คณะกรรมการบริษัทจะพิจารณาถึงประสบการณ์ที่เหมาะสมสำหรับการทำหน้าที่ของคณะกรรมการบริษัท ตลอดจนพิจารณาถึงความสามารถที่จะช่วยให้การดำเนินการของคณะกรรมการเป็นไปอย่างรอบคอบรัดกุมยิ่งขึ้น ความสามารถในการตัดสินใจทางธุรกิจอย่างมีเหตุผล ความสามารถในการคิดเชิงกลยุทธ์ ความเป็นผู้นำ รวมทั้งความชำนาญในวิชาชีพ ความซื่อสัตย์ ตลอดจนคุณสมบัติส่วนบุคคลอื่นๆ ที่เหมาะสม

5.1.5 ประธานกรรมการ

ประธานกรรมการบริษัทเป็นกรรมการอิสระ หรือเป็นกรรมการที่ไม่ได้ทำหน้าที่บริหาร สำหรับตำแหน่งประธานกรรมการบริษัทและกรรมการผู้จัดการจะต้องไม่เป็นบุคคลเดียวกัน เพื่อให้มีการแบ่งแยกหน้าที่ให้ชัดเจน

5.1.6 คุณสมบัติของกรรมการอิสระ

คณะกรรมการได้กำหนดคุณสมบัติของกรรมการอิสระไว้ดังนี้

- (ก) ถือหุ้นไม่เกินร้อยละ 0.5 ของจำนวนหุ้นที่มีสิทธิออกเสียงทั้งหมดของนิติบุคคลที่เกี่ยวข้อง ทั้งนี้ ให้นับรวมการถือหุ้นของผู้ที่เกี่ยวข้องของกรรมการอิสระรายนั้นๆ ด้วย
- (ข) ไม่เป็นหรือเคยเป็นกรรมการที่มีส่วนร่วมบริหารงาน ลูกจ้าง พนักงาน ที่ปรึกษาที่ได้เงินเดือนประจำ หรือผู้มีอำนาจควบคุมของนิติบุคคลที่เกี่ยวข้อง เว้นแต่จะได้พ้นจากการมีลักษณะดังกล่าวมาแล้วไม่น้อยกว่า 2 ปีก่อนวันที่ยื่นคำขออนุญาตต่อสำนักงาน
- (ค) ไม่เป็นบุคคลที่มีความสัมพันธ์ทางสายโลหิต หรือโดยการจดทะเบียนตามกฎหมาย ในลักษณะที่เป็นบิดามารดา คู่สมรส พี่น้อง และบุตร รวมทั้งคู่สมรสของบุตรของผู้บริหาร ผู้ถือหุ้นรายใหญ่ ผู้มีอำนาจควบคุม หรือบุคคลที่จะได้รับการเสนอให้เป็นผู้บริหารหรือผู้มีอำนาจควบคุมของบริษัทหรือบริษัทย่อย
- (ง) ไม่มีหรือเคยมีความสัมพันธ์ทางธุรกิจกับนิติบุคคลที่เกี่ยวข้องในลักษณะที่อาจเป็นการขัดขวางการใช้วิจรรณญาณอย่างอิสระของตน รวมทั้งไม่เป็นหรือเคยเป็นผู้ถือหุ้นรายใหญ่ กรรมการซึ่งไม่ใช่กรรมการอิสระ หรือผู้บริหารของผู้ที่มีความสัมพันธ์ทางธุรกิจกับนิติบุคคลที่เกี่ยวข้อง เว้นแต่จะได้พ้นจากการมีลักษณะดังกล่าวมาแล้วไม่น้อยกว่า 2 ปีก่อนวันที่ยื่นคำขออนุญาตต่อสำนักงาน

“ความสัมพันธ์ทางธุรกิจ” รวมถึง การทำรายการทางการค้าที่กระทำเป็นปกติเพื่อประกอบกิจการ การเช่าหรือให้เช่าอสังหาริมทรัพย์ รายการเกี่ยวกับสินทรัพย์หรือบริการ หรือการให้หรือรับความช่วยเหลือทางการเงิน ด้วยการรับหรือให้กู้ยืม ค้ำประกัน การให้สินทรัพย์เป็นหลักประกันหนี้สิน รวมถึงพฤติกรรมอื่นทำนองเดียวกัน ซึ่งเป็นผลให้ผู้ขออนุญาตหรือคู่สัญญามีภาระหนี้ที่ต้องชำระต่ออีกฝ่ายหนึ่งตั้งแต่อยุทธละ 3 ของสินทรัพย์ที่มีตัวตนสุทธิของผู้ขออนุญาตหรือตั้งแต่ 20 ล้านบาทขึ้นไป แล้วแต่จำนวนใดจะต่ำกว่า

ทั้งนี้ การคำนวณภาระหนี้ดังกล่าวให้เป็นไปตามวิธีการคำนวณมูลค่าของรายการที่เกี่ยวข้องกันตามประกาศคณะกรรมการกำกับตลาดทุนว่าด้วยหลักเกณฑ์ในการทำรายการที่เกี่ยวข้องกันโดยอนุโลม แต่ในการพิจารณาภาระหนี้ดังกล่าว ให้นับรวมภาระหนี้ที่เกิดขึ้นในระหว่าง 1 ปีก่อนวันที่มีความสัมพันธ์ทางธุรกิจกับบุคคลเดียวกัน

- (จ) ไม่เป็นหรือเคยเป็นผู้สอบบัญชีของนิติบุคคลที่เกี่ยวข้อง และไม่เป็นผู้ถือหุ้นรายใหญ่ กรรมการซึ่งไม่ใช่กรรมการอิสระ ผู้บริหาร หรือหุ้นส่วนผู้จัดการของสำนักงานสอบบัญชี ซึ่งมีผู้สอบบัญชีของนิติบุคคลที่เกี่ยวข้องสังกัดอยู่ เว้นแต่จะได้พ้นจากการมีลักษณะดังกล่าวมาแล้วไม่น้อยกว่า 2 ปีก่อนวันที่ยื่นคำขออนุญาตต่อสำนักงาน

- (ฉ) ไม่เป็นหรือเคยเป็นผู้ให้บริการทางวิชาชีพใดๆ ซึ่งรวมถึงการให้บริการเป็นที่ปรึกษากฎหมายหรือที่ปรึกษาทางการเงิน ซึ่งได้รับค่าบริการเกินกว่า 2 ล้านบาทต่อปีจากนิติบุคคลที่เกี่ยวข้อง ทั้งนี้ ในกรณีที่ผู้ให้บริการทางวิชาชีพเป็นนิติบุคคล ให้รวมถึงการเป็นผู้ถือหุ้นรายใหญ่ กรรมการซึ่งไม่ใช่กรรมการอิสระ ผู้บริหาร หรือหุ้นส่วนผู้จัดการของผู้ให้บริการทางวิชาชีพนั้นด้วย เว้นแต่จะได้พ้นจากการมีลักษณะดังกล่าวมาแล้วไม่น้อยกว่า 2 ปีก่อนวันที่ยื่นคำขออนุญาตต่อสำนักงาน
- (ซ) ไม่เป็นกรรมการที่ได้รับการแต่งตั้งขึ้นเพื่อเป็นตัวแทนของกรรมการของบริษัท ผู้ถือหุ้นรายใหญ่ หรือผู้ถือหุ้นซึ่งเป็นผู้ที่เกี่ยวข้องกับผู้ถือหุ้นรายใหญ่ของบริษัท
- (ซ) ไม่มีลักษณะอื่นใดที่ทำให้ไม่สามารถให้ความเห็นอย่างเป็นอิสระเกี่ยวกับการดำเนินงานของบริษัท

อย่างไรก็ตาม คณะกรรมการได้กำหนดคุณสมบัติของกรรมการอิสระไว้เข้มกว่าข้อกำหนดของสำนักงาน ก.ล.ต. โดยกำหนดให้กรรมการอิสระถือหุ้นบริษัทได้ไม่เกินร้อยละ 0.5

ข้อความในข้อ 5.1.6 นิติบุคคลที่เกี่ยวข้องหมายถึง บริษัท บริษัทใหญ่ บริษัทย่อย บริษัทร่วม และกิจการที่ควบคุมร่วมกัน หรือนิติบุคคลที่อาจมีความขัดแย้ง

5.1.7 วาระการดำรงตำแหน่งของกรรมการบริษัท

ตามข้อบังคับของบริษัทข้อ 12 ในการประชุมสามัญประจำปีผู้ถือหุ้นทุกครั้ง ให้มีการเลือกตั้งกรรมการชุดใหม่ทั้งหมด

5.1.8 การดำรงตำแหน่งกรรมการที่บริษัทอื่นของกรรมการบริษัท

เพื่อให้กรรมการแต่ละท่านสามารถที่จะมีเวลาในการทำหน้าที่ได้อย่างเต็มที่ บริษัทจึงคำนึงถึงจำนวนบริษัทที่กรรมการดำรงตำแหน่ง โดยกำหนดจำนวนบริษัทจดทะเบียนสูงสุดที่ประธานกรรมการ และกรรมการ จะดำรงตำแหน่งกรรมการในบริษัทจดทะเบียนอื่นได้ดังนี้

- ประธานกรรมการ ให้ดำรงตำแหน่งได้ไม่เกิน 3 บริษัท
- กรรมการบริษัท ให้ดำรงตำแหน่งได้ไม่เกิน 5 บริษัท

ทั้งนี้ บริษัทไม่มีข้อจำกัดสำหรับกรรมการที่ไปดำรงตำแหน่งกรรมการในบริษัทอื่นที่ไม่ได้จดทะเบียนในตลาดหลักทรัพย์ เนื่องจากกรรมการบริหารส่วนใหญ่ต้องดำรงตำแหน่งกรรมการในบริษัทย่อย บริษัทร่วม กิจการที่ควบคุมร่วมกัน หรือบริษัทที่เกี่ยวข้องกันในกลุ่มบริษัท

5.1.9 การดำรงตำแหน่งกรรมการที่บริษัทอื่นของผู้บริหารระดับสูง

ผู้บริหารระดับสูงสามารถจะไปดำรงตำแหน่งกรรมการหรือผู้บริหารในบริษัทย่อย บริษัทร่วม กิจการที่ควบคุมร่วมกัน หรือบริษัทที่เกี่ยวข้องกันในกลุ่มบริษัทได้ ในกรณีที่เป็นการดำรงตำแหน่งในบริษัทอื่น นอกเหนือจากกลุ่มบริษัทดังกล่าวแล้วจะต้องได้รับการอนุมัติจากกรรมการผู้จัดการ

5.2 คณะกรรมการชุดย่อยต่าง ๆ

5.2.1 คณะกรรมการตรวจสอบ

องค์ประกอบของคณะกรรมการตรวจสอบประกอบด้วยกรรมการอิสระอย่างน้อย 3 คน โดยมีกรรมการตรวจสอบอย่างน้อย 1 คนมีความรู้ความสามารถทางด้านบัญชีและการเงิน ประธานกรรมการตรวจสอบอาจ

เป็นบุคคลคนเดียวกับประธานกรรมการบริษัทก็ได้ วาระการดำรงตำแหน่ง 1 ปี สิ้นสุดในวันประชุมสามัญประจำปีผู้ถือหุ้น ทั้งนี้ หลังจากการประชุมสามัญประจำปีผู้ถือหุ้นเสร็จสิ้นลง บริษัทจะกำหนดให้มีการประชุมคณะกรรมการขึ้นทันทีเพื่อแต่งตั้งคณะกรรมการย่อยแต่ละชุด

หน้าที่และความรับผิดชอบของคณะกรรมการตรวจสอบ

1. สอบทานให้บริษัทมีการรายงานทางการเงินอย่างถูกต้องและเพียงพอ
2. สอบทานให้บริษัทมีระบบการควบคุมภายใน (internal control) และระบบการตรวจสอบภายใน (internal audit) ที่เหมาะสมและมีประสิทธิผล และพิจารณาความเป็นอิสระของหน่วยงานตรวจสอบภายใน ตลอดจนให้ความเห็นชอบในการพิจารณาแต่งตั้งโยกย้าย เลิกจ้างงานหัวหน้าหน่วยงานตรวจสอบภายใน หรือหน่วยงานอื่นใดที่รับผิดชอบเกี่ยวกับการตรวจสอบภายใน
3. สอบทานให้บริษัทปฏิบัติตามกฎหมายว่าด้วยหลักทรัพย์และตลาดหลักทรัพย์ ข้อกำหนดของตลาดหลักทรัพย์ฯ และกฎหมายที่เกี่ยวข้องกับธุรกิจของบริษัท
4. พิจารณา คัดเลือก เสนอแต่งตั้งบุคคลซึ่งมีความเป็นอิสระเพื่อทำหน้าที่เป็นผู้สอบบัญชีของบริษัท และเสนอคำตอบแทนของบุคคลดังกล่าว รวมทั้งเข้าร่วมประชุมกับผู้สอบบัญชีโดยไม่ฝักใฝ่การจัดการเข้าร่วมประชุมด้วยอย่างน้อยปีละ 1 ครั้ง
5. พิจารณารายการที่เกี่ยวข้องกันหรือรายการที่อาจมีความขัดแย้งทางผลประโยชน์ให้เป็นไปตามกฎหมาย และข้อกำหนดของตลาดหลักทรัพย์ฯ ทั้งนี้ เพื่อให้มั่นใจว่ารายการดังกล่าวสมเหตุสมผลและเป็นประโยชน์สูงสุดต่อบริษัท
6. จัดทำรายงานของคณะกรรมการตรวจสอบโดยเปิดเผยไว้ในรายงานประจำปีของบริษัท ซึ่งรายงานดังกล่าวต้องลงนามโดยประธานคณะกรรมการตรวจสอบและต้องประกอบด้วยข้อมูลอย่างน้อยดังต่อไปนี้
 - (6.1) ความเห็นเกี่ยวกับความถูกต้อง ครบถ้วน เป็นที่เชื่อถือได้ของรายงานทางการเงินของบริษัท
 - (6.2) ความเห็นเกี่ยวกับความเพียงพอของระบบควบคุมภายในของบริษัท
 - (6.3) ความเห็นเกี่ยวกับการปฏิบัติตามกฎหมายว่าด้วยหลักทรัพย์และตลาดหลักทรัพย์ ข้อกำหนดของตลาดหลักทรัพย์ฯ หรือกฎหมายที่เกี่ยวข้องกับธุรกิจของบริษัท
 - (6.4) ความเห็นเกี่ยวกับความเหมาะสมของผู้สอบบัญชี
 - (6.5) ความเห็นเกี่ยวกับรายการที่อาจมีความขัดแย้งทางผลประโยชน์
 - (6.6) จำนวนการประชุมคณะกรรมการตรวจสอบ และการเข้าร่วมประชุมของกรรมการตรวจสอบแต่ละท่าน
 - (6.7) ความเห็นหรือข้อสังเกตโดยรวมที่คณะกรรมการตรวจสอบได้รับการปฏิบัติหน้าที่ตามกฎหมาย (charter)
 - (6.8) รายการอื่นที่เห็นว่าผู้ถือหุ้นและผู้ลงทุนทั่วไปควรทราบภายใต้ขอบเขตหน้าที่และความรับผิดชอบที่ได้รับมอบหมายจากคณะกรรมการบริษัท
7. ปฏิบัติการอื่นใดตามที่คณะกรรมการของบริษัทมอบหมายด้วยความเห็นชอบจากคณะกรรมการตรวจสอบ

รายงานการปฏิบัติตามหลักการกำกับดูแลกิจการที่ดี

ในปี 2556 คณะกรรมการตรวจสอบได้มีการประชุมทั้งหมด 4 ครั้ง สามารถประมวลจำนวนครั้งในการเข้าร่วมประชุมของกรรมการตรวจสอบแต่ละท่านได้ดังนี้

รายชื่อ	ตำแหน่ง	วาระการดำรงตำแหน่ง	จำนวนครั้งในการเข้าร่วมประชุม
1. นายธีระ วิภูชนิน	ประธานกรรมการตรวจสอบ	2556-2557	4/4
2. ดร. วิลาศ สินสวัสดิ์	กรรมการอิสระ	2556-2557	4/4
3. นายเสถียร สันทัด	กรรมการอิสระ	2556-2557	4/4

5.2.2 คณะกรรมการกำหนดค่าตอบแทน

องค์ประกอบของคณะกรรมการกำหนดค่าตอบแทน ประกอบด้วยสมาชิกส่วนใหญ่ร้อยละ 75 เป็นกรรมการอิสระ โดยมีประธานกรรมการกำหนดค่าตอบแทนเป็นกรรมการอิสระ และไม่เป็นบุคคลคนเดียวกับประธานกรรมการบริษัท วาระการดำรงตำแหน่ง 1 ปี สิ้นสุดในวันประชุมสามัญประจำปีผู้ถือหุ้น ทั้งนี้ หลังจากการประชุมสามัญประจำปีผู้ถือหุ้นเสร็จสิ้นลง บริษัทจะกำหนดให้มีการประชุมคณะกรรมการขึ้นทันทีเพื่อแต่งตั้งคณะกรรมการย่อยแต่ละชุด

หน้าที่และความรับผิดชอบของคณะกรรมการกำหนดค่าตอบแทน

- กำหนดนโยบายและแนวทางในการกำหนดค่าตอบแทนของกรรมการ กรรมการบริหาร และกรรมการผู้จัดการ พร้อมทั้งนำเสนอต่อที่ประชุมคณะกรรมการบริษัทและ/หรือที่ประชุมผู้ถือหุ้นพิจารณาและอนุมัติ
- กระทำการอื่นใดที่เกี่ยวข้องกับค่าตอบแทนตามที่ได้รับมอบหมายจากคณะกรรมการบริษัท

ในปี 2556 คณะกรรมการกำหนดค่าตอบแทนได้มีการประชุมทั้งหมด 4 ครั้ง สามารถประมวลจำนวนครั้งในการเข้าร่วมประชุมของกรรมการกำหนดค่าตอบแทนแต่ละท่านได้ดังนี้

รายชื่อ	ตำแหน่ง	วาระการดำรงตำแหน่ง	จำนวนครั้งในการเข้าร่วมประชุม
1. ดร. วิลาศ สินสวัสดิ์	ประธานกรรมการกำหนดค่าตอบแทน	2556-2557	4/4
2. นายธีระ วิภูชนิน	กรรมการอิสระ	2556-2557	4/4
3. นายเสถียร สันทัด	กรรมการอิสระ	2556-2557	4/4
4. นายวิง ขาง ยิง	กรรมการ	2556-2557	3/4

5.2.3 คณะกรรมการสรรหา

องค์ประกอบของคณะกรรมการสรรหาประกอบด้วยสมาชิกส่วนใหญ่ร้อยละ 75 เป็นกรรมการอิสระ โดยมีประธานกรรมการสรรหาเป็นกรรมการอิสระ และไม่เป็นบุคคลคนเดียวกับประธานกรรมการบริษัท วาระการดำรงตำแหน่ง 1 ปี สิ้นสุดในวันประชุมสามัญประจำปีผู้ถือหุ้น ทั้งนี้ หลังจากการประชุมสามัญประจำปี

ผู้ถือหุ้นเสร็จสิ้นลง บริษัทจะกำหนดให้มีการประชุมคณะกรรมการขึ้นทันทีเพื่อแต่งตั้งคณะกรรมการย่อยแต่ละชุด

หน้าที่และความรับผิดชอบของคณะกรรมการกำหนดสรรหา

1. กำหนดคุณสมบัติของกรรมการที่ต้องการสรรหาให้เป็นไปตามโครงสร้าง ขนาด และองค์ประกอบของคณะกรรมการที่คณะกรรมการกำหนดไว้
2. พิจารณาสรรหาและเสนอชื่อบุคคลที่เหมาะสมที่จะมาดำรงตำแหน่งกรรมการให้คณะกรรมการพิจารณา
3. พิจารณาสรรหาและเสนอชื่อบุคคลที่เหมาะสมที่จะมาดำรงตำแหน่งผู้บริหารระดับสูงโดยเฉพาะกรรมการผู้จัดการ

ในปี 2556 คณะกรรมการสรรหาได้มีการประชุมทั้งหมด 3 ครั้ง สามารถประมวลจำนวนครั้งในการเข้าร่วมประชุมของกรรมการสรรหาแต่ละท่านได้ดังนี้

รายชื่อ	ตำแหน่ง	วาระการดำรงตำแหน่ง	จำนวนครั้งในการเข้าร่วมประชุม
1. ดร. วิลาศ สิ้นสวัสดิ์	ประธานกรรมการสรรหา	2556-2557	3/3
2. นายธีระ วิภูชนิน	กรรมการอิสระ	2556-2557	3/3
3. นายเสถียร สันทัด	กรรมการอิสระ	2556-2557	3/3
4. นายวัง ชาง ยิง	กรรมการ	2555-2556	1/3

5.3 การประชุมคณะกรรมการ

บริษัทกำหนดให้มีการประชุมคณะกรรมการไตรมาสละ 1 ครั้งเป็นอย่างน้อย หรือประธานกรรมการจะพิจารณาเห็นสมควรเรียกประชุมเป็นวาระพิเศษเพิ่มเติมตามความจำเป็น โดยจะมีการกำหนดตารางการประชุมล่วงหน้าเป็นรายปี และแจ้งให้กรรมการแต่ละท่านได้รับทราบกำหนดการดังกล่าวในเดือนพฤศจิกายนของทุกปี

เลขานุการบริษัทจะเป็นผู้เสนอวาระการประชุมทั่วไปที่ต้องปฏิบัติตามกฎหมาย หรือระเบียบต่างๆที่เกี่ยวข้อง ส่วนวาระที่นอกเหนือจากวาระดังกล่าว ประธานกรรมการและกรรมการผู้จัดการจะร่วมกันพิจารณา ทั้งนี้ กรรมการแต่ละท่านสามารถเสนอเรื่องเข้าสู่วาระการประชุมได้ โดยส่งวาระที่ต้องการเสนอผ่านทางเลขานุการบริษัทก่อนวันประชุมล่วงหน้า 14 วัน เลขานุการบริษัทจะเป็นผู้รวบรวมวาระที่เสนอดังกล่าวให้ประธานกรรมการพิจารณาก่อนบรรจุเป็นวาระการประชุม

บริษัทจะจัดส่งเอกสารที่ใช้ประกอบวาระการประชุมคณะกรรมการพร้อมหนังสือเชิญประชุม โดยระบุอย่างชัดเจนว่าเป็นเรื่องที่จะเสนอเพื่อทราบ เพื่ออนุมัติ หรือเพื่อพิจารณา แล้วแต่กรณีให้แก่กรรมการทุกท่านก่อนการประชุมไม่น้อยกว่า 7 วัน ทั้งนี้ เพื่อให้กรรมการแต่ละท่านได้มีเวลาศึกษาข้อมูลก่อนการประชุม ในระหว่างการประชุม ประธานคณะกรรมการจะจัดสรรเวลาอย่างเพียงพอแก่ผู้บริหารที่เกี่ยวข้องในการนำเสนอรายละเอียด เพื่อให้กรรมการสามารถสอบถามข้อมูลเพิ่มเติม รวมถึงการจัดสรรเวลาให้กรรมการสามารถอภิปรายปัญหาสำคัญอย่างเพียงพอ

รายงานการปฏิบัติตามหลักการกำกับดูแลกิจการที่ดี

ในปี 2556 คณะกรรมการมีการประชุมตามวาระปกติ 4 ครั้งและวาระพิเศษ 4 ครั้ง สามารถประมวลจำนวนครั้งในการเข้าร่วมประชุมของกรรมการบริษัทแต่ละท่านได้ดังนี้

รายชื่อ	วาระการดำรงตำแหน่ง	จำนวนครั้งในการเข้าร่วมประชุม		
		วาระปกติ	วาระพิเศษ	รวม
1. นายธีระ วิภูชนิน	2556-2557	4/4	4/4	8/8
2. นายสมชัย จงสวัสดิ์ชัย (ถึงแก่กรรมเมื่อ 11 มีนาคม 2556) นายอำพล สิมะโรจนา (เข้ารับตำแหน่งแทนนายสมชัยเมื่อ 21 มีนาคม 2556)	2555-2556 2556-2557	0/4 3/4	0/4 3/4	0/8 6/8
3. ดร. วิลาศ สินสวัสดิ์	2556-2557	4/4	4/4	8/8
4. นายเสงี่ยม สันทัด	2556-2557	4/4	4/4	8/8
5. นายวัง ขาง ยิง	2556-2557	4/4	1/4	5/8
6. นางสาวอัญชลี สืบจันทศิริ	2556-2557	4/4	4/4	8/8
7. นางสาวปิยธิดา สุขจันทร์	2556-2557	4/4	3/4	7/8

รายงานการประชุมได้มีการจัดทำเป็นลายลักษณ์อักษร โดยมีการระบุวันเวลาเริ่ม-เวลาเลิกประชุม ชื่อกรรมการที่เข้าประชุมและกรรมการที่ขาดประชุม สรุปสาระสำคัญของเรื่องที่เสนอรวมถึงประเด็นที่มีการอภิปรายและข้อสังเกตของกรรมการ มติคณะกรรมการและความเห็นของกรรมการที่ไม่เห็นด้วย ชื่อผู้จัดรายงาน และผู้รับรองรายงาน และหลังจากที่ผ่านการรับรองจากที่ประชุมแล้ว เลขานุการบริษัทจะเป็นผู้จัดเก็บเพื่อให้พร้อมสำหรับการตรวจสอบโดยผู้ที่เกี่ยวข้อง

กรรมการที่ไม่ใช่ผู้บริหารมีประชุมกันเองตามความจำเป็นโดยไม่มีฝ่ายจัดการร่วมอยู่ด้วย ทั้งนี้เพื่ออภิปรายปัญหาต่างๆ เกี่ยวกับการจัดการที่มีประเด็นที่น่าสนใจ และจะต้องมีการแจ้งผลการประชุมให้กรรมการผู้จัดการได้รับทราบ โดยในปี 2556 กรรมการที่ไม่ใช่ผู้บริหารมีโอกาสดำเนินการประชุมกันเองโดยไม่มีกรรมการบริหารร่วมอยู่ด้วยจำนวน 1 ครั้ง

5.4 การประเมินผลการปฏิบัติงานของคณะกรรมการ

กำหนดให้มีการประเมินผลการปฏิบัติงานของคณะกรรมการด้วยตนเองตามแบบการประเมินของศูนย์พัฒนาการกำกับดูแลกิจการบริษัทจดทะเบียน โดยได้มีการประเมินผลการปฏิบัติงานปีละ 1 ครั้ง ในเดือนกุมภาพันธ์ของทุกปี และให้กรรมการแต่ละท่านนำเสนอแบบประเมินที่เลขานุการบริษัท เพื่อรวบรวมผลการประเมินและแจ้งคณะกรรมการได้รับทราบ เพื่อกำหนดแนวทางปรับปรุงในการทำงานต่อไป

5.5 ค่าตอบแทนกรรมการและผู้บริหารระดับสูง

1. ค่าตอบแทนกรรมการ

คณะกรรมการพิจารณาค่าตอบแทนเป็นผู้ทำหน้าที่พิจารณาหลักเกณฑ์และรูปแบบในการจ่ายค่าตอบแทนกรรมการ และนำเสนอคณะกรรมการบริษัท เพื่อขออนุมัติจากที่ประชุมผู้ถือหุ้น ทั้งนี้ ค่าตอบแทนกรรมการ

จะพิจารณาจากประสบการณ์ ภาระหน้าที่ ขอบเขตของบทบาทและความรับผิดชอบ โดยเปรียบเทียบกับบริษัทอื่นที่อยู่ในอุตสาหกรรมเดียวกัน และจะใช้ผลการสำรวจการจ่ายค่าตอบแทนของบริษัทจดทะเบียนในตลาดหลักทรัพย์ฯ เป็นเกณฑ์ในการเปรียบเทียบในแต่ละปี ทั้งนี้ เพื่อให้ค่าตอบแทนดังกล่าวเพียงพอที่จะจูงใจและรักษากรรมการที่มีคุณภาพตามที่บริษัทต้องการ

ค่าตอบแทนของคณะกรรมการบริษัท และคณะกรรมการชุดย่อยต่าง ๆ (บาท)	จำนวน	2555	2556
ค่าตอบแทนของคณะกรรมการบริษัท	7	4,190,800	4,358,519
ค่าตอบแทนของคณะกรรมการตรวจสอบ	3	1,795,200	1,900,800
ค่าตอบแทนของคณะกรรมการพิจารณาค่าตอบแทน	4	-	-
ค่าตอบแทนของคณะกรรมการสรรหา	4	-	-

นอกจากค่าตอบแทนที่เป็นตัวเงินแล้ว กรรมการต่างประเทศที่มาเข้าร่วมประชุมจะได้รับค่าตัวเครื่องบิน ค่าที่พักและอาหาร รวมถึงค่าธรรมเนียมประกันความรับผิดของกรรมการและผู้บริหาร เพื่อคุ้มครองความเสี่ยงของกรรมการและผู้บริหารในการปฏิบัติหน้าที่ให้บริษัท แต่ทั้งนี้จะไม่ให้ความคุ้มครองในกรณีกระทำการโดยจงใจ หรือประมาทเลินเล่ออย่างร้ายแรงหรือทุจริต

2. ค่าตอบแทนผู้บริหารระดับสูง

ค่าตอบแทนผู้บริหารระดับสูงจะเป็นไปตามหลักเกณฑ์และนโยบายที่คณะกรรมการพิจารณาค่าตอบแทนกำหนดในแต่ละครั้งซึ่งสอดคล้องกับความรู้ความสามารถและผลการดำเนินงานของบริษัท โดยคณะกรรมการพิจารณาค่าตอบแทนเป็นผู้พิจารณา และนำเสนอจำนวนค่าตอบแทนที่เหมาะสมต่อคณะกรรมการเพื่อพิจารณาอนุมัติ

ในปี 2556 กรรมการบริหาร กรรมการผู้จัดการ และผู้บริหารระดับสูงได้ร่วมกันกำหนดค่าเป้าหมายของตัววัดผลการดำเนินงานหลัก (Key Performance Indicators : KPIs) เพื่อนำมาใช้ในการประเมินผลการปฏิบัติงานของกรรมการบริหาร กรรมการผู้จัดการ และผู้บริหารระดับสูง ทั้งนี้ คณะกรรมการพิจารณาค่าตอบแทนได้กำหนดให้นำผลการประเมินดังกล่าวมาพิจารณาค่าตอบแทน

ค่าตอบแทนของผู้บริหารระดับสูง (บาท)	จำนวน	2555	2556
ผู้บริหารระดับสูง	9	17,436,886	17,202,640

นอกเหนือจากเงินเดือนและโบนัส ผู้บริหารระดับสูงจะได้รับค่าตอบแทนอื่น ได้แก่ เงินกองทุนสำรองเลี้ยงชีพ รถประจำตำแหน่ง และค่าใช้จ่ายเกี่ยวกับรถประจำตำแหน่ง บ้านพักพนักงาน ค่าประกันสุขภาพ และค่าประกันอุบัติเหตุ ทั้งนี้กรรมการผู้จัดการและกรรมการบริหารจะไม่ได้รับค่าตอบแทนอื่นๆ

นอกจากนั้น กรรมการบางท่านที่ไปดำรงตำแหน่งเป็นกรรมการและผู้บริหารของบริษัทย่อย และกิจการที่ควบคุมร่วมกันจะไม่ได้รับค่าตอบแทนจากบริษัทดังกล่าว

5.6 การพัฒนากรรมการและผู้บริหาร

บริษัทจัดให้มีการปฐมนิเทศสำหรับกรรมการใหม่ โดยจัดให้เยี่ยมชมโรงงานโดยผู้บริหารระดับสูงเพื่อดูกระบวนการผลิตสินค้าของบริษัท รวมถึงการแนะนำถึงลักษณะธุรกิจและภาพรวมการดำเนินธุรกิจของบริษัท บริษัทย่อย และกิจการที่ควบคุมร่วมกัน นอกจากนี้ยังจัดให้มีเอกสารดังต่อไปนี้ส่งมอบให้กรรมการที่ได้รับการแต่งตั้งใหม่

1. คู่มือกรรมการบริษัทจดทะเบียน ซึ่งมีหัวข้อต่างๆ ที่สำคัญ ได้แก่ บทบาทและหน้าที่ความรับผิดชอบ ข้อห้ามการกระทำของกรรมการบริษัทตามกฎหมายที่เกี่ยวข้อง รวมทั้งบทบาทหน้าที่ของคณะกรรมการชุดย่อยต่างๆ
2. นโยบายการกำกับกิจการที่ดี และจรรยาบรรณธุรกิจของบริษัท
3. หนังสือบริคณห์สนธิและข้อบังคับของบริษัท
4. รายงานประจำปี และแบบ 56-1 ฉบับล่าสุด

นอกจากนี้ บริษัทยังมีนโยบายในการส่งเสริมให้กรรมการเข้ารับการอบรมหรือเข้าร่วมกิจกรรมเพื่อเป็นการเพิ่มพูนความรู้ด้านต่างๆ ที่เกี่ยวข้องกับบทบาทหน้าที่ที่ได้รับมอบหมายทั้งในฐานะกรรมการและกรรมการชุดย่อยชุดต่างๆ เป็นประจำ โดยเฉพาะการเข้าอบรม DCP ของสมาคมส่งเสริมสถาบันกรรมการบริษัทไทย เพื่อส่งเสริมให้กรรมการบริษัทมีความรู้ ความเข้าใจ ในกฎเกณฑ์ และข้อกำหนดต่างๆ ในการเป็นกรรมการของบริษัทจดทะเบียน

ทั้งนี้ คณะกรรมการได้มอบหมายให้เลขานุการบริษัทเข้าร่วมฝึกอบรมในหลักสูตรที่เกี่ยวข้องกับการปฏิบัติหน้าที่กรรมการ หรือเข้าร่วมกิจกรรมสัมมนาที่เป็นการเพิ่มพูนความรู้ในการปฏิบัติงานอย่างต่อเนื่อง และแจ้งให้คณะกรรมการทราบในการประชุม

โดย ในปี 2556 เลขานุการบริษัทได้เข้าร่วม สัมมนาเชิงปฏิบัติการ เรื่อง แนวทางการจัดทำรายงานการกำกับดูแลกิจการดีสำหรับบริษัทจดทะเบียน ปี 2556

5.7 จริยธรรมธุรกิจ

บริษัทตระหนักดีว่าการปฏิบัติตามจริยธรรมของผู้บริหารและพนักงานทุกคนเป็นสิ่งจำเป็นต่อความมั่นคงและความสำเร็จขององค์กรในระยะยาว

บริษัทเชื่อมั่นว่าการมีหลักปฏิบัติเกี่ยวกับจริยธรรมธุรกิจเป็นพื้นฐานที่สำคัญในการเสริมสร้างและยกระดับการกำกับดูแลกิจการที่ดี บริษัทจึงได้มีการปรับปรุงจริยธรรมธุรกิจเพื่อให้เหมาะสมกับสภาพธุรกิจในปัจจุบัน โดยถือเป็นการประมวลผลความประพฤติในทางที่ดีงาม และได้รับความเห็นชอบจากคณะกรรมการบริษัท พร้อมทั้งประกาศให้กรรมการ ผู้บริหาร และพนักงานของบริษัทได้รับทราบ และได้จัดให้มีกระบวนการติดตามการปฏิบัติตามแนวทางดังกล่าวอย่างเคร่งครัดและต่อเนื่อง

5.8 ความขัดแย้งทางผลประโยชน์

5.8.1 มาตรการการป้องกันการใช้อข้อมูลภายในของบริษัท

เพื่อป้องกันไม่ให้เกิดการรั่วไหลของข้อมูลภายในของบริษัทไปใช้เพื่อประโยชน์ส่วนตนและเปิดเผยข้อมูลแก่บุคคลภายนอก บริษัทจึงได้กำหนดหลักเกณฑ์ไว้ดังนี้

กำหนดให้ผู้บริหารรายงานการถือครองหลักทรัพย์ของบริษัท และรายงานการเปลี่ยนแปลงการถือครองหลักทรัพย์ของบริษัทต่อสำนักงานคณะกรรมการกำกับหลักทรัพย์และตลาดหลักทรัพย์ (ก.ล.ต.) ตามมาตรา 59 แห่งพระราชบัญญัติหลักทรัพย์และตลาดหลักทรัพย์ พ.ศ. 2535 ภายใน 3 วันทำการนับจากวันที่ซื้อ ขาย โอน หรือรับโอน และส่งสำเนารายงานดังกล่าวให้กับเลขานุการบริษัท รวมถึงให้ผู้บริหารรายงานการถือหลักทรัพย์ของบริษัทต่อคณะกรรมการทุกไตรมาส ทั้งนี้ ให้รวมถึงการปฏิบัติตามบทบัญญัติกฎหมายที่จะมีการแก้ไขเปลี่ยนแปลงในอนาคตด้วย (ถ้ามี)

คำว่า “ผู้บริหาร” หมายถึง กรรมการ ผู้จัดการหรือผู้ดำรงตำแหน่งระดับบริหาร 4 รายแรกนับต่อจากกรรมการผู้จัดการลงมา ผู้ซึ่งดำรงตำแหน่งเทียบเท่าผู้บริหารรายที่ 4 ทุกราย และให้หมายความรวมถึงผู้ดำรงตำแหน่งระดับบริหารในสายงานบัญชีหรือการเงินที่เป็นระดับผู้จัดการฝ่ายขึ้นไปหรือเทียบเท่าซึ่งมีหน้าที่ต้องจัดทำและส่งรายงานการถือครองหลักทรัพย์ของบริษัท ทั้งในนามของตนเอง คู่สมรสและบุตรที่ยังไม่บรรลุนิติภาวะต่อ ก.ล.ต.

ห้ามมิให้กรรมการ ผู้บริหาร ผู้จัดการและพนักงานที่ได้รับทราบข้อมูลภายในของบริษัทเปิดเผยข้อมูลภายในดังกล่าวแก่บุคคลภายนอกหรือบุคคลที่ไม่มีหน้าที่เกี่ยวข้อง และห้ามมิให้ซื้อขายหลักทรัพย์ของบริษัทในช่วง 1 เดือนก่อนงบการเงินของบริษัทจะเผยแพร่ต่อสาธารณชน

ห้ามมิให้กรรมการ ผู้บริหาร ผู้จัดการและพนักงานใช้ข้อมูลภายในของบริษัทที่ยังไม่ได้เปิดเผยต่อประชาชนอันเป็นสาระสำคัญต่อการเปลี่ยนแปลงราคาหลักทรัพย์ของบริษัทไปใช้เพื่อแสวงหาประโยชน์ส่วนตน และ/หรือชักชวนผู้อื่นให้ซื้อขายหลักทรัพย์ของบริษัท หากฝ่าฝืนข้อกำหนดดังกล่าวข้างต้น บริษัทจะดำเนินการตามกฎหมายและลงโทษแก่ผู้กระทำความผิด

ในกรณีที่กรรมการ ผู้บริหาร ผู้จัดการและพนักงานกระทำการอันเป็นความผิดอาญาตามกฎหมายว่าด้วยหลักทรัพย์และตลาดหลักทรัพย์โดยเจตนา บริษัทจะดำเนินการลงโทษอย่างใดอย่างหนึ่งหรือหลายอย่างรวมกันดังต่อไปนี้

- ตัดเงินเดือนค่าจ้างหรือค่าตอบแทนและผลประโยชน์อื่นใดที่ได้รับ
- ให้ออก ไล่ออก หรือปลดออกจากการเป็นกรรมการ ผู้บริหาร ผู้จัดการหรือพนักงานโดยถือว่าจงใจก่อให้เกิดความเสียหายแก่บริษัท ถ้าผู้กระทำความผิดเป็นกรรมการบริษัท ให้นำเสนอที่ประชุมผู้ถือหุ้นเป็นผู้พิจารณาลงโทษ
- แจ้งการกระทำความผิดต่อตลาดหลักทรัพย์แห่งประเทศไทย และหรือ ก.ล.ต.
- แจ้งความดำเนินคดีตามกฎหมาย
- ดำเนินการอื่นใดตามมติของคณะกรรมการบริษัท หรือที่ประชุมผู้ถือหุ้นของบริษัท

5.8.2 การอนุมัติรายการที่มีความขัดแย้งทางผลประโยชน์

ในกรณีที่กรรมการ ผู้บริหาร หรือบุคคลอื่นมีการตกลงเข้าทำรายการที่เกี่ยวข้องกัน หรือรายการที่อาจมีความขัดแย้งทางผลประโยชน์ และรายการเกี่ยวกับการได้มาหรือจำหน่ายไปซึ่งสินทรัพย์ที่สำคัญของกรรมการ ผู้บริหาร หรือบุคคลที่เกี่ยวข้องกัน ตามความหมายที่กำหนดตามประกาศของ ก.ล.ต.และตลาดหลักทรัพย์แห่งประเทศไทยที่ใช้บังคับอยู่ในขณะทำรายการดังกล่าว โดยจะต้องปฏิบัติตามหลักเกณฑ์และวิธีการตามที่ประกาศดังกล่าวกำหนดในเรื่องนั้นๆ โดยเคร่งครัด โดยบริษัทได้กำหนดมาตรการหรือขั้นตอนการอนุมัติการทำรายการดังกล่าวดังนี้

- (1) ห้ามไม่ให้บุคคลที่มีส่วนได้เสียหรือที่อาจมีความขัดแย้งทางผลประโยชน์อนุมัติรายการที่เกี่ยวข้องกับตนได้
- (2) การกำหนดราคาหรือค่าตอบแทนจะต้องเป็นไปตามปกติทางธุรกิจและเงื่อนไขทางการค้าทั่วไปโดยคำนึงถึงผลประโยชน์ของบริษัทเป็นสำคัญ
- (3) คณะกรรมการตรวจสอบพิจารณาให้ความเห็นก่อนทำรายการดังกล่าว ถ้าคณะกรรมการตรวจสอบไม่มีความชำนาญในการให้ความเห็นในเรื่องหรือรายการใด บริษัทจะต้องจัดให้ผู้เชี่ยวชาญอิสระเป็นผู้ให้ความเห็นต่อคณะกรรมการตรวจสอบเพื่อประกอบการพิจารณาก่อนจะนำเสนอคณะกรรมการบริษัท และที่ประชุมผู้ถือหุ้นเพื่อพิจารณาอนุมัติ

อย่างไรก็ตาม เพื่อให้ธุรกรรมต่างๆ สามารถดำเนินไปได้ตามปกติ คณะกรรมการได้อนุมัติในหลักการให้ผู้บริหารสามารถทำรายการระหว่างกันที่เกิดขึ้นเฉพาะบริษัทกับบริษัทย่อย หากธุรกรรมเหล่านั้นเข้าลักษณะใดลักษณะหนึ่งดังต่อไปนี้

1. เป็นข้อตกลงทางการค้าในลักษณะเดียวกับวิญญูชนจะพึงกระทำกับคู่สัญญาทั่วไปในสถานการณ์เดียวกัน ด้วยอำนาจต่อรองทางการค้าที่ปราศจากอิทธิพลในการที่ดินมีลักษณะเป็นกรรมการ ผู้บริหาร หรือบุคคลที่มีความเกี่ยวข้อง
2. เป็นรายการทอดรองจ่ายที่สมเหตุสมผลที่เกิดจากการดำเนินการตามปกติทางธุรกิจ โดยมีการเรียกเก็บตามที่จ่ายจริง

ทั้งนี้ ผู้บริหารจะต้องรายงานการทำธุรกรรมที่มีขนาดเกินกว่า 100,000 บาท ให้คณะกรรมการได้รับทราบทุกไตรมาส

- (4) บริษัทจะต้องเปิดเผยการทำรายการดังกล่าวตามหลักเกณฑ์และวิธีการที่ ก.ล.ต. และหรือตลาดหลักทรัพย์แห่งประเทศไทยกำหนด

5.8.3 การเปิดเผยข้อมูลส่วนได้เสียของกรรมการ ผู้บริหาร และผู้เกี่ยวข้อง

เพื่อให้คณะกรรมการสามารถตัดสินใจเพื่อประโยชน์โดยรวมของบริษัท และให้กรรมการและผู้บริหารที่มีรายการหรือธุรกรรมที่มีส่วนได้เสียที่เกี่ยวข้องกับกิจการของบริษัทได้ปฏิบัติตามประกาศของคณะกรรมการกำกับตลาดทุนที่ ทอ. 2/2552 เรื่อง รายงานการมีส่วนได้เสียของกรรมการ ผู้บริหาร และบุคคลที่มีความเกี่ยวข้อง บริษัทจึงได้กำหนดหลักเกณฑ์ไว้ดังนี้

- กรรมการ ผู้บริหาร และผู้ที่เกี่ยวข้องมีรายการหรือธุรกรรมที่มีส่วนได้เสียที่เกี่ยวข้องกับการบริหารจัดการกิจการของบริษัทหรือบริษัทย่อย ที่มีขนาดของรายการมากกว่าหรือเท่ากับ 1 ล้านบาท หรือ 0.03% ของสินทรัพย์ที่มีตัวตนสุทธิ (NTA) ของบริษัทหรือบริษัทย่อยแล้วแต่จำนวนใดจะสูงกว่า ให้จัดทำรายงานดังกล่าวตามแบบฟอร์มที่กำหนด และส่งมอบให้เลขาธิการบริษัทภายใน 7 วันทำการ นับจากวันที่มีรายการเกิดขึ้น ในกรณีที่มีรายการเปลี่ยนแปลงเกิดขึ้นทุกครั้ง ให้แจ้งรายงานการเปลี่ยนแปลงดังกล่าวภายใน 7 วันทำการ นับจากวันที่มีรายการเปลี่ยนแปลงดังกล่าวเกิดขึ้น
- ให้เลขาธิการบริษัทจัดส่งสำเนารายงานที่ได้รับตามวรรค 1 ให้ประธานกรรมการและประธานกรรมการตรวจสอบภายใน 7 วันทำการ นับแต่วันที่ได้รับรายงานนั้น
- กรรมการ และผู้บริหารที่มีส่วนได้เสียในเรื่องที่มีการพิจารณาในที่ประชุมไม่สามารถเข้าร่วมในการพิจารณาและต้องออกจากห้องประชุม รวมถึงบริษัทจะไม่จัดส่งเอกสารในเรื่องดังกล่าวให้กับกรรมการ และผู้บริหารดังกล่าว
- ให้มีการเปิดเผยข้อมูลการมีส่วนได้เสียในรายงานประจำปี และแบบ 56-1

5.9 การควบคุมและการตรวจสอบภายใน

เพื่อให้งานตรวจสอบภายในมีความเป็นอิสระสามารถทำหน้าที่ตรวจสอบได้อย่างเต็มที่ คณะกรรมการตรวจสอบจึงได้พิจารณาให้บริษัทว่าจ้างบุคคลภายนอก ซึ่งเป็นบริษัทตรวจสอบบัญชี และอยู่ในรายชื่อผู้ตรวจสอบบัญชีที่ได้รับความเห็นชอบจากสำนักงาน ก.ล.ต. ทำหน้าที่ตรวจสอบภายในของบริษัท ทั้งนี้ เพื่อให้มั่นใจว่าการปฏิบัติงานและกิจกรรมทางการเงินของบริษัทได้ดำเนินการตามแนวทางที่กำหนดและมีประสิทธิภาพ รวมถึงการตรวจสอบการปฏิบัติตามกฎหมายและข้อกำหนดที่เกี่ยวข้อง (Compliance Controls)

ในปี 2556 คณะกรรมการตรวจสอบ ได้ว่าจ้าง บริษัท สำนักงาน ดร.วิรัช แอนด์ แอสโซซิเอตส์ จำกัด ทำหน้าที่เป็นหน่วยงานตรวจสอบภายในของบริษัท และกำหนดให้ผู้ตรวจสอบภายในรายงานผลการตรวจสอบโดยตรงต่อคณะกรรมการตรวจสอบเป็นประจำรายไตรมาส

5.10 การบริหารความเสี่ยง

บริษัทมีนโยบายในการกำหนดให้การบริหารความเสี่ยงเป็นส่วนหนึ่งของการบริหารจัดการ เพื่อให้วัตถุประสงค์ เป้าหมาย และแผนกลยุทธ์ต่างๆ ของบริษัทสามารถปฏิบัติได้บรรลุตามที่ได้ตั้งไว้ โดยผู้บริหารและพนักงานทุกคนในบริษัทเป็นเจ้าของความเสี่ยง และมีหน้าที่ในการประเมินความเสี่ยงของแต่ละหน่วยงานและกระบวนการทำงาน ประเมินประสิทธิภาพของมาตรการควบคุมที่มีอยู่ พร้อมทั้งนำเสนอแผนงานและวิธีการในการลดความเสี่ยง

5.11 แผนสืบทอดงาน

บริษัทมีการวางแผนการสืบทอดงาน โดยการรับพนักงานในตำแหน่ง Management Trainees เพื่อพัฒนาความรู้ ความสามารถ ให้เป็นผู้บริหารของบริษัทต่อไปในอนาคต

นอกจากนี้ บริษัทได้ให้กำหนดบุคคลดังต่อไปนี้ปฏิบัติหน้าที่แทนกรรมการผู้จัดการในกรณีที่กรรมการผู้จัดการไม่สามารถปฏิบัติหน้าที่ได้

1. นายอำพล สิมะโรจนา ผู้ช่วยกรรมการผู้จัดการ เป็นผู้ดูแลและตัดสินใจในเรื่องที่เกี่ยวข้องกับโรงงาน ทั้งของบริษัท บริษัทย่อย และกิจการที่ควบคุมร่วมกัน
2. น.ส. ปิยธิดา สุขจันทร์ กรรมการบริหาร เป็นผู้ดูแลและตัดสินใจในเรื่องอื่นๆ ทั้งของบริษัท บริษัทย่อย และกิจการที่ควบคุมร่วมกัน

ข้อมูลบริษัท

ชื่อบริษัท	: บริษัท สหอุตสาหกรรมน้ำมันปาล์ม จำกัด (มหาชน)
เลขทะเบียนบริษัท	: 0107536000404 (เดิมเลขที่ บมจ.114)
Home Page	: www.upoic.co.th
ประเภทธุรกิจ	: ทำสวนปาล์ม และสกัดน้ำมันปาล์มดิบและน้ำมันเมล็ดในปาล์มดิบ
ทุนจดทะเบียน	: 324,050,000 บาท
จำนวนหุ้นสามัญที่ออกจำหน่ายแล้ว	: 324,050,000 หุ้น
มูลค่าที่ตราไว้หุ้นละ	: 1 บาท
สำนักงานใหญ่	: 64 ชั้น 1 ซอยบางนา-ตราด 25 แขวงบางนา เขตบางนา กรุงเทพมหานคร 10260 โทรศัพท์ 02-744 1046-8 โทรสาร 02-744 1049
สำนักงานกระบี่และโรงงาน	: 98 หมู่ 6 ถนนเหนือคลอง-เขาพนม กม. 9.5 ตำบลห้วยยูง อำเภอเหนือคลอง กระบี่ 81130 โทรศัพท์ 075-666 075 โทรสาร 075-666 072
สวนปาล์มของบริษัท	: บริษัทและบริษัทย่อยมีพื้นที่ปลูกปาล์ม 45,652.26 ไร่ (7,304.36 เฮกเตอร์) เป็นพื้นที่ปลูกปาล์มจริง โดยไม่รวมพื้นที่ของ อาคาร, หนองบึง, พื้นที่สำรอง และพื้นที่เพาะกล้าปาล์มน้ำมัน

รายละเอียดของสวน

1. สวนกระบี่น้อย	7,136 ไร่ (1,141.76 เฮกเตอร์)
78 หมู่ 4 ตำบลกระบี่น้อย อำเภอเมือง กระบี่	
2. สวนเขาพนม	5,191.19 ไร่ (830.59 เฮกเตอร์)
38/2 หมู่ 8 ตำบลเขาพนม อำเภอเขาพนม กระบี่	
3. สวนเขาเขน	3,032.25 ไร่ (485.16 เฮกเตอร์)
ตำบลอ่าวลึกใต้ อำเภออ่าวลึก กระบี่	
4. สวนบ้านหมาก	3,582.38 ไร่ (573.18 เฮกเตอร์)
65/1 หมู่ 6 ตำบลบางสวรรค์ อำเภอพระแสง สุราษฎร์ธานี	
5. สวนเกาะน้อย	3,701.50 ไร่ (592.24 เฮกเตอร์)
904 หมู่ 2 ตำบลบางสวรรค์ อำเภอพระแสง สุราษฎร์ธานี	
6. สวนทับปrik	1,660 ไร่ (265.60 เฮกเตอร์)
ตำบลทับปrik อำเภอเมือง กระบี่	
รวมพื้นที่ปลูกปาล์มของบริษัท	24,303.32 ไร่ (3,888.53 เฮกเตอร์)
7. สวนเคียนซา	8,467.44 ไร่ (1,354.79 เฮกเตอร์)
เป็นที่ดินสัมปทานของบริษัทย่อย	
229 หมู่ 2 ตำบลเคียนซา อำเภอเคียนซา สุราษฎร์ธานี	
8. สวนชัยบุรี	12,881.50 ไร่ (2,061.04 เฮกเตอร์)
เป็นที่ดินสัมปทานของบริษัทย่อย	
16 หมู่ 5 ตำบลชัยบุรี อำเภอชัยบุรี สุราษฎร์ธานี	
รวมพื้นที่ปลูกปาล์มของบริษัทย่อย	21,348.94 ไร่ (3,415.83 เฮกเตอร์)
รวมพื้นที่ปลูกปาล์มทั้งหมด	45,652.26 ไร่ (7,304.36 เฮกเตอร์)

นิติบุคคลที่บริษัทถือหุ้นตั้งแต่ร้อยละ 10 ขึ้นไป

1. ชื่อบริษัท สำนักงาน	: บริษัท พันธุ์ศรีวิวัฒน์ จำกัด : 98 หมู่ 6 ถนนเหนือคลอง-เขาพนม กม. 9.5 ตำบลห้วยยูง อำเภอเหนือคลอง กระบี่ 81130 โทรศัพท์ 075-666 075 โทรสาร 075-666 072
ประเภทธุรกิจ ทุนจดทะเบียน จำนวนหุ้นสามัญที่บริษัทถืออยู่	: ถือหุ้นร้อยละ 99.99 ในบริษัท พันธุ์ศรี จำกัด^① และบริษัท ประจักษ์วิวัฒน์ จำกัด^② ที่ถือสัมปทานสวนปาล์มน้ำมัน มีพื้นที่สัมปทานรวม 30,600 ไร่ : 27,400 หุ้น (มูลค่าที่ตราไว้หุ้นละ 10,000 บาท) : 27,394 หุ้น คิดเป็นร้อยละ 99.98
หมายเหตุ : ① บริษัท พันธุ์ศรี จำกัด สำนักงาน	: 98 หมู่ 6 ถนนเหนือคลอง-เขาพนม กม. 9.5 ตำบลห้วยยูง อำเภอเหนือคลอง กระบี่ 81130 โทรศัพท์ 075-666 075 โทรสาร 075-666 072
ที่ตั้งสัมปทาน พื้นที่สัมปทาน ระยะเวลาการใช้ประโยชน์ ทุนจดทะเบียน	: ตำบลชัยบุรี กิ่งอำเภอชัยบุรี สุราษฎร์ธานี : 20,000 ไร่ : ตั้งแต่วันที่ 2 มกราคม 2528 ถึงวันที่ 1 มกราคม 2558 : 500 หุ้น (มูลค่าที่ตราไว้หุ้นละ 10,000 บาท)
② บริษัท ประจักษ์วิวัฒน์ จำกัด สำนักงาน	: 98 หมู่ 6 ถนนเหนือคลอง-เขาพนม กม. 9.5 ตำบลห้วยยูง อำเภอเหนือคลอง กระบี่ 81130 โทรศัพท์ 075-666 075 โทรสาร 075-666 072
ที่ตั้งสัมปทาน พื้นที่สัมปทาน ระยะเวลาการใช้ประโยชน์ ทุนจดทะเบียน	: ตำบลเคียนซา และตำบลคามวารี อำเภอเคียนซา สุราษฎร์ธานี : 10,600 ไร่ : ตั้งแต่วันที่ 9 กรกฎาคม 2527 ถึงวันที่ 8 กรกฎาคม 2557 : 5,000 หุ้น (มูลค่าที่ตราไว้หุ้นละ 1,000 บาท)

2. **ชื่อบริษัท** : บริษัท สยามเอลิทปาล์ม จำกัด
- สำนักงานใหญ่** : 64 ซอยบางนา-ตราด 25 แขวงบางนา
เขตบางนา กรุงเทพมหานคร 10260
- โทรศัพท์ 02-744 1046-8
โทรสาร 02-744 1049
- สำนักงานกระบี่** : 98 หมู่ 6 ถนนเหนือคลอง-เขาพนม กม. 9.5
ตำบลห้วยยุง อำเภอเหนือคลอง กระบี่ 81130
- โทรศัพท์ 075-666 075
โทรสาร 075-666 072
- ประเภทธุรกิจ** : เพาะเมล็ดพันธุ์ปาล์ม
- ทุนจดทะเบียน** : 5,000,000 หุ้น (มูลค่าที่ตราไว้หุ้นละ 10 บาท)
- จำนวนหุ้นสามัญที่บริษัทถืออยู่** : 2,500,000 หุ้น คิดเป็นร้อยละ 50.00

บุคคลอ้างอิงอื่นๆ

1. นายทะเบียนหุ้น

ชื่อ : บริษัท ศูนย์รับฝากหลักทรัพย์ (ประเทศไทย) จำกัด
สถานที่สำนักงาน : 62 อาคารตลาดหลักทรัพย์แห่งประเทศไทย
ถนนรัชดาภิเษก แขวงคลองเตย
เขตคลองเตย กรุงเทพมหานคร 10110
โทรศัพท์ 02-229 2800
โทรสาร 02-359 1259

2. ผู้สอบบัญชี

ชื่อ : นางสาวทิพวัลย์ นานานุวัฒน์
เลขทะเบียนผู้สอบบัญชีรับอนุญาต 3459
สถานที่สำนักงาน : บริษัท สำนักงาน เอ็นส์ที แอนด์ ยัง จำกัด
ชั้น 33 อาคารเลครัชดา เลขที่ 193/136-137
ถนนรัชดาภิเษก คลองเตย กรุงเทพฯ 10110
โทรศัพท์ 02-264 0777
โทรสาร 02-264 0789

จำนวนปีที่เป็นผู้สอบบัญชีให้บริษัท : 3
ความสัมพันธ์หรือการมีส่วนได้เสียกับ : เป็นผู้สอบบัญชีของบริษัทย่อย
บริษัท /บริษัทย่อย /ผู้บริหาร /ผู้ถือหุ้น บริษัทที่เกี่ยวข้องกันและกิจการที่ควบคุมร่วมกัน
รายใหญ่ หรือผู้ที่เกี่ยวข้องกับบุคคลดังกล่าว

บริษัท สหอุตสาหกรรมน้ำมันปาล์ม จำกัด (มหาชน) เป็นเจ้าของสวนปาล์มซึ่งผลิตน้ำมันปาล์มดิบ (CPO) จากทะลายผลปาล์มสด (FFB) ของบริษัทและซื้อจากชาวสวนภายนอกที่มีสวนอยู่ใกล้กับโรงสกัดน้ำมันปาล์มดิบ (POM) ผลผลิตส่วนน้อยอื่นๆ คือน้ำมันเมล็ดในปาล์มดิบ (PKO) ซึ่งสกัดจากเมล็ดในปาล์ม (PK) และกากเมล็ดในปาล์ม (PKC) ซึ่งเป็นผลพลอยได้จากการผลิตน้ำมันเมล็ดในปาล์มดิบ ซึ่งใช้ในอุตสาหกรรมอาหารสัตว์

บริษัทมีพื้นที่สวนปาล์มที่มีขนาดใหญ่ที่สุดในประเทศไทยโดยมีพื้นที่ปลูกปาล์มรวม 45,652.26 ไร่ (7,304.36 เฮกเตอร์) ในจังหวัดกระบี่และสุราษฎร์ธานี

บริษัทมีโรงสกัดน้ำมันปาล์มดิบซึ่งตั้งอยู่ที่จังหวัดกระบี่สามารถสกัดทะลายผลปาล์มสดได้ 450,000 ตันต่อปี (75 ตันต่อชั่วโมง) และโรงสกัดน้ำมันเมล็ดในปาล์มดิบที่กำลังการผลิต 26,500 ตันของเมล็ดในปาล์มต่อปี

รายได้ของบริษัทมาจากการขายภายในประเทศจากผลผลิตหลักๆ คือน้ำมันปาล์มดิบ น้ำมันเมล็ดในปาล์มดิบ และกากเมล็ดในปาล์ม ซึ่งเป็นวัตถุดิบหลักสำหรับผลิตสินค้าต่อเนื่องในอุตสาหกรรมน้ำมันปาล์ม เช่น น้ำมันที่ใช้ในการปรุงอาหารอาหารสัตว์ เนย เนยเทียม สบู่ แชมพู ผงซักฟอก น้ำยาล้างจาน เครื่องสำอาง และผลิตภัณฑ์อาหารอื่นๆ เช่น ขนมและไอศกรีม กากเมล็ดในปาล์มใช้มากในฟาร์มเปิดไก่และโรงงานอาหารสัตว์

โครงสร้างรายได้

ผลิตภัณฑ์/บริการ	ปี 2554		ปี 2555		ปี 2556	
	ล้านบาท	%	ล้านบาท	%	ล้านบาท	%
น้ำมันปาล์มดิบ	1,233	83.76	1,311	85.35	1,133	83.80
น้ำมันเมล็ดในปาล์มดิบ	188	12.77	128	8.33	134	9.91
อื่นๆ	51	3.47	97	6.32	85	6.29
รวมมูลค่าการจำหน่าย	1,472	100.00	1,536	100.00	1,352	100.00

หมายเหตุ : การจำหน่ายผลิตภัณฑ์ข้างต้นดำเนินการโดย UPOIC

การเปลี่ยนแปลงที่สำคัญในปีที่ผ่านมา

1. การแต่งตั้งรองประธานกรรมการ, กรรมการผู้จัดการ และกรรมการใหม่

- การประชุมคณะกรรมการครั้งที่ 3/2556 เมื่อวันที่ 26 เมษายน 2556 มีมติแต่งตั้ง นางสาวอัญชลี สืบจันทศิริ กรรมการบริหาร ดำรงตำแหน่งรองประธานกรรมการ แทนนายสมชัย จงส์วณิชช์ ตามที่คณะกรรมการสรรหาเสนอ โดยให้มีผลทันที
- การประชุมคณะกรรมการครั้งที่ 6/2556 เมื่อวันที่ 30 สิงหาคม 2556 มีมติแต่งตั้ง นางสาวอัญชลี สืบจันทศิริ กรรมการบริหาร ดำรงตำแหน่งกรรมการผู้จัดการ แทนนายสมชัย จงส์วณิชช์ ตามที่คณะกรรมการสรรหาเสนอ โดยให้มีผลวันที่ 1 กันยายน 2556
- ที่ประชุมสามัญประจำปีผู้ถือหุ้นครั้งที่ 36 เมื่อวันที่ 26 เมษายน 2556 มีมติแต่งตั้งนายอำพล สิมะโรจนาเป็น กรรมการแทนที่นายสมชัย จงส์วณิชช์ ตามที่คณะกรรมการบริษัทเสนอ

2. การได้รับการรับรองโครงการผลิตปาล์มน้ำมันและน้ำมันปาล์มอย่างยั่งยืนภายใต้กรอบ RSPO

บริษัทได้รับการรับรองโครงการผลิตปาล์มน้ำมันและน้ำมันปาล์มอย่างยั่งยืนภายใต้กรอบ RSPO (Roundtable on Sustainable Palm Oil) เมื่อวันที่ 14 กุมภาพันธ์ 2556 โดยเป็นรูปแบบ Mass Balance (MB) ทั้งในส่วนของการสวนปาล์มและโรงงานสกัดของบริษัท รวมทั้งสวนปาล์มของเกษตรกรรายย่อยที่อยู่ในโครงการนี้ โดยสามารถผลิตและจำหน่าย CPO ที่มี RSPO Certified ได้ที่ 20,000 ตันต่อปี

3. การซื้อที่ดินเพื่อปลูกปาล์มน้ำมันใน จ.กระบี่

การประชุมคณะกรรมการบริษัท ครั้งที่ 7/2556 เมื่อวันที่ 22 ตุลาคม 2556 มีมติอนุมัติให้บริษัทซื้อที่ดินที่จังหวัดกระบี่ และอนุมัติให้บริษัทกู้เงินจากธนาคารเพื่อใช้ในการซื้อที่ดินตามที่ฝ่ายจัดการเสนอ ที่ดินดังกล่าวตั้งอยู่ที่อำเภอเมืองกระบี่ จังหวัดกระบี่ มีเอกสารสิทธิ์เป็นโฉนดที่ดินจำนวน 70 แปลง เนื้อที่ 1,676 ไร่ 51.5 ตารางวา (268.16 เฮกตาร์) และต้นปาล์ม จำนวน 18,816 ต้น มูลค่าทั้งสิ้น 480,000,000 บาท โดยมีวัตถุประสงค์ในการซื้อที่ดินดังกล่าวเพื่อใช้ในการปลูกต้นปาล์มน้ำมัน แหล่งเงินทุนที่ใช้เป็นเงินกู้ยืมระยะยาวจากธนาคารและเงินทุนหมุนเวียนของบริษัท

1. พื้นที่ปลูกปาล์มส่วนหนึ่งเป็นพื้นที่สัมปทาน

เนื่องจากบริษัทมีพื้นที่ปลูกปาล์มน้ำมันที่เป็นพื้นที่สัมปทานประมาณ 21,349 ไร่ คิดเป็นร้อยละ 48 ของพื้นที่ปลูกปาล์มทั้งหมดของบริษัท โดยแบ่งเป็นสวนชัยบุรีจำนวน 12,881.50 ไร่ ซึ่งจะหมดอายุสัมปทานลงในอีก 1 ปีข้างหน้า และสวนเคียนซา 8,467.44 ไร่ ซึ่งจะหมดอายุสัมปทานลงในเดือนกรกฎาคม 2557 แต่สวนเคียนซาได้ทำข้อตกลงกับที่ราชพัสดุซึ่งอาจถูกปรับเงื่อนไขการเช่า ความเสี่ยงที่จะเกิดขึ้นในระยะยาวก็คือหากรัฐบาลมีนโยบายไม่ต่ออายุสัมปทานสวนปาล์มดังกล่าว บริษัทจะต้องรับซื้อผลปาล์มสดจากบุคคลภายนอกในสัดส่วนที่สูงขึ้นเพื่อทดแทนผลปาล์มสดที่ขาดไปจากพื้นที่สัมปทานส่งผลไปยังต้นทุนวัตถุดิบที่สูงขึ้น บริษัทคาดว่าจากการที่บริษัทเป็นผู้ประกอบการรายใหญ่ที่มีความสัมพันธ์ที่ดีกับชาวสวนปาล์มบริเวณใกล้เคียงและมีการซื้อผลปาล์มจากภายนอกมาอย่างต่อเนื่องจะทำให้แนวโน้มที่บริษัทจะประสบปัญหาการขาดแคลนวัตถุดิบลดลง นอกจากนี้ บริษัทมีนโยบายขยายการลงทุนเพื่อซื้อที่ดินเพิ่มเติมเพื่อทำสวนปาล์ม

2. ความผันผวนของราคาน้ำมันปาล์มและการแทรกแซงจากภาครัฐ

ราคาเฉลี่ยรายเดือนน้ำมันปาล์มดิบของปี 2556 แกว่งตัวอยู่ในช่วงระหว่าง 23.02 - 31.90 บาทต่อกิโลกรัม (2555 : 22.95 - 35.90 บาทต่อกิโลกรัม) โดยมีราคาเฉลี่ยทั้งปีที่ 25.24 บาทต่อกิโลกรัม ลดลงร้อยละ 18.18 จากปี 2555 ผลผลิตน้ำมันปาล์มดิบที่ออกสู่ตลาดในปี 2556 มีปริมาณสูงเป็นประวัติการณ์ ปริมาณน้ำมันปาล์มดิบสะสมในช่วงต้นปีอยู่ในระดับสูง ส่งผลกระทบต่อราคาน้ำมันปาล์มดิบและผลปาล์มสดลดลงอย่างมาก จึงเกิดเหตุการณ์ประท้วงจากเกษตรกรผู้ปลูกปาล์ม จนภาครัฐต้องเข้ามาแทรกแซงตลาดน้ำมันปาล์มอย่างต่อเนื่อง

นโยบายการแทรกแซงตลาดน้ำมันปาล์มทำให้เกิดอุปสรรคต่อการบริหารจัดการของบริษัท เนื่องจากมีความเหลื่อมล้ำไม่เป็นธรรมเกิดขึ้นในระบบ โดยเวลาที่เหลืออยู่ก่อนที่ประชาคมเศรษฐกิจอาเซียน (AEC) จะมีผลบังคับใช้ในปี 2558 ไม่เพียงพอสำหรับการพัฒนาอุตสาหกรรมน้ำมันปาล์มของไทยให้แข่งขันได้ รัฐบาลไม่มีทิศทางการพัฒนาอุตสาหกรรมที่ชัดเจนในระยะยาว ไม่มีแผนการเตรียมความพร้อมสำหรับการแข่งขันที่รุนแรงขึ้นในอนาคต ดังนั้น การแข่งขันจากการเปิดเสรีทางการค้าที่กำลังจะมาถึง จะสร้างผลกระทบอย่างรุนแรงต่อเกษตรกรและผู้ประกอบการในอุตสาหกรรม

3. สภาพภูมิอากาศ

เนื่องจากวัตถุดิบหลักของบริษัทมาจากผลผลิตทางการเกษตร แนวโน้มผลการดำเนินงานของบริษัทยังคงขึ้นอยู่กับปัจจัยที่ควบคุมไม่ได้ ได้แก่ สภาพภูมิอากาศ ปริมาณน้ำฝน และผลผลิตของวัตถุดิบที่ออกสู่ตลาดในแต่ละฤดูกาล ปัจจุบันมีความผันแปรของภูมิอากาศเกิดขึ้นอย่างไม่เคยเป็นมาก่อน บางปีเกิดอุทกภัยอย่างหนัก บางปีประสบภัยแล้ง ทำให้ปริมาณผลผลิตที่ออกสู่ตลาดมีความผันผวนในแต่ละปีหรือระหว่างปี ซึ่งอาจนำไปสู่การแทรกแซงจากภาครัฐ

4. กำลังการผลิตส่วนเกินของโรงงานสกัดน้ำมันปาล์มดิบ

ปัจจุบัน โรงงานสกัดน้ำมันปาล์มดิบมีจำนวนประมาณ 91 โรง ส่วนใหญ่อยู่ในเขตจังหวัดกระบี่ สุราษฎร์ธานี ชุมพร และตรัง มีกำลังการผลิตของโรงงานรวมทั้งสิ้นประมาณ 22 ล้านตันผลปาล์มสดต่อปี ซึ่งไม่สอดคล้องกับผลปาล์มสดในปี 2556 ที่มีปริมาณ 12 ล้านตัน จากพื้นที่เพาะปลูกปาล์มที่ให้ผลผลิตแล้วที่มีอยู่ประมาณ 4.5 ล้านไร่

ทำให้อัตราการใช้กำลังการผลิตโดยรวมของโรงสกัดทั้งหมดอยู่ประมาณร้อยละ 55 ส่งผลให้มีการแข่งขันกันซื้อผลปาล์มสดในราคาสูง โดยไม่คำนึงถึงคุณภาพเท่าที่ควร

อย่างไรก็ตาม การที่บริษัทมีระบบการบริหารจัดการที่ดี รวมถึงการมีระบบคุณภาพมาตรฐานต่างๆ รองรับ และการเข้าร่วมโครงการประหยัดพลังงาน และมีธุรกิจน้ำมันปาล์มที่ครบวงจรจะเป็นปัจจัยสำคัญที่ทำให้บริษัทสามารถควบคุมต้นทุนการผลิตได้

5. การจำหน่ายน้ำมันปาล์มดิบให้แก่ลูกค้ารายใหญ่

ในปี 2555 และปี 2556 บริษัทมีการจำหน่ายน้ำมันปาล์มดิบ น้ำมันเมล็ดในปาล์มดิบ เมล็ดในปาล์ม และผลปาล์มสดให้กับลูกค้ารายใหญ่รายเดียว ซึ่งได้แก่ บริษัท ลำสูง (ประเทศไทย) จำกัด (มหาชน) (LST) คิดเป็นสัดส่วนร้อยละ 91 และร้อยละ 71 ตามลำดับ ทำให้อาจเกิดความเสี่ยงในด้านการพึ่งพิงลูกค้ารายใดรายหนึ่งเป็นสำคัญ แต่เนื่องจาก LST มีความสัมพันธ์ที่ดีกับบริษัทมาเป็นเวลานานและเป็นผู้ถือหุ้นรายใหญ่ของบริษัท รวมทั้งเป็นบริษัทจดทะเบียนในตลาดหลักทรัพย์แห่งประเทศไทย มีฐานะการเงินที่แข็งแกร่ง และมีชื่อเสียงเป็นที่ยอมรับในอุตสาหกรรมน้ำมันปาล์ม บริษัทจึงเชื่อมั่นว่าโอกาสความเสี่ยงจากการสูญเสียลูกค้ารายนี้ไป หรือลูกค้ารายนี้ประสบปัญหาทางการเงินจึงเกิดขึ้นน้อย นอกจากนั้น บริษัทยังมีความสามารถในการขายสินค้าให้กับลูกค้ารายอื่นได้อีกด้วย โดยเฉพาะในปัจจุบันน้ำมันปาล์มมีได้นำมาใช้เพื่อการบริโภคเพียงอย่างเดียว แต่ยังสามารถนำมาใช้เป็นพลังงานทดแทนได้อีกด้วย

6. มีผู้ถือหุ้นรายใหญ่ถือหุ้นมากกว่ากึ่งหนึ่งของจำนวนหุ้นสามัญทั้งหมดที่ออกและเรียกชำระแล้ว

จากการที่บริษัท ลำสูง (ประเทศไทย) จำกัด (มหาชน) ถือหุ้นในบริษัทคิดเป็นร้อยละ 69.96 ของจำนวนหุ้นสามัญทั้งหมดที่ออกและเรียกชำระแล้ว ถือว่ามีอำนาจในการควบคุมเชิงนโยบาย รวมถึงอำนาจในการบริหารงาน ประกอบกับการมีกรรมการผู้จัดการเป็นบุคคลคนเดียวกัน อาจก่อให้เกิดความขัดแย้งทางผลประโยชน์ในระหว่างสองบริษัท เนื่องจากทั้งสองบริษัทมีการทำรายการที่เกี่ยวข้องกัน

อย่างไรก็ตาม การทำธุรกรรมกับผู้ถือหุ้นรายใหญ่ โดยเฉพาะการขายน้ำมันปาล์มดิบให้บริษัท ลำสูง (ประเทศไทย) จำกัด (มหาชน) นั้น ผู้สอบบัญชีของบริษัทได้มีการสอบทานรายการดังกล่าวว่าเป็นราคาซื้อขายเดียวกันกับบุคคลภายนอก นอกจากนี้ บริษัทได้มีการเปิดเผยรายการดังกล่าวไว้ในหมายเหตุประกอบงบการเงินของผู้สอบบัญชีข้อ 7 แล้ว รวมถึงการปฏิบัติตามหลักเกณฑ์ของตลาดหลักทรัพย์แห่งประเทศไทย เรื่องการทำรายการที่เกี่ยวข้องกัน

ภาพรวมปี 2556

ภาพรวมของอุตสาหกรรมน้ำมันปาล์มในปี 2556 คล้ายกับปี 2555 ในเชิงปริมาณผลผลิต โดยในปี 2556 ทั้งปริมาณผลปาล์มสดและปริมาณการผลิตน้ำมันปาล์มดิบในประเทศไทยเพิ่มขึ้นจากปี 2555 คือประมาณร้อยละ 11 และ 13 ตามลำดับ ต่อเนื่องจากปลายปี 2555 ปริมาณน้ำมันปาล์มดิบคงเหลือในประเทศในช่วงต้นปี 2556 ยังคงทรงตัวอยู่ในระดับสูง โดยในเดือนกุมภาพันธ์ สูงเป็นประวัติการณ์ที่ 386,302 ตัน และอยู่ในระดับที่สูงกว่า 300,000 ตันมาโดยตลอดจนกระทั่งถึงเดือนกันยายน ส่งผลต่อราคาน้ำมันปาล์มดิบในประเทศช่วงเดือนมกราคม - กันยายน เคลื่อนไหวอยู่ระหว่าง 23 - 25 บาท/กิโลกรัม และราคาผลปาล์มสดอยู่ที่ 3 - 4 บาท/กิโลกรัม แต่หลังจากที่ภาครัฐได้ส่งออกน้ำมันปาล์มดิบที่รับซื้อเข้ามาตามโครงการ “ดูดซับน้ำมันปาล์มดิบออกจากกระสอบตลาด ปี 2555/56” ในช่วงเดือนตุลาคม ทำให้ปริมาณน้ำมันปาล์มดิบคงเหลือในประเทศเริ่มลดลงมาอยู่ที่ 260,706 ตันในเดือนตุลาคมและ 203,999 ตันในปลายปี 2556 ทำให้ราคาน้ำมันปาล์มดิบในช่วงปลายปี ปรับตัวสูงขึ้นเป็น 30 - 32 บาท/กิโลกรัม และราคาผลปาล์มสดขยับขึ้นมาอยู่ที่ 5.00 - 5.50 บาท/กิโลกรัม มูลค่าทางเศรษฐกิจของอุตสาหกรรมน้ำมันปาล์มในปี 2556 อยู่ที่ระดับประมาณ 53,000 ล้านบาท ลดลงประมาณร้อยละ 9 จากปี 2555 เนื่องจากราคาเฉลี่ยที่ปรับลดลง

เนื่องจากปาล์มน้ำมันเป็นพืชที่ปรับตัวได้ดี มีความทนต่อสภาพแวดล้อม และให้ผลผลิตที่ดีเมื่อเทียบกับพืชประเภทอื่น จึงมีการขยายพื้นที่ปลูกปาล์มน้ำมันเพิ่มขึ้นต่อเนื่อง ประมาณ 200,000 - 300,000 ไร่/ปี โดยพื้นที่ที่เหมาะสมต่อการปลูกปาล์มอยู่บริเวณภาคใต้และภาคตะวันออก ซึ่งปัจจุบันสามารถขยายหรือปลูกปาล์มทดแทนได้อย่างจำกัด จึงมีการนำปาล์มน้ำมันไปปลูกในพื้นที่แถบภาคกลาง ภาคตะวันออกเฉียงเหนือ และภาคเหนือ ทำให้ปัจจุบันมีพื้นที่เพาะปลูกปาล์มที่ให้ผลผลิตแล้วประมาณ 4.5 ล้านไร่ อย่างไรก็ตาม ความเหมาะสมของดินที่ใช้สำหรับปลูกปาล์มมีความสำคัญ ซึ่งอาจจะส่งผลต่อผลผลิตต่อไร่ ลดลงเหลือเพียงครึ่งหนึ่งจากระดับปกติ ดังนั้น ควรเลือกพื้นที่ที่เหมาะสม โดยมีปัจจัยพิจารณา ได้แก่ จำนวนเดือนที่แห้งแล้งมีน้อย มีระดับน้ำใต้ดินมากพอ รวมถึงการพิจารณาคัดเลือกสายพันธุ์ปาล์มที่ทนต่อโรค ทนต่อความแห้งแล้งและสามารถให้ผลผลิตเร็ว นอกจากการขยายพื้นที่ปลูกปาล์มแล้ว ยังมีการโค่นล้มปาล์มเก่าที่มีอายุประมาณ 23 - 25 ปี โดยการปลูกปาล์มใหม่ทดแทน ซึ่งเป็นสายพันธุ์ที่ดีและได้รับการปรับปรุงขึ้นมาจากการวิจัยและพัฒนา นับว่าเป็นโอกาสในการเพิ่มผลผลิตต่อไร่และการใช้ที่ดินให้เกิดประโยชน์สูงสุดในอนาคต

สืบเนื่องจากการปรับขึ้นอัตราค่าแรงของรัฐบาลในเดือนเมษายน 2555 อัตราค่าจ้างขั้นต่ำรายวันในจังหวัดกระบี่เพิ่มขึ้นจาก 184 บาท เป็น 257 บาท และต่อเนื่องในเดือนมกราคม 2556 รัฐบาลประกาศปรับขึ้นเป็น 300 บาท คิดเป็นเพิ่มขึ้นเกือบ 2 เท่าจากเดิม ส่งผลให้ต้นทุนการผลิตในอุตสาหกรรมปาล์มน้ำมันและน้ำมันปาล์มซึ่งต้องใช้แรงงานเป็นจำนวนมากเพิ่มขึ้นอย่างมีนัยสำคัญ

ผลปาล์มสดและน้ำมันปาล์มดิบ

ปริมาณผลผลิตปาล์มสดโดยรวมในปี 2556 มีประมาณ 12 ล้านตัน เพิ่มขึ้นจากปี 2555 ประมาณ 1,266,673 ตัน หรือคิดเป็นร้อยละ 11.41 โดยผลผลิตสูงสุดอยู่ในเดือนมกราคมที่ 1,155,916 ตัน ต่ำสุดในเดือนธันวาคม ที่ 717,997 ตัน อันเป็นผลมาจากอายุต้นปาล์มที่มากขึ้นจากพื้นที่การเก็บเกี่ยวอย่างน้อย 200,000 ไร่ อย่างไรก็ตาม การเกิดฝนแล้งในช่วง 4 เดือนแรกของปี ได้ส่งผลเสียต่อการพัฒนาละอองเกสรของต้นปาล์ม ทำให้ผลผลิตต่อไร่ในช่วงปลายปีลดลง

ผลผลิตน้ำมันปาล์มดิบทั้งประเทศในปี 2556 อยู่ที่ 2,135,183 ตัน เพิ่มขึ้นประมาณร้อยละ 12.90 จากปี 2555 อัตราการสกัดน้ำมัน (Oil Extraction Rate : OER) โดยเฉลี่ยทั้งปีอยู่ที่ร้อยละ 17.54 (2555 : ร้อยละ 17.29) ปริมาณน้ำมันปาล์มคงเหลือในรูปน้ำมันปาล์มดิบ ณ สิ้นปี 2556 อยู่ที่ 203,999 ตัน เมื่อเทียบกับ 362,267 ตัน ณ สิ้นปี 2555 (ตัวเลขจากกรมการค้าภายใน) อัตราการสกัดน้ำมันที่วัดได้นั้นต่ำกว่ามาตรฐานทั่วไป เนื่องจากมีการแข่งขันกันในระดับสูงเพื่อซื้อผลปาล์มสดและการประกอบกิจการของลานเทปาล์มน้ำมันเกิดขึ้นอย่างเสรี โดยไม่มีมาตรการใดๆ เข้ามาควบคุมดูแล ซึ่งทำให้จำนวนลานเทปาล์มเพิ่มขึ้นอย่างรวดเร็ว โดยปัจจุบันลานเทปาล์มมีจำนวนทั้งสิ้นประมาณ 2,000 แห่งทั่วประเทศ

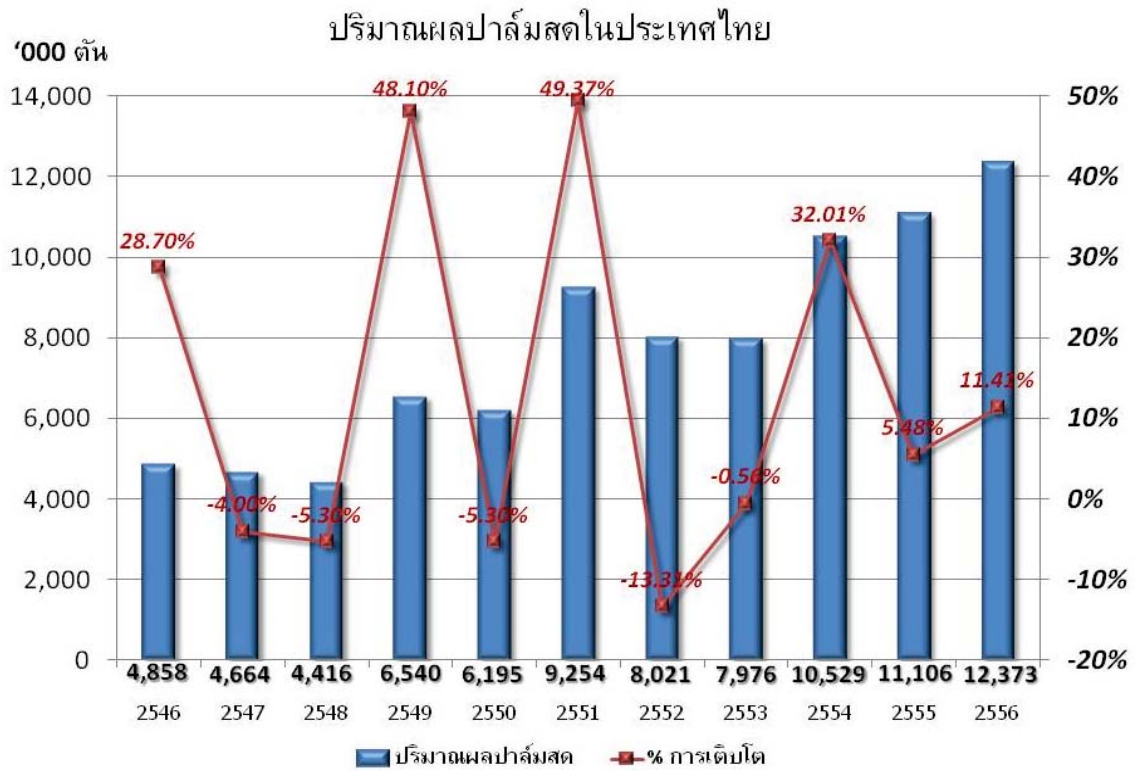

กำลังการผลิต

การเพิ่มขึ้นของจำนวนโรงสกัดน้ำมันปาล์มดิบจาก 80 โรงในปี 2555 เป็นประมาณ 91 โรงในปัจจุบัน ทำให้กำลังการผลิตรวมของโรงสกัดมีประมาณ 22 ล้านตันผลปาล์มสดต่อปี นับว่าสูงกว่าปริมาณผลปาล์มสดที่ออกสู่ตลาดในปี 2556 ที่ 12 ล้านตันเป็นอย่างมาก จะเห็นว่าอัตราการใช้กำลังการผลิตของโรงสกัดน้ำมันปาล์มดิบอยู่ที่ประมาณร้อยละ 55 ภาวะความไม่สมดุลระหว่างอุปสงค์และอุปทานมีอยู่ในระดับสูง ส่งผลต่อเสถียรภาพราคาและคุณภาพของผลปาล์มสด ซึ่งเป็นอุปสรรคสำคัญต่อการแข่งขันและการพัฒนาอุตสาหกรรมน้ำมันปาล์มของประเทศไทย

สถานการณ์ตลาดและราคาน้ำมันปาล์ม

ในปี 2556 ราคาน้ำมันปาล์มดิบในตลาดโลกโดยเฉลี่ยลดต่ำลงนับเป็นปีที่ 2 ติดต่อกัน โดยในเดือนกรกฎาคม ราคาน้ำมันปาล์มดิบในตลาดล่วงหน้ากำหนดส่งมอบเดือนที่สามของประเทศมาเลเซีย (Bursa Malaysia Derivatives : 3rd Month) ปิดและระดับต่ำสุดที่ 2,170 ริงกิตต่อตัน จากนั้นปรับตัวสูงขึ้นต่อเนื่องจนมาปิดและระดับสูงสุดในเดือนธันวาคม ที่ 2,667 ริงกิตต่อตัน เฉลี่ยแล้วทั้งปี 2556 ราคาน้ำมันปาล์มดิบในตลาดล่วงหน้ากำหนดส่งมอบเดือนที่สามของประเทศมาเลเซียอยู่ที่ประมาณ 2,416 ริงกิตต่อตัน เปรียบเทียบกับ 2,958 ริงกิตต่อตันในปี 2555 คิดเป็นลดลงร้อยละ 18 ปัจจัยสำคัญที่เป็นตัวกำหนดสถานการณ์ตลาดและการเคลื่อนไหวของราคาน้ำมันปาล์มในปี 2556 ได้แก่ แรงกดดันจากตลาด seed oil ที่มีปริมาณผลผลิตออกสู่ตลาดเป็นจำนวนมาก แต่มีความต้องการลดลง ในขณะที่ปริมาณการผลิตน้ำมันปาล์มดิบโดยรวมก็ลดลงกว่าที่ตลาดคาดการณ์ไว้ โดยเฉพาะในประเทศอินโดนีเซีย

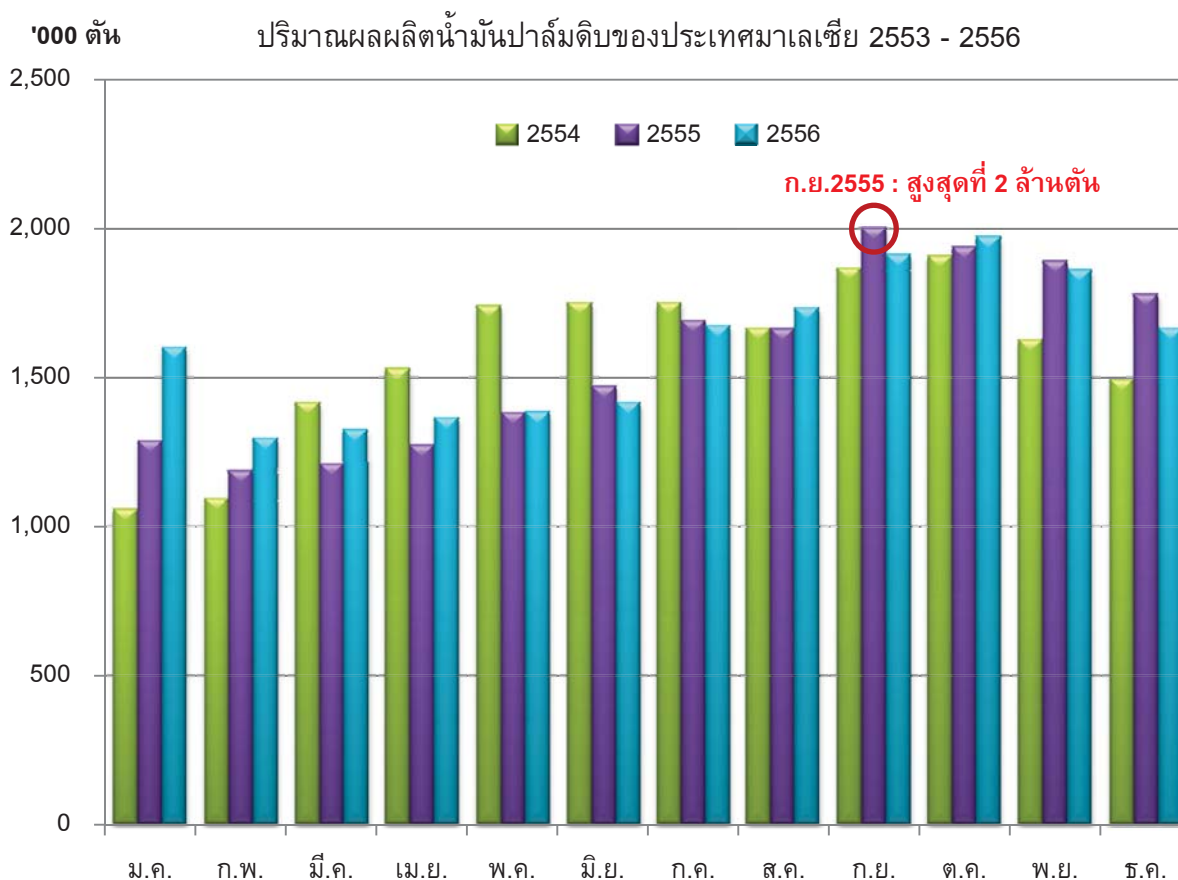

ที่มา : Malaysian Palm Oil Board

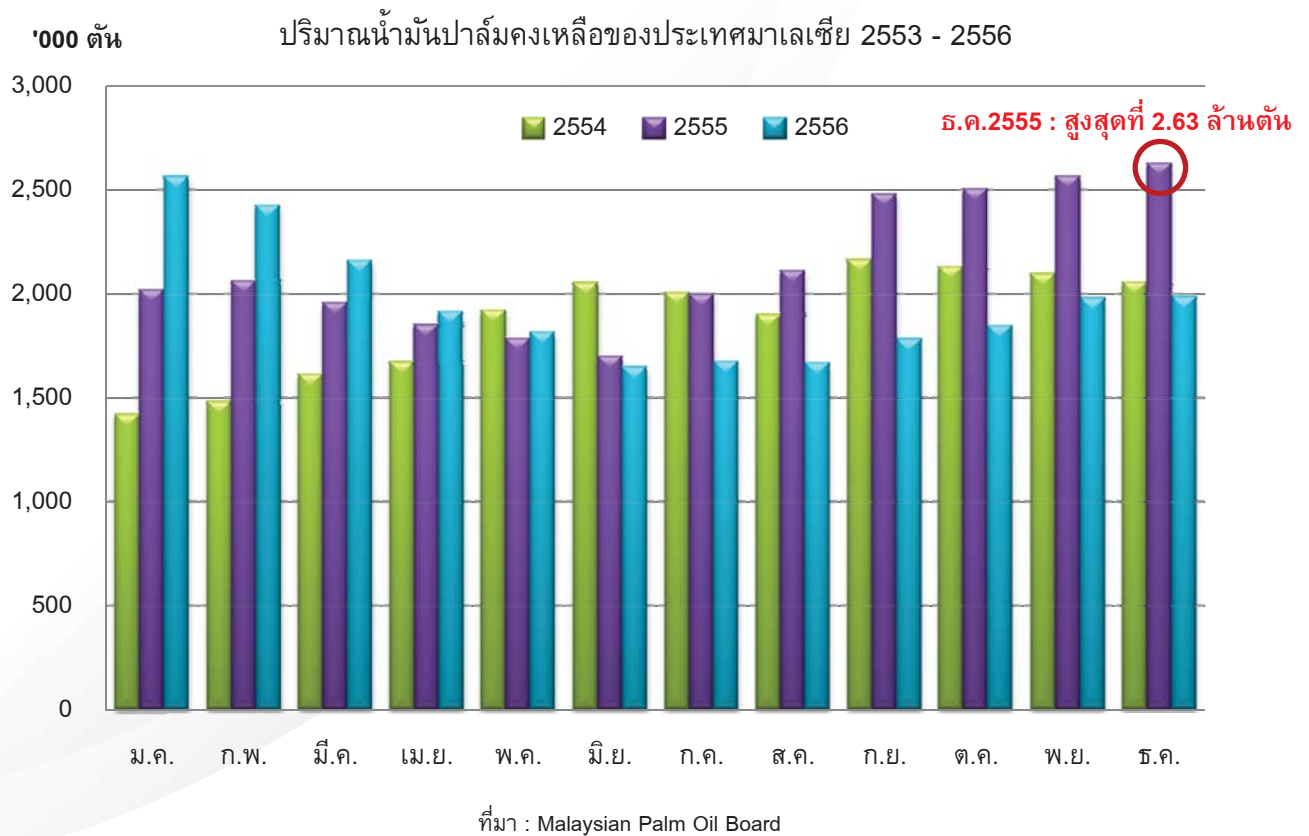

ส่วนสถานการณ์ด้านราคาน้ำมันปาล์มดิบในประเทศในปี 2556 ราคาเฉลี่ยรายเดือนแกว่งตัวอยู่ในช่วงระหว่าง 23.02 - 31.90 บาทต่อกิโลกรัม (2555 : 22.95 - 35.90 บาทต่อกิโลกรัม) ในขณะที่ราคาเฉลี่ยรายเดือนของผลปาล์มสดในประเทศ เคลื่อนไหวอยู่ระหว่าง 3.43 - 5.53 บาทต่อกิโลกรัม (2555 : 3.53 - 6.23 บาทต่อกิโลกรัม) (ตัวเลขจากกรมการค้าภายใน) โดยมี ราคาเฉลี่ยทั้งปีของผลปาล์มสดและน้ำมันปาล์มดิบที่ 4.16 และ 25.24 บาทต่อกิโลกรัม (2555 : 5.31 และ 30.86 บาทต่อกิโลกรัม)

ราคาน้ำมันปาล์มดิบขายส่งตลาด กทม. เปรียบเทียบตลาดมาเลเซีย



ราคาผลปาล์มทะเลในปี 2556

(คุณภาพน้ำมันร้อยละ 17; หน้าโรงงานสกัดฯ แหล่งผลิตสำคัญ)

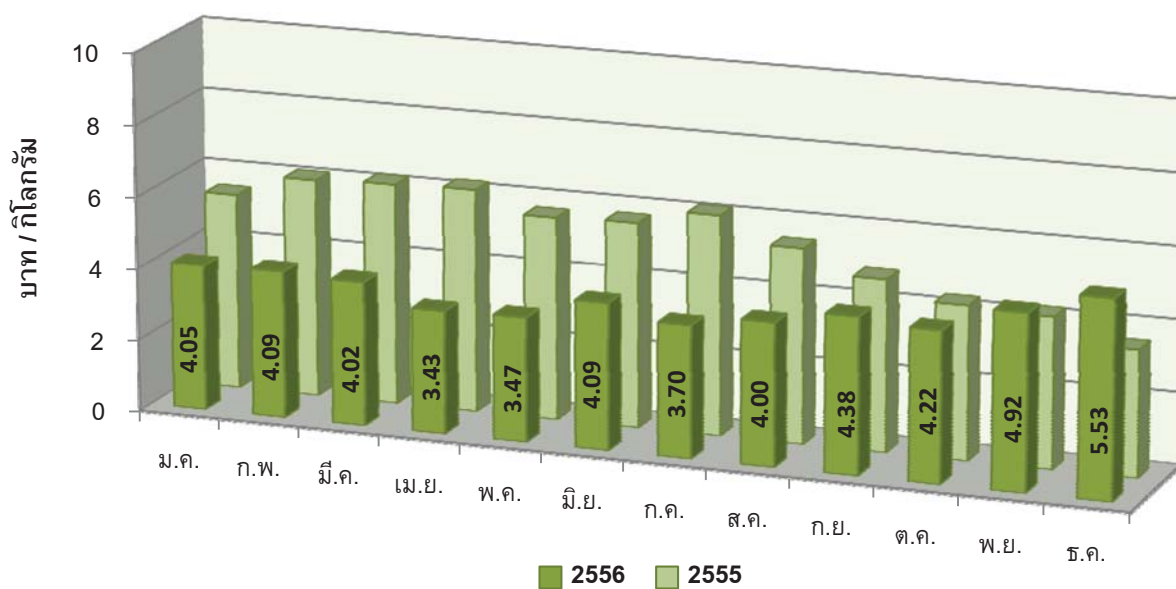

ราคาน้ำมันปาล์มดิบ (ขายส่งถึงโรงกลั่น) ปี 2556

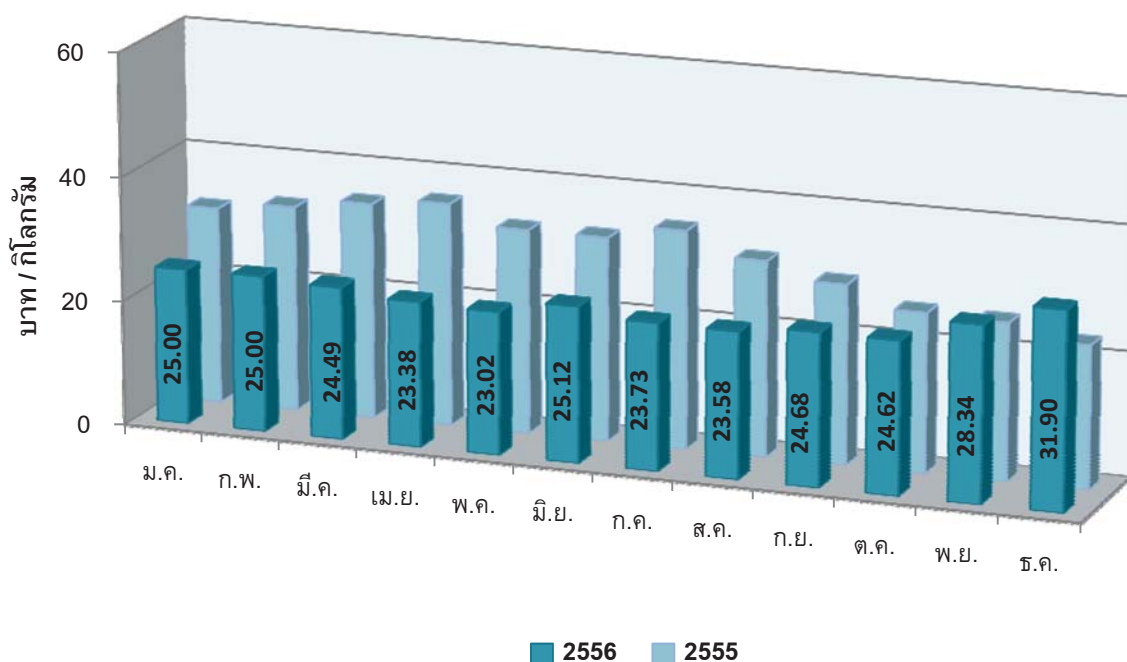

ที่มา : กรมการค้าภายใน

ปริมาณน้ำมันปาล์มคงเหลือในประเทศนับเป็นปัจจัยสำคัญในการกำหนดสภาวะตลาดและราคาน้ำมันปาล์มในปี 2556 โดยเฉพาะในไตรมาสที่ 4 ของปี 2556 ปริมาณน้ำมันปาล์มคงเหลือระดับสูงถูกยกยอดมาจากปลายปี 2555 โดยในเดือนกุมภาพันธ์ 2556 มีปริมาณน้ำมันปาล์มคงเหลือสูงเป็นประวัติการณ์ที่ 386,302 ตัน และทรงตัวอยู่ระดับสูงมาโดยตลอดจนกระทั่งไตรมาสที่ 4 ปริมาณน้ำมันปาล์มคงเหลือเริ่มลดลง เนื่องจากปัจจัยหลัก 3 ประการคือ

1. ในเดือนตุลาคม รัฐบาลส่งออกน้ำมันปาล์มดิบจำนวน 41,000 ตัน ซึ่งเป็นน้ำมันปาล์มดิบที่เก็บอยู่ในคลังสินค้าเอกชนตั้งแต่ต้นปี
2. นโยบายการบังคับใช้ B7 ซึ่งเดิมจะเริ่มใช้วันที่ 1 มกราคม 2557 ทำให้เกิดความต้องการ CPO จากผู้ผลิตไบโอดีเซลเนื่องจากจำเป็นต้องเริ่มเตรียม stock B100 ไว้ในช่วงประมาณเดือนพฤศจิกายน
3. ผลผลิตผลปาล์มสดมีจำนวนลดลงอย่างเห็นได้ชัดในช่วงไตรมาสที่ 4

จากปัจจัย 3 ประการข้างต้นทำให้ปริมาณน้ำมันปาล์มคงเหลือในประเทศเริ่มลดลงจนเหลือ 203,999 ตันในปลายปี 2556 ผลักดันให้ราคา CPO และ FFB ปรับตัวเพิ่มขึ้นอย่างรวดเร็ว

อย่างไรก็ตาม ภาครัฐพยายามที่จะรักษาระดับ stock ในประเทศที่เหมาะสมให้อยู่ที่ระดับ 200,000 - 230,000 ตันตลอดเวลาเพื่อรักษาคุณภาพของอุปสงค์อุปทานและราคาน้ำมันปาล์ม จึงได้มีการประกาศชะลอการบังคับใช้ B7 ออกไปก่อนและให้ใช้ B4 จนถึงประมาณเดือนมีนาคม 2557 ซึ่งเป็นช่วงที่ผลผลิตปาล์มเริ่มออกสู่ตลาด

STOCK รวมในรูปน้ำมันปาล์มดิบ ปี 2556

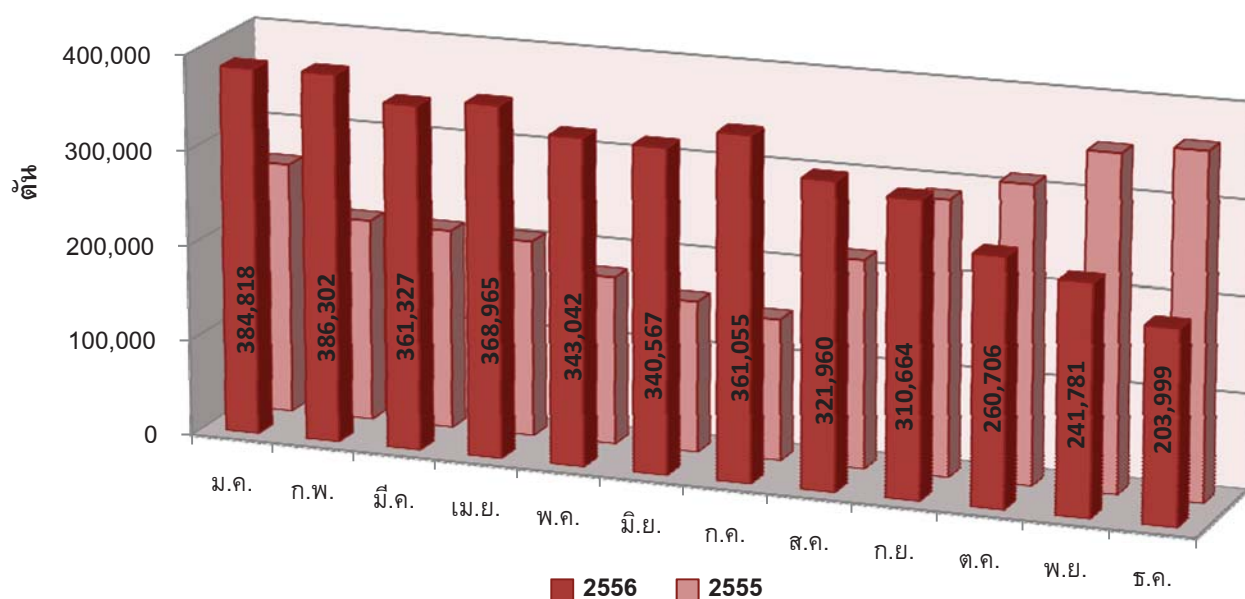

ที่มา : กรมการค้าภายใน

คาดการณ์ปริมาณและแนวโน้มราคาน้ำมันปาล์มปี 2557

จากสถานการณ์ปริมาณผลผลิตปาล์มน้ำมันออกสู่ตลาดลดลง ส่งผลให้ปริมาณน้ำมันปาล์มดิบลดลงไปด้วยในช่วง 2 เดือนสุดท้ายของปี 2556 ทำให้ราคาผลปาล์มปรับตัวสูงขึ้น และจากการที่ปริมาณน้ำมันปาล์มคงเหลือในระบบลดลง ก็ทำให้ราคาน้ำมันปาล์มเพิ่มขึ้นอย่างรวดเร็ว สถานการณ์ดังกล่าวจะยังคงเป็นเช่นนี้ไปจนกระทั่งถึงฤดูกาลใหม่ของผลปาล์มจะเริ่มมีผลผลิตมากขึ้นในช่วงไตรมาสแรกของปี 2557 อย่างไรก็ตาม หากราคาผลปาล์มปรับลดลงต่ำกว่า 4 บาท/กิโลกรัมเมื่อใด ก็อาจจะเกิดเหตุการณ์ชุมนุมประท้วงจากกลุ่มเกษตรกรและภาครัฐก็จะต้องเข้ามาแทรกแซงโดยการออกมาตรการแก้ไขระยะสั้น เป็นเช่นนี้เรื่อยไป แนวทางแก้ไขที่น่าจะเป็นรูปธรรมในระยะยาว ได้แก่ การกำหนดสัดส่วนการผสม CPO ในน้ำมันดีเซล โดยสามารถปรับให้ยืดหยุ่นได้ตามสถานการณ์ผลผลิตน้ำมันปาล์มที่ออกสู่ตลาด ทั้งนี้ เพื่อสร้างเสถียรภาพทางด้านราคาให้เกิดขึ้น

คาดการณ์ว่า ผลผลิตปาล์มสดในปี 2557 จะมีมากกว่า 13 ล้านตัน (2556 : 12 ล้านตัน) จากพื้นที่ปลูกใหม่ที่เริ่มให้ผลผลิตเพิ่มขึ้น โดยเฉพาะปาล์มน้ำมันที่ปลูกในปี 2553 - 2555 ในปี 2557 คาดว่าความต้องการใช้น้ำมันปาล์มเพื่อการบริโภคจะมีประมาณ 1 ล้านตัน ใกล้เคียงกับปี 2556 สำหรับการใช้้ำมันปาล์มเพื่อผลิตไบโอดีเซล หากสัดส่วนการผสมน้ำมันปาล์มในน้ำมันดีเซลอยู่ที่ร้อยละ 7 ตลอดทั้งปี ก็จะทำให้ปริมาณความต้องการใช้น้ำมันปาล์มเพื่อผลิตไบโอดีเซล เพิ่มขึ้นประมาณ 200,000 ตัน เป็น 800,000 ตัน ทำให้จำเป็นต้องส่งออกน้ำมันปาล์มจำนวน 500,000 - 600,000 ตัน เพื่อรักษาสมดุลอุปสงค์อุปทานและปริมาณน้ำมันปาล์มคงเหลือในประเทศให้อยู่ในระดับเหมาะสม

ปัจจัยที่อาจส่งผลกระทบต่ออุตสาหกรรมน้ำมันปาล์มของโลกในปี 2557

1. แนวโน้มขาขึ้นของราคาน้ำมันปาล์มดิบอาจถูกจำกัดจากแนวโน้มขาลงของตลาด seed oil เนื่องจากกลุ่มประเทศในแถบยุโรปและสหรัฐอเมริกามีการใช้เชื้อเพลิงชีวภาพลดลง
2. เศรษฐกิจโลกคาดว่าจะยังไม่ฟื้นตัวในปี 2557 จากการที่ประเทศสหรัฐอเมริกาปรับลดมาตรการผ่อนคลายเชิงปริมาณ (Quantitative Easing)
3. ภาษีส่งออกน้ำมันปาล์มดิบของประเทศมาเลเซีย เปลี่ยนแปลงจากร้อยละ 23 ในปี 2555 เป็นร้อยละ 4.5 - 8.5 ในปี 2556 และ 2557 เพื่อกระตุ้นการส่งออก และรักษาระดับปริมาณคงเหลือและราคาน้ำมันปาล์มดิบให้เหมาะสม เนื่องจากระดับปริมาณน้ำมันปาล์มคงเหลือยังคงมีความเกี่ยวข้องในการกำหนดอุปสงค์อุปทานในตลาด โดยปริมาณคงเหลือรายเดือนที่เหมาะสมของประเทศมาเลเซียอยู่ที่ประมาณ 1.8 - 2.0 ล้านตัน เพื่อสำรองไว้สำหรับความต้องการใช้จากผู้ผลิตภายในประเทศเองและต่างประเทศ

อัตราภาษีส่งออก (หลังจากการปรับยกเว้นบางส่วน)*

ราคาตลาดน้ำมันปาล์มดิบ (FOB ริงกิต/ตัน)	ภาษีส่งออก (%)
< 2,250.00	NIL
2,250 – 2,400	4.5
2,401 – 2,550	5.0
2,551 – 2,700	5.5
2,701 – 2,850	6.0
2,851 – 3,000	6.5
3,001 – 3,150	7.0
3,151 – 3,300	7.5
3,301 – 3,450	8.0
> 3,450.00	8.5

หมายเหตุ : *มีผลตั้งแต่วันที่ 1 มกราคม 2556 จนกว่าจะมีการแก้ไข
ที่มา : กรมศุลกากรประเทศมาเลเซีย

4. มาตรการในปี 2556 ที่รัฐบาลมาเลเซียประกาศใช้เพื่อส่งเสริมและเร่งการปลูกปาล์มทดแทน โดยการสนับสนุนเงินจำนวน 1,000 ริงกิต/เฮกตาร์ ในการล้มปาล์มที่มีอายุมากกว่า 25 ปี และปาล์มที่ไม่ก่อให้เกิดผลผลิต กำหนดเป้าหมายการล้มปาล์มไว้ที่ 100,000 เฮกตาร์ ยังคงส่งผลกระทบต่ออุตสาหกรรมอย่างต่อเนื่อง เนื่องจากจะทำให้น้ำมันปาล์มมีปริมาณลดลง 300,000 ตัน
5. โครงการบังคับใช้ไบโอดีเซล B5 และ B10 ของประเทศมาเลเซีย ในพื้นที่ส่วนของ Peninsular ภายในเดือนกรกฎาคม 2557 ซึ่งจะดูดซับน้ำมันปาล์มออกไปจำนวน 500,000 ตัน
6. ปริมาณการผลิตน้ำมันปาล์มทั้งหมดของโลกคาดว่าจะเพิ่มขึ้นจาก 56 ล้านตันในปี 2556 เป็น 58 ล้านตันในปี 2557

การพัฒนาอุตสาหกรรมปาล์มน้ำมัน

ปาล์มน้ำมันเป็นพืชที่มีลักษณะทางธรรมชาติที่ให้ผลผลิตต่อไร่สูง และมีต้นทุนการผลิตต่ำ นอกจากนั้น น้ำมันปาล์มยังสามารถนำไปใช้ประโยชน์ได้อย่างหลากหลาย ทั้งเพื่อการบริโภคและใช้ในอุตสาหกรรมปาล์มได้แก่ การนำน้ำมันปาล์มไปใช้เพื่อการผลิตไบโอดีเซล จึงเป็นที่มั่นใจว่าเกษตรกรผู้ปลูกปาล์มสามารถสร้างผลตอบแทนที่ดีในระยะยาวจากการประกอบกิจการสวนปาล์มน้ำมันของตนเอง ดังนั้น จึงควรให้ความสำคัญกับการวิจัยและพัฒนาในเรื่องพันธุ์ปาล์มน้ำมันอย่างต่อเนื่อง เพื่อเพิ่มผลผลิตน้ำมันต่อพื้นที่ และเน้นพันธุ์ปาล์มที่ให้ผลผลิตเร็ว ต้นสูงซ้ำ และสามารถปรับตัวได้ดีกับสภาพภูมิอากาศ ตลอดจนทนต่อโรคที่ยังมีความสำคัญในอนาคต เช่น โรคโคนเน่า (กาโนเดอมาร์) เป็นต้น นอกจากนี้ ทั้งภาครัฐและเอกชนควรมีการส่งเสริมการปลูกปาล์มน้ำมันอย่างยั่งยืนและต่อเนื่องโดยคำนึงถึงการรักษาสภาพแวดล้อม ความปลอดภัยของผู้ปลูกปาล์ม การอนุรักษ์ดินและน้ำ ตลอดจนการใช้ทรัพยากรอย่างคุ้มค่าและอย่างมีคุณภาพ

นอกจากโครงการนำร่องเพื่อสนับสนุนให้กลุ่มเกษตรกรรายย่อยอิสระได้รับการรับรองการจัดการสวนปาล์มอย่างยั่งยืนตามกรอบมาตรฐานการผลิตน้ำมันปาล์มอย่างยั่งยืน (RSPO) โดยโครงการดังกล่าวได้ผ่านการพิจารณารับรองจากคณะกรรมการบริหาร RSPO (RSPO EB) ไปเมื่อวันที่ 10 ตุลาคม 2555 ซึ่งนับเป็นกลุ่มเกษตรกรไทยกลุ่มแรกของโลกที่ได้รับการรับรองดังกล่าว ในปี 2556 บริษัท สหอุตสาหกรรมน้ำมันปาล์ม จำกัด (มหาชน) และบริษัท ยูนิวานิชน้ำมันปาล์ม จำกัด (มหาชน) ซึ่งเป็น 2 บริษัทขนาดใหญ่ที่ทำธุรกิจสวนปาล์ม ก็ได้รับการรับรองมาตรฐานการผลิตน้ำมันปาล์มอย่างยั่งยืนตามหลักการและเกณฑ์กำหนด RSPO (RSPO Principles & Criteria)

ในปัจจุบัน โรงงานสกัดน้ำมันปาล์มมีการปรับปรุงเทคโนโลยีการผลิตโดยการเพิ่มประสิทธิภาพการใช้พลังงานและแรงงานไปพร้อมๆ กัน ของเสียจากโรงงานจะถูกนำไปใช้ให้เกิดประโยชน์ทางด้านพลังงานและอื่นๆ มีการผลิตพลังงานไฟฟ้าจากก๊าซชีวภาพที่ได้จากน้ำเสียจากกระบวนการผลิต น้ำเสียที่เหลือใช้จากกระบวนการผลิตและการผลิตก๊าซชีวภาพสามารถนำไปใช้กับระบบชลประทานในสวนปาล์มและยางพาราเพื่อเป็นแหล่งความชื้นและธาตุอาหาร นอกจากนั้น ของเหลือจากกระบวนการผลิตทั้งหมด ไม่ว่าจะเป็นเส้นใยปาล์ม และทะลายปาล์มเปล่าหลังการหีบน้ำมันออกแล้ว สามารถนำกลับมาใช้เป็นแหล่งพลังงานชีวมวลเพื่อผลิตกระแสไฟฟ้า และใช้ในการคลุมต้นปาล์ม ซึ่งนับเป็นการสร้างมูลค่าเพิ่มให้กับกิจการโดยเกิดมลภาวะน้อยที่สุด

การใช้น้ำมันปาล์มผสมเป็นไบโอดีเซลในสัดส่วนที่เพิ่มขึ้นในประเทศต่างๆ ทั่วโลก ทำให้เกิดอุปสงค์ในน้ำมันปาล์มสูงขึ้น ซึ่งอาจทำให้เกิดความไม่เสถียรภาพของราคาน้ำมันปาล์ม ในขณะที่การวางแผนพัฒนาอุตสาหกรรมปาล์มน้ำมันและน้ำมันปาล์มก็ยังไม่ชัดเจน

ในระยะต่อไป การเปิดเสรีประชาคมเศรษฐกิจอาเซียน (AEC) จะเป็นอีกปัจจัยหนึ่งที่ส่งผลกระทบอย่างมีนัยสำคัญต่ออุตสาหกรรมน้ำมันปาล์ม เนื่องจากการที่ประเทศภาคีสมาชิกเขตการค้าเสรีอาเซียนหรือ AFTA มีเป้าหมายที่จะรวมเป็นหนึ่งเดียวภายใต้ AEC ในปี 2558 จะทำให้การค้าระหว่างประเทศสมาชิกมีความเสรีมากขึ้นนั้น สำหรับประเทศไทยในช่วงที่ผ่านมาได้กำหนดให้น้ำมันปาล์มเป็นสินค้าที่มีความอ่อนไหวสูง และทยอยลดภาษีนำเข้าน้ำมันปาล์มลงตามลำดับ จนถึงปี 2550 เหลือร้อยละ 5 และตั้งแต่วันที่ 1 มกราคม 2553 ลดภาษีลงเหลือร้อยละ 0 รวมทั้งเมื่อถึงปี 2558 ประเทศไทยภายใต้ AEC ต้องขจัดอุปสรรคทางการค้าให้หมดไป จึงมีความเป็นไปได้ที่จะนำเข้าน้ำมันปาล์มจากประเทศมาเลเซียและอินโดนีเซียที่มีราคาต่ำกว่าเข้ามาแข่งขันกับน้ำมันปาล์มที่ผลิตได้ภายในประเทศ ซึ่งจะส่งผลกระทบต่อเกษตรกรที่ปลูกปาล์มน้ำมัน ที่ส่วนใหญ่เป็นเกษตรกรรายย่อย และอุตสาหกรรมน้ำมันปาล์มภายในประเทศทั้งระบบอาจได้รับผลกระทบ โดยราคาน้ำมันปาล์มในประเทศจะต้องลดลงจนใกล้เคียงกับราคาน้ำมันปาล์มของประเทศมาเลเซียหรืออินโดนีเซีย และส่งผลกระทบต่อราคาผลปาล์มที่จะต้องลดลงตามไปด้วย

ในระยะยาว การค้นพบ shale gas กับ tight oil ในหลายประเทศหลักๆ เช่น ประเทศสหรัฐอเมริกา รัสเซีย จีน นับเป็นแหล่งปิโตรเลียมแหล่งใหม่ของโลก ซึ่งคาดว่าจะส่งผลกระทบต่อราคาคงตัวของราคาปิโตรเลียม ไม่ให้มีความผันผวนมากเกินไปดังเช่นที่ผ่านมาในอดีต และจะส่งผลดีต่อไปยังเสถียรภาพของราคาไบโอดีเซล และราคาน้ำมันปาล์มด้วย รายงานล่าสุดของกระทรวงพลังงานสหรัฐฯ (2556) ระบุว่าทั่วโลกมี shale oil/tight oil จำนวน 345 พันล้านบาร์เรลจากทั้งหมด 42 ประเทศ ที่ทำการสำรวจ เพียงพอให้ทั่วโลกใช้เป็นเวลากว่า 10 ปี (คิดจากประมาณการบริโภคที่ประมาณ 90 ล้านบาร์เรลต่อวัน) รัสเซียมีปริมาณ shale oil/tight oil มากที่สุด ราว 75 พันล้านบาร์เรล รองลงมาคือสหรัฐฯ มีประมาณ 58 พันล้านบาร์เรล จีนมี 32 อาร์เจนตินา 27 และลิเบียมี 26 พันล้านบาร์เรล ส่วน shale gas จากการสำรวจพบว่ามีปริมาณมหาศาลเช่นกัน หากรวมก๊าซธรรมชาติจาก shale gas จะทำให้ปริมาณก๊าซธรรมชาติสำรองทั่วโลกเพิ่มขึ้นถึงร้อยละ 47 หรือเท่ากับ 22,882 ล้านล้านลูกบาศก์ฟุต ปริมาณดังกล่าวเป็นปริมาณที่สำรวจพบในทางเทคนิค ซึ่งหมายถึง ปริมาณที่เทคโนโลยีปัจจุบันสามารถผลิตได้ โดยยังไม่คำนึงถึงเรื่องราคาหรือต้นทุนการผลิต

ปริมาณน้ำมันปาล์มดิบที่ผลิตได้

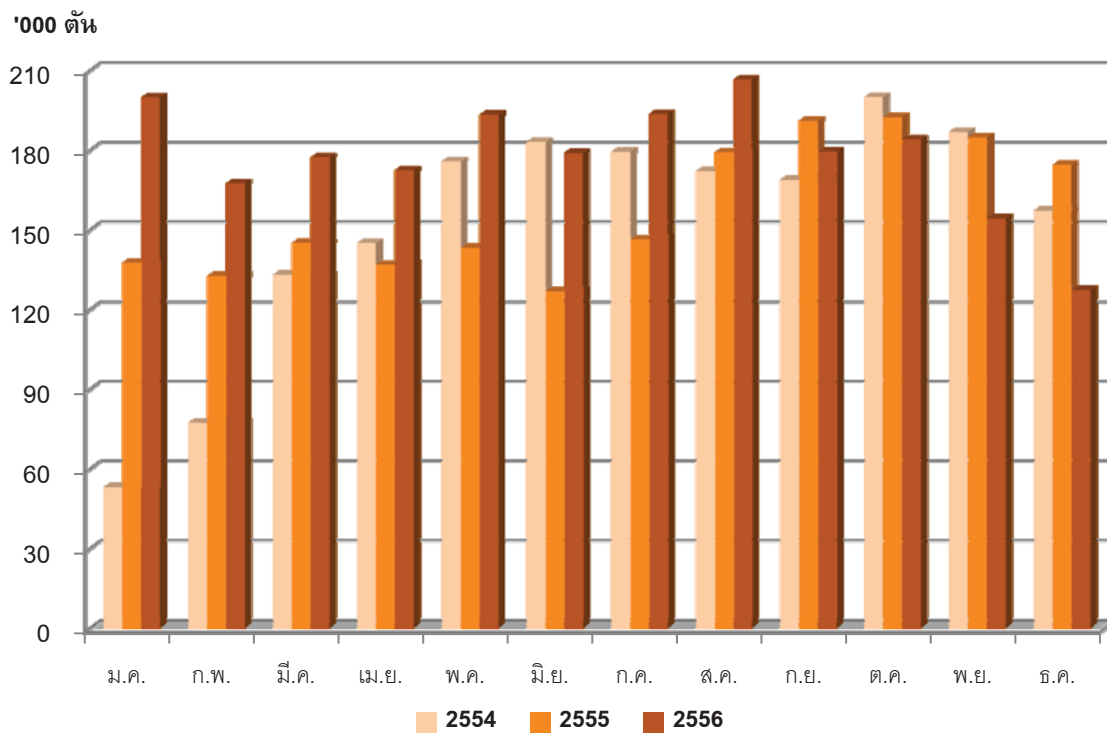

ปริมาณน้ำมันปาล์มคงเหลือในระบบ

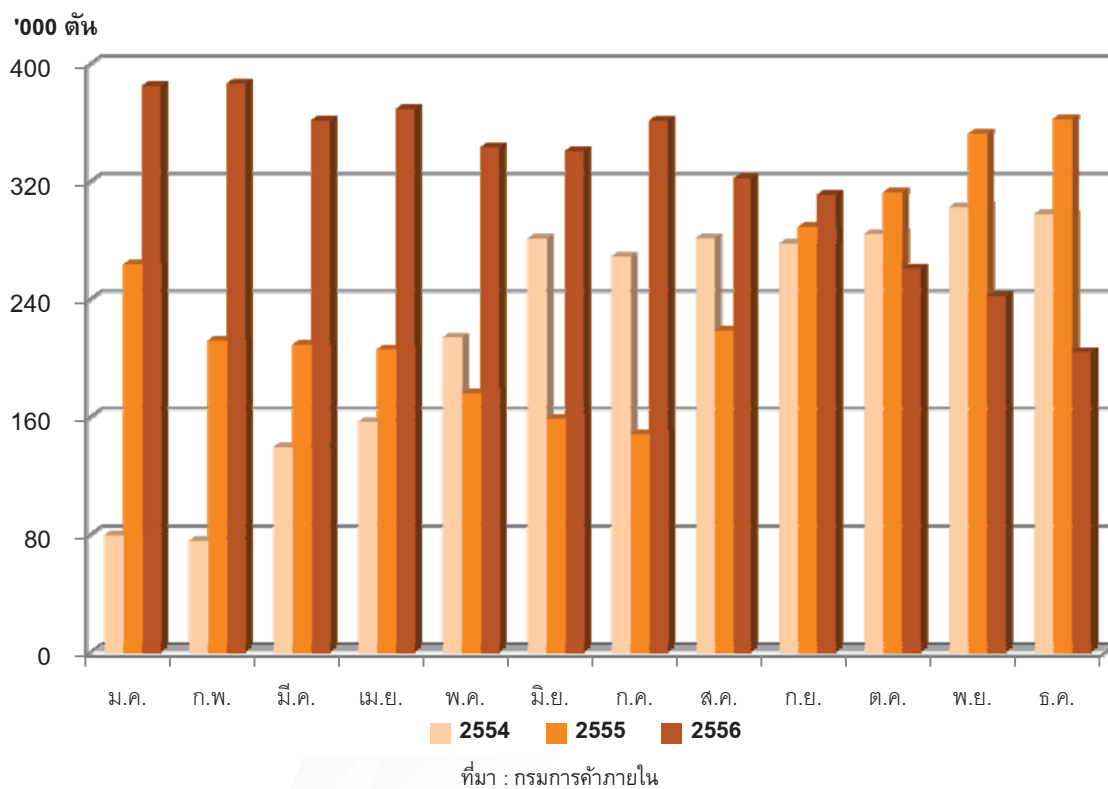

ปริมาณการส่งออกน้ำมันปาล์ม

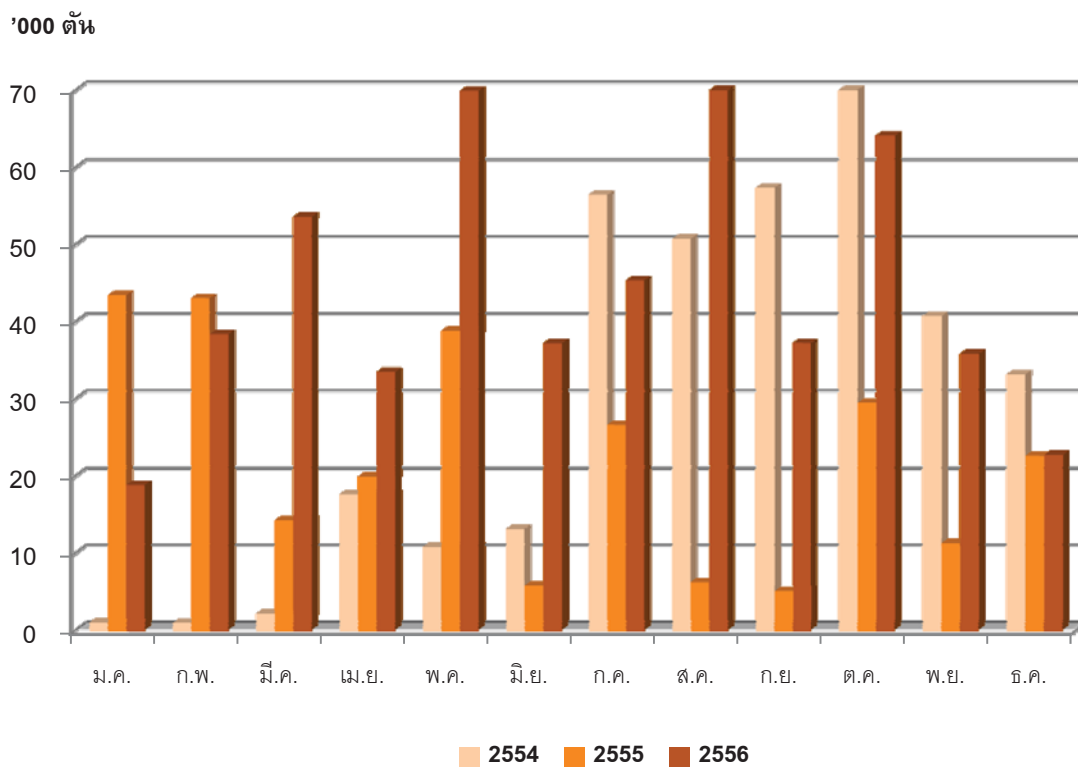

ที่มา : กรมการค้าภายใน

ราคาน้ำมันปาล์มดิบในประเทศ

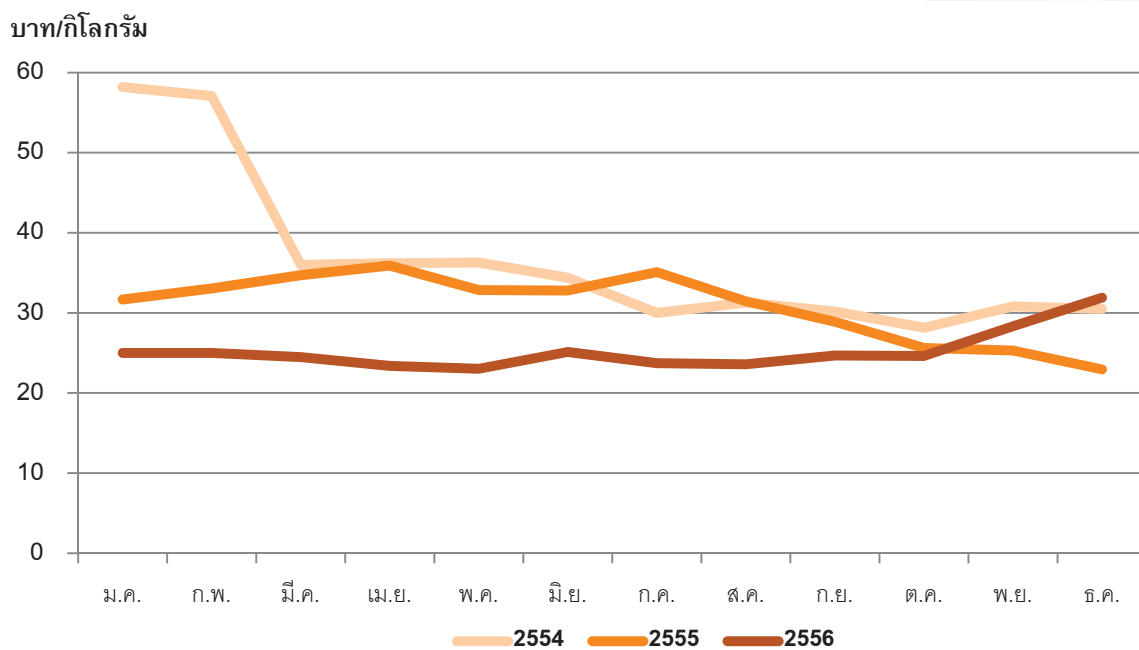

ที่มา : กรมการค้าภายใน

ภาพรวมทางด้านการรับผิดชอบต่อสังคมและสิ่งแวดล้อม

บริษัท สหอุตสาหกรรมน้ำมันปาล์ม จำกัด (มหาชน) มีการดำเนินงานที่แสดงถึงความรับผิดชอบต่อสังคม สิ่งแวดล้อม เพื่อความยั่งยืนของกิจการและสังคมโดยรวม โดยการกำหนดวิสัยทัศน์และพันธกิจ เพื่อให้สะท้อนออกมาในการดำเนินงานตามธุรกิจปกติ ดังนี้

วิสัยทัศน์

เป็นบริษัทชั้นนำในธุรกิจน้ำมันปาล์มที่มีการเติบโตอย่างยั่งยืน ภายใต้การดำเนินงานที่มีประสิทธิภาพ ตามมาตรฐานระดับสากล เพื่อเสริมสร้างความแข็งแกร่งในด้านการแข่งขันระดับโลก

พันธกิจ

1. สร้างศักยภาพในธุรกิจน้ำมันปาล์มตั้งแต่การเพาะเมล็ดพันธุ์ การผลิตต้นกล้า การเพาะปลูก การสกัดน้ำมัน ตลอดจนธุรกิจที่เกี่ยวข้องเพื่อให้สามารถแข่งขันได้และเป็นที่ยอมรับในอนาคต
2. ดำเนินธุรกิจน้ำมันปาล์มที่ให้มูลค่าสูงด้วยการมุ่งเน้นในด้านการค้นคว้าวิจัย พัฒนาสายพันธุ์ปาล์มน้ำมันที่ให้ผลผลิตสูง ปรับตัวได้ดีในทุกพื้นที่การเพาะปลูก ตรงตามความต้องการของเกษตรกร รวมถึงการให้บริการที่ดีเยี่ยมต่อลูกค้า
3. ใช้เทคโนโลยีการผลิตและการค้นคว้าวิจัยที่ทันสมัย ด้วยระบบการบริหารจัดการที่ได้มาตรฐานสากล พร้อมกับการดูแลรักษาสิ่งแวดล้อม ความหลากหลายทางชีวภาพ ชุมชนและสังคม
4. ให้ความสำคัญอยู่เสมอต่อสุขภาพ ความปลอดภัย และสวัสดิการของพนักงาน รวมถึงการสร้างเชื่อมั่นให้กับลูกค้า เกษตรกรและจัดสรรประโยชน์ตอบแทนแก่ผู้ถือหุ้น และผู้เกี่ยวข้องอย่างเหมาะสม

บริษัทมีนโยบายที่เน้นการผลิตน้ำมันปาล์มอย่างยั่งยืนตามกรอบ RSPO (Roundtable on Sustainable Palm Oil) โดยในส่วน of ส่วนปาล์มและโรงงานสกัดของบริษัทได้รับการรับรองมาตรฐานดังกล่าวในรูปแบบ Mass Balance (MB) เมื่อวันที่ 14 กุมภาพันธ์ 2556 บริษัทยังมีการผลิตกระแสไฟฟ้าจากเชื้อเพลิงชีวภาพและชีวมวล และได้รับการขึ้นทะเบียนโครงการกลไกการพัฒนาที่สะอาด (Clean Development Mechanism : CDM) นอกจากนี้ บริษัทยังมีนโยบายและแนวปฏิบัติเพื่อรักษาสิทธิของผู้มีส่วนได้เสียกลุ่มต่างๆ ไม่ว่าจะเป็นผู้มีส่วนได้เสียภายใน ได้แก่ พนักงาน หรือผู้มีส่วนได้เสียภายนอก ได้แก่ ผู้ถือหุ้น เจ้าหนี้ ลูกค้า คู่ค้า คู่แข่ง ชุมชนและสังคม กำหนดไว้อย่างชัดเจน โดยบริษัทเคารพในความเท่าเทียมกัน ไม่เลือกปฏิบัติต่อพนักงาน ลูกค้า คู่ค้า หรือบุคคลใดบุคคลหนึ่ง เนื่องจากความเหมือน หรือความแตกต่างในเรื่องสัญชาติ เชื้อชาติ ศาสนา ภาษา อายุ เพศ สถานภาพสมรส หรือเรื่องอื่นใด อย่างไรก็ตามความคาดหวังของผู้มีส่วนได้เสียอาจแตกต่างกัน ดังนั้น บริษัทจะพิจารณาถึงสิทธิตามกฎหมายที่แต่ละกลุ่มพึงได้รับอย่างละเอียดรอบคอบ และดูแลให้มั่นใจว่าสิทธิดังกล่าวได้รับความคุ้มครองและปฏิบัติด้วยความระมัดระวัง โดยได้กำหนดแนวทางการตอบสนองความต้องการของผู้มีส่วนได้เสียไว้ในนโยบายดังกล่าว

บริษัทกำหนดแนวทางความรับผิดชอบต่อสังคมตามหลักการ 8 ข้อดังนี้

1. การประกอบกิจการด้วยความเป็นธรรม

บริษัทยึดหลักการปฏิบัติที่เสมอภาค ภายใต้การแข่งขันที่เป็นธรรมต่อคู่ค้าทุกราย รวมถึงการปฏิบัติตามสัญญา เงื่อนไขทางการค้าในการซื้อขายสินค้าและบริการจากคู่ค้า และการกำหนดนโยบายในการจัดซื้อและจัดจ้าง เพื่อให้การดำเนินธุรกิจกับคู่ค้าเป็นไปอย่างเหมาะสม มีประสิทธิภาพ โปร่งใส และตรงไปตรงมา

2. การต่อต้านการทุจริตคอร์รัปชัน

บริษัทมีนโยบายให้พนักงานดำเนินงานอย่างมีคุณธรรมและเป็นพลเมืองที่ดีของสังคม รวมทั้งส่งเสริมให้คู่ค้าของบริษัทดำเนินธุรกิจที่ถูกต้องด้วยความโปร่งใสด้วยเช่นกัน บริษัทจึงได้กำหนดให้การต่อต้านการทุจริตและการติดสินบนเป็นนโยบายที่สำคัญอีกนโยบายหนึ่ง โดยมีการกำหนดหลักเกณฑ์เป็นแนวปฏิบัติไว้ในนโยบายดังกล่าว

3. การเคารพสิทธิมนุษยชน

บริษัทมีนโยบายที่จะให้เป็นธรรมต่อผู้มีส่วนได้เสียทุกราย โดยปฏิบัติตามกฎหมายและข้อบังคับที่เกี่ยวข้องกับและปฏิบัติตามหลักการเกี่ยวกับสิทธิมนุษยชนขั้นพื้นฐานตามเกณฑ์สากล โดยไม่แบ่งแยกถิ่นกำเนิด เชื้อชาติ เพศ อายุ สีผิว ศาสนา ความพิการ ฐานะทางการเงิน ชาติตระกูล สถานศึกษา หรือสถานะอื่นใดที่มีได้เกี่ยวข้องโดยตรงกับการปฏิบัติงาน รวมทั้งให้ความเคารพต่อความเป็นปัจเจกชนและศักดิ์ศรีของความเป็นมนุษย์

4. การปฏิบัติต่อพนักงานอย่างเป็นธรรม

บริษัทตระหนักดีว่าพนักงานเป็นปัจจัยแห่งความสำเร็จก้าวหน้าของบริษัท บริษัทจึงสนับสนุนพัฒนาให้พนักงานมีความรู้ความสามารถ มีการฝึกอบรมพนักงานอย่างต่อเนื่อง มีการดูแลพนักงานอย่างเสมอภาคโดยไม่เลือกปฏิบัติ ให้ผลตอบแทนและสวัสดิการที่เหมาะสม และเป็นธรรม เคารพสิทธิของพนักงานตามหลักสิทธิมนุษยชนขั้นพื้นฐานตามหลักสากลและตามกฎหมายและระเบียบข้อบังคับต่างๆ รวมทั้งยังให้ความสำคัญกับสุขภาพ อาชีวอนามัย ความปลอดภัยในชีวิต และทรัพย์สิน และสภาพแวดล้อมการทำงานของพนักงาน ตลอดจนเสริมสร้างวัฒนธรรมและบรรยากาศการทำงานที่ดีและส่งเสริมการทำงานเป็นทีม

5. ความรับผิดชอบต่อลูกค้า

บริษัทมุ่งมั่นสร้างความพึงพอใจและความมั่นใจให้กับลูกค้า โดยเน้นที่ความเอาใจใส่และความรับผิดชอบต่อลูกค้าโดยการผลิตสินค้าที่มีคุณภาพและมาตรฐาน ตามระบบบริหารจัดการด้านต่างๆ ได้แก่

- มาตรฐาน ISO 9001 เป็นมาตรฐานการจัดวางระบบบริหารงานเพื่อการประกันคุณภาพ
- มาตรฐาน OHSAS 18001 เป็นระบบการจัดการด้านอาชีวอนามัยและความปลอดภัยในสถานที่ทำงาน
- มาตรฐาน ISO 14001 เป็นมาตรฐานระบบการจัดการสิ่งแวดล้อม โดยมุ่งเน้นให้องค์กรมีการพัฒนาปรับปรุง ตลอดจนรักษาสิ่งแวดล้อมอย่างต่อเนื่อง
- มาตรฐานการผลิตน้ำมันปาล์มอย่างยั่งยืนภายใต้กรอบ RSPO (Roundtable on Sustainable Palm Oil) ซึ่งเป็นแนวปฏิบัติที่มีการปรับปรุงการผลิตน้ำมันปาล์มอย่างยั่งยืน ทั้งทางเศรษฐกิจ สังคม ชุมชน สิ่งแวดล้อม และถูกต้องตามกฎหมายของผู้มีส่วนได้ส่วนเสียหลายภาคส่วนตั้งแต่ต้นน้ำถึงปลายน้ำ

นอกจากนั้น บริษัทยังมุ่งเน้นทำการตลาดและสัญญาที่เป็นธรรม รวมถึงรักษาข้อมูลที่เป็นความลับของลูกค้า และมีหน่วยงานซึ่งทำหน้าที่รับข้อร้องเรียนของลูกค้า เพื่อให้ลูกค้าเกิดความเชื่อมั่นและพึงพอใจสูงสุด

6. การดูแลรักษาสิ่งแวดล้อม

บริษัทมีนโยบายในการประกอบธุรกิจโดยคำนึงถึงสิ่งแวดล้อม และปฏิบัติตามกฎหมาย และข้อบังคับเกี่ยวกับสิ่งแวดล้อมที่บังคับใช้อยู่ ทั้งนี้ บริษัทมุ่งเน้นการปฏิบัติต่อสิ่งแวดล้อมด้วยความรับผิดชอบโดย

- ส่งเสริมให้พนักงานของบริษัทมีจิตสำนึก และความรับผิดชอบต่อสิ่งแวดล้อม
- ร่วมพัฒนาสิ่งแวดล้อม รวมทั้งแลกเปลี่ยนความรู้และประสบการณ์กับหน่วยงานอื่น เพื่อให้มีการรักษาสิ่งแวดล้อม และปรับปรุงการปฏิบัติงานให้เหมาะสมต่อสิ่งแวดล้อมอย่างต่อเนื่องและสม่ำเสมอ
- ป้องกันไม่ให้เกิดผลกระทบต่อสิ่งแวดล้อมจากการดำเนินธุรกิจของบริษัท ทบทวนและติดตามความก้าวหน้าเพื่อให้แน่ใจว่าบริษัทได้ปฏิบัติตามนโยบายเกี่ยวกับสิ่งแวดล้อมอย่างต่อเนื่องและสม่ำเสมอ

7. การร่วมพัฒนาชุมชนและสังคม

บริษัทมีนโยบายที่จะร่วมพัฒนาและสร้างสัมพันธ์อันดีต่อชุมชนและสังคม ปฏิบัติตนให้สอดคล้องกับวัฒนธรรม ชนบทธรรมเนียม ประเพณีอันดีของชุมชน และให้ความร่วมมือกับทุกฝ่ายในชุมชนเพื่อการสร้างสรรค์สังคมให้เติบโตอย่างยั่งยืน

8. การมีนวัตกรรมและเผยแพร่นวัตกรรมซึ่งได้จากการดำเนินงานที่มีความรับผิดชอบต่อสังคม สิ่งแวดล้อม และผู้มีส่วนได้เสีย

ในปัจจุบัน บริษัทสามารถผลิตพลังงานไฟฟ้า จากก๊าซชีวภาพและเชื้อเพลิงชีวมวล โดยมีน้ำเสียและของเสียจากกระบวนการผลิตของโรงงานสกัดน้ำมันปาล์มเป็นวัตถุดิบ และโครงการดังกล่าวเป็นแหล่งเรียนรู้ในการจัดการของเสียของนักเรียน นักศึกษาและชุมชนของโรงงาน

นอกจากนี้ บริษัทยังมีส่วนร่วมในการพัฒนาสายพันธุ์ปาล์มน้ำมัน ที่ให้ผลผลิตต่อไร่สูง (ประมาณ 4-5 ตันผลปาล์มสดต่อไร่ต่อปี ภายใต้สภาพอากาศปกติ) มีภาวะทนความแล้งได้ดี และเป็นพันธุ์ปาล์มที่มีอัตราการเติบโตด้านความสูงของลำต้นที่ต่ำส่งผลให้สามารถเก็บเกี่ยวผลผลิตได้มากกว่า 30 ปี ซึ่งด้วยคุณสมบัติโดยรวมดังกล่าวส่งผลให้สามารถใช้พื้นที่เพาะปลูกได้อย่างมีประสิทธิภาพมากขึ้น มีอัตราผลตอบแทนจากการลงทุนที่ดี นับเป็นการดูแลสภาพแวดล้อมอย่างยั่งยืน

ส่วนกิจกรรมเพื่อประโยชน์ต่อสังคมและสิ่งแวดล้อม (CSR after process) ในรอบปีที่ผ่านมา ได้แก่

1) บริจาคโลหิต

โรงงานสกัดน้ำมันปาล์มดิบและสวนปาล์มน้ำมันของบริษัท สหอุตสาหกรรมน้ำมันปาล์ม จำกัด (มหาชน) ที่จังหวัดกระบี่ ร่วมใจบริจาคโลหิตเนื่องในโอกาสต่างๆ กับสภากาชาดและโรงพยาบาลหลายแห่ง ซึ่งเป็นกิจกรรมที่ถือปฏิบัติกันมาอย่างต่อเนื่องเป็นประจำทุกปี



2) สนับสนุนงานวันเด็กแห่งชาติ ปี 2556

เมื่อวันที่ 11 มกราคม 2556 บริษัท สหอุตสาหกรรมน้ำมันปาล์ม จำกัด (มหาชน) มอบเงินสนับสนุนงบประมาณกิจกรรมวันเด็กดังนี้

- สวนกระบี่น้อย มอบให้กับโรงเรียนทุ่งพะยอม
- สวนชัยบุรี มอบทุนการศึกษาสำหรับนักเรียนเรียนดี โรงเรียนบ้านคลองพังกลาง อ.ชัยบุรี สุราษฎร์ธานี



3) การสร้างฝายชะลอน้ำ

เมื่อวันที่ 12 กุมภาพันธ์ 2556 และวันที่ 6 พฤษภาคม 2556 สวนเขาเขน บริษัท สหอุตสาหกรรมน้ำมันปาล์ม จำกัด (มหาชน) ได้ดำเนินการสร้างฝายชะลอน้ำจุดที่ 1 โคกแฉะ และจุดที่ 2 ควนทัง พร้อมทั้งปลูกหญ้าแฝก เพื่อชะลอน้ำและกักเก็บน้ำไว้ในฤดูแล้ง ทั้งยังเป็นประโยชน์ต่อชุมชนรอบข้าง สร้างความสัมพันธ์ที่ดีระหว่างบริษัทกับชุมชนบริเวณสวนปาล์มน้ำมันสนองตอบตามโครงการแนวทางพระราชดำริของพระบาทสมเด็จพระเจ้าอยู่หัว เกี่ยวกับฝายทดน้ำในชุมชน



4) สนับสนุนงบประมาณซื้อเครื่องแบบควบคุมฝูงชน วัสดุขุดลอกคูและทำท่อระบายน้ำบริเวณสภ.ชัยบุรี

เมื่อวันที่ 19 มีนาคม 2556 สวนชัยบุรี บริษัท สหอุตสาหกรรมน้ำมันปาล์ม จำกัด (มหาชน) ได้มอบเงินสนับสนุนงบประมาณซื้อเครื่องแบบควบคุมฝูงชน และสนับสนุนค่าใช้จ่ายขุดลอกคูและวางท่อระบายน้ำใหม่ ให้กับ สภ.ชัยบุรี



5) ร่วมจัดนิทรรศการโครงการอนุรักษ์และพัฒนาสวนป่าเศรษฐกิจอย่างยั่งยืน

เมื่อวันที่ 12 กุมภาพันธ์ 2556 สวนชัยบุรี บริษัท สหอุตสาหกรรมน้ำมันปาล์ม จำกัด (มหาชน) ร่วมกับสำนักงานสวนป่าคลองท่อมจัดนิทรรศการโครงการอนุรักษ์และพัฒนาสวนป่าเศรษฐกิจอย่างยั่งยืน โดยการจัดทำฝายแม้ว ตามโครงการพระราชดำริ โดยทางบริษัทได้มอบเงินช่วยเหลือสำหรับการอบรมเยาวชนและจัดสร้างฝายแม้ว



6) ปลอยปลาถวายพระราชกุศลสมเด็จพระเจ้าอยู่หัวและสมเด็จพระนางเจ้าสิริกิติ์พระบรมราชินีนาถ

เมื่อวันที่ 7 มีนาคม 2556 สวนเกะน้อย บริษัท สหอุตสาหกรรมน้ำมันปาล์ม จำกัด (มหาชน) ได้ร่วมกับผู้นำชุมชนในพื้นที่หมู่ 7 ต.บางสวรรค์ อ. พระแสง จ.สุราษฎร์ธานี และชาวบ้านใกล้เคียงมาร่วมโครงการปล่อยปลา เฉลิมพระเกียรติ 80 พรรษา

เมื่อวันที่ 6 สิงหาคม 2556 บริษัท สหอุตสาหกรรมน้ำมันปาล์ม จำกัด (มหาชน) ร่วมกับศูนย์วิจัยและพัฒนาประมง จังหวัดสุราษฎร์ธานีและจังหวัดนครศรีธรรมราช พร้อมด้วยคณะข้าราชการ และประชาชนตำบลบางสวรรค์ ได้จัดพิธีปล่อยพันธุ์ปลา คินสูลูแห่งน้ำธรรมชาติ จำนวน 300,000 ตัว ณ สระแก้วมรกต หมู่ที่ 3 ตำบลบางสวรรค์ อำเภอพระแสง จังหวัดสุราษฎร์ธานี เพื่อเสริมสร้างความสัมพันธ์ที่ดีกับชุมชนรอบๆ สวนของบริษัท และรักษาสภาพแวดล้อม



7) สืบสานประเพณีวันสงกรานต์

วันที่ 12 เมษายน 2556 บริษัท สหอุตสาหกรรมน้ำมันปาล์ม จำกัด (มหาชน) ได้จัดกิจกรรมวันสงกรานต์ ณ สำนักงานกระบี่ มีกิจกรรมการทำบุญตักบาตรอาหารแห้งในตอนเช้า รดน้ำดำหัวผู้ใหญ่ การสงฆ์น้ำพระ เพื่อสืบสานขนบธรรมเนียมประเพณี เป็นสิริมงคลให้กับพนักงานสืบไป



8) วิทยากรและเข้าร่วมจัดนิทรรศการงานเสวนาโครงการปาล์มน้ำมันแห่งชาติ

วันที่ 24 เมษายน 2556 บริษัท สหอุตสาหกรรมน้ำมันปาล์ม จำกัด (มหาชน) และบริษัท สยามเอลิธปาล์ม จำกัด (บริษัทร่วมทุน) ได้เข้าร่วมกับหน่วยงานราชการและบริษัทที่เกี่ยวข้องในการจัดนิทรรศการและเสวนาโครงการปาล์มน้ำมันแห่งชาติ ณ หอประชุมสหกรณ์สุราษฎร์ธานี เพื่อให้ความรู้แก่เกษตรกรผู้ปลูกปาล์มน้ำมันในจังหวัดสุราษฎร์ธานีและจังหวัดใกล้เคียง



9) สนับสนุนและเข้าร่วมการแข่งขันฟุตบอล บ้านห้วยเหียงคัพ

เมื่อวันที่ 10 มีนาคม 2556 สวณเคียนซา บริษัท สหอุตสาหกรรมน้ำมันปาล์ม จำกัด (มหาชน) ได้ร่วมจัดกิจกรรมการแข่งขันฟุตบอล บ้านห้วยเหียงคัพ เพื่อหารายได้พัฒนาด้านกีฬาภายในหมู่บ้าน ณ สนามโรงเรียนศึกษาประชาคม หมู่ที่ 5 ตำบลเคียนซา อำเภอกะเปอร์ จังหวัดสุราษฎร์ธานี



10) สร้างป้อมตำรวจประจำหมู่บ้านเกาะน้อย

วันที่ 2 สิงหาคม 2556 สวณเกาะน้อย บริษัท สหอุตสาหกรรมน้ำมันปาล์ม จำกัด (มหาชน) ได้ร่วมกับ สก.อ.พระแสง สร้างป้อมตำรวจหน่วยบริการประชาชนประจำ ม.2 ต.บางสวรรค์ อ.พระแสง จ.สุราษฎร์ธานี เพื่อมอบให้ใช้เป็นป้อมตำรวจประจำหมู่บ้าน



11) มอบอุปกรณ์เครื่องเล่นเด็กให้กับศูนย์พัฒนาเด็กเล็ก องค์การบริหารส่วนตำบลห้วยยูง อำเภอเหนือคลอง จังหวัดกระบี่

เมื่อวันที่ 3 สิงหาคม 2556 บริษัท สหอุตสาหกรรมน้ำมันปาล์ม จำกัด (มหาชน) ได้นำอุปกรณ์เครื่องเล่นเด็กไปมอบให้กับศูนย์พัฒนาเด็กเล็ก องค์การบริหารส่วนตำบลห้วยยูง อำเภอเหนือคลอง จังหวัดกระบี่ เพื่อให้เด็กเล็กมีเครื่องเล่นที่ทันสมัยและเพียงพอต่อความต้องการ อีกทั้งยังสามารถพัฒนาทักษะให้กับเด็กเล็ก นอกจากนี้ยังเป็นการเสริมสร้างความสัมพันธ์ที่ดีระหว่างบริษัทกับชุมชน



12) โครงการค่ายคุณธรรม จริยธรรม

บริษัท สหอุตสาหกรรมน้ำมันปาล์ม จำกัด (มหาชน) ได้เข้าร่วมโครงการค่ายคุณธรรม จริยธรรม ร่วมกับองค์การบริหารส่วนตำบลห้วยยูง และโรงเรียนในสังกัด สพฐ จำนวน 6 โรงเรียน ระหว่างวันที่ 21 – 23 สิงหาคม 2556 ณ วัดโคกเคี่ยม ตำบลห้วยยูง อำเภอเหนือคลอง จังหวัดกระบี่ วัตถุประสงค์ในการจัดทำโครงการในครั้งนี้ เพื่อให้เด็กนักเรียนเข้าใจถึงคุณธรรม และจริยธรรม นำไปใช้ในชีวิตประจำวัน และเป็นการเสริมสร้างภาพลักษณ์ที่ดีของบริษัทต่อสังคมภายนอก ให้เด็กนักเรียนเป็นคนดี มีความสามารถ มีความสุข บนพื้นฐานของการรู้จักใช้ และรู้จักคิด ตลอดจนพัฒนาเด็กนักเรียนให้เป็นบุคคลที่มีความพร้อมทางร่างกายและจิตใจ สติปัญญา ควบคู่ไปกับคุณธรรมและจริยธรรมเพื่อให้เด็กนักเรียนห่างไกลจากยาเสพติด



13) ร่วมทำบุญถวายภัตตาหารแก่พระภิกษุช่วงเข้าพรรษา

เมื่อวันที่ 22 กันยายน 2556 สวนบ้านหมาก บริษัท สหอุตสาหกรรมน้ำมันปาล์ม จำกัด (มหาชน) จัดกิจกรรมการทำบุญถวายภัตตาหารแก่พระสงฆ์ในช่วงประจำพรรษา ทางชุมชนหมู่ที่ 6 (บ้านหมาก) ต.บางสวรรค์ อ.พระแสง จ.สุราษฎร์ธานี เพื่อสืบสานประเพณีของไทยให้คงอยู่ตลอดไป ทั้งนี้ได้ให้ชาวบ้านในชุมชนบ้านหมากจัดเวรหมุนเวียน วันละ 3-4 ครอบครัว นำภัตตาหารถวายพระช่วงฉันเพล หมุนเวียนกันไปจนกว่าจะถึงช่วงออกพรรษาเพื่อให้พนักงานบริษัทและชาวบ้านในชุมชนได้ร่วมกันทำบุญ พบปะพูดคุย รับประทานอาหารร่วมกัน สร้างความสามัคคีปรองดอง



14) ร่วมเป็นเจ้าภาพทอดกฐินสามัคคี ณ สำนักสงฆ์บ้านปลายหริก

วันที่ 2 พฤศจิกายน 2556 สวนเคียนซา บริษัท สหอุตสาหกรรมน้ำมันปาล์ม จำกัด (มหาชน) เข้าร่วมทำกิจกรรมกับชุมชนเพื่อเสริมสร้างความสัมพันธ์อันดี ระหว่าง พนักงานของสวนเคียนซา กับชาวบ้านที่อยู่ในชุมชนใกล้เคียง ตลอดจนร่วมสืบสานประเพณีทอดกฐิน ให้คงอยู่คู่พระพุทธศาสนาต่อไป ณ สำนักสงฆ์บ้านปลายหริก อำเภอเคียนซา จังหวัดสุราษฎร์ธานี



ภาพรวมทางการเงิน

คำอธิบายและการวิเคราะห์ฐานะการเงินและผลการดำเนินงาน

1. ผลการดำเนินงาน

ผลการดำเนินงานของสวน

ปริมาณผลปาล์มสดที่เข้ากระบวนการการผลิตรวมในปี 2556 ของบริษัทลดลงจากปี 2555 เพียงเล็กน้อย คือร้อยละ 1.7 โดยผลปาล์มที่มาจากสวนที่เป็นพื้นที่ของบริษัทลดลง ร้อยละ 13.6 ทั้งนี้เนื่องจากสภาพอากาศแห้งแล้งที่กินเวลาหลายเดือนในช่วงที่ต้นปาล์มออกช่อ ทำให้น้ำหนักต่อทะลายลดลงและช่อดอกฝ่อ ในขณะที่ผลปาล์มที่มาจากสวนที่เป็นพื้นที่สัมปทานเพิ่มขึ้นร้อยละ 12.9 เป็นผลมาจากการปรับปรุงประสิทธิภาพการเก็บเกี่ยวและปัญหาแรงงานที่ลดลง ตลอดจนผลกระทบจากความแห้งแล้งในปาล์มที่มีอายุมากที่มีช่วงการออกช่อดอกก่อน ทำให้มีผลกระทบน้อยกว่าพื้นที่อื่น

ในช่วงปลายปี 2556 บริษัทได้มีการซื้อที่ดินในจังหวัดกระบี่ เพื่อเพิ่มพื้นที่ปลูกปาล์ม เนื่องจากพื้นที่ปลูกปาล์มที่เป็นพื้นที่สัมปทาน จะหมดอายุในสิ้นปี 2557

นอกจากนี้ บริษัทยังคงทำการปลูกทดแทน ต้นปาล์มที่มีอายุมากและให้ผลผลิตน้อยลง ซึ่งเริ่มโครงการมาตั้งแต่ปี 2544 ซึ่งได้ดำเนินการแล้วเสร็จคิดเป็นร้อยละ 92.7 ของพื้นที่ที่กำหนดไว้ (ไม่รวมพื้นที่ที่เป็นสัมปทานของบริษัทย่อย)

ผลการดำเนินงานของโรงสกัด

บริษัทมีปริมาณการซื้อผลปาล์มสดจากภายนอกลดลงร้อยละ 7.8 เนื่องจากเหตุผลที่ได้อธิบายไปก่อนหน้านี้ (ดูรายละเอียดในหัวข้อ “ภาวะอุตสาหกรรมและการแข่งขัน : สถานการณ์ตลาดและราคาน้ำมันปาล์ม”) ประกอบกับปริมาณผลปาล์มสดรวมของบริษัทลดลงร้อยละ 1.7 ส่งผลให้ปริมาณผลปาล์มสดที่เข้าสู่โรงสกัดลดลงจากปี 2555 ร้อยละ 5.5 โดยสัดส่วนการซื้อผลปาล์มสดจากภายนอกและผลผลิตจากสวนของบริษัทในปี 2556 คิดเป็นร้อยละ 46.9 และ 53.1 ของผลปาล์มสดที่ใช้ในการผลิตทั้งหมด (2555 : ร้อยละ 48.5 และ 51.5)

ต้นทุนผลปาล์มสดที่ซื้อจากภายนอก ลดลงร้อยละ 19.9 โดยเกิดจากกลไกอุปสงค์อุปทานของตลาด ในขณะที่ต้นทุนผลปาล์มสดจากสวนของบริษัทเปลี่ยนแปลงเพียงเล็กน้อย คือเพิ่มขึ้นร้อยละ 0.5 จึงส่งผลให้ต้นทุนผลปาล์มสดที่ใช้ในการผลิตทั้งหมดของบริษัทลดลงร้อยละ 14.1 ในขณะที่ต้นทุนน้ำมันปาล์มดิบต่อตันของโรงสกัดเพิ่มขึ้นจากปี 2555 ร้อยละ 17.2 โดยมีสาเหตุหลักมาจาก ค่าบำรุงรักษาเครื่องจักรที่เพิ่มขึ้นจากปี 2555 ร้อยละ 29.7

สิทธิพิเศษตามบัตรส่งเสริมเลขที่ 1043(2)/2548 ลงวันที่ 18 มกราคม 2548 สำหรับกิจการสกัดน้ำมันปาล์มดิบและเมล็ดในปาล์มอบแห้งขนาด 15 ตันต่อชั่วโมง และสำหรับกิจการผลิตไฟฟ้าจากเชื้อเพลิงชีวมวลขนาด 1.2 เมกะวัตต์ ซึ่งบริษัทได้รับยกเว้นภาษีเงินได้นิติบุคคลสำหรับกำไรสุทธิที่ได้จากการประกอบกิจการที่ได้รับการส่งเสริมรวมกันไม่เกินร้อยละ 100 ของเงินลงทุนไม่รวมค่าที่ดินและเงินทุนหมุนเวียน มีกำหนดระยะเวลา 8 ปี นับจากวันเริ่มมีรายได้จากการประกอบกิจการนั้น บริษัทได้เริ่มใช้สิทธิพิเศษดังกล่าวแล้วเมื่อวันที่ 7 มกราคม 2552

สิทธิพิเศษตามบัตรส่งเสริมการลงทุนเลขที่ 2245(9)/2550 ลงวันที่ 18 ธันวาคม 2550 สำหรับกิจการผลิตไฟฟ้าจากก๊าซชีวภาพขนาด 2 เมกะวัตต์ ซึ่งบริษัทได้รับยกเว้นภาษีเงินได้นิติบุคคลสำหรับกำไรสุทธิที่ได้จากการประกอบกิจการที่ได้รับการส่งเสริม

คำอธิบายและการวิเคราะห์ของฝ่ายจัดการ

มีกำหนดระยะเวลา 8 ปี นับแต่วันที่เริ่มมีรายได้จากการประกอบกิจการ บริษัทได้เริ่มใช้สิทธิพิเศษดังกล่าวแล้วเมื่อวันที่ 16 กุมภาพันธ์ 2553

สิทธิพิเศษตามบัตรส่งเสริมการลงทุนเลขที่ 1262(2)/2550 ลงวันที่ 13 มีนาคม 2550 สำหรับกิจการผลิตเม็ดพลาสติกพีแอลดี กิจการที่ควบคุมร่วมกัน ได้รับยกเว้นภาษีเงินได้นิติบุคคลสำหรับกำไรสุทธิที่ได้จากการประกอบกิจการที่ได้รับการส่งเสริม มีกำหนดระยะเวลา 8 ปี นับแต่วันที่เริ่มมีรายได้จากการประกอบกิจการ ซึ่งกิจการที่ควบคุมร่วมกันยังไม่ได้เริ่มใช้สิทธิพิเศษดังกล่าว

รายได้จากการขาย

บริษัทและบริษัทย่อย มีรายได้จากการขายสำหรับปี 2556 ลดลงจากปี 2555 จำนวน 184.1 ล้านบาท คิดเป็นร้อยละ 12.0 ทั้งนี้ เนื่องมาจากราคาขายถั่วเฉลี่ยต่อหน่วยของน้ำมันปาล์มดิบและน้ำมันเมล็ดในปาล์มลดลงร้อยละ 22.0 และ 30.3 ตามลำดับ แม้ว่าปริมาณการขายน้ำมันปาล์มดิบเพิ่มขึ้นร้อยละ 10.8 และน้ำมันเมล็ดในปาล์มเพิ่มขึ้นร้อยละ 50 ก็ตาม

ต้นทุนขายและค่าใช้จ่ายในการขายและบริหาร

- บริษัทและบริษัทย่อย มีอัตราส่วนต้นทุนขายร้อยละ 76.0 ของยอดขาย ซึ่งเพิ่มขึ้นจากอัตราร้อยละ 71.3 ในปี 2555 โดยมีสาเหตุหลักมาจาก ราคาขายถั่วเฉลี่ยต่อหน่วยของน้ำมันปาล์มดิบและน้ำมันเมล็ดในปาล์ม ที่ลดลงร้อยละ 22.0 และ 30.3 ตามลำดับ
- ค่าใช้จ่ายในการบริหาร ลดลง 4.2 ล้านบาท เนื่องจากเงินเดือน ผลตอบแทนพนักงานและค่าที่ปรึกษาทางกฎหมายที่ลดลง
- ค่าใช้จ่ายอื่น ๆ เพิ่มขึ้น 4.1 ล้านบาท เป็นค่าใช้จ่ายในการล้มปาล์มสวนกระป๋อง 2.5 ล้านบาทและดอกเบี้ยจ่ายจำนวน 1.6 ล้านบาท ที่เกิดจากการกู้ยืมเงินในการซื้อที่ดินสวนทับปรึง จังหวัดกระบี่

กำไร

จากเหตุผลที่กล่าวมาข้างต้น ทั้งในเรื่องการลดลงของรายได้จากการขายร้อยละ 12 ที่มีสาเหตุหลักมาจากราคาขายถั่วเฉลี่ยต่อหน่วยของน้ำมันปาล์มดิบและน้ำมันเมล็ดในปาล์มที่ลดลงร้อยละ 22 และ 30.3 ตามลำดับ ส่งผลให้บริษัทและบริษัทย่อย มีกำไรขั้นต้น ลดลง 116.9 ล้านบาท หรือลดลงร้อยละ 26.5 ประกอบกับรายได้จากการขายขึ้นน้ำมันที่ลดลง 24.4 ล้านบาท ทำให้บริษัทและบริษัทย่อย มีกำไรสุทธิ ลดลง 107.2 ล้านบาท หรือลดลงร้อยละ 32.7 และกำไรต่อหุ้นในปี 2556 เท่ากับ 0.68 บาท (2555 : 1.01 บาท)

อัตราผลตอบแทนต่อผู้ถือหุ้น

กำไรสุทธิ ของบริษัทและบริษัทย่อย ปี 2556 ที่ลดลง จำนวน 107.2 ล้านบาท ส่งผลให้อัตราผลตอบแทนต่อผู้ถือหุ้น ลดลงจากร้อยละ 31.42 ในปี 2555 เป็นร้อยละ 20.02 ในปี 2556

อัตราการจ่ายเงินปันผล

ในเดือนพฤษภาคม 2556 บริษัทมีการจ่ายเงินปันผลสำหรับผลการดำเนินงานงวดสุดท้ายของปี 2555 ในอัตราหุ้นละ 0.30 บาท รวมกับการจ่ายเงินปันผลระหว่างกาลของปี 2555 อัตราหุ้นละ 0.60 บาท ดังนั้นเงินปันผลจ่ายจากผลดำเนินงานของปี 2555 ทั้งสิ้นเท่ากับอัตราหุ้นละ 0.90 บาท คิดเป็นร้อยละ 89.11 ของกำไรสุทธิหลังหักภาษีแล้ว

ในระหว่างปี 2556 บริษัทมีการจ่ายเงินปันผลระหว่างกาลสำหรับผลดำเนินงานของปี 2556 ไปแล้ว ในอัตราหุ้นละ 0.20 บาท รวมกับการจ่ายเงินปันผลสำหรับผลการดำเนินงานงวดสุดท้ายของปี 2556 อัตราหุ้นละ 0.40 บาท ดังนั้นเงินปันผลจ่ายจากผลดำเนินงานของปี 2556 ทั้งสิ้นเท่ากับอัตราหุ้นละ 0.60 บาท คิดเป็นร้อยละ 88.00 ของกำไรสุทธิหลังหักภาษีแล้ว

การจ่ายเงินปันผลดังกล่าวเป็นไปตามนโยบายของบริษัทที่กำหนดจ่ายเงินปันผลให้แก่ผู้ถือหุ้นเป็นจำนวนไม่ต่ำกว่าร้อยละ 50 ของกำไรสุทธิหลังหักภาษีแล้วในแต่ละปี

มูลค่าตามบัญชี (คำนวณจากจำนวนหุ้นถัวเฉลี่ยถ่วงน้ำหนัก)

ณ วันที่ 31 ธันวาคม 2556 บริษัท มีมูลค่าตามบัญชีต่อหุ้นเท่ากับ 3.40 บาท (คำนวณจากจำนวนหุ้นสามัญถัวเฉลี่ยถ่วงน้ำหนักสุทธิ 324.05 ล้านหุ้น) เพิ่มขึ้นเล็กน้อยเมื่อเปรียบเทียบกับปี 2555 ที่มีมูลค่าตามบัญชีต่อหุ้นเท่ากับ 3.22 บาท (คำนวณจากจำนวนหุ้นสามัญถัวเฉลี่ยถ่วงน้ำหนักสุทธิ 324.05 ล้านหุ้น)

2. ฐานะทางการเงิน

สินทรัพย์

ในปี 2556 บริษัทและบริษัทย่อย มีสินทรัพย์ทั้งหมด 1,500.9 ล้านบาท เพิ่มขึ้นจาก 1,174.1 ล้านบาท คิดเป็นเพิ่มขึ้นร้อยละ 27.8 โดยมีอัตราผลตอบแทนต่อสินทรัพย์รวม ลดลงเป็นร้อยละ 14.7 (2555 : ร้อยละ 27.8) สาเหตุหลักมาจากรายการเปลี่ยนแปลงสินทรัพย์ที่สำคัญ ดังนี้

- เงินสดและรายการเทียบเท่าเงินสด ลดลง 17.4 ล้านบาท เนื่องจากผลการดำเนินงานที่ลดลง
- ลูกหนี้การค้า ลดลง 38.5 ล้านบาท
- สินค้าคงเหลือ ลดลง 74 ล้านบาท โดยน้ำมันปาล์มดิบลดลง 68.7 ล้านบาท
- ที่ดิน อาคารและอุปกรณ์ เพิ่มขึ้น 442.7 ล้านบาท ซึ่งมาจากการลงทุนในสวนทับปริก ที่จังหวัดกระบี่

3. แหล่งที่มาของเงินทุน

โครงสร้างของเงินทุน บริษัทและบริษัทย่อย มีอัตราส่วนหนี้สินต่อส่วนของผู้ถือหุ้นในปี 2556 เท่ากับ 0.36 เท่า (2555 : 0.13 เท่า) เนื่องจากมาจากรายการหนี้สินในปี 2556 จากการกู้ยืมเงินมาลงทุนในสวนทับปริก ที่เพิ่มขึ้นถึง 300 ล้านบาท อย่างไรก็ตาม โครงสร้างเงินทุนของบริษัทยังคงมาจากการดำเนินงานของบริษัทในแต่ละปี

ส่วนของผู้ถือหุ้น แม้ว่าบริษัทและบริษัทย่อย จะมีกำไรสุทธิสำหรับปี 2556 ที่ลดลงจากปี 2555 ถึง 107.2 ล้านบาท แต่เนื่องจากในระหว่างปี 2556 บริษัทมีการจ่ายเงินปันผลระหว่างกาลลดลงจากปี 2555 ถึง 194 ล้านบาท จึงทำให้บริษัทและบริษัทย่อย มีส่วนของผู้ถือหุ้นที่เพิ่มขึ้นจากปี 2555 จำนวน 58.6 ล้านบาท

หนี้สิน บริษัทและบริษัทย่อย มีหนี้สินทั้งหมด 398.9 ล้านบาท ซึ่งเป็นหนี้สินหมุนเวียน 162.3 ล้านบาท และหนี้สินไม่หมุนเวียน 236.6 ล้านบาท เพิ่มขึ้นจากปี 2555 จำนวน 268.3 ล้านบาท คิดเป็นร้อยละ 205.5 ซึ่งมีสาเหตุหลักมาจาก

- เจ้าหนี้การค้าลดลง 12.4 ล้านบาท ส่วนใหญ่มาจากเจ้าหนี้ค่าปุ๋ยลดลง 9.4 ล้านบาท

- ภาษีเงินได้นิติบุคคลค้างจ่ายลดลง 20.9 ล้านบาท เนื่องจากกำไรสุทธิและอัตราภาษีที่ลดลง
- สรรพผลประโยชน์ระยะยาวของพนักงานเพิ่มขึ้น 4.5 ล้านบาท เนื่องมาจากการปฏิบัติตามมาตรฐานการบัญชีฉบับที่ 19 เรื่องผลประโยชน์ของพนักงาน
- เงินกู้ยืมระยะยาว เพิ่มขึ้น 300 ล้านบาท ซึ่งมาจากการกู้ยืมเงินจากสถาบันการเงิน มาลงทุนในสวนทับปrik ที่จังหวัดกระบี่

สภาพคล่องทางการเงิน

กระแสเงินสด สำหรับกระแสเงินสดของปี 2556 บริษัทและบริษัทย่อย มีเงินสดคงเหลือ 172.8 ล้านบาท ลดลง 17.4 ล้านบาท จากช่วงเวลาเดียวกันของปี 2555 ที่มีอยู่จำนวน 190.2 ล้านบาท โดยมีสาเหตุหลักดังนี้

- เงินสดที่ได้มาจากกิจกรรมดำเนินงานของปี 2556 จำนวน 401.4 ล้านบาท เพิ่มขึ้นจากปี 2555 เป็นจำนวนเงิน 15.5 ล้านบาท ส่วนใหญ่มาจากลูกหนี้การค้าและสินค้าคงเหลือที่ลดลง ดังที่ได้กล่าวไปแล้วข้างต้น
- เงินสดที่ใช้ไปในกิจกรรมลงทุนของปี 2556 จำนวน 556.7 ล้านบาท เมื่อเปรียบเทียบกับปี 2555 ที่ใช้ไป 110.5 ล้านบาท เพิ่มขึ้น 446.2 ล้านบาท เนื่องมาจากการการลงทุนในสวนทับปrik ที่จังหวัดกระบี่
- เงินสดที่ได้มาจากกิจกรรมจัดหาเงินของปี 2556 จำนวน 137.9 ล้านบาท มาจากการกู้ยืมเงินมาเพื่อลงทุนในสวนทับปrik จำนวน 300 ล้านบาท ดังที่ได้กล่าวมาข้างต้น นอกจากนี้ยังเป็นเงินปันผลจ่ายสำหรับผลการดำเนินงานไตรมาส 4 สำหรับปี 2555 และเงินปันผลจ่ายระหว่างกาลของ 6 เดือนสำหรับปี 2556 จำนวนเงิน 162.1 ล้านบาท ซึ่งลดลงจำนวน 194.3 ล้านบาท จากปี 2555 ซึ่งจ่ายปันผลไปเป็นจำนวนเงิน 356.4 ล้านบาท

จากกระแสเงินสดที่ได้มา/ใช้ไป จากกิจกรรมดังกล่าวข้างต้น ทำให้ในปี 2556 บริษัทและบริษัทย่อย มีเงินสดลดลง 17.4 ล้านบาท ประกอบกับเงินสดต้นปี 2556 จำนวน 190.2 ล้านบาท ทำให้เงินสดคงเหลือ ณ 31 ธันวาคม 2556 จำนวนเงิน 172.8 ล้านบาท

อัตราส่วนทางการเงิน

- อัตราส่วนสินทรัพย์หมุนเวียนต่อหนี้สินหมุนเวียนเท่ากับ 1.65 เท่า ในปี 2556 ต่ำกว่าปี 2555 ซึ่งเท่ากับ 4.04 เท่า สาเหตุหลักมาจากลูกหนี้การค้าและสินค้าคงเหลือลดลง
- อัตราส่วนสินทรัพย์สภาพคล่องหมุนเร็วต่อหนี้สินหมุนเวียนเท่ากับ 1.30 เท่า ต่ำกว่าปี 2555 ซึ่งเท่ากับ 2.72 เท่า สาเหตุหลักมาจากลูกหนี้การค้าลดลงและหนี้สินหมุนเวียนที่เพิ่มขึ้น
- อัตราส่วนกระแสเงินสดรับสุทธิจากการดำเนินงานต่อหนี้สินหมุนเวียนเท่ากับ 2.47 เท่า ในปี 2556 ต่ำกว่าปี 2555 ซึ่งเท่ากับ 3.92 เท่า มีสาเหตุหลักมาจากหนี้สินหมุนเวียนที่เพิ่มขึ้น

4. รายจ่ายลงทุน

บริษัทมีรายจ่ายลงทุนในเรื่อง การลงทุนในที่ดินปลูกปาล์ม โครงการการปลูกปาล์มทดแทนและการปรับปรุงประสิทธิภาพเครื่องจักร

- บริษัทมีการลงทุนในที่ดินปลูกปาล์ม สวนทับปrik จังหวัดกระบี่ เพื่อชดเชยกับพื้นที่ปลูกปาล์มที่อาจไม่ได้รับการต่อสัมปทานในอนาคต รวมถึงเพื่อให้มีผลปาล์มเข้าสู่กระบวนการผลิตเพียงพอกับกำลังการผลิตของน้ำมันปาล์มดิบด้วย

- โครงการปลูกปาล์มทดแทน ซึ่งเป็นโครงการที่ต่อเนื่อง และได้เริ่มดำเนินการมาตั้งแต่ปี 2544 ได้เสร็จสิ้นลงคิดเป็นร้อยละ 92.7 ของพื้นที่ที่กำหนดไว้ (ไม่รวมพื้นที่ที่เป็นสัมปทานของบริษัทย่อย) ส่วนการปลูกปาล์มทดแทนในพื้นที่ที่เป็นสัมปทานในสวนชัยบุรีและเคียนซา ซึ่งจะหมดอายุในสิ้นปี 2557 นั้นต้องขึ้นอยู่กับนโยบายการต่ออายุสัมปทานของรัฐบาล
- รายจ่ายลงทุนของบริษัทในอนาคตยังคงเป็นการซื้อเครื่องจักร รถบรรทุกที่ใช้ในการขนส่งผลปาล์มสดและอุปกรณ์ ทดแทนทรัพย์สินที่เสื่อมสภาพ รวมถึงการจัดหาอุปกรณ์เครื่องใช้ที่สามารถทดแทนแรงงาน

ปัจจัยและอิทธิพลที่อาจมีผลต่อผลการดำเนินงานหรือฐานะการเงินในอนาคต

จากการที่วัตถุดิบหลักของบริษัทมาจากผลผลิตทางการเกษตร ทำให้แนวโน้มผลการดำเนินงานของบริษัทขึ้นอยู่กับปัจจัยที่ควบคุมไม่ได้ ได้แก่ สภาพภูมิอากาศ ปริมาณน้ำฝน ผลผลิตของวัตถุดิบที่ออกสู่ตลาดในแต่ละฤดูกาล และความผันผวนของราคาน้ำมันปาล์ม นอกจากนี้ยังมีปัจจัยที่สำคัญอีกปัจจัยหนึ่งได้แก่ เรื่องการต่ออายุสัมปทานที่ดินที่จะหมดในปี 2557 ซึ่งยังคงมีความไม่แน่นอน ขึ้นอยู่กับนโยบายของรัฐบาล

นอกจากนี้ จากการที่มีโรงสกัดน้ำมันปาล์มดิบเพิ่มจำนวนขึ้นทุกปี ส่งผลให้การซื้อผลปาล์มสดจากภายนอกมีการแข่งขันกันอย่างรุนแรง โดยไม่ใส่ใจเรื่องคุณภาพของผลปาล์ม ซึ่งปัจจัยต่าง ๆ เหล่านี้ล้วนเป็นปัจจัยสำคัญที่มีผลต่อการดำเนินงานของบริษัทในอนาคตทั้งสิ้น

อ้างอิง “ปัจจัยเสี่ยง” และ “ภาวะอุตสาหกรรมและการแข่งขัน” ที่ได้กล่าวไปแล้วข้างต้น

ค่าตอบแทนของผู้สอบบัญชี

1) ค่าตอบแทนจากการสอบบัญชี (Audit fee)

บริษัท บริษัทย่อย และกิจการที่ควบคุมร่วมกัน ได้ใช้บริการสอบบัญชีจากสำนักงานสอบบัญชีเดียวกัน โดยมีการจ่ายค่าตอบแทนให้แก่สำนักงานสอบบัญชีดังกล่าว ในรอบปีบัญชีดังนี้

ค่าสอบบัญชี (บาท)	ปี 2556	ปี 2557
ของบริษัท	930,000	930,000
ของบริษัทย่อย 1 บริษัท	60,000	60,000
ของบริษัทที่เกี่ยวข้องกัน	295,000	295,000
รวม	1,285,000	1,285,000

2) ค่าบริการอื่น (Non-audit fee)

บริษัทได้มีการจ่ายค่าตอบแทนการตรวจสอบรายการนำเข้าเครื่องจักรและรายงานผลการดำเนินงานที่ได้รับยกเว้นภาษีเงินได้นิติบุคคลจากโครงการ BOI ดังนี้

ค่าตรวจสอบโครงการ BOI (บาท)	ปี 2556	ปี 2557
ของบริษัท	100,000	200,000
ของบริษัทที่เกี่ยวข้องกัน	-0-	100,000
รวม	100,000	300,000

ผู้ถือหุ้น

ณ วันที่ 23 สิงหาคม 2556 บริษัทมีผู้ถือหุ้นรายใหญ่ 10 รายแรกดังนี้

ลำดับ	ชื่อผู้ถือหุ้น	ร้อยละของจำนวนหุ้นสามัญ ทั้งหมดที่ออกและเรียกชำระแล้ว
1	บริษัท ล่ำซุง (ประเทศไทย) จำกัด (มหาชน)*	69.96
2	บริษัท วัฒนโชติ จำกัด	5.79
3	นายสมเกียรติ พืตกานนท์	1.68
4	บริษัท ไทยเอ็นวีดีอาร์ จำกัด	1.37
5	นายธรรมบุญ สหติษฐดำรงค์	1.18
6	บริษัท วัฒนโสภณพนิช จำกัด	1.12
7	นายดุขฎิ ธนีสสรานนท์	0.74
8	บริษัท กรีนสปอต จำกัด	0.73
9	นายชวลิต เชาว	0.71
10	นางแนนซี่ เฉลิมการญนา	0.62

ที่มา : บริษัท ศูนย์รับฝากหลักทรัพย์ (ประเทศไทย) จำกัด

* บริษัท ล่ำซุง (ประเทศไทย) จำกัด (มหาชน) เป็นผู้ผลิตและจัดจำหน่ายผลิตภัณฑ์น้ำมันพืช, เนยเทียมและไขมันพืชผสม
โครงสร้างผู้ถือหุ้น ที่ถือหุ้นตั้งแต่ร้อยละ 10 ขึ้นไป ณ วันที่ 8 พฤษภาคม 2556 มีดังนี้

ลำดับ	ชื่อผู้ถือหุ้น	ร้อยละของจำนวนหุ้นสามัญ ทั้งหมดที่ออกและเรียกชำระแล้ว
1	บริษัท ล่ำซุง โฮลดิ้ง จำกัด	42.11
2	HAP SENG CONSOLIDATED BERHAD	20.00
3	CIMB-SECURITIES (SINGAPORE) PTE LTD	10.99

ที่มา : บริษัท ศูนย์รับฝากหลักทรัพย์ (ประเทศไทย) จำกัด

คณะกรรมการและผู้บริหาร

1. โครงสร้างคณะกรรมการบริษัทและคณะกรรมการชุดย่อย

คณะกรรมการ/ คณะกรรมการชุดย่อย	รายชื่อกรรมการ	
คณะกรรมการบริษัท	1. นายธีระ วิภูชนิน 2. นางสาวอัญชลี สืบจันทศิริ 3. ดร. วิลาศ สิ้นสวัสดิ์ 4. นายเสี่ยม สันทัด 5. นายวัง ชาง ยิง 6. นางสาวปิยธิดา สุขจันทร์ 7. นายอำพล สิมะโรจนา 8. นายยุทธ ศักดิ์โคชยนต์	กรรมการอิสระและประธานกรรมการ รองประธานกรรมการและกรรมการผู้จัดการ กรรมการอิสระ กรรมการอิสระ กรรมการ กรรมการบริหาร กรรมการบริหาร เลขานุการบริษัท
คณะกรรมการตรวจสอบ	1. นายธีระ วิภูชนิน 2. ดร. วิลาศ สิ้นสวัสดิ์ 3. นายเสี่ยม สันทัด 4. นายยุทธ ศักดิ์โคชยนต์	กรรมการอิสระและประธานกรรมการตรวจสอบ กรรมการอิสระ กรรมการอิสระ เลขานุการคณะกรรมการตรวจสอบ
คณะกรรมการสรรหา	1. ดร. วิลาศ สิ้นสวัสดิ์ 2. นายธีระ วิภูชนิน 3. นายเสี่ยม สันทัด 4. นายวัง ชาง ยิง	กรรมการอิสระและประธานกรรมการสรรหา กรรมการอิสระ กรรมการอิสระ กรรมการ
คณะกรรมการกำหนด ค่าตอบแทน	1. ดร. วิลาศ สิ้นสวัสดิ์ 2. นายธีระ วิภูชนิน 3. นายเสี่ยม สันทัด 4. นายวัง ชาง ยิง	กรรมการอิสระและประธานกรรมการกำหนด ค่าตอบแทน กรรมการอิสระ กรรมการอิสระ กรรมการ

ขอบเขตอำนาจหน้าที่ของคณะกรรมการ และคณะกรรมการชุดย่อยต่างๆ สามารถดูได้ที่หัวข้อ "รายงานการปฏิบัติตามหลักการกำกับดูแลกิจการที่ดี" ข้อ 5.2

กรรมการตรวจสอบที่มีความรู้ และประสบการณ์ในการสอบทานงบการเงิน ได้แก่

กรรมการตรวจสอบ	ประสบการณ์ในการสอบทานงบการเงิน
นายธีระ วิภูชนิน (ประธานกรรมการตรวจสอบ)	เคยดำรงตำแหน่งรองกรรมการผู้จัดการ ธนาคารเพื่อการส่งออกและนำเข้าแห่งประเทศไทย (2540-2546)

2. การสรรหากรรมการและผู้บริหาร

คณะกรรมการสรรหาทำหน้าที่ในการพิจารณาสรรหาบุคคลที่มีคุณสมบัติเหมาะสมจะเป็นกรรมการ แทนกรรมการที่จะครบกำหนดวาระในเดือนเมษายน 2557 นี้ ทั้งนี้ รวมถึงการพิจารณาการเสนอชื่อบุคคลโดยผู้ถือหุ้น เพื่อพิจารณาเข้ารับการเลือกตั้งเป็นกรรมการล่วงหน้า ภายใต้หลักเกณฑ์ที่กำหนดไว้ จากนั้นได้นำเสนอรายชื่อให้คณะกรรมการของบริษัทเพื่อพิจารณาก่อนนำเสนอให้ที่ประชุมผู้ถือหุ้นพิจารณาอนุมัติ ทั้งนี้คุณสมบัติของกรรมการและผู้บริหารต้องมีลักษณะไม่ต้องห้ามตามประกาศของสำนักงานคณะกรรมการกำกับหลักทรัพย์และตลาดหลักทรัพย์ นอกจากนี้ต้องเป็นผู้ที่มีความรู้ ความสามารถ และประสบการณ์ที่จะเป็นประโยชน์ต่อบริษัท

คุณสมบัติของกรรมการอิสระ ดูได้ที่หัวข้อ “รายงานการปฏิบัติตามหลักการกำกับดูแลกิจการที่ดี” ข้อ 5.1.6

ตามข้อบังคับของบริษัทแล้ว ไม่มีการกำหนดจำนวนกรรมการที่มาจากผู้ถือหุ้นรายใหญ่แต่ละกลุ่ม แต่ให้สิทธิการแต่งตั้งกรรมการ โดยวิธีที่ผู้ถือหุ้นสามารถแบ่งคะแนนเสียงของตนในการเลือกตั้งกรรมการเพื่อให้ผู้ใดมากน้อยเพียงใดก็ได้ (Cumulative Voting)

3. จำนวนครั้งของการประชุมคณะกรรมการและจำนวนครั้งที่กรรมการแต่ละท่านเข้าร่วมประชุมคณะกรรมการบริษัท

ในปี 2556 คณะกรรมการมีการประชุมรวมทั้งสิ้น 8 ครั้ง (วาระปกติ 4 ครั้งและวาระพิเศษ 4 ครั้ง) โดยมีกรรมการแต่ละท่านเข้าร่วมประชุมดังนี้

รายชื่อคณะกรรมการ	จำนวนครั้งที่เข้าร่วมประชุม
1. นายธีระ วิภูษิน	8/8
2. นางสาวอัญชลี สืบจันทศิริ	8/8
3. ดร. วิลาศ สินสวัสดิ์	8/8
4. นายเสถียร สันทัด	8/8
5. นายวัง ขาง ยิง	5/8
6. นางสาวปิยธิดา สุขจันทร์	7/8
7. นายอำพล สิมะโรจนา	6/8

4. รายชื่อและตำแหน่งของผู้บริหาร

รายชื่อผู้บริหาร	ตำแหน่ง
1. นางสาวอัญชลี สืบจันทศิริ	กรรมการผู้จัดการ
2. นางสาวปิยธิดา สุขจันทร์	กรรมการบริหาร
3. นายอำพล สิมะโรจนา	กรรมการบริหาร
4. นางยุพดี โอภาสพิมลธรรม	ผู้จัดการฝ่ายขายและประกันคุณภาพ
5. นายสุภัทรพงศ์ ซาญพานิชย์	ผู้จัดการฝ่ายโรงงาน
6. นายศรุต ชลธาร	ผู้จัดการฝ่ายสวน
7. นางสาวเทียมรส จินะกัน	ผู้จัดการแผนกบัญชี
8. นายชณัดต์ แสงอรุณ	ผู้จัดการฝ่ายทรัพยากรบุคคล

5. ประวัติคณะกรรมการและผู้บริหาร

1. นายธีระ วิภูชนิน

กรรมการอิสระ, ประธานกรรมการ, ประธานกรรมการตรวจสอบ

กรรมการกำหนดค่าตอบแทน, กรรมการสรรหา

อายุ 65 ปี

สัญชาติ ไทย

สัดส่วนการถือหุ้นในบริษัท ไม่มี

จำนวนบริษัทจดทะเบียนที่ดำรงตำแหน่ง

- ประธานกรรมการ 3 บริษัท

- กรรมการ 5 บริษัท

จำนวนปีที่เป็นกรรมการ 19 ปี (ได้รับการแต่งตั้งเมื่อวันที่ 24 พฤษภาคม 2538)

ความสัมพันธ์ทางครอบครัว

ระหว่างผู้บริหาร ไม่มี

คุณวุฒิทางการศึกษา ปริญญาตรี บริหารธุรกิจและเศรษฐศาสตร์

มหาวิทยาลัยวิสคอนซิน ประเทศสหรัฐอเมริกา

การอบรมหลักสูตรกรรมการ ผ่านการอบรมจากสมาคมส่งเสริมสถาบันกรรมการบริษัทไทย

ประกาศนียบัตร Director Certification Program (DCP) รุ่นที่ 6/2001

ประกาศนียบัตร Audit Committee Program (ACP) รุ่นที่ 5/2005

ประกาศนียบัตร Director Certification Program (DCP) Refresher

รุ่นที่ 1/2005

ตำแหน่งในบริษัทจดทะเบียนอื่น

■ กรรมการอิสระและประธานคณะกรรมการ บริษัท ฟรีเซียส ซิฟปิ้ง จำกัด (มหาชน)

■ กรรมการอิสระและกรรมการตรวจสอบ บริษัท สยามแม็คโคร จำกัด (มหาชน)

■ กรรมการอิสระและประธานกรรมการตรวจสอบ บริษัทเงินทุน กรุงเทพธนนาท จำกัด (มหาชน)

หมายเหตุ: ■ ปัจจุบัน

□ อดีต

■ ประธานคณะกรรมการ บริษัท อินเทอร์เน็ต จำกัด (มหาชน)

ตำแหน่งในกิจการที่เกี่ยวข้องกับธุรกิจของบริษัท (ระบุเฉพาะกรรมการที่ไม่เป็นผู้บริหาร)

- ไม่มี -

ตำแหน่งในกิจการอื่น

☐ กรรมการผู้ทรงคุณวุฒิ คณะกรรมการเตรียมจัดตั้งบริษัท ทศท, กสท, ปตท, ทอท

☐ รองกรรมการผู้จัดการ ธนาคารเพื่อการส่งออกและนำเข้าแห่งประเทศไทย

การเข้าร่วมประชุมปี 2556

- มีการประชุมคณะกรรมการบริษัท 8 ครั้ง เข้าประชุม 8 ครั้ง

- มีการประชุมคณะกรรมการตรวจสอบ 4 ครั้ง เข้าประชุม 4 ครั้ง

- มีการประชุมคณะกรรมการกำหนดคำตอบแทน 4 ครั้ง เข้าประชุม 4 ครั้ง

- มีการประชุมคณะกรรมการสรรหา 3 ครั้ง เข้าประชุม 3 ครั้ง

2. นางสาวอัญชลี สืบจันทศิริ

รองประธานกรรมการและกรรมการผู้จัดการ

อายุ 55 ปี

สัญชาติ ไทย

สัดส่วนการถือหุ้นในบริษัท ไม่มี

จำนวนบริษัทจดทะเบียนที่ดำรงตำแหน่ง

- ประธานกรรมการ -0- บริษัท

- กรรมการ 2 บริษัท

จำนวนปีที่เป็นกรรมการ 11 ปี (ได้รับการแต่งตั้งเมื่อวันที่ 18 มิถุนายน 2546)

ความสัมพันธ์ทางครอบครัว

ระหว่างผู้บริหาร ไม่มี

คุณวุฒิทางการศึกษา ปริญญาตรี สาขาบัญชี มหาวิทยาลัยธรรมศาสตร์

การอบรมหลักสูตรกรรมการ ผ่านการอบรมจากสมาคมส่งเสริมสถาบันกรรมการบริษัทไทย

ประกาศนียบัตร Director Certification Program (DCP) รุ่น 36/2003

ประกาศนียบัตร Company Secretary Program (CSP) รุ่น 26/2008

ตำแหน่งในบริษัทจดทะเบียนอื่น

■ กรรมการผู้จัดการ บริษัท บริษัท ลำสูง (ประเทศไทย) จำกัด (มหาชน)

ตำแหน่งในกิจการอื่น

■ กรรมการ บริษัท ลำสูง โฮลดิ้ง จำกัด

■ กรรมการ บริษัท น้ำมันพืชกรุงเทพ จำกัด

■ กรรมการ บริษัท พันธุ์ศรีวิวัฒน์ จำกัด

■ กรรมการ บริษัท พันธุ์ศรี จำกัด

■ กรรมการ บริษัท ประจักษ์วิวัฒน์ จำกัด

■ ประธานกรรมการ บริษัท สยามเอเลิทปาล์ม จำกัด

การเข้าร่วมประชุมปี 2556

- มีการประชุมคณะกรรมการบริษัท 8 ครั้ง เข้าประชุม 8 ครั้ง

หมายเหตุ :

■ ปัจจุบัน

☐ อดีต

3. ดร. วิลาศ สิ้นสวัสดิ์

กรรมการอิสระ, กรรมการตรวจสอบ,

ประธานกรรมการกำหนดค่าตอบแทน, ประธานกรรมการสรรหา

อายุ 70 ปี

สัญชาติ ไทย

สัดส่วนการถือหุ้นในบริษัท ไม่มี

จำนวนบริษัทจดทะเบียนที่ดำรงตำแหน่ง

- ประธานกรรมการ -0- บริษัท

- กรรมการ 1 บริษัท

จำนวนปีที่เป็นการกรรมการ 21 ปี (ได้รับการแต่งตั้งเมื่อวันที่ 28 พฤษภาคม 2536)

ความสัมพันธ์ทางครอบครัว

ระหว่างผู้บริหาร ไม่มี

คุณวุฒิทางการศึกษา ปริญญาเอก วิศวกรรมศาสตรมหาบัณฑิต มหาวิทยาลัยเคมบริดจ์ ประเทศอังกฤษ

การอบรมหลักสูตรกรรมการ ผ่านการอบรมจากสมาคมส่งเสริมสถาบันกรรมการบริษัทไทย

ประกาศนียบัตร Director Accreditation Program (DAP) รุ่นที่ 29/2004

ประกาศนียบัตร Audit Committee Program (ACP) รุ่นที่ 4/2005

ประกาศนียบัตร Director Certification Program (DCP) รุ่นที่ 56/2005

ประกาศนียบัตร Finance for non-finance Director (FND) รุ่นที่ 15/2005

ประกาศนียบัตร Improving the Quality of Financial Reporting (QFR)

รุ่นที่ 3/2006

ตำแหน่งในบริษัทจดทะเบียนอื่น

- ไม่มี -

ตำแหน่งในกิจการที่เกี่ยวข้องกับธุรกิจของบริษัท (ระบุเฉพาะกรรมการที่ไม่เป็นผู้บริหาร)

- ไม่มี -

ตำแหน่งในกิจการอื่น

■ กรรมการ บริษัท โซติซลิต จำกัด

■ กรรมการ บริษัท ซี.เอส. แคปปิตอล จำกัด

การเข้าร่วมประชุมปี 2556

- มีการประชุมคณะกรรมการบริษัท 8 ครั้ง เข้าประชุม 8 ครั้ง

- มีการประชุมคณะกรรมการตรวจสอบ 4 ครั้ง เข้าประชุม 4 ครั้ง

- มีการประชุมคณะกรรมการกำหนดค่าตอบแทน 4 ครั้ง เข้าประชุม 4 ครั้ง

- มีการประชุมคณะกรรมการสรรหา 3 ครั้ง เข้าประชุม 3 ครั้ง

4. นายเสถียร สันทนต์

กรรมการอิสระ, กรรมการตรวจสอบ, กรรมการกำหนดค่าตอบแทน, กรรมการสรรหา

อายุ 67 ปี

สัญชาติ ไทย

สัดส่วนการถือหุ้นในบริษัท ไม่มี

หมายเหตุ :

■ ปัจจุบัน

□ อดีต

จำนวนบริษัทจดทะเบียนที่ดำรงตำแหน่ง

- ประธานกรรมการ -0- บริษัท
- กรรมการ 1 บริษัท

จำนวนปีที่เป็นกรรมการ 2 ปี (ได้รับการแต่งตั้งเมื่อวันที่ 27 เมษายน 2555)

ความสัมพันธ์ทางครอบครัว

ระหว่างผู้บริหาร

ไม่มี

คุณวุฒิทางการศึกษา

รัฐประศาสนศาสตรมหาบัณฑิต สถาบันบัณฑิตพัฒนบริหารศาสตร์

นิติศาสตรบัณฑิต มหาวิทยาลัยรามคำแหง

ประกาศนียบัตรการป้องกันราชอาณาจักรภาครัฐ เอกชน และการเมือง รุ่น 1

(วปอ. 2546)

การอบรมหลักสูตรกรรมการ

ผ่านการอบรมจากสมาคมส่งเสริมสถาบันกรรมการบริษัทไทย

ประกาศนียบัตร Director Accreditation Program (DAP) รุ่นที่ 22/2004

ประกาศนียบัตร Director Certification Program (DCP) รุ่นที่ 51/2004

ตำแหน่งในบริษัทจดทะเบียนอื่น

- ☐ กรรมการและกรรมการตรวจสอบ บริษัท ที.เค.เอส. เทคโนโลยี จำกัด (มหาชน)
- ☐ กรรมการและกรรมการตรวจสอบ บริษัท ไอ อาร์ พี ซี จำกัด (มหาชน)
- ☐ กรรมการธนาคารทีสโก้ จำกัด (มหาชน)

ตำแหน่งในกิจการที่เกี่ยวข้องกับธุรกิจของบริษัท (ระบุเฉพาะกรรมการที่ไม่เป็นผู้บริหาร)

- ไม่มี -

ตำแหน่งในกิจการอื่น

- ☒ กรรมการสมาคมแห่งสถาบันพระปกเกล้า
- ☐ กรรมการสำนักงานความร่วมมือพัฒนาเศรษฐกิจกับประเทศเพื่อนบ้าน (องค์การมหาชน)
- ☐ กรรมการการไฟฟ้าส่วนภูมิภาค
- ☐ กรรมการองค์การส่งเสริมกิจการโคนมแห่งประเทศไทย
- ☐ ผู้ตรวจราชการกระทรวงการคลัง
- ☐ ที่ปรึกษากฎหมายกระทรวงการคลัง
- ☐ ผู้อำนวยการสำนักงานศุลกากร ภาคที่ 1
- ☐ เลขาธิการกรมศุลกากร

การเข้าร่วมประชุมปี 2556

- มีการประชุมคณะกรรมการบริษัท 8 ครั้ง เข้าประชุม 8 ครั้ง
- มีการประชุมคณะกรรมการตรวจสอบ 4 ครั้ง เข้าประชุม 4 ครั้ง
- มีการประชุมคณะกรรมการกำหนดคำตอบแทน 4 ครั้ง เข้าประชุม 4 ครั้ง
- มีการประชุมคณะกรรมการสรรหา 3 ครั้ง เข้าประชุม 3 ครั้ง

5. นายวัง ชาง ยิง

กรรมการกำหนดคำตอบแทน และกรรมการสรรหา

อายุ 53 ปี

สัญชาติ สิงคโปร์

สัดส่วนการถือหุ้นในบริษัท ไม่มี

หมายเหตุ :

☒ ปัจจุบัน

☐ อดีต

จำนวนบริษัทจดทะเบียนที่ดำรงตำแหน่ง

- ประธานกรรมการ -0- บริษัท
- กรรมการ 2 บริษัท

จำนวนปีที่เป็นกรรมการ 15 ปี (ได้รับการแต่งตั้งเมื่อวันที่ 26 เมษายน 2542)

ความสัมพันธ์ทางครอบครัว

ระหว่างผู้บริหาร ไม่มี

คุณวุฒิทางการศึกษาปริญญาตรี กฎหมาย (เกียรตินิยม), Oxford University ประเทศอังกฤษ

การอบรมหลักสูตรกรรมการไม่ผ่านการอบรมจากสมาคมส่งเสริมสถาบันกรรมการบริษัทไทย

ตำแหน่งในบริษัทจดทะเบียนอื่น

- กรรมการบริหาร บริษัท ลำสูง (ประเทศไทย) จำกัด (มหาชน)

ตำแหน่งในกิจการที่เกี่ยวข้องกับธุรกิจของบริษัท (ระบุเฉพาะกรรมการที่ไม่เป็นผู้บริหาร)

- ประธานกรรมการและกรรมการบริหาร บริษัท อาหารสากล จำกัด (มหาชน)
- ประธานกรรมการ บริษัท ยูเนียนฟรอสท์ จำกัด
- กรรมการ บริษัท ลำสูง โฮลดิ้ง จำกัด
- กรรมการ บริษัท น้ำมันพืชกรุงเทพ จำกัด
- กรรมการบริหาร บริษัท ลำสูง (มาเลเซีย) เบอร์ฮาร์ด
- กรรมการบริหาร บริษัท ลำสูง สิงคโปร์ จำกัด

ตำแหน่งในกิจการอื่น

- กรรมการ Jurong Cement Limited (บริษัทมหาชนจดทะเบียนในประเทศสิงคโปร์)

การเข้าร่วมประชุมปี 2556

- มีการประชุมคณะกรรมการบริษัท 8 ครั้ง เข้าประชุม 5 ครั้ง
- มีการประชุมคณะกรรมการกำหนดค่าตอบแทน 4 ครั้ง เข้าประชุม 3 ครั้ง
- มีการประชุมคณะกรรมการสรรหา 3 ครั้ง เข้าประชุม 1 ครั้ง

6. นางสาวปิยธิดา สุขจันทร์

กรรมการบริหาร

อายุ 45 ปี

สัญชาติ ไทย

สัดส่วนการถือหุ้นในบริษัท ไม่มี

จำนวนบริษัทจดทะเบียนที่ดำรงตำแหน่ง

- ประธานกรรมการ -0- บริษัท
- กรรมการ 2 บริษัท

จำนวนปีที่เป็นกรรมการ 11 ปี (ได้รับการแต่งตั้งเมื่อวันที่ 18 มิถุนายน 2546)

ความสัมพันธ์ทางครอบครัว

ระหว่างผู้บริหาร ไม่มี

คุณวุฒิทางการศึกษาปริญญาโท สาขาพัฒนาการเศรษฐกิจ

สถาบันบัณฑิตพัฒนบริหารศาสตร์

ปริญญาตรี สาขาเศรษฐศาสตร์การเงิน มหาวิทยาลัยธรรมศาสตร์

หมายเหตุ :

■ ปัจจุบัน

□ อดีต

การอบรมหลักสูตรกรรมการ ผ่านการอบรมจากสมาคมส่งเสริมสถาบันกรรมการบริษัทไทย
ประกาศนียบัตร Director Certification Program (DCP) รุ่น 36/2003
ผ่านการอบรมหลักสูตรนักลงทุนผู้ทรงคุณวุฒิ รุ่น 1/2012 (TIIP 1)
จัดโดยสมาคมส่งเสริมผู้ลงทุนและตลาดหลักทรัพย์แห่งประเทศไทย

ตำแหน่งในบริษัทจดทะเบียนอื่น

- กรรมการบริหาร บริษัท ลำสูง (ประเทศไทย) จำกัด (มหาชน)

ตำแหน่งในกิจการอื่น

- กรรมการ บริษัท น้ำมันพืชกรุงเทพ จำกัด
- กรรมการ บริษัท พันธุ์ศรีวิวัฒน์ จำกัด
- กรรมการ บริษัท พันธุ์ศรี จำกัด
- กรรมการ บริษัท ประจักษ์วิวัฒน์ จำกัด
- กรรมการ บริษัท สยามเอลิปปาล์ม จำกัด
- ☐ ผู้ช่วยผู้อำนวยการฝ่ายวิเคราะห์หลักทรัพย์ บริษัทหลักทรัพย์ คาเธ่ย์แคปปิตอล จำกัด

การเข้าร่วมประชุมปี 2556 - มีการประชุมคณะกรรมการบริษัท 8 ครั้ง เข้าร่วมประชุม 7 ครั้ง

7. นายอำพล สิมะโรจนา

กรรมการบริหาร

อายุ 57 ปี

สัญชาติ ไทย

สัดส่วนการถือหุ้นในบริษัท ไม่มี

จำนวนบริษัทจดทะเบียนที่ดำรงตำแหน่ง

- ประธานกรรมการ -0- บริษัท
- กรรมการ 2 บริษัท

จำนวนปีที่เป็นกรรมการ 1 ปี (ได้รับการแต่งตั้งเมื่อวันที่ 21 มีนาคม 2556)

ความสัมพันธ์ทางครอบครัว

ระหว่างผู้บริหาร ไม่มี

คุณวุฒิทางการศึกษา ปริญญาตรี วิทยาศาสตร์บัณฑิต (เคมีวิศวกรรม) จุฬาลงกรณ์มหาวิทยาลัย

การอบรมหลักสูตรกรรมการ ผ่านการอบรมจากสมาคมส่งเสริมสถาบันกรรมการบริษัทไทย
ประกาศนียบัตร Director Certification Program (DCP) รุ่นที่ 37/2003

ตำแหน่งในบริษัทจดทะเบียนอื่น

- กรรมการบริหารและผู้จัดการฝ่ายโรงงาน บริษัท ลำสูง (ประเทศไทย) จำกัด (มหาชน)

ตำแหน่งในกิจการอื่น

- กรรมการ บริษัท ลำสูง โฮลดิ้ง จำกัด
- ☐ ผู้จัดการส่วน Melting บริษัท สยามอาซาฮีเทคโนโลยีสถา จำกัด

การเข้าร่วมประชุมปี 2556 - มีการประชุมคณะกรรมการบริษัท 8 ครั้ง เข้าร่วมประชุม 6 ครั้ง

หมายเหตุ : ☒ ปัจจุบัน ☐ อดีต

8. นายยุทธ คักดีเดชยนต์

เลขานุการบริษัทและเลขานุการคณะกรรมการตรวจสอบ

อายุ 73 ปี

สัดส่วนการถือหุ้นในบริษัท ร้อยละ 0.07

ความสัมพันธ์ทางครอบครัว

ระหว่างผู้บริหาร ไม่มี

คุณวุฒิทางการศึกษา สังคมวิทยามหาบัณฑิต มหาวิทยาลัยมิชิแกน ประเทศสหรัฐอเมริกา
เนติบัณฑิตไทย

การอบรมหลักสูตรกรรมการ นิติศาสตร์บัณฑิต (เกียรตินิยมดี) มหาวิทยาลัยธรรมศาสตร์

การอบรมหลักสูตรกรรมการ ไม่ผ่านการอบรมจากสมาคมส่งเสริมสถาบันกรรมการบริษัทไทย
ประสบการณ์

■ ทนายความ สำนักงานสภ กอแสงเรือง

9. นางยุพดี โอภาสพิมลธรรม

ผู้จัดการฝ่ายขายและประกันคุณภาพ

อายุ 60 ปี

สัดส่วนการถือหุ้นในบริษัท ร้อยละ 0.01

ความสัมพันธ์ทางครอบครัว

ระหว่างผู้บริหาร ไม่มี

คุณวุฒิทางการศึกษา ปริญญาตรี วิทยาศาสตร์บัณฑิต เคมี จุฬาลงกรณ์มหาวิทยาลัย

การอบรมหลักสูตรกรรมการ ไม่ผ่านการอบรมจากสมาคมส่งเสริมสถาบันกรรมการบริษัทไทย

ประสบการณ์

□ นักเคมี บริษัท เอสจีเอส ฟาร์อีสต์ จำกัด

10. นายสุภัทรพงศ์ ช่างพานิชย์

ผู้จัดการฝ่ายโรงงาน

อายุ 46 ปี

สัดส่วนการถือหุ้นในบริษัท ไม่มี

ความสัมพันธ์ทางครอบครัว

ระหว่างผู้บริหาร ไม่มี

คุณวุฒิทางการศึกษา ปริญญาตรี สาขาวิศวกรรมเครื่องกล มหาวิทยาลัยศรีนครินทรวิโรฒ

การอบรมหลักสูตรกรรมการ ไม่ผ่านการอบรมจากสมาคมส่งเสริมสถาบันกรรมการบริษัทไทย

ประสบการณ์

- ผู้ช่วยผู้อำนวยการโรงงาน บริษัท ชุมพรอุตสาหกรรมน้ำมันปาล์ม จำกัด (มหาชน)
- ผู้จัดการโรงงาน บริษัท ไทยทาโลแอนด์ออยล์ จำกัด
- หัวหน้าฝ่ายซ่อมบำรุง บริษัท ศรีตรังแอโกรอินดัสทรี จำกัด (มหาชน)
- วิศวกรเครื่องกล บริษัท โดล ไทยแลนด์ จำกัด

หมายเหตุ : ■ ปัจจุบัน □ อดีต

11. นายศรุต ชลธาร

ผู้จัดการฝ่ายสวน

อายุ 52 ปี

สัดส่วนการถือหุ้นในบริษัท ไม่มี

ความสัมพันธ์ทางครอบครัว

ระหว่างผู้บริหาร ไม่มี

คุณวุฒิทางการศึกษา พัฒนบริหารศาสตรมหาบัณฑิต สถาบันบัณฑิตพัฒนบริหารศาสตร์

วทบ. (เกษตรศาสตร์) มหาวิทยาลัยเกษตรศาสตร์

การอบรมหลักสูตรกรรมการ ไม่ผ่านการอบรมจากสมาคมส่งเสริมสถาบันกรรมการบริษัทไทย

ประสบการณ์

- ☐ ผู้จัดการฝ่ายพัฒนาธุรกิจ บริษัท สหอุตสาหกรรมน้ำมันปาล์ม จำกัด (มหาชน)

12. นางสาวเกียมรส จินะกัน

ผู้จัดการแผนกบัญชีการเงิน

อายุ 55 ปี

สัดส่วนการถือหุ้นในบริษัท ไม่มี

ความสัมพันธ์ทางครอบครัว

ระหว่างผู้บริหาร ไม่มี

คุณวุฒิทางการศึกษาปริญญาตรี บริหารธุรกิจ มหาวิทยาลัยราชภัฏ

การอบรมหลักสูตรกรรมการ ไม่ผ่านการอบรมจากสมาคมส่งเสริมสถาบันกรรมการบริษัทไทย

ประสบการณ์

- ☐ หัวหน้างานบัญชีการเงิน บริษัท ไปยาเอเชียอาคเนย์ จำกัด
- ☐ หัวหน้างานบัญชีการเงิน บริษัท พันธุ์ศรีวิวัฒน์ จำกัด

13. นายชณัตต์ แสงอรุณ

ผู้จัดการฝ่ายทรัพยากรบุคคล

อายุ 52 ปี

สัดส่วนการถือหุ้นในบริษัท ไม่มี

ความสัมพันธ์ทางครอบครัว

ระหว่างผู้บริหาร ไม่มี

คุณวุฒิทางการศึกษาปริญญาโท สาขารัฐประศาสนศาสตร์, สถาบันบัณฑิตพัฒนบริหารศาสตร์

ปริญญาตรี สาขารัฐศาสตร์, มหาวิทยาลัยรามคำแหง

การอบรมหลักสูตรกรรมการ ไม่ผ่านการอบรมจากสมาคมส่งเสริมสถาบันกรรมการบริษัทไทย

ประสบการณ์

- ☐ ผู้จัดการฝ่ายทรัพยากรบุคคล บริษัท นันยางการ์เม้นท์ จำกัด
- ☐ ผู้จัดการฝ่ายทรัพยากรบุคคลและธุรการ บริษัท โรงพิมพ์ไทยวัฒนาพานิช จำกัด
- ☐ ผู้จัดการอาวุโสฝ่ายทรัพยากรมนุษย์และธุรการ บมจ.คาร์เพท อินเตอร์ชั่นแนล (ประเทศไทย)
- ☐ ผู้จัดการฝ่ายทรัพยากรมนุษย์และธุรการ บมจ.ไทยเพอร์ซิเต้นท์ ฟุตส์
- ☐ ผู้จัดการฝ่ายบุคคลและธุรการ บมจ.มันคงเคหะการ

หมายเหตุ : ☒ ปัจจุบัน ☐ อดีต

6. จำนวนหุ้นสามัญที่กรรมการและผู้บริหารของบริษัทถืออยู่ในปีที่ผ่านมา

กรรมการและผู้บริหาร	จำนวนหุ้นที่ถือ ณ 31 ธันวาคม 2555	จำนวนหุ้นที่ถือ เพิ่มขึ้น (ลดลง)ในระหว่างรอบปีบัญชี	จำนวนหุ้นที่ถือ ณ 31 ธันวาคม 2556
1. นายธีระ วิภูชนิน	-	-	-
2. นางสาวอัญชลี สืบจันทศิริ	-	-	-
3. ดร. วิลาศ สิ้นสวัสดิ์	-	-	-
4. นายเสกยัม สันทัด	-	-	-
5. นายวิง ขาง ยิง	-	-	-
6. นางสาวปิยธิดา สุขจันทร์	-	-	-
7. นายอำพล สิมะโรจนา	-	-	-
8. นายยุทธ ศักดิ์เดชยนต์	229,000	-	229,000
9. นางยุพดี โอภาสพิมลธรรม	30,000	-	30,000
10. นายสุภัทรพงศ์ ชาญพานิชย์	-	-	-
11. นายศรุต ชลธาร	-	-	-
12. นางสาวเทียมรส จินะกัน	-	-	-
13. นายชณัตต์ แสงอรุณ	-	-	-

7. ค่าตอบแทนของคณะกรรมการและผู้บริหารของบริษัท

ค่าตอบแทนที่เป็นตัวเงิน

- ค่าตอบแทนของกรรมการจำนวน 7 คน เป็นจำนวนเงินรวมทั้งสิ้น 5,986,000 บาท โดยมีรายละเอียดดังนี้

รายชื่อคณะกรรมการ	ตำแหน่ง	ค่าธรรมเนียมกรรมการปี 2556	
		กรรมการ	กรรมการตรวจสอบ
1. นายธีระ วิภูชนิน	ประธานกรรมการและประธานกรรมการตรวจสอบ กรรมการกำหนดค่าตอบแทนและกรรมการสรรหา	884,400	633,600
2. นายสมชัย จงส์วิณิชัย (ถึงแก่กรรมเมื่อ 11 มีนาคม 2556) นายอำพล สิมะโรจนา (เข้ารับตำแหน่งแทนนายสมชัยเมื่อ 21 มีนาคม 2556)	รองประธานกรรมการและกรรมการผู้จัดการ (สิ้นสุดวันที่ 11 มีนาคม 2556) กรรมการบริหาร (มีผลตั้งแต่วันที่ 21 มีนาคม 2556)	111,384 445,535	
3. นางสาวอัญชลี สืบจันทศิริ	กรรมการผู้จัดการ	567,600	
4. ดร. วิลาศ สิ้นสวัสดิ์	กรรมการอิสระและกรรมการตรวจสอบ ประธานกรรมการกำหนดค่าตอบแทนและประธาน กรรมการสรรหา	607,200	633,600
5. นายเสกขิม สันทัด	กรรมการอิสระและกรรมการตรวจสอบ กรรมการกำหนดค่าตอบแทนและกรรมการสรรหา	607,200	633,600
6. นายวัง ขาง ยิง	กรรมการกำหนดค่าตอบแทนและกรรมการสรรหา	567,600	
7. นางสาวปิยธิดา สุขจันทร์	กรรมการบริหาร	567,600	

- ค่าตอบแทนกรรมการของบริษัทที่เข้าไปดำรงตำแหน่งกรรมการในบริษัทย่อย และกิจการที่ควบคุมร่วมกัน --ไม่มี--
- ค่าตอบแทนรวมของผู้บริหารบริษัทจำนวน 9 คน โดยได้รับค่าตอบแทนเป็นเงินเดือนและโบนัสเป็นจำนวนเงินทั้งสิ้น 17,202,640 บาท*

*หมายเหตุ : ค่าตอบแทนผู้บริหารบริษัทได้รวมค่าตอบแทนของกรรมการบริหาร กรรมการผู้จัดการ และผู้จัดการฝ่าย 4 รายแรกต่อจากกรรมการผู้จัดการลงมา รวมถึงผู้บริหารรายที่ 4 ทุกฝ่าย (ตามคำนิยามที่กำหนดโดยสำนักงาน กสท.)

ค่าตอบแทนอื่น

บริษัทไม่มีการจ่ายค่าตอบแทนอื่น ยกเว้นค่าตัวเครื่องบิน และที่พัก สำหรับกรรมการที่เป็นชาวต่างประเทศ ที่มาเข้าร่วมประชุม และการทำกรรมกรรมประกันความรับผิดชอบสำหรับกรรมการทั้งคณะและผู้บริหาร

ส่วนผู้บริหารที่ไม่ใช่กรรมการจะมีรถประจำตำแหน่ง ค่าใช้จ่ายเกี่ยวกับรถประจำตำแหน่ง ค่าประกันสุขภาพ และค่าประกันอุบัติเหตุ

สำหรับเงินสมทบกองทุนสำรองเลี้ยงชีพนั้น ผู้บริหารของบริษัทได้รับสิทธิในอัตราเดียวกับพนักงานอื่นๆ คือ ร้อยละ 5 ของเงินเดือน ยกเว้นกรรมการที่ไม่ได้มีการจ่ายเงินสมทบกองทุนสำรองเลี้ยงชีพ

8. กรรมการและผู้บริหารของบริษัทที่ดำรงตำแหน่งเป็นกรรมการและผู้บริหารของบริษัทย่อยและบริษัทที่เกี่ยวข้องกัน

ชื่อ	บริษัท	บริษัทที่เกี่ยวข้องกัน			บริษัทย่อย			กิจการที่ ควบคุม ร่วมกัน
		LST	UFC	UNF	บจก. พันธ์ศรี วิวัฒน์	บจก. พันธ์ศรี	บจก. ประจักษ์ วิวัฒน์	บจก. สยามเอ ลิทปาล์ม
1 นายวัง ชาง ยิง	/	//	X	X				
2 นางสาวอัญชลี สืบจันทศิริ	//	//			/	/	/	X
3 นางสาวปิยธิดา สุขจันทร์	//	//			/	/	/	//
4 นายอำพล สิมะโรจนา	//	//						

หมายเหตุ

X หมายถึง ประธานกรรมการ

/ หมายถึง กรรมการ

// หมายถึง กรรมการบริหาร

LST หมายถึง บริษัท ลำสูง (ประเทศไทย) จำกัด (มหาชน)

UFC หมายถึง บริษัท อาหารสากล จำกัด (มหาชน)

UNF หมายถึง บริษัท ยูเนี่ยนฟรอสท์ จำกัด

9. การดูแลเรื่องการใช้ข้อมูลภายใน

บริษัทมีนโยบายและวิธีการดูแลผู้บริหารในการใช้ข้อมูลภายในเพื่อเป็นประโยชน์ส่วนตนดังนี้

1. ให้ความรู้แก่กรรมการและผู้บริหารเกี่ยวกับหน้าที่ที่ต้องรายงานการถือครองหลักทรัพย์ของตน คู่สมรส และบุตรที่ยังไม่บรรลุนิติภาวะ และบทกำหนดโทษตามพระราชบัญญัติหลักทรัพย์และตลาดหลักทรัพย์ พ.ศ.2535 และตามข้อกำหนดของตลาดหลักทรัพย์แห่งประเทศไทย
2. ให้ผู้บริหารของบริษัทรายงานการถือครองหลักทรัพย์ต่อคณะกรรมการของบริษัททุกไตรมาสที่มีการประชุมคณะกรรมการ
3. แจ้งให้ผู้บริหารที่ได้รับทราบข้อมูลภายในที่มีสาระสำคัญ มิให้เปิดเผยข้อมูลดังกล่าวแก่ผู้อื่น รวมถึงผลกระทบที่อาจเกิดขึ้นกับหลักทรัพย์ของบริษัทและบทกำหนดโทษตามพระราชบัญญัติหลักทรัพย์และตลาดหลักทรัพย์ พ.ศ.2535 ที่ผู้บริหารจะได้รับหากมีการฝ่าฝืน
4. ห้ามมิให้ผู้บริหารมีการซื้อขายหลักทรัพย์ของบริษัทในช่วง 1 เดือนก่อนที่งบการเงินจะเผยแพร่ต่อสาธารณะชน

บริษัทได้กำหนด มาตรการการป้องกันการใช้อ้างอิงข้อมูลภายในของบริษัท รวมถึงบทลงโทษกรณีที่มีการฝ่าฝืนไว้ในนโยบายการกำกับกิจการ ซึ่งสามารถดูได้ที่หัวข้อ “รายงานการปฏิบัติตามหลักการกำกับดูแลกิจการที่ดี” ข้อ 5.8.1

10. การควบคุมภายใน

บริษัทให้ความสำคัญต่อระบบการควบคุมภายใน เนื่องจากเห็นว่าระบบการควบคุมภายในเป็นกลไกสำคัญที่ช่วยลดความเสี่ยงทางธุรกิจ สร้างความเชื่อมั่นในการบริหารงานแก่ผู้บริหาร และช่วยให้บริษัทดำเนินธุรกิจอย่างมีประสิทธิภาพและบรรลุเป้าหมายที่กำหนดไว้ รวมทั้งช่วยรักษาผลประโยชน์และเงินลงทุนของผู้ถือหุ้น ช่วยให้รายงานทางการเงินและรายงานด้านการปฏิบัติงานของบริษัทมีความถูกต้องน่าเชื่อถือ ปกป้องทรัพย์สินของบริษัทไม่ให้สูญหายหรือรั่วไหล และช่วยให้บุคลากรของบริษัทปฏิบัติตามกฎหมายและข้อบังคับที่เกี่ยวข้อง

บริษัทได้มีการว่าจ้างสำนักงาน ดร.วิรัช แอนด์ แอสโซซิเอตส์เป็นผู้ตรวจสอบภายในของบริษัท ซึ่งได้กำหนดให้มีการจัดทำแผนการตรวจสอบทุกไตรมาส เพื่อประเมินประสิทธิภาพของระบบการควบคุมภายใน และสร้างระบบการควบคุมภายในที่ดีแก่บริษัทเพื่อให้เกิดระบบการควบคุมภายในที่มีประสิทธิผล และปฏิบัติตามอย่างสม่ำเสมอ

ในการประชุมคณะกรรมการครั้งที่ 1/2557 เมื่อวันที่ 20 กุมภาพันธ์ 2557 โดยมีกรรมการอิสระและกรรมการตรวจสอบเข้าร่วมประชุมด้วยจำนวน 3 ท่าน คณะกรรมการได้มีการสอบทานระบบการควบคุมภายในโดยใช้แบบประเมินซึ่งประเมินโดยฝ่ายบริหาร และสอบทานโดยคณะกรรมการตรวจสอบแล้วสรุปได้ว่า จากการประเมินระบบการควบคุมภายในของบริษัทในด้านต่างๆ 5 ส่วน คือ องค์กรและสภาพแวดล้อม การบริหารความเสี่ยง การควบคุมการปฏิบัติงานของฝ่ายบริหาร ระบบสารสนเทศและการสื่อสารข้อมูล และระบบการติดตาม คณะกรรมการเห็นว่าบริษัทมีระบบการควบคุมภายในเรื่องดังกล่าวอย่างเพียงพอ

นอกจากนี้การทำธุรกรรมกับผู้ถือหุ้นรายใหญ่และบริษัทย่อย บริษัทได้มีรายงานไว้ในหมายเหตุประกอบงบการเงินของผู้สอบบัญชีข้อ 7 แล้วเช่นกัน รวมถึงการปฏิบัติตามหลักเกณฑ์ของตลาดหลักทรัพย์แห่งประเทศไทย เรื่องการทำรายการที่เกี่ยวข้องกัน คณะกรรมการจึงเห็นว่าบริษัทมีระบบการควบคุมภายในในเรื่องดังกล่าวอย่างเพียงพอ

สำหรับการควบคุมภายในในหัวข้ออื่นของระบบการควบคุมภายใน คณะกรรมการตรวจสอบได้มีการสอบทานกับสำนักงาน ดร.วิรัช แอนด์ แอสโซซิเอตส์ ซึ่งเป็นผู้ตรวจสอบภายในของบริษัทและได้มีการรายงานให้คณะกรรมการรับทราบในทุกไตรมาส คณะกรรมการจึงมีความเห็นว่าบริษัทมีระบบการควบคุมภายในที่เพียงพอเช่นกัน

สำหรับบริษัทย่อยและกิจการที่ควบคุมร่วมกันนั้น ทรัพย์สินส่วนใหญ่เป็นสวนปาล์มซึ่งดูแลและควบคุมโดยฝ่ายบริหารของบริษัท

ประวัติผู้ตรวจสอบภายใน

นายอภิรักษ์ อดิอูวรรตน์

หุ้นส่วนงานตรวจสอบบัญชี บริษัท สำนักงาน ดร.วิรัช แอนด์ แอสโซซิเอทส์ จำกัด

อายุ 43 ปี

สัดส่วนการถือหุ้นในบริษัท ไม่มี

ความสัมพันธ์ทางครอบครัว

ระหว่างผู้บริหาร ไม่มี

คุณวุฒิทางการศึกษา

ปริญญาตรีบริหารธุรกิจบัณฑิต (การบัญชี) คณะบริหารธุรกิจ
มหาวิทยาลัยรามคำแหง

ปริญญาตรีนิติศาสตร์บัณฑิต มหาวิทยาลัยธรรมศาสตร์

ปริญญาโทบริหารธุรกิจมหาบัณฑิต คณะบริหารธุรกิจ มหาวิทยาลัยรามคำแหง
ผู้สอบบัญชีรับอนุญาต

การอบรม

ระบบการควบคุมภายในตามมาตรฐานสากล (COSO)

การประเมินระบบการควบคุมภายในโดยการจัดการด้านความเสี่ยงของแต่ละ
ระบบงาน (COSO – ERM)

หน้าที่ความรับผิดชอบ

ออกแบบและวางแผนการตรวจสอบประจำปี

ประเมินความเสี่ยงของระบบการควบคุมภายใน

รายงานผลการตรวจสอบแก่คณะกรรมการตรวจสอบ

ประสบการณ์

- หุ้นส่วนงานตรวจสอบบัญชี บริษัท สำนักงาน ดร.วิรัช แอนด์ แอสโซซิเอทส์ จำกัด
- ตรวจสอบภายใน บริษัท สหอุตสาหกรรมน้ำมันปาล์ม จำกัด (มหาชน) จำนวน 14 ปี
- ตรวจสอบภายใน บริษัท ลำสูง (ประเทศไทย) จำกัด (มหาชน) จำนวน 9 ปี

หมายเหตุ: ■ ปัจจุบัน

□ อดีต

นโยบายจ่ายเงินปันผล

ตั้งแต่ปี 2536 เป็นต้นไป บริษัทมีนโยบายการจ่ายเงินปันผลในอัตราประมาณร้อยละ 50 ของกำไรสุทธิหลังหักภาษีเงินได้ ทั้งนี้ขึ้นอยู่กับภาวะเศรษฐกิจและการใช้จ่ายเพื่อการลงทุนเป็นหลัก

ที่ประชุมคณะกรรมการครั้งที่ 1/2557 เมื่อวันที่ 20 กุมภาพันธ์ 2557 ได้มีมติเสนอให้จ่ายเงินปันผลสำหรับการดำเนินงานงวดวันที่ 1 กรกฎาคม - 31 ธันวาคม 2556 ในอัตราหุ้นละ 0.40 บาท ทั้งนี้ บริษัทได้มีการจ่ายเงินปันผลระหว่างกาลสำหรับผลการดำเนินงานงวด 6 เดือนของปี 2556 ไปแล้วในอัตราหุ้นละ 0.20 บาท รวมเป็นเงินปันผลสำหรับผลการดำเนินงานของปี 2556 หุ้นละ 0.60 บาท คิดเป็นร้อยละ 88.0 ของกำไรสุทธิ เปรียบเทียบกับการจ่ายเงินปันผลสำหรับผลการดำเนินงานในปี 2555 ในอัตราหุ้นละ 0.90 บาท คิดเป็นร้อยละ 89.1 ของกำไรสุทธิ

บริษัทย่อยและกิจการที่ควบคุมร่วมกัน ยังไม่มีการกำหนดนโยบายการจ่ายเงินปันผล ทั้งนี้ขึ้นอยู่กับผลการดำเนินงานและกระแสเงินสดของบริษัทย่อยและกิจการที่ควบคุมร่วมกันนั้นๆ

รายการระหว่างกันกับบุคคลที่มีผลประโยชน์ร่วม ความจำเป็น และความสมเหตุสมผลของรายการดังกล่าว

ในระหว่างปี บริษัทมีรายการธุรกิจที่สำคัญกับบุคคลหรือกิจการที่เกี่ยวข้องกัน รายการธุรกิจดังกล่าวเป็นไปตามเงื่อนไขทางการค้าและเกณฑ์ตามที่ตกลงร่วมกันระหว่างบริษัทและบุคคลหรือกิจการที่เกี่ยวข้องกันเหล่านั้น ซึ่งปฏิบัติตามปกติธุรกิจโดยสามารถสรุปได้ดังนี้

1) รายการระหว่างกันกับบริษัท ลำสูง (ประเทศไทย) จำกัด (มหาชน) (LST)

(หน่วย: ล้านบาท)

ความสัมพันธ์	รายการ	มูลค่ารายการ		นโยบายการกำหนดราคา	ความจำเป็น
		2556	2555		
ผู้ถือหุ้นรายใหญ่	ขาย CPO และ CPKO	943	1,355	ราคาตลาด ณ วันที่ทำสัญญาขาย	บริษัทมีการพึ่งพาทางด้านธุรกิจกับ LST ซึ่งเป็นโรงงานกลั่นน้ำมันปาล์มขนาดใหญ่ ที่มีความรู้ความชำนาญเกี่ยวกับน้ำมันปาล์มมากกว่า 30 ปี ทำให้ช่วยพัฒนาคุณภาพของน้ำมันปาล์มได้เป็นอย่างดี
	ขาย FFB และ PKS	5	24	ราคาตลาด	เป็นการช่วยเหลือกันในกลุ่มบริษัท ซึ่งเกิดขึ้นเนื่องจากบางช่วงฤดูกาลมีปริมาณผลปาล์มออกมาเป็นจำนวนมาก ไม่สามารถผลิตได้ทัน จึงจำเป็นต้องขายออก หรือ บางครั้งเกิดจากเครื่องจักรอยู่ในระหว่างการซ่อมแซม

2) รายการระหว่างกันกับบริษัท สยามเอลิทปาล์ม จำกัด (SEP)

(หน่วย: ล้านบาท)

ความสัมพันธ์	รายการ	มูลค่ารายการ		นโยบายการกำหนดราคา	ความจำเป็น
		2556	2555		
บริษัทที่ควบคุมร่วมกัน	รายได้ค่าเช่าที่ดิน	1	1	เกณฑ์ที่ตกลงร่วมกัน	SEP ต้องใช้ที่ดินสำหรับการดำเนินธุรกิจเพาะพันธุ์และจำหน่ายเมล็ดพันธุ์ปาล์ม CIRAD® ในประเทศไทย จึงต้องเช่าที่ดินจากบริษัทในระหว่างการดำเนินการด้านเอกสารที่ดินจะแล้วเสร็จ
	ซื้อเมล็ดพันธุ์ปาล์มน้ำมัน และ FFB	6	6	ราคาตลาด	

สำหรับยอดคงค้างระหว่างบริษัทและกิจการที่เกี่ยวข้องกัน ณ วันที่ 31 ธันวาคม 2556 และ 2555 สามารถดูรายละเอียดตามที่ได้เปิดเผยในหมายเหตุงบการเงินของบริษัท ข้อ 7

มาตรการหรือขั้นตอนการอนุมัติการทำรายการระหว่างกัน

ในปี 2556 บริษัทมีการจำหน่ายน้ำมันปาล์มดิบ น้ำมันเมล็ดในปาล์มดิบ เมล็ดในปาล์ม และผลปาล์มสดให้แก่ บมจ.ลำสูง (ประเทศไทย) คิดเป็นร้อยละ 71 ของมูลค่าการขายทั้งหมด ซึ่งเป็นราคาตลาดและเป็นไปตามธุรกิจการค้าปกติ ไม่มีพันธะผูกพันกันนอกเหนือจากสัญญาการขายน้ำมันปาล์มดิบ และเป็นไปตามประเพณีการค้าของการทำธุรกิจน้ำมันปาล์มดิบ

นางสาวอัญชลี สืบจันทศิริ ซึ่งเป็นกรรมการผู้จัดการของบริษัท และ บมจ.ลำสูง (ประเทศไทย) เป็นผู้อนุมัติการขายน้ำมันปาล์มดิบให้แก่ บมจ.ลำสูง (ประเทศไทย) โดยที่การขายทุกครั้งจะมีราคาอ้างอิงกับการขายให้กับลูกค้ารายอื่นๆ ภายในวันเดียวกัน หรืออย่างช้าภายในวันรุ่งขึ้น

แนวโน้มการทำรายการระหว่างกันในอนาคต

บริษัทได้มีการค้าขายกับ บมจ.ลำสูง (ประเทศไทย) ก่อนที่ บมจ.ลำสูง (ประเทศไทย) จะเข้ามาถือหุ้นในบริษัทและเป็นผู้ถือหุ้นรายใหญ่ ณ ปัจจุบัน เนื่องจากบมจ.ลำสูง (ประเทศไทย) เป็นหนึ่งในบริษัทที่มีการใช้น้ำมันปาล์มดิบในปริมาณสูง นอกจากนั้นยังมีฐานะการเงินแข็งแกร่งและเป็นลูกค้าที่ดี ดังนั้น ในอนาคตบริษัทก็ยังคงต้องมีการขายน้ำมันปาล์มดิบให้แก่บมจ.ลำสูง (ประเทศไทย) ในราคาเดียวกับที่มีการขายให้กับลูกค้ารายอื่น

ข้อพิพาททางกฎหมาย

บริษัทไม่มีคดีหรือข้อพิพาททางกฎหมายที่มีผลกระทบด้านลบต่อสินทรัพย์ของบริษัทหรือบริษัทย่อยที่มีจำนวนสูงกว่าร้อยละ 5 ของส่วนของผู้ถือหุ้นของงบการเงินรวม ณ วันที่ 31 ธันวาคม 2556 นอกจากสัมปทานที่ดินอำเภอเคียนซาของบริษัท ประจักษ์วิวัฒน์ จำกัด ซึ่งบริษัท พันธุ์ศรีวิวัฒน์ จำกัด ได้เข้าพื้นที่นี้ทำสวนปาล์มน้ำมัน และให้บริษัทเช่าสวนปาล์มน้ำมันดังกล่าวนี้ บริษัท พันธุ์ศรีวิวัฒน์ จำกัด ได้รับแจ้งจากสำนักงานธนารักษ์ จังหวัดสุราษฎร์ธานี สังกัดกระทรวงการคลังว่าที่ดินนี้เป็นที่ดินราชพัสดุ ซึ่งเป็นกรรมสิทธิ์ของกระทรวงการคลังโดยคำวินิจฉัยของคณะกรรมการกฤษฎีกา และได้แจ้งให้ความร่วมมือในการทำสัญญาเช่ามีกำหนดเวลา 3 ปี นับแต่วันที่ 1 มกราคม 2544 และให้ชำระค่าเช่าที่ดินย้อนหลังตั้งแต่ปี 2534 ถึงปี 2543 เป็นจำนวนเงินประมาณ 12 ล้านบาท อย่างไรก็ตาม บริษัทย่อยที่เกี่ยวข้องในเรื่องดังกล่าว ได้มีการบันทึกการตั้งสำรองค่าเช่าที่ดินย้อนหลังตั้งแต่ปี 2534 ถึง ปี 2550 ทั้งหมดไว้ในบัญชีแล้ว

พันธะผูกพันในการออกหุ้นในอนาคต

- ไม่มี -

- ไม่มี -

บริษัท สหอุตสาหกรรมน้ำมันปาล์ม จำกัด (มหาชน) บริษัทย่อย และ กิจกรรมที่ควบคุมร่วมกัน
รายงาน และ งบการเงินรวม
31 ธันวาคม 2556 และ 2555

บริษัท สหอุตสาหกรรมน้ำมันปาล์ม จำกัด (มหาชน) บริษัทย่อย
และกิจการที่ควบคุมร่วมกัน
รายงาน และ งบการเงินรวม
31 ธันวาคม 2556

รายงานของผู้สอบบัญชีรับอนุญาต

เสนอต่อผู้ถือหุ้นของบริษัท สหอุตสาหกรรมน้ำมันปาล์ม จำกัด (มหาชน)

ข้าพเจ้าได้ตรวจสอบงบการเงินรวมของบริษัท สหอุตสาหกรรมน้ำมันปาล์ม จำกัด (มหาชน) บริษัทย่อยและกิจการที่ควบคุมร่วมกัน ซึ่งประกอบด้วยงบแสดงฐานะการเงินรวม ณ วันที่ 31 ธันวาคม 2556 งบกำไรขาดทุน เบ็ดเสร็จรวม งบแสดงการเปลี่ยนแปลงส่วนของผู้ถือหุ้นรวมและงบกระแสเงินสดรวม สำหรับปีสิ้นสุดวันเดียวกัน รวมถึงหมายเหตุสรุปนโยบายการบัญชีที่สำคัญและหมายเหตุเรื่องอื่น ๆ และได้ตรวจสอบงบการเงินเฉพาะกิจการของบริษัท สหอุตสาหกรรมน้ำมันปาล์ม จำกัด (มหาชน) ด้วยเช่นกัน

ความรับผิดชอบของผู้บริหารต่องบการเงิน

ผู้บริหารเป็นผู้รับผิดชอบในการจัดทำและการนำเสนองบการเงินเหล่านี้โดยถูกต้องตามที่ควรตามมาตรฐานการรายงานทางการเงินและรับผิดชอบเกี่ยวกับการควบคุมภายในที่ผู้บริหารพิจารณาว่าจำเป็นเพื่อให้สามารถจัดทำงบการเงินที่ปราศจากการแสดงข้อมูลที่ขัดต่อข้อเท็จจริงอันเป็นสาระสำคัญไม่ว่าจะเกิดจากการทุจริตหรือข้อผิดพลาด

ความรับผิดชอบของผู้สอบบัญชี

ข้าพเจ้าเป็นผู้รับผิดชอบในการแสดงความเห็นต่องบการเงินดังกล่าวจากผลการตรวจสอบของข้าพเจ้า ข้าพเจ้าได้ปฏิบัติตามตรวจสอบตามมาตรฐานการสอบบัญชี ซึ่งกำหนดให้ข้าพเจ้าปฏิบัติตามข้อกำหนดด้านจรรยาบรรณ รวมถึงวางแผนและปฏิบัติตามตรวจสอบเพื่อให้ได้ความเชื่อมั่นอย่างสมเหตุสมผลว่า งบการเงินปราศจากการแสดงข้อมูลที่ขัดต่อข้อเท็จจริงอันเป็นสาระสำคัญหรือไม่

การตรวจสอบรวมถึงการใช้วิธีการตรวจสอบเพื่อให้ได้มาซึ่งหลักฐานการสอบบัญชีเกี่ยวกับจำนวนเงินและการเปิดเผยข้อมูลในงบการเงิน วิธีการตรวจสอบที่เลือกใช้ขึ้นอยู่กับดุลยพินิจของผู้สอบบัญชี ซึ่งรวมถึงการประเมินความเสี่ยงจากการแสดงข้อมูลที่ขัดต่อข้อเท็จจริงอันเป็นสาระสำคัญของงบการเงินไม่ว่าจะเกิดจากการทุจริตหรือข้อผิดพลาด ในการประเมินความเสี่ยงดังกล่าว ผู้สอบบัญชีพิจารณาการควบคุมภายในที่เกี่ยวข้องกับการจัดทำและการนำเสนองบการเงินโดยถูกต้องตามที่ควรของกิจการ เพื่อออกแบบวิธีการตรวจสอบที่เหมาะสมกับสถานการณ์ แต่ไม่ใช่เพื่อวัตถุประสงค์ในการแสดงความเห็นต่อประสิทธิภาพของการควบคุมภายในของกิจการ การตรวจสอบรวมถึงการประเมินความเหมาะสมของนโยบายการบัญชีที่ผู้บริหารใช้และความสมเหตุสมผลของประมาณการทางบัญชีที่จัดทำขึ้นโดยผู้บริหาร รวมทั้งการประเมินการนำเสนองบการเงินโดยรวม

ข้าพเจ้าเชื่อว่าหลักฐานการสอบบัญชีที่ข้าพเจ้าได้รับเพียงพอและเหมาะสมเพื่อใช้เป็นเกณฑ์ในการแสดงความเห็นของข้าพเจ้า

ความเห็น

ข้าพเจ้าเห็นว่างบการเงินข้างต้นนี้แสดงฐานะการเงิน ณ วันที่ 31 ธันวาคม 2556 ผลการดำเนินงานและกระแสเงินสดสำหรับปีสิ้นสุดวันเดียวกัน ของบริษัท สหอุตสาหกรรมน้ำมันปาล์ม จำกัด (มหาชน) บริษัทย่อย และกิจการที่ควบคุมร่วมกัน และเฉพาะของบริษัท สหอุตสาหกรรมน้ำมันปาล์ม จำกัด (มหาชน) โดยถูกต้องตามที่ควรในสาระสำคัญตามมาตรฐานการรายงานทางการเงิน

ข้อมูลและเหตุการณ์ที่เน้น

ข้าพเจ้าขอให้สังเกตหมายเหตุประกอบงบการเงินข้อ 4 เกี่ยวกับการเปลี่ยนแปลงนโยบายการบัญชี เนื่องจากการนำมาตรฐานการบัญชี ฉบับที่ 12 เรื่อง ภาษีเงินได้ มาถือปฏิบัติ บริษัทฯ ได้ปรับย้อนหลังงบการเงินรวมและงบการเงินเฉพาะกิจการสำหรับปีสิ้นสุดวันที่ 31 ธันวาคม 2555 ที่แสดงเป็นข้อมูลเปรียบเทียบ เพื่อสะท้อนรายการปรับปรุงจากการเปลี่ยนแปลงนโยบายบัญชีดังกล่าวและนำเสนอแสดงฐานะการเงินรวมและงบแสดงฐานะการเงินเฉพาะกิจการ ณ วันที่ 1 มกราคม 2555 เพื่อเป็นข้อมูลเปรียบเทียบ โดยใช้นโยบายการบัญชีเกี่ยวกับภาษีเงินได้ที่ได้นำมาถือปฏิบัติใหม่ด้วยเช่นกัน ทั้งนี้ ข้าพเจ้ามิได้แสดงความเห็นอย่างมีเงื่อนไขต่อกรณีนี้แต่อย่างใด



ทิพวัลย์ นานานุวัฒน์

ผู้สอบบัญชีรับอนุญาต เลขทะเบียน 3459

บริษัท สำนักงาน เอ็นส์ท แอนด์ ยัง จำกัด

กรุงเทพฯ: 20 กุมภาพันธ์ 2557

บริษัท สหอุตสาหกรรมน้ำมันปาล์ม จำกัด (มหาชน) บริษัทย่อย และกิจการที่ควบคุมร่วมกัน

งบแสดงฐานะการเงิน

ณ วันที่ 31 ธันวาคม 2556

		(หน่วย: บาท)					
		งบการเงินรวม			งบการเงินเฉพาะกิจการ		
		ณ วันที่	ณ วันที่	ณ วันที่	ณ วันที่	ณ วันที่	ณ วันที่
หมายเหตุ		31 ธันวาคม 2556	31 ธันวาคม 2555	1 มกราคม 2555	31 ธันวาคม 2556	31 ธันวาคม 2555	1 มกราคม 2555
		(ปรับปรุงใหม่)			(ปรับปรุงใหม่)		
สินทรัพย์							
สินทรัพย์หมุนเวียน							
เงินสดและรายการเทียบเท่าเงินสด	8	172,812,024	190,198,512	271,225,901	159,322,265	171,896,702	252,383,715
ลูกหนี้การค้าและลูกหนี้อื่น	9	33,322,411	71,789,316	47,497,302	33,322,411	71,789,316	47,497,302
เงินให้กู้ยืมระยะสั้นและเงินทดรองแก่พนักงาน		616,263	280,115	2,273,736	616,263	280,115	2,273,736
สินค้าคงเหลือ	10	56,525,068	130,562,842	109,317,078	49,457,438	124,180,578	109,195,646
สินทรัพย์หมุนเวียนอื่น		4,614,137	5,058,144	3,053,664	4,605,893	4,962,179	2,935,055
รวมสินทรัพย์หมุนเวียน		267,889,903	397,888,929	433,367,681	247,324,270	373,108,890	414,285,454
สินทรัพย์ไม่หมุนเวียน							
เงินลงทุนในบริษัทย่อย	11	-	-	-	307,895,303	307,895,303	307,895,303
เงินลงทุนในการร่วมค้า	12	-	-	-	25,000,000	25,000,000	25,000,000
ที่ดิน อาคารและอุปกรณ์	13	937,743,837	495,027,574	476,949,889	927,865,783	489,954,125	474,978,343
ต้นทุนสิทธิการใช้ที่ดินป่าสงวนและต้นทุนสวนปาล์ม	14	273,330,468	264,653,006	290,781,932	252,857,273	225,340,668	232,742,805
สินทรัพย์ไม่มีตัวตน	15	10,109,479	9,754,331	10,256,879	1,460,810	732,331	861,549
สินทรัพย์ภาษีเงินได้รอตัดบัญชี	4	6,324,867	5,401,758	4,101,428	6,324,867	5,401,758	4,101,428
สินทรัพย์ไม่หมุนเวียนอื่น		5,526,039	1,340,448	1,942,139	5,526,039	281,148	1,942,139
รวมสินทรัพย์ไม่หมุนเวียน		1,233,034,690	776,177,117	784,032,267	1,526,930,075	1,054,605,333	1,047,521,567
รวมสินทรัพย์		1,500,924,593	1,174,066,046	1,217,399,948	1,774,254,345	1,427,714,223	1,461,807,021

หมายเหตุประกอบงบการเงินเป็นส่วนหนึ่งของงบการเงินนี้

บริษัท สาหุตสาหกรรมน้ำมันปาล์ม จำกัด (มหาชน) บริษัทย่อย และกิจการที่ควบคุมร่วมกัน

งบแสดงฐานะการเงิน (ต่อ)

ณ วันที่ 31 ธันวาคม 2556

(หน่วย: บาท)							
		งบการเงินรวม			งบการเงินเฉพาะกิจการ		
		ณ วันที่	ณ วันที่	ณ วันที่	ณ วันที่	ณ วันที่	ณ วันที่
หมายเหตุ	31 ธันวาคม 2556	31 ธันวาคม 2555	1 มกราคม 2555	31 ธันวาคม 2556	31 ธันวาคม 2555	1 มกราคม 2555	
		(ปรับปรุงใหม่)			(ปรับปรุงใหม่)		
หนี้สินและส่วนของผู้ถือหุ้น							
หนี้สินหมุนเวียน							
เจ้าหนี้การค้าและเจ้าหนี้อื่น	16	16,803,514	29,257,760	37,025,453	347,643,398	342,562,946	338,954,306
ส่วนของเงินกู้ยืมระยะยาวที่ถึงกำหนดชำระ							
ภายในหนึ่งปี	19	100,000,000	-	-	100,000,000	-	-
ภายในได้ค้างจ่าย		13,057,762	33,951,642	56,774,282	11,002,688	31,093,157	53,834,093
หนี้สินหมุนเวียนอื่น	17	32,427,206	35,242,974	25,865,094	30,973,944	32,792,193	25,267,780
รวมหนี้สินหมุนเวียน		162,288,482	98,452,376	119,664,829	489,620,030	406,448,296	418,056,179
หนี้สินไม่หมุนเวียน							
สำรองเผื่อค่าเช่าที่ดิน	18	20,468,000	20,468,000	20,468,000	-	-	-
เงินกู้ยืมระยะยาว - สุทธิจากส่วนที่							
ถึงกำหนดชำระภายในหนึ่งปี	19	200,000,000	-	-	200,000,000	-	-
สำรองผลประโยชน์ระยะยาวของพนักงาน	20	16,111,150	11,654,592	5,178,420	16,111,150	11,654,592	5,178,420
รวมหนี้สินไม่หมุนเวียน		236,579,150	32,122,592	25,646,420	216,111,150	11,654,592	5,178,420
รวมหนี้สิน		398,867,632	130,574,968	145,311,249	705,731,180	418,102,888	423,234,599
ส่วนของผู้ถือหุ้น							
ทุนเรือนหุ้น							
ทุนจดทะเบียน							
หุ้นสามัญ 324,050,000 หุ้น มูลค่าหุ้นละ 1 บาท		324,050,000	324,050,000	324,050,000	324,050,000	324,050,000	324,050,000
ทุนออกจำหน่ายและชำระเต็มมูลค่าแล้ว							
หุ้นสามัญ 324,050,000 หุ้น มูลค่าหุ้นละ 1 บาท		324,050,000	324,050,000	324,050,000	324,050,000	324,050,000	324,050,000
ส่วนเกินมูลค่าหุ้นสามัญ		321,544,740	321,544,740	321,544,740	321,544,740	321,544,740	321,544,740
กำไรสะสม							
จัดสรรแล้ว - สำรองตามกฎหมาย	21	60,305,000	60,305,000	60,305,000	32,405,000	32,405,000	32,405,000
ยังไม่ได้จัดสรร		396,157,221	337,591,338	366,188,959	390,523,425	331,611,595	360,572,682
รวมส่วนของผู้ถือหุ้น		1,102,056,961	1,043,491,078	1,072,088,699	1,068,523,165	1,009,611,335	1,038,572,422
รวมหนี้สินและส่วนของผู้ถือหุ้น		1,500,924,593	1,174,066,046	1,217,399,948	1,774,254,345	1,427,714,223	1,461,807,021
		-	-	-	-	-	-

หมายเหตุประกอบงบการเงินเป็นส่วนหนึ่งของงบการเงินนี้

.....

กรรมการ

.....

บริษัท สหอุตสาหกรรมน้ำมันปาล์ม จำกัด (มหาชน) บริษัทย่อย และกิจการที่ควบคุมร่วมกัน

งบกำไรขาดทุนเบ็ดเสร็จ

สำหรับปีสิ้นสุดวันที่ 31 ธันวาคม 2556

(หน่วย: บาท)

หมายเหตุ	งบการเงินรวม		งบการเงินเฉพาะกิจการ	
	2556	2555 (ปรับปรุงใหม่)	2556	2555 (ปรับปรุงใหม่)
กำไรขาดทุน:				
รายได้				
รายได้จากการขาย	1,352,429,488	1,536,483,766	1,335,005,581	1,517,707,891
รายได้อื่น				
เงินปันผลรับ	11	-	17,291,980	17,121,250
อื่น ๆ	45,204,352	69,592,673	45,925,788	70,063,307
รวมรายได้	1,397,633,840	1,606,076,439	1,398,223,349	1,604,892,448
ค่าใช้จ่าย				
ต้นทุนขาย	1,027,618,532	1,094,769,754	1,018,773,538	1,086,245,913
ค่าใช้จ่ายในการขาย	48,908,902	48,898,589	48,548,746	48,663,503
ค่าใช้จ่ายในการบริหาร	46,456,470	50,612,726	45,124,799	49,785,892
ค่าใช้จ่ายอื่น	2,480,644	6,701	2,481,711	-
รวมค่าใช้จ่าย	1,125,464,548	1,194,287,770	1,114,928,794	1,184,695,308
กำไรก่อนค่าใช้จ่ายทางการเงินและค่าใช้จ่ายภาษีเงินได้	272,169,292	411,788,669	283,294,555	420,197,140
ค่าใช้จ่ายทางการเงิน	(1,598,157)	-	(17,883,527)	(15,536,951)
กำไรก่อนค่าใช้จ่ายภาษีเงินได้	270,571,135	411,788,669	265,411,028	404,660,189
ค่าใช้จ่ายภาษีเงินได้	23	(83,960,440)	(44,479,218)	(77,195,426)
กำไรสำหรับปี	220,585,863	327,828,229	220,931,810	327,464,763
กำไรขาดทุนเบ็ดเสร็จอื่นสำหรับปี	-	-	-	-
กำไรขาดทุนเบ็ดเสร็จรวมสำหรับปี	220,585,863	327,828,229	220,931,810	327,464,763
กำไรต่อหุ้น				
กำไรต่อหุ้นขั้นพื้นฐาน	25	0.68	1.01	0.68
				1.01

หมายเหตุประกอบงบการเงินเป็นส่วนหนึ่งของงบการเงินนี้

บริษัท สหอุตสาหกรรมน้ำมันปาล์ม จำกัด (มหาชน) บริษัทย่อย และกิจการที่ควบคุมร่วมกัน

งบกระแสเงินสด

สำหรับปีสิ้นสุดวันที่ 31 ธันวาคม 2556

(หน่วย: บาท)

	งบการเงินรวม		งบการเงินเฉพาะกิจการ	
	2556	2555	2556	2555
กระแสเงินสดจากกิจกรรมดำเนินงาน				
กำไรก่อนภาษี	270,571,135	411,788,669	265,411,028	404,660,189
รายการปรับกระทบยอดกำไรก่อนภาษีเป็นเงินสดรับ (จ่าย)				
จากกิจกรรมดำเนินงาน				
ค่าเสื่อมราคาและค่าตัดจำหน่าย	99,239,739	94,645,110	79,050,792	75,011,852
ขาดทุนจากการตัดจำหน่ายที่ดิน อาคารและอุปกรณ์	219,521	-	-	-
ขาดทุนจากการตัดจำหน่ายต้นทุนสวนปาล์ม	2,480,644	6,701	2,480,644	-
การปรับลดสินค้าคงเหลือเป็นมูลค่าสุทธิที่จะได้รับ	158,987	25,489	158,987	25,489
กำไรจากการจำหน่ายที่ดิน อาคารและอุปกรณ์	(3,924,036)	(289,254)	(3,924,036)	(289,254)
ค่าใช้จ่ายผลประโยชน์ระยะยาวของพนักงาน	6,678,468	6,538,461	6,678,468	6,538,461
เงินปันผลรับ	-	-	(17,291,980)	(17,121,250)
ค่าใช้จ่ายดอกเบี้ย	1,598,157	-	17,883,527	15,536,951
กำไรจากการดำเนินงานก่อนการเปลี่ยนแปลงใน				
สินทรัพย์และหนี้สินดำเนินงาน	377,022,615	512,715,176	350,447,430	484,362,438
สินทรัพย์ดำเนินงาน (เพิ่มขึ้น) ลดลง				
ลูกหนี้การค้าและลูกหนี้อื่น	38,466,905	(24,292,014)	38,466,905	(24,292,014)
เงินให้กู้ยืมระยะสั้นและเงินทรองแก่พนักงาน	(336,148)	1,993,621	(336,148)	1,993,621
สินค้าคงเหลือ	82,090,165	(14,894,831)	81,539,526	(8,681,161)
สินทรัพย์หมุนเวียนอื่น	444,007	(2,004,480)	356,286	(2,027,124)
สินทรัพย์ไม่หมุนเวียนอื่น	(4,185,591)	601,691	(5,244,891)	1,660,991
หนี้สินดำเนินงานเพิ่มขึ้น (ลดลง)				
เจ้าหนี้การค้าและเจ้าหนี้อื่น	(13,711,056)	10,588,154	8,853,424	28,385,003
หนี้สินหมุนเวียนอื่น	(4,247,547)	9,377,880	(3,250,028)	7,524,413
จ่ายผลประโยชน์ระยะยาวของพนักงาน	(2,221,910)	(62,289)	(2,221,910)	(62,289)
เงินสดจากกิจกรรมดำเนินงาน	473,321,440	494,022,908	468,610,594	488,863,878
จ่ายดอกเบี้ย	(117,122)	-	(21,432,274)	(21,957,467)
จ่ายภาษีเงินได้	(71,802,261)	(108,083,410)	(65,492,796)	(101,236,692)
เงินสดสุทธิจากกิจกรรมดำเนินงาน	401,402,057	385,939,498	381,685,524	365,669,719

หมายเหตุประกอบงบการเงินเป็นส่วนหนึ่งของงบการเงินนี้

บริษัท สหอุตสาหกรรมน้ำมันปาล์ม จำกัด (มหาชน) บริษัทย่อย และกิจการที่ควบคุมร่วมกัน

งบกระแสเงินสด (ต่อ)

สำหรับปีสิ้นสุดวันที่ 31 ธันวาคม 2556

(หน่วย: บาท)

	งบการเงินรวม		งบการเงินเฉพาะกิจการ	
	2556	2555	2556	2555
กระแสเงินสดจากกิจกรรมลงทุน				
เงินสดรับจากการจำหน่ายที่ดิน อาคารและอุปกรณ์	5,647,030	487,077	5,647,030	487,077
ซื้อที่ดิน อาคารและอุปกรณ์ และจ่ายเจ้าหนี้ค่าซื้ออุปกรณ์	(511,161,284)	(101,017,836)	(505,222,696)	(97,570,274)
ต้นทุนสวนปาล์มเพิ่มขึ้น	(49,970,168)	(9,730,526)	(48,672,152)	(9,489,183)
สินทรัพย์ไม่มีตัวตนเพิ่มขึ้น	(1,234,887)	(279,752)	(1,234,887)	(279,752)
เงินปันผลรับ	-	-	17,291,980	17,121,250
เงินสดสุทธิใช้ไปในกิจกรรมลงทุน	(556,719,309)	(110,541,037)	(532,190,725)	(89,730,882)
กระแสเงินสดจากกิจกรรมจัดหาเงิน				
เงินกู้ยืมระยะสั้นจากสถาบันการเงินเพิ่มขึ้น	50,000,000	-	50,000,000	-
เงินกู้ยืมระยะสั้นจากสถาบันการเงินลดลง	(50,000,000)	-	(50,000,000)	-
เงินสดรับจากเงินกู้ยืมระยะยาว	300,000,000	-	300,000,000	-
จ่ายเงินปันผล	(162,069,236)	(356,425,850)	(162,069,236)	(356,425,850)
เงินสดสุทธิได้มา (ใช้ไป) ในกิจกรรมจัดหาเงิน	137,930,764	(356,425,850)	137,930,764	(356,425,850)
เงินสดและรายการเทียบเท่าเงินสดลดลงสุทธิ	(17,386,488)	(81,027,389)	(12,574,437)	(80,487,013)
เงินสดและรายการเทียบเท่าเงินสดต้นปี	190,198,512	271,225,901	171,896,702	252,383,715
เงินสดและรายการเทียบเท่าเงินสดปลายปี	172,812,024	190,198,512	159,322,265	171,896,702
	-	-	-	-
ข้อมูลเกี่ยวกับกระแสเงินสดเพิ่มเติม:				
รายการที่ไม่ใช่เงินสด				
โอนต้นกล้าปาล์มเป็นสินค้าคงเหลือ	8,211,378	6,376,422	6,975,373	6,329,259
ซื้ออุปกรณ์ที่ยังไม่ได้จ่ายชำระ	2,766,803	1,509,993	2,766,803	1,509,993

หมายเหตุประกอบงบการเงินเป็นส่วนหนึ่งของงบการเงินนี้

บริษัท สหอุตสาหกรรมน้ำมันปาล์ม จำกัด (มหาชน) บริษัทย่อย และกิจการที่ควบคุมร่วมกัน

งบแสดงการเปลี่ยนแปลงส่วนของผู้ถือหุ้น

สำหรับปีสิ้นสุดวันที่ 31 ธันวาคม 2556

(หน่วย: บาท)

	งบการเงินรวม				รวมส่วนของ ผู้ถือหุ้น
	ทุนเรือนหุ้นที่ออก และชำระแล้ว	ส่วนเกินมูลค่า หุ้นสามัญ	กำไรสะสม		
			จัดสรรแล้ว	ยังไม่ได้จัดสรร	
ยอดคงเหลือ ณ วันที่ 31 ธันวาคม 2554 - ตามที่รายงานไว้เดิม	324,050,000	321,544,740	60,305,000	362,087,531	1,067,987,271
ผลสะสมจากการเปลี่ยนแปลงนโยบายการบัญชีเกี่ยวกับ					
ภาษีเงินได้ (หมายเหตุ 4)	-	-	-	4,101,428	4,101,428
ยอดคงเหลือ ณ วันที่ 31 ธันวาคม 2554 - หลังการปรับปรุง	324,050,000	321,544,740	60,305,000	366,188,959	1,072,088,699
เงินปันผลจ่าย (หมายเหตุ 28)	-	-	-	(356,425,850)	(356,425,850)
กำไรขาดทุนเบ็ดเสร็จรวมสำหรับปี (ปรับปรุงใหม่)	-	-	-	327,828,229	327,828,229
ยอดคงเหลือ ณ วันที่ 31 ธันวาคม 2555 - หลังการปรับปรุง	324,050,000	321,544,740	60,305,000	337,591,338	1,043,491,078
					-
ยอดคงเหลือ ณ วันที่ 31 ธันวาคม 2555 - ตามที่รายงานไว้เดิม	324,050,000	321,544,740	60,305,000	332,189,580	1,038,089,320
ผลสะสมจากการเปลี่ยนแปลงนโยบายการบัญชีเกี่ยวกับ					
ภาษีเงินได้ (หมายเหตุ 4)	-	-	-	5,401,758	5,401,758
ยอดคงเหลือ ณ วันที่ 31 ธันวาคม 2555 - หลังการปรับปรุง	324,050,000	321,544,740	60,305,000	337,591,338	1,043,491,078
เงินปันผลจ่าย (หมายเหตุ 28)	-	-	-	(162,019,980)	(162,019,980)
กำไรขาดทุนเบ็ดเสร็จรวมสำหรับปี	-	-	-	220,585,863	220,585,863
ยอดคงเหลือ ณ วันที่ 31 ธันวาคม 2556	324,050,000	321,544,740	60,305,000	396,157,221	1,102,056,961

(หน่วย: บาท)

	งบการเงินเฉพาะกิจการ				รวมส่วนของ ผู้ถือหุ้น
	ทุนเรือนหุ้นที่ออก และชำระแล้ว	ส่วนเกินมูลค่า หุ้นสามัญ	กำไรสะสม		
			จัดสรรแล้ว	ยังไม่ได้จัดสรร	
ยอดคงเหลือ ณ วันที่ 31 ธันวาคม 2554 - ตามที่รายงานไว้เดิม	324,050,000	321,544,740	32,405,000	356,471,254	1,034,470,994
ผลสะสมจากการเปลี่ยนแปลงนโยบายการบัญชีเกี่ยวกับ					
ภาษีเงินได้ (หมายเหตุ 4)	-	-	-	4,101,428	4,101,428
ยอดคงเหลือ ณ วันที่ 31 ธันวาคม 2554 - หลังการปรับปรุง	324,050,000	321,544,740	32,405,000	360,572,682	1,038,572,422
เงินปันผลจ่าย (หมายเหตุ 28)	-	-	-	(356,425,850)	(356,425,850)
กำไรขาดทุนเบ็ดเสร็จรวมสำหรับปี (ปรับปรุงใหม่)	-	-	-	327,464,763	327,464,763
ยอดคงเหลือ ณ วันที่ 31 ธันวาคม 2555 - หลังการปรับปรุง	324,050,000	321,544,740	32,405,000	331,611,595	1,009,611,335
					-
ยอดคงเหลือ ณ วันที่ 31 ธันวาคม 2555 - ตามที่รายงานไว้เดิม	324,050,000	321,544,740	32,405,000	326,209,837	1,004,209,577
ผลสะสมจากการเปลี่ยนแปลงนโยบายการบัญชีเกี่ยวกับ					
ภาษีเงินได้ (หมายเหตุ 4)	-	-	-	5,401,758	5,401,758
ยอดคงเหลือ ณ วันที่ 31 ธันวาคม 2555 - หลังการปรับปรุง	324,050,000	321,544,740	32,405,000	331,611,595	1,009,611,335
เงินปันผลจ่าย (หมายเหตุ 28)	-	-	-	(162,019,980)	(162,019,980)
กำไรขาดทุนเบ็ดเสร็จรวมสำหรับปี	-	-	-	220,931,810	220,931,810
ยอดคงเหลือ ณ วันที่ 31 ธันวาคม 2556	324,050,000	321,544,740	32,405,000	390,523,425	1,068,523,165

หมายเหตุประกอบงบการเงินเป็นส่วนหนึ่งของงบการเงินนี้

บริษัท สหอุตสาหกรรมน้ำมันปาล์ม จำกัด (มหาชน) บริษัทย่อย และกิจการที่ควบคุมร่วมกัน

หมายเหตุประกอบงบการเงินรวม

สำหรับปีสิ้นสุดวันที่ 31 ธันวาคม 2556

1. ข้อมูลทั่วไป

บริษัท สหอุตสาหกรรมน้ำมันปาล์ม จำกัด (มหาชน) (“บริษัทฯ”) เป็นบริษัทมหาชนซึ่งจัดตั้งและมี
ภูมิลำเนาในประเทศไทย โดยมีบริษัท ลำสูง (ประเทศไทย) จำกัด (มหาชน) ซึ่งเป็นบริษัทที่
จดทะเบียนจัดตั้งในประเทศไทยเป็นบริษัทใหญ่ ธุรกิจหลักของบริษัทฯคือการผลิตน้ำมันปาล์มดิบ
และน้ำมันเมล็ดในปาล์มดิบ ที่อยู่ตามที่ตั้งทะเบียนของบริษัทฯอยู่ที่ 64 ชั้นที่ 1 ซอยบางนา-ตราด 25
แขวงบางนา เขตบางนา กรุงเทพมหานคร สำนักงานสาขาและโรงงานตั้งอยู่ที่ 98 หมู่ 6 ถนนเหนือ
คลอง-เขาพนม ตำบลห้วยยูง อำเภอเหนือคลอง จังหวัดกระบี่

2. เกณฑ์ในการจัดทำงบการเงิน

- 2.1 งบการเงินนี้จัดทำขึ้นตามมาตรฐานการรายงานทางการเงินที่กำหนดในพระราชบัญญัติวิชาชีพบัญชี
พ.ศ. 2547 โดยแสดงรายการในงบการเงินตามข้อกำหนดในประกาศกรมพัฒนาธุรกิจการค้าลงวันที่
28 กันยายน 2554 ออกตามความในพระราชบัญญัติการบัญชี พ.ศ. 2543

งบการเงินฉบับภาษาไทยเป็นงบการเงินฉบับที่บริษัทฯใช้เป็นทางการตามกฎหมาย งบการเงินฉบับ
ภาษาอังกฤษแปลจากงบการเงินฉบับภาษาไทยนี้

งบการเงินนี้ได้จัดทำขึ้นโดยใช้เกณฑ์ราคาทุนเดิมเว้นแต่จะได้เปิดเผยเป็นอย่างอื่นในนโยบายการ
บัญชี

2.2 เกณฑ์ในการจัดทำงบการเงินรวม

- ก) งบการเงินรวมนี้ได้จัดทำขึ้นโดยรวมงบการเงินของบริษัท สหอุตสาหกรรมน้ำมันปาล์ม จำกัด
(มหาชน) (ซึ่งต่อไปนี้จะเรียกว่า “บริษัทฯ”) บริษัทย่อย (ซึ่งต่อไปนี้จะเรียกว่า “บริษัทย่อย”) และ
กิจการที่ควบคุมร่วมกัน (ซึ่งต่อไปนี้จะเรียกว่า “กิจการที่ควบคุมร่วมกัน”) ดังต่อไปนี้

ชื่อบริษัท	ลักษณะธุรกิจ	จัดตั้งขึ้น ในประเทศ	อัตราร้อยละ ของการถือหุ้น	
			2556	2555
<u>ถือหุ้นโดยบริษัทฯ</u>			ร้อยละ	ร้อยละ
บริษัท พันธุ์ศรีวิวัฒน์ จำกัด	เจ้าของสวนปาล์มน้ำมัน	ไทย	100	100
<u>กิจการที่ควบคุมร่วมกัน</u>				
บริษัท สยามเอลิทปาล์ม จำกัด	ผลิตและจำหน่ายเมล็ดพันธุ์ปาล์มน้ำมัน	ไทย	50	50

ชื่อบริษัท	ลักษณะธุรกิจ	จัดตั้งขึ้นใน ประเทศ	อัตราร้อยละ ของการถือหุ้น (โดยทางอ้อม)	
			2556 ร้อยละ	2555 ร้อยละ
<u>ถือหุ้นโดยบริษัทย่อยของบริษัทฯ</u>				
บริษัท ประจักษ์วิวัฒน์ จำกัด (ถือหุ้นโดยบริษัท พันธุ์ศรีวิวัฒน์ จำกัด ร้อยละ 100)	เจ้าของสิทธิเข้าทำประโยชน์ ในเขตป่าสงวนแห่งชาติ	ไทย	100	100
บริษัท พันธุ์ศรี จำกัด (ถือหุ้นโดยบริษัท พันธุ์ศรีวิวัฒน์ จำกัด ร้อยละ 100)	เจ้าของสิทธิเข้าทำประโยชน์ ในเขตป่าสงวนแห่งชาติ	ไทย	100	100

- ข) บริษัทฯ นำงบการเงินของบริษัทย่อยและกิจการที่ควบคุมร่วมกันมารวมในการจัดทำงบการเงินรวมตั้งแต่วันที่บริษัทฯ มีอำนาจในการควบคุมบริษัทย่อยและกิจการที่ควบคุมร่วมกัน จนถึงวันที่บริษัทฯ สิ้นสุดการควบคุมบริษัทย่อยและกิจการที่ควบคุมร่วมกันนั้น
- ค) งบการเงินของบริษัทย่อยและกิจการที่ควบคุมร่วมกันได้จัดทำขึ้นโดยใช้นโยบายการบัญชีที่สำคัญเช่นเดียวกันกับของบริษัทฯ
- ง) ยอดคงค้างระหว่างบริษัทฯ บริษัทย่อย และกิจการที่ควบคุมร่วมกัน รายการค้าระหว่างกันที่มีสาระสำคัญได้ถูกตัดออกจากงบการเงินรวมนี้แล้ว
- 2.3 บริษัทฯ จัดทำงบการเงินเฉพาะกิจการเพื่อประโยชน์ต่อสาธารณะ โดยแสดงเงินลงทุนในบริษัทย่อย และการร่วมค้าตามวิธีราคาทุน

3. มาตรฐานการบัญชีใหม่

มาตรฐานการบัญชีที่เริ่มมีผลบังคับในปีบัญชีปัจจุบันและที่จะมีผลบังคับในอนาคตมีรายละเอียดดังนี้

ก. มาตรฐานการบัญชีที่เริ่มมีผลบังคับในปีบัญชีปัจจุบัน

มาตรฐานการบัญชี

ฉบับที่ 12

ภาษีเงินได้

ฉบับที่ 20 (ปรับปรุง 2552)

การบัญชีสำหรับเงินอุดหนุนจากรัฐบาล และการเปิดเผยข้อมูลเกี่ยวกับความช่วยเหลือจากรัฐบาล

ฉบับที่ 21 (ปรับปรุง 2552)

ผลกระทบจากการเปลี่ยนแปลงของอัตราแลกเปลี่ยนเงินตราต่างประเทศ

มาตรฐานการรายงานทางการเงิน

ฉบับที่ 8

ส่วนงานดำเนินงาน

การตีความมาตรฐานการบัญชี

ฉบับที่ 10	ความช่วยเหลือจากรัฐบาล - กรณีที่ไม่มีความเกี่ยวข้องอย่างเฉพาะเจาะจงกับกิจกรรมดำเนินงาน
ฉบับที่ 21	ภาษีเงินได้ - การได้รับประโยชน์จากสินทรัพย์ที่ไม่ได้คิดค่าเสื่อมราคาที่ดินราคาใหม่
ฉบับที่ 25	ภาษีเงินได้ - การเปลี่ยนแปลงสถานภาพทางภาษีของกิจการหรือของผู้ถือหุ้น

แนวปฏิบัติทางบัญชีเกี่ยวกับการโอนและการรับโอนสินทรัพย์ทางการเงิน

มาตรฐานการบัญชี มาตรฐานการรายงานทางการเงิน การตีความมาตรฐานการบัญชีและแนวปฏิบัติทางบัญชีข้างต้น ไม่มีผลกระทบอย่างเป็นสาระสำคัญต่อการเงินนี้ ยกเว้นมาตรฐานการบัญชีดังต่อไปนี้

มาตรฐานการบัญชี ฉบับที่ 12 เรื่อง ภาษีเงินได้

มาตรฐานฉบับนี้กำหนดให้กิจการระบุผลแตกต่างชั่วคราวที่เกิดจากความแตกต่างระหว่างมูลค่าสินทรัพย์และหนี้สินที่แสดงในงบแสดงฐานะการเงินกับฐานภาษี และรับรู้ผลกระทบทางภาษีเป็นสินทรัพย์หรือหนี้สินภาษีเงินได้รอการตัดบัญชีตามหลักเกณฑ์ที่กำหนด บริษัทฯ บริษัทย่อยและกิจการที่ควบคุมร่วมกันได้เปลี่ยนแปลงนโยบายการบัญชีดังกล่าวในงวดปัจจุบันและปรับย้อนหลังงบการเงินของปีก่อนที่แสดงเป็นข้อมูลเปรียบเทียบเสมือนหนึ่งว่าบริษัทฯ บริษัทย่อยและกิจการที่ควบคุมร่วมกันรับรู้ผลกระทบทางภาษีเป็นสินทรัพย์หรือหนี้สินภาษีเงินได้รอการตัดบัญชีมาโดยตลอด ผลสะสมจากการเปลี่ยนแปลงนโยบายบัญชีดังกล่าวแสดงอยู่ในหมายเหตุประกอบงบการเงินข้อ 4

ข. มาตรฐานการบัญชีที่จะมีผลบังคับในอนาคต

		<u>วันที่มีผลบังคับใช้</u>
มาตรฐานการบัญชี		
ฉบับที่ 1 (ปรับปรุง 2555)	การนำเสนองบการเงิน	1 มกราคม 2557
ฉบับที่ 7 (ปรับปรุง 2555)	งบกระแสเงินสด	1 มกราคม 2557
ฉบับที่ 12 (ปรับปรุง 2555)	ภาษีเงินได้	1 มกราคม 2557
ฉบับที่ 17 (ปรับปรุง 2555)	สัญญาเช่า	1 มกราคม 2557
ฉบับที่ 18 (ปรับปรุง 2555)	รายได้	1 มกราคม 2557
ฉบับที่ 19 (ปรับปรุง 2555)	ผลประโยชน์ของพนักงาน	1 มกราคม 2557
ฉบับที่ 21 (ปรับปรุง 2555)	ผลกระทบจากการเปลี่ยนแปลงของอัตราแลกเปลี่ยนเงินตราต่างประเทศ	1 มกราคม 2557

		วันที่มีผลบังคับใช้
ฉบับที่ 24 (ปรับปรุง 2555)	การเปิดเผยข้อมูลเกี่ยวกับบุคคลหรือกิจการที่เกี่ยวข้องกัน	1 มกราคม 2557
ฉบับที่ 28 (ปรับปรุง 2555)	เงินลงทุนในบริษัทร่วม	1 มกราคม 2557
ฉบับที่ 31 (ปรับปรุง 2555)	ส่วนได้เสียในการร่วมค้า	1 มกราคม 2557
ฉบับที่ 34 (ปรับปรุง 2555)	งบการเงินระหว่างกาล	1 มกราคม 2557
ฉบับที่ 36 (ปรับปรุง 2555)	การค้ำประกันของสินทรัพย์	1 มกราคม 2557
ฉบับที่ 38 (ปรับปรุง 2555)	สินทรัพย์ที่ไม่มีตัวตน	1 มกราคม 2557
มาตรฐานการรายงานทางการเงิน		
ฉบับที่ 2 (ปรับปรุง 2555)	การจ่ายโดยใช้หุ้นเป็นเกณฑ์	1 มกราคม 2557
ฉบับที่ 3 (ปรับปรุง 2555)	การรวมธุรกิจ	1 มกราคม 2557
ฉบับที่ 4	สัญญาประกันภัย	1 มกราคม 2559
ฉบับที่ 5 (ปรับปรุง 2555)	สินทรัพย์ไม่หมุนเวียนที่ถือไว้เพื่อขายและการดำเนินงานที่ยกเลิก	1 มกราคม 2557
ฉบับที่ 8 (ปรับปรุง 2555)	ส่วนงานดำเนินงาน	1 มกราคม 2557
การตีความมาตรฐานการบัญชี		
ฉบับที่ 15	สัญญาเช่าดำเนินงาน - สิ่งสูงใจที่ให้แก่ผู้เช่า	1 มกราคม 2557
ฉบับที่ 27	การประเมินเนื้อหาสัญญาเช่าที่สร้างขึ้นตามรูปแบบกฎหมาย	1 มกราคม 2557
ฉบับที่ 29	การเปิดเผยข้อมูลของข้อตกลงสัมปทานบริการ	1 มกราคม 2557
ฉบับที่ 32	สินทรัพย์ที่ไม่มีตัวตน - ต้นทุนเว็บไซต์	1 มกราคม 2557
การตีความมาตรฐานการรายงานทางการเงิน		
ฉบับที่ 1	การเปลี่ยนแปลงในหนี้สินที่เกิดขึ้นจากการรื้อถอน การบูรณะ และหนี้สินที่มีลักษณะคล้ายคลึงกัน	1 มกราคม 2557
ฉบับที่ 4	การประเมินว่าข้อตกลงประกอบด้วยสัญญาเช่าหรือไม่	1 มกราคม 2557
ฉบับที่ 5	สิทธิในส่วนได้เสียจากกองทุนการรื้อถอน การบูรณะและการปรับปรุงสภาพแวดล้อม	1 มกราคม 2557
ฉบับที่ 7	การปรับปรุงย้อนหลังภายใต้มาตรฐานการบัญชี ฉบับที่ 29 เรื่อง การรายงานทางการเงินในสภาพเศรษฐกิจที่มีภาวะเงินเฟ้อรุนแรง	1 มกราคม 2557

		วันที่มีผลบังคับใช้
ฉบับที่ 10	งบการเงินระหว่างกาลและการด้อยค่า	1 มกราคม 2557
ฉบับที่ 12	ข้อตกลงสัมปทานบริการ	1 มกราคม 2557
ฉบับที่ 13	โปรแกรมสิทธิพิเศษแก่ลูกค้า	1 มกราคม 2557
ฉบับที่ 17	การจ่ายสินทรัพย์ที่ไม่ใช่เงินสดให้เจ้าของ	1 มกราคม 2557
ฉบับที่ 18	การโอนสินทรัพย์จากลูกค้า	1 มกราคม 2557

ฝ่ายบริหารของบริษัทฯ บริษัทย่อยและกิจการที่ควบคุมร่วมกันเชื่อว่ามาตรฐานการบัญชี มาตรฐานการรายงานทางการเงิน การตีความมาตรฐานการบัญชีและการตีความมาตรฐานการ รายงานทางการเงินข้างต้นจะไม่มีผลกระทบอย่างเป็นสาระสำคัญต่องบการเงินเมื่อนำมาถือปฏิบัติ

4. ผลกระทบจากการเปลี่ยนแปลงนโยบายการบัญชีเนื่องจากการนำมาตรฐานการบัญชีใหม่มาถือปฏิบัติ

ในระหว่างปีปัจจุบัน บริษัทฯ บริษัทย่อยและกิจการที่ควบคุมร่วมกันได้เปลี่ยนแปลงนโยบายการ บัญชีที่สำคัญตามที่กล่าวในหมายเหตุประกอบงบการเงินข้อ 3 เนื่องจาบริษัทฯ นำมาตรฐานการ บัญชี ฉบับที่ 12 เรื่อง ภาษีเงินได้ มาถือปฏิบัติ ผลกระทบของการเปลี่ยนแปลงนโยบายการบัญชี ดังกล่าวแสดงเป็นรายการแยกต่างหากในงบแสดงการเปลี่ยนแปลงส่วนของผู้ถือหุ้น

จำนวนเงินของรายการปรับปรุงที่มีผลกระทบต่อรายการในงบแสดงฐานะการเงินและงบกำไร ขาดทุนเบ็ดเสร็จ มีดังนี้

(หน่วย: พันบาท)

	งบการเงินรวม/งบการเงินเฉพาะกิจการ		
	ณ วันที่	ณ วันที่	ณ วันที่
	31 ธันวาคม 2556	31 ธันวาคม 2555	1 มกราคม 2555
งบแสดงฐานะการเงิน			
สินทรัพย์ภาษีเงินได้รอการตัดบัญชีเพิ่มขึ้น	6,325	5,402	4,101
กำไรสะสมที่ยังไม่ได้จัดสรรเพิ่มขึ้น	6,325	5,402	4,101

(หน่วย: พันบาท)

	งบการเงินรวม/งบการเงินเฉพาะกิจการ	
	สำหรับปีสิ้นสุดวันที่ 31 ธันวาคม	
	2556	2555
งบกำไรขาดทุนเบ็ดเสร็จ		
กำไรหรือขาดทุน:		
ภาษีเงินได้ลดลง	923	1,301
กำไรสำหรับปีเพิ่มขึ้น	923	1,301
กำไรต่อหุ้นขั้นพื้นฐานเพิ่มขึ้น (บาท)	0.003	0.004

5. นโยบายการบัญชีที่สำคัญ

5.1 การรับรู้รายได้

ขายสินค้า

รายได้จากการขายสินค้ารับรู้เมื่อบริษัทฯ ได้โอนความเสี่ยงและผลตอบแทนที่มีนัยสำคัญของความเป็นเจ้าของสินค้าให้กับผู้ซื้อแล้ว รายได้จากการขายแสดงมูลค่าตามราคาในใบกำกับสินค้าโดยไม่รวมภาษีมูลค่าเพิ่ม สำหรับสินค้าที่ได้ส่งมอบหลังจากหักส่วนลดแล้ว

ดอกเบี้ยรับ

ดอกเบี้ยรับถือเป็นรายได้ตามเกณฑ์คงค้างโดยคำนึงถึงอัตราผลตอบแทนที่แท้จริง

เงินปันผลรับ

เงินปันผลรับถือเป็นรายได้เมื่อบริษัทฯ มีสิทธิในการรับเงินปันผล

5.2 เงินสดและรายการเทียบเท่าเงินสด

เงินสดและรายการเทียบเท่าเงินสด หมายถึง เงินสดและเงินฝากธนาคาร และเงินลงทุนระยะสั้นที่มีสภาพคล่องสูง ซึ่งถึงกำหนดจ่ายคืนภายในระยะเวลาไม่เกิน 3 เดือนนับจากวันที่ได้มาและไม่มีข้อจำกัดในการเบิกใช้

5.3 ลูกหนี้การค้า

ลูกหนี้การค้าแสดงมูลค่าตามจำนวนมูลค่าสุทธิที่จะได้รับ บริษัทฯ บันทึกค่าเผื่อหนี้สงสัยจะสูญสำหรับผลขาดทุนโดยประมาณที่อาจเกิดขึ้นจากการเก็บเงินจากลูกหนี้ไม่ได้ ซึ่งโดยทั่วไปพิจารณาจากประสบการณ์การเก็บเงินและการวิเคราะห์อายุหนี้

5.4 สินค้าคงเหลือ

สินค้าสำเร็จรูปและสินค้าระหว่างผลิตแสดงมูลค่าตามราคาทุนถัวเฉลี่ยหรือมูลค่าสุทธิที่จะได้รับแล้วแต่ราคาใดจะต่ำกว่า ราคาทุนดังกล่าวหมายถึงต้นทุนในการผลิตทั้งหมดรวมทั้งค่าเสียหายโรงงานด้วย

วัตถุดิบ สารเคมี อะไหล่และวัสดุ โรงงานแสดงมูลค่าตามราคาทุนถัวเฉลี่ยหรือมูลค่าสุทธิที่จะได้รับแล้วแต่ราคาใดจะต่ำกว่าและจะถือเป็นส่วนหนึ่งของต้นทุนการผลิตเมื่อมีการเบิกใช้

5.5 เงินลงทุน

เงินลงทุนในบริษัทย่อยและการร่วมค้าที่แสดงอยู่ในงบการเงินเฉพาะกิจการแสดงมูลค่าตามวิธีราคาทุน

5.6 ที่ดิน อาคารและอุปกรณ์ และค่าเสื่อมราคา

ที่ดินแสดงมูลค่าตามราคาทุน อาคารและอุปกรณ์แสดงมูลค่าตามราคาทุนหักค่าเสื่อมราคาสะสม และค่าเผื่อการด้อยค่าของสินทรัพย์ (ถ้ามี)

ค่าเสื่อมราคาของอาคารและอุปกรณ์ คำนวณจากราคาทุนโดยวิธีเส้นตรงตามอายุการให้ประโยชน์โดยประมาณดังนี้

อาคารและสิ่งปลูกสร้าง	- 20 ปี
เครื่องจักรและอุปกรณ์	- 5-20 ปี
เครื่องตกแต่ง ติดตั้งและเครื่องใช้สำนักงาน	- 5-10 ปี
ยานพาหนะ	- 5-15 ปี

ค่าเสื่อมราคารวมอยู่ในการคำนวณผลการดำเนินงาน

ไม่มีการคิดค่าเสื่อมราคาสำหรับที่ดินและสินทรัพย์ระหว่างติดตั้งและก่อสร้าง

บริษัทตัดรายการที่ดิน อาคาร และอุปกรณ์ ออกจากบัญชี เมื่อจำหน่ายสินทรัพย์หรือคาดว่าจะไม่ได้รับประโยชน์เชิงเศรษฐกิจในอนาคตจากการใช้หรือการจำหน่ายสินทรัพย์ รายการผลกำไรหรือขาดทุนจากการจำหน่ายสินทรัพย์จะรับรู้ในส่วนของกำไรหรือขาดทุนเมื่อบริษัทตัดรายการสินทรัพย์นั้นออกจากบัญชี

5.7 ต้นทุนสิทธิการใช้ที่ดินป่าสงวนและต้นทุนสวนป่า/ค่าตัดจำหน่าย

ต้นทุนสิทธิการใช้ที่ดินป่าสงวนและต้นทุนสวนป่าแสดงตามราคาทุนหักค่าตัดจำหน่ายสะสมและค่าเผื่อการด้อยค่าของสินทรัพย์ (ถ้ามี) ราคาทุนดังกล่าวหมายถึงยอดเงินลงทุนและค่าใช้จ่ายในการได้มาซึ่งสิทธิการใช้ที่ดินป่าสงวนและในการปลูกต้นป่าซึ่งเกิดขึ้นก่อนที่ดินป่าจะให้ผลผลิต

ค่าตัดจำหน่ายของต้นทุนสิทธิการใช้ที่ดินป่าสงวนและต้นทุนสวนป่าคำนวณจากราคาทุนของต้นทุนสิทธิการใช้ที่ดินป่าสงวนและต้นทุนสวนป่าที่พร้อมเก็บเกี่ยวโดยวิธีเส้นตรงตามอายุการให้ผลผลิตของต้นป่าที่เหลืออยู่ (การให้ผลผลิตของต้นป่าโดยปกติมีระยะเวลา 25 ปี) หรือตามอายุสัมปทานที่เหลืออยู่แล้วแต่อย่างไรก็ตาม

ค่าตัดจำหน่ายรวมอยู่ในการคำนวณผลการดำเนินงาน

ไม่มีการตัดจำหน่ายสำหรับต้นทุนสวนป่าที่ยังไม่พร้อมเก็บเกี่ยว

ค่าใช้จ่ายที่เกี่ยวข้องกับการปลูกป่าซ่อมและปลูกป่าเพิ่มเติมในพื้นที่ที่มีการเก็บเกี่ยวแล้วจะถือเป็นค่าใช้จ่ายในส่วนของกำไรหรือขาดทุนทั้งจำนวน

5.8 สินทรัพย์ไม่มีตัวตน

สินทรัพย์ไม่มีตัวตนแสดงมูลค่าตามราคาทุนหักค่าตัดจำหน่ายสะสมและค่าเผื่อการด้อยค่า (ถ้ามี) ของสินทรัพย์นั้น

บริษัทฯ ตัดจำหน่ายสินทรัพย์ไม่มีตัวตนที่มีอายุการให้ประโยชน์จำกัดอย่างมีระบบตลอดอายุการให้ประโยชน์เชิงเศรษฐกิจของสินทรัพย์นั้น และจะประเมินการด้อยค่าของสินทรัพย์ดังกล่าวเมื่อมีข้อบ่งชี้ว่าสินทรัพย์นั้นเกิดการด้อยค่า บริษัทฯ จะทบทวนระยะเวลาการตัดจำหน่ายและวิธีการตัดจำหน่ายของสินทรัพย์ไม่มีตัวตนดังกล่าวทุกสิ้นปีเป็นอย่างน้อย ค่าตัดจำหน่ายรับรู้เป็นค่าใช้จ่ายในส่วนของการขายหรือขาดทุน

สินทรัพย์ไม่มีตัวตนที่มีอายุการให้ประโยชน์จำกัดมีดังนี้

อายุการให้ประโยชน์

- ลิขสิทธิ์ - ตามอายุของสัญญาสิทธิที่เหลือยู่ ณ วันที่ได้สิทธิ (ประมาณ 29 ปี)
- คอมพิวเตอร์ซอฟต์แวร์ - 5 ปี

5.9 เงินอุดหนุนจากรัฐบาล

เงินอุดหนุนจากรัฐบาลจะถูกรับรู้เมื่อบริษัทฯ มีความเชื่อมั่นอย่างสมเหตุสมผลว่าบริษัทฯ จะได้รับเงินอุดหนุนนั้นและบริษัทฯ สามารถปฏิบัติตามเงื่อนไขของเงินอุดหนุนได้ เงินอุดหนุนจากรัฐบาลที่เกี่ยวข้องกับสินทรัพย์จะนำไปหักจากมูลค่าของสินทรัพย์ที่เกี่ยวข้องเพื่อให้ได้มูลค่าตามบัญชีของสินทรัพย์ ตามวิธีนี้บริษัทฯ จะรับรู้เงินอุดหนุนจากรัฐบาลตลอดอายุการใช้งานของสินทรัพย์เสื่อมสภาพในรูปของค่าเสื่อมราคาที่ลดลง

5.10 รายการธุรกิจกับบุคคลหรือกิจการที่เกี่ยวข้องกัน

บุคคลหรือกิจการที่เกี่ยวข้องกันกับบริษัทฯ หมายถึง บุคคลหรือกิจการที่มีอำนาจควบคุมบริษัทฯ หรือถูกบริษัทฯ ควบคุมไม่ว่าจะเป็นโดยตรงหรือทางอ้อม หรืออยู่ภายใต้การควบคุมเดียวกันกับบริษัทฯ นอกจากนี้บุคคลหรือกิจการที่เกี่ยวข้องกันยังหมายรวมถึงบริษัทร่วมและบุคคลที่มีสิทธิออกเสียงโดยตรงหรือทางอ้อมซึ่งทำให้มีอิทธิพลอย่างเป็นสาระสำคัญต่อบริษัทฯ ผู้บริหารสำคัญ กรรมการหรือพนักงานของบริษัทฯ ที่มีอำนาจในการวางแผนและควบคุมการดำเนินงานของบริษัทฯ

5.11 เงินตราต่างประเทศ

บริษัทฯ แสดงงบการเงินรวมและงบการเงินเฉพาะกิจการเป็นสกุลเงินบาท ซึ่งเป็นสกุลเงินที่ใช้ในการดำเนินงานของบริษัทฯ รายการต่างๆของแต่ละกิจการที่รวมอยู่ในงบการเงินรวมวัดมูลค่าด้วยสกุลเงินที่ใช้ในการดำเนินงานของแต่ละกิจการนั้น

รายการที่เป็นเงินตราต่างประเทศแปลงค่าเป็นเงินบาทโดยใช้อัตราแลกเปลี่ยน ณ วันที่เกิดรายการสินทรัพย์และหนี้สินที่เป็นตัวเงินซึ่งอยู่ในสกุลเงินตราต่างประเทศได้แปลงค่าเป็นเงินบาทโดยใช้อัตราแลกเปลี่ยน ณ วันสิ้นรอบระยะเวลารายงาน

กำไรและขาดทุนที่เกิดจากการเปลี่ยนแปลงในอัตราแลกเปลี่ยนได้รวมอยู่ในการคำนวณผลการดำเนินงาน

5.12 การด้อยค่าของสินทรัพย์

ทุกวันสิ้นรอบระยะเวลารายงาน บริษัทฯ จะทำการประเมินการด้อยค่าของที่ดิน อาคาร อุปกรณ์ ต้นทุนสิทธิการใช้ที่ดินป่าสงวนและต้นทุนสวนปาล์ม หรือสินทรัพย์ที่ไม่มีตัวตนอื่นของบริษัทฯ หากมีข้อบ่งชี้ว่าสินทรัพย์ดังกล่าวอาจด้อยค่า บริษัทฯ รับรู้ขาดทุนจากการด้อยค่าเมื่อมูลค่าที่คาดว่าจะได้รับคืนของสินทรัพย์มีมูลค่าต่ำกว่ามูลค่าตามบัญชีของสินทรัพย์นั้น ทั้งนี้มูลค่าที่คาดว่าจะได้รับคืนหมายถึงมูลค่ายุติธรรมหักต้นทุนในการขายของสินทรัพย์หรือมูลค่าจากการใช้สินทรัพย์แล้วแต่ราคาใดจะสูงกว่า

บริษัทฯ จะรับรู้รายการขาดทุนจากการด้อยค่าในส่วนของกำไรหรือขาดทุน

5.13 ผลประโยชน์ของพนักงาน

ผลประโยชน์ระยะสั้นของพนักงาน

บริษัทฯ บริษัทย่อย และกิจการที่ควบคุมร่วมกันรับรู้ เงินเดือน ค่าจ้าง โบนัส และเงินสมทบกองทุนประกันสังคมเป็นค่าใช้จ่ายเมื่อเกิดรายการ

ผลประโยชน์หลังออกจางานของพนักงาน

โครงการสมทบเงิน

บริษัทฯ และพนักงานได้ร่วมกันจัดตั้งกองทุนสำรองเลี้ยงชีพ ซึ่งประกอบด้วยเงินที่พนักงานจ่ายสะสม และเงินที่บริษัทฯ จ่ายสมทบให้เป็นรายเดือน สินทรัพย์ของกองทุนสำรองเลี้ยงชีพได้แยกออกจากสินทรัพย์ของบริษัทฯ เงินที่บริษัทฯ จ่ายสมทบกองทุนสำรองเลี้ยงชีพบันทึกเป็นค่าใช้จ่ายในปีที่เกิดรายการ

โครงการผลประโยชน์หลังออกจากงาน

บริษัทฯ มีภาระสำหรับเงินชดเชยที่ต้องจ่ายให้แก่พนักงานเมื่อออกจากงานตามกฎหมายแรงงาน ซึ่งบริษัทฯ ถือว่าเงินชดเชยดังกล่าวเป็นโครงการผลประโยชน์หลังออกจากงานสำหรับพนักงาน

บริษัทฯ คำนวณหนี้สินตามโครงการผลประโยชน์หลังออกจากงานของพนักงาน โดยใช้วิธีคิดลดแต่ละหน่วยที่ประมาณการไว้ (Projected Unit Credit Method) โดยผู้เชี่ยวชาญอิสระได้ทำการประเมินภาระผูกพันดังกล่าวตามหลักคณิตศาสตร์ประกันภัย

ผลกำไรหรือขาดทุนจากการประมาณการตามหลักคณิตศาสตร์ประกันภัยสำหรับโครงการผลประโยชน์หลังออกจากงานของพนักงานจะรับรู้ทันทีในกำไรหรือขาดทุน

หนี้สินของโครงการผลประโยชน์หลังออกจากงานของพนักงาน ประกอบด้วย มูลค่าปัจจุบันของภาระผูกพันตามโครงการผลประโยชน์ หักด้วย ต้นทุนบริการในอดีตที่ยังไม่ได้รับรู้

ในการปฏิบัติตามมาตรฐานการบัญชี ฉบับที่ 19 เรื่อง ผลประโยชน์ของพนักงาน เป็นครั้งแรกในปี 2554 บริษัทฯ เลือกรับรู้หนี้สินในช่วงการเปลี่ยนแปลงที่มากกว่าหนี้สินที่รับรู้ ณ วันเดียวกันตามนโยบายการบัญชีเดิม โดยบันทึกเป็นค่าใช้จ่ายตามวิธีเส้นตรงภายในระยะเวลา 5 ปีนับจากวันที่นำมาตรฐานการบัญชีนี้มาถือปฏิบัติ

5.14 ประมาณการหนี้สิน

บริษัทฯ บริษัทย่อยและกิจการที่ควบคุมร่วมกันจะบันทึกประมาณการหนี้สินไว้ในบัญชีเมื่อภาระผูกพันซึ่งเป็นผลมาจากเหตุการณ์ในอดีตได้เกิดขึ้นแล้ว และมีความเป็นไปได้ค่อนข้างแน่นอนว่าบริษัทฯ บริษัทย่อยและกิจการที่ควบคุมร่วมกันจะเสียทรัพยากรเชิงเศรษฐกิจไปเพื่อปลดปล่อยภาระผูกพันนั้น และบริษัทฯ บริษัทย่อยและกิจการที่ควบคุมร่วมกันสามารถประมาณมูลค่าภาระผูกพันนั้นได้อย่างน่าเชื่อถือ

5.15 ภาษีเงินได้

ภาษีเงินได้ประกอบด้วยภาษีเงินได้ปัจจุบันและภาษีเงินได้รอการตัดบัญชี

ภาษีเงินได้ปัจจุบัน

บริษัทฯ บริษัทย่อยและกิจการที่ควบคุมร่วมกันบันทึกภาษีเงินได้ปัจจุบันตามจำนวนที่คาดว่าจะจ่ายให้กับหน่วยงานจัดเก็บภาษีของรัฐ โดยคำนวณจากกำไรทางภาษีตามหลักเกณฑ์ที่กำหนดในกฎหมายภาษีอากร

ภาษีเงินได้รอการตัดบัญชี

บริษัทฯ บริษัทย่อยและกิจการที่ควบคุมร่วมกันบันทึกภาษีเงินได้รอการตัดบัญชีของผลแตกต่างชั่วคราวระหว่างราคาตามบัญชีของสินทรัพย์และหนี้สิน ณ วันสิ้นรอบระยะเวลารายงานกับฐานภาษีของสินทรัพย์และหนี้สินที่เกี่ยวข้องนั้น โดยใช้อัตราภาษีที่มีผลบังคับใช้ ณ วันสิ้นรอบระยะเวลา รายงาน

บริษัทฯ บริษัทย่อยและกิจการที่ควบคุมร่วมกันรับรู้หนี้สินภาษีเงินได้รอการตัดบัญชีของผลแตกต่างชั่วคราวที่ต้องเสียภาษีทุกรายการแต่รับรู้สินทรัพย์ภาษีเงินได้รอการตัดบัญชีสำหรับผลแตกต่างชั่วคราวที่ใช้หักภาษี รวมทั้งผลขาดทุนทางภาษีที่ยังไม่ได้ใช้ในจำนวนเท่าที่มีความเป็นไปได้ก่อนข้าง หน้าที่บริษัทฯ บริษัทย่อยและกิจการที่ควบคุมร่วมกันจะมีกำไรทางภาษีในอนาคตเพียงพอที่จะใช้ ประโยชน์จากผลแตกต่างชั่วคราวที่ใช้หักภาษีและผลขาดทุนทางภาษีที่ยังไม่ได้ใช้นั้น

บริษัทฯ บริษัทย่อยและกิจการที่ควบคุมร่วมกันจะทบทวนมูลค่าตามบัญชีของสินทรัพย์ภาษีเงินได้รอ การตัดบัญชีทุกสิ้นรอบระยะเวลาและจะทำการปรับลดมูลค่าตามบัญชีดังกล่าว หากมีความ เป็นไปได้ก่อนข้างหน้าที่บริษัทฯ บริษัทย่อยและกิจการที่ควบคุมร่วมกันจะไม่มีกำไรทางภาษีเพียงพอ ต่อการนำสินทรัพย์ภาษีเงินได้รอการตัดบัญชีทั้งหมดหรือบางส่วนมาใช้ประโยชน์

บริษัทฯ บริษัทย่อยและกิจการที่ควบคุมร่วมกันจะบันทึกภาษีเงินได้รอการตัดบัญชีโดยตรงไปยังส่วน ของผู้ถือหุ้นหากภาษีที่เกิดขึ้นเกี่ยวข้องกับรายการที่ได้บันทึกโดยตรงไปยังส่วนของผู้ถือหุ้น

6. การใช้ดุลยพินิจและประมาณการทางบัญชีที่สำคัญ

ในการจัดทำงบการเงินตามมาตรฐานการรายงานทางการเงิน ฝ่ายบริหารจำเป็นต้องใช้ดุลยพินิจและ การประมาณการในเรื่องที่มีความไม่แน่นอนเสมอ การใช้ดุลยพินิจและการประมาณการดังกล่าวนี้ ส่งผลกระทบต่อจำนวนเงินที่แสดงในงบการเงินและต่อข้อมูลที่แสดงในหมายเหตุประกอบ งบการเงิน ผลที่เกิดขึ้นจริงอาจแตกต่างไปจากจำนวนที่ประมาณการไว้ การใช้ดุลยพินิจและการ ประมาณการที่สำคัญมีดังนี้

ค่าเผื่อหนี้สงสัยจะสูญของลูกหนี้

ในการประมาณค่าเผื่อหนี้สงสัยจะสูญของลูกหนี้ ฝ่ายบริหารจำเป็นต้องใช้ดุลยพินิจในการประมาณ การผลขาดทุนที่คาดว่าจะเกิดขึ้นจากลูกหนี้แต่ละราย โดยคำนึงถึงประสบการณ์การเก็บเงินในอดีต อายุของหนี้ที่ค้างและสถานะเศรษฐกิจที่เป็นอยู่ในขณะนั้น เป็นต้น

มูลค่ายุติธรรมของเครื่องมือทางการเงิน

ในการประเมินมูลค่ายุติธรรมของเครื่องมือทางการเงินที่ไม่มีการซื้อขายในตลาดและไม่สามารถหาราคาได้ในตลาดซื้อขายคล่อง ฝ่ายบริหารต้องใช้ดุลยพินิจในการประมาณมูลค่ายุติธรรมของเครื่องมือทางการเงินดังกล่าว โดยใช้เทคนิคและแบบจำลองการประเมินมูลค่า ซึ่งตัวแปรที่ใช้ในแบบจำลองได้มาจากการเทียบเคียงกับตัวแปรที่มีอยู่ในตลาด โดยคำนึงถึงสภาพคล่อง ข้อมูลความสัมพันธ์ และการเปลี่ยนแปลงของมูลค่าของเครื่องมือทางการเงินในระยะยาว

ที่ดิน อาคารและอุปกรณ์และค่าเสื่อมราคา

ในการคำนวณค่าเสื่อมราคาของอาคารและอุปกรณ์ ฝ่ายบริหารจำเป็นต้องทำการประมาณอายุการให้ประโยชน์และมูลค่าคงเหลือเมื่อเลิกใช้งานของอาคารและอุปกรณ์ และต้องทบทวนอายุการให้ประโยชน์และมูลค่าคงเหลือใหม่หากมีการเปลี่ยนแปลงเกิดขึ้น

นอกจากนี้ ฝ่ายบริหารจำเป็นต้องสอบทานการด้อยค่าของที่ดิน อาคารและอุปกรณ์ในแต่ละช่วงเวลาและบันทึกขาดทุนจากการด้อยค่าหากคาดว่ามูลค่าที่คาดว่าจะได้รับคืนต่ำกว่ามูลค่าตามบัญชีของสินทรัพย์นั้น ในการนี้ฝ่ายบริหารจำเป็นต้องใช้ดุลยพินิจที่เกี่ยวข้องกับการคาดการณ์รายได้และค่าใช้จ่ายในอนาคตซึ่งเกี่ยวเนื่องกับสินทรัพย์นั้น

ต้นทุนสิทธิการใช้ที่ดินป่าสงวนและต้นทุนสวนป่าล้มและค่าตัดจำหน่าย

ในการคำนวณค่าตัดจำหน่ายของต้นทุนสิทธิการใช้ที่ดินป่าสงวนและต้นทุนสวนป่าล้มฝ่ายบริหารจำเป็นต้องทำการประมาณอายุการให้ประโยชน์ของต้นทุนสิทธิการใช้ที่ดินป่าสงวนและต้นทุนสวนป่าล้มและต้องทบทวนอายุการให้ประโยชน์ใหม่หากมีการเปลี่ยนแปลงเกิดขึ้น

นอกจากนี้ ฝ่ายบริหารจำเป็นต้องสอบทานการด้อยค่าของต้นทุนสิทธิการใช้ที่ดินป่าสงวนและต้นทุนสวนป่าล้มในแต่ละช่วงเวลาและบันทึกขาดทุนจากการด้อยค่าหากคาดว่ามูลค่าที่คาดว่าจะได้รับคืนต่ำกว่ามูลค่าตามบัญชีของสินทรัพย์นั้น ในการนี้ฝ่ายบริหารจำเป็นต้องใช้ดุลยพินิจที่เกี่ยวข้องกับการคาดการณ์รายได้และค่าใช้จ่ายในอนาคตซึ่งเกี่ยวเนื่องกับสินทรัพย์นั้น

สินทรัพย์ไม่มีตัวตน

ในการบันทึกและวัดมูลค่าของสินทรัพย์ไม่มีตัวตน ณ วันที่ได้มา ตลอดจนการทดสอบการด้อยค่าในภายหลัง ฝ่ายบริหารจำเป็นต้องประมาณการกระแสเงินสดที่คาดว่าจะได้รับในอนาคตจากสินทรัพย์หรือหน่วยของสินทรัพย์ที่ก่อให้เกิดเงินสด รวมทั้งการเลือกอัตราคิดลดที่เหมาะสมในการคำนวณหามูลค่าปัจจุบันของกระแสเงินสดนั้นๆ

สินทรัพย์ภายในเงินได้รอการตัดบัญชี

บริษัทฯ บริษัทย่อยและกิจการที่ควบคุมร่วมกันจะรับรู้สินทรัพย์ภายในเงินได้รอการตัดบัญชีสำหรับผลแตกต่างชั่วคราวที่ใช้หักภาษีและขาดทุนทางภาษีที่ไม่ได้ใช้เมื่อมีความเป็นไปได้ค่อนข้างแน่ที่บริษัทฯ บริษัทย่อยและกิจการที่ควบคุมร่วมกันจะมีกำไรทางภาษีในอนาคตเพียงพอที่จะใช้ประโยชน์จากผลแตกต่างชั่วคราวและขาดทุนนั้น ในการนี้ฝ่ายบริหารจำเป็นต้องประมาณการว่าบริษัทฯ บริษัทย่อยและกิจการที่ควบคุมร่วมกันควรรับรู้จำนวนสินทรัพย์ภายในเงินได้รอการตัดบัญชีเป็นจำนวนเท่าใด โดยพิจารณาถึงจำนวนกำไรทางภาษีที่คาดว่าจะเกิดในอนาคตในแต่ละช่วงเวลา

ผลประโยชน์หลังออกจากรายงานของพนักงานตามโครงการผลประโยชน์

หนี้สินตามโครงการผลประโยชน์หลังออกจากรายงานของพนักงานประมาณขึ้นตามหลักคณิตศาสตร์ประกันภัย ซึ่งต้องอาศัยข้อสมมติฐานต่าง ๆ ในการประมาณการนั้น เช่น อัตราการลด อัตราการขึ้นเงินเดือนในอนาคต อัตราการเกษียณ และอัตราการเปลี่ยนแปลงในจำนวนพนักงาน เป็นต้น

หนี้สินที่อาจจะเกิดขึ้น

บริษัทฯ มีหนี้สินที่อาจจะเกิดขึ้นเกี่ยวกับปัญหาที่ดิน ซึ่งฝ่ายบริหารได้ใช้ดุลยพินิจในการประเมินผลของหนี้สินที่อาจจะเกิดขึ้นแล้วและเชื่อมั่นว่าจะไม่มีความเสียหายเกิดขึ้นจึงไม่ได้บันทึกประมาณการหนี้สินดังกล่าว ณ วันสิ้นรอบระยะเวลารายงาน

7. รายการธุรกิจกับกิจการที่เกี่ยวข้องกัน

ในระหว่างปี บริษัทฯ บริษัทย่อย และกิจการที่ควบคุมร่วมกันมีรายการธุรกิจที่สำคัญกับบุคคลหรือกิจการที่เกี่ยวข้องกัน รายการธุรกิจดังกล่าวเป็นไปตามเงื่อนไขทางการค้าและเกณฑ์ตามที่ตกลงกันระหว่างบริษัทฯ และบุคคลหรือกิจการที่เกี่ยวข้องกันเหล่านั้นซึ่งเป็นไปตามปกติธุรกิจ โดยสามารถสรุปได้ดังนี้

(หน่วย: ล้านบาท)

	งบการเงินรวม		งบการเงินเฉพาะกิจการ		นโยบายการกำหนดราคา
	2556	2555	2556	2555	
รายการธุรกิจกับบริษัทใหญ่					
ขายน้ำมันปาล์มดิบและน้ำมันเมล็ดในปาล์มดิบ	943	1,355	943	1,355	ราคาตลาด ณ วันที่ทำสัญญาขาย
ขายผลปาล์มสดและเมล็ดในปาล์ม	5	24	5	24	ราคาตลาด
รายการธุรกิจกับบริษัทย่อย					
(ตัดออกจากงบการเงินรวมแล้ว)					
เงินปันผลรับ	-	-	17	17	ตามจำนวนที่บริษัทย่อยประกาศจ่าย
ค่าเช่าสวนปาล์มจ่าย	-	-	21	21	ค่าเช่าคงที่ปีละ 21 ล้านบาท
ดอกเบี้ยจ่าย	-	-	16	16	MLR - 1.5% ต่อปี

(หน่วย: ล้านบาท)

	งบการเงินรวม		งบการเงินเฉพาะกิจการ		นโยบายการกำหนดราคา
	2556	2555	2556	2555	
<u>รายการธุรกิจกับกิจการที่ควบคุมร่วมกัน</u>					
รายได้ค่าเช่าที่ดิน	-	-	1	1	เกณฑ์ที่ตกลงร่วมกัน
ซื้อเมล็ดพันธุ์ปาล์มน้ำมันและ ผลปาล์มสด	3	3	6	6	ราคาตลาด

ยอดคงค้างระหว่างบริษัทฯ และกิจการที่เกี่ยวข้องกัน ณ วันที่ 31 ธันวาคม 2556 และ 2555 มีรายละเอียดดังนี้

(หน่วย: พันบาท)

	งบการเงินรวม		งบการเงินเฉพาะกิจการ	
	2556	2555	2556	2555
<u>ลูกหนี้การค้าและลูกหนี้อื่น - กิจการที่เกี่ยวข้องกัน (หมายเหตุ 9)</u>				
บริษัทใหญ่	29,194	68,762	29,194	68,762
<u>เจ้าหนี้อื่น - กิจการที่เกี่ยวข้องกัน (หมายเหตุ 16)</u>				
บริษัทย่อย	-	-	330,875	315,707
บริษัทที่เกี่ยวข้องกัน (มีผู้ถือหุ้นและกรรมการร่วมกัน)	26	-	53	-
	26	-	330,928	315,707
<u>เงินทรองจ่ายจากกิจการที่เกี่ยวข้องกัน (หมายเหตุ 16)</u>				
บริษัทใหญ่	64	64	64	64
บริษัทที่เกี่ยวข้องกัน (มีผู้ถือหุ้นและกรรมการร่วมกัน)	19	6	-	6
รวมเงินทรองจากกิจการที่เกี่ยวข้องกัน	83	70	64	70

ค่าตอบแทนกรรมการและผู้บริหาร

ในระหว่างปีสิ้นสุดวันที่ 31 ธันวาคม 2556 และ 2555 บริษัทฯ มีค่าใช้จ่ายผลประโยชน์พนักงานที่ให้แก่กรรมการและผู้บริหาร ดังต่อไปนี้

(หน่วย: พันบาท)

	งบการเงินรวม/งบการเงินเฉพาะกิจการ	
	2556	2555
ผลประโยชน์ระยะสั้น	23,213	23,025
ผลประโยชน์หลังออกจากงาน	442	645
รวม	23,655	23,670

8. เงินสดและรายการเทียบเท่าเงินสด

(หน่วย: พันบาท)

	งบการเงินรวม		งบการเงินเฉพาะกิจการ	
	2556	2555	2556	2555
เงินสด	1,867	618	1,851	604
เงินฝากธนาคาร	120,901	79,634	107,427	61,347
เงินลงทุนในพันธบัตรธนาคาร				
แห่งประเทศไทย	50,044	109,946	50,044	109,946
รวม	172,812	190,198	159,322	171,897

ณ วันที่ 31 ธันวาคม 2556 เงินฝากออมทรัพย์และเงินลงทุนในพันธบัตรธนาคารแห่งประเทศไทย มีอัตราดอกเบี้ยระหว่างร้อยละ 0.10 ถึง 2.50 ต่อปี (2555: ร้อยละ 0.20 ถึง 2.72 ต่อปี)

9. ลูกหนี้การค้าและลูกหนี้อื่น

(หน่วย: พันบาท)

	งบการเงินรวม/งบการเงินเฉพาะกิจการ	
	2556	2555
<u>ลูกหนี้การค้า - กิจการที่เกี่ยวข้องกัน</u>		
อายุหนี้คงค้างนับจากวันที่ถึงกำหนดชำระ		
ยังไม่ถึงกำหนดชำระ	29,194	29,414
ค้างชำระ		
ไม่เกิน 3 เดือน	-	39,348
รวมลูกหนี้การค้า - กิจการที่เกี่ยวข้องกัน, สุทธิ (หมายเหตุ 7)	29,194	68,762
<u>ลูกหนี้การค้า - กิจการที่ไม่เกี่ยวข้องกัน</u>		
อายุหนี้คงค้างนับจากวันที่ถึงกำหนดชำระ		
ยังไม่ถึงกำหนดชำระ	3,484	2,021
ค้างชำระ		
ไม่เกิน 3 เดือน	80	-
รวมลูกหนี้การค้า - กิจการที่ไม่เกี่ยวข้องกัน, สุทธิ	3,564	2,021
รวมลูกหนี้การค้า - สุทธิ	32,758	70,783
<u>ลูกหนี้อื่น</u>		
รายได้ค้างรับ	564	1,006
รวมลูกหนี้อื่น	564	1,006
รวมลูกหนี้การค้าและลูกหนี้อื่น - สุทธิ	33,322	71,789

10. สินค้ำคงเหลือ

(หน่วย: พันบาท)

	งบการเงินรวม					
	ราคาทุน		รายการปรับลดราคาทุน		สินค้างเหลือ - สุทธิ	
			ให้เป็นมูลค่าสุทธิที่จะได้รับ			
	<u>2556</u>	<u>2555</u>	<u>2556</u>	<u>2555</u>	<u>2556</u>	<u>2555</u>
สินค้าสำเร็จรูป	35,993	105,645	-	-	35,993	105,645
งานระหว่างทำ	1,018	4,068	-	-	1,018	4,068
อะไหล่ วัสดุและอื่นๆ	20,389	21,566	(875)	(716)	19,514	20,850
รวม	57,400	131,279	(875)	(716)	56,525	130,563

(หน่วย: พันบาท)

	งบการเงินเฉพาะกิจการ					
	ราคาทุน		รายการปรับลดราคาทุน			
			ให้เป็นมูลค่าสุทธิที่จะได้รับ		สินค้าคงเหลือ - สุทธิ	
	<u>2556</u>	<u>2555</u>	<u>2556</u>	<u>2555</u>	<u>2556</u>	<u>2555</u>
สินค้าสำเร็จรูป	31,096	104,221	-	-	31,096	104,221
งานระหว่างทำ	956	1,737	-	-	956	1,737
อะไหล่ วัสดุและอื่นๆ	18,280	18,939	(875)	(716)	17,405	18,223
รวม	50,332	124,897	(875)	(716)	49,457	124,181

11. เงินลงทุนในบริษัทย่อย

เงินลงทุนในบริษัทย่อยตามที่แสดงในงบการเงินเฉพาะกิจการ มีรายละเอียดดังต่อไปนี้

(หน่วย: พันบาท)

บริษัท	ทุนเรียกชำระแล้ว		สัดส่วนเงินลงทุน		ราคาทุน		เงินปันผลที่บริษัทฯ	
							รับระหว่างปี	
	2556	2555	2556	2555	2556	2555	2556	2555
			(ร้อยละ)	(ร้อยละ)				
บริษัท พันธุ์ศรีวิวัฒน์ จำกัด	274 ล้านบาท	274 ล้านบาท	100	100	307,895	307,895	17,292	17,121
รวม					307,895	307,895	17,292	17,121

12. เงินลงทุนในการร่วมค้า

12.1 รายละเอียดของเงินลงทุนในการร่วมค้า

เงินลงทุนในการร่วมค้าซึ่งเป็นเงินลงทุนในกิจการที่บริษัทฯ และบริษัทอื่นควบคุมร่วมกัน มีรายละเอียดดังต่อไปนี้

กิจการที่ควบคุมร่วมกัน	ลักษณะธุรกิจ	(หน่วย: พันบาท)			
		งบการเงินเฉพาะกิจการ			
		สัดส่วนเงินลงทุน		ราคาทุน	
		2556 (ร้อยละ)	2555 (ร้อยละ)	2556	2555
บริษัท สยามเอลิทปาล์ม จำกัด	ผลิตและจำหน่ายเมล็ดพันธุ์ปาล์มน้ำมัน	50	50	25,000	25,000
รวม				25,000	25,000

12.2 ข้อมูลทางการเงินโดยสรุปของกิจการที่ควบคุมร่วมกัน

บริษัท สยามเอลิทปาล์ม จำกัด

จำนวนรวมของส่วนได้เสียในสินทรัพย์ หนี้สิน รายได้ และค่าใช้จ่ายที่บริษัทฯ มีอยู่ในบริษัท สยามเอลิทปาล์ม จำกัด คิดตามสัดส่วนของการร่วมทุนเป็นดังนี้

	(หน่วย: พันบาท)	
	ณ วันที่ 31 ธันวาคม	
	2556	2555
สินทรัพย์หมุนเวียน	15,610	20,968
สินทรัพย์ไม่หมุนเวียน	22,507	17,545
	38,117	38,513
หนี้สินหมุนเวียน	(1,558)	(5,464)
สินทรัพย์สุทธิ	36,559	33,049
	(หน่วย: พันบาท)	
	สำหรับปีสิ้นสุดวันที่ 31 ธันวาคม	
	2556	2555
รายได้	20,434	21,673
ต้นทุนขาย	(14,231)	(13,722)
ค่าใช้จ่ายในการขายและบริหาร	(1,809)	(946)
กำไรก่อนค่าใช้จ่ายภาษีเงินได้	4,394	7,005
ค่าใช้จ่ายภาษีเงินได้	(884)	(1,611)
กำไรสำหรับปี	3,510	5,394

13. ที่ดิน อาคารและอุปกรณ์

ราคาทุน	งบการเงินรวม						(หน่วย: พันบาท)
	ที่ดิน	อาคารและ สิ่งปลูกสร้าง	เครื่องจักร และ อุปกรณ์	เครื่องตกแต่ง ติดตั้งและ เครื่องใช้สำนักงาน	ยานพาหนะ	สินทรัพย์ ระหว่างติดตั้ง และก่อสร้าง	รวม
ณ วันที่ 1 มกราคม 2555	126,035	236,842	523,555	28,859	124,736	27,631	1,067,658
ซื้อเพิ่ม	-	27	8,612	858	13,634	59,531	82,662
จำหน่ายและตัดจำหน่าย โอนเข้า / (โอนออก)	-	-	(2,737)	(342)	-	-	(3,079)
	-	16,513	18,718	299	24,297	(59,827)	-
ณ วันที่ 31 ธันวาคม 2555	126,035	253,382	548,148	29,674	162,667	27,335	1,147,241
ซื้อเพิ่ม	453,093	120	5,273	1,676	18,206	34,050	512,418
จำหน่ายและตัดจำหน่าย โอนเข้า / (โอนออก)	-	-	(5,329)	(1,298)	(14,674)	-	(21,301)
	-	6,974	15,605	866	5,924	(29,369)	-
ณ วันที่ 31 ธันวาคม 2556	579,128	260,476	563,697	30,918	172,123	32,016	1,638,358

(หน่วย: พันบาท)

งบการเงินรวม					
	ที่ดิน	อาคารและ สิ่งปลูกสร้าง	เครื่องจักร และ อุปกรณ์	เครื่องตกแต่ง ติดตั้งและ เครื่องใช้สำนักงาน	สินทรัพย์ ระหว่างติดตั้ง และก่อสร้าง
					รวม
ค่าเสื่อมราคาสะสม					
ณ วันที่ 1 มกราคม 2555	-	143,764	310,197	26,423	-
ค่าเสื่อมราคาสำหรับปี	-	10,793	37,675	978	-
ค่าเสื่อมราคาสำหรับส่วนที่จำหน่ายและตัดจำหน่าย	-	-	(2,545)	(336)	-
ณ วันที่ 31 ธันวาคม 2555	-	154,557	345,327	27,065	-
ค่าเสื่อมราคาสำหรับปี	-	9,932	39,688	1,235	-
ค่าเสื่อมราคาสำหรับส่วนที่จำหน่ายและตัดจำหน่าย	-	-	(3,967)	(1,276)	-
ณ วันที่ 31 ธันวาคม 2556	-	164,489	381,048	27,024	-
ค่าเผื่อการด้อยค่า					
ณ วันที่ 31 ธันวาคม 2555	14,638	-	-	-	-
ณ วันที่ 31 ธันวาคม 2556	14,638	-	-	-	-
มูลค่าสุทธิตามบัญชี					
ณ วันที่ 31 ธันวาคม 2555	111,397	98,825	202,821	2,609	27,335
ณ วันที่ 31 ธันวาคม 2556	564,490	95,987	182,649	3,894	32,016
ค่าเสื่อมราคาสำหรับปี					
2555 (62 ล้านบาท รวมอยู่ในต้นทุนการผลิต ส่วนที่เหลือรวมอยู่ในค่าใช้จ่ายในการขายและบริหาร)					64,385
2556 (65 ล้านบาท รวมอยู่ในต้นทุนการผลิต ส่วนที่เหลือรวมอยู่ในค่าใช้จ่ายในการขายและบริหาร)					67,759

(หน่วย: พันบาท)

งบการเงินเฉพาะกิจการ						
ที่ดิน	อาคารและ สิ่งปลูกสร้าง	เครื่องจักร และ อุปกรณ์	เครื่องตกแต่ง ติดตั้งและ เครื่องใช้สำนักงาน	ยานพาหนะ	สินทรัพย์ ระหว่างติดตั้ง และก่อสร้าง	รวม
ราคาทุน						
ณ วันที่ 1 มกราคม 2555	126,020	218,058	523,497	28,574	124,736	1,048,516
ซื้อเพิ่ม	-	27	7,931	858	13,339	79,214
จำหน่ายและตัดจำหน่าย	-	-	(2,725)	(342)	-	(3,067)
โอนเข้า / (โอนออก)	-	16,513	18,718	299	24,297	-
ณ วันที่ 31 ธันวาคม 2555	126,020	234,598	547,421	29,389	162,372	1,124,663
ซื้อเพิ่ม	453,093	-	5,121	1,323	17,481	506,479
จำหน่ายและตัดจำหน่าย	-	-	(5,329)	(1,298)	(14,379)	(21,006)
โอนเข้า / (โอนออก)	-	1,122	14,815	512	5,924	-
ณ วันที่ 31 ธันวาคม 2556	579,113	235,720	562,028	29,926	171,398	1,610,136
ค่าเสื่อมราคาสะสม						
ณ วันที่ 1 มกราคม 2555	-	126,907	310,112	26,194	95,687	558,900
ค่าเสื่อมราคาสำหรับปี	-	10,561	37,583	978	14,918	64,040
ค่าเสื่อมราคาสำหรับส่วนที่จำหน่ายและตัดจำหน่าย	-	-	(2,533)	(336)	-	(2,869)
ณ วันที่ 31 ธันวาคม 2555	-	137,468	345,162	26,836	110,605	620,071
ค่าเสื่อมราคาสำหรับปี	-	9,479	39,403	1,133	16,829	66,844
ค่าเสื่อมราคาสำหรับส่วนที่จำหน่ายและตัดจำหน่าย	-	-	(3,967)	(1,276)	(14,040)	(19,283)
ณ วันที่ 31 ธันวาคม 2556	-	146,947	380,598	26,693	113,394	667,632

(หน่วย: พันบาท)

งบการเงินเฉพาะกิจการ					
	ที่ดิน	อาคารและ สิ่งปลูกสร้าง	เครื่องจักร และ อุปกรณ์	เครื่องตกแต่ง ติดตั้งและ เครื่องใช้สำนักงาน	สินทรัพย์ ระหว่างติดตั้ง และก่อสร้าง รวม
ค่าเผื่อการด้อยค่า					
ณ วันที่ 31 ธันวาคม 2555	14,638	-	-	-	14,638
ณ วันที่ 31 ธันวาคม 2556	14,638	-	-	-	14,638
มูลค่าสุทธิตามบัญชี					
ณ วันที่ 31 ธันวาคม 2555	111,382	97,130	202,259	2,553	489,954
ณ วันที่ 31 ธันวาคม 2556	564,475	88,773	181,430	3,233	927,866
ค่าเสื่อมราคาสำหรับปี					
2555 (62 ล้านบาท รวมอยู่ในต้นทุนการผลิต ส่วนที่เหลือรวมอยู่ในค่าใช้จ่ายในการขายและบริหาร)					64,040
2556 (64 ล้านบาท รวมอยู่ในต้นทุนการผลิต ส่วนที่เหลือรวมอยู่ในค่าใช้จ่ายในการขายและบริหาร)					66,844

ณ วันที่ 31 ธันวาคม 2556 บริษัทฯ บริษัทย่อยและกิจการที่ควบคุมร่วมกันมีอาคารและอุปกรณ์จำนวนหนึ่งซึ่งตัดค่าเสื่อมราคาหมดแล้วแต่ยังใช้งานอยู่มูลค่าตามบัญชี
ก่อนหักค่าเสื่อมราคาสะสมของสินทรัพย์ดังกล่าวมีจำนวนเงินประมาณ 331 ล้านบาท (2555: 331 ล้านบาท) (งบการเงินเฉพาะบริษัทฯ: 318 ล้านบาท 2555: 319
ล้านบาท)

14. ต้นทุนสิทธิการใช้ที่ดินป่าสงวนและต้นทุนสวนป่าล้ม

(หน่วย: พันบาท)

	งบการเงินรวม		
	ต้นทุนสิทธิการใช้ ที่ดินป่าสงวนและ ต้นทุนสวนป่าล้ม ที่พร้อมเก็บเกี่ยว	ต้นทุนสวนป่าล้มที่ยัง ไม่พร้อมเก็บเกี่ยว	รวม
ราคาทุน			
ณ วันที่ 1 มกราคม 2555	572,601	47,498	620,099
ต้นทุนเพิ่มขึ้น	-	9,731	9,731
ตัดจำหน่าย	(466)	-	(466)
โอนเข้า / (โอนออก)	38,313	(44,690)	(6,377)
ณ วันที่ 31 ธันวาคม 2555	610,448	12,539	622,987
ต้นทุนเพิ่มขึ้น	27,600	22,370	49,970
ตัดจำหน่าย	(3,223)	-	(3,223)
โอนเข้า / (โอนออก)	-	(8,211)	(8,211)
ณ วันที่ 31 ธันวาคม 2556	634,825	26,698	661,523
ค่าตัดจำหน่ายสะสม			
ณ วันที่ 1 มกราคม 2555	329,317	-	329,317
ค่าตัดจำหน่ายสำหรับปี	29,476	-	29,476
ค่าตัดจำหน่ายสำหรับส่วนที่ตัดจำหน่าย	(459)	-	(459)
ณ วันที่ 31 ธันวาคม 2555	358,334	-	358,334
ค่าตัดจำหน่ายสำหรับปี	30,601	-	30,601
ค่าตัดจำหน่ายสำหรับส่วนที่ตัดจำหน่าย	(742)	-	(742)
ณ วันที่ 31 ธันวาคม 2556	388,193	-	388,193
มูลค่าสุทธิตามบัญชี			
ณ วันที่ 31 ธันวาคม 2555	252,114	12,539	264,653
ณ วันที่ 31 ธันวาคม 2556	246,632	26,698	273,330
ค่าตัดจำหน่ายสำหรับปี (รวมอยู่ในต้นทุนการผลิต)			
2555			29,476
2556			30,601

(หน่วย: พันบาท)

งบการเงินเฉพาะกิจการ

	ต้นทุนสิทธิการใช้ ที่ดินป่าสงวนและ ต้นทุนสวนป่า ที่พร้อมเก็บเกี่ยว	ต้นทุนสวนป่า ที่ยัง ไม่พร้อมเก็บเกี่ยว	รวม
ราคาทุน			
ณ วันที่ 1 มกราคม 2555	236,750	47,262	284,012
ต้นทุนเพิ่มขึ้น	-	9,489	9,489
ตัดจำหน่าย	(408)	-	(408)
โอนเข้า / (โอนออก)	38,313	(44,642)	(6,329)
ณ วันที่ 31 ธันวาคม 2555	274,655	12,109	286,764
ต้นทุนเพิ่มขึ้น	27,600	21,072	48,672
ตัดจำหน่าย	(3,223)	-	(3,223)
โอนเข้า / (โอนออก)	-	(6,975)	(6,975)
ณ วันที่ 31 ธันวาคม 2556	299,032	26,206	325,238
ค่าตัดจำหน่ายสะสม			
ณ วันที่ 1 มกราคม 2555	51,270	-	51,270
ค่าตัดจำหน่ายสำหรับปี	10,561	-	10,561
ค่าตัดจำหน่ายสำหรับส่วนที่ตัดจำหน่าย	(408)	-	(408)
ณ วันที่ 31 ธันวาคม 2555	61,423	-	61,423
ค่าตัดจำหน่ายสำหรับปี	11,700	-	11,700
ค่าตัดจำหน่ายสำหรับส่วนที่ตัดจำหน่าย	(742)	-	(742)
ณ วันที่ 31 ธันวาคม 2556	72,381	-	72,381
มูลค่าสุทธิตามบัญชี			
ณ วันที่ 31 ธันวาคม 2555	213,232	12,109	225,341
ณ วันที่ 31 ธันวาคม 2556	226,651	26,206	252,857
ค่าตัดจำหน่ายสำหรับปี (รวมอยู่ในต้นทุนการผลิต)			
2555			10,561
2556			11,700

บริษัทฯ มีพื้นที่ใช้ประโยชน์แบ่งออกเป็นพื้นที่ที่บริษัทฯ มีโฉนดที่ดินและเอกสารแสดงกรรมสิทธิ์อื่นๆ (น.ส. 3ก. และ น.ส. 3) จำนวนประมาณ 12,186 ไร่ ส่วนที่เหลือบริษัทฯ ได้รับโอนการครอบครองมาและกำลังอยู่ในระหว่างการดำเนินการให้ได้มาซึ่งเอกสารแสดงสิทธิตามกฎหมาย

พื้นที่สัมปทานของบริษัทย่อยสองแห่งจำนวนประมาณ 21,349 ไร่ ซึ่งคิดเป็นร้อยละ 49 ของพื้นที่ปลูกปาล์มทั้งหมดของบริษัทฯและบริษัทย่อยจะหมดอายุสัมปทานลงในปี 2557 และปี 2558 ทั้งนี้ในปี 2555 บริษัทย่อยได้ยื่นขอต่ออายุการอนุญาตให้เข้าทำประโยชน์และเช่าพื้นที่ดังกล่าวกับส่วนราชการที่เกี่ยวข้อง ต่อมาในเดือนพฤษภาคม 2556 บริษัทย่อยแห่งหนึ่งได้รับหนังสือจากสำนักงานธนารักษ์พื้นที่สุราษฎร์ธานีแจ้งว่าหลังจากสัญญาสัมปทานหมดอายุลงในปี 2557 บริษัทย่อยจะได้รับอนุญาตให้ต่อสัญญาเป็นจำนวนครึ่งหนึ่งของพื้นที่ที่ใช้ประโยชน์จริงจำนวน 8,588 ไร่

15. สินทรัพย์ไม่มีตัวตน

มูลค่าสุทธิตามบัญชีของสินทรัพย์ไม่มีตัวตน ณ วันที่ 31 ธันวาคม 2556 และ 2555 แสดงได้ดังนี้

	งบการเงินรวม			(หน่วย: พันบาท)
	งบการเงิน			เฉพาะกิจการ
	ลิขสิทธิ์	โปรแกรมคอมพิวเตอร์	รวม	โปรแกรมคอมพิวเตอร์
ณ วันที่ 31 ธันวาคม 2556:				
ราคาทุน	10,764	3,397	14,161	3,397
หัก ค่าตัดจำหน่ายสะสม	(2,116)	(1,936)	(4,052)	(1,936)
มูลค่าตามบัญชี - สุทธิ	8,648	1,461	10,109	1,461
ณ วันที่ 31 ธันวาคม 2555:				
ราคาทุน	10,764	2,162	12,926	2,162
หัก ค่าตัดจำหน่ายสะสม	(1,742)	(1,430)	(3,172)	(1,430)
มูลค่าตามบัญชี - สุทธิ	9,022	732	9,754	732

การกระทบยอดมูลค่าตามบัญชีของสินทรัพย์ไม่มีตัวตนสำหรับปี 2556 และ 2555 แสดงได้ดังนี้

	งบการเงินรวม		งบการเงินเฉพาะกิจการ		(หน่วย: พันบาท)
	2556	2555	2556	2555	
มูลค่าตามบัญชีต้นปี	9,754	10,257	732	862	
ซื้อโปรแกรมคอมพิวเตอร์	1,235	279	1,235	279	
ค่าตัดจำหน่าย	(880)	(782)	(506)	(409)	
มูลค่าตามบัญชีปลายปี	10,109	9,754	1,461	732	

ในเดือนเมษายน 2551 กิจการที่ควบคุมร่วมกันได้จ่ายค่าลิขสิทธิ์ในเครื่องหมายการค้าเพื่อการผลิตและจำหน่ายเมล็ดพันธุ์ปาล์มน้ำมันจำนวน 150,000 ยูโร (ตามสัดส่วนการควบคุมร่วมกันของบริษัทฯ) และค่ารับความช่วยเหลือทางเทคนิคจำนวน 50,000 ยูโร (ตามสัดส่วนการควบคุมร่วมกันของบริษัทฯ) ให้กับผู้ถือหุ้นต่างประเทศ กิจการที่ควบคุมร่วมกันได้บันทึกการรายการดังกล่าวในงบแสดงฐานะการเงินภายใต้ “สินทรัพย์ไม่มีตัวตน”

16. เจ้าหนี้การค้าและเจ้าหนี้อื่น

	(หน่วย: พันบาท)			
	งบการเงินรวม		งบการเงินเฉพาะกิจการ	
	2556	2555	2556	2555
เจ้าหนี้การค้า - กิจการที่ไม่เกี่ยวข้องกัน	10,370	25,674	10,359	23,272
เจ้าหนี้ค่าซื้อเครื่องจักร - กิจการที่ไม่เกี่ยวข้องกัน	2,767	1,510	2,767	1,510
เจ้าหนี้อื่น - กิจการที่เกี่ยวข้องกัน (หมายเหตุ 7)	26	-	330,928	315,707
เจ้าหนี้อื่น - กิจการที่ไม่เกี่ยวข้องกัน	3,557	2,004	3,525	2,004
เงินทดรองจ่ายจากกิจการที่เกี่ยวข้องกัน (หมายเหตุ 7)	83	70	64	70
รวมเจ้าหนี้การค้าและเจ้าหนี้อื่น	16,803	29,258	347,643	342,563

17. หนี้สินหมุนเวียนอื่น

	(หน่วย: พันบาท)			
	งบการเงินรวม		งบการเงินเฉพาะกิจการ	
	2556	2555	2556	2555
เงินปันผลค้างจ่าย	3,123	2,569	3,123	2,569
ค่าใช้จ่ายค้างจ่าย	26,149	25,436	25,363	25,202
อื่น ๆ	3,155	7,238	2,488	5,021
รวมหนี้สินหมุนเวียนอื่น	32,427	35,243	30,974	32,792

18. ดำรงเพื่อค่าเช่าที่ดิน

ในปี 2544 บริษัทย่อยแห่งหนึ่งได้รับแจ้งจากสำนักงานธนารักษ์จังหวัดสุราษฎร์ธานี สังกัดกระทรวงการคลังว่า ที่ดินเนื้อที่ประมาณ 8,600 ไร่ที่บริษัทย่อยได้รับสัมปทานจากกรมป่าไม้ให้เข้าทำประโยชน์นั้นเป็นที่ดินราชพัสดุซึ่งเป็นกรรมสิทธิ์ของกระทรวงการคลังโดยคำวินิจฉัยของคณะกรรมการกฤษฎีกา และได้แจ้งให้บริษัทย่อยให้ความร่วมมือในการทำสัญญาเช่านับแต่วันที่ 1 มกราคม 2544 และให้ชำระค่าเช่าที่ดินย้อนหลังตั้งแต่ปี 2534 ถึงปี 2543 ด้วย ปัจจุบันบริษัทย่อยดังกล่าวกำลังอยู่ระหว่างการเจรจากับหน่วยราชการที่เกี่ยวข้อง อย่างไรก็ตามเพื่อความรอบคอบ บริษัทย่อยได้บันทึกบัญชีประมาณการหนี้สินดังกล่าวทั้งหมดไว้ในบัญชีแล้ว

19. เงินกู้ยืมระยะยาว

		(หน่วย: พันบาท)	
อัตราดอกเบี้ย (ร้อยละ)	การชำระคืน	งบการเงินรวม/งบการเงินเฉพาะกิจการ	
		2556	2555
BIBOR+1	ชำระคืนเป็นงวดทุก 3 เดือน เริ่มตั้งแต่ กุมภาพันธ์ 2557 ถึงพฤศจิกายน 2559	300,000	-
	หัก: ส่วนที่ถึงกำหนดชำระภายในหนึ่งปี	(100,000)	-
	เงินกู้ยืมระยะยาว - สุทธิจากส่วนที่ถึงกำหนดชำระภายในหนึ่งปี	200,000	-

เงินกู้ยืมดังกล่าวไม่มีหลักทรัพย์ค้ำประกัน

ภายใต้สัญญาเงินกู้ บริษัทฯต้องปฏิบัติตามเงื่อนไขต่างๆ เช่น บริษัทใหญ่ต้องดำรงอัตราส่วนผู้ถือหุ้นไม่น้อยกว่าร้อยละ 51 ของจำนวนหุ้นทั้งหมดของบริษัทฯ

20. ดำรงผลประโยชน์ระยะยาวของพนักงาน

จำนวนเงินสำรองผลประโยชน์ระยะยาวของพนักงานซึ่งเป็นเงินชดเชยพนักงานเมื่อออกจากงานแสดงได้ดังนี้

		(หน่วย: พันบาท)	
		งบการเงินรวม/งบการเงินเฉพาะกิจการ	
		2556	2555
ภาระผูกพันตามโครงการผลประโยชน์ต้นปี		24,133	21,817
ต้นทุนบริการในปัจจุบัน		1,706	1,633
ต้นทุนดอกเบี้ย		813	745
ผลประโยชน์ที่จ่ายในระหว่างปี		(2,222)	(62)
ภาระผูกพันตามโครงการผลประโยชน์ปลายปี		24,430	24,133
หนี้สินในช่วงที่เปลี่ยนแปลงที่ยังไม่รับรู้		(8,319)	(12,478)
สำรองผลประโยชน์ระยะยาวของพนักงานปลายปี		16,111	11,655

ค่าใช้จ่ายเกี่ยวกับผลประโยชน์ระยะยาวของพนักงานรวมอยู่ในส่วนของกำไรหรือขาดทุนแสดงได้ดังนี้

	(หน่วย: พันบาท)	
	งบการเงินรวม/งบการเงินเฉพาะกิจการ	
	2556	2555
ต้นทุนบริการในปัจจุบัน	1,706	1,633
ต้นทุนดอกเบี้ย	813	745
หนี้สินในช่วงที่เปลี่ยนแปลงที่รับรู้ในปี	4,159	4,160
รวมค่าใช้จ่ายที่รับรู้ในส่วนของกำไรหรือขาดทุน	6,678	6,538

ค่าใช้จ่ายดังกล่าวรับรู้ในรายการต่อไปนี้ในส่วนของกำไรหรือขาดทุน

ต้นทุนขาย	5,920	5,743
ค่าใช้จ่ายในการขายและการบริหาร	758	795

สมมติฐานที่สำคัญในการประมาณการตามหลักคณิตศาสตร์ประกันภัย ณ วันประเมินสรุปได้ดังนี้

	งบการเงินรวม/ งบการเงินเฉพาะกิจการ	
	2556	2555
	(ร้อยละต่อปี)	(ร้อยละต่อปี)
อัตราคิดลด	3.1%	3.1%
อัตราการขึ้นเงินเดือนในอนาคต (ขึ้นกับช่วงอายุ)	5.0%	5.0%
อัตราการเปลี่ยนแปลงในจำนวนพนักงาน	0% - 45%	0% - 45%

จำนวนเงินภาระผูกพันตามโครงการผลประโยชน์สำหรับปีปัจจุบันและสี่ปีย้อนหลังแสดงได้ดังนี้

	(หน่วย: พันบาท)
	ภาระผูกพันตามโครงการผลประโยชน์
	งบการเงินรวม/งบการเงินเฉพาะกิจการ
ปี 2556	24,430
ปี 2555	24,133
ปี 2554	21,817
ปี 2553	23,417
ปี 2552	21,236

21. สำรองตามกฎหมาย

ภายใต้บทบัญญัติของมาตรา 116 แห่งพระราชบัญญัติบริษัทมหาชนจำกัด พ.ศ. 2535 บริษัทฯ ต้องจัดสรรกำไรสุทธิประจำปีส่วนหนึ่งไว้เป็นทุนสำรองไม่น้อยกว่าร้อยละ 5 ของกำไรสุทธิประจำปี หักด้วยยอดขาดทุนสะสมยกมา (ถ้ามี) จนกว่าทุนสำรองนี้จะมีจำนวนไม่น้อยกว่าร้อยละ 10 ของทุนจดทะเบียน สำรองตามกฎหมายดังกล่าวไม่สามารถนำไปจ่ายเงินปันผลได้ ในปัจจุบันบริษัทฯ ได้จัดสรรสำรองตามกฎหมายไว้ครบถ้วนแล้ว

22. ค่าใช้จ่ายตามลักษณะ

รายการค่าใช้จ่ายแบ่งตามลักษณะประกอบด้วยรายการค่าใช้จ่ายที่สำคัญดังต่อไปนี้

	(หน่วย: พันบาท)			
	งบการเงินรวม		งบการเงินเฉพาะกิจการ	
	2556	2555	2556	2555
เงินเดือนและค่าแรงและผลประโยชน์อื่นของพนักงาน	213,432	196,050	209,445	194,565
ค่าเสื่อมราคา	67,759	64,385	66,844	64,040
ค่าตัดจำหน่าย	31,480	30,259	12,206	10,971
ค่าขนส่ง	47,392	47,286	47,348	47,286
ค่าเช่าจ่ายตามสัญญาเช่าดำเนินงาน	948	936	21,663	21,662
ค่าซ่อมแซมและค่าบำรุงรักษา	47,949	36,175	47,855	36,151
วัตถุดิบและวัสดุสิ้นเปลืองใช้ไป	552,732	749,909	530,537	738,538
การเปลี่ยนแปลงในสินค้าสำเร็จรูปและงานระหว่างทำ	72,702	(22,206)	73,906	(18,451)

23. ภาษีเงินได้

ค่าใช้จ่ายภาษีเงินได้สำหรับปีสิ้นสุดวันที่ 31 ธันวาคม 2556 และ 2555 สรุปได้ดังนี้

	(หน่วย: พันบาท)			
	งบการเงินรวม		งบการเงินเฉพาะกิจการ	
	2556	2555	2556	2555
	(ปรับปรุงใหม่)		(ปรับปรุงใหม่)	
ภาษีเงินได้ปัจจุบัน:				
ภาษีเงินได้นิติบุคคลสำหรับปี	50,908	85,260	45,402	78,495
ภาษีเงินได้รอการตัดบัญชี:				
ภาษีเงินได้รอการตัดบัญชีจากการเกิด				
ผลแตกต่างชั่วคราวและการกลับ				
รายการผลแตกต่างชั่วคราว	(923)	(1,300)	(923)	(1,300)
ค่าใช้จ่ายภาษีเงินได้ที่แสดงอยู่ใน				
งบกำไรขาดทุนเบ็ดเสร็จ	49,985	83,960	44,479	77,195

รายการกระทบยอดจำนวนเงินระหว่างค่าใช้จ่ายภาษีเงินได้กับผลคูณของกำไรทางบัญชีกับอัตราภาษีที่ใช้สำหรับปีสิ้นสุดวันที่ 31 ธันวาคม 2556 และ 2555 สามารถแสดงได้ดังนี้

(หน่วย: พันบาท)

	งบการเงินรวม		งบการเงินเฉพาะกิจการ	
	2556	2555 (ปรับปรุงใหม่)	2556	2555 (ปรับปรุงใหม่)
กำไรทางบัญชีก่อนภาษีเงินได้นิติบุคคล	270,571	411,789	265,411	404,660
อัตราภาษีเงินได้นิติบุคคล	ร้อยละ 15 และ 20	ร้อยละ 15 และ 23	ร้อยละ 20	ร้อยละ 23
กำไรทางบัญชีก่อนภาษีเงินได้นิติบุคคลคูณอัตราภาษี	55,150	95,795	53,082	93,071
ผลกระทบทางภาษีสำหรับ:				
การส่งเสริมการลงทุน (หมวด 24)	(5,073)	(12,128)	(5,073)	(12,128)
ค่าใช้จ่ายต้องห้าม	4,031	4,525	397	258
ค่าใช้จ่ายที่มีสิทธิหักได้เพิ่มขึ้น	(4,123)	(4,232)	(3,927)	(4,006)
รวม	(5,165)	(11,835)	(8,603)	(15,876)
ค่าใช้จ่ายภาษีเงินได้ที่แสดงอยู่ในงบกำไรขาดทุนเบ็ดเสร็จ	49,985	83,960	44,479	77,195

ส่วนประกอบของสินทรัพย์ภาษีเงินได้รอการตัดบัญชี ประกอบด้วยรายการดังต่อไปนี้

(หน่วย: พันบาท)

	งบแสดงฐานะการเงิน		
	งบการเงินรวม/งบการเงินเฉพาะกิจการ		
	ณ วันที่	ณ วันที่	ณ วันที่
	31 ธันวาคม 2556	31 ธันวาคม 2555	1 มกราคม 2555
	(ปรับปรุงใหม่)		
สินทรัพย์ภาษีเงินได้รอการตัดบัญชี			
ค่าเผื่อการลดลงของมูลค่าสินค้าคงเหลือ	175	143	138
ค่าเผื่อการด้อยค่าของสินทรัพย์	2,928	2,928	2,928
สำรองผลประโยชน์ระยะยาวของพนักงาน	3,222	2,331	1,035
รวม	6,325	5,402	4,101

ในปี 2554 คณะรัฐมนตรีได้มีมติให้ปรับลดอัตราภาษีเงินได้นิติบุคคลจากอัตราร้อยละ 30 เป็นร้อยละ 23 ในปี 2555 และเป็นร้อยละ 20 ตั้งแต่วันที่ 2556 เป็นต้นไป นอกจากนี้คณะรัฐมนตรีได้มีมติให้ปรับลดอัตราภาษีเงินได้นิติบุคคลสำหรับบริษัทที่มีทุนจดทะเบียนไม่เกิน 5 ล้านบาท และรายได้ไม่เกิน 30 ล้านบาท ดังนี้

ปี 2555

<u>กำไรสุทธิ</u>	<u>อัตราภาษี</u>
0 - 150,000	0%
150,000 - 1,000,000	15%
เกิน 1,000,000	23%

ปี 2556 เป็นต้นไป

<u>กำไรสุทธิ</u>	<u>อัตราภาษี</u>
0 - 150,000	0%
150,000 - 1,000,000	15%
เกิน 1,000,000	20%

ในปี 2554 ได้มีพระราชกฤษฎีกาประกาศลดอัตราภาษีเงินได้นิติบุคคลเพื่อให้เป็นไปตามมติคณะรัฐมนตรีดังกล่าวสำหรับปี 2555-2557 อย่างไรก็ตามในปี 2556 ได้มีพระราชกฤษฎีกาประกาศอัตราภาษีเงินได้นิติบุคคลสำหรับบริษัทที่มีทุนจดทะเบียนไม่เกิน 5 ล้านบาท และรายได้ไม่เกิน 30 ล้านบาท สำหรับปี 2556 เป็นต้นไป เป็นดังนี้

ปี 2556 เป็นต้นไป

<u>กำไรสุทธิ</u>	<u>อัตราภาษี</u>
0 - 300,000	0%
300,000 - 1,000,000	15%
เกิน 1,000,000	20%

บริษัท บริษัทย่อยและกิจการที่ควบคุมร่วมกันได้สะท้อนผลกระทบของการเปลี่ยนแปลงอัตราภาษีดังกล่าวในการคำนวณภาษีเงินได้รอการตัดบัญชีตามที่แสดงไว้ข้างต้นแล้ว

24. การส่งเสริมการลงทุน

บริษัทฯ ได้รับสิทธิพิเศษทางภาษีจากคณะกรรมการส่งเสริมการลงทุน สำหรับกิจการสกัดน้ำมันปาล์มดิบและเมล็ดในปาล์มอบแห้งตามกำลังการผลิตที่กำหนดไว้ในบัตรส่งเสริม ทั้งนี้ภายใต้เงื่อนไขที่กำหนดบางประการ โดยมีรายละเอียดดังนี้:

เลขที่บัตรส่งเสริม

1043(2)/2548

สิทธิประโยชน์หลัก

- ได้รับยกเว้นภาษีเงินได้นิติบุคคลสำหรับกำไรที่ได้จากการประกอบกิจการที่ได้รับการส่งเสริมรวมกันไม่เกินร้อยละ 100 ของเงินลงทุน ไม่รวมค่าที่ดินและทุนหมุนเวียนมีกำหนดเวลา 8 ปี นับแต่วันเริ่มมีรายได้จากการประกอบกิจการนั้น (วันที่ 7 มกราคม 2552)

นอกจากนี้ บริษัทฯ ได้รับสิทธิพิเศษทางภาษีจากคณะกรรมการส่งเสริมการลงทุน สำหรับกิจการผลิตไฟฟ้าจากก๊าซชีวภาพตามกำลังการผลิตที่กำหนดไว้ในบัตรส่งเสริม ทั้งนี้ภายใต้เงื่อนไขที่กำหนดบางประการ โดยมีรายละเอียดดังนี้:

เลขที่บัตรส่งเสริม

สิทธิประโยชน์หลัก

2245(9)/2550

- ได้รับยกเว้นภาษีเงินได้นิติบุคคลสำหรับกำไรจากกิจการที่ได้รับการส่งเสริมเป็นระยะเวลา 8 ปีนับแต่วันเริ่มมีรายได้จากการประกอบกิจการนั้น (วันที่ 16 กุมภาพันธ์ 2553)

กิจการที่ควบคุมร่วมกันได้รับสิทธิพิเศษทางภาษีจากคณะกรรมการส่งเสริมการลงทุน สำหรับกิจการผลิตเมล็ดพันธุ์ปาล์มตามกำลังการผลิตที่กำหนดไว้ในบัตรส่งเสริม ทั้งนี้ภายใต้เงื่อนไขที่กำหนดบางประการ โดยมีรายละเอียดดังนี้:

เลขที่บัตรส่งเสริม

สิทธิประโยชน์หลัก

1262(2)/2550

- ได้รับยกเว้นภาษีเงินได้นิติบุคคลสำหรับกำไรที่ได้จากการประกอบกิจการที่ได้รับการส่งเสริมรวมกันไม่เกินร้อยละ 100 ของเงินลงทุนไม่รวมค่าที่ดินและทุนหมุนเวียนมีกำหนดเวลา 8 ปี นับแต่วันเริ่มมีรายได้จากการประกอบกิจการ ซึ่งกิจการที่ควบคุมร่วมกันยังไม่ได้เริ่มใช้สิทธิพิเศษดังกล่าว

รายได้ของบริษัทฯ สำหรับปีจําแนกตามกิจการที่ได้รับการส่งเสริมการลงทุนและไม่ได้รับการส่งเสริมการลงทุนสามารถสรุปได้ดังต่อไปนี้

	กิจการที่ได้รับการส่งเสริม		กิจการที่ไม่ได้รับการส่งเสริม		(หน่วย: พันบาท)	
	2556	2555	2556	2555	รวม	รวม
รายได้จากการขาย	236,983	311,720	1,098,023	1,205,988	1,335,006	1,517,708

25. กำไรต่อหุ้น

กำไรต่อหุ้นขั้นพื้นฐานคำนวณโดยหารกำไรสำหรับปีที่เป็นของผู้ถือหุ้นของบริษัทฯ (ไม่รวมกำไรขาดทุนเบ็ดเสร็จอื่น) ด้วยจำนวนถัวเฉลี่ยถ่วงน้ำหนักของหุ้นสามัญที่ออกอยู่ในระหว่างปี

กำไรต่อหุ้นขั้นพื้นฐานแสดงการคำนวณได้ดังนี้

	งบการเงินรวม		งบการเงินเฉพาะกิจการ	
	2556	2555	2556	2555
	(ปรับปรุงใหม่)		(ปรับปรุงใหม่)	
กำไรสำหรับปี (พันบาท)	220,586	327,828	220,932	327,465
จำนวนหุ้นสามัญถัวเฉลี่ยถ่วงน้ำหนัก (พันหุ้น)	324,050	324,050	324,050	324,050
กำไรต่อหุ้น (บาท)	0.68	1.01	0.68	1.01

26. ส่วนงานดำเนินงาน

ข้อมูลส่วนงานดำเนินงานที่น่าเสนอนี้สอดคล้องกับรายงานภายในของบริษัทฯที่มีอำนาจตัดสินใจสูงสุดด้านการดำเนินงานได้รับและสอบทานอย่างสม่ำเสมอเพื่อใช้ในการตัดสินใจในการจัดสรรทรัพยากรให้กับส่วนงานและประเมินผลการดำเนินงานของส่วนงาน

บริษัทฯ บริษัทย่อย และกิจการที่ควบคุมร่วมกันดำเนินกิจการใน 3 ส่วนงานหลักคือ (1) ธุรกิจการทำสวนปาล์มน้ำมัน ผลิตน้ำมันปาล์มดิบและน้ำมันเมล็ดในปาล์มดิบ (2) ผลิตไฟฟ้าจากก๊าซชีวภาพ (3) ผลิตและจำหน่ายเมล็ดพันธุ์ปาล์มน้ำมัน ซึ่งดำเนินธุรกิจส่วนใหญ่ในส่วนงานทางภูมิศาสตร์เดียวคือประเทศไทย ในระหว่างปี บริษัทฯ บริษัทย่อยและกิจการที่ควบคุมร่วมกันไม่มีกิจกรรมที่เป็นสาระสำคัญในส่วนงานผลิตไฟฟ้าจากก๊าซชีวภาพและส่วนงานผลิตและจำหน่ายเมล็ดพันธุ์ปาล์มน้ำมัน ดังนั้นรายได้ กำไรและสินทรัพย์โดยส่วนใหญ่ที่แสดงในงบการเงินจึงเกี่ยวข้องกับส่วนงานทางธุรกิจ (1) และส่วนงานทางภูมิศาสตร์ตามที่กล่าวไว้ข้างต้น

บริษัทฯ บริษัทย่อยและกิจการที่ควบคุมร่วมกันดำเนินธุรกิจในเขตภูมิศาสตร์เดียว คือประเทศไทย ดังนั้นรายได้และสินทรัพย์ที่แสดงอยู่ในงบการเงิน จึงถือเป็นการรายงานตามเขตภูมิศาสตร์แล้ว

ในปี 2556 บริษัทฯ มีรายได้จากลูกค้ารายใหญ่จำนวนหนึ่งราย เป็นจำนวนเงินประมาณ 943 ล้านบาท (ปี 2555 : 1,355 ล้านบาท) ซึ่งมาจากส่วนงานธุรกิจการทำสวนปาล์มน้ำมัน ผลิตน้ำมันปาล์มดิบและน้ำมันเมล็ดในปาล์มดิบ

27. กองทุนสำรองเลี้ยงชีพ

บริษัทฯ กิจการที่ควบคุมร่วมกันและพนักงานได้ร่วมกันจัดตั้งกองทุนสำรองเลี้ยงชีพขึ้นตามพระราชบัญญัติกองทุนสำรองเลี้ยงชีพ พ.ศ. 2530 โดยบริษัทฯ กิจการที่ควบคุมร่วมกันและพนักงานจะจ่ายสมทบเข้ากองทุนเป็นรายเดือนในอัตราร้อยละ 5 ของเงินเดือน ทั้งนี้พนักงานที่เริ่มงานตั้งแต่วันที่ 15 มกราคม 2553 เป็นต้นไป บริษัทฯ กิจการที่ควบคุมร่วมกันและพนักงานจะจ่ายสมทบเข้ากองทุนเป็นรายเดือนในอัตราร้อยละ 2 - 5 ของเงินเดือน กองทุนสำรองเลี้ยงชีพนี้บริหารโดย บริษัทหลักทรัพย์จัดการกองทุนกสิกรไทย จำกัด และจะจ่ายให้แก่พนักงานเมื่อพนักงานนั้นออกจากงานตามระเบียบว่าด้วยกองทุนของบริษัทฯ ในระหว่างปี 2556 บริษัทฯและกิจการที่ควบคุมร่วมกันได้จ่ายเงินสมทบกองทุนเป็นจำนวนเงิน 2 ล้านบาท (2555: 2 ล้านบาท)

28. เงินปันผล

เงินปันผล	อนุมัติโดย	เงินปันผลจ่าย (ล้านบาท)	เงินปันผลจ่าย ต่อหุ้น (บาท)
เงินปันผลประจำปี 2554	ที่ประชุมสามัญผู้ถือหุ้นเมื่อวันที่ 27 เมษายน 2555	162	0.50
เงินปันผลระหว่างกาลจากกำไรสุทธิ งวดเดือนมกราคมถึงเดือนมิถุนายน ของปี 2555	ที่ประชุมคณะกรรมการบริษัทฯ เมื่อวันที่ 9 สิงหาคม 2555	97	0.30
เงินปันผลระหว่างกาลจากกำไรสุทธิ งวดเดือนกรกฎาคมถึงเดือนกันยายน ของปี 2555	ที่ประชุมคณะกรรมการบริษัทฯ เมื่อวันที่ 8 พฤศจิกายน 2555	97	0.30
รวมเงินปันผลสำหรับปี 2555		356	1.10
เงินปันผลประจำปี 2555	ที่ประชุมสามัญผู้ถือหุ้นเมื่อวันที่ 26 เมษายน 2556	97	0.30
เงินปันผลระหว่างกาลจากกำไรสุทธิ งวดเดือนมกราคมถึงเดือนมิถุนายน ของปี 2556	ที่ประชุมคณะกรรมการบริษัทฯ เมื่อวันที่ 8 สิงหาคม 2556	65	0.20
รวมเงินปันผลสำหรับปี 2556		162	0.50

29. ภาระผูกพันและหนี้สินที่อาจเกิดขึ้น

29.1 ภาระผูกพันเกี่ยวกับรายจ่ายฝ่ายทุน

ณ วันที่ 31 ธันวาคม 2556 บริษัทฯ บริษัทย่อยและกิจการที่ควบคุมร่วมกันมีรายจ่ายฝ่ายทุนจำนวนเงิน 7 ล้านบาท (2555: 10 ล้านบาท) ที่เกี่ยวข้องกับการสร้างอาคาร และเครื่องจักร

29.2 ภาระผูกพันเกี่ยวกับสัญญาให้บริการระยะยาว

กิจการที่ควบคุมร่วมกันมีภาระผูกพันกับผู้ถือหุ้นต่างประเทศที่จะต้องจ่ายค่าลิขสิทธิ์ในเครื่องหมายการค้าเพื่อการผลิตและจำหน่ายเมล็ดพันธุ์ปาล์มน้ำมันเป็นร้อยละของยอดขายสุทธิรายปีของผลิตภัณฑ์ตามที่กำหนดไว้ในสัญญา ทั้งนี้ กิจการที่ควบคุมร่วมกันและผู้ถือหุ้นดังกล่าวต้องปฏิบัติตามเงื่อนไขต่างๆ ที่ระบุไว้ในสัญญา

29.3 การค้าประกัน

ณ วันที่ 31 ธันวาคม 2556 บริษัทฯมีหนังสือค้ำประกันซึ่งออกโดยธนาคารในนามบริษัทฯเหลืออยู่เป็นจำนวน 2 ล้านบาท (2555: 2 ล้านบาท) ซึ่งเกี่ยวเนื่องกับภาระผูกพันทางปฏิบัติบางประการตามปกติธุรกิจของบริษัทฯ

29.4 หนี้สินที่อาจเกิดขึ้น

- ก) ในปี 2547 บริษัทฯได้รับจดหมายเชิญจากสำนักงานปฏิรูปที่ดินเพื่อเกษตรกรรม (ส.ป.ก.) เกี่ยวกับปัญหาที่ดินทับซ้อนกับที่ดิน ส.ป.ก. ซึ่งบริษัทฯได้เข้าร่วมปรึกษารื้อถอนกับสำนักงาน ส.ป.ก. เมื่อวันที่ 6 ตุลาคม 2547 พร้อมกับได้ส่งมอบเอกสารที่เกี่ยวข้องให้เพื่อการพิจารณาแล้ว ผลของการพิจารณายังไม่สามารถทราบได้ในขณะนี้
- ข) เมื่อวันที่ 11 เมษายน 2551 บริษัทฯได้เข้าร่วมประชุมกับคณะทำงานพิจารณาตรวจสอบ ทบทวนแนวทางปฏิบัติและการเจรจาเพื่อนำที่ดินของผู้ครอบครองที่ดินแปลงใหญ่ในเขตปฏิรูปที่ดินมาจัดให้แก่เกษตรกร แต่งตั้งโดยคณะกรรมการปฏิรูปที่ดินจังหวัดสุราษฎร์ธานี เพื่อพิจารณาแก้ไขปัญหาที่ดิน เนื่องจากบริษัทฯมีที่ดินอยู่ในเขตป่าจำแนกเนื้อที่ประมาณ 1,210 ไร่ และเขตปฏิรูปที่ดินประมาณ 276 ไร่ ที่ดินดังกล่าวคิดเป็นเนื้อที่ประมาณร้อยละ 3 ของพื้นที่ปลูกปาล์มทั้งหมดของบริษัทฯ โดยที่ดินในเขตปฏิรูปที่ดินประมาณ 276 ไร่ เป็นการครอบครองที่ดินแปลงใหญ่และถือครองที่ดินเกินขนาดตามกฎหมายปฏิรูปที่ดินเพื่อเกษตรกรรมมาตรา 30

เมื่อวันที่ 29 สิงหาคม 2551 บริษัทฯได้เข้าทำบันทึกการเจรจาดกการมอบพื้นที่ครอบครองคืน ส.ป.ก. เพื่อนำไปดำเนินการปฏิรูปที่ดินเพื่อเกษตรกรรม สำหรับที่ดินในเขตปฏิรูปที่ดิน โดยบริษัทฯขอแสดงเจตนายินยอมให้ ส.ป.ก. นำที่ดินเนื้อที่ประมาณ 80 ไร่ ไปดำเนินการปฏิรูปที่ดินเพื่อเกษตรกรรม อย่างไรก็ตาม เมื่อวันที่ 17 กันยายน 2552 บริษัทฯได้รับหนังสือจากสำนักงานการปฏิรูปที่ดินจังหวัดสุราษฎร์ธานีแจ้งให้บริษัทฯออกจากที่ดินเขตปฏิรูปที่ดินเนื้อที่ประมาณ 133 ไร่ พร้อมรื้อถอนสิ่งปลูกสร้างภายใน 30 วัน นับแต่ได้รับหนังสือฉบับดังกล่าว เนื่องจากบริษัทฯไม่มีเอกสารสิทธิในที่ดินดังกล่าว ซึ่งราคาทุนของที่ดินและมูลค่าสุทธิคงเหลือตามบัญชีของต้นทุนสวนปาล์มน้ำมันบนที่ดินดังกล่าวมีจำนวนเงินประมาณ 0.2 ล้านบาท บริษัทฯได้บันทึกค่าเผื่อการด้อยค่าของสินทรัพย์สำหรับต้นทุนดังกล่าวแล้วทั้งจำนวนในปี 2552

ส่วนที่ดินในเขตป่าจำแนก ปัจจุบันบริษัทฯกำลังอยู่ระหว่างการเจรจากับหน่วยราชการที่เกี่ยวข้องเพื่อหาแนวทางแก้ไขปัญหาสำหรับที่ดินดังกล่าว

ค) ในปี 2551 บริษัทย่อยได้รับหนังสือแจ้งจากสำนักงานทรัพยากรธรรมชาติและสิ่งแวดล้อมจังหวัดสุราษฎร์ธานี ให้มาจัดทำบันทึกรับทราบและยินยอมการปฏิบัติตามเงื่อนไขของระเบียบกรมป่าไม้ว่าด้วยการอนุญาตให้ใช้ประโยชน์พื้นที่ป่าสงวนแห่งชาติ พ.ศ. 2548 พร้อมทั้งยื่นคำขออนุญาตเก็บหาของป่าตามมาตรา 15 แห่งพระราชบัญญัติป่าสงวนแห่งชาติ พ.ศ. 2507 และชำระเงินค่าภาคหลวงในอัตราร้อยละ 10 ของราคาตลาดและค่าบำรุงป่าในอัตรา 2 เท่าของค่าภาคหลวง เมื่อเก็บเกี่ยวผลปาล์มน้ำมันที่ได้ปลูกขึ้น

เมื่อวันที่ 6 สิงหาคม 2552 บริษัทย่อยได้เข้าทำบันทึกรับรองยินยอมปฏิบัติตามเงื่อนไขของระเบียบกรมป่าไม้ดังกล่าว และเมื่อวันที่ 18 ธันวาคม 2552 บริษัทย่อยได้ยื่นคำขอรับใบอนุญาตเก็บหาของป่าในเขตป่าสงวนแห่งชาติแล้ว ซึ่งขณะนี้ยังอยู่ในระหว่างการดำเนินการของหน่วยราชการที่เกี่ยวข้อง

30. เครื่องมือทางการเงิน

30.1 นโยบายการบริหารความเสี่ยง

เครื่องมือทางการเงินที่สำคัญของบริษัทฯ บริษัทย่อย และกิจการที่ควบคุมร่วมกันตามที่นิยามอยู่ในมาตรฐานการบัญชีฉบับที่ 107 “การแสดงรายการและการเปิดเผยข้อมูลสำหรับเครื่องมือทางการเงิน” ประกอบด้วย เงินสดและรายการเทียบเท่าเงินสด ลูกหนี้การค้าและลูกหนี้อื่น เงินให้กู้ยืมระยะสั้นและเงินทรองแก่พนักงาน เจ้าหนี้การค้าและเจ้าหนี้อื่นและเงินกู้ยืมระยะยาว บริษัทฯ บริษัทย่อย และกิจการที่ควบคุมร่วมกันมีความเสี่ยงที่เกี่ยวข้องกับเครื่องมือทางการเงินดังกล่าว และมีนโยบายการบริหารความเสี่ยงดังนี้

ความเสี่ยงด้านการให้สินเชื่อ

บริษัทฯ และกิจการที่ควบคุมร่วมกันมีความเสี่ยงด้านการให้สินเชื่อที่เกี่ยวข้องกับลูกหนี้การค้า ซึ่งส่วนใหญ่เกิดจากการขายให้กับลูกค้าจำนวนน้อยราย อย่างไรก็ตาม บริษัทฯ และกิจการที่ควบคุมร่วมกันไม่คาดว่าจะได้รับความเสียหายที่เป็นสาระสำคัญจากการเก็บหนี้จากลูกหนี้เหล่านั้น เนื่องจากลูกหนี้ส่วนใหญ่มีความสามารถในการชำระหนี้

ความเสี่ยงจากอัตราดอกเบี้ย

บริษัทฯ บริษัทย่อย และกิจการที่ควบคุมร่วมกันมีความเสี่ยงจากอัตราดอกเบี้ยที่สำคัญอันเกี่ยวข้องกับเงินฝากสถาบันการเงินและเงินกู้ยืมระยะยาวที่มีดอกเบี้ย สิ้นทรัพย์ และหนี้สินทางการเงิน ส่วนใหญ่มีอัตราดอกเบี้ยที่ปรับขึ้นลงตามอัตราตลาด หรือมีอัตราดอกเบี้ยคงที่ซึ่งใกล้เคียงกับอัตราตลาดในปัจจุบัน

สินทรัพย์และหนี้สินทางการเงินที่สำคัญสามารถจัดตามประเภทอัตราดอกเบี้ยและสำหรับสินทรัพย์และหนี้สินทางการเงินที่มีอัตราดอกเบี้ยคงที่สามารถแยกแยะตามวันที่ครบกำหนด หรือ วันที่มีการกำหนดอัตราดอกเบี้ยใหม่ (หากวันที่มีการกำหนดอัตราดอกเบี้ยใหม่ถึงก่อน) ได้ดังนี้

(หน่วย : ล้านบาท)

ณ วันที่ 31 ธันวาคม									
งบการเงินรวม									
อัตราดอกเบี้ย									
อัตราดอกเบี้ยคงที่		ปรับขึ้นลง		ไม่มีอัตราดอกเบี้ย		รวม		อัตราดอกเบี้ยที่แท้จริง	
ภายใน 1 ปี	มากกว่า 1 ถึง 5 ปี	ตามราคาตลาด		ดอกเบี้ย					
2556	2555	2556	2555	2556	2555	2556	2555	2556	2555
(ร้อยละต่อปี)									
สินทรัพย์ทางการเงิน									
เงินสดและรายการเทียบเท่าเงินสด									
50	110	-	-	121	79	2	1	173	190
-	-	-	-	-	-	33	72	33	72
50	110	-	-	121	79	35	73	206	262
หนี้สินทางการเงิน									
เจ้าหนี้การค้าและเจ้าหนี้อื่น									
-	-	-	-	-	-	17	29	17	29
เงินกู้ยืมระยะยาว									
-	-	-	-	300	-	-	-	300	-
-	-	-	-	300	-	17	29	317	29

(หน่วย : ล้านบาท)

ณ วันที่ 31 ธันวาคม

งบการเงินเฉพาะกิจการ									
อัตราดอกเบี้ยคงที่		อัตราดอกเบี้ย		ไม่มีอัตราดอกเบี้ย		รวม		อัตราดอกเบี้ยที่แท้จริง (ร้อยละต่อปี)	
		ปรับขึ้นลง		ดอกเบี้ย					
		มากกว่า 1 ถึง 5 ปี							
ภายใน 1 ปี	2555	2556	2555	2556	2555	2556	2555	2556	2555
2556	2555	2556	2555	2556	2555	2556	2555	2556	2555
(ร้อยละต่อปี)									
สินทรัพย์ทางการเงิน									
เงินสดและการเทียบเท่าเงินสด									
50	110	-	-	107	61	2	1	159	172
-	-	-	-	-	-	33	72	33	72
50	110	-	-	107	61	35	73	192	244
หนี้สินทางการเงิน									
เจ้าหนี้การค้าและเจ้าหนี้อื่น									
-	-	-	-	-	-	348	343	348	343
เงินกู้ยืมระยะยาว									
-	-	-	-	300	-	-	-	300	-
-	-	-	-	300	-	348	343	648	343

ความเสี่ยงจากอัตราแลกเปลี่ยน

บริษัทฯ และกิจการที่ควบคุมร่วมกันมีความเสี่ยงจากอัตราแลกเปลี่ยนที่สำคัญอันเกี่ยวเนื่องจากการซื้อเครื่องจักรเป็นเงินตราต่างประเทศ บริษัทฯ และกิจการที่ควบคุมร่วมกันได้พิจารณาทำสัญญาซื้อขายเงินตราต่างประเทศล่วงหน้าเป็นครั้งคราวเพื่อลดความเสี่ยงจากอัตราแลกเปลี่ยนที่อาจเกิดขึ้น บริษัทฯ และกิจการที่ควบคุมร่วมกันไม่มีสัญญาซื้อขายเงินตราต่างประเทศล่วงหน้าคงเหลือ ณ วันสิ้นรอบระยะเวลารายงาน

บริษัทฯ มียอดคงเหลือของหนี้สินทางการเงินที่เป็นสกุลเงินตราต่างประเทศ ดังนี้

สกุลเงิน	หนี้สินทางการเงิน		อัตรายาวัวเฉลี่ย	
	ณ วันที่ 31 ธันวาคม		ณ วันที่ 31 ธันวาคม	
	2556	2555	2556	2555
	(ล้าน)	(ล้าน)	(บาทต่อหน่วยเงินตราต่างประเทศ)	
เหรียญสหรัฐอเมริกา	-	0.03	-	30.7775

30.2 มูลค่ายุติธรรมของเครื่องมือทางการเงิน

เนื่องจากเครื่องมือทางการเงินส่วนใหญ่ของบริษัทฯ บริษัทย่อย และกิจการที่ควบคุมร่วมกันจัดอยู่ในประเภทระยะสั้นและเงินกู้ยืมมีอัตราดอกเบี้ยใกล้เคียงกับอัตราดอกเบี้ยในตลาด บริษัทฯ บริษัทย่อย และกิจการที่ควบคุมร่วมกันจึงประมาณมูลค่ายุติธรรมของเครื่องมือทางการเงินใกล้เคียงกับมูลค่าตามบัญชีที่แสดงในงบแสดงฐานะการเงิน

มูลค่ายุติธรรม หมายถึง จำนวนเงินที่ผู้ซื้อและผู้ขายตกลงแลกเปลี่ยนสินทรัพย์กันหรือจ่ายชำระหนี้สินในขณะที่ยังทั้งสองฝ่ายมีความรอบรู้ และเต็มใจในการแลกเปลี่ยนและสามารถต่อรองราคากันได้อย่างเป็นอิสระในลักษณะที่ไม่มีความเกี่ยวข้องกัน วิธีการกำหนดมูลค่ายุติธรรมขึ้นอยู่กับลักษณะของเครื่องมือทางการเงิน มูลค่ายุติธรรมจะกำหนดจากราคาตลาดล่าสุด หรือกำหนดขึ้นโดยใช้เกณฑ์การวัดมูลค่าที่เหมาะสม

31. การบริหารจัดการทุน

วัตถุประสงค์ในการบริหารจัดการทุนที่สำคัญของบริษัทฯ คือการจัดให้มีซึ่งโครงสร้างทุนที่เหมาะสมเพื่อสนับสนุนการดำเนินธุรกิจของบริษัทฯ และเสริมสร้างมูลค่าการถือหุ้นให้กับผู้ถือหุ้น โดย ณ วันที่ 31 ธันวาคม 2556 กลุ่มบริษัทมีอัตราส่วนหนี้สินต่อทุนเท่ากับ 0.36:1 (2555: 0.13:1) และเฉพาะบริษัทมีอัตราส่วนหนี้สินต่อทุนเท่ากับ 0.66:1 (2555: 0.41:1)

32. เหตุการณ์ภายหลังรอบระยะเวลารายงาน

เมื่อวันที่ 20 กุมภาพันธ์ 2557 ที่ประชุมคณะกรรมการของบริษัทฯ ได้มีมติอนุมัติเสนอจ่ายเงินปันผลจากผลการดำเนินงานสำหรับรอบระยะเวลาตั้งแต่เดือนกรกฎาคมถึงเดือนธันวาคมของปี 2556 ให้แก่ผู้ถือหุ้นในอัตราหุ้นละ 0.40 บาท รวมเป็นเงินปันผลทั้งสิ้นประมาณ 130 ล้านบาท โดยจะนำเสนอเพื่อขออนุมัติการจ่ายเงินปันผลดังกล่าวในที่ประชุมสามัญประจำปีผู้ถือหุ้นของบริษัทฯต่อไป

33. การอนุมัติงบการเงิน

งบการเงินนี้ได้รับอนุมัติให้ออกโดยคณะกรรมการบริษัทฯ เมื่อวันที่ 20 กุมภาพันธ์ 2557