



บริษัท สหอุตสาหกรรมน้ำมันปาล์ม จำกัด (มหาชน)

รายงานประจำปี 2560

Annual Report 2017



**QUALITY +
CORPORATE SOCIAL RESPONSIBILITY**



หัวข้อ	หน้าที่
1. ข้อมูลทางการเงินโดยสรุปของบริษัท (งบการเงินรวม).....	1 - 2
2. สารจากประธานกรรมการและกรรมการผู้จัดการ.....	3 - 5
3. รายงานของคณะกรรมการตรวจสอบ.....	6
4. รายงานความรับผิดชอบของคณะกรรมการต่อรายงานทางการเงิน.....	7
5. รายงานการปฏิบัติตามหลักการค้ากับดูแลกิจการที่ดี.....	8 - 27
6. ข้อมูลทั่วไป.....	28 - 31
6.1 ข้อมูลบริษัท.....	28
6.2 นิติบุคคลที่บริษัทถือหุ้นตั้งแต่ร้อยละ 10 ขึ้นไป.....	29 - 30
6.3 บุคคลอ้างอิงอื่น ๆ.....	31
7. ลักษณะการประกอบธุรกิจ.....	32-33
7.1 โครงสร้างรายได้.....	32
7.2 การเปลี่ยนแปลงที่สำคัญในปีที่ผ่านมา.....	33
8. ปัจจัยเสี่ยง.....	34 - 36
9. ภาวะอุตสาหกรรมและการแข่งขัน.....	37 - 45
10. คำอธิบายและการวิเคราะห์ของฝ่ายจัดการ.....	46 - 60
10.1 ภาพรวมทางด้านความรับผิดชอบต่อสังคมและสิ่งแวดล้อม.....	46 - 53
10.2 ภาพรวมทางการเงิน.....	54 - 58
10.3 ปัจจัยและอิทธิพลที่อาจมีผลต่อการดำเนินงานหรือฐานะการเงินในอนาคต.....	59
10.4 คำตอบแทนของผู้สอบบัญชี.....	60
11. ผู้ถือหุ้นและการจัดการ.....	61 - 78
11.1 ผู้ถือหุ้น.....	61
11.2 คณะกรรมการและผู้บริหาร.....	62 - 77
11.3 นโยบายจ่ายเงินปันผล.....	78
12. บุคคลที่มีผลประโยชน์ร่วมและรายการระหว่างกัน.....	79 - 80
12.1 รายการระหว่างกันกับบุคคลที่มีผลประโยชน์ร่วม	
ความจำเป็นและความสมเหตุสมผลของรายการดังกล่าว.....	79
12.2 มาตรการหรือขั้นตอนการอนุมัติการทำรายการระหว่างกัน.....	80
12.3 แนวโน้มการทำรายการระหว่างกันในอนาคต.....	80
13. ปัจจัยอื่นที่อาจมีผลกระทบต่อการตัดสินใจลงทุน.....	81
13.1 ข้อพิพาททางกฎหมาย.....	81
13.2 พันธะผูกพันในการออกหุ้นในอนาคต.....	ไม่มี
14. ข้อมูลเกี่ยวกับหุ้นกู้หรือตั๋วเงิน.....	ไม่มี
15. รายงานและงบการเงินรวม.....	แนบท้าย

ผู้ลงทุนสามารถศึกษาข้อมูลของบริษัทเพิ่มเติมได้จากแบบแสดงรายการข้อมูลประจำปี (แบบ 56-1) ของบริษัทที่แสดงไว้ใน www.sec.or.th หรือ www.upoic.co.th

(หน่วย: ล้านบาท)

	2558	2559	2560
สินทรัพย์รวม	1,583	1,547	1,520
หนี้สินรวม	520	397	451
ส่วนของผู้ถือหุ้น	1,063	1,150	1,069
รายได้จากการขาย	1,260	946	763
รายได้รวม	1,289	972	781
กำไรขั้นต้น	53	150	54
กำไร (ขาดทุน) สุทธิ	(12)	72	(18)

อัตราส่วนทางการเงิน

(หน่วย: %)

	2558	2559	2560
อัตรากำไร (ขาดทุน) สุทธิต่อรายได้รวม	(0.93)	7.41	(2.30)
อัตราผลตอบแทน (ขาดทุน) ต่อส่วนของผู้ถือหุ้น	(1.13)	6.26	(1.68)
อัตราผลตอบแทน (ขาดทุน) จากสินทรัพย์รวม	(0.76)	4.65	(1.18)

ข้อมูลตัวเลขต่อหุ้น

(หน่วย: บาท)

	2558	2559	2560
กำไร (ขาดทุน) สุทธิต่อหุ้น	(0.04)	0.22	(0.06)
เงินปันผลจ่ายต่อหุ้น	0.15	0.10	0.15
เงินปันผลต่อหุ้น (ตามงวดผลการดำเนินงาน)	0.10	0.15	0.10 ⁽¹⁾
มูลค่าตามบัญชีต่อหุ้น	3.28	3.55	3.30

หมายเหตุ: ⁽¹⁾ ตามมติจากการประชุมคณะกรรมการเมื่อวันที่ 22 กุมภาพันธ์ 2561 เพื่อนำเสนอที่ประชุมสามัญประจำปีผู้ถือหุ้น ครั้งที่ 41 ต่อไป

การเคลื่อนไหวของราคาหุ้นในปี 2560

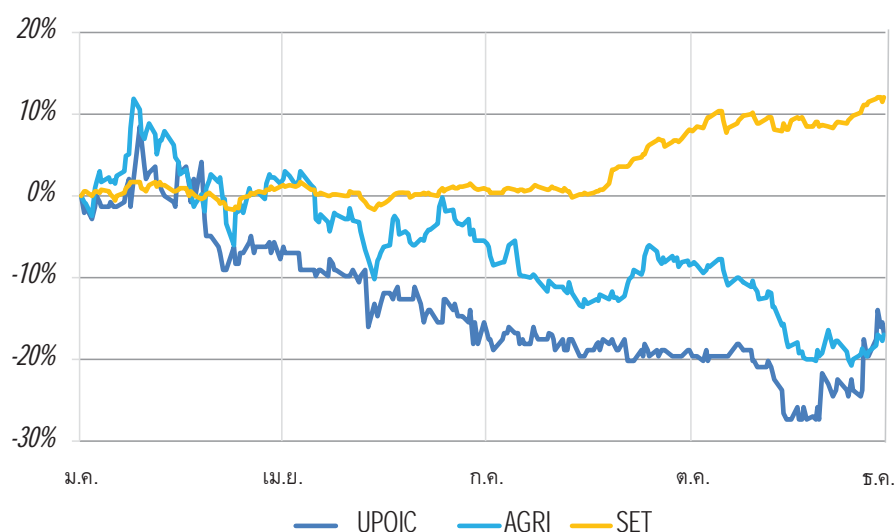

สินทรัพย์รวม (ล้านบาท)

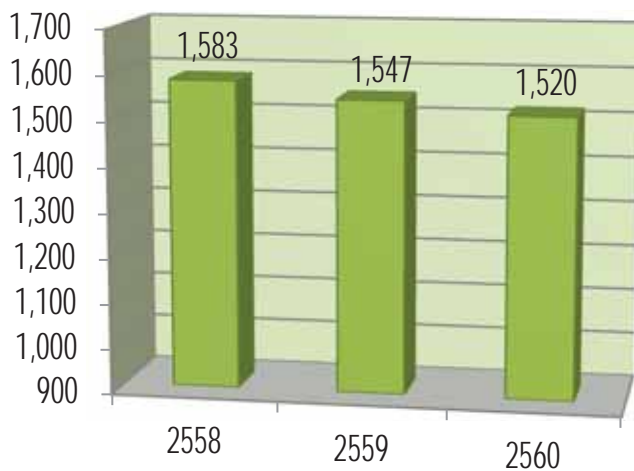

รายได้รวม (ล้านบาท)

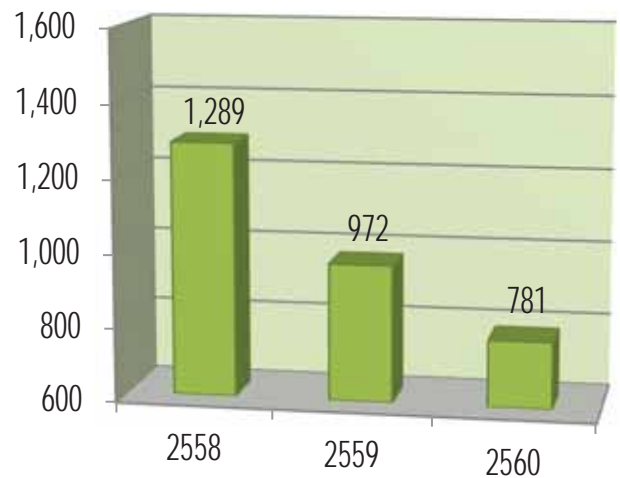

กำไรสุทธิ (ล้านบาท)

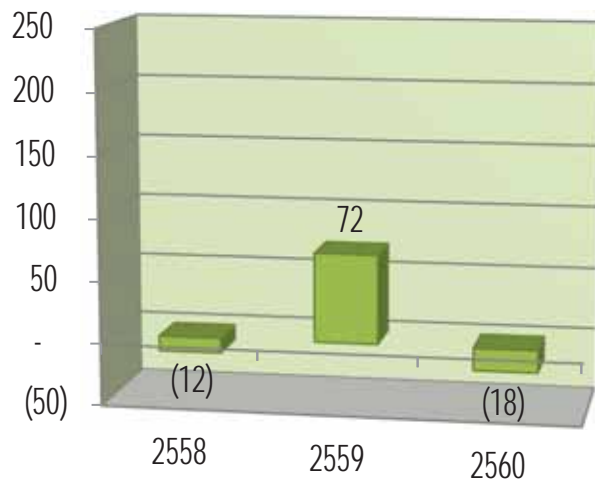

กำไรสุทธิต่อหุ้น (บาท)

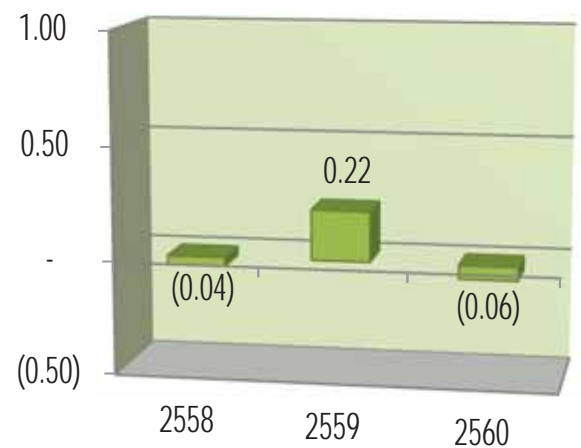

มูลค่าทางบัญชีต่อหุ้น (บาท)

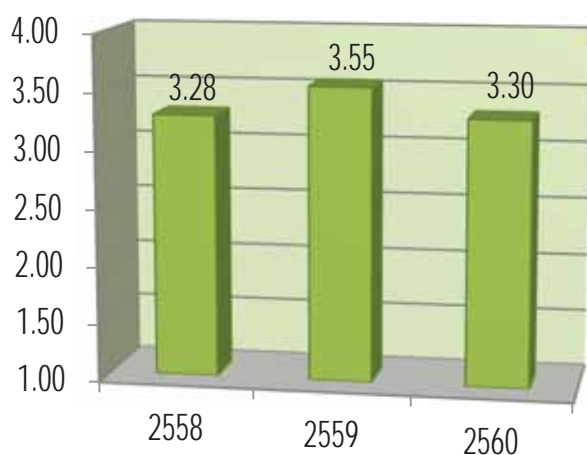

เงินปันผลต่อหุ้น (บาท)

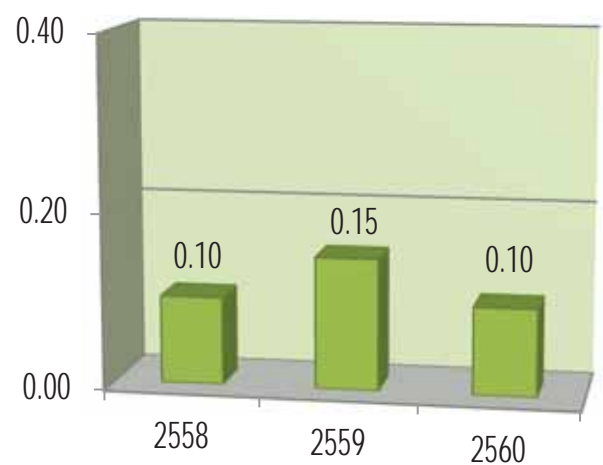

ภาพรวมปี 2560



ปี 2560 เป็นปีที่ผลผลิตปาล์มน้ำมันและน้ำมันปาล์มดิบของโลกมีปริมาณเพิ่มขึ้นประมาณร้อยละ 7 เนื่องจากภาวะภัยแล้งจากปรากฏการณ์เอลนีโญได้สิ้นสุดลงในปี 2559 และสภาพภูมิอากาศในปี 2560 ได้กลับเข้าสู่สภาวะปกติ ทำให้น้ำมันปาล์มดิบในตลาดโลกปรับตัวลดลงอย่างมากจากปี 2559

ปริมาณผลปาล์มสดทั้งประเทศที่ออกสู่ตลาดมีประมาณ 15 ล้านตัน เพิ่มขึ้นถึงร้อยละ 42 เมื่อเทียบกับปริมาณ 10.5 ล้านตันในปี 2559 ปริมาณน้ำมันปาล์มดิบที่ผลิตได้ในปี 2560 สูงสุดเป็นประวัติการณ์ที่ 2.6 ล้านตัน คิดเป็นเพิ่มขึ้นร้อยละ 44 (2559 : 1.8 ล้านตัน) ปริมาณน้ำมันปาล์มดิบคงเหลือทั้งระบบอยู่ในระดับสูงตลอดทั้งปี ราคาตลาดอย่างต่อเนื่องจากประมาณ 32 บาท/กิโลกรัมในช่วงต้นปี มาอยู่ที่ 18-19 บาท/กิโลกรัมในช่วงปลายปี ซึ่งเป็นระดับราคาที่ใกล้เคียงกับตลาดโลก ผู้ประกอบการจึงเริ่มหันมาส่งออกกันมากขึ้นช่วงครึ่งปีหลัง โดยก่อนหน้านี้ ในช่วงเดือนพฤษภาคม กรมธุรกิจพลังงานได้ประกาศเพิ่มสัดส่วนไบโอดีเซลจากปี 5 เป็นปี 7 เพื่อดูดซับน้ำมันปาล์มดิบออกจากระบบประมาณ 25,000 ตันต่อเดือน



นอกจากนั้น กรมธุรกิจพลังงานยังได้ประสานผู้ค้าน้ำมันตามมาตรา 7 ปรับเพิ่มสำรองไบโอดีเซล (B100) มากขึ้น รวมทั้งการขอความร่วมมือให้โรงกลั่นน้ำมันปาล์มรับซื้อน้ำมันปาล์มดิบในปริมาณปกติและรับซื้อในราคาที่เพิ่มสูงขึ้น โดยไม่ต่ำกว่ากิโลกรัมละ 22 บาท เป็นต้น โดยปริมาณน้ำมันปาล์มดิบคงเหลือทั้งระบบ ณ สิ้นปี 2560 ยังคงอยู่ในระดับสูงสุดเป็นประวัติการณ์ที่ 532,651 ตันและ 485,379 ตันในเดือนพฤศจิกายนและเดือนธันวาคมตามลำดับ ซึ่งสูงกว่าระดับปริมาณที่เหมาะสมของประเทศถึง 2 เท่า ราคาผลปาล์มสดและราคาน้ำมันปาล์มดิบเฉลี่ยทั้งปีลดลงเป็น 4.62 และ 24.88 บาท/กิโลกรัม ตามลำดับ (2559 : 5.84 และ 31.95 บาท/กิโลกรัม) ซึ่งเป็นระดับราคาเฉลี่ยที่ต่ำสุดในรอบ 8 ปี (ดูรายละเอียดเพิ่มเติมใน "ภาวะอุตสาหกรรมและการแข่งขัน")

จากการที่ราคาขายเฉลี่ยของน้ำมันปาล์มดิบและน้ำมันเมล็ดในปาล์มดิบได้ปรับตัวลดลงในขณะที่บริษัทต้องซื้อผลปาล์มสดจากภายนอกในสัดส่วนที่สูงขึ้นเนื่องจากมีพื้นที่สัมปทานที่หมดอายุ ทำให้ผลประกอบการในปีที่ผ่านมาได้รับผลกระทบ อย่างไรก็ตาม เพื่อสร้างความแข็งแกร่งให้กับผลการดำเนินงาน บริษัทจึงได้มีการกำหนดทิศทางการลงทุนในระดับองค์กร โดยการสำรวจพื้นที่ปลูกปาล์มใหม่ๆ รวมถึงการศึกษาที่จะปลูกพืชประเภทอื่นเพื่อเสริมนอกเหนือจากปาล์มน้ำมัน

ผลการดำเนินงาน

กล่าวโดยรวม บริษัทมีผลการดำเนินงานลดลงจากปีที่ผ่านมา โดยมีผลขาดทุนสุทธิ 18.3 ล้านบาท (2559 : กำไรสุทธิ 72.2 ล้านบาท) โดยราคาขายถัวเฉลี่ยต่อหน่วยของน้ำมันปาล์มดิบและน้ำมันเมล็ดในปาล์มลดลงร้อยละ 22.6 และ 10.8 ตามลำดับ ด้านปริมาณการขายน้ำมันปาล์มดิบเพิ่มขึ้นเพียงร้อยละ 4.8 ในขณะที่ปริมาณการขายน้ำมันเมล็ดในปาล์มลดลงถึงร้อยละ 23.2 ทำให้บริษัทมีรายได้จากการขายลดลงเป็น 763.2 ล้านบาท (2559 : 946.1 ล้านบาท) หรือลดลงคิดเป็นร้อยละ 19.3

บริษัทได้มีการปลูกต้นปาล์มทดแทนสำหรับต้นปาล์มที่มีอายุมาก ในพื้นที่สัมปทานที่ได้รับการต่ออายุแล้ว แต่เนื่องจากการกระจายตัวของปริมาณน้ำฝนเป็นไปอย่างสม่ำเสมอตั้งแต่ปลายปี 2559 ต่อเนื่องมาตลอดทั้งปี 2560 ประกอบกับการยุดิลงของภาวะภัยแล้ง

ปริมาณผลปาล์มสดรวมที่เข้าสู่กระบวนการผลิตที่โรงสกัดเพิ่มขึ้นร้อยละ 10.1 จากปี 2559

- (i) ผลปาล์มที่มาจากสวนที่เป็นพื้นที่ของบริษัทลดลงร้อยละ 2.5
- (ii) ผลปาล์มที่มาจากสวนที่เป็นพื้นที่สัมปทาน เพิ่มขึ้นร้อยละ 4.7
- (iii) ผลปาล์มที่ซื้อจากภายนอก เพิ่มขึ้นร้อยละ 17.5

โดยสัดส่วนการซื้อผลปาล์มสดจากภายนอกและผลผลิตจากสวนของบริษัทในปี 2560 คิดเป็นร้อยละ 61.0 และ 39.0 ของผลปาล์มสดที่ใช้ในการผลิตทั้งหมด (2559 : ร้อยละ 57.1 และ 42.9)

ต้นทุนผลปาล์มสดจากสวนของบริษัท และต้นทุนผลปาล์มสดที่ซื้อจากภายนอก ลดลงร้อยละ 21.4 และร้อยละ 19.6 ตามลำดับ โดยเกิดจากกลไกอุปสงค์อุปทานของตลาด ส่งผลให้ต้นทุนผลปาล์มสดที่ใช้ในการผลิตทั้งหมดของบริษัทโดยเฉลี่ยลดลงร้อยละ 19.3

การลงทุน

ในปี 2560 บริษัทไม่มีการลงทุนในโครงการที่ต้องการใช้เงินลงทุนเป็นจำนวนมาก แต่จะเน้นไปในเรื่องของการเพิ่มประสิทธิภาพการผลิต การเก็บเกี่ยวและการซ่อมบำรุงเป็นหลัก

อย่างไรก็ตาม จากการที่บริษัทได้ดำเนินการปลูกปาล์มทดแทนในสวนสัมปทานที่ได้ต่ออายุ ในปี 2558 และ 2559 ที่ผ่านมา ซึ่งปาล์มน้ำมันที่ได้ดำเนินการปลูกทดแทนในปี 2558 บนพื้นที่ 1,246 ไร่ จะเริ่มให้ผลผลิตได้ในปี 2561 นี้

ทั้งนี้ บริษัทมีแผนจะดำเนินการปลูกปาล์มทดแทนอีกจำนวน 1,434 ไร่ จะดำเนินการปี 2563 ซึ่งในระยะเวลาดังกล่าวจะมีผลให้ผลปาล์มในพื้นที่ดังกล่าวลดลง แต่จะส่งผลต่อประสิทธิภาพการผลิตของบริษัทในระยะยาว

ความรับผิดชอบต่อชุมชน สังคม และสิ่งแวดล้อม

บริษัทยังคงมุ่งมั่นในการดำเนินธุรกิจควบคู่ไปกับการแสดงความรับผิดชอบต่อชุมชน สังคม และสิ่งแวดล้อม โดยในแต่ละปี บริษัทได้เข้าร่วมสนับสนุนและสานต่อโครงการต่างๆ ที่มีวัตถุประสงค์เพื่อช่วยลดผลกระทบจากการผลิตน้ำมันปาล์มที่มีต่อสถานะโลกร้อน รวมทั้งเข้าร่วมกิจกรรมสร้างสัมพันธภาพและภาพลักษณ์ที่ดีระหว่างโรงงานกับชุมชนโดยรอบอย่างสม่ำเสมอและถือปฏิบัติอย่างต่อเนื่องทุกปี

ด้านทรัพยากรมนุษย์และวัฒนธรรมองค์กร

บริษัทเล็งเห็นว่าการบริหารทรัพยากรบุคคล คือส่วนสำคัญในการบรรลุวิสัยทัศน์และพันธกิจ โดยดำเนินการตามแผนเชิงกลยุทธ์ที่วางไว้อย่างมุ่งมั่น เป็นรูปธรรม ด้วยการดูแลเอาใจใส่ และรักษาสภาพแวดล้อมในการทำงานของบุคลากรเพื่อส่งเสริมให้เกิดประสิทธิภาพในการทำงาน โดยยึดมาตรฐานการบริหารจัดการงานบุคลากรในระดับสูง อีกทั้งการดูแลด้านสุขภาพอนามัย

สภาพแวดล้อม ความปลอดภัย สุวีตติการ แรงงานสัมพันธ์ที่ดีเพื่อสร้างความสมัคสมานสามัคคี ซึ่งจะช่วยเพิ่มประสิทธิภาพในการปฏิบัติงาน และสร้างความพึงพอใจให้กับลูกค้า ตลอดจนถึงการปลูกฝังจริยธรรมในการทำงานที่ดีให้กับบุคลากรของบริษัท

นอกจากนี้ บริษัทยังคงมุ่งสร้างบุคลากรให้มีศักยภาพในการทำงานในระดับสูง โดยการสร้าง "ผู้ฝึกสอน" เพื่อเป็นฐานในการพัฒนาทีมงานให้เข้มแข็ง ตลอดจนต่อยอดเป็นแนวทางในการสร้างผู้นำที่มีคุณภาพให้องค์กรอย่างยั่งยืน อันจะนำความสำเร็จอย่างมั่นคงในการดำเนินธุรกิจ สร้างความน่าเชื่อถือ เป็นองค์กรที่น่าอยู่ต่อไป

ในนามของคณะกรรมการบริษัท ผู้บริหาร และพนักงาน ใครถือโอกาสนี้ขอขอบพระคุณผู้ถือหุ้น ลูกค้า และคู่ค้า ที่ให้ความไว้วางใจ และให้การสนับสนุนการดำเนินงานของบริษัทด้วยดีตลอดมา



นายธีระ วิภูชนิน
ประธานกรรมการ



นางสาวอัญชลี สืบจันทศิริ
รองประธานกรรมการและกรรมการผู้จัดการ

คณะกรรมการตรวจสอบ ประกอบด้วยกรรมการอิสระ 3 ท่าน ดังต่อไปนี้

นายธีระ วิภูชนิน	ประธานคณะกรรมการตรวจสอบและกรรมการอิสระ
นายเสียม สันทัด	กรรมการตรวจสอบและกรรมการอิสระ
นายวศิน ปัจจักษะภักดิ์	กรรมการตรวจสอบและกรรมการอิสระ
นายยุทธ ศักดิ์เดชยนต์	เลขานุการคณะกรรมการตรวจสอบ

ในปี 2560 คณะกรรมการตรวจสอบได้ปฏิบัติหน้าที่ตามขอบเขตการปฏิบัติงาน หน้าที่ และความรับผิดชอบตามข้อกำหนดของตลาดหลักทรัพย์แห่งประเทศไทย รวมถึงความรับผิดชอบที่ได้รับมอบหมายจากคณะกรรมการ โดยบริษัทมีการประชุมคณะกรรมการตรวจสอบทั้งสิ้น 4 ครั้ง สรุปสาระสำคัญได้ดังนี้

1. อนุมัติงบการเงินรายไตรมาสและสอบทานงบการเงินประจำปี ซึ่งรวมถึงการเปิดเผยข้อมูลในงบการเงินของบริษัท เพื่อนำเสนอให้คณะกรรมการบริษัทพิจารณารับทราบว่างบการเงินได้แสดงฐานะการเงินของบริษัทเป็นไปตามมาตรฐานการบัญชีที่รับรองโดยทั่วไป รวมทั้งมีการเปิดเผยข้อมูลสำคัญอย่างเพียงพอ ถูกต้องและครบถ้วน ในหมายเหตุประกอบงบการเงิน

2. พิจารณารายงานผลการตรวจสอบและข้อเสนอแนะของผู้ตรวจสอบภายใน ในเรื่องระบบการควบคุมภายในและระบบบริหารความเสี่ยงของบริษัท ซึ่งได้ปฏิบัติงานตรวจสอบภายในตามแผนการตรวจสอบประจำปี และนำเสนอต่อฝ่ายบริหาร เพื่อพิจารณาปรับปรุงและแก้ไขตามความเหมาะสม โดยในปี 2560 สรุปได้ว่าบริษัทมีระบบการควบคุมภายในในส่วนสำคัญและระบบบริหารความเสี่ยงที่เหมาะสมและมีประสิทธิผล มีการกำกับดูแลกิจการที่มีความโปร่งใส ไม่พบข้อบกพร่องที่เป็นสาระสำคัญ

3. ประชุมร่วมกับผู้บริหาร ผู้สอบบัญชีภายนอก และผู้ตรวจสอบภายใน เพื่อให้ข้อเสนอแนะที่มีประโยชน์ต่อการบริหารงาน โดยฝ่ายบริหารได้ทำการปรับปรุงแก้ไขขั้นตอนการปฏิบัติงานตามข้อเสนอแนะอย่างเหมาะสม ทำให้การทำงานมีประสิทธิภาพมากยิ่งขึ้น

นอกจากนี้ ในปี 2560 คณะกรรมการตรวจสอบยังได้มีการประชุมกับผู้สอบบัญชีภายนอก โดยไม่มีผู้บริหารเข้าร่วมประชุมด้วยจำนวน 1 ครั้ง ซึ่งผู้บริหารมีการเปิดเผยข้อมูลต่อผู้สอบบัญชีภายนอกอย่างครบถ้วนและไม่พบข้อบกพร่องใดๆ

4. ประชุมร่วมกับผู้บริหาร และผู้สอบบัญชีภายนอกในประเด็นมาตรฐานการบัญชีฉบับใหม่ที่จะมีผลบังคับใช้ และการเตรียมความพร้อมของบริษัท

5. พิจารณาหลักเกณฑ์การสำรวจและแนวทางการกำกับดูแลกิจการบริษัทจดทะเบียนไทย ซึ่งสถาบันกรรมการบริษัทไทย (IOD) และตลาดหลักทรัพย์ฯ ได้ปรับปรุงเพื่อให้สอดคล้องกับหลักเกณฑ์ของ ASEAN CG Scorecard

6. พิจารณาทบทวนกฎบัตรคณะกรรมการตรวจสอบ คณะกรรมการสรรหา คณะกรรมการค่าตอบแทน เพื่อเสนอต่อคณะกรรมการบริษัทพิจารณาอนุมัติ

7. พิจารณาหลักการกำกับดูแลกิจการที่ดีของบริษัทตามหลักการกำกับดูแลกิจการที่ดีสำหรับบริษัทจดทะเบียน ของสำนักงานคณะกรรมการกำกับหลักทรัพย์และตลาดหลักทรัพย์ ฉบับปี 2560 เพื่อเสนอต่อคณะกรรมการบริษัทพิจารณาอนุมัติ

8. รายงานผลการประชุมและผลการปฏิบัติงานของคณะกรรมการตรวจสอบต่อคณะกรรมการบริษัท

9. นำเสนอต่อคณะกรรมการบริษัทเพื่อขออนุมัติที่ประชุมสามัญผู้ถือหุ้นประจำปี 2561 เพื่อแต่งตั้งผู้สอบบัญชีจากบริษัท สำนักงาน อีวาย จำกัด เป็นผู้สอบบัญชีของบริษัทสำหรับปี 2561 ต่อไป พร้อมกับเสนอค่าสอบบัญชีสำหรับปี 2561

10. พิจารณาแบบประเมินตนเองเรื่องการปฏิบัติตามหลักการกำกับดูแลกิจการที่ดี (Corporate Government Self Assessment) เพื่อเป็นเครื่องมือให้บริษัทใช้ในการภายในในการพัฒนาระบบการกำกับดูแลกิจการให้เป็นไปตามหลักการกำกับดูแลกิจการที่ดี

คณะกรรมการตรวจสอบมีความเห็นว่า ผู้บริหารของบริษัทได้ปฏิบัติงานภายใต้ระบบการควบคุมภายในที่ดี ไม่พบว่ามีภาระผิดกฎหมายหรือข้อบังคับต่างๆ ซึ่งบริษัทต้องพึงปฏิบัติ



นายธีระ วิภูชนิน

ประธานคณะกรรมการตรวจสอบ

22 กุมภาพันธ์ 2561

คณะกรรมการบริษัทได้พิจารณางบการเงินรวมของบริษัทและบริษัทย่อย และข้อมูลที่ปรากฏในรายงานประจำปีแล้ว เห็นว่างบการเงินดังกล่าวจัดทำขึ้นตามมาตรฐานการบัญชีที่รับรองทั่วไปในประเทศไทย โดยเลือกใช้นโยบายบัญชีที่เหมาะสมและถือปฏิบัติอย่างสม่ำเสมอ และใช้ดุลยพินิจอย่างระมัดระวังและประมาณการที่ดีที่สุดในการจัดทำ รวมทั้งมีการเปิดเผยข้อมูลสำคัญอย่างเพียงพอในหมายเหตุประกอบงบการเงิน คณะกรรมการบริษัทได้จัดให้มีการดำรงรักษาไว้ซึ่งระบบควบคุมภายในที่มีประสิทธิภาพ เพื่อให้มั่นใจได้ว่าการบันทึกข้อมูลทางบัญชีมีความถูกต้อง ครบถ้วน และเพียงพอที่จะรักษาไว้ซึ่งทรัพย์สินและเพื่อป้องกันไม่ให้เกิดการทุจริตหรือการดำเนินการที่ผิดปกติดังมีสาระสำคัญ

ทั้งนี้ คณะกรรมการบริษัทได้แต่งตั้งคณะกรรมการตรวจสอบเป็นผู้รับผิดชอบเกี่ยวกับคุณภาพของรายงานทางการเงินและระบบการควบคุมภายใน รวมถึงกระบวนการต่างๆ ให้มีการจัดทำอย่างถูกต้องตามมาตรฐานทางบัญชีที่รับรองทั่วไป และมีการเปิดเผยข้อมูลอย่างโปร่งใส

ในการดำเนินงานของบริษัทในรอบปี 2560 คณะกรรมการตรวจสอบได้พิจารณาแล้ว เห็นว่าคณะกรรมการตลอดจนผู้บริหาร มีความมุ่งมั่นในการปฏิบัติหน้าที่เพื่อให้บรรลุเป้าหมายขององค์กรได้ให้ความสำคัญอย่างยิ่งต่อการดำเนินงานภายใต้ระบบการควบคุมภายในที่ดี มีการบริหารความเสี่ยงที่เหมาะสม มีระบบสารสนเทศการสื่อสารข้อมูลสนับสนุนการกำกับดูแลกิจการที่มีประสิทธิภาพ โดยไม่พบการละเมิดกฎหมายหรือข้อบังคับต่างๆ ที่เป็นสาระสำคัญซึ่งบริษัทต้องพึงปฏิบัติ กล่าวคือ ระบบการควบคุมภายในของบริษัทโดยรวมอยู่ในระดับที่น่าพอใจ และสามารถสร้างความเชื่อมั่นอย่างมีเหตุผลต่อความเชื่อถือได้ของงบการเงินรวมของบริษัทและบริษัทย่อย ณ วันที่ 31 ธันวาคม 2560

ความเห็นของคณะกรรมการตรวจสอบเกี่ยวกับเรื่องนี้ปรากฏในรายงานของคณะกรรมการตรวจสอบซึ่งแสดงไว้ในรายงานประจำปีและแบบแสดงรายการข้อมูลประจำปี (แบบ 56-1) แล้ว



นายธีระ วิภูชนิน
ประธานกรรมการ



นางสาวอัญชลี สืบจันทศิริ
รองประธานกรรมการและกรรมการผู้จัดการ

รายงานการปฏิบัติตามหลักการกำกับดูแลกิจการที่ดี

บริษัท สหอุตสาหกรรมน้ำมันปาล์ม จำกัด (มหาชน) ได้ตระหนักถึงความสำคัญของการกำกับดูแลกิจการที่ดี อันเป็นปัจจัยในการเสริมสร้างให้องค์กรดำเนินธุรกิจด้วยความโปร่งใส ซื่อสัตย์สุจริต และปฏิบัติต่อผู้มีส่วนได้ส่วนเสียอย่างเท่าเทียมกัน มีระบบการบริหารจัดการที่มีประสิทธิภาพ โดยมีเป้าหมายให้ธุรกิจเติบโตอย่างยั่งยืน จึงได้มีการกำหนดนโยบายการกำกับดูแลกิจการเพื่อให้เป็นหลักในการดำเนินธุรกิจ

นโยบายการกำกับดูแลกิจการของบริษัทมีเนื้อหาครอบคลุมและสอดคล้องกับหลักการกำกับดูแลกิจการที่ดีของตลาดหลักทรัพย์แห่งประเทศไทย ซึ่งได้แก่ 1) สิทธิของผู้ถือหุ้น 2) การปฏิบัติต่อผู้ถือหุ้นอย่างเท่าเทียมกัน 3) การคำนึงถึงบทบาทของผู้มีส่วนได้เสีย 4) การเปิดเผยข้อมูลและความโปร่งใส 5) ความรับผิดชอบของคณะกรรมการ

คณะกรรมการได้มอบหมายให้คณะกรรมการตรวจสอบกำหนดแผนปฏิบัติและมาตรการติดตาม เพื่อให้มีการปฏิบัติตามนโยบายการกำกับดูแลกิจการ และประเมินผลการปฏิบัติตามนโยบาย และให้คำแนะนำเพื่อปรับปรุงนโยบายดังกล่าวตามความเหมาะสม

1. สิทธิของผู้ถือหุ้น

- จัดให้มีการประชุมสามัญประจำปีผู้ถือหุ้นภายใน 4 เดือนนับแต่วันสิ้นสุดของรอบปีบัญชีของบริษัท เพื่อพิจารณา รายงานประจำปีของคณะกรรมการ ซึ่งแสดงถึงผลการดำเนินการของบริษัทในรอบปีที่ผ่านมา งบแสดงฐานะการเงินและงบกำไรขาดทุนเบ็ดเสร็จ การจ่ายเงินปันผลและจัดสรรเงินไว้เป็นทุนสำรองตามกฎหมาย การเลือกตั้งกรรมการแทนกรรมการที่ออกตามวาระรวมถึงคำตอบแทนกรรมการ แต่งตั้งผู้สอบบัญชี และกำหนดคำตอบแทน
- การประชุมสามัญประจำปีผู้ถือหุ้น ในวาระเลือกตั้งกรรมการแทนกรรมการที่ออกตามวาระ และการกำหนดคำตอบแทนนั้น บริษัทได้แยกเรื่องการพิจารณาเลือกตั้งกรรมการ ออกจากการพิจารณาคำตอบแทนกรรมการ โดยบริษัทได้ใช้บัตรลงคะแนนเสียงในการเลือกตั้งกรรมการ และเสนอชื่อกรรมการให้ผู้ถือหุ้นลงคะแนนเป็นรายบุคคล
- จัดให้มีการประชุมวิสามัญผู้ถือหุ้นตามที่คณะกรรมการเห็นสมควร หรือผู้ถือหุ้นรวมกันนับจำนวนหุ้นได้ไม่น้อยกว่าหนึ่งในห้าของจำนวนหุ้นที่จำหน่ายได้ทั้งหมด หรือผู้ถือหุ้นไม่น้อยกว่า 25 คน ซึ่งมีหุ้นนับรวมกันได้ไม่น้อยกว่าหนึ่งในสิบของจำนวนหุ้นที่จำหน่ายได้ทั้งหมดจะเข้าชื่อกันทำหนังสือขอให้คณะกรรมการเรียกประชุมผู้ถือหุ้น ทั้งนี้ต้องระบุชื่อผู้ถือหุ้นดังกล่าวและเหตุผลในการที่ขอให้เรียกประชุมไว้ให้ชัดเจนในหนังสือดังกล่าว โดยคณะกรรมการต้องจัดการประชุมผู้ถือหุ้นภายใน 1 เดือน นับแต่วันที่ได้รับหนังสือจากผู้ถือหุ้น
- เปิดเผยมติที่ประชุมคณะกรรมการบริษัท ว่าด้วยเรื่องกำหนดวันประชุมสามัญประจำปีผู้ถือหุ้น รวมทั้งเปิดเผยระเบียบวาระการประชุม และสาระสำคัญของวาระการประชุม ผ่านระบบเผยแพร่ข้อมูลของตลาดหลักทรัพย์แห่งประเทศไทยและเว็บไซต์ของบริษัท ไม่เกินวันทำการถัดไปนับจากวันที่คณะกรรมการมีมติ
- ในการเรียกประชุมผู้ถือหุ้น บริษัทจะต้องจัดทำเป็นหนังสือนัดประชุม ระบุสถานที่ วัน เวลา ระเบียบวาระการประชุม และเรื่องที่将会เสนอต่อที่ประชุม พร้อมด้วยรายละเอียดตามสมควร โดยระบุว่าเป็นเรื่องที่将会เสนอเพื่อทราบ เพื่ออนุมัติ หรือเพื่อพิจารณา รวมทั้งความเห็นของคณะกรรมการในเรื่องดังกล่าว และจัดส่งให้ผู้ถือหุ้นและนายทะเบียนทราบไม่น้อยกว่า 21 วันก่อนวันประชุม

- ในการประชุมผู้ถือหุ้นต้องมีผู้ถือหุ้นและผู้รับมอบฉันทะจากผู้ถือหุ้น (ถ้ามี) มาประชุมไม่น้อยกว่า 25 คน และต้องมีหุ้นนับรวมกันได้ไม่น้อยกว่าหนึ่งในสามของจำนวนหุ้นที่จำหน่ายได้ทั้งหมดจึงจะครบเป็นองค์ประชุม โดยมีประธานกรรมการทำหน้าที่เป็นประธานที่ประชุม และจะดำเนินการประชุมให้เป็นไปตามลำดับระเบียบวาระที่กำหนดไว้ในหนังสือเชิญประชุม โดยมีนโยบายที่จะไม่เพิ่มระเบียบวาระในที่ประชุม โดยไม่ได้แจ้งให้ผู้ถือหุ้นทราบล่วงหน้า
- การใช้บัตรลงคะแนนเสียงจะใช้ในกรณีที่ผู้ถือหุ้นท่านใดลงคะแนนเสียงไม่เห็นด้วย หรืองดออกเสียงในวาระทั่วไป และใช้ในวาระสำคัญ เช่น การแต่งตั้งกรรมการ การทำรายการที่เกี่ยวข้องกัน การทำรายการได้มาหรือจำหน่ายไปซึ่งสินทรัพย์ การแก้ไขหนังสือบริคณห์สนธิ และข้อบังคับ เป็นต้น
- เปิดโอกาสให้ผู้ถือหุ้นมีสิทธิในการเสนอเรื่องที่เห็นว่าสำคัญและเป็นประโยชน์เพื่อพิจารณาบรรจุเป็นวาระการประชุมสามัญผู้ถือหุ้น และเสนอชื่อบุคคลที่มีคุณสมบัติเหมาะสมเพื่อเข้ารับการเลือกตั้งเป็นกรรมการบริษัทล่วงหน้าก่อนวันประชุมสามัญผู้ถือหุ้น รวมทั้งส่งคำถามเกี่ยวกับบริษัทมาล่วงหน้าก่อนวันประชุม โดยบริษัทได้กำหนดหลักเกณฑ์ผ่านทางเว็บไซต์ของบริษัท
- จัดสรรเวลาประชุมอย่างเพียงพอ พร้อมทั้งเปิดโอกาสให้ผู้ถือหุ้นมีสิทธิอย่างเท่าเทียมกันในการแสดงความคิดเห็น และตั้งคำถามในที่ประชุม
- กำหนดเป็นนโยบายในการอำนวยความสะดวกและส่งเสริมการเข้าร่วมประชุมผู้ถือหุ้น โดยได้มีการเผยแพร่ นโยบายดังกล่าวผ่านทางเว็บไซต์ของบริษัท
- จัดให้มีการเผยแพร่เอกสารการประชุมต่างๆ พร้อมหนังสือเชิญประชุมทั้งภาษาไทยและภาษาอังกฤษ ผ่านทางเว็บไซต์ของบริษัทอย่างน้อย 30 วัน ก่อนวันประชุม เพื่อให้ผู้ถือหุ้นสามารถศึกษาข้อมูลประกอบการประชุมล่วงหน้า
- เปิดโอกาสให้ผู้ถือหุ้นซักถามและบันทึกคำถามและคำตอบที่เป็นประเด็นสำคัญพร้อมทั้งคำชี้แจงของคณะกรรมการ รวมถึงบันทึกจำนวนเสียงของผู้ถือหุ้นที่เห็นชอบ ไม่เห็นชอบ และงดออกเสียงไว้อย่างชัดเจนในทุกๆ วาระที่ต้องมีการลงคะแนนเสียงในรายงานการประชุม และเชิญตัวแทนผู้ถือหุ้น 2 ท่าน ร่วมเป็นสักขีพยานในการตรวจนับคะแนนเสียงในที่ประชุม ตลอดจนมีการบันทึกวิดีโอในระหว่างการประชุมจนกระทั่งการประชุมเสร็จสิ้นลง
- เปิดเผยมติที่ประชุมผู้ถือหุ้นพร้อมทั้งผลการลงคะแนนเสียง ผ่านระบบเผยแพร่ข้อมูลของตลาดหลักทรัพย์แห่งประเทศไทย ภายในวันทำการถัดไปนับจากวันประชุม
- บริษัทมีการเผยแพร่รายงานการประชุมผู้ถือหุ้นไว้ในเว็บไซต์ของบริษัทภายใน 14 วันนับจากวันประชุมเสร็จสิ้น เพื่อให้ผู้ถือหุ้นสามารถตรวจสอบความถูกต้อง และใช้สิทธิคัดค้านได้หากจำเป็นโดยไม่ต้องรอถึงการประชุมครั้งต่อไป

2. การปฏิบัติต่อผู้ถือหุ้นอย่างเท่าเทียมกัน

- บริษัทให้ความสำคัญต่อผู้ถือหุ้นทุกราย โดยไม่คำนึงถึง เพศ อายุ สีผิว เชื้อชาติ สัญชาติ ศาสนา ความเชื่อ ความคิดเห็นทางการเมืองหรือความพิการ บริษัทมีแนวปฏิบัติในการกำกับดูแลเพื่อปกป้องสิทธิขั้นพื้นฐานของผู้ถือหุ้นอย่างเท่าเทียมกันและเป็นธรรม รวมถึงให้สิทธิแก่ผู้ถือหุ้นในการออกเสียงลงคะแนนในแบบหนึ่งหุ้นต่อหนึ่งเสียง (one share one vote) เพื่อสร้างความมั่นใจในการลงทุนกับบริษัท
- บริษัทได้กำหนดวิธีการลงคะแนนเสียงเลือกตั้งกรรมการโดยการลงคะแนนเสียงแบบสะสม (Cumulative Voting)
- จัดส่งหนังสือมอบฉันทะในรูปแบบ ข ซึ่งผู้ถือหุ้นสามารถระบุความเห็นในการลงคะแนนเสียงได้ พร้อมกับหนังสือเชิญประชุม โดยระบุเอกสารที่ต้องใช้ในการมอบฉันทะและขั้นตอนในการเข้าร่วมประชุมอย่างชัดเจน ผู้ถือหุ้นที่ไม่สามารถเข้าร่วมประชุม แต่ประสงค์จะใช้สิทธิออกเสียงอาจมอบฉันทะให้บุคคลอื่นเข้าร่วมประชุมและออกเสียงแทนตน หรือจะมอบฉันทะให้กรรมการอิสระของบริษัทก็ได้
- บริษัทมีการกำหนดเป็นนโยบายเกี่ยวกับการป้องกันการใช้อำนาจภายในของบริษัท และได้แจ้งให้พนักงานผู้บริหาร และกรรมการบริษัททราบ (ดูรายละเอียดในข้อ 5.8.1)
- บริษัทมีการเปิดเผยการทำรายการระหว่างกันระหว่างบริษัทกับบริษัทย่อย โดยได้กระทำอย่างยุติธรรมตามราคาตลาดและเป็นไปตามปกติธุรกิจการค้า (Fair and at arms' length basis) (ดูรายละเอียดในข้อ 5.8.2)

3. การคำนึงถึงบทบาทของผู้มีส่วนได้เสีย

บริษัทมีนโยบายรักษาสีทธิและผลประโยชน์ของผู้มีส่วนได้เสียกลุ่มต่างๆ ไม่ว่าจะเป็นพนักงาน ผู้ถือหุ้น เจ้าหนี้ ลูกค้า คู่ค้า คู่แข่ง ชุมชนและสังคม แต่เนื่องจากความคาดหวังของผู้มีส่วนได้เสียอาจแตกต่างกัน ดังนั้น บริษัทจะพิจารณาถึงสิทธิตามกฎหมายของแต่ละกลุ่มพึงได้รับอย่างละเอียดรอบคอบ และดูแลให้มั่นใจว่าสิทธิดังกล่าวได้รับความคุ้มครองและปฏิบัติด้วยความระมัดระวัง โดยได้กำหนดแนวทางการตอบสนองความต้องการของผู้มีส่วนได้เสียไว้เป็นนโยบายและแนวปฏิบัติเกี่ยวกับผู้มีส่วนได้เสีย โดยได้เผยแพร่อยู่ในเว็บไซต์ของบริษัท ได้แก่

- นโยบายและแนวปฏิบัติเกี่ยวกับพนักงาน
- นโยบายและแนวปฏิบัติเกี่ยวกับผู้ถือหุ้น
- นโยบายและแนวปฏิบัติเกี่ยวกับเจ้าหนี้
- นโยบายและแนวปฏิบัติเกี่ยวกับลูกค้า
- นโยบายและแนวปฏิบัติเกี่ยวกับคู่ค้า
- นโยบายและแนวปฏิบัติเกี่ยวกับคู่แข่ง
- นโยบายและแนวปฏิบัติเกี่ยวกับสังคม
- นโยบายและแนวปฏิบัติเกี่ยวกับสิ่งแวดล้อม
- นโยบายและแนวปฏิบัติเกี่ยวกับการเคารพสิทธิมนุษยชน
- นโยบายและแนวปฏิบัติเกี่ยวกับการต่อต้านการทุจริตและการติดสินบน
- นโยบายและแนวปฏิบัติเกี่ยวกับทรัพย์สินทางปัญญาหรือลิขสิทธิ์

นอกจากนี้ บริษัทยังคำนึงถึงบทบาทสิทธิของผู้มีส่วนได้เสีย โดยมีการกำหนดแนวปฏิบัติตามระบบมาตรฐานต่างๆ ที่ได้รับ ได้แก่

- มาตรฐาน ISO 9001 เป็นมาตรฐานการจัดวางระบบบริหารงาน เพื่อการประกันคุณภาพซึ่งเป็นระบบที่ทำให้เชื่อมั่นได้ว่ากระบวนการต่างๆ ได้รับการควบคุม และสามารถตรวจสอบได้โดยผ่านเอกสารที่ระบุขั้นตอน และวิธีการทำงาน เพื่อให้มั่นใจได้ว่าบุคลากรในองค์กรรู้หน้าที่ความรับผิดชอบและขั้นตอนต่างๆ ในการปฏิบัติงาน
- OHSAS 18001 เป็นมาตรฐานเกี่ยวกับระบบการจัดการด้านอาชีวอนามัยและความปลอดภัยในสถานที่ทำงาน ซึ่งเป็นเครื่องมือที่ใช้ในการควบคุมและลดอันตรายและความเสี่ยงที่เกิดจากองค์กรที่อาจส่งผลกระทบต่อสุขภาพชีวิต และทรัพย์สินได้
- มาตรฐาน ISO 14001 เป็นมาตรฐานระบบการจัดการสิ่งแวดล้อม โดยมุ่งเน้นให้องค์กรมีการพัฒนาปรับปรุงตลอดจนรักษาสิ่งแวดล้อมอย่างต่อเนื่อง
- มาตรฐานการผลิตน้ำมันปาล์มอย่างยั่งยืนภายใต้กรอบ RSPO (Roundtable on Sustainable Palm Oil) ซึ่งเป็นแนวปฏิบัติที่มีการปรับปรุงการผลิตน้ำมันปาล์มอย่างยั่งยืน ทั้งทางเศรษฐกิจ สังคม ชุมชน สิ่งแวดล้อม และถูกต้องตามกฎหมายของผู้มีส่วนได้ส่วนเสียหลายภาคส่วนตั้งแต่ต้นน้ำถึงปลายน้ำ

4. การเปิดเผยข้อมูลและความโปร่งใส

บริษัทให้ความสำคัญกับการเปิดเผยข้อมูลอย่างเหมาะสมเพื่อให้ผู้ถือหุ้นใช้ประกอบการตัดสินใจลงทุน รวมถึงการตัดสินใจใช้สิทธิออกเสียงในการประชุมผู้ถือหุ้น และมีการประเมินประสิทธิภาพของกระบวนการเปิดเผยข้อมูลเป็นระยะๆ โดยได้มีการเปิดเผยข้อมูลและดำเนินการในเรื่องต่างๆ ดังนี้

- เปิดเผยข้อมูลดังต่อไปนี้ ทั้งภาษาไทยและภาษาอังกฤษ และมีการปรับปรุงข้อมูลในเว็บไซต์ของบริษัทให้เป็นปัจจุบันเป็นระยะๆ
 - นโยบายการกำกับดูแลกิจการ
 - นโยบายและแนวปฏิบัติเกี่ยวกับผู้มีส่วนได้เสีย
 - นโยบายสิ่งแวดล้อม
 - จรรยาบรรณธุรกิจ
 - ลักษณะการดำเนินธุรกิจของบริษัท
 - โครงสร้างกลุ่มธุรกิจ
 - โครงสร้างผู้ถือหุ้น
 - โครงสร้างคณะกรรมการ
 - วิสัยทัศน์/พันธกิจ
 - ขอบบังคับบริษัท
 - รายงานประจำปี
 - แบบ 56-1 (เฉพาะภาษาไทย)
 - งบการเงิน
 - หนังสือเชิญประชุมผู้ถือหุ้น พร้อมเอกสารในการประชุม
 - รายงานการประชุมผู้ถือหุ้น
 - ข่าวที่บริษัทเผยแพร่

- จัดส่งรายงานข้อมูลประจำงวด อาทิ งบการเงิน แบบ 56-1 และรายงานประจำปีต่อตลาดหลักทรัพย์แห่งประเทศไทย และ ก.ล.ต. อย่างถูกต้อง ครบถ้วน ภายในเวลาที่กำหนด
- มีการรายงานข่าวเกี่ยวกับการเปลี่ยนแปลงที่สำคัญและอาจมีผลกระทบต่อราคาหลักทรัพย์ตามข้อบังคับของตลาดหลักทรัพย์แห่งประเทศไทย
- คณะกรรมการบริษัทเป็นผู้รับผิดชอบต่อการเงินและรายงานทางการเงิน ซึ่งลงนามโดยประธานกรรมการ และกรรมการผู้จัดการตามที่ปรากฏในรายงานประจำปี และแบบ 56-1 ซึ่งได้จัดทำขึ้นตามมาตรฐานการบัญชีที่รับรองทั่วไป โดยเลือกใช้นโยบายบัญชีที่เหมาะสมกับธุรกิจและถือปฏิบัติอย่างสม่ำเสมอ รวมทั้งหมายเหตุประกอบงบการเงิน ซึ่งมีผู้สอบบัญชีอิสระเป็นผู้ตรวจสอบและได้รับการสอบทานจากคณะกรรมการตรวจสอบ เพื่อให้มั่นใจว่ามีการเปิดเผยข้อมูลที่สำคัญอย่างเพียงพอ
- ให้กรรมการบริหารทำหน้าที่ติดต่อสื่อสารกับผู้ลงทุน ทั้งที่เป็นบุคคลและสถาบัน ผู้ถือหุ้น นักวิเคราะห์และภาคธุรกิจที่เกี่ยวข้อง โดยติดต่อขอข้อมูลบริษัทได้ที่โทรศัพท์ 02-361 8959-87 หรือโทรสาร 02-361 8988-9 หรือจดหมายอิเล็กทรอนิกส์ company.secretary@upoic.co.th หรือผ่านทางเว็บไซต์บริษัท

อย่างไรก็ตาม กรณีที่ผู้มีส่วนได้เสียต้องการแจ้งเบาะแสการกระทำผิดหรือแจ้งข้อร้องเรียนใดๆ มายังบริษัท สามารถกระทำได้โดยบริษัทกำหนดเป็นแนวปฏิบัติไว้ดังนี้

กลไกในการแจ้งเบาะแสการกระทำผิดหรือแจ้งข้อร้องเรียนของผู้มีส่วนได้เสีย

1. การเปิดโอกาสให้ผู้มีส่วนได้เสียแจ้งเบาะแสหรือข้อร้องเรียน

ผู้มีส่วนได้เสียคนใดมีความประสงค์จะติดต่อกับคณะกรรมการบริษัทโดยตรงโดยไม่ผ่านผู้บริหารของบริษัท เพื่อแสดงความคิดเห็นต่างๆ เกี่ยวกับการดำเนินธุรกิจรวมทั้งการแจ้งเบาะแสหรือข้อร้องเรียนต่างๆ เช่น รายงานทางการเงินที่ไม่ถูกต้อง การกระทำผิดกฎหมายหรือจรรยาบรรณ หรือระบบการควบคุมภายในที่บกพร่อง เป็นต้น โดยให้ส่งไปยังคณะกรรมการตรวจสอบของบริษัท โดยตรงดังนี้

• ส่งทางไปรษณีย์ : นายธีระ วิภูชนิน
ประธานคณะกรรมการตรวจสอบ
บริษัท สหอุตสาหกรรมน้ำมันปาล์ม จำกัด (มหาชน)
64 ซอยบางนา-ตราด 25
แขวงบางนาเหนือ เขตบางนา กรุงเทพมหานคร 10260

• ส่งทางจดหมายอิเล็กทรอนิกส์ : acthira@hotmail.co.th

2. การคุ้มครองผู้แจ้งเบาะแสหรือข้อร้องเรียน

ผู้มีส่วนได้เสียที่แจ้งเบาะแสหรือข้อร้องเรียนตามข้อ 1 ข้างต้นไม่ต้องเปิดเผยชื่อแต่อย่างใด

3. การดำเนินการหลังจากมีผู้แจ้งเบาะแสหรือข้อร้องเรียน

ให้คณะกรรมการตรวจสอบของบริษัทดำเนินการตรวจสอบข้อมูลหรือข้อเท็จจริงตามที่มีผู้แจ้งเบาะแสหรือข้อร้องเรียนตามข้อ 1 ข้างต้น แล้วนำเสนอให้คณะกรรมการบริษัทได้รับทราบภายใน 30 วันนับจากวันที่ได้รับแจ้ง

4. มาตรการแก้ไขและชดเชยค่าเสียหาย

ในกรณีที่ผู้มีส่วนได้เสียได้รับความเสียหายจากการละเมิดสิทธิตามกฎหมายโดยบริษัท คณะกรรมการจะรีบแก้ไขข้อบกพร่อง หรือผลกระทบที่เกิดขึ้นโดยมิชักช้า รวมทั้งหามาตรการป้องกันมิให้เกิดเหตุการณ์ดังกล่าวขึ้นอีก และจะพิจารณาชดเชยค่าเสียหายให้ผู้ถูกละเมิดตามกฎหมายอย่างเหมาะสม

5. ความรับผิดชอบของคณะกรรมการ

5.1 คณะกรรมการบริษัท

5.1.1 โครงสร้างคณะกรรมการ

องค์ประกอบของคณะกรรมการบริษัทประกอบด้วยจำนวนกรรมการไม่น้อยกว่า 5 คน โดยมีจำนวนกรรมการอิสระอย่างน้อยหนึ่งในสามของจำนวนกรรมการทั้งหมด แต่ต้องไม่น้อยกว่า 3 คน

5.1.2 หน้าที่และความรับผิดชอบของคณะกรรมการ

1. มีส่วนร่วมในการตัดสินใจ หรือให้ความเห็นชอบในการกำหนดวิสัยทัศน์ พันธกิจ กลยุทธ์ เป้าหมาย ความเสี่ยง แผนงาน และงบประมาณของบริษัท
2. ควบคุมกำกับดูแลให้ฝ่ายบริหารดำเนินการให้เป็นไปตามแผนธุรกิจ เพื่อบรรลุถึงเป้าหมายและเพิ่มความมั่งคั่งแก่ผู้ถือหุ้น
3. กำหนดนโยบายการกำกับดูแลกิจการ และส่งเสริมให้ทุกคนในองค์กรปฏิบัติตามนโยบายที่กำหนด รวมถึงการประเมินผลการปฏิบัติ และทบทวนนโยบายดังกล่าวอย่างน้อยปีละ 1 ครั้ง
4. กำหนดจรรยาบรรณธุรกิจ โดยให้ครอบคลุมผู้ปฏิบัติทั้งในระดับกรรมการ ผู้บริหาร และพนักงาน และส่งเสริมให้ทุกคนในองค์กรปฏิบัติตามนโยบายที่กำหนด รวมถึงกำหนดมาตรการติดตามการปฏิบัติ และการประเมินประสิทธิผลการปฏิบัติเป็นประจำ
5. จัดให้มีระบบการควบคุมภายใน การตรวจสอบภายใน และมาตรการการบริหารความเสี่ยง รวมทั้งมีการติดตามการดำเนินการในเรื่องดังกล่าวอย่างสม่ำเสมอ

6. แต่งตั้งคณะกรรมการชุดย่อยต่างๆ รวมถึงการกำหนดบทบาทหน้าที่ และความรับผิดชอบของคณะกรรมการชุดย่อยนั้นๆ
7. จัดให้มีการสื่อสารอย่างชัดเจนต่อบทบาท หน้าที่ และความรับผิดชอบของคณะกรรมการ กรรมการตรวจสอบ กรรมการกำหนดค่าตอบแทน กรรมการสรรหา ฝ่ายบริหาร และพนักงาน
8. รับผิดชอบต่อการเปิดเผยฐานะการเงินของบริษัทในรายงานงบการเงินของบริษัทและบริษัทย่อยในรายงานประจำปี และแบบแสดงรายการข้อมูลประจำปี (แบบ 56-1) รวมถึงการเปิดเผยข้อมูลและสารสนเทศต่างๆ ให้เป็นไปตามกฎหมายและหน่วยงานราชการที่เกี่ยวข้อง
9. กำหนดแนวทางสำหรับการพิจารณาความเหมาะสมของการทำรายการที่อาจมีความขัดแย้งทางผลประโยชน์
10. จัดให้มีการประชุมคณะกรรมการอย่างน้อย 3 เดือนต่อครั้ง และการประชุมผู้ถือหุ้นอย่างน้อยปีละครั้ง
11. หน้าที่และความรับผิดชอบอื่นที่กำหนดโดยกฎหมายและมติที่ประชุมผู้ถือหุ้น

5.1.3 เลขานุการบริษัท

บริษัทจัดให้มีเลขานุการบริษัทตามมาตรา 89/15 ของพระราชบัญญัติหลักทรัพย์และตลาดหลักทรัพย์ พ.ศ. 2551 โดยมีหน้าที่และความรับผิดชอบดังนี้

1. จัดทำและเก็บเอกสารดังต่อไปนี้
 - ทะเบียนกรรมการ
 - หนังสือนัดประชุมคณะกรรมการ และผู้ถือหุ้น
 - รายงานการประชุมคณะกรรมการ และผู้ถือหุ้น
 - รายงานประจำปีของบริษัท
2. ติดตามให้มีการนำมติที่ประชุมคณะกรรมการ/ผู้ถือหุ้นไปปฏิบัติ
3. เก็บรักษารายงานการมีส่วนได้เสียที่รายงานโดยกรรมการ หรือผู้บริหาร และจัดส่งสำเนาให้แก่ประธานกรรมการและประธานกรรมการตรวจสอบภายใน 7 วันทำการนับจากวันที่ได้รับรายงานดังกล่าว
4. ให้คำแนะนำแก่กรรมการเกี่ยวกับข้อกฎหมาย และระเบียบปฏิบัติต่างๆ ที่เกี่ยวข้อง รวมถึงการกำกับดูแลบริษัท คณะกรรมการ และฝ่ายจัดการปฏิบัติตามอย่างถูกต้อง
5. ดูแลให้มีการเปิดเผยข้อมูลและรายงานสารสนเทศตามระเบียบปฏิบัติของตลาดหลักทรัพย์แห่งประเทศไทย และ สำนักงาน ก.ล.ต. รวมถึงกฎหมายต่างๆ ที่เกี่ยวข้อง
6. ติดต่อประสานงานกับหน่วยงานกำกับดูแลที่เกี่ยวข้อง
7. ดำเนินการอื่นตามที่คณะกรรมการมอบหมาย และ/หรือคณะกรรมการกำกับตลาดทุนประกาศกำหนด

5.1.4 กระบวนการสรรหากรรมการ

คณะกรรมการสรรหาทำหน้าที่เสนอชื่อบุคคลที่เหมาะสม เพื่อให้คณะกรรมการบริษัทพิจารณาและเสนอที่ประชุมผู้ถือหุ้นเลือกตั้งตามหลักเกณฑ์ที่กำหนดในข้อบังคับของบริษัท คณะกรรมการสรรหาดำเนินการสรรหา ประเมิน เลือกรอง และเสนอชื่อผู้ผ่านการพิจารณาต่อคณะกรรมการ

คณะกรรมการบริษัทจะพิจารณาถึงประสบการณ์ที่เหมาะสมสำหรับการทำหน้าที่ของคณะกรรมการบริษัท ตลอดจนพิจารณาถึงความสามารถที่จะช่วยให้การดำเนินการของคณะกรรมการเป็นไปอย่างรอบคอบรัดกุม

ยิ่งขึ้น ความสามารถในการตัดสินใจทางธุรกิจอย่างมีเหตุผล ความสามารถในการคิดเชิงกลยุทธ์ ความเป็นผู้นำ รวมทั้งความชำนาญในวิชาชีพ ความซื่อสัตย์ ตลอดจนคุณสมบัติส่วนบุคคลอื่นๆ ที่เหมาะสม

5.1.5 ประธานกรรมการ

ประธานกรรมการบริษัทเป็นกรรมการอิสระ หรือเป็นกรรมการที่ไม่ได้ทำหน้าที่บริหาร สำหรับตำแหน่งประธานกรรมการบริษัทและกรรมการผู้จัดการจะต้องไม่เป็นบุคคลเดียวกัน เพื่อให้มีการแบ่งแยกหน้าที่ให้อย่างชัดเจน

5.1.6 คุณสมบัติของกรรมการอิสระ

คณะกรรมการได้กำหนดคุณสมบัติของกรรมการอิสระไว้ดังนี้

- (ก) ถือหุ้นไม่เกินร้อยละ 0.5 ของจำนวนหุ้นที่มีสิทธิออกเสียงทั้งหมดของนิติบุคคลที่เกี่ยวข้อง ทั้งนี้ ให้นับรวมการถือหุ้นของผู้ที่เกี่ยวข้องของกรรมการอิสระรายนั้นๆ ด้วย
- (ข) ไม่เป็นหรือเคยเป็นกรรมการที่มีส่วนร่วมบริหารงาน ลูกจ้าง พนักงาน ที่ปรึกษาที่ได้เงินเดือนประจำ หรือผู้มีอำนาจควบคุมของนิติบุคคลที่เกี่ยวข้อง เว้นแต่จะได้พ้นจากการมีลักษณะดังกล่าวมาแล้วไม่น้อยกว่า 2 ปีก่อนวันที่ยื่นคำขออนุญาตต่อสำนักงาน
- (ค) ไม่เป็นบุคคลที่มีความสัมพันธ์ทางสายโลหิต หรือโดยการจดทะเบียนตามกฎหมาย ในลักษณะที่เป็นบิดามารดา คู่สมรส พี่น้อง และบุตร รวมทั้งคู่สมรสของบุตรของผู้บริหาร ผู้ถือหุ้นรายใหญ่ ผู้มีอำนาจควบคุม หรือบุคคลที่จะได้รับการเสนอให้เป็นผู้บริหารหรือผู้มีอำนาจควบคุมของบริษัทหรือบริษัทย่อย
- (ง) ไม่มีหรือเคยมีความสัมพันธ์ทางธุรกิจกับนิติบุคคลที่เกี่ยวข้องในลักษณะที่อาจเป็นการขัดขวางการใช้วิจรรณญาณอย่างอิสระของตน รวมทั้งไม่เป็นหรือเคยเป็นผู้ถือหุ้นรายใหญ่ กรรมการซึ่งไม่ใช่กรรมการอิสระ หรือผู้บริหารของผู้ที่มีความสัมพันธ์ทางธุรกิจกับนิติบุคคลที่เกี่ยวข้อง เว้นแต่จะได้พ้นจากการมีลักษณะดังกล่าวมาแล้วไม่น้อยกว่า 2 ปีก่อนวันที่ยื่นคำขออนุญาตต่อสำนักงาน

"ความสัมพันธ์ทางธุรกิจ" รวมถึง การทำรายการทางการค้าที่กระทำเป็นปกติเพื่อประกอบกิจการ การเช่าหรือให้เช่าอสังหาริมทรัพย์ รายการเกี่ยวกับสินทรัพย์หรือบริการ หรือการให้หรือรับความช่วยเหลือทางการเงิน ด้วยการรับหรือให้อภัยผิด ค่าประกัน การให้สินทรัพย์เป็นหลักประกันหนี้สิน รวมถึงพฤติกรรมอื่นทำนองเดียวกัน ซึ่งเป็นผลให้ผู้ขออนุญาตหรือคู่สัญญาที่มีภาระหนี้ที่ต้องชำระต่ออีกฝ่ายหนึ่งตั้งแต่ร้อยละ 3 ของสินทรัพย์ที่มีตัวตนสุทธิของผู้ขออนุญาตหรือตั้งแต่ 20 ล้านบาทขึ้นไป แล้วแต่จำนวนใดจะต่ำกว่า

ทั้งนี้ การคำนวณภาระหนี้ดังกล่าวให้เป็นไปตามวิธีการคำนวณมูลค่าของรายการที่เกี่ยวข้องกันตามประกาศคณะกรรมการกำกับตลาดทุนว่าด้วยหลักเกณฑ์ในการทำรายการที่เกี่ยวข้องกันโดยอนุโลม แต่ในการพิจารณาภาระหนี้ดังกล่าว ให้นับรวมภาระหนี้ที่เกิดขึ้นในระหว่าง 1 ปีก่อนวันที่มีความสัมพันธ์ทางธุรกิจกับบุคคลเดียวกัน

- (จ) ไม่เป็นหรือเคยเป็นผู้สอบบัญชีของนิติบุคคลที่เกี่ยวข้อง และไม่เป็นผู้ถือหุ้นรายใหญ่ กรรมการซึ่งไม่ใช่กรรมการอิสระ ผู้บริหาร หรือหุ้นส่วนผู้จัดการของสำนักงานสอบบัญชี ซึ่งมีผู้สอบบัญชีของนิติบุคคลที่เกี่ยวข้องสังกัดอยู่ เว้นแต่จะได้พ้นจากการมีลักษณะดังกล่าวมาแล้วไม่น้อยกว่า 2 ปีก่อนวันที่ยื่นคำขออนุญาตต่อสำนักงาน

- (ฉ) ไม่เป็นหรือเคยเป็นผู้ให้บริการทางวิชาชีพใดๆ ซึ่งรวมถึงการให้บริการเป็นที่ปรึกษากฎหมายหรือที่ปรึกษาทางการเงิน ซึ่งได้รับค่าบริการเกินกว่า 2 ล้านบาทต่อปีจากนิติบุคคลที่เกี่ยวข้อง ทั้งนี้ ในกรณีที่ผู้ให้บริการทางวิชาชีพเป็นนิติบุคคล ให้รวมถึงการเป็นผู้ถือหุ้นรายใหญ่ กรรมการซึ่งไม่ใช่กรรมการอิสระ ผู้บริหาร หรือหุ้นส่วนผู้จัดการของผู้ให้บริการทางวิชาชีพนั้นด้วย เว้นแต่จะได้พ้นจากการมีลักษณะดังกล่าวมาแล้วไม่น้อยกว่า 2 ปีก่อนวันที่ยื่นคำขออนุญาตต่อสำนักงาน
- (ช) ไม่เป็นกรรมการที่ได้รับการแต่งตั้งขึ้นเพื่อเป็นตัวแทนของกรรมการของบริษัท ผู้ถือหุ้นรายใหญ่ หรือผู้ถือหุ้นซึ่งเป็นผู้ที่เกี่ยวข้องกับผู้ถือหุ้นรายใหญ่ของบริษัท
- (ซ) ไม่มีลักษณะอื่นใดที่ทำให้ไม่สามารถให้ความเห็นอย่างเป็นอิสระเกี่ยวกับการดำเนินงานของบริษัท

อย่างไรก็ตาม คณะกรรมการได้กำหนดคุณสมบัติของกรรมการอิสระไว้เข้มกว่าข้อกำหนดของสำนักงาน ก.ล.ต. โดยกำหนดให้กรรมการอิสระถือหุ้นบริษัทได้ไม่เกินร้อยละ 0.5

ข้อความในข้อ 5.1.6 นิติบุคคลที่เกี่ยวข้องหมายถึง บริษัท บริษัทใหญ่ บริษัทย่อย บริษัทร่วม และการร่วมค้า หรือนิติบุคคลที่อาจมีความขัดแย้งทางผลประโยชน์

5.1.7 วาระการดำรงตำแหน่งของกรรมการบริษัท

ตามข้อบังคับของบริษัทข้อ 12 ในการประชุมสามัญประจำปีผู้ถือหุ้นทุกครั้ง ให้มีการเลือกตั้งกรรมการชุดใหม่ทั้งหมด

5.1.8 การดำรงตำแหน่งกรรมการที่บริษัทอื่นของกรรมการบริษัท

เพื่อให้กรรมการแต่ละท่านสามารถที่จะมีเวลาในการทำหน้าที่ได้อย่างเต็มที่ บริษัทจึงคำนึงถึงจำนวนบริษัทที่กรรมการดำรงตำแหน่ง โดยกำหนดจำนวนบริษัทจดทะเบียนสูงสุดที่ประธานกรรมการ และกรรมการ จะดำรงตำแหน่งกรรมการในบริษัทจดทะเบียนอื่นได้ดังนี้

- ประธานกรรมการ ให้ดำรงตำแหน่งได้ไม่เกิน 3 บริษัท
- กรรมการบริษัท ให้ดำรงตำแหน่งได้ไม่เกิน 5 บริษัท

ทั้งนี้ บริษัทไม่มีข้อจำกัดสำหรับกรรมการที่ไปดำรงตำแหน่งกรรมการในบริษัทอื่นที่ไม่ได้จดทะเบียนในตลาดหลักทรัพย์แห่งประเทศไทย เนื่องจากกรรมการบริหารส่วนใหญ่ต้องดำรงตำแหน่งกรรมการในบริษัทย่อย บริษัทร่วม การร่วมค้า หรือบริษัทที่เกี่ยวข้องกันในกลุ่มบริษัท

5.1.9 การดำรงตำแหน่งกรรมการที่บริษัทอื่นของผู้บริหารระดับสูง

ผู้บริหารระดับสูงสามารถจะไปดำรงตำแหน่งกรรมการหรือผู้บริหารในบริษัทย่อย บริษัทร่วม การร่วมค้า หรือบริษัทที่เกี่ยวข้องกันในกลุ่มบริษัทได้ ในกรณีที่เป็นการดำรงตำแหน่งในบริษัทอื่นนอกเหนือจากกลุ่มบริษัทดังกล่าวแล้วจะต้องได้รับการอนุมัติจากกรรมการผู้จัดการ

5.2 คณะกรรมการชุดย่อยต่าง ๆ

5.2.1 คณะกรรมการตรวจสอบ

องค์ประกอบของคณะกรรมการตรวจสอบประกอบด้วยกรรมการอิสระอย่างน้อย 3 คน โดยมีกรรมการตรวจสอบอย่างน้อย 1 คนมีความรู้ความสามารถทางด้านบัญชีและการเงิน ประธานกรรมการตรวจสอบอาจเป็นบุคคลคนเดียวกับประธานกรรมการบริษัทก็ได้ วาระการดำรงตำแหน่ง 1 ปี สิ้นสุดในวันประชุมสามัญประจำปีผู้ถือหุ้น ทั้งนี้ หลังจากการประชุมสามัญประจำปีผู้ถือหุ้นเสร็จสิ้นลง บริษัทจะกำหนดให้มีการประชุมคณะกรรมการขึ้นทันทีเพื่อแต่งตั้งคณะกรรมการย่อยแต่ละชุด

หน้าที่และความรับผิดชอบของคณะกรรมการตรวจสอบ

1. สอบทานให้บริษัทมีการรายงานทางการเงินอย่างถูกต้องและเพียงพอ
2. สอบทานให้บริษัทมีระบบการควบคุมภายใน (internal control) และระบบการตรวจสอบภายใน (internal audit) ที่เหมาะสมและมีประสิทธิผล และพิจารณาความเป็นอิสระของหน่วยงานตรวจสอบภายใน ตลอดจนให้ความเห็นชอบในการพิจารณาแต่งตั้งโยกย้าย เลิกจ้างงานหัวหน้าหน่วยงานตรวจสอบภายใน หรือหน่วยงานอื่นใดที่รับผิดชอบเกี่ยวกับการตรวจสอบภายใน
3. สอบทานให้บริษัทปฏิบัติตามกฎหมายว่าด้วยหลักทรัพย์และตลาดหลักทรัพย์ ข้อกำหนดของตลาดหลักทรัพย์แห่งประเทศไทย และกฎหมายที่เกี่ยวข้องกับธุรกิจของบริษัท
4. พิจารณา คัดเลือก เสนอแต่งตั้งบุคคลซึ่งมีความเป็นอิสระเพื่อทำหน้าที่เป็นผู้สอบบัญชีของบริษัท และเสนอคำตอบแทนของบุคคลดังกล่าว รวมทั้งเข้าร่วมประชุมกับผู้สอบบัญชีโดยไม่มีฝ่ายจัดการเข้าร่วมประชุมด้วยอย่างน้อยปีละ 1 ครั้ง
5. พิจารณารายการที่เกี่ยวข้องกันหรือรายการที่อาจมีความขัดแย้งทางผลประโยชน์ให้เป็นไปตามกฎหมายและข้อกำหนดของตลาดหลักทรัพย์แห่งประเทศไทย ทั้งนี้ เพื่อให้มั่นใจว่ารายการดังกล่าว สมเหตุสมผลและเป็นประโยชน์สูงสุดต่อบริษัท
6. จัดทำรายงานของคณะกรรมการตรวจสอบโดยเปิดเผยไว้ในรายงานประจำปีของบริษัท ซึ่งรายงานดังกล่าวต้องลงนามโดยประธานคณะกรรมการตรวจสอบและต้องประกอบด้วยข้อมูลอย่างน้อยดังต่อไปนี้

(6.1) ความเห็นเกี่ยวกับความถูกต้อง ครบถ้วน เป็นที่เชื่อถือได้ของรายงานทางการเงินของบริษัท

(6.2) ความเห็นเกี่ยวกับความเพียงพอของระบบควบคุมภายในของบริษัท

(6.3) ความเห็นเกี่ยวกับการปฏิบัติตามกฎหมายว่าด้วยหลักทรัพย์และตลาดหลักทรัพย์ ข้อกำหนดของตลาดหลักทรัพย์แห่งประเทศไทย หรือกฎหมายที่เกี่ยวข้องกับธุรกิจของบริษัท

(6.4) ความเห็นเกี่ยวกับความเหมาะสมของผู้สอบบัญชี

(6.5) ความเห็นเกี่ยวกับรายการที่อาจมีความขัดแย้งทางผลประโยชน์

(6.6) จำนวนการประชุมคณะกรรมการตรวจสอบ และการเข้าร่วมประชุมของกรรมการตรวจสอบแต่ละท่าน

(6.7) ความเห็นหรือข้อสังเกตโดยรวมที่คณะกรรมการตรวจสอบได้รับจากการปฏิบัติหน้าที่ตามกฎหมายบัตร (charter)

(6.8) รายการอื่นที่เห็นว่าผู้ถือหุ้นและผู้ลงทุนทั่วไปควรทราบภายใต้ขอบเขตหน้าที่และความรับผิดชอบที่ได้รับมอบหมายจากคณะกรรมการบริษัท

7. ปฏิบัติการอื่นใดตามที่คณะกรรมการของบริษัทมอบหมายด้วยความเห็นชอบจากคณะกรรมการตรวจสอบ

ในปี 2560 คณะกรรมการตรวจสอบได้มีการประชุมทั้งหมด 4 ครั้ง สามารถประมวลจำนวนครั้งในการเข้าร่วมประชุมของกรรมการตรวจสอบแต่ละท่านได้ดังนี้

รายชื่อ	ตำแหน่ง	วาระการดำรงตำแหน่ง	จำนวนครั้งในการเข้าร่วมประชุม
1. นายธีระ วิภูชนิน	ประธานกรรมการตรวจสอบ	2560-2561	4/4
2. นายเสียม สันทัด	กรรมการอิสระ	2560-2561	3/4
3. นายวสิน ปัจฉะกะภักดิ์	กรรมการอิสระ	2560-2561	4/4

5.2.2 คณะกรรมการกำหนดค่าตอบแทน

องค์ประกอบของคณะกรรมการกำหนดค่าตอบแทน ประกอบด้วยสมาชิกส่วนใหญ่เป็นกรรมการอิสระ โดยมีประธานกรรมการกำหนดค่าตอบแทนเป็นกรรมการอิสระ และไม่เป็นบุคคลคนเดียวกับประธานกรรมการบริษัท วาระการดำรงตำแหน่ง 1 ปี สิ้นสุดในวันประชุมสามัญประจำปีผู้ถือหุ้น ทั้งนี้ หลังจากการประชุมสามัญประจำปีผู้ถือหุ้นเสร็จสิ้นลง บริษัทจะกำหนดให้มีการประชุมคณะกรรมการขึ้นทันทีเพื่อแต่งตั้งคณะกรรมการย่อยแต่ละชุด

หน้าที่และความรับผิดชอบของคณะกรรมการกำหนดค่าตอบแทน

- กำหนดนโยบายและแนวทางในการกำหนดค่าตอบแทนของกรรมการ กรรมการบริหาร และกรรมการผู้จัดการ พร้อมทั้งนำเสนอต่อที่ประชุมคณะกรรมการบริษัท และ/หรือที่ประชุมผู้ถือหุ้นพิจารณาและอนุมัติ
- กระทำการอื่นใดที่เกี่ยวข้องกับค่าตอบแทนตามที่ได้รับมอบหมายจากคณะกรรมการบริษัท

ในปี 2560 คณะกรรมการกำหนดค่าตอบแทนได้มีการประชุมทั้งหมด 2 ครั้ง สามารถประมวลจำนวนครั้งในการเข้าร่วมประชุมของกรรมการกำหนดค่าตอบแทนแต่ละท่านได้ดังนี้

รายชื่อ	ตำแหน่ง	วาระการดำรงตำแหน่ง	จำนวนครั้งในการเข้าร่วมประชุม
1. นายเสียม สันทัด	ประธานกรรมการกำหนดค่าตอบแทน	2560-2561	1/2
2. นายธีระ วิภูชนิน	กรรมการอิสระ	2560-2561	2/2
3. นายวสิน ปัจฉะกะภักดิ์	กรรมการอิสระ	2560-2561	2/2
4. นายวัง ขาง ยิ่ง	กรรมการ	2560-2561	2/2

5.2.3 คณะกรรมการสรรหา

องค์ประกอบของคณะกรรมการสรรหาประกอบด้วยสมาชิกส่วนใหญ่เป็นกรรมการอิสระ โดยมีประธานกรรมการสรรหาเป็นกรรมการอิสระ และไม่เป็นบุคคลคนเดียวกับประธานกรรมการบริษัท วาระการดำรงตำแหน่ง 1 ปี สิ้นสุดในวันประชุมสามัญประจำปีผู้ถือหุ้น ทั้งนี้ หลังจากการประชุมสามัญประจำปีผู้ถือหุ้นเสร็จสิ้นลง บริษัทจะกำหนดให้มีการประชุมคณะกรรมการขึ้นทันทีเพื่อแต่งตั้งคณะกรรมการย่อยแต่ละชุด

หน้าที่และความรับผิดชอบของคณะกรรมการสรรหา

1. กำหนดคุณสมบัติของกรรมการที่ต้องสรรหาให้เป็นไปตามโครงสร้าง ขนาด และองค์ประกอบของคณะกรรมการที่คณะกรรมการกำหนดไว้
2. พิจารณาสรรหาและเสนอชื่อบุคคลที่เหมาะสมที่จะมาดำรงตำแหน่งกรรมการให้คณะกรรมการพิจารณา
3. พิจารณาสรรหาและเสนอชื่อบุคคลที่เหมาะสมที่จะมาดำรงตำแหน่งผู้บริหารระดับสูงโดยเฉพาะกรรมการผู้จัดการ

ในปี 2560 คณะกรรมการสรรหาได้มีการประชุมทั้งหมด 1 ครั้ง สามารถประมวลจำนวนครั้งในการเข้าร่วมประชุมของกรรมการสรรหาแต่ละท่านได้ดังนี้

รายชื่อ	ตำแหน่ง	วาระการดำรงตำแหน่ง	จำนวนครั้งในการเข้าร่วมประชุม
1. นายเสงี่ยม สันทิต	ประธานกรรมการสรรหา	2560-2561	0/1
2. นายธีระ วิภูชนิน	กรรมการอิสระ	2560-2561	1/1
3. นายวศิน ปัจฉกะภักดี	กรรมการอิสระ	2560-2561	1/1
4. นายวิง ชาง ยิง	กรรมการ	2560-2561	1/1

5.2.4 คณะเจ้าหน้าที่บริหารความเสี่ยง

คณะกรรมการบริษัทมีมติเมื่อวันที่ 27 กุมภาพันธ์ 2560 อนุมัติให้จัดตั้งคณะเจ้าหน้าที่บริหารความเสี่ยง โดยมีหน้าที่และความรับผิดชอบตามที่ระบุไว้ด้านล่าง และมีสมาชิก 2 คนดังนี้

รายชื่อ	ตำแหน่ง	วาระการดำรงตำแหน่ง
1. นางสาวปิยธิดา สุขจันทร์	กรรมการบริหาร	2560-2561
2. นางสาวจิรสุดา สำเภาทอง	กรรมการบริหาร	2560-2561

องค์ประกอบของคณะเจ้าหน้าที่บริหารความเสี่ยง ประกอบด้วยสมาชิกอย่างน้อย 2 คนที่แต่งตั้งโดยคณะกรรมการบริษัท จากผู้บริหารอาวุโส มีวาระการดำรงตำแหน่งคราวละ 1 ปี สิ้นสุดในวันประชุมสามัญประจำปีผู้ถือหุ้น ทั้งนี้ หลังจากการประชุมสามัญประจำปีผู้ถือหุ้นเสร็จสิ้นลง บริษัทจะกำหนดให้มีการประชุมคณะกรรมการขึ้นทันทีเพื่อแต่งตั้งคณะกรรมการชุดย่อยแต่ละชุด ทั้งนี้ เมื่อครบกำหนดออกตามวาระก็อาจได้รับการพิจารณาแต่งตั้งให้ดำรงตำแหน่งต่อไปอีกได้ คณะเจ้าหน้าที่บริหารความเสี่ยงรายงานตรงต่อคณะกรรมการบริษัทโดยผ่านการกลั่นกรองจากคณะกรรมการตรวจสอบ

หน้าที่และความรับผิดชอบของคณะเจ้าหน้าที่บริหารความเสี่ยง

1. ช่วยเหลือคณะกรรมการในการกำหนดนโยบายบริหารความเสี่ยง รวมถึงพิจารณาขอบเขตและระดับความเสี่ยงที่ยอมรับได้ที่เหมาะสมในแต่ละปี โดยให้มีความสอดคล้องกับหน้าที่ความรับผิดชอบในการบริหารจัดการ และความน่าเชื่อถือในการดำเนินธุรกิจ ซึ่งเชื่อมโยงกับประเด็นความเสี่ยงที่เกี่ยวข้องกับความเชื่อมั่นในการบริหารจัดการ และการเปิดเผยข้อมูลของบริษัท
2. กำกับดูแลให้ฝ่ายจัดการจัดทำนโยบาย พร้อมทั้งแผนงานสำหรับระบบบริหารความเสี่ยงที่เหมาะสม นำเสนอเพื่อขออนุมัติจากคณะกรรมการบริษัท และเผยแพร่ภายในบริษัทอย่างทั่วถึง
3. พิจารณาทบทวนและประเมินผลด้านคุณภาพ ความโปร่งใส และประสิทธิภาพของแผนงานและระบบบริหารความเสี่ยงของบริษัทเป็นประจำทุกปี รวมถึงกำกับดูแลให้ฝ่ายจัดการสามารถบริหารจัดการให้เป็นไปตามนโยบายและกลยุทธ์ด้านความเสี่ยง ภายใต้ขอบเขตและระดับความเสี่ยงที่ยอมรับได้อย่างมีประสิทธิภาพ
4. พิจารณาทบทวนและประเมินผลเกี่ยวกับลักษณะการดำเนินงาน บทบาทหน้าที่ ความรับผิดชอบ และอำนาจหน้าที่ของหน่วยงานที่เกี่ยวข้องกับบริหารจัดการความเสี่ยง รวมถึงกำหนดแนวทางและขอบเขตด้านการบริหารความเสี่ยงภายในบริษัท
5. กำกับดูแลให้มีการดำเนินการภายใต้กระบวนการที่มีประสิทธิภาพในการระบุประเด็นความเสี่ยงของบริษัทอย่างต่อเนื่อง และกำหนดให้มีการประเมินถึงผลกระทบจากกรณีที่เกิดเหตุการณ์ที่ไม่เป็นไปตามสมมติฐานที่กำหนดไว้ จากนั้นจัดสรรทรัพยากรที่จำเป็นในการจัดการเชิงรุกเกี่ยวกับประเด็นความเสี่ยงเหล่านั้น โดยคำนึงถึงขอบเขตและระดับความเสี่ยงที่ยอมรับได้ของบริษัท รวมถึงกำหนดให้มีแนวทาง และกระบวนการในการคาดการณ์ความเสี่ยงที่ไม่แน่นอนที่อาจเกิดขึ้นในอนาคต
6. กำกับดูแลให้มีการจัดทำระบบควบคุมที่เป็นเอกสารการประเมินผลด้านกระบวนการทำงาน และผลการดำเนินงานที่เกี่ยวข้องกับปัจจัยความเสี่ยงที่สำคัญ อย่างน้อยปีละ 1 ครั้ง
7. ดำเนินการตรวจสอบ และทบทวนการดำเนินงานต่างๆ ที่เกี่ยวข้องกับประสิทธิภาพด้านการจัดการความเสี่ยง และกระบวนการควบคุมความเสี่ยงภายในขององค์กร โดยกำหนดให้มีการจัดทำระบบควบคุมความเสี่ยงที่มีความครอบคลุม เพื่อให้มั่นใจว่าได้มีการจัดการเพื่อบรรเทาความเสี่ยง และสามารถบรรลุเป้าหมายที่องค์กรกำหนด
8. พิจารณาทบทวนกระบวนการ และขั้นตอนการทำงานเพื่อให้มั่นใจถึงประสิทธิภาพของระบบควบคุมความเสี่ยงภายในขององค์กร ที่ช่วยสนับสนุนความสามารถในการตัดสินใจ รวมถึงความถูกต้องของการเปิดเผยข้อมูล และฐานะทางการเงินของบริษัทให้อยู่ในระดับที่เหมาะสม
9. ติดตามการเปลี่ยนแปลงของปัจจัยภายนอกที่เกี่ยวข้องกับแนวทางปฏิบัติในด้านความรับผิดชอบในการดำเนินธุรกิจ และการเปิดเผยข้อมูลเกี่ยวกับความเสี่ยงโดยเฉพาะ ซึ่งรวมถึงประเด็นความเสี่ยงใหม่ที่เกิดขึ้น และการคาดการณ์ผลกระทบที่มีต่อบริษัท
10. นำเสนอข้อมูลอย่างเป็นอิสระ ตรงตามวัตถุประสงค์ เพื่อให้สอดคล้องกับความรับผิดชอบของบริษัทในการดำเนินธุรกิจ รวมถึงประเด็นความเสี่ยงที่เกี่ยวข้องของบริษัท เพื่อนำเสนอต่อคณะกรรมการ และต่อคณะกรรมการบริษัท เกี่ยวกับความเสี่ยงทุกประเภทที่บริษัทต้องเผชิญ ตามลำดับ
11. พิจารณาทบทวนกลยุทธ์ นโยบาย ระดับและขอบเขตของความเสี่ยงที่ยอมรับได้ ที่นำเสนอโดยฝ่ายจัดการ โดยคณะเจ้าหน้าที่บริหารความเสี่ยง จะกำกับดูแลให้นโยบายต่างๆ มีความสอดคล้องกับภาพรวมความเสี่ยงของบริษัท ทั้งนี้คณะเจ้าหน้าที่บริหารความเสี่ยง จะเป็นผู้พิจารณาประเด็นความเสี่ยงในลักษณะที่กว้างที่สุด เช่น ความเสี่ยงที่ครอบคลุมทั้งองค์กร เป็นต้น

12. พิจารณาทบทวนรายงานของฝ่ายจัดการในด้านรายละเอียด ความเพียงพอของข้อมูล ภาพรวมของประสิทธิภาพด้านการบริหารความเสี่ยง การปฏิบัติงานของฝ่ายจัดการ การเปิดเผยข้อมูลด้านการควบคุมภายใน และข้อเสนอแนะต่างๆ พร้อมกับการกำกับการดูแลให้มีการดำเนินการที่เหมาะสม
13. บังคับประเด็นความเสี่ยงที่สำคัญ รวมถึงการกำหนดดัชนีชี้วัด (KPI) สำหรับบริษัท และดำเนินการติดตามตรวจสอบปัจจัยต่างๆ โดยกำหนดให้เป็นส่วนหนึ่งของการทบทวนกระบวนการ และขั้นตอนการทำงาน เพื่อให้มั่นใจถึงประสิทธิภาพของระบบควบคุมความเสี่ยงภายในของบริษัท
14. ช่วยเหลือคณะกรรมการบริษัทเกี่ยวกับความรับผิดชอบในการเปิดเผยข้อมูลที่เกี่ยวข้องกับการบริหารจัดการความเสี่ยงในรายงานประจำปี และรับรองความถูกต้องของข้อมูลที่เกี่ยวข้องกับการดำเนินงานด้านการบริหารความเสี่ยง

5.3 การประชุมคณะกรรมการ

บริษัทกำหนดให้มีการประชุมคณะกรรมการไตรมาสละ 1 ครั้งเป็นอย่างน้อย หรือประธานกรรมการจะพิจารณาเห็นสมควรเรียกประชุมเป็นวาระพิเศษเพิ่มเติมตามความจำเป็น โดยจะมีการกำหนดตารางการประชุมล่วงหน้าเป็นรายปี และแจ้งให้กรรมการแต่ละท่านได้รับทราบกำหนดการดังกล่าวในเดือนพฤศจิกายนของทุกปี

เลขานุการบริษัทจะเป็นผู้เสนอวาระการประชุมทั่วไปที่ต้องปฏิบัติตามกฎหมาย หรือระเบียบต่างๆ ที่เกี่ยวข้อง ส่วนวาระที่นอกเหนือจากวาระดังกล่าว ประธานกรรมการและกรรมการผู้จัดการจะร่วมกันพิจารณา ทั้งนี้ กรรมการแต่ละท่านสามารถเสนอเรื่องเข้าสู่วาระการประชุมได้ โดยส่งวาระที่ต้องการเสนอผ่านทางเลขานุการบริษัทก่อนวันประชุมล่วงหน้า 14 วัน เลขานุการบริษัทจะเป็นผู้รวบรวมวาระที่เสนอดังกล่าวให้ประธานกรรมการพิจารณาก่อนบรรจุเป็นวาระการประชุม

บริษัทจะจัดส่งเอกสารที่ใช้ประกอบวาระการประชุมคณะกรรมการพร้อมหนังสือเชิญประชุม โดยระบุอย่างชัดเจนว่าเป็นเรื่องที่จะเสนอเพื่อทราบ เพื่ออนุมัติ หรือเพื่อพิจารณา แล้วแต่กรณีให้แก่กรรมการทุกท่านก่อนการประชุมไม่น้อยกว่า 7 วัน ทั้งนี้ เพื่อให้กรรมการแต่ละท่านได้มีเวลาศึกษาข้อมูลก่อนการประชุม ในระหว่างการประชุม ประธานคณะกรรมการจะจัดสรรเวลาอย่างเพียงพอแก่ผู้บริหารที่เกี่ยวข้องในการนำเสนอรายละเอียด เพื่อให้กรรมการสามารถสอบถามข้อมูลเพิ่มเติม รวมถึงการจัดสรรเวลาให้กรรมการสามารถอภิปรายปัญหาสำคัญอย่างเพียงพอ

ในปี 2560 คณะกรรมการมีการประชุมตามวาระปกติ 6 ครั้ง สามารถประมวลจำนวนครั้งในการเข้าร่วมประชุมของกรรมการบริษัทแต่ละท่านได้ดังนี้

รายชื่อ	วาระการดำรงตำแหน่ง	จำนวนครั้งในการเข้าร่วมประชุม		
		วาระปกติ	วาระพิเศษ	รวม
1. นายธีระ วิภูชนิน	2560-2561	6/6	-	6/6
2. นายเสถียร สันทัด	2560-2561	4/6	-	4/6
3. นายวศิน ปัจฉกะภักดี	2560-2561	6/6	-	6/6
4. นายวัช ช่าง ยิง	2560-2561	4/6	-	4/6
5. นางสาวอัญชลี สืบจันทศิริ	2560-2561	6/6	-	6/6
6. นางสาวปิยธิดา สุขจันทร์	2560-2561	6/6	-	6/6
7. นางสาวจิรสุตา สำเภาทอง	2560-2561	6/6	-	6/6

รายงานการประชุมได้มีการจัดทำเป็นลายลักษณ์อักษร โดยมีการระบุวันเวลาเริ่ม-เวลาเลิกประชุม ชื่อกรรมการที่เข้าประชุมและกรรมการที่ลาประชุม สรุปสาระสำคัญของเรื่องที่เสนอรวมถึงประเด็นที่มีการอภิปรายและข้อสังเกตของกรรมการ มติคณะกรรมการและความเห็นของกรรมการที่ไม่เห็นด้วย ชื่อผู้จัดรายงาน และผู้รับรองรายงาน และหลังจากที่ผ่านการรับรองจากที่ประชุมแล้ว เลขานุการบริษัทจะเป็นผู้จัดเก็บเพื่อให้พร้อมสำหรับการตรวจสอบโดยผู้ที่เกี่ยวข้อง

กรรมการที่ไม่ใช่ผู้บริหารมีประชุมกันเองตามความจำเป็นโดยไม่มีฝ่ายจัดการร่วมอยู่ด้วย ทั้งนี้เพื่ออภิปรายปัญหาต่างๆ เกี่ยวกับการจัดการที่มีประเด็นที่น่าสนใจ และจะต้องมีการแจ้งผลการประชุมให้กรรมการผู้จัดการได้รับทราบ โดยในปี 2560 กรรมการที่ไม่ใช่ผู้บริหารมีโอกาสดำเนินการประชุมกันเองโดยไม่มีกรรมการบริหารร่วมอยู่ด้วยจำนวน 1 ครั้ง

5.4 การประเมินผลการปฏิบัติงานของคณะกรรมการ

กำหนดให้มีการประเมินผลการปฏิบัติงานของคณะกรรมการด้วยตนเองตามแบบการประเมินของศูนย์พัฒนาการกำกับดูแลกิจการบริษัทจดทะเบียน โดยได้มีการประเมินผลการปฏิบัติงานปีละ 1 ครั้ง ในเดือนกุมภาพันธ์ของทุกปี และให้กรรมการแต่ละท่านนำเสนอแบบประเมินที่เลขานุการบริษัท เพื่อรวบรวมผลการประเมินและแจ้งคณะกรรมการได้รับทราบ เพื่อกำหนดแนวทางปรับปรุงในการทำงานต่อไป

5.5 ค่าตอบแทนกรรมการและผู้บริหารระดับสูง

1. ค่าตอบแทนกรรมการ

คณะกรรมการพิจารณาค่าตอบแทนเป็นผู้ทำหน้าที่พิจารณาหลักเกณฑ์และรูปแบบในการจ่ายค่าตอบแทนกรรมการ และนำเสนอคณะกรรมการบริษัท เพื่อขออนุมัติจากที่ประชุมผู้ถือหุ้น ทั้งนี้ ค่าตอบแทนกรรมการจะพิจารณาจากประสบการณ์ ภาระหน้าที่ ขอบเขตของบทบาทและความรับผิดชอบ โดยเปรียบเทียบกับบริษัทอื่นที่อยู่ในอุตสาหกรรมเดียวกัน และจะใช้ผลการสำรวจการจ่ายค่าตอบแทนของบริษัทจดทะเบียนในตลาดหลักทรัพย์แห่งประเทศไทย เป็นเกณฑ์ในการเปรียบเทียบในแต่ละปี ทั้งนี้ เพื่อให้ค่าตอบแทนดังกล่าวเพียงพอที่จะจูงใจและรักษากรรมการที่มีคุณภาพตามที่บริษัทต้องการ

ค่าตอบแทนของคณะกรรมการบริษัท และคณะกรรมการชุดย่อยต่าง ๆ (บาท)	จำนวน	2559	2560
ค่าตอบแทนของคณะกรรมการบริษัท	7	4,369,200	4,369,200
ค่าตอบแทนของคณะกรรมการตรวจสอบ	3	1,900,800	1,900,800
ค่าตอบแทนของคณะกรรมการกำหนดค่าตอบแทน	4	-	-
ค่าตอบแทนของคณะกรรมการสรรหา	4	-	-

นอกจากค่าตอบแทนที่เป็นตัวเงินแล้ว กรรมการต่างประเทศที่มาเข้าร่วมประชุมจะได้รับค่าตัวเครื่องบิน ค่าที่พักและอาหาร รวมถึงค่าธรรมเนียมประกันความรับผิดของกรรมการและผู้บริหาร เพื่อคุ้มครองความเสี่ยงของกรรมการและผู้บริหารในการปฏิบัติหน้าที่ให้บริษัท แต่ทั้งนี้จะไม่ให้ความคุ้มครองในกรณีกระทำการโดยจงใจ หรือประมาทเลินเล่ออย่างร้ายแรงหรือทุจริต

2. ค่าตอบแทนผู้บริหารระดับสูง

ค่าตอบแทนผู้บริหารระดับสูงจะเป็นไปตามหลักเกณฑ์และนโยบายที่คณะกรรมการพิจารณาค่าตอบแทนกำหนดในแต่ละครั้งซึ่งสอดคล้องกับความรู้ความสามารถและผลการดำเนินงานของบริษัท โดยคณะกรรมการพิจารณาค่าตอบแทนเป็นผู้พิจารณา และนำเสนอจำนวนค่าตอบแทนที่เหมาะสมต่อคณะกรรมการเพื่อพิจารณาอนุมัติ

ในปี 2560 กรรมการบริหาร กรรมการผู้จัดการ และผู้บริหารระดับสูงได้ร่วมกันกำหนดค่าเป้าหมายของตัววัดผลการดำเนินงานหลัก (Key Performance Indicators : KPIs) เพื่อนำมาใช้ในการประเมินผลการปฏิบัติงานของกรรมการบริหาร กรรมการผู้จัดการ และผู้บริหารระดับสูง ทั้งนี้ คณะกรรมการพิจารณาค่าตอบแทนได้กำหนดให้นำผลการประเมินดังกล่าวมาพิจารณาค่าตอบแทน

ผู้บริหารระดับสูง	2559		2560	
	ค่าตอบแทน (บาท)	จำนวน ผู้บริหาร (คน)	ค่าตอบแทน (บาท)	จำนวน ผู้บริหาร (คน)
ผู้บริหารระดับสูง	21,070,598	7	18,859,595	7

นอกเหนือจากเงินเดือนและโบนัส ผู้บริหารระดับสูงจะได้รับค่าตอบแทนอื่น ได้แก่ เงินกองทุนสำรองเลี้ยงชีพ ประกันชีวิต และค่าใช้จ่ายเกี่ยวกับรถประจำตำแหน่ง บ้านพักพนักงาน ค่าประกันสุขภาพ และค่าประกันอุบัติเหตุ ทั้งนี้กรรมการผู้จัดการและกรรมการบริหารจะไม่ได้รับค่าตอบแทนอื่นๆ

นอกจากนั้น กรรมการบางท่านที่ไปดำรงตำแหน่งเป็นกรรมการและผู้บริหารของบริษัทย่อย และการร่วมค้า จะไม่ได้รับค่าตอบแทนจากบริษัทดังกล่าว

5.6 การพัฒนากรรมการและผู้บริหาร

บริษัทจัดให้มีการปฐมนิเทศสำหรับกรรมการใหม่ โดยจัดให้เยี่ยมชมโรงงานโดยผู้บริหารระดับสูงเพื่อดูกระบวนการผลิตสินค้าของบริษัท รวมถึงการแนะนำถึงลักษณะธุรกิจและภาพรวมการดำเนินธุรกิจของบริษัท บริษัทย่อย และการร่วมค้า นอกจากนี้ยังจัดให้มีเอกสารดังต่อไปนี้ส่งมอบให้กรรมการที่ได้รับการแต่งตั้งใหม่

1. คู่มือกรรมการบริษัทจดทะเบียน ซึ่งมีหัวข้อต่างๆ ที่สำคัญ ได้แก่ บทบาทและหน้าที่ความรับผิดชอบ ข้อห้ามการกระทำของกรรมการบริษัทตามกฎหมายที่เกี่ยวข้อง รวมทั้งบทบาทหน้าที่ของคณะกรรมการชุดย่อยต่างๆ
2. นโยบายการกำกับกิจการที่ดี และจรรยาบรรณธุรกิจของบริษัท
3. หนังสือบริคณห์สนธิและข้อบังคับของบริษัท
4. รายงานประจำปี และแบบ 56-1 ฉบับล่าสุด

นอกจากนี้ บริษัทยังมีนโยบายในการส่งเสริมให้กรรมการเข้ารับการอบรมหรือเข้าร่วมกิจกรรมเพื่อเป็นการเพิ่มพูนความรู้ด้านต่างๆ ที่เกี่ยวข้องกับบทบาทหน้าที่ที่ได้รับมอบหมายทั้งในคณะกรรมการและกรรมการชุดย่อยชุดต่างๆ เป็นประจำ โดยเฉพาะการเข้าอบรม Director Certification Program (DCP) ของสถาบันกรรมการบริษัทไทย เพื่อส่งเสริมให้กรรมการบริษัทมีความรู้ ความเข้าใจในกฎเกณฑ์ และข้อกำหนดต่างๆ ในการเป็นกรรมการของบริษัทจดทะเบียน

ทั้งนี้ คณะกรรมการได้มอบหมายให้เลขานุการบริษัทเข้าร่วมฝึกอบรมในหลักสูตรที่เกี่ยวข้องกับการปฏิบัติหน้าที่กรรมการ หรือเข้าร่วมกิจกรรมสัมมนาที่เป็นการเพิ่มพูนความรู้ในการปฏิบัติงานอย่างต่อเนื่อง และแจ้งให้คณะกรรมการทราบในการประชุม

5.7 จรรยาบรรณธุรกิจ

บริษัทตระหนักดีว่าการปฏิบัติตามจริยธรรมของผู้บริหารและพนักงานทุกคนเป็นสิ่งจำเป็นต่อความมั่นคง และความสำเร็จขององค์กรในระยะยาว

บริษัทเชื่อมั่นว่าการมีหลักปฏิบัติเกี่ยวกับจริยธรรมธุรกิจเป็นพื้นฐานที่สำคัญในการเสริมสร้างและยกระดับการกำกับดูแลกิจการที่ดี บริษัทจึงได้มีการปรับปรุงจริยธรรมธุรกิจเพื่อให้เหมาะสมกับสภาพธุรกิจในปัจจุบัน โดยถือเป็นการประมวลผลความประพฤติในทางที่ดีงาม และได้รับความเห็นชอบจากคณะกรรมการบริษัท พร้อมทั้งประกาศให้กรรมการ ผู้บริหาร และพนักงานของบริษัทได้รับทราบ และได้จัดให้มีกระบวนการติดตามการปฏิบัติตามแนวทางดังกล่าวอย่างเคร่งครัดและต่อเนื่อง

5.8 ความขัดแย้งทางผลประโยชน์

5.8.1 มาตรการการป้องกันการใช้อำนาจภายในของบริษัท

เพื่อป้องกันไม่ให้กรรมการและผู้บริหารนำข้อมูลภายในของบริษัทไปใช้เพื่อประโยชน์ส่วนตนและเปิดเผยข้อมูลแก่บุคคลภายนอก บริษัทจึงได้กำหนดหลักเกณฑ์ไว้ดังนี้

- กำหนดให้ผู้บริหารรายงานการถือครองหลักทรัพย์ของบริษัท และรายงานการเปลี่ยนแปลงการถือครองหลักทรัพย์ของบริษัทต่อสำนักงานคณะกรรมการกำกับหลักทรัพย์และตลาดหลักทรัพย์ (ก.ล.ต.) ตามมาตรา 59 แห่งพระราชบัญญัติหลักทรัพย์และตลาดหลักทรัพย์ พ.ศ. 2535 ภายใน 3 วันทำการนับจากวันที่ซื้อ ขาย โอน หรือรับโอน และส่งสำเนารายงานดังกล่าวให้กับเลขานุการบริษัท รวมถึงให้ผู้บริหารรายงานการถือครองหลักทรัพย์ของบริษัทต่อคณะกรรมการทุกไตรมาส ทั้งนี้ ให้รวมถึงการปฏิบัติตามบทบัญญัติกฎหมายที่จะมีการแก้ไขเปลี่ยนแปลงในอนาคตด้วย (ถ้ามี)

คำว่า “ผู้บริหาร” หมายถึง กรรมการ ผู้จัดการหรือผู้ดำรงตำแหน่งระดับบริหาร 4 รายแรกนับต่อจากกรรมการผู้จัดการลงมา ผู้ซึ่งดำรงตำแหน่งเทียบเท่าผู้บริหารรายที่ 4 ทุกราย และให้หมายความรวมถึงผู้ดำรงตำแหน่งระดับบริหารในสายงานบัญชีหรือการเงินที่เป็นระดับผู้จัดการฝ่ายขึ้นไปหรือเทียบเท่าซึ่งมีหน้าที่ต้องจัดทำและส่งรายงานการถือครองหลักทรัพย์ของบริษัท ทั้งในนามของตนเอง คู่สมรสและบุตรที่ยังไม่บรรลุนิติภาวะต่อ ก.ล.ต.

- ห้ามไม่ให้กรรมการ ผู้บริหาร ผู้จัดการ และพนักงานที่ได้รับทราบข้อมูลภายในของบริษัทเปิดเผยข้อมูลภายในดังกล่าวแก่บุคคลภายนอกหรือบุคคลที่ไม่มีหน้าที่เกี่ยวข้อง และห้ามไม่ให้ซื้อขายหลักทรัพย์ของบริษัทในช่วง 1 เดือนก่อนงบการเงินของบริษัทจะเผยแพร่ต่อสาธารณชน
- ห้ามมิให้กรรมการ ผู้บริหาร ผู้จัดการ และพนักงานใช้ข้อมูลภายในของบริษัทที่ยังไม่ได้เปิดเผยต่อประชาชนอันเป็นสาระสำคัญต่อการเปลี่ยนแปลงราคาหลักทรัพย์ของบริษัทไปใช้เพื่อแสวงหาประโยชน์ส่วนตน และ/หรือชักชวนผู้อื่นให้ซื้อขายหลักทรัพย์ของบริษัท หากฝ่าฝืนข้อกำหนดดังกล่าวข้างต้น บริษัทจะดำเนินการตามกฎหมายและลงโทษแก่ผู้กระทำความผิด
- ในกรณีที่กรรมการ ผู้บริหาร ผู้จัดการ และพนักงานกระทำการอันเป็นความผิดอาญาตามกฎหมายว่าด้วยหลักทรัพย์และตลาดหลักทรัพย์โดยเจตนา บริษัทจะดำเนินการลงโทษอย่างใดอย่างหนึ่งหรือหลายอย่างรวมกันดังต่อไปนี้
 - ตัดเงินเดือนค่าจ้างหรือค่าตอบแทนและผลประโยชน์อื่นใดที่ได้รับ
 - ให้ออก ไล่ออก หรือปลดออกจากการเป็นกรรมการ ผู้บริหาร ผู้จัดการหรือพนักงานโดยถือว่าจงใจก่อให้เกิดความเสียหายแก่บริษัท ถ้าผู้กระทำความผิดเป็นกรรมการบริษัท ให้นำเสนอที่ประชุมผู้ถือหุ้นเป็นผู้พิจารณาลงโทษ
 - แจ้งการกระทำความผิดต่อตลาดหลักทรัพย์แห่งประเทศไทย และหรือ ก.ล.ต.
 - แจ้งความดำเนินคดีตามกฎหมาย
 - ดำเนินการอื่นใดตามมติของคณะกรรมการบริษัท หรือที่ประชุมผู้ถือหุ้นของบริษัท

5.8.2 การอนุมัติรายการที่มีความขัดแย้งทางผลประโยชน์

ในกรณีที่กรรมการ ผู้บริหาร หรือบุคคลอื่นมีการตกลงเข้าทำรายการที่เกี่ยวข้องกัน หรือรายการที่อาจมีความขัดแย้งทางผลประโยชน์ และรายการเกี่ยวกับการได้มาหรือจำหน่ายไปซึ่งสินทรัพย์ที่สำคัญของกรรมการ ผู้บริหาร หรือบุคคลที่เกี่ยวข้องกัน ตามความหมายที่กำหนดตามประกาศของ ก.ล.ต.และตลาดหลักทรัพย์แห่งประเทศไทยที่ใช้บังคับอยู่ในขณะทำรายการดังกล่าว โดยจะต้องปฏิบัติตามหลักเกณฑ์และวิธีการตามที่ประกาศดังกล่าวกำหนดในเรื่องนั้นๆ โดยเคร่งครัด โดยบริษัทได้กำหนดมาตรการหรือขั้นตอนการอนุมัติการทำรายการดังกล่าวดังนี้

1. ห้ามไม่ให้บุคคลที่มีส่วนได้เสียหรือที่อาจมีความขัดแย้งทางผลประโยชน์อนุมัติรายการที่เกี่ยวข้องกับตนได้
2. การกำหนดราคาหรือค่าตอบแทนจะต้องเป็นไปตามปกติทางธุรกิจและเงื่อนไขทางการค้าทั่วไปโดยคำนึงถึงผลประโยชน์ของบริษัทเป็นสำคัญ
3. คณะกรรมการตรวจสอบพิจารณาให้ความเห็นก่อนทำรายการดังกล่าว ถ้าคณะกรรมการตรวจสอบไม่มีความชำนาญในการให้ความเห็นในเรื่องหรือรายการใด บริษัทจะต้องจัดให้ผู้เชี่ยวชาญอิสระเป็นผู้ให้ความเห็นต่อคณะกรรมการตรวจสอบเพื่อประกอบการพิจารณาก่อนจะนำเสนอคณะกรรมการบริษัท และที่ประชุมผู้ถือหุ้นเพื่อพิจารณาอนุมัติ

อย่างไรก็ตาม เพื่อให้ธุรกรรมต่างๆ สามารถดำเนินไปได้ตามปกติ คณะกรรมการได้อนุมัติในหลักการให้ผู้บริหารสามารถทำรายการระหว่างกันที่เกิดขึ้นเฉพาะบริษัทกับบริษัทย่อย หากธุรกรรมเหล่านั้นเข้าลักษณะใดลักษณะหนึ่งดังต่อไปนี้

1. เป็นข้อตกลงทางการค้าในลักษณะเดียวกับวิญญูชนจะพึงกระทำกับคู่สัญญาทั่วไปในสถานการณ์เดียวกัน ด้วยอำนาจต่อรองทางการค้าที่ปราศจากอิทธิพลในการที่ตนมีลักษณะเป็นกรรมการ ผู้บริหาร หรือบุคคลที่มีความเกี่ยวข้อง
2. เป็นรายการที่ตรงจ่ายที่สมเหตุสมผลที่เกิดจากการดำเนินการตามปกติทางธุรกิจ โดยมีการเรียกเก็บตามที่จ่ายจริง

ทั้งนี้ ผู้บริหารจะต้องรายงานการทำธุรกรรมที่มีขนาดเกินกว่า 500,000 บาท ให้คณะกรรมการได้รับทราบทุกไตรมาส

4. บริษัทจะต้องเปิดเผยการทำรายการดังกล่าวตามหลักเกณฑ์และวิธีการที่ ก.ล.ต. และหรือตลาดหลักทรัพย์แห่งประเทศไทยกำหนด

5.8.3 การเปิดเผยข้อมูลส่วนได้เสียของกรรมการ ผู้บริหาร และผู้เกี่ยวข้อง

เพื่อให้คณะกรรมการสามารถตัดสินใจเพื่อประโยชน์โดยรวมของบริษัท และให้กรรมการและผู้บริหารที่มีรายการหรือธุรกรรมที่มีส่วนได้เสียที่เกี่ยวข้องกับกิจการของบริษัทได้ปฏิบัติตามประกาศของคณะกรรมการกำกับตลาดทุนที่ ทอ. 2/2552 เรื่อง รายงานการมีส่วนได้เสียของกรรมการ ผู้บริหาร และบุคคลที่มีความเกี่ยวข้อง บริษัทจึงได้กำหนดหลักเกณฑ์ไว้ดังนี้

- กรรมการ ผู้บริหาร และผู้ที่เกี่ยวข้องมีรายการหรือธุรกรรมที่มีส่วนได้เสียที่เกี่ยวข้องกับการบริหารจัดการกิจการของบริษัทหรือบริษัทย่อย ที่มีขนาดของรายการมากกว่าหรือเท่ากับ 1 ล้านบาท หรือร้อยละ 0.03 ของสินทรัพย์ที่มีตัวตนสุทธิ (NTA) ของบริษัทหรือบริษัทย่อยแล้วแต่จำนวนใดจะสูงกว่า ให้จัดทำรายงานดังกล่าวตามแบบฟอร์มที่กำหนด และส่งมอบให้เลขานุการบริษัทภายใน 7 วันทำการ นับจากวันที่มีรายการเกิดขึ้น ในกรณีที่มีรายการเปลี่ยนแปลงเกิดขึ้นทุกครั้ง ให้แจ้งรายงานการเปลี่ยนแปลงดังกล่าวภายใน 7 วันทำการ นับจากวันที่มีรายการเปลี่ยนแปลงดังกล่าวเกิดขึ้น
- ให้เลขานุการบริษัทจัดส่งสำเนารายงานที่ได้รับตามวรรค 1 ให้ประธานกรรมการและประธานกรรมการตรวจสอบภายใน 7 วันทำการ นับแต่วันที่รับรายงานนั้น

- กรรมการ และผู้บริหารที่มีส่วนได้เสียในเรื่องที่มีการพิจารณาในที่ประชุมไม่สามารถเข้าร่วมในการพิจารณาและต้องออกจากห้องประชุม รวมถึงบริษัทจะไม่จัดส่งเอกสารในเรื่องดังกล่าวให้กับกรรมการ และผู้บริหารดังกล่าว
- ให้มีการเปิดเผยข้อมูลการมีส่วนได้เสียในรายงานประจำปี และแบบ 56-1

5.9 การควบคุมและการตรวจสอบภายใน

เพื่อให้งานตรวจสอบภายในมีความเป็นอิสระสามารถทำหน้าที่ตรวจสอบได้อย่างเต็มที่ คณะกรรมการตรวจสอบจึงได้พิจารณาให้บริษัทว่าจ้างบุคคลภายนอก ซึ่งเป็นบริษัทตรวจสอบบัญชี และอยู่ในรายชื่อผู้ตรวจสอบบัญชีที่ได้รับความเห็นชอบจากสำนักงาน ก.ล.ต. ทำหน้าที่ตรวจสอบภายในของบริษัท ทั้งนี้ เพื่อให้มั่นใจว่าการปฏิบัติงานและกิจกรรมทางการเงินของบริษัทได้ดำเนินการตามแนวทางที่กำหนดและมีประสิทธิภาพ รวมถึงการตรวจสอบการปฏิบัติตามกฎหมายและข้อกำหนดที่เกี่ยวข้อง (Compliance Controls)

ในปี 2559 คณะกรรมการตรวจสอบได้อนุมัติให้บริษัทต่อสัญญาว่าจ้าง บริษัท สำนักงาน ดร.วิรัช แอนด์ แอสโซซิเอตส์ จำกัด เป็นหน่วยงานตรวจสอบภายในของบริษัท และกำหนดให้ผู้ตรวจสอบภายในรายงานผลการตรวจสอบโดยตรงต่อคณะกรรมการตรวจสอบเป็นประจำรายไตรมาส โดยสัญญามีอายุคราวละ 2 ปี สิ้นสุดสัญญาครั้งต่อไปในวันที่ 31 ธันวาคม 2560

5.10 การบริหารความเสี่ยง

คณะกรรมการบริษัทได้ให้ความสำคัญกับการบริหารความเสี่ยง จึงได้มีการแต่งตั้งคณะเจ้าหน้าที่บริหารความเสี่ยงขึ้นในปี 2560 ซึ่งประกอบไปด้วยผู้บริหารระดับสูง โดยมีหน้าที่ความรับผิดชอบตามที่กำหนดไว้ในข้อ 5.2.4 ทั้งนี้ เพื่อให้ฝ่ายบริหารประเมินความเสี่ยงของแต่ละหน่วยงานและกระบวนการทำงาน ประเมินประสิทธิภาพของมาตรการควบคุมที่มีอยู่ พร้อมทั้งนำเสนอแผนงานและวิธีการในการลดความเสี่ยงต่อคณะกรรมการบริษัท

5.11 แผนสืบทอดงาน

บริษัทมีการวางแผนการสืบทอดงาน โดยการรับพนักงานในตำแหน่ง Management Trainees เพื่อพัฒนาความรู้ ความสามารถ ให้เป็นผู้บริหารของบริษัทต่อไปในอนาคต

นอกจากนี้ บริษัทได้ให้กำหนดบุคคลดังต่อไปนี้ปฏิบัติหน้าที่แทนกรรมการผู้จัดการในกรณีที่กรรมการผู้จัดการไม่สามารถปฏิบัติหน้าที่ได้

1. นางสาวจิรสุดา สำเภาทอง กรรมการบริหาร เป็นผู้ดูแลและตัดสินใจในเรื่องที่เกี่ยวข้องกับการเงินและบัญชี ของบริษัท บริษัทย่อย และการร่วมค้า
2. นางสาวปิยธิดา สุขจันทร์ กรรมการบริหาร เป็นผู้ดูแลและตัดสินใจในเรื่องอื่นๆ ทั้งของบริษัท บริษัทย่อย และการร่วมค้า

ข้อมูลบริษัท

ชื่อบริษัท	: บริษัท สหอุตสาหกรรมน้ำมันปาล์ม จำกัด (มหาชน)
เลขทะเบียนบริษัท	: 0107536000404 (เดิมเลขที่ บมจ.114)
เว็บไซต์	: www.upoic.co.th
ประเภทธุรกิจ	: ทำสวนปาล์ม และสกัดน้ำมันปาล์มดิบ และน้ำมันเมล็ดในปาล์มดิบ
ทุนจดทะเบียน	: 324,050,000 บาท
จำนวนหุ้นสามัญที่ออกจำหน่ายแล้ว	: 324,050,000 หุ้น
มูลค่าที่ตราไว้หุ้นละ	: 1 บาท
สำนักงานใหญ่	: 64 ซอยบางนา-ตราด 25 แขวงบางนาเหนือ เขตบางนา กรุงเทพมหานคร 10260 โทรศัพท์ 02-744 1046-8 โทรสาร 02-361 8989
สำนักงานกระบี่และโรงงาน	: 98 หมู่ 6 ถนนเหนือคลอง-เขาพนม กม. 9.5 ตำบลห้วยยูง อำเภอเหนือคลอง กระบี่ 81130 โทรศัพท์ 075-666 075 โทรสาร 075-666 072
สวนปาล์มน้ำมัน	: พื้นที่ปลูกปาล์มน้ำมันมีจำนวน 31,328.86 ไร่ (5,012.62 เฮกเตอร์) เป็นพื้นที่ปลูกปาล์มจริง โดยไม่รวมพื้นที่ของ อาคาร, หนองบึง, พื้นที่สำรอง และพื้นที่เพาะกล้าปาล์มน้ำมัน

รายละเอียดของสวน

1. สวนกระบี่น้อย	4,434.77 ไร่ (709.56 เฮกเตอร์)
78 หมู่ 4 ตำบลกระบี่น้อย อำเภอเมือง กระบี่	
2. สวนเขาพนม	4,351.78 ไร่ (696.28 เฮกเตอร์)
38/2 หมู่ 8 ตำบลเขาพนม อำเภอเขาพนม กระบี่	
3. สวนเขาเขน	3,032.25 ไร่ (485.16 เฮกเตอร์)
ตำบลอ่าวลึกใต้ อำเภออ่าวลึก กระบี่	
4. สวนบ้านหมาก	3,582.38 ไร่ (573.18 เฮกเตอร์)
65/1 หมู่ 6 ตำบลบางสวรรค์ อำเภอพระแสง สุราษฎร์ธานี	
5. สวนเกาะน้อย	3,610.50 ไร่ (577.68 เฮกเตอร์)
904 หมู่ 2 ตำบลบางสวรรค์ อำเภอพระแสง สุราษฎร์ธานี	
6. สวนทับปริก	2,019.88 ไร่ (323.18 เฮกเตอร์)
ตำบลทับปริก อำเภอเมือง กระบี่	
รวมพื้นที่ปลูกปาล์มของบริษัท	21,031.56 ไร่ (3,365.04 เฮกเตอร์)
7. สวนเคียนซา	4,090.31 ไร่ (654.45 เฮกเตอร์)
เป็นที่ดินสัมปทานของบริษัทย่อย	
229 หมู่ 2 ตำบลเคียนซา อำเภอเคียนซา สุราษฎร์ธานี	
8. สวนชัยบุรี	6,207.00 ไร่ (993.12 เฮกเตอร์)
เป็นที่ดินสัมปทานที่บริษัทย่อย*	
16 หมู่ 5 ตำบลชัยบุรี อำเภอชัยบุรี สุราษฎร์ธานี	
รวมพื้นที่ปลูกปาล์มของบริษัทย่อย	10,297.31 ไร่ (1,647.57 เฮกเตอร์)
รวมพื้นที่ปลูกปาล์มทั้งหมด	31,328.86 ไร่ (5,012.62 เฮกเตอร์)

* อยู่ในระหว่างดำเนินการขอต่ออายุ (รายละเอียดเพิ่มเติมเกี่ยวกับที่ดินสัมปทาน ดูที่หัวข้อ "ปัจจัยเสี่ยง")

นิติบุคคลที่บริษัทถือหุ้นตั้งแต่ร้อยละ 10 ขึ้นไป

1. ชื่อบริษัท สำนักงาน	: บริษัท พันธุ์ศรีวิวัฒน์ จำกัด : 98 หมู่ 6 ถนนเหนือคลอง-เขาพนม กม. 9.5 ตำบลห้วยยูง อำเภอเหนือคลอง กระบี่ 81130 โทรศัพท์ 075-666 075 โทรสาร 075-666 072
ประเภทธุรกิจ ทุนจดทะเบียน จำนวนหุ้นสามัญที่บริษัทถืออยู่	: ถือหุ้นร้อยละ 99.99 ในบริษัท พันธุ์ศรี จำกัด ① และบริษัท ประจักษ์วิวัฒน์ จำกัด ② ที่ถือสัมปทานสวนปาล์มน้ำมัน : 27,400 หุ้น (มูลค่าที่ตราไว้หุ้นละ 10,000 บาท) : 27,394 หุ้น คิดเป็นร้อยละ 99.98
หมายเหตุ : ① บริษัท พันธุ์ศรี จำกัด สำนักงาน	: 98 หมู่ 6 ถนนเหนือคลอง-เขาพนม กม. 9.5 ตำบลห้วยยูง อำเภอเหนือคลอง กระบี่ 81130 โทรศัพท์ 075-666 075 โทรสาร 075-666 072
ที่ตั้งสัมปทาน พื้นที่สัมปทาน ระยะเวลาการใช้ประโยชน์ ทุนจดทะเบียน	: ตำบลชัยบุรี กิ่งอำเภอชัยบุรี สุราษฎร์ธานี : 20,000 ไร่ : ตั้งแต่วันที่ 2 มกราคม 2528 ถึงวันที่ 1 มกราคม 2558 : 500 หุ้น (มูลค่าที่ตราไว้หุ้นละ 10,000 บาท)
② บริษัท ประจักษ์วิวัฒน์ จำกัด สำนักงาน	: 98 หมู่ 6 ถนนเหนือคลอง-เขาพนม กม. 9.5 ตำบลห้วยยูง อำเภอเหนือคลอง กระบี่ 81130 โทรศัพท์ 075-666 075 โทรสาร 075-666 072
ที่ตั้งสัมปทาน พื้นที่สัมปทาน ระยะเวลาการใช้ประโยชน์ ทุนจดทะเบียน	: ตำบลเคียนซา และตำบลคามวารี อำเภอเคียนซา สุราษฎร์ธานี : 4,294 ไร่ : ตั้งแต่วันที่ 9 กรกฎาคม 2557 ถึงวันที่ 8 กรกฎาคม 2572 : 5,000 หุ้น (มูลค่าที่ตราไว้หุ้นละ 1,000 บาท)

2. ชื่อบริษัท	: บริษัท สยามเอลิทปาล์ม จำกัด
สำนักงานใหญ่	: 64 ซอยบางนา-ตราด 25 แขวงบางนาเหนือ เขตบางนา กรุงเทพมหานคร 10260
	โทรศัพท์ 02-744 1046-8 โทรสาร 02-361 8989
สำนักงานกระบี่	: 98 หมู่ 6 ถนนเหนือคลอง-เขาพนม กม. 9.5 ตำบลห้วยยุง อำเภอเหนือคลอง กระบี่ 81130
	โทรศัพท์ 075-666 075 โทรสาร 075-666 072
ประเภทธุรกิจ	: เพาะเมล็ดพันธุ์ปาล์ม
ทุนจดทะเบียน	: 5,000,000 หุ้น (มูลค่าที่ตราไว้หุ้นละ 10 บาท)
จำนวนหุ้นสามัญที่บริษัทถืออยู่	: 2,500,000 หุ้น คิดเป็นร้อยละ 50.00

บุคคลอ้างอิงอื่น ๆ

1. นายทะเบียนหุ้น

ชื่อ : บริษัท ศูนย์รับฝากหลักทรัพย์ (ประเทศไทย) จำกัด
สถานที่สำนักงาน : 93 อาคารตลาดหลักทรัพย์แห่งประเทศไทย
ถนนรัชดาภิเษก แขวงดินแดง เขตดินแดง
กรุงเทพมหานคร 10400

โทรศัพท์ 02-009 9000
โทรสาร 02-009 9991

2. ผู้สอบบัญชี

ชื่อ : นางสาวมณี รัตนบรรณกิจ
เลขทะเบียนผู้สอบบัญชีรับอนุญาต 5313
สถานที่สำนักงาน : บริษัท สำนักงาน อีวาย จำกัด
ชั้น 33 อาคารเลอริชดา
เลขที่ 193/136-137 ถนนรัชดาภิเษก คลองเตย
กรุงเทพมหานคร 10110

โทรศัพท์ 02-264 0777
โทรสาร 02-264 0789

จำนวนปีที่เป็นผู้สอบบัญชีให้บริษัท : 3
ความสัมพันธ์หรือการมีส่วนได้เสียกับ : ไม่มี
บริษัท / บริษัทย่อย / ผู้บริหาร / ผู้ถือหุ้น
รายใหญ่ หรือผู้ที่เกี่ยวข้องกับบุคคลดังกล่าว

บริษัท สหอุตสาหกรรมน้ำมันปาล์ม จำกัด (มหาชน) เป็นเจ้าของสวนปาล์มซึ่งผลิตน้ำมันปาล์มดิบ (CPO) จากทะลายผลปาล์มสด (FFB) ของบริษัทและซื้อจากชาวสวนภายนอกที่มีสวนอยู่ใกล้กับโรงสกัดน้ำมันปาล์มดิบ ผลผลิตส่วนน้อยอื่นๆ คือน้ำมันเมล็ดในปาล์มดิบ (CPKO) ซึ่งสกัดจากเมล็ดในปาล์ม (PK) และกากเมล็ดในปาล์ม (PKC) ซึ่งเป็นผลพลอยได้จากการผลิตน้ำมันเมล็ดในปาล์มดิบ ซึ่งใช้ในอุตสาหกรรมอาหารสัตว์

บริษัทมีพื้นที่สวนปาล์มที่มีขนาดใหญ่ โดยมีพื้นที่ปลูกปาล์มรวม 31,328.86 ไร่ (5,012.62 เฮกเตอร์) ในจังหวัดกระบี่ และสุราษฎร์ธานี

บริษัทมีโรงสกัดน้ำมันปาล์มดิบซึ่งตั้งอยู่ที่จังหวัดกระบี่สามารถสกัดทะลายผลปาล์มสดได้ 450,000 ตันต่อปี (75 ตันต่อชั่วโมง) และโรงสกัดน้ำมันเมล็ดในปาล์มดิบมีกำลังการผลิต 26,500 ตันของเมล็ดในปาล์มต่อปี

รายได้ของบริษัทมาจากการขายภายในประเทศจากผลผลิตหลักๆ คือน้ำมันปาล์มดิบ น้ำมันเมล็ดในปาล์มดิบ และกากเมล็ดในปาล์ม ซึ่งเป็นวัตถุดิบหลักสำหรับผลิตสินค้าต่อเนื่องในอุตสาหกรรมน้ำมันปาล์ม เช่น น้ำมันที่ใช้ในการปรุงอาหาร อาหารสัตว์ เนย เนยเทียม สบู่ แชมพู ผงซักฟอก น้ำยาล้างจาน เครื่องสำอาง และผลิตภัณฑ์อาหารอื่นๆ เช่น ขนมและไอศกรีม กากเมล็ดในปาล์มใช้มากในฟาร์มเปิดไก่และโรงงานอาหารสัตว์

โครงสร้างรายได้

ผลิตภัณฑ์/บริการ	ปี 2558		ปี 2559		ปี 2560	
	ล้านบาท	%	ล้านบาท	%	ล้านบาท	%
น้ำมันปาล์มดิบ	1,041	82.62	771	81.50	625	85.27
น้ำมันเมล็ดในปาล์มดิบ	164	13.01	136	14.38	93	12.69
อื่นๆ	55	4.37	39	4.12	45	2.04
รวมมูลค่าการจำหน่าย	1,260	100.00	946	100.00	763	100.00

หมายเหตุ : การจำหน่ายผลิตภัณฑ์ข้างต้นดำเนินการโดย UPOIC

การเปลี่ยนแปลงที่สำคัญในปีที่ผ่านมา

1. จรรยาบรรณธุรกิจ : ฉบับแก้ไขเพิ่มเติมครั้งที่ 1

เมื่อวันที่ 11 พฤษภาคม 2560 คณะกรรมการบริษัทมีมติอนุมัติจรรยาบรรณธุรกิจของบริษัท โดยฉบับนี้เป็นการแก้ไขเพิ่มเติมครั้งที่ 1 ซึ่งได้แบ่งหัวข้อให้ชัดเจนขึ้นและครอบคลุมถึงระเบียบกฎเกณฑ์ต่างๆ อย่างกว้างขวาง รวมทั้งแนวปฏิบัติต่อผู้มีส่วนได้เสียในระดับต่างๆ ตลอดจนนโยบายการต่อต้านการทุจริตคอร์รัปชัน เพื่อให้เป็นหลักปฏิบัติในการดำเนินธุรกิจของบริษัทในสถานการณ์ปัจจุบัน

2. กฎบัตร: คณะกรรมการตรวจสอบ คณะกรรมการสรรหา และคณะกรรมการค่าตอบแทน

เมื่อวันที่ 10 สิงหาคม 2560 คณะกรรมการบริษัทมีมติอนุมัติกฎบัตรคณะกรรมการตรวจสอบ คณะกรรมการสรรหา และคณะกรรมการค่าตอบแทน หลังจากฝ่ายจัดการได้ทบทวน และผ่านการพิจารณาของคณะกรรมการตรวจสอบ โดยการเทียบเคียงกับแนวปฏิบัติที่ดีฉบับปัจจุบันของสมาคมส่งเสริมสถาบันกรรมการบริษัทไทย สำนักงาน กสท. และตลาดหลักทรัพย์แห่งประเทศไทย

3. CG CODE 2017: หลักการกำกับดูแลกิจการตามหลักการกำกับดูแลกิจการที่ดีสำหรับบริษัทจดทะเบียน ปี 2560 ของสำนักงาน กสท.

เมื่อวันที่ 10 สิงหาคม 2560 คณะกรรมการบริษัทมีมติอนุมัติหลักการกำกับดูแลกิจการของบริษัทตามหลักการกำกับดูแลกิจการที่ดีสำหรับบริษัทจดทะเบียน ปี 2560 ของสำนักงาน กสท. โดยคณะกรรมการได้พิจารณาและทบทวนการนำหลักปฏิบัติตาม CG CODE ไปปรับใช้ตามบริบททางธุรกิจของบริษัท ทั้งนี้ บริษัทจะเปิดเผยข้อมูลในรายงานประจำปีและแบบแสดงรายการข้อมูลประจำปี (แบบ 56-1) สำหรับรายงานที่ต้องจัดส่งในปี 2562 เป็นต้นไป

1. พื้นที่ปลูกปาล์มส่วนหนึ่งเป็นพื้นที่สัมปทาน

พื้นที่สัมปทานของบริษัทย่อยสองแห่งจำนวนประมาณ 21,349 ไร่ โดยแบ่งเป็นสวนเคียนซา 8,467.44 ไร่ และสวนชัยบุรีจำนวน 12,881.50 ไร่ ซึ่งคิดเป็นร้อยละ 47.1 ของพื้นที่ปลูกปาล์มทั้งหมดของบริษัทและบริษัทย่อยหมดอายุสัมปทานลงในเดือนกรกฎาคม 2557 และเดือนมกราคม 2558 ตามลำดับ

(ก) สวนเคียนซาได้รับอนุญาตจากกรมธนารักษ์ได้รับสิทธิการเช่าที่ราชพัสดุจำนวน 4,294 ไร่ เป็นระยะเวลา 15 ปี ซึ่งคิดเป็นพื้นที่จำนวนครึ่งหนึ่งของพื้นที่เดิมที่เช่าทำประโยชน์ โดยสัญญาเริ่มผลตั้งแต่วันที่ 9 กรกฎาคม 2557 ถึง วันที่ 8 กรกฎาคม 2572 ทำให้พื้นที่ปลูกปาล์มลดลงคิดเป็นร้อยละ 9.4 ของพื้นที่ปลูกปาล์มทั้งหมด ในปี 2558 และ 2559 บริษัทได้เริ่มปลูกปาล์มทดแทนในพื้นที่ที่ได้ทำสัญญาเช่าไปแล้วจำนวน 1,246 และ 1,410 ไร่ ตามลำดับ ส่วนที่เหลืออีกจำนวน 1,434 ไร่ จะดำเนินการปี 2563 ซึ่งในระแวงเวลาดังกล่าวจะมีผลให้ผลปาล์มในพื้นที่ดังกล่าวลดลง มีผลให้บริษัทต้องรับซื้อผลปาล์มสดจากบุคคลภายนอกในสัดส่วนสูงขึ้น ส่งผลให้ต้นทุนวัตถุดิบสูงขึ้น

ส่วนพื้นที่อีกครึ่งหนึ่งให้นำไปจัดให้ราษฎรผู้ยากไร้ไม่มีที่ดินทำกินได้รับสิทธิการเช่ารายละไม่เกิน 10 ไร่ ในระหว่างที่การดำเนินการเรื่องการจัดสรรพื้นที่ยังไม่แล้วเสร็จนั้น กรมธนารักษ์ได้อนุญาตให้บริษัทย่อยครอบครองทำประโยชน์โดยชำระค่าเช่าในอัตราที่กำหนด จนกว่าการจัดสรรที่ดินจะดำเนินการแล้วเสร็จ

(ข) ในขณะที่สวนชัยบุรี บริษัทย่อยได้ดำเนินการขออนุญาตเช่าทำประโยชน์ในพื้นที่ครึ่งหนึ่งของพื้นที่ที่ทำประโยชน์เดิมกับกรมป่าไม้ (13,030 ไร่) คิดเป็นจำนวนพื้นที่ 6,515 ไร่ ขณะนี้ยังอยู่ในระหว่างการพิจารณาของกรมป่าไม้ ซึ่งก็ยังไม่มีความแน่นอนในนโยบายของรัฐบาล ในกรณีที่สวนชัยบุรีไม่ได้รับอนุญาตให้เช่าทำประโยชน์ มีผลให้บริษัทต้องรับซื้อผลปาล์มสดจากบุคคลภายนอกในสัดส่วนสูงขึ้นเพื่อทดแทนผลปาล์มสดที่ขาดไปจากพื้นที่สัมปทาน ส่งผลให้ต้นทุนวัตถุดิบสูงขึ้น

อย่างไรก็ตาม เมื่อวันที่ 27 เมษายน 2558 บริษัทย่อยได้รับใบอนุญาตเก็บหาของป่าในพื้นที่สัมปทานแปลงดังกล่าว โดยบริษัทย่อยต้องชำระเงินค่าภาคหลวงในอัตราร้อยละ 10 ของราคาตลาดและค่าบำรุงป่าในอัตรา 2 เท่าของค่าภาคหลวง เมื่อมีการเก็บเกี่ยวผลปาล์มสด บริษัทย่อยจึงได้เริ่มเก็บเกี่ยวผลปาล์มสดในพื้นที่เขตป่าสงวนแปลงดังกล่าวตั้งแต่เดือนพฤษภาคม 2558

2. พื้นที่ปลูกปาล์มส่วนหนึ่งเป็นพื้นที่ที่ถูกประกาศเป็นเขตปฏิรูปที่ดิน

บริษัทมีพื้นที่ปลูกปาล์ม 2 แปลง ถูกประกาศเป็นเขตปฏิรูปที่ดิน ภายหลังจากที่บริษัทเข้าไปดำเนินการปลูกปาล์มแล้วเป็นเวลา 6 ปี และ 17 ปี ตามลำดับ โดยในปี 2547 สำนักงานปฏิรูปที่ดินจังหวัดกระบี่ได้มีหนังสือแจ้งให้บริษัทเข้าสู่กระบวนการตามกฎหมายปฏิรูปที่ดิน ในปี 2548 บริษัททำหนังสือแจ้งสำนักงานปฏิรูปที่ดิน พร้อมส่งหลักฐานที่เกี่ยวข้องเพื่อขอพิสูจน์สิทธิที่ดินแปลงดังกล่าว เนื่องจากบริษัทเป็นผู้ครอบครองและเช่าทำประโยชน์ พื้นที่ดังกล่าวก่อนมีการประกาศเป็นป่าสงวนแห่งชาติและก่อนประกาศเป็นเขตปฏิรูปที่ดิน ต่อมาปี 2551 สำนักงานปฏิรูปที่ดินจังหวัดกระบี่ มีหนังสือแจ้งมายังบริษัทเพื่อให้เข้าสู่กระบวนการกระจายสิทธิ ซึ่งการกระจายสิทธิบางส่วนได้เสร็จสิ้นลงในปี 2553 มีพื้นที่ประมาณ 4,994.1 ไร่ คิดเป็นร้อยละ 15.7 ของพื้นที่ปลูกปาล์มทั้งหมด และในจำนวนนี้ บริษัทได้ตรวจสอบพบในภายหลังว่ามีพื้นที่ประมาณ 1,459 ไร่ เป็นพื้นที่ที่ทับซ้อนกับโฉนดที่ดินของบริษัท ซึ่งบริษัทอยู่ระหว่างการดำเนินการขอให้สำนักงานปฏิรูปที่ดินยกเลิกพื้นที่ที่ทับซ้อนดังกล่าวนี้

เมื่อวันที่ 5 กรกฎาคม 2559 ได้มีประกาศคำสั่งหัวหน้าคณะรักษาความสงบแห่งชาติ ที่ 36/2559 ให้สำนักงานการปฏิรูปที่ดินกำหนดพื้นที่เป้าหมายที่ดินที่ยังไม่เข้าสู่กระบวนการปฏิรูปที่ดินเพื่อเกษตรกรรมที่มีเนื้อที่ตั้งแต่ 500 ไร่ ขึ้นไป โดยให้ผู้ครอบครองที่ดินในพื้นที่เป้าหมายดังกล่าว ยื่นคำร้องเพื่อแสดงสิทธิในที่ดินตามประมวล

กฎหมายที่ดินหรือกฎหมายอื่น ต่อสำนักงานการปฏิรูปที่ดินจังหวัด และให้สำนักงานการปฏิรูปที่ดินจังหวัดตรวจสอบหลักฐานแสดงสิทธิในที่ดินของผู้ครอบครองที่ดินในพื้นที่เป้าหมาย หากผู้ครอบครองที่ดินไม่มายื่นคำร้องแสดงสิทธิในที่ดิน หรือสำนักงานการปฏิรูปที่ดินจังหวัดพิจารณาแล้วไม่เห็นชอบกับคำร้องดังกล่าว ให้เจ้าหน้าที่ซึ่งเลขาธิการสำนักงานการปฏิรูปที่ดินเพื่อเกษตรกรรมแต่งตั้งมีอำนาจสั่งให้ผู้ครอบครองที่ดินออกจากพื้นที่เป้าหมายภายในเวลาที่กำหนด และงดเว้นกระทำการใดๆ ในบริเวณพื้นที่เป้าหมาย

ดังนั้น หากสำนักงานการปฏิรูปที่ดินกำหนดให้พื้นที่ 2 แปลงดังกล่าวของบริษัทเป็นพื้นที่เป้าหมาย และบริษัทไม่สามารถแสดงหลักฐานแสดงสิทธิในที่ดิน บริษัทอาจจำเป็นต้องส่งคืนพื้นที่ดังกล่าวให้สำนักงานการปฏิรูปที่ดิน คิดเป็นพื้นที่ประมาณร้อยละ 19.4 ของพื้นที่ปลูกปาล์มทั้งหมด (นับรวมพื้นที่สัมปทาน)

กรณีดังกล่าวจะมีผลให้บริษัทจะต้องรับซื้อผลปาล์มสดจากบุคคลภายนอกเพื่อทดแทนผลปาล์มสดที่ขาดไปจากพื้นที่ดังกล่าวส่งผลให้ต้นทุนวัตถุดิบสูงขึ้น และต้องตัดจำหน่ายสินทรัพย์ มูลค่า 60.3 ล้านบาทออกจากบัญชี

อย่างไรก็ตาม จนถึงขณะนี้ สำนักงานการปฏิรูปที่ดินยังไม่ได้มีการดำเนินการใดๆ ตามประกาศดังกล่าวกับทางบริษัท

3. ความผันผวนของราคาน้ำมันปาล์มและการแทรกแซงจากภาครัฐ

น้ำมันปาล์มดิบนับเป็นสินค้าโภคภัณฑ์ซึ่งมีราคาผันผวน บางช่วงเกิดปัญหาขาดแคลนหรือบางช่วงล้นตลาด ในปี 2560 ราคาเฉลี่ยรายเดือนแกว่งตัวอยู่ในช่วงกว้างระหว่าง 19.12 – 31.97 บาท/กิโลกรัม (2559 : 29.02 – 37.49 บาท/กิโลกรัม) โดยมีราคาเฉลี่ยทั้งปีที่ 24.88 บาท/กิโลกรัม ลดลงร้อยละ 22.13 จากปี 2559 ในขณะที่ราคาเฉลี่ยในตลาดโลกอยู่ที่ 22.17 บาท/กิโลกรัม ความผันผวนของราคาในประเทศในระหว่างปีนับเป็นอุปสรรคสำคัญต่อการบริหารจัดการสินค้าคงคลังของบริษัท นอกจากนี้ ในช่วงฤดูกาลที่มีผลผลิตปาล์มน้ำมันออกสู่ตลาดในปริมาณมาก ปริมาณน้ำมันปาล์มดิบสะสมอยู่ในระดับสูง ทำให้ราคาผลปาล์มสดและน้ำมันปาล์มดิบลดลงอย่างมาก อาจนำไปสู่เหตุการณ์ประท้วงจากเกษตรกรผู้ปลูกปาล์ม จนหลายครั้งภาครัฐต้องเข้ามาแทรกแซงตลาดน้ำมันปาล์ม

ในปี 2560 สำนักงานคณะกรรมการกลางว่าด้วยราคาสินค้าและบริการ (ส.กปร.) ก็ยังคงมีการกำหนดราคาดำเนินงานต่ำในการซื้อผลปาล์มทะเลและผลปาล์มร่วงทุกๆ รอบ 30 วัน (โดยประมาณ) อย่างต่อเนื่อง นอกจากนี้ คณะกรรมการกลางว่าด้วยราคาสินค้าและบริการ (กปร.) ยังออกประกาศในราชกิจจานุเบกษา ฉบับที่ 50 พ.ศ. 2560 เรื่อง การกำหนดหลักเกณฑ์ เงื่อนไขการรับซื้อ และการแสดงราคาซื้อขายสินค้าผลปาล์มน้ำมันตามอัตราน้ำมันประกาศ ณ วันที่ 28 สิงหาคม 2560 ซึ่งสร้างความสับสนและก่อให้เกิดปัญหาในทางปฏิบัติเกี่ยวกับการกำหนดให้ปรับราคารับซื้อผลปาล์มตามอัตราน้ำมันที่สกัดได้

4. สภาพภูมิอากาศ

เนื่องจากวัตถุดิบหลักของบริษัทมาจากผลผลิตทางการเกษตร แนวโน้มผลการดำเนินงานของบริษัทยังคงขึ้นอยู่กับปัจจัยที่ควบคุมไม่ได้ ได้แก่ สภาพภูมิอากาศ ปริมาณน้ำฝน และผลผลิตของวัตถุดิบที่ออกสู่ตลาดในแต่ละฤดูกาล ปัจจุบันมีความผันแปรของภูมิอากาศเกิดขึ้นอย่างไม่เคยเป็นมาก่อน บางปีเกิดอุทกภัยอย่างหนัก บางปีประสบภัยแล้ง ทำให้ปริมาณผลผลิตที่ออกสู่ตลาดมีความผันผวนในแต่ละปีหรือระหว่างปี ซึ่งอาจนำไปสู่การแทรกแซงจากภาครัฐ

5. กำลังการผลิตส่วนเกินของโรงงานสกัดน้ำมันปาล์มดิบ

ปัจจุบัน โรงงานสกัดน้ำมันปาล์มดิบมีจำนวนประมาณ 139 โรง (เปิดดำเนินการจำนวน 120 โรง) ส่วนใหญ่อยู่ในเขตจังหวัดกระบี่ สุราษฎร์ธานี ชุมพร และตรัง มีกำลังการผลิตของโรงงานรวมทั้งสิ้นประมาณ 30 ล้านตันผลปาล์มสดต่อปี ซึ่งไม่สอดคล้องกับผลปาล์มสดในปี 2560 ที่มีปริมาณ 15 ล้านตัน จากพื้นที่เพาะปลูกปาล์มที่ให้ผลผลิตแล้วที่มีอยู่ประมาณ 4.9 ล้านไร่ ทำให้อัตราการใช้กำลังการผลิตโดยรวมของโรงสกัดทั้งหมดอยู่ต่ำกว่าร้อยละ 50 ส่งผลให้มีการแข่งขันกันซื้อผลปาล์มสดในราคาสูง โดยไม่คำนึงถึงคุณภาพเท่าที่ควร

6. การจำหน่ายน้ำมันปาล์มดิบให้แก่ลูกค้ารายใหญ่

ในปี 2559 และปี 2560 บริษัทมีการจำหน่ายน้ำมันปาล์มดิบ และน้ำมันเมล็ดในปาล์มดิบ ให้กับลูกค้ารายใหญ่รายเดียว ซึ่งได้แก่ บริษัท ลำสูง (ประเทศไทย) จำกัด (มหาชน) (LST) คิดเป็นสัดส่วนร้อยละ 55 และร้อยละ 40 ตามลำดับ ทำให้อาจเกิดความเสี่ยงในด้านการพึ่งพิงลูกค้ารายใดรายหนึ่งเป็นสำคัญ แต่เนื่องจาก LST มีความสัมพันธ์ที่ดีกับบริษัทมาเป็นเวลานานและเป็นผู้ถือหุ้นรายใหญ่ของบริษัท รวมทั้งเป็นบริษัทจดทะเบียนในตลาดหลักทรัพย์แห่งประเทศไทย มีฐานะการเงินที่แข็งแกร่ง และมีชื่อเสียงเป็นที่ยอมรับในอุตสาหกรรมน้ำมันปาล์ม บริษัทจึงเชื่อมั่นว่าโอกาสความเสี่ยงจากการสูญเสียลูกค้ารายนี้ไป หรือลูกค้ารายนี้ประสบปัญหาทางการเงินจึงเกิดขึ้นน้อย นอกจากนั้น บริษัทยังมีความสามารถในการขายสินค้าให้กับลูกค้ารายอื่นได้อีกด้วย โดยเฉพาะในปัจจุบันน้ำมันปาล์มมิได้นำมาใช้เพื่อการบริโภคเพียงอย่างเดียว แต่ยังสามารถนำมาใช้เป็นพลังงานทดแทนได้อีกด้วย

7. มีผู้ถือหุ้นรายใหญ่ถือหุ้นมากกว่ากึ่งหนึ่งของจำนวนหุ้นสามัญทั้งหมดที่ออกและเรียกชำระแล้ว

จากการที่บริษัท ลำสูง (ประเทศไทย) จำกัด (มหาชน) (LST) ถือหุ้นในบริษัทคิดเป็นร้อยละ 69.96 ของจำนวนหุ้นสามัญทั้งหมดที่ออกและเรียกชำระแล้ว ถือว่ามีอำนาจในการควบคุมเชิงนโยบาย รวมถึงอำนาจในการบริหารงาน ประกอบกับการมีกรรมการผู้จัดการเป็นบุคคลคนเดียวกัน อาจก่อให้เกิดความขัดแย้งทางผลประโยชน์ระหว่างสองบริษัท เนื่องจากทั้งสองบริษัทมีการทำรายการที่เกี่ยวข้องกัน

อย่างไรก็ตาม การทำธุรกรรมกับผู้ถือหุ้นรายใหญ่ โดยเฉพาะการขายน้ำมันปาล์มดิบให้ LST นั้น ผู้สอบบัญชีของบริษัทได้มีการสอบทานรายการดังกล่าวว่าเป็นราคาซื้อขายเดียวกันกับบุคคลภายนอก นอกจากนี้ บริษัทได้มีการเปิดเผยรายการดังกล่าวไว้ในหมายเหตุประกอบงบการเงินข้อ 6 แล้ว รวมถึงการปฏิบัติตามหลักเกณฑ์ของตลาดหลักทรัพย์แห่งประเทศไทย เรื่องการทำรายการที่เกี่ยวข้องกัน

รูปที่ 1 : เหตุการณ์สำคัญรายไตรมาส

ปี 2560	ปริมาณการผลิต ('000 เมตริกตัน)		ราคา (บาท/กิโลกรัม)		เหตุการณ์สำคัญ
	ผลปาล์มสด	น้ำมันปาล์มดิบ	ผลปาล์มสด (คุณภาพ น้ำมัน 18%)	น้ำมันปาล์มดิบ	
ไตรมาสที่ 1	2,501 (2,318)	431 (392)	5.80 (5.38)	30.78 (29.58)	แม้ว่าปริมาณผลปาล์มสดจะสูงกว่าไตรมาสเดียวกันของปี 2559 แต่ราคาเฉลี่ยของผลปาล์มสดและน้ำมันปาล์มดิบก็ไม่ได้ลดลงแต่อย่างใด ทั้งนี้ เนื่องจากปริมาณสต็อกน้ำมันปาล์มดิบคงเหลือในช่วงต้นปี 2560 อยู่ในระดับที่ต่ำกว่าต้นปี 2559 อย่างมีนัยสำคัญ
ไตรมาสที่ 2	4,026 (3,162)	706 (505)	4.66 (5.77)	25.84 (33.90)	สภาพอากาศเข้าสู่ภาวะปกติ ปริมาณน้ำฝนมีต่อเนื่อง เอื้ออำนวยต่อการเพิ่มขึ้นของผลผลิตปาล์มน้ำมันส่งผลให้ราคาผลปาล์มสดและราคาน้ำมันปาล์มดิบในประเทศปรับตัวลดลง กรมธุรกิจพลังงานจึงประกาศเพิ่มสัดส่วนไบโอดีเซลจากปี 5 เป็นปี 7 มีผลเมื่อวันที่ 8 พ.ค.2560 ซึ่งคาดว่าจะสามารถดูดซับน้ำมันปาล์มดิบออกจากระบบประมาณ 25,000 ตันต่อเดือน
ไตรมาสที่ 3	3,695 (2,602)	657 (476)	4.18 (6.32)	22.43 (34.18)	ผลผลิตปาล์มน้ำมันที่มีปริมาณมาก ทำให้ราคาผลปาล์มสดและราคาน้ำมันปาล์มดิบในประเทศลดลงอย่างต่อเนื่อง เมื่อเปรียบเทียบกับราคาน้ำมันปาล์มดิบในตลาดโลกแล้ว พบว่าส่วนต่างราคาลดลงโดยปริมาณสต็อกน้ำมันปาล์มดิบคงเหลือทั้งประเทศสูงถึง 466,080 ตัน
ไตรมาสที่ 4	4,694 (2,396)	832 (431)	3.81 (5.88)	20.48 (30.14)	ราคาน้ำมันปาล์มดิบในประเทศใกล้เคียงกับมาเลเซีย ผู้ประกอบการเริ่มส่งออกอย่างเป็นรูปธรรม กระทรวงพาณิชย์เร่งผลักดันให้ผู้ประกอบการส่งออกน้ำมันปาล์มดิบจำนวน 2 แสนตัน ภายใน 3 เดือน ไปยังจีนและอินเดีย ในขณะที่รัฐบาลกลางประเทศอินเดียได้ประกาศปรับเพิ่มอัตราภาษีนำเข้าน้ำมันพืชเกือบทุกชนิด โดยเฉพาะน้ำมันปาล์มดิบจากร้อยละ 15 เป็นร้อยละ 30 และน้ำมันปาล์มที่ผ่านกรรมวิธีการกลั่นจากร้อยละ 25 เป็นที่ร้อยละ 40 ทำให้การส่งออกอินเดียเริ่มชะลอตัวลง
รวม	14,916 (10,478)	2,626 (1,804)	4.62 (5.84)	24.88 (31.95)	

() หมายถึงในช่วงเวลาเดียวกันในปีก่อนหน้า (ไตรมาสหรือปี แล้วแต่กรณี)

ที่มา : ตัวเลขจากกรมการค้าภายใน

ในปัจจุบัน พื้นที่ปลูกปาล์มน้ำมันในประเทศไทยที่ให้ผลผลิตมีประมาณ 4.9 ล้านไร่ เพิ่มขึ้นจาก 4.6 ล้านไร่ในปี 2559 ร้อยละ 7 คาดการณ์ว่าในปี 2561 พื้นที่ปลูกปาล์มน้ำมันที่ให้ผลผลิตจะเพิ่มขึ้นต่อเนื่อง โดยมีประมาณ 5.2 ล้านไร่ ส่วนใหญ่ร้อยละ 90 ของพื้นที่ปลูกปาล์มทั้งหมดอยู่ที่บริเวณภาคใต้ เนื่องจากมีสภาพภูมิอากาศที่เหมาะสม ตั้งแต่ปลายปี 2559 ต่อเนื่องมาตลอดทั้งปี 2560 สภาพอากาศได้เข้าสู่ภาวะปกติ ปริมาณน้ำฝนมีต่อเนื่อง ปริมาณผลผลิตปาล์มสดโดยรวมทั้งประเทศในปี 2560 มีจำนวนประมาณ 15 ล้านตัน เพิ่มขึ้นถึงร้อยละ 42 (2559 : 10.48 ล้านตัน) เนื่องมาจากการยุติลงของภาวะแห้งแล้งรุนแรงจากปรากฏการณ์เอลนีโญในปี 2558 ต่อเนื่องต้นปี 2559 ประกอบกับการกระจายตัวของปริมาณน้ำฝนเป็นไปอย่างสม่ำเสมอในช่วง ตั้งแต่ปลายปี 2559 ต่อเนื่องมาตลอดทั้งปี 2560 ส่งผลต่อการเพิ่มขึ้นของผลผลิตต่อไร่ โดยในปี 2560 มีผลผลิตต่อไร่ 3,000 กิโลกรัม เพิ่มขึ้นจาก 2,436 กิโลกรัมในปี 2559 คิดเป็นร้อยละ 23 โดยมีผลผลิตปาล์มสดสูงสุดในเดือนพฤศจิกายนที่ประมาณ 1.6 ล้านตันและต่ำสุดในเดือนมกราคมที่ 6 แสนตัน ราคาผลปาล์มสดเฉลี่ยทั้งปีอยู่ที่ 4.62 บาท/กิโลกรัม (2559 : 5.84 บาท/กิโลกรัม) โดยมีราคาเฉลี่ยรายเดือนสูงสุดที่ 6.14 บาท/กิโลกรัมในเดือนกุมภาพันธ์ และต่ำสุดที่ 3.37 บาท/กิโลกรัมในเดือนธันวาคม เป็นที่น่าสังเกตว่าในช่วง 3 ปีที่ผ่านมา ราคาผลปาล์มสดในระดับต่ำสุดไม่ได้ปรากฏอยู่ในช่วงไตรมาสที่ 2 ของแต่ละปี ซึ่งเป็นช่วงที่ผลผลิตออกสู่ตลาด

รูปที่ 2 : ปริมาณและราคาผลปาล์มสดรายเดือน
(คุณภาพน้ำมัน 18%)

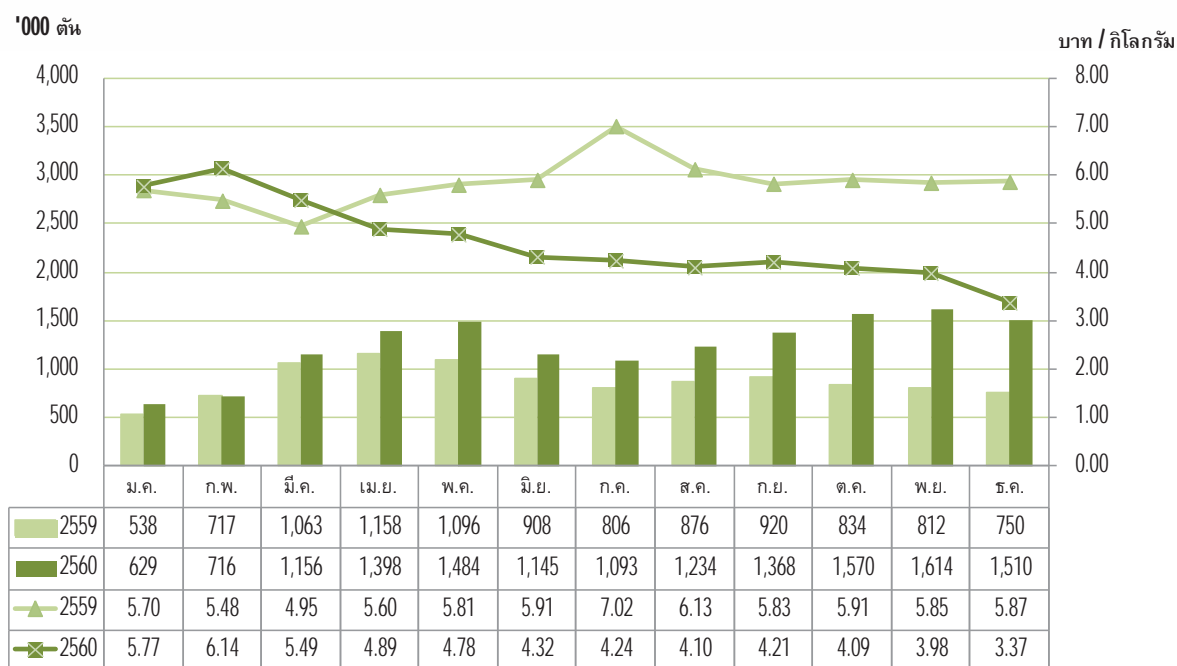

ที่มา : กรมการค้าภายใน

ผลผลิตน้ำมันปาล์มดิบทั้งประเทศในปี 2560 อยู่ที่ 2,626,006 ตัน (2559 : 1,804,449 ตัน) โดยมีความต้องการใช้น้ำมันปาล์มดิบ ดังนี้

(เมตริกตัน)	2559	2560	การเปลี่ยนแปลง (ร้อยละ)
เพื่อการบริโภค	987,803	1,165,633	18
เพื่อผลิตไบโอดีเซล	815,956	971,177	19

จากผลผลิตปาล์มน้ำมันที่เพิ่มขึ้น ส่งผลให้ราคาผลปาล์มสดและราคาน้ำมันปาล์มดิบในประเทศปรับตัวลดลง กรมธุรกิจพลังงาน จึงประกาศเพิ่มสัดส่วนไบโอดีเซลจากปี 5 เป็นปี 7 มีผลเมื่อวันที่ 8 พฤษภาคม 2560 โดยคาดว่าจะสามารถดูดซับน้ำมันปาล์มดิบออกจากระบบประมาณ 25,000 ตันต่อเดือน ซึ่งยังคงไม่เพียงพอต่อปริมาณน้ำมันปาล์มคงเหลือสะสมในระบบที่เพิ่มขึ้นอย่างรวดเร็ว จาก 447,884 ตัน ในเดือนพฤษภาคม เป็น 532,651 ตันและ 485,379 ตันในเดือนพฤศจิกายนและเดือนธันวาคม ตามลำดับ กระทรวงพาณิชย์จึงสั่งลดสต็อกน้ำมันปาล์ม โดยออกเป็นนโยบายที่ต้องอาศัยการบูรณาการความร่วมมือจากทุกภาคส่วน และประสานงานเพื่ออำนวยความสะดวกให้ภาคเอกชนเร่งผลักดันการส่งออกน้ำมันปาล์มดิบให้ได้เดือนละ 100,000 ตัน ขณะที่ในส่วนของการทรงพลังงานได้รับนโยบายไปบริหารจัดการน้ำมันปาล์มดิบอีก 100,000 ตัน โดยมีทั้งแนวทางการใช้ทำไบโอดีเซลเพิ่มขึ้น และการนำไปใช้เป็นเชื้อเพลิงสำหรับโรงไฟฟ้ากระบี่ ทั้งนี้ มีจุดมุ่งหมายที่จะลดสต็อกน้ำมันปาล์มดิบให้อยู่ในระดับเหมาะสมที่ประมาณ 250,000 ตัน อย่างไรก็ตาม การให้ผู้ประกอบการไบโอดีเซลเพิ่มสต็อกน้ำมันนั้นเป็นเพียงแนวทางแก้ไขปัญหาระยะสั้น เพราะผลผลิตใหม่กำลังจะออกมาในช่วงเดือนมีนาคม 2561 ส่วนแนวทางการเพิ่มส่วนผสมดีเซลเป็นปี 10 ให้มีผลเร็วขึ้นใน 1 - 2 ปีก็ยังคงเป็นไปได้ยาก เพราะปัจจุบันค่ายรถบางรุ่นก็ยังไม่ยอมรับการใช้ปี 7 โดยในช่วง 4 - 5 ปีที่ผ่านมา ภาครัฐโดยกระทรวงพลังงานมีนโยบายการปรับเปลี่ยนส่วนผสมน้ำมันปาล์มในไบโอดีเซลมาโดยตลอด ทั้งนี้ เพื่อรักษาระดับปริมาณน้ำมันปาล์มคงเหลือในประเทศให้เหมาะสมและเพื่อให้เกิดความสมดุลในด้านราคาระหว่างการใช้น้ำมันปาล์มเพื่อการบริโภคและไบโอดีเซล การปรับเปลี่ยนส่วนผสมน้ำมันปาล์มในไบโอดีเซลในช่วง 4 - 5 ปีที่ผ่านมา สรุปได้ดังนี้

ปี	มีผลบังคับใช้	ส่วนผสมน้ำมันปาล์มในไบโอดีเซล
2556	ปลายปี	ประกาศชะลอการบังคับใช้ B7 ออกไปก่อน และให้ใช้ B4
2557	ต้นเดือนพฤษภาคม	ปรับเพิ่มเป็น B7
2558	เดือนมกราคม เดือนเมษายน เดือนสิงหาคม	ปรับลดเป็น B3.5 ปรับเพิ่มเป็น B6 ปรับเพิ่มเป็น B6.5-7
2559	เดือนกรกฎาคม เดือนสิงหาคม เดือนพฤศจิกายน	ปรับลดเป็น B5 ปรับลดเป็น B3 ปรับเพิ่มเป็น B5
2560	เดือนพฤษภาคม	ปรับเพิ่มเป็น B7

รูปที่ 3 : ปริมาณการผลิตน้ำมันปาล์มดิบในประเทศไทย

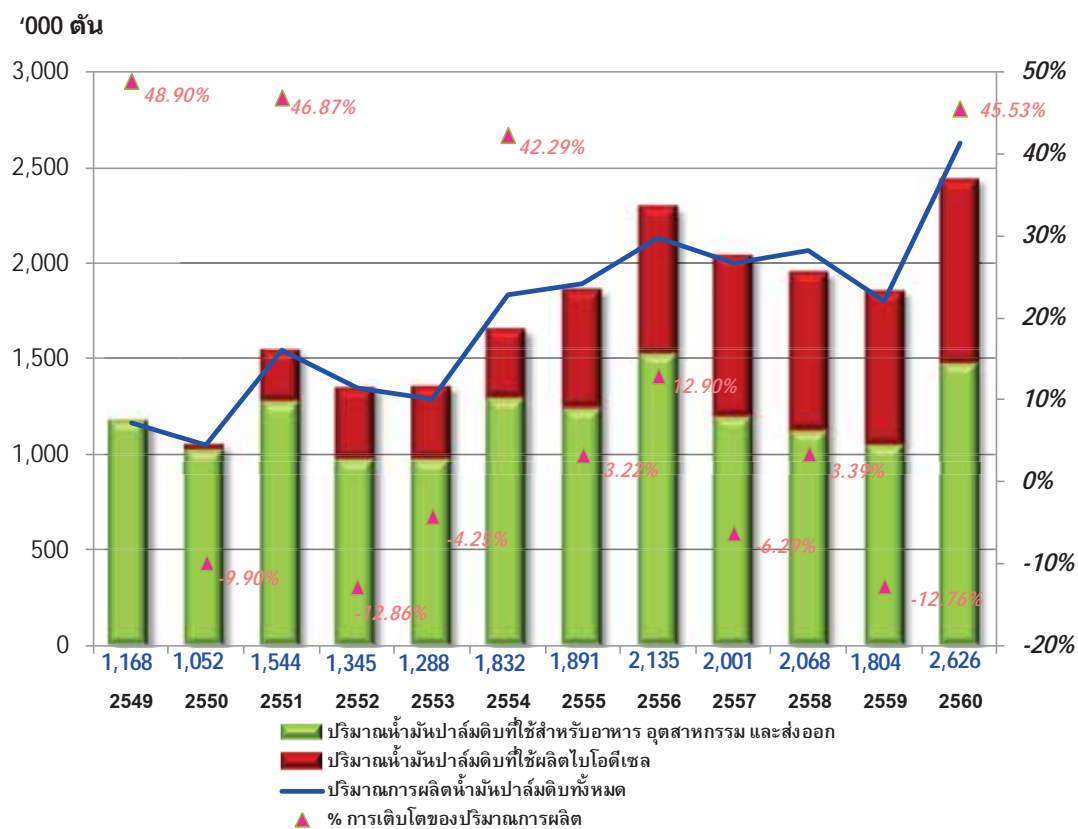

ที่มา : กรมการค้าภายใน

การเคลื่อนไหวของราคาน้ำมันปาล์มดิบในประเทศเฉลี่ยรายเดือนในปี 2560 อยู่ในช่วงระหว่าง 19.12 - 31.97 บาท/กิโลกรัม (2559 : 29.02 - 37.49 บาท/กิโลกรัม) โดยมีราคาเฉลี่ยทั้งปีที่ 24.88 บาท/กิโลกรัม (2559 : 31.95 บาท/กิโลกรัม) ซึ่งนับเป็นระดับราคาเฉลี่ยต่ำสุดในรอบ 8 ปี โดยแต่ละระดับต่ำสุดที่ 18 บาท/กิโลกรัมเมื่อประมาณปลายเดือนธันวาคม ส่วนต่างราคาเฉลี่ยเมื่อเปรียบเทียบกับตลาดโลกลดลงเหลือเพียงกิโลกรัมละ 2 - 3 บาท (2559 : 11 - 12 บาท) โดยเฉพาะในช่วงปลายปี 2560 ราคาน้ำมันปาล์มดิบในประเทศอยู่ในระดับใกล้เคียงกับมาเลเซีย ผู้ประกอบการจึงเริ่มส่งออกได้อย่างเป็นรูปธรรม โดยมีตลาดส่งออกหลักคือ ประเทศอินเดีย ต่อมาเมื่อวันที่ 24 พฤศจิกายน 2560 รัฐบาลกลางประเทศอินเดียได้ประกาศปรับเพิ่มอัตราภาษีนำเข้าน้ำมันพืชเกือบทุกชนิด โดยเฉพาะน้ำมันปาล์มดิบจากร้อยละ 15 เป็นร้อยละ 30 และน้ำมันปาล์มที่ผ่านกรรมวิธีการกลั่นจากร้อยละ 25 เป็นที่ร้อยละ 40 ทำให้การส่งออกไปอินเดียเริ่มชะลอตัวลง

รูปที่ 4 : ราคาน้ำมันปาล์มดิบขายส่งตลาด กทม.
เปรียบเทียบกับตลาดมาเลเซีย

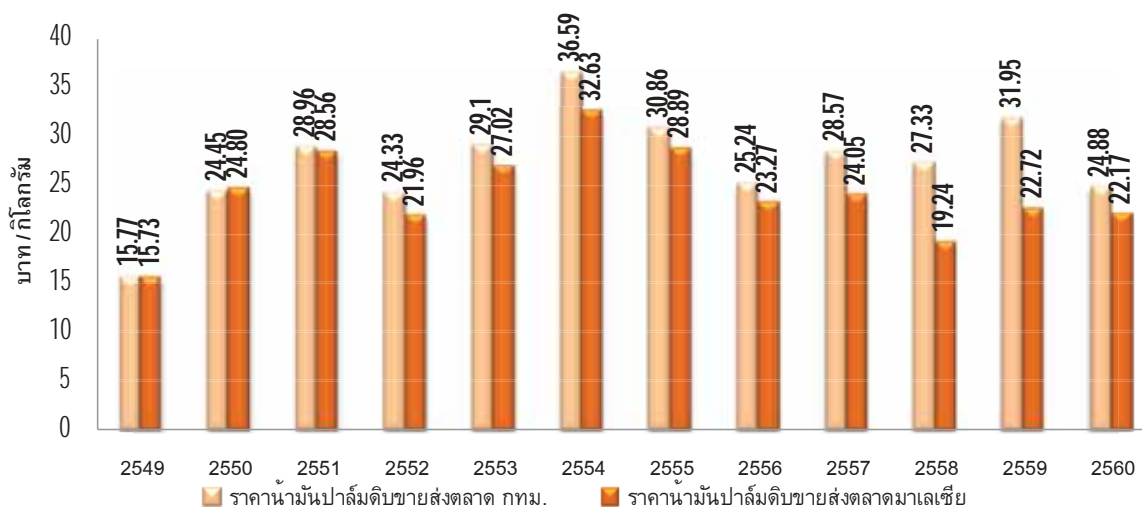

ที่มา : กรมการค้าภายใน

จากการที่ราคาน้ำมันปาล์มดิบในประเทศปรับตัวลดลงอย่างมีนัยสำคัญในช่วงครึ่งหลังของปี 2560 โดยเฉพาะในช่วงปลายปี ทำให้ในปี 2560 ประเทศไทยสามารถส่งออกคิดเป็นน้ำมันปาล์มดิบจำนวน 303,126 ตัน โดยเป็นปริมาณส่งออกเฉพาะของ 2 เดือนสุดท้าย (พฤศจิกายน - ธันวาคม) ที่ 157,736 ตัน

รูปที่ 5 : ปริมาณน้ำมันปาล์มดิบคงเหลือและ
การเคลื่อนไหวของราคารายเดือน

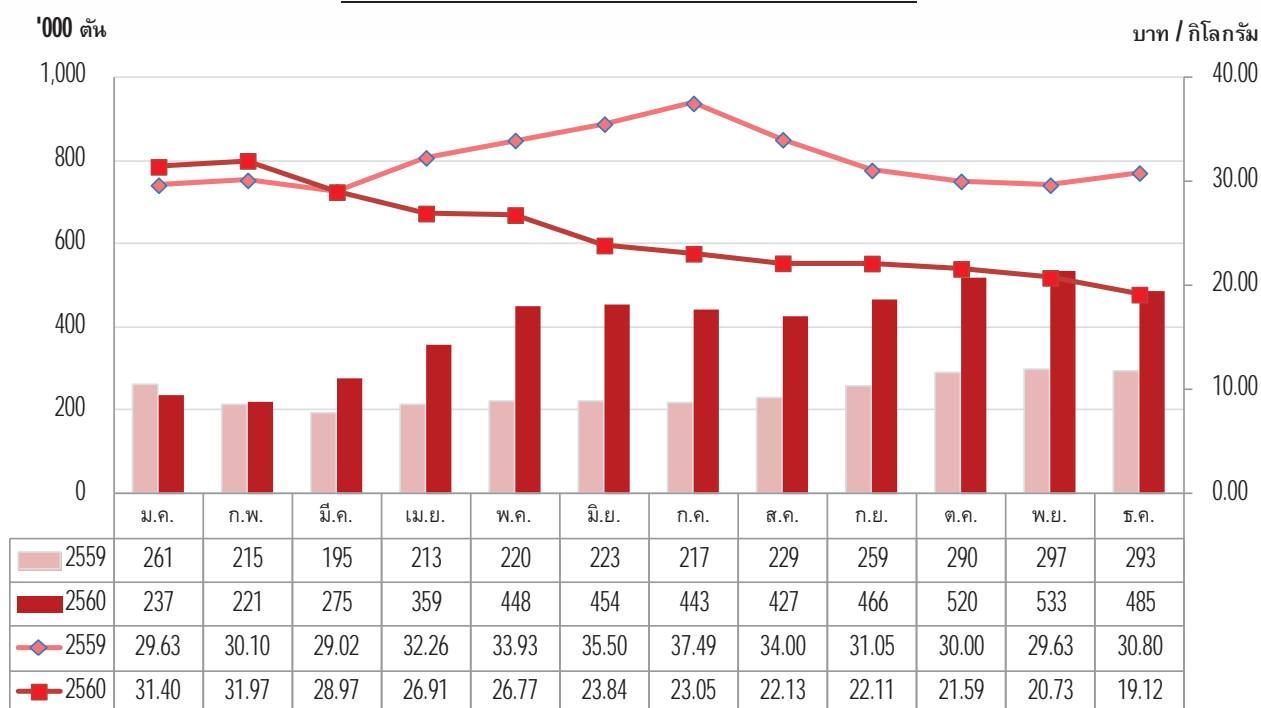

ที่มา : กรมการค้าภายใน

สรุปเหตุการณ์สำคัญ

- (1) ร่างพระราชบัญญัติปาล์มน้ำมันและน้ำมันปาล์ม : เมื่อวันที่ 29 สิงหาคม 2560 ที่ประชุมคณะรัฐมนตรีมีมติอนุมัติหลักการร่างพระราชบัญญัติปาล์มน้ำมันและน้ำมันปาล์ม พ.ศ. ... โดยมีสาระสำคัญ คือ กำหนดคณะกรรมการนโยบายปาล์มน้ำมันและน้ำมันปาล์มขึ้น เพื่อทำหน้าที่กำกับดูแลรับผิดชอบการบริหารจัดการอุตสาหกรรมปาล์มน้ำมันและน้ำมันปาล์มทั้งระบบแบบบูรณาการ ซึ่งมีการจัดตั้งกองทุนปาล์มน้ำมันและน้ำมันปาล์มขึ้น เพื่อสนับสนุนด้านการเงินสำหรับการศึกษาวิจัยและพัฒนา รวมถึงด้านต่างๆ และกำหนดบทลงโทษผู้เกี่ยวข้องในอุตสาหกรรมปาล์มน้ำมันและน้ำมันปาล์ม หากไม่ปฏิบัติหรือกระทำการฝ่าฝืน ทั้งนี้ คาดว่า พรบ.ดังกล่าวจะมีผลบังคับใช้ภายในปี 2561 ขณะนี้อยู่ที่ขั้นตอนการพิจารณาของคณะกรรมการกฤษฎีกา
- (2) ราคาน้ำมันดิบโตรเลียม : อีกตัวแปรหนึ่งที่ต้องจับตาความเคลื่อนไหวอย่างใกล้ชิด ได้แก่ ราคาน้ำมันดิบโตรเลียม เนื่องจากกำลังอยู่ในทิศทางขาขึ้นจากการขยายข้อตกลงการผลิตของกลุ่มประเทศผู้ส่งออกน้ำมันรายใหญ่ของโลก (OPEC) และกลุ่มนอกโอเปก (non OPEC) โดยคาดว่าราคาน้ำมันจะยังคงปรับตัวขึ้นต่อไปในปี 2561 หลังจากที่ราคาเพิ่มขึ้นมาประมาณร้อยละ 13 ตลอดช่วงปีที่ผ่านมา โดยปัจจัยหนึ่งที่ช่วยหนุนให้ราคาน้ำมันปรับตัวขึ้นต่อนั้น มาจากการที่กลุ่มโอเปกและกลุ่มนอกโอเปกที่นำโดยรัสเซีย ได้ขยายข้อตกลงลดกำลังการผลิตน้ำมันที่ 1.8 ล้านบาร์เรล/วัน ไปจนถึงสิ้นปี 2561 ขณะเดียวกัน อุปสงค์น้ำมันมีแนวโน้มปรับตัวขึ้นจากการที่เศรษฐกิจโลกขยายตัวอย่างแข็งแกร่ง จนส่งผลให้ความต้องการใช้น้ำมันเพิ่มขึ้นตามไปด้วย โดยโอเปกคาดการณ์ว่า อุปสงค์น้ำมันจะปรับขึ้นไปอยู่ที่ 1.53 ล้านบาร์เรล/วัน ในปี 2561 ซึ่งประเทศในแถบเอเชีย โดยเฉพาะจีนและอินเดียจะเป็นตัวแปรสำคัญในการขับเคลื่อนอุปสงค์ดังกล่าว อย่างไรก็ตาม คาดว่าราคาน้ำมันดิบโตรเลียมโดยเฉลี่ยน่าจะทรงตัวอยู่ในระดับไม่เกิน 65 - 70 ดอลลาร์สหรัฐต่อบาร์เรล เนื่องจากจะมีแรงกดดันด้านอุปทานที่สูงขึ้นจากกลุ่มผู้ผลิตน้ำมันจากชั้นหินดินดาน (เชลลอสล์) ซึ่งจะลงทุนเพิ่มการผลิตในปี 2561 ด้วยเหตุนี้การเพิ่มกำลังผลิตของกลุ่มเชลลอสล์จึงนับเป็นความเสี่ยงสำคัญที่จะกดดันราคาน้ำมันในปี 2561 ท่ามกลางราคาที่มีแนวโน้มปรับตัวขึ้นต่อจากข้อตกลงของกลุ่มโอเปก
- (3) อินเดียปรับเพิ่มภาษีนำเข้าน้ำมันพืช : เพื่อช่วยเหลือเกษตรกรของประเทศ รัฐบาลกลางประเทศอินเดียได้ประกาศปรับเพิ่มอัตราภาษีนำเข้าน้ำมันพืชเกือบทุกชนิด โดยเฉพาะน้ำมันปาล์ม ดังนี้

เดือน	สิงหาคม 2560	พฤศจิกายน 2560
อัตราภาษีนำเข้าน้ำมันปาล์มดิบ	เพิ่มจากร้อยละ 7.50 เป็นร้อยละ 15	เพิ่มจากร้อยละ 15 เป็นร้อยละ 30
อัตราภาษีนำเข้าน้ำมันปาล์มที่ผ่านกรรมวิธีการกลั่น	เพิ่มจากร้อยละ 15 เป็นร้อยละ 25	เพิ่มจากร้อยละ 25 เป็นร้อยละ 40

- (4) มาเลเซียยกเลิกภาษีส่งออกน้ำมันปาล์มดิบเป็นเวลา 3 เดือน : รัฐบาลมาเลเซียประกาศยกเลิกการเก็บภาษีส่งออกน้ำมันปาล์มดิบเป็นเวลา 3 เดือนโดยมีผลตั้งแต่วันที่ 8 มกราคม ถึงวันที่ 7 เมษายน 2561 เพื่อระบายปริมาณสต็อกในประเทศที่อยู่ในระดับสูง อย่างไรก็ตาม หากในระหว่างช่วงเวลาดังกล่าว หากสต็อกน้ำมันปาล์มดิบลดลงสู่ระดับ 1.6 ล้านตัน การเก็บภาษีส่งออกน้ำมันปาล์มดิบก็就会被นำมาบังคับใช้เช่นเดิม ในขณะที่ประเทศอินโดนีเซีย ยังคงมาตรการการเก็บภาษีส่งออกน้ำมันปาล์มดิบไว้ที่ 50 ดอลลาร์สหรัฐต่อบาร์เรล เช่นเดิม

- (5) ทิศทางราคาน้ำมันปาล์มดิบในตลาดโลก : ในปี 2560 ราคาน้ำมันปาล์มดิบในตลาดโลกโดยเฉลี่ยสูงกว่าปี 2559 แม้ว่าผลผลิตน้ำมันปาล์มของโลกจะสูงขึ้น โดยในปี 2560 ราคาน้ำมันปาล์มดิบในตลาดล่วงหน้ากำหนดส่งมอบเดือนที่สามของประเทศมาเลเซีย (Bursa Malaysia Derivatives : 3rd Month) เฉลี่ยแล้วทั้งปีอยู่ที่ประมาณ 2,703 ริงกิตต่อตันเปรียบเทียบกับ 2,630 ริงกิตต่อตันในปี 2559 คิดเป็นเพิ่มขึ้นร้อยละ 2.77 โดยแต่ละระดับสูงสุดที่ 3,165 ริงกิตต่อตันเมื่อวันที่ 3 มกราคม 2560 ในช่วงต้นปี 2560 ราคาน้ำมันปาล์มดิบอยู่ในระดับสูงโดยไตรมาสแรก ราคาเฉลี่ยอยู่ประมาณ 3,000 ริงกิตต่อตัน เนื่องจากปริมาณน้ำมันปาล์มคงเหลือของประเทศมาเลเซียอยู่ในระดับต่ำมาก เหลือเพียง 1.4 ล้านตันในเดือนกุมภาพันธ์ สาเหตุจากปริมาณผลผลิตอยู่ในระดับต่ำ อันเป็นผลต่อเนื่องมาจากภาวะแห้งแล้งรุนแรงจากปรากฏการณ์เอลนีโญในปี 2558-2559

รูปที่ 6 : ราคาน้ำมันปาล์มในประเทศมาเลเซียรายเดือน

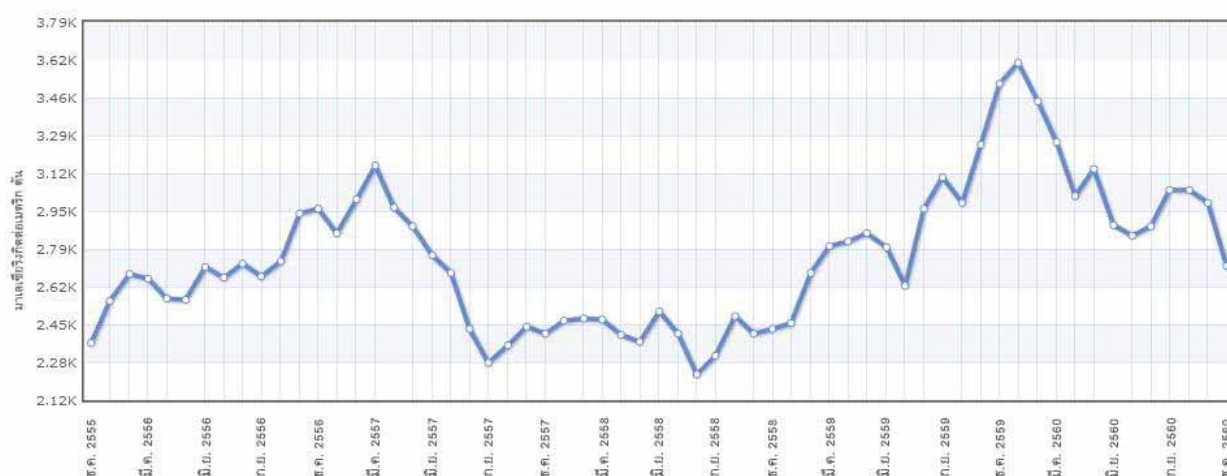

ที่มา : <http://www.indexmundi.com>

รูปที่ 7 : ปริมาณน้ำมันปาล์มคงเหลือของประเทศมาเลเซีย

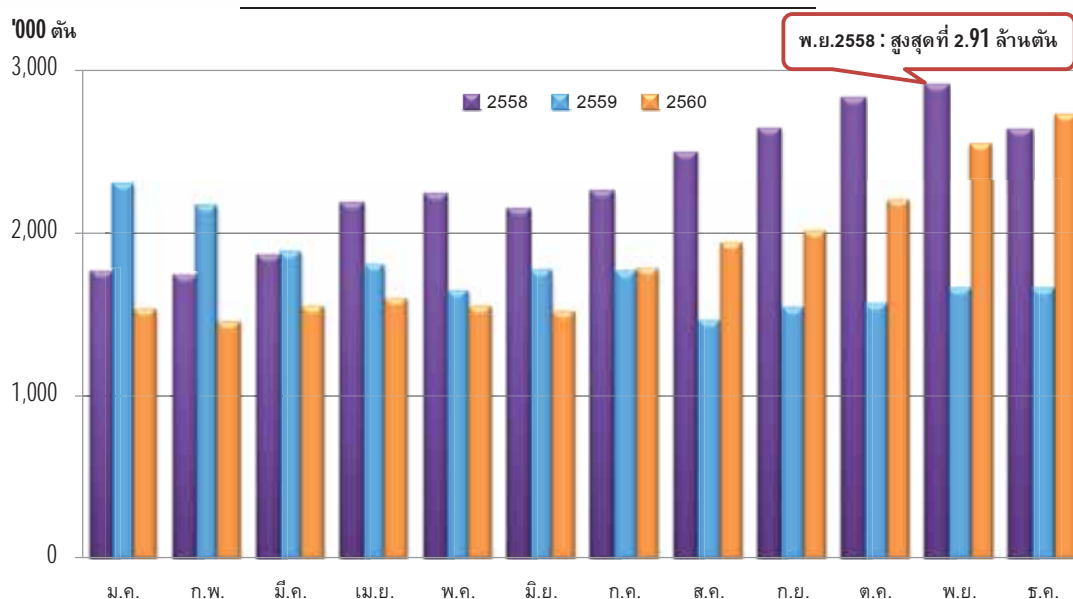

พ.ย.2558 : สูงสุดที่ 2.91 ล้านตัน

รูปที่ 8 : ปริมาณผลผลิตน้ำมันปาล์มดิบของ
ประเทศมาเลเซีย

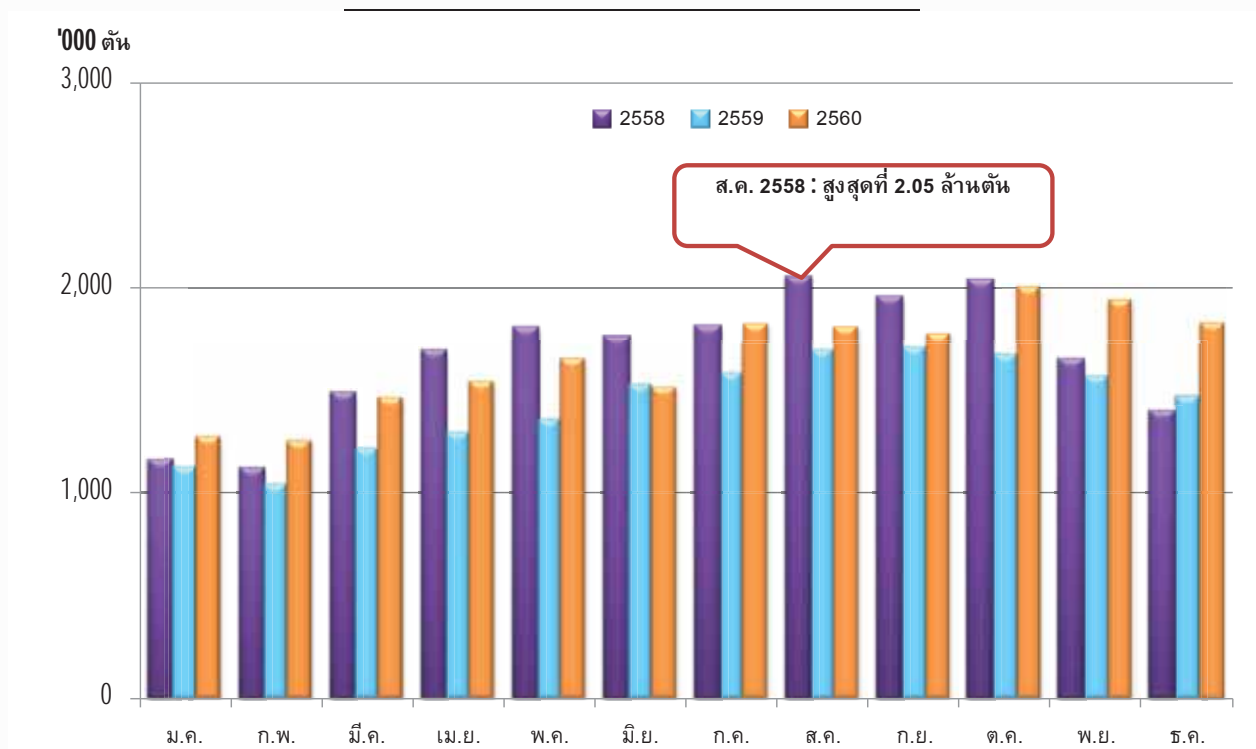

ที่มา : Malaysian Palm Oil Board

- (6) สหภาพยุโรปมีมติห้ามใช้เชื้อเพลิงชีวภาพที่ผลิตจากน้ำมันปาล์มภายในปี 2564: เมื่อวันที่ 17 มกราคม 2561 รัฐสภายุโรปได้มีมติแก้ไขแนวทางการใช้พลังงานทดแทน ซึ่งรวมถึงการห้ามใช้เชื้อเพลิงชีวภาพที่ผลิตจากน้ำมันปาล์มภายในปี 2564 โดยมีวัตถุประสงค์ในการปฏิรูปตลาดพลังงาน และลดการใช้พลังงาน เพื่อแสดงถึงความพยายามในการไปสู่เป้าหมายด้านสภาพแวดล้อม โดยในปี 2559 ได้มีการเผยแพร่การศึกษาที่ได้รับทุนสนับสนุนจากสหภาพยุโรป ซึ่งระบุว่าเชื้อเพลิงชีวภาพที่ผลิตจากน้ำมันปาล์มได้ก่อมลภาวะมากกว่าน้ำมันดีเซลปกติถึง 3 เท่า ดังนั้น ในปี 2559 สมาชิกรัฐสภายุโรปจึงมีมติเรียกร้องให้คณะกรรมการยุโรป ปรับลดการใช้ไขมันพืชสำหรับการผลิตเชื้อเพลิงชีวภาพภายในปี 2563 และยังเรียกร้องให้มีมาตรฐานการรับรองด้านความยั่งยืนในการผลิตน้ำมันปาล์มที่เข้าสู่ตลาดสหภาพยุโรป อย่างไรก็ตาม การห้ามใช้น้ำมันปาล์มยังต้องเผชิญอุปสรรคอีกมาก เริ่มจากเรื่องข้อตกลงทางการเมืองจากสมาชิกในสหภาพยุโรปทั้ง 28 ประเทศ ซึ่งยังต้องการมติเห็นชอบในเรื่องการเปลี่ยนแปลงแนวทางการใช้พลังงานทดแทน นอกจากนี้ อุปสรรคที่สำคัญยังมาจากประเด็นทางด้านกฎหมายในเวทีองค์การการค้าโลก เพื่อต่อต้านมติการห้ามใช้น้ำมันปาล์มดังกล่าวจากประเทศผู้ผลิตน้ำมันปาล์มรายใหญ่ ได้แก่ มาเลเซีย และอินโดนีเซีย ซึ่งมีผลผลิตน้ำมันปาล์มรวมกันประมาณร้อยละ 85 ของผลผลิตทั่วโลก

กำลังการผลิต

การเพิ่มขึ้นของจำนวนโรงสกัดน้ำมันปาล์มจาก 91 โรงในปี 2556 เป็นประมาณ 139 โรงในปัจจุบัน โดยเปิดดำเนินการจำนวน 120 โรง ทำให้กำลังการผลิตรวมของโรงสกัดมีประมาณ 30 ล้านตัน-ผลปาล์มสดต่อปี นับว่ายังคงสูงกว่าปริมาณผลปาล์มสดที่ออกสู่ตลาดในปี 2560 ที่ 15 ล้านตันเป็นอย่างมาก จะเห็นว่าอัตราการใช้กำลังการผลิตของโรงสกัดน้ำมันปาล์มดิบอยู่ต่ำกว่าร้อยละ

ละ 50 ภาวะความไม่สมดุลระหว่างอุปสงค์และอุปทานมีอยู่ในระดับสูง ส่งผลต่อเสถียรภาพราคาและคุณภาพของผลปาล์มสด ซึ่งเป็นอุปสรรคสำคัญต่อการพัฒนาอุตสาหกรรมน้ำมันปาล์มของประเทศไทย

คาดการณ์ปริมาณและแนวโน้มราคาน้ำมันปาล์มปี 2561

พื้นที่ปลูกปาล์มน้ำมันในประเทศไทยเพิ่มขึ้นเฉลี่ยปีละประมาณ 3 แสนไร่ จากการส่งเสริมให้เกษตรกรปลูกปาล์มน้ำมันโดยการปรับเปลี่ยนชนิดพืชที่ปลูก โดยเฉพาะการโค่นล้มยางพารามาเป็นการปลูกปาล์มน้ำมันทดแทนอันเนื่องมาจากผลกระทบจากวิกฤติราคายางตกต่ำเป็นเวลาดูติดต่อกัน เหตุผลดังกล่าวทำให้ผลผลิตโดยเฉลี่ยเพิ่มขึ้นอย่างต่อเนื่องในแต่ละปี นอกจากนี้ ปัจจัยจากสภาพอากาศย้อนหลังไปประมาณ 2 ปีที่ผ่านมา จะส่งผลต่อผลผลิตในปีปัจจุบันเป็นอย่างมาก ดังนั้น ในปี 2561 คาดว่าสถานการณ์ปริมาณผลผลิตปาล์มน้ำมันจะออกสู่ตลาดมากขึ้นต่อเนื่องจากปี 2560 เป็นประมาณ 14 ล้านตัน และส่งผลให้ปริมาณน้ำมันปาล์มดิบอยู่ที่ประมาณ 2.5 ล้านตัน

ในปี 2561 คาดว่าความต้องการใช้น้ำมันปาล์มเพื่อการบริโภคในประเทศจะมีประมาณ 1 ล้านตัน สำหรับความต้องการใช้น้ำมันปาล์มเพื่อผลิตไบโอดีเซล คาดว่าจะมีประมาณ 1 ล้านตันเช่นกัน แต่ทั้งนี้ ยังคงขึ้นอยู่กับราคาน้ำมันปิโตรเลียม ราคาน้ำมันปาล์มดิบในประเทศ และปริมาณน้ำมันปาล์มคงเหลือในประเทศเป็นหลัก อย่างไรก็ตาม คาดการณ์ว่าราคาน้ำมันปิโตรเลียมมีแนวโน้มที่จะทรงตัวอยู่ในระดับไม่เกิน 65 - 70 ดอลลาร์สหรัฐ ต่อบาร์เรล ในปี 2561 จึงมีความเป็นไปได้สูงว่าสัดส่วนการผสมน้ำมันปาล์มในน้ำมันดีเซลจะยังคงอยู่ที่ร้อยละ 7 ตลอดทั้งปี ซึ่งเป็นระดับส่วนผสมที่สูงสุดแล้ว ส่วนแนวทางการเพิ่มส่วนผสมดีเซลเป็นปี 10 ให้มีผลเร็วขึ้นใน 1 - 2 ปีก็ยังคงเป็นไปได้ยาก ดังนั้น สถานการณ์ปริมาณน้ำมันปาล์มดิบคงเหลือสะสมในประเทศจึงจะยังคงอยู่ในระดับสูงต่อไปในปี 2561 โดยเฉพาะครึ่งปีแรก การส่งออกน้ำมันปาล์มดิบจึงดูเหมือนจะเป็นวิธีเดียวที่จะสามารถระบายสต็อกสะสมภายในประเทศได้

ในขณะที่ผลผลิตน้ำมันปาล์มของโลกปี 2561 จะอยู่ในระดับสูงเช่นกัน กระทรวงเกษตรสหรัฐอเมริกา (USDA) คาดการณ์ว่าจะมีปริมาณ 66.87 ล้านตัน เพิ่มขึ้นจาก 62.29 ล้านตันในปี 2560 ร้อยละ 7.35 เนื่องจากผู้ผลิตรายใหญ่ได้แก่ อินโดนีเซียและมาเลเซีย มีการขยายพื้นที่เพาะปลูกอย่างต่อเนื่องเพื่อรองรับกับความต้องการของตลาดที่เพิ่มขึ้น ประกอบกับสภาพภูมิอากาศที่เอื้ออำนวย

ดังนั้น การบริหารจัดการสต็อกน้ำมันปาล์มดิบภายในประเทศในปี 2561 จึงเป็นอีกความท้าทายที่ภาครัฐจำเป็นต้องดำเนินการอย่างบูรณาการ มีแผนงานและมาตรการรองรับที่ชัดเจนและสอดคล้องกันของแต่ละหน่วยงาน เพื่อสามารถแก้ปัญหาได้อย่างมีประสิทธิภาพ และทันต่อเหตุการณ์

โดยรวมแล้ว การเคลื่อนไหวของราคาน้ำมันปาล์มดิบในประเทศในปี 2561 คาดว่าจะสอดคล้องและใกล้เคียงกับราคาน้ำมันปาล์มดิบตลาดโลก โดยอยู่ที่ระดับ 19 - 20 บาท/กิโลกรัม และราคาผลปาล์มสดที่ประมาณ 3.50 - 4.00 บาท/กิโลกรัม ทราบว่าราคาที่ราคาน้ำมันปิโตรเลียมโดยเฉลี่ยทรงตัวอยู่ในระดับไม่เกิน 65 - 70 ดอลลาร์สหรัฐ ต่อบาร์เรล และราคาน้ำมันปาล์มดิบในตลาดโลกโดยเฉลี่ยในปี 2561 คาดว่าจะอยู่ที่ประมาณ 2,500 - 2,600 ริงกิตต่อตัน (2560 : 2,703 ริงกิตต่อตัน) อย่างไรก็ตาม ยังมีปัจจัยแปรผันอีกหลายปัจจัยที่ส่งผลกระทบต่อราคาน้ำมันปาล์ม เช่น ราคาน้ำมันถั่วเหลือง, อัตราแลกเปลี่ยน, อุปสงค์อุปทานของประเทศอินเดีย จีน และสหภาพยุโรป, กระแสการต่อต้านน้ำมันปาล์มจากสหภาพยุโรปและอเมริกา, การปรับเปลี่ยนแผนการใช้ไบโอดีเซลเพื่อเป็นพลังงานทางเลือก เป็นต้น

ภาพรวมทางด้านความรับผิดชอบต่อสังคมและสิ่งแวดล้อม

บริษัท สหอุตสาหกรรมน้ำมันปาล์ม จำกัด (มหาชน) มีการดำเนินงานที่แสดงถึงความรับผิดชอบต่อสังคม สิ่งแวดล้อม เพื่อความยั่งยืนของกิจการและสังคมโดยรวม โดยการกำหนดวิสัยทัศน์และพันธกิจ เพื่อให้สะท้อนออกมาในการดำเนินงานตามธุรกิจปกติ ดังนี้

วิสัยทัศน์

เป็นบริษัทชั้นนำในธุรกิจน้ำมันปาล์มที่มีการเติบโตอย่างยั่งยืน ภายใต้การดำเนินงานที่มีประสิทธิภาพ ตามมาตรฐานระดับสากล เพื่อเสริมสร้างความแข็งแกร่งในด้านการแข่งขันระดับโลก

พันธกิจ

1. สร้างศักยภาพในธุรกิจน้ำมันปาล์มตั้งแต่การเพาะเมล็ดพันธุ์ การผลิตต้นกล้า การเพาะปลูก การสกัดน้ำมัน ตลอดจนธุรกิจที่เกี่ยวข้องให้สามารถแข่งขันได้และเป็นที่ยอมรับในอนาคต
2. ดำเนินธุรกิจน้ำมันปาล์มที่ให้มูลค่าสูงด้วยการมุ่งเน้นในด้านการันคว่ำวิจัย พัฒนาสายพันธุ์ปาล์มน้ำมันที่ให้ผลผลิตสูง ปรับตัวได้ดีในทุกพื้นที่การเพาะปลูก ตรงตามความต้องการของเกษตรกร รวมถึงการให้บริการที่ดีเยี่ยมต่อลูกค้า
3. ใช้เทคโนโลยีการผลิตและการันคว่ำวิจัยที่ทันสมัย ด้วยระบบการบริหารจัดการที่ได้มาตรฐานสากล พร้อมกับการดูแลรักษาสิ่งแวดล้อม ความหลากหลายทางชีวภาพ ชุมชนและสังคม
4. ให้ความสำคัญอยู่เสมอต่อสุขภาพ ความปลอดภัย และสวัสดิการของพนักงาน รวมถึงการสร้างเชื่อมั่นให้กับลูกค้า เกษตรกรและจัดสรรประโยชน์ตอบแทนแก่ผู้ถือหุ้น และผู้เกี่ยวข้องอย่างเหมาะสม

บริษัทมีนโยบายที่เน้นการผลิตน้ำมันปาล์มอย่างยั่งยืนตามกรอบ RSPO (Roundtable on Sustainable Palm Oil) โดยในส่วนของการปาล์มและโรงงานสกัดของบริษัทได้รับการรับรองมาตรฐานดังกล่าวในรูปแบบ Mass Balance (MB) เมื่อวันที่ 14 กุมภาพันธ์ 2556 บริษัทยังมีการผลิตกระแสไฟฟ้าจากเชื้อเพลิงชีวภาพและชีวมวล และได้รับการขึ้นทะเบียนโครงการกลไกการพัฒนาที่สะอาด (Clean Development Mechanism : CDM) นอกจากนี้ บริษัทยังมีนโยบายและแนวปฏิบัติเพื่อรักษาสีทธิของผู้มีส่วนได้เสียกลุ่มต่างๆ ไม่ว่าจะเป็นผู้มีส่วนได้เสียภายใน ได้แก่ พนักงานหรือผู้มีส่วนได้เสียภายนอก ได้แก่ ผู้ถือหุ้น เจ้าหนี้ ลูกค้า คู่ค้า คู่แข่ง ชุมชนและสังคม กำหนดไว้อย่างชัดเจน โดยบริษัทเคารพในความเท่าเทียมกัน ไม่เลือกปฏิบัติต่อพนักงาน ลูกค้า คู่ค้า หรือบุคคลใดบุคคลหนึ่ง เนื่องจากความเหมือน หรือความแตกต่างในเรื่องสัญชาติ เชื้อชาติ ศาสนา ภาษา อายุ เพศ สถานภาพสมรส หรือเรื่องอื่นใด อย่างไรก็ตาม ความคาดหวังของผู้มีส่วนได้เสียอาจแตกต่างกัน ดังนั้น บริษัทจะพิจารณาถึงสิทธิตามกฎหมายที่แต่ละกลุ่มพึงได้รับอย่างละเอียดรอบคอบ และดูแลให้มั่นใจว่าสิทธิดังกล่าวได้รับความคุ้มครอง และปฏิบัติตามความระมัดระวัง โดยได้กำหนดแนวทางการตอบสนองความต้องการของผู้มีส่วนได้เสียไว้ในนโยบายดังกล่าว

บริษัทกำหนดแนวทางความรับผิดชอบต่อสังคมตามหลักการ 8 ข้อดังนี้

1. การประกอบกิจการด้วยความเป็นธรรม

บริษัทยึดหลักการปฏิบัติที่เสมอภาค ภายใต้การแข่งขันที่เป็นธรรมต่อคู่ค้าทุกราย รวมถึงการปฏิบัติตามสัญญาเงื่อนไขทางการค้าในการซื้อขายสินค้าและบริการจากคู่ค้า และการกำหนดนโยบายในการจัดซื้อและจัดจ้าง เพื่อให้การดำเนินธุรกิจกับคู่ค้าเป็นไปอย่างเหมาะสม มีประสิทธิภาพ โปร่งใส และตรงไปตรงมา

2. การต่อต้านการทุจริตคอร์รัปชัน

บริษัทมีนโยบายให้พนักงานดำเนินงานอย่างมีคุณธรรมและเป็นพลเมืองที่ดีของสังคม รวมทั้งส่งเสริมให้คู่ค้าของบริษัทดำเนินธุรกิจที่ถูกต้องด้วยความโปร่งใสด้วยเช่นกัน บริษัทจึงได้กำหนดให้การต่อต้านการทุจริตและการติดสินบนเป็นนโยบายที่สำคัญอีกนโยบายหนึ่ง โดยมีการกำหนดหลักเกณฑ์เป็นแนวปฏิบัติไว้ในนโยบายดังกล่าว

3. การเคารพสิทธิมนุษยชน

บริษัทมีนโยบายที่จะให้ความเป็นธรรมต่อผู้มีส่วนได้เสียทุกราย โดยปฏิบัติตามกฎหมายและข้อบังคับที่เกี่ยวข้องกัน และปฏิบัติตามหลักการเกี่ยวกับสิทธิมนุษยชนขั้นพื้นฐานตามเกณฑ์สากล โดยไม่แบ่งแยกถิ่นกำเนิด เชื้อชาติ เพศ อายุ สีผิว ศาสนา ความพิการ ฐานะทางการเงิน ชชาติตระกูล สถานศึกษา หรือสถานะอื่นใดที่มีได้เกี่ยวข้องโดยตรงกับการปฏิบัติงาน รวมทั้งให้ความเคารพต่อความเป็นปัจเจกชนและศักดิ์ศรีของความเป็นมนุษย์

4. การปฏิบัติต่อพนักงานอย่างเป็นธรรม

บริษัทตระหนักดีว่าพนักงานเป็นปัจจัยแห่งความสำเร็จก้าวหน้าของบริษัท บริษัทจึงสนับสนุนพัฒนาให้พนักงานมีความรู้ความสามารถ มีการฝึกอบรมพนักงานอย่างต่อเนื่อง มีการดูแลพนักงานอย่างเสมอภาคโดยไม่เลือกปฏิบัติ ให้ผลตอบแทน และสวัสดิการที่เหมาะสมและเป็นธรรม เคารพสิทธิของพนักงานตามหลักสิทธิมนุษยชนขั้นพื้นฐานตามหลักสากลและตามกฎหมายและระเบียบข้อบังคับต่างๆ รวมทั้งยังให้ความสำคัญกับสุขภาพ อาชีวอนามัย ความปลอดภัยในชีวิต และทรัพย์สิน และสภาพแวดล้อมการทำงานของพนักงาน ตลอดจนเสริมสร้างวัฒนธรรมและบรรยากาศการทำงานที่ดีและส่งเสริมการทำงานเป็นทีม

5. ความรับผิดชอบต่อลูกค้า

บริษัทมุ่งมั่นสร้างความพึงพอใจและความมั่นใจให้กับลูกค้า โดยเน้นที่ความเอาใจใส่และความรับผิดชอบต่อลูกค้าโดยการผลิตสินค้าที่มีคุณภาพและมาตรฐาน ตามระบบบริหารจัดการด้านต่างๆ ได้แก่

- มาตรฐาน ISO 9001 เป็นมาตรฐานการจัดวางระบบบริหารงานเพื่อการประกันคุณภาพ
- มาตรฐาน OHSAS 18001 เป็นระบบการจัดการด้านอาชีวอนามัยและความปลอดภัยในสถานที่ทำงาน
- มาตรฐาน ISO 14001 เป็นมาตรฐานระบบการจัดการสิ่งแวดล้อม โดยมุ่งเน้นให้องค์กรมีการพัฒนาปรับปรุงตลอดจนรักษาสิ่งแวดล้อมอย่างต่อเนื่อง

- มาตรฐานการผลิตน้ำมันปาล์มอย่างยั่งยืนภายใต้กรอบ RSPO (Roundtable on Sustainable Palm Oil) ซึ่งเป็นแนวปฏิบัติที่มีการปรับปรุงการผลิตน้ำมันปาล์มอย่างยั่งยืน ทั้งทางเศรษฐกิจ สังคม ชุมชน สิ่งแวดล้อม และถูกต้องตามกฎหมายของผู้มีส่วนได้ส่วนเสียหลายภาคส่วนตั้งแต่ต้นน้ำถึงปลายน้ำ

นอกจากนั้น บริษัทยังมุ่งเน้นทำการตลาดและสัญญาที่เป็นธรรม รวมถึงรักษาข้อมูลที่เป็นความลับของลูกค้า และมีหน่วยงานซึ่งทำหน้าที่รับข้อร้องเรียนของลูกค้า เพื่อให้ลูกค้าเกิดความเชื่อมั่นและพึงพอใจสูงสุด

6. การดูแลรักษาสิ่งแวดล้อม

บริษัทมีนโยบายในการประกอบธุรกิจโดยคำนึงถึงสิ่งแวดล้อม และปฏิบัติตามกฎหมาย และข้อบังคับเกี่ยวกับสิ่งแวดล้อมที่บังคับใช้อยู่ ทั้งนี้ บริษัทมุ่งเน้นการปฏิบัติต่อสิ่งแวดล้อมด้วยความรับผิดชอบโดย

- ส่งเสริมให้พนักงานของบริษัทมีจิตสำนึก และความรับผิดชอบต่อสิ่งแวดล้อม
- ร่วมพัฒนาสิ่งแวดล้อม รวมทั้งแลกเปลี่ยนความรู้และประสบการณ์กับหน่วยงานอื่น เพื่อให้มีการรักษาสิ่งแวดล้อม และปรับปรุงการปฏิบัติงานให้เหมาะสมต่อสิ่งแวดล้อมอย่างต่อเนื่องและสม่ำเสมอ
- ป้องกันไม่ให้เกิดผลกระทบต่อสิ่งแวดล้อมจากการดำเนินธุรกิจของบริษัท ทบทวนและติดตามความก้าวหน้าเพื่อให้แน่ใจว่าบริษัทได้ปฏิบัติตามนโยบายเกี่ยวกับสิ่งแวดล้อมอย่างต่อเนื่องและสม่ำเสมอ

7. การร่วมพัฒนาชุมชนและสังคม

ปี 2560 บริษัทได้ร่วมพัฒนาและสร้างสัมพันธ์อันดีต่อชุมชนและสังคม ผ่านการสนับสนุนกิจกรรม และโครงการด้านความรับผิดชอบต่อสังคมต่างๆ มูลค่ารวม 0.4 ล้านบาท (2559 : 0.9 ล้านบาท)

การร่วมพัฒนาชุมชนและสังคม	
<p>ไตรมาสที่ 1</p>  	<p>กิจกรรมช่วยเหลือผู้ประสบอุทกภัยภาคใต้</p> <p>เดือนมกราคม 2560 บริษัท สหอุตสาหกรรมน้ำมันปาล์ม จำกัด (มหาชน) ทำกิจกรรมเพื่อช่วยเหลือผู้ประสบภัยน้ำท่วม ดังนี้</p> <ul style="list-style-type: none"> • สนับสนุนแรงงานและรถบรรทุกเข้าปฏิบัติงานช่วยเหลือทำความสะอาดโรงเรียนบ้านคลองพังกลาง ตำบลชัยบุรี จังหวัดสุราษฎร์ธานี ซึ่งโรงเรียนได้รับความเสียหายจากอุทกภัย • สนับสนุนทอดผ้าป่าเพื่อการศึกษาโรงเรียนบ้านคลองพังกลาง ตำบลชัยบุรี อำเภอชัยบุรี จังหวัดสุราษฎร์ธานี จำนวน 5,000 บาท เพื่อหารายได้สมทบทุนสร้างสนามเด็กเล่นและนำมาบูรณะโรงเรียนซึ่งเสียหายจากอุทกภัย • สนับสนุนสิ่งของมูลค่า 20,000 บาท ให้กับอำเภอเขาพนม จังหวัดกระบี่ ซึ่งสภาอุตสาหกรรมจังหวัดกระบี่ร่วมกับอำเภอเขาพนมได้จัดโครงการ "ธารน้ำใจช่วยเหลือผู้ประสบภัยน้ำท่วมภาคใต้"
	<p>สนับสนุนงบประมาณจัดงานวันเด็กแห่งชาติประจำปี 2560</p> <p>เดือนมกราคม 2560 บริษัท สหอุตสาหกรรมน้ำมันปาล์ม จำกัด (มหาชน) สนับสนุนงบประมาณจัดงานวันเด็กแห่งชาติของโรงเรียนทุ่งพะยอม ตำบลกระบี่น้อย จังหวัดกระบี่ จำนวน 3,000 บาท เพื่อให้นักเรียนและเด็ก ๆ ทั่วไปในพื้นที่ใกล้เคียงได้เห็นถึงความสำคัญของกิจกรรมวันเด็ก โดยจัดให้มีกิจกรรมต่างๆ เช่น การเลี้ยงอาหาร เครื่องดื่ม เล่นเกม แลกของขวัญ การแสดงบนเวทีของนักเรียน</p>
	<p>สนับสนุนงบประมาณเพื่อใช้ในการจัดซื้อกระสอบทรายสำหรับการซ่อมแซมฝายชะลอน้ำเฉลิมพระเกียรติ 84 พรรษา</p> <p>เดือนกุมภาพันธ์ 2560 บริษัท สหอุตสาหกรรมน้ำมันปาล์ม จำกัด (มหาชน) สนับสนุนงบประมาณให้กับหน่วยป้องกันรักษาป่า (ที่ สฎ 17) ตำบลสองแพรก อำเภอชัยบุรี จังหวัดสุราษฎร์ธานี จำนวน 6,000 บาท เพื่อใช้ในการจัดซื้อกระสอบทรายสำหรับการซ่อมแซมฝายชะลอน้ำเฉลิมพระเกียรติฯ</p>

	<p>สนับสนุนงบประมาณให้กับชมรมกีฬาอำเภอชัยบุรี</p> <p>เดือนมีนาคม 2560 บริษัท สหอุตสาหกรรมน้ำมันจำกัด (มหาชน) สนับสนุนงบประมาณให้กับชมรมกีฬาอำเภอชัยบุรี จังหวัดสุราษฎร์ธานี จำนวน 4,000 บาท ในการแข่งขันฟุตบอล ณ สนามกีฬาหน้าว่าการอำเภอชัยบุรี เพื่อสนับสนุนส่งเสริมให้เยาวชนและประชาชนรวมถึงสถานประกอบการในพื้นที่ได้สร้างเสริมพลานามัยร่างกาย มีความสามัคคี มีน้ำใจเป็นนักกีฬา ใช้เวลาว่างให้เป็นประโยชน์ และห่างไกลยาเสพติด</p>
	<p>สนับสนุนกิจกรรมงานกาชาด</p> <p>เดือนมีนาคม 2560 บริษัท สหอุตสาหกรรมน้ำมันจำกัด (มหาชน) ร่วมบริจาคสมทบทุนให้กับอำเภอชัยบุรี จังหวัดสุราษฎร์ธานี จำนวน 10,000 บาท สนับสนุนกิจกรรมออกธำเนาวาของเหล่ากาชาดระหว่างวันที่ 2-11 เมษายน 2560 ณ บริเวณริมเขื่อนแม่น้ำตาปี โดยรายได้จากจัดงานจะนำไปสมทบทุนให้สภากาชาดไทยเพื่อใช้ในการช่วยเหลือประชาชนทั้งในยามปกติ และในภาวะประสบภัยพิบัติ</p>
<p>ไตรมาสที่ 2</p> 	<p>สนับสนุนกิจกรรมหมู่บ้านเศรษฐกิจพอเพียง</p> <p>เดือนเมษายน 2560 บริษัท สหอุตสาหกรรมน้ำมันปาล์ม จำกัด (มหาชน) สนับสนุนกิจกรรมหมู่บ้านเศรษฐกิจพอเพียงอยู่เย็นเป็นสุข โดยการเข้าประชุมร่วมกับชาวบ้านชุมชนหมู่ที่ 18 ตำบลบ้านเสด็จ อำเภอเคียนซา จังหวัดสุราษฎร์ธานี มีการจัดตั้งศูนย์เรียนรู้ชุมชนเพื่อขับเคลื่อนปรัชญาของเศรษฐกิจพอเพียง อนุรักษ์ฟื้นฟูทรัพยากรธรรมชาติและสิ่งแวดล้อม จัดภูมิทัศน์สภาพแวดล้อมในชุมชนให้สะอาด</p>
	<p>ร่วมกับศูนย์อำนวยการป้องกันภัยและลดอุบัติเหตุบนท้องถนน</p> <p>เดือนเมษายน 2560 บริษัท สหอุตสาหกรรมน้ำมันปาล์ม จำกัด (มหาชน) ร่วมกับศูนย์อำนวยการป้องกันภัยและลดอุบัติเหตุบนท้องถนน ประจำจังหวัดกระบี่ และหน่วยงานองค์การบริหารส่วนตำบลห้วยยูง ได้จัดที่พักระหว่างการเดินทางช่วงเทศกาลสงกรานต์เพื่อรณรงค์การลดอุบัติเหตุบนท้องถนน ในระหว่างวันที่ 11-17 เมษายน 2560 โดยได้ร่วมให้การสนับสนุนค่าใช้จ่ายด้านเครื่องดื่มแก่เจ้าหน้าที่ประจำศูนย์ฯ</p>

	<p>สนับสนุนกิจกรรมการจัดงานวันแรงงานแห่งชาติ</p> <p>เดือนเมษายน 2560 บริษัท สหอุตสาหกรรมน้ำมันปาล์ม จำกัด (มหาชน) สนับสนุนเครื่องดื่มและน้ำดื่มต่างๆ ให้กับสำนักงานสวัสดิการและคุ้มครองแรงงาน จังหวัดกระบี่ เพื่อร่วมในกิจกรรมการจัดงานวันแรงงานแห่งชาติ ประจำปี 2560 ที่มีขึ้นระหว่างวันที่ 26 เมษายน - 1 พฤษภาคม 2560</p>
	<p>สนับสนุนการแข่งขันกีฬาฟุตบอล สุราษฎร์ธานี คัพ 2560</p> <p>เดือนพฤษภาคม 2560 บริษัท สหอุตสาหกรรมน้ำมันปาล์ม จำกัด (มหาชน) สนับสนุนงบประมาณให้กับชมรมกีฬาอำเภอเคียนซา จำนวน 5,000 บาท ในการแข่งขันกีฬาฟุตบอล สุราษฎร์ธานี คัพ 2560 ระหว่างวันที่ 2 เมษายน - 2 กรกฎาคม 2560 เพื่อส่งเสริมกีฬาฟุตบอลระดับท้องถิ่น และเป็นการส่งเสริมให้เด็กเยาวชนได้รู้จักคุณค่าและเห็นความสำคัญของการออกกำลังกาย รู้จักการใช้เวลาว่างให้เกิดประโยชน์ ป้องกันปัญหายาเสพติด และเป็นการสร้างความสัมพันธ์อันดีระหว่างชุมชนภายใต้กรอบ RSPO</p>
 	<p>เข้าร่วมเป็นส่วนหนึ่งของโครงการทดสอบวิเคราะห์หาค่าเปอร์เซ็นต์น้ำมันปาล์ม</p> <p>บริษัท สหอุตสาหกรรมน้ำมันปาล์ม จำกัด (มหาชน) ได้มีโอกาสเข้าร่วมเป็นส่วนหนึ่งของโครงการทดสอบวิเคราะห์หาค่าเปอร์เซ็นต์น้ำมันปาล์มที่สกัดได้จากปาล์มน้ำมันคุณภาพ ซึ่งรวบรวมโดยกลุ่มเกษตรกรในจังหวัดกระบี่และพื้นที่ใกล้เคียง โดยมีการทดสอบที่โรงงานกระบี่ 2 ครั้งเมื่อวันที่ 29 พฤษภาคม และ 7 พฤศจิกายน 2560 ได้ค่าเปอร์เซ็นต์สกัดน้ำมันปาล์มที่ร้อยละ 19.77 และ 20.18 ตามลำดับ</p>

<p>ไตรมาสที่ 3</p> 	<p>สนับสนุนการจัดสร้างห้องสมุด</p> <p>เดือนกรกฎาคม 2560 บริษัท สหอุตสาหกรรมน้ำมันปาล์ม จำกัด (มหาชน) มอบทุนสนับสนุน 5,000 บาท ให้โรงเรียนบ้านบางประสามัคคี หมู่ที่ 5 ตำบลเคียนซา จังหวัดกระบี่ เพื่อจัดสร้างห้องสมุดชุมชนเพื่อให้เยาวชนและประชาชนรู้จักการใช้เวลาว่างให้เกิดประโยชน์โดยการอ่านหนังสือ</p>
	<p>สนับสนุนงบประมาณให้โรงพยาบาลชัยบุรี</p> <p>เดือนกันยายน 2560 บริษัท สหอุตสาหกรรมน้ำมันปาล์ม จำกัด (มหาชน) สนับสนุนงบประมาณ จำนวน 5,000 บาท ให้กับทางโรงพยาบาลชัยบุรี จังหวัดสุราษฎร์ธานี เพื่อสมทบทุนจัดซื้อครุภัณฑ์ทางการแพทย์และซ่อมแซมอาคารหอผู้ป่วยใน เพื่อประชาชนในท้องถิ่นได้รับประโยชน์</p>
<p>ไตรมาสที่ 4</p> 	<p>สนับสนุนจักรยานสำหรับงานกาชาด จังหวัดกระบี่</p> <p>เดือนธันวาคม 2560 บริษัท สหอุตสาหกรรมน้ำมันปาล์ม จำกัด (มหาชน) มอบจักรยานรวม 4 คัน ให้กับปลัดอำเภอ หัวหน้ากลุ่มงานบริหารงานปกครอง อำเภอเหนือคลอง จังหวัดกระบี่ เพื่อร่วมสนับสนุนการออกธำเนาะในงานกาชาดของจังหวัดกระบี่ ประจำปี 2560</p>

8. การมีนวัตกรรมและเผยแพร่นวัตกรรมซึ่งได้จากการดำเนินงานที่มีความรับผิดชอบต่อสังคม สิ่งแวดล้อม และผู้มีส่วนได้เสีย

ในปัจจุบัน บริษัทสามารถผลิตพลังงานไฟฟ้าจากก๊าซชีวภาพและเชื้อเพลิงชีวมวล โดยมีน้ำเสียและของเสียจากกระบวนการผลิตของโรงงานสกัดน้ำมันปาล์มเป็นวัตถุดิบ และโครงการดังกล่าวเป็นแหล่งเรียนรู้ในการจัดการของเสียของนักเรียน นักศึกษาและชุมชนของโรงงาน

นอกจากนี้ บริษัทยังมีส่วนร่วมในการพัฒนาสายพันธุ์ปาล์มน้ำมันที่ให้ผลผลิตต่อไร่สูง (ประมาณ 4-5 ตันผลปาล์มสดต่อไร่ต่อปี ภายใต้สภาพอากาศปกติ) มีภาวะทนความแล้งได้ดี และเป็นพันธุ์ปาล์มที่มีอัตราการเติบโตด้านความสูงของลำต้นที่ต่ำส่งผลให้สามารถเก็บเกี่ยวผลผลิตได้มากกว่า 30 ปี ซึ่งด้วยคุณสมบัติโดยรวมดังกล่าวส่งผลให้สามารถใช้พื้นที่เพาะปลูกได้อย่างมีประสิทธิภาพมากขึ้น มีอัตราผลตอบแทนจากการลงทุนที่ดี นับเป็นการดูแลสภาพแวดล้อมอย่างยั่งยืน

ภาพรวมทางด้านการเงิน

คำอธิบายและการวิเคราะห์ฐานะการเงินและผลการดำเนินงาน

1. ผลการดำเนินงาน

ผลการดำเนินงานของสวน

ปริมาณผลปาล์มสดของสวน ในปี 2560 มีปริมาณใกล้เคียงกับปี 2559 โดยผลปาล์มสดที่มาจากสวนที่เป็นพื้นที่ของ บริษัทลดลงร้อยละ 2.5 และในส่วนของผลปาล์มที่มาจากสวนที่เป็นพื้นที่สัมปทาน เพิ่มขึ้นร้อยละ 4.7 ซึ่งแม้ว่าในปี 2560 จะไม่ได้รับผลกระทบจากภาวะแห้งแล้งอันเกิดจากปรากฏการณ์เอลนีโญ แต่มีการปลูกต้นปาล์มทดแทนสำหรับ ต้นปาล์มที่มีอายุมาก ในพื้นที่ที่เป็นสัมปทานและได้รับการต่ออายุแล้ว ทั้งนี้เป็นไปตามแผนการปลูกทดแทนที่ได้ กำหนดไว้ ทำให้ปริมาณผลปาล์มสดที่เก็บเกี่ยวได้มีปริมาณใกล้เคียงกับปีก่อน

ในส่วนพื้นที่สัมปทานของบริษัทจำนวนทั้งสิ้น 21,348.94 ไร่ ซึ่งได้หมดอายุลงแล้วนั้น โดยนโยบายภาครัฐในปัจจุบัน หากจะมีการพิจารณาต่อใบอนุญาตเข้าทำประโยชน์ในพื้นที่สัมปทาน ก็จะพิจารณาให้พื้นที่เพียงแค่ครึ่งหนึ่งของพื้นที่ที่เคยได้เข้าทำประโยชน์ โดยมีรายละเอียดดังนี้

- 1) พื้นที่สัมปทานของสวนเคียนซาภิกรมป่าไม้จำนวนพื้นที่ 8,588 ไร่ ได้หมดอายุลง เมื่อวันที่ 8 กรกฎาคม 2557 บริษัทและบริษัทย่อยได้รับการต่ออายุสัญญาเรียบร้อยแล้ว โดยได้จดทะเบียนทำสัญญาเช่าที่ดินกับ กรมธนารักษ์ เมื่อวันที่ 11 ธันวาคม 2557 จำนวนพื้นที่ 4,294 ไร่ คิดเป็นร้อยละ 50 ของพื้นที่ที่เคยได้เข้า ทำประโยชน์จากใบอนุญาตเดิมกับกรมป่าไม้ เมื่อวันที่ 9 กรกฎาคม 2527 ซึ่งสัญญามีผลตั้งแต่วันที่ 9 กรกฎาคม 2557 ถึง วันที่ 8 กรกฎาคม 2572 ส่วนพื้นที่อีกครั้งหนึ่งให้นำไปจัดให้ราษฎรผู้ยากไร้ไม่มีที่ดิน ทำกินได้รับสิทธิการเช่ารายละไม่เกิน 10 ไร่ ในระหว่างที่การดำเนินการเรื่องการจัดสรรพื้นที่ยังไม่แล้วเสร็จ นั้น กรมธนารักษ์ได้อนุญาตให้บริษัทย่อยครอบครองทำประโยชน์โดยชำระค่าเช่าในอัตราที่กำหนด จนกว่า การจัดสรรที่ดินจะดำเนินการแล้วเสร็จ
- 2) พื้นที่สัมปทานของสวนชัยบุรีกับกรมป่าไม้จำนวนพื้นที่ 13,030 ไร่ ได้หมดอายุลงในวันที่ 1 มกราคม 2558 บริษัทและบริษัทย่อยได้ดำเนินการขออนุญาตเข้าทำประโยชน์หรืออยู่อาศัยในพื้นที่ดังกล่าวกับกรมป่าไม้ จำนวนพื้นที่ 6,515 ไร่ ขณะนี้ยังอยู่ในระหว่างการพิจารณาของกรมป่าไม้

เมื่อวันที่ 27 เมษายน 2558 บริษัทย่อยดังกล่าวได้รับใบอนุญาตเก็บหาของป่าในพื้นที่สัมปทานแปลง ดังกล่าว โดยบริษัทย่อยต้องชำระเงินค่าภาคหลวงในอัตราร้อยละ 10 ของราคาตลาดและค่าบำรุงป่าในอัตรา 2 เท่าของค่าภาคหลวง เมื่อมีการเก็บเกี่ยวผลปาล์มสด บริษัทย่อยจึงได้เริ่มเก็บเกี่ยวผลปาล์มสดในพื้นที่เขต ป่าสงวนแปลงดังกล่าวตั้งแต่เดือนพฤษภาคม 2558 อย่างไรก็ตาม ใบอนุญาตดังกล่าวจะมีอายุปีต่อปี ซึ่ง ใบอนุญาตปัจจุบันจะหมดอายุในวันที่ 26 เมษายน 2561

ด้วยเหตุผลดังกล่าวข้างต้น ส่งผลให้ต้นทุนผลปาล์มสดจากสวนของบริษัท ลดลงร้อยละ 21.4

ผลการดำเนินงานของโรงสกัด

จากการยุติลงของภาวะแห้งแล้งรุนแรงจากปรากฏการณ์เอลนีโญในปี 2558 ต่อเนื่องต้นปี 2559 ประกอบกับการกระจายตัวของปริมาณน้ำฝนเป็นไปอย่างสม่ำเสมอในช่วงตั้งแต่ปลายปี 2559 ต่อเนื่องมาตลอดทั้งปี 2560 ทำให้ผลผลิตปาล์มน้ำมันมีปริมาณมากขึ้นอย่างเห็นได้ชัด ประกอบกับราคาผลปาล์มสดเฉลี่ยทั้งปีต่ำกว่าปีก่อน มีผลให้ปริมาณการซื้อผลปาล์มสดจากภายนอกเพิ่มขึ้นร้อยละ 17.5

เมื่อรวมกับปริมาณผลปาล์มสดจากสวนที่ใกล้เคียงกันกับปีก่อน ทำให้ปริมาณผลปาล์มสดรวมที่เข้าสู่โรงสกัดเพิ่มขึ้นร้อยละ 10 โดยสัดส่วนการซื้อผลปาล์มสดจากภายนอกและผลผลิตจากสวนของบริษัทในปี 2560 คิดเป็นร้อยละ 61.0 และ 39.0 ของผลปาล์มสดที่ใช้ในการผลิตทั้งหมด (2559 : ร้อยละ 57.1 และ 42.9)

ต้นทุนผลปาล์มสดจากสวนของบริษัท และต้นทุนผลปาล์มสดที่ซื้อจากภายนอกลดลง ร้อยละ 21.4 และร้อยละ 19.6 ตามลำดับ โดยเกิดจากกลไกอุปสงค์อุปทานของตลาด ส่งผลให้ต้นทุนผลปาล์มสดที่ใช้ในการผลิตทั้งหมดของบริษัทโดยเฉลี่ยลดลง ร้อยละ 19.3 แต่เนื่องจากปริมาณโรงสกัดที่เพิ่มขึ้น ทำให้มีการแข่งขันกันซื้อผลปาล์ม ส่งผลให้ต้นทุนน้ำมันปาล์มดิบลดลงในสัดส่วนที่น้อยกว่าราคาขายน้ำมันปาล์มดิบ โดยราคาขายน้ำมันปาล์มดิบ (CPO) เฉลี่ยต่อหน่วยปรับตัวลดลงถึงร้อยละ 22.6 ส่งผลให้กำไรขั้นต้นลดลง 95 ล้านบาท หรือลดลงร้อยละ 63.5

บริษัทได้รับสิทธิพิเศษทางภาษีจากคณะกรรมการส่งเสริมการลงทุน สำหรับกิจการสกัดน้ำมันปาล์มดิบและเมล็ดในปาล์มอบแห้ง กิจการผลิตไฟฟ้าจากเชื้อเพลิงชีวมวล และกิจการผลิตไฟฟ้าจากก๊าซชีวภาพ ตามกำลังการผลิตที่กำหนดไว้ในบัตรส่งเสริม ทั้งนี้ภายใต้เงื่อนไขที่กำหนดบางประการ โดยมีรายละเอียดดังนี้:

สิทธิพิเศษตามบัตรส่งเสริมเลขที่ 1043(2)/2548 ลงวันที่ 18 มกราคม 2548 ได้รับยกเว้นภาษีเงินได้นิติบุคคลสำหรับกำไรสุทธิที่ได้จากการประกอบกิจการที่ได้รับการส่งเสริมรวมกันไม่เกินร้อยละ 100 ของเงินลงทุนไม่รวมค่าที่ดินและเงินทุนหมุนเวียน มีกำหนดระยะเวลา 8 ปี นับจากวันเริ่มมีรายได้จากการประกอบกิจการสำหรับกิจการสกัดน้ำมันปาล์มดิบและเมล็ดในปาล์มอบแห้งขนาด 15 ตันต่อชั่วโมง บริษัทได้เริ่มใช้สิทธิพิเศษดังกล่าวแล้ว เมื่อวันที่ 7 มกราคม 2552 และได้รับยกเว้นภาษีเงินได้นิติบุคคลสำหรับกำไรสุทธิที่ได้จากการประกอบกิจการที่ได้รับการส่งเสริมมีกำหนดระยะเวลา 8 ปี นับจากวันเริ่มมีรายได้จากการประกอบกิจการสำหรับกิจการผลิตไฟฟ้าจากเชื้อเพลิงชีวมวลขนาด 1.2 เมกะวัตต์ บริษัทได้เริ่มใช้สิทธิพิเศษดังกล่าวแล้ว เมื่อวันที่ 21 สิงหาคม 2558

สิทธิพิเศษตามบัตรส่งเสริมการลงทุนเลขที่ 2245(9)/2550 ลงวันที่ 18 ธันวาคม 2550 สำหรับกิจการผลิตไฟฟ้าจากก๊าซชีวภาพขนาด 2 เมกะวัตต์ ซึ่งบริษัทได้รับยกเว้นภาษีเงินได้นิติบุคคลสำหรับกำไรสุทธิที่ได้จากการประกอบกิจการที่ได้รับการส่งเสริม มีกำหนดระยะเวลา 8 ปี นับแต่วันที่เริ่มมีรายได้จากการประกอบกิจการนั้น บริษัทได้เริ่มใช้สิทธิพิเศษดังกล่าวแล้ว เมื่อวันที่ 16 กุมภาพันธ์ 2553

สำหรับกิจการผลิตเมล็ดพันธุ์ปาล์ม การร่วมค้า (บริษัท สยามเอเลิทปาล์ม จำกัด) ได้รับสิทธิพิเศษทางภาษีจากคณะกรรมการส่งเสริมการลงทุน ตามบัตรส่งเสริมการลงทุนเลขที่ 1262(2)/2550 ลงวันที่ 13 มีนาคม 2550 ได้รับยกเว้นภาษีเงินได้นิติบุคคลสำหรับกำไรสุทธิที่ได้จากการประกอบกิจการที่ได้รับการส่งเสริม มีกำหนดระยะเวลา 8 ปี นับแต่วันที่เริ่มมีรายได้จากการประกอบกิจการ ซึ่งการร่วมค้าได้เริ่มใช้สิทธิพิเศษดังกล่าวแล้ว เมื่อวันที่ 20 กุมภาพันธ์ 2557

รายได้

บริษัทและบริษัทย่อย มีรายได้จากการขายสำหรับปี 2560 ลดลงจากปี 2559 จำนวน 182.9 ล้านบาท คิดเป็นร้อยละ 19.3 โดยมีเหตุผลหลักจากราคาขายถั่วเฉลี่ยต่อหน่วยของน้ำมันปาล์มดิบและน้ำมันเมล็ดในปาล์ม ลดลงร้อยละ 22.6 และ 10.8 ตามลำดับ รวมถึงปริมาณการขายน้ำมันเมล็ดในปาล์มลดลง ร้อยละ 23.2 ในขณะที่ปริมาณการขายของน้ำมันปาล์มดิบเพิ่มขึ้นร้อยละ 4.8

ค่าใช้จ่าย

- บริษัทและบริษัทย่อย มีอัตราส่วนต้นทุนขายร้อยละ 92.8 ของยอดขาย (2559 : ร้อยละ 84.2) โดยมีสาเหตุหลักมาจากราคาขายถั่วเฉลี่ยต่อหน่วยของน้ำมันปาล์มดิบ ลดลงร้อยละ 22.6 ซึ่งลดลงในสัดส่วนที่มากกว่าต้นทุนเฉลี่ยต่อหน่วยของน้ำมันปาล์มดิบ ลดลงร้อยละ 21.8 ส่งผลให้อัตราส่วนต้นทุนขายเพิ่มขึ้น
- ค่าใช้จ่ายในการขายเพิ่มขึ้น 2.9 ล้านบาท หรือคิดเป็นร้อยละ 17.5 โดยเกิดจากค่าขนส่งซึ่งสอดคล้องกับปริมาณขายที่เพิ่มขึ้น
- ขาดทุนจากการเปลี่ยนแปลงในมูลค่ายุติธรรมของสินทรัพย์ชีวภาพ 8.4 ล้านบาท (2559 : กำไร 8.8 ล้านบาท)

กำไร

จากเหตุผลที่กล่าวมาข้างต้น รายได้จากการขายของบริษัทลดลง ต้นทุนขายก็ลดลงเช่นเดียวกันแต่ลดลงในสัดส่วนที่น้อยกว่ารายได้ จึงส่งผลให้บริษัทและบริษัทย่อย มีกำไรขั้นต้น ลดลง 95 ล้านบาท หรือร้อยละ 63.5 ประกอบกับการเปลี่ยนแปลงในมูลค่ายุติธรรมของสินทรัพย์ชีวภาพส่งผลให้กำไรลดลง 17 ล้านบาท ในขณะที่ภาษีเงินได้ลดลงตามผลประกอบการ 22 ล้านบาท จึงส่งผลให้กำไรสำหรับปีของบริษัทและบริษัทย่อยลดลง 90 ล้านบาท (2559: กำไรสำหรับปี 72 ล้านบาท) และขาดทุนต่อหุ้นในปี 2560 เท่ากับ 0.06 บาท (2559: กำไรต่อหุ้น 0.22 บาท)

อัตราผลตอบแทนต่อผู้ถือหุ้น

อัตราผลตอบแทนต่อผู้ถือหุ้น ลดลงจากร้อยละ 6.28 ในปี 2559 เป็นร้อยละ -1.7 ในปี 2560

อัตราการจ่ายเงินปันผล

ในปี 2560 บริษัทมีการจ่ายเงินปันผลสำหรับผลประกอบการของปี 2559 ในอัตราหุ้นละ 0.15 บาท คิดเป็นร้อยละ 54 ของกำไรสุทธิหลังหักภาษี โดยจ่ายเงินปันผลในเดือนพฤษภาคม 2560

ในปี 2559 บริษัทมีการจ่ายเงินปันผลจากกำไรสะสมที่ยังไม่ได้จัดสรรของบริษัท ณ วันที่ 31 ธันวาคม 2558 ในอัตราหุ้นละ 0.10 บาท เนื่องจากบริษัทประสบภาวะการขาดทุนในปี 2558

ทั้งนี้ นโยบายของบริษัทที่กำหนดจ่ายเงินปันผลให้แก่ผู้ถือหุ้นเป็นจำนวนไม่ต่ำกว่าร้อยละ 50 ของกำไรสุทธิหลังหักภาษีแล้วในแต่ละปี

มูลค่าตามบัญชี (คำนวณจากจำนวนหุ้นถัวเฉลี่ยถ่วงน้ำหนัก)

ณ วันที่ 31 ธันวาคม 2560 บริษัทมีมูลค่าตามบัญชีต่อหุ้นเท่ากับ 3.30 บาท (คำนวณจากจำนวนหุ้นสามัญถัวเฉลี่ยถ่วงน้ำหนักสุทธิ 324.05 ล้านหุ้น) ลดลงร้อยละ 7 จากปี 2559 ที่มีมูลค่าตามบัญชีต่อหุ้นเท่ากับ 3.55 บาท (คำนวณจากจำนวนหุ้นสามัญถัวเฉลี่ยถ่วงน้ำหนักสุทธิ 324.05 ล้านหุ้น)

2. ฐานะการเงิน

สินทรัพย์

ในปี 2560 บริษัทและบริษัทย่อย มีสินทรัพย์รวม 1,520 ล้านบาท ลดลงจากปี 2559 จำนวน 27 ล้านบาท หรือร้อยละ 2 มีอัตราผลตอบแทนต่อสินทรัพย์รวม ลดลงเป็นร้อยละ -1.2 (2559 : ร้อยละ 4.7) โดยมีสาเหตุหลักมาจากรายการเปลี่ยนแปลงสินทรัพย์ที่สำคัญ ดังนี้

- ที่ดิน อาคารและอุปกรณ์ ลดลง 42 ล้านบาท สาเหตุหลักมาจากการค่าเสื่อมราคาสำหรับปี
- เงินให้กู้ยืมระยะยาวแก่บริษัทอื่น ลดลง 39 ล้านบาท จากการรับชำระคืนเงินให้กู้ยืมของบริษัทย่อยจากบริษัทอื่น
- ลูกหนี้การค้าและลูกหนี้อื่น เพิ่มขึ้น 37 ล้านบาท สืบเนื่องมาจากยอดขายในเดือนธันวาคม ปี 2560 สูงกว่า เดือนเดียวกันปี 2559 ซึ่งมีกำหนดการชำระเงิน 30 วันนับจากวันที่ส่งมอบสินค้าครบ ทำให้ยอดลูกหนี้เพิ่มสูงขึ้น
- ต้นทุนสวนป่าส้ม เพิ่มขึ้น 16 ล้านบาท มาจากต้นทุนสวนป่าส้มที่เพิ่มขึ้น 25 ล้านบาท และค่าตัดจำหน่ายสำหรับปี 9 ล้านบาท

3. แหล่งที่มาของเงินทุน

โครงสร้างของเงินทุน

ณ สิ้นปี 2560 บริษัทและบริษัทย่อยมีโครงสร้างเงินทุนมาจากส่วนของผู้ถือหุ้น 1,069 ล้านบาท และมาจากส่วนของหนี้สิน 451 ล้านบาท คิดเป็นร้อยละ 70.3 และร้อยละ 29.7 ของหนี้สินและส่วนของผู้ถือหุ้น ซึ่งในจำนวนหนี้สินดังกล่าวมาจากเงินกู้ยืมจากสถาบันการเงิน 400 ล้านบาท หรือร้อยละ 88.6 ของหนี้สินรวม โดยจัดเป็นเงินกู้ยืมระยะสั้นทั้งจำนวน บริษัทและบริษัทย่อย มีอัตราส่วนหนี้สินต่อส่วนของผู้ถือหุ้นในปี 2560 เท่ากับ 0.42 เท่า (2559 : 0.35 เท่า) ทั้งนี้มาจากเงินกู้ยืมระยะสั้นในปี 2560 ที่เพิ่มขึ้น

ส่วนของผู้ถือหุ้น

บริษัทและบริษัทย่อย มีผลขาดทุนสุทธิสำหรับปี 2560 จำนวน 18 ล้านบาท และในระหว่างปี บริษัทมีการจ่ายเงินปันผลสำหรับผลประกอบการประจำปี 2559 จำนวน 48.6 ล้านบาท รวมทั้งบริษัทมีการรับรู้ขาดทุนเบ็ดเสร็จจากการประมาณการตามหลักคณิตศาสตร์ประกันภัยสุทธิจากภาษีเงินได้ จำนวน 14.6 ล้านบาท ส่งผลให้ส่วนของผู้ถือหุ้นของบริษัทและบริษัทย่อย ลดลงจากปี 2559 จำนวน 81 ล้านบาท

หนี้สิน

บริษัทและบริษัทย่อย มีหนี้สินทั้งหมด 451 ล้านบาท ซึ่งแบ่งเป็นหนี้สินหมุนเวียน 433 ล้านบาท และหนี้สินไม่หมุนเวียน 18 ล้านบาท เพิ่มขึ้นจากปี 2559 จำนวน 54 ล้านบาท หรือคิดเป็นร้อยละ 13.7 โดยมีสาเหตุหลักมาจากเงินกู้ยืมที่เพิ่มขึ้น 60 ล้านบาท

สภาพคล่องทางการเงิน

ในปี 2560 กระแสเงินสดของบริษัทและบริษัทย่อย มีเงินสดและรายการเทียบเท่าเงินสดปลายปี ณ 31 ธันวาคม 2560 จำนวน 112 ล้านบาท เพิ่มขึ้น 16 ล้านบาท จากช่วงเวลาเดียวกันของปี 2559 ที่มีอยู่จำนวน 96 ล้านบาท ซึ่งมีการเปลี่ยนแปลงดังนี้

- เงินสดสุทธิจากกิจกรรมดำเนินงานของปี 2560 จำนวน 6 ล้านบาท ลดลงจากช่วงเวลาเดียวกันของปี 2559 จำนวน 227 ล้านบาท เหตุผลหลักมาจากผลประกอบการ ดังที่ได้กล่าวไปแล้วข้างต้น ประกอบกับการเพิ่มขึ้นในส่วนของลูกค้าหนี้และเจ้าหนี้ ในขณะที่สินค้าคงเหลือและสินทรัพย์ชีวภาพลดลง
- เงินสดสุทธิใช้ไปในกิจกรรมลงทุนของปี 2560 จำนวน 2 ล้านบาท เมื่อเปรียบเทียบกับปี 2559 ที่ใช้ไป 46 ล้านบาท ลดลงจำนวน 44 ล้านบาท เหตุผลหลักมาจากการรับชำระคืนเงินให้กู้ยืมระยะยาวของบริษัทย่อยจากบริษัทอื่น
- เงินสดสุทธิจากกิจกรรมจัดหาเงินของปี 2560 จำนวน 11 ล้านบาท เมื่อเปรียบเทียบกับปี 2559 ที่ใช้ไป 167 ล้านบาท เหตุผลหลักมาจากการกู้ยืมเงินจากสถาบันการเงิน

อัตราส่วนทางการเงิน

- อัตราส่วนสินทรัพย์หมุนเวียนต่อหนี้สินหมุนเวียนในปี 2560 เท่ากับ 0.81 เท่า (2559 : 0.79 เท่า) สาเหตุหลักมาจากลูกหนี้การค้าและลูกหนี้อื่นเพิ่มขึ้น และเงินกู้ยืมจากสถาบันการเงินเพิ่มขึ้นในสัดส่วนที่ใกล้เคียงกัน
- อัตราส่วนสินทรัพย์สภาพคล่องหมุนเร็วต่อหนี้สินหมุนเวียนในปี 2560 เท่ากับ 0.38 เท่า (2559 : 0.29 เท่า) สาเหตุหลักมาจากการเพิ่มขึ้นของลูกหนี้การค้าและลูกหนี้อื่น
- อัตราส่วนกระแสเงินสดรับสุทธิจากการดำเนินงานต่อหนี้สินหมุนเวียนในปี 2560 เท่ากับ 0.01 เท่า (2559 : 0.60 เท่า) สาเหตุหลักมาจากเงินสดรับสุทธิจากการดำเนินงานลดลง ประกอบกับเงินกู้ยืมระยะสั้นเพิ่มขึ้น

4. รายจ่ายลงทุน

ในปี 2560 บริษัทมีรายจ่ายลงทุนส่วนใหญ่ในโครงการปลูกป่าสัหมดแทน ซึ่งเป็นโครงการที่ต่อเนื่องมาตั้งแต่ปี 2558 และปี 2559 โดยจะสามารถเริ่มเก็บเกี่ยวผลผลิตปาล์มน้ำมันได้ในปี 2561 นอกจากนี้ ยังมีการซื้อเครื่องจักรทดแทนเครื่องจักรเดิมที่เสื่อมสภาพ

ปัจจัยและอิทธิพลที่อาจมีผลต่อการดำเนินงานหรือฐานะการเงินในอนาคต

จากการที่วัตถุดิบหลักของบริษัทมาจากผลผลิตทางการเกษตร ทำให้แนวโน้มผลการดำเนินงานของบริษัทขึ้นอยู่กับปัจจัยที่ควบคุมไม่ได้ ได้แก่ สภาพภูมิอากาศ ปริมาณน้ำฝน ผลผลิตของวัตถุดิบที่ออกสู่ตลาดในแต่ละฤดูกาล และความผันผวนของราคาน้ำมันปาล์ม นอกจากนี้ยังมีนโยบายของภาครัฐที่ให้การช่วยเหลือเกษตรกรในช่วงที่เป็นฤดูกาลซึ่งมีผลผลิตปาล์มสดออกสู่ตลาดเป็นจำนวนมาก ส่งผลให้ราคาตลาดของผลปาล์มสดไม่ได้เป็นไปตามกลไกของตลาด ประกอบกับจำนวนโรงสกัดน้ำมันปาล์มดิบที่เพิ่มขึ้นทุกปี ส่งผลให้การซื้อผลปาล์มสดจากภายนอกมีการแข่งขันกันอย่างรุนแรง โดยไม่ใส่ใจเรื่องคุณภาพของผลปาล์ม ส่งผลให้ต้นทุนขายปรับตัวสูงขึ้น

ปัจจัยที่สำคัญอีกปัจจัยหนึ่งได้แก่ พื้นที่สัมปทานของบริษัท ซึ่งในอดีตคิดเป็นร้อยละ 48.5 ของพื้นที่ปลูกปาล์มทั้งหมดของบริษัทได้หมดอายุลง ในขณะที่ภาครัฐมีนโยบายชัดเจนที่จะขอคืนพื้นที่ร้อยละ 50 ของพื้นที่ที่ทำประโยชน์ หากจะพิจารณาต่อสัญญาหรืออนุญาตให้เข้าทำประโยชน์ ทำให้บริษัทมีพื้นที่ปลูกปาล์มลดลง ส่งผลให้บริษัทต้องซื้อผลปาล์มจากภายนอกเพิ่มขึ้น ซึ่งมีผลให้ต้นทุนขายสูงขึ้น

นอกจากนี้ บริษัทยังมีปัญหาที่ดินทับซ้อนกับที่ดินของสำนักงานปฏิรูปที่ดินเพื่อเกษตรกรรม (ส.ป.ก.) ซึ่งมีหนังสือแจ้งให้บริษัทไปดำเนินการกระจายสิทธิให้กับคนอื่น ซึ่งบริษัทอาจสูญเสียที่ดินดังกล่าว คิดเป็นร้อยละ 19.4 ของพื้นที่ปลูกปาล์มทั้งหมด (นับรวมพื้นที่สัมปทาน)

จากปัจจัยต่าง ๆ ข้างต้นล้วนเป็นปัจจัยสำคัญที่มีผลต่อการดำเนินงานของบริษัทในอนาคตทั้งสิ้น

อ้างอิง "ปัจจัยเสี่ยง" และ "ภาวะอุตสาหกรรมและการแข่งขัน" ที่ได้กล่าวไปแล้วข้างต้น

ค่าตอบแทนของผู้สอบบัญชี

1) ค่าตอบแทนจากการสอบบัญชี (Audit fee)

กลุ่มบริษัท ได้ใช้บริการสอบบัญชีจากสำนักงานสอบบัญชีเดียวกัน โดยมีการจ่ายค่าตอบแทนให้แก่สำนักงานสอบบัญชีดังกล่าว ในรอบปีบัญชีดังนี้

ค่าสอบบัญชี (บาท)	ปี 2560	ปี 2561
ของบริษัท	1,030,000	1,030,000
ของบริษัทที่เกี่ยวข้องกัน (บจ.สยามเอลิทปาล์ม)	315,000	315,000
ของบริษัทย่อย 3 บริษัท	140,000	140,000
รวม	1,485,000	1,485,000

2) ค่าบริการอื่น (Non-audit fee)

กลุ่มบริษัท ได้มีการจ่ายค่าตอบแทนการตรวจสอบรายการนำเข้าเครื่องจักรและรายงานผลการดำเนินงานที่ได้รับยกเว้นภาษีเงินได้นิติบุคคลจากโครงการ BOI ดังนี้

ค่าตรวจสอบโครงการ BOI (บาท)	ปี 2560	ปี 2561
ของบริษัท	-0-	-0-
ของบริษัทที่เกี่ยวข้องกัน (บจ.สยามเอลิทปาล์ม)	100,000	100,000
รวม	100,000	100,000

ผู้ถือหุ้น

ณ วันที่ 9 พฤษภาคม 2560 บริษัทมีผู้ถือหุ้นรายใหญ่ 10 รายแรกดังนี้

ลำดับ	ชื่อผู้ถือหุ้น	ร้อยละของจำนวนหุ้นสามัญ ทั้งหมดที่ออกและเรียกชำระแล้ว
1	บริษัท ลำสูง (ประเทศไทย) จำกัด (มหาชน)*	69.96
2	บริษัท วัฒนโชติ จำกัด	5.70
3	นายสมเกียรติ พืดกานนท์	1.68
4	นายธรรมบุญ สหิษฐาจารย์	1.17
5	บริษัท วัฒนโสภณพนิช จำกัด	1.12
6	บริษัท ไทยเอ็นวีดีอาร์ จำกัด	0.98
7	น.ส. ดวงกมล ธนีสรรานนท์	0.74
8	บริษัท กรีนสปอต จำกัด	0.73
9	นายชวลิต เชาว์	0.71
10	นางแนนซี เฉลิมกาญจนา	0.63

ที่มา : บริษัท ศูนย์รับฝากหลักทรัพย์ (ประเทศไทย) จำกัด

* บริษัท ลำสูง (ประเทศไทย) จำกัด (มหาชน) เป็นผู้ผลิตและจัดจำหน่ายผลิตภัณฑ์น้ำมันพืช เนยเทียมและไขมันพืชผสม
โครงสร้างผู้ถือหุ้น ที่ถือหุ้นตั้งแต่ร้อยละ 10 ขึ้นไป ณ วันที่ 9 พฤษภาคม 2560 มีดังนี้

ลำดับ	ชื่อผู้ถือหุ้น	ร้อยละของจำนวนหุ้นสามัญ ทั้งหมดที่ออกและเรียกชำระแล้ว
1	บริษัท ลำสูง โฮลดิ้ง จำกัด	42.11
2	HAP SENG CONSOLIDATED BERHAD	20.00
3	LAM SOON CANNERY PTE LTD.	7.48

ที่มา : บริษัท ศูนย์รับฝากหลักทรัพย์ (ประเทศไทย) จำกัด

คณะกรรมการและผู้บริหาร

1. โครงสร้างคณะกรรมการบริษัทและคณะกรรมการชุดย่อย

คณะกรรมการ/ คณะกรรมการชุดย่อย	รายชื่อกรรมการ	
คณะกรรมการบริษัท	1. นายธีระ วิภูชนิน 2. นางสาวอัญชลี สืบจันทศิริ 3. นายเสกขม สันทัด 4. นายวศิน ปัจจกษะภักดิ์ 5. นายวัง ขาง ยิง 6. นางสาวปิยธิดา สุขจันทร์ 7. นางสาวจิรสุดา สำเภาทอง 8. นายยุทธ ศักดิ์โคเชยนต์	กรรมการอิสระและประธานกรรมการ รองประธานกรรมการและกรรมการผู้จัดการ กรรมการอิสระ กรรมการอิสระ กรรมการ กรรมการบริหาร กรรมการบริหาร เลขานุการบริษัท
คณะกรรมการตรวจสอบ	1. นายธีระ วิภูชนิน 2. นายเสกขม สันทัด 3. นายวศิน ปัจจกษะภักดิ์ 4. นายยุทธ ศักดิ์โคเชยนต์	กรรมการอิสระและประธานกรรมการตรวจสอบ กรรมการอิสระ กรรมการอิสระ เลขานุการคณะกรรมการตรวจสอบ
คณะกรรมการสรรหา	1. นายเสกขม สันทัด 2. นายธีระ วิภูชนิน 3. นายวศิน ปัจจกษะภักดิ์ 4. นายวัง ขาง ยิง	กรรมการอิสระและประธานกรรมการสรรหา กรรมการอิสระ กรรมการอิสระ กรรมการ
คณะกรรมการกำหนด ค่าตอบแทน	1. นายเสกขม สันทัด 2. นายธีระ วิภูชนิน 3. นายวศิน ปัจจกษะภักดิ์ 4. นายวัง ขาง ยิง	กรรมการอิสระและประธานกรรมการกำหนด ค่าตอบแทน กรรมการอิสระ กรรมการอิสระ กรรมการ

ขอบเขตอำนาจหน้าที่ของคณะกรรมการ และคณะกรรมการชุดย่อยต่างๆ สามารถดูได้ที่หัวข้อ "รายงานการปฏิบัติตามหลักการกำกับดูแลกิจการที่ดี" ข้อ 5.2

กรรมการตรวจสอบที่มีความรู้และประสบการณ์ในการสอบทานงบการเงิน ได้แก่

กรรมการตรวจสอบ	ประสบการณ์ในการสอบทานงบการเงิน
นายธีระ วิภูชนิน (ประธานกรรมการตรวจสอบ)	เคยดำรงตำแหน่งรองกรรมการผู้จัดการ ธนาคารเพื่อการส่งออกและนำเข้าแห่งประเทศไทย (2540-2546)

2. การสรรหากรรมการและผู้บริหาร

คณะกรรมการสรรหาทำหน้าที่ในการพิจารณาสรรหาบุคคลที่มีคุณสมบัติเหมาะสมจะเป็นกรรมการ แทนกรรมการที่จะครบกำหนดวาระในเดือนเมษายน 2561 นี้ ทั้งนี้ รวมถึงการพิจารณาการเสนอชื่อบุคคลโดยผู้ถือหุ้น เพื่อพิจารณาเข้ารับการเลือกตั้งเป็นกรรมการล่วงหน้า ภายใต้หลักเกณฑ์ที่กำหนดไว้ จากนั้นได้นำเสนอรายชื่อให้คณะกรรมการของบริษัทเพื่อพิจารณาก่อนนำเสนอให้ที่ประชุมผู้ถือหุ้นพิจารณาอนุมัติ ทั้งนี้คุณสมบัติของกรรมการและผู้บริหารต้องมีลักษณะไม่ต้องห้ามตามประกาศของสำนักงานคณะกรรมการกำกับหลักทรัพย์และตลาดหลักทรัพย์ นอกจากนั้นต้องเป็นผู้ที่มีความรู้ ความสามารถ และประสบการณ์ที่จะเป็นประโยชน์ต่อบริษัท

คุณสมบัติของกรรมการอิสระ ดูได้ที่หัวข้อ "รายงานการปฏิบัติตามหลักการกำกับดูแลกิจการที่ดี" ข้อ 5.1.6

ตามข้อบังคับของบริษัทแล้ว ไม่มีการกำหนดจำนวนกรรมการที่มาจากผู้ถือหุ้นรายใหญ่แต่ละกลุ่ม แต่ให้สิทธิการแต่งตั้งกรรมการ โดยวิธีที่ผู้ถือหุ้นสามารถแบ่งคะแนนเสียงของตนในการเลือกตั้งกรรมการเพื่อให้ผู้ใดมากน้อยเพียงใดก็ได้ (Cumulative Voting)

3. จำนวนครั้งของการประชุมคณะกรรมการและจำนวนครั้งที่กรรมการแต่ละท่านเข้าร่วมประชุมคณะกรรมการบริษัท

ในปี 2560 คณะกรรมการมีการประชุมวาระปกติรวมทั้งสิ้น 6 ครั้ง โดยมีกรรมการแต่ละท่านเข้าร่วมประชุมดังนี้

รายชื่อคณะกรรมการ	จำนวนครั้งที่เข้าร่วมประชุม
1. นายธีระ วิภูชนิน	6/6
2. นางสาวอัญชลี สืบจันทศิริ	6/6
3. นายเสถียร สันทัด	4/6
4. นายวสิน ปัจฉาภิชาติ	6/6
5. นายวิง ขาง ยิง	4/6
6. นางสาวปิยธิดา สุขจันทร์	6/6
7. นางสาวจิรสุดา สัมภาษณ์ทอง	6/6

4. รายชื่อและตำแหน่งของผู้บริหาร

รายชื่อผู้บริหาร	ตำแหน่ง
1. นางสาวอัญชลี สืบจันทศิริ	กรรมการผู้จัดการ
2. นางสาวปิยธิดา สุขจันทร์	กรรมการบริหาร
3. นางสาวจิรสุดา สำเภาทอง	กรรมการบริหาร
4. นางสาวเทียมรส จินะกัน	ผู้จัดการแผนกบัญชี
5. นายชณัตต์ แสงอรุณ	ผู้จัดการฝ่ายทรัพยากรบุคคล
6. นายสุพจน์ เพ็งจันทร์	ผู้จัดการฝ่ายโรงงาน

5. ประวัติคณะกรรมการและผู้บริหาร

1. นายธีระ วิทยนิน

กรรมการอิสระ ประธานกรรมการ ประธานกรรมการตรวจสอบ

กรรมการกำหนดค่าตอบแทน และกรรมการสรรหา

อายุ 69 ปี

สัญชาติ ไทย

สัดส่วนการถือหุ้นในบริษัท ไม่มี

จำนวนบริษัทจดทะเบียนที่ดำรงตำแหน่ง

- ประธานกรรมการ 2 บริษัท

- กรรมการ 3 บริษัท

จำนวนปีที่เป็นกรรมการ 23 ปี (ได้รับการแต่งตั้งเมื่อวันที่ 24 พฤษภาคม 2538)

ความสัมพันธ์ทางครอบครัว

ระหว่างผู้บริหาร ไม่มี

คุณวุฒิทางการศึกษา ปริญญาตรี บริหารธุรกิจและเศรษฐศาสตร์
มหาวิทยาลัยวิสคอนซิน ประเทศสหรัฐอเมริกา

การอบรมหลักสูตรกรรมการ ผ่านการอบรมจากสถาบันกรรมการบริษัทไทย
ประกาศนียบัตร Director Certification Program (DCP) รุ่นที่ 6/2001
ประกาศนียบัตร Audit Committee Program (ACP) รุ่นที่ 5/2005
ประกาศนียบัตร Director Certification Program (DCP) Refresher
รุ่นที่ 1/2005

ตำแหน่งในบริษัทจดทะเบียนอื่น

■ กรรมการอิสระและประธานคณะกรรมการ บริษัท ฟรีเซียส ชิปปิง จำกัด (มหาชน)

■ กรรมการอิสระและกรรมการตรวจสอบ บริษัท สยามแม็คโคร จำกัด (มหาชน)

ตำแหน่งในกิจการที่เกี่ยวข้องกับธุรกิจของบริษัท (ระบุเฉพาะกรรมการที่ไม่เป็นผู้บริหาร)

- ไม่มี -

ตำแหน่งในกิจการอื่น

□ กรรมการอิสระและประธานกรรมการตรวจสอบ บริษัทเงินทุน กรุงเทพธนาคา จำกัด (มหาชน)

□ ประธานคณะกรรมการ บริษัท อินเทอร์เน็ต จำกัด (มหาชน)

□ กรรมการผู้ทรงคุณวุฒิ คณะกรรมการเตรียมจัดตั้งบริษัท ทศท, กสท, ปตท, ทอท

□ รองกรรมการผู้จัดการ ธนาคารเพื่อการส่งออกและนำเข้าแห่งประเทศไทย

การเข้าร่วมประชุมปี 2560 - มีการประชุมคณะกรรมการบริษัท 6 ครั้ง เข้าประชุม 6 ครั้ง

- มีการประชุมคณะกรรมการตรวจสอบ 4 ครั้ง เข้าประชุม 4 ครั้ง

- มีการประชุมคณะกรรมการกำหนดค่าตอบแทน 2 ครั้ง เข้าประชุม 2 ครั้ง

- มีการประชุมคณะกรรมการสรรหา 1 ครั้ง เข้าประชุม 1 ครั้ง

หมายเหตุ : ■ ปัจจุบัน □ อดีต

2. นางสาวอัญชลี สิบจันทศิริ

รองประธานกรรมการ และกรรมการผู้จัดการ

อายุ 59 ปี

สัญชาติ ไทย

สัดส่วนการถือหุ้นในบริษัท ไม่มี

จำนวนบริษัทจดทะเบียนที่ดำรงตำแหน่ง

- ประธานกรรมการ 0 บริษัท

- กรรมการ 2 บริษัท

จำนวนปีที่เป็นกรรมการ 15 ปี (ได้รับการแต่งตั้งเมื่อวันที่ 18 มิถุนายน 2546)

ความสัมพันธ์ทางครอบครัว

ระหว่างผู้บริหาร ไม่มี

คุณวุฒิทางการศึกษาปริญญาตรี สาขาบัญชี มหาวิทยาลัยธรรมศาสตร์

การอบรมหลักสูตรกรรมการผ่านการอบรมจากสถาบันกรรมการบริษัทไทย

ประกาศนียบัตร Director Certification Program (DCP) รุ่นที่ 36/2003

ประกาศนียบัตร Company Secretary Program (CSP) รุ่นที่ 26/2008

ตำแหน่งในบริษัทจดทะเบียนอื่น

■ กรรมการผู้จัดการ บริษัท ลำสูง (ประเทศไทย) จำกัด (มหาชน)

ตำแหน่งในกิจการอื่น

■ กรรมการ บริษัท ลำสูง โฮลดิ้ง จำกัด

■ กรรมการ บริษัท น้ำมันพืชกรุงเทพ จำกัด

■ กรรมการ บริษัท พันธุ์ศรีวิวัฒน์ จำกัด

■ กรรมการ บริษัท พันธุ์ศรี จำกัด

■ กรรมการ บริษัท ประจักษ์วิวัฒน์ จำกัด

■ ประธานกรรมการ บริษัท สยามเอเลทปาล์ม จำกัด

การเข้าร่วมประชุมปี 2560 - มีการประชุมคณะกรรมการบริษัท 6 ครั้ง เข้าประชุม 6 ครั้ง

3. นายเสงี่ยม สันทัด

กรรมการอิสระ กรรมการตรวจสอบ

ประธานกรรมการกำหนดค่าตอบแทน และประธานกรรมการสรรหา

อายุ 71 ปี

สัญชาติ ไทย

สัดส่วนการถือหุ้นในบริษัท ไม่มี

จำนวนบริษัทจดทะเบียนที่ดำรงตำแหน่ง

- ประธานกรรมการ 0 บริษัท

- กรรมการ 1 บริษัท

หมายเหตุ : ☒ ปัจจุบัน ☐ อดีต

จำนวนปีที่เป็นการกรรมการ	6 ปี (ได้รับการแต่งตั้งเมื่อวันที่ 27 เมษายน 2555)
ความสัมพันธ์ทางครอบครัว	
ระหว่างผู้บริหาร	ไม่มี
คุณสมบัติทางการศึกษา	รัฐประศาสนศาสตรมหาบัณฑิต สถาบันบัณฑิตพัฒนบริหารศาสตร์ นิติศาสตรบัณฑิต มหาวิทยาลัยรามคำแหง ประกาศนียบัตรการป้องกันราชอาณาจักรภาครัฐ เอกชน และการเมือง รุ่น 1 (วปอ. 2546)
การอบรมหลักสูตรกรรมการ	ผ่านการอบรมจากสถาบันกรรมการบริษัทไทย ประกาศนียบัตร Director Accreditation Program (DAP) รุ่นที่ 22/2004 ประกาศนียบัตร Director Certification Program (DCP) รุ่นที่ 51/2004
ตำแหน่งในบริษัทจดทะเบียนอื่น	<input type="checkbox"/> กรรมการและกรรมการตรวจสอบ บริษัท ที.เค.เอส. เทคโนโลยี จำกัด (มหาชน) <input type="checkbox"/> กรรมการและกรรมการตรวจสอบ บริษัท ไอ อาร์ พี ซี จำกัด (มหาชน) <input type="checkbox"/> กรรมการ ธนาคารทีสโก้ จำกัด (มหาชน)
ตำแหน่งในกิจการที่เกี่ยวข้องกับธุรกิจของบริษัท (ระบุเฉพาะกรรมการที่ไม่เป็นผู้บริหาร)	ไม่มี -
ตำแหน่งในกิจการอื่น	<input checked="" type="checkbox"/> กรรมการ สมาคมแห่งสถาบันพระปกเกล้า <input type="checkbox"/> กรรมการ สำนักงานความร่วมมือพัฒนาเศรษฐกิจกับประเทศเพื่อนบ้าน (องค์การมหาชน) <input type="checkbox"/> กรรมการ การไฟฟ้าส่วนภูมิภาค <input type="checkbox"/> กรรมการ องค์การส่งเสริมกิจการโคนมแห่งประเทศไทย <input type="checkbox"/> ผู้ตรวจราชการกระทรวงการคลัง <input type="checkbox"/> ที่ปรึกษากฎหมายกระทรวงการคลัง <input type="checkbox"/> ผู้อำนวยการสำนักงานศาลการ ภาคที่ 1 <input type="checkbox"/> เลขานุการกรมศาลการ
การเข้าร่วมประชุมปี 2560 -	มีการประชุมคณะกรรมการบริษัท 6 ครั้ง เข้าประชุม 4 ครั้ง
-	มีการประชุมคณะกรรมการตรวจสอบ 4 ครั้ง เข้าประชุม 3 ครั้ง
-	มีการประชุมคณะกรรมการกำหนดค่าตอบแทน 2 ครั้ง เข้าประชุม 1 ครั้ง
-	มีการประชุมคณะกรรมการสรรหา 1 ครั้ง เข้าประชุม 0 ครั้ง

หมายเหตุ :

☒ ปัจจุบัน

☐ อดีต

4. นายวศิน ปัจจักษะภักดิ์

กรรมการอิสระ กรรมการตรวจสอบ กรรมการกำหนดค่าตอบแทน และกรรมการสรรหา

อายุ 64 ปี

สัญชาติ ไทย

สัดส่วนการถือหุ้นในบริษัท ไม่มี

จำนวนบริษัทจดทะเบียนที่ดำรงตำแหน่ง

- ประธานกรรมการ 0 บริษัท

- กรรมการ 1 บริษัท

จำนวนปีที่เป็นกรรมการ 2 ปี (ได้รับการแต่งตั้งเมื่อวันที่ 26 เมษายน 2559)

ความสัมพันธ์ทางครอบครัว

ระหว่างผู้บริหาร ไม่มี

คุณวุฒิทางการศึกษา ปริญญาตรี วิศวกรรมศาสตร์ จุฬาลงกรณ์มหาวิทยาลัย

การอบรมหลักสูตรกรรมการ ไม่ผ่านการอบรมจากสถาบันกรรมการบริษัทไทย

ตำแหน่งในบริษัทจดทะเบียนอื่น ไม่มี

ตำแหน่งในกิจการที่เกี่ยวข้องกับธุรกิจของบริษัท (ระบุเฉพาะกรรมการที่ไม่เป็นผู้บริหาร)

- ไม่มี -

ตำแหน่งในกิจการอื่น

☐ กรรมการ บริษัท พันธุ์ศรีวิวัฒน์ จำกัด

☐ กรรมการ บริษัท พันธุ์ศรี จำกัด

☐ กรรมการ บริษัท ประจักษ์วิวัฒน์ จำกัด

การเข้าร่วมประชุมปี 2560 - มีการประชุมคณะกรรมการบริษัท 6 ครั้ง เข้าประชุม 6 ครั้ง

- มีการประชุมคณะกรรมการตรวจสอบ 4 ครั้ง เข้าประชุม 4 ครั้ง

- มีการประชุมคณะกรรมการกำหนดค่าตอบแทน 2 ครั้ง เข้าประชุม 2 ครั้ง

- มีการประชุมคณะกรรมการสรรหา 1 ครั้ง เข้าประชุม 1 ครั้ง

5. นายวัง ชาง ยิง

กรรมการ กรรมการกำหนดค่าตอบแทน และกรรมการสรรหา

อายุ 57 ปี

สัญชาติ สิงคโปร์

สัดส่วนการถือหุ้นในบริษัท ไม่มี

จำนวนบริษัทจดทะเบียนที่ดำรงตำแหน่ง

- ประธานกรรมการ 0 บริษัท

- กรรมการ 2 บริษัท

จำนวนปีที่เป็นกรรมการ 19 ปี (ได้รับการแต่งตั้งเมื่อวันที่ 26 เมษายน 2542)

ความสัมพันธ์ทางครอบครัว

ระหว่างผู้บริหาร ไม่มี

หมายเหตุ : ☒ ปัจจุบัน ☐ อดีต

คุณวุฒิทางการศึกษา ปริญญาตรี สาขากฎหมาย (เกียรตินิยม) Oxford University ประเทศอังกฤษ
 การอบรมหลักสูตรกรรมการ ไม่ผ่านการอบรมจากสถาบันกรรมการบริษัทไทย
 ตำแหน่งในบริษัทจดทะเบียนอื่น

- ☒ กรรมการบริหาร บริษัท ลำสูง (ประเทศไทย) จำกัด (มหาชน)
- ☐ กรรมการ Jurong Cement Limited (บริษัทมหาชนจดทะเบียนในประเทศสิงคโปร์)

ตำแหน่งในกิจการที่เกี่ยวข้องกับธุรกิจของบริษัท (ระบุเฉพาะกรรมการที่ไม่เป็นผู้บริหาร)

- ☒ ประธานกรรมการและกรรมการบริหาร บริษัท อาหารสากล จำกัด (มหาชน)
- ☒ กรรมการ บริษัท ลำสูง โฮลดิ้ง จำกัด
- ☒ กรรมการ บริษัท น้ำมันพืชกรุงเทพ จำกัด
- ☒ ประธานกรรมการบริหาร บริษัท ลำสูง (มาเลเซีย) เบอร์ฮาร์ด
- ☒ กรรมการบริหาร บริษัท ลำสูง สิงคโปร์ จำกัด

ตำแหน่งในกิจการอื่น

- ☒ สมาชิกของ Board of Governors, สิงคโปร์โพลีเทคนิค
- ☒ สมาชิกของ Advisory Board, Asian Civilisations Museum ประเทศสิงคโปร์

การเข้าร่วมประชุมปี 2560 - มีการประชุมคณะกรรมการบริษัท 6 ครั้ง เข้าประชุม 4 ครั้ง
 - มีการประชุมคณะกรรมการกำหนดค่าตอบแทน 2 ครั้ง เข้าประชุม 2 ครั้ง
 - มีการประชุมคณะกรรมการสรรหา 1 ครั้ง เข้าประชุม 1 ครั้ง

6. นางสาวปิยธิดา สุขจันทร์

กรรมการบริหาร

อายุ 49 ปี

สัญชาติ ไทย

สัดส่วนการถือหุ้นในบริษัท ไม่มี

จำนวนบริษัทจดทะเบียนที่ดำรงตำแหน่ง

- ประธานกรรมการ 0 บริษัท
- กรรมการ 2 บริษัท

จำนวนปีที่เป็นกรรมการ 15 ปี (ได้รับการแต่งตั้งตั้งแต่วันที่ 18 มิถุนายน 2546)

ความสัมพันธ์ทางครอบครัว

ระหว่างผู้บริหาร ไม่มี

คุณวุฒิทางการศึกษา ปริญญาโท สาขาพัฒนาการเศรษฐกิจ

สถาบันบัณฑิตพัฒนบริหารศาสตร์

ปริญญาตรี สาขาเศรษฐศาสตร์การเงิน มหาวิทยาลัยธรรมศาสตร์

การอบรมหลักสูตรกรรมการ ผ่านการอบรมจากสถาบันกรรมการบริษัทไทย

ประกาศนียบัตร Director Certification Program (DCP) รุ่นที่ 36/2003

ผ่านการอบรมหลักสูตรนักลงทุนผู้ทรงคุณวุฒิ รุ่นที่ 1/2012 (TIIP 1)

จัดโดยสมาคมส่งเสริมผู้ลงทุนและตลาดหลักทรัพย์แห่งประเทศไทย

หมายเหตุ : ☒ ปัจจุบัน ☐ อดีต

ตำแหน่งในบริษัทจดทะเบียนอื่น

- กรรมการบริหาร บริษัท ลำสูง (ประเทศไทย) จำกัด (มหาชน)

ตำแหน่งในกิจการอื่น

- กรรมการ บริษัท ลำสูง โฮลดิ้ง จำกัด

- กรรมการ บริษัท น้ำมันพืชกรุงเทพ จำกัด

- กรรมการ บริษัท พันธุ์ศรีวิวัฒน์ จำกัด

- กรรมการ บริษัท พันธุ์ศรี จำกัด

- กรรมการ บริษัท ประจักษ์วิวัฒน์ จำกัด

- กรรมการ บริษัท สยามเอลิทปาล์ม จำกัด

- ☐ ผู้ช่วยผู้อำนวยการฝ่ายวิเคราะห์หลักทรัพย์ บริษัทหลักทรัพย์ คาเธ่ย์แคปิตอล จำกัด

การเข้าร่วมประชุมปี 2560 -

มีการประชุมคณะกรรมการบริษัท 6 ครั้ง เข้าประชุม 6 ครั้ง

7. นางสาวจิรสุดา สำเภาทอง

กรรมการบริหาร

อายุ 47 ปี

สัญชาติ ไทย

สัดส่วนการถือหุ้นในบริษัท ไม่มี

จำนวนบริษัทจดทะเบียนที่ดำรงตำแหน่ง

- ประธานกรรมการ 0 บริษัท

- กรรมการ 1 บริษัท

จำนวนปีที่เป็นการกระทำ 3 ปี (ได้รับการแต่งตั้งเมื่อวันที่ 24 เมษายน 2558)

ความสัมพันธ์ทางครอบครัว

ระหว่างผู้บริหาร ไม่มี

คุณวุฒิทางการศึกษา ประจักษ์ ปิณฑะกุล สาขาการบัญชีต้นท่น

คณะพาณิชยศาสตร์และการบัญชี จุฬาลงกรณ์มหาวิทยาลัย

การอบรมหลักสูตรกรรมการ

ประกาศนียบัตร Director Certification Program (DCP) รุ่นที่ 208/2015

ตำแหน่งในบริษัทจดทะเบียนอื่น

- เลขานุการบริษัท เลขานุการคณะกรรมการตรวจสอบ และผู้จัดการฝ่ายบัญชีและการเงิน บริษัท ล่ำซัง (ประเทศไทย) จำกัด (มหาชน)

ตำแหน่งในกิจการอื่น

- กรรมการ บริษัท ลำสูง โฮลดิ้ง จำกัด

- ☐ Cost Accounting Manager บริษัท โคห์เลอร์ (ประเทศไทย) จำกัด (มหาชน)

- ☐ Commercial Finance Analysis Manager / Senior Cost Analysis Manager

บริษัท อเมริกัน สเตนดาร์ด บี แอนด์ เค (ประเทศไทย) จำกัด

- ☐ Industrial Accounting Manager / Globe IS Manager บริษัท เนสท์เล่ (ไทย) จำกัด

การเข้าร่วมประชุมปี 2560 -

มีการประชุมคณะกรรมการบริษัท 6 ครั้ง เข้าประชุม 6 ครั้ง

หมายเหตุ :

- ปัจจุบัน

- ☐
- อดีต

8. นายยุทธ ศักดิ์เดชยนต์

เลขานุการบริษัท และเลขานุการคณะกรรมการตรวจสอบ

อายุ	77 ปี
สัดส่วนการถือหุ้นในบริษัท	ร้อยละ 0.07
ความสัมพันธ์ทางครอบครัว	
ระหว่างผู้บริหาร	ไม่มี
คุณวุฒิทางการศึกษา	สังคมวิทยามหาบัณฑิต มหาวิทยาลัยมิชิแกน ประเทศสหรัฐอเมริกา เนติบัณฑิตไทย นิติศาสตรบัณฑิต (เกียรตินิยมดี) มหาวิทยาลัยธรรมศาสตร์
การอบรมหลักสูตรกรรมการ	ไม่ผ่านการอบรมจากสถาบันกรรมการบริษัทไทย
ประสบการณ์	

■ ทนายความ สำนักงานสภก กอแสงเรือง

9. นางสาวเทียมรส จินะกัน

ผู้จัดการแผนกบัญชีการเงิน

อายุ	59 ปี
สัดส่วนการถือหุ้นในบริษัท	ไม่มี
ความสัมพันธ์ทางครอบครัว	
ระหว่างผู้บริหาร	ไม่มี
คุณวุฒิทางการศึกษา	ปริญญาตรี สาขาบริหารธุรกิจ มหาวิทยาลัยราชภัฏ
การอบรมหลักสูตรกรรมการ	ไม่ผ่านการอบรมจากสถาบันกรรมการบริษัทไทย
ประสบการณ์	

- ☐ หัวหน้างานบัญชีการเงิน บริษัท ไบยาเอเชียอาคเนย์ จำกัด
- ☐ หัวหน้างานบัญชีการเงิน บริษัท พันธุ์ศรีวิวัฒน์ จำกัด

10. นายชนัดต์ แสงอรุณ

ผู้จัดการฝ่ายทรัพยากรบุคคล

อายุ	56 ปี
สัดส่วนการถือหุ้นในบริษัท	ไม่มี
ความสัมพันธ์ทางครอบครัว	
ระหว่างผู้บริหาร	ไม่มี
คุณวุฒิทางการศึกษา	ปริญญาโท สาขารัฐประศาสนศาสตร์ สถาบันบัณฑิตพัฒนบริหารศาสตร์ ปริญญาตรี สาขารัฐศาสตร์ มหาวิทยาลัยรามคำแหง
การอบรมหลักสูตรกรรมการ	ไม่ผ่านการอบรมจากสถาบันกรรมการบริษัทไทย

หมายเหตุ :

■ ปัจจุบัน

☐ อดีต

ประสบการณ์

- ☐ ผู้จัดการฝ่ายทรัพยากรบุคคล บริษัท นันยางการ์เมนต์ จำกัด
- ☐ ผู้จัดการฝ่ายทรัพยากรบุคคลและธุรการ บริษัท โรงพิมพ์ไทยวัฒนาพานิช จำกัด
- ☐ ผู้จัดการอาวุโสฝ่ายทรัพยากรมนุษย์และธุรการ บริษัท คาร์เพท อินเตอร์ชั่นแนล (ประเทศไทย) จำกัด (มหาชน)
- ☐ ผู้จัดการฝ่ายทรัพยากรมนุษย์และธุรการ บริษัท ไทยเพรซิเดนท์ ฟุตส์ จำกัด (มหาชน)
- ☐ ผู้จัดการฝ่ายบุคคลและธุรการ บริษัท มั่นคงเคหะการ จำกัด (มหาชน)

11. นายสุพจน์ เพ็งจันทร์

ผู้จัดการฝ่ายโรงงาน

อายุ 40 ปี

สัดส่วนการถือหุ้นในบริษัท ไม่มี

ความสัมพันธ์ทางครอบครัว

ระหว่างผู้บริหาร ไม่มี

คุณวุฒิทางการศึกษา ปริญญาตรี สาขาวิศวกรรมไฟฟ้า มหาวิทยาลัยพระจอมเกล้าพระนครเหนือ

การอบรมหลักสูตรกรรมการ ไม่มี

ประสบการณ์

- ผู้จัดการโรงงาน บริษัท ลำสูง (ประเทศไทย) จำกัด (มหาชน) สาขาทรง
- ☐ ผู้ช่วยผู้จัดการฝ่ายวิศวกรรม บริษัท จีเอฟพีที จำกัด (มหาชน)
- ☐ วิศวกร บริษัท ออนป้า จำกัด

หมายเหตุ :

■ ปัจจุบัน

☐ อดีต

6. จำนวนหุ้นสามัญที่กรรมการและผู้บริหารของบริษัทถืออยู่ในปีที่ผ่านมา

รายชื่อกรรมการและผู้บริหาร	จำนวนหุ้นที่ถือ ณ 31 ธันวาคม 2559	จำนวนหุ้นที่ถือ เพิ่มขึ้น (ลดลง) ในระหว่างรอบปีบัญชี	จำนวนหุ้นที่ถือ ณ 31 ธันวาคม 2560
1. นายธีระ วิภูชนิน	-	-	-
2. นางสาวอัญชลี สืบจันทศิริ	-	-	-
3. นายเสงี่ยม สันทัด	-	-	-
4. นายวศิน ปัจฉกะภักดิ์	-	-	-
5. นายวัง ขาง ยิง	-	-	-
6. นางสาวปิยธิดา สุขจันทร์	-	-	-
7. นางสาวจิรสุดา สำเภาทอง	-	-	-
8. นายยุทธ ศักดิ์เดชยนต์	229,000	-	229,000
9. นางสาวเทียมรส จินะกัน	-	-	-
10. นายชณัตต์ แสงอรุณ	-	-	-
11. นายสุพจน์ เพ็งจันทร์	-	-	-

7. ค่าตอบแทนของคณะกรรมการและผู้บริหารของบริษัท

ค่าตอบแทนที่เป็นตัวเงิน

- ค่าตอบแทนของกรรมการจำนวน 7 คน เป็นจำนวนเงินรวมทั้งสิ้น 6,270,000 บาท โดยมีรายละเอียดดังนี้

รายชื่อกรรมการ	ตำแหน่ง	ค่าธรรมเนียมกรรมการปี 2560	
		กรรมการ	กรรมการ ตรวจสอบ
1. นายธีระ วิภูชนิน	ประธานกรรมการและประธานกรรมการตรวจสอบ กรรมการกำหนดค่าตอบแทนและกรรมการสรรหา	884,400	633,600
2. นางสาวอัญชลี สืบจันทศิริ	รองประธานกรรมการและกรรมการผู้จัดการ	567,600	
3. นายเสงี่ยม สันทัด	กรรมการอิสระและกรรมการตรวจสอบ ประธานกรรมการกำหนดค่าตอบแทนและประธาน กรรมการสรรหา	607,200	633,600
4. นายวศิน ปัจฉกะภักดิ์	กรรมการอิสระและกรรมการตรวจสอบ กรรมการกำหนดค่าตอบแทนและกรรมการสรรหา	607,200	633,600
5. นายวัง ขาง ยิง	กรรมการกำหนดค่าตอบแทนและกรรมการสรรหา	567,600	
6. นางสาวปิยธิดา สุขจันทร์	กรรมการบริหาร	567,600	
7. นางสาวจิรสุดา สำเภาทอง	กรรมการบริหาร	567,600	

- ค่าตอบแทนกรรมการของบริษัทที่เข้าไปดำรงตำแหน่งกรรมการในบริษัทย่อย และการร่วมค้า --ไม่มี--
- ค่าตอบแทนรวมของผู้บริหารบริษัทจำนวน 7 คน โดยได้รับค่าตอบแทนเป็นเงินเดือนและโบนัสเป็นจำนวนเงินทั้งสิ้น 18,859,595 บาท*

*หมายเหตุ : ค่าตอบแทนผู้บริหารบริษัทได้รวมค่าตอบแทนของกรรมการบริหาร กรรมการผู้จัดการ และผู้จัดการฝ่าย 4 รายแรกต่อจากกรรมการผู้จัดการลงมา รวมถึงผู้บริหารรายที่ 4 ทุกราย (ตามคำนิยามที่กำหนดโดยสำนักงาน กสท.)

ค่าตอบแทนอื่น

บริษัทไม่มีการจ่ายค่าตอบแทนอื่น ยกเว้นค่าตัวเครื่องบิน และที่พัก สำหรับกรรมการที่เป็นชาวต่างประเทศ ที่มาเข้าร่วมประชุม และการทำกรรมสิทธิ์ประกันความรับผิดชอบสำหรับกรรมการทั้งคณะและผู้บริหาร

ส่วนผู้บริหารที่ไม่ใช่กรรมการจะมีรถประจำตำแหน่ง ค่าใช้จ่ายเกี่ยวกับรถประจำตำแหน่ง ค่าประกันสุขภาพ และค่าประกันอุบัติเหตุ

สำหรับเงินสมทบกองทุนสำรองเลี้ยงชีพนั้น ผู้บริหารของบริษัทได้รับสิทธิในอัตราเดียวกับพนักงานอื่นๆ คือ ร้อยละ 5 ของเงินเดือน ยกเว้นกรรมการบริหารที่ไม่ได้มีการจ่ายเงินสมทบกองทุนสำรองเลี้ยงชีพ

8. กรรมการและผู้บริหารของบริษัทที่ดำรงตำแหน่งเป็นกรรมการและผู้บริหารของบริษัทย่อยและบริษัทที่เกี่ยวข้องกัน

ชื่อ	บริษัท	บริษัทที่เกี่ยวข้องกัน			บริษัทย่อย			การร่วมค้า
		LST	UFC	UNF	บจก. พันธุ์ศรี วัฒนวิวัฒน์	บจก. พันธุ์ศรี วัฒนวิวัฒน์	บจก. ประจักษ์ วัฒนวิวัฒน์	บจก. สยามเอ ลิตปาล์ม
1 นายวัง ขาง ยิง	/	//	*	*				
2 นางสาวอัญชลี สืบจันทศิริ	//	//			/	/	/	*
3 นางสาวปิยธิดา สุขจันทร์	//	//			/	/	/	//
4 นางสาวจิรสุดา สำเภาทอง	//	///						

หมายเหตุ

- * หมายถึง ประธานกรรมการ
- / หมายถึง กรรมการ
- // หมายถึง กรรมการบริหาร
- /// หมายถึง ผู้บริหาร

LST หมายถึง บริษัท ลำสูง (ประเทศไทย) จำกัด (มหาชน)

UFC หมายถึง บริษัท อาหารสากล จำกัด (มหาชน)

UNF หมายถึง บริษัท ยูเนี่ยนฟรอสท์ จำกัด

9. การดูแลเรื่องการใช้ข้อมูลภายใน

บริษัทมีนโยบายและวิธีการดูแลผู้บริหารในการใช้ข้อมูลภายในเพื่อเป็นประโยชน์ส่วนตนดังนี้

1. ให้ความรู้แก่กรรมการและผู้บริหารเกี่ยวกับหน้าที่ที่ต้องรายงานการถือครองหลักทรัพย์ของตน คู่สมรส และบุตรที่ยังไม่บรรลุนิติภาวะ และบทกำหนดโทษตามพระราชบัญญัติหลักทรัพย์และตลาดหลักทรัพย์ พ.ศ.2535 และตามข้อกำหนดของตลาดหลักทรัพย์แห่งประเทศไทย
2. ให้ผู้บริหารของบริษัทรายงานการถือครองหลักทรัพย์ต่อคณะกรรมการของบริษัททุกไตรมาสที่มีการประชุมคณะกรรมการ
3. แจ้งให้ผู้บริหารที่ได้รับทราบข้อมูลภายในที่มีสาระสำคัญ มิให้เปิดเผยข้อมูลดังกล่าวแก่ผู้อื่น รวมถึงผลกระทบที่อาจจะเกิดขึ้นกับหลักทรัพย์ของบริษัทและบทกำหนดโทษตามพระราชบัญญัติหลักทรัพย์และตลาดหลักทรัพย์ พ.ศ.2535 ที่ผู้บริหารจะได้รับหากมีการฝ่าฝืน
4. ห้ามมิให้ผู้บริหารมีการซื้อขายหลักทรัพย์ของบริษัทในช่วง 1 เดือนก่อนที่งบการเงินจะเผยแพร่ต่อสาธารณะชน

บริษัทได้กำหนด มาตรการการป้องกันการใช้ข้อมูลภายในของบริษัท รวมถึงบทลงโทษกรณีที่มีการฝ่าฝืนไว้ในนโยบายการกำกับกิจการ ซึ่งสามารถดูได้ที่หัวข้อ "รายงานการปฏิบัติตามหลักการกำกับดูแลกิจการที่ดี" ข้อ 5.8.1

10. การควบคุมภายใน

บริษัทให้ความสำคัญต่อระบบการควบคุมภายใน เนื่องจากเห็นว่าระบบการควบคุมภายในเป็นกลไกสำคัญที่ช่วยลดความเสี่ยงทางธุรกิจ สร้างความเชื่อมั่นในการบริหารงานแก่ผู้บริหาร และช่วยให้บริษัทดำเนินธุรกิจอย่างมีประสิทธิภาพและบรรลุเป้าหมายที่กำหนดไว้ รวมทั้งช่วยรักษาผลประโยชน์และเงินลงทุนของผู้ถือหุ้น ช่วยให้รายงานทางการเงินและรายงานด้านการปฏิบัติงานของบริษัทมีความถูกต้องน่าเชื่อถือ ปกป้องทรัพย์สินของบริษัทไม่ให้สูญหายหรือรั่วไหล และช่วยให้บุคลากรของบริษัทปฏิบัติตามกฎหมายและข้อบังคับที่เกี่ยวข้อง

บริษัทได้จัดตั้งหน่วยงานตรวจสอบภายในของบริษัท แต่ได้ว่าจ้างสำนักงาน ดร.วิรัช แอนด์ แอสโซซิเอตส์ ทำหน้าที่ตรวจสอบภายในมาตั้งแต่ปี 2542 เนื่องจากการตรวจสอบภายในเป็นการให้บริการข้อมูลด้านการตรวจสอบเพื่อส่งเสริมให้เกิดกระบวนการกำกับดูแลที่ดี ส่งเสริมให้เกิดประสิทธิภาพและประสิทธิผลของการปฏิบัติงาน รวมถึงให้คำปรึกษากับฝ่ายบริหารทั้งในด้านการเงินการบริหารงาน และการจัดการความเสี่ยง เพื่อส่งเสริมการปฏิบัติงานให้บรรลุวัตถุประสงค์และเป้าหมายขององค์กร ดังนั้น กระบวนการการทำงานจึงต้องการความโปร่งใสและความเป็นอิสระอย่างแท้จริง อีกทั้งการปฏิบัติงานด้านการตรวจสอบภายใน นับเป็นมาตรการถ่วงดุลแห่งอำนาจ (Check and Balance) และอาจเป็นการให้สัญญาณเตือนภัยล่วงหน้าของการประพฤติมิชอบหรือการทุจริตในองค์กร ดังนั้น บริษัทจึงมีความเห็นว่าการว่าจ้างหน่วยงานจากภายนอกเข้ามาทำหน้าที่ตรวจสอบภายในจึงมีความเหมาะสมและสามารถเป็นสื่อกลางระหว่างผู้บริหารและผู้ปฏิบัติงานได้ดี รวมทั้งยังลดช่วยปัญหาด้านการประสานงานภายในได้อีกด้วย

ในการประชุมคณะกรรมการครั้งที่ 1/2561 เมื่อวันที่ 22 กุมภาพันธ์ 2561 โดยมีกรรมการอิสระและกรรมการตรวจสอบเข้าร่วมประชุมด้วยจำนวน 3 ท่าน คณะกรรมการได้มีการสอบทานระบบการควบคุมภายในโดยใช้แบบประเมินซึ่งประเมินโดยฝ่ายจัดการ และสอบทานโดยคณะกรรมการตรวจสอบแล้วสรุปได้ว่า จากการประเมินระบบการควบคุมภายในของบริษัทในด้านต่างๆ 5 ส่วน คือ องค์กรและสภาพแวดล้อม การบริหารความเสี่ยง การควบคุมการปฏิบัติงานของฝ่ายจัดการ ระบบสารสนเทศและการสื่อสารข้อมูล และระบบการติดตาม คณะกรรมการเห็นว่าบริษัทมีระบบการควบคุมภายในเรื่องดังกล่าวอย่างเพียงพอ

นอกจากนั้น การทำธุรกรรมกับผู้ถือหุ้นรายใหญ่และบริษัทย่อย บริษัทได้มีรายงานไว้ในหมายเหตุประกอบงบการเงินของผู้สอบบัญชีข้อ 6 แล้วเช่นกัน รวมถึงการปฏิบัติตามหลักเกณฑ์ของตลาดหลักทรัพย์แห่งประเทศไทย เรื่องการทำรายการที่เกี่ยวข้องกัน คณะกรรมการจึงเห็นว่าบริษัทมีระบบการควบคุมภายในในเรื่องดังกล่าวเป็นอย่างดีเพียงพอ

สำหรับการควบคุมภายในในหัวข้ออื่นของระบบการควบคุมภายใน คณะกรรมการตรวจสอบได้มีการสอบทานกับสำนักงาน ดร.วิรัช แอนด์ แอสโซซิเอทส์ ซึ่งเป็นผู้ตรวจสอบภายในของบริษัทและได้มีการรายงานให้คณะกรรมการรับทราบในทุกไตรมาส คณะกรรมการจึงมีความเห็นว่าบริษัทมีระบบการควบคุมภายในที่เพียงพอเช่นกัน

สำหรับบริษัทย่อยและการร่วมค้ำนั้น ทรัพย์สินส่วนใหญ่เป็นสวนป่าส้มซึ่งดูแลและควบคุมโดยฝ่ายบริหารของบริษัท

ประวัติผู้ตรวจสอบภายใน

นายอภิรักษ์ อติอรรตน์

หุ้นส่วนงานตรวจสอบบัญชี บริษัท สำนักงาน ดร.วิรัช แอนด์ แอสโซซิเอตส์ จำกัด

อายุ 47 ปี

สัดส่วนการถือหุ้นในบริษัท ไม่มี

ความสัมพันธ์ทางครอบครัว

ระหว่างผู้บริหาร ไม่มี

คุณวุฒิทางการศึกษา

ปริญญาโทบริหารธุรกิจมหาบัณฑิต คณะบริหารธุรกิจ มหาวิทยาลัยรามคำแหง
ปริญญาตรีบริหารธุรกิจบัณฑิต (การบัญชี) คณะบริหารธุรกิจ
มหาวิทยาลัยรามคำแหง
ปริญญาตรีนิติศาสตร์บัณฑิต มหาวิทยาลัยธรรมศาสตร์
ผู้สอบบัญชีรับอนุญาต

การอบรม

ระบบการควบคุมภายในตามมาตรฐานสากล (COSO)
การประเมินระบบการควบคุมภายในโดยการจัดการด้านความเสี่ยงของแต่ละ
ระบบงาน (COSO – ERM)

หน้าที่ความรับผิดชอบ

ออกแบบและวางแผนการตรวจสอบประจำปี
ประเมินความเสี่ยงของระบบการควบคุมภายใน
รายงานผลการตรวจสอบแก่คณะกรรมการตรวจสอบ

ประสบการณ์

- หุ้นส่วนงานตรวจสอบบัญชี บริษัท สำนักงาน ดร.วิรัช แอนด์ แอสโซซิเอตส์ จำกัด
- ตรวจสอบภายใน บริษัท สหอุตสาหกรรมน้ำมันปาล์ม จำกัด (มหาชน) จำนวน 18 ปี
- ตรวจสอบภายใน บริษัท ลำสูง (ประเทศไทย) จำกัด (มหาชน) จำนวน 13 ปี

หมายเหตุ :

■ ปัจจุบัน

□ อดีต

นโยบายจ่ายเงินปันผล

ตั้งแต่ปี 2536 เป็นต้นไป บริษัทมีนโยบายการจ่ายเงินปันผลในอัตราประมาณร้อยละ 50 ของกำไรสุทธิหลังหักภาษีเงินได้ ทั้งนี้ย่อมขึ้นกับภาวะเศรษฐกิจและการใช้จ่ายเพื่อการลงทุนเป็นหลัก

สืบเนื่องมาจากผลขาดทุนของบริษัทในปี 2560 คณะกรรมการบริษัทจึงได้พิจารณาจ่ายเงินปันผลจากกำไรสะสมที่ยังไม่ได้จัดสรรของบริษัท ณ วันที่ 31 ธันวาคม 2560 ในอัตราหุ้นละ 0.10 บาท โดยบริษัทจะต้องนำเสนอให้ที่ประชุมผู้ถือหุ้นเพื่อพิจารณาอีกครั้ง เปรียบเทียบกับการจ่ายเงินปันผลในปีก่อนหน้า ในอัตราหุ้นละ 0.15 บาท คิดเป็นร้อยละ 54.1 ของกำไรสุทธิ

บริษัทย่อยและการร่วมค้า ไม่มีการกำหนดนโยบายการจ่ายเงินปันผล ทั้งนี้ขึ้นอยู่กับผลการดำเนินงานและกระแสเงินสดของบริษัทย่อยและการร่วมค้านั้นๆ

รายการระหว่างกันกับบุคคลที่มีผลประโยชน์ร่วม ความจำเป็น และความสมเหตุสมผลของรายการดังกล่าว

ในระหว่างปี บริษัทมีรายการธุรกิจที่สำคัญกับบุคคลหรือกิจการที่เกี่ยวข้องกัน รายการธุรกิจดังกล่าวเป็นไปตามเงื่อนไขทางการค้าและเกณฑ์ตามที่ตกลงร่วมกันระหว่างบริษัทและบุคคลหรือกิจการที่เกี่ยวข้องกันเหล่านั้น ซึ่งเป็นไปตามปกติธุรกิจโดยสามารถสรุปได้ดังนี้

1) รายการระหว่างกันกับบริษัท ลำสูง (ประเทศไทย) จำกัด (มหาชน) (LST)

ความสัมพันธ์	รายการ	มูลค่ารายการ (ล้านบาท)		นโยบายการกำหนดราคา	ความจำเป็น
		2560	2559		
ผู้ถือหุ้นรายใหญ่	ขาย CPO และ CPKO	308	516	ราคาตลาด ณ วันที่ทำสัญญาขาย	บริษัทมีการพึ่งพาทางด้านธุรกิจกับ LST ซึ่งเป็นโรงงานกลั่นน้ำมันปาล์มขนาดใหญ่ ที่มีความรู้ความชำนาญเกี่ยวกับน้ำมันปาล์มมากกว่า 30 ปี ทำให้ช่วยพัฒนาคุณภาพของน้ำมันปาล์มได้เป็นอย่างดี

2) รายการระหว่างกันกับบริษัท พันธุ์ศรีวิวัฒน์ จำกัด

ความสัมพันธ์	รายการ	มูลค่ารายการ (ล้านบาท)		นโยบายการกำหนดราคา	ความจำเป็น
		2560	2559		
บริษัทย่อย	เงินปันผลรับ	-	19	ตามจำนวนที่บริษัทย่อยประกาศ	เป็นการจ่ายผลตอบแทนจากการลงทุน
	ค่าเช่าสวนปาล์มจ่าย	10	11	ราคาตามสัญญา	เป็นค่าเช่าสวนปาล์มสัมปทาน
	ดอกเบี้ยจ่าย	12	12	MLR - 1.5% ต่อปี	เป็นดอกเบี้ยจ่ายจากการกู้ยืมเงิน

3) รายการระหว่างกันกับบริษัท สยามเอลิทปาล์ม จำกัด (SEP)

ความสัมพันธ์	รายการ	มูลค่ารายการ (ล้านบาท)		นโยบายการกำหนดราคา	ความจำเป็น
		2560	2559		
การร่วมค้า	รายได้ค่าเช่าที่ดิน	1	1	เกณฑ์ที่ตกลงร่วมกัน	SEP ต้องใช้ที่ดินสำหรับการดำเนินธุรกิจเพาะพันธุ์และจำหน่ายเมล็ดพันธุ์ปาล์ม CIRAD® ในประเทศไทย จึงต้องเช่าที่ดินจากบริษัทในระหว่างดำเนินการด้านเอกสารที่ดินจะแล้วเสร็จ
	ซื้อเมล็ดพันธุ์ปาล์มน้ำมัน และ FFB	4	17	ราคาตลาด	
	เงินปันผลรับ	1	2	ตามจำนวนที่การร่วมค้าประกาศจ่าย	เป็นการจ่ายผลตอบแทนจากการลงทุน

สำหรับยอดคงค้างระหว่างบริษัทและกิจการที่เกี่ยวข้องกัน ณ วันที่ 31 ธันวาคม 2560 และ 2559 สามารถดูรายละเอียดตามที่ได้เปิดเผยในหมายเหตุงบการเงินของบริษัท ข้อ 6

มาตรการหรือขั้นตอนการอนุมัติการทำรายการระหว่างกัน

ในปี 2560 บริษัทมีการจำหน่ายน้ำมันปาล์มดิบ และน้ำมันเมล็ดในปาล์มดิบ ให้แก่ บริษัท ลำสูง (ประเทศไทย) จำกัด (มหาชน) คิดเป็นร้อยละ 40.30 (2559 : ร้อยละ 54.57) ของมูลค่าการขายทั้งหมด ซึ่งเป็นราคาตลาดและเป็นไปตามธุรกิจการค้าปกติ ไม่มีพันธะผูกพันกันนอกเหนือจากสัญญาการขายน้ำมันปาล์มดิบ และเป็นไปตามประเพณีการค้าของการทำธุรกิจน้ำมันปาล์มดิบ

นางสาวอัญชลี สืบจันทศิริ ซึ่งเป็นกรรมการผู้จัดการของบริษัท และบริษัท ลำสูง (ประเทศไทย) จำกัด (มหาชน) เป็นผู้อนุมัติการขายน้ำมันปาล์มดิบให้แก่ บริษัท ลำสูง (ประเทศไทย) จำกัด (มหาชน) โดยที่การขายทุกครั้งจะมีราคาอ้างอิงกับการขายให้กับลูกค้ารายอื่นๆ ภายในวันเดียวกัน หรืออย่างช้าภายในวันรุ่งขึ้น

แนวโน้มการทำรายการระหว่างกันในอนาคต

บริษัทได้มีการค้าขายกับบริษัท ลำสูง (ประเทศไทย) จำกัด (มหาชน) ก่อนที่บริษัท ลำสูง (ประเทศไทย) จำกัด (มหาชน) จะเข้ามาถือหุ้นในบริษัทและเป็นผู้ถือหุ้นรายใหญ่ ณ ปัจจุบัน เนื่องจากบริษัท ลำสูง (ประเทศไทย) จำกัด (มหาชน) เป็นหนึ่งในบริษัทที่มีการใช้น้ำมันปาล์มดิบในปริมาณสูง นอกจากนั้นยังมีฐานะการเงินแข็งแกร่งและเป็นลูกค้าที่ดี ดังนั้น ในอนาคตบริษัทก็ยังคงต้องมีการขายน้ำมันปาล์มดิบให้แก่บริษัท ลำสูง (ประเทศไทย) จำกัด (มหาชน) ในราคาเดียวกับที่มีการขายให้กับลูกค้ารายอื่น

ข้อพิพาททางกฎหมาย

บริษัทไม่มีคดีหรือข้อพิพาททางกฎหมายที่มีผลกระทบด้านลบต่อสินทรัพย์ของบริษัทหรือบริษัทย่อยที่มีจำนวนสูงกว่าร้อยละ 5 ของส่วนของผู้ถือหุ้นของงบการเงินรวม ณ วันที่ 31 ธันวาคม 2560

พันธะผูกพันในการออกหุ้นในอนาคต

- ไม่มี -

- ไม่มี -

บริษัท สหอุตสาหกรรมน้ำมันปาล์ม จำกัด (มหาชน) และบริษัทย่อย
รายงาน และ งบการเงินรวม
31 ธันวาคม 2560

รายงานของผู้สอบบัญชีรับอนุญาต

เสนอต่อผู้ถือหุ้นของบริษัท สหอุตสาหกรรมน้ำมันปาล์ม จำกัด (มหาชน)

ความเห็น

ข้าพเจ้าได้ตรวจสอบงบการเงินรวมของบริษัท สหอุตสาหกรรมน้ำมันปาล์ม จำกัด (มหาชน) และบริษัทย่อย (กลุ่มบริษัท) ซึ่งประกอบด้วยงบแสดงฐานะการเงินรวม ณ วันที่ 31 ธันวาคม 2560 งบกำไรขาดทุนเบ็ดเสร็จรวม งบแสดงการเปลี่ยนแปลงส่วนของผู้ถือหุ้นรวมและงบกระแสเงินสดรวม สำหรับปีสิ้นสุดวันเดียวกัน และหมายเหตุประกอบงบการเงินรวม รวมถึงหมายเหตุสรุปนโยบายการบัญชีที่สำคัญ และได้ตรวจสอบงบการเงินเฉพาะกิจการของบริษัท สหอุตสาหกรรมน้ำมันปาล์ม จำกัด (มหาชน) ด้วยเช่นกัน

ข้าพเจ้าเห็นว่างบการเงินข้างต้นนี้แสดงฐานะการเงิน ณ วันที่ 31 ธันวาคม 2560 ผลการดำเนินงานและกระแสเงินสด สำหรับปีสิ้นสุดวันเดียวกันของบริษัท สหอุตสาหกรรมน้ำมันปาล์ม จำกัด (มหาชน) และบริษัทย่อย และเฉพาะของบริษัท สหอุตสาหกรรมน้ำมันปาล์ม จำกัด (มหาชน) โดยถูกต้องตามที่ควรในสาระสำคัญตามมาตรฐานการรายงานทางการเงิน

เกณฑ์ในการแสดงความเห็น

ข้าพเจ้าได้ปฏิบัติตามตรวจสอบตามมาตรฐานการสอบบัญชี ความรับผิดชอบของข้าพเจ้าได้กล่าวไว้ในวรรค ความรับผิดชอบของผู้สอบบัญชีต่อการตรวจสอบงบการเงินในรายงานของข้าพเจ้า ข้าพเจ้ามีความเป็นอิสระจากกลุ่มบริษัทตามข้อกำหนดจรรยาบรรณของผู้ประกอบวิชาชีพบัญชีที่กำหนดโดยสภาวิชาชีพบัญชี ในส่วนที่เกี่ยวข้องกับการตรวจสอบงบการเงิน และข้าพเจ้าได้ปฏิบัติตามข้อกำหนดด้านจรรยาบรรณอื่น ๆ ตามที่ระบุในข้อกำหนดนั้นด้วย ข้าพเจ้าเชื่อว่าหลักฐานการสอบบัญชีที่ข้าพเจ้าได้รับเพียงพอและเหมาะสม เพื่อใช้เป็นเกณฑ์ในการแสดงความเห็นของข้าพเจ้า

เรื่องสำคัญในการตรวจสอบ

เรื่องสำคัญในการตรวจสอบคือเรื่องต่าง ๆ ที่มีนัยสำคัญที่สุดตามดุลยพินิจของผู้ประกอบวิชาชีพของข้าพเจ้า ในการตรวจสอบงบการเงินสำหรับงวดปัจจุบัน ข้าพเจ้าได้นำเรื่องเหล่านี้มาพิจารณาในบริบทของการ ตรวจสอบงบการเงินโดยรวมและในการแสดงความเห็นของข้าพเจ้า ทั้งนี้ ข้าพเจ้าไม่ได้แสดงความเห็นแยกต่างหากสำหรับเรื่องเหล่านี้

ข้าพเจ้าได้ปฏิบัติงานตามความรับผิดชอบที่ได้กล่าวไว้ในวรรคความรับผิดชอบของผู้สอบบัญชีต่อการ ตรวจสอบงบการเงินในรายงานของข้าพเจ้า ซึ่งได้รวมความรับผิดชอบที่เกี่ยวกับเรื่องเหล่านี้ด้วย การปฏิบัติงานของข้าพเจ้าได้รวมวิธีการตรวจสอบที่ออกแบบมาเพื่อตอบสนองต่อการประเมินความเสี่ยง จากการแสดงข้อมูลที่ขัดต่อข้อเท็จจริงอันเป็นสาระสำคัญในงบการเงิน ผลของวิธีการตรวจสอบของข้าพเจ้า ซึ่งได้รวมวิธีการตรวจสอบสำหรับเรื่องเหล่านี้ด้วย ได้ใช้เป็นเกณฑ์ในการแสดงความเห็นของข้าพเจ้าต่อ งบการเงินโดยรวม

เรื่องสำคัญในการตรวจสอบ พร้อมวิธีการตรวจสอบสำหรับแต่ละเรื่องมีดังต่อไปนี้

การรับรู้รายได้จากการขายให้แก่กิจการที่เกี่ยวข้องกัน

ตามที่กล่าวไว้ในหมายเหตุประกอบงบการเงินข้อ 6 บริษัทฯมีรายได้จากการขายน้ำมันปาล์มดิบและน้ำมัน เมล็ดในปาล์มดิบให้แก่บริษัทใหญ่ของบริษัทฯในระหว่างปีปัจจุบันเป็นจำนวนเงินประมาณ 308 ล้านบาท คิดเป็นประมาณร้อยละ 40 ของรายได้จากการขายทั้งหมด โดยรายการกับกิจการที่เกี่ยวข้องกันนั้นอาจทำให้เกิดข้อสงสัยว่าธุรกรรมทางการค้าระหว่างทั้งสองบริษัทนั้นไม่เป็นอิสระจากกัน และอาจมีความเสี่ยง เกี่ยวกับมูลค่าในการรับรู้รายได้

ข้าพเจ้าได้ตรวจสอบการรับรู้รายได้ของบริษัทฯว่าได้กำหนดราคาขายโดยเทียบกับราคาตลาดของ สินค้าโดยการ

- ประเมินกระบวนการกำหนดราคาขายและบันทึกการขายธุรกิจกับกิจการที่เกี่ยวข้องกันของผู้บริหาร
- อ่านสัญญาและข้อตกลงที่ทำกับกิจการที่เกี่ยวข้องกันเพื่อทำความเข้าใจในลักษณะของรายการธุรกิจ
- ตรวจสอบราคาตลาดที่ใช้อ้างอิงในการกำหนดราคาขายระหว่างกันสำหรับรายการขายที่เกิดขึ้นในระหว่างปี
- ตรวจสอบใบลดหนี้ที่บริษัทฯออกในระหว่างปีและภายหลังวันสิ้นรอบระยะเวลาบัญชี
- วิเคราะห์เปรียบเทียบข้อมูลบัญชีรายได้แบบแยกย่อย (Disaggregated data) เพื่อพิจารณาความผิดปกติที่อาจเกิดขึ้นของรายการขาย โดยเฉพาะรายการบัญชีที่ทำผ่านใบสำคัญทั่วไป (Journal voucher)

นอกจากนั้นข้าพเจ้าได้สอบถามการเปิดเผยข้อมูลเกี่ยวกับรายการกับกิจการที่เกี่ยวข้องกันในหมายเหตุประกอบงบการเงิน

การวัดมูลค่ายุติธรรมของสินทรัพย์ชีวภาพ - ผลปาล์มที่อยู่บนดิน

ตามที่กล่าวไว้ในหมายเหตุประกอบงบการเงินข้อ 10 มูลค่าของสินทรัพย์ชีวภาพประเภทผลปาล์มสดที่อยู่บนดิน ณ วันที่ 31 ธันวาคม 2560 มีจำนวนเงินประมาณ 18 ล้านบาท ซึ่งเป็นจำนวนที่มีสาระสำคัญ ในการประเมินมูลค่ายุติธรรมของสินทรัพย์ชีวภาพประเภทผลปาล์มสดที่อยู่บนดิน ต้องใช้ข้อมูลประมาณการและสมมติฐานต่าง ๆ ซึ่งประกอบด้วยปริมาณที่คาดว่าจะเก็บเกี่ยวได้ และราคาขาย ณ แต่ละจุดเก็บเกี่ยว โดยคำนึงถึงความสอดคล้องกับลักษณะและสภาพแวดล้อมของสินทรัพย์ชีวภาพ ตามดุลยพินิจของเจ้าหน้าที่การเกษตร และดุลยพินิจของฝ่ายบริหารเกี่ยวกับเกณฑ์และข้อสมมติต่าง ๆ จึงอาจทำให้เกิดความเสี่ยงเกี่ยวกับมูลค่าของสินทรัพย์ชีวภาพ

ข้าพเจ้าได้ทำความเข้าใจ ประเมินและสอบทานการควบคุมภายในของกิจการที่เกี่ยวกับการประมาณมูลค่ายุติธรรมสำหรับสินทรัพย์ชีวภาพ รวมถึงได้พิจารณาวิธีการจัดทำข้อมูลประมาณการ การกำหนดข้อสมมติ และการคำนวณมูลค่า ข้าพเจ้าได้สอบทานมูลค่ายุติธรรมโดยพิจารณาข้อมูลประมาณการและข้อสมมติต่าง ๆ ที่ใช้ในการคำนวณ โดยการสอบถามเจ้าหน้าที่การเกษตรและฝ่ายบริหาร วิเคราะห์เปรียบเทียบข้อมูลที่ใช้ในการใช้กับข้อมูลที่เกิดขึ้นในอดีต พร้อมทั้งทดสอบการคำนวณ นอกจากนั้นข้าพเจ้าได้สอบทานข้อมูลเปิดเผยเกี่ยวกับการวัดมูลค่ายุติธรรมของสินทรัพย์ชีวภาพในหมายเหตุประกอบงบการเงิน

ข้อมูลอื่น

ผู้บริหารเป็นผู้รับผิดชอบต่อข้อมูลอื่น ซึ่งรวมถึงข้อมูลที่รวมอยู่ในรายงานประจำปีของกลุ่มบริษัท (แต่ไม่รวมถึงงบการเงินและรายงานของผู้สอบบัญชีที่แสดงอยู่ในรายงานนั้น)

ความเห็นของข้าพเจ้าต่องบการเงินไม่ครอบคลุมถึงข้อมูลอื่นและข้าพเจ้าไม่ได้ให้ข้อสรุปในลักษณะการให้ความเชื่อมั่นในรูปแบบใด ๆ ต่อข้อมูลอื่นนั้น

ความรับผิดชอบของข้าพเจ้าที่เกี่ยวข้องกับการตรวจสอบงบการเงินคือ การอ่านและพิจารณาว่าข้อมูลอื่นนั้นมีความขัดแย้งที่มีสาระสำคัญกับงบการเงินหรือกับความรู้ที่ได้รับจากการตรวจสอบของข้าพเจ้าหรือไม่ หรือปรากฏว่าข้อมูลอื่นแสดงขัดต่อข้อเท็จจริงอันเป็นสาระสำคัญหรือไม่ หากในการปฏิบัติงานดังกล่าว ข้าพเจ้าสรุปได้ว่าข้อมูลอื่นแสดงขัดต่อข้อเท็จจริงอันเป็นสาระสำคัญแล้ว ข้าพเจ้าจะต้องรายงานข้อเท็จจริงนั้น ทั้งนี้ ข้าพเจ้าไม่พบว่ามีเรื่องดังกล่าวที่ต้องรายงาน

ความรับผิดชอบของผู้บริหารและผู้มีหน้าที่ในการกำกับดูแลต่องบการเงิน

ผู้บริหารมีหน้าที่รับผิดชอบในการจัดทำและนำเสนองบการเงินเหล่านี้โดยถูกต้องตามที่ควรตามมาตรฐานการรายงานทางการเงิน และรับผิดชอบเกี่ยวกับการควบคุมภายในที่ผู้บริหารพิจารณาว่าจำเป็นเพื่อให้สามารถจัดทำงบการเงินที่ปราศจากการแสดงข้อมูลที่ขัดต่อข้อเท็จจริงอันเป็นสาระสำคัญไม่ว่าจะเกิดจากการทุจริตหรือข้อผิดพลาด

ในการจัดทำงบการเงิน ผู้บริหารรับผิดชอบในการประเมินความสามารถของกลุ่มบริษัทในการดำเนินงานต่อเนื่อง การเปิดเผยเรื่องที่เกี่ยวข้องกับการดำเนินงานต่อเนื่องในกรณีที่ไม่มีเรื่องดังกล่าว และการใช้เกณฑ์การบัญชีสำหรับกิจการที่ดำเนินงานต่อเนื่องเว้นแต่ผู้บริหารมีความตั้งใจที่จะเลิกกลุ่มบริษัทหรือหยุดดำเนินงานหรือไม่สามารถดำเนินงานต่อเนื่องอีกต่อไปได้

ผู้มีหน้าที่ในการกำกับดูแลมีหน้าที่ในการสอดส่องดูแลกระบวนการในการจัดทำรายงานทางการเงินของกลุ่มบริษัท

ความรับผิดชอบของผู้สอบบัญชีต่อการตรวจสอบงบการเงิน

การตรวจสอบของข้าพเจ้ามีวัตถุประสงค์เพื่อให้ได้ความเชื่อมั่นอย่างสมเหตุสมผลว่างบการเงินโดยรวมปราศจากการแสดงข้อมูลที่ขัดต่อข้อเท็จจริงอันเป็นสาระสำคัญหรือไม่ ไม่ว่าจะเกิดจากการทุจริตหรือข้อผิดพลาด และเสนอรายงานของผู้สอบบัญชีซึ่งรวมความเห็นของข้าพเจ้าอยู่ด้วย ความเชื่อมั่นอย่างสมเหตุสมผลคือความเชื่อมั่นในระดับสูงแต่ไม่ได้เป็นการรับประกันว่าการปฏิบัติตามตรวจสอบตามมาตรฐานการสอบบัญชีจะสามารถตรวจพบข้อมูลที่ขัดต่อข้อเท็จจริงอันเป็นสาระสำคัญที่มีอยู่ได้เสมอไป ข้อมูลที่ขัดต่อข้อเท็จจริงอาจเกิดจากการทุจริตหรือข้อผิดพลาดและถือว่ามีสาระสำคัญเมื่อคาดการณ์อย่างสมเหตุสมผลได้ว่ารายการที่ขัดต่อข้อเท็จจริงแต่ละรายการหรือทุกรายการรวมกันจะมีผลต่อการตัดสินใจทางเศรษฐกิจของผู้ใช้งบการเงินจากการใช้งบการเงินเหล่านี้

ในการตรวจสอบของข้าพเจ้าตามมาตรฐานการสอบบัญชี ข้าพเจ้าใช้ดุลยพินิจและการสังเกตและสงสัยเยี่ยงผู้ประกอบวิชาชีพตลอดการตรวจสอบ และข้าพเจ้าได้ปฏิบัติตามดังต่อไปนี้ด้วย

- ระบุและประเมินความเสี่ยงที่อาจมีการแสดงข้อมูลที่ขัดต่อข้อเท็จจริงอันเป็นสาระสำคัญในงบการเงิน ไม่ว่าจะเกิดจากการทุจริตหรือข้อผิดพลาด ออกแบบและปฏิบัติตามวิธีการตรวจสอบเพื่อตอบสนองต่อความเสี่ยงเหล่านั้น และได้หลักฐานการสอบบัญชีที่เพียงพอและเหมาะสมเพื่อเป็นเกณฑ์ในการแสดงความเห็นของข้าพเจ้า ความเสี่ยงที่ไม่พบข้อมูลที่ขัดต่อข้อเท็จจริงอันเป็นสาระสำคัญซึ่งเป็นผลมาจากการทุจริตจะสูงกว่าความเสี่ยงที่เกิดจากข้อผิดพลาด เนื่องจากการทุจริตอาจเกี่ยวกับการสมรู้ร่วมคิด การปลอมแปลงเอกสารหลักฐาน การตั้งใจละเว้นการแสดงผล การแสดงผลที่ไม่ตรงตามข้อเท็จจริงหรือการแทรกแซงการควบคุมภายใน

- ทำความเข้าใจเกี่ยวกับระบบการควบคุมภายในที่เกี่ยวข้องกับการตรวจสอบ เพื่อออกแบบวิธีการตรวจสอบให้เหมาะสมกับสถานการณ์ แต่ไม่ใช่เพื่อวัตถุประสงค์ในการแสดงความเห็นต่อความมีประสิทธิภาพของการควบคุมภายในของกลุ่มบริษัท
- ประเมินความเหมาะสมของนโยบายการบัญชีที่ผู้บริหารใช้และความสมเหตุสมผลของประมาณการทางบัญชีและการเปิดเผยข้อมูลที่เกี่ยวข้องที่ผู้บริหารจัดทำ
- สรุปเกี่ยวกับความเหมาะสมของการใช้เกณฑ์การบัญชีสำหรับกิจการที่ดำเนินงานต่อเนื่องของผู้บริหาร และสรุปจากหลักฐานการสอบบัญชีที่ได้รับว่ามีความไม่แน่นอนที่มีสาระสำคัญเกี่ยวกับเหตุการณ์หรือสถานการณ์ที่อาจเป็นเหตุให้เกิดข้อสงสัยอย่างมีนัยสำคัญต่อความสามารถของกลุ่มบริษัทในการดำเนินงานต่อเนื่องหรือไม่ หากข้าพเจ้าได้ข้อสรุปว่ามีความไม่แน่นอนที่มีสาระสำคัญ ข้าพเจ้าจะต้องให้ข้อสังเกตไว้ในรายงานของผู้สอบบัญชีของข้าพเจ้าถึงการเปิดเผยข้อมูลที่เกี่ยวข้องในงบการเงิน หรือหากเห็นว่าการเปิดเผยดังกล่าวไม่เพียงพอ ข้าพเจ้าจะแสดงความเห็นที่เปลี่ยนแปลงไป ข้อสรุปของข้าพเจ้าขึ้นอยู่กับหลักฐานการสอบบัญชีที่ได้รับจนถึงวันที่ในรายงานของผู้สอบบัญชีของข้าพเจ้า อย่างไรก็ตาม เหตุการณ์หรือสถานการณ์ในอนาคตอาจเป็นเหตุให้กลุ่มบริษัทต้องหยุดการดำเนินงานต่อเนื่องได้
- ประเมินการนำเสนอ โครงสร้างและเนื้อหาของงบการเงินโดยรวม รวมถึงการเปิดเผยข้อมูลที่เกี่ยวข้อง ตลอดจนประเมินว่างบการเงินแสดงรายการและเหตุการณ์ที่เกิดขึ้น โดยถูกต้องตามที่ควรหรือไม่
- รวบรวมเอกสารหลักฐานการสอบบัญชีที่เหมาะสมอย่างเพียงพอเกี่ยวกับข้อมูลทางการเงินของกิจการหรือของกิจกรรมทางธุรกิจภายในกลุ่มบริษัทเพื่อแสดงความเห็นต่องบการเงินรวม ข้าพเจ้ารับผิดชอบต่อการกำหนดแนวทาง การควบคุมดูแล และการปฏิบัติงานตรวจสอบกลุ่มบริษัท ข้าพเจ้าเป็นผู้รับผิดชอบแต่เพียงผู้เดียวต่อความเห็นของข้าพเจ้า

ข้าพเจ้าได้สื่อสารกับผู้มีหน้าที่ในการกำกับดูแลในเรื่องต่าง ๆ ซึ่งรวมถึงขอบเขตและช่วงเวลาของการตรวจสอบตามที่ได้วางแผนไว้ ประเด็นที่มีนัยสำคัญที่พบจากการตรวจสอบรวมถึงข้อบกพร่องที่มีนัยสำคัญในระบบการควบคุมภายในหากข้าพเจ้าได้พบในระหว่างการตรวจสอบของข้าพเจ้า

ข้าพเจ้าได้ให้คำรับรองแก่ผู้มีหน้าที่ในการกำกับดูแลว่าข้าพเจ้าได้ปฏิบัติตามข้อกำหนดจรรยาบรรณที่เกี่ยวข้องกับความเป็นอิสระและได้สื่อสารกับผู้มีหน้าที่ในการกำกับดูแลเกี่ยวกับความสัมพันธ์ทั้งหมด ตลอดจนเรื่องอื่นซึ่งข้าพเจ้าเชื่อว่ามีเหตุผลที่บุคคลภายนอกอาจพิจารณาว่ากระทบต่อความเป็นอิสระของข้าพเจ้าและมาตรการที่ข้าพเจ้าใช้เพื่อป้องกันไม่ให้ข้าพเจ้าขาดความเป็นอิสระ

จากเรื่องทั้งหลายที่สื่อสารกับผู้มีหน้าที่ในการกำกับดูแล ข้าพเจ้าได้พิจารณาเรื่องต่าง ๆ ที่มีนัยสำคัญที่สุดใน การตรวจสอบงบการเงินในงวดปัจจุบันและกำหนดเป็นเรื่องสำคัญในการตรวจสอบ ข้าพเจ้าได้อธิบายเรื่อง เหล่านี้ไว้ในรายงานของผู้สอบบัญชี เว้นแต่กฎหมายหรือข้อบังคับห้ามไม่ให้เปิดเผยเรื่องดังกล่าวต่อสาธารณะ หรือในสถานการณ์ที่ยากที่จะเกิดขึ้น ข้าพเจ้าพิจารณาว่าไม่ควรสื่อสารเรื่องดังกล่าวในรายงานของข้าพเจ้า เพราะการกระทำดังกล่าวสามารถคาดการณ์ได้อย่างสมเหตุสมผลว่าจะมีผลกระทบในทางลบมากกว่า ผลประโยชน์ที่ผู้มีส่วนได้เสียสาธารณะจะได้จากการสื่อสารดังกล่าว

ข้าพเจ้าเป็นผู้รับผิดชอบงานสอบบัญชีและการนำเสนอรายงานฉบับนี้



มณี รัตนบรรณกิจ

ผู้สอบบัญชีรับอนุญาต เลขทะเบียน 5313

บริษัท สำนักงาน อีวาย จำกัด

กรุงเทพฯ: 22 กุมภาพันธ์ 2561

บริษัท สหอุตสาหกรรมน้ำมันปาล์ม จำกัด (มหาชน) และบริษัทย่อย

งบแสดงฐานะการเงิน

ณ วันที่ 31 ธันวาคม 2560

(หน่วย: บาท)

หมายเหตุ	งบการเงินรวม		งบการเงินเฉพาะกิจการ		
	ณ วันที่	ณ วันที่	ณ วันที่	ณ วันที่	
	31 ธันวาคม 2560	31 ธันวาคม 2559	31 ธันวาคม 2560	31 ธันวาคม 2559	
สินทรัพย์					
สินทรัพย์หมุนเวียน					
เงินสดและรายการเทียบเท่าเงินสด	7	111,729,005	96,042,659	56,111,107	76,362,939
ลูกหนี้การค้าและลูกหนี้อื่น	8	51,094,034	14,553,592	50,985,282	14,209,877
เงินให้กู้ยืมระยะสั้นและเงินทดรองแก่พนักงาน		264,629	278,063	264,629	278,063
สินค้าคงเหลือ	9	106,269,677	98,352,702	106,269,677	98,352,702
สินทรัพย์ชีวภาพ	10	70,616,396	83,546,770	70,616,396	83,546,770
สินทรัพย์หมุนเวียนอื่น		11,176,553	13,992,763	6,992,403	9,291,075
รวมสินทรัพย์หมุนเวียน		351,150,294	306,766,549	291,239,494	282,041,426
สินทรัพย์ไม่หมุนเวียน					
เงินลงทุนในบริษัทย่อย	11	-	-	307,895,303	307,895,303
เงินลงทุนในการร่วมค้า	12	31,594,398	42,353,381	25,000,000	25,000,000
เงินให้กู้ยืมระยะยาวแก่บริษัทอื่น	13	21,160,000	60,480,000	-	-
ที่ดิน อาคารและอุปกรณ์	14	878,761,433	921,180,534	878,761,107	921,161,407
ต้นทุนสวนปาล์ม	15	230,729,888	214,764,861	230,729,888	214,764,861
สินทรัพย์ไม่มีตัวตน		405,155	761,294	405,155	761,294
สินทรัพย์ภาษีเงินได้รอตัดบัญชี	19	3,595,848	-	3,847,883	-
สินทรัพย์ไม่หมุนเวียนอื่น		2,716,965	1,066,065	2,716,965	1,066,065
รวมสินทรัพย์ไม่หมุนเวียน		1,168,963,687	1,240,606,135	1,449,356,301	1,470,648,930
รวมสินทรัพย์		1,520,113,981	1,547,372,684	1,740,595,795	1,752,690,356

หมายเหตุประกอบงบการเงินเป็นส่วนหนึ่งของงบการเงินนี้

บริษัท สหอุตสาหกรรมน้ำมันปาล์ม จำกัด (มหาชน) และบริษัทย่อย
งบแสดงฐานะการเงิน (ต่อ)
ณ วันที่ 31 ธันวาคม 2560

(หน่วย: บาท)

หมายเหตุ	งบการเงินรวม		งบการเงินเฉพาะกิจการ	
	ณ วันที่	ณ วันที่	ณ วันที่	ณ วันที่
	31 ธันวาคม 2560	31 ธันวาคม 2559	31 ธันวาคม 2560	31 ธันวาคม 2559
หนี้สินและส่วนของผู้ถือหุ้น				
หนี้สินหมุนเวียน				
เงินกู้ยืมระยะสั้นจากสถาบันการเงิน	16	400,000,000	340,000,000	400,000,000
เจ้าหนี้การค้าและเจ้าหนี้อื่น	17	27,430,540	40,006,369	299,405,794
ภาษีเงินได้ค้างจ่าย		1,397,967	1,617,585	-
หนี้สินหมุนเวียนอื่น		4,870,386	4,870,386	4,677,858
รวมหนี้สินหมุนเวียน		433,698,893	386,301,812	704,276,180
หนี้สินไม่หมุนเวียน				
สำรองผลประโยชน์ระยะยาวของพนักงาน	18	17,823,263	5,517,878	17,823,263
หนี้สินภาษีเงินได้รอตัดบัญชี	19	-	5,463,169	-
รวมหนี้สินไม่หมุนเวียน		17,823,263	17,823,263	10,981,047
รวมหนี้สิน		451,522,156	397,282,859	722,099,443
ส่วนของผู้ถือหุ้น				
ทุนเรือนหุ้น				
ทุนจดทะเบียน				
หุ้นสามัญ 324,050,000 หุ้น มูลค่าหุ้นละ 1 บาท		324,050,000	324,050,000	324,050,000
ทุนออกจำหน่ายและชำระเต็มมูลค่าแล้ว				
หุ้นสามัญ 324,050,000 หุ้น มูลค่าหุ้นละ 1 บาท		324,050,000	324,050,000	324,050,000
ส่วนเกินมูลค่าหุ้นสามัญ		321,544,740	321,544,740	321,544,740
กำไรสะสม				
จัดสรรแล้ว - สำรองตามกฎหมาย	20	60,805,000	60,805,000	32,405,000
ยังไม่ได้จัดสรร		362,192,085	443,690,085	340,496,612
รวมส่วนของผู้ถือหุ้น		1,068,591,825	1,150,089,825	1,018,496,352
รวมหนี้สินและส่วนของผู้ถือหุ้น		1,520,113,981	1,547,372,684	1,752,690,356
		-	-	-

หมายเหตุประกอบงบการเงินเป็นส่วนหนึ่งของงบการเงินนี้

บริษัท สหอุตสาหกรรมน้ำมันปาล์ม จำกัด (มหาชน) และบริษัทย่อย
งบกำไรขาดทุนเบ็ดเสร็จ
สำหรับปีสิ้นสุดวันที่ 31 ธันวาคม 2560

(หน่วย: บาท)

		งบการเงินรวม		งบการเงินเฉพาะกิจการ	
	หมายเหตุ	2560	2559	2560	2559
รายได้					
รายได้จากการขาย	22	763,221,313	946,099,953	763,221,313	946,099,953
กำไรจากการเปลี่ยนแปลงในมูลค่าสุทธิธรรม					
ของสินทรัพย์ชีวภาพ		-	8,752,300	-	8,752,300
รายได้อื่น					
เงินปันผลรับ	11,12	-	-	750,000	21,178,599
อื่น ๆ		18,065,680	17,470,389	17,148,401	15,952,847
รวมรายได้		781,286,993	972,322,642	781,119,714	991,983,699
ค่าใช้จ่าย					
ต้นทุนขาย		708,510,269	796,311,787	713,937,559	802,889,985
ค่าใช้จ่ายในการขาย		19,529,205	16,623,792	19,529,205	16,623,792
ค่าใช้จ่ายในการบริหาร		45,720,363	47,761,748	44,837,762	46,187,980
ขาดทุนจากการเปลี่ยนแปลงในมูลค่าสุทธิธรรมของสินทรัพย์ชีวภาพ		8,425,857	-	8,425,857	-
รวมค่าใช้จ่าย		782,185,694	860,697,327	786,730,383	865,701,757
กำไร (ขาดทุน) ก่อนส่วนแบ่งขาดทุนจากเงินลงทุนในการร่วมค้า					
ค่าใช้จ่ายทางการเงินและผลประโยชน์ (ค่าใช้จ่าย) ภาษีเงินได้		(898,701)	111,625,315	(5,610,669)	126,281,942
ส่วนแบ่งขาดทุนจากเงินลงทุนในการร่วมค้า	12	(10,191,713)	(11,320,717)	-	-
กำไร (ขาดทุน) ก่อนค่าใช้จ่ายทางการเงิน					
และผลประโยชน์ (ค่าใช้จ่าย) ภาษีเงินได้		(11,090,414)	100,304,598	(5,610,669)	126,281,942
ค่าใช้จ่ายทางการเงิน		(9,016,005)	(7,587,119)	(20,744,183)	(19,308,984)
กำไร (ขาดทุน) ก่อนผลประโยชน์ (ค่าใช้จ่าย) ภาษีเงินได้		(20,106,419)	92,717,479	(26,354,852)	106,972,958
ผลประโยชน์ (ค่าใช้จ่าย) ภาษีเงินได้	19	1,767,540	(20,522,419)	5,298,246	(17,083,919)
กำไร (ขาดทุน) สำหรับปี		(18,338,879)	72,195,060	(21,056,606)	89,889,039

หมายเหตุประกอบงบการเงินเป็นส่วนหนึ่งของงบการเงินนี้

บริษัท สหอุตสาหกรรมน้ำมันปาล์ม จำกัด (มหาชน) และบริษัทย่อย
งบกำไรขาดทุนเบ็ดเสร็จ (ต่อ)
สำหรับปีสิ้นสุดวันที่ 31 ธันวาคม 2560

(หน่วย: บาท)

หมายเหตุ	งบการเงินรวม		งบการเงินเฉพาะกิจการ	
	2560	2559	2560	2559
กำไรขาดทุนเบ็ดเสร็จอื่น:				
รายการที่จะไม่ถูกบันทึกในส่วนของกำไรหรือขาดทุนในภายหลัง				
ผลขาดทุนจากการประมาณการตามหลัก				
คณิตศาสตร์ประกันภัย		(18,418,332)	-	(18,418,332)
หัก: ผลกระทบของภาษีเงินได้	19	3,683,666	-	3,683,666
ส่วนแบ่งกำไรขาดทุนเบ็ดเสร็จอื่นของเงินลงทุนในการร่วมค้า				
- ผลกำไรจากการประมาณการตามหลักคณิตศาสตร์ประกันภัย	12	182,730	-	-
รายการที่จะไม่ถูกบันทึกในส่วนของกำไร				
หรือขาดทุนในภายหลัง - สูทริจากภาษีเงินได้		(14,551,936)	-	(14,734,666)
กำไรขาดทุนเบ็ดเสร็จอื่นสำหรับปี		(14,551,936)	-	(14,734,666)
กำไรขาดทุนเบ็ดเสร็จรวมสำหรับปี		(32,890,815)	72,195,060	(35,791,272)
กำไรต่อหุ้นขั้นพื้นฐาน				
กำไร (ขาดทุน) ต่อหุ้น	23	(0.06)	0.22	(0.06)

หมายเหตุประกอบงบการเงินเป็นส่วนหนึ่งของงบการเงินนี้

บริษัท สหอุตสาหกรรมน้ำมันปาล์ม จำกัด (มหาชน) และบริษัทย่อย

งบแสดงการเปลี่ยนแปลงส่วนของผู้ถือหุ้น

สำหรับปีสิ้นสุดวันที่ 31 ธันวาคม 2560

(หน่วย: บาท)

	งบการเงินรวม				
	ทุนเรือนหุ้นที่ออก และชำระแล้ว	ส่วนเกินมูลค่า หุ้นสามัญ	กำไรสะสม		รวมส่วนของผู้ ถือหุ้น
			จัดสรรแล้ว	ยังไม่ได้จัดสรร	
ยอดคงเหลือ ณ วันที่ 1 มกราคม 2559	324,050,000	321,544,740	60,305,000	404,399,815	1,110,299,555
กำไรสำหรับปี	-	-	-	72,195,060	72,195,060
กำไรขาดทุนเบ็ดเสร็จอื่นสำหรับปี	-	-	-	-	-
กำไรขาดทุนเบ็ดเสร็จรวมสำหรับปี	-	-	-	72,195,060	72,195,060
โอนไปสำรองตามกฎหมาย	-	-	500,000	(500,000)	-
เงินปันผลจ่าย (หมายเหตุ 26)	-	-	-	(32,404,790)	(32,404,790)
ยอดคงเหลือ ณ วันที่ 31 ธันวาคม 2559	324,050,000	321,544,740	60,805,000	443,690,085	1,150,089,825
					-
ยอดคงเหลือ ณ วันที่ 1 มกราคม 2560	324,050,000	321,544,740	60,805,000	443,690,085	1,150,089,825
ขาดทุนสำหรับปี	-	-	-	(18,338,879)	(18,338,879)
กำไรขาดทุนเบ็ดเสร็จอื่นสำหรับปี	-	-	-	(14,551,936)	(14,551,936)
กำไรขาดทุนเบ็ดเสร็จรวมสำหรับปี	-	-	-	(32,890,815)	(32,890,815)
เงินปันผลจ่าย (หมายเหตุ 26)	-	-	-	(48,607,185)	(48,607,185)
ยอดคงเหลือ ณ วันที่ 31 ธันวาคม 2560	324,050,000	321,544,740	60,805,000	362,192,085	1,068,591,825
					-

(หน่วย: บาท)

	งบการเงินเฉพาะกิจการ				
	ทุนเรือนหุ้นที่ออก และชำระแล้ว	ส่วนเกินมูลค่า หุ้นสามัญ	กำไรสะสม		รวมส่วนของผู้ ถือหุ้น
			จัดสรรแล้ว	ยังไม่ได้จัดสรร	
ยอดคงเหลือ ณ วันที่ 1 มกราคม 2559	324,050,000	321,544,740	32,405,000	367,410,820	1,045,410,560
กำไรสำหรับปี	-	-	-	89,889,039	89,889,039
กำไรขาดทุนเบ็ดเสร็จอื่นสำหรับปี	-	-	-	-	-
กำไรขาดทุนเบ็ดเสร็จรวมสำหรับปี	-	-	-	89,889,039	89,889,039
เงินปันผลจ่าย (หมายเหตุ 26)	-	-	-	(32,404,790)	(32,404,790)
ยอดคงเหลือ ณ วันที่ 31 ธันวาคม 2559	324,050,000	321,544,740	32,405,000	424,895,069	1,102,894,809
					-
ยอดคงเหลือ ณ วันที่ 1 มกราคม 2560	324,050,000	321,544,740	32,405,000	424,895,069	1,102,894,809
ขาดทุนสำหรับปี	-	-	-	(21,056,606)	(21,056,606)
กำไรขาดทุนเบ็ดเสร็จอื่นสำหรับปี	-	-	-	(14,734,666)	(14,734,666)
กำไรขาดทุนเบ็ดเสร็จรวมสำหรับปี	-	-	-	(35,791,272)	(35,791,272)
เงินปันผลจ่าย (หมายเหตุ 26)	-	-	-	(48,607,185)	(48,607,185)
ยอดคงเหลือ ณ วันที่ 31 ธันวาคม 2560	324,050,000	321,544,740	32,405,000	340,496,612	1,018,496,352
					-

หมายเหตุประกอบงบการเงินเป็นส่วนหนึ่งของงบการเงินนี้

บริษัท สหอุตสาหกรรมน้ำมันปาล์ม จำกัด (มหาชน) และบริษัทย่อย

งบกระแสเงินสด

สำหรับปีสิ้นสุดวันที่ 31 ธันวาคม 2560

(หน่วย: บาท)

	งบการเงินรวม		งบการเงินเฉพาะกิจการ	
	2560	2559	2560	2559
กระแสเงินสดจากกิจกรรมดำเนินงาน				
กำไร (ขาดทุน) ก่อนภาษี	(20,106,419)	92,717,479	(26,354,852)	106,972,958
รายการปรับกระทบยอดกำไร (ขาดทุน) ก่อนภาษีเป็นเงินสดรับ (จ่าย)				
จากกิจกรรมดำเนินงาน				
ค่าเสื่อมราคาและค่าตัดจำหน่าย	75,097,163	82,715,219	75,078,362	82,677,626
ส่วนแบ่งขาดทุนจากเงินลงทุนในการร่วมค้า	10,191,713	11,320,717	-	-
ขาดทุน (กำไร) จากการเปลี่ยนแปลงในมูลค่าสุทธิธรรมของสินทรัพย์ชีวภาพ	8,425,857	(8,752,300)	8,425,857	(8,752,300)
ขาดทุน (กำไร) จากการจำหน่ายและตัดจำหน่ายอาคารและอุปกรณ์	(4,324,244)	864,059	(4,324,244)	864,059
ขาดทุนจากการตัดจำหน่ายต้นทุนสวนปาล์ม	112,799	7,094,535	112,799	7,094,535
โอนกลับการปรับลดสินค้าคงเหลือเป็นมูลค่าสุทธิที่จะได้รับ	(6,448,576)	(139,713)	(6,448,576)	(139,713)
ค่าใช้จ่ายผลประโยชน์ระยะยาวของพนักงาน	2,013,257	1,497,227	2,013,257	1,497,227
เงินปันผลรับ	-	-	(750,000)	(21,178,599)
ค่าใช้จ่ายดอกเบี้ย	9,016,005	7,587,119	20,744,183	19,308,984
กำไรจากการดำเนินงานก่อนการเปลี่ยนแปลงใน				
สินทรัพย์และหนี้สินดำเนินงาน	73,977,555	194,904,342	68,496,786	188,344,777
สินทรัพย์ดำเนินงาน (เพิ่มขึ้น) ลดลง				
ลูกหนี้การค้าและลูกหนี้อื่น	(36,540,442)	125,302,213	(36,775,405)	125,243,070
เงินให้กู้ยืมระยะสั้นและเงินทดรองแก่พนักงาน	13,434	339,513	13,434	87,595
สินค้าคงเหลือและสินทรัพย์ชีวภาพ	3,036,118	(67,770,223)	3,036,118	(67,770,223)
สินทรัพย์หมุนเวียนอื่น	836,914	(1,533,865)	521,881	(1,860,661)
สินทรัพย์ไม่หมุนเวียนอื่น	(1,650,900)	(170,000)	(1,650,900)	(170,000)
หนี้สินดำเนินงานเพิ่มขึ้น (ลดลง)				
เจ้าหนี้การค้าและเจ้าหนี้อื่น	(14,663,255)	12,389,066	(8,546,452)	13,381,794
หนี้สินหมุนเวียนอื่น	192,528	(702,038)	192,528	(702,038)
จ่ายผลประโยชน์ระยะยาวของพนักงาน	(8,126,204)	(5,165,852)	(8,126,204)	(5,165,852)
เงินสดจากกิจกรรมดำเนินงาน	17,075,748	257,593,156	17,161,786	251,388,462
จ่ายดอกเบี้ย	(8,971,347)	(7,911,733)	(8,971,347)	(21,237,973)
รับคืนภาษีเงินได้	4,585,145	-	4,080,759	-
จ่ายภาษีเงินได้	(6,433,278)	(16,818,001)	(2,633,108)	(13,007,794)
เงินสดสุทธิจากกิจกรรมดำเนินงาน	6,256,268	232,863,422	9,638,090	217,142,695

หมายเหตุประกอบงบการเงินเป็นส่วนหนึ่งของงบการเงินนี้

บริษัท สหอุตสาหกรรมน้ำมันปาล์ม จำกัด (มหาชน) และบริษัทย่อย
งบกระแสเงินสด (ต่อ)
สำหรับปีสิ้นสุดวันที่ 31 ธันวาคม 2560

	(หน่วย: บาท)			
	งบการเงินรวม		งบการเงินเฉพาะกิจการ	
	2560	2559	2560	2559
กระแสเงินสดจากกิจกรรมลงทุน				
เงินให้กู้ยืมระยะยาวแก่บริษัทอื่นลดลง	39,320,000	1,260,000	-	-
เงินสดรับจากการจำหน่ายอาคารและอุปกรณ์	4,522,066	577,638	4,522,066	577,638
เงินสดจ่ายซื้อที่ดิน อาคารและอุปกรณ์	(21,141,411)	(18,852,339)	(21,141,411)	(18,852,339)
ต้นทุนสวนปาล์มเพิ่มขึ้น	(25,413,392)	(31,039,287)	(25,413,392)	(31,039,287)
สินทรัพย์ไม่มีตัวตนเพิ่มขึ้น	-	(259,395)	-	(259,395)
รับเงินปันผล	750,000	1,999,999	750,000	21,178,599
เงินสดสุทธิใช้ไปในกิจกรรมลงทุน	(1,962,737)	(46,313,384)	(41,282,737)	(28,394,784)
กระแสเงินสดจากกิจกรรมจัดหาเงิน				
เงินกู้ยืมระยะสั้นจากสถาบันการเงินเพิ่มขึ้น (ลดลง)	60,000,000	(60,000,000)	60,000,000	(60,000,000)
ชำระคืนเงินกู้ยืมระยะยาว	-	(75,000,000)	-	(75,000,000)
จ่ายเงินปันผล	(48,607,185)	(32,404,790)	(48,607,185)	(32,404,790)
เงินสดสุทธิจาก (ใช้ไปใน) กิจกรรมจัดหาเงิน	11,392,815	(167,404,790)	11,392,815	(167,404,790)
เงินสดและรายการเทียบเท่าเงินสดเพิ่มขึ้น (ลดลง) สุทธิ	15,686,346	19,145,248	(20,251,832)	21,343,121
เงินสดและรายการเทียบเท่าเงินสดต้นปี	96,042,659	76,897,411	76,362,939	55,019,818
เงินสดและรายการเทียบเท่าเงินสดปลายปี	111,729,005	96,042,659	56,111,107	76,362,939
	-	-	-	-
ข้อมูลเกี่ยวกับกระแสเงินสดเพิ่มเติม:				
รายการที่ไม่ใช่เงินสด				
ซื้ออุปกรณ์ที่ยังไม่ได้จ่ายชำระ	2,941,550	898,782	2,941,550	1,494,227

หมายเหตุประกอบงบการเงินเป็นส่วนหนึ่งของงบการเงินนี้

บริษัท สหอุตสาหกรรมน้ำมันปาล์ม จำกัด (มหาชน) และบริษัทย่อย

หมายเหตุประกอบงบการเงินรวม

สำหรับปีสิ้นสุดวันที่ 31 ธันวาคม 2560

1. ข้อมูลทั่วไป

บริษัท สหอุตสาหกรรมน้ำมันปาล์ม จำกัด (มหาชน) เป็นบริษัทมหาชนซึ่งจัดตั้งและมีภูมิลำเนาในประเทศไทย โดยมีบริษัท ลำสูง (ประเทศไทย) จำกัด (มหาชน) ซึ่งเป็นบริษัทที่จดทะเบียนจัดตั้งในประเทศไทยเป็นบริษัทใหญ่ ธุรกิจหลักของบริษัทคือการผลิตน้ำมันปาล์มดิบและน้ำมันเมล็ดในปาล์มดิบ ที่อยู่ตามที่ดินของบริษัทย่อยที่ 64 ชั้นที่ 1 ซอยบางนา-ตราด 25 แขวงบางนา เขตบางนา กรุงเทพมหานคร สำนักงานสาขาและโรงงานตั้งอยู่ที่ 98 หมู่ 6 ถนนเหนือคลอง-เขาพนม ตำบลห้วยยูง อำเภอเหนือคลอง จังหวัดกระบี่

2. เกณฑ์ในการจัดทำงบการเงิน

2.1 งบการเงินนี้จัดทำขึ้นตามมาตรฐานการรายงานทางการเงินที่กำหนดในพระราชบัญญัติวิชาชีพบัญชี พ.ศ. 2547 โดยแสดงรายการในงบการเงินตามข้อกำหนดในประกาศกรมพัฒนาธุรกิจการค้าลงวันที่ 11 ตุลาคม 2559 ออกตามความในพระราชบัญญัติการบัญชี พ.ศ. 2543

งบการเงินฉบับภาษาไทยเป็นงบการเงินฉบับที่บริษัทฯ ใช้เป็นทางการตามกฎหมาย งบการเงินฉบับภาษาอังกฤษแปลจากงบการเงินฉบับภาษาไทย

งบการเงินนี้ได้จัดทำขึ้นโดยใช้เกณฑ์ราคาทุนเดิมเว้นแต่จะได้เปิดเผยเป็นอย่างอื่นในนโยบายการบัญชี

2.2 เกณฑ์ในการจัดทำงบการเงินรวม

ก) งบการเงินรวมนี้ได้จัดทำขึ้นโดยรวมงบการเงินของบริษัท สหอุตสาหกรรมน้ำมันปาล์ม จำกัด (มหาชน) (ซึ่งต่อไปนี้จะเรียกว่า “บริษัทฯ”) และบริษัทย่อย (ซึ่งต่อไปนี้จะเรียกว่า “บริษัทย่อย”) ดังต่อไปนี้

ชื่อบริษัท	ลักษณะธุรกิจ	จัดตั้งขึ้น	อัตราร้อยละ	
		ในประเทศ	ของการถือหุ้น	
			2560	2559
ถือหุ้นโดยบริษัทฯ			ร้อยละ	ร้อยละ
บริษัท พันธุ์ศรีวิวัฒน์ จำกัด	เจ้าของสวนปาล์มน้ำมัน	ไทย	100	100

ชื่อบริษัท	ลักษณะธุรกิจ	จัดตั้งขึ้น ในประเทศ	อัตราร้อยละ ของการถือหุ้น (โดยทางอ้อม)	
			2560 ร้อยละ	2559 ร้อยละ
<u>ถือหุ้นโดยบริษัทย่อยของบริษัทฯ</u>				
บริษัท ประจักษ์วิวัฒน์ จำกัด (ถือหุ้นโดยบริษัท พันธุ์ศรีวิวัฒน์ จำกัด ร้อยละ 100)	เจ้าของสิทธิเข้าทำประโยชน์ ในเขตป่าสงวนแห่งชาติ	ไทย	100	100
บริษัท พันธุ์ศรี จำกัด (ถือหุ้นโดยบริษัท พันธุ์ศรีวิวัฒน์ จำกัด ร้อยละ 100)	เจ้าของสิทธิเข้าทำประโยชน์ ในเขตป่าสงวนแห่งชาติ	ไทย	100	100

- ข) บริษัทฯจะถือว่ามีการควบคุมกิจการที่เข้าไปลงทุนหรือบริษัทย่อยได้ หากบริษัทฯมีสิทธิได้รับหรือมีส่วนได้เสียในผลตอบแทนของกิจการที่เข้าไปลงทุน และสามารถใช้อำนาจในการสั่งการกิจกรรมที่ส่งผลกระทบต่ออย่างมีนัยสำคัญต่อจำนวนเงินผลตอบแทนนั้นได้
- ค) บริษัทฯนำงบการเงินของบริษัทย่อยมารวมในการจัดทำงบการเงินรวมตั้งแต่วันที่บริษัทฯมีอำนาจในการควบคุมบริษัทย่อย จนถึงวันที่บริษัทฯสิ้นสุดการควบคุมบริษัทย่อยนั้น
- ง) งบการเงินของบริษัทย่อยได้จัดทำขึ้น โดยใช้นโยบายการบัญชีที่สำคัญเช่นเดียวกันกับของบริษัทฯ
- จ) ยอดคงค้างระหว่างบริษัทฯและบริษัทย่อย รายการค้าระหว่างกันที่มีสาระสำคัญได้ถูกตัดออกจากงบการเงินรวมนี้แล้ว
- 2.3 บริษัทฯจัดทำงบการเงินเฉพาะกิจการ โดยแสดงเงินลงทุนในบริษัทย่อยและการร่วมค้าตามวิธีราคาทุน
3. **มาตรฐานการรายงานทางการเงินใหม่**
- ก. **มาตรฐานการรายงานทางการเงินที่เริ่มมีผลบังคับใช้ในปีปัจจุบัน**

ในระหว่างปี บริษัทฯและบริษัทย่อยได้นำมาตรฐานการรายงานทางการเงินและการตีความมาตรฐานการรายงานทางการเงินฉบับปรับปรุง (ปรับปรุง 2559) รวมถึงแนวปฏิบัติทางบัญชีฉบับใหม่ ซึ่งมีผลบังคับใช้สำหรับงบการเงินที่มีรอบระยะเวลาบัญชีที่เริ่มในหรือหลังวันที่ 1 มกราคม 2560 มาถือปฏิบัติมาตรฐานการรายงานทางการเงินดังกล่าวได้รับการปรับปรุงหรือจัดให้มีขึ้นเพื่อให้มีเนื้อหาเท่าเทียมกับมาตรฐานการรายงานทางการเงินระหว่างประเทศ โดยส่วนใหญ่เป็นการปรับปรุงถ้อยคำและคำศัพท์การตีความและการให้แนวปฏิบัติทางการบัญชีกับผู้ใช้งานมาตรฐาน การนำมาตรฐานการรายงานทางการเงินดังกล่าวมาถือปฏิบัตินี้ไม่มีผลกระทบอย่างเป็นสาระสำคัญต่องบการเงินของบริษัทฯและบริษัทย่อย

ข. มาตรฐานการรายงานทางการเงินที่จะมีผลบังคับใช้ในอนาคต

ในระหว่างปีปัจจุบัน สภาวิชาชีพบัญชีได้ประกาศใช้มาตรฐานการรายงานทางการเงินและการตีความมาตรฐานการรายงานทางการเงินฉบับปรับปรุง (ปรับปรุง 2560) จำนวนหลายฉบับ ซึ่งมีผลบังคับใช้สำหรับงบการเงินที่มีรอบระยะเวลาบัญชีที่เริ่มในหรือหลังวันที่ 1 มกราคม 2561 มาตรฐานการรายงานทางการเงินดังกล่าวได้รับการปรับปรุงหรือจัดให้มีขึ้นเพื่อให้มีเนื้อหาเท่าเทียมกับมาตรฐานการรายงานทางการเงินระหว่างประเทศ โดยส่วนใหญ่เป็นการปรับปรุงและอธิบายให้ชัดเจนเกี่ยวกับการเปิดเผยข้อมูลในหมายเหตุประกอบงบการเงิน

ฝ่ายบริหารของบริษัทฯและบริษัทย่อยเชื่อว่ามาตรฐานการรายงานทางการเงินฉบับปรับปรุง จะไม่มีผลกระทบอย่างเป็นสาระสำคัญต่องบการเงินเมื่อนำมาถือปฏิบัติ

4. นโยบายการบัญชีที่สำคัญ

4.1 การรับรู้รายได้

ขายสินค้า

รายได้จากการขายสินค้ารับรู้เมื่อบริษัทฯได้โอนความเสี่ยงและผลตอบแทนที่มีนัยสำคัญของความเป็นเจ้าของสินค้าให้กับผู้ซื้อแล้ว รายได้จากการขายแสดงมูลค่าตามราคาในใบกำกับสินค้าโดยไม่รวมภาษีมูลค่าเพิ่ม สำหรับสินค้าที่ได้ส่งมอบหลังจากหักส่วนลดแล้ว

ดอกเบี้ยรับ

ดอกเบี้ยรับถือเป็นรายได้ตามเกณฑ์คงค้างโดยคำนึงถึงอัตราผลตอบแทนที่แท้จริง

เงินปันผลรับ

เงินปันผลรับถือเป็นรายได้เมื่อบริษัทฯมีสิทธิในการรับเงินปันผล

4.2 เงินสดและรายการเทียบเท่าเงินสด

เงินสดและรายการเทียบเท่าเงินสด หมายถึง เงินสดและเงินฝากธนาคาร และเงินลงทุนระยะสั้นที่มีสภาพคล่องสูง ซึ่งถึงกำหนดจ่ายคืนภายในระยะเวลาไม่เกิน 3 เดือนนับจากวันที่ได้มาและไม่มีข้อจำกัดในการเบิกใช้

4.3 ลูกหนี้การค้า

ลูกหนี้การค้าแสดงมูลค่าตามจำนวนมูลค่าสุทธิที่จะได้รับ ค่าเผื่อนี้สงสัยจะสูญจะบันทึกสำหรับผลขาดทุนโดยประมาณที่อาจเกิดขึ้นจากการเก็บเงินจากลูกหนี้ไม่ได้ ซึ่งโดยทั่วไปพิจารณาจากประสบการณ์การเก็บเงินและการวิเคราะห์อายุหนี้

4.4 สินค้ำคงเหลือ

สินค้ำสำเร็จรูปและสินค้ำระหว่างผลิตแสดงมูลค่าตามราคาทุนถัวเฉลี่ยหรือมูลค่าสุทธิที่จะได้รับแล้วแต่ราคาใดจะต่ำกว่า ราคาทุนดังกล่าวหมายถึงต้นทุนในการผลิตทั้งหมดรวมทั้งค่าโสหุ้ยโรงงานด้วย

วัตถุดิบ สารเคมี อะไหล่และวัสดุโรงงานแสดงมูลค่าตามราคาทุนถัวเฉลี่ยหรือมูลค่าสุทธิที่จะได้รับแล้วแต่ราคาใดจะต่ำกว่าและจะถือเป็นส่วนหนึ่งของต้นทุนการผลิตเมื่อมีการเบิกใช้

4.5 เงินลงทุน

เงินลงทุนในการร่วมค้ำที่แสดงอยู่ในงบการเงินรวมแสดงมูลค่าตามวิธีส่วนได้เสีย

เงินลงทุนในบริษัทย่อยและการร่วมค้ำที่แสดงอยู่ในงบการเงินเฉพาะกิจการแสดงมูลค่าตามวิธีราคาทุน

4.6 ที่ดิน อาคารและอุปกรณ์ และค่าเสื่อมราคา

ที่ดินแสดงมูลค่าตามราคาทุน อาคารและอุปกรณ์แสดงมูลค่าตามราคาทุนหักค่าเสื่อมราคาสะสม และค่าเผื่อการด้อยค่าของสินทรัพย์ (ถ้ามี)

ค่าเสื่อมราคาของอาคารและอุปกรณ์คำนวณจากราคาทุนโดยวิธีเส้นตรงตามอายุการให้ประโยชน์โดยประมาณดังนี้

อาคารและสิ่งปลูกสร้าง	- 20 ปี
เครื่องจักรและอุปกรณ์	- 5 - 20 ปี
เครื่องตกแต่ง ติดตั้งและเครื่องใช้สำนักงาน	- 5 - 10 ปี
ยานพาหนะ	- 5 - 15 ปี

ค่าเสื่อมราคารวมอยู่ในการคำนวณผลการดำเนินงาน

ไม่มีการคิดค่าเสื่อมราคาสำหรับที่ดินและสินทรัพย์ระหว่างติดตั้งและก่อสร้าง

บริษัทฯ และบริษัทย่อยตัดรายการที่ดิน อาคาร และอุปกรณ์ ออกจากบัญชี เมื่อจำหน่ายสินทรัพย์หรือคาดว่าจะไม่ได้รับประโยชน์เชิงเศรษฐกิจในอนาคตจากการใช้หรือการจำหน่ายสินทรัพย์ รายการผลกำไรหรือขาดทุนจากการจำหน่ายสินทรัพย์จะรับรู้ในส่วนของกำไรหรือขาดทุนเมื่อบริษัทฯ และบริษัทย่อยตัดรายการสินทรัพย์นั้นออกจากบัญชี

4.7 ต้นทุนสิทธิการใช้ที่ดินป่าสงวนและต้นทุนสวนป่าล้ม/ค่าตัดจำหน่าย

ต้นทุนสิทธิการใช้ที่ดินป่าสงวนและต้นทุนสวนป่าล้มแสดงตามราคาทุนหักค่าตัดจำหน่ายสะสมและค่าเผื่อการด้อยค่าของสินทรัพย์ (ถ้ามี) ราคาทุนดังกล่าวหมายถึงยอดเงินลงทุนและค่าใช้จ่ายในการได้มาซึ่งสิทธิการใช้ที่ดินป่าสงวนและในการปลูกต้นป่าล้มซึ่งเกิดขึ้นก่อนที่ดินป่าล้มจะให้ผลผลิต

ค่าตัดจำหน่ายของต้นทุนสิทธิการใช้ที่ดินป่าสงวนและต้นทุนสวนป่าล้มคำนวณจากราคาทุนของต้นทุนสิทธิการใช้ที่ดินป่าสงวนและต้นทุนสวนป่าล้มที่พร้อมเก็บเกี่ยวโดยวิธีเส้นตรงตามอายุการให้ผลผลิตของต้นป่าล้มที่เหลืออยู่ (การให้ผลผลิตของต้นป่าล้มโดยปกติมีระยะเวลา 25 ปี) หรือตามอายุสัมปทานที่เหลืออยู่แล้วแต่อย่างไรก็ตาม

ค่าตัดจำหน่ายรวมอยู่ในการคำนวณผลการดำเนินงาน

ไม่มีการตัดจำหน่ายสำหรับต้นทุนสวนป่าล้มที่ยังไม่พร้อมเก็บเกี่ยว

ค่าใช้จ่ายที่เกี่ยวข้องกับการปลูกป่าล้มซ่อมและปลูกป่าล้มเพิ่มเติมในพื้นที่ที่มีการเก็บเกี่ยวแล้วจะถือเป็นค่าใช้จ่ายในส่วนของการบำรุงรักษาหรือขาดทุนทั้งจำนวน

4.8 สินทรัพย์ไม่มีตัวตน

สินทรัพย์ไม่มีตัวตนแสดงมูลค่าตามราคาทุนหักค่าตัดจำหน่ายสะสมและค่าเผื่อการด้อยค่า (ถ้ามี) ของสินทรัพย์นั้น

บริษัทฯ และบริษัทย่อยตัดจำหน่ายสินทรัพย์ไม่มีตัวตนที่มีอายุการให้ประโยชน์จำกัดอย่างมีระบบตลอดอายุการให้ประโยชน์เชิงเศรษฐกิจของสินทรัพย์นั้น และจะประเมินการด้อยค่าของสินทรัพย์ดังกล่าวเมื่อมีข้อบ่งชี้ว่าสินทรัพย์นั้นเกิดการด้อยค่า บริษัทฯ และบริษัทย่อยจะทบทวนระยะเวลาการตัดจำหน่ายและวิธีการตัดจำหน่ายของสินทรัพย์ไม่มีตัวตนดังกล่าวทุกสิ้นปีเป็นอย่างน้อย ค่าตัดจำหน่ายรับรู้เป็นค่าใช้จ่ายในส่วนของการบำรุงรักษาหรือขาดทุน

สินทรัพย์ไม่มีตัวตนที่มีอายุการให้ประโยชน์จำกัดมีดังนี้

อายุการให้ประโยชน์

คอมพิวเตอร์ซอฟต์แวร์

5 ปี

4.9 เกษตรกรรม

บริษัทฯ มีสินทรัพย์ชีวภาพเป็นผลป่าล้มสดที่อยู่บนดินและต้นกล้าป่าล้มสำหรับขาย และผลิตผลทางการเกษตรเป็นผลป่าล้มสดที่เก็บเกี่ยวแล้ว

มูลค่ายุติธรรมของผลป่าล้มสดที่อยู่บนดิน คำนวณโดยใช้วิธีคิดลดกระแสเงินสดในอนาคตอ้างอิงจากราคาผลป่าล้มสดที่หน้าโรงงานหักประมาณการค่าใช้จ่าย ณ จุดเก็บเกี่ยว ผลป่าล้มสดที่เก็บเกี่ยว คำนวณโดยอ้างอิงจากราคาผลป่าล้มสดที่หน้าโรงงานหักประมาณการค่าใช้จ่ายในการขาย ส่วนมูลค่ายุติธรรมของต้นกล้าป่าล้มสำหรับขาย คำนวณโดยอ้างอิงจากราคาขายหักประมาณการค่าใช้จ่ายในการขาย ผลกำไรหรือขาดทุนที่เกิดจากการเปลี่ยนแปลงในมูลค่ายุติธรรมของสินทรัพย์ชีวภาพ และผลต่างระหว่างมูลค่ายุติธรรมกับราคาทุนของผลิตผลทางการเกษตรบันทึกในส่วนของการบำรุงรักษาหรือขาดทุน

ในกรณีที่ไม่สามารถวัดมูลค่ายุติธรรมได้อย่างน่าเชื่อถือ สินทรัพย์ชีวภาพต้องวัดด้วยราคาทุนหักค่าเสื่อมราคาสะสมและค่าเพื่อการด้อยค่าสะสม และในทันทีที่มูลค่ายุติธรรมของสินทรัพย์ชีวภาพนั้นสามารถวัดได้อย่างน่าเชื่อถือ บริษัทจะวัดมูลค่าด้วยมูลค่ายุติธรรมหักต้นทุนในการขาย

ผลผลิตทางการเกษตรจะแสดงเป็นส่วนหนึ่งของสินค้าคงเหลือ

4.10 รายการธุรกิจกับบุคคลหรือกิจการที่เกี่ยวข้องกัน

บุคคลหรือกิจการที่เกี่ยวข้องกันกับบริษัทฯ หมายถึง บุคคลหรือกิจการที่มีอำนาจควบคุมบริษัทฯ หรือถูกบริษัทฯ ควบคุมไม่ว่าจะเป็นโดยตรงหรือทางอ้อม หรืออยู่ภายใต้การควบคุมเดียวกันกับบริษัทฯ

นอกจากนี้บุคคลหรือกิจการที่เกี่ยวข้องกันยังหมายรวมถึงบริษัทร่วม และบุคคลหรือกิจการที่มีสิทธิออกเสียงโดยตรงหรือทางอ้อมซึ่งทำให้มีอิทธิพลอย่างเป็นสาระสำคัญต่อบริษัทฯ ผู้บริหารสำคัญ กรรมการหรือพนักงานของบริษัทฯ ที่มีอำนาจในการวางแผนและควบคุมการดำเนินงานของบริษัทฯ

4.11 สัญญาเช่าระยะยาว

สัญญาเช่าที่ดินและอาคารที่ความเสี่ยงและผลตอบแทนของความเป็นเจ้าของส่วนใหญ่ไม่ได้โอนไปให้กับผู้เช่าถือเป็นสัญญาเช่าดำเนินงาน จำนวนเงินที่จ่ายตามสัญญาเช่าดำเนินงานรับรู้เป็นค่าใช้จ่ายในส่วนของกำไรหรือขาดทุนตามวิธีเส้นตรงตลอดอายุของสัญญาเช่า

4.12 เงินตราต่างประเทศ

บริษัทฯ แสดงงบการเงินรวมและงบการเงินเฉพาะกิจการเป็นสกุลเงินบาท ซึ่งเป็นสกุลเงินที่ใช้ในการดำเนินงานของบริษัทฯ รายการต่าง ๆ ของแต่ละกิจการที่รวมอยู่ในงบการเงินรวมวัดมูลค่าด้วยสกุลเงินที่ใช้ในการดำเนินงานของแต่ละกิจการนั้น

รายการที่เป็นเงินตราต่างประเทศแปลงค่าเป็นเงินบาทโดยใช้อัตราแลกเปลี่ยน ณ วันที่เกิดรายการ สินทรัพย์และหนี้สินที่เป็นตัวเงินซึ่งอยู่ในสกุลเงินตราต่างประเทศได้แปลงค่าเป็นเงินบาทโดยใช้อัตราแลกเปลี่ยน ณ วันสิ้นรอบระยะเวลารายงาน

กำไรและขาดทุนที่เกิดจากการเปลี่ยนแปลงในอัตราแลกเปลี่ยนได้รวมอยู่ในการคำนวณผลการดำเนินงาน

4.13 การด้อยค่าของสินทรัพย์

ทุกวันสิ้นรอบระยะเวลารายงาน บริษัทฯ และบริษัทย่อยจะทำการประเมินการด้อยค่าของที่ดิน อาคาร อุปกรณ์ ต้นทุนสิทธิการใช้ที่ดินป่าสงวนและต้นทุเรียนสวนปาล์ม หรือสินทรัพย์ที่ไม่มีตัวตนอื่นของ บริษัทฯ และบริษัทย่อยหากมีข้อบ่งชี้ว่าสินทรัพย์ดังกล่าวอาจด้อยค่า บริษัทฯ และบริษัทย่อยรับรู้ขาดทุนจากการด้อยค่าเมื่อมูลค่าที่คาดว่าจะได้รับคืนของสินทรัพย์มีมูลค่าต่ำกว่ามูลค่าตามบัญชีของสินทรัพย์นั้น ทั้งนี้มูลค่าที่คาดว่าจะได้รับคืนหมายถึงมูลค่ายุติธรรมหักต้นทุนในการขายของสินทรัพย์หรือมูลค่าจากการใช้สินทรัพย์แล้วแต่ราคาใดจะสูงกว่า

บริษัทฯ และบริษัทย่อยจะรับรู้รายการขาดทุนจากการด้อยค่าในส่วนของกำไรหรือขาดทุน

4.14 ผลประโยชน์ของพนักงาน

ผลประโยชน์ระยะสั้นของพนักงาน

บริษัทฯ และบริษัทย่อยรับรู้ เงินเดือน ค่าจ้าง โบนัส และเงินสมทบกองทุนประกันสังคมเป็นค่าใช้จ่ายเมื่อเกิดรายการ

ผลประโยชน์หลังออกจากการงานของพนักงาน

โครงการสมทบเงิน

บริษัทฯ และพนักงานได้ร่วมกันจัดตั้งกองทุนสำรองเลี้ยงชีพ ซึ่งประกอบด้วยเงินที่พนักงานจ่ายสะสม และเงินที่บริษัทฯ จ่ายสมทบให้เป็นรายเดือน สิทธิประโยชน์ของกองทุนสำรองเลี้ยงชีพได้แยกออกจากสิทธิประโยชน์ของบริษัทฯ เงินที่บริษัทฯ จ่ายสมทบกองทุนสำรองเลี้ยงชีพบันทึกเป็นค่าใช้จ่ายในปีที่เกิดรายการ

โครงการผลประโยชน์หลังออกจากการงาน

บริษัทฯ มีภาระสำหรับเงินชดเชยที่ต้องจ่ายให้แก่พนักงานเมื่อออกจากการงานตามกฎหมายแรงงาน ซึ่งบริษัทฯ ถือว่าเงินชดเชยดังกล่าวเป็นโครงการผลประโยชน์หลังออกจากการงานสำหรับพนักงาน

บริษัทฯ คำนวณหนี้สินตามโครงการผลประโยชน์หลังออกจากการงานของพนักงาน โดยใช้วิธีคิดลดแต่ละหน่วยที่ประมาณการไว้ (Projected Unit Credit Method) โดยผู้เชี่ยวชาญอิสระได้ทำการประเมินภาระผูกพันดังกล่าวตามหลักคณิตศาสตร์ประกันภัย

ผลกำไรหรือขาดทุนจากการประมาณการตามหลักคณิตศาสตร์ประกันภัยสำหรับโครงการผลประโยชน์หลังออกจากการงานของพนักงานจะรับรู้ทันทีในกำไรขาดทุนเบ็ดเสร็จอื่น

4.15 ประมาณการหนี้สิน

บริษัทฯ และบริษัทย่อยจะบันทึกประมาณการหนี้สินไว้ในบัญชีเมื่อภาระผูกพันซึ่งเป็นผลมาจากเหตุการณ์ในอดีตได้เกิดขึ้นแล้ว และมีความเป็นไปได้ค่อนข้างแน่นอนว่าบริษัทฯ และบริษัทย่อยจะเสียทรัพยากรเชิงเศรษฐกิจไปเพื่อปลดปล่อยภาระผูกพันนั้น และบริษัทฯ และบริษัทย่อยสามารถประมาณมูลค่าภาระผูกพันนั้นได้อย่างน่าเชื่อถือ

4.16 ภาษีเงินได้

ภาษีเงินได้ประกอบด้วยภาษีเงินได้ปัจจุบันและภาษีเงินได้รอการตัดบัญชี

ภาษีเงินได้ปัจจุบัน

บริษัทฯ และบริษัทย่อยบันทึกภาษีเงินได้ปัจจุบันตามจำนวนที่คาดว่าจะจ่ายให้กับหน่วยงานจัดเก็บภาษีของรัฐ โดยคำนวณจากกำไรทางภาษีตามหลักเกณฑ์ที่กำหนดในกฎหมายภาษีอากร

ภาษีเงินได้รอการตัดบัญชี

บริษัทฯ และบริษัทย่อยบันทึกภาษีเงินได้รอการตัดบัญชีของผลแตกต่างชั่วคราวระหว่างราคาตามบัญชีของสินทรัพย์และหนี้สิน ณ วันสิ้นรอบระยะเวลารายงานกับฐานภาษีของสินทรัพย์และหนี้สินที่เกี่ยวข้องนั้น โดยใช้อัตราภาษีที่มีผลบังคับใช้ ณ วันสิ้นรอบระยะเวลารายงาน

บริษัทฯ และบริษัทย่อยรับรู้หนี้สินภาษีเงินได้รอการตัดบัญชีของผลแตกต่างชั่วคราวที่ต้องเสียภาษีทุกรายการแต่รับรู้สินทรัพย์ภาษีเงินได้รอการตัดบัญชีสำหรับผลแตกต่างชั่วคราวที่ใช้หักภาษี รวมทั้งผลขาดทุนทางภาษีที่ยังไม่ได้ใช้ในจำนวนเท่าที่มีความเป็นไปได้ค่อนข้างแน่ที่บริษัทฯ และบริษัทย่อยจะมีกำไรทางภาษีในอนาคตเพียงพอที่จะใช้ประโยชน์จากผลแตกต่างชั่วคราวที่ใช้หักภาษีและผลขาดทุนทางภาษีที่ยังไม่ได้ใช้นั้น

บริษัทฯ และบริษัทย่อยจะทบทวนมูลค่าตามบัญชีของสินทรัพย์ภาษีเงินได้รอการตัดบัญชีทุกสิ้นรอบระยะเวลารายงานและจะทำการปรับลดมูลค่าตามบัญชีดังกล่าว หากมีความเป็นไปได้ค่อนข้างแน่ว่าบริษัทฯ และบริษัทย่อยจะไม่มีกำไรทางภาษีเพียงพอต่อการนำสินทรัพย์ภาษีเงินได้รอการตัดบัญชีทั้งหมดหรือบางส่วนมาใช้ประโยชน์

บริษัทฯ และบริษัทย่อยจะบันทึกภาษีเงินได้รอการตัดบัญชีโดยตรงไปยังส่วนของผู้ถือหุ้นหากภาษีที่เกิดขึ้นเกี่ยวข้องกับรายการที่ได้บันทึกโดยตรงไปยังส่วนของผู้ถือหุ้น

4.17 การวัดมูลค่ายุติธรรม

มูลค่ายุติธรรม หมายถึง ราคาที่คาดว่าจะได้รับจากการขายสินทรัพย์หรือเป็นราคาที่จะต้องจ่ายเพื่อโอนหนี้สินให้ผู้อื่นโดยรายการดังกล่าวเป็นรายการที่เกิดขึ้นในสภาพปกติระหว่างผู้ซื้อและผู้ขาย (ผู้ร่วมในตลาด) ณ วันที่วัดมูลค่า บริษัทฯ และบริษัทย่อยใช้ราคาเสนอซื้อขายในตลาดที่มีสภาพคล่องในการวัดมูลค่ายุติธรรมของสินทรัพย์และหนี้สินซึ่งมาตรฐานการรายงานทางการเงินที่เกี่ยวข้องกำหนดให้ต้องวัดมูลค่าด้วยมูลค่ายุติธรรม ยกเว้นในกรณีที่ไม่มีตลาดที่มีสภาพคล่องสำหรับสินทรัพย์หรือหนี้สินที่มีลักษณะเดียวกันหรือไม่สามารถหาราคาเสนอซื้อขายในตลาดที่มีสภาพคล่องได้ บริษัทฯ และบริษัทย่อยจะประมาณมูลค่ายุติธรรมโดยใช้เทคนิคการประเมินมูลค่าที่เหมาะสมกับแต่ละสถานการณ์ และพยายามใช้ข้อมูลที่สามารถสังเกตได้ที่เกี่ยวข้องกับสินทรัพย์หรือหนี้สินที่จะวัดมูลค่ายุติธรรมนั้นให้มากที่สุด

ลำดับชั้นของมูลค่ายุติธรรมที่ใช้วัดมูลค่าและเปิดเผยมูลค่ายุติธรรมของสินทรัพย์และหนี้สินในงบการเงินแบ่งออกเป็นสามระดับตามประเภทของข้อมูลที่นำมาใช้ในการวัดมูลค่ายุติธรรม ดังนี้

- ระดับ 1 ใช้ข้อมูลราคาเสนอซื้อขายของสินทรัพย์หรือหนี้สินอย่างเดียวกันในตลาดที่มีสภาพคล่อง
- ระดับ 2 ใช้ข้อมูลอื่นที่สามารถสังเกตได้ของสินทรัพย์หรือหนี้สิน ไม่ว่าจะเป็นข้อมูลทางตรงหรือทางอ้อม
- ระดับ 3 ใช้ข้อมูลที่ไม่สามารถสังเกตได้ เช่น ข้อมูลเกี่ยวกับกระแสเงินในอนาคตที่กิจการประมาณขึ้น

ทุกวันสิ้นรอบระยะเวลารายงาน บริษัทฯและบริษัทย่อยจะประเมินความจำเป็นในการโอนรายการระหว่างลำดับชั้นของมูลค่ายุติธรรมสำหรับสินทรัพย์และหนี้สินที่ถืออยู่ ณ วันสิ้นรอบระยะเวลารายงานที่มีการวัดมูลค่ายุติธรรมแบบเกิดขึ้นประจำ

5. การใช้ดุลยพินิจและประมาณการทางบัญชีที่สำคัญ

ในการจัดทำงบการเงินตามมาตรฐานการรายงานทางการเงิน ฝ่ายบริหารจำเป็นต้องใช้ดุลยพินิจและการประมาณการในเรื่องที่มีความไม่แน่นอนเสมอ การใช้ดุลยพินิจและการประมาณการดังกล่าวนี้ส่งผลกระทบต่อจำนวนเงินที่แสดงในงบการเงินและต่อข้อมูลที่แสดงในหมายเหตุประกอบงบการเงิน ผลที่เกิดขึ้นจริงอาจแตกต่างไปจากจำนวนที่ประมาณการไว้ การใช้ดุลยพินิจและการประมาณการที่สำคัญมีดังนี้

เกษตรกรรม

บริษัทฯวัดมูลค่าของสินทรัพย์ชีวภาพประเภทผลปาล์มสดที่อยู่บนต้น ด้วยมูลค่ายุติธรรมหักต้นทุนในการขาย ซึ่งมูลค่ายุติธรรมนี้ได้คำนวณโดยใช้วิธีคิดลดกระแสเงินสดในอนาคตอ้างอิงจากราคาผลปาล์มสดที่หน้าโรงงานหักประมาณการค่าใช้จ่าย ณ จุดเก็บเกี่ยว การประเมินมูลค่าดังกล่าวต้องอาศัยข้อสมมติฐานและการประมาณการบางประการ เช่น ราคาผลปาล์มสด ณ จุดเก็บเกี่ยว น้ำหนักของผลปาล์มสดบนต้น และอัตราคิดลด เป็นต้น

ผลประโยชน์หลังออกจากรางานของพนักงานตามโครงการผลประโยชน์

หนี้สินตามโครงการผลประโยชน์หลังออกจากรางานของพนักงานประมาณขึ้นตามหลักคณิตศาสตร์ประกันภัย ซึ่งต้องอาศัยข้อสมมติฐานต่าง ๆ ในการประมาณการนั้น เช่น อัตราคิดลด อัตราการขึ้นเงินเดือนในอนาคต อัตราการเกษียณ และอัตราการเปลี่ยนแปลงในจำนวนพนักงาน เป็นต้น

6. รายการธุรกิจกับกิจการที่เกี่ยวข้องกัน

ในระหว่างปี บริษัทฯและบริษัทย่อยมีรายการธุรกิจที่สำคัญกับบุคคลหรือกิจการที่เกี่ยวข้องกัน รายการธุรกิจดังกล่าวเป็นไปตามเงื่อนไขทางการค้าและเกณฑ์ตามที่ตกลงกันระหว่างบริษัทฯและบุคคลหรือกิจการที่เกี่ยวข้องกันเหล่านั้นซึ่งเป็นไปตามปกติธุรกิจ โดยสามารถสรุปได้ดังนี้

(หน่วย: ล้านบาท)

	งบการเงินรวม		งบการเงินเฉพาะกิจการ		นโยบายการกำหนดราคา
	2560	2559	2560	2559	
รายการธุรกิจกับบริษัทใหญ่					
ขายน้ำมันปาล์มดิบและน้ำมันเมล็ดในปาล์มดิบ	308	516	308	516	ราคาลาด ณ วันที่ทำสัญญาขาย
รายการธุรกิจกับบริษัทย่อย					
(ตัดออกจากงบการเงินรวมแล้ว)					
เงินปันผลรับ	-	-	-	19	ตามจำนวนที่บริษัทย่อยประกาศจ่าย
ค่าเช่าสวนปาล์มจ่าย	-	-	10	11	ราคาตามสัญญา
ดอกเบี้ยจ่าย	-	-	12	12	MLR - 1.5% ต่อปี

					(หน่วย: ล้านบาท)
	งบการเงินรวม		งบการเงินเฉพาะกิจการ		นโยบายการกำหนดราคา
	2560	2559	2560	2559	
<u>รายการธุรกิจกับการร่วมค้า</u>					
รายได้ค่าเช่าที่ดิน	1	1	1	1	เกณฑ์ที่ตกลงร่วมกัน
เงินปันผลรับ	1	2	1	2	ตามจำนวนที่การร่วมค้าประกาศจ่าย
ซื้อเมล็ดพันธุ์ปาล์มน้ำมันและ	4	17	4	17	ราคาตลาด
ผลปาล์มสด					

ยอดคงค้างระหว่างบริษัทฯ และกิจการที่เกี่ยวข้องกัน ณ วันที่ 31 ธันวาคม 2560 และ 2559 มีรายละเอียดดังนี้

	(หน่วย: พันบาท)			
	งบการเงินรวม		งบการเงินเฉพาะกิจการ	
	2560	2559	2560	2559
ลูกหนี้การค้าและลูกหนี้อื่น - กิจการที่เกี่ยวข้องกัน (หมายเหตุ 8)				
บริษัทใหญ่	40,879	13,995	40,879	13,995
รวมลูกหนี้การค้ากิจการที่เกี่ยวข้องกัน	40,879	13,995	40,879	13,995
เจ้าหนี้การค้าและเจ้าหนี้อื่น - กิจการที่เกี่ยวข้องกัน (หมายเหตุ 17)				
บริษัทย่อย	-	-	273,145	255,063
รวมเจ้าหนี้การค้าและเจ้าหนี้อื่นกิจการที่เกี่ยวข้องกัน	-	-	273,145	255,063
เงินทอนรองจ่ายจากกิจการที่เกี่ยวข้องกัน (หมายเหตุ 17)				
บริษัทใหญ่	86	-	86	-
รวมเงินทอนรองจากกิจการที่เกี่ยวข้องกัน	86	-	86	-

ค่าตอบแทนกรรมการและผู้บริหาร

ในระหว่างปีสิ้นสุดวันที่ 31 ธันวาคม 2560 และ 2559 บริษัทฯ มีค่าใช้จ่ายผลประโยชน์พนักงานที่ให้แก่กรรมการและผู้บริหาร ดังต่อไปนี้

			(หน่วย: พันบาท)
	งบการเงินรวม/งบการเงินเฉพาะกิจการ		
	2560	2559	
ผลประโยชน์ระยะสั้น	23,444	27,341	
ผลประโยชน์หลังออกจากงาน	546	699	
ผลประโยชน์เมื่อถูกเลิกจ้างงาน	1,543	-	
รวม	25,533	28,040	

7. เงินสดและรายการเทียบเท่าเงินสด

	(หน่วย: พันบาท)			
	งบการเงินรวม		งบการเงินเฉพาะกิจการ	
	2560	2559	2560	2559
เงินสด	2,716	2,768	2,709	2,762
เงินฝากธนาคาร	79,033	63,280	23,422	43,606
เงินลงทุนในพันธบัตรธนาคารแห่งประเทศไทย	29,980	29,995	29,980	29,995
รวม	111,729	96,043	56,111	76,363

ณ วันที่ 31 ธันวาคม 2560 เงินฝากออมทรัพย์และเงินลงทุนในพันธบัตรธนาคารแห่งประเทศไทยมีอัตราดอกเบี้ยระหว่างร้อยละ 0.05 ถึง 1.13 ต่อปี (2559: ร้อยละ 0.05 ถึง 1.45 ต่อปี)

8. ลูกหนี้การค้าและลูกหนี้อื่น

	(หน่วย: พันบาท)			
	งบการเงินรวม		งบการเงินเฉพาะกิจการ	
	2560	2559	2560	2559
<u>ลูกหนี้การค้า - กิจการที่เกี่ยวข้องกัน</u>				
อายุหนี้คงค้างนับจากวันที่ถึงกำหนดชำระ				
ยังไม่ถึงกำหนดชำระ	40,879	13,995	40,879	13,995
รวมลูกหนี้การค้า - กิจการที่เกี่ยวข้องกัน (หมายเหตุ 6)	40,879	13,995	40,879	13,995
<u>ลูกหนี้การค้า - กิจการที่ไม่เกี่ยวข้องกัน</u>				
อายุหนี้คงค้างนับจากวันที่ถึงกำหนดชำระ				
ยังไม่ถึงกำหนดชำระ	9,787	92	9,787	92
รวมลูกหนี้การค้า - กิจการที่ไม่เกี่ยวข้องกัน	9,787	92	9,787	92
รวมลูกหนี้การค้า	50,666	14,087	50,666	14,087
<u>ลูกหนี้อื่น</u>				
รายได้ค้างรับ	428	467	319	123
รวมลูกหนี้อื่น	428	467	319	123
รวมลูกหนี้การค้าและลูกหนี้อื่น	51,094	14,554	50,985	14,210

9. สินค้ำคงเหลือ

(หน่วย: พันบาท)

	งบการเงินรวม/งบการเงินเฉพาะกิจการ					
	ราคาทุน		รายการปรับลดราคาทุน		สินค้ำคงเหลือ - สุทธิ	
	2560	2559	ให้เป็นมูลค่าสุทธิที่จะได้รับ		2560	2559
สินค้ำสำเร็จรูป	90,085	87,780	-	(6,014)	90,085	81,766
งานระหว่างทำ	1,961	763	-	-	1,961	763
อะไหล่ วัสดุและอื่น ๆ	14,659	16,694	(436)	(870)	14,223	15,824
รวม	106,705	105,237	(436)	(6,884)	106,269	98,353

ในระหว่างปี 2560 บริษัทฯมีการกลับรายการปรับลดมูลค่าสินค้ำคงเหลือเป็นจำนวน 6.4 ล้านบาท (2559: 0.1 ล้านบาท) โดยนำไปหักจากมูลค่าของสินค้ำคงเหลือที่รับรู้เป็นค่าใช้จ่ายในระหว่างปี

10. สินทรัพย์ชีวภาพ

รายการเปลี่ยนแปลงของบัญชีสินทรัพย์ชีวภาพสำหรับปีสิ้นสุดวันที่ 31 ธันวาคม 2560 และ 2559 สรุปได้ดังนี้

(หน่วย: พันบาท)

	งบการเงินรวม/งบการเงินเฉพาะกิจการ		
	ต้นกล้าป่าล้ม	ผลป่าล้มสด	รวม
	สำหรับขาย	ที่อยู่บนต้น	
ยอดคงเหลือ ณ วันที่ 1 มกราคม 2559	45,750	20,265	66,015
ผลกำไรจากการเปลี่ยนแปลงมูลค่า			
ยูติธรรม	20,621	316,631	337,252
เพิ่มขึ้นเนื่องจากการปลูก	4,006	-	4,006
ลดลงเนื่องจากการเก็บเกี่ยว	-	(306,646)	(306,646)
ลดลงเนื่องจากการขาย	(17,080)	-	(17,080)
ยอดคงเหลือ ณ วันที่ 31 ธันวาคม 2559	53,297	30,250	83,547
ผลกำไรจากการเปลี่ยนแปลงมูลค่า			
ยูติธรรม	34,707	234,855	269,562
เพิ่มขึ้นเนื่องจากการปลูก	1,940	-	1,940
ลดลงเนื่องจากการเก็บเกี่ยว	-	(247,580)	(247,580)
ลดลงเนื่องจากการขาย	(25,225)	-	(25,225)
ลดลงจากการตัดจำหน่าย	(11,628)	-	(11,628)

ยอดคงเหลือ ณ วันที่ 31 ธันวาคม 2560

53,091

17,525

70,616

ประมาณการและสมมติฐานที่สำคัญในการคำนวณมูลค่ายุติธรรม ณ วันประเมินสรุปได้ดังนี้

ราคาผลปาล์มสด ณ จุดเก็บเกี่ยว ประมาณการโดยอ้างอิงจากราคาซื้อผลปาล์มสดที่หน้าโรงงานในอดีตของบริษัทฯ หักด้วยประมาณการต้นทุนการปลูก ต้นทุนการเก็บเกี่ยวและค่าขนส่งจากพื้นที่ปลูกในแต่ละแห่ง

น้ำหนักของผลปาล์มสดบนต้นประมาณการ โดยอ้างอิงจากน้ำหนักเฉลี่ยในการเก็บเกี่ยวแต่ละช่วงอายุของผลปาล์มสดซึ่งพิจารณาจากประสบการณ์ในอดีต รวมถึงการคาดการณ์ปัจจัยที่มีผลต่อการออกผลและข้อมูลจากการสุ่มตรวจนับ

อัตราคิดลดประมาณร้อยละ 10 ซึ่งคำนวณตามวิธีต้นทุนถัวเฉลี่ยถ่วงน้ำหนักของเงินทุน

ผลกระทบของการเปลี่ยนแปลงสมมติฐานที่สำคัญต่อมูลค่ายุติธรรมของสินทรัพย์ชีวภาพ ณ วันที่ 31 ธันวาคม 2560 และ 2559 สรุปได้ดังนี้

(หน่วย: พันบาท)

	งบการเงินรวม/งบการเงินเฉพาะกิจการ			
	2560		2559	
	เพิ่มขึ้นร้อยละ 10	ลดลงร้อยละ 10	เพิ่มขึ้นร้อยละ 10	ลดลงร้อยละ 10
ราคาผลปาล์มสด ณ จุดเก็บเกี่ยว	4,209	(3,899)	5,744	(5,371)
น้ำหนักของผลปาล์มสดบนต้น	4,209	(3,899)	5,744	(5,371)

11. เงินลงทุนในบริษัทย่อย

เงินลงทุนในบริษัทย่อยตามที่แสดงในงบการเงินเฉพาะกิจการ มีรายละเอียดดังต่อไปนี้

(หน่วย: พันบาท)

บริษัท	ทุนเรียกชำระแล้ว		สัดส่วนเงินลงทุน		ราคาทุน		เงินปันผลที่บริษัทฯ รับระหว่างปี	
	2560	2559	2560	2559	2560	2559	2560	2559
			(ร้อยละ)	(ร้อยละ)				
บริษัท พันธุ์ศรีวิวัฒน์ จำกัด	274 ล้านบาท	274 ล้านบาท	100	100	307,895	307,895	-	19,178
รวม					307,895	307,895	-	19,178

12. เงินลงทุนในการร่วมค้า

12.1 รายละเอียดของเงินลงทุนในการร่วมค้า

เงินลงทุนในการร่วมค้าซึ่งเป็นเงินลงทุนในกิจการที่บริษัทฯ และบริษัทอื่นควบคุมร่วมกัน มีรายละเอียดดังต่อไปนี้

(หน่วย: พันบาท)

การร่วมค้า	ลักษณะธุรกิจ	งบการเงินรวม					
		สัดส่วนเงินลงทุน		ราคาทุน		มูลค่าตามบัญชีตามวิธีส่วนได้เสีย	
		2560 (ร้อยละ)	2559 (ร้อยละ)	2560	2559	2560	2559
บริษัท สยามเอลิทปาล์ม จำกัด	ผลิตและจำหน่ายเมล็ดพันธุ์ปาล์มน้ำมัน	50	50	25,000	25,000	31,594	42,353
รวม				25,000	25,000	31,594	42,353

(หน่วย: พันบาท)

การร่วมค้า	ลักษณะธุรกิจ	งบการเงินเฉพาะกิจการ			
		สัดส่วนเงินลงทุน		ราคาทุน	
		2560 (ร้อยละ)	2559 (ร้อยละ)	2560	2559
บริษัท สยามเอลิทปาล์ม จำกัด	ผลิตและจำหน่ายเมล็ดพันธุ์ปาล์มน้ำมัน	50	50	25,000	25,000
รวม				25,000	25,000

12.2 ส่วนแบ่งกำไรขาดทุนเบ็ดเสร็จและเงินปันผลรับ

ในระหว่างปี บริษัทฯ รับรู้ส่วนแบ่งกำไรขาดทุนเบ็ดเสร็จจากการลงทุนในการร่วมค้าในงบการเงินรวมและรับรู้เงินปันผลรับจากกิจการดังกล่าวในงบการเงินเฉพาะกิจการดังนี้

(หน่วย: พันบาท)

การร่วมค้า	งบการเงินรวม				งบการเงินเฉพาะกิจการ	
	ส่วนแบ่งกำไรขาดทุน		ส่วนแบ่งกำไรขาดทุน		เงินปันผลรับ	
	ส่วนแบ่งขาดทุนจากเงินลงทุนในการร่วมค้า		เบ็ดเสร็จอื่นจากเงินลงทุนในการร่วมค้า			
	2560	2559	2560	2559	2560	2559
บริษัท สยามเอลิทปาล์ม จำกัด	(10,192)	(11,321)	183	-	750	2,000
รวม	(10,192)	(11,321)	183	-	750	2,000

12.3 ข้อมูลทางการเงินโดยสรุปของการร่วมค้าที่มีสาระสำคัญ

บริษัท สยามเอลิทปาล์ม จำกัด

สรุปรายการฐานะทางการเงิน

(หน่วย: พันบาท)

ณ วันที่ 31 ธันวาคม

	<u>2560</u>	<u>2559</u>
สินทรัพย์หมุนเวียน	35,475	58,373
สินทรัพย์ไม่หมุนเวียน	36,934	36,828
สินทรัพย์รวม	<u>72,409</u>	<u>95,201</u>
หนี้สินหมุนเวียน	(6,712)	(7,363)
หนี้สินไม่หมุนเวียน	(2,509)	(3,132)
หนี้สินรวม	<u>(9,221)</u>	<u>(10,495)</u>
สินทรัพย์ - สุทธิ	63,188	84,706
สัดส่วนเงินลงทุน (ร้อยละ)	50	50
สัดส่วนตามส่วนได้เสียของกิจการในสินทรัพย์ - สุทธิ	<u>31,594</u>	<u>42,353</u>
การตัดรายการระหว่างกัน	-	-
มูลค่าตามบัญชีของส่วนได้เสียของกิจการในการร่วมค้า	<u><u>31,594</u></u>	<u><u>42,353</u></u>

สรุปรายการกำไรขาดทุนเบ็ดเสร็จ

	(หน่วย: พันบาท)	
	สำหรับปีสิ้นสุดวันที่ 31 ธันวาคม	
	2560	2559
รายได้	26,456	46,364
ผลต่างระหว่างมูลค่ายุติธรรมกับราคาทุนของ	(15,330)	(24,347)
ผลิตผลทางการเกษตร		
ต้นทุนขาย	(15,703)	(24,874)
ค่าใช้จ่ายในการขายและบริหาร	(15,741)	(19,724)
ขาดทุนก่อนค่าใช้จ่ายภาษีเงินได้	(20,318)	(22,581)
ค่าใช้จ่ายภาษีเงินได้	(65)	(61)
ขาดทุนสำหรับปี	(20,383)	(22,642)
กำไรขาดทุนเบ็ดเสร็จอื่น	365	-
กำไรขาดทุนเบ็ดเสร็จรวม	(20,018)	(22,642)
สัดส่วนเงินลงทุน (ร้อยละ)	50	50
สัดส่วนตามส่วนได้เสียของกิจการในกำไรขาดทุนเบ็ดเสร็จ	(10,009)	(11,321)
การตัดรายการระหว่างกัน	-	-
ส่วนแบ่งกำไรขาดทุนเบ็ดเสร็จจากการลงทุนในการร่วมค้า	(10,009)	(11,321)

13. เงินให้กู้ยืมระยะยาวแก่บริษัทอื่น

ณ วันที่ 31 ธันวาคม 2560 บริษัทย่อยแห่งหนึ่งมีเงินให้กู้ยืมระยะยาวแก่บริษัทอื่นคงเหลือเป็นจำนวนประมาณ 21 ล้านบาท (2559: 60 ล้านบาท) เงินให้กู้ยืมดังกล่าวไม่มีหลักประกันและคิดดอกเบี้ยในอัตราร้อยละ THBFIX บวกร้อยละ 1 ต่อปี โดยมีกำหนดชำระคืนเงินต้นทุกสิ้นเดือนมิถุนายนและ ธันวาคมของทุกปี และมีกำหนดชำระคืนเงินกู้งวดสุดท้ายในเดือนมิถุนายน 2583

14. ที่ดิน อาคารและอุปกรณ์

	งบการเงินรวม							(หน่วย: พันบาท)
	ที่ดิน	อาคารและ สิ่งปลูกสร้าง	เครื่องจักร และ อุปกรณ์	เครื่องตกแต่งติดตั้ง และเครื่องใช้ สำนักงาน	ยานพาหนะ	สินทรัพย์ ระหว่างติดตั้ง และก่อสร้าง	รวม	
ราคาทุน								
ณ วันที่ 1 มกราคม 2559	646,587	265,054	613,300	30,120	168,166	40,097	1,763,324	
ซื้อเพิ่ม	2,506	120	2,336	427	1,721	11,147	18,257	
จำหน่ายและตัดจำหน่าย	-	(305)	(7,987)	(1,148)	(1,488)	-	(10,928)	
โอนเข้า / (โอนออก)	9,914	14,081	7,152	-	706	(31,853)	-	
ณ วันที่ 31 ธันวาคม 2559	659,007	278,950	614,801	29,399	169,105	19,391	1,770,653	
ซื้อเพิ่ม	-	77	1,588	1,896	282	19,342	23,185	
จำหน่ายและตัดจำหน่าย	-	-	(461)	(251)	(12,130)	-	(12,842)	
โอนเข้า / (โอนออก)	-	5,514	6,004	-	-	(11,518)	-	
ณ วันที่ 31 ธันวาคม 2560	659,007	284,541	621,932	31,044	157,257	27,215	1,780,996	

(หน่วย: พันบาท)

	งบการเงินรวม					
	ที่ดิน	อาคารและ สิ่งปลูกสร้าง	เครื่องจักร และ อุปกรณ์	เครื่องตกแต่งติดตั้ง และเครื่องใช้ สำนักงาน	ยานพาหนะ	สินทรัพย์ ระหว่างติดตั้ง และก่อสร้าง รวม
ค่าเสื่อมราคาสะสม						
ณ วันที่ 1 มกราคม 2559	-	181,878	441,216	27,081	122,300	772,475
ค่าเสื่อมราคาสำหรับปี	-	10,309	43,050	1,193	17,293	71,845
ค่าเสื่อมราคาสำหรับส่วนที่จำหน่าย และตัดจำหน่าย	-	(123)	(6,920)	(1,131)	(1,312)	(9,486)
ณ วันที่ 31 ธันวาคม 2559	-	192,064	477,346	27,143	138,281	834,834
ค่าเสื่อมราคาสำหรับปี	-	10,196	40,721	1,210	13,280	65,407
ค่าเสื่อมราคาสำหรับส่วนที่จำหน่าย และตัดจำหน่าย	-	-	(424)	(247)	(11,973)	(12,644)
ณ วันที่ 31 ธันวาคม 2560	-	202,260	517,643	28,106	139,588	887,597
ค่าเผื่อการด้อยค่า						
ณ วันที่ 31 ธันวาคม 2559	14,638	-	-	-	-	14,638
ณ วันที่ 31 ธันวาคม 2560	14,638	-	-	-	-	14,638
มูลค่าสุทธิตามบัญชี						
ณ วันที่ 31 ธันวาคม 2559	644,369	86,886	137,455	2,256	30,824	921,181
ณ วันที่ 31 ธันวาคม 2560	644,369	82,281	104,289	2,938	17,669	878,761
ค่าเสื่อมราคาสำหรับปี						
2559 (70 ล้านบาท รวมอยู่ในต้นทุนการผลิต ส่วนที่เหลือรวมอยู่ในค่าใช้จ่ายในการขายและบริหาร)						71,845
2560 (63 ล้านบาท รวมอยู่ในต้นทุนการผลิต ส่วนที่เหลือรวมอยู่ในค่าใช้จ่ายในการขายและบริหาร)						65,407

(หน่วย: พันบาท)

งบการเงินเฉพาะกิจการ

	ที่ดิน	อาคารและ สิ่งปลูกสร้าง	เครื่องจักร และ อุปกรณ์	เครื่องตกแต่งติดตั้ง และเครื่องใช้	ยานพาหนะ	สินทรัพย์ ระหว่างติดตั้ง และก่อสร้าง	รวม
ราคาทุน							
ณ วันที่ 1 มกราคม 2559	646,587	248,602	613,300	30,120	168,166	40,097	1,746,872
ซื้อเพิ่ม	2,506	120	2,336	427	1,721	11,147	18,257
จำหน่ายและตัดจำหน่าย	-	(305)	(7,987)	(1,148)	(1,488)	-	(10,928)
โอนเข้า / (โอนออก)	9,914	14,081	7,152	-	706	(31,853)	-
ณ วันที่ 31 ธันวาคม 2559	659,007	262,498	614,801	29,399	169,105	19,391	1,754,201
ซื้อเพิ่ม	-	77	1,588	1,896	282	19,342	23,185
จำหน่ายและตัดจำหน่าย	-	-	(461)	(251)	(12,130)	-	(12,842)
โอนเข้า / (โอนออก)	-	5,514	6,004	-	-	(11,518)	-
ณ วันที่ 31 ธันวาคม 2560	659,007	268,089	621,932	31,044	157,257	27,215	1,764,544
ค่าเสื่อมราคาสะสม							
ณ วันที่ 1 มกราคม 2559	-	165,483	441,216	27,081	122,300	-	756,080
ค่าเสื่อมราคาสำหรับปี	-	10,272	43,050	1,193	17,293	-	71,808
ค่าเสื่อมราคาสำหรับส่วนที่จำหน่าย และตัดจำหน่าย	-	(123)	(6,920)	(1,131)	(1,312)	-	(9,486)
ณ วันที่ 31 ธันวาคม 2559	-	175,632	477,346	27,143	138,281	-	818,402
ค่าเสื่อมราคาสำหรับปี	-	10,177	40,721	1,210	13,279	-	65,387
ค่าเสื่อมราคาสำหรับส่วนที่จำหน่าย และตัดจำหน่าย	-	-	(424)	(247)	(11,973)	-	(12,644)
ณ วันที่ 31 ธันวาคม 2560	-	185,809	517,643	28,106	139,587	-	871,145

(หน่วย: พันบาท)

งบการเงินเฉพาะกิจการ

	ที่ดิน	อาคารและ สิ่งปลูกสร้าง	เครื่องจักร และ อุปกรณ์	เครื่องตกแต่งติดตั้ง และเครื่องใช้ สำนักงาน	ยานพาหนะ	สินทรัพย์ ระหว่างติดตั้ง และก่อสร้าง	รวม
ค่าเผื่อการด้อยค่า							
ณ วันที่ 31 ธันวาคม 2559	14,638	-	-	-	-	-	14,638
ณ วันที่ 31 ธันวาคม 2560	14,638	-	-	-	-	-	14,638
มูลค่าสุทธิตามบัญชี							
ณ วันที่ 31 ธันวาคม 2559	644,369	86,866	137,455	2,256	30,824	19,391	921,161
ณ วันที่ 31 ธันวาคม 2560	644,369	82,280	104,289	2,938	17,670	27,215	878,761
ค่าเสื่อมราคาถ้าห้าปี							
2559 (70 ล้านบาท รวมอยู่ในต้นทุนการผลิต ส่วนที่เหลือรวมอยู่ในค่าใช้จ่ายในการขายและบริหาร)							71,808
2560 (63 ล้านบาท รวมอยู่ในต้นทุนการผลิต ส่วนที่เหลือรวมอยู่ในค่าใช้จ่ายในการขายและบริหาร)							65,387

ณ วันที่ 31 ธันวาคม 2560 บริษัทและบริษัทย่อยมีอาคารและอุปกรณ์จำนวนหนึ่งซึ่งตัดค่าเสื่อมราคาหมดแล้วแต่ยังใช้งานอยู่ มูลค่าตามบัญชีก่อนหักค่าเสื่อมราคาสะสมของสินทรัพย์ดังกล่าวมีจำนวนเงินประมาณ 487 ล้านบาท (2559: 425 ล้านบาท) (งบการเงินเฉพาะบริษัท: 472 ล้านบาท 2559: 409 ล้านบาท)

15. ต้นทุนสวนป่าล้ม

(หน่วย: พันบาท)

	งบการเงินรวม		
	ต้นทุนสวนป่าล้ม ที่พร้อมเก็บเกี่ยว	ต้นทุนสวนป่าล้ม ที่ยังไม่พร้อมเก็บเกี่ยว	รวม
ราคาทุน			
ณ วันที่ 1 มกราคม 2559	541,377	36,987	578,364
ต้นทุนเพิ่มขึ้น	-	31,039	31,039
ตัดจำหน่าย	(13,233)	-	(13,233)
ณ วันที่ 31 ธันวาคม 2559	528,144	68,026	596,170
ต้นทุนเพิ่มขึ้น	16,821	8,592	25,413
ตัดจำหน่าย	(170)	-	(170)
ณ วันที่ 31 ธันวาคม 2560	544,795	76,618	621,413
ค่าตัดจำหน่ายสะสม			
ณ วันที่ 1 มกราคม 2559	377,045	-	377,045
ค่าตัดจำหน่ายสำหรับปี	10,499	-	10,499
ค่าตัดจำหน่ายสะสมสำหรับส่วนที่ ตัดจำหน่าย	(6,139)	-	(6,139)
ณ วันที่ 31 ธันวาคม 2559	381,405	-	381,405
ค่าตัดจำหน่ายสำหรับปี	9,335	-	9,335
ค่าตัดจำหน่ายสะสมสำหรับส่วนที่ ตัดจำหน่าย	(57)	-	(57)
ณ วันที่ 31 ธันวาคม 2560	390,683	-	390,683
มูลค่าสุทธิตามบัญชี			
ณ วันที่ 31 ธันวาคม 2559	146,739	68,026	214,765
ณ วันที่ 31 ธันวาคม 2560	154,112	76,618	230,730
ค่าตัดจำหน่ายสำหรับปี (รวมอยู่ในต้นทุนการผลิต)			
2559			10,499
2560			9,335

(หน่วย: พันบาท)

	งบการเงินเฉพาะกิจการ		
	ต้นทุนสวนปาล์ม ที่พร้อมเก็บเกี่ยว	ต้นทุนสวนปาล์ม ที่ยังไม่พร้อมเก็บเกี่ยว	รวม
ราคาทุน			
ณ วันที่ 1 มกราคม 2559	248,659	36,987	285,646
ต้นทุนเพิ่มขึ้น	-	31,039	31,039
ตัดจำหน่าย	(13,233)	-	(13,233)
ณ วันที่ 31 ธันวาคม 2559	235,426	68,026	303,452
ต้นทุนเพิ่มขึ้น	16,821	8,592	25,413
ตัดจำหน่าย	(170)	-	(170)
ณ วันที่ 31 ธันวาคม 2560	252,077	76,618	328,695
ค่าตัดจำหน่ายสะสม			
ณ วันที่ 1 มกราคม 2559	84,327	-	84,327
ค่าตัดจำหน่ายสำหรับปี	10,499	-	10,499
ค่าตัดจำหน่ายสะสมสำหรับส่วนที่ ตัดจำหน่าย	(6,139)	-	(6,139)
ณ วันที่ 31 ธันวาคม 2559	88,687	-	88,687
ค่าตัดจำหน่ายสำหรับปี	9,335	-	9,335
ค่าตัดจำหน่ายสะสมสำหรับส่วนที่ ตัดจำหน่าย	(57)	-	(57)
ณ วันที่ 31 ธันวาคม 2560	97,965	-	97,965
มูลค่าสุทธิตามบัญชี			
ณ วันที่ 31 ธันวาคม 2559	146,739	68,026	214,765
ณ วันที่ 31 ธันวาคม 2560	154,112	76,618	230,730
ค่าตัดจำหน่ายสำหรับปี (รวมอยู่ในต้นทุนการผลิต)			
2559			10,499
2560			9,335

ณ วันที่ 31 ธันวาคม 2560 บริษัทฯมีพื้นที่ในการปลูกปาล์มน้ำมันแบ่งออกเป็นพื้นที่ที่มีโฉนดที่ดินและเอกสารแสดงกรรมสิทธิ์อื่น ๆ (น.ส. 3ก. และ น.ส. 3) จำนวนรวมประมาณ 13,066 ไร่ ส่วนที่เหลือบริษัทฯได้รับโอนการครอบครองมาและกำลังอยู่ในระหว่างการดำเนินการให้ได้มาซึ่งเอกสารแสดงสิทธิตามกฎหมาย

หนังสืออนุญาตจากกรมป่าไม้ให้บริษัทย่อยแห่งหนึ่งเข้าทำประโยชน์หรืออยู่อาศัยในเขตป่าสงวนแห่งชาติ ซึ่งบริษัทย่อยใช้พื้นที่ปลูกปาล์มน้ำมันอยู่ประมาณ 13,030 ไร่ ได้หมดอายุลงในเดือนมกราคม 2558 บริษัทย่อยได้ดำเนินการขออนุญาตเข้าทำประโยชน์หรืออยู่อาศัยในพื้นที่ดังกล่าวกับส่วนราชการที่เกี่ยวข้องแล้ว ขณะนี้อยู่ในระหว่างการพิจารณาของส่วนราชการดังกล่าว

อย่างไรก็ตาม เมื่อวันที่ 27 เมษายน 2558 บริษัทย่อยดังกล่าวได้รับใบอนุญาตเก็บหาของป่าในพื้นที่แปลงดังกล่าว โดยบริษัทย่อยต้องชำระเงินค่าภาคหลวงในอัตราร้อยละ 10 ของราคาตลาดและค่าบำรุงป่าในอัตรา 2 เท่าของค่าภาคหลวง เมื่อเก็บเกี่ยวผลปาล์มน้ำมัน ณ วันที่ 31 ธันวาคม 2560 ราคาตามบัญชีของต้นทุนสวนปาล์มน้ำมันที่คงเหลืออยู่บนพื้นที่ดังกล่าวมีจำนวนเงิน 0.1 ล้านบาท

16. เงินกู้ยืมระยะสั้นจากสถาบันการเงิน

	(หน่วย: พันบาท)			
	อัตราดอกเบี้ย		งบการเงินรวม/	
	(ร้อยละต่อปี)		งบการเงินเฉพาะกิจการ	
	2560	2559	2560	2559
เงินกู้ยืมระยะสั้นจากสถาบันการเงิน	2.00 - 2.15	1.85 - 1.88	400,000	340,000
รวม			400,000	340,000

17. เจ้าหนี้การค้าและเจ้าหนี้อื่น

	(หน่วย: พันบาท)			
	งบการเงินรวม		งบการเงินเฉพาะกิจการ	
	2560	2559	2560	2559
เจ้าหนี้การค้า - กิจการที่ไม่เกี่ยวข้องกัน	11,018	17,750	11,018	17,750
เจ้าหนี้ค่าซื้อเครื่องจักร - กิจการที่ไม่เกี่ยวข้องกัน	2,942	899	2,942	899
เจ้าหนี้อื่น - กิจการที่เกี่ยวข้องกัน (หมายเหตุ 6)	-	-	273,145	255,063
เจ้าหนี้อื่น - กิจการที่ไม่เกี่ยวข้องกัน	2,347	2,021	2,347	2,021
เงินทอนจ่ายจากกิจการที่เกี่ยวข้องกัน (หมายเหตุ 6)	86	-	86	-
ค่าใช้จ่ายค้างจ่าย	11,038	19,336	9,868	18,404
รวมเจ้าหนี้การค้าและเจ้าหนี้อื่น	27,431	40,006	299,406	294,137

เจ้าหนี้อื่น - กิจการที่เกี่ยวข้องกัน เป็นเจ้าหนี้ค่าเช่าค้างจ่ายและดอกเบี้ยค้างจ่ายที่เกี่ยวข้อง โดยมีดอกเบี้ยในอัตราร้อยละ MLR ลบร้อยละ 1.5 ต่อปี สำหรับยอดค่าเช่าที่ค้างเกินกำหนดชำระ

18. สำรองผลประโยชน์ระยะยาวของพนักงาน

จำนวนเงินสำรองผลประโยชน์ระยะยาวของพนักงานซึ่งเป็นเงินชดเชยพนักงานเมื่อออกจากงานแสดงได้ดังนี้

	(หน่วย: พันบาท)	
	งบการเงินรวม/งบการเงินเฉพาะกิจการ	
	2560	2559
ภาระผูกพันตามโครงการผลประโยชน์ต้นปี	5,517	9,186
ส่วนที่รับรู้ในกำไรหรือขาดทุน :		
ต้นทุนบริการในปัจจุบัน	1,534	947
ต้นทุนดอกเบี้ย	479	550
ส่วนที่รับรู้ในกำไรขาดทุนเบ็ดเสร็จอื่น :		
ขาดทุนจากการประมาณการตามหลักคณิตศาสตร์ประกันภัย		
ส่วนที่เกิดจากการเปลี่ยนแปลงข้อสมมติด้านประชากรศาสตร์	3,177	-
ส่วนที่เกิดจากการเปลี่ยนแปลงข้อสมมติทางการเงิน	1,875	-
ส่วนที่เกิดจากการปรับปรุงจากประสบการณ์	13,366	-
ผลประโยชน์ที่จ่ายในระหว่างปี	(8,125)	(5,166)
ภาระผูกพันตามโครงการผลประโยชน์ปลายปี	17,823	5,517

ค่าใช้จ่ายเกี่ยวกับผลประโยชน์ระยะยาวของพนักงานรวมอยู่ในส่วนกำไรหรือขาดทุนแสดงได้ดังนี้

	(หน่วย: พันบาท)	
	งบการเงินรวม/งบการเงินเฉพาะกิจการ	
	2560	2559
ต้นทุนขาย	1,508	910
ค่าใช้จ่ายในการขายและการบริหาร	505	587
รวมค่าใช้จ่ายที่รับรู้ในกำไรหรือขาดทุน	2,013	1,497

บริษัทฯ คาดว่าจะจ่ายชำระผลประโยชน์ระยะยาวของพนักงานภายใน 1 ปีข้างหน้า เป็นจำนวนประมาณ 7 ล้านบาท (2559: จำนวน 1 ล้านบาท)

ณ วันที่ 31 ธันวาคม 2560 ระยะเวลาเฉลี่ยถ่วงน้ำหนักในการจ่ายชำระผลประโยชน์ระยะยาวของพนักงานของบริษัทฯ ประมาณ 10 ปี (2559: 14 - 25 ปี)

สมมติฐานที่สำคัญในการประมาณการตามหลักคณิตศาสตร์ประกันภัย ณ วันประเมินสรุปได้ดังนี้

	งบการเงินรวม/งบการเงินเฉพาะกิจการ	
	<u>2560</u>	<u>2559</u>
	(ร้อยละต่อปี)	(ร้อยละต่อปี)
อัตราคิดลด	4.3 - 4.8	4.3 - 4.8
อัตราการขึ้นเงินเดือนในอนาคต	5.0	5.0
อัตราการเปลี่ยนแปลงในจำนวนพนักงาน	0.0 - 50.0	0.0 - 35.0

ผลกระทบของการเปลี่ยนแปลงสมมติฐานที่สำคัญต่อมูลค่าปัจจุบันของภาระผูกพันผลประโยชน์ระยะยาวของพนักงาน ณ วันที่ 31 ธันวาคม 2560 และ 2559 สรุปได้ดังนี้

(หน่วย: พันบาท)

	งบการเงินรวม/งบการเงินเฉพาะกิจการ			
	ณ วันที่ 31 ธันวาคม 2560		ณ วันที่ 31 ธันวาคม 2559	
	เพิ่มขึ้น	ลดลง	เพิ่มขึ้น	ลดลง
	ร้อยละ 0.5	ร้อยละ 0.5	ร้อยละ 0.5	ร้อยละ 0.5
อัตราคิดลด	(1,294)	1,376	(269)	280
อัตราการขึ้นเงินเดือนในอนาคต	1,725	(1,594)	438	(420)
อัตราการเปลี่ยนแปลงในจำนวนพนักงาน	(1,589)	1,731	(520)	547

19. ภาษีเงินได้

ค่าใช้จ่ายภาษีเงินได้สำหรับปีสิ้นสุดวันที่ 31 ธันวาคม 2560 และ 2559 สรุปได้ดังนี้

(หน่วย: พันบาท)

	งบการเงินรวม		งบการเงินเฉพาะกิจการ	
	<u>2560</u>	<u>2559</u>	<u>2560</u>	<u>2559</u>
ภาษีเงินได้ปัจจุบัน:				
ภาษีเงินได้นิติบุคคลสำหรับปี	3,607	16,545	329	13,008
รายการปรับปรุงค่าใช้จ่ายภาษีเงินได้				
นิติบุคคลของปีก่อน	-	(99)	-	-
ภาษีเงินได้รอการตัดบัญชี:				
ภาษีเงินได้รอการตัดบัญชีจากการเกิด				
ผลแตกต่างชั่วคราวและการกลับ				
รายการผลแตกต่างชั่วคราว	(5,375)	4,076	(5,627)	4,076
ค่าใช้จ่าย (ผลประโยชน์) ภาษีเงินได้ที่แสดง				
อยู่ในงบกำไรขาดทุนเบ็ดเสร็จ	(1,768)	20,522	(5,298)	17,084

จำนวนภาษีเงินได้ที่เกี่ยวข้องกับส่วนประกอบแต่ละส่วนของกำไรขาดทุนเบ็ดเสร็จอื่นสำหรับปีสิ้นสุดวันที่ 31 ธันวาคม 2560 และ 2559 สรุปได้ดังนี้

	(หน่วย: พันบาท)			
	งบการเงินรวม		งบการเงินเฉพาะกิจการ	
	2560	2559	2560	2559
ภาษีเงินได้รอการตัดบัญชีที่เกี่ยวข้องกับขาดทุนจากการ				
ประมาณการตามหลักคณิตศาสตร์ประกันภัย	3,684	-	3,684	-
รวม	3,684	-	3,684	-

รายการกระทบยอดระหว่างกำไร (ขาดทุน) ทางบัญชีกับค่าใช้จ่ายภาษีเงินได้มีดังนี้

	(หน่วย: พันบาท)			
	งบการเงินรวม		งบการเงินเฉพาะกิจการ	
	2560	2559	2560	2559
กำไร (ขาดทุน) ทางบัญชีก่อนภาษีเงินได้นิติบุคคล	(20,106)	92,718	(26,355)	106,973
อัตราภาษีเงินได้นิติบุคคล	ร้อยละ 0 และ 20	ร้อยละ 0 และ 20	ร้อยละ 20	ร้อยละ 20
กำไร (ขาดทุน) ทางบัญชีก่อนภาษีเงินได้นิติบุคคล				
คูณอัตราภาษี	(4,180)	18,432	(5,271)	21,395
รายการปรับปรุงค่าใช้จ่ายภาษีเงินได้นิติบุคคล				
ของปีก่อน	-	(99)	-	-
ส่วนแบ่งขาดทุนจากเงินลงทุนในการร่วมค้า	2,038	2,264	-	-
ขาดทุนทางภาษีที่ถูกใช้ประโยชน์ในปีปัจจุบัน	-	(909)	-	(909)
ผลกระทบทางภาษีสำหรับ:				
การส่งเสริมการลงทุน (หมวด 22)	-	(688)	-	(688)
ค่าใช้จ่ายต้องห้าม	396	1,601	145	1,601
ค่าใช้จ่ายที่มีสิทธิหักได้เพิ่มขึ้น	(22)	(79)	(22)	(79)
เงินปันผลรับ	-	-	(150)	(4,236)
รวม	374	834	(27)	(3,402)
ค่าใช้จ่าย (ผลประโยชน์) ภาษีเงินได้ที่แสดงอยู่ใน				
งบกำไรขาดทุนเบ็ดเสร็จ	(1,768)	20,522	(5,298)	17,084

การกระทบยอดสินทรัพย์ (หนี้สิน) ภาษีเงินได้รอตัดบัญชีแสดงได้ดังนี้

(หน่วย: พันบาท)

	งบการเงินรวม	งบการเงินเฉพาะกิจการ
ณ วันที่ 1 มกราคม 2560	(5,463)	(5,463)
ผลประโยชน์ภาษีเงินได้รอการตัดบัญชีที่รับรู้เข้า		
กำไรขาดทุนเบ็ดเสร็จในระหว่างปี	5,375	5,627
ผลประโยชน์ภาษีเงินได้รอการตัดบัญชีที่รับรู้เข้า		
กำไรขาดทุนเบ็ดเสร็จอื่นในระหว่างปี	3,684	3,684
ณ วันที่ 31 ธันวาคม 2560	3,596	3,848

ณ วันที่ 31 ธันวาคม 2560 และ 2559 ส่วนประกอบของสินทรัพย์ (หนี้สิน) ภาษีเงินได้รอการตัดบัญชีประกอบด้วยรายการดังต่อไปนี้

(หน่วย: พันบาท)

	งบแสดงฐานะการเงิน			
	งบการเงินรวม		งบการเงินเฉพาะกิจการ	
	2560	2559	2560	2559
สินทรัพย์ภาษีเงินได้รอการตัดบัญชี				
ค่าเผื่อการลดลงของมูลค่าสินค้างเหลือ	87	437	87	437
ค่าเผื่อการด้อยค่าของสินทรัพย์	2,928	2,928	2,928	2,928
สำรองผลประโยชน์ระยะยาวของพนักงาน	3,565	1,104	3,565	1,104
สำรองค่าเช่าที่ดิน	202	298	454	298
รวม	6,782	4,767	7,034	4,767
หนี้สินภาษีเงินได้รอการตัดบัญชี				
การเปลี่ยนแปลงในมูลค่ายุติธรรมของสินทรัพย์				
ชีวภาพและผลต่างระหว่างมูลค่ายุติธรรมกับ				
ราคาทุนของผลิตผลทางการเกษตร	(3,186)	(10,230)	(3,186)	(10,230)
รวม	(3,186)	(10,230)	(3,186)	(10,230)
สุทธิ	3,596	(5,463)	3,848	(5,463)

20. สำรองตามกฎหมาย

ภายใต้บทบัญญัติของมาตรา 116 แห่งพระราชบัญญัติบริษัทมหาชนจำกัด พ.ศ. 2535 บริษัทฯต้องจัดสรรกำไรสุทธิประจำปีส่วนหนึ่งไว้เป็นทุนสำรองไม่น้อยกว่าร้อยละ 5 ของกำไรสุทธิประจำปีหักด้วยยอดขาดทุนสะสมยกมา (ถ้ามี) จนกว่าทุนสำรองนี้จะมีจำนวนไม่น้อยกว่าร้อยละ 10 ของทุนจดทะเบียน สำรองตามกฎหมายดังกล่าวไม่สามารถนำไปจ่ายเงินปันผลได้ ในปัจจุบันบริษัทฯ ได้จัดสรรสำรองตามกฎหมายไว้ครบถ้วนแล้ว

21. ค่าใช้จ่ายตามลักษณะ

รายการค่าใช้จ่ายแบ่งตามลักษณะประกอบด้วยรายการค่าใช้จ่ายที่สำคัญดังต่อไปนี้

(หน่วย: พันบาท)

	งบการเงินรวม		งบการเงินเฉพาะกิจการ	
	2560	2559	2560	2559
เงินเดือนและค่าแรงและผลประโยชน์อื่นของพนักงาน	143,102	162,988	143,102	162,988
ค่าเสื่อมราคา	65,407	71,845	65,387	71,808
ค่าตัดจำหน่าย	9,692	10,870	9,692	10,870
ค่าขนส่ง	18,903	16,178	18,903	16,178
ค่าเช่าจ่าย	4,000	4,821	9,895	10,716
ค่าซ่อมแซมและค่าบำรุงรักษา	22,110	27,758	22,110	27,758
วัตถุดิบและวัสดุสิ้นเปลืองใช้ไป	394,541	524,295	394,541	524,295
การเปลี่ยนแปลงในสินค้าสำเร็จรูปและงานระหว่างทำ	(3,503)	(54,783)	(3,503)	(54,783)

22. การส่งเสริมการลงทุน

บริษัทฯ ได้รับสิทธิพิเศษทางภาษีจากคณะกรรมการส่งเสริมการลงทุน สำหรับกิจการสกัดน้ำมันปาล์มดิบและเมล็ดในปาล์มอบแห้ง และกิจการผลิตไฟฟ้าจากเชื้อเพลิงชีวมวลตามกำลังการผลิตที่กำหนดไว้ในบัตรส่งเสริม ทั้งนี้ภายใต้เงื่อนไขที่กำหนดบางประการ โดยมีรายละเอียดดังนี้:

เลขที่บัตรส่งเสริม

1043(2)/2548

สิทธิประโยชน์หลัก

- ได้รับยกเว้นภาษีเงินได้นิติบุคคลสำหรับกำไรที่ได้จากการประกอบกิจการที่ได้รับการส่งเสริมรวมกันไม่เกินร้อยละ 100 ของเงินลงทุนไม่รวมค่าที่ดินและทุนหมุนเวียนมีกำหนดเวลา 8 ปี นับแต่วันเริ่มมีรายได้จากการประกอบกิจการสำหรับผลิตภัณฑ์น้ำมันปาล์มดิบและเมล็ดในปาล์มอบแห้ง (วันที่ 7 มกราคม 2552)
- ได้รับยกเว้นภาษีเงินได้นิติบุคคลสำหรับกำไรที่ได้จากการประกอบกิจการที่ได้รับการส่งเสริมมีกำหนดเวลา 8 ปี นับแต่วันเริ่มมีรายได้จากการประกอบกิจการสำหรับผลิตภัณฑ์ไฟฟ้าจากเชื้อเพลิงชีวมวล (วันที่ 21 สิงหาคม 2558)

นอกจากนี้ บริษัทฯ ได้รับสิทธิพิเศษทางภาษีจากคณะกรรมการส่งเสริมการลงทุน สำหรับกิจการผลิตไฟฟ้าจากก๊าซชีวภาพตามกำลังการผลิตที่กำหนดไว้ในบัตรส่งเสริม ทั้งนี้ภายใต้เงื่อนไขที่กำหนดบางประการ โดยมีรายละเอียดดังนี้

เลขที่บัตรส่งเสริม

สิทธิประโยชน์หลัก

2245(9)/2550

- ได้รับยกเว้นภาษีเงินได้นิติบุคคลสำหรับกำไรจากกิจการที่ได้รับการส่งเสริมเป็นระยะเวลา 8 ปีนับแต่วันเริ่มมีรายได้จากการประกอบกิจการนั้น (วันที่ 16 กุมภาพันธ์ 2553)

รายได้ของบริษัทฯ สำหรับปีจําแนกตามกิจการที่ได้รับการส่งเสริมการลงทุนและไม่ได้รับการส่งเสริมการลงทุนสำหรับปีสิ้นสุดวันที่ 31 ธันวาคม 2560 และ 2559 สามารถสรุปได้ดังต่อไปนี้

(หน่วย: พันบาท)

	กิจการที่ได้รับการส่งเสริม		กิจการที่ไม่ได้รับการส่งเสริม		รวม	
	2560	2559	2560	2559	2560	2559
รายได้จากการขาย	-	118,639	763,221	827,461	763,221	946,100

23. กำไรต่อหุ้น

กำไร (ขาดทุน) ต่อหุ้นขั้นพื้นฐานคำนวณโดยหารกำไร (ขาดทุน) สำหรับปีที่เป็นของผู้ถือหุ้นของบริษัทฯ (ไม่รวมกำไรขาดทุนเบ็ดเสร็จอื่น) ด้วยจำนวนถัวเฉลี่ยถ่วงน้ำหนักของหุ้นสามัญที่ออกอยู่ในระหว่างปี

กำไร (ขาดทุน) ต่อหุ้นขั้นพื้นฐานแสดงการคำนวณได้ดังนี้

	งบการเงินรวม		งบการเงินเฉพาะกิจการ	
	2560	2559	2560	2559
กำไร (ขาดทุน) สำหรับปี (พันบาท)	(18,339)	72,195	(21,057)	89,889
จำนวนหุ้นสามัญถัวเฉลี่ยถ่วงน้ำหนัก (พันหุ้น)	324,050	324,050	324,050	324,050
กำไร (ขาดทุน) ต่อหุ้น (บาท)	(0.06)	0.22	(0.06)	0.28

24. ข้อมูลทางการเงินจําแนกตามส่วนงาน

ข้อมูลส่วนงานดำเนินงานที่นำเสนอนี้สอดคล้องกับรายงานภายในของบริษัทฯ ที่ผู้มีอำนาจตัดสินใจสูงสุดด้านการดำเนินงานได้รับและสอบถามอย่างสม่ำเสมอเพื่อใช้ในการตัดสินใจในการจัดสรรทรัพยากรให้กับส่วนงานและประเมินผลการดำเนินงานของส่วนงาน

บริษัทฯ และบริษัทย่อยดำเนินกิจการใน 2 ส่วนงานหลักคือ (1) ธุรกิจการทำสวนปาล์มน้ำมัน
ผลิตน้ำมันปาล์มดิบและน้ำมันเมล็ดในปาล์มดิบ (2) ผลิตไฟฟ้าจากก๊าซชีวภาพและเชื้อเพลิงชีวมวล
ในระหว่างปี บริษัทฯ และบริษัทย่อยไม่มีกิจกรรมที่เป็นสาระสำคัญในส่วนงานผลิตไฟฟ้าจากก๊าซ
ชีวภาพและเชื้อเพลิงชีวมวล ดังนั้นรายได้ กำไรจากการดำเนินงานและสินทรัพย์โดยส่วนใหญ่ที่แสดง
ในงบการเงินจึงเกี่ยวข้องกับส่วนงานทางธุรกิจ (1) ตามที่กล่าวไว้ข้างต้น

บริษัทฯ และบริษัทย่อยดำเนินธุรกิจในเขตภูมิศาสตร์เดียว คือประเทศไทย ดังนั้นรายได้และสินทรัพย์
ที่แสดงอยู่ในงบการเงิน จึงถือเป็นการรายงานตามเขตภูมิศาสตร์แล้ว

ในปี 2560 บริษัทฯ และบริษัทย่อยมีรายได้จากลูกค้ารายใหญ่จำนวนสองราย เป็นจำนวนเงินประมาณ
308 ล้านบาท และ 169 ล้านบาท (ปี 2559: มีรายได้จากลูกค้ารายใหญ่จำนวนสองราย เป็นจำนวนเงิน
ประมาณ 516 ล้านบาท และ 174 ล้านบาท) ซึ่งมาจากส่วนงานธุรกิจการทำสวนปาล์มน้ำมัน
ผลิตน้ำมันปาล์มดิบและน้ำมันเมล็ดในปาล์มดิบ

25. กองทุนสำรองเลี้ยงชีพ

บริษัทฯ และพนักงานได้ร่วมกันจัดตั้งกองทุนสำรองเลี้ยงชีพขึ้นตามพระราชบัญญัติกองทุนสำรอง
เลี้ยงชีพ พ.ศ. 2530 โดยบริษัทฯ และพนักงานจะจ่ายสมทบเข้ากองทุนเป็นรายเดือนในอัตราร้อยละ 5
ของเงินเดือน ทั้งนี้พนักงานที่เริ่มงานตั้งแต่วันที่ 15 มกราคม 2553 เป็นต้นไป บริษัทฯ และพนักงานจะ
จ่ายสมทบเข้ากองทุนเป็นรายเดือนในอัตราร้อยละ 2 - 5 ของเงินเดือน กองทุนสำรองเลี้ยงชีพนี้บริหาร
โดย บริษัทหลักทรัพย์จัดการกองทุนกสิกรไทย จำกัด และจะจ่ายให้แก่พนักงานเมื่อพนักงานนั้นออก
จากงานตามระเบียบว่าด้วยกองทุนของบริษัทฯ ในระหว่างปี 2560 บริษัทฯ รับรู้เงินสมทบดังกล่าวเป็น
ค่าใช้จ่ายจำนวน 2 ล้านบาท (2559: 2 ล้านบาท)

26. เงินปันผล

เงินปันผล	อนุมัติโดย	เงินปันผลจ่าย (ล้านบาท)	เงินปันผลจ่ายต่อหุ้น (บาท)
เงินปันผลประจำปี 2558	ที่ประชุมสามัญผู้ถือหุ้นเมื่อ วันที่ 26 เมษายน 2559	32	0.10
รวมเงินปันผลสำหรับปี 2559		32	0.10
เงินปันผลประจำปี 2559	ที่ประชุมสามัญผู้ถือหุ้นเมื่อ วันที่ 26 เมษายน 2560	49	0.15
รวมเงินปันผลสำหรับปี 2560		49	0.15

27. ภาระผูกพันและหนี้สินที่อาจเกิดขึ้น

27.1 ภาระผูกพันเกี่ยวกับรายจ่ายฝ่ายทุน

ณ วันที่ 31 ธันวาคม 2560 บริษัทฯ ไม่มีภาระผูกพันรายจ่ายฝ่ายทุนเกี่ยวกับการซื้อเครื่องจักร อุปกรณ์ยานพาหนะและสร้างอาคาร (2559: 4 ล้านบาท)

27.2 ภาระผูกพันเกี่ยวกับสัญญาเช่าดำเนินงาน

บริษัทฯ และบริษัทย่อยได้เข้าทำสัญญาเช่าดำเนินงานที่เกี่ยวข้องกับการเช่าที่ดิน อายุของสัญญามีระยะเวลา 14 และ 15 ปี ทั้งนี้บริษัทฯ และบริษัทย่อยต้องปฏิบัติตามเงื่อนไขที่ระบุไว้ในสัญญา

ณ วันที่ 31 ธันวาคม 2560 และ 2559 บริษัทฯ และบริษัทย่อยมีจำนวนเงินขั้นต่ำที่ต้องจ่ายในอนาคตทั้งสิ้นภายใต้สัญญาเช่าดำเนินงานที่บอกเลิกไม่ได้ ดังนี้

	(หน่วย: ล้านบาท)			
	งบการเงินรวม		งบการเงินเฉพาะกิจการ	
	2560	2559	2560	2559
จ่ายชำระ				
ภายใน 1 ปี	3	2	4	4
มากกว่า 1 ปี แต่ไม่เกิน 5 ปี	9	9	16	16
มากกว่า 5 ปี	15	17	25	29

27.3 การค้ำประกัน

ณ วันที่ 31 ธันวาคม 2560 บริษัทฯ และบริษัทย่อยมีหนังสือค้ำประกันซึ่งออกโดยธนาคารในนามบริษัทฯ และบริษัทย่อยเหลืออยู่เป็นจำนวน 4 ล้านบาท (2559: 4 ล้านบาท) ซึ่งเกี่ยวเนื่องกับภาระผูกพันทางปฏิบัติบางประการตามปกติธุรกิจของบริษัทฯ และบริษัทย่อย

27.4 สิทธิการใช้ประโยชน์ในที่ดิน

ก) ในปี 2547 บริษัทฯ ได้รับจดหมายเชิญจากสำนักงานปฏิรูปที่ดินเพื่อเกษตรกรรม (ส.ป.ก.) เกี่ยวกับปัญหาที่ดินทับซ้อนกับที่ดิน ส.ป.ก. ซึ่งบริษัทฯ ได้เข้าร่วมปรึกษารื้อถอน ส.ป.ก. เมื่อวันที่ 6 ตุลาคม 2547 พร้อมกับได้ส่งมอบเอกสารที่เกี่ยวข้องให้เพื่อพิจารณาแล้ว

เมื่อวันที่ 15 ตุลาคม 2548 บริษัทฯ ได้ส่งมอบเอกสารที่เกี่ยวข้องให้ ส.ป.ก. เพื่อขอให้พิจารณาพิสูจน์สิทธิในที่ดิน ต่อมา ส.ป.ก. มีหนังสือแจ้งให้บริษัทฯ ไปดำเนินการกระจายสิทธิ โดยได้มีการดำเนินการกระจายสิทธิแล้วจำนวนพื้นที่ 4,994.10 ไร่ อย่างไรก็ตาม บริษัทฯ ได้มีการตรวจสอบพบในภายหลังว่ามีพื้นที่จำนวน 1,459 ไร่เศษ ซึ่งมีราคาทุนของที่ดินและมูลค่าสุทธิตามบัญชีคงเหลือของต้นทุนสวนปาล์มน้ำมันบนที่ดินดังกล่าว ณ วันที่ 31 ธันวาคม 2560 จำนวนประมาณ 10 ล้านบาท ได้กระจายสิทธิทับซ้อนกับโฉนดที่ดินของบริษัทฯ ซึ่งบริษัทฯ อยู่ในระหว่างการดำเนินการกับ ส.ป.ก. เพื่อให้ยกเลิกพื้นที่ที่ทับซ้อนดังกล่าว

ข) เมื่อวันที่ 11 เมษายน 2551 บริษัทฯได้เข้าร่วมประชุมกับคณะกรรมการพิจารณาตรวจสอบทบทวนแนวทางปฏิบัติและการเจรจาเพื่อนำที่ดินของผู้ครอบครองที่ดินแปลงใหญ่ในเขตปฏิรูปที่ดินมาจัดให้แก่เกษตรกร แต่งตั้งโดยคณะกรรมการปฏิรูปที่ดินจังหวัดสุราษฎร์ธานี เพื่อพิจารณาแก้ไขปัญหาที่ดิน เนื่องจากบริษัทฯมีที่ดินอยู่ในเขตป่าจำแนกเนื้อที่ประมาณ 1,210 ไร่ และเขตปฏิรูปที่ดินประมาณ 276 ไร่ ที่ดินดังกล่าวคิดเป็นเนื้อที่ประมาณร้อยละ 3 ของพื้นที่ปลูกปาล์มทั้งหมดของบริษัทฯในปัจจุบัน โดยที่ดินในเขตปฏิรูปที่ดินประมาณ 276 ไร่ เป็นการครอบครองที่ดินแปลงใหญ่และถือครองที่ดินเกินขนาดตามกฎหมายปฏิรูปที่ดินเพื่อเกษตรกรตามมาตรา 30

เมื่อวันที่ 29 สิงหาคม 2551 บริษัทฯได้เข้าทำบันทึกการเจรจาดังกล่าวกับพื้นที่ที่ครอบครองคืน ส.ป.ก. เพื่อนำไปดำเนินการปฏิรูปที่ดินเพื่อเกษตรกร สำหรับที่ดินในเขตปฏิรูปที่ดิน โดยบริษัทฯขอแสดงเจตนายินยอมให้ ส.ป.ก. นำที่ดินเนื้อที่ประมาณ 80 ไร่ ไปดำเนินการปฏิรูปที่ดินเพื่อเกษตรกร อย่างไรก็ตาม เมื่อวันที่ 17 กันยายน 2552 บริษัทฯได้รับหนังสือจากสำนักงานการปฏิรูปที่ดินจังหวัดสุราษฎร์ธานีแจ้งให้บริษัทฯออกจากที่ดินเขตปฏิรูปที่ดินเนื้อที่ประมาณ 133 ไร่ พร้อมรื้อถอนสิ่งปลูกสร้างภายใน 30 วัน นับแต่ได้รับหนังสือฉบับดังกล่าว เนื่องจากบริษัทฯไม่มีเอกสารสิทธิในที่ดินดังกล่าว ซึ่งบริษัทฯได้บันทึกค่าเผื่อการด้อยค่าของสินทรัพย์สำหรับราคาทุนของที่ดินและมูลค่าสุทธิคงเหลือตามบัญชีของต้นทุนสวนปาล์มน้ำมันบนที่ดินดังกล่าวแล้วทั้งจำนวนในปี 2552

ส่วนที่ดินในเขตป่าจำแนก ปัจจุบันบริษัทฯกำลังอยู่ระหว่างการเจรจากับหน่วยราชการที่เกี่ยวข้องเพื่อหาแนวทางแก้ไขปัญหาดังกล่าว

28. ลำดับชั้นของมูลค่ายุติธรรม

ณ วันที่ 31 ธันวาคม 2560 และ 2559 บริษัทฯมีสินทรัพย์ที่วัดมูลค่าด้วยมูลค่ายุติธรรมแยกแสดงตามลำดับชั้นของมูลค่ายุติธรรม ดังนี้

(หน่วย: พันบาท)

	งบการเงินรวม/งบการเงินเฉพาะกิจการ			
	ณ วันที่ 31 ธันวาคม 2560			
	ระดับ 1	ระดับ 2	ระดับ 3	รวม
สินทรัพย์ที่วัดมูลค่าด้วยมูลค่ายุติธรรม				
สินทรัพย์ชีวภาพ	-	53,091	17,525	70,616

(หน่วย: พันบาท)

	งบการเงินรวม/งบการเงินเฉพาะกิจการ			
	ณ วันที่ 31 ธันวาคม 2559			
	ระดับ 1	ระดับ 2	ระดับ 3	รวม
สินทรัพย์ที่วัดมูลค่าด้วยมูลค่ายุติธรรม				
สินทรัพย์ชีวภาพ	-	53,297	30,250	83,547

ในระหว่างปี 2560 และ 2559 ไม่มีการโอนรายการระหว่างลำดับชั้นของมูลค่ายุติธรรม

29. เครื่องมือทางการเงิน

29.1 นโยบายการบริหารความเสี่ยง

เครื่องมือทางการเงินที่สำคัญของบริษัทฯและบริษัทย่อยตามที่นิยามอยู่ในมาตรฐานการบัญชีฉบับที่ 107 “การแสดงรายการและการเปิดเผยข้อมูลสำหรับเครื่องมือทางการเงิน” ประกอบด้วย เงินสดและรายการเทียบเท่าเงินสด ลูกหนี้การค้าและลูกหนี้อื่น เงินให้กู้ยืม เงินลงทุน เงินกู้ยืมระยะสั้น เจ้าหนี้การค้าและเจ้าหนี้อื่นและเงินกู้ยืมระยะยาว บริษัทฯและบริษัทย่อยมีความเสี่ยงที่เกี่ยวข้องกับเครื่องมือทางการเงินดังกล่าว และมีนโยบายการบริหารความเสี่ยงดังนี้

ความเสี่ยงด้านการให้สินเชื่อ

บริษัทฯมีความเสี่ยงด้านการให้สินเชื่อที่เกี่ยวข้องกับลูกหนี้การค้า ซึ่งส่วนใหญ่เกิดจากการขายให้กับลูกค้าจำนวนน้อยราย อย่างไรก็ตาม บริษัทฯไม่คาดว่าจะได้รับความเสียหายที่เป็นสาระสำคัญจากการเก็บหนี้จากลูกหนี้เหล่านั้น เนื่องจากลูกหนี้ส่วนใหญ่มีความสามารถในการชำระหนี้

ความเสี่ยงจากอัตราดอกเบี้ย

บริษัทฯและบริษัทย่อยมีความเสี่ยงจากอัตราดอกเบี้ยที่สำคัญอันเกี่ยวเนื่องกับเงินฝากธนาคาร เงินให้กู้ยืม และเงินกู้ยืมระยะสั้นและระยะยาวที่มีดอกเบี้ย สินทรัพย์และหนี้สินทางการเงินส่วนใหญ่มีอัตราดอกเบี้ยที่ปรับขึ้นลงตามอัตราตลาด หรือมีอัตราดอกเบี้ยคงที่ซึ่งใกล้เคียงกับอัตราตลาดในปัจจุบัน

สินทรัพย์และหนี้สินทางการเงินที่สำคัญสามารถจัดตามประเภทอัตราดอกเบี้ยและสำหรับสินทรัพย์และหนี้สินทางการเงินที่มีอัตราดอกเบี้ยคงที่สามารถแยกตามวันที่ครบกำหนด หรือ วันที่มีการกำหนดอัตราดอกเบี้ยใหม่ (หากวันที่มีการกำหนดอัตราดอกเบี้ยใหม่ถึงก่อน) ได้ดังนี้

(หน่วย : ล้านบาท)

ณ วันที่ 31 ธันวาคม									
งบการเงินรวม									
		อัตราดอกเบี้ยคงที่		อัตราดอกเบี้ยปรับขึ้นลง		ไม่มีอัตราดอกเบี้ย		อัตราดอกเบี้ยที่แท้จริง	
		ภายใน 1 ปี	มากกว่า 1 ถึง 5 ปี	ตามราคาตลาด	ดอเบี้ย	รวม	รวม	2560	2559
2560		2559	2560	2559	2560	2559	2560	2560	2559
สินทรัพย์ทางการเงิน									
เงินสดและรายการเทียบเท่าเงินสด									
30	30	-	-	79	63	3	3	112	96
ลูกหนี้การค้าและลูกหนี้อื่น									
-	-	-	-	-	-	51	14	51	14
เงินให้กู้ยืมระยะสั้นแก่พนักงาน									
-	-	-	-	-	-	-	-	-	-
เงินให้กู้ยืมระยะยาวแก่บริษัทอื่น									
-	-	-	-	21	61	-	-	21	61
30	30	-	-	100	124	17	17	184	171
หนี้สินทางการเงิน									
เงินกู้ยืมระยะสั้นจากสถาบันการเงิน									
400	340	-	-	-	-	-	-	400	340
เจ้าหนี้การค้าและเจ้าหนี้อื่น									
-	-	-	-	-	-	27	40	27	40
400	340	-	-	-	-	27	40	427	380
								(ร้อยละต่อปี)	
								2560	
								2559	
								THBFIX + 1 THBFIX + 1	
								171	
								2.00 - 2.15	
								1.85 - 1.88	
								-	
								380	

(หน่วย: ล้านบาท)

ณ วันที่ 31 ธันวาคม

งบการเงินเฉพาะกิจการ									
อัตราดอกเบี้ย									
อัตราดอกเบี้ยคงที่		อัตราดอกเบี้ยปรับขึ้นลง		ไม่มีอัตราดอกเบี้ย		รวม		อัตราดอกเบี้ยที่แท้จริง	
ภายใน 1 ปี	มากกว่า 1 ถึง 5 ปี	ตามราคาตลาด	ตามราคาตลาด	ดอกเบี้ย	ดอกเบี้ย	รวม	รวม	ที่แท้จริง	(ร้อยละต่อปี)
2560	2559	2560	2559	2560	2559	2560	2559	2560	2559
สินทรัพย์ทางการเงิน									
เงินสดและรายการเทียบเท่าเงินสด									
30	30	-	23	3	3	56	76	0.05 - 1.13	0.05 - 1.45
ลูกหนี้การค้าและลูกหนี้อื่น									
-	-	-	-	51	14	51	14	-	-
เงินให้กู้ยืมระยะสั้นแก่พนักงาน									
-	-	-	-	-	-	-	-	-	-
30	30	-	23	54	17	107	90	-	-
หนี้สินทางการเงิน									
เงินกู้ยืมระยะสั้นจากสถาบันการเงิน									
400	340	-	-	-	-	400	340	2.00 - 2.15	1.85 - 1.88
เจ้าหนี้การค้าและเจ้าหนี้อื่น									
-	-	-	273	26	39	299	294	MLR - 1.5	MLR - 1.5
400	340	-	273	26	39	699	634	-	-

ความเสี่ยงจากอัตราแลกเปลี่ยน

บริษัทฯ มีความเสี่ยงจากอัตราแลกเปลี่ยนที่สำคัญอันเกี่ยวเนื่องจากการซื้อเครื่องจักรเป็นเงินตราต่างประเทศ บริษัทฯ ได้พิจารณาทำสัญญาซื้อขายเงินตราต่างประเทศล่วงหน้าเป็นครั้งคราวเพื่อลดความเสี่ยงจากอัตราแลกเปลี่ยนที่อาจเกิดขึ้น บริษัทฯ ไม่มีสัญญาซื้อขายเงินตราต่างประเทศล่วงหน้า คงเหลือ ณ วันสิ้นรอบระยะเวลารายงาน

29.2 มูลค่ายุติธรรมของเครื่องมือทางการเงิน

เนื่องจากเครื่องมือทางการเงินส่วนใหญ่ของบริษัทฯ และบริษัทย่อยจัดอยู่ในประเภทระยะสั้น หรือมีอัตราดอกเบี้ยใกล้เคียงกับอัตราดอกเบี้ยในตลาด บริษัทฯ และบริษัทย่อยจึงประมาณมูลค่ายุติธรรมของเครื่องมือทางการเงินใกล้เคียงกับมูลค่าตามบัญชีที่แสดงในงบแสดงฐานะการเงิน

30. การบริหารจัดการทุน

วัตถุประสงค์ในการบริหารจัดการทุนที่สำคัญของบริษัทฯ คือการจัดให้มีซึ่งโครงสร้างทุนที่เหมาะสมเพื่อสนับสนุนการดำเนินงานธุรกิจของบริษัทฯ และเสริมสร้างมูลค่าการถือหุ้นให้กับผู้ถือหุ้น โดย ณ วันที่ 31 ธันวาคม 2560 กลุ่มบริษัทมีอัตราส่วนหนี้สินต่อทุนเท่ากับ 0.42:1 (2559: 0.35:1) และเฉพาะบริษัทฯ มีอัตราส่วนหนี้สินต่อทุนเท่ากับ 0.71:1 (2559: 0.59:1)

31. เหตุการณ์ภายหลังรอบระยะเวลารายงาน

เมื่อวันที่ 22 กุมภาพันธ์ 2561 ที่ประชุมคณะกรรมการของบริษัทฯ ได้มีมติอนุมัติเสนอจ่ายเงินปันผลจากกำไรสะสมที่ยังไม่ได้จัดสรรของบริษัทฯ ให้แก่ผู้ถือหุ้นในอัตราหุ้นละ 0.10 บาท รวมเป็นเงินปันผลทั้งสิ้นประมาณ 32 ล้านบาท โดยจะนำเสนอเพื่อขออนุมัติการจ่ายเงินปันผลดังกล่าวในที่ประชุมสามัญประจำปีผู้ถือหุ้นของบริษัทฯ ต่อไป

32. การอนุมัติงบการเงิน

งบการเงินนี้ได้รับอนุมัติให้ออกโดยคณะกรรมการบริษัทฯ เมื่อวันที่ 22 กุมภาพันธ์ 2561