

# KIM PAI | Thai O.P.P.

FILM & LABELS



รายงานประจำปี 2555 บริษัท ไทย โอ.พี.พี. จำกัด (มหาชน)  
Annual Report 2012 Thai O.P.P. Public Company Limited



Thai O.P.P. Public Company Limited

Annual Report

สิ้นสุดวันที่ 31 ธันวาคม 2555

# สารบัญ

ข้อมูลทั่วไป	1
สารจากคณะกรรมการ	2
รายงานความรับผิดชอบของคณะกรรมการต่อรายงานทางการเงิน	3
รายงานคณะกรรมการตรวจสอบ	4
สรุปข้อมูลทางการเงิน	6
ลักษณะการประกอบธุรกิจ	9
ปัจจัยความเสี่ยง	12
โครงสร้างเงินทุนและการจัดการ	13
รายละเอียดโดยย่อของกรรมการและผู้บริหาร	34
รายการระหว่างกัน	39
ฐานะการเงินและผลการดำเนินงาน	41
รายงานผู้สอบบัญชีรับอนุญาต	50
งบการเงิน	52
แบบยืนยันความถูกต้องครบถ้วนของคำตอบแทนที่จ่ายให้แก่ผู้สอบบัญชี	82

# ส่วนที่ 1

## บริษัทที่ออกหลักทรัพย์

### ข้อมูลทั่วไป

บริษัทที่ออกหลักทรัพย์ :	บริษัท ไทย โอ.พี.พี. จำกัด (มหาชน)
ประเภทธุรกิจ :	ผลิตและจำหน่ายสินค้าประเภทฟิล์มพลาสติกสำหรับหีบห่อ-บรรจุภัณฑ์ และให้บริการงานพิมพ์
ที่ตั้งสำนักงานใหญ่ :	1741 ถนนจันทน์ แขวงทุ่งมหาเมฆ เขตสาทร กรุงเทพฯ 10120
เลขที่ทะเบียนบริษัท :	0107537001994 (เลขที่เดิม บมจ. 446)
โทรศัพท์ :	(662) 0-2285-4940, 0-2678-1051-5
โทรสาร :	(662) 0-2285-4942, 0-2678-1175
Web site :	<a href="http://www.topp.co.th">http://www.topp.co.th</a> <a href="http://www.thaiopp.com">http://www.thaiopp.com</a>
E-mail :	<a href="mailto:topp@topp.co.th">topp@topp.co.th</a>
จัดตั้งขึ้นเมื่อวันที่ :	12 พฤษภาคม 2526
จดทะเบียนเป็น บมจ. :	3 มิถุนายน 2537
จำนวนหุ้นสามัญ :	6,000,000 หุ้น
นายทะเบียนหลักทรัพย์ :	บริษัท ศูนย์รับฝากหลักทรัพย์ (แห่งประเทศไทย) จำกัด 62 อาคารตลาดหลักทรัพย์แห่งประเทศไทย ชั้น 4, 7 ถ.รัชดาภิเษก คลองเตย กรุงเทพฯ 10110 โทรศัพท์ 0-2229-2800, 0-2654-5599 โทรสาร 0-2359-1259
ผู้สอบบัญชี :	นายสมิตร ขอไพบูลย์ ผู้สอบบัญชีรับอนุญาต ทะเบียนเลขที่ 4885 สำนักงาน เอ.เอ็ม.ที.แอสโซซิเอท 491/27 สี่ลมพลาซ่า ถนนสีลม บางรัก กรุงเทพฯ โทรศัพท์ 0-2234-1676, 0-2234-2132

## สารจากคณะกรรมการ

ในปีที่ผ่านมาธุรกิจฟิล์มมีการแข่งขันสูงขึ้นในภูมิภาค เนื่องจากมีผู้ลงทุนมากขึ้นและมีการนำเข้าฟิล์มเพิ่มสูงขึ้น ส่งผลให้ยอดขายของกลุ่มฟิล์มของบริษัทลดลง ดังนั้นบริษัทคิดว่าต้องมีการพัฒนาสินค้าให้มีคุณสมบัติที่แตกต่างออกไปจากคู่แข่ง เพื่อเพิ่มมูลค่าให้กับสินค้าและสามารถแข่งขันในธุรกิจนี้ได้ งานหลักยังคงสัดส่วนยอดขายที่ใกล้เคียงกับปีที่ผ่านมา และอีกหนึ่งผลิตภัณฑ์ของบริษัทคือ กลุ่มงานพิมพ์ ซึ่งธุรกิจนี้มีอัตราการเติบโตของตลาดเพิ่มขึ้น จึงทำให้กลุ่มงานพิมพ์ของบริษัทมีการเติบโตตามตลาด ด้วยยอดขายที่เพิ่มขึ้นจากปีก่อน ส่งผลให้การดำเนินงานโดยรวมของบริษัทเพิ่มขึ้น

ผลการดำเนินงานปี 2555 บริษัทมีรายได้รวม 1,120.71 ล้านบาท เพิ่มขึ้นจากปี 2554 จำนวน 8.37 ล้านบาท คิดเป็นอัตราร้อยละ 0.75 และมีกำไรสุทธิ 82.11 ล้านบาท เพิ่มขึ้นจากปี 2554 จำนวน 10.02 ล้านบาท คิดเป็นอัตราร้อยละ 13.90 เมื่อพิจารณาจากผลการดำเนินงาน ฐานะการเงิน และโครงการลงทุนของบริษัทในอนาคต คณะกรรมการจึงมีมติเห็นสมควรเสนอที่ประชุมสามัญผู้ถือหุ้นที่จะจัดให้มีขึ้นในวันที่ 30 เมษายน 2556 เพื่ออนุมัติจ่ายเงินปันผลในอัตราหุ้นละ 4.20 บาท คิดเป็นอัตราร้อยละ 30.70 โดยมีกำหนดจ่ายเงินปันผลในวันที่ 28 พฤษภาคม 2556

แนวโน้มของตลาดในปี 2556 สำหรับกลุ่มฟิล์ม คาดว่าภาวะการแข่งขันของตลาดจะยังคงสูงทั้งด้านราคาและคุณภาพ สืบเนื่องจากคู่แข่งที่เพิ่มขึ้นทั้งในประเทศและต่างประเทศ รวมทั้งผลกระทบจากค่าเงินบาทที่มีแนวโน้มที่แข็งค่าขึ้นอย่างต่อเนื่อง ปัญหาที่กล่าวมานี้ มีผลกระทบต่อยอดขายของบริษัทค่อนข้างสูง ทางผู้บริหารจึงต้องพยายามหาทางลดต้นทุนโดยให้คุณภาพสินค้ายังคงเดิมเพื่อให้ผลการดำเนินงานเป็นไปตามเป้าหมายที่วางไว้ ส่วนกลุ่มงานพิมพ์หลากหลาย การแข่งขันในกลุ่มนี้มีมาก เนื่องจากคู่แข่งบริษัทต่างชาติที่เข้ามาลงทุนในประเทศและมีการขยายตัวในฐานะลูกค้าของบริษัท ซึ่งบริษัทมีการสูญเสียกลุ่มสินค้าบางส่วนไป และส่งผลต่อปี 2556 ดังนั้นทางผู้บริหารจึงมุ่งเน้นการพัฒนาด้านคุณภาพ และเทคโนโลยีเพื่อเพิ่มศักยภาพ และประสิทธิภาพในการผลิตโดยการลงทุนในเครื่องจักรและเครื่องมือเพิ่ม โดยมุ่งเน้นการเติบโตไปยังกลุ่มลูกค้ารายใหญ่ทั้งฐานลูกค้าเดิม และฐานลูกค้าใหม่

คณะกรรมการบริษัทมีความเชื่อมั่นว่าได้ดำเนินการด้วยความระมัดระวัง ซื่อสัตย์สุจริต ตามหลักจรรยาบรรณของบริษัท ซึ่งจะเป็นกรอบการดำเนินธุรกิจด้วยความสมดุล โดยคำนึงถึงศักยภาพของตนเอง สภาพแวดล้อมทางเศรษฐกิจและสังคม ความสำเร็จนี้จะเป็นไปได้โดยไม่ได้อาศัยปราศจากการทำงานที่ทุ่มเทและเสียสละของทุกฝ่าย

คณะกรรมการบริษัทขอขอบคุณท่านผู้ถือหุ้น ลูกค้า พนักงานของบริษัท และผู้มีส่วนเกี่ยวข้องทุกฝ่ายที่ให้ความไว้วางใจและสนับสนุนการดำเนินงานของบริษัทมาด้วยดีตลอด จึงทำให้บริษัทประสบความสำเร็จ มีความมั่นคงยั่งยืนถึงปัจจุบัน

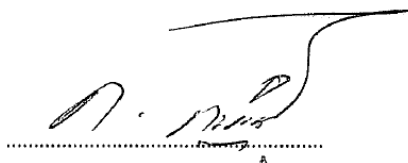

พิพัฒ พะเนียงเวทย์  
ประธานกรรมการ

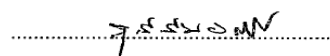

สุธี ลิ้มอธิบูลย์  
กรรมการผู้จัดการ

## รายงานความรับผิดชอบของคณะกรรมการต่อรายงานทางการเงิน

คณะกรรมการบริษัทเป็นผู้รับผิดชอบต่อการเงินของบริษัท ไทย โอ.พี.พี. จำกัด (มหาชน) ซึ่งจัดทำขึ้นตามมาตรฐานการบัญชีที่รับรองทั่วไป โดยได้มีการพิจารณาเลือกใช้นโยบายการบัญชีที่เหมาะสมและถือปฏิบัติอย่างสม่ำเสมอ รวมทั้งมีการเปิดเผยข้อมูลสาระสำคัญอย่างเพียงพอในหมายเหตุประกอบงบการเงิน

คณะกรรมการบริษัทได้แต่งตั้งคณะกรรมการตรวจสอบ ซึ่งประกอบด้วยกรรมการที่เป็นอิสระกำกับดูแลงบการเงินและประเมินระบบการควบคุมภายในให้มีประสิทธิภาพ เพื่อให้มีความมั่นใจได้ว่าการบันทึกข้อมูลทางบัญชีถูกต้อง ครบถ้วนอย่างเพียงพอ ทันเวลา และป้องกันไม่ให้เกิดการทุจริตหรือการดำเนินการที่ผิดปกติ โดยความเห็นของคณะกรรมการตรวจสอบปรากฏในรายงานของคณะกรรมการตรวจสอบซึ่งได้แสดงไว้ในรายงานประจำปีนี้แล้ว

คณะกรรมการบริษัทมีความเห็นว่า ระบบการควบคุมภายในของบริษัท สามารถสร้างความเชื่อมั่นได้ว่างบการเงินของบริษัท ไทย โอ.พี.พี. จำกัด (มหาชน) แสดงฐานะการเงิน ผลการดำเนินงาน และกระแสเงินสด สำหรับปีสิ้นสุดวันที่ 31 ธันวาคม 2555 ได้ถูกต้องในสาระสำคัญแล้ว

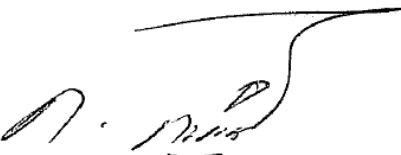
  
.....  
A

พิพัฒ พะเนียงเวทย์

ประธานกรรมการ

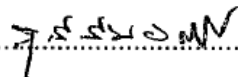
  
.....

สุธี ลิ้มอติบูลย์

กรรมการผู้จัดการ

## รายงานคณะกรรมการตรวจสอบ

คณะกรรมการตรวจสอบ บริษัท ไทย โอ.พี.พี. จำกัด (มหาชน) ประกอบด้วยกรรมการอิสระจำนวน 3 ท่าน ได้แก่ ดร.อดุล อมตวิวัฒน์ ประธานคณะกรรมการตรวจสอบ นายชัยสิทธิ์ เจริญสัจย์ และนายปมุข ศิริอังกุลเป็นกรรมการตรวจสอบ คณะกรรมการตรวจสอบได้ปฏิบัติหน้าที่อย่างเป็นอิสระ ไม่มีข้อจำกัดในการได้รับข้อมูล ภายใต้ขอบเขตตามกฎบัตรคณะกรรมการตรวจสอบที่ได้รับอนุมัติจากคณะกรรมการบริษัท ซึ่งสอดคล้องตามข้อกำหนดของสำนักงานคณะกรรมการกำกับหลักทรัพย์และตลาดหลักทรัพย์ รวมทั้งได้รับความร่วมมืออย่างดีจากผู้บริหาร และพนักงานที่เกี่ยวข้อง ซึ่งการปฏิบัติดังกล่าวครอบคลุมในเรื่องการกำกับดูแลกิจการที่ดี การควบคุมภายใน การบริหารความเสี่ยง ความโปร่งใสในการบริหารของฝ่ายจัดการ รวมทั้งการปกป้องผลประโยชน์ของผู้มีส่วนได้เสีย

ในรอบปี 2555 คณะกรรมการตรวจสอบได้มีการประชุมร่วมกับฝ่ายตรวจสอบภายใน ผู้ตรวจสอบบัญชีรับอนุญาต และฝ่ายบริหาร เพื่อพิจารณาเรื่องต่างๆ ซึ่งจะจัดขึ้นก่อนการประชุมคณะกรรมการบริษัทในทุกไตรมาส เพื่อรายงานและหารือร่วมกันกับคณะกรรมการบริษัท สรุปดังนี้

1. สอบทานงบการเงินประจำไตรมาส และงบการเงินประจำปี 2555 ร่วมกับทีมผู้สอบบัญชี ฝ่ายบริหารงานตรวจสอบภายใน และรับฟังคำชี้แจงของฝ่ายบริหารเพื่อให้มั่นใจว่ารายงานทางการเงิน รายการบัญชีกับบริษัทที่เกี่ยวข้องกันได้จัดทำขึ้นอย่างถูกต้องตามควร การเปิดเผยข้อมูลเพียงพอ เป็นไปตามหลักการบัญชีที่รับรองโดยทั่วไป
2. สอบทานรายงานผลการตรวจสอบภายใน โดยอนุมัติแผนการตรวจสอบที่เน้นระบบการป้องกันความเสี่ยง ระบบการควบคุมภายใน ทั้งด้านการปฏิบัติงาน (Operation) การรายงานทางการเงิน (Financial) และการปฏิบัติตามกฎระเบียบข้อบังคับ (Compliance) ที่เพียงพอเหมาะสม เพื่อก่อให้เกิดการกำกับดูแลกิจการที่ดีอันเป็นประโยชน์กับบริษัท และผู้ถือหุ้น นอกจากนี้ฝ่ายตรวจสอบภายในได้ดำเนินการติดตามผลการตรวจสอบ โดยได้ประชุมหารือกับเจ้าหน้าที่และผู้บริหารของหน่วยงานที่รับตรวจถึงความเป็นไปได้ของแนวทางการแก้ไขปรับปรุง เพื่อประโยชน์สูงสุดของงานตรวจสอบภายใน และเพื่อให้เกิดความมั่นใจในระบบการควบคุมภายในที่ต้องพัฒนาตามการเปลี่ยนแปลงของสภาพการณ์และเทคโนโลยี
3. การกำกับดูแลที่ดี คณะกรรมการบริษัทให้ความสำคัญในการบริหารงานตามหลักการของการกำกับดูแลกิจการที่ดี ด้วยความโปร่งใส และมีจริยธรรม ตลอดจนการดูแลให้บริษัทได้ปฏิบัติตามกฎหมายที่เกี่ยวข้องกับการดำเนินธุรกิจของบริษัท และข้อกำหนดของหน่วยงานที่กำกับดูแล เพื่อความเชื่อมั่นของผู้ถือหุ้นและผู้มีส่วนได้เสีย
4. คณะกรรมการตรวจสอบได้พิจารณาคัดเลือกผู้สอบบัญชี โดยการประเมินจะมุ่งเน้นความเป็นอิสระ คุณภาพผลงาน และชื่อเสียง ซึ่งคณะกรรมการตรวจสอบได้เสนอต่อคณะกรรมการบริษัท เพื่อขออนุมัติที่ประชุมผู้ถือหุ้นแต่งตั้งนางณัฐสรัศรี สโรชนันท์จัน ผู้สอบบัญชีรับอนุญาต ทะเบียนเลขที่ 4563 หรือนายสุมิตร ขอไพบูลย์ ทะเบียนเลขที่ 4885 แห่งสำนักงาน เอ. เอ็ม. ที. แอสโซซิเอท เป็นผู้สอบบัญชีของบริษัทประจำปี 2556 และกำหนดค่าสอบบัญชีเป็นจำนวนเงิน 730,000 บาท (ปี 2555: 535,000 บาท) เพื่อเสนอขออนุมัติจากที่ประชุมผู้ถือหุ้น

5. การทำรายการที่เกี่ยวข้องกัน คณะกรรมการตรวจสอบได้พิจารณาแล้วและไม่มีประเด็นสอบถามเพิ่มเติมจากรายงานของผู้สอบบัญชีรับอนุญาตเกี่ยวกับรายการที่เกี่ยวข้องกันที่อาจทำให้เกิดความขัดแย้งทางผลประโยชน์กับบริษัท รายชื่อและรายการที่เกิดขึ้นกับบุคคลและกิจการที่เกี่ยวข้อง ปรากฏตามที่ได้แสดงไว้ในหมายเหตุประกอบงบการเงินซึ่งอยู่ในรายงานประจำปีฉบับนี้ สำหรับนโยบายการกำหนดราคา ผู้สอบบัญชีรับอนุญาตได้แสดงความเห็นเกี่ยวกับประเด็นดังกล่าวไว้ว่า ไม่แตกต่างจากรายการที่กระทำกับกิจการที่ไม่เกี่ยวข้อง เป็นราคาตามสัญญา ซึ่งคณะกรรมการตรวจสอบและคณะกรรมการบริษัท ได้พิจารณาแล้วเห็นว่า รายการดังกล่าวมีความยุติธรรม และเป็นไปเพื่อผลประโยชน์ของบริษัท
6. จำนวนการประชุมคณะกรรมการตรวจสอบและการเข้าร่วมประชุมของกรรมการตรวจสอบแต่ละท่าน
- |                |            |                        |     |
|----------------|------------|------------------------|-----|
| - ดร.อดุล      | อมตวิวัฒน์ | จำนวนการเข้าร่วมประชุม | 4/4 |
| - นายชัยสิทธิ์ | เจริญสัตย์ | จำนวนการเข้าร่วมประชุม | 4/4 |
| - นายปมูช      | ศิริอังกุล | จำนวนการเข้าร่วมประชุม | 3/4 |

นอกจากนี้คณะกรรมการตรวจสอบได้ให้ความสำคัญของการบริหารความเสี่ยงในทุกโอกาสที่มีการประชุมหารือกับบริษัท มีความเห็นว่า บริษัทมีกลไกในการจัดการตามควรแล้ว และมีระบบการควบคุมภายในที่ดีเพียงพอเหมาะสมกับสภาพการณ์ ทั้งนี้คณะกรรมการบริษัท มีนโยบายการกำกับดูแลกิจการที่ดี และสนับสนุนให้ฝ่ายบริหารพัฒนาคุณภาพของระบบการควบคุมภายใน และการบริหารความเสี่ยงอย่างต่อเนื่อง



(ดร.อดุล อมตวิวัฒน์)

ประธานคณะกรรมการตรวจสอบ

20 กุมภาพันธ์ 2556



## สรุปข้อมูลทางการเงิน

หน่วย : ล้านบาท

	2555	2554	2553
<b>งบกำไรขาดทุน</b>			
ขายสุทธิ	1,088.98	1,077.65	1,012.09
รวมรายได้	1,120.71	1,118.56	854.61
กำไรขั้นต้น	161.75	141.31	157.48
กำไรสุทธิ	88.12	78.31	83.17
<b>งบดุล</b>			
รวมสินทรัพย์	969.87	927.93	808.54
รวมหนี้สิน	168.33	191.72	127.84
รวมส่วนของผู้ถือหุ้น	801.54	736.21	680.70
<b>หุ้น</b>			
กำไรสุทธิต่อหุ้น (บาท)	14.69	13.05	13.86
เงินปันผลต่อหุ้น (บาท)	4.20*	3.80	3.80
มูลค่าตามบัญชีต่อหุ้น (บาท)	133.59	122.70	113.45

\* ยังไม่ได้รับการอนุมัติจากที่ประชุมผู้ถือหุ้น

## ตารางแสดงอัตราส่วนทางการเงิน

		2555	2554	2553
<b>อัตราส่วนสภาพคล่อง (Liquidity Ratio)</b>				
อัตราส่วนสภาพคล่อง	เท่า	3.20	2.79	3.63
อัตราส่วนสภาพคล่องหมุนเร็ว	เท่า	2.67	2.30	2.80
อัตราส่วนสภาพคล่องกระแสเงินสด	เท่า	0.00	0.00	0.00
อัตราส่วนหมุนเวียนลูกหนี้การค้า	เท่า	3.57	3.59	3.62
ระยะเวลาเก็บหนี้เฉลี่ย	วัน	100.93	100.19	99.46
อัตราส่วนหมุนเวียนสินค้าคงเหลือ	เท่า	12.84	10.91	10.65
ระยะเวลาขายสินค้าเฉลี่ย	วัน	28.04	32.99	33.81
อัตราส่วนหมุนเวียนเจ้าหนี้	เท่า	7.49	8.85	11.58
ระยะเวลาชำระหนี้	วัน	48.06	40.67	31.10
Cash Cycle	วัน	80.91	92.51	102.17
<b>อัตราส่วนแสดงความสามารถในการหากำไร (Profitability Ratio)</b>				
อัตรากำไรขั้นต้น	(%)	14.85	13.11	15.56
อัตรากำไรจากการดำเนินงาน	(%)	8.67	8.00	9.53
อัตราส่วนเงินสดต่อการทำกำไร	(%)	61.56	199.12	119.47
อัตรากำไรสุทธิ	(%)	7.82	7.00	7.99
อัตราผลตอบแทนผู้ถือหุ้น (ROE)	(%)	10.99	10.64	12.22
<b>อัตราส่วนแสดงประสิทธิภาพในการดำเนินงาน (Efficiency Ratio)</b>				
อัตราผลตอบแทนจากสินทรัพย์ (ROA)	(%)	9.09	8.44	10.29
อัตราผลตอบแทนจากสินทรัพย์ถาวร	(%)	22.58	22.14	27.53
อัตราการหมุนของสินทรัพย์	เท่า	1.16	1.21	1.29
<b>อัตราส่วนวิเคราะห์นโยบายทางการเงิน (Financial Policy Ratio)</b>				
อัตราส่วนหนี้สินต่อส่วนของผู้ถือหุ้น	เท่า	0.21	0.26	0.19
อัตราส่วนความสามารถชำระดอกเบี้ย	เท่า	N/A	N/A	N/A
อัตราส่วนความสามารถชำระภาระผูกพัน(หลักเงินสด)	เท่า	0.19	0.69	0.64
อัตราการจ่ายเงินปันผล	(%)	30.7	31.6	30.0
<b>ข้อมูลต่อหุ้น (Per Share)</b>				
มูลค่าที่ตราไว้	บาท	10.00	10.00	10.00
มูลค่าตามบัญชีต่อหุ้น	บาท	133.59	122.70	113.45
กำไรสุทธิต่อหุ้น	บาท	14.69	13.05	13.86

อัตราการเติบโต (Growth Rate)		2555	2554	2553
ขาย	(%)	1.05	6.48	19.52
ต้นทุนขาย	(%)	(0.97)	9.56	17.45
ค่าใช้จ่ายดำเนินงาน	(%)	10.20	9.17	17.98
กำไรสุทธิ	(%)	12.54	(5.84)	34.05
สินทรัพย์รวม	(%)	4.52	14.77	9.62
หนี้สินรวม	(%)	(12.20)	49.97	11.12

## ลักษณะการประกอบธุรกิจ

### (1) ประวัติความเป็นมา การเปลี่ยนแปลง และพัฒนาการที่สำคัญ

บริษัท ไทย โอ. พี. พี. จำกัด (มหาชน) เป็นบริษัทแรกที่ได้รับการส่งเสริมการลงทุนในการผลิตแผ่นฟิล์มโอ.พี.พี. (Oriented Polypropylene Film) จดทะเบียนจัดตั้งบริษัทเมื่อปี พ.ศ.2526 ด้วยทุนจดทะเบียนเริ่มแรก 25 ล้านบาท โดยเป็นการร่วมทุนของกลุ่มผู้ถือหุ้นของบริษัท เจริญทองการพิมพ์ จำกัด ซึ่งเป็นบริษัทที่มีชื่อเสียงในวงการ การพิมพ์และบรรจุภัณฑ์ มาเป็นเวลานาน และกลุ่มบริษัท พี ประชุม จำกัด ที่มีความสัมพันธ์ที่ดีกับโรงงานยาสูบได้เล็งเห็นความต้องการของตลาดในการใช้ฟิล์มชนิดนี้

- ปี 2537 บริษัทได้จดทะเบียนแปรสภาพเป็นบริษัทมหาชนจำกัด เมื่อวันที่ 3 มิถุนายน 2537 และได้เพิ่มทุนจดทะเบียนเป็น 60 ล้านบาท
- ปี 2542 จัดตั้งคณะกรรมการตรวจสอบ โดยมี ดร. อุดม อมตวิวัฒน์ กรรมการอิสระ เป็นประธานกรรมการตรวจสอบ และ นพ.สวัสดิ์ โพธิ์กำจร กรรมการอิสระ เป็นสมาชิก และแต่งตั้ง นายชัยสิทธิ์ เจริญสัตย์ เป็นกรรมการอิสระเป็นสมาชิกคณะกรรมการตรวจสอบเพิ่ม รวมเป็น 3 ท่าน
- ปี 2543 บริษัทได้ร่วมทุนกับบริษัทต่างชาติ โดยจัดตั้งบริษัทและจดทะเบียนในประเทศเวียดนาม ตั้งโรงงานผลิตหลอดลามิเนตเพื่อใช้บรรจุยาสี่พันตามนโยบายของลูกค้ายาสำคัญของบริษัทซึ่งเป็นบริษัทข้ามชาติที่ได้ย้ายฐานการผลิตไปที่ประเทศเวียดนาม เพื่อผลิตและจำหน่ายทั่วทั้งภูมิภาคเอเชีย โดยบริษัทได้รับการคัดเลือกจากลูกค้ายาดังกล่าวให้เป็นผู้ผลิตแต่ผู้เดียวสำหรับภูมิภาคนี้
- ปี 2544 ได้รับการรับรองระบบคุณภาพมาตรฐาน ISO 9001:2000 ด้านผลิตและจำหน่ายทั้งผลิตภัณฑ์พลาสติกฟิล์มและการผลิตงานพิมพ์ จากสถาบัน United Registrar of Systems Ltd. (URS)
- ปี 2548 บริษัทได้ลงทุนในเครื่องจักรใหม่ สำหรับผลิต ฟิล์มเมทัลไลซ์ (Metallized Film) ด้วยงบประมาณการลงทุนประมาณ 53 ล้านบาท เพื่อช่วยยกระดับคุณภาพสินค้า และเพิ่มกำลังการผลิต
- ปี 2549 บริษัทได้ลงทุนในเครื่องจักรใหม่ สำหรับงานพิมพ์ฉลากกาว (Sticker Label Printing) ด้วยงบประมาณการลงทุนประมาณ 63 ล้านบาท ซึ่งเป็นเครื่องพิมพ์ที่มีความละเอียดและความเร็วสูง เพื่อช่วยยกระดับคุณภาพสินค้า และเพิ่มกำลังการผลิตเพื่อตอบสนองความต้องการของลูกค้าให้เกิดความพึงพอใจสูงสุด
- ปี 2551 บริษัทมีการลงทุนในเครื่องจักรใหม่ สำหรับงานพิมพ์ฉลากกาว (Sticker Label Printing) ซึ่งติดตั้งที่โรงงานในการนิคมอุตสาหกรรมเวทโกรว์ โดยได้รับการส่งเสริมจากสำนักงานคณะกรรมการส่งเสริมการลงทุน ตามบัตรส่งเสริมเลขที่ 1626(2)/2551 และ เลขที่ 7010(2)/2551
- ปี 2552 บริษัทมีการลงทุนในเครื่องจักรใหม่ สำหรับงานพิมพ์ฉลากกาว (Sticker Label Printing) ซึ่งติดตั้งที่โรงงานในการนิคมอุตสาหกรรมเวทโกรว์ โดยได้รับการส่งเสริมจากสำนักงานคณะกรรมการส่งเสริมการลงทุน ตามบัตรส่งเสริมเลขที่ 1595(2)/2552

#### ■ ปี 2553

##### ด้านการจัดการ

บริษัทได้แต่งตั้ง นายปมข ศิริอังกุล เข้าดำรงตำแหน่งกรรมการตรวจสอบอิสระแทน นพ.สวัสดิ์ โพธิ์กำจร โดยให้มีผลตั้งแต่วันที่ 30 เมษายน 2553 เป็นต้นไปตามมติที่ประชุมผู้ถือหุ้น ครั้งที่ 1/2553 เมื่อวันที่ 30 เมษายน 2553 และแต่งตั้ง นางสาวแสงจันทร์ ศิริสวัสดิ์ เข้าดำรงตำแหน่งเลขานุการบริษัท แทน นางสาว ทิพรรัตน์ ชูยภูมิ โดยให้มีผลตั้งแต่วันที่ 16 สิงหาคม 2553 เป็นต้นไป ตามมติที่ประชุมคณะกรรมการบริษัท ครั้งที่ 3/2553 เมื่อวันที่ 10 สิงหาคม 2553

##### ด้านการลงทุน

บริษัทได้มีการลงทุนในเครื่องจักรใหม่ สำหรับงานพิมพ์ฉลากกา (Sticker Label Printing) ซึ่งติดตั้งที่ โรงงานในการนิคมอุตสาหกรรมเวลโกรว์ โดยได้รับการส่งเสริมจากสำนักงานคณะกรรมการส่งเสริมการลงทุนตามบัตรส่งเสริมเลขที่ 1595(2)/2552 ซึ่งเป็นฉบับเดียวกับการลงทุนในปี 2552

#### ■ ปี 2554

บริษัทได้มีการลงทุนในเครื่องจักรใหม่ สำหรับงานผลิตฟิล์ม ซึ่งอยู่ระหว่างการติดตั้งที่โรงงานในการนิคมอุตสาหกรรมเวลโกรว์ โดยได้รับการส่งเสริมจากสำนักงานคณะกรรมการส่งเสริมการลงทุนตามบัตรส่งเสริมเลขที่ 2084(2)/2554

#### ■ ปี 2555

บริษัทได้ติดตั้งเครื่องจักรใหม่แล้วเสร็จ และเริ่มผลิตสำหรับงานฟิล์ม ที่โรงงานในการนิคมอุตสาหกรรมเวลโกรว์ โดยได้รับการส่งเสริมจากสำนักงานคณะกรรมการส่งเสริมการลงทุนตามบัตรส่งเสริมเลขที่ 2084(2)/2554 และมีการลงทุนในเครื่องจักรใหม่ สำหรับงานหลอด ซึ่งอยู่ระหว่างการติดตั้งที่โรงงานในการนิคมอุตสาหกรรมเวลโกรว์ โดยได้รับการส่งเสริมจากสำนักงานคณะกรรมการส่งเสริมการลงทุนตามบัตรส่งเสริมเลขที่ 2141(2)/2554

### (2) ภาพรวมการประกอบธุรกิจ

ภาพรวมการประกอบธุรกิจของบริษัท โดยอาศัยรากฐานทางธุรกิจในการการพิมพ์และวงการบรรจุภัณฑ์มานาน เน้นคุณภาพของผลิตภัณฑ์ให้ได้มาตรฐานและการบริการหลังการขาย เพื่อสร้างความพึงพอใจสูงสุดของลูกค้าและความเชื่อถือในชื่อเสียงของบริษัท ทั้งนี้บริษัทมีการวิจัยและพัฒนาและเทคนิคการผลิตเพื่อเลือกใช้วัตถุดิบที่มีต้นทุนต่ำที่สุดที่สามารถกำหนดราคาแข่งขันได้ และเพิ่มผลิตภัณฑ์ให้หลากหลายมากขึ้นเพื่อขยายตลาดไปยังลูกค้ากลุ่มต่างๆ พร้อมทั้งพยายามรักษารฐานของลูกค้าเดิมไว้ ในส่วนด้านการบริหาร บริษัทให้ความสำคัญกับการจัดการข้อมูล ระบบสารสนเทศให้มีความทันสมัยอยู่เสมอ มีการลงทุนใน MIS (Management Information System) เพื่อให้ได้ข้อมูลเชื่อถือได้ ทันต่อความต้องการ และเป็นประโยชน์ต่อกระบวนการตัดสินใจในทุกระดับของการจัดการ

นโยบายการแบ่งการดำเนินงานของบริษัท แนวทางการประกอบธุรกิจหลักของบริษัทยังคงเป็นแนวเดิม โดยชุดผู้บริหารกลุ่มเดิมที่ทำมาอย่างต่อเนื่อง ได้มีการปรับปรุงและเปลี่ยนแปลงการดำเนินธุรกิจบ้างเล็กน้อยเพื่อให้สอดคล้องกับภาวะการดำเนินธุรกิจที่เปลี่ยนแปลงไป โดยจัดให้โครงสร้างภายในขององค์กรมีความคล่องตัว แบ่งเป็นศูนย์ความรับผิดชอบของแต่ละผลิตภัณฑ์ ดังนี้

1. ผลิตภัณฑ์กลุ่มฟิล์มพลาสติก
  - a. ฟิล์มพลาสติกกลุ่มซื้อมา-ขายไป
  - b. ฟิล์มพลาสติกกลุ่มผลิตเอง
2. ผลิตภัณฑ์กลุ่มงานพิมพ์ฉลากกา
3. ผลิตภัณฑ์กลุ่มอื่น อันประกอบด้วยกลุ่มผลิตภัณฑ์หลอดลามิเนต และกลุ่มบริการงานพิมพ์

สถิติรายได้จากการขายสำหรับ 5 ปีที่ผ่านมา ดังแผนภูมิด้านล่างนี้

หน่วย : พันบาท

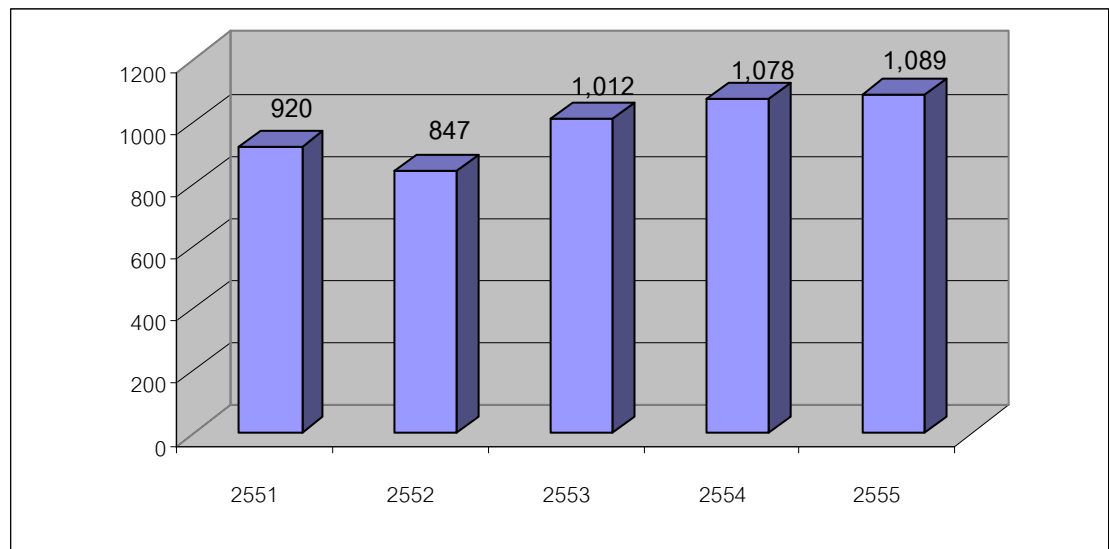

### โครงสร้างการถือหุ้นในกลุ่มบริษัท

บริษัท

สัดส่วนการถือหุ้น

LS Pack Company Limited

25%

### (3) โครงสร้างรายได้ของบริษัท

ตามลักษณะโครงสร้างของบริษัทนั้น มีการทำธุรกิจใน 3 กลุ่ม ดังนี้

หน่วย : พันบาท

ผลิตภัณฑ์/บริการ	2555		2554		2553	
	รายได้	%	รายได้	%	รายได้	%
ฟิล์มพลาสติก	658.82	60	684.28	64	620.03	61
บริการการพิมพ์(รวมงานพิมพ์ฉลากกา)	369.97	34	325.02	30	321.40	32
อื่น ๆ	60.19	6	68.35	6	70.66	7
รวมมูลค่าจำหน่าย	1,088.98	100	1,077.65	100	1,012.09	100
อัตราเพิ่ม (ลด) ของมูลค่าจำหน่าย	1.05%		6.48%		19.52%	

## ปัจจัยความเสี่ยง

บริษัทมีความเสี่ยงอันเกิดทั้งจากปัจจัยของอุตสาหกรรมและปัจจัยความเสี่ยงเฉพาะบริษัท โดยบริษัทได้ใช้หลักการบริหารอย่างระมัดระวัง อีกทั้งมีคณะกรรมการตรวจสอบและกรรมการอิสระคอยให้คำแนะนำแก่ฝ่ายบริหารเกี่ยวกับความเหมาะสมและประสิทธิภาพของการบริหารความเสี่ยง

### (1) ความผันผวนของราคาวัตถุดิบ

เม็ดพลาสติกเป็นวัตถุดิบหลักในการผลิตฟิล์ม ปัจจัยสำคัญที่มีอิทธิพลต่อราคาของเม็ดพลาสติก ได้แก่ ราคาน้ำมัน ในรอบปี 2555 ที่ผ่านมาราคาน้ำมันมีความผันผวนไม่มากนัก และในขณะเดียวกันภัยพิบัติธรรมชาติก็น้อยกว่าปีก่อน ถือว่ารอบปีที่ผ่านมาราคาวัตถุดิบไม่ค่อยมีผลกระทบจากปัจจัยดังกล่าว แต่มีช่วงปลายไตรมาสที่ 3 ถึงไตรมาสที่ 4 ยอดสั่งซื้อในตลาดซบเซา ลูกค้ากลุ่มผู้ซื้อน้อยมาก จึงมีผลทำให้ราคาวัตถุดิบค่อนข้างนิ่งในระดับกลางๆ ไม่สูงและไม่ต่ำมาก ถือว่าราคาดีระดับหนึ่ง แต่ก็ไม่สามารถซื้อวัตถุดิบมาใช้ได้มาก เนื่องจากกำลังซื้อลูกค้าลดลงเป็นไปภาวะเศรษฐกิจที่ชะลอตัวทั่วโลก ซึ่งผลกระทบนี้ อาจจะมาจากการถดถอยทางการเงินในยุโรป ทำให้ผู้ส่งออกลดลง และแรงซื้อจากทางยุโรปก็ลดลง จึงทำให้ราคาวัตถุดิบไม่ผันผวนมากนัก

### (2) ตลาดและภาวะการแข่งขัน

ในปี 2555 ที่ผ่านมาระบบการแข่งขันของอุตสาหกรรมฟิล์มยังคงมีการแข่งขันที่สูงและรุนแรงมากขึ้น ทั้งเรื่องราคา คุณภาพผลิตภัณฑ์ และการบริการ โดยเฉพาะการนำเข้าฟิล์มของกลุ่มซื้อมา-ขายไป และในขณะเดียวกันผู้ผลิตในประเทศหลายรายก็ได้เพิ่มเครื่องจักรเพื่อขยายกำลังการผลิตของตนเอง ในขณะที่ทางบริษัทเองก็เน้นเรื่องการผลิต โดยมีการซ่อมบำรุงเครื่องจักรเพื่อให้สามารถผลิตได้มีประสิทธิภาพมากขึ้นกว่าเดิม เพื่อตอบสนองต่อลูกค้าด้านความเร็วในการผลิตและจัดส่ง และในปี 2555 นี้ทางบริษัทได้เพิ่มยอดขายในกลุ่มฟิล์มสินค้าพิเศษซึ่งต่อยอดมาจากปี 2554 เนื่องจากยังมีผู้ผลิตน้อยรายทำให้บริษัทมีโอกาสเหนือคู่แข่งในการตอบสนองสินค้าฟิล์มพิเศษสามารถทดแทนการนำเข้าของฟิล์มได้ และในขณะเดียวกันฟิล์มพิเศษที่ทางบริษัทมีฐานลูกค้าเก่าอยู่แล้วก็ได้มีการเพิ่มยอดขายโดยการสนับสนุนและผลักดันในกลุ่มลูกค้าใหม่ๆ ที่มีเครื่องจักรรองรับการผลิตใช้กับฟิล์มกลุ่มพิเศษของบริษัท

### (3) คุณภาพลูกหนี้

ลูกค้ากลุ่มฟิล์มที่นำผลิตภัณฑ์ของบริษัทไปใช้เป็นวัตถุดิบ ส่วนใหญ่เป็นลูกค้าขนาดกลาง และขนาดเล็ก ดังนั้น บริษัทจึงเน้นการบริหารสินเชื่อของลูกค้าในกลุ่มดังกล่าว โดยพยายามหาจุดที่เหมาะสมระหว่างการตรวจสอบคุณสมบัติของลูกค้ากับการสร้างยอดขาย โดยพิจารณาวงเงินเครดิตให้กับลูกค้าตามสภาพคล่องทางการเงินและความสามารถในการชำระหนี้ของลูกค้า

### (4) ความเสี่ยงจากการมีกลุ่มผู้ถือหุ้นรายใหญ่

บริษัทมีกลุ่มผู้ถือหุ้นรายใหญ่ คือกลุ่มตระกูลลิ้มอติบูลย์ ถือหุ้นในบริษัทคิดเป็นร้อยละ 64.77 ของจำนวนหุ้นที่จำหน่ายได้แล้วทั้งหมดของบริษัท (ข้อมูล ณ วันที่ 30 ธันวาคม 2555) จึงทำให้กลุ่มตระกูลลิ้มอติบูลย์สามารถควบคุมมติที่ประชุมผู้ถือหุ้นได้เกือบทั้งหมด โดยเฉพาะเรื่องที่ต้องใช้เสียงส่วนใหญ่ของที่ประชุมผู้ถือหุ้น ยกเว้นเรื่องที่กฎหมายหรือข้อบังคับบริษัทกำหนดให้ต้องได้รับเสียง 3 ใน 4 ของที่ประชุมผู้ถือหุ้น ดังนั้น ผู้ถือหุ้นรายอื่นจึงอาจไม่สามารถรวบรวมคะแนนเสียงเพื่อตรวจสอบและถ่วงดุลเรื่องที่ผู้ถือหุ้นใหญ่เสนอได้

## โครงสร้างเงินทุนและการจัดการ

### 1) หลักทรัพย์ของบริษัท

- บริษัทมีทุนจดทะเบียน 60 ล้านบาท แบ่งเป็นหุ้นสามัญ 6,000,000 หุ้น มูลค่าที่ตราไว้หุ้นละ 10 บาท เรียกชำระครบเต็มมูลค่าแล้ว
- บริษัทไม่มีหุ้นบุริมสิทธิ หรือหุ้นประเภทอื่นที่มีเงื่อนไข
- ในช่วง 10 ปีที่ผ่านมา บริษัทไม่มีการเพิ่มทุน
- บริษัทไม่มีการออกตราสารหนี้หรือแปลงสภาพหลักทรัพย์

หน่วย : ล้านบาท

ปี พ.ศ.	ทุนที่เพิ่ม	ทุนจดทะเบียน
2526	25	25
2529	5	30
2533	20	50
2537	10	60
2537-2555	-	60

(บริษัทก่อตั้งในปี พ.ศ. 2526)

- ข้อตกลงระหว่างกันในกลุ่มผู้ถือหุ้นรายใหญ่ (Shareholding Agreement)
- ไม่มี -

### 2) รายชื่อผู้ถือหุ้นสูงสุด 10 รายแรก ณ วันที่ 30 ธันวาคม 2555

ทั้งนี้รวมจำนวนหุ้นของผู้ถือหุ้นที่เกี่ยวข้องกันตามมาตรา 258 แห่ง พรบ.หลักทรัพย์และตลาดหลักทรัพย์ พ.ศ.2535

รายชื่อผู้ถือหุ้น		จำนวนหุ้น ณ 30 ธ.ค. 55	ร้อยละ
1. ร.ต.อ.สุเมธ	ลิมอติบูลย์	875,263	14.59
2. นายชวลิต	ลิมอติบูลย์	830,183	13.84
3. นางสุวิมล	มหากิจศิริ	723,900	12.06
4. นายสุธี	ลิมอติบูลย์	720,235	12.00
5. บริษัทฯ ศูนย์รับฝากหลักทรัพย์(ประเทศไทย) จำกัด เพื่อผู้ฝาก		508,331	8.47
6. นางสาวจันทนา	ลิมอติบูลย์	223,710	3.73
7. นายบุญชู	ลิมอติบูลย์	177,711	2.96
8. นางจริยา	ลิมอติบูลย์	177,710	2.96
9. นายวิโรจน์	บุญกิตติเจริญ	152,800	2.55
10. นายบุญชัย	ลิมอติบูลย์	147,710	2.46

**\*\*ผู้ลงทุนสามารถดูข้อมูลผู้ถือหุ้น ณ วันปิดสมุดทะเบียน ได้จากWebsiteของบริษัท ตั้งแต่วันที่ 29 มีนาคม 2556\*\***



### 3) นโยบายการจ่ายเงินปันผล

ในการพิจารณาจ่ายเงินปันผล บริษัทจะคำนึงถึงผลประโยชน์ และสภาพคล่องที่ไม่ทำให้มีผลกระทบต่อกิจการ ทั้งนี้ เป็นไปตามพระราชบัญญัติบริษัทมหาชนและข้อบังคับของบริษัท ข้อ 43 ซึ่งสรุปสาระสำคัญคือ ห้ามมิให้แบ่งเงินปันผลจากเงินประเภทอื่นนอกจากเงินกำไร ในกรณีที่บริษัท ยังมียอดขาดทุนสะสมอยู่ ห้ามมิให้แบ่งเงินปันผล เงินปันผลให้แบ่งตามจำนวนหุ้น หุ้นละเท่าๆกัน คณะกรรมการอาจจ่ายเงินปันผลระหว่างกาลให้แก่ผู้ถือหุ้นได้เป็นครั้งคราว ในเมื่อเห็นว่าบริษัท มีผลกำไรสมควรพอที่จะทำเช่นนั้น และเมื่อจ่ายเงินปันผลแล้ว ให้รายงานให้ที่ประชุมผู้ถือหุ้นทราบในการประชุมผู้ถือหุ้นคราวต่อไป

#### ปัจจุบันบริษัท ไม่มียอดขาดทุนสะสม โดยมีรายละเอียดข้อมูลการจ่ายเงินปันผลเปรียบเทียบกันดังนี้

	2555	2554	2553
กำไรสุทธิต่อหุ้น	13.68	12.01	12.67
เงินปันผลต่อหุ้น	4.20*	3.80	3.80
คิดเป็นอัตราร้อยละ	30.70	31.63	30.00

\* ยังไม่ได้รับการอนุมัติจากที่ประชุมผู้ถือหุ้น

จากการที่สภาวิชาชีพบัญชีได้ออกประกาศสภาวิชาชีพฉบับที่ 26/2549 เรื่อง การปฏิบัติวิธีการบัญชีตามมาตรฐานการบัญชีฉบับที่ 44 และฉบับที่ 45 (ปรับปรุงปี 2550) เรื่อง งบการเงินรวมและการบัญชีสำหรับเงินลงทุนในบริษัทย่อย กำหนดให้บริษัทเปลี่ยนแปลงวิธีการบันทึกบัญชีเงินลงทุนในบริษัทรวมในงบการเงินเฉพาะของบริษัทจากวิธีส่วนได้เสียเป็นวิธีราคาทุน ซึ่งมีผลทำให้กำไรและกำไรสะสมในงบการเงินเฉพาะและงบการเงินรวมแตกต่างกัน ทั้งนี้ การเปลี่ยนแปลงดังกล่าวเป็นเพียงการเปลี่ยนแปลงนโยบายการบัญชีเท่านั้น มิได้ทำให้ปัจจัยพื้นฐานในการดำเนินธุรกิจของบริษัทเปลี่ยนแปลงไป และเพื่อให้การจ่ายเงินปันผลสอดคล้องกับเงินที่บริษัทมีในการจ่ายเงินปันผลจริง บริษัทได้พิจารณาเห็นควรให้มีการจ่ายเงินปันผลโดยอ้างอิงกับกำไรสุทธิตามงบการเงินเฉพาะกิจการ ดังนั้น กำไรสุทธิต่อหุ้นสำหรับปี 2555 ที่แสดงข้างต้น ได้แสดงกำไรสุทธิจากงบการเงินเฉพาะบริษัท

## การจัดการ

### (1) โครงสร้างการจัดการ

โครงสร้างกรรมการของบริษัท ประกอบด้วยคณะกรรมการทั้งหมด 4 ชุด ได้แก่ คณะกรรมการบริษัท คณะกรรมการตรวจสอบ คณะกรรมการสรรหาและพิจารณาค่าตอบแทน และคณะเจ้าหน้าที่บริหาร ซึ่งคณะกรรมการแต่ละคณะมีหน้าที่และความรับผิดชอบ สรุปได้ดังนี้

#### 1. คณะกรรมการบริษัท

คณะกรรมการบริษัท มีกรรมการจำนวน 9 ท่าน ดังรายนามต่อไปนี้

1	นายพิพัฒ	พะเนียงเวทย์	ประธานกรรมการ
2	นายสุธี	ลิมอติบูลย์	กรรมการผู้จัดการ
3	ร.ต.อ. สุเมธ	ลิมอติบูลย์	กรรมการ
4	นายชวลิต	ลิมอติบูลย์	กรรมการ
5	นายบุญชู	ลิมอติบูลย์	กรรมการ
6	นพ.สวัสดิ	โพธิ์กำจร	กรรมการ
7	ดร.อดุล	อมตวิวัฒน์	ประธานกรรมการตรวจสอบ และกรรมการอิสระ
8	นายชัยสิทธิ์	เจริญสัตย์	กรรมการตรวจสอบ และกรรมการอิสระ
9	นายปมูช	ศิริอังกุล	กรรมการตรวจสอบ และกรรมการอิสระ

#### ขอบเขตอำนาจหน้าที่ของคณะกรรมการบริษัท

คณะกรรมการบริษัทเป็นผู้รับผิดชอบกิจการทั้งหลายของบริษัท และมีอำนาจหน้าที่ดำเนินการภายในขอบเขตของกฎหมาย วัตถุประสงค์ และข้อบังคับของบริษัท และตามมติของที่ประชุมใหญ่ผู้ถือหุ้น และมีอำนาจกระทำการใดๆ ตามที่ระบุไว้ในหนังสือบริคณห์สนธิ นอกจากนี้ยังมีหน้าที่กำหนดนโยบายและทิศทางการดำเนินงานของบริษัท และกำกับควบคุมดูแล ให้ฝ่ายจัดการดำเนินการให้เป็นตามนโยบายที่กำหนดไว้อย่างมีประสิทธิภาพและประสิทธิผล โดยสรุป ดังนี้

1. ดูแลและจัดการให้การดำเนินงานของบริษัทเป็นไปตามกฎหมาย วัตถุประสงค์ และข้อบังคับของบริษัท รวมทั้งมติของที่ประชุมผู้ถือหุ้น
2. ให้ความเห็นชอบด้าน วิสัยทัศน์ ภารกิจ และจรรยาบรรณในการดำเนินธุรกิจ
3. ให้ข้อเสนอแนะ ด้านนโยบายการบริหารจัดการ แผนธุรกิจ งบประมาณ กลยุทธ์ และเป้าหมายการปฏิบัติงานที่เสนอโดยฝ่ายจัดการ
4. ติดตามผลการดำเนินงานของบริษัท และความคืบหน้าของงานแต่ละโครงการ
5. พิจารณางบการเงินประจำไตรมาส และประจำปี และดูแลให้มีการจัดทำงบการเงินเป็นไปตามหลักการบัญชีที่รับรองทั่วไป
6. ดูแลกำกับให้มีระบบการควบคุมภายในที่มีประสิทธิผล และการบริหารความเสี่ยงที่เหมาะสม ตลอดจนการตรวจสอบ ทั้งจากผู้ตรวจสอบภายใน และผู้สอบบัญชีภายนอก ให้ทำหน้าที่อย่างมีประสิทธิภาพ
7. ดูแลให้มีผู้ทำหน้าที่ในการสื่อสารในเรื่องต่างๆ กับผู้ถือหุ้นรายย่อยและผู้สนใจลงทุนทั่วไป รวมทั้งการประสานงานกับหน่วยงานที่กำกับดูแล

### จำนวนครั้งของการประชุมคณะกรรมการ

สัดส่วนคณะกรรมการบริษัทประกอบด้วยกรรมการจำนวน 9 ท่าน ที่เป็นตัวแทนผู้ถือหุ้น ซึ่งแต่งตั้งโดยที่ประชุมผู้ถือหุ้น ดังต่อไปนี้

ลำดับที่	ชื่อ – สกุล	จำนวนครั้งที่เข้าร่วมประชุม/ การประชุมทั้งหมด		จำนวนหุ้น	% ของ จำนวนหุ้น
		กรรมการบริษัท	กรรมการตรวจสอบ		
1.	นายพิพัฒ พะเนียงเวทย์	3/4	-	110,868	1.85
2.	นายสุธี ลิ้มอติบูลย์	4/4	-	720,235	12.00
3.	นายชวลิต ลิ้มอติบูลย์	3/4	-	830,183	13.84
4.	ร.ต.อ.สุเมธ ลิ้มอติบูลย์	3/4	-	875,263	14.59
5.	นายบุญชู ลิ้มอติบูลย์	3/4	-	177,711	2.96
6.	นพ.สวัสดิ โพธิ์กำจร	4/4	-	33,000	0.55
7.	ดร.อดุล อมตวิวัฒน์	3/4	4/4	-	-
8.	นายชัยสิทธิ์ เจริญสัตย์	4/4	4/4	-	-
9.	นายปมูข ศิริอังกุล	4/4	3/4	-	-

หมายเหตุ : จำนวนหุ้นของผู้ถือหุ้นที่เกี่ยวข้องกันตามมาตรา 258 ณ วันที่ 30 ธันวาคม 2555

### 2. คณะกรรมการตรวจสอบ

คณะกรรมการตรวจสอบ จำนวน 3 ท่าน ประกอบด้วย

- 1 ดร.อดุล อมตวิวัฒน์ ประธานกรรมการตรวจสอบ และกรรมการอิสระ
- 2 นายชัยสิทธิ์ เจริญสัตย์ กรรมการตรวจสอบ และกรรมการอิสระ
- 3 นายปมูข ศิริอังกุล กรรมการตรวจสอบ และกรรมการอิสระ

#### ขอบเขตอำนาจหน้าที่ของคณะกรรมการตรวจสอบ

คณะกรรมการตรวจสอบของบริษัทมีขอบเขตหน้าที่และความรับผิดชอบต่อคณะกรรมการบริษัท ดังต่อไปนี้

- 1 สอบทานให้บริษัทมีการรายงานทางการเงินอย่างถูกต้องและเพียงพอ
- 2 สอบทานให้บริษัทมีระบบการควบคุมภายใน (Internal Control) และระบบการตรวจสอบภายใน (Internal Audit) ที่เหมาะสมและมีประสิทธิผล และพิจารณาความเป็นอิสระของหน่วยงานตรวจสอบภายใน ตลอดจนให้ความเห็นชอบในการพิจารณาแต่งตั้ง โยกย้าย เลิกจ้าง หัวหน้าหน่วยงานตรวจสอบภายใน หรือหน่วยงานอื่นใดที่รับผิดชอบเกี่ยวกับการตรวจสอบภายใน
- 3 สอบทานให้บริษัทปฏิบัติตามกฎหมายว่าด้วยหลักทรัพย์และตลาดหลักทรัพย์ ข้อกำหนดของตลาดหลักทรัพย์ หรือกฎหมายที่เกี่ยวข้องกับธุรกิจของบริษัท
- 4 พิจารณา คัดเลือก เสนอแต่งตั้งบุคคลซึ่งมีความเป็นอิสระ เพื่อทำหน้าที่เป็นผู้สอบบัญชีของบริษัท และเสนอคำตอบแทนผู้สอบบัญชีของบริษัท รวมทั้งเข้าร่วมประชุมกับผู้สอบบัญชีโดยไม่มีฝ่ายจัดการเข้าร่วมประชุมด้วยอย่างน้อยปีละ 1 ครั้ง

- 5 พิจารณารายการที่เกี่ยวข้องกันหรือรายการที่อาจมีความขัดแย้งทางผลประโยชน์ ให้เป็นไปตามกฎหมาย และข้อกำหนดของตลาดหลักทรัพย์ ทั้งนี้ เพื่อให้มั่นใจว่ารายการดังกล่าวสมเหตุสมผลและเป็นประโยชน์สูงสุดต่อบริษัท
- 6 จัดทำรายงานของคณะกรรมการตรวจสอบโดยเปิดเผยไว้ในรายงานประจำปีของบริษัท ซึ่งรายงานดังกล่าวต้องลงนามโดยประธานคณะกรรมการตรวจสอบและต้องประกอบด้วยข้อมูลอย่างน้อยดังต่อไปนี้
  - (ก) ความเห็นเกี่ยวกับความถูกต้อง ครบถ้วน เป็นที่เชื่อถือได้ของรายงานทางการเงินของบริษัท
  - (ข) ความเห็นเกี่ยวกับความเพียงพอของระบบควบคุมภายในของบริษัท
  - (ค) ความเห็นเกี่ยวกับการปฏิบัติตามกฎหมายว่าด้วยหลักทรัพย์และตลาดหลักทรัพย์ ข้อกำหนดของตลาดหลักทรัพย์ หรือกฎหมายที่เกี่ยวข้องกับธุรกิจของบริษัท
  - (ง) ความเห็นเกี่ยวกับความเหมาะสมของผู้สอบบัญชี
  - (จ) ความเห็นเกี่ยวกับรายการที่อาจมีความขัดแย้งทางผลประโยชน์
  - (ฉ) จำนวนการประชุมคณะกรรมการตรวจสอบ และการเข้าร่วมประชุมของกรรมการตรวจสอบแต่ละท่าน
  - (ช) ความเห็นหรือข้อสังเกตโดยรวมที่คณะกรรมการตรวจสอบได้รับจากการปฏิบัติหน้าที่ตามกฎหมายบัตร (charter)
  - (ฌ) รายการที่เห็นว่าผู้ถือหุ้นและผู้ลงทุนทั่วไปควรทราบ ภายใต้ขอบเขตหน้าที่และความรับผิดชอบที่ได้รับมอบหมายจากคณะกรรมการบริษัท
- 7 รายงานต่อคณะกรรมการของบริษัท เพื่อดำเนินการปรับปรุงแก้ไขภายในเวลาที่คณะกรรมการตรวจสอบเห็นสมควร ในกรณีที่คณะกรรมการตรวจสอบพบหรือมีข้อสงสัยว่ามีรายการหรือการกระทำ ดังต่อไปนี้
  - (1) รายการที่เกิดความขัดแย้งทางผลประโยชน์
  - (2) การทุจริตหรือมีสิ่งผิดปกติ หรือมีความบกพร่องที่สำคัญในระบบควบคุมภายใน
  - (3) การฝ่าฝืนกฎหมายว่าด้วยหลักทรัพย์และตลาดหลักทรัพย์ ข้อกำหนดของตลาดหลักทรัพย์ หรือกฎหมายที่เกี่ยวข้องกับธุรกิจของบริษัท
- 8 ปฏิบัติงานอื่นใดตามที่คณะกรรมการของบริษัทมอบหมายด้วยความเห็นชอบจากคณะกรรมการตรวจสอบ

### 3. คณะกรรมการสรรหาและพิจารณาคำตอบแทน

คณะกรรมการสรรหาและพิจารณาคำตอบแทน จำนวน 3 ท่าน ประกอบด้วย

1. ดร.อดุล อมตวิวัฒน์ ประธาน
2. นายชัยสิทธิ์ เจริญสัจย์ กรรมการ
3. นายบุญชู ลิ้มอติบูลย์ กรรมการ

โดยมีวาระการดำรงตำแหน่ง 3 ปี ทั้งนี้ให้สอดคล้องกับการดำรงตำแหน่งการเป็นกรรมการของบริษัท

**ขอบเขตอำนาจหน้าที่ของคณะกรรมการสรรหาและกำหนดค่าตอบแทน**

1. กำหนดนโยบายและกรอบแนวทางในการสรรหากรรมการบริษัท กรรมการในคณะกรรมการชุดย่อยต่างๆ (ที่ได้รับการแต่งตั้งจากคณะกรรมการบริษัท)
2. พิจารณาสรรหาและเสนอชื่อบุคคลที่มีคุณสมบัติเหมาะสมเพื่อดำรงตำแหน่งกรรมการ กรรมการในคณะกรรมการชุดย่อยต่างๆ (ที่ได้รับการแต่งตั้งจากคณะกรรมการบริษัท) เพื่อทดแทนในกรณีที่ครบวาระ ลาออก หรือกรณีอื่นๆ เพื่อให้คณะกรรมการบริษัทนำเสนอในที่ประชุมผู้ถือหุ้น หรือคณะกรรมการบริษัท พิจารณานุมัติแต่งตั้งแล้วแต่กรณีตามข้อบังคับของบริษัท
3. พิจารณาสรรหาผู้บริหารในตำแหน่งกรรมการผู้จัดการในกรณีที่ครบวาระ ลาออก หรือกรณีอื่นๆ และนำเสนอคณะกรรมการบริษัทเพื่อพิจารณาแต่งตั้ง
4. เสนอแนวทางและวิธีการในการกำหนดค่าเบี้ยประชุม ค่ารับรอง เงินรางวัล และบำเหน็จ รวมทั้งผลประโยชน์อื่นใดที่มีลักษณะเป็นเงินค่าตอบแทนให้แก่คณะกรรมการบริษัท คณะกรรมการชุดย่อยต่างๆ (ที่ได้รับการแต่งตั้งจากคณะกรรมการบริษัท) ให้ที่ประชุมผู้ถือหุ้นหรือคณะกรรมการบริษัทพิจารณานุมัติแล้วแต่กรณีตามข้อบังคับของบริษัท
5. ปฏิบัติหน้าที่อื่นๆ ตามที่คณะกรรมการบริษัทมอบหมาย

**4. คณะเจ้าหน้าที่บริหาร**

รายชื่อและตำแหน่งของผู้บริหาร คณะเจ้าหน้าที่บริหารของบริษัทมีจำนวน 12 ท่าน ดังนี้

ชื่อ-สกุล		ตำแหน่งของผู้บริหาร
1. นายสุธี	ลิมอติบูลย์	กรรมการผู้จัดการ (ประธานเจ้าหน้าที่บริหาร)
2. น.ส.จันทนา	ลิมอติบูลย์	ผู้จัดการทั่วไป
3. น.ส.ธีรรัตน์	ลิมอติบูลย์	ผู้จัดการทั่วไปฝ่ายงานพิมพ์ฉลากกาว
4. นายมรรฐ	ลิมอติบูลย์	ผู้จัดการโครงการสาขาเวลโกรว์
5. นายวัชรพงศ์	วัชรโรทัย	ผู้จัดการโรงงานสาขาลาดกระบัง
6. นายสมชาย	บวรผดุงกิตติ	ผู้จัดการฝ่ายวิศวกรรม
7. นายเศรษฐกร	เจริญพันธ์	ผู้จัดการฝ่ายจัดซื้อ
8. น.ส.สิริวรรณ	จันทร์กระจ่างแจ้ง	ผู้จัดการฝ่ายเทคนิควิจัยและพัฒนา
9. นายณพล	นิลพัฒน์	ผู้จัดการฝ่าย Logistics
10. นายประเสริฐ	สตัยอภิธาน	ผู้จัดการฝ่ายขายและการตลาด
11. นายอัศวพร	บรรจงศิลป์	ผู้จัดการฝ่ายบุคคลและธุรการ
12. น.ส.ศิริภาณี	นามณี	สมุห์บัญชี

### **อำนาจหน้าที่ของกรรมการผู้จัดการ**

กรรมการผู้จัดการเป็นผู้มีอำนาจในการจัดการและบริหารกิจการของบริษัทตามวัตถุประสงค์ ข้อบังคับ มติที่ประชุม คณะกรรมการบริษัท และเป็นผู้มีอำนาจในการใช้ดุลยพินิจสำหรับการพิจารณาอนุมัติรายการลงทุน หรือรายการต่างๆ ตามปกติธุรกิจเพื่อการดำเนินงานของบริษัท เช่น การพิจารณาแผนงานประจำปี ซึ่งเสนอ โดยคณะผู้บริหารของบริษัท ผ่านผู้จัดการทั่วไป การติดตามผลการประกอบการของบริษัท เปรียบเทียบกับแผนงานประจำปี เป็นรายเดือน การกำหนดนโยบายเกี่ยวกับการผลิต การจำหน่าย และแนวทางการปฏิบัติในการดำเนินงานต่างๆของบริษัทโดยมีอำนาจดำเนินการแทนบริษัทตามที่ระบุไว้ในหนังสือรับรองกระทรวงพาณิชย์ ระบุชื่อและจำนวนกรรมการซึ่งมีอำนาจลงลายมือชื่อแทนบริษัท คือ นายสุธี ลิ้มอติบูลย์ ร.ต.อ.สุเมธ ลิ้มอติบูลย์ นายชวลิต ลิ้มอติบูลย์ นายบุญชู ลิ้มอติบูลย์ สองในสี่คน นี้ลงลายมือร่วมกันและประทับตราสำคัญของบริษัทเป็นผู้มีอำนาจกระทำการแทนบริษัทได้

### **คุณสมบัติของกรรมการอิสระ**

บริษัทกำหนดให้คำว่า “กรรมการอิสระ” หมายความว่ารวมถึง กรรมการที่ไม่ทำหน้าที่จัดการของบริษัท บริษัทในเครือ บริษัทร่วม เป็นกรรมการที่เป็นอิสระจากฝ่ายจัดการและผู้ถือหุ้นที่มีอำนาจควบคุม และเป็นผู้ซึ่งไม่มีความสัมพันธ์ทางธุรกิจกับบริษัทในลักษณะที่จะทำให้มีข้อจำกัดในการแสดงความเห็นที่เป็นอิสระ ซึ่งบริษัทได้กำหนดคุณสมบัติของ “กรรมการอิสระ” ของบริษัท ดังนี้

1. ถือหุ้นไม่เกิน 1%\* ของจำนวนหุ้นที่มีสิทธิออกเสียงทั้งหมดของบริษัท บริษัทใหญ่ บริษัทย่อย บริษัทร่วม หรือ นิติบุคคลที่อาจมีความขัดแย้ง
2. ไม่เป็นลูกจ้าง พนักงาน ที่ปรึกษา หรือผู้มีอำนาจควบคุมของบริษัท บริษัทใหญ่ บริษัทย่อย บริษัทร่วม หรือ นิติบุคคลที่อาจมีความขัดแย้ง
3. ไม่มีความสัมพันธ์ทางสายโลหิต หรือ โดยการจดทะเบียนตามกฎหมาย กับบุคคลที่อาจมีความขัดแย้ง
4. ไม่มีความสัมพันธ์ทางธุรกิจกับบริษัท บริษัทใหญ่ บริษัทย่อย บริษัทร่วม หรือนิติบุคคลที่อาจมีความขัดแย้ง ในลักษณะที่อาจเป็นการขัดขวางการใช้วิจารณญาณอย่างอิสระ
5. ไม่เป็นหรือเคยเป็นผู้สอบบัญชีของบริษัท บริษัทใหญ่ บริษัทย่อย บริษัทร่วม ผู้ถือหุ้นรายใหญ่ หรือผู้มีอำนาจควบคุมบริษัท และไม่เป็นผู้ถือหุ้นที่มีนัย ผู้มีอำนาจควบคุมหรือหุ้นส่วนของสำนักงานสอบบัญชี ซึ่งมีผู้สอบบัญชีของบริษัท บริษัทใหญ่ บริษัทย่อย บริษัทร่วม ผู้ถือหุ้นรายใหญ่ หรือผู้มีอำนาจควบคุมของบริษัท สังกัดอยู่ เว้นแต่จะได้พ้นจากการมีลักษณะดังกล่าวมาแล้วไม่น้อยกว่า 2 ปี
6. ไม่เป็นหรือเคยเป็นผู้ให้บริการทางวิชาชีพใดๆ ซึ่งรวมถึงการให้บริการเป็นที่ปรึกษากฎหมายหรือที่ปรึกษาทางการเงิน ซึ่งได้รับค่าบริการเกินกว่า 2 ล้านบาทต่อปีจากบริษัท บริษัทใหญ่ บริษัทย่อย บริษัทร่วม ผู้ถือหุ้นรายใหญ่ หรือผู้มีอำนาจควบคุมบริษัท และไม่เป็นผู้ถือหุ้นที่มีนัย ผู้มีอำนาจควบคุม หรือหุ้นส่วนของผู้ให้บริการทางวิชาชีพนั้นด้วย เว้นแต่จะได้พ้นจากการมีลักษณะดังกล่าวมาแล้วไม่น้อยกว่า 2 ปี
7. ไม่เป็นกรรมการที่ได้รับแต่งตั้งขึ้นเพื่อเป็นตัวแทนของกรรมการของบริษัท ผู้ถือหุ้นรายใหญ่ หรือผู้ถือหุ้นซึ่งเป็นผู้ที่เกี่ยวข้องกับผู้ถือหุ้นรายใหญ่
8. ไม่ประกอบกิจการที่มีสภาพอย่างเดียวกันและเป็นการแข่งขันที่มีนัยกับกิจการของบริษัท หรือ บริษัทย่อย หรือ ไม่เป็นหุ้นส่วนที่มีนัยในห้างหุ้นส่วน หรือเป็นกรรมการที่มีส่วนร่วมบริหารงาน ลูกจ้าง พนักงาน ที่

- บริษัทที่รับเงินเดือนประจำ หรือถือหุ้นเกิน 1% ของจำนวนหุ้นที่มีสิทธิออกเสียงทั้งหมดของบริษัทอื่น ซึ่งประกอบกิจการที่มีสภาพอย่างเดียวกันและเป็นการแข่งขันที่มีนัยกับกิจการของบริษัทหรือบริษัทย่อย
- 9 ไม่มีลักษณะอื่นใดที่ทำให้ไม่สามารถให้ความเห็นอย่างเป็นอิสระเกี่ยวกับการดำเนินงานของบริษัท

\* บุคคลที่อาจมีความขัดแย้ง หมายถึง บุคคลดังต่อไปนี้

- (ก) ผู้บริหารของผู้ออกหลักทรัพย์
- (ข) ผู้ถือหุ้นรายใหญ่ของผู้ออกหลักทรัพย์
- (ค) ผู้มีอำนาจควบคุมของผู้ออกหลักทรัพย์
- (ง) บุคคลที่มีความสัมพันธ์ทางสายโลหิต ทางสมรส หรือโดยการจดทะเบียนตามกฎหมายกับบุคคลตาม (ก) (ข) หรือ (ค) ซึ่งได้แก่ บิดา มารดา คู่สมรส บุตร หรือญาติสนิทอื่น
- (จ) นิติบุคคลใดๆ ที่บุคคลตาม (ก) (ข) หรือ (ค) ถือหุ้น หรือมีอำนาจควบคุมหรือมีส่วนได้เสียอื่นใด ไม่ว่าโดยทางตรงหรือทางอ้อมอย่างมีนัยสำคัญ

**เลขานุการบริษัท                      นางสาวแสงจันทร์                      ศิริสวัสดิ์**

คณะกรรมการได้มอบหมายหน้าที่ ที่รับผิดชอบดำเนินการในเรื่องต่างๆ ดังต่อไปนี้

1. จัดทำและเก็บรักษาเอกสารดังต่อไปนี้
  - 1.1 ทะเบียนกรรมการ
  - 1.2 หนังสือนัดประชุมคณะกรรมการ รายงานการประชุมคณะกรรมการ
  - 1.3 รายงานการเปิดเผยข้อมูล และรายงานประจำปี
  - 1.4 หนังสือนัดประชุมผู้ถือหุ้นและรายงานการประชุมผู้ถือหุ้น
  - 1.5 จัดการประชุมผู้ถือหุ้นให้เป็นไปตามกฎหมาย ระเบียบข้อบังคับต่างๆ
  - 1.6 ดูแลให้มีการติดตามการปฏิบัติตามมติที่ประชุมผู้ถือหุ้น และที่ประชุมคณะกรรมการ
  - 1.7 ทำหน้าที่เป็นศูนย์กลางติดต่อสื่อสารกับผู้ลงทุนทั่วไป และการให้ข่าวสารของบริษัท
  - 1.8 ให้คำแนะนำเบื้องต้นแก่กรรมการเกี่ยวกับข้อกฎหมาย ระเบียบ ข้อบังคับ และแจ้งข่าวการเปลี่ยนแปลงในเรื่องดังกล่าวข้างต้น เพื่อให้คณะกรรมการได้ปฏิบัติตามอย่างถูกต้องและสม่ำเสมอ
  - 1.9 ดูแลกิจกรรมของคณะกรรมการบริษัท
2. เก็บรักษารายงานการมีส่วนได้เสียที่รายงานโดยกรรมการหรือผู้บริหาร
3. เป็นผู้ประสานงาน ในการแจ้งข้อมูลผู้บริหารของบริษัท (แบบ 35-E1)
4. แจ้งรายงานการเปลี่ยนแปลงการถือครองหลักทรัพย์ต่อสำนักงานคณะกรรมการกำกับหลักทรัพย์และตลาดหลักทรัพย์ ตามมาตรา 59
5. ดำเนินการอื่นๆ ตามที่ได้รับมอบหมายจากคณะกรรมการบริษัท

## ผังโครงสร้างองค์กร

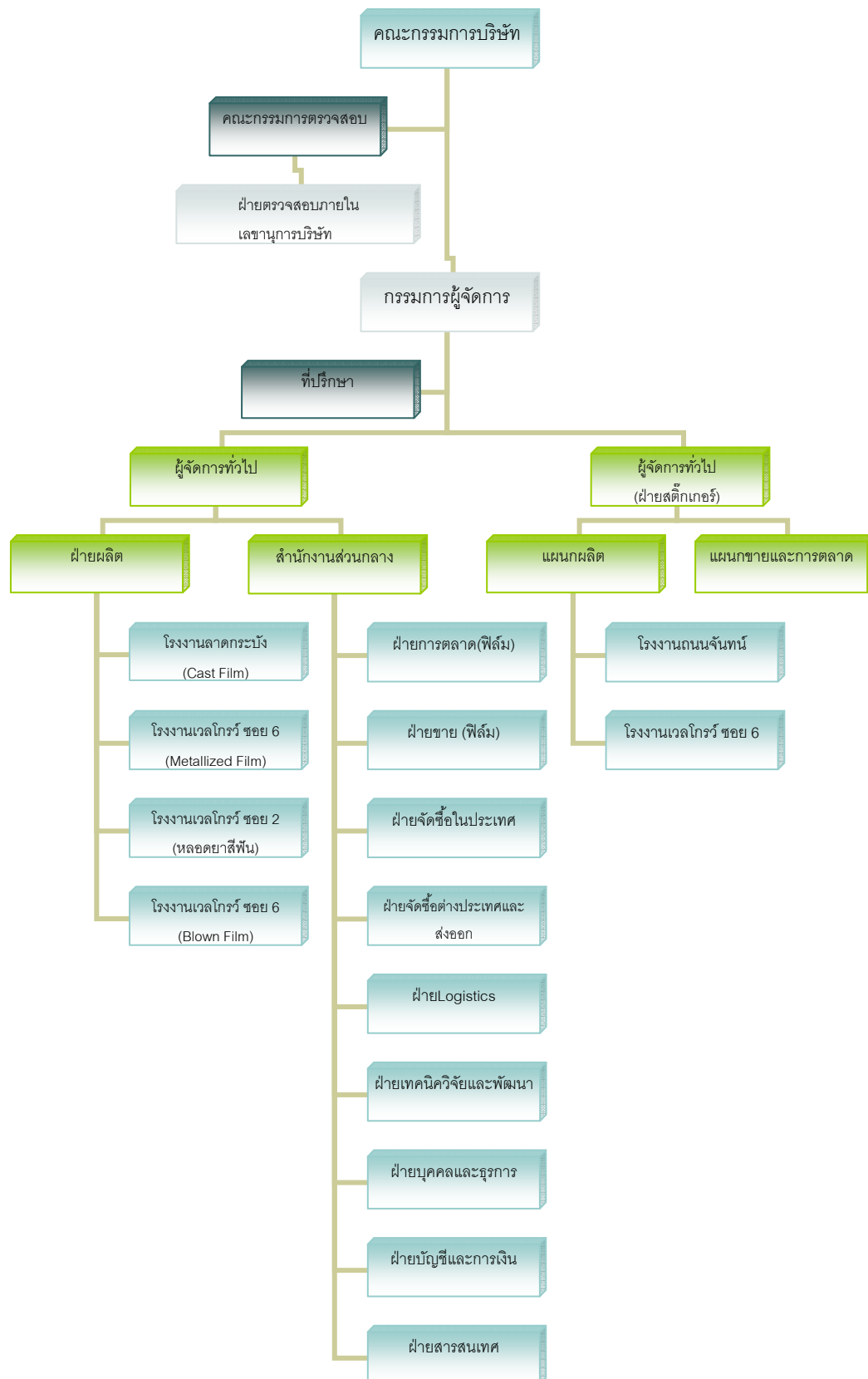



เนื่องจากลักษณะการดำเนินงานธุรกิจของบริษัทเป็นลักษณะเฉพาะ ขนาดบริษัทจัดว่าอยู่ในขนาดกลาง และเพื่อให้มีความคล่องตัวในการดำเนินงาน บริษัทจึงมีแนวทางการจัดองค์การแบบแบนนอนเป็นเกณฑ์ จัดหน่วยการผลิตตามที่ตั้งโดยมีหน่วยบริหารสนับสนุนการทำงานแต่ละแห่ง มีหน่วยให้บริการและจำหน่ายตาม 3 กลุ่มผลิตภัณฑ์หลักของบริษัท

ทั้งนี้บริษัทได้จัดทำหลักเกณฑ์และตารางอำนาจอนุมัติสำหรับการดำเนินการภายในบริษัท เพื่อกระจายอำนาจให้ผู้ปฏิบัติงานที่ดำรงตำแหน่งและหน้าที่ต่างๆ สามารถปฏิบัติงานและตัดสินใจในงานภายในบริษัทได้อย่างมีประสิทธิภาพ มีความคล่องตัว ภายใต้ระบบการควบคุมที่เหมาะสม

## (2) การสรรหากรรมการและผู้บริหาร

คณะกรรมการบริษัทได้มีมติแต่งตั้งคณะกรรมการสรรหาและพิจารณา เมื่อวันที่ 11 สิงหาคม 2552 เพื่อเข้ามาช่วยในการดำเนินการเพื่อสนับสนุนการดำเนินการตามแนวทางการกำกับดูแลกิจการที่ดีของตลาดหลักทรัพย์แห่งประเทศไทย

### หลักเกณฑ์การสรรหากรรมการ

คณะกรรมการสรรหาและกำหนดค่าตอบแทน ทำหน้าที่ในการสรรหาบุคคลเพื่อทดแทนตำแหน่งกรรมการและกรรมการผู้จัดการในกรณีที่ครบวาระลาออก หรือกรณีอื่นๆ ทั้งนี้เพื่อให้สอดคล้องกับแนวทางการกำกับดูแลกิจการที่ดีของตลาดหลักทรัพย์แห่งประเทศไทยและเป็นไปตามข้อบังคับและหนังสือบริคณห์สนธิของบริษัท

### คุณสมบัติ

1. กรรมการต้องเป็นบุคคลธรรมดา โดยจะเป็นผู้ถือหุ้นของบริษัทหรือไม่ก็ได้ และต้องมีคุณสมบัติตามมาตรา 68 แห่งพระราชบัญญัติบริษัทมหาชนจำกัด พ.ศ. 2535
2. กรณีเป็นกรรมการอิสระ ต้องมีคุณสมบัติเกี่ยวกับความเป็นอิสระตามแนวทางเดียวกันกับคุณสมบัติของกรรมการตรวจสอบตามประกาศตลาดหลักทรัพย์แห่งประเทศไทย
3. กรรมการต้องเป็นบุคคลที่มีความรู้ ประสบการณ์ และความเชี่ยวชาญ มีจริยธรรมในการดำเนินธุรกิจ และมีเวลาเพียงพอที่จะอุทิศความรู้ ประสบการณ์ให้กับบริษัท

### วิธีการสรรหา

1. ในการสรรหากรรมการให้พิจารณาจากทั้งผู้ถือหุ้น บุคคลภายนอก หรือบุคคลตามที่ผู้ถือหุ้นเสนอ โดยยึดถือตามหลักคุณสมบัติตามข้อ 1
2. การเลือกตั้งกรรมการบริษัทให้กระทำโดยที่ประชุมผู้ถือหุ้น โดยให้ยึดตามข้อบังคับของบริษัทหมวดที่ 3 ทุกประการ

ข้อบังคับบริษัท เกี่ยวกับการแต่งตั้งคณะกรรมการ ระบุให้สิทธิในการแต่งตั้งกรรมการทั้งผู้ถือหุ้นรายใหญ่และรายย่อยมีความเท่าเทียมกัน โดยมีหลักเกณฑ์ ดังต่อไปนี้

1. ผู้ถือหุ้นคนหนึ่งมีคะแนนเสียงเท่ากับหนึ่งหุ้นต่อหนึ่งเสียง
2. ผู้ถือหุ้นแต่ละคนจะต้องใช้คะแนนเสียงที่มีอยู่ทั้งหมดตามข้อ 1 เลือกตั้งบุคคลคนเดียวหรือหลายคนเป็นกรรมการก็ได้ แต่จะแบ่งคะแนนเสียงให้แก่ผู้ใดมากน้อยเพียงใดไม่ได้
3. บุคคลซึ่งได้รับคะแนนเสียงสูงสุดตามลำดับลงมา เป็นผู้ได้รับการเลือกตั้งเป็นกรรมการเท่าจำนวนกรรมการที่พึงจะมีหรือพึงจะเลือกตั้งในครั้งนั้น ในกรณีที่บุคคลซึ่งได้รับการเลือกตั้งในลำดับถัดมามีคะแนนเสียงเท่ากันเกินจำนวนกรรมการที่จะมี หรือพึงจะเลือกตั้งในครั้งนั้น ให้ผู้เป็นประธานเป็นผู้ออกเสียงชี้ขาด

### (3) ค่าตอบแทนกรรมการและผู้บริหาร

#### หลักเกณฑ์การกำหนดค่าตอบแทนกรรมการ

ในการกำหนดค่าตอบแทนกรรมการของบริษัท ให้คณะกรรมการสรรหาและพิจารณาค่าตอบแทนพิจารณากำหนดค่าตอบแทนของกรรมการตามแนวทาง ดังต่อไปนี้

#### ค่าตอบแทนกรรมการ

การกำหนดค่าตอบแทนของคณะกรรมการบริษัท ให้พิจารณาจากหน้าที่ความรับผิดชอบและการทำงานของกรรมการ โดยคำนึงถึงประเภทและขนาดของธุรกิจของบริษัทกับการเทียบเคียงกับการจ่ายค่าตอบแทนของบริษัทที่อยู่ในอุตสาหกรรมเดียวกัน โดยให้คณะกรรมการบริษัทนำเสนอให้ที่ประชุมผู้ถือหุ้นอนุมัติ

#### ประเภทค่าตอบแทน

- ค่าเบี้ยประชุม (Attendance Fee) โดยจะจ่ายให้กับกรรมการทุกท่าน
- ค่าตอบแทนประจำ (Retainer Fee) เช่น ค่าตอบแทนรายเดือน รายปี โดยกำหนดตามตำแหน่งและหน้าที่ความรับผิดชอบของกรรมการแต่ละท่าน ค่าตอบแทนตามผลการดำเนินงานของบริษัท (Incentive) โดยการนำผลการดำเนินงานของบริษัทมาพิจารณาร่วมด้วย

#### (1) ค่าตอบแทนที่เป็นตัวเงิน

สำหรับปี 2555 ค่าตอบแทนที่เป็นตัวเงินของคณะกรรมการ ประกอบด้วย ค่าเบี้ยประชุม เงินเดือน และโบนัสตลอดปี 2555 มีมูลค่า เป็นจำนวน 2.13 ล้านบาท ซึ่งแยกเป็นกรรมการตามแต่ละคนะ ดังนี้

คณะกรรมการบริษัท	1.73	ล้านบาท
คณะกรรมการอิสระและกรรมการตรวจสอบ	0.40	ล้านบาท

#### (2) ผู้บริหาร 12 รายจ่ายเป็นเงินเดือนและโบนัสรวม 8,907,045 บาท

#### (4) การกำกับดูแลกิจการ

คณะกรรมการบริษัท ได้มีการปรับปรุงการกำกับดูแลกิจการโดยการนำข้อพึงปฏิบัติจากหลักการกำกับดูแลกิจการที่ดี 15 ข้อเดิมมาปรับปรุงแก้ไขเพิ่มเติม ให้เป็นตามแนวทางหลักการกำกับดูแลกิจการที่ดีของตลาดหลักทรัพย์แห่งประเทศไทย ฉบับปี 2549 เพื่อพัฒนาระดับการกำกับดูแลกิจการให้สามารถเทียบเคียงได้กับมาตรฐานสากล ตามความมุ่งหวังของตลาดหลักทรัพย์แห่งประเทศไทย ที่จะช่วยสร้างความเชื่อมั่นต่อผู้ถือหุ้น ผู้ลงทุน ผู้มีส่วนได้เสียและผู้ที่เกี่ยวข้องทุกฝ่าย ตลอดจนเพื่อเพิ่มมูลค่าและส่งเสริมการเติบโตอย่างยั่งยืนของบริษัท

คณะกรรมการบริษัทได้ตระหนักถึงหน้าที่ความรับผิดชอบและได้ปฏิบัติหน้าที่โดยยึดหลักความระมัดระวัง (Duty of Care) และหลักความซื่อสัตย์สุจริต (Duty of Loyalty) ในการที่จะใช้ความรู้ ความสามารถและประสบการณ์ เพื่อประโยชน์ต่อการดำเนินธุรกิจของบริษัท โดยคำนึงถึงความเท่าเทียมของผู้ถือหุ้นทุกราย ตลอดจนการปฏิบัติตามกฎหมายกำหนด และการกำกับดูแลกิจการให้เป็นไปอย่างมีประสิทธิภาพ ดังนี้

##### ■ หมวดที่ 1 สิทธิของผู้ถือหุ้น

##### นโยบายการกำกับดูแลกิจการ

คณะกรรมการบริษัทได้กำหนดหลักการกำกับดูแลกิจการของบริษัทเป็นลายลักษณ์อักษร และมีการปรับปรุงนโยบายดังกล่าวให้มีความเหมาะสมกับสถานการณ์ปัจจุบันอย่างสม่ำเสมอ เพื่อส่งเสริมให้บริษัทมีระบบการบริหาร การควบคุมภายใน และการดำเนินการให้มีคุณภาพที่ดีขึ้นอย่างต่อเนื่อง ดังนี้

- ระบบการบริหาร บริษัทมุ่งมั่นในการสร้างมูลค่าเพิ่มให้แก่บริษัท โดยยึดหลักความระมัดระวัง และหลักความซื่อสัตย์สุจริต โปร่งใสและสามารถตรวจสอบได้ เพื่อให้มั่นใจว่าระบบบัญชี รายงานทางการเงิน และการสอบบัญชีมีความน่าเชื่อถือ
- การควบคุมภายใน ด้านระบบงานได้จัดให้มีการตรวจสอบครอบคลุมในทุกหน่วยงานไม่เจาะจงเฉพาะเรื่อง ทั้งนี้เพื่อให้มั่นใจว่าระบบงานมีความถูกต้องตามนโยบายบริษัทกำหนด สร้างความปลอดภัยต่อข้อมูลอันเป็นความลับทางธุรกิจ ติดตามดูแลเรื่องความขัดแย้งทางผลประโยชน์ และรายการที่เกี่ยวข้อง เพื่อประโยชน์สูงสุดของบริษัท

##### การประชุมผู้ถือหุ้น

- ก่อนวันประชุมบริษัทได้มีหนังสือบอกกล่าวไปยังผู้ถือหุ้น โดยกำหนดวาระต่างๆเพื่อขอให้ที่ประชุมผู้ถือหุ้นพิจารณา รับทราบ รับรอง รวมทั้งอนุมัติ และได้จัดเอกสารการประชุมให้เพียงพอต่อผู้ถือหุ้นที่จะใช้ในการออกเสียง รวมทั้งได้เผยแพร่ลงใน Website ของบริษัทที่ [www.topp.co.th](http://www.topp.co.th) เป็นเวลาล่วงหน้ามากกว่า 1 เดือน
- วันประชุมผู้ถือหุ้น โดยกำหนดให้กรรมการทุกคนเข้าร่วมประชุมผู้ถือหุ้นเพื่อตอบข้อซักถามของผู้ถือหุ้นโดยในปี 2555 บริษัทได้มีการจัดประชุมสามัญผู้ถือหุ้น ที่โรงแรมมณเฑียร ริเวอร์ไซด์ ถนนพระราม 3 ในวันที่ 26 เมษายน 2555 โดยมีกรรมการเข้าร่วมจำนวน 8 ท่านจากจำนวนทั้งหมด 9 ท่านซึ่งรวมถึงประธานกรรมการตรวจสอบ เพื่อชี้แจงและตอบข้อซักถามของผู้ถือหุ้น โดยประธานกรรมการทำหน้าที่เป็นประธานในที่ประชุม ได้ดำเนินการประชุมตามระเบียบวาระที่กำหนดในหนังสือเชิญประชุม เปิดโอกาสให้ผู้ถือหุ้นซักถามและแสดงความคิดเห็นอย่างเต็มที่ และให้สิทธิผู้ถือหุ้นที่มาร่วมประชุมผู้ถือหุ้นภายหลังเริ่มการประชุมแล้ว มีสิทธิออกเสียงหรือลงคะแนนในระเบียบวาระที่อยู่ระหว่างการพิจารณาและยังไม่ได้ลงมติ

- ภายหลังจากวันประชุมผู้ถือหุ้น บริษัทได้แจ้งมติที่ประชุมผ่านระบบข่าวของตลาดหลักทรัพย์แห่งประเทศไทย และจัดทำรายงานการประชุมที่มีการบันทึกผลการลงคะแนนเสียงในแต่ละวาระ พร้อมทั้งเผยแพร่รายงานดังกล่าวใน Website ของบริษัท
- บริษัทได้รับผลการประเมินคุณภาพการประชุมผู้ถือหุ้นสามัญประจำปี 2555 ในระดับ “ดีเยี่ยม”

#### ■ หมวดที่ 2 การปฏิบัติต่อผู้ถือหุ้นอย่างเท่าเทียม

คณะกรรมการได้กำหนดแนวทางพึงปฏิบัติเรื่องการปฏิบัติต่อผู้ถือหุ้นอย่างเท่าเทียม ดังนี้

- บริษัทเปิดโอกาสให้ผู้ถือหุ้นมีสิทธิเสนอเพิ่มวาระการประชุมและเสนอชื่อผู้ที่มีคุณสมบัติเหมาะสมที่จะดำรงตำแหน่งกรรมการ ก่อนที่บริษัทจะส่งหนังสือนัดประชุม โดยได้เผยแพร่ข้อมูลผ่านระบบข่าวของตลาดหลักทรัพย์แห่งประเทศไทย และ Website ของบริษัท
- ห้ามมิให้ผู้ถือหุ้นที่เป็นผู้บริหารเพิ่มวาระการประชุมที่ไม่ได้แจ้งล่วงหน้าโดยไม่จำเป็น โดยเฉพาะวาระสำคัญที่ผู้ถือหุ้นต้องใช้เวลาในการศึกษาข้อมูลก่อนตัดสินใจ
- กำหนดรูปแบบของหนังสือมอบฉันทะ แบบ ข ตามแบบที่กรมพัฒนาธุรกิจการค้า เพื่อให้ผู้ถือหุ้นที่ไม่สามารถมาประชุมด้วยตนเองได้ สามารถกำหนดทิศทางการออกเสียงลงคะแนนในแต่ละวาระได้ตามความประสงค์ พร้อมทั้งกำหนดให้มีกรรมการอิสระอย่างน้อย 2 ท่านเป็นทางเลือกในการมอบฉันทะของผู้ถือหุ้น
- กำหนดให้มีการใช้บัตรลงคะแนนเสียงสำหรับแต่ละวาระ เพื่อความโปร่งใสและตรวจสอบได้ ในกรณีมีข้อโต้แย้งในภายหลัง
- การดำเนินการในวาระการเลือกตั้งกรรมการ ประธานที่ประชุมจะดำเนินการให้มีการใช้สิทธิเลือกตั้งกรรมการเป็นรายบุคคล
- กำหนดให้กรรมการและผู้บริหาร มีหน้าที่ที่ต้องรายงานการเปลี่ยนแปลงการถือครองหลักทรัพย์ต่อสำนักงานคณะกรรมการกำกับหลักทรัพย์และตลาดหลักทรัพย์ ตามมาตรา 59 แห่งพระราชบัญญัติหลักทรัพย์และตลาดหลักทรัพย์ พ.ศ. 2535 โดยผ่านเลขานุการบริษัท เพื่อจะได้นำรายงานดังกล่าวรวบรวมเป็นระเบียบวาระแจ้งให้ที่ประชุมคณะกรรมการทราบ

#### ■ หมวดที่ 3 บทบาทของผู้มีส่วนได้เสีย

บริษัทสนับสนุนให้มีการร่วมมือกันระหว่างบริษัทและผู้มีส่วนได้เสีย โดยการให้ความสำคัญต่อสิทธิของผู้มีส่วนได้เสียทุกกลุ่ม ในการสร้างงาน สร้างความสัมพันธ์ที่ดีในทุกระดับ และสร้างกิจการให้มีฐานะการเงินที่มั่นคง

##### กลุ่มผู้มีส่วนได้เสีย

**ลูกค้า :** บริษัทมุ่งพัฒนาเสริมสร้างวัฒนธรรมและสภาพแวดล้อมให้มีบรรยากาศในการทำงานที่ดี จัดให้มีอุปกรณ์ความปลอดภัยที่ถูกต้องเหมาะสมกับลักษณะงานที่ปฏิบัติ การจัดให้มีการซ่อมหนี้ไฟ การจัดให้มีระบบการป้องกันภัย เพื่อให้พนักงานมีความปลอดภัยในการทำงาน มีผลตอบแทนและสวัสดิการที่เหมาะสม และสนับสนุนกิจกรรมที่สร้างเสริมความรู้ความชำนาญของพนักงาน นอกจากนั้นบริษัทยังสนับสนุนให้พนักงานทุกระดับศึกษาหาความรู้และวิทยาการใหม่ๆเพิ่มเติม ด้วยการจัดตารางการฝึกอบรมที่เป็นเฉพาะหน่วยงานเพื่อสร้างให้พนักงานมีความเชี่ยวชาญในหน้าที่ที่รับผิดชอบ และการฝึกอบรมที่สามารถเรียนรู้ร่วมกันทั้งองค์กร

**ลูกค้า :** บริษัทมีจุดประสงค์ในการทำการค้าแบบเน้นคุณภาพของสินค้าและบริการ ควบคุมการจัดส่งให้ตรงตามที่ลูกค้ากำหนด รวมถึงการปฏิบัติตามข้อตกลง สัญญา และเงื่อนไขทางการค้า อีกทั้งจัดให้มีหน่วยรับเรื่องร้องเรียนในด้านคุณภาพสินค้าและบริการ มีการใช้แบบสอบถามเป็นเครื่องมือในการวัดผลความพึงพอใจของลูกค้าอยู่เป็นระยะ มีการประเมินผู้ขายเพื่อให้ได้ลูกค้าที่มีคุณภาพอย่างสม่ำเสมอ

**คู่แข่ง :** บริษัทใช้ในกลยุทธ์การแข่งขันที่สุจริตทางการค้า เน้นด้านคุณภาพสินค้าและบริการ และการสนองตอบต่อความต้องการของลูกค้าได้อย่างรวดเร็ว รวมถึงราคาที่เป็นธรรม ถือปฏิบัติต่อคู่แข่งด้วยความเป็นมืออาชีพ และครองครองทางธุรกิจ

**เจ้าหน้าที่ :** บริษัทมีการปฏิบัติต่อเจ้าหน้าที่ตามเงื่อนไขและข้อตกลงอย่างตรงไปตรงมา รวมถึงการชำระหนี้ตามเงื่อนไขเวลาที่กำหนดในข้อตกลง

### **การแจ้งเบาะแส**

บริษัทกำหนดเกณฑ์เกี่ยวกับแนวทางการปฏิบัติในการให้ผู้ถือหุ้นส่วนน้อยหรือผู้ถือหุ้นรายย่อยสามารถแจ้งเบาะแสในประเด็นที่เกี่ยวกับการทำผิดกฎหมาย และ จรรยาบรรณ รายงานการเงิน ระบบการควบคุมภายใน โดยหากผู้ถือหุ้นท่านใดมีความประสงค์ในการแจ้งเบาะแสในประเด็นดังกล่าว สามารถติดต่อผ่านทางกรรมการตรวจสอบและกรรมการอิสระได้โดยตรงตามที่อยู่ด้านล่างนี้

#### ■ นายอดุล อมตวิวัฒน์

419 ซอยหมู่บ้านปัญญา แขวงสวนหลวง เขตสวนหลวง กรุงเทพมหานคร

โทรศัพท์ : 081-731-6586, 02-300-25314 โทรสาร : 02-300-2343

E-mail address: [amata@hotmail.com](mailto:amata@hotmail.com)

#### ■ นายชัยสิทธิ์ เจริญสัตย์

35 หมู่บ้านกรีนนิชชาเลย์ ซอยเขียวดี ถนนปิ่นเกล้า – นครชัยศรี แขวงศาลาธรรมสพน์ เขตทวีวัฒนา กรุงเทพมหานคร

โทรศัพท์ : 081-612-7612, 02-888-4208 โทรสาร : 02-888-4209

E-mail address: [chaiyasit.35@gmail.com](mailto:chaiyasit.35@gmail.com)

#### ■ นายปมข ศิริธังกุล

619/1 ซอยลาดพร้าว 48 แขวงสามเสนนอก เขตห้วยขวาง กรุงเทพมหานคร

โทรศัพท์ : 02-275-6299 โทรสาร : 02-275-033

E-mail address: [pamooklaw@gmail.com](mailto:pamooklaw@gmail.com)

หรือหากท่านผู้ถือหุ้นท่านใดมีความประสงค์จะชี้แนะเกี่ยวกับการบริหารจัดการของบริษัท สามารถติดต่อได้โดยตรงที่ Website ของบริษัทฯ ที่ [www.topp.co.th](http://www.topp.co.th) หรือผ่านทางเลขานุการบริษัทฯ ที่ E-mail address: [saengjas@topp.co.th](mailto:saengjas@topp.co.th) โดยเรื่องร้องเรียนดังกล่าวจะรับรู้เฉพาะในกลุ่มบุคคลข้างต้นและบุคคลที่เกี่ยวข้องเท่านั้น เพื่อสร้างความมั่นใจให้แก่ผู้ร้องเรียน

### นโยบายเกี่ยวกับสิ่งแวดล้อมและสังคม

บริษัทมีนโยบายเกี่ยวกับความรับผิดชอบต่อสภาพแวดล้อมและสังคม โดยเลือกใช้เฉพาะวัตถุดิบที่ไม่ก่อให้เกิดมลภาวะ การลดปริมาณขยะโดยการใช้เครื่องจักรที่สามารถนำเศษซากมา Recycle ในกระบวนการผลิตทำให้สามารถลดปริมาณของขยะที่มีผลกระทบต่อสิ่งแวดล้อม ตลอดจนมีกระบวนการบำบัดของเสียที่ถูกต้องตามกฎหมายของกระทรวงอุตสาหกรรม รวมทั้งการไม่ละเมิดประโยชน์ของส่วนรวมและผลการปฏิบัติตามนโยบายข้างต้น ในปีที่ผ่านมาบริษัทไม่มีปัญหาเรื่องการถูกร้องเรียน หรือมีคดีฟ้องร้องด้านสิ่งแวดล้อม นอกจากนี้ในปีที่ผ่านมาบริษัทได้จัด โครงการ “ไทย โอ.พี.พี. จิตอาสา ปลูกป่าชายเลน” เป็นกิจกรรมปลูกป่าชายเลน เพื่อฟื้นฟูสภาพป่าชายเลนให้มีความสมบูรณ์ เป็นการช่วยรักษาและลดปัญหาด้านสิ่งแวดล้อม โครงการ “อาสาสมัครนักอ่านเพื่อการบำบัด” เป็นกิจกรรมที่ร่วมกันสร้างจิตสำนึกด้วยการอ่านเพื่อพัฒนาเด็กกลุ่มต่างๆ เช่น เด็กดาวน์ซินโดรม เด็กออทิสติก และเด็กที่มีความบกพร่องทางสติปัญญา ที่สถาบันราชานุกูล (ดินแดง) จัดตั้งกล่องรับบริจาคให้กับสมาคมป้องกันการทารุณสัตว์แห่งประเทศไทย

### ■ หมวดที่ 4 การเปิดเผยข้อมูลและความโปร่งใส

#### การเผยแพร่ข้อมูลข่าวสารของบริษัท

บริษัทได้จัดทำรายงานการเปิดเผยข้อมูล (แบบ 56-1) รายงานประจำปี ตามเกณฑ์ที่ตลาดหลักทรัพย์แห่งประเทศไทย และคณะกรรมการกำกับหลักทรัพย์และตลาดหลักทรัพย์กำหนด เพื่อเปิดเผยต่อผู้ลงทุนทั่วไปทาง Website ของหน่วยงานดังกล่าว นอกจากนี้ ผู้ถือหุ้นหรือผู้สนใจลงทุนทั่วไปยังสามารถดูข้อมูลเกี่ยวกับ รายชื่อผู้ถือหุ้นรายใหญ่ของบริษัท โดยได้ปรับปรุงข้อมูลทุกวันสิ้นไตรมาส รวมทั้งรายงานประจำปีสำหรับปีที่ผ่านมา และมติที่ประชุมใหญ่สามัญผู้ถือหุ้นครั้งล่าสุด ได้ทาง Website ของบริษัทอีกเช่นกัน

#### รายงานคณะกรรมการ

คณะกรรมการได้จัดทำรายงานอธิบายถึงผลการดำเนินงานของบริษัทและเหตุการณ์สำคัญรอบปีไว้ในรายงานประจำปี เพื่อให้ผู้ถือหุ้นทราบ ตามที่ได้ร่วมสอบทานงบการเงินรายไตรมาสและงบการเงินประจำปีและสอบทานความมีประสิทธิภาพในด้านสภาพแวดล้อมการควบคุม กระบวนการประเมินความเสี่ยง ระบบสารสนเทศ รวมถึงการพิจารณาแต่งตั้งผู้สอบบัญชีและการกำหนดค่าสอบบัญชี ตลอดจนการรายงานข้อมูลเป็นไปให้มีมาตรฐานเชื่อถือได้ ชัดเจน และเพียงพอต่อการรายงานผู้ถือหุ้น มีการจัดทำรายงานคณะกรรมการซึ่งครอบคลุมในเรื่องสำคัญๆ ตามข้อพึงปฏิบัติที่ดีสำหรับกรรมการบริษัทจดทะเบียนที่ตลาดหลักทรัพย์เสนอแนะ ควบคู่กันไปกับรายงานผู้สอบบัญชีในรายงานประจำปี

#### คำตอบแทนของกรรมการและผู้บริหาร

คณะกรรมการมีการดำเนินการด้วยความโปร่งใสเกี่ยวกับคำตอบแทนกรรมการและผู้บริหารระดับสูง ซึ่งผ่านการเห็นชอบและได้รับอนุมัติจากผู้ถือหุ้นและได้จัดให้มีการเปิดเผยจำนวนคำตอบแทนในรายงานประจำปี และหลักเกณฑ์การกำหนดคำตอบแทนของกรรมการที่เป็นผู้บริหารที่เชื่อมโยงและสอดคล้องกับผลการดำเนินงานของบริษัท โดยในปี 2555 และ 2554 มีการจ่ายคำตอบแทนกรรมการเป็นจำนวนเงิน 2.13 ล้านบาท และ 2.09 ล้านบาทตามลำดับ

### ความสัมพันธ์กับผู้ลงทุน

คณะกรรมการได้จัดให้มีผู้ที่ทำหน้าที่เป็น “ผู้ลงทุนสัมพันธ์ (Investor Relation)” โดยมอบหมายให้เลขานุการบริษัทเป็นผู้ดูแลรับผิดชอบ และได้สนับสนุนให้ผู้ทำหน้าที่นี้มีความรู้ด้านพระราชบัญญัติบริษัทมหาชน ข้อกำหนดของตลาดหลักทรัพย์แห่งประเทศไทย และสำนักงานคณะกรรมการกำกับหลักทรัพย์และตลาดหลักทรัพย์ เพื่อให้สามารถคอยกำกับดูแลการดำเนินงานของบริษัทให้ปฏิบัติตามข้อกำหนดอย่างครบถ้วน โดยได้ผ่านการฝึกอบรมในหลักสูตร “Fundamental Practice for Corporate Secretary (FPCS)” และหลักสูตร “พื้นฐานกฎหมายและกฎเกณฑ์ที่เกี่ยวข้องกับบริษัทจดทะเบียน” ที่จัดขึ้นโดยสมาคมบริษัทจดทะเบียนไทย (LISTED COMPANIES ASSOCIATION) เพื่อให้เกิดความรู้ ความเข้าใจเกี่ยวกับหน้าที่ที่ต้องปฏิบัติ ตลอดจนการติดตามข้อมูลข่าวสารให้ทันสมัยอยู่เสมอ รวมถึงเป็นศูนย์ติดต่อกรณีมีข่าวเกี่ยวกับบริษัท (Contact Person) เพื่อประโยชน์ในการประสานงานและชี้แจงต่อสาธารณชน ผู้ถือหุ้น หรือผู้สนใจลงทุนทั่วไป สามารถติดต่อได้ที่หมายเลข 0-2678-1051-5 หมายเลขภายใน 511 หรือที่ E-mail address: [saengjas@topp.co.th](mailto:saengjas@topp.co.th)

### ■ หมวดที่ 5 ความรับผิดชอบของคณะกรรมการ

#### โครงสร้างคณะกรรมการ

คณะกรรมการบริษัทตระหนักถึงการถ่วงดุลของกรรมการที่ไม่เป็นผู้บริหาร ซึ่งคณะกรรมการบริษัทมีสมาชิกรวมทั้งหมด 9 ท่านประกอบด้วย

- |                              |   |
|------------------------------|---|
| - กรรมการที่เป็นผู้บริหาร    | 1 ท่าน  |
| - กรรมการที่ไม่เป็นผู้บริหาร | 5 ท่าน (ในจำนวนนี้เป็นกรรมการที่มีอำนาจ 3 ท่าน) |
| - กรรมการอิสระ               | 3 ท่าน  |

กรรมการอิสระ 3 ท่านประกอบด้วย

- |                            |                      |
|----------------------------|----------------------|
| 1. ดร. อุดุล อมตวิวัฒน์    | ประธานกรรมการตรวจสอบ |
| 2. นายชัยสิทธิ์ เจริญสัจย์ | กรรมการตรวจสอบ       |
| 3. นายปมูข ศิริอังกุล      | กรรมการตรวจสอบ       |

โดยบริษัทได้กำหนดวาระการดำรงตำแหน่งการเป็นกรรมการบริษัทวาระละ 3 ปี ทั้งนี้เพื่อให้สอดคล้องตามพระราชบัญญัติบริษัทมหาชน โดยประธานกรรมการและประธานกรรมการตรวจสอบซึ่งเป็นกรรมการอิสระ ทำหน้าที่คอยกำกับดูแลและตรวจสอบการทำงานของกรรมการผู้จัดการ ซึ่งมีบทบาทหน้าที่ของแต่ละฝ่ายอย่างชัดเจน

### บทบาทหน้าที่และความรับผิดชอบของคณะกรรมการ

คณะกรรมการได้ทำหน้าที่ในการพิจารณาและให้ความเห็นชอบในเรื่องที่สำคัญเกี่ยวกับการดำเนินงานของบริษัท เช่น วิสัยทัศน์ และภารกิจ กลยุทธ์ เป้าหมายทางการเงิน ความเสี่ยง แผนงาน และงบประมาณ รวมทั้งกำกับ ควบคุมดูแลให้ฝ่ายจัดการดำเนินงานตามนโยบายและแผนที่กำหนดไว้อย่างมีประสิทธิภาพและประสิทธิผล โดยมีกิจกรรมในด้านต่างๆ ดังต่อไปนี้

- นโยบายการกำกับดูแลกิจการของบริษัทอย่างเป็นลายลักษณ์อักษร และ/หรือมีการทบทวนเมื่อสถานการณ์เปลี่ยนแปลง
- จรรยาบรรณธุรกิจ (Code of Conduct) ซึ่งบริษัท ถือว่า จรรยาบรรณธุรกิจเป็นคุณสมบัติที่สำคัญในการประกอบกิจการที่แสดงถึงความซื่อสัตย์สุจริตและสร้างความน่าเชื่อถือ ทั้งแก่ลูกค้า และเจ้าหนี้ รวมถึงผู้มีส่วนได้เสียกลุ่มต่างๆ บริษัทยึดมั่นในจริยธรรมการดำเนินธุรกิจ ดังนี้
  - ผลิตสินค้าที่มีคุณภาพ ราคายุติธรรม และให้บริการที่ดีเพื่อสร้างความพึงพอใจสูงสุดแก่ลูกค้า
  - มุ่งสร้างชื่อเสียง ในด้านการเป็นผู้เชี่ยวชาญด้านบรรจุภัณฑ์และงานพิมพ์ ด้วยนวัตกรรมทางเทคโนโลยี
  - กรรมการและผู้บริหาร ต้องดำเนินธุรกิจให้เป็นไปตามกฎหมาย และระเบียบข้อบังคับที่เกี่ยวข้องเปิดเผยข้อมูลอย่างตรงไปตรงมา โปร่งใส
  - พัฒนาบุคลากร ให้ตระหนักในความรับผิดชอบต่อตนเองและผู้อื่น ตลอดจนการกระทำตนเป็นพลเมืองดี ไม่ประพฤติผิดกฎหมาย
  - รักษาสิ่งแวดล้อมโดยดำเนินธุรกิจที่ไม่ก่อให้เกิดมลภาวะต่อสิ่งแวดล้อม
- การเปิดเผยข้อมูลรายการบัญชีกับกิจการและบุคคลที่อาจเกิดความขัดแย้ง หรือบุคคลที่เกี่ยวข้องกับบริษัท โดยการถือหุ้นและการมีผู้ถือหุ้นและ/หรือ กรรมการร่วมกัน ผลของรายการดังกล่าวได้แสดงไว้ในงบการเงินเรื่องรายการที่เกี่ยวข้องกันไว้ในหมายเหตุประกอบงบการเงินแล้ว
- ระบบการควบคุมภายในและได้จัดให้มีหน่วยงานตรวจสอบภายในเพื่อทำหน้าที่ในการสอบทานและตรวจสอบการปฏิบัติงานโดยมีแนวทางการปฏิบัติงานที่ชัดเจนและวัดผลได้ซึ่งได้มีการปรับปรุงให้สอดคล้องกับสถานการณ์ปัจจุบันอยู่เสมอ จัดทำนโยบายและระเบียบปฏิบัติ อำนาจอนุมัติในแต่ละระดับ ที่เป็นลายลักษณ์อักษร รวมถึงการประเมินระบบการควบคุมภายใน เพื่อให้มั่นใจว่ามีระบบการควบคุมภายในที่เพียงพอและเหมาะสมกับการดำเนินธุรกิจ ซึ่งมีการกำหนดเป็นแผนงานประจำปีตามลำดับความสำคัญโดยพิจารณาจากประเด็นที่เป็นความเสี่ยงหรือเหตุการณ์ที่อาจเกิดขึ้นและส่งผลกระทบต่อบริษัทการนำเสนอและการรายงานผลการปฏิบัติงานต่อคณะกรรมการตรวจสอบอย่างสม่ำเสมอต่อเนื่อง นอกจากนี้บริษัทยังได้นำข้อเสนอแนะต่างๆจากคณะกรรมการตรวจสอบและข้อคิดเห็นของผู้ตรวจสอบบัญชี มาพัฒนาระบบการควบคุมภายในให้มีประสิทธิภาพและประสิทธิผลสูงสุด โดยมีรายละเอียดในหัวข้อ การควบคุมภายใน
- การบริหารความเสี่ยงโดยการปรึกษาร่วมกับผู้ที่มีความรู้ความสามารถและมีประสบการณ์ในธุรกิจประเภทเดียวกันกับบริษัท เพื่อกำหนดนโยบายและกลยุทธ์ เป้าหมาย และทิศทางการดำเนินงาน เพื่อให้เกิดประโยชน์สูงสุดแก่บริษัทและผู้มีส่วนได้เสีย



### การประชุมคณะกรรมการ

คณะกรรมการมีการกำหนดให้มีการประชุมคณะกรรมการในทุกไตรมาสอย่างน้อย ไตรมาสละ 1 ครั้ง หรือมากกว่า ในกรณีมีเหตุจำเป็นสำคัญ ซึ่งในการประชุมแต่ละครั้งได้มีการบันทึกรายงานการประชุมไว้เป็นลายลักษณ์อักษร และมีการจัดเก็บรายงานการประชุมที่ผ่านการรับรองจากคณะกรรมการ สำหรับให้ผู้ที่เกี่ยวข้องตรวจสอบได้ โดยในปี 2555 มีการประชุมคณะกรรมการรวมทั้งสิ้น 4 ครั้งและมีจำนวนกรรมการที่เข้าร่วมประชุม ดังรายละเอียดที่แสดงไว้ในหน้าที่ 15 หัวข้อ การจัดการ

โดยเลขานุการบริษัทได้ทำหน้าที่เลขานุการที่ประชุม ได้กำหนดแนวทางปฏิบัติไว้ดังนี้

- กำหนดตารางวันประชุมประจำปี ล่วงหน้า เพื่อให้กรรมการเตรียมตัวแต่เนิ่นและไม่ติดภารกิจอื่น
- จัดทำจดหมายเชิญประชุมคณะกรรมการบริษัทเป็นการล่วงหน้าอย่างน้อย 7 วัน
- กำหนดให้มีวาระประจำที่เป็นมาตรฐาน สำหรับการติดตามความคืบหน้าของผลดำเนินงานเพื่อให้กรรมการสามารถควบคุมและดูแลการปฏิบัติงานของฝ่ายจัดการได้ต่อเนื่อง และวาระสำหรับการติดตามผลการดำเนินงานของคณะกรรมการตรวจสอบ ทั้งนี้กรณีมีความคืบหน้าและประเด็นสำคัญ ประเด็นที่ประชุมจะเปิดโอกาสให้กรรมการทุกท่านได้หารือกันอย่างอิสระและทั่วกัน
- จัดส่งเอกสารประกอบการประชุม เพื่อพิจารณาแต่ละวาระให้กรรมการเป็นการล่วงหน้าอย่างน้อย 2 วัน
- กรณีมีประเด็นที่ต้องพิจารณาเป็นการเฉพาะ ที่ประชุมได้เชิญผู้บริหารที่ดูแลรับผิดชอบในประเด็นที่หารือ เพื่อให้สารสนเทศรายละเอียดเพิ่มเติมในฐานะที่เกี่ยวข้องกับปัญหาโดยตรง
- กำหนดให้เลขานุการบริษัทมีหน้าที่ที่ต้องแจ้งสารสนเทศที่จำเป็นเพิ่มเติมเพื่อให้กรรมการเข้าถึงข้อมูลใหม่ๆ กรณีมีข่าวสาร ข้อบังคับ ตลอดจนประกาศต่างๆของหน่วยงานที่กำกับดูแล
- ภายหลังการประชุม เลขานุการบริษัทมีหน้าที่ในการบันทึกรายงานการประชุมและส่งให้ประธานที่ประชุมลงนาม ภายใน 7 วันนับจากวันประชุม

#### การประเมินตนเองของคณะกรรมการ

ปัจจุบันบริษัทยังไม่มีข้อกำหนดเรื่องการจำกัดจำนวนบริษัทที่กรรมการแต่ละคนไปดำรงตำแหน่งกรรมการในบริษัทจดทะเบียนอื่น แต่ทั้งนี้ไม่มีสมาชิกของคณะกรรมการบริษัทท่านใดดำรงตำแหน่งกรรมการในบริษัทจดทะเบียนอื่นเกินกว่า 5 บริษัท และเนื่องจากคณะกรรมการของบริษัทประกอบด้วยผู้ที่มีความรู้ความชำนาญในแต่ละด้านแตกต่างกันซึ่งล้วนเป็นประโยชน์แก่การบริหารจัดการและดูแลให้บริษัทยั่งยืน มั่นคง ท่ามกลางวิกฤตการณ์ต่างๆที่มีผลกระทบทั้งทางตรงและทางอ้อม หากแต่มีผลการดำเนินงานที่ดี และเป็นที่น่าพอใจมาโดยตลอด ซึ่งกรรมการแต่ละท่านได้ให้ความสำคัญในหน้าที่ความรับผิดชอบในการเข้าร่วมประชุม เพื่อพิจารณาผลการดำเนินงานรายไตรมาส และได้ให้ความสนใจในทุกประเด็นสำคัญ อาทิ ฐานะการเงิน สภาพคล่อง ผลการดำเนินงานโดยได้พิจารณาเปรียบเทียบในรูปแบบที่เป็นมาตรฐานของบริษัท ซึ่งมีรายละเอียดมากกว่าแบบของผู้สอบบัญชี โดยการเปรียบเทียบผลการดำเนินงานในไตรมาสปัจจุบันกับไตรมาสที่แล้ว และไตรมาสเดียวกันของปีนี้กับปีที่แล้ว รวมทั้งผลการดำเนินงานจริงเปรียบเทียบกับงบประมาณที่คาดไว้ โดยได้ให้ความสนใจและซักถามถึงสาเหตุที่สำคัญของการเปลี่ยนแปลงดังกล่าว นอกจากนี้คณะกรรมการตรวจสอบของบริษัทยังได้มีการพิจารณากลับกรองร่วมกับผู้บริหารระดับสูงและผู้สอบบัญชีของบริษัทอย่างสม่ำเสมอ

#### จำนวนบริษัทที่กรรมการไปดำรงตำแหน่งกรรมการในบริษัทจดทะเบียนอื่น

รายชื่อกรรมการบริษัท	ตำแหน่ง	จำนวนบริษัทจดทะเบียนที่ดำรงตำแหน่งเป็นกรรมการ
1. นายพิพัฒ พะเนียงเวทย์	ประธานบริษัท	4
2. นายสุธี ลิ้มอดิบุลย์	กรรมการผู้จัดการ	-
3. นายชวลิต ลิ้มอดิบุลย์	กรรมการ	-
4. ร.ต.อ.สุเมธ ลิ้มอดิบุลย์	กรรมการ	-
5. นายบุญชู ลิ้มอดิบุลย์	กรรมการ	-
6. นพ.สวัสดิ์ โพธิ์กำจร	กรรมการ	-
7. ดร.อดุล อมตวิวัฒน์	ประธานกรรมการตรวจสอบ และกรรมการอิสระ	1
8. นายชัยสิทธิ์ เจริญสัถย์	กรรมการตรวจสอบ และกรรมการอิสระ	-
9. นายปมูข ศิริอังกุล	กรรมการตรวจสอบ และกรรมการอิสระ	-

#### คำตอบแทนกรรมการ

บริษัทได้ชี้แจงรายละเอียดเกี่ยวกับคำตอบแทนกรรมการแต่ละคณะ โดยมีวงเงินที่จ่ายจริงภายในกรอบที่ได้รับอนุมัติจากที่ประชุมผู้ถือหุ้น ซึ่งคณะกรรมการได้พิจารณาวงเงินที่เสนอขออนุมัติต่อที่ประชุมผู้ถือหุ้น จากข้อมูลตามผลการดำเนินงานของบริษัทและข้อมูลคำตอบแทนของบริษัทในหมวดอุตสาหกรรมเดียวกัน เพื่อหลีกเลี่ยงการจ่ายที่เกินสมควรแต่เพียงพอที่จะจูงใจและรักษาไว้ซึ่งกรรมการที่มีคุณภาพตามต้องการ

คำตอบแทนกรรมการผู้จัดการ นอกจากพิจารณาตามผลงานรวมโดยดูจากผลการดำเนินงานในปีที่ผ่านมา คณะกรรมการได้พิจารณาโดยคำนึงถึงภาระหน้าที่ และความรับผิดชอบ (Accountability and Responsibility) และประโยชน์ที่จะได้รับจากกรรมการในฐานะกรรมการผู้จัดการ

### การพัฒนากรรมการและผู้บริหาร

คณะกรรมการตระหนักถึงความสำคัญของการพัฒนากรรมการและผู้บริหารในการที่จะดูแลเรื่องระบบการกำกับดูแลกิจการของบริษัท ตลอดจนบทบาท อำนาจหน้าที่ในฐานะกรรมการบริษัท ปัจจุบันสมาชิกจำนวน 8 ท่านในคณะกรรมการบริษัทได้ผ่านการอบรมหลักสูตร Directors Accreditation Program (DAP) ของสมาคมส่งเสริมสถาบันกรรมการบริษัทไทย โดยประธานกรรมการได้ผ่านหลักสูตร Directors Certification Program (DCP) ซึ่งคณะกรรมการกำลังพิจารณาให้กรรมการทุกท่านได้เข้าอบรมในหลักสูตร DCP ด้วยเช่นกัน ในส่วนเลขานุการบริษัท คณะกรรมการยังได้สนับสนุนให้เข้าฝึกอบรม ในหัวข้อที่เกี่ยวข้องเพื่อติดตามความคืบหน้าและให้มีการปรับปรุงการปฏิบัติงานอย่างต่อเนื่อง นอกจากนี้คณะกรรมการตรวจสอบได้ชี้ประเด็นความเสี่ยงนำเสนอแก่คณะกรรมการบริษัทเพื่อให้มีการจัดทำแผนการสืบทอดงานหรือแนวทางในการปฏิบัติหน้าที่แทนกรณีกรรมการผู้จัดการหรือผู้บริหารระดับสูงไม่สามารถปฏิบัติหน้าที่ได้ ตลอดจนกำกับดูแลให้คณะเจ้าหน้าที่บริหารมีการกำหนดรูปแบบและเนื้อหาการดำเนินงานภายในของบริษัทอย่างเป็นลายลักษณ์อักษร

### (5) การดูแลเรื่องการใช้ข้อมูลภายใน

คณะกรรมการมีการดูแลเพื่อป้องกันผู้บริหารรวมทั้งบุคคลที่เกี่ยวข้องนำข้อมูลภายในไปใช้เพื่อประโยชน์ส่วนตน และกำชับไม่ให้ผู้บริหารอาศัยข้อเท็จจริงอันเป็นสาระสำคัญต่อการเปลี่ยนแปลงราคาของหลักทรัพย์ ที่ยังมีได้เปิดเผยต่อสาธารณชน ซึ่งได้ล่วงรู้มาโดยตำแหน่งหรือฐานะ ซึ่งถือเป็นจริยธรรมธุรกิจประการสำคัญ อีกทั้งได้ชี้แจงแก่กรรมการรวมทั้งผู้บริหาร เกี่ยวกับหน้าที่ที่ต้องรายงานการเปลี่ยนแปลงการถือครองหลักทรัพย์ต่อสำนักงานคณะกรรมการกำกับหลักทรัพย์และตลาดหลักทรัพย์ ตามมาตรา 59 แห่งพระราชบัญญัติหลักทรัพย์และตลาดหลักทรัพย์ พ.ศ. 2535

### (6) บุคลากร

จำนวนพนักงาน ณ วันที่ 31 ธันวาคม 2555 มีจำนวน 356 คน ดังนี้ :

ฝ่ายผลิต	- สาขาลาดกระบัง	39	คน
	- สาขานนทบุรี	95	คน
	- สาขาเวลโกรว์ ซอย 2	29	คน
	- สาขาเวลโกรว์ ซอย 6	112	คน
ฝ่ายขายและการตลาด		30	คน
ฝ่ายบัญชีและการเงิน		12	คน
อื่นๆ		39	คน

**คำตอบแทนค่าบุคลากร**

(หน่วย: ล้านบาท)	ปี 2555	ปี 2554	ปี 2553
เงินเดือนและค่าจ้าง	63.48	55.65	50.50
โบนัส	10.01	9.12	7.48
เงินค่าล่วงเวลา เบี้ยเลี้ยงและอื่นๆ	19.08	15.91	14.28
<b>รวม</b>	<b>92.57</b>	<b>80.68</b>	<b>72.26</b>

**นโยบายในการพัฒนาบุคลากรของบริษัท**

บริษัทให้ความสำคัญต่อการพัฒนาบุคลากรเป็นอย่างยิ่ง โดยมุ่งเน้นพัฒนาศักยภาพของพนักงานให้มีความรู้ความสามารถ และทักษะที่จำเป็นต่อการปฏิบัติงานให้ประสบความสำเร็จ เริ่มตั้งแต่การปฐมนิเทศพนักงานใหม่ เพื่อให้พนักงานมีความเข้าใจถึงโครงสร้างองค์กร ลักษณะการประกอบธุรกิจของบริษัท กฎระเบียบ สวัสดิการ สิทธิประโยชน์ต่างๆ ในภาพรวม และการแนะนำตัวให้ทุกหน่วยงานก่อนส่งตัวให้ต้นสังกัด เพื่อฝึกอบรมเฉพาะทาง ในขอบเขตตามหน้าที่รับผิดชอบ (On the job training) และจัดให้มีตารางการอบรมสัมมนาประจำปี ซึ่งบรรจุไว้ทั้งการเรียนรู้ด้านวิชาชีพเฉพาะทางโดยมีผู้เข้าร่วมเฉพาะหน่วยงานนั้น และการเรียนรู้ร่วมกันทั้งองค์กร เพื่อพัฒนาให้บุคลากรมีทักษะความรู้ นอกเหนือจากงานที่ปฏิบัติ เช่น หลักสูตรเรื่องการวางแผนภาษี หลักสูตร Successful Presentation Techniques หลักสูตรความรู้เรื่องเม็ดเงินพลาสติก หลักสูตรทักษะการจัดการข้อโต้แย้งและการเจรจาต่อรองปิดการขาย เป็นต้น โดยทั่วไปบริษัทมีนโยบายที่จะปรับเงินเดือนให้กับพนักงานในทุกปี ซึ่งจะจัดสรรให้พนักงานตามผลประกอบการของบริษัทและผลการประเมินการทำงานของแต่ละบุคคล รวมทั้งสวัสดิการด้านต่างๆ เช่น การตรวจสุขภาพประจำปี อีกทั้งจัดให้มีแพทย์ให้คำปรึกษา แนะนำปัญหาด้านสุขภาพ ให้กับพนักงาน ภายหลังการทราบผลการตรวจสุขภาพเป็นรายบุคคล การจัดงานสังสรรค์รื่นเริงประจำปี รถรับ-ส่งและเครื่องแบบพนักงาน ทั้งนี้ขึ้นอยู่กับสาขาและสายงานที่ปฏิบัติ

นอกจากนี้ บริษัทเล็งเห็นถึงความสำคัญในการการพัฒนาบุคลากรด้านความรับผิดชอบต่อสังคม โดยการจัดให้มีการรณรงค์การใช้ทรัพยากรเพื่อลดภาวะโลกร้อน เปิดรับอาสาสมัครในการเข้าร่วมกิจกรรมที่เป็นกิจกรรมการกุศล กิจกรรมเพื่อสาธารณะประโยชน์ เพื่อการพัฒนาตน พัฒนางาน และพัฒนาสังคม

## รายละเอียดโดยย่อของกรรมการและผู้บริหาร

\* จำนวนหุ้นตามที่แสดง รวมจำนวนหุ้นของผู้ถือหุ้นที่เกี่ยวข้องกันตาม มาตรา 258

ชื่อ-สกุล ตำแหน่ง	อายุ (ปี)	คุณวุฒิ	ประวัติการทำงาน	*จำนวนหุ้นที่ถืออยู่ ณ 30 ธ.ค. 2555		ความสัมพันธ์ กับผู้บริหาร อื่น
				หุ้น	ร้อยละ	
1. นายพิพัฒ พะเนียงเวทย์ ประธานกรรมการ	73	- ปริญญาโท สาขาบริหารธุรกิจ มหาวิทยาลัยธรรมศาสตร์ - ปริญญาตรี สาขา Education Science Quanzhou Physical Culture Institute สาธารณรัฐประชาชนจีน - STANFORD EXECUTIVE PROGRAM, STANFORD UNIVERSITY, CALIFORNIA, USA. - จบการศึกษาลัทธิสุตตรป้องกันราชอาณาจักรรุ่นที่ 2 สถาบันวิทยาลัยป้องกันราชอาณาจักร - สัมมนาหลักสูตร Top Management Seminar on Japanese Business (TOPS-V) of The Association for Overseas Technical, Japan - จบมรณใน Havard University USA. - จบมรณหลักสูตร Directors Certification Program สมาคมส่งเสริมสถาบันกรรมการบริษัทไทย	2548-ปัจจุบัน กรรมการ บริษัท สหพัฒนคินเคอร์โฮลดิ้ง จำกัด (มหาชน) 2531-ปัจจุบัน รองประธานกรรมการ บริษัท เพชรินท์ อินดอร์ฟูด จำกัด 2531-ปัจจุบัน ประธานกรรมการ บริษัท ชันไก่ แมชชีนเนอรี่ (ประเทศไทย) จำกัด 2531-ปัจจุบัน ประธานกรรมการ บริษัท ไคอิชิ แพคเกจจิ้ง จำกัด 2526-ปัจจุบัน ประธานกรรมการ บริษัท เพชรินท์ โรซี่ โปรดักส์ จำกัด (มหาชน) 2524-ปัจจุบัน กรรมการ บริษัท เพชรินท์ โฮลดิ้ง จำกัด 2523-ปัจจุบัน ประธานกรรมการ บริษัท เพชรินท์เบเกอรี่ จำกัด (มหาชน) 2519-ปัจจุบัน รองประธานกรรมการและประธานเจ้าหน้าที่บริหาร บริษัท ไทยเพรซิเดนทียูไนเต็ด จำกัด (มหาชน)	110,868	1.85	ไม่มี
2. นายสุธี ลิมอติบูลย์ กรรมการผู้จัดการ (มีอำนาจลงนามผูกพัน)	61	- ปริญญาโท วิศวกรรม แขนงอุตสาหกรรมโรงงาน มหาวิทยาลัย TEXAS A&M สหรัฐอเมริกา - ปริญญาตรี คณะวิศวกรรมศาสตร์ จุฬาลงกรณ์มหาวิทยาลัย - จบมรณหลักสูตร Directors Accreditation Program สมาคมส่งเสริมสถาบันกรรมการบริษัทไทย	ปัจจุบัน กรรมการ บริษัท กิมโป้ จำกัด ปัจจุบัน หุ้นส่วน ห้างหุ้นส่วนจำกัด เจริญทองการพิมพ์ 2551 - ปัจจุบัน กรรมการ บริษัท เจริญทองการพิมพ์ (กิมโป้) จำกัด 2549 - ปัจจุบัน กรรมการผู้จัดการ บริษัท กิมโป้ ใดตติง จำกัด 2548 - ปัจจุบัน กรรมการ บริษัท กิมโป้ พร็อพเพอร์ตี้ จำกัด 2544-ปัจจุบัน กรรมการ บริษัท แอล.เอ. พลาสแพค จำกัด 2535-ปัจจุบัน กรรมการ บริษัท ไคอิชิ แพคเกจจิ้ง จำกัด 2520-ปัจจุบัน กรรมการ บริษัท ไทยซีอแพค จำกัด 2528 - ปัจจุบัน กรรมการ บริษัท เจริญทอง ลามิทิวิ จำกัด 2520-ปัจจุบัน กรรมการผู้จัดการ บริษัท เจริญทอง โรตารี จำกัด	720,235	12.00	ไม่มี

\* จำนวนหุ้นตามที่แสดง รวมจำนวนหุ้นของผู้ถือหุ้นที่เกี่ยวข้องกันตาม มาตรา 258

ชื่อ-สกุล ตำแหน่ง	อายุ (ปี)	คุณวุฒิ	ประวัติการทำงาน	*จำนวนหุ้นที่ถืออยู่ ณ 30 ธ.ค. 2555		ความสัมพันธ์ กับผู้บริหาร อื่น
				หุ้น	ร้อยละ	
3.นายชวลิต ลิ้มอดิบุลย์ กรรมการ (มีอำนาจลงนามผูกพัน)	71	- Bathurst High School ประเทศออสเตรเลีย - ประกาศนียบัตรทางการบัญชี ประเทศสหรัฐอเมริกา - การอบรมทางการพิมพ์ ประเทศเยอรมนี - อบรมหลักสูตร Directors Accreditation Program สมาคมส่งเสริมสถาบันกรรมการบริษัทไทย	2549 - ปัจจุบัน กรรมการ บริษัท กิมไปี ได้ตั้ง จำกัด 2548 - ปัจจุบัน กรรมการผู้จัดการ บริษัท กิมไปี พร็อพเพอร์ตี้ จำกัด 2544-ปัจจุบัน กรรมการ บริษัท แอล.เอ. พลาสแพค จำกัด 2535-ปัจจุบัน กรรมการ บริษัท ไดอิชิ แพคเกจจิง จำกัด 2528- ปัจจุบัน กรรมการ บริษัท เจริญทองกลามิทวีป จำกัด 2521- ปัจจุบัน กรรมการ บริษัท สยามหมึกพิมพ์และเคมีภัณฑ์ จำกัด 2515- ปัจจุบัน กรรมการผู้จัดการ บริษัท ไทยอีฟเซท จำกัด 2515-ปัจจุบัน กรรมการ บริษัท กิมไปี จำกัด 2515-ปัจจุบัน กรรมการ บริษัท เจริญทอง โรตารี จำกัด 2515-ปัจจุบัน หุ้นส่วนผู้จัดการ ห้างหุ้นส่วนจำกัด เจริญทองการพิมพ์	830,183	13.84	พี่ชายนายสุธี ลิ้มอดิบุลย์
4. ร.ต.อ. สุเมธ ลิ้มอดิบุลย์ กรรมการ (มีอำนาจลงนามผูกพัน)	68	-ปริญญาเอก ทางเคมี UNIVERSITY OF CALIFORNIA (SAN DIEGO) -ปริญญาตรี คณะวิทยาศาสตร์ จุฬาลงกรณ์มหาวิทยาลัย - อบรมหลักสูตร Directors Accreditation Program สมาคมส่งเสริมสถาบันกรรมการบริษัทไทย	ปัจจุบัน กรรมการ บริษัท เจริญทองโรตารี จำกัด ปัจจุบัน กรรมการ บริษัท กิมไปี จำกัด 2549 - ปัจจุบัน กรรมการ บริษัท กิมไปี ได้ตั้ง จำกัด 2548 - ปัจจุบัน กรรมการผู้จัดการ บริษัท กิมไปี พร็อพเพอร์ตี้ จำกัด 2544-ปัจจุบัน กรรมการ บริษัท แอล.เอ. พลาสแพค จำกัด 2535-ปัจจุบัน กรรมการ บริษัท ไดอิชิ แพคเกจจิง จำกัด 2532-ปัจจุบัน กรรมการ บริษัท ลิดิโหม จำกัด 2532-ปัจจุบัน กรรมการผู้จัดการ บริษัท สุภาพฤกษ์ จำกัด 2528-ปัจจุบัน กรรมการผู้จัดการ บริษัท เจริญทองกลามิทวีป จำกัด 2521-ปัจจุบัน กรรมการผู้จัดการ บริษัท สยามหมึกพิมพ์และเคมีภัณฑ์ จำกัด 2515-ปัจจุบัน กรรมการ บริษัท ไทยอีฟเซท จำกัด 2515-ปัจจุบัน หุ้นส่วน ห้างหุ้นส่วนจำกัด เจริญทองการพิมพ์	875,263	14.59	พี่ชายนายสุธี ลิ้มอดิบุลย์

\* จำนวนหุ้นตามที่แสดง รวมจำนวนหุ้นของผู้ถือหุ้นที่เกี่ยวข้องกันตาม มาตรา 258

ชื่อ-สกุล ตำแหน่ง	อายุ (ปี)	คุณวุฒิ	ประวัติการทำงาน	*จำนวนหุ้นที่ถืออยู่ ณ 30 ธ.ค. 2555		ความสัมพันธ์ กับผู้บริหาร อื่น
				หุ้น	ร้อยละ	
5. นายบุญชู ลิ้มอติบูลย์ กรรมการ (มีอำนาจลงนามผูกพัน)	43	- ปริญญาโททางด้านบริหารธุรกิจ สาขาการตลาด สถาบันบัณฑิตบริหารธุรกิจ ศศินทร์ แห่งจุฬาลงกรณ์ มหาวิทยาลัย - ปริญญาตรี วิศวกรรมศาสตร์ จุฬาลงกรณ์มหาวิทยาลัย - อบรมหลักสูตร Directors Accreditation Program สมาคมส่งเสริมสถาบันกรรมการบริษัทไทย	ปัจจุบัน กรรมการ บริษัท กิมโป จำกัด ปัจจุบัน กรรมการ บริษัท เจริญทองโรตารี จำกัด ปัจจุบัน กรรมการ บริษัท เจริญทอง ลามิทิวิ จำกัด 2549 - ปัจจุบัน กรรมการ บริษัท กิมโป จำกัด 2548 - ปัจจุบัน กรรมการผู้จัดการ บริษัท กิมโป พร็อพเพอร์ตี้ จำกัด 2544 - ปัจจุบัน กรรมการผู้จัดการ บริษัท แอล.เอ. พลัสแพค จำกัด 2536-ปัจจุบัน หุ้นส่วนผู้จัดการ ห้างหุ้นส่วนจำกัด เจริญทองการพิมพ์	177,711	2.96	หลานชาย นายสุธี ลิ้มอติบูลย์
6. น.พ.สวัสดิ์ โพธิ์ถาวร กรรมการ	68	- DIPLOMATE, AMERICAN BOARD OF OPHTHALMOLOGY, MD., F.A.C.S., F.A.A.O., F.I.C.S. - แพทย์ศาสตร์ศิริราช มหาวิทยาลัยมหิดล - อบรมหลักสูตร Directors Accreditation Program สมาคมส่งเสริมสถาบันกรรมการบริษัทไทย	2528-ปัจจุบัน ประธานกรรมการ บริษัท ไทยจักษุคลินิก จำกัด ปัจจุบัน กรรมการ บริษัท สุภาพฤกษ์ จำกัด	33,000	0.55	พี่เขยนายสุธี ลิ้มอติบูลย์
7. ดร.อดุล อมตวิวัฒน์ กรรมการอิสระและ ประธานกรรมการตรวจสอบ	74	- ปริญญาเอกทางวิศวกรรมเคมี University of London, UK. - อบรมหลักสูตร Directors Accreditation Program สมาคมส่งเสริมสถาบันกรรมการบริษัทไทย	ปัจจุบัน ประธานคณะกรรมการตรวจสอบ บริษัท ดราโก้ ฟิชชี จำกัด (มหาชน) ปัจจุบัน กรรมการ บริษัท สุรพลฟู้ด จำกัด (มหาชน)	-	-	ไม่มี
8. นายชัยสิทธิ์ เจริญศักดิ์ กรรมการอิสระและ กรรมการตรวจสอบ	51	- ปริญญาโท MBA วิทยาลัยการจัดการ มหาวิทยาลัยขอนแก่น ณ กรุงเทพฯ - ปริญญาตรี สาขาบัญชี คณะบริหารธุรกิจ มหาวิทยาลัยรามคำแหง - MINI MASTER OF INFORMATION TECHNOLOGY, สถาบันเทคโนโลยีพระจอมเกล้าลาดกระบัง - MINI-CERTIFIED INVESTMENT & SECURITIES ANALYST PROGRAM, สมาคมนักวิเคราะห์หลักทรัพย์ - อบรมหลักสูตร Directors Accreditation Program สมาคมส่งเสริมสถาบันกรรมการบริษัทไทย	2553 - ปัจจุบัน ที่ปรึกษา บริษัท อัมพวา อพาร์ทเมนต์ จำกัด 2552 - ปัจจุบัน ที่ปรึกษา บริษัท อะเกีร์ ดีเวลลอปเม้นท์ จำกัด 2546 - 2551 ที่ปรึกษาแก่ไนท์ NPLs ธนาคารอาคารสงเคราะห์	-	-	ไม่มี
9. นายปฐะ ศิริขันธ์กุล กรรมการอิสระและ กรรมการตรวจสอบ	42	- นิติศาสตรบัณฑิต มหาวิทยาลัยรามคำแหง - ประกาศนียบัตรหลักสูตร กฎหมายทรัพย์สินทางปัญญา แห่งเนติบัณฑิตสภา	2552 - ปัจจุบัน ที่ปรึกษากฎหมาย บริษัท ออสสิริส จำกัด บริษัท ออสสิริส ฟิวเจอร์ส จำกัด 2551 - ปัจจุบัน กรรมการผู้จัดการ บริษัท ปฐะ ที่ปรึกษากฎหมาย จำกัด 2543 - ปัจจุบัน กรรมการผู้จัดการ บริษัท ปฐะ กฎหมาย จำกัด 2539 - 2543 ทนายความ บริษัทสำนัก กฎหมาย ศักยภาพ จำกัด 2538 ทนายความ บริษัทอานาจกร กฎหมาย จำกัด	-	-	ไม่มี

\* จำนวนหุ้นตามที่แสดง รวมจำนวนหุ้นของผู้ถือหุ้นที่เกี่ยวข้องกันตาม มาตรา 258

ชื่อ-สกุล ตำแหน่ง	อายุ (ปี)	คุณวุฒิ	ประวัติการทำงาน	*จำนวนหุ้นที่ถืออยู่ ณ 30 ธ.ค. 2555		ความสัมพันธ์ กับผู้บริหาร อื่น
				หุ้น	ร้อยละ	
10. นางสาวจันทนา ลิ้มอดิบุลย์ ผู้จัดการทั่วไป	41	- ปริญญาโททางด้านบริหารธุรกิจสาขาการตลาด สถาบันบัณฑิตบริหารธุรกิจ ศศินทร์ แห่งจุฬาลงกรณ์มหาวิทยาลัย - ปริญญาตรีทางด้านบริหารธุรกิจ สาขา BUSINESS ENTREPRENEURSHIP, UNIVERSITY OF SOUTHERN CALIFORNIA, LOS ANGELES, U.S.A	2539-ปัจจุบัน ผู้จัดการทั่วไป บริษัท ไทย โอ.พี.พี. จำกัด (มหาชน) 2537 - 2538 EXECUTIVE ASSISTANT, OFFICE OF THE PRESIDENT ธนาคารแห่งประเทศไทย จำกัด (มหาชน)	253,710	4.23	หลานสาว นายสุธี ลิ้มอดิบุลย์
11. นางสาวธีรารัตน์ ลิ้มอดิบุลย์ ผู้จัดการทั่วไปฝ่ายงานพิมพ์ฉลากขาว	37	- ปริญญาตรี สาขาการเงินและการธนาคาร คณะพาณิชยศาสตร์และการบัญชี จุฬาลงกรณ์มหาวิทยาลัย	2542 - ปัจจุบัน ผู้จัดการทั่วไป ฝ่ายสต็อกเกอร์ บริษัท ไทย โอ.พี.พี. จำกัด (มหาชน) 2540 - 2542 เจ้าหน้าที่ฝ่ายปรับปรุงโครงสร้างหนี้ SGV - Arthur Anderson (KPMG ปัจจุบัน)	207,710	3.46	หลานสาว นายสุธี ลิ้มอดิบุลย์
12. นายมรุต ลิ้มอดิบุลย์ Project Manager สาขาเวลโกรว์	29	- ปริญญาโท สาขาวิศวกรรมศาสตร์การบริหาร Case Western Reserve University - ปริญญาตรี สาขาวิศวกรรมศาสตร์ System & Control Engineering Case Western Reserve University	2553 - ปัจจุบัน Project Manager-สาขาเวลโกรว์ บริษัท ไทย โอ.พี.พี. จำกัด (มหาชน)	30,000	0.50	หลานชาย นายสุธี ลิ้มอดิบุลย์
13. นายวิรัชพงศ์ วิชโรทัย ผู้จัดการโรงงาน สาขาลาดกระบัง	38	- ปริญญาโท สาขาบริหารธุรกิจและทรัพยากรบุคคล มหาวิทยาลัยธรรมศาสตร์ - ปริญญาตรี สาขาเทคโนโลยีการผลิต มหาวิทยาลัยพระจอมเกล้าพระนครเหนือ	2554 - ปัจจุบัน ผู้จัดการโรงงาน - สาขาลาดกระบัง บริษัท ไทย โอ.พี.พี. จำกัด (มหาชน) 2549 - 2554 ผู้จัดการโรงงาน - สาขาลาดกระบัง บริษัท เบริ่ง เอเชีย จำกัด	-	-	ไม่มี
14. นายสมชาย บวรณคุงคิตติ ผู้จัดการฝ่ายวิศวกรรม	56	- ปริญญาตรี สาขาวิศวกรรมศาสตร์ สถาบันเทคโนโลยีพระจอมเกล้าธนบุรี	2542-ปัจจุบัน ผู้จัดการ ฝ่ายวิศวกรรม บริษัท ไทย โอ.พี.พี. จำกัด (มหาชน) 2537-2542 ผู้จัดการโรงงาน บริษัท ไทย โอ.พี.พี. จำกัด (มหาชน) 2532-2537 ที่ปรึกษาด้านวิศวกรรมไฟฟ้า บริษัท ไทย โอ.พี.พี. จำกัด (มหาชน) 2530-2532 ผู้ช่วยผู้จัดการโรงงาน บริษัท ไทย โอ.พี.พี. จำกัด (มหาชน) 2528-2530 หัวหน้าฝ่ายซ่อมบำรุง บริษัท ไทย โอ.พี.พี. จำกัด (มหาชน) 2525-2528 วิศวกรไฟฟ้า บริษัท ไทยอีฟเซท จำกัด 2525-2525 วิศวกรฝ่ายซ่อมบำรุง บริษัท DTCL จำกัด	-	-	ไม่มี



\* จำนวนหุ้นตามที่แสดง รวมจำนวนหุ้นของผู้ถือหุ้นที่เกี่ยวข้องกันตาม มาตรา 258

ชื่อ-สกุล ตำแหน่ง	อายุ (ปี)	คุณวุฒิ	ประวัติการทำงาน	*จำนวนหุ้นที่ถืออยู่ ณ 30 ธ.ค. 2555			ความสัมพันธ์ กับผู้บริหาร
				หุ้น	ร้อยละ	อื่น	
15. นายเศรษฐกรณ์ เจริญพันธ์ ผู้จัดการฝ่ายจัดซื้อในประเทศ	39	-ปริญญาตรี คณะบริหารธุรกิจ สาขาการจัดการอุตสาหกรรม มหาวิทยาลัยเทคโนโลยีราชมงคลธัญบุรี	2555 ผู้จัดการฝ่ายจัดซื้อในประเทศ บริษัท ไทย โอ.พี.พี. จำกัด (มหาชน) 2545 - 2555 ผู้จัดการฝ่ายจัดซื้อ บริษัท เอ็นเทค แอสโซซิเอท จำกัด	-	-	-	ไม่มี
16.นางสาวสิริวรรณ จันทร์กระจ่างแจ้ง ผู้จัดการฝ่ายวิจัยและพัฒนา	41	-ปริญญาตรี สาขาเคมีอุตสาหกรรม มหาวิทยาลัยศรีนครินทรวิโรฒ ประสานมิตร - CONCISE M.B.A คณะเศรษฐศาสตร์ จุฬาลงกรณ์มหาวิทยาลัย	2547 - ปัจจุบัน ผู้จัดการฝ่ายวิจัยและพัฒนา บริษัท ไทย โอ.พี.พี. จำกัด (มหาชน) 2540 - 2547 หัวหน้าฝ่ายควบคุมคุณภาพและฝ่ายวิจัย-พัฒนา บริษัท ไทย โอ.พี.พี. จำกัด (มหาชน) 2537 - 2540 หัวหน้าฝ่ายควบคุมคุณภาพ บริษัท ไทย โอ.พี.พี. จำกัด (มหาชน)	-	-	-	ไม่มี
17.นายณพล นิลพัฒน์ ผู้จัดการฝ่าย Logistics	43	-ปริญญาตรี คณะ บริหาร ทางด้าน การจัดการทั่วไป มหาวิทยาลัยสุโขทัยธรรมาธิราช -อบรมหลักสูตร จป.ผู้บริหาร	2554 - ปัจจุบัน ผู้จัดการฝ่าย Logistics บริษัท ไทย โอ.พี.พี. จำกัด (มหาชน) 2541- 2553 ตำแหน่ง Stock&System Control Manager บริษัท DHL Supply Chain	-	-	-	ไม่มี
18. นายประเสริฐ สัตยาภิธาน ผู้จัดการฝ่ายขายและการตลาด	46	-ปริญญาโท บริหารธุรกิจมหาบัณฑิต มหาวิทยาลัยพายัพ -ปริญญาโท เศรษฐศาสตรมหาบัณฑิต มหาวิทยาลัยเชียงใหม่ -ปริญญาตรี คณะวิศวกรรมศาสตร์ สาขาไฟฟ้า มหาวิทยาลัยเชียงใหม่	2555 - ปัจจุบัน ผู้จัดการฝ่ายขายและการตลาด บริษัท ไทย โอ.พี.พี. จำกัด (มหาชน) 2532 - 2555 ผู้จัดการฝ่ายขายและการตลาด บริษัท พูจีพีเอ็ม (ประเทศไทย) จำกัด	-	-	-	ไม่มี
19.นายอัครพร บรรจงศิลป์ ผู้จัดการฝ่ายบุคคลและธุรการ	38	-ปริญญาโท สาขาวิชาพัฒนาลังคม (วิเคราะห์และวางแผนนโยบาย) สถาบันบัณฑิตพัฒนบริหารศาสตร์ -ปริญญาตรี สาขาวิชาปรัชญาและศาสนา วิทยาลัยธรรม	2554 - ปัจจุบัน ผู้จัดการฝ่ายบุคคลและธุรการ บริษัท ไทย โอ.พี.พี. จำกัด (มหาชน) 2550 - 2555 ผู้จัดการฝ่ายบุคคล บริษัท ไอ โอน์ (ประเทศไทย) จำกัด 2547 - 2550 เจ้าหน้าที่ประสานงาน ศูนย์ช่วยเหลือแรงงานไอบีไต้หวัน	-	-	-	ไม่มี
20.นางสาวศิริภาณี นามณี ผู้จัดการฝ่ายบัญชีและการเงิน	32	-ปริญญาตรี คณะบริหารธุรกิจ สาขาการบัญชี มหาวิทยาลัยเทคโนโลยีราชมงคลธัญบุรี	2555 - ปัจจุบัน สมุห์บัญชี บริษัท ไทย โอ.พี.พี. จำกัด (มหาชน)	-	-	-	ไม่มี

## รายการระหว่างกัน

### 1) รายการระหว่างบริษัทที่เกี่ยวข้องกัน

บริษัทที่เกี่ยวข้องกันโดยมีผู้ถือหุ้น และ/หรือ กรรมการบางท่านร่วมกัน ได้แก่

<u>บริษัทที่เกี่ยวข้อง</u>	<u>ประกอบธุรกิจหลัก</u>
1. บริษัท เจริญทอง ลามิทิวิ จำกัด	: ผลิตหลอดลามิเนต
2. บริษัท ไทยอ็อฟเซท จำกัด	: รับจ้างพิมพ์บรรจุภัณฑ์
3. บริษัท ไดอิชิ แพคเกจจิ้ง จำกัด	: รับจ้างพิมพ์บรรจุภัณฑ์
4. ห้างหุ้นส่วนจำกัด เจริญทองการพิมพ์	: รับจ้างพิมพ์สิ่งพิมพ์
5. บริษัท คิมแพ็ค จำกัด	: ผลิตหลอดลามิเนต
6. บริษัท สยามหมึกพิมพ์และเคมีภัณฑ์ จำกัด	: ผลิตหมึกพิมพ์
7. บริษัท กิมโป้ จำกัด	: ขายปลีกเม็ดพลาสติก
8. บริษัท แอล.เอ. พลาสแพค จำกัด	: ผลิตฟิล์มยืด
9. บริษัท กิมโป้ โค้ดติ้ง จำกัด	: ผลิตฟิล์มป้องกันรอยขีดข่วน
10. บริษัท เจริญทองการพิมพ์ (กิมโป้) จำกัด	: รับจ้างพิมพ์สิ่งพิมพ์
11. บริษัท กิมโป้ พร็อพเพอร์ตี้ จำกัด	: ให้เช่าอสังหาริมทรัพย์
12. บริษัท อินจีนีซีส์เต็มส์ จำกัด	: ผลิตและพัฒนาระบบ ซอฟต์แวร์และฮาร์ดแวร์

### บริษัทร่วม

1. LS Pack Company Limited	: ผลิตและจำหน่ายหลอดยาสีฟัน
(สัดส่วนการถือหุ้น 25%)	ที่ประเทศสาธารณรัฐสังคมนิยมเวียดนาม

### รายการค้ากับบริษัทและบุคคลที่เกี่ยวข้องกันในระหว่างปี 2555 ประกอบด้วย

ค่าขายสินค้า	127.53	ล้านบาท
ค่าซื้อสินค้า	454.22	ล้านบาท
ค่าเช่ารับ	0.60	ล้านบาท
รายได้อื่น	18.92	ล้านบาท
ค่าเช่าจ่าย	4.15	ล้านบาท
ค่าใช้จ่าย	11.46	ล้านบาท
ค่าพัฒนาโปรแกรม	0.90	ล้านบาท

## 2) ความจำเป็นและความสมเหตุสมผลของรายการระหว่างกัน

จากรายชื่อและลักษณะธุรกิจของกิจการที่เกี่ยวข้องกันกับบริษัทข้างต้นนั้น เห็นได้ชัดว่า กิจการที่เกี่ยวข้องกันหลายบริษัท มีลักษณะธุรกิจที่สัมพันธ์กันกับธุรกิจของบริษัท โดยสามารถสนับสนุนกันได้ ดังนั้นบริษัทจึงมีรายการค้าเป็นธุรกิจปกติและมีเงื่อนไขการค้าทั่วไปกับกิจการที่เกี่ยวข้องกันอย่างสม่ำเสมอ โดยมีนโยบายการกำหนดราคาไม่แตกต่างจากรายการที่กระทำกับกิจการที่ไม่เกี่ยวข้องกัน

## 3) มาตรการหรือขั้นตอนการอนุมัติการทำรายการระหว่างกัน

ที่ประชุมคณะกรรมการบริษัท เมื่อวันที่ 14 สิงหาคม 2551 มีมติอนุมัติในหลักการให้ฝ่ายจัดการสามารถอนุมัติการทำธุรกรรมระหว่างกัน หากธุรกรรมเหล่านั้นมีข้อตกลงทางการค้าในลักษณะเดียวกับที่วิญญูชนพึงกระทำกับคู่สัญญาทั่วไปในสถานการณ์เดียวกัน ด้วยอำนาจต่อรองทางการค้าที่ปราศจากอิทธิพลในการที่ตนมีสถานะเป็นกรรมการ ผู้บริหาร หรือบุคคลที่มีความเกี่ยวข้อง ทั้งนี้ให้บริษัท จัดทำรายการสรุปการทำธุรกรรมที่เกิดขึ้นจริงในรอบปีที่ผ่านมา เพื่อรายงานในการประชุมคณะกรรมการที่พึงจัดขึ้นเป็นครั้งแรกของปีถัดไปหรือตามความประสงค์ของคณะกรรมการและให้การดำเนินงานเป็นไปตามขั้นตอนการควบคุมภายในของบริษัท ในกรณีของรายการอื่นๆ เช่น รายการค้าที่เป็นธุรกิจที่ไม่มีราคาตลาดอ้างอิง รายการเกี่ยวกับสินทรัพย์หรือบริการ รวมถึงรายการให้หรือรับความช่วยเหลือทางการเงิน บริษัท ได้มีการกำหนดขั้นตอนการอนุมัติให้สอดคล้องเป็นไปตามแนวทางในเรื่องของการเปิดเผยข้อมูลและการปฏิบัติการของบริษัทจดทะเบียนในรายการที่เกี่ยวข้องกันตามประกาศของตลาดหลักทรัพย์แห่งประเทศไทย ลงวันที่ 19 พฤศจิกายน 2546

## 4) นโยบายหรือแนวโน้มนการทำรายการระหว่างกันในอนาคต

บริษัทมีนโยบายมุ่งเน้นเพื่อให้เกิดความโปร่งใสในการดำเนินธุรกิจ ดังนั้นการทำรายการระหว่างกันจึงมุ่งให้มีเพียงรายการค้าที่เป็นธุรกิจปกติและมีเงื่อนไขการค้าทั่วไป โดยพยายามให้เกิดรายการระหว่างกันด้านอื่นเท่าที่จำเป็นเท่านั้น

## ฐานะการเงินและผลการดำเนินงาน

(1) งบการเงิน : สรุปฐานะการเงินและผลการดำเนินงาน 3 ปีที่ผ่านมา

### สรุปรายงานการสอบบัญชี

ผู้สอบบัญชี	ปี 2555	ปี 2554	ปี 2553
สำนักงาน เอ.เอ็ม.ที.แอสโซซิเอท	ไม่มีเงื่อนไข	ไม่มีเงื่อนไข	ไม่มีเงื่อนไข

โดย ปี 2549 - 2552 นางณัฐสรศรี สโรชนันท์จีน ผู้สอบบัญชีรับอนุญาตเลขที่ 4563 เป็นผู้สอบบัญชีของบริษัท

งบการเงินของบริษัทในปี 2549 ถึง 2555 ได้ผ่านการตรวจสอบโดยผู้สอบบัญชีจากสำนักงาน เอ.เอ็ม.ที.แอสโซซิเอท ที่ได้รับความเห็นชอบจากสำนักงานคณะกรรมการกำกับหลักทรัพย์และตลาดหลักทรัพย์ ซึ่งผู้สอบบัญชีได้แสดงความเห็นไว้อย่างไม่มีเงื่อนไข

### ตารางสรุปฐานะการเงินและผลการดำเนินงานในช่วงปี 2553 – 2555

#### 1.1 งบแสดงฐานะทางการเงิน ณ วันที่ 31 ธันวาคม

##### สินทรัพย์

หน่วย : บาท	2555	2554	2553
<b>สินทรัพย์หมุนเวียน</b>			
เงินสดและรายการเทียบเท่าเงินสด	8,773,794	66,282,098	37,099,287
เงินลงทุนชั่วคราว - พันธบัตร	127,954,893	58,168,852	32,263,419
ลูกหนี้การค้า - กิจการที่เกี่ยวข้องกัน - สุทธิ	44,993,129	95,984,620	73,549,791
- กิจการอื่น - สุทธิ	215,146,340	215,461,328	214,858,777
เงินให้กู้ยืมระยะสั้นแก่พนักงาน	391,808	221,382	569,341
สินค้าคงเหลือ - สุทธิ	70,371,723	74,079,653	97,522,771
สินทรัพย์หมุนเวียนอื่น	15,041,284	18,519,626	8,123,278
<b>รวมสินทรัพย์หมุนเวียน</b>	<b>521,672,971</b>	<b>528,717,559</b>	<b>463,986,664</b>
<b>สินทรัพย์ไม่หมุนเวียน</b>			
เงินลงทุนซึ่งบันทึกโดยวิธีส่วนได้เสีย	45,553,922	39,533,787	33,314,338
ที่ดิน อาคารและอุปกรณ์ - สุทธิ	390,233,881	353,625,715	302,054,902
สินทรัพย์ไม่มีตัวตน - สุทธิ	6,166,095	5,681,507	4,032,237
เงินมัดจำเพื่อซื้อเครื่องจักร	5,960,000	-	4,427,427
สินทรัพย์ไม่หมุนเวียนอื่น - เงินมัดจำ	286,409	370,405	724,380
<b>รวมสินทรัพย์ไม่หมุนเวียน</b>	<b>448,200,307</b>	<b>399,211,414</b>	<b>344,553,284</b>
<b>รวมสินทรัพย์</b>	<b>969,973,278</b>	<b>927,928,973</b>	<b>808,539,948</b>

**หนี้สินและส่วนของผู้ถือหุ้น**

หน่วย : บาท	2555	2554	2553
<b>หนี้สินหมุนเวียน</b>			
เจ้าหนี้การค้า - กิจกรรมที่เกี่ยวข้องกัน	85,746,227	106,170,087	51,104,200
- กิจกรรมอื่น	27,174,258	28,460,914	25,840,160
ภาษีเงินได้ค้างจ่าย	519,210	676,355	3,971,199
ค่าใช้จ่ายค้างจ่าย	46,737,882	43,117,727	43,629,789
เจ้าหนี้ค่าซื้อสินทรัพย์	1,319,210	8,824,091	-
หนี้สินหมุนเวียนอื่น	1,719,616	1,959,626	3,290,138
<b>รวมหนี้สินหมุนเวียน</b>	163,216,403	189,208,800	127,835,486
<b>หนี้สินไม่หมุนเวียน</b>			
ภาระผูกพันผลประโยชน์พนักงาน	5,119,146	2,507,808	-
<b>รวมหนี้สินไม่หมุนเวียน</b>	5,119,146	2,507,808	-
<b>รวมหนี้สิน</b>	168,335,549	191,716,608	127,835,486
<b>ส่วนของผู้ถือหุ้น</b>			
ทุนเรือนหุ้น			
ทุนจดทะเบียน – หุ้นสามัญ 6,000,000 หุ้น			
มูลค่าหุ้นละ 10 บาท			
จำหน่ายและชำระเต็มมูลค่าแล้ว	60,000,000	60,000,000	60,000,000
ส่วนเกินมูลค่าหุ้นสามัญ	52,000,000	52,000,000	52,000,000
กำไรสะสม			
จัดสรรแล้ว - สรรองตามกฎหมาย	6,000,000	6,000,000	6,000,000
ยังไม่ได้จัดสรร	702,887,577	637,562,213	582,054,310
ผลต่างจากการแปลงค่าบการเงิน	(19,349,848)	(19,349,848)	(19,349,848)
<b>รวมส่วนของผู้ถือหุ้น</b>	801,537,729	736,212,365	680,704,462
<b>รวมหนี้สินและส่วนของผู้ถือหุ้น</b>	969,873,278	927,928,973	808,539,948

## 1.2 งบกำไรขาดทุน สำหรับปีสิ้นสุดวันที่ 31 ธันวาคม

หน่วย : บาท	2555	2554	2553
รายได้			
รายได้จากการขาย	1,088,980,120	1,077,652,069	1,012,090,662
รายได้อื่น	31,727,503	34,692,507	21,446,037
ส่วนแบ่งกำไรจากเงินลงทุนตามวิธีส่วนได้เสีย	6,020,135	6,219,449	7,117,498
<b>รวมรายได้</b>	<b>1,126,727,758</b>	<b>1,118,564,025</b>	<b>1,040,654,197</b>
ค่าใช้จ่าย			
ต้นทุนขาย	927,230,975	936,341,806	854,606,744
ค่าใช้จ่ายในการขายและบริหาร	105,128,804	95,396,035	87,381,814
ขาดทุนจากอัตราแลกเปลี่ยน	-	601,586	2,196,270
<b>รวมค่าใช้จ่าย</b>	<b>1,032,359,779</b>	<b>1,032,339,427</b>	<b>944,184,828</b>
กำไรก่อนดอกเบี้ยจ่ายและภาษีเงินได้	94,367,979	86,224,598	96,469,369
ดอกเบี้ยจ่าย	-	-	-
ภาษีเงินได้	6,242,615	7,916,695	13,303,611
<b>กำไรสุทธิ</b>	<b>88,125,364</b>	<b>78,307,903</b>	<b>83,165,758</b>

## 1.3 งบกระแสเงินสด สำหรับปีสิ้นสุดวันที่ 31 ธันวาคม

	2555	2554	2553
<b>กระแสเงินสดจากกิจกรรมดำเนินงาน</b>			
กำไรสุทธิ	88,125,364	78,307,903	83,165,758
ปรับกระทบกำไรสุทธิเป็นเงินสดรับ (จ่าย)			
ดอกเบี้ยรับ	(694,891)	(1,693,322)	(154,346)
ค่าเสื่อมราคาและค่าตัดจำหน่าย	58,862,880	54,638,644	55,229,548
หนี้สงสัยจะสูญ (กลับรายการ)	2,213	(121,579)	(99,163)
ปรับปรุงการลดมูลค่าของสินค้าล้าสมัยเพิ่มขึ้น (ลดลง)	5,435,973	6,517,453	7,061,565
ค่าใช้จ่ายผลประโยชน์พนักงาน	2,611,338	2,507,808	-
ภาษีเงินได้	6,242,615	7,916,695	13,303,611
ขาดทุน (กำไร) จากอัตราแลกเปลี่ยนที่ยังไม่เกิดขึ้น	(2,186)	(99,641)	(6,246)
ขาดทุน (กำไร) ที่ยังไม่เกิดขึ้นจากการเปลี่ยนแปลงมูลค่าหลักทรัพย์เพื่อค่า	(873,436)	(216,157)	(222,953)
ขาดทุน (กำไร) จากการจำหน่ายหลักทรัพย์เพื่อค่า	(941,113)	(537,276)	(407,768)
ขาดทุน (กำไร) จากการจำหน่ายที่ดิน อาคารและอุปกรณ์	(377,425)	(512,687)	(513,953)
ส่วนแบ่งขาดทุน (กำไร) จากเงินลงทุนในบริษัทร่วม	(6,020,135)	(6,219,449)	(7,117,498)
เงินสดจ่ายในการซื้อหลักทรัพย์เพื่อค่า	(959,808,814)	(634,417,000)	(454,558,800)
เงินสดรับจากการจำหน่ายหลักทรัพย์เพื่อค่า	882,787,322	621,315,000	466,231,307
ลูกหนี้การค้า - กิจกรรมที่เกี่ยวข้องกัน ลดลง (เพิ่มขึ้น)	50,991,491	(22,434,829)	(4,016,129)
ลูกหนี้การค้า - กิจกรรมอื่น ลดลง (เพิ่มขึ้น)	(38,690,132)	(453,760)	(13,447,786)
ลูกหนี้อื่น ลดลง (เพิ่มขึ้น)	2,891,292	(10,882,217)	(2,950,832)
เงินให้กู้ยืมระยะสั้นแก่พนักงาน ลดลง (เพิ่มขึ้น)	(170,426)	347,959	(111,133)
สินค้าคงเหลือ ลดลง (เพิ่มขึ้น)	(1,728,043)	16,925,665	(41,600,886)
สินทรัพย์หมุนเวียนอื่น ลดลง (เพิ่มขึ้น)	(840,584)	333,499	74,288
เจ้าหนี้การค้า - กิจกรรมที่เกี่ยวข้องกัน เพิ่มขึ้น (ลดลง)	(20,423,860)	55,065,887	(7,696,390)
เจ้าหนี้การค้า - กิจกรรมอื่น เพิ่มขึ้น (ลดลง)	(1,281,563)	2,693,183	13,924,807
เจ้าหนี้อื่น - ค่าใช้จ่ายค้างจ่าย เพิ่มขึ้น (ลดลง)	3,620,155	(512,062)	5,495,820
เจ้าหนี้อื่น - ค่าซื้อสินทรัพย์ เพิ่มขึ้น (ลดลง)	(8,824,091)	-	-
หนี้สินหมุนเวียนอื่น เพิ่มขึ้น (ลดลง)	(240,010)	(1,330,512)	1,463,008
จ่ายค่าภาษีเงินได้	(6,399,760)	(11,211,539)	(13,691,518)
<b>เงินสดสุทธิได้มาจากกิจกรรมดำเนินงาน</b>	<b>54,254,174</b>	<b>155,927,666</b>	<b>99,354,311</b>

	2555	2554	2553
<b>กระแสเงินสดจากกิจกรรมลงทุน</b>			
รับดอกเบี้ย	804,315	1,845,692	161,634
เงินสดจ่ายจากการซื้อเงินลงทุนชั่วคราว	(3,000,000)	(12,050,000)	-
เงินสดรับจากการเงินลงทุนชั่วคราวครบกำหนด	12,050,000	-	-
ค่าใช้จ่ายจ่ายล่วงหน้า ลดลง (เพิ่มขึ้น)	(5,960,000)	-	-
เงินสดจ่ายในการซื้อที่ดิน อาคารและอุปกรณ์	(92,418,225)	(94,683,260)	(78,671,392)
เงินสดจ่ายในการซื้อสินทรัพย์ไม่มีตัวตน	(900,000)	-	(1,971,000)
เงินสดรับจากการจำหน่ายที่ดิน อาคารและอุปกรณ์	377,436	588,738	1,061,620
สินทรัพย์ไม่หมุนเวียนอื่น - เงินมัดจำเพื่อซื้อเครื่องจักร ลดลง (เพิ่มขึ้น)	-	-	(4,427,427)
สินทรัพย์ไม่หมุนเวียนอื่น - เงินมัดจำอื่น ลดลง (เพิ่มขึ้น)	83,996	353,975	(405,845)
เงินสดสุทธิได้มาจาก(ใช้ไปใน) กิจกรรมลงทุน	(88,962,478)	(103,944,855)	(84,252,410)
<b>กระแสเงินสดจากกิจกรรมจัดหาเงิน</b>			
เงินปันผลจ่าย	(22,800,000)	(22,800,000)	(18,000,000)
เงินสดสุทธิใช้ไปในกิจกรรมจัดหาเงิน	(22,800,000)	(22,800,000)	(18,000,000)
เงินสดและรายการเทียบเท่าเงินสดเพิ่มขึ้น(ลดลง) สุทธิ	(57,508,304)	29,182,811	(2,898,099)
เงินสดและรายการเทียบเท่าเงินสด ณ วันต้นปี	66,282,098	37,099,287	39,997,386
เงินสดและรายการเทียบเท่าเงินสด ณ วันสิ้นปี	8,773,794	66,282,098	37,099,287



## ตารางแสดงอัตราส่วนทางการเงิน

		2555	2554	2553
<b>อัตราส่วนสภาพคล่อง (Liquidity Ratio)</b>				
อัตราส่วนสภาพคล่อง	เท่า	3.20	2.79	3.63
อัตราส่วนสภาพคล่องหมุนเร็ว	เท่า	2.67	2.30	2.80
อัตราส่วนสภาพคล่องกระแสเงินสด	เท่า	0.00	0.00	0.00
อัตราส่วนหมุนเวียนลูกหนี้การค้า	เท่า	3.57	3.59	3.62
ระยะเวลาเก็บหนี้เฉลี่ย	วัน	100.93	100.19	99.46
อัตราส่วนหมุนเวียนสินค้าคงเหลือ	เท่า	12.84	10.91	10.65
ระยะเวลาขายสินค้าเฉลี่ย	วัน	28.04	32.99	33.81
อัตราส่วนหมุนเวียนเจ้าหนี้	เท่า	7.49	8.85	11.58
ระยะเวลารับชำระหนี้	วัน	48.06	40.67	31.10
Cash Cycle	วัน	80.91	92.51	102.17
<b>อัตราส่วนแสดงความสามารถในการหากำไร (Profitability Ratio)</b>				
อัตรากำไรขั้นต้น	(%)	14.85	13.11	15.56
อัตรากำไรจากการดำเนินงาน	(%)	8.67	8.00	9.53
อัตราส่วนเงินสดต่อการหากำไร	(%)	61.56	199.12	119.47
อัตรากำไรสุทธิ	(%)	7.82	7.00	7.99
อัตราผลตอบแทนผู้ถือหุ้น (ROE)	(%)	10.99	10.64	12.22
<b>อัตราส่วนแสดงประสิทธิภาพในการดำเนินงาน (Efficiency Ratio)</b>				
อัตราผลตอบแทนจากสินทรัพย์ (ROA)	(%)	9.09	8.44	10.29
อัตราผลตอบแทนจากสินทรัพย์ถาวร	(%)	22.58	22.14	27.53
อัตราการหมุนของสินทรัพย์	เท่า	1.16	1.21	1.29
<b>อัตราส่วนวิเคราะห์นโยบายทางการเงิน (Financial Policy Ratio)</b>				
อัตราส่วนหนี้สินต่อส่วนของผู้ถือหุ้น	เท่า	0.21	0.26	0.19
อัตราส่วนความสามารถชำระดอกเบี้ย	เท่า	N/A	N/A	N/A
อัตราส่วนความสามารถชำระภาระผูกพัน(หลักเงินสด)	เท่า	0.19	0.69	0.64
อัตราการจ่ายเงินปันผล	(%)	30.7	31.6	30.0
<b>ข้อมูลต่อหุ้น (Per Share)</b>				
มูลค่าที่ตราไว้	บาท	10.00	10.00	10.00
มูลค่าตามบัญชีต่อหุ้น	บาท	133.59	122.70	113.45
กำไรสุทธิต่อหุ้น	บาท	14.69	13.05	13.86

อัตราการเติบโต (Growth Rate)		2555	2554	2553
ขาย	(%)	1.05	6.48	19.52
ต้นทุนขาย	(%)	(0.97)	9.56	17.45
ค่าใช้จ่ายดำเนินงาน	(%)	10.20	9.17	17.98
กำไรสุทธิ	(%)	12.54	(5.84)	34.05
สินทรัพย์รวม	(%)	4.52	14.77	9.62
หนี้สินรวม	(%)	(12.20)	49.97	11.12

## (2) คำอธิบายและการวิเคราะห์ฐานะการเงินและผลการดำเนินงาน

### ผลการดำเนินงาน

รายได้จากการขาย โครงสร้างรายได้ของบริษัทประกอบด้วย

ผลิตภัณฑ์ / บริการ	2555		2554		2553	
	ล้านบาท	%	ล้านบาท	%	ล้านบาท	%
ฟิล์มพลาสติก	658.82	60	684.28	64	620.03	61
บริการงานพิมพ์ (รวมงานพิมพ์ฉลากขาว)	369.97	34	325.02	30	321.40	32
หลอดลามิเนต	60.19	6	68.35	6	70.66	7
รวมมูลค่าจำหน่าย	1,088.98	100	1,077.65	100	1,012.09	100
อัตราเพิ่ม (ลด) ของมูลค่าจำหน่าย	1.05		6.48		19.52	

### ยอดขาย

ในปี 2555 ยอดขายเพิ่มขึ้นจากส่วนของผลิตภัณฑ์ฟิล์ม เป็นจำนวนเงิน 44.95 ล้านบาท หรือเพิ่มขึ้นคิดเป็นอัตราร้อยละ 13.83 สำหรับผลิตภัณฑ์กลุ่มบริการงานพิมพ์ มียอดขายที่ลดลง 25.46 ล้านบาท หรือลดลงคิดเป็นอัตราร้อยละ 3.72 โดยในส่วนของงานฟิล์มเป็นผลมาจากลูกค้ามีความต้องการสินค้าลดลง

### ต้นทุนขาย

อัตราต้นทุนต่อยอดขายลดลงเล็กน้อยจากร้อยละ 86.89 ในปี 2554 เป็นเท่ากับร้อยละ 85.15 ในปี 2555 มาจากต้นทุนการผลิตกลุ่มบริการงานพิมพ์ที่ลดลง เนื่องจากงานผลิตเป็นงานยาวต่อเนื่องทำให้ประหยัดต้นทุนในการเปลี่ยนงานได้มากขึ้น

### ค่าใช้จ่ายขายบริหาร

ค่าใช้จ่ายขายและบริหารในปี 2555 และปี 2554 เพิ่มขึ้นเท่ากับ 9.13 ล้านบาท เพิ่มขึ้นร้อยละ 9.51 เนื่องจากมีค่าใช้จ่ายเกี่ยวกับพนักงานเพิ่มขึ้น 4.47 ล้านบาท และค่าไฟฟ้าเพิ่มขึ้นประมาณ 2.41 ล้านบาท

### กำไรสุทธิ

จากข้อมูลที่กล่าวมาข้างต้นไม่ว่าจะเป็นด้านรายได้จากการขาย ต้นทุนขาย และค่าใช้จ่ายขายบริหาร เหล่านี้ทำให้กำไรก่อนต้นทุนทางการเงินและภาษีเงินได้ ของปี 2555 และปี 2554 เท่ากับ 88.35 ล้านบาท และ 80.00 ล้านบาท ตามลำดับ เพิ่มขึ้นเป็นจำนวนเงิน 8.34 ล้านบาท หรือคิดเป็นอัตราร้อยละ 10.43 ซึ่งนอกจากปัจจัยดังกล่าวข้างต้นแล้ว บริษัทยังมีส่วนแบ่งกำไรจากเงินลงทุนในบริษัทร่วมทุนในประเทศเวียดนามคิดเป็นจำนวนเงิน 6.02 ล้านบาท อีกทั้งภาษีเงินได้ลดลง จาก 7.92 ล้านบาทในปี 2554 เป็นเท่ากับ 6.24 ล้านบาทในปี 2555 เนื่องจากอัตราภาษีที่รัฐบาลประกาศลดจากอัตราร้อยละ 30 ในปี 2554 คงเหลืออัตราร้อยละ 23 ในปี 2555 จึงส่งผลให้บริษัทมีภาษีเงินได้ที่ต้องจ่ายลดลง จากที่กล่าวมาข้างต้นทำให้บริษัทมีกำไรสุทธิ 78.31 ล้านบาท ในปี 2554 และ 88.13 ล้านบาท ในปี 2555

### ฐานะการเงิน

#### สินทรัพย์

บริษัทมีสินทรัพย์รวมในปี 2555 และปี 2554 เท่ากับ 915.82 ล้านบาท และ 951.74 ล้านบาท ตามลำดับ เพิ่มขึ้น 35.92 ล้านบาท คิดเป็นร้อยละ 3.92 จากปีที่แล้ว เกิดจากการเพิ่มขึ้นจากที่ดิน อาคาร และอุปกรณ์-สุทธิ ที่เพิ่มขึ้น จาก 353.63 ล้านบาท ในปี 2554 และ 390.23 ล้านบาท ในปี 2555 หรือเพิ่มขึ้น 36.60 ล้านบาท หรือคิดเป็นร้อยละ 10.35 ดังที่แสดงไว้ในงบแสดงฐานะการเงินและหมายเหตุประกอบงบการเงินข้อ 9

#### คุณภาพสินทรัพย์

ลูกหนี้การค้า ทั้งในส่วนของกิจการที่เกี่ยวข้องกันและบริษัทอื่น สามารถดูรายละเอียดแยกตามอายุหนี้และจำนวนค่าเผื่อนี้สงสัยจะสูญ ณ วันสิ้นปี ได้จากงบการเงินตามหมายเหตุประกอบงบการเงินข้อ 5) และข้อ 6) ตามลำดับ บริษัทมีนโยบายในการตั้งค่าเผื่อนี้สงสัยจะสูญโดยพิจารณาจากฐานะปัจจุบันของลูกหนี้และประมาณขึ้นจากจำนวนที่คาดว่าจะเก็บหนี้ไม่ได้ นอกจากนี้การกระจุกตัวของความเสี่ยงด้านการให้สินเชื่อที่เป็นผลจากลูกหนี้การค้า เกิดขึ้นแบบจำกัดเนื่องจากบริษัทมีลูกค้าจำนวนมากรายที่มีการกระจายครอบคลุมทั้งผู้ผลิตและผู้จำหน่าย และลูกค้านั้นอยู่ในตลาดที่กระจายอย่างหลากหลาย ด้วยเหตุผลเหล่านี้ทำให้ฝ่ายบริหารเชื่อว่าไม่มีการเพิ่มเติมความเสี่ยงจากการกระจุกตัวของลูกค้า

ที่ดิน อาคารและอุปกรณ์ เครื่องจักรที่ไม่ได้ใช้งานแล้ว ได้มีการแยกแสดงออกเป็นสินทรัพย์อื่นอย่างชัดเจนแล้วในงบการเงิน นอกจากนั้นตามหมายเหตุประกอบงบการเงินข้อ 9 ได้แสดงรายละเอียดของสินทรัพย์ถาวรในกลุ่มต่างๆ ที่มีราคาตามบัญชีเท่ากับศูนย์แล้วแต่ยังคงใช้งานอยู่

### สภาพคล่อง

1. กระแสเงินสด จากตัวเลขงบกระแสเงินสดที่ได้เปรียบเทียบกับในช่วง 3 ปีย้อนหลัง พบว่าบริษัทมีกระแสเงินสดจากการกิจกรรมดำเนินงานเป็นบวกอย่างสม่ำเสมอ บริษัทสามารถหมุนเวียนกระแสเงินสดจากการดำเนินงาน โดยไม่มีการใช้แหล่งเงินทุนจากภายนอกเลย ถึงแม้ว่าจะมีการลงทุนที่ใช้เงินเป็นจำนวนมากอยู่บ้าง เช่น ในปี 2554 ได้มีการลงทุนในสินทรัพย์ที่ใช้ในการดำเนินงานของกิจการ เช่น อาคาร เครื่องจักร และอุปกรณ์สูงถึง 94.68 ล้านบาท และ 92.42 ล้านบาท ในปี 2555 ก็ตาม
2. อัตราส่วนสภาพคล่องที่สำคัญ อัตราส่วนสภาพคล่องอยู่ในเกณฑ์ดี เป็นไปในทิศทางเดียวกับกระแสเงินสด บริษัทไม่มีปัญหาในเรื่องของสภาพคล่อง
3. รายจ่ายลงทุน การลงทุนในปี 2555 โดยภาพรวมของปีที่ผ่านมา บริษัทมีการลงทุนที่ต้องใช้เงินส่วนใหญ่เป็นการลงทุนเพิ่มเติมในส่วนเครื่องจักรและเครื่องมือเครื่องใช้ที่เกี่ยวข้องกับงานฟิล์มและหลอด ทั้งนี้เนื่องจากบริษัทได้เล็งเห็นถึงโอกาสในการเติบโตในกลุ่มผลิตภัณฑ์ดังกล่าว และรับเงินจากเงินลงทุนชั่วคราวครบกำหนด ในปี 2555 จำนวน 12.05 ล้านบาท

### แหล่งที่มาของเงินทุน

เกี่ยวกับโครงสร้างเงินลงทุน โปรดดูรายละเอียดในงบแสดงการเปลี่ยนแปลงส่วนของผู้ถือหุ้น

### ปัจจัยและอิทธิพลหลักที่อาจมีผลต่อการดำเนินงานหรือฐานะการเงินในอนาคต

โปรดดูรายละเอียดในหัวข้อ ปัจจัยความเสี่ยง

### (3) ค่าตอบแทนของผู้สอบบัญชี

1. ค่าตอบแทนจากการสอบบัญชี (Audit fee) บริษัทจ่ายค่าตอบแทนการสอบบัญชี ได้แก่

- ผู้สอบบัญชีของบริษัท ในรอบปีบัญชีที่ผ่านมา มีจำนวนเงินรวม 535,000 บาท
- สำนักงานสอบบัญชีที่ผู้สอบบัญชีสังกัด บุคคลหรือกิจการที่เกี่ยวข้องกับผู้สอบบัญชีและสำนักงานสอบบัญชีที่ผู้สอบบัญชีสังกัด ในรอบปีบัญชีที่ผ่านมา มีจำนวนเงินรวม 0 บาท

2. ค่าบริการอื่นๆ (Non-audit fee)

บริษัทจ่ายค่าตอบแทนของการบริการตามแบบ ต.ส. 310 สำหรับกิจการที่ได้รับการส่งเสริมจากสำนักงานส่งเสริมการลงทุน เป็นจำนวนเงิน 60,000 บาท

## รายงานของผู้สอบบัญชีรับอนุญาต

เสนอ ผู้ถือหุ้นและคณะกรรมการ บริษัท ไทย โอ.พี.พี. จำกัด (มหาชน)

ข้าพเจ้าได้ตรวจสอบงบการเงินที่แสดงเงินลงทุนตามวิธีส่วนได้เสียของบริษัท ไทย โอ.พี.พี. จำกัด (มหาชน) ซึ่งประกอบด้วยงบแสดงฐานะการเงิน ณ วันที่ 31 ธันวาคม 2555 งบแสดงการเปลี่ยนแปลงส่วนของผู้ถือหุ้น งบกำไรขาดทุน งบกำไรขาดทุนเบ็ดเสร็จ และงบกระแสเงินสด สำหรับปีสิ้นสุดวันเดียวกัน รวมถึงหมายเหตุสรุปนโยบายการบัญชีที่สำคัญ และหมายเหตุเรื่องอื่นๆ และได้ตรวจสอบงบการเงินเฉพาะของบริษัท ไทย โอ.พี.พี. จำกัด (มหาชน) ด้วยเช่นกัน

### ความรับผิดชอบของผู้บริหารต่องบการเงิน

ผู้บริหารเป็นผู้รับผิดชอบในการจัดทำและการนำเสนองบการเงินเหล่านี้โดยถูกต้องตามที่ควรตามมาตรฐานการรายงานทางการเงิน และรับผิดชอบเกี่ยวกับการควบคุมภายในที่ผู้บริหารพิจารณาว่าจำเป็นเพื่อให้สามารถจัดทำงบการเงินที่ปราศจากการแสดงข้อมูลที่ขัดต่อข้อเท็จจริงอันเป็นสาระสำคัญไม่ว่าจะเกิดจากการทุจริตหรือข้อผิดพลาด

### ความรับผิดชอบของผู้สอบบัญชี

ข้าพเจ้าเป็นผู้รับผิดชอบในการแสดงความเห็นต่องบการเงินดังกล่าวจากผลการตรวจสอบของข้าพเจ้า ข้าพเจ้าได้ปฏิบัติตามตรวจสอบตามมาตรฐานการสอบบัญชี ซึ่งกำหนดให้ข้าพเจ้าปฏิบัติตามข้อกำหนดด้านจรรยาบรรณ รวมถึงวางแผนและปฏิบัติตามตรวจสอบเพื่อให้ได้ความเชื่อมั่นอย่างสมเหตุสมผลว่างบการเงินปราศจากการแสดงข้อมูลที่ขัดต่อข้อเท็จจริงอันเป็นสาระสำคัญหรือไม่

การตรวจสอบรวมถึงการใช้วิธีการตรวจสอบเพื่อให้ได้มาซึ่งหลักฐานการสอบบัญชีเกี่ยวกับจำนวนเงินและการเปิดเผยข้อมูลในงบการเงิน วิธีการตรวจสอบที่เลือกใช้ขึ้นอยู่กับดุลยพินิจของผู้สอบบัญชี ซึ่งรวมถึงการประเมินความเสี่ยงจากการแสดงข้อมูลที่ขัดต่อข้อเท็จจริงอันเป็นสาระสำคัญของงบการเงินไม่ว่าจะเกิดจากการทุจริตหรือข้อผิดพลาด ในการประเมินความเสี่ยงดังกล่าว ผู้สอบบัญชีพิจารณาการควบคุมภายในที่เกี่ยวข้องกับการจัดทำและการนำเสนองบการเงิน โดยถูกต้องตามที่ควรของกิจการ เพื่อออกแบบวิธีการตรวจสอบที่เหมาะสมกับสถานการณ์ แต่ไม่ใช่เพื่อวัตถุประสงค์ในการแสดงความเห็นต่อประสิทธิภาพของการควบคุมภายในของกิจการ การตรวจสอบรวมถึงการประเมินความเหมาะสมของนโยบายการบัญชีที่ผู้บริหารใช้และความสมเหตุสมผลของประมาณการทางบัญชีที่จัดทำขึ้นโดยผู้บริหาร รวมทั้งการประเมินการนำเสนองบการเงินโดยรวม

ข้าพเจ้าเชื่อว่าหลักฐานการสอบบัญชีที่ข้าพเจ้าได้รับเพียงพอและเหมาะสมเพื่อใช้เป็นเกณฑ์ในการแสดงความเห็นของข้าพเจ้า

## ความเห็น

ข้าพเจ้าเห็นว่า งบการเงินที่แสดงเงินลงทุนตามวิธีส่วนได้เสียข้างต้นนี้แสดงฐานะการเงิน ณ วันที่ 31 ธันวาคม 2555 และผลการดำเนินงานและกระแสเงินสดสำหรับปีสิ้นสุดวันเดียวกัน ของบริษัท ไทย โอ.พี.พี. จำกัด (มหาชน) และงบการเงินเฉพาะ แสดงฐานะการเงิน ณ วันที่ 31 ธันวาคม 2555 ผลการดำเนินงานและกระแสเงินสด สำหรับปีสิ้นสุดวันเดียวกัน ของบริษัท ไทย โอ.พี.พี. จำกัด (มหาชน) โดยถูกต้องตามที่ควรในสาระสำคัญตามมาตรฐานการรายงานทางการเงิน

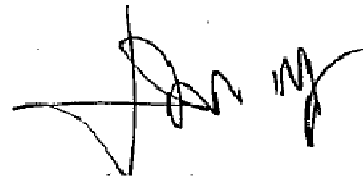

(นายสุมิตร ขอไพบูลย์)

ผู้สอบบัญชีรับอนุญาต

ทะเบียนเลขที่ 4885

สำนักงาน เอ.เอ็ม.ที. แอสโซซิเอท

กรุงเทพมหานคร

วันที่ 28 กุมภาพันธ์ 2556

## งบการเงิน

บริษัท ไทย โอ.พี.พี. จำกัด (มหาชน)

งบแสดงฐานะการเงิน

ณ วันที่ 31 ธันวาคม 2555

### สินทรัพย์

บาท

หมายเหตุ	งบการเงินที่แสดงเงินลงทุน			
	ตามวิธีส่วนได้เสีย		งบการเงินเฉพาะบริษัท	
	2555	2554	2555	2554
<b>สินทรัพย์หมุนเวียน</b>				
เงินสดและรายการเทียบเท่าเงินสด	3	8,773,794	66,282,098	8,773,794
เงินลงทุนชั่วคราว	4	127,954,893	58,168,852	127,954,893
ลูกหนี้การค้า - กิจการที่เกี่ยวข้องกัน	5 และ 19	44,993,129	95,984,620	44,993,129
- กิจการอื่น - สุทธิ	6	254,146,340	215,461,328	254,146,340
ลูกหนี้อื่น				
รายได้ค้างรับ - กิจการที่เกี่ยวข้องกัน	19	8,665,662	10,082,309	8,665,662
อื่นๆ		3,202,096	6,104,375	3,202,096
เงินให้กู้ยืมระยะสั้นแก่พนักงาน		391,808	221,382	391,808
สินค้าคงเหลือ - สุทธิ	7	70,371,723	74,079,653	70,371,723
สินทรัพย์หมุนเวียนอื่น		3,173,526	2,332,942	3,173,526
<b>รวมสินทรัพย์หมุนเวียน</b>		<b>521,672,971</b>	<b>528,717,559</b>	<b>521,672,971</b>
<b>สินทรัพย์ไม่หมุนเวียน</b>				
เงินลงทุนในบริษัทร่วม	8 และ 19	45,553,922	39,533,787	27,421,905
ที่ดิน อาคารและอุปกรณ์ - สุทธิ	9 และ 11	390,233,881	353,625,715	390,233,881
สินทรัพย์ไม่มีตัวตน - สุทธิ	10 และ 19	6,166,095	5,681,507	6,166,095
สินทรัพย์ไม่หมุนเวียนอื่น				
ค่าใช้จ่ายจ่ายล่วงหน้า	18.5	5,960,000	-	5,960,000
เงินมัดจำอื่น		286,409	370,405	286,409
<b>รวมสินทรัพย์ไม่หมุนเวียน</b>		<b>448,200,307</b>	<b>430,068,290</b>	<b>387,099,532</b>
<b>รวมสินทรัพย์</b>		<b>969,873,278</b>	<b>927,928,973</b>	<b>915,817,091</b>

หมายเหตุประกอบงบการเงินถือเป็นส่วนหนึ่งของงบการเงินนี้

บริษัท ไทย โอ.พี.พี. จำกัด (มหาชน)

งบแสดงฐานะการเงิน

ณ วันที่ 31 ธันวาคม 2555

## หนี้สินและส่วนของผู้ถือหุ้น

หมายเหตุ	บาท			
	งบการเงินที่แสดงเงินลงทุน		งบการเงินเฉพาะบริษัท	
	ตามวิธีส่วนได้เสีย			
	2555	2554	2555	2554
หนี้สินหมุนเวียน				
เจ้าหนี้การค้า - กิจการที่เกี่ยวข้องกัน	19	85,746,227	106,170,087	85,746,227
เจ้าหนี้การค้า - กิจการอื่น		27,174,258	28,460,914	27,174,258
เจ้าหนี้อื่น				
ค่าใช้จ่ายค้างจ่าย	19	46,737,882	43,117,727	46,737,882
เจ้าหนี้ค่าซื้อสินทรัพย์	19	1,319,210	8,824,091	1,319,210
ภาษีเงินได้ค้างจ่าย		519,210	676,355	519,210
หนี้สินหมุนเวียนอื่น		1,719,616	1,719,616	1,959,626
รวมหนี้สินหมุนเวียน		163,216,403	163,216,403	189,208,800
หนี้สินไม่หมุนเวียน				
ภาระผูกพันผลประโยชน์พนักงาน	12	5,119,146	2,507,808	5,119,146
รวมหนี้สินไม่หมุนเวียน		5,119,146	2,507,808	2,507,808
รวมหนี้สิน		168,335,549	168,335,549	191,716,608
ส่วนของผู้ถือหุ้น				
ทุนเรือนหุ้น				
ทุนจดทะเบียน				
หุ้นสามัญ 6,000,000 หุ้น มูลค่าหุ้นละ 10.00 บาท		60,000,000	60,000,000	60,000,000
ทุนที่ออกและชำระแล้ว				
หุ้นสามัญ 6,000,000 หุ้น มูลค่าหุ้นละ 10.00 บาท		60,000,000	60,000,000	60,000,000
ส่วนเกินมูลค่าหุ้นสามัญ		52,000,000	52,000,000	52,000,000
กำไรสะสม				
จัดสรรแล้ว				
ทุนสำรองตามกฎหมาย	13	6,000,000	6,000,000	6,000,000
ยังไม่ได้จัดสรร		702,887,577	637,562,213	665,405,712
องค์ประกอบอื่นของส่วนของผู้ถือหุ้น		(19,349,848)	(19,349,848)	-
รวมส่วนของผู้ถือหุ้น		801,537,729	783,405,712	724,100,483
รวมหนี้สินและส่วนของผู้ถือหุ้น		969,873,278	951,741,261	915,817,091

หมายเหตุประกอบงบการเงินถือเป็นส่วนหนึ่งของงบการเงินนี้



บริษัท ไทย โอ.พี. จำกัด (มหาชน)  
งบแสดงการเปลี่ยนแปลงส่วนของผู้ถือหุ้น  
สำหรับปีสิ้นสุดวันที่ 31 ธันวาคม 2555

บาท

หมายเหตุ	งบการเงินที่แสดงเงินลงทุนตามวิธีส่วนได้เสีย					
	ทุนที่ออก และชำระแล้ว	ส่วนเกินมูลค่า หุ้นสามัญ	กำไรสะสม		องค์ประกอบอื่น ของส่วนของผู้ถือหุ้น	
			จัดสรรแล้ว	กำไรสะสม	กำไรขาดทุนเบ็ดเสร็จอื่น	กำไรขาดทุนเบ็ดเสร็จอื่น
			ทุนสำรองตามกฎหมาย	ยังไม่ได้จัดสรร	ผลต่างของอัตราแลกเปลี่ยน	จากการแปลงค่างบการเงิน
ยอดคงเหลือ ณ สิ้นปี 2554 การเปลี่ยนแปลงในส่วนของผู้ถือหุ้นสำหรับปี 2554 กำไรเบ็ดเสร็จรวมสำหรับปี 2554 เงินปันผลจ่าย	60,000,000	52,000,000	6,000,000	582,054,310	(19,349,848)	680,704,462
	-	-	-	78,307,903	-	78,307,903
	-	-	-	(22,800,000)	-	(22,800,000)
ยอดคงเหลือ ณ สิ้นปี 2555 การเปลี่ยนแปลงในส่วนของผู้ถือหุ้นสำหรับปี 2555 กำไรเบ็ดเสร็จรวมสำหรับปี 2555 เงินปันผลจ่าย	60,000,000	52,000,000	6,000,000	637,562,213	(19,349,848)	736,212,365
	-	-	-	88,125,364	-	88,125,364
	-	-	-	(22,800,000)	-	(22,800,000)
ยอดคงเหลือ ณ สิ้นปี 2555	60,000,000	52,000,000	6,000,000	702,887,577	(19,349,848)	801,537,729

หมายเหตุประกอบงบการเงินถือเป็นส่วนหนึ่งของงบการเงินนี้

บริษัท ไทย โอ.พี.พี. จำกัด (มหาชน)  
งบแสดงการเปลี่ยนแปลงส่วนของผู้ถือหุ้น  
สำหรับปีสิ้นสุดวันที่ 31 ธันวาคม 2555

ป a ท

หมายเหตุ	งบการเงินเฉพาะบริษัท				
	ทุนที่ออก และชำระแล้ว	ส่วนเกินมูลค่า หุ้นสามัญ		กำไรสะสม	
		ส่วนเกินมูลค่า หุ้นสามัญ	ทุนสำรองตามกฎหมาย	จัดสรรแล้ว	ยังไม่จัดสรร
14	60,000,000	52,000,000	6,000,000	556,812,029	674,812,029
	-	-	-	72,088,454	72,088,454
	-	-	-	(22,800,000)	(22,800,000)
14	60,000,000	52,000,000	6,000,000	606,100,483	724,100,483
	-	-	-	82,105,229	82,105,229
	-	-	-	(22,800,000)	(22,800,000)
14	60,000,000	52,000,000	6,000,000	665,405,712	783,405,712

หมายเหตุประกอบงบการเงินถือเป็นส่วนหนึ่งของงบการเงินนี้

บริษัท ไทย โอ.พี.พี. จำกัด (มหาชน)

งบกำไรขาดทุน

สำหรับปีสิ้นสุดวันที่ 31 ธันวาคม 2555

		บ า ท			
		งบการเงินที่แสดงเงินลงทุน			
		ตามวิธีส่วนได้เสีย		งบการเงินเฉพาะบริษัท	
	หมายเหตุ	2555	2554	2555	2554
รายได้					
	รายได้จากการขายและให้บริการ	1,088,980,120	1,077,652,069	1,088,980,120	1,077,652,069
	รายได้อื่น	31,727,503	34,692,507	31,727,503	34,692,507
	รวมรายได้	15	1,120,707,623	1,112,344,576	1,120,707,623
ค่าใช้จ่าย					
	ต้นทุนขาย	927,230,975	936,341,806	927,230,975	936,341,806
	ค่าใช้จ่ายในการขาย	28,222,066	25,254,734	28,222,066	25,254,734
	ค่าใช้จ่ายในการบริหาร	76,906,738	70,141,301	76,906,738	70,141,301
	ค่าใช้จ่ายอื่น	-	601,586	-	601,586
	รวมค่าใช้จ่าย	16	1,032,359,779	1,032,339,427	1,032,359,779
ส่วนแบ่งกำไรจากเงินลงทุนในบริษัทร่วม		6,020,135	6,219,449	-	-
กำไรก่อนภาษีเงินได้		94,367,979	86,224,598	88,347,844	80,005,149
ภาษีเงินได้		6,242,615	7,916,695	6,242,615	7,916,695
กำไรสำหรับปี		88,125,364	78,307,903	82,105,229	72,088,454
กำไรต่อหุ้นขั้นพื้นฐาน		14.69	13.05	13.68	12.01
จำนวนหุ้นสามัญถัวเฉลี่ยถ่วงน้ำหนัก (หุ้น)		6,000,000	6,000,000	6,000,000	6,000,000

หมายเหตุประกอบงบการเงินถือเป็นส่วนหนึ่งของงบการเงินนี้

บริษัท ไทย โอ.พี.พี. จำกัด (มหาชน)

งบกำไรขาดทุนเบ็ดเสร็จ

สำหรับปีสิ้นสุดวันที่ 31 ธันวาคม 2555

	บาท			
	งบการเงินที่แสดงเงินลงทุน			
	ตามวิธีส่วนได้เสีย		งบการเงินเฉพาะบริษัท	
	2555	2554	2555	2554
กำไรสำหรับปี	88,125,364	78,307,903	82,105,229	72,088,454
กำไร (ขาดทุน) เบ็ดเสร็จอื่นสำหรับปี				
ผลต่างของอัตราแลกเปลี่ยนจากการแปลงค่างบการเงิน	-	-	-	-
กำไรเบ็ดเสร็จรวมสำหรับปี	88,125,364	78,307,903	82,105,229	72,088,454

หมายเหตุประกอบงบการเงินถือเป็นส่วนหนึ่งของงบการเงินนี้

บริษัท ไทย โอ.พี.พี. จำกัด (มหาชน)

งบกระแสเงินสด

สำหรับปีสิ้นสุดวันที่ 31 ธันวาคม 2555

บาท

	งบการเงินที่แสดงเงินลงทุน			
	ตามวิธีส่วนได้เสีย		งบการเงินเฉพาะบริษัท	
	2555	2554	2555	2554
กระแสเงินสดจากกิจกรรมดำเนินงาน				
กำไรสำหรับปี	88,125,364	78,307,903	82,105,229	72,088,454
รายการปรับกระทบกำไรสำหรับปีเป็นเงินสดได้มา (ใช้ไป) จากกิจกรรมดำเนินงาน				
ดอกเบี้ยรับ	(694,891)	(1,693,322)	(694,891)	(1,693,322)
ค่าเสื่อมราคาและค่าตัดจำหน่าย	58,862,880	54,638,644	58,862,880	54,638,644
หนี้สงสัยจะสูญ (กลับรายการ)	2,213	(121,579)	2,213	(121,579)
ปรับปรุงการลดมูลค่าของสินค้า เพิ่มขึ้น (ลดลง)	5,435,973	6,517,453	5,435,973	6,517,453
ค่าใช้จ่ายผลประโยชน์พนักงาน	2,611,338	2,507,808	2,611,338	2,507,808
ค่าใช้จ่ายภาษีเงินได้	6,242,615	7,916,695	6,242,615	7,916,695
ขาดทุน (กำไร) จากอัตราแลกเปลี่ยนที่ยังไม่เกิดขึ้น	(2,186)	(99,641)	(2,186)	(99,641)
ขาดทุน (กำไร) ที่ยังไม่ได้ขึ้นจากการเปลี่ยนแปลงมูลค่าหลักทรัพย์เพื่อค้า	(873,436)	(216,157)	(873,436)	(216,157)
ขาดทุน (กำไร) จากการจำหน่ายหลักทรัพย์เพื่อค้า	(941,113)	(537,276)	(941,113)	(537,276)
ขาดทุน (กำไร) จากการจำหน่ายที่ดิน อาคารและอุปกรณ์	(377,425)	(512,687)	(377,425)	(512,687)
ส่วนแบ่งขาดทุน (กำไร) จากเงินลงทุนในบริษัทร่วม	(6,020,135)	(6,219,449)	-	-
เงินสดจ่ายในการซื้อหลักทรัพย์เพื่อค้า	(959,808,814)	(634,417,000)	(959,808,814)	(634,417,000)
เงินสดรับจากการจำหน่ายหลักทรัพย์เพื่อค้า	882,787,322	621,315,000	882,787,322	621,315,000
ลูกหนี้การค้า - กิจกรรมที่เกี่ยวข้องกัน ลดลง (เพิ่มขึ้น)	50,991,491	(22,434,829)	50,991,491	(22,434,829)
ลูกหนี้การค้า - กิจกรรมอื่น ลดลง (เพิ่มขึ้น)	(38,690,132)	(453,760)	(38,690,132)	(453,760)
ลูกหนี้อื่น ลดลง (เพิ่มขึ้น)	2,891,292	(10,882,217)	2,891,292	(10,882,217)
เงินให้กู้ยืมระยะสั้นแก่พนักงาน ลดลง (เพิ่มขึ้น)	(170,426)	347,959	(170,426)	347,959
สินค้าคงเหลือ ลดลง (เพิ่มขึ้น)	(1,728,043)	16,925,665	(1,728,043)	16,925,665
สินทรัพย์หมุนเวียนอื่น ลดลง (เพิ่มขึ้น)	(840,584)	333,499	(840,584)	333,499
เจ้าหนี้การค้า - กิจกรรมที่เกี่ยวข้องกัน เพิ่มขึ้น (ลดลง)	(20,423,860)	55,065,887	(20,423,860)	55,065,887
เจ้าหนี้การค้า - กิจกรรมอื่น เพิ่มขึ้น (ลดลง)	(1,281,563)	2,693,183	(1,281,563)	2,693,183
เจ้าหนี้อื่น - ค่าใช้จ่ายค้างจ่าย เพิ่มขึ้น (ลดลง)	3,620,155	(512,062)	3,620,155	(512,062)
เจ้าหนี้อื่น - ค่าซื้อสินทรัพย์ เพิ่มขึ้น (ลดลง)	(8,824,091)	-	(8,824,091)	-
หนี้สินหมุนเวียนอื่น เพิ่มขึ้น (ลดลง)	(240,010)	(1,330,512)	(240,010)	(1,330,512)
จ่ายภาษีเงินได้	(6,399,760)	(11,211,539)	(6,399,760)	(11,211,539)
เงินสดสุทธิได้มา (ใช้ไป) จากกิจกรรมดำเนินงาน	54,254,174	155,927,666	54,254,174	155,927,666
กระแสเงินสดจากกิจกรรมลงทุน				
รับดอกเบี้ย	804,315	1,845,692	804,315	1,845,692
เงินลงทุนชั่วคราว ลดลง (เพิ่มขึ้น)	(3,000,000)	(12,050,000)	(3,000,000)	(12,050,000)
เงินสดรับจากการเงินลงทุนชั่วคราวครบกำหนด	12,050,000	-	12,050,000	-
ค่าใช้จ่ายจ่ายล่วงหน้า ลดลง (เพิ่มขึ้น)	(5,960,000)	-	(5,960,000)	-
เงินสดจ่ายในการซื้อที่ดิน อาคารและอุปกรณ์	(92,418,225)	(94,683,260)	(92,418,225)	(94,683,260)
เงินสดรับจากการจำหน่ายที่ดิน อาคารและอุปกรณ์	377,436	588,738	377,436	588,738
เงินสดจ่ายในการซื้อสินทรัพย์ไม่มีตัวตน	(900,000)	-	(900,000)	-
สินทรัพย์ไม่หมุนเวียนอื่น - อื่นๆ ลดลง (เพิ่มขึ้น)	83,996	353,975	83,996	353,975
เงินสดสุทธิได้มา (ใช้ไป) จากกิจกรรมลงทุน	(88,962,478)	(103,944,855)	(88,962,478)	(103,944,855)

- 2 -

บริษัท ไทย โอ.พี.พี. จำกัด (มหาชน)

งบกระแสเงินสด

สำหรับปีสิ้นสุดวันที่ 31 ธันวาคม 2555

	บาท			
	งบการเงินที่แสดงเงินลงทุน			
	ตามวิธีส่วนได้เสีย		งบการเงินเฉพาะบริษัท	
	2555	2554	2555	2554
กระแสเงินสดจากกิจกรรมจัดหาเงิน				
เงินปันผลจ่าย	(22,800,000)	(22,800,000)	(22,800,000)	(22,800,000)
เงินสดสุทธิได้มา (ใช้ไป) จากกิจกรรมจัดหาเงิน	(22,800,000)	(22,800,000)	(22,800,000)	(22,800,000)
เงินสดและรายการเทียบเท่าเงินสด เพิ่มขึ้น (ลดลง) สุทธิ	(57,508,304)	29,182,811	(57,508,304)	29,182,811
เงินสดและรายการเทียบเท่าเงินสด ณ วันต้นปี	66,282,098	37,099,287	66,282,098	37,099,287
เงินสดและรายการเทียบเท่าเงินสด ณ วันสิ้นปี	8,773,794	66,282,098	8,773,794	66,282,098
กิจกรรมที่ไม่กระทบเงินสด				
เงินลงทุนในบริษัทร่วม ลดลง (เพิ่มขึ้น) เนื่องจาก				
การแปลงค่างบการเงินที่เป็นเงินตราต่างประเทศ	-	-	-	-
ลูกหนี้อื่น ลดลง (เพิ่มขึ้น) เนื่องจากการโอนเงินจ่ายล่วงหน้า				
ค่าซื้อสินทรัพย์ถาวรไปเป็นที่ดิน อาคาร และอุปกรณ์	1,318,210	-	1,318,210	-
โอนเงินมัดจำเพื่อซื้อเครื่องจักรไปเป็นที่ดิน อาคาร และอุปกรณ์	-	4,427,427	-	4,427,427
เจ้าหนี้อื่นเพิ่มขึ้นจากการซื้อสินทรัพย์	1,319,210	8,824,091	1,319,210	8,824,091

หมายเหตุประกอบงบการเงินถือเป็นส่วนหนึ่งของงบการเงินนี้

บริษัท ไทย โอ.พี.พี. จำกัด (มหาชน)  
 หมายเหตุประกอบงบการเงิน  
 สำหรับปีสิ้นสุดวันที่ 31 ธันวาคม 2555

1. ข้อมูลทั่วไป

1.1 เรื่องทั่วไป

บริษัทฯ ได้จัดตั้งขึ้นเป็นบริษัทจำกัด ภายใต้ประมวลกฎหมายแพ่งและพาณิชย์ของประเทศไทย เมื่อวันที่ 12 พฤษภาคม 2526 ต่อมาบริษัทฯ ได้จดทะเบียนแปรสภาพเป็นบริษัทมหาชนจำกัด ตามกฎหมายว่าด้วยบริษัทมหาชนจำกัด เมื่อวันที่ 3 มิถุนายน 2537 บริษัทฯ ประกอบกิจการในประเทศไทย โดยดำเนินธุรกิจหลักในการผลิตและจำหน่ายพลาสติกฟิล์ม หลอดลามิเนตและผลิตภัณฑ์ใช้ในการหีบห่อ

ปัจจุบันบริษัทฯ มีที่ทำการดังต่อไปนี้

1. สำนักงานใหญ่ - 1741 ถนนจันทน์ แขวงทุ่งมหาเมฆ เขตสาทร กรุงเทพมหานคร
2. สาขาที่ 1 - 119 หมู่ 4 ถนนฉลองกรุง แขวงลำปลาทิว เขตลาดกระบัง กรุงเทพมหานคร
3. สาขาที่ 2 - 3706/1 ซอยประตู 1 แขวงบางโคล่ เขตบางคอแหลม กรุงเทพมหานคร
4. สาขาที่ 3 - 2234/5 ถนนจันทน์ แขวงช่องนนทรี เขตยานนาวา กรุงเทพมหานคร
5. สาขาที่ 4 - 107 นิคมอุตสาหกรรมลาดกระบัง หมู่ 4 ถนนฉลองกรุง แขวงลำปลาทิว เขตลาดกระบัง กรุงเทพมหานคร
6. สาขาที่ 5 - 85/2 หมู่ 1 ตำบลหอมศีล อำเภอบางปะกง จังหวัดฉะเชิงเทรา
7. สาขาที่ 6 - 91/3 หมู่ที่ 5 ตำบลบางสมัคร อำเภอบางปะกง จังหวัดฉะเชิงเทรา
8. สาขาที่ 7 - 91/5 หมู่ที่ 5 ตำบลบางสมัคร อำเภอบางปะกง จังหวัดฉะเชิงเทรา
9. สาขาที่ 8 - 91/9 หมู่ที่ 5 ตำบลบางสมัคร อำเภอบางปะกง จังหวัดฉะเชิงเทรา

1.2 เกณฑ์ในการจัดทำงบการเงิน

งบการเงินนี้ได้จัดทำขึ้นตามมาตรฐานการรายงานทางการเงินและแนวปฏิบัติทางการบัญชีที่ประกาศใช้โดยสภาวิชาชีพบัญชี

งบการเงินนี้ได้จัดทำขึ้นโดยใช้เกณฑ์ราคาทุนเดิมเว้นแต่ที่ได้เปิดเผยเป็นอย่างอื่นในนโยบายการบัญชี

งบการเงินฉบับภาษาอังกฤษจัดทำขึ้นจากงบการเงินที่เป็นภาษาไทย ในกรณีที่มีเนื้อความขัดแย้งกันหรือมีการตีความในสองภาษาแตกต่างกันให้ใช้งบการเงินฉบับภาษาไทยเป็นหลัก

## 1.3 บุคคลและกิจการที่เกี่ยวข้องกัน

1.3.1 กิจการที่ถูกรวมโดยบริษัทฯ และกิจการที่เกี่ยวข้องกันที่มีผู้ถือหุ้นและกรรมการร่วมกัน มีดังนี้

ชื่อบริษัท	ประเภทธุรกิจ	ลักษณะความสัมพันธ์	สัดส่วนการถือหุ้น
<u>บริษัทร่วม</u>			
L.S Pack Co., Ltd. (จัดตั้งขึ้นในประเทศไทย ตามกฎหมายเวียดนาม)	ผลิตหลอดลามิเนต	ถือหุ้นและ/หรือ กรรมการร่วมกัน	25%
<u>กิจการที่เกี่ยวข้องกัน</u>			
บริษัท เจริญทอง ลามิทิวิป จำกัด	ผลิตหลอดลามิเนต	กรรมการร่วมกัน	-
บริษัท ไทยฮ็อฟเซท จำกัด	รับจ้างพิมพ์บรรจุภัณฑ์	กรรมการร่วมกัน	-
บริษัท ไดอิชิ แพคเกจจิ้ง จำกัด	รับจ้างพิมพ์บรรจุภัณฑ์	กรรมการร่วมกัน	-
บริษัท กิมแป้ จำกัด	ขายปลีกเม็ดพลาสติก	กรรมการร่วมกัน	-
บริษัท กิมแป้ ไดคัตติ้ง จำกัด	ผลิตฟิล์มป้องกันรอยขีดข่วน	กรรมการร่วมกัน	-
บริษัท สยามหมึกพิมพ์และเคมีภัณฑ์ จำกัด	ผลิตหมึกพิมพ์	กรรมการร่วมกัน	-
บริษัท คิมแพ็ค จำกัด	ผลิตหลอดลามิเนต	กรรมการร่วมกัน	-
บริษัท แอลเอ พลาสติก จำกัด	ผลิตฟิล์มยืด	กรรมการร่วมกัน	-
ห้างหุ้นส่วนจำกัด เจริญทองการพิมพ์	รับจ้างพิมพ์สิ่งพิมพ์	กรรมการร่วมกัน	-
บริษัท เจริญทองการพิมพ์ (กิมแป้) จำกัด	รับจ้างพิมพ์สิ่งพิมพ์	กรรมการร่วมกัน	-
บริษัท กิมแป้ พร็อพเพอร์ตี้ จำกัด	ให้เช่าอสังหาริมทรัพย์	กรรมการร่วมกัน	-
บริษัท อินจีนีซีส์เดมส์ จำกัด	ผลิตและพัฒนาระบบ ซอฟต์แวร์และฮาร์ดแวร์	กรรมการร่วมกัน	-

1.3.2 บุคคลที่เกี่ยวข้องกัน โดยเป็นกรรมการบริษัทและ / หรือผู้ถือหุ้นและ / หรือผู้บริหารสำคัญ มีดังนี้

- นายสุธี ลีมอดิบุญย์
- นายชวลิต ลีมอดิบุญย์
- ร.ต.อ.สุเมธ ลีมอดิบุญย์



#### 1.4 มาตรฐานการรายงานทางการเงินใหม่และแนวปฏิบัติทางบัญชีที่ยังไม่มีผลบังคับใช้ในปัจจุบัน

ตั้งแต่ปี 2553 จนถึงปัจจุบัน สภาวิชาชีพบัญชี ได้ออกและปรับปรุงมาตรฐานการรายงานทางการเงิน ซึ่งมีผลบังคับใช้ตั้งแต่รอบระยะเวลาบัญชีที่เริ่มในหรือหลังวันที่ 1 มกราคม ในปีดังต่อไปนี้

	ปีที่มีผลบังคับใช้
มาตรฐานการบัญชีฉบับที่ 12 เรื่อง ภาษีเงินได้	2556
มาตรฐานการบัญชีฉบับที่ 20 (ปรับปรุง 2552) เรื่อง การบัญชีสำหรับเงินอุดหนุนจากรัฐบาล และการเปิดเผยข้อมูลเกี่ยวกับความช่วยเหลือจากรัฐบาล	2556
มาตรฐานการบัญชีฉบับที่ 21 (ปรับปรุง 2552) เรื่อง ผลกระทบจากการเปลี่ยนแปลงของอัตราแลกเปลี่ยนเงินตราต่างประเทศ	2556
มาตรฐานการรายงานทางการเงินฉบับที่ 8 เรื่อง ส่วนงานดำเนินงาน	2556
การตีความมาตรฐานการบัญชีฉบับที่ 10 เรื่อง ความช่วยเหลือจากรัฐบาล - กรณีที่ไม่มี ความเกี่ยวข้องอย่างเฉพาะเจาะจงกับกิจกรรมดำเนินงาน	2556
การตีความมาตรฐานการบัญชีฉบับที่ 21 เรื่อง ภาษีเงินได้ - การได้รับประโยชน์จากสินทรัพย์ ที่ไม่ได้คิดค่าเสื่อมราคาที่ดินราคาใหม่	2556
การตีความมาตรฐานการบัญชีฉบับที่ 25 เรื่อง ภาษีเงินได้ - การเปลี่ยนแปลงสถานภาพทางภาษีของกิจการหรือของผู้ถือหุ้น	2556
การตีความมาตรฐานการบัญชีฉบับที่ 29 เรื่อง การเปิดเผยข้อมูลของข้อตกลงสัมปทานบริการ	2557
การตีความมาตรฐานการรายงานทางการเงิน ฉบับที่ 4 เรื่อง การประเมินว่าข้อตกลง สัญญาเช่าหรือไม่	2557
การตีความมาตรฐานการรายงานทางการเงิน ฉบับที่ 12 เรื่อง ข้อตกลงสัมปทานบริการ	2557
การตีความมาตรฐานการรายงานทางการเงิน ฉบับที่ 13 เรื่อง โปรแกรมสิทธิพิเศษแก่ลูกค้า	2557
แนวปฏิบัติทางบัญชีเกี่ยวกับการโอนและรับโอนสินทรัพย์ทางการเงิน	2556

บริษัท จะเริ่มนำมาตรฐานการรายงานทางการเงินและแนวปฏิบัติทางบัญชีดังกล่าวมาถือปฏิบัติในวัน ที่มีผลบังคับใช้ ฝ่ายบริหารพิจารณาแล้วเห็นว่ามาตรฐานการบัญชีฉบับที่ 20 (ปรับปรุง 2552), ฉบับที่ 21 (ปรับปรุง 2552), การตีความมาตรฐานการบัญชีฉบับที่ 10, ฉบับที่ 29 และการตีความมาตรฐานการรายงานทางการเงิน ฉบับที่ 4, ฉบับที่ 12, ฉบับที่ 13 และแนวปฏิบัติทางบัญชีเกี่ยวกับการโอนและรับโอนสินทรัพย์ทางการเงิน จะไม่มีผลกระทบต่องบการเงิน สำหรับมาตรฐานการบัญชีฉบับที่ 12, มาตรฐานการรายงานทางการเงินฉบับที่ 8, การตีความมาตรฐานการบัญชีฉบับที่ 21 และฉบับที่ 25 ฝ่ายบริหารของบริษัท อยู่ระหว่างการพิจารณาผลกระทบต่องบการเงินในปีที่เริ่มใช้มาตรฐานการรายงานทางการเงินดังกล่าว

## 2. สรุปนโยบายการบัญชีที่สำคัญ

### 2.1 การรับรู้รายได้

รายได้จากการขายจะบันทึกเป็นรายได้ เมื่อได้ส่งมอบสินค้าและโอนความเสี่ยงและผลตอบแทนของสินค้าไปยังลูกค้าแล้ว

บริษัทฯ รับรู้รายได้จากการให้บริการ เมื่อได้ให้บริการ

### 2.2 เงินสดและรายการเทียบเท่าเงินสด

เงินสดและรายการเทียบเท่าเงินสด ประกอบด้วยเงินสด เงินฝากธนาคาร และเงินลงทุนระยะสั้นที่มีสภาพคล่องสูง

### 2.3 เงินลงทุนชั่วคราว

เงินลงทุนในหลักทรัพย์เพื่อค้าแสดงด้วยมูลค่ายุติธรรม บริษัทฯ บันทึกการเปลี่ยนแปลงมูลค่าของหลักทรัพย์เป็นรายการกำไรหรือขาดทุนในงบกำไรขาดทุน

ในกรณีที่บริษัทฯ จำหน่ายเงินลงทุนบางส่วน การคำนวณต้นทุนสำหรับเงินลงทุนที่จำหน่ายไปใช้วิธีถัวเฉลี่ยถ่วงน้ำหนัก

### 2.4 ค่าเผื่อหนี้สงสัยจะสูญ

บริษัทฯ ตั้งค่าเผื่อหนี้สงสัยจะสูญ โดยพิจารณาจากฐานะปัจจุบันของลูกค้าหนี้ และประมาณขึ้นเป็นจำนวนเท่ากับจำนวนที่คาดว่าจะเก็บจากลูกหนี้ไม่ได้

### 2.5 สินค้าคงเหลือ

สินค้าคงเหลือ แสดงในราคาทุน (วิธีเข้าก่อน - ออกก่อน) หรือมูลค่าสุทธิที่จะได้รับแล้วแต่ราคาใดจะต่ำกว่า

### 2.6 เงินลงทุนในบริษัทร่วม

เงินลงทุนในบริษัทร่วม บันทึกโดยวิธีส่วนได้เสียในงบการเงินที่แสดงเงินลงทุนตามวิธีส่วนได้เสียและบันทึกโดยวิธีราคาทุนในงบการเงินเฉพาะบริษัท

## 2.7 ที่ดิน อาคารและอุปกรณ์

ที่ดิน แสดงในราคาทุน

อาคารและอุปกรณ์ แสดงในราคาทุนสุทธิจากค่าเสื่อมราคาสะสม

ค่าเสื่อมราคา คำนวณโดยวิธีเส้นตรงตามอายุการใช้งานโดยประมาณของสินทรัพย์ ดังนี้

	ปี
ส่วนปรับปรุงที่ดิน	5
อาคารและส่วนปรับปรุงอาคาร	5 - 20
เครื่องจักรและอุปกรณ์	5 - 20
ระบบสาธารณูปโภค	5 - 10
เครื่องมือเครื่องใช้	5 - 10
เครื่องใช้สำนักงาน	5
ยานพาหนะ	5

## 2.8 สินทรัพย์ไม่มีตัวตน

โปรแกรมคอมพิวเตอร์ แสดงในราคาทุนสุทธิจากค่าตัดจำหน่ายสะสม และตัดจำหน่ายโดยวิธีเส้นตรงตามอายุการใช้งานโดยประมาณเป็นเวลา 5 ปี

## 2.9 รายการที่เป็นเงินตราต่างประเทศ

รายการที่เป็นเงินตราต่างประเทศแปลงค่าเป็นเงินบาทโดยใช้อัตราแลกเปลี่ยน ณ วันที่ที่เกิดรายการสินทรัพย์และหนี้สินที่เป็นเงินตราต่างประเทศคงเหลืออยู่ ณ วันที่ในงบแสดงฐานะการเงินได้แปลงค่าเป็นเงินบาทโดยใช้อัตราแลกเปลี่ยน ณ วันที่ในงบแสดงฐานะการเงิน

กำไรและขาดทุนที่เกิดจากการเปลี่ยนแปลงในอัตราแลกเปลี่ยนได้รวมอยู่ในการคำนวณผลการดำเนินงาน

งบการเงินของหน่วยงานต่างประเทศแปลงค่าเป็นเงินบาท โดยสินทรัพย์และหนี้สินแปลงค่าด้วยอัตราแลกเปลี่ยนถ่วงเฉลี่ยที่ธนาคารพาณิชย์รับซื้อและขาย ณ วันสิ้นปี รายได้และค่าใช้จ่ายแปลงค่าด้วยอัตราแลกเปลี่ยนถ่วงเฉลี่ยในระหว่างปี ผลจากการแปลงค่าดังกล่าวแสดงภายใต้ส่วนของผู้ถือหุ้นตามสัดส่วนการถือหุ้นของเงินลงทุนในหน่วยงานต่างประเทศนั้น

## 2.10 เครื่องมือทางการเงิน

เครื่องมือทางการเงินที่แสดงในงบแสดงฐานะการเงิน ประกอบด้วยเงินสดและเงินฝากธนาคาร เงินลงทุนชั่วคราว ลูกหนี้และเจ้าหนี้การค้า และเจ้าหนี้อื่น ซึ่งนโยบายการบัญชีเฉพาะสำหรับรายการแต่ละรายการได้เปิดเผยแยกไว้ในแต่ละหัวข้อที่เกี่ยวข้อง

#### 2.11 การใช้ดุลยพินิจและประมาณการทางบัญชี

ในการจัดทำงบการเงินตามมาตรฐานการรายงานทางการเงิน ฝ่ายบริหารอาจต้องใช้ดุลยพินิจและการประมาณการผลกระทบของเหตุการณ์ที่ไม่แน่นอนในอนาคต ที่อาจมีผลกระทบต่อจำนวนเงินที่แสดงในงบการเงินและการเปิดเผยข้อมูลในหมายเหตุประกอบงบการเงิน ด้วยเหตุนี้ผลที่เกิดขึ้นจริงจึงอาจแตกต่างไปจากจำนวนที่ประมาณการไว้

#### 2.12 ผลประโยชน์พนักงาน

บริษัทฯ รับรู้ เงินเดือน ค่าจ้าง โบนัส เงินสมทบกองทุนประกันสังคมและกองทุนสำรองเลี้ยงชีพ และผลประโยชน์อื่นๆ เป็นค่าใช้จ่ายเมื่อเกิดรายการ

เงินชดเชยเมื่อออกจากงานของพนักงานตามที่กำหนดไว้ในกฎหมายของประเทศไทย บันทึกลงเป็นค่าใช้จ่ายในส่วนของการขาดทุนตลอดอายุการทำงานของพนักงาน ภาระผูกพันของบริษัทเกี่ยวกับผลประโยชน์พนักงานหลังจากงานนี้คำนวณโดยนักคณิตศาสตร์ประกันภัยตามหลักคณิตศาสตร์ประกันภัย โดยใช้วิธีคิดลดแต่ละหน่วยที่ประมาณการไว้ อย่างไรก็ตาม ผลประโยชน์หลังจากออกจากงานที่เกิดขึ้นจริงนั้นอาจแตกต่างไปจากที่ประมาณไว้

บริษัทฯ รับรู้กำไรขาดทุนจากการประมาณการตามหลักคณิตศาสตร์ประกันภัยที่เกิดขึ้นในกำไรขาดทุนในงวดที่เกิดรายการ

#### 2.13 ภาษีเงินได้

บริษัทฯ ได้คำนวณกำไร (ขาดทุน) สุทธิทางภาษีโดยการนำรายการที่มีให้ถือเป็นรายจ่ายทางภาษี และรายการส่วนที่ได้รับการลดหย่อนหรือยกเว้นภาษีมาบวกหรือหักตามหลักเกณฑ์แห่งประมวลรัษฎากรแล้ว

อัตราที่ใช้ในการคำนวณภาษีเงินได้นิติบุคคลในปี 2554 และ 2555 ในอัตราร้อยละ 30 และร้อยละ 23 ตามลำดับอัตราร้อยละ 20 ในปี 2556 และปีถัดไป

#### 2.14 กำไรต่อหุ้นขั้นพื้นฐาน

กำไรต่อหุ้นขั้นพื้นฐาน คำนวณโดย การหารกำไรสำหรับปีด้วยจำนวนหุ้นสามัญถ่วงเฉลี่ยถ่วงน้ำหนักที่ออกจำหน่ายแล้ว

3. เงินสดและรายการเทียบเท่าเงินสด

	บ า ท	
	งบการเงินที่แสดงเงินลงทุนตามวิธีส่วนได้เสีย และงบการเงินเฉพาะบริษัท	
	2555	2554
เงินสดและเงินฝากธนาคาร	8,773,794	14,066,949
เงินลงทุนระยะสั้นที่มีสภาพคล่องสูง - ตัวแลกเงิน	-	52,215,149
รวมเงินสดและรายการเทียบเท่าเงินสด	8,773,794	66,282,098

4. เงินลงทุนชั่วคราว - สุทธิ

ณ วันที่ 31 ธันวาคม 2555 และ 2554 เงินลงทุนชั่วคราวประกอบด้วย

	บ า ท	
	งบการเงินที่แสดงเงินลงทุนตามวิธีส่วนได้เสีย และงบการเงินเฉพาะบริษัท	
	2555	2554
เงินฝากประจำ (อัตราดอกเบี้ยร้อยละ 3.2 ต่อปีในปี 2555 และ ร้อยละ 3.7273 ต่อปีในปี 2554)	3,000,000	12,050,000
หลักทรัพย์เพื่อค้า - หน่วยลงทุน	124,613,748	46,013,322
<u>บวก</u> กำไรที่ยังไม่เกิดขึ้นจากการเปลี่ยนแปลงมูลค่า	341,145	105,530
หลักทรัพย์เพื่อค้า - สุทธิ	124,954,893	46,118,852
รวมเงินลงทุนชั่วคราว	127,954,893	58,168,852

## 5. ลูกหนี้การค้า - กิจกรรมที่เกี่ยวข้องกัน

ณ วันที่ 31 ธันวาคม 2555 และ 2554 บริษัทฯ มีลูกหนี้การค้าแยกตามอายุหนี้ที่ค้างชำระได้ ดังนี้

	บาท	
	งบการเงินที่แสดงเงินลงทุนตามวิธีส่วนได้เสีย และงบการเงินเฉพาะบริษัท	
	2555	2554
ยังไม่ถึงกำหนดชำระ	29,570,867	46,198,356
เกินกำหนดชำระ		
น้อยกว่า 3 เดือน	11,667,710	17,262,568
3 เดือน ถึง 6 เดือน	3,056,089	23,600,279
6 เดือน ถึง 12 เดือน	-	8,074,845
มากกว่า 12 เดือนขึ้นไป	698,463	848,572
ลูกหนี้การค้า - กิจกรรมที่เกี่ยวข้องกัน	44,993,129	95,984,620

## 6. ลูกหนี้การค้า - กิจกรรมอื่น - สุทธิ

ณ วันที่ 31 ธันวาคม 2555 และ 2554 บริษัทฯ มีลูกหนี้การค้าแยกตามอายุหนี้ที่ค้างชำระได้ ดังนี้

	บาท	
	งบการเงินที่แสดงเงินลงทุนตามวิธีส่วนได้เสีย และงบการเงินเฉพาะบริษัท	
	2555	2554
ยังไม่ถึงกำหนดชำระ	137,582,904	136,292,852
เกินกำหนดชำระ		
น้อยกว่า 3 เดือน	108,331,804	77,345,825
3 เดือน ถึง 6 เดือน	7,934,720	911,482
6 เดือน ถึง 12 เดือน	213,106	393,124
มากกว่า 12 เดือนขึ้นไป	5,865,277	6,297,303
รวม	259,927,811	221,240,586
หัก ค่าเผื่อหนี้สงสัยจะสูญ	(5,781,471)	(5,779,258)
ลูกหนี้การค้า - กิจกรรมอื่น - สุทธิ	254,146,340	215,461,328

การเปลี่ยนแปลงของค่าเผื่อหนี้สงสัยจะสูญในระหว่างปี สำหรับปีสิ้นสุดวันที่ 31 ธันวาคม 2555 มีดังนี้

	บาท
ยอดคงเหลือ ณ วันที่ 31 ธันวาคม 2554	5,779,258
บวก เพิ่มขึ้นระหว่างปี	2,213
ยอดคงเหลือ ณ วันที่ 31 ธันวาคม 2555	5,781,471

7. สินค้าคงเหลือ - สุทธิ

	บ า ท	
	งบการเงินที่แสดงเงินลงทุนตามวิธีส่วนได้เสีย และงบการเงินเฉพาะบริษัท	
	2555	2554
สินค้าสำเร็จรูป	53,235,744	51,356,511
<u>หัก</u> ค่าเผื่อการลดมูลค่าของสินค้า	(19,092,598)	(16,753,797)
สินค้าสำเร็จรูป - สุทธิ	34,143,146	34,602,714
งานระหว่างทำ	6,660,673	7,156,594
<u>หัก</u> ค่าเผื่อการลดมูลค่าของสินค้า	(1,477,423)	(4,297,988)
งานระหว่างทำ - สุทธิ	5,183,250	2,858,606
วัตถุดิบ	24,822,384	30,957,143
<u>หัก</u> ค่าเผื่อการลดมูลค่าของสินค้า	(4,764,445)	(2,275,233)
วัตถุดิบ - สุทธิ	20,057,939	28,681,910
อะไหล่	1,112,798	1,108,879
หีบห่อและวัสดุสิ้นเปลือง	9,324,810	6,827,544
<u>หัก</u> ค่าเผื่อการลดมูลค่าของสินค้า	(3,428,525)	-
หีบห่อและวัสดุสิ้นเปลือง - สุทธิ	5,896,285	6,827,544
สินค้าระหว่างทาง	3,978,305	-
สินค้าคงเหลือ - สุทธิ	70,371,723	74,079,653

การเปลี่ยนแปลงของค่าเผื่อการลดมูลค่าของสินค้าในระหว่างปี สำหรับปีสิ้นสุดวันที่ 31 ธันวาคม 2555 มีดังนี้

	บ า ท
ยอดคงเหลือ ณ วันที่ 31 ธันวาคม 2554	23,327,018
<u>บวก</u> เพิ่มขึ้นระหว่างปี	5,435,973
ยอดคงเหลือ ณ วันที่ 31 ธันวาคม 2555	28,762,991

## 8. เงินลงทุนในบริษัทร่วม

ชื่อบริษัท	ประเภทกิจการ	ลักษณะความสัมพันธ์	ทุนจดทะเบียน (ล้านดอลลาร์สหรัฐ)	สัดส่วนเงินลงทุน	บ าท		
					2555		
					เงินลงทุน		
					วิธีราคาทุน	วิธีส่วนได้เสีย	เงินปันผล
L.S Pack Co., Ltd.	ผลิตหลอดลามีเน็ต	ถือหุ้นและ/หรือกรรมกรร่วมกัน	2.50	25%	27,421,905	45,553,922	-
					=====	=====	
ชื่อบริษัท	ประเภทกิจการ	ลักษณะความสัมพันธ์	ทุนจดทะเบียน (ล้านดอลลาร์สหรัฐ)	สัดส่วนเงินลงทุน	บ าท		
					2554		
					เงินลงทุน		
					วิธีราคาทุน	วิธีส่วนได้เสีย	เงินปันผล
L.S Pack Co., Ltd.	ผลิตหลอดลามีเน็ต	ถือหุ้นและ/หรือกรรมกรร่วมกัน	2.50	25%	27,421,905	39,533,787	-
					=====	=====	

เมื่อวันที่ 17 กันยายน 2544 บริษัทฯ ได้ทำสัญญากับบริษัทในสหรัฐอเมริกาเพื่อลงทุนใน L.S Pack Company Limited ซึ่งเป็นบริษัทในประเทศสาธารณรัฐสังคมนิยมเวียดนาม โดยมีระยะเวลาในการดำเนินงาน 26 ปี นับตั้งแต่วันที่ 16 ตุลาคม 2544 และอาจขยายระยะเวลาได้ หากได้รับอนุมัติจากทางการของประเทศสาธารณรัฐสังคมนิยมเวียดนาม การลงทุนดังกล่าวได้รับอนุมัติจากที่ประชุมคณะกรรมการบริษัท เมื่อวันที่ 6 พฤศจิกายน 2544

เมื่อวันที่ 26 ตุลาคม 2547 L.S Pack Company Limited ได้รับอนุมัติจากคณะกรรมการควบคุมนิคมอุตสาหกรรมนครโฮจิมินห์ ประเทศสาธารณรัฐสังคมนิยมเวียดนาม ให้นำกำไรสะสมของ L.S Pack Company Limited จำนวน 0.5 ล้านดอลลาร์สหรัฐ มาใช้ใน

การเพิ่มทุนจดทะเบียนของบริษัทดังกล่าวจาก 2.0 ล้านดอลลาร์สหรัฐ เป็น 2.5 ล้านดอลลาร์สหรัฐ ในปี 2547 โดยที่สัดส่วนในการลงทุนของบริษัทฯ ยังคงเป็น 25% เท่าเดิม

ในงบการเงินที่แสดงเงินลงทุนตามวิธีส่วนได้เสีย ณ วันที่ 31 ธันวาคม 2555 และ 2554 บริษัทฯ ได้บันทึกเงินลงทุนในบริษัทร่วมจำนวน 45.55 ล้านบาท และ 39.53 ล้านบาท ตามลำดับ (คิดเป็นร้อยละ 4.70 และร้อยละ 4.26 ของสินทรัพย์รวมตามลำดับ) และส่วนแบ่งกำไรจากเงินลงทุนในบริษัทร่วม สำหรับปีสิ้นสุดวันที่ 31 ธันวาคม 2555 และ 2554 จำนวน 6.02 ล้านบาท และ

6.22 ล้านบาท ตามลำดับ (คิดเป็นร้อยละ 6.83 และร้อยละ 7.94 ของกำไรสำหรับปี ตามลำดับ) โดยถือตามข้อมูลทางการเงินล่าสุดที่ผ่านการตรวจสอบจากผู้สอบบัญชีแล้ว



9. ที่ดิน อาคารและอุปกรณ์ - สุทธิ

งบการเงินที่แสดงเงินลงทุนตามวิธีส่วนได้เสียและงบการเงินเฉพาะบริษัท											
อาคารและ											
ที่ดิน	ส่วนปรับปรุง ที่ดิน	อาคาร	ส่วนปรับปรุง อาคาร	เครื่องจักร และอุปกรณ์	ระบบ สาธารณูปโภค	เครื่องมือ เครื่องใช้	เครื่องใช้ สำนักงาน	ยานพาหนะ	เครื่องจักร ระหว่างติดตั้ง	อาคารระหว่าง ก่อสร้าง	รวม
3,356,981	845,250	79,468,051	797,123,313	16,413,979	123,945,427	31,629,269	19,892,751	74,690,560	72,864	1,147,438,445	
-	-	3,272,280	33,938,616	4,201,823	7,322,602	2,123,447	2,758,856	39,130,884	1,004,971	93,753,479	
-	-	-	(3,786,951)	-	(470,000)	-	-	-	-	(4,256,951)	
-	-	-	-	-	-	-	-	(3,180)	(12,864)	(16,044)	
-	-	-	69,638,569	-	277,148	-	-	(68,597,507)	-	1,318,210	
3,356,981	845,250	82,740,331	896,913,547	20,615,802	131,075,177	33,752,716	22,651,607	45,220,757	1,064,971	1,238,237,139	
ค่าเสื่อมราคาสะสม :-											
-	(845,249)	(51,614,040)	(607,357,203)	(15,312,781)	(78,273,543)	(25,401,764)	(15,008,150)	-	-	(793,812,730)	
-	-	(3,986,455)	(37,334,898)	(592,699)	(12,343,367)	(2,224,980)	(1,965,069)	-	-	(58,447,468)	
-	-	-	3,786,949	-	469,991	-	-	-	-	4,256,940	
-	(845,249)	(55,600,495)	(640,905,152)	(15,905,480)	(90,146,919)	(27,626,744)	(16,973,219)	-	-	(848,003,258)	
มูลค่าสุทธิตามบัญชี											
3,356,981	1	27,854,011	189,766,110	1,101,198	45,671,884	6,227,505	4,884,601	74,690,560	72,864	353,625,715	
3,356,981	1	27,139,836	256,008,395	4,710,322	40,928,258	6,125,972	5,678,388	45,220,757	1,064,971	390,233,881	

ค่าเสื่อมราคาลำหรับปี มีจำนวน 58,447,468 บาท ในปี 2555 และ 54,487,914 บาท ในปี 2554 ได้รวมอยู่ในงบกำไรขาดทุนแล้ว

ณ วันที่ 31 ธันวาคม 2555 บริษัทฯ มีสินทรัพย์ถาวรที่ตัดค่าเสื่อมราคาหมดแล้วแต่ยังคงใช้งานอยู่ มีราคาทุนเดิม จำนวน 608,529,936 บาท และ 602,273,440 บาท ตามลำดับ

ณ วันที่ 31 ธันวาคม 2555 และ 2554 บริษัทฯ ได้จำหน่ายที่ดินพร้อมสิ่งปลูกสร้างบางส่วนเพื่อค้ำประกันวงเงินกู้ระยะสั้นของบริษัทฯ กับธนาคารนั้น

10. สินทรัพย์ไม่มีตัวตน - สุทธิ

	บาท		
	งบการเงินที่แสดงเงินลงทุนตามวิธีส่วนได้เสียและงบการเงินเฉพาะบริษัท		
	โปรแกรมคอมพิวเตอร์		
	โปรแกรมคอมพิวเตอร์	- กำลังพัฒนา	รวม
<u>ราคาทุน</u>			
ณ วันที่ 31 ธันวาคม 2554	5,202,952	5,400,000	10,602,952
ซื้อเพิ่ม	900,000	-	900,000
โอน	5,400,000	(5,400,000)	-
ณ วันที่ 31 ธันวาคม 2555	11,502,952	-	11,502,295
<u>ค่าตัดจำหน่ายสะสม</u>			
ณ วันที่ 31 ธันวาคม 2554	(4,921,445)	-	(4,921,445)
ค่าตัดจำหน่ายสำหรับปี	(415,412)	-	(415,412)
ณ วันที่ 31 ธันวาคม 2555	(5,336,857)	-	(5,336,857)
<u>มูลค่าสุทธิตามบัญชี</u>			
ณ วันที่ 31 ธันวาคม 2554	281,507	5,400,000	5,681,507
ณ วันที่ 31 ธันวาคม 2555	6,166,095	-	6,166,095

ค่าตัดจำหน่ายสำหรับปี มีจำนวน 415,412 บาท ในปี 2555 และ 150,730 บาท ในปี 2554 ได้รวมอยู่ในงบกำไรขาดทุนแล้ว

11. วงเงินสินเชื่อ

ณ วันที่ 31 ธันวาคม 2555 และ 2554 บริษัทฯ มีวงเงินเบิกเกินบัญชี และวงเงินเงินกู้ยืมจากธนาคารหลายแห่งรวมจำนวนทั้งสิ้น 142 ล้านบาท ในจำนวนนี้วงเงิน 15 ล้านบาท ค้ำประกันโดยกรรมการของบริษัทฯ โดยไม่มีการคิดค่าธรรมเนียมค้ำประกัน และวงเงินกู้ยืมระยะสั้นจำนวน 32 ล้านบาท ค้ำประกันโดยการจดจำนองที่ดินพร้อมสิ่งปลูกสร้าง

12. ภาวะผูกพันผลประโยชน์พนักงาน

การเปลี่ยนแปลงในมูลค่าปัจจุบันของภาวะผูกพันผลประโยชน์พนักงานในระหว่างปี มีดังนี้

	บาท	
	งบการเงินที่แสดงเงินลงทุนตามวิธีส่วนได้เสีย และงบการเงินเฉพาะบริษัท	
	2555	2554
ภาวะผูกพันผลประโยชน์พนักงาน ณ วันที่ 1 มกราคม	2,507,808	-
ผลประโยชน์ที่จ่ายแล้ว	-	-
ต้นทุนบริการปัจจุบันและดอกเบี้ย	1,525,744	1,331,195
ต้นทุนบริการในอดีตที่ทยอยรับรู้	1,085,594	1,176,613
ภาวะผูกพันผลประโยชน์พนักงาน ณ วันที่ 31 ธันวาคม	5,119,146	2,507,808

ค่าใช้จ่ายที่รับรู้ในกำไรหรือขาดทุนสำหรับปีสิ้นสุดวันที่ 31 ธันวาคม 2555 และ 2554 มีดังนี้

	บาท	
	งบการเงินที่แสดงเงินลงทุนตามวิธีส่วนได้เสีย และงบการเงินเฉพาะบริษัท	
	2555	2554
ต้นทุนบริการปัจจุบัน	1,332,428	1,154,703
ต้นทุนดอกเบี้ย	193,316	176,492
ต้นทุนบริการปัจจุบันและดอกเบี้ย	1,525,744	1,331,195
ต้นทุนบริการในอดีตที่ทยอยรับรู้	1,085,594	1,176,613
รวม	2,611,338	2,507,808

ข้อสมมติหลักในการประมาณการตามหลักการคณิตศาสตร์ประกันภัย ณ วันที่ 31 ธันวาคม 2555 และ 2554 มีดังนี้

	ร้อยละ
อัตราคิดลด	3.00
อัตราการเพิ่มขึ้นของเงินเดือน	7.00
อัตราการหมุนเวียนพนักงาน	0 - 58.00*
อัตรา mortality	TMO1997**

\* ขึ้นอยู่กับอัตราเฉลี่ยของกลุ่มพนักงาน

\*\* อ้างอิงตามตารางมรณะไทย 2540 ประเภทสามัญ (TMO1997 : Thai Mortality Ordinary Tables of 1997)

13. ทุนสำรองตามกฎหมาย

บริษัทฯ จัดสรรทุนสำรองตามกฎหมาย ตามพระราชบัญญัติบริษัทมหาชนจำกัด โดยจัดสรรอย่างน้อยร้อยละ 5 ของกำไรสุทธิประจำปี หักด้วยขาดทุนสะสมยกมา (ถ้ามี) จนกว่าทุนสำรองดังกล่าวจะมีจำนวนไม่น้อยกว่าร้อยละ 10 ของทุนจดทะเบียน ทุนสำรองตามกฎหมายนี้จะนำไปจ่ายเงินปันผลไม่ได้

14. การจ่ายเงินปันผล

ในการประชุมสามัญผู้ถือหุ้น เมื่อวันที่ 26 เมษายน 2555 และ 22 เมษายน 2554 ผู้ถือหุ้นได้มีมติให้จ่ายเงินปันผลแก่ผู้ถือหุ้นในอัตราหุ้นละ 3.80 บาท รวมเป็นเงิน 22.80 ล้านบาท

15. รายได้

รายได้สำหรับกิจการที่ได้รับการส่งเสริม และไม่ได้รับการส่งเสริม สำหรับปีสิ้นสุดวันที่ 31 ธันวาคม 2555 และ 2554 มีรายละเอียดดังต่อไปนี้

	บ า ท		
	2555		
	งบการเงินที่แสดงเงินลงทุนตามวิธีส่วนได้เสีย		
	และงบการเงินเฉพาะบริษัท		
	กิจการที่ได้รับ	กิจการที่ไม่ได้รับ	
	การส่งเสริม	การส่งเสริม	รวม
รายได้จากการส่งออก	4,016,324	5,460,964	9,477,288
รายได้จากการขายภายในประเทศ	252,286,297	821,810,289	1,074,096,586
รายได้ค่าบริการ	5,406,247	-	5,406,247
รายได้อื่น	13,118,383	18,609,119	31,727,502
รวมรายได้	274,827,251	845,880,372	1,120,707,623

	บ า ท		
	2554		
	งบการเงินที่แสดงเงินลงทุนตามวิธีส่วนได้เสีย		
	และงบการเงินเฉพาะบริษัท		
	กิจการที่ได้รับ	กิจการที่ไม่ได้รับ	
	การส่งเสริม	การส่งเสริม	รวม
รายได้จากการส่งออก	-	16,554,577	16,554,577
รายได้จากการขายภายในประเทศ	269,419,053	791,678,439	1,061,097,492
รายได้อื่น	-	34,692,507	34,692,507
รวมรายได้	269,419,053	842,925,523	1,112,344,576

16. ค่าใช้จ่ายตามลักษณะ

ค่าใช้จ่ายสำคัญๆ สำหรับปีสิ้นสุดวันที่ 31 ธันวาคม 2555 และ 2554 ซึ่งจำแนกตามลักษณะได้ดังนี้

	บาท	
	งบการเงินที่แสดงเงินลงทุนตามวิธีส่วนได้เสีย	
	และงบการเงินเฉพาะบริษัท	
	2555	2554
การเปลี่ยนแปลงในสินค้าสำเร็จรูปและงานระหว่างทำ	(1,383,312)	11,283,413
ซื้อสินค้าสำเร็จรูป	427,455,702	383,427,572
วัตถุดิบและวัสดุสิ้นเปลืองใช้ไป	319,498,625	387,606,597
ค่าตอบแทนกรรมการและผู้บริหาร	16,218,325	14,369,047
ค่าใช้จ่ายพนักงาน	95,492,873	84,879,071
ค่าเสื่อมราคาและค่าตัดจำหน่าย	58,862,880	54,638,644
ค่าขนส่ง	8,231,743	6,469,657
ขาดทุนจากการลดมูลค่าของสินค้าคงเหลือ	5,435,973	6,517,453

17. กองทุนสำรองเลี้ยงชีพ

ในปี 2554 บริษัทฯ ได้เข้าร่วมกองทุนสำรองเลี้ยงชีพกับกองทุนแห่งหนึ่ง โดยพนักงานจ่ายเงินสะสมในอัตราร้อยละ 3 จากเงินเดือนของพนักงานแต่ละคน และบริษัทฯ จ่ายสมทบอีกส่วนหนึ่งในอัตราที่เท่ากัน

บริษัทฯ ได้จ่ายเงินสมทบเข้ากองทุนฯ สำหรับปีสิ้นสุดวันที่ 31 ธันวาคม 2555 และ 2554 เป็นจำนวน 0.99 ล้านบาท และ 1.08 ล้านบาท ตามลำดับ

18. สัญญาเช่าระยะยาว

18.1 บริษัทฯ ได้ทำสัญญาเช่าที่ดินและอาคารกับกรรมการของบริษัทฯ มีกำหนดระยะเวลา 3 ปี เริ่มตั้งแต่ปี 2552 และ 2554 โดยบริษัทฯ ต้องจ่ายค่าเช่าในอัตราที่กำหนดไว้ในสัญญา

18.2 บริษัทฯ ได้ทำสัญญาเช่าที่ดินและอาคารกับบริษัทที่เกี่ยวข้องกันหลายแห่ง เป็นระยะเวลา 3 ปี เริ่มตั้งแต่ปี 2554 โดยบริษัทฯ ต้องจ่ายค่าเช่าในอัตราที่กำหนดไว้ในสัญญา

18.3 บริษัทฯ ได้ทำสัญญาเช่าเครื่องใช้สำนักงานกับบริษัทที่เกี่ยวข้องกันแห่งหนึ่ง เป็นระยะเวลา 3 ปี เริ่มตั้งแต่ปี 2554 โดยบริษัทฯ ต้องจ่ายค่าเช่าในอัตราที่กำหนดไว้ในสัญญา

18.4 บริษัทฯ ได้ทำสัญญาเช่าอาคารโรงงานกับบริษัทที่เกี่ยวข้องกันแห่งหนึ่ง เป็นระยะเวลา 2 ปี เริ่มตั้งแต่เดือนสิงหาคม 2555 โดยบริษัทฯ ต้องจ่ายค่าเช่าในอัตราที่กำหนดไว้ในสัญญา

ค่าเช่าและค่าบริการขั้นต่ำตามสัญญาเช่าดังกล่าวข้างต้นที่ต้องจ่ายในอนาคต มีดังนี้

สัญญาเช่า	ช่วงระยะเวลา (ล้านบาท)	
	ไม่เกินหนึ่งปี	เกินหนึ่งปีแต่ไม่เกินห้าปี
ที่ดินและอาคาร	8.62	3.82
เครื่องใช้สำนักงาน	0.08	0.06

18.5 เมื่อวันที่ 15 กุมภาพันธ์ 2555 บริษัทฯ ได้ทำสัญญาเช่าอาคารพาณิชย์สองฉบับกับบริษัทแห่งหนึ่งมีกำหนดระยะเวลา 30 ปี ภายใต้สัญญาดังกล่าว บริษัทฯ มีภาระผูกพันดังนี้

- ค่าช่วยค่าก่อสร้างอาคารพาณิชย์ (สิทธิการเช่าอาคาร) จำนวน 14.00 ล้านบาทตามงวดที่กำหนดไว้ในสัญญา
- ค่าเช่าในอัตราที่กำหนดไว้ในสัญญา

ณ วันที่ 31 ธันวาคม 2555 บริษัทฯ ได้จ่ายสิทธิการเช่าอาคารดังกล่าวข้างต้นบางส่วนจำนวน 5.96 ล้านบาทและได้บันทึกเป็นส่วนหนึ่งของสินทรัพย์ไม่หมุนเวียนอื่น

#### 19. รายการที่เกิดขึ้นกับบุคคลและกิจการที่เกี่ยวข้องกัน

19.1 บริษัทฯ มีรายการบัญชีที่สำคัญกับบุคคลและกิจการที่เกี่ยวข้องกัน ณ วันที่ 31 ธันวาคม 2555 และ 2554 ดังนี้

	ล้านบาท			
	งบการเงินที่แสดงเงินลงทุน		งบการเงินเฉพาะบริษัท	
	ตามวิธีส่วนได้เสีย			
	2555	2554	2555	2554
<u>ยอดคงค้าง ณ วันที่ในงบแสดงฐานะการเงิน</u>				
บริษัทร่วม :				
เงินลงทุนในบริษัทร่วม	46	40	27	27
กิจการที่เกี่ยวข้องกัน :				
ลูกหนี้การค้า	45	96	45	96
รายได้ค้างรับ	9	10	9	10
เจ้าหนี้การค้า	86	106	86	106
ค่าใช้จ่ายค้างจ่าย	6	4	6	4
เจ้าหนี้ค่าซื้อสินทรัพย์	-	2	-	2
บุคคลที่เกี่ยวข้องกัน :				
ค่าใช้จ่ายค้างจ่าย	2	4	2	4

บริษัทฯ มีรายการบัญชีที่สำคัญกับบุคคลและกิจการที่เกี่ยวข้องกัน สำหรับปีสิ้นสุดวันที่ 31 ธันวาคม 2555 และ 2554 ดังนี้

	ล้านบาท		นโยบายการกำหนดราคา
	งบการเงินที่แสดงเงินลงทุนตามวิธีส่วนได้เสีย และงบการเงินเฉพาะบริษัท		
	2555	2554	
<u>รายการที่เกิดขึ้นในระหว่างปี</u>			
กิจการที่เกี่ยวข้องกัน :			
รายได้จากการขาย	127.53	202.90	ไม่แตกต่างจากรายการที่กระทำ กับกิจการที่ไม่เกี่ยวข้องกัน
ค่าเช่ารับ	0.60	1.05	ราคาตามสัญญา
รายได้อื่น	18.92	16.70	-
ซื้อสินค้า	454.22	484.06	ไม่แตกต่างจากรายการที่กระทำ กับกิจการที่ไม่เกี่ยวข้องกัน
ค่าพัฒนาโปรแกรม คอมพิวเตอร์	0.90	1.80	ราคาตามสัญญา
ค่าเช่าจ่าย	4.15	3.31	ราคาตามสัญญา
ค่าใช้จ่ายอื่น	11.46	11.12	-
บุคคลที่เกี่ยวข้องกัน :			
ค่าเช่าจ่าย	1.76	1.76	ราคาตามสัญญา

## 19.2 ค่าตอบแทนกรรมการและผู้บริหาร

ค่าตอบแทนกรรมการและผู้บริหารนี้เป็นผลประโยชน์ที่จ่ายให้แก่กรรมการและผู้บริหารของบริษัทฯ ประกอบด้วยค่าตอบแทนที่เป็นตัวเงิน ได้แก่ เงินเดือนและผลประโยชน์ที่เกี่ยวข้อง รวมไปถึงผลประโยชน์ตอบแทนในรูปแบบอื่น ทั้งนี้ กรรมการและผู้บริหารของบริษัทฯ หมายถึงบุคคลที่กำหนดตามกฎหมายว่าด้วยหลักทรัพย์และตลาดหลักทรัพย์ พ.ศ. 2535

ค่าตอบแทนกรรมการและผู้บริหารสำหรับปีสิ้นสุดวันที่ 31 ธันวาคม 2555 และ 2554 มีดังนี้

	บาท	
	งบการเงินที่แสดงเงินลงทุนตามวิธีส่วนได้เสีย	
	และงบการเงินเฉพาะบริษัท	
	2555	2554
ผลประโยชน์ระยะสั้น	15,367,821	13,474,496
ผลประโยชน์หลังออกจากราชการ	850,504	894,551
รวม	16,218,325	14,369,047

## 20. สิทธิประโยชน์ตามบัตรส่งเสริมการลงทุน

บริษัทฯ ได้รับสิทธิพิเศษจากคณะกรรมการส่งเสริมการลงทุน ดังนี้

20.1 บัตรส่งเสริมการลงทุน ลงวันที่ 17 มิถุนายน 2547 ในกิจการผลิตฟิล์มพลาสติกเคลือบโลหะ (Metalized Plastic Film) สิทธิประโยชน์ที่สำคัญ ได้แก่ การได้รับลดหย่อนอากรขาเข้าสำหรับเครื่องจักรเครื่องหนึ่ง การได้รับยกเว้นอากรขาเข้าสำหรับวัตถุดิบและวัสดุจำเป็นที่ต้องนำเข้าจากต่างประเทศ เพื่อใช้ในการผลิตเพื่อการส่งออกและได้รับยกเว้นภาษีเงินได้นิติบุคคลสำหรับกำไรสุทธิจากการประกอบกิจการที่ได้รับส่งเสริมเป็นระยะเวลา 7 ปี นับแต่วันที่เริ่มมีรายได้ โดยบริษัทฯ ได้รับอนุญาตให้เปิดดำเนินการได้ ตามโครงการตั้งแต่วันที่ 27 มิถุนายน 2549

20.2 บัตรส่งเสริมการลงทุน ลงวันที่ 18 มิถุนายน 2551 และ 7 สิงหาคม 2552 ในกิจการผลิตสติ๊กเกอร์ (Printed Adhesive Label) สิทธิประโยชน์ที่สำคัญ ได้แก่ การได้รับลดหย่อนอากรขาเข้าสำหรับเครื่องจักร การได้รับยกเว้นอากรขาเข้าสำหรับวัตถุดิบและวัสดุจำเป็นที่ต้องนำเข้าจากต่างประเทศ เพื่อใช้ในการผลิตเพื่อการส่งออก และได้รับยกเว้นภาษีเงินได้นิติบุคคลสำหรับกำไรสุทธิจากการประกอบกิจการที่ได้รับส่งเสริมเป็นระยะเวลา 7 ปี นับแต่วันที่เริ่มมีรายได้ (วันที่ 15 กันยายน 2551 และ 21 ธันวาคม 2552 ตามลำดับ)

20.3 บัตรส่งเสริมการลงทุน ลงวันที่ 31 สิงหาคม 2554 ในกิจการผลิตฟิล์มพลาสติก สิทธิประโยชน์ที่สำคัญ ได้แก่ การได้รับลดหย่อนอากรขาเข้าสำหรับเครื่องจักร การได้รับยกเว้นอากรขาเข้าสำหรับวัตถุดิบและวัสดุจำเป็นที่ต้องนำเข้าจากต่างประเทศ เพื่อใช้ในการผลิตเพื่อการส่งออก และได้รับยกเว้นภาษีเงินได้นิติบุคคลสำหรับกำไรสุทธิจากการประกอบกิจการที่ได้รับส่งเสริมเป็นระยะเวลา 7 ปี นับแต่วันที่เริ่มมีรายได้ (วันที่ 11 สิงหาคม 2555)



20.4 บัตรส่งเสริมการลงทุน ลงวันที่ 28 ธันวาคม 2554 ในกิจการผลิตฟิล์มพลาสติก สิทธิประโยชน์ที่สำคัญ ได้แก่ การได้รับลดหย่อนอากรขาเข้าสำหรับเครื่องจักร การได้รับยกเว้นอากรขาเข้าสำหรับวัตถุดิบและวัสดุจำเป็นที่ต้องนำเข้าจากต่างประเทศ เพื่อใช้ในการผลิตเพื่อการส่งออก และได้รับยกเว้นภาษีเงินได้นิติบุคคลสำหรับกำไรสุทธิจากการประกอบกิจการที่ได้รับส่งเสริมเป็นระยะเวลา 7 ปี นับแต่วันที่เริ่มมีรายได้ (ณ วันที่ 31 ธันวาคม 2555 บริษัทฯ ยังไม่มีรายได้จากการได้รับสิทธิประโยชน์ดังกล่าว)

20.5 บัตรส่งเสริมการลงทุน ลงวันที่ 16 กันยายน 2554 ในกิจการผลิตหลอดลามิเนต สิทธิประโยชน์ที่สำคัญ ได้แก่ การได้รับลดหย่อนอากรขาเข้าสำหรับเครื่องจักร การได้รับยกเว้นอากรขาเข้าสำหรับวัตถุดิบและวัสดุจำเป็นที่ต้องนำเข้าจากต่างประเทศ เพื่อใช้ในการผลิตเพื่อการส่งออก และได้รับยกเว้นภาษีเงินได้นิติบุคคลสำหรับกำไรสุทธิจากการประกอบกิจการที่ได้รับส่งเสริมเป็นระยะเวลา 7 ปี นับแต่วันที่เริ่มมีรายได้ (ณ วันที่ 31 ธันวาคม 2555 บริษัทฯ ยังไม่มีรายได้จากการได้รับสิทธิประโยชน์ดังกล่าว)

ทั้งนี้บริษัทฯ จะต้องปฏิบัติตามเงื่อนไขและข้อกำหนดต่างๆ ตามที่ระบุไว้ในบัตรส่งเสริมเพื่อให้ได้รับสิทธิพิเศษดังกล่าว

## 21. ภาวะผูกพันและหนี้สินที่อาจเกิดขึ้น

ณ วันที่ 31 ธันวาคม 2555 บริษัทฯ มีภาวะผูกพันและหนี้สินที่อาจเกิดขึ้น ดังต่อไปนี้

21.1 เลตเตอร์ออฟเครดิตที่เปิดไว้แต่ยังไม่ได้ใช้ เป็นจำนวนเงินประมาณ 0.02 ล้านดอลลาร์สหรัฐฯ

21.2 ภาระหนี้สินที่อาจเกิดขึ้น เนื่องจากการให้ธนาคารค้ำประกัน เป็นจำนวนเงินประมาณ 10.25 ล้านบาท

22. เครื่องมือทางการเงินความเสี่ยงจากอัตราแลกเปลี่ยน

ณ วันที่ 31 ธันวาคม 2555 และ 2554 บริษัท มีความเสี่ยงจากอัตราแลกเปลี่ยนเงินตราต่างประเทศ เนื่องจากสินทรัพย์และหนี้สินที่เป็นเงินตราต่างประเทศ ซึ่งบริษัท ไม่ได้มีการทำสัญญาป้องกันความเสี่ยง ดังนี้

	หน่วย : ล้าน	
	งบการเงินที่แสดงเงินลงทุนตามวิธีส่วนได้เสีย	
	และงบการเงินเฉพาะบริษัท	
	2555	2554
<u>สินทรัพย์ที่เป็นเงินตราต่างประเทศ</u>		
ลูกหนี้การค้า - สกุลเงินดอลลาร์สหรัฐฯ	0.037	0.041
<u>หนี้สินที่เป็นเงินตราต่างประเทศ</u>		
เจ้าหนี้การค้า		
- สกุลเงินดอลลาร์สหรัฐฯ	0.034	0.013
- สกุลเงินยูโร	-	0.007
- สกุลเงินเยน	0.095	0.095
เจ้าหนี้อื่น - เจ้าหนี้ค่าซื้อสินทรัพย์ - สกุลเงินยูโร	0.020	0.165

ความเสี่ยงจากอัตราดอกเบี้ย

ความเสี่ยงจากอัตราดอกเบี้ย เกิดจากความผันผวนของอัตราดอกเบี้ยในตลาดในอนาคต ซึ่งจะส่งผลกระทบต่อผลการดำเนินงานและกระแสเงินสดของบริษัท บริษัท มีความเสี่ยงจากอัตราดอกเบี้ย เนื่องจากมีเงินฝากกับธนาคาร แต่สินทรัพย์ดังกล่าว จัดอยู่ในประเภทระยะสั้น บริษัท จึงมิได้ใช้ตราสารอนุพันธ์ทางการเงิน เพื่อป้องกันความเสี่ยงดังกล่าว

ความเสี่ยงด้านการให้สินเชื่อ

ความเสี่ยงด้านการให้สินเชื่อ เกิดจากการที่คู่สัญญาไม่ปฏิบัติตามข้อกำหนดในสัญญา ซึ่งก่อให้เกิดความเสียหายทางการเงินแก่บริษัท ความเสี่ยงเกี่ยวกับการกระจุกตัวของลูกหนี้การค้ามีไม่มาก เนื่องจากลูกหนี้ของบริษัท อยู่ในอุตสาหกรรมที่แตกต่างกัน

สำหรับลูกหนี้การค้าที่แสดงในงบแสดงฐานะการเงิน ราคาตามบัญชีของลูกหนี้การค้า หลังจากหักค่าเผื่อหนี้สงสัยจะสูญ เป็นมูลค่าที่คำนึงถึงความเสี่ยงสูงสุดที่เกิดจากการไม่ปฏิบัติตามสัญญา

มูลค่ายุติธรรม

ฝ่ายบริหารของบริษัท เชื่อว่ามูลค่ายุติธรรมของสินทรัพย์ทางการเงิน และหนี้สินทางการเงินดังกล่าว จะไม่แตกต่างอย่างมีนัยสำคัญกับมูลค่าตามบัญชี

## 23. ข้อมูลเกี่ยวกับการดำเนินงานจำแนกตามส่วนงาน

ข้อมูลของบริษัทฯ เกี่ยวกับการดำเนินงาน สำหรับปีสิ้นสุดวันที่ 31 ธันวาคม 2555 และ 2554 จำแนกตามส่วนงานทางธุรกิจได้ ดังนี้

	พันบาท			
	2555			
	งบการเงินที่แสดงเงินลงทุนตามวิธีส่วนได้เสีย			
	พลาสติกฟิล์ม	สต็อกเกอร์	อื่นๆ	รวม
ขายสุทธิ	658,818	369,973	60,190	1,088,981
รายได้อื่น	10,363	9,232	12,132	31,727
	669,181	379,205	72,322	1,120,707
กำไรจากการดำเนินงาน	22,514	154,169	16,794	193,477
ค่าใช้จ่ายในการขาย				(28,222)
ค่าใช้จ่ายในการบริหาร				(76,907)
ส่วนแบ่งกำไรจากเงินลงทุนในบริษัทร่วม				6,020
ภาษีเงินได้				(6,243)
กำไรสำหรับปี				88,125
สินทรัพย์ที่ใช้ในส่วนงาน				
ณ วันที่ 31 ธันวาคม 2555	341,796	313,829	56,938	712,563
สินทรัพย์ส่วนกลาง				257,310
สินทรัพย์รวม ณ วันที่ 31 ธันวาคม 2555				969,873

	พันบาท			
	2554			
	งบการเงินที่แสดงเงินลงทุนตามวิธีส่วนได้เสีย			
	พลาสติกฟิล์ม	สต็อกเกอร์	อื่นๆ	รวม
ขายสุทธิ	684,285	325,018	68,349	1,077,652
รายได้อื่น	11,757	13,092	9,844	34,693
	696,042	338,110	78,193	1,112,345
กำไรจากการดำเนินงาน	23,873	131,386	20,744	176,003
ค่าใช้จ่ายในการขาย				(25,255)
ค่าใช้จ่ายในการบริหาร				(70,141)
ขาดทุนจากอัตราแลกเปลี่ยน				(601)
ส่วนแบ่งกำไรจากเงินลงทุนในบริษัทร่วม				6,219
ภาษีเงินได้				(7,917)
กำไรสำหรับปี				78,308
สินทรัพย์ที่ใช้ในผลงาน				
ณ วันที่ 31 ธันวาคม 2554	338,733	309,333	58,453	706,519
สินทรัพย์ส่วนกลาง				221,410
สินทรัพย์รวม ณ วันที่ 31 ธันวาคม 2554				927,929

#### 24. การอนุมัติงบการเงิน

งบการเงินนี้ได้รับอนุมัติโดยกรรมการผู้มีอำนาจลงนามของบริษัทฯ เมื่อวันที่ 28 กุมภาพันธ์ 2556

## แบบยืนยันความถูกต้องครบถ้วนของ คำตอบแทนที่จ่ายให้แก่ผู้สอบบัญชี

รอบปีบัญชีสิ้นสุดวันที่ 31 ธันวาคม 2555

ค่าตอบแทนจากการสอบบัญชี (Audit fee)

รายการที่	ชื่อบริษัทผู้จ่าย	ชื่อผู้สอบบัญชี	ค่าสอบบัญชี (บาท)
1	บมจ.ไทย โอ.พี.พี.	เอ.เอ็ม.ที. แอสโซซิเอท	535,000
รวมค่าตอบแทนจากการสอบบัญชี			535,000

ค่าบริการอื่น (Non-audit fee)

รายการที่	ชื่อบริษัทผู้จ่าย	ประเภทของงานบริการอื่น (non-audit service)	ผู้ให้บริการ	ค่าตอบแทนของงานบริการอื่น(บาท)
1	บมจ.ไทย โอ.พี.พี.		เอ.เอ็ม.ที. แอสโซซิเอท	60,000
รวมค่าตอบแทนสำหรับงานบริการอื่น (non-audit fee)				

ข้อมูลข้างต้น

☒ ถูกต้องครบถ้วนแล้ว ทั้งนี้ ข้าพเจ้าขอยืนยันว่าไม่มีข้อมูลการให้บริการอื่นที่บริษัทฯ จ่ายให้ข้าพเจ้า สำนักงานสอบบัญชีที่ข้าพเจ้าสังกัด และบุคคลหรือกิจการที่เกี่ยวข้องกับข้าพเจ้าและสำนักงานสอบบัญชีที่ข้าพเจ้าสังกัด ที่ข้าพเจ้าทราบและไม่มีเปิดเผยไว้ข้างต้น

☐ ไม่ถูกต้อง ไม่ครบถ้วน กล่าวคือ.....  
เมื่อปรับปรุงข้อมูลข้างต้น (ถ้ามี) แล้ว ข้าพเจ้าขอยืนยันว่าข้อมูลทั้งหมดในแบบฟอร์มนี้แสดงค่าตอบแทนสอบบัญชีและค่าบริการอื่นที่บริษัทฯ จ่ายให้ข้าพเจ้า สำนักงานสอบบัญชีที่ข้าพเจ้าสังกัด และบุคคลหรือกิจการที่เกี่ยวข้องกับข้าพเจ้าและสำนักงานสอบบัญชีดังกล่าว ที่ถูกต้องครบถ้วน

ลงชื่อ.....

(นายสุมิตร ขอโพนุลย์)

สังกัดสำนักงาน เอ.เอ็ม.ที. แอสโซซิเอท

ผู้สอบบัญชีของบมจ. ไทย โอ.พี.พี.