

รายงานประจำปี 2557

POF Shrink Film



OPP Heat Sealable Film



Skin Vacuum Film



CPP Film



Sticker Labels





Thai O.P.P. Public Company Limited

รายงานประจำปี 2557

สิ้นสุดวันที่ 31 ธันวาคม 2557

บริษัท ไทย โอ.พี.พี. จำกัด (มหาชน)

สารบัญ

หน้า

ข้อมูลทั่วไป	1
ข้อมูลทางการเงินโดยสรุป	3
สารจากคณะกรรมการ	4
รายงานความรับผิดชอบต่อคณะกรรมการต่อรายงานทางการเงิน	5
รายงานคณะกรรมการตรวจสอบ	6
โครงสร้างการจัดการ	8
รายละเอียดโดยย่อของกรรมการและผู้บริหาร	15
ข้อมูลหลักทรัพย์และผู้ถือหุ้น	20
นโยบายการจ่ายเงินปันผล	21
นโยบายและภาพรวมการประกอบธุรกิจ	22
ลักษณะการประกอบธุรกิจ	24
ปัจจัยความเสี่ยง	37
การกำกับดูแลกิจการ	39
การควบคุมภายในและการบริหารจัดการความเสี่ยง	51
ความรับผิดชอบต่อสังคม	54
รายการระหว่างกัน	59
ข้อมูลทางการเงินที่สำคัญ	61
การวิเคราะห์และคำอธิบายของฝ่ายจัดการ	71
รายงานผู้สอบบัญชีรับอนุญาต	76
งบการเงิน	78

ข้อมูลทั่วไป

บริษัทที่ออกหลักทรัพย์	: บริษัทไทย โอ.พี.พี. จำกัด (มหาชน)
ชื่อย่อหลักทรัพย์	: TOPP
เลขที่ทะเบียนบริษัท	: 0107537001994 (เลขที่เดิม บมจ. 446)
ประเภทธุรกิจ	: ผลิตและจำหน่ายผลิตภัณฑ์หลายประเภทคือ พลาสติกที่ใช้ในอุตสาหกรรมบรรจุภัณฑ์ เพื่อใช้บรรจุภัณฑ์และหีบห่อ, บริการงานพิมพ์บนฉลากกาบ หรือพลาสติกแบบม้วน และผลิตภัณฑ์หลอดลามิเนต เพื่อใช้บรรจุยาสีฟัน
ทุนจดทะเบียน	: 60,000,000 บาท ประกอบด้วยหุ้นสามัญ 6,000,000 หุ้น มูลค่าหุ้นละ 10 บาท ชำระเต็มมูลค่า (ณ วันที่ 31 ธันวาคม 2557)
จำนวนพนักงาน	: 436 คน (ณ วันที่ 31 ธันวาคม 2557)
สถานที่ตั้ง - สำนักงานใหญ่	: 1741 ถนนจันทน์ แขวงทุ่งมหาเมฆ เขตสาทร กรุงเทพฯ 10120
โทรศัพท์	: (662) 0-2285-4940, 0-2678-1051-5
โทรสาร	: (662) 0-2285-4942, 0-2678-1175
Website	: http://www.topp.co.th
E-mail	: topp@topp.co.th
จัดตั้งขึ้นเมื่อวันที่	: 12 พฤษภาคม 2526
จดทะเบียนเป็น บมจ.	: 3 มิถุนายน 2537
นายทะเบียนหลักทรัพย์	: บริษัท ศูนย์รับฝากหลักทรัพย์ (แห่งประเทศไทย) จำกัด 62 อาคารตลาดหลักทรัพย์แห่งประเทศไทย ชั้น 4, 7 ถ.รัชดาภิเษก คลองเตย กรุงเทพฯ 10110 โทรศัพท์ 0-2229-2800, 0-2654-5599 โทรสาร 0-2359-1259
ผู้สอบบัญชี	: นางณัฐสวัตร์ สโรชนันท์จัน ผู้สอบบัญชีรับอนุญาต ทะเบียนเลขที่ 4563 สำนักงาน เอ.เอ็ม.ที.แอสโซซิเอท 491/27 สยามพลาซ่า ถนนสีลม บางรัก กรุงเทพฯ โทรศัพท์ 0-2234-1676, 0-2234-2132

รายได้รวม

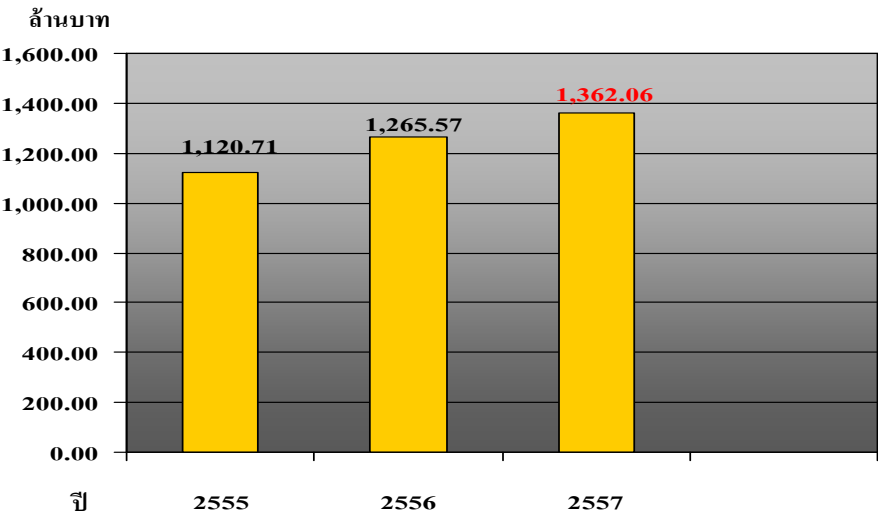

กำไรสุทธิ

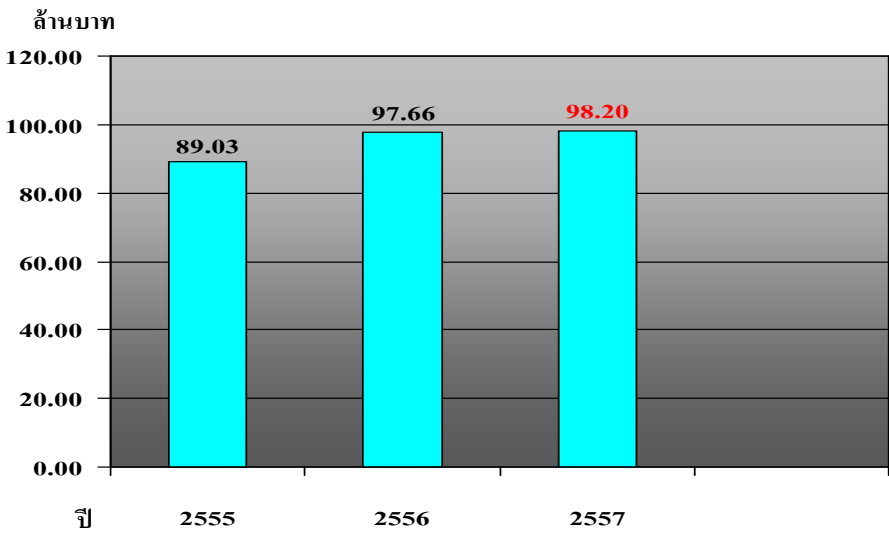

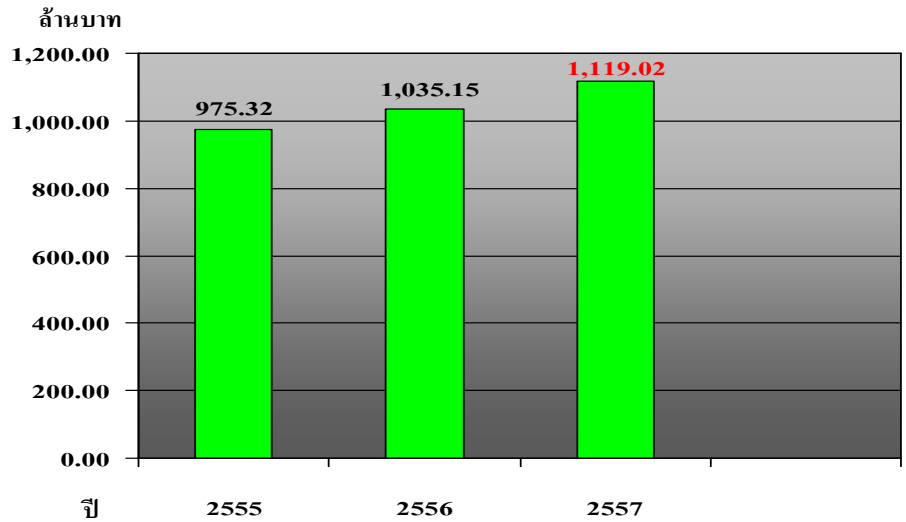
สินทรัพย์รวม

ข้อมูลทางการเงินโดยสรุป

	หน่วย : ล้านบาท		
	2557	2556	2555
งบกำไรขาดทุน			
ขายสุทธิ	1,340.47	1,253.24	1,088.98
รายได้รวม	1,362.06	1,265.57	1,120.71
กำไรขั้นต้น	187.73	190.65	161.75
กำไรสุทธิ	98.20	97.66	89.03
งบแสดงฐานะทางการเงิน			
สินทรัพย์รวม	1,119.02	1,035.15	975.32
หนี้สินรวม	168.98	155.71	168.33
ส่วนของผู้ถือหุ้นรวม	950.04	879.44	806.99
หุ้น			
กำไรสุทธิต่อหุ้น (บาท)	16.37	16.28	14.84
เงินปันผลต่อหุ้น (บาท)	4.60*	4.60	4.20
มูลค่าตามบัญชีต่อหุ้น (บาท)	158.34	146.57	134.50

* ยังไม่ได้รับการอนุมัติจากที่ประชุมผู้ถือหุ้น

สารจากคณะกรรมการ

ปี 2557 มีการชะลอตัวของเศรษฐกิจภายในประเทศ และความผันผวนของเศรษฐกิจโลก บริษัทยังคงสามารถรักษาผลการดำเนินงานได้อยู่ในระดับที่ใกล้เคียงกับปีก่อน ด้วยการบริหารงานอย่างรอบคอบ และความร่วมมือร่วมใจของบุคลากรทุกฝ่าย ในองค์กร ส่งผลให้ผลประกอบการของบริษัทในปี 2557 ยังคงทำกำไรได้ โดยมีรายได้รวม 1,362.06 ล้านบาท และเมื่อหักค่าใช้จ่ายจากการดำเนินงานแล้ว บริษัทมีกำไรสุทธิ 98.20 ล้านบาท คิดเป็นกำไรต่อหุ้น 16.37 บาท

สำหรับภาพรวมในปีที่ผ่านมา ความต้องการสินค้ากลุ่มพลาสติกฟิล์มยังคงเพิ่มขึ้น แต่เนื่องจากมีผู้ผลิตรายใหม่เกิดขึ้นในประเทศเพื่อนบ้าน จึงยังคงมีการแข่งขันสูงเหมือนปีที่ผ่านมา ทำให้บริษัทสามารถเพิ่มยอดขายได้สูงกว่าปีก่อนเพียงเล็กน้อย สำหรับกลุ่มงานพิมพ์ฉลากกาวนั้นก็มีการแข่งขันที่สูงขึ้นเช่นกัน มีคู่แข่งที่เป็นบริษัทข้ามชาติ เข้ามาลงทุนตั้งโรงงานในประเทศเพื่อนบ้าน เพราะเล็งเห็นว่าธุรกิจนี้ยังคงมีอัตราการเติบโตของตลาดอย่างต่อเนื่อง ยอดขายของกลุ่มงานพิมพ์ฉลากกาวได้เพิ่มขึ้นจากเดิม 6.8% ซึ่งส่วนใหญ่มาจากปริมาณการสั่งซื้อของลูกค้ารายเดิม และจากลูกค้ารายใหม่อีกเพียงเล็กน้อยและสำหรับกลุ่มหลอดลามิเนต ยอดขายจะเพิ่มขึ้นหรือลดลงนั้น ขึ้นอยู่กับความสามารถในการแข่งขันของลูกค้าของบริษัท เนื่องจากลูกค้ากลุ่มหลอดลามิเนตมักจะซื้อจากผู้ขายรายเดิม และปีที่ผ่านมาลูกค้าของบริษัทสามารถเพิ่มยอดขายได้ 10% บริษัทจึงมียอดขายเพิ่มขึ้นตามไปด้วย

ในช่วงปีที่ผ่านมา บริษัทไม่มีการลงทุนซื้อเครื่องจักรเพิ่มเติม เนื่องจากเศรษฐกิจโดยรวมไม่ได้ขยายตัวมากนัก และเพื่อไม่ให้เป็นภาระสร้างภาระหนี้ บริษัทจึงมุ่งเน้นให้ความสำคัญ เรื่องการใช้เครื่องจักรที่มีอยู่ให้เต็มประสิทธิภาพ อีกทั้งพัฒนาประสิทธิภาพการดำเนินงานในด้านต่างๆ ตลอดจนการคิดค้น นวัตกรรมด้านสินค้า และบริการอย่างต่อเนื่อง

คณะกรรมการบริษัทยึดมั่นในการบริหารจัดการองค์กรด้วยความรอบคอบ ซื่อสัตย์สุจริต ตามหลักจรรยาบรรณของบริษัท เพื่อให้การดำเนินธุรกิจของบริษัท เป็นไปอย่างโปร่งใส และมีประสิทธิภาพ

ในนามคณะกรรมการบริษัท ขอขอบคุณคณะผู้บริหาร และพนักงานทุกท่านที่ให้ความร่วมมือทุ่มเททำงานอย่างเต็มประสิทธิภาพ ตลอดจนผู้มีส่วนเกี่ยวข้องทุกภาคส่วนไม่ว่าจะเป็นท่านผู้ถือหุ้น พันธมิตรทางธุรกิจ และลูกค้าที่ให้ความไว้วางใจและสนับสนุนบริษัทมาโดยตลอด บริษัท ไทย โอ.พี.พี. จำกัด (มหาชน) จะยังคงมุ่งมั่นพัฒนาศักยภาพในทุกด้าน เพื่อให้บริษัทเติบโตอย่างยั่งยืนตลอดไป

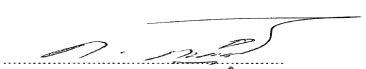
พิพัฒ พะเนียงเวทย์
ประธานกรรมการ

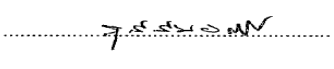

สุธี ลิ้มอธิบูลย์
กรรมการผู้จัดการ

รายงานความรับผิดชอบของคณะกรรมการต่อรายงานทางการเงิน

คณะกรรมการบริษัทเป็นผู้รับผิดชอบต่อการเงินของบริษัทไทย โอ.พี.พี. จำกัด (มหาชน) ซึ่งจัดทำขึ้นตามมาตรฐานการบัญชีที่รับรองทั่วไป โดยได้มีการพิจารณาเลือกใช้นโยบายการบัญชีที่เหมาะสมและถือปฏิบัติอย่างสม่ำเสมอ รวมทั้งมีการเปิดเผยข้อมูลสาระสำคัญอย่างเพียงพอในหมายเหตุประกอบงบการเงิน

คณะกรรมการบริษัทได้แต่งตั้งคณะกรรมการตรวจสอบ ซึ่งประกอบด้วยกรรมการที่เป็นอิสระกำกับดูแลการเงินและประเมินระบบการควบคุมภายในให้มีประสิทธิภาพ เพื่อให้มีความมั่นใจได้ว่าการบันทึกข้อมูลทางบัญชีถูกต้องครบถ้วนอย่างเพียงพอ ทันเวลา และป้องกันไม่ให้เกิดการทุจริตหรือการดำเนินการที่ผิดปกติ โดยความเห็นของคณะกรรมการตรวจสอบปรากฏในรายงานของคณะกรรมการตรวจสอบซึ่งได้แสดงไว้ในรายงานประจำปีนี้แล้ว

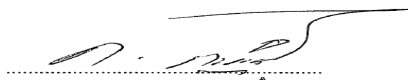
คณะกรรมการบริษัทมีความเห็นว่า ระบบการควบคุมภายในของบริษัท สามารถสร้างความเชื่อมั่นได้ว่างบการเงินของบริษัทไทย โอ.พี.พี. จำกัด (มหาชน) แสดงฐานะการเงิน ผลการดำเนินงาน และกระแสเงินสด สำหรับปีสิ้นสุดวันที่ 31 ธันวาคม 2557 ได้ถูกต้องในสาระสำคัญแล้ว



พิพัฒ พะเนียงเวทย์

ประธานกรรมการ

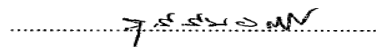

สุธี ลิ้มอติบูลย์

กรรมการผู้จัดการ

รายงานคณะกรรมการตรวจสอบ

คณะกรรมการตรวจสอบ บริษัทไทย โอ.พี.พี. จำกัด (มหาชน) ประกอบด้วยกรรมการอิสระจำนวน 3 ท่าน ได้แก่ ดร.อดุล อมตวิวัฒน์ ประธานคณะกรรมการตรวจสอบ นายชัยสิทธิ์ เจริญสัจย์ และนายปมข ศิริอังกุลเป็นกรรมการตรวจสอบ คณะกรรมการตรวจสอบได้ปฏิบัติหน้าที่อย่างเป็นอิสระ ไม่มีข้อจำกัดในการได้รับข้อมูล ภายใต้ขอบเขตตามกฎบัตรคณะกรรมการตรวจสอบที่ได้รับอนุมัติจากคณะกรรมการบริษัท ซึ่งสอดคล้องตามข้อกำหนดของสำนักงานคณะกรรมการกำกับหลักทรัพย์และตลาดหลักทรัพย์ รวมทั้งได้รับความร่วมมืออย่างดีจากผู้บริหาร และพนักงานที่เกี่ยวข้อง ซึ่งการปฏิบัติดังกล่าวครอบคลุมในเรื่อง การกำกับดูแลกิจการที่ดี การควบคุมภายใน การบริหารความเสี่ยง ความโปร่งใสในการบริหารของฝ่ายจัดการ รวมทั้งการปกป้องผลประโยชน์ของผู้มีส่วนได้เสีย

ในรอบปี 2557 คณะกรรมการตรวจสอบได้มีการประชุมร่วมกับฝ่ายตรวจสอบภายใน ผู้ตรวจสอบบัญชีรับอนุญาต และฝ่ายบริหาร เพื่อพิจารณาเรื่องต่างๆ ซึ่งจะจัดขึ้นก่อนการประชุมคณะกรรมการบริษัทในทุกไตรมาส เพื่อรายงานและหารือร่วมกัน กับคณะกรรมการบริษัท สรุปดังนี้

1. สอบทานงบการเงินประจำไตรมาส และงบการเงินประจำปี 2557 ร่วมกับทีมผู้สอบบัญชี ฝ่ายบริหาร งานตรวจสอบภายใน และรับฟังคำชี้แจงของฝ่ายบริหารเพื่อให้มั่นใจว่ารายงานทางการเงิน รายการบัญชีกับบริษัทที่เกี่ยวข้องกัน ได้จัดทำขึ้นอย่างถูกต้องตามควร การเปิดเผยข้อมูลเพียงพอ เป็นไปตามหลักการบัญชีที่รับรองโดยทั่วไป
2. สอบทานรายงานผลการตรวจสอบภายใน โดยอนุมัติแผนการตรวจสอบที่เน้นระบบการป้องกันความเสี่ยง ระบบการควบคุมภายใน ทั้งด้านการปฏิบัติงาน (Operation) การรายงานทางการเงิน (Financial) และการปฏิบัติตามกฎระเบียบข้อบังคับ (Compliance) ที่เพียงพอเหมาะสม เพื่อก่อให้เกิดการกำกับดูแลกิจการที่ดีอันเป็นประโยชน์กับบริษัท และผู้ถือหุ้น นอกจากนี้ฝ่ายตรวจสอบภายในได้ดำเนินการติดตามผลการตรวจสอบ โดยได้ประชุมหารือกับเจ้าหน้าที่และผู้บริหารของหน่วยงานที่รับตรวจถึงความมั่นใจได้ของแนวทางการแก้ไขปรับปรุง เพื่อประโยชน์สูงสุดของงานตรวจสอบภายใน และเพื่อให้เกิดความมั่นใจในระบบการควบคุมภายในที่ต้องพัฒนาตามการเปลี่ยนแปลงของสภาวะการณ์และเทคโนโลยี
3. การกำกับดูแลที่ดี คณะกรรมการบริษัทให้ความสำคัญในการบริหารงานตามหลักการของการกำกับดูแลกิจการที่ดีด้วยความโปร่งใส และมีจริยธรรม ตลอดจนการดูแลให้บริษัทได้ปฏิบัติตามกฎหมายที่เกี่ยวข้องกับการดำเนินธุรกิจของบริษัท และข้อกำหนดของหน่วยงานที่กำกับดูแล เพื่อความเชื่อมั่นของผู้ถือหุ้นและผู้มีส่วนได้เสีย
4. คณะกรรมการตรวจสอบได้พิจารณาคัดเลือกผู้สอบบัญชี โดยการประเมินจะมุ่งเน้นความเป็นอิสระ คุณภาพผลงาน และชื่อเสียง ซึ่งคณะกรรมการตรวจสอบได้เสนอต่อคณะกรรมการบริษัท เพื่อขออนุมัติที่ประชุมผู้ถือหุ้นแต่งตั้ง ศาสตราจารย์เกียรติคุณเกษรี ณรงค์เดช ทะเบียนเลขที่ 76 หรือนางณัฐสวัตร์ สโรชนันท์จัน ผู้สอบบัญชีรับอนุญาต ทะเบียนเลขที่ 4563 หรือนายชัยยุทธ อังศุวิทยา ทะเบียนเลขที่ 3885 แห่งสำนักงาน เอ. เอ็ม. ที. แอสโซซิเอท เป็นผู้สอบบัญชีของบริษัทประจำปี 2558 และกำหนดค่าสอบบัญชีเป็นจำนวนเงิน 867,000 บาท (ปี 2557 : 785,000 บาท) เพื่อเสนอขออนุมัติจากที่ประชุมผู้ถือหุ้น
5. การทำรายการที่เกี่ยวข้องกัน คณะกรรมการตรวจสอบได้พิจารณาแล้วและไม่มีประเด็นสอบทานเพิ่มเติมจากรายงานของผู้สอบบัญชีรับอนุญาตเกี่ยวกับรายการที่เกี่ยวข้องกันที่อาจทำให้เกิดความขัดแย้งทางผลประโยชน์กับบริษัท รายชื่อและรายการที่เกิดขึ้นกับบุคคลและกิจการที่เกี่ยวข้อง ปรากฏตามที่ได้แสดงไว้ในหมายเหตุประกอบงบการเงินซึ่งอยู่ในรายงานประจำปีฉบับนี้ สำหรับนโยบายการกำหนดราคา ผู้สอบบัญชีรับอนุญาตได้แสดงความเห็นเกี่ยวกับประเด็นดังกล่าวไว้ว่า ไม่แตกต่างจากรายการที่กระทำกับกิจการที่ไม่เกี่ยวข้อง เป็นราคาตามสัญญา

ซึ่งคณะกรรมการตรวจสอบและคณะกรรมการบริษัทได้พิจารณาแล้วเห็นว่า รายงานดังกล่าวมีความยุติธรรม และเป็นไปเพื่อผลประโยชน์ของบริษัท

6. จำนวนการประชุมคณะกรรมการตรวจสอบและการเข้าร่วมประชุมของกรรมการตรวจสอบแต่ละท่าน

- ดร.อดุล	อมตวิวัฒน์	จำนวนการเข้าร่วมประชุม	4/4
- นายชัยสิทธิ์	เจริญสัตย์	จำนวนการเข้าร่วมประชุม	4/4
- นายปมุข	ศิริอังกุล	จำนวนการเข้าร่วมประชุม	4/4

นอกจากนี้คณะกรรมการตรวจสอบได้ให้ความสำคัญของการบริหารความเสี่ยงในทุกโอกาสที่มีการประชุมหารือกับบริษัท มีความเห็นว่า บริษัทมีกลไกในการจัดการตามควรแล้ว และมีระบบการควบคุมภายในที่ดีเพียงพอเหมาะสมกับสถานการณ์ ทั้งนี้คณะกรรมการบริษัท มีนโยบายการกำกับดูแลกิจการที่ดี และสนับสนุนให้ฝ่ายบริหารพัฒนาคุณภาพของระบบการควบคุมภายใน และการบริหารความเสี่ยงอย่างต่อเนื่อง



(ดร.อดุล อมตวิวัฒน์)

ประธานคณะกรรมการตรวจสอบ

โครงสร้างการจัดการ

1. คณะกรรมการบริษัท

คณะกรรมการบริษัท มีกรรมการมีจำนวน 9 ท่าน ดังรายนามต่อไปนี้

รายชื่อกรรมการ	ตำแหน่ง	จำนวนครั้ง การประชุม คณะกรรมการ	การเข้าร่วม การประชุม คณะกรรมการ
นายพิพัฒ พะเนียงเวทย์	ประธานกรรมการ	4	2
นายสุธี ลิมอติบูลย์	กรรมการผู้จัดการ	4	4
ร.ต.อ. สุเมธ ลิมอติบูลย์	กรรมการ	4	2
นายชวลิต ลิมอติบูลย์	กรรมการ	4	3
นายบุญชู ลิมอติบูลย์	กรรมการ	4	4
นพ.สวัสดิ์ โพธิ์กำจร	กรรมการ	4	4
ดร.อดุล อมตวิวัฒน์	กรรมการอิสระและประธานกรรมการตรวจสอบ	4	3
นายชัยสิทธิ์ เจริญสัจย์	กรรมการอิสระ และกรรมการตรวจสอบ	4	4
นายปมูข ศิริอังกุล	กรรมการอิสระ และกรรมการตรวจสอบ	4	3

ขอบเขตอำนาจหน้าที่ของคณะกรรมการบริษัท

คณะกรรมการบริษัทเป็นผู้รับผิดชอบกิจการทั้งหลายของบริษัท และมีอำนาจหน้าที่ดำเนินการภายในขอบเขตของกฎหมาย วัตถุประสงค์ และข้อบังคับของบริษัท และตามมติของที่ประชุมใหญ่ผู้ถือหุ้น และมีอำนาจกระทำการใดๆ ตามที่ระบุไว้ในหนังสือบริคณห์สนธิ นอกจากนี้ยังมีหน้าที่กำหนดนโยบายและทิศทางการดำเนินงานของบริษัท และกำกับควบคุมดูแล ให้ฝ่ายจัดการดำเนินการให้เป็นตามนโยบายที่กำหนดไว้อย่างมีประสิทธิภาพและประสิทธิผล โดยสรุป ดังนี้

1. ดูแลและจัดการให้การดำเนินงานของบริษัทเป็นไปตามกฎหมาย วัตถุประสงค์ และข้อบังคับของบริษัท รวมทั้งมติของที่ประชุมผู้ถือหุ้น
2. ให้ความเห็นชอบด้าน วิสัยทัศน์ ภารกิจ และจรรยาบรรณในการดำเนินธุรกิจ
3. ให้ข้อเสนอแนะ ด้านนโยบายการบริหารจัดการ แผนธุรกิจ งบประมาณ กลยุทธ์ และเป้าหมายการปฏิบัติงานที่เสนอโดยฝ่ายจัดการ
4. ติดตามผลการดำเนินงานของบริษัท และความคืบหน้าของงานแต่ละโครงการ
5. พิจารณาทางการเงินประจำปีไตรมาส และประจำปี และดูแลให้มีการจัดทำทางการเงินเป็นไปตามหลักการบัญชีที่รับรองทั่วไป
6. ดูแลกำกับให้มีระบบการควบคุมภายในที่มีประสิทธิผล และการบริหารความเสี่ยงที่เหมาะสม ตลอดจนการตรวจสอบ ทั้งจากผู้ตรวจสอบภายใน และผู้สอบบัญชีภายนอก ให้ทำหน้าที่อย่างมีประสิทธิภาพ
7. ดูแลให้มีผู้ทำหน้าที่ในการสื่อสารในเรื่องต่างๆ กับผู้ถือหุ้นรายย่อยและผู้สนใจลงทุนทั่วไป รวมทั้งการประสานงานกับหน่วยงานที่กำกับดูแล

คุณสมบัติของกรรมการอิสระ

บริษัทกำหนดให้คำว่า “กรรมการอิสระ” หมายความว่า กรรมการที่ไม่ทำหน้าที่จัดการของบริษัท บริษัทในเครือ บริษัทร่วม เป็นกรรมการที่เป็นอิสระจากฝ่ายจัดการและผู้ถือหุ้นที่มีอำนาจควบคุม และเป็นผู้ซึ่งไม่มีความสัมพันธ์ทางธุรกิจกับบริษัทในลักษณะที่จะทำให้มีข้อจำกัดในการแสดงความคิดเห็นที่เป็นอิสระ ซึ่งบริษัทได้กำหนดคุณสมบัติของ “กรรมการอิสระ” ของบริษัท ดังนี้

- 1 ถือหุ้นไม่เกิน 1%* ของจำนวนหุ้นที่มีสิทธิออกเสียงทั้งหมดของบริษัท บริษัทใหญ่ บริษัทย่อย บริษัทร่วม หรือ นิติบุคคลที่อาจมีความขัดแย้ง
- 2 ไม่เป็นลูกจ้าง พนักงาน ที่ปรึกษา หรือผู้มีอำนาจควบคุมของบริษัท บริษัทใหญ่ บริษัทย่อย บริษัทร่วม หรือ นิติบุคคลที่อาจมีความขัดแย้ง
- 3 ไม่มีความสัมพันธ์ทางสายโลหิต หรือ โดยการจดทะเบียนตามกฎหมาย กับบุคคลที่อาจมีความขัดแย้ง
- 4 ไม่มีความสัมพันธ์ทางธุรกิจกับบริษัท บริษัทใหญ่ บริษัทย่อย บริษัทร่วม หรือนิติบุคคลที่อาจมีความขัดแย้งในลักษณะที่อาจเป็นการขัดขวางการใช้วิจารณญาณอย่างอิสระ
- 5 ไม่เป็นหรือเคยเป็นผู้สอบบัญชีของบริษัท บริษัทใหญ่ บริษัทย่อย บริษัทร่วม ผู้ถือหุ้นรายใหญ่ หรือผู้มีอำนาจควบคุมบริษัท และไม่เป็นผู้ถือหุ้นที่มีนัย ผู้มีอำนาจควบคุมหรือหุ้นส่วนของสำนักงานสอบบัญชี ซึ่งมีผู้สอบบัญชีของบริษัท บริษัทใหญ่ บริษัทย่อย บริษัทร่วม ผู้ถือหุ้นรายใหญ่ หรือผู้มีอำนาจควบคุมของบริษัทสังกัดอยู่ เว้นแต่จะได้พ้นจากการมีลักษณะดังกล่าวมาแล้วไม่น้อยกว่า 2 ปี
- 6 ไม่เป็นหรือเคยเป็นผู้ให้บริการทางวิชาชีพใดๆ ซึ่งรวมถึงการให้บริการเป็นที่ปรึกษากฎหมายหรือที่ปรึกษาทางการเงิน ซึ่งได้รับค่าบริการเกินกว่า 2 ล้านบาทต่อปีจากบริษัท บริษัทใหญ่ บริษัทย่อย บริษัทร่วม ผู้ถือหุ้นรายใหญ่ หรือผู้มีอำนาจควบคุมบริษัท และไม่เป็นผู้ถือหุ้นที่มีนัย ผู้มีอำนาจควบคุม หรือหุ้นส่วนของผู้ให้บริการทางวิชาชีพนั้นด้วย เว้นแต่จะได้พ้นจากการมีลักษณะดังกล่าวมาแล้วไม่น้อยกว่า 2 ปี
- 7 ไม่เป็นกรรมการที่ได้รับแต่งตั้งขึ้นเพื่อเป็นตัวแทนของกรรมการของบริษัท ผู้ถือหุ้นรายใหญ่ หรือผู้ถือหุ้นซึ่งเป็นผู้ที่เกี่ยวข้องกับผู้ถือหุ้นรายใหญ่
- 8 ไม่ประกอบกิจการที่มีสภาพอย่างเดียวกันและเป็นการแข่งขันที่มีนัยกับกิจการของบริษัท หรือ บริษัทย่อย หรือ ไม่เป็นหุ้นส่วนที่มีนัยในห้างหุ้นส่วน หรือเป็นกรรมการที่มีส่วนร่วมบริหารงาน ลูกจ้าง พนักงาน ที่ปรึกษาที่รับเงินเดือนประจำ หรือถือหุ้นเกิน 1% ของจำนวนหุ้นที่มีสิทธิออกเสียงทั้งหมดของบริษัทอื่น ซึ่งประกอบกิจการที่มีสภาพอย่างเดียวกันและเป็นการแข่งขันที่มีนัยกับกิจการของบริษัทหรือบริษัทย่อย
- 9 ไม่มีลักษณะอื่นใดที่ทำให้ไม่สามารถให้ความเห็นอย่างเป็นอิสระเกี่ยวกับการดำเนินงานของบริษัท

* บุคคลที่อาจมีความขัดแย้ง หมายถึง บุคคลดังต่อไปนี้

- (ก) ผู้บริหารของผู้ถือหุ้นหลัก
- (ข) ผู้ถือหุ้นรายใหญ่ของผู้ถือหุ้นหลัก
- (ค) ผู้มีอำนาจควบคุมของผู้ถือหุ้นหลัก
- (ง) บุคคลที่มีความสัมพันธ์ทางสายโลหิต ทางความสัมพันธ์ หรือโดยการจดทะเบียนตามกฎหมายกับบุคคลตาม (ก) (ข) หรือ (ค) ซึ่งได้แก่ บิดา มารดา คู่สมรส บุตร หรือญาติสนิทอื่น
- (จ) นิติบุคคลใดๆ ที่บุคคลตาม (ก) (ข) หรือ (ค) ถือหุ้น หรือมีอำนาจควบคุมหรือมีส่วนได้เสียอื่นใด ไม่ว่าโดยทางตรงหรือทางอ้อมอย่างมีนัยสำคัญ

2. ผู้บริหาร

คณะผู้บริหารของบริษัทมีจำนวน 12 ท่าน ดังรายนามต่อไปนี้

รายชื่อผู้บริหาร		ตำแหน่ง
นายสุธี	ลิมอติบูลย์	กรรมการผู้จัดการ (ประธานเจ้าหน้าที่บริหาร)
นางสาวจันทนา	ลิมอติบูลย์	ผู้จัดการทั่วไป
นางสาวธีรารัตน์	ลิมอติบูลย์	ผู้จัดการทั่วไปฝ่ายงานพิมพ์ฉลากขาว
นายมรรฐ	ลิมอติบูลย์	ผู้จัดการโครงการ สาขาเวลโกรว์
นายพีรวิทย์	จันทร์สมุทร	ผู้จัดการโรงงานแมททิลไลซ์
นายสมชาย	บวรผดุงกิตติ	ผู้จัดการฝ่ายวิศวกรรม
นางสาวพัชรินทร์	ตรีอเนกชัย	ผู้จัดการฝ่ายจัดซื้อ
นางสาวสิริวรรณ	จันทร์กระจำแจ้ง	ผู้จัดการฝ่ายเทคนิควิจัยและพัฒนา
นายเกรียงไกร	มิตสีดา	ผู้จัดการฝ่ายคลังสินค้าและจัดส่ง
นายประเสริฐ	สัตยาภิธาน	ผู้จัดการฝ่ายขาย
นายอัศวพร	บรรจงศิลป์	ผู้จัดการฝ่ายบุคคลและธุรการ
นางสาวศิริภาณี	นามณี	สมุห์บัญชี

อำนาจหน้าที่ของกรรมการผู้จัดการ

กรรมการผู้จัดการเป็นผู้มีอำนาจในการจัดการและบริหารกิจการของบริษัทตามวัตถุประสงค์ ข้อบังคับมติที่ประชุม คณะกรรมการบริษัท และเป็นผู้มีอำนาจในการใช้ดุลยพินิจสำหรับการพิจารณาอนุมัติรายการลงทุน หรือรายการต่างๆ ตามปกติธุรกิจเพื่อการดำเนินงานของบริษัท เช่น การพิจารณาแผนงานประจำปี ซึ่งเสนอ โดยคณะผู้บริหารของบริษัท ผ่าน ผู้จัดการทั่วไป การติดตามผลการประกอบการของบริษัท เปรียบเทียบกับแผนงานประจำปี เป็นรายเดือน การกำหนด นโยบายเกี่ยวกับการผลิต การจำหน่าย และแนวทางการปฏิบัติในการดำเนินงานต่างๆของบริษัทโดยมีอำนาจดำเนินการ แทนบริษัทตามที่ระบุไว้ในหนังสือรับรองกระทรวงพาณิชย์ ระบุนชื่อและจำนวนกรรมการซึ่งมีอำนาจลงลายมือชื่อแทนบริษัท คือ นายสุธี ลิมอติบูลย์ ร.ต.อ.สุเมธ ลิมอติบูลย์ นายชวลิต ลิมอติบูลย์ นายบุญชู ลิมอติบูลย์ สองในสี่คนนี้ลงลายมือ ร่วมกันและประทับตราสำคัญของบริษัทเป็นผู้มีอำนาจกระทำการแทนบริษัทได้

ผังโครงสร้างองค์กร

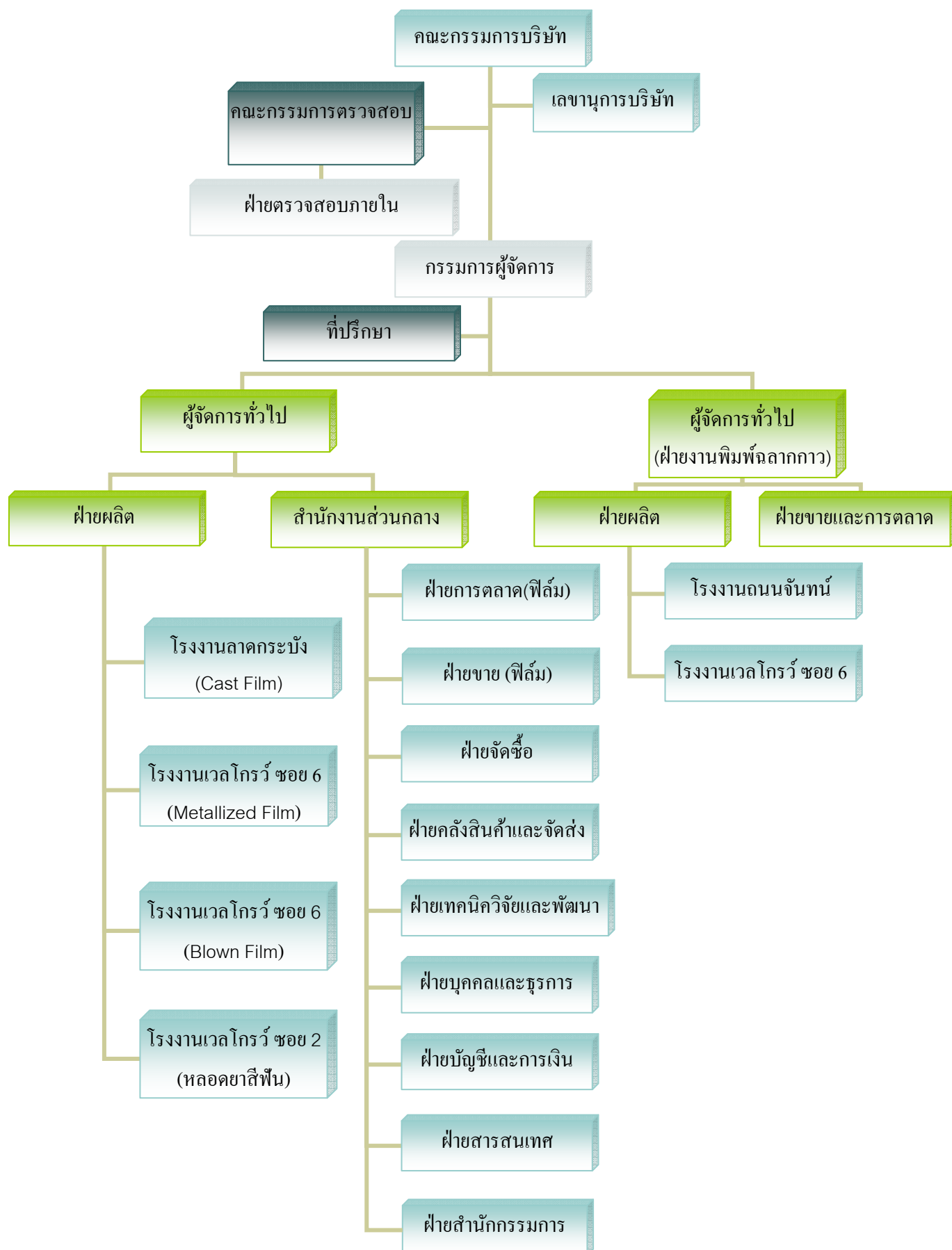

3. เลขานุการบริษัท

เลขานุการบริษัท : นางสาวแสงจันทร์ ศิริสวัสดิ์

คณะกรรมการได้มอบหมายหน้าที่ที่รับผิดชอบดำเนินการในเรื่องต่างๆ ดังต่อไปนี้

1. จัดทำและเก็บรักษาเอกสารดังต่อไปนี้
 - 1.1 ทะเบียนกรรมการ
 - 1.2 หนังสือนัดประชุมคณะกรรมการ รายงานการประชุมคณะกรรมการ
 - 1.3 รายงานการเปิดเผยข้อมูล และรายงานประจำปี
 - 1.4 หนังสือนัดประชุมผู้ถือหุ้นและรายงานการประชุมผู้ถือหุ้น
 - 1.5 จัดการประชุมผู้ถือหุ้นให้เป็นไปตามกฎหมาย ระเบียบข้อบังคับต่างๆ
 - 1.6 ดูแลให้มีการติดตามการปฏิบัติตามมติที่ประชุมผู้ถือหุ้น และที่ประชุมคณะกรรมการ
 - 1.7 ทำหน้าที่เป็นศูนย์กลางติดต่อสื่อสารกับผู้ลงทุนทั่วไป และการให้ข่าวสารของบริษัท
 - 1.8 ให้คำแนะนำเบื้องต้นแก่กรรมการเกี่ยวกับข้อกฎหมาย ระเบียบ ข้อบังคับ และแจ้งข่าวการเปลี่ยนแปลงในเรื่องดังกล่าวข้างต้น เพื่อให้คณะกรรมการได้ปฏิบัติตามอย่างถูกต้องและสม่ำเสมอ
 - 1.9 ดูแลกิจกรรมของคณะกรรมการบริษัท
2. เก็บรักษารายงานการมีส่วนได้เสียที่รายงานโดยกรรมการหรือผู้บริหาร
3. เป็นผู้ประสานงาน ในการแจ้งข้อมูลผู้บริหารของบริษัท (แบบ 35-E1)
4. แจ้งรายงานการเปลี่ยนแปลงการถือครองหลักทรัพย์ต่อสำนักงานคณะกรรมการกำกับหลักทรัพย์และตลาดหลักทรัพย์ ตามมาตรา 59
5. ดำเนินการอื่นๆ ตามที่ได้รับมอบหมายจากคณะกรรมการบริษัท

4. ค่าตอบแทนกรรมการและผู้บริหาร

หลักเกณฑ์การกำหนดค่าตอบแทนกรรมการ

ในการกำหนดค่าตอบแทนกรรมการของบริษัท ให้คณะกรรมการสรรหาและพิจารณาค่าตอบแทน พิจารณากำหนดค่าตอบแทนของกรรมการตามแนวทาง ดังต่อไปนี้

ค่าตอบแทนกรรมการ

การกำหนดค่าตอบแทนของคณะกรรมการบริษัท ให้พิจารณาจากหน้าที่ความรับผิดชอบและการทำงานของกรรมการ โดยคำนึงถึงประเภทและขนาดของธุรกิจของบริษัทพร้อมกับการเทียบเคียงกับการจ่ายค่าตอบแทนของบริษัทที่อยู่ในอุตสาหกรรมเดียวกัน โดยให้คณะกรรมการบริษัทนำเสนอให้ที่ประชุมผู้ถือหุ้นอนุมัติ

ประเภทค่าตอบแทน

- ค่าเบี้ยประชุม (Attendance Fee) โดยจะจ่ายให้กับกรรมการทุกท่าน
- ค่าตอบแทนประจำ (Retainer Fee) เช่น ค่าตอบแทนรายเดือน รายปี โดยกำหนดตามตำแหน่งและหน้าที่ความรับผิดชอบของกรรมการแต่ละท่าน ค่าตอบแทนตามผลการดำเนินงานของบริษัท (Incentive) โดยการนำผลการดำเนินงานของบริษัทมาพิจารณาร่วมด้วย

(1) ค่าตอบแทนที่เป็นตัวเงิน

สำหรับปี 2557 ค่าตอบแทนที่เป็นตัวเงินของคณะกรรมการ ประกอบด้วย ค่าเบี้ยประชุม เงินเดือน และโบนัส รวมทั้งค่าตอบแทนที่เป็นตัวเงินของผู้บริหาร ตลอดปี 2557 มีมูลค่า เป็นจำนวน 14.69 ล้านบาท ซึ่งมีรายละเอียด ดังนี้

คณะกรรมการบริษัท	1.75	ล้านบาท
คณะกรรมการอิสระและกรรมการตรวจสอบ	0.40	ล้านบาท
ผู้บริหาร 12 รายจ่ายเป็นเงินเดือนและโบนัสรวม	12.54	ล้านบาท

(2) ค่าตอบแทนอื่น - ไม่มี -

5. บุคลากร

จำนวนพนักงาน ณ วันที่ 31 ธันวาคม 2557 มีจำนวน 436 คน ดังนี้ :

ฝ่ายผลิต	- สาขาลาดกระบัง	30	คน
	- สาขาเวลโกรว์	156	คน
	- สาขาถนนจันทน์	101	คน
ฝ่ายขายและการตลาด		29	คน
ฝ่ายบุคคลและธุรการ		30	คน
ฝ่ายบัญชีและการเงิน		24	คน
อื่นๆ		66	คน

ค่าตอบแทนของพนักงาน

(หน่วย: ล้านบาท)	ปี 2557	ปี 2556	ปี 2555
เงินเดือนและค่าจ้าง	85.32	73.27	63.48
โบนัส	15.70	12.37	10.01
เงินค่าล่วงเวลา เบี้ยเลี้ยงและอื่นๆ	31.34	24.84	19.08
รวม	132.36	110.48	92.57

นโยบายในการพัฒนาบุคลากรของบริษัท

บริษัทให้ความสำคัญต่อการพัฒนาบุคลากรเป็นอย่างยิ่ง โดยมุ่งเน้นพัฒนาศักยภาพของพนักงานให้มีความรู้ความสามารถ และทักษะที่จำเป็นต่อการปฏิบัติงานให้ประสบความสำเร็จ เริ่มตั้งแต่การปฐมนิเทศพนักงานใหม่ เพื่อให้พนักงานมีความเข้าใจถึงโครงสร้างองค์กร ลักษณะการประกอบธุรกิจของบริษัท กฎระเบียบ สวัสดิการ สิทธิประโยชน์ต่างๆ ในภาพรวม และการแนะนำตัวให้ทุกหน่วยงานก่อนส่งตัวให้ต้นสังกัด เพื่อฝึกอบรมเฉพาะทาง ในขอบเขตตามหน้าที่ที่รับผิดชอบ (On the job training) และจัดให้มีตารางการอบรมสัมมนาประจำปี ซึ่งบรรจุไว้ทั้งการเรียนรู้ด้านวิชาชีพเฉพาะทางโดยมีผู้เชี่ยวชาญเฉพาะหน่วยงานนั้น และการเรียนรู้ร่วมกันทั้งองค์กร เพื่อพัฒนาให้บุคลากรมีทักษะความรู้ นอกเหนือจากงานที่ปฏิบัติ เช่น หลักสูตรเรื่องการวางแผนภาษี หลักสูตร Successful Presentation Techniques หลักสูตรความรู้เรื่องเม็ดเงินพลาสติก หลักสูตรทักษะการจัดการข้อโต้แย้งและการเจรจาต่อรองปิดการขาย เป็นต้น โดยทั่วไป บริษัทมีนโยบายที่จะปรับเงินเดือนให้กับพนักงานในทุกปี ซึ่งจะจัดสรรให้พนักงานตามผลประกอบการของบริษัทและผลการประเมินการทำงานของแต่ละบุคคล รวมทั้งสวัสดิการด้านต่างๆ เช่น การตรวจสุขภาพประจำปี โดยจัดให้มีแพทย์ให้คำปรึกษา แนะนำปัญหาด้านสุขภาพ ให้กับพนักงานภายหลังการตรวจสุขภาพเป็นรายบุคคล การจัดงานสังสรรค์ประจำปี รถรับ-ส่งและเครื่องแบบพนักงาน ทั้งนี้ขึ้นอยู่กับสาขาและสายงานที่ปฏิบัติ

นอกจากนี้ บริษัทเล็งเห็นถึงความสำคัญในการพัฒนาบุคลากรด้านความรับผิดชอบต่อสังคม โดยจัดให้มีการรณรงค์ลดการใช้ทรัพยากรเพื่อลดภาวะโลกร้อน เปิดรับอาสาสมัครในการเข้าร่วมกิจกรรมที่เป็นกิจกรรมการกุศล กิจกรรมเพื่อสาธารณะประโยชน์ เพื่อการพัฒนาตน พัฒนางาน และพัฒนาสังคม

รายละเอียดโดยย่อของกรรมการและผู้บริหาร

* จำนวนหุ้นตามที่แสดง รวมจำนวนหุ้นของผู้ถือหุ้นที่เกี่ยวข้องกันตาม มาตรา 258

ชื่อ-สกุล ตำแหน่ง	อายุ (ปี)	คุณวุฒิ	ประวัติการทำงาน	*จำนวนหุ้นที่ถืออยู่ ณ 31 ธ.ค. 2557		ความสัมพันธ์ กับผู้บริหาร อื่น
				หุ้น	ร้อยละ	
1. นายพิพัฒ พะเนียงเวทย์ ประธานกรรมการ	75	- ปริญญาโท สาขาบริหารธุรกิจ มหาวิทยาลัยธรรมศาสตร์	2548-ปัจจุบัน กรรมการ บริษัทสหพัฒนาอินเตอร์โฮลดิ้ง จำกัด (มหาชน)	110,868	1.85	ไม่มี
		- ปริญญาตรี สาขา Education Science Quanzhou Physical Culture Institute สาธารณรัฐประชาชนจีน	2531-ปัจจุบัน รองประธานกรรมการ บริษัทเพรซิเดนท์ อินเตอร์ฟู้ด จำกัด			
		- STANFORD EXECUTIVE PROGRAM, STANFORD UNIVERSITY, CALIFORNIA ,USA.	2531-ปัจจุบัน ประธานกรรมการ บริษัทชนไก่ แมชชีนเนอรี่ (ประเทศไทย) จำกัด			
		- จบการศึกษาหลักสูตรป้องกันราชอาณาจักรรุ่นที่ 2 สถาบันวิทยาลัยป้องกันราชอาณาจักร	2531-ปัจจุบัน ประธานกรรมการ บริษัทไดอิชิ แพคเกจจิ้ง จำกัด			
		- สัมมนาหลักสูตรTop Management Seminar on japanese	ปัจจุบัน ที่ปรึกษากิจการ บริษัทเพรซิเดนท์ โรส โปรดัคส์ จำกัด (มหาชน)			
		- Business (TOPS-V) of The Association for Overseas Technical, Japan	2524-ปัจจุบัน กรรมการ บริษัทเพรซิเดนท์ โฮลดิ้ง จำกัด			
		- อบรมใน Havard University USA.	2523-ปัจจุบัน ประธานกรรมการ บริษัทเพรซิเดนท์เบเกอรี่ จำกัด (มหาชน)			
		- อบรมหลักสูตร Directors Certification Program สมาคมส่งเสริมสถาบันกรรมการบริษัทไทย	2519-ปัจจุบัน รองประธานกรรมการและประธานเจ้าหน้าที่บริหาร บริษัทไทยเพรซิเดนท์ฟู้ดส์ จำกัด (มหาชน)			
2.นายสุธี ล้อมคิบุญลย์ กรรมการผู้จัดการ (มีอำนาจลงนามผูกพัน)	63	- ปริญญาโท วิศวกรรม แขนงอุตสาหกรรมโรงงาน มหาวิทยาลัย TEXAS A&M สหรัฐอเมริกา	ปัจจุบัน กรรมการ บริษัทกิมโป้ จำกัด	720,235	12.00	ไม่มี
		- ปริญญาตรี คณะวิศวกรรมศาสตร์ จุฬาลงกรณ์มหาวิทยาลัย	ปัจจุบัน หุ้นส่วน ห้างหุ้นส่วนจำกัดเหรียญทองการพิมพ์			
		- อบรมหลักสูตร Directors Accreditation Program สมาคมส่งเสริมสถาบันกรรมการบริษัทไทย	2551-ปัจจุบัน กรรมการ บริษัทเหรียญทองการพิมพ์ (กิมโป้) จำกัด			
			2549-ปัจจุบัน กรรมการผู้จัดการ บริษัทกิมโป้ โกลด์คิง จำกัด			
			2548-ปัจจุบัน กรรมการ บริษัทกิมโป้ พร็อพเพอร์ตี้ จำกัด			
			2544-ปัจจุบัน กรรมการ บริษัทแอล.เอ. พลาสแพค จำกัด			
			2535-ปัจจุบัน กรรมการ บริษัทไดอิชิ แพคเกจจิ้ง จำกัด			
			2520-ปัจจุบัน กรรมการ บริษัทไทยอ็อฟเซท จำกัด			
			2528-ปัจจุบัน กรรมการ บริษัทเหรียญทอง ลามิทิวบ์ จำกัด			
			2520-ปัจจุบัน กรรมการผู้จัดการ บริษัท เหรียญทอง โรดรี จำกัด			

* จำนวนหุ้นตามที่แสดง รวมจำนวนหุ้นของผู้ถือหุ้นที่เกี่ยวข้องกันตาม มาตรา 258

ชื่อ-สกุล ตำแหน่ง	อายุ (ปี)	คุณวุฒิ	ประวัติการทำงาน		*จำนวนหุ้นที่ถืออยู่ ณ 31 ธ.ค. 2557		ความสัมพันธ์ กับผู้บริหาร อื่น						
					หุ้น	ร้อยละ							
3.นายชวลิต ล้อมดิบูลย์ กรรมการ (มีอำนาจลงนามผูกพัน)	73	- Bathurst High School ประเทศออสเตรเลีย - ประกาศนียบัตรทางการบัญชี ประเทศสหรัฐอเมริกา - การอบรมทางการพิมพ์ ประเทศเยอรมันนี - อบรมหลักสูตร Directors Accreditation Program สมาคมส่งเสริมสถาบันกรรมการบริษัทไทย	2549 - ปัจจุบัน	กรรมการ บริษัทกิมไปี่ ไลต์ติ้ง จำกัด	830,183	13.84	พี่ชายนายสุธี ล้อมดิบูลย์						
			2548 - ปัจจุบัน	กรรมการผู้จัดการ บริษัทกิมไปี่ พร็อพเพอร์ตี้ จำกัด									
			2544-ปัจจุบัน	กรรมการ บริษัทแอล.เอ. พลาสแพค จำกัด									
			2535-ปัจจุบัน	กรรมการ บริษัทไดอิชิ แพคเกจจิ้ง จำกัด									
			2528- ปัจจุบัน	กรรมการ บริษัทเหรียญทองลามิทิวบ จำกัด									
			2521- ปัจจุบัน	กรรมการ บริษัทสยามหมึกพิมพ์และเคมีภัณฑ์ จำกัด									
			2515- ปัจจุบัน	กรรมการผู้จัดการ บริษัทไทยอ็อฟเซท จำกัด									
			2515-ปัจจุบัน	กรรมการ บริษัทกิมไปี่ จำกัด									
			2515-ปัจจุบัน	กรรมการ บริษัทเหรียญทอง โรดรี จำกัด									
			2515- ปัจจุบัน	หุ้นส่วนผู้จัดการ ห้างหุ้นส่วนจำกัด เหรียญทองการพิมพ์									
			4. ร.ด.อ. สุเมธ ล้อมดิบูลย์ กรรมการ (มีอำนาจลงนามผูกพัน)	70				- ปริญญาเอก ทางเคมี UNIVERSITY OF CALIFORNIA (SAN DIEGO) - ปริญญาตรี คณะวิทยาศาสตร์ จุฬาลงกรณ์มหาวิทยาลัย - อบรมหลักสูตร Directors Accreditation Program สมาคมส่งเสริมสถาบันกรรมการบริษัทไทย	ปัจจุบัน	กรรมการ บริษัทเหรียญทองโรดรี จำกัด	875,263	14.59	พี่ชายนายสุธี ล้อมดิบูลย์
									ปัจจุบัน	กรรมการ บริษัทกิมไปี่ จำกัด			
2549 - ปัจจุบัน	กรรมการ บริษัทกิมไปี่ ไลต์ติ้ง จำกัด												
2548 - ปัจจุบัน	กรรมการ บริษัทกิมไปี่ พร็อพเพอร์ตี้ จำกัด												
2544-ปัจจุบัน	กรรมการ บริษัทแอล.เอ. พลาสแพค จำกัด												
2535-ปัจจุบัน	กรรมการ บริษัทไดอิชิ แพคเกจจิ้ง จำกัด												
2532-ปัจจุบัน	กรรมการ บริษัทลิติโทมิ จำกัด												
2532-ปัจจุบัน	กรรมการผู้จัดการ บริษัทสุภาพฤกษ์ จำกัด												
2528-ปัจจุบัน	กรรมการผู้จัดการ บริษัทเหรียญทองลามิทิวบ จำกัด												
2521-ปัจจุบัน	กรรมการผู้จัดการ บริษัทสยามหมึกพิมพ์และเคมีภัณฑ์ จำกัด												
2515-ปัจจุบัน	กรรมการ บริษัทไทยอ็อฟเซท จำกัด												
2515-ปัจจุบัน	หุ้นส่วน ห้างหุ้นส่วนจำกัดเหรียญทองการพิมพ์												

* จำนวนหุ้นตามที่แสดง รวมจำนวนหุ้นของผู้ถือหุ้นที่เกี่ยวข้องกันตาม มาตรา 258

ชื่อ-สกุล ตำแหน่ง	อายุ (ปี)	คุณวุฒิ	ประวัติการทำงาน		*จำนวนหุ้นที่ถืออยู่ ณ 31 ธ.ค. 2557		ความสัมพันธ์ กับผู้บริหาร อื่น
					หุ้น	ร้อยละ	
5. นายบุญชู ลิ่มอดิบุลย์ กรรมการ (มีอำนาจลงนามผูกพัน)	45	- ปริญญาโททางด้านบริหารธุรกิจ สาขาการตลาด สถาบันบัณฑิตบริหารธุรกิจ ศศินทร์ แห่งจุฬาลงกรณ์ มหาวิทยาลัย - ปริญญาตรี วิศวกรรมศาสตร์ จุฬาลงกรณ์มหาวิทยาลัย - อบรมหลักสูตร Directors Accreditation Program สมาคมส่งเสริมสถาบันกรรมการบริษัทไทย	ปัจจุบัน	กรรมการ บริษัทกิมไปี จำกัด	177,711	2.96	หลานชาย นายสุธี ลิ่มอดิบุลย์
			ปัจจุบัน	กรรมการ บริษัท เจริญทองโรตารี จำกัด			
			ปัจจุบัน	กรรมการ บริษัทเจริญทอง ลามิทิพย์ จำกัด			
			2549 - ปัจจุบัน	กรรมการ บริษัทกิมไปี โกลด์มิ่ง จำกัด			
			2548 - ปัจจุบัน	กรรมการ บริษัทกิมไปี พร็อพเพอร์ตี้ จำกัด			
			2544 - ปัจจุบัน	กรรมการผู้จัดการ บริษัท แอล.เอ. พลาสแพค จำกัด			
			2536-ปัจจุบัน	หุ้นส่วนผู้จัดการ ห้างหุ้นส่วนจำกัด เจริญทองการพิมพ์			
6. น.พ.สวัสดิ์ โพธิ์กำจร กรรมการ	70	- DIPLOMATE, AMERICAN BOARD OF OPHTHALMOLOGY,MD., F.A.C.S., F.A.A.O., F.I.C.S. - แพทย์ศาสตร์ศิริราช มหาวิทยาลัยมหิดล - อบรมหลักสูตร Directors Accreditation Program สมาคมส่งเสริมสถาบันกรรมการบริษัทไทย	2528-ปัจจุบัน	ประธานกรรมการ บริษัทไทยจักษุคลินิก จำกัด	33,000	0.55	พี่เขยนายสุธี ลิ่มอดิบุลย์
			ปัจจุบัน	กรรมการ บริษัทสุภาพฤกษ์ จำกัด			
7. ดร.อดุล อมตวิวัฒน์ กรรมการอิสระและ ประธานกรรมการ ตรวจสอบ	76	- ปริญญาเอกทางวิศวกรรมเคมี University of London, UK. - อบรมหลักสูตร Directors Accreditation Program สมาคมส่งเสริมสถาบันกรรมการบริษัทไทย	2542-ปัจจุบัน	ประธานคณะกรรมการตรวจสอบ บริษัทตราไก่ ฟิชชี จำกัด (มหาชน)	-	-	ไม่มี
			2545-2556	กรรมการอิสระ บริษัทสุรพลฟู้ดส์ จำกัด (มหาชน)			
8.นายชัยสิทธิ์ เจริญศักดิ์ กรรมการอิสระและ กรรมการตรวจสอบ	53	- ปริญญาโท MBA วิทยาลัยการจัดการ มหาวิทยาลัยขอนแก่น ณ กรุงเทพฯ - ปริญญาตรี สาขาบัญชี คณะบริหารธุรกิจ มหาวิทยาลัยรามคำแหง - MINI MASTER OF INFORMATION TECHNOLOGY, สถาบันเทคโนโลยีพระจอมเกล้าลาดกระบัง - MINI-CERTIFIED INVESTMENT & SECURITIES ANALYST PROGRAM, สมาคมนักวิเคราะห์หลักทรัพย์ - อบรมหลักสูตร Directors Accreditation Program สมาคมส่งเสริมสถาบันกรรมการบริษัทไทย	2553 - ปัจจุบัน	ที่ปรึกษา บริษัทอัมพวา อพาร์ทเมนต์ จำกัด	-	-	ไม่มี
			2552 - ปัจจุบัน	ที่ปรึกษา บริษัทอะเกีร ดีเวลลอปเม้นท์ จำกัด			
			2546 - 2551	ทีมที่ปรึกษาแก้ไขหนี้ NPLs ธนาคารอาคารสงเคราะห์			
9. นายปมูข ศิริอังกุล กรรมการอิสระและ กรรมการตรวจสอบ	44	- นิติศาสตรบัณฑิต มหาวิทยาลัยรามคำแหง - ประกาศนียบัตรหลักสูตร กฎหมายทรัพย์สินทาง ปัญญาแห่งเนติบัณฑิตสภา	2552 - ปัจจุบัน	ที่ปรึกษากฎหมาย บริษัทออสสิริส จำกัด บริษัทออสสิริส ฟิวเจอร์ส จำกัด	-	-	ไม่มี
			2551 - ปัจจุบัน	กรรมการผู้จัดการ บริษัทปมูข ที่ปรึกษากฎหมาย จำกัด			
			2543 - ปัจจุบัน	กรรมการผู้จัดการ บริษัทปมูข กฎหมาย จำกัด			
			2539 - 2543	ทนายความ บริษัทสำนัก กฎหมาย ศักยภาพ จำกัด			
			2538	ทนายความ บริษัทอาณาจักร กฎหมาย จำกัด			

* จำนวนหุ้นตามที่แสดง รวมจำนวนหุ้นของผู้ถือหุ้นที่เกี่ยวข้องกันตาม มาตรา 258

ชื่อ-สกุล ตำแหน่ง	อายุ (ปี)	คุณวุฒิ	ประวัติการทำงาน	*จำนวนหุ้นที่ถืออยู่ ณ 31 ธ.ค. 2557		ความสัมพันธ์ กับผู้บริหาร อื่น
				หุ้น	ร้อยละ	
10. นางสาวจันทนา ล้อมติบูลย์ ผู้จัดการทั่วไป	43	- ปริญญาโททางด้านบริหารธุรกิจสาขาการตลาด สถาบันบัณฑิตบริหารธุรกิจ ศศินทร์ แห่งจุฬาลงกรณ์มหาวิทยาลัย - ปริญญาตรีทางด้านบริหารธุรกิจ สาขา BUSINESS ENTREPRENEURSHIP, UNIVERSITY OF SOUTHERN CALIFORNIA, LOS ANGELES, U.S.A	2539-ปัจจุบัน ผู้จัดการทั่วไป บริษัท ไทย โอ.พี.พี. จำกัด (มหาชน) EXECUTIVE ASSISTANT, OFFICE OF THE PRESIDENT ธนาคารแหลมทอง จำกัด (มหาชน)	253,710	4.23	หลานสาว นายสุธี ล้อมติบูลย์
11. นางสาวธีรารัตน์ ล้อมติบูลย์ ผู้จัดการทั่วไปฝ่ายงานพิมพ์ฉลากกาว	39	- ปริญญาตรี สาขาการเงินและการธนาคาร คณะพาณิชยศาสตร์และการบัญชี จุฬาลงกรณ์มหาวิทยาลัย	2542 - ปัจจุบัน ผู้จัดการทั่วไป ฝ่ายงานพิมพ์ฉลากกาว บริษัท ไทย โอ.พี.พี. จำกัด (มหาชน) เจ้าหน้าที่ฝ่ายปรับปรุงโครงสร้างหนี้ SGV - Arthur Anderson (KPMG ปัจจุบัน)	207,710	3.46	หลานสาว นายสุธี ล้อมติบูลย์
12. นายบรูซ ล้อมติบูลย์ ผู้จัดการโครงการ สาขาเวลโกรว์	31	- ปริญญาโท สาขาวิศวกรรมศาสตรการันบริหาร Case Western Reserve University - ปริญญาตรี สาขาวิศวกรรมศาสตร์ System & Control Engineering Case Western Reserve University	2553 - ปัจจุบัน ผู้จัดการโครงการ สาขาเวลโกรว์ บริษัท ไทย โอ.พี.พี. จำกัด (มหาชน)	30,000	0.50	หลานชาย นายสุธี ล้อมติบูลย์
13. นายสมชาย บวรพดุงกิตติ ผู้จัดการฝ่ายวิศวกรรม	58	- ปริญญาตรี สาขาวิศวกรรมศาสตร์ สถาบันเทคโนโลยีพระจอมเกล้าธนบุรี	2542-ปัจจุบัน ผู้จัดการ ฝ่ายวิศวกรรม บริษัท ไทย โอ.พี.พี. จำกัด (มหาชน) 2537-2542 ผู้จัดการโรงงาน บริษัท ไทย โอ.พี.พี. จำกัด (มหาชน) 2532-2537 ที่ปรึกษาด้านวิศวกรรมไฟฟ้า บริษัท ไทย โอ.พี.พี. จำกัด (มหาชน) 2530-2532 ผู้ช่วยผู้จัดการโรงงาน บริษัท ไทย โอ.พี.พี. จำกัด (มหาชน) 2528-2530 หัวหน้าฝ่ายซ่อมบำรุง บริษัท ไทย โอ.พี.พี. จำกัด (มหาชน) 2525-2528 วิศวกรไฟฟ้า บริษัท ไทยอ็อฟเซท จำกัด 2525-2525 วิศวกรฝ่ายซ่อมบำรุง บริษัท DTCI จำกัด	-	-	ไม่มี

* จำนวนหุ้นตามที่แสดง รวมจำนวนหุ้นของผู้ถือหุ้นที่เกี่ยวข้องกันตาม
มาตรา 258

ชื่อ-สกุล ตำแหน่ง	อายุ (ปี)	คุณวุฒิ	ประวัติการทำงาน	*จำนวนหุ้นที่ถืออยู่ ณ 31 ธ.ค. 2557		ความสัมพันธ์ กับผู้บริหาร อื่น
				หุ้น	ร้อยละ	
14. นางสาวพัชรินทร์ ทวีออนชัย ผู้จัดการฝ่ายจัดซื้อ	29	- ปริญญาโท คณะการตลาด สาขาการตลาดค้าปลีก จุฬาลงกรณ์มหาวิทยาลัย - ปริญญาตรี คณะบริหารธุรกิจ สาขาบริหารธุรกิจ ระหว่างประเทศ มหาวิทยาลัยอัสสัมชัญ	2556-ปัจจุบัน ผู้จัดการฝ่ายจัดซื้อ บริษัท ไทย โอ.พี.พี. จำกัด (มหาชน) 2553 - 2556 เจ้าหน้าที่ฝ่ายจัดซื้อต่างประเทศ บริษัท ไทย โอ.พี.พี. จำกัด (มหาชน)	-	-	ไม่มี
15. นางสาวสิริวรรณ จันทร์กระจำแง ผู้จัดการฝ่ายเทคนิควิจัยและพัฒนา	42	- ปริญญาโท สาขาการจัดการอุตสาหกรรม มหาวิทยาลัยรามคำแหง - ปริญญาตรี สาขาเคมีอุตสาหกรรม มหาวิทยาลัยศรีนครินทรวิโรฒประสานมิตร - CONCISE M.B.A คณะเศรษฐศาสตร์ จุฬาลงกรณ์ มหาวิทยาลัย	2547 - ปัจจุบัน ผู้จัดการฝ่ายเทคนิควิจัยและพัฒนา บริษัท ไทย โอ.พี.พี. จำกัด (มหาชน) 2540 - 2547 หัวหน้าฝ่ายควบคุมคุณภาพและฝ่าย เทคนิควิจัย-พัฒนา บริษัท ไทย โอ.พี.พี. จำกัด (มหาชน) 2537 - 2540 หัวหน้าฝ่ายควบคุมคุณภาพ บริษัท ไทย โอ.พี.พี. จำกัด (มหาชน)	-	-	ไม่มี
16. นายเกรียงไกร มิตติลา ผู้จัดการฝ่ายคลังสินค้าและจัดส่ง	44	- ปริญญาตรี คณะ บริหารธุรกิจ ทางด้านคอมพิวเตอร์ ธุรกิจ มหาวิทยาลัยราชภัฏพระนคร - อบรมหลักสูตร จป.ผู้บริหาร	2556 - ปัจจุบัน ผู้จัดการฝ่ายคลังสินค้าและจัดส่ง บริษัท ไทย โอ.พี.พี. จำกัด (มหาชน) 2555 - 2556 ผู้จัดการฝ่ายคลังสินค้าและจัดส่ง บริษัท เคแอลเค อินดัสตรี จำกัด & บริษัท เจบีที เอ็นจิเนียริง จำกัด 2552 - 2555 Warehouse Supervisor บริษัท IDS Logistics (Thailand) Limited.	-	-	ไม่มี
17. นายประเสริฐ สัตยอกิธาน ผู้จัดการฝ่ายขาย	47	- ปริญญาโท บริหารธุรกิจมหาบัณฑิต มหาวิทยาลัยพายัพ - ปริญญาโท เศรษฐศาสตร์มหาบัณฑิต มหาวิทยาลัยเชียงใหม่ - ปริญญาตรี คณะวิศวกรรมศาสตร์ สาขาไฟฟ้า มหาวิทยาลัยเชียงใหม่	2555 - ปัจจุบัน ผู้จัดการฝ่ายขาย บริษัท ไทย โอ.พี.พี. จำกัด (มหาชน) 2532 - 2555 ผู้จัดการฝ่ายขายและการตลาด บริษัท พูจีฟิล์ม (ประเทศไทย) จำกัด	-	-	ไม่มี
18. นายอัทรพร บรรจงศิลป์ ผู้จัดการฝ่ายบุคคลและธุรการ	39	- ปริญญาโท สาขาวิชาพัฒนาศักยภาพ (วิเคราะห์และ วางแผน โยบาย) สถาบันบัณฑิตพัฒนบริหารศาสตร์ - ปริญญาตรี สาขาวิชาปรัชญาและศาสนา วิทยาลัยแสงธรรม	2554 - ปัจจุบัน ผู้จัดการฝ่ายบุคคลและธุรการ บริษัท ไทย โอ.พี.พี. จำกัด (มหาชน) 2550 - 2553 ผู้จัดการฝ่ายบุคคล บริษัท โอ โอน์ (ประเทศไทย) จำกัด 2547 - 2550 เจ้าหน้าที่ประสานงาน ศูนย์ช่วยเหลือแรงงานโอบไ้ด้หวัน	-	-	ไม่มี
19. นางสาวศิริณี นามณี สมุห์บัญชี	33	- ปริญญาโท คณะพาณิชยศาสตร์และการบัญชี สาขาการกำกับดูแลกิจการ จุฬาลงกรณ์มหาวิทยาลัย - ปริญญาตรี คณะบริหารธุรกิจ สาขาการบัญชี มหาวิทยาลัยเทคโนโลยีราชมงคลธัญบุรี	2555 - ปัจจุบัน สมุห์บัญชี บริษัท ไทย โอ.พี.พี. จำกัด (มหาชน) 2546 - 2554 ผู้จัดการแผนกบัญชี บริษัท ซีพีพี จำกัด (มหาชน)	-	-	ไม่มี
20. นางสาวแสงจันทร์ ศิริสวัสดิ์ เลขานุการบริษัท	34	- ปริญญาตรี คณะมนุษยศาสตร์ มหาวิทยาลัยศรีนครินทรวิโรฒ ประสานมิตร - อบรมหลักสูตรผู้ปฏิบัติงานเลขานุการบริษัท - อบรมหลักสูตรพื้นฐานกฎหมายและกฎเกณฑ์ที่ เกี่ยวข้องกับบริษัทจดทะเบียน	2554 - ปัจจุบัน เลขานุการบริษัท บริษัท ไทย โอ.พี.พี. จำกัด (มหาชน) 2547 - 2553 เลขานุการกรรมการผู้จัดการ บริษัท ไทย โอ.พี.พี. จำกัด (มหาชน)	-	-	ไม่มี

ข้อมูลหลักทรัพย์และผู้ถือหุ้น

1. หลักทรัพย์ของบริษัท

- บริษัทไทย โอ.พี.พี. จำกัด (มหาชน) ชื่อย่อหลักทรัพย์ : TOPP
- บริษัทมีทุนจดทะเบียน 60 ล้านบาท แบ่งเป็นหุ้นสามัญ 6,000,000 หุ้น มูลค่าที่ตราไว้หุ้นละ 10 บาท เรียกชำระครบเต็มมูลค่าแล้ว
- บริษัทไม่มีหุ้นบุริมสิทธิ หรือหุ้นประเภทอื่นที่มีเงื่อนไข
- ในช่วง 10 ปีที่ผ่านมา บริษัทไม่มีการเพิ่มทุน
- บริษัทไม่มีการออกตราสารหนี้หรือแปลงสภาพหลักทรัพย์

หน่วย : ล้านบาท

ปี พ.ศ.	ทุนที่เพิ่ม	ทุนจดทะเบียน
2526	25	25
2529	5	30
2533	20	50
2537	10	60
2537-2557	-	60

(บริษัทก่อตั้งในปี พ.ศ. 2526)

- ข้อตกลงระหว่างกันในกลุ่มผู้ถือหุ้นรายใหญ่ (Shareholding Agreement)
- ไม่มี -

2. รายชื่อผู้ถือหุ้นสูงสุด 10 รายแรก ณ วันที่ 31 ธันวาคม 2557

ทั้งนี้รวมจำนวนหุ้นของผู้ถือหุ้นที่เกี่ยวข้องกันตามมาตรา 258 แห่ง พรบ.หลักทรัพย์และตลาดหลักทรัพย์ พ.ศ. 2535

รายชื่อผู้ถือหุ้น		จำนวนหุ้น ณ 31 ธ.ค. 57	ร้อยละ
1. ร.ต.อ.สุเมธ	ลิมอติบูลย์	875,263	14.59
2. นายชวลิต	ลิมอติบูลย์	830,183	13.84
3. นางสุวิมล	มหากิจศิริ	723,900	12.07
4. นายสุธี	ลิมอติบูลย์	720,235	12.00
5. บริษัทฯ ศูนย์รับฝากหลักทรัพย์(ประเทศไทย) จำกัด เพื่อผู้ฝาก		508,531	8.48
6. นางสาวจันทนา	ลิมอติบูลย์	223,710	3.73
7. นายบุญชู	ลิมอติบูลย์	177,711	2.96
8. นางจริยา	ลิมอติบูลย์	177,710	2.96
9. นายวิโรจน์	บุญกิตติเจริญ	152,800	2.55
10. นายบุญชัย	ลิมอติบูลย์	147,710	2.46

ผู้ลงทุนสามารถดูข้อมูลผู้ถือหุ้น ณ วันปิดสมุดทะเบียน ได้จาก Website ของบริษัท ตั้งแต่วันที่ 17 มีนาคม 2558

นโยบายการจ่ายเงินปันผล

ในการพิจารณาจ่ายเงินปันผล บริษัทจะคำนึงถึงผลประกอบการ และสภาพคล่องที่ไม่ทำให้มีผลกระทบต่อกิจการ ทั้งนี้ เป็นไปตามพระราชบัญญัติบริษัทมหาชนและข้อบังคับของบริษัท ข้อ 43 ซึ่งสรุปสาระสำคัญคือ ห้ามมิให้แบ่งเงินปันผลจากเงินประเภทอื่นนอกจากเงินกำไร ในกรณีที่บริษัท ยังมียอดขาดทุนสะสมอยู่ ห้ามมิให้แบ่งเงินปันผล เงินปันผลให้แบ่งตามจำนวนหุ้น หุ้นละเท่าๆกัน คณะกรรมการอาจจ่ายเงินปันผลระหว่างกาลให้แก่ผู้ถือหุ้นได้เป็นครั้งคราว ในเมื่อเห็นว่าบริษัท มีผลกำไรสมควรพอที่จะทำเช่นนั้น และเมื่อจ่ายเงินปันผลแล้ว ให้รายงานให้ที่ประชุมผู้ถือหุ้นทราบในการประชุมผู้ถือหุ้นคราวต่อไป

ปัจจุบันบริษัท ไม่มียอดขาดทุนสะสม โดยมีรายละเอียดข้อมูลการจ่ายเงินปันผลเปรียบเทียบกับดังนี้

	2557	2556	2555
กำไรสุทธิต่อหุ้น	15.30	15.27	13.68
เงินปันผลต่อหุ้น	4.60*	4.60	4.20
คิดเป็นอัตราร้อยละ	30.06	30.13	30.70

* ยังไม่ได้รับการอนุมัติจากที่ประชุมผู้ถือหุ้น

จากการที่สภาวิชาชีพบัญชีได้ออกประกาศสภาวิชาชีพฉบับที่ 26/2549 เรื่อง การปฏิบัติวิธีการบัญชีตามมาตรฐานการบัญชี ฉบับที่ 44 และฉบับที่ 45 (ปรับปรุงปี 2550) เรื่อง งบการเงินรวมและการบัญชีสำหรับเงินลงทุนในบริษัทย่อย กำหนดให้บริษัท เปลี่ยนแปลงวิธีการบันทึกบัญชีเงินลงทุนในบริษัทร่วมในงบการเงินเฉพาะของบริษัทจากวิธีส่วนได้เสียเป็นวิธีราคาทุน ซึ่งมีผลทำให้กำไรและกำไรสะสมในงบการเงินเฉพาะและงบการเงินรวมแตกต่างกัน ทั้งนี้ การเปลี่ยนแปลงดังกล่าวเป็นเพียงการเปลี่ยนแปลงนโยบายการบัญชีเท่านั้น มิได้ทำให้ปัจจัยพื้นฐานในการดำเนินธุรกิจของบริษัทเปลี่ยนแปลงไป และเพื่อให้การจ่ายเงินปันผลสอดคล้องกับเงินที่บริษัทมีในการจ่ายเงินปันผลจริง บริษัทได้พิจารณาเห็นควรให้มีการจ่ายเงินปันผลโดยอ้างอิงกับกำไรสุทธิตามงบการเงินเฉพาะบริษัท ดังนั้น กำไรสุทธิต่อหุ้นสำหรับปี 2557 ที่แสดงข้างต้น ได้แสดงกำไรสุทธิจากงบการเงินเฉพาะบริษัท

นโยบายและภาพรวมการประกอบธุรกิจ

(1) ประวัติความเป็นมา การเปลี่ยนแปลง และพัฒนาการที่สำคัญ

บริษัทไทย โอ.พี.พี.จำกัด (มหาชน) เป็นบริษัทแรกที่ได้รับการส่งเสริมการลงทุนในการผลิตแผ่นฟิล์ม โอ.พี.พี. (Oriented Polypropylene Film) จดทะเบียนจัดตั้งบริษัทเมื่อปี พ.ศ.2526 ด้วยทุนจดทะเบียนเริ่มแรก 25 ล้านบาท โดยเป็นการร่วมทุนของกลุ่มผู้ถือหุ้นของบริษัท เจริญทองการพิมพ์ จำกัด ซึ่งเป็นบริษัทที่มีชื่อเสียงในวงการการพิมพ์และบรรจุภัณฑ์ มาเป็นเวลานาน และกลุ่มบริษัท พี ประชุม จำกัด ที่มีความสัมพันธ์ที่ดีกับโรงงานยาสูบได้เล็งเห็นความต้องการของตลาดในการใช้ฟิล์มชนิดนี้

- ปี 2537 บริษัทได้จดทะเบียนแปรสภาพเป็นบริษัทมหาชนจำกัด เมื่อวันที่ 3 มิถุนายน 2537 และได้เพิ่มทุนจดทะเบียนเป็น 60 ล้านบาท
- ปี 2542 จัดตั้งคณะกรรมการตรวจสอบ โดยมี ดร. อุดม อมตวิวัฒน์ กรรมการอิสระ เป็นประธานกรรมการตรวจสอบ และ นพ.สวัสดิ์ โพธิ์กำจร กรรมการอิสระ เป็นสมาชิก และแต่งตั้ง นายชัยสิทธิ์ เจริญสัตย์ เป็นกรรมการอิสระเป็นสมาชิก คณะกรรมการตรวจสอบเพิ่ม รวมเป็น 3 ท่าน
- ปี 2543 บริษัทได้ร่วมทุนกับบริษัทต่างชาติ โดยจัดตั้งบริษัทและจดทะเบียนในประเทศเวียดนาม ตั้งโรงงานผลิตหลอดลามิเนต เพื่อใช้บรรจุยาสูบตามนโยบายของลูกค้ารายสำคัญของบริษัทซึ่งเป็นบริษัทข้ามชาติที่ได้ย้ายฐานการผลิตไปที่ประเทศเวียดนาม เพื่อผลิตและจำหน่ายทั่วทั้งภูมิภาคเอเชีย โดยบริษัทได้รับการคัดเลือกจากลูกค้ารายดังกล่าวให้เป็นผู้ผลิตแต่ผู้เดียวสำหรับภูมิภาคนี้
- ปี 2544 บริษัทได้รับการรับรองระบบคุณภาพมาตรฐาน ISO 9001:2000 ด้านผลิตและจำหน่ายทั้งผลิตภัณฑ์พลาสติกฟิล์มและการผลิตงานพิมพ์ จากสถาบัน United Registrar of Systems Ltd. (URS)
- ปี 2548 บริษัทได้ลงทุนในเครื่องจักรใหม่ สำหรับผลิตฟิล์มเมทัลไลซ์ (Metallized Film) ด้วยงบประมาณการลงทุนประมาณ 53 ล้านบาท เพื่อช่วยยกระดับคุณภาพสินค้า และเพิ่มกำลังการผลิต
- ปี 2549 บริษัทได้ลงทุนในเครื่องจักรใหม่ สำหรับงานพิมพ์ฉลากกาว (Sticker Label Printing) ด้วยงบประมาณการลงทุนประมาณ 63 ล้านบาท ซึ่งเป็นเครื่องพิมพ์ที่มีความละเอียดและความเร็วสูง เพื่อช่วยยกระดับคุณภาพสินค้า และเพิ่มกำลังการผลิต เพื่อตอบสนองความต้องการของลูกค้าให้เกิดความพึงพอใจสูงสุด
- ปี 2551 บริษัทมีการลงทุนในเครื่องจักรใหม่ สำหรับงานพิมพ์ฉลากกาว (Sticker Label Printing) ซึ่งติดตั้งที่โรงงานในนิคมอุตสาหกรรมเวลโกรว์ โดยได้รับการส่งเสริมจากสำนักงานคณะกรรมการส่งเสริมการลงทุน
- ปี 2552 บริษัทมีการลงทุนในเครื่องจักรใหม่ สำหรับงานพิมพ์ฉลากกาว (Sticker Label Printing) ซึ่งติดตั้งที่โรงงานในนิคมอุตสาหกรรมเวลโกรว์ โดยได้รับการส่งเสริมจากสำนักงานคณะกรรมการส่งเสริมการลงทุน
- ปี 2553

ด้านการจัดการ

บริษัทได้แต่งตั้ง นายปมูข ศิริอังกุล เข้าดำรงตำแหน่งกรรมการตรวจสอบอิสระแทน นพ.สวัสดิ์ โพธิ์กำจร โดยให้มีผลตั้งแต่วันที่ 30 เมษายน 2553 เป็นต้นไปตามมติที่ประชุมผู้ถือหุ้น ครั้งที่ 1/2553 เมื่อวันที่ 30 เมษายน 2553 และแต่งตั้ง นางสาวแสงจันทร์ ศิริสวัสดิ์ เข้าดำรงตำแหน่งเลขานุการบริษัท แทนนางสาวทิพรรัตน์ ชูยภูมิ โดยให้มีผลตั้งแต่วันที่ 16 สิงหาคม 2553 เป็นต้นไป ตามมติที่ประชุมคณะกรรมการบริษัท ครั้งที่ 3/2553 เมื่อวันที่ 10 สิงหาคม 2553

ด้านการลงทุน

บริษัทได้มีการลงทุนในเครื่องจักรใหม่ สำหรับงานพิมพ์ฉลากกาวย (Sticker Label Printing) ซึ่งติดตั้งที่โรงงานในนิคมอุตสาหกรรมเวลโกรว์ โดยได้รับการส่งเสริมจากสำนักงานคณะกรรมการส่งเสริมการลงทุน

- ปี 2554 บริษัทได้มีการลงทุนในเครื่องจักรใหม่ สำหรับงานผลิตฟิล์ม ซึ่งอยู่ระหว่างการติดตั้งที่โรงงานในนิคมอุตสาหกรรมเวลโกรว์ โดยได้รับการส่งเสริมจากสำนักงานคณะกรรมการส่งเสริมการลงทุน
- ปี 2555 บริษัทได้ติดตั้งเครื่องจักรใหม่แล้วเสร็จ และเริ่มผลิตสำหรับงานฟิล์ม ที่โรงงานในนิคมอุตสาหกรรมเวลโกรว์ โดยได้รับการส่งเสริมจากสำนักงานคณะกรรมการส่งเสริมการลงทุน และมีการลงทุนในเครื่องจักรใหม่ สำหรับงานหลอด ซึ่งอยู่ระหว่างการติดตั้งที่โรงงานในนิคมอุตสาหกรรมเวลโกรว์ โดยได้รับการส่งเสริมจากสำนักงานคณะกรรมการส่งเสริมการลงทุน
- ปี 2556 บริษัทได้มีการลงทุนในเครื่องจักรใหม่ สำหรับงานพิมพ์ฉลากกาวย ซึ่งอยู่ระหว่างการติดตั้งที่โรงงาน ตั้งอยู่ที่นิคมอุตสาหกรรมเวลโกรว์ โดยได้รับการส่งเสริมจากสำนักงานคณะกรรมการส่งเสริมการลงทุน ซึ่งคาดว่าจะติดตั้งแล้วเสร็จและพร้อมใช้งานได้ในประมาณ ปี 2557
- ปี 2557 บริษัทได้รับบัตรส่งเสริมการลงทุนเพิ่มขึ้น สำหรับงานพิมพ์ฉลากกาวย จากสำนักงานคณะกรรมการส่งเสริมการลงทุน ทำให้บริษัทขยายกำลังการผลิตของเครื่องจักรเพิ่มขึ้น เพื่อตอบสนองความต้องการของลูกค้าที่เพิ่มขึ้นอย่างต่อเนื่อง

(2) ภาพรวมการประกอบธุรกิจ

ภาพรวมการประกอบธุรกิจของบริษัท โดยอาศัยรากฐานทางธุรกิจในการการพิมพ์และวงการบรรจุภัณฑ์มานาน เน้นคุณภาพของผลิตภัณฑ์ให้ได้มาตรฐานและการบริการหลังการขาย เพื่อสร้างความพึงพอใจสูงสุดของลูกค้าและความเชื่อถือในชื่อเสียงของบริษัท ทั้งนี้บริษัทมีการวิจัยและพัฒนาและเทคนิคการผลิตเพื่อเลือกใช้วัตถุดิบที่มีต้นทุนต่ำที่สุดที่สามารถกำหนดราคาที่แข่งขันได้ และเพิ่มผลิตภัณฑ์ให้หลากหลายมากขึ้น เพื่อขยายตลาดไปยังลูกค้ากลุ่มต่างๆ พร้อมทั้งพยายามรักษาสถานะของลูกค้าเดิมไว้ ในส่วนด้านการบริหาร บริษัทให้ความสำคัญกับการจัดการข้อมูล ระบบสารสนเทศให้มีความทันสมัยอยู่เสมอ มีการลงทุนในระบบข้อมูลสารสนเทศ (Management Information System) เพื่อให้ได้ข้อมูลที่เชื่อถือได้ ทันต่อความต้องการ และเป็นประโยชน์ต่อกระบวนการตัดสินใจในทุกระดับของการจัดการ

ลักษณะการประกอบธุรกิจของบริษัท ดังนี้

1. ผลิตภัณฑ์กลุ่มฟิล์มพลาสติก ที่ใช้ในอุตสาหกรรมบรรจุภัณฑ์ เพื่อใช้บรรจุภัณฑ์และหีบห่อ
 - a. กลุ่มฟิล์มพลาสติกที่ซื้อมา-ขายไป
 - b. กลุ่มฟิล์มพลาสติกที่ผลิตเอง
2. ผลิตภัณฑ์กลุ่มบริการงานพิมพ์บนฉลากกาวย หรือฟิล์มพลาสติก แบบม้วน
3. ผลิตภัณฑ์กลุ่มผลิตภัณฑ์หลอดลามิเนต เพื่อใช้บรรจุยาสีฟัน

ปัจจุบันบริษัทถือหุ้นในบริษัทร่วม ดังนี้

บริษัทร่วม/บริษัทอื่นที่บริษัทถือหุ้นอยู่	ประเภทธุรกิจ	ถือหุ้นร้อยละ
LS Pack Company Limited	ผลิตและจำหน่ายหลอดลามิเนต เพื่อใช้บรรจุยาสีฟัน	25

ลักษณะการประกอบธุรกิจ

โครงสร้างรายได้ของบริษัท ซึ่งตามลักษณะโครงสร้างของบริษัทนั้น มีรายได้จากการขายในการทำธุรกิจ 3 กลุ่ม ดังนี้

หน่วย : พันบาท

สายผลิตภัณฑ์/ กลุ่มธุรกิจ	ดำเนินการโดย	% การถือหุ้นของ บริษัท	2557		2556		2555	
			รายได้	%	รายได้	%	รายได้	%
ฟิล์มพลาสติก	บมจ.ไทย โอ.พี.พี.	-	836.81	62	783.48	62	658.82	60
บริการงานพิมพ์ บนฉลากกาา/ ฟิล์มพลาสติก	บมจ.ไทย โอ.พี.พี.	-	434.18	33	406.70	33	369.97	34
หลอดลามิเนต เพื่อใช้บรรจุยา สัฟ	บมจ.ไทย โอ.พี.พี.	-	69.48	5	63.06	5	60.19	6
รวมมูลค่า จำหน่าย	-	-	1,340.47	100	1,253.24	100	1,088.98	100

บริษัทดำเนินธุรกิจผลิตและจำหน่ายผลิตภัณฑ์หลายประเภทคือ ผลิตภัณฑ์ฟิล์มพลาสติกที่ใช้ในอุตสาหกรรมบรรจุภัณฑ์เพื่อใช้บรรจุภัณฑ์และหีบห่อ, บริการงานพิมพ์บนฉลากกาา หรือ ฟิล์มพลาสติก แบบม้วน และผลิตภัณฑ์หลอดลามิเนต เพื่อใช้บรรจุยาสัฟ โดยแบ่งแยกออกเป็น 3 กลุ่มธุรกิจ ดังนี้

(1) กลุ่มผลิตภัณฑ์ฟิล์มพลาสติก

(1.1) ลักษณะผลิตภัณฑ์หรือบริการ

บริษัทผลิตและจำหน่ายผลิตภัณฑ์ฟิล์มพลาสติก ที่ใช้ในอุตสาหกรรมบรรจุภัณฑ์ทั้งด้านผลิตภัณฑ์อุปโภคบริโภค(Consumer Product) และผลิตภัณฑ์ที่ใช้ในอุตสาหกรรม (Industrial Product) ได้แก่

ฟิล์มพลาสติกกลุ่มที่เป็นผลิตภัณฑ์ของบริษัท

- Cast Film คือ ฟิล์มที่ผลิตโดยกรรมวิธีการหลอมเม็ดพลาสติกให้เหลวและฉีด(Cast)ออกมาเป็นแผ่นบางๆใช้เป็น ส่วนประกอบของบรรจุภัณฑ์ชนิดอ่อน (Flexible Packaging) เช่น ซองขนมปัง ขนมขบเคี้ยว ซองบะหมี่ ฯลฯ ซึ่งฟิล์มชนิดที่บริษัทผลิตนั้นจะเป็น Multilayer Film คือ เนื้อฟิล์มจะประกอบด้วยชนิดพลาสติกหลายๆชั้น ซึ่งแต่ละชั้นจะเป็นพลาสติกต่างชนิด ฟิล์มที่ผลิตด้วยกรรมวิธีนี้ได้แก่ ฟิล์ม CPP และ LLDPE
- ฟิล์มเมทัลไลซ์ (Metallized Film) คือ การนำผลิตภัณฑ์จากฟิล์มพลาสติก มาผ่านกรรมวิธีการพ่นด้วยชั้นละของอลูมิเนียม (Aluminium) บางๆในห้องสุญญากาศ ทำให้ฟิล์มมีสีเงาวาวและมีคุณสมบัติคล้ายอลูมิเนียมฟอยล์ เมื่อนำไปใช้เพื่อบรรจุอาหารทำให้สามารถเก็บและถนอมอาหารได้นานขึ้น
- ฟิล์มเป่า (Blown Film) คือ ฟิล์มที่ผลิตโดยกรรมวิธีการหลอมเม็ดพลาสติกให้เหลวและเป่าให้พองออกเป็นแผ่นบางๆ แผ่นฟิล์มจะถูกหล่อเย็นด้วยการเป่าลม และถูกม้วนเก็บโดยเครื่องม้วนในอุตสาหกรรมบรรจุภัณฑ์ฟิล์มที่ผ่านมา

กระบวนการเป่าจะถูกนำไปใช้เคลือบกับฟิล์มชนิดอื่น เช่น Nylon,PET,OPP เพื่อใช้ทำเป็นซองอาหารแช่แข็ง,ซองตั้ง และซอง Vacuum ต่างๆ

ฟิล์มพลาสติกกลุ่มที่ซื้อมาขายไป

■ **ฟิล์มยืด (Stretch Film)** ใช้เป็นฟิล์มพันสินค้าและพาเลท ที่ใช้แพร่หลายในโรงงานอุตสาหกรรมทั่วไป เพื่อป้องกันสินค้าไม่ให้โดนฝุ่นและน้ำ ขณะจัดเก็บไว้ในโกดังสินค้า หรือ อยู่ระหว่างการขนส่ง ซึ่งยังใช้เป็นวัสดุในการรัดสินค้าให้ยึดติดกับพาเลท เพื่อช่วยป้องกันไม่ให้สินค้าตกหล่นในระหว่างการขนส่งสินค้าแทนสายรัด นอกจากนี้ยังสามารถประยุกต์ใช้ในการพันกับสินค้าบางชนิดโดยตรง ปัจจุบันสินค้าฟิล์มยืดเป็นสินค้าที่โรงงานอุตสาหกรรมมีความต้องการซึ่งก็มีอัตราการเติบโตสูงขึ้นอย่างสม่ำเสมอ

■ **ฟิล์มหด (Shrink Film)** ใช้สำหรับห่อสินค้า สำหรับงานที่ต้องการให้เห็นกล่อง หรือ สินค้าภายใน เนื่องจากมีลักษณะใส และเงางาม ใช้ในการห่อสินค้าที่ใช้เครื่องห่อชนิด L-Seal เช่น เครื่องเขียน นิตยสาร อาหารกึ่งสำเร็จรูป ของเล่น ฯลฯ อีกทั้งใช้ในการห่อสินค้าสำหรับเครื่อง ชนิด Flat Film เช่น บะหมี่กึ่งสำเร็จรูป ชนิดถ้วยรวมถึงประเภทอาหารแช่แข็ง ซึ่งฟิล์มชนิดนี้บริษัทมีทั้งนำเข้ามาจากต่างประเทศและผลิตเอง โดยนโยบายของบริษัทนั้นจะเน้นการบริการลูกค้า เพื่อตอบสนองความต้องการของลูกค้า บริษัทจึงแบ่งกลุ่มสินค้าออกเป็นกลุ่มPremium(สินค้ามีคุณภาพสูง) และกลุ่มลูกค้าทั่วไป

■ **ฟิล์มฉีกสุญญากาศ (Skin Vacuum Film)** เป็นฟิล์มที่ผลิตจากเม็ดพลาสติกชนิดพิเศษ ใช้สำหรับอุตสาหกรรมอาหารแช่แข็ง โดยใช้กับเครื่องบรรจุชนิดสุญญากาศ ซึ่งสามารถทำให้ฟิล์มเป็นเสมือนชั้นผิวของสินค้า และฟิล์มชนิดนี้มีคุณสมบัติในการเก็บถนอมความสดของอาหารได้อย่างดีเยี่ยม และยังใช้ได้กับผลิตภัณฑ์ที่บรรจุแบบ Blister Pack โดยใช้แนบสินค้ากับพื้นกระดาษ แทนฝาครอบที่ทำจากโพลีสไตรีน (Polystyrene) และบรรจุโดยเครื่อง Skin Pack Machine ซึ่งฟิล์มชนิดนี้ เป็นฟิล์มที่บริษัทเป็นตัวแทนจำหน่ายในประเทศเพียงรายเดียวให้แก่บริษัท ไทยอ็อฟเซท จำกัด ที่เป็นผู้ผลิตเพียงรายเดียวในประเทศเช่นกัน ลูกค้าหลักที่ใช้ฟิล์มชนิดนี้คือลูกค้า กลุ่มอาหารทะเลแช่แข็ง โดยส่วนใหญ่จะใช้กับอาหารแช่แข็งที่ส่งออกไปทางตลาดอเมริกา และยุโรป

■ **ฟิล์ม โอ.พี.พี.ชนิดผนึกด้วยความร้อน (Heat sealable OPP Film)** เป็นฟิล์มพลาสติกที่ใช้บรรจุภัณฑ์ โดยใช้กันมากในอุตสาหกรรมอุปโภคบริโภค ลูกค้าที่ใช้ Heat sealable OPP Film ได้แก่กลุ่มลูกค้าอุตสาหกรรมผู้ผลิตสินค้าต่าง ๆ เช่น อาหารสำเร็จรูป และสินค้าอุปโภคบางชนิด

■ **ฟิล์มป้องกันรอยขีดข่วน (Protection Film)** เป็นฟิล์มที่ทำจากวัตถุดิบชนิด Polyethylene โดยที่ด้านหนึ่งเป็นกาวเหมาะสำหรับสินค้าที่ต้องการป้องกันรอยขีดข่วนบนผิวของสินค้าในระหว่างการขนส่ง หรือในระหว่างกระบวนการผลิต โดยฟิล์มจะมีลักษณะพิเศษคือ สามารถติดได้คงทนและไม่ทิ้งคราบกาวเมื่อลอกออก ซึ่งสินค้าที่มีจำหน่ายในประเทศส่วนใหญ่เป็นสินค้าที่นำเข้าจากต่างประเทศ เช่น เกาหลี ไต้หวัน ฝรั่งเศส และมาเลเซีย ตั้งแต่ปี 2550 บริษัทเปลี่ยนจากการนำเข้าเป็นซื้อจากบริษัทในกลุ่มเดียวกัน ซึ่งเป็นบริษัทที่มีมาตรฐานเป็นที่ยอมรับในตลาด และผ่านการรับรองระบบคุณภาพมาตรฐาน ISO 9001:2000 กลุ่มลูกค้าที่ใช้สินค้านี้ ได้แก่ กลุ่มผู้ผลิตอะคริลิก (Acrylic) กลุ่มอุตสาหกรรมอลูมิเนียม (Aluminium) สแตนเลส(Stainless) กลุ่มอุตสาหกรรมเครื่องใช้ไฟฟ้า อุตสาหกรรมกระจก ฯลฯ

สิทธิพิเศษในการประกอบธุรกิจ

1) บัตรส่งเสริมการลงทุน

ปัจจุบันบริษัทยังคงมีบัตรส่งเสริมการลงทุนที่ได้รับสิทธิประโยชน์ในการส่งเสริมการลงทุนตามพระราชบัญญัติส่งเสริมการลงทุน สำหรับการผลิตฟิล์มพลาสติกจำนวน 2 ฉบับ มีสิทธิประโยชน์ดังนี้

สิทธิประโยชน์	บัตรส่งเสริมเลขที่ 2084(2)/2554 Plastic Film	บัตรส่งเสริมเลขที่ 2570(2)/2554 Plastic Film
ม. 25 นำเข้าคนต่างด้าวซึ่งเป็นช่างฝีมือได้ตามจำนวนและระยะเวลาตามสมควร	✓	✓
ม. 26 ให้คนต่างด้าวทำงานเฉพาะตำแหน่งได้ตามจำนวนและระยะเวลาที่คณะกรรมการให้ความเห็นชอบ	✓	✓
ม. 28 ให้ได้รับยกเว้นอากรขาเข้าสำหรับเครื่องจักรตามที่คณะกรรมการอนุมัติ	✓	✓
ม. 29 ลดหย่อนอากรขาเข้าสำหรับเครื่องจักร	-	-
ม. 31 ยกเว้นภาษีเงินได้นิติบุคคล มีกำหนดเวลาเจ็ดปี	✓	✓
ม. 34 ยกเว้นไม่ต้องนำเงินปันผลจากกิจการที่ได้รับส่งเสริมไปรวมคำนวณภาษีเงินได้	✓	✓
ม. 36(1) ยกเว้นอากรขาเข้าสำหรับวัตถุดิบ และวัสดุจำเป็นที่ต้องนำเข้ามาจากต่างประเทศเพื่อผลิตเพื่อการส่งออกเป็นระยะเวลา 1 ปี นับแต่วันนำเข้าครั้งแรก	✓	✓
ม. 36(2) ให้ยกเว้นอากรขาเข้าสำหรับของที่ได้รับการส่งเสริมนำเข้า และส่งกลับออกไปใน 1 ปี	✓	✓
ม. 37 ได้รับอนุญาตให้นำหรือส่งเงินออกนอกราชอาณาจักร เป็นเงินตราต่างประเทศ	✓	✓

2) สิทธิอื่น -ไม่มี-

3) ข้อจำกัดในการประกอบธุรกิจ - ไม่มี-

(1.2) การตลาดและภาวะแข่งขัน**(ก) การทำการตลาดของผลิตภัณฑ์และบริการที่สำคัญของบริษัท**

- นโยบายการตลาดในปีที่ผ่านมา บริษัทมีระบบบริหารคุณภาพ Quality Management System ซึ่งผ่านการรับรองระบบคุณภาพ ISO 9001:2008 และมีระบบการควบคุมตรวจสอบและรับประกันคุณภาพสินค้าจากฝ่ายเทคนิคการผลิต วิจัยและพัฒนา ก่อนจำหน่ายสินค้าไปยังลูกค้า เพื่อให้สินค้าที่ผลิตมีคุณภาพเป็นไปตามมาตรฐาน เป็นที่พึงพอใจและตอบสนองต่อความต้องการของลูกค้าได้เป็นอย่างดี

- ลักษณะลูกค้ากลุ่มลูกค้าเป้าหมาย และช่องทางการจำหน่าย

บริษัทมีการจำหน่ายตรง (Direct sales) และผ่านผู้แทนขาย (Agent) โดยมีเป้าหมายในการขยายตลาดไปยังภูมิภาคและต่างประเทศเพิ่มมากขึ้น โดยปีที่ผ่านมาบริษัทเน้นเจาะกลุ่มลูกค้า Brand Owner ซึ่งมีอำนาจในการเลือกใช้ชนิดฟิล์มของบริษัทไปเป็นส่วนหนึ่งของบรรจุภัณฑ์โดยผ่าน Converter ซึ่งกลุ่มลูกค้าเป้าหมายของฟิล์มมีทั้งกลุ่มลูกค้าโรงงานอุตสาหกรรมประเภทต่างๆ เช่น กลุ่มอุตสาหกรรมอาหาร กลุ่มอุตสาหกรรมเครื่องใช้ไฟฟ้าและอิเล็กทรอนิกส์ กลุ่มอุตสาหกรรมเฟอร์นิเจอร์ กลุ่มอาหารทะเลแช่แข็ง ฯลฯ ตลอดจนกลุ่มลูกค้าประเภทศูนย์กระจายสินค้าที่มียอดการใช้จำนวนมาก เช่น ฟิล์มยืดพันสินค้าและพาเลท

- สัดส่วนการจำหน่ายในประเทศและต่างประเทศ ในปี 2557 บริษัทมีการจำหน่ายฟิล์มในประเทศทั้งหมดร้อยละ 100 ของยอดจำหน่ายทั้งหมด

(ข) สภาพการแข่งขัน

- สภาพการแข่งขันในปีที่ผ่านมา

ในปี 2557 สภาพการณ์แข่งขันของอุตสาหกรรมฟิล์มยังคงมีการแข่งขันที่สูงและรุนแรงมากทั้งเรื่องราคา คุณภาพผลิตภัณฑ์ และการบริการ โดยเฉพาะการนำเข้าฟิล์มของกลุ่มเทรดดิ้ง และในขณะเดียวกันผู้ผลิตในประเทศหลายรายก็ได้เพิ่มเครื่องจักรเพื่อขยายกำลังการผลิตของตนเอง ในขณะที่ทางบริษัทก็เน้นเรื่องการเพิ่มผลผลิต โดยมีการซ่อมบำรุงเครื่องจักรเพื่อให้สามารถผลิตได้มีประสิทธิภาพมากขึ้นกว่าเดิม เพื่อตอบสนองต่อลูกค้าด้านความเร็วในการผลิตและจัดส่ง โดยบริษัทได้เพิ่มยอดขายในกลุ่มสินค้าฟิล์มพิเศษ ซึ่งต่อยอดมาจากปีที่ผ่านมา ทำให้บริษัทสามารถตอบสนองลูกค้าได้ดีขึ้นทั้งในด้านคุณภาพและบริการและในขณะเดียวกันสินค้าฟิล์มพิเศษที่ทางบริษัทมีฐานลูกค้าเก่าอยู่แล้วก็ได้มีการเพิ่มยอดขายโดยการสนับสนุนและผลักดันในกลุ่มลูกค้าใหม่ๆ ที่มีเครื่องจักรรองรับการผลิตให้เกิดการใช้กับสินค้าฟิล์มพิเศษของบริษัท

- แนวโน้มภาวะอุตสาหกรรมและสภาพการแข่งขันในอนาคต

จำนวนคู่แข่ง ขนาคของบริษัทเมื่อเทียบกับคู่แข่ง และสถานการณ์การแข่งขัน ซึ่งโครงสร้างของตลาดในกลุ่มนี้ โดยเฉพาะฟิล์มยืด เป็น Mass Product จำนวนคู่แข่งที่มีอยู่ในตลาดที่เป็นผู้ผลิตมีน้อยราย แต่มีผู้นำเข้ามายาขายจำนวนมาก

(1.3) การจัดหาผลิตภัณฑ์หรือบริการ**(ก) ลักษณะการจัดให้ได้มาซึ่งผลิตภัณฑ์**

- การผลิต (จำนวนโรงงาน/กำลังการผลิตรวม)

ปัจจุบันบริษัท มีโรงงานผลิตฟิล์มพลาสติก จำนวน 3 แห่ง ดังนี้

1. เลขที่ 119 หมู่ 4 นิคมอุตสาหกรรมลาดกระบัง ถนนฉลองกรุง แขวงลำปลาทิว เขตลาดกระบัง กรุงเทพมหานคร โดยผลิตสินค้ากลุ่มผลิตภัณฑ์ฟิล์มพลาสติก โทร. 0-2326-0929-30
2. เลขที่ 91/3 หมู่ 5 ตำบลบางสมัคร อำเภอ บางปะกง จังหวัดฉะเชิงเทรา โดยผลิตฟิล์มแมททอลล์ โทร. 038-571-676-9
3. เลขที่ 91/9 หมู่ 5 ถนนบางนา-ตราด ตำบลบางสมัคร อำเภอ บางปะกง จังหวัดฉะเชิงเทรา โดยผลิตสินค้ากลุ่มผลิตภัณฑ์ฟิล์มพลาสติก โทร. 038-571-676-9

กำลังการผลิตและปริมาณกำลังการผลิตจริง

รายการ	2557	2556	2555
กำลังการผลิตเต็มที่			
ผลิตฟิล์ม(ตัน)	6,000	6,000	4,200
Metallized Film	2,160	2,400	3,000
(เวลาทำงาน 24 ชั่วโมง/วัน : 300 วัน/ปี)			
ปริมาณการผลิตจริง			
ผลิตฟิล์ม(ตัน)	4,708	4,559	1,662
Metallized Film	1,621	1,688	1,879
การใช้กำลังการผลิต (%)			
ผลิตฟิล์ม	78.47	75.98	39.57
อัตราเพิ่ม(ลด)ของปริมาณการผลิต	3.27	174.31	(8.48)
Metallized Film	75.05	70.33	62.63
อัตราเพิ่ม(ลด)ของปริมาณการผลิต	(3.97)	(10.17)	22.09

วัตถุดิบหลักที่ใช้ในการผลิตฟิล์มของบริษัทนั้น มีดังนี้

- จำนวนผู้จำหน่ายวัตถุดิบ

	2557	2556	2555
เม็ดพลาสติก	23 ราย	21 ราย	21 ราย

- สัดส่วนการซื้อวัตถุดิบในประเทศและต่างประเทศ

	2557	2556	2555
เม็ดพลาสติก	85 : 15	81 : 19	70 : 30

จากตารางข้างต้น ในส่วนของวัตถุดิบประเภทเม็ดพลาสติกทางบริษัทสามารถหาแหล่งวัตถุดิบจากภายในประเทศได้สูงถึงร้อยละ 85 ซึ่งนับว่าเป็นผลดีในแง่การควบคุมต้นทุนผลิต และความเสี่ยงของบริษัทจากการแปรผันทางเงินตราต่างประเทศได้ ส่วนแหล่งวัตถุดิบในประเทศ บริษัทก็ได้พึงพิงการซื้อวัตถุดิบจากผู้จำหน่ายแต่เพียงรายเดียวและมิได้มีสัญญาหรือข้อผูกมัดการซื้อวัตถุดิบในอนาคต ด้วยเหตุนี้จึงทำให้บริษัทสามารถต่อรองการซื้อขายกับผู้จำหน่ายวัตถุดิบรายอื่น ๆ ได้หากมีการเปลี่ยนแปลงในราคาวัตถุดิบของผู้จำหน่ายแห่งใดแห่งหนึ่ง หากมองอย่างผิวเผิน จะเห็นว่าลักษณะการดำเนินธุรกิจของบริษัท การติดต่อซื้อขายยังคงเป็นไปแบบเดิม ไม่มีการเปลี่ยนแปลงมากนัก ทั้งจำนวนผู้ขายและสัดส่วนการซื้อ-ขายระหว่างในประเทศกับต่างประเทศก็ไม่แตกต่างไปจากปีก่อนๆ แต่ข้อเท็จจริงคือปัจจุบันธุรกิจของบริษัทเผชิญกับปัญหาด้านการแข่งขันในระดับสูง แต่ด้วยความชำนาญและความสามารถในการดำเนินธุรกิจ เป็นส่วนหนึ่งที่ทำให้บริษัทสามารถรักษาส่วนแบ่งทางการตลาดไว้ได้

บริษัทได้มีการพัฒนาระบบการจัดซื้อทั้งในส่วนฐานข้อมูล ซึ่งเชื่อมต่อระหว่างฝ่ายผลิตคลังวัตถุดิบกับฝ่ายจัดซื้อ การจัดระบบการจัดซื้อให้มีกระบวนการจัดฐานข้อมูลเพื่อช่วยตัดสินใจและแยกแยะจัดกลุ่มงานให้ชัดเจนมากขึ้น ในช่วงเวลาที่ผ่านมา บริษัทยังคงซื้อวัตถุดิบส่วนใหญ่จากผู้จำหน่ายรายเดิม ซึ่งได้สนับสนุนบริษัทมาด้วยดี ความสัมพันธ์กับผู้จำหน่ายเป็นความสัมพันธ์ในทางธุรกิจโดยปกติ ที่ตั้งอยู่บนพื้นฐานความยุติธรรม ความซื่อสัตย์ และผลประโยชน์ร่วมกัน และมีสายสัมพันธ์ทางธุรกิจระหว่างกันมายาวนาน

- วัสดุที่นำมาใช้ทดแทนวัตถุดิบ

ปัจจุบันทางบริษัทได้ผลักดันฝ่ายวิจัยพัฒนาให้มีการทดลองหาวัตถุดิบใหม่ๆ ที่มาใช้ทดแทนวัตถุดิบเดิม อย่างสม่ำเสมอ เพื่อสามารถพัฒนาให้ผลิตภัณฑ์ขึ้นตามเทคโนโลยีใหม่ๆ ที่เกิดขึ้นอย่างต่อเนื่อง เพื่อตอบสนองความต้องการของตลาดที่เปลี่ยนแปลงอยู่ตลอดเวลา

(ข) ผลกระทบต่อสิ่งแวดล้อมจากกระบวนการผลิตหรือการกำจัดวัตถุดิบเหลือใช้

- การดำเนินการเพื่อลดผลกระทบต่อสิ่งแวดล้อม

กระบวนการผลิตฟิล์มของบริษัทเป็นกระบวนการผลิตแบบใช้ความร้อนเป็นตัวหลอมละลายแล้วรีดเป็นแผ่นพลาสติก ซึ่งไม่ก่อให้เกิดมลพิษทำลายสิ่งแวดล้อม ใช้วัตถุดิบเม็ดพลาสติกในกลุ่ม PE (Polyethylene) ซึ่งไม่มีความเป็นพิษเมื่อหลอมละลาย อีกทั้งในกระบวนการผลิต ยังมีเศษฟิล์มบางส่วนที่สามารถหมุนเวียนกลับเข้าสู่กระบวนการผลิต (Recycle) ส่วนเศษพลาสติกที่เป็นของเสียเหลือจากการผลิตก็สามารถขาย เพื่อนำไปหลอมเป็นเม็ดใหม่ สำหรับนำไปใช้ผลิตกับสินค้าอีกประเภท เช่น ทำถุงขยะ ฉีดถังพลาสติก

- ผลของการปฏิบัติตามจริงในช่วง 3 ปีที่ผ่านมาเป็นไปตามที่กฎหมายกำหนดหรือไม่

สำหรับสิ่งปฏิภูลและวัสดุไม่ใช้แล้วที่เป็นอันตรายและไม่เป็นอันตรายตามที่กำหนดไว้ในประกาศกระทรวงอุตสาหกรรมที่ออกตามความในพระราชบัญญัติโรงงาน พ.ศ. 2535 บริษัทได้ทำสัญญาว่าจ้างให้บริษัทผู้ให้บริการบำบัดและกำจัดของเสียจากอุตสาหกรรมเป็นผู้ดำเนินการ

- ข้อพิพาทหรือการถูกฟ้องร้องเกี่ยวกับสิ่งแวดล้อม และแนวทางการแก้ไขข้อพิพาทดังกล่าว

ในปี 2557 บริษัทไม่มีข้อพิพาทหรือการถูกฟ้องร้องเกี่ยวกับสิ่งแวดล้อม

(1.4) งานที่ยังไม่ส่งมอบ

- ไม่มี -

(2) กลุ่มบริการงานพิมพ์บนฉลากกาว หรือ พลาสติก แบบม้วน

(2.1) ลักษณะผลิตภัณฑ์หรือบริการ

บริษัทบริการงานพิมพ์บนฉลากกาว หรือ พลาสติก แบบม้วน เป็นสินค้าที่นำไปติดบนบรรจุภัณฑ์ของลูกค้า ซึ่งบริษัทผลิตและจำหน่ายโดยตรงให้กับลูกค้าที่เป็นผู้ผลิตสินค้าอุปโภคบริโภคขนาดใหญ่ในประเทศหลายรายแบ่งเป็น 2 ประเภท การพิมพ์ ดังนี้

- การพิมพ์ฉลากกาว แบบม้วน พิมพ์ได้ทั้งบนกระดาษและพลาสติก สำหรับใช้เป็นฉลากของผลิตภัณฑ์ เพื่อติดบนบรรจุภัณฑ์ด้วยเครื่องอัตโนมัติ ระบบการพิมพ์แบบผสมผสานคือ ระบบ Roto – Letterpress, Flexography, Offset และ Silk Screen ซึ่งทำให้คุณภาพงานพิมพ์มีความโดดเด่น และสวยงาม
- การพิมพ์บน Plastic Film ทั่วไป ซึ่งนำไปใช้ทำเป็นซองอ่อน (Flexible Packaging) สำหรับบรรจุผลิตภัณฑ์อาหาร หรือซองซักฟอก เป็นต้น พิมพ์โดยใช้ระบบกราเวียร์ (Gravure)

ด้านทีมงานขายและบริการ บริษัทมีบุคลากรที่มีประสบการณ์และความชำนาญ เทคนิคการพิมพ์ ซึ่งกลยุทธ์ทางการตลาดที่สำคัญของบริษัทคือการเข้าพบเพื่อเจรจากับลูกค้าโดยตรง พร้อมทั้งให้คำแนะนำในการพัฒนาบรรจุภัณฑ์ของลูกค้าให้มีความโดดเด่น ด้วยเทคนิคการพิมพ์ที่ทันสมัยและเหมาะสมกับการนำไปใช้กับเครื่องจักรของลูกค้า

สิทธิพิเศษในการประกอบธุรกิจ

1) บัตรส่งเสริมการลงทุน

ปัจจุบันบริษัทยังคงมีบัตรส่งเสริมการลงทุนที่ได้รับสิทธิประโยชน์ในการส่งเสริมการลงทุนตามพระราชบัญญัติส่งเสริมการลงทุน สำหรับงานพิมพ์บนฉลากกาว หรือ พลาสติก แบบม้วน จำนวน 5 ฉบับ มีสิทธิประโยชน์ดังนี้

สิทธิประโยชน์	บัตรส่งเสริม เลขที่ 1626(2)/2551 Printed Adhesive Label	บัตรส่งเสริมเลขที่ 7010(2)/2551 Printed Adhesive Label	บัตรส่งเสริม เลขที่ 1595(2)/2552 Printed Adhesive Label	บัตรส่งเสริม เลขที่ 1857(2)/2556 Printed Adhesive Label	บัตรส่งเสริม เลขที่ 2405(2)/2556 Printed Adhesive Label
ม. 25 นำเข้าคนต่างด้าวซึ่งเป็นช่างฝีมือได้ตามจำนวนและระยะเวลาตามสมควร	✓	✓	✓	✓	✓
ม. 26 ให้คนต่างด้าวทำงานเฉพาะตำแหน่งได้ตามจำนวนและระยะเวลาที่คณะกรรมการให้ความเห็นชอบ	✓	✓	✓	✓	✓
ม. 28 ให้ได้รับยกเว้นอากรขาเข้าสำหรับเครื่องจักรตามที่คณะกรรมการอนุมัติ	✓	-	✓	✓	✓
ม. 29 ลดหย่อนอากรขาเข้าสำหรับเครื่องจักร	-	-	-	-	-
ม. 31 ยกเว้นภาษีเงินได้นิติบุคคล มีกำหนดเวลา เจ็ดปี	✓	✓	✓	✓	✓
ม. 34 ยกเว้นไม่ต้องนำเงินปันผลจากกิจการที่ได้รับส่งเสริมไปรวมคำนวณภาษีเงินได้	✓	✓	✓	✓	✓
ม. 36(1) ยกเว้นอากรขาเข้าสำหรับวัตถุดิบและวัสดุจำเป็นที่ต้องนำเข้ามาจากต่างประเทศเพื่อผลิตเพื่อการส่งออกเป็นระยะเวลา 1 ปี นับแต่วันนำเข้าครั้งแรก	✓	✓	✓	✓	✓
ม. 36(2) ให้ยกเว้นอากรขาเข้าสำหรับของที่ได้รับการส่งเสริมนำเข้า และส่งกลับออกไปใน 1 ปี	✓	✓	✓	✓	✓
ม. 37 ได้รับอนุญาตให้นำหรือส่งเงินออกนอกราชอาณาจักร เป็นเงินตราต่างประเทศ	-	-	-	✓	✓

2) สิทธิอื่น -ไม่มี-

3) ข้อจำกัดในการประกอบธุรกิจ -ไม่มี-

(2.2) การตลาดและภาวะแข่งขัน

(ก) การทำการตลาดของผลิตภัณฑ์และบริการที่สำคัญ

- นโยบายการตลาดในปีที่ผ่านมา บริษัทมีระบบบริหารคุณภาพ Quality Management System ซึ่งผ่านการรับรองระบบคุณภาพ ISO 9001:2008 และมีระบบการควบคุม ตรวจสอบ และรับประกันคุณภาพสินค้าจากฝ่ายเทคนิคการผลิต วิจัยและพัฒนา ก่อนจำหน่ายสินค้าไปยังลูกค้า เพื่อให้สินค้าที่ผลิตมีคุณภาพเป็นไปตามมาตรฐาน เป็นที่พึงพอใจและตอบสนองต่อความต้องการของลูกค้าได้เป็นอย่างดี

- ลักษณะลูกค้ากลุ่มลูกค้าเป้าหมาย และช่องทางการจำหน่าย บริษัทบริการงานพิมพ์ โดยตรงให้กับลูกค้า ซึ่งส่วนใหญ่เป็นกลุ่มอุตสาหกรรมผู้ผลิตสินค้าอุปโภคบริโภค โดยเน้นลูกค้ารายใหญ่ รวมทั้งขยายฐานตลาดกับกลุ่มลูกค้ารายใหม่เพิ่มขึ้น นอกจากนี้ยังได้สร้างงานพิมพ์ใหม่ๆ เพื่อเพิ่มผลิตภัณฑ์ให้หลากหลายชนิดให้ลูกค้าได้เลือกสรรมากขึ้น

- สัดส่วนการจำหน่ายในประเทศและต่างประเทศ ในปี 2557 บริษัทมียอดขายหลากหลายกว่า ในประเทศเป็นส่วนใหญ่ ซึ่งเป็นสัดส่วนร้อยละ 98 ของยอดขายทั้งหมด ส่วนที่เหลืออีกร้อยละ 2 ของยอดขายทั้งหมด เป็นการจำหน่ายไปยังต่างประเทศ

(ข) สภาพการแข่งขัน

- สภาพการแข่งขันในปีที่ผ่านมา

ในปี 2557 กลุ่มงานพิมพ์หลากหลายเติบโตขึ้นจากปี 2556 ประมาณร้อยละ 7 สืบเนื่องจากการขยายตัวของกลุ่มลูกค้าภายในประเทศเอง และการเติบโตของตลาดส่งออกของฐานลูกค้าในประเทศ อย่างไรก็ตามการแข่งขันในตลาดหลากหลายมีความรุนแรงเพิ่มขึ้นอย่างต่อเนื่อง คู่แข่งขันบริษัทต่างชาติที่เข้ามาลงทุนในประเทศมีการขยายตัวในฐานลูกค้าของบริษัท ซึ่งทางบริษัทมีการสูญเสียกลุ่มสินค้าบางส่วนไปในปีนี้และส่งผลต่อปีหน้า ดังนั้นบริษัทจึงมุ่งเน้นการพัฒนาด้านคุณภาพ และเทคโนโลยี เพื่อเพิ่มศักยภาพ และประสิทธิภาพในการผลิตโดยการลงทุนในเครื่องจักรและเครื่องมือเพิ่มในปี 2557 โดยมุ่งเน้นการเติบโตไปยังกลุ่มลูกค้ารายใหญ่ทั้งฐานลูกค้าเดิม และฐานลูกค้าใหม่ โดยจะเข้าไปในกลุ่มอุตสาหกรรมผู้ผลิตสินค้าอุปโภคบริโภคเป็นหลัก

- แนวโน้มภาวะอุตสาหกรรมและสภาพการแข่งขันในอนาคต

จำนวนคู่แข่งชั้น ขนาดของบริษัท เมื่อเทียบกับสภาพในการแข่งขัน สำหรับตลาดเป้าหมายของกลุ่มบริการงานพิมพ์หลากหลาย เป็นตลาดกลุ่มบน ที่แข่งขันกันทางด้านเทคโนโลยีและนวัตกรรมกราฟิก มีเพียง 6 ราย และเป็นคู่แข่งระดับกลางภายในประเทศมีจำนวนไม่น้อยกว่า 20 ราย

(2.3) การจัดหาผลิตภัณฑ์หรือบริการ

(ก) ลักษณะการจัดให้ได้มาซึ่งผลิตภัณฑ์

- การผลิต (จำนวนโรงงาน/กำลังการผลิตรวม)

ปัจจุบันบริษัท มีโรงงานพิมพ์หลากหลาย หรือ พลาสติก แบบม้วน จำนวน 2 แห่ง ดังนี้

1. เลขที่ 2234/3 ถนนจันทน์ แขวงช่องนนทรี เขตยานนาวา กรุงเทพมหานคร โดยทำการผลิตงานพิมพ์หลากหลาย โทร. 0-2678-1051-5 , 0-2285-4940
2. เลขที่ 91/5 หมู่ 5 ถนนบางนา-ตราด ตำบลบางสมัคร อำเภอบางปะกง จังหวัดฉะเชิงเทรา โดยทำการผลิตงานพิมพ์หลากหลาย โทร. 038-571-676-9, 086-341-5812

กำลังการผลิตและปริมาณกำลังการผลิตจริง

รายการ	2557	2556	2555
กำลังการผลิตเต็มที่			
การพิมพ์ (พัน ตร.ม.)	18,485	11,115	11,115
(เวลาทำงาน 24 ชั่วโมง/วัน : 300 วัน/ปี)			
ปริมาณการผลิตจริง			
การพิมพ์ (พัน ตร.ม.)	5,861	6,745	5,637
การใช้กำลังการผลิต (%)			
การพิมพ์	31.71	60.68	50.72
อัตราเพิ่ม(ลด)ของปริมาณการผลิต	(13.11)	19.65	(15.82)

วัตถุดิบหลักที่ใช้ในการผลิตสินค้า คือ ฉลากขาวและหมึกพิมพ์

- จำนวนผู้จำหน่ายวัตถุดิบ

	2557	2556	2555
ฉลากขาว และหมึกพิมพ์	32 ราย	27 ราย	25 ราย

- สัดส่วนการซื้อวัตถุดิบในประเทศและต่างประเทศ

	2557	2556	2555
ฉลากขาว และหมึกพิมพ์	98 : 02	98 : 02	98 : 02

จากตารางข้างต้น ในส่วนของวัตถุดิบประเภทฉลากขาวและหมึกพิมพ์ ทางบริษัทสามารถหาแหล่งวัตถุดิบภายในประเทศได้สูงถึงร้อยละ 98 ซึ่งนับว่าเป็นผลดีในแง่การควบคุมต้นทุนผลิต และความเสี่ยงของบริษัทจากการแปรผันทางเงินตราต่างประเทศได้ ส่วนแหล่งวัตถุดิบในประเทศ บริษัทก็ได้พึงพิงการซื้อวัตถุดิบจากผู้จำหน่ายแต่เพียงรายเดียวและมีได้มีสัญญาหรือข้อผูกมัดการซื้อวัตถุดิบในอนาคต ด้วยเหตุนี้จึงทำให้บริษัท สามารถต่อรองซื้อขายกับผู้จำหน่ายวัตถุดิบรายอื่นๆได้

(ข) ผลกระทบต่อสิ่งแวดล้อมจากกระบวนการผลิตหรือการกำจัดวัตถุดิบเหลือใช้

- การดำเนินการเพื่อลดผลกระทบต่อสิ่งแวดล้อม

บริษัทซื้อวัตถุดิบประเภทฉลากขาวและหมึกพิมพ์ที่สำเร็จรูปพร้อมใช้งานได้ ไม่ได้ผลิตเองโดยตรง เป็นเพียงนำวัตถุดิบดังกล่าวมาดำเนินการพิมพ์ตามรูปแบบที่ลูกค้าได้ตกลงไว้ จึงไม่ส่งผลกระทบต่อสิ่งแวดล้อม

- ผลของการปฏิบัติงานจริงในช่วง 3 ปีที่ผ่านมาเป็นไปตามที่กฎหมายกำหนดหรือไม่

สำหรับสิ่งปฏิกูลและวัสดุไม่ใช้แล้วที่เป็นอันตรายและไม่เป็นอันตราย ตามที่กำหนดไว้ในประกาศกระทรวงอุตสาหกรรมที่ออกตามความในพระราชบัญญัติโรงงาน พ.ศ. 2535 บริษัทได้ทำสัญญาว่าจ้างให้บริษัทผู้ให้บริการบำบัดและกำจัดของเสียจากอุตสาหกรรมเป็นผู้ดำเนินการ

- ข้อพิพาทหรือการถูกฟ้องร้องเกี่ยวกับสิ่งแวดล้อม และแนวทางการแก้ไขข้อพิพาทดังกล่าว

ในปี 2557 บริษัทไม่มีข้อพิพาทหรือการถูกฟ้องร้องเกี่ยวกับสิ่งแวดล้อม

(2.4) งานที่ยังไม่ส่งมอบ

- ไม่มี -

(3) กลุ่มหลอดลามิเนต(3.1) ลักษณะผลิตภัณฑ์หรือบริการ

ผลิตจากการนำแผ่นพลาสติก LLDPE พิมพ์และนำอลูมิเนียมฟอยล์มาเคลือบติดกัน เพื่อทำเป็น WEB (ส่วนของตัวหลอด) นำมาเข้าเครื่องทำหลอด เพื่อขึ้นรูปเป็นหลอดขนาดต่างๆตามที่ลูกค้ากำหนดพร้อมอัดใส่ Shoulder และฝาปิดเป็นหลอดยาสีฟัน ส่งให้ลูกค้าเข้าเครื่องบรรจุยาสีฟัน เนื่องจากการลงทุนในอุตสาหกรรมนี้ใช้เงินลงทุนค่อนข้างสูงและเครื่องจักรเป็นเครื่องจักรที่ใช้ในการผลิตหลอดยาสีฟันโดยเฉพาะ ไม่สามารถดัดแปลงใช้ในอุตสาหกรรมชนิดอื่นจึงทำให้สินค้าชนิดนี้มีคู่แข่งค่อนข้างไม่มากมาย

สิทธิพิเศษในการประกอบธุรกิจ1) บัตรส่งเสริมการลงทุน

ปัจจุบันบริษัทยังคงมีบัตรส่งเสริมการลงทุนที่ได้รับสิทธิประโยชน์ในการส่งเสริมการลงทุนตามพระราชบัญญัติส่งเสริมการลงทุน จำนวน 1 ฉบับ มีสิทธิประโยชน์ดังนี้

สิทธิประโยชน์	บัตรส่งเสริมเลขที่ 2141(2)/2554 Tube
ม. 25 นำเข้าคนต่างด้าวซึ่งเป็นช่างฝีมือได้ตามจำนวนและระยะเวลาตามสมควร	✓
ม. 26 ให้คนต่างด้าวทำงานเฉพาะตำแหน่งได้ตามจำนวนและระยะเวลาที่คณะกรรมการให้ความเห็นชอบ	✓
ม. 28 ให้ได้รับยกเว้นอากรขาเข้าสำหรับเครื่องจักรตามที่คณะกรรมการอนุมัติ	✓
ม. 29 ลดหย่อนอากรขาเข้าสำหรับเครื่องจักร	-
ม. 31 ยกเว้นภาษีเงินได้นิติบุคคล มีกำหนดเวลา เจ็ด ปี	✓
ม. 34 ยกเว้นไม่ต้องนำเงินปันผลจากกิจการที่ได้รับส่งเสริมไปรวมคำนวณภาษีเงินได้	✓
ม. 36(1) ยกเว้นอากรขาเข้าสำหรับวัตถุดิบ และวัสดุจำเป็นที่ต้องนำเข้ามาจากต่างประเทศเพื่อผลิตเพื่อการส่งออกเป็นระยะเวลา 1 ปี นับแต่วันนำเข้าครั้งแรก	✓
ม. 36(2) ให้ยกเว้นอากรขาเข้าสำหรับของที่ได้รับการส่งเสริมนำเข้า และส่งกลับออกไปใน 1 ปี	✓
ม. 37 ได้รับอนุญาตให้นำหรือส่งเงินออกนอกราชอาณาจักร เป็นเงินตราต่างประเทศ	✓

2) สิทธิอื่น -ไม่มี-

3) ข้อจำกัดในการประกอบธุรกิจ -ไม่มี-

(3.2) การตลาดและภาวะแข่งขัน**(ก) การทำการตลาดของผลิตภัณฑ์และบริการที่สำคัญ**

- ลักษณะลูกค้า กลุ่มลูกค้าเป้าหมายและช่องทางการจำหน่าย ภายหลังจากที่บริษัทได้มีการร่วมทุนในประเทศเวียดนาม ตามนโยบายของลูกค้ารายใหญ่ของบริษัทซึ่งเป็นบริษัทข้ามชาติที่ได้ย้ายฐานการผลิตไปที่ประเทศเวียดนาม เพื่อผลิตและจำหน่ายทั่วทั้งภูมิภาคเอเชีย ซึ่งการร่วมทุนนั้น บริษัทได้โอนเครื่องจักรส่วนหนึ่งเป็นการลงทุน มีผลให้กำลังการผลิตที่เหลืออยู่ปัจจุบัน สามารถตอบสนองความต้องการของลูกค้าในประเทศเหลือเพียงรายเดียว มีผลให้สัดส่วนโครงสร้างรายได้และโครงสร้างอัตราค่าจ้างคนของบริษัทเปลี่ยนแปลงไป ด้านความสัมพันธ์กับลูกค้าโดยส่วนใหญ่ของบริษัท เป็นความสัมพันธ์กันในทางธุรกิจที่อยู่บนพื้นฐานที่ทำการค้าด้วยความยุติธรรม และรักษาผลประโยชน์ร่วมกัน ซึ่งมีสายสัมพันธ์ทางธุรกิจร่วมกันมานาน

- สัดส่วนการจำหน่ายในประเทศและต่างประเทศ ในปี 2557 บริษัทมียอดจำหน่ายหลอดลามิเนตภายในประเทศทั้งหมด 100 % ของยอดจำหน่ายทั้งหมด

(ข) สภาพการแข่งขัน**- สภาพการแข่งขันในปีที่ผ่านมา**

ในปี 2557 สภาพการณ์แข่งขันของกลุ่มผลิตหลอดลามิเนต เพื่อใช้บรรจุยาสีฟัน เนื่องจากเป็นการผลิตที่ใช้เทคโนโลยีและความชำนาญเฉพาะ มีการลงทุนในเครื่องจักรค่อนข้างสูง และไม่สามารถดัดแปลงไปใช้ในอุตสาหกรรมชนิดอื่นได้ จึงทำให้สินค้าชนิดนี้มีคู่แข่งไม่มากนัก พบว่าบริษัทที่มีคู่แข่งหลักภายในประเทศมีเพียงรายเดียว แต่จะมีคู่แข่งจากต่างประเทศ ในภูมิภาคอาเซียนเข้ามา โดยลักษณะการดำเนินธุรกิจและการติดต่อซื้อขายยังคงเป็นไปแบบเดิม ไม่มีการเปลี่ยนแปลงมากนัก

- แนวโน้มภาวะอุตสาหกรรมและสภาพการแข่งขันในอนาคต

จำนวนคู่แข่งขนาดของบริษัทเมื่อเทียบกับสถานการณ์ในการแข่งขัน เนื่องจากกลุ่มผลิตหลอดลามิเนตเป็นการผลิตที่ใช้เทคโนโลยีและความชำนาญเฉพาะ พบว่าคู่แข่งหลักในประเทศมีเพียงรายเดียว แต่จะมีคู่แข่งจากต่างประเทศ โดยเฉพาะกลุ่มประเทศในภูมิภาคอาเซียน

(3.3) การจัดหาผลิตภัณฑ์หรือบริการ**(ก) ลักษณะการจัดให้ได้มาซึ่งผลิตภัณฑ์****- การผลิต (จำนวนโรงงาน/กำลังการผลิตรวม)**

ปัจจุบันบริษัท มีโรงงานผลิตหลอดลามิเนต จำนวน 1 แห่ง คือ

- เลขที่ 85/2 หมู่ 1 นิคมอุตสาหกรรมเวลโกรว์ ตำบลหอมศีล อำเภอบางปะกง จังหวัดฉะเชิงเทรา

โดยผลิตผลิตภัณฑ์หลอดลามิเนต โทร. 038-570-860 – 2, 038-842-762 – 5

กำลังการผลิตและปริมาณกำลังการผลิตจริง

รายการ	2557	2556	2555
กำลังการผลิตเต็มที่			
หลอดลามิเนต (ล้านหลอด)	125.20	70	70
(เวลาทำงาน 24 ชั่วโมง/วัน : 300 วัน/ปี)			
ปริมาณการผลิตจริง			
หลอดลามิเนต (ล้านหลอด)	43.80	30.65	31.14
การใช้กำลังการผลิต (%)			
หลอดลามิเนต	34.98	43.79	44.48
อัตราเพิ่ม(ลด)ของปริมาณการผลิต	42.90	(1.55)	(8.33)

วัตถุดิบในการผลิตหลอด ทางบริษัทสามารถหาแหล่งวัตถุดิบจากภายในประเทศทั้งหมด ซึ่งนับว่าเป็นผลดีในแง่การควบคุมต้นทุนผลิต และความเสี่ยงของบริษัท จากความผันผวนอัตราแลกเปลี่ยนเงินตราต่างประเทศได้ จะเห็นว่าการดำเนินการธุรกิจของบริษัท ไม่มีการเปลี่ยนแปลงมากนัก ทั้งจำนวนผู้จำหน่าย และสัดส่วนการซื้อ-ขายระหว่างภายในประเทศกับต่างประเทศก็ไม่แตกต่างไปจากปีก่อนๆ ซึ่งการติดต่อซื้อขายยังคงเป็นไปแบบเดิม ซึ่งแนวโน้มในอนาคต บริษัทยังคงซื้อวัตถุดิบจากผู้จำหน่ายรายเดิม ซึ่งก็ได้รับการตอบรับเป็นอย่างดีเช่นกัน ความสัมพันธ์กับผู้จำหน่ายเป็นความสัมพันธ์ในทางธุรกิจโดยปกติ ที่ตั้งอยู่บนพื้นฐานความยุติธรรม ความซื่อสัตย์ และผลประโยชน์ร่วมกัน และมีสายสัมพันธ์ทางธุรกิจจะหว่านกันมายาวนาน

- วัสดุที่นำมาใช้ทดแทนวัตถุดิบ

บริษัทได้ศึกษาความเป็นไปได้ที่จะหาวัสดุที่นำมาใช้ทดแทนวัตถุดิบที่ต้องนำเข้ามาจากต่างประเทศ ซึ่งได้พัฒนาทางเทคโนโลยีของบริษัท ทำให้บริษัทสามารถผลิตหลอดที่ใช้ Aluminium Foil ที่บางลง ซึ่งสามารถลดต้นทุนการผลิตได้อีกทั้งยังเป็นผลดีต่อลูกค้าที่สามารถลดต้นทุนการผลิตได้เช่นกัน

(ข) ผลกระทบต่อสิ่งแวดล้อมจากกระบวนการผลิตหรือการกำจัดวัตถุดิบเหลือใช้

- การดำเนินการเพื่อลดผลกระทบต่อสิ่งแวดล้อม

บริษัท ซื้อวัตถุดิบประเภทแผ่นพลาสติก LLDPE ที่สำเร็จรูปพร้อมใช้งานได้ ไม่ได้ผลิตเองโดยตรง เป็นเพียงนำวัตถุดิบดังกล่าวมาผลิตตามรูปแบบที่ลูกค้าได้ตกลงไว้ จึงไม่ส่งผลกระทบต่อสิ่งแวดล้อม

- ผลของการปฏิบัติตามจริงในช่วง 3 ปีที่ผ่านมาเป็นไปตามที่กฎหมายกำหนดหรือไม่

สำหรับสิ่งปฏิกูลและวัสดุไม่ใช้แล้วที่เป็นอันตรายและไม่เป็นอันตราย ตามที่กำหนดไว้ในประกาศกระทรวงอุตสาหกรรมที่ออกตามความในพระราชบัญญัติโรงงาน พ.ศ. 2535 บริษัทได้ทำสัญญาว่าจ้างให้บริษัทผู้ให้บริการบำบัดและกำจัดของเสียจากอุตสาหกรรมเป็นผู้ดำเนินการ

- ข้อพิพาทหรือการถูกฟ้องร้องเกี่ยวกับสิ่งแวดล้อม และแนวทางการแก้ไขข้อพิพาทดังกล่าว

ในปี 2557 บริษัทไม่มีข้อพิพาทหรือการถูกฟ้องร้องเกี่ยวกับสิ่งแวดล้อม

(3.4) งานที่ยังไม่ส่งมอบ

- ไม่มี

ปัจจัยความเสี่ยง

บริษัทมีความเสี่ยงอันเกิดทั้งจากปัจจัยของอุตสาหกรรมและปัจจัยความเสี่ยงเฉพาะบริษัท โดยบริษัทได้ใช้หลักการบริหารอย่างระมัดระวัง อีกทั้งมีคณะกรรมการตรวจสอบและกรรมการอิสระคอยให้คำแนะนำแก่ฝ่ายบริหารเกี่ยวกับความเหมาะสมและประสิทธิภาพของการบริหารความเสี่ยง

(1) ความผันผวนของราคาวัตถุดิบ

วัตถุดิบหลักของธุรกิจ คือเม็ดพลาสติก ในปี 2557 มีความผันผวนของราคาวัตถุดิบในช่วงไตรมาส 1-3 ถือว่าไม่ค่อยผันแปรเท่าไร แต่ราคาจะอยู่ในระดับสูง เพราะในช่วงต้นปี 2557 ที่มีปัญหาผลกระทบจากการเมือง ทำให้ส่งผลต่อเศรษฐกิจโดยภาพรวมและมีผลทำให้การขนส่งเกิดปัญหาติดขัด จึงทำให้ต้นทุนสินค้าสูงขึ้น แต่ราคาน้ำมันซึ่งอ้างอิงจากต่างประเทศยังอยู่ในระดับเท่าเดิมจากปี 2556 ซึ่งในปี 2557 ไม่มีปัญหาเรื่องการ supply และหลายๆโรงงานผลิตเม็ดพลาสติกก็เดินเครื่องปกติไม่มีการหยุดผลิตแบบ Unplan Shutdown ทำให้การ Supply ยังคงมีมากกว่า Demand ดังนั้นจึงไม่มีปัจจัยเรื่องการขาดแคลน อันส่งผลให้ราคาเม็ดพลาสติกสูงขึ้น และการสั่งซื้อสินค้าของลูกค้าบริษัทยังสั่งซื้อแบบต่อเนื่องในระดับเดิม ไม่มีเพิ่มขึ้นแบบผิดปกติ ประกอบกับ ในปี 2557 ทางบริษัทได้มีการระมัดระวังในการซื้อเม็ดพลาสติกเป็นอย่างดี ไม่มีการซื้อมาเก็บไว้ แต่จะซื้อไว้จำนวนมากในกรณีที่กังวลว่าราคาเม็ดพลาสติกจะลดลงมา โดยในช่วงปลายปีไตรมาส 4 ตามปกติของทุกปี ราคาเม็ดพลาสติกจะเริ่มสูงขึ้น เพราะมีการใช้พลังงานมากในช่วงฤดูหนาว ส่งผลให้ราคาน้ำมันสูงขึ้นและกระทบต่อราคาเม็ดพลาสติก ซึ่งใช้น้ำมันเป็นวัตถุดิบหลักในการผลิต แต่ในปี 2557 ช่วงไตรมาส 4 นี้กลับผิดปกติ เนื่องจากราคาน้ำมันมีแนวโน้มลดลงเรื่อยๆมาจนถึงต้นปี 2558 ส่งผลให้ราคาเม็ดพลาสติกลดลงตามราคาน้ำมันเช่นกัน ทั้งนี้เป็นเพราะการ Supply ของน้ำมันมีเพิ่มมากขึ้น ประกอบกับเป็นผลมาจากการที่อเมริกาได้ทำการเพิ่มกำลังการผลิตน้ำมันจากแหล่ง Shale Gas ของอเมริกาเอง ทำให้ทางอเมริกาไม่ได้พึ่งพาแหล่งพลังงานภายนอกประเทศเหมือนปีที่ผ่านมา จึงทำให้ปริมาณน้ำมันที่ทางกลุ่ม OPEC ผลิตมีออกมามาก โดยไม่ได้มีการลดกำลังการผลิตแต่อย่างใด จึงส่งผลให้ราคาลดลงอย่างต่อเนื่อง ทำให้ช่วงปลายปี 2557 ราคาเม็ดพลาสติกลดลงมาตั้งแต่ปลายเดือนพฤศจิกายน จนถึงสิ้นปี ประมาณ 5-7% เมื่อเปรียบเทียบกับปีก่อนๆที่ผ่านมา และเมื่อสถานการณ์พลาสติกลดลงดังกล่าว ทำให้ลูกค้าไม่มีการซื้อสินค้าเก็บไว้ โดยจะซื้อใช้แบบซื้อไปใช้ไป ไม่มีการซื้อเก็บไว้เป็นสต็อกสินค้า ทางบริษัทก็เช่นเดียวกันมีการสั่งซื้อแบบซื้อไปใช้ไป ไม่มีการซื้อเก็บไว้เป็นสต็อกวัตถุดิบเช่นกัน เพราะเกรงว่าราคาจะลงไปอีก

บริษัทมีมาตรการรองรับความเสี่ยง คือ ทางบริษัทได้พึ่งพิง การสั่งซื้อพลาสติกจากแหล่งใดแหล่งหนึ่ง และมีนโยบายในการจัดซื้อ 2 รายขึ้นไปในเกรดคุณภาพที่ทดแทนกันได้ วัตถุประสงค์เพื่อแข่งขันราคาได้และมีแหล่งซื้อสำรองไว้ หากแหล่งหนึ่งแหล่งใด มีปัญหาในการสั่งซื้อเม็ดพลาสติกซึ่งในภาวะปกติ บริษัทจะมีสต็อกวัตถุดิบหลักๆไว้เท่ากับยอดการใช้และเก็บไว้ประมาณ 30% หากมีปัญหาการหยุดผลิตแบบ Unplan เกิดขึ้น ก็จะได้ทำให้บริษัทไม่ประสบปัญหาการขาดแคลนวัตถุดิบกะทันหัน

(2) การพึ่งพาผู้จำหน่ายวัตถุดิบรายใหญ่หรือน้อยราย

ปัจจุบันได้มีผู้ผลิตพลาสติกรายใหม่ๆเพิ่มขึ้นมา และผู้ผลิตรายเดิมได้มีการออกเม็ดพลาสติกเกรดใหม่ๆ เพิ่มขึ้นมา เพื่อให้มีทางเลือกมากขึ้น อีกทั้งบริษัทได้มีการจัดหา(Sourcing) แหล่งวัตถุดิบใหม่ๆเพิ่มมากขึ้น เพื่อไม่ต้องการพึ่งพาผู้ขายรายใดรายหนึ่งมากเกินไป โดยบริษัทก็ไม่ได้ดำเนินการซื้อขายกับผู้ขายจำนวนมากรายมากเกินไป จนทำให้บริษัทไม่มีผู้ขายรายใดที่เป็นผู้ขายรายหลัก ซึ่งจะมีผลทำให้บริษัทไม่มีวัตถุดิบสำรองจากผู้ขายกรณีเกิดวิกฤต เพราะไม่ได้มีการซื้ออย่างสม่ำเสมอ กับรายใดรายหนึ่งเป็นหลัก

(3) ตลาดและภาวะการแข่งขัน

ในปี 2557 ภาวะการแข่งขันของอุตสาหกรรมฟิล์มยังคงมีการแข่งขันที่สูงและรุนแรงมากขึ้น ทั้งเรื่องราคา คุณภาพของผลิตภัณฑ์ และการบริการ โดยเฉพาะการนำเข้าฟิล์มของกลุ่มซื้อมา-ขายไป ในขณะที่เดียวกันผู้ผลิตในประเทศหลายรายก็ได้เพิ่มเครื่องจักรเพื่อขยายกำลังการผลิต ตลอดจนมีผู้ผลิตรายใหม่เข้าสู่ตลาด ในขณะที่ทางบริษัทก็เน้นเรื่องการเพิ่มผลผลิต โดยมีการซ่อมบำรุงเครื่องจักรเพื่อให้สามารถผลิตได้มีประสิทธิภาพมากขึ้นกว่าเดิม เพื่อตอบสนองต่อลูกค้าด้านความเร็วในการผลิต และจัดส่ง ทำให้บริษัทสามารถเพิ่มยอดขายฟิล์มได้มากขึ้นกว่าปี 2556 ยอดขายที่เพิ่มมากขึ้นนั้น ได้จากการเพิ่มสัดส่วนการซื้อของฐานลูกค้าเดิมและการเพิ่มจำนวนรายของลูกค้าใหม่

(4) คุณภาพลูกหนี้

ลูกค้ากลุ่มฟิล์มที่นำผลิตภัณฑ์ของบริษัทไปใช้เป็นวัตถุดิบ ดังนั้นลูกค้าที่มีขนาดกลาง และขนาดเล็ก บริษัทจะเน้นการบริหารสินเชื่อของลูกค้าในกลุ่มดังกล่าว โดยพยายามหาจุดที่เหมาะสมระหว่างความสามารถการชำระหนี้กับปริมาณการขายของลูกค้าในแต่ละราย

(5) ความเสี่ยงจากการมีกลุ่มผู้ถือหุ้นรายใหญ่

บริษัทมีกลุ่มผู้ถือหุ้นรายใหญ่ คือกลุ่มตระกูลลิ้มอติบูลย์ ถือหุ้นในบริษัทคิดเป็นร้อยละ 64.52 ของจำนวนหุ้นที่จำหน่ายได้แล้วทั้งหมดของบริษัท (ข้อมูล ณ วันที่ 31 ธันวาคม 2557) จึงทำให้กลุ่มตระกูลลิ้มอติบูลย์สามารถควบคุมมติที่ประชุมผู้ถือหุ้นได้เกือบทั้งหมด โดยเฉพาะเรื่องที่ต้องใช้เสียงส่วนใหญ่ของที่ประชุมผู้ถือหุ้น ยกเว้นเรื่องที่กฎหมายหรือข้อบังคับบริษัทกำหนดให้ต้องได้รับเสียง 3 ใน 4 ของที่ประชุมผู้ถือหุ้น ดังนั้น ผู้ถือหุ้นรายอื่นจึงอาจไม่สามารถรวบรวมคะแนนเสียงเพื่อตรวจสอบและถ่วงดุลเรื่องที่ผู้ถือหุ้นใหญ่เสนอได้

การกำกับดูแลกิจการ

1. นโยบายการกำกับดูแลกิจการ

คณะกรรมการบริษัท ได้มีการปรับปรุงการกำกับดูแลกิจการโดยการนำข้อพึงปฏิบัติจากหลักการกำกับดูแลกิจการที่ดี 15 ข้อเดิมมาปรับปรุงแก้ไขเพิ่มเติม ให้เป็นตามแนวทางหลักการกำกับดูแลกิจการที่ดีของตลาดหลักทรัพย์แห่งประเทศไทย ฉบับปี 2549 เพื่อพัฒนาระดับการกำกับดูแลกิจการให้สามารถเทียบเคียงได้กับมาตรฐานสากล ตามความมุ่งหวังของตลาดหลักทรัพย์แห่งประเทศไทย ที่จะช่วยสร้างความเชื่อมั่นต่อผู้ถือหุ้น ผู้ลงทุน ผู้มีส่วนได้เสียและผู้ที่เกี่ยวข้องทุกฝ่ายตลอดจนเพื่อเพิ่มมูลค่าและส่งเสริมการเติบโตอย่างยั่งยืนของบริษัท

คณะกรรมการบริษัทได้ตระหนักถึงหน้าที่ความรับผิดชอบและได้ปฏิบัติหน้าที่โดยยึดหลักความระมัดระวัง (Duty of Care) และหลักความซื่อสัตย์สุจริต (Duty of Loyalty) ในการที่จะใช้ความรู้ ความสามารถและประสบการณ์ เพื่อประโยชน์ต่อการดำเนินธุรกิจของบริษัท โดยคำนึงถึงความเท่าเทียมของผู้ถือหุ้นทุกราย ตลอดจนการปฏิบัติตามกฎหมายกำหนด และการกำกับดูแลกิจการให้เป็นไปอย่างมีประสิทธิภาพ ดังนี้

▪ หมวดที่ 1 สิทธิของผู้ถือหุ้น

คณะกรรมการบริษัทได้กำหนดหลักการกำกับดูแลกิจการของบริษัทเป็นลายลักษณ์อักษร และมีการปรับปรุงนโยบายดังกล่าวให้มีความเหมาะสมกับสถานการณ์ปัจจุบันอย่างสม่ำเสมอ เพื่อส่งเสริมให้บริษัทมีระบบการบริหาร การควบคุมภายใน และการดำเนินการให้มีคุณภาพที่ดีขึ้นอย่างต่อเนื่อง ดังนี้

- ระบบการบริหาร บริษัทมุ่งมั่นในการสร้างมูลค่าเพิ่มให้แก่บริษัท โดยยึดหลักความระมัดระวัง และหลักความซื่อสัตย์สุจริต โปร่งใสและสามารถตรวจสอบได้ เพื่อให้มั่นใจว่าระบบบัญชี รายงานทางการเงิน และการสอบบัญชีมีความน่าเชื่อถือ

- การควบคุมภายใน ด้านระบบงานได้จัดให้มีการตรวจสอบครอบคลุมในทุกหน่วยงานไม่เจาะจงเฉพาะเรื่อง ทั้งนี้เพื่อให้มั่นใจว่า ระบบงานมีความถูกต้องตามนโยบายบริษัทกำหนด สร้างความปลอดภัยต่อข้อมูลอันเป็นความลับทางธุรกิจ ติดตามดูแลเรื่องความขัดแย้งทางผลประโยชน์ และรายการที่เกี่ยวข้อง เพื่อประโยชน์สูงสุดของบริษัท

การประชุมผู้ถือหุ้น

- ก่อนวันประชุมบริษัทได้มีหนังสือบอกกล่าวไปยังผู้ถือหุ้น โดยกำหนดวาระต่างๆ เพื่อขอให้ที่ประชุมผู้ถือหุ้น พิจารณารับทราบ รับรอง รวมทั้งอนุมัติ และได้จัดเอกสารการประชุมให้เพียงพอต่อผู้ถือหุ้นที่จะใช้ในการออกเสียง รวมทั้งได้เผยแพร่ลงใน Website ของบริษัทฯ ที่ www.topp.co.th เป็นเวลาล่วงหน้านานกว่า 1 เดือน

- วันประชุมผู้ถือหุ้น โดยกำหนดให้กรรมการทุกคนเข้าร่วมประชุมผู้ถือหุ้นเพื่อตอบข้อซักถามของผู้ถือหุ้น โดยในปี 2557 บริษัทได้มีการจัดประชุมสามัญผู้ถือหุ้น ที่โรงแรมมณเฑียร ริเวอร์ไซด์ ถนนพระราม 3 ในวันที่ 24 เมษายน 2557 โดยมีกรรมการเข้าร่วมประชุมจำนวน 9 ท่านจากทั้งหมด 9 ท่าน ซึ่งรวมถึงประธานกรรมการตรวจสอบเพื่อชี้แจงและตอบข้อซักถามของผู้ถือหุ้น โดยประธานกรรมการทำหน้าที่เป็นประธานในที่ประชุม ได้ดำเนินการประชุมตามระเบียบวาระที่กำหนดในหนังสือเชิญประชุม เปิดโอกาสให้ผู้ถือหุ้นซักถาม และแสดงความคิดเห็นอย่างเต็มที่ และให้สิทธิผู้ถือหุ้นที่มาร่วมประชุมผู้ถือหุ้นภายหลังเริ่มการประชุมแล้ว มีสิทธิออกเสียงหรือลงคะแนนในระเบียบวาระที่อยู่ระหว่างการพิจารณาและยังไม่ได้ลงมติ

ภายหลังวันประชุมผู้ถือหุ้น บริษัทได้แจ้งมติที่ประชุมผ่านระบบข่าวของตลาดหลักทรัพย์แห่งประเทศไทย และจัดทำรายงานการประชุมที่มีการบันทึกผลการลงคะแนนเสียงในแต่ละวาระ พร้อมทั้งเผยแพร่รายงานดังกล่าวใน Website ของบริษัท

- บริษัทได้รับผลการประเมินคุณภาพการประชุมผู้ถือหุ้นสามัญประจำปี 2557 ในระดับ “ดีเยี่ยม”

■ หมวดที่ 2 การปฏิบัติต่อผู้ถือหุ้นอย่างเท่าเทียม

คณะกรรมการได้กำหนดแนวทางพึงปฏิบัติเรื่องการปฏิบัติต่อผู้ถือหุ้นอย่างเท่าเทียม ดังนี้

- บริษัทเปิดโอกาสให้ผู้ถือหุ้นมีสิทธิเสนอเพิ่มวาระการประชุมและเสนอชื่อผู้ที่มีคุณสมบัติเหมาะสมที่จะดำรงตำแหน่งกรรมการ ก่อนที่บริษัทจะส่งหนังสือนัดประชุม โดยได้เผยแพร่ข้อมูลผ่านระบบข่าวของตลาดหลักทรัพย์แห่งประเทศไทย และ Website ของบริษัท
- ห้ามมิให้ผู้ถือหุ้นที่เป็นผู้บริหารเพิ่มวาระการประชุมที่ไม่ได้แจ้งล่วงหน้าโดยไม่จำเป็น โดยเฉพาะวาระสำคัญที่ผู้ถือหุ้นต้องใช้เวลาในการศึกษาข้อมูลก่อนตัดสินใจ
- กำหนดรูปแบบของหนังสือมอบฉันทะ แบบ ข ตามแบบที่กรมพัฒนาธุรกิจการค้า เพื่อให้ผู้ถือหุ้นที่ไม่สามารถมาประชุมด้วยตนเองได้ สามารถกำหนดทิศทางการออกเสียงลงคะแนนในแต่ละวาระได้ตามความประสงค์ พร้อมทั้งกำหนดให้มีกรรมการอิสระอย่างน้อย 2 ท่านเป็นทางเลือกในการมอบฉันทะของผู้ถือหุ้น
- กำหนดให้มีการใช้บัตรลงคะแนนเสียงสำหรับแต่ละวาระ เพื่อความโปร่งใสและตรวจสอบได้ ในกรณีมีข้อโต้แย้งในภายหลัง
- การดำเนินการในวาระการเลือกตั้งกรรมการ ประธานที่ประชุมจะดำเนินการให้มีการใช้สิทธิเลือกตั้งกรรมการเป็นรายบุคคล
- กำหนดให้กรรมการและผู้บริหารมีหน้าที่ต้องรายงานการเปลี่ยนแปลงการถือครองหลักทรัพย์ต่อสำนักงานคณะกรรมการกำกับหลักทรัพย์และตลาดหลักทรัพย์ ตามมาตรา 59 แห่งพระราชบัญญัติหลักทรัพย์และตลาดหลักทรัพย์ พ.ศ. 2535 โดยผ่านเลขานุการบริษัท เพื่อจะได้นำรายงานดังกล่าวรวบรวมเป็นระเบียบวาระแจ้งให้ที่ประชุมคณะกรรมการทราบ

■ หมวดที่ 3 บทบาทของผู้มีส่วนได้เสีย

บริษัทสนับสนุนให้มีการร่วมมือกันระหว่างบริษัทและผู้มีส่วนได้เสีย โดยให้ความสำคัญต่อสิทธิของผู้มีส่วนได้เสียทุกกลุ่ม ในการสร้างงาน สร้างความสัมพันธ์ที่ดีในทุกระดับ และสร้างกิจการให้มีฐานะการเงินที่มั่นคง

กลุ่มผู้มีส่วนได้เสีย

ลูกค้า : บริษัทมุ่งพัฒนาเสริมสร้างวัฒนธรรมและสภาพแวดล้อมให้มีบรรยากาศในการทำงานที่ดี จัดให้มีอุปกรณ์ความปลอดภัยที่ถูกต้องเหมาะสมกับลักษณะงานที่ปฏิบัติ การจัดให้มีการซ้อมหนีไฟ การจัดให้มีระบบการป้องกันภัย เพื่อให้พนักงานมีความปลอดภัยในการทำงาน มีผลตอบแทนและสวัสดิการที่เหมาะสม และสนับสนุนกิจกรรมที่สร้างเสริมความรู้ความชำนาญของพนักงาน นอกจากนั้นบริษัทยังสนับสนุนให้พนักงานทุกระดับศึกษาหาความรู้และวิทยาการใหม่ๆ เพิ่มเติม ด้วยการจัดตารางการฝึกอบรมที่เป็นเฉพาะหน่วยงานเพื่อสร้างให้พนักงานมีความเชี่ยวชาญในหน้าที่ที่รับผิดชอบ และการฝึกอบรมที่สามารถเรียนรู้ร่วมกันทั้งองค์กร

ลูกค้า : บริษัทมีจุดประสงค์ในการทำการค้าแบบเน้นคุณภาพของสินค้าและบริการ ควบคุมการจัดส่งให้ตรงตามที่ลูกค้ากำหนด รวมถึงการปฏิบัติตามข้อตกลง สัญญา และเงื่อนไขทางการค้า อีกทั้งจัดให้มีหน่วยรับเรื่องร้องเรียนในด้านคุณภาพสินค้าและบริการ มีการใช้แบบสอบถามเป็นเครื่องมือในการวัดผลความพึงพอใจของลูกค้าอยู่เป็นระยะ มีการประเมินผู้ขายเพื่อให้ได้ลูกค้าที่มีคุณภาพอย่างสม่ำเสมอ

คู่แข่ง : บริษัทใช้ในกลยุทธ์การแข่งขันที่สุจริตทางการค้า เน้นด้านคุณภาพสินค้าและบริการ และการสนองตอบต่อความต้องการของลูกค้าได้อย่างรวดเร็ว รวมถึงราคาที่เป็นธรรม ถือปฏิบัติต่อคู่แข่งด้วยความเป็นมืออาชีพและครองทางธุรกิจ

เจ้าหน้าที่ : บริษัทมีการปฏิบัติต่อเจ้าหน้าที่ตามเงื่อนไขและข้อตกลงอย่างตรงไปตรงมา รวมถึงการชำระหนี้ตามเงื่อนไขเวลาที่กำหนดในข้อตกลง

การแจ้งเบาะแส

บริษัทกำหนดเกณฑ์เกี่ยวกับแนวทางการปฏิบัติในการให้ผู้ถือหุ้นส่วนน้อยหรือผู้ถือหุ้นรายย่อยสามารถแจ้งเบาะแส ในประเด็นที่เกี่ยวกับการทำผิดกฎหมาย และจรรยาบรรณ รายงานการเงิน ระบบการควบคุมภายใน โดยหากผู้ถือหุ้นท่านใดมีความประสงค์ในการแจ้งเบาะแสในประเด็นดังกล่าว สามารถติดต่อผ่านทางกรรมการตรวจสอบและกรรมการอิสระได้โดยตรงตามที่อยู่ด้านล่างนี้

■ ดร.อดุล อมตวิวัฒน์

เลขที่ 419 ซอยหมู่บ้านปัญญา แขวงสวนหลวง เขตสวนหลวง กรุงเทพมหานคร

โทรศัพท์ : 081-731-6586, 0-2300-2314 โทรสาร: 0-2300-2343

E-mail address: amata@hotmail.com

■ นายชัยสิทธิ์ เจริญสัจย์

เลขที่ 35 หมู่บ้านกรีนนิชชาเลย์ ซอยเขียวดี ถนนปิ่นเกล้า – นครชัยศรี แขวงศาลาธรรมสพน์ เขตทวีวัฒนา กรุงเทพมหานคร

โทรศัพท์ : 081-612-7612, 0-2888-4208 โทรสาร: 0-2888-4209

E-mail address: chaiyasit.35@gmail.com

■ นายปมูข ศิริอังกุล

เลขที่ 619/1 ซอยลาดพร้าว 48 แขวงสามเสนนอก เขตห้วยขวาง กรุงเทพมหานคร

โทรศัพท์ : 0-2275-6299 โทรสาร: 0-2275-9033

E-mail address: pamooklaw@gmail.com

หรือหากท่านผู้ถือหุ้นท่านใดมีความประสงค์จะชี้แนะเกี่ยวกับการบริหารจัดการของบริษัท สามารถติดต่อได้โดยตรงที่ Website ของบริษัทที่ www.topp.co.th หรือผ่านทางเลขานุการบริษัทที่ E-mail address: saengjas@topp.co.th โดยเรื่องร้องเรียนดังกล่าวจะรับรู้เฉพาะในกลุ่มบุคคลข้างต้นและบุคคลที่เกี่ยวข้องเท่านั้น เพื่อสร้างความมั่นใจให้แก่ ผู้ร้องเรียน

นโยบายเกี่ยวกับสิ่งแวดล้อมและสังคม

บริษัทมีนโยบายเกี่ยวกับความรับผิดชอบต่อสภาพแวดล้อมและสังคม โดยเลือกใช้เฉพาะวัตถุดิบที่ไม่ก่อให้เกิดมลภาวะ การลดปริมาณขยะโดยการใช้เครื่องจักรที่สามารถนำเศษซากมา Recycle ในกระบวนการผลิตทำให้สามารถลดปริมาณของขยะที่มีผลกระทบต่อสิ่งแวดล้อม ตลอดจนมีกระบวนการบำบัดของเสียที่ถูกต้องตามกฎหมายของกระทรวงอุตสาหกรรม รวมทั้งการไม่ละเมิดประโยชน์ของส่วนรวมและผลการปฏิบัติตามนโยบายข้างต้น

■ หมวดที่ 4 การเปิดเผยข้อมูลและความโปร่งใส

การเผยแพร่ข้อมูลข่าวสารของบริษัท

บริษัทได้จัดทำรายงานการเปิดเผยข้อมูล (แบบ 56-1) รายงานประจำปี ตามเกณฑ์ที่ตลาดหลักทรัพย์แห่งประเทศไทย และคณะกรรมการกำกับหลักทรัพย์และตลาดหลักทรัพย์กำหนด เพื่อเปิดเผยต่อผู้ลงทุนทั่วไปทาง Website ของหน่วยงานดังกล่าว นอกจากนี้ ผู้ถือหุ้นหรือผู้สนใจลงทุนทั่วไปยังสามารถดูข้อมูลเกี่ยวกับรายชื่อผู้ถือหุ้นรายใหญ่ของบริษัท โดยได้ปรับปรุงข้อมูลทุกวันสิ้นไตรมาส รวมทั้งรายงานประจำปีสำหรับปีที่ผ่านมา และมติที่ประชุมใหญ่สามัญผู้ถือหุ้นครั้งล่าสุดได้ทาง Website ของบริษัทอีกเช่นกัน

รายงานคณะกรรมการ

คณะกรรมการได้จัดทำรายงานอธิบายถึงผลการดำเนินงานของบริษัทและเหตุการณ์สำคัญรอบปีไว้ในรายงานประจำปี เพื่อให้ผู้ถือหุ้นทราบ ตามที่ได้ร่วมสอบทานงบการเงินรายไตรมาสและงบการเงินประจำปีและสอบทานความมีประสิทธิภาพในด้านสภาพแวดล้อมการควบคุม กระบวนการประเมินความเสี่ยง ระบบสารสนเทศ รวมถึงการพิจารณาแต่งตั้งผู้สอบบัญชีและการกำหนดค่าสอบบัญชี ตลอดจนการรายงานข้อมูลเป็นไปให้มีมาตรฐานเชื่อถือได้ ชัดเจน และเพียงพอต่อการรายงานผู้ถือหุ้น มีการจัดทำรายงานคณะกรรมการซึ่งครอบคลุมในเรื่องสำคัญๆ ตามข้อพึงปฏิบัติที่ดีสำหรับกรรมการบริษัทจดทะเบียนที่ตลาดหลักทรัพย์เสนอแนะ ควบคู่กันไปกับรายงานผู้สอบบัญชีในรายงานประจำปี

ค่าตอบแทนของกรรมการและผู้บริหาร

คณะกรรมการมีการดำเนินการด้วยความโปร่งใสเกี่ยวกับค่าตอบแทนกรรมการและผู้บริหารระดับสูง ซึ่งผ่านความเห็นชอบและได้รับอนุมัติจากผู้ถือหุ้นและได้จัดทำให้มีการเปิดเผยจำนวนค่าตอบแทนในรายงานประจำปี และหลักเกณฑ์การกำหนดค่าตอบแทนของกรรมการที่เป็นผู้บริหารที่เชื่อมโยงและสอดคล้องกับผลการดำเนินงานของบริษัท โดยในปี 2557 และ 2556 มีการจ่ายค่าตอบแทนกรรมการเป็นจำนวนเงิน 2.15 ล้านบาท และ 2.14 ล้านบาท ตามลำดับ

ความสัมพันธ์กับผู้ลงทุน

คณะกรรมการได้จัดให้มีผู้ที่ทำหน้าที่เป็น “ผู้ลงทุนสัมพันธ์ (Investor Relation)” โดยมอบหมายให้เลขานุการบริษัทเป็นผู้ดูแลรับผิดชอบ และได้สนับสนุนให้ผู้ทำหน้าที่นี้มีความรู้ด้านพระราชบัญญัติบริษัทมหาชน ข้อกำหนดของตลาดหลักทรัพย์แห่งประเทศไทย และสำนักงานคณะกรรมการกำกับหลักทรัพย์และตลาดหลักทรัพย์ เพื่อให้สามารถคอยกำกับการดำเนินงานของบริษัทให้ปฏิบัติตามข้อกำหนดอย่างครบถ้วน โดยได้ผ่านการฝึกอบรมในหลักสูตร “Fundamental Practice for Corporate Secretary (FPCS)” และหลักสูตร “พื้นฐานกฎหมายและกฎเกณฑ์ที่เกี่ยวข้องกับบริษัทจดทะเบียน” ที่จัดขึ้นโดยสมาคมบริษัทจดทะเบียนไทย (LISTED COMPANIES ASSOCIATION) เพื่อให้เกิดความรู้ ความเข้าใจเกี่ยวกับหน้าที่ที่ต้องปฏิบัติ ตลอดจนการติดตามข้อมูลข่าวสารให้ทันสมัยอยู่เสมอ รวมถึงเป็นศูนย์ติดต่อกรณีมีข่าวเกี่ยวกับบริษัท (Contact Person) เพื่อประโยชน์ในการประสานงานและชี้แจงต่อสาธารณชน ผู้ถือหุ้นหรือผู้สนใจลงทุนทั่วไป สามารถติดต่อได้ที่หมายเลข 0-2678-1051-5 หมายเลขภายใน 511 หรือที่ E-mail address: saengjas@topp.co.th

■ หมวดที่ 5 ความรับผิดชอบของคณะกรรมการ

โครงสร้างคณะกรรมการ

คณะกรรมการบริษัทตระหนักถึงการถ่วงดุลของกรรมการที่ไม่เป็นผู้บริหาร ซึ่งคณะกรรมการบริษัทมีสมาชิกรวมทั้งหมด 9 ท่านประกอบด้วย

- กรรมการที่เป็นผู้บริหาร 1 ท่าน
- กรรมการที่ไม่เป็นผู้บริหาร 5 ท่าน (ในจำนวนนี้เป็นกรรมการที่มีอำนาจ 3 ท่าน)
- กรรมการอิสระ 3 ท่าน

กรรมการอิสระ 3 ท่านประกอบด้วย

1. ดร. อุดุล อมตวิวัฒน์ ประธานกรรมการตรวจสอบ
2. นายชัยสิทธิ์ เจริญสัจย์ กรรมการตรวจสอบ
3. นายปณช ศิริอังกุล กรรมการตรวจสอบ

โดยบริษัทได้กำหนดวาระการดำรงตำแหน่งการเป็นกรรมการบริษัทวาระละ 3 ปี ทั้งนี้เพื่อให้สอดคล้องตามพระราชบัญญัติบริษัทมหาชน โดยประธานกรรมการและประธานกรรมการตรวจสอบซึ่งเป็นกรรมการอิสระ ทำหน้าที่คอยกำกับดูแลและตรวจสอบการทำงานของกรรมการผู้จัดการ ซึ่งมีบทบาทหน้าที่ของแต่ละฝ่ายอย่างชัดเจน

บทบาท หน้าที่ และความรับผิดชอบของคณะกรรมการ

คณะกรรมการได้ทำหน้าที่ในการพิจารณาและให้ความเห็นชอบในเรื่องที่สำคัญเกี่ยวกับการดำเนินงานของบริษัท เช่น วิสัยทัศน์ และภารกิจ กลยุทธ์ เป้าหมายทางการเงิน ความเสี่ยง แผนงาน และงบประมาณ รวมทั้งกำกับ ควบคุม ดูแลให้ฝ่ายจัดการดำเนินงานตามนโยบายและแผนที่กำหนดไว้อย่างมีประสิทธิภาพและประสิทธิผล โดยมีกิจกรรมในด้านต่างๆ ดังต่อไปนี้

- นโยบายการกำกับดูแลกิจการของบริษัทอย่างเป็นลายลักษณ์อักษร และ/หรือมีการทบทวนเมื่อสถานการณ์เปลี่ยนแปลง

- จรรยาบรรณธุรกิจ(Code of Conduct)ซึ่งบริษัทถือว่าจรรยาบรรณธุรกิจเป็นคุณสมบัติที่สำคัญในการประกอบกิจการที่แสดงถึงความซื่อสัตย์สุจริตและสร้างความน่าเชื่อถือ ทั้งแก่ลูกค้า และเจ้าหนี้ รวมถึงผู้มีส่วนได้เสียกลุ่มต่างๆ บริษัทยึดมั่นในจริยธรรมการดำเนินธุรกิจ ดังนี้

- ผลิตสินค้าที่มีคุณภาพ ราคายุติธรรม และให้บริการที่ดีเพื่อสร้างความพึงพอใจสูงสุดแก่ลูกค้า
- มุ่งสร้างชื่อเสียง ในด้านการเป็นผู้เชี่ยวชาญด้านบรรจุภัณฑ์และงานพิมพ์ ด้วยนวัตกรรมทางเทคโนโลยี
- กรรมการและผู้บริหาร ต้องดำเนินธุรกิจให้เป็นไปตามกฎหมาย และระเบียบข้อบังคับที่เกี่ยวข้องเปิดเผยข้อมูลอย่างตรงไปตรงมา โปร่งใส
- พัฒนาบุคลากร ให้ตระหนักในความรับผิดชอบต่อตนเองและผู้อื่น ตลอดจนการกระทำตนเป็นพลเมืองดี ไม่ประพฤติผิดกฎหมาย
- รักษาสิ่งแวดล้อมโดยดำเนินธุรกิจที่ไม่ก่อให้เกิดมลภาวะต่อสิ่งแวดล้อม

- การเปิดเผยข้อมูลรายการบัญชีกับกิจการและบุคคลที่อาจเกิดความขัดแย้ง หรือบุคคลที่เกี่ยวข้องกับบริษัท โดยการถือหุ้นและการมีผู้ถือหุ้นและ/หรือ กรรมการร่วมกัน ผลของรายการดังกล่าวได้แสดงไว้ในงบการเงินเรื่องรายการที่เกี่ยวข้องกันไว้ในหมายเหตุประกอบงบการเงินแล้ว

- ระบบการควบคุมภายในและได้จัดให้มีหน่วยงานตรวจสอบภายในเพื่อทำหน้าที่ในการสอบทานและตรวจสอบการปฏิบัติงานโดยมีแนวทางการปฏิบัติงานที่ชัดเจนและวัดผลได้ซึ่งได้มีการปรับปรุงให้สอดคล้องกับสถานการณ์ปัจจุบันอยู่เสมอ จัดทำนโยบายและระเบียบปฏิบัติ อำนาจอนุมัติในแต่ละระดับที่เป็นลายลักษณ์อักษร รวมถึงการประเมินระบบการควบคุมภายใน เพื่อให้มั่นใจว่ามีระบบการควบคุมภายในที่เพียงพอและเหมาะสมกับการดำเนินธุรกิจ ซึ่งมีการกำหนดเป็นแผนงานประจำปีตามลำดับความสำคัญโดยพิจารณาจากประเด็นที่เป็นความเสี่ยงหรือเหตุการณ์ที่อาจเกิดขึ้นและส่งผลกระทบต่อประสิทธิภาพการนำเสนอและการรายงานผลการปฏิบัติงานต่อคณะกรรมการตรวจสอบอย่างสม่ำเสมอต่อเนื่อง นอกจากนี้บริษัทยังได้นำข้อเสนอแนะต่างๆจากคณะกรรมการตรวจสอบและข้อคิดเห็นของผู้ตรวจสอบบัญชี มาพัฒนาระบบการควบคุมภายในให้มีประสิทธิภาพและประสิทธิผลสูงสุด โดยมีรายละเอียดในหัวข้อ การควบคุมภายใน

- การบริหารความเสี่ยงโดยการปรึกษาหารือกับผู้ที่มีความรู้ความสามารถและมีประสบการณ์ในธุรกิจประเภทเดียวกันกับบริษัท เพื่อกำหนดนโยบายและกลยุทธ์ เป้าหมาย และทิศทางการดำเนินงาน เพื่อให้เกิดประโยชน์สูงสุดแก่บริษัทและผู้มีส่วนได้เสีย

การประชุมคณะกรรมการ

คณะกรรมการมีการกำหนดให้มีการประชุมคณะกรรมการในทุกไตรมาสอย่างน้อย ไตรมาสละ 1 ครั้ง หรือมากกว่าในกรณีมีเหตุจำเป็นสำคัญ ซึ่งในการประชุมแต่ละครั้งได้มีการบันทึกรายงานการประชุมไว้เป็นลายลักษณ์อักษรและมีการจัดเก็บรายงานการประชุมที่ผ่านการรับรองจากคณะกรรมการ สำหรับให้ผู้ที่เกี่ยวข้องตรวจสอบได้ โดยในปี 2557 มีการประชุมคณะกรรมการรวมทั้งสิ้น 4 ครั้งและมีจำนวนกรรมการที่เข้าร่วมประชุม ดังรายละเอียดที่แสดงไว้ในหน้าที่ 24 หัวข้อ โครงสร้างการจัดการ

โดยเลขานุการบริษัทได้ทำหน้าที่เลขานุการที่ประชุม ได้กำหนดแนวทางปฏิบัติไว้ดังนี้

- กำหนดตารางวันประชุมประจำปี ล่วงหน้า เพื่อให้กรรมการทราบและเตรียมตัวล่วงหน้า โดยไม่ติดภารกิจอื่น
- จัดทำจดหมายเชิญประชุมคณะกรรมการบริษัทเป็นการล่วงหน้าอย่างน้อย 7 วัน
- กำหนดให้มีวาระประจำปีเป็นมาตรฐาน สำหรับการติดตามความคืบหน้าของผลดำเนินงานเพื่อให้กรรมการสามารถควบคุมและดูแลการปฏิบัติงานของฝ่ายจัดการได้ต่อเนื่องและวาระสำหรับการติดตามผลการดำเนินงานของคณะกรรมการตรวจสอบ ทั้งนี้กรณีมีความคืบหน้าและประเด็นสำคัญ ประเด็นที่ประชุมจะเปิดโอกาสให้กรรมการทุกท่านได้หารือกันอย่างอิสระและทั่วกัน
- จัดส่งเอกสารประกอบการประชุม เพื่อพิจารณาแต่ละวาระให้กรรมการเป็นการล่วงหน้าอย่างน้อย 2 วัน
- กรณีมีประเด็นที่ต้องพิจารณาเป็นการเฉพาะ ที่ประชุมได้เชิญผู้บริหารที่ดูแลรับผิดชอบในประเด็นที่หารือเพื่อให้ข้อมูลรายละเอียดเพิ่มเติมในฐานะที่เกี่ยวข้องกับปัญหาโดยตรง
- กำหนดให้เลขานุการบริษัทมีหน้าที่ที่ต้องแจ้งข้อมูลรายละเอียดที่จำเป็นเพิ่มเติมเพื่อให้กรรมการเข้าถึงข้อมูลใหม่ๆ กรณีมีข่าวสาร ข้อบังคับ ตลอดจนประกาศต่างๆของหน่วยงานที่กำกับดูแล
- ภายหลังการประชุม เลขานุการบริษัทมีหน้าที่ในการบันทึกรายงานการประชุมและส่งให้ประธานที่ประชุมลงนาม ภายใน 7 วันนับจากวันประชุม

การประเมินตนเองของคณะกรรมการ

ปัจจุบันบริษัทยังไม่มีข้อกำหนดเรื่องการจำกัดจำนวนบริษัทที่กรรมการแต่ละคนไปดำรงตำแหน่งกรรมการในบริษัทจดทะเบียนอื่น แต่ทั้งนี้ไม่มีสมาชิกของคณะกรรมการบริษัทท่านใดดำรงตำแหน่งกรรมการในบริษัทจดทะเบียนอื่นเกินกว่า 5 บริษัท และเนื่องจากคณะกรรมการของบริษัทประกอบด้วยผู้ที่มีความรู้ความชำนาญในแต่ละด้านแตกต่างกันซึ่งล้วนเป็นประโยชน์แก่การบริหารจัดการและดูแลให้บริษัทยั่งยืน มั่นคง ท่ามกลางวิกฤตการณ์ต่างๆที่มีผลกระทบทั้งทางตรงและ

ทางอ้อม หากแต่มีผลการดำเนินงานที่ดี และเป็นที่น่าพอใจมาโดยตลอด ซึ่งกรรมการแต่ละท่านได้ให้ความสำคัญในหน้าที่ความรับผิดชอบในการเข้าร่วมประชุม เพื่อพิจารณาผลการดำเนินงานรายไตรมาส และได้ให้ความสนใจในทุกประเด็นสำคัญ อาทิ ฐานะการเงิน สภาพคล่อง ผลการดำเนินงานโดยได้พิจารณาเปรียบเทียบในรูปแบบที่เป็นมาตรฐานของบริษัท ซึ่งมีรายละเอียดมากกว่าแบบของผู้สอบบัญชี โดยการเปรียบเทียบผลการดำเนินงานในไตรมาสปัจจุบันกับไตรมาสที่แล้ว และไตรมาสเดียวกันของปีนี้กับปีที่แล้ว รวมทั้งผลการดำเนินงานจริงเปรียบเทียบกับงบประมาณที่คาดไว้ โดยได้ให้ความสนใจและซักถามถึงสาเหตุที่สำคัญของการเปลี่ยนแปลงดังกล่าว นอกจากนี้คณะกรรมการตรวจสอบของบริษัทยังได้มีการพิจารณากลับกรองร่วมกับผู้บริหารระดับสูงและผู้สอบบัญชีของบริษัทอย่างสม่ำเสมอ

จำนวนบริษัทที่กรรมการไปดำรงตำแหน่งกรรมการในบริษัทจดทะเบียนอื่น

รายชื่อกรรมการบริษัท	ตำแหน่ง	จำนวนบริษัทจดทะเบียนที่ดำรงตำแหน่งเป็นกรรมการ
1. นายพิพัฒ พะเนียงเวทย์	ประธานกรรมการ	3
2. นายสุธี ลิ้มอติบูลย์	กรรมการผู้จัดการ	-
3. นายชวลิต ลิ้มอติบูลย์	กรรมการ	-
4. ร.ต.อ.สุเมธ ลิ้มอติบูลย์	กรรมการ	-
5. นายบุญชู ลิ้มอติบูลย์	กรรมการ	-
6. นพ.สวัสดิ์ โพธิ์กำจร	กรรมการ	-
7. ดร.อดุล อมตวิวัฒน์	กรรมการอิสระ/ประธานกรรมการตรวจสอบ	1
8. นายชัยสิทธิ์ เจริญศักดิ์	กรรมการอิสระ/กรรมการตรวจสอบ	-
9. นายปมูข ศิริอังกุล	กรรมการอิสระ/กรรมการตรวจสอบ	-

คำตอบแทนกรรมการ

บริษัทได้ชี้แจงรายละเอียดเกี่ยวกับคำตอบแทนกรรมการแต่ละคณะ โดยมีวงเงินที่จ่ายจริงภายในกรอบที่ได้รับอนุมัติจากที่ประชุมผู้ถือหุ้น ซึ่งคณะกรรมการได้พิจารณาวงเงินที่เสนอขออนุมัติต่อที่ประชุมผู้ถือหุ้น จากข้อมูลตามผลการดำเนินงานของบริษัทและข้อมูลคำตอบแทนของบริษัทในหมวดอุตสาหกรรมเดียวกัน เพื่อหลีกเลี่ยงการจ่ายที่เกินสมควร แต่เพียงพอที่จะจูงใจและรักษาไว้ซึ่งกรรมการที่มีคุณภาพตามต้องการ

คำตอบแทนกรรมการผู้จัดการ นอกจากพิจารณาตามผลงานรวมโดยดูจากผลการดำเนินงานในปีที่ผ่านมา คณะกรรมการได้พิจารณาโดยคำนึงถึงภาระหน้าที่ และความรับผิดชอบ (Accountability and Responsibility) และประโยชน์ที่จะได้รับจากกรรมการในฐานะกรรมการผู้จัดการ

การพัฒนากรรมการและผู้บริหาร

คณะกรรมการตระหนักถึงความสำคัญของการพัฒนากรรมการและผู้บริหารในการที่จะดูแลเรื่องระบบการกำกับดูแลกิจการของบริษัท ตลอดจนบทบาท อำนาจหน้าที่ในฐานะกรรมการบริษัท ปัจจุบันสมาชิกจำนวน 8 ท่านในคณะกรรมการบริษัทได้ผ่านการอบรมหลักสูตร Directors Accreditation Program (DAP) ของสมาคมส่งเสริมสถาบันกรรมการบริษัทไทย โดยประธานกรรมการได้ผ่านหลักสูตร Directors Certification Program (DCP) ซึ่งคณะกรรมการกำลังพิจารณาให้กรรมการทุกท่านได้เข้าอบรมในหลักสูตร DCP ด้วยเช่นกัน ในส่วนเลขาธิการบริษัท คณะกรรมการยังได้สนับสนุนให้เข้าฝึกอบรม ในหัวข้อที่เกี่ยวข้องเพื่อติดตามความคืบหน้าและให้มีการปรับปรุงการปฏิบัติงานอย่างต่อเนื่อง นอกจากนี้

คณะกรรมการตรวจสอบได้ชี้ประเด็นความเสี่ยงนำเสนอแก่คณะกรรมการบริษัทเพื่อให้มีการจัดทำแผนการสืบพดงานหรือแนวทางในการปฏิบัติหน้าที่แทน กรณีกรรมการผู้จัดการหรือผู้บริหารระดับสูงไม่สามารถปฏิบัติหน้าที่ได้ ตลอดจนกำกับดูแลให้คณะเจ้าหน้าที่บริหารมีการกำหนดรูปแบบและเนื้อหาการดำเนินงานภายในของบริษัทอย่างเป็นลายลักษณ์อักษร

2. คณะกรรมการชุดย่อย

โครงสร้างกรรมการของบริษัท ประกอบด้วยคณะกรรมการทั้งหมด 3 ชุด ได้แก่คณะกรรมการบริษัท คณะกรรมการตรวจสอบ คณะกรรมการสรรหาและพิจารณาค่าตอบแทน ซึ่งคณะกรรมการแต่ละคณะมีหน้าที่และความรับผิดชอบ สรุปได้ดังนี้

2.1. คณะกรรมการบริษัท

คณะกรรมการบริษัท มีกรรมการมีจำนวน 9 ท่าน ดังรายนามต่อไปนี้

1	นายพิพัฒ	พะเนียงเวทย์	ประธานกรรมการ
2	นายสุธี	ลิมอติบูลย์	กรรมการผู้จัดการ
3	ร.ต.อ. สุเมธ	ลิมอติบูลย์	กรรมการ
4	นายชวลิต	ลิมอติบูลย์	กรรมการ
5	นายบุญชู	ลิมอติบูลย์	กรรมการ
6	นพ.สวัสดิ์	โพธิ์กำจร	กรรมการ
7	ดร.อดุล	อมตวิวัฒน์	กรรมการอิสระ และประธานกรรมการตรวจสอบ
8	นายชัยสิทธิ์	เจริญศักดิ์	กรรมการอิสระ และกรรมการตรวจสอบ
9	นายปมูช	ศิริอังกุล	กรรมการอิสระ และกรรมการตรวจสอบ

ขอบเขตอำนาจหน้าที่ของคณะกรรมการบริษัท

คณะกรรมการบริษัทเป็นผู้รับผิดชอบกิจการทั้งหลายของบริษัท และมีอำนาจหน้าที่ดำเนินการภายในขอบเขตของกฎหมาย วัตถุประสงค์ และข้อบังคับของบริษัท และตามมติของที่ประชุมใหญ่ผู้ถือหุ้น และมีอำนาจกระทำการใดๆ ตามที่ระบุไว้ในหนังสือบริคณห์สนธิ นอกจากนี้ยังมีหน้าที่กำหนดนโยบายและทิศทางการดำเนินงานของบริษัท และกำกับควบคุมดูแล ให้ฝ่ายจัดการดำเนินการให้เป็นตามนโยบายที่กำหนดไว้อย่างมีประสิทธิภาพและประสิทธิผล โดยสรุปดังนี้

1. ดูแลและจัดการให้การดำเนินงานของบริษัทเป็นไปตามกฎหมาย วัตถุประสงค์ และข้อบังคับของบริษัท รวมทั้งมติของที่ประชุมผู้ถือหุ้น
2. ให้ความเห็นชอบด้านวิสัยทัศน์ ภารกิจ และจรรยาบรรณในการดำเนินธุรกิจ
3. ให้ข้อเสนอแนะด้านนโยบายการบริหารจัดการ แผนธุรกิจ งบประมาณ กลยุทธ์ และเป้าหมายการปฏิบัติงานที่เสนอโดยฝ่ายจัดการ
4. ติดตามผลการดำเนินงานของบริษัท และความคืบหน้าของงานแต่ละโครงการ
5. พิจารณางบการเงินประจำไตรมาส และประจำปี และดูแลให้มีการจัดทำงบการเงินเป็นไปตามหลักการบัญชีที่รับรองทั่วไป
6. ดูแลกำกับให้มีระบบการควบคุมภายในที่มีประสิทธิผล และการบริหารความเสี่ยงที่เหมาะสม ตลอดจนการตรวจสอบ ทั้งจากผู้ตรวจสอบภายใน และผู้สอบบัญชีภายนอก ให้ทำหน้าที่อย่างมีประสิทธิภาพ

7. ดูแลให้ผู้ทำหน้าที่ในการสื่อสารในเรื่องต่างๆ กับผู้ถือหุ้นรายย่อยและผู้สนใจลงทุนทั่วไป รวมทั้งการประสานงานกับหน่วยงานที่กำกับดูแล

จำนวนครั้งของการประชุมคณะกรรมการ

สัดส่วนหุ้นของคณะกรรมการบริษัทประกอบด้วยกรรมการจำนวน 9 ท่านที่เป็นตัวแทนผู้ถือหุ้น ซึ่งแต่งตั้งโดยที่ประชุมผู้ถือหุ้น ดังต่อไปนี้

ลำดับที่	ชื่อ - สกุล	จำนวนครั้งที่เข้าร่วมประชุม/ การประชุมทั้งหมด		จำนวนหุ้น	% ของ จำนวน หุ้น
		กรรมการบริษัท	กรรมการ ตรวจสอบ		
1.	นายพิพัฒ พะเนียงเวทย์	2/4	-	110,868	1.85
2.	นายสุธี ลิ้มอติบูลย์	4/4	-	720,235	12.00
3.	นายชวลิต ลิ้มอติบูลย์	3/4	-	830,183	13.84
4.	ร.ต.อ.สุเมธ ลิ้มอติบูลย์	2/4	-	875,263	14.59
5.	นายบุญชู ลิ้มอติบูลย์	4/4	-	177,711	2.96
6.	นพ.สวัสดิ์ โพธิ์กำจร	4/4	-	33,000	0.55
7.	ดร.อดุล อมตวิวัฒน์	3/4	4/4	-	-
8.	นายชัยสิทธิ์ เจริญสัจย์	4/4	4/4	-	-
9.	นายปมข ศิริอังกุล	3/4	4/4	-	-

หมายเหตุ: จำนวนหุ้นของผู้ถือหุ้นที่เกี่ยวข้องกันตามมาตรา 258 ณ วันที่ 31 ธันวาคม 2557

2.2. คณะกรรมการตรวจสอบ

คณะกรรมการตรวจสอบ จำนวน 3 ท่าน ประกอบด้วย

- 1 ดร.อดุล อมตวิวัฒน์ กรรมการอิสระ และประธานกรรมการตรวจสอบ
- 2 นายชัยสิทธิ์ เจริญสัจย์ กรรมการอิสระ และกรรมการตรวจสอบ
- 3 นายปมข ศิริอังกุล กรรมการอิสระ และกรรมการตรวจสอบ

ขอบเขตอำนาจหน้าที่ของคณะกรรมการตรวจสอบ

คณะกรรมการตรวจสอบของบริษัทมีขอบเขตหน้าที่และความรับผิดชอบต่อคณะกรรมการบริษัท ดังต่อไปนี้

- 1 สอบทานให้บริษัทมีการรายงานทางการเงินอย่างถูกต้องและเพียงพอ
- 2 สอบทานให้บริษัทมีระบบการควบคุมภายใน (Internal Control) และระบบการตรวจสอบภายใน (Internal Audit) ที่เหมาะสมและมีประสิทธิผลและพิจารณาความเป็นอิสระของหน่วยงานตรวจสอบภายใน ตลอดจนให้ความเห็นชอบในการพิจารณาแต่งตั้ง โยกย้าย เลิกจ้าง หัวหน้าหน่วยงานตรวจสอบภายใน หรือหน่วยงานอื่นใดที่รับผิดชอบเกี่ยวกับการตรวจสอบภายใน
- 3 สอบทานให้บริษัทปฏิบัติตามกฎหมายว่าด้วยหลักทรัพย์และตลาดหลักทรัพย์ ข้อกำหนดของตลาดหลักทรัพย์ หรือกฎหมายที่เกี่ยวข้องกับธุรกิจของบริษัท

- 4 พิจารณา คัดเลือก เสนอแต่งตั้งบุคคลซึ่งมีความเป็นอิสระ เพื่อทำหน้าที่เป็นผู้สอบบัญชีของบริษัท และเสนอค่าตอบแทนผู้สอบบัญชีของบริษัท รวมทั้งเข้าร่วมประชุมกับผู้สอบบัญชี โดยไม่มีฝ่ายจัดการเข้าร่วมประชุมด้วยอย่างน้อยปีละ 1 ครั้ง
- 5 พิจารณารายการที่เกี่ยวข้องกันหรือรายการที่อาจมีความขัดแย้งทางผลประโยชน์ ให้เป็นไปตามกฎหมายและข้อกำหนดของตลาดหลักทรัพย์ ทั้งนี้ เพื่อให้มั่นใจว่ารายการดังกล่าวสมเหตุสมผลและเป็นประโยชน์สูงสุดต่อบริษัท
- 6 จัดทำรายงานของคณะกรรมการตรวจสอบโดยเปิดเผยไว้ในรายงานประจำปีของบริษัท ซึ่งรายงานดังกล่าวต้องลงนามโดยประธานคณะกรรมการตรวจสอบและต้องประกอบด้วยข้อมูลอย่างน้อยดังต่อไปนี้
 - (ก) ความเห็นเกี่ยวกับความถูกต้อง ครบถ้วน เป็นที่เชื่อถือได้ของรายงานทางการเงินของบริษัท
 - (ข) ความเห็นเกี่ยวกับความเพียงพอของระบบควบคุมภายในของบริษัท
 - (ค) ความเห็นเกี่ยวกับการปฏิบัติตามกฎหมายว่าด้วยหลักทรัพย์และตลาดหลักทรัพย์ ข้อกำหนดของตลาดหลักทรัพย์ หรือกฎหมายที่เกี่ยวข้องกับธุรกิจของบริษัท
 - (ง) ความเห็นเกี่ยวกับความเหมาะสมของผู้สอบบัญชี
 - (จ) ความเห็นเกี่ยวกับรายการที่อาจมีความขัดแย้งทางผลประโยชน์
 - (ฉ) จำนวนการประชุมคณะกรรมการตรวจสอบ และการเข้าร่วมประชุมของกรรมการตรวจสอบแต่ละท่าน
 - (ช) ความเห็นหรือข้อสังเกตโดยรวมที่คณะกรรมการตรวจสอบได้รับจากการปฏิบัติหน้าที่ตามกฎหมายบัตร (charter)
 - (ซ) รายการที่เห็นว่าผู้ถือหุ้นและผู้ลงทุนทั่วไปควรทราบ ภายใต้ขอบเขตหน้าที่และความรับผิดชอบที่ได้รับมอบหมายจากคณะกรรมการบริษัท
- 7 รายงานต่อคณะกรรมการของบริษัท เพื่อดำเนินการปรับปรุงแก้ไขภายในเวลาที่คณะกรรมการตรวจสอบเห็นสมควร ในกรณีที่คณะกรรมการตรวจสอบพบหรือมีข้อสงสัยว่ามีรายการหรือการกระทำ ดังต่อไปนี้
 - (1) รายการที่เกิดความขัดแย้งทางผลประโยชน์
 - (2) การทุจริตหรือมีสิ่งผิดปกติ หรือมีความบกพร่องที่สำคัญในระบบควบคุมภายใน
 - (3) การฝ่าฝืนกฎหมายว่าด้วยหลักทรัพย์และตลาดหลักทรัพย์ ข้อกำหนดของตลาดหลักทรัพย์ หรือกฎหมายที่เกี่ยวข้องกับธุรกิจของบริษัท
- 8 ปฏิบัติงานอื่นใดตามที่คณะกรรมการของบริษัทมอบหมายด้วยความเห็นชอบจากคณะกรรมการตรวจสอบ

2.3. คณะกรรมการสรรหาและพิจารณาค่าตอบแทน

คณะกรรมการสรรหาและพิจารณาค่าตอบแทน จำนวน 3 ท่าน ประกอบด้วย

1. ดร.อดุล อมตวิวัฒน์ ประธานกรรมการสรรหาและพิจารณาค่าตอบแทน
2. นายชัยสิทธิ์ เจริญสัจย์ กรรมการสรรหาและพิจารณาค่าตอบแทน
3. นายบุญชู ลิ้มอดิบุลย์ กรรมการสรรหาและพิจารณาค่าตอบแทน

โดยมีวาระการดำรงตำแหน่ง 3 ปี ทั้งนี้ให้สอดคล้องกับการดำรงตำแหน่งการเป็นกรรมการของบริษัท

ขอบเขตอำนาจหน้าที่ของคณะกรรมการสรรหาและพิจารณาคำตอบแทน

1. กำหนดนโยบายและกรอบแนวทางในการสรรหากรรมการบริษัท กรรมการในคณะกรรมการชุดย่อยต่างๆ (ที่ได้รับการแต่งตั้งจากคณะกรรมการบริษัท)
2. พิจารณาสรรหาและเสนอชื่อบุคคลที่มีคุณสมบัติเหมาะสมเพื่อดำรงตำแหน่งกรรมการ กรรมการในคณะกรรมการชุดย่อยต่างๆ (ที่ได้รับการแต่งตั้งจากคณะกรรมการบริษัท) เพื่อทดแทนในกรณีที่ครบวาระ ลาออก หรือกรณีอื่นๆ เพื่อให้คณะกรรมการบริษัทนำเสนอในที่ประชุมผู้ถือหุ้น หรือคณะกรรมการบริษัทพิจารณานุมัติแต่งตั้งแล้วแต่กรณีตามข้อบังคับของบริษัท
3. พิจารณาสรรหาผู้บริหารในตำแหน่งกรรมการผู้จัดการในกรณีที่ครบวาระ ลาออก หรือกรณีอื่นๆ และนำเสนอคณะกรรมการบริษัทเพื่อพิจารณาแต่งตั้ง
4. เสนอแนวทางและวิธีการในการกำหนดค่าเบี้ยประชุม ค่ารับรอง เงินรางวัล และบำเหน็จ รวมทั้งผลประโยชน์อื่นใดที่มีลักษณะเป็นเงินค่าตอบแทนให้แก่คณะกรรมการบริษัท คณะกรรมการชุดย่อยต่างๆ (ที่ได้รับการแต่งตั้งจากคณะกรรมการบริษัท) ให้ที่ประชุมผู้ถือหุ้นหรือคณะกรรมการบริษัทพิจารณานุมัติแล้วแต่กรณีตามข้อบังคับของบริษัท
5. ปฏิบัติหน้าที่อื่นๆ ตามที่คณะกรรมการบริษัทมอบหมาย

3. การสรรหาและแต่งตั้งกรรมการและผู้บริหารระดับสูงสุด

คณะกรรมการบริษัทได้มีมติแต่งตั้งคณะกรรมการสรรหาและพิจารณา เมื่อวันที่ 11 สิงหาคม 2552 เพื่อเข้ามาช่วยในการดำเนินการเพื่อสนับสนุนการดำเนินการตามแนวทางการกำกับดูแลกิจการที่ดีของตลาดหลักทรัพย์แห่งประเทศไทย

หลักเกณฑ์การสรรหากรรมการ

คณะกรรมการสรรหาและพิจารณาคำตอบแทน ทำหน้าที่ในการสรรหาบุคคล เพื่อทดแทนตำแหน่งกรรมการและกรรมการผู้จัดการในกรณีที่ครบวาระลาออก หรือกรณีอื่นๆ ทั้งนี้เพื่อให้สอดคล้องกับแนวทางการกำกับดูแลกิจการที่ดีของตลาดหลักทรัพย์แห่งประเทศไทยและเป็นไปตามข้อบังคับและหนังสือบริคณห์สนธิของบริษัท

คุณสมบัติ

1. กรรมการต้องเป็นบุคคลธรรมดา โดยจะเป็นผู้ถือหุ้นของบริษัทหรือไม่ก็ได้ และต้องมีคุณสมบัติตาม มาตรา 68 แห่งพระราชบัญญัติบริษัทมหาชนจำกัด พ.ศ. 2535
2. กรณีเป็นกรรมการอิสระ ต้องมีคุณสมบัติเกี่ยวกับความเป็นอิสระตามแนวทางเดียวกันกับคุณสมบัติของกรรมการตรวจสอบตามประกาศตลาดหลักทรัพย์แห่งประเทศไทย
3. กรรมการต้องเป็นบุคคลที่มีความรู้ ประสบการณ์ และความเชี่ยวชาญ มีจริยธรรมในการดำเนินธุรกิจ และมีเวลาเพียงพอที่จะอุทิศความรู้ ประสบการณ์ให้กับบริษัท

วิธีการสรรหา

1. ในการสรรหากรรมการให้พิจารณาจากทั้งผู้ถือหุ้น บุคคลภายนอก หรือบุคคลตามที่ผู้ถือหุ้นเสนอ โดยยึดถือตามหลักคุณสมบัติตามข้อ 1
2. การเลือกตั้งกรรมการบริษัทให้กระทำโดยที่ประชุมผู้ถือหุ้น โดยให้ยึดตามข้อบังคับของบริษัทหมวดที่ 3 ทุกประการ ข้อบังคับบริษัท เกี่ยวกับการแต่งตั้งคณะกรรมการ ระบุให้สิทธิในการแต่งตั้งกรรมการทั้งผู้ถือหุ้นรายใหญ่และรายย่อยมีความเท่าเทียมกัน โดยมีหลักเกณฑ์ ดังต่อไปนี้

- 1) ผู้ถือหุ้นคนหนึ่งมีคะแนนเสียงเท่ากับหนึ่งหุ้นต่อหนึ่งเสียง
- 2) ผู้ถือหุ้นแต่ละคนจะต้องใช้คะแนนเสียงที่มีอยู่ทั้งหมดตามข้อ 1 เลือกตั้งบุคคลคนเดียวหรือหลายคนเป็นกรรมการก็ได้ แต่จะแบ่งคะแนนเสียงให้แก่ผู้ใดมากน้อยเพียงใดไม่ได้

บุคคลซึ่งได้รับคะแนนเสียงสูงสุดตามลำดับลงมา เป็นผู้ได้รับการเลือกตั้งเป็นกรรมการเท่าจำนวนกรรมการที่พึงจะมีหรือพึงจะเลือกตั้งในครั้งนั้น ในกรณีที่บุคคลซึ่งได้รับการเลือกตั้งในลำดับถัดมามีคะแนนเสียงเท่ากันเกินจำนวนกรรมการที่พึงจะมี หรือพึงจะเลือกตั้งในครั้งนั้น ให้ผู้เป็นประธานเป็นผู้ออกเสียง

4. การกำกับดูแลการดำเนินงานของบริษัทย่อยและบริษัทร่วม

บริษัทถือหุ้นบริษัทร่วม ประมาณร้อยละ 25 ซึ่งไม่ได้มีอำนาจในการควบคุมบริหารบริษัทร่วมดังกล่าว

5. การดูแลเรื่องการใช้ข้อมูลภายใน

คณะกรรมการมีการดูแลเพื่อป้องกันผู้บริหารรวมทั้งบุคคลที่เกี่ยวข้องนำข้อมูลภายในไปใช้เพื่อประโยชน์ส่วนตน และกำชับไม่ให้ผู้บริหารอาศัยข้อเท็จจริงอันเป็นสาระสำคัญต่อการเปลี่ยนแปลงราคาของหลักทรัพย์ ที่ยังมิได้เปิดเผยต่อสาธารณชน ซึ่งได้ล่วงรู้มาโดยตำแหน่งหรือฐานะ ซึ่งถือเป็นจริยธรรมธุรกิจประการสำคัญ อีกทั้งได้ชี้แจงแก่กรรมการรวมทั้งผู้บริหารเกี่ยวกับหน้าที่ที่ต้องรายงานการเปลี่ยนแปลงการถือครองหลักทรัพย์ต่อสำนักงานคณะกรรมการกำกับหลักทรัพย์และตลาดหลักทรัพย์ ตามมาตรา 59 แห่งพระราชบัญญัติหลักทรัพย์และตลาดหลักทรัพย์ พ.ศ. 2535

6. ค่าตอบแทนของผู้สอบบัญชี

1. ค่าตอบแทนจากการสอบบัญชี (Audit fee) บริษัทจ่ายค่าตอบแทนการสอบบัญชี ได้แก่

- ผู้สอบบัญชีของบริษัท ในรอบปีบัญชี 2557 มีจำนวนเงินรวม 785,000 บาท
- สำนักงานสอบบัญชีที่ผู้สอบบัญชีสังกัด บุคคลหรือกิจการที่เกี่ยวข้องกับผู้สอบบัญชีและสำนักงานสอบบัญชีที่ผู้สอบบัญชีสังกัด ในรอบปีบัญชี 2557 มีจำนวนเงินรวม 0 บาท

2. ค่าบริการอื่นๆ (Non-audit fee)

บริษัทจ่ายค่าตอบแทนของการบริการตามแบบ ต.ส.310 สำหรับกิจการที่ได้รับการส่งเสริมจากสำนักงานส่งเสริมการลงทุน ในรอบปีบัญชี 2557 เป็นจำนวนเงิน 90,000 บาท

7. การปฏิบัติตามหลักการกำกับดูแลกิจการที่ดีในเรื่องอื่นๆ

- ไม่มี -

การควบคุมภายในและการบริหารจัดการความเสี่ยง

บริษัทได้ให้ความสำคัญในแนวทางที่จะสร้างมาตรฐานการปฏิบัติงานในองค์กรให้เป็นที่ยอมรับและเชื่อถือต่อผู้ถือหุ้น นักลงทุน หน่วยงานราชการ องค์กรธุรกิจ และสถาบันการเงินต่างๆ มีกระบวนการควบคุมภายในที่จะทำให้ระบบการทำงานมีความถูกต้อง รวดเร็ว โปร่งใส ตรวจสอบได้ และสอดคล้องกับนโยบายของตลาดหลักทรัพย์แห่งประเทศไทยที่จะส่งเสริมให้บริษัทจดทะเบียนเสริมสร้างระบบการบริหาร และกำกับองค์กรที่ดี (Good Corporate Governance) โดยบริษัทได้แต่งตั้ง คณะกรรมการตรวจสอบ (Audit Committee) ซึ่งมีสมาชิกรวม 3 ท่าน ประกอบด้วยประธานกรรมการตรวจสอบและกรรมการตรวจสอบ จำนวน 2 ท่าน มีวาระตามวาระการเป็นกรรมการบริษัท วาระละ 3 ปี เป็นผู้มีหน้าที่สำคัญในการดูแลรายงานทางการเงินให้ตรงต่อความเป็นจริง ครบถ้วน เพียงพอ และเชื่อถือได้ ตลอดจนดูแลให้การดำเนินงานของบริษัทมีระบบการควบคุมภายในที่เหมาะสมและมีประสิทธิภาพ ปฏิบัติตามข้อกำหนดและกฎหมาย ไม่ให้เกิดความขัดแย้งทางผลประโยชน์ (Conflict of Interest) และได้จัดตั้งหน่วยงานตรวจสอบภายใน ซึ่งขึ้นตรงต่อคณะกรรมการตรวจสอบมาตั้งแต่ ปี 2543 จนถึงปัจจุบัน โดยคณะกรรมการตรวจสอบมีการประชุมร่วมกันกับผู้สอบบัญชีรับอนุญาตของบริษัท กรรมการผู้จัดการ และผู้บริหารระดับสูงของบริษัท เพื่อพิจารณาและประเมินนโยบายการควบคุมและตรวจสอบ รายงานผลการตรวจสอบภายในตามแผนงานที่ได้กำหนดขึ้นล่วงหน้าเป็นประจำทุกปีนำเสนอต่อคณะกรรมการบริษัททราบ

แผนงานการตรวจสอบภายในประจำปี ซึ่งได้กำหนดขึ้นโดยการประเมินประสิทธิภาพของระบบการควบคุมภายในตามแนวทางของCOSO(The Committee of Sponsoring Organization of the Tread way Commission) เพื่อพิจารณาเลือกหัวข้อที่จะนำมาวางแผนงานการตรวจสอบประจำปี โดยจะหมุนเวียนไปทุกหน่วยงานในองค์กร ไม่ได้เฉพาะเจาะจง รวมทั้งการจัดทำ รายงานผลการตรวจสอบภายในเพื่อรายงานต่อคณะกรรมการตรวจสอบ ประกอบด้วยสาระสำคัญต่างๆ เช่น วัตถุประสงค์ ขอบเขต ผลการประเมินความเพียงพอและคุณภาพของระบบการควบคุมภายใน โดยพิจารณาการแบ่งแยกหน้าที่ระหว่างหน่วยงานเพื่อให้เกิดการถ่วงดุลและตรวจสอบ การตรวจสอบระบบการปฏิบัติงานเพื่อให้มั่นใจว่าพนักงานผู้ปฏิบัติมีความเข้าใจในระบบงานอย่างถูกต้อง รวมทั้งการให้ข้อเสนอแนะในข้อบกพร่องที่เป็นสาระสำคัญ เพื่อให้เกิดการปรับปรุงแก้ไข ตลอดจนกำหนดให้มีการตรวจติดตามเพื่อประเมินผลการปฏิบัติตามแนวทางแก้ไขปรับปรุง เพื่อให้การปฏิบัติงานของพนักงานมีประสิทธิภาพและเป็นไปตามนโยบายบริษัทกำหนด อันจะเกิดประโยชน์สูงสุดทั้งแก่บริษัทและผู้มีส่วนได้เสีย

1. สรุปความเห็นของคณะกรรมการบริษัทเกี่ยวกับระบบการควบคุมภายในของบริษัท

คณะกรรมการบริษัทได้รับทราบผลการดำเนินงานของคณะกรรมการตรวจสอบ เป็นประจำทุกไตรมาส รวมทั้งสิ้น 4 ครั้ง โดยคณะกรรมการตรวจสอบได้รายงานผลการปฏิบัติงานของฝ่ายตรวจสอบภายใน ซึ่งได้ทำการประเมินระบบการควบคุมภายในของบริษัทตามหลักการควบคุมภายในของCOSO(The Committee of Sponsoring Organization of the Tread way Commission)ซึ่งประกอบด้วยองค์ประกอบ 5 ประการ ได้แก่สภาพแวดล้อมการควบคุม, การประเมินความเสี่ยง,กิจกรรมการควบคุม, ข้อมูลสารสนเทศและการสื่อสารและการติดตามและประเมินผล โดยมีสาระสำคัญต่างๆในแต่ละหัวข้อ ดังนี้

(1) สภาพแวดล้อมการควบคุม (Control Environment) บริษัทมีการพิจารณาเรื่องดังต่อไปนี้

- การสื่อสารให้พนักงานทราบถึงภารกิจในการสร้างความซื่อสัตย์และจรรยาบรรณ โดยบริษัทได้มีการจัดทำ ข้อกำหนดเกี่ยวกับจริยธรรม(Code of conduce)สำหรับฝ่ายบริหารและพนักงาน รวมทั้งการจัดทำนโยบายจรรยาบรรณทางธุรกิจของบริษัท ครอบคลุมถึงข้อกำหนดห้ามฝ่ายบริหารและพนักงานปฏิบัติตนในลักษณะที่อาจก่อให้เกิดความขัดแย้งทางผลประโยชน์กับกิจการ อันทำให้เกิดความเสียหายต่อองค์กร มีบทลงโทษหากมีการฝ่าฝืน เพื่อสื่อสารให้พนักงานรับทราบ
- โครงสร้างองค์กร อำนาจการจัดการ และความรับผิดชอบที่เหมาะสม บริษัทมีการแบ่งแยกหน้าที่ในส่วนงานที่สำคัญ

ซึ่งทำให้เกิดการตรวจสอบถ่วงดุลระหว่างกัน รวมทั้งมีฝ่ายงานตรวจสอบภายในที่ขึ้นตรงต่อคณะกรรมการตรวจสอบมีสายการรายงานที่ชัดเจน และมีความเป็นอิสระในการปฏิบัติงานตรวจสอบ

- การกิจในการสร้างและรักษาพนักงานที่มีความสามารถให้อยู่กับองค์กร บริษัทมีนโยบายที่จะพัฒนาและรักษาพนักงานและผู้บริหารที่มีคุณภาพไว้ โดยสนับสนุนให้มีการจัดฝึกอบรมทั้งภายในและภายนอก ให้กับพนักงาน เพื่อพัฒนาทักษะความรู้ ความสามารถให้เพิ่มพูนขึ้น

- สนับสนุนให้พนักงานมีความรับผิดชอบ บริษัทดำเนินการคัดเลือกบุคลากรที่เหมาะสมมาร่วมงาน โดยมีการสอบสัมภาษณ์ และทำแบบทดสอบ ซึ่งกำหนดระดับความรู้ ทักษะ ความสามารถ และ ประสบการณ์ที่จำเป็นสำหรับแต่ละตำแหน่งงาน ชี้แจงให้ผู้รับผิดชอบในตำแหน่งหน้าที่นั้นๆ ได้ทราบและเข้าใจถึงหน้าที่ความรับผิดชอบ รวมทั้งมีการประเมินผลและกำหนดผลตอบแทนให้เหมาะสมกับผลการปฏิบัติงาน จัดอบรมความรู้และทักษะที่จำเป็นต่อการปฏิบัติงานให้กับพนักงาน

(2) การประเมินความเสี่ยง (Risk Assessment) บริษัทมีการพิจารณาเรื่องดังต่อไปนี้

บริษัทได้มีการประเมินและวิเคราะห์สาเหตุของความเสี่ยงที่เกิดทั้งจากภายในและภายนอก ซึ่งได้ร่วมกันกำหนดกลยุทธ์ การดำเนินงานจากทุกฝ่าย โดยบุคลากร ผู้บริหาร และคณะกรรมการบริษัททุกเดือน เพื่อให้สามารถบ่งชี้เหตุการณ์ที่อาจเกิดขึ้นและมีผลกระทบต่อองค์กร เพื่อให้สามารถจัดการความเสี่ยงให้อยู่ในระดับที่บริษัทยอมรับได้

(3) การควบคุมการปฏิบัติงาน (Control Activities) บริษัทมีการพิจารณาเรื่องดังต่อไปนี้

- การจัดทำนโยบายและระเบียบวิธีปฏิบัติงาน บริษัทมีการจัดทำนโยบายและระเบียบวิธีปฏิบัติงานในประเด็นเกี่ยวกับธุรกรรมด้านการเงิน การจัดซื้อ และการบริหารงานทั่วไปเป็นลายลักษณ์อักษร โดยกำหนดขอบเขต อำนาจหน้าที่ อำนาจอนุมัติของฝ่ายบริหารแต่ละระดับชั้นไว้ รวมทั้งมีการทบทวนนโยบายและระเบียบวิธีปฏิบัติงานให้เหมาะสมกับสภาพการณ์ในปัจจุบัน

- การแบ่งแยกหน้าที่ความรับผิดชอบในการปฏิบัติงานของพนักงาน บริษัทมิให้บุคคลใดบุคคลหนึ่งมีหน้าที่รับผิดชอบมากกว่าหนึ่งลักษณะงานที่เป็นหน้าที่อนุมัติ, หน้าที่บันทึกรายการบัญชี, ข้อมูลสารสนเทศ และหน้าที่ในการดูแลจัดเก็บทรัพย์สินออกจากกัน เพื่อเป็นการตรวจสอบซึ่งกันและกัน รวมทั้งมีการทบทวนการแบ่งแยกหน้าที่ความรับผิดชอบดังกล่าว

- การควบคุมทั่วไปของระบบสารสนเทศ บริษัทกำหนดมาตรการในการเข้าถึงการใช้สารสนเทศในรูปแบบอิเล็กทรอนิกส์ เช่น การกำหนดสิทธิการใช้และเปลี่ยนแปลงการแก้ไขข้อมูล การกำหนดเขตหวงห้าม การกำหนดชั้นความลับของเอกสาร และการกำหนดอำนาจอนุมัติของฝ่ายบริหารแต่ละระดับชั้นไว้ โดยจะต้องได้รับอนุญาตจากเจ้าของระบบงาน และให้ผู้บังคับบัญชาโดยตรงเป็นผู้ขอสิทธิในการใช้ รวมทั้งมีการทบทวนมาตรการดังกล่าว

(4) ระบบสารสนเทศและการสื่อสารข้อมูล (Information & Communication)

บริษัทมีข้อมูลที่สำคัญอย่างเพียงพอ สำหรับใช้ประกอบการตัดสินใจ โดยหนังสือนัดประชุมหรือเอกสารการประชุมที่ระบุข้อมูลที่จำเป็นและเพียงพอ บริษัทดำเนินการส่งให้คณะกรรมการพิจารณาก่อนการประชุมล่วงหน้าอย่างน้อย 7 วัน ซึ่งภายหลังจากประชุมเสร็จจะจัดทำรายงานการประชุมคณะกรรมการ ซึ่งมีรายละเอียดตามที่ทำได้สามารถตรวจสอบความเหมาะสมในการปฏิบัติหน้าที่ของกรรมการโดยมีการบันทึกข้อซักถามของกรรมการ ความเห็นหรือข้อสังเกตของกรรมการในเรื่องที่พิจารณา ตลอดจนมีการจัดเก็บเอกสารประกอบการบันทึกบัญชีต่างๆไว้เป็นหมวดหมู่

(5) ระบบการติดตาม (Monitoring Activities)

บริษัทจัดให้มีการติดตามและประเมินผลในทุกหน่วยงาน โดยให้มีการนำเสนอผลการปฏิบัติเปรียบเทียบกับเป้าหมายของแต่ละหน่วยงาน รวมทั้งฝ่ายตรวจสอบภายในที่ได้กำหนดเป็นนโยบายในการเข้าตรวจติดตามภายหลังการเข้าตรวจสอบตามแผนงานประจำปี ตลอดจนในส่วนของคณะกรรมการบริษัทที่มีการติดตามและประเมินผลการ

ดำเนินงานของบริษัทเป็นประจำทุกเดือนเพื่อเปรียบเทียบกับงบประมาณ โดยคณะกรรมการได้ซักถามถึงสาเหตุและปัจจัยที่ทำให้เป็นไปตามและไม่เป็นไปตามประมาณการหรือเป้าหมายที่กำหนด ทั้งด้านรายรับและค่าใช้จ่าย ทั้งนี้เพื่อให้เกิดประสิทธิภาพและประสิทธิผล รวมถึงความระมัดระวังในการบริหาร ตลอดจนการให้ข้อเสนอแนะที่เป็นประโยชน์ที่จะทำให้งานของบริษัท สามารถบรรลุวัตถุประสงค์ที่ตั้งไว้ได้อย่างประหยัดและสมเหตุสมผล

2. ความเห็นของคณะกรรมการตรวจสอบต่างจากความเห็นของคณะกรรมการบริษัท

- ไม่มี -

3. ข้อมูลหัวหน้างานตรวจสอบภายในและหัวหน้างานกำกับดูแลการปฏิบัติงานของบริษัท

ตามมติที่ประชุมคณะกรรมการตรวจสอบ ครั้งที่ 1/2556 เมื่อวันที่ 20 กุมภาพันธ์ 2556 คณะกรรมการตรวจสอบเห็นชอบกับการแต่งตั้งนายสมยศ ฤทธิสุขสกุล เป็นผู้จัดการฝ่ายตรวจสอบภายใน โดยพิจารณาจากความรู้ ทักษะทางอาชีพ และประสบการณ์ที่เหมาะสมในการปฏิบัติงานตรวจสอบภายใน

ในวันที่ประชุมครั้งเดียวกันนั้น คณะกรรมการตรวจสอบได้พิจารณาอนุมัติ ฎบัตร ฝ่ายตรวจสอบภายใน โดยให้มีผลบังคับใช้ตั้งแต่วันที่ 1 มีนาคม 2556 เป็นต้นไป โดยมีสาระสำคัญ เพื่อกำหนดค่านิยม วัตถุประสงค์ ขอบเขตการปฏิบัติงาน ความเป็นอิสระ สิทธิ ความรับผิดชอบจรรยาบรรณของผู้ตรวจสอบภายใน ความรับผิดชอบ คุณสมบัติและการแต่งตั้งผู้จัดการฝ่ายตรวจสอบภายในและผู้ตรวจสอบภายใน ความสัมพันธ์กับคณะกรรมการตรวจสอบ ความสัมพันธ์กับฝ่ายบริหาร ความสัมพันธ์กับผู้สอบบัญชีและองค์กรกำกับดูแลอื่น ภาระหน้าที่ การวางแผนการตรวจสอบและการปฏิบัติงานตรวจสอบ รวมถึงการรายงานของฝ่ายตรวจสอบภายใน ทั้งนี้ในหัวข้อความสัมพันธ์กับคณะกรรมการตรวจสอบกับฝ่ายตรวจสอบภายใน ระบุว่า คณะกรรมการตรวจสอบรับผิดชอบในการให้ความเห็นเกี่ยวกับการประเมินผลการปฏิบัติงาน การแต่งตั้ง โยกย้าย กำหนดค่าตอบแทนและพิจารณาความดีความชอบประจำปีของผู้จัดการฝ่ายตรวจสอบภายใน โดยอาจได้รับข้อมูลจากฝ่ายบริหารเพื่อประกอบการพิจารณาร่วมกับฝ่ายบริหาร

ความรับผิดชอบต่อสังคม

1. นโยบายภาพรวม

บริษัทมีนโยบายจรรยาบรรณทางธุรกิจ เพื่อให้การดำเนินธุรกิจของบริษัทเป็นไปด้วยความรับผิดชอบต่อสังคมสิ่งแวดล้อมและกลุ่มผู้มีส่วนได้เสีย(Stakeholders) โดยมีสาระสำคัญครอบคลุมหลักการ 8 ข้อ ซึ่งเป็นไปตามแนวทางที่ตลาดหลักทรัพย์แห่งประเทศไทยจัดทำขึ้น คือ

(1) การประกอบกิจการด้วยความเป็นธรรม บริษัทมีนโยบายอันยั่งยืนคือ การปฏิบัติตามกฎหมายและระเบียบข้อบังคับทั้งหมดที่ใช้กับธุรกิจการค้าต่างๆ อย่างถูกต้องและเหมาะสม โดยทำการเสนอขายผลิตภัณฑ์ที่มีคุณภาพสูงซึ่งตรงกับหรือเหนือกว่าความต้องการของลูกค้าภายใต้สภาพการณ์ที่สมเหตุสมผล ซึ่งพร้อมที่จะให้บริการที่เชื่อถือได้ภายใต้มาตรฐานของการปฏิบัติงานที่มีประสิทธิภาพและกิริยาที่สุภาพอ่อนโยน

(2) การต่อต้านการทุจริตคอร์รัปชัน บริษัทมีนโยบายคือ พนักงานพึงงดเว้นการให้ของขวัญ การเลี้ยงรับรอง เงิน สิ่งของ หรือผลประโยชน์อื่นใดอย่างไม่ถูกต้องเหมาะสมหรือเกินกว่าปกติวิสัยแก่บุคคลที่เกี่ยวข้อง เพื่อการติดต่อธุรกิจให้กับบริษัท พนักงานจะต้องไม่รับหรือให้สินบนใดๆ ทั้งทางตรงและทางอ้อมรวมทั้งผลประโยชน์ต่างๆ ทางการเงินและทางธุรกิจอันมิชอบจะต้องไม่รับหรือเสนอของกำนัลใดๆ ไม่ว่าจะเป็นสิ่งของ หรือเงินที่จัดอยู่ในข่ายการรับสินบน การให้กู้ยืม การเลี้ยงรับรอง และการให้บริการต่าง ๆ ทั้งทางตรงและทางอ้อม การเสนอสินบนใดๆ จะต้องได้รับการปฏิเสธและให้รายงานต่อฝ่ายบริหาร และจะต้องไม่เรียกรับสินบน หรือผลประโยชน์ส่วนตัวจากลูกค้า โดยบริษัทและพนักงานทุกท่านจะต้องรักษาความยุติธรรมในการเปรียบเทียบ และประเมินราคา คุณภาพ ประสิทธิภาพ ความน่าเชื่อถือ ตลอดจนการบริการในการคัดเลือกผู้ขายสินค้าและผู้ให้บริการ โดยไม่ให้สินบนของขวัญและการเลี้ยงรับรองต่างๆ เป็นปัจจัยที่ทำให้เกิดการเบี่ยงเบนการตัดสินใจ และพนักงานจะไม่ใช้ตำแหน่งหน้าที่เพื่อหาผลประโยชน์ส่วนตัว หรือญาติพี่น้อง บุคคลในครอบครัวของพนักงานอย่างเด็ดขาด รวมทั้งในโอกาสตามประเพณีนิยมซึ่งมีธรรมเนียมการให้ของขวัญ หากพนักงานได้รับของขวัญที่มีมูลค่าเกินปกติวิสัยจากบุคคลที่เกี่ยวข้องในการติดต่อธุรกิจกับบริษัท ให้พนักงานผู้นั้นรายงานเรื่องดังกล่าวต่อผู้บังคับบัญชาตามลำดับชั้น

(3) การเคารพสิทธิมนุษยชน บริษัทเคารพในสิทธิมนุษยชน วัฒนธรรม ชนบทธรรมเนียมประเพณีและภาษาท้องถิ่นของภูมิภาคและประเทศที่เกี่ยวข้องกับการติดต่อธุรกิจของบริษัท เพื่อดำเนินธุรกิจให้มีความสอดคล้องกับสภาพสังคมของภูมิภาคและประเทศเหล่านั้น โดยส่งเสริมให้เกิดความเคารพร่วมกัน ระหว่างพนักงานและความสัมพันธ์อันดีในการทำงานร่วมกันโดยปราศจากการคุกคาม หรือการล่วงละเมิดซึ่งกระทำโดยหรือกระทำต่อพนักงาน ผู้รับจ้าง ผู้ขายสินค้าและบริการ หรือลูกค้า และไม่ประสงค์ให้พนักงานทุกคนและทุกระดับชั้นกระทำการใดๆ อันเป็นการคุกคามหรือล่วงละเมิดทางวาจาและทางเพศต่อผู้หนึ่งผู้ใดทั้งในสถานที่ปฏิบัติงานหรือสถานที่อื่น หรือในระหว่างปฏิบัติหน้าที่ให้กับบริษัท นอกจากนั้นบริษัทวางตัวเป็นกลางทางการเมือง โดยไม่กระทำการอันเป็นการฝักใฝ่พรรคการเมืองใดพรรคการเมืองหนึ่ง ซึ่งพนักงานย่อมมีเสรีภาพในการใช้สิทธิทางการเมืองได้อย่างเต็มที่ในฐานะพลเมืองของประเทศแต่ต้องมิใช่กระทำในฐานะตัวแทนของบริษัท

(4) การปฏิบัติต่อแรงงานอย่างเป็นธรรม บริษัทจะปฏิบัติต่อพนักงานและผู้เกี่ยวข้องโดยไม่เลือกปฏิบัติอย่างไม่เป็นธรรม ต่อบุคคลใดบุคคลหนึ่งอันเนื่องมาจากความแตกต่างในด้านเชื้อชาติ สัญชาติ ศาสนา เพศ อายุ พื้นฐานการศึกษา สถานะของบุคคล สภาพร่างกายหรือสุขภาพ นอกจากนี้บริษัทได้กำหนดให้มีบริการทางการแพทย์ตามที่จำเป็นเพื่อรักษาโรคหรือการบาดเจ็บอันเนื่องมาจากการทำงาน ตลอดจนการรักษาพยาบาลให้แก่พนักงานเมื่อมีเหตุการณ์ฉุกเฉิน และจัดบริการตรวจสุขภาพเป็นประจำทุกปีให้แก่พนักงานทุกคน รวมทั้งบริษัทคำนึงถึงการให้พนักงานทุกคนทำงานด้วยความปลอดภัย ปราศจากอุบัติเหตุ การบาดเจ็บและการเจ็บป่วยจากการทำงาน โดยจะพยายามร่วมมือกับพนักงานทุกระดับชั้นในการสร้างมาตรการป้องกันอุบัติเหตุ การบาดเจ็บและการเจ็บป่วยอันเกิดจากการทำงาน

(5) ความรับผิดชอบต่อผู้บริโภค บริษัทจะให้ข้อมูลที่ถูกต้องและเพียงพอในเรื่องที่เกี่ยวกับผลิตภัณฑ์ ตลอดจนการให้บริการของบริษัท โดยการให้ความจริงในการโฆษณาและการให้ข่าวสารทุกชนิดตามความเป็นจริง

(6) การดูแลรักษาสิ่งแวดล้อม บริษัทจะประกอบธุรกิจโดยคำนึงถึงการปฏิบัติตามกฎหมายและระเบียบข้อบังคับต่างๆ ที่เกี่ยวข้องกับสิ่งแวดล้อม โดยประสงค์ให้พนักงานทุกคนตระหนักถึงการใช้ทรัพยากรและพลังงานต่างๆ อย่างมีประสิทธิภาพ รวมทั้งพยายามลดมลภาวะและผลกระทบต่างๆ อันอาจจะเกิดต่อสิ่งแวดล้อม

(7) การร่วมพัฒนาชุมชนหรือสังคม บริษัทตระหนักถึงความสำคัญของการสื่อสารกับชุมชนในท้องถิ่นและให้ความร่วมมือที่ดีในกิจกรรมที่เกี่ยวกับการรักษาสิ่งแวดล้อมในชุมชน

(8) การมีนวัตกรรมและเผยแพร่นวัตกรรมที่มีความรับผิดชอบต่อสังคม สิ่งแวดล้อมและผู้มีส่วนได้เสีย บริษัทมีการพัฒนานวัตกรรมอย่างมีความรับผิดชอบต่อสังคม โดยการลดใช้พลังงานหรือวัตถุดิบในการผลิต มุ่งผลิตสินค้าที่เป็นมิตรต่อสิ่งแวดล้อม รวมถึงการทบทวนกระบวนการทำงานให้มีประสิทธิภาพเพิ่มขึ้น มุ่งสร้างประโยชน์สูงสุดในสิ่งต่างๆ ที่ได้จากกระบวนการผลิต และลดทิ้งของเสียสู่สิ่งแวดล้อม ซึ่งบริษัทได้วางจ้างให้บริษัทผู้ให้บริการบำบัดและกำจัดของเสียจากอุตสาหกรรมเป็นผู้ดำเนินการ

2. การดำเนินงานและการจัดทำรายงาน

บริษัทมีการดำเนินงานธุรกิจให้เป็นไปตามนโยบายสิ่งแวดล้อม และให้เป็นไปตามมาตรฐานและกฎหมายด้านสิ่งแวดล้อมที่เกี่ยวข้อง มีการพัฒนาและปรับปรุงระบบการจัดการสิ่งแวดล้อมในทุกกิจกรรมของบริษัท เพื่อลดมลภาวะและผลกระทบต่อสิ่งแวดล้อม รวมทั้งรณรงค์สร้างจิตสำนึกและฝึกอบรมพนักงานในด้านสิ่งแวดล้อมอย่างต่อเนื่อง เพื่อให้ระบบการจัดการสิ่งแวดล้อมดำเนินไปอย่างมีประสิทธิภาพ โดยคำนึงถึงผลกระทบต่อสิ่งแวดล้อมในด้านมลภาวะจากเครื่องจักร มลภาวะทางเสียง คุณภาพน้ำทิ้ง การใช้สารเคมี การอนุรักษ์พลังงานไฟฟ้า การจัดการขยะประเภทต่างๆ การนำสิ่งของมาใช้ซ้ำ หรือการนำกลับมาใช้ใหม่

ในปี 2557 บริษัทได้จ้างบริษัทภายนอก เข้ามาดำเนินการตรวจวัดและทดสอบคุณภาพสิ่งแวดล้อมเกี่ยวกับคุณภาพของอากาศ (ฝุ่น), ระดับเสียง, ระดับความเข้มแสง และระดับความร้อน ในพื้นที่ทำงานของบริษัท ซึ่งผลจากการตรวจวัดอยู่ในเกณฑ์มาตรฐาน เป็นไปตามประกาศกระทรวงมหาดไทย เรื่องความปลอดภัยในการทำงานเกี่ยวกับภาวะแวดล้อมและตามกฎหมายกระทรวงแรงงาน เรื่อง กำหนดมาตรฐานในการบริหารและการจัดการด้านความปลอดภัย อาชีวอนามัย และสภาพแวดล้อมในการทำงานเกี่ยวกับความร้อน แสงสว่างและเสียง

3. การดำเนินธุรกิจที่มีผลกระทบต่อความรับผิดชอบต่อสังคม

- ไม่มี -

4. กิจกรรมเพื่อประโยชน์ต่อสังคมและสิ่งแวดล้อม (after process)

ในปี 2557 บริษัทได้ดำเนินการจัดทำกิจกรรมเพื่อประโยชน์ต่อสังคมและสิ่งแวดล้อม โดยมีวัตถุประสงค์คือสร้างความสัมพันธ์อันดีระหว่างพนักงาน โดยการร่วมทำกิจกรรมจิตอาสา, ปลูกจิตสำนึกการอนุรักษ์ทรัพยากรธรรมชาติแก่พนักงาน รวมทั้งบริจาคสิ่งของเพื่อช่วยเหลือแก่ผู้ประสบภัย และผู้สูงอายุในสถานพักฟื้นคนชรา ซึ่งมีรายละเอียดดังนี้

1. กิจกรรม สร้างรอยยิ้ม อิ่มใจ ผู้สูงอายุ ณ บ้านศิริวัฒนธรรม

ต.ดอนกรวย อ.ดำเนินสะดวก จ.ราชบุรี วันอาทิตย์ที่ 23 กุมภาพันธ์ 2557

ด้วยทางบริษัท ไทย โอ.พี.พี. จำกัด (มหาชน) ได้ตระหนักถึงความสำคัญของปัญหาผู้สูงอายุ ซึ่งปัจจุบันมีผู้สูงอายุจำนวนมาก ที่ถูกทอดทิ้ง ไม่ได้รับการเอาใจใส่ดูแล โดยเฉพาะผู้สูงอายุที่เจ็บป่วย ไม่สบาย ซึ่งทางบริษัทได้รับข้อมูลว่ามีผู้ใจบุญนำคนป่วยและผู้สูงอายุที่ไม่มีญาติมาดูแลที่อยู๋ตามโรงพยาบาล นำมาดูแลเองที่บ้านศิริวัฒนธรรม เลขที่ 66 หมู่ 6 ต.ดอนกรวย อ.ดำเนินสะดวก จ.ราชบุรี ขณะนี้มีผู้ป่วยและผู้สูงอายุอยู่ในความดูแล ประมาณ 30 คน ซึ่งขณะนี้กำลังขาดแคลนอุปกรณ์หลายอย่างในการดูแลผู้สูงอายุเหล่านั้น

ดังนั้น บริษัทจึงจัดกิจกรรม “สร้างรอยยิ้ม อิ่มใจ ผู้สูงอายุ” เพื่อมอบเงินสนับสนุนกิจกรรมของบ้านศิริวัฒนธรรม มอบของใช้ที่จำเป็นแก่ผู้สูงอายุ เลี้ยงอาหารกลางวัน และร่วมทำกิจกรรมสร้างความสุข คลายความเหงา ให้กับผู้สูงอายุ



2. กิจกรรม ส่งความรัก มอบความรู้ ณ โรงเรียนวิชาวดี (เขื่อนจันทรอนุสรณ์)

ต.ปากน้ำโพ อ.เมือง จ.นครสวรรค์ วันอาทิตย์ที่ 20 กรกฎาคม 2557

ด้วยทางบริษัท ไทย โอ.พี.พี. จำกัด (มหาชน) ได้ตระหนักถึงความสำคัญของการศึกษาของเด็ก และเยาวชนอันเป็นกำลังสำคัญของชาติในอนาคต ซึ่งปัจจุบันนี้มีโรงเรียนที่ต้องการความช่วยเหลือ ต้องการการสนับสนุนในการจัดการเรียนการสอน เช่น โรงเรียนวิชาวดี (เขื่อนจันทรอนุสรณ์) ต.ปากน้ำโพ อ.เมือง จ.นครสวรรค์ เปิดทำการสอนตั้งแต่ชั้นอนุบาล จนถึงชั้นประถมศึกษาปีที่ 6 มีนักเรียนทั้งหมด 85 คน โดยแยกเป็นระดับดังนี้

ระดับชั้นอนุบาล มีนักเรียนชาย 13 คน นักเรียนหญิง 12 คน รวมทั้งสิ้น 25 คน

ระดับชั้นประถมศึกษาปีที่ 1-3 มีนักเรียนชาย 17 คน นักเรียนหญิง 13 คน รวมทั้งสิ้น 30 คน

ระดับชั้นประถมศึกษาปีที่ 4-6 มีนักเรียนชาย 20 คน นักเรียนหญิง 10 คน รวมทั้งสิ้น 30 คน

ผู้ปกครองนักเรียนส่วนใหญ่มีฐานะยากจน มีอาชีพรับจ้าง ทางโรงเรียนจัดรับให้เด็กเข้าเรียน โดยไม่เสียค่าใช้จ่ายใดๆ ทั้งสิ้น มีเด็กนักเรียนบางส่วนที่ทางโรงเรียนรับอุปการะให้พักอยู่ที่โรงเรียน โดยทางโรงเรียนเป็นผู้จัดหาสื่อการเรียนการสอน เครื่องใช้สำหรับเด็กนักเรียน รวมทั้งอาหาร 3 มื้อทุกวัน ซึ่งทางโรงเรียนยังขาดแคลนสิ่งของ และทุนทรัพย์อีกมาก

ดังนั้น บริษัท ไทย โอ.พี.พี. จำกัด (มหาชน) ร่วมกับคุณทูลธรรม จันโทกุล อาสาสมัครก๊วย มูลนิธิป่อเต็กตึ๊ง จัดโครงการ “ส่งความรัก มอบความรู้” ณ โรงเรียนวิชาวดี (เขื่อนจันทรอนุสรณ์) ต.ปากน้ำโพ อ.เมือง จ.นครสวรรค์ ในวันอาทิตย์ที่ 20 กรกฎาคม 2557 เพื่อมอบทุนการศึกษา ทุนอาหารกลางวัน และคอมพิวเตอร์ สำหรับการเรียนรู้การสอน และยังมีกิจกรรมมอบความรัก สร้างความสุขให้กับนักเรียน คณะครู ผู้ปกครอง และเหล่าอาสาสมัครอีกด้วย





รายการระหว่างกัน

1) รายการระหว่างบริษัทที่เกี่ยวข้องกัน

บริษัทที่เกี่ยวข้องกันโดยมีผู้ถือหุ้น และ/หรือ กรรมการบางท่านร่วมกัน ได้แก่

<u>บริษัทที่เกี่ยวข้อง</u>	<u>ประกอบธุรกิจหลัก</u>
1. บริษัท เจริญทอง ลามิทิวิ จำกัด	: ผลิตหลอดลามิเนต
2. บริษัท ไทยอ็อฟเซต จำกัด	: รับจ้างพิมพ์บรรจุภัณฑ์
3. บริษัท ไดอิชิ แพคเกจจิ้ง จำกัด	: รับจ้างพิมพ์บรรจุภัณฑ์
4. ห้างหุ้นส่วนจำกัด เจริญทองการพิมพ์	: รับจ้างพิมพ์สิ่งพิมพ์
5. บริษัท คิมแพ็ค จำกัด	: ผลิตหลอดลามิเนต
6. บริษัท สยามหมึกพิมพ์และเคมีภัณฑ์ จำกัด	: ผลิตหมึกพิมพ์
7. บริษัท กิมโป้ จำกัด	: ขายปลีกเม็ดพลาสติก
8. บริษัท แอล.เอ. พลาสติก จำกัด	: ผลิตฟิล์มยืด
9. บริษัท กิมโป้ ไดตติ้ง จำกัด	: ผลิตฟิล์มป้องกันรอยขีดข่วน
10. บริษัท เจริญทองการพิมพ์ (กิมโป้) จำกัด	: รับจ้างพิมพ์สิ่งพิมพ์
11. บริษัท กิมโป้ พร็อพเพอร์ตี้ จำกัด	: ให้เช่าอสังหาริมทรัพย์
12. บริษัท อินจิเนียสเต็มส์ จำกัด	: ผลิตและพัฒนาระบบ ซอฟต์แวร์และฮาร์ดแวร์

บริษัทร่วม

1. LS Pack Company Limited	: ผลิตและจำหน่ายหลอดยาสีฟัน
(สัดส่วนการถือหุ้นร้อยละ 25)	ที่ประเทศสาธารณรัฐสังคมนิยมเวียดนาม

รายการค้ากับบริษัทและบุคคลที่เกี่ยวข้องกันในระหว่างปี 2557 ประกอบด้วย

รายได้ขายสินค้า	186.93	ล้านบาท
ค่าซื้อสินค้า	475.02	ล้านบาท
ค่าเช่ารับ	0.60	ล้านบาท
รายได้อื่น	4.12	ล้านบาท
ค่าเช่าจ่าย	8.09	ล้านบาท
ค่าใช้จ่าย	12.33	ล้านบาท

2) ความจำเป็นและความสมเหตุสมผลของรายการระหว่างกัน

จากรายชื่อและลักษณะธุรกิจของกิจการที่เกี่ยวข้องกันกับบริษัทข้างต้นนั้น เห็นได้ชัดว่า กิจการที่เกี่ยวข้องกันหลายบริษัท มีลักษณะธุรกิจที่สัมพันธ์กันกับธุรกิจของบริษัท โดยสามารถสนับสนุนกันได้ ดังนั้นบริษัทจึงมีรายการค้าเป็นธุรกิจปกติและมีเงื่อนไขการค้าทั่วไปกับกิจการที่เกี่ยวข้องกันอย่างสม่ำเสมอ โดยมีนโยบายการกำหนดราคาไม่แตกต่างจากรายการที่กระทำกับกิจการที่ไม่เกี่ยวข้องกัน

3) มาตรการหรือขั้นตอนการอนุมัติการทำรายการระหว่างกัน

ที่ประชุมคณะกรรมการบริษัท เมื่อวันที่ 14 สิงหาคม 2551 มีมติอนุมัติในหลักการให้ฝ่ายจัดการสามารถอนุมัติการทำธุรกรรมระหว่างกัน หากธุรกรรมเหล่านั้นมีข้อตกลงทางการค้าในลักษณะเดียวกับที่วิญญูชนพึงกระทำกับคู่สัญญาทั่วไปในสถานการณ์เดียวกัน ด้วยอำนาจต่อรองทางการค้าที่ปราศจากอิทธิพลในการที่ตนมีสถานะเป็นกรรมการ ผู้บริหาร หรือบุคคลที่มีความเกี่ยวข้อง ทั้งนี้ให้บริษัทจัดทำรายการสรุปการทำธุรกรรมที่เกิดขึ้นจริงในรอบปีที่ผ่านมา เพื่อรายงานในการประชุมคณะกรรมการที่พึงจัดขึ้นเป็นครั้งแรกของปีถัดไปหรือตามความประสงค์ของคณะกรรมการและให้การดำเนินงานเป็นไปตามขั้นตอนการควบคุมภายในของบริษัท ในกรณีของรายการอื่นๆ เช่น รายการค้าที่เป็นธุรกิจที่ไม่มีราคาตลาด อ้างอิงรายการเกี่ยวกับสินทรัพย์หรือบริการ รวมถึงรายการให้หรือรับความช่วยเหลือทางการเงิน บริษัทได้มีการกำหนดขั้นตอนการอนุมัติให้สอดคล้องเป็นไปตามแนวทางในเรื่องของการเปิดเผยข้อมูลและการปฏิบัติการของบริษัทจดทะเบียนในรายการที่เกี่ยวข้องกันตามประกาศของตลาดหลักทรัพย์แห่งประเทศไทย ลงวันที่ 19 พฤศจิกายน 2546

4) นโยบายหรือแนวโน้มการทำรายการระหว่างกันในอนาคต

บริษัทมีนโยบายมุ่งเน้นเพื่อให้เกิดความโปร่งใสในการดำเนินธุรกิจ ดังนั้นการทำรายการระหว่างกันจึงมุ่งให้มีเพียงรายการค้าที่เป็นธุรกิจปกติและมีเงื่อนไขการค้าทั่วไป โดยพยายามให้เกิดรายการระหว่างกันด้านอื่นเท่าที่จำเป็นเท่านั้น

ข้อมูลทางการเงินที่สำคัญ

1. งบการเงิน : สรุปฐานะการเงินและผลการดำเนินงาน 3 ปีที่ผ่านมา

ผู้สอบบัญชี สำนักงาน เอ.เอ็ม.ที.แอสโซซิเอท	สรุปรายงานการสอบบัญชี		
	ปี 2557	ปี 2556	ปี 2555
	ไม่มีเงื่อนไข	ไม่มีเงื่อนไข	ไม่มีเงื่อนไข

ซึ่งพอสรุปรายชื่อผู้สอบบัญชีของสำนักงาน เอ.เอ็ม.ที.แอสโซซิเอท ที่ลงนามในรายงานการสอบบัญชีในงบการเงินของบริษัทที่ผ่านมา ดังนี้

ลำดับ	ปี	บริษัทผู้สอบบัญชี	ชื่อผู้สอบบัญชีรับอนุญาตที่ ลงนามในงบการเงิน บริษัทไทย โอ.พี.พี. จำกัด (มหาชน)	ทะเบียนเลขที่	ระยะเวลาที่ลงนาม ติดต่อกันในงบการเงิน (ปี)
1	2549	สำนักงาน เอ.เอ็ม.ที. แอสโซซิเอท	นางฉัฐสรณ์ สโรชนันท์จัน	4563	4
2	2550	สำนักงาน เอ.เอ็ม.ที. แอสโซซิเอท	นางฉัฐสรณ์ สโรชนันท์จัน	4563	
3	2551	สำนักงาน เอ.เอ็ม.ที. แอสโซซิเอท	นางฉัฐสรณ์ สโรชนันท์จัน	4563	
4	2552	สำนักงาน เอ.เอ็ม.ที. แอสโซซิเอท	นางฉัฐสรณ์ สโรชนันท์จัน	4563	
5	2553	สำนักงาน เอ.เอ็ม.ที. แอสโซซิเอท	นายสุมิตร ขอไพบูลย์	4885	4
6	2554	สำนักงาน เอ.เอ็ม.ที. แอสโซซิเอท	นายสุมิตร ขอไพบูลย์	4885	
7	2555	สำนักงาน เอ.เอ็ม.ที. แอสโซซิเอท	นายสุมิตร ขอไพบูลย์	4885	
8	2556	สำนักงาน เอ.เอ็ม.ที. แอสโซซิเอท	นายสุมิตร ขอไพบูลย์	4885	
9	2557	สำนักงาน เอ.เอ็ม.ที. แอสโซซิเอท	นางฉัฐสรณ์ สโรชนันท์จัน	4563	1

งบการเงินของบริษัทในปี 2549 ถึง 2557 ได้ผ่านการตรวจสอบโดยผู้สอบบัญชีจากสำนักงาน เอ.เอ็ม.ที.แอสโซซิเอท ที่ได้รับความเห็นชอบจากสำนักงานคณะกรรมการกำกับหลักทรัพย์และตลาดหลักทรัพย์ ซึ่งนางฉัฐสรณ์ สโรชนันท์จัน ผู้สอบบัญชีรับอนุญาตเลขที่ 4563 เป็นผู้สอบบัญชีของบริษัทในปี 2557 ได้แสดงความเห็นไว้อย่างไม่มีเงื่อนไข

ตารางสรุปฐานะการเงินและผลการดำเนินงานในช่วงปี 2555 - 2557

1.1 งบแสดงฐานะทางการเงิน ณ วันที่ 31 ธันวาคม

สินทรัพย์

หน่วย : บาท	2557	2556	2555
สินทรัพย์หมุนเวียน			
เงินสดและรายการเทียบเท่าเงินสด	36,818,529	31,559,078	8,773,794
เงินลงทุนชั่วคราว - พันธบัตร	95,720,294	25,797,975	127,954,893
ลูกหนี้การค้า - กิจการที่เกี่ยวข้องกัน - สุทธิ	59,685,889	69,614,801	44,993,129
- กิจการอื่น - สุทธิ	295,867,232	262,250,214	254,146,340
เงินให้กู้ยืมระยะสั้นแก่พนักงาน	477,572	465,734	391,808
สินค้าคงเหลือ - สุทธิ	83,628,486	93,224,069	70,371,723
สินทรัพย์หมุนเวียนอื่น	23,559,499	19,695,515	15,041,284
รวมสินทรัพย์หมุนเวียน	595,757,501	502,607,386	521,672,971
สินทรัพย์ไม่หมุนเวียน			
เงินลงทุนซึ่งบันทึกโดยวิธีส่วนได้เสีย	57,971,377	51,594,712	45,553,922
ที่ดิน อาคารและอุปกรณ์ - สุทธิ	435,556,776	460,725,147	390,233,881
สินทรัพย์ไม่มีตัวตน - สุทธิ	4,940,445	5,605,628	6,166,095
* สินทรัพย์ภาษีเงินได้รอตัดบัญชี	7,145,556	5,976,752	5,450,080
ค่าใช้จ่ายจ่ายล่วงหน้า	15,129,489	6,300,000	5,960,000
เงินมัดจำเพื่อซื้อเครื่องจักร	-	1,374,114	-
เงินมัดจำอื่น	2,517,357	966,953	286,409
รวมสินทรัพย์ไม่หมุนเวียน	523,261,000	532,543,306	453,650,387
รวมสินทรัพย์	1,119,018,501	1,035,150,692	975,323,358

หนี้สินและส่วนของผู้ถือหุ้น

หน่วย : บาท	2557	2556	2555
หนี้สินหมุนเวียน			
เจ้าหนี้การค้า - กิจกรรมที่เกี่ยวข้องกัน	53,556,445	55,517,078	85,746,227
- กิจกรรมอื่น	46,114,150	39,965,461	27,174,258
ภาษีเงินได้ค้างจ่าย	2,636,159	479,229	519,210
ค่าใช้จ่ายค้างจ่าย	53,795,783	52,293,606	46,737,882
เจ้าหนี้ค่าซื้อสินทรัพย์	1,163,692	774,772	1,319,210
หนี้สินหมุนเวียนอื่น	2,922,645	1,001,625	1,719,616
รวมหนี้สินหมุนเวียน	160,188,874	150,031,771	163,216,403
หนี้สินไม่หมุนเวียน			
ภาระผูกพันผลประโยชน์พนักงาน	8,789,468	5,675,350	5,119,146
รวมหนี้สินไม่หมุนเวียน	8,789,468	5,675,350	5,119,146
รวมหนี้สิน	168,978,342	155,707,121	168,335,549
ส่วนของผู้ถือหุ้น			
ทุนเรือนหุ้น			
ทุนจดทะเบียน – หุ้นสามัญ 6,000,000 หุ้น			
มูลค่าหุ้นละ 10 บาท			
จำหน่ายและชำระเต็มมูลค่าแล้ว	60,000,000	60,000,000	60,000,000
ส่วนเกินมูลค่าหุ้นสามัญ	52,000,000	52,000,000	52,000,000
กำไรสะสม			
จัดสรรแล้ว - สรรองตามกฎหมาย	6,000,000	6,000,000	6,000,000
* ยังไม่ได้จัดสรร	851,390,007	780,793,419	708,337,657
ผลต่างจากการแปลงค่างบการเงิน	(19,349,848)	(19,349,848)	(19,349,848)
รวมส่วนของผู้ถือหุ้น	950,040,159	879,443,571	806,987,809
รวมหนี้สินและส่วนของผู้ถือหุ้น	1,119,018,501	1,035,150,692	975,323,358

หมายเหตุ : * ในปี 2555 งบการเงินได้มีการปรับปรุงใหม่ อันเนื่องมาจากบริษัทได้ปฏิบัติตามมาตรฐานการบัญชีฉบับที่ 12 เรื่อง ภาษีเงินได้ ซึ่งมีผลบังคับใช้ตั้งแต่วันที่ 1 มกราคม 2556 ส่งผลให้ต้องมีการปรับปรุงย้อนหลัง กับการเงินงวดก่อนที่นำมาแสดงเปรียบเทียบเสมือนว่าบริษัท ได้บันทึกภาษีเงินได้และภาษีเงินได้รอการตัดบัญชีมาโดยตลอด

1.2. งบกำไรขาดทุน สำหรับปีสิ้นสุดวันที่ 31 ธันวาคม

หน่วย : บาท	2557	2556*	2555
รายได้			
รายได้จากการขาย	1,340,473,400	1,253,237,346	1,088,980,120
รายได้อื่น	21,587,262	12,332,857	31,727,503
รวมรายได้	1,362,060,662	1,265,570,203	1,120,707,623
ค่าใช้จ่าย			
ต้นทุนขาย	1,152,736,336	1,062,590,314	927,230,975
ค่าใช้จ่ายในการขายและบริหาร	108,379,254	104,691,753	105,128,804
ขาดทุนจากอัตราแลกเปลี่ยน	-	-	-
รวมค่าใช้จ่าย	1,261,115,590	1,167,282,067	1,032,359,779
ส่วนแบ่งกำไรจากเงินลงทุนตามวิธีส่วนได้เสีย	6,376,665	6,040,790	6,020,135
กำไรก่อนดอกเบี้ยจ่ายและภาษีเงินได้	107,321,737	104,328,926	94,367,979
ดอกเบี้ยจ่าย	-	-	-
ภาษีเงินได้	9,125,149	6,673,164	5,337,493
กำไรสุทธิ	98,196,588	97,655,762	89,030,486

หมายเหตุ : *ในปี 2556 บริษัทฯ ได้มีการจัดประเภทรายการบัญชีบางบัญชีในงบกำไรขาดทุนที่นำมาเปรียบเทียบใหม่ เพื่อให้สอดคล้องกับการจัดประเภทรายการบัญชีของปีปัจจุบัน ซึ่งไม่มีผลกระทบต่อกำไรสุทธิหรือส่วนของผู้ถือหุ้นตามที่เคยรายงานไว้

การจัดประเภทรายการใหม่ที่สำคัญมีดังต่อไปนี้

พันบาท

ตามที่เคยรายงานไว้

หลังการจัดประเภทใหม่

งบกำไรขาดทุน

ณ วันที่ 31 ธันวาคม 2556

รายได้

- รายได้จากการขาย	1,247,005	1,253,237
- รายได้อื่น	36,168	12,333

ค่าใช้จ่าย

- ค่าใช้จ่ายในการบริหาร	89,479	71,876
-------------------------	--------	--------

1.3.งบกระแสเงินสด สำหรับปีสิ้นสุดวันที่ 31 ธันวาคม

หน่วย : บาท	2557	2556	2555
กระแสเงินสดจากกิจกรรมดำเนินงาน			
กำไรสุทธิ	98,196,588	97,655,762	89,030,486
ปรับกระทบกำไรสุทธิเป็นเงินสดรับ (จ่าย)			
ดอกเบี้ยรับ	(794,418)	(810,075)	(694,891)
ค่าเสื่อมราคาและค่าตัดจำหน่าย	75,889,434	68,081,524	58,862,880
หนี้สงสัยจะสูญ (กลับรายการ)	937,706	468,439	2,213
ปรับปรุงการลดมูลค่าของสินค้าล้าสมัยเพิ่มขึ้น (ลดลง)	5,635,435	6,953,685	5,435,973
ค่าใช้จ่ายผลประโยชน์พนักงาน	3,114,118	2,844,595	2,611,338
ค่าใช้จ่ายภาษีเงินได้งวดปัจจุบัน	10,293,953	7,199,835	6,242,615
ค่าใช้จ่าย (รายได้) ภาษีเงินได้รอตัดบัญชี	(1,168,804)	(526,672)	(905,122)
ขาดทุน (กำไร) จากการประมาณการตามหลักคณิตศาสตร์ประกันภัย	-	(920,773)	-
ขาดทุน (กำไร) จากอัตราแลกเปลี่ยนที่ยังไม่เกิดขึ้น	(9,391)	(110,946)	(2,186)
ขาดทุน (กำไร) ที่ยังไม่เกิดขึ้นจากการเปลี่ยนแปลงมูลค่าหลักทรัพย์เพื่อค่า	(143,855)	(57,950)	(873,436)
ขาดทุน (กำไร) จากการจำหน่ายหลักทรัพย์เพื่อค่า	(1,164,463)	(1,887,120)	(941,113)
ขาดทุน (กำไร) จากการจำหน่ายที่ดิน อาคารและอุปกรณ์	(210,276)	-	(377,425)
โอนที่ดิน อาคาร และอุปกรณ์เป็นค่าใช้จ่าย	-	13,574	16,044
ส่วนแบ่งขาดทุน (กำไร) จากเงินลงทุนในบริษัทร่วม	(6,376,665)	(6,040,790)	(6,020,135)
เงินสดจ่ายในการซื้อหลักทรัพย์เพื่อค่า	(1,103,514,000)	(1,087,680,012)	(959,808,814)
เงินสดรับจากการจำหน่ายหลักทรัพย์เพื่อค่า	1,044,900,000	1,188,782,000	882,787,322
ลูกหนี้การค้า - กิจกรรมที่เกี่ยวข้องกัน ลดลง (เพิ่มขึ้น)	9,928,912	(24,621,672)	50,991,491
ลูกหนี้การค้า - กิจกรรมอื่น ลดลง (เพิ่มขึ้น)	(34,542,980)	(8,352,554)	(38,690,132)
ลูกหนี้อื่น ลดลง (เพิ่มขึ้น)	(4,139,404)	(1,993,010)	2,891,292
เงินให้กู้ยืมระยะสั้นแก่พนักงาน ลดลง (เพิ่มขึ้น)	(11,838)	(73,926)	(170,426)
สินค้าคงเหลือ ลดลง (เพิ่มขึ้น)	3,960,148	(30,454,613)	(1,728,043)
สินทรัพย์หมุนเวียนอื่น ลดลง (เพิ่มขึ้น)	275,420	504,386	(840,584)
เจ้าหนี้การค้า - กิจกรรมที่เกี่ยวข้องกัน เพิ่มขึ้น (ลดลง)	(1,960,633)	(30,229,149)	(20,423,860)
เจ้าหนี้การค้า - กิจกรรมอื่น เพิ่มขึ้น (ลดลง)	6,146,335	12,682,390	(1,281,563)
เจ้าหนี้อื่น - ค่าใช้จ่ายค้างจ่าย เพิ่มขึ้น (ลดลง)	1,502,177	5,555,724	3,620,155
เจ้าหนี้อื่น - ค่าซื้อสินทรัพย์ เพิ่มขึ้น (ลดลง)	388,920	(544,438)	(8,824,091)
หนี้สินหมุนเวียนอื่น เพิ่มขึ้น (ลดลง)	1,921,021	(717,991)	(240,010)
จ่ายชดเชยผลประโยชน์พนักงาน	-	(1,367,618)	-
จ่ายค่าภาษีเงินได้	(8,137,023)	(7,239,816)	(6,399,760)
เงินสดสุทธิได้มาจากกิจกรรมดำเนินงาน	100,916,417	187,112,789	54,270,218

	2557	2556	2555
กระแสเงินสดจากกิจกรรมลงทุน			
รับดอกเบี้ย	794,418	810,075	804,315
เงินสดจ่ายจากการซื้อเงินลงทุนชั่วคราว	(10,000,000)	3,000,000	(3,000,000)
เงินสดรับจากการเงินลงทุนชั่วคราวครบกำหนด	-	-	12,050,000
ค่าใช้จ่ายจ่ายล่วงหน้า ลดลง (เพิ่มขึ้น)	(8,829,489)	(340,000)	(5,960,000)
เงินสดจ่ายในการซื้อที่ดิน อาคารและอุปกรณ์	(49,918,704)	(137,021,894)	(92,434,269)
เงินสดรับจากการจำหน่ายที่ดิน อาคารและอุปกรณ์	210,280	-	377,436
เงินสดจ่ายในการซื้อสินทรัพย์ไม่มีตัวตน	(137,180)	(177,813)	(900,000)
สินทรัพย์ไม่หมุนเวียนอื่น - เงินมัดจำเพื่อซื้อเครื่องจักร ลดลง (เพิ่มขึ้น)	1,374,114	(4,717,329)	-
สินทรัพย์ไม่หมุนเวียนอื่น - เงินมัดจำอื่น ลดลง (เพิ่มขึ้น)	(1,550,405)	(680,544)	83,996
เงินสดสุทธิได้มาจาก(ใช้ไปใน) กิจกรรมลงทุน	(68,056,966)	(139,127,505)	(88,978,522)
กระแสเงินสดจากกิจกรรมจัดหาเงิน			
เงินปันผลจ่าย	(27,600,000)	(25,200,000)	(22,800,000)
เงินสดสุทธิใช้ไปในกิจกรรมจัดหาเงิน	(27,600,000)	(25,200,000)	(22,800,000)
เงินสดและรายการเทียบเท่าเงินสดเพิ่มขึ้น(ลดลง) สุทธิ	5,259,451	22,785,284	(57,508,304)
เงินสดและรายการเทียบเท่าเงินสด ณ วันต้นปี	31,559,078	8,773,794	66,282,098
เงินสดและรายการเทียบเท่าเงินสด ณ วันสิ้นปี	36,818,529	31,559,078	8,773,794

ตารางแสดงอัตราส่วนทางการเงิน

		2557	2556	2555
อัตราส่วนสภาพคล่อง (Liquidity Ratio)				
อัตราส่วนสภาพคล่อง	เท่า	3.72	3.35	3.20
อัตราส่วนสภาพคล่องหมุนเร็ว	เท่า	3.05	2.60	2.67
อัตราส่วนหมุนเวียนลูกหนี้การค้า	เท่า	3.77	3.78	3.64
ระยะเวลาเก็บหนี้เฉลี่ย	วัน	95.49	95.33	98.89
อัตราส่วนหมุนเวียนสินค้าคงเหลือ	เท่า	13.78	11.40	13.18
ระยะเวลาขายสินค้าเฉลี่ย	วัน	26.12	31.58	27.32
อัตราส่วนหมุนเวียนเจ้าหนี้	เท่า	11.57	11.13	8.21
ระยะเวลาชำระหนี้	วัน	31.13	32.35	43.84
Cash Cycle	วัน	90.48	94.57	80.91
อัตราส่วนแสดงความสามารถในการหากำไร (Profitability Ratio)				
อัตรากำไรขั้นต้น	(%)	14.01	15.21	14.85
อัตรากำไรจากการดำเนินงาน	(%)	8.01	8.32	8.67
อัตราส่วนเงินสดต่อการหากำไร	(%)	102.77	191.60	60.96
อัตรากำไรสุทธิ	(%)	7.18	7.68	7.90
อัตราผลตอบแทนผู้ถือหุ้น (ROE)	(%)	10.34	11.10	11.03
อัตราส่วนแสดงประสิทธิภาพในการดำเนินงาน (Efficiency Ratio)				
อัตราผลตอบแทนจากสินทรัพย์ (ROA)	(%)	8.78	9.43	9.13
อัตราผลตอบแทนจากสินทรัพย์ถาวร	(%)	22.55	21.20	22.81
อัตราการหมุนของสินทรัพย์	เท่า	1.22	1.23	1.16
อัตราส่วนวิเคราะห์นโยบายทางการเงิน (Financial Policy Ratio)				
อัตราส่วนหนี้สินต่อส่วนของผู้ถือหุ้น	เท่า	0.18	0.18	0.21
อัตราส่วนความสามารถชำระภาระผูกพัน(หลักเงินสด)	เท่า	0.43	1.04	0.19
อัตราการจ่ายเงินปันผล	(%)	30.1	30.1	30.7
ข้อมูลต่อหุ้น (Per Share)				
มูลค่าที่ตราไว้	บาท	10.00	10.00	10.00
มูลค่าตามบัญชีต่อหุ้น	บาท	158.34	146.57	134.50
กำไรสุทธิต่อหุ้น	บาท	16.37	16.28	14.84

		2557	2556	2555
อัตราการเติบโต (Growth Rate)				
ขาย	(%)	6.96	15.08	1.05
ต้นทุนขาย	(%)	8.48	14.60	(0.97)
ค่าใช้จ่ายดำเนินงาน	(%)	3.52	(0.42)	10.20
กำไรสุทธิ	(%)	0.55	9.69	13.69
สินทรัพย์รวม	(%)	8.10	6.13	4.60
หนี้สินรวม	(%)	8.52	(7.50)	(12.20)

2. คำอธิบายและการวิเคราะห์ฐานะการเงินและผลการดำเนินงาน

ผลการดำเนินงาน

โครงสร้างรายได้ของบริษัทประกอบด้วย รายได้จากการขาย ดังนี้

ผลิตภัณฑ์ / บริการ	2557		2556		2555	
	ล้านบาท	%	ล้านบาท	%	ล้านบาท	%
ฟิล์มพลาสติก	836.81	62	783.48	62	658.82	60
บริการงานพิมพ์ (รวมงานพิมพ์ฉลากขาว)	434.18	33	406.70	33	369.97	34
หลอดลามิเนต	69.48	5	63.06	5	60.19	6
รวมมูลค่าจำหน่าย	1,340.47	100	1,253.24	100	1,088.98	100
อัตราเพิ่ม (ลด) ของมูลค่าจำหน่าย	6.96		15.08		1.05	

ยอดขาย

ในปี 2557 ยอดขายเพิ่มขึ้นจากส่วนงานผลิตภัณฑ์ฟิล์ม เป็นจำนวนเงิน 53.33 ล้านบาท หรือเพิ่มขึ้นคิดเป็นอัตราร้อยละ 6.8, ส่วนงานบริการงานพิมพ์ มียอดขายเพิ่มขึ้น 27.49 ล้านบาท หรือเพิ่มขึ้นคิดเป็นอัตราร้อยละ 6.8 และส่วนงานผลิตภัณฑ์หลอดลามิเนต ซึ่งมียอดขายเพิ่มขึ้น 6.42 ล้านบาท หรือเพิ่มขึ้นคิดเป็นอัตราร้อยละ 10.2 ตามลำดับ สำหรับส่วนงานผลิตภัณฑ์หลอดที่มีอัตราการเติบโตที่สูงนั้นเป็นผลมาจากการขยายงานในส่วนของการรับจ้างผลิตเพิ่มขึ้น

ต้นทุนขาย

- อัตราต้นทุนต่อยอดขาย ปี 2557 เพิ่มขึ้น 1.2% จากปีก่อน 84.8% เป็นเท่ากับ 86.0% โดยแผนกฟิล์มเพิ่มขึ้นเล็กน้อยประมาณ 0.1% จาก 96.6% เป็นเท่ากับ 96.7% เนื่องจากต้นทุนวัตถุดิบและต้นทุนสินค้าสำเร็จรูปเพิ่มขึ้น 0.3%, อัตราค่าใช้จ่ายการผลิตเพิ่มขึ้น 0.1% แต่มีการกลบรายการประมาณการสำรองสินค้าล้าสมัยลดลง 0.3% ตามลำดับ แผนกสติ๊กเกอร์มีอัตราต้นทุนขายเพิ่มขึ้น 4.6% จาก 60.9% เป็นเท่ากับ 65.5% เนื่องจากมีอัตราค่าใช้จ่ายการผลิตเพิ่มขึ้น 2.9% (เครื่องจักรใหม่ของแผนกสติ๊กเกอร์เริ่มดำเนินงานผลิตในไตรมาส 3 ปีนี้จึงมีค่าเสื่อมราคาเพิ่มเข้ามา), มีการตั้งประมาณการสำรองสินค้าล้าสมัยเพิ่มขึ้น 0.2% และอัตราค่าแรงงานเพิ่มขึ้น 1.5% ตามลำดับ แผนกหลอดมีอัตราต้นทุนขายลดลง 8.1% จาก 92.6% เป็นเท่ากับ 84.5%

ซึ่งสาเหตุหลักมาจากมีรายได้รับจ้างผลิตที่ไม่มีต้นทุนวัตถุดิบเพิ่มขึ้น จึงส่งผลให้อัตรากำไรสุทธิวัตถุดิบลดลง 4.3% ,อัตรากำไรจ่ายการผลิตลดลง 2.2% และอัตรากำไรแรงงานลดลง 1.5% ตามลำดับ

ค่าใช้จ่ายขายและบริหาร

ค่าใช้จ่ายขายและบริหารในปี 2557 เพิ่มขึ้น 3.69 ล้านบาท หรือเพิ่มขึ้นร้อยละ 3.52 จากปี 2556 โดยแบ่งเป็นค่าใช้จ่ายขายและบริหารทางตรงของทั้ง 3 ส่วนงาน (ฟิล์มพลาสติก, ฉลากแก้ว และหลอด) เพิ่มขึ้น 2.63 ล้านบาท (ซึ่งค่าใช้จ่ายที่มีการเปลี่ยนแปลงเพิ่มขึ้นที่สำคัญประกอบด้วย ค่าใช้จ่ายเกี่ยวกับพนักงานด้านเงินเดือนเพิ่มขึ้น 1.31 ล้านบาท ค่าโบนัสพนักงานเพิ่มขึ้น 1.26 ล้านบาท) และเป็นค่าใช้จ่ายรับปันส่วนจากส่วนกลางเพิ่มขึ้น 1.06 ล้านบาท (ซึ่งค่าใช้จ่ายที่มีการเปลี่ยนแปลงเพิ่มขึ้นที่สำคัญ ได้แก่ ค่าเสื่อมราคา-ยานพาหนะเพิ่มขึ้น 0.98 ล้านบาท เนื่องจากการซื้อรถรับ-ส่งพนักงานเพิ่มขึ้น)

จากข้อมูลดังกล่าวมาข้างต้นไม่ว่าจะเป็นด้านรายได้จากการขาย ต้นทุนขาย และค่าใช้จ่ายขายบริหาร เหล่านี้ทำให้กำไรก่อนต้นทุนทางการเงินและภาษีเงินได้ของปี 2557 และ ปี 2556 เท่ากับ 107.32 ล้านบาท และ 104.33 ล้านบาทตามลำดับ หรือเพิ่มขึ้นจากปีก่อนเป็นจำนวน 2.99 ล้านบาท หรือคิดเป็นอัตราร้อยละ 2.87 ซึ่งนอกจากปัจจัยดังกล่าวข้างต้นแล้ว บริษัทยังมีส่วนแบ่งกำไรจากเงินลงทุนในบริษัทร่วมทุนที่ประเทศเวียดนามคิดเป็นจำนวนเงิน 6.38 ล้านบาท ในขณะที่ภาษีเงินได้ ในปี 2557 และ ปี 2556 เท่ากับ 9.13 ล้านบาท และ 6.67 ล้านบาท ตามลำดับ หรือเพิ่มขึ้นจากปีก่อนเป็นจำนวน 2.46 ล้านบาท หรือเพิ่มขึ้นร้อยละ 36.88 เนื่องมาจากการอัตราการใช้สิทธิประโยชน์จากการส่งเสริมการลงทุนในปี 2557 และปี 2556 เท่ากับร้อยละ 57.1 และ 67.9 ตามลำดับ หรือลดลงจากปีก่อนเท่ากับร้อยละ 10.7 จากที่กล่าวมาข้างต้นทำให้บริษัท มีกำไรสุทธิในปี 2557 และปี 2556 เท่ากับ 98.20 ล้านบาท และ 97.65 ล้านบาท ตามลำดับ

ฐานะการเงิน

สินทรัพย์

บริษัทมีสินทรัพย์รวมในปี 2557 และปี 2556 เท่ากับ 1,119.02 ล้านบาท และ 1,035.15 ล้านบาท ตามลำดับ เพิ่มขึ้น 83.87 ล้านบาท คิดเป็นร้อยละ 8.1 จากปีก่อน ส่วนใหญ่เกิดจากการเพิ่มขึ้นของเงินลงทุนชั่วคราว (สุทธิ) โดยเพิ่มขึ้นจาก 25.80 ล้านบาท ในปี 2556 เป็น 95.72 ล้านบาท ในปี 2557 หรือเพิ่มขึ้น 69.92 ล้านบาท หรือคิดเป็นร้อยละ 271.0 ซึ่งบริษัทมีเงินสดคงเหลือจึงนำไปลงทุนชั่วคราวในหลักทรัพย์เพื่อค่า

คุณภาพสินทรัพย์

ลูกหนี้การค้าทั้งในส่วนของการที่เกี่ยวข้องกันและบริษัทอื่น สามารถดูรายละเอียดแยกตามอายุหนี้และจำนวนค่าเพื่อหนี้สงสัยจะสูญ ณ วันสิ้นปี ได้จากงบการเงินตามหมายเหตุประกอบงบการเงินข้อ 5) และข้อ 6) ตามลำดับ บริษัทมีนโยบายในการตั้งค่าเพื่อหนี้สงสัยจะสูญโดยพิจารณาจากฐานะปัจจุบันของลูกหนี้และประเมินขึ้นจากจำนวนที่คาดว่าจะอาจเก็บหนี้ไม่ได้ นอกจากนี้การระงับตัวของความเสี่ยงด้านการให้สินเชื่อที่เป็นผลจากลูกหนี้การค้า เกิดขึ้นแบบจำกัดเนื่องจากบริษัทมีลูกค้าจำนวนมากรายที่มีการกระจายครอบคลุมทั้งผู้ผลิตและผู้จำหน่าย และลูกค้าเหล่านั้นอยู่ในตลาดที่กระจายอย่างหลากหลาย ด้วยเหตุผลเหล่านี้ ทำให้ฝ่ายบริหารเชื่อว่าไม่มีการเพิ่มเติมความเสี่ยงจากการระงับตัวของลูกหนี้ นอกจากนั้นตามหมายเหตุประกอบงบการเงิน ข้อ 9) ได้แสดงรายละเอียดของสินทรัพย์ถาวรในกลุ่มต่างๆ ที่มีราคาตามบัญชีเท่ากับศูนย์แล้วแต่ยังคงใช้งานอยู่

สภาพคล่อง

1. กระแสเงินสดจากตัวเลขบกระแสเงินสดที่ได้เปรียบเทียบกับในช่วง 3 ปีย้อนหลัง พบว่าบริษัทมีกระแสเงินสดจากกิจกรรมการดำเนินงานเป็นบวกอย่างสม่ำเสมอ บริษัทสามารถหมุนเวียนกระแสเงินสดจากการดำเนินงาน โดยไม่มีการใช้แหล่งเงินทุนจากภายนอกเลย ถึงแม้ว่าจะมีการลงทุนที่ใช้เงินเป็นจำนวนมากอยู่บ้าง เช่น ในปี 2557 ได้มีการลงทุนในสินทรัพย์ที่ใช้ในการดำเนินงานของกิจการ เช่น อาคาร เครื่องจักร และอุปกรณ์ 49.92 ล้านบาท และ 137.02 ล้านบาทในปี 2556 ตามลำดับ
2. อัตราส่วนสภาพคล่องที่สำคัญ อัตราส่วนสภาพคล่องอยู่ในเกณฑ์ดี เป็นไปในทิศทางเดียวกับกระแสเงินสดบริษัทไม่มีปัญหาในเรื่องของสภาพคล่อง
3. รายจ่ายลงทุนโดยภาพรวมที่ผ่านมา ในช่วงปี 2556 ถึง 2557 บริษัทมีการลงทุนที่ต้องใช้เงินส่วนใหญ่เป็นการลงทุนเพิ่มเติมในส่วน of เครื่องจักรและเครื่องมือเครื่องใช้ที่เกี่ยวข้องกับกลุ่มบริการงานพิมพ์ ซึ่งส่วนใหญ่ได้ดำเนินการติดตั้งเสร็จแล้วได้โอนย้ายจากเครื่องจักรระหว่างติดตั้งไปเป็นเครื่องจักรและอุปกรณ์ ทั้งนี้เนื่องจากบริษัทได้เล็งเห็นถึงโอกาสในการเติบโตในกลุ่มผลิตภัณฑ์ดังกล่าว และมีแนวโน้มที่จะลงทุนเพิ่มในปีต่อไป เพื่อให้ก้าวทันเทคโนโลยีใหม่ๆ เสมอ

แหล่งที่มาของเงินทุน

เกี่ยวกับโครงสร้างเงินลงทุน โปรดดูรายละเอียดในแบบแสดงการเปลี่ยนแปลงส่วนของผู้ถือหุ้น

การวิเคราะห์และคำอธิบายของฝ่ายจัดการ

1. ภาพรวม

ในปี 2557 สภากรรมการแข่งขันของอุตสาหกรรมฟิล์มยังคงมีการแข่งขันที่สูง ทั้งเรื่องราคา คุณภาพผลิตภัณฑ์ และการบริการ ในขณะเดียวกันผู้ผลิตในประเทศหลายรายก็ได้เพิ่มเครื่องจักร เพื่อขยายกำลังการผลิตของตนเอง โดยที่ผ่านมาระยะหนึ่งที่ผ่านมา บริษัทค่อนข้างระมัดระวัง เพื่อรักษาขนาดของธุรกิจไม่ให้เสียเปรียบมากเกินไป โดยบริษัทพยายามเลี้ยงที่จะผลิตสินค้าที่บริษัทอื่นๆ ผลิตแข่งกันขาย โดยการดัดแปลง ปรับปรุง เครื่องจักรที่มีอยู่ เพื่อจะผลิตเป็นสินค้าตัวอื่น รวมทั้งบริษัทได้เพิ่มผลผลิต โดยซ่อมบำรุงเครื่องจักร เพื่อให้สามารถผลิตได้มีประสิทธิภาพมากขึ้นกว่าเดิม ซึ่งโดยภาพรวมของธุรกิจสินค้าฟิล์มที่มีอัตราการเติบโตสูงขึ้น จึงส่งผลให้ส่วนแบ่งตลาดของสินค้าฟิล์มของบริษัทขยับตัวเพิ่มขึ้นตามตลาด ปัจจุบันธุรกิจของบริษัทต้องเผชิญกับปัญหาด้านการแข่งขันในระดับสูง แต่ด้วยความชำนาญและความสามารถในการดำเนินธุรกิจเป็นส่วนหนึ่งที่ทำให้บริษัทสามารถรักษาส่วนแบ่งทางการตลาดไว้ได้ สำหรับวัตถุดิบหลักของธุรกิจ คือ เม็ดพลาสติก เพื่อควบคุมต้นทุนผลิต และลดความเสี่ยงจากความผันผวนของราคาเม็ดพลาสติก บริษัทค่อนข้างระมัดระวังในการซื้อวัตถุดิบเม็ดพลาสติกแบบซื้อไปใช้ไป ไม่มีการซื้อเก็บไว้ เนื่องจากราคาเม็ดพลาสติกลดลงเรื่อยๆ ตามราคาน้ำมัน โดยบริษัทเน้นให้ความสำคัญเรื่องคุณภาพวัตถุดิบที่นำมาใช้ ต้องมีคุณภาพสูง ประกอบกับความสัมพันธ์กับผู้นำเข้าเป็นความสัมพันธ์ในทางธุรกิจโดยปกติ ที่ตั้งอยู่บนพื้นฐานความยุติธรรม ความซื่อสัตย์และผลประโยชน์ร่วมกัน และมีสายสัมพันธ์ทางธุรกิจจะหวางกันมายาวนาน ซึ่งได้รับการตอบรับเป็นอย่างดีจากผู้จำหน่ายรายเดิม ปัจจุบันทางบริษัทได้ผลักดันด้วยกระบวนการวิจัยพัฒนาในการคิดค้นและทดลองหาวัตถุดิบที่จะนำมาใช้ทดแทนวัตถุดิบเดิม เพื่อหาแหล่งทดแทนใหม่ต่อไป

ในปี 2557 สภากรรมการแข่งขันของกลุ่มงานพิมพ์ฉลากกาวมีความรุนแรงเพิ่มขึ้นอย่างต่อเนื่อง คู่แข่งขันซึ่งเป็นบริษัทต่างชาติที่เข้ามาลงทุนในประเทศ มีการขยายตัวในฐานลูกค้าของบริษัท ซึ่งทางบริษัทมีการสูญเสียกลุ่มสินค้าบางส่วนไป โดยที่ผ่านมาระยะหนึ่งที่ผ่านมาทางบริษัทได้มุ่งเน้นการพัฒนาด้านคุณภาพและเทคโนโลยี เพื่อเพิ่มศักยภาพและประสิทธิภาพในการผลิต ซึ่งบริษัทได้รับบัตรส่งเสริมการลงทุนเพิ่มขึ้น สำหรับงานพิมพ์ฉลากกาว จากสำนักงานคณะกรรมการส่งเสริมการลงทุน ทำให้บริษัทขยายกำลังการผลิตของเครื่องจักรเพิ่มขึ้น เพื่อตอบสนองความต้องการของลูกค้าที่เพิ่มขึ้นอย่างต่อเนื่อง สำหรับวัตถุดิบหลักของธุรกิจคือฉลากกาวและหมึกพิมพ์ บริษัทสามารถหาแหล่งวัตถุดิบที่สั่งซื้อจากผู้จำหน่ายภายในประเทศเกือบทั้งหมด ซึ่งนับว่าเป็นผลดีในแง่การควบคุมต้นทุนผลิต และลดความเสี่ยงจากความผันผวนของอัตราแลกเปลี่ยน รวมทั้งบริษัทก็ได้พึ่งพาการซื้อวัตถุดิบจากผู้จำหน่ายแต่เพียงรายเดียว และมีได้มีสัญญาหรือข้อผูกมัดการซื้อวัตถุดิบกับผู้จำหน่ายในอนาคต

ในปี 2557 สภากรรมการแข่งขันของกลุ่มผลิตหลอดลามิเนต เพื่อใช้บรรจุยาสีฟัน เนื่องจากการผลิตที่ใช้เทคโนโลยีและความชำนาญเฉพาะ ซึ่งการลงทุนในเครื่องจักรค่อนข้างสูง และไม่สามารถดัดแปลงไปใช้ในอุตสาหกรรมชนิดอื่นได้ จึงทำให้สินค้าชนิดนี้มีคู่แข่งไม่มากนัก บริษัทมีคู่แข่งหลักภายในประเทศมีเพียงรายเดียว แต่จะมีคู่แข่งจากต่างประเทศ ในภูมิภาคอาเซียนเข้ามา โดยลักษณะการดำเนินธุรกิจและการติดต่อซื้อขายยังคงเป็นไปแบบเดิม ไม่มีการเปลี่ยนแปลงมากนัก แต่ปัจจุบันทางบริษัทได้ศึกษาความเป็นไปได้ที่จะหาวัสดุที่นำมาใช้ทดแทนวัตถุดิบที่ต้องนำเข้ามาจากต่างประเทศ โดยได้พัฒนาทางเทคโนโลยี ทำให้บริษัทสามารถผลิตหลอดที่ใช้ Aluminum Foil ที่บางลง ซึ่งสามารถลดต้นทุนผลิตได้ อีกทั้งยังเป็นผลดีต่อลูกค้าที่สามารถลดต้นทุนการผลิตได้เช่นกัน

2. ความสามารถในการทำกำไร

ผลการดำเนินงานเปรียบเทียบ 3 ปีที่ผ่านมา

หน่วย : บาท

	2557	2556	2555
รายได้จากการขาย	1,340,473,400	1,253,237,346	1,088,980,120
รายได้อื่น	21,587,262	12,332,857	31,727,503
รายได้รวม	1,362,060,662	1,265,570,203	1,120,707,623
ค่าใช้จ่ายรวม	1,261,115,590	1,167,282,067	1,032,359,779
ส่วนแบ่งกำไรจากเงินลงทุนตามวิธีส่วนได้เสีย	6,376,665	6,040,790	6,020,135
กำไรก่อนดอกเบี้ยจ่ายและภาษีเงินได้	107,321,737	104,328,926	94,367,979
ดอกเบี้ยจ่าย	-	-	-
ภาษีเงินได้	9,125,149	6,673,164	5,337,493
กำไรสุทธิ	98,196,588	97,655,762	89,030,486

ผลการดำเนินงาน ในปี 2557 บริษัทมีรายได้รวมเพิ่มขึ้นจากปีที่ผ่านมา โดยมียอดขายเพิ่มขึ้นจากส่วนงานผลิตภัณฑ์ฟิล์มเป็นจำนวนเงิน 53.33 ล้านบาท หรือเพิ่มขึ้นในอัตราร้อยละ 6.8, รองลงมาเป็นส่วนงานบริการงานพิมพ์ที่มียอดขายเพิ่มขึ้น 27.49 ล้านบาท หรือเพิ่มขึ้นในอัตราร้อยละ 6.8 และส่วนงานผลิตภัณฑ์หลอดลามิเนต ที่มียอดขายเพิ่มขึ้น 6.42 ล้านบาท หรือเพิ่มขึ้นในอัตราร้อยละ 10.2 ตามลำดับ สำหรับส่วนงานผลิตภัณฑ์หลอดที่มีอัตราการเติบโตที่สูงนั้นเป็นผลมาจากการขยายงานในส่วนของการรับจ้างผลิตเพิ่มขึ้น

อัตราส่วนแสดงความสามารถในการหากำไรเปรียบเทียบ 3 ปีที่ผ่านมา

		2557	2556	2555
อัตราส่วนแสดงความสามารถในการหากำไร (Profitability Ratio)				
อัตรากำไรขั้นต้น	(%)	14.01	15.21	14.85
อัตรากำไรจากการดำเนินงาน	(%)	8.01	8.32	8.67
อัตราส่วนเงินสดต่อการทำกำไร	(%)	102.77	191.60	60.96
อัตรากำไรสุทธิ	(%)	7.18	7.68	7.90
อัตราผลตอบแทนผู้ถือหุ้น (ROE)	(%)	10.34	11.10	11.03

อัตราส่วนแสดงความสามารถในการหากำไรในปี 2557 โดยภาพรวมบริษัทมีอัตราส่วนตัวเลขไม่แตกต่างจากปีที่ผ่านมา ยังคงอยู่ในระดับใกล้เคียงกัน ซึ่งแสดงถึงบริษัทมีการบริหารจัดการในการหากำไรได้ในระดับที่เหมาะสมสม่ำเสมอ และสามารถดำเนินการได้อย่างต่อเนื่อง

3. ความสามารถในการบริหารสินทรัพย์

3.1. ฐานะทางการเงินเปรียบเทียบ 3 ปีที่ผ่านมา

หน่วย : บาท

	2557	2556	2555
สินทรัพย์หมุนเวียนรวม	595,757,501	502,607,386	521,672,971
สินทรัพย์ไม่หมุนเวียนรวม	523,261,000	532,543,306	453,650,387
สินทรัพย์รวมทั้งสิ้น	1,119,018,501	1,035,150,692	975,323,358
หนี้สินหมุนเวียนรวม	160,188,874	150,031,771	163,216,403
หนี้สินไม่หมุนเวียนรวม	8,789,468	5,675,350	5,119,146
หนี้สินรวมทั้งสิ้น	168,978,342	155,707,121	168,335,549
ส่วนของผู้ถือหุ้นรวม	950,040,159	879,443,571	806,987,809
หนี้สินและส่วนของผู้ถือหุ้นรวมทั้งสิ้น	1,119,018,501	1,035,150,692	975,323,358

ฐานะทางการเงินในปี 2557 บริษัทมีสินทรัพย์รวมเพิ่มขึ้นจากปีที่ผ่านมา โดยส่วนใหญ่อันเนื่องมาจากการเพิ่มขึ้นในส่วน
ของเงินลงทุนชั่วคราวสุทธิ เพื่อนำเงินสดคงเหลือไปลงทุนชั่วคราวในหลักทรัพย์เพื่อการค้าชั่วคราว เพื่อรับดอกเบี้ย และลูกหนี้การค้า
กิจการที่มียอดเพิ่มขึ้น เนื่องมาจากยอดลูกหนี้คงเหลือเพิ่มขึ้น ซึ่งส่วนใหญ่ที่ยังไม่ถึงกำหนดชำระ สำหรับหนี้สินรวมเพิ่มขึ้นจากปี
ที่ผ่านมา โดยส่วนใหญ่เกิดจากหนี้สินหมุนเวียนประเภทเจ้าหนี้การค้ากิจการเพิ่มขึ้น ซึ่งส่วนใหญ่เป็นหนี้ที่ยังไม่ถึงกำหนดชำระ
แต่ส่วนของผู้ถือหุ้นรวมเพิ่มขึ้น เกิดจากผลประกอบการสุทธิเพิ่มขึ้น สำหรับลูกหนี้การค้าทั้งในส่วนของกิจการที่เกี่ยวข้องกันและ
บริษัทอื่น ซึ่งบริษัทมีนโยบายในการตั้งค่าเผื่อหนี้สงสัยจะสูญโดยพิจารณาจากฐานะปัจจุบันของลูกหนี้และประมาณการขึ้นจาก
จำนวนที่คาดว่าจะอาจเก็บหนี้ไม่ได้ โดยบริษัทมีลูกค้าจำนวนมากรายที่มีการกระจายครอบคลุมทั้งผู้ผลิต, ผู้จำหน่าย และลูกค้า
เหล่านั้นอยู่ในตลาดที่กระจายอย่างหลากหลาย ด้วยเหตุผลเหล่านี้ทำให้เชื่อว่าจะไม่มีการเพิ่มเติมความเสี่ยงจากการกระจุกตัวของ
ลูกค้ากลุ่มใดกลุ่มหนึ่ง

ภาระผูกพันและหนี้สินที่อาจเกิดขึ้นตามที่มีการเปิดเผยในหมายเหตุประกอบงบการเงินข้อ 23 ส่วนใหญ่เป็นเลตเตอร์
ออฟเครดิตที่เปิดไว้แต่ยังไม่ได้ใช้ และการให้ธนาคารค้ำประกัน เพื่อใช้ในการสั่งซื้อวัตถุดิบจากต่างประเทศและนำเข้าเครื่องจักร
ใหม่จากต่างประเทศ

3.2. อัตราส่วนแสดงความสามารถในการบริหารสินทรัพย์เปรียบเทียบ 3 ปีที่ผ่านมา

		2557	2556	2555
อัตราส่วนแสดงประสิทธิภาพในการดำเนินงาน (Efficiency Ratio)				
อัตราผลตอบแทนจากสินทรัพย์ (ROA)	(%)	8.78	9.43	9.13
อัตราผลตอบแทนจากสินทรัพย์ถาวร	(%)	22.55	21.20	22.81
อัตราการหมุนของสินทรัพย์	เท่า	1.22	1.23	1.16

อัตราส่วนแสดงความสามารถในการบริหารสินทรัพย์ในปี 2557 โดยภาพรวมบริษัทมีตัวเลขอัตราส่วนไม่แตกต่างจากปีที่
ผ่านมา ยังคงอยู่ในระดับใกล้เคียงกัน ซึ่งแสดงถึงบริษัทมีการบริหารจัดการในการใช้สินทรัพย์ เพื่อให้เกิดประสิทธิภาพในการ
ดำเนินงาน ในระดับที่เหมาะสม สม่าเสมอและดำเนินการได้อย่างต่อเนื่อง

4. ความเพียงพอของเงินทุน

- อัตราส่วนแสดงสภาพคล่อง, ความสามารถในการชำระหนี้ และนโยบายทางการเงินเปรียบเทียบ 3 ปีที่ผ่านมา

		2557	2556	2555
อัตราส่วนสภาพคล่อง (Liquidity Ratio)				
อัตราส่วนสภาพคล่อง	เท่า	3.72	3.35	3.20
อัตราส่วนสภาพคล่องหมุนเร็ว	เท่า	3.05	2.60	2.67
อัตราส่วนหมุนเวียนลูกหนี้การค้า	เท่า	3.77	3.78	3.64
ระยะเวลาเก็บหนี้เฉลี่ย	วัน	95.49	95.33	98.89
อัตราส่วนหมุนเวียนสินค้าคงเหลือ	เท่า	13.78	11.40	13.18
ระยะเวลาขายสินค้าเฉลี่ย	วัน	26.12	31.58	27.32
อัตราส่วนหมุนเวียนเจ้าหนี้	เท่า	11.57	11.13	8.21
ระยะเวลาชำระหนี้	วัน	31.13	32.35	43.84
Cash Cycle	วัน	90.48	94.57	80.91
อัตราส่วนวิเคราะห์นโยบายทางการเงิน (Financial Policy Ratio)				
อัตราส่วนหนี้สินต่อส่วนของผู้ถือหุ้น	เท่า	0.18	0.18	0.21
อัตราส่วนความสามารถชำระดอกเบี้ย	เท่า	N/A	N/A	N/A
อัตราส่วนความสามารถชำระภาระผูกพัน(หลักเงินสด)	เท่า	0.43	1.04	0.19
อัตราการจ่ายเงินปันผล	(%)	30.1*	30.1	30.70

* ยังไม่ได้รับการอนุมัติจากที่ประชุมผู้ถือหุ้น

อัตราส่วนแสดงสภาพคล่อง, ความสามารถในการชำระหนี้ และนโยบายทางการเงินในปี 2557 โดยภาพรวมบริษัทมีอัตราส่วนสภาพคล่องอยู่ในเกณฑ์ดี เป็นไปในทิศทางเดียวกับกระแสเงินสด โดยบริษัทไม่มีปัญหาในเรื่องของสภาพคล่องและตัวเลขอัตราส่วนแสดงสภาพคล่องในปีนี้ได้แตกต่างไปจากปีที่ผ่านมา ยังคงอยู่ในระดับใกล้เคียงกันกับปีที่ผ่านมา

กระแสเงินสดจากตัวเลขงบกระแสเงินสดที่ได้เปรียบเทียบในช่วง 3 ปีย้อนหลัง พบว่าบริษัทมีกระแสเงินสดจากกิจกรรมการดำเนินงานเป็นบวกอย่างสม่ำเสมอ บริษัทสามารถหมุนเวียนกระแสเงินสดจากการดำเนินงาน โดยไม่มีการใช้แหล่งเงินทุนจากภายนอก ถึงแม้ว่าจะมีการลงทุนที่ใช้เงินเป็นจำนวนมาก โดยภาพรวมบริษัทที่ผ่านมา ส่วนใหญ่เป็นการลงทุนเพิ่มเติมในส่วนของการจักรและเครื่องมือเครื่องใช้ที่เกี่ยวกับกลุ่มบริการงานพิมพ์ เนื่องจากบริษัทได้เล็งเห็นถึงโอกาสในการเติบโตในกลุ่มผลิตภัณฑ์ดังกล่าว และมีแนวโน้มที่จะลงทุนเพิ่มในปีต่อไป เพื่อให้ก้าวทันเทคโนโลยีใหม่ๆ เพื่อตอบสนองความต้องการของลูกค้า ซึ่งที่ผ่านมามีบริษัทที่ใช้เงินทุนจากผลประกอบการเอง โดยไม่มีการใช้แหล่งเงินทุนจากภายนอก

5. ปัจจัยที่มีผลกระทบต่อผลการดำเนินงานในอนาคต

1). ราคาวัตถุดิบเม็ดพลาสติก ซึ่งเป็นวัตถุดิบหลักของธุรกิจ แนวโน้มในปี 2558 มีความผันผวนของราคาวัตถุดิบเม็ดพลาสติก ซึ่งแปรผันตามราคาน้ำมันที่ผันผวนอยู่ตลอดเวลาและมีแนวโน้มปรับตัวเพิ่มขึ้นและลดลงอยู่ตลอดเวลา บริษัทมีมาตรการรองรับความเสี่ยงต่างๆหลายวิธีคือ มีได้ฟังการสั่งซื้อพลาสติกจากแหล่งใดแหล่งหนึ่ง โดยมีนโยบายในการจัดซื้อกับผู้จำหน่ายตั้งแต่ 2 รายขึ้นไปในเกรดคุณภาพที่ทดแทนกันได้ โดยมีวัตถุประสงค์เพื่อแข่งขันราคาได้และมีแหล่งซื้อสำรองไว้ หากแหล่งหนึ่งแหล่งใดมีปัญหา ประกอบกับ บริษัทใช้ความระมัดระวังในการซื้อเม็ดพลาสติกซึ่งเป็นวัตถุดิบหลักของธุรกิจ โดยแบบซื้อไปใช้ไป ไม่มีการซื้อเก็บไว้จำนวนมาก เพื่อป้องกันความเสี่ยงของราคาเม็ดพลาสติกที่มีความผันผวนตามการปรับตัวขึ้นลงของราคาน้ำมันในอนาคต

2). สภาวะการแข่งขันของอุตสาหกรรมฟิล์มที่ยังคงมีการแข่งขันสูงขึ้น ทั้งเรื่องราคา คุณภาพผลิตภัณฑ์และการบริการ แนวโน้มในปี 2558 บริษัทมีมาตรการรองรับความเสี่ยงต่างๆคือ บริษัทพยายามเลี้ยงที่จะผลิตสินค้าที่บริษัทอื่นๆ ผลิตแข่งกันขาย โดยการดัดแปลง ปรับปรุงเครื่องจักรที่มีอยู่ เพื่อจะผลิตเป็นสินค้าตัวอื่น เพื่อรักษาขนาดของธุรกิจไม่ให้เสียเปรียบมากเกินไป โดยบริษัทมุ่งเน้นการพัฒนาคุณภาพ และเทคโนโลยี เพื่อเพิ่มศักยภาพและประสิทธิภาพในการผลิต โดยการลงทุนในเครื่องจักรและเครื่องมือเพิ่ม รวมทั้งรักษารฐานลูกค้าเก่าไว้และสนับสนุนผลักดันในกลุ่มลูกค้าใหม่ๆ ที่มีเครื่องจักรรองรับการผลิต เพื่อให้มีการใช้สินค้าฟิล์มของบริษัทมากขึ้น

รายงานผู้สอบบัญชีรับอนุญาต

เสนอ ผู้ถือหุ้นและคณะกรรมการ บริษัทไทย โอ.พี.พี.จำกัด (มหาชน)

ข้าพเจ้าได้ตรวจสอบงบการเงินที่แสดงเงินลงทุนตามวิธีส่วนได้เสียของบริษัทไทย โอ.พี.พี.จำกัด (มหาชน) ซึ่งประกอบด้วยงบแสดงฐานะการเงิน ณ วันที่ 31 ธันวาคม 2557 งบแสดงการเปลี่ยนแปลงส่วนของผู้ถือหุ้น งบกำไรขาดทุน งบกำไรขาดทุนเบ็ดเสร็จและงบกระแสเงินสด สำหรับปีสิ้นสุดวันเดียวกัน รวมถึงหมายเหตุสรุปนโยบายการบัญชีที่สำคัญ และหมายเหตุเรื่องอื่นๆ และได้ตรวจสอบงบการเงินเฉพาะของบริษัท ไทย โอ.พี.พี. จำกัด (มหาชน) ด้วยเช่นกัน

ความรับผิดชอบของผู้บริหารต่องบการเงิน

ผู้บริหารเป็นผู้รับผิดชอบในการจัดทำและการนำเสนองบการเงินเหล่านี้โดยถูกต้องตามที่ควรตามมาตรฐานการรายงานทางการเงิน และรับผิดชอบเกี่ยวกับการควบคุมภายในที่ผู้บริหารพิจารณาว่าจำเป็นเพื่อให้สามารถจัดทำงบการเงินที่ปราศจากการแสดงข้อมูลที่ขัดต่อข้อเท็จจริงอันเป็นสาระสำคัญไม่ว่าจะเกิดจากการทุจริตหรือข้อผิดพลาด

ความรับผิดชอบของผู้สอบบัญชี

ข้าพเจ้าเป็นผู้รับผิดชอบในการแสดงความเห็นต่องบการเงินดังกล่าวจากผลการตรวจสอบของข้าพเจ้า ข้าพเจ้าได้ปฏิบัติงานตรวจสอบตามมาตรฐานการสอบบัญชี ซึ่งกำหนดให้ข้าพเจ้าปฏิบัติตามข้อกำหนดด้านจรรยาบรรณ รวมถึงวางแผนและปฏิบัติงานตรวจสอบเพื่อให้ได้ความเชื่อมั่นอย่างสมเหตุสมผลว่างบการเงินปราศจากการแสดงข้อมูลที่ขัดต่อข้อเท็จจริงอันเป็นสาระสำคัญหรือไม่

การตรวจสอบรวมถึงการใช้วิธีการตรวจสอบเพื่อให้ได้มาซึ่งหลักฐานการสอบบัญชีเกี่ยวกับจำนวนเงินและการเปิดเผยข้อมูลในงบการเงิน วิธีการตรวจสอบที่เลือกใช้นั้นขึ้นอยู่กับดุลยพินิจของผู้สอบบัญชี ซึ่งรวมถึงการประเมินความเสี่ยงจากการแสดงข้อมูลที่ขัดต่อข้อเท็จจริงอันเป็นสาระสำคัญของงบการเงินไม่ว่าจะเกิดจากการทุจริตหรือข้อผิดพลาดในการประเมินความเสี่ยงดังกล่าว ผู้สอบบัญชีพิจารณาการควบคุมภายในที่เกี่ยวข้องกับการจัดทำและการนำเสนองบการเงิน โดยถูกต้องตามที่ควรของกิจการ เพื่อออกแบบวิธีการตรวจสอบที่เหมาะสมกับสถานการณ์ แต่ไม่ใช่เพื่อวัตถุประสงค์ในการแสดงความเห็นต่อประสิทธิภาพของการควบคุมภายในของกิจการ การตรวจสอบรวมถึงการประเมินความเหมาะสมของนโยบายการบัญชีที่ผู้บริหารใช้และความสมเหตุสมผลของประมาณการทางบัญชีที่จัดทำขึ้นโดยผู้บริหาร รวมทั้งการประเมินการนำเสนองบการเงินโดยรวม

ข้าพเจ้าเชื่อว่าหลักฐานการสอบบัญชีที่ข้าพเจ้าได้รับเพียงพอและเหมาะสมเพื่อใช้เป็นเกณฑ์ในการแสดงความเห็นของข้าพเจ้า

ความเห็น

ข้าพเจ้าเห็นว่า งบการเงินที่แสดงเงินลงทุนตามวิธีส่วนได้เสียข้างต้นนี้แสดงฐานะการเงิน ณ วันที่ 31 ธันวาคม 2557 และผลการดำเนินงานและกระแสเงินสดสำหรับปีสิ้นสุดวันเดียวกัน ของบริษัท ไทย โอ.พี.พี.จำกัด (มหาชน) และงบการเงินเฉพาะแสดงฐานะการเงิน ณ วันที่ 31 ธันวาคม 2557 ผลการดำเนินงานและกระแสเงินสด สำหรับปีสิ้นสุดวันเดียวกันของบริษัท ไทย โอ.พี.พี.จำกัด (มหาชน) โดยถูกต้องตามที่ควรในสาระสำคัญตามมาตรฐานการรายงานทางการเงิน

งบการเงินที่แสดงเงินลงทุนตามวิธีส่วนได้เสียและงบการเงินเฉพาะกิจการ สำหรับปี สิ้นสุดวันที่ 31 ธันวาคม 2556 ที่แสดงเปรียบเทียบ

งบการเงินที่แสดงเงินลงทุนตามวิธีส่วนได้เสีย และงบการเงินเฉพาะกิจการของบริษัท ไทย โอ.พี.พี. จำกัด (มหาชน) สำหรับปีสิ้นสุดวันที่ 31 ธันวาคม 2556 ที่แสดงเปรียบเทียบ ตรวจสอบโดยผู้สอบบัญชีท่านอื่นในสำนักงานเดียวกับข้าพเจ้า ตามมาตรฐานการสอบบัญชีและเสนอรายงานไว้อย่างไม่มีเงื่อนไข ตามรายงานลงวันที่ 27 กุมภาพันธ์ 2557 จากผลการตรวจสอบของผู้สอบบัญชีท่านอื่นดังกล่าว ข้าพเจ้าไม่ได้ใช้วิธีการตรวจสอบอื่นใดภายหลังจากวันที่ในรายงานนั้น



(นางณัฐสรัศรี สโรชนันท์จิ้น)

ผู้สอบบัญชีรับอนุญาต

ทะเบียนเลขที่ 4563

สำนักงาน เอ.เอ็ม.ที. แอสโซซิเอท

กรุงเทพมหานคร

วันที่ 27 กุมภาพันธ์ 2558

งบการเงิน

บริษัท ไทย โอ.พี.พี. จำกัด (มหาชน)
งบแสดงฐานะการเงิน
ณ วันที่ 31 ธันวาคม 2557

สินทรัพย์		บาท			
		งบการเงินที่แสดงเงินลงทุน		งบการเงินเฉพาะบริษัท	
		ตามวิธีส่วนได้เสีย			
		ณ วันที่	ณ วันที่	ณ วันที่	ณ วันที่
หมายเหตุ		31 ธันวาคม 2557	31 ธันวาคม 2556	31 ธันวาคม 2557	31 ธันวาคม 2556
สินทรัพย์หมุนเวียน					
เงินสดและรายการเทียบเท่าเงินสด	3	36,818,529	31,559,078	36,818,529	31,559,078
เงินลงทุนชั่วคราว - สุทธิ	4	95,720,294	25,797,975	95,720,294	25,797,975
ลูกหนี้การค้า - กิจการที่เกี่ยวข้องกัน	5 และ 21	59,685,889	69,614,801	59,685,889	69,614,801
ลูกหนี้การค้า - กิจการอื่น - สุทธิ	6	295,867,232	262,250,214	295,867,232	262,250,214
ลูกหนี้อื่น					
รายได้ค้างรับ - กิจการที่เกี่ยวข้องกัน	21	15,434,926	10,118,309	15,434,926	10,118,309
อื่นๆ		5,730,853	6,908,066	5,730,853	6,908,066
เงินให้กู้ยืมระยะสั้นแก่พนักงาน		477,572	465,734	477,572	465,734
สินค้าคงเหลือ - สุทธิ	7	83,628,486	93,224,069	83,628,486	93,224,069
สินทรัพย์หมุนเวียนอื่น		2,393,720	2,669,140	2,393,720	2,669,140
รวมสินทรัพย์หมุนเวียน		595,757,501	502,607,386	595,757,501	502,607,386
สินทรัพย์ไม่หมุนเวียน					
เงินลงทุนในบริษัทร่วม	8 และ 21	57,971,377	51,594,712	27,421,905	27,421,905
ที่ดิน อาคารและอุปกรณ์ - สุทธิ	9 และ 12	435,556,776	460,725,147	435,556,776	460,725,147
สินทรัพย์ไม่มีตัวตน - สุทธิ	10	4,940,445	5,605,628	4,940,445	5,605,628
สินทรัพย์ภาษีเงินได้รอตัดบัญชี	18	7,145,556	5,976,752	7,145,556	5,976,752
สินทรัพย์ไม่หมุนเวียนอื่น					
ค่าใช้จ่ายจ่ายล่วงหน้า	11 และ 20.5	15,129,489	6,300,000	15,129,489	6,300,000
เงินมัดจำเพื่อซื้อเครื่องจักร		-	1,374,114	-	1,374,114
อื่นๆ		2,517,357	966,953	2,517,357	966,953
รวมสินทรัพย์ไม่หมุนเวียน		523,261,000	532,543,306	492,711,528	508,370,499
รวมสินทรัพย์		1,119,018,501	1,035,150,692	1,088,469,029	1,010,977,885

หมายเหตุประกอบงบการเงินถือเป็นส่วนหนึ่งของงบการเงินนี้

บริษัท ไทย โอ.พี.พี. จำกัด (มหาชน)
งบแสดงฐานะการเงิน
ณ วันที่ 31 ธันวาคม 2557
หนี้สินและส่วนของผู้ถือหุ้น

		บาท			
		งบการเงินที่แสดงเงินลงทุน		งบการเงินเฉพาะบริษัท	
		ตามวิธีส่วนได้เสีย			
		ณ วันที่	ณ วันที่	ณ วันที่	ณ วันที่
หมายเหตุ		31 ธันวาคม 2557	31 ธันวาคม 2556	31 ธันวาคม 2557	31 ธันวาคม 2556
หนี้สินหมุนเวียน					
เจ้าหนี้การค้า - กิจการที่เกี่ยวข้องกัน	21	53,556,445	55,517,078	53,556,445	55,517,078
เจ้าหนี้การค้า - กิจการอื่น		46,114,150	39,965,461	46,114,150	39,965,461
เจ้าหนี้อื่น					
ค่าใช้จ่ายค้างจ่าย	21	53,795,783	52,293,606	53,795,783	52,293,606
เจ้าหนี้ค่าซื้อสินทรัพย์		1,163,692	774,772	1,163,692	774,772
ภาษีเงินได้ค้างจ่าย		2,636,159	479,229	2,636,159	479,229
หนี้สินหมุนเวียนอื่น		2,922,645	1,001,625	2,922,645	1,001,625
รวมหนี้สินหมุนเวียน		160,188,874	150,031,771	160,188,874	150,031,771
หนี้สินไม่หมุนเวียน					
ภาระผูกพันผลประโยชน์พนักงาน	13	8,789,468	5,675,350	8,789,468	5,675,350
รวมหนี้สินไม่หมุนเวียน		8,789,468	5,675,350	8,789,468	5,675,350
รวมหนี้สิน		168,978,342	155,707,121	168,978,342	155,707,121
ส่วนของผู้ถือหุ้น					
ทุนเรือนหุ้น					
ทุนจดทะเบียน					
หุ้นสามัญ 6,000,000 หุ้น					
มูลค่าหุ้นละ 10.00 บาท					
		60,000,000	60,000,000	60,000,000	60,000,000
ทุนที่ออกและชำระแล้ว					
หุ้นสามัญ 6,000,000 หุ้น					
มูลค่าหุ้นละ 10.00 บาท					
		60,000,000	60,000,000	60,000,000	60,000,000
ส่วนเกินมูลค่าหุ้นสามัญ		52,000,000	52,000,000	52,000,000	52,000,000
กำไรสะสม					
จัดสรรแล้ว					
ทุนสำรองตามกฎหมาย	14	6,000,000	6,000,000	6,000,000	6,000,000
ยังไม่ได้จัดสรร		851,390,007	780,793,419	801,490,687	737,270,764
องค์ประกอบอื่นของส่วนของผู้ถือหุ้น		(19,349,848)	(19,349,848)	-	-
รวมส่วนของผู้ถือหุ้น		950,040,159	879,443,571	919,490,687	855,270,764
รวมหนี้สินและส่วนของผู้ถือหุ้น		1,119,018,501	1,035,150,692	1,088,469,029	1,010,977,885

หมายเหตุประกอบงบการเงินถือเป็นส่วนหนึ่งของงบการเงินนี้

บริษัท ไทย โอ.พี.พี. จำกัด (มหาชน)
งบแสดงการเปลี่ยนแปลงส่วนของผู้ถือหุ้น
สำหรับปีสิ้นสุดวันที่ 31 ธันวาคม 2557

งบการเงินที่แสดงเงินลงทุนตามวิธีส่วนได้เสีย						
หมายเหตุ	ทุนที่ออก และชำระแล้ว	ส่วนเกิน มูลค่า หุ้นสามัญ	กำไรสะสม		องค์ประกอบอื่น ของส่วนของผู้ถือหุ้น	รวม
			จัดสรรแล้ว ทุนสำรอง	ยังไม่ได้จัดสรร	กำไรขาดทุนเบ็ดเสร็จอื่น	
					ผลต่างของอัตรา แลกเปลี่ยน จากการแปลงค่าบ การเงิน	
ยอดคงเหลือ ณ วันที่ 1 มกราคม 2557	60,000,000	52,000,000	6,000,000	780,793,419	(19,349,848)	879,443,571
เงินปันผลจ่าย	15 -	-	-	(27,600,000)	-	(27,600,000)
การเปลี่ยนแปลงในส่วนของผู้ถือหุ้นสำหรับปี กำไรเบ็ดเสร็จรวมสำหรับปี	-	-	-	98,196,588	-	98,196,588
ยอดคงเหลือ ณ วันที่ 31 ธันวาคม 2557	60,000,000	52,000,000	6,000,000	851,390,007	(19,349,848)	950,040,159
ยอดคงเหลือ ณ วันที่ 1 มกราคม 2556	60,000,000	52,000,000	6,000,000	708,337,657	(19,349,848)	806,987,809
เงินปันผลจ่าย	15 -	-	-	(25,200,000)	-	(25,200,000)
การเปลี่ยนแปลงในส่วนของผู้ถือหุ้นสำหรับปี กำไรเบ็ดเสร็จรวมสำหรับปี	-	-	-	97,655,762	-	97,655,762
ยอดคงเหลือ ณ วันที่ 31 ธันวาคม 2556	60,000,000	52,000,000	6,000,000	780,793,419	(19,349,848)	879,443,571

หมายเหตุประกอบงบการเงินถือเป็นส่วนหนึ่งของงบการเงินนี้

บริษัท ไทย โอ.พี.พี. จำกัด (มหาชน)
งบแสดงการเปลี่ยนแปลงส่วนของผู้ถือหุ้น
สำหรับปีสิ้นสุดวันที่ 31 ธันวาคม 2557

		งบการเงินเฉพาะบริษัท				บาท
หมายเหตุ		ทุนที่ออก และชำระแล้ว	ส่วนเกินมูลค่า หุ้นสามัญ	กำไรสะสม		รวม
				จัดสรรแล้ว ทุนสำรองตาม กฎหมาย	ยังไม่ได้จัดสรร	
ยอดคงเหลือ ณ วันที่ 1 มกราคม 2557		60,000,000	52,000,000	6,000,000	737,270,764	855,270,764
เงินปันผลจ่าย	15	-	-	-	(27,600,000)	(27,600,000)
การเปลี่ยนแปลงในส่วนของผู้ถือหุ้นสำหรับปี						
กำไรเบ็ดเสร็จรวมสำหรับปี		-	-	-	91,819,923	91,819,923
ยอดคงเหลือ ณ วันที่ 31 ธันวาคม 2557		60,000,000	52,000,000	6,000,000	801,490,687	919,490,687
ยอดคงเหลือ ณ วันที่ 1 มกราคม 2556		60,000,000	52,000,000	6,000,000	670,855,792	788,855,792
เงินปันผลจ่าย	15	-	-	-	(25,200,000)	(25,200,000)
การเปลี่ยนแปลงในส่วนของผู้ถือหุ้นสำหรับปี						
กำไรเบ็ดเสร็จรวมสำหรับปี		-	-	-	91,614,972	91,614,972
ยอดคงเหลือ ณ วันที่ 31 ธันวาคม 2556		60,000,000	52,000,000	6,000,000	737,270,764	855,270,764

หมายเหตุประกอบงบการเงินถือเป็นส่วนหนึ่งของงบการเงินนี้

บริษัท ไทย โอ.พี.พี. จำกัด (มหาชน)

งบกำไรขาดทุน

สำหรับปีสิ้นสุดวันที่ 31 ธันวาคม 2557

		บาท			
		งบการเงินที่แสดงเงินลงทุน ตามวิธีส่วนได้เสีย		งบการเงินเฉพาะบริษัท	
หมายเหตุ		2557	2556	2557	2556
รายได้					
	รายได้จากการขาย	1,340,473,400	1,253,237,346	1,340,473,400	1,253,237,346
	รายได้อื่น	21,587,262	12,332,857	21,587,262	12,332,857
	รวมรายได้	16	1,362,060,662	1,362,060,662	1,265,570,203
ค่าใช้จ่าย					
	ต้นทุนขาย	1,152,736,336	1,062,590,314	1,152,736,336	1,062,590,314
	ค่าใช้จ่ายในการขาย	31,059,875	32,815,604	31,059,875	32,815,604
	ค่าใช้จ่ายในการบริหาร	77,319,379	71,876,149	77,319,379	71,876,149
	รวมค่าใช้จ่าย	17	1,261,115,590	1,261,115,590	1,167,282,067
ส่วนแบ่งกำไรจากเงินลงทุนในบริษัทร่วม		6,376,665	6,040,790	-	-
กำไรก่อนภาษีเงินได้		107,321,737	104,328,926	100,945,072	98,288,136
ภาษีเงินได้		18	9,125,149	9,125,149	6,673,164
กำไรสำหรับปี		98,196,588	97,655,762	91,819,923	91,614,972
กำไรต่อหุ้นขั้นพื้นฐาน		16.37	16.28	15.30	15.27
จำนวนหุ้นสามัญถ่วงน้ำหนัก (หุ้น)		6,000,000	6,000,000	6,000,000	6,000,000

หมายเหตุประกอบงบการเงินถือเป็นส่วนหนึ่งของการงบการเงินนี้

บริษัท ไทย โอ.พี.พี. จำกัด (มหาชน)

งบกำไรขาดทุนเบ็ดเสร็จ

สำหรับปีสิ้นสุดวันที่ 31 ธันวาคม 2557

	บ า ท			
	งบการเงินที่แสดงเงินลงทุน		งบการเงินเฉพาะบริษัท	
	ตามวิธีส่วนได้เสีย			
	2557	2556	2557	2556
	(ปรับปรุงใหม่)		(ปรับปรุงใหม่)	
กำไรสำหรับปี	98,196,588	97,655,762	91,819,923	91,614,972
กำไร (ขาดทุน) เบ็ดเสร็จอื่นสำหรับปี				
ผลต่างของอัตราแลกเปลี่ยนจากการแปลงค่างบการเงิน	-	-	-	-
กำไรเบ็ดเสร็จรวมสำหรับปี	98,196,588	97,655,762	91,819,923	91,614,972

หมายเหตุประกอบงบการเงินถือเป็นส่วนหนึ่งของงบการเงินนี้

บริษัท ไทย โอ.พี.พี. จำกัด (มหาชน)

งบกระแสเงินสด

สำหรับปีสิ้นสุดวันที่ 31 ธันวาคม 2557

	บาท			
	งบการเงินที่แสดงเงินลงทุน		งบการเงินเฉพาะบริษัท	
	ตามวิธีส่วนได้เสีย			
	2557	2556	2557	2556
กระแสเงินสดจากกิจกรรมดำเนินงาน				
กำไรสำหรับปี	98,196,588	97,655,762	91,819,923	91,614,972
รายการปรับกระทบกำไรสำหรับปีเป็นเงินสดได้มา (ใช้ไป) จากกิจกรรมดำเนินงาน				
ดอกเบี้ยรับ	(794,418)	(810,075)	(794,418)	(810,075)
ค่าเสื่อมราคาและค่าตัดจำหน่าย	75,889,434	68,081,524	75,889,434	68,081,524
หนี้สงสัยจะสูญ (กลับรายการ)	937,706	468,439	937,706	468,439
ปรับปรุงการลดมูลค่าของสินค้า เพิ่มขึ้น (ลดลง)	5,635,435	6,953,685	5,635,435	6,953,685
ค่าใช้จ่ายผลประโยชน์พนักงาน	3,114,118	2,844,595	3,114,118	2,844,595
ค่าใช้จ่ายภาษีเงินได้งวดปัจจุบัน	10,293,953	7,199,835	10,293,953	7,199,835
ค่าใช้จ่าย (รายได้) ภาษีเงินได้รอตัดบัญชี	(1,168,804)	(526,672)	(1,168,804)	(526,672)
ขาดทุน (กำไร) จากการประมาณการตามหลักคณิตศาสตร์ประกันภัย	-	(920,773)	-	(920,773)
ขาดทุน (กำไร) จากอัตราแลกเปลี่ยนที่ยังไม่เกิดขึ้น	(9,391)	(110,946)	(9,391)	(110,946)
ขาดทุน (กำไร) ที่ยังไม่เกิดขึ้นจากการเปลี่ยนแปลงมูลค่าหลักทรัพย์เพื่อค่า	(143,855)	(57,950)	(143,855)	(57,950)
ขาดทุน (กำไร) จากการจำหน่ายหลักทรัพย์เพื่อค่า	(1,164,463)	(1,887,120)	(1,164,463)	(1,887,120)
ขาดทุน (กำไร) จากการจำหน่ายที่ดิน อาคารและอุปกรณ์	(210,276)	-	(210,276)	-
โอนที่ดิน อาคาร และอุปกรณ์เป็นค่าใช้จ่าย	-	13,574	-	13,574
ส่วนแบ่งขาดทุน (กำไร) จากเงินลงทุนในบริษัทร่วม	(6,376,665)	(6,040,790)	-	-
เงินสดจ่ายในการซื้อหลักทรัพย์เพื่อค่า	(1,103,514,000)	(1,087,680,012)	(1,103,514,000)	(1,087,680,012)
เงินสดรับจากการจำหน่ายหลักทรัพย์เพื่อค่า	1,044,900,000	1,188,782,000	1,044,900,000	1,188,782,000
ลูกหนี้การค้า - กิจกรรมที่เกี่ยวข้องกัน ลดลง (เพิ่มขึ้น)	9,928,912	(24,621,672)	9,928,912	(24,621,672)
ลูกหนี้การค้า - กิจกรรมอื่น ลดลง (เพิ่มขึ้น)	(34,542,980)	(8,352,554)	(34,542,980)	(8,352,554)
ลูกหนี้อื่น ลดลง (เพิ่มขึ้น)	(4,139,404)	(1,993,010)	(4,139,404)	(1,993,010)
เงินให้กู้ยืมระยะสั้นแก่พนักงาน ลดลง (เพิ่มขึ้น)	(11,838)	(73,926)	(11,838)	(73,926)
สินค้าคงเหลือ ลดลง (เพิ่มขึ้น)	3,960,148	(30,454,613)	3,960,148	(30,454,613)
สินทรัพย์หมุนเวียนอื่น ลดลง (เพิ่มขึ้น)	275,420	504,386	275,420	504,386
เจ้าหนี้การค้า - กิจกรรมที่เกี่ยวข้องกัน เพิ่มขึ้น (ลดลง)	(1,960,633)	(30,229,149)	(1,960,633)	(30,229,149)
เจ้าหนี้การค้า - กิจกรรมอื่น เพิ่มขึ้น (ลดลง)	6,146,335	12,682,390	6,146,335	12,682,390
เจ้าหนี้อื่น - ค่าใช้จ่ายค้างจ่าย เพิ่มขึ้น (ลดลง)	1,502,177	5,555,724	1,502,177	5,555,724
เจ้าหนี้อื่น - ค่าซื้อสินทรัพย์ เพิ่มขึ้น (ลดลง)	388,920	(544,438)	388,920	(544,438)
หนี้สินหมุนเวียนอื่น เพิ่มขึ้น (ลดลง)	1,921,021	(717,991)	1,921,021	(717,991)
จ่ายชดเชยผลประโยชน์พนักงาน	-	(1,367,618)	-	(1,367,618)
จ่ายภาษีเงินได้	(8,137,023)	(7,239,816)	(8,137,023)	(7,239,816)
เงินสดสุทธิได้มา (ใช้ไป) จากกิจกรรมดำเนินงาน	100,916,417	187,112,789	100,916,417	187,112,789

บริษัท ไทย โอ.พี.พี. จำกัด (มหาชน)
งบกระแสเงินสด
สำหรับปีสิ้นสุดวันที่ 31 ธันวาคม 2557

	บาท			
	งบการเงินที่แสดงเงินลงทุน			
	ตามวิธีส่วนได้เสีย		งบการเงินเฉพาะบริษัท	
	2557	2556	2557	2556
กระแสเงินสดจากกิจกรรมลงทุน				
รับดอกเบี้ย	794,418	810,075	794,418	810,075
เงินลงทุนชั่วคราว ลดลง (เพิ่มขึ้น)	(10,000,000)	3,000,000	(10,000,000)	3,000,000
ค่าใช้จ่ายจ่ายล่วงหน้า ลดลง (เพิ่มขึ้น)	(8,829,489)	(340,000)	(8,829,489)	(340,000)
เงินสดจ่ายในการซื้อที่ดิน อาคารและอุปกรณ์	(49,918,704)	(137,021,894)	(49,918,704)	(137,021,894)
เงินสดรับจากการจำหน่ายที่ดิน อาคารและอุปกรณ์	210,280	-	210,280	-
เงินสดจ่ายในการซื้อสินทรัพย์ไม่มีตัวตน	(137,180)	(177,813)	(137,180)	(177,813)
สินทรัพย์ไม่หมุนเวียนอื่น - เงินมัดจำเพื่อซื้อเครื่องจักร ลดลง (เพิ่มขึ้น)	1,374,114	(4,717,329)	1,374,114	(4,717,329)
สินทรัพย์ไม่หมุนเวียนอื่น - อื่นๆ ลดลง (เพิ่มขึ้น)	(1,550,405)	(680,544)	(1,550,405)	(680,544)
เงินสดสุทธิได้มา (ใช้ไป) จากกิจกรรมลงทุน	(68,056,966)	(139,127,505)	(68,056,966)	(139,127,505)
กระแสเงินสดจากกิจกรรมจัดหาเงิน				
เงินปันผลจ่าย	(27,600,000)	(25,200,000)	(27,600,000)	(25,200,000)
เงินสดสุทธิได้มา (ใช้ไป) จากกิจกรรมจัดหาเงิน	(27,600,000)	(25,200,000)	(27,600,000)	(25,200,000)
เงินสดและรายการเทียบเท่าเงินสด เพิ่มขึ้น (ลดลง) สุทธิ				
	5,259,451	22,785,284	5,259,451	22,785,284
เงินสดและรายการเทียบเท่าเงินสด ณ วันต้นปี				
	31,559,078	8,773,794	31,559,078	8,773,794
เงินสดและรายการเทียบเท่าเงินสด ณ วันสิ้นปี				
	36,818,529	31,559,078	36,818,529	31,559,078
กิจกรรมที่ไม่กระทบเงินสด				
ลูกหนี้อื่น ลดลง (เพิ่มขึ้น) เนื่องจากการโอนเงินจ่ายล่วงหน้า				
ค่าซื้อสินทรัพย์ถาวรไปเป็นที่ดิน อาคาร และอุปกรณ์	-	177,608	-	177,608
โอนสินค้านำระหว่างทางไปเป็นที่ดิน อาคาร และอุปกรณ์	-	648,582	-	648,582
หมายเหตุประกอบงบการเงินถือเป็นส่วนหนึ่งของงบการเงินนี้				

บริษัท ไทย โอ.พี.พี. จำกัด (มหาชน)

หมายเหตุประกอบงบการเงิน

สำหรับปีสิ้นสุดวันที่ 31 ธันวาคม 2557

1. ข้อมูลทั่วไป**1.1 เรื่องทั่วไป**

บริษัทฯ ได้จัดตั้งขึ้นเป็นบริษัทจำกัด ภายใต้ประมวลกฎหมายแพ่งและพาณิชย์ของประเทศไทย เมื่อวันที่ 12 พฤษภาคม 2526 ต่อมาบริษัทฯ ได้จดทะเบียนแปรสภาพเป็นบริษัทมหาชนจำกัด ตามกฎหมายว่าด้วยบริษัทมหาชนจำกัด เมื่อวันที่ 3 มิถุนายน 2537 บริษัทฯ ประกอบกิจการในประเทศไทย โดยดำเนินธุรกิจหลักในการผลิตและจำหน่ายพลาสติกฟิล์ม หลอดลามิเนตและผลิตภัณฑ์ใช้ในการหีบห่อ

ปัจจุบันบริษัทฯ มีที่ทำการดังต่อไปนี้

1. สำนักงานใหญ่ - 1741 ถนนจันทน์ แขวงทุ่งมหาเมฆ เขตสาทร กรุงเทพมหานคร
2. สาขาที่ 1 - 119 หมู่ 4 ถนนฉลองกรุง แขวงลำปลาทิว เขตลาดกระบัง กรุงเทพมหานคร
3. สาขาที่ 2 - 3706/1 ซอยประตู 1 แขวงบางโคล่ เขตบางคอแหลม กรุงเทพมหานคร
4. สาขาที่ 3 - 2234/5 ถนนจันทน์ แขวงช่องนนทรี เขตยานนาวา กรุงเทพมหานคร
5. สาขาที่ 4 - 107 หมู่ 4 นิคมอุตสาหกรรมลาดกระบัง ถนนฉลองกรุง แขวงลำปลาทิว เขตลาดกระบัง กรุงเทพมหานคร
6. สาขาที่ 5 - 85/2 หมู่ 1 ตำบลหอมศีล อำเภอบางปะกง จังหวัดฉะเชิงเทรา
7. สาขาที่ 6 - 91/3 หมู่ที่ 5 ตำบลบางสมัคร อำเภอบางปะกง จังหวัดฉะเชิงเทรา
8. สาขาที่ 7 - 91/5 หมู่ที่ 5 ตำบลบางสมัคร อำเภอบางปะกง จังหวัดฉะเชิงเทรา
9. สาขาที่ 8 - 91/9 หมู่ที่ 5 ตำบลบางสมัคร อำเภอบางปะกง จังหวัดฉะเชิงเทรา

1.2 เกณฑ์ในการจัดทำงบการเงิน

งบการเงินนี้ได้จัดทำขึ้นตามมาตรฐานการรายงานทางการเงินและแนวปฏิบัติทางการบัญชีที่ประกาศใช้โดยสภาวิชาชีพบัญชี

งบการเงินนี้ได้จัดทำขึ้นโดยใช้เกณฑ์ราคาทุนเดิมเว้นแต่ที่ได้เปิดเผยเป็นอย่างอื่นในนโยบายการบัญชี

งบการเงินฉบับภาษาอังกฤษจัดทำขึ้นจากงบการเงินที่เป็นภาษาไทย ในกรณีที่มีเนื้อความขัดแย้งกัน หรือมีการตีความในสองภาษาแตกต่างกันให้ใช้งบการเงินฉบับภาษาไทยเป็นหลัก

1.3 บุคคลและกิจการที่เกี่ยวข้องกัน

1.3.1 กิจการที่ถูกรับควบคุมโดยบริษัทฯ และกิจการที่เกี่ยวข้องกันที่มีผู้ถือหุ้นและ/หรือกรรมการร่วมกัน มีดังนี้

ชื่อบริษัท	ประเภทธุรกิจ	ลักษณะความสัมพันธ์	สัดส่วนการถือหุ้น
<u>บริษัทร่วม</u>			
L.S Pack Co., Ltd. (จัดตั้งขึ้นในประเทศสาธารณรัฐ สังคมนิยมเวียดนาม)	ผลิตหลอดลามิเนต	ถือหุ้นและ/หรือ กรรมการร่วมกัน	25%
<u>กิจการที่เกี่ยวข้องกัน</u>			
บริษัท เจริญทอง ลามิทิวิ จำกัด	ผลิตหลอดลามิเนต	กรรมการร่วมกัน	-
บริษัท ไทยฮ็อฟเซท จำกัด	รับจ้างพิมพ์บรรจุภัณฑ์	กรรมการร่วมกัน	-
บริษัท ไดอิชิ แพคเกจจิ้ง จำกัด	รับจ้างพิมพ์บรรจุภัณฑ์	กรรมการร่วมกัน	-
บริษัท กิมโป จำกัด	ขายปลีกเม็ดพลาสติก	กรรมการร่วมกัน	-
บริษัท กิมโป ไคตติง จำกัด	ผลิตฟิล์มป้องกันรอยขีดข่วน	กรรมการร่วมกัน	-
บริษัท สยามหมึกพิมพ์และเคมีภัณฑ์ จำกัด	ผลิตหมึกพิมพ์	กรรมการร่วมกัน	-
บริษัท คิมแพ็ค จำกัด	ผลิตหลอดลามิเนต	กรรมการร่วมกัน	-
บริษัท แอล.เอ. พลาสแพค จำกัด	ผลิตฟิล์มยืด	กรรมการร่วมกัน	-
ห้างหุ้นส่วนจำกัด เจริญทองการพิมพ์	รับจ้างพิมพ์สิ่งพิมพ์	กรรมการร่วมกัน	-
บริษัท เจริญทองการพิมพ์ (กิมโป) จำกัด	รับจ้างพิมพ์สิ่งพิมพ์	กรรมการร่วมกัน	-
บริษัท กิมโป พร็อพเพอร์ตี้ จำกัด	ให้เช่าอสังหาริมทรัพย์	กรรมการร่วมกัน	-
บริษัท อินจีนีซีส์เต็มส์ จำกัด	ผลิตและพัฒนาระบบ ซอฟต์แวร์และฮาร์ดแวร์	กรรมการร่วมกัน	-

1.3.2 บุคคลที่เกี่ยวข้องกัน โดยเป็นกรรมการบริษัทและ / หรือผู้ถือหุ้นและ / หรือผู้บริหารสำคัญ มีดังนี้

- นายสุธี ลิ้มอดิบุญ
- นายชวลิต ลิ้มอดิบุญ
- ร.ต.อ.สุเมธ ลิ้มอดิบุญ

1.4 การประกาศใช้มาตรฐานการรายงานทางการเงินใหม่

1.4.1 มาตรฐานการรายงานทางการเงินที่มีผลบังคับใช้ในปีปัจจุบัน

ในระหว่างปีบริษัทฯ ได้ปฏิบัติตามมาตรฐานการบัญชีฉบับปรับปรุงและมาตรฐานการบัญชีใหม่ที่ออกโดยสภาวิชาชีพบัญชี และมีผลบังคับใช้ตั้งแต่รอบระยะเวลาบัญชีที่เริ่มในหรือหลังวันที่ 1 มกราคม 2557 ซึ่งฉบับที่เกี่ยวข้องกับบริษัทฯ มีดังต่อไปนี้

มาตรฐานการบัญชี

- ฉบับที่ 1 (ปรับปรุง 2555) เรื่อง การนำเสนองบการเงิน
- ฉบับที่ 7 (ปรับปรุง 2555) เรื่อง งบกระแสเงินสด
- ฉบับที่ 12 (ปรับปรุง 2555) เรื่อง ภาษีเงินได้
- ฉบับที่ 17 (ปรับปรุง 2555) เรื่อง สัญญาเช่า
- ฉบับที่ 18 (ปรับปรุง 2555) เรื่อง รายได้
- ฉบับที่ 19 (ปรับปรุง 2555) เรื่อง ผลประโยชน์ของพนักงาน
- ฉบับที่ 21 (ปรับปรุง 2555) เรื่อง ผลกระทบจากการเปลี่ยนแปลงของอัตราแลกเปลี่ยน

เงินตราต่างประเทศ

- ฉบับที่ 24 (ปรับปรุง 2555) เรื่อง การเปิดเผยข้อมูลเกี่ยวกับบุคคลหรือกิจการที่เกี่ยวข้องกัน
- ฉบับที่ 28 (ปรับปรุง 2555) เรื่อง เงินลงทุนในบริษัทร่วม
- ฉบับที่ 34 (ปรับปรุง 2555) เรื่อง งบการเงินระหว่างกาล
- ฉบับที่ 36 (ปรับปรุง 2555) เรื่อง การด้อยค่าของสินทรัพย์
- ฉบับที่ 38 (ปรับปรุง 2555) เรื่อง สินทรัพย์ไม่มีตัวตน

มาตรฐานการรายงานทางการเงิน

- ฉบับที่ 5 (ปรับปรุง 2555) เรื่อง สินทรัพย์ไม่หมุนเวียนที่ถือไว้เพื่อขายและการดำเนินงานที่ยกเลิก
- ฉบับที่ 8 (ปรับปรุง 2555) เรื่อง ส่วนงานดำเนินงาน

การตีความมาตรฐานการบัญชี

- ฉบับที่ 27 เรื่อง การประเมินเนื้อหาของรายการที่เกี่ยวกับรูปแบบของกฎหมายตามสัญญาเช่า
- ฉบับที่ 29 เรื่อง การเปิดเผยข้อมูลของข้อตกลงสัมปทานบริการ

การตีความมาตรฐานการรายงานทางการเงิน

- ฉบับที่ 10 เรื่อง งบการเงินระหว่างกาลและการด้อยค่า

การปฏิบัติตามมาตรฐานการรายงานทางการเงินดังกล่าวข้างต้นในปีปัจจุบัน ไม่มีผลกระทบต่องบการเงินที่มีนัยสำคัญ

1.4.2 มาตรฐานการรายงานทางการเงินใหม่ที่ยังไม่มีผลบังคับใช้ในปัจจุบัน

ในระหว่างปีจนถึงปัจจุบัน สภาวิชาชีพบัญชี ได้ออกและปรับปรุงมาตรฐานการบัญชี มาตรฐานการรายงานทางการเงิน การตีความมาตรฐานการบัญชีและการตีความมาตรฐานการรายงานทางการเงิน ซึ่งมีผลบังคับใช้ตั้งแต่วันที่รอบระยะเวลาบัญชีที่เริ่มในหรือหลังวันที่ 1 มกราคม ในปีดังต่อไปนี้

มาตรฐานการบัญชี	ปีที่มีผลบังคับใช้
ฉบับที่ 1 (ปรับปรุง 2557) เรื่อง การนำเสนองบการเงิน	2558
ฉบับที่ 2 (ปรับปรุง 2557) เรื่อง สินค้าคงเหลือ	2558
ฉบับที่ 7 (ปรับปรุง 2557) เรื่อง งบกระแสเงินสด	2558
ฉบับที่ 8 (ปรับปรุง 2557) เรื่อง นโยบายการบัญชี การเปลี่ยนแปลงประมาณการทางบัญชี และข้อผิดพลาด	2558
ฉบับที่ 10 (ปรับปรุง 2557) เรื่อง เหตุการณ์ภายหลังรอบระยะเวลารายงาน	2558
ฉบับที่ 11 (ปรับปรุง 2557) เรื่อง สัญญาก่อสร้าง	2558
ฉบับที่ 12 (ปรับปรุง 2557) เรื่อง ภาษีเงินได้	2558
ฉบับที่ 16 (ปรับปรุง 2557) เรื่อง ที่ดิน อาคารและอุปกรณ์	2558
ฉบับที่ 17 (ปรับปรุง 2557) เรื่อง สัญญาเช่า	2558
ฉบับที่ 18 (ปรับปรุง 2557) เรื่อง รายได้	2558
ฉบับที่ 19 (ปรับปรุง 2557) เรื่อง ผลประโยชน์ของพนักงาน	2558
ฉบับที่ 20 (ปรับปรุง 2557) เรื่อง การบัญชีสำหรับเงินอุดหนุนจากรัฐบาล และการเปิดเผยข้อมูลเกี่ยวกับความช่วยเหลือจากรัฐบาล	2558
ฉบับที่ 21 (ปรับปรุง 2557) เรื่อง ผลกระทบจากการเปลี่ยนแปลงของอัตราแลกเปลี่ยนเงินตราต่างประเทศ	2558
ฉบับที่ 23 (ปรับปรุง 2557) เรื่อง ต้นทุนการกู้ยืม	2558
ฉบับที่ 24 (ปรับปรุง 2557) เรื่อง การเปิดเผยข้อมูลเกี่ยวกับบุคคลหรือกิจการที่เกี่ยวข้องกัน	2558
ฉบับที่ 26 (ปรับปรุง 2557) เรื่อง การบัญชีและการรายงานโครงการผลประโยชน์เมื่อออกจากงาน	2558
ฉบับที่ 27 (ปรับปรุง 2557) เรื่อง งบการเงินเฉพาะกิจการ	2558
ฉบับที่ 28 (ปรับปรุง 2557) เรื่อง เงินลงทุนในบริษัทร่วม และการร่วมค้า	2558
ฉบับที่ 29 (ปรับปรุง 2557) เรื่อง การรายงานทางการเงินในสภาพเศรษฐกิจที่เงินเฟ้อรุนแรง	2558
ฉบับที่ 33 (ปรับปรุง 2557) เรื่อง กำไรต่อหุ้น	2558
ฉบับที่ 34 (ปรับปรุง 2557) เรื่อง งบการเงินระหว่างกาล	2558

ปีที่มีผลบังคับใช้

มาตรฐานการบัญชี

ฉบับที่ 36 (ปรับปรุง 2557) เรื่อง การตัดยค่าของสินทรัพย์	2558
ฉบับที่ 37 (ปรับปรุง 2557) เรื่อง ประมาณการหนี้สิน หนี้สินที่อาจเกิดขึ้น และสินทรัพย์ที่อาจเกิดขึ้น	2558
ฉบับที่ 38 (ปรับปรุง 2557) เรื่อง สินทรัพย์ไม่มีตัวตน	2558
ฉบับที่ 40 (ปรับปรุง 2557) เรื่อง อสังหาริมทรัพย์เพื่อการลงทุน	2558

มาตรฐานการรายงานทางการเงิน

ฉบับที่ 2 (ปรับปรุง 2557) เรื่อง การจ่ายโดยใช้หุ้นเป็นเกณฑ์	2558
ฉบับที่ 3 (ปรับปรุง 2557) เรื่อง การรวมธุรกิจ	2558
ฉบับที่ 4 (ปรับปรุง 2557) เรื่อง สัญญาประกันภัย	2559
ฉบับที่ 5 (ปรับปรุง 2557) เรื่อง สินทรัพย์ไม่หมุนเวียนที่ถือไว้เพื่อขาย และการดำเนินงานที่ยกเลิก	2558
ฉบับที่ 6 (ปรับปรุง 2557) เรื่อง การสำรวจและประเมินค่าแหล่งทรัพยากรแร่	2558
ฉบับที่ 8 (ปรับปรุง 2557) เรื่อง ส่วนงานดำเนินงาน	2558
ฉบับที่ 10 เรื่อง งบการเงินรวม	2558
ฉบับที่ 11 เรื่อง การร่วมกิจการ	2558
ฉบับที่ 12 เรื่อง การเปิดเผยข้อมูลเกี่ยวกับส่วนได้เสียในกิจการอื่น	2558
ฉบับที่ 13 เรื่อง การวัดมูลค่ายุติธรรม	2558

การตีความมาตรฐานการบัญชี

ฉบับที่ 10 (ปรับปรุง 2557) เรื่อง ความช่วยเหลือจากรัฐบาล - กรณีที่ไม่มีความเกี่ยวข้อง อย่างเฉพาะเจาะจงกับกิจกรรมดำเนินงาน	2558
ฉบับที่ 15 (ปรับปรุง 2557) เรื่อง สัญญาเช่าดำเนินงาน - สิ่งสูงใจที่ให้แก่ผู้เช่า	2558
ฉบับที่ 25 (ปรับปรุง 2557) เรื่อง ภาษีเงินได้ - การเปลี่ยนแปลงสถานภาพทางภาษี ของกิจการหรือของผู้ถือหุ้น	2558
ฉบับที่ 27 (ปรับปรุง 2557) เรื่อง การประเมินเนื้อหาสัญญาเช่าที่สร้างขึ้นตามรูปแบบกฎหมาย	2558
ฉบับที่ 29 (ปรับปรุง 2557) เรื่อง การเปิดเผยข้อมูลของข้อตกลงสัมปทานบริการ	2558
ฉบับที่ 31 (ปรับปรุง 2557) เรื่อง รายได้ - รายการแลกเปลี่ยนเกี่ยวกับบริการโฆษณา	2558
ฉบับที่ 32 (ปรับปรุง 2557) เรื่อง สินทรัพย์ไม่มีตัวตน - ต้นทุนเว็บไซต์	2558

การตีความมาตรฐานการรายงานทางการเงิน

ฉบับที่ 1 (ปรับปรุง 2557) เรื่อง การเปลี่ยนแปลงในหนี้สินที่เกิดขึ้นจากการรื้อถอน การบูรณะ และหนี้สินที่มีลักษณะคล้ายคลึงกัน	2558
ฉบับที่ 4 (ปรับปรุง 2557) เรื่อง การประเมินว่าข้อตกลงประกอบด้วยสัญญาเช่าหรือไม่	2558
ฉบับที่ 5 (ปรับปรุง 2557) เรื่อง สิทธิในส่วนได้เสียจากกองทุนการรื้อถอน การบูรณะ และการปรับปรุงสภาพแวดล้อม	2558
ฉบับที่ 7 (ปรับปรุง 2557) เรื่อง การปรับปรุงย้อนหลังภายใต้มาตรฐานการบัญชีฉบับที่ 29 เรื่อง การรายงานทางการเงินในสภาพเศรษฐกิจที่เงินเฟ้อรุนแรง	2558
ฉบับที่ 10 (ปรับปรุง 2557) เรื่อง งบการเงินระหว่างกาลและการด้อยค่า	2558
ฉบับที่ 12 (ปรับปรุง 2557) เรื่อง ข้อตกลงสัมปทานบริการ	2558
ฉบับที่ 13 (ปรับปรุง 2557) เรื่อง โปรแกรมสิทธิพิเศษแก่ลูกค้า	2558
ฉบับที่ 14 เรื่อง ข้อจำกัดสินทรัพย์ตามโครงการผลประโยชน์ ข้อกำหนดเงินทุนขั้นต่ำ และปฏิสัมพันธ์ของรายการเหล่านี้สำหรับมาตรฐานการบัญชีฉบับที่ 19 (ปรับปรุง 2557) เรื่อง ผลประโยชน์ของพนักงาน	2558
ฉบับที่ 15 (ปรับปรุง 2557) เรื่อง สัญญาสำหรับการก่อสร้างอสังหาริมทรัพย์	2558
ฉบับที่ 17 (ปรับปรุง 2557) เรื่อง การจ่ายสินทรัพย์ที่ไม่ใช่เงินสดให้เจ้าของ	2558
ฉบับที่ 18 (ปรับปรุง 2557) เรื่อง การโอนสินทรัพย์จากลูกค้า	2558
ฉบับที่ 20 เรื่อง ต้นทุนการเปิดหน้าดินในช่วงการผลิตสำหรับเหมืองผิวดิน	2558

ฝ่ายบริหารของบริษัทฯ ได้ประเมินแล้วเห็นว่ามาตรฐานการบัญชีฉบับที่ 1, ฉบับที่ 7, ฉบับที่ 8, ฉบับที่ 12, ฉบับที่ 16, ฉบับที่ 17, ฉบับที่ 18, ฉบับที่ 19, ฉบับที่ 21, ฉบับที่ 24, ฉบับที่ 27, ฉบับที่ 28, ฉบับที่ 33, ฉบับที่ 34, ฉบับที่ 36, ฉบับที่ 37 และมาตรฐานการรายงานทางการเงินฉบับที่ 8 จะไม่มีผลกระทบอย่างเป็นสาระสำคัญต่อการเงินเมื่อนำมาถือปฏิบัติ ส่วนมาตรฐานการบัญชี มาตรฐานการรายงานทางการเงิน การตีความมาตรฐานการบัญชีและการตีความมาตรฐานการรายงานทางการเงินอื่นๆ ไม่เกี่ยวเนื่องกับธุรกิจของบริษัทฯ ดังนั้นจึงไม่มีผลกระทบต่อการเงินเมื่อนำมาถือปฏิบัติ

2. สรุปนโยบายการบัญชีที่สำคัญ2.1 การรับรู้รายได้

รายได้จากการขายจะบันทึกเป็นรายได้ เมื่อได้ส่งมอบสินค้าและโอนความเสี่ยงและผลตอบแทนของสินค้าไปยังลูกค้าแล้ว

บริษัทฯ รับรู้รายได้จากการให้บริการ เมื่อได้ให้บริการ

2.2 เงินสดและรายการเทียบเท่าเงินสด

เงินสดและรายการเทียบเท่าเงินสด ประกอบด้วยเงินสด เงินฝากธนาคาร และเงินลงทุนระยะสั้นที่มีสภาพคล่องสูง

2.3 เงินลงทุนชั่วคราว

เงินลงทุนในหลักทรัพย์เพื่อค้าแสดงด้วยมูลค่ายุติธรรม บริษัทฯ บันทึกการเปลี่ยนแปลงมูลค่าของหลักทรัพย์เป็นรายการกำไรหรือขาดทุนในงบกำไรขาดทุน

ในกรณีที่บริษัทฯ จำหน่ายเงินลงทุนบางส่วน การคำนวณต้นทุนสำหรับเงินลงทุนที่จำหน่ายไปใช้วิธีถัวเฉลี่ยถ่วงน้ำหนัก

2.4 ค่าเผื่อหนี้สงสัยจะสูญ

บริษัทฯ ตั้งค่าเผื่อหนี้สงสัยจะสูญ โดยพิจารณาจากฐานะปัจจุบันของลูกค้าและประมาณขึ้นเป็นจำนวนเท่ากับจำนวนที่คาดว่าจะเก็บจากลูกหนี้ไม่ได้

2.5 สินค้าคงเหลือ

สินค้าคงเหลือ แสดงในราคาทุน (วิธีเข้าก่อน - ออกก่อน) หรือมูลค่าสุทธิที่จะได้รับแล้วแต่ราคาใดจะต่ำกว่า

2.6 เงินลงทุนในบริษัทร่วม

เงินลงทุนในบริษัทร่วม บันทึกโดยวิธีส่วนได้เสียในงบการเงินที่แสดงเงินลงทุนตามวิธีส่วนได้เสียและบันทึกโดยวิธีราคาทุนในงบการเงินเฉพาะบริษัท

2.7 ที่ดินอาคารและอุปกรณ์

ที่ดิน แสดงในราคาทุน

อาคารและอุปกรณ์ แสดงในราคาทุนสุทธิจากค่าเสื่อมราคาสะสม

ค่าเสื่อมราคา คำนวณโดยวิธีเส้นตรงตามอายุการใช้งานโดยประมาณของสินทรัพย์ ดังนี้

	ปี
ส่วนปรับปรุงที่ดิน	5
อาคารและส่วนปรับปรุงอาคาร	5 - 20
เครื่องจักรและอุปกรณ์	5 - 20
ระบบสาธารณูปโภค	5 - 10
เครื่องมือเครื่องใช้	5 - 10
เครื่องใช้สำนักงาน	5
ยานพาหนะ	5

2.8 สินทรัพย์ไม่มีตัวตน

โปรแกรมคอมพิวเตอร์ แสดงในราคาทุนสุทธิจากค่าตัดจำหน่ายสะสม และตัดจำหน่ายโดยวิธีเส้นตรง

ตามอายุการใช้งานโดยประมาณเป็นเวลา 5 - 10 ปี

2.9 รายการที่เป็นเงินตราต่างประเทศ

รายการที่เป็นเงินตราต่างประเทศแปลงค่าเป็นเงินบาทโดยใช้อัตราแลกเปลี่ยน ณ วันที่ที่เกิดรายการสินทรัพย์และหนี้สินที่เป็นเงินตราต่างประเทศคงเหลืออยู่ ณ วันที่ในงบแสดงฐานะการเงินได้แปลงค่าเป็นเงินบาทโดยใช้อัตราแลกเปลี่ยน ณ วันที่ในงบแสดงฐานะการเงิน

กำไรและขาดทุนที่เกิดจากการเปลี่ยนแปลงในอัตราแลกเปลี่ยนได้รวมอยู่ในการคำนวณผลการดำเนินงาน

งบการเงินของหน่วยงานต่างประเทศแปลงค่าเป็นเงินบาท โดยสินทรัพย์และหนี้สินแปลงค่าด้วยอัตราแลกเปลี่ยนตัวเฉลี่ยที่ธนาคารพาณิชย์รับซื้อและขาย ณ วันสิ้นปี รายได้และค่าใช้จ่ายแปลงค่าด้วยอัตราแลกเปลี่ยนตัวเฉลี่ยในระหว่างปี ผลจากการแปลงค่าดังกล่าวแสดงภายใต้ส่วนของผู้ถือหุ้นตามสัดส่วนการถือหุ้นของเงินลงทุนในหน่วยงานต่างประเทศนั้น

2.10 เครื่องมือทางการเงิน

เครื่องมือทางการเงินที่แสดงในงบแสดงฐานะการเงิน ประกอบด้วยเงินสดและเงินฝากธนาคาร เงินลงทุนชั่วคราว ลูกหนี้และเจ้าหนี้การค้า และเจ้าหนี้อื่น ซึ่งนโยบายการบัญชีเฉพาะสำหรับรายการแต่ละรายการได้เปิดเผยแยกไว้ในแต่ละหัวข้อที่เกี่ยวข้อง

2.11 การใช้ดุลยพินิจและประมาณการทางบัญชี

ในการจัดทำงบการเงินตามมาตรฐานการรายงานทางการเงิน ฝ่ายบริหารอาจต้องใช้ดุลยพินิจและการประมาณการผลกระทบของเหตุการณ์ที่ไม่แน่นอนในอนาคต ที่อาจมีผลกระทบต่อจำนวนเงินที่แสดงในงบการเงินและการเปิดเผยข้อมูลในหมายเหตุประกอบงบการเงิน ด้วยเหตุนี้ผลที่เกิดขึ้นจริงจึงอาจแตกต่างไปจากจำนวนที่ประมาณการไว้

2.12 ผลประโยชน์พนักงาน

บริษัทฯ รับรู้ เงินเดือน ค่าจ้าง โบนัส เงินสมทบกองทุนประกันสังคมและกองทุนสำรองเลี้ยงชีพ และผลประโยชน์อื่นๆ เป็นค่าใช้จ่ายเมื่อเกิดรายการ

เงินชดเชยเมื่อออกจากงานของพนักงานตามที่กำหนดไว้ในกฎหมายของประเทศไทย บันทึกเป็นค่าใช้จ่ายในส่วนของกำไรขาดทุนตลอดอายุการทำงาน of พนักงาน ภาระผูกพันของบริษัทเกี่ยวกับผลประโยชน์พนักงานหลังจากออกจากงานนี้คำนวณโดยนักคณิตศาสตร์ประกันภัยตามหลักคณิตศาสตร์ประกันภัย โดยใช้วิธีคิดลดแต่ละหน่วยที่ประมาณการไว้ อย่างไรก็ตาม ผลประโยชน์หลังจากออกจากงานที่เกิดขึ้นจริงนั้นอาจแตกต่างไปจากที่ประมาณไว้

บริษัทฯ รับรู้กำไรขาดทุนจากการประมาณการตามหลักคณิตศาสตร์ประกันภัยที่เกิดขึ้นในกำไรขาดทุนในงวดที่เกิดรายการ

2.13 ภาษีเงินได้

ภาษีเงินได้ประกอบด้วยภาษีเงินได้ของงวดปัจจุบันและภาษีเงินได้รอการตัดบัญชี ภาษีเงินได้ของงวดปัจจุบันและภาษีเงินได้รอการตัดบัญชีรับรู้ในงบกำไรขาดทุน ยกเว้นส่วนที่เกี่ยวกับรายการที่เกี่ยวข้องกับการรวมธุรกิจ หรือรายการที่รับรู้โดยตรงในส่วนของผู้ถือหุ้น หรือกำไรขาดทุนเบ็ดเสร็จอื่น

ภาษีเงินได้ปัจจุบัน ได้แก่ ภาษีที่คาดว่าจะจ่ายให้กับหน่วยงานจัดเก็บภาษีของรัฐโดยคำนวณจากกำไรทางภาษีตามหลักเกณฑ์ที่กำหนดในกฎหมายภาษีอากรโดยใช้อัตราภาษีที่ประกาศใช้หรือที่คาดว่าจะมีผลบังคับใช้ ณ วันที่รายงาน

ภาษีเงินได้รอการตัดบัญชี บันทึกโดยคำนวณจากผลแตกต่างชั่วคราวที่เกิดขึ้นระหว่างมูลค่าตามบัญชีของสินทรัพย์และหนี้สิน ณ วันสิ้นรอบระยะเวลารายงานกับฐานภาษีของสินทรัพย์ และหนี้สินที่เกี่ยวข้องนั้น

ภาษีเงินได้รอการตัดบัญชีวัดมูลค่าโดยใช้อัตราภาษีที่คาดว่าจะใช้กับผลแตกต่างชั่วคราว เมื่อมีการกลับรายการโดยอิงกับกฎหมายที่ประกาศใช้หรือที่คาดว่าจะมีผลบังคับใช้ ณ วันที่รายงาน

สินทรัพย์ภาษีเงินได้รอการตัดบัญชี จะบันทึกต่อเมื่อมีความเป็นไปได้ค่อนข้างแน่นอนว่ากำไรเพื่อเสียภาษีในอนาคตจะมีจำนวนเพียงพอกับการใช้ประโยชน์จากผลแตกต่างชั่วคราวดังกล่าว สินทรัพย์ภาษีเงินได้รอการตัดบัญชีจะถูกทบทวน ณ ทุกวันที่รายงานและจะถูกปรับลดลงเท่าที่ประโยชน์ทางภาษีจะมีโอกาสถูกใช้จริง

2.14 กำไรต่อหุ้นขั้นพื้นฐาน

กำไรต่อหุ้นขั้นพื้นฐาน คำนวณโดย การหารกำไรสำหรับปีด้วยจำนวนหุ้นสามัญถ่วงเฉลี่ยถ่วงน้ำหนักที่ออกจำหน่ายแล้ว

3. เงินสดและรายการเทียบเท่าเงินสด

	บาท	
	งบการเงินที่แสดงเงินลงทุนตามวิธีส่วนได้เสียและงบการเงินเฉพาะบริษัท	
	2557	2556
เงินสดและเงินฝากธนาคาร	6,599,737	21,519,776
เงินลงทุนระยะสั้นที่มีสภาพคล่องสูง - ตัวแลกเงิน	30,218,792	10,039,302
รวมเงินสดและรายการเทียบเท่าเงินสด	36,818,529	31,559,078

4. เงินลงทุนชั่วคราว - สุทธิ

ณ วันที่ 31 ธันวาคม 2557 และ 2556 เงินลงทุนชั่วคราวประกอบด้วย

	บ า ท	
	งบการเงินที่แสดงเงินลงทุนตามวิธีส่วนได้เสีย และงบการเงินเฉพาะบริษัท	
	2557	2556
เงินฝากประจำ (อัตราดอกเบี้ย ร้อยละ 2.6 ต่อปีในปี 2557)	10,000,000	-
หลักทรัพย์เพื่อค้า - หน่วยลงทุน	85,576,439	25,740,025
บวก กำไรที่ยังไม่เกิดขึ้นจากการเปลี่ยนแปลงมูลค่า	143,855	57,950
หลักทรัพย์เพื่อค้า - สุทธิ	85,720,294	25,797,975
รวมเงินลงทุนชั่วคราว	95,720,294	25,797,975

5. ลูกหนี้การค้า - กิจกรรมที่เกี่ยวข้องกัน

ณ วันที่ 31 ธันวาคม 2557 และ 2556 บริษัทฯ มีลูกหนี้การค้าแยกตามอายุหนี้ที่ค้างชำระได้ ดังนี้

	บ า ท	
	งบการเงินที่แสดงเงินลงทุนตามวิธีส่วนได้เสีย และงบการเงินเฉพาะบริษัท	
	2557	2556
ยังไม่ถึงกำหนดชำระ	44,767,750	42,615,022
เกินกำหนดชำระ		
น้อยกว่า 3 เดือน	12,043,082	18,110,373
3 เดือน ถึง 6 เดือน	1,906,711	8,215,735
6 เดือน ถึง 12 เดือน	538,437	23,084
มากกว่า 12 เดือนขึ้นไป	429,909	650,587
ลูกหนี้การค้า - กิจกรรมที่เกี่ยวข้องกัน	59,685,889	69,614,801

6. ลูกหนี้การค้า - กิจการอื่น - สุทธิ

ณ วันที่ 31 ธันวาคม 2557 และ 2556 บริษัทฯ มีลูกหนี้การค้าแยกตามอายุหนี้ที่ค้างชำระได้ ดังนี้

	บ า ท	
	งบการเงินที่แสดงเงินลงทุนตามวิธีส่วนได้เสีย และงบการเงินเฉพาะบริษัท	
	2557	2556
ยังไม่ถึงกำหนดชำระ	173,938,182	145,298,725
เกินกำหนดชำระ		
น้อยกว่า 3 เดือน	119,901,146	113,460,201
3 เดือน ถึง 6 เดือน	2,057,390	3,533,298
6 เดือน ถึง 12 เดือน	265,790	844,450
มากกว่า 12 เดือนขึ้นไป	6,892,340	5,363,450
รวม	303,054,848	268,500,124
หัก ค่าเผ่อนหนี้สงสัยจะสูญ	(7,187,616)	(6,249,910)
ลูกหนี้การค้า - กิจการอื่น - สุทธิ	295,867,232	262,250,214

การเปลี่ยนแปลงของค่าเผ่อนหนี้สงสัยจะสูญในระหว่างปี สำหรับปีสิ้นสุดวันที่ 31 ธันวาคม 2557 มีดังนี้

	บ า ท
ยอดคงเหลือ ณ วันที่ 31 ธันวาคม 2556	6,249,910
บวก เพิ่มขึ้นระหว่างปี	937,706
ยอดคงเหลือ ณ วันที่ 31 ธันวาคม 2557	7,187,616

7. สินค้าคงเหลือ - สุทธิ

	บ า ท	
	งบการเงินที่แสดงเงินลงทุนตามวิธีส่วนได้เสีย และงบการเงินเฉพาะบริษัท	
	2557	2556
สินค้าสำเร็จรูป	75,955,498	68,909,838
<u>หัก</u> ค่าเผื่อการลดมูลค่าของสินค้า	(25,173,720)	(25,728,504)
สินค้าสำเร็จรูป - สุทธิ	50,781,778	43,181,334
งานระหว่างทำ	15,088,407	12,066,094
<u>หัก</u> ค่าเผื่อการลดมูลค่าของสินค้า	(8,524,233)	(4,157,254)
งานระหว่างทำ - สุทธิ	6,564,174	7,908,840
วัตถุดิบ	24,477,745	30,659,613
<u>หัก</u> ค่าเผื่อการลดมูลค่าของสินค้า	(4,599,978)	(2,402,393)
วัตถุดิบ - สุทธิ	19,877,767	28,257,220
อะไหล่	1,354,562	1,925,258
<u>หัก</u> ค่าเผื่อการลดมูลค่าของสินค้า	(310,978)	-
อะไหล่ - สุทธิ	1,043,584	1,925,258
หีบห่อและวัสดุสิ้นเปลือง	8,104,385	11,627,628
<u>หัก</u> ค่าเผื่อการลดมูลค่าของสินค้า	(2,743,202)	(3,428,525)
หีบห่อและวัสดุสิ้นเปลือง - สุทธิ	5,361,183	8,199,103
สินค้าระหว่างทาง	-	3,752,314
 สินค้าคงเหลือ - สุทธิ	 83,628,486	 93,224,069

การเปลี่ยนแปลงของค่าเผื่อการลดมูลค่าของสินค้าในระหว่างปี สำหรับปีสิ้นสุดวันที่ 31 ธันวาคม 2557 มีดังนี้

	บ า ท
ยอดคงเหลือ ณ วันที่ 31 ธันวาคม 2556	35,716,676
<u>บวก</u> เพิ่มขึ้นระหว่างปี	5,635,435
ยอดคงเหลือ ณ วันที่ 31 ธันวาคม 2557	41,352,111

8. เงินลงทุนในบริษัทร่วม

					บ า ท		
					2557		
ชื่อบริษัท	ประเภทกิจการ	ลักษณะ	ทุนจดทะเบียน	สัดส่วน	เงินลงทุน		
		ความสัมพันธ์	(ล้านดอลลาร์สหรัฐ)	เงินลงทุน	วิธีราคาทุน	วิธีส่วนได้เสีย	เงินปันผล
L.S Pack Co., Ltd.	ผลิตหลอดลามิเนต	ถือหุ้นและ/หรือ	3.50	25%	27,421,905	57,971,377	-
กรรมการร่วมกัน							
					บ า ท		
					2556		
ชื่อบริษัท	ประเภทกิจการ	ลักษณะ	ทุนจดทะเบียน	สัดส่วน	เงินลงทุน		
		ความสัมพันธ์	(ล้านดอลลาร์สหรัฐ)	เงินลงทุน	วิธีราคาทุน	วิธีส่วนได้เสีย	เงินปันผล
L.S Pack Co., Ltd.	ผลิตหลอดลามิเนต	ถือหุ้นและ/หรือ	2.50	25%	27,421,905	51,594,712	-
กรรมการร่วมกัน							

เมื่อวันที่ 17 กันยายน 2544 บริษัทฯ ได้ทำสัญญากับบริษัทในสหรัฐอเมริกาเพื่อลงทุนใน L.S Pack Company Limited ซึ่งเป็นบริษัทในประเทศสาธารณรัฐสังคมนิยมเวียดนาม โดยมีระยะเวลาในการดำเนินงาน 26 ปี นับตั้งแต่วันที่ 16 ตุลาคม 2544 และอาจขยายระยะเวลาได้ หากได้รับอนุมัติจากทางการของประเทศสาธารณรัฐสังคมนิยมเวียดนาม การลงทุนดังกล่าวได้รับอนุมัติจากที่ประชุมคณะกรรมการบริษัท เมื่อวันที่ 6 พฤศจิกายน 2544

เมื่อวันที่ 11 พฤศจิกายน 2556 L.S Pack Company Limited ได้รับอนุมัติจากคณะกรรมการควบคุมนิคมอุตสาหกรรมนครโฮจิมินห์ ประเทศสาธารณรัฐสังคมนิยมเวียดนาม อนุมัติเพิ่มทุนจดทะเบียนของบริษัทจาก 2.5 ล้านดอลลาร์สหรัฐ เป็น 3.5 ล้านดอลลาร์สหรัฐ ในปี 2557 บริษัทร่วมนำกำไรสะสมจำนวน 1.0 ล้านดอลลาร์สหรัฐ มาใช้ในการเพิ่มทุนดังกล่าว ทั้งนี้บริษัท ยังคงมีสัดส่วนการลงทุน 25% เท่าเดิม

ในงบการเงินที่แสดงเงินลงทุนตามวิธีส่วนได้เสีย ณ วันที่ 31 ธันวาคม 2557 และ 2556 บริษัทฯ ได้บันทึกเงินลงทุนในบริษัทร่วมจำนวน 57.97 ล้านบาท และ 51.59 ล้านบาท ตามลำดับ (คิดเป็นร้อยละ 5.18 และร้อยละ 4.98 ของสินทรัพย์รวมตามลำดับ) และส่วนแบ่งกำไรจากเงินลงทุนในบริษัทร่วม สำหรับปีสิ้นสุดวันที่ 31 ธันวาคม 2557 และ 2556 จำนวน 6.38 ล้านบาท และ 6.04 ล้านบาท ตามลำดับ (คิดเป็นร้อยละ 6.49 และร้อยละ 6.19 ของกำไรสำหรับปี ตามลำดับ) โดยถือตามข้อมูลทางการเงินล่าสุดที่ผ่านการตรวจสอบจากผู้สอบบัญชีแล้ว

9. ที่ดิน อาคารและอุปกรณ์ - สุทธิ

งบการเงินที่แสดงเงินลงทุนตามวิธีส่วนได้เสียและงบการเงินเฉพาะบริษัท										
บาท										
อาคารและ										
ส่วนปรับปรุง										
ที่ดิน	ที่ดิน	อาคาร	เครื่องจักร และอุปกรณ์	ระบบ	เครื่องมือ เครื่องใช้	เครื่องใช้	ยานพาหนะ	เครื่องจักร ระหว่างติดตั้ง	อาคารระหว่างก่อสร้าง	รวม
ราคาทุน :-										
ณ วันที่ 31 ธันวาคม 2556	3,356,981	845,250	85,129,334	933,743,114	20,807,314	139,249,286	35,999,202	28,674,672	103,100,149	1,376,010,902
ซื้อเพิ่ม	-	-	193,083	6,667,964	130,000	14,450,426	2,844,665	4,889,821	15,132,645	49,918,704
ลดลง	-	-	(233,300)	-	(25,446)	-	-	(336,494)	-	(595,240)
โอน (รับโอน)	-	-	810,200	103,811,004	1,836,640	1,192,845	2,269,501	2,462,860	(106,477,350)	(3,460,840)
ณ วันที่ 31 ธันวาคม 2557	3,356,981	845,250	86,132,617	1,063,988,782	22,773,954	154,867,111	41,113,368	35,690,859	11,755,444	1,425,334,366
ค่าเสื่อมราคาสะสม :-										
ณ วันที่ 31 ธันวาคม 2556	-	(845,249)	(60,246,391)	(685,291,334)	(16,972,736)	(102,755,476)	(30,028,306)	(19,146,263)	-	(915,285,755)
ค่าเสื่อมราคาสำหรับปี	-	-	(4,824,670)	(49,318,110)	(1,158,306)	(13,549,645)	(2,711,255)	(3,525,085)	-	(75,087,071)
ลดลง	-	-	-	233,299	-	25,444	-	336,493	-	595,236
ณ วันที่ 31 ธันวาคม 2557	-	(845,249)	(65,071,061)	(734,376,145)	(18,131,042)	(116,279,677)	(32,739,561)	(22,334,855)	-	989,777,590
มูลค่าสุทธิตามบัญชี										
ณ วันที่ 31 ธันวาคม 2556	3,356,981	1	24,882,943	268,451,780	3,834,578	36,493,810	5,970,896	9,528,409	103,100,149	460,725,147
ณ วันที่ 31 ธันวาคม 2557	3,356,981	1	21,061,556	329,612,637	4,642,912	38,587,434	8,373,807	13,356,004	11,755,444	435,556,776

ค่าเสื่อมราคาสำหรับปี มีจำนวน 75,087,071 บาท ในปี 2557 และ 67,343,244 บาท ในปี 2556 ได้รวมอยู่ในงบกำไรขาดทุนแล้ว
ณ วันที่ 31 ธันวาคม 2557 และ 2556 บริษัทฯ มีสินทรัพย์ถาวรที่ตัดค่าเสื่อมราคาหมดแล้วแต่ยังคงใช้งานอยู่มีราคาทุนเดิม จำนวน 667,291,990 บาท และ 647,742,289 บาท ตามลำดับ
ณ วันที่ 31 ธันวาคม 2557 และ 2556 บริษัทฯ ได้จำนวนที่ดินพร้อมสิ่งปลูกสร้างบางส่วนเพื่อค้ำประกันวงเงินกู้ระยะสั้นของบริษัทฯ กับธนาคารนั้น

10. สินทรัพย์ไม่มีตัวตน – สหกิจ

บาท	
งบการเงินที่แสดงเงินลงทุนตามวิธีส่วนได้เสีย	
และงบการเงินเฉพาะบริษัท	
โปรแกรมคอมพิวเตอร์	
<u>ราคาทุน</u>	
ณ วันที่ 31 ธันวาคม 2556	11,680,765
ซื้อเพิ่ม	137,180
ณ วันที่ 31 ธันวาคม 2557	11,817,945
<u>ค่าตัดจำหน่ายสะสม</u>	
ณ วันที่ 31 ธันวาคม 2556	(6,075,137)
ค่าตัดจำหน่ายสำหรับปี	(802,363)
ณ วันที่ 31 ธันวาคม 2557	(6,877,500)
<u>มูลค่าสุทธิตามบัญชี</u>	
ณ วันที่ 31 ธันวาคม 2556	5,605,628
ณ วันที่ 31 ธันวาคม 2557	4,940,445

ค่าตัดจำหน่ายสำหรับปี มีจำนวน 802,363 บาท ในปี 2557 และ 738,280 บาท ในปี 2556 ได้รวมอยู่ในงบกำไรขาดทุนแล้ว

11. ค่าใช้จ่ายจ่ายล่วงหน้า

เมื่อวันที่ 15 กุมภาพันธ์ 2555 บริษัทฯ ได้ทำสัญญาเช่าอาคารพาณิชย์สองฉบับกับบริษัทแห่งหนึ่งมีกำหนดระยะเวลา 30 ปี โดยบริษัทฯ ได้บันทึกสิทธิการเช่าอาคารเป็นส่วนหนึ่งของสินทรัพย์ไม่หมุนเวียนอื่น

ค่าใช้จ่ายจ่ายล่วงหน้า ตัดบัญชีโดยวิธีเส้นตรงเป็นระยะเวลา 30 ปี เริ่มตั้งแต่เดือน พฤษภาคม 2557

บาท	
ยอดคงเหลือ ณ วันที่ 31 ธันวาคม 2556	6,300,000
<u>บวก</u> เพิ่มขึ้นระหว่างปี	9,145,032
<u>หัก</u> ตัดเป็นค่าใช้จ่ายระหว่างปี	(315,543)
ยอดคงเหลือ ณ วันที่ 31 ธันวาคม 2557	15,129,489

12. วงเงินสินเชื่อ

ณ วันที่ 31 ธันวาคม 2557 และ 2556 บริษัทฯ มีวงเงินเบิกเกินบัญชี และวงเงินเงินกู้ยืมจากธนาคารหลายแห่งรวมจำนวนทั้งสิ้น 142 ล้านบาท ในจำนวนนี้วงเงิน 15 ล้านบาท ค้ำประกันโดยกรรมการของบริษัทฯ โดยไม่มีการคิดค่าธรรมเนียมค้ำประกัน และวงเงินกู้ยืมระยะสั้นจำนวน 32 ล้านบาท ค้ำประกันโดยการจดจำนองที่ดินพร้อมสิ่งปลูกสร้าง

13. ภาวะผูกพันผลประโยชน์พนักงาน

การเปลี่ยนแปลงในมูลค่าปัจจุบันของภาวะผูกพันผลประโยชน์พนักงานในระหว่างปี มีดังนี้

	บาท	
	งบการเงินที่แสดงเงินลงทุนตามวิธีส่วนได้เสีย และงบการเงินเฉพาะบริษัท	
	2557	2556
ภาวะผูกพันผลประโยชน์พนักงาน ณ วันที่ 1 มกราคม	5,675,350	5,119,146
ผลประโยชน์ที่จ่ายแล้ว	-	(1,367,618)
ต้นทุนบริการปัจจุบันและดอกเบี้ย	1,937,505	1,667,982
ต้นทุนบริการในอดีตที่ทยอยรับรู้	1,176,613	1,176,613
ขาดทุน (กำไร) จากการประมาณการตามหลักคณิตศาสตร์ประกันภัย	-	(920,773)
ภาวะผูกพันผลประโยชน์พนักงาน ณ วันที่ 31 ธันวาคม	8,789,468	5,675,350

ค่าใช้จ่ายที่รับรู้ในกำไรหรือขาดทุนสำหรับปีสิ้นสุดวันที่ 31 ธันวาคม 2557 และ 2556 มีดังนี้

	บาท	
	งบการเงินที่แสดงเงินลงทุนตามวิธีส่วนได้เสีย และงบการเงินเฉพาะบริษัท	
	2557	2556
ต้นทุนบริการปัจจุบัน	1,668,218	1,446,630
ต้นทุนดอกเบี้ย	269,287	221,352
ต้นทุนบริการปัจจุบันและดอกเบี้ย	1,937,505	1,667,982
ต้นทุนบริการในอดีตที่ทยอยรับรู้	1,176,613	1,176,613
รวม	3,114,118	2,844,595
ขาดทุน (กำไร) จากการประมาณการตามหลักคณิตศาสตร์ประกันภัย	-	(920,773)

ข้อสมมติหลักในการประมาณการตามหลักการคณิตศาสตร์ประกันภัย ณ วันที่ 31 ธันวาคม 2557 และ 2556 มี

ดังนี้

	ร้อยละ
อัตราคิดลด	3.48
อัตราการเพิ่มขึ้นของเงินเดือน	7.00
อัตราการหมุนเวียนพนักงาน	0 - 43.00*
อัตราภาระ	TMO2008**

* ขึ้นอยู่กับอัตราเฉลี่ยของกลุ่มพนักงาน

** อ้างอิงตามตารางมรณะไทย 2551 ประเภทสามัญ (TMO2008 : Thai Mortality Ordinary Tables of 2008)

14. ทุนสำรองตามกฎหมาย

บริษัทฯ จัดสรรทุนสำรองตามกฎหมาย ตามพระราชบัญญัติบริษัทมหาชนจำกัด โดยจัดสรรอย่างน้อยร้อยละ 5 ของกำไรสุทธิประจำปี หักด้วยขาดทุนสะสมยกมา (ถ้ามี) จนกว่าทุนสำรองดังกล่าวจะมีจำนวนไม่น้อยกว่าร้อยละ 10 ของทุนจดทะเบียน ทุนสำรองตามกฎหมายนี้จะนำไปจ่ายเงินปันผลไม่ได้

15. การจ่ายเงินปันผล

ในการประชุมสามัญผู้ถือหุ้น เมื่อวันที่ 24 เมษายน 2557 และวันที่ 30 เมษายน 2556 ผู้ถือหุ้นได้มีมติให้จ่ายเงินปันผลแก่ผู้ถือหุ้นในอัตราหุ้นละ 4.60 บาท และ 4.20 บาท รวมเป็นเงิน 27.60 ล้านบาท และ 25.20 ล้านบาท ตามลำดับ

16. รายได้

รายได้สำหรับกิจการที่ได้รับการส่งเสริม และไม่ได้รับการส่งเสริม สำหรับปีสิ้นสุดวันที่ 31 ธันวาคม 2557 และ 2556 มีรายละเอียดดังต่อไปนี้

	บ า ท		
	2557		
	งบการเงินที่แสดงเงินลงทุนตามวิธีส่วนได้เสีย		
	และงบการเงินเฉพาะบริษัท		
	กิจการที่ได้รับ	กิจการที่ไม่ได้รับ	
	การส่งเสริม	การส่งเสริม	รวม
รายได้จากการส่งออก	-	7,333,649	7,333,649
รายได้จากการขายภายในประเทศ	284,393,474	1,048,746,277	1,333,139,751
รายได้อื่น	11,197,720	10,389,542	21,587,262
รวมรายได้	295,591,194	1,066,469,468	1,362,060,662
	บ า ท		
	2556		
	งบการเงินที่แสดงเงินลงทุนตามวิธีส่วนได้เสีย		
	และงบการเงินเฉพาะบริษัท		
	กิจการที่ได้รับ	กิจการที่ไม่ได้รับ	
	การส่งเสริม	การส่งเสริม	รวม
รายได้จากการส่งออก	-	15,591,402	15,591,402
รายได้จากการขายภายในประเทศ	271,312,542	966,333,402	1,237,645,944
รายได้อื่น	4,868,867	7,463,990	12,332,857
รวมรายได้	276,181,409	989,388,794	1,265,570,203

17. ค่าใช้จ่ายตามลักษณะ

ค่าใช้จ่ายสำคัญๆ สำหรับปีสิ้นสุดวันที่ 31 ธันวาคม 2557 และ 2556 ซึ่งจำแนกตามลักษณะได้ดังนี้

	บ า ท	
	งบการเงินที่แสดงเงินลงทุนตามวิธีส่วนได้เสีย และงบการเงินเฉพาะบริษัท	
	2557	2556
การเปลี่ยนแปลงในสินค้าสำเร็จรูปและงานระหว่างทำ	(10,067,973)	(21,079,515)
ซื้อสินค้าสำเร็จรูป	443,626,125	441,728,249
วัตถุดิบและวัสดุสิ้นเปลืองใช้ไป	486,207,416	428,234,306
ค่าตอบแทนกรรมการและผู้บริหาร	19,480,731	19,730,071
ค่าใช้จ่ายพนักงาน	125,705,416	112,416,116
ค่าเสื่อมราคาและค่าตัดจำหน่าย	75,889,434	68,081,524
ค่าขนส่ง	11,040,410	11,238,785
ขาดทุนจากการลดมูลค่าของสินค้าคงเหลือ	5,635,436	6,953,685

18. ภาษีเงินได้

ค่าใช้จ่ายภาษีเงินได้สำหรับปีสิ้นสุดวันที่ 31 ธันวาคม 2557 และ 2556 ประกอบด้วย

	บ า ท	
	งบการเงินที่แสดงเงินลงทุนตามวิธีส่วนได้เสีย และงบการเงินเฉพาะบริษัท	
	2557	2556
ค่าใช้จ่ายภาษีเงินได้ของงวดปัจจุบัน	10,293,953	7,199,836
ค่าใช้จ่าย (รายได้) ภาษีเงินได้รอการตัดบัญชี		
จากการเกิดผลแตกต่างชั่วคราว	(1,168,804)	(526,672)
ค่าใช้จ่ายภาษีเงินได้ที่แสดงอยู่ในงบกำไรขาดทุน	9,125,149	6,673,164

รายการกระทบบยอดจำนวนเงินระหว่างค่าใช้จ่ายภาษีเงินได้กับผลคูณของกำไรทางบัญชีกับอัตราภาษีที่ใช้สำหรับปีสิ้นสุดวันที่ 31 ธันวาคม 2557 และ 2556 สามารถแสดงได้ดังนี้

	บาท	
	งบการเงินที่แสดงเงินลงทุนตามวิธีส่วนได้เสีย	
	2557	2556
กำไรทางบัญชีก่อนภาษีเงินได้นิติบุคคล	107,321,737	104,328,926
อัตราภาษีเงินได้นิติบุคคล	20%	20%
กำไรทางบัญชีก่อนภาษีเงินได้นิติบุคคลคูณอัตราภาษี	21,464,347	20,865,785
ผลกระทบทางภาษีสำหรับ:		
- รายได้ที่ไม่รวมคิดภาษีเงินได้	(12,812,785)	(14,551,216)
- ค่าใช้จ่ายที่เข้าเงื่อนไขหักได้เพิ่ม	(303,211)	(318,010)
- ค่าใช้จ่ายต้องห้าม	776,798	676,605
ค่าใช้จ่ายภาษีเงินได้ที่แสดงอยู่ในงบกำไรขาดทุน	9,125,149	6,673,164

	บาท	
	งบการเงินเฉพาะบริษัท	
	2557	2556
กำไรทางบัญชีก่อนภาษีเงินได้นิติบุคคล	100,945,072	98,288,136
อัตราภาษีเงินได้นิติบุคคล	20%	20%
กำไรทางบัญชีก่อนภาษีเงินได้นิติบุคคลคูณอัตราภาษี	20,189,014	19,657,627
ผลกระทบทางภาษีสำหรับ:		
- รายได้ที่ไม่รวมคิดภาษีเงินได้	(11,537,452)	(13,343,058)
- ค่าใช้จ่ายที่เข้าเงื่อนไขหักได้เพิ่ม	(303,211)	(318,010)
- ค่าใช้จ่ายต้องห้าม	776,798	676,605
ค่าใช้จ่ายภาษีเงินได้ที่แสดงอยู่ในงบกำไรขาดทุน	9,125,149	6,673,164

ส่วนประกอบของสินทรัพย์และหนี้สินภาษีเงินได้รอการตัดบัญชีประกอบด้วยรายการดังต่อไปนี้

	บาท	
	งบการเงินที่แสดงเงินลงทุนตามวิธีส่วนได้เสีย	
	และงบการเงินเฉพาะบริษัท	
	ณ วันที่	ณ วันที่
	31 ธันวาคม 2557	31 ธันวาคม 2556
สินทรัพย์ภาษีเงินได้รอการตัดบัญชี		
ค่าเผื่อการลดลงของมูลค่าสินค้าคงเหลือ	8,270,422	7,143,335
ภาระผูกพันผลประโยชน์พนักงาน	1,757,894	1,135,070
รวม	10,028,316	8,278,405
หนี้สินภาษีเงินได้รอการตัดบัญชี		
ค่าเสื่อมราคาสะสมที่เกิดจากการเปลี่ยนแปลง		
ประมาณการอายุการใช้งานของทรัพย์สิน	2,882,760	2,301,653
รวม	2,882,760	2,301,653

สินทรัพย์และหนี้สินภาษีเงินได้รอการตัดบัญชี หักกลบกันแสดงยอดสุทธิในงบแสดงฐานะการเงิน โดยมีรายละเอียดดังนี้

	บาท	
	งบการเงินที่แสดงเงินลงทุนตามวิธีส่วนได้เสีย	
	และงบการเงินเฉพาะบริษัท	
	ณ วันที่	ณ วันที่
	31 ธันวาคม 2557	31 ธันวาคม 2556
สินทรัพย์ภาษีเงินได้รอการตัดบัญชี	10,028,316	8,278,405
หนี้สินภาษีเงินได้รอการตัดบัญชี	(2,882,760)	(2,301,653)
สุทธิ	7,145,556	5,976,752

ในเดือนตุลาคม 2554 คณะรัฐมนตรีได้มีมติให้ปรับลดอัตราภาษีเงินได้นิติบุคคลจากอัตราร้อยละ 30 เป็นร้อยละ 23 ในปี 2555 และเป็นร้อยละ 20 ตั้งแต่ปี 2556 เป็นต้นไปและในเดือน ธันวาคม 2554 ได้มีพระราชกฤษฎีกาประกาศลดอัตราภาษีเงินได้นิติบุคคลเพื่อให้เป็นไปตามมติคณะรัฐมนตรีดังกล่าวสำหรับปี 2555 - 2557 บริษัทฯได้สะท้อนผลกระทบของการเปลี่ยนแปลงอัตราภาษีดังกล่าวในการคำนวณภาษีเงินได้รอการตัดบัญชีตามที่แสดงไว้ข้างต้นแล้ว

19. กองทุนสำรองเลี้ยงชีพ

ในปี 2554 บริษัทฯ ได้เข้าร่วมกองทุนสำรองเลี้ยงชีพกับกองทุนแห่งหนึ่ง โดยพนักงานจ่ายเงินสะสมในอัตราร้อยละ 3 จากเงินเดือนของพนักงานแต่ละคน และบริษัทฯ จ่ายสมทบอีกส่วนหนึ่งในอัตราที่เท่ากัน

บริษัทฯ ได้จ่ายเงินสมทบเข้ากองทุนฯ สำหรับปีสิ้นสุดวันที่ 31 ธันวาคม 2557 และ 2556 เป็นจำนวน 1.20 ล้านบาท และ 1.20 ล้านบาท ตามลำดับ

20. สัญญาเช่าระยะยาว

- 20.1 บริษัทฯ ได้ทำสัญญาเช่าที่ดินและอาคารกับกรรมการของบริษัทฯ มีกำหนดระยะเวลา 3 ปี เริ่มตั้งแต่ปี 2555 และ 2557 โดยบริษัทฯ ต้องจ่ายค่าเช่าในอัตราที่กำหนดไว้ในสัญญา
- 20.2 บริษัทฯ ได้ทำสัญญาเช่าที่ดินและอาคารกับบริษัทที่เกี่ยวข้องกันหลายแห่ง เป็นระยะเวลา 3 ปี เริ่มตั้งแต่ปี 2557 โดยบริษัทฯ ต้องจ่ายค่าเช่าในอัตราที่กำหนดไว้ในสัญญา
- 20.3 บริษัทฯ ได้ทำสัญญาเช่าเครื่องใช้สำนักงานกับบริษัทที่เกี่ยวข้องกันแห่งหนึ่ง เป็นระยะเวลา 3 ปี เริ่มตั้งแต่ปี 2557 โดยบริษัทฯ ต้องจ่ายค่าเช่าในอัตราที่กำหนดไว้ในสัญญา
- 20.4 บริษัทฯ ได้ทำสัญญาเช่าอาคารโรงงานกับบริษัทที่เกี่ยวข้องกันแห่งหนึ่ง เป็นระยะเวลา 3 ปี เริ่มตั้งแต่ปี 2557 โดยบริษัทฯ ต้องจ่ายค่าเช่าในอัตราที่กำหนดไว้ในสัญญา
- 20.5 บริษัทฯ ได้ทำสัญญาเช่าอาคารพาณิชย์สองฉบับกับบริษัทแห่งหนึ่งมีกำหนดระยะเวลา 30 ปี เริ่มตั้งแต่เดือน พฤษภาคม 2557 โดยบริษัทฯ ต้องจ่ายค่าเช่าในอัตราที่กำหนดไว้ในสัญญา

ค่าเช่าและค่าบริการขั้นต่ำตามสัญญาเช่าดังกล่าวข้างต้นที่ต้องจ่ายในอนาคต มีดังนี้

สัญญาเช่า	ช่วงระยะเวลา (ล้านบาท)	
	ไม่เกินหนึ่งปี	เกินหนึ่งปีแต่ไม่เกินห้าปี
ที่ดินและอาคาร	9.19	13.36
เครื่องใช้สำนักงาน	0.08	0.14

21. รายการที่เกิดขึ้นกับบุคคลและกิจการที่เกี่ยวข้องกัน

21.1 บริษัทฯ มีรายการบัญชีที่สำคัญกับบุคคลและกิจการที่เกี่ยวข้องกัน ณ วันที่ 31 ธันวาคม 2557 และ 2556 ดังนี้

	ล้านบาท			
	งบการเงินที่แสดงเงินลงทุน			
	ตามวิธีส่วนได้เสีย		งบการเงินเฉพาะบริษัท	
	2557	2556	2557	2556
<u>ยอดคงค้าง ณ วันที่ในงบแสดงฐานะการเงิน</u>				
บริษัทร่วม :				
เงินลงทุนในบริษัทร่วม	58	52	27	27
กิจการที่เกี่ยวข้องกัน :				
ลูกหนี้การค้า	60	70	60	70
รายได้ค้างรับ	15	10	15	10
เจ้าหนี้การค้า	54	56	54	56
ค่าใช้จ่ายค้างจ่าย	3	4	3	4
บุคคลที่เกี่ยวข้องกัน :				
ค่าใช้จ่ายค้างจ่าย	2	2	2	2

บริษัทฯ มีรายการบัญชีที่สำคัญกับบุคคลและกิจการที่เกี่ยวข้องกัน สำหรับปีสิ้นสุดวันที่ 31 ธันวาคม 2557 และ 2556 ดังนี้

	ล้านบาท		
	งบการเงินที่แสดงเงินลงทุนตามวิธีส่วนได้เสีย		
	และงบการเงินเฉพาะบริษัท		
	2557	2556	นโยบายการกำหนดราคา
รายการที่เกิดขึ้นในระหว่างปี			
กิจการที่เกี่ยวข้องกัน :			
รายได้จากการขาย	186.93	175.40	ไม่แตกต่างจากรายการที่กระทำกับกิจการที่ไม่เกี่ยวข้องกัน
ค่าเช่ารับ	0.60	0.60	ราคาตามสัญญา
รายได้อื่น	4.12	3.05	ราคาที่ตกลงร่วมกัน
ซื้อสินค้า	475.02	493.30	ไม่แตกต่างจากรายการที่กระทำกับกิจการที่ไม่เกี่ยวข้องกัน
ค่าเช่าจ่าย	8.09	4.16	ราคาตามสัญญา
ค่าใช้จ่ายอื่น	12.33	11.18	ราคาที่ตกลงร่วมกัน
บุคคลที่เกี่ยวข้องกัน :			
ค่าเช่าจ่าย	1.76	1.76	ราคาตามสัญญา

21.2 ค่าตอบแทนกรรมการและผู้บริหาร

ค่าตอบแทนกรรมการและผู้บริหารนี้เป็นผลประโยชน์ที่จ่ายให้แก่กรรมการและผู้บริหารของบริษัทฯ ประกอบด้วยค่าตอบแทนที่เป็นตัวเงิน ได้แก่ เงินเดือนและผลประโยชน์ที่เกี่ยวข้อง รวมไปถึงผลประโยชน์ตอบแทนในรูปแบบอื่น ทั้งนี้ กรรมการและผู้บริหารของบริษัทฯ หมายถึงบุคคลที่กำหนดตามกฎหมายว่าด้วยหลักทรัพย์และตลาดหลักทรัพย์ พ.ศ. 2535

ค่าตอบแทนกรรมการและผู้บริหารสำหรับปีสิ้นสุดวันที่ 31 ธันวาคม 2557 และ 2556 มีดังนี้

	บาท	
	งบการเงินที่แสดงเงินลงทุนตามวิธีส่วนได้เสีย	
	และงบการเงินเฉพาะบริษัท	
	2557	2556
ผลประโยชน์ระยะสั้น	18,454,711	18,790,689
ผลประโยชน์หลังออกจากราชการ	1,026,020	939,382
รวม	19,480,731	19,730,071

22. สิทธิประโยชน์ตามบัตรส่งเสริมการลงทุน

บริษัทฯ ได้รับสิทธิพิเศษจากคณะกรรมการส่งเสริมการลงทุน ดังนี้

22.1 บัตรส่งเสริมการลงทุน ลงวันที่ 18 มิถุนายน 2551 และ 7 สิงหาคม 2552 ในกิจการผลิตสติ๊กเกอร์ (Printed Adhesive Label) สิทธิประโยชน์ที่สำคัญ ได้แก่ การได้รับลดหย่อนอากรขาเข้าสำหรับเครื่องจักร การได้รับยกเว้นอากรขาเข้าสำหรับวัตถุดิบและวัสดุจำเป็นที่ต้องนำเข้าจากต่างประเทศ เพื่อใช้ในการผลิตเพื่อการส่งออก และได้รับยกเว้นภาษีเงินได้นิติบุคคลสำหรับกำไรสุทธิจากการประกอบกิจการที่ได้รับส่งเสริมเป็นระยะเวลา 7 ปี นับแต่วันที่เริ่มมีรายได้ (วันที่ 15 กันยายน 2551 และ 21 ธันวาคม 2552 ตามลำดับ)

22.2 บัตรส่งเสริมการลงทุน ลงวันที่ 31 สิงหาคม 2554 ในกิจการผลิตฟิล์มพลาสติก สิทธิประโยชน์ที่สำคัญ ได้แก่ การได้รับลดหย่อนอากรขาเข้าสำหรับเครื่องจักร การได้รับยกเว้นอากรขาเข้าสำหรับวัตถุดิบและวัสดุจำเป็นที่ต้องนำเข้าจากต่างประเทศ เพื่อใช้ในการผลิตเพื่อการส่งออก และได้รับยกเว้นภาษีเงินได้นิติบุคคลสำหรับกำไรสุทธิจากการประกอบกิจการที่ได้รับส่งเสริมเป็นระยะเวลา 7 ปี นับแต่วันที่เริ่มมีรายได้ (วันที่ 11 สิงหาคม 2555)

22.3 บัตรส่งเสริมการลงทุน ลงวันที่ 28 ธันวาคม 2554 ในกิจการผลิตฟิล์มพลาสติก สิทธิประโยชน์ที่สำคัญ ได้แก่ การได้รับลดหย่อนอากรขาเข้าสำหรับเครื่องจักร การได้รับยกเว้นอากรขาเข้าสำหรับวัตถุดิบและวัสดุจำเป็นที่ต้องนำเข้าจากต่างประเทศ เพื่อใช้ในการผลิตเพื่อการส่งออก และได้รับยกเว้นภาษีเงินได้นิติบุคคลสำหรับกำไรสุทธิจากการประกอบกิจการที่ได้รับส่งเสริมเป็นระยะเวลา 7 ปี นับแต่วันที่เริ่มมีรายได้ (ณ วันที่ 31 ธันวาคม 2557 บริษัทฯ ยังไม่มีรายได้จากการได้รับสิทธิประโยชน์ดังกล่าว)

22.4 บัตรส่งเสริมการลงทุน ลงวันที่ 16 กันยายน 2554 ในกิจการผลิตหลอดลามิเนต สิทธิประโยชน์ที่สำคัญ ได้แก่ การได้รับลดหย่อนอากรขาเข้าสำหรับเครื่องจักร การได้รับยกเว้นอากรขาเข้าสำหรับวัตถุดิบและวัสดุ จำเป็นที่ต้องนำเข้าจากต่างประเทศ เพื่อใช้ในการผลิตเพื่อการส่งออก และได้รับยกเว้นภาษีเงินได้นิติบุคคล สำหรับกำไรสุทธิจากการประกอบกิจการที่ได้รับส่งเสริมเป็นระยะเวลา 7 ปี นับแต่วันที่เริ่มมีรายได้ (วันที่ 1 มีนาคม 2556)

22.5 บัตรส่งเสริมการลงทุน ลงวันที่ 19 มิถุนายน 2556 ในกิจการผลิตหลอดลามิเนต สิทธิประโยชน์ที่สำคัญ ได้แก่ การได้รับลดหย่อนอากรขาเข้าสำหรับเครื่องจักร การได้รับยกเว้นอากรขาเข้าสำหรับวัตถุดิบและวัสดุ จำเป็นที่ต้องนำเข้าจากต่างประเทศ เพื่อใช้ในการผลิตเพื่อการส่งออก และได้รับยกเว้นภาษีเงินได้นิติบุคคล สำหรับกำไรสุทธิจากการประกอบกิจการที่ได้รับส่งเสริมเป็นระยะเวลา 7 ปี นับแต่วันที่เริ่มมีรายได้ (วันที่ 6 กันยายน 2557)

ทั้งนี้บริษัทฯ จะต้องปฏิบัติตามเงื่อนไขและข้อกำหนดต่างๆ ตามที่ระบุไว้ในบัตรส่งเสริมเพื่อให้ได้รับสิทธิพิเศษดังกล่าว

23. ภาระผูกพันและหนี้สินที่อาจจะเกิดขึ้น

ณ วันที่ 31 ธันวาคม 2557 และ 2556 บริษัทฯ มีภาระผูกพันและหนี้สินที่อาจจะเกิดขึ้น ดังต่อไปนี้

23.1 เลตเตอร์ออฟเครดิตที่เปิดไว้แต่ยังไม่ได้ใช้ เป็นจำนวนเงินประมาณ 3.14 ล้านบาท และ 9.67 ล้านบาท ตามลำดับ

23.2 ภาระหนี้สินที่อาจจะเกิดขึ้น เนื่องจากการให้ธนาคารค้ำประกัน เป็นจำนวนเงินประมาณ 11.38 ล้านบาท และ 16.47 ล้านบาท ตามลำดับ

23.3 ณ วันที่ 31 ธันวาคม 2556 บริษัทฯ มีภาระผูกพันจากการซื้อเครื่องจักร จำนวน 0.11 ล้านดอลลาร์สหรัฐฯ

24. เครื่องมือทางการเงิน

ความเสี่ยงจากอัตราแลกเปลี่ยน

บริษัทฯ มีความเสี่ยงจากอัตราแลกเปลี่ยนเงินตราต่างประเทศ เนื่องจากสินทรัพย์และหนี้สินที่เป็น เงินตราต่างประเทศ ในปีสิ้นสุดวันที่ 31 ธันวาคม 2557 บริษัทฯ ได้เข้าทำสัญญาป้องกันความเสี่ยงจากอัตรา แลกเปลี่ยนกับธนาคารพาณิชย์ในประเทศแห่งหนึ่ง ระยะเวลาไม่เกิน 6 เดือน เพื่อใช้เป็นเครื่องมือในการบริหาร ความเสี่ยง โดยไม่มีวัตถุประสงค์ในการค้ากำไรในสัญญาดังกล่าว

ทั้งนี้บริษัทฯ จะรับรู้ในงบการเงินเมื่อครบกำหนดสัญญา ส่วนต่างที่เกิดขึ้นจะบันทึกในงบกำไรขาดทุน

ณ วันที่ 31 ธันวาคม 2557 บริษัทฯ ได้ทำสัญญาป้องกันความเสี่ยงจากอัตราแลกเปลี่ยนที่จะส่งมอบจนถึงเดือนมิถุนายน 2558 จำนวนประมาณ 0.14 ล้านดอลลาร์สหรัฐ

	หน่วย : ล้าน	
	งบการเงินที่แสดงเงินลงทุนตามวิธีส่วนได้เสีย	
	และงบการเงินเฉพาะบริษัท	
	2557	2556
<u>สินทรัพย์ที่เป็นเงินตราต่างประเทศ</u>		
ลูกหนี้การค้า - สกุลเงินดอลลาร์สหรัฐ	0.045	0.630
<u>หนี้สินที่เป็นเงินตราต่างประเทศ</u>		
เจ้าหนี้การค้า		
- สกุลเงินดอลลาร์สหรัฐ	0.001	0.151
- สกุลเงินยูโร	0.004	0.020
- สกุลเงินเยน	-	0.194

ความเสี่ยงจากอัตราดอกเบี้ย

ความเสี่ยงจากอัตราดอกเบี้ย เกิดจากความผันผวนของอัตราดอกเบี้ยในตลาดในอนาคต ซึ่งจะส่งผลกระทบต่อผลการดำเนินงานและกระแสเงินสดของบริษัทฯ บริษัทฯ มีความเสี่ยงจากอัตราดอกเบี้ย เนื่องจากมีเงินฝากกับธนาคาร แต่สินทรัพย์ดังกล่าว จัดอยู่ในประเภทระยะสั้น บริษัทฯ จึงมิได้ใช้ตราสารอนุพันธ์ทางการเงินเพื่อป้องกันความเสี่ยงดังกล่าว

ความเสี่ยงด้านการให้สินเชื่อ

ความเสี่ยงด้านการให้สินเชื่อ เกิดจากการที่คู่สัญญาไม่ปฏิบัติตามข้อกำหนดในสัญญา ซึ่งก่อให้เกิดความเสียหายทางการเงินแก่บริษัทฯ ความเสี่ยงเกี่ยวกับการกระจุกตัวของลูกหนี้การค้ามีไม่มาก เนื่องจากลูกหนี้ของบริษัทฯ อยู่ในอุตสาหกรรมที่แตกต่างกัน

สำหรับลูกหนี้การค้าที่แสดงในงบแสดงฐานะการเงิน ราคาตามบัญชีของลูกหนี้การค้า หลังจากหักค่าเผื่อหนี้สงสัยจะสูญ เป็นมูลค่าที่คำนึงถึงความเสี่ยงสูงสุดที่เกิดจากการไม่ปฏิบัติตามสัญญา

มูลค่ายุติธรรม

ฝ่ายบริหารของบริษัทฯ เชื่อว่ามูลค่ายุติธรรมของสินทรัพย์ทางการเงิน และหนี้สินทางการเงินดังกล่าว จะไม่แตกต่างอย่างมีนัยสำคัญกับมูลค่าตามบัญชี

25. ข้อมูลเกี่ยวกับการดำเนินงานจำแนกตามส่วนงาน

ข้อมูลของบริษัทฯ เกี่ยวกับการดำเนินงาน สำหรับปีสิ้นสุดวันที่ 31 ธันวาคม 2557 และ 2556 จำแนกตามส่วนงานทางธุรกิจได้ ดังนี้

	พันบาท			
	2557			
	งบการเงินที่แสดงเงินลงทุนตามวิธีส่วนได้เสีย			
	พลาสติกฟิล์ม	สติ๊กเกอร์	หลอด	รวม
รายได้จากการขาย	836,806	434,185	69,482	1,340,473
กำไร (ขาดทุน) ขั้นต้น	27,317	149,630	10,790	187,737
รายได้อื่น				21,587
ค่าใช้จ่ายในการขาย				(31,060)
ค่าใช้จ่ายในการบริหาร				(77,319)
ส่วนแบ่งกำไรจากเงินลงทุนในบริษัทร่วม				6,377
ภาษีเงินได้				(9,125)
กำไรสำหรับปี				98,197
สินทรัพย์ที่ใช้ในส่วนงาน				
ณ วันที่ 31 ธันวาคม 2557				
ลูกหนี้การค้า - กิจกรรมที่เกี่ยวข้องกัน	53,588	2,181	3,917	59,686
ลูกหนี้การค้า - กิจกรรมอื่น - สุทธิ	151,082	32,724	112,061	295,867
สินค้าคงเหลือ - สุทธิ	58,713	24,915	-	83,628
อื่นๆ	98,576	271,234	105,995	475,805
สินทรัพย์ส่วนกลาง				204,033
สินทรัพย์รวม ณ วันที่ 31 ธันวาคม 2557				1,119,019

	พันบาท			
	2556			
	งบการเงินที่แสดงเงินลงทุนตามวิธีส่วนได้เสีย			
	พลาสติกฟิล์ม	สติ๊กเกอร์	หลอด	รวม
ขายสุทธิ	783,477	406,700	63,060	1,253,237
กำไร (ขาดทุน) ขั้นต้น	26,998	158,982	4,667	190,647
รายได้อื่น				12,333
ค่าใช้จ่ายในการขาย				(32,816)
ค่าใช้จ่ายในการบริหาร				(71,876)
ส่วนแบ่งกำไรจากเงินลงทุนในบริษัทร่วม				6,041
ภาษีเงินได้				(6,673)
กำไรสำหรับปี				97,656
สินทรัพย์ที่ใช้ในผลงาน				
ณ วันที่ 31 ธันวาคม 2556				
ลูกหนี้การค้า - กิจการที่เกี่ยวข้องกัน	65,321	4,294	-	69,615
ลูกหนี้การค้า - กิจการอื่น - สุทธิ	135,219	95,402	31,629	262,250
สินค้าคงเหลือ - สุทธิ	71,024	22,200	-	93,224
อื่นๆ	112,192	281,068	111,942	505,202
สินทรัพย์ส่วนกลาง				104,860
สินทรัพย์รวม ณ วันที่ 31 ธันวาคม 2556				1,035,151

26. การจัดประเภทบัญชีใหม่

บริษัทฯ ได้มีการจัดประเภทรายการบัญชีบางบัญชีในงบการเงินที่นำมาเปรียบเทียบใหม่ เพื่อให้สอดคล้องกับการจัดประเภทรายการบัญชีของปัจจุบัน ซึ่งไม่มีผลกระทบต่อกำไรสุทธิหรือส่วนของผู้ถือหุ้นตามที่เคยรายงานไว้ การจัดประเภทรายการใหม่ที่สำคัญมีดังต่อไปนี้

	พันบาท	
	ตามที่เคยรายงานไว้	หลังการจัดประเภทใหม่
งบกำไรขาดทุน		
ณ วันที่ 31 ธันวาคม 2556		
รายได้		
- รายได้จากการขาย	1,247,005	1,253,237
- รายได้อื่น	36,168	12,333
ค่าใช้จ่าย		
- ค่าใช้จ่ายในการบริหาร	89,479	71,876

27. การอนุมัติงบการเงิน

งบการเงินนี้ได้รับอนุมัติโดยคณะกรรมการของบริษัทฯ เมื่อวันที่ 27 กุมภาพันธ์ 2558

KIM PAI

PRINTING & PACKAGING

OFFSET · FLEXIBLE · TUBES · FILM · LABELS

บริษัท ไทย โอ.พี.พี. จำกัด (มหาชน)

1741 ถนนจันทน์ แขวงทุ่งมหาเมฆ เขตสาทร กรุงเทพฯ 10120

โทรศัพท์ 66(0) 2678 1051-5 โทรสาร 66(0) 2678 1175

www.topp.co.th