



รายงานประจำปี 2560 ANNUAL REPORT 2017

รายงานความรับผิดชอบต่อสังคม
Corporate Social Responsibility (CSR) Report



บริษัท แคปปิตอล เอ็นจิเนียริ่ง เน็ตเวิร์ค จำกัด (มหาชน)
Capital Engineering Network Public Company Limited

Capital Engineering Network Public Company Limited
บริษัท แคปปิตอล เอ็นจิเนียริง เน็ตเวิร์ค จำกัด (มหาชน)

สารบัญ

การประกอบธุรกิจ

- 2 ข้อมูลสำคัญทางการเงิน
- 3 รายงานจากคณะกรรมการบริษัท
- 4 โครงสร้างการถือหุ้นของกลุ่มบริษัท
- 5 ลักษณะการประกอบธุรกิจ
- 27 ปัจจัยความเสี่ยง

การจัดการ

- 35 โครงสร้างบริหารจัดการ
- 36 โครงสร้างการถือหุ้นและการจัดการ
- 66 รายการระหว่างกัน
- 69 การควบคุมภายในและบริหารความเสี่ยง
- 72 รายงานของคณะกรรมการการบริหารความเสี่ยง
- 73 รายงานของคณะกรรมการพิจารณาคำตอบแทน
- 74 ข้อมูลส่วนบุคคลของคณะกรรมการบริษัท ผู้บริหารและ
เลขานุการบริษัท
- 82 คณะกรรมการบริษัท
- 86 ข้อมูลทั่วไปและข้อมูลสำคัญอื่น

การกำกับดูแลกิจการ

- 90 การกำกับดูแลกิจการ
- 130 รายงานความรับผิดชอบต่อสังคม ปี 2560

ฐานะการเงินและผลการดำเนินงาน

- 158 คำอธิบายและการวิเคราะห์ฐานะการเงินและผลการดำเนินงาน
- 167 รายงานการกำกับดูแลกิจการของคณะกรรมการตรวจสอบ
- 170 รายงานความรับผิดชอบของคณะกรรมการบริษัทต่อ
รายงานทางการเงิน
- 171 รายงานของผู้สอบบัญชีรับอนุญาต
- 176 งบการเงิน
- 186 หมายเหตุประกอบงบการเงิน
- 269 คำตอบแทนของผู้สอบบัญชี

CONTENT

Bussiness

- 270 Importance information in term of financial
- 271 Report from the Board of Directors
- 272 Shareholding Structure of Company
- 273 Natures of Bussiness
- 289 Risk Factors

Management

- 294 Organization Chart
- 295 Shareholding Structure and Management
- 343 Related Transaction
- 345 Internal Control and Risk Management
- 347 Report from the Risk Management Committee
- 348 Report from the Remuneration Committee
- 349 Personal Information of the Company's Board of
Directors, Executives and Corporate Secretary
- 357 Board of Directors
- 361 General Information and Other importance information

Corporate Governance

- 364 Corporate Governance
- 391 Corporate Social Responsibilities Report of year 2017

Financial Status and Business Operation

- 414 Explanation and Examination of Financial Status
and Business Operation
- 421 Corporate Governance Report from Audit Committee
- 423 Report on Responsibilities of the Board of Directors
on Financial Reporting
- 424 Independent Auditor's report
- 429 Financial Statement
- 439 Notes to Financial statement
- 561 Remuneration free of Auditor

ข้อมูลสำคัญทางการเงิน

ผลการดำเนินงาน (ล้านบาท)	2560	2559	2558
รายได้			
รายได้จากการขายและงานโครงการ	2,493	1,945	1,620
รายได้อื่น	58	36	(39)
รวมรายได้	2,551	1,981	1,581
กำไร (ขาดทุน)			
กำไร (ขาดทุน) ก่อนค่าใช้จ่ายทางการเงิน ภาษีเงินได้ ค่าเสื่อมราคา และค่าตัดจำหน่าย	(115)	26	(137)
กำไร (ขาดทุน) ก่อนภาษีเงินได้	(355)	(209)	(198)
กำไร (ขาดทุน) สุทธิ	(310)	(163)	(196)
กำไร (ขาดทุน) สุทธิ-ส่วนของผูถือหุ้นบริษัท	(157)	(123)	(188)
ฐานะการเงิน (ล้านบาท)			
สินทรัพย์รวม	6,053	5,928	5,355
หนี้สินรวม	2,137	1,922	1,126
ส่วนของผู้ถือหุ้นรวม	3,916	4,005	4,229
ส่วนของผู้ถือหุ้นของบริษัท	2,473	2,444	2,560
ข้อมูลต่อหุ้น (บาท)			
มูลค่าที่ตราไว้	1.00	1.00	1.00
กำไร (ขาดทุน) สุทธิ	(0.21)	(0.16)	(0.27)
มูลค่าหุ้นตามบัญชี	3.32	3.28	3.44
ราคาตลาด	1.51	2.12	2.08
อัตราส่วนทางการเงิน (%)			
ความสามารถในการทำกำไร			
ผลตอบแทนต่อส่วนของผู้ถือหุ้น	(6.37)	(4.92)	(7.62)
ผลตอบแทนต่อยอดขาย	(6.28)	(6.33)	(11.60)
อัตรากำไรสุทธิ	(6.14)	(6.22)	(11.89)
ผลตอบแทนต่อสินทรัพย์รวม	(5.18)	(2.89)	(4.09)
โครงสร้างเงินทุน			
อัตราส่วนหนี้สินต่อส่วนของผู้ถือหุ้นรวม (เท่า)	0.55	0.48	0.27
อัตราส่วนหนี้สินต่อทุนของผู้ถือหุ้นบริษัท (เท่า)	0.86	0.79	0.44
อัตรการเติบโต			
สินทรัพย์รวม	2.11	10.69	25.84
หนี้สินรวม	11.17	70.75	(7.79)
ส่วนของผู้ถือหุ้นรวม	(2.23)	(5.29)	39.37
ส่วนของผู้ถือหุ้นของบริษัท	1.19	(4.55)	7.70
รายได้จากการขายและงานโครงการ	28.16	20.02	(19.87)

รายงานจากคณะกรรมการบริษัท

เรียน ท่านผู้ถือหุ้น

ในปี 2560 ที่ผ่านมา ภาคอุตสาหกรรมไทยและทิศทางเศรษฐกิจไทยฟื้นตัวและขยายตัวอย่างชัดเจน ส่งผลให้การส่งออกของไทยสามารถขยายตัวได้อย่างต่อเนื่อง จากแรงหนุนการลงทุนทั้งภาครัฐและภาคเอกชน นอกจากการลงทุนก่อสร้างโครงสร้างพื้นฐานด้านการคมนาคมขนส่งของภาครัฐแล้ว ยังมีภาคเอกชนที่มีการลงทุนเพิ่มขึ้นอย่างเห็นได้ชัด อีกทั้งภาคอุตสาหกรรมส่งออกที่มีอัตราการใช้กำลังการผลิตเพิ่มขึ้นอย่างต่อเนื่อง ส่งผลให้นำไปสู่การลงทุนในด้านต่างๆ

ถึงกระนั้น ในปี 2560 นับเป็นอีกปีหนึ่งที่คณะกรรมการบริษัท และผู้บริหาร มีความตั้งใจและมุ่งมั่นที่จะขยายการลงทุนเพื่อต่อยอดธุรกิจสร้างรายได้ให้กับบริษัทและบริษัทย่อยในระยะสั้นและระยะยาวต่อไป โดยให้ความสำคัญกับการลงทุนในพลังงานไฟฟ้าจากชีวมวลอย่างต่อเนื่อง ซึ่งบริษัทย่อยคือบริษัท เออีวิทยา จำกัด (มหาชน) (UWC) เข้าลงทุนในธุรกิจพลังงานด้วยการลงทุนในโรงไฟฟ้าพลังงานทดแทน และบริษัท ระยองไวร์ อินดัสตรี่ จำกัด (มหาชน) (RWI) ให้ความสำคัญในการขยายตลาดไปยังภูมิภาคประเทศอาเซียนเพิ่มขึ้น รวมทั้งได้กำหนดกลยุทธ์และแผนงานธุรกิจในบริษัทย่อยให้เป็นไปในทิศทางเดียวกันเพื่อรับกับนโยบายการกระตุ้นเศรษฐกิจของภาครัฐ รวมทั้งศึกษาผลิตภัณฑ์ใหม่ๆ เพื่อสร้างมูลค่าเพิ่มแก่บริษัทและบริษัทย่อย

ตลอดระยะเวลาในการดำเนินธุรกิจ บริษัทและบริษัทย่อยมุ่งมั่นที่จะสร้างการพัฒนาอย่างยั่งยืนในสังคมผ่านกิจกรรมทางธุรกิจของบริษัทและบริษัทย่อย โดยได้นำมโนปรีชาเศรษฐกิจพอเพียงของพระบาทสมเด็จพระปรมินทรมหาภูมิพลอดุลยเดช มาประยุกต์ใช้ในการดำเนินงานอย่างต่อเนื่อง คำนึงถึงผู้มีส่วนได้เสียในทุกด้าน สร้างสรรค์ คุณค่าและประโยชน์ทั้งภาคธุรกิจและสังคมควบคู่ไป พร้อมกับการดำเนินธุรกิจภายใต้หลักบรรษัทภิบาลที่ดี มีความโปร่งใส โดยบริษัทและบริษัทย่อยได้จัดทำนโยบายการต่อต้านการทุจริตและคอร์รัปชัน และจรรยาบรรณทางธุรกิจ เป็นลายลักษณ์อักษร พร้อมกับดำเนินการจัดทำแนวปฏิบัติ และขั้นตอนการปฏิบัติ เพื่อทำให้เกิดรูปธรรมและความชัดเจนในแนวปฏิบัติ เพื่อเป็นการเตรียมพร้อมเข้าสู่การรับรองมาตรการป้องกันการคอร์รัปชัน

ในโอกาสนี้ในนามของคณะกรรมการบริษัท ขอขอบคุณท่านผู้ถือหุ้น ลูกค้า คู่ค้า สถาบันการเงิน หน่วยงานต่างๆ ทั้งภาครัฐและเอกชน รวมถึงพนักงานและบริหารที่มีส่วนร่วมและให้ความร่วมมือสนับสนุนการดำเนินงานของบริษัทด้วยดีเสมอมา พร้อมจะมุ่งมั่นและทุ่มเทในการดำเนินธุรกิจอย่างรอบคอบ โปร่งใส และยึดมั่นในหลักการค้ากับดูแลกิจการให้เติบโตอย่างมีเสถียรภาพในระยะยาว



(นายวุฒิชัย ลีนะบรรจง)

ประธานกรรมการบริษัท

โครงสร้างการถือหุ้นของกลุ่มบริษัท

บริษัทเป็น Holding Company ได้ลงทุนในบริษัทที่ประกอบธุรกิจหลักตามหลักเกณฑ์ที่เกี่ยวข้อง โดยมีการแบ่งการดำเนินงานดังนี้

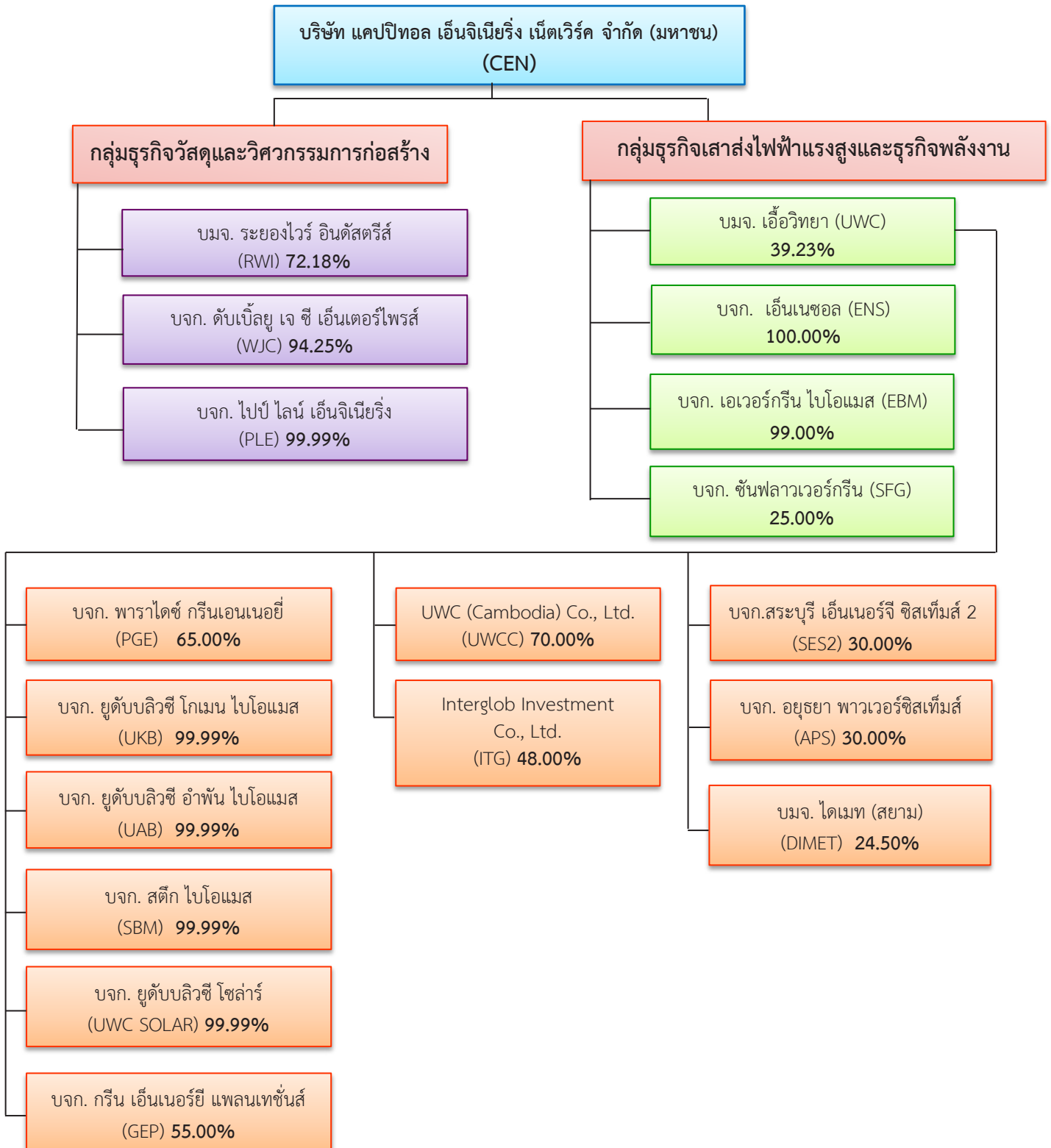

ลักษณะการประกอบธุรกิจ

ภาพรวมและพัฒนาการประกอบธุรกิจ

บริษัท แคปปิตอล เอ็นจิเนียริง เน็ตเวิร์ค จำกัด (มหาชน) (CEN) ดำเนินธุรกิจโดยการถือหุ้นในบริษัทอื่น (Holding Company) ทั้งนี้ ณ ปัจจุบัน บริษัทมีบริษัทย่อยจำนวน 6 บริษัท โดยสามารถจำแนกเป็น 2 กลุ่มประเภทธุรกิจ อันได้แก่ กลุ่มธุรกิจวัสดุและวิศวกรรมการก่อสร้าง และ กลุ่มธุรกิจเสาส่งไฟฟ้าแรงสูงและธุรกิจพลังงาน โดยทั้ง 6 บริษัทย่อย มีรายละเอียดดังนี้

1. **บริษัท เออีวิทยา จำกัด (มหาชน) (UWC)** บริษัทถือหุ้นในสัดส่วนร้อยละ 39.23 มีทุนจดทะเบียน 1,907,119,713 บาท และทุนชำระแล้ว 1,316,251,786.40 บาท แบ่งเป็นหุ้นสามัญ 13,162,517,864 หุ้น มูลค่าที่ตราไว้หุ้นละ 0.10 บาท ประกอบธุรกิจผลิตและจำหน่าย เสาส่งไฟฟ้าแรงสูง เสาโครงเหล็กสถานีไฟฟ้าย่อย เสาโทรคมนาคม บริการซัพพลายเชน รวมถึงสินค้าอุตสาหกรรม และจำหน่ายอุปกรณ์ส่งกำลัง และบริษัทย่อยได้เพิ่มความแข็งแกร่งของธุรกิจโดยเริ่มลงทุนในธุรกิจพลังงานด้วยการลงทุนในโรงไฟฟ้าพลังงานทดแทนในปี 2558

2. **บริษัท ระยองไวร์ อินดัสตรีส์ จำกัด (มหาชน) (RWI)** บริษัทถือหุ้นในสัดส่วนร้อยละ 72.18 มีทุนจดทะเบียน 450,000,000 บาท และทุนชำระแล้ว 303,017,219.50 บาท แบ่งเป็นหุ้นสามัญ 606,034,439 หุ้น มูลค่าที่ตราไว้หุ้นละ 0.50 บาท ประกอบธุรกิจผลิตและจำหน่าย (1) ลวดเหล็กแรงดึงสูงชนิดเส้นเดี่ยว (PC-wire) ซึ่งเป็นผลิตภัณฑ์ที่ใช้ในการผลิต เสาเข็ม เสาไฟฟ้า แผ่นพื้นสำเร็จรูป (2) ลวดเหล็กแรงดึงสูงชนิดเกลียว (PC-Strand) ซึ่งเป็นผลิตภัณฑ์ที่ใช้ในการก่อสร้าง ขนาดใหญ่ เช่น คานสะพาน เสาเข็มขนาดใหญ่ และ (3) ลวดเชื่อมไฟฟ้า (Welding Wire) (4) ลวดอื่นๆ ซึ่งเป็นผลิตภัณฑ์ที่ใช้ในอุตสาหกรรมเชื่อมโลหะ

3. **บริษัท เอ็นเนซอล จำกัด (ENS)** บริษัทถือหุ้นในสัดส่วนร้อยละ 100.00 มีทุนจดทะเบียน 484,000,000 บาท และทุนจดทะเบียนชำระแล้ว 302,500,000 บาท แบ่งเป็นหุ้นสามัญ 4,840,000 หุ้น มูลค่าที่ตราไว้หุ้นละ 100 บาท ประกอบธุรกิจผลิตและจำหน่ายกระแสไฟฟ้าและพลังงานความร้อนให้แก่บริษัท เดอะ สยาม เซรามิค กรุ๊ป อินดัสตรีส์ จำกัด และบริษัท ไทย-เยอรมัน เซรามิค อินดัสตรีส์ จำกัด (มหาชน)

4. **บริษัท ดับเบิลยู เจ ซี เอ็นเตอร์ไพรส์ จำกัด (WJC)** บริษัทถือหุ้นในสัดส่วนร้อยละ 94.25 มีทุนจดทะเบียน 150,000,000 บาท และทุนจดทะเบียนเรียกชำระแล้ว 97,500,000 บาท แบ่งเป็นหุ้นสามัญ 1,500,000 หุ้น มูลค่าที่ตราไว้หุ้นละ 100 บาท ประกอบธุรกิจงานบริการก่อสร้างงานโลหะ งานออกแบบและบริการขึ้นรูปโลหะมีโรงงานตั้งอยู่ที่แหลมฉบัง โดยรับงานโลหะทั้งในและต่างประเทศของอุตสาหกรรมปิโตรเคมี อุตสาหกรรมพลังงาน อุตสาหกรรมก่อสร้าง และอื่นๆ

5. **บริษัท ไปป์ โลน์ เอ็นจิเนียริง จำกัด (PLE)** บริษัทถือหุ้นในสัดส่วนร้อยละ 99.99 มีทุนจดทะเบียน 150,000,000 บาท และทุนชำระแล้ว 144,000,000 บาท แบ่งเป็นหุ้นสามัญ 1,500,000 หุ้น มูลค่าที่ตราไว้หุ้นละ 100 บาท ประกอบธุรกิจรับเหมาก่อสร้าง ขุดเจาะอุโมงค์ใต้ดิน และงานก่อสร้างอย่างอื่นทุกชนิด

6. **บริษัท เอเวอร์กรีน ไบโอบแมส จำกัด (EBM)** บริษัทถือหุ้นในสัดส่วนร้อยละ 99.00 มีทุนจดทะเบียน 50,000,000 บาท และทุนจดทะเบียนเรียกชำระแล้ว 50,000,000 บาท แบ่งเป็นหุ้นสามัญ 5,000,000 หุ้น มูลค่าที่ตราไว้หุ้นละ 10 บาท ประกอบธุรกิจเป็นผู้ผลิตและจำหน่ายวัตถุดิบเพื่อเป็นเชื้อเพลิงชีวมวล

1. โครงสร้างรายได้

(หน่วย : ล้านบาท)

สายผลิตภัณฑ์	ดำเนินการโดย	% การถือหุ้น	ปี 2560	%	ปี 2559	%	ปี 2558	%
ธุรกิจในการลงทุนในบริษัทอื่น	CEN		(31.27)	(1.22)	(36.08)	(1.83)	(106.32)	(6.73)
ธุรกิจลวดเหล็ก	RWI	72.18	944.54	37.03	608.32	30.71	639.07	40.42
ธุรกิจผลิตเสาโครงเหล็กและธุรกิจออกแบบและจำหน่ายโครงสร้างหลักตามแบบ	UWC และ WJC	39.23 และ 94.25	988.59	38.76	835.87	42.20	648.40	41.01
ธุรกิจกระแสไฟฟ้าและพลังงานความร้อน	ENS และ บริษัทย่อย UWC	100.00 และ 39.23	617.01	24.19	527.91	26.65	373.05	23.60
ธุรกิจรับเหมาก่อสร้างและชุดเจาะอุโมงค์	PLE	99.99	0.04	0.00	0.01	0.00	9.18	0.58
ธุรกิจการเกษตร	บริษัทย่อย UWC	25.50	31.64	1.24	44.95	2.27	0.00	0.00
ธุรกิจอื่น	PPS, IMP	-	0.00	0.00	0.00	0.00	17.46	0.99
รวม			2,550.55	100.00	1,980.98	100.00	1,580.85	100.00

2. ลักษณะธุรกิจ

บริษัทดำเนินการธุรกิจในการลงทุนในบริษัทอื่น โดย ณ ปัจจุบัน บริษัทได้ลงทุนในบริษัทย่อย 6 บริษัท ดังนี้

1. บริษัท เอื้อวิทยา จำกัด (มหาชน) (UWC)
2. บริษัท ระยองไวร์ อินดัสตรีส์ จำกัด (มหาชน) (RWI)
3. บริษัท เอ็นเนซอล จำกัด (ENS)
4. บริษัท ดับเบิ้ลยู เจ ซี เอ็นเตอร์ไพรส์ จำกัด (WJC)
5. บริษัท ไปป์ लाईน เอ็นจิเนียริง จำกัด (PLE)
6. บริษัท เอเวอร์กรีน ไบโอแมส จำกัด (EBM)

โดยคณะกรรมการบริษัทและคณะกรรมการบริหารจะเป็นผู้กำหนดนโยบายด้านการดำเนินธุรกิจและให้อิสระแก่ผู้บริหารของบริษัทย่อยในการบริหารงานแบบเบ็ดเสร็จ

ลักษณะผลิตภัณฑ์ของบริษัทย่อย

➤ บริษัท เออีวิทยา จำกัด (มหาชน) (UWC)

บริษัทย่อย ก่อตั้งเมื่อปี 2510 ดำเนินธุรกิจผลิตและจำหน่ายเสาส่งไฟฟ้าแรงสูง เสาโครงเหล็กสถานีไฟฟ้าย่อย เสาโทรคมนาคม บริการซัพซันกเคส รวมถึงสินค้าอุตสาหกรรม และจำหน่ายอุปกรณ์ส่งกำลัง และบริษัทย่อยได้เพิ่มความแข็งแกร่งของธุรกิจโดยเริ่มลงทุนในธุรกิจพลังงานด้วยการลงทุนในโรงไฟฟ้าพลังงานทดแทนในปี 2558

ผลิตภัณฑ์และบริการของ UWC มีดังนี้

1. เสาส่งไฟฟ้าแรงสูง (High Voltage Transmission Tower - TL) UWC ออกแบบและผลิตเสาส่งไฟฟ้าแรงสูง ขนาด 115 kV / 230 kV / 500 kV ด้วยความเชี่ยวชาญของบุคลากรด้านวิศวกรรมการออกแบบและผลิต มีการควบคุมคุณภาพตามมาตรฐานขั้นสูง UWC จึงได้รับการรับรองจากการไฟฟ้าฝ่ายผลิตแห่งประเทศไทย (กฟผ.) ทั้งนี้เสาส่งไฟฟ้าแรงสูงของ UWC ได้รับความไว้วางใจให้เป็นส่วนหนึ่งของโครงการพลังงานทั้งในประเทศและต่างประเทศ
2. เสาโครงเหล็กสถานีไฟฟ้าย่อย (Substation Steel Structure - ST) เป็นเสาโครงเหล็กซัพซันกเคสที่รองรับอุปกรณ์ไฟฟ้าในสถานีไฟฟ้าย่อย เช่น Disconnecting Switches, Lighting Arrestors, Capacitors และอื่นๆ โดยสถานีไฟฟ้าย่อยจะทำหน้าที่รับกระแสไฟฟ้าและแปลงแรงดันไฟฟ้าตั้งแต่ 69 กิโลโวลต์ 115 กิโลโวลต์ 230 กิโลโวลต์และ 500 กิโลโวลต์ เพื่อส่งต่อเป็นทอดๆ ผ่านสายส่งไฟฟ้าแรงสูงและระบบจำหน่ายไฟฟ้าก่อนที่จะจำหน่ายไฟฟ้าไปยังผู้บริโภค โดยเป็นเสาสีขนาดเล็กไม่สูงมากนัก
3. เสาโทรคมนาคม (Telecommunication Tower - TC) UWC ออกแบบและผลิตเสาโทรคมนาคม ความสูงตั้งแต่ 20 เมตร ถึง 100 เมตร เพื่อติดตั้งในโครงข่ายโทรคมนาคมของบริษัทชั้นนำในประเทศไทย อาทิ AIS, Dtac, TruemoveH, CAT, TOT
4. โครงสร้างเหล็กทั่วไป (Building and Frame - BF, General Fabrication - GF) เป็นโครงเหล็กที่ใช้ในกิจการต่างๆ และโครงเหล็กที่ใช้กิจการก่อสร้างทั่วไปทั้งที่มีการซัพซันกเคสและไม่ซัพซันกเคส เช่น โครงหลังคา ทางเดิน รั้ว โครงสร้างอาคารและโรงงานโครงเหล็กป้ายโฆษณา เป็นต้น
5. การบริการซัพซันกเคส เป็นบริการให้กับลูกค้าทั่วไปที่ต้องการนำผลิตภัณฑ์โครงเหล็ก เช่น ตะแกรง ท่อเหล็กรางรับสายไฟ เป็นต้น มาซัพซันกเคสกับบริษัทย่อยเพื่อให้ผลิตภัณฑ์เหล็กคงทนต่อการเกิดสนิม ทั้งนี้บริษัทย่อยสามารถซัพซันกเคสแบบจุ่มร้อนตามมาตรฐานที่สำคัญ ได้แก่ มาตรฐานISO 1461 มาตรฐานอเมริกัน ASTM A123, ASTM A153 มาตรฐานอังกฤษ BS 729 มาตรฐานญี่ปุ่น JIS H 8641 และ JIS H 9124 มาตรฐานออสเตรเลีย AS 1214: AS/NZS 4680 และมาตรฐานเยอรมัน DIN 50976 เป็นต้น
6. การจัดจำหน่ายสินค้าอุตสาหกรรม เป็นธุรกิจเริ่มแรกของ UWC โดยมีสินค้าหลักที่จำหน่ายได้แก่ อุปกรณ์ส่งกำลังประเภทโซ่ เฟือง มอเตอร์ และเกียร์ต่างๆ เป็นต้น ทั้งนี้ UWC ได้นำเข้าสินค้าอุตสาหกรรมจากผู้ผลิตหลายยี่ห้อจากต่างประเทศ ส่วนใหญ่จะนำเข้าผลิตภัณฑ์ยี่ห้อ RENOLD จากประเทศอังกฤษ ซึ่งเป็นสินค้าที่ผลิตโดยผู้ผลิตชั้นนำของโลก และยี่ห้อ ARNOLD จากประเทศเยอรมัน
7. ผลิตและจำหน่ายไฟฟ้าจากพลังงานทดแทน UWC ได้ขยายธุรกิจไปยังการเป็นผู้ผลิตไฟฟ้าจากพลังงานทดแทนในหลากหลายรูปแบบ โดยเริ่มต้นจากการลงทุนในโรงไฟฟ้าชีวมวล ที่มีการศึกษาข้อมูลอย่างรอบด้าน ทั้งด้านเทคนิค การเงิน และการจัดการด้านเชื้อเพลิงในพื้นที่ โดยใช้ความชำนาญด้านวิศวกรรมมาพัฒนาและปรับปรุงโรงไฟฟ้าให้สามารถดำเนินงานได้อย่างมีประสิทธิภาพ เพื่อสร้างคุณค่าและรายได้ที่ยั่งยืน ให้กับองค์กร ผู้ถือหุ้น และผู้มีส่วนได้เสีย

การตลาดและการแข่งขัน

● กลยุทธ์การตลาด

UWC ตระหนักในเรื่องความเหมาะสมในคุณภาพและราคาของผลิตภัณฑ์และบริการ รวมถึงการส่งมอบโครงการที่ตรงต่อเวลาและการรักษาความสัมพันธ์ที่ยอดเยียมกับลูกค้า

ในธุรกิจพลังงาน บริษัทย่อยของ UWC ได้ดำเนินธุรกิจผลิตและจำหน่ายไฟฟ้าจากพลังงานทดแทน โดยจำหน่ายไฟฟ้าให้การไฟฟ้าส่วนภูมิภาค ปัจจุบันโรงไฟฟ้าของบริษัทย่อย มีกำลังการผลิตติดตั้งรวม 26.9 เมกะวัตต์ ในด้านการลงทุน บริษัทยังคงพิจารณาการลงทุนในโครงการพลังงานอื่นๆ ทั้งในประเทศ และต่างประเทศ ทั้งนี้จะเลือกโครงการที่มีผลตอบแทนที่มากกว่าต้นทุนของเงินทุนและบริหารจัดการความเสี่ยงได้อันจะทำให้บริษัทมีรายได้อย่างมั่นคงในระยะยาว

● ด้านผลิตภัณฑ์และบริการ

1. ผลิตภัณฑ์ที่มีคุณภาพและเป็นไปตามมาตรฐาน

ธุรกิจผลิตและส่งไฟฟ้าแรงสูงและเสาโทรคมนาคม

UWC มุ่งมั่นที่จะเป็นผู้นำในคุณภาพผลิตภัณฑ์และคุณภาพการให้บริการก่อนและหลังการขาย โดยให้ความสำคัญกับการอบรมและพัฒนาบุคลากรอย่างต่อเนื่อง ให้ตระหนักถึงความสำคัญของความพึงพอใจของลูกค้าเป็นสำคัญ ทำให้ UWC มีทีมงานที่มีความเชี่ยวชาญ และมีประสิทธิภาพในการดำเนินธุรกิจมาโดยตลอด อีกทั้ง UWC มีความสัมพันธ์ที่ดี และใกล้ชิดกับลูกค้าเป็นอย่างมาก ส่งผลให้ UWC ได้รับงานอย่างต่อเนื่องและสม่ำเสมอ UWC มุ่งเน้นการผลิตสินค้าที่มีคุณภาพและเป็นไปตามมาตรฐานที่เป็นที่ยอมรับ โดยการออกแบบผลิตภัณฑ์ด้วยระบบคอมพิวเตอร์ที่ทันสมัย การคัดเลือกวัตถุดิบที่มีคุณภาพจากผู้ผลิตที่น่าเชื่อถือ ผ่านกระบวนการผลิตด้วยเครื่องจักรที่มีเทคโนโลยีทันสมัย และมีการตรวจสอบรวมทั้งควบคุมคุณภาพทุกขั้นตอนตามมาตรฐานอุตสาหกรรม และมาตรฐาน ISO9001:2015 ซึ่งเป็นการสร้างความเชื่อมั่นให้กับลูกค้า

ธุรกิจพลังงาน

บริษัทย่อยของ UWC ดำเนินธุรกิจผลิตและจำหน่ายไฟฟ้าจากพลังงานทดแทน โดยบุคลากรที่มีความเชี่ยวชาญและมีประสบการณ์ในด้านวิศวกรรมพลังงาน เพื่อควบคุมและจัดการให้โรงไฟฟ้าดำเนินการผลิตไฟฟ้าอย่างมีประสิทธิภาพสูงสุด

2. การส่งมอบสินค้าที่ตรงต่อเวลาและเชื่อถือได้

ธุรกิจผลิตและส่งไฟฟ้าแรงสูงและเสาโทรคมนาคม

ในด้านการส่งไฟฟ้าและเสาโทรคมนาคมนั้น มีลักษณะเป็นงานโครงการและมีการทำสัญญาซื้อขายก่อนเริ่มดำเนินงาน ระยะเวลาการดำเนินงานของแต่ละโครงการเริ่มตั้งแต่ 6 เดือน จนถึง 2 ปี ทั้งนี้ การส่งมอบผลิตภัณฑ์ให้ตรงตามกำหนดเวลาเป็นสิ่งที่สำคัญในการประกอบธุรกิจของ UWC เนื่องจากลูกค้าของบริษัทย่อยจะมีกำหนดระยะเวลาที่ต้องส่งมอบงานอย่างชัดเจน ตลอดระยะเวลาที่ผ่านมา UWC สามารถส่งมอบผลิตภัณฑ์ที่มีคุณภาพตรงตามแผนงานลูกค้าได้ตามกำหนดเวลา โดยเป็นผลมาจากการวางแผนการทำงานและการผลิตที่มีระบบ รวมถึงการวางแผนสำรองวัตถุดิบที่มีประสิทธิภาพ

● ประเภทลูกค้าและกลุ่มลูกค้าเป้าหมาย

ธุรกิจผลิตและส่งไฟฟ้าแรงสูงและเสาโทรคมนาคม

UWC จำหน่ายผลิตภัณฑ์ให้แก่ลูกค้าภายในประเทศ ตามกลุ่มลูกค้า ดังนี้

1. กลุ่มผู้รับเหมาก่อสร้างจากต่างประเทศและในประเทศ ซึ่งรับงานจากหน่วยงานภาครัฐและรัฐวิสาหกิจ เช่น การไฟฟ้าฝ่ายผลิตแห่งประเทศไทย (กฟผ.) และการไฟฟ้าส่วนภูมิภาค (กฟภ.)
2. ลูกค้ารายย่อย ในส่วนของการขายสินค้าอุตสาหกรรมและการรับประกอบและติดตั้งโครงเหล็กทั่วไป
3. การให้บริการรับซบสังกะสี บริการรับซบสังกะสีให้กับลูกค้าซึ่งเป็นเอกชนทั่วไป ซึ่งผลิตภัณฑ์ของลูกค้ามีข้อกำหนดที่จะต้องซบสังกะสี

4. จำหน่ายผลิตภัณฑ์สินค้าอุตสาหกรรม เช่น โซ่ เฟือง มอเตอร์และเกียร์ สำหรับใช้ในโรงงานอุตสาหกรรมทั่วไป ซึ่งผลิตภัณฑ์ที่บริษัทย่อมนำมาจำหน่ายเป็นสินค้านำเข้ามาจากต่างประเทศชื่อ RENOLD และ ARNOLD ซึ่งมีชื่อเสียง และมีคุณภาพสูงเป็นที่ยอมรับกันทั่วไปในต่างประเทศ

ธุรกิจพลังงาน

บริษัทย่อยของ UWC จำหน่ายไฟฟ้าให้การไฟฟ้าส่วนภูมิภาค

● นโยบายราคา

ธุรกิจผลิตและส่งไฟฟ้าแรงสูงและเสาโทรคมนาคม

UWC มีนโยบายกำหนดราคาที่สามารถแข่งขันได้ในธุรกิจ โดยมุ่งเน้นการบริหารต้นทุนที่มีประสิทธิภาพ เพื่อลดอัตราการสูญเสียจากการผลิตให้น้อยที่สุด ทำให้ UWC สามารถกำหนดราคาขายที่สามารถแข่งขันได้ในธุรกิจ ปัจจุบัน UWC มีนโยบายการกำหนดราคาผลิตภัณฑ์โดยบวกเพิ่มกำไรส่วนต่างจากต้นทุน ซึ่งมีปัจจัยที่นำมาพิจารณากำหนดราคาประกอบด้วย ราคาวัตถุดิบ อุปกรณ์ ส่วนประกอบต่างๆ ที่ใช้ในการผลิต ความยากง่ายของผลิตภัณฑ์ ช่วงเวลาที่เสนอราคา จำนวนและปริมาณงาน กำลังการผลิต พร้อมทั้งพิจารณาประวัติลูกค้าแต่ละรายที่เคยมีธุรกรรมร่วมกัน

ธุรกิจพลังงาน

ราคาขายไฟฟ้าเป็นไปตามข้อกำหนดของรัฐตามเงื่อนไขที่มีการลงนามในสัญญาซื้อขายไฟฟ้ากับหน่วยงานรัฐไว้

● การจัดจำหน่ายและช่องทางการจัดจำหน่าย

ธุรกิจผลิตและส่งไฟฟ้าแรงสูงและเสาโทรคมนาคม

UWC สามารถแบ่งช่องทางการจัดจำหน่ายได้ 2 ช่องทาง เพื่อให้สามารถเข้าถึงความต้องการของลูกค้าได้อย่างมีประสิทธิภาพ ซึ่งได้แก่

1. การรับงานโดยการเป็นผู้รับเหมาย่อย จากผู้รับเหมาหลักที่ชนะการประมูลงาน โดยส่วนใหญ่เป็นงานเสาส่งไฟฟ้าแรงสูงและเสาโทรคมนาคม ปีที่ผ่านมา UWC ได้รับงานเสาส่งไฟฟ้าแรงสูงที่มีมูลค่าโครงการสูงจากบริษัท KEK International Limited ,TEDA Company Limited และบริษัท พรี่ไซช ซิสเต็มแอนด์ โปรเจ็ค จำกัด และรับงานเสาโทรคมนาคมจากบริษัทบีบี เทคโนโลยี จำกัด บริษัทคอมมิวนิคชั่น แอนด์ ซิสเต็มส์ โซลูชั่น จำกัด (มหาชน) (รับทำงานให้กับ บมจ.โทเทิ่ลแอ็คเซ็สคอมมิวนิคชั่น) และบริษัท เอสเอสดับบลิว สกายไวร์ จำกัด (รับงานให้กับ บริษัท กสท โทรคมนาคม จำกัด (มหาชน))

2. การเข้าร่วมประมูลโครงการโดยตรงเพื่อเป็นผู้รับจ้างเหมาหลักของโครงการโดยส่วนใหญ่เป็นงานเสาโครงเหล็กสถานีไฟฟ้าย่อย

ธุรกิจพลังงาน

บริษัทย่อยของ UWC ที่ดำเนินธุรกิจผลิตไฟฟ้า มีช่องทางการจำหน่ายไฟฟ้า ให้กับการไฟฟ้าส่วนภูมิภาค

● ภาวะอุตสาหกรรมและการแข่งขัน

โครงสร้างอุตสาหกรรมของบริษัท เอื้อวิทยา จำกัด (มหาชน) (UWC)

อุตสาหกรรมเสาส่งไฟฟ้าแรงสูง

อุตสาหกรรมเสาส่งไฟฟ้าแรงสูงเป็นไปตามโครงการขยายระบบสายส่งไฟฟ้าของการไฟฟ้าฝ่ายผลิตและการไฟฟ้าส่วนภูมิภาค ซึ่งยังคงมีความต้องการสูง เนื่องจากความต้องการใช้ไฟฟ้าของประเทศยังมีการขยายตัวอย่างต่อเนื่องอีกทั้ง คณะรัฐมนตรีมีมติเห็นชอบการดำเนินโครงการปรับปรุงระบบส่งไฟฟ้าบริเวณภาคใต้ตอนล่างเพื่อส่งเสริมความมั่นคงของระบบไฟฟ้า ระยะเวลา ช่วงปี 2559 -2566 วงเงินรวม 35,400 ล้านบาท โดยแบ่งเป็น 2 ระยะ (อ้างอิงจากบทสัมภาษณ์ของโฆษกประจำสำนักนายกรัฐมนตรี ในหนังสือพิมพ์ข่าวสด วันที่ 24 มกราคม 2560)

ระยะที่ 1 ตั้งแต่ ปี 2559- 2563

ก่อสร้างสายส่ง 500 kV ตั้งแต่ จังหวัด ชุมพร ระนอง สุราษฎร์ธานี พังงา ภูเก็ต

ระยะที่ 2 ตั้งแต่ปี 2563 – 2566

ก่อสร้างสายส่ง 500 kV จากเดิม 230 kV และ 115 kV

รวมทั้งสถานีไฟฟ้าแรงสูง ตั้งแต่ จังหวัดสงขลา ลงไปถึง 3 จังหวัดชายแดนภาคใต้

ปัจจุบันมีผู้ผลิตเสาส่งไฟฟ้าขนาดใหญ่ (ขนาด 500 กิโลโวลต์) ในประเทศอยู่เพียง 5 ราย โดยบริษัทย่อยมีส่วนแบ่งการตลาดในปี 2560 ด้วยการเป็นผู้นำในอุตสาหกรรมนี้

ปัจจัยที่จะส่งผลกระทบต่อเงินธุรกิจ

- ความผันผวนของราคาระดับที่ผ่านมามีการปรับตัวราคาเพิ่มขึ้นบ้าง ระดับที่สำคัญคือเหล็ก และสังกะสี ซึ่งราคาเหล็ก และสังกะสีจะผันผวนตามภาวะตลาดโลก โดยในปี 2560 นี้ราคาเหล็กและราคาสังกะสีปรับตัวสูงขึ้น ส่งผลกระทบต่อต้นทุนการผลิตทำให้ต้นทุนการผลิตเพิ่มขึ้นจากเดิม
- คู่แข่งรายใหม่ เนื่องจากอุตสาหกรรมเสาส่งไฟฟ้าแรงสูงยังมีความต้องการอยู่มาก จึงคาดว่าอาจจะม่คู่แข่งรายใหม่ อาจทำให้เกิดการแข่งขัน อย่างไรก็ตาม การเข้าสู่ธุรกิจดังกล่าวอาจมีข้อจำกัดในเรื่องประสบการณ์และการรับรองจากหน่วยงานรัฐ แต่ในขณะเดียวกัน ผู้ผลิตเดิมก็ได้ให้ความสำคัญในการขยายตลาดต่างประเทศดังนั้นจึงคาดว่าผลกระทบของผู้ผลิตรายใหม่ยังไม่รุนแรงในช่วงเวลาอันใกล้

ความต้องการเสาส่งไฟฟ้าแรงสูง

ความต้องการเสาส่งไฟฟ้าแรงสูงในประเทศยังคงมีอัตราการขยายตัวอย่างต่อเนื่อง ตามแผนนโยบายการลงทุนของภาครัฐ ในช่วงปี 2558 -2568 คิดเป็นมูลค่า 1.2 ล้านล้านบาท แบ่งเป็นระบบผลิตและ ระบบสายส่งอย่างละ 50%

อุตสาหกรรมเสาโทรคมนาคม

อุตสาหกรรมเสาโทรคมนาคมยังคงมีความต้องการต่อเนื่อง เนื่องจากผู้ให้บริการเครือข่ายโทรศัพท์มือถือรายต่างๆ มีแผนที่จะขยายโครงข่าย 3G/4G เพื่อรองรับการใช้งานที่ครอบคลุมยิ่งขึ้น และเพิ่มเสถียรภาพให้กับสัญญาณโทรศัพท์มือถืออีกทั้งแผนแม่บทกิจการโทรคมนาคม ฉบับที่ 2 ที่จัดทำบนพื้นฐานของยุทธศาสตร์ชาติ 20 ปี (พ.ศ. 2560-2579) แผนพัฒนาดิจิทัลเพื่อเศรษฐกิจและสังคม รวมทั้งนโยบายประเทศไทย 4.0 ซึ่งภาคอุตสาหกรรมโทรคมนาคมจะมีบทบาทที่สำคัญมากขึ้น

ดังนั้นจึงคาดว่าตลาดด้านเสาโทรคมนาคม จะยังคงมีปริมาณความต้องการอย่างต่อเนื่องทั้งนี้ ในส่วนของ UWC มีผลิตภัณฑ์สำหรับเสาโครงเหล็กโทรคมนาคมทุกชนิด

ปัจจัยที่จะส่งผลกระทบต่อเงินการธุรกิจ

- ความผันผวนของราคาระดับที่ผ่านมามีการปรับตัวราคาเพิ่มขึ้นบ้างระดับที่สำคัญคือเหล็ก และสังกะสี ซึ่งราคาเหล็ก และสังกะสีจะผันผวนตามภาวะตลาดโลก โดยในปี 2560 นี้ราคาเหล็กและราคาสังกะสีปรับตัวสูงขึ้น ส่งผลกระทบต่อต้นทุนการผลิตทำให้ต้นทุนการผลิตเพิ่มขึ้นจากเดิม

ความต้องการเสาโทรคมนาคม

ความต้องการเสาโทรคมนาคมในประเทศยังมีความต้องการต่อเนื่องจากในปี 2559 เพื่อรองรับระบบ 4G รวมทั้งอาจจะมีตลาดจากต่างประเทศเพิ่มขึ้นที่เริ่มมีการขยายเครือข่าย

อุตสาหกรรมเสาโครงเหล็กสถานีไฟฟ้าย่อย

ในการก่อสร้างสถานีไฟฟ้าย่อยจำเป็นต้องออกแบบโครงเหล็กสำหรับรองรับอุปกรณ์ไฟฟ้าต่างๆ เช่น Circuit, Breakers, Disconnecting Switches, Lighting Arresters ที่จำเป็นต้องใช้ในสถานีไฟฟ้าย่อย

ความต้องการเสาโครงเหล็กสถานีไฟฟ้าย่อย

ความต้องการเสาโครงเหล็กสถานีไฟฟ้าย่อยจะขึ้นอยู่กับภาระระบบส่งของการไฟฟ้าฝ่ายผลิต และการไฟฟ้าส่วนภูมิภาค และหากมีโรงงานอุตสาหกรรมขนาดใหญ่เกิดขึ้นและมีความต้องการไฟฟ้าสูง ก็มีความจำเป็นที่จะต้องมียุทธศาสตร์ไฟฟ้าย่อยควบคู่กันไปด้วย

อุตสาหกรรมเสาโครงเหล็กทั่วไป

ในการดำเนินงานโครงเหล็กทั่วไป บริษัทสามารถให้บริการด้านการออกแบบ ปรับเปลี่ยนสัดส่วน รูปแบบ ขนาด ความสูง คุณสมบัติ ขนาด และรูปแบบที่เหมาะสมกับโครงการก่อสร้างแต่ละแห่ง เพื่อให้สอดคล้องตามความต้องการของลูกค้า

ความต้องการโครงเหล็กทั่วไป

โดยความต้องการโครงเหล็กทั่วไปจะมีเพิ่มขึ้นในระยะเวลาต่อไปอย่างต่อเนื่องตามทิศทางของอุตสาหกรรมเหล็ก โดยเฉพาะในส่วนของการก่อสร้าง ซึ่งใช้แทนผลิตภัณฑ์คอนกรีตหรืออื่นๆ

การบริการซัพพลาย

แนวโน้มของผลิตภัณฑ์เหล็กที่มีข้อกำหนดให้มีการซัพพลายเพื่อป้องกันการผุกร่อนที่มีเพิ่มขึ้นตลอดเวลา และคาดว่าจะเพิ่มขึ้นต่อไปอีกนานในอนาคต จากแนวโน้มที่เห็นได้จากประเทศที่พัฒนาแล้ว เนื่องจาก UWC ให้บริการซัพพลาย แก่ลูกค้ารายย่อยทั่วไปเป็นการเสริมเท่านั้น

อุปกรณ์สินค้าอุตสาหกรรม

UWC จัดจำหน่ายสินค้าอุตสาหกรรมในกลุ่มประเภทอุปกรณ์ส่งกำลัง เช่น โซ่เฟืองเกียร์และมอเตอร์ โดยเน้นสินค้า ยี่ห้อ RENOLD ซึ่งเป็นสินค้าที่มีคุณภาพสูง

ธุรกิจพลังงาน

ในธุรกิจพลังงาน ต้นทุนของเชื้อเพลิงเป็นสิ่งที่สำคัญ บริษัทย่อยของ UWC มีการวางแผนเพื่อรองรับความเสี่ยงดังกล่าวด้วยการปรับสูตรการใช้เชื้อเพลิงของโรงไฟฟ้าด้วยการใช้ไม้สับแทนการใช้ถ่าน และเตรียมการด้านการจัดหาวัตถุดิบในแหล่งต่างๆ เพื่อบริหารต้นทุนให้ต่ำที่สุด

การจัดหาผลิตภัณฑ์

● กำลังการผลิตและปริมาณการผลิต

ธุรกิจผลิตเสาส่งไฟฟ้าแรงสูงและเสาโทรคมนาคม

บริษัทย่อยมีโรงงานตั้งอยู่เลขที่ 247 ถนนร่มเกล้า แขวงแสนแสบ เขตมีนบุรี กรุงเทพมหานคร มีกำลังการผลิตรวมประมาณ 24,000 ต้นต่อปี

ธุรกิจพลังงาน

UWC มีบริษัทย่อยที่ทำด้านพลังงานทดแทนได้แก่

1. บริษัท ยูดับบลิวซี โกเมน ไปโอแมส จำกัด

ตั้งอยู่จังหวัดนครราชสีมา เป็นโรงไฟฟ้าชีวมวล

มีกำลังการผลิตติดตั้ง 9.9 เมกะวัตต์ และมีสัญญาขายไฟกับการไฟฟ้าส่วนภูมิภาค 8 เมกะวัตต์

2. บริษัท ยูดับบลิวซี อำพัน ไปโอแมส จำกัด

ตั้งอยู่อำเภอเสตึก จังหวัดบุรีรัมย์ เป็นโรงไฟฟ้าชีวมวล

มีกำลังการผลิตติดตั้ง 9.5 เมกะวัตต์ และมีสัญญาขายไฟกับการไฟฟ้าส่วนภูมิภาค 8 เมกะวัตต์

3. บริษัท สติกโบโอแมส จำกัด

ตั้งอยู่อำเภอเสตีก จังหวัดบุรีรัมย์ เป็นโรงไฟฟ้าชีวมวล

มีกำลังการผลิตติดตั้ง 7.5 เมกะวัตต์ และมีสัญญาขายไฟกับการไฟฟ้าส่วนภูมิภาค 6.5 เมกะวัตต์

4. บริษัท พาราไดซ์กรีน เอนเนอจี จำกัด (PGE)

ตั้งอยู่อำเภอชุมแพ จังหวัดขอนแก่น เป็นธุรกิจแปรรูปพืชพลังงานผลิตและจำหน่ายผลิตภัณฑ์จากพืชพลังงาน เช่น แก๊สชีวภาพ ปุ๋ย อาหารสัตว์สำเร็จรูป บรรจุภัณฑ์ที่ย่อยสลายได้ตามธรรมชาติ

5. บริษัท ยูดับบลิวซี โซลาร์ จำกัด

ประกอบธุรกิจผลิตไฟฟ้าจากพลังงานหมุนเวียน เช่น แสงแดด ปัจจุบันยังไม่ได้ดำเนินการ

● **วัตถุดิบและชนิดของวัตถุดิบ**

ธุรกิจผลิตเสาส่งไฟฟ้าแรงสูงและเสาโทรคมนาคม

การบริหารสินค้าคงคลังอย่างมีประสิทธิภาพถือว่าเป็นปัจจัยสำคัญในการประกอบธุรกิจผลิตเสาส่งไฟฟ้าแรงสูง และถือเป็นปัจจัยสำคัญในการแข่งขัน ซึ่งการที่ UWC สามารถรักษาความสามารถในการแข่งขันไว้ได้ เนื่องจาก UWC มีสินค้าคงคลังมากเพียงพอ ซึ่งส่งผลให้บริษัทสามารถจัดส่งสินค้าให้กับลูกค้าได้ตรงตามเวลาที่ต้องการ UWC มีนโยบายควบคุมระดับสินค้าคงคลังให้เหมาะสมและเพียงพอสามารถรองรับความต้องการของลูกค้าได้อย่างทันท่วงที ทั้งนี้ UWC สั่งซื้อวัตถุดิบหลัก ได้แก่ เหล็ก สังกะสี และวัตถุดิบอื่นๆ จากผู้ผลิตในประเทศทั้งจำนวน

ปัจจุบัน UWC ได้มีการสั่งซื้อวัตถุดิบประเภทเหล็กจากผู้จัดจำหน่ายจำนวนไม่น้อยกว่า 5 ราย อย่างไรก็ตาม UWC สามารถจัดหาปริมาณเหล็ก และประเภทของเหล็กได้ตามที่ UWC ต้องการและราคาซื้อที่เหมาะสมโดยใช้การเปรียบเทียบราคามาโดยตลอด นอกจากนั้นในแต่ละปี UWC ได้จัดซื้อสังกะสีทั้งหมดมาจาก บริษัท ผาแดงอินดัสทรี จำกัด (มหาชน) ซึ่งเมื่อปลายปี 2559 บริษัท ผาแดง อินดัสทรี จำกัด (มหาชน) ได้เปลี่ยนสถานะจากผู้ผลิตเป็นผู้นำเข้าสังกะสี และหากมีกรณีที่ปริมาณสังกะสีจาก บริษัท ผาแดง อินดัสทรี จำกัด (มหาชน) ไม่เพียงพอ UWC สามารถสั่งซื้อสังกะสีมาจากต่างประเทศได้

UWC มีการสั่งซื้อวัตถุดิบจากผู้จัดจำหน่ายภายในประเทศ โดยมีนโยบายการสั่งซื้อวัตถุดิบล่วงหน้าบางส่วนเพื่อให้ได้วัตถุดิบในปริมาณที่เพียงพอ มีคุณภาพตรงตามความต้องการ และตรงตามประโยชน์ใช้สอยของลูกค้า นอกจากนั้น UWC มีระบบการบริหารและการจัดการสินค้าคงคลังอย่างมีประสิทธิภาพ ซึ่งครอบคลุมถึงการพิจารณาคัดเลือกผู้จัดจำหน่ายวัตถุดิบที่มีความน่าเชื่อถือทั้งในด้านคุณภาพของวัตถุดิบ และการส่งมอบงานที่ตรงต่อเวลา เป็นผลให้ UWC ไม่มีอุปสรรคปัญหาในการส่งมอบสินค้าล่าช้า

วัตถุดิบหลักที่ใช้ในการผลิตคือ เหล็กและสังกะสี มีรายละเอียดดังนี้

(1) เหล็กฉากขาเท่ากัน ชั้นคุณภาพ SS400 ขนาดตั้งแต่ L40x40x3 ถึง L200x200x20

(2) เหล็กฉากขาเท่ากัน ชั้นคุณภาพ SS540 ขนาดตั้งแต่ L75x75x6 ถึง L250x250x35

(3) สังกะสี ความบริสุทธิ์ 99.99%

ด้วยข้อกำหนดของสินค้าและมาตรฐานสินค้าบริษัทจึงใช้วัตถุดิบที่ผลิตในประเทศเกือบทั้งหมด

สินค้าอุตสาหกรรม

UWC ได้นำเข้าสินค้าอุตสาหกรรมเกือบทั้งหมดมาจากประเทศอังกฤษ และประเทศเยอรมัน ซึ่ง UWC มีการบริหารสินค้าคงคลังโดยติดตามความเคลื่อนไหวของข้อมูลสถิติการสั่งซื้อย้อนหลังเพื่อที่จะสามารถประมาณความต้องการของตลาดได้และจัดหาระดับสินค้าคงคลังที่เหมาะสมในแต่ละช่วงเวลา ทั้งนี้ UWC ได้แบ่งประเภทการบริหารสินค้าคงคลังได้ออกเป็น 2 กลุ่มหลักดังนี้

(1) สินค้าหมุนเวียนเร็ว หรือกลุ่มที่ถูกสั่งซื้อเป็นประจำ เป็นกลุ่มที่ตลาดมีความต้องการสูง และผู้ซื้อต้องใช้สินค้าทันที หลังจากบริษัทได้ทำการสั่งซื้อสินค้า ทำให้บริษัทต้องมีสินค้าคงคลังสำรองมากเพียงพอและพร้อมส่งตลอดเวลา ซึ่งประกอบด้วย ผลิตภัณฑ์โซ่ ข้อต่อโซ่ เป็นต้น

(2) สินค้าปกติ หรือกลุ่มที่ถูกสั่งซื้อไม่บ่อยครั้ง เป็นสินค้าที่มีมูลค่าสูง และผู้ซื้อสามารถรอสินค้าได้ ทำให้ UWC ไม่จำเป็นต้องสำรองสินค้าคงคลังเป็นจำนวนมาก ซึ่งประกอบด้วย เฟือง และ COUPLING เป็นต้น

ธุรกิจพลังงาน

บริษัทย่อยของ UWC มีการใช้เชื้อเพลิงแบบผสมผสาน โดยนำไม้สับมาเป็นเชื้อเพลิงหลักแทนการใช้ถ่าน

ไม้สับ หมายถึง การนำไม้เบญจพรรณ ที่เหลือจากการตัดแต่งต้นไม้ใหญ่จากสวนไร่นา หรือสวนผลไม้ มาผ่านกระบวนการสับย่อยให้กลายเป็นชิ้นเล็กนำมาใช้เป็นเชื้อเพลิงพลังงานทดแทน

งานที่ยังไม่ส่งมอบ

ธุรกิจผลิตเสาโครงเหล็ก

ณ วันที่ 31 ธันวาคม 2560 บริษัท มีงานโครงการที่อยู่ระหว่างดำเนินการและคาดว่าจะส่งมอบงานทั้งหมดในปี 2561 มีดังนี้

ชื่อโครงการ	ปริมาณงาน (ตัน)	มูลค่างานที่ยัง ไม่ส่งมอบ (ล้านบาท)
เสาส่งไฟฟ้าแรงสูง	4,559.38	163.027
เสาโทรคมนาคม	95.00	9.111
โครงเหล็กสถานีไฟฟ้าย่อย	130.61	32.573
โครงเหล็กทั่วไป	4.95	0.090
รวม	4,789.94	204.800

ธุรกิจพลังงาน

- ไม่มี -

➤ บริษัท ระยองไวร์ อินดัสตรีส์ จำกัด (มหาชน) (RWI)

RWI ดำเนินธุรกิจด้านผลิตและจำหน่ายผลิตภัณฑ์ลวดเหล็กแรงดึงสูง ลวดสปริง ตระแกรงเหล็ก และลวดอื่นๆ โดยมีกำลังการผลิตรวมในปี 2560 ที่ 72,000 ตันต่อปี ซึ่งสามารถแบ่งผลิตภัณฑ์ได้เป็น 6 ประเภท ดังนี้

1. ลวดเหล็กกล้าสำหรับคอนกรีตอัดแรง (Steel Wires for Pre-stressed Concrete Wire หรือ “PC-Wire” “PCW”) มีขนาดเส้นผ่าศูนย์กลางตั้งแต่ 4, 5, 7 และ 9 มิลลิเมตร ได้รับเครื่องหมายมาตรฐานผลิตภัณฑ์อุตสาหกรรม เลขที่ มอก. 95-2540 เป็นผลิตภัณฑ์ที่ใช้ในงานก่อสร้าง โดยนำไปใช้ในการผลิตเสาเข็ม เสาไฟฟ้า แผ่นพื้นสำเร็จรูป และไม้หมอนคอนกรีตสำหรับรางรถไฟ

2. ลวดเหล็กกล้าตีเกลียวสำหรับคอนกรีตอัดแรง (Steel Wires Strand for Pre-stressed Concrete หรือ “PC-Strand” “PCS”) มีขนาดเส้นผ่าศูนย์กลาง 9.3, 9.5, 12.4, 12.7 และ 15.2 มิลลิเมตร ได้รับเครื่องหมายมาตรฐานผลิตภัณฑ์อุตสาหกรรมเลขที่ มอก. 420-2540 เป็นผลิตภัณฑ์ที่ได้มาจากการนำลวดเหล็กแรงดึงสูงชนิดเส้นเดี่ยวมาตีเกลียวเข้าด้วยกันทำให้สามารถรับแรงดึงได้มากขึ้น และนำไปใช้ในงานก่อสร้างขนาดใหญ่ อาทิ คานสะพาน ทางยกระดับ เสาเข็มขนาดใหญ่ พื้นสำหรับอาคารขนาดใหญ่และไซโล เป็นต้น

3. ลวดเชื่อมเปลือยใช้เชื่อมเหล็กกล้าละมุดด้วยอาร์กโดยมีก๊าซปกคลุม (Gas Metal Arc Welding Wire หรือ GMAW) มีขนาดเส้นผ่าศูนย์กลาง 0.8, 0.9, 1.2 และ 1.6 มิลลิเมตร ได้รับเครื่องหมายมาตรฐานผลิตภัณฑ์อุตสาหกรรมเลขที่ มอก. 597-2528 เป็นผลิตภัณฑ์ที่ใช้ในอุตสาหกรรมเชื่อมโลหะ เช่น อุตสาหกรรมประกอบรถยนต์ ชิ้นส่วนรถยนต์ ตู้ต่อเรือ ตู้คอนเทนเนอร์ ท่อสูบน้ำ ถังแก๊ส รถไถนา หม้อแปลงไฟฟ้า และเฟอร์นิเจอร์ เป็นต้น

4. ลวดสปริง (Hard Drawn Wire หรือ “HDW”) มีขนาดเส้นผ่าศูนย์กลาง 2.0-7.0 มิลลิเมตร เป็นผลิตภัณฑ์ที่ใช้ในอุตสาหกรรมที่นอน อุตสาหกรรมชิ้นส่วนรถยนต์ อุตสาหกรรมตะแกรงสาน และอุตสาหกรรมสปริง

5. ลวดเหล็กกล้าคาร์บอนต่ำ (Ordinary Low Carbon Steel Wire หรือ “OLC”) มีขนาดเส้นผ่าศูนย์กลาง 2.8-7.0 มิลลิเมตร ได้รับเครื่องหมายมาตรฐานผลิตภัณฑ์อุตสาหกรรมเลขที่ มอก. 194-2535 และมอก. 747-2531 เป็นผลิตภัณฑ์ที่ใช้ในอุตสาหกรรมผลิตเสาเข็ม เสาไฟฟ้า ท่อระบายน้ำ ฯลฯ

6. ตะแกรงเหล็กกล้าเชื่อมติดเสริมคอนกรีต (Wire Mesh) มีขนาดเส้นผ่าศูนย์กลาง 2.8-7.0 มิลลิเมตร ได้รับเครื่องหมายมาตรฐานผลิตภัณฑ์อุตสาหกรรมเลขที่ มอก. 737-2549 เป็นผลิตภัณฑ์ที่ใช้ในการก่อสร้างถนน อาคาร ผังสำเร็จรูป ฯลฯ

การตลาดและการแข่งขัน

● กลยุทธ์การตลาด

1. เนื่องจาก RWI มีการผลิตและจำหน่ายสินค้าหลายชนิด โดยสินค้าแต่ละชนิดในกลุ่มเป้าหมายก็มีพฤติกรรม การซื้อหรือให้ความสำคัญในแต่ละด้านที่แตกต่างกันออกไป ทาง RWI จะมีกลยุทธ์เข้าถึงลูกค้าและตอบสนองความต้องการ ของลูกค้าตามกลุ่มเป้าหมาย โดยใช้กลยุทธ์ที่แตกต่างกันออกไป เช่น กลุ่มผู้รับเหมา ให้ความสนใจเรื่องราคาที่มีการกำหนด ระยะเวลาสั้นไว้เป็นลำดับแรก ในขณะที่ลูกค้ากลุ่มยานยนต์ให้ความสนใจทางด้านคุณภาพก่อน

2. รักษาฐานลูกค้าเดิม โดยยอดขายแต่ละปีที่มาจากรู้จักเดิมมีไม่น้อยกว่า 70%

3. RWI ส่วนใหญ่มุ่งให้ความสนใจลูกค้าที่มีปริมาณการใช้มากๆ และให้ความสนใจลูกค้าทั้งหมดที่มีการติดต่อกัน เช่น ให้บริการด้านการสอบเทียบเครื่องมือวัดต่างๆ ตลอดจนการสอบถามปัญหาการใช้ผลิตภัณฑ์และการบริการอย่าง สม่าเสมอ เพื่อนำมาปรับปรุงการทำงานให้ลูกค้าเกิดความพึงพอใจในคุณภาพของสินค้าและบริการของ RWI มากยิ่งขึ้น

4. การดำเนินงานของ RWI ผ่านการรับรองระบบคุณภาพมาตรฐาน ISO 9001:2008 จากบริษัท เอสจีเอส (ประเทศไทย) จำกัด และการจัดการสิ่งแวดล้อม ISO 14001:2004 นอกจากนี้ ผลิตภัณฑ์ที่ผลิตยังผ่านการรับรองมาตรฐาน ผลิตภัณฑ์อุตสาหกรรม (มอก.) ของกระทรวงอุตสาหกรรม จึงให้ความมั่นใจด้านคุณภาพได้เป็นอย่างดี

5. สัดส่วนการขายลูกค้าของ RWI 60% เป็นลูกค้าที่อยู่ตามภาคต่างๆ ของประเทศ จะมีการสร้างความสัมพันธ์ กับลูกค้าทั่วประเทศ เช่น การจัดกิจกรรมร่วมกันเพื่อเสริมสร้างความแข็งแกร่งของช่องทางจำหน่ายทั่วประเทศที่มีอยู่

6. RWI มีนโยบายขยายสายผลิตภัณฑ์สินค้าใหม่ให้มีสัดส่วนมากขึ้นเรื่อยๆ เพื่อลดความเสี่ยงในการดำเนินกิจการ อีกทั้งยังสามารถบริการลูกค้าโดยลูกค้าสามารถสั่งซื้อสินค้าหลายประเภทจากทาง RWI และทาง RWI ก็สามารถขยายตลาด โดยอาศัยช่องทางตลาดที่มีอยู่ โดยไม่ต้องเพิ่มทรัพยากรหรือค่าใช้จ่ายเพิ่ม

7. RWI เน้นการพัฒนาความรู้ของบุคลากรในบริษัทย่อย เพื่อเสริมสร้างความรู้และความเข้าใจในการบริหารงาน และการทำงาน และบริษัทย่อยมีการพัฒนาระบบ ERP (Enterprise Resource Planning) เพื่อนำมาบริหารจัดการด้าน กระบวนการผลิต เพื่อลดการสูญเสีย พร้อมทั้งใช้ระบบบริหารคุณภาพเพื่อผลิตสินค้าที่ได้คุณภาพอย่างสม่าเสมอตามความ ต้องการของลูกค้า นอกจากนี้ยังเน้นเรื่องการบริหารจัดการ Inventory เพื่อให้เกิดผลกำไรสูงสุดกับ RWI

● ประเภทลูกค้าและกลุ่มลูกค้าเป้าหมาย

RWI จำหน่ายผลิตภัณฑ์ทั้งหมดให้แก่ลูกค้าภายในประเทศ ซึ่งสามารถแบ่งกลุ่มลูกค้าตามกลุ่มสินค้าได้ดังนี้

กลุ่มสินค้า ลวดเหล็กกล้าสำหรับคอนกรีตอัดแรงและ ลวดเหล็กกล้าตีเกลียวสำหรับคอนกรีตอัดแรง กลุ่มลูกค้า ประกอบด้วย

1. ลูกค้าภายในประเทศ
 - 1.1 ภาคเอกชน คิดเป็นสัดส่วนประมาณร้อยละ 95 ของยอดขายลวดเหล็กแรงดึงสูง ประกอบด้วย
 - โรงงานผลิตภัณฑ์คอนกรีตต่างๆ เช่น โรงงานหล่อเสาเข็ม เสาไฟฟ้า แผ่นพื้น คานสะพาน ผนังสำเร็จรูป เป็นต้น
 - กลุ่มผู้รับเหมาก่อสร้าง และประมูลงานกับหน่วยงานราชการ เช่นผู้รับเหมาก่อสร้างอาคารสูง ก่อสร้างทางด่วน รถไฟฟ้าสายต่างๆ
 - 1.2 หน่วยงานราชการและรัฐวิสาหกิจ เช่น การไฟฟ้าส่วนภูมิภาค การไฟฟ้านครหลวง ศูนย์ซ่อม สร้างสะพาน คิดเป็นสัดส่วนประมาณร้อยละ 5 ของยอดขายลวดเหล็กแรงดึงสูง
2. ลูกค้าต่างประเทศ
 - 2.1 จำหน่ายตรงสู่ผู้ใช้ลวดเหล็กของประเทศนั้น เป็นผู้ใช้นำลวดเหล็กไปใช้ในการผลิตผลิตภัณฑ์คอนกรีต เช่น โรงงานผลิตเสาเข็ม แผ่นพื้น เสาไฟฟ้าคอนกรีต
 - 2.2 จำหน่ายผ่านตัวแทนจำหน่ายประเทศนั้นๆ

กลุ่มสินค้าลวดสปริง กลุ่มลูกค้าประกอบด้วย

1. อุตสาหกรรมทันต
2. อุตสาหกรรมยานยนต์
 - กลุ่มใช้คอป
 - กลุ่มข้อโซ่
 - กลุ่มซี่ล้อรถ
 - กลุ่มเบาะรถยนต์
 - สปริงในยานยนต์ทั่วไป
3. อุตสาหกรรมตะแกรงสาน
4. อุตสาหกรรมสปริงต่างๆ

กลุ่มสินค้าลวดเหล็กกล้าคาร์บอนต่ำ (ลวดปลูก) กลุ่มลูกค้าประกอบด้วย

1. กลุ่มผู้ผลิตคอนกรีต เช่น ผู้ผลิตท่อสำเร็จรูป ผู้ผลิตเสาเข็มหรือเสาไฟฟ้า
2. กลุ่มผู้รับเหมาก่อสร้าง
3. กลุ่มผลิตผนังสำเร็จรูป
4. ผู้รับเหมาสร้างทาง
5. หน่วยงานราชการ
6. ผู้แทนจำหน่าย หรือร้านค้าวัสดุก่อสร้าง

กลุ่มสินค้าตะแกรงเหล็กกล้าเชื่อมติดเสริมคอนกรีต (Wire Mesh) กลุ่มลูกค้าประกอบด้วย

1. กลุ่มผู้ผลิตคอนกรีต เช่น ผู้ผลิตท่อสำเร็จรูป ผู้ผลิตแผ่นพื้นสำเร็จรูป
2. กลุ่มผู้รับเหมาก่อสร้าง และประมูลงานกับหน่วยงานราชการต่างๆ
3. กลุ่มผลิตผนังสำเร็จรูป เช่น พกษา ฯ

4. ผู้รับเหมาสร้างทาง
5. หน่วยงานราชการ เช่น กรมทางหลวง, ศูนย์สร้างและบูรณะสะพาน, กรมโยธาธิการ
กรมชลประทาน การเคหะแห่งชาติ เป็นต้น ซึ่งประมูลตรงนำไปใช้ในหน่วยงานต่างๆ
6. ผู้แทนจำหน่าย หรือ ร้านค้าวัสดุก่อสร้าง

ทั้งนี้ RWI ให้ความสำคัญกับลูกค้าที่ทำธุรกิจติดต่อกันมาเป็นเวลานาน และมีความสัมพันธ์ที่ดีต่อกันมาโดยตลอด ส่วนลูกค้าใหม่บริษัทจะเน้นกลุ่มเป้าหมายไปยังลูกค้าที่มีความมั่นคงทางการเงินและมีศักยภาพในการดำเนินธุรกิจ

- **นโยบายราคา**

RWI มีนโยบายการตั้งราคา โดยใช้วิธีต้นทุนบวกส่วนเพิ่ม (Cost Plus Margin) อย่างไรก็ตาม ในการกำหนดราคาขั้นสุดท้ายจะคำนึงถึงความต้องการในการบริโภคและสภาวะการแข่งขันภายในอุตสาหกรรมในแต่ละช่วง เนื่องจากอุตสาหกรรมเหล็กเป็นอุตสาหกรรมที่มีความผันผวนตามวัฏจักรธุรกิจเป็นหลัก

- **การจัดจำหน่ายและช่องทางการจัดจำหน่าย**

1. รักษาช่องทางการจำหน่ายของบริษัทย่อย โดยรักษารฐานลูกค้าที่มีการซื้อลดจาก RWI ในปี 2560 และในปี 2561 ยอดการใช้ลดจะต้องไม่น้อยกว่าเดิม
2. เพิ่มการขายสำหรับลูกค้าโครงการที่จะมีในอนาคต
3. จำหน่ายลดผ่านตัวแทน
4. เพิ่มช่องทางการจำหน่ายในต่างประเทศให้มากขึ้น

- **ภาวะอุตสาหกรรมและการแข่งขัน**

โครงสร้างอุตสาหกรรมของบริษัท ะยองไวร์ อินดัสตรีส์ จำกัด (มหาชน) (RWI)

อุตสาหกรรมลวดเหล็กกล้าสำหรับคอนกรีตอัดแรงและ ลวดเหล็กกล้าตีเกลียว สำหรับคอนกรีตอัดแรง

ภาพรวมแนวโน้มการก่อสร้างในอนาคตมีทิศทางที่ดี โครงการก่อสร้างพื้นฐานของภาครัฐที่ออกมาส่งผลต่ออุตสาหกรรมของการก่อสร้างในทางดี แต่จากภาวะเศรษฐกิจโลกและภาวะเศรษฐกิจในประเทศยังไม่ดีขึ้นมาก ส่งผลให้ปี 2560 ตลาดรวมดีขึ้นเล็กน้อย ปัจจุบันมีผู้ผลิตลวดเหล็กแรงดึงสูงในประเทศมีทั้งหมด 12 ราย โดย RWI มีส่วนแบ่งการตลาดร้อยละ 12 จัดอยู่ในอันดับที่ 5 ของตลาดรวม

ปัจจัยที่จะส่งผลกระทบต่อผลการดำเนินงาน

- **ผู้ประกอบการรายใหม่ที่จะเข้าสู่ตลาด**

เนื่องจากเดิมธุรกิจนี้เป็นธุรกิจที่ใช้เงินลงทุนเริ่มต้นมากและต้องใช้เทคโนโลยีหรือกระบวนการผลิตที่ซับซ้อน ถึงแม้ว่าปัจจุบันเครื่องจักรมีราคาถูกลงและเครื่องจักรเทคโนโลยีในการผลิตง่ายขึ้น การลงทุนในการซื้อเครื่องจักรง่ายขึ้น แต่สินค้าชนิดนี้เกี่ยวข้องกับความปลอดภัยและความคุ้นเคยในการใช้งาน จึงทำให้การเข้าตลาดของผู้ประกอบการรายใหม่ทำได้ยาก

- **อำนาจต่อรองของผู้ขายสินค้า**

เนื่องจากแหล่งวัตถุดิบในการผลิตสินค้า PCW&PCS มีผู้ขายอยู่หลายรายทั้งในและต่างประเทศทำให้การเจรจาต่อรองในการซื้อวัตถุดิบทำได้ไม่ยากสามารถเลือกแหล่งวัตถุดิบที่มีคุณภาพที่ดีในราคาที่เหมาะสมได้ เพราะคุณภาพวัตถุดิบมีผลต่อสินค้าสำเร็จรูปที่ผลิตออกมาและยังมีผลต่อต้นทุนการผลิตด้วย

- **อำนาจต่อรองของผู้ซื้อสินค้า**

จากภาวะการก่อสร้างภาคเอกชนที่มีการชะลอตัว ในปี 2560 ทำให้การลงทุนในอุตสาหกรรมก่อสร้างลดลง ความต้องการลดเหล็กลดน้อยลงส่งผลต่อราคาสินค้า ทำให้ผู้ซื้อสินค้ามีอำนาจต่อรองสูง ขณะที่ครึ่งปีหลังโครงการลงทุนขนาดใหญ่ของภาครัฐบาลมีมากขึ้น ทำให้ลูกค้าสนใจคุณภาพของสินค้าและการส่งมอบมากกว่า

- **สินค้าทดแทน**

จากการที่สินค้า PCW & PCS เป็นสินค้าเฉพาะในการนำไปผลิตผลิตภัณฑ์คอนกรีต อาทิ เสาเข็มคอนกรีต เสาไฟฟ้า แผ่นพื้นสำเร็จรูป โครงการก่อสร้างขนาดใหญ่เช่น ทางรถไฟ ทางด่วน อาคารสูง ซึ่งในการผลิตผลิตภัณฑ์คอนกรีตดังกล่าว มีการกำหนดระบุให้ใช้สินค้า PCW & PCS เป็นวัตถุดิบหลัก ทำให้สินค้าอื่นที่จะมาทดแทนไม่สามารถใช้แทนได้

- **คู่แข่งปัจจุบันในธุรกิจ**

เนื่องจากภาวะก่อสร้างปี 2560 มีการชะลอตัวและโครงการลงทุนขนาดใหญ่ของภาครัฐล่าช้ากว่าแผนเดิม ทำให้กำลังผลิตของโรงงานหลายแห่งมีกำลังผลิตมากกว่าความต้องการ ส่งผลให้การแข่งขันของผู้ผลิตสินค้าจากในประเทศด้านราคารุนแรงมากประกอบกับการนำสินค้าจากต่างประเทศ เช่น จากประเทศจีนซึ่งมีการผลิตลด PCW & PCS ด้วย ทำให้มีการแข่งขันรุนแรงขึ้น แต่เนื่องจากสินค้า PCW & PCS เป็นสินค้าที่เกี่ยวข้องกับความปลอดภัย คุณภาพต้องเป็นไปตามมาตรฐาน ทำให้สินค้าที่จะนำเข้าต้องการการทดสอบและขออนุญาตนำเข้าเข้ามาในประเทศ ในขณะที่สินค้าที่ผลิตในประเทศได้มาตรฐาน มอก. อยู่แล้ว สามารถผลิตและจำหน่ายได้ทันที อีกทั้งในกรณีสินค้ามีปัญหาลด PCW & PCS ที่ผลิตในประเทศสามารถแก้ปัญหาได้รวดเร็วกว่า มีสินค้าเปลี่ยนทดแทนให้ใช้ได้ทันทีจึงทำให้มีการแข่งขันรุนแรงในกลุ่มผู้ผลิตในประเทศมากกว่า

อุตสาหกรรมลดสปริง

ลดสปริงเป็นลดที่นำไปใช้ในอุตสาหกรรมยานยนต์ ที่นอน สปริงต่างๆ จากที่ผ่านมาปริมาณการผลิตยานยนต์มีอัตราการผลิตที่เพิ่มขึ้นตลอดและยังมีทิศทางที่ดีในอนาคต ซึ่งในอุตสาหกรรมยานยนต์การใช้ลดสปริงต้องการลดสปริงที่มีคุณภาพดี มีการส่งมอบสินค้าตรงตามเวลาและลดสปริงที่ใช้ในยานยนต์ ยังมีการนำเข้าจากต่างประเทศอยู่มาก ถ้าวลดสปริงที่ผลิตในประเทศมีคุณภาพทัดเทียมต่างประเทศ กลุ่มผู้ใช้ก็มีความยินดีที่จะใช้วัตถุดิบในประเทศมากกว่า

ปัจจัยที่จะส่งผลกระทบต่อผลการดำเนินงานธุรกิจ

- **ผู้ประกอบการรายใหม่ที่จะเข้าสู่ตลาด**

เนื่องจากธุรกิจนี้เป็นธุรกิจที่ใช้เงินลงทุนเครื่องจักรมากและต้องใช้เทคโนโลยีหรือกระบวนการผลิตที่ทันสมัย และที่สำคัญสินค้านี้เกี่ยวข้องกับความปลอดภัยและการทำงานที่ต้องการความแน่นอน อาทิ ยานยนต์ ชิ้นส่วนอิเล็กทรอนิกส์ การใช้ความรู้ด้านสินค้าแก่ผู้ใช้ ความคุ้นเคยในการใช้งาน ดังนั้น ถ้าใช้สินค้าของผู้ประกอบการรายใหม่ยังไม่มีประสบการณ์หรือประสบการณ์การผลิต กลุ่มผู้ใช้ก็ไม่ให้ความสนใจ เพราะกลุ่มผู้ใช้มีปัจจัยด้านราคารองลงมาจากคุณภาพ แต่การลดราคาลงสำหรับผู้ประกอบการรายใหม่จะสำเร็จตลอดถ้าผู้ประกอบการรายเดิมเสนอราคาใกล้เคียงกันการเข้ามาของผู้ประกอบการรายใหม่จึงทำได้ยาก อย่างไรก็ตาม ทั้งนี้สำคัญในการทำธุรกิจคือการสร้างความสัมพันธ์ให้ความใกล้ชิดกับลูกค้า มีการแนะนำและบริการหลังการขายที่ดี ให้ความรู้ที่เป็นประโยชน์เกี่ยวกับผลิตภัณฑ์และบริการอื่นๆ ที่เกี่ยวข้องร่วมกันไปด้วยเป็นสิ่งสำคัญมากกว่า

- **อำนาจต่อรองของผู้ขายสินค้า**

เนื่องจากแหล่งวัตถุดิบที่จะนำมาใช้ในการผลิตสินค้า HDW มีผู้ขายอยู่หลายรายทั้งในและต่างประเทศ มีมาตรฐานของวัตถุดิบที่จะใช้ในการผลิตสินค้าที่ชัดเจน ทำให้การเจรจาต่อรองในการซื้อวัตถุดิบทำได้ไม่ยากสามารถเลือกแหล่งวัตถุดิบที่มีคุณภาพที่ดีในราคาที่เหมาะสมได้

- **อำนาจต่อรองของผู้ซื้อสินค้า**

กลุ่มผู้ซื้อสินค้า HDW ส่วนใหญ่คำนึงถึงเรื่องคุณภาพสินค้าที่ผลิตออกมาและการส่งมอบเป็นสำคัญ ดังนั้นถ้าผลิตลวด HDW ที่มีคุณภาพตามมาตรฐานและความพึงพอใจของลูกค้า การส่งมอบตรงเวลา อำนาจการต่อรองของลูกค้าจึงมีไม่มาก ถึงแม้จะมีวัตถุดิบจากต่างประเทศที่สามารถเข้ามาจำหน่ายได้แต่ผู้ซื้อก็มีความไม่สะดวกในด้านการเก็บวัตถุดิบไว้มาก การส่งมอบที่ไม่เป็นไปตามกำหนดหรือสินค้ามีปัญหาการส่งมอบสินค้าชดเชย รวมถึงความผันผวนของค่าเงินทำให้ผู้ซื้อสินค้ามีความต้องการสินค้าภายในประเทศมากกว่าสินค้าจากต่างประเทศในคุณภาพเดียวกัน แม้ราคาจะสูงกว่าเล็กน้อย

- **สินค้าทดแทน**

ในการผลิตสินค้าของลูกค้า ทางกลุ่มลูกค้ามีการกำหนดมาตรฐานในการซื้อลวด HDW เช่น ในอุตสาหกรรมยานยนต์ การซื้อลวด HDW ในการผลิตสปริง จะกำหนดว่า Spec ลวด, เกรดวัตถุดิบเป็นอย่างไร และแหล่งในการหาวัตถุดิบได้จากแหล่งไหน จึงเป็นการเฉพาะเจาะจง ทำให้ลวดอื่นที่มีลักษณะใกล้เคียงกันไม่สามารถนำมาใช้ทดแทนกันได้

- **คู่แข่งปัจจุบันในธุรกิจ**

จากภาวะที่อุตสาหกรรมยานยนต์ที่ขยายตัวอย่างมากและประเทศไทย เป็น 1 ใน 10 ของประเทศที่ประกอบยานยนต์มากทำให้อุตสาหกรรมชิ้นส่วนยานยนต์ขยายตัวตามและต่อเนื่อง อุปสรรคที่สำคัญของธุรกิจนี้ คือลูกค้ากลุ่มนี้จะพิจารณาคุณภาพที่คงที่ การผลิตที่ทันสมัยและพัฒนาอยู่ตลอดเวลา การส่งมอบที่ตรงเวลาเป็นปัจจัยสำคัญในการซื้อ ทำให้คู่แข่งแต่ละรายต้องแข่งกับเทคโนโลยีที่คู่แข่งรายอื่นพัฒนาขึ้นใหม่ตลอดโดยเฉพาะคู่แข่งจากต่างประเทศ ซึ่งบางประเทศมีเทคโนโลยีที่ทันสมัยเร็วกว่าบริษัทไทย ทำให้คู่แข่งที่อยู่ในอุตสาหกรรมนี้รายได้พัฒนาการผลิตที่ช้าจะส่งผลกระทบต่อรายได้นั้นๆ แต่ถ้าสามารถพัฒนาสินค้าได้ต่อเนื่องคู่แข่งในอุตสาหกรรมนี้ก็ไม่น้อยมากและสามารถกำหนดตลาดได้

อุตสาหกรรมลวดเหล็กกล้าคาร์บอนต่ำ (ลวดปลูก)และตะแกรงเหล็กกล้าเชื่อมติดเสริมคอนกรีต (Wire Mesh) ปัจจัยที่จะส่งผลกระทบต่อผลการดำเนินธุรกิจ

- **ผู้ประกอบการรายใหม่ที่จะเข้าสู่ตลาด**

การเข้ามาของผู้ประกอบการรายใหม่สามารถเข้ามาดำเนินธุรกิจได้ไม่ยากในเรื่องการผลิตเพราะธุรกิจนี้เป็นธุรกิจที่ใช้เงินลงทุนไม่มากและเทคโนโลยีหรือกระบวนการผลิตไม่ซับซ้อน เครื่องจักรสามารถใช้ที่ผลิตในประเทศหรือต่างประเทศก็ได้ แต่สิ่งที่สำคัญคือความสัมพันธ์ของลูกค้าที่มีกับคู่ค้า และปริมาณลูกค้าที่มีอยู่ทั่วประเทศ ปริมาณการใช้ต่อรายอาจจะไม่มากแต่จำนวนลูกค้ามีมาก ดังนั้นปัญหาของผู้ประกอบการรายใหม่คือต้องสามารถกระจายสินค้าได้มากและเร็วที่สุด เนื่องจาก RWI มีเจ้าหน้าที่ดูแลลูกค้าอยู่ทั่วประเทศจึงสามารถกระจายสินค้าได้ทั่วประเทศและมีความสัมพันธ์ที่ดีและยาวนานกับลูกค้า ซึ่งในส่วนนี้จะเป็นค่าใช้จ่ายที่สูงของผู้ประกอบการรายใหม่

- **อำนาจต่อรองของผู้ขายสินค้า**

เนื่องจากแหล่งวัตถุดิบในการผลิตสินค้ามีผู้ขายอยู่หลายรายทั้งในและต่างประเทศ ทำให้การเจรจาต่อรองในการซื้อวัตถุดิบทำได้ไม่ยากสามารถเลือกแหล่งวัตถุดิบที่มีคุณภาพที่ดีในราคาที่เหมาะสมได้ อีกทั้งราคาของผู้ขายวัตถุดิบในการผลิตลวดปลูกและตะแกรงลวดเหล็ก ไม่ว่าจะเป็นรายเล็กหรือรายใหญ่ ราคามีความแตกต่างกันน้อยเพราะวัตถุดิบมีคุณภาพไม่แตกต่างกัน

- **อำนาจต่อรองของผู้ซื้อสินค้า**

จากภาวะการณ์ก่อสร้างที่มีการชะลอตัวในภาคเอกชน ในปี 2560 ทำให้การลงทุนในอุตสาหกรรมก่อสร้างลดลง ความต้องการลวดเหล็กน้อยลง อีกทั้งสินค้านี้มีผู้ผลิตอยู่มากส่งผลต่อราคาสินค้า ทำให้ผู้ซื้อสินค้ามีอำนาจต่อรองสูง โดยเฉพาะกลุ่มผู้ใช้ในกรุงเทพฯ และปริมณฑลอำนาจต่อรองของลูกค้ามีมากและจะน้อยลงตามระยะทางที่ห่างออกไป เนื่องจากความไม่สะดวกในการขนส่งกระจายสินค้าและความสัมพันธ์กับลูกค้าที่น้อย

- **สินค้าทดแทน**

สินค้านี้ลวดปลอกและตะแกรงลวดเหล็กเป็นสินค้าที่มีมาตรฐานอุตสาหกรรม การนำไปใช้ในผลิตภัณฑ์คอนกรีตมีการกำหนดไว้ อาทิ เสาค้ำคอนกรีต เสาค้ำไฟฟ้า การก่อสร้างถนน อาคาร ซึ่งในการงานดังกล่าว มีการกำหนดระบุให้ใช้วัตถุดิบลวดปลอกและตะแกรงลวดเหล็กเป็นส่วนประกอบและกำหนดค่ามาตรฐานไว้ด้วย ดังนั้นทำให้สินค้าอื่นที่จะมาทดแทนสามารถใช้แทนได้ เช่น เหล็กเส้น แต่มีความไม่สะดวกในการใช้งานและในการก่อสร้างต้องการความรวดเร็ว สะดวก ทำให้ไม่นิยมใช้สินค้าทดแทน

- **คู่แข่งปัจจุบันในธุรกิจ**

เนื่องจากภาวะก่อสร้างปี 2560 มีการชะลอตัวและโครงการลงทุนขนาดใหญ่ของภาครัฐล่าช้ากว่าแผนกำลังผลิตมีมากกว่าความต้องการ ส่งผลให้การแข่งขันของผู้ผลิตสินค้าจากในประเทศด้านราคารุนแรงการขยายตลาดทำได้ยากเพราะผู้ผลิตแต่ละรายพยายามรักษาลูกค้าของตัวเอง

การจัดหาผลิตภัณฑ์

- **กำลังการผลิตและปริมาณการผลิต**

RWI มีโรงงานตั้งอยู่เลขที่ 5 ถนนไอ-ห้า ตำบลมาบตาพุด อำเภอเมือง จังหวัดระยอง ในปี 2560 มีกำลังการผลิตรวม 72,000 ตันต่อปี

ทั้งนี้ ในปี 2560 RWI ใช้กำลังการผลิตจริงเฉลี่ยประมาณร้อยละ 50 ของกำลังการผลิตรวมต่อปี โดยจะดำเนินการผลิตอย่างต่อเนื่องประมาณ 20 ชั่วโมงต่อวัน

และในปี 2561 RWI มีกำลังการผลิตเป็น 72,000 ตันต่อปี คาดว่าจะใช้กำลังการผลิตประมาณร้อยละ 60 ของกำลังการผลิตทั้งหมด

- **วัตถุดิบและชนิดของวัตถุดิบ**

วัตถุดิบหลักที่ใช้ในการผลิต ประกอบด้วย ลวดเหล็ก ซึ่งสามารถแบ่งออกเป็น 4 ประเภท

- (1) ลวดเหล็ก HIGH CARBON WIRE ROD ขนาดเส้นผ่าศูนย์กลาง 8, 9, 11 และ 13 มิลลิเมตร เป็นวัตถุดิบที่ใช้ในการผลิตลวด PC-WIRE และ PC-STRAND
- (2) ลวด MEDIUM CARBON WIRE ROD ขนาดเส้นผ่าศูนย์กลางตั้งแต่ 5.5 มิลลิเมตร ขึ้นไป เป็นวัตถุดิบที่ใช้ในการผลิตลวดอื่นๆ
- (3) ลวดเหล็ก LOW CARBON WIRE ROD ขนาดเส้นผ่าศูนย์กลาง 5.5 มิลลิเมตร ใช้ในการผลิตลวดเชื่อมเปลือย ใช้เชื่อมเหล็กกล้าอะลูมิเนียมด้วยอาร์กโดยมีก๊าซปกคลุม (Gas Metal Arc Welding Wire หรือ GMAW)
- (4) ลวดเหล็ก LOW CARBON WIRE ROD ขนาดเส้นผ่าศูนย์กลาง 5.5, 7, 9 มิลลิเมตร สำหรับผลิตลวดเหล็กกล้าคาร์บอนต่ำ (ลวดปลอก) และตะแกรงเหล็กกล้าเชื่อมติดเสริมคอนกรีต (Wire Mesh)

วัตถุดิบดังกล่าวข้างต้นไม่มีวัสดุอื่นทดแทน เนื่องจากเทคโนโลยีในการผลิตสินค้าประเภทลวดเหล็กชนิดต่างๆ ไม่ได้เปลี่ยนแปลงอย่างรวดเร็ว เหมือนกับสินค้าประเภทอื่นๆ

ในปี 2560 วัตถุประสงค์ที่ใช้ในการผลิตมีการจัดหาจากต่างประเทศและภายในประเทศ โดยมีผู้จำหน่ายประมาณ 5 ราย RWI มีนโยบายกระจายความเสี่ยงภายใต้วิกฤตเพื่อให้เกิดความมั่นใจว่าไม่มีการขาดแคลนวัตถุดิบในการผลิต และในปี 2561 RWI มีนโยบายในการเพิ่มสัดส่วนที่มาจากผู้ผลิตภายในประเทศให้มากขึ้น เพื่อหลีกเลี่ยงผลกระทบที่มาจากอัตราแลกเปลี่ยน

งานที่ยังไม่ส่งมอบ

- ไม่มี -

➤ บริษัท เอ็นเนซอล จำกัด (ENS)

ENS ดำเนินธุรกิจทางด้านการบริหารจัดการพลังงานโดยเฉพาะในรูปแบบของโรงไฟฟ้าประเภทผลิตร่วม (Cogeneration) หรือ โรงไฟฟ้าประเภทผลิตไฟฟ้าร่วมกัน 2 วงจร (Combined cycle) เพื่อผลิตไฟฟ้าตามความต้องการขนาดต่างๆ ตั้งแต่ขนาดเล็กเพื่อใช้ในอาคารจนถึงขนาดกลางเพื่อใช้ในโรงงานอุตสาหกรรม โครงการแรกของ ENS ได้แก่ โครงการลงทุนผลิตและจำหน่ายกระแสไฟฟ้า และพลังงานความร้อนแก่บริษัท เดอะ สยาม เซรามิค กรุ๊ป อินดัสทรีส์ จำกัด จังหวัดสระบุรี และโครงการที่ 2 คือ โครงการลงทุนผลิตและจำหน่ายกระแสไฟฟ้าและพลังงานความร้อนให้แก่ บริษัท ไทย-เยอรมัน เซรามิค อินดัสทรีส์ จำกัด (มหาชน)

การตลาดและการแข่งขัน

● กลยุทธ์การตลาด

ENS มีความพร้อมที่จะนำเสนอโครงการเป็นโรงไฟฟ้าประเภทผลิตร่วม (Cogeneration) หรือโรงไฟฟ้าประเภทผลิตไฟฟ้าร่วมกัน 2 วงจร (Combined cycle) เพื่อผลิตไฟฟ้าตามความต้องการขนาดต่างๆ ตั้งแต่ขนาดเล็กเพื่อใช้ในอาคารจนถึงขนาดกลางเพื่อใช้ในโรงงานอุตสาหกรรม ทั้งในรูปแบบของผู้รับจ้างก่อสร้างแบบเบ็ดเสร็จ (รวมงานออกแบบก่อสร้างและดำเนินการ) และรูปแบบของสัมปทานการผลิตและดำเนินการจนถึงการส่งมอบทรัพย์สิน เมื่อครบกำหนดสัมปทาน

ปัจจุบัน ENS ได้ดำเนินการดังกล่าวและมีประสบการณ์ในโครงการลงทุนผลิตและจำหน่ายกระแสไฟฟ้า และพลังงานความร้อนที่ได้ติดตั้งแล้วเสร็จ และเดินเครื่องมากกว่า 8 ปี ผ่านปัญหาและอุปสรรคต่างๆ และได้นำความรู้ความชำนาญมาปรับรูปแบบของโครงการประเภทเดียวกัน เพื่อขยายโอกาสธุรกิจในตลาดต่อไป

● ประเภทลูกค้าและกลุ่มลูกค้าเป้าหมาย

ENS จำหน่ายผลิตภัณฑ์เกือบทั้งหมดให้แก่ลูกค้าภายในประเทศ ตามกลุ่มลูกค้า ดังนี้

1. กลุ่มโรงงานอุตสาหกรรมที่ใช้ก๊าซธรรมชาติเป็นเชื้อเพลิงในการผลิตความร้อนและไอน้ำ โดยตรง กลุ่มนี้จะสามารถลดต้นทุนการผลิตโดยการนำก๊าซธรรมชาติไปผลิตไฟฟ้าก่อนและนำความร้อนและไอน้ำที่ได้จากการผลิตไฟฟ้ามาใช้ประโยชน์ในกระบวนการผลิต
2. กลุ่มโรงงานอุตสาหกรรมและอาคารควบคุมที่ต้องการปรับปรุงการใช้พลังงานภายในองค์กรของตนเองให้มีการประหยัดพลังงานอย่างมีประสิทธิภาพและช่วยอนุรักษ์พลังงานอย่างเป็นระบบ

● นโยบายราคา

ENS ขายไฟฟ้าและพลังงานความร้อนในราคายุติธรรมและมีการแบ่งปันผลประโยชน์ในระหว่างคู่สัญญาอย่างเท่าเทียมกัน

- **การจัดจำหน่ายและช่องทางการจัดจำหน่าย**

ENS จำหน่ายกระแสไฟฟ้าและลมร้อนที่ผลิตได้ให้กับโรงงานอุตสาหกรรมที่ ENS ได้เข้าไปลงทุน ซึ่งเป็นโครงการซื้อขายกระแสไฟฟ้าและลมร้อน ระยะยาว 15 ปี สำหรับกระแสไฟฟ้าส่วนที่เกินจากความต้องการของโรงงาน ENS จะขายให้กับการไฟฟ้าส่วนภูมิภาค

- **ภาวะอุตสาหกรรมและการแข่งขัน**

โครงสร้างอุตสาหกรรมของบริษัท เอ็นเนซอล จำกัด (ENS)

ในปัจจุบันอุตสาหกรรมผลิตไฟฟ้าและพลังงานความร้อนมีการปรับเปลี่ยนทิศทางไปตามนโยบายส่งเสริมการผลิตไฟฟ้าจากพลังงานหมุนเวียนของภาครัฐซึ่งมุ่งเน้นไปที่การแก้ไขปัญหาสังคมส่วนรวม ได้แก่ ปัญหาขยะชุมชน และผลผลิตเหลือใช้ทางการเกษตร

ENS กำลังเข้ามีส่วนร่วมในการลงทุนของบริษัทในเครือและบริษัทพันธมิตรในโครงการแปลงขยะเป็นเชื้อเพลิงพลังงานและพลังงานไฟฟ้า จังหวัดสระบุรี และมีแผนพัฒนาธุรกิจในอนาคตที่จะเข้าร่วมลงทุนกับบริษัทพันธมิตรที่มีศักยภาพจัดขยะระยะยาวกับหน่วยงานของรัฐในโครงการรูปแบบดังกล่าว ณ พื้นที่อื่นๆทั่วประเทศ อีกทั้งกำลังขยายการลงทุนของกลุ่ม บริษัทในเครือ บริษัท ปูนซิเมนต์ไทย จำกัด (มหาชน) หรือ "SCG" เพื่อจำหน่ายกระแสไฟฟ้าและลมร้อนให้กับบริษัทในเครือ "SCG" ไปด้วย

การจัดหาผลิตภัณฑ์

- **กำลังการผลิตและปริมาณการผลิต**

กำลังการผลิตพลังงานไฟฟ้า	11,000	MW
กำลังการผลิตพลังงานความร้อน	62,000	MMBTU/month
ปริมาณการผลิตพลังงานไฟฟ้าใน 1 ปี	68,000,000	kW-hr
ปริมาณการผลิตพลังงานความร้อนใน 1 ปี	511,000	MMBTU

- **วัตถุดิบและชนิดของวัตถุดิบ**

วัตถุดิบหลักที่ใช้ในการผลิตคือ ก๊าซธรรมชาติจากปตท.

งานที่ยังไม่ส่งมอบ

- ไม่มี -

➤ **บริษัท ดับเบิลยู เจ ซี เอ็นเตอร์ไพรส์ จำกัด (WJC)**

WJC ดำเนินธุรกิจทางด้านให้บริการรับเหมาก่อสร้างโครงสร้างเหล็ก และงานท่อโดยรับงานจากในประเทศและนอกประเทศซึ่งงานที่รับในขณะนี้รับจากผู้รับเหมาโดยตรง (Main-Contractor) ผู้รับเหมาช่วง (Sub-Contractor) หรือกิจการร่วมค้า (Joint Venture) WJC สามารถรับงานเหมา ประกอบติดตั้งงานโครงสร้าง งานท่อ และงานก่อสร้าง ซึ่งโครงการในปัจจุบันของ WJC ได้แก่ งานประกอบเชื่อมงานเครน งานเสาสายส่งไฟฟ้าแรงสูง งานเสาสัญญาณโทรคมนาคม งานก่อสร้างโครงสร้างเหล็ก และงานท่อ เป็นต้น

การตลาดและการแข่งขัน

- **กลยุทธ์การตลาด**

1. การดำเนินงานของ WJC ผ่านการรับรองระบบคุณภาพมาตรฐาน ISO 9001 : 2015 จาก SGS (Thailand) จำกัด ซึ่งเป็นผลให้ลูกค้ามีความมั่นใจในด้านคุณภาพเป็นอย่างดี รวมทั้งอาศัยข้อได้เปรียบในการผลิตสินค้าที่มีคุณภาพที่ใช้งานในการก่อสร้างโรงงานหรืออาคาร

2. WJC มีการพัฒนาปรับปรุงการบริหารจัดการการผลิตเพื่อให้ได้มาตรฐานขั้นสูงและติดตามดูแลผลิตภัณฑ์ที่ได้จำหน่ายไปแล้ว และติดตามปัญหาที่เกิดขึ้นเพื่อนำมาปรับปรุงตลอดเวลาเป็นผลให้ลูกค้ามีความพึงพอใจในด้านคุณภาพและด้านบริการหลังการขายเพิ่มมากขึ้นอย่างต่อเนื่อง

3. WJC มีนโยบายการตั้งราคาใกล้เคียงกับคู่แข่งและให้ความสำคัญกับฐานลูกค้าเดิมเพื่อที่จะรับงานเข้ามาอย่างต่อเนื่อง

- **ประเภทลูกค้าและกลุ่มลูกค้าเป้าหมาย**

1. กลุ่มผู้รับเหมาก่อสร้างจากต่างประเทศและในประเทศ ซึ่งส่วนใหญ่จะเป็นลูกค้าต่างประเทศ
2. ลูกค้ารายย่อย ในส่วนของการรับประกอบและติดตั้งโครงเหล็กทั่วไป
3. กลุ่มโรงงานอุตสาหกรรม ปิโตรเคมี โดยจะรับงานซ่อมบำรุง ซึ่งเป็นงานเฉพาะทาง
4. กลุ่มโรงไฟฟ้าชีวมวลโดยจะรับงานซ่อมบำรุง ซึ่งเป็นงานเฉพาะทาง
5. ลูกค้ารายย่อย ในส่วนงานเสาสายส่งไฟฟ้าแรงสูง งานเสาสัญญาณโทรคมนาคม

- **นโยบายราคา**

WJC มีนโยบายในการเสนอราคาสำหรับงานรับเหมาก่อสร้าง โดย WJC จะคำนวณต้นทุนโครงการและค่าใช้จ่ายต่างๆ และกำหนดอัตรากำไรขั้นต้นบนพื้นฐานของเหตุผลตามประเภทของโครงการและสภาพการแข่งขัน

- **การจัดจำหน่ายและช่องทางการจัดจำหน่าย**

WJC รับงานก่อสร้าง โดยจะติดต่อกับผู้ว่าจ้างโดยตรง ทั้งโดยการยื่นประกวดราคา และการเจรจาตกลง โดยจะติดต่อขอแผนงาน เพื่อกำหนดเสนอราคาตามหลักเกณฑ์ที่กำหนด ในบางครั้งอาจได้รับการติดต่อจากผู้ว่าจ้างหรือผู้ควบคุมงานเนื่องจากประสบการณ์ในการทำงาน ที่ผ่านมามีผลงานมีคุณภาพที่ผู้ว่าจ้างไว้วางใจให้บริษัทย่อยเสนองานได้เพิ่มขึ้น

- **ภาวะอุตสาหกรรมและการแข่งขัน**

โครงสร้างอุตสาหกรรมของบริษัท ดับเบิลยู เจ ซี อินเตอร์ไพรส์ จำกัด (WJC)

อุตสาหกรรมก่อสร้างเป็นธุรกิจที่มีการแข่งขันสูงมาก แต่ในปัจจุบันปริมาณงานก่อสร้างเริ่มเพิ่มปริมาณมากขึ้น เนื่องจากต่างชาติได้เข้ามาลงทุนในประเทศมากยิ่งขึ้น เนื่องจากประเทศไทยมีค่าแรงที่ถูกแต่ฝีมือดี รวมทั้งงานในอุตสาหกรรมปิโตรเคมีและโรงไฟฟ้าชีวมวลซึ่งมีงานต่อเนื่อง อันเนื่องมาจากต้องมีการซ่อมบำรุงเป็นประจำทั้งนั้น ถ้าหากบริษัทไหนมีประสิทธิภาพและความชำนาญในการทำงาน และมีเครื่องมืออุปกรณ์ในการทำงานที่พร้อมก็จะได้รับโอกาสรับงานที่เพิ่มมากขึ้น

การจัดหาผลิตภัณฑ์

- **กำลังการผลิตและปริมาณการผลิต**

WJC มีโรงงานตั้งอยู่เลขที่ 543/4 ม.1 ตำบลหนองขาม อำเภอศรีราชา จังหวัดชลบุรี ทั้งนี้ในปี 2560 หลังจากบริษัทได้ปรับปรุงและเพิ่มเครื่องจักรเข้ามา WJC มีแผนในการผลิตโครงสร้างประมาณ 800 ต้นต่อเดือน หรือประมาณ 9,600 ต้นต่อปี

- **วัตถุดิบและชนิดของวัตถุดิบ**

วัตถุดิบหลักที่ใช้ในการผลิตคือ เหล็กโครงสร้างและท่อ เนื่องจาก WJC ต้องรับงานจากต่างประเทศด้วย จึงต้องสั่งซื้อวัตถุดิบบางส่วนจากต่างประเทศ ดังนั้นในปี 2561 มีแผนที่จะลงทุนใน BOI เพื่อลดภาษีนำเข้าวัตถุดิบ หรือติดต่อผู้ค้ารายใหม่ที่สามารถสั่งซื้อวัตถุดิบจากต่างประเทศ

งานที่ยังไม่ส่งมอบ

ณ วันที่ 31 ธันวาคม 2560 WJC มีงานโครงการที่อยู่ระหว่างดำเนินการและคาดว่าจะส่งมอบงานทั้งหมดในปี 2561 มีดังนี้

ชื่อโครงการ	ปริมาณงาน (ล้านบาท)	มูลค่างานที่ยัง ไม่ส่งมอบ (ล้านบาท)
UWC - Transmission Line Tower (TL)	8.63	2.72
UWC – Telecom Tower (TC)	0.23	0.23
Kone Crane - Fabrication Single Girder Crane	0.06	0.06

➤ บริษัท ไปป์ โลน เอ็นจิเนียริง จำกัด (PLE)

PLE ดำเนินธุรกิจทางด้านรับเหมาก่อสร้าง ขุดเจาะอุโมงค์ และงานโยธาที่เกี่ยวข้อง โดยรับงานจากหน่วยงานราชการ รัฐวิสาหกิจ และเอกชน ซึ่งงานที่รับในขณะนี้รับจากผู้รับเหมาโดยตรง (Main-Contractor) ผู้รับเหมาช่วง (Sub-Contractor) หรือกิจการร่วมค้า (Joint Venture) บริษัทย่อยสามารถรับงานก่อสร้างบ่อพักและขุดเจาะต้นท่อนลอด วางท่อใต้ดินและงานก่อสร้างที่เกี่ยวข้อง ซึ่งโครงการในปัจจุบันของบริษัทย่อย ได้แก่ งานก่อสร้างต้นท่อนลอดระบบรวบรวมและบำบัดน้ำเสีย งานก่อสร้างบ่อพักและต้นท่อนลอดร้อยสายไฟฟ้าใต้ดิน และงานก่อสร้างวางท่อประปา การประปานครหลวง เป็นต้น

การตลาดและการแข่งขัน

● กลยุทธ์การตลาด

จุดเด่น PLE มีเครื่องจักรและอุปกรณ์ที่มีประสิทธิภาพความสามารถพร้อมที่จะดำเนินงานในโครงการก่อสร้างขุดเจาะต้นท่อนลอดขนาดใหญ่ได้ ประกอบกับมีความสัมพันธ์ที่ดีกับลูกค้า และผู้รับเหมาช่วง ทำให้มีโอกาสได้งานโครงการใหม่ๆ ของกลุ่มลูกค้ารายเดิมและรายใหม่ ทั้งงานของทางภาครัฐและเอกชน

จุดด้อย PLE ยังไม่สามารถเข้าร่วมประมูลงานจากหน่วยงานภาครัฐได้โดยตรง จึงอาจต้องร่วมมือกับบริษัทที่สามารถเข้าร่วมประมูลงานได้โดยตรงกับทางหน่วยงานภาครัฐ

ด้านการตลาด ส่งเสริมสร้างศักยภาพโดยใช้การตลาดเชิงรุก ใช้เครือข่ายของ PLE สร้างความสัมพันธ์ที่ดีกับลูกค้า โดยมีความรับผิดชอบสูงต่อลูกค้า มีการวางแผนงานที่ดี เพื่อส่งมอบงานที่มีคุณภาพและตรงตามระยะเวลาที่กำหนด

● ประเภทลูกค้าและกลุ่มลูกค้าเป้าหมาย

กลุ่มลูกค้าของ PLE แบ่งเป็นลูกค้าภาครัฐและภาคเอกชน กลุ่มลูกค้าเป้าหมายจะเป็นหน่วยงานราชการ รัฐวิสาหกิจ โดยเฉพาะงานที่ได้รับการสนับสนุนทางการเงินจากธนาคารเพื่อการพัฒนาเศรษฐกิจ เช่น การไฟฟ้านครหลวง และการประปานครหลวง รวมทั้งส่วนภูมิภาค

● นโยบายราคา

PLE มีนโยบายในการเสนอราคาสำหรับโครงการก่อสร้าง ขุดเจาะต้นท่อนลอด รวมทั้งงานโยธาที่เกี่ยวข้อง โดยจะคำนวณต้นทุนโครงการและค่าใช้จ่ายต่างๆ และกำหนดอัตรากำไรขั้นต้นบนพื้นฐานของเหตุผลตามประเภทของโครงการและสภาพการแข่งขัน

- **การจัดจำหน่ายและช่องทางการจัดจำหน่าย**

PLE รับงานก่อสร้าง โดยจะติดต่อกับผู้ว่าจ้างโดยตรง ทั้งโดยการยื่นประกวดราคา และการเจรจาตกลง โดยจะติดต่อขอแผนงาน เพื่อกำหนดเสนอราคาตามหลักเกณฑ์ที่กำหนด ในบางครั้งอาจได้รับการติดต่อจากผู้ว่าจ้างหรือผู้ควบคุมงานเนื่องจากประสบการณ์ในการทำงาน ที่ผ่านมามีผลงานมีคุณภาพที่ผู้ว่าจ้างไว้วางใจให้บริษัทย่อยเสนองานได้เพิ่มขึ้น

- **ภาวะอุตสาหกรรมและการแข่งขัน**

โครงสร้างอุตสาหกรรมของบริษัท ไปป์ โลน เอ็นจิเนียริง จำกัด (PLE)

อุตสาหกรรมก่อสร้างเป็นธุรกิจที่มีการแข่งขันสูงมาก แต่ในปัจจุบันปริมาณงานก่อสร้างเริ่มเพิ่มปริมาณมากขึ้น และภาครัฐให้ความสำคัญกับงานก่อสร้างบ่อพักและชุดเจาะต้นท่อดูระบบรวบรวมและบำบัดน้ำเสีย และท่อร้อยสายไฟฟ้าใต้ดิน ซึ่งมีการเปลี่ยนแปลงระบบสายไฟฟ้าอากาศเป็นสายไฟฟ้าใต้ดิน รวมทั้งก่อสร้างปรับปรุงระบบวางท่อประธาณ เพื่อลดปัญหาภัยพิบัติที่อาจจะเกิดขึ้น

ในการรับงานก่อสร้างทั้งภาครัฐและเอกชน โดยปกติจะใช้วิธีประกวดราคา โดยคัดเลือกผู้รับเหมาที่เสนอราคาใกล้เคียงกับราคากลาง และมีคุณสมบัติตามเกณฑ์ที่กำหนด หากมีผู้รับเหมาเข้าร่วมเสนอราคาหลายราย เจ้าของงานก็จะมีโอกาสเลือกผู้รับเหมาได้มากในขณะเดียวกันผู้รับเหมาที่มีคุณสมบัติตามที่เจ้าของงานกำหนดก็มีสิทธิที่จะคัดเลือกโครงการเพื่อเข้าร่วมในการประกวดราคาเช่นเดียวกัน เนื่องจากเป็นตลาดเสรี ผู้ว่าจ้างและผู้รับเหมาย่อมมีสิทธิต่อรองราคากันได้ อย่างไรก็ตามเจ้าของงานจะเป็นผู้กำหนดคุณสมบัติของผู้รับเหมาที่จะเข้าร่วมประกวดราคา และมีสิทธิที่จะคัดเลือกผู้รับเหมารายใดก็ได้ตามเกณฑ์ที่กำหนดไว้

จากสภาวะการแข่งขันของธุรกิจรับเหมาก่อสร้าง หากบริษัทใดสามารถรับงานได้หลายประเภท มีประสบการณ์และความชำนาญในงานหลายด้าน ที่เป็นไปตามข้อกำหนดของภาครัฐและภาคเอกชน ย่อมได้เปรียบกว่าบริษัทอื่นๆ เพราะหากงานก่อสร้างประเภทใดลดลงก็สามารถรับงานประเภทอื่นทดแทนได้ ทั้งนี้รวมถึงความสามารถในการทำงานให้เสร็จเรียบร้อยภายในกำหนดเวลาและเป็นไปตามข้อกำหนดด้วย

งานที่ยังไม่ส่งมอบ

-ไม่มี-

➤ **บริษัท เอเวอร์กรีน ไบโอบีโอส จำกัด (EBM)**

EBM ดำเนินธุรกิจเป็นผู้ผลิต จำหน่ายวัตถุดิบเพื่อเป็นเชื้อเพลิงชีวมวล

ประเภทสินค้าและหรือบริการ

1. ผลิตวัตถุดิบ รับจ้างผลิต รับซื้อ และจัดจำหน่ายวัตถุดิบ เพื่อเป็นเชื้อเพลิงชีวมวลทุกชนิด รวมทั้งวัตถุดิบอื่นๆ ที่เกี่ยวข้องกับเชื้อเพลิงชีวมวล
2. ผลิต ปลุกและจำหน่ายพืชทุกชนิดรวมถึงผลพลอยได้จากพืช และเชื้อเพลิงที่ผลิตมาจากผลผลิตทางการเกษตร

ลักษณะผลิตภัณฑ์

ไม้สับ (Wood Chip) เป็นเชื้อเพลิงทดแทนในโรงไฟฟ้าชีวมวล และโรงงานอุตสาหกรรม โรงงานแปรรูปพืชผลทางการเกษตร ที่ใช้ระบบหม้อต้มแรงดันไอน้ำ (Boiler) ทุกประเภท เช่น ไช้โลบพืชไร่, โรงงานผลิตและแปรรูปอาหาร, โรงงานผลิตเส้นก๋วยเตี๋ยว, โรงงานผลิตลูกชิ้น, โรงงานฟอกย้อม, โรงงานผงชูรส เป็นต้น

ขนาดชิ้นไม้มีขนาด กว้าง X ยาว มาตรฐาน มาตรฐาน 1x1 นิ้ว (2.5เซนติเมตร) ประเภทไม้ของจีนไม้สับ ไม้จำกัดประเภทของไม้ โดยประเภทของไม้ที่สามารถนำมาผลิตได้ ต้องสามารถให้ค่าความร้อนไม่ต่ำกว่า 3,500 kj/kg ซึ่งท่อนไม้ เศษกิ่งไม้ในทุกพื้นที่ที่มีคุณสมบัติตรงตามที่ต้องการ

การตลาดและการแข่งขัน

● กลยุทธ์การตลาด

สำรวจแหล่งวัตถุดิบ

1. หาแหล่งวัตถุดิบในพื้นที่เป้าหมายที่มีปริมาณเพียงพอต่อความต้องการของโรงไฟฟ้าของบริษัทย่อย และบริษัทในเครือ และโรงงานอุตสาหกรรมของลูกค้าที่ต้องการใช้ปริมาณต่อวัน / ต่อเดือน / ต่อปี
2. มีชนิดวัตถุดิบตรงตามความต้องการของโรงไฟฟ้า และโรงงานอุตสาหกรรมแต่ละประเภท เช่น Bio Mass, Bio gas (ไม้พิน, ไม้สับ, หญ้าเนเปียร์, ชานอ้อย, แกลบ) เป็นต้น
3. มีระยะทางการขนส่งจากแหล่งวัตถุดิบมายังที่ตั้งโรงไฟฟ้าและโรงงานอุตสาหกรรมที่เหมาะสมในแต่ละแห่ง เพื่อเป็นการลดต้นทุนด้านการขนส่ง
4. มีราคาวัตถุดิบที่เหมาะสมกับพื้นที่ในแต่ละโซนภาค
5. เป็นพื้นที่ที่มีการปลูกไม้ทดแทนจากไม้ที่ถูกตัดโค่นไป
6. คัดสรรคู่สัญญา ที่เป็นบุคคล คณะบุคคล หรือที่จะมาเป็นพันธมิตรทางธุรกิจในการจัดหา จัดส่งวัตถุดิบและทำการขนส่งทั้งทางบก ทางน้ำ ทางรางให้กับ EBM

● ประเภทลูกค้าและกลุ่มลูกค้าเป้าหมาย

กลุ่มลูกค้าเป้าหมายหลัก คือ กลุ่มโรงไฟฟ้าชีวมวล เนื่องจากการใช้ไม้สับเป็นเชื้อเพลิงชีวมวลจำนวนมากเพื่อทดแทนพลังงานจากน้ำมันเตาและถ่านหินซึ่งมีราคาสูงขึ้นอย่างต่อเนื่องทุกปี

ดังนั้นการผลิตไม้สับเชื้อเพลิงชีวมวลป้อนเข้าสู่โรงไฟฟ้าชีวมวลที่ใช้ไม้สับเป็นเชื้อเพลิง จึงยังมีความต้องการใช้ไม้สับเชื้อเพลิงในปัจจุบันและอนาคตเป็นจำนวนมาก

● นโยบายราคา

EBM มีนโยบายกำหนดราคาที่สามารถแข่งขันได้ในธุรกิจ โดยมุ่งเน้นการบริหารต้นทุนที่มีประสิทธิภาพ และจัดหาวัตถุดิบที่มีราคาต้นทุนต่ำ ทำให้สามารถกำหนดราคาขายที่สามารถแข่งขันได้ในธุรกิจ ปัจจุบันมีนโยบายการกำหนดราคาผลิตภัณฑ์โดยบวกเพิ่มกำไรส่วนต่างจากต้นทุน ซึ่งมีปัจจัยที่นำมาพิจารณากำหนดราคาประกอบด้วย ราคาวัตถุดิบ ต้นทุนการผลิต ระยะทาง และค่าขนส่ง จำนวนและปริมาณงาน กำลังการผลิต พร้อมทั้งพิจารณาประวัติลูกค้าแต่ละรายที่เคยมีธุรกรรมร่วมกัน

● การจัดจำหน่ายและช่องทางการจัดจำหน่าย

EBM ให้การสนับสนุนการส่งเสริมการตลาด โดยพยายามเลือกช่องทางการจำหน่ายให้เหมาะสมและดีที่สุดสำหรับลูกค้าในแต่ละกลุ่ม ลักษณะของช่องทางการจำหน่ายกำหนดรูปแบบได้จำนวน 2 ช่องทางการจำหน่าย เพื่อให้สามารถเข้าถึงความต้องการของลูกค้าได้อย่างมีประสิทธิภาพดังนี้

1. การรับงานจากกลุ่มโรงไฟฟ้าและลูกค้าทั่วไปในปัจจุบัน ลูกค้ากลุ่มดังกล่าวมีความต้องการวัตถุดิบเชื้อเพลิงชีวมวลเป็นจำนวนมาก โดยลูกค้าได้เข้ามาติดต่อเพื่อขอรับซื้อจำนวน 4-5 ราย ซึ่งมีความต้องการโรงไฟฟ้าละ 200 ตันขึ้นไปต่อวัน
2. กลุ่มลูกค้าโรงงานอุตสาหกรรมที่ใช้ระบบหม้อต้มแรงดันไอน้ำ (Boiler) ซึ่งมีอยู่เป็นจำนวนมากในประเทศไทย

- **ภาวะอุตสาหกรรมและการแข่งขัน**

โครงสร้างอุตสาหกรรมของบริษัท เอเวอร์กรีน ไบโอแมส จำกัด (EBM)

1. นโยบายภาครัฐโดยการไฟฟ้าผลิตมีนโยบายสนับสนุนให้เอกชนจัดตั้งโรงไฟฟ้าขนาดเล็กเพื่อขายไฟฟ้าเข้าสู่ระบบ ลดภาระการลงทุนในโครงการจัดตั้งโรงไฟฟ้าขนาดใหญ่ ทำให้ตลาดขึ้นไม้สับ เชื้อเพลิงชีวมวล มีการขยายตัวอย่างต่อเนื่องและมีความต้องการมากขึ้นทุกปี
2. กระแสการใช้พลังงานทดแทนจากเศษวัสดุเพื่อลดโลกร้อนกำลังเป็นที่ต้องการของสังคม มีภาพลักษณ์ธุรกิจที่ดีและสวยงาม ทำให้ตลาดรองรับอุตสาหกรรมขึ้นไม้สับเชื้อเพลิงชีวมวลเปิดกว้างและขยายตัวอย่างรวดเร็ว
3. ราคาพลังงานจากน้ำมันและถ่านหินมีราคาสูง และมีแนวโน้มที่จะปรับตัวสูงขึ้นอย่างต่อเนื่อง ทำให้โรงงานอุตสาหกรรมที่ใช้ระบบหม้อต้มแรงดันไอน้ำได้ปรับการใช้เชื้อเพลิงแบบชีวมวลมากขึ้น
4. มีการสนับสนุนด้านวัตถุดิบจากเศษเหลือใช้จากโรงงานอุตสาหกรรมเฟอร์นิเจอร์ไม้ในชุมชนจำนวนมาก เพื่อนำมาเป็นวัตถุดิบเชื้อเพลิงชีวมวล
5. ภาคอุตสาหกรรมที่ใช้ระบบหม้อต้มแรงดันไอน้ำ (Boiler) มีความต้องการวัตถุดิบไม้สับเชื้อเพลิงชีวมวลเพิ่มขึ้นอย่างต่อเนื่องทุกปี

การจัดหาผลิตภัณฑ์

- **วัตถุดิบและชนิดของวัตถุดิบ**

EBM ดำเนินการผลิตขึ้นไม้สับเชื้อเพลิงชีวมวล สามารถใช้วัตถุดิบไม้ท่อน เศษไม้ ทุกประเภท ได้แก่

- ไม้ท่อน
- เศษกิ่งไม้ ไม้พิน และรากไม้
- หัวไม้ และปีกไม้

โดยขนาดไม้ที่จะเข้าเครื่องบดสับ ต้องมีเส้นผ่านศูนย์กลางไม่เกิน 12 นิ้ว ความยาวไม่เกิน 150 เซนติเมตร สามารถให้ค่าความร้อนไม่ต่ำกว่า 1,727 กิโลแคลอรีต่อกิโลกรัม ในค่าความชื้นที่ไม่เกิน 55% ซึ่งไม้ทุกชนิดมีคุณสมบัติที่เหมาะสม

งานที่ยังไม่ส่งมอบ

-ไม่มี-

ปัจจัยความเสี่ยง

ปัจจัยความเสี่ยงที่สำคัญที่อาจมีผลกระทบต่อการดำเนินงานของบริษัทและบริษัทย่อย และแนวทางในการป้องกันความเสี่ยงดังกล่าว สามารถสรุปได้ดังนี้

ปัจจัยความเสี่ยงของบริษัท

➤ บริษัท แคปปิตอล เอ็นจิเนียริง เน็ตเวิร์ค จำกัด (มหาชน) (CEN)

● ความเสี่ยงจากผลการดำเนินงานของบริษัทในกลุ่ม ซึ่งเป็นส่วนหนึ่งของผลการดำเนินงานของบริษัท

CEN มีการขยายการลงทุนในธุรกิจต่างๆ ในบริษัทย่อย โดยจะกระจายการลงทุนไปในหลายประเภทธุรกิจ เพื่อเป็นกระจายความเสี่ยง และจะไม่ถือหุ้นในลักษณะไขว้กันหรือย้อนกลับ CEN จะพิจารณาศักยภาพในการลงทุนโดยอาจจะพิจารณาการลงทุนในธุรกิจที่เกี่ยวข้องหรือเอื้อประโยชน์กัน โดย CEN จะส่งกรรมการเข้าไปเป็นกรรมการของบริษัทย่อยเพื่อติดตามผลการดำเนินงานของบริษัทย่อยนั้นๆ ซึ่งผลการดำเนินงานของบริษัทย่อยส่วนหนึ่งขึ้นอยู่กับผลการดำเนินงานของ CEN ทั้งนี้ บริษัทย่อยอาจต้องเผชิญกับภาวะเศรษฐกิจที่ผันผวน ราคาวัตถุดิบปรับตัวสูงขึ้น มีคู่แข่งทางการค้าเพิ่มขึ้น ตลอดจนการปฏิบัติตามกฎหมายและข้อบังคับต่างๆ เป็นต้น ปัจจัยที่กล่าวมาอาจส่งผลกระทบต่อผลประกอบการและฐานะทางการเงินของ CEN เนื่องจาก CEN จะได้รับผลตอบแทนจากการลงทุนในรูปเงินปันผล ดังนั้นหากบริษัทย่อยใดมีผลขาดทุนก็จะผลกระทบต่อกำไรและขาดทุนตลอดจนมูลค่าทรัพย์สินของ CEN ปัจจุบัน CEN ลงทุนในบริษัทย่อยจำนวน 6 บริษัท และบริษัทย่อยของบริษัทคือ UWC เข้าลงทุนในบริษัทย่อยของ UWC อีกจำนวน 12 บริษัท ดังนั้นบริษัทจึงดำเนินการบริหารความเสี่ยงคือ

- จัดโครงสร้างตามประเภทกลุ่มธุรกิจ เพื่อความชัดเจนและมีประสิทธิภาพในการดำเนินงาน สามารถระบุและจัดการความเสี่ยงของกลุ่มธุรกิจได้อย่างมีประสิทธิภาพมากขึ้น
- ศึกษาการขยายการลงทุนในธุรกิจที่มีความใกล้เคียงกัน หรือธุรกิจต่อเนื่อง ให้มีความเชื่อมโยงกัน เพื่อสร้างมูลค่าเพิ่ม ลดต้นทุน และเพิ่มศักยภาพในการแข่งขันในตลาดโลก
- บริหารจัดการองค์กรโดยยึดหลักการกำกับดูแลกิจการที่ดี เพื่อเป็นพื้นฐานในการเติบโตอย่างยั่งยืน

ปัจจัยความเสี่ยงของบริษัทย่อย

➤ บริษัท เออีวิทยา จำกัด (มหาชน) (UWC)

● ความเสี่ยงจากความผันผวนของราคาวัตถุดิบ

ธุรกิจผลิตเสาส่งไฟฟ้าแรงสูงและเสาโทรคมนาคม

UWC ประกอบธุรกิจหลัก ผลิตเสาส่งไฟฟ้าแรงสูง เสาโครงเหล็กสถานีไฟฟ้าย่อย เสาโทรคมนาคม เสาโครงเหล็กทั่วไป โดยมีวัตถุดิบที่สำคัญได้แก่ เหล็กและสังกะสีเป็นวัตถุดิบสำคัญ ซึ่งการเคลื่อนไหวของราคาเหล็กและสังกะสีจะมีการเปลี่ยนแปลงตามอุปสงค์และอุปทานของผู้ผลิตเหล็กและสังกะสี รวมถึงผู้ใช้เหล็กและสังกะสีทั่วโลก ดังนั้นการเปลี่ยนแปลงของราคาเหล็กและสังกะสีจะส่งผลกระทบต่อต้นทุนของ UWC

อย่างไรก็ตาม UWC มีนโยบายการบริหารความเสี่ยงในเรื่องดังกล่าวดังนี้

(1) การกำหนดราคาขายและกำหนดราคาประมาณงานในโครงการต่างๆ โดยรักษาส່วนต่างกำไรในระดับที่สามารถจะแข่งขันกับผู้ประกอบการรายอื่นๆ ได้

(2) มีนโยบายติดตามการเปลี่ยนแปลงราคาวัตถุดิบอย่างใกล้ชิดเพื่อประเมินสถานการณ์และแนวโน้มราคาวัตถุดิบเพื่อนำมาประกอบการพิจารณาตัดสินใจกำหนดราคารับจ้างผลิตเสาโครงเหล็ก และวางแผนสั่งซื้อและบริหารจัดการวัตถุดิบคงคลังให้มีความเหมาะสม

- (3) พัฒนาปรับปรุงการบริหารการผลิตอย่างต่อเนื่องเพื่อควบคุมต้นทุนการผลิตให้อยู่ในระดับที่เหมาะสม
- (4) มีนโยบายรักษาความสัมพันธ์อันดีกับลูกค้าทำให้สามารถเจรจาต่อรองกับลูกค้าบางรายเพื่อขอปรับราคาจำหน่ายให้สอดคล้องกับการเปลี่ยนแปลงของราคาระดับ ในกรณีที่เกิดการเปลี่ยนแปลงราคาระดับ
- (5) มีการติดตามดูแลผลิตภัณฑ์ที่ได้จำหน่ายไปแล้วรวมทั้งการติดตามปัญหาที่เกิดขึ้นเพื่อนำมาปรับปรุงการทำงานให้ดีขึ้นอยู่ตลอดเวลาส่งผลให้ลูกค้ามีความพึงพอใจในด้านคุณภาพและการบริการหลังการขายเพิ่มมากขึ้นทำให้สามารถกำหนดราคาขายในระดับที่เหมาะสมได้

ธุรกิจพลังงาน

เชื้อเพลิงเป็นหนึ่งในปัจจัยที่สำคัญที่สุดสำหรับการดำเนินธุรกิจโรงไฟฟ้า บริษัทย่อยของ UWC จึงเล็งเห็นความสำคัญในการบริหารจัดการเชื้อเพลิงของโรงไฟฟ้า โดยมุ่งเน้นการจัดการและใช้เชื้อเพลิงชีวมวลประเภทไม้สับเพื่อทดแทนการใช้เชื้อเพลิงถ่านหินที่มีราคาสูง ทั้งนี้ UWC ได้จัดตั้งบริษัทย่อยที่ประเทศกัมพูชา เพื่อจัดหาวัตถุดิบไม้สับส่งมาเป็นเชื้อเพลิงให้กับโรงไฟฟ้าในกลุ่มบริษัทและยังมีแผนจะติดตั้งเครื่องสับไม้ สำหรับผลิตไม้สับจากไม้ท่อนหรือรากไม้ พร้อมทั้งจัดหาพื้นที่เพื่อบริหารจัดการปลูกพืชพลังงานเพื่อบริหารต้นทุนการผลิตของโรงไฟฟ้า

● **ความเสี่ยงจากการจัดหาวัตถุดิบและพึ่งพิงผู้จัดจำหน่ายวัตถุดิบที่สำคัญ**

ธุรกิจผลิตเสาเสาไฟฟ้าแรงสูงและเสาโทรคมนาคม

UWC ซื้อวัตถุดิบหลักเกือบทั้งหมดจากผู้จำหน่ายภายในประเทศ จึงอาจมีความเสี่ยงจากการขาดแคลนวัตถุดิบในกรณีที่ผู้จัดจำหน่ายไม่สามารถจัดส่งวัตถุดิบให้ได้ตามกำหนด และ UWC ไม่สามารถจัดหาวัตถุดิบจากแหล่งอื่นเข้ามาได้ตามแผนการผลิตสินค้าตามที่รับคำสั่งจากลูกค้า

อย่างไรก็ตาม UWC ได้มีการติดตามประเมินสถานการณ์โดยใกล้ชิด และมีการวางแผนการสั่งซื้อวัตถุดิบล่วงหน้า และการดำเนินงานในอดีตที่ผ่านมา ยังไม่เคยประสบปัญหาขาดแคลนวัตถุดิบ ทำให้เชื่อมั่นว่าจะไม่ได้รับผลกระทบหรือความเสียหายใดๆ ในการสั่งซื้อวัตถุดิบจากผู้จัดจำหน่ายวัตถุดิบดังกล่าว นอกจากนี้ UWC มีทางเลือกในการซื้อวัตถุดิบที่สำคัญดังกล่าวจากผู้จัดจำหน่ายวัตถุดิบรายอื่น

ธุรกิจพลังงาน

บริษัทย่อยของ UWC ได้มีการวางแผนการจัดการเชื้อเพลิงในรัศมีที่สามารถขนส่งได้รอบโรงไฟฟ้า และโรงไฟฟ้าแต่ละโครงการมีโกดังเก็บเชื้อเพลิง เพื่อให้โรงไฟฟ้าสามารถสำรองเชื้อเพลิงในช่วงที่อาจมีอุปสรรคในการเก็บเกี่ยวและขนส่ง เช่น ฤดูฝน ให้ได้อย่างน้อย 15 - 30 วัน นอกจากนี้ ยังมีการผลิตเชื้อเพลิงชีวมวลด้วยตัวเอง เพื่อป้อนให้กับโรงไฟฟ้าในกลุ่มบริษัท

● **ความเสี่ยงจากการพึ่งพิงลูกค้า**

UWC ประกอบธุรกิจรับผลิตเสาเสาไฟฟ้าแรงสูง เสาโครงเหล็กสถานีไฟฟ้าย่อย เสาโทรคมนาคม ลูกค้ารายใหญ่เป็นผู้รับเหมาหลักหรือผู้รับเหมาช่วงจากการไฟฟ้าฝ่ายผลิตแห่งประเทศไทย การไฟฟ้าส่วนภูมิภาค เช่น บริษัท กสท โทรคมนาคม จำกัด (มหาชน) จึงมีความเสี่ยงจากการพึ่งพิงรายได้หลักจากลูกค้ารายดังกล่าว

อย่างไรก็ตาม UWC ได้รับคำสั่งซื้อจากลูกค้าอย่างต่อเนื่อง สืบเนื่องจากการที่ผลิตสินค้าได้ตรงกับความต้องการของลูกค้าทั้งในด้านคุณภาพ การส่งมอบที่ตรงเวลา ราคาขายที่สามารถแข่งขันได้ และมีการติดตามดูแลผลิตภัณฑ์ที่ได้จำหน่ายไปแล้วรวมทั้งการติดตามปัญหาที่เกิดขึ้นเพื่อนำมาปรับปรุงการทำงานให้ดีขึ้นอยู่ตลอดเวลา ส่งผลให้ลูกค้ามีความพึงพอใจในด้านคุณภาพและการบริการหลังการขาย รวมทั้งมีนโยบายในการสร้างความสัมพันธ์ที่ดีกับลูกค้า นอกจากนี้ สินค้าของ UWC ต้องอาศัยความเชี่ยวชาญในการผลิตซึ่ง UWC มีบุคลากรที่มีประสบการณ์ดังกล่าว

- **ความเสี่ยงด้านบุคลากร**

- ธุรกิจผลิตเสาส่งไฟฟ้าแรงสูงและเสาโทรคมนาคม

UWC ประกอบธุรกิจรับผลิตและจำหน่ายเสาส่งไฟฟ้าแรงสูง เสาโครงเหล็กสถานีไฟฟ้าย่อย เสาโทรคมนาคม งานโครงเหล็กทั่วไป และการให้บริการซัพซันเกสซี ซึ่งต้องอาศัยความเชี่ยวชาญเฉพาะด้านจากวิศวกรที่มีประสบการณ์ในการออกแบบและการผลิต โดย ณ วันที่ 31 ธันวาคม 2560 มีพนักงานในฝ่ายวิศวกรรมจำนวน 19 คน จึงมีความเสี่ยงจากการพึ่งพิงวิศวกร และผู้ชำนาญการ หากบุคลากรดังกล่าวลาออก อาจเกิดการขาดแคลนบุคลากรที่สำคัญและอาจส่งผลกระทบต่อ การดำเนินธุรกิจได้

อย่างไรก็ตาม UWC มีนโยบายให้ความสำคัญกับการรักษาบุคลากรให้ปฏิบัติงานต่อเนื่องในระยะยาว โดยมีนโยบายจ่ายค่าตอบแทนให้อยู่ในระดับที่สามารถแข่งขันได้กับบริษัทอื่นๆ ที่ประกอบธุรกิจใกล้เคียงกัน นอกจากนี้ มีนโยบายพัฒนาบุคลากรโดยส่งเข้าฝึกอบรม และส่งไปปฏิบัติงานต่างๆ รวมทั้งมีนโยบายให้ความสำคัญกับระบบประเมินผลงานให้สอดคล้องกับการปฏิบัติงานและค่าตอบแทนของพนักงาน ซึ่งที่ผ่านมาไม่เคยประสบปัญหาการขาดแคลนวิศวกรและ ผู้ชำนาญการ

- ธุรกิจพลังงาน

เพื่อให้การดำเนินงานในด้านการผลิตไฟฟ้า เป็นไปได้อย่างมีประสิทธิภาพ การมีบุคลากรที่มีความชำนาญและ ประสบการณ์เฉพาะด้านเป็นสิ่งสำคัญ ทั้งนี้ บริษัทย่อยของ UWC ได้มีนโยบายในการบริหารทรัพยากรบุคคลที่มีอยู่ และคัดสรรบุคลากรที่มีความรู้และประสบการณ์มาเสริมศักยภาพ พร้อมทั้งมีการส่งเสริมและพัฒนาบุคลากรโดยจัดให้มีการอบรมทั้ง ภายในและภายนอกอย่างสม่ำเสมอ

- **ความเสี่ยงจากการให้สินเชื่อลูกค้า**

- ธุรกิจผลิตเสาส่งไฟฟ้าแรงสูงและเสาโทรคมนาคม

UWC มีการให้เครดิตแก่ลูกค้า 30-120 วัน ดังนั้นจึงมีความเสี่ยงในการเรียกเก็บหนี้ ซึ่งหากเรียกเก็บหนี้ดังกล่าว ไม่ได้หรือไม่ครบตามจำนวนทั้งหมดอาจส่งผลกระทบต่อสภาพคล่องและฐานะทางการเงิน

อย่างไรก็ตาม UWC มีการจัดทำระเบียบปฏิบัติการกำหนดวงเงินสินเชื่อสำหรับลูกค้า ที่ทำธุรกิจกันมานาน สำหรับ ลูกค้ารายใหม่ที่เข้ามาทำการค้ากับ UWC ครั้งแรก จะมีการประเมินความเสี่ยงโดยอาจต้องซื้อขายเป็นเงินสดก่อนในเบื้องต้น นอกจากนี้ก็มีการกำหนดนโยบายการตั้งค่าเผื่อนี้สงสัยจะสูญเสียโดยประมาณจากผลขาดทุนที่อาจเกิดขึ้นจากการเก็บเงินจาก ลูกค้าไม่ได้ โดยจำนวนค่าเผื่อนี้สงสัยจะสูญนี้ประมาณขึ้นจากประสบการณ์ในการเก็บเงินในอดีต และตามสถานะปัจจุบัน ของลูกหนี้คงค้าง ทั้งนี้ประเมินค่าเผื่อนี้สงสัยจะสูญเสียโดยการวิเคราะห์ประวัติการชำระหนี้ และคาดการณ์ศักยภาพและความเสี่ยงในการชำระหนี้ในอนาคต และสำหรับลูกหนี้ที่ค้างชำระเกิน 1 ปี ให้ตั้งสำรองไว้ร้อยละ 100 และดำเนินการติดตามคุณภาพลูกหนี้อย่างสม่ำเสมอ

- ธุรกิจพลังงาน

ในการทำสัญญาซื้อขายไฟฟ้ากับการไฟฟ้าส่วนภูมิภาคและลูกค้าภายนอก จะมีเครดิตให้กับ ผู้ซื้อไฟฟ้าประมาณ 30 วัน โดยไม่มีความเสี่ยงในการเรียกเก็บหนี้จากผู้ซื้อที่เป็นหน่วยงานรัฐ

- **ความเสี่ยงด้านเงินทุนหมุนเวียน**

- ธุรกิจผลิตเสาส่งไฟฟ้าแรงสูงและเสาโทรคมนาคม

ในการประกอบธุรกิจของ UWC ต้องมีการสำรองวัตถุดิบล่วงหน้าเพื่อใช้ในการผลิตเสาโครงเหล็กและส่งมอบให้แก่ ลูกค้าตามสัญญา ดังนั้น หากไม่สามารถบริหารจัดการสินค้าคงเหลือให้หมุนเวียนในระดับที่เหมาะสม อาจส่งผลกระทบต่อ การขาดแคลนเงินทุนหมุนเวียน และส่งผลให้สภาพคล่องลดลง

อย่างไรก็ตาม UWC มีนโยบายวางแผนสำรองวัตถุดิบและสำรองสินค้าคงเหลือโดยพิจารณาให้เหมาะสมกับการเปลี่ยนแปลงของราคาวัตถุดิบ และปริมาณงานที่จะต้องส่งมอบให้แก่ลูกค้า ซึ่งในระยะเวลาที่ผ่านมา UWC ไม่ได้ประสบปัญหาเกี่ยวกับสภาพคล่อง

ธุรกิจพลังงาน

ในส่วนโรงไฟฟ้าจะต้องมีการสำรองวัตถุดิบล่วงหน้าเพื่อใช้เป็นเชื้อเพลิงในกระบวนการผลิตไฟฟ้า ด้านการขายไฟฟ้าให้กับการไฟฟ้าส่วนภูมิภาคจะมีเครดิตในการรับรู้รายได้ประมาณ 30 วันซึ่งมีผลต่อเงินทุนหมุนเวียน และส่งผลกระทบต่อสภาพคล่องและฐานะทางการเงินของบริษัทย่อยของ UWC ดังนั้นจำเป็นต้องมีนโยบายการสำรองวัตถุดิบและสำรองเงินหมุนเวียนให้เหมาะสมและสอดคล้องกับรายรับรายจ่ายเพื่อป้องกันปัญหาเกี่ยวกับสภาพคล่องนี้

● **ความเสี่ยงด้านแหล่งเงินทุนและอัตราดอกเบี้ย**

ธุรกิจผลิตและส่งไฟฟ้าแรงสูงและเสาโทรคมนาคม

ในการประกอบธุรกิจของ UWC จำเป็นต้องมีแหล่งเงินทุนเพื่อรองรับการขยายธุรกิจเพื่อให้บรรลุเป้าหมายสำคัญตามแผนที่ได้วางไว้ บริษัทย่อยจึงมีวงเงินสินเชื่อจากธนาคารพาณิชย์หลายแห่งที่ให้การสนับสนุนทางการเงินในอัตราดอกเบี้ยที่เหมาะสม

ธุรกิจพลังงาน

ธุรกิจพลังงาน เป็นธุรกิจที่ต้องใช้เงินลงทุนสูง แต่มีความมั่นคงในการรับรู้รายได้ในระยะยาว ดังนั้นเพื่อให้บริษัทย่อยของ UWC สามารถลงทุนได้เพื่อขยายธุรกิจ จึงได้เตรียมแผนการขออนุมัติวงเงินสินเชื่อและแผนธุรกิจ จากธนาคารพาณิชย์ต่างๆ ให้สอดคล้องกับแผนการขยายงานของบริษัทย่อยของ UWC

● **ความเสี่ยงจากนโยบายและการสนับสนุนจากภาครัฐ**

ธุรกิจพลังงาน

รัฐบาลได้มีนโยบายในการส่งเสริมพลังงาน ซึ่งเป็นไปตามแผนพัฒนากำลังการผลิตไฟฟ้าของประเทศไทย พ.ศ. 2558 – 2579 (แผน PDP 2015) รวมถึงมีแผนพัฒนาพลังงานทดแทนและพลังงานทางเลือก โดยจะส่งเสริมการผลิตไฟฟ้าจากเชื้อเพลิงขยะ ชีวมวล และก๊าซชีวภาพ รวมถึงพลังงานทดแทนอื่นๆ เช่น ลม แสงอาทิตย์ ซึ่ง แผน PDP 2015 ฉบับนี้ได้ผ่านการพิจารณาและให้ความเห็นจาก คณะกรรมการกำกับกิจการพลังงาน (กกพ.) และคณะกรรมการนโยบายพลังงานแห่งชาติ (กพช.) แล้ว เมื่อเดือนพฤษภาคม 2558

แต่ด้วยกฎระเบียบข้อบังคับเดิมอาจจะยังไม่เอื้อต่อนโยบายข้างต้น หรือ ต้องปรับเปลี่ยนข้อกำหนดในหน่วยงานราชการต่างๆ ที่เกี่ยวข้อง เช่น ข้อกำหนดเกี่ยวกับการขออนุญาตซื้อขายไฟฟ้าข้อกำหนดเกี่ยวกับการขออนุญาตประกอบกิจการโรงงาน, ข้อกำหนดเกี่ยวกับการประเมินผลกระทบต่อสิ่งแวดล้อม, ข้อกำหนดเรื่องผังเมือง เป็นต้น ซึ่งอาจจะส่งผลให้การดำเนินการธุรกิจอาจจะสะดุดหรือล่าช้า ทางบริษัทย่อยของ UWC จึงได้ทำการศึกษาและติดตามสถานการณ์อย่างใกล้ชิดเพื่อเตรียมแผนธุรกิจให้สอดคล้องกับสถานการณ์ปัจจุบัน

● **ความเสี่ยงที่เกิดจากปัจจัยสิ่งแวดล้อม**

ธุรกิจผลิตและส่งไฟฟ้าแรงสูงและเสาโทรคมนาคม

ในกระบวนการผลิตเสาโครงเหล็ก ที่อาจทำให้เกิดปัญหาภาวะมลพิษทางอากาศ มลพิษทางเสียง ซึ่งอาจทำให้เกิดการร้องเรียนของประชาชนในละแวกใกล้เคียงได้

ในกรณีนี้ UWC ได้จัดให้มีการป้องกันผลกระทบต่อสิ่งแวดล้อมในด้านต่างๆ รวมทั้งจัดให้มีการตรวจวัดคุณภาพของสิ่งแวดล้อม ทั้งมลภาวะทางเสียง ทางอากาศ น้ำเสียและของเสียจากกระบวนการผลิต โดยจัดให้มีการตรวจวัดเป็น

ประจำปี เพื่อนำผลการวิเคราะห์เปรียบเทียบกับมาตรฐานที่กฎหมายกำหนดไว้ ซึ่งที่ผ่านมาผลการตรวจวัดคุณภาพสิ่งแวดล้อมยังอยู่ในเกณฑ์ที่ไม่เกินเกณฑ์มาตรฐาน

➤ **บริษัท ระยองไวร์ อินดัสตรีส์ จำกัด (มหาชน) (RWI)**

● **ความเสี่ยงจากความผันผวนของราคารัดลวด**

RWI เป็นผู้ผลิตลวดเหล็กแรงดึงสูง ลวดเชื่อมไฟฟ้า และลวดอื่นๆ ซึ่งต้องใช้ลวดลวดเหล็ก (Wire Rod) เป็นวัตถุดิบหลักในการผลิต โดยวัตถุดิบที่ใช้ในการผลิตมีการจัดหาจากทั้งภายในประเทศและต่างประเทศ โดยมีการจัดซื้อวัตถุดิบจากผู้จำหน่าย 5 ราย ทั้งที่ผลิตภายในประเทศและนำเข้าจากต่างประเทศ เช่น จีน ญี่ปุ่น อินเดีย และยุโรป เป็นต้น ทั้งนี้ RWI ได้ตระหนักถึงปัจจัยเสี่ยงดังกล่าว โดยมีการติดตามการเปลี่ยนแปลงของราคารัดลวดอย่างใกล้ชิด เพื่อประเมินสถานการณ์และแนวโน้มของราคาและปริมาณความต้องการ เพื่อนำมาพิจารณาประกอบการตัดสินใจในการสั่งซื้อและบริหารจัดการวัตถุดิบคงคลังให้มีความเหมาะสม และให้สอดคล้องกับระยะเวลาการกำหนดราคาขายผลิตภัณฑ์ของบริษัท และช่วยให้สามารถบริหารต้นทุนได้ดีขึ้น และมีวัตถุดิบและสินค้าสำเร็จรูปเพียงพอต่อการผลิตและจำหน่ายให้ลูกค้า

● **ความเสี่ยงจากความผันผวนของอัตราแลกเปลี่ยน**

RWI ได้จัดซื้อวัตถุดิบเหล็ก (Wire Rod) จากต่างประเทศในรูปแบบเงินสกุลดอลลาร์สหรัฐ คิดเป็นร้อยละ 90 ของยอดซื้อทั้งหมด ทำให้ความผันผวนของอัตราแลกเปลี่ยนมีผลต่อต้นทุนการผลิตและการดำเนินงานของ RWI

ดังนั้น เพื่อป้องกันความเสี่ยงดังกล่าว RWI ได้ทำสัญญาป้องกันความเสี่ยง (Hedging) กับสถาบันการเงินทันทีเมื่อยื่นเปิด L/C ซึ่งสัญญาได้ครอบคลุมสัดส่วนการซื้อวัตถุดิบจากต่างประเทศทั้งหมด ทำให้ปิดความเสี่ยงเรื่องผลกระทบของความผันผวนของอัตราแลกเปลี่ยนได้หากค่าเงินบาทอ่อนตัวลงภายหลังจากวันที่ซื้อวัตถุดิบ อีกทั้งทำให้ทราบต้นทุนของการนำเข้าวัตถุดิบที่แน่นอน

● **ความเสี่ยงจากการลงทุนในกองทุน**

RWI ได้นำเงินไปลงทุนในกองทุนของธนาคารแห่งหนึ่งที่มีสภาพคล่องสูง ซึ่งเป็นการลงทุนในตราสารหนี้ระยะสั้นทั้งในและต่างประเทศ ที่พิจารณาแล้วเห็นว่าตราสารหนี้ที่มีคุณภาพ มีความเสี่ยงของการลงทุนในระดับต่ำ ได้รับผลตอบแทนที่แน่นอน และได้ดอกเบี้ยมากกว่าการฝากเงิน อีกทั้งยังสามารถขายได้ก่อนครบกำหนด และมีโอกาสได้กำไรจากการขาย

➤ **บริษัท เอ็นเนซอล จำกัด (ENS)**

● **ความเสี่ยงจากความผันผวนของอัตราแลกเปลี่ยน**

ENS ดำเนินธุรกิจด้านบริหารจัดการพลังงาน และบริหารโรงผลิตไฟฟ้า จำเป็นต้องซื้อเครื่องจักรที่ใช้ในการผลิตไฟฟ้าจากต่างประเทศ ทำให้ความผันผวนของอัตราแลกเปลี่ยนมีผลต่อต้นทุนการผลิตและการดำเนินงานโดยตรง เนื่องจากอะไหล่ต่างๆ รวมถึงการบำรุงรักษา ต้องนำเข้าจากต่างประเทศเกือบทั้งหมด

ดังนั้น เพื่อป้องกันความเสี่ยงดังกล่าว ENS จึงได้ติดต่อกับผู้ผลิตโดยตรงในการนำเข้าอุปกรณ์และอะไหล่ต่างๆ เพื่อลดรายจ่ายในการดำเนินการผ่านตัวแทน อีกทั้งยังเป็นการเพิ่มความรู้ ความสามารถให้แก่บุคลากรในการติดต่อประสานงานและทำงานร่วมกันในการบำรุงรักษาเครื่องจักรกับผู้ผลิตโดยตรง อย่างไรก็ตาม รายได้จากการดำเนินธุรกิจของ ENS มาจากภายในประเทศทั้งสิ้น ดังนั้นความผันผวนจากอัตราแลกเปลี่ยนจึงไม่มีผลต่อรายได้ของ ENS

- **ความเสี่ยงจากการจัดหาวัตถุดิบและฟิ้นฟิงผู้จัดจำหน่ายวัตถุดิบที่สำคัญ**

ENS ดำเนินธุรกิจด้านการบริหารจัดการพลังงาน และบริหารโรงผลิตไฟฟ้า ซึ่งต้องใช้ก๊าซธรรมชาติ เป็นเชื้อเพลิงในการขับเคลื่อนเครื่องผลิตไฟฟ้าและ ลมร้อน ซึ่งมีผลต่อต้นทุนการผลิตและการดำเนินงานโดยตรง เนื่องจากเชื้อเพลิงที่ใช้ทั้งหมดจะมาจากผู้ผลิตเพียงรายเดียวคือการปิโตรเลียมแห่งประเทศไทย

ดังนั้น ENS ได้ติดตามข่าวสารและแนวโน้มในการปรับราคาก๊าซอย่างใกล้ชิด รวมถึงได้หารือร่วมกันกับการปิโตรเลียมแห่งประเทศไทย เพื่อหาแนวทางเป็นไปได้ในการซื้อขายก๊าซล่วงหน้า อีกทั้งศึกษารายละเอียดของการนำเข้าก๊าซธรรมชาติเหลว เพื่อเป็นอีกทางเลือกในการลดความเสี่ยงในส่วนนี้ลง

ในอนาคตหากโครงการแปลงขยะเป็นเชื้อเพลิงพลังงานและพลังงานไฟฟ้า จังหวัดสระบุรี ดำเนินการก่อสร้างแล้วเสร็จ และสามารถเดินเครื่องเชิงพาณิชย์ได้ ENS จะสามารถใช้ก๊าซสังเคราะห์จากเชื้อเพลิงพลังงานที่มีราคาต่ำกว่าก๊าซธรรมชาติ ซึ่งจะช่วยลดต้นทุนการผลิตและการดำเนินงานได้เป็นอย่างมาก

- **ความเสี่ยงจากการฟิ้นฟิงลูกค้า**

ENS มีแผนพัฒนาธุรกิจในอนาคตที่จะเข้าร่วมลงทุนกับบริษัทพันธมิตรที่มีสัญญาจำกัดระยะยาวกับหน่วยงานของรัฐในโครงการแปลงขยะเป็นเชื้อเพลิงพลังงานและพลังงานไฟฟ้า ณ พื้นที่อื่นๆทั่วประเทศ ซึ่งอยู่ในระหว่างการศึกษาเบื้องต้น หากสำเร็จจะทำให้สามารถลดความเสี่ยงจากการพึ่งพาธุรกิจด้านการบริหารจัดการพลังงาน และบริหารโรงผลิตกระแสไฟฟ้าให้แก่บริษัท เดอะ สยามเซรามิค กรุ๊ป อินดัสทรีส์ จำกัด (โอสถโก๋กรุ๊ป) และ บริษัท ไทย-เยอรมัน เซรามิค อินดัสทรีส์ จำกัด (มหาชน) แต่เพียง 2 ราย อีกทั้งยังได้มีการเจรจากับลูกค้าอีกหลายราย เพื่อที่จะก่อสร้างโรงไฟฟ้าเพิ่มเติมอีกด้วย

- **ความเสี่ยงด้านบุคลากร**

ENS ดำเนินธุรกิจด้านการบริหารจัดการพลังงาน และบริหารโรงผลิตไฟฟ้า จำเป็นต้องอาศัยความรู้ ความสามารถของบุคลากรเฉพาะด้าน และต้องเป็นบุคลากรที่มีความชำนาญและประสบการณ์ ดังนั้น การสูญเสียหรือการขาดแคลนบุคลากรย่อมมีผลกระทบต่อการประกอบธุรกิจ

ดังนั้น ENS จึงมีนโยบายที่จะรักษาบุคลากรที่มีคุณภาพไว้ พร้อมกันนั้นก็พยายามคัดสรรบุคลากรภายนอกที่มีความสนใจและมีประสิทธิภาพเข้าร่วมงาน เพื่อสร้างบุคลากรด้านนี้ให้เพิ่มมากขึ้น และยังจัดให้มีการอบรมทั้งภายในและภายนอกบริษัทอย่างสม่ำเสมอ อีกทั้งให้พนักงานแต่ละโรงงานทำงานสลับเปลี่ยนหมุนเวียนกัน รวมถึงให้ทำงานภาคสนามจริงร่วมกับผู้เชี่ยวชาญจากบริษัทผู้ผลิต เพื่อเป็นการเพิ่มพูนความรู้ ความชำนาญและประสบการณ์ โดย ENS ได้มีการเสนอผลตอบแทนที่สอดคล้องกับมาตรฐานตลาดแรงงาน และสวัสดิการต่างๆ เช่น กองทุนสำรองเลี้ยงชีพ การตรวจสุขภาพประจำปี เบี้ยเลี้ยง การประกันภัย ซึ่งคาดว่าจะลดความเสี่ยงในส่วนนี้ลงได้

- **ความเสี่ยงด้านเครื่องจักร**

ENS ดำเนินธุรกิจด้านการบริหารจัดการพลังงาน และบริหารโรงผลิตกระแสไฟฟ้า จำเป็นต้องซื้อเครื่องจักรที่เกี่ยวข้องผลิตกระแสไฟฟ้าจากผู้ผลิตเฉพาะ ซึ่งแต่ละผู้ผลิตจะมีเทคโนโลยีและคุณลักษณะเฉพาะตัวไม่เหมือนกัน จึงมีการเปิดกว้างไม่ผูกขาดต่อการจัดซื้อ จัดจ้าง เครื่องจักรที่เกี่ยวข้องกับการผลิตกระแสไฟฟ้า จึงสามารถเปรียบเทียบกันระหว่างผู้ผลิตได้ในหลายๆ ด้าน เช่น คุณภาพ การให้บริการหลังการขาย ตัวแทนจำหน่ายในประเทศ เทคโนโลยี และราคา คาดว่าจะทำให้สามารถลดความเสี่ยงในส่วนนี้ลงได้ อีกทั้งได้ทำสัญญาบำรุงรักษาระยะยาวตลอดอายุการใช้งานของเครื่องจักรกับบริษัทผู้ผลิต เพื่อลดความเสี่ยงในการบำรุงรักษาเครื่องจักรลง

➤ บริษัท ดับเบิลยู เจ ซี เอ็นเตอร์ไพรส์ จำกัด (WJC)

● ความเสี่ยงจากความผันผวนของราคาวัตถุดิบ

WJC ดำเนินธุรกิจบริการก่อสร้างงานโลหะ งานออกแบบและบริการขึ้นรูปโลหะมีโรงงานตั้งอยู่ที่แหลมฉบัง โดยรับงานโลหะทั้งในและต่างประเทศของอุตสาหกรรมปิโตรเคมี อุตสาหกรรมพลังงาน งานเสาสูงไฟฟ้าแรงสูง งานเสาสัญญาณ โทรคมนาคม และอื่นๆ ซึ่งต้องใช้วัตถุดิบประเภทเหล็กโครงสร้าง, ท่อเหล็ก เป็นต้น ซึ่งการเคลื่อนไหววัตถุดิบจะมีการเปลี่ยนแปลงตามอุปสงค์และอุปทานของผู้ผลิตและผู้ใช้ทั่วโลก ดังนั้น การเปลี่ยนแปลงของราคาวัตถุดิบจะส่งผลกระทบต่อต้นทุน

อย่างไรก็ตาม WJC มีนโยบายการบริหารความเสี่ยงในเรื่องดังกล่าวดังนี้

(1) การกำหนดราคาขายและกำหนดราคาประมาณงานในโครงการต่างๆ โดยรักษาส່วนต่างกำไรในระดับที่สามารถจะแข่งขันกับผู้ประกอบการรายอื่นๆ ได้

(2) มีนโยบายติดตามการเปลี่ยนแปลงราคาวัตถุดิบอย่างใกล้ชิดเพื่อประเมินสถานการณ์และแนวโน้มราคาวัตถุดิบเพื่อนำมาประกอบการพิจารณาตัดสินใจกำหนดราคารับจ้างผลิตเสาโครงเหล็ก และวางแผนสั่งซื้อและบริหารจัดการวัตถุดิบคงคลังให้มีความเหมาะสม

(3) พัฒนาปรับปรุงการบริหารการผลิตอย่างต่อเนื่องเพื่อควบคุมต้นทุนการผลิตให้อยู่ในระดับที่เหมาะสม

(4) มีนโยบายรักษาความสัมพันธ์อันดีกับลูกค้าทำให้สามารถเจรจาต่อรองกับลูกค้าบางรายเพื่อขอปรับราคาจำหน่ายให้สอดคล้องกับการเปลี่ยนแปลงของราคาวัตถุดิบ ในกรณีที่เกิดการเปลี่ยนแปลงราคาวัตถุดิบ

(5) มีการติดตามดูแลผลิตภัณฑ์ที่ได้จำหน่ายไปแล้วรวมทั้งการติดตามปัญหาที่เกิดขึ้นเพื่อนำมาปรับปรุงการทำงานให้ดีขึ้นอยู่ตลอดเวลาส่งผลให้ลูกค้ามีความพึงพอใจในด้านคุณภาพและการบริการหลังการขายเพิ่มมากขึ้นทำให้สามารถกำหนดราคาขายในระดับที่เหมาะสมได้

➤ บริษัท เอเวอร์กรีน ไบโอแมส จำกัด (EBM)

● ความเสี่ยงจากการจัดหาวัตถุดิบและพึ่งพิงผู้จัดจำหน่ายวัตถุดิบที่สำคัญ

EBM ดำเนินธุรกิจด้านผู้ผลิต และจำหน่ายวัตถุดิบเพื่อเป็นเชื้อเพลิงชีวมวล ซึ่งต้องใช้วัตถุดิบ ท่อนไม้ เศษกิ่งไม้จำนวนมาก จึงอาจมีความเสี่ยงจากการขาดแคลนวัตถุดิบ ดังนั้น EBM จึงลงทุนในโรงไม้สับให้อยู่ใกล้แหล่งวัตถุดิบที่มีวัตถุดิบ (ท่อนไม้ เศษกิ่งไม้) จำนวนมากทั้งในพื้นที่และรัศมีใกล้เคียงจากโรงงานแปรรูปไม้ โรงเลื่อยไม้ โรงงานเฟอร์นิเจอร์ อีกทั้งผู้ถือหุ้นในโรงไม้สับเป็นผู้กว้างขวางในชุมชน เป็นที่เคารพนับถือของชาวบ้าน ทำให้สามารถซื้อวัตถุดิบจากท้องถิ่น ได้โดยไม่มีการรบกวนจากคู่แข่ง ทำให้ EBM เชื่อมั่นว่าจะไม่ได้รับผลกระทบหรือความเสียหายใดๆ ในการสั่งซื้อวัตถุดิบ

● ความเสี่ยงด้านบุคลากร

EBM ซึ่งเป็นบริษัทย่อยดำเนินธุรกิจที่ต้องพึ่งพาบุคลากรเป็นหลัก และเป็นผู้ที่มีความชำนาญ และมีประสบการณ์การทำงานที่ยาวนาน แต่ในสภาวะปัจจุบันธุรกิจมีการแข่งขันที่สูง ในขณะที่บุคลากรที่มีประสบการณ์และความชำนาญงานมีอยู่อย่างจำกัด ทำให้เกิดการแย่งชิงบุคลากรใน สายงานต่างๆ โดยจะส่งผลกระทบต่อการดำเนินธุรกิจ

ดังนั้น EBM จึงให้ความสำคัญกับทรัพยากรบุคคล โดยจัดให้มีการฝึกอบรมและเรียนรู้จากการปฏิบัติงานจริงเพื่อพัฒนาบุคลากรทั้งในระดับบริหารและระดับปฏิบัติการให้มีความรู้ความสามารถเพิ่มเติมอย่างสม่ำเสมอและเป็นไปในทิศทางเดียวกัน อีกทั้งการให้ผลประโยชน์ตอบแทนจากการทำงานที่สัมพันธ์กับผลงานและความสามารถของพนักงานให้อยู่ในระดับที่จูงใจและอยู่ในเกณฑ์มาตรฐานตามสภาวะตลาด เพื่อสร้างหลักประกันและความมั่นคงในการทำงานของพนักงาน ซึ่งจะช่วยลดความเสี่ยงในการสูญเสียทีมงานและบุคลากรให้น้อยลง

- **ความเสี่ยงจากนโยบายและการสนับสนุนจากภาครัฐ**

EBM ต้องอยู่ภายใต้การควบคุมดูแลของรัฐบาล และปฏิบัติตามกฎระเบียบที่รัฐกำหนดขึ้น EBM จึงให้ความสำคัญกับหน่วยงานภาครัฐซึ่งถือเป็นหนึ่งในผู้มีส่วนได้เสีย จึงมีการประสานงานและแลกเปลี่ยนข้อมูลกับหน่วยงานภาครัฐอย่างสม่ำเสมอ ภายในขอบเขตที่เหมาะสมและบนพื้นฐานของความโปร่งใส ดำเนินงานตามกฎหมายที่เกี่ยวข้อง เพื่อให้พนักงานดำเนินการอย่างถูกต้องและเหมาะสม และสร้างความสัมพันธ์ที่ดีในระยะยาวกับหน่วยงานของภาครัฐ รวมถึงการให้ความร่วมมือกับหน่วยงานราชการอื่นๆ ทั้งด้านวิชาการและสนับสนุนกิจกรรมต่างๆ ที่ก่อให้เกิดความสัมพันธ์อันดีอย่างต่อเนื่อง

โครงสร้างการบริหารจัดการ

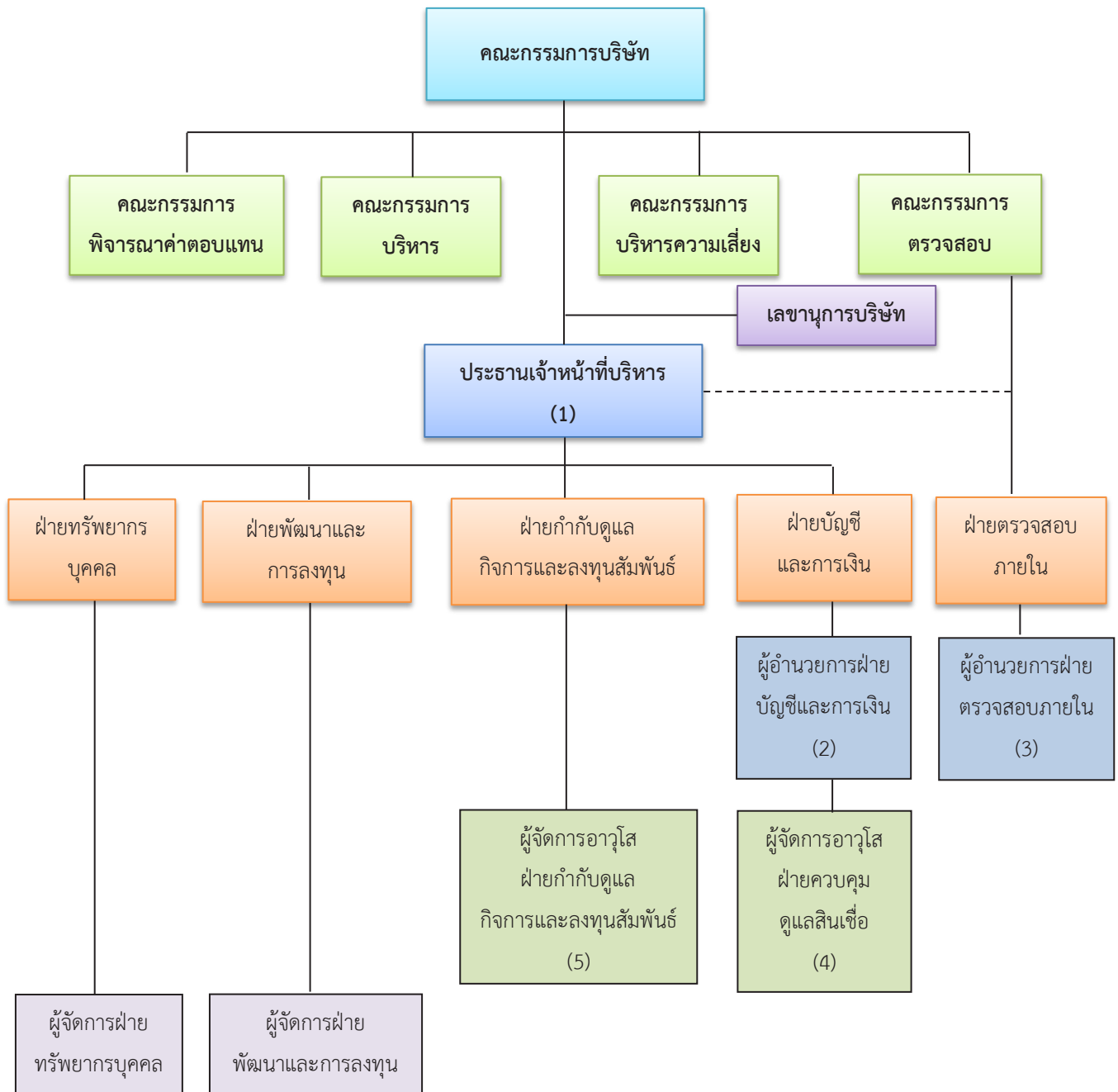

หมายเหตุ ลำดับที่ 1 - 5 คือผู้บริหารของบริษัท ตามประกาศคณะกรรมการ ก.ล.ต.

โครงสร้างการถือหุ้นและการจัดการ

1. โครงสร้างการถือหุ้น

- รายชื่อผู้ถือหุ้น 10 รายแรก ณ วันปิดสมุดทะเบียนผู้ถือหุ้น วันที่ 29 ธันวาคม 2560 มีดังนี้

รายชื่อผู้ถือหุ้น		สัดส่วนการถือหุ้น	
		จำนวนหุ้น	%
1.	กลุ่มครอบครัว ลีนะบรรจง	263,980,143	35.43
2.	นายจิรวุฒิ คุวานันท์	55,041,700	7.39
3.	BANK JULIUS BAER & CO. LTD, SINGAPORE	36,151,300	4.85
4.	นายโกมล จีรุงเรืองกิจ	17,457,600	2.34
5.	นายสุรพล เทวอักษร	16,190,000	2.17
6.	นางสาวพัชรินทร์ ดวงสิทธิสมบัติ	9,650,000	1.30
7.	บริษัท ไทยเอ็นวีดีอาร์ จำกัด	9,118,000	1.22
8.	นายน้ำ ชลสายพันธ์	7,918,000	1.06
9.	นายประพัทธ์ พิมพ์ประโพธ	7,586,800	1.02
10.	นายชวน ตั้งจันสิริ	7,000,000	0.94

หมายเหตุ : กลุ่มครอบครัวลีนะบรรจง ประกอบด้วย

กลุ่มครอบครัวลีนะบรรจง	สัดส่วนการถือหุ้น	
	จำนวนหุ้น	%
นายชินชัย ลีนะบรรจง	110,510,000	14.83
นางสาวชินสิริ ลีนะบรรจง	36,821,800	4.94
นางสาวชินรี ลีนะบรรจง	36,398,100	4.89
นายวุฒิชัย ลีนะบรรจง	30,956,000	4.15
นายชนะชัย ลีนะบรรจง	30,754,500	4.13
นายวรวิทย์ ลีนะบรรจง	13,182,700	1.77
นางสาวภาณิชา ลีนะบรรจง	1,976,743	0.27
นางสาวชินรัตน์ ลีนะบรรจง	1,968,300	0.26
นายธีรชัย ลีนะบรรจง	1,412,000	0.19
รวมทั้งสิ้น	263,980,143	35.43

สัดส่วนการถือหุ้นของนักลงทุนสถาบัน

- ณ วันที่ 31 ธันวาคม 2560 บริษัทมีสัดส่วนการถือหุ้นของนักลงทุนสถาบันคิดเป็นร้อยละ 7.36 ของจำนวนหุ้นที่ออกและชำระแล้วซึ่งมากกว่าเกณฑ์ที่กำหนดไว้ในหลักการกำกับดูแลกิจการของบริษัทจดทะเบียนไทยซึ่งกำหนดไว้ว่าบริษัทควรมีสัดส่วนการถือหุ้นของนักลงทุนสถาบันรวมกันมากกว่าร้อยละ 5
- ผู้ลงทุนสามารถดูข้อมูล ณ วันปิดสมุดทะเบียนผู้ถือหุ้นที่เป็นปัจจุบันได้จาก Website ของบริษัท www.cenplc.com ภายใต้หมวดนักลงทุนสัมพันธ์ หัวข้อผู้ถือหุ้นรายใหญ่ ก่อนการประชุมสามัญผู้ถือหุ้นประจำปี 2561

● รายชื่อผู้ถือหุ้นของบริษัทย่อย

(1) รายชื่อผู้ถือหุ้น 10 รายแรกของ บริษัท เอื้อวิทยา จำกัด (มหาชน) ณ วันที่ 29 ธันวาคม 2560

รายชื่อผู้ถือหุ้น		สัดส่วนการถือหุ้น	
		จำนวนหุ้น	%
1.	บริษัท แคปปิตอล เอ็นจิเนียริง เน็ตเวิร์ค จำกัด (มหาชน)	5,164,003,750	39.23
2.	นายน้ำ ชลสายพันธ์	239,585,791	1.82
3.	นายชัยวัฒน์ วิชาวุธ	188,000,000	1.43
4.	นายจิรภูมิ คุวานันท์	183,068,000	1.39
5.	ครอบครัวสินะบรรจง	171,907,142	1.30
6.	นายประกิจ เลาภิวิศิษฎ์	130,000,000	0.99
7.	นายวรารุช ยนต์เจริญ	122,379,843	0.93
8.	นางกนกวัลย์ ยอดวานิช	100,000,000	0.76
9.	นางชลพร คุณพลิน	91,000,000	0.69
10.	นายประพนธ์ ลิ้มธรรมมหิศร	90,000,000	0.68

หมายเหตุ : กลุ่มครอบครัวสินะบรรจง ประกอบด้วย

กลุ่มครอบครัวสินะบรรจง	สัดส่วนการถือหุ้น	
	จำนวนหุ้น	%
นางสาวชินสรี สินะบรรจง	108,228,800	0.82
นายชนะชัย สินะบรรจง	63,428,342	0.48
นางสาวภาณิชา สินะบรรจง	250,000	0.00
รวมทั้งสิ้น	171,907,142	1.30

(2) รายชื่อผู้ถือหุ้น 10 รายแรก ของบริษัท ระยองไวร์ อินดัสตรีส จำกัด (มหาชน) ณ วันที่ 29 ธันวาคม 2560

รายชื่อผู้ถือหุ้น		สัดส่วนการถือหุ้น	
		จำนวนหุ้น	%
1.	บริษัท แคปปิตอล เอ็นจิเนียริง เน็ตเวิร์ค จำกัด (มหาชน)	437,413,550	72.18
2.	นายศรีศักดิ์ ชื้อภักดี	8,366,000	1.38
3.	นายบุญเลิศ รัตตะญญ	4,259,400	0.70
4.	นายชาญศักดิ์ เฟื่องฟู	3,900,000	0.64
5.	นางวรรณภา อัครคณินาณิชย์	3,680,000	0.61
6.	นายน้ำ ชลสายพันธ์	3,465,055	0.57
7.	นายประพัฒน์ ปิยะจตุรวัฒน์	3,350,000	0.55
8.	นางสาวพัชรินทร์ ดวงสิทธิสมบัติ	2,985,000	0.49
9.	บริษัท ไทยเอ็นวีดีอาร์ จำกัด	2,903,906	0.48
10.	นายไพบุลย์ เพ็งมีศรี	2,363,000	0.39

- ข้อตกลงระหว่างผู้ถือหุ้นรายใหญ่ที่มีผลกระทบต่อการออกและเสนอขายหลักทรัพย์หรือการบริหารงานของบริษัทและสาระสำคัญที่มีผลต่อการดำเนินงาน

- ไม่มี -

- การถือหุ้นไขว้ระหว่างกัน

ณ วันที่ 31 ธันวาคม 2560 บริษัทไม่มีโครงสร้างการถือหุ้นไขว้ระหว่างกัน

- การออกหลักทรัพย์อื่น

ใบสำคัญแสดงสิทธิที่จะซื้อหุ้นสามัญ (Warrant)

ชื่อหลักทรัพย์	รายละเอียด
ใบสำคัญแสดงสิทธิที่จะซื้อหุ้นสามัญ ครั้งที่ 4 (CEN-W4)	<ul style="list-style-type: none"> - บริษัทออกใบสำคัญแสดงสิทธิจำนวน 372,366,551 หน่วย - จำนวนหุ้นที่ออกเพื่อรองรับ 372,366,551 หุ้น (มูลค่าที่ตราไว้หุ้นละ 1 บาท) - ชนิดของใบสำคัญแสดงสิทธิ คือชนิดระบุชื่อผู้ถือและโอนเปลี่ยนมือได้ - อายุของใบสำคัญแสดงสิทธิ 2 ปี นับตั้งแต่วันที่ออกและเสนอขาย - วันที่ออกและเสนอขายใบสำคัญแสดงสิทธิ คือวันที่ 23 ธันวาคม 2559 - เสนอขายให้กับผู้ถือหุ้นสามัญเดิมของบริษัทในอัตรา 2 หุ้นสามัญเดิมต่อ 1 หน่วยใบสำคัญแสดงสิทธิ โดยไม่คิดมูลค่า - ใบสำคัญแสดงสิทธิ 1 หน่วย มีสิทธิซื้อหุ้นสามัญได้ 1 หุ้น ในราคาหุ้นละ 2.00 บาท - วันกำหนดการใช้สิทธิ คือวันทำการสุดท้ายของเดือนมีนาคม มิถุนายน กันยายน และธันวาคม ของใบสำคัญแสดงสิทธิ - วันใช้สิทธิครั้งแรก คือวันที่ 30 มีนาคม 2561 - ครบกำหนดการใช้สิทธิครั้งสุดท้าย เมื่อวันที่ 21 ธันวาคม 2561

- นโยบายการจ่ายเงินปันผล

บริษัท มีนโยบายการจ่ายเงินปันผลในอัตราไม่น้อยกว่าร้อยละ 50 ของกำไรสุทธิของงบการเงินเฉพาะกิจการหลังหักภาษี หรือตามความเหมาะสม หากไม่มีเหตุจำเป็นอื่นใด และการจ่ายเงินปันผลนั้นไม่มีผลกระทบต่อการดำเนินงานปกติของบริษัทอย่างมีนัยสำคัญ หรือเว้นแต่ในกรณีที่บริษัทมีโครงการลงทุนในโครงการอื่น

ข้อมูลการจ่ายเงินปันผลในปีที่ผ่านมา

ปี	2560	2559	2558	2557	2556
เงินปันผลต่อหุ้น	** 0.00	0.00	0.00	0.05	0.05
กำไร (ขาดทุน) สุทธิต่อหุ้น	0.0093	(0.13)	(0.21)	0.21	0.15
อัตราการจ่ายเงินปันผลต่อกำไรสุทธิ (%)	0.00	0.00	0.00	23.73	34.03

หมายเหตุ ** ที่ประชุมคณะกรรมการบริษัท ครั้งที่ 1/2561 เมื่อวันที่ 23 กุมภาพันธ์ 2561 มีมติให้เสนอต่อที่ประชุมสามัญผู้ถือหุ้นประจำปี 2561 ซึ่งกำหนดให้มีขึ้นในวันที่ 26 เมษายน 2561 เพื่ออนุมัติงดจ่ายเงินปันผลเนื่องจากบริษัทต้องสำรองเงินสดเป็นเงินทุนหมุนเวียนและลงทุนเพิ่มในโครงการต่างๆ

บริษัทย่อย

● **บริษัท เอื้อวิทยา จำกัด (มหาชน)** มีนโยบายการจ่ายเงินปันผลในอัตราไม่น้อยกว่าร้อยละ 40 ของกำไรสุทธิของงบการเงินเฉพาะกิจการ หลังหักภาษีเงินได้นิติบุคคล หากการจ่ายเงินปันผลนั้นไม่มีผลกระทบต่อการทำงานตามปกติของบริษัทอย่างมีนัยสำคัญ อย่างไรก็ตาม บริษัทอาจกำหนดให้มีการจ่ายเงินปันผลในอัตราน้อยกว่าอัตราที่กำหนดข้างต้นได้ หากบริษัทมีความจำเป็นที่จะต้องนำเงินกำไรสุทธิจำนวนดังกล่าวไปใช้เพื่อขยายการดำเนินงานของบริษัท

● **บริษัท ระยองไวร์ อินดัสตรี้ส์ จำกัด (มหาชน)** มีนโยบายการจ่ายเงินปันผลให้แก่บริษัทในอัตราร้อยละ 50 ของกำไรสุทธิหลังหักภาษี เว้นแต่ในกรณีที่บริษัทย่อยมีแผนการลงทุนเพิ่มเติมหรือมีเหตุจำเป็นอื่นใด

● **บริษัท เอ็นเนซอล จำกัด** มีนโยบายการจ่ายเงินปันผลให้แก่บริษัทในอัตราร้อยละ 50 ของกำไรสุทธิหลังหักภาษี เว้นแต่ในกรณีที่บริษัทย่อยมีแผนการลงทุนเพิ่มเติมหรือมีเหตุจำเป็นอื่นใด

● **บริษัท ดับเบิลยู เจ ซี เอ็นเตอร์ไพรส์ จำกัด** มีนโยบายการจ่ายเงินปันผลให้แก่บริษัทในอัตราร้อยละ 50 ของกำไรสุทธิหลังหักภาษี เว้นแต่ในกรณีที่บริษัทย่อยมีแผนการลงทุนเพิ่มเติมหรือมีเหตุจำเป็นอื่นใด

● **บริษัท ไปป์ไลน์ เอ็นจิเนียริง จำกัด** มีนโยบายการจ่ายเงินปันผลให้แก่บริษัทในอัตราร้อยละ 50 ของกำไรสุทธิหลังหักภาษี เว้นแต่ในกรณีที่บริษัทย่อยมีแผนการลงทุนเพิ่มเติมหรือมีเหตุจำเป็นอื่นใด

● **บริษัท เอเวอร์กรีน ไบโอแมส จำกัด** มีนโยบายการจ่ายเงินปันผลให้แก่บริษัทในอัตราร้อยละ 50 ของกำไรสุทธิหลังหักภาษี เว้นแต่ในกรณีที่บริษัทย่อยมีแผนการลงทุนเพิ่มเติมหรือมีเหตุจำเป็นอื่นใด

2. โครงสร้างการจัดการ

โครงสร้างการจัดการประกอบด้วย

- (1) คณะกรรมการบริษัท
- (2) คณะกรรมการบริหาร
- (3) คณะกรรมการตรวจสอบ
- (4) คณะกรรมการพิจารณาค่าตอบแทน
- (5) คณะกรรมการบริหารความเสี่ยง

รวมถึงประธานเจ้าหน้าที่บริหาร และเลขานุการบริษัท ซึ่งมีความเหมาะสมตรวจสอบได้ และเป็นการถ่วงดุลระหว่างกัน หลังจากการประชุมสามัญผู้ถือหุ้นทุกครั้ง คณะกรรมการบริษัทจะจัดให้มีการประชุมเพื่อแต่งตั้งคณะกรรมการชุดย่อย ในปี 2560 ที่ประชุมคณะกรรมการบริษัท ครั้งที่ 2/2560 เมื่อวันที่ 15 พฤษภาคม 2560 โดยมีมติแต่งตั้งคณะกรรมการชุดย่อย จำนวน 4 ชุด และมอบหมายอำนาจหน้าที่ ความรับผิดชอบไว้อย่างชัดเจน ข้อบังคับของบริษัท กำหนดให้บริษัทมีคณะกรรมการไม่น้อยกว่า 5 คน แต่ไม่มากกว่า 15 คน และกรรมการไม่น้อยกว่ากึ่งหนึ่งของจำนวนกรรมการทั้งหมดนั้นต้องมีถิ่นที่อยู่ในราชอาณาจักร ในปี 2560 คณะกรรมการบริษัทมีจำนวน 10 คน ประกอบด้วย

	จำนวน (คน)			สัดส่วนร้อยละ
	ชาย	หญิง	รวม	
กรรมการที่เป็นผู้บริหาร	3	1	4	40.00
กรรมการที่ไม่เป็นผู้บริหาร	-	-	-	00.00
กรรมการอิสระ	6	-	6	60.00
รวม	9	1	10	100.00

คณะกรรมการบริษัทประกอบด้วย กรรมการอิสระ จำนวน 6 คน คิดเป็นร้อยละ 60 ของกรรมการทั้งคณะซึ่งเป็นสัดส่วนที่มากกว่ามาตรฐาน 1 ใน 3 หรือร้อยละ 33.33 ตามข้อกำหนดของคณะกรรมการกำกับตลาดทุน

(1) คณะกรรมการบริษัท

ณ 31 ธันวาคม 2560 คณะกรรมการบริษัทที่ปรากฏชื่อในหนังสือรับรองของกระทรวงพาณิชย์ มีจำนวน 10 คน ประกอบด้วย

รายชื่อกรรมการบริษัท	ตำแหน่ง	ปีที่ได้รับการแต่งตั้ง	จำนวนปี ดำรงตำแหน่ง
1. นายวุฒิชัย ลีนะบรรจง	ประธานกรรมการ	26 สิงหาคม 2551	9 ปี
2. รศ.ดร.ภูษิต เลิศวัฒนารักษ์	กรรมการอิสระ	26 สิงหาคม 2551	9 ปี
3. นายจักรธาร โยธานันท์	กรรมการบริษัท กรรมการอิสระ	26 สิงหาคม 2551 6 กุมภาพันธ์ 2552	9 ปี 8 ปี
4. นายมนทล เขตวัลลภกุล	กรรมการ	1 มีนาคม 2553	7 ปี
5. นายยรรยง วัฒนวงศ์พิทักษ์	กรรมการอิสระ	24 ธันวาคม 2555	5 ปี
6. นายธีรชัย ลีนะบรรจง	กรรมการ	27 มีนาคม 2556	4 ปี
7. นางสาวอุศรา ภัตตาตั้ง	กรรมการ	16 มิถุนายน 2557	3 ปี
8. นายชาตรี ศรีอุทาวรงค์	กรรมการอิสระ	13 สิงหาคม 2557	3 ปี
9. ดร.วิศิษฐ์ องค์พิพัฒนกุล	กรรมการอิสระ	15 สิงหาคม 2558	2 ปี
10. ผศ.ดร.สุลักษณ์ ภัทรธรรมมาศ	กรรมการอิสระ	26 กุมภาพันธ์ 2559	1 ปี

รายงานการเปลี่ยนแปลงการถือหลักทรัพย์ของกรรมการ และผู้บริหารของบริษัท ณ วันที่ 29 ธันวาคม 2560

รายชื่อกรรมการบริษัท และผู้บริหาร	ปี 2559		เพิ่ม (ลด) ระหว่าง ปี 2559		ปี 2560			
	กรรมการ/ ผู้บริหาร	คู่ สมรส	กรรมการ/ ผู้บริหาร	คู่ สมรส	กรรมการ/ ผู้บริหาร	คู่ สมรส	รวม	คิด เป็น %
1. นายวุฒิชัย ลีนะบรรจง	29,000,000	ไม่มี	1,956,000	ไม่มี	30,956,000	ไม่มี	30,956,000	4.15
2. รศ.ดร.ภูษิต เลิศวัฒนารักษ์	ไม่มี	ไม่มี	ไม่มี	ไม่มี	ไม่มี	ไม่มี	ไม่มี	-
3. นายจักรธาร โยธานันท์	ไม่มี	ไม่มี	ไม่มี	ไม่มี	ไม่มี	ไม่มี	ไม่มี	-
4. นายมนทล เขตวัลลภกุล	ไม่มี	ไม่มี	ไม่มี	ไม่มี	ไม่มี	ไม่มี	ไม่มี	-
5. นายยรรยง วัฒนวงศ์พิทักษ์	ไม่มี	ไม่มี	ไม่มี	ไม่มี	ไม่มี	ไม่มี	ไม่มี	-
6. นายธีรชัย ลีนะบรรจง	1,412,000	ไม่มี	ไม่มี	ไม่มี	1,412,000	ไม่มี	1,412,000	0.19
7. นางสาวอุศรา ภัตตาตั้ง	ไม่มี	ไม่มี	ไม่มี	ไม่มี	ไม่มี	ไม่มี	ไม่มี	-
8. นายชาตรี ศรีอุทาวรงค์	ไม่มี	ไม่มี	ไม่มี	ไม่มี	ไม่มี	ไม่มี	ไม่มี	-
9. ดร.วิศิษฐ์ องค์พิพัฒนกุล	ไม่มี	ไม่มี	ไม่มี	ไม่มี	ไม่มี	ไม่มี	ไม่มี	-
10. ผศ.ดร.สุลักษณ์ ภัทรธรรมมาศ	ไม่มี	ไม่มี	ไม่มี	ไม่มี	ไม่มี	ไม่มี	ไม่มี	-
11. นายคมวุฒิ พรนราตล	ไม่มี	ไม่มี	ไม่มี	ไม่มี	ไม่มี	ไม่มี	ไม่มี	-
12. นายมงคลสร พงษ์ลำเจียกงาม	ไม่มี	ไม่มี	ไม่มี	ไม่มี	ไม่มี	ไม่มี	ไม่มี	-
13. นางเกณิกา งามเจริญสถาพร	ไม่มี	ไม่มี	ไม่มี	ไม่มี	ไม่มี	ไม่มี	ไม่มี	-

หมายเหตุ : - นับคู่สมรส แต่ไม่รวมบุตร เนื่องจากบุตรไม่ได้ถือหุ้น

- ลำดับที่ 7, 11-13 เป็นผู้บริหาร ตามนิยามของคณะกรรมการกำกับหลักทรัพย์และตลาดหลักทรัพย์

กรรมการผู้มีอำนาจลงนามแทนบริษัท ณ 31 ธันวาคม 2560

กรรมการซึ่งมีอำนาจลงนามและทำการแทนบริษัท คือ นายวุฒิชัย สีนะบรรจง ลงลายมือชื่อร่วมกับ นายมณฑล เชตุวัชรกุล หรือ นางสาวอุศรา ภัตตาดั้ง หรือ นายธีรชัย สีนะบรรจง และประทับตราสำคัญของบริษัท

องค์ประกอบคณะกรรมการบริษัท

ตามข้อบังคับบริษัท หมวดที่ 4 คณะกรรมการ ข้อ 16 กำหนดให้บริษัทมีคณะกรรมการของบริษัทประกอบด้วย กรรมการจำนวนไม่น้อยกว่า 5 คน แต่ไม่มากกว่า 15 คน และกรรมการไม่น้อยกว่ากึ่งหนึ่งของจำนวนกรรมการทั้งหมดนั้น ต้องมีถิ่นที่อยู่ในราชอาณาจักร และกรรมการของบริษัทจะต้องเป็นผู้มีคุณสมบัติตามที่กฎหมายกำหนด

การแต่งตั้งและถอดถอนกรรมการบริษัท

● วิธีการแต่งตั้ง

- ผ่านที่ประชุมผู้ถือหุ้น

ตามข้อบังคับบริษัท หมวดที่ 4 คณะกรรมการ ข้อ 17 กำหนดให้กรรมการให้ที่ประชุมผู้ถือหุ้นเลือกตั้งกรรมการตามหลักเกณฑ์ และวิธีการ ดังนี้

1. ผู้ถือหุ้นคนหนึ่งมีเสียงเท่ากับหนึ่งหุ้นต่อเสียงหนึ่ง
2. ผู้ถือหุ้นแต่ละคนจะต้องใช้คะแนนเสียงที่มีอยู่ทั้งหมดตาม ข้อ 1 เลือกตั้งบุคคลคนเดียวหรือหลายคนเป็นกรรมการก็ได้ แต่จะแบ่งคะแนนเสียงให้แก่ผู้ใดมากน้อยเพียงใดไม่ได้
3. บุคคลซึ่งได้รับคะแนนเสียงสูงสุดตามลำดับลงมาเป็นผู้ได้รับการเลือกตั้งเป็นกรรมการเท่าจำนวนกรรมการที่จะพึงมี หรือจะพึงเลือกตั้งในครั้งนั้น ในกรณีที่บุคคลซึ่งได้รับการเลือกตั้งในลำดับถัดลงมา มีคะแนนเท่ากันเกินจำนวนกรรมการที่จะพึงมีหรือจะพึงเลือกตั้งในครั้งนั้น ให้ผู้เป็นประธานเป็นผู้ออกเสียงชี้ขาด

- ผ่านที่ประชุมคณะกรรมการบริษัท

ตามข้อบังคับบริษัท หมวดที่ 4 คณะกรรมการ ข้อ 21 กำหนดว่า ในกรณีที่ตำแหน่งกรรมการว่างลงเพราะเหตุอื่นนอกจากถึงคราวออกตามวาระ ให้คณะกรรมการเลือกบุคคลใดบุคคลหนึ่ง ซึ่งมีคุณสมบัติตามที่กฎหมายกำหนดเข้าเป็นกรรมการแทนในการประชุมคณะกรรมการคราวถัดไป เว้นแต่วาระของกรรมการจะเหลือน้อยกว่าสองเดือน บุคคลซึ่งเข้าเป็นกรรมการแทนดังกล่าวจะอยู่ในตำแหน่งกรรมการได้เพียงเท่าวาระที่ยังเหลืออยู่ของกรรมการที่ตนแทน โดยมติของคณะกรรมการต้องประกอบด้วยคะแนนเสียงไม่น้อยกว่า 3 ใน 4 ของจำนวนกรรมการที่ยังเหลืออยู่

● วิธีการถอดถอน

- การออกตามวาระ

ตามข้อบังคับบริษัท หมวดที่ 4 คณะกรรมการ ข้อ 18 กำหนดให้ในการประชุมสามัญประจำปีทุกครั้งให้กรรมการออกจากตำแหน่ง 1 ใน 3 ถ้าจำนวนกรรมการที่จะแบ่งออกให้ตรงเป็นสามส่วนไม่ได้ ก็ให้ออกโดยจำนวนใกล้เคียงที่สุดกับส่วน 1 ใน 3

กรรมการที่จะต้องออกจากตำแหน่งในปีแรก และปีที่สองภายหลังจดทะเบียนบริษัทนั้น หากกรรมการมิได้ ตกลงกันเองเป็นวิธีอื่น ให้ใช้วิธีจับฉลากกันว่าผู้ใดจะออก ส่วนปีหลังๆ ต่อไปให้กรรมการคนที่อยู่ในตำแหน่งนานที่สุดนั้นเป็นผู้ออกจากตำแหน่ง กรรมการที่จะออกตามวาระนั้นอาจถูกเลือกเข้ามาดำรงตำแหน่งใหม่ก็ได้

- การออกนอกวาระ

ตามข้อบังคับบริษัท หมวดที่ 4 คณะกรรมการ ข้อ 19 กำหนดให้กรรมการพ้นจากตำแหน่งตามวาระ ข้อ 18 ดังนี้

1. ตาย
2. ลาออก
3. ขาดคุณสมบัติ หรือมีลักษณะต้องห้ามตามกฎหมาย
4. ที่ประชุมผู้ถือหุ้นลงมติให้ออก
5. ศาลมีคำสั่งให้ออก

ตามข้อบังคับบริษัท หมวดที่ 4 คณะกรรมการ ข้อ 22 กำหนดให้ที่ประชุมผู้ถือหุ้นอาจลงมติให้กรรมการคนใดออกจากตำแหน่ง ก่อนถึงคราวออกตามวาระได้ด้วยคะแนนเสียงไม่น้อยกว่า 3 ใน 4 ของจำนวนผู้ถือหุ้น ซึ่งมาประชุมและมีสิทธิออกเสียงและมีหุ้นนับรวมกันได้ ไม่น้อยกว่ากึ่งหนึ่งของจำนวนหุ้นที่ถือโดยผู้ถือหุ้นที่มาประชุมและมีสิทธิออกเสียงในการประชุมนั้น

อำนาจหน้าที่ และความรับผิดชอบของคณะกรรมการบริษัท

1. กำกับดูแลกิจการ ทบทวนและให้ความเห็นชอบกับนโยบาย กลยุทธ์ที่สำคัญ แผนงานและอนุมัติงบประมาณประจำปี
2. พิจารณา กำหนด แก้ไข เปลี่ยนแปลงข้อบังคับคณะกรรมการบริษัท
3. พิจารณาแต่งตั้ง ถอดถอน และมอบอำนาจหน้าที่ให้แก่คณะกรรมการบริหาร ประธานเจ้าหน้าที่บริหาร คณะกรรมการพิจารณาผลตอบแทน คณะกรรมการตรวจสอบและคณะกรรมการชุดย่อยไปปฏิบัติ
4. พิจารณาแต่งตั้ง และเปลี่ยนแปลง ประธานกรรมการบริษัท คณะกรรมการบริหาร ประธานกรรมการบริหาร ประธานเจ้าหน้าที่บริหาร คณะกรรมการพิจารณาผลตอบแทน คณะกรรมการตรวจสอบ กรรมการอิสระ และ คณะกรรมการชุดย่อย
5. กำกับดูแล และจัดการแก้ไขปัญหาความขัดแย้งทางผลประโยชน์ของกรรมการบริษัท ผู้บริหารรวมทั้งการใช้ทรัพย์สินของบริษัทไปในทางที่มีชอบ
6. รับทราบรายงานการบริหารกิจการจากคณะกรรมการบริหาร
7. สอบทานการปฏิบัติตามกฎหมายและการเปิดเผยข้อมูลต่อสาธารณะให้ได้อย่างเพียงพอ
8. สอบทานและให้ความเห็นชอบในงบการเงิน รายงานทางการเงินที่ผู้สอบบัญชีได้ตรวจสอบ และ/หรือ สอบทาน และได้รับความเห็นชอบจากคณะกรรมการตรวจสอบแล้ว
9. กำหนดกรอบอำนาจในการอนุมัติการสั่งจ่าย การสั่งซื้อ การเช่า และการเช่าซื้อทรัพย์สินให้คณะกรรมการบริหาร ประธานเจ้าหน้าที่บริหาร
10. พิจารณาและจัดสรรค่าตอบแทนกรรมการตามที่ได้รับอนุมัติจากที่ประชุมผู้ถือหุ้น
11. พิจารณาและอนุมัติการปรับเงินเดือนของประธานกรรมการบริหาร ประธานเจ้าหน้าที่บริหาร
12. พิจารณาและอนุมัติการให้กู้ยืม และ/หรือ การเข้าค้ำประกันวงเงินสินเชื่อของบริษัทย่อย และ/หรือ บริษัทร่วม และ/หรือ บริษัทอื่นในส่วนที่เกินอำนาจคณะกรรมการบริหาร
13. พิจารณาและอนุมัติธุรกรรมในกิจกรรมจัดหาเงิน บริหารเงิน และการบริหารงาน อาทิ การจัดหาแหล่งเงินทุนระยะยาว และ/หรือ เงินทุนระยะสั้น ในส่วนที่เกินอำนาจของคณะกรรมการบริหาร
14. พิจารณาและอนุมัติการจัดซื้อทรัพย์สินในส่วนที่เกินอำนาจคณะกรรมการบริหารและประธานเจ้าหน้าที่บริหาร
15. พิจารณาและอนุมัติการจัดจ้างในลักษณะของการจ้างทำของ ในส่วนที่เกินอำนาจ คณะกรรมการบริหาร และประธานเจ้าหน้าที่บริหาร

16. พิจารณาและอนุมัติขอบเขตและนโยบายการลงทุน และ/หรือ ขายเงินลงทุนในหุ้นสามัญ และ/หรือ หลักทรัพย์อื่นใดที่อยู่ในตลาดหลักทรัพย์แห่งประเทศไทย และ/หรือ ลงทุนในหน่วยลงทุน หรือหลักทรัพย์อื่นที่มีความน่าเชื่อถือ ที่จัดทำโดยคณะกรรมการบริหาร
17. พิจารณาและอนุมัติก่อตั้งบริษัทย่อย และ/หรือ ลงทุนในบริษัทย่อย
18. พิจารณาและอนุมัติก่อตั้งบริษัทร่วม และ/หรือ ลงทุนในบริษัทร่วม
19. กำหนดวัน เวลา สถานที่จัดประชุมผู้ถือหุ้น รวมทั้งกำหนดระเบียบวาระการประชุมผู้ถือหุ้น วันปิดสมุดทะเบียนพักการโอนหุ้น และเสนออัตราการจัดสรรกำไร เงินสำรองตามกฎหมาย เงินสำรองทั่วไป และ/หรือ เงินปันผล ตลอดจนความเห็นเกี่ยวกับเรื่องที่เสนอต่อผู้ถือหุ้น
20. พิจารณาแต่งตั้งที่ปรึกษาคณะกรรมการ และ/หรือ คณะอนุกรรมการ เพื่อพิจารณาให้ความเห็นเฉพาะเรื่อง
21. พิจารณาเรื่องอื่นๆ ที่เกินอำนาจของคณะกรรมการบริหาร ประธานเจ้าหน้าที่บริหาร หรือตามที่คณะกรรมการบริษัทเห็นสมควร

(2) คณะกรรมการบริหาร

คณะกรรมการบริหาร หมายถึง กรรมการบริษัทหรือผู้บริหารของบริษัท หรือกรรมการบริษัทย่อยหรือผู้บริหารบริษัทย่อย ที่ได้รับการแต่งตั้งจากคณะกรรมการบริษัท โดยทำหน้าที่ในการดำเนินกิจการและบริหารกิจการของบริษัทตามอำนาจหน้าที่ที่มีและได้รับมอบหมายจากคณะกรรมการบริษัท ให้เป็นไปตามเป้าหมาย วัตถุประสงค์ และข้อบังคับของบริษัท

ในปี 2560 มติที่ประชุมคณะกรรมการบริษัท ครั้งที่ 2/2560 เมื่อวันที่ 15 พฤษภาคม 2560 ได้มีมติแต่งตั้งคณะกรรมการบริหารรวมจำนวน 4 คน ให้ดำรงตำแหน่งคราวละ 1 ปี ดังนี้

รายชื่อกรรมการบริหาร		ตำแหน่ง
1. นายวุฒิชัย	สินะบรรจง	ประธานกรรมการบริหาร
2. นายธีรชัย	สินะบรรจง	กรรมการบริหาร
3. นางสาวอุศรา	ภักดาตั้ง	กรรมการบริหาร
4. นายพรเทพ	พิพัฒน์ทั้งสกุล	กรรมการบริหาร (ลาออกเมื่อวันที่ 1 กรกฎาคม 2560)

อำนาจ-หน้าที่ และความรับผิดชอบของคณะกรรมการบริหาร

1. ดำเนินกิจการและบริหารกิจการของบริษัท ตามวัตถุประสงค์ ข้อบังคับ นโยบาย ระเบียบ ข้อกำหนด คำสั่ง และมติของที่ประชุมคณะกรรมการ และ/หรือ มติที่ประชุมผู้ถือหุ้นของบริษัททุกประการ
2. พิจารณากำหนดนโยบาย ทิศทาง และกลยุทธ์ การดำเนินธุรกิจของบริษัทและบริษัทย่อย บริษัทร่วม กำหนดแผนการเงิน งบประมาณ การบริหารทรัพยากรบุคคล การลงทุนด้านเทคโนโลยีสารสนเทศ การขยายงาน การประชาสัมพันธ์ และควบคุมกำกับดูแลให้การดำเนินงานของคณะทำงานที่แต่งตั้งบรรลุตามเป้าหมาย
3. พิจารณาเรื่องการจัดสรรงบประมาณประจำปีตามที่ฝ่ายจัดการเสนอก่อนที่จะนำเสนอให้คณะกรรมการบริษัท พิจารณาและอนุมัติ ทั้งนี้ ให้รวมถึงการพิจารณาและอนุมัติการเปลี่ยนแปลงและเพิ่มเติมงบประมาณรายจ่ายประจำปี ในระหว่างที่ไม่มีการประชุมคณะกรรมการบริษัทและให้นำเสนอคณะกรรมการบริษัทเพื่อทราบในที่ประชุมคราวต่อไป
4. อนุมัติการใช้จ่ายเงินลงทุนที่สำคัญๆ ที่ได้กำหนดไว้ในงบประมาณรายจ่ายประจำปี ตามที่จะได้รับมอบหมายจากคณะกรรมการ หรือตามที่คณะกรรมการบริษัทได้เคยมีมติอนุมัติในหลักการไว้แล้ว

5. มีอำนาจพิจารณาอนุมัติการใช้จ่ายทางการเงินด้านสินทรัพย์ฝ่ายทุน ไม่ว่าจะเป็นการซื้อทรัพย์สินถาวร เครื่องใช้สำนักงาน การซ่อมแซมและบำรุงรักษา การตัดจำหน่าย/ขายทรัพย์สินถาวร การเช่า/เช่าซื้อทรัพย์สิน เกินกว่างบประมาณ ในวงเงินแต่ละรายการไม่เกินตามที่คณะกรรมการบริษัทให้อำนาจไว้
6. ให้คำแนะนำการขยายธุรกิจหลักและการร่วมทุนกับบุคคลอื่น โดยได้รับความเห็นชอบจากที่ประชุม คณะกรรมการบริษัทในการประชุมครั้งถัดไป
7. พิจารณาและอนุมัติการกู้ยืม และ/หรือ การเข้าค้ำประกันวงเงินสินเชื่อของบริษัทย่อย และ/หรือ บริษัทร่วม และ/หรือ บริษัทอื่นในวงเงินไม่เกินตามที่คณะกรรมการบริษัทให้อำนาจไว้
8. มีอำนาจพิจารณาอนุมัติการกู้ยืมเงิน การจัดหาวงเงินสินเชื่อ หรือการขอสินเชื่อใดๆ ที่เกี่ยวข้องกับการทำ ธุรกิจปกติของบริษัท ในวงเงินสำหรับแต่ละรายการไม่เกินตามที่คณะกรรมการบริษัทให้อำนาจไว้
9. พิจารณาและอนุมัติการลงทุนในบริษัทอื่น ในวงเงินไม่เกินตามที่คณะกรรมการบริษัทให้อำนาจไว้
10. พิจารณาและอนุมัติการจัดจ้างในลักษณะของการจ้างทำของที่เกี่ยวข้องกับธุรกิจการค้าปกติ ในวงเงินไม่เกิน ตามที่คณะกรรมการบริษัทให้อำนาจไว้
11. เป็นคณะที่ปรึกษาฝ่ายจัดการในเรื่องเกี่ยวกับนโยบายด้านการเงิน การตลาด การบริหารงานบุคคล และด้านการ ปฏิบัติการอื่นๆ
12. พิจารณาผลกำไรและขาดทุนของบริษัท การเสนอจ่ายเงินปันผลระหว่างกาล หรือเงินปันผลประจำปี เพื่อเสนอ คณะกรรมการบริษัทอนุมัติ
13. ให้มีอำนาจในการมอบอำนาจให้กรรมการบริหารคนหนึ่งหรือหลายคนหรือบุคคลอื่นใดปฏิบัติกรอย่างหนึ่ง อย่างใด โดยอยู่ภายใต้การควบคุมของคณะกรรมการบริหาร หรืออาจมอบอำนาจเพื่อให้บุคคลดังกล่าวมี อำนาจตามที่คณะกรรมการบริหารเห็นสมควรและภายในระยะเวลาที่คณะกรรมการบริหารเห็นสมควร ซึ่งคณะกรรมการบริหารอาจยกเลิก เพิกถอน เปลี่ยนแปลง หรือแก้ไขบุคคลที่ได้รับมอบอำนาจ หรือการมอบ อำนาจนั้นๆ ได้ตามที่เห็นสมควร
14. ให้มีอำนาจดำเนินธุรกรรมทางการเงินของบริษัท เช่น การเปิดและปิดบัญชีธนาคาร / สถาบันการเงิน โดยให้มี อำนาจกำหนดชื่อผู้มีอำนาจลงนามในการลงนามสั่งจ่ายบัญชีธนาคาร รวมไปถึงกำหนดเงื่อนไขในการสั่งจ่าย บัญชีของธนาคารต่างๆที่บริษัทได้มีบัญชีอยู่
15. พิจารณาหาช่องทางทางธุรกิจ หรือ บริษัทใหม่ เพื่อเพิ่มช่องทางในการลงทุน
16. กำหนดนโยบายและขอบเขตในการลงทุนหรือการขายเงินลงทุนในหุ้นสามัญ และ/ หรือหน่วยลงทุนใน หลักทรัพย์ที่อยู่ตลาดหลักทรัพย์แห่งประเทศไทย และการลงทุนในตราสารหนี้และ/หรือ หน่วยลงทุนในตรา สารหนี้ ในมูลค่าการลงทุนในแต่ละส่วนไม่เกินตามที่คณะกรรมการบริษัทให้อำนาจไว้โดยอาจมอบหมายให้ กรรมการบริหารคนใดคนหนึ่ง ทำรายการซื้อหรือขายแทนบริษัท
17. พิจารณาเพิ่มหรือลดสัดส่วนการลงทุนใน บริษัทร่วมและบริษัทย่อยเพื่อนำเสนอให้คณะกรรมการบริษัท พิจารณาอนุมัติ
18. ดำเนินการอื่นๆ ตามที่คณะกรรมการบริษัทมอบหมายเป็นคราวๆ ไป

ทั้งนี้ อำนาจของคณะกรรมการบริหารจะไม่รวมถึงการอนุมัติรายการใดที่อาจมีความขัดแย้ง หรือรายการใดที่คณะ กรรมการบริหาร หรือบุคคลที่อาจมีความขัดแย้งกับคณะกรรมการบริหารมีส่วนได้เสีย หรือผลประโยชน์ในลักษณะอื่นใด ขัดแย้งกับบริษัทหรือบริษัทย่อย ตามกฎเกณฑ์ของตลาดหลักทรัพย์แห่งประเทศไทย และ/หรือพระราชบัญญัติหลักทรัพย์ และตลาดหลักทรัพย์ พ.ศ. 2535 ประกาศคณะกรรมการกำกับหลักทรัพย์และตลาดหลักทรัพย์ ซึ่งการอนุมัติรายการใน

ลักษณะดังกล่าวจะต้องเสนอต่อที่ประชุมคณะกรรมการบริษัท และ/หรือที่ประชุม ผู้ถือหุ้น เพื่อพิจารณาและอนุมัติรายการดังกล่าวตามที่ข้อบังคับของบริษัทหรือกฎหมายที่เกี่ยวข้องกำหนด

(3) คณะกรรมการตรวจสอบ

คณะกรรมการตรวจสอบ หมายถึง กรรมการบริษัทที่ได้รับมอบหมายจากคณะกรรมการบริษัท / ที่ประชุมผู้ถือหุ้น ให้ทำหน้าที่ในการตรวจสอบการปฏิบัติงานตามที่ได้รับมอบหมาย เพื่อให้เป็นไปตามกฎหมาย ระเบียบ ข้อบังคับต่างๆ ตามหลักการกำกับดูแลกิจการที่ดี (Good Corporate Governance)

มติที่ประชุมคณะกรรมการบริษัท ครั้งที่ 1/2560 เมื่อวันที่ 23 กุมภาพันธ์ 2560 ได้มีมติแต่งตั้งคณะกรรมการตรวจสอบ ซึ่งเป็นกรรมการอิสระ จำนวน 3 คน โดยมีวาระการดำรงตำแหน่งคราวละ 3 ปี ดังนี้

รายชื่อกรรมการตรวจสอบ	ตำแหน่ง		
1. ดร.วิศิษฐ์ องค์กรพัฒนกุล	ประธานกรรมการตรวจสอบ	กรรมการอิสระและมีความรู้ด้านบัญชีและการเงิน	
2. รศ.ดร.ภูษิต เลิศวัฒนารักษ์	กรรมการตรวจสอบ	กรรมการอิสระและมีความรู้ด้านวิศวกรรม	
3. นายยรรยง วัฒนวงศ์พิทักษ์	กรรมการตรวจสอบ	กรรมการอิสระและมีความรู้ด้านการเงิน	
นายคมวุฒิ พรนราดล	เลขานุการคณะกรรมการตรวจสอบ		

คณะกรรมการตรวจสอบมีวาระการดำรงตำแหน่ง 3 ปี นับตั้งแต่วันที่ 27 เมษายน 2560 - วันที่ 26 เมษายน 2563 โดย ดร.วิศิษฐ์ องค์กรพัฒนกุล และ นายยรรยง วัฒนวงศ์พิทักษ์ เป็นผู้มีความรู้และประสบการณ์ในการสอบทานความน่าเชื่อถือของงบการเงินของบริษัท

ทั้งนี้ คณะกรรมการตรวจสอบของบริษัททุกท่าน ไม่ได้เป็นผู้ถือหุ้นของบริษัท ไม่มีความสัมพันธ์ทางธุรกิจหรือการให้บริการทางวิชาชีพกับทางบริษัท บริษัทย่อย บริษัทร่วม หรือนิติบุคคลที่อาจมีความขัดแย้ง และไม่ได้ดำรงตำแหน่งเป็นกรรมการตรวจสอบบริษัทย่อยหรือบริษัทร่วม

อำนาจหน้าที่ และความรับผิดชอบของคณะกรรมการตรวจสอบ

1. สอบทานให้บริษัทมีรายงานทางการเงินอย่างถูกต้องและเพียงพอ
2. สอบทานให้บริษัทมีระบบการควบคุมภายใน (internal control) และการตรวจสอบภายใน (internal audit) ที่เหมาะสมและมีประสิทธิภาพ รวมทั้งพิจารณาความเพียงพอของงบประมาณบุคลากร และความเป็นอิสระของหน่วยงานตรวจสอบภายใน ตลอดจนให้ความเห็นชอบในการพิจารณาแต่งตั้ง โยกย้าย ความดีความชอบ และการเลิกจ้างหัวหน้าหน่วยงานตรวจสอบภายในหรือหน่วยงานอื่นใด ที่รับผิดชอบเกี่ยวกับการตรวจสอบภายใน
3. สอบทานให้บริษัทและบริษัทย่อยปฏิบัติตามกฎหมายว่าด้วยหลักทรัพย์และตลาดหลักทรัพย์ ข้อกำหนดของตลาดหลักทรัพย์และกฎหมายที่เกี่ยวข้องกับธุรกิจของบริษัท
4. สอบทานโอกาสที่จะเกิดการทุจริตในธุรกิจ เพื่อให้สอดคล้องกับนโยบายต่อต้านการทุจริตและคอร์รัปชันของบริษัท และจรรยาบรรณทางธุรกิจของบริษัท
5. พิจารณาคัดเลือก เสนอแต่งตั้ง บุคคลซึ่งมีความเป็นอิสระเพื่อทำหน้าที่เป็นผู้สอบบัญชีของบริษัท และเสนอคำตอบแทนของบุคคลดังกล่าว รวมทั้งเข้าร่วมประชุมกับผู้สอบบัญชีโดยไม่ฝักฝ่ายจัดการเข้าร่วมประชุมด้วยอย่างน้อยปีละหนึ่งครั้ง

6. พิจารณารายการที่เกี่ยวข้องกันหรือรายการที่อาจมีความขัดแย้งทางผลประโยชน์และรายการได้มาและจำหน่ายไปซึ่งทรัพย์สินกรณีที่มีนัยสำคัญ ให้เป็นไปตามกฎหมายและข้อกำหนดของพระราชบัญญัติหลักทรัพย์และตลาดหลักทรัพย์ฯ ทั้งนี้ เพื่อให้มั่นใจว่ารายการดังกล่าวสมเหตุสมผลและเป็นประโยชน์สูงสุดต่อบริษัท
7. พิจารณาการเปิดเผยข้อมูลของบริษัท ในกรณีที่เกิดรายการที่เกี่ยวข้องกันหรือรายการที่อาจมีความขัดแย้งทางผลประโยชน์และรายการได้มาและจำหน่ายไปซึ่งทรัพย์สินกรณีที่มีนัยสำคัญ ให้มีความถูกต้องครบถ้วน
8. สอบทานให้บริษัทมีระบบการบริหารความเสี่ยง (Risk Management) ที่เหมาะสมและมีประสิทธิภาพ
9. กำหนดบทบาทเกี่ยวกับนโยบายต่อต้านการทุจริตและคอร์รัปชัน และจรรยาบรรณทางธุรกิจ โดยดำเนินการให้ฝ่ายบริหารจัดการกระบวนการในการรับเรื่องร้องเรียน และกำกับดูแลกระบวนการในการรับเรื่องร้องเรียน ซึ่งครอบคลุมกระบวนการในการรับแจ้งเบาะแสจากพนักงานเกี่ยวกับรายการในงบการเงินที่ไม่เหมาะสม หรือในประเด็นอื่นๆ ด้วย
10. สอบทานความถูกต้องและประสิทธิภาพของเทคโนโลยีสารสนเทศที่เกี่ยวข้องกับรายงานทางการเงินและการควบคุมภายใน
11. ส่งเสริมให้มีการพัฒนาระบบรายงานทางการเงินให้ทัดเทียมกับมาตรฐานบัญชีสากล
12. สอบทานและให้ความเห็นต่อแผนการตรวจสอบภายใน การปฏิบัติงานของหน่วยงานตรวจสอบภายในหรือหน่วยงานอื่นใดที่รับผิดชอบเกี่ยวกับการตรวจสอบภายใน
13. จัดทำรายงานของคณะกรรมการตรวจสอบโดยเปิดเผยไว้ในรายงานประจำปีของบริษัท ซึ่งรายงานดังกล่าวต้องลงนามโดยประธานกรรมการตรวจสอบ และต้องประกอบด้วยข้อมูลอย่างน้อย ดังต่อไปนี้
 - (ก) ความเห็นเกี่ยวกับความถูกต้องครบถ้วน เป็นที่เชื่อถือได้ของรายงานทางการเงินของบริษัท
 - (ข) ความเห็นเกี่ยวกับความเพียงพอของระบบควบคุมภายในของบริษัทและระบบการบริหารความเสี่ยง รวมถึงการป้องกันการเกิดโอกาสทุจริต
 - (ค) ความเห็นเกี่ยวกับการปฏิบัติตามกฎหมายว่าด้วยหลักทรัพย์และตลาดหลักทรัพย์แห่งประเทศไทย ข้อกำหนดของตลาดหลักทรัพย์หรือกฎหมายที่เกี่ยวข้องกับธุรกิจของบริษัท
 - (ง) ความเห็นเกี่ยวกับความเหมาะสมของผู้สอบบัญชี
 - (จ) ความเห็นเกี่ยวกับรายการที่อาจมีความขัดแย้งทางผลประโยชน์
 - (ฉ) จำนวนการประชุมของคณะกรรมการตรวจสอบ และการเข้าร่วมประชุมของกรรมการตรวจสอบแต่ละท่าน
 - (ช) ความเห็นหรือข้อสังเกตโดยรวมที่คณะกรรมการตรวจสอบได้รับจากการปฏิบัติหน้าที่ตามกฎหมายบัตร (charter)
 - (ซ) รายการอื่นที่เห็นว่าผู้ถือหุ้นและผู้ลงทุนทั่วไปควรทราบ ภายใต้ขอบเขตหน้าที่และความรับผิดชอบที่ได้รับมอบหมายจากคณะกรรมการบริษัท
14. ให้มีอำนาจว่าจ้างที่ปรึกษาหรือบุคคลภายนอกตามระเบียบของบริษัทมาให้ความเห็นหรือคำปรึกษาในกรณีจำเป็น
15. ทบทวนกฎบัตรของคณะกรรมการตรวจสอบอย่างน้อยปีละหนึ่งครั้ง
16. ปฏิบัติการอื่นใดตามที่คณะกรรมการของบริษัทได้มอบหมายด้วยความเห็นชอบจากคณะกรรมการตรวจสอบ

17. คณะกรรมการตรวจสอบต้องประเมินผลการปฏิบัติงานโดยการประเมินตนเองและรายงานผลการประเมินพร้อมทั้งปัญหาและอุปสรรคที่เป็นเหตุให้การปฏิบัติงานไม่บรรลุวัตถุประสงค์ในการจัดตั้งคณะกรรมการตรวจสอบ ให้คณะกรรมการบริษัททราบทุกปี

18. คณะกรรมการตรวจสอบควรได้รับการอบรมและเสริมสร้างความรู้อย่างต่อเนื่อง และสม่ำเสมอในเรื่องที่เกี่ยวข้องกับการปฏิบัติงานของคณะกรรมการตรวจสอบ

ในการปฏิบัติหน้าที่ตามที่ได้รับมอบหมายดังกล่าว คณะกรรมการตรวจสอบมีความรับผิดชอบต่องานของกรรมการบริษัทโดยตรง และคณะกรรมการของบริษัทยังคงมีความรับผิดชอบในการดำเนินงานของบริษัทต่อบุคคลภายนอก

(4) คณะกรรมการพิจารณาคำตอบแทน

คณะกรรมการพิจารณาคำตอบแทน หมายถึง กรรมการบริษัทที่ได้รับมอบหมายจากคณะกรรมการบริษัท พิจารณารูปแบบและหลักเกณฑ์การจ่ายผลตอบแทนของคณะกรรมการ, กรรมการและผู้บริหารระดับสูง

ในปี 2560 มติที่ประชุมคณะกรรมการบริษัท ครั้งที่ 2/2560 เมื่อวันที่ 15 พฤษภาคม 2560 ได้มีมติแต่งตั้งคณะกรรมการพิจารณาคำตอบแทน ซึ่งเป็นกรรมการอิสระทั้งหมด จำนวน 3 คน ให้ดำรงตำแหน่งคราวละ 1 ปี ดังนี้

รายชื่อกรรมการพิจารณาคำตอบแทน		ตำแหน่ง	
1. ดร.วิศิษฐ์	องค์พัฒนกุล	ประธานกรรมการพิจารณาคำตอบแทน	กรรมการอิสระ
2. นายจักรธาร์	โยธนันท์	กรรมการพิจารณาคำตอบแทน	กรรมการอิสระ
3. นายยรรยง	วัฒนวงศ์พิทักษ์	กรรมการพิจารณาคำตอบแทน	กรรมการอิสระ
นางสาวจุฑามาศ	ศิริมาศ	เลขานุการคณะกรรมการพิจารณาคำตอบแทน	

อำนาจ-หน้าที่ และความรับผิดชอบของคณะกรรมการพิจารณาคำตอบแทน

1. ทบทวนความเหมาะสมของหลักเกณฑ์ที่มีใช้อยู่ในปัจจุบัน
2. พิจารณาข้อมูลการจ่ายค่าตอบแทนของบริษัทอื่นที่อยู่ในอุตสาหกรรมเดียวกับบริษัท
3. กำหนดหลักเกณฑ์การจ่ายค่าตอบแทนให้มีความเหมาะสมเพื่อให้เกิดผลงานตามที่คาดหวัง ให้มีความเป็นธรรมและเป็นการตอบแทนบุคคลที่ช่วยให้งานของบริษัทประสบผลสำเร็จ
4. ทบทวนรูปแบบการจ่ายค่าตอบแทนแก่กรรมการทุกประเภท โดยพิจารณาจำนวนเงินและสัดส่วนการจ่ายค่าตอบแทนของแต่ละรูปแบบให้มีความเหมาะสม
5. พิจารณาให้การจ่ายค่าตอบแทนเป็นไปตามเกณฑ์ที่หน่วยงานทางการกำหนดหรือข้อแนะนำที่เกี่ยวข้อง
6. พิจารณากำหนดเกณฑ์ในการประเมินผลประธานกรรมการบริหาร / ประธานเจ้าหน้าที่บริหาร กรรมการผู้จัดการและค่าตอบแทน เพื่อนำเสนอให้คณะกรรมการบริษัทพิจารณาให้ความเห็นชอบและอนุมัติ และให้คณะกรรมการพิจารณาคำตอบแทนพิจารณาอนุมัติการประเมินผลและค่าตอบแทนแก่ ประธานกรรมการบริหาร / ประธานเจ้าหน้าที่บริหาร / กรรมการผู้จัดการ
7. กำหนดค่าตอบแทนประจำปีของกรรมการ และนำเสนอค่าตอบแทนต่อคณะกรรมการบริษัทเพื่อให้คณะกรรมการบริษัทนำเสนอให้ที่ประชุมผู้ถือหุ้นอนุมัติ
8. พิจารณาการจ่ายค่าตอบแทนใดๆ ตามที่คณะกรรมการของบริษัทมอบหมาย

(5) คณะกรรมการบริหารความเสี่ยง

คณะกรรมการบริหารความเสี่ยง หมายถึง กรรมการบริษัทและมิได้เป็นผู้บริหารของบริษัท มีหน้าที่รับผิดชอบในการดูแลให้บริษัทมีการบริหารความเสี่ยงที่เหมาะสมและมีประสิทธิภาพ

ในปี 2560 มติที่ประชุมคณะกรรมการบริษัท ครั้งที่ 2/2560 เมื่อวันที่ 15 พฤษภาคม 2560 ได้มีมติแต่งตั้งคณะกรรมการบริหารความเสี่ยง ซึ่งเป็นกรรมการอิสระทั้งหมด จำนวน 3 คน ให้ดำรงตำแหน่งคราวละ 1 ปี ดังนี้

รายชื่อกรรมการบริหารความเสี่ยง		ตำแหน่ง	
1. ผศ.ดร.สุลักษณ์	ภัทรธรรมมาศ	ประธานกรรมการบริหารความเสี่ยง	กรรมการอิสระ
2. นายยรรยง	วัฒนวงศ์พิทักษ์	กรรมการบริหารความเสี่ยง	กรรมการอิสระ
3. นายชาติรี	ศรีอุทราวงศ์	กรรมการบริหารความเสี่ยง	กรรมการอิสระ

อำนาจ-หน้าที่ และความรับผิดชอบของคณะกรรมการบริหารความเสี่ยง

1. กำหนดนโยบาย เป้าหมาย วางแผน และจัดระบบการบริหารความเสี่ยงของบริษัทให้เกิดความชัดเจนต่อเนื่อง เพื่อการจัดการความเสี่ยงที่สำคัญและรายงานต่อคณะกรรมการบริษัท รวมทั้งสื่อสารกับคณะกรรมการตรวจสอบเกี่ยวกับความเสี่ยงที่สำคัญ
2. สนับสนุนผลักดันให้เกิดความร่วมมือในการบริหารความเสี่ยงทุกระดับในบริษัท
3. ดูแลให้บริษัทมีการบริหารความเสี่ยงที่เหมาะสมและมีประสิทธิภาพ โดยให้ความสำคัญกับธุรกิจหลักของบริษัทคือด้านการลงทุน เพื่อให้ส่งสัญญาณเตือนภัยล่วงหน้าและรายการผิดปกติทั้งหลายที่อาจเกิดขึ้น
4. พัฒนาระบบการบริหารความเสี่ยงทั้งบริษัทให้มีประสิทธิภาพอย่างต่อเนื่อง
5. ปรับปรุงและแก้ไขกฎบัตรคณะกรรมการบริหารความเสี่ยงและนำเสนอต่อคณะกรรมการบริษัทเพื่อพิจารณาอนุมัติ
6. ปฏิบัติการอื่นใด ตามที่คณะกรรมการบริษัทมอบหมาย

● ประธานเจ้าหน้าที่บริหาร

ประธานเจ้าหน้าที่บริหาร หมายถึง กรรมการบริษัท / กรรมการบริหาร ที่ดำรงตำแหน่งหัวหน้าคณะผู้บริหารของบริษัท

ในปี 2560 มติที่ประชุมคณะกรรมการบริษัท ครั้งที่ 2/2560 เมื่อวันที่ 15 พฤษภาคม 2560 ได้มีมติแต่งตั้งนายวุฒิชัย ลีนะบรรจง ให้ดำรงตำแหน่งรักษาการประธานเจ้าหน้าที่บริหาร

อำนาจ-หน้าที่ และความรับผิดชอบของประธานเจ้าหน้าที่บริหาร

1. บริหารจัดการและควบคุมดูแลการดำเนินงานที่เกี่ยวข้องกับการบริหารทั่วไปของบริษัท
2. มีอำนาจออกคำสั่ง ระเบียบ ประกาศ บัญชี เพื่อให้เกิดการปฏิบัติงานเป็นไปตามนโยบาย
3. เสนอนโยบาย กลยุทธ์ แผนงาน และงบประมาณประจำปีต่อคณะกรรมการบริษัท/คณะกรรมการบริหาร และดูแลรับผิดชอบให้มีการปฏิบัติตามนโยบาย และแผนงานที่ได้รับอนุมัติจากคณะกรรมการบริษัท
4. ควบคุมดูแลการใช้จ่ายตามงบประมาณที่ได้รับอนุมัติจากคณะกรรมการบริษัท
5. รับผิดชอบในการจัดทำงบการเงิน รายงานทางการเงินให้ผู้สอบบัญชีทำการตรวจสอบและเสนอต่อคณะกรรมการตรวจสอบและคณะกรรมการบริษัทตามลำดับ
6. กำหนดโครงสร้างองค์กร อำนาจการบริหารองค์กร รวมถึงการแต่งตั้ง การว่าจ้าง การโยกย้าย การถอดถอน การกำหนดเงินค่าจ้าง ค่าตอบแทน พิจารณาความดีความชอบ โบนัสพนักงาน สวัสดิการ และการเลิกจ้าง พนักงานในตำแหน่งผู้บริหารในระดับต่างๆของบริษัท ซึ่งมีได้ดำรงตำแหน่งกรรมการบริหาร และไม่ถึงประธานกรรมการบริหาร

7. พิจารณาและอนุมัติการจัดซื้อ ซ่อมแซมและบำรุงรักษา เช่า และเช่าซื้อทรัพย์สิน เครื่องใช้สำนักงาน ที่เกี่ยวข้องกับธุรกิจการค้าปกติที่เกินกว่างบประมาณ ในวงเงินแต่ละรายการไม่เกินตามที่คณะกรรมการบริษัท ได้ให้อำนาจไว้
8. พิจารณาและอนุมัติการจัดจ้างในลักษณะของการจ้างทำของที่เกี่ยวข้องกับธุรกิจการค้าปกติ ในวงเงินไม่เกินตามที่คณะกรรมการบริษัทได้ให้อำนาจไว้
9. พิจารณาและอนุมัติการปรับสภาพ ทำลาย ตัดบัญชี ซึ่งทรัพย์สินเสื่อมสภาพไม่สามารถใช้งานได้ มีมูลค่าทางบัญชีรวมไม่เกินตามที่คณะกรรมการบริษัทได้ให้อำนาจไว้
10. พิจารณาและอนุมัติงบประมาณในการส่งพนักงานไปศึกษาอบรม ดูงาน หรือไปแสดงสินค้าของบริษัท ภายในประเทศ
11. พิจารณาและอนุมัติงบประมาณในการส่งพนักงานไปศึกษา อบรม ดูงาน หรือไปแสดงสินค้าของบริษัท ที่ต่างประเทศ
12. พิจารณาเรื่องอื่นๆ ตามความจำเป็นและสมควรในการบริหารกิจการของบริษัทหรือตามที่ได้รับมอบหมายจาก คณะกรรมการบริหาร และคณะกรรมการบริษัท
13. รับผิดชอบในการกำหนดเป้าหมาย นโยบายในการบริหารกิจการของบริษัทที่เกี่ยวกับเรื่องทรัพยากรบุคคล ทั้งบริษัทและบริษัทในเครือ
14. สนับสนุนและให้คำปรึกษาแก่บริษัทย่อยในการเพิ่มสมรรถภาพและศักยภาพในการแข่งขันของบริษัท
15. รับผิดชอบในการดำเนินงานของบริษัทโดยไม่ขัดต่อกฎหมาย ระเบียบ ข้อบังคับของรัฐศีลธรรมอันดีของประชาชน และข้อบังคับของบริษัท
16. พิจารณาและอนุมัติการให้กู้ยืม และ/หรือ การเข้าค้ำประกันวงเงินสินเชื่อของบริษัทย่อย และ/หรือ บริษัทร่วม และ/หรือ บริษัทอื่นในวงเงินไม่เกินตามที่คณะกรรมการบริษัทได้ให้อำนาจไว้
17. พิจารณาอนุมัติการกู้ยืมเงิน การจัดหางเงินสินเชื่อ หรือการขอสินเชื่อใดๆ ที่เกี่ยวข้องกับการทำธุรกิจปกติของบริษัท ในวงเงินสำหรับแต่ละรายการไม่เกินตามที่คณะกรรมการบริษัทได้ให้อำนาจไว้
18. พิจารณาลงทุนหรือขายเงินลงทุนในหุ้นสามัญและหรือหน่วยลงทุนในหลักทรัพย์ที่อยู่ในตลาดหลักทรัพย์แห่งประเทศไทย ในมูลค่าการลงทุนไม่เกินตามที่คณะกรรมการบริษัทได้ให้อำนาจไว้
19. พิจารณาการป้องกันความเสี่ยงจากอัตราแลกเปลี่ยนเงินตราต่างประเทศ และอัตราดอกเบี้ย

● **ผู้มีอำนาจควบคุม**

- ไม่มี -

● **สรุปจำนวนครั้งการเข้าร่วมประชุมในปี 2560**

คณะกรรมการบริษัท คณะกรรมการตรวจสอบ คณะกรรมการบริหาร คณะกรรมการพิจารณาค่าตอบแทน และ คณะกรรมการบริหารความเสี่ยง ได้กำหนดตารางการประชุมตามปกติของแต่ละคณะ ไว้เป็นการล่วงหน้า 1 ปี และอาจนัดหมายเพิ่มเติมเป็นการประชุมพิเศษตามความจำเป็น คณะกรรมการแต่ละชุดมีการประชุมโดยการเข้าร่วมประชุม สรุปได้ดังนี้

การประชุมของคณะกรรมการแต่ละชุด	ปี 2560 รวมจำนวนครั้งทั้งสิ้น
สามัญผู้ถือหุ้นประจำปี 2560	1
คณะกรรมการบริษัท	5
คณะกรรมการตรวจสอบ	5
คณะกรรมการบริหาร	9
คณะกรรมการพิจารณาค่าตอบแทน	1
คณะกรรมการบริหารความเสี่ยง	3

รายชื่อกรรมการ	การเข้าประชุม / การประชุมทั้งหมด (ครั้ง)						
	สามัญ ผู้ถือหุ้น	กรรมการ บริษัท	กรรมการ ตรวจสอบ	กรรมการ บริหาร	กรรมการ พิจารณา ค่าตอบแทน	กรรมการ บริหาร ความเสี่ยง	
1. นายวุฒิชัย ลีนะบรรจง	1/1	5/5	-	9/9	-	-	
2. ดร.วิศิษฐ์ องค์พัฒนกุล	1/1	5/5	5/5	-	1/1	-	
3. รศ.ดร.ภูษิต เลิศวัฒนารักษ์	1/1	5/5	5/5	-	-	-	
4. นายยรรยง วัฒนวงศ์พิทักษ์	1/1	5/5	5/5	-	1/1	*2/3	
5. ผศ.ดร.สุลักษณ์ ภักธรธรรมมาศ	1/1	*4/5	-	-	-	3/3	
6. นายจักรธรร โยธานันท์	1/1	5/5	-	-	1/1	-	
7. นายชาตรี ศรีอุทาวรงค์	1/1	5/5	-	-	-	3/3	
8. นายพรเทพ พิพัฒน์ทั้งสกุล ^{1/}	1/1	2/2	-	3/3	-	-	
9. นายมนทล เขตวัลลภกุล	1/1	4/5	-	2/2	-	-	
10. นายธีรชัย ลีนะบรรจง	1/1	4/5	-	9/9	-	-	
11. นางสาวอุศรา ภัตตาตั้ง	1/1	5/5	-	9/9	-	-	
12. นายพิพิธ เชาววิศิษฐ์ ^{2/}	-	-	-	*1/2	-	-	
13. นายพีรทัศน์ ธนรัชต์วัฒนา ^{3/}	-	-	-	2/2	-	-	
14. นายสุทิน เผล็จภัย ^{4/}	-	-	-	2/2	-	-	
15. นายลาดหญ้า อูริยา ^{5/}	-	-	-	1/1	-	-	

หมายเหตุ

1/ ลาออกจากการเป็นกรรมการบริษัท และกรรมการบริหาร เมื่อวันที่ 1 กรกฎาคม 2560

2/ ลาออกจากการเป็นกรรมการบริหาร เมื่อวันที่ 15 พฤษภาคม 2560

3/ ลาออกจากการเป็นกรรมการบริหาร เมื่อวันที่ 15 พฤษภาคม 2560

4/ ลาออกจากการเป็นกรรมการบริหาร เมื่อวันที่ 15 พฤษภาคม 2560

5/ ลาออกจากการเป็นกรรมการบริหาร เมื่อวันที่ 1 พฤษภาคม 2560

* ไม่สามารถเข้าร่วมประชุมได้เนื่องจากติดภารกิจจำเป็น

● ผู้บริหาร

ผู้บริหาร หมายถึง พนักงานของบริษัทผู้ดำรงตำแหน่งทางบริหาร และ/หรือ ที่มีอำนาจหน้าที่ในทางการบริหารของบริษัท และเป็นผู้บริหารตามคำนิยามของคณะกรรมการกำกับหลักทรัพย์และตลาดหลักทรัพย์ คือ กรรมการผู้จัดการ หรือผู้ดำรงตำแหน่งบริหารสัณฐานแรกต่อจากกรรมการผู้จัดการลงมา (ผู้ดำรงตำแหน่งสูงสุดของบริษัท) ผู้ซึ่งดำรงตำแหน่งเทียบเท่ากับผู้ดำรงตำแหน่งระดับบริหารรายที่สี่ทุกราย และให้หมายความรวมถึงผู้ดำรงตำแหน่งระดับบริหารในสายบัญชีหรือการเงินที่เป็นระดับผู้จัดการฝ่ายขึ้นไป หรือเทียบเท่า

ณ วันที่ 31 ธันวาคม 2560 บริษัทมีผู้บริหาร จำนวน 5 ท่าน ดังนี้

รายชื่อผู้บริหาร		ตำแหน่ง
1. นายวุฒิชัย	สินะบรรจง	รักษาการประธานเจ้าหน้าที่บริหาร
2. นางสาวอุศรา	ภักดาตั้ง	ผู้อำนวยการฝ่ายบัญชีและการเงิน
3. นายคมวุฒิ	พรนราดล	ผู้อำนวยการฝ่ายตรวจสอบภายใน
4. นายมงคล	พงษ์ลำเจียกงาม	ผู้จัดการอาวุโสฝ่ายควบคุมดูแลสินเชื่อ
5. นางเกณิกา	งามเจริญสถาพร	ผู้จัดการอาวุโสฝ่ายกำกับดูแลกิจการ และนักลงทุนสัมพันธ์

● เลขานุการบริษัท

บริษัทได้จัดให้มีเลขานุการบริษัททำหน้าที่ดำเนินกิจกรรมต่างๆ ของคณะกรรมการบริษัท อันได้แก่ การประชุมคณะกรรมการและผู้ถือหุ้น ตลอดจนการให้คำแนะนำแก่กรรมการบริษัทในการปฏิบัติและดำเนินการให้ถูกต้องตามกฎหมายและระเบียบที่เกี่ยวข้องต่างๆ อีกทั้งดูแลให้กรรมการบริษัทและบริษัทมีการเปิดเผยข้อมูลสารสนเทศอย่างถูกต้อง ครบถ้วน โปร่งใส และสนับสนุนให้การกำกับดูแลกิจการเป็นไปตามมาตรฐานกำกับดูแลกิจการที่ดี พร้อมปฏิบัติตามข้อบังคับและประกาศของตลาดหลักทรัพย์แห่งประเทศไทย และสำนักงานคณะกรรมการกำกับหลักทรัพย์และตลาดหลักทรัพย์ ทั้งนี้ ที่ประชุมคณะกรรมการบริษัท ครั้งที่ 4/2557 เมื่อวันที่ 14 มิถุนายน 2557 มีมติแต่งตั้ง นางเกณิกา งามเจริญสถาพร เป็นเลขานุการบริษัท ซึ่งได้ผ่านการอบรมหลักสูตรเลขานุการบริษัท Company Secretary Program (CSP) ของสมาคมส่งเสริมสถาบันกรรมการบริษัทไทย รุ่นที่ 7/2004

องค์ประกอบและคุณสมบัติ

1. ต้องมีความรู้ขั้นพื้นฐานในหลักการของกฎหมายและกฎระเบียบของหน่วยงานกำกับดูแลที่เกี่ยวข้องกับกฎหมายว่าด้วยบริษัทมหาชนจำกัด กฎหมายว่าด้วยหลักทรัพย์และตลาดหลักทรัพย์
2. ต้องมีความรู้ ความเข้าใจในหลักการกำกับดูแลกิจการที่ดี และข้อพึงปฏิบัติที่ดีในเรื่องการกำกับดูแลกิจการ
3. มีความรู้ในธุรกิจของบริษัท และความสามารถในการสื่อสารที่ดี

● ค่าตอบแทนกรรมการและผู้บริหาร

(1) ค่าตอบแทนที่เป็นตัวเงินในปี 2560

บริษัท แคปปิตอล เอ็นจิเนียริง เน็ตเวิร์ค จำกัด (มหาชน)

ก) ค่าตอบแทนกรรมการ

บริษัทได้จ่ายค่าตอบแทนกรรมการ โดยผ่านความเห็นชอบจากคณะกรรมการพิจารณาค่าตอบแทน ครั้งที่ 1/2560 เมื่อวันที่ 23 กุมภาพันธ์ 2560 โดยผ่านการพิจารณาจากคณะกรรมการบริษัท ครั้งที่ 1/2560 เมื่อวันที่ 23 กุมภาพันธ์ 2560 และอนุมัติโดยที่ประชุมสามัญผู้ถือหุ้น ประจำปี 2560 เมื่อวันที่ 27 เมษายน 2560 เป็นวงเงินรวม 3,500,000.-บาท ซึ่งเท่า

เดิมเมื่อเทียบกับปี 2559 โดยกำหนดจ่ายเป็นรายครั้ง โดยกลั่นกรองรายละเอียดถึงความเหมาะสมประการต่างๆ และเปรียบเทียบอ้างอิงจากอุตสาหกรรมประเภทเดียวกัน และสภาพเศรษฐกิจ รวมถึงความเหมาะสมของจำนวนคณะกรรมการบริษัท โดยมีรายละเอียดการจ่ายค่าตอบแทน ดังนี้

1. ค่าตอบแทนที่เป็นตัวเงิน คือ ค่าเบี้ยประชุม

(1) ประธานกรรมการบริษัท (ทุกคราวที่เข้าร่วมประชุม)

- ค่าเบี้ยประชุมครั้งละ 30,000.-บาท ทั้งนี้สำหรับประธานกรรมการได้รับเงินเดือนประจำแล้ว หรือเป็นผู้บริหารในเครือ จะได้รับค่าเบี้ยประชุมในการเข้าร่วมประชุมครั้งละ 20,000.-บาทแทน

(2) คณะกรรมการบริษัท (ทุกคราวที่เข้าร่วมประชุม)

- ค่าเบี้ยประชุมครั้งละ 15,000.-บาท ทั้งนี้สำหรับกรรมการบริษัทท่านใดที่ได้รับเงินเดือนประจำแล้ว หรือเป็นพนักงานในเครือ จะได้รับค่าเบี้ยประชุมในการเข้าร่วมประชุมครั้งละ 5,000.-บาท แทน

(3) คณะกรรมการบริหาร (ทุกคราวที่เข้าร่วมประชุม)

- เบี้ยประชุมประธานกรรมการบริหาร ครั้งละ 15,000.-บาท ทั้งนี้สำหรับประธานกรรมการบริหารที่ได้รับเงินเดือนประจำแล้ว หรือเป็นผู้บริหารในเครือ จะได้รับค่าเบี้ยประชุมในการเข้าร่วมประชุมครั้งละ 5,000.-บาทแทน
- ค่าเบี้ยประชุมกรรมการบริหาร ครั้งละ 10,000.-บาท ทั้งนี้สำหรับกรรมการบริหารท่านใดที่ได้รับเงินเดือนประจำแล้ว หรือเป็นพนักงานในเครือ จะได้รับค่าเบี้ยประชุมในการเข้าร่วมประชุม ครั้งละ 2,000.-บาท แทน

(4) คณะกรรมการตรวจสอบ (ทุกคราวที่เข้าร่วมประชุม)

- เบี้ยประชุมประธานกรรมการตรวจสอบ ครั้งละ 25,000.-บาท
- ค่าเบี้ยประชุมกรรมการตรวจสอบครั้งละ 15,000.-บาท

(5) คณะกรรมการพิจารณาค่าตอบแทน (ทุกคราวที่เข้าร่วมประชุม)

- เบี้ยประชุมประธานกรรมการพิจารณาค่าตอบแทน ครั้งละ 25,000.-บาท
- ค่าเบี้ยประชุมกรรมการพิจารณาค่าตอบแทน ครั้งละ 15,000.-บาท ทั้งนี้สำหรับกรรมการบริษัทท่านใดที่ได้รับเงินเดือนประจำแล้ว หรือเป็นพนักงานในเครือ จะได้รับค่าเบี้ยประชุมในการเข้าร่วมประชุมครั้งละ 5,000.-บาท แทน

(6) คณะกรรมการบริหารความเสี่ยง (ทุกคราวที่เข้าร่วมประชุม)

- เบี้ยประชุมประธานกรรมการบริหารความเสี่ยง ครั้งละ 25,000.-บาท
- ค่าเบี้ยประชุมกรรมการบริหารความเสี่ยง ครั้งละ 15,000.-บาท ทั้งนี้สำหรับกรรมการบริษัทท่านใดที่ได้รับเงินเดือนประจำแล้ว หรือเป็นพนักงานในเครือ จะได้รับค่าเบี้ยประชุมในการเข้าร่วมประชุม ครั้งละ 5,000.-บาท แทน

(7) คณะกรรมการสรรหา (ทุกคราวที่เข้าร่วมประชุม)

- เบี้ยประชุมประธานกรรมการสรรหา ครั้งละ 25,000.-บาท
- ค่าเบี้ยประชุมกรรมการสรรหา ครั้งละ 15,000.-บาท ทั้งนี้สำหรับกรรมการบริษัทท่านใดที่ได้รับเงินเดือนประจำแล้ว หรือเป็นพนักงานในเครือ จะได้รับค่าเบี้ยประชุมในการเข้าร่วมประชุม ครั้งละ 5,000.-บาท แทน

2. ค่าตอบแทนอื่น หรือสิทธิประโยชน์อื่นๆ

บริษัทไม่มีนโยบายให้ค่าตอบแทนอื่นนอกเหนือไปจากค่าตอบแทนในฐานะกรรมการหรือพนักงานซึ่งได้รับจากบริษัทตามปกติ ไม่มีการให้หุ้น หุ้นกู้ หรือหลักทรัพย์อื่นใดแก่ผู้บริหารของบริษัท

ทั้งนี้ในปี 2560 บริษัทได้จ่ายค่าตอบแทนแก่คณะกรรมการแต่ละชุดตามความเป็นจริงเป็นจำนวนเงินทั้งสิ้น 1,177,000.-บาท โดยมีรายละเอียดดังนี้

รายชื่อกรรมการ/ ตำแหน่ง	ค่าตอบแทน (บาท)					รวม
	คณะกรรมการ บริษัท	คณะกรรมการ บริหาร	คณะกรรมการ ตรวจสอบ	คณะกรรมการ พิจารณา ค่าตอบแทน	คณะกรรมการ บริหารความเสี่ยง	
1. นายวุฒิชัย ลีนะบรรจง - ประธานกรรมการบริษัท - ประธานกรรมการบริหาร - รักษาการประธานเจ้าหน้าที่บริหาร	100,000.-	45,000.-	-	-	-	145,000.-
2. ดร.วิศิษฐ์ องค์พิพัฒนกุล - กรรมการบริษัท - กรรมการอิสระ - ประธานกรรมการตรวจสอบ - ประธานกรรมการพิจารณา ค่าตอบแทน	75,000.-	-	125,000.-	25,000.-	-	225,000.-
3. รศ.ดร.ภูษิต เลิศวัฒนารักษ์ - กรรมการบริษัท - กรรมการอิสระ - กรรมการตรวจสอบ	75,000.-	-	75,000.-	-	-	150,000.-
4. นายยรรยง วัฒนวงศ์พิทักษ์ - กรรมการบริษัท - กรรมการอิสระ - กรรมการตรวจสอบ - กรรมการพิจารณาค่าตอบแทน - กรรมการบริหารความเสี่ยง	75,000.-	-	75,000.-	15,000.-	30,000.-	195,000.-
5. ผศ.ดร.สุลักษณ์ ภัทรธรรมมาศ - กรรมการบริษัท - กรรมการอิสระ - ประธานกรรมการบริหารความเสี่ยง	60,000.-	-	-	-	75,000.-	135,000.-
6. นายจักรธาร โยธานันท์ - กรรมการบริษัท - กรรมการอิสระ - กรรมการพิจารณาค่าตอบแทน	75,000.-	-	-	15,000.-	-	90,000.-

รายชื่อกรรมการ/ ตำแหน่ง	ค่าตอบแทน (บาท)					
	คณะกรรมการ บริษัท	คณะกรรมการ บริหาร	คณะกรรมการ ตรวจสอบ	คณะกรรมการ พิจารณา ค่าตอบแทน	คณะกรรมการ บริหารความเสี่ยง	รวม
7. นายชาติรี ศรีอุทาวรงค์ - กรรมการบริษัท - กรรมการอิสระ - กรรมการบริหารความเสี่ยง	75,000.-	-	-	-	45,000.-	120,000.-
8. นายมณฑล เขตวัลลภกุล - กรรมการบริษัท	20,000.-	-	-	-	-	20,000.-
9. นายธีรชัย ลินะบรรจง - กรรมการบริษัท - กรรมการบริหาร	20,000.-	18,000.-	-	-	-	38,000.-
10. นางสาวอุศรา ภัตตาตั้ง - กรรมการบริษัท - กรรมการบริหาร	25,000.-	18,000.-	-	-	-	43,000.-
11. นายพรเทพ พิพัฒน์ทั้งสกุล - กรรมการบริษัท - กรรมการบริหาร (ลาออกเมื่อวันที่ 1 กรกฎาคม 2560)	10,000.-	6,000.-	-	-	-	16,000.-
รวมทั้งสิ้น	610,000.-	87,000.-	275,000.-	55,000.-	150,000.-	1,177,000.-

ข) ค่าตอบแทนของผู้บริหาร

ค่าตอบแทนของประธานเจ้าหน้าที่บริหารและผู้บริหารสายแรกรองจากประธานเจ้าหน้าที่บริหาร และผู้บริหารในระดับเทียบเท่ารายที่สี่ทุกราย มีดังนี้

ค่าตอบแทนรวม	ปี 2560		ปี 2559	
	จำนวน คน	จำนวนเงิน (ล้านบาท)	จำนวน คน	จำนวนเงิน (ล้านบาท)
รูปเงินเดือน เงินพิเศษ ค่าเบี้ยเลี้ยง ค่าเบี้ยประชุม เงินประกันสังคม เงินกองทุนสำรองเลี้ยงชีพ และค่าใช้จ่าย ผลประโยชน์พนักงาน	5	13.38	7	14.03

บริษัทย่อย

1. บริษัท เอื้อวิทยา จำกัด (มหาชน)

ก) ค่าตอบแทนกรรมการ

บริษัท เอื้อวิทยา จำกัด (มหาชน) ได้จ่ายค่าตอบแทนกรรมการ โดยผ่านความเห็นชอบจากคณะกรรมการสรรหา และพิจารณาค่าตอบแทน ครั้งที่ 1/2560 เมื่อวันที่ 22 กุมภาพันธ์ 2560 โดยผ่านการพิจารณาจากคณะกรรมการบริษัท ครั้งที่ 2/2560 เมื่อวันที่ 22 กุมภาพันธ์ 2560 และอนุมัติโดยที่ประชุมสามัญผู้ถือหุ้น ประจำปี 2560 เมื่อวันที่ 26 เมษายน 2560 เป็นวงเงินรวม 2,300,000.-บาท ซึ่งเท่าเดิมเมื่อเทียบกับปี 2559 โดยกำหนดจ่ายเป็นรายครั้ง โดยกลั่นกรองรายละเอียดถึงความเหมาะสมประการต่างๆ และเปรียบเทียบอ้างอิงจากอุตสาหกรรมประเภทเดียวกัน และสภาพเศรษฐกิจ รวมถึงความเหมาะสมของจำนวนคณะกรรมการบริษัท โดยมีรายละเอียดการจ่ายค่าตอบแทน ดังนี้

1. ค่าตอบแทนที่เป็นตัวเงิน คือ ค่าเบี้ยประชุม

(1) ประธานกรรมการบริษัท (ทุกคราวที่เข้าร่วมประชุม)

- ค่าเบี้ยประชุมครั้งละ 30,000.-บาท ทั้งนี้สำหรับประธานกรรมการได้รับเงินเดือนประจำแล้ว หรือเป็นผู้บริหารในเครือ จะได้รับค่าเบี้ยประชุมในการเข้าร่วมประชุมครั้งละ 20,000.-บาท แทน

(2) คณะกรรมการบริษัท (ทุกคราวที่เข้าร่วมประชุม)

- ค่าเบี้ยประชุมครั้งละ 15,000.-บาท ทั้งนี้สำหรับกรรมการบริษัทท่านใดที่ได้รับเงินเดือนประจำแล้ว หรือเป็นพนักงานในเครือ จะได้รับค่าเบี้ยประชุมในการเข้าร่วมประชุมครั้งละ 5,000.-บาท แทน

(3) คณะกรรมการบริหาร (ทุกคราวที่เข้าร่วมประชุม)

- เบี้ยประชุมประธานกรรมการบริหาร ครั้งละ 15,000.-บาท ทั้งนี้สำหรับประธานกรรมการบริหารที่ได้รับเงินเดือนประจำแล้ว หรือเป็นผู้บริหารในเครือ จะได้รับค่าเบี้ยประชุมในการเข้าร่วมประชุมครั้งละ 5,000.-บาท แทน
- ค่าเบี้ยประชุมกรรมการบริหาร ครั้งละ 10,000.-บาท ทั้งนี้สำหรับกรรมการบริหารท่านใดที่ได้รับเงินเดือนประจำแล้ว หรือเป็นพนักงานในเครือ จะได้รับค่าเบี้ยประชุมในการเข้าร่วมประชุม ครั้งละ 2,000.-บาท แทน

(4) คณะกรรมการตรวจสอบ (ทุกคราวที่เข้าร่วมประชุม)

- เบี้ยประชุมประธานกรรมการตรวจสอบ ครั้งละ 25,000.-บาท
- ค่าเบี้ยประชุมกรรมการตรวจสอบครั้งละ 15,000.-บาท

(5) คณะกรรมการสรรหาและพิจารณาค่าตอบแทน (ทุกคราวที่เข้าร่วมประชุม)

- เบี้ยประชุมประธานกรรมการสรรหาและพิจารณาค่าตอบแทน ครั้งละ 25,000.-บาท
- ค่าเบี้ยประชุมกรรมการสรรหาและพิจารณาค่าตอบแทน ครั้งละ 15,000.-บาท ทั้งนี้สำหรับกรรมการบริษัทท่านใดที่ได้รับเงินเดือนประจำแล้ว หรือเป็นพนักงานในเครือ จะได้รับค่าเบี้ยประชุมในการเข้าร่วมประชุมครั้งละ 5,000.-บาท แทน

2. ค่าตอบแทนอื่น หรือสิทธิประโยชน์อื่นๆ

บริษัทไม่มีนโยบายให้ค่าตอบแทนอื่นนอกเหนือไปจากค่าตอบแทนในฐานะกรรมการหรือพนักงานซึ่งได้รับจากบริษัทตามปกติ ไม่มีการให้หุ้น หุ้นกู้ หรือหลักทรัพย์อื่นใดแก่ผู้บริหารของบริษัท

ทั้งนี้ในปี 2560 บริษัท เอื้อวิทยา จำกัด (มหาชน) ได้จ่ายค่าตอบแทนแก่กรรมการตามความเป็นจริง เป็นจำนวนเงินทั้งสิ้น 1,678,000.-บาท โดยมีรายละเอียดดังนี้

รายชื่อกรรมการ/ ตำแหน่ง	ค่าตอบแทน (บาท)				
	คณะกรรมการ บริษัท	คณะกรรมการ บริหาร	คณะกรรมการ ตรวจสอบ	คณะกรรมการสรรหา และพิจารณา ค่าตอบแทน	รวม
1. พ.ต.อ.โกวิท ภิรมย์วงศ์ - กรรมการอิสระ - ประธานกรรมการบริษัท - ประธานกรรมการสรรหาและพิจารณา ค่าตอบแทน	180,000.-	-	-	50,000.-	230,000.-
2. นายวุฒิชัย ลีนะบรรจง - รองประธานกรรมการบริษัท - ประธานกรรมการบริหาร	30,000.-	45,000.-	-	-	75,000.-
3. ร.ต.ท.ศิวะรักษ์ พินิจารมณ - กรรมการบริษัท - กรรมการอิสระ - ประธานกรรมการตรวจสอบ	90,000.-	-	325,000.-	-	415,000.-
4. นายเพียรชัย ถาวรรัตน์ - กรรมการบริษัท - กรรมการอิสระ - กรรมการตรวจสอบ - กรรมการสรรหาและพิจารณาค่าตอบแทน	60,000.-	-	150,000.-	30,000.-	240,000.-
5. ดร.นที นาคธนสุกาญจน์ - กรรมการบริษัท - กรรมการอิสระ - กรรมการตรวจสอบ	90,000.-	-	195,000.-	-	285,000.-
6. นายพิรทัศน์ ธนรัชต์วัฒนา - กรรมการบริษัท - กรรมการผู้จัดการ สายปฏิบัติการโรงไฟฟ้า - กรรมการบริหาร	30,000.-	18,000.-	-	-	48,000.-
7. นายธีรชัย ลีนะบรรจง - กรรมการบริษัท - กรรมการผู้จัดการ สายพัฒนาธุรกิจและ กิจการองค์กร - กรรมการบริหาร	30,000.-	18,000.-	-	-	48,000.-
8. นายมนทล เขตวัลลภกุล - กรรมการบริษัท - รองกรรมการผู้จัดการสายบัญชีการเงินและ บริหารองค์กร - กรรมการบริหาร - กรรมการสรรหาและพิจารณาค่าตอบแทน	30,000.-	18,000.-	-	10,000.-	58,000.-

รายชื่อกรรมการ/ ตำแหน่ง	ค่าตอบแทน (บาท)				
	คณะกรรมการ บริษัท	คณะกรรมการ บริหาร	คณะกรรมการ ตรวจสอบ	คณะกรรมการสรรหา และพิจารณา ค่าตอบแทน	รวม
9. นายสุรพัฒน์ ชมรัตน์ - กรรมการบริษัท - กรรมการบริหาร	75,000.-	80,000.-	-	-	155,000.-
10. นายสุจิตต์ศักดิ์ ธนโชติปรมัตต์ - กรรมการบริษัท - กรรมการบริหาร (ได้รับการแต่งตั้งเมื่อวันที่ 1 กันยายน 2560)	30,000.-	30,000.-	-	-	60,000.-
11. นางสาวอุศรา ภัตตาตั้ง - กรรมการบริษัท - กรรมการบริหาร	30,000.-	16,000.-	-	-	46,000.-
12. นายลาดหญ้า อูริยา - กรรมการบริษัท - กรรมการบริหาร (ลาออกเมื่อวันที่ 1 พฤษภาคม 2560) - รองกรรมการผู้จัดการสายพัฒนาธุรกิจและ จัดการเชื้อเพลิง (ลาออกเมื่อวันที่ 1 เมษายน 2560)	10,000.-	-	-	-	10,000.-
13. นางพิมสิริ ปันรอด - กรรมการบริหาร (ลาออกเมื่อวันที่ 15 พฤศจิกายน 2560)	-	8,000.-	-	-	8,000.-
รวมทั้งสิ้น	685,000.-	233,000.-	670,000.-	90,000.-	1,678,000.-

ข) ค่าตอบแทนผู้บริหาร

ค่าตอบแทนของกรรมการผู้จัดการและผู้บริหารที่รายงานรายการจากกรรมการผู้จัดการ และผู้บริหารในระดับเทียบเท่ารายที่สี่ทุกราย มีดังนี้

ค่าตอบแทนรวม	ปี 2560		ปี 2559	
	จำนวน คน	จำนวนเงิน (ล้านบาท)	จำนวน คน	จำนวนเงิน (ล้านบาท)
เงินเดือน ค่าวิชาชีพ เงินประกันสังคม เงินกองทุนสำรองเลี้ยงชีพ และค่าใช้จ่าย ผลประโยชน์พนักงาน	9	17.65	8	17.18

2. บริษัท ระยองไวร์ อินดัสตรีส จำกัด (มหาชน)

ก) ค่าตอบแทนกรรมการ

บริษัท ระยองไวร์ อินดัสตรีส จำกัด (มหาชน) ได้จ่ายค่าตอบแทนกรรมการ โดยผ่านความเห็นชอบจากคณะกรรมการพิจารณาค่าตอบแทน ครั้งที่ 1/2560 เมื่อวันที่ 21 กุมภาพันธ์ 2560 โดยผ่านการพิจารณาจากคณะกรรมการบริษัท ครั้งที่ 1/2560 เมื่อวันที่ 21 กุมภาพันธ์ 2560 และอนุมัติโดยที่ประชุมสามัญผู้ถือหุ้น ประจำปี 2560 เมื่อวันที่ 27 เมษายน 2560 เป็นวงเงินรวม 1,950,000.-บาท ซึ่งเท่าเดิมเมื่อเทียบกับปี 2559 โดยกำหนดจ่ายเป็นรายครั้ง โดยกลั่นกรองรายละเอียดถึงความเหมาะสมประการต่างๆ และเปรียบเทียบอ้างอิงจากอุตสาหกรรมประเภทเดียวกัน และสภาพเศรษฐกิจ รวมถึงความเหมาะสมของจำนวนคณะกรรมการบริษัท โดยมีรายละเอียดการจ่ายค่าตอบแทน ดังนี้

1. ค่าตอบแทนที่เป็นตัวเงิน คือ ค่าเบี้ยประชุม

(1) ประธานกรรมการบริษัท (ทุกคราวที่เข้าร่วมประชุม)

- ค่าเบี้ยประชุมครั้งละ 30,000.-บาท ทั้งนี้สำหรับประธานกรรมการได้รับเงินเดือนประจำแล้ว หรือเป็นผู้บริหารในเครือ จะได้รับค่าเบี้ยประชุมในการเข้าร่วมประชุมครั้งละ 20,000.-บาท แทน

(2) คณะกรรมการบริษัท (ทุกคราวที่เข้าร่วมประชุม)

- ค่าเบี้ยประชุมครั้งละ 15,000.-บาท ทั้งนี้สำหรับกรรมการบริษัทท่านใดที่ได้รับเงินเดือนประจำแล้ว หรือเป็นพนักงานในเครือ จะได้รับค่าเบี้ยประชุมในการเข้าร่วมประชุมครั้งละ 5,000.-บาท แทน

(3) คณะกรรมการบริหาร (ทุกคราวที่เข้าร่วมประชุม)

- เบี้ยประชุมประธานกรรมการบริหาร ครั้งละ 15,000.-บาท ทั้งนี้สำหรับประธานกรรมการบริหารที่ได้รับเงินเดือนประจำแล้ว หรือเป็นผู้บริหารในเครือ จะได้รับค่าเบี้ยประชุมในการเข้าร่วมประชุมครั้งละ 5,000.-บาท แทน
- ค่าเบี้ยประชุมกรรมการบริหาร ครั้งละ 10,000.-บาท ทั้งนี้สำหรับกรรมการบริหารท่านใดที่ได้รับเงินเดือนประจำแล้ว หรือเป็นพนักงานในเครือ จะได้รับค่าเบี้ยประชุมในการเข้าร่วมประชุม ครั้งละ 2,000.-บาท แทน

(4) คณะกรรมการตรวจสอบ (ทุกคราวที่เข้าร่วมประชุม)

- เบี้ยประชุมประธานกรรมการตรวจสอบ ครั้งละ 25,000.-บาท
- ค่าเบี้ยประชุมกรรมการตรวจสอบครั้งละ 15,000.-บาท

(5) คณะกรรมการพิจารณาค่าตอบแทน (ทุกคราวที่เข้าร่วมประชุม)

- เบี้ยประชุมประธานกรรมการพิจารณาค่าตอบแทน ครั้งละ 25,000.-บาท
- ค่าเบี้ยประชุมกรรมการพิจารณาค่าตอบแทน ครั้งละ 15,000.-บาท ทั้งนี้สำหรับกรรมการบริษัทท่านใดที่ได้รับเงินเดือนประจำแล้ว หรือเป็นพนักงานในเครือ จะได้รับค่าเบี้ยประชุมในการเข้าร่วมประชุมครั้งละ 5,000.-บาท แทน

2. ค่าตอบแทนอื่น หรือสิทธิประโยชน์อื่นๆ

บริษัทไม่มีนโยบายให้ค่าตอบแทนอื่นนอกเหนือไปจากค่าตอบแทนในฐานะกรรมการหรือพนักงานซึ่งได้รับจากบริษัทตามปกติ ไม่มีการให้หุ้น หุ้นกู้ หรือหลักทรัพย์อื่นใดแก่ผู้บริหารของบริษัท

ทั้งนี้ในปี 2560 บริษัท ระยองไวร์ อินดัสตรีส จำกัด (มหาชน) ได้จ่ายค่าตอบแทนแก่กรรมการตามความเป็นจริง เป็นจำนวนเงินทั้งสิ้น 858,000.-บาท โดยมีรายละเอียดดังนี้

รายชื่อกรรมการ/ ตำแหน่ง	ค่าตอบแทน (บาท)				
	คณะกรรมการ บริษัท	คณะกรรมการ บริหาร	คณะกรรมการ ตรวจสอบ	คณะกรรมการ พิจารณา ค่าตอบแทน	รวม
1. นายวุฒิชัย สันะบรรจง - ประธานกรรมการบริษัท - ประธานกรรมการบริหาร - กรรมการพิจารณาค่าตอบแทน	80,000.-	55,000.-	-	5,000.-	140,000.-
2. นายวรวิทย์ ศิริวัฒนวิมล - กรรมการบริษัท - กรรมการอิสระ - ประธานกรรมการตรวจสอบ - ประธานกรรมการพิจารณา ค่าตอบแทน	45,000.-	-	125,000.-	-	170,000.-
3. นายวิเชียร โสพรรณพนิชกุล - กรรมการบริษัท - กรรมการอิสระ - กรรมการตรวจสอบ - กรรมการพิจารณาค่าตอบแทน	60,000.-	-	90,000.-	15,000.-	165,000.-
4. รศ.ดร.พิสนท์ อุดมวรรัตน์ - กรรมการบริษัท - กรรมการอิสระ - กรรมการตรวจสอบ - กรรมการพิจารณาค่าตอบแทน	60,000.-	-	75,000.-	15,000.-	150,000.-
5. นายมนทล เขตวัลลภกุล - กรรมการบริษัท	20,000.-	-	-	-	20,000.-
6. นายพิพิธ เชาววิศิษฐ์ - กรรมการบริษัท - กรรมการผู้จัดการฝ่ายขายและ การตลาด - กรรมการบริหาร	15,000.-	18,000.-	-	-	33,000.-
7. นายสุทิน เเผด็จภัย - กรรมการบริษัท - กรรมการบริหาร - กรรมการผู้จัดการ	20,000.-	22,000.-	-	-	42,000.-
8. นายธีรชัย สันะบรรจง - กรรมการบริษัท	20,000.-	-	-	-	20,000.-
9. นางพิมลสิริ ปิ่นรอด - กรรมการบริษัท - กรรมการบริหาร (ลาออกเมื่อวันที่ 15 พฤศจิกายน 2560)	20,000.-	20,000.-	-	-	40,000.-

รายชื่อกรรมการ/ ตำแหน่ง	ค่าตอบแทน (บาท)				
	คณะกรรมการ บริษัท	คณะกรรมการ บริหาร	คณะกรรมการ ตรวจสอบ	คณะกรรมการ พิจารณา ค่าตอบแทน	รวม
10. นายพรเทพ พัทธน์ทั้งสกุล - กรรมการบริหาร (ได้รับการแต่งตั้งเมื่อวันที่ 8 พฤษภาคม 2560) (ลาออกเมื่อวันที่ 1 กรกฎาคม 2560)	-	4,000.-	-	-	4,000.-
11. นายสุรพัฒน์ ชมรัตน์ - กรรมการบริหาร (ได้รับการแต่งตั้งเมื่อวันที่ 8 พฤษภาคม 2560) (ลาออกเมื่อวันที่ 18 ตุลาคม 2560)	-	60,000.-	-	-	60,000.-
12. นางอุศรา ภัตตาตั้ง - กรรมการบริหาร (ได้รับการแต่งตั้งเมื่อวันที่ 8 พฤษภาคม 2560)	-	14,000.-	-	-	14,000.-
รวมทั้งสิ้น	340,000.-	193,000.-	290,000.-	35,000.-	858,000.-

ข) ค่าตอบแทนผู้บริหาร

ค่าตอบแทนของกรรมการผู้จัดการและผู้บริหารสายรองจากกรรมการผู้จัดการ และผู้บริหารในระดับเทียบเท่ารายชื่อที่สําราย มีดังนี้

ค่าตอบแทนรวม	ปี 2560		ปี 2559	
	จำนวน คน	จำนวนเงิน (ล้านบาท)	จำนวน คน	จำนวนเงิน (ล้านบาท)
เงินเดือน เงินพิเศษ ค่าเช่าบ้าน เงิน ประกันสังคม เงินกองทุนสำรองเลี้ยงชีพและ ค่าใช้จ่ายผลประโยชน์พนักงาน	6	8.89	5	7.41

3. บริษัท เอ็นเนซอล จำกัด

ก) ค่าตอบแทนกรรมการ

บริษัท เอ็นเนซอล จำกัด ได้จ่ายค่าตอบแทนกรรมการ โดยผ่านการพิจารณาจากคณะกรรมการบริษัท ครั้งที่ 1/2560 เมื่อวันที่ 21 กุมภาพันธ์ 2560 และอนุมัติโดยที่ประชุมสามัญผู้ถือหุ้น ประจำปี 2560 เมื่อวันที่ 24 เมษายน 2560 โดยมีรายละเอียดการจ่ายค่าตอบแทนเป็นรายครั้ง ดังนี้

(1) ประธานกรรมการบริษัท (ทุกคราวที่เข้าร่วมประชุม)

- ค่าเบี้ยประชุมครั้งละ 30,000.-บาท ทั้งนี้สำหรับประธานกรรมการได้รับเงินเดือนประจำแล้ว หรือเป็น
ผู้บริหารในเครือ จะได้รับค่าเบี้ยประชุมในการเข้าร่วมประชุมครั้งละ 20,000.-บาทแทน

(2) คณะกรรมการบริษัท (ทุกคราวที่เข้าร่วมประชุม)

- ค่าเบี้ยประชุมครั้งละ 15,000.-บาท ทั้งนี้สำหรับกรรมการบริษัทท่านใดที่ได้รับเงินเดือนประจำแล้ว
หรือเป็นพนักงานในเครือ จะได้รับค่าเบี้ยประชุมในการเข้าร่วมประชุมครั้งละ 5,000.-บาท แทน

ทั้งนี้ในปี 2560 บริษัท เอ็นเนซอล จำกัด ได้จ่ายค่าตอบแทนแก่กรรมการตามความเป็นจริง เป็นจำนวนเงินทั้งสิ้น 130,000.-บาท โดยมีรายละเอียดดังนี้

รายชื่อกรรมการ/ ตำแหน่ง	ค่าตอบแทน คณะกรรมการบริษัท (บาท)
1. นายวุฒิชัย สิ้นะบรรจง - ประธานกรรมการบริษัท	80,000.-
2. นายมณฑล เขตวัลลภกุล - กรรมการบริษัท	20,000.-
3. นายธีรชัย สิ้นะบรรจง - กรรมการบริษัท	20,000.-
4. นายอภิชาติ วีระพาณิชย์ (ลาออกเมื่อวันที่ 1 มิถุนายน 2560)	10,000.-
รวมทั้งสิ้น	130,000.-

ข) ค่าตอบแทนผู้บริหาร

ค่าตอบแทนของกรรมการผู้จัดการและผู้บริหาร มีดังนี้

ค่าตอบแทนรวม	ปี 2560		ปี 2559	
	จำนวน คน	จำนวนเงิน (ล้านบาท)	จำนวน คน	จำนวนเงิน (ล้านบาท)
เงินเดือน เงินพิเศษ เงินประกันสังคม เงินกองทุนสำรองเลี้ยงชีพ และค่าใช้จ่าย ผลประโยชน์พนักงาน	3	4.74	3	2.80

4. บริษัท ดับเบิลยู เจ ซี เอ็นเตอร์ไพรส์ จำกัด

ก) ค่าตอบแทนกรรมการ

บริษัท ดับเบิลยู เจ ซี เอ็นเตอร์ไพรส์ จำกัด ได้จ่ายค่าตอบแทนกรรมการ โดยผ่านการพิจารณาจากคณะกรรมการบริษัท ครั้งที่ 1/2560 เมื่อวันที่ 22 กุมภาพันธ์ 2560 และอนุมัติโดยที่ประชุมสามัญผู้ถือหุ้น ประจำปี 2560 เมื่อวันที่ 24 เมษายน 2560 โดยมีรายละเอียดการจ่ายค่าตอบแทนเป็นรายครั้ง ดังนี้

(1) ประธานกรรมการบริษัท (ทุกคราวที่เข้าร่วมประชุม)

- ค่าเบี้ยประชุมครั้งละ 10,000.-บาท ทั้งนี้สำหรับประธานกรรมการได้รับเงินเดือนประจำแล้ว หรือเป็นผู้บริหารในเครือ จะได้รับค่าเบี้ยประชุมในการเข้าร่วมประชุมครั้งละ 5,000.-บาทแทน

(2) คณะกรรมการบริษัท (ทุกคราวที่เข้าร่วมประชุม)

- ค่าเบี้ยประชุมครั้งละ 5,000.-บาท ทั้งนี้สำหรับกรรมการบริษัทท่านใดที่ได้รับเงินเดือนประจำแล้ว หรือเป็นพนักงานในเครือ จะได้รับค่าเบี้ยประชุมในการเข้าร่วมประชุมครั้งละ 3,000.-บาท แทน

ทั้งนี้ในปี 2560 บริษัท ดับเบิลยู เจ ซี เอ็นเตอร์ไพรส์ จำกัด ได้จ่ายค่าตอบแทนแก่กรรมการตามความเป็นจริง เป็นจำนวนเงินทั้งสิ้น 56,000.-บาท โดยมีรายละเอียดดังนี้

รายชื่อกรรมการ/ ตำแหน่ง	ค่าตอบแทน คณะกรรมการบริษัท (บาท)
1. นายวุฒิชัย ลีณะบรรจง - ประธานกรรมการบริษัท	20,000.-
2. นายวิวัฒน์ จินานุพันธ์ - กรรมการบริษัท - กรรมการผู้จัดการ	12,000.-
3. นายมณฑล เขตวัลลภกุล - กรรมการบริษัท	12,000.-
4. นายธีรชัย ลีณะบรรจง - กรรมการบริษัท	12,000.-
รวมทั้งสิ้น	56,000.-

ข) ค่าตอบแทนผู้บริหาร

ค่าตอบแทนของกรรมการผู้จัดการและผู้บริหาร มีดังนี้

ค่าตอบแทนรวม	ปี 2560		ปี 2559	
	จำนวน คน	จำนวนเงิน (ล้านบาท)	จำนวน คน	จำนวนเงิน (ล้านบาท)
เงินเดือน เงินประกันสังคม และค่าใช้จ่าย ผลประโยชน์พนักงาน	1	2.27	1	2.27

5. บริษัท ไปป์ โลน เอ็นจิเนียริง จำกัด

ก) ค่าตอบแทนกรรมการ

บริษัท ไปป์ โลน เอ็นจิเนียริง จำกัด ได้จ่ายค่าตอบแทนกรรมการ โดยผ่านการพิจารณาจากคณะกรรมการบริษัท ครั้งที่ 1/2560 เมื่อวันที่ 21 กุมภาพันธ์ 2560 และอนุมัติโดยที่ประชุมสามัญผู้ถือหุ้น ประจำปี 2560 เมื่อวันที่ 24 เมษายน 2560 โดยมีรายละเอียดการจ่ายค่าตอบแทนเป็นรายครั้ง ดังนี้

(1) ประธานกรรมการบริษัท (ทุกคราวที่เข้าร่วมประชุม)

- ค่าเบี้ยประชุมครั้งละ 10,000.-บาท ทั้งนี้สำหรับประธานกรรมการได้รับเงินเดือนประจำแล้ว หรือเป็น
ผู้บริหารในเครือ จะได้รับค่าเบี้ยประชุมในการเข้าร่วมประชุมครั้งละ 5,000.-บาทแทน

(2) คณะกรรมการบริษัท (ทุกคราวที่เข้าร่วมประชุม)

- ค่าเบี้ยประชุมครั้งละ 5,000.-บาท ทั้งนี้สำหรับกรรมการบริษัทท่านใดที่ได้รับเงินเดือนประจำแล้ว
หรือเป็นพนักงานในเครือ จะได้รับค่าเบี้ยประชุมในการเข้าร่วมประชุมครั้งละ 3,000.-บาท แทน

ทั้งนี้ในปี 2560 บริษัท ไปป์ โลน เอ็นจิเนียริง จำกัด ได้จ่ายค่าตอบแทนแก่กรรมการตามความเป็นจริง เป็นจำนวนเงินทั้งสิ้น 44,000.-บาท โดยมีรายละเอียดดังนี้

รายชื่อกรรมการ/ ตำแหน่ง	ค่าตอบแทน คณะกรรมการบริษัท (บาท)
1. นายวุฒิชัย สันะบรรจง - ประธานกรรมการบริษัท - กรรมการผู้จัดการ	20,000.-
2. นายมณฑล เขตวัลลภกุล - กรรมการบริษัท	12,000.-
3. นางสาวลภัสสรินทร์ ไกรวงษ์ฉวีรุ่ง - กรรมการบริษัท	12,000.-
รวมทั้งสิ้น	44,000.-

ข) ค่าตอบแทนผู้บริหาร

- ไม่มี -

6. บริษัท เอเวอร์กรีน ไปโอแมส จำกัด

ก) ค่าตอบแทนกรรมการ

บริษัท เอเวอร์กรีน ไปโอแมส จำกัด ได้จ่ายค่าตอบแทนกรรมการ โดยผ่านการพิจารณาจากคณะกรรมการบริษัท ครั้งที่ 1/2560 เมื่อวันที่ 21 กุมภาพันธ์ 2560 และอนุมัติโดยที่ประชุมสามัญผู้ถือหุ้น ประจำปี 2560 เมื่อวันที่ 24 เมษายน 2560 โดยมีรายละเอียดการจ่ายค่าตอบแทนเป็นรายครั้ง ดังนี้

(1) ประธานกรรมการบริษัท (ทุกคราวที่เข้าร่วมประชุม)

- ค่าเบี้ยประชุมครั้งละ 10,000.-บาท ทั้งนี้สำหรับประธานกรรมการได้รับเงินเดือนประจำแล้ว หรือเป็นผู้บริหารในเครือ จะได้รับค่าเบี้ยประชุมในการเข้าร่วมประชุมครั้งละ 5,000.-บาทแทน

(2) คณะกรรมการบริษัท (ทุกคราวที่เข้าร่วมประชุม)

- ค่าเบี้ยประชุมครั้งละ 5,000.-บาท ทั้งนี้สำหรับกรรมการบริษัทท่านใดที่ได้รับเงินเดือนประจำแล้ว หรือเป็นพนักงานในเครือ จะได้รับค่าเบี้ยประชุมในการเข้าร่วมประชุมครั้งละ 3,000.-บาท แทน

ทั้งนี้ในปี 2560 บริษัท เอเวอร์กรีน ไปโอแมส จำกัด ได้จ่ายค่าตอบแทนแก่กรรมการตามความเป็นจริง เป็นจำนวนเงินทั้งสิ้น 59,000.-บาท โดยมีรายละเอียดดังนี้

รายชื่อกรรมการ/ ตำแหน่ง	ค่าตอบแทน คณะกรรมการบริษัท (บาท)
1. นายวุฒิชัย สันะบรรจง - กรรมการบริษัท - ประธานกรรมการ	20,000.-
2. นายธีรชัย สันะบรรจง - กรรมการบริษัท - กรรมการผู้อำนวยการใหญ่	12,000.-
3. นายลาดหญ้า อูริยา - กรรมการบริษัท - กรรมการผู้จัดการ (ลาออกเมื่อวันที่ 1 เมษายน 2560)	3,000.-

รายชื่อกรรมการ/ ตำแหน่ง	ค่าตอบแทน คณะกรรมการบริษัท (บาท)
4. นายมงคล เขตวัลลภกุล - กรรมการบริษัท	12,000.-
5. นางเกณิกา งามเจริญสถาพร - กรรมการบริษัท	12,000.-
รวมทั้งสิ้น	59,000.-

ข) ค่าตอบแทนผู้บริหาร

- ไม่มี -

(2) ค่าตอบแทนอื่นๆ

บริษัทไม่มีนโยบายให้ค่าตอบแทนอื่นนอกเหนือไปจากค่าตอบแทนในฐานะกรรมการหรือพนักงานซึ่งได้รับจากบริษัทตามปกติ ไม่มีการให้หุ้น หุ้นกู้ หรือหลักทรัพย์อื่นใดแก่ผู้บริหารของบริษัท

(1) ค่าตอบแทนอื่นของกรรมการบริษัท

- ไม่มี -

(2) ค่าตอบแทนอื่นของผู้บริหาร

กรรมการบริหารและผู้บริหารที่รายแรกรองจากผู้จัดการลงมา และผู้บริหารในระดับเทียบเท่ารายที่สี่ทุกราย มีจำนวนทั้งสิ้น 5 คน ได้รับค่าตอบแทนในรูปเงินสมทบกองทุนสำรองเลี้ยงชีพ

บริษัทได้ตั้งกองทุนสำรองเลี้ยงชีพ โดยผู้บริหารที่เป็นสมาชิกกองทุนสำรองเลี้ยงชีพจะได้รับเงินสมทบกองทุนทุกเดือนในอัตราร้อยละ 5 ของค่าจ้าง โดยสมาชิกต้องสะสมเงินเข้ากองทุนในอัตราเดียวกันด้วย หากเดือนใดสมาชิกไม่ได้สะสมเงินเข้ากองทุน นายจ้างไม่ต้องจ่ายเงินสมทบให้สมาชิก ผู้นั้นในเดือนนั้นๆ เมื่อสมาชิกสิ้นสภาพลงสมาชิกจะได้รับเงินสมทบรวมทั้งส่วนเฉลี่ยผลประโยชน์สุทธิตามเงื่อนไขของกองทุน

● บุคลากร

- จำนวนพนักงานทั้งหมด

ณ วันที่ 31 ธันวาคม 2560 บริษัทและบริษัทย่อย มีพนักงานทั้งสิ้น 1,002 คน แยกเป็นดังนี้

รายละเอียด	CEN	UWC	RWI	ENS	WJC	PLE	EBM	รวม
ฝ่ายสำนักงาน	18	154	50	6	15	-	-	243
ฝ่ายผลิต	-	454	113	13	179	-	-	759
รวม	18	608	163	19	194	-	-	1,002

- การเปลี่ยนแปลงจำนวนพนักงานอย่างมีนัยสำคัญในระยะ 3 ปีที่ผ่านมา

- ไม่มี -

- ข้อพิพาทด้านแรงงานที่สำคัญในระยะ 3 ปีที่ผ่านมา

- ไม่มี -

- ผลตอบแทนรวมพนักงานทุกคน

ในปี 2560 บริษัทและบริษัทย่อยได้จ่ายค่าตอบแทนในรูปของเงินเดือน เบี้ยขยันและเงินพิเศษ โบนัส และค่าตอบแทนอื่นๆ เป็นจำนวนเงินรวม 347.94 ล้านบาท

- เงินเดือนและค่าแรง

ค่าตอบแทนรายเดือนที่จ่ายให้พนักงานเนื่องจากการปฏิบัติงานของพนักงานให้กับบริษัท ซึ่งจะพิจารณาจากตำแหน่งงาน หน้าที่และความรับผิดชอบที่มีต่อองค์กร

- โบนัส

เงินพิเศษที่จ่ายให้พนักงาน โดยพิจารณาจากผลประกอบในปีนั้น โดยไม่มีการกำหนดเป็นอัตราตายตัว

- เงินสมทบกองทุนสำรองเลี้ยงชีพ

บริษัทได้จัดตั้งกองทุนสำรองเลี้ยงชีพเพื่อเป็นสวัสดิการที่จัดให้พนักงาน และเป็นการส่งเสริมการออมเงิน รวมทั้งเป็นแรงจูงใจให้พนักงานปฏิบัติงานกับบริษัทเป็นระยะเวลานาน โดยพนักงานที่เป็นสมาชิกกองทุนสำรองเลี้ยงชีพ จะได้รับเงินสมทบกองทุนทุกเดือนในอัตราร้อยละ 5 ของค่าจ้าง โดยสมาชิกต้องสะสมเงินเข้ากองทุนในอัตราเดียวกันด้วย เมื่อสมาชิกสิ้นสภาพลงสมาชิกจะได้รับเงินสมทบรวมทั้งส่วนเฉลี่ยผลประโยชน์สุทธิของกองทุน

- นโยบายในการพัฒนาพนักงาน

บริษัทและบริษัทย่อยมุ่งมั่นในการพัฒนาบุคลากรให้สอดคล้องกับนโยบายและสภาพการณ์ โดยอยู่บนพื้นฐานของการสร้างสรรค์แบบบูรณาการ (Integrated Knowledge) เพื่อให้พนักงานมีความรู้ ทักษะ และสมรรถนะที่หลากหลายด้าน ตลอดจนมีคุณธรรม จริยธรรม และคุณภาพชีวิตที่ดี

บริษัทและบริษัทย่อยจึงกำหนดแนวทางการบริหารจัดการความรู้ โดยเริ่มจากการสำรวจความจำเป็นในการฝึกอบรมและพัฒนาบุคลากร การออกแบบหลักสูตรให้เหมาะสมกับลักษณะงาน การถ่ายโอนความรู้ที่อยู่ในตัวพนักงานมาเป็นคู่มือการปฏิบัติงาน และการนำความรู้มาประยุกต์ใช้กับงานตลอดจนเกิดเป็นนวัตกรรม ทั้งนี้เพื่อส่งเสริมให้พนักงานได้ฝึกฝน ทบทวนความรู้อย่างสม่ำเสมอ มีส่วนร่วมในการเรียนรู้และแบ่งปันประสบการณ์ทำงานของตนเองสู่เพื่อนร่วมงาน เพื่อให้ความรู้อยู่กับองค์กรตลอดไป

บริษัทและบริษัทย่อยได้ให้ความสำคัญกับการฝึกอบรมแบบการฝึกปฏิบัติงานจริง (On the Job Training : OJT) โดยมีผู้ชำนาญในแต่ละงานคอยดูแลการฝึกปฏิบัติงานของผู้เข้ารับการฝึกอบรม มีวิธีการฝึกอบรมที่มุ่งเน้นไปในทางการฝึกปฏิบัติ ด้วยการสร้างความรู้ ความเข้าใจ ให้เหมาะสมกับงานนั้นโดยตรง ซึ่งเกิดผลลัพธ์ทางการปฏิบัติงานที่ชัดเจน ต้นทุนต่ำ และเป็นการเรียนรู้จากการลงมือปฏิบัติภายใต้สถานการณ์จริง

บริษัทและบริษัทย่อยได้ออกแบบหลักสูตรการพัฒนาบุคลากรอย่างครอบคลุมและตอบสนองต่อทิศทางการดำเนินงานของบริษัท โดยเน้นในเชิงปฏิบัติที่ผู้เรียนสามารถนำไปปฏิบัติงานหรือนำไปใช้ในการดำเนินชีวิตประจำวันได้ทันที

บริษัทและบริษัทย่อยให้ความสำคัญต่อการต่อต้านการทุจริตและคอร์รัปชัน และปลูกฝังเป็นวัฒนธรรมขององค์กร โดยส่งเสริมให้ปฐมนิเทศพนักงานใหม่ เพื่อสื่อสารให้ระดับผู้ปฏิบัติงานได้รับทราบและนำไปสู่การปฏิบัติ ทั้งนี้บริษัทและบริษัทย่อยยังคงจัดอบรมและมีการวัดผลเกี่ยวกับนโยบายอย่างต่อเนื่องตามแผนการอบรมกำหนดให้ครอบคลุมกับจำนวนบุคลากรทั้งหมดของบริษัท 100% นอกจากการอบรมบริษัทและบริษัทย่อยยังได้จัดกิจกรรมต่างๆ เพื่อต่อยอดความรู้และแนวคิด

รายการระหว่างกัน

1. การเปิดเผยข้อมูลรายการระหว่างกัน มีดังนี้

บริษัทที่เกี่ยวข้องกัน	ลักษณะความสัมพันธ์	ประเภทรายการ	มูลค่ารายการ (ล้านบาท)	ความจำเป็นและความ สมเหตุสมผล
บริษัท เออีวิทยา จำกัด (มหาชน) (UWC)	บริษัทถือหุ้น ร้อยละ 39.23 และมีกรรมกรร่วมกัน	- ค่าบริการงาน ตรวจสอบภายใน	0.72	เพื่อให้เกิดประสิทธิภาพ และประสิทธิผลในการ ทำงาน อีกทั้งเพื่อให้มีการ กำกับดูแลกิจการที่ดีใน บริษัทย่อย
		- ค่าบริการงาน ตรวจสอบภายใน ค้ำรับ	0.19	
บริษัท ระยองไวร์ อินดัสตรีส์ จำกัด (มหาชน) (RWI)	บริษัทถือหุ้น ร้อยละ 74.18 และมีกรรมกรร่วมกัน	- ค่าบริการงาน ตรวจสอบภายใน	0.72	เพื่อให้เกิดประสิทธิภาพ และประสิทธิผลในการ ทำงาน อีกทั้งเพื่อให้มีการ กำกับดูแลกิจการที่ดีใน บริษัทย่อย
		- ค่าบริการงาน ตรวจสอบภายใน ค้ำรับ	0.19	
บริษัท เอ็นเนซอล จำกัด (ENS)	บริษัทถือหุ้น ร้อยละ 100.00 และมีกรรมกรร่วมกัน	- ค่าบริการงาน ตรวจสอบภายใน	0.36	เพื่อให้เกิดประสิทธิภาพ และประสิทธิผลในการ ทำงาน อีกทั้งเพื่อให้มีการ กำกับดูแลกิจการที่ดีใน บริษัทย่อย
		- ค่าบริการงาน ตรวจสอบภายใน ค้ำรับ	0.10	
		- ค่าเช่าสำนักงาน	0.21	บริษัทให้บริษัทย่อยเช่า ช่วงพื้นที่ต่อบริษัทเพื่อ ใช้เป็นพื้นที่สำนักงาน สาเหตุที่บริษัทย่อยต้อง เช่าช่วงต่อบริษัท เพราะในการเช่าพื้นที่ ผู้ให้ เช่ามีข้อกำหนดในการเช่า ให้ผู้เช่าต้องทำสัญญาใน การเช่าทั้งชั้น ซึ่งมีขนาด พื้นที่ มาก เกิน ความ ต้องการ
		- รายได้ค้ำรับ	0.02	
บริษัท เอเวอร์กรีน ไบโอแมส จำกัด (EBM)	บริษัทถือหุ้น ร้อยละ 99.00 และมีกรรมกรร่วมกัน	- ให้กู้ยืมระยะสั้น (มีกำหนดชำระคืน ภายใน 1 ปี)	8.00	เพื่อเสริมสภาพคล่องใน บริษัทย่อย โดยใช้เป็นทุน หมุนเวียนและนำไปลงทุน

บริษัทที่เกี่ยวข้องกัน	ลักษณะความสัมพันธ์	ประเภทรายการ	มูลค่ารายการ (ล้านบาท)	ความจำเป็นและความ สมเหตุสมผล
				ซื้อทรัพย์สินเพื่อรองรับงานในอนาคต
		- ดอกเบี้ยรับ - ดอกเบี้ยค้างรับ	0.44 0.03	ให้กู้ยืมระยะสั้นโดยมีอัตราดอกเบี้ย MLR เฉลี่ยจากสถาบันการเงิน 3 แห่ง ลบอัตราร้อยละ 1.75 ต่อปี
บริษัท ดับเบิลยู เจ ซี เอ็นเตอร์ไพรส์ จำกัด (WJC)	บริษัทถือหุ้นร้อยละ 94.25 และมีกรรมกร่วมกัน	- ให้กู้ยืมระยะสั้น (มีกำหนดชำระคืนภายใน 3 เดือน)	75.94	เพื่อเสริมสภาพคล่องในบริษัทย่อย โดยใช้เป็นทุนหมุนเวียนและนำไปลงทุนซื้อทรัพย์สินเพื่อรองรับงานในอนาคต
		- ดอกเบี้ยรับ - ดอกเบี้ยค้างรับ	3.37 9.58	ให้กู้ยืมระยะสั้นโดยมีอัตราดอกเบี้ย MLR เฉลี่ยจากสถาบันการเงิน 3 แห่ง ลบอัตราร้อยละ 1.75 ต่อปี
		- ค่าบริการงานตรวจสอบภายใน - ค่าบริการงานตรวจสอบภายในค้างรับ	0.36 1.56	เพื่อให้เกิดประสิทธิภาพและประสิทธิผลในการทำงาน อีกทั้งเพื่อให้มีการกำกับดูแลกิจการที่ดีในบริษัทย่อย
บริษัท พาราไดซ์ กรีนเอนเนอจี จำกัด (PGE)	เป็นบริษัทย่อยของ UWC ถือหุ้นร้อยละ 60.00	- ค่าบริการงานตรวจสอบภายใน	0.36	เพื่อให้เกิดประสิทธิภาพและประสิทธิผลในการทำงาน อีกทั้งเพื่อให้มีการกำกับดูแลกิจการที่ดีในบริษัทย่อย
		- ค่าบริการงานตรวจสอบภายในค้างรับ	0.77	
บริษัท ยูดับบลิวซี โกเมน ไบโอแมส จำกัด (UKB)	เป็นบริษัทย่อยของ UWC ถือหุ้นร้อยละ 99.99	- ค่าบริการงานตรวจสอบภายใน	0.24	เพื่อให้เกิดประสิทธิภาพและประสิทธิผลในการทำงาน อีกทั้งเพื่อให้มีการกำกับดูแลกิจการที่ดีในบริษัทย่อย
		- ค่าบริการงานตรวจสอบภายในค้างรับ	0.06	

บริษัทที่เกี่ยวข้องกัน	ลักษณะความสัมพันธ์	ประเภทรายการ	มูลค่ารายการ (ล้านบาท)	ความจำเป็นและความสมเหตุสมผล
บริษัท อีเอ็มซี จำกัด (มหาชน) (EMC)	มีผู้ถือหุ้นร่วมกัน	ซื้อขายหลักทรัพย์ในตลาดหลักทรัพย์	99.16	ธุรกิจปกติและซื้อขายในราคาตลาด

2. ความจำเป็นและความสมเหตุสมผลของรายการระหว่างกัน

รายการระหว่างกันในปีที่ผ่านมาทั้งหมดเป็นไปเพื่อการดำเนินธุรกิจตามปกติของบริษัท และบริษัทย่อย โดยมีนโยบายในการทำรายการดังกล่าวเพื่อประโยชน์สูงสุดของบริษัท ทั้งด้านนโยบายการกำหนดราคาโดยพิจารณาจากราคาตลาดหรือเป็นไปตามสัญญาที่ได้ตกลงกันไว้เป็นสำคัญ ซึ่งรายการที่เกิดขึ้นคณะกรรมการตรวจสอบได้พิจารณาแล้วเห็นว่ามีความเป็นธรรมและสมเหตุสมผลแล้ว

3. มาตรการหรือขั้นตอนของการอนุมัติการทำรายการระหว่างกัน

รายการระหว่างกันที่เป็นธุรกรรมปกติ และมีข้อตกลงทางการค้าที่มีเงื่อนไขทางการค้าทั่วไปในลักษณะเดียวกันที่วิญญูชนจะพึงกระทำกับคู่สัญญาทั่วไปในสถานการณ์เดียวกัน ด้วยอำนาจต่อรองทางการค้าที่ปราศจากอิทธิพลในการที่ตนมีสถานะเป็น กรรมการ ผู้บริหาร หรือบุคคลที่มีความเกี่ยวข้อง ทั้งนี้ฝ่ายจัดการต้องรายงานธุรกรรมภายใต้เงื่อนไขดังกล่าวทั้งหมดที่เกิดขึ้นให้ที่ประชุมคณะกรรมการบริษัททราบเป็นประจำทุกไตรมาส

รายการระหว่างกันที่มีใช้รายการปกติ หากมิได้มีขนาดของรายการซึ่งจะต้องได้รับการอนุมัติจากที่ประชุมผู้ถือหุ้นตามข้อกำหนดของตลาดหลักทรัพย์แห่งประเทศไทยแล้ว จะต้องได้รับการพิจารณาจากคณะกรรมการบริษัทก่อนเป็นลำดับแรก และถ้าขนาดของธุรกรรมที่เกิดขึ้นนั้น อยู่ในอำนาจหน้าที่ที่จะสามารถอนุมัติได้ การอนุมัติการทำรายการระหว่างกันจะจบลงที่ขั้นตอนนี้ ซึ่งมีคณะกรรมการตรวจสอบร่วมพิจารณาด้วย โดยผู้มีส่วนได้เสียไม่เข้าร่วมประชุมและมีได้ออกเสียงลงคะแนน แต่ถ้าขนาดของรายการระหว่างกันมีขนาดที่เกินอำนาจหน้าที่ของคณะกรรมการบริษัทที่จะอนุมัติได้ คณะกรรมการบริษัทจะสรุปมติของที่ประชุมเสนอต่อที่ประชุมผู้ถือหุ้น

คณะกรรมการบริษัทได้พิจารณารายการที่อาจมีความขัดแย้งทางผลประโยชน์หรือรายการที่เกี่ยวข้องกันหรือรายการระหว่างกันอย่างเหมาะสม โดยผ่านการกลั่นกรองจากคณะกรรมการตรวจสอบ สำหรับรายการที่กำหนดไว้ตามหลักเกณฑ์ของตลาดหลักทรัพย์แห่งประเทศไทย สำนักงานคณะกรรมการกำกับหลักทรัพย์และตลาดหลักทรัพย์ และคณะกรรมการกำกับตลาดทุน ตลอดจนพิจารณาเปิดเผยข้อมูลการทำรายการที่อาจมีความขัดแย้งทางผลประโยชน์ต่อสาธารณชนให้มีความถูกต้องและครบถ้วน

4. แนวโน้มในการทำรายการระหว่างกันในอนาคต

การทำรายการระหว่างกันยังคงดำเนินต่อไป จะมีปริมาณมากขึ้นหรือน้อยลงขึ้นอยู่กับภาวะเศรษฐกิจ สำหรับรายการระหว่างกันที่อาจเกิดขึ้นในอนาคตนั้น คณะกรรมการบริษัทจะต้องปฏิบัติตามระเบียบต่างๆ ที่ได้กำหนดขึ้น และกรรมการจะต้องไม่อนุมัติรายการใดๆ ที่ตนหรือบุคคลที่อาจมีความขัดแย้งทางผลประโยชน์ในลักษณะอื่นใดกับบริษัทและหรือบริษัทย่อย และจะต้องเปิดเผยรายการดังกล่าวต่อคณะกรรมการบริษัทเพื่อให้คณะกรรมการบริษัทพิจารณา ซึ่งบริษัทจะต้องปฏิบัติให้เป็นไปตามกฎหมายว่าด้วยหลักทรัพย์และตลาดหลักทรัพย์ และข้อบังคับ ประกาศ คำสั่ง หรือข้อกำหนดของตลาดหลักทรัพย์แห่งประเทศไทย รวมตลอดถึงการปฏิบัติตามข้อกำหนดเกี่ยวกับการเปิดเผยข้อมูลการทำรายการที่เกี่ยวข้องกัน และการได้มาหรือจำหน่ายไปซึ่งทรัพย์สินของบริษัทและหรือบริษัทย่อย

การควบคุมภายในและการบริหารจัดการความเสี่ยง

บริษัทได้ให้ความสำคัญต่อระบบการควบคุมภายในและการบริหารความเสี่ยง ซึ่งพนักงานทุกคนของบริษัทมีบทบาทและความรับผิดชอบร่วมกัน โดยมีการกำหนดภาระหน้าที่ความรับผิดชอบ อำนาจการดำเนินการในระดับบริหารและระดับปฏิบัติการไว้เป็นลายลักษณ์อักษรอย่างชัดเจน ครอบคลุมถึงการควบคุมทางการเงิน การดำเนินงาน การบริหาร การกำกับดูแลการปฏิบัติงานให้เป็นไปตามกฎหมายและระเบียบที่เกี่ยวข้อง เพื่อก่อให้เกิดความมั่นใจอย่างสมเหตุสมผลว่า ผลสำเร็จของงานจะสามารถบรรลุวัตถุประสงค์ของบริษัท ดังนี้

1. กลยุทธ์และเป้าหมาย ได้กำหนดไว้อย่างชัดเจน สอดคล้องและสนับสนุนพันธกิจ (Mission) ของบริษัท
2. ผลการปฏิบัติงานบรรลุตามวัตถุประสงค์ที่กำหนดไว้ โดยมีการบริหารทรัพยากรอย่างมีประสิทธิภาพและคุ้มค่า
3. รายงานข้อมูลที่มีสาระสำคัญ ทั้งด้านการเงิน การบริหาร และการดำเนินงาน มีความถูกต้องเชื่อถือได้
4. การดำเนินงานและการปฏิบัติงาน เป็นไปตามนโยบาย กฎ ระเบียบและข้อกำหนดที่สอดคล้องกับกฎหมายและข้อบังคับอื่นที่เกี่ยวข้องกับการดำเนินธุรกิจ
5. มีความปลอดภัยของทรัพย์สิน บุคลากร รวมทั้งข้อมูลในระบบสารสนเทศ
6. มีการกำกับดูแลและการบริหารจัดการที่เหมาะสมมีประสิทธิภาพ
7. มีการปรับปรุงคุณภาพการปฏิบัติงานอย่างต่อเนื่อง

ในการประชุมคณะกรรมการบริษัท ครั้งที่ 1/2561 เมื่อวันที่ 23 กุมภาพันธ์ 2561 โดยมีคณะกรรมการตรวจสอบ 3 ท่าน ซึ่งทุกท่านเข้าร่วมประชุมด้วย คณะกรรมการบริษัทได้ร่วมกันประเมินและพิจารณาความเพียงพอของระบบการควบคุมภายในและการบริหารความเสี่ยงของบริษัท โดยมีคณะกรรมการตรวจสอบทำหน้าที่กำกับการปฏิบัติตามระเบียบข้อบังคับของตลาดหลักทรัพย์แห่งประเทศไทย เพื่อให้การดำเนินธุรกิจของบริษัทมีการบริหารจัดการและกำกับดูแลที่ดี สร้างมูลค่าเพิ่ม สร้างความมั่นใจ ให้กับหน่วยงานของรัฐ และสร้างประโยชน์สูงสุดให้แก่ผู้ถือหุ้น

คณะกรรมการบริษัทได้สอบทานและประเมินผลระบบการควบคุมภายในและการบริหารความเสี่ยงของบริษัท ให้สอดคล้องและเป็นไปตามมาตรฐานสากลของ COSO (The Committee of Sponsoring Organizations of the Treadway Commission) ที่มีการพัฒนารอบแนวการบริหารความเสี่ยงทั่วทั้งองค์กร (Enterprise Risk Management : ERM) หรือที่เรียกว่า “COSO ERM Framework” ใช้เป็นเครื่องมือของฝ่ายจัดการในการพัฒนาระบบการต่างๆ เพื่อเพิ่มประสิทธิภาพการควบคุมภายใน ครอบคลุมแนวทางการกำหนดนโยบายบริหารงาน การดำเนินงาน การบริหารความเสี่ยงของบริษัท สรุปสาระสำคัญดังนี้

1. ด้านการควบคุมภายในองค์กร (Control Environment)

บริษัทมีโครงสร้างองค์กร และสภาพแวดล้อมที่ส่งเสริมให้การปฏิบัติงานเป็นไปอย่างมีประสิทธิภาพ และมีการควบคุมภายในที่เพียงพอ มีการแบ่งแยกหน้าที่ความรับผิดชอบของแต่ละฝ่ายอย่างแนชัด เพื่อประโยชน์ในการติดตามตรวจสอบในการดำเนินงาน บริษัทได้จัดทำคู่มือการปฏิบัติงานในหน่วยงานหลักและมีการปรับปรุงระบบงานย่อยเพื่อให้มีประสิทธิภาพที่รัดกุม และลดการทำงานที่ซ้ำซ้อน เพื่อให้ทุกฝ่ายปฏิบัติงานภายใต้มาตรฐานเดียวกัน นอกจากนี้ยังได้กำหนดเป้าหมายการดำเนินธุรกิจที่ชัดเจนในแต่ละปีโดยคำนึงถึงปัจจัยต่างๆ เช่น ภาวะเศรษฐกิจ สภาพตลาดและสภาพการแข่งขัน และมีการตั้งมาตรฐานการวัดผลงานไว้อย่างชัดเจน

2. ด้านการประเมินความเสี่ยง (Risk Assessment)

บริษัทได้มีการติดตามปัจจัยความเสี่ยงต่าง ๆ เช่น แนวโน้มการเปลี่ยนแปลงทางด้านภาษีอากร อัตราแลกเปลี่ยน การเพิ่มขึ้นของราคาวัตถุดิบ และต้นทุนอื่น เพื่อประเมินผลกระทบและเตรียมการให้ธุรกิจคงสภาพดำเนินการอยู่ได้ และได้มี

การสื่อสารให้ผู้บริหารและพนักงานทราบถึงสถานการณ์โดยการประชุมพนักงานในหน่วยงานที่เกี่ยวข้อง เพื่อสรุปสถานการณ์ สภาพแวดล้อมและการดำเนินการของกิจการรวมทั้งปัจจัยความเสี่ยงที่จะมีต่อผลการดำเนินงาน ต่อการขาย ต่อต้นทุนและ การทำกำไรของบริษัทอย่างสม่ำเสมอ ในแต่ละหน่วยงานผู้บริหารสูงสุดของหน่วยงานนั้นๆ จะเป็นผู้รับผิดชอบงานการบริหาร ความเสี่ยงที่เกี่ยวข้องกับหน่วยงานของตน เพื่อหามาตรการป้องกัน และบริหารความเสี่ยงให้อยู่ในระดับที่ปลอดภัยต่อ กิจการและพนักงานที่องค์กรยอมรับได้ และไม่ส่งผลกระทบต่อการดำเนินงานของบริษัทเป็นสำคัญ

3. ด้านการควบคุมการปฏิบัติงาน (Control Activities)

บริษัทกำหนดขอบเขต อำนาจหน้าที่ และอำนาจการอนุมัติของคณะกรรมการและฝ่ายบริหารตามลำดับ ชั้นไว้อย่าง ชัดเจน รวมถึงกำหนดอำนาจในการบริหารงานและอนุมัติรายการของแต่ระดับตามความเห็นชอบของคณะกรรมการบริหาร และคณะกรรมการบริษัท เพื่อให้มีความโปร่งใส ดูแลผลประโยชน์ให้แก่ผู้ถือหุ้นและผู้มีส่วนได้เสีย และไม่ก่อให้เกิดความ ชัดแย้งทางผลประโยชน์และผลประโยชน์ทับซ้อน ทั้งนี้ในการทำธุรกรรมกับผู้ถือหุ้นรายใหญ่ บุคคลที่เกี่ยวข้องกัน กรรมการ และผู้บริหาร บริษัทได้มีมาตรการในการอนุมัติ โดยต้องผ่านที่ประชุมคณะกรรมการบริษัท และผู้อนุมัติต้องไม่มีส่วนได้เสียใน ธุรกรรมดังกล่าว โดยธุรกรรมนั้นต้องก่อให้เกิดผลประโยชน์สูงสุดสำหรับบริษัท ทั้งนี้มีเลขานุการบริษัทและฝ่ายกำกับดูแล กิจการและนักลงทุนสัมพันธ์ของบริษัททำหน้าที่ในการติดตามและดูแลการปฏิบัติตามกฎหมายและกฎระเบียบที่เกี่ยวข้อง เพื่อให้มีการปฏิบัติตามเงื่อนไขและข้อกำหนดได้อย่างเหมาะสม

4. ด้านระบบสารสนเทศและการสื่อสารข้อมูล (Information & Communication)

บริษัทมีการบริหารงานโดยนำระบบสารสนเทศที่สามารถเชื่อมโยงได้อย่างทั่วถึงทั้งองค์กร ที่ทันสมัยและมีระบบการ สื่อสารภายใน ภายนอกองค์กร ที่รวดเร็ว มีประสิทธิภาพ เพื่อนำไปใช้เป็นข้อมูลในการตัดสินใจได้อย่างถูกต้องทันเวลา มี ระบบรักษาความปลอดภัยของข้อมูลและสารสนเทศที่มีประสิทธิภาพเพียงพอ โดยมีระบบการจัดเก็บข้อมูลที่สามารถ ตรวจสอบความถูกต้องย้อนหลังได้ และได้มีการพัฒนาระบบสารสนเทศอย่างต่อเนื่อง เพื่อสนับสนุนองค์กรให้มีความ คล่องตัวและเพิ่มศักยภาพในระบบงานและตอบสนองต่อการเติบโตของบริษัทให้เห็นได้อย่างชัดเจน

บริษัทมีช่องทางการติดต่อสื่อสารที่มีประสิทธิภาพ ประสิทธิผล สามารถติดต่อสื่อสารกันได้ทั่วถึงทั้งองค์กรโดย ข้อมูลที่สำคัญจะถูกถ่ายทอดจากผู้บริหารระดับสูงลงสู่พนักงานได้อย่างรวดเร็ว อีกทั้งมีช่องทางการสื่อสารจากพนักงานขึ้นตรง สู่ผู้บริหารระดับสูงได้อีกด้วย

5. ด้านระบบการติดตาม (Monitoring Activities)

บริษัทมีระบบการประเมินและติดตามผลการดำเนินงานที่ดี เพื่อให้มั่นใจได้ว่า มาตรการและระบบการควบคุม ภายในนั้นมีประสิทธิภาพอยู่เสมอ สามารถตอบสนองต่อการเปลี่ยนแปลงได้อย่างเหมาะสม ทันเวลา และบริษัทได้จัดให้ พนักงานระดับหัวหน้างานมีการติดตามผลการปฏิบัติงานของผู้ใต้บังคับบัญชา และยังจัดให้มีการตรวจประเมินผลการ ปฏิบัติงานโดยหน่วยงานตรวจสอบภายใน ทั้งนี้ ฝ่ายบริหารใส่ใจต่อการบริหารจัดการที่รวดเร็วและสัมฤทธิ์ผลตรงตาม เป้าหมาย สามารถรายงานผลต่อคณะกรรมการบริษัทอย่างชัดเจนและสม่ำเสมอ

คณะกรรมการตรวจสอบ ได้ปฏิบัติหน้าที่ตามภารกิจของคณะกรรมการตรวจสอบอย่างมีประสิทธิภาพ นอกจากนี้ ยังได้ปฏิบัติหน้าที่ตามที่ได้รับมอบหมายจากคณะกรรมการบริษัทอย่างเป็นอิสระและครบถ้วนเพียงพอ มีหน่วยงานตรวจสอบ ภายในเป็นเครื่องมือช่วยสนับสนุนทำหน้าที่ให้บรรลุมารกิจ ผู้ตรวจสอบภายในเป็นบุคคลที่มีคุณสมบัติในการปฏิบัติหน้าที่ได้ อย่างเหมาะสม มีความเป็นอิสระเพียงพอ สามารถปฏิบัติงานตามแผนงานและงานที่ได้รับมอบหมายเพิ่มเติมจาก คณะกรรมการตรวจสอบและคณะกรรมการบริษัท ผู้ตรวจสอบภายในได้ประเมินระบบการควบคุมภายในและการบริหาร ความเสี่ยงที่สำคัญและรายงานประเด็นที่ต้องมีการแก้ไขปรับปรุงแก่ผู้รับการตรวจและหน่วยงานที่เกี่ยวข้อง รวมถึง ข้อเสนอแนะที่เหมาะสมตามที่ฝ่ายบริหารเห็นว่าจำเป็นสำหรับการประกอบกิจการของบริษัทและบริษัทย่อย

คณะกรรมการบริษัท ได้ประเมินการควบคุมภายในจากรายงานผลการประเมินของคณะกรรมการตรวจสอบแล้วสรุปได้ว่า จากการประเมินระบบการควบคุมภายในของบริษัทในด้านต่างๆ 5 องค์ประกอบคือ ด้านการควบคุมภายในองค์กร ด้านการประเมินความเสี่ยง ด้านการควบคุมการปฏิบัติงาน ด้านระบบสารสนเทศและการสื่อสารข้อมูล และด้านระบบการติดตาม คณะกรรมการเห็นว่าบริษัทมีระบบควบคุมภายในเรื่องการทำธุรกรรมกับผู้ถือหุ้นรายใหญ่ กรรมการ ผู้บริหาร หรือที่เกี่ยวข้องกับบุคคลดังกล่าวอย่างเพียงพอแล้ว สำหรับการควบคุมภายในหัวข้ออื่น คณะกรรมการเห็นว่าบริษัทมีการควบคุมภายในที่เพียงพอแล้วเช่นกัน

หัวหน้างานตรวจสอบภายใน บริษัทแต่งตั้ง นายคมวุฒิ พรนราดล ผู้อำนวยการฝ่ายตรวจสอบภายในและเลขานุการคณะกรรมการตรวจสอบ เป็นผู้ดำรงตำแหน่งหัวหน้างานตรวจสอบภายใน มีหน้าที่ในการปฏิบัติงานตรวจสอบภายใน เพื่อให้บรรลุตามวัตถุประสงค์การควบคุมภายใน โดยคณะกรรมการบริหาร และคณะกรรมการตรวจสอบ ร่วมพิจารณารายงานผลการตรวจสอบภายใน ในสาระสำคัญอย่างเพียงพอ เพื่อให้มีระบบงานหรือกระบวนการทำงาน มีการจัดการอย่างเป็นระบบ และมีประสิทธิภาพ ทั้งนี้ผู้บริหารทุกส่วนงานมีส่วนร่วมในการพิจารณาวิธีการปรับปรุง/แก้ไขให้มีวิธีการปฏิบัติงานที่สอดคล้องนโยบายบริษัท และมีระบบการควบคุมภายในที่เพียงพอ ทั้งนี้ หัวหน้างานตรวจสอบภายในจะขึ้นตรงต่อคณะกรรมการตรวจสอบ ซึ่งคณะกรรมการตรวจสอบเห็นว่าหัวหน้างานตรวจสอบภายในของบริษัทมีความเหมาะสมที่จะปฏิบัติหน้าที่ดังกล่าวได้อย่างมีประสิทธิภาพ (โดยคุณสมบัติของผู้ดำรงตำแหน่งหัวหน้างานตรวจสอบภายในปรากฏในเอกสารแนบ 3)

หัวหน้างานกำกับดูแลการปฏิบัติงาน บริษัทได้แต่งตั้ง นางเกณิกา งามเจริญสถาพร ดำรงตำแหน่งเป็นหัวหน้างานกำกับดูแลการปฏิบัติงาน (compliance department) เพื่อทำหน้าที่กำกับดูแลการปฏิบัติตามกฎหมายของหน่วยงานทางการที่กำกับดูแลการประกอบธุรกิจของบริษัท (โดยคุณสมบัติของผู้ดำรงตำแหน่งหัวหน้างานกำกับดูแลการปฏิบัติงานปรากฏในเอกสารแนบ 3)

รายงานของคณะกรรมการบริหารความเสี่ยง

คณะกรรมการบริหารความเสี่ยง บริษัท แคปปิตอล เอ็นจিনিียร์ เน็ตเวิร์ค จำกัด (มหาชน) ได้รับการแต่งตั้งจากคณะกรรมการบริษัท ซึ่งปัจจุบันประกอบด้วยกรรมการอิสระ รวม 3 ท่าน โดยมี

- | | |
|--------------------------------|-------------------------------|
| 1. ผศ. ดร. สุกฤษณ์ ภัทรธรรมมาศ | ประธานกรรมการบริหารความเสี่ยง |
| 2. นายยรรยง วัฒนวงศ์พิทักษ์ | กรรมการบริหารความเสี่ยง |
| 3. นายชาตรี ศรีอุทราวงศ์ | กรรมการบริหารความเสี่ยง |

ทั้งนี้ ในปี 2560 มีการประชุมคณะกรรมการบริหารความเสี่ยง 3 ครั้ง คณะกรรมการบริหารความเสี่ยงมีหน้าที่และความรับผิดชอบตามข้อบังคับของบริษัท เพื่อทำหน้าที่จัดการความเสี่ยงที่สำคัญและรายงานต่อคณะกรรมการบริษัท รวมทั้งสื่อสารกับคณะกรรมการตรวจสอบเกี่ยวกับความเสี่ยงที่สำคัญ สนับสนุนผลักดันให้เกิดความร่วมมือในการบริหารความเสี่ยงทุกระดับในบริษัท

อนึ่ง คณะกรรมการบริหารความเสี่ยงให้ความสำคัญกับธุรกิจหลักของบริษัทคือด้านการลงทุน ซึ่งอาจมีโอกาที่ทำให้เกิดผลกระทบต่อการดำเนินงานของบริษัท ทั้งนี้ คณะกรรมการบริหารความเสี่ยงได้ระดมความคิดและดำเนินการบริหารความเสี่ยงตามขอบเขตความรับผิดชอบที่ได้รับมอบหมายให้บรรลุผลประโยชน์ที่จะบังเกิดต่อองค์กรอย่างแท้จริง เพื่อส่งสัญญาณเตือนภัยล่วงหน้าและรายการผิดปกติทั้งหลายที่อาจเกิดขึ้น คณะกรรมการบริหารความเสี่ยงมีความเห็นว่า บริษัทมีการบริหารความเสี่ยงที่เหมาะสมและมีประสิทธิภาพ

ในนามคณะกรรมการบริหารความเสี่ยง
บริษัท แคปปิตอล เอ็นจিনিียร์ เน็ตเวิร์ค จำกัด (มหาชน)



(ผศ. ดร. สุกฤษณ์ ภัทรธรรมมาศ)
ประธานกรรมการบริหารความเสี่ยง

รายงานของคณะกรรมการพิจารณาคำตอบแทน

คณะกรรมการพิจารณาคำตอบแทน บริษัท แคปปิตอล เอ็นจিনিยริง เน็ตเวิร์ค จำกัด (มหาชน) ได้รับการแต่งตั้งจากคณะกรรมการบริษัท ซึ่งปัจจุบันประกอบด้วยกรรมการอิสระ รวม 3 ท่าน โดยมี

- | | | |
|---------------|-----------------|------------------------------|
| 1. ดร.วิศิษฐ์ | องค์พัฒนกุล | ประธานกรรมการพิจารณาคำตอบแทน |
| 2. นายจักรธาร | โยธนันท์ | กรรมการพิจารณาคำตอบแทน |
| 3. นายยรรยง | วัฒนวงศ์พิทักษ์ | กรรมการพิจารณาคำตอบแทน |

ทั้งนี้ ในปี 2560 มีการประชุมคณะกรรมการพิจารณาคำตอบแทน 1 ครั้ง คณะกรรมการพิจารณาคำตอบแทนมีหน้าที่และความรับผิดชอบตามข้อบังคับของบริษัท เพื่อทำหน้าที่ทบทวนผลประโยชน์ตอบแทนของคณะกรรมการ กรรมการบริหาร และประธานเจ้าหน้าที่บริหาร โดยให้มีการกำหนดหลักเกณฑ์หรือวิธีการกำหนดค่าตอบแทนให้แก่กรรมการที่เป็นธรรม และสมเหตุสมผล

อนึ่ง ในการพิจารณาคำตอบแทนดังกล่าว คณะกรรมการพิจารณาคำตอบแทนเห็นว่าเหมาะสมสอดคล้องกับหน้าที่และความรับผิดชอบของคณะกรรมการ โดยกลั่นกรองอย่างละเอียดถึงความเหมาะสมประการต่างๆ คำนึงถึงขนาดของธุรกิจ ความเหมาะสมของจำนวนกรรมการ และเปรียบเทียบอ้างอิงจากอุตสาหกรรมประเภทเดียวกัน ตลอดจนภาวะเศรษฐกิจโดยรวมด้วย

ในนามคณะกรรมการพิจารณาคำตอบแทน
บริษัท แคปปิตอล เอ็นจিনিยริง เน็ตเวิร์ค จำกัด (มหาชน)



(ดร.วิศิษฐ์ องค์พัฒนกุล)

ประธานกรรมการพิจารณาคำตอบแทน

ข้อมูลส่วนบุคคลของคณะกรรมการบริษัท ผู้บริหาร และเลขานุการบริษัท

ชื่อ-สกุล/ตำแหน่ง	อายุ (ปี)	คุณวุฒิทางการศึกษา	สัดส่วนการถือหุ้นในบริษัท	ความสัมพันธ์ทางครอบครัวระหว่างผู้บริหาร	ประสบการณ์		
					ช่วงเวลา	ตำแหน่ง	บริษัท
1. นายวุฒิชัย สีนะบรรจง ตำแหน่ง : <ul style="list-style-type: none">ประธานกรรมการบริษัทประธานกรรมการบริหารรักษาการประธานเจ้าหน้าที่บริหารกรรมการผู้มีอำนาจลงนามผูกพัน	53	คุณวุฒิทางการศึกษา <ul style="list-style-type: none">ปริญญาโท สาขากฎหมายธุรกิจ คณะนิติศาสตร์ จุฬาลงกรณ์มหาวิทยาลัยปริญญาโท สาขาบริหารธุรกิจ คณะพาณิชยศาสตร์และการบัญชี จุฬาลงกรณ์มหาวิทยาลัยปริญญาตรี สาขาวิศวกรรมเครื่องกล คณะวิศวกรรมศาสตร์ มหาวิทยาลัยเชียงใหม่ การอบรมบทบาทหน้าที่การเป็นกรรมการของสมาคมส่งเสริมสถาบันกรรมการบริษัทไทย (IOD) : <ul style="list-style-type: none">Directors Accreditation Program (DAP) รุ่น 78/2009Financial Statements for Directors (FSD) รุ่น 4/2009	30,956,000 หุ้น คิดเป็น 4.15%	เป็นลูกพี่ลูกน้องกับนายธีรชัย สีนะบรรจง	ดำรงตำแหน่งบริษัทจดทะเบียนซึ่งเป็นบริษัทย่อย จำนวน 2 แห่ง		
					ปี 2551-ปัจจุบัน	ประธานกรรมการบริษัท	บมจ. ระยองไวร์ อินดัสตรี้ส์
					ปี 2557-ปัจจุบัน	ประธานกรรมการบริหารกรรมการพิจารณาต่อต้าน	
					ปี 2551-ปัจจุบัน	รองประธานกรรมการบริษัท	บมจ. เออีวิทยา
						ประธานกรรมการบริหาร	
					ดำรงตำแหน่งบริษัทที่เกี่ยวข้องกัน จำนวน 12 แห่ง		
					ปี 2551-ปัจจุบัน	ประธานกรรมการบริษัท	บจก. เอ็มเนซอล
					ปี 2553-ปัจจุบัน	ประธานกรรมการบริษัทกรรมการผู้จัดการ	บจก. ไปป์ โลน เอ็นจิเนียริง
					ปี 2555-ปัจจุบัน	ประธานกรรมการบริษัท	บจก. เอลเวอร์กรีน ไปโอแมส
					ปี 2556-ปัจจุบัน	ประธานกรรมการบริษัท	บจก. ดับเบิลยู เจ ซี เอ็นเตอร์ไพรส์
					ปี 2558-ปัจจุบัน	ประธานกรรมการบริษัท	บจก. พาราไดซ์ กรีน เอนเนอจี
					ปี 2558-ปัจจุบัน	ประธานกรรมการบริษัท	บจก. ยูดับเบิลยู ซี โกเมน ไปโอแมส
					ปี 2558-ปัจจุบัน	ประธานกรรมการบริษัท	บจก. ยูดับเบิลยู ซี โซลาร์
					ปี 2559-ปัจจุบัน	ประธานกรรมการบริษัท	บจก. ยูดับเบิลยู ซี ออฟฟิศ ไปโอแมส
					ปี 2559-ปัจจุบัน	ประธานกรรมการบริษัท	บจก. สติก ไปโอแมส
					ปี 2560-ปัจจุบัน	กรรมการบริษัท	UWC (Cambodia) Co., Ltd.
					ปี 2560-ปัจจุบัน	กรรมการบริษัท	Interglob Investment Co., Ltd.
					ปี 2560-ปัจจุบัน	กรรมการบริษัท	บจก.กรีน เอ็นเนอร์ยี แพลนท์ส์

ชื่อ-สกุล/ตำแหน่ง	อายุ (ปี)	คุณวุฒิทางการศึกษา	สัดส่วนการ ถือหุ้น ในบริษัท	ความสัมพันธ์ทาง ครอบครัวระหว่าง ผู้บริหาร	ประสบการณ์		
					ช่วงเวลา	ตำแหน่ง	บริษัท
2. ดร. วิศิษฐ์ องค์พิพัฒนกุล ตำแหน่ง : ● กรรมการบริษัท ● กรรมการอิสระ ● ประธานกรรมการตรวจสอบ ● ประธานกรรมการพิจารณา คำตอบแทน	53	● ปริญญาเอก บริหารธุรกิจ (DBA) of Asian Institute of Technology (AIT) ● ปริญญาโท บริหารธุรกิจ มหาวิทยาลัยเพโลริต้า ประเทศสหรัฐอเมริกา ● ปริญญาโท ศิลปศาสตร-กฎหมายธุรกิจ จุฬาลงกรณ์มหาวิทยาลัย การอบรมบทบาทหน้าที่การเป็นกรรมการของ สมาคมส่งเสริมสถาบันกรรมการบริษัทไทย (IOD) : ● Directors Accreditation Program (DAP) รุ่น 26/2004 ● Directors Certification Program (DCP) รุ่น 185/2014	-ไม่มี-	-ไม่มี-	ดำรงตำแหน่งบริษัทจดทะเบียน จำนวน 1 แห่ง		
					ปี 2554-ปัจจุบัน	กรรมการบริษัท	บมจ. ทรีนีตี วัฒนา
					ดำรงตำแหน่งบริษัทที่เกี่ยวข้องกัน -ไม่มี-		
					ดำรงตำแหน่งบริษัทอื่นที่มีไปรษณีย์จดทะเบียน จำนวน 1 แห่ง		
					ปี 2553-ปัจจุบัน	กรรมการบริษัท กรรมการผู้จัดการ	บล. ทรีนีตี จำกัด
3. รศ. ดร. ภูษิต เลิศวัฒนารักษ์ ตำแหน่ง : ● กรรมการบริษัท ● กรรมการอิสระ ● กรรมการตรวจสอบ วันที่ได้รับการแต่งตั้ง : วันที่ 26 สิงหาคม 2551	48	● ปริญญาเอก Ph.D. in Civil Engineering, New Jersey Institute of Technology, USA ● ปริญญาโท บริหารธุรกิจมหาบัณฑิต (MBA) มหาวิทยาลัยธรรมศาสตร์ การอบรมบทบาทหน้าที่การเป็นกรรมการของ สมาคมส่งเสริมสถาบันกรรมการบริษัทไทย (IOD) : ● Directors Accreditation Program (DAP) รุ่น 79/2009	-ไม่มี-	-ไม่มี-	ดำรงตำแหน่งบริษัทจดทะเบียน -ไม่มี-		
					ดำรงตำแหน่งบริษัทที่เกี่ยวข้องกัน -ไม่มี-		
					ดำรงตำแหน่งบริษัทอื่นที่มีไปรษณีย์จดทะเบียน -ไม่มี-		
					ปี 2555-ปัจจุบัน	รองคณบดีฝ่ายบริหาร คณะสถาปัตยกรรมศาสตร์และ การผังเมือง	มหาวิทยาลัยธรรมศาสตร์
					ปี 2546-ปัจจุบัน	รองศาสตราจารย์	มหาวิทยาลัยธรรมศาสตร์
					ปี 2542-2546	วิศวกรโครงการ	Thornton-Tomasetti, Inc.

ชื่อ-สกุล/ตำแหน่ง	อายุ (ปี)	คุณวุฒิทางการศึกษา	สัดส่วนการถือหุ้นในบริษัท	ความสัมพันธ์ทางครอบครัวระหว่างผู้บริหาร	ประสบการณ์		
					ช่วงเวลา	ตำแหน่ง	บริษัท
4. นายอรรถ วัฒนวงศ์พิทักษ์ ตำแหน่ง : ● กรรมการบริษัท ● กรรมการอิสระ ● กรรมการตรวจสอบ ● กรรมการพิจารณาต่อต้านคอร์รัปชัน ● กรรมการบริหารความเสี่ยง วันที่ได้รับการแต่งตั้ง : วันที่ 24 ธันวาคม 2555	52	● ปริญญาโท เศรษฐศาสตร์ธุรกิจ มหาวิทยาลัยธรรมศาสตร์ ● ปริญญาตรี การเงินการธนาคาร มหาวิทยาลัยรามคำแหง การอบรมพบปะหน้าเพื่อการเป็นกรรมการของสมาคมส่งเสริมสถาบันกรรมการบริษัทไทย (IOD) : ● Directors Accreditation Program (DAP) รุ่น 90/2011	ไม่มี-	ไม่มี-	ดำรงตำแหน่งบริษัทจดทะเบียน จำนวน 1 แห่ง		
					ปี 2555-ปัจจุบัน	ผู้ช่วยผู้อำนวยการ-การเงิน	บมจ. เอสซีเอสเอสเค คอร์ปอเรชั่น
					ดำรงตำแหน่งบริษัทที่เกี่ยวข้องกัน -ไม่มี-		
					ดำรงตำแหน่งบริษัทอื่นที่มีใช้บริษัทจดทะเบียน -ไม่มี-		
					ปี 2547-2549	ผู้อำนวยการฝ่ายพัฒนาธุรกิจ	บมจ. กระดาษศรีสยาม
5. ผศ. ดร.สุลักษณ์ ภัทรธรรมาศ ตำแหน่ง : ● กรรมการบริษัท ● กรรมการอิสระ ● ประธานกรรมการบริหารความเสี่ยง วันที่ได้รับการแต่งตั้ง : วันที่ 26 กุมภาพันธ์ 2559	52	● ปริญญาเอก บริหารธุรกิจ (การเงิน) มหาวิทยาลัยธรรมศาสตร์ ● ปริญญาโท บริหารธุรกิจ (การเงิน) University Of San Francisco, San Francisco, USA ● ปริญญาตรี เศรษฐศาสตร์บัณฑิต จุฬาลงกรณ์มหาวิทยาลัย ● ปริญญาตรี นิติศาสตร์บัณฑิต มหาวิทยาลัยสุโขทัยธรรมาธิราช การอบรมพบปะหน้าเพื่อการเป็นกรรมการของสมาคมส่งเสริมสถาบันกรรมการบริษัทไทย (IOD) : ● Directors Accreditation Program (DAP) รุ่น 138/2017	ไม่มี-	ไม่มี-	ดำรงตำแหน่งบริษัทจดทะเบียน จำนวน 1 แห่ง		
					ปี 2557-ปัจจุบัน	กรรมการบริหารความเสี่ยง	บมจ. ผลิภัณฑ์
					ดำรงตำแหน่งบริษัทที่เกี่ยวข้องกัน -ไม่มี-		
					ดำรงตำแหน่งบริษัทอื่นที่มีใช้บริษัทจดทะเบียน จำนวน 1 แห่ง		
					ปี 2559-ปัจจุบัน	กรรมการผู้จัดการ	บจก. เลขาโปรดรัส อินเตอร์เนชั่นแนล

ชื่อ-สกุล/ตำแหน่ง	อายุ (ปี)	คุณวุฒิทางการศึกษา	สัดส่วนการถือหุ้นในบริษัท	ความสัมพันธ์ทางครอบครัวระหว่างผู้บริหาร	ประสบการณ์		
					ช่วงเวลา	ตำแหน่ง	บริษัท
6. นายจักรกริช โยธานันท์ ตำแหน่ง : ● กรรมการบริษัท ● กรรมการอิสระ ● กรรมการพิจารณาตอบแทน	47	<ul style="list-style-type: none"> ปริญญาโท คณะนิติศาสตร์ สาขากฎหมาย เศรษฐกิจ จุฬาลงกรณ์มหาวิทยาลัย ปริญญาตรี คณะรัฐศาสตร์ สาขาบริหารรัฐกิจ มหาวิทยาลัยรามคำแหง <p>การอบรมบทบาทหน้าที่การเป็นกรรมการของสมาคมส่งเสริมสถาบันกรรมการบริษัทไทย (IOD) :</p> <ul style="list-style-type: none"> Directors Accreditation Program (DAP) รุ่น 79/2009 	-ไม่มี-	-ไม่มี-	ดำรงตำแหน่งบริษัทจดทะเบียน	-ไม่มี-	
					ดำรงตำแหน่งบริษัทที่เกี่ยวข้องกัน	-ไม่มี-	
					ดำรงตำแหน่งบริษัทอื่นที่มีบริษัทจดทะเบียน จำนวน 1 แห่ง		
					ปี 2550-ปัจจุบัน	กรรมการผู้จัดการ	บจก. ภูผาอินเตอร์
7. นายชาติ ศรีอุทรวงศ์ ตำแหน่ง : ● กรรมการบริษัท ● กรรมการอิสระ ● กรรมการบริหารความเสี่ยง	45	<ul style="list-style-type: none"> ปริญญาโท คณะรัฐประศาสนศาสตร์ สาขากฎการปกครองและภาคเอกชน สถาบันบัณฑิตพัฒนบริหารศาสตร์ (นิด้า) ปริญญาตรี วนศ. คอมพิวเตอร์ คณะวิทยาศาสตร์ มหาวิทยาลัยเกษตรศาสตร์ <p>การอบรมบทบาทหน้าที่การเป็นกรรมการของสมาคมส่งเสริมสถาบันกรรมการบริษัทไทย (IOD) :</p> <ul style="list-style-type: none"> Directors Accreditation Program (DAP) รุ่น 112/2014 	-ไม่มี-	-ไม่มี-	ดำรงตำแหน่งบริษัทจดทะเบียน	-ไม่มี-	
					ดำรงตำแหน่งบริษัทที่เกี่ยวข้องกัน	-ไม่มี-	
					ดำรงตำแหน่งบริษัทอื่นที่มีบริษัทจดทะเบียน จำนวน 1 แห่ง		
					ปี 2555-ปัจจุบัน	กรรมการผู้จัดการ	บจก. รักษ์ไทย อินเดอร์เทรด
					ปี 2560-ปัจจุบัน	วิทยากรและที่ปรึกษาอิสระด้านการเงินและการลงทุน	บจก. โอเคิล เทรนนิ่ง
วันที่ได้รับการแต่งตั้ง : วันที่ 8 สิงหาคม 2557					ปี 2560-ปัจจุบัน	ที่ปรึกษาด้านการพัฒนาธุรกิจ	บจก. เท็ค เอ็น ซี
					ปี 2560-ปัจจุบัน	ที่ปรึกษาด้านการตลาด	บจก. เวิลด์เอเชีย โซลูชั่น

ชื่อ-สกุล/ตำแหน่ง	อายุ (ปี)	คุณวุฒิทางการศึกษา	สัดส่วนการ ถือหุ้น ในบริษัท	ความสัมพันธ์ทาง ครอบครัวระหว่าง ผู้บริหาร	ประสบการณ์		
					ช่วงเวลา	ตำแหน่ง	บริษัท
8. นายสมณฑล เขตวัลลภกุล ตำแหน่ง : ● กรรมการบริษัท ● กรรมการผู้มีอำนาจลงนามผูกพัน	49	● ปริญญาโท สาขาการบัญชี มหาวิทยาลัยธรรมศาสตร์ ● ปริญญาตรี สาขาการบัญชี มหาวิทยาลัยรามคำแหง การอบรมบทบาทหน้าที่การเป็นกรรมการของสมาคมส่งเสริมสถาบันกรรมการบริษัทไทย (IOD) : ● Directors Accreditation Program (DAP) รุ่น 82/2010	-ไม่มี-	-ไม่มี-	ดำรงตำแหน่งบริษัทจดทะเบียนซึ่งเป็นบริษัทย่อย จำนวน 2 แห่ง		
					ปี 2553-ปัจจุบัน	กรรมการบริษัท	บมจ. ระยองเวิลด์ อินดัสตรีส์
					ปี 2552-2559	กรรมการบริหาร	
					ปี 2553-ปัจจุบัน	กรรมการบริษัท กรรมการบริหาร รองกรรมการผู้จัดการ กรรมการบริหารและพิจารณา	บมจ. เออีวิทยา
					ปี 2557-ปัจจุบัน	กรรมการบริหาร	
					ดำรงตำแหน่งบริษัทที่เกี่ยวข้องกัน จำนวน 9 แห่ง		
					ปี 2553-ปัจจุบัน	กรรมการบริษัท	บจก. เอ็นเนซอล
					ปี 2553-ปัจจุบัน	กรรมการบริษัท	บจก. ไปป์ไลน์ เอ็นจิเนียริง
					ปี 2555-ปัจจุบัน	กรรมการบริษัท	บจก. เอเวอร์กรีน ไปโอแมส
					ปี 2556-ปัจจุบัน	กรรมการบริษัท	บจก. ดับเบิลยู เจ ซี เอ็นเตอร์ไพรส์
					ปี 2558-ปัจจุบัน	กรรมการบริษัท	บจก. พาราไดซ์ กรีนเอนเออี
					ปี 2558-ปัจจุบัน	กรรมการบริษัท	บจก. ยูดับบลิวซี โกเมน ไปโอแมส
					ปี 2558-ปัจจุบัน	กรรมการบริษัท	บจก. ยูดับบลิวซี โซลาร์
					ปี 2559-ปัจจุบัน	กรรมการบริษัท	บจก. ยูดับบลิวซี อ้าพัน ไปโอแมส
					ปี 2559-ปัจจุบัน	กรรมการบริษัท	บจก. สติก ไปโอแมส

ชื่อ-สกุล/ตำแหน่ง	อายุ (ปี)	คุณวุฒิทางการศึกษา	สัดส่วนการ ถือหุ้น ในบริษัท	ความสัมพันธ์ทาง ครอบครัวระหว่าง ผู้บริหาร	ประสบการณ์		
					ช่วงเวลา	ตำแหน่ง	บริษัท
9. นายธีรชัย สีนะบรรจง ตำแหน่ง : <ul style="list-style-type: none"> กรรมการบริษัท กรรมการบริหาร กรรมการผู้มีอำนาจลงนามผูกพัน วันที่ได้รับการแต่งตั้ง : วันที่ 27 มีนาคม 2556	46	<ul style="list-style-type: none"> ปริญญาโท คณะบริหารธุรกิจ มหาวิทยาลัยอัสสัมชัญ ปริญญาตรี คณะบริหารธุรกิจ (เอกการตลาด) มหาวิทยาลัยอัสสัมชัญ การอบรมบทบาทหน้าที่การเป็นกรรมการของสมาคมส่งเสริมสถาบันกรรมการบริษัทไทย (IOD) : <ul style="list-style-type: none"> Directors Accreditation Program (DAP) รุ่น 104/2013 	1,412,000 หุ้น คิดเป็น 0.19%	เป็นลูกพี่ลูกน้องกับนายวุฒิชัย สีนะบรรจง	ดำรงตำแหน่งบริษัทจดทะเบียนซึ่งเป็นบริษัทย่อย จำนวน 2 แห่ง		
					ปี 2556-ปัจจุบัน	กรรมการบริษัท	บมจ. เอื้อวิทยา
					ปี 2558-ปัจจุบัน	กรรมการบริหารกรรมการผู้จัดการ	
					ปี 2559-ปัจจุบัน	กรรมการบริษัท	บมจ. ระยองเวิลด์ อินดัสตริลส์
					ดำรงตำแหน่งบริษัทจดทะเบียนอื่น จำนวน 1 แห่ง		
					ปี 2559-ปัจจุบัน	กรรมการบริษัท	บมจ. ไดเมท (สยาม)
					ปี 2560-ปัจจุบัน	กรรมการบริหาร	
					ดำรงตำแหน่งบริษัทที่เกี่ยวข้องกัน จำนวน 11 แห่ง		
					ปี 2558-ปัจจุบัน	กรรมการบริษัท	บจก. เอเวอร์กรีน ไปโอแมส
					ปี 2558-ปัจจุบัน	กรรมการบริษัท	บจก. พาราไดซ์ กรีน เอนเนอจี
					ปี 2558-ปัจจุบัน	กรรมการบริษัท	บจก. ยูดับบลิวซี โกเมน ไปโอแมส
					ปี 2558-ปัจจุบัน	กรรมการบริษัท	บจก. ยูดับบลิวซี โซลาร์
					ปี 2559-ปัจจุบัน	กรรมการบริษัท	บจก. เอ็นเนซอล
					ปี 2559-ปัจจุบัน	กรรมการบริษัท	บจก. ดับเบิลยู เจ ซี เอ็นเตอร์ไพรส์
					ปี 2559-ปัจจุบัน	กรรมการบริษัท	บจก. ยูดับบลิวซี อัมพัน ไปโอแมส
					ปี 2559-ปัจจุบัน	กรรมการบริษัท	บจก. สติก ไปโอแมส
					ปี 2560-ปัจจุบัน	กรรมการบริษัท	UWC (Cambodia) Co., Ltd.
					ปี 2560-ปัจจุบัน	กรรมการบริษัท	Interglob Investment Co., Ltd.
					ปี 2560-ปัจจุบัน	กรรมการบริษัท	บจก.กรีน เอ็นเนอจี แพลนท์พาร์ค

ชื่อ-สกุล/ตำแหน่ง	อายุ (ปี)	คุณวุฒิทางการศึกษา	สัดส่วนการ ถือหุ้น ในบริษัท	ความสัมพันธ์ทาง ครอบครัวระหว่าง ผู้บริหาร	ประสบการณ์		
					ช่วงเวลา	ตำแหน่ง	บริษัท
10. นางสาวอุศรา ภัตตาดัง ตำแหน่ง : <ul style="list-style-type: none">กรรมการบริษัทกรรมการบริหารกรรมการผู้มีอำนาจลงนามผูกพันผู้อำนวยการฝ่ายบัญชีและการเงิน วันที่ได้รับการแต่งตั้ง : วันที่ 14 มิถุนายน 2557	49	●ปริญญาตรี บริหารธุรกิจ (บัญชี-การเงิน) มหาวิทยาลัยหอการค้าไทย การอบรมบทบาทหน้าที่การเป็นกรรมการของ สมาคมส่งเสริมสถาบันกรรมการบริษัทไทย (IOD) : <ul style="list-style-type: none">Directors Accreditation Program (DAP) รุ่น 111/2014	ไม่มี-	ไม่มี-	ดำรงตำแหน่งบริษัทจดทะเบียนซึ่งเป็นบริษัทย่อย จำนวน 2 แห่ง		
					ปี 2557-ปัจจุบัน	กรรมการบริษัท	บมจ. เออีวิทยา
					ปี 2559-ปัจจุบัน	กรรมการบริหาร	
					ปี 2560-ปัจจุบัน	กรรมการบริหาร	บมจ. ระยองไวย์ อินดัสทรีส์
					ดำรงตำแหน่งบริษัทที่เกี่ยวข้องกัน -ไม่มี-		
					ดำรงตำแหน่งบริษัทอื่นที่มีไม่เกี่ยวข้องทะเบียน -ไม่มี-		
11. นายคมวุฒิ พรนราดล ตำแหน่ง : <ul style="list-style-type: none">ผู้อำนวยการฝ่ายตรวจสอบภายในเลขานุการคณะกรรมการตรวจสอบ วันที่ได้รับการแต่งตั้ง : วันที่ 16 มิถุนายน 2551	49	●ปริญญาตรี บริหารธุรกิจ (บัญชี) มหาวิทยาลัยรามคำแหง การอบรม : <ul style="list-style-type: none">สุดยอดเทคนิคที่ดีที่สุดของการใช้ระบบควบคุมภายในเพื่อประโยชน์สูงสุดของธุรกิจการตรวจสอบและการควบคุมภายในสรุปประเด็นความผิดปกติของงบกำไรสุทธิ	ไม่มี-	ไม่มี-	ดำรงตำแหน่งบริษัทจดทะเบียน		
					ปี 2551-ปัจจุบัน	เลขานุการคณะกรรมการตรวจสอบ	บมจ. แคปปิตอล เอ็นจิเนียริง เน็ตเวิร์ค และ บริษัทในกลุ่ม
					ดำรงตำแหน่งบริษัทที่เกี่ยวข้องกัน -ไม่มี-		
					ดำรงตำแหน่งบริษัทอื่นที่มีไม่เกี่ยวข้องทะเบียน -ไม่มี-		

ชื่อ-สกุล/ตำแหน่ง	อายุ (ปี)	คุณวุฒิทางการศึกษา	สัดส่วนการ ถือหุ้น ในบริษัท	ความสัมพันธ์ทาง ครอบครัวระหว่าง ผู้บริหาร	ประสบการณ์		
					ช่วงเวลา	ตำแหน่ง	บริษัท
12. นายมงคลพร พงษ์ลำเจียกงาม ตำแหน่ง : ● ผู้จัดการอาวุโสฝ่ายควบคุมดูแล สินเชื้อ วันที่ได้รับการแต่งตั้ง : วันที่ 24 ตุลาคม 2555	48	● Master Degree In Business Administration Strayer College Virginia U.S.A. ● Bachelor Degree In Business Administration Strayer College Virginia U.S.A.	-ไม่มี-	-ไม่มี-	ดำรงตำแหน่งบริษัทจดทะเบียน		
					ปี 2555-ปัจจุบัน	ผู้จัดการอาวุโสฝ่ายควบคุมดูแล สินเชื้อ	บมจ.แคปปิตอล เอ็นจิเนียริง เน็ตเวิร์ค
					ดำรงตำแหน่งบริษัทที่เกี่ยวข้องกัน -ไม่มี-		
					ดำรงตำแหน่งบริษัทอื่นที่มีใช้บริษัทจดทะเบียน -ไม่มี-		
13. นางณิภา งามเจริญสถาพร ● ผู้จัดการอาวุโสฝ่ายกำกับดูแลและนัก ลงทุนสัมพันธ์ วันที่ได้รับการแต่งตั้ง : วันที่ 1 พฤศจิกายน 2556 ● เลขานุการบริษัท วันที่ได้รับการแต่งตั้ง : วันที่ 14 มิถุนายน 2557	46	● ปริญญาตรี คณะบัญชี มหาวิทยาลัยกรุงเทพ การอบรมบทบาทหน้าที่การเป็นกรรมการของ สมาคมส่งเสริมสถาบันกรรมการบริษัทไทย (IOD) : ● Company Secretary Program (CSP) รุ่นที่ 7/2004	-ไม่มี-	-ไม่มี-	ดำรงตำแหน่งบริษัทจดทะเบียน		
					ปี 2556-ปัจจุบัน	ผู้จัดการอาวุโสฝ่ายกำกับดูแลกิจการ และนักลงทุนสัมพันธ์	บมจ.แคปปิตอล เอ็นจิเนียริง เน็ตเวิร์ค
					ดำรงตำแหน่งบริษัทที่เกี่ยวข้องกัน จำนวน 1 แห่ง		
					ปี 2558-ปัจจุบัน	กรรมการบริษัท	บจก. เอเวอร์กรีน ไบโอแมส
					ดำรงตำแหน่งบริษัทอื่นที่มีใช้บริษัทจดทะเบียน -ไม่มี-		

- หมายเหตุ :
- คณะกรรมการบริษัท ลำดับที่ 1-10 ผู้บริหาร ลำดับที่ 10-13 และเลขานุการบริษัท ลำดับที่ 13
 - กรรมการผู้มีอำนาจลงนามผูกพัน ลำดับที่ 1, 8- 10
 - สัดส่วนการถือหุ้นบริษัท ไม่ครบรอบ 100 เปอร์เซ็นต์ เนื่องจากบุตรไม่ได้ถือหุ้น
 - คณะกรรมการบริษัทและผู้บริหาร รวมทั้งหมด 13 ท่าน
 - คณะกรรมการบริษัทและผู้บริหาร รวมทั้งหมด 13 ท่าน
 - คณะกรรมการบริษัทและผู้บริหาร รวมทั้งหมด 13 ท่าน
- ไม่มีข้อพิพาททางกฎหมาย-
- ไม่มีประวัติการกระทำความผิดอาญาในความผิดที่เกี่ยวข้องกับทรัพย์สินซึ่งได้กระทำโดยทุจริต-
- ไม่มีประวัติการทำรายการที่อาจเกิดความขัดแย้งทางผลประโยชน์กับบริษัทในรอบปี 2560-

คณะกรรมการบริษัท
บริษัท แคปปิตอล เอ็นจิเนียริง เน็ตเวิร์ค จำกัด (มหาชน)



1. นายวุฒิชัย ลีนะบรรจง
ประธานกรรมการบริษัท
ประธานกรรมการบริหาร
รักษาการประธานเจ้าหน้าที่บริหาร

5. ผศ. ดร. สุลักษณ์ ภทรธรรมมาศ
กรรมการบริษัท
ประธานกรรมการบริหารความเสี่ยง
กรรมการอิสระ

9. นายธีรชัย ลีนะบรรจง
กรรมการบริษัท
กรรมการบริหาร

2. ดร.วิศิษฐ์ องค์กรพัฒน์กุล
กรรมการบริษัท
ประธานกรรมการตรวจสอบ
ประธานกรรมการพิจารณาคำตอบแทน
กรรมการอิสระ

6. นายชาติ ศรีอุทธารวงศ์
กรรมการบริษัท
กรรมการอิสระ
กรรมการบริหารความเสี่ยง

10. นางสาวอุศรา ภัตตาตั้ง
กรรมการบริษัท
กรรมการบริหาร

3. รศ.ดร. ภูษิต เลิศวัฒนารักษ์
กรรมการบริษัท
กรรมการอิสระ
กรรมการตรวจสอบ

7. นายจักรธาร โยธานันท์
กรรมการบริษัท
กรรมการอิสระ
กรรมการพิจารณาคำตอบแทน

4. นายยรรยง วัฒนวงศ์พิทักษ์
กรรมการบริษัท
กรรมการอิสระ
กรรมการตรวจสอบ
กรรมการพิจารณาคำตอบแทน
กรรมการบริหารความเสี่ยง

8. นายมณฑล เขตวัลลภกุล
กรรมการบริษัท

คณะกรรมการบริษัทย่อย
บริษัท เอื้อวิทยา จำกัด (มหาชน)



1. พันตำรวจเอกโกวิท ภิรมย์วงศ์
ประธานกรรมการบริษัท
ประธานกรรมการสรรหาและ
พิจารณาค่าตอบแทน
กรรมการอิสระ
2. นายวุฒิชัย สืบะบรรจง
รองประธานกรรมการบริษัท
ประธานกรรมการบริหาร
3. ร้อยตำรวจโท ศิวะรักษ์ พินิจารมณ
กรรมการบริษัท
ประธานกรรมการตรวจสอบ
กรรมการอิสระ
4. นายเพียรชัย ถาวรรัตน์
กรรมการบริษัท
กรรมการอิสระ
กรรมการตรวจสอบ
กรรมการสรรหาและ
พิจารณาค่าตอบแทน
5. ดร. นที นาคธนสุกาญจน์
กรรมการบริษัท
กรรมการอิสระ
กรรมการตรวจสอบ
6. นายพิรทัศน์ ธนรัชต์วัฒนา
กรรมการบริษัท
กรรมการผู้จัดการ
กรรมการบริหาร
7. นายธีรชัย สืบะบรรจง
กรรมการบริษัท
กรรมการผู้จัดการ
กรรมการบริหาร
8. นายมณฑล เขตวัลลภกุล
กรรมการบริษัท
รองกรรมการผู้จัดการ
กรรมการบริหาร
กรรมการสรรหาและพิจารณาค่าตอบแทน
เลขานุการบริษัท
9. นายสุรพัฒน์ ชมรัตน์
กรรมการบริษัท
กรรมการบริหาร
10. นายสุธิตศักดิ์ ธนโชติปรมมัตต์
กรรมการบริษัท
กรรมการบริหาร
11. นางสาวอุศรา ภัตตาตั้ง
กรรมการบริษัท
กรรมการบริหาร

คณะกรรมการบริษัทย่อย
บริษัท ระยองไวร์ อินดัสตรีส์ จำกัด (มหาชน)



- | | | |
|---|---|---|
| <p>1. นายวุฒิชัย สีนะบรรจง
ประธานกรรมการบริษัท
ประธานกรรมการบริหาร
กรรมการพิจารณาค่าตอบแทน</p> | <p>4. รศ.ดร.พิสนท์ อุดมวรรัตน์
กรรมการบริษัท
กรรมการอิสระ
กรรมการตรวจสอบ
กรรมการพิจารณาค่าตอบแทน</p> | <p>7. นายธีรชัย สีนะบรรจง
กรรมการบริษัท</p> |
| <p>2. นายวรวิทย์ ศิริวัฒน์วิมล
กรรมการบริษัท
ประธานกรรมการตรวจสอบ
ประธานกรรมการพิจารณาค่าตอบแทน
กรรมการอิสระ</p> | <p>5. นายสุทิน เผด็จภัย
กรรมการบริษัท
กรรมการผู้จัดการ
กรรมการบริหาร</p> | <p>8. นายพิพิธ เขาว์วิศิษฐ
กรรมการบริษัท
กรรมการบริหาร
เลขานุการบริษัท</p> |
| <p>3. นายวิเชียร โสพรรณพนิชกุล
กรรมการบริษัท
กรรมการอิสระ
กรรมการตรวจสอบ
กรรมการพิจารณาค่าตอบแทน</p> | <p>6. นายมณฑล เขตวัลลภกุล
กรรมการบริษัท</p> | |

คณะกรรมการบริษัทย่อย
บริษัท เอ็นเนซอล จำกัด



1. นายวุฒิชัย สีนะบรรจง
ประธานกรรมการบริษัท
กรรมการผู้จัดการ
2. นายมณฑล เขตวัลลภกุล
กรรมการบริษัท
3. นายธีรชัย สีนะบรรจง
กรรมการบริษัท

บริษัท ดับเบิลยู เจ ซี อินเตอร์ไพรส์ จำกัด

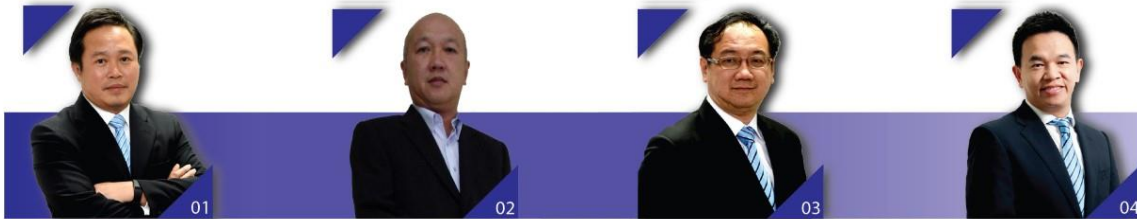

1. นายวุฒิชัย สีนะบรรจง
ประธานกรรมการบริษัท
2. นายวิวัฒน์ จินานุพันธ์
กรรมการบริษัท
กรรมการผู้จัดการ
3. นายมณฑล เขตวัลลภกุล
กรรมการบริษัท
4. นายธีรชัย สีนะบรรจง
กรรมการบริษัท

บริษัท ไปป์ ไลน์ เอ็นจิเนียริง จำกัด



1. นายวุฒิชัย สีนะบรรจง
ประธานกรรมการบริษัท
กรรมการผู้จัดการ
2. นายมณฑล เขตวัลลภกุล
กรรมการบริษัท
3. นางสาวภัสรินทร์ ไกรวงษ์วนิชรุ่ง
กรรมการบริษัท

บริษัท เอเวอร์กรีน ไบโอบีโอส จำกัด



1. นายวุฒิชัย สีนะบรรจง
ประธานกรรมการ
2. นายธีรชัย สีนะบรรจง
กรรมการบริษัท
กรรมการผู้อำนวยการใหญ่
3. นายมณฑล เขตวัลลภกุล
กรรมการบริษัท
4. นางเกณิกา งามเจริญสถาพร
กรรมการบริษัท

ข้อมูลทั่วไปและข้อมูลสำคัญอื่น

1. ข้อมูลทั่วไป

ชื่อบริษัท	:	บริษัท แคปปิตอล เอ็นจิเนียริ่ง เน็ตเวิร์ค จำกัด (มหาชน)
ลักษณะการประกอบธุรกิจ	:	ด้านธุรกิจลงทุน (Holding Company)
ที่ตั้งสำนักงานใหญ่	:	900/15 อาคารเอสวีโอเอ ทาวเวอร์ ชั้น 19 ถนนพระราม 3 แขวงบางโพงพาง เขตยานนาวา กรุงเทพมหานคร 10120
ทุนจดทะเบียน	:	1,117,712,067 บาท
ทุนเรียกชำระแล้ว	:	745,141,378 บาท
มูลค่าที่ตราไว้	:	1 บาท ต่อหุ้น
เลขทะเบียนบริษัทมหาชน	:	0107536000935
โทรศัพท์	:	0-2682-6345
โทรสาร	:	0-2682-6344
website	:	www.cenplc.com

2. การลงทุนในบริษัทอื่นที่บริษัทถือหุ้นตั้งแต่ร้อยละ 10 ขึ้นไป

1. บริษัท ระยองไวร์ อินดัสตรีส์ จำกัด (มหาชน)

ชื่อบริษัท	:	บริษัท ระยองไวร์ อินดัสตรีส์ จำกัด (มหาชน)
ลักษณะการประกอบธุรกิจ	:	ผลิตและจำหน่าย (1) ลวดเหล็กกล้าสำหรับคอนกรีตอัดแรง (Steel Wires for Pre-stressed Concrete Wire หรือ “PC-Wire” “PCW”) (2) ลวดเหล็กกล้าตีเกลียวสำหรับคอนกรีตอัดแรง (Steel Wires Strand for Pre-stressed Concrete หรือ “PC-Strand” “PCS”) (3) ลวดเชื่อมเปลือยใช้เชื่อมเหล็กกล้าอะลูมิเนียมด้วยอาร์กโดยมีก๊าซปกคลุม (Gas Metal Arc Welding Wire หรือ GMAW) (4) ลวดสปริง (Hard Drawn Wire หรือ “HDW”) (5) ลวดเหล็กกล้าคาร์บอนต่ำ (Ordinary Low Carbon Steel Wire หรือ “OLC”) (6) ตะแกรงเหล็กกล้าเชื่อมติดเสริมคอนกรีต (Wire Mesh)
ที่ตั้งสำนักงาน	:	900/14 อาคารเอสวีโอเอ ทาวเวอร์ ชั้น 18 ถนนพระราม 3 แขวงบางโพงพาง เขตยานนาวา กรุงเทพมหานคร 10120
โรงงาน	:	นิคมอุตสาหกรรมมาบตาพุด เลขที่ 5 ถนนโอ-ห้า ตำบลมาบตาพุด อำเภอเมืองระยอง จังหวัดระยอง 21150
โทรศัพท์	:	0-2682-6328
โทรสาร	:	0-2682-6361-2
website	:	www.rwi.co.th

จำนวนหุ้นที่จำหน่าย : ทุนจดทะเบียน 450,000,000 บาท และทุนชำระแล้ว 303,017,219.50 บาท แบ่งเป็นหุ้นสามัญ 606,034,439 หุ้น มูลค่าที่ตราไว้หุ้นละ 0.50 บาท

จำนวนหุ้นที่บริษัทถือ : จำนวน 437,413,550 หุ้น คิดเป็นร้อยละ 72.18

2. บริษัท เอื้อวิทยา จำกัด (มหาชน)

ชื่อบริษัท : บริษัท เอื้อวิทยา จำกัด (มหาชน)

ลักษณะการประกอบธุรกิจ : ผลิตงาน

- (1) เสาส่งไฟฟ้าแรงสูง
- (2) เสาโทรคมนาคม
- (3) โครงเหล็กสถานีไฟฟ้าย่อย
- (4) โครงเหล็กทั่วไป
- (5) บริการงานซูปสังกะสี
- (6) จัดจำหน่ายสินค้าอุตสาหกรรม
- (7) ผลิตและจำหน่ายไฟฟ้าจากพลังงานทดแทน

ที่ตั้งสำนักงานใหญ่ : 247 ถนนร่มเกล้า แขวงแสนแสบ เขตมีนบุรี กรุงเทพมหานคร 10510

โทรศัพท์ : 0-2543-9020-8

โทรสาร : 0-2543-9189, 0-2543-9029

website : www.uwc.co.th

จำนวนหุ้นที่จำหน่าย : ทุนจดทะเบียน 1,907,119,713 บาท และทุนจดทะเบียนชำระแล้ว 1,316,251,786.40 บาท แบ่งเป็นหุ้นสามัญ 13,162,517,864 หุ้น มูลค่าที่ตราไว้หุ้นละ 0.10 บาท

จำนวนหุ้นที่บริษัทถือ : จำนวน 5,164,003,750 หุ้น คิดเป็นร้อยละ 39.23

3. บริษัท เอ็นเนซอล จำกัด

ชื่อบริษัท : บริษัท เอ็นเนซอล จำกัด

ลักษณะการประกอบธุรกิจ : ผลิตและจำหน่ายกระแสไฟฟ้าและพลังงานความร้อนให้แก่ เดอะสยาม เซรามิค กรุ๊ป อินดัสทรีส์ จำกัด และบริษัท ไทย-เยอรมัน เซรามิค อินดัสทรี จำกัด (มหาชน)

ที่ตั้งสำนักงาน : 900/7 อาคารเอสวีโอเอทาวเวอร์ ชั้น 10 ถนนพระราม 3 แขวงบางโพงพาง เขตยานนาวา กรุงเทพมหานคร 10120

โทรศัพท์ : 0-2682-6345

โทรสาร : 0-2682-6344

โรงงานที่เดอะสยามเซรามิค กรุ๊ป : 40 หมู่ 2 ถนนริมคลองระพีพัฒน์ ตำบลหนองปลิง อำเภอนองแคว

อินดัสทรีส์ จำกัด : จังหวัดสระบุรี 18140

โรงงานที่บริษัท ไทย-เยอรมัน : 61 หมู่ 1 นิคมอุตสาหกรรมหนองแค ตำบลโคกแย้ อำเภอนองแคว

เซรามิค อินดัสทรี จำกัด : จังหวัดสระบุรี 18230

(มหาชน)

จำนวนหุ้นที่จำหน่าย : ทุนจดทะเบียน 484,000,000 บาท และทุนจดทะเบียนชำระแล้ว 302,500,000 บาท แบ่งเป็นหุ้นสามัญ 4,840,000 หุ้น มูลค่าที่ตราไว้หุ้นละ 100 บาท

จำนวนหุ้นที่บริษัทถือ : จำนวน 4,839,991 หุ้น คิดเป็นร้อยละ 100.00

4. บริษัท ไปป์ ไลน์ เอ็นจิเนียริง จำกัด

ชื่อบริษัท : บริษัท ไปป์ ไลน์ เอ็นจิเนียริง จำกัด

ลักษณะการประกอบธุรกิจ : รับเหมาก่อสร้างและรับชุดเจาะอุโมงค์

ที่ตั้งสำนักงาน : 900/14 อาคารเอสวีโอเอ ทาวเวอร์ ชั้น 18 ถนนพระราม 3 แขวงบางโพงพาง เขตยานนาวา กรุงเทพมหานคร 10120

โทรศัพท์ : 0-2682-6328

โทรสาร : 0-2682-6361-2

จำนวนหุ้นที่จำหน่าย : ทุนจดทะเบียน 150,000,000 บาท และทุนจดทะเบียนชำระแล้ว 144,000,000 บาท แบ่งเป็นหุ้นสามัญ 1,500,000 หุ้น มูลค่าที่ตราไว้หุ้นละ 100 บาท

จำนวนหุ้นที่บริษัทถือ : จำนวน 1,439,996 หุ้น คิดเป็นร้อยละ 99.99

5. บริษัท เอเวอร์กรีน ไบโอบีโอส จำกัด

ชื่อบริษัท : บริษัท เอเวอร์กรีน ไบโอบีโอส จำกัด

ลักษณะการประกอบธุรกิจ : ผลิตและจำหน่ายวัตถุดิบเพื่อเป็นเชื้อเพลิงชีวมวล

ที่ตั้งสำนักงาน : 900/14 อาคารเอสวีโอเอ ทาวเวอร์ ชั้น 18 ถนนพระราม 3 แขวงบางโพงพาง เขตยานนาวา กรุงเทพมหานคร 10120

โทรศัพท์ : 0-2682-6328

โทรสาร : 0-2682-6361-2

จำนวนหุ้นที่จำหน่าย : ทุนจดทะเบียน 50,000,000 บาท และทุนจดทะเบียนเรียกชำระแล้ว 50,000,000 บาท แบ่งเป็นหุ้นสามัญ 5,000,000 หุ้น มูลค่าที่ตราไว้หุ้นละ 10 บาท

จำนวนหุ้นที่บริษัทถือ : จำนวน 4,950,000 หุ้น คิดเป็นร้อยละ 99.00

6. บริษัท ดับเบิลยู เจ ซี เอ็นเตอร์ไพรส์ จำกัด

ชื่อบริษัท : บริษัท ดับเบิลยู เจ ซี เอ็นเตอร์ไพรส์ จำกัด

ลักษณะการประกอบธุรกิจ : บริการก่อสร้างงานโลหะ งานออกแบบ และบริการขึ้นรูปโลหะมีโรงงานตั้งอยู่ที่แหลมฉบังโดยรับงานโลหะทั้งในและต่างประเทศของอุตสาหกรรมปิโตรเคมี อุตสาหกรรมพลังงาน อุตสาหกรรมก่อสร้าง และอื่นๆ

ที่ตั้งสำนักงาน : 543/4 หมู่ 1 ตำบลหนองขาม อำเภอสรีราชา จังหวัดชลบุรี

โทรศัพท์ : 038-340-104

โทรสาร : 038-340-105

จำนวนหุ้นที่จำหน่าย : ทุนจดทะเบียน 150,000,000 บาท และทุนจดทะเบียนเรียกชำระแล้ว 97,500,000 บาท แบ่งเป็นหุ้นสามัญ 1,500,000 หุ้น มูลค่าที่ตราไว้หุ้นละ 100 บาท

จำนวนหุ้นที่บริษัทถือ : จำนวน 1,413,800 หุ้น คิดเป็นร้อยละ 94.25

3. บุคคลอ้างอิงอื่นๆ

นายทะเบียนหลักทรัพย์ : บริษัท ศูนย์รับฝากหลักทรัพย์ (ประเทศไทย) จำกัด
ตลาดหลักทรัพย์แห่งประเทศไทย
เลขที่ 93 ถนนรัชดาภิเษก แขวงดินแดง
เขตดินแดง กรุงเทพมหานคร 10400
โทรศัพท์ 0-2009-9000 โทรสาร 0-2009-9991

ผู้สอบบัญชีรับอนุญาต : นายพิสิฐ ทางธนกุล
ผู้สอบบัญชีรับอนุญาตเลขที่ 4095
บริษัท ไพร์ชวอเตอร์เฮาส์คูเปอร์ส เอพีแอส จำกัด
179/74-80 อาคารบางกอกซิตี้ทาวเวอร์ ชั้น 15
ถนนสาทรใต้ เขตสาทร กรุงเทพมหานคร 10120
โทรศัพท์ 0-2344-1000 โทรสาร 0-2286-8200

4. ข้อมูลสำคัญอื่น

-ไม่มี-

การกำกับดูแลกิจการ

นโยบายการกำกับดูแลกิจการ

คณะกรรมการบริษัท แคปปิตอล เอ็นจิเนียริง เน็ตเวิร์ค จำกัด (มหาชน) ได้ให้ความสำคัญต่อการสร้างระบบการกำกับดูแลกิจการที่ดี ดำเนินธุรกิจด้วยความโปร่งใส ซื่อสัตย์ รับผิดชอบต่อผลการปฏิบัติงานตามหน้าที่ มีความสามารถในการแข่งขันและเป็นธรรมต่อผู้มีส่วนเกี่ยวข้องทุกฝ่าย เพื่อสร้างความเจริญ เพิ่มมูลค่าทางเศรษฐกิจและความมั่นคงแก่ผู้ถือหุ้น โดยยึดหลักการบริหารงานตามหลักการกำกับดูแลกิจการที่ดีของตลาดหลักทรัพย์แห่งประเทศไทย และบนพื้นฐานของเศรษฐกิจพอเพียง คือ ความพอประมาณ ความมีเหตุผลและการมีภูมิคุ้มกันที่ดี โดยอาศัยความรู้ ความรอบคอบ และความระมัดระวัง มาใช้ในการวางแผนและการดำเนินงาน ขณะเดียวกันได้เสริมสร้างให้ผู้บริหารและพนักงานทุกคน มีคุณธรรม ซื่อสัตย์สุจริต ขยัน อดทน มีการแบ่งปันและใช้สติปัญญาในการดำเนินงาน พร้อมต่อการรองรับการเปลี่ยนแปลงทางเศรษฐกิจ การเมือง วัฒนธรรม และสังคม เพื่อประโยชน์สุขอย่างสมดุล และยั่งยืน

ดังนั้น หลักการกำกับดูแลกิจการที่ดีของบริษัท อันประกอบด้วย นโยบายการกำกับดูแลกิจการ จริยธรรมธุรกิจและจรรยาบรรณพนักงาน ได้มีการทบทวนและปรับปรุงความเหมาะสมเป็นประจำ ซึ่งบริษัทเห็นว่ายังเหมาะสมกับสถานการณ์ปัจจุบันโดยบริษัทได้เผยแพร่บนเว็บไซต์ของบริษัท www.cenplc.com

ในปี 2560 คณะกรรมการบริษัทตระหนักถึงความสำคัญในการมีส่วนร่วมพัฒนาการกำกับดูแลกิจการให้สอดคล้องกับสถานการณ์ปัจจุบัน กำหนดให้มีแนวปฏิบัติดังนี้

การเข้าเป็นแนวร่วมปฏิบัติของภาคเอกชนไทยในการต่อต้านการทุจริต

ด้วยเห็นถึงความสำคัญของการต่อต้านการทุจริต และเพื่อสร้างมาตรฐานการประกอบธุรกิจที่ใสสะอาด บริษัทได้มีส่วนร่วมแสดงเจตนารมณ์โดยเข้าร่วมกิจกรรมรณรงค์กับภาคีเครือข่ายของภาคเอกชนไทยในการต่อต้านการทุจริตอย่างต่อเนื่องมาโดยตลอด จึงเห็นควรกำหนดนโยบายให้มีแนวปฏิบัติในการต่อต้านคอร์รัปชัน โดยจะดำเนินการปรับปรุงคู่มือนโยบายการกำกับดูแลกิจการ จรรยาบรรณทางธุรกิจ และจรรยาบรรณพนักงานของบริษัท ในเรื่อง “การต่อต้านการทุจริตคอร์รัปชัน และการให้หรือรับสินบน เพื่อประโยชน์ทางธุรกิจ” และ “การให้หรือรับของขวัญหรือผลประโยชน์อื่นใด” โดยมีวัตถุประสงค์เพื่อผลักดันให้เกิดการต่อต้านการทุจริตในวงกว้าง

และเพื่อระดับมาตรฐานในการประกอบธุรกิจอย่างโปร่งใสของบริษัท ในปี 2560 คณะกรรมการบริษัทให้บริษัทเข้าร่วมประกาศเจตนารมณ์ในการเข้าแนวร่วมปฏิบัติของภาคเอกชนไทยในการต่อต้านการทุจริตใหม่อีกครั้ง ซึ่งได้ผ่านการอนุมัติจากที่ประชุมคณะกรรมการบริษัท ครั้งที่ 2/2560 เมื่อวันที่ 15 พฤษภาคม 2560

ดังนั้น บริษัทจึงกำหนดให้ กรรมการ ผู้บริหาร และพนักงานทุกคน รวมทั้ง พนักงานของบริษัทย่อย จะไม่เรียกร้องหรือรับของขวัญ ทรัพย์สิน หรือประโยชน์อื่นใด จากลูกค้า คู่ค้า ผู้รับเหมา หรือผู้มีส่วนเกี่ยวข้องกับธุรกิจของบริษัทไม่ว่ากรณีใดๆ รวมถึงดำเนินการจัดให้มีช่องทางในการรายงานหากมีการกระทำความผิดที่เข้าข่าย หรือสุ่มเสี่ยงในลักษณะดังกล่าว และกำหนดมาตรการในการคุ้มครองบุคคลใดๆ ที่ร้องเรียนหรือให้ข้อมูลเกี่ยวกับการไม่ปฏิบัติตามกฎหมาย กฎระเบียบ ข้อบังคับ และจรรยาบรรณพนักงาน

นอกจากนี้ บริษัทยังได้จัดให้มีช่องทางในการสื่อสารเพื่อให้พนักงานและผู้ที่เกี่ยวข้องสามารถที่จะแจ้งเบาะแสอันควรสงสัยหรือข้อร้องเรียน เมื่อพบเรื่องที่น่าจะเป็นการกระทำผิดกฎหมาย การทุจริตหรือประพฤติดีมิชอบของบริหารและพนักงานในบริษัท ตลอดจนพฤติกรรมที่อาจเป็นปัญหาและก่อให้เกิดความเสียหายต่อบริษัท โดยบริษัทจะรับฟังและดำเนินการกับทุกข้อร้องเรียนอย่างเสมอภาค โปร่งใส และเป็นธรรม โดยมีมาตรการคุ้มครองผู้ร้องเรียนที่เป็นระบบและยุติธรรม ข้อมูลของผู้ร้องเรียนจะถูกเก็บรักษาไว้เป็นความลับของบริษัท โดยผ่านช่องทาง ดังนี้

- ประธานเจ้าหน้าที่บริหาร

โทร. (02) 682-6345

E-mail : wutichai@cenplc.com

- เลขานุการบริษัท

โทร. (02) 682-6345 ต่อ 150

E-mail : kenika@cenplc.com

การปฏิบัติตามหลักการกำกับดูแลกิจการที่ดีในเรื่องอื่นๆ

เพื่อให้สอดคล้อง “หลักการกำกับดูแลกิจการที่ดีสำหรับบริษัทจดทะเบียน ปี 2555” ของตลาดหลักทรัพย์แห่งประเทศไทย คณะกรรมการบริษัทตระหนักถึงความสำคัญในการมีส่วนร่วมพัฒนาการกำกับดูแลกิจการให้สอดคล้องกับสถานการณ์ปัจจุบัน และกำหนดให้มีแนวปฏิบัติโดยได้จัดแบ่งเป็น 5 หมวด ดังนี้

หมวดที่ 1 สิทธิของผู้ถือหุ้น (Rights of Shareholders)

หมวดที่ 2 การปฏิบัติต่อผู้ถือหุ้นอย่างเท่าเทียมกัน (Equitable Treatment of Shareholders)

หมวดที่ 3 การคำนึงถึงบทบาทของผู้มีส่วนได้เสีย (Roles of Stakeholders)

หมวดที่ 4 การเปิดเผยข้อมูลและความโปร่งใส (Disclosure and Transparency)

หมวดที่ 5 ความรับผิดชอบของคณะกรรมการ (Board Responsibilities)

หมวดที่ 1 สิทธิของผู้ถือหุ้น

บริษัทให้ความสำคัญกับแนวปฏิบัติที่ดีสำหรับการประชุมผู้ถือหุ้น ในเรื่องคุณภาพของหนังสือเชิญประชุม คุณภาพของรายงานการประชุม และบทบาทการเข้าร่วมประชุมของประธานและกรรมการชุดย่อยต่างๆ ไว้ในรายงานการประชุมผู้ถือหุ้นเพื่อให้ผู้ถือหุ้นได้รับทราบผลของการประชุมและสามารถตรวจสอบความถูกต้อง ผ่านช่องทางของตลาดหลักทรัพย์แห่งประเทศไทยและเว็บไซต์ของบริษัทภายใน 14 วันนับจากวันประชุมผู้ถือหุ้น อีกทั้งยังคงดำเนินการในด้านสิทธิของผู้ถือหุ้นเพื่อความยั่งยืน ดังนี้

1. คณะกรรมการบริษัทตระหนักและเคารพในสิทธิแห่งความเป็นเจ้าของของผู้ถือหุ้น ไม่มีการกระทำใดๆ อันเป็นการละเมิดหรือลดทอนสิทธิของผู้ถือหุ้น โดยทำหน้าที่ดูแลผลประโยชน์ของผู้ถือหุ้นอย่างเป็นธรรมตลอดจนสนับสนุนและส่งเสริมให้ผู้ถือหุ้นทุกกลุ่มไม่ว่าเป็นผู้ถือหุ้นในประเทศหรือต่างประเทศ ทั้งที่เป็นผู้ถือหุ้นรายใหญ่ ผู้ถือหุ้นรายย่อย หรือผู้ถือหุ้นประเภทสถาบันได้ใช้สิทธิของตน ทั้งสิทธิพื้นฐานของผู้ถือหุ้น สิทธิในการเข้าถึงสารสนเทศอย่างเพียงพอและทันเวลา และสิทธิในการเข้าร่วมประชุมเพื่อกำหนดทิศทางการดำเนินงานและตัดสินใจในเรื่องที่มีผลกระทบต่อบริษัท
2. คณะกรรมการบริษัทดูแลให้มีการให้ข้อมูล วัน เวลา สถานที่ และวาระการประชุม โดยมีคำชี้แจงและเหตุผลประกอบในแต่ละวาระในหนังสือเชิญประชุม รวมทั้งสถานที่จัดประชุมผู้ถือหุ้นสะดวกต่อการเดินทาง
3. คณะกรรมการบริษัทให้สิทธิผู้ถือหุ้นเป็นผู้อนุมัติค่าตอบแทนกรรมการบริษัทเป็นประจำทุกปี นำเสนอนโยบายและหลักเกณฑ์การให้ค่าตอบแทนกรรมการที่ชัดเจนในแต่ละคณะ
4. คณะกรรมการบริษัทส่งเสริมการนำเทคโนโลยีมาใช้ในการประชุมผู้ถือหุ้น เพื่อให้เกิดความถูกต้อง รวดเร็ว มีการลงมติเป็นแต่ละรายการ เปิดโอกาสให้ผู้ถือหุ้นลงคะแนนเสียงเลือกตั้งกรรมการบริษัทเป็นรายบุคคลและมีการใช้บัตรลงคะแนน
5. ในการประชุมผู้ถือหุ้นทุกครั้ง บริษัทจัดให้มีสำนักงานกฎหมายที่เป็นบุคคลอิสระเป็นผู้ตรวจสอบการนับคะแนน ทำหน้าที่ตรวจสอบเอกสารของผู้ถือหุ้น นับองค์ประชุม นับคะแนนเสียง ตรวจสอบผลของมติ และผลของการลงคะแนนเสียง เพื่อให้การประชุมเป็นไปอย่างโปร่งใส ถูกต้องตามกฎหมาย และข้อบังคับของบริษัท

6. คณะกรรมการบริษัทเปิดเผยมติการประชุมสามัญผู้ถือหุ้นประจำปี 2560 ให้สาธารณชนทราบถึงผลการลงคะแนนในแต่ละวาระทั้งภาษาไทยและภาษาอังกฤษ ผ่านระบบ SET Portal ตลาดหลักทรัพย์แห่งประเทศไทย และเผยแพร่บนเว็บไซต์ของบริษัทในวันประชุม ภายหลังเสร็จสิ้นการประชุม
7. คณะกรรมการบริษัทจัดทำรายงานการประชุมผู้ถือหุ้น โดยบันทึกวิธีการลงคะแนนและนับคะแนน รายชื่อกรรมการบริษัท กรรมการชุดย่อยและผู้บริหารที่มาประชุมและลาประชุม มติที่ประชุมพร้อมทั้งคะแนนเสียงเห็นด้วย ไม่เห็นด้วย และงดออกเสียงในทุกๆ วาระที่ต้องมีการลงคะแนนเสียง โดยก่อนการลงคะแนนเสียง ประธานที่ประชุมเปิดโอกาสให้ผู้ถือหุ้นซักถามหรือแสดงความคิดเห็น พร้อมทั้งมีการบันทึกประเด็นคำถามคำตอบไว้ในรายงานการประชุมอย่างชัดเจน เผยบนเว็บไซต์ของบริษัท หลังจากเสร็จสิ้นการประชุมเพื่อให้ผู้ถือหุ้นมั่นใจว่าองค์ประกอบของการจัดประชุม ตั้งแต่การตรวจสอบเอกสาร การลงทะเบียน การนับจำนวนผู้ถือหุ้นและผู้รับมอบฉันทะ เพื่อนับเป็นองค์ประชุม การดำเนินการประชุมเป็นไปตามระเบียบวาระที่กำหนดไม่มีการเพิ่มวาระอื่นๆ ที่ไม่ได้กำหนดไว้ล่วงหน้าในหนังสือนัดประชุม ตลอดจนการนับคะแนนเสียง และการสรุปมติของที่ประชุมเป็นไปอย่างโปร่งใส ถูกต้องตามกฎหมายและข้อบังคับของบริษัท

1. สิทธิขั้นพื้นฐาน

- สิทธิในการเป็นเจ้าของหุ้น การซื้อขาย หรือโอนหุ้นที่ตนถืออยู่อย่างเป็นอิสระ
- สิทธิในการเข้าร่วมประชุมผู้ถือหุ้น เพื่อใช้สิทธิในการแสดงความคิดเห็นและร่วมตัดสินใจ โดยการออกเสียง ลงคะแนนในที่ประชุมผู้ถือหุ้น เพื่อนุมัติเรื่องที่สำคัญที่กระทบต่อบริษัท เช่น การกำหนดหรือแก้ไขข้อบังคับ และหนังสือบริคณห์สนธิ การลดทุน หรือเพิ่มทุน และการอนุมัติรายการพิเศษ
- สิทธิในการมอบฉันทะให้กรรมการอิสระหรือบุคคลใดๆ เข้าร่วมประชุมแทนตน
- สิทธิในการแต่งตั้งหรือถอดถอนกรรมการ และกำหนดค่าตอบแทนกรรมการ
- สิทธิในการแต่งตั้งผู้สอบบัญชี และกำหนดค่าตอบแทนผู้สอบบัญชี
- สิทธิในการแสดงความคิดเห็น ซักถามในการประชุมผู้ถือหุ้น
- สิทธิการได้รับส่วนแบ่งในผลกำไร / เงินปันผล อย่างเท่าเทียมกัน
- สิทธิในการรับทราบข้อมูลข่าวสารของกิจการที่เพียงพอ ทันเวลา และทันต่อเหตุการณ์ โดยบางเรื่องแม้ว่าตามกฎหมายจะไม่ได้อยู่ในเกณฑ์ที่กำหนดให้ต้องเปิดเผย แต่หากบริษัทเห็นว่ามีความจำเป็นที่ผู้ถือหุ้นควรได้รับทราบ บริษัทก็จะเปิดเผยข้อมูลนั้นทั้งภาษาไทย และภาษาอังกฤษ ผ่านทางเว็บไซต์ของตลาดหลักทรัพย์แห่งประเทศไทย www.set.or.th และ ผ่านทางเว็บไซต์ของบริษัท www.cenplc.com

2. สิทธิในการรับทราบข้อมูลข่าวสารที่สำคัญ

ผู้ถือหุ้นมีสิทธิรับทราบข้อมูลอย่างเท่าเทียมกัน โดยบริษัทได้เผยแพร่ข้อมูลข่าวสารทั้งภาษาไทยและภาษาอังกฤษผ่านทางเว็บไซต์ของบริษัท www.cenplc.com และ ผ่านทางเว็บไซต์ของตลาดหลักทรัพย์ฯ www.set.or.th โดยบางเรื่องแม้ว่าไม่ได้อยู่ในเกณฑ์ตามที่กฎหมายกำหนดให้ต้องเปิดเผย แต่หากบริษัทเห็นว่ามีความจำเป็นที่ผู้ถือหุ้นควรได้รับทราบ บริษัทก็จะเปิดเผยข้อมูลนั้น โดยเปิดเผยข้อมูลข่าวสารที่ถูกต้อง ครบถ้วน ทันเวลา และโปร่งใส ดังนี้

- บริษัทได้เปิดเผยโครงสร้างการถือหุ้นของบริษัท รวมถึงรายชื่อผู้ถือหุ้น 10 อันดับแรกของบริษัท ณ วันปิดสมุดทะเบียนผู้ถือหุ้น เพื่อประชุมสามัญประจำปีปัจจุบันก่อนวันประชุม จำนวนการถือหุ้นของผู้ถือหุ้นส่วนน้อย
- ข้อมูลการทำรายการที่เกี่ยวข้องกัน การซื้อขายสินทรัพย์ที่สำคัญ

- รายงานการประชุมผู้ถือหุ้นภายใน 14 วันนับจากวันประชุมผู้ถือหุ้น และเผยแพร่บนเว็บไซต์ของบริษัท เพื่อเป็นช่องทางให้ผู้ถือหุ้นรับทราบและสามารถตรวจสอบข้อมูลได้ โดยไม่จำเป็นต้องรอให้ถึงการประชุมในคราวถัดไป
- ข้อมูลผลการดำเนินงาน นโยบายการบริหารงาน การทำรายการที่เกี่ยวข้องกันและ การซื้อขายสินทรัพย์ที่สำคัญ ตลอดจนข้อมูลอื่นๆ ที่จำเป็นต่อการตัดสินใจของผู้ถือหุ้น เพื่อให้ผู้ถือหุ้นมั่นใจและเชื่อมั่นว่าโครงสร้างการดำเนินงานมีความโปร่งใส และตรวจสอบได้ พร้อมดำเนินงานอย่างมีประสิทธิภาพ เพื่อสร้างความเจริญเติบโต อย่างยั่งยืน สร้างผลตอบแทนแก่ ผู้ถือหุ้นในอัตราที่เหมาะสมและต่อเนื่อง
- บริษัทได้จัดช่องทางให้ผู้ถือหุ้น ไม่ว่าจะเป็นผู้ถือหุ้นรายใหญ่ ผู้ถือหุ้นส่วนน้อย นักลงทุนสถาบัน หรือผู้ถือหุ้นต่างชาติ สามารถติดต่อสอบถามข้อมูลเกี่ยวกับบริษัทโดยตรงจากเลขานุการบริษัท ผ่าน E-mail : kenika@cenplc.com หรือ โทรศัพท์สายตรง (02) 682-6345 ต่อ 150

3. สิทธิในการเข้าร่วมประชุมผู้ถือหุ้น

บริษัทได้กำหนดให้มีการประชุมสามัญผู้ถือหุ้น ปีละ 1 ครั้ง ภายในเวลาไม่เกิน 4 เดือน (120 วัน) นับแต่วันสิ้นสุดรอบปีบัญชี โดยกำหนดวัน เวลา สถานที่และวิธีการ ไม่เป็นอุปสรรคในการเข้าร่วมประชุม เพื่อให้ผู้ถือหุ้นมีส่วนร่วมในการติดตามดูแลผลการดำเนินงานของบริษัท และในกรณีที่มีความจำเป็นเร่งด่วนต้องเสนอวาระเป็นกรณีพิเศษซึ่งเป็นเรื่องที่เกี่ยวข้องหรือเกี่ยวกับผลประโยชน์ของผู้ถือหุ้น หรือเกี่ยวข้องกับเงื่อนไขหรือกฎเกณฑ์ กฎหมายที่ใช้บังคับที่ต้องได้รับการอนุมัติจากผู้ถือหุ้นแล้ว บริษัทจะเรียกประชุมวิสามัญผู้ถือหุ้นเป็นกรณีไป ในการประชุมผู้ถือหุ้น บริษัท ได้ปฏิบัติตามแนวทางการจัดประชุมผู้ถือหุ้นตาม AGM Checklist

ทั้งนี้ในปี 2560 ไม่มีการเรียกประชุมวิสามัญผู้ถือหุ้น

การปฏิบัติต่อผู้ถือหุ้นก่อนวันประชุมผู้ถือหุ้น

บริษัทได้จัดประชุมผู้ถือหุ้นที่โรงแรมมณเฑียรวิเวอร์ไซด์ เลขที่ 372 ถนนพระราม 3 แขวงบางโคล่ เขตบางคอแหลม กรุงเทพฯ 10120 ตั้งแต่ปี 2549 – 2560 ต่อเนื่องเป็นเวลา 12 ปี ทั้งนี้เพื่ออำนวยความสะดวกให้แก่ผู้ถือหุ้นทุกรายได้เข้าร่วมประชุม และจัดให้มีการเลี้ยงรับรองที่เหมาะสมแก่ผู้ถือหุ้นที่มาร่วมประชุมด้วย พร้อมสนับสนุนและส่งเสริมให้ผู้ถือหุ้นใช้สิทธิในการแสดงความคิดเห็นและการออกเสียงลงคะแนนในการประชุมสามัญผู้ถือหุ้น โดยบริษัทได้ปรับปรุงและพัฒนาาระบบสารสนเทศในการลงทะเบียนและออกเสียงของผู้ถือหุ้นอย่างต่อเนื่อง

ทั้งนี้ ในปี 2560 บริษัทจัดประชุมสามัญผู้ถือหุ้น ประจำปี 2560 ในวันพฤหัสบดีที่ 27 เมษายน 2560 เวลา 14.00 น. ในการประชุมทุกปี บริษัทจะคำนึงถึงสิทธิของผู้ถือหุ้นตามกฎหมาย ตลอดจนส่งเสริมการใช้สิทธิและไม่ละเมิดหรือลดทอนสิทธิของผู้ถือหุ้น ดังนี้

แจ้งมติคณะกรรมการบริษัทกำหนดการประชุมผู้ถือหุ้น ประจำปี 2560 ให้ทราบล่วงหน้าก่อน 2 เดือนก่อนวันประชุม คือ ในวันที่ 23 กุมภาพันธ์ 2560 บนเว็บไซต์ของบริษัท www.cenplc.com และผ่านระบบของตลาดหลักทรัพย์แห่งประเทศไทย เพื่อให้ผู้ถือหุ้นสามารถจัดสรรเวลาในการเข้าร่วมประชุม

- เผยแพร่หนังสือนัดประชุมพร้อมเอกสารประกอบการประชุมทั้งหมดทั้งภาษาไทยและภาษาอังกฤษไว้บนเว็บไซต์ของบริษัท (www.cenplc.com) ในวันที่ 21 มีนาคม 2560 เป็นการล่วงหน้ามากกว่า 30 วันก่อนวันประชุม และเป็นข้อมูลเดียวกับที่บริษัทมอบให้บริษัท ศูนย์รับฝากหลักทรัพย์ (ประเทศไทย) จำกัด ซึ่งเป็นนายทะเบียนหุ้นของบริษัทเป็นผู้จัดส่งให้ผู้ถือหุ้นในรูปแบบเอกสาร (เป็นภาษาอังกฤษกรณีผู้ถือหุ้นเป็นชาวต่างชาติ) ล่วงหน้าในวันที่ 4 เมษายน 2560 ก่อนวันประชุมผู้ถือหุ้น 23 วัน เพื่อให้ผู้ถือหุ้นได้มีเวลาศึกษาข้อมูลประกอบการประชุม รวมทั้ง ได้ลงประกาศโฆษณาหนังสือพิมพ์ข่าวหุ้นเป็นเวลาติดต่อกัน 3 วัน และก่อนวันประชุม 24 วัน คือในวันที่ 3- 5 เมษายน 2560

- แจ้งหลักเกณฑ์และขั้นตอนการเข้าร่วมประชุมให้ผู้ถือหุ้นทราบในหนังสือนัดประชุม พร้อมแนบหนังสือมอบฉันทะแบบ ก. และ แบบ ข. ซึ่งเป็นแบบที่ผู้ถือหุ้นกำหนดทิศทางการลงคะแนนได้ และเป็นแบบที่กระทรวงพาณิชย์กำหนด เพื่อให้ผู้ถือหุ้นที่ไม่สามารถเข้าร่วมด้วยตนเองได้ สามารถมอบฉันทะให้กรรมการอิสระหรือบุคคลใดๆ ตามที่ระบุไว้ให้เป็นผู้รับมอบฉันทะ หรือจะเลือกใช้หนังสือมอบฉันทะแบบ ก หรือ แบบ ค แบบใดแบบหนึ่งก็ได้ ซึ่งสามารถดาวน์โหลดหนังสือมอบฉันทะทั้ง 3 แบบ ได้ที่เว็บไซต์ของบริษัท www.cenplc.com ทั้งนี้บริษัทได้แจ้งแนวทางการเผยแพร่ดังกล่าวผ่านระบบข่าวของตลาดหลักทรัพย์แห่งประเทศไทยอีกช่องทางหนึ่ง
- บริษัทเปิดโอกาสให้ผู้ถือหุ้นที่มอบฉันทะให้บุคคลอื่นเข้าร่วมประชุมแทนสามารถส่งใบมอบฉันทะเป็นการล่วงหน้าได้ไม่น้อยกว่า 1 วันทำการ เพื่อความสะดวกรวดเร็วในการตรวจสอบหลักฐานและการเข้าร่วมประชุมเป็นการล่วงหน้า

การปฏิบัติต่อผู้ถือหุ้นในวันประชุมผู้ถือหุ้น

● บริษัทเปิดให้ผู้ถือหุ้นลงทะเบียนด้วยระบบ Barcode ล่วงหน้าก่อนการประชุมไม่น้อยกว่า 1 ชั่วโมง และต่อเนื่องจนกว่าการประชุมจะแล้วเสร็จ เพื่อให้สิทธิแก่ผู้ถือหุ้นที่มาร่วมประชุมภายหลังจากที่ได้เริ่มการประชุมแล้ว โดยมีสิทธิออกเสียงลงคะแนนในวาระที่อยู่ระหว่างการพิจารณาและยังไม่ได้ลงมติ พร้อมนับเป็นองค์ประชุมตั้งแต่วันที่เข้าร่วมประชุมและออกเสียงเป็นต้นไป เว้นแต่ผู้ถือหุ้นจะมีความเห็นเป็นอย่างอื่น โดยในการลงทะเบียนบริษัทได้จัดให้มี

- จัดเตรียมบุคลากรอย่างเพียงพอสำหรับการลงทะเบียนเข้าร่วมประชุม
- จัดเตรียมอาคารและสถานที่สำหรับติดหนังสือมอบฉันทะโดยไม่คิดค่าใช้จ่ายไว้บริการแก่ผู้ถือหุ้นที่มอบฉันทะให้ผู้อื่นมาประชุมแทนตน
- จัดเตรียมบัตรลงคะแนนเสียงในทุกวาระการประชุม สำหรับผู้ถือหุ้นทุกรายเพื่อใช้ในการลงคะแนนเสียง

● กรณีผู้ถือหุ้นไม่สามารถเข้าร่วมประชุมด้วยตนเอง สามารถมอบฉันทะให้บุคคลใดบุคคลหนึ่งหรือกรรมการอิสระซึ่งเป็นกรรมการตรวจสอบของบริษัทคนใดคนหนึ่งเข้าร่วมประชุมแทนเพื่อเป็นตัวแทนรักษาสหสิทธิของตน

● คณะกรรมการบริษัทให้ความสำคัญต่อการประชุมผู้ถือหุ้น โดยถือเป็นหน้าที่ที่จะต้องเข้าร่วมประชุมทุกครั้งยกเว้นเจ็บป่วยหรือติดภารกิจสำคัญ ซึ่งผู้ถือหุ้นสามารถซักถามประธานคณะกรรมการชุดย่อยต่างๆ ในเรื่องที่เกี่ยวข้องได้

ในการประชุมสามัญผู้ถือหุ้นประจำปี 2560 เมื่อวันที่พฤหัสบดีที่ 27 เมษายน 2560 กรรมการบริษัททั้งสิ้น 11 คน มีกรรมการเข้าร่วมประชุมทุกท่าน คิดเป็น 100% ซึ่งประธานกรรมการบริษัท ประธานกรรมการบริหาร ประธานกรรมการตรวจสอบ ประธานกรรมการพิจารณาค่าตอบแทน ประธานกรรมการบริหารความเสี่ยง ประธานเจ้าหน้าที่บริหาร และผู้บริหารสูงสุดด้านบัญชีและการเงินของบริษัท เข้าร่วมประชุม เพื่อชี้แจงและตอบข้อซักถามในเรื่องที่เกี่ยวข้องกับวาระการประชุมหรือเกี่ยวข้องกับบริษัท

นอกจากนี้ ยังมีผู้สอบบัญชีรับอนุญาตของบริษัท จำนวน 2 คน คือ นายพิสิฐ ทางธนกุล และนางสาวนันท์กมลิมวิริยะเลิศ แห่งสำนักงาน บริษัท ไพร์ซวอเตอร์เฮาส์ คูเปอร์ส เอปียเอส จำกัด และที่ปรึกษากฎหมาย คือ นายณัฐวัฒน์ ทุมาวงศ์ จากบริษัทสำนักงานกฎหมายบรรจง แอนด์ วิทยา จำกัด เข้าร่วมประชุมและเป็นผู้ตรวจสอบการนับคะแนนเสียง (Inspector) ในการประชุมผู้ถือหุ้นด้วย

● ก่อนเริ่มการประชุมตามวาระ ผู้ดำเนินการประชุมทำหน้าที่แจ้งจำนวนและสัดส่วนผู้ถือหุ้นที่เข้าร่วมประชุม พร้อมชี้แจงให้ทราบถึงวิธีการลงคะแนน และวิธีการนับคะแนนเสียงของผู้ถือหุ้นที่ต้องลงมติในแต่ละวาระตามกฎหมายและข้อบังคับของบริษัท และประธานกรรมการซึ่งทำหน้าที่ประธานที่ประชุมกล่าวเปิดการประชุม

กำหนดสิทธิออกเสียงในที่ประชุมเป็นไปตามจำนวนหุ้นที่ผู้ถือหุ้นถืออยู่ โดยหนึ่งหุ้นมีสิทธิเท่ากับหนึ่งเสียงและไม่มีหุ้นใดมีสิทธิพิเศษที่จะจำกัดสิทธิผู้ถือหุ้นรายอื่น

● ดำเนินการประชุมผู้ถือหุ้นตามลำดับระเบียบวาระที่ได้แจ้งไว้ในหนังสือเชิญประชุม ไม่เพิ่มวาระหรือเปลี่ยนแปลงข้อมูลสำคัญโดยไม่ได้แจ้งให้ผู้ถือหุ้นทราบล่วงหน้า และจัดสรรเวลาให้เหมาะสมเพียงพอกับการนำเสนอประเด็นต่างๆ ของแต่ละวาระ พร้อมเปิดโอกาสให้ผู้ถือหุ้นซักถามและแสดงความคิดเห็นอย่างเต็มที่ในแต่ละวาระ หากมีผู้ถือหุ้นประสงค์จะเพิ่มวาระระหว่างการประชุมเพื่อพิจารณาเรื่องอื่นนอกเหนือจากที่กำหนดไว้ในหนังสือเชิญประชุม จะต้องได้รับอนุมัติจากที่ประชุมผู้ถือหุ้นด้วยคะแนนเสียงไม่น้อยกว่า 1 ใน 3 ของผู้ถือหุ้นที่มาประชุมและมีสิทธิออกเสียง

ในปี 2560 ได้มีผู้ถือหุ้น 3 รายซักถาม ซึ่งประธานกรรมการบริษัทและกรรมการที่เกี่ยวข้อง เป็นผู้ตอบข้อซักถามดังกล่าวอย่างชัดเจนและตรงประเด็น โดยบริษัทได้จัดบันทึกไว้ในรายงานการประชุมทั้งคำถาม-คำตอบ เป็นลายลักษณ์อักษร

● การลงคะแนนเสียงในแต่ละวาระกระทำโดยเปิดเผย มีบัตรลงคะแนนให้ผู้ถือหุ้น / ผู้รับมอบฉันทะทุกวาระ โดยบริษัทได้แจกบัตรลงคะแนนให้ผู้ถือหุ้น / ผู้รับมอบฉันทะทุกคน ตั้งแต่ขั้นตอนการลงทะเบียนร่วมประชุม และจะเก็บบัตรเฉพาะผู้ไม่เห็นด้วย และ / หรือ งดออกเสียงเท่านั้น ยกเว้น วาระเลือกตั้งกรรมการบริษัทซึ่งเป็นการเลือกตั้งลงคะแนนเสียงเป็นรายบุคคล และเก็บบัตรลงคะแนนจากผู้ถือหุ้น / ผู้รับมอบฉันทะทุกคน การนับคะแนนเสียงจะนับเฉพาะผู้ที่ไม่เห็นด้วย และ/หรือ งดออกเสียง และนำมาหักออกจากจำนวนเสียงทั้งหมดที่เข้าร่วมประชุม ส่วนที่เหลือเป็นคะแนนเสียงที่เห็นด้วยในวาระนั้นๆ บริษัทได้นำระบบ Barcode เป็นเครื่องมือช่วยนับคะแนน มีการแสดงผลการลงมติบนจอภาพให้ผู้ถือหุ้นรับทราบพร้อมกัน เพื่อให้เกิดความถูกต้อง รวดเร็ว สามารถประกาศผลคะแนนได้ทันทีหลังจากจบการพิจารณาแต่ละวาระ

สำหรับการประชุมสามัญผู้ถือหุ้น ประจำปี 2560 เมื่อวันพฤหัสบดีที่ 27 เมษายน 2560 สรุปผลการลงคะแนนเสียงของผู้ถือหุ้นในแต่ละวาระเป็นดังนี้ (บริษัทได้เผยแพร่รายงานการประชุมบนเว็บไซต์ของบริษัท (www.cenplc.com))

วาระที่	เห็นด้วย			ไม่เห็นด้วย			งดออกเสียง			บัตรเสีย		
	ราย	หุ้น	%	ราย	หุ้น	%	ราย	หุ้น	%	ราย	หุ้น	%
1-2	71	352,211,291	100.000	-	-	-	-	-	-	-	-	-
3	74	352,213,894	100.000	-	-	-	-	-	-	-	-	-
4	77	353,274,094	100.000	-	-	-	-	-	-	-	-	-
5	77	352,242,719	99.700	1	10	0.000	1	1,060,000	0.300	-	-	-
6	80	353,302,725	100.000	-	-	-	-	-	-	-	-	-
7	82	353,312,725	100.000	-	-	-	-	-	-	-	-	-

สำหรับวาระการประชุมผู้ถือหุ้นที่สำคัญ ได้เปิดเผยข้อมูลประกอบไว้ใน “หนังสือนัดประชุม” ได้แก่

1. การแต่งตั้งกรรมการบริษัท : บริษัทได้เปิดโอกาสให้ผู้ถือหุ้นเลือกตั้งกรรมการเป็นรายบุคคล โดยมีข้อมูลเบื้องต้นของบุคคลที่เสนอให้เลือกตั้ง การดำรงตำแหน่งในกิจการอื่นโดยระบุไว้ชัดเจน หากเป็นบริษัทที่ประกอบกิจการอันมีสภาพอย่างเดียวกันและเป็นการแข่งขันกับกิจการของบริษัท และการเข้าร่วมประชุมคณะกรรมการบริษัท โดยได้ผ่านการพิจารณากลั่นกรองจากคณะกรรมการบริษัท ซึ่งดูถึงความเหมาะสมด้านคุณสมบัติ ประสบการณ์ และความเชี่ยวชาญหลากหลายวิชาชีพ มีวิสัยทัศน์ เป็นผู้มีความซื่อสัตย์ และมีประวัติการทำงานที่ไม่ต่างพร้อย และมีความสามารถในการแสดงความคิดเห็นอย่างเป็นอิสระ รวมถึงผลการปฏิบัติงานในฐานะกรรมการบริษัทในช่วงที่ผ่านมา ทั้งนี้บริษัทยังมิได้แต่งตั้งคณะกรรมการสรรหา

2. คำตอบแทนกรรมการ : คณะกรรมการพิจารณาคำตอบแทนเป็นผู้พิจารณาวางเงินและจัดสรร โดยพิจารณากำหนดจ่ายเป็นรายครั้งตามการเข้าร่วมประชุม โดยกลั่นกรองรายละเอียดถึงความเหมาะสมประการต่างๆ และเปรียบเทียบอ้างอิงจากอุตสาหกรรมประเภทเดียวกัน และสภาพเศรษฐกิจ รวมถึงความเหมาะสมของจำนวนคณะกรรมการบริษัท ซึ่ง

เป็นไปตามนโยบายและหลักเกณฑ์การกำหนดค่าตอบแทน ทั้งนี้ บริษัทได้เสนองเงินค่าตอบแทนให้ที่ประชุมผู้ถือหุ้นอนุมัติเป็นประจำทุกปี แบ่งเป็นค่าตอบแทนที่เป็นตัวเงินคือค่าเบี้ยประชุม และไม่มีค่าตอบแทนอื่นหรือสิทธิประโยชน์อื่นๆ และเปิดเผยค่าตอบแทนกรรมการเป็นรายบุคคลในรายงานประจำปี หัวข้อ “โครงสร้างการถือหุ้นและการจัดการ ข้อ 2 โครงการจัดการ ข้อย่อยเรื่องค่าตอบแทนกรรมการและผู้บริหาร” และแบบ 56-1 ในหัวข้อ “8.4 ค่าตอบแทนกรรมการและผู้บริหาร”

3. การแต่งตั้งผู้สอบบัญชีและกำหนดจำนวนเงินค่าสอบบัญชี : บริษัทได้ให้รายละเอียดเกี่ยวกับชื่อผู้สอบบัญชี สำนักงานสอบบัญชี ความเป็นอิสระ ค่าตอบแทน เหตุผลการคัดเลือกผู้สอบบัญชี คุณภาพของการปฏิบัติงานในช่วงปีที่ผ่านมา และ ความสัมพันธ์กับบริษัท จำนวนปีที่ทำหน้าที่เป็นผู้สอบบัญชีให้กับบริษัท ข้อมูลเปรียบเทียบค่าตอบแทนของผู้สอบบัญชีระหว่างปีปัจจุบันกับปีที่ผ่านมา และค่าบริการอื่นที่มีการรับบริการจากสำนักงานสอบบัญชีที่ผู้สอบบัญชีสังกัดอยู่ ทั้งของบริษัทและบริษัทย่อย โดยได้ผ่านการพิจารณาจากคณะกรรมการตรวจสอบของบริษัท ซึ่งได้ชี้แจงไว้ในรายงานประจำปี ในหัวข้อ “ค่าตอบแทนของผู้สอบบัญชี” และแบบ 56-1 ในหัวข้อ “9.6 ค่าตอบแทนของผู้สอบบัญชี”

4. การจ่ายเงินปันผล : บริษัทได้ให้รายละเอียดเกี่ยวกับการจัดสรรกำไร การจ่ายเงินปันผล ซึ่งเป็นไปตามนโยบายการจ่ายเงินปันผลของบริษัทและมีการเปรียบเทียบเงินปันผลที่จ่ายระหว่างปีปัจจุบันกับปีที่ผ่านมา พร้อมทั้งระบุวันกำหนดรายชื่อผู้ถือหุ้น (Record Date) และวันปิดสมุดทะเบียนเพื่อกำหนดสิทธิในการรับเงินปันผล กรณีไม่จ่ายเงินปันผลจะระบุถึงสาเหตุดังกล่าว

แนวปฏิบัติเกี่ยวกับความขัดแย้งของผลประโยชน์สำหรับการประชุม

ในการประชุมผู้ถือหุ้น หากมีกรรมการท่านใดมีส่วนได้ส่วนเสีย หรือมีส่วนเกี่ยวข้องใน วาระใด กรรมการท่านนั้นจะแจ้งต่อที่ประชุมเพื่อขอไม่ร่วมประชุม และ/หรือ งดออกเสียงในวาระนั้นๆ

การปฏิบัติต่อผู้ถือหุ้นหลังวันประชุมผู้ถือหุ้น

- เปิดเผยมติที่ประชุมผู้ถือหุ้น พร้อมผลการลงคะแนนเสียงในแต่ละวาระในการประชุมสามัญผู้ถือหุ้นทั้งภาษาไทยและภาษาอังกฤษ ผ่านระบบข่าวของตลาดหลักทรัพย์ฯ และบนเว็บไซต์ของบริษัท ในวันทำการถัดไป

- เลขานุการบริษัท บันทึกข้อมูลและจัดทำรายงานการประชุมสามัญผู้ถือหุ้นอย่างถูกต้อง ครบถ้วน มีรายชื่อกรรมการบริษัทที่เข้า / ไม่เข้าร่วมประชุม รวมทั้งสาเหตุการลา คำชี้แจงที่เป็นสาระสำคัญ คำถามหรือคำตอบหรือข้อคิดเห็นโดยสรุป รายละเอียดในแต่ละวาระเป็นไปตามข้อเท็จจริงในที่ประชุม มีการสรุปผลการลงคะแนนเสียงในแต่ละวาระ โดยแยกเป็น เห็นด้วย ไม่เห็นด้วย และงดออกเสียง รายงานการประชุมดังกล่าวลงนามโดยประธานกรรมการบริษัทซึ่งเป็นประธานที่ประชุม และจัดส่งรายงานต่อตลาดหลักทรัพย์แห่งประเทศไทยและสำนักงานคณะกรรมการกำกับหลักทรัพย์ และตลาดหลักทรัพย์ ภายใน 14 วันนับแต่วันประชุมผู้ถือหุ้น พร้อมทั้งเผยแพร่ข้อมูลและการบันทึกภาพการประชุมผู้ถือหุ้นใน Website ของบริษัท ทั้งภาษาไทยและภาษาอังกฤษ เพื่อเป็นช่องทางให้ผู้ถือหุ้นรับทราบและสามารถตรวจสอบข้อมูลได้โดยไม่ต้องรอให้ถึงการประชุมในคราวถัดไป พร้อมทั้งดำเนินการนำส่งรายงานการประชุมผู้ถือหุ้นต่อกระทรวงพาณิชย์ภายในระยะเวลาที่กฎหมายกำหนด สำหรับผู้ถือหุ้นที่ไม่สามารถเข้าร่วมประชุมได้ บริษัทได้ถ่ายภาพบรรยากาศการประชุม เผยแพร่บนเว็บไซต์ของบริษัทเพื่อให้ผู้ถือหุ้นได้รับทราบรายละเอียดข้อมูลการประชุม

- หลังจากการประชุมผู้ถือหุ้นได้อนุมัติการจ่ายเงินปันผล บริษัทได้แจ้งมติที่ประชุมรวมถึงรายละเอียดการจ่ายเงินปันผลให้ผู้ถือหุ้นทราบผ่านระบบข่าวของตลาดหลักทรัพย์ฯ และประสานงานกับนายทะเบียนบริษัท ศูนย์รับฝากหลักทรัพย์ (ประเทศไทย) จำกัด เพื่อให้ผู้ถือหุ้นมั่นใจว่าจะได้รับผลตอบแทนตามสิทธิอย่างถูกต้องและครบถ้วน

4. การกระจายหุ้นการถือหุ้นของผู้ถือหุ้น

- บริษัทไม่มีนโยบายการถือหุ้นไขว้ในกลุ่มของบริษัท
- บริษัทกำหนดรายชื่อผู้ถือหุ้นที่มีสิทธิเข้าร่วมประชุมผู้ถือหุ้น ณ วันกำหนดผู้ถือหุ้น (Record Date) เมื่อวันที่ 16 มีนาคม 2560 และให้รวบรวมรายชื่อตามมาตรา 225 ของ พ.ร.บ.หลักทรัพย์ฯโดยวิธีปิดสมุดทะเบียนพักการโอนหุ้นในวันที่ 17 มีนาคม 2560
- คณะกรรมการบริษัทรวมคู่สมรสและบุตรที่ยังไม่บรรลุนิติภาวะ ถือหุ้นรวมกันเท่ากับร้อยละ 4.34 ซึ่งไม่เกินกว่าร้อยละ 25 ของหุ้นที่ออกจำหน่ายแล้วของบริษัท
- สัดส่วนการถือหุ้นของหุ้น Free Float เท่ากับร้อยละ 73.94 ของหุ้นที่ออกจำหน่ายแล้วทั้งหมด ซึ่งเกินกว่าร้อยละ 25 ของหุ้นที่ออกจำหน่ายแล้วของบริษัท
- บริษัทมีสัดส่วนการถือหุ้นของนักลงทุนสถาบันรวมกัน เท่ากับร้อยละ 7.36 ของหุ้นที่ออกจำหน่ายแล้วทั้งหมด

หมวดที่ 2 การปฏิบัติต่อผู้ถือหุ้นอย่างเท่าเทียมกัน

คณะกรรมการบริษัทได้กำกับดูแลและให้ความสำคัญในการรักษาและยกระดับคุณภาพการจัดประชุมสามัญผู้ถือหุ้นประจำปี (AGM) ที่จัดโดย สำนักงาน ก.ล.ต. และสมาคมส่งเสริมผู้ลงทุนไทย พร้อมทั้งเป็นผู้ประเมินผลการจัดประชุมสามัญผู้ถือหุ้นของบริษัทประจำปี 2560 โดยบริษัทได้เข้าร่วมโครงการการประเมิน AGM และได้รับผลการประเมินในระดับ “ดีเยี่ยม”

บริษัทมุ่งมั่นสร้างความเท่าเทียมกันให้กับผู้ถือหุ้นทุกรายทุกกลุ่ม ไม่ว่าจะเป็นผู้ถือหุ้นรายใหญ่ ผู้ถือหุ้นรายย่อย นักลงทุนสถาบัน หรือผู้ถือหุ้นต่างชาติ ซึ่งเป็นเรื่องที่บริษัทให้ความสำคัญและได้กำหนดเครื่องมือที่สนับสนุนให้เกิดความเท่าเทียมกัน โดยไม่คำนึงถึงเพศ อายุ เชื้อชาติ สัญชาติ ศาสนา ความเชื่อ ฐานะทางสังคม ความพิการ หรือความคิดเห็นทางการเมือง จึงกำหนดกระบวนการที่อำนวยความสะดวกให้ผู้ถือหุ้นเข้าประชุมได้โดยไม่ยุ่งยากจนเกินไป และเปิดโอกาสให้โดยไม่มีข้อจำกัด ดังนี้

1. การใช้สิทธิในการประชุมผู้ถือหุ้น

(1) ผู้ถือหุ้นต่างชาติ บริษัทได้จัดทำหนังสือนัดประชุมรวมทั้งเอกสารประกอบการประชุมและรายงานการประชุมเป็นภาษาอังกฤษและจัดส่งไปพร้อมกับชุดภาษาไทย พร้อมทั้งสามารถดูได้จากเว็บไซต์ของบริษัท ซึ่งมีทั้งฉบับภาษาไทยและอังกฤษ

(2) การกำหนดสิทธิออกเสียงในที่ประชุม เป็นไปตามจำนวนหุ้นที่ผู้ถือหุ้นถืออยู่ โดยหนึ่งหุ้นมีสิทธิเท่ากับหนึ่งเสียง (หุ้นของบริษัทเป็นหุ้นสามัญทั้งหมด)

(3) ในปี 2560 บริษัทจัดการประชุมสามัญผู้ถือหุ้น ทั้งหมด 1 ครั้ง ในวันพฤหัสบดีที่ 27 เมษายน 2560 โดยมีการประชุมบริษัทเข้าร่วมประชุมครบทั้งจำนวน 11 ท่าน และโดยมอบให้บริษัท ศูนย์รับฝากหลักทรัพย์ (ประเทศไทย) จำกัด ซึ่งเป็นนายทะเบียนหุ้นของบริษัท ดำเนินการจัดส่งหนังสือเชิญประชุมให้แก่ผู้ถือหุ้นล่วงหน้า 23 วัน ก่อนวันประชุม และเผยแพร่บนเว็บไซต์ของบริษัท www.cenplc.com ภายใต้หัวข้อ “นักลงทุนสัมพันธ์ → การประชุมผู้ถือหุ้น เป็นการล่วงหน้ามากกว่า 30 วันก่อนวันประชุม เพื่อให้ผู้ถือหุ้นได้มีเวลาศึกษาข้อมูลประกอบการประชุม

(4) บริษัทได้อำนวยความสะดวกแก่ผู้ถือหุ้นที่ไม่สามารถเข้าร่วมประชุมด้วยตนเอง ซึ่งสามารถมอบฉันทะให้กรรมการตรวจสอบและกรรมการอิสระหรือบุคคลใดๆ เข้าประชุมเพื่อเป็นตัวแทนรักษาสีสิทธิของตน โดยเฉพาะหนังสือมอบฉันทะแบบ ข. ซึ่งเป็นแบบที่ผู้ถือหุ้นกำหนดทิศทางการลงคะแนนได้ หรือสามารถเลือกใช้หนังสือมอบฉันทะแบบ ก. หรือแบบ ค. (แบบ ค. ใช้เฉพาะกรณีผู้ถือหุ้นเป็นผู้ลงทุนต่างประเทศและแต่งตั้งให้คส.โตเดียนในประเทศไทย เป็นผู้รับฝากและดูแลหุ้น) ซึ่งได้แนบไปพร้อมกับหนังสือเชิญประชุม พร้อมกับเผยแพร่ลงในเว็บไซต์ของบริษัท www.cenplc.com เพื่อให้ผู้ถือหุ้นสามารถ Download ได้

บริษัทจัดให้มีอาคารแสดมปีไว้บริการเพื่ออำนวยความสะดวกแก่ผู้ถือหุ้นสำหรับติดหนังสือมอบฉันทะ โดยไม่คิดค่าใช้จ่าย

ในการประชุมสามัญผู้ถือหุ้น ประจำปี 2560 ในวันพฤหัสบดีที่ 27 เมษายน 2560 มีผู้รับมอบฉันทะให้กรรมการอิสระ และกรรมการตรวจสอบ และมอบฉันทะให้บุคคลอื่นเป็นผู้ออกเสียงแทน ดังนี้

รายละเอียด	จำนวน (ราย)	จำนวนหุ้น	สัดส่วน ร้อยละ
ผู้ถือหุ้นตามนายทะเบียน	3,303	745,141,378	100.00
ผู้ถือหุ้นเข้าร่วมประชุม	82	353,312,725	47.42
- เข้าร่วมประชุมด้วยตนเอง	31	47,264,987	6.34
- มอบฉันทะ	51	306,047,738	41.08
มอบฉันทะให้กรรมการอิสระและกรรมการตรวจสอบ	33	290,532,543	39.00
มอบฉันทะให้บุคคลอื่น	18	15,515,195	2.08

(5) บริษัทดำเนินการประชุมตามลำดับระเบียบวาระการประชุมตามที่ได้แจ้งไว้ในหนังสือนัดประชุม ไม่มีการสลับวาระ และไม่มีการเพิ่มวาระการประชุม หรือเปลี่ยนแปลงข้อมูลสำคัญโดยไม่ได้แจ้งให้ผู้ถือหุ้นทราบล่วงหน้า

(6) การลงคะแนนเสียงในแต่ละวาระจะกระทำโดยเปิดเผย มีบัตรลงคะแนนเสียงทุกวาระแจกให้ผู้ถือหุ้น เพื่อให้กระบวนการนับคะแนนดำเนินการอย่างมีประสิทธิภาพและรวดเร็ว บริษัทจะนับคะแนนเฉพาะผู้ที่ไม่เห็นด้วย และ/หรืองดออกเสียงเท่านั้น แล้วจะนำมาหักออกจากจำนวนเสียงทั้งหมดที่เข้าร่วมประชุม ส่วนที่เหลือจะถือว่าเป็นคะแนนที่เห็นด้วย ดังนั้นหากวาระใดวาระหนึ่งมีผู้ถือหุ้นที่ไม่เห็นด้วย หรืองดออกเสียง ผู้ถือหุ้นดังกล่าวจะลงนามในบัตรลงคะแนน แล้วชูปัตรลงคะแนนที่ได้รับเมื่อขณะลงทะเบียนขึ้น ซึ่งบัตรลงคะแนนดังกล่าวนี้จะมีชื่อของผู้เข้าร่วมประชุม จำนวนหุ้นที่ถือหรือได้รับมอบฉันทะและแถบ Barcode เจ้าหน้าที่จะบันทึกคะแนนด้วยระบบ Barcode พร้อมทั้งเก็บบัตรลงคะแนนเสียงไว้เป็นหลักฐาน เพื่อความโปร่งใสและตรวจสอบได้ พร้อมทั้งนี้ผลการลงคะแนนจะถูกแสดงบนหน้าจอที่อยู่ในห้องประชุมทันที ผู้ถือหุ้นทุกท่านสามารถทราบคะแนนในแต่ละวาระว่ามีผู้เห็นด้วย ไม่เห็นด้วย และงดออกเสียงเป็นจำนวนคะแนนเท่าไรไปพร้อมกัน

ยกเว้นวาระเลือกตั้งกรรมการบริษัทเป็นรายบุคคล จะเก็บบัตรลงคะแนนจากผู้ถือหุ้นทุกรายที่เข้าร่วมประชุมพร้อมลงนามรับรอง

ในปี 2560 บริษัทได้ใช้บัตรลงคะแนนในทุกระเบียบวาระการประชุม ซึ่งนับรวมถึงระเบียบวาระสำคัญ คือ วาระเลือกตั้งกรรมการบริษัท โดยเปิดโอกาสให้ผู้ถือหุ้นคัดเลือกกรรมการเป็นรายบุคคล และได้จัดเก็บบัตรลงคะแนนไว้ที่สำนักงานเพื่อความโปร่งใสและสามารถตรวจสอบได้ภายหลังการเสร็จสิ้นการประชุม

(7) บริษัทจัดให้มีอาคารแสดมปีโดยไม่คิดค่าใช้จ่าย เพื่ออำนวยความสะดวกแก่ผู้ถือหุ้นที่มอบ / ได้รับมอบฉันทะที่ไม่ได้ติดอาคารแสดมปีในหนังสือมอบฉันทะ

(8) ภายหลังการประชุม บริษัทได้จัดทำรายงานการประชุมสามัญผู้ถือหุ้นประจำปี 2560 ให้แล้วเสร็จภายใน 14 วัน โดยมีรายละเอียดอย่างเพียงพอ รวมทั้งคำถามและคำตอบที่เกิดขึ้นในที่ประชุมสำหรับผู้ถือหุ้นที่มีได้มาร่วมประชุมสามารถตรวจสอบรายงานการประชุมได้จากเว็บไซต์บริษัท ทั้งนี้บริษัทได้เผยแพร่ภาพการประชุมผู้ถือหุ้นไว้บนเว็บไซต์บริษัทด้วย

2. การดูแลการใช้ข้อมูลภายใน

บริษัทมีมาตรการดูแลการใช้ข้อมูลภายในโดยกำหนดไว้ในจรรยาบรรณทางธุรกิจที่ต้องปฏิบัติต่อบริษัท ผู้ถือหุ้น และผู้มีส่วนได้เสีย และกำหนดไว้ในจรรยาบรรณพนักงาน ให้กรรมการบริษัท ผู้บริหาร และพนักงาน ปฏิบัติหน้าที่ด้วยความซื่อสัตย์ มีความรับผิดชอบ มีวินัยและมีจิตสำนึกที่ดีต่อส่วนรวมและต่อตนเอง ไม่ใช้ตำแหน่งหน้าที่แสวงหาประโยชน์เพื่อตนเองและ/หรือผู้อื่นโดยมิชอบ รักษาผลประโยชน์และทรัพย์สินของบริษัท โดยไม่นำข้อมูลและทรัพย์สินของบริษัทไปใช้เพื่อประโยชน์ของตนเองและ/หรือผู้อื่น และห้ามกระทำการอันเป็นการสนับสนุนบุคคลอื่นให้ทำธุรกิจแข่งขันกับบริษัทและบริษัทย่อย ทั้งนี้ บริษัทยังได้กำหนดโทษสำหรับกรณีที่มีการฝ่าฝืนในการนำข้อมูลภายในของบริษัทไปใช้เพื่อประโยชน์ส่วนตัวไว้ในระเบียบของบริษัท โดยมีโทษตั้งแต่การตักเตือนด้วยวาจาถึงขั้นเลิกจ้าง

นอกจากนี้ในระเบียบข้อบังคับเกี่ยวกับการทำงานของบริษัทก็มีการกำหนดในเรื่องดังกล่าว โดยกำหนดบทลงโทษทางวินัยไว้ ซึ่งกรรมการบริษัท ผู้บริหาร และพนักงานก็ได้ปฏิบัติตามที่กำหนด

ในปี 2560 กรรมการ ผู้บริหารและพนักงานของบริษัท ได้ปฏิบัติตามนโยบายกฎระเบียบอย่างเคร่งครัด ไม่ปรากฏว่ามีการใช้ข้อมูลภายในของบริษัทไปในทางมิชอบ

3. การกำหนดเรื่องการซื้อขายหลักทรัพย์ของบริษัท

บริษัทได้กำหนดห้ามมิให้กรรมการบริษัท ผู้บริหาร และพนักงาน ซึ่งอยู่ในหน่วยงานที่รับทราบข้อมูลภายในทำการซื้อหรือขายหลักทรัพย์ของบริษัทในช่วง 1 เดือนก่อนการเปิดเผยการเงินแก่สาธารณชน นอกจากนี้ยังกำหนดให้กรรมการบริษัทและผู้บริหาร (รวมทั้งคู่สมรสและบุตรที่ยังไม่บรรลุนิติภาวะ) ที่มีหน้าที่รายงานการถือครองหลักทรัพย์ หากมีการซื้อขายหุ้นของบริษัท ต้องแจ้งต่อสำนักงานคณะกรรมการกำกับหลักทรัพย์และตลาดหลักทรัพย์ภายใน 3 วันทำการ นับจากวันที่มีการเปลี่ยนแปลง และส่งสำเนาให้เลขานุการบริษัท ซึ่งเป็นหน้าที่ที่จะต้องปฏิบัติและดำเนินการตามที่กำหนด ทั้งนี้ให้นับรวมถึงกรรมการและผู้บริหาร เมื่อแรกเข้ารับตำแหน่งใหม่ ต้องรายงานการถือหลักทรัพย์ของบริษัทต่อสำนักงาน ก.ล.ต.

เลขานุการบริษัทได้จัดทำกำหนดการประชุมคณะกรรมการบริษัทประจำปี และจัดส่งให้กรรมการบริษัททุกท่านเป็นการล่วงหน้า เพื่อทราบถึงระยะเวลาที่ควรงดเว้นการซื้อขายหลักทรัพย์

บริษัทมีนโยบายจะดำเนินการให้มีแนวปฏิบัติ ให้กรรมการและผู้บริหารระดับสูง กรณีจะทำการซื้อขายหุ้นของบริษัท ให้แจ้งต่อคณะกรรมการ และ / หรือ เลขานุการบริษัทล่วงหน้าอย่างน้อย 1 วัน ก่อนทำการซื้อขาย

ในปี 2560 กรรมการ ผู้บริหาร ได้ปฏิบัติตามนโยบายกฎระเบียบอย่างเคร่งครัด ไม่ปรากฏว่ามีการซื้อขายหุ้นในช่วงเวลาที่ห้าม

4. การป้องกันความขัดแย้งทางผลประโยชน์

- บริษัทมีโครงสร้างการถือหุ้นที่ชัดเจน โปร่งใส จึงไม่ทำให้เกิดความขัดแย้งทางผลประโยชน์แก่ฝ่ายใดฝ่ายหนึ่ง โดยได้เปิดเผยโครงสร้างการถือหุ้นของบริษัทไว้ในรายงานประจำปีอย่างละเอียด รวมถึงการเปิดเผยการถือหลักทรัพย์ของคณะกรรมการบริษัทและผู้บริหารอย่างครบถ้วน

- การทำรายการระหว่างกัน คณะกรรมการบริษัทได้ดำเนินการด้วยความรอบคอบ สมเหตุสมผล คำนึงถึงผลประโยชน์สูงสุดของบริษัท และได้กระทำอย่างยุติธรรม โดยกำหนดราคาเป็นไปตามราคาตลาดและเป็นไปตามปกติธุรกิจการค้าและเงื่อนไขการค้าที่เป็นธรรมเสมือนการทำรายการกับบุคคลภายนอก ด้วยการจัดวางระบบการปฏิบัติในเรื่องดังกล่าวด้วยความโปร่งใส และปฏิบัติตามหลักเกณฑ์ของตลาดหลักทรัพย์แห่งประเทศไทย โดยกำหนดเป็นนโยบายหนึ่งในการกำกับดูแลกิจการที่ดี และกำหนดไว้ในจรรยาบรรณทางธุรกิจที่ต้องปฏิบัติต่อบริษัทและผู้ถือหุ้น

- บริษัทได้เปิดเผยข้อมูลเพื่อให้เกิดความเท่าเทียมกันในการรับทราบข้อมูล เช่น รายการที่เกี่ยวข้องกัน บริษัทได้ปฏิบัติตามประกาศคณะกรรมการตลาดหลักทรัพย์แห่งประเทศไทย เรื่อง การเปิดเผยข้อมูลและการปฏิบัติกรของบริษัทจด

ทะเบียนในรายการที่เกี่ยวข้องกัน และในกรณีที่มีการทำรายการที่เกี่ยวข้องกันที่เข้าข่ายต้องเปิดเผยข้อมูลหรือขออนุมัติจากผู้ถือหุ้น บริษัทได้ดำเนินการตามขั้นตอนข้อกำหนดของตลาดหลักทรัพย์แห่งประเทศไทย และข้อกำหนดของสำนักงาน ก.ล.ต. โดยก่อนทำรายการบริษัทได้เปิดเผยรายละเอียดและเหตุผลของการทำรายการให้ผู้ถือหุ้นทราบก่อนทุกครั้ง

- บริษัทกำหนดให้กรรมการบริษัทที่มีส่วนได้เสียต้องออกจากห้องประชุมและ/หรืองดออกเสียงในวาระนั้น เพื่อให้กรรมการบริษัทที่ไม่มีส่วนได้เสียสามารถแสดงความคิดเห็นได้อย่างเต็มที่และมีอิสระในการลงมติ โดยเลขานุการบริษัทจะแจ้งให้ที่ประชุมทราบว่าในวาระดังกล่าวกรรมการบริษัทที่มีส่วนได้เสียมีท่านใดบ้าง เมื่อเสร็จสิ้นการประชุมได้เปิดเผย ชื่อความสัมพันธ์ของบุคคลที่เกี่ยวข้อง การกำหนดราคา มูลค่าของรายการ และกรรมการบริษัทที่มีความเห็นต่างจากความเห็นของคณะกรรมการบริษัท (หากมี) ต่อตลาดหลักทรัพย์แห่งประเทศไทย ตามเวลาที่กำหนดและได้เผยแพร่บนเว็บไซต์ของบริษัทอีกทางหนึ่งเพื่อให้เกิดความโปร่งใส รวมทั้งมีการบันทึกไว้ในรายงานการประชุมสามารถตรวจสอบได้

ในปี 2560 บริษัทมีรายการระหว่างกันในลักษณะที่เป็นการให้ความช่วยเหลือทางการเงินกับบริษัทย่อยเท่านั้น และบริษัทมีมาตรการควบคุมดูแลการทำรายการที่เกี่ยวข้องกัน และจำกัดการให้ความช่วยเหลือทางการเงินกับบริษัทที่ไม่ใช่บริษัทย่อย และไม่มีการทำรายการที่เกี่ยวข้องกันโดย ฝ่าฝืน หรือไม่ปฏิบัติตามกฎเกณฑ์ของตลาดหลักทรัพย์แห่งประเทศไทย และก.ล.ต. และได้เปิดเผยรายการระหว่างกันซึ่งกระทำอย่างยุติธรรม ตามราคาตลาด และเป็นไปตามปกติธุรกิจการค้า ของปี 2560 ไว้ในรายงานประจำปี และ แบบ 56-1

ส่วนการถือหุ้นไขว้ระหว่างกัน บริษัทไม่มีการถือหุ้นไขว้ระหว่างกัน

5. การดูแลเรื่องการซื้อขายสินทรัพย์

บริษัทดูแลการซื้อขายสินทรัพย์ให้เป็นไปตามประกาศของคณะกรรมการกำกับตลาดทุน เรื่องการได้มาหรือจำหน่ายไปซึ่งสินทรัพย์ โดยในการทำรายการดังกล่าว กรรมการผู้มีส่วนได้เสียไม่มีส่วนร่วมในการตัดสินใจ เพื่อให้เกิดความโปร่งใสและเป็นธรรม

ในปี 2560 บริษัทและบริษัทย่อยมีการทำรายการการได้มาหรือจำหน่ายไปซึ่งสินทรัพย์ รวมจำนวน 5 รายการ กับบุคคลอื่น ซึ่งบริษัทได้ปฏิบัติตามประกาศของสำนักงาน ก.ล.ต. และได้เปิดเผยผ่านระบบข่าวตลาดหลักทรัพย์ฯ และบนเว็บไซต์บริษัท

หมวดที่ 3 การคำนึงถึงบทบาทของผู้มีส่วนได้เสีย

คณะกรรมการบริษัทให้ความสำคัญต่อสิทธิของผู้มีส่วนได้เสียทุกกลุ่ม โดยจัดทำเป็นนโยบายและแนวปฏิบัติไว้ใน “จรรยาบรรณทางธุรกิจ และจรรยาบรรณพนักงาน” และเผยแพร่ให้กับกรรมการ ผู้บริหารและพนักงานทุกระดับ ยึดถือเป็นแนวทางในการปฏิบัติต่อผู้มีส่วนได้เสีย เพื่อให้เกิดความมั่นใจว่าผู้มีส่วนได้เสียจะได้รับการดูแลอย่างเป็นธรรม บริษัทได้เปิดเผย “จรรยาบรรณทางธุรกิจ” ไว้ภายใต้หัวข้อ “การกำกับดูแลกิจการที่ดี” บนเว็บไซต์ของบริษัท www.cenplc.com

1. ผู้ถือหุ้น

บริษัทเคารพต่อสิทธิขั้นพื้นฐานของผู้ถือหุ้นตามที่กำหนดไว้โดยกฎหมาย ข้อบังคับ จรรยาบรรณทางธุรกิจ และกฎระเบียบต่างๆ ที่เกี่ยวข้อง ปฏิบัติต่อผู้ถือหุ้นทุกรายอย่างเท่าเทียมกัน มุ่งมั่นเป็นตัวแทนที่ดีของผู้ถือหุ้นในการดำเนินธุรกิจ เพื่อสร้างความพึงพอใจสูงสุดให้กับผู้ถือหุ้น โดยคำนึงถึงการเจริญเติบโตของมูลค่าบริษัทในระยะยาว ด้วยผลตอบแทนที่เหมาะสมและเป็นธรรมอย่างต่อเนื่อง รวมทั้งมีระบบบริหารจัดการอย่างโปร่งใส ระบบบัญชีที่เชื่อถือได้ และจัดให้มีการ ดูแลรักษาไว้ซึ่งทรัพย์สินของบริษัท มีการควบคุมการทำรายการระหว่างกัน มีมาตรการป้องกันความขัดแย้งทางผลประโยชน์ และป้องกันการนำข้อมูลภายในไปใช้เพื่อประโยชน์ส่วนตน อีกทั้งยังมีกลไกที่ทำให้ผู้ถือหุ้นมีความเชื่อมั่นว่าจะได้รับข้อมูลที่ถูกต้อง (รายละเอียดเกี่ยวกับสิทธิของผู้ถือหุ้นแสดงอยู่ในหมวดที่ 1 สิทธิของผู้ถือหุ้น และหมวดที่ 2 การปฏิบัติต่อผู้ถือหุ้น อย่างเท่าเทียมกัน)

ในปี 2560 บริษัทงดจ่ายเงินปันผลจากผลประกอบการปี 2558 เนื่องจากบริษัทผลการดำเนินงานขาดทุนสุทธิ ทำให้บริษัทไม่สามารถจ่ายเงินปันผลได้

บริษัทมีการรายงานผลการดำเนินงานของกิจการที่ถูกต้อง ครบถ้วน ตามความเป็นจริงอย่างสม่ำเสมอเป็นประจำทุกไตรมาส และเปิดเผยการทำรายการกับบุคคลที่เกี่ยวข้องในเงื่อนไขที่เสมือนทำกับบุคคลภายนอก ผ่านระบบข่าวของตลาดหลักทรัพย์ฯ และเว็บไซต์ของบริษัท

ทั้งนี้ ผู้ถือหุ้นทุกรายของบริษัทได้รับเชิญเข้าร่วมประชุมสามัญผู้ถือหุ้นประจำปี 2560 และมีสิทธิออกเสียงลงคะแนนในวาระสำคัญต่างๆ โดยได้รับข้อมูลข่าวสารที่สำคัญหลากหลายรูปแบบ อาทิ หนังสือเอกสารและข้อมูลอิเล็กทรอนิกส์

2. พนักงาน

พนักงานของบริษัทและบริษัทย่อยทุกคนเป็นทรัพยากรที่มีค่าและเป็นส่วนสำคัญที่สุดในการขับเคลื่อนธุรกิจสู่ความสำเร็จต่อ เป้าหมายทางธุรกิจขององค์กร จึงมุ่งมั่นพัฒนาเสริมสร้างวัฒนธรรม สนับสนุนและเสริมสร้างบรรยากาศการทำงานร่วมกัน เป็นทีมเพื่อสร้างสรรค์สิ่งใหม่ๆ ทั้งนวัตกรรมและนำเทคโนโลยีใหม่มาสนับสนุนการทำงาน สร้างให้พนักงานทุกคนมีความภาคภูมิใจและเชื่อมั่นในองค์กร โดยปฏิบัติต่อพนักงานด้วยความสุภาพและให้ความเคารพต่อสิทธิมนุษยชน ดูแลพนักงาน อย่างเสมอภาคกัน ปราศจากการเลือกปฏิบัติ บริษัทมีนโยบายพื้นฐานในการส่งเสริมให้พนักงาน รู้รักสามัคคี มีความเชื่อมั่น และไว้วางใจ ปฏิบัติต่อกันอย่างสุภาพ เคารพศักดิ์ศรีในความเป็นมนุษย์ และสิทธิส่วนบุคคล การว่าจ้าง แต่งตั้ง และโยกย้าย พนักงานจะพิจารณาบนพื้นฐานของคุณธรรมและการใช้ทรัพยากรบุคคลให้เกิดประโยชน์สูงสุดแก่บริษัท

บริษัทมุ่งมั่นที่จะพัฒนาศักยภาพของพนักงาน รวมทั้งมอบโอกาสในการสร้างความก้าวหน้าในการทำงานให้แก่พนักงานทุกคนโดยเท่าเทียมกัน มีการส่งเสริมพัฒนาทักษะ ความรู้และความสามารถของพนักงานทุกคน ให้พร้อมปฏิบัติงานและรองรับการขยายตัวทางธุรกิจในอนาคต รวมถึงการสร้างความมั่นคงในอาชีพ และให้โอกาสในการเจริญก้าวหน้าตามศักยภาพของแต่ละคน รวมถึงการให้พนักงานมีส่วนร่วมในการกำหนดทิศทางการดำเนินงานและพัฒนา ควบคู่ไปกับการกำหนดนโยบายเกี่ยวกับการดูแลเรื่องค่าตอบแทนโดยให้ผลตอบแทนด้วยความเป็นธรรม เหมาะสมกับความรู้ ความสามารถ ความรับผิดชอบ และผลการปฏิบัติงานของพนักงานแต่ละคน

บริษัทจัดให้มีการจ่ายผลตอบแทนด้วยความเป็นธรรมเหมาะสมตามความรู้ ความสามารถ หน้าที่ ความรับผิดชอบ ผลการปฏิบัติงาน และจัดให้มีสวัสดิการเพื่อส่งเสริมคุณภาพชีวิตและความเป็นอยู่ที่ดีขึ้น อีกทั้งบริษัทย่อยยังได้จัดตั้งคณะกรรมการสวัสดิการเพื่อเปิดโอกาสให้พนักงานมีส่วนร่วมในการบริหารงานด้านสวัสดิการ รวมทั้งมีการส่งเสริมการจัดกิจกรรมต่างๆ ตลอดจนเปิดโอกาสให้พนักงานมีช่องทางในการสื่อสาร เสนอแนะ หรือร้องทุกข์ในเรื่องต่างๆ ในการทำงานผ่านช่องทาง ที่กำหนด

ค่าตอบแทนของพนักงาน : บริษัทมีนโยบายการจ่ายผลตอบแทนให้พนักงานทุกระดับอย่างเหมาะสมทั้งในระยะสั้นที่สอดคล้องกับผลการดำเนินงานของบริษัทแต่ละปี และเปรียบเทียบกับบริษัทอื่นที่มีขนาดและลักษณะของธุรกิจเดียวกัน และในระยะยาวมีการวัดผลการปฏิบัติงานและศักยภาพของพนักงานไว้อย่างชัดเจน และจัดให้มีการเติบโตตามสายงาน รวมทั้งมีการดูแลในเรื่อง สวัสดิการต่างๆ ให้แก่พนักงานอย่างเหมาะสม

สวัสดิการพนักงาน : บริษัทได้จัดตั้งกองทุนสำรองเลี้ยงชีพเพื่อดูแลผลประโยชน์แก่พนักงานในระยะยาวและเพื่อส่งเสริมการออมเงินไว้ในอนาคต รวมทั้งเป็นแรงจูงใจให้พนักงานปฏิบัติงานกับบริษัทเป็นระยะเวลานาน โดยพนักงานที่เป็นสมาชิกกองทุนสำรองเลี้ยงชีพจะได้รับเงินสมทบกองทุนทุกเดือนในอัตราร้อยละ 5 ของอัตราค่าจ้าง และสมาชิกต้องสะสมเงินเข้ากองทุนในอัตราเดียวกันด้วย เมื่อพนักงานพ้นสมาชิกภาพ พนักงานจะได้รับเงินสมทบรวมทั้งส่วนเฉลี่ยผลประโยชน์สุทธิของกองทุน

บริษัทย้อยส่งเสริมและสนับสนุนให้พนักงานมีส่วนร่วมในการพัฒนาองค์กรโดยจัดให้มีการเลือกตั้ง “คณะกรรมการสวัสดิการ” (มีวาระการดำรงตำแหน่งคราวละ 2 ปี) เพื่อเป็นตัวแทนของพนักงาน และเป็นสื่อกลางในการประสานงานกับบริษัทย้อย เพื่อช่วยเหลือและบรรเทาความเดือดร้อนของพนักงานในเรื่องต่างๆ เพิ่มเติมจากที่บริษัทย้อยได้จัดให้ในรูปแบบของสวัสดิการและสิทธิประโยชน์ที่พนักงานได้รับอยู่แล้ว รวมทั้งให้คำปรึกษา และรับฟังข้อคิดเห็นของพนักงาน

บริษัทและบริษัทย้อยให้ความสำคัญในเรื่องสวัสดิการและความปลอดภัยของพนักงานโดยได้จัดสวัสดิการและสิทธิประโยชน์ขั้นพื้นฐานตามที่กฎหมายกำหนด อาทิ วันเวลาทำงาน วันหยุด วันหยุดพักผ่อนประจำปี และวันลาหยุดประเภทต่างๆ รวมถึงการประกันสังคม กองทุนเงินทดแทน กองทุนสำรองเลี้ยงชีพ โดยมีการประชาสัมพันธ์สิทธิประโยชน์ต่างๆ ให้กับพนักงานอย่างต่อเนื่อง

1. สวัสดิการที่มุ่งพัฒนาพนักงาน

- จัดให้มีการส่งเสริมการศึกษาทั้งในและนอกเวลาทำงาน
- จัดให้มีส่งพนักงานไปร่วมอบรม สัมมนากับภายนอกซึ่งจัดโดยหน่วยงานต่างๆ เพื่อเป็นการพัฒนาและเพิ่มความรู้ ความสามารถและทักษะในการทำงานให้แก่พนักงานอย่างต่อเนื่อง

2. สวัสดิการส่งเสริมที่ช่วยเหลือค่าครองชีพและครอบครัวพนักงาน

- จัดให้มีโรงอาหารที่ถูกสุขลักษณะ และราคาประหยัด
- จัดให้มีเครื่องแบบพนักงานทั้งในส่วนของสำนักงานและโรงงาน
- จัดให้มีรถรับ-ส่ง พนักงาน
- จัดให้มีค่าใช้จ่ายในการเดินทาง ค่าพาหนะ ค่าน้ำมัน
- จัดให้มีเงินช่วยเหลือค่าเช่าบ้าน
- จัดให้มีเงินช่วยเหลือค่าอาหารกลางวัน
- จัดให้มีเงินจูงใจ โบนัส ค่าเข้ากะ ค่าประสบการณ์ ฯลฯ
- จัดให้มีเงินช่วยเหลือกรณีประสบภัย กรณีเสียชีวิตของบิดา มารดา และคู่สมรสของพนักงาน รวมถึงเงินสงเคราะห์เมื่อพนักงานถึงแก่กรรม

3. สวัสดิการส่งเสริมการออมของพนักงานและความมั่นคงในอนาคต

- จัดให้มีกองทุนสำรองเลี้ยงชีพ ซึ่งทางสมาชิกจะต้องส่งเงินเข้ากองทุนในอัตราร้อยละ 5 ของค่าจ้าง และจะได้รับเงินสมทบกองทุนจากบริษัททุกเดือนในอัตราเดียวกัน
- จัดให้มีสหกรณ์ออมทรัพย์
- จัดให้มีเงินบำเหน็จให้แก่พนักงาน หรือเงินชดเชย เพื่อประโยชน์หลังจากเกษียณอายุงาน

4. สวัสดิการสุขภาพอนามัย

- จัดให้มีห้องพยาบาลของบริษัท โดยมี พยาบาลวิชาชีพ รวมทั้งเวชภัณฑ์และยา
- จัดให้มีการตรวจสุขภาพประจำปี และตรวจสุขภาพตามปัจจัยเสี่ยงจากการทำงาน

5. สวัสดิการกีฬาและนันทนาการ

- จัดให้มีการแข่งขันกีฬา เพื่อเสริมสร้างสุขภาพที่ดี สร้างความสามัคคี และสานสัมพันธ์อันดีในหมู่พนักงาน

นโยบายในการพัฒนาพนักงาน : บริษัทและบริษัทย้อยมีนโยบายพัฒนาพนักงานให้เป็นผู้มีความรู้ความสามารถตามความต้องการของแต่ละหน่วยงาน เพื่อสร้างความสามารถในการแข่งขันขององค์กร ทั้งในด้านการตลาด พัฒนาวิชาการจัดการ และคุณภาพชีวิต โดยบริษัทย้อยจัดให้มีการฝึกอบรมให้พนักงานอย่างน้อย 6 ชม./คน/ปี ซึ่งจะต้องไม่น้อยกว่า 50% ของจำนวนพนักงาน ณ วันสิ้นปี

การฝึกอบรม	จำนวนพนักงาน	อัตราการฝึกอบรม
อบรมครบ 6 ชั่วโมง	104 คน	84.55%
อบรมยังไม่ครบ 6 ชั่วโมง	19 คน	15.45%
จำนวนพนักงาน ณ สิ้นปี 2560	123 คน	100.00%

ชื่อหลักสูตร	จำนวนชั่วโมง
อนุรักษ์การได้ยินอันตรายจากเสียงดังปี 2560	6
Internal Audit Training Course (ISO19011:2011)	12
ทักษะหัวหน้างานและการพัฒนาทีมงานอย่างมืออาชีพ	12
ความปลอดภัย อาชีวอนามัยและสภาพแวดล้อมในการทำงาน สำหรับลูกจ้างทั่วไปและลูกจ้างเข้าทำงานใหม่	6
การปฐมพยาบาลและการช่วยฟื้นคืนชีพขั้นพื้นฐาน	6
อบรมดับเพลิงและการหนีไฟ	6
การจัดทำงบกระแสเงินสด	6
ภาษีเงินได้รอการตัดบัญชี หลักบัญชีและภาษีอากรความเหมือนที่แตกต่าง รุ่นที่ 2/60	6
การสัมมนาผู้ใช้ไฟฟ้า	6
การบริหารและการจัดการพลังงาน	6
เจ้าหน้าที่ความปลอดภัยระดับหัวหน้างาน (จป.หัวหน้างาน)	12
ผู้ปฏิบัติงานในสถานที่ใช้ก๊าซธรรมชาติ	12
ผู้จัดการสิ่งแวดล้อม	6
ผู้ควบคุมประจำหม้อไอน้ำ	30
การสื่อสารเรื่องสุขภาวะให้มีพลังใน Social Media รุ่นที่ 3	6
การใช้งานระบบการเปิดเผยข้อมูลของบริษัทจดทะเบียนที่ปรับปรุงใหม่	6
รวมผลประโยชน์พนักงานและแก้ไขข้อผิดพลาดที่เกิดขึ้นในงบการเงิน	6
การยกระดับกระบวนการผลิตด้วยเทคโนโลยีหุ่นยนต์อุตสาหกรรม	6
รวมทั้งสิ้น 18 หลักสูตร	156

ความปลอดภัยและสุขอนามัยในการทำงานและสภาพแวดล้อมในการทำงาน : บริษัทและบริษัทย่อยให้ความสำคัญกับการดูแลเรื่องความปลอดภัยและสุขอนามัยในการทำงาน ด้วยการ กำหนดนโยบายความปลอดภัยอย่างชัดเจน และเป็นรูปธรรม รวมทั้งมีการจัดตั้งคณะกรรมการความปลอดภัย อาชีวอนามัยและสภาพแวดล้อมในการทำงาน (คปอ.) เพื่อดำเนินงานเกี่ยวกับความปลอดภัยและสุขอนามัยที่ดีแก่พนักงาน โดยจัดให้มีการตรวจสอบความปลอดภัยของสถานที่ทำงานสม่ำเสมอ มีเจ้าหน้าที่รักษาความปลอดภัยตลอด 24 ชั่วโมง ติดตั้งกล้องวงจรปิด (CCTV) ติดตั้งระบบสัญญาณเตือนภัยภายในอาคาร ถังดับเพลิง ประตูดับเพลิง ตลอดจนจัดให้มีการฝึกซ้อมดับเพลิงเบื้องต้น ฝึกซ้อมอพยพหนีไฟ และการปฐมพยาบาลเบื้องต้นแก่พนักงานต่อเนื่องทุกๆ ปี บริษัทและบริษัทย่อยมีการสื่อสารให้พนักงานและผู้ปฏิบัติงานทุกคนรับทราบ และมีส่วนร่วมในการปฏิบัติดังนี้

- ส่งเสริมและสร้างสรรค์ให้มีการทำงานอย่างปลอดภัยและรักษาไว้ซึ่งสิ่งแวดล้อม
- ให้การสนับสนุนเพื่อก่อให้เกิดความปลอดภัยในการทำงาน จัดเครื่องมือเครื่องใช้ที่มี สภาพปลอดภัยรวมทั้งจัดให้มีสภาพการทำงาน และมีวิธีการทำงานที่ปลอดภัย ตลอดจนส่งเสริมให้ความรู้แก่ผู้ปฏิบัติงาน และจูงใจให้เกิดการทำงานได้อย่างปลอดภัย
- บริษัทกำหนดเป็นนโยบายให้ผู้บังคับบัญชาทุกคน ต้องมีหน้าที่ดูแลรับผิดชอบในเรื่องความปลอดภัย ในการทำงานของผู้ใต้บังคับบัญชาให้เป็นไป ตามระเบียบและกฎแห่งความปลอดภัยที่บริษัทและบริษัทย่อยกำหนดขึ้นอย่างเข้มงวด

นอกจากนี้ บริษัทและบริษัทย่อยยังมีการสื่อสารเผยแพร่ข้อมูล ข่าวสารความรู้ต่างๆ เกี่ยวกับการป้องกันโรค และการดูแลสุขภาพแก่พนักงานผ่านนิทรรศการ ป้ายประชาสัมพันธ์ โดยได้มีการดำเนินงานดังนี้

คณะกรรมการความปลอดภัย อาชีวอนามัย และสภาพแวดล้อมในการทำงาน						
บริษัทย่อย	กฎหมายกำหนด		จำนวน			
	จำนวนลูกจ้าง (คน)	จำนวนกรรมการ (คน)	พนักงาน (คน)	คณะกรรมการ (คน)		
				ชาย	หญิง	รวม
RWI	100 คน แต่ไม่ถึง 500 คน	7	163	11	2	13
UWC	100 คน แต่ไม่ถึง 500 คน	7	400	15	2	17

เจ้าหน้าที่ความปลอดภัยในการทำงาน	จำนวน (คน)		
	ชาย	หญิง	รวม
1. จป.ระดับบริหาร	11	3	14
2. จป. ระดับหัวหน้างาน	18	7	25
3. จป. ระดับวิชาชีพ	1	-	1
รวม	30	10	40

รายละเอียด	ปี 2560	ปี 2559
สถิติการเกิดอุบัติเหตุ	31 คน	32 คน
สถิติการหยุดงานเนื่องจากการป่วยในการทำงาน		
- น้อยกว่า 3 วัน	12 คน	4 คน
- มากกว่า 3 วัน	3 คน	ไม่มี

ช่องทางการสื่อสารสำหรับพนักงาน : นอกจากช่องทางการร้องเรียนของผู้มีส่วนได้เสียข้างต้นแล้ว บริษัทและบริษัทย่อยยังได้เปิดโอกาสให้พนักงานมีช่องทางโดยตรงใน การการสื่อสาร เสนอแนะ ร้องเรียน แจ้งปัญหาต่างๆ และร้องทุกข์เกี่ยวกับการทำงาน ระหว่างพนักงานกับผู้บังคับบัญชา โดยผ่านกล่องรับข้อมูลต่อคณะกรรมการสวัสดิการ ซึ่งคณะกรรมการสวัสดิการจะรับข้อร้องเรียน และดำเนินการสรุปข้อเสนอนแนะ และประเด็นต่างๆ เพื่อเสนอแนะต่อคณะกรรมการบริหาร และคณะกรรมการตามลำดับต่อไป

บริษัทกำหนดมาตรการคุ้มครองผู้ร้องเรียนที่เป็นพนักงาน รวมถึงผู้ให้ความร่วมมือในการตรวจสอบข้อเท็จจริง จะได้รับความคุ้มครองจากการปฏิบัติที่ไม่เป็นธรรม อันเนื่องมาจากสาเหตุแห่งการแจ้งข้อร้องเรียน เช่น ربกวนการปฏิบัติงาน เปลี่ยนตำแหน่งงาน เลิกจ้าง เป็นต้น

ในปี 2560 ข้อเสนอแนะต่างๆ ได้รับการพิจารณาและดำเนินการแก้ไข เพื่อเป็นการรักษาความสัมพันธ์อันดีต่อกัน บริษัทรับฟังข้อคิดเห็นและข้อเสนอแนะจากพนักงานทุกระดับอย่างเท่าเทียมและเสมอภาคกัน และดำเนินการโดยใช้กลไกที่ไม่ก่อให้เกิดผลกระทบต่อนักงานผู้แจ้งเบาะแส ซึ่งได้ถูกรักษาไว้เป็นความลับของบริษัท

3. ลูกค้า

คณะกรรมการบริษัทให้ความสำคัญต่อการสร้างและดูแลรักษาลูกค้า จึงกำหนดนโยบายให้บริษัทและบริษัทย่อยดำเนินธุรกิจโดย ยึดถือความซื่อสัตย์ สุจริต เป็นธรรม และไม่กระทำการใดๆ ที่เป็นการละเมิดสิทธิของลูกค้ำ ฟังปฏิบัติตามลูกค้าอย่างเสมอภาค และเป็นธรรม โดยตั้งอยู่บนพื้นฐานของการได้รับผลตอบแทนที่เป็นธรรมของทั้งสองฝ่าย และส่งมอบสินค้าและบริการในราคาที่เป็นธรรม

บริษัทย่อยมีนโยบายในการตอบสนองความพึงพอใจของลูกค้า เพื่อนำไปสู่ความสำเร็จของธุรกิจบริษัทด้วยการปฏิบัติ ตามเงื่อนไขต่างๆ ที่ได้ตกลงไว้กับลูกค้า

- จัดให้มีการให้คำแนะนำ รวมถึงข้อมูลที่ถูกต้องและเพียงพอแก่ลูกค้า ตอบสนองความต้องการของลูกค้าด้วยความรวดเร็ว และรักษาความลับของลูกค้า รวมถึงไม่นำความลับของลูกค้าไปใช้เพื่อประโยชน์ของตนเองหรือผู้ที่เกี่ยวข้องโดยมิชอบ
- พัฒนาสินค้าและบริการเพื่อตอบสนองความต้องการของลูกค้าอย่างต่อเนื่อง โดยคิดค้นนวัตกรรมใหม่ๆ เพื่อเพิ่มคุณค่าให้แก่สินค้าและบริการอย่างต่อเนื่อง
- ให้ความสำคัญในการรักษาความลับทางการค้า โดยไม่นำไปใช้เพื่อประโยชน์ของตนเองหรือผู้เกี่ยวข้องโดยมิชอบ
- ให้ความสำคัญกับการให้ข้อมูลที่โปร่งใสแก่ลูกค้าด้วยฉลากสินค้าที่ชัดเจนนอกเหนือจากสิ่งที่กฎหมายกำหนดไว้
- จัดให้มีหน่วยงานเพื่อให้บริการลูกค้าหรือผู้บริโภค ร้องเรียน สอบถามข้อมูล และเสนอแนะ เกี่ยวกับคุณภาพของสินค้าและบริการได้อย่างสะดวก โดยเน้นการเข้าถึงความต้องการของลูกค้าอย่างแท้จริง พร้อมจะดำเนินการอย่างเป็นธรรมต่อลูกค้าหรือผู้บริโภค

ในปี 2560 ไม่ปรากฏข้อร้องเรียนจากลูกค้าที่เป็นนัยสำคัญ ส่วนข้อร้องเรียนอื่นๆ บริษัทและบริษัทย่อยได้นำมาวิเคราะห์หาสาเหตุ เพื่อดำเนินการแก้ไข ป้องกัน และติดตามทั้งระบบ และปรับใช้กับทั้งองค์กร เพื่อมิให้ข้อบกพร่องนั้นเกิดขึ้นอีก และจากการที่กรรมการผู้จัดการให้ความสำคัญต่อเรื่องดังกล่าว โดยกำหนดให้หน่วยงานที่เกี่ยวข้องมีหน้าที่ต้องรายงานต่อฝ่ายบริหารทุกครั้ง เพื่อดำเนินการแก้ไขปัญหาต่างๆ ให้ลุล่วงไปด้วยดี พร้อมเสริมสร้างสัมพันธภาพที่ดีต่อกัน สร้างความพึงพอใจแก่ลูกค้าเดิมและลูกค้าใหม่ ส่งผลให้มีคำสั่งซื้อสินค้าอย่างต่อเนื่อง

4. คู่แข่งทางการค้า

บริษัทและบริษัทย่อยดำเนินธุรกิจโดยปฏิบัติตามกรอบการแข่งขันทางการค้าที่สุจริตและเป็นธรรม ปฏิบัติตามข้อตกลงที่มีต่อคู่แข่งทางการค้าอย่างเสมอภาค ภายใต้กรอบของกฎหมายและจริยธรรมทางธุรกิจของบริษัท รวมทั้งไม่แสวงหาข้อมูลที่เป็นความลับของคู่แข่งทางการค้าด้วยวิธีการที่ไม่สุจริตหรือไม่เหมาะสม และไม่ทำลายชื่อเสียงโดยการกล่าวหา ให้ร้ายคู่แข่งทางการค้า

ในปี 2560 บริษัทและบริษัทย่อยไม่มีข้อพิพาทใดๆ ในเรื่องที่เกี่ยวข้องกับคู่แข่งทางการค้า

5. คู่ค้า

บริษัทและบริษัทย่อยให้ความสำคัญในการปฏิบัติต่อคู่ค้าอย่างเสมอภาค และเป็นธรรม โดยตั้งอยู่บนพื้นฐานของการได้รับผลตอบแทนที่เป็นธรรมทั้งสองฝ่าย การดำเนินธุรกิจกับคู่ค้าต้องไม่นำมาซึ่งความเสื่อมเสียต่อชื่อเสียงของบริษัทหรือขัดต่อกฎหมาย

- ไม่เรียก รับ หรือยินยอม ที่จะรับทรัพย์สิน หรือประโยชน์อื่นใดซึ่งอยู่นอกเหนือข้อตกลงทางการค้า
- มุ่งสร้างความสัมพันธ์ ความร่วมมือที่ดี และการพัฒนาผลิตภัณฑ์ร่วมกับคู่ค้า เพื่อเสริมสร้างศักยภาพและประสิทธิภาพในการดำเนินธุรกิจร่วมกันในระยะยาว ลักษณะ Win Win Situation
- กระบวนการจัดซื้อจัดหา เป็นกระบวนการสำคัญในการบริหารค่าใช้จ่ายและคุณภาพสินค้า เพื่อประโยชน์สูงสุดต่อบริษัท จึงมีหลักเกณฑ์และระบบการประเมินและคัดเลือกคู่ค้า
- มีแนวปฏิบัติส่งเสริมให้คู่ค้ามีส่วนร่วมในมาตรฐานสากลที่เกี่ยวข้องกับสิ่งแวดล้อม

ในปี 2560 ไม่ปรากฏว่ามีกรณีที่บริษัทไม่ปฏิบัติตามสัญญาที่มีต่อคู่ค้า

6. เจ้าหนี้

บริษัทและบริษัทย่อยรักษาและปฏิบัติตามเงื่อนไขที่มีต่อเจ้าหนี้โดยเคร่งครัด พร้อมสร้างความสัมพันธ์กับเจ้าหนี้เพื่อให้เกิดความเชื่อมั่นและความไว้วางใจกัน โดยจ่ายชำระให้เจ้าหนี้ตรงตามกำหนดเวลาและตามข้อตกลงอย่างเคร่งครัดและตรงตาม Credit term ที่ได้ตกลงไว้ล่วงหน้า

บริษัทและบริษัทย่อยใช้วิธีการโอนเงินผ่านธนาคารในระบบ Media Clearing ซึ่งเป็นการอำนวยความสะดวกแก่เจ้าหนี้

ในปี 2560 บริษัทจ่ายเงินให้กับเจ้าหนี้การชำระตรงตามเงื่อนไขการชำระเงินที่ได้ตกลงไว้ล่วงหน้า โดยไม่มีการผิดนัดชำระหนี้แต่อย่างใด

7. แรงงาน

บริษัทและบริษัทย่อยดูแลให้การดำเนินงานที่ปฏิบัติงาน ไม่ใช่แรงงานที่ผิดกฎหมาย

8. สิทธิมนุษยชน

บริษัทและบริษัทย่อยดำเนินธุรกิจโดยเคารพต่อกฎหมายและหลักสิทธิมนุษยชนอย่างเคร่งครัด และถือว่าพนักงานทุกคนได้รับเกียรติและเคารพในสิทธิส่วนบุคคลอย่างเท่าเทียมกัน ไม่มีการเลือกปฏิบัติ ทั้งการแบ่งแยกสีผิว เชื้อชาติ ศาสนา เพศ สังคม สิทธิทางการเมือง ตามแนวปฏิบัติพื้นฐานตามหลักสิทธิมนุษยชน

- ให้ความรู้เรื่องสิทธิมนุษยชนให้กับพนักงาน และไม่สนับสนุนกิจการที่ละเมิดหลักสิทธิมนุษยชน
- หลีกเลี่ยงการเป็นพันธมิตรกับองค์กรที่จะนำไปสู่การละเมิดหลักสิทธิมนุษยชน
- ให้สิทธิพนักงานในการโต้แย้งเพื่อพิสูจน์ตนเองกรณีถูกบ่งชี้ความผิด หรือทุจริตต่อหน้าที่การงาน ไม่มีการเลิกจ้างอย่างไม่เป็นธรรม
- จัดให้มีช่องทางการสื่อสาร เพื่อให้พนักงานหรือผู้ที่เชื่อว่าสิทธิของตนถูกละเมิดหรือได้รับการปฏิบัติอย่างไม่เป็นธรรมสามารถร้องเรียนต่อบริษัท และคำร้องเรียนพึงได้รับการเอาใจใส่และดำเนินการอย่างเป็นธรรม

ตลอดระยะเวลาของการดำเนินธุรกิจ บริษัทและบริษัทย่อยไม่เคยมีประวัติการปฏิบัติต่อพนักงานอย่างไม่เป็นธรรม และไม่เคยมีคดีขึ้นสู่ศาลในเรื่องดังกล่าว

9. สิทธิทางการเมือง

บริษัทและบริษัทย่อยส่งเสริมให้ผู้บริหารและพนักงานใช้สิทธิของตนในฐานะพลเมืองที่ดีตามกฎหมายรัฐธรรมนูญ และกฎหมายอื่นที่เกี่ยวข้อง รวมทั้งผู้บริหารและพนักงานไม่ใช้อำนาจหน้าที่ที่ซ้าซ้อน ให้เพื่อนร่วมงาน รวมทั้งผู้ได้บังคับบัญชา สนับสนุนกิจกรรมใดๆ ทางการเมืองไม่ว่าทางตรงหรือทางอ้อม

10. ภาครัฐ

บริษัทและบริษัทย่อยดำเนินธุรกิจภายใต้ข้อกำหนดของกฎหมายและระเบียบต่างๆ ของหน่วยงานที่กำลังกำกับดูแลอย่างเคร่งครัดโดยให้ความร่วมมือในการให้ข้อมูลข่าวสารที่ถูกต้อง ตามที่หน่วยงานภาครัฐร้องขอ พร้อมสร้างความสัมพันธ์ที่ดีกับหน่วยงานภาครัฐ ทั้งนี้บริษัทได้จ่ายภาษีถูกต้อง ครบถ้วน ทันเวลา ตามข้อกำหนดของกฎหมายทั้งภาษีมูลค่าเพิ่ม ภาษีธุรกิจเฉพาะ ภาษีเงินได้หัก ณ ที่จ่าย ภาษีป้าย ภาษีโรงเรือน ภาษีศุลกากร อากรแสตมป์ ตลอดจนภาษีเงินได้นิติบุคคล

11. ชุมชนและสังคม

บริษัทและบริษัทย่อยตระหนักถึงความรับผิดชอบต่อชุมชนและสังคม ได้กำหนดนโยบายให้มีการปลูกฝังจิตสำนึก ความรับผิดชอบต่อชุมชนและสังคม ให้กับผู้บริหารและพนักงานทุกระดับอย่างต่อเนื่อง รวมถึงร่วมกับชุมชน และหน่วยงานราชการในการสนับสนุนกิจกรรม เพื่อพัฒนาคุณภาพชีวิตและเสริมสร้างประโยชน์ให้กับชุมชนและสังคมที่บริษัทเข้าไปดำเนินธุรกิจ เพื่อเป็นการคืนกำไรให้กับสังคมและชุมชนอย่างสม่ำเสมอ

- สร้างความเข้าใจ และสื่อสารกับชุมชนและสังคมถึงการดำเนินงานของบริษัทย่อย ความรับผิดชอบต่อชุมชนและสังคม โดยไม่ปกปิดข้อเท็จจริงที่อาจเปิดเผยได้
- จัดกิจกรรมที่สร้างประโยชน์ต่อชุมชนและสังคม อย่างแท้จริง อาทิ การสร้างห้องสมุด การมอบเงินสนับสนุน ให้แก่มูลนิธิและองค์กรสาธารณกุศล โรงพยาบาล และกิจกรรมทางพุทธศาสนา เป็นต้น
- เลือกใช้ประโยชน์จากทรัพยากรเท่าที่จำเป็น โดยให้เกิดผลกระทบต่อชุมชนและสังคมน้อยที่สุด

บริษัทย่อยได้รับรองการปฏิบัติตามมาตรฐาน ความรับผิดชอบต่อของผู้ประกอบการโรงงานต่อสังคม (CSR-DIW) จากกรมโรงงาน อุตสาหกรรม กระทรวงอุตสาหกรรม ซึ่งเป็นรางวัลสำหรับผู้ประกอบการอุตสาหกรรมที่มีการพัฒนาการดำเนินงานความรับผิดชอบต่อสังคมอย่างต่อเนื่องและเป็นไปอย่างยั่งยืน

บริษัทย่อยได้รับใบประกาศนียบัตรสถานประกอบการตัวอย่างการบริหารจัดการด้านยาเสพติด ในโครงการโรงงานสีขาวปลอดยาเสพติด จากกองสวัสดิการแรงงาน กรมสวัสดิการและคุ้มครองแรงงาน

12. สิ่งแวดล้อม

บริษัทและบริษัทย่อยตระหนักถึงความสำคัญในการมีส่วนร่วมดูแลรับผิดชอบต่อสิ่งแวดล้อม และการดำเนินธุรกิจ โดยคำนึงถึงผลกระทบต่อทรัพยากรและสิ่งแวดล้อม กำหนดให้เป็นนโยบายหนึ่งในพันธกิจของบริษัท

- ส่งเสริมให้พนักงานมีจิตสำนึกในเรื่องความรับผิดชอบต่อสิ่งแวดล้อมทั่วทั้งองค์กรอย่างต่อเนื่อง โดยขับเคลื่อนทั้งจากภายในสู่ภายนอก และภายนอกสู่ภายใน
- ปรับปรุงและพัฒนากระบวนการผลิต เครื่องจักรและเทคโนโลยีอย่างต่อเนื่อง มีการบริหารจัดการอย่างเป็นระบบ ทั้งในกระบวนการผลิตสินค้าและบริการ เพื่อลดผลกระทบต่อสิ่งแวดล้อม
- เพื่อให้สอดคล้องกับนโยบายด้านการจัดการสิ่งแวดล้อม บริษัทและบริษัทย่อยได้ปฏิบัติตามข้อกำหนดด้านบริหารจัดการสิ่งแวดล้อม ตามมาตรฐาน ISO 14001:2015

การให้ความรู้และฝึกอบรมพนักงานในเรื่องสิ่งแวดล้อม : บริษัทและบริษัทย่อยตระหนักถึงความสำคัญต่อการรณรงค์ปลูกจิตสำนึกที่ดีแก่ผู้บริหารและพนักงานในการมีส่วนร่วมดูแลรักษาสิ่งแวดล้อม จึงเสริมสร้างความรู้เรื่องสิ่งแวดล้อมผ่านนิทรรศการ ป้ายประชาสัมพันธ์ พร้อมเอกสารให้ความรู้เกี่ยวกับสิ่งแวดล้อม รวมทั้งการจัดกิจกรรมภายในและภายนอกองค์กร ซึ่งจัดทำอย่างต่อเนื่อง

การส่งเสริมให้มีการใช้ทรัพยากรอย่างมีประสิทธิภาพ : บริษัทและบริษัทย่อยกำหนดนโยบายให้พนักงานใช้ทรัพยากรอย่างมีประสิทธิภาพและคุ้มค่า มีระบบควบคุมการใช้พลังงาน และสร้างจิตสำนึกให้พนักงานทั้งองค์กรมีส่วนร่วมในประหยัดพลังงานในทุกด้านทั้งไฟฟ้า น้ำมัน และน้ำประปอย่างต่อเนื่อง ทั้งสถานที่ทำงานและในครัวเรือน ให้ความรู้เกี่ยวกับการประหยัดพลังงานและรับทราบถึงผลกระทบของภาวะโลกร้อน

- ส่งเสริมให้มีกระบวนการผลิตที่ใส่ใจสิ่งแวดล้อม ในด้านการอนุรักษ์พลังงานและการจัดการของเสีย ทั้งในส่วนโรงงานและสำนักงาน อาทิ การติดตั้งระบบควบคุมค่าความดัน (Peak Demand Control System) เพื่อควบคุมการใช้พลังงานไฟฟ้า การติดตั้งระบบปรับอากาศแบบประหยัดพลังงาน (Evaporative) การใช้อุปกรณ์ไฟฟ้าด้านแสงสว่างประหยัดพลังงาน “หลอด LED” ซึ่งให้ความสว่างโดยไม่ให้ความร้อน ไม่ต้องใช้ไอรอกและฉาบสารเรืองแสงเหมือนหลอดฟลูออเรสเซนต์หรือหลอดตะเกียบ ไม่มีโลหะหนักที่เป็นปัญหากับสิ่งแวดล้อม และมีอายุการใช้งานยืนยาวได้ถึง 50,000 ชั่วโมง เป็นต้น
- ลดปริมาณการใช้กระดาษด้วยการรณรงค์ให้ใช้กระดาษ 2 หน้า พร้อมพัฒนาระบบเทคโนโลยีสารสนเทศ ในรูปแบบระบบ Workflow เพื่อทดแทนการใช้กระดาษ ทั้งในส่วนโรงงานและ สำนักงาน การประชุมทางไกลผ่านระบบ VDO Conference

นโยบายที่จะไม่เกี่ยวข้องกับการละเมิดทรัพย์สินทางปัญญา : บริษัทและบริษัทย่อยยึดถือนโยบายการดำเนินธุรกิจบนพื้นฐานของจริยธรรมและคุณธรรม ดังนั้นบริษัทและบริษัทย่อยจะไม่เกี่ยวข้องกับการละเมิดทรัพย์สินทางปัญญา แต่สร้างสรรค์นวัตกรรมทางธุรกิจของตนเอง โดยการสนับสนุนให้พนักงานสร้างสรรค์นวัตกรรมต่างๆ ทั้งด้านกระบวนการผลิต ผลิตภัณฑ์ และบริการ รวมถึงการร่วมคิดร่วมทำกับลูกค้า คู่ค้า และองค์กรภาครัฐ อย่างต่อเนื่อง เพื่อให้ได้นวัตกรรมสินค้าที่มีคุณภาพ ตอบสนองความต้องการของตลาดและลูกค้า

ในปี 2560 ที่ผ่านมา บริษัทและบริษัทย่อยไม่มีกรณีการละเมิดทรัพย์สินทางปัญญา และการละเมิดลิขสิทธิ์ทางการค้า

นโยบายและแนวปฏิบัติเกี่ยวกับการต่อต้านการทุจริต คอร์รัปชัน และการให้หรือรับสินบน เพื่อประโยชน์ทางธุรกิจ : บริษัทและบริษัทย่อยดำเนินธุรกิจด้วยความโปร่งใส ยึดมั่นในความถูกต้อง โดยจัดให้มีแนวทางในการต่อต้านการทุจริต คอร์รัปชัน รวมถึงการสนับสนุนกิจกรรมที่ส่งเสริมและปลูกฝังให้ผู้บริหารและพนักงาน ปฏิบัติตามกฎหมายและระเบียบข้อบังคับที่เกี่ยวข้อง ไม่สนับสนุนให้มีการสร้างความสำเร็จของงานด้วยวิธีการทุจริต โดยพนักงานทุกคนที่ผ่านการอบรมปฐมนิเทศพนักงานใหม่ จะต้องได้รับการฝึกอบรมและให้ความรู้เกี่ยวกับนโยบายและแนวปฏิบัติเกี่ยวกับการต่อต้านการทุจริตคอร์รัปชันของบริษัท คณะกรรมการบริษัทมีนโยบายปฏิบัติตามกฎหมายต่อต้านการทุจริต การคอร์รัปชัน โดยได้จัดทำ “นโยบายการต่อต้านการทุจริตและคอร์รัปชัน” และแนวปฏิบัติไว้ใน “จรรยาบรรณทางธุรกิจ” ควบคู่ไปกับการสร้างจิตสำนึกทัศนคติ ให้แก่ กรรมการ ผู้บริหาร และพนักงาน ในการปฏิบัติงานด้วยความซื่อสัตย์สุจริต โดยกำหนดแนวทางปฏิบัติดังนี้

- ห้ามกรรมการบริษัท ผู้บริหาร และพนักงาน กระทำการใดๆ อันเป็นการเรียกรับหรือยอมรับซึ่งทรัพย์สิน หรือผลประโยชน์อื่นใด สำหรับตนเองหรือผู้อื่นที่ส่อไปในทางจงใจให้ปฏิบัติ หรือละเว้นการปฏิบัติหน้าที่ในทางมิชอบ หรืออาจทำให้บริษัทเสียประโยชน์อันชอบธรรม

- ห้ามกรรมการบริษัท ผู้บริหาร และพนักงาน ให้หรือเสนอที่จะให้ทรัพย์สิน หรือผลประโยชน์อื่นใดแก่บุคคลภายนอก เพื่อจูงใจให้บุคคลนั้นกระทำหรือละเว้นการ กระทำใดที่ผิดต่อกฎหมาย หรือโดยมิชอบต่อตำแหน่งหน้าที่ของตน
- จัดให้มีกลไกการรายงานสถานะทางการเงินที่โปร่งใสและถูกต้อง
- จัดให้มีช่องทางในการสื่อสารเพื่อให้พนักงานและผู้ที่มีส่วนเกี่ยวข้องสามารถที่จะแจ้งเบาะแสด้านการทุจริต โดยมั่นใจว่าจะได้รับการคุ้มครอง และแต่งตั้งเจ้าหน้าที่ที่มีหน้าที่ตรวจสอบทุกเบาะแสดังกล่าวที่มีการแจ้งเข้ามา

หลักการและกระบวนการในการประเมินความเสี่ยงด้านการทุจริต

คณะกรรมการบริษัทมอบหมายให้คณะกรรมการบริหารความเสี่ยง ทำหน้าที่กำกับดูแลการประเมินความเสี่ยงทั่วทั้งองค์กร เพื่อสนับสนุนด้านการต่อต้านการทุจริตคอร์รัปชัน พิจารณาความเสี่ยงแต่ละกิจกรรม วิเคราะห์ช่องทางการทุจริต และประเมินโอกาสและผลกระทบ โดยผลการประเมินจะนำมาจัดทำแผนการบริหารจัดการความเสี่ยง และสร้างระบบควบคุมความเสี่ยงให้เหมาะสมต่อสภาวะแวดล้อมที่เปลี่ยนแปลง

คณะกรรมการบริษัท กำหนดให้มีแนวทางการติดตามประเมินผลการปฏิบัติตามนโยบายการต่อต้านการทุจริตคอร์รัปชัน ดังนี้

1. กำหนดช่องทางการแจ้งเบาะแสด้านการทุจริต การดำเนินการสืบสวนและบทลงโทษ และมาตรการคุ้มครองผู้แจ้งเบาะแสด เผยแพร่บนเว็บไซต์บริษัท และสื่อสารให้พนักงานทุกระดับรับทราบ
2. กำหนดให้คณะกรรมการตรวจสอบสอบทานโอกาสที่จะเกิดการทุจริตในธุรกิจ เพื่อให้สอดคล้องกับนโยบายต่อต้านการทุจริตและคอร์รัปชันของบริษัท และจรรยาบรรณทางธุรกิจของบริษัท และสอบทานให้บริษัทมีระบบการบริหารความเสี่ยง (Risk Management) ที่เหมาะสมและมีประสิทธิผล และรายงานให้คณะกรรมการบริษัทรับทราบเป็นประจำทุกไตรมาส โดยหน่วยงานตรวจสอบภายในมีกระบวนการทำงานที่เป็นอิสระและไม่จำกัดขอบเขตในการปฏิบัติงาน
3. ให้กรรมการบริษัท ผู้บริหาร และพนักงานทุกคนถือปฏิบัติอย่างเคร่งครัด และถือเป็นเงื่อนไขหนึ่งของการว่าจ้าง หากผู้ใดละเมิด จะได้รับการพิจารณาโทษตามระเบียบบริษัท และโทษตามที่กฎหมายกำหนด (ถ้ามี)

การดำเนินงาน ปี 2560

1. บริษัทส่งเสริมการจัดกิจกรรมให้ความรู้ การอบรม / สัมมนา เพื่อเสริมสร้างความเข้าใจ การมีส่วนร่วม นำไปสู่การ เป็นวัฒนธรรมองค์กรใหม่

- หลักสูตร “การอบรมปฐมนิเทศพนักงานใหม่ เตรียมความพร้อมก่อนการเริ่มงาน” เพื่อฝึกอบรมและให้ความรู้เกี่ยวกับนโยบายการปฏิบัติ ตามจรรยาบรรณทางธุรกิจและจรรยาบรรณกรรมการ ผู้บริหารและพนักงาน เพื่อเป็นแนวปฏิบัติเกี่ยวกับการต่อต้านการทุจริตคอร์รัปชัน

2. การแจ้งเบาะแสด และข้อร้องเรียน

เพื่อให้บริษัทมีการกำกับดูแลกิจการที่ดีและให้สิทธิแก่ พนักงานทุกคนและผู้มีส่วนได้เสียทุกกลุ่มสามารถติดต่อสื่อสาร หรือแจ้งเบาะแสด เมื่อพบเรื่องที่น่าจะเป็นการทุจริตคอร์รัปชัน ทั้งทางตรงและทางอ้อม การกระทำผิดกฎหมาย หรือจรรยาบรรณทางธุรกิจ หรือ นโยบายบริษัทหรือการร้องเรียนการถูกละเมิดสิทธิ ตลอดจนพฤติกรรมที่อาจเป็นปัญหาและก่อให้เกิดความเสียหายต่อบริษัท หรือไม่ได้รับความเป็นธรรม รวมถึงข้อเสนอแนะเกี่ยวกับการดำเนินธุรกิจของบริษัท บริษัทจัดให้มีช่องทางในการแจ้งเบาะแสดและร้องเรียน ดังนี้

1. แจ้งผ่านเว็บไซต์บริษัท : www.cenplc.com
2. แจ้งผ่าน E-Mail / โทรศัพท์

- ประธานเจ้าหน้าที่บริหาร

โทร. (02) 682-6345

E-mail : wutichai@cenplc.com

- เลขานุการบริษัท

โทร. (02) 682-6345 ต่อ 150

E-mail : kenika@cenplc.com

3. แจ้งผ่านไปรษณีย์ : ส่งถึง

- คุณวุฒิชัย สีนะบรรจง “ประธานกรรมการบริษัทและประธานเจ้าหน้าที่บริหาร” หรือ

- คุณเกณิกา งามเจริญสถาพร “เลขานุการบริษัท”

บริษัท แคปปิตอล เอ็นจิเนียริง เน็ตเวิร์ค จำกัด (มหาชน)

900/15 อาคารเอสวีโอเอทาวเวอร์ ชั้น 19 ถนนพระราม 3 แขวงบางโพงพาง

เขตยานนาวา กรุงเทพมหานคร 10120

4. แจ้งผ่านโทรสาร : (02) 682-6344

โดยเบาะแส ข้อร้องเรียน และข้อเสนอแนะต่างๆจะได้รับการ พิจารณาและดำเนินการตามความเหมาะสมโดย พิจารณาเป็นรายกรณีไป

คณะกรรมการบริษัทได้มอบหมายให้ประธานเจ้าหน้าที่บริหาร และ/หรือ เลขานุการบริษัท เป็นผู้พิจารณารับเรื่อง แจ้งเบาะแสข้อร้องเรียน และข้อเสนอแนะของผู้มีส่วนได้เสียต่อคณะกรรมการบริหารและ/หรือคณะกรรมการตรวจสอบ และ/หรือ คณะกรรมการบริหารความเสี่ยง และทำการสอบสวน และรายงานต่อคณะกรรมการบริษัทตามลำดับ

ในปี 2560 ที่ผ่านมา บริษัทและบริษัทย่อยไม่มีกรณีการร้องเรียน เรื่องการให้ หรือรับสินบนเพื่อประโยชน์ทางธุรกิจ ของบริษัทแต่อย่างใด

มาตรการคุ้มครองผู้ร้องเรียน (Whistle Blowing)

- บริษัทกำหนดให้ผู้รับข้อมูลจากการปฏิบัติหน้าที่ที่เกี่ยวข้องกับการรับเรื่องร้องเรียน หรือแจ้งเบาะแสการ กระทำคอร์รัปชันต่อองค์กร มีหน้าที่เก็บรักษา ชื่อ ที่อยู่ หรือข้อมูลใดๆ ที่สามารถระบุตัวผู้ร้องเรียน หรือผู้ให้ข้อมูลเกี่ยวกับ การคอร์รัปชัน ข้อร้องเรียน และเอกสารหลักฐานของผู้ร้องเรียน และผู้ให้ข้อมูล ไว้เป็นความลับ ห้ามเปิดเผยข้อมูลแก่บุคคล อื่นที่ไม่มีหน้าที่เกี่ยวข้อง เว้นแต่เป็นการเปิดเผยตามหน้าที่ที่กฎหมายกำหนด

- บริษัทจะเก็บข้อมูลที่เกี่ยวข้องไว้เป็นความลับ และคำนึงถึงความปลอดภัยของผู้ร้องเรียน โดยกำหนด มาตรการคุ้มครองผู้ร้องเรียนที่เป็นพนักงาน รวมถึงผู้ให้ความร่วมมือในการตรวจสอบข้อเท็จจริง จะได้รับความคุ้มครองจาก การปฏิบัติที่ไม่เป็นธรรม อันเนื่องมาจากสาเหตุแห่งการแจ้งข้อร้องเรียน เช่น ربกวนการปฏิบัติงาน เปลี่ยนตำแหน่งงาน เลิกจ้าง เป็นต้น

- บริษัทจะรับฟังและดำเนินการกับทุกข้อร้องเรียนอย่างเสมอภาค โปร่งใสและเป็นธรรม ดำเนินการโดยใช้ กลไกที่ไม่ก่อให้เกิดผลกระทบต่อผู้แจ้งเบาะแส โดยมีมาตรการคุ้มครองผู้ร้องเรียนที่เป็นระบบและยุติธรรม ข้อมูลของ ผู้ร้องเรียนจะถูกรักษาไว้เป็นความลับของบริษัท

- บริษัทได้เปิดโอกาสให้ผู้มีส่วนได้ส่วนเสียแสดงความคิดเห็นข้อเสนอแนะ ตลอดจนข้อร้องเรียนผ่าน ช่องทางและกิจกรรมที่บริษัทจัดขึ้น อาทิ การประชุมสามัญผู้ถือหุ้นประจำปีของบริษัท และ บริษัทจัดทะเบียนพบผู้ลงทุน (Opportunity Day) ซึ่งข้อซักถาม ข้อติชม ข้อเสนอแนะ และข้อร้องเรียนต่างๆ จะส่งต่อให้หน่วยงานที่เกี่ยวข้องดำเนินการ แก้ไขปรับปรุงเพื่อตอบสนองความต้องการของผู้มีส่วนได้ส่วนเสียทุกภาคส่วน

ในปี 2560 ที่ผ่านมามีการดำเนินธุรกิจของบริษัท ไม่ปรากฏว่าถูกดำเนินการโดยหน่วยงานกำกับดูแล เนื่องจากไม่ได้ประกาศข้อมูลจากเหตุการณ์สำคัญภายในระยะเวลาที่ทางการกำหนด รวมถึงไม่ปรากฏกรณีของบริษัทฝ่าฝืนกฎหมายด้านแรงงาน การจ้างงาน ผู้บริโภค การแข่งขันทางการค้า และสิ่งแวดล้อม และไม่ปรากฏข้อร้องเรียนจากผู้มีส่วนได้เสีย

นอกจากนี้ บริษัทมีหน่วยงานตรวจสอบภายใน ทำหน้าที่ในการจัดให้มีระบบการควบคุมภายในที่มีประสิทธิภาพและประสิทธิผล มีการตรวจสอบ ติดตาม และประเมินความเสี่ยงการทุจริต เพื่อป้องกันมิให้พนักงานทุจริต คอร์รัปชันต่างๆ ทั้งยังมีคณะกรรมการตรวจสอบ ทำหน้าที่พิจารณาสอบทานระบบการควบคุมภายใน และติดตามผลการตรวจสอบภายใน หากพบกรณีทุจริต หน่วยงานตรวจสอบภายในจะรายงานต่อคณะกรรมการตรวจสอบ และคณะกรรมการตรวจสอบจะรายงานต่อคณะกรรมการบริษัทตามลำดับ

และเพื่อยกระดับมาตรฐานในการประกอบธุรกิจอย่างโปร่งใสของบริษัท ในปี 2560 บริษัทได้ประกาศเจตนารมณ์ในการเข้าแนวร่วมปฏิบัติของภาคเอกชนไทยในการต่อต้านการทุจริต ซึ่งได้ผ่านการอนุมัติจากที่ประชุมคณะกรรมการบริษัท ครั้งที่ 2/2560 เมื่อวันที่ 15 พฤษภาคม 2560 และได้จัดทำ “นโยบายการต่อต้านการทุจริตและคอร์รัปชัน” และแนวปฏิบัติไว้ใน “จรรยาบรรณทางธุรกิจ” ซึ่งได้ผ่านการอนุมัติจากที่ประชุมคณะกรรมการบริษัท ครั้งที่ 4/2560 เมื่อวันที่ 13 พฤศจิกายน 2560

หมวดที่ 4 การเปิดเผยข้อมูลและความโปร่งใส

บริษัทดำเนินธุรกิจการลงทุนในบริษัทอื่น (Holding Company) ที่มีศักยภาพและมีโอกาสเติบโต โดยมุ่งเน้นการใช้ความเชี่ยวชาญ เทคโนโลยี และการจัดการ เพื่อพัฒนาประสิทธิภาพให้ธุรกิจและสร้างผลตอบแทนให้กับผู้ถือหุ้นในรูปแบบที่หลากหลาย ได้อย่างมั่นคงในระยะยาว ดังนั้น คณะกรรมการบริษัทตระหนักถึงความสำคัญในคุณภาพข้อมูล และการเปิดเผยข้อมูลอย่างเท่าเทียมกัน โปร่งใสและเป็นธรรม ดูแลให้มีการเปิดเผยสารสนเทศที่สำคัญที่เกี่ยวข้องกับบริษัท ทั้งข้อมูลทางการเงินและไม่ใช่ข้อมูลทางการเงิน หรือข้อมูลที่มีผลกระทบต่อ การเปลี่ยนแปลงราคาหลักทรัพย์ของบริษัท เพื่อให้ผู้ถือหุ้นและผู้สนใจได้ทราบข่าวสารที่สำคัญของบริษัทอย่างถูกต้อง ครบถ้วน รวดเร็ว ทันเวลา โปร่งใส เท่าเทียมกัน และคุณภาพเดียวกัน

บริษัทเปิดเผยข้อมูลผ่านช่องทางที่เข้าถึงได้ง่ายและหลากหลาย ซึ่งเผยแพร่ข้อมูลทั้งข้อมูลภาษาไทยและภาษาอังกฤษ ผ่านช่องทางของตลาดหลักทรัพย์แห่งประเทศไทย และผ่านเว็บไซต์ของบริษัท www.cenplc.com เพื่อให้ผู้มีส่วนได้เสียทุกฝ่ายเกิดความมั่นใจ ดังนี้

1. การกำกับดูแลกิจการ บริษัทได้จัดทำและได้มีการเปิดเผยนโยบายการกำกับดูแลกิจการ จรรยาบรรณทางธุรกิจ และจรรยาบรรณพนักงาน รวมทั้งมีการกำกับดูแลตามหลักการกำกับดูแลกิจการที่ดีของตลาดหลักทรัพย์แห่งประเทศไทย ใน 5 หมวด คือ สิทธิของผู้ถือหุ้น การปฏิบัติต่อผู้ถือหุ้นอย่างเท่าเทียมกัน บทบาทของผู้มีส่วนได้เสีย การเปิดเผยข้อมูล และความโปร่งใส และความรับผิดชอบของคณะกรรมการ รวมทั้งนโยบายและแนวทางการปฏิบัติการต่อต้านการทุจริตและคอร์รัปชันโดยได้เผยแพร่ทางเว็บไซต์ของบริษัท www.cenplc.com

2. เปิดเผยข้อมูลสำคัญทั้งข้อมูลทางการเงินและไม่ใช่ข้อมูลทางการเงิน บริษัทได้ดำเนินการเปิดเผยข้อมูลสำคัญของบริษัท ทั้งข้อมูลทางการเงินและข้อมูลที่ไม่ใช่ข้อมูลทางการเงินตามข้อกำหนดตลาดหลักทรัพย์แห่งประเทศไทย และสำนักงาน ก.ล.ต. อย่างถูกต้อง ครบถ้วน ทันเวลา โปร่งใส ซึ่งผ่านการพิจารณาตรวจสอบตามขั้นตอนที่กำหนดไว้ โดยเผยแพร่ ผ่านช่องทางตลาดหลักทรัพย์ และ เว็บไซต์ของบริษัท www.cenplc.com ทั้งภาษาไทยและภาษาอังกฤษ ดังนี้

- **ข้อมูลที่เปิดเผยในแบบแสดงรายงานข้อมูลประจำปี (แบบ 56-1) และรายงานประจำปีของบริษัท**

บริษัทได้จัดทำและเปิดเผยชัดเจน ครบถ้วน ตามหลักเกณฑ์ของตลาดหลักทรัพย์แห่งประเทศไทย และ สำนักงาน ก.ล.ต. เพื่อประโยชน์สำหรับผู้ถือหุ้นในการพิจารณาตัดสินใจ โดยได้มีการดูแลปรับปรุงข้อมูลให้เป็นปัจจุบันอยู่เสมอ โดยเผยแพร่ผ่านเว็บไซต์ของบริษัท www.cenplc.com

ในปี 2560 ที่ผ่านมา บริษัทไม่ได้รับการดำเนินการจาก สำนักงาน ก.ล.ต. หรือตลาดหลักทรัพย์แห่งประเทศไทย อันเนื่องมาจากการเปิดเผยข้อมูลไม่เป็นไปตามข้อกำหนด

- **ด้านการเงินประจำปีและงบการเงินประจำไตรมาส คณะกรรมการบริษัทตระหนักถึงความสำคัญของการจัดทำรายงานการเงินที่ถูกต้องและโปร่งใส ตามหลักการบัญชีที่รับรองทั่วไป**

บันทึกบัญชีด้วยความระมัดระวัง ประกอบกับการใช้ดุลยพินิจในการประมาณการต่าง ๆ ในการเงิน เพื่อให้สะท้อนผลการดำเนินงานที่แท้จริงของบริษัท ซึ่งได้จัดทำงบการเงิน และผ่านกระบวนการพิจารณาตรวจสอบจากผู้สอบบัญชี ผ่านความเห็นชอบจากคณะกรรมการตรวจสอบ และอนุมัติจากคณะกรรมการบริษัทก่อนเผยแพร่ต่อผู้ถือหุ้น และนำเสนอตลาดหลักทรัพย์แห่งประเทศไทย และสำนักงาน ก.ล.ต. ทั้งนี้ได้เปิดเผยต่อผู้ถือหุ้นหรือนักลงทุน ก่อนครบระยะเวลาที่กำหนด พร้อมเปิดเผยข้อมูลสำคัญเพิ่มเติมอย่างเพียงพอในหมายเหตุประกอบงบการเงิน มีคำอธิบาย และการวิเคราะห์เพื่อประโยชน์ของผู้ถือหุ้น และผู้ลงทุนทั่วไปซึ่งสามารถใช้เป็นข้อมูลประกอบการพิจารณาตัดสินใจในการลงทุน

ทั้งนี้ ผู้สอบบัญชีของบริษัท เป็นผู้ที่มีความรู้ ความชำนาญ มีความเป็นอิสระ และได้รับความเห็นชอบจากสำนัก ก.ล.ต. นอกจากนี้ ผู้สอบบัญชีไม่มีความสัมพันธ์ หรือส่วนได้เสียกับบริษัท / บริษัทย่อย / บริษัทร่วม/ ผู้บริหาร/ผู้ถือหุ้นรายใหญ่ หรือผู้ที่เกี่ยวข้องกับบุคคลดังกล่าว จึงมีความเป็นอิสระในการตรวจสอบและแสดงความเห็นต่องบการเงินของบริษัทอย่างแท้จริง ทั้งนี้บริษัทได้เปิดเผยค่าสอบบัญชี และค่าบริการอื่นๆ ที่จ่ายให้กับผู้สอบบัญชีไว้ในหัวข้อ “ค่าตอบแทนผู้สอบบัญชี” ของรายงานประจำปี

ในปี 2560 ได้เปิดเผยงบการเงินของบริษัททุกรายไตรมาส และงบการเงินประจำปี ทั้งภาษาไทยและภาษาอังกฤษผ่านเว็บไซต์ของบริษัท และสามารถดาวน์โหลดได้ และงบการเงินของบริษัทได้รับการรับรองแบบไม่มีเงื่อนไข และไม่มีข้อสังเกต จากผู้สอบบัญชีของบริษัท บริษัทได้นำส่งงบการเงินต่อตลาดหลักทรัพย์แห่งประเทศไทย และ สำนักงาน ก.ล.ต. ตรงต่อเวลาและ ไม่ถูกสั่งแก้ไขงบการเงินแต่อย่างใด และไม่ได้รับการดำเนินการอันเนื่องมาจากการเปิดเผยข้อมูลไม่เป็นไปตามข้อกำหนด

3. การกำกับดูแลการจัดทำรายงานความรับผิดชอบของคณะกรรมการบริษัทต่อรายงานทางการเงิน บริษัทตระหนักถึงการจัดทำรายงานทางการเงินให้มีข้อมูลที่ถูกต้อง ครบถ้วน และเป็นไปตามมาตรฐานการบัญชี ซึ่งการเปิดเผยข้อมูลดังกล่าวได้ผ่านการตรวจสอบจากผู้สอบบัญชีที่เป็นอิสระ และผ่านความเห็นชอบจากคณะกรรมการตรวจสอบและคณะกรรมการบริษัทก่อนเผยแพร่ต่อผู้ถือหุ้น และเพื่อให้เกิดความมั่นใจคณะกรรมการบริษัทได้จัดทำรายงานความรับผิดชอบของคณะกรรมการต่อรายงานทางการเงิน เปิดเผยไว้ในรายงานประจำปี และ แบบ 56-1 ควบคู่กับรายงานของผู้สอบบัญชี โดยรายงานดังกล่าวได้แสดงถึงการปฏิบัติตามหลักการบัญชีที่รับรองโดยทั่วไป และใช้นโยบายบัญชีที่เหมาะสม ถือปฏิบัติสม่ำเสมอ ซึ่งนักลงทุนสามารถใช้เป็นข้อมูลประกอบการพิจารณาตัดสินใจ

4. การเปิดเผยการทำรายการที่เกี่ยวข้องกัน (รายการระหว่างกัน) และ/หรือ การได้มาหรือจำหน่ายไปซึ่งสินทรัพย์ การทำรายการดังกล่าวของบริษัทจะต้องได้รับการพิจารณาเห็นชอบจากคณะกรรมการตรวจสอบและอนุมัติจากคณะกรรมการบริษัท เพื่อจัดปัญหาความขัดแย้งทางผลประโยชน์อย่างรอบคอบ มีเหตุผล และเพื่อประโยชน์สูงสุดของบริษัทและผู้ถือหุ้น บริษัทจัดให้มีการเปิดเผยรายการดังกล่าวที่ได้รับการพิจารณาและอนุมัติ โดยปฏิบัติตามกฎเกณฑ์ตลาดหลักทรัพย์แห่งประเทศไทย และสำนักงาน ก.ล.ต. เปิดเผยชื่อบุคคลที่ทำรายการ ความสัมพันธ์ ลักษณะของรายการ และมูลค่าของรายการ ทั้งภาษาไทยและภาษาอังกฤษต่อตลาดหลักทรัพย์แห่งประเทศไทย และเผยแพร่ผ่านทางเว็บไซต์ของ

บริษัท พร้อมจัดทำรายการสรุปไว้ในรายงานประจำปี ในหัวข้อ “รายการระหว่างกัน” และแบบ 56-1 ในหัวข้อ “12. รายการระหว่างกัน”

ในปี 2560 คณะกรรมการบริษัทได้อนุมัติการทำรายการที่เกี่ยวข้องกัน 2 รายการ เป็นการทำการรายการกับบริษัทย่อย ซึ่งเป็นรายการที่เกี่ยวข้องกันที่ได้รับการยกเว้น และ/หรือการได้มาหรือจำหน่ายไปซึ่งสินทรัพย์ 5 รายการ ซึ่งได้ปฏิบัติตามกฎเกณฑ์ที่กำหนดไว้

5. การกำหนดให้กรรมการบริษัทและผู้บริหาร ต้องจัดทำแบบรายงานการซื้อขายหลักทรัพย์ การถือครองหลักทรัพย์ของบริษัท และบุคคลที่มีความเกี่ยวข้อง ได้แก่ คู่สมรส และบุตรที่ยังไม่บรรลุนิติภาวะ โดยจัดทำแบบรายงานต่างๆ ตามที่กฎหมายที่เกี่ยวข้องกับผู้ดำรงตำแหน่งกรรมการและผู้บริหาร และรายงานต่อ สำนักงาน ก.ล.ต. ดังนี้

โดยมีมาตรการดูแลและนโยบายให้ปฏิบัติตามหลักเกณฑ์ที่ได้กำหนดไว้ ดังนี้

- รายงานการถือครองหลักทรัพย์ของบริษัท เมื่อได้รับการแต่งตั้งให้ดำรงตำแหน่งกรรมการ หรือผู้บริหาร ครั้งแรก (แบบ 59-1)
- รายงานการเปลี่ยนแปลงการถือครองหลักทรัพย์ของบริษัททุกครั้ง เมื่อมีการ ซื้อขาย โอน หรือรับโอน (แบบ 59-2)
- การแสดงชื่อบุคคลในระบบข้อมูลรายชื่อกรรมการและผู้บริหารของบริษัทที่ออกหลักทรัพย์ (แบบ 35-E1)

ในปี 2560 กรรมการบริษัทและผู้บริหาร รวมถึงคู่สมรสและบุตรที่ยังไม่บรรลุนิติภาวะของบุคคลดังกล่าว ได้ดำเนินการจัดทำแบบรายงานการซื้อขายหลักทรัพย์ การถือครองหลักทรัพย์ของบริษัท กรณีที่มีการเปลี่ยนแปลงในรอบปีเป็นที่เรียบร้อยแล้ว พร้อมจัดทำรายการสรุปไว้ในรายงานประจำปี ในหัวข้อ “โครงสร้างการถือหุ้นและการจัดการ” และแบบ 56-1 ในหัวข้อ “8. โครงสร้างการจัดการ”

6. การกำหนดให้กรรมการบริษัทและผู้บริหาร ต้องรายงานการมีส่วนได้เสียของตนและบุคคลที่มีความเกี่ยวข้อง ซึ่งเป็นส่วนได้เสียที่เกี่ยวข้องกับการบริหารจัดการกิจการของบริษัท ให้รายงานต่อบริษัททราบทุกครั้งที่มีการเปลี่ยนแปลง โดยมีมาตรการดูแลและนโยบายให้ปฏิบัติตามหลักเกณฑ์ที่ได้กำหนดไว้ ดังนี้

- รายการมีส่วนได้เสียเมื่อเข้าดำรงตำแหน่งกรรมการหรือผู้บริหารระดับสูงเป็นครั้งแรก
- รายงานการมีส่วนได้เสียทุกครั้ง เมื่อมีการเปลี่ยนแปลงข้อมูลการมีส่วนได้เสีย
- รายงานการมีส่วนได้เสียเป็นประจำทุกสิ้นปี
- ในกรณีที่กรรมการพ้นจากตำแหน่ง และได้กลับเข้าดำรงตำแหน่งกรรมการใหม่โดยต่อเนื่อง กรรมการท่านนั้นไม่ต้องยื่นแบบรายงานใหม่ หากไม่มีการเปลี่ยนแปลงข้อมูลการมีส่วนได้เสีย
- ให้กรรมการและผู้บริหารส่งแบบรายงานการมีส่วนได้เสีย แก่เลขานุการบริษัท ภายใน 1 เดือน นับจากวันที่ได้รับการเลือกตั้ง / แต่งตั้ง และภายใน 15 วัน เมื่อมีการเปลี่ยนแปลง และภายใน 30 วันต้องรายงานประจำปีนับจากวันสิ้นปี เลขานุการบริษัทจะต้องส่งสำเนารายงานการมีส่วนได้เสียนี้ให้แก่ประธานกรรมการบริษัท และประธานกรรมการตรวจสอบภายใน 7 วันทำการนับแต่วันที่รับรายงาน

ในปี 2560 กรรมการบริษัทและผู้บริหาร ได้ดำเนินการจัดทำแบบรายงานการมีส่วนได้เสียกรณีที่มีการเปลี่ยนแปลงในรอบปีเป็นที่เรียบร้อยแล้ว

7. การดูแลเรื่องการใช้ข้อมูลภายใน บริษัทมีมาตรการดูแลเรื่องการใช้ข้อมูลภายใน โดยกำหนดไว้ในจรรยาบรรณทางธุรกิจ เรื่องความขัดแย้งของผลประโยชน์และการรักษาข้อมูลอันเป็นความลับ และเปิดเผยไว้ในรายงานประจำปี เรื่อง การกำกับดูแลกิจการ หัวข้อ “หมวดที่ 2 การปฏิบัติต่อผู้ถือหุ้นอย่างเท่าเทียมกัน”

8. การกำหนดนโยบายความรับผิดชอบต่อสังคม ชุมชน และสิ่งแวดล้อม บริษัทได้กำหนดไว้ในพันธกิจของบริษัท เพื่อให้เป็นหลักปฏิบัติและดำเนินการให้เกิดเป็นรูปธรรม ซึ่งถือเป็นภารกิจที่ทุกคนในองค์กรต้องมีส่วนร่วม

9. การพบปะและสื่อสารข้อมูลระหว่างคณะกรรมการบริหารกับผู้บริหารระดับสูง และผู้บังคับบัญชาสูงสุดของทุกหน่วยงานทั้งบริษัทและบริษัทย่อย บริษัทและบริษัทย่อยจัดให้มีการประชุมร่วมกันระหว่างคณะกรรมการบริหารกับผู้บริหารระดับสูงและผู้บังคับบัญชาสูงสุดของทุกหน่วยงานเป็นประจำทุกสัปดาห์และทุกเดือน เพื่อรับทราบถึงเป้าหมายธุรกิจขององค์กรและกลยุทธ์การดำเนินธุรกิจ โดยมีการสื่อสารให้พนักงานทั่วทั้งองค์กรเข้าใจและปฏิบัติไปในทิศทางเดียวกัน พร้อมทั้งเป็นแนวทางในการปฏิบัติหน้าที่ตามความรับผิดชอบต่อตนเองที่ได้รับมอบหมาย เพื่อให้บรรลุเป้าหมายธุรกิจ

ในปี 2560 ประธานกรรมการบริษัทได้ให้ความสำคัญกับการเข้าร่วมประชุมกับคณะกรรมการบริหาร ผู้บริหารระดับสูง และผู้บังคับบัญชาสูงสุดของทุกหน่วยงาน เป็นประจำทุกเดือน โดยเสนอแนะหลักคิด กลยุทธ์เชิงรุกและปรัชญาการทำงาน พร้อมแลกเปลี่ยนความคิดเห็นกันอย่างเป็นอิสระ เพื่อสนับสนุนการบริหารจัดการให้บรรลุเป้าหมายทางธุรกิจขององค์กร

10. งานด้านผู้ลงทุนสัมพันธ์ บริษัทได้กำหนดบุคคลที่ทำหน้าที่เป็นศูนย์กลางในการเปิดเผยข้อมูลสำคัญต่อนักลงทุนและผู้ที่เกี่ยวข้อง เพื่ออำนวยความสะดวกให้ผู้มีส่วนได้เสียสามารถเข้าถึงข้อมูลได้ง่าย และหลากหลายช่องทาง โดยสามารถติดต่อได้โดยตรง

- คุณเกณิกา งามเจริญสถาพร

เลขานุการบริษัทและฝ่ายกำกับดูแลกิจการและลงทุนสัมพันธ์

โทรศัพท์ : (02) 682-6345 ต่อ 150 โทรสาร : (02) 682-6344

E-mail : kenika@cenplc.com

นอกจากนี้ นักลงทุนทั่วไป ได้มีการติดต่อสื่อสารกับเจ้าหน้าที่ของบริษัท เพื่อขอข้อมูลในการพิจารณาการลงทุน หน่วยงานดังกล่าวได้ให้ความสำคัญและให้ความร่วมมือเป็นอย่างดีกับบุคคลดังกล่าวมาโดยตลอด

ในปี 2560 บริษัทและบริษัทย่อยได้ต้อนรับนักลงทุน เพื่อ Company Visit บริษัทย่อย และสื่อสารข้อมูลผ่านการจัดงาน โดยการออก Opportunity day เพื่อเปิดโอกาสให้นักวิเคราะห์ นักลงทุน รวมถึงสื่อมวลชนได้รับฟังมุมมองเกี่ยวกับธุรกิจ นโยบาย และทิศทางการบริหารงานของบริษัทและบริษัทย่อย โดยมีประธานกรรมการ และผู้บริหารของบริษัทและบริษัทย่อย ร่วมต้อนรับและให้ข้อมูลเกี่ยวกับกิจการและผลประกอบการของบริษัทและบริษัทย่อย

นอกเหนือจากการเปิดเผยรายงานทางการเงิน หรือสารสนเทศอื่นๆ ต่อ ตลาดหลักทรัพย์แห่งประเทศไทย และสำนักงาน ก.ล.ต. ผ่านช่องทางต่างๆ ตามข้อกำหนดอย่างถูกต้อง ครบถ้วน และตรงเวลาแล้ว บริษัทยังได้เปิดเผยข้อมูลต่อไปนี้

1. เปิดเผยโครงสร้างการถือหุ้น โดยเปิดเผยสัดส่วนการถือหุ้น รายชื่อผู้ถือหุ้นรายใหญ่ 10 อันดับแรกของบริษัท ณ วันปิดสมุดทะเบียนผู้ถือหุ้นเพื่อประชุมสามัญประจำปีปัจจุบันก่อนวันวันประชุม และเผยแพร่ผ่านเว็บไซต์ของบริษัท www.cenplc.com

2. เปิดเผยการเปลี่ยนแปลงการถือครองหุ้นของกรรมการและผู้บริหารระดับสูง โดยแสดงจำนวนหุ้นที่ถือ ณ ต้นปี สิ้นปี และที่มีการซื้อขายระหว่างวัน ในรายงานประจำปี หัวข้อ “โครงสร้างการถือหุ้นและการจัดการ ข้อ 2. โครงสร้างการจัดการ หัวข้อย่อยเรื่องรายงานการเปลี่ยนแปลงการถือหลักทรัพย์ของกรรมการและผู้บริหาร และแบบ 56-1 หัวข้อ “8.1 คณะกรรมการบริษัท”

3. **เปิดเผยลักษณะการประกอบธุรกิจของบริษัทและบริษัทย่อย** และวิเคราะห์ภาวะอุตสาหกรรมและศักยภาพในการแข่งขันของบริษัทและบริษัทย่อย รวมถึงมีการวิเคราะห์ผลการดำเนินงานและฐานะทางการเงินของบริษัท ในรายงานประจำปี ในหัวข้อ “ลักษณะการประกอบธุรกิจ” และแบบ 56-1 ในหัวข้อ “2. ลักษณะการประกอบธุรกิจ” และผ่านเว็บไซต์ของบริษัททั้งภาษาไทยและภาษาอังกฤษ และสามารถดาวน์โหลดได้

4. **เปิดเผยโครงสร้างกลุ่มธุรกิจของบริษัทและบริษัทย่อย** ในรายงานประจำปี ในหัวข้อ “โครงสร้างการถือหุ้นของกลุ่มบริษัท” และแบบ 56-1 หัวข้อ “1.3 โครงสร้างการถือหุ้นของกลุ่มบริษัท” และผ่านเว็บไซต์ของบริษัททั้งภาษาไทยและภาษาอังกฤษ และสามารถดาวน์โหลดได้

5. **เปิดเผยปัจจัยความเสี่ยงของบริษัทและบริษัทย่อย** ลักษณะความเสี่ยง สาเหตุ และผลกระทบ รวมทั้งแนวทางการป้องกันหรือลดความเสี่ยง ในรายงานประจำปี ในหัวข้อ “ปัจจัยความเสี่ยง” และแบบ 56-1 ในหัวข้อ “3. ปัจจัยความเสี่ยง”

6. **เปิดเผยรายชื่อกรรมการ กรรมการอิสระ และคณะกรรมการชดเชยต่าง ๆ รวมทั้งประวัติ บทบาท และหน้าที่** จำนวนครั้งของการเข้าร่วมประชุมของกรรมการแต่ละท่าน สัดส่วนการถือหุ้น การดำรงตำแหน่งในบริษัทจดทะเบียน วันเดือน ปี ที่ได้รับการแต่งตั้งเป็นกรรมการ ในรายงานประจำปี หัวข้อ “โครงสร้างการถือหุ้นและการจัดการ ข้อ 2. โครงสร้างการจัดการ หัวข้อย่อยเรื่องสรุปจำนวนครั้งการเข้าร่วมประชุม และหัวข้อ “ข้อมูลส่วนบุคคลของคณะกรรมการบริษัทและผู้บริหาร” และแบบ 56-1 ในหัวข้อ 8.1 คณะกรรมการบริษัท เรื่องสรุปจำนวนครั้งการเข้าร่วมประชุม และหัวข้อ 9.2 คณะกรรมการชดเชย

7. **เปิดเผยนโยบายการจ่ายค่าตอบแทนกรรมการและผู้บริหารของบริษัทและบริษัทย่อย** รวมทั้งรูปแบบ ลักษณะ และจำนวนค่าตอบแทนที่แต่ละท่านได้รับจากการเป็นกรรมการบริษัทและกรรมการชดเชย และนโยบายการจ่ายค่าตอบแทนของผู้บริหารระดับสูง ในรายงานประจำปี หัวข้อ “โครงสร้างการถือหุ้นและการจัดการ ข้อ 2 โครงการจัดการ ข้อย่อยเรื่องค่าตอบแทนกรรมการและผู้บริหาร” และแบบ 56-1 ในหัวข้อ “8.4 ค่าตอบแทนกรรมการและผู้บริหาร”

8. **เปิดเผยข้อมูลการเข้ารับการพัฒนาและฝึกอบรมของกรรมการในปีที่ผ่านมา** ในหมวดที่ 5 ความรับผิดชอบของคณะกรรมการ หัวข้อ “การพัฒนากรรมการและผู้บริหาร” ในรายงานประจำปี และ แบบ 56-1

9. **เปิดเผยนโยบายการจ่ายเงินปันผลของบริษัทและบริษัทย่อย** ในรายงานประจำปี หัวข้อ “โครงสร้างการถือหุ้นและการจัดการ ข้อ 1. โครงสร้างการถือหุ้น ข้อย่อยเรื่องนโยบายการจ่ายเงินปันผล” และแบบ 56-1 ในหัวข้อ 7.4 นโยบายการจ่ายเงินปันผล

10. **เปิดเผยการแต่งตั้งผู้สอบบัญชีที่มีความเป็นอิสระและมีคุณสมบัติที่ได้รับความเห็นชอบจากสำนักงาน ก.ล.ต.** รวมทั้งเปิดเผยค่าสอบบัญชีและค่าบริการอื่นๆ ที่จ่ายให้กับผู้สอบบัญชีหรือบริษัทสอบบัญชี ในรายงานประจำปี ในหัวข้อ “ค่าตอบแทนของผู้สอบบัญชี” และแบบ 56-1 ในหัวข้อ “9.6 ค่าตอบแทนของผู้สอบบัญชี”

11. **เปิดเผยโครงสร้างองค์กรของบริษัท** ในรายงานประจำปี ในหัวข้อ “โครงสร้างบริหารจัดการ” และแบบ 56-1 ในหัวข้อ “8.2 ผู้บริหาร เรื่อง โครงสร้างการบริหารจัดการของบริษัท” และผ่านเว็บไซต์ของบริษัททั้งภาษาไทยและภาษาอังกฤษ และสามารถดาวน์โหลดได้

12. **เปิดเผยการควบคุมภายในและ ผลการประเมินระบบควบคุมภายใน** ตามข้อกำหนดของสำนักงาน ก.ล.ต. พร้อมรายงานการกำกับดูแลกิจการจากคณะกรรมการตรวจสอบ ในรายงานประจำปี หัวข้อ “รายงานการกำกับดูแลกิจการของคณะกรรมการตรวจสอบ” และแบบ 56-1 ในหัวข้อ “เอกสารแนบ 5”

13. **เปิดเผยนโยบายการจ้างเหมาบริการกระทำผิด** ในหมวดที่ 3 การคำนึงถึงบทบาทของผู้มีส่วนได้เสีย หัวข้อ “นโยบายต่อต้านการทุจริตและคอร์รัปชัน” ในรายงานประจำปี และแบบ 56-1 และผ่านเว็บไซต์ของบริษัททั้งภาษาไทยและภาษาอังกฤษ

14. เปิดเผยงบการเงินของบริษัททุกรายไตรมาส ทั้งภาษาไทยและภาษาอังกฤษ ผ่านเว็บไซต์ของบริษัท และสามารถดาวน์โหลดได้

15. เปิดเผยรายงานประจำปีของบริษัท และหนังสือนัดประชุมผู้ถือหุ้น ทั้งภาษาไทยและภาษาอังกฤษ ผ่านเว็บไซต์ของบริษัท และสามารถดาวน์โหลดได้

16. เปิดเผยข้อบังคับ ธรรมนูญ และพันธกิจของบริษัท ทั้งภาษาไทยและภาษาอังกฤษ ผ่านเว็บไซต์ของบริษัท

หมวดที่ 5 ความรับผิดชอบของคณะกรรมการ

คณะกรรมการบริษัทมีบทบาทหน้าที่สำคัญในการชี้แนะทิศทางการดำเนินงานของบริษัท ติดตามดูแลการทำงานของฝ่ายจัดการ จัดให้มีนโยบายการกำกับดูแลกิจการ จรรยาบรรณทางธุรกิจ และจรรยาบรรณพนักงาน กำกับดูแลกิจการเพื่อผลประโยชน์สูงสุดของบริษัท และผู้ถือหุ้น พร้อมดูแลให้บริษัท มีการดำเนินกิจกรรมต่างๆ อย่างถูกต้อง ตามกฎหมาย

ในปี 2560 ที่ผ่านมา ไม่ปรากฏว่าบริษัท

- มีการกระทำที่ขัดต่อกฎระเบียบที่ร้ายแรงตามกฎหมายของตลาดหลักทรัพย์แห่งประเทศไทยและสำนักงาน ก.ล.ต.
- มีการกระทำผิดด้านการทุจริตหรือกระทำผิดจรรยาบรรณ
- มีกรณีที่กรรมการที่ไม่เป็นผู้บริหารลาออก เนื่องจากประเด็นการกำกับดูแลกิจการของบริษัท
- มีกรณีเกี่ยวกับชื่อเสียงในทางลบของบริษัท เนื่องจากความล้มเหลวในการทำหน้าที่สอดส่องดูแลของคณะกรรมการ

การปฏิบัติตามหลักการกำกับดูแลกิจการที่ดี

ตลาดหลักทรัพย์แห่งประเทศไทยได้แนะนำให้บริษัทจดทะเบียนในประเทศไทย นำหลักการกำกับดูแลกิจการที่ดี สำหรับ บริษัทจดทะเบียนปี 2555 ไปปฏิบัติให้ได้มากที่สุด โดยอาจปรับใช้ให้เหมาะสมกับสภาพการณ์ของแต่ละบริษัทหรือชี้แจงข้อเท็จจริง ที่ทำให้ไม่สามารถปฏิบัติตามหลักการดังกล่าวได้

คณะกรรมการบริษัทได้พิจารณาเห็นว่า บริษัทในฐานะเป็นบริษัทจดทะเบียน ได้ปฏิบัติตามหลักการกำกับดูแลกิจการที่ดีสำหรับบริษัทจดทะเบียนปี 2555 ของตลาดหลักทรัพย์แห่งประเทศไทย ยกเว้นในหลักการซึ่งบริษัทได้เลือกใช้แตกต่างในเรื่องดังต่อไปนี้พร้อมคำชี้แจง

หลักการ	คำชี้แจง
ประธานคณะกรรมการบริษัทควรเป็นกรรมการอิสระ และไม่ความเป็นบุคคลเดียวกันกับผู้บริหารสูงสุดของบริษัท	ที่ประชุมคณะกรรมการบริษัทครั้งที่ 2/2560 เมื่อวันที่ 15 พฤษภาคม 2560 ได้มีมติแต่งตั้งให้ นายวุฒิชัย สันะบรรจง เป็นประธานกรรมการบริษัท และรักษาการประธานเจ้าหน้าที่บริหาร และเป็นกรรมการผู้มีอำนาจลงนามผูกพันของบริษัท บริษัทเชื่อมั่นว่าประธานกรรมการบริษัทได้ปฏิบัติหน้าที่ด้วยความเข้าใจในหลักการกำกับดูแลกิจการที่ดีอย่างเคร่งครัด
คณะกรรมการควรมีกำหนดจำนวนปีในการดำรงตำแหน่งของกรรมการอิสระไว้ไม่เกิน 9 ปี	กรรมการอิสระของบริษัทมีการบริหารงานถ่วงดุล มีความโปร่งใส ตรวจสอบได้ ยึดมั่น ในการบริหารงานภายใต้การกำกับดูแลกิจการที่ดี ทั้งนี้ ที่ประชุมผู้ถือหุ้นเป็นผู้อนุมัติเลือกตั้งกรรมการบริษัท และกรรมการอิสระเท่านั้น

หลักการ	คำชี้แจง
คณะกรรมการตรวจสอบควมมีกรรมกรอย่างน้อย 1 คน ที่จบการศึกษาหรือมีความเชี่ยวชาญด้านบัญชี เช่น Certified Public Account (CPA), Continuing professional development (CPD) เป็นต้น	คณะกรรมการตรวจสอบของบริษัทมีความรู้ ความเข้าใจ และมีประสบการณ์ด้านบัญชีและการเงินเพียงพอที่จะทำหน้าที่ในการสอบทานความน่าเชื่อถือของงบการเงินอย่างถูกต้องและเพียงพอ

1. โครงสร้างคณะกรรมการบริษัท

ประกอบด้วย คณะกรรมการบริษัท คณะกรรมการบริหาร คณะกรรมการตรวจสอบ คณะกรรมการพิจารณา ค่าตอบแทน และคณะกรรมการบริหารความเสี่ยง รวมถึงประธานเจ้าหน้าที่บริหาร และเลขานุการบริษัท ซึ่งมีความเหมาะสม ตรวจสอบได้ และเป็นการถ่วงดุลระหว่างกัน

นโยบายความหลากหลายในโครงสร้างของคณะกรรมการ (Board Diversity)

คณะกรรมการบริษัทได้กำหนดคุณสมบัติของกรรมการที่ต้องการสรรหาให้มีความหลากหลายสำหรับผู้ที่จะมาทำหน้าที่เป็นกรรมการ โดยพิจารณาจากทักษะที่จำเป็นที่ยังขาดอยู่ในคณะกรรมการ รวมทั้งวิชาชีพความเชี่ยวชาญเฉพาะด้าน เพศ เป็นต้น ดังจะเห็นได้จากโครงสร้างคณะกรรมการ

หลังจากการประชุมสามัญผู้ถือหุ้นทุกครั้ง คณะกรรมการบริษัทจะจัดให้มีการประชุมเพื่อแต่งตั้งคณะกรรมการชุดย่อย ในปี 2560 ที่ประชุมคณะกรรมการบริษัท ครั้งที่ 2/2560 เมื่อวันที่ 15 พฤษภาคม 2560 โดยมีมติแต่งตั้งคณะกรรมการชุดย่อย จำนวน 4 ชุด และมอบหมายอำนาจหน้าที่ ความรับผิดชอบไว้อย่างชัดเจน

ข้อบังคับของบริษัท กำหนดให้บริษัทมีคณะกรรมการไม่น้อยกว่า 5 คน แต่ไม่มากกว่า 15 คน และกรรมการไม่น้อยกว่ากึ่งหนึ่งของจำนวนกรรมการทั้งหมดนั้นต้องมีถิ่นที่อยู่ในราชอาณาจักร ณ 31 ธันวาคม 2560 คณะกรรมการบริษัทมีจำนวน 10 คน ประกอบด้วย

	จำนวน (คน)			สัดส่วน ร้อยละ
	ชาย	หญิง	รวม	
กรรมการที่เป็นผู้บริหาร	3	1	4	40.00
กรรมการที่ไม่เป็นผู้บริหาร	-	-	-	00.00
กรรมการอิสระ	6	-	6	60.00
รวม	9	1	10	100.00

ทั้งนี้คณะกรรมการบริษัทประกอบด้วย กรรมการอิสระ จำนวน 6 คน คิดเป็นร้อยละ 60 ของกรรมการทั้งคณะ ซึ่งเป็นสัดส่วนที่มากกว่ามาตรฐาน 1 ใน 3 หรือร้อยละ 33.33 ตามข้อกำหนดของคณะกรรมการกำกับตลาดทุน โดยกรรมการอิสระจะทำหน้าที่ในการตรวจสอบการทำงานของฝ่ายจัดการ เสนอแนะและแสดงความคิดเห็น สนับสนุนนโยบายที่เป็นประโยชน์ ต่อผู้ถือหุ้น หรือคัดค้านแนวทางที่อาจก่อให้เกิดความไม่เป็นธรรม หรือไม่โปร่งใสซึ่งอาจกระทบต่อผลประโยชน์ของผู้ถือหุ้นและผู้มีส่วนได้เสียกลุ่มต่างๆ ดูแลให้บริษัทกำหนดและเปิดเผยนโยบายด้านการดูแลการทำรายการที่เกี่ยวข้องกัน เพื่อให้มั่นใจ ได้ว่าเป็นไปเพื่อประโยชน์สูงสุดของบริษัทและผู้ถือหุ้น

คณะกรรมการบริษัทประกอบด้วยบุคคลซึ่งมีความรู้ความสามารถ มีบทบาทสำคัญในการกำหนดนโยบายของบริษัท ร่วมกับผู้บริหารระดับสูง เพื่อวางแผนการดำเนินงาน กำหนดนโยบายการเงิน การบริหารความเสี่ยง และมีส่วนสำคัญในการกำกับดูแล ตรวจสอบ และประเมินผลการดำเนินงานของบริษัท

1.1 ขอบเขตอำนาจหน้าที่ของคณะกรรมการ

ตามข้อบังคับของบริษัท กรรมการมีอำนาจหน้าที่ตัดสินใจและดูแลการดำเนินงานของบริษัทและปฏิบัติข้อบังคับกรรมการบริษัท ซึ่งได้กำหนดอำนาจหน้าที่และความรับผิดชอบไว้อย่างชัดเจน รายละเอียดปรากฏอยู่ในหัวข้อ 8.1 คณะกรรมการ และ หัวข้อ 9.2 คณะกรรมการชุดย่อย

1.2 การสรรหากรรมการ

รายละเอียดปรากฏอยู่ในหัวข้อ 9.3 การสรรหาและแต่งตั้งกรรมการและผู้บริหารสูงสุด

1.3 การกำหนดคุณสมบัติของกรรมการอิสระ

รายละเอียดปรากฏอยู่ในหัวข้อ 9.3 การสรรหาและแต่งตั้งกรรมการและผู้บริหารสูงสุด

หลักเกณฑ์ในการคัดเลือกกรรมการอิสระและกระบวนการสรรหา

คณะกรรมการบริษัทเป็นผู้พิจารณาสรรหาคัดเลือกกรรมการอิสระ เนื่องจากปัจจุบันบริษัทยังมิได้แต่งตั้งคณะกรรมการสรรหาอย่างเป็นทางการ การสรรหาจึงเป็นไปตามหลักเกณฑ์และคุณสมบัติของตลาดหลักทรัพย์และคณะกรรมการกำกับตลาดทุน เพื่อเสนอต่อคณะกรรมการบริษัท และที่ประชุมผู้ถือหุ้น

1.4 วาระการดำรงตำแหน่งของกรรมการ

- คณะกรรมการบริษัทได้รับการเลือกตั้งจากที่ประชุมผู้ถือหุ้น วาระการดำรงตำแหน่งตามข้อบังคับของบริษัท กรรมการมีวาระการดำรงตำแหน่งในแต่ละวาระ คราวละ 3 ปี สอดคล้องกับ พ.ร.บ.บริษัทมหาชนจำกัด และเมื่อครบวาระแล้วอาจได้รับเลือกตั้งกลับเข้าดำรงตำแหน่งต่อไปได้อีก โดยคณะกรรมการบริษัท เป็นผู้สรรหาและกลั่นกรองบุคคลที่เหมาะสม เพื่อให้มั่นใจว่าบุคคลที่จะเข้ามาเป็นกรรมการบริษัทเป็นผู้มีความรู้ ความสามารถ และมีประสบการณ์ ทั้งนี้บริษัทได้เปิดเผยวัน เดือนปี ที่กรรมการบริษัท และกรรมการอิสระได้เข้าดำรงตำแหน่ง ไว้ในแบบ 56-1 ข้อ 8.1 คณะกรรมการ

- คณะกรรมการบริษัทไม่ได้กำหนดวาระการดำรงตำแหน่งกรรมการ เพราะเป็นผู้ทรงคุณวุฒิ มีความรู้ ความสามารถทางธุรกิจ มีความตั้งใจและความรับผิดชอบอย่างเต็มที่ในการปฏิบัติหน้าที่กรรมการบริษัท ตามที่ได้รับ ความไว้วางใจจากคณะกรรมการบริษัทและผู้ถือหุ้น

- คณะกรรมการบริษัทไม่ได้กำหนดวาระการดำรงตำแหน่งของกรรมการอิสระไว้เช่นกัน เนื่องจากที่ประชุมผู้ถือหุ้นเป็นผู้อนุมัติเลือกตั้งกรรมการบริษัทและกรรมการอิสระเท่านั้น

- คณะกรรมการบริษัท ได้มีข้อมูลประกอบการพิจารณากรณีเลือกตั้งกรรมการอิสระที่ออกตามวาระโดยมีจำนวนปีการดำรงตำแหน่งประกอบการพิจารณา ทั้งในหนังสือเชิญประชุม และรายงานประจำปี

ในปี 2560 บริษัทมีกรรมการอิสระ จำนวน 6 คน ดังนี้

รายชื่อกรรมการอิสระ		ปีที่ได้รับการแต่งตั้ง	จำนวนปี ดำรงตำแหน่ง
1. รศ.ดร.ภูษิต	เลิศวัฒนารักษ์	26 สิงหาคม 2551	9 ปี
2. นายจักรธาร	โยธนันท์	26 สิงหาคม 2551	9 ปี
3. นายยรรยง	วัฒนวงศ์พิทักษ์	24 ธันวาคม 2555	9 ปี
4. นายชาติรี	ศรีอุทราวงศ์	13 สิงหาคม 2557	3 ปี
5. ดร.วิศิษฐ์	องค์พิพัฒนกุล	14 สิงหาคม 2558	2 ปี
6. ผศ. ดร.สุลักษณ์	ภัทรธรรมมาศ	26 กุมภาพันธ์ 2559	1 ปี

1.5 การกำหนดจำนวนบริษัทจดทะเบียนที่กรรมการบริษัทจะไปดำรงตำแหน่งกรรมการ

- บริษัทกำหนดให้กรรมการแต่ละคนที่จะไปดำรงตำแหน่งกรรมการบริษัทจดทะเบียนต้องไม่เกิน 5 บริษัท เพื่อให้กรรมการบริษัททุกท่านมีความตั้งใจและมุ่งมั่นในการปฏิบัติหน้าที่กรรมการบริษัท ตามที่ได้รับไว้วางใจจาก คณะกรรมการบริษัทและผู้ถือหุ้น

- คณะกรรมการบริษัทมีนโยบายกำหนดแนวปฏิบัติให้กรรมการหรือประธานเจ้าหน้าที่บริหาร ในกลุ่มที่มีความรู้ ความสามารถ และมีความชำนาญในธุรกิจนั้น เข้าไปดำรงตำแหน่งกรรมการในบริษัทย่อยด้วย

บริษัทได้เปิดเผยรายชื่อและรายละเอียดข้อมูลการดำรงตำแหน่งของกรรมการแต่ละท่านในบริษัทอื่นทั้งในแบบ 56-1 และในรายงานประจำปี

- สำหรับการดำรงตำแหน่งกรรมการบริษัทจดทะเบียนมากกว่า 5 บริษัท

ในปี 2560 ไม่มีกรรมการบริษัทท่านใดดำรงตำแหน่งกรรมการบริษัทจดทะเบียนมากกว่า 5 บริษัท

- สำหรับกรรมการอิสระที่ดำรงตำแหน่งเป็นกรรมการในบริษัทจดทะเบียนไม่เกิน 3 บริษัท

ในปี 2560 ไม่มีกรรมการอิสระท่านใดดำรงตำแหน่งกรรมการบริษัทจดทะเบียนมากกว่า 3 บริษัท

- สำหรับผู้บริหารที่ไปดำรงตำแหน่งกรรมการในบริษัทจดทะเบียนอื่นมากกว่า 2 บริษัท

ในปี 2560 นายวุฒิชัย สีนะบรรจง ซึ่งดำรงตำแหน่งรักษาการประธานเจ้าหน้าที่บริหาร ดำรงตำแหน่งเป็น กรรมการในบริษัทจดทะเบียนซึ่งเป็นบริษัทย่อยของบริษัท จำนวน 2 บริษัท

ทั้งนี้ บริษัทยังมีนโยบายและวิธีปฏิบัติในการไปดำรงตำแหน่งกรรมการบริษัทที่บริษัทอื่นของกรรมการบริษัทและผู้บริหาร โดยบริษัทจะพิจารณาส่งกรรมการหรือผู้บริหารที่มีความรู้ความสามารถ ความชำนาญในธุรกิจนั้นๆ ไปเป็นกรรมการบริษัทย่อย ตามสัดส่วนการลงทุน เพื่อกำกับดูแลบริษัทย่อยให้ปฏิบัติตามนโยบายของบริษัท เพื่อประโยชน์สูงสุดของบริษัท เช่น การจัดทำบัญชีให้ทันต่อการจัดทำงบการเงินร่วมกับบริษัทเพื่อเปิดเผยตามรอบระยะเวลาบัญชี โดยมีรอบระยะเวลาบัญชี และนโยบายการบัญชีที่สำคัญเช่นเดียวกันกับบริษัท การเปิดเผยข้อมูลที่สำคัญตามหลักเกณฑ์ของ พ.ร.บ.หลักทรัพย์ฯ ประกาศคณะกรรมการกำกับตลาดทุน และประกาศตลาดหลักทรัพย์แห่งประเทศไทย ในลักษณะเดียวกับหลักเกณฑ์ที่บริษัทปฏิบัติ เช่น รายการที่เกี่ยวข้องกัน รายการได้มาและการจำหน่ายไปซึ่งสินทรัพย์ กำกับดูแลให้ระบบการควบคุมภายในที่เหมาะสม และมีประสิทธิภาพ การกำกับดูแลกิจการตามที่บริษัทประกาศใช้ ซึ่งครอบคลุมถึงนโยบายการกำกับดูแลกิจการ

1.6 การรวมหรือแยกตำแหน่ง

ประธานกรรมการบริษัท และรักษาการประธานเจ้าหน้าที่บริหาร เป็นบุคคลเดียวกัน แต่ปฏิบัติหน้าที่ด้วยท่วงท่าและรับผิดชอบ และมีการจัดแบ่งหน้าที่ระหว่างประธานกรรมการบริษัทกับประธานเจ้าหน้าที่บริหารออกจากกันอย่างชัดเจน เพื่อเป็นการแบ่งแยกหน้าที่ในการบริหารงาน ซึ่งเป็นไปตามข้อบังคับคณะกรรมการที่กำหนดและแยกอำนาจของ คณะกรรมการและของฝ่ายจัดการในระดับต่างๆ ไว้อย่างชัดเจน และในการพิจารณาตัดสินใจเรื่องที่สำคัญต้องผ่านความเห็นชอบของกรรมการแต่ละชุด ให้เกิดความถ่วงดุลและมีการสอบทาน เพื่อความโปร่งใสและมีระบบการบริหารจัดการที่ดี

ประธานกรรมการบริษัทเป็นผู้นำและเป็นผู้ควบคุมการประชุมคณะกรรมการให้มีความเป็นอิสระ โดยกรรมการทุกคนสามารถแสดงความคิดเห็นหรือข้อเสนอแนะได้อย่างเต็มที่ และสนับสนุนการบริหารจัดการของฝ่ายบริหาร

ทั้งนี้ ประธานกรรมการบริษัทมิใช่กรรมการอิสระ แต่เชื่อมั่นว่าได้ปฏิบัติหน้าที่ด้วยความเป็นอิสระพร้อมทั้งให้ กรรมการทุกคนมีความเป็นอิสระในการร่วมบริหารจัดการองค์กร ซึ่งบริษัทเชื่อมั่นว่าประธานกรรมการบริษัทให้ความสำคัญ และเข้าใจในหลักการกำกับดูแลกิจการที่ดีมาโดยตลอด ซึ่งในการพิจารณาตัดสินใจเรื่องที่สำคัญต้องผ่านความเห็นชอบของ คณะกรรมการแต่ละคณะที่เกี่ยวข้องให้เกิดความถ่วงดุลและมีการสอบทาน สนับสนุนให้ปฏิบัติตามโดยเคร่งครัด

ในปี 2560 บริษัทมีกรรมการบริหารมีจำนวน 4 คน โดยประธานกรรมการบริหาร เป็นผู้นำในการบริหารงานวางแผนการปฏิบัติงานให้เป็นไปตามนโยบายที่คณะกรรมการบริษัทกำหนด ซึ่งคณะกรรมการบริหารได้มีส่วนร่วมกำหนดนโยบายและเป้าหมายทางธุรกิจขององค์กรร่วมกับคณะกรรมการบริษัท

1.7 เลขานุการบริษัท

ตาม พ.ร.บ.หลักทรัพย์และตลาดหลักทรัพย์ (ฉบับที่ 4) พ.ศ. 2551 กำหนดให้คณะกรรมการบริษัทต้องจัดให้มีเลขานุการบริษัท รับผิดชอบดำเนินการตามที่กฎหมายกำหนดในนามของบริษัทหรือคณะกรรมการบริษัท ซึ่งเลขานุการบริษัทมีบทบาทสำคัญในการประสานงานอย่างมีประสิทธิภาพ ทั้งภายในและภายนอก คณะกรรมการบริษัทจึงได้แต่งตั้งให้

นางเกณิกา งามเจริญสถาพร เป็นเลขานุการบริษัท ตามมติที่ประชุมคณะกรรมการบริษัท ครั้งที่ 4/2557 เมื่อวันที่ 14 มิถุนายน 2557 ซึ่งได้ผ่านการอบรมหลักสูตร Company Secretary Program (CSP) รุ่นที่ 7/2004 ซึ่งเป็นหลักสูตรที่เกี่ยวข้องกับการปฏิบัติหน้าที่เลขานุการบริษัท จากสมาคมส่งเสริมสถาบันกรรมการบริษัทไทย (IOD) และยังได้ดำรงตำแหน่งเป็นผู้จัดการอาวุโสฝ่ายกำกับดูแลและนักลงทุนสัมพันธ์ด้วย

1.8 ฝ่ายกำกับดูแลกิจการและนักลงทุนสัมพันธ์

บริษัทได้ให้ความสำคัญต่อองค์กรและผู้ถือหุ้น จึงได้จัดตั้งหน่วยงานกำกับดูแลและนักลงทุนสัมพันธ์เพื่อประสานงานกับเลขานุการตรวจสอบภายใน และผู้ถือหุ้น เพื่อให้เกิดประสิทธิภาพ โดยมอบหมายให้ นางเกณิกา งามเจริญสถาพร ผู้จัดการอาวุโสฝ่ายกำกับดูแลและนักลงทุนสัมพันธ์ ซึ่งมีความรู้ด้านบัญชี และได้ผ่านการอบรมหลักสูตรเลขานุการบริษัท จากสมาคมส่งเสริมสถาบันกรรมการบริษัทไทย (IOD) รุ่นที่ 7 เพื่อสนับสนุนให้การทำงานมีประสิทธิภาพยิ่งขึ้น และส่งเสริมความรู้ความเข้าใจในเรื่องการกำกับดูแลกิจการที่ดีให้กับ กรรมการ ผู้บริหาร และพนักงาน รวมไปถึงการได้รับความไว้วางใจให้ดูแลด้านภาพลักษณ์ขององค์กร

2. คณะกรรมการชุดย่อย

บริษัทมีคณะกรรมการชุดย่อย จำนวน 4 คณะ ประกอบด้วย

คณะกรรมการชุดย่อย	จำนวน (ราย)	กรรมการ อิสระ	กรรมการที่ ไม่เป็นผู้บริหาร	กรรมการที่ เป็นผู้บริหาร
1. คณะกรรมการบริหาร	4	-	-	4
2. คณะกรรมการตรวจสอบ	3	3	-	-
3. คณะกรรมการพิจารณาค่าตอบแทน	3	3	-	-
4. คณะกรรมการบริหารความเสี่ยง	3	3	-	-

หมายเหตุ : - คณะกรรมการตรวจสอบ มีวาระการดำรงตำแหน่งคราวละ 3 ปี

- คณะกรรมการบริหาร คณะกรรมการพิจารณาค่าตอบแทน และคณะกรรมการบริหารความเสี่ยง มีวาระการดำรงตำแหน่งคราวละ 1 ปี

คณะกรรมการชุดย่อยทุกท่านได้รับการแต่งตั้งจากคณะกรรมการบริษัท เพื่อปฏิบัติหน้าที่เฉพาะเรื่อง และเสนอเรื่องให้คณะกรรมการบริษัทพิจารณารับทราบ ซึ่งคณะกรรมการบริษัทอาจแต่งตั้งคณะอนุกรรมการเฉพาะเรื่องชุดอื่นๆ ตามความเหมาะสมกับสถานการณ์ที่เปลี่ยนแปลงได้ คณะกรรมการชุดย่อยล้วนเป็นกรรมการอิสระ และทุกท่านล้วนเป็นผู้มีคุณวุฒิ เข้าใจในบทบาทหน้าที่ การดำรงตำแหน่งกรรมการบริษัทและกรรมการชุดย่อย ปฏิบัติหน้าที่ด้วยความรับผิดชอบ มีความซื่อสัตย์ สุจริต มีคุณธรรม ะมัดระวัง รอบคอบ และมีความเป็นอิสระ เชื่อได้ว่ากรรมการทุกท่านเข้าใจและปฏิบัติตามอย่างเคร่งครัด และโครงสร้าง ในคณะกรรมการชุดต่างๆ เป็นที่ยอมรับของผู้ถือหุ้น

นอกจากนี้ บริษัทยังจัดให้มีการทบทวนผลการปฏิบัติงานที่ของคณะกรรมการบริษัทและคณะกรรมการชุดย่อยต่างๆ เป็นประจำทุกปี

ทั้งนี้กรรมการและผู้บริหารระดับสูงของบริษัทไม่เคยเป็นพนักงาน หรือหุ้นส่วนของบริษัทสอบบัญชีภายนอกที่บริษัทให้บริการอยู่ในช่วง 2 ปี ที่ผ่านมา

นอกจากนี้ ในปี 2560 คณะกรรมการบริษัทยังเปิดโอกาสให้กรรมการหรือที่ไม่เป็นผู้บริหารสามารถประชุมระหว่างกันเองตามความจำเป็น โดยไม่มีฝ่ายจัดการเข้าร่วมประชุม และเสนอต่อที่ประชุมคณะกรรมการบริษัทเพื่อทราบ

บริษัทได้จัดทำกฎบัตรอำนาจหน้าที่ชุดปรับปรุงครั้งล่าสุดของคณะกรรมการบริษัท คณะกรรมการบริหาร คณะกรรมการตรวจสอบ คณะกรรมการพิจารณาค่าตอบแทน คณะกรรมการบริหารความเสี่ยง และอำนาจหน้าที่ของประธานเจ้าหน้าที่บริหาร โดยได้ผ่านความเห็นชอบของคณะกรรมการชุดย่อยแต่ละคณะ โดยได้รับการอนุมัติจากที่ประชุมคณะกรรมการบริษัท ครั้งที่ 4/2560 เมื่อวันที่ 13 พฤศจิกายน 2560 (รายละเอียดปรากฏในแบบ 56-1 ข้อ 9.2 คณะกรรมการชุดย่อย) รวมทั้งได้จัดทำระเบียบอำนาจอนุมัติและดำเนินการ ของคณะกรรมการบริษัท คณะกรรมการบริหาร และประธานเจ้าหน้าที่บริหาร ชุดปรับปรุงครั้งล่าสุดเพื่อให้สอดคล้องกับการดำเนินงานของบริษัท โดยได้รับการอนุมัติจากที่ประชุมคณะกรรมการบริษัท ครั้งที่ 1/2559 เมื่อวันที่ 26 กุมภาพันธ์ 2559

● คณะกรรมการบริหาร

คณะกรรมการบริหาร ประกอบด้วยกรรมการบริษัท 3 คน ที่มีความรู้ความสามารถและประสบการณ์หลายด้าน มีความเข้าใจบทบาทหน้าที่ที่ต้องรับผิดชอบและมีความเข้าใจลักษณะการดำเนินธุรกิจของบริษัทเป็นอย่างดี

คณะกรรมการบริหาร มีหน้าที่รับผิดชอบในการดำเนินธุรกิจของบริษัทในรูปแบบคณะกรรมการ โดยมีกรรมการบริษัท และ/หรือผู้บริหารซึ่งได้รับการแต่งตั้งและอนุมัติโดยคณะกรรมการบริษัทให้ดำรงตำแหน่งกรรมการบริหาร ภายใต้ระเบียบที่คณะกรรมการบริษัทได้กำหนดไว้ มีวาระการดำรงตำแหน่งคราวละ 1 ปี ซึ่งได้รับการแต่งตั้งจากที่ประชุมคณะกรรมการทุกปี ภายหลังการประชุมสามัญผู้ถือหุ้นประจำปี

● คณะกรรมการตรวจสอบ

คณะกรรมการตรวจสอบประกอบด้วยกรรมการบริษัทที่มีคุณสมบัติเป็นอิสระตามประกาศของตลาดหลักทรัพย์แห่งประเทศไทยและนิยามของบริษัท จำนวน 3 คน ซึ่งล้วนเป็นผู้ที่มีความรู้ ความเข้าใจ และมีประสบการณ์ทางด้านบัญชี การเงิน และบริหารเป็นอย่างดี คณะกรรมการตรวจสอบมีอำนาจหน้าที่ บทบาทและการปฏิบัติงานตามกฎบัตรคณะกรรมการตรวจสอบ เป็นองค์กอิสระที่ให้การสนับสนุนและปฏิบัติการในนามของคณะกรรมการบริษัทตามแนวทางปฏิบัติที่ชัดเจนในการดูแลจัดปัญหาความขัดแย้งทางผลประโยชน์ให้เป็นไปอย่างสัมฤทธิ์ผล สอบทานข้อมูลทางการเงินที่เสนอแก่ผู้ถือหุ้นและผู้ที่เกี่ยวข้องอื่น สอบทานระบบการควบคุมภายในที่ฝ่ายจัดการและคณะกรรมการบริษัทกำหนดให้มีขึ้น กระบวนการตรวจสอบภายในและการสื่อสารกับผู้สอบบัญชีของบริษัท อีกทั้งมีบทบาทหน้าที่ในการคัดเลือก เสนอแต่งตั้งและเลิกจ้างผู้สอบบัญชีของบริษัท คณะกรรมการตรวจสอบมีวาระการดำรงตำแหน่ง 3 ปี

● คณะกรรมการพิจารณาค่าตอบแทน

คณะกรรมการพิจารณาค่าตอบแทน ประกอบด้วยกรรมการบริษัท 3 คน ซึ่งเป็นกรรมการอิสระทั้งหมดและเป็นกรรมการที่ไม่เป็นกรรมการบริหาร เป็นผู้พิจารณาค่าตอบแทนของคณะกรรมการทุกชุดและผู้บริหารระดับสูง โดยเปรียบเทียบอ้างอิงจากอุตสาหกรรมประเภทเดียวกัน ประสบการณ์ ภาระหน้าที่ และความรับผิดชอบ รวมถึงพิจารณาจากการขยายตัวทางธุรกิจ มีวาระการดำรงตำแหน่งคราวละ 1 ปี ซึ่งได้รับการแต่งตั้งจากที่ประชุมคณะกรรมการทุกปี ภายหลังการประชุมสามัญผู้ถือหุ้นประจำปี

● คณะกรรมการบริหารความเสี่ยง

คณะกรรมการบริหารความเสี่ยง ประกอบด้วยกรรมการบริษัท 3 คน ซึ่งเป็นกรรมการอิสระทั้งหมดและเป็นกรรมการที่ไม่เป็นกรรมการบริหารมีหน้าที่รับผิดชอบในการดูแลให้บริษัทมีการบริหารความเสี่ยงที่เหมาะสมและมีประสิทธิภาพ มีวาระการดำรงตำแหน่งคราวละ 1 ปี ซึ่งได้รับการแต่งตั้งจากที่ประชุมคณะกรรมการทุกปี ภายหลังการประชุมสามัญผู้ถือหุ้นประจำปี

● คณะกรรมการสรรหา

ปัจจุบันบริษัทยังมิได้แต่งตั้งคณะกรรมการสรรหาอย่างเป็นทางการ แต่ในกระบวนการคัดเลือกดังกล่าว คณะกรรมการบริษัทได้ร่วมกันพิจารณาคุณสมบัติในด้านต่างๆ โดยดูถึงความเหมาะสมด้านคุณวุฒิ ประสบการณ์ ความเชี่ยวชาญหลากหลายวิชาชีพ มีวิสัยทัศน์ เป็นผู้มีความซื่อสัตย์ และมีประวัติการทำงานที่ไม่ต่างพร้อย และสามารถแสดงความคิดเห็นอย่างเป็นอิสระ รวมถึงผลการปฏิบัติงานในฐานะกรรมการบริษัทในช่วงที่ผ่านมา โดยเสนอต่อที่ประชุมคณะกรรมการบริษัท เพื่อพิจารณาให้ความเห็นชอบร่วมกันก่อนที่จะนำเสนอต่อที่ประชุมผู้ถือหุ้น เว้นแต่ในกรณีที่ตำแหน่งกรรมการบริษัทว่างลง โดยมีใช้เป็นการออกตามวาระ คณะกรรมการอาจพิจารณาแต่งตั้งบุคคลเข้าเป็นกรรมการในตำแหน่งที่ว่างลงได้ตามข้อบังคับของบริษัท

3. บทบาท หน้าที่ และความรับผิดชอบของคณะกรรมการ

คณะกรรมการบริษัท ได้รับการเลือกตั้งจากผู้ถือหุ้นเพื่อเป็นตัวแทนของผู้ถือหุ้น มีความสำคัญในการกำหนดนโยบายการบริหาร โดยได้ร่วมกับผู้บริหารกำหนดวิสัยทัศน์ ภารกิจ กลยุทธ์ ทิศทางในการดำเนินธุรกิจ แผนปฏิบัติงาน และงบประมาณประจำปี เพื่อให้ผู้บริหารและพนักงานมีจุดมุ่งหมายไปในทิศทางเดียวกัน ทั้งนี้ รวมถึงการกำกับดูแล และติดตามผลการดำเนินงาน ให้เป็นไปตามแผนธุรกิจ และงบประมาณที่วางไว้อย่างมีประสิทธิภาพและประสิทธิผล

บริษัทเปิดเผยอำนาจหน้าที่และความรับผิดชอบของคณะกรรมการบริษัท (รายละเอียดปรากฏในแบบ 56-1 ข้อ 8. คณะกรรมการ)

ในปี 2560 คณะกรรมการบริษัทได้ปฏิบัติหน้าที่ในการกำกับดูแลให้การดำเนินงานของบริษัทเป็นไปโดยถูกต้องตามกฎหมาย และระเบียบต่าง ๆ จึงไม่ปรากฏว่าบริษัทมีการกระทำใด ที่เป็นการฝ่าฝืนกฎระเบียบของทางการ

3.1 ภาวะผู้นำและวิสัยทัศน์

● ภาวะผู้นำ

คณะกรรมการบริษัทเป็นผู้มีความรู้ ความสามารถ ทักษะและประสบการณ์ในธุรกิจหลักของบริษัท ได้กำหนด วิสัยทัศน์ ภารกิจ กลยุทธ์ และเป้าหมาย ไว้อย่างชัดเจน ตลอดจนแผนปฏิบัติงานและงบประมาณประจำปี เพื่อเพิ่มประสิทธิภาพในการทำงานให้เกิดประโยชน์สูงสุดต่อกิจการ และบรรลุเป้าหมายธุรกิจของบริษัท โดยทำหน้าที่ติดตามผลการปฏิบัติงานของฝ่ายบริหารให้เป็นไปตามแผนงานต่าง ๆ มีความเป็นอิสระในการแสดงความคิดเห็นและตัดสินใจ รวมทั้งได้กำหนดและแยกบทบาท หน้าที่ และความรับผิดชอบระหว่างคณะกรรมการ ผู้บริหาร พนักงาน และผู้เกี่ยวข้อง

คณะกรรมการ จะกำหนดตัวชี้วัดและตั้งค่าเป้าหมาย (KPI) ทางการเงินและแผนงานต่างๆ ไว้ตั้งแต่ต้นปี โดยมีการติดตามผลการดำเนินงานทั้งรายเดือน และรายไตรมาส เพื่อจะได้ทราบสถานะ การดำเนินการ หากผลการดำเนินการต่ำกว่าเป้าหมายก็จะวิเคราะห์หาสาเหตุ เพื่อกำหนดแนวทางการแก้ไข และปรับเปลี่ยนกลยุทธ์การดำเนินงานให้เหมาะสมกับสถานการณ์ที่เปลี่ยนไป

นอกจากนี้ยังกำหนดให้คณะกรรมการตรวจสอบเป็นผู้ดูแลฝ่ายตรวจสอบภายในในการปฏิบัติงาน ตลอดจนระบบการควบคุมภายในให้มีความเพียงพอต่อกิจการ และดูแลให้มีการบริหารความเสี่ยงที่เหมาะสมเพื่อรักษาผลประโยชน์อย่างเต็มที่ โดยนำหลักบรรษัทภิบาลมาเป็นเครื่องมือในการบริหารจัดการเพื่อเพิ่มมูลค่าให้แก่กิจการและ

ผู้ถือหุ้น อีกทั้งยังกำหนดให้กรรมการบริษัทและผู้บริหารมีหน้าที่รายงานให้บริษัททราบถึงการมีส่วนได้เสียของตน หรือของบุคคลที่มีความเกี่ยวข้อง ซึ่งเป็นส่วนได้เสียที่เกี่ยวข้องกับการบริหารจัดการกิจการของบริษัทหรือบริษัทย่อย ตามหลักเกณฑ์เงื่อนไข และวิธีการที่คณะกรรมการกำกับตลาดทุนประกาศกำหนด

● วิสัยทัศน์

คณะกรรมการบริษัทตระหนักถึงความสำคัญในการดำเนินธุรกิจของบริษัท โดยได้กำหนดวิสัยทัศน์และพันธกิจของบริษัท เพื่อให้กรรมการ ผู้บริหาร และพนักงานมีจุดมุ่งหมายในการดำเนินงานไปในทิศทางเดียวกัน และบริษัทมีนโยบายที่จะพิจารณาทบทวนเป็นประจำทุกปี

ในปี 2560 บริษัทได้กำหนดวิสัยทัศน์ให้สอดคล้องกับนโยบายการดำเนินธุรกิจที่มีความรับผิดชอบต่อสังคมและสิ่งแวดล้อม

3.2 ด้านการกำกับดูแลกิจการกิจการที่ดี

คณะกรรมการบริษัทตระหนักถึงความสำคัญของการกำกับดูแลกิจการที่ดี ได้กำหนดนโยบายการกำกับดูแลกิจการประกอบด้วยข้อมูล 4 ส่วน คือ นโยบายการกำกับดูแลกิจการ จรรยาบรรณทางธุรกิจ จรรยาบรรณพนักงาน และนโยบายต่อต้านการทุจริตและคอร์รัปชัน เพื่อให้คณะกรรมการ ผู้บริหาร รวมถึงพนักงานทุกคนในบริษัท ใช้เป็นแนวทางในการประพฤติปฏิบัติของทุกคนในองค์กร ในการทำหน้าที่ตามภารกิจของบริษัทด้วยจิตสำนึกที่ดี เพื่อเสริมสร้างให้องค์กรมีระบบการบริหารจัดการที่ดี โปร่งใสในการดำเนินธุรกิจ ก่อให้เกิดความเชื่อมั่นแก่ผู้ถือหุ้นและนักลงทุนทั่วไป สร้างความมั่นคงแก่กิจการและสร้างผลตอบแทนที่เป็นประโยชน์ต่อผู้ถือหุ้น ผู้มีส่วนได้เสีย และสังคมโดยรวม ตลอดจนเป็นการเสริมสร้างความก้าวหน้าแก่พนักงาน โดยมีการทบทวนปรับปรุงให้เหมาะสมกับสถานการณ์อยู่เสมอ พร้อมได้นำขึ้นเผยแพร่ในเว็บไซต์ของบริษัท

3.3 ด้านความขัดแย้งทางผลประโยชน์

(รายละเอียดปรากฏในแบบ 56-1 ข้อ 12 รายการระหว่างกัน)

คณะกรรมการบริษัทมีแนวทางปฏิบัติที่ชัดเจนในการดูแล เพื่อขจัดปัญหาความขัดแย้งทางผลประโยชน์อย่างรอบคอบด้วยความมีเหตุมีผลและเพื่อประโยชน์สูงสุดของบริษัทและผู้ถือหุ้น การทำรายการที่อาจมีความขัดแย้งทางผลประโยชน์ บริษัทได้แจ้งและเปิดเผยมติที่ประชุมในการทำรายการดังกล่าวตามหลักเกณฑ์ของตลาดหลักทรัพย์แห่งประเทศไทย โดยกรรมการผู้มีส่วนได้เสียออกจากห้องประชุมและไม่ได้ออกเสียงในวาระนั้นๆ เพื่อความเป็นอิสระในการตัดสินใจ และเปิดเผยข้อมูลทันทีเพื่อความโปร่งใส และบริษัทไม่มีการให้ความช่วยเหลือทางการเงินที่ไม่ใช่บริษัทย่อย

รายการที่เกี่ยวข้องกันจะได้รับการพิจารณาจากที่ประชุมคณะกรรมการบริษัทถึงความเหมาะสมของรายการและคณะกรรมการตรวจสอบจะให้ความเห็นชอบในการเปิดเผยข้อมูลในแบบ 56-1 และรายงานประจำปี

บริษัทได้กำหนดให้กรรมการและผู้บริหารต้องรายงานให้บริษัททราบถึงการมีส่วนได้เสียของตนหรือของบุคคลที่มีความเกี่ยวข้อง ซึ่งมีส่วนได้เสียที่เกี่ยวข้องกับการบริหารจัดการกิจการของบริษัทหรือบริษัทย่อย ซึ่งได้รับการอนุมัติจากที่ประชุมคณะกรรมการบริหาร ครั้งที่ 5/2552 เมื่อวันที่ 9 มิถุนายน 2552 ได้กำหนดหลักเกณฑ์เงื่อนไข และวิธีการ ดังนี้

1. ให้กรรมการ ผู้บริหาร รายงานการมีส่วนได้เสียของตนและบุคคลที่มีความเกี่ยวข้อง ในแบบรายงานการมีส่วนได้เสียของกรรมการและผู้บริหาร ภายใน 30 วันนับจากวันที่ได้รับการแต่งตั้ง
2. หากมีการเปลี่ยนแปลงข้อมูลการมีส่วนได้เสีย ให้จัดส่งแบบรายงานฉบับเปลี่ยนแปลง ต่อเลขานุการบริษัท ภายใน 15 วัน นับแต่วันที่ที่มีการเปลี่ยนแปลง
3. ให้รายงานการมีส่วนได้เสียของกรรมการและผู้บริหาร เป็นประจำปีทุกปี ภายใน 30 วันนับแต่วันสิ้นปี ถึงแม้ว่าจะไม่มีการเปลี่ยนแปลงใดๆ ก็ตาม

ในปี 2560 กรรมการและผู้บริหารทุกท่านได้ดำเนินการจัดทำรายงานดังกล่าวทุกครึ่งเป็นที่ยอมรับแล้ว โดยได้ปฏิบัติตามหลักเกณฑ์ที่กำหนดไว้อย่างเคร่งครัด

3.4 ด้านการส่งเสริมความรับผิดชอบต่อสังคม สิ่งแวดล้อม และสิทธิมนุษยชน

คณะกรรมการบริษัทตระหนักถึงความสำคัญในความรับผิดชอบต่อสังคม และสิ่งแวดล้อมควบคู่ไปกับการดำเนินธุรกิจของบริษัท โดยมีส่วนร่วมในการสร้างเสริมคุณภาพชีวิตของชุมชนรอบโรงงานให้ดีขึ้น เคารพในหลักสิทธิมนุษยชน และใช้แรงงานอย่างเป็นธรรม สร้างให้ชุมชนและโรงงานอยู่ร่วมกันได้อย่างยั่งยืน (รายละเอียดปรากฏในแบบ 56-1 และรายงานประจำปี หัวข้อ 9 การกำกับดูแลกิจการที่ดี หมวดที่ 3 การคำนึงบทบาทของผู้มีส่วนได้เสีย)

3.5 ระบบควบคุมและตรวจสอบภายใน

● การควบคุมภายใน

คณะกรรมการบริษัทให้ความสำคัญและจัดให้มีระบบการควบคุมด้านการดำเนินงาน ด้านรายงานทางการเงิน และด้านการปฏิบัติตามกฎระเบียบและนโยบาย โดยกำหนดให้หน่วยงานตรวจสอบภายในมีหน้าที่รับผิดชอบในการตรวจสอบการปฏิบัติตามระบบควบคุมภายในที่วางไว้ เพื่อรายงานคณะกรรมการตรวจสอบและคณะกรรมการบริษัท โดยหน่วยงานตรวจสอบดังกล่าวมีความเป็นอิสระในการปฏิบัติหน้าที่ คณะกรรมการบริษัทพิจารณาทบทวนความเหมาะสมและความเพียงพอของระบบควบคุมภายในทั้ง 5 ด้าน ตามแนวคิดของ COSO (The Committee of Sponsoring Organizations of the Treadway Commission) คือ องค์กรและสภาพแวดล้อม การบริหารความเสี่ยง การควบคุมการปฏิบัติงานของฝ่ายบริหาร ระบบสารสนเทศและการสื่อสารข้อมูล และระบบการติดตาม เป็นประจำปีละ 1 ครั้ง

ในการประชุมคณะกรรมการบริษัท ครั้งที่ 1/2561 เมื่อวันที่ 23 กุมภาพันธ์ 2561 โดยคณะกรรมการตรวจสอบเข้าร่วมประชุมด้วย ได้พิจารณาแบบประเมินความเพียงพอของระบบการควบคุมภายในของบริษัท ตามแนวคิดของ COSO (The Committee of Sponsoring Organizations of the Tread way Commission) มีความเห็นสรุปได้ว่า บริษัท มีระบบการควบคุมภายในที่เพียงพอและมีประสิทธิภาพ ตามรายงานของคณะกรรมการตรวจสอบ และการควบคุมภายใน ซึ่งได้แสดงไว้ในรายงานประจำปี หัวข้อ “การควบคุมภายในและบริหารความเสี่ยง” และ แบบ56-1 “ข้อ 11. การควบคุมภายใน”

● การตรวจสอบภายใน

คณะกรรมการบริษัท ได้มอบหมายให้คณะกรรมการตรวจสอบ ทำหน้าที่สอบทานให้บริษัทมีระบบการควบคุมภายในที่เพียงพอ และเหมาะสมกับการดำเนินธุรกิจและมีประสิทธิภาพในการดำเนินงาน และรายงานให้คณะกรรมการบริษัทและผู้ถือหุ้นทราบ และจัดให้มีหน่วยงานตรวจสอบภายใน แยกเป็นหน่วยงานหนึ่งของบริษัทมีสายการบังคับบัญชาตรงต่อคณะกรรมการตรวจสอบ ซึ่งได้มอบหมายให้ นายคมวุฒิ พรนราดล เลขานุการคณะกรรมการตรวจสอบ ดำรงตำแหน่งผู้อำนวยการฝ่ายตรวจสอบภายใน พร้อมทีมงานสนับสนุนที่มีคุณภาพ ทำหน้าที่ในการสอบทาน และประเมินความเพียงพอ และความมีประสิทธิภาพของระบบการควบคุมภายใน มีมาตรฐานการตรวจสอบและมีความเป็นอิสระเพียงพอ โดยให้ข้อเสนอแนะในการปรับปรุงเพื่อให้เกิดมูลค่าเพิ่มต่อองค์กร และสนับสนุนกระบวนการกำกับดูแลกิจการของบริษัท

ในปี 2560 คณะกรรมการตรวจสอบได้ปฏิบัติหน้าที่ตามที่ได้รับมอบหมายจากคณะกรรมการบริษัทอย่างครบถ้วนเพียงพอ มีหน่วยงานตรวจสอบภายในเป็นเครื่องมือช่วยสนับสนุนทำหน้าที่ให้บรรลุภารกิจ โดยมีผู้ตรวจสอบภายในเป็นบุคคลที่มีคุณสมบัติในการปฏิบัติหน้าที่ได้อย่างเหมาะสม ซึ่งผลการประเมินระบบการควบคุมภายในได้มีการรายงานประเด็นที่ต้องมีการแก้ไขปรับปรุงแก่ผู้รับการตรวจและหน่วยงานที่เกี่ยวข้อง รวมถึงข้อเสนอแนะที่เหมาะสมตามที่ฝ่ายบริหารเห็นว่าจำเป็นสำหรับการประกอบธุรกิจของบริษัท และนำเสนอต่อคณะกรรมการบริษัท เพื่อพิจารณาในการประชุมคณะกรรมการบริษัททุกไตรมาส

หน่วยงานตรวจสอบภายในจะรายงานผลการประเมิน และสอบทานระบบการควบคุมภายในต่อคณะกรรมการตรวจสอบทุกไตรมาส และในปี 2560 คณะกรรมการตรวจสอบได้มีการประชุมจำนวน 5 ครั้ง และรายงานผลต่อคณะกรรมการบริษัทในทุกไตรมาส ทั้งนี้ คณะกรรมการตรวจสอบได้มีการรายงานถึงความคิดเห็นที่มีต่อความเพียงพอของระบบควบคุมภายในและระบบบริหารความเสี่ยงของบริษัทไว้ในรายงานประจำปี หัวข้อ “รายงานการกำกับดูแลกิจการของคณะกรรมการตรวจสอบ”

3.6 การบริหารความเสี่ยง

คณะกรรมการบริษัทได้กำหนดนโยบายให้มีการบริหารความเสี่ยงอย่างเป็นระบบทั่วทั้งองค์กร โดยได้มีการแต่งตั้งคณะกรรมการบริหารความเสี่ยง โดยเป็นกรรมการอิสระที่มีใช้เป็นผู้บริหาร และรายงานการบริหารความเสี่ยงต่อคณะกรรมการบริษัท

ในปี 2560 คณะกรรมการบริหารความเสี่ยง ได้มีการประชุมจำนวน 3 ครั้ง และรายงานต่อคณะกรรมการบริษัท โดยเป็นข้อเสนอแนะและข้อพิจารณา ซึ่งได้รับความเห็นชอบจากคณะกรรมการข้างต้น ซึ่งเป็นประโยชน์ต่อการบริหารจัดการองค์กร บริษัทได้เปิดเผยแนวทางในการจัดการกับความเสี่ยงไว้ใน รายงานประจำปี หัวข้อ “รายงานของคณะกรรมการบริหารความเสี่ยง”

4. การประชุมคณะกรรมการ

- คณะกรรมการบริษัทได้กำหนดให้มีการประชุมไม่น้อยกว่าไตรมาสละ 1 ครั้ง โดยได้จัดทำกำหนดการประชุมกรรมการล่วงหน้าเป็นรายปี มีวาระที่ชัดเจน ซึ่งเลขานุการบริษัทจะส่งกำหนดการดังกล่าวในคราวประชุมเดือนธันวาคมของทุกปี พร้อมทั้งมีการนำส่งเอกสารก่อนการประชุมล่วงหน้าไม่น้อยกว่า 7 วัน เพื่อให้คณะกรรมการได้พิจารณาและศึกษาข้อมูลอย่างเพียงพอก่อนเข้าร่วมประชุม เว้นแต่เป็นกรณีเร่งด่วนเพื่อรักษาผลประโยชน์ของบริษัท อาจมีการแจ้งล่วงหน้าน้อยกว่า 7 วัน การประชุมแต่ละครั้งจะใช้เวลาประมาณ 2 ชั่วโมง

การพิจารณาเรื่องต่างๆ ประธานกรรมการ ซึ่งทำหน้าที่ประธานในที่ประชุมได้เปิดโอกาสให้กรรมการแสดงความคิดเห็นได้อย่างอิสระ การลงมติให้ถือมติเสียงข้างมาก โดยให้กรรมการคนหนึ่งมีหนึ่งเสียงและกรรมการที่มีส่วนได้เสียในแต่ละวาระการประชุม ต้องงดออกเสียง หรืองดให้ความเห็น หรือไม่เข้าร่วมประชุมในวาระนั้นๆ ตามแต่กรณี หากคะแนนเสียงเท่ากัน ประธานในที่ประชุมจะออกเสียงเพิ่มอีกหนึ่งเสียงเป็นเสียงชี้ขาด

คณะกรรมการบริษัทให้ความสำคัญเรื่องการจัดการเกี่ยวกับความขัดแย้งด้านผลประโยชน์ของผู้เกี่ยวข้องอย่างรอบคอบและเป็นธรรม ให้มีการเปิดเผยข้อมูลอย่างครบถ้วน ในกรณีที่กรรมการบริษัทคนหนึ่งคนใดมีส่วนได้เสียกับผลประโยชน์เกี่ยวกับเรื่องที่มีการพิจารณา กรรมการที่มีส่วนได้เสียจะต้องไม่มีส่วนร่วมในการตัดสินใจ

การประชุมคณะกรรมการบริษัทหากมีข้อสงสัยหรือต้องการข้อมูลเพิ่มเติมจากผู้เกี่ยวข้อง ประธานเจ้าหน้าที่บริหารจะเชิญผู้บริหารระดับสูงที่เกี่ยวข้องเข้าชี้แจง

เมื่อสิ้นสุดการประชุม เลขานุการบริษัทเป็นผู้จัดทำรายงานการประชุมเสนอให้ที่ประชุมคณะกรรมการบริษัทรับรองในวาระแรกของการประชุมครั้งถัดไป และให้ประธานกรรมการบริษัทลงนาม ทั้งนี้กรรมการบริษัทสามารถแสดงความคิดเห็นขอแก้ไขเพิ่มเติมรายงานการประชุมได้ก่อนการรับรอง

รายงานการประชุมที่รับรองแล้วจะถูกจัดเก็บอย่างเป็นระบบ ณ สำนักงานของบริษัท และจัดเก็บในรูปแบบเอกสารแฟ้มข้อมูลที่เป็นต้นฉบับไว้พร้อมกับเอกสารประกอบวาระการประชุม เพื่อความสะดวกในการสืบค้นอ้างอิง

- คณะกรรมการบริษัทได้กำหนดให้มีการประชุมกรรมการบริษัทปีละ 6 ครั้ง ตามกำหนดการที่ให้แก่กรรมการบริษัททุกท่านล่วงหน้า หากกรณีเร่งด่วนสามารถเรียกประชุมได้ตามความจำเป็น

นอกจากนี้คณะกรรมการบริษัทยังเปิดโอกาสให้กรรมการที่ไม่เป็นผู้บริหารสามารถประชุมระหว่างกันเองตามความจำเป็น โดยไม่มีฝ่ายจัดการได้ และเสนอต่อที่ประชุมคณะกรรมการบริษัทเพื่อทราบ

จากการที่บริษัทได้มีการประชุมคณะกรรมการบริษัท ในปี 2560 จำนวน 5 ครั้ง ซึ่งจำนวนครั้งของการประชุมมีความเหมาะสมและเพียงพอต่อการทำหน้าที่ของคณะกรรมการและลักษณะธุรกิจ และกรรมการบริษัททุกท่านเข้าร่วมการประชุมไม่น้อยกว่าร้อยละ 80 ของการประชุม หากกรณีที่กรรมการบริษัทต้องการทราบข้อมูลบางประการสามารถติดต่อผ่านเลขานุการบริษัท

- คณะกรรมการตรวจสอบ และหน่วยงานตรวจสอบภายใน ได้กำหนดให้มีการประชุมร่วมกับผู้สอบบัญชีของบริษัท เป็นประจำทุกไตรมาส ในปี 2560 ได้ดำเนินการประชุมพร้อมได้เชิญตัวแทนฝ่ายบริหารเข้าร่วมประชุมด้วย

ในปี 2560 ได้มีการประชุมคณะกรรมการตรวจสอบ จำนวน 5 ครั้ง

5. การประเมินผลการปฏิบัติงานของคณะกรรมการ

คณะกรรมการบริษัทยังมิได้มีการประเมินผลการปฏิบัติงานของคณะกรรมการ แต่คณะกรรมการบริษัทได้มีการพิจารณาทบทวนผลงานและปัญหาต่างๆ เพื่อให้มีการปรับปรุงแก้ไข เพื่อช่วยให้การทำงานของคณะกรรมการมีประสิทธิภาพยิ่งขึ้น

6. ค่าตอบแทนของกรรมการและผู้บริหาร

คณะกรรมการกำหนดค่าตอบแทนเป็นผู้พิจารณาเงินค่าตอบแทนกรรมการในระดับที่เหมาะสม โดยพิจารณาจากประสบการณ์ ภาระหน้าที่ ขอบเขตและบทบาท ความมีส่วนร่วม และความรับผิดชอบของกรรมการแต่ละท่าน โดยเปรียบเทียบกับอ้างอิงจากอุตสาหกรรมประเภทเดียวกัน และสภาพเศรษฐกิจ รวมถึงความเหมาะสมของจำนวนคณะกรรมการนำเสนอต่อคณะกรรมการบริษัทเพื่อพิจารณา และเสนอขออนุมัติต่อที่ประชุมผู้ถือหุ้นทุกปี

ทั้งนี้ ที่ประชุมสามัญผู้ถือหุ้น ประจำปี 2560 เมื่อวันที่ 27 เมษายน 2560 ได้อนุมัติเงินค่าตอบแทนกรรมการไม่เกิน 3.5 ล้านบาท ซึ่งเท่าเดิมเมื่อเทียบกับปี 2559 โดยกำหนดจ่ายเป็นรายครั้ง โดยคณะกรรมการบริษัทได้มอบหมายให้คณะกรรมการพิจารณาค่าตอบแทนทำหน้าที่พิจารณากำหนดค่าตอบแทนของกรรมการและกรรมการชุดย่อย และให้นำเสนอคณะกรรมการบริษัทเพื่อพิจารณา และเสนอขออนุมัติต่อที่ประชุมผู้ถือหุ้นทุกปี

คณะกรรมการพิจารณาค่าตอบแทนกำหนดโครงสร้าง / องค์ประกอบของค่าตอบแทน เหมาะสมกับภาระหน้าที่ ความรับผิดชอบและประโยชน์ที่ได้รับจากกรรมการแต่ละชุด

ค่าตอบแทนผู้บริหารระดับสูงของบริษัท บริษัทไม่มีนโยบายให้ค่าตอบแทนอื่นนอกเหนือไปจากค่าตอบแทนในฐานะกรรมการหรือพนักงานซึ่งได้รับจากบริษัทตามปกติ ไม่มีการให้หุ้น หุ้นกู้ หรือหลักทรัพย์อื่นใดแก่ผู้บริหารของบริษัท ทั้งนี้ บริษัทได้เปิดเผยรายละเอียดจำนวนเงินค่าตอบแทนเป็นรายบุคคล ไว้ในแบบ 56-1 ข้อ 8.4 ค่าตอบแทนกรรมการและผู้บริหาร

ในปี 2560 ได้มีการประชุมคณะกรรมการกำหนดค่าตอบแทน จำนวน 1 ครั้ง ได้กำหนดค่าตอบแทนแก่กรรมการบริษัทประจำปี 2560 และเสนอวงเงินค่าตอบแทนกรรมการประจำปี 2560 เพื่อพิจารณาอนุมัติจากที่ประชุมคณะกรรมการบริษัทและที่ประชุมผู้ถือหุ้นตามลำดับ บริษัทได้เปิดเผยรายละเอียดจำนวนเงินค่าตอบแทนเป็นรายบุคคล ไว้ในแบบ 56-1 ข้อ 8.4 ค่าตอบแทนกรรมการและผู้บริหาร

7. การพัฒนากรรมการและผู้บริหาร

คณะกรรมการบริษัทและผู้บริหารได้ตระหนักถึงบทบาท หน้าที่ และความรับผิดชอบต่อบริษัท ซึ่งบริษัทได้ให้ความสำคัญกับการพัฒนาบุคลากรทั่วทั้งองค์กร เพื่อให้สอดคล้องกับภาวะผู้นำและวิสัยทัศน์ของกรรมการและผู้บริหารให้มีความรู้ ความสามารถ ทักษะและมีศักยภาพ โดยสนับสนุนให้คณะกรรมการและผู้บริหารเข้าสัมมนาและอบรมในหลักสูตรที่

เป็นประโยชน์ต่อการปฏิบัติหน้าที่ทั้งภายในและภายนอกสถานที่ยังต่อเนื่อง รวมถึงการเดินทางไปปฏิบัติงานยังต่างประเทศ ตัวอย่างหลักสูตรที่จัดโดยสมาคมส่งเสริมสถาบันกรรมการบริษัทไทย (IOD) อาทิ

- Director Accreditation Program (DAP)
- Director Certification Program (DCP)
- Finance Statements for Director (FSD)
- Roles of Compensation Committee Program (RCC)
- Risk Management Program for Corporate Leaders (RCL)

ในปี 2560 กรรมการบริษัท และผู้บริหารเข้าร่วมสัมมนา และอบรม ดังนี้

กรรมการบริษัท / ผู้บริหาร	หลักสูตรการสัมมนา / อบรม / เข้าร่วมกิจกรรม
นายธีรชัย ลีณะบรรจง	<ul style="list-style-type: none"> - อบรมหลักสูตร Global Business Leaders สถาบัน Cornell University & Lead business Institute ในวันที่ 27 มกราคม 2560 – 23 เมษายน 2560 - mai FANZI Club 2017 “บรรยายพิเศษหัวข้อ ESG-Sustainability & Innovation” ในวันที่ 17-18 กุมภาพันธ์ 2560 - CEO CLUB 2017 ในวันที่ 14 มีนาคม 2560 จัดโดยตลาดหลักทรัพย์แห่งประเทศไทย - mai Forum 2017 ในวันที่ 1 กรกฎาคม 2560 - หลักสูตรนักบริหารระดับสูง “ธรรมศาสตร์เพื่อสังคม” (นมธ.) รุ่นที่ 11 Thammasat Leadership Program (TLP 11) ในวันที่ 7 สิงหาคม 2560 – 27 พฤศจิกายน 2560
นางสาวอุศรา ภัตตาดั้ง	<ul style="list-style-type: none"> - “การเตรียมความพร้อมของบริษัทจดทะเบียนกับ CG Code ใหม่” ในวันที่ 31 กรกฎาคม 2560 จัดโดยตลาดหลักทรัพย์แห่งประเทศไทย - “การกำหนดคุณสมบัติผู้รับผิดชอบสูงสุดในสายงานบัญชี และการเงิน (CFO) และผู้ควบคุมดูแลการทำบัญชี (สมุห์บัญชี)” ในวันที่ 3 สิงหาคม 2560 จัดโดยตลาดหลักทรัพย์แห่งประเทศไทย - รับฟังความคิดเห็น “มาตรการเตือนผู้ลงทุน” ในวันที่ 30 ตุลาคม 2560 จัดโดยตลาดหลักทรัพย์แห่งประเทศไทย - “การจัดการรายจ่ายอย่างไรให้ได้สิทธิเพิ่ม” - ในวันที่ 22 พฤศจิกายน 2560 จัดโดยกรมสรรพากร - “ทำความเข้าใจการวัดมูลค่ายุติธรรม” ในวันที่ 7 ธันวาคม 2560 จัดโดยสภาวิชาชีพบัญชี ในพระบรมราชูปถัมภ์

- **กรรมการเข้าใหม่**

บริษัทได้จัดให้มีการปฐมนิเทศสำหรับกรรมการใหม่ เพื่อให้ทราบนโยบายธุรกิจบริษัท ข้อมูลที่เกี่ยวข้อง เช่น ธุรกิจหลักของบริษัทและบริษัทย่อย ผลการดำเนินงาน โครงสร้างองค์กร ผู้ถือหุ้น รวมถึงกฎระเบียบต่างๆ ที่เกี่ยวข้อง เพื่อเป็นประโยชน์ต่อการปฏิบัติหน้าที่ของกรรมการใหม่ บริษัทจึงได้จัดทำคู่มือสำหรับกรรมการ ดังนี้

- คู่มือกรรมการ**

1. พระราชบัญญัติหลักทรัพย์และตลาดหลักทรัพย์(ฉบับที่ 4) พ.ศ.2551
2. กฎบัตรคณะกรรมการบริษัท
3. ใบสำคัญแสดงการจดทะเบียนบริษัทมหาชน
4. หนังสือรับรองบริษัท และวัตถุประสงค์ของบริษัท
5. ข้อบังคับบริษัท
6. คู่มือนโยบายการกำกับดูแลกิจการที่ดีของบริษัท
7. คู่มือกรรมการบริษัทจดทะเบียนของสำนักงาน ก.ล.ต.

- ข้อมูลอื่น ๆ**

- วิสัยทัศน์ และเป้าหมายธุรกิจของบริษัท
- รายงานประจำปี พร้อมกับจัดทำ Presentation เพื่อแนะนำลักษณะธุรกิจของบริษัทให้แก่กรรมการใหม่

- **กรรมการปัจจุบันและผู้บริหาร**

บริษัทให้ความสำคัญต่อการส่งเสริมความรู้แก่กรรมการปัจจุบัน สนับสนุนให้กรรมการเข้าอบรมหลักสูตรที่เกี่ยวข้องกับบทบาทหน้าที่กรรมการที่จัดโดย IOD ซึ่งกรรมการบริษัททั้ง 10 ท่าน ทุกท่านได้ผ่านการอบรมกับ IOD แล้ว คิดเป็นร้อยละ 100 รวมถึงหลักสูตรที่เกี่ยวข้องกับบทบาทหน้าที่กรรมการ และเกี่ยวข้องกับธุรกิจของบริษัท และส่งเสริมให้ผู้บริหารได้รับความรู้เกี่ยวกับกฎหมาย กฎเกณฑ์ต่าง ๆ ที่เกี่ยวข้องต่อการปฏิบัติหน้าที่ผู้บริหาร รวมถึงการอบรม / สัมมนาที่เป็นประโยชน์ต่อองค์กรและผู้อบรม

- ผู้ที่เกี่ยวข้องกับส่วนการกำกับดูแลกิจการ**

สำหรับเลขานุการบริษัท เลขานุการคณะกรรมการตรวจสอบ และฝ่ายกำกับดูแลกิจการและนักลงทุนสัมพันธ์ รวมทั้งผู้ที่เกี่ยวข้อง บริษัทสนับสนุนและส่งเสริมให้อบรม/ สัมมนา หลักสูตรต่างๆ ที่เกี่ยวข้อง ทั้งที่จัดโดยสำนักงาน ก.ล.ต. / ตลาดหลักทรัพย์แห่งประเทศไทย / สมาคมบริษัทจดทะเบียนไทย สถาบัน IOD และสถาบันต่างๆ อย่างต่อเนื่อง และสม่ำเสมอ

8. แผนการฝึกอบรม

คณะกรรมการบริษัทและบริษัทย่อย ได้ตระหนักถึงความสำคัญในการเตรียมความพร้อมสำหรับบุคลากรที่จะเป็นผู้รับผิดชอบหมายงาน เพื่อทดแทนตำแหน่งผู้บริหารระดับสูงและผู้บังคับบัญชาสูงสุดของทุกหน่วยงานที่จะเกษียณอายุ ดังนี้

1. จัดให้มีการพัฒนาผู้บริหารระดับรองที่มีศักยภาพทางด้านวิสัยทัศน์ ความรู้และความสามารถ เพื่อส่งเสริมให้เป็นผู้บริหารระดับสูงอย่างเป็นลำดับขั้นต่อเนื่อง
2. จัดอบรมพัฒนาทั้งด้านเพิ่มพูนความรู้วิชาการ และเรียนรู้ในการปฏิบัติงานจริงในสถานการณ์ต่างๆ
3. จัดให้ผู้บริหารระดับรอง ได้ร่วมทำงานและร่วมประชุมกับผู้บริหารระดับสูง
4. กำหนดผู้บริหารระดับรองที่มีศักยภาพเป็นผู้สืบทอดและวางตำแหน่งให้เหมาะสม
5. เตรียมบุคลากรที่มีความสามารถเฉพาะทางให้มีความสามารถบริหารงานครบวงจรมากขึ้น

6. จัดให้ผู้บริหารระดับกลางมีโอกาสบริหารงานมากขึ้นในระดับสายงาน
7. จัดให้มีการฝึกอบรมในแต่ละลักษณะงานอย่างเป็นระบบ
8. จัดอบรมผู้บริหารระดับสูงและระดับกลางให้ปฏิบัติหน้าที่ด้วยความรับผิดชอบ และความซื่อสัตย์ ต่อองค์กร และมองภาพรวมขององค์กร เพื่อสู่การเป็นผู้บริหารในลำดับต่อไป

บริษัทได้มีการประชุมเป็นประจำทุกเดือน โดยมีประธานกรรมการบริหาร ซึ่งเป็นการประชุมผลการดำเนินงานของบริษัทย่อย รวมถึงการประชุมใหญ่ประจำปีเพื่อร่วมกำหนดเป้าหมายธุรกิจขององค์กรของปีถัดไป เพื่อสร้างการมีส่วนร่วมและปลูกจิตสำนึกในการทำงานในระดับการบริหารองค์กรมากขึ้น เป็นส่วนหนึ่งของแผนการสืบทอดงาน

ทั้งนี้ คณะกรรมการบริหาร ได้มีการติดตามและประเมินผลการปฏิบัติงานของบุคคลที่จะได้รับการส่งเสริมให้เป็นผู้บริหารในลำดับต่อไปอย่างต่อเนื่อง เพื่อพิจารณาให้ความเห็นชอบเสนอต่อที่ประชุมคณะกรรมการบริษัทพิจารณาอนุมัติต่อไป

9. การดำเนินการในการต่อต้านการคอร์รัปชัน

คณะกรรมการบริษัทมีหน้าที่สร้างจิตสำนึกและส่งเสริมวัฒนธรรมการกำกับดูแลกิจการที่ดีอย่างต่อเนื่อง ให้กับกรรมการ ผู้บริหาร และพนักงาน เพื่อให้สามารถประเมินความเสี่ยงต่างๆ ในการปฏิบัติงาน โดยเป็นส่วนหนึ่งในแผนบริหารความเสี่ยง ของทุกหน่วยงาน ซึ่งมีหน่วยงานตรวจสอบภายในเป็นผู้ประเมินติดตาม

ในปี 2560 คณะกรรมการตรวจสอบได้กำหนดให้มีการรายงานความเสี่ยงด้านการทุจริตคอร์รัปชันในทุกไตรมาส ซึ่งปรากฏว่าไม่พบความผิดปกติแต่อย่างใด

รายงานความรับผิดชอบต่อสังคม ปี 2560



สารบัญ

สารจากประธานกรรมการบริหารและประธานเจ้าหน้าที่บริหาร	131
ข้อมูลเกี่ยวกับรายงาน	132
การดำเนินธุรกิจอย่างยั่งยืน	137
1. แนวทางการบริหารจัดการ	
2. การกำกับดูแลกิจการที่ดี	
การดำเนินธุรกิจอย่างยั่งยืนด้านเศรษฐกิจ	139
1. การประกอบกิจการด้วยความเป็นธรรม	
2. การส่งเสริมความรับผิดชอบต่อสังคมในห่วงโซ่อุปทาน	
3. ความรับผิดชอบต่อผู้บริโภค	
การดำเนินธุรกิจอย่างยั่งยืนด้านสังคม	143
1. การต่อต้านการทุจริต	
2. การเคารพสิทธิมนุษยชน	
3. การปฏิบัติต่อแรงงานอย่างเป็นธรรม	
3.1 การสรรหาและการจ้างงาน	
3.2 การบริหารค่าจ้าง เงินเดือน ผลตอบแทนและสวัสดิการ	
3.3 การพัฒนาบุคลากร	
3.4 การบริหารจัดการด้านความปลอดภัยอาชีวอนามัย และสภาพแวดล้อมในการทำงาน	
4. การร่วมพัฒนาชุมชนและสังคม	
การดำเนินธุรกิจอย่างยั่งยืนด้านสิ่งแวดล้อม	153
การจัดการพลังงานและสิ่งแวดล้อม	
การจัดการสิ่งแวดล้อม	
การใช้ทรัพยากรอย่างยั่งยืน	
การจัดการคุณภาพอากาศ	
การจัดการคุณภาพน้ำเสีย	
การจัดการของเสีย	

สารจากประธานกรรมการบริหารและประธานเจ้าหน้าที่บริหาร

ตลอดระยะเวลาในการดำเนินธุรกิจ บริษัทและบริษัทย่อยมุ่งมั่นที่จะสร้างการพัฒนาอย่างยั่งยืนในสังคม ผ่านกิจกรรมทางธุรกิจของบริษัทและบริษัทย่อย โดยได้น้อมนำปรัชญาเศรษฐกิจพอเพียงของพระบาทสมเด็จพระปรมินทรมหาภูมิพลอดุลยเดช มาประยุกต์ใช้ในการดำเนินงานอย่างต่อเนื่อง คำนึงถึงผู้มีส่วนได้เสียในทุกด้าน สร้างสรรค์ คุณค่าและประโยชน์ทั้งภาคธุรกิจและสังคมควบคู่ไปพร้อมกัน

บริษัทและบริษัทย่อยดำเนินกิจการด้วยความระมัดระวัง เอาใจใส่ในระบบการบริหารจัดการและกระบวนการผลิต ส่งเสริมการใช้ทรัพยากรอย่างมีประสิทธิภาพสูงสุดและมีผลกระทบต่อสิ่งแวดล้อมน้อยที่สุด รวมถึงการสื่อสารกับผู้เกี่ยวข้องให้เข้าใจในทิศทางเดียวกัน อาทิ ความปลอดภัย สิทธิมนุษยชน พลังงาน การจัดการของเสีย และการดูแลสังคมและชุมชน คือ

“พนักงาน เข้าใจ
ผู้บริหาร มีส่วนร่วม
และ ร่วมกันพัฒนา”

เพื่อเชื่อมโยงเข้ากับยุทธศาสตร์ขององค์กร เพื่อสร้างองค์กรให้มีความยั่งยืน โดยบริษัทส่งเสริมการปลูกจิตสำนึก เพื่อให้พนักงานมีความเข้าใจ ผู้บริหารมีส่วนร่วมเข้าถึง และร่วมกันพัฒนาทั้งในองค์กร ชุมชน และสังคม ดังนั้น บริษัทจึงตระหนักถึงการผลิตสินค้าที่มีความปลอดภัยต่อผู้บริโภค และเป็นมิตรกับสิ่งแวดล้อม

ในนามของบริษัท ขอขอบคุณผู้มีส่วนได้เสียทุกฝ่าย หน่วยงานที่เกี่ยวข้อง และพนักงาน ทุกคน ตลอดจนชุมชนและสังคม ที่มีส่วนร่วมสนับสนุนและนำพาให้บริษัทก้าวไปข้างหน้าได้อย่างยั่งยืนตลอดไป



(นายวุฒิชัย ลีนิะบรรจง)

ประธานกรรมการบริหารและประธานเจ้าหน้าที่บริหาร

ข้อมูลเกี่ยวกับรายงาน

บริษัท แคปิตอล เอ็นจิเนียริ่ง เน็ตเวิร์ค จำกัด (มหาชน) หรือ Capital Engineering Network Public Company Limited : CEN ได้จัดทำรายงาน ความรับผิดชอบต่อสังคม (CSR Report) โดยจัดแยกส่วนอย่างชัดเจน ซึ่งคณะกรรมการบริษัทมุ่งเน้นให้ข้อมูล เชื่อถือได้และมีคุณภาพ โดยบริษัทกำหนดประเด็นด้านความยั่งยืนที่สำคัญ และการประเมินระดับความสำคัญของประเด็นที่ เกี่ยวข้องต่อเป้าหมายและการดำเนินงานของบริษัท แสดงถึงผลการดำเนินงานที่สำคัญด้านสังคม ชุมชน และสิ่งแวดล้อม ใน ระหว่างวันที่ 1 มกราคม ถึงวันที่ 31 ธันวาคม 2560

แนวทางการรายงาน

การจัดทำรายงานฉบับนี้ เพื่อแสดงเจตนารมณ์ในการบริหารงานเพื่อความเติบโตอย่างยั่งยืน ครอบคลุมการดำเนินงานที่สำคัญด้านสังคม ชุมชน และสิ่งแวดล้อม โดยอ้างอิงตามแนวทางของกรอบการรายงานข้อมูล CSR แบบบูรณาการ (Integrated CSR Reporting Framework) ซึ่งจัดทำโดยสถาบันไทยพัฒน์ เพื่อให้บริษัทจดทะเบียนใช้เป็นแนวทางในการจัดทำรายงาน CSR ที่สอดคล้องกับกรอบการรายงานระดับสากล

ขอบเขตการรายงาน

ขอบเขตรายงานได้ครอบคลุมถึงการปฏิบัติงานของบริษัทและบริษัทย่อย ซึ่งเป็นส่วนหนึ่งในการกำกับดูแล ส่งเสริมให้มีการเปิดเผยข้อมูลตามแนวทางสากล เพื่อตอบสนองประเด็นความคาดหวังของ ผู้มีส่วนได้เสีย ซึ่งได้เปิดเผยข้อมูลไว้ในรายงานฉบับนี้

บริษัทมีแผนงานที่จะจัดทำรายงานความรับผิดชอบต่อสังคมเป็นประจำทุกปี ตลอดจนพัฒนาระบบและวิธีการจัดเก็บ ข้อมูลอย่างสม่ำเสมอ เพื่อให้แนวทางและขั้นตอนการเก็บข้อมูลมีความชัดเจน และมีความสมบูรณ์ครบถ้วนของข้อมูลมากที่สุด และสื่อสารผลการดำเนินงานด้านความรับผิดชอบต่อสังคมของบริษัทต่อผู้มีส่วนได้เสียอย่างต่อเนื่อง

ช่องทางการเผยแพร่

รายงานฉบับนี้ เพื่อเป็นประโยชน์ต่อผู้มีส่วนได้เสียทุกภาคส่วนการรับทราบข้อมูลที่เหมาะสม เพื่อใช้พิจารณาประเด็นที่น่าสนใจ บริษัทได้จัดทำภาษาไทยและภาษาอังกฤษในรูปแบบสิ่งพิมพ์และแผ่นซีดี รวมทั้งเผยแพร่บนเว็บไซต์ เพื่อความหลากหลายและสะดวกในการเข้าถึงข้อมูล

ทั้งนี้ สามารถดาวน์โหลดรายงานฉบับนี้ ซึ่งได้รวมอยู่ในรายงานประจำปี ได้จากเว็บไซต์ของบริษัท หรือสอบถามข้อมูลเพิ่มเติม ได้ที่ :

- **เลขานุการบริษัท และนักลงทุนสัมพันธ์**
โทรศัพท์ : 0-2682-6345
E-mail : kenika@cenplc.com
- **บริษัท แคปิตอล เอ็นจิเนียริ่ง เน็ตเวิร์ค จำกัด (มหาชน)**
เลขที่ 900/15 อาคารเอสวีโอเอ ทาวเวอร์ ชั้น 19
ถนนพระราม 3 แขวงบางโพงพาง
เขตยานนาวา กรุงเทพฯ 10120
โทรศัพท์ : 0-2682-6345
โทรสาร : 0-2682-6344
เว็บไซต์ : www.cenplc.com

นโยบายภาพรวม

บริษัทและบริษัทย่อยได้นำหลักการ “พัฒนาอย่างยั่งยืน” (Sustainable Development) มาเป็นกลยุทธ์ที่สำคัญในการดำเนินธุรกิจ โดยวิเคราะห์ผลกระทบและสร้างคุณค่าให้เกิดความสมดุล ใน 3 มิติ คือ ด้านเศรษฐกิจ สังคม สิ่งแวดล้อม ภายใต้หลักธรรมาภิบาล (CG) ในกระบวนการดำเนินธุรกิจ โดยบูรณาการให้เกิดความเชื่อมโยงตลอดห่วงโซ่ธุรกิจ ตั้งแต่การใช้ทรัพยากรการผลิต การจัดการคลังสินค้า และการขนส่ง การจำหน่ายให้กับผู้บริโภค และการจัดการผลิตภัณฑ์หลังการขาย

ดังนั้น บริษัทและบริษัทย่อยกำหนดระเบียบปฏิบัติในทุกกระบวนการผลิตและการบริการ (CSR in Process) เพื่อช่วยลดปัญหาที่ส่งผลกระทบต่อสภาพแวดล้อม บริษัทและบริษัทย่อย ตระหนักว่าธุรกิจผลิตไฟฟ้าจากพลังงานทดแทน และบริหารจัดการวัตถุดิบเพื่อเป็นเชื้อเพลิงชีวมวล ต้องบูรณาการสังคมและสิ่งแวดล้อมให้ยั่งยืน

บทบาทต่อผู้มีส่วนได้เสีย

บริษัทและบริษัทย่อยตระหนักดีว่า ผู้มีส่วนได้เสียมี บทบาทสำคัญในการกำหนดทิศทางการดำเนิน ธุรกิจ จึงให้ความสำคัญในการดูแลและคำนึงถึง ผู้มีส่วนได้เสียทุกกลุ่ม จัดให้มีกิจกรรมสานเสวนา กับผู้มีส่วนได้เสียเพื่อให้มีส่วนร่วมตามบทบาท ของแต่ละภาคส่วนอย่างเหมาะสมรวมถึงได้ ทราบความคาดหวัง ความต้องการของผู้มีส่วน ได้เสีย ทำให้สามารถตอบสนองได้อย่างถูกต้อง และมีส่วนร่วมอย่างแท้จริง โดยจำแนกผู้มีส่วน ได้ส่วนเสียออกเป็น 9 กลุ่ม และพิจารณากำหนดพันธกิจเป็นเป้าหมายในการตอบสนองความ ต้องการ ความคาดหวังของผู้มีส่วนได้เสียในแต่ละกลุ่มอย่างสมดุล



ผู้มีส่วนได้เสีย	ความคาดหวัง ของผู้มีส่วนได้เสีย	ช่องทาง การมีส่วนร่วม	การตอบสนองต่อ ผู้มีส่วนได้เสีย
 <p>ผู้ถือหุ้น</p>	<ul style="list-style-type: none"> ผลการดำเนินงานและการเติบโตทางธุรกิจ การกำกับดูแลกิจการที่ดี การบริหารงานด้วยความโปร่งใสตรวจสอบได้ ความรับผิดชอบต่อสังคมและสิ่งแวดล้อม 	<ul style="list-style-type: none"> การรายงานผลประกอบการทุกไตรมาส และเปิดเผยข้อมูลผ่านระบบข่าวตลาดหลักทรัพย์ฯ และบนเว็บไซต์ของบริษัท การประชุมใหญ่ผู้ถือหุ้นประจำปี 	<ul style="list-style-type: none"> สนับสนุนให้ผู้ถือหุ้นทุกรายทุกกลุ่ม ได้รับสิทธิด้วยความเท่าเทียมกัน ไม่กระทำการใดอันเป็นการละเมิดหรือลิดรอนสิทธิ เผยแพร่สารสนเทศสำคัญทั้งภาษาไทย และภาษาอังกฤษ ครบถ้วนถูกต้อง ทันเวลา ผ่านช่องทางที่กำหนด มีนโยบายการจ่ายเงินปันผลอย่างชัดเจน ดำเนินธุรกิจตามหลักบรรษัทภิบาล
 <p>พนักงาน</p>	<ul style="list-style-type: none"> ค่าตอบแทนและสวัสดิการ สิทธิมนุษยชนและการมีส่วนร่วม ความมั่นคงในอาชีพ / โอกาสความก้าวหน้าในสายงาน ความปลอดภัยในการทำงานและอาชีวอนามัย การพัฒนาและการเรียนรู้ 	<ul style="list-style-type: none"> การประชุม การสัมมนา การฝึกอบรม การจัดกิจกรรมต่างๆ เช่น การแข่งขันกีฬา การเปิดรับความเห็น ประชาสัมพันธ์ข่าวสารผ่านเสียงตามสาย และติดประกาศบอร์ดประชาสัมพันธ์ 	<ul style="list-style-type: none"> ปฏิบัติต่อพนักงานอย่างเสมอภาคกัน ปราศจากการเลือกปฏิบัติ บนหลักสิทธิมนุษยชน จ่ายค่าตอบแทน และสวัสดิการอย่างเหมาะสม ส่งเสริมการให้ความรู้กับพนักงานและส่งเสริมความก้าวหน้าในสายงาน จัดช่องทางสื่อสารให้พนักงานสามารถ เสนอแนะหรือร้องทุกข์ในเรื่องต่างๆ จัดหาสิ่งอำนวยความสะดวกที่จำเป็น ในการปฏิบัติหน้าที่ และดูแลสภาพแวดล้อมการทำงาน โดยคำนึงถึงความปลอดภัย อาชีวอนามัย และสภาพแวดล้อมในการทำงาน
 <p>ลูกค้า</p>	<ul style="list-style-type: none"> สินค้าและบริการที่มีคุณภาพ ผลิตภัณฑ์ที่มีคุณภาพ ส่งมอบตรงเวลา กระบวนการผลิตที่เป็นมิตร 	<ul style="list-style-type: none"> ประชุมร่วมกับลูกค้า ช่องทางการสื่อสาร ผ่านเว็บไซต์ บริษัท การเยี่ยมเยียนลูกค้า / เข้าร่วมงานแสดงสินค้า 	<ul style="list-style-type: none"> พัฒนาคุณภาพผลิตภัณฑ์ที่มีความปลอดภัยต่อผู้บริโภค คิดค้นสร้างสรรค์นวัตกรรม เพื่อเพิ่ม คุณค่าให้แก่สินค้า

ผู้มีส่วนได้เสีย	ความคาดหวัง ของผู้มีส่วนได้เสีย	ช่องทาง การมีส่วนร่วม	การตอบสนองต่อ ผู้มีส่วนได้เสีย
	<p>ต่อสิ่งแวดล้อม</p> <ul style="list-style-type: none"> ได้รับข้อมูลที่จำเป็นต่อการตัดสินใจ โดยไม่ปิดบังหรือบิดเบือนข้อเท็จจริง 	<ul style="list-style-type: none"> การมีช่องทางให้ลูกค้าได้ร้องเรียนหรือ แนะนำเพื่อปรับปรุงการดำเนินงาน 	<p>และบริการอย่างต่อเนื่อง</p> <ul style="list-style-type: none"> จัดให้มีระบบและช่องทางสื่อสาร เพื่อให้ลูกค้าสอบถามข้อมูล เสนอแนะ แสดงความคิดเห็น และร้องเรียน นำข้อร้องเรียนหรือข้อเสนอแนะไป ปรับปรุงและพัฒนาสินค้าให้ตอบสนอง ความต้องการของลูกค้า
 ลูกค้า	<ul style="list-style-type: none"> จรรยาบรรณทางธุรกิจ และความโปร่งใสในการดำเนินธุรกิจ ปฏิบัติตามนโยบายบนพื้นฐานการแข่งขัน ที่เป็นธรรม เสมอภาค และเคารพซึ่งกันและกัน การแลกเปลี่ยนความรู้ประสบการณ์ และความเชี่ยวชาญระหว่างกัน 	<ul style="list-style-type: none"> การชี้แจงและส่งเสริมให้ลูกค้าทราบถึงนโยบายและจรรยาบรรณทางธุรกิจในการดำเนินธุรกิจ การเยี่ยมเยียนลูกค้า เพื่อแลกเปลี่ยน ความรู้ ประสบการณ์ และความเชี่ยวชาญ ระหว่างกัน และรับฟังปัญหา / ข้อเสนอแนะต่างๆ ความเป็นธรรม และเสมอภาค 	<ul style="list-style-type: none"> สื่อสาร แจ้งให้ลูกค้ารับทราบถึงนโยบาย และจริยธรรมในการดำเนินธุรกิจ แลกเปลี่ยนองค์ความรู้ ประสบการณ์และความเชี่ยวชาญ ไม่เรียก รับ หรือยินยอมรับทรัพย์สินหรือ ประโยชน์อื่นใด นอกเหนือจากข้อตกลงทางการค้า พิจารณาการจัดซื้อจัดจ้างอย่างเหมาะสมตามระเบียบปฏิบัติกำหนด
 เจ้าหนี้การค้า	<ul style="list-style-type: none"> จริยธรรมและความโปร่งใสในการดำเนินธุรกิจ รักษาและปฏิบัติตามเงื่อนไขที่มีต่อเจ้าหนี้ โดยเคร่งครัด 	<ul style="list-style-type: none"> รายงาน : รายงานประจำปี 	<ul style="list-style-type: none"> ชำระเงินให้เจ้าหนี้ตรงตามกำหนดเวลา และตามข้อตกลง โดยไม่มีการผัดนัดชำระ โดยบริษัทใช้วิธีการโอนเงินผ่านธนาคาร ในระบบ Media Clearing ซึ่งอำนวยความสะดวกแก่เจ้าหนี้
 คู่แข่ง	<ul style="list-style-type: none"> การแข่งขันอย่างเสรีและดำเนินกิจกรรม ทางตลาดอย่างเป็นธรรม 	<ul style="list-style-type: none"> ช่องทางสื่อสาร : รับข้อมูลจากเวทีสาธารณะ 	<ul style="list-style-type: none"> ดำเนินกิจการด้วยความโปร่งใสภายใต้การค้าและการแข่งขันอย่างเป็นธรรม

ผู้มีส่วนได้เสีย	ความคาดหวัง ของผู้มีส่วนได้เสีย	ช่องทาง การมีส่วนร่วม	การตอบสนองต่อ ผู้มีส่วนได้เสีย
			<ul style="list-style-type: none"> ไม่แสวงหาข้อมูลที่เป็นความลับของคู่แข่งด้วยวิธีการที่ไม่สุจริต ไม่ทำลายชื่อเสียงด้วยการกล่าวหาให้ร้ายคู่แข่ง
 หน่วยงาน ภาครัฐ	<ul style="list-style-type: none"> การปฏิบัติตามกฎหมาย ความรับผิดชอบต่อสังคมและสิ่งแวดล้อม 	<ul style="list-style-type: none"> รายงาน : รายงานประจำปี/ ความรับผิดชอบ ต่อสังคม ชุมชน และสิ่งแวดล้อม กฎระเบียบ : ปฏิบัติตามกฎหมาย ระเบียบ ข้อบังคับ และการกำกับดูแล กิจการ ช่องทางสื่อสาร : การให้ข้อมูลกับหน่วยงานที่เกี่ยวข้องอย่างถูกต้องและตรงเวลา/ เว็บไซต์ 	<ul style="list-style-type: none"> ปฏิบัติตามกฎหมาย ระเบียบ ข้อบังคับต่างๆ ที่เกี่ยวข้องกับการดำเนินธุรกิจ อย่างถูกต้อง โปร่งใส การควบคุมคุณภาพ สิ่งแวดล้อมให้ดีกว่ามาตรฐานที่กฎหมายกำหนด การเข้าชี้แจงข้อมูลกับหน่วยงานราชการที่ กำกับดูแลอย่างถูกต้องรวดเร็ว
 สิ่งแวดล้อม	<ul style="list-style-type: none"> ปฏิบัติตามกฎระเบียบในการดำเนินงานโดยคำนึงถึงสิ่งแวดล้อมอย่างเคร่งครัด ส่งเสริมการใช้ผลิตภัณฑ์ที่เป็นมิตรกับสิ่งแวดล้อม 	<ul style="list-style-type: none"> ส่งเสริมให้พนักงานมีจิตสำนึกในเรื่องความรับผิดชอบต่อสิ่งแวดล้อม ทั้งองค์กร ปรับปรุงและพัฒนากระบวนการผลิต เครื่องจักร และเทคโนโลยีอย่างต่อเนื่อง 	<ul style="list-style-type: none"> ปฏิบัติตามกฎหมาย ข้อบังคับต่างๆ ที่เกี่ยวข้อง มีมาตรการลดผลกระทบต่อสิ่งแวดล้อม มีมาตรการติดตาม ตรวจสอบคุณภาพ สิ่งแวดล้อม
 สังคมชุมชน	<ul style="list-style-type: none"> การดูแลสิ่งแวดล้อมและความปลอดภัย การสร้างรายได้ให้แก่ชุมชน 	<ul style="list-style-type: none"> โครงการเพื่อชุมชน ทั้งด้าน อาชีพ การศึกษา และ การดูแลสิ่งแวดล้อม กิจกรรมสานเสวนาชุมชน รับฟังข้อคิดเห็นและข้อร้องเรียน 	<ul style="list-style-type: none"> แบ่งปันความรู้ ทักษะขององค์กรสู่ชุมชน ในด้านอาชีพ โครงการเพื่อชุมชน ทั้งด้าน อาชีพ การศึกษา และ การดูแลสิ่งแวดล้อม

การดำเนินธุรกิจอย่างยั่งยืน

1. แนวทางการบริหารจัดการ

บริษัทดำเนินธุรกิจในการลงทุนในบริษัทอื่น ได้แก่ กลุ่มก่อสร้าง กลุ่มพลังงานและสิ่งแวดล้อม และกลุ่มอื่น มีวิสัยทัศน์คือ “เป็นบริษัทที่ดำเนินธุรกิจด้านการลงทุนในบริษัทอื่นที่มีศักยภาพและมีโอกาสเติบโต โดยมุ่งเน้นการใช้ความเชี่ยวชาญ เทคโนโลยี และการจัดการ เพื่อพัฒนาประสิทธิภาพให้ธุรกิจ และสร้างผลตอบแทนให้กับผู้ถือหุ้นในรูปแบบที่หลากหลาย ได้อย่างมั่นคงในระยะยาว” ดังนั้น บริษัทและบริษัทย่อยจึงให้ความสำคัญต่อกลุ่มผู้มีส่วนได้เสียทุกกลุ่มต่อการดำเนินธุรกิจของบริษัทและบริษัทย่อย

ทั้งนี้ บริษัทย่อยได้เข้าร่วมโครงการเสริมสร้างศักยภาพโรงงานอุตสาหกรรมมุ่งสู่การพัฒนาด้านสิ่งแวดล้อมและรับผิดชอบต่อสังคมอย่างยั่งยืน (CSR-DIW for Beginner) โดยได้อธิบายถึงนโยบายการดำเนินธุรกิจของบริษัทด้วยความรับผิดชอบต่อสังคม สิ่งแวดล้อม และกลุ่มผู้มีส่วนได้เสีย ตลอดจน การดำเนินงานและการจัดทำรายงาน ตลอดจนผลกระทบต่อความรับผิดชอบต่อสังคมในการดำเนินธุรกิจของบริษัท

บริษัทและบริษัทย่อยดำเนินธุรกิจตามแนวทางการพัฒนาอย่างยั่งยืน ด้วยการสร้างจิตสำนึกให้ผู้บริหารและพนักงานทั่วทั้งองค์กรมี ความตระหนักถึงการใช้พลังงานและทรัพยากรอย่างคุ้มค่าและเกิดประโยชน์สูงสุด โดยมุ่งสู่การพัฒนาผลิตภัณฑ์ที่เป็นมิตรต่อสิ่งแวดล้อมอย่างต่อเนื่อง เพื่อดำเนินการสู่เป้าหมายในการลดการปลดปล่อยก๊าซเรือนกระจกและมีส่วนร่วมลดผลกระทบต่อภาวะโลกร้อน โดยมีการพัฒนาทั้งด้านการบริหารจัดการ กระบวนการทำงาน การผลิต การจัดหา และจำหน่ายผลิตภัณฑ์และ บริการ การกำกับดูแลกิจการที่ดี จรรยาบรรณทางธุรกิจ รวมถึงการต่อต้านการทุจริตและคอร์รัปชันและให้ความสำคัญกับความรับผิดชอบต่อสังคม ชุมชนและสิ่งแวดล้อม เพื่อสร้างให้บริษัท เติบโตควบคู่ไปกับการสร้างคุณค่าเพิ่มให้กับสังคมและสิ่งแวดล้อมอย่างยั่งยืน

บริษัทและบริษัทย่อยได้แต่งตั้งคณะกรรมการชุดย่อยและคณะอนุกรรมการชุดต่างๆ เพื่อทำหน้าที่บริหารจัดการงานเฉพาะด้าน ครอบคลุมด้านเศรษฐกิจ สังคม และสิ่งแวดล้อม ตลอดจนพิจารณาเรื่องต่างๆ ให้เป็นไปด้วยความถูกต้อง เหมาะสม และมีประสิทธิภาพ ดังนี้

ด้านเศรษฐกิจ

คณะกรรมการบริหาร ประกอบไปด้วยผู้บริหารจำนวน 3 ท่าน โดยมีประธานเจ้าหน้าที่บริหารเป็นประธานคณะกรรมการบริหาร มีหน้าที่กำกับดูแลการดำเนินงานให้เป็นไปตามพันธกิจ และปฏิบัติตามนโยบายการดำเนินธุรกิจของบริษัท เพื่อให้บรรลุ เป้าหมายธุรกิจของบริษัทและบรรลุวัตถุประสงค์ตามมติของที่ประชุมผู้ถือหุ้น

คณะกรรมการบริหารความเสี่ยง ประกอบด้วยกรรมการอิสระทั้งสิ้น จำนวน 3 ท่าน ทำหน้าที่ ดูแลให้บริษัทมีการบริหารความเสี่ยงที่เหมาะสมและมีประสิทธิภาพ โดยให้ความสำคัญกับธุรกิจหลักของบริษัทคือด้านการลงทุน เพื่อให้ส่งสัญญาณเตือนภัยล่วงหน้าและรายการผิดปกติทั้งหลายที่อาจเกิดขึ้น

ด้านสังคม

คณะอนุกรรมการความปลอดภัย อาชีวอนามัย และสภาพแวดล้อมในการทำงาน ของบริษัทย่อยมีหน้าที่กำหนดแนวทางและแผนงานด้านความปลอดภัย อาชีวอนามัย และสิ่งแวดล้อม (SHE) ของบริษัท ย่อย รวมทั้งจัดให้มีการดำเนินงานด้าน SHE ของ บริษัท ตลอดจนติดตามและประเมินผลการดำเนินงานอย่างต่อเนื่องเพื่อปรับปรุงและพัฒนาอย่างสม่ำเสมอ

คณะอนุกรรมการสวัสดิการในสถานประกอบกิจการ ของบริษัทย่อยเพื่อเป็นสื่อกลางในการให้ความช่วยเหลือในเรื่องสวัสดิการ ต่างๆ แก่พนักงาน พร้อมดูแลให้พนักงานมีคุณภาพชีวิตที่ดี นอกจากนี้ ยังมีหน้าที่ในการส่งเสริมการมีส่วนร่วม

พัฒนาชุมชน และสังคม มีหน้าที่กำหนดแนวทางและแผนงานด้านการมีส่วนร่วมพัฒนาชุมชนและสังคมของบริษัท รวมทั้งจัดให้มีการดำเนิน งานดังกล่าว ตลอดจนติดตามและประเมินผลการดำเนินงานอย่างต่อเนื่องเพื่อปรับปรุงและพัฒนางานอย่างสม่ำเสมอ

ด้านสิ่งแวดล้อม

คณะกรรมการอนุรักษ์พลังงาน ของบริษัทย่อมมีหน้าที่ดำเนินการจัดการพลังงานให้สอดคล้องกับนโยบายอนุรักษ์พลังงานที่กำหนดขึ้น รวมทั้งควบคุมดูแลให้วิธีการจัดการพลังงานเป็นไปอย่างมีประสิทธิภาพตลอดจนประสานความร่วมมือกับทุกฝ่ายที่เกี่ยวข้อง เพื่อให้การจัดการพลังงานเป็นไปตามเป้าหมายที่กำหนดไว้

2. การกำกับดูแลกิจการที่ดี

คณะกรรมการบริษัท แคปปิตอล เอ็นจิเนียริ่ง เน็ตเวิร์ค จำกัด (มหาชน) ให้ความสำคัญและมุ่งมั่นในการดำเนินธุรกิจบนพื้นฐานของหลัก การกำกับดูแลกิจการที่ดี โดยนำหลักเกณฑ์การกำกับดูแลกิจการที่ดี ของตลาดหลักทรัพย์แห่งประเทศไทย และระเบียบปฏิบัติ ของคณะกรรมการกำกับหลักทรัพย์และตลาดหลักทรัพย์ และคณะกรรมการกำกับตลาดทุน มาเป็นปัจจัยในการเสริมสร้างให้ องค์กรมีระบบการบริหารจัดการที่มีประสิทธิภาพ มีความซื่อสัตย์ สุจริต โปร่งใส ความเป็นธรรม รับผิดชอบและคำนึงถึง สิทธิของผู้มีส่วนได้เสียทุกฝ่าย อย่างครบถ้วน เหมาะสม และสอดคล้องกับสถานการณ์ พร้อมอยู่บนพื้นฐานเศรษฐกิจพอเพียง

นโยบายการกำกับดูแลกิจการ

คณะกรรมการบริษัท มีบทบาทหน้าที่สำคัญในการกำหนดทิศทางการดำเนินงานของบริษัท กำกับดูแลและติดตามการทำงานของฝ่ายจัดการ

การดำเนินธุรกิจอย่างยั่งยืนด้านเศรษฐกิจ

1. การประกอบกิจการด้วยความเป็นธรรม

บริษัทและบริษัทย่อยให้ความสำคัญในการดำเนินธุรกิจอย่างมีจริยธรรมและโปร่งใส สอดคล้องกับจรรยาบรรณทางธุรกิจ ในการดำเนินธุรกิจของบริษัทและบริษัทย่อย ภายใต้การแข่งขันทางการค้าที่สุจริตและเป็นธรรมและเสมอภาคตามกรอบของกฎหมาย โดยมีแนวทางการจัดการดังนี้

1. สร้างพันธมิตรทางธุรกิจกับคู่ค้า เพื่อการเติบโต และพัฒนาร่วมกันในระยะยาว โดยปฏิบัติภายใต้กรอบกติกาการแข่งขันที่เป็นธรรม ตามระเบียบการจัดซื้อจัดจ้าง และระบบคุณภาพมาตรฐาน ISO 9001 ตั้งแต่การคัดเลือกและ ประเมินคู่ค้า การเปรียบเทียบราคา
2. ไม่ทำลายชื่อเสียงของคู่แข่ง ไม่แสวงหาข้อมูลด้วยวิธีไม่สุจริต ไม่ลอกเลียนแบบ ไม่ละเมิดทรัพย์สินทางปัญญาของผู้อื่นเพื่อประโยชน์ส่วนตน
3. ไม่เรียก รับ หรือยินยอม ที่จะรับทรัพย์สิน หรือประโยชน์อื่นใดซึ่งอยู่นอกเหนือข้อตกลงทางการค้า
4. การดำเนินธุรกิจกับคู่ค้า ลูกค้า ทั้งภาครัฐและเอกชน รวมถึงคู่แข่งทางการค้าจะต้องไม่นำมาซึ่งความเสี่ยงต่อชื่อเสียงของบริษัทหรือขัดต่อกฎหมาย ดังนี้

ลูกค้า :

- (1) ส่งมอบสินค้าและให้บริการที่มีคุณภาพ ตรงตามหรือสูงกว่าความคาดหวังของลูกค้าในราคาที่เป็นธรรม
- (2) ให้ข้อมูลข่าวสารที่ถูกต้องและเพียงพอและทันต่อเหตุการณ์แก่ลูกค้า เพื่อให้ทราบเกี่ยวกับสินค้าและบริการ โดยไม่มีการกล่าวเกินความเป็นจริงที่เป็นเหตุให้ลูกค้าเข้าใจผิดเกี่ยวกับคุณภาพ ปริมาณ หรือเงื่อนไขใดๆ ของสินค้าหรือบริการนั้นๆ
- (3) ปฏิบัติตามเงื่อนไขต่างๆ ที่มีต่อลูกค้าอย่างเคร่งครัด กรณีที่ไม่สามารถปฏิบัติตามเงื่อนไขข้อใดได้ ต้องรีบแจ้งให้ลูกค้าทราบเพื่อร่วมกันพิจารณาหาแนวทางแก้ไขปัญหา
- (4) ติดต่อกับลูกค้าด้วยความสุภาพ มีประสิทธิภาพ และเป็นที่น่าพอใจของลูกค้า
- (5) จัดให้มีระบบและกระบวนการที่ลูกค้าร้องเรียนเกี่ยวกับคุณภาพ ปริมาณ ความปลอดภัย ของสินค้าและบริการ รวมทั้งความรวดเร็วในการตอบสนองหรือส่งมอบ และการดำเนินการอย่างถึงที่สุดเพื่อให้ลูกค้าได้รับการตอบสนองอย่างรวดเร็ว
- (6) รักษาความลับของลูกค้าและไม่นำไปใช้เพื่อประโยชน์ของตนเองหรือผู้ที่เกี่ยวข้องโดยมิชอบ
- (7) ให้คำแนะนำเกี่ยวกับวิธีการใช้สินค้าและบริการของบริษัทให้มีประสิทธิภาพ เป็นประโยชน์กับลูกค้าสูงสุด

คู่ค้า และ/หรือ เจ้าหนี้ :

- (1) ไม่ใช่โอกาสในการเป็นผู้บริหารหรือพนักงานที่รับผิดชอบในการจัดซื้อ จัดหาบริการต่างๆ หรือเพื่อหาประโยชน์ส่วนตน
- (2) ไม่เรียก หรือไม่รับ หรือจ่ายผลประโยชน์ใดๆ ที่ไม่สุจริตในการค้ากับคู่ค้าอย่างเด็ดขาด
- (3) ปฏิบัติตามเงื่อนไข และพันธสัญญาที่มีระหว่างกันกับคู่ค้าอย่างเคร่งครัด ไม่บังคับซื้อ-ขาย สินค้าหรือจ่ายค่าบริการต่อคู่ค้าแบบไม่เป็นธรรม

คู่แข่งทางการค้า :

บริษัทมีนโยบายสนับสนุนและส่งเสริมการแข่งขันทางการค้าอย่างเสรีและเป็นธรรม และ บริษัทไม่มีนโยบายในการแข่งขันทางการค้าโดยใช้วิธีการใดๆ ให้ได้มาซึ่งข้อมูลของคู่แข่งกันอย่างผิดกฎหมาย และขัดต่อจริยธรรม โดยมีแนวปฏิบัติดังต่อไปนี้

- (1) ประพฤติปฏิบัติภายใต้กรอบกติกาของการแข่งขันที่ดี
- (2) ไม่แสวงหาข้อมูลที่เป็นความลับของคู่แข่งทางการค้าด้วยวิธีการที่ไม่สุจริตหรือไม่เหมาะสม
- (3) ไม่ทำลายชื่อเสียงของคู่แข่งทางการค้าด้วยการกล่าวหาในทางร้าย

ภาครัฐ :

ให้ความสำคัญกับความโปร่งใส และคำนึงถึงความซื่อสัตย์สุจริตในการติดต่อทำธุรกรรมกับหน่วย งานภาครัฐ เพื่อให้หลีกเลี่ยงการดำเนินการ ที่อาจส่งผลกระทบต่อการทำงานที่ไม่เหมาะสม และขัดแย้งต่อหลักการ บริหารจัดการที่ดี รวมทั้งต่อต้าน การให้สินบนต่างๆ ต่อเจ้าหน้าที่ของรัฐ เพื่ออำนวยความสะดวก หรือผลประโยชน์ทางธุรกิจของบริษัท

ทั้งนี้ บริษัทและบริษัทย่อยได้จัดให้มีช่องทางการสื่อสาร เพื่อให้ลูกค้า ลูกค้า และผู้มีส่วนได้เสียที่เกี่ยวข้องสามารถ ร้องเรียนต่อบริษัท และคำร้องเรียนพึงได้รับการเอาใจใส่และดำเนินการอย่างเป็นธรรม

การรับและให้ของขวัญ ค่ารับรอง ค่าบริการต่างๆ หรือประโยชน์อื่นใด

บริษัทและบริษัทย่อยมุ่งหวังให้การดำเนินธุรกิจของบริษัท เป็นไปในทางที่มีการแข่งขันอย่างเป็นธรรม อย่างไรก็ตาม การเลี้ยงรับรอง การรับ หรือการให้ของขวัญ หรือการรับการเลี้ยงรับรองตามธรรมเนียมประเพณีปฏิบัติ เพื่อรักษาไว้ซึ่ง ความสัมพันธ์อันดีระหว่างกัน เป็นสิ่งอันควรปฏิบัติตามความเหมาะสม โดยกำหนดแนวปฏิบัติดังนี้

1. พนักงานสามารถให้/รับของขวัญ แก่/จากบุคคลใดๆ ได้ หากเข้าเงื่อนไขทุกข้อดังต่อไปนี้
 - (1) ไม่เป็นการกระทำโดยตั้งใจเพื่อครอบงำ ชักนำ หรือ ตอบแทนบุคคลใดๆ เพื่อให้ได้มาซึ่งความได้เปรียบ ใดๆ ผ่านการกระทำที่ไม่เหมาะสม หรือเป็นการแลกเปลี่ยนอย่างชัดเจนหรือแอบแฝงเพื่อให้ได้มาซึ่ง การช่วยเหลือหรือผลประโยชน์
 - (2) เป็นการให้ในนามบริษัท ไม่ใช่ในนามของพนักงาน
 - (3) ไม่เป็นของขวัญที่อยู่ในรูปของเงินสดหรือสิ่งเทียบเท่าเงินสด (เช่น บัตรของขวัญหรือบัตรกำนัล)
 - (4) เหมาะสมกับสถานการณ์ เช่น การให้ของขวัญเล็กๆ น้อยๆ ในช่วงเทศกาลสงกรานต์ ตรุษจีน หรือ ปีใหม่ ซึ่งถือเป็นธรรมเนียมปกติ
 - (5) เป็นการให้เปิดเผย ไม่ปกปิด
2. การเลี้ยงรับรองทางธุรกิจ และค่าใช้จ่ายอื่นๆ ที่เกี่ยวข้องกับการปฏิบัติตามสัญญาทางธุรกิจสามารถกระทำได้ แต่ต้องใช้จ่ายอย่างสมเหตุสมผล สามารถตรวจสอบได้และปฏิบัติตามขั้นตอนตามข้อกำหนดค่าใช้จ่ายในการทำงาน
3. พนักงานสามารถรับของขวัญซึ่งมีมูลค่าได้ไม่เกิน 5,000 บาท ในกรณีที่ไม่สามารถปฏิเสธและจะต้องรับของขวัญ ซึ่งมีมูลค่าเกินกว่า 5,000 บาท ต้องแจ้งให้ผู้บังคับบัญชาทราบ โดยใช้แบบรายงานการรับของขวัญ และนำเสนอ ของขวัญดังกล่าวแก่ฝ่ายทรัพยากรบุคคล เพื่อนำไปเป็นของรางวัลให้แก่พนักงานหรือบริจาคเพื่อการกุศลตาม ความเหมาะสม

ในปี 2560 ผู้บริหารและพนักงานบริษัท ไม่ได้รับของขวัญจากคู่ค้าหรือส่วนงานอื่น

การไม่ละเมิดทรัพย์สินทางปัญญา

ทรัพย์สินทางปัญญาของบริษัทและบริษัทย่อย ได้แก่ ลิขสิทธิ์ต่างๆ สิทธิบัตร เครื่องหมายการค้า ความลับทาง การค้า เป็นสิ่งสำคัญในการรักษาความได้เปรียบทางการแข่งขันของบริษัท ดังนั้น กรรมการ ผู้บริหาร และพนักงานทุกคนมี หน้าที่ปกป้อง รักษา และพิทักษ์สิทธิ์ที่บริษัทมีต่อทรัพย์สินทางปัญญาทั้งหมด และใช้สิทธิ์เหล่านั้นอย่างรับผิดชอบ

นอกจากนี้ กรรมการ ผู้บริหาร และพนักงานทุกคนต้องเคารพสิทธิที่ชอบด้วยกฎหมายในทรัพย์สินทางปัญญาของบุคคลอื่นด้วย

ในปี 2560 บริษัทไม่ดำเนินการใดๆ ที่เกี่ยวข้องกับการละเมิดทรัพย์สินทางปัญญา

2. การส่งเสริมความรับผิดชอบต่อสังคมในห่วงโซ่อุปทาน

บริษัทได้นำกระบวนการและเทคโนโลยีที่ใส่ใจผลกระทบที่อาจเกิดขึ้นกับสิ่งแวดล้อม เริ่มต้นจากการคัดเลือกวัตถุดิบในการผลิต การเลือกใช้พลังงานและเทคโนโลยีที่เหมาะสม เพื่อให้มั่นใจว่ากระบวนการผลิตสินค้า ใช้พลังงานจากทรัพยากรอย่างคุ้มค่าและเกิดประโยชน์มากที่สุด

การจัดหาที่เป็นมิตรต่อสิ่งแวดล้อม

กระบวนการจัดซื้อเป็นกระบวนการสำคัญ ในการบริหารความคุ้มค่าควบคู่ไปกับคุณภาพของสินค้า โดยการเลือกสินค้าและบริการที่มีคุณภาพ พร้อมไปกับการลดผลกระทบต่อสิ่งแวดล้อม มิได้พิจารณาด้านราคาเพียงอย่างเดียว เพื่อเป็นการกระตุ้นให้เกิดการเปลี่ยนแปลง และปลูกฝังจิตสำนึกด้านสิ่งแวดล้อมที่ดีให้กับผู้มีส่วนเกี่ยวข้องทั้งพนักงาน และผู้ส่งมอบมีการปรับเปลี่ยน การเลือกใช้สินค้าและบริการโดยคำนึงถึงผลกระทบต่อสิ่งแวดล้อมมากขึ้น การจัดหาที่เป็นมิตรต่อสิ่งแวดล้อมของบริษัทและบริษัทย่อยประกอบด้วย การปฏิบัติตามกฎหมาย การควบคุมกระบวนการผลิตให้เป็นมิตรต่อสิ่งแวดล้อม การจัดการพลังงาน การจัดการน้ำ การจัดการของเสีย

บริษัทย่อยมีระบบตรวจสอบ ประเมินและคัดเลือกคู่ค้า และติดตามการปฏิบัติงาน โดยคำนึงถึงคุณภาพ ปริมาณ และการ ส่งมอบ รวมถึงข้อกำหนดขั้นต่ำตามกฎหมายแรงงาน และระบบการจัดการคุณภาพ อาทิ ISO 9001, ISO 14001 โดยมีหลักเกณฑ์การประเมิน ดังนี้

ISO 9001	ISO 14001
มาตรฐานการประเมินคู่ค้า	มาตรฐานการประเมินคู่ค้า
<ol style="list-style-type: none"> 1. ควบคุมคุณภาพวัตถุดิบตามมาตรฐานกำหนด 2. ส่งมอบวัตถุดิบตรงตามกำหนดเวลา 3. ปริมาณวัตถุดิบครบถ้วนตามที่กำหนด 	<ol style="list-style-type: none"> 1. การใช้ทรัพยากรอย่างมีประสิทธิภาพ 2. การคัดแยกขยะ/ทิ้งขยะ ถูกต้องตามประเภทและสถานที่ 3. มีระบบการป้องกัน ควบคุมการปนเปื้อน ของเสียที่ออกสู่สิ่งแวดล้อม 4. มีวิธีการควบคุมสารเคมี วัสดุ วัตถุดิบที่เป็นอันตรายที่เหมาะสม 5. ระบบการจัดส่งใช้ยานพาหนะที่อยู่ในสภาพดีไม่ก่อให้เกิดมลพิษ 6. มีการเตรียมการป้องกันหากเกิดภาวะฉุกเฉิน 7. ความปลอดภัย อาชีวอนามัย และสภาพแวดล้อมในการทำงาน 8. มีการปฏิบัติตามกฎระเบียบด้านสิ่งแวดล้อมของบริษัท 9. ให้ความร่วมมือในการแก้ไขปัญหาด้านสิ่งแวดล้อม 10. ไม่ปรากฏว่ามีข้อร้องเรียนจากผู้มีส่วนได้เสีย / ผู้เกี่ยวข้อง

คู่ค้า ผู้ให้บริการ และผู้จัดจำหน่าย

บริษัทย่อยมีการประเมินผลการปฏิบัติงานและเข้าเยี่ยมเยียนคู่ค้า ผู้ให้บริการ และผู้จัดจำหน่ายอย่างสม่ำเสมอ เพื่อให้มั่นใจว่ามีการปฏิบัติตามข้อกำหนดตามระบบการจัดการด้านสิ่งแวดล้อม ISO 14001 และนโยบายการจัดการอนุรักษ์พลังงาน และสิ่งแวดล้อม ทำให้บริษัทมีการคัดเลือกคู่ค้าอย่างเป็นระบบเพื่อให้มั่นใจว่าบริษัทประกอบไปด้วยคู่ค้าที่มีการดำเนินธุรกิจตามกฎหมาย ปฏิบัติตามมาตรฐานความปลอดภัยและอาชีวอนามัย เป็นมิตรต่อสิ่งแวดล้อม โดยสนับสนุนการจัดหาที่เป็นมิตรต่อสิ่งแวดล้อมที่พิจารณาจากสินค้าและบริการของผู้ประกอบการที่ปฏิบัติ ตามมาตรฐานด้านสิ่งแวดล้อม หรือ

ได้มาตรฐานตามเกณฑ์ของบริษัท อาทิ การปฏิบัติตามกฎหมาย การใช้ทรัพยากรและ พลังงานอย่างคุ้มค่า การควบคุม การผลิต การจัดการของเสีย ทั้งนี้ เพื่อเป็นการเสริมสร้างศักยภาพและประสิทธิภาพในการ ดำเนินธุรกิจร่วมกัน

ลูกค้า ผู้อุปโภค และผู้ใช้นสินค้า

บริษัทและบริษัทย่อยตระหนักดีว่า การที่องค์กรธุรกิจจะยั่งยืนได้นั้น ต้องเข้าใจความต้องการที่แท้จริงของลูกค้า ซึ่งในปัจจุบัน พบว่า ความคาดหวังของลูกค้า นั้น ไม่ได้จำกัดขอบเขตเฉพาะในส่วนที่เป็นผลกระทบโดยตรงจากการดำเนิน ธุรกิจ แต่ได้ขยายไปสู่การสนับสนุนเพื่อสร้างความยั่งยืนให้กับสังคมและสิ่งแวดล้อมด้วย เพื่อเพิ่มความสามารถในการแข่งขัน และมูลค่าเพิ่มทางธุรกิจ

3. ความรับผิดชอบต่อผู้บริโภค

บริษัทและบริษัทย่อยตระหนักดีว่าความพึงพอใจและความเชื่อมั่นของลูกค้าเป็นกุญแจสำคัญ อันนำไปสู่ความสำเร็จ ของบริษัทและบริษัทย่อยอย่างยั่งยืน โดยกำหนดเป็นนโยบายและแนวทางปฏิบัติ ดังนี้

- (1) ส่งมอบสินค้าและให้บริการที่มีคุณภาพ ตรงตามหรือสูงกว่าความคาดหวังของลูกค้าในราคาที่เป็นธรรม
- (2) ให้ข้อมูลข่าวสารที่ถูกต้องและเพียงพอและทันต่อเหตุการณ์แก่ลูกค้า เพื่อให้ทราบเกี่ยวกับสินค้าและบริการ โดยไม่มีการกล่าวเกินความเป็นจริงที่เป็นเหตุให้ลูกค้าเข้าใจผิดเกี่ยวกับคุณภาพ ปริมาณ หรือเงื่อนไขใดๆ ของ สินค้าหรือบริการนั้นๆ
- (3) ปฏิบัติตามเงื่อนไขต่างๆ ที่มีต่อลูกค้าอย่างเคร่งครัด กรณีที่ไม่สามารถปฏิบัติตามเงื่อนไขข้อใดได้ต้องรีบแจ้งให้ ลูกค้าทราบเพื่อร่วมกันพิจารณาหาแนวทางแก้ไขปัญห
- (4) ติดต่อกับลูกค้าด้วยความสุภาพ มีประสิทธิภาพ และเป็นที่วางใจได้ของลูกค้า
- (5) จัดให้มีระบบและกระบวนการที่ลูกค้าร้องเรียนเกี่ยวกับคุณภาพ ปริมาณ ความปลอดภัย ของสินค้าและบริการ รวมทั้งความรวดเร็วในการตอบสนองหรือส่งมอบ และการดำเนินการอย่างถึงที่สุดเพื่อให้ลูกค้าได้รับการ ตอบสนองอย่างรวดเร็ว
- (6) รักษาความลับของลูกค้าและไม่นำไปใช้เพื่อประโยชน์ของตนเองหรือผู้ที่เกี่ยวข้องโดย มิชอบ
- (7) ให้คำแนะนำเกี่ยวกับวิธีการใช้สินค้าและบริการของบริษัทให้มีประสิทธิภาพ เป็นประโยชน์กับลูกค้าสูงสุด

มาตรฐานและความปลอดภัยของลูกค้า

บริษัทและบริษัทย่อยได้ดำเนินกิจกรรมเพื่อรักษาไว้ซึ่งคุณภาพมาตรฐานผลิตภัณฑ์ รวมถึงการให้ความสำคัญต่อการ ลดผลกระทบ ต่อสิ่งแวดล้อมอย่างยั่งยืน บริษัทย่อยได้ประกาศนโยบายและดำเนินการตามมาตรฐานความรับผิดชอบต่อทาง สังคมด้านแรงงาน โดย การรักษาไว้ซึ่งการรับรองระบบบริหารจัดการคุณภาพ ISO 9001: 2015 ระบบมาตรฐานการจัดการ สิ่งแวดล้อม ISO14001 : 2015 และการปฏิบัติตามมาตรฐาน WRAP

ในปี 2560 บริษัทย่อยได้ดำเนินการจัดการสิ่งแวดล้อม เพื่อลดผลกระทบด้านต่างๆ อย่างต่อเนื่อง โดยได้ทำการ ตรวจ ประเมินระบบการจัดการด้านสิ่งแวดล้อม ISO 14001 : 2015 นอกจากนี้บริษัทได้ปฏิบัติตามข้อกำหนดจรรยาบรรณ ทางธุรกิจ (Code of Conduct) ทั้งด้านความปลอดภัยอาชีวอนามัย และสิ่งแวดล้อม และ ด้านแรงงาน เป็นการสร้างความ มั่นใจและเชื่อมั่นได้ว่าบริษัทย่อยได้พัฒนาให้เป็นไปตามระบบและมาตรฐานต่างๆ ที่เป็นที่ยอมรับอย่างต่อเนื่อง

การดำเนินธุรกิจอย่างยั่งยืนด้านสังคม

1. การต่อต้านการทุจริต

บริษัทและบริษัทย่อยต่อต้านการทุจริตและคอร์รัปชันทุกรูปแบบ ด้วยตระหนักว่าการให้ สินบนและการคอร์รัปชัน เป็นภัยร้ายแรงต่อการแข่งขันอย่างเสรีและเป็นธรรม รวมทั้งก่อให้เกิดความเสียหายต่อการพัฒนาเศรษฐกิจและสังคม และไม่มี นโยบายเสนอสินบนหรือสิ่งตอบแทนในรูปแบบใดๆ ไม่ว่าทางตรงหรือทางอ้อม แก่ผู้ที่เกี่ยวข้องทางธุรกิจ เพื่อให้ได้มาหรือ คงไว้ซึ่งประโยชน์หรือความได้เปรียบทางธุรกิจ

บริษัทและบริษัทย่อยดำเนินธุรกิจด้วยความโปร่งใส ยึดมั่นในความถูกต้อง โดยจัดให้มีแนวทางในการต่อต้านการ ทุจริตและคอร์รัปชัน รวมถึงการสร้างจิตสำนึก ค่านิยม ทศณคติ โดยการสนับสนุนกิจกรรมที่ส่งเสริม และปลูกฝังให้ผู้บริหาร และพนักงาน ปฏิบัติตามกฎหมายและระเบียบข้อบังคับที่เกี่ยวข้อง ไม่สนับสนุน ให้มีการสร้างความสำเร็จของงานด้วยวิธีการ ทุจริต

บริษัทและบริษัทย่อยให้ความสำคัญต่อการต่อต้านการทุจริตและคอร์รัปชัน และปลูกฝังเป็นวัฒนธรรมองค์กร โดย ส่งเสริมให้ปฐมนิเทศ พนักงานใหม่ เพื่อเป็นการเตรียมความพร้อมก่อนการเริ่มงาน และนอกจากนั้นบริษัทยังกำหนดให้ ผู้บริหารและหัวหน้างาน ได้รับการฝึกอบรมเรื่อง “การประเมินความเสี่ยงด้านการทุจริตคอร์รัปชัน” เพื่อสื่อสารให้ระดับ ผู้ปฏิบัติงานได้รับทราบและนำไปสู่ การปฏิบัติ เพื่อให้มั่นใจได้ว่าบริษัทได้นำไปสู่การปฏิบัติอย่างแท้จริง จึงได้กำหนดขั้นตอน มาตรการต่อต้านการทุจริตและคอร์รัปชัน ดังนี้

คณะกรรมการบริษัท

- แสดงความมุ่งมั่นต่อการต่อต้านการคอร์รัปชัน
- ประธานกรรมการบริษัท แสดงเจตนารมณ์เพื่อเข้ารับการรับรองมาตรการต่อต้านการคอร์รัปชัน

คณะกรรมการบริหารความเสี่ยง

- กำกับดูแล และประเมินความเสี่ยงทั่วทั้งองค์กร
- สนับสนุนด้านการต่อต้านการทุจริตและคอร์รัปชัน

คณะกรรมการตรวจสอบ

- เป็นผู้ประเมินตนเองเกี่ยวกับมาตรการต่อต้านการคอร์รัปชัน
- ทำหน้าที่พิจารณาสอบทานระบบการควบคุมภายใน ระบบบริหารความเสี่ยง และความเสี่ยงด้านทุจริตและ คอร์รัปชัน

หน่วยงานตรวจสอบภายใน

ทำหน้าที่ในการจัดให้มีระบบการควบคุมภายในที่มีประสิทธิภาพและประสิทธิผล มีการตรวจสอบ ติดตาม ประเมินผล รายงานให้คณะกรรมการตรวจสอบ และคณะกรรมการบริษัท

กรรมการบริษัท ผู้บริหาร พนักงานทุกคน และตัวแทนทางธุรกิจ

ปฏิบัติตามนโยบายต่อต้านการทุจริตและคอร์รัปชัน และข้อปฏิบัติ โดยต้องไม่เข้าไปเกี่ยวข้องกับการทุจริตและ คอร์รัปชัน ไม่ว่าโดยทางตรงหรือทางอ้อม

ทั้งนี้ คณะกรรมการบริษัทได้จัดให้มีนโยบายปฏิบัติตามกฎหมายต่อต้านการคอร์รัปชันโดยกำหนดเป็นลายลักษณ์ อักษรเพื่อเป็นแนวทางปฏิบัติ ซึ่งได้รับอนุมัติจากที่ประชุมคณะกรรมการบริษัท ครั้งที่ 4/2560 เมื่อวันที่ 13 พฤศจิกายน 2560 โดยได้ดำเนินการจัดทำ “นโยบายการต่อต้านการทุจริตและคอร์รัปชัน” และเผยแพร่บนเว็บไซต์บริษัท www.cenplc.com ภายใต้หัวข้อ “การกำกับดูแลกิจการที่ดี” ซึ่งประกอบด้วย

1. บทนำ
2. วัตถุประสงค์
3. ขอบเขต
4. คำนียามและรูปแบบการคอร์รัปชัน
5. หน้าที่ความรับผิดชอบ
6. นโยบายและแนวทางการปฏิบัติ
7. การประเมินความเสี่ยงของการคอร์รัปชัน
8. การควบคุม
9. การบันทึกและเก็บรักษาข้อมูล
10. ทรัพยากรบุคคล
11. การอบรมและการสื่อสาร
12. กรณีมีข้อสงสัย
13. การรายงานการพบเห็นการทุจริตให้สินบนและการคอร์รัปชัน
14. การปกป้องดูแลพนักงาน
15. การฝ่าฝืนนโยบาย
16. การกำกับติดตามและสอบทาน
17. ขอบเขตการร้องเรียนและแจ้งเบาะแสการทุจริตคอร์รัปชัน
18. ช่องทางการรับแจ้งเบาะแส หรือร้องเรียนการทุจริตคอร์รัปชัน
19. มาตรการคุ้มครองผู้ร้องเรียน หรือผู้แจ้งเบาะแส การทุจริตคอร์รัปชันและการรักษาความลับ
20. การแจ้งเบาะแสหรือร้องเรียน การดำเนินการสืบสวนและบทลงโทษ
21. การเผยแพร่นโยบายการต่อต้านการทุจริตและคอร์รัปชัน

จากการที่บริษัทได้ เข้าร่วมลงนามโครงการแนวร่วมปฏิบัติ (Collective Action Coalition) ของภาคเอกชนไทยในการต่อต้านการทุจริตอีกครั้ง เมื่อวันที่ 2 กรกฎาคม 2560 บริษัทได้จัดให้มีการถ่ายทอดนโยบายและแนวปฏิบัติในการต่อต้านทุจริตและคอร์รัปชัน และการจ่ายสินบนเพื่อประโยชน์ทางธุรกิจ รวมทั้งโทษทางวินัยไปยังกรรมการ ผู้บริหาร และพนักงานทุกระดับ เพื่อปลูกจิตสำนึกที่ดีมีวินัย มีคุณธรรมจริยธรรม นำไปสู่การเป็นวัฒนธรรมองค์กร

ส่งผลให้ปี 2560 ไม่ปรากฏกรณีการร้องเรียน เรื่องการทุจริตและคอร์รัปชัน การให้หรือรับสินบนเพื่อประโยชน์ทางธุรกิจของบริษัทแต่อย่างใด

2. การเคารพสิทธิมนุษยชน

บริษัทและบริษัทย่อยดำเนินธุรกิจโดยเคารพต่อกฎหมายตามหลักสิทธิมนุษยชนโดยไม่เลือกปฏิบัติต่อการจ้างงาน ไม่ว่าบุคคลนั้นจะมีถิ่นกำเนิด สัญชาติ เชื้อชาติ เผ่าพันธุ์ สีผิว ศาสนา ภาษา ความเป็ยงเบนทางเพศ ความทุพพลภาพ มาเป็นปัจจัยในการพิจารณาและตัดสินใจจ้างงาน พนักงานมีความสนใจในการทำงาน ไม่ใช่แรงงานเด็ก เคารพในสิทธิและเสรีภาพของพนักงาน ในขณะเดียวกัน ได้ให้ความสำคัญกับการพัฒนาพนักงานเพื่อฝึกทักษะและเพิ่มพูนศักยภาพ โดยเปิดโอกาสให้พนักงานมีการเรียนรู้อย่างทั่วถึงและสม่ำเสมอ

ในกรณีที่พนักงานไม่ได้รับความยุติธรรมในเรื่องต่างๆ มีการกำหนดช่องทางที่สามารถร้องเรียน หรือแจ้งเบาะแสเกี่ยวกับเรื่องนี้อาจเป็นการกระทำผิดกฎหมายพร้อมทั้งมีกระบวนการแก้ไข มาตรการคุ้มครองผู้ร้องเรียนที่เป็นระบบและยุติธรรม ในขณะเดียวกัน ได้ให้ความสำคัญกับการพัฒนาพนักงานเพื่อฝึกทักษะและเพิ่มพูนศักยภาพ โดยเปิดโอกาสให้พนักงานมีการเรียนรู้อย่างทั่วถึงและ สม่่าเสมอ ในกรณีที่พนักงานไม่ได้รับความยุติธรรมในเรื่องต่างๆ มีการกำหนดช่องทางที่

สามารถร้องเรียนหรือ แจ้งเบาะแสเกี่ยวกับเรื่องนี้อาจเป็นการกระทำผิดกฎหมายพร้อมทั้งมีกระบวนการแก้ไข มาตรการคุ้มครองผู้ร้องเรียนที่เป็นระบบและยุติธรรม

3. การปฏิบัติต่อแรงงานอย่างเป็นธรรม

บริษัทและบริษัทห่วยมีนโยบายที่จะปฏิบัติต่อพนักงานของบริษัทด้วยความเป็นธรรม เนื่องจากบริษัทตระหนักดีว่าพนักงานเป็นทรัพยากรที่สำคัญและมีคุณค่ายิ่งสำหรับบริษัท และเป็นปัจจัยที่สำคัญในการส่งเสริมภาพลักษณ์ที่ดีของบริษัทต่อลูกค้า คู่ค้า ผู้ถือหุ้น และผู้มีส่วนเกี่ยวข้องอื่น บริษัทมีนโยบายในการส่งเสริมให้เกิดวัฒนธรรมองค์กรที่แข็งแกร่ง โดยการสร้างคุณค่าเพิ่มของงานที่ปฏิบัติรวมถึงเพิ่มพูนความรู้ ความสามารถ ส่งเสริมให้มีการพัฒนาในศักยภาพของพนักงานอย่างต่อเนื่องเพื่อให้เป็นไปตามนโยบายดังกล่าว บริษัทจึงยึดถือหลักการปฏิบัติต่อพนักงานดังนี้

- (1) ปฏิบัติต่อพนักงานด้วยความสุภาพ และให้ความเคารพต่อความเป็นปัจเจกชนและศักดิ์ศรีของความเป็นมนุษย์
- (2) ให้ผลตอบแทนที่เป็นธรรมต่อพนักงาน
- (3) ดูแลรักษาสภาพแวดล้อมในการทำงานให้มีความปลอดภัยต่อชีวิตและทรัพย์สินของพนักงานอยู่เสมอ
- (4) การแต่งตั้งและโยกย้าย รวมถึงการให้รางวัลและการลงโทษพนักงาน กระทำด้วยความสุจริตใจ และตั้งอยู่บนพื้นฐานของความรู้ ความสามารถ และความเหมาะสมของพนักงานนั้น
- (5) ให้ความสำคัญต่อการพัฒนาความรู้ ความสามารถของพนักงาน โดยให้โอกาสอย่างทั่วถึง และสม่ำเสมอ
- (6) รับฟังข้อคิดเห็นและข้อเสนอแนะซึ่งตั้งอยู่บนพื้นฐานความรู้ทางวิชาชีพของพนักงาน
- (7) ปฏิบัติตามกฎหมายและข้อบังคับต่างๆ ที่เกี่ยวข้องกับพนักงานอย่างเคร่งครัด
- (8) หลีกเลี่ยงการกระทำใดๆ ที่ไม่เป็นธรรมซึ่งอาจมีผลกระทบต่อความมั่นคงในหน้าที่การงานของพนักงาน หรือคุกคามและสร้างความกดดันต่อสภาพจิตใจของพนักงาน
- (9) ให้พนักงานร้องเรียนในกรณีไม่ได้รับความเป็นธรรมตามระบบและกระบวนการที่กำหนด

บริษัทและบริษัทห่วยได้จัดให้มีกระบวนการในการจัดการกับเรื่องพนักงานร้องเรียนว่าอาจเป็นการกระทำผิด โดยกำหนดเป็น นโยบาย และแนวทางในการปกป้องพนักงานหรือผู้แจ้งเบาะแสในการกระทำผิด ไว้ใน “จรรยาบรรณพนักงาน”

คณะกรรมการบริษัทเปิดโอกาสให้พนักงานและผู้มีส่วนได้เสียในการแจ้งเบาะแส หรือข้อร้องเรียน เมื่อพบเรื่องนี้อาจเป็นการกระทำผิดกฎหมาย การทุจริตหรือประพฤติดีมิชอบของพนักงานในบริษัท ตลอดจนพฤติกรรมนี้อาจเป็นปัญหาและก่อให้เกิดความเสียหายต่อบริษัท รวมทั้งการรับข้อร้องเรียนในกรณีที่พนักงานและผู้มีส่วนได้เสียถูกละเมิดสิทธิ หรือไม่ได้รับความเป็นธรรม ผ่านช่องทางและกระบวนการที่บริษัทกำหนด

บริษัทจะรับฟังและดำเนินการกับทุกข้อร้องเรียนอย่างเสมอภาค โปร่งใสและเป็นธรรม โดยมีมาตรการคุ้มครองผู้ร้องเรียน ที่เป็นระบบและยุติธรรม ข้อมูลของผู้ร้องเรียนจะถูกเก็บรักษาไว้เป็นความลับ

มาตรการคุ้มครองผู้ร้องเรียน

- (1) บริษัทจะเก็บข้อมูลและปกปิดชื่อ ที่อยู่หรือข้อมูลใดๆ ที่สามารถระบุตัวผู้ร้องเรียนหรือผู้ให้ข้อมูลได้ และเก็บรักษาข้อมูลของผู้ร้องเรียนและผู้ให้ข้อมูลไว้เป็นความลับ โดยจำกัดเฉพาะผู้มีหน้าที่รับผิดชอบในการดำเนินการตรวจสอบเรื่องร้องเรียนเท่านั้นที่สามารถเข้าถึงข้อมูลดังกล่าวได้
- (2) ผู้ได้รับข้อมูลจากการปฏิบัติหน้าที่ที่เกี่ยวข้องกับเรื่องร้องเรียน มีหน้าที่เก็บรักษาข้อมูลข้อร้องเรียนและเอกสารหลักฐานของผู้ร้องเรียนและผู้ให้ข้อมูลไว้เป็นความลับ ห้ามเปิดเผยข้อมูลแก่บุคคลอื่นที่ไม่มีหน้าที่เกี่ยวข้อง เว้นแต่เป็นการเปิดเผยตามหน้าที่ที่กฎหมายกำหนด

- (3) บริษัทจะเปิดเผยข้อมูลเท่าที่จำเป็น โดยคำนึงถึงความปลอดภัยและความเสียหายของผู้รายงานแหล่งที่มาของข้อมูล หรือบุคคลที่เกี่ยวข้อง
- (4) ผู้ที่ได้รับความเสียหายจะได้รับการบรรเทาความเสียหายด้วยกระบวนการที่มีความเหมาะสมและเป็นธรรม

(รายละเอียดช่องทางการร้องเรียน เปิดเผยบนเว็บไซต์บริษัท www.cenplc.com ภายใต้หัวข้อ “การกำกับดูแลกิจการที่ดี”)

3.1 การสรรหาและการจ้างงาน

บริษัท แคปปิตอล เอ็นจิเนียริง เน็ตเวิร์ค จำกัด (มหาชน) มีนโยบายในการสรรหาคัดเลือก และการจ้างงาน โดยยึดหลักความรู้ ความสามารถ ความเป็นธรรม ความเสมอภาค ไม่เลือกปฏิบัติ ทั้งในด้านเพศ เชื้อชาติ ศาสนา

ซึ่งในปี 2560 นี้ บริษัทมีจำนวนพนักงาน ณ วันที่ 31 ธันวาคม 2560 เท่ากับ 18 คน และยังคงดำเนินการจัดทำแผนอัตรากำลังคนให้สอดคล้องการดำเนินธุรกิจ ภายใต้ความผันผวนของภาวะเศรษฐกิจโดยให้ความสำคัญต่อการจัดสรรทรัพยากรในจุดที่ก่อให้เกิดมูลค่าเพิ่ม หรือมีความจำเป็นต่อเนื่องจากการลงทุน ตลอดจนปรับขั้นตอนการทำงานให้มีประสิทธิภาพมากยิ่งขึ้น

3.2 การบริหารค่าจ้าง เงินเดือน ผลตอบแทนและสวัสดิการ

บริษัทและบริษัทย่อยดำเนินนโยบายด้านการบริหารค่าตอบแทน ด้วยหลักความเป็นธรรมตามความเหมาะสมกับภาวะเศรษฐกิจ การดำรงชีพ ตลอดจนมาตรฐานการแข่งขันของธุรกิจประเภทเดียวกัน โดยยึดหลักเชื่อมโยงผลสำเร็จของงานอย่างเหมาะสมกับหน้าที่ความรับผิดชอบ สอดคล้องกับความสามารถของ พนักงานอย่างเท่าเทียมทั้ง ชาย – หญิง ผู้ที่มีความเปี่ยมเบน ทางเพศ ผู้ที่มีความพิการ เพื่อดึงดูดผู้มีความรู้ความสามารถ เข้ามาร่วมงานกับบริษัทและจูงใจให้พนักงานมีการพัฒนาผล การปฏิบัติงานอย่างต่อเนื่อง นอกจากนี้บริษัทได้จัดสวัสดิการต่างๆ ด้วยความเอาใจใส่ในคุณภาพชีวิตของพนักงานนอกเหนือจากที่กฎหมายกำหนดเพื่อสร้างความผูกพันและสัมพันธ์ที่ดีระหว่างพนักงานกับบริษัท ดังนี้

- สวัสดิการที่ส่งเสริมความมั่นคงในอนาคต เช่น สวัสดิการกองทุนสำรองเลี้ยงชีพ สหกรณ์ ออมทรัพย์ เงินบำเหน็จ
- สวัสดิการช่วยเหลือค่าครองชีพ เช่น เครื่องแบบพนักงาน จัดให้มีรถรับ-ส่ง พนักงาน ค่าพาหนะ ค่าน้ำมัน เงินช่วยเหลือค่าอาหารกลางวัน และเงินช่วยเหลือค่าเช่าบ้าน

สมดุลยภาพระหว่างชีวิตส่วนตัวกับการทำงาน (work – life balance)

บริษัทและบริษัทย่อยส่งเสริมคุณภาพชีวิตการทำงาน โดยสนับสนุนส่งเสริมให้มีบทบาทในการจัดกิจกรรมต่างๆ ดังนี้

1. Happy Body (สุขภาพดี)

- ตรวจสอบสุขภาพประจำปี
- ตรวจหาสารเสพติด



2. Happy Heart (น้ำใจงาม)

ส่งเสริมให้พนักงานมีน้ำใจเอื้ออาทรต่อกัน

- กิจกรรมร่วมบริจาคโลหิตช่วยชีวิตเพื่อนมนุษย์
- กิจกรรมโครงการเสริมขวัญแบ่งปัน รอยยิ้มเด็กและครอบครัวผู้ด้อยโอกาสทางสังคม
- กิจกรรมเติมสีสัน ปันความสุข จุดประกายยิ้ม



3. Happy Society (สังคมดี)

ส่งเสริมให้มีความรักสามัคคี เอื้อเฟื้อต่อชุมชน ที่ต้นทำงานและพักอาศัยให้มีสภาพสังคม และสภาพแวดล้อมที่ดี

- กิจกรรมแข่งแต่งรอยยิ้ม “สร้างห้องสมุด”
- กิจกรรมวันเด็ก
- กิจกรรมจิตอาสาพัฒนาวัด
- กิจกรรมอาสาปันความดี ทำดีเพื่อพ่อ
- กิจกรรมประเพณีลอยกระทงชุมชนคลองน้ำหนู
- กิจกรรมอนุบาลต้นกล้าด้วยวัสดุเหลือใช้
- กิจกรรมปฐมนิเทศน์บริเวณรอบเกาะสะเก็ด กับชุมชนชมรมประมงเรือเล็กพื้นบ้าน



4. Happy Family (ครอบครัวดี)

- กิจกรรมรดน้ำดำหัวขอพรจากผู้ใหญ่



3.3 การพัฒนาบุคลากร

บริษัทได้พัฒนาพนักงานตามบทบาทหน้าที่ ความรับผิดชอบและมาตรฐานการทำงานที่กำหนด ส่งเสริมให้พนักงานมีความรู้ความสามารถในด้านต่างๆ ซึ่งการมีวัฒนธรรมองค์กรที่เข้มแข็ง รวมทั้งการสร้างผู้นำในทุกระดับให้มีคุณธรรมจริยธรรม พร้อมทั้งจะนำพาองค์กรไปสู่เป้าหมายธุรกิจที่วางไว้ด้วยความเป็นธรรม สุจริต โปร่งใส และสามารถตรวจสอบได้

นอกจากนี้ เพื่อให้พนักงานทุกคนได้รับการพัฒนาอย่างต่อเนื่องคณะกรรมการบริษัท ผู้บริหารระดับสูงและพนักงานทุกคนได้ให้ความสำคัญกับการพัฒนาบุคลากรซึ่งเป็นทรัพยากรที่มีค่าขององค์กรเป็นอย่างมาก ตั้งแต่อดีตจนถึงปัจจุบันพนักงานทุกคนทุกระดับตั้งแต่ระดับปฏิบัติการจนถึงระดับจัดการมีโอกาสนที่จะเข้ารับการพัฒนาศักยภาพของตนเอง เพื่อเตรียมพร้อม ต่อการเติบโตของตนเองและบริษัทอย่างยั่งยืนตั้งแต่วันแรกของการเป็นพนักงาน ตามแนวทางการพัฒนาพนักงานของบริษัท

3.4 การบริหารจัดการด้านความปลอดภัย อาชีวอนามัยและสภาพแวดล้อมในการทำงาน

บริษัทและบริษัทย่อยให้ความสำคัญต่อการบริหารจัดการด้านความปลอดภัย ด้วยการกำหนดนโยบายความปลอดภัยอย่างชัดเจน และเป็นรูปธรรม รวมทั้งมีคณะกรรมการความปลอดภัยอาชีวอนามัยและสภาพแวดล้อมในการทำงาน (คปอ.) เป็นตัวแทน ของพนักงานในการเสนอความคิดเห็น ตลอดจนการตรวจสอบสภาพไม่ปลอดภัยในการทำงานโดยมีการดำเนินการ ดังนี้

คณะกรรมการความปลอดภัย อาชีวอนามัย และสภาพแวดล้อมในการทำงาน						
บริษัทย่อย	กฎหมายกำหนด		จำนวน			
	จำนวนลูกจ้าง (คน)	จำนวนกรรมการ (คน)	พนักงาน (คน)	คณะกรรมการ (คน)		
				ชาย	หญิง	รวม
RWI	100 คน แต่ไม่ถึง 500 คน	7	163	11	2	13
UWC	100 คน แต่ไม่ถึง 500 คน	7	400	15	2	17

เจ้าหน้าที่ความปลอดภัยในการทำงาน	จำนวน (คน)		
	ชาย	หญิง	รวม
1. จป.ระดับบริหาร	11	3	14
2. จป. ระดับหัวหน้างาน	18	7	25
3. จป. ระดับวิชาชีพ	1	-	1
รวม	30	10	40

รายละเอียด	ปี 2560	ปี 2559
สถิติการเกิดอุบัติเหตุ	31 คน	32 คน
สถิติการหยุดงานเนื่องจากการป่วยในการทำงาน		
- น้อยกว่า 3 วัน	12 คน	4 คน
- มากกว่า 3 วัน	3 คน	ไม่มี

การปฏิบัติตามกฎหมายความปลอดภัยและสิ่งแวดล้อม

บริษัทและบริษัทย่อยให้ความสำคัญกับการปฏิบัติตามกฎหมายความปลอดภัยและสิ่งแวดล้อมอย่างเคร่งครัดโดยกำหนดเป็นแนวทางปฏิบัติผ่านนโยบายความปลอดภัยอาชีวอนามัยและสภาพแวดล้อมในการทำงานและนโยบายสิ่งแวดล้อมของบริษัทย่อย มีการตรวจติดตามให้ปฏิบัติตามกฎหมาย เช่น มีการอบรมพนักงานบริษัทย่อยในเรื่องของความปลอดภัยในการทำงาน



การสร้างจิตสำนึกด้านความปลอดภัยและสุขภาพ

บริษัทย่อสร้างจิตสำนึกด้านความปลอดภัยและสุขภาพ โดยครอบคลุมความปลอดภัยส่วนบุคคลและความปลอดภัย ในกระบวนการผลิต กระบวนการทำงานทั้งระบบ รวมทั้งได้เชิญวิทยากรภายนอกมาจัดอบรม “เรื่องการเฝ้าระวัง และดูแลสุขภาพพนักงาน”



โครงการ “สุขภาพดีชีวีมีสุข”

หลักสูตร ปักจยสิ่งคุกคามที่มีผลต่อสุขภาพของพนักงานในการทำงาน และการจัดการความเครียดในการทำงาน



โครงการ “อนุรักษ์การได้ยิน”

หลักสูตร อันตรายจากเสียงดัง



จัดกิจกรรม “สัปดาห์ความปลอดภัย 2560”



จัดกิจกรรม “ความปลอดภัยวันพุธ”

การตรวจวัดสภาพแวดล้อมในการทำงาน

บริษัทย่อมีการตรวจวัดสภาพแวดล้อมในการทำงาน ได้แก่ ความร้อน แสงสว่าง เสียง ฝุ่นละออง ปริมาณความเข้มข้นสารเคมีหรือไอระเหยในพื้นที่ปฏิบัติงาน เพื่อควบคุมคุณภาพสิ่งแวดล้อมให้ได้มาตรฐานความปลอดภัย และได้จัดกิจกรรม KYT ทุกวันก่อนเข้าทำงาน



การตรวจสอบอุปกรณ์ต่างๆ ให้มีความปลอดภัย

บริษัทห้วยมีการตรวจสอบความปลอดภัยของระบบงานต่างๆ โดยช่างผู้เชี่ยวชาญเพื่อบำรุงรักษาอุปกรณ์เหล่านี้ให้ได้มาตรฐาน ความปลอดภัย อาทิ เช่น ระบบไฟฟ้า ระบบหม้อน้ำ (boiler) และหม้อต้มที่ใช้ของเหลวเป็นสื่อนำความร้อน เครื่องยกเครื่อง



การจัดการสารเคมีให้สอดคล้องตามกฎหมาย

บริษัทห้วยได้ดำเนินการควบคุมดูแลการใช้สารเคมีให้สอดคล้องตามที่กฎหมายกำหนด เพื่อป้องกันอันตราย ต่อสุขภาพ ของผู้ปฏิบัติงานและผลกระทบต่อสิ่งแวดล้อม โดยจัดทำเอกสารข้อมูลความปลอดภัย (Safety Data Sheet: SDS) และแจ้งแบบบัญชีรายชื่อสารเคมีอันตรายและรายละเอียดข้อมูลความปลอดภัยของสารเคมีอันตรายตามกฎหมาย ติดฉลากที่ภาชนะบรรจุ สารเคมี ชัดเจน เพื่อให้ผู้ใช้งานปฏิบัติงานกับสารเคมีได้อย่างถูกต้องและปลอดภัยมีอุปกรณ์คุ้มครองความปลอดภัยส่วนบุคคลให้พนักงานอย่างเหมาะสมและเพียงพอ จัดเตรียมอุปกรณ์ควบคุมกรณีสารเคมีหกรั่วไหล รวมถึงมีการฝึกซ้อมแผนฉุกเฉินกรณี สารเคมีหกรั่วไหลเพื่อเตรียมความพร้อมและรองรับสถานการณ์ที่อาจจะเกิดขึ้นด้วย



การฝึกซ้อมแผนฉุกเฉิน

บริษัทห้วยให้ความสำคัญกับการเตรียมความพร้อม และตอบสนองต่อภาวะฉุกเฉิน กรณีเกิดอัคคีภัย สารเคมีและน้ำมันหกรั่วไหลและหม้อไอน้ำรั่วหรือระเบิด โดย มีการฝึกอบรม ทบทวนความรู้ให้พนักงานอย่างสม่ำเสมอและฝึกซ้อมแผนฉุกเฉินอย่างน้อยปีละ 1 ครั้ง เพื่อให้เกิดความปลอดภัย ในการทำงาน ลดผลกระทบต่อชีวิตและทรัพย์สินของพนักงานและบริษัท ตลอดจนเป็นการสร้างความเชื่อมั่นต่อผู้มีส่วนได้เสีย ต่อองค์กรและชุมชนใกล้เคียง



4. การร่วมพัฒนาชุมชนและสังคม

บริษัทและบริษัทย่อยมีส่วนร่วมในการพัฒนาสังคมและชุมชนถือเป็นแนวปฏิบัติในการดำเนินกิจการของบริษัทและบริษัทย่อย ที่แสดงเจตนารมณ์ใน การดำเนินงานเพื่อการพัฒนาสังคมและชุมชนอย่างยั่งยืน อีกทั้งช่วยลดผลกระทบต่อสังคมและสิ่งแวดล้อม บริษัทมีแนวทางในการดำเนินการด้านสังคมและการพัฒนาชุมชน โดยการดำเนินกิจกรรมที่สามารถตอบสนองความต้องการของสังคมและชุมชนควบคู่ไปกับการดำเนินกิจการขององค์กร ทั้งนี้ บริษัทย่อยได้ส่งเสริมการเรียนรู้สำหรับเยาวชน และพัฒนาทักษะที่เป็นประโยชน์ต่อการประกอบอาชีพ

เส้นทางการส่งเสริมและพัฒนาชุมชนและสังคม

การศึกษา	<p>โครงการนักศึกษาฝึกงาน</p> <ul style="list-style-type: none"> - มหาวิทยาลัยมหิดล - มหาวิทยาลัยเกษตรศาสตร์ - มหาวิทยาลัยราชภัฏวชิรญาณ - วิทยาลัยเทคนิคกาญจนาภิเษก มหานคร - วิทยาลัยเทคนิคธนบุรี - วิทยาลัยเทคนิคระยอง - มหาวิทยาลัยราชภัฏพระนคร - สถาบันการจัดการปัญญาภิวัฒน์ - มหาวิทยาลัยเฉลิมกาญจนา จังหวัดศรีสะเกษ - มหาวิทยาลัยเทคโนโลยีพระจอมเกล้า เจ้าคุณทหารลาดกระบัง - วิทยาลัยเทคโนโลยีอักษรบริหารธุรกิจ (บ้านฉาง) <p>โครงการนักศึกษาเข้าศึกษาดูงาน</p> <ul style="list-style-type: none"> - มหาวิทยาลัยเชียงใหม่ - มหาวิทยาลัยขอนแก่น - มหาวิทยาลัยเทคโนโลยีราชมงคลธัญบุรี วิทยาลัยเขตขอนแก่น - วิทยาลัยเทคนิคบุรีรัมย์
สิ่งแวดล้อม	<p>โครงการอนุบาลต้นกล้าด้วยวัสดุเหลือใช้</p> <p>โครงการมอบธงธรรมมาภิบาลสิ่งแวดล้อมและความปลอดภัย</p>
สังคม	<p>โครงการบริจาคโลหิต</p> <p>โครงการรณรงค์ช่วยเหลือผู้ใหญ่ ๓ นิคมอุตสาหกรรมมาบตาพุด</p> <p>โครงการจิตอาสา พัฒนาวัด</p> <p>โครงการอาสาปันความดีทำดีเพื่อพ่อ</p> <p>โครงการเติมสีสัน ปันความสุข จุดประกายยิ้ม</p> <p>โครงการเสริมขวัญแบ่งปันรอยยิ้มเด็กและครอบครัวผู้ด้อยโอกาสทางสังคม</p> <p>โครงการ CSR แสงแห่งรอยยิ้ม</p> <p>โครงการสนับสนุนท้องถิ่นจัดงานวันเด็กแห่งชาติ</p>

ส่งเสริมให้พนักงานมีส่วนร่วมและสร้างคุณค่าต่อสังคม

บริษัทและบริษัทย่อยสนับสนุนและส่งเสริมให้พนักงานร่วมทำประโยชน์ต่อชุมชนและสังคม ให้พนักงานเข้าใจถึงความเสียสละความร่วมมือ ความสามัคคี ส่งผลให้เกิดสัมพันธภาพที่ดีระหว่างพนักงานกับชุมชน อีกทั้งบริษัทและบริษัทย่อยยังจัดกิจกรรมที่รวมแรงรวมใจ พนักงานให้เป็นหนึ่งเดียวกัน ร่วมกันคิด ตัดสินใจ เพื่อให้งานสัมฤทธิ์ตามเป้าหมาย

โครงการ CSR แสงแห่งรอยยิ้ม

บริษัทและบริษัทย่อยมีวัตถุประสงค์หลักในการสนับสนุนด้านการศึกษาแก่นักเรียนโรงเรียนในชุมชนที่บริเวณโรงงานบริษัทย่อยตั้งอยู่ หรือชุมชนในถิ่นทุรกันดารต่างๆ โดยบริษัทมอบเสาส่งสว่างพลังงานแสงอาทิตย์ อีกทั้งยังสนับสนุน อุปกรณ์การเรียนการสอนทางไกลทุนการศึกษา อุปกรณ์กีฬา เครื่องเล่นสนามกลางแจ้ง ตลอดจนสิ่งของเครื่องใช้จำเป็นต่างๆ ให้แก่นักเรียนและโรงเรียน ซึ่งบริษัทได้ดำเนินโครงการนี้อย่างต่อเนื่องมาโดยตลอด

ในปี 2560 บริษัทย่อยได้จัดโครงการขึ้นที่โรงเรียนบ้านละกอ อำเภอสตึก จังหวัดบุรีรัมย์



โครงการร่วมสนับสนุนท้องถิ่นจัดงานวันเด็กแห่งชาติ

ในปี 2560 บริษัทย่อยร่วมกิจกรรมงานวันเด็กแห่งชาติขึ้นที่ อบต.ดอนมนต์ อำเภอสตึก จังหวัดบุรีรัมย์ และโรงเรียนวัดห้วยโป่งและชุมชนมาตาพูด จังหวัดระยอง



การรับเรื่องร้องเรียนจากชุมชน

บริษัทและบริษัทย่อยตระหนักถึงการปลูกฝังและพัฒนาจิตสำนึกของคณะกรรมการ ผู้บริหาร และพนักงานทั้งองค์กรให้มีส่วนร่วมใน ความรับผิดชอบต่อสังคมและชุมชนที่อาจได้รับผลกระทบจากการประกอบกิจการของบริษัท ประกอบกับการที่บริษัทได้เข้าร่วม โครงการ CSR-DIW และได้ผ่านการรับรองจากกระทรวงอุตสาหกรรม ในฐานะที่เป็นผู้ประกอบการต่อสังคมอย่างมีส่วนร่วม มี ความต่อเนื่องและยั่งยืน (CSR – DIW Beginner) ตลอดระยะเวลาการดำเนินธุรกิจที่ผ่านมา จึงไม่เป็นที่ปรากฏว่าบริษัทย่อยได้รับคำขอร้องเรียนจากชุมชนรอบบริเวณที่ตั้ง

ทั้งนี้ บริษัทย่อยมีความมุ่งมั่นที่จะรักษาคุณภาพและมาตรฐานการประกอบกิจการ และพัฒนาให้ดียิ่งขึ้น เพื่อมิให้สร้างผลกระทบทางลบกับสังคมและชุมชน

การดำเนินธุรกิจอย่างยั่งยืนด้านสิ่งแวดล้อม

บริษัทและบริษัทย่อยได้ดำเนินธุรกิจโดยยึดหลักการบริหารจัดการด้านสิ่งแวดล้อม ทั้งทั้งองค์กรเพื่อดูแลและพัฒนา ด้านสิ่งแวดล้อมให้ดียิ่งขึ้น โดยจัดให้มีคณะทำงานระบบบริหารการจัดการสิ่งแวดล้อม ISO 14001 ซึ่งเป็นคณะทำงานของ ระบบการจัดการสิ่งแวดล้อม รวมทั้งได้รับความร่วมมือจากพนักงานทุกคนภายในองค์กรและคู่ค้า โดยปฏิบัติตามระบบ มาตรฐาน สิ่งแวดล้อม ISO 14001

การจัดการพลังงานและสิ่งแวดล้อม

บริษัทย่อยกำหนดนโยบายการจัดการอนุรักษ์พลังงานและสิ่งแวดล้อม พร้อมกำหนดเป้าหมายเพื่อใช้เป็นแนวทางการดำเนินงานด้านพลังงานและวัตถุดิบเพื่อการใช้พลังงานและวัตถุดิบให้เกิดประสิทธิภาพ และเกิดประโยชน์สูงสุด โดยให้ผู้บริหาร และพนักงานทั่วทั้งองค์กรยึดเป็นแนวปฏิบัติโดยทั่วกัน

นโยบายการจัดการอนุรักษ์พลังงานและสิ่งแวดล้อม

1. มุ่งมั่นปฏิบัติตามกฎหมาย กฎระเบียบสำคัญที่เกี่ยวข้องกับการอนุรักษ์พลังงานและสิ่งแวดล้อมขององค์กร
2. สร้างวัฒนธรรมองค์กร และสร้างจิตสำนึกให้พนักงานทุกระดับเกิดความร่วมมือและความรับผิดชอบในการจัดการ อนุรักษ์พลังงานและสิ่งแวดล้อม
3. ส่งเสริมพัฒนาการจัดการอนุรักษ์พลังงานและสิ่งแวดล้อม โดยคำนึงถึงผลกระทบทางด้านพลังงานและ สิ่งแวดล้อมในทุกขั้นตอนการผลิต ตั้งแต่กระบวนการออกแบบผลิตภัณฑ์ การผลิต การจำหน่าย การใช้งาน การจัดการของ เสีย รวมถึงการใช้ทรัพยากรอย่างยั่งยืนและคุ้มค่า
4. ส่งเสริมกิจกรรมการอนุรักษ์พลังงานและสิ่งแวดล้อม โดยให้ทุกกิจกรรมของบริษัท มุ่งปรับปรุงและพัฒนการใช้ พลังงานและทรัพยากรธรรมชาติอย่างมีประสิทธิภาพและต่อเนื่อง เพื่อลดผลกระทบต่อการเปลี่ยนแปลงสภาพภูมิอากาศและ ระบบนิเวศ
5. ส่งเสริมระบบการจัดการด้านอนุรักษ์พลังงานและสิ่งแวดล้อม ตั้งแต่การใช้ทรัพยากรอย่างประหยัด ลดการใช้ ใช้น้ำ นำกลับมาใช้ใหม่ ซ่อมแล้วใช้ หลีกเลี่ยงการใช้ และส่งเสริมให้มีการบำบัดและฟื้นฟู การทดแทน การเผาระวังดูแลและ ป้องกันอย่างต่อเนื่อง เพื่อดำรงไว้ซึ่งระบบนิเวศตามธรรมชาติ และความผาสุกของทุกคน

การจัดการด้านพลังงาน

บริษัทย่อยดำเนินการบริหารจัดการควบคุมการใช้พลังงานในอาคารสำนักงาน และโรงงาน โดยจัดให้มี คณะทำงานการจัดการพลังงาน โดยให้ความสำคัญกับการลดการใช้พลังงาน และลดการปลดปล่อยก๊าซเรือนกระจก (คาร์บอนไดออกไซด์) ไปในขณะเดียวกัน โดยผ่านกิจกรรมต่างๆ อาทิ การบริหารจัดการการใช้ไฟฟ้าในอุปกรณ์ เครื่องใช้ สำนักงาน การผลิต การมีส่วนร่วมของพนักงานใช้พลังงานอย่างมีประสิทธิภาพ การบำรุงรักษาเครื่องจักรและอุปกรณ์ตาม แผนงานอย่างสม่ำเสมอ เพื่อให้บรรลุเป้าหมายที่ตั้งไว้

การจัดการสิ่งแวดล้อม

บริษัทย่อยเน้นการดำเนินธุรกิจเชิงรุก ด้านการอนุรักษ์สิ่งแวดล้อมมุ่งการใช้ทรัพยากรให้ยั่งยืนยาวนานโดยปฏิบัติ ตาม หลักการระบบมาตรฐาน ISO 14001 ควบคุมของเสียและมลพิษที่เกิดขึ้น นอกจากนั้น ยังพิจารณาเรื่องการลดของเสีย ลดมลพิษ และการลดการปล่อยก๊าซเรือนกระจก ทั้งนี้กระบวนการทำงานภายในทุกระบบจะ มีการวางแผน ติดตาม ประเมินผล และทบทวนเพื่อเป็นการพัฒนาอย่างต่อเนื่อง

การใช้ทรัพยากรอย่างยั่งยืน

บริษัทและบริษัทย่อยดำเนินการตามแนวทางเทคโนโลยีสะอาด ซึ่งมีการติดตาม ควบคุมดูแล ให้มีการปฏิบัติตามแนวทางการพัฒนาด้านการใช้ทรัพยากรอย่างสม่ำเสมอซึ่งทำให้สามารถลดการใช้ทรัพยากรซึ่งเป็นวัตถุดิบในการผลิตลงได้อย่างต่อเนื่อง พร้อมกันนี้บริษัทยังคำนึงถึงการใช้ทรัพยากรอย่างคุ้มค่านอกเหนือจากการใช้วัตถุดิบให้เกิดประสิทธิภาพอย่างสูงสุดโดยใช้กระดาษรีไซเคิลอันเป็นมิตรต่อสิ่งแวดล้อม เพื่อลดการใช้ทรัพยากรธรรมชาติในการผลิตและการบริหารงานของบริษัทอีกด้วย

การจัดการคุณภาพอากาศ

บริษัทให้ความสำคัญกับการจัดการคุณภาพอากาศ เพราะตระหนักว่ามลพิษทางอากาศส่งผลกระทบต่อการเปลี่ยนแปลงของภูมิอากาศ (Climate Change) โดยบริษัทย่อยมีการลดและควบคุมการเกิดของเสียที่เกิดจากกระบวนการผลิตเป็นประจำทุกปี เพื่อป้องกันมลพิษและลดผลกระทบต่อสิ่งแวดล้อม เพื่อควบคุมดูแลคุณภาพอากาศไม่ให้ส่งผลกระทบต่อสิ่งแวดล้อมและชุมชนรอบข้าง

ในปี 2560 บริษัทย่อยมีการตรวจติดตามมลภาวะทางอากาศและสารเคมีในบรรยากาศ มีค่าไม่เกินมาตรฐาน ตามประกาศกระทรวงอุตสาหกรรม ดังนี้

มลภาวะทางอากาศของUWC

ผลการตรวจวิเคราะห์ปริมาณของสารเจือปนในอากาศที่ระบายออกมาจากปล่อง

ดัชนีที่ตรวจวัด	หน่วย	ผลการตรวจวัด	มาตรฐาน
ฝุ่นละออง (TSP)	มิลลิกรัม/ลบ.เมตร	47	240

มลภาวะทางอากาศของ RWI

ควบคุมโดยมีระบบบำบัดอากาศ (Scrubber) ทุกจุดที่เกิดมลภาวะทางอากาศและทำการตรวจวัด

	พารามิเตอร์	ระบบบำบัด	หน่วยวัด	ค่ามาตรฐาน	ค่าที่วัดได้
1. Air Emission Quality Monitoring	1) Hydrogen Chloride (HCL)	Scrubber	mg / m ³	200	4.890
	2) Phosphate	Scrubber	mg / m ³	-	0.736
	3) Sulfur Dioxide (SO ₂)	-	ppm	60	<1.03
	4) Carbon monoxide (CO)	-	ppm	690	175.6
2. Working Area Air Quality Monitoring	1) Hydrogen Chloride	Scrubber	mg / m ³	≤2	0.835
	2) Benzene	-	mg / m ³	≤0.5	0.035
	3) Lead (Pb)	-	mg / m ³	≤0.05	-
3. Sound Level Monitoring (8 ชม. การทำงาน)	8 hrs. (Working hours)	-			
	- 1 st Drawing		dB(A)	≤90	85.6
	- PCW1		dB(A)	≤90	83.6
	- PCW2		dB(A)	≤90	84.3
	- PCS1		dB(A)	≤90	80.6
	- PCS2		dB(A)	≤90	83.1
	- Wire Rod		dB(A)	≤90	69.9
	- Wire Mesh		dB(A)	≤90	84.6
	- Hard Draw Wire		dB(A)	≤90	79.0
	- Pickling		dB(A)	≤90	75.6

	พารามิเตอร์	ระบบ บำบัด	หน่วยวัด	ค่ามาตรฐาน	ค่าที่วัดได้
4. Heat Stress Monitoring	- 1 st Drawing	-	องศา เซลเซียส	งานปาน กลางไม่เกิน 32 °C	31.1
	- PCW1				31.4
	- PCW2				30.9
	- PCS1				30.6
	- PCS2				30.9
	- Wire Rod				30.2
	- Wire Mesh				31.0
	- Hard Draw Wire				31.2
	- Pickling				31.5

สารเคมีในบรรยากาศของ UWC

ปริมาณความเข้มข้นของสารเคมีในบรรยากาศของการทำงาน

ดัชนีที่ตรวจวัด	หน่วย	ผลการวิเคราะห์	มาตรฐาน
Sodium Hydroxide	mg/m ³	<0.76	2
Hydrogen Chloride	Ppm	1.119	5 C
Inhalable Dust	mg/m ³	0.170	15
Zinc Oxide : Inhalable Dust	mg/m ³	0.656	15

หมายเหตุ : C = ขีดจำกัดความเข้มข้นของสารเคมีอันตรายสูงสุดไม่ว่าเวลาใดๆ ในระหว่างทำงาน

การปล่อยทิ้งอากาศเสียจากโรงไฟฟ้าของ ENS

การตรวจสอบคุณภาพอากาศจากปล่องระบาย ตามประกาศกระทรวงทรัพยากรธรรมชาติและสิ่งแวดล้อม มีค่าไม่เกินมาตรฐานดังนี้

แหล่งกำเนิด	พารามิเตอร์	หน่วยวัด	ปริมาณที่ ตรวจวัดได้	ค่ามาตรฐาน
ปล่อง SGI เชื้อเพลิง ก๊าซธรรมชาติ	Ø ของปล่อง	m	1.20	-
	อุณหภูมิภายในปล่อง	°C	395	-
	ความเร็วลมในปล่อง	m/s	3.91	-
	ปริมาตรอากาศที่ออกจากปล่อง	m ³ /min	265.52	-
	ปริมาณออกซิเจน (O ₂)	%	17.7	-
	ปริมาณฝุ่น (TSP)	mg/m ³	3.9	60
	ก๊าซซัลเฟอร์ไดออกไซด์ (SO ₂)	ppm	< 1.3	20
	ออกไซด์ของไนโตรเจนในรูปก๊าซ ไนโตรเจนไดออกไซด์ (NO as NO ₂)	ppm	4.7	120

การจัดการคุณภาพน้ำเสีย

บริษัทย่อยมีระบบการควบคุมคุณภาพน้ำที่ปล่อยออกจากกระบวนการผลิตโดยจะนำมาบำบัดทางเคมี เพื่อให้คุณภาพน้ำอยู่ในเกณฑ์มาตรฐานที่กระทรวงอุตสาหกรรมกำหนด ซึ่งน้ำเสียจากกระบวนการผลิตจะไม่ปล่อยออกนอกโรงงาน แต่จะมีบ่อบำบัด และนำน้ำกลับมาใช้มาในกระบวนการผลิตอีกครั้ง หรือนำมารดน้ำต้นไม้ เป็นต้น

ในปี 2560 บริษัทย่อยมีการตรวจติดตามระบบน้ำเสียจากการผลิตมีค่าไม่เกินมาตรฐาน ตามประกาศกระทรวงอุตสาหกรรม ดังนี้

ระบบน้ำเสียจากการผลิตของ UWC

Parameter	ค่ามาตรฐาน	ค่าที่วัดได้
1. PH	5.5 – 9.0	8.6
2. Total Suspended Solids (TSS)	50 mg / l	10
3. Total Dissolved Solid (TDS)	3,000 mg / l	2,826
4. Chemical Oxygen Demand (COD)	120 mg / l	<40
5. Zinc	5 mg / l	1.8

ระบบน้ำเสียจากการผลิตของ RWI

พารามิเตอร์	ระบบบำบัดน้ำเสีย	ค่ามาตรฐานจากการนิคมฯ	ค่าที่วัดได้
1. pH	ผ่านระบบบำบัดทางเคมีของหน่วยงานเคมีและน้ำเสีย	5.5 – 9.0	7.1
2. Total Suspended Solids		≤200 mg / l	≤2.5
3. Total Dissolved Solids		≤3,000 mg / l	1,640
4. Oil & Grease		≤ 10 mg / l	<5
5. Chemical Oxygen Demand		≤ 750 mg / l	17
6. Biology Oxygen Demand		≤500 mg / l	2
7. Dissolved Oxygen		-	7.28

การจัดการของเสีย

บริษัทย่อยได้แบ่งขยะเป็น 4 ประเภท คือ ขยะทั่วไป ขยะย่อยสลาย ขยะรีไซเคิลและขยะอันตรายที่เกิดจากกระบวนการผลิตหรือสารเคมี ซึ่งบริษัทย่อยมีการจัดการขยะทั่วไป ขยะนำกลับมาใช้ใหม่ได้ และขยะย่อยสลายถูกวิธี สอดคล้องตามกฎหมายกระทรวง อุตสาหกรรมและมาตรฐานระบบการจัดการสิ่งแวดล้อม ISO 14001 : 2015 โดยมีการจัดทำข้อปฏิบัติการกำจัดการคัดแยก ขยะ การจัดเก็บ และการตรวจสอบสภาพให้มีความพร้อมในการขนส่ง และคัดเลือกผู้รับเหมากำจัดขยะที่ได้รับใบอนุญาตถูกต้องตามกฎหมาย ซึ่งจะไม่ก่อผลกระทบต่อสิ่งแวดล้อมในบริษัทย่อยและสังคม ดังนี้

การจัดการของเสียของ UWC

กากของเสีย	วิธีการกำจัด	บริษัทที่กำจัด
1. ขยะมูลฝอย	นำไปคัดแยกฝังกลบ	สำนักงานเขตมีนบุรี
2. เศษโลหะและโลหะ	นำกลับไปหลอมใหม่	- ห้างหุ้นส่วนจำกัด ธีระวงษ์ รีไซเคิล - บริษัท เหล็กสยามยามาโตะ จำกัด
3. ตะกอนจากการบำบัดน้ำเสีย	ปรับเสถียรและฝังกลบ	บริษัท โปรเฟสชั่นแนลเวสต์ จำกัด (มหาชน)

กากของเสีย	วิธีการกำจัด	บริษัทที่กำจัด
4. สังกะสีฝุ่นและเม็ด	Reuse	- บริษัท ยูนิคอร์มาร์เก็ตติ้ง เซอร์วิสเชส (ประเทศไทย) จำกัด - ห้างหุ้นส่วนจำกัด สามพรานพาน์ดิรั - บริษัท นวภัทรกิจ จำกัด - ห้างหุ้นส่วนจำกัด นัฐวุฒิ พาณิชย์
5. น้ำมันไฮดรอลิกเก่า	Reuse	บริษัท แชนด์ซอร์ จำกัด (มหาชน)
6. กรดเกลือเสื่อมสภาพ	แปรสภาพนำไปใช้ใหม่	บริษัท อันชิง อินดัสทรี จำกัด (มหาชน)

การจัดการของเสียของ RWI

กากของเสีย	วิธีการกำจัด	บริษัทที่กำจัด	หมายเหตุ
1. ขยะมูลฝอยจากสำนักงาน	นำคัดแยกและเผา	เทศบาลมาบตาพุด	
2. เศษลวดและเศษโลหะ	- นำกลับไปหลอมใหม่ - นำกลับมาใช้ประโยชน์ใหม่ด้วยวิธีอื่นๆ - คัดแยกประเภทเพื่อจำหน่ายต่อ	บริษัท ส.โซคชัย จำกัด	
3. ตะกอนจากการบำบัดน้ำเสีย	ปรับเสถียรและฝังกลบ	บริษัท เบตเตอร์ เวิลด์กรีน จำกัด (มหาชน)	อ้างอิงตามใบอนุญาตกรมโรงงานอุตสาหกรรม
4. ขยะอุตสาหกรรมอื่น ๆ (ฟอสเฟต, ผงสบู, หลอดไฟ, เศษผ้าเบื่อน้ำมัน, กากตะกอนน้ำเสีย)			
5. กรด HCL เสื่อมสภาพ			
6. กรวดปนตะกั่ว			
	นำกลับไปใช้ประโยชน์ใหม่	ห้างหุ้นส่วนจำกัด เอส.เค. อินเตอร์เคมีคอล	
	นำกลับไปใช้ประโยชน์ใหม่	บริษัท เอสซี แอนด์ชีน เอ็นจิเนียริง จำกัด	

การวิเคราะห์และคำอธิบายของฝ่ายจัดการ

1. การวิเคราะห์ผลการดำเนินงาน

(1) รายได้

บริษัทและบริษัทย่อยมีรายได้รวมในปี 2560 จำนวน 2,550.55 ล้านบาท เพิ่มขึ้นจำนวน 569.57 ล้านบาท เมื่อเปรียบเทียบกับช่วงเดียวกันของปี 2559 ซึ่งมีจำนวน 1,980.98 ล้านบาทหรือ เพิ่มขึ้น ร้อยละ 28.75 ซึ่งมีรายละเอียดดังนี้

บริษัทและบริษัทย่อยมีรายได้จากการขายจำนวน 1,560.58 ล้านบาท เพิ่มขึ้นจำนวน 397.63 ล้านบาทหรือเพิ่มขึ้นประมาณร้อยละ 34.19 เมื่อเปรียบเทียบกับช่วงเดียวกันของปีก่อน ซึ่งมีจำนวน 1,162.95 ล้านบาท เนื่องจาก

- บริษัทย่อย (บริษัท ระยองไวร์ อินดัสตรีส จำกัด (มหาชน)) (RWI) มีรายได้จากการผลิตและจำหน่ายลวดเหล็กแรงดึงสูงทั้งชนิดเส้นเดี่ยวและตีเกลียว ลวดเชื่อมไฟฟ้า ลวดตะแกรงเหล็ก ลวดปลอกและลวดสปริง ในปี 2560 จำนวน 925.52 ล้านบาท เพิ่มขึ้น จำนวน 326.82 ล้านบาท หรือเพิ่มขึ้นประมาณร้อยละ 54.59 เมื่อเปรียบเทียบกับช่วงเดียวกันของปีก่อน ซึ่งมีจำนวน 598.70 ล้านบาท เนื่องจากบริษัทมีราคาขายสินค้าและปริมาณการขายเพิ่มขึ้น โดยรายได้หลักมาจากการขายลวดแรงดึงสูงชนิดเส้นเดี่ยว ในอัตราร้อยละ 58.78 ลวดเหล็กแรงดึงสูงชนิดตีเกลียว อัตราร้อยละ 37.66 และผลิตภัณฑ์อื่นอัตราร้อยละ 3.56 ของยอดขาย

- บริษัทย่อย (บริษัท เอ็นเนซอล จำกัด) (ENS) มีรายได้จากการผลิตและจำหน่ายกระแสไฟฟ้าและพลังงานความร้อนในปี 2560 จำนวน 237.89 ล้านบาท เพิ่มขึ้นจำนวน 3.84 ล้านบาท หรือเพิ่มประมาณร้อยละ 1.64 เมื่อเปรียบเทียบกับช่วงเดียวกันของปีก่อนซึ่งมีจำนวน 234.05 ล้านบาท

- บริษัทย่อย (บริษัท เอื้อวิทยา จำกัด (มหาชน)) (UWC) มีรายได้จากการขายสินค้าต่อไปนี้

- รายได้จากการขายสินค้าอุตสาหกรรม ประเภทโซ่เฟือง มอเตอร์ และเกียร์ต่าง โดยในปี 2560 มียอดขายจำนวน 11.31 ล้านบาท ลดลงจำนวน 7.65 ล้านบาท หรือ ลดลงประมาณร้อยละ 40.35 เมื่อเปรียบเทียบกับช่วงเดียวกันของปีก่อนซึ่งมีจำนวน 18.96 ล้านบาท โดยสินค้าดังกล่าวบริษัทจะนำเข้าจากต่างประเทศมาขายเมื่อมีคำสั่งซื้อจากลูกค้าเท่านั้น
- รายได้จากการลงทุนในบริษัทย่อยซึ่งประกอบธุรกิจขายผลิตภัณฑ์ทางการเกษตร จำนวน 30.72 ล้านบาท ลดลงจำนวน 13.82 ล้านบาท หรือลดลงประมาณร้อยละ 31.03 เมื่อเปรียบเทียบกับช่วงเดียวกันของปีก่อนซึ่งมีจำนวน 44.54 ล้านบาท
- รายได้จากการลงทุนในบริษัทย่อยซึ่งผลิตและจำหน่ายไฟฟ้าให้แก่การไฟฟ้าส่วนภูมิภาค จำนวน 355.39 ล้านบาท เพิ่มขึ้นจำนวน 84.38 ล้านบาท หรือเพิ่มขึ้นประมาณร้อยละ 31.14 เปรียบเทียบกับช่วงเดียวกันของปีก่อน ซึ่งมีจำนวน 271.01 ล้านบาท เนื่องจากปริมาณการขายเพิ่มขึ้น

- บริษัทและบริษัทย่อยมีรายได้จากการให้บริการจำนวน 932.13 ล้านบาท เพิ่มขึ้นจำนวน 150.03 ล้านบาท หรือเพิ่มขึ้นประมาณร้อยละ 19.18 เมื่อเปรียบเทียบกับช่วงเดียวกันของปีก่อนซึ่งมีจำนวน 782.10 ล้านบาท โดยเพิ่มขึ้นจากบริษัทย่อย (UWC) เนื่องจากส่งมอบงานได้เพิ่มขึ้น

- ขาดทุนจากการเงินลงทุนจำนวน 30.74 ล้านบาท ประกอบด้วยกำไรจากการจำหน่ายเงินลงทุนระยะสั้น จำนวน 5.29 ล้านบาท ตัดจำหน่ายใบสำคัญแสดงสิทธิที่ถือไว้เพื่อค่า จำนวน 2.41 ล้านบาท และส่วนที่เหลือจำนวน 33.63 ล้านบาท เป็นขาดทุนที่ยังไม่เกิดขึ้นจริงจากการเปลี่ยนแปลงมูลค่ายุติธรรมของหลักทรัพย์เพื่อค่า

- สำหรับรายได้อื่นในปี 2560 มีจำนวน 88.58 ล้านบาท เพิ่มขึ้น 20.60 ล้านบาท หรือเพิ่มขึ้นประมาณร้อยละ 30.30 เมื่อเปรียบเทียบกับช่วงเดียวกันของปีก่อน ซึ่งมีจำนวน 67.98 ล้านบาท โดยมีรายละเอียดดังนี้

รายการ	2560		2559		2558	
	ล้านบาท	%	ล้านบาท	%	ล้านบาท	%
กำไรจากการจำหน่ายเงินลงทุนชั่วคราว	-	-	4.18	6.15	4.82	6.54
รายได้จากการขายเศษวัตถุดิบ	49.83	56.25	24.56	36.13	20.66	28.03
ดอกเบียร์รับ	35.55	40.13	32.31	47.56	38.49	52.23
รายได้เงินปันผล	0.98	1.11	0.24	0.35	0.64	0.87
อื่นๆ	2.22	2.51	6.69	9.81	9.09	12.33
รวม	88.58	100.00	67.98	100.00	73.70	100.00

• บริษัทย่อยรายได้จากการขายเศษวัตถุดิบ ในปี 2560 จำนวน 49.83 ล้านบาท เพิ่มขึ้น 25.27 ล้านบาท เนื่องจากราคาขายเศษวัตถุดิบสูงขึ้นและบริษัทมีปริมาณการผลิตสูงขึ้น จึงทำให้เศษวัตถุดิบในการผลิตสูงขึ้น

• บริษัทและบริษัทย่อยมีดอกเบียร์รับ ในปี 2560 จำนวน 35.55 ล้านบาท โดยเป็นดอกเบียร์รับจากเงินฝากธนาคาร, รับจากการนำเงินฝากไว้เป็นประกันการซื้อขายตราสารทุน และดอกเบียร์รับจากลูกหนี้ตามสัญญาเช่าทางการเงินของบริษัทย่อย (ENS)

(2) กำไรขั้นต้น

สำหรับปี 2560 บริษัทและบริษัทย่อยมีกำไรขั้นต้นจากการขายสินค้าและงานบริการจำนวน 168.16 ล้านบาท คิดเป็นร้อยละ 6.75 เพิ่มขึ้นเมื่อเปรียบเทียบกับงวดเดียวกันของปีก่อน ซึ่งมีอัตรากำไรร้อยละ 7.56 เนื่องจากรายได้จากการขายสินค้าบริษัทย่อย (RWI), งานบริการที่ส่งมอบของบริษัทย่อย (UWC) มีส่วนต่างของกำไรที่มากขึ้น และบริษัทย่อย บริษัทยูดับบลิวซีโกเมน ไบโอแมส จำกัด (UKB) มีรายได้จากการขายไฟฟ้าเพิ่มขึ้น แต่ยังมีผลขาดทุนจากโรงไฟฟ้าที่บุรีรัมย์ที่มีการเริ่มจำหน่ายไฟฟ้าในช่วงครึ่งปีหลังของปี 2560 ซึ่งยอดรวมทั้งปียังเป็นขาดทุน จึงทำให้กำไรขั้นต้นลดลง

• บริษัทย่อย (RWI) กำไรขั้นต้น คิดเป็นร้อยละ 15.06 เพิ่มขึ้นเมื่อเปรียบเทียบกับช่วงเดียวกันของปีก่อน ซึ่งมีกำไรขั้นต้น ร้อยละ 10.51 เนื่องจากราคาขายและปริมาณการขายสดเหล็กแรงดึงสูงเพิ่มขึ้น นอกจากนี้บริษัทมีการควบคุมและบริหารจัดการด้านต้นทุนวัตถุดิบ ต้นทุนการผลิต และค่าใช้จ่ายต่างๆ ได้ดีขึ้น

• บริษัทย่อย (UWC, WJC) กำไรขั้นต้นจากรายได้จากการให้บริการ คิดเป็นร้อยละ 8.52 เพิ่มขึ้นเมื่อเปรียบเทียบกับช่วงเดียวกันของปีก่อน ซึ่งมีกำไรขั้นต้น ร้อยละ 7.25 เนื่องจากรายได้จากงานที่ส่งมอบในปี 2560 มีกำไรขั้นต้นเพิ่มขึ้น

(3) ค่าใช้จ่าย

ในปี 2560 บริษัทและบริษัทย่อยมีค่าใช้จ่ายรวมทั้งสิ้น 2,899.22 ล้านบาท เพิ่มขึ้น 712.07 ล้านบาท จากปี 2559 ซึ่งมีค่าใช้จ่ายรวมทั้งสิ้น 2,187.15 ล้านบาท หรือเพิ่มขึ้นประมาณร้อยละ 32.56 โดยมีสาเหตุดังนี้

• ต้นทุนขายสินค้า จำนวน 1,471.82 ล้านบาท เพิ่มขึ้น 399.10 ล้านบาท หรือเพิ่มขึ้นร้อยละ 37.20 เมื่อเปรียบเทียบกับงวดเดียวกันของปีก่อน ซึ่งมีจำนวน 1,072.72 ล้านบาท โดยผันแปรไปตามปริมาณการขายที่เพิ่มขึ้น และค่าใช้จ่ายในส่วนต้นทุนโรงไฟฟ้าที่จังหวัดบุรีรัมย์ที่ได้มีการเริ่มจำหน่ายไฟฟ้า

ต้นทุนจากการให้บริการของบริษัทย่อย จำนวน 852.73 ล้านบาท เพิ่มขึ้น 127.35 ล้านบาท หรือเพิ่มขึ้นประมาณร้อยละ 17.56 เมื่อเปรียบเทียบกับงวดเดียวกันของปีก่อน ซึ่งมีจำนวน 725.38 ล้านบาท โดยผันแปรไปตามปริมาณงานโครงการที่ส่งมอบให้แก่ลูกค้า

- ค่าใช้จ่ายในการขาย จำนวน 39.82 ล้านบาท เพิ่มขึ้นจำนวน 2.71 ล้านบาท เมื่อเปรียบเทียบกับงวดเดียวกันของปีก่อน จำนวน 37.11 ล้านบาท เนื่องจากค่าขนส่งที่เพิ่มขึ้นตามปริมาณการขายและ มีค่าใช้จ่ายในการส่งเสริมการตลาดต่างประเทศเพิ่มขึ้น

- ค่าใช้จ่ายในการบริหาร จำนวน 240.33 ล้านบาท ลดลงจำนวน 37.34 ล้านบาท เมื่อเปรียบเทียบกับงวดเดียวกันของปีก่อน ซึ่งมีจำนวน 277.67 ล้านบาท

- ค่าใช้จ่ายอื่น จำนวน 237.71 ล้านบาท เนื่องจากบริษัทย่อย บริษัท ไปป์ ไลน์ เอ็นจิเนียริง จำกัด (PLE) ขาดทุนจากการด้อยค่าของเครื่องจักร จำนวน 22.40 ล้านบาท บริษัทย่อย (UWC) ขาดทุนจากการด้อยค่าเงินลงทุนในบริษัทร่วม บริษัทโดเมท สยาม จำกัด มหาชน (DIMET) จำนวน 110.75 ล้านบาท และ บริษัทย่อย บริษัท เอเวอร์กรีน ไบโอบีโอส จำกัด (EBM) ขาดทุนจากการด้อยค่าเงินลงทุนกิจการค้าร่วม บริษัท ชันฟลาวเวอร์ กรีน จำกัด (SFG) จำนวน 54.95 ล้านบาท รวมทั้งมีการด้อยค่าของค่าความนิยมของ บริษัท พาราไดซ์ กรีนเอนเนอร์ยี จำกัด (PGE) จำนวน 52.32 ล้านบาท

- ต้นทุนทางการเงินจำนวน 56.81 ล้านบาท ลดลง 8.44 ล้านบาท หรือลดลงร้อยละ 12.93 เมื่อเปรียบเทียบกับงวดเดียวกันของปีก่อน ซึ่งมีจำนวน 65.25 ล้านบาท เนื่องจากมีการจ่ายชำระคืนเงินกู้ยืมจากสถาบันการเงิน

(4) กำไร (ขาดทุน) สุทธิ

- สำหรับปี 2560 บริษัทมีผลขาดทุนสุทธิ 156.66 ล้านบาท ขาดทุนเพิ่มขึ้น 33.46 ล้านบาท เมื่อเปรียบเทียบกับงวดเดียวกันของปีก่อน ซึ่งมีผลขาดทุน จำนวน 123.20 ล้านบาท เนื่องจากบริษัทมีค่าใช้จ่ายอื่นเพิ่มขึ้นจำนวน 228.69 ล้านบาท ซึ่งเป็นผลมาจากการด้อยค่าเงินลงทุนในบริษัทร่วม (DIMET) และกิจการค้าร่วม (SFG) รวมทั้งมีการด้อยค่าของค่าความนิยมของบริษัท (PGE) ด้วย

2. การวิเคราะห์ฐานะการเงิน

ณ วันที่ 31 ธันวาคม 2560 บริษัทและบริษัทย่อย มีสินทรัพย์รวมจำนวน 6,052.98 ล้านบาท เพิ่มขึ้น 125.35 ล้านบาท เมื่อเปรียบเทียบกับงวดเดียวกันของปีก่อน ซึ่งมีสินทรัพย์รวมจำนวน 5,927.63 ล้านบาท ซึ่งเป็นผลมาจาก

- เงินสดและรายการเทียบเท่าเงินสด 184.55 ล้านบาท ลดลงจำนวน 476.65 ล้านบาท จากสิ้นปี 2559 ซึ่งมีจำนวน 661.20 ล้านบาท เนื่องจากบริษัทย่อย(UWC) นำไปจ่ายชำระหนี้เงินกู้ระยะสั้นจากสถาบันการเงิน บริษัทย่อย (ENS) จ่ายชำระคืนเงินกู้ยืมระยะยาว และบริษัทย่อย(RWI) นำไปจ่ายชำระหนี้ค่าวัตถุดิบต่างประเทศ และนำไปลงทุนในเงินลงทุนระยะสั้น

- เงินลงทุนระยะสั้น จำนวน 630.08 ล้านบาท เพิ่มขึ้นจำนวน 299.49 ล้านบาท จากสิ้นปี 2559 ซึ่งมีจำนวน 330.59 ล้านบาท เนื่องจากบริษัทย่อย (RWI) นำเงินมาลงทุนในกองทุนของธนาคารแห่งหนึ่งเพิ่มขึ้น

- ลูกหนี้การค้าและลูกหนี้อื่น จำนวน 941.49 ล้านบาท เพิ่มขึ้นจำนวน 282.30 ล้านบาท จากสิ้นปี 2559 ซึ่งมีจำนวน 659.19 ล้านบาท เนื่องจากมีรายได้เพิ่มมากขึ้น โดยมีลูกหนี้การค้าบุคคลภายนอกสุทธิเพิ่มขึ้น 296.40 ล้านบาท ค่าเผื่อหนี้สงสัยจะสูญ-ลูกหนี้การค้าลดลง จำนวน 24.09 ล้านบาท ลูกหนี้อื่น-บุคคลภายนอกลดลง 10.89 ล้านบาท, รายได้ค้างรับ-บุคคลภายนอกลดลง 24.23 ล้านบาท

- เงินให้กู้ยืมระยะสั้น จำนวน 8.86 ล้านบาท ลดลง 3.64 ล้านบาท จากสิ้นปี 2559 ซึ่งมีจำนวนเงิน 12.50 ล้านบาท

- สินค้าคงเหลือสุทธิ จำนวน 793.83 ล้านบาท เพิ่มขึ้นจำนวน 168.06 ล้านบาท หรือเพิ่มขึ้นร้อยละ 26.86 จากสิ้นปี 2559 ซึ่งมีจำนวน 625.77 ล้านบาท เป็นผลมาจากการเพิ่มขึ้นของวัตถุดิบจำนวน 46.73 ล้านบาท วัสดุโรงงานเพิ่มขึ้นจำนวน 13.30 ล้านบาท งานระหว่างทำเพิ่มขึ้นจำนวน 123.99 ล้านบาท โดยบริษัทย่อย (UWC) มีวัตถุดิบเพิ่มขึ้น

จำนวน 42.99 ล้านบาท วัสดุโรงงานเพิ่มขึ้นจำนวน 13.02 ล้านบาท และงานระหว่างทำเพิ่มขึ้นจำนวน 120.09 ล้านบาท สำหรับบริษัทย่อย (RWI) มีวัตถุดิบเพิ่มขึ้นจำนวน 3.75 ล้านบาท งานระหว่างทำเพิ่มขึ้น 3.99 ล้านบาท แต่สินค้าสำเร็จรูปลดลงจำนวน 15.23 ล้านบาท

- สินทรัพย์หมุนเวียนอื่น จำนวน 47.02 ล้านบาท เพิ่มขึ้นจำนวน 18.66 ล้านบาท จากสิ้นปี 2559 ซึ่งมี จำนวน 28.36 ล้านบาท เนื่องจากภาษีซื้อที่ชำระเกินเพิ่มขึ้น

- เงินฝากธนาคารที่ติดภาระค้ำประกันเพิ่มขึ้นจำนวน 39.70 ล้านบาท เนื่องจากบริษัทย่อย (UWC) นำไปฝากค้ำประกันต่อสถาบันการเงินเพื่อให้ออกหนังสือค้ำประกันให้แก่ลูกค้าตามสัญญางานโครงการ

- เงินลงทุนในบริษัทร่วม จำนวน 122.08 ล้านบาท ลดลงจำนวน 105.13 ล้านบาท จากสิ้นปี 2559 ซึ่งมี จำนวน 227.21 ล้านบาท เนื่องจากบริษัทย่อย (UWC) ขาดทุนจากการด้วยค่าเงินลงทุนในบริษัท DIMET จำนวน 110.75 ล้านบาท ส่วนแบ่งขาดทุน จำนวน 6.26 ล้านบาท และมีการซื้อเงินลงทุนในบริษัทร่วมเพิ่มอีก 3 บริษัทจำนวน 11.88 ล้านบาท

- เงินลงทุนในกิจการร่วม ลดลงจำนวน 59.47 ล้านบาท จากสิ้นปี 2559 ซึ่งมีจำนวน 59.47 ล้านบาท โดยลดลงจากบริษัทย่อย EBM ขาดทุนจากการด้วยค่าเงินลงทุนในบริษัท SFG จำนวน 54.95 ล้านบาท และกลับรายการเจ้าหนี้จากซื้อบริษัทย่อย จำนวน 4.52 ล้านบาท เนื่องจากยังไม่ได้จ่ายชำระค่าหุ้น

- ที่ดิน อาคารและอุปกรณ์-สุทธิ จำนวน 1,885.94 ล้านบาท เพิ่มขึ้นจำนวน 88.39 ล้านบาท หรือ เพิ่มขึ้นในอัตราร้อยละ 4.92 จากสิ้นปี 2559 ซึ่งมีจำนวน 1,797.55 ล้านบาท โดยเพิ่มขึ้นทั้งจากการซื้อสินทรัพย์ถาวรจำนวน 190.94 ล้านบาท และเพิ่มขึ้นจากส่วนเกินทุนจากการตีราคาที่ดินใหม่ จำนวน 54.12 ล้านบาท แต่ลดลงเนื่องจากการตัดค่าเสื่อมราคาของบริษัทและบริษัทย่อย จำนวน 134.09 ล้านบาท และลดลงจากบริษัทย่อย (PLE) บันทึกราคาเพื่อการด้อยค่าของเครื่องจักร จำนวน 22.40 ล้านบาท

- ค่าความนิยมจำนวน 46.29 ล้านบาท ลดลง 52.32 ล้านบาท หรือลดลงในอัตราร้อยละ 53.05 จากสิ้นปี 2559 ซึ่งมีจำนวน 98.60 ล้านบาท เนื่องจากมีการด้อยค่าของค่าความนิยมของบริษัท (PGE)

- สินทรัพย์ไม่มีตัวตนจำนวน 377.69 ล้านบาท ลดลง 49.16 ล้านบาท หรือลดลงในอัตราร้อยละ 11.51 จากสิ้นปี 2559 ซึ่งมีจำนวน 426.85 ล้านบาท โดยซื้อเพิ่มระหว่างปี 0.13 ล้านบาท และลดลงจากการตัดจำหน่ายจำนวน 49.29 ล้านบาท

- สินทรัพย์ไม่หมุนเวียนอื่นจำนวน 81.90 ล้านบาท เพิ่มขึ้นจำนวน 10.76 ล้านบาท หรือเพิ่มขึ้นในอัตราร้อยละ 15.13 จากสิ้นปี 2559 ซึ่งมีจำนวน 71.14 ล้านบาท โดยเพิ่มขึ้นเนื่องจากบริษัทย่อย (ENS) มีค่าอุปกรณ์จ่ายล่วงหน้าจำนวน 23.19 ล้านบาท และเพิ่มขึ้นจากบริษัทย่อย (UWC) มีภาษีเงินได้นิติบุคคลถูกหัก ณ ที่จ่ายรอขอคืนของปี 2560 และปี 2559 แต่ลดลงจากการได้รับคืนภาษีถูกหัก ณ ที่จ่ายที่ขอคืนของปี 2558

3. คุณภาพของสินทรัพย์

- ลูกหนี้การค้า-สุทธิ

บริษัทและบริษัทย่อยมีลูกหนี้สุทธิในปี 2560 จำนวน 684.71 ล้านบาท โดยเป็นลูกหนี้ของบริษัทย่อยทั้งจำนวนเนื่องจากลูกหนี้ในส่วนของบริษัท จำนวน 84.17 ล้านบาท ได้มีการบันทึกค่าเผื่อหนี้สงสัยจะสูญทั้งจำนวนแล้ว โดยสามารถแบ่งแยกลูกหนี้ได้ตามอายุหนี้ได้ดังนี้

อายุหนี้ค้างชำระ	2560		2559		2558	
	ล้านบาท	%	ล้านบาท	%	ล้านบาท	%
ลูกหนี้ยังไม่ถึงกำหนดชำระ	546.91	67.99	259.27	50.79	258.84	46.39
ลูกหนี้เกินกำหนดชำระ						
0 - 6 เดือน	137.74	17.13	126.08	24.70	112.29	20.13
6 - 12 เดือน	1.95	0.24	1.35	0.26	62.68	11.23
มากกว่า 12 เดือนขึ้นไป	117.78	14.64	123.79	24.25	124.15	22.25
รวม	804.38	100.00	510.49	100.00	557.96	100.00
หัก ค่าเผื่อนี้สงสัยจะสูญ	(119.67)	14.88	(143.78)	28.17	(141.48)	(25.36)
ลูกหนี้การค้า-สุทธิ	684.71	85.12	366.71	71.83	416.48	74.64

ณ วันที่ 31 ธันวาคม 2560 บริษัทและบริษัทย่อยมีลูกหนี้การค้าก่อนหักค่าเผื่อนี้สงสัยจะสูญประมาณ 804.38 ล้านบาท และมีค่าเผื่อนี้สงสัยจะสูญจำนวน 119.67 ล้านบาท ทำให้มีลูกหนี้การค้าสุทธิประมาณ 684.71 ล้านบาท โดยเป็นลูกหนี้ที่ยังไม่ถึงกำหนดชำระจำนวน 546.91 ล้านบาท คิดเป็นร้อยละ 67.99 ลูกหนี้การค้าที่ค้างชำระไม่เกิน 6 เดือน จำนวน 137.74 ล้านบาท คิดเป็นร้อยละ 17.13 (ลูกหนี้บริษัทย่อย (RWI) จำนวน 73.10 ล้านบาท และบริษัทย่อย (UWC) จำนวน 63.41 ล้านบาท) ลูกหนี้ค้างชำระเกิน 6 เดือน แต่ไม่เกิน 12 เดือน จำนวน 1.95 ล้านบาท คิดเป็นร้อยละ 0.24 และลูกหนี้การค้าที่ค้างชำระเกิน 12 เดือน จำนวน 117.78 ล้านบาท คิดเป็นร้อยละ 14.64 (เป็นลูกหนี้ของบริษัทจำนวน 84.18 ล้านบาท (บริษัทได้ดำเนินการฟ้องร้องและดำเนินคดีแล้ว) ลูกหนี้ของบริษัทย่อย (RWI) จำนวน 2.46 ล้านบาท และลูกหนี้ของบริษัทย่อย (UWC) จำนวน 30.71 ล้านบาท) สำหรับค่าเผื่อนี้สงสัยจะสูญจำนวน 119.67 ล้านบาท แบ่งเป็นค่าเผื่อนี้สงสัยจะสูญลูกหนี้ของบริษัทจำนวน 84.18 ล้านบาท ลูกหนี้ของบริษัทย่อย (RWI) จำนวน 2.46 ล้านบาท ลูกหนี้ของบริษัทย่อย (UWC) จำนวน 27.87 ล้านบาท (ลูกหนี้กิจการที่เกี่ยวข้องกัน-EMC จำนวน 14.12 ล้านบาท โดยเมื่อวันที่ 19 มกราคม 2561 บริษัทย่อยได้รับชำระคืนทั้งจำนวนแล้ว) ผู้บริหารของบริษัทพิจารณาแล้วว่า เป็นจำนวนที่เพียงพอและเหมาะสม

สำหรับนโยบายการให้เครดิตทางการค้านั้น โดยปกติบริษัทย่อยจะให้เครดิตทางการค้าประมาณ 7 - 90 วัน โดยปัจจุบัน บริษัทย่อยพยายามปรับปรุงประสิทธิภาพในการเรียกเก็บหนี้ โดยติดตามทวงถามหนี้ที่ครบกำหนดกับลูกค้า และให้เครดิตทางการค้าระยะสั้นสำหรับลูกค้ารายใหม่ โดยปี 2560 มีระยะเวลาเก็บหนี้เฉลี่ยประมาณ 95 วัน ซึ่งลดลง เมื่อเทียบกับปี 2559 มีระยะเวลาเก็บหนี้เฉลี่ยประมาณ 99 วัน โดยปี 2560 บริษัทย่อย (RWI) มีระยะเวลาในการเก็บหนี้เฉลี่ยประมาณ 80 วัน และบริษัทย่อย (UWC) มีระยะเวลาในการเก็บหนี้เฉลี่ยประมาณ 97 วัน

● สินค้าคงคลัง

สินค้าคงคลังสุทธิจำนวน 793.83 ล้านบาท เพิ่มขึ้น 168.06 ล้านบาท หรือเพิ่มขึ้นประมาณร้อยละ 26.86 เมื่อเทียบกับช่วงเดียวกันของปี 2559 โดยมีรายละเอียดของสินค้าคงคลังแสดงได้ดังนี้

ลักษณะของสินค้าคงคลัง	2560		2559		2558	
	ล้านบาท	%	ล้านบาท	%	ล้านบาท	%
สินค้าสำเร็จรูป	60.14	7.57	76.09	12.16	111.74	17.72
งานระหว่างทำ	289.03	36.41	165.04	26.37	203.48	32.26
วัตถุดิบ	385.83	48.61	339.10	54.19	274.46	43.52
วัสดุโรงงาน	58.83	7.41	45.54	7.28	40.98	6.50
รวม	793.83	100.00	625.77	100.00	630.66	100.00

ณ วันที่ 31 ธันวาคม 2560 บริษัทและบริษัทย่อยมีสินค้าคงเหลือสุทธิประมาณ 793.83 ล้านบาท โดยมีสัดส่วนของสินค้าสำเร็จรูป คิดเป็นประมาณร้อยละ 7.57 งานระหว่างทำ คิดเป็นประมาณร้อยละ 36.41 สัดส่วนของวัตถุดิบ คิดเป็นประมาณร้อยละ 48.61 และมีสัดส่วนของวัสดุโรงงาน คิดเป็นประมาณร้อยละ 7.41

หากพิจารณาอัตราการหมุนเวียนของสินค้าคงคลังจะเห็นว่า บริษัทและบริษัทย่อยมีอัตราการหมุนเวียนจาก 19.15 เท่า ในปี 2559 เป็น 34.13 เท่า ในปี 2560 ซึ่งเทียบเท่าระยะเวลาขายสินค้าเฉลี่ยประมาณ 11 วัน ซึ่งลดลงจากปี 2559 ซึ่งมีระยะเวลาขายสินค้าเฉลี่ยประมาณ 19 วัน ทั้งนี้เป็นไปตามปริมาณความต้องการสินค้าของลูกค้า ที่เป็นผลมาจากภาวะเศรษฐกิจโดยรวมของประเทศ

4. สภาพคล่อง

● กระแสเงินสด

บริษัทและบริษัทย่อยมีเงินสดและเงินฝากธนาคาร ณ สิ้นปี 2560 มีจำนวน 184.55 ล้านบาท ลดลงจากปี 2559 ที่มีจำนวนเงิน 661.20 ล้านบาท โดยลดลงจำนวน 476.65 ล้านบาท ซึ่งมีเปลี่ยนแปลงจากกิจกรรมดังต่อไปนี้

รายการ	จำนวนเงิน (ล้านบาท)
กระแสเงินสดได้จาก (ใช้ไป) ในกิจกรรมการดำเนินงาน	(114.43)
กระแสเงินสดได้จาก (ใช้ไป) ในกิจกรรมการลงทุน	(591.95)
กระแสเงินสดได้จาก (ใช้ไป) ในกิจกรรมการจัดหาเงิน	211.80
เงินสดและรายการเทียบเท่าเงินสดลดลง	(494.58)
เงินเบิกเกินบัญชีธนาคาร	17.93
เงินสด ณ สิ้นปีลดลงสุทธิ	(476.65)

ในปี 2560 บริษัทและบริษัทย่อยมีกระแสเงินสดจากกิจกรรมดำเนินงานมีค่าเป็นลบจำนวน 114.43 ล้านบาท เนื่องจากบริษัทมีผลการดำเนินงานสำหรับปี สิ้นสุดวันที่ 31 ธันวาคม 2560 หลังปรับปรุงรายการที่ไม่ใช้เงินสดมีกำไรจำนวน 122.23 ล้านบาท มีลูกหนี้การค้าและลูกหนี้อื่นเพิ่มขึ้น จำนวน 256.48 ล้านบาท สินค้าคงเหลือเพิ่มขึ้น 169.99 ล้านบาท สินทรัพย์หมุนเวียนอื่นเพิ่มขึ้น 8.37 ล้านบาท สินทรัพย์ไม่หมุนเวียนอื่นเพิ่มขึ้น 10.76 ล้านบาท เจ้าหนี้การค้าและเจ้าหนี้อื่นเพิ่มขึ้น 234.72 ล้านบาท รายได้รอการรับรู้เพิ่มขึ้นจำนวน 25.05 ล้านบาท แต่ลูกหนี้รายได้ตามสัญญาเช่าการเงินเพิ่มขึ้นจำนวน 2.69 ล้านบาท จ่ายผลประโยชน์พนักงานเนื่องจากเกษียณอายุ 6.59 ล้านบาท เงินสดจ่ายดอกเบี้ย จำนวน 55.98 ล้านบาท เงินสดจ่ายภาษีเงินได้จำนวน 48.49 ล้านบาท ดอกเบี้ยรับเงินสด จำนวน 35.38 ล้านบาท และรับคืนเงินภาษีเงินได้ถูกหัก ณ ที่จ่าย จำนวน 21.45 ล้านบาท

สำหรับกระแสเงินสดจากกิจกรรมลงทุนมีค่าเป็นลบจำนวน 591.95 ล้านบาท เป็นผลมาจากการที่บริษัทมีรับเงินจากการขายเงินลงทุนในหลักทรัพย์เพื่อค่าและใบสำคัญแสดงสิทธิเพื่อค่า จำนวน 19.29 ล้านบาท บริษัทย่อย (RWI, ENS) รับเงินจากการขายเงินลงทุนในหลักทรัพย์เพื่อขายจำนวน 174.70 ล้านบาท บริษัทรับเงินจากการขายเงินลงทุนในกองทุนรวมที่ถือไว้เพื่อค่าจำนวน 293.43 ล้านบาท เงินรับจากการจำหน่ายอุปกรณ์ จำนวน 0.56 ล้านบาท แต่มีเงินสดจ่ายเพื่อซื้อเงินลงทุนในหลักทรัพย์เพื่อค่าและใบสำคัญแสดงสิทธิเพื่อค่า จำนวน 75.88 ล้านบาท เงินสดจ่ายเพื่อซื้อเงินลงทุนในหลักทรัพย์เพื่อขายจำนวน 511.76 ล้านบาท เงินสดจ่ายเพื่อซื้อเงินลงทุนในกองทุนรวมที่ถือไว้เพื่อค่าจำนวน 146.61 ล้านบาท เงินสดจ่ายเพื่อลงทุนในหลักทรัพย์ที่ถือไว้จนครบกำหนดจำนวน 82.86 ล้านบาท เงินสดจ่ายเพื่อซื้อเงินลงทุนในบริษัทย่อย จำนวน 10.26 ล้านบาท บริษัทย่อย (UWC) จ่ายเพื่อลงทุนในบริษัทรวม จำนวน 11.88 ล้านบาท เงินสดจ่ายเพื่อให้กู้ยืมระยะสั้นแก่กิจการที่เกี่ยวข้องกัน จำนวน 9.35 ล้านบาท และจ่ายเพื่อซื้อสินทรัพย์ถาวรจำนวน 192.47 ล้านบาท

ในส่วนกระแสเงินสดจากกิจกรรมจัดหาเงินมีค่าเป็นบวกจำนวน 211.80 ล้านบาท เป็นผลมาจาก บริษัทย่อยรับเงินกู้ยืมระยะสั้นจากสถาบันการเงิน 344.82 ล้านบาท บริษัทรับเงินสดจากการขายใบสำคัญแสดงสิทธิของบริษัทย่อย 211.73 ล้านบาท บริษัทย่อย (RWI) และ (UWC) รับเงินจากการใช้สิทธิตามใบสำคัญแสดงสิทธิจำนวน 9.34 ล้านบาท บริษัทรับเงินสดจากการขายเงินลงทุนในบริษัทย่อยจำนวน 19.99 ล้านบาท บริษัทและบริษัทย่อยจ่ายชำระหนี้เงินกู้ยืมระยะสั้นจากสถาบันการเงินของบริษัทย่อย จำนวน 339.39 ล้านบาท บริษัทย่อย (ENS) จ่ายชำระหนี้เงินกู้ยืมระยะยาวจากสถาบันการเงินจำนวน 24.96 ล้านบาทและบริษัทย่อยจ่ายคืนหนี้สินตามสัญญาเช่าทางการเงินจำนวน 9.73 ล้านบาท จากเหตุผลดังกล่าวข้างต้นทำให้เงินสดและรายการเทียบเท่าเงินสดลดลงสุทธิ 494.58 ล้านบาท ทำให้ ณ วันที่ 31 ธันวาคม 2560 มีเงินสดคงเหลือ 166.62 ล้านบาท

5. แหล่งที่มาของเงินทุน

• หนี้สิน

ณ สิ้นปี 2560 บริษัทและบริษัทย่อย มีหนี้สินรวมจำนวน 2,136.78 ล้านบาท เพิ่มขึ้นจำนวน 214.62 ล้านบาท จากสิ้นปี 2559 ซึ่งมีจำนวน 1,922.16 ล้านบาท ซึ่งมีสาเหตุมาจากการเพิ่มขึ้นเจ้าหนี้การค้าและเจ้าหนี้อื่น และเงินกู้ยืมระยะสั้นจากสถาบันการเงิน แต่ลดลงจากเงินกู้ยืมระยะยาวจากสถาบันการเงิน และหนี้สินภาษีเงินได้รอการตัดบัญชี

หนี้สินหมุนเวียน ในปี 2560 มีจำนวน 1,786.30 ล้านบาท เพิ่มขึ้นจำนวน 1,064.52 ล้านบาท จากสิ้นปี 2559 ซึ่งมีจำนวน 721.78 ล้านบาท มีสาเหตุหลักมาจากการจัดประเภทหนี้กับบริษัทย่อย (UWC) จากหนี้สินไม่หมุนเวียนเป็นหนี้สินหมุนเวียน จำนวน 800 ล้านบาท เนื่องจากรบกำหนดชำระภายในเดือนมกราคม 2561 เงินเบิกเกินบัญชีธนาคารและ เงินกู้ยืมระยะสั้นจากสถาบันการเงินเพิ่มขึ้น จำนวน 22.48 ล้านบาท เจ้าหนี้การค้าและเจ้าหนี้อื่นเพิ่มขึ้น 220.50 ล้านบาท (เจ้าหนี้การค้าบุคคลภายนอกเพิ่มขึ้น 214.61 ล้านบาท เนื่องจากซื้อวัตถุดิบและวัสดุเพิ่มขึ้นตามปริมาณการขายที่เพิ่มขึ้น, รายได้รับล่วงหน้าเพิ่มขึ้น 37.24 ล้านบาท, ค่าใช้จ่ายค้างจ่ายลดลง 14.34 ล้านบาท) ภาษีเงินได้ค้างจ่ายเพิ่มขึ้นจำนวน 16.89 ล้านบาท แต่หนี้สินตามสัญญาเช่าทางการเงินที่ถึงกำหนดชำระภายในหนึ่งปีลดลง จำนวน 1.43 ล้านบาท

หนี้สินไม่หมุนเวียน ในปี 2560 มีจำนวน 350.48 ล้านบาท ลดลงจำนวน 849.90 ล้านบาท จากปี 2559 ซึ่งมีจำนวน 1,200.38 ล้านบาท เนื่องจากได้มีการจัดประเภทหนี้กับบริษัทย่อย (UWC) จำนวน 800.00 ล้านบาท เป็นหนี้สินหมุนเวียน เนื่องจากรบกำหนดชำระภายในเดือนมกราคม 2561โดยเมื่อวันที่ 26 มกราคม 2561 บริษัทย่อย(UWC) ได้จ่ายชำระหนี้ครบถ้วนแล้ว หนี้สินภายใต้สัญญาเช่าทางการเงินลดลง 4.24 ล้านบาทเนื่องบริษัทย่อยมีการจ่ายชำระตามสัญญา หนี้สินภาษีเงินได้รอตัดบัญชีลดลง 53.63 ล้านบาท รายได้รอการรับรู้เพิ่มขึ้น 25.05 ล้านบาท ภาระผูกพันผลประโยชน์พนักงานเพิ่มขึ้นจำนวน 7.88 ล้านบาท และเงินกู้ยืมระยะยาวจากสถาบันการเงินบริษัทย่อย (ENS) ลดลงจำนวน 24.96 ล้านบาท

• ส่วนของผู้ถือหุ้น

ณ วันที่ 31 ธันวาคม 2560 บริษัทมีส่วนของผู้ถือหุ้นจำนวน 2,473.09 ล้านบาท เพิ่มขึ้น 29.14 ล้านบาท เมื่อเปรียบเทียบกับงวดเดียวกันของปีก่อน ซึ่งมีจำนวน 2,443.95 ล้านบาท โดยเพิ่มขึ้นจากส่วนเกินทุนจากการประเมินราคาที่ดินของบริษัทย่อย และเพิ่มขึ้นจากการเปลี่ยนแปลงสัดส่วนในบริษัทย่อย และลดลงเนื่องจากขาดทุนจากการดำเนินงาน

• ความเพียงพอของเงินทุน

ณ วันที่ 31 ธันวาคม 2560 บริษัทและบริษัทย่อยมีแหล่งที่มาของเงินทุนมาจากเงินกู้ยืมระยะสั้น และเงินกู้ยืมระยะยาวจากสถาบันการเงิน ซึ่งคาดว่าบริษัทและบริษัทย่อยยังมีเงินทุนเพียงพอ

- **ความเหมาะสมของโครงสร้างเงินทุนหรือแหล่งเงินทุน**

ณ วันที่ 31 ธันวาคม 2560 บริษัทและบริษัทย่อย มีอัตราส่วนหนี้สินต่อส่วนของผู้ถือหุ้น เท่ากับ 0.86 เท่า เพิ่มขึ้นจากปี 2559 ซึ่งมี เท่ากับ 0.79 เท่า เนื่องจากการเพิ่มขึ้นของหนี้สินรวมในอัตราร้อยละ 11.17 สาเหตุหลักมาจากเจ้าหนี้การค้าและเจ้าหนี้ยื่น และส่วนของผู้ถือหุ้นเพิ่มขึ้นจำนวน 24.19 ล้านบาท หรือเพิ่มขึ้นร้อยละ 1.19 เนื่องจากบริษัทย่อยมีส่วนเกินทุนจากการตีราคาที่ดินเพิ่มขึ้น

- **ความเพียงพอของสภาพคล่อง**

ณ วันที่ 31 ธันวาคม 2560 บริษัทและบริษัทย่อย มีอัตราส่วนสภาพคล่อง เท่ากับ 1.48 เท่า ลดลงจากปี 2559 ซึ่งมี เท่ากับ 3.26 เท่า ซึ่งแสดงว่าบริษัทและบริษัทย่อยมีสินทรัพย์หมุนเวียนที่คาดว่าจะสามารถใช้ชำระหนี้สินหมุนเวียนเป็น 1.48 เท่า

- **ความสามารถในการจ่ายชำระหนี้ และความสามารถในการปฏิบัติตามเงื่อนไขการกู้ยืมที่สำคัญ**

ณ วันที่ 31 ธันวาคม 2560 บริษัทและบริษัทย่อย มีอัตราส่วนความสามารถในการจ่ายชำระดอกเบี้ย เท่ากับ (0.18) เท่า ลดลงจากปี 2559 ซึ่งมีเท่ากับ 1.36 เท่า ซึ่งแสดงว่าบริษัทและบริษัทย่อยมีความสามารถในการจ่ายชำระดอกเบี้ยลดลง แต่บริษัทยังมีความสามารถในการจ่ายชำระดอกเบี้ยได้ตามเงื่อนไขการกู้ยืม

6. ปัจจัยที่อาจมีผลต่อการดำเนินงานหรือฐานะการเงินในอนาคต

เนื่องจากบริษัทประกอบธุรกิจโดยการถือหุ้นในบริษัทอื่น ซึ่งปัจจัยที่จะมีผลกระทบต่อการดำเนินงานหรือฐานะการเงินของบริษัทจึงขึ้นอยู่กับผลการดำเนินงานของธุรกิจที่บริษัทไปลงทุนและจะลงทุน ปัจจุบันบริษัทลงทุนในบริษัทย่อยและบริษัทร่วม ดังนี้

1. บริษัทย่อย (UWC) ประกอบธุรกิจ

- ธุรกิจผลิตงานเสาส่งไฟฟ้าแรงสูง เสาโทรคมนาคม โครงเหล็กสถานีไฟฟ้าย่อย โดยมีปัจจัยหลักที่มีผลต่อการดำเนินงาน คือ ลักษณะของการดำเนินกิจการของบริษัท มีแหล่งที่มาของรายได้หลัก ได้แก่ รายได้จากการยื่นขอประกวดราคาประมูลงานและได้รับงานจากการประกวดราคาประมูลดังกล่าว จึงทำให้รายได้ในส่วนนี้ของบริษัทมีความผันแปรตามปริมาณงานที่บริษัทประมูลงานได้ ในอนาคตหากบริษัทไม่สามารถประกวดราคาประมูลงานหรือไม่ได้รับงานจากการประกวดราคาประมูลแต่ละครั้ง ซึ่งรายได้ของบริษัทก็จะได้รับผลกระทบตามไปด้วย อย่างไรก็ตาม จากปัจจัยความเสี่ยงด้านความผันผวนของรายได้ที่อาจเกิดขึ้นดังกล่าว ทำให้บริษัทมุ่งมั่นพัฒนาบุคลากรและการใช้เทคโนโลยีที่ทันสมัย เพื่อให้การผลิตงานส่งมอบให้ลูกค้าให้มีคุณภาพที่ดีเยี่ยม ได้มาตรฐานสากล และส่งมอบงานตรงต่อเวลาในราคาที่เหมาะสมเป็นที่พึงพอใจแก่ลูกค้า เพื่อรักษาลูกค้าให้เติบโตไปด้วยกันอย่างยั่งยืน ตามวิสัยทัศน์ของบริษัท ที่ได้รับความไว้วางใจสูงสุดจากลูกค้า

- ธุรกิจพลังงาน ซึ่งดำเนินงานโดยบริษัทย่อยของบริษัท (UWC) เป็นธุรกิจโรงไฟฟ้าขายให้แก่การไฟฟ้าส่วนภูมิภาค โดยปัจจัยหลักที่มีผลต่อการดำเนินงานคือความสามารถในการจำหน่ายไฟฟ้าและจัดหาเชื้อเพลิงได้อย่างต่อเนื่อง รวมทั้งสามารถควบคุมราคาวัตถุดิบชีวมวลได้ ทั้งนี้บริษัทย่อย(UWC) ได้จัดตั้งบริษัทย่อยที่ประเทศกัมพูชา เพื่อเสริมการจัดหาวัตถุดิบไม้สับมาส่งเป็นเชื้อเพลิงให้กับโรงงานไฟฟ้าในกลุ่มบริษัท และยังมีแผนจะบริหารจัดการสับไม้เอง พร้อมทั้งจัดหาพื้นที่เพื่อการบริหารจัดการปลูกพืชพลังงานเพื่อบริหารต้นทุนการผลิตของโรงไฟฟ้า ทั้งนี้โรงไฟฟ้าแต่ละโครงการได้มีการจัดหาสำรองวัตถุดิบล่วงหน้าอย่างน้อย 15-30 วัน

2. บริษัทย่อย (RWI) ประกอบธุรกิจผลิตและจำหน่ายผลิตภัณฑ์ลวดเหล็กแรงดึงสูง และลวดเชื่อมไฟฟ้า โดยมีปัจจัยหลักที่มีผลต่อการดำเนินงาน คือ ราคาวัตถุดิบ ความผันผวนของอัตราแลกเปลี่ยน การแข่งขันในด้านการขายหากมีการแข่งขันสูงอาจทำให้ราคาสินค้าลดลงส่งผลให้บริษัทมีกำไรขั้นต้นลดลง และขึ้นอยู่กับสถานะเศรษฐกิจในแต่ละช่วงว่าลูกค้ามีความต้องการสินค้ามากหรือน้อย

3. บริษัทย่อย (ENS) ประกอบธุรกิจผลิตและจำหน่ายกระแสไฟฟ้าและพลังงานความร้อน ให้แก่ บริษัท เดอะสยาม เซรามิค กรุ๊ป อินดัสทรีส์ จำกัด และบริษัท ไทย-เยอรมัน เซรามิค อินดัสทรีส์ จำกัด (มหาชน) โดยปัจจัยหลักที่มีผลต่อการดำเนินงานคือ กรณีเครื่องจักรหยุดชะงักจะทำให้บริษัทขาดความต่อเนื่องในการผลิตและจำหน่ายกระแสไฟฟ้าและพลังงานความร้อน จะทำให้บริษัทไม่มีรายได้จากการประกอบการและมีค่าปรับเนื่องจากไม่สามารถดำเนินงานตามได้ตามสัญญา และกรณีที่ราคาก๊าซอุตสาหกรรมและค่าก๊าซธรรมชาติ ซึ่งมีการปรับตัวอย่างเป็นอิสระต่อกัน มีการปรับไม่ไปในทางเดียวกันก็จะส่งผลกระทบต่อผลการดำเนินงานของบริษัท

4. บริษัทย่อย (PLE) จำกัด ประกอบธุรกิจรับเหมาก่อสร้าง และชุดเจาะอุโมงค์ โดยปัจจัยหลักที่มีผลต่อการดำเนินงาน คือ การปฏิบัติงานสัญญาตามที่ได้รับให้ได้ตามระยะเวลาที่กำหนด ซึ่งมีปัจจัยเรื่องการที่ลูกค้าต้องส่งมอบพื้นที่ให้บริษัทเข้าไปปฏิบัติงานได้ หากไม่สามารถส่งมอบพื้นที่ได้ก็จะส่งผลให้บริษัทไม่สามารถปฏิบัติงานได้ตามสัญญา ซึ่งมีผลกระทบต่อการใช้งานเครื่องจักรและการรับงานโครงการอื่นๆ ที่มีการกำหนดไว้ล่วงหน้าแล้ว รวมถึงหากการดำเนินงานในโครงการนั้นยังไม่แล้วเสร็จ แต่มีการเคลื่อนย้ายเครื่องจักรไปปฏิบัติงานในโครงการใหม่ก่อน ทำให้มีต้นทุนในการขนย้ายเครื่องจักรเพิ่มขึ้นและจะต้องเจรจาขอชดเชยจากลูกค้า

5. บริษัทย่อย (WJC) จำกัด ประกอบธุรกิจบริการก่อสร้างงานโลหะ งานออกแบบและบริการขึ้นรูปโลหะ โดยรับงานโลหะทั้งในและต่างประเทศของอุตสาหกรรมปิโตรเคมี อุตสาหกรรม พลังงาน งานเสาสูงไฟฟ้าแรงสูง งานเสาสัญญาณ โทรคมนาคม และอื่นๆ ซึ่งต้องใช้วัตถุดิบประเภทเหล็กโครงสร้าง,ท่อเหล็ก เป็นต้น ดังนั้นการเปลี่ยนแปลงของราคาวัตถุดิบจะส่งผลกระทบต่อต้นทุนของWJC เพื่อป้องกันความเสี่ยงในการกำหนดราคาขายและกำหนดราคาประมูลงานในโครงการต่างๆ จะรักษาส่วนต่างของกำไรในระดับที่สามารถแข่งขันกับผู้ประกอบการรายอื่นๆได้ และพัฒนาปรับปรุงการบริหารการผลิตอย่างต่อเนื่องเพื่อควบคุมต้นทุนการผลิตให้อยู่ในระดับที่เหมาะสม

บริษัทมีเป้าหมายที่จะลงทุนเพิ่มในธุรกิจที่เกี่ยวข้องและเอื้อประโยชน์ต่อการทำธุรกิจของบริษัทย่อยและบริษัทร่วมที่มีอยู่เดิม หรือธุรกิจที่มีแนวโน้มเจริญเติบโตตามสภาพเศรษฐกิจและสังคม

รายงานการกำกับดูแลกิจการของคณะกรรมการตรวจสอบ

เรียน ท่านผู้ถือหุ้น

คณะกรรมการตรวจสอบของบริษัท แคปปิตอล เอ็นจิเนียริ่ง เน็ตเวิร์ค จำกัด (มหาชน) ประกอบด้วยกรรมการอิสระซึ่งเป็นผู้ทรงคุณวุฒิจำนวน 3 ท่าน ที่มีประสบการณ์และมีคุณสมบัติครบถ้วน ในระหว่างปี 2560 มีการจัดประชุมคณะกรรมการตรวจสอบรวมทั้งสิ้น 5 ครั้ง รายงานของกรรมการตรวจสอบและจำนวนครั้งที่กรรมการแต่ละท่านเข้าร่วมประชุม มีดังนี้

			จำนวนครั้ง
ดร.วิศิษฐ์	องค์พัฒนกุล	ประธานกรรมการตรวจสอบ	5/5
นายยรรยง	วัฒนวงศ์พิทักษ์	กรรมการตรวจสอบ	5/5
รศ.ดร.ภูษิต	เลิศวัฒนารักษ์	กรรมการตรวจสอบ	5/5

คณะกรรมการตรวจสอบ ปฏิบัติภารกิจอย่างอิสระภายใต้ขอบเขต หน้าที่ และความรับผิดชอบตามกฎหมายที่ได้รับอนุมัติจากคณะกรรมการบริษัท เพื่อช่วยในการสอบทานให้บริษัทมีการกำกับดูแลกิจการอย่างเพียงพอ สอดคล้องกับข้อกำหนดและแนวทางปฏิบัติที่ดีสำหรับคณะกรรมการตรวจสอบของสำนักงานกำกับหลักทรัพย์ และตลาดหลักทรัพย์แห่งประเทศไทย โดยคณะกรรมการตรวจสอบได้ประชุมเพื่อพิจารณาและให้ข้อคิดเห็นในเรื่องที่สำคัญร่วมกับฝ่ายบริหาร ผู้ตรวจสอบบัญชี ผู้ตรวจสอบภายใน สรุปสาระสำคัญได้ดังนี้

การสอบทานรายงานทางการเงิน

- คณะกรรมการตรวจสอบได้สอบทานข้อมูลทางการเงินรายไตรมาสและงบการเงินประจำปี 2560 ซึ่งผ่านการสอบทานและตรวจสอบจากผู้สอบบัญชีแล้ว โดยได้เชิญผู้บริหารและผู้สอบบัญชีเข้าร่วมหารือในการสอบทานความถูกต้องครบถ้วนก่อนที่จะให้ความเห็นชอบต่อรายงานทางการเงิน รายการปรับปรุงบัญชีที่มีผลกระทบต่อรายงานทางการเงินอย่างมีสาระสำคัญ รวมถึงความเพียงพอในการเปิดเผยข้อมูล และข้อสังเกตของผู้สอบบัญชี คณะกรรมการตรวจสอบมีความเห็นชอบกับการรายงานของผู้บริหารรายงานบัญชีและการเงินของบริษัทว่า รายงาน ทางการเงินดังกล่าว ได้จัดทำขึ้นโดยถูกต้องในสาระสำคัญตามมาตรฐานการรายงานทางการเงิน รวมทั้งมีการเปิดเผยข้อมูลที่มีนัยสำคัญในหมายเหตุประกอบงบการเงินอย่างเพียงพอ ครบถ้วน และเชื่อถือได้ การเลือกใช้ นโยบายบัญชีที่มีความสมเหตุสมผล

การสอบทานระบบควบคุมภายในและการตรวจสอบภายใน

การบริหารความเสี่ยงและการกำกับดูแลกิจการที่ดี

- คณะกรรมการตรวจสอบได้สอบทานให้บริษัทมีระบบควบคุมภายในที่มีประสิทธิภาพและมีประสิทธิผล โดยพิจารณาจากรายงานสรุปผลการตรวจสอบภายในและการติดตามผลจากผู้ตรวจสอบภายในเป็นประจำทุกไตรมาส ตามแผนงานที่ได้อนุมัติซึ่งครอบคลุมระบบงานที่สำคัญของบริษัท และได้ให้ข้อเสนอแนะที่เป็นประโยชน์ต่อระบบการควบคุมภายในเพื่อให้มีประสิทธิภาพยิ่งขึ้น ตลอดจนการพิจารณาทบทวนระบบการควบคุมภายในของบริษัทตามแบบประเมินของ COSO ปี 2013 ของสำนักงานคณะกรรมการกำกับหลักทรัพย์และตลาดหลักทรัพย์แห่งประเทศไทย ทั้งนี้ ไม่พบประเด็นหรือข้อบกพร่องที่อาจส่งผลกระทบต่อบริษัทอย่างมีนัยสำคัญ แสดงให้เห็นว่าบริษัทให้ความสำคัญต่อการควบคุมภายใน สามารถสร้างความมั่นใจอย่างสมเหตุสมผลได้ว่าบริษัทมีระบบควบคุมภายในที่เพียงพอมีประสิทธิภาพและมีประสิทธิผล
- คณะกรรมการตรวจสอบได้กำกับดูแลงานตรวจสอบภายใน โดยได้สอบทานขอบเขตการปฏิบัติงานและภาระหน้าที่ความรับผิดชอบ ความเป็นอิสระ รวมถึงความเพียงพอของบุคลากรในหน่วยงานเพื่อให้มั่นใจว่าการดำเนินกิจกรรมการตรวจสอบภายในเป็นไปอย่างเหมาะสมและมีประสิทธิผล นอกจากนี้ ได้พิจารณาและอนุมัติแผนการตรวจสอบประจำปี

ของผู้ตรวจสอบภายใน ที่จัดทำขึ้นตามระดับและแนวความเสี่ยงที่สำคัญของบริษัทฯและครอบคลุมบริษัทย่อยมีการปรับแผนการตรวจสอบให้สอดคล้องกับความเสี่ยงที่เปลี่ยนแปลงไป ตลอดจนติดตามความคืบหน้าของการปฏิบัติงานตามแผนตรวจสอบภายใน

คณะกรรมการตรวจสอบ มีความเห็นว่าระบบการตรวจสอบภายในของบริษัทฯเป็นไปอย่างมีประสิทธิภาพ เพียงพอ เหมาะสม และมีประสิทธิผล การปฏิบัติงานของหน่วยงานตรวจสอบภายในเป็นไปตามเป้าหมายที่วางไว้ มีการประสานงานที่ดีกับฝ่ายบริหารและผู้สอบบัญชี และให้การสนับสนุนการปฏิบัติงานของคณะกรรมการตรวจสอบเป็นอย่างดี

- คณะกรรมการตรวจสอบได้สอบถามให้บริษัทมีระบบการบริหารความเสี่ยง (Risk Management) ที่เหมาะสมและมีประสิทธิผลโดยได้ทบทวนปัจจัยความเสี่ยงที่สำคัญของบริษัทฯซึ่งได้แสดงไว้ในรายงานประจำปี
- บริษัท แคปปิตอล เอ็นจิเนียริ่ง เน็ตเวิร์ค จำกัด (มหาชน) ได้ส่งเสริมให้พนักงานทุกระดับมีจิตสำนึกในจริยธรรมและคุณธรรมอย่างสม่ำเสมอ สร้างความตระหนักรู้ในเรื่องการป้องกันและต่อต้านการทุจริตคอร์รัปชันเพื่อให้เกิดเป็นวัฒนธรรมและค่านิยมขององค์กร ผ่านทางนโยบายต่อต้านการทุจริตและคอร์รัปชันที่มีแนวทางในการชี้เบาะแสให้กับผู้บริหารและพนักงานทุกระดับ
- คณะกรรมการตรวจสอบได้สอบถามและประเมินผลการปฏิบัติงาน โดยการประเมินตนเองตามกฎบัตรของคณะกรรมการตรวจสอบและตามแนวทางการกำกับดูแลกิจการที่ดี และจากผลการประเมิน คณะกรรมการตรวจสอบได้ปฏิบัติหน้าที่อย่างมีประสิทธิภาพด้วยความโปร่งใส สอดคล้องตามแนวทางการปฏิบัติที่ดีและกฎบัตรคณะกรรมการตรวจสอบ อันมีส่วนช่วยเสริมสร้างระบบการกำกับดูแลกิจการที่ดีได้อย่างมีประสิทธิภาพ
- คณะกรรมการตรวจสอบได้จัดทำรายงานผลการปฏิบัติงานของคณะกรรมการตรวจสอบให้คณะกรรมการบริษัทได้รับทราบอย่างสม่ำเสมอทุกไตรมาส โดยในปี 2560 ได้รายงานให้คณะกรรมการบริษัททราบจำนวนรวม 4 ครั้ง

การสอบทานการปฏิบัติตามกฎหมาย

- คณะกรรมการตรวจสอบได้สอบถามบริษัทเกี่ยวกับการปฏิบัติตามกฎหมายว่าด้วยหลักทรัพย์และตลาดหลักทรัพย์ กฎระเบียบของสำนักงานคณะกรรมการกำกับหลักทรัพย์และตลาดหลักทรัพย์ ข้อกำหนดของตลาดหลักทรัพย์ฯ คณะกรรมการกำกับตลาดทุนและกฎหมายอื่นใดที่เกี่ยวข้องกับการดำเนินธุรกิจของบริษัทฯ รวมถึงข้อผูกพันที่บริษัทมีไว้กับบุคคลภายนอก คณะกรรมการตรวจสอบ ไม่พบประเด็นที่เป็นสาระสำคัญในเรื่องการปฏิบัติที่ขัดต่อกฎหมายและข้อกำหนดดังกล่าว

การสอบทานรายการที่เกี่ยวข้องกัน

รายการได้มาและจำหน่ายไปซึ่งสินทรัพย์

- คณะกรรมการตรวจสอบได้พิจารณาการทำรายการระหว่างบริษัทกับบุคคลหรือนิติบุคคลที่เกี่ยวข้องกัน หรือรายการที่อาจมีความขัดแย้งทางผลประโยชน์กับบริษัทฯตามหลักเกณฑ์และแนวทางของสำนักงานคณะกรรมการกำกับหลักทรัพย์และตลาดหลักทรัพย์ คณะกรรมการกำกับตลาดทุน และหน่วยงานเกี่ยวข้องอื่นๆ ที่กำหนด เพื่อให้มั่นใจว่ารายการดังกล่าวสมเหตุสมผลและเป็นประโยชน์สูงสุดต่อบริษัท

คณะกรรมการตรวจสอบ มีความเห็นชอบกับรายงานของผู้บริหารรายงานบัญชีและการเงินว่ารายการทางการเงินการค้าหรือรายการให้ความช่วยเหลือทางการเงินที่เกี่ยวข้องกันนั้น บริษัทดำเนินการตามเงื่อนไขทางธุรกิจปกติที่มีเงื่อนไขการค้าทั่วไป ซึ่งมีความสมเหตุสมผล เป็นธรรมและเป็นประโยชน์สูงสุดต่อบริษัท รวมทั้งรายการที่มีสาระสำคัญได้รับการเปิดเผย และแสดงรายการในงบการเงินและหมายเหตุประกอบงบการเงินแล้ว อย่างถูกต้อง ครบถ้วน

- คณะกรรมการตรวจสอบได้พิจารณารายการได้มาหรือจำหน่ายไปซึ่งสินทรัพย์ของบริษัท ที่มีขนาดใหญ่หรือมูลค่าสูง ๆ ซึ่ง มีผลกระทบต่อฐานะการเงินและผลการดำเนินงานของบริษัทฯตามหลักเกณฑ์และแนวทางของสำนักงานคณะกรรมการ กํากับหลักทรัพย์และตลาดหลักทรัพย์ฯ และคณะกรรมการกํากับตลาดทุน

คณะกรรมการตรวจสอบ มีความเห็นชอบกับรายงานของผู้บริหารสายงานบัญชีและการเงินว่ารายการได้มาหรือจำหน่าย ไปซึ่งสินทรัพย์ของบริษัทฯที่ได้พิจารณานั้น บริษัทดำเนินการตามหลักเกณฑ์ที่กำหนด อย่างถูกต้อง ครบถ้วนแล้ว

ผู้สอบบัญชีภายนอก

- คณะกรรมการตรวจสอบได้พิจารณาประเมินความเป็นอิสระและผลการปฏิบัติงานของผู้สอบบัญชี ในปี 2560 ซึ่งได้ ให้บริการสอบบัญชีต่อเนื่องเป็นปีที่ 5 และเห็นว่าผลการปฏิบัติงานโดยรวมอยู่ในระดับที่น่าพอใจ ความเป็นอิสระ เพียงพอ
- สำหรับปี 2561 บริษัทได้พิจารณาคัดเลือกผู้สอบบัญชีของสำนักงานบัญชีแห่งใหม่ซึ่งอยู่ในรายชื่อผู้สอบบัญชีที่ได้รับความ เห็นชอบจากสำนักงานคณะกรรมการกํากับหลักทรัพย์และตลาดหลักทรัพย์ เนื่องจากผู้สอบบัญชีรายเดิมได้ให้บริการ ต่อเนื่องเป็นปีที่ 5 ติดต่อกัน คณะกรรมการตรวจสอบเห็นว่าเพื่อให้เกิดความเป็นอิสระ จึงมีความเห็นชอบเสนอต่อ คณะกรรมการบริษัทให้ขออนุมัติจากที่ประชุมผู้ถือหุ้น แต่งตั้ง ดร.สุวัจชัย เมฆะอานวยชัย ผู้สอบบัญชีรับอนุญาตเลขที่ 6638 และ/หรือ นายชวลา เทียนประเสริฐกิจ ผู้สอบบัญชีรับอนุญาตเลขที่ 4301 และ/หรือ ดร. เกียรตินิยม คุณติสุข ผู้สอบบัญชีรับอนุญาตเลขที่ 4800 และ/หรือ นายวัลลภ วิไลวรวิทย์ ผู้สอบบัญชีรับอนุญาต เลขที่ 6797 แห่งบริษัท ดีลอยท์ พูซ โทมัสส์ ไชยยศ สอบบัญชี จำกัด ("Deloitte") เป็นผู้สอบบัญชีของบริษัทสำหรับปี 2561 และอนุมัติค่าสอบ บัญชีงบการเงินประจำปี 2561 และค่าสอบทานงบการเงิน รายไตรมาสของบริษัท และงบการเงินรวม เป็นจำนวนเงิน รวม 1,800,000.- บาท ซึ่งลดลงจากเดิม 28.57%

ความเห็นและข้อสังเกตโดยรวม

จากการปฏิบัติหน้าที่ของคณะกรรมการตรวจสอบในปี 2560 ทำให้เชื่อได้ว่าบริษัทมีระบบบัญชีและรายงานทางการเงิน ที่ ถูกต้องเชื่อถือได้ มีการควบคุมภายในที่เพียงพอและเหมาะสม มีการบริหารความเสี่ยงที่มีประสิทธิผล มีการกํากับดูแล กิจการที่ดี รวมทั้งมีการปฏิบัติให้เป็นไปตามกฎหมาย ระเบียบ ข้อบังคับที่เกี่ยวข้องกับการดำเนินธุรกิจของบริษัท

ในการปฏิบัติงาน คณะกรรมการตรวจสอบได้ใช้ความรู้ ความสามารถ ประกอบกับความระมัดระวังรอบคอบและมีความเป็น อิสระอย่างเพียงพอ และไม่มีข้อจำกัดในการได้รับข้อมูล ทรัพยากร และความร่วมมือทั้งจากผู้บริหาร พนักงานและผู้ ที่เกี่ยวข้อง ตลอดจนได้ให้ความเห็นและข้อเสนอแนะต่าง ๆ อย่างตรงไปตรงมา เพื่อประโยชน์ต่อผู้มีส่วนได้เสียทุกฝ่ายอย่าง เท่าเทียมกัน

ในนามคณะกรรมการตรวจสอบ

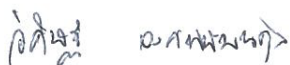

(ดร.วิศิษฐ์ องค์กรพัฒน์กุล)

ประธานคณะกรรมการตรวจสอบ

รายงานความรับผิดชอบของคณะกรรมการบริษัทต่อรายงานทางการเงิน

งบการเงินของบริษัท แคปปิตอล เอ็นจิเนียริง เน็ตเวิร์ค จำกัด (มหาชน) ได้จัดทำขึ้นภายใต้นโยบายของคณะกรรมการบริษัทซึ่งกำหนดให้ปฏิบัติตามหลักการบัญชีที่รับรองทั่วไป และบันทึกบัญชีด้วยความระมัดระวัง ประกอบกับการใช้ดุลยพินิจในการประมาณการจัดทางการเงิน เพื่อให้สะท้อนผลการดำเนินงานที่เป็นจริงของบริษัท

คณะกรรมการบริษัทตระหนักถึงความสำคัญในด้านคุณภาพของงบการเงิน โดยให้มีการสอบทานข้อมูลทางการเงิน และจัดให้มีการเปิดเผยข้อมูลที่สำคัญเพิ่มเติมอย่างเพียงพอในหมายเหตุประกอบงบการเงิน มีคำอธิบายและการวิเคราะห์เพื่อประโยชน์ของผู้ถือหุ้นและผู้ลงทุนทั่วไปในการใช้งบการเงิน

คณะกรรมการบริษัทได้แต่งตั้งคณะกรรมการตรวจสอบ ซึ่งประกอบด้วยกรรมการที่เป็นอิสระ เป็นผู้ดูแลเกี่ยวกับคุณภาพของรายงานทางการเงินโดยตรง ประเมินระบบการควบคุมภายใน และการตรวจสอบภายในให้มีประสิทธิภาพ เพื่อให้มั่นใจได้ว่าการบันทึกข้อมูลทางบัญชีถูกต้อง ครบถ้วนอย่างเพียงพอ ที่รักษาไว้ซึ่งทรัพย์สิน รวมทั้งป้องกันไม่ให้เกิดการทุจริตหรือการดำเนินการที่ผิดปกติ โดยความเห็นของคณะกรรมการตรวจสอบปรากฏในรายงานของคณะกรรมการตรวจสอบซึ่งได้แสดงไว้ในรายงานประจำปีแล้ว

จากโครงสร้างการบริหารและระบบการควบคุมภายในดังกล่าว ตลอดจนผลการตรวจสอบของผู้สอบบัญชีรับอนุญาต ทำให้คณะกรรมการบริษัทเชื่อได้ว่างบการเงินของบริษัท แคปปิตอล เอ็นจิเนียริง เน็ตเวิร์ค จำกัด (มหาชน) ณ วันที่ 31 ธันวาคม 2560 ได้แสดงฐานะการเงิน ผลการดำเนินงาน และกระแสเงินสด โดยถูกต้องตามที่ควรในสาระสำคัญตามหลักการบัญชีที่รับรองทั่วไป



(นายวุฒิชัย ลิ่นะบรรจง)

ประธานกรรมการบริษัทและรักษาการประธานเจ้าหน้าที่บริหาร

รายงานของผู้สอบบัญชีรับอนุญาต

เสนอผู้ถือหุ้นและคณะกรรมการบริษัท แคปปิตอล เอ็นจิเนียริง เน็ตเวิร์ค จำกัด (มหาชน)

ความเห็น

ข้าพเจ้าเห็นว่า งบการเงินรวมของบริษัท แคปปิตอล เอ็นจิเนียริง เน็ตเวิร์ค จำกัด (มหาชน) (บริษัท) และบริษัทย่อย (กลุ่มกิจการ) และงบการเงินเฉพาะกิจการของบริษัทแสดงฐานะการเงินรวมของกลุ่มกิจการและฐานะการเงินเฉพาะกิจการของบริษัท ณ วันที่ 31 ธันวาคม พ.ศ. 2560 และผลการดำเนินงานรวมและผลการดำเนินงานเฉพาะกิจการ กระแสเงินสดรวมและกระแสเงินสดเฉพาะกิจการสำหรับปีสิ้นสุดวันเดียวกัน โดยถูกต้องตามที่ควรในสาระสำคัญตามมาตรฐานการรายงานทางการเงิน

งบการเงินที่ตรวจสอบ

งบการเงินรวมและงบการเงินเฉพาะกิจการประกอบด้วย

- งบแสดงฐานะการเงินรวมและงบแสดงฐานะการเงินเฉพาะกิจการ ณ วันที่ 31 ธันวาคม พ.ศ. 2560
- งบกำไรขาดทุนเบ็ดเสร็จรวมและงบกำไรขาดทุนเบ็ดเสร็จเฉพาะกิจการสำหรับปีสิ้นสุดวันเดียวกัน
- งบแสดงการเปลี่ยนแปลงส่วนของผู้ถือหุ้นรวมและงบแสดงการเปลี่ยนแปลงส่วนของผู้ถือหุ้นเฉพาะกิจการสำหรับปีสิ้นสุดวันเดียวกัน
- งบกระแสเงินสดรวมและงบกระแสเงินสดเฉพาะกิจการสำหรับปีสิ้นสุดวันเดียวกัน และ
- หมายเหตุประกอบงบการเงินรวมและงบการเงินเฉพาะกิจการซึ่งรวมถึงหมายเหตุสรุปนโยบายการบัญชีที่สำคัญ

เกณฑ์ในการแสดงความเห็น

ข้าพเจ้าได้ปฏิบัติงานตรวจสอบตามมาตรฐานการสอบบัญชี ความรับผิดชอบของข้าพเจ้าได้กล่าวไว้ในส่วนของความรับผิดชอบของผู้สอบบัญชีต่อการตรวจสอบงบการเงินรวมและงบการเงินเฉพาะกิจการในรายงานของข้าพเจ้า ข้าพเจ้ามีความเป็นอิสระจากกลุ่มกิจการและบริษัทตามข้อกำหนดจรรยาบรรณของผู้ประกอบวิชาชีพบัญชีในส่วนที่เกี่ยวข้องกับการตรวจสอบงบการเงินรวมและงบการเงินเฉพาะกิจการที่กำหนดโดยสภาวิชาชีพบัญชีในพระบรมราชูปถัมภ์ และข้าพเจ้าได้ปฏิบัติตามความรับผิดชอบด้านจรรยาบรรณอื่น ๆ ซึ่งเป็นไปตามข้อกำหนดเหล่านี้ ข้าพเจ้าเชื่อว่าหลักฐานการสอบบัญชีที่ข้าพเจ้าได้รับเพียงพอและเหมาะสมเพื่อใช้เป็นเกณฑ์ในการแสดงความเห็นของข้าพเจ้า

เรื่องสำคัญในการตรวจสอบ

เรื่องสำคัญในการตรวจสอบคือเรื่องต่าง ๆ ที่มีนัยสำคัญที่สุดตามดุลยพินิจของผู้ประกอบวิชาชีพของข้าพเจ้าในการตรวจสอบงบการเงินรวมและงบการเงินเฉพาะกิจการสำหรับงวดปัจจุบัน ข้าพเจ้าได้นำเรื่องเหล่านี้มาพิจารณาในบริบทของการตรวจสอบงบการเงินรวมและงบการเงินเฉพาะกิจการโดยรวมและในการแสดงความเห็นของข้าพเจ้า ทั้งนี้ ข้าพเจ้าไม่ได้แสดงความเห็นแตกต่างหากสำหรับเรื่องเหล่านี้

การประเมินการด้อยค่าของค่าความนิยม

อ้างอิงถึงหมายเหตุประกอบงบการเงินรวมและงบการเงินเฉพาะกิจการ ข้อ 4 และ ข้อ 16 เรื่องประมาณการทางบัญชีที่สำคัญ ข้อสมมติฐาน และการใช้ดุลยพินิจและเรื่องค่าความนิยม

ค่าความนิยมของกลุ่มกิจการเกิดจากหน่วยสินทรัพย์ที่ก่อให้เกิดเงินสดของส่วนงานดำเนินงานดังต่อไปนี้ บริษัท พาราไดซ์กรีนแอนเนอร์จี จำกัด (PGE) จำนวน 52.32 ล้านบาท บริษัท สติ๊กไบโอเมส จำกัด SATUEK จำนวน 40.00 ล้านบาทและ บริษัท ยูดับบลิวซี อัมพัน ไบโอเมส จำกัด (UAB) จำนวน 6.29 ล้านบาท กลุ่มกิจการมีความจำเป็นต้องทดสอบการด้อยค่าของค่าความนิยมอย่างน้อยปีละหนึ่งครั้ง

ข้าพเจ้าให้ความสำคัญเรื่องการประเมินการด้อยค่าของค่าความนิยมเนื่องจากมูลค่าของค่าความนิยมมีสาระสำคัญต่อการการเงิน มูลค่าที่คาดว่าจะได้รับคืนของค่าความนิยมขึ้นอยู่กับดุลยพินิจของผู้บริหารในการกำหนดตัวแปรต่างๆที่ใช้ในการประเมินมูลค่า เช่น รายได้ อัตราการเติบโตของรายได้ อัตรากำไรขั้นต้นและอัตราคิดลด

ผู้บริหารได้ทดสอบการด้อยค่าของค่าความนิยมโดย

1. คำนวณหามูลค่าที่คาดว่าจะได้รับคืนของค่าความนิยมจากมูลค่าจากการใช้ของแต่ละหน่วยสินทรัพย์ที่ก่อให้เกิดเงินสดโดยวิธีการคิดลดประมาณการกระแสเงินสดในอนาคต กระแสเงินสดของ PGE ขึ้นอยู่กับประมาณการกระแสเงินสด (รายได้ ค่าใช้จ่ายและค่าใช้จ่ายฝ่ายทุน) ที่เกิดขึ้นจากสินทรัพย์ที่ก่อให้เกิดเงินสดสำหรับห้าปีข้างหน้าโดยใช้สมมติฐานว่าไม่มีอัตราการเติบโตของกระแสเงินสดตั้งแต่ปีที่ห้าเป็นต้นไป และกระแสเงินสดของ SATUEK และ UAB ขึ้นอยู่กับประมาณการกระแสเงินสด (รายได้ ค่าใช้จ่ายและค่าใช้จ่ายฝ่ายทุน) ที่เกิดขึ้นแต่ละหน่วยสินทรัพย์ที่ก่อให้เกิดเงินสดสำหรับระยะเวลาที่เหลืออยู่ภายใต้สัญญาซื้อขายไฟและคิดลดประมาณการกระแสเงินสดในอนาคตเป็นมูลค่าปัจจุบันโดยใช้อัตราต้นทุนถัวเฉลี่ยถ่วงน้ำหนักของเงินทุนเป็นอัตราคิดลด และ

วิธีการตรวจสอบของข้าพเจ้ารวมถึง

- ได้รับประมาณการกระแสเงินสดในอนาคตที่จัดทำขึ้นโดยผู้บริหารของกลุ่มกิจการ และได้ทำความเข้าใจและประเมินวิธีการจัดทำประมาณการดังกล่าว
- เปรียบเทียบประมาณการกระแสเงินสดดังกล่าวกับงบประมาณที่ได้รับการอนุมัติจากผู้บริหารของกลุ่มกิจการ และ
- สอบถามผู้บริหารในเชิงทดสอบเกี่ยวกับสมมติฐานที่สำคัญที่ใช้ในการจัดทำประมาณการกระแสเงินสดเช่น รายได้ อัตราการเติบโตของรายได้ อัตรากำไรขั้นต้นและอัตราคิดลด โดยอ้างอิงกับแนวโน้มสภาพเศรษฐกิจและอุตสาหกรรม โดยคำนึงถึง ความอ่อนไหวของสมมติฐานดังกล่าวที่มีผลต่อมูลค่าของค่าความนิยม
- ทดสอบความถูกต้องของการคำนวณและพิจารณาถึงความเหมาะสมของกระแสเงินสดที่รวมในการคิดลดประมาณการกระแสเงินสดในอนาคตของกิจการ

จากการตรวจสอบตามวิธีการข้างต้น ข้อสมมติฐานที่สำคัญที่ผู้บริหารของกลุ่มกิจการใช้มีความสมเหตุสมผลตามหลักฐานสนับสนุนและเหมาะสมกับสถานการณ์และสภาพแวดล้อมในปัจจุบัน

เรื่องสำคัญในการตรวจสอบ	วิธีการตรวจสอบ
<p>2. เปรียบเทียบกับมูลค่าจากการใช้งานของแต่ละหน่วยสินทรัพย์ที่ก่อให้เกิดเงินสดกับมูลค่าตามบัญชีและพิจารณาบันทึกตั้งค่าเพื่อการตัดค่าถ้าหากมูลค่าจากการใช้น้อยกว่ามูลค่าตามบัญชี</p> <p>จากการทดสอบการตัดค่าของค่าความนิยมประจำปีดังกล่าวผู้บริหารของกลุ่มกิจการได้รับรู้ขาดทุนจากการตัดค่าของค่าความนิยมของ PGE จำนวน 52.32 ล้านบาท ทั้งนี้สมมติฐานที่สำคัญได้เปิดเผยในหมายเหตุประกอบงบการเงินรวมและงบการเงินเฉพาะกิจการของบริษัทข้อ 16</p>	
<p>การตัดค่าของเงินลงทุนในบริษัทร่วมและส่วนได้เสียในการร่วมค้า</p> <p>อ้างอิงถึงหมายเหตุประกอบงบการเงินรวมและงบการเงินเฉพาะกิจการ ข้อ 2 เรื่อง นโยบายการบัญชี และข้อ 13 สำหรับเงินลงทุนในบริษัทย่อย บริษัทร่วมและส่วนได้เสียในการร่วมค้า</p> <p>กลุ่มกิจการมีส่วนได้เสียในบริษัทร่วมและส่วนได้เสียในการร่วมค้าซึ่งบันทึกบัญชีโดยวิธีส่วนได้เสีย เมื่อมีหลักฐานซึ่งบ่งชี้ถึงการตัดค่า ผู้บริหารจึงประเมินการตัดค่า โดยการเปรียบเทียบมูลค่าที่คาดว่าจะได้รับคืนของส่วนได้เสียในบริษัทร่วมและส่วนได้เสียในการร่วมค้ากับมูลค่าตามบัญชี</p> <p>ณ วันที่ 31 ธันวาคม พ.ศ. 2560 เนื่องด้วยสภาพเศรษฐกิจตกต่ำ กลุ่มกิจการพบว่ามูลค่าตามบัญชีของเงินลงทุนในบริษัท ไคเมท สยาม จำกัด (มหาชน) (DIMET) ซึ่งถูกจัดประเภทเป็นเงินลงทุนในบริษัทร่วมด้วยสัดส่วนผู้ถือหุ้น ร้อยละ 24.50 มีมูลค่าเกินกว่ามูลค่าตลาด ดังนั้นกลุ่มกิจการจึงทดสอบการตัดค่าของเงินลงทุนดังกล่าวโดยเปรียบเทียบมูลค่าที่คาดว่าจะได้รับคืนกับมูลค่าตามบัญชี มูลค่าที่คาดว่าจะได้รับคืน คือ จำนวนที่สูงกว่าระหว่างมูลค่ายุติธรรมหักต้นทุนในการขายเทียบกับมูลค่าจากการใช้ มูลค่าจากการใช้คำนวณโดยวิธีการคิดลดประมาณการกระแสเงินสดในอนาคต จากผลการทดสอบพบว่า ผลขาดทุนจากการตัดค่าของเงินลงทุนใน DIMET จำนวน 110.75 ล้านบาท ซึ่งเป็นผลขาดทุนส่วนใหญ่ของผลขาดทุนทั้งหมดจากการตัดค่าของเงินลงทุนในบริษัทร่วมและส่วนได้เสียในการร่วมค้า จำนวน 165.70 ล้านบาท ได้บันทึกไว้ในงบการเงินรวม</p> <p>ข้าพเจ้าให้ความสำคัญในเรื่องดังกล่าวเนื่องจากผลขาดทุนจากการตัดค่าเงินลงทุนในบริษัทร่วมและส่วนได้เสียในการร่วมค้ามีสาระสำคัญต่องบการเงินรวม</p>	<p>วิธีการตรวจสอบของข้าพเจ้ารวมถึงเรื่องดังต่อไปนี้</p> <ul style="list-style-type: none"> • ประเมินกระบวนการจัดทำข้อมูลเพื่อทดสอบการตัดค่าของผู้บริหาร และประเมินประสบการณ์ในอดีตของผู้บริหาร รวมถึงดุลยพินิจที่สำคัญของผู้บริหารที่ใช้ในการประเมิน • ประเมินมูลค่าที่คาดว่าจะได้รับคืนจากมูลค่ายุติธรรมหักต้นทุนในการขาย โดยมูลค่ายุติธรรมอ้างอิงกับ ราคาที่ราคาเสนอซื้อในตลาด MAI • ประเมินมูลค่าที่คาดว่าจะได้รับคืนจากมูลค่าจากการใช้โดยวิธีการคิดลดประมาณการกระแสเงินสดในอนาคต สอบทานหลักฐานสนับสนุนข้อสมมติฐานและดุลยพินิจที่สำคัญพิจารณาหลักฐานจากแหล่งข้อมูลภายนอกและความแม่นยำของข้อสมมติฐานและประมาณการของผู้บริหารในอดีต โดยเฉพาะเรื่องอัตราการเติบโต อัตรากำไรขั้นต้น และอัตราการคิดลด • กระทบยอดข้อมูลที่ใช้ในการทำประมาณการกับหลักฐานสนับสนุน เช่น งบประมาณที่ได้รับการอนุมัติแล้ว • ทดสอบความถูกต้องของการคำนวณและพิจารณาความเหมาะสมของกระแสเงินสดที่รวมอยู่ในการคิดลดประมาณการกระแสเงินสดในอนาคตของกิจการ และ • ตรวจสอบการวิเคราะห์ความอ่อนไหวของข้อสมมติฐานเพื่อหาขอบเขตที่การเปลี่ยนแปลงอันไม่พึงประสงค์ทั้งการเปลี่ยนแปลงรายตัวและโดยรวม ซึ่งอาจส่งผลให้เกิดการตัดค่าขึ้น <p>จากการตรวจสอบตามวิธีการข้างต้น ข้อสมมติฐานที่สำคัญที่ผู้บริหารของกลุ่มกิจการใช้มีความสมเหตุสมผลตามหลักฐานสนับสนุนเหมาะสมกับสถานการณ์ และสอดคล้องกับความเข้าใจของข้าพเจ้า</p>

ข้อมูลอื่น

กรรมการเป็นผู้รับผิดชอบต่อข้อมูลอื่น ข้อมูลอื่นประกอบด้วย ข้อมูลซึ่งรวมอยู่ในรายงานประจำปี แต่ไม่รวมถึงงบการเงินรวมและงบการเงินเฉพาะกิจการ และรายงานของผู้สอบบัญชีที่อยู่ในรายงานนั้น ข้าพเจ้าคาดว่าข้าพเจ้าจะได้รับรายงานประจำปีภายหลังวันที่ในรายงานของผู้สอบบัญชีนี้

ความเห็นของข้าพเจ้าต่องบการเงินรวมและงบการเงินเฉพาะกิจการไม่ครอบคลุมถึงข้อมูลอื่น และข้าพเจ้าไม่ได้ให้ความเชื่อมั่นต่อข้อมูลอื่น

ความรับผิดชอบของข้าพเจ้าที่เกี่ยวกับการตรวจสอบงบการเงินรวมและงบการเงินเฉพาะกิจการคือ การอ่านและพิจารณาว่าข้อมูลอื่นมีความขัดแย้งที่มีสาระสำคัญกับงบการเงินรวมและงบการเงินเฉพาะกิจการ หรือกับความรู้ที่ได้รับจากการตรวจสอบของข้าพเจ้า หรือปรากฏว่าข้อมูลอื่นมีการแสดงข้อมูลที่ขัดต่อข้อเท็จจริงอันเป็นสาระสำคัญหรือไม่

เมื่อข้าพเจ้าได้อ่านรายงานประจำปี หากข้าพเจ้าสรุปได้ว่าการแสดงข้อมูลที่ขัดต่อข้อเท็จจริงอันเป็นสาระสำคัญ ข้าพเจ้าต้องสื่อสารเรื่องดังกล่าวกับคณะกรรมการตรวจสอบ

ความรับผิดชอบของกรรมการต่องบการเงินรวมและงบการเงินเฉพาะกิจการ

กรรมการมีหน้าที่รับผิดชอบในการจัดทำและนำเสนองบการเงินรวมและงบการเงินเฉพาะกิจการเหล่านี้ โดยถูกต้องตามที่ควรตามมาตรฐานการรายงานทางการเงิน และรับผิดชอบเกี่ยวกับการควบคุมภายในที่กรรมการพิจารณาว่าจำเป็น เพื่อให้สามารถจัดทำงบการเงินรวมและงบการเงินเฉพาะกิจการที่ปราศจากการแสดงข้อมูลที่ขัดต่อข้อเท็จจริงอันเป็นสาระสำคัญไม่ว่าจะเกิดจากการทุจริตหรือข้อผิดพลาด

ในการจัดทำงบการเงินรวมและงบการเงินเฉพาะกิจการ กรรมการรับผิดชอบในการประเมินความสามารถของกลุ่มกิจการและบริษัท ในการดำเนินงานต่อเนื่อง เปิดเผยเรื่องที่เกี่ยวข้องกับการดำเนินงานต่อเนื่อง (ตามความเหมาะสม) และการใช้เกณฑ์การบัญชีสำหรับการดำเนินงานต่อเนื่อง เว้นแต่กรรมการมีความตั้งใจที่จะเลิกกลุ่มกิจการและบริษัท หรือหยุดดำเนินงาน หรือไม่สามารถดำเนินงานต่อเนื่องต่อไปได้

คณะกรรมการตรวจสอบมีหน้าที่ช่วยกรรมการในการกำกับดูแลกระบวนการในการจัดทำรายงานทางการเงินของกลุ่มกิจการและบริษัท

ความรับผิดชอบของผู้สอบบัญชีต่อการตรวจสอบงบการเงินรวมและงบการเงินเฉพาะกิจการ

การตรวจสอบของข้าพเจ้ามีวัตถุประสงค์เพื่อให้ได้ความเชื่อมั่นอย่างสมเหตุสมผลว่างบการเงินรวมและงบการเงินเฉพาะกิจการ โดยรวมปราศจากการแสดงข้อมูลที่ขัดต่อข้อเท็จจริงอันเป็นสาระสำคัญหรือไม่ ไม่ว่าจะเกิดจากการทุจริตหรือข้อผิดพลาด และเสนอรายงานของผู้สอบบัญชี ซึ่งรวมความเห็นของข้าพเจ้าอยู่ด้วย ความเชื่อมั่นอย่างสมเหตุสมผลคือความเชื่อมั่นในระดับสูง แต่ไม่ได้เป็นการรับประกันว่าการปฏิบัติงานตรวจสอบตามมาตรฐานการสอบบัญชีจะสามารถตรวจพบข้อมูลที่ขัดต่อข้อเท็จจริงอันเป็นสาระสำคัญที่มีอยู่ได้เสมอไป ข้อมูลที่ขัดต่อข้อเท็จจริงอาจเกิดจากการทุจริตหรือข้อผิดพลาด และถือว่ามีสาระสำคัญเมื่อคาดการณอย่างสมเหตุสมผลได้ว่ารายการที่ขัดต่อข้อเท็จจริงแต่ละรายการหรือทุกรายการรวมกันจะมีผลต่อการตัดสินใจทางเศรษฐกิจของผู้ใช้งบการเงินรวมและงบการเงินเฉพาะกิจการเหล่านี้

ในการตรวจสอบของข้าพเจ้าตามมาตรฐานการสอบบัญชี ข้าพเจ้าได้ใช้ดุลยพินิจเกี่ยวกับผู้ประกอบวิชาชีพและการสังเกต และสงสัยเกี่ยวกับผู้ประกอบวิชาชีพตลอดการตรวจสอบ การปฏิบัติงานของข้าพเจ้ารวมถึง

- ระบุและประเมินความเสี่ยงจากการแสดงข้อมูลที่ขัดต่อข้อเท็จจริงอันเป็นสาระสำคัญในงบการเงินรวมและงบการเงินเฉพาะกิจการ ไม่ว่าจะเกิดจากการทุจริตหรือข้อผิดพลาด ออกแบบและปฏิบัติงานตามวิธีการตรวจสอบเพื่อตอบสนองต่อความเสี่ยงเหล่านั้น และได้หลักฐานการสอบบัญชีที่เพียงพอและเหมาะสมเพื่อเป็นเกณฑ์ในการแสดงความเห็นของข้าพเจ้า ความเสี่ยงที่ไม่พบข้อมูลที่ขัดต่อข้อเท็จจริงอันเป็นสาระสำคัญซึ่งเป็นผลมาจากการทุจริตจะสูงกว่าความเสี่ยงที่เกิดจากข้อผิดพลาด เนื่องจากการทุจริตอาจเกี่ยวกับการสมรู้ร่วมคิด การปลอมแปลงเอกสารหลักฐาน การตั้งใจละเว้นการแสดงผลข้อมูล การแสดงผลข้อมูลที่ไม่ตรงตามข้อเท็จจริงหรือการแทรกแซงการควบคุมภายใน

- ทำความเข้าใจในระบบการควบคุมภายในที่เกี่ยวข้องกับการตรวจสอบ เพื่อออกแบบวิธีการตรวจสอบที่เหมาะสมกับสถานการณ์ แต่ไม่ใช่เพื่อวัตถุประสงค์ในการแสดงความเห็นต่อความมีประสิทธิภาพของการควบคุมภายในของกลุ่มกิจการและบริษัท
- ประเมินความเหมาะสมของนโยบายการบัญชีที่กรรมการใช้และความสมเหตุสมผลของประมาณการทางบัญชี และการเปิดเผยข้อมูลที่เกี่ยวข้องซึ่งจัดทำขึ้นโดยกรรมการ
- สรุปเกี่ยวกับความเหมาะสมของการใช้เกณฑ์การบัญชีสำหรับการดำเนินงานต่อเนื่องของกรรมการจากหลักฐานการสอบบัญชีที่ได้รับ และประเมินว่ามีความไม่แน่นอนที่มีสาระสำคัญเกี่ยวกับเหตุการณ์หรือสถานการณ์ที่อาจเป็นเหตุให้เกิดข้อสงสัยอย่างมีนัยสำคัญต่อความสามารถของกลุ่มกิจการและบริษัทในการดำเนินงานต่อเนื่องหรือไม่ ถ้าข้าพเจ้าได้ข้อสรุปว่ามีความไม่แน่นอนที่มีสาระสำคัญ ข้าพเจ้าต้องกล่าวไว้ในรายงานของผู้สอบบัญชีของข้าพเจ้าโดยให้ข้อสังเกตถึงการเปิดเผยข้อมูลในงบการเงินรวมและงบการเงินเฉพาะกิจการที่เกี่ยวข้อง หรือถ้าการเปิดเผยดังกล่าวไม่เพียงพอ ความเห็นของข้าพเจ้าจะเปลี่ยนแปลงไป ข้อสรุปของข้าพเจ้าขึ้นอยู่กับหลักฐานการสอบบัญชีที่ได้รับจนถึงวันที่ในรายงานของผู้สอบบัญชีของข้าพเจ้า อย่างไรก็ตาม เหตุการณ์หรือสถานการณ์ในอนาคตอาจเป็นเหตุให้กลุ่มกิจการและบริษัทต้องหยุดการดำเนินงานต่อเนื่อง
- ประเมินการนำเสนอ โครงสร้างและเนื้อหาของงบการเงินรวมและงบการเงินเฉพาะกิจการ โดยรวม รวมถึงการเปิดเผยข้อมูลว่างบการเงินรวมและงบการเงินเฉพาะกิจการแสดงรายการ และเหตุการณ์ในรูปแบบที่ทำให้มีการนำเสนอข้อมูล โดยถูกต้องตามที่ควรหรือไม่
- ได้รับหลักฐานการสอบบัญชีที่เหมาะสมอย่างเพียงพอเกี่ยวกับข้อมูลทางการเงินของกิจการภายในกลุ่มหรือกิจกรรมทางธุรกิจภายในกลุ่มกิจการเพื่อแสดงความเห็นต่องบการเงินรวม ข้าพเจ้ารับผิดชอบต่อการกำหนดแนวทาง การควบคุมดูแลและการปฏิบัติงานตรวจสอบกลุ่มกิจการ ข้าพเจ้าเป็นผู้รับผิดชอบแต่เพียงผู้เดียวต่อความเห็นของข้าพเจ้า

ข้าพเจ้าได้สื่อสารกับคณะกรรมการตรวจสอบในเรื่องต่างๆ ที่สำคัญซึ่งรวมถึงขอบเขตและช่วงเวลาของการตรวจสอบตามที่ได้วางแผนไว้ ประเด็นที่มีนัยสำคัญที่พบจากการตรวจสอบ และข้อบกพร่องที่มีนัยสำคัญในระบบการควบคุมภายในหากข้าพเจ้าได้พบในระหว่างการตรวจสอบของข้าพเจ้า

ข้าพเจ้าได้ให้คำรับรองแก่คณะกรรมการตรวจสอบว่า ข้าพเจ้าได้ปฏิบัติตามข้อกำหนดจรรยาบรรณที่เกี่ยวข้องกับความเป็นอิสระและได้สื่อสารกับคณะกรรมการตรวจสอบเกี่ยวกับความสัมพันธ์ทั้งหมด ตลอดจนเรื่องอื่นซึ่งข้าพเจ้าเชื่อว่ามีเหตุผลที่บุคคลภายนอกอาจพิจารณาว่ากระทบต่อความเป็นอิสระของข้าพเจ้าและมาตรการที่ข้าพเจ้าใช้เพื่อป้องกันไม่ให้ข้าพเจ้าขาดความเป็นอิสระ

จากเรื่องที่ได้สื่อสารกับคณะกรรมการตรวจสอบ ข้าพเจ้าได้พิจารณาเรื่องต่าง ๆ ที่มีนัยสำคัญที่สุดในการตรวจสอบงบการเงินรวมและงบการเงินเฉพาะกิจการในงวดปัจจุบันและกำหนดเป็นเรื่องสำคัญในการตรวจสอบ ข้าพเจ้าได้อธิบายเรื่องเหล่านี้ในรายงานของผู้สอบบัญชี เว้นแต่กฎหมายหรือข้อบังคับไม่ให้เปิดเผยต่อสาธารณะเกี่ยวกับเรื่องดังกล่าว หรือในสถานการณ์ที่คาดว่าจะเกิดขึ้น ข้าพเจ้าพิจารณาว่าไม่ควรสื่อสารเรื่องดังกล่าวในรายงานของข้าพเจ้าเพราะการกระทำดังกล่าวสามารถคาดการณ์ได้อย่างสมเหตุสมผลว่าจะมีผลกระทบในทางลบมากกว่าผลประโยชน์ต่อส่วนได้เสียสาธารณะจากการสื่อสารดังกล่าว

บริษัท ไพรซ์วอเตอร์เฮาส์คูเปอร์ส เอบีเอส จำกัด



พิสิฐ ทางชนกุล

ผู้สอบบัญชีรับอนุญาตเลขที่ 4095

กรุงเทพมหานคร

23 กุมภาพันธ์ พ.ศ. 2561

งบแสดงฐานะการเงิน

ณ วันที่ 31 ธันวาคม พ.ศ. 2560

หมายเหตุ	งบการเงินรวม		งบการเงินเฉพาะกิจการ		
	พ.ศ. 2560	พ.ศ. 2559	พ.ศ. 2560	พ.ศ. 2559	
	บาท	บาท	บาท	บาท	
สินทรัพย์					
สินทรัพย์หมุนเวียน					
เงินสดและรายการเทียบเท่าเงินสด	8	184,553,022	661,196,460	25,549,622	54,943,567
เงินลงทุนระยะสั้น	9	630,080,130	330,588,280	163,775,749	173,687,780
ลูกหนี้การค้าและลูกหนี้อื่น	10	941,499,921	659,196,983	13,389,799	9,118,121
ลูกหนี้สัญญาเช่าทางการเงิน					
ที่ถึงกำหนดชำระภายในหนึ่งปี		35,147,008	32,453,392	-	-
เงินให้กู้ยืมระยะสั้น	11	8,858,890	12,500,000	124,040,000	54,540,000
สินค้าคงเหลือ	12	793,826,080	625,766,062	-	-
สินทรัพย์หมุนเวียนอื่น		47,023,383	28,358,783	3,874,913	3,684,107
รวมสินทรัพย์หมุนเวียน		2,640,988,434	2,350,059,960	330,630,083	295,973,575
สินทรัพย์ไม่หมุนเวียน					
เงินฝากธนาคารที่คิดภาระค้ำประกัน	32	219,233,024	179,525,000	-	-
ลูกหนี้ตามสัญญาเช่าการเงิน		197,830,644	232,977,652	-	-
เงินลงทุนในบริษัทย่อย	13.1	-	-	975,248,195	1,061,677,651
เงินลงทุนในบริษัทร่วม	13.2	122,076,045	227,212,163	-	-
เงินลงทุนกิจการร่วมค้า	13.3	-	59,471,525	-	-
อสังหาริมทรัพย์เพื่อการลงทุน	14	404,688,426	404,735,426	404,688,426	404,735,426
ที่ดิน อาคารและอุปกรณ์	15	1,885,938,651	1,797,554,411	1,096,102	4,694,242
ค่าความนิยม	16	46,288,517	98,604,170	-	-
สินทรัพย์ไม่มีตัวตน	17	377,687,045	426,844,617	15,964	20,924
สินทรัพย์ภายใต้เงินได้รอการตัดบัญชี	18	76,337,792	79,503,802	72,384,897	59,387,145
สินทรัพย์ไม่หมุนเวียนอื่น		81,906,172	71,142,050	1,419,737	841,857
รวมสินทรัพย์ไม่หมุนเวียน		3,411,986,316	3,577,570,816	1,454,853,321	1,531,357,245
รวมสินทรัพย์		6,052,974,750	5,927,630,776	1,785,483,404	1,827,330,820

หมายเหตุประกอบงบการเงินรวมและงบการเงินเฉพาะกิจการในหน้า 186 ถึง 268 เป็นส่วนหนึ่งของงบการเงินนี้

		งบการเงินรวม		งบการเงินเฉพาะกิจการ	
		พ.ศ. 2560	พ.ศ. 2559	พ.ศ. 2560	พ.ศ. 2559
หมายเหตุ		บาท	บาท	บาท	บาท
หนี้สินและส่วนของผู้ถือหุ้น					
หนี้สินหมุนเวียน					
เงินเบิกเกินบัญชีธนาคารและเงินกู้ยืมระยะสั้นจาก					
สถาบันการเงิน	19	325,510,525	303,026,596	-	59,720,143
เจ้าหนี้การค้าและเจ้าหนี้อื่น	20	576,109,354	355,610,842	9,754,688	9,883,231
หุ้นกู้	19	800,000,000	-	-	-
เงินกู้ยืมระยะยาวจากสถาบันการเงิน					
ที่ถึงกำหนดชำระภายในหนึ่งปี	19	24,960,000	24,960,000	-	-
หนี้สินภายใต้สัญญาเช่าทางการเงิน					
ที่ถึงกำหนดชำระภายในหนึ่งปี	19	8,114,431	9,549,734	-	-
ภาษีเงินได้ค้างจ่าย		16,886,434	-	10,239,840	-
หนี้สินหมุนเวียนอื่น		34,721,902	28,627,415	396,593	402,550
รวมหนี้สินหมุนเวียน		1,786,302,646	721,774,587	20,391,121	70,005,924
หนี้สินไม่หมุนเวียน					
หุ้นกู้	19	-	800,000,000	-	-
เงินกู้ยืมระยะยาวจากสถาบันการเงิน	19	24,520,000	49,480,000	-	-
หนี้สินภายใต้สัญญาเช่าทางการเงิน	19	9,400,059	13,644,662	-	-
หนี้สินภายใต้สัญญาเงินได้รอการตัดบัญชี	18	200,092,793	253,715,937	-	-
รายได้รอการรับรู้		59,985,841	34,937,866	-	-
ภาระผูกพันผลประโยชน์พนักงาน	21	56,484,592	48,604,780	5,356,785	4,463,233
รวมหนี้สินไม่หมุนเวียน		350,483,285	1,200,383,245	5,356,785	4,463,233
รวมหนี้สิน		2,136,785,931	1,922,157,832	25,747,906	74,469,157

หมายเหตุประกอบงบการเงินรวมและงบการเงินเฉพาะกิจการในหน้า 186 ถึง 268 เป็นส่วนหนึ่งของงบการเงินนี้

หมายเหตุ	งบการเงินรวม		งบการเงินเฉพาะกิจการ	
	พ.ศ. 2560	พ.ศ. 2559	พ.ศ. 2560	พ.ศ. 2559
	บาท	บาท	บาท	บาท
หนี้สินและส่วนของผู้ถือหุ้น (ต่อ)				
ส่วนของผู้ถือหุ้น				
ทุนเรือนหุ้น				
ทุนจดทะเบียน				
หุ้นสามัญ จำนวน 1,117,712,067 หุ้น				
มูลค่าที่ตราไว้หุ้นละ 1 บาท	22	1,117,712,067	1,117,712,067	1,117,712,067
ทุนที่ออกและชำระแล้ว				
หุ้นสามัญ จำนวน 745,141,378 หุ้น				
มูลค่าที่ตราไว้หุ้นละ 1 บาท	22	745,141,378	745,141,378	745,141,378
ส่วนเกินมูลค่าหุ้นสามัญ	22	891,304,563	891,304,563	891,304,563
กำไรสะสม				
จัดสรรแล้ว - ทุนสำรองตามกฎหมาย				
ยังไม่ได้จัดสรร	24	29,769,475	29,423,562	29,769,475
		289,596,328	449,745,668	93,520,082
องค์ประกอบอื่นของส่วนของผู้ถือหุ้น				
ส่วนเกินทุนจากการประเมินราคาที่ดิน				
ผลกำไรที่ยังไม่เกิดขึ้นจริงจากการ		90,194,118	73,208,187	-
ปรับมูลค่าหลักทรัพย์เพื่อขาย		1,315,224	957,286	-
ผลต่างจากการแปลงค่างบการเงิน		(61,253)	-	-
การเปลี่ยนแปลงสัดส่วนในบริษัทย่อย		425,834,102	254,171,526	-
รวมส่วนผู้เป็นเจ้าของของบริษัทใหญ่		2,473,093,935	2,443,952,170	1,759,735,498
ส่วนได้เสียที่ไม่มีอำนาจควบคุม		1,443,094,884	1,561,520,774	-
รวมส่วนของผู้ถือหุ้น		3,916,188,819	4,005,472,944	1,752,861,663
รวมหนี้สินและส่วนของผู้ถือหุ้น		6,052,974,750	5,927,630,776	1,827,330,820

หมายเหตุประกอบงบการเงินรวมและงบการเงินเฉพาะกิจการในหน้า 186 ถึง 268 เป็นส่วนหนึ่งของงบการเงินนี้

หมายเหตุ	งบการเงินรวม		งบการเงินเฉพาะกิจการ	
	พ.ศ. 2560	พ.ศ. 2559	พ.ศ. 2560	พ.ศ. 2559
	บาท	บาท	บาท	บาท
รายได้				
รายได้จากการขาย	1,560,583,461	1,162,954,159	-	-
รายได้จากการให้บริการ	932,131,645	782,096,508	-	-
กำไร(ขาดทุน)จากการลงทุน	9(30,743,621)	(32,053,782)	155,009,580	(33,524,250)
รายได้อื่น	2588,578,178	67,986,503	8,714,840	25,919,181
รวมรายได้	2,550,549,663	1,980,983,388	163,724,420	(7,605,069)
ค่าใช้จ่าย				
ต้นทุนขาย	1,471,822,385	1,072,718,977	-	-
ต้นทุนจากการให้บริการ	852,732,145	725,383,209	-	-
ค่าใช้จ่ายในการขาย	39,820,742	37,109,070	-	-
ค่าใช้จ่ายในการบริหาร	240,326,534	277,671,610	37,286,690	37,437,054
ต้นทุนทางการเงิน	56,811,473	65,246,594	1,488,487	2,682,624
ค่าใช้จ่ายอื่น	237,713,790	9,017,563	91,920,629	57,448,439
รวมค่าใช้จ่าย	2,899,227,069	2,187,147,023	130,695,806	97,568,117
ส่วนแบ่งขาดทุนจากเงินลงทุนตามวิธีส่วนได้เสีย	13.2(6,261,215)	(2,838,561)	-	-
กำไร(ขาดทุน)ก่อนภาษีเงินได้	(354,938,621)	(209,002,196)	33,028,614	(105,173,186)
รายได้(ค่าใช้จ่าย)ภาษีเงินได้	2744,461,883	48,665,092	(26,110,360)	11,245,437
กำไร(ขาดทุน)สำหรับปีจากการดำเนินงานต่อเนื่อง	(310,476,738)	(160,337,104)	6,918,254	(93,927,749)
ขาดทุนสำหรับปีจากการดำเนินงานที่ยกเลิก	-	(2,514,197)	-	-
กำไร(ขาดทุน)สำหรับปี	(310,476,738)	(162,851,301)	6,918,254	(93,927,749)
กำไรขาดทุนเบ็ดเสร็จอื่น				
รายการที่จะไม่จัดประเภทรายการใหม่ไปยังกำไรหรือขาดทุนในภายหลัง				
การวัดมูลค่าใหม่ของการผูกพันผลประโยชน์หลังออกจากงาน	21(8,316,383)	(3,523,457)	(55,524)	(112,417)
กำไรจากการตีมูลค่าที่ดิน	54,122,900	-	-	-
ภาษีเงินได้ของรายการที่จะไม่จัดประเภทรายการใหม่				
ไปยังกำไรหรือขาดทุน	(9,161,303)	855,157	11,105	22,483
รายการที่จะจัดประเภทรายการใหม่เข้าไปไว้				
ในกำไรหรือขาดทุนในภายหลัง				
การปรับมูลค่าหลักทรัพย์เพื่อขาย	1,921,062	1,570,305	-	-
หัก จัดประเภทกำไรที่รับรู้เข้าไปไว้ในกำไรหรือขาดทุน	(1,389,449)	(2,444,800)	-	-
ผลต่างของอัตราแลกเปลี่ยนจากการแปลงค่างบการเงิน	(156,138)	-	-	-
ภาษีเงินได้ที่เกี่ยวข้องกับรายการที่จะจัดประเภทรายการใหม่ในภายหลัง	(173,244)	(723,423)	-	-
กำไรขาดทุนเบ็ดเสร็จอื่นสำหรับปี - สุทธิจากภาษี	36,847,445	(4,266,218)	(44,419)	(89,934)
กำไรขาดทุนเบ็ดเสร็จรวมสำหรับปี	(273,629,293)	(167,117,519)	6,873,835	(94,017,683)
หมายเหตุประกอบงบการเงินรวมและงบการเงินเฉพาะกิจการในหน้า186 ถึง 268 เป็นส่วนหนึ่งของงบการเงินนี้				

หมายเหตุ	งบการเงินรวม		งบการเงินเฉพาะกิจการ	
	พ.ศ. 2560	พ.ศ. 2559	พ.ศ. 2560	พ.ศ. 2559
	บาท	บาท	บาท	บาท
การแบ่งปันกำไร(ขาดทุน)				
ส่วนที่เป็นของผู้เป็นเจ้าของบริษัทใหญ่	(156,664,553)	(123,199,070)	6,918,254	(93,927,749)
ส่วนที่เป็นของส่วนได้เสียที่ไม่มีอำนาจควบคุม	(153,812,185)	(39,652,231)	-	-
	(310,476,738)	(162,851,301)	6,918,254	(93,927,749)
การแบ่งปันกำไรขาดทุนเบ็ดเสร็จรวม				
ส่วนที่เป็นของผู้เป็นเจ้าของบริษัทใหญ่	(142,520,811)	(125,211,664)	6,873,835	(94,017,683)
ส่วนที่เป็นของส่วนได้เสียที่ไม่มีอำนาจควบคุม	(131,108,482)	(41,905,855)	-	-
	(273,629,293)	(167,117,519)	6,873,835	(94,017,683)
กำไรต่อหุ้น				
ขั้นพื้นฐาน				
จากการดำเนินงานต่อเนื่อง	(0.2102)	(0.1640)	0.0093	(0.1261)
จากการดำเนินงานที่ยกเลิก	-	(0.0013)	-	-
ปรับลด				
จากการดำเนินงานต่อเนื่อง	(0.2246)	(0.1675)	0.0093	-
จากการดำเนินงานที่ยกเลิก	-	(0.0016)	-	-

หมายเหตุประกอบงบการเงินรวมและงบการเงินเฉพาะกิจการ ในหน้า186 ถึง268เป็นส่วนหนึ่งของงบการเงินนี้

งบการเงินเฉพาะกิจการ									
หมายเหตุ	ทุนที่ออกและชำระแล้ว		ส่วนเกินมูลค่าหุ้น		หุ้นสามัญที่จะออกจากการใช้ใบสำคัญแสดงสิทธิ		กำไรสะสม		รวมส่วนเจ้าของ
	บาท		บาท		บาท		บาท		
	745,141,378		891,304,563		-		29,423,562	181,009,843	1,846,879,346
การเปลี่ยนแปลงในส่วนของผู้ถือหุ้น									
กำไรขาดทุนเบ็ดเสร็จรวมสำหรับปี	-		-		-		-	(94,017,683)	(94,017,683)
ยอดคงเหลือปลายปี วันที่ 31 ธันวาคม พ.ศ. 2559	745,141,378		891,304,563		-		29,423,562	86,992,160	1,752,861,663
ยอดคงเหลือต้นปี วันที่ 1 มกราคม พ.ศ. 2560	745,141,378		891,304,563		-		29,423,562	86,992,160	1,752,861,663
การเปลี่ยนแปลงในส่วนของผู้ถือหุ้น									
ทุนสำรองตามกฎหมาย	-		-		-		345,913	(345,913)	-
กำไรขาดทุนเบ็ดเสร็จรวมสำหรับปี	-		-		-		-	6,873,835	6,873,835
ยอดคงเหลือปลายปี วันที่ 31 ธันวาคม พ.ศ. 2560	745,141,378		891,304,563		-		29,769,475	93,520,082	1,759,735,498
หมายเหตุประกอบงบการเงินรวมและงบการเงินเฉพาะกิจการในหน้า 186 ถึง 268 เป็นส่วนหนึ่งของงบการเงินนี้									

24

หมายเหตุ	งบการเงินรวม		งบการเงินเฉพาะกิจการ	
	พ.ศ. 2560	พ.ศ. 2559	พ.ศ. 2560	พ.ศ. 2559
	บาท	บาท	บาท	บาท
กระแสเงินสดจากกิจกรรมดำเนินงาน				
กำไร(ขาดทุน)ก่อนภาษีเงินได้		(354,938,617)	(211,516,393)	33,028,614
รายการปรับปรุง				(105,173,186)
ค่าเสื่อมราคาและค่าตัดจำหน่าย	26	183,429,725	172,639,700	2,411,443
ดอกเบี้ยรับ	25	(35,552,904)	(32,309,996)	(4,661,375)
ดอกเบี้ยจ่าย	26	56,811,473	65,246,594	1,488,487
รายได้เงินปันผล	25	(981,564)	(240,000)	(981,564)
หนี้สงสัยจะสูญ(กลับรายการ)		(5,318,029)	8,506,366	(60,000)
หนี้สงสัยจะสูญจากเงินให้กู้ยืม	26	-	9,475,508	8,000,000
ขาดทุนจากการลดลงของมูลค่าของสินค้าคงเหลือ(กลับรายการ)	26	(1,896,876)	283,687	-
ขาดทุนจากการด้อยค่าของเงินลงทุนในบริษัทย่อย	26	-	-	83,842,859
ขาดทุนจากการด้อยค่าของสินทรัพย์ไม่หมุนเวียน	15	22,402,859	599,951	-
ตัดจำหน่ายอุปกรณ์	15	125,546	1,579	-
(กำไร)ขาดทุนจากการจำหน่ายสินทรัพย์		(443,301)	-	77,770
ตัดจำหน่ายใบสำคัญแสดงสิทธิที่ถือไว้เพื่อค้า	9	2,406,925	-	2,406,925
ขาดทุนที่ยังไม่เกิดขึ้นจริงจากการเปลี่ยนแปลงมูลค่าชุดกรรมของหลักทรัพย์เพื่อค้า		33,691,788	53,445,390	33,691,788
กำไรที่ยังไม่เกิดขึ้นจริงจากการเปลี่ยนแปลง				53,445,390
มูลค่าชุดกรรมของหน่วยลงทุนในกองทุนรวมที่ถือไว้เพื่อค้า		(60,200)	(1,054)	(60,200)
กำไรจากการขายเงินลงทุนเพื่อค้า		(2,039,616)	(8,530,816)	(2,039,616)
(กำไร)ขาดทุนจากการขายใบสำคัญแสดงสิทธิที่ถือไว้เพื่อค้า		(726,346)	1,733	(726,346)
กำไรจากการขายหน่วยลงทุนในกองทุนรวมที่ถือไว้เพื่อค้า		(934,497)	-	(505,483)
กำไรจากการขายใบสำคัญแสดงสิทธิที่จะซื้อหุ้นของบริษัทย่อยที่ถือไว้เพื่อค้า	9	-	-	(170,376,837)
กำไรจากการขายหลักทรัพย์เพื่อขาย		(2,023,447)	(4,182,533)	-
กำไรจากการขายเงินลงทุนระยะยาว		-	(3,594,452)	-
กำไรจากการขายเงินลงทุนในกิจการร่วมค้า		-	(13,739,616)	-
กำไรจากการขายเงินลงทุนในบริษัทย่อย	9	-	878,142	(17,399,811)
กำไรจากอัตราแลกเปลี่ยนที่ยังไม่เกิดขึ้นจริง		(2,163,672)	3,316	-
ภาระผูกพันผลประโยชน์พนักงาน				
- ค่าใช้จ่ายผลประโยชน์พนักงาน	21	6,152,146	6,523,097	838,028
ส่วนแบ่งขาดทุนจากเงินลงทุนตามวิธีส่วนได้เสีย	13.2	6,261,215	2,838,561	-
ขาดทุนจากการด้อยค่าของเงินลงทุนในการร่วมค้า	13	54,946,525	-	-
ขาดทุนจากการด้อยค่าของค่าความนิยม	16	52,315,653	-	-
ขาดทุนจากการด้อยค่าของเงินลงทุนในบริษัทร่วม		110,754,937	-	-
การเปลี่ยนแปลงในสินทรัพย์และหนี้สินดำเนินงาน				
ลูกหนี้การค้าและลูกหนี้อื่น		(256,483,039)	(37,181,624)	(601,189)
ลูกหนี้รายได้สัญญาเช่าการเงิน		(2,693,616)	28,088,484	-
สินค้าคงเหลือ		(169,985,477)	10,893,254	-
สินทรัพย์หมุนเวียนอื่น		(8,368,853)	(10,826,952)	(277,815)
สินทรัพย์ไม่หมุนเวียนอื่น		(10,764,122)	13,653,738	(577,880)
เจ้าหนี้การค้าและเจ้าหนี้อื่น		234,723,179	(49,099,905)	(128,543)
รายได้รอการรับรู้		25,047,975	21,189,579	-
ภาระผูกพันผลประโยชน์พนักงาน				
- จ่ายผลประโยชน์พนักงาน	21	(6,588,718)	(6,398,146)	-
หนี้สินหมุนเวียนอื่น		6,094,486	2,458,586	(5,957)
หนี้สินไม่หมุนเวียนอื่น		-	(4,612,524)	-
กระแสเงินสด(ใช้ไป)จากการดำเนินงาน		(66,798,461)	14,493,253	(32,616,702)
หมายเหตุประกอบงบการเงินรวมและงบการเงินเฉพาะบริษัทในหน้า186ถึง268เป็นส่วนหนึ่งของงบการเงินนี้				
				(34,065,792)

หมายเหตุ	งบการเงินรวม		งบการเงินเฉพาะกิจการ	
	พ.ศ. 2560	พ.ศ. 2559	พ.ศ. 2560	พ.ศ. 2559
	บาท	บาท	บาท	บาท
กระแสเงินสดใช้ไปในจากการดำเนินงาน (ต่อ)	(66,798,461)	14,493,253	(32,616,702)	(34,065,792)
เงินสดรับดอกเบี้ย	35,382,065	37,392,359	1,050,886	9,054,553
เงินสดจ่ายดอกเบี้ย	(55,975,868)	(56,872,469)	(1,820,410)	(2,898,515)
รับคืนภาษีเงินได้ถูกหัก ณ ที่จ่าย	21,456,240	24,609,834	-	-
เงินสดจ่ายภาษีเงินได้	(48,489,693)	(40,108,404)	(28,857,167)	(11,491,293)
เงินสดสุทธิจากกิจกรรมดำเนินงาน	(114,425,718)	(20,485,427)	(62,243,393)	(39,401,047)
กระแสเงินสดจากกิจกรรมลงทุน				
เงินสดจ่ายเพื่อซื้อเงินลงทุนในหลักทรัพย์เพื่อค้า	(73,692,733)	(56,841,138)	(73,692,733)	(56,841,138)
เงินสดจ่ายเพื่อซื้อเงินลงทุนในกองทุนรวมที่ถือไว้เพื่อค้า	(146,605,429)	-	(146,605,429)	-
เงินสดจ่ายเพื่อซื้อใบสำคัญแสดงสิทธิที่ถือไว้เพื่อค้า	(2,190,969)	-	(2,190,969)	-
เงินสดจ่ายเพื่อลงทุนในหลักทรัพย์ที่ถือไว้จนครบกำหนด	9 (82,858,254)	(62,710,904)	-	-
เงินสดจ่ายเพื่อซื้อเงินลงทุนในหลักทรัพย์เพื่อขาย	9 (511,760,000)	(207,922,000)	-	-
เงินสดจ่ายเพื่อซื้อเงินลงทุนในบริษัทย่อย - สุทธิ	(10,262,372)	(617,840,498)	-	(95,490,992)
เงินสดจ่ายเพื่อซื้อเงินลงทุนในบริษัทร่วม	13.2 (11,880,034)	(228,860,983)	-	-
เงินสดจ่ายเพื่อซื้อเงินลงทุนในกิจการร่วมค้า	-	(53,225,000)	-	-
เงินสดจ่ายเพื่อให้อู่ยืมระยะสั้นแก่บุคคลที่เกี่ยวข้องกัน	29.6 (9,347,802)	(119,775,988)	(82,500,000)	(15,900,000)
เงินสดจ่ายเพื่อซื้ออุปกรณ์	(192,471,587)	(281,260,710)	(82,104)	(1,893,204)
เงินสดจ่ายเพื่อซื้อสินทรัพย์ไม่มีตัวตน	17 (132,100)	(530,979)	-	(24,800)
เงินสดรับจากเงินมัดจำจ่ายเพื่อซื้อกิจการ	-	9,000,000	-	-
เงินสดรับจากการขายเงินลงทุนในหลักทรัพย์เพื่อค้า	16,366,906	62,367,618	16,366,906	62,367,618
เงินสดรับจากการขายใบสำคัญแสดงสิทธิที่ถือไว้เพื่อค้า	2,917,315	9,216	2,917,315	9,216
เงินสดรับจากการขายเงินลงทุนในหลักทรัพย์เพื่อขาย	174,700,000	389,579,108	-	-
เงินสดรับจากการขายเงินลงทุนในกองทุนรวมที่ถือไว้เพื่อค้า	293,431,017	-	139,000,000	-
เงินสดรับจากการขายใบสำคัญแสดงสิทธิของบริษัทย่อยที่ถือไว้เพื่อค้า	-	-	211,726,710	9,007,385
เงินสดรับจากการขายเงินลงทุนระยะยาว	-	39,294,453	-	39,294,453
เงินสดรับจากการขายเพื่อซื้อเงินลงทุนในกิจการร่วมค้า	-	66,000,000	-	-
เงินสดรับจากการขายเงินลงทุนในบริษัทย่อย	13.1 -	134,800,000	19,986,408	2,681,449
เงินสดรับคืนเงินให้อู่ยืมระยะสั้นแก่บริษัทที่เกี่ยวข้องกัน	29.6 -	183,935,988	5,000,000	57,120,000
เงินสดรับคืนเงินให้อู่ยืมระยะยาวแก่บริษัทที่เกี่ยวข้องกัน	-	37,062,500	-	37,062,500
เงินสดรับจากการจำหน่ายอุปกรณ์	560,982	2,797,612	1,330,000	-
เงินปันผลรับ	25 981,564	240,000	981,564	10,568,006
เงินฝากธนาคารที่คิดการค่าประกันเพิ่มขึ้น	(39,708,024)	(976,691)	-	-
เงินสดสุทธิ(ใช้ไปใน)ได้มาจากกิจกรรมลงทุน	(591,951,520)	(704,858,396)	92,237,668	47,960,493

หมายเหตุประกอบงบการเงินรวมและงบการเงินเฉพาะบริษัทในหน้า 86 ถึง 268 เป็นส่วนหนึ่งของการงบการเงินนี้

หมายเหตุ	งบการเงินรวม		งบการเงินเฉพาะกิจการ	
	พ.ศ. 2560	พ.ศ. 2559	พ.ศ. 2560	พ.ศ. 2559
	บาท	บาท	บาท	บาท
กระแสเงินสดจากกิจกรรมจัดหาเงิน				
เงินสดรับจากเงินกู้ยืมระยะสั้นจากสถาบันการเงิน		344,830,067	59,720,144	-
เงินสดรับจากเงินกู้ยืมระยะยาวจากสถาบันการเงิน	19	(24,960,000)	-	-
เงินสดรับจากการออกหุ้นกู้		-	800,000,000	-
เงินสดรับจากการกู้ยืมจากบริษัทที่เกี่ยวข้องกัน		-	-	15,000,000
เงินสดรับจากการขายใบสำคัญแสดงสิทธิของบริษัทย่อย		211,726,710	9,007,385	-
เงินสดรับจากใบสำคัญแสดงสิทธิ		-	357,930	-
เงินสดรับจากการจำหน่ายหุ้นสามัญเพิ่มทุนของบริษัทย่อย ที่ได้รับจากส่วนได้เสียที่ไม่มีอำนาจควบคุม		-	450,000	-
เงินสดรับจากส่วนได้เสียที่ไม่มีอำนาจควบคุมในการใช้สิทธิ ตามใบสำคัญแสดงสิทธิที่บริษัทย่อยได้ออกหุ้นสามัญแล้ว	23	9,336,003	-	-
เงินสดรับจากการขายเงินลงทุนในบริษัทย่อยโดยไม่เสียอำนาจควบคุม	13.1	19,986,408	2,681,449	-
เงินสดจ่ายซื้อเงินลงทุนในบริษัทย่อยจากส่วนได้เสียที่ไม่มีอำนาจควบคุม		-	(2,336,287)	-
เงินสดจ่ายชำระคืนเงินกู้ยืมจากบริษัทที่เกี่ยวข้องกัน		-	-	(75,000,000)
เงินสดจ่ายชำระคืนเงินกู้ยืมระยะสั้นจากสถาบันการเงิน		(339,388,220)	(104,000,000)	(59,388,220)
เงินสดจ่ายชำระคืนเงินกู้ยืมระยะยาวจากสถาบันการเงิน		-	(24,960,000)	-
เงินสดจ่ายคืนหนี้สินภายใต้สัญญาเช่าการเงิน		(9,731,684)	(149,479)	-
เงินปันผลจ่าย		-	(15,995,692)	-
เงินสดสุทธิได้มาจาก(ใช้ไปใน)กิจกรรมจัดหาเงิน		211,799,284	724,775,449	(59,388,220)
เงินสดและรายการเทียบเท่าเงินสดเพิ่มขึ้นสุทธิ		(494,577,954)	(568,374)	(29,393,945)
ยอดคงเหลือต้นปีของเงินสดและรายการเทียบเท่าเงินสด		661,196,460	661,764,834	54,943,567
ผลกระทบจากการเปลี่ยนแปลงของอัตราแลกเปลี่ยน		(1,389)	-	-
ยอดคงเหลือสิ้นปีของเงินสดและรายการเทียบเท่าเงินสด		166,617,117	661,196,460	25,549,622
สำหรับข้อมูลในงบกระแสเงินสด เงินสดและรายการเทียบเท่าเงินสด				
ประกอบด้วยรายการดังนี้				
เงินสดและรายการเทียบเท่าเงินสด	8	184,553,022	661,196,460	25,549,622
เงินเบิกเกินบัญชีธนาคาร	19	(17,935,905)	-	-
		166,617,117	661,196,460	25,549,622
เงินสดและรายการเท่าเงินสดประกอบด้วยรายการดังนี้				
จากการดำเนินงานต่อเนื่อง		116,617,117	661,196,460	-
จากการดำเนินงานที่ยกเลิก		-	-	-
รายการที่ไม่ใช่เงินสดที่มีสาระสำคัญ				
- การซื้ออุปกรณ์ที่ยังไม่ได้ชำระ		475,479	6,051,759	-
- การซื้อสินทรัพย์ภายใต้สัญญาเช่าการเงิน		4,051,081	1,333,162	-

1 ข้อมูลทั่วไป

บริษัท แอปปีทอล เอ็นจิเนียริง เน็ตเวิร์ค จำกัด (มหาชน) (“บริษัท”) เป็นบริษัทมหาชนจำกัด ซึ่งจัดตั้งขึ้นในประเทศไทย และเป็นบริษัทจดทะเบียนในตลาดหลักทรัพย์แห่งประเทศไทย เมื่อวันที่ 10 พฤษภาคม พ.ศ. 2534 และมีที่อยู่ตามที่ได้จดทะเบียนดังนี้

900/15 ชั้น 19 อาคารเอสวีโอเทาวเวอร์ ถนนพระรามที่ 3 แขวงบางโพงพาง เขตยานนาวา กรุงเทพมหานคร

บริษัทดำเนินธุรกิจโดยการลงทุนในบริษัทอื่น

เพื่อวัตถุประสงค์ในการรายงานข้อมูล จึงรวมเรียกบริษัทและบริษัทย่อยว่ากลุ่มกิจการ

การประกอบการธุรกิจบริษัทย่อยในของกลุ่มกิจการ สามารถสรุปได้ดังนี้

ชื่อบริษัท	ลักษณะธุรกิจ
1. บริษัท ทรูของไวร์ อินดัสตรีส์ จำกัด (มหาชน) (“RWI”)	ผลิตและจำหน่ายลวดเหล็กแรงดึงสูงทั้งชนิดเส้นเดี่ยวและดัดเกลียว และลวดเชื่อมไฟฟ้า
2. บริษัท เอื้อวิทยา จำกัด (มหาชน) (“UWC”)	ผลิตและจำหน่ายสินค้าอุตสาหกรรมและโครงเหล็กเสาตอม่อส่งไฟฟ้าแรงสูง เสาโทรคมนาคม โครงเหล็กสถานีไฟฟ้าย่อยให้บริการชุมชนกังหัน และจำหน่ายอุปกรณ์ส่งกำลัง
3. บริษัท เอ็นเนซอล จำกัด (“ENS”)	ผลิตและจำหน่ายกระแสไฟฟ้าและพลังงานความร้อน
4. บริษัท ไปป์ไลน์ เอ็นจิเนียริง จำกัด (“PLE”)	รับเหมาก่อสร้าง และขุดเจาะอุโมงค์
5. บริษัท เอเวอร์กรีน ไบโอบีโอส จำกัด (“EBM”)	จัดจำหน่ายเชื้อเพลิงของโรงไฟฟ้าชีวมวล
6. บริษัท คับเบิลยู เจ ซี เอนเตอร์ไพรส์ จำกัด (“WJC”)	รับจ้างออกแบบ ผลิตและประกอบ โครงสร้างเหล็กตามแบบ
7. บริษัท พาราไดซ์กรีนเอ็นเนอร์ยี จำกัด (“PGE”)	โครงการโรงไฟฟ้าชีวมวล และผลิตภัณฑ์เกษตรกรรม
8. บริษัท ยูดับบลิวซี โกเมน ไบโอบีโอส จำกัด (“UKB”)	โครงการโรงไฟฟ้าชีวมวล
9. บริษัท ยูดับบลิวซี โซลาร์ จำกัด (“SLR”)	โครงการโรงไฟฟ้าพลังงานแสงอาทิตย์
10. บริษัท สติก ไบโอบีโอส จำกัด (“SATUEK”)	โครงการโรงไฟฟ้าชีวมวล
11. บริษัท ยูดับบลิวซี อ่าพัน ไบโอบีโอส จำกัด (“UAB”)	โครงการโรงไฟฟ้าชีวมวล
12. บริษัท กรีน เอนเนอจี แพลนเทชั่นส์ จำกัด (“GEP”)	ประกอบธุรกิจผลิตและจำหน่ายผลิตภัณฑ์แปรรูปจากพืชพลังงาน
13. บริษัท ยูดับบลิวซีซี (กัมพูชา) จำกัด (“UWCC”)	ประกอบธุรกิจโรงงานผลิตและแปรรูปไม้สับ

งบการเงินรวมและงบการเงินเฉพาะกิจการนี้ ได้รับการอนุมัติจากกรรมการผู้มีอำนาจของบริษัท เมื่อวันที่ 23 กุมภาพันธ์ พ.ศ. 2561

2 นโยบายการบัญชี

นโยบายการบัญชีที่สำคัญซึ่งใช้ในการจัดทำงบการเงินรวมและงบการเงินเฉพาะกิจการมีดังต่อไปนี้

2.1 เกณฑ์การจัดทำงบการเงิน

งบการเงินรวมและงบการเงินเฉพาะกิจการได้จัดทำขึ้นตามหลักการบัญชีที่รับรองทั่วไปภายใต้พระราชบัญญัติการบัญชี พ.ศ. 2543 ซึ่งหมายถึงมาตรฐานการรายงานทางการเงินที่ออกภายใต้พระราชบัญญัติวิชาชีพบัญชี พ.ศ. 2547 และข้อกำหนดของคณะกรรมการกำกับหลักทรัพย์และตลาดหลักทรัพย์ว่าด้วยการจัดทำและนำเสนอรายงานทางการเงินภายใต้พระราชบัญญัติหลักทรัพย์และตลาดหลักทรัพย์

งบการเงินรวมและงบการเงินเฉพาะกิจการได้จัดทำขึ้นโดยใช้เกณฑ์ราคาทุนเดิมในการวัดมูลค่าขององค์ประกอบของ งบการเงิน ยกเว้นเงินลงทุนชั่วคราว (หมายเหตุ 2.6) และ ที่ดิน (หมายเหตุ 2.9) ที่อธิบายในนโยบายการบัญชีในลำดับต่อไป

การจัดทำงบการเงินให้สอดคล้องกับหลักการบัญชีที่รับรองทั่วไปในประเทศไทย กำหนดให้ใช้ประมาณการทางบัญชีที่สำคัญและการใช้ดุลยพินิจของผู้บริหารซึ่งจัดทำขึ้นตามกระบวนการในการนำนโยบายการบัญชีของกลุ่มกิจการ ไปถือปฏิบัติ และต้องเปิดเผยเรื่องการใช้ดุลยพินิจของผู้บริหาร หรือ ความซับซ้อน หรือ เกี่ยวกับข้อสมมติฐานและประมาณการที่มีนัยสำคัญต่องบการเงินรวม ในหมายเหตุ 4

งบการเงินรวมและงบการเงินเฉพาะกิจการฉบับภาษาอังกฤษจัดทำขึ้นจากงบการเงินตามกฎหมายที่เป็นภาษาไทย ในกรณีที่มีความขัดแย้งกันหรือมีการตีความในสองภาษาแตกต่างกัน ให้ใช้งบการเงินตามกฎหมายฉบับภาษาไทยเป็นหลัก

2.2 มาตรฐานการรายงานทางการเงินใหม่ มาตรฐานการรายงานทางการเงินที่มีการปรับปรุง และการตีความที่เกี่ยวข้อง

มาตรฐานการรายงานทางการเงินที่มีการปรับปรุง และการตีความมาตรฐานการรายงานทางการเงิน ซึ่งจะมีผลบังคับใช้สำหรับรอบระยะเวลาบัญชีที่เริ่มต้นในหรือหลังวันที่ 1 มกราคม พ.ศ. 2560 และ พ.ศ. 2561

ผู้บริหารของกลุ่มกิจการได้ประเมินและพิจารณาว่ามาตรฐานที่ปรับปรุงใหม่ไม่มีผลกระทบที่มีนัยสำคัญต่อกลุ่มกิจการ

2 นโยบายการบัญชี (ต่อ)

2.3 บัญชีกลุ่มกิจการ - เงินลงทุนในบริษัทย่อย บริษัทร่วม และส่วนได้เสียในการร่วมค้า

(1) บริษัทย่อย

บริษัทย่อยหมายถึงกิจการ (ซึ่งรวมถึงกิจการเฉพาะกิจ) ที่กลุ่มกิจการควบคุม กลุ่มกิจการควบคุมกิจการเมื่อกิจการบริษัทมีการเปิดรับหรือมีสิทธิในผลตอบแทนผันแปรจากการเกี่ยวข้องกับผู้ที่ได้รับการลงทุนและมีความสามารถทำให้เกิดผลกระทบต่อผลตอบแทนจากการใช้อำนาจเหนือผู้ได้รับการควบคุม กลุ่มกิจการรวมงบการเงินของบริษัทย่อยไว้ในงบการเงินรวมตั้งแต่วันที่กลุ่มกิจการมีอำนาจในการควบคุมบริษัทย่อย กลุ่มกิจการจะไม่นำงบการเงินของบริษัทย่อยมารวมไว้ในงบการเงินร่วมนับจากวันที่กลุ่มกิจการสูญเสียอำนาจควบคุม

กลุ่มกิจการบันทึกบัญชีการรวมธุรกิจที่ไม่ใช่การรวมธุรกิจภายใต้การควบคุมเดียวกัน โดยถือปฏิบัติตามวิธีซื้อ สิ่งตอบแทนที่โอนให้สำหรับการซื้อบริษัทย่อย ประกอบด้วยมูลค่ายุติธรรมของสินทรัพย์ที่ผู้ซื้อโอนให้และหนี้สินที่ก่อขึ้นเพื่อจ่ายชำระให้แก่เจ้าของเดิมของผู้ถูกซื้อและส่วนได้เสียในส่วนของผู้ซื้อที่ออกโดยกลุ่มกิจการ สิ่งตอบแทนที่โอนให้รวมถึงมูลค่ายุติธรรมของสินทรัพย์ หรือหนี้สินที่ผู้ซื้อคาดว่าจะต้องจ่ายชำระตามข้อตกลง ต้นทุนที่เกี่ยวข้องกับการซื้อจะรับรู้เป็นค่าใช้จ่ายเมื่อเกิดขึ้นมูลค่าเริ่มแรกของสินทรัพย์ที่ระบุได้ที่ได้มาและหนี้สินและหนี้สินที่อาจเกิดขึ้นที่รับมาจากการรวมธุรกิจด้วยมูลค่ายุติธรรม ณ วันที่ซื้อ ในการรวมธุรกิจแต่ละครั้ง กลุ่มกิจการวัดมูลค่าของส่วนได้เสียที่ไม่มีอำนาจควบคุมในผู้ถูกซื้อด้วยมูลค่ายุติธรรมหรือ มูลค่าของสินทรัพย์สุทธิที่ระบุได้ของผู้ถูกซื้อตามสัดส่วนของหุ้นที่ถือโดยส่วนได้เสียที่ไม่มีอำนาจควบคุม

ในการรวมธุรกิจที่ดำเนินการสำเร็จจากการทยอยซื้อ ผู้ซื้อต้องวัดมูลค่าส่วนได้เสียที่ผู้ซื้อถืออยู่ในผู้ถูกซื้อก่อนหน้าการรวมธุรกิจใหม่โดยใช้มูลค่ายุติธรรม ณ วันที่ซื้อและรับรู้ผลกำไรหรือขาดทุนที่เกิดขึ้นจากการวัดมูลค่าใหม่นั้นในกำไรหรือขาดทุน

สิ่งตอบแทนที่คาดว่าจะต้องจ่ายโดยกลุ่มกิจการ รับรู้ด้วยมูลค่ายุติธรรม ณ วันที่ซื้อ การเปลี่ยนแปลงในมูลค่ายุติธรรมของสิ่งตอบแทนที่คาดว่าจะต้องจ่ายที่รับรู้ภายหลังวันที่ซื้อซึ่งจัดประเภทเป็นสินทรัพย์หรือหนี้สินให้รับรู้ผลกำไรขาดทุนที่เกิดขึ้นในกำไรหรือขาดทุน หรือในกำไรขาดทุนเบ็ดเสร็จอื่น สิ่งตอบแทนที่คาดว่าจะต้องจ่ายซึ่งจัดประเภทเป็นส่วนของผู้ซื้อต้องไม่มีการวัดมูลค่าใหม่ และให้บันทึกการจ่ายชำระในภายหลังไว้ในส่วนของผู้ซื้อ

ส่วนเกินของมูลค่าสิ่งตอบแทนที่โอนให้ มูลค่าส่วนได้เสียที่ไม่มีอำนาจควบคุมในผู้ถูกซื้อ และมูลค่ายุติธรรม ณ วันที่ซื้อธุรกิจของผู้ซื้อส่วนได้เสียในส่วนของผู้ซื้อของผู้ซื้อที่ผู้ซื้อถืออยู่ก่อนการรวมธุรกิจที่มากกว่ามูลค่ายุติธรรมสุทธิ ณ วันที่ซื้อของสินทรัพย์สุทธิที่ได้มาที่ระบุได้ต้องรับรู้เป็นค่าความนิยม หากมูลค่าของมูลค่าสิ่งตอบแทนที่โอนให้ มูลค่าส่วนได้เสียที่ไม่มีอำนาจควบคุมในผู้ถูกซื้อ และมูลค่ายุติธรรม ณ วันที่ซื้อธุรกิจของผู้ซื้อส่วนได้เสียในส่วนของผู้ซื้อของผู้ซื้อที่ผู้ซื้อถืออยู่ก่อนการรวมธุรกิจ น้อยกว่ามูลค่ายุติธรรมของสินทรัพย์สุทธิของบริษัทย่อยเนื่องจากมีการต่อรองราคาซื้อจะรับรู้ส่วนต่างโดยตรงไปยังงบกำไรขาดทุน

กิจการจะจัดรายการบัญชีระหว่างกัน ยอดคงเหลือ และกำไรที่ยังไม่ได้เกิดขึ้นจริงระหว่างกลุ่มกิจการ ขาดทุนที่ยังไม่เกิดขึ้นจริงก็จะจัดรายการในทำนองเดียวกัน เว้นแต่รายการนั้นมีหลักฐานว่าสินทรัพย์ที่โอนระหว่างกันเกิดการด้อยค่า นโยบายการบัญชีของบริษัทย่อยได้ถูกเปลี่ยนเพื่อให้สอดคล้องกับนโยบายการบัญชีของกลุ่มกิจการ

ในงบการเงินเฉพาะกิจการเงินลงทุนในบริษัทย่อยจะบันทึกบัญชีด้วยราคาทุนหักค่าเผื่อการด้อยค่า ต้นทุนจะมีการปรับเพื่อสะท้อนการเปลี่ยนแปลงสิ่งตอบแทนที่เกิดขึ้นจากสิ่งตอบแทนที่คาดว่าจะได้รับ ต้นทุนนั้นจะรวมส่วนแบ่งต้นทุนทางตรง

รายชื่อของบริษัทย่อยของกลุ่มกิจการได้แสดงไว้ในหมายเหตุ 13

2 นโยบายการบัญชี (ต่อ)

2.3 บัญชีกลุ่มกิจการ - เงินลงทุนในบริษัทย่อย บริษัทร่วม และส่วนได้เสียในการร่วมค้า (ต่อ)

(2) รายการกับส่วนได้เสียที่ไม่มีอำนาจควบคุม

กลุ่มกิจการปฏิบัติต่อรายการกับส่วนได้เสียที่ไม่มีอำนาจควบคุมเช่นเดียวกันกับส่วนที่เป็นของเจ้าของกลุ่มกิจการ สำหรับการซื้อส่วนได้เสียที่ไม่มีอำนาจควบคุม ผลต่างระหว่างสิ่งตอบแทนที่จ่ายให้และมูลค่าตามบัญชีของสินทรัพย์สุทธิของหุ้นที่ซื้อเข้ามาในบริษัทย่อยและกำไรหรือขาดทุนจากการขายส่วนได้เสียที่ไม่มีอำนาจควบคุมจะถูกบันทึกในส่วนของผู้ถือหุ้น

(3) การจำหน่ายบริษัทย่อย

เมื่อกลุ่มกิจการสูญเสียการควบคุม ต้องหยุดรวมบริษัทย่อยในการจัดทำงบการเงินรวม ส่วนได้เสียในการที่เหลืออยู่จะวัดมูลค่าใหม่โดยใช้มูลค่ายุติธรรม การเปลี่ยนแปลงในมูลค่าจะรับรู้ในกำไรหรือขาดทุน มูลค่ายุติธรรม นั้นจะถือเป็นมูลค่าตามบัญชีเริ่มแรกของมูลค่าของเงินลงทุนเพื่อวัตถุประสงค์ในการวัดมูลค่าในเวลาต่อมาของเงินลงทุนที่เหลืออยู่ในรูปของบริษัทร่วม กิจการร่วมค้า หรือสินทรัพย์ทางการเงิน สำหรับทุกจำนวนที่เคยรับรู้ในกำไรขาดทุนเบ็ดเสร็จอื่นในส่วนที่เกี่ยวข้องกับกิจการนั้นจะถูกจัดประเภทใหม่เสมือนว่ากลุ่มกิจการมีการจำหน่ายสินทรัพย์หรือหนี้สินที่เกี่ยวข้องนั้นออกไป

(4) บริษัทร่วม

บริษัทร่วมเป็นกิจการที่กลุ่มกิจการมีอิทธิพลอย่างเป็นสาระสำคัญแต่ไม่ถึงกับควบคุมซึ่งโดยทั่วไปก็คือการที่กลุ่มกิจการถือหุ้นที่มีสิทธิออกเสียงอยู่ระหว่างร้อยละ 20 ถึงร้อยละ 50 ของสิทธิออกเสียงทั้งหมด เงินลงทุนในบริษัทร่วมรับรู้โดยใช้วิธีส่วนได้เสียในการแสดงในงบการเงินรวม

(5) การร่วมการงาน

เงินลงทุนในการร่วมการงานจะถูกจัดประเภทเป็นการดำเนินงานร่วมกันหรือการร่วมค้า โดยขึ้นอยู่กับสิทธิและการะผูกพันตามสัญญาของผู้เข้าร่วมการงานนั้นมากกว่าโครงสร้างรูปแบบทางกฎหมายของการร่วมการงาน

การดำเนินงานร่วมกัน

การร่วมการงานจัดประเภทเป็นการดำเนินงานร่วมกันเมื่อกลุ่มกิจการมีสิทธิในสินทรัพย์และมีภาระผูกพันในหนี้สินที่เกี่ยวข้องกับการร่วมการงานนั้น โดยรับรู้สิทธิโดยตรงในสินทรัพย์ หนี้สิน รายได้และค่าใช้จ่ายของการดำเนินงานร่วมกัน และส่วนแบ่งในสินทรัพย์ หนี้สิน รายได้ และค่าใช้จ่ายที่ร่วมกันถือครองหรือก่อขึ้น ซึ่งรายการดังกล่าวจะแสดงรวมกับรายการแต่ละบรรทัดในงบการเงิน

การร่วมค้า

การร่วมการงานจัดประเภทเป็นการร่วมค้าเมื่อกลุ่มกิจการมีสิทธิในสินทรัพย์สุทธิของการร่วมการงานนั้น เงินลงทุนในการร่วมค้ารับรู้โดยใช้วิธีส่วนได้เสีย

รายชื่อการร่วมค้าของกลุ่มกิจการได้แสดงไว้ในหมายเหตุ 13

2 นโยบายการบัญชี (ต่อ)

2.3 บัญชีกลุ่มกิจการ - เงินลงทุนในบริษัทย่อย บริษัทร่วม และส่วนได้เสียในการร่วมค้า (ต่อ)

(6) การบันทึกเงินลงทุนตามวิธีส่วนได้เสีย

ภายใต้วิธีส่วนได้เสีย กลุ่มกิจการรับรู้เงินลงทุนเมื่อเริ่มแรกด้วยราคาทุน มูลค่าตามบัญชีของเงินลงทุนนี้จะเพิ่มขึ้นหรือลดลงในภายหลังวันที่ได้มาด้วยส่วนแบ่งกำไรหรือขาดทุนของผู้ได้รับการลงทุนตามสัดส่วนที่ผู้ลงทุนมีส่วนได้เสียอยู่ เงินลงทุนในบริษัทร่วมและการร่วมค้า รวมถึงค่าความนิยมที่ระบุได้ ณ วันที่ซื้อเงินลงทุน

ถ้าส่วนได้เสียของเจ้าของในบริษัทร่วมและการร่วมค่านั้นลดลงแต่ยังคงมีสิทธิพลอย่างมีนัยสำคัญ กิจการต้องจัดประเภทรายการที่ควรรับรู้ในกำไรขาดทุนเบ็ดเสร็จอื่นเข้ากำไรหรือขาดทุนเฉพาะสัดส่วนในส่วนได้เสียของเจ้าของที่ลดลง กำไรและขาดทุนจากการลดสัดส่วนในบริษัทร่วมและการร่วมค้าจะรับรู้ในกำไรหรือขาดทุน

ส่วนแบ่งกำไรหรือขาดทุนของกลุ่มกิจการในบริษัทร่วมและการร่วมค้าที่เกิดขึ้นภายหลังการได้มาจะรวมไว้ในกำไรหรือขาดทุน และส่วนแบ่งในกำไรขาดทุนเบ็ดเสร็จอื่นที่เกิดขึ้นภายหลังการได้มาจะรวมไว้ในกำไรขาดทุนเบ็ดเสร็จอื่น ผลสะสมของการเปลี่ยนแปลงภายหลังการได้มาดังกล่าวข้างต้นจะปรับปรุงกับราคาตามบัญชีของเงินลงทุน เมื่อส่วนแบ่งขาดทุนของกลุ่มกิจการในบริษัทร่วมและการร่วมคามีมูลค่าเท่ากับหรือเกินกว่ามูลค่าส่วนได้เสียของกลุ่มกิจการในบริษัทร่วมและการร่วมค่านั้น ซึ่งรวมถึงส่วนได้เสียระยะยาวใดๆ ซึ่งโดยเนื้อหาแล้วถือเป็นส่วนหนึ่งของเงินลงทุนสุทธิของกลุ่มกิจการในบริษัทร่วมและการร่วมค่านั้น กลุ่มกิจการจะไม่รับรู้ส่วนแบ่งขาดทุนอีกต่อไป เว้นแต่กลุ่มกิจการมีภาระผูกพันในหนี้ของบริษัทร่วมและการร่วมค้า หรือรับว่าจะจ่ายหนี้แทนบริษัทร่วมและการร่วมค้า

กลุ่มกิจการมีการพิจารณาทุกสิ้นรอบระยะเวลาบัญชีว่ามีข้อบ่งชี้ที่แสดงว่าเงินลงทุนในบริษัทร่วมและการร่วมค้าเกิดการด้อยค่าหรือไม่ หากมีข้อบ่งชี้เกิดขึ้นกลุ่มกิจการจะคำนวณผลขาดทุนจากการด้อยค่า โดยเปรียบเทียบมูลค่าที่คาดว่าจะได้รับคืนกับมูลค่าตามบัญชีของเงินลงทุน และรับรู้ผลต่างไปที่ส่วนแบ่งกำไร(ขาดทุน)ของเงินลงทุนในบริษัทร่วมและการร่วมค้าในกำไรหรือขาดทุน

รายการกำไรที่ยังไม่ได้เกิดขึ้นจริงระหว่างกลุ่มกิจการกับบริษัทร่วมและการร่วมค้าจะตัดบัญชีตามสัดส่วนที่กลุ่มกิจการมีส่วนได้เสียในบริษัทร่วมและการร่วมค่านั้น รายการขาดทุนที่ยังไม่ได้เกิดขึ้นจริงก็จะตัดบัญชีในทำนองเดียวกัน เว้นแต่รายการนั้นมีหลักฐานว่าสินทรัพย์ที่โอนระหว่างกันเกิดการด้อยค่า บริษัทร่วมและการร่วมค้าจะเปลี่ยนนโยบายการบัญชีเท่าที่จำเป็นเพื่อให้สอดคล้องกับนโยบายการบัญชีของกลุ่มกิจการ

(7) งบเฉพาะกิจการ

ในงบการเงินเฉพาะกิจการ เงินลงทุนในบริษัทย่อย บริษัทร่วมและการร่วมค้า จะบันทึกบัญชีด้วยราคาทุนหักค่าเผื่อการด้อยค่า ต้นทุนจะมีการปรับเพื่อสะท้อนการเปลี่ยนแปลงสิ่งตอบแทนที่เกิดขึ้นจากการเปลี่ยนแปลงมูลค่าของสิ่งตอบแทนที่คาดว่าจะต้องจ่าย ต้นทุนจะรวมต้นทุนทางตรงที่เกี่ยวข้องจากการได้มาของเงินลงทุนนี้

2 นโยบายการบัญชี (ต่อ)

2.4 การแปลงค่าเงินตราต่างประเทศ

(ก) สกุลเงินที่ใช้ในการดำเนินงานและสกุลเงินที่ใช้นำเสนองบการเงิน

รายการที่รวมในงบการเงินของแต่ละบริษัทในกลุ่มกิจการถูกวัดมูลค่าโดยใช้สกุลเงินของสภาพแวดล้อมทางเศรษฐกิจหลักที่บริษัทดำเนินงานอยู่ (สกุลเงินที่ใช้ในการดำเนินงาน) งบการเงินรวมแสดงในสกุลเงินบาท ซึ่งเป็นสกุลเงินที่ใช้ในการดำเนินงานและสกุลเงินที่ใช้นำเสนองบการเงินของกลุ่มกิจการ

(ข) รายการและยอดคงเหลือ

รายการที่เป็นสกุลเงินตราต่างประเทศแปลงค่าเป็นสกุลเงินที่ใช้ในการดำเนินงานโดยใช้อัตราแลกเปลี่ยน ณ วันที่เกิดรายการหรือวันที่ตราค่ารายการนั้นถูกวัดมูลค่าใหม่ รายการกำไรและรายการขาดทุนที่เกิดจากการรับหรือจ่ายชำระที่เป็นเงินตราต่างประเทศ และที่เกิดจากการแปลงค่าสินทรัพย์และหนี้สินที่เป็นตัวเงินซึ่งเป็นเงินตราต่างประเทศด้วยอัตราแลกเปลี่ยน ณ วันสิ้นปี ได้บันทึกไว้ในกำไรหรือขาดทุน

เมื่อมีการรับรู้รายการกำไรหรือขาดทุนของรายการที่ไม่เป็นตัวเงินไว้ในกำไรขาดทุนเบ็ดเสร็จอื่น องค์ประกอบของอัตราแลกเปลี่ยนทั้งหมดของกำไรหรือขาดทุนนั้นจะรับรู้ไว้ในกำไรขาดทุนเบ็ดเสร็จอื่นด้วย ในทางตรงข้ามการรับรู้กำไรหรือขาดทุนของรายการที่ไม่เป็นตัวเงินไว้ในกำไรหรือขาดทุน องค์ประกอบของอัตราแลกเปลี่ยนทั้งหมดของกำไรหรือขาดทุนนั้นจะรับรู้ไว้ในกำไรหรือขาดทุนด้วย

(ค) กลุ่มกิจการ

การแปลงค่าผลการดำเนินงานและฐานะการเงินของบริษัทในกลุ่มกิจการ (ที่มีใช้สกุลเงินของเศรษฐกิจที่มีภาวะเงินเฟ้อรุนแรง) ซึ่งมีสกุลเงินที่ใช้ในการดำเนินงานแตกต่างจากสกุลเงินที่ใช้นำเสนองบการเงินได้ถูกแปลงค่าเป็นสกุลเงินที่ใช้นำเสนองบการเงินดังนี้

- สินทรัพย์และหนี้สินที่แสดงอยู่ในงบแสดงฐานะการเงินแต่ละงวดแปลงค่าด้วยอัตราปิด ณ วันที่ของแต่ละงบแสดงฐานะการเงินนั้น
- รายได้และค่าใช้จ่ายในงบกำไรขาดทุนเบ็ดเสร็จ แปลงค่าด้วยอัตราตัวเฉลี่ย และ
- ผลต่างของอัตราแลกเปลี่ยนทั้งหมดรับรู้ในกำไรขาดทุนเบ็ดเสร็จอื่น

ค่าความนิยมและการปรับมูลค่ายุติธรรมที่เกิดจากการซื้อหน่วยงานในต่างประเทศถือเป็นสินทรัพย์และหนี้สินของหน่วยงานในต่างประเทศนั้นและแปลงค่าด้วยอัตราปิด

2.5 เงินสดและรายการเทียบเท่าเงินสด

ในงบกระแสเงินสด เงินสดและรายการเทียบเท่าเงินสดรวมถึงเงินสดในมือ เงินฝากธนาคารประเภทจ่ายคืนเมื่อทวงถาม เงินลงทุนระยะสั้นอื่นที่มีสภาพคล่องสูงซึ่งมีอายุไม่เกินสามเดือนนับจากวันที่ได้มา และเงินเบิกเกินบัญชี เงินเบิกเกินบัญชีจะแสดงไว้ในส่วนของของหนี้สินหมุนเวียนในงบแสดงฐานะการเงิน

2 นโยบายการบัญชี (ต่อ)

2.6 เงินลงทุน

กลุ่มกิจการจัดประเภทเงินลงทุนที่นอกเหนือจากเงินลงทุนในบริษัทย่อย บริษัทร่วม และส่วนได้เสียในการร่วมค้า เป็น 4 ประเภท คือ 1. เงินลงทุนเพื่อค้า 2. เงินลงทุนที่ถือไว้จนครบกำหนด 3. เงินลงทุนเพื่อขาย และ 4. เงินลงทุนทั่วไป

การจัดประเภทขึ้นอยู่กับจุดมุ่งหมายของเงินลงทุน ฝ่ายบริหารจะเป็นผู้กำหนดการจัดประเภทที่เหมาะสมสำหรับเงินลงทุน ณ เวลาลงทุน และทบทวนการจัดประเภทเป็นระยะ

- (1) เงินลงทุนเพื่อค้า คือ เงินลงทุนเพื่อจุดมุ่งหมายหลักในการหากำไรจากการเปลี่ยนแปลงราคาในช่วงเวลาสั้น และแสดงรวมไว้ในสินทรัพย์หมุนเวียน
- (2) เงินลงทุนที่ถือไว้จนครบกำหนด คือ เงินลงทุนที่มีกำหนดเวลาและผู้บริหารตั้งใจแน่วแน่และมีความสามารถถือไว้จนครบกำหนด
- (3) เงินลงทุนเพื่อขาย คือ เงินลงทุนที่จะถือไว้โดยไม่ระบุช่วงเวลาและอาจขายเพื่อเสริมสภาพคล่องหรือเมื่ออัตราดอกเบี้ยเปลี่ยนแปลง
- (4) เงินลงทุนทั่วไป คือ เงินลงทุนในตราสารทุนที่ไม่มีตลาดซื้อขายคล่องรองรับ

เงินลงทุนทั้ง 4 ประเภทรับรู้มูลค่าเริ่มแรกด้วยราคาทุน ซึ่งหมายถึงมูลค่ายุติธรรมของสิ่งตอบแทนที่ให้ไปเพื่อให้ได้มาซึ่งเงินลงทุนนั้น รวมทั้งค่าใช้จ่ายในการทำรายการ

เงินลงทุนเพื่อค้าและเงินลงทุนเพื่อขายวัดมูลค่าในเวลาต่อมาด้วยมูลค่ายุติธรรม รายการกำไรและขาดทุนที่ยังไม่เกิดขึ้นจริงของเงินลงทุนเพื่อค้ารับรู้ในงบกำไรขาดทุน รายการกำไรและขาดทุนที่ยังไม่เกิดขึ้นจริงของเงินลงทุนเพื่อขายรับรู้ในส่วนของกำไรขาดทุนเบ็ดเสร็จอื่น

เงินลงทุนที่ถือไว้จนครบกำหนดวัดมูลค่าภายหลังการได้มาด้วยวิธีราคาทุนตัดจำหน่ายตามอัตราดอกเบี้ยที่แท้จริง หักด้วยค่าเผื่อการด้อยค่า

เงินลงทุนทั่วไป แสดงด้วยราคาทุนหักค่าเผื่อการด้อยค่า

บริษัทจะทดสอบค่าเผื่อการด้อยค่าของเงินลงทุนเมื่อมีข้อบ่งชี้ว่าเงินลงทุนนั้นอาจมีค่าเผื่อการด้อยค่าเกิดขึ้น หากราคาตามบัญชีของเงินลงทุนสูงกว่ามูลค่าที่คาดว่าจะได้รับคืน บริษัทจะบันทึกรายการขาดทุนจากค่าเผื่อการด้อยค่ารวมไว้ในกำไรหรือขาดทุน

ในการจำหน่ายเงินลงทุน ผลต่างระหว่างมูลค่ายุติธรรมของผลตอบแทนสุทธิที่ได้รับจากการจำหน่ายเมื่อเปรียบเทียบกับราคาตามบัญชีของเงินลงทุนนั้นจะบันทึกรวมอยู่ในกำไรหรือขาดทุน กรณีที่จำหน่ายเงินลงทุนที่ถือไว้ในตราสารหนี้หรือตราสารทุนชนิดเดียวกันออกไปบางส่วน ราคาตามบัญชีของเงินลงทุนที่จำหน่ายจะกำหนดโดยใช้วิธีถ่วงน้ำหนักด้วยราคาตามบัญชี

2 นโยบายการบัญชี (ต่อ)

2.7 ลูกหนี้การค้า

ลูกหนี้การค้ารับรู้เริ่มแรกด้วยมูลค่าตามใบแจ้งหนี้ และจะวัดมูลค่าต่อมาด้วยจำนวนเงินที่คงเหลืออยู่หักด้วยค่าเผ่อนี่สงสัยจะสูญ ซึ่งประมาณจากการสอบทานยอดคงเหลือ ณ วันสิ้นงวด ค่าเผ่อนี่สงสัยจะสูญหมายถึงผลต่างระหว่างราคาตามบัญชีของลูกหนี้การค้าเปรียบเทียบกับมูลค่าที่คาดว่าจะได้รับจากลูกหนี้การค้า หนี้สูญที่เกิดขึ้นจะรับรู้ไว้ในกำไรหรือขาดทุนโดยถือเป็นส่วนหนึ่งของค่าใช้จ่ายในการบริหาร

2.8 สินค้าคงเหลือ

สินค้าคงเหลือของกลุ่มกิจการประกอบด้วย วัตถุดิบ (เหล็ก) สินค้าอุตสาหกรรม สินค้าทางการเกษตร เชื้อเพลิงชีวมวล วัสดุโรงงาน และสินค้านำเข้าระหว่างผลิต

สินค้าคงเหลือแสดงด้วยราคาทุนหรือมูลค่าสุทธิที่จะได้รับแล้วแต่ราคาใดจะต่ำกว่า

ราคาทุนของวัตถุดิบ (เหล็ก) สินค้าทางการเกษตร เชื้อเพลิงชีวมวล วัสดุโรงงาน และสินค้านำเข้าระหว่างผลิตคำนวณ โดยวิธีถ่วงเฉลี่ยถ่วงน้ำหนัก สินค้าอุตสาหกรรมคำนวณโดยวิธีเข้าก่อนออกก่อน

ต้นทุนสินค้าประกอบด้วย ต้นทุนที่ซื้อ ต้นทุนในการตัดแปลง หรือต้นทุนอื่นเพื่อให้สินค้านั้นอยู่ในสถานที่และสภาพปัจจุบัน ในกรณีของสินค้าสำเร็จรูปและสินค้านำเข้าระหว่างผลิตที่ผลิตเอง ต้นทุนสินค้าคำนวณ โดยการใช้ต้นทุนถ่วงเฉลี่ยซึ่งได้พิจารณาการปันส่วนของค่าใส่หุ้ยการผลิตอย่างเหมาะสม โดยคำนึงถึงระดับการผลิตตามปกติ

มูลค่าสุทธิที่จะได้รับประมาณจากราคาปกติที่คาดว่าจะขายได้ของธุรกิจหักด้วยค่าใช้จ่ายที่จำเป็นเพื่อให้สินค้านั้นสำเร็จรูปรวมถึงค่าใช้จ่ายในการขาย บริษัทบันทึกบัญชีค่าเผ่อนการลดมูลค่าของสินค้าเก่า สิ้นสมัย หรือเสื่อมคุณภาพเท่าที่จำเป็น

2 นโยบายการบัญชี (ต่อ)

2.9 ที่ดิน อาคาร และอุปกรณ์

ที่ดิน แสดงด้วยมูลค่ายุติธรรมตามราคาประเมินซึ่งผู้ประเมินราคาอิสระภายนอกได้ประมาณการไว้และจะทบทวนการประเมินทุก ๆ 3 ปี ส่วนอาคารและอุปกรณ์อื่นทั้งหมดวัดมูลค่าด้วยราคาทุนหักด้วยค่าเสื่อมราคาสะสม ต้นทุนเริ่มแรกจะรวมต้นทุนทางตรงอื่น ๆ ที่เกี่ยวข้องกับการซื้อสินทรัพย์นั้น

ต้นทุนที่เกิดขึ้นภายหลังจะรวมอยู่ในมูลค่าตามบัญชีของสินทรัพย์หรือรับรู้แยกเป็นอีกสินทรัพย์หนึ่งตามความเหมาะสม เมื่อต้นทุนนั้นเกิดขึ้นและคาดว่าจะให้ประโยชน์เชิงเศรษฐกิจในอนาคตแก่กลุ่มกิจการและต้นทุนดังกล่าวสามารถวัดมูลค่าได้อย่างน่าเชื่อถือ มูลค่าตามบัญชีของชิ้นส่วนที่ถูกเปลี่ยนแทนจะถูกตัดรายการออก สำหรับค่าซ่อมแซมและบำรุงรักษาอื่น ๆ จะรับรู้ต้นทุนดังกล่าวเป็นค่าใช้จ่ายในกำไรหรือขาดทุนเมื่อเกิดขึ้น

การตีราคาที่ดินทำให้มูลค่าตามบัญชีที่เพิ่มขึ้นจะรับรู้ในกำไรขาดทุนเบ็ดเสร็จอื่นและจะแสดงอยู่ในส่วนเกินทุนจากการตีราคาสินทรัพย์ในส่วนของผู้ถือหุ้น และหากมูลค่าของส่วนที่เคมีการตีราคาเพิ่มนั้นลดลงกิจการต้องนำส่วนที่ลดลงจากการตีราคาใหม่ไปปรับรู้ในกำไรขาดทุนเบ็ดเสร็จอื่น และลดส่วนเกินทุนจากการตีราคาสินทรัพย์ข้างต้นที่อยู่ในส่วนของผู้ถือหุ้นลดลงตามไปด้วย ส่วนที่ลดลงที่เหลือจะบันทึกไปยังกำไรหรือขาดทุน

ที่ดินไม่มีการคิดค่าเสื่อมราคา ค่าเสื่อมราคาของสินทรัพย์อื่นคำนวณโดยใช้วิธีเส้นตรง เพื่อลดราคาทุนแต่ละชนิดตลอดอายุการให้ประโยชน์ที่ประมาณการไว้ของสินทรัพย์ดังต่อไปนี้

อาคารและส่วนปรับปรุง	10 - 20 ปี
อาคาร โรงงานผลิตไฟฟ้าและพลังงานความร้อน	15 ปี (ตามอายุสัญญา)
เครื่องจักรและอุปกรณ์	5 - 15 ปี
เครื่องชุดเจาะอุโมงค์	
- อายุการใช้งาน	5 - 15 ปี
เครื่องตกแต่งติดตั้ง และเครื่องใช้สำนักงาน	5 - 10 ปี
ยานพาหนะ	5 ปี

ทุกสิ้นรอบระยะเวลารายงานกลุ่มกิจการได้มีการทบทวนและปรับปรุงมูลค่าคงเหลือและอายุการให้ประโยชน์ของสินทรัพย์ให้เหมาะสม

ในกรณีที่มูลค่าตามบัญชีสูงกว่ามูลค่าที่คาดว่าจะได้รับคืน มูลค่าตามบัญชีจะถูกปรับลดให้เท่ากับมูลค่าที่คาดว่าจะได้รับคืนทันที

ผลกำไรหรือขาดทุนที่เกิดจากการจำหน่ายที่ดิน อาคารและอุปกรณ์ คำนวณ โดยเปรียบเทียบจากสิ่งตอบแทนสุทธิที่ได้รับจากการจำหน่ายสินทรัพย์กับมูลค่าตามบัญชีของสินทรัพย์ และจะรับรู้บัญชีผลกำไรหรือขาดทุนอื่นสุทธิในกำไรหรือขาดทุน

ในการจำหน่ายสินทรัพย์ที่มีการตีราคาใหม่ ส่วนเกินทุนจากการตีราคาสินทรัพย์จะโอนไปยังกำไรสะสม

2 นโยบายการบัญชี (ต่อ)

2.10 อสังหาริมทรัพย์เพื่อการลงทุน

อสังหาริมทรัพย์ที่ถือครองโดยกลุ่มกิจการเพื่อหาประโยชน์จากรายได้ค่าเช่า หรือจากการเพิ่มขึ้นของมูลค่าของสินทรัพย์หรือทั้งสองอย่าง และไม่ได้มีไว้ใช้งาน โดยกิจการในกลุ่มกิจการ จะถูกจัดประเภทเป็น อสังหาริมทรัพย์เพื่อการลงทุน รวมถึงอสังหาริมทรัพย์ที่อยู่ระหว่างก่อสร้างหรือพัฒนาเพื่อเป็นอสังหาริมทรัพย์เพื่อการลงทุนในอนาคต

อสังหาริมทรัพย์เพื่อการลงทุนรับรู้รายการเมื่อเริ่มแรกด้วยวิธีราคาทุน รวมถึงต้นทุนในการทำรายการ

การรวมรายการในภายหลังเข้าเป็นมูลค่าบัญชีของสินทรัพย์จะกระทำก็ต่อเมื่อมีความเป็นไปได้ค่อนข้างแน่ที่กลุ่มกิจการจะได้รับประโยชน์เชิงเศรษฐกิจในอนาคตในรายการนั้น และต้นทุนสามารถวัดมูลค่าได้อย่างน่าเชื่อถือ ค่าซ่อมแซมและบำรุงรักษาทั้งหมด จะรับรู้เป็นค่าใช้จ่ายเมื่อเกิดขึ้น เมื่อมีการเปลี่ยนแปลงขึ้นส่วนของอสังหาริมทรัพย์เพื่อการลงทุน จะตัดมูลค่าตามบัญชีของส่วนที่ถูกเปลี่ยนแปลงออก

หลังจากการรับรู้เมื่อเริ่มแรก อสังหาริมทรัพย์เพื่อการลงทุนจะบันทึกด้วยวิธีราคาทุนหักค่าเสื่อมราคาสะสม และค่าเผื่อผลขาดทุนจากการด้อยค่า

ที่ดินไม่มีการหักค่าเสื่อมราคา ค่าเสื่อมราคาของอสังหาริมทรัพย์เพื่อการลงทุนคำนวณตามวิธีเส้นตรง เพื่อปันส่วนราคาทุนตลอดประมาณอายุการให้ประโยชน์ดังนี้

อาคาร

20 ปี

การรวมรายการในภายหลังเข้าเป็นมูลค่าบัญชีของสินทรัพย์จะกระทำก็ต่อเมื่อมีความเป็นไปได้ค่อนข้างแน่ที่กลุ่มกิจการจะได้รับประโยชน์เชิงเศรษฐกิจในอนาคตในรายการนั้น และต้นทุนสามารถวัดมูลค่าได้อย่างน่าเชื่อถือ ค่าซ่อมแซมและบำรุงรักษาทั้งหมด จะรับรู้เป็นค่าใช้จ่ายเมื่อเกิดขึ้น เมื่อมีการเปลี่ยนแปลงขึ้นส่วนของอสังหาริมทรัพย์เพื่อการลงทุน จะตัดมูลค่าตามบัญชีของส่วนที่ถูกเปลี่ยนแปลงออก

2.11 ค่าความนิยม

ค่าความนิยมที่เกิดจากการได้มาซึ่งบริษัทย่อย จะแสดงเป็นรายการแยกต่างหากในงบแสดงฐานะการเงินรวม

ค่าความนิยมที่รับรู้จะต้องถูกทดสอบการด้อยค่าทุกปี และแสดงด้วยราคาทุนหักค่าเผื่อการด้อยค่าสะสม ค่าเผื่อการด้อยค่าของค่าความนิยมที่รับรู้แล้วจะไม่มีงบการกลับรายการ ทั้งนี้มูลค่าคงเหลือตามบัญชีของค่าความนิยมจะถูกรวมคำนวณในกำไรหรือขาดทุนเมื่อมีการขายกิจการ

ในการทดสอบการด้อยค่าของค่าความนิยม ค่าความนิยมจะถูกปันส่วนไปยังหน่วยที่ก่อให้เกิดกระแสเงินสด โดยที่หน่วยนั้นอาจจะเป็นหน่วยเดียวหรือหลายหน่วยรวมกันซึ่งคาดว่าจะได้รับประโยชน์จากการรวมธุรกิจ ที่เกิดความนิยมเกิดขึ้นและระบุส่วนงานดำเนินงานได้

2 นโยบายการบัญชี (ต่อ)

2.12 สินทรัพย์ไม่มีตัวตน

โปรแกรมคอมพิวเตอร์

สิทธิการใช้โปรแกรมคอมพิวเตอร์ที่การซื้อมามีลักษณะเฉพาะบันทึกเป็นสินทรัพย์โดยคำนวณจากต้นทุนในการได้มาและการดำเนินการให้โปรแกรมคอมพิวเตอร์นั้นสามารถที่นำมาใช้งานได้ตามประสงค์ โดยจะตัดจำหน่ายตลอดอายุประมาณการให้ประโยชน์ภายในระยะเวลาไม่เกิน 5-10 ปี

สิทธิการใช้ระบบท่อย่อยเพื่อส่งก๊าซ

ต้นทุนระบบท่อย่อยเพื่อส่งก๊าซในโครงการลงทุนผลิต และจำหน่ายกระแสไฟฟ้า และพลังงานความร้อนที่กลุ่มกิจการซื้อและมีอายุการใช้งานจำกัดแสดงในราคาทุน หักค่าตัดจำหน่ายสะสมและขาดทุนจากการด้อยค่า (ถ้ามี) ต้นทุนระบบท่อย่อยเพื่อส่งก๊าซถูกตัดจำหน่าย และบันทึกในกำไรหรือขาดทุนคำนวณโดยวิธีเส้นตรงตามเกณฑ์ระยะเวลาที่คาดว่าจะได้รับประโยชน์เชิงเศรษฐกิจโดยประมาณ 15 ปี

สิทธิการให้บริการภายใต้สัญญาซื้อขายไฟฟ้า

สิทธิภายใต้สัญญาซื้อขายไฟฟ้าเกิดขึ้นจากการซื้อบริษัทย่อย โดยจะตัดจำหน่ายตลอดอายุสัญญาระหว่าง 8 ถึง 13 ปี โดยใช้วิธีเส้นตรง

2.13 การด้อยค่าของสินทรัพย์

สินทรัพย์ที่มีอายุการให้ประโยชน์ไม่ทราบแน่ชัด (เช่น ค่าความนิยม) ซึ่งไม่มีการตัดจำหน่ายจะถูกทดสอบการด้อยค่าเป็นประจำทุกปี สินทรัพย์อื่นที่มีการตัดจำหน่ายจะมีการทบทวนการด้อยค่า เมื่อมีเหตุการณ์หรือสถานการณ์บ่งชี้ว่าราคาตามบัญชีอาจสูงกว่ามูลค่าที่คาดว่าจะได้รับคืน รายการขาดทุนจากการด้อยค่าจะรับรู้เมื่อราคาตามบัญชีของสินทรัพย์สูงกว่ามูลค่าสุทธิที่คาดว่าจะได้รับคืน ซึ่งหมายถึงจำนวนที่สูงกว่าระหว่างมูลค่ายุติธรรมหักต้นทุนในการขายเทียบกับมูลค่าจากการใช้ สินทรัพย์จะถูกจัดเป็นหน่วยที่เล็กที่สุดที่สามารถแยกออกมาได้ เพื่อวัตถุประสงค์ของการประเมินการด้อยค่า สินทรัพย์ที่ไม่ใช่สินทรัพย์ทางการเงินนอกเหนือจากค่าความนิยมซึ่งรับรู้รายการขาดทุนจากการด้อยค่าไปแล้ว จะถูกประเมินความเป็นไปได้ที่จะกลับรายการขาดทุนจากการด้อยค่า ณ วันสิ้นรอบระยะเวลารายงาน

2 นโยบายการบัญชี (ต่อ)

2.14 สัญญาเช่าระยะยาว - กรณีที่กลุ่มกิจการเป็นผู้เช่า

สัญญาเช่าระยะยาวเพื่อเช่าสินทรัพย์ซึ่งผู้ให้เช่าเป็นผู้รับความเสี่ยงและผลตอบแทนของความเป็นเจ้าของเป็นส่วนใหญ่ สัญญาเช่านั้นถือเป็นสัญญาเช่าดำเนินงาน เงินที่ต้องจ่ายภายใต้สัญญาเช่าดังกล่าว (สุทธิจากสิ่งตอบแทนจูงใจที่ได้รับจากผู้ให้เช่า) จะบันทึกในกำไรหรือขาดทุน โดยใช้วิธีเส้นตรงตลอดอายุของสัญญาเช่านั้น

สัญญาเช่าที่ดิน อาคาร และอุปกรณ์ซึ่งผู้เช่าเป็นผู้รับความเสี่ยงและผลตอบแทนของความเป็นเจ้าของเกือบทั้งหมดถือเป็นสัญญาเช่าการเงิน ซึ่งจะบันทึกเป็นรายจ่ายฝ่ายทุนด้วยมูลค่ายุติธรรมของสินทรัพย์ที่เช่า หรือมูลค่าปัจจุบันสุทธิของจำนวนเงินที่ต้องจ่ายตามสัญญาเช่า แล้วแต่มูลค่าใดจะต่ำกว่า

จำนวนเงินที่ต้องจ่ายดังกล่าวจะปันส่วนระหว่างหนี้สินและค่าใช้จ่ายทางการเงินเพื่อให้ได้อัตราคอกเบี้ยคงที่ต่อหนี้สินคงค้างอยู่ โดยพิจารณาแยกแต่ละสัญญา การผูกพันตามสัญญาเช่าหักค่าใช้จ่ายทางการเงินจะบันทึกเป็นหนี้สินระยะยาว ส่วนคอกเบี้ยจ่ายจะบันทึกในกำไรหรือขาดทุนตลอดอายุของสัญญาเช่าเพื่อให้อัตราคอกเบี้ยแต่ละงวดเป็นอัตราคงที่สำหรับยอดคงเหลือของหนี้สินทรัพย์ที่เหลืออยู่ สินทรัพย์ที่ได้มาตามสัญญาเช่าการเงินจะคิดค่าเสื่อมราคาตลอดอายุการใช้งานของสินทรัพย์ที่เช่าหรืออายุของสัญญาเช่าแล้วแต่ระยะเวลาใดจะน้อยกว่า

สัญญาเช่าระยะยาว - กรณีที่กลุ่มกิจการเป็นผู้ให้เช่า

สินทรัพย์ที่ให้เช่าตามสัญญาเช่าทางการเงินบันทึกเป็นลูกหนี้สัญญาเช่าทางการเงินด้วยมูลค่าปัจจุบันของจำนวนเงินที่จ่ายตามสัญญาเช่า ผลต่างระหว่างยอดรวมของลูกหนี้เมื่อต้นกับมูลค่าปัจจุบันของลูกหนี้บันทึกเป็นรายได้ทางการเงินค้างรับ รายได้จากสัญญาเช่าระยะยาวรับรู้ตลอดอายุของสัญญาเช่าโดยใช้วิธีเงินลงทุนสุทธิซึ่งสะท้อนอัตราผลตอบแทนคงที่ทุกงวด ต้นทุนทางตรงเริ่มแรกที่เกี่ยวข้องในการวัดมูลค่าลูกหนี้สัญญาเช่าทางการเงินเริ่มแรกและจะทยอยรับรู้โดยลดจากรายได้ตลอดอายุของสัญญาเช่า

2.15 เงินกู้ยืม

เงินกู้ยืมรับรู้เริ่มแรกด้วยมูลค่ายุติธรรมของสิ่งตอบแทนที่ได้รับหักด้วยต้นทุนการจัดทำรายการที่เกิดขึ้น เงินกู้ยืมวัดมูลค่าในเวลาต่อมาด้วยวิธีการทวนัดจำหน้าตามวิธีอัตราดอกเบี้ยที่แท้จริง ผลต่างระหว่างเงินที่ได้รับ (หักด้วยต้นทุนการจัดทำรายการที่เกิดขึ้น) เมื่อเทียบกับมูลค่าที่จ่ายคืนเพื่อชำระหนี้สินนั้นจะรับรู้ในงบกำไรขาดทุนตลอดช่วงเวลาการกู้ยืม

ค่าธรรมเนียมที่จ่ายไปเพื่อให้ได้เงินกู้มาจะรับรู้เป็นต้นทุนการจัดทำรายการเงินกู้ในกรณีที่มีความเป็นไปได้ที่จะใช้วงเงินกู้บางส่วนหรือทั้งหมด ในกรณีที่ค่าธรรมเนียมจะรอการรับรู้จนกระทั่งมีการถอนเงิน หากไม่มีหลักฐานที่มีความเป็นไปได้ที่จะใช้วงเงินบางส่วนหรือทั้งหมดค่าธรรมเนียมจะรับรู้เป็นค่าใช้จ่ายจ่ายล่วงหน้าสำหรับการให้บริการสภาพคล่องและจะตัดจำหน่ายตามระยะเวลาของวงเงินกู้ที่เกี่ยวข้อง

เงินกู้ยืมจัดประเภทเป็นหนี้สินหมุนเวียนเมื่อกลุ่มกิจการไม่มีสิทธิอันปราศจากเงื่อนไขให้เลื่อนชำระหนี้ออกไปอีกเป็นเวลานานกว่า 12 เดือน นับจากวันสิ้นรอบระยะเวลารายงาน

2 นโยบายการบัญชี (ต่อ)

2.15 เงินกู้ยืม (ต่อ)

ต้นทุนการกู้ยืม

ต้นทุนการกู้ยืมที่เกี่ยวข้องโดยตรงกับการได้มา การก่อสร้าง หรือการผลิตสินทรัพย์ที่เข้าเงื่อนไขต้องนำมาเป็นส่วนหนึ่งของราคาทุนของสินทรัพย์นั้น โดยสินทรัพย์ที่เข้าเงื่อนไขคือสินทรัพย์ที่จำเป็นต้องใช้ระยะเวลานานในการเตรียมสินทรัพย์นั้นให้อยู่ในสภาพพร้อมที่จะใช้ได้ตามประสงค์หรือพร้อมที่จะขาย การรวมต้นทุนการกู้ยืมเป็นราคาทุนของสินทรัพย์ต้องสิ้นสุดลงเมื่อการดำเนินการส่วนใหญ่ ที่จำเป็นในการเตรียมสินทรัพย์ที่เข้าเงื่อนไขให้อยู่ในสภาพพร้อมที่จะใช้ได้ตามประสงค์หรือพร้อมที่จะขายได้เสร็จสิ้นลง

รายได้จากการลงทุนที่เกิดจากการนำเงินกู้ยืมที่กู้มาโดยเฉพาะ ที่ยังไม่ได้นำไปเป็นรายจ่ายของสินทรัพย์ที่เข้าเงื่อนไขไปลงทุนเป็นการชั่วคราวก่อน ต้องนำมาหักจากต้นทุนการกู้ยืมที่สามารถตั้งขึ้นเป็นต้นทุนของสินทรัพย์

ต้นทุนการกู้ยืมอื่นๆ ต้องถือเป็นค่าใช้จ่ายในงวดที่เกิดขึ้น

2.16 ภาษีเงินได้งวดปัจจุบันและภาษีเงินได้รอการตัดบัญชี

ค่าใช้จ่ายภาษีเงินได้สำหรับงวดประกอบด้วย ภาษีเงินได้ของงวดปัจจุบันและภาษีเงินได้รอการตัดบัญชี ภาษีเงินได้จะรับรู้ในกำไรหรือขาดทุน ยกเว้นส่วนที่รับรู้ในกำไรขาดทุนเบ็ดเสร็จอื่น หรือรับรู้โดยตรงไปยังส่วนของผู้ถือหุ้น ในกรณีนี้ ภาษีเงินได้ต้องรับรู้ในกำไรขาดทุนเบ็ดเสร็จอื่น หรือโดยตรงไปยังส่วนของผู้ถือหุ้นตามลำดับ

ภาษีเงินได้ของงวดปัจจุบันคำนวณจากอัตราภาษีตามกฎหมายภาษีอากรที่มีผลบังคับใช้อยู่ หรือ ที่คาดได้ค่อนข้างแน่ว่าจะมีผลบังคับใช้ภายในสิ้นรอบระยะเวลาที่รายงานในประเทศที่บริษัทย่อยของกลุ่มกิจการได้ดำเนินงานและเกิดรายได้ทางภาษี ผู้บริหารจะประเมินสถานะของการขึ้นแบบแสดงรายการภาษีเป็นงวดๆ โดยคำนึงถึงสถานการณ์ที่สามารถนำกฎหมายภาษีอากรไปปฏิบัติซึ่งขึ้นอยู่กับความคล่องตัวและต้นทุนการค่าใช้จ่ายภาษีอากร หากคาดว่าจะต้องจ่ายชำระแก่หน่วยงานจัดเก็บ

ภาษีเงินได้รอการตัดบัญชีตามวิธีนี้สิน เมื่อเกิดผลต่างชั่วคราวระหว่างฐานภาษีของสินทรัพย์และหนี้สิน และราคาตามบัญชีที่แสดงอยู่ในงบการเงิน

อย่างไรก็ตามกลุ่มกิจการจะไม่รับรู้ภาษีเงินได้รอการตัดบัญชีที่เกิดจากการรับรู้เริ่มแรกของรายการสินทรัพย์หรือรายการหนี้สินที่เกิดจากรายการที่ไม่ใช่การรวมธุรกิจ และ ณ วันที่เกิดรายการ รายการนั้นไม่มีผลกระทบต่อกำไรทางบัญชีและกำไรหรือขาดทุนทางภาษี ภาษีเงินได้รอการตัดบัญชีคำนวณจากอัตราภาษี (และกฎหมายภาษีอากร) ที่มีผลบังคับใช้อยู่ หรือที่คาดได้ค่อนข้างแน่ว่าจะมีผลบังคับใช้ภายในสิ้นรอบระยะเวลาที่รายงาน และคาดว่าอัตราภาษีดังกล่าวจะนำไปใช้เมื่อสินทรัพย์ภาษีเงินได้รอการตัดบัญชีที่เกี่ยวข้องได้รับประโยชน์ หรือหนี้สินภาษีเงินได้รอการตัดบัญชีได้มีการจ่ายชำระ

สินทรัพย์ภาษีเงินได้รอการตัดบัญชีจะรับรู้หากมีความเป็นไปได้ค่อนข้างแน่ว่ากลุ่มกิจการจะมีกำไรทางภาษีเพียงพอที่จะนำจำนวนผลต่างชั่วคราวนั้นมาใช้ประโยชน์ กลุ่มกิจการได้ตั้งภาษีเงินได้รอการตัดบัญชีโดยพิจารณาจากผลต่างชั่วคราวของเงินลงทุนในบริษัทย่อย บริษัทรวม และส่วนได้เสียในกิจการร่วมค้า เว้นแต่กลุ่มกิจการสามารถควบคุมจังหวะเวลาของการกลับรายการผลต่างชั่วคราว และการกลับรายการผลต่างชั่วคราวมีความเป็นไปได้ค่อนข้างแน่ว่าจะไม่เกิดขึ้นภายในระยะเวลาที่คาดการณ์ได้ในอนาคต

2 นโยบายการบัญชี (ต่อ)

2.16 ภาษีเงินได้งวดปัจจุบันและภาษีเงินได้รอการตัดบัญชี (ต่อ)

สินทรัพย์ภาษีเงินได้รอการตัดบัญชีและหนี้สินภาษีเงินได้รอการตัดบัญชีจะแสดงหักกลบกันก็ต่อเมื่อกิจการมีสิทธิตามกฎหมายที่จะนำสินทรัพย์ภาษีเงินได้ของงวดปัจจุบันมาหักลบกับหนี้สินภาษีเงินได้ของงวดปัจจุบัน และทั้งสินทรัพย์ภาษีเงินได้รอการตัดบัญชีและหนี้สินภาษีเงินได้รอการตัดบัญชีเกี่ยวข้องกับภาษีเงินได้ที่ประเมินโดยหน่วยงานจัดเก็บภาษีหน่วยงานเดียวกัน โดยการเรียกเก็บเป็นหน่วยภาษีเดียวกันหรือหน่วยภาษีต่างกันซึ่งตั้งใจจะจ่ายหนี้สินและสินทรัพย์ภาษีเงินได้ของงวดปัจจุบันด้วยยอดสุทธิ

2.17 ผลประโยชน์พนักงาน

ผลประโยชน์ระยะสั้นของพนักงาน

กลุ่มกิจการรับรู้เงินเดือน ค่าจ้าง โบนัส และเงินสมทบกองทุนประกันสังคมเป็นค่าใช้จ่ายเมื่อเกิดรายการ

โครงการสมทบเงิน

กลุ่มกิจการจัดให้มีกองทุนสำรองเลี้ยงชีพ ซึ่งเป็นลักษณะของแผนการจ่ายสมทบที่ได้กำหนดการจ่ายสมทบไว้แล้ว สินทรัพย์ของกองทุนสำรองเลี้ยงชีพได้แยกออกไปจากสินทรัพย์ของกลุ่มกิจการ และบริหารโดยผู้จัดการกองทุน กองทุนสำรองเลี้ยงชีพดังกล่าวได้รับเงินสะสมเข้ากองทุนจากพนักงานและเงินสมทบจากบริษัท บริษัทไม่มีภาระผูกพันทางกฎหมายหรือภาระผูกพันจากการอนุমানที่จะต้องจ่ายเงินเพิ่มเมื่อได้จ่ายเงินสมทบไปแล้ว เงินสมทบจะถูกรับรู้เป็นค่าใช้จ่ายผลประโยชน์พนักงานเมื่อถึงกำหนดชำระ สำหรับเงินสมทบจ่ายล่วงหน้าจะถูกรับรู้เป็นสินทรัพย์จนกว่าจะมีการได้รับเงินคืนหรือหักออกเมื่อครบกำหนดจ่าย

โครงการผลประโยชน์เมื่อออกจากงาน

สำหรับ โครงการผลประโยชน์คือ โครงการผลประโยชน์เมื่อเกษียณอายุที่ไม่ใช่โครงการสมทบเงิน ซึ่งจะกำหนดจำนวนเงินผลประโยชน์ที่พนักงานจะได้รับเมื่อเกษียณอายุ โดยส่วนใหญ่จะขึ้นอยู่กับหลายปัจจัย เช่น อายุ จำนวนปีที่ให้บริการ และคำตอบแทน

หนี้สินสำหรับโครงการผลประโยชน์เมื่อเกษียณอายุจะรับรู้ในงบแสดงฐานะการเงินด้วยมูลค่าปัจจุบันของภาระผูกพัน ณ วันที่สิ้นรอบระยะเวลารายงาน ภาระผูกพันนี้คำนวณโดยนักคณิตศาสตร์ประกันภัยอิสระทุกปี ด้วยวิธีคิดลดแต่ละหน่วยที่ประมาณการไว้ซึ่งมูลค่าปัจจุบันของโครงการผลประโยชน์จะประมาณโดยการคิดลดกระแสเงินสดออกในอนาคต โดยใช้อัตราผลตอบแทนในตลาดของพันธบัตรรัฐบาล ซึ่งเป็นสกุลเงินเดียวกับสกุลเงินที่จะจ่ายภาระผูกพัน และวันครบกำหนดของหุ้นกู้ใกล้เคียงกับระยะเวลาที่ต้องชำระภาระผูกพันโครงการผลประโยชน์เมื่อเกษียณอายุ

กำไรและขาดทุนจากการวัดมูลค่าใหม่และได้รวมอยู่ในกำไรสะสมในงบแสดงการเปลี่ยนแปลงในส่วนของผู้ถือหุ้นที่เกิดขึ้นจากการปรับปรุงจากประสบการณ์ หรือเปลี่ยนแปลงข้อสมมติฐานจะต้องรับรู้ในส่วนของผู้ถือหุ้นกำไรขาดทุนเบ็ดเสร็จอื่นในงวดที่เกิด

ต้นทุนบริการในอดีตจะถูกรับรู้ทันทีในกำไรหรือขาดทุน

2 นโยบายการบัญชี (ต่อ)

2.18 ประมาณการหนี้สิน

ประมาณการหนี้สินจะรับรู้ก็ต่อเมื่อ กิจการมีภาระผูกพันในปัจจุบันตามกฎหมายหรือตามข้อตกลงที่จัดทำไว้ อันเป็นผลสืบเนื่องมาจากเหตุการณ์ในอดีต ซึ่งการชำระภาระผูกพันนั้นมีความเป็นไปได้ค่อนข้างแน่ที่จะส่งผลให้กิจการต้องสูญเสียทรัพยากรออกไป และตามประมาณการจำนวนที่ต้องจ่ายได้อย่างน่าเชื่อถือ ประมาณการหนี้สินจะไม่รับรู้สำหรับขาดทุนจากการดำเนินงานในอนาคต

ในกรณีที่ภาระผูกพันที่คล้ายคลึงกันหลายรายการ กิจการกำหนดความน่าจะเป็นที่กิจการจะสูญเสียทรัพยากรเพื่อจ่ายชำระภาระผูกพันเหล่านั้น โดยพิจารณาจากความน่าจะเป็นโดยรวมของภาระผูกพันทั้งประเภท แม้ว่าความเป็นไปได้ค่อนข้างแน่ที่กิจการจะสูญเสียทรัพยากรเพื่อชำระภาระผูกพันบางรายการที่จัดอยู่ในประเภทเดียวกันจะมีระดับต่ำ

กิจการจะวัดมูลค่าของจำนวนประมาณการหนี้สิน โดยใช้มูลค่าปัจจุบันของรายจ่ายที่คาดว่าจะต้องนำมาจ่ายชำระภาระผูกพัน โดยใช้อัตราก่อนภาษีซึ่งสะท้อนถึงการประเมินสถานการณ์ตลาดในปัจจุบันของมูลค่าของเงินตามเวลาและความเสี่ยงเฉพาะของหนี้สินที่กำลังพิจารณาอยู่ การเพิ่มขึ้นของประมาณการหนี้สินเนื่องจากมูลค่าของเงินตามเวลาจะรับรู้เป็นดอกเบี้ยจ่าย

2.19 ทุนเรือนหุ้น

หุ้นสามัญจัดประเภทไว้เป็นส่วนของผู้ถือหุ้น

ต้นทุนที่เพิ่มขึ้นเกี่ยวกับการออกหุ้นใหม่หรือการออกสิทธิในการซื้อหุ้นซึ่งสิทธิจากภาษีจะถูกแสดงในส่วนของผู้ถือหุ้น โดยนำไปหักจากสิ่งตอบแทนที่ได้รับจากการตราสารทุนดังกล่าว

กรณีที่บริษัทใดก็ตามในกลุ่มกิจการซื้อคืนหุ้นสามัญของบริษัทกลับคืน (หุ้นทุนซื้อคืน) สิ่งตอบแทนที่จ่ายไปรวมถึงต้นทุนเพิ่มเติมที่เกี่ยวข้องโดยตรง (สุทธิจากภาษีเงินได้) จะรับรู้เป็นหุ้นทุนซื้อคืนและแสดงเป็นรายการหักจากยอดรวมของผู้ถือหุ้นของบริษัทจนกว่าหุ้นทุนซื้อคืนดังกล่าวจะถูกยกเลิกไปหรือจำหน่ายออกไปใหม่ เมื่อมีการจำหน่ายหุ้นทุนซื้อคืนออกไปใหม่ สิ่งตอบแทนใด ๆ ที่ได้รับจากการขายหรือนำหุ้นทุนซื้อคืนออกจำหน่ายใหม่สุทธิจากต้นทุนเพิ่มเติมที่เกี่ยวข้องโดยตรงสุทธิจากภาษีเงินได้ที่เกี่ยวข้อง จะแสดงรวมไว้ในส่วนของผู้ถือหุ้น

2 นโยบายการบัญชี (ต่อ)

2.20 ใบสำคัญแสดงสิทธิ

กรณีที่กลุ่มกิจการเป็นผู้ออก

กลุ่มกิจการได้เสนอขายใบสำคัญแสดงสิทธิให้แก่ผู้ถือหุ้นเดิม เงินสดรับจากการขายใบสำคัญแสดงสิทธิ (ถ้ามี) หลังจากหักค่าใช้จ่ายที่เกี่ยวข้องแล้วจะแสดงไว้ภายใต้หัวข้อ “ใบสำคัญแสดงสิทธิ” ในส่วนของเจ้าของ เมื่อมีการใช้สิทธิตามใบสำคัญแสดงสิทธิเกิดขึ้น เงินที่ได้รับจากการใช้สิทธิตามใบสำคัญแสดงสิทธิหักด้วยค่าใช้จ่ายที่เกิดขึ้นจะบันทึกเป็นทุนเรือนหุ้น

2.21 สัญญาก่อสร้าง

สัญญาก่อสร้างคือสัญญาที่เจรจาเฉพาะเจาะจงเพื่อก่อสร้างสินทรัพย์รายการเดียวหรือหลายรายการซึ่งสัมพันธ์กันอย่างใกล้ชิดหรือต้องพึ่งกันในการออกแบบ เทคโนโลยีและหน้าที่หรือเชื่อมโยงกันด้วยวัตถุประสงค์ในการใช้ประโยชน์ขั้นสุดท้าย

เมื่อผลการดำเนินงานตามสัญญาก่อสร้างไม่สามารถประมาณการได้อย่างน่าเชื่อถือ รายได้ตามสัญญาก่อสร้างจะรับรู้ได้ไม่เกินกว่าต้นทุนตามสัญญาซึ่งค่อนข้างแน่นอนจะได้รับคืน ต้นทุนตามสัญญาจะรับรู้เป็นค่าใช้จ่ายในงวดเมื่อเกิดขึ้น

เมื่อผลการดำเนินงานตามสัญญาก่อสร้างสามารถประมาณการได้อย่างน่าเชื่อถือ และมีความเป็นไปได้ที่สัญญาก่อสร้างจะมีกำไร ให้รับรู้รายได้ตลอดระยะเวลาของสัญญาก่อสร้าง เมื่อมีความเป็นไปได้ค่อนข้างแน่ที่ต้นทุนการก่อสร้างทั้งหมดเกินกว่ารายได้ ค่าก่อสร้างทั้งหมด กลุ่มกิจการจะรับรู้ขาดทุนที่คาดว่าจะเกิดขึ้นเป็นค่าใช้จ่ายทันที

ในการกำหนดขึ้นความสำเร็จของงานก่อสร้าง จะไม่พิจารณาต้นทุนการก่อสร้างที่เกิดขึ้นในระหว่างปีที่เกี่ยวข้องกับกิจกรรมในอนาคต ซึ่งแสดงอยู่ในรูปสินค้าคงเหลือจำนวนเงินที่จ่ายเป็นเงินล่วงหน้า หรือสินทรัพย์อื่นขึ้นอยู่กับลักษณะของต้นทุน

กลุ่มกิจการแสดงจำนวนเงินทั้งสิ้นที่กิจการมีสิทธิเรียกร้องจากผู้ว่าจ้างสำหรับงานก่อสร้างทุกสัญญาเป็นสินทรัพย์ของกิจการสำหรับต้นทุนที่เกิดขึ้นและกำไรที่รับรู้ (หักด้วยรายการขาดทุนที่รับรู้แล้ว) สูงกว่าจำนวนเงินงวดที่เรียกเก็บ ซึ่งจำนวนเงินที่เรียกเก็บที่ลูกค้ายังไม่ได้ชำระและจำนวนเงินประกันผลงานจะรวมอยู่ภายใต้หัวข้อ ลูกหนี้การค้าและลูกหนี้อื่น

กลุ่มกิจการจะแสดงจำนวนเงินทั้งสิ้นที่ผู้ว่าจ้างมีสิทธิเรียกร้องจากกิจการสำหรับงานก่อสร้างทุกสัญญาเป็นหนี้สินของกิจการสำหรับจำนวนเงินที่เรียกเก็บมากกว่าต้นทุนที่เกิดขึ้นและกำไรที่รับรู้ (หักด้วยรายการขาดทุนที่รับรู้แล้ว)

2 นโยบายการบัญชี (ต่อ)

2.22 การรับรู้รายได้

รายได้จากการขายสินค้า

รายได้จะรับรู้ในกำไรหรือขาดทุนเมื่อได้โอนความเสี่ยงและผลตอบแทนของความเป็นเจ้าของสินค้าที่มีนัยสำคัญไปให้กับผู้ซื้อแล้ว และจะไม่รับรู้รายได้ถ้าฝ่ายบริหารยังมีการควบคุมหรือบริหารสินค้าที่ขายไปแล้วนั้นหรือมีความไม่แน่นอนที่มีนัยสำคัญในการได้รับประโยชน์เชิงเศรษฐกิจจากการขายสินค้านั้น ไม่อาจวัดมูลค่าของจำนวนรายได้และต้นทุนที่เกิดขึ้นได้อย่างน่าเชื่อถือ หรือมีความเป็นไปได้ค่อนข้างแน่นอนที่จะต้องรับคืนสินค้า

รายได้จากการขายกระแสไฟฟ้าและพลังงานความร้อน

รายได้จากการขายกระแสไฟฟ้า และพลังงานความร้อน รับรู้ตามเงื่อนไขที่กำหนดในสัญญาโครงการลงทุนผลิตและจำหน่ายกระแสไฟฟ้า และพลังงานความร้อน ซึ่งรายได้จากการขายกระแสไฟฟ้า คำนวณจากปริมาณกระแสไฟฟ้าที่จ่ายจริงตามมิเตอร์ที่ยอมรับการส่งมอบกับราคาเฉลี่ยค่ากระแสไฟฟ้าในเดือนนั้น ๆ ตามเงื่อนไขที่กำหนดในสัญญา ส่วนรายได้จากการขายพลังงานความร้อน คำนวณจากปริมาณพลังงานความร้อนที่จ่ายจริงตามมิเตอร์ที่ยอมรับการส่งมอบในอัตราเท่ากับการซื้อก๊าซธรรมชาติในเดือนนั้น ๆ ตามเงื่อนไขที่กำหนดในสัญญา

รายได้จากงานโครงการ

รายได้จากงานโครงการรับรู้ในงบกำไรหรือขาดทุนเบ็ดเสร็จ เมื่องานผลิตสำเร็จซึ่งตรวจรับงานและส่งมอบงานให้แก่ผู้ซื้อ ณ หน้าโรงงานของกลุ่มกิจการ (Inspection) เรียบร้อยแล้ว เนื่องจากกลุ่มกิจการได้โอนความเสี่ยงและผลตอบแทนของความเป็นเจ้าของสินค้าหรืองานโครงการที่มีนัยสำคัญไปให้กับผู้ซื้อแล้ว

สำหรับงานโครงการที่กลุ่มกิจการต้องมีการขนส่งผลงานให้กับลูกค้า จะรับรู้รายได้ในงบกำไรหรือขาดทุนเบ็ดเสร็จ เมื่อลูกค้าได้รับมอบผลงานและลงนามตรวจรับงาน พร้อมออกใบแจ้งหนี้และใบส่งของ(ถ้ามี) การรับมอบผลงานอาจแบ่งเป็นสัดส่วนตามผลงานที่บริษัทได้ส่งมอบแก่ลูกค้า

รายได้จากการขุดเจาะอุโมงค์

รายได้จากการขุดเจาะอุโมงค์ประกอบด้วยจำนวนเมื่อเริ่มแรกตามที่ตกลงไว้ในสัญญาบวกจำนวนที่เกี่ยวข้องกับการเปลี่ยนแปลงสัญญาอันเกิดจากการตัดแปลงงาน การเรียกร้องค่าเสียหาย หรือการจ่ายเงินเพื่อชดเชย หากมีความเป็นไปได้ค่อนข้างแน่ที่จะก่อให้เกิดรายได้และสามารถวัดมูลค่าได้อย่างน่าเชื่อถือ เมื่อสามารถประมาณผลของงานขุดเจาะอุโมงค์ตามสัญญาได้อย่างน่าเชื่อถือ รายได้และต้นทุนจากการขุดเจาะอุโมงค์จะถูกรับรู้ในกำไรหรือขาดทุนตามความสำเร็จของงานที่ได้ส่งมอบและออกใบแจ้งหนี้แล้ว

หากผลขาดทุนที่คาดว่าจะเกิดขึ้นจากงานขุดเจาะและจากการรับจ้างและงานโครงการ รับรู้ในกำไรหรือขาดทุนทันที

2 นโยบายการบัญชี (ต่อ)

2.22 การรับรู้รายได้ (ต่อ)

รายได้จากการให้เช่า

รายได้ค่าเช่ารับรู้ในกำไรหรือขาดทุนตามรายได้ที่กำหนดในสัญญาตามงวดที่ถึงกำหนดชำระ

ดอกเบี้ยรับและรายได้อื่น

- รายได้ดอกเบี้ยต้องรับรู้ตามเกณฑ์อัตราผลตอบแทนที่แท้จริง
- เงินปันผลรับบันทึกในกำไรหรือขาดทุนในวันที่กลุ่มกิจการมีสิทธิได้รับเงินปันผล
- รายได้จากการขายเศษวัสดุคิบ (เหล็ก) บันทึก เมื่อมีการประมวลขายแล้ว
- ส่วนลดรับจากหนี้ค่าปรับงานล่าช้าตามสัญญา บันทึกในกำไรหรือขาดทุน เมื่อได้รับอนุมัติจากคู่สัญญาแล้ว
- กำไรจากตราสารอนุพันธ์สัญญาซื้อขายล่วงหน้า รับรู้กำไรหรือขาดทุนที่เกิดขึ้นจริงจากการซื้อขายสัญญาล่วงหน้าเมื่อปิดสถานะของสัญญา
- รายได้อื่นๆ รับรู้รายได้ตามเกณฑ์คงค้าง

2.23 การจ่ายเงินปันผล

เงินปันผลที่จ่ายไปยังผู้ถือหุ้นของบริษัทในกลุ่มจะรับรู้ในด้านหนี้สินในงบการเงินรวมในรอบระยะเวลาบัญชีซึ่งที่ประชุมผู้ถือหุ้นหรือคณะกรรมการของบริษัทได้อนุมัติการจ่ายเงินปันผล

3 การจัดการความเสี่ยงทางการเงิน

ปัจจัยความเสี่ยงทางการเงิน

กลุ่มกิจการมีความเสี่ยงจากการดำเนินธุรกิจตามปกติซึ่งได้แก่ การเปลี่ยนแปลงอัตราดอกเบี้ยและอัตราแลกเปลี่ยนเงินตราต่างประเทศ ความเสี่ยงจากการให้สินเชื่อ ความเสี่ยงด้านสภาพคล่องและการไม่ปฏิบัติตามข้อกำหนดตามสัญญาของคู่สัญญา กลุ่มกิจการไม่ได้ถือหรือออกเครื่องมือทางการเงินที่เป็นตราสารอนุพันธ์ เพื่อการเก็งกำไรหรือการค้า

การจัดการความเสี่ยง เป็นส่วนที่สำคัญของธุรกิจของกลุ่มกิจการ กลุ่มกิจการมีระบบในการควบคุมให้มีความสมดุลของระดับความเสี่ยงที่ยอมรับได้ โดยพิจารณาระหว่างต้นทุนที่เกิดจากความเสี่ยง และต้นทุนของการจัดการความเสี่ยง ฝ่ายบริหารได้มีการควบคุมกระบวนการจัดการความเสี่ยงของกลุ่มกิจการอย่างต่อเนื่อง เพื่อให้มั่นใจว่ามีความสมดุลระหว่างความเสี่ยงและการควบคุมความเสี่ยง

3.1 ความเสี่ยงด้านอัตราดอกเบี้ย

ความเสี่ยงด้านอัตราดอกเบี้ยหมายถึง ความเสี่ยงที่เกิดจากการเปลี่ยนแปลงที่จะเกิดในอนาคตของอัตราดอกเบี้ยในตลาด ซึ่งส่งผลกระทบต่อการดำเนินงานและกระแสเงินสดของบริษัท เนื่องจากดอกเบี้ยของเงินกู้ยืมบางส่วนเป็นอัตราดอกเบี้ยที่ใกล้เคียงกับอัตราดอกเบี้ยในตลาดและบางส่วนมีอัตราดอกเบี้ยต่ำกว่าในตลาด กลุ่มกิจการจึงมิได้ใช้เครื่องมือทางการเงินที่เป็นตราสารอนุพันธ์ในการจัดการความเสี่ยงที่เกิดจากการผันผวนของอัตราดอกเบี้ยที่เกิดจากเงินกู้ยืม

3 การจัดการความเสี่ยงทางการเงิน (ต่อ)

3.2 ความเสี่ยงจากอัตราแลกเปลี่ยน

กลุ่มกิจการมีความเสี่ยงจากอัตราแลกเปลี่ยนเงินตราต่างประเทศ ซึ่งเกิดจากการซื้อสินค้าที่เป็นเงินตราต่างประเทศที่ไม่เป็นสาระสำคัญ กลุ่มกิจการจึงไม่ได้ทำสัญญาซื้อขายเงินตราต่างประเทศล่วงหน้าเพื่อป้องกันความเสี่ยงของหนี้สินทางการเงินที่เป็นเงินตราต่างประเทศ

3.3 ความเสี่ยงด้านการให้สินเชื่อ

ความเสี่ยงทางการให้สินเชื่อ คือ ความเสี่ยงที่ลูกค้าหรือคู่สัญญาไม่สามารถชำระหนี้แก่กลุ่มกิจการตามเงื่อนไขที่ตกลงไว้เมื่อครบกำหนด

ฝ่ายบริหารได้กำหนดนโยบายทางการให้สินเชื่อเพื่อควบคุมความเสี่ยงทางด้านสินเชื่อดังกล่าวโดยสม่ำเสมอโดยการวิเคราะห์ฐานะทางการเงินของลูกค้าทุกรายที่ขอวงเงินสินเชื่อในระดับหนึ่งๆ รวมทั้งได้ติดตามหนี้อย่างใกล้ชิดและรับค่าสินค้าเป็นเช็กล่วงหน้าและเรียกเก็บเงินล่วงหน้าก่อนเริ่มดำเนินงาน

3.4 ความเสี่ยงด้านสภาพคล่อง

กลุ่มกิจการมีการควบคุมความเสี่ยงจากการขาดสภาพคล่องโดยการรักษาระดับของเงินสดและรายการเทียบเท่าเงินสดให้เพียงพอต่อการดำเนินงานของกลุ่มกิจการและเพื่อให้ผลกระทบจากความผันผวนของกระแสเงินสดลดลง

4 ประเมินการทางบัญชีที่สำคัญ ข้อสมมติฐาน และการใช้ดุลยพินิจ

การประเมินการทางบัญชี ข้อสมมติฐานและการใช้ดุลยพินิจได้มีการประเมินทบทวนอย่างต่อเนื่องและอยู่บนพื้นฐานของประสบการณ์ในอดีตและปัจจัยอื่น ๆ ซึ่งรวมถึงการคาดการณ์ถึงเหตุการณ์ในอนาคตที่สมเหตุสมผลในสถานการณ์ขณะนั้น กลุ่มกิจการมีการประเมินการทางบัญชีและใช้ข้อสมมติฐานที่เกี่ยวข้องกับเหตุการณ์ในอนาคต ผลของประเมินการทางบัญชีอาจไม่ตรงกับผลที่เกิดขึ้นจริง ประเมินการทางบัญชีที่สำคัญและข้อสมมติฐานที่มีความเสี่ยงอย่างเป็นสาระสำคัญที่อาจเป็นเหตุให้เกิดการปรับปรุงยอดคงเหลือของสินทรัพย์และหนี้สินในรอบระยะเวลาบัญชีหน้า มีดังนี้

ก) การซื้อธุรกิจ

กลุ่มกิจการประเมินมูลค่ายุติธรรมของสินทรัพย์สุทธิที่ระบุได้ที่ได้มาจากการซื้อกิจการ โดยใช้วิธีการปันส่วนมูลค่ายุติธรรมของสินทรัพย์สุทธิ มูลค่าของค่าความนิยมขึ้นกับมูลค่ายุติธรรมของสินทรัพย์สุทธิที่ได้มา วิธีการประเมินมูลค่าสินทรัพย์สุทธิเกี่ยวข้องกับการใช้ดุลยพินิจของผู้บริหาร ซึ่งข้อมูลและข้อสมมติฐานที่ใช้มีผลต่อการประเมินมูลค่าความนิยม

ข) การค้ำค่าของค่าความนิยม ที่ดิน อาคารและอุปกรณ์ และสินทรัพย์ไม่มีตัวตน

กลุ่มกิจการทดสอบการค้ำค่าความนิยม และพิจารณาข้อบ่งชี้การค้ำค่าของที่ดิน อาคารและอุปกรณ์ และสินทรัพย์ไม่มีตัวตนทุกปีตามที่ได้กล่าวในหมายเหตุข้อ 2.11 มูลค่าที่กล่าวว่าจะได้รับคืนของหน่วยสินทรัพย์ที่ก่อให้เกิดเงินสด พิจารณาจากการคำนวณมูลค่าจากการใช้ การคำนวณดังกล่าวอาศัยการประมาณการของผู้บริหาร การเปลี่ยนแปลงของสมมติฐานจะมีผลต่อการเปลี่ยนแปลงของมูลค่าที่จะได้รับคืน

4 ประเมินการทางบัญชีที่สำคัญ ข้อสมมติฐาน และการใช้ดุลยพินิจ (ต่อ)

ก) ค่าเผื่อนี้สงสัยจะสูญ

ค่าเผื่อนี้สงสัยจะสูญเป็นการปรับมูลค่าของลูกหนี้ด้วยมูลค่าที่คาดว่าจะเกิดความเสียหายเนื่องจากการเก็บหนี้ไม่ได้ ผู้บริหารใช้ดุลยพินิจในการประมาณค่าความเสียหายสำหรับยอดลูกหนี้คงเหลือ โดยพิจารณาจากหลาย ๆ วิธีผสมกัน เช่น ตามอัตราร้อยละของรายได้ การวิเคราะห์อายุหนี้ ประสิทธิภาพการเก็บหนี้ โดยพิจารณาสภาพแวดล้อมทางเศรษฐกิจปัจจุบันร่วมด้วย อย่างไรก็ตามการใช้วิธีประมาณค่าและสมมติฐานต่าง ๆ เหล่านี้อาจมีผลกระทบต่อมูลค่าการประมาณการค่าเผื่อนี้สงสัยจะสูญและอาจต้องมีการปรับปรุงค่าเผื่อดังกล่าวในอนาคต

ง) อายุการใช้งานของที่ดิน อาคารและอุปกรณ์ และสินทรัพย์ไม่มีตัวตน

การประมาณอายุการใช้งานและมูลค่าคงเหลือเมื่อสิ้นสุดการใช้งานของสินทรัพย์แต่ละประเภท มีผลอย่างมากต่อค่าเสื่อมราคา อายุการใช้งาน และมูลค่าคงเหลือเมื่อสิ้นสุดการใช้งานของสินทรัพย์จะมีการประเมินทุกปี เพื่อสะท้อนอายุการใช้งานที่คงเหลืออยู่จริง โดยคำนึงถึงการเปลี่ยนแปลงทางด้านเทคโนโลยี การใช้ประโยชน์เชิงเศรษฐกิจ และสภาพทางกายภาพของสินทรัพย์ที่เกี่ยวข้อง

จ) ภาษีเงินได้รอการตัดบัญชี

สินทรัพย์ภาษีเงินได้และหนี้สินภาษีเงินได้จะรับรู้จากผลแตกต่างชั่วคราวระหว่างฐานภาษีของสินทรัพย์และหนี้สิน กับมูลค่าคงเหลือตามบัญชี ณ วันสิ้นรอบระยะเวลารายงาน ผู้บริหารต้องใช้ดุลยพินิจอย่างมากในการพิจารณาว่ากลุ่มกิจการจะมีความเป็นไปได้สูงที่จะมีกำไรทางภาษีในอนาคตเพื่อใช้กลับรายการสินทรัพย์ภาษีเงินได้ กลุ่มกิจการใช้ข้อสมมติฐานในการประมาณการกำไรทางภาษีในอนาคตและช่วงเวลาที่จะใช้ผลแตกต่างชั่วคราวนั้น การเปลี่ยนแปลงข้อสมมติฐานดังกล่าวในแต่ละงวดอาจทำให้มีผลกระทบอย่างมีสาระสำคัญต่อสถานะการเงินและผลการดำเนินงาน

ฉ) เงินกู้ยืม

กลุ่มกิจการได้คำนวณมูลค่ายุติธรรมของเงินกู้ยืมจากการคิดลดกระแสเงินสด โดยอัตราคิดลดอ้างอิงจากอัตราดอกเบี้ยเงินกู้ยืม ซึ่งกรรมการของกลุ่มกิจการคาดว่าจะจัดหาเงินกู้ยืมได้ ณ วันที่รายงานทางการเงิน การเปลี่ยนแปลงของอัตราดอกเบี้ยในอนาคตจะมีผลต่อการเปลี่ยนแปลงมูลค่ายุติธรรมของเงินกู้ยืม

ช) ผลประโยชน์พนักงาน

มูลค่าปัจจุบันของภาระผูกพันที่ต้องจ่ายพนักงานเมื่อเกษียณอายุขึ้นอยู่กับหลายปัจจัยที่ใช้ในการคำนวณตามหลักคณิตศาสตร์ประกันภัย โดยมีข้อสมมติฐานหลายตัว รวมถึงสมมติฐานเกี่ยวกับอัตราคิดลด การเปลี่ยนแปลงของข้อสมมติฐานเหล่านี้จะส่งผลกระทบต่อมูลค่าของภาระผูกพันที่ต้องจ่ายเมื่อเกษียณอายุ

กลุ่มกิจการได้พิจารณาอัตราคิดลดที่เหมาะสมในแต่ละปี ซึ่งได้แก่อัตราดอกเบี้ยที่ควรจะใช้ในการกำหนดมูลค่าปัจจุบันของประมาณการกระแสเงินสดที่คาดว่าจะต้องจ่ายภาระผูกพันเมื่อเกษียณอายุ ในการพิจารณาอัตราคิดลดที่เหมาะสม กลุ่มกิจการพิจารณาใช้อัตราผลตอบแทนในตลาดของพันธบัตรรัฐบาล ซึ่งเป็นสกุลเงินเดียวกับสกุลเงินที่ต้องจ่ายชำระผลประโยชน์เมื่อเกษียณอายุ

ข้อสมมติฐานหลักอื่นๆ สำหรับภาระผูกพันบำนาญบำนาญอ้างอิงกับสถานการณ์ปัจจุบันในตลาด ข้อมูลเพิ่มเติมเปิดเผยในหมายเหตุ 21

4 ประเมินการทางบัญชีที่สำคัญ ข้อสมมติฐาน และการใช้ดุลยพินิจ (ต่อ)

ข) งบการเงินรวมของกิจการที่กลุ่มกิจการถือหุ้นน้อยกว่าร้อยละ 50

ผู้บริหารได้พิจารณาว่ากลุ่มกิจการมีอำนาจควบคุมทางพฤตินัย (de facto control) เหนือ UWC ถึงแม้ว่าจะถือหุ้นน้อยกว่าร้อยละ 50 ของสิทธิในการออกเสียง กลุ่มกิจการมีอำนาจควบคุมทางการเงินและการดำเนินงานของ UWC และไม่มีข้อมูลในอดีตที่ปรากฏว่าผู้ถือหุ้นรายอื่นได้รวมกลุ่มเพื่อใช้สิทธิในการออกเสียงร่วมกัน ดังนั้น UWC ได้ถูกจัดประเภทเป็นบริษัทย่อยและจะถูกนำมาจัดทำงบการเงินรวมของกลุ่มกิจการ

5 การจัดการความเสี่ยงในส่วนลงทุน

นโยบายของคณะกรรมการบริษัท คือ การรักษาระดับเงินทุนให้มั่นคงเพื่อรักษานักลงทุน เจ้าหนี้ และความเชื่อมั่นของตลาดและก่อให้เกิดการพัฒนาของธุรกิจในอนาคต คณะกรรมการได้มีการกำกับดูแลผลตอบแทนจากการลงทุน ซึ่งกลุ่มกิจการพิจารณาจากสัดส่วนของผลตอบแทนจากกิจกรรมดำเนินงานต่อส่วนของผู้ถือหุ้น ซึ่งไม่รวมส่วนได้เสียที่ไม่มีอำนาจควบคุม อีกทั้งยังกำกับดูแลระดับการจ่ายเงินปันผลให้แก่ผู้ถือหุ้นสามัญ

6 ข้อมูลจำแนกตามส่วนงาน

กลุ่มบริษัทได้พิจารณาการนำเสนอข้อมูลการเงินจำแนกตามส่วนงานทั้งในส่วนของการแสดงส่วนงานธุรกิจ และส่วนงานภูมิศาสตร์ในลักษณะเดียวกับรายงานภายในที่นำเสนอให้ผู้มีอำนาจตัดสินใจสูงสุดด้านการดำเนินงาน ซึ่งพิจารณาจากกำไร(ขาดทุน)หลังภาษีเงินได้เป็นหลัก ผู้มีอำนาจตัดสินใจสูงสุดด้านการดำเนินงานหมายถึงบุคคลที่มีหน้าที่ในการจัดสรรทรัพยากรและประเมินผลการปฏิบัติงานของส่วนงานดำเนินงาน ซึ่งพิจารณาว่าคือคณะกรรมการบริษัท ที่ทำการตัดสินใจเชิงกลยุทธ์

ส่วนงานตามภูมิศาสตร์

กลุ่มกิจการดำเนินธุรกิจเฉพาะในประเทศเป็นส่วนใหญ่ ดังนั้นฝ่ายบริหารจึงพิจารณาว่ากลุ่มกิจการมีส่วนงานทางภูมิศาสตร์เพียงส่วนงานเดียว

ส่วนงานตามธุรกิจ

กลุ่มกิจการเสนอข้อมูลจำแนกตามส่วนงานแสดงโดยแบ่งตามส่วนงานทางธุรกิจที่สำคัญ ดังนี้

ส่วนงานที่ 1 คือ ธุรกิจในการลงทุนในบริษัทอื่น

ส่วนงานที่ 2 คือ ธุรกิจผลิตและจำหน่ายลวดเหล็กแรงดึงสูงทั้งชนิดเส้นเดี่ยวและตีเกลียว และลวดเชื่อมไฟฟ้า

ส่วนงานที่ 3 คือ ธุรกิจผลิตและจำหน่ายโครงเหล็กชุบสังกะสีสำหรับเสาสายส่งไฟฟ้าแรงสูงเสาโทรคมนาคม และโครงเหล็กสถานีไฟฟ้าย่อยให้บริการชุบสังกะสีและจำหน่ายสินค้าอุปกรณ์ส่งกำลังรวมถึงธุรกิจออกแบบ, ผลิต และจำหน่ายโครงสร้างหลักตามแบบ

ส่วนงานที่ 4 คือ ธุรกิจผลิตและจำหน่ายกระแสไฟฟ้าและพลังงานความร้อน

ส่วนงานที่ 5 คือ ธุรกิจรับเหมาก่อสร้างและขุดเจาะอุโมงค์

ส่วนงานอื่น ได้แก่ ธุรกิจ เกษตรกรรม

6 ข้อมูลจำแนกตามส่วนงาน (ต่อ)

ข้อมูลทางการเงินจำแนกตามส่วนงานธุรกิจของงบการเงินรวมมีดังต่อไปนี้

	งบการเงินรวม						รวม ล้านบาท
	ส่วนงานที่ 1	ส่วนงานที่ 2	ส่วนงานที่ 3	ส่วนงานที่ 4	ส่วนงานที่ 5	ส่วนงานอื่น	
	ล้านบาท	ล้านบาท	ล้านบาท	ล้านบาท	ล้านบาท	ล้านบาท	
สำหรับปีสิ้นสุดวันที่							
31 ธันวาคม พ.ศ. 2559							
รายได้รวม	(7.61)	608.80	867.23	680.73	0.01	44.95	2,194.11
หัก รายการระหว่างกัน	(28.47)	(0.48)	(31.36)	(152.82)	-	-	(213.13)
รายได้สุทธิ	(36.08)	608.32	835.87	527.91	0.01	44.95	1,980.98
ผลการดำเนินงานตามส่วนงาน	(63.56)	14.85	29.92	(55.98)	(33.22)	(52.35)	(160.34)
การดำเนินงานที่ยกเลิก	-	-	-	-	-	(2.51)	(2.51)
สินทรัพย์ถาวรของส่วนงาน	4.69	232.94	344.44	892.28	94.25	228.95	1,797.55
สินทรัพย์อื่น							4,130.08
สินทรัพย์รวม							5,927.63
งบการเงินรวม							
	ส่วนงานที่ 1	ส่วนงานที่ 2	ส่วนงานที่ 3	ส่วนงานที่ 4	ส่วนงานที่ 5	ส่วนงานอื่น	รวม
	ล้านบาท	ล้านบาท	ล้านบาท	ล้านบาท	ล้านบาท	ล้านบาท	ล้านบาท
สำหรับปีสิ้นสุดวันที่							
31 ธันวาคม พ.ศ. 2560							
รายได้รวม	163.72	944.89	1,094.08	635.51	0.04	31.64	2,869.88
หัก รายการระหว่างกัน	(194.99)	(0.35)	(105.49)	(18.50)	-	-	(319.33)
รายได้สุทธิ	(31.27)	944.54	988.59	617.01	0.04	31.64	2,550.55
ผลการดำเนินงานตามส่วนงาน	(152.04)	81.23	30.18	(128.19)	(34.34)	(107.31)	(310.47)
สินทรัพย์ถาวรของส่วนงาน	1.10	228.26	365.35	1,020.98	61.55	208.70	1,885.94
สินทรัพย์อื่น							4,167.03
สินทรัพย์รวม							6,052.97

7 มูลค่ายุติธรรม

7.1 การประมาณการมูลค่ายุติธรรม

ตารางต่อไปนี้แสดงถึงเครื่องมือทางการเงินที่วัดมูลค่าด้วยมูลค่ายุติธรรมจำแนกตามวิธีการประมาณมูลค่า ความแตกต่างของระดับข้อมูลสามารถแสดงได้ดังนี้

- ข้อมูลระดับที่ 1 ได้แก่ ราคาเสนอซื้อขาย (ไม่ต้องปรับปรุง) ในตลาดที่มีสภาพคล่องสำหรับสินทรัพย์หรือหนี้สินอย่างเดียวกัน
- ข้อมูลระดับที่ 2 ได้แก่ ข้อมูลอื่นนอกเหนือจากราคาเสนอซื้อขายซึ่งรวมอยู่ในระดับที่ 1 ที่สามารถสังเกตได้โดยตรง (ได้แก่ ข้อมูลราคา) หรือโดยอ้อม (ได้แก่ ข้อมูลที่คำนวณมาจากราคา) สำหรับสินทรัพย์นั้นหรือหนี้สินนั้น
- ข้อมูลระดับที่ 3 ได้แก่ ข้อมูลสำหรับสินทรัพย์หรือหนี้สินซึ่งไม่ได้อ้างอิงจากข้อมูลที่สามารถสังเกตได้จากตลาด (ข้อมูลที่ไม่สามารถสังเกตได้)

ตารางต่อไปนี้แสดงถึงสินทรัพย์และหนี้สินทางการเงินที่วัดมูลค่าด้วยมูลค่ายุติธรรม ซึ่งไม่รวมเงินฝากประจำที่แสดงภายใต้ หลักทรัพย์ที่ถือไว้จนครบกำหนดภายใน 1 ปี ณ วันที่ 31 ธันวาคม

งบการเงินรวม				
พ.ศ. 2560		พ.ศ. 2559		
ข้อมูลระดับที่ 1	ข้อมูลระดับที่ 2	ข้อมูลระดับที่ 1	ข้อมูลระดับที่ 2	
บาท	บาท	บาท	บาท	
สินทรัพย์				
หลักทรัพย์เพื่อค้า				
• กองทุนรวม	-	8,242,687	-	71,575
• ตราสารทุน	136,766,739	-	113,500,010	-
หลักทรัพย์เพื่อขาย				
• กองทุนรวม	-	480,740,408	-	141,125,349
รวมสินทรัพย์	136,766,739	488,983,095	113,500,010	141,196,924

กลุ่มกิจการได้มีการจัดประเภทรายการใหม่ของการไถ่ถอนเงินลงทุนเพื่อขายจำนวน 1,389,449 บาท (พ.ศ. 2559 จำนวน 2,444,800 บาท) จากกำไรขาดทุนเบ็ดเสร็จอื่นไปยังกำไรหรือขาดทุน ซึ่งเกิดจากการขายเงินลงทุนระหว่างปี

งบการเงินเฉพาะกิจการ				
พ.ศ. 2560		พ.ศ. 2559		
ข้อมูลระดับที่ 1	ข้อมูลระดับที่ 2	ข้อมูลระดับที่ 1	ข้อมูลระดับที่ 2	
บาท	บาท	บาท	บาท	
สินทรัพย์				
หลักทรัพย์เพื่อค้า				
• กองทุนรวม	-	8,242,687	-	71,575
• ตราสารทุน	155,533,062	-	173,616,205	-
รวมสินทรัพย์	155,533,062	8,242,687	173,616,205	71,575

ไม่มีการโอนระหว่างระดับ 1 และระดับ 2 ของลำดับชั้นมูลค่ายุติธรรมในระหว่างปี

7 มูลค่ายุติธรรม (ต่อ)

7.2 เทคนิคการประเมินมูลค่าสำหรับการวัดมูลค่ายุติธรรมระดับที่ 2

หลักทรัพย์เพื่อค้าและหลักทรัพย์เพื่อขายตราสารทุน ซึ่งมูลค่ายุติธรรมอยู่ในระดับที่ 2 วัดมูลค่ายุติธรรมโดยใช้วิธีคิดมูลค่าสินทรัพย์สุทธิ (“NAV”) ณ วันสิ้นงวด ซึ่งเป็นข้อมูลที่เคยเผยแพร่ในตลาดตราสารหนี้แห่งประเทศไทย ซึ่งคำนวณโดยผู้จัดการกองทุนผู้ออกตราสารนั้น

8 เงินสดและรายการเทียบเท่าเงินสด

	งบการเงินรวม		งบการเงินเฉพาะกิจการ	
	พ.ศ. 2560	พ.ศ. 2559	พ.ศ. 2560	พ.ศ. 2559
	บาท	บาท	บาท	บาท
เงินสดในมือ	1,362,731	917,950	729	521
เงินฝากธนาคารประเภทกระแสรายวัน				
และออมทรัพย์	178,517,131	649,999,823	25,181,127	54,578,178
เงินฝากธนาคารระยะสั้น	4,673,160	10,278,687	367,766	364,868
	184,553,022	661,196,460	25,549,622	54,943,567

ในระหว่างปี พ.ศ. 2560 เงินฝากธนาคารประเภทออมทรัพย์มีดอกเบี้ยในอัตราระหว่างร้อยละ 0.13 ถึงร้อยละ 0.75 ต่อปี (พ.ศ. 2559 : ระหว่างร้อยละ 0.13 ถึงร้อยละ 0.75 ต่อปี)

เงินฝากธนาคารระยะสั้นมีอัตราดอกเบี้ยในระหว่างอัตราร้อยละ 0.80 ถึง ร้อยละ 1.38 ต่อปี (พ.ศ. 2559 : ระหว่างร้อยละ 0.80 ถึงร้อยละ 0.95 ต่อปี) และเงินฝากดังกล่าวมีระยะเวลาครบกำหนดไม่เกิน 3 เดือน

9 เงินลงทุนระยะสั้น

เงินลงทุนระยะสั้น ณ วันที่ 31 ธันวาคม ประกอบด้วยรายการดังต่อไปนี้

	งบการเงินรวม			
	31 ธันวาคม พ.ศ. 2560		31 ธันวาคม พ.ศ. 2559	
	ราคาทุน	มูลค่ายุติธรรม	ราคาทุน	มูลค่ายุติธรรม
	บาท	บาท	บาท	บาท
หลักทรัพย์เพื่อค้า	325,218,227	145,009,426	273,989,642	113,571,584
หลักทรัพย์เพื่อขาย	478,633,096	480,740,408	137,861,460	141,125,350
หลักทรัพย์ที่ถือไว้จนครบกำหนดภายใน 1 ปี	4,330,296	4,330,296	75,891,346	75,891,346
	808,181,619	630,080,130	487,742,448	330,588,280

	งบการเงินเฉพาะกิจการ			
	31 ธันวาคม พ.ศ. 2560		31 ธันวาคม พ.ศ. 2559	
	ราคาทุน	มูลค่ายุติธรรม	ราคาทุน	มูลค่ายุติธรรม
	บาท	บาท	บาท	บาท
หลักทรัพย์เพื่อค้า	343,984,550	163,775,749	334,105,837	173,687,780

9 เงินลงทุนระยะสั้น (ต่อ)

การเปลี่ยนแปลงของเงินลงทุนชั่วคราว สำหรับปีสิ้นสุดวันที่ 31 ธันวาคม พ.ศ. 2560 มีดังนี้

	งบการเงินรวม			
	หลักทรัพย์ที่ถือไว้			รวม
	หลักทรัพย์ เพื่อค้า	หลักทรัพย์ เพื่อขาย	จนครบกำหนด ภายใน 1 ปี	
	บาท	บาท	บาท	บาท
ราคาตามบัญชีต้นปี	113,571,584	141,125,350	75,891,346	330,588,280
ลงทุนเพิ่ม	222,489,131	511,760,000	82,858,254	817,107,385
จำหน่ายเงินลงทุน	(155,012,776)	(172,676,555)	(154,431,015)	(482,120,346)
การเปลี่ยนแปลงมูลค่าสุทธิรวมของเงินลงทุน	(33,631,588)	531,613	-	(33,099,975)
การด้อยค่าเงินลงทุนในหลักทรัพย์เพื่อค้า	(2,406,925)	-	-	(2,406,925)
ดอกเบี้ยรับ	-	-	11,711	11,711
ราคาตามบัญชีปลายปี	145,009,426	480,740,408	4,330,296	630,080,130

	งบการเงินรวม			
	หลักทรัพย์ที่ถือไว้			รวม
	หลักทรัพย์ เพื่อค้า	หลักทรัพย์ เพื่อขาย	จนครบกำหนด ภายใน 1 ปี	
	บาท	บาท	บาท	บาท
ราคาทุน	325,218,227	478,633,096	4,330,296	808,181,619
กำไร(ขาดทุน)ที่ยังไม่เกิดขึ้น	(180,208,801)	2,107,312	-	(178,101,489)
มูลค่าสุทธิรวม	145,009,426	480,740,408	4,330,296	630,080,130

	งบการเงินเฉพาะกิจการ	
	หลักทรัพย์	
	เพื่อค้า	
	บาท	
ราคาตามบัญชีต้นปี	173,687,780	
ลงทุนเพิ่ม	222,489,131	
จำหน่ายเงินลงทุน	(196,362,649)	
ขาดทุนจากการด้อยค่าเงินลงทุน	(2,406,925)	
การเปลี่ยนแปลงมูลค่าสุทธิรวมของเงินลงทุน	(33,631,588)	
ราคาตามบัญชีปลายปี	163,775,749	

9 เงินลงทุนระยะสั้น (ต่อ)

การเปลี่ยนแปลงของเงินลงทุนชั่วคราว สำหรับปีสิ้นสุดวันที่ 31 ธันวาคม พ.ศ. 2560 มีดังนี้ (ต่อ)

	งบการเงินเฉพาะกิจการ
	หลักทรัพย์ เพื่อค้า
	บาท
ราคาทุน	343,984,550
ขาดทุนที่ยังไม่เกิดขึ้น	(180,208,801)
มูลค่ายุติธรรม	163,775,749

กำไร(ขาดทุน)จากการลงทุนสามารถวิเคราะห์ได้ดังนี้

	งบการเงินรวม		งบการเงินเฉพาะกิจการ	
	พ.ศ. 2560	พ.ศ. 2559	พ.ศ. 2560	พ.ศ. 2559
	บาท	บาท	บาท	บาท
ตัดจำหน่ายใบสำคัญแสดงสิทธิที่ถือไว้เพื่อค้า	(2,406,925)	-	(2,406,925)	-
กำไรจากการจำหน่ายเงินลงทุนระยะสั้น	5,294,892	8,529,080	3,271,445	8,529,080
กำไรจากการขายใบสำคัญแสดงสิทธิที่จะซื้อหุ้น ในบริษัทย่อย	-	-	170,376,837	9,007,385
ขาดทุนที่ยังไม่เกิดขึ้นจริงจากการถือเงินลงทุน ที่ถือไว้เพื่อค้า	(33,631,588)	(53,444,336)	(33,631,588)	(53,444,336)
กำไรจากการขายเงินลงทุนในกิจการร่วมค้า	-	13,739,616	-	-
กำไร(ขาดทุน)จากการจำหน่ายเงินลงทุนในบริษัทย่อย (หมายเหตุ 13.1)	-	(878,142)	17,399,811	2,383,621
	(30,743,621)	(32,053,782)	155,009,580	(33,524,250)

บริษัทรับรู้กำไรจากการขายเงินลงทุนในบริษัทย่อยจำนวน 5.24 ล้านบาท - สุทธิจากภาษี และกำไรจากการขายใบสำคัญสิทธิที่จะซื้อหุ้น
ในบริษัทย่อย จำนวน 169.38 ล้านบาท - สุทธิจากภาษี (พ.ศ. 2559 : 7.21 ล้านบาท - สุทธิจากภาษี) ในส่วนของเจ้าของของบริษัทใหญ่
ในงบการเงินรวม

10 ลูกหนี้การค้าและลูกหนี้อื่น	งบการเงินรวม		งบการเงินเฉพาะกิจการ	
	พ.ศ. 2560	พ.ศ. 2559	พ.ศ. 2560	พ.ศ. 2559
	บาท	บาท	บาท	บาท
ลูกหนี้การค้า - บุคคลภายนอก	790,271,130	493,869,553	84,178,921	84,178,921
หัก ค่าเผ่อนหนี้สงสัยจะสูญ	(105,566,088)	(129,658,902)	(84,178,921)	(84,178,921)
ลูกหนี้การค้า - บุคคลภายนอก - สุทธิ	684,705,042	364,210,651	-	-
ลูกหนี้การค้า - บริษัทที่เกี่ยวข้องกัน				
(หมายเหตุ 29.5)	14,120,263	16,620,653	-	-
หัก ค่าเผ่อนหนี้สงสัยจะสูญ	(14,120,263)	(14,120,263)	-	-
ลูกหนี้การค้า - บริษัทที่เกี่ยวข้องกัน - สุทธิ	-	2,500,390	-	-
ลูกหนี้อื่น - บุคคลภายนอก	30,846,443	41,741,258	528,783	12,500
ลูกหนี้อื่น - บริษัทที่เกี่ยวข้องกัน - สุทธิ				
(หมายเหตุ 29.5)	172,088,636	172,945,983	-	463,175
รายได้ค้างรับ - บุคคลภายนอก	18,828,503	43,055,853	112,322	73,347
รายได้ค้างรับ - บริษัทที่เกี่ยวข้องกัน				
(หมายเหตุ 29.5)	404,556	929,794	12,317,573	8,071,959
ค่าใช้จ่ายจ่ายล่วงหน้า	34,626,741	33,813,054	431,121	497,140
	941,499,921	659,196,983	13,389,799	9,118,121

บริษัท แอปเปิล เอนจิเนียริง เน็ตเวิร์ค จำกัด (มหาชน)

หมายเหตุประกอบงบการเงินรวมและงบการเงินเฉพาะกิจการ

สำหรับปีสิ้นสุดวันที่ 31 ธันวาคม พ.ศ. 2560

10 ลูกหนี้การค้าและลูกหนี้อื่น (ต่อ)

ลูกหนี้การค้า ณ วันที่ 31 ธันวาคม พ.ศ. 2560 และ พ.ศ. 2559 สามารถวิเคราะห์ตามอายุหนี้ได้ดังนี้

	งบการเงินรวม		งบการเงินเฉพาะกิจการ	
	พ.ศ. 2560	พ.ศ. 2559	พ.ศ. 2560	พ.ศ. 2559
	บาท	บาท	บาท	บาท
บุคคลภายนอก				
ยังไม่ครบกำหนดชำระ	546,906,261	258,374,168	-	-
เกินกำหนดชำระ				
น้อยกว่า 3 เดือน	125,796,395	110,448,429	-	-
3 - 6 เดือน	11,946,361	14,027,825	-	-
6 - 12 เดือน	1,947,141	1,354,043	-	-
เกินกว่า 12 เดือน	103,659,972	109,665,088	84,178,921	84,178,921
	790,256,130	493,869,553	84,178,921	84,178,921
หัก ค่าเผ่อนี้สงสัยจะสูญ	(105,551,088)	(129,658,902)	(84,178,921)	(84,178,921)
	684,705,042	364,210,651	-	-
บริษัทที่เกี่ยวข้องกัน (หมายเหตุ 29)				
ยังไม่ครบกำหนดชำระ	-	897,764	-	-
เกินกำหนดชำระ				
น้อยกว่า 3 เดือน	-	447,592	-	-
3 - 6 เดือน	-	1,155,033	-	-
6 - 12 เดือน	-	-	-	-
มากกว่า 12 เดือน	14,120,263	14,120,264	-	-
	14,120,263	16,620,653	-	-
หัก ค่าเผ่อนี้สงสัยจะสูญ	(14,120,263)	(14,120,263)	-	-
	-	2,500,390	-	-

11 เงินให้กู้ยืมระยะสั้น

	งบการเงินรวม		งบการเงินเฉพาะกิจการ	
	พ.ศ. 2560	พ.ศ. 2559	พ.ศ. 2560	พ.ศ. 2559
	บาท	บาท	บาท	บาท
บุคคลภายนอก				
- ตัวสัญญาใช้เงิน	9,452,383	9,452,383	9,452,383	9,452,383
- สัญญาให้กู้ยืมระยะสั้น	8,850,000	8,850,000	8,850,000	8,850,000
หัก ค่าเผ่อนี้สงสัจะสูญ	(18,302,383)	(18,302,383)	(18,302,383)	(18,302,383)
	-	-	-	-
บริษัทที่เกี่ยวข้องกัน (หมายเหตุ 29.6)				
- ตัวสัญญาใช้เงิน	-	-	163,940,000	86,440,000
- สัญญาให้กู้ยืมระยะสั้น	8,858,890	12,500,000	-	-
หัก ค่าเผ่อนี้สงสัจะสูญ	-	-	(39,900,000)	(31,900,000)
	8,858,890	12,500,000	124,040,000	54,540,000
	8,858,890	12,500,000	124,040,000	54,540,000

ในระหว่างไตรมาสของ พ.ศ. 2560 บริษัทได้ประเมินการได้รับคืนในเงินให้กู้ยืมแก่ EBM และได้รับรู้หนี้สงสัจะสูญ จำนวนเงิน 8.00 ล้านบาท ไร่ภายใต้ “ค่าใช้จ่ายอื่น” ในงบการเงินเฉพาะกิจการ

12 สินค้าคงเหลือ

	งบการเงินรวม	
	พ.ศ. 2560	พ.ศ. 2559
	บาท	บาท
วัตถุดิบ - สุทธิ	385,833,414	339,101,759
วัสดุโรงงาน - สุทธิ	58,825,624	45,534,411
งานระหว่างทำ	289,028,650	165,039,138
สินค้าสำเร็จรูป - สุทธิ	60,138,392	76,090,754
	793,826,080	625,766,062

ต้นทุนของสินค้าคงเหลือที่รวมอยู่ในต้นทุนขายเป็นจำนวน 1,296.78 ล้านบาท (พ.ศ. 2559 : 1,012.75 ล้านบาท)

13 เงินลงทุนในบริษัทย่อย บริษัทร่วมและส่วนได้เสียในกิจการร่วมค้า

13.1 เงินลงทุนในบริษัทย่อย

รายละเอียดเกี่ยวกับบริษัทย่อยมีดังต่อไปนี้

ชื่อบริษัท	ลักษณะธุรกิจ	ประเทศ ที่ตั้งทะเบียน	ทุนที่ออกและชำระแล้ว		สัดส่วนการลงทุน	
			พ.ศ. 2560 ล้านบาท	พ.ศ. 2559 ล้านบาท	พ.ศ. 2560 ร้อยละ	พ.ศ. 2559 ร้อยละ
ถือหุ้นทางตรง						
1. บริษัท ระยองไวร์อินดัสทรี จำกัด (มหาชน)	ผลิตและจำหน่ายลวดเหล็กแรงดึงสูงทั้งชนิดเส้นเดี่ยวและตีเกลียว และลวดเชื่อมไฟฟ้า	ไทย	303.02	300.10	72.18	74.24
2. บริษัท เออีวิทยา จำกัด (มหาชน)	ผลิตและจำหน่ายสินค้าอุตสาหกรรมโครงเหล็ก เสาสายส่งไฟฟ้าแรงสูง เสาโทรคมนาคม โครงเหล็กสถานี ไฟฟ้าช่วยให้บริการซ่อมสังกะสี และจำหน่ายอุปกรณ์ส่งกำลัง	ไทย	1,316.25	1,316.25	39.23	39.23
3. บริษัท เอ็นเนซอล จำกัด	ผลิตและจำหน่ายกระแสไฟฟ้าและพลังงานความร้อน	ไทย	302.50	302.50	100.00	100.00
4. บริษัท ไปป์ไลน์ เอ็นจิเนียริง จำกัด	รับเหมาก่อสร้าง และขุดเจาะอุโมงค์	ไทย	144.00	144.00	99.99	99.99
5. บริษัท เอเวอร์กรีน ไบโอมอส จำกัด	จัดจำหน่ายเชื้อเพลิงของโรงไฟฟ้าเชิงมวล	ไทย	50.00	50.00	99.00	99.00
6. บริษัท คับเบิลยู เจ ซี เอนเตอร์ไพรส์ จำกัด	งานบริการก่อสร้างงานโลหะ งานออกแบบและ บริการขึ้นรูปงานโลหะ	ไทย	97.50	97.50	94.25	94.25
ถือหุ้นทางอ้อม						
1. บริษัท พาราไดซ์กรีนเอ็นเนอร์จี้ จำกัด	โครงการโรงไฟฟ้าชีวมวลและธุรกิจการเกษตร	ไทย	250.00	250.00	25.50	23.54
2. บริษัท ยูดับบลิวซี โกเมน ไบโอมอส จำกัด	โครงการโรงไฟฟ้าชีวมวล	ไทย	240.00	240.00	39.23	39.23
3. บริษัท ยูดับบลิวซี โซลาร์ จำกัด	โครงการโรงไฟฟ้าชีวมวล	ไทย	18.25	18.25	39.23	39.23
4. บริษัท สติก ไบโอมอส จำกัด	โครงการโรงไฟฟ้าชีวมวล	ไทย	16.25	260.00	39.23	39.23
5. บริษัท ยูดับบลิวซี อำพัน ไบโอมอส จำกัด	โครงการโรงไฟฟ้าชีวมวล	ไทย	9.38	150.00	39.23	39.23
6. บริษัท กรีน เอนเนอจี แพลน เทชั่นส์ จำกัด	ผลิตและจำหน่ายผลิตภัณฑ์แปรรูปจากพืชพลังงาน	ไทย	0.10	-	21.58	-
7. บริษัท ยูดับบลิวซี (กัมพูชา) จำกัด	ธุรกิจโรงงานไม้สับ	กัมพูชา	US\$ 25,000	-	27.46	-

ถือหุ้นบริษัททางอ้อมผ่านบริษัท เออีวิทยา จำกัด (มหาชน)

13 เงินลงทุนในบริษัทย่อย บริษัทร่วมและส่วนได้เสียในการร่วมค้า (ต่อ)

13.1 เงินลงทุนในบริษัทย่อย (ต่อ)

การเปลี่ยนแปลงของเงินลงทุนในบริษัทย่อย สำหรับปีสิ้นสุดวันที่ 31 ธันวาคม พ.ศ. 2560 และ พ.ศ. 2559 ประกอบด้วยรายละเอียดดังนี้

	งบการเงินเฉพาะกิจการ	
	พ.ศ. 2560	พ.ศ. 2559
	บาท	บาท
ยอดคงเหลือต้นปี	1,061,677,651	1,001,938,974
ลงทุนเพิ่ม	-	95,490,992
ขายเงินลงทุนในบริษัทย่อย	(2,586,597)	(297,827)
ขาดทุนจากการด้อยค่าของเงินลงทุน	(83,842,859)	(35,454,488)
ยอดคงเหลือปลายปี	975,248,195	1,061,677,651

รายการที่เกิดขึ้นระหว่างปี พ.ศ. 2560

บริษัท ระยองไวร์ อินดัสตรีส์ จำกัด (มหาชน)

ในไตรมาส 2 พ.ศ. 2560 บริษัทได้จำหน่ายหุ้นของ RWI จำนวน 8,179,700 หุ้น และได้รับเงินจากการจำหน่ายเงินลงทุน จำนวน 19.99 ล้านบาท บริษัทรับรู้กำไรจากการจำหน่ายเงินลงทุนดังกล่าวจำนวน 17.40 ล้านบาท ภายใต้ “กำไร(ขาดทุน) จากเงินลงทุน” ในงบการเงินเฉพาะกิจการ กลุ่มกิจการรับรู้กำไร - สุทธิภาษี จำนวน 5.24 ล้านบาท ในส่วนของเจ้าของของบริษัทใหญ่โดยตรงในงบการเงินรวม

ในไตรมาส 2 พ.ศ. 2560 ส่วนได้เสียที่ไม่มีอำนาจควบคุมได้ใช้สิทธิตามใบสำคัญแสดงสิทธิ (RWI-W1) จำนวน 5,823,339 หน่วย และชำระค่าหุ้นทั้งหมด จำนวน 9,331,743 บาท กลุ่มกิจการรับรู้ขาดทุน - สุทธิภาษี จำนวน 171,222 บาท ซึ่งเกิดจากผลต่างระหว่างมูลค่าตามบัญชีของส่วนได้เสียที่ไม่มีอำนาจควบคุมที่ถูกปรับปรุงและมูลค่ายุติธรรมของสิ่งตอบแทนที่ได้รับในส่วนของเจ้าของของบริษัทใหญ่โดยตรงในงบการเงินรวม หลังจากการใช้สิทธิตามใบสำคัญแสดงสิทธิทำให้สัดส่วนการลงทุนใน RWI ลดลงเป็นร้อยละ 72.18 (31 ธันวาคม พ.ศ. 2559 : ร้อยละ 74.24)

บริษัท เอื้อวิทยา จำกัด (มหาชน)

ในไตรมาส 2 พ.ศ. 2560 ส่วนได้เสียที่ไม่มีอำนาจควบคุมได้ใช้สิทธิตามใบสำคัญแสดงสิทธิ (UWC-W2) จำนวน 42,608 หน่วย และชำระค่าหุ้นทั้งหมด จำนวน 4,260 บาท หลังจากการใช้สิทธิตามใบสำคัญแสดงสิทธิ ทำให้สัดส่วนการลงทุนใน UWC ยังคงเดิม ร้อยละ 39.23 (31 ธันวาคม พ.ศ. 2559 : ร้อยละ 39.23) แม้ว่ากลุ่มกิจการมีเงินลงทุนใน UWC ร้อยละ 39.23 อย่างไรก็ตาม กลุ่มกิจการมีอำนาจควบคุมทางการเงินและการดำเนินงานของ UWC ดังนั้น UWC ได้ถูกจัดประเภทเป็นบริษัทย่อยของกลุ่มกิจการ

13 เงินลงทุนในบริษัทย่อย บริษัทร่วมและส่วนได้เสียในกิจการร่วมค้า (ต่อ)

13.1 เงินลงทุนในบริษัทย่อย (ต่อ)

รายการที่เกิดขึ้นระหว่างปี พ.ศ. 2560 (ต่อ)

บริษัท ไปป์ไลน์ เอนจิเนียริง จำกัด

สำหรับปีสิ้นสุดวันที่ 31 ธันวาคม พ.ศ. 2560 บริษัทได้ประเมินการด้อยค่าของเงินลงทุนใน PLE และได้รับรู้ผลขาดทุนจากการด้อยค่าจำนวน 34.40 ล้านบาท ไว้ภายใต้ “ค่าใช้จ่ายอื่น” ในงบการเงินเฉพาะกิจการ

บริษัท เอเวอร์กรีน ไบโอแมส จำกัด

สำหรับปีสิ้นสุดวันที่ 31 ธันวาคม พ.ศ. 2560 บริษัทได้ประเมินการด้อยค่าของเงินลงทุนใน EBM และได้รับรู้ผลขาดทุนจากการด้อยค่าจำนวน 49.44 ล้านบาท ไว้ภายใต้ “ค่าใช้จ่ายอื่น” ในงบการเงินเฉพาะกิจการ

บริษัท กรีน เอนเนอจี แพลนท์ชั่นส์ จำกัด

ในวันที่ 17 เมษายน พ.ศ. 2560 UWC บริษัทย่อยในกลุ่มกิจการได้เข้าซื้อกิจการของ GEP โดยลงทุนในหุ้นสามัญจำนวน 20,000 หุ้น มูลค่าที่ตราไว้หุ้นละ 5 บาท รวมเป็นเงิน 55,000 บาท คิดเป็นสัดส่วนการถือหุ้นในอัตราร้อยละ 55.00 กลุ่มกิจการแสดงสัดส่วนการถือหุ้นทางอ้อมใน GEP อัตราร้อยละ 21.58

บริษัท พาราไดซ์กรีนเอนเนอจี จำกัด

ในไตรมาส 4 พ.ศ. 2560 บริษัทย่อย UWC ได้ลงทุนเพิ่มใน PGE จำนวน 13.43 ล้านบาท ทำให้สัดส่วนการลงทุนทางอ้อมใน PGE เพิ่มขึ้นเป็นร้อยละ 25.50 (31 ธันวาคม พ.ศ. 2559 : ร้อยละ 23.54) กลุ่มกิจการรับรู้ขาดทุนจำนวน 2.82 ล้านบาท ซึ่งเกิดขึ้นจากผลต่างระหว่างมูลค่าตามบัญชีของส่วนได้เสียที่ไม่มีอำนาจควบคุมที่ถูกปรับปรุงและมูลค่ายุติธรรมของสิ่งตอบแทนที่ได้รับในส่วนของเจ้าของของบริษัทใหญ่โดยตรงในงบการเงินรวม

บริษัท ยูดับบลิวซี (กัมพูชา) จำกัด

ในไตรมาส 2 พ.ศ. 2560 UWC บริษัทย่อยในกลุ่มกิจการได้ลงทุนเพิ่มเติมใน UWCC ซึ่งเป็นบริษัทที่บริษัทจัดตั้งขึ้นเองโดยลงทุนในหุ้นสามัญจำนวน 1,000 หุ้น มูลค่าทั้งสิ้น 0.89 ล้านบาท คิดเป็นสัดส่วนการถือหุ้นในอัตราร้อยละ 70.00 กลุ่มกิจการแสดงสัดส่วนการถือหุ้นทางอ้อมใน UWCC อัตราร้อยละ 27.46

13 เงินลงทุนในบริษัทย่อย บริษัทร่วมและส่วนได้เสียในกิจการร่วมค้า (ต่อ)

13.1 เงินลงทุนในบริษัทย่อย (ต่อ)

รายการที่เกิดขึ้นระหว่างปี พ.ศ. 2560 (ต่อ)

บริษัท สติกไบโอแมส จำกัด

เมื่อวันที่ 10 มีนาคม พ.ศ. 2560 ที่ประชุมวิสามัญผู้ถือหุ้น ครั้งที่ 1/2560 ได้มีมติอนุมัติให้ลดจำนวนหุ้นสามัญของบริษัทย่อย SATUEK จากเดิม 2,600,000 หุ้น เหลือ 650,000 หุ้น มูลค่าหุ้นละ 100 บาท โดยมูลค่าที่ลดลงจะถูกชดเชยด้วยขาดทุนสะสม บริษัทย่อยได้เสร็จสิ้นกระบวนการลดจำนวนหุ้นและจดทะเบียนเปลี่ยนแปลงหุ้นทุนชำระแล้วกับกระทรวงพาณิชย์เมื่อวันที่ 19 พฤษภาคม พ.ศ. 2560

เมื่อวันที่ 7 มิถุนายน พ.ศ. 2560 ที่ประชุมวิสามัญผู้ถือหุ้น ครั้งที่ 2/2560 ได้มีมติอนุมัติให้ลดจำนวนหุ้นสามัญของบริษัทย่อย SATUEK จากเดิม 650,000 หุ้น เหลือ 162,500 หุ้น มูลค่าหุ้นละ 100 บาท โดยมูลค่าที่ลดลงจะถูกชดเชยด้วยขาดทุนสะสม บริษัทย่อยได้เสร็จสิ้นกระบวนการลดจำนวนหุ้นและจดทะเบียนเปลี่ยนแปลงหุ้นทุนชำระแล้วกับกระทรวงพาณิชย์เมื่อวันที่ 17 กรกฎาคม พ.ศ. 2560

บริษัท ยูดับบลิวซี อัมพัน ไบโอแมส จำกัด

เมื่อวันที่ 10 มีนาคม พ.ศ. 2560 ที่ประชุมวิสามัญผู้ถือหุ้น ครั้งที่ 1/2560 ได้มีมติอนุมัติให้ลดจำนวนหุ้นสามัญของบริษัทย่อย UAB จากเดิม 1,500,000 หุ้น เหลือ 375,000 หุ้น มูลค่าหุ้นละ 100 บาท โดยมูลค่าที่ลดลงจะถูกชดเชยด้วยขาดทุนสะสม บริษัทย่อยได้เสร็จสิ้นกระบวนการลดจำนวนหุ้นและจดทะเบียนเปลี่ยนแปลงหุ้นทุนชำระแล้วกับกระทรวงพาณิชย์เมื่อวันที่ 9 พฤษภาคม พ.ศ. 2560

เมื่อวันที่ 31 พฤษภาคม พ.ศ. 2560 ที่ประชุมวิสามัญผู้ถือหุ้น ครั้งที่ 2/2560 ได้มีมติอนุมัติให้ลดจำนวนหุ้นสามัญของบริษัทย่อย UAB จากเดิม 375,000 หุ้น เหลือ 93,750 หุ้น มูลค่าหุ้นละ 100 บาท โดยมูลค่าที่ลดลงจะถูกชดเชยด้วยขาดทุนสะสม บริษัทย่อยได้เสร็จสิ้นกระบวนการลดจำนวนหุ้นและจดทะเบียนเปลี่ยนแปลงหุ้นทุนชำระแล้วกับกระทรวงพาณิชย์เมื่อวันที่ 19 กรกฎาคม พ.ศ. 2560

รายการที่เกิดขึ้นระหว่างปี พ.ศ. 2559

บริษัท เอเวอร์กรีน ไบโอแมส จำกัด

เมื่อวันที่ 21 มกราคม พ.ศ. 2559 บริษัทได้จ่ายชำระมูลค่าหุ้นสามัญ จำนวน 980,000 หุ้น ราคาหุ้นละ 5 บาท เป็นจำนวนเงิน 4.90 ล้านบาท โดยผู้ถือหุ้นในส่วนได้เสียที่ไม่มีอำนาจควบคุมได้ชำระค่าหุ้นสามัญบางส่วน เป็นจำนวนเงิน 50,000 บาท

ในเดือนกันยายน พ.ศ. 2559 EBM ได้ออกหุ้นสามัญเพิ่มเติมจำนวน 4.00 ล้านหุ้น มูลค่าที่ตราไว้หุ้นละ 10 บาท บริษัทและส่วนได้เสียที่ไม่มีอำนาจควบคุมได้จ่ายชำระค่าหุ้นดังกล่าวจำนวน 39.60 ล้านบาท และ 0.40 ล้านบาท ตามลำดับ นอกจากนี้บริษัทได้ซื้อหุ้น EBM จากส่วนได้เสียที่ไม่มีอำนาจควบคุมจำนวน 25,000 บาท และจ่ายชำระค่าหุ้นในส่วนที่ยังไม่ได้ชำระให้แก่ EBM จำนวน 75,000 บาท ทำให้สัดส่วนการลงทุนใน EBM เพิ่มขึ้นเป็นร้อยละ 99.00 (31 ธันวาคม พ.ศ. 2558 : ร้อยละ 98.00)

13 เงินลงทุนในบริษัทย่อย บริษัทร่วมและส่วนได้เสียในกิจการร่วมค้า (ต่อ)

13.1 เงินลงทุนในบริษัทย่อย (ต่อ)

รายการที่เกิดขึ้นระหว่างปี พ.ศ. 2559 (ต่อ)

บริษัท อิมพีเรียล แลนด์ จำกัด

เมื่อวันที่ 13 กุมภาพันธ์ พ.ศ. 2558 ที่ประชุมสามัญผู้ถือหุ้นของ UWC ครั้งที่ 1/2558 ได้มีมติอนุมัติให้ขายเงินลงทุนในบริษัท IMP (“บริษัทย่อย”) ให้แก่บริษัท อีเอ็มซี จำกัด (มหาชน) (บริษัทที่เกี่ยวข้องกัน) ซึ่งถือเป็นรายการที่เกี่ยวข้องกัน โดยเป็นการขายในสัดส่วนร้อยละ 100.00 ของทุนชำระแล้วของบริษัทย่อย

ในเดือนตุลาคม พ.ศ. 2559 ที่ประชุมคณะกรรมการของบริษัท อีเอ็มซี ได้มีการอนุมัติการจ่ายเงินเพื่อซื้อหุ้นของ IMP การทำรายการดังกล่าวแล้วเสร็จสิ้นในเดือนพฤศจิกายน พ.ศ. 2559 กลุ่มกิจการรับรู้กำไรจากการจำหน่ายเงินลงทุนดังกล่าวจำนวน 0.88 ล้านบาท ภายใต้ “กำไร(ขาดทุน)จากเงินลงทุน” ในงบการเงินรวม และไม่ได้นำงบการเงินของ IMP มารวมในการจัดทำงบการเงินรวมตั้งแต่วันที่ 1 พฤศจิกายน พ.ศ. 2559 เป็นต้นไป

บริษัท เอื้อวิทยา จำกัด (มหาชน)

สำหรับปีสิ้นสุดวันที่ 31 ธันวาคม พ.ศ. 2559 ส่วนได้เสียที่ไม่มีอำนาจควบคุมได้ใช้สิทธิตามใบสำคัญแสดงสิทธิ (UWC-W2) จำนวน 345,684 หน่วย และชำระค่าหุ้นทั้งหมด จำนวน 34,570 บาท กลุ่มกิจการรับรู้ขาดทุน - สุทธิภาษี จำนวน 17,464 บาท ซึ่งเกิดจากผลต่างระหว่างมูลค่าตามบัญชีของส่วนได้เสียที่ไม่มีอำนาจควบคุมที่ถูกปรับปรุงและมูลค่ายุติธรรมของสิ่งตอบแทนที่ได้รับในส่วนของเจ้าของบริษัทใหญ่โดยตรงในงบการเงินรวม

หลังจากการใช้สิทธิตามใบสำคัญแสดงสิทธิ ทำให้สัดส่วนการลงทุนใน UWC ยังคงเดิมร้อยละ 39.23 (31 ธันวาคม พ.ศ. 2558 : ร้อยละ 39.23) แม้ว่ากลุ่มกิจการมีเงินลงทุนใน UWC ร้อยละ 39.23 อย่างไรก็ตามกลุ่มกิจการมีอำนาจควบคุมทางการเงินและการดำเนินงานของ UWC ดังนั้น UWC ได้ถูกจัดประเภทเป็นบริษัทย่อยของกลุ่มกิจการ

13 เงินลงทุนในบริษัทย่อย บริษัทร่วมและส่วนได้เสียในกิจการร่วมค้า (ต่อ)

13.1 เงินลงทุนในบริษัทย่อย (ต่อ)

รายการที่เกิดขึ้นระหว่างปี พ.ศ. 2559 (ต่อ)

บริษัท ระยองไวร์อินเตอร์เนชั่นแนล จำกัด (มหาชน)

สำหรับปีสิ้นสุดวันที่ 31 ธันวาคม พ.ศ. 2559 ส่วนได้เสียที่ไม่มีอำนาจควบคุมได้ใช้สิทธิตามใบสำคัญแสดงสิทธิ (RWI-W1) จำนวน 202,000 หน่วย และชำระค่าหุ้นทั้งหมดจำนวน 323,200 บาท กลุ่มกิจการรับรู้กำไร - สุทธิภาษี จำนวน 137.60 บาท ซึ่งเกิดจากผลต่างระหว่างมูลค่าตามบัญชีของส่วนได้เสียที่ไม่มีอำนาจควบคุมที่ถูกปรับปรุงและมูลค่ายุติธรรมของสิ่งตอบแทนที่ได้รับในส่วนของเจ้าของของบริษัทใหญ่โดยตรงในงบการเงินรวมหลังจากการใช้สิทธิตามใบสำคัญแสดงสิทธิ ทำให้สัดส่วนการลงทุนใน RWI ลดลงเป็นร้อยละ 74.24 (31 ธันวาคม พ.ศ. 2558 : ร้อยละ 74.26)

ในไตรมาส 4 พ.ศ.2559 บริษัทได้จำหน่ายหุ้นของ RWI จำนวน 955,400 หุ้น และได้รับเงินจากการจำหน่ายเงินลงทุนใน RWI จำนวน 2.68 ล้านบาท บริษัทรับรู้กำไรจากการจำหน่ายเงินลงทุนดังกล่าวจำนวน 2.38 ล้านบาท ภายใต้ “กำไร(ขาดทุน)จากเงินลงทุน” ในงบการเงินเฉพาะกิจการ กลุ่มกิจการรับรู้กำไร - สุทธิภาษี จำนวน 1.90 ล้านบาท ในส่วนของเจ้าของของบริษัทใหญ่โดยตรงในงบการเงินรวม

หลังจากขายหุ้นของ RWI บริษัทได้ทำการซื้อหุ้นของ RWI จำนวน 955,100 หุ้น เป็นจำนวนเงิน 2.31 ล้านบาท เพื่อรักษาสัดส่วนการลงทุนในบริษัทย่อย

บริษัท เอนเนซอล จำกัด (มหาชน)

สำหรับปีสิ้นสุดวันที่ 31 ธันวาคม พ.ศ. 2559 บริษัทได้ซื้อหุ้น ENS จากส่วนได้เสียที่ไม่มีอำนาจควบคุมจำนวน 48.58 ล้านบาท ทำให้สัดส่วนการลงทุนใน ENS เพิ่มขึ้นเป็นร้อยละ 100.00 (31 ธันวาคม พ.ศ. 2558 : ร้อยละ 90.04)

บริษัท ไปป์ไลน์ เอนจิเนียริง จำกัด

บริษัทได้ประเมินการค้ำของเงินลงทุนใน PLE และได้รับรู้ผลขาดทุนจากการค้ำจำนวน 35.45 ล้านบาท ไว้ภายใต้ “ค่าใช้จ่ายอื่น” ในงบกำไรขาดทุนเฉพาะกิจการสำหรับปีสิ้นสุดวันที่ 31 ธันวาคม พ.ศ. 2559

13 เงินลงทุนในบริษัทย่อย บริษัทร่วมและส่วนได้เสียในกิจการร่วมค้า (ต่อ)

13.1 เงินลงทุนในบริษัทย่อย (ต่อ)

รายการที่เกิดขึ้นระหว่างปี พ.ศ. 2559 (ต่อ)

บริษัท ยูดับบลิวซี โกเมน โบโอแมส จำกัด

ในวันที่ 21 กันยายน พ.ศ. 2558 บริษัทย่อย UWC เข้าซื้อกิจการของ UKB โดยลงทุนในหุ้นสามัญจำนวน 24,000,000 หุ้น มูลค่าที่ตราไว้หุ้นละ 10 บาท เป็นจำนวนเงินทั้งหมด 240.00 ล้านบาท กลุ่มกิจการมีส่วนการถือหุ้นใน UKB อัตราร้อยละ 39.23

กลุ่มกิจการได้ทำการวัดมูลค่ายุติธรรมของสินทรัพย์ที่ระบุได้และหนี้สินที่รับมาสุทธิของ UKB เสร็จสมบูรณ์ในระหว่างไตรมาส 3 พ.ศ. 2559 โดยการวัดมูลค่ายุติธรรมของสินทรัพย์สุทธิที่ระบุได้พิจารณาจากมูลค่าของสินทรัพย์และคำนึงถึงความเป็นไปได้ที่กลุ่มกิจการจะได้รับประโยชน์เชิงเศรษฐกิจจากสินทรัพย์อย่างน่าเชื่อถือ

มูลค่าราคาซื้อขายเทียบกับมูลค่าของประมาณการมูลค่าของรายการสินทรัพย์สุทธิที่รับรู้จากการซื้อกิจการ ณ วันซื้อขาย สามารถวิเคราะห์ได้ดังนี้

	บาท
ลูกหนี้การค้าและลูกหนี้อื่น	586,008
สินทรัพย์หมุนเวียนอื่น	1,376,773
ที่ดิน อาคารและอุปกรณ์	360,137,314
สัญญาซื้อขายไฟฟ้า	157,000,000
เจ้าหนี้การค้าและเจ้าหนี้อื่น	(17,900,644)
หนี้สินหมุนเวียนอื่น	(471,084)
หนี้สินภายใต้สัญญาเช่าการเงินส่วนที่ถึงกำหนดชำระภายในหนึ่งปี	(1,180,985)
หนี้สินภายใต้เงินได้รอการตัดบัญชี	(11,886,752)
มูลค่ายุติธรรมสุทธิ	487,660,630
หัก ส่วนได้เสียที่ไม่มีอำนาจควบคุม	-
มูลค่ายุติธรรมสุทธิที่ได้รับ	487,660,630
ยอดจ่ายชำระ	161,212,431
เงินสดจ่ายเพื่อให้บริการย่อยกู้ยืม	343,479,258
เงินสดที่ได้มาจากบริษัทย่อย ณ วันซื้อ	(20,654,625)
ยอดจ่ายชำระสุทธิ	484,037,064
กำไรจากการต่อรองราคาซื้อ	3,623,566

มูลค่ายุติธรรมของสินทรัพย์ที่ระบุได้และหนี้สินที่ระบุได้สุทธิที่เกินกว่ายอดจ่ายชำระสุทธิจำนวน 3.62 ล้านบาทได้รับรู้เป็นกำไรจากการต่อรองราคาซื้อภายใต้ “รายได้อื่น” ในงบการเงินรวม กำไรจากการต่อรองราคาซื้อเกิดจากการที่กลุ่มกิจการ สามารถเจรจาตกลงต่อรองราคาซื้อขายกับผู้ขายได้ในราคาต่ำ

13 เงินลงทุนในบริษัทย่อย บริษัทร่วมและส่วนได้เสียในกิจการร่วมค้า (ต่อ)

13.1 เงินลงทุนในบริษัทย่อย (ต่อ)

รายการที่เกิดขึ้นระหว่างปี พ.ศ. 2559 (ต่อ)

บริษัท พาราไดซ์กรีนเอ็นเนอร์ยี จำกัด

ในวันที่ 3 กรกฎาคม พ.ศ. 2558 บริษัทย่อย UWC เข้าซื้อกิจการของ PGE โดยลงทุนในหุ้นสามัญจำนวน 24,000 หุ้น มูลค่าที่ตราไว้หุ้นละ 100 บาท เป็นจำนวนเงิน 2.40 ล้านบาท กลุ่มกิจการมีส่วนการถือหุ้นในอัตราร้อยละ 23.54 PGE ได้ออกหุ้นสามัญเพิ่มทุนจำนวน 2,460,000 หุ้น มูลค่าที่ตราไว้หุ้นละ 100 บาท โดยบริษัทย่อยและส่วนได้เสียที่ไม่มีอำนาจควบคุมได้ลงทุนเพิ่มจำนวน 1,476,000 หุ้น และจำนวน 984,000 หุ้น ตามลำดับ PGE ได้เรียกชำระค่าหุ้นเต็มจำนวน มูลค่าหุ้นละ 100 บาท บริษัทย่อยและส่วนได้เสียที่ไม่มีอำนาจควบคุมได้ชำระค่าหุ้นดังกล่าวแล้ว เป็นจำนวนเงิน 147.60 ล้านบาท และจำนวนเงิน 98.40 ล้านบาท ตามลำดับ การเพิ่มทุนดังกล่าวไม่ได้ทำให้สัดส่วนการถือหุ้นเปลี่ยนแปลง

กลุ่มกิจการได้ทำการวัดมูลค่ายุติธรรมของสินทรัพย์ที่ระบุได้และหนี้สินที่รับมาสุทธิของ PGE เสร็จสมบูรณ์ในระหว่างไตรมาส 3 พ.ศ. 2559 โดยการวัดมูลค่ายุติธรรมของสินทรัพย์สุทธิที่ระบุได้พิจารณาจากมูลค่าของสินทรัพย์และคำนึงถึงความเป็นไปได้ที่กลุ่มกิจการจะได้รับประโยชน์เชิงเศรษฐกิจจากสินทรัพย์อย่างน่าเชื่อถือ

มูลค่าราคาซื้อขายเทียบกับมูลค่าของสินทรัพย์สุทธิที่รับรู้จากการซื้อกิจการ ณ วันซื้อขาย สามารถวิเคราะห์ได้ดังนี้

	บาท
ลูกหนี้การค้าและลูกหนี้อื่น	128,530
สินทรัพย์หมุนเวียนอื่น	83,825
ที่ดิน อาคารและอุปกรณ์	196,349,784
สินทรัพย์ไม่หมุนเวียนอื่น	816,571
เจ้าหนี้การค้าและเจ้าหนี้อื่น	(696,033)
หนี้สินหมุนเวียนอื่น	(371,345)
มูลค่ายุติธรรมสุทธิ	196,311,332
หัก ส่วนได้เสียที่ไม่มีอำนาจควบคุม	(100,000,000)
มูลค่ายุติธรรมสุทธิที่ได้รับ	96,311,332
ยอดจ่ายชำระ	150,000,000
เงินสดที่ได้มาจากบริษัทย่อย ณ วันซื้อ	(1,373,015)
ยอดจ่ายชำระสุทธิ	148,626,985
ผลต่างของสิ่งตอบแทนที่โอนให้สูงกว่ามูลค่ายุติธรรม (ค่าความนิยม)	52,315,653

ยอดจ่ายชำระสุทธิที่เกินกว่ามูลค่ายุติธรรมสุทธิที่ได้รับของสินทรัพย์และหนี้สินจำนวน 52.32 ล้านบาท ซึ่งกลุ่มกิจการได้รับรู้เป็นค่าความนิยม กลุ่มกิจการคาดว่าจะได้รับประโยชน์ในอนาคตจากเงินลงทุนในแง่ความรู้เชิงขั้นตอนด้านการเกษตรและการต่อยอดผลิตภัณฑ์การเกษตร

กลุ่มกิจการรับรู้ส่วนได้เสียที่ไม่มีอำนาจควบคุมตามสัดส่วนของส่วนได้เสียที่ไม่มีอำนาจควบคุมของสินทรัพย์สุทธิของผู้ถูกซื้อ

13 เงินลงทุนในบริษัทย่อย บริษัทร่วมและส่วนได้เสียในกิจการร่วมค้า (ต่อ)

13.1 เงินลงทุนในบริษัทย่อย (ต่อ)

รายการที่เกิดขึ้นระหว่างปี พ.ศ. 2559 (ต่อ)

บริษัท สติกไปโอแมส จำกัด

ในวันที่ 15 กุมภาพันธ์ พ.ศ. 2559 บริษัทย่อย UWC เข้าซื้อกิจการของ SATUEK โดยลงทุนในหุ้นสามัญจำนวน 2,600,000 หุ้น มูลค่าที่ตราไว้หุ้นละ 100 บาท กลุ่มกิจการมีสัดส่วนการถือหุ้นใน SATUEK อัตราร้อยละ 39.23

กลุ่มกิจการได้ทำการวัดมูลค่ายุติธรรมของสินทรัพย์ที่ระบุได้และหนี้สินที่รับมาสุทธิของ SATUEK เสร็จสมบูรณ์ในระหว่างไตรมาส 4 พ.ศ. 2559 โดยการวัดมูลค่ายุติธรรมของสินทรัพย์สุทธิที่ระบุได้พิจารณาจากมูลค่าของสินทรัพย์และค่านึงถึงความเป็นไปได้ที่กลุ่มกิจการจะได้รับประโยชน์เชิงเศรษฐกิจจากสินทรัพย์อย่างน่าเชื่อถือ

มูลค่าราคาซื้อขายเทียบกับมูลค่าของสินทรัพย์สุทธิที่รับรู้จากการซื้อกิจการ ณ วันซื้อขาย สามารถวิเคราะห์ได้ดังนี้

	บาท
สินค้าคงเหลือ	184,392
สินทรัพย์หมุนเวียนอื่น	2,503,891
ที่ดิน อาคารและอุปกรณ์	190,323,561
สัญญาซื้อขายไฟฟ้า	140,989,304
เจ้าหนี้การค้าและเจ้าหนี้อื่น	(738,958)
หนี้สินหมุนเวียนอื่น	(2,092,462)
ภาระผูกพันผลประโยชน์พนักงาน	(578,000)
หนี้สินภาษีเงินได้รอการตัดบัญชี	(24,367,294)
มูลค่ายุติธรรมสุทธิ	306,224,434
หัก ส่วนได้เสียที่ไม่มีอำนาจควบคุม	-
มูลค่ายุติธรรมสุทธิที่ได้รับ	306,224,434
ยอดจ่ายชำระ	167,383,269
เงินสดจ่ายเพื่อให้บริการย่อยกู้ยืม	179,163,606
เงินสดที่ได้มาจากบริษัทย่อย ณ วันซื้อ	(325,903)
ยอดจ่ายชำระสุทธิ	346,220,972
ผลต่างของผลตอบแทนที่โอนให้ที่สูงกว่ามูลค่ายุติธรรม (ค่าความนิยม)	39,996,538

ยอดจ่ายชำระสุทธิที่เกินกว่ามูลค่ายุติธรรมที่ได้รับของสินทรัพย์และหนี้สินจำนวน 40.00 ล้านบาท ซึ่งกลุ่มกิจการรับรู้เป็นค่าความนิยม กลุ่มกิจการคาดว่าจะได้รับประโยชน์ในอนาคตจากเงินลงทุนในแง่ความพร้อมในการดำเนินธุรกิจ โรงไฟฟ้า

13 เงินลงทุนในบริษัทย่อย บริษัทร่วมและส่วนได้เสียในการร่วมค้า (ต่อ)

13.1 เงินลงทุนในบริษัทย่อย (ต่อ)

รายการที่เกิดขึ้นระหว่างปี พ.ศ. 2559 (ต่อ)

บริษัท ยูดับบลิวซี อำพัน ไบโอมอส จำกัด

ในวันที่ 15 กุมภาพันธ์ พ.ศ. 2559 บริษัทย่อย UWC เข้าซื้อกิจการของ UAB โดยลงทุนในหุ้นสามัญจำนวน 1,500,000 หุ้น มูลค่าที่ตราไว้หุ้นละ 100 บาท กลุ่มกิจการมีส่วนถือหุ้นใน ABP อัตราร้อยละ 39.23

กลุ่มกิจการได้ทำการวัดมูลค่ายุติธรรมของสินทรัพย์ที่ระบุได้และหนี้สินที่รับมาสุทธิของ UAB เสร็จสมบูรณ์ในไตรมาส 4 พ.ศ. 2559 โดยการวัดมูลค่ายุติธรรมของสินทรัพย์สุทธิที่ระบุได้พิจารณาจากมูลค่าของสินทรัพย์และคำนึงถึงความเป็นไปได้ที่กลุ่มกิจการจะได้รับประโยชน์เชิงเศรษฐกิจจากสินทรัพย์อย่างน่าเชื่อถือ

มูลค่าราคาซื้อขายเทียบกับมูลค่าของสินทรัพย์สุทธิที่รับรู้จากการซื้อกิจการ ณ วันซื้อขาย สามารถวิเคราะห์ได้ดังนี้

	บาท
สินทรัพย์หมุนเวียนอื่น	328,196
ที่ดิน อาคารและอุปกรณ์	223,057,903
สัญญาซื้อขายไฟฟ้า	170,589,108
เจ้าหนี้การค้าและเจ้าหนี้อื่น	(616,252)
หนี้สินหมุนเวียนอื่น	(308,992)
หนี้สินภายใต้สัญญาเช่าการเงิน	(2,670,736)
ภาระผูกพันผลประโยชน์พนักงาน	(217,000)
หนี้สินภายใต้เงินได้รอการตัดบัญชี	(13,548,444)
มูลค่ายุติธรรมสุทธิ	376,613,783
หัก ส่วนได้เสียที่ไม่มีอำนาจควบคุม	-
มูลค่ายุติธรรมสุทธิที่ได้รับ	376,613,783
ยอดจ่ายชำระ	102,421,281
เงินสดจ่ายเพื่อให้บริการยืม	281,236,414
เงินสดที่ได้มาจากบริษัทย่อย ณ วันซื้อ	(751,933)
ยอดจ่ายชำระสุทธิ	382,905,762
ผลต่างของผลตอบแทนที่โอนให้ที่สูงกว่ามูลค่ายุติธรรม (ค่าความนิยม)	6,291,979

ยอดจ่ายชำระสุทธิที่เกินกว่ามูลค่ายุติธรรมสุทธิที่ได้รับของสินทรัพย์และหนี้สินจำนวน 6.29 ล้านบาท ซึ่งกลุ่มกิจการได้รับรู้เป็นค่าความนิยม กลุ่มกิจการคาดว่าจะได้รับประโยชน์ในอนาคตจากเงินลงทุนในแง่ความพร้อมในการดำเนินธุรกิจโรงไฟฟ้า

13 เงินลงทุนในบริษัทย่อย บริษัทร่วมและส่วนได้เสียในกิจการร่วมค้า (ต่อ)

13.2 เงินลงทุนในบริษัทร่วม

รายละเอียดเกี่ยวกับส่วนได้เสียในบริษัทร่วมมีดังต่อไปนี้

ชื่อบริษัท	ลักษณะธุรกิจ	ประเทศ ที่ตั้งทะเบียน	ทุนที่ออกและชำระแล้ว		สัดส่วนการลงทุน	
			31 ธันวาคม พ.ศ. 2560	31 ธันวาคม พ.ศ. 2559	31 ธันวาคม พ.ศ. 2560	31 ธันวาคม พ.ศ. 2559
			ล้านบาท	ล้านบาท	ร้อยละ	ร้อยละ
1. บริษัท ไคมท สยาม จำกัด (มหาชน)	ธุรกิจผลิตและจำหน่าย สีทาภายนอก	ไทย	128.32	128.32	24.50	24.50
2. บริษัท อยูธยา พาวเวอร์ ซิสเต็มส์ จำกัด	ธุรกิจโรงไฟฟ้าพลังงานขยะ	ไทย	13.75	-	30.00	-
3. บริษัท สระบุรี เอนเนอจี ซิสเต็มส์ 2 จำกัด	ธุรกิจโรงไฟฟ้าพลังงานขยะ	ไทย	21.75	-	30.00	-
4. บริษัท อินเตอร์โกลบ อินเวสเมนต์ จำกัด	ธุรกิจขายและให้เช่า อสังหาริมทรัพย์	กัมพูชา	US\$ 25,000	-	48.00	-

การเปลี่ยนแปลงของเงินลงทุนในบริษัทร่วมสามารถวิเคราะห์ได้ดังต่อไปนี้

	งบการเงินรวม
	บาท
สำหรับปีสิ้นสุดวันที่ 31 ธันวาคม พ.ศ. 2560	
ราคาตามบัญชีต้นงวด - สุทธิ	227,212,163
ซื้อเงินลงทุน	11,880,034
ขาดทุนจากการด้อยค่าของเงินลงทุนในบริษัทร่วม	(110,754,937)
ส่วนแบ่งกำไรสำหรับปี	(6,261,215)
ราคาตามบัญชีปลายงวด - สุทธิ	122,076,045

รายการที่เกิดขึ้นระหว่างปี พ.ศ. 2560

บริษัท อยูธยา พาวเวอร์ซิสเต็มส์ จำกัด (“APS”)

เมื่อวันที่ 30 พฤศจิกายน พ.ศ. 2559 ที่ประชุมคณะกรรมการบริษัทย่อย UWC ครั้งที่ 6/2559 ได้มีมติอนุมัติให้บริษัทย่อยลงทุน
ในหุ้นสามัญของ APS จำนวน 165,000 หุ้น ในราคาหุ้นละ 25 บาท มูลค่าทั้งสิ้น 4.13 ล้านบาท คิดเป็นสัดส่วนการถือหุ้นในอัตรา
ร้อยละ 30.00 บริษัทย่อยได้ซื้อเงินลงทุนดังกล่าวเสร็จสิ้นในเดือนกุมภาพันธ์ พ.ศ. 2560

13 เงินลงทุนในบริษัทย่อย บริษัทร่วมและส่วนได้เสียในกิจการร่วมค้า (ต่อ)

13.2 เงินลงทุนในบริษัทร่วม (ต่อ)

บริษัท สระบุรี เอนเนอจี ซิสเต็มส์ 2 จำกัด (“SES2”)

เมื่อวันที่ 30 พฤศจิกายน พ.ศ. 2559 ที่ประชุมคณะกรรมการบริษัทย่อย UWC ครั้งที่ 6/2559 ได้มีมติอนุมัติให้บริษัทย่อยลงทุนในหุ้นสามัญของ SES2 จำนวน 261,000 หุ้น ในราคาหุ้นละ 25 บาท มูลค่าทั้งสิ้น 6.53 ล้านบาท คิดเป็นสัดส่วนการถือหุ้นในอัตราร้อยละ 30.00 บริษัทย่อยได้ซื้อเงินลงทุนดังกล่าวเสร็จสิ้นในเดือนกุมภาพันธ์ พ.ศ. 2560

บริษัท อินเตอร์โกลบ อินเวสเมนต์ จำกัด (“IIC”)

เมื่อวันที่ 24 เมษายน พ.ศ. 2560 บริษัทย่อย UWC ได้ลงทุนใน IIC ซึ่งเป็นบริษัทที่จัดตั้งขึ้นใหม่โดยลงทุนในหุ้นสามัญจำนวน 1,000 หุ้น มูลค่าทั้งสิ้น 1.22 ล้านบาท คิดเป็นสัดส่วนการถือหุ้นในอัตราร้อยละ 48.00

รายการที่เกิดขึ้นระหว่างปี พ.ศ. 2559

บริษัท ไดมท สยาม จำกัด (มหาชน) (“DIMET”)

เมื่อวันที่ 9 กรกฎาคม พ.ศ. 2558 ที่ประชุมคณะกรรมการบริษัทครั้งที่ 5/2558 ได้มีมติอนุมัติให้กิจการลงทุนในหุ้นสามัญของ DIMET จำนวน 62,817,683 หุ้น ในราคาหุ้นละ 3.60 บาท มูลค่าทั้งสิ้น 226.14 ล้านบาท คิดเป็นสัดส่วนการถือหุ้นในอัตราร้อยละ 24.50 กิจการได้ทำข้อเสนอซื้อและดำเนินการซื้อเงินลงทุนดังกล่าวจนแล้วเสร็จในเดือนมกราคม พ.ศ. 2559

ข้อมูลทางการเงินโดยสรุปสำหรับบริษัทร่วม

ตารางต่อไปนี้แสดงข้อมูลทางการเงินแบบสรุปสำหรับบริษัทร่วมที่มีสาระสำคัญต่อกลุ่มกิจการ ข้อมูลที่เปิดเผยเป็นจำนวนที่แสดงอยู่ในงบการเงินของบริษัทร่วม (ซึ่งไม่ใช่เพียงแค่ส่วนแบ่งของกลุ่มกิจการในบริษัทร่วมดังกล่าว) ซึ่งได้ปรับปรุงด้วยรายการปรับปรุงที่จำเป็นสำหรับการปฏิบัติตามวิธีส่วนได้เสีย รวมถึงการปรับปรุงมูลค่ายุติธรรมและการปรับปรุงเกี่ยวกับความแตกต่างของนโยบายการบัญชีของกลุ่มกิจการและบริษัทร่วม

13 เงินลงทุนในบริษัทย่อย บริษัทร่วมและส่วนได้เสียในกิจการร่วมค้า (ต่อ)

13.2 เงินลงทุนในบริษัทร่วม (ต่อ)

งบแสดงฐานะการเงินโดยสรุป

	DIMET	
	ณ วันที่ 31 ธันวาคม	
	พ.ศ. 2560	พ.ศ. 2559
	บาท	บาท
ส่วนที่หมุนเวียน		
เงินสดและรายการเทียบเท่าเงินสด	6,272,825	30,135,890
สินทรัพย์หมุนเวียนอื่น	136,330,792	135,929,848
สินทรัพย์หมุนเวียนรวม	142,603,617	166,065,738
หนี้สินหมุนเวียนรวม	(83,947,814)	(85,614,217)
ส่วนที่ไม่หมุนเวียน		
สินทรัพย์ไม่หมุนเวียนรวม	55,656,054	57,853,114
หนี้สินไม่หมุนเวียนรวม	(6,355,620)	(7,175,972)
สินทรัพย์สุทธิ	107,956,237	131,128,663

งบกำไรขาดทุนเบ็ดเสร็จโดยสรุป

	DIMET	
	สำหรับงวดตั้งแต่	
	สำหรับปีสิ้นสุด	วันที่ 12 มิถุนายน
	วันที่ 31 ธันวาคม	ถึงวันที่ 31 ธันวาคม
	พ.ศ. 2560	พ.ศ. 2559
	บาท	บาท
รายได้	302,536,273	305,256,703
รายได้อื่น	2,025,437	2,509,496
ต้นทุนและค่าใช้จ่าย	(328,817,722)	(312,590,950)
ค่าใช้จ่ายดอกเบี้ย	(400,315)	(494,753)
ขาดทุนจากการดำเนินงานต่อเนื่อง	(24,656,327)	(5,319,504)
รายได้ภาษีเงินได้	2,464,960	630,444
ขาดทุนหลังภาษีจากการดำเนินงานต่อเนื่อง	(22,191,367)	(4,689,060)
กำไรขาดทุนเบ็ดเสร็จรวม	(22,191,367)	(4,689,060)

13 เงินลงทุนในบริษัทย่อย บริษัทร่วมและส่วนได้เสียในกิจการร่วมค้า (ต่อ)

13.2 เงินลงทุนในบริษัทร่วม (ต่อ)

ข้อมูลทางการเงินโดยสรุป

	DIMET	
	ณ วันที่ 31 ธันวาคม	
	พ.ศ. 2560	พ.ศ. 2559
	บาท	บาท
สินทรัพย์สุทธิ ณ วันต้นปี	131,128,663	135,817,723
ขาดทุนในระหว่างงวด	(22,191,367)	(4,689,060)
สินทรัพย์สุทธิ ณ วันสิ้นปี	108,937,296	131,128,663
ส่วนได้เสียในบริษัทร่วม (ร้อยละ 24.50)	26,689,637	32,126,522
การปรับมูลค่าสุทธิ ณ วันซื้อธุรกิจ	195,085,641	195,085,641
การค้ำของเงินลงทุนในบริษัทร่วม (หมายเหตุ 26)	(110,754,937)	-
มูลค่าตามบัญชี	111,020,341	227,212,163

13.3 ส่วนได้เสียในการร่วมค้า

รายละเอียดเกี่ยวกับส่วนได้เสียในกิจการร่วมค้ามีดังต่อไปนี้

ชื่อบริษัท	ลักษณะธุรกิจ	ประเทศ ที่ตั้งทะเบียน	ทุนที่ออกและชำระแล้ว		สัดส่วนการลงทุน	
			พ.ศ. 2560 ล้านบาท	พ.ศ. 2559 ล้านบาท	พ.ศ. 2560 ร้อยละ	พ.ศ. 2559 ร้อยละ
บริษัท ชันฟลาวเวอร์ กรีน จำกัด	โรงสับไม้	ไทย	150.00	150.00	25.00	25.00

กลุ่มบริษัทมีส่วนได้เสียในกิจการร่วมค้าผ่านบริษัทย่อย EBM

การเปลี่ยนแปลงของส่วนได้เสียในการร่วมค้าสามารถวิเคราะห์ได้ดังต่อไปนี้

	งบการเงินรวม
	บาท
สำหรับปีสิ้นสุดวันที่ 31 ธันวาคม พ.ศ. 2560	
ราคาตามบัญชีต้นปี - สุทธิ	59,471,525
หัก เจ้าหนี้จากการซื้อบริษัทย่อยที่ยังไม่ได้จ่ายชำระ	(4,525,000)
ขาดทุนจากการค้ำค่า	(54,946,525)
ราคาตามบัญชีปลายปี - สุทธิ	-

13 เงินลงทุนในบริษัทย่อย บริษัทร่วมและส่วนได้เสียในกิจการร่วมค้า (ต่อ)

13.3 ส่วนได้เสียในการร่วมค้า (ต่อ)

ในปี พ.ศ. 2560 กรรมการผู้มีอำนาจลงนามของ SFG ทำการยื่นจดทะเบียนแก้ไขเปลี่ยนแปลงเอกสารบัญชีรายชื่อผู้ถือหุ้น (บอจ.5) โดยมีขอบด้วยกฎหมาย ส่งผลให้ไม่ปรากฏชื่อบริษัทย่อย EBM เป็นผู้ถือหุ้น บริษัทย่อย EBM จึงดำเนินการฟ้องร้อง SFG และกรรมการของ SFG เนื่องจากผิดสัญญาร่วมทุนและเรียกค่าเสียหายพร้อมดอกเบี้ยเต็มจำนวน ในระหว่างปีมีการเจรจาตกลงกับกรรมการของ SFG แต่ไม่เป็นผลสำเร็จ นอกจากนี้กรรมการของ SFG คิดนัดชำระไม่จ่ายคืนตามที่ได้ตกลงไว้ ดังนั้นจึงมีความเป็นไปได้ค่อนข้างแน่ที่ทางบริษัทย่อย EBM จะไม่ได้รับชำระเงินลงทุนในกิจการร่วมค้าดังกล่าวคืน ดังนั้นกลุ่มกิจการจึงตั้งสำรองการด้อยค่าสำหรับผลเสียหายที่อาจจะเกิดขึ้นจากรายการดังกล่าวเต็มจำนวน

รายการที่เกิดขึ้นระหว่างปี พ.ศ. 2559

บริษัท ชันฟลาวเวอร์ กรีน จำกัด (“SFG”)

วันที่ 12 สิงหาคม พ.ศ. 2559 บริษัทย่อย EBM ได้ลงทุนในหุ้นสามัญจำนวน 2,500,000 หุ้น มูลค่าทั้งสิ้น 45.25 ล้านบาท กลุ่มกิจการได้พิจารณาสิทธิในการออกเสียงของคณะกรรมการและข้อมูลที่เกี่ยวข้อง แม้ว่ากลุ่มกิจการได้ลงทุนใน SFG เพียงแค่ร้อยละ 25.00 กลุ่มกิจการก็มีอำนาจในการควบคุมร่วมกับผู้ร่วมค้า โดยกลุ่มกิจการบันทึกการลงทุนใน SFG เป็นกิจการร่วมค้า

กลุ่มกิจการอยู่ในระหว่างประเมินมูลค่ายุติธรรมเพื่อปันส่วนผลต่างระหว่างมูลค่ายุติธรรมสุทธิที่ได้รับและยอดจ่ายชำระสุทธิให้แก่สินทรัพย์ หนี้สินที่ได้จากการซื้อ กลุ่มกิจการไม่ได้เปิดเผยข้อมูลค่าความนิยมเนื่องจากอยู่ระหว่างการจัดทำข้อมูลการจัดสรรราคาซื้อ

ในเดือนกันยายน พ.ศ. 2559 SFG ได้ออกหุ้นสามัญมูลค่าที่ตราไว้ 10 บาทต่อหุ้น EBM ได้ชำระค่าหุ้นจากการเพิ่มทุนดังกล่าวเป็นจำนวนทั้งสิ้น 12,500,000 บาท เพื่อคงไว้ซึ่งสัดส่วนในผู้ถือหุ้นที่ร้อยละ 25.00 ในเดือนตุลาคม พ.ศ. 2559

มูลค่ายุติธรรมตามส่วนได้เสียของ EBM ในสินทรัพย์และหนี้สินได้มาจากการลงทุน มีดังนี้

	บาท
เงินสดและรายการเทียบเท่าเงินสด	20,937
สินทรัพย์หมุนเวียนอื่น	14,735,879
ที่ดิน อาคารและอุปกรณ์	78,496,100
สินทรัพย์ไม่หมุนเวียนอื่น	4,675,725
เจ้าหนี้การค้าและเจ้าหนี้อื่น	(840,300)
หนี้สินภายใต้สัญญาเช่าทางการเงิน	(841,121)
หนี้สินภายใต้รอตัดบัญชี	(1,331,734)
หนี้สินหมุนเวียนอื่น	(726,434)
มูลค่ายุติธรรมสุทธิ	94,189,052
หัก มูลค่ายุติธรรมสุทธิส่วนของผู้ร่วมค้า	(70,641,790)
มูลค่ายุติธรรมสุทธิที่ได้รับ	23,547,262
ยอดจ่ายชำระสุทธิ	45,250,000
การปรับมูลค่ายุติธรรม ณ วันซื้อธุรกิจ (ค่าความนิยม)	21,702,738

14

อสังหาริมทรัพย์เพื่อการลงทุน

	งบการเงินรวมและงบการเงินเฉพาะกิจการ		
	ที่ดิน	อาคาร	รวม
	บาท	บาท	บาท
วันที่ 1 มกราคม พ.ศ. 2559			
ราคาทุน	415,473,522	940,000	416,413,522
หัก ค่าเสื่อมราคาสะสม	-	(773,890)	(773,890)
หัก ค่าเผื่อการด้อยค่า	(10,857,206)	-	(10,857,206)
ราคาตามบัญชี - สุทธิ	404,616,316	166,110	404,782,426
สำหรับปีสิ้นสุดวันที่ 31 ธันวาคม พ.ศ. 2559			
ราคาตามบัญชีต้นปี - สุทธิ	404,616,316	166,110	404,782,426
ค่าเสื่อมราคา	-	(47,000)	(47,000)
ราคาตามบัญชีปลายปี - สุทธิ	404,616,316	119,110	404,735,426
วันที่ 31 ธันวาคม พ.ศ. 2559			
ราคาทุน	415,473,522	940,000	416,413,522
หัก ค่าเสื่อมราคาสะสม	-	(820,890)	(820,890)
หัก ค่าเผื่อการด้อยค่า	(10,857,206)	-	(10,857,206)
ราคาตามบัญชี - สุทธิ	404,616,316	119,110	404,735,426
สำหรับปีสิ้นสุดวันที่ 31 ธันวาคม พ.ศ. 2560			
ราคาตามบัญชีต้นปี - สุทธิ	404,616,316	119,110	404,735,426
ค่าเสื่อมราคา	-	(47,000)	(47,000)
ราคาตามบัญชีปลายปี - สุทธิ	404,616,316	72,110	404,688,426
วันที่ 31 ธันวาคม พ.ศ. 2560			
ราคาทุน	415,473,522	940,000	416,413,522
หัก ค่าเสื่อมราคาสะสม	-	(867,890)	(867,890)
หัก ค่าเผื่อการด้อยค่า	(10,857,206)	-	(10,857,206)
ราคาตามบัญชี - สุทธิ	404,616,316	72,110	404,688,426
ราคายุติธรรม วันที่ 31 ธันวาคม พ.ศ. 2559	415,798,850	1,008,000	416,806,850
ราคายุติธรรม วันที่ 31 ธันวาคม พ.ศ. 2560	415,798,850	1,008,000	416,806,850

ราคายุติธรรมประเมินโดยผู้ประเมินราคาอิสระภายนอก ด้วยการกำหนดมูลค่าเป็นผลการอ้างอิงราคาซื้อขายในตลาดล่าสุดที่สามารถซื้อได้อย่างอิสระ มูลค่ายุติธรรมอยู่ในระดับ 2 ของลำดับชั้นมูลค่ายุติธรรม

ผู้บริหารของกลุ่มกิจการอยู่ระหว่างพิจารณาแผนการนำที่ดินและอาคารไปร่วมทุนในกิจการอื่นหรือพัฒนาที่ดินดังกล่าวเพื่อให้เกิดประโยชน์สูงสุด

วันที่ 31 ธันวาคม พ.ศ. 2560 อสังหาริมทรัพย์เพื่อการลงทุนบางส่วนได้นำไปวางเป็นหลักประกันเงินกู้ยืมจากธนาคารตามที่กล่าวในหมายเหตุ 32

บริษัท แคปปิตอล เอ็นจิเนียริ่ง เน็ตเวิร์ค จำกัด (มหาชน)
 หมายเหตุประกอบงบการเงินรวมและงบการเงินเฉพาะกิจการ
 สำหรับปีสิ้นสุดวันที่ 31 ธันวาคม พ.ศ. 2560

15 ที่ดิน อาคารและอุปกรณ์

	งบการเงินรวม									
	ราคาใหม่		ราคาทุน							
	ที่ดิน	อาคารและส่วนปรับปรุง	เครื่องจักรและอุปกรณ์	เครื่องชุดเจาะ	เครื่องใช้สำนักงาน	ติดตั้งและดัดแปลง	ยานพาหนะ	งานระหว่างก่อสร้าง	รวม	
	บาท	บาท	บาท	บาท	บาท	บาท	บาท	บาท	บาท	บาท
วันที่ 1 มกราคม พ.ศ. 2559										
ราคาทุน/ราคาที่ได้ใหม่	261,667,192	756,036,699	822,117,436	131,568,725	55,497,030	31,367,384	100,819,789	2,159,074,255		
หัก ค่าเสื่อมราคาสะสม	-	(358,091,305)	(492,145,731)	(5,487,037)	(44,416,175)	(21,633,131)	-	(921,773,379)		
หัก ค่าเผื่อการด้อยค่า	-	(9,540,360)	(1,515,673)	-	-	(478,952)	-	(11,534,985)		
ราคาตามบัญชี - สุทธิ	261,667,192	388,405,034	328,456,032	126,081,688	11,080,855	9,255,301	100,819,789	1,225,765,891		
สำหรับปีสิ้นสุดวันที่ 31 ธันวาคม พ.ศ. 2559										
ราคาตามบัญชีต้นงวด	261,667,192	388,405,034	328,456,032	126,081,688	11,080,855	9,255,301	100,819,789	1,225,765,891		
ซื้อระหว่างปี	-	12,832,371	11,968,544	-	7,230,981	11,070,275	245,048,266	288,150,437		
สินทรัพย์จากการซื้อบริษัทย่อย	79,502,200	165,771,895	163,289,390	-	216,599	4,601,380	-	413,381,464		
จำหน่ายระหว่างปี - สุทธิ	-	-	(40,538)	-	(1,309,612)	(3)	(1,488,000)	(2,838,153)		
ตัดจำหน่าย	-	-	-	-	(1,579)	-	-	(1,579)		
การโอน	-	23,060,955	173,338,937	-	113,100	-	(196,512,992)	-		
ค่าเสื่อมราคา	-	(31,287,388)	(55,880,779)	(31,834,488)	(4,313,882)	(3,587,112)	-	(126,903,649)		
ราคาตามบัญชีปลายปี - สุทธิ	341,169,392	558,782,867	621,131,586	94,247,200	13,016,462	21,339,841	147,867,063	1,797,554,411		
วันที่ 31 ธันวาคม พ.ศ. 2559										
ราคาทุน/ราคาที่ได้ใหม่	341,169,392	957,701,921	1,170,673,769	131,568,725	61,592,857	48,930,629	147,867,063	2,859,504,356		
หัก ค่าเสื่อมราคาสะสม	-	(389,378,694)	(548,026,510)	(37,321,525)	(48,576,395)	(27,111,835)	-	(1,050,414,959)		
หัก ค่าเผื่อการด้อยค่า	-	(9,540,360)	(1,515,673)	-	-	(478,953)	-	(11,534,986)		
ราคาตามบัญชี - สุทธิ	341,169,392	558,782,867	621,131,586	94,247,200	13,016,462	21,339,841	147,867,063	1,797,554,411		

บริษัท แคปปิตอล เอ็นจิเนียริ่ง เน็ตเวิร์ค จำกัด (มหาชน)
 หมายเหตุประกอบงบการเงินรวมและงบการเงินเฉพาะกิจการ
 สำหรับปีสิ้นสุดวันที่ 31 ธันวาคม พ.ศ. 2560

15	ที่ดิน อาคารและอุปกรณ์ (ต่อ)	งบการเงินรวม									
		ราคาตีใหม่		ราคาทุน							
		ที่ดิน	อาคารและ ส่วนปรับปรุง	เครื่องจักรและ อุปกรณ์	เครื่องชุดเจาะ อุโมงค์	เครื่องใช้สำนักงาน	ยานพาหนะ	งานระหว่าง ก่อสร้าง	รวม		
		บาท	บาท	บาท	บาท	บาท	บาท	บาท	บาท	บาท	บาท
สำหรับปีสิ้นสุดวันที่ 31 ธันวาคม พ.ศ. 2560	ราคาตามบัญชีต้นงวด	341,169,392	558,782,867	621,131,586	94,247,200	13,016,462	21,339,841	147,867,063	1,797,554,411		
	ซื้อระหว่างปี	5,840,000	6,494,835	66,830,916	-	6,494,375	7,378,513	97,907,749	190,946,388		
	จำหน่ายระหว่างปี - สุทธิ	-	-	(5)	-	(3)	(39,902)	-	(39,910)		
	ตัดจำหน่าย	-	-	-	-	(125,546)	-	-	(125,546)		
	การโอน	-	36,796,312	196,916,639	-	1,068,133	-	(234,781,084)	-		
	ส่วนเกินทุนจากการตีราคาใหม่	54,122,900	-	-	-	-	-	-	54,122,900		
	ค่าเสื่อมราคา	-	(34,418,560)	(79,023,972)	(10,299,069)	(5,631,990)	(4,719,462)	-	(134,093,053)		
	ค่าเผื่อด้อยค่า	-	-	-	(22,402,859)	-	-	-	(22,402,859)		
	ผลต่างสะสมจากการแปลงค่า	-	-	(23,680)	-	-	-	-	(23,680)		
	ราคาตามบัญชีปลายปี - สุทธิ	401,132,292	567,655,454	805,831,484	61,545,272	14,821,431	23,958,990	10,993,728	1,885,938,651		
วันที่ 31 ธันวาคม พ.ศ. 2560	ราคาทุน/ราคาตีใหม่	401,132,292	1,000,993,068	1,434,148,705	131,568,725	68,944,966	48,343,291	10,993,728	3,096,124,775		
	หัก ค่าเสื่อมราคาสะสม	-	(423,797,254)	(626,801,548)	(47,620,594)	(54,123,535)	(23,905,349)	-	(1,176,248,280)		
	หัก ค่าเผื่อการด้อยค่า	-	(9,540,360)	(1,515,673)	(22,402,859)	-	(478,952)	-	(33,937,844)		
	ราคาตามบัญชี - สุทธิ	401,132,292	567,655,454	805,831,484	61,545,272	14,821,431	23,958,990	10,993,728	1,885,938,651		

ในไตรมาสที่สี่ พ.ศ. 2560 กลุ่มกิจการ ได้ตีราคาที่ดินโดยผู้ประเมินราคาอิสระ โดยการประเมินมูลค่าดังกล่าวอ้างอิงจากราคาซื้อขายล่าสุดในตลาดสามารถต่อรองราคาได้อย่างอิสระ ส่วนเกินจากการตีราคาสุทธิจากภาษีเงินได้
 รอตัดบัญชีจะถูกบันทึกไปยังบัญชี ออโต้ประกอบอื่นของส่วนของตัวเอง

ณ วันที่ 31 ธันวาคม พ.ศ. 2560 ที่ดินและอาคารของ UWC จำนวนทั้งสิ้น 275.05 ไร่เป็นสินทรัพย์ที่ประกันเงินมีเกินบัญชีธนาคารและเงินกู้ยืมระยะสั้นจากสถาบันการเงิน (หมายเหตุ 32)

15 ที่ดิน อาคารและอุปกรณ์ (ต่อ)

สินทรัพย์ตามสัญญาเช่าการเงินที่กลุ่มกิจการเป็นผู้เช่า ซึ่งรวมแสดงในรายการข้างต้นประกอบด้วยอุปกรณ์สำนักงาน มีรายละเอียดดังนี้

	งบการเงินรวม	
	พ.ศ. 2560	พ.ศ. 2559
	บาท	บาท
ราคาทุนของสินทรัพย์ตามสัญญาเช่าการเงิน	30,537,467	25,011,511
หัก ค่าเสื่อมราคาสะสม	(8,484,807)	(3,170,678)
ราคาตามบัญชี - สุทธิ	22,052,660	21,840,833

ค่าเสื่อมราคาจำนวน 25.60 ล้านบาท (พ.ศ. 2559 : 18.57 ล้านบาท) จะถูกบันทึกอยู่ในต้นทุนขาย และค่าใช้จ่ายในการบริหารจำนวน 4.25 ล้านบาท (พ.ศ. 2559 : 3.73 ล้านบาท)

รายการซื้อในตารางข้างต้นได้รวมการได้มาซึ่งสินทรัพย์ตามสัญญาเช่าการเงินที่กลุ่มกิจการเป็นผู้เช่าจำนวน 5.90 ล้านบาท (พ.ศ. 2559 : 6.98 ล้านบาท)

หากที่ดินแสดงตามราคาทุนเดิม ราคาตามบัญชีจะเป็นดังนี้

	งบการเงินรวม		งบการเงินเฉพาะกิจการ	
	พ.ศ. 2560	พ.ศ. 2559	พ.ศ. 2560	พ.ศ. 2559
	บาท	บาท	บาท	บาท
ราคาทุน	28,294,224	22,454,224	-	-
ราคาตามบัญชี - สุทธิ	28,294,224	22,454,224	-	-

ข้อมูลการวัดมูลค่ายุติธรรมตามมาตรฐานการรายงานทางการเงินฉบับที่ 13 เรื่อง การวัดมูลค่ายุติธรรม แสดงได้ดังนี้

การจัดลำดับชั้นการวัดมูลค่ายุติธรรม

	งบการเงินรวม		
	การวัดมูลค่ายุติธรรม ณ วันที่ 31 ธันวาคม พ.ศ. 2560 โดยใช้		
	ราคาเสนอซื้อในตลาด ที่มีสภาพคล่องสำหรับ สินทรัพย์อย่างเดียวกัน (ข้อมูลระดับที่ 1)	ข้อมูลที่สามารถ สังเกตได้อย่างมี สาระสำคัญ (ข้อมูลระดับที่ 2)	ข้อมูลที่ไม่สามารถ สังเกตได้อย่างมี สาระสำคัญ (ข้อมูลระดับที่ 3)
	บาท	บาท	บาท
การวัดมูลค่าที่เกิดขึ้นประจำ ที่ดิน	-	401,132,292	-

เทคนิคการประเมินมูลค่าสำหรับการวัดมูลค่ายุติธรรมระดับที่ 2

มูลค่ายุติธรรมระดับที่ 2 ของที่ดินคำนวณจากวิธีเปรียบเทียบราคาขาย โดยผู้ประเมินมูลค่าทรัพย์สินในตลาดทุนที่ได้รับความเห็นชอบจากสำนักงานคณะกรรมการกำกับหลักทรัพย์และตลาดหลักทรัพย์ ราคาขายของสินทรัพย์ที่คล้ายกันในบริเวณใกล้เคียงได้ถูกปรับปรุงสำหรับความแตกต่างในคุณลักษณะที่สำคัญ เช่น ขนาดของอสังหาริมทรัพย์ ข้อมูลที่เป็นสาระสำคัญสำหรับการประเมินมูลค่าคือราคาต่อตารางวา

ไม่มีการเปลี่ยนแปลงสำหรับวิธีการประมาณมูลค่ายุติธรรมระหว่างปี

15	ที่ดิน อาคารและอุปกรณ์ (ต่อ)	งบการเงินเฉพาะกิจการ		
		เครื่องตกแต่งติดตั้ง และเครื่องใช้สำนักงาน	ยานพาหนะ	รวม
		บาท	บาท	บาท
วันที่ 1 มกราคม พ.ศ. 2559				
	ราคาทุน	19,587,638	1,079,008	20,666,646
	หัก ค่าเสื่อมราคาสะสม	(15,623,863)	(405,939)	(16,029,802)
	หัก ค่าเผื่อการด้อยค่า	-	(478,952)	(478,952)
	ราคาตามบัญชี - สุทธิ	3,963,775	194,117	4,157,892
สำหรับปีสิ้นสุด วันที่ 31 ธันวาคม พ.ศ. 2559				
	ราคาตามบัญชีต้นปี - สุทธิ	3,963,775	194,117	4,157,892
	ซื้อระหว่างปี	329,205	1,563,999	1,893,204
	ตัดจำหน่ายระหว่างปี	(1,579)	-	(1,579)
	ค่าเสื่อมราคา	(1,182,276)	(172,999)	(1,355,275)
	ราคาตามบัญชีปลายปี - สุทธิ	3,109,125	1,585,117	4,694,242
วันที่ 31 ธันวาคม พ.ศ. 2559				
	ราคาทุน	19,922,048	2,643,008	22,565,056
	หัก ค่าเสื่อมราคาสะสม	(16,812,923)	(578,939)	(17,391,862)
	หัก ค่าเผื่อการด้อยค่า	-	(478,952)	(478,952)
	ราคาตามบัญชี - สุทธิ	3,109,125	1,585,117	4,694,242
สำหรับปีสิ้นสุด วันที่ 31 ธันวาคม พ.ศ. 2560				
	ราคาตามบัญชีต้นปี - สุทธิ	3,109,125	1,585,117	4,694,242
	ซื้อระหว่างปี	82,104	-	82,104
	จำหน่ายระหว่างปี - สุทธิ	-	(1,320,761)	(1,320,761)
	ค่าเสื่อมราคา	(2,095,128)	(264,355)	(2,359,483)
	ราคาตามบัญชีปลายปี - สุทธิ	1,096,101	1	1,096,102
วันที่ 31 ธันวาคม พ.ศ. 2560				
	ราคาทุน	20,004,152	1,079,007	21,083,159
	หัก ค่าเสื่อมราคาสะสม	(18,908,051)	(600,054)	(19,508,105)
	หัก ค่าเผื่อการด้อยค่า	-	(478,952)	(478,952)
	ราคาตามบัญชี - สุทธิ	1,096,101	1	1,096,102

16 ค่าความนิยม

	งบการเงินรวม	
	31 ธันวาคม	31 ธันวาคม
	พ.ศ. 2560	พ.ศ. 2559
	บาท	บาท
ณ วันที่ 1 มกราคม		
ราคาทุน	98,604,170	52,315,653
ราคาตามบัญชี - สุทธิ	98,604,170	52,315,653
สำหรับปีสิ้นสุดวันที่ 31 ธันวาคม		
ราคาตามบัญชีต้นงวด - สุทธิ	98,604,170	52,315,653
การได้มาซึ่งบริษัทย่อย	-	46,288,517
ขาดทุนจากการด้อยค่า	(52,315,653)	-
ราคาตามบัญชีปลายงวด - สุทธิ	46,288,517	98,604,170
ณ วันที่ 31 ธันวาคม		
ราคาทุน	98,604,170	98,604,170
หัก ค่าเผื่อการด้อยค่า	(52,315,653)	-
ราคาตามบัญชี - สุทธิ	46,288,517	98,604,170

ในระหว่างปี พ.ศ. 2560 กลุ่มกิจการบันทึกผลขาดทุนจากการด้อยค่าของค่าความนิยมของส่วนงาน PGE จำนวน 52.32 ล้านบาท ซึ่งแสดงภายใต้ “ค่าใช้จ่ายอื่น” ในงบกำไรขาดทุนหรือขาดทุนรวม เนื่องจากสภาพเศรษฐกิจตกต่ำและผลประกอบการไม่เป็นไปตามแผนที่วางไว้

ค่าความนิยมได้ถูกปันส่วนให้แก่หน่วยสินทรัพย์ที่ก่อให้เกิดเงินสด (CGUs) ที่ถูกกำหนดตามส่วนงานธุรกิจการปันส่วนของค่าความนิยมให้แก่หน่วยสินทรัพย์ที่ก่อให้เกิดเงินสดสามารถแสดงได้ดังนี้

	งบการเงินรวม
	ธุรกิจโรงไฟฟ้า
	บาท
การปันส่วนค่าความนิยม	46,288,517

มูลค่าที่คาดว่าจะได้รับคืนของหน่วยสินทรัพย์ที่ก่อให้เกิดเงินสด (CGU) พิจารณาจากการคำนวณมูลค่าจากการใช้ การคำนวณดังกล่าวใช้ประมาณการกระแสเงินสดก่อนภาษีซึ่งอ้างอิงจากงบประมาณทางการเงินครอบคลุมระยะเวลา 5 ปี ซึ่งได้รับอนุมัติจากผู้บริหาร กระแสเงินสดหลังจากปีที่ 5 ใช้ประมาณการของอัตราการเติบโตดังกล่าวในตารางข้างล่าง อัตราการเติบโตดังกล่าวไม่สูงกว่าอัตราการเติบโตเฉลี่ยของธุรกิจที่หน่วยสินทรัพย์ที่ก่อให้เกิดเงินสดนั้นดำเนินงานอยู่

16 ค่าความนิยม (ต่อ)

ข้อสมมติฐานที่ใช้ในการคำนวณมูลค่าจากการใช้แสดงได้ดังต่อไปนี้

	ธุรกิจโรงไฟฟ้า
กำไรขั้นต้น ¹	ร้อยละ 35.29
อัตราการใช้หนี้ ²	ไม่มี
อัตราคิดลด ³	ร้อยละ 7.75
มูลค่าที่คาดว่าจะได้รับคืนของหน่วยสินทรัพย์ที่ก่อให้เกิดเงินสด (CGUs) (ล้านบาท)	1,263.74

¹ กำไรขั้นต้นจากงบประมาณ โดยอ้างอิงจากผลประกอบการในอดีตที่ผ่านมาประกอบกับการคาดการณ์การเติบโตของตลาดอัตราการใช้หนี้ด้วยเฉลี่ยถ่วงน้ำหนักที่ใช้ในการประมาณกระแสเงินสดสำหรับรอบระยะเวลาหลังจากประมาณการกระแสเงินสดตามระยะเวลาในงบประมาณ

² อัตราการใช้หนี้ก่อนภาษีที่ใช้ในการประมาณการกระแสเงินสด

ข้อสมมติฐานเหล่านี้ได้ถูกใช้เพื่อการวิเคราะห์หน่วยสินทรัพย์ที่ก่อให้เกิดเงินสด (CGUs) ภายในส่วนงานธุรกิจ

ฝ่ายบริหารพิจารณากำไรขั้นต้นจากงบประมาณ โดยอ้างอิงจากผลประกอบการในอดีตที่ผ่านมาประกอบกับการคาดการณ์การเติบโตของตลาดอัตราการใช้หนี้ด้วยเฉลี่ยถ่วงน้ำหนักที่ใช้สอดคล้องกับการคาดการณ์อัตราการใช้หนี้โดยรวมอยู่ในรายงานของอุตสาหกรรม อัตราคิดลดที่ใช้เป็นอัตราก่อนหักภาษีที่สะท้อนถึงความเสี่ยงซึ่งเป็นลักษณะเฉพาะที่เกี่ยวข้องกับส่วนงานนั้น ๆ

17 สินทรัพย์ไม่มีตัวตน

	งบการเงินรวม			
	สิทธิการ			รวม
	สิทธิการใช้	ให้บริการ	ค่าลิขสิทธิ์	
	ระบบท่อย่อย เพื่อส่งก๊าซ	ภายใต้สัญญา ซื้อขายไฟฟ้า	ซอฟต์แวร์	
	บาท	บาท	บาท	บาท
วันที่ 1 มกราคม พ.ศ. 2559				
ราคาทุน	6,288,111	157,000,000	9,939,497	173,227,608
หัก ค่าตัดจำหน่ายสะสม	(3,830,292)	(3,408,008)	(5,565,031)	(12,803,331)
ราคาตามบัญชี - สุทธิ	2,457,819	153,591,992	4,374,466	160,424,277
สำหรับปีสิ้นสุดวันที่ 31 ธันวาคม พ.ศ. 2559				
ราคาตามบัญชีต้นปี	2,457,819	153,591,992	4,374,466	160,424,277
สินทรัพย์จากการซื้อบริษัทย่อย	-	311,578,412	-	311,578,412
ซื้อระหว่างปี	-	-	530,979	530,979
ค่าตัดจำหน่าย	(419,208)	(44,172,844)	(1,096,999)	(45,689,051)
ราคาตามบัญชีปลายปี - สุทธิ	2,038,611	420,997,560	3,808,446	426,844,617
วันที่ 31 ธันวาคม พ.ศ. 2559				
ราคาทุน	6,288,111	468,578,412	10,458,477	485,325,000
หัก ค่าตัดจำหน่ายสะสม	(4,249,500)	(47,580,852)	(6,650,031)	(58,480,383)
ราคาตามบัญชี - สุทธิ	2,038,611	420,997,560	3,808,446	426,844,617
สำหรับปีสิ้นสุดวันที่ 31 ธันวาคม พ.ศ. 2560				
ราคาตามบัญชีต้นปี	2,038,611	420,997,560	3,808,446	426,844,617
ซื้อระหว่างปี	-	-	132,100	132,100
ค่าตัดจำหน่าย	(419,207)	(48,047,992)	(822,473)	(49,289,672)
ราคาตามบัญชีปลายปี - สุทธิ	1,619,404	372,949,568	3,118,073	377,687,045
วันที่ 31 ธันวาคม พ.ศ. 2560				
ราคาทุน	6,288,111	468,578,412	10,590,577	485,457,100
หัก ค่าตัดจำหน่ายสะสม	(4,668,707)	(95,628,844)	(7,472,504)	(107,770,055)
ราคาตามบัญชี - สุทธิ	1,619,404	372,949,568	3,118,073	377,687,045

17	สินทรัพย์ไม่มีตัวตน (ต่อ)	งบการเงินเฉพาะกิจการ	
		ค่าสิทธิซอฟต์แวร์	
		บาท	
	วันที่ 1 มกราคม พ.ศ. 2559		
	ราคาทุน		24,800
	หัก ค่าตัดจำหน่ายสะสม		(3,876)
	ราคาตามบัญชี - สุทธิ		20,924
	สำหรับปีสิ้นสุดวันที่ 31 ธันวาคม พ.ศ. 2560		
	ราคาตามบัญชีต้นปี - สุทธิ		20,924
	ค่าตัดจำหน่าย		(4,960)
	ราคาตามบัญชี - สุทธิ		15,964
	วันที่ 31 ธันวาคม พ.ศ. 2560		
	ราคาทุน		24,800
	หัก ค่าตัดจำหน่ายสะสม		(8,836)
	ราคาตามบัญชี - สุทธิ		15,964

18 ภาษีเงินได้รอการตัดบัญชี

สินทรัพย์และหนี้สินภาษีเงินได้รอการตัดบัญชีสามารถวิเคราะห์ได้ดังนี้

	งบการเงินรวม		งบการเงินเฉพาะกิจการ	
	พ.ศ. 2560	พ.ศ. 2559	พ.ศ. 2560	พ.ศ. 2559
	บาท	บาท	บาท	บาท
สินทรัพย์ภาษีเงินได้รอการตัดบัญชี				
สินทรัพย์ภาษีเงินได้รอการตัดบัญชีที่จะใช้ประโยชน์ภายใน 12 เดือน	21,170,577	62,714,823	53,318,797	48,829,123
สินทรัพย์ภาษีเงินได้รอการตัดบัญชีที่จะใช้ประโยชน์เกินกว่า 12 เดือน	185,154,259	95,046,412	19,078,157	10,558,417
	206,324,836	157,761,235	72,396,954	59,387,540
หนี้สินภาษีเงินได้รอการตัดบัญชี				
หนี้สินภาษีเงินได้รอการตัดบัญชีที่จะจ่ายชำระภายใน 12 เดือน	(16,850,818)	(16,467,466)	(12,057)	(395)
หนี้สินภาษีเงินได้รอการตัดบัญชีที่จะจ่ายชำระเกินกว่า 12 เดือน	(313,229,019)	(315,505,904)	-	-
	(330,079,837)	(331,973,370)	(12,057)	(395)
(หนี้สิน)สินทรัพย์ภาษีเงินได้รอการตัดบัญชี - สุทธิ	(123,755,001)	(174,212,135)	72,384,897	59,387,145

18 ภาษีเงินได้รอการตัดบัญชี (ต่อ)

รายการเคลื่อนไหวของภาษีเงินได้รอการตัดบัญชีมีดังนี้

	งบการเงินรวม		งบการเงินเฉพาะกิจการ	
	พ.ศ. 2560	พ.ศ. 2559	พ.ศ. 2560	พ.ศ. 2559
	บาท	บาท	บาท	บาท
วันที่ 1 มกราคม	(174,212,135)	(186,722,770)	59,387,145	48,119,225
การได้มาซึ่งบริษัทย่อย	-	(37,915,736)	-	-
บันทึกในกำไรหรือขาดทุน (หมายเหตุ 27)	74,009,328	52,261,566	12,986,647	11,245,437
บันทึกในกำไรขาดทุนเบ็ดเสร็จอื่น	(9,334,547)	443,006	11,105	22,483
บันทึกในส่วนทุนอื่น	(14,217,647)	(2,278,201)	-	-
วันที่ 31 ธันวาคม	(123,755,001)	(174,212,135)	72,384,897	59,387,145

รายการเคลื่อนไหวของสินทรัพย์และหนี้สินภาษีเงินได้รอการตัดบัญชีมีดังนี้

	งบการเงินรวม							
	การปรับปรุง							
	มูลค่ายุติธรรม							
	ค่าเผ่อนี้ สงสัยจะสูญเสีย	ค่าเผ่อนี้ เสื่อมสภาพ สินค้าล้าสมัย	ค่าเผ่อนี้ การด้อยค่า	ของที่ดิน อาคาร และอุปกรณ์อื่น	ภาระผูกพัน ผลประโยชน์ พนักงาน	ผลขาดทุน สะสมทางภาษี	อื่น ๆ	รวม
	บาท	บาท	บาท	บาท	บาท	บาท	บาท	บาท
สินทรัพย์ภาษีเงินได้รอการตัดบัญชี								
วันที่ 1 มกราคม พ.ศ. 2559	20,505,094	4,665,004	4,351,673	19,326,156	8,484,243	1,755,883	26,854,523	85,942,576
การได้มาซึ่งบริษัทย่อย	-	-	-	22,201,983	-	15,666,538	-	37,868,521
บันทึกในกำไรหรือขาดทุน	(677,755)	(946,010)	(1,294,207)	(3,597,296)	320,424	27,440,332	11,849,495	33,094,981
บันทึกในกำไรหรือขาดทุนเบ็ดเสร็จอื่น	-	-	-	-	855,157	-	-	855,157
วันที่ 31 ธันวาคม พ.ศ. 2559	19,827,339	3,718,994	3,057,466	37,930,843	9,659,822	44,862,753	38,704,018	157,761,235
บันทึกในกำไรหรือขาดทุน	(1,719,407)	(656,349)	(57,466)	(3,836,764)	(374,228)	27,272,203	26,272,337	46,900,326
บันทึกในกำไรหรือขาดทุนเบ็ดเสร็จอื่น	-	-	-	-	1,663,275	-	-	1,663,275
วันที่ 31 ธันวาคม พ.ศ. 2560	18,107,932	3,062,645	3,000,000	34,094,079	10,948,869	72,134,956	64,976,355	206,324,836

18 ภาษีเงินได้รอการตัดบัญชี (ต่อ)

	งบการเงินรวม				
	เงินลงทุน ในบริษัทย่อย	สัญญา ซื้อขายไฟฟ้า	ส่วนเกินทุน จากการตีราคาเพิ่ม	อื่น ๆ	รวม
	บาท	บาท	บาท	บาท	บาท
หนี้สินภาษีเงินได้รอการตัดบัญชี					
วันที่ 1 มกราคม พ.ศ. 2559	(165,328,977)	(30,960,131)	(45,155,639)	(31,220,599)	(272,665,346)
การได้มาซึ่งบริษัทย่อย	-	(75,784,257)	-	-	(75,784,257)
บันทึกในกำไรหรือขาดทุน	9,633,052	8,834,568	-	698,965	19,166,585
บันทึกในกำไรขาดทุนเบ็ดเสร็จอื่น	-	-	-	(412,151)	(412,151)
บันทึกในส่วนทุนอื่น	(2,278,201)	-	-	-	(2,278,201)
วันที่ 31 ธันวาคม พ.ศ. 2559	(157,974,126)	(97,909,820)	(45,155,639)	(30,933,785)	(331,973,370)
บันทึกในกำไรหรือขาดทุน	29,049,834	9,609,599	-	(11,550,431)	27,109,002
บันทึกในกำไรขาดทุนเบ็ดเสร็จอื่น	-	-	(10,824,580)	(173,242)	(10,997,822)
บันทึกในส่วนทุนอื่น	(9,536,617)	-	-	(4,681,030)	(14,217,647)
วันที่ 31 ธันวาคม พ.ศ. 2560	(138,460,909)	(88,300,221)	(55,980,219)	(47,338,488)	(330,079,837)
หนี้สินภาษีเงินได้รอการตัดบัญชี - สุทธิ					
วันที่ 31 ธันวาคม พ.ศ. 2559					(174,212,135)
วันที่ 31 ธันวาคม พ.ศ. 2560					(123,755,001)

	งบการเงินเฉพาะกิจการ			
	ค่าเผื่อ หนี้สงสัยจะสูญ	ภาระผูกพัน ผลประโยชน์ พนักงาน	อื่นๆ	รวม
	บาท	บาท	บาท	บาท
สินทรัพย์ภาษีเงินได้รอการตัดบัญชี				
วันที่ 1 มกราคม พ.ศ. 2559	16,847,784	624,635	30,646,931	48,119,350
บันทึกในกำไรขาดทุน	(9,000)	245,528	11,009,179	11,245,707
บันทึกในกำไรขาดทุนเบ็ดเสร็จอื่น	-	22,483	-	22,483
วันที่ 31 ธันวาคม พ.ศ. 2559	16,838,784	892,646	41,656,110	59,387,540
บันทึกในกำไรหรือขาดทุน	(12,000)	167,605	12,842,704	12,998,309
บันทึกในกำไรขาดทุนเบ็ดเสร็จอื่น	-	11,105	-	11,105
วันที่ 31 ธันวาคม พ.ศ. 2560	16,826,784	1,071,356	54,498,814	72,396,954

18 ภาษีเงินได้รอการตัดบัญชี (ต่อ)

รายการเคลื่อนไหวของสินทรัพย์และหนี้สินภาษีเงินได้รอการตัดบัญชีมีดังนี้ (ต่อ)

	งบการเงินเฉพาะกิจการ ค่าเพื่อการปรับมูลค่าเงิน ลงทุนในกองทุน บาท
หนี้สินภาษีเงินได้รอการตัดบัญชี	
วันที่ 1 มกราคม พ.ศ. 2559	(125)
บันทึกในกำไรหรือขาดทุน	(270)
วันที่ 31 ธันวาคม พ.ศ. 2559	(395)
บันทึกในกำไรหรือขาดทุน	(11,662)
วันที่ 31 ธันวาคม พ.ศ. 2560	(12,057)

งบแสดงฐานะการเงินแสดงยอดคงเหลือดังนี้

	งบการเงินรวม		งบการเงินเฉพาะกิจการ	
	พ.ศ. 2560	พ.ศ. 2559	พ.ศ. 2560	พ.ศ. 2559
	บาท	บาท	บาท	บาท
วันที่ 31 ธันวาคม				
สินทรัพย์ภาษีเงินได้รอการตัดบัญชี	76,337,792	79,503,802	72,384,897	59,387,145
หนี้สินภาษีเงินได้รอการตัดบัญชี	(200,092,793)	(253,715,937)	-	-
ภาษีเงินได้รอการตัดบัญชี - สุทธิ	(123,755,001)	(174,212,135)	72,384,897	59,387,145

สินทรัพย์ภาษีเงินได้รอการตัดบัญชีสำหรับรายการขาดทุนทางภาษีที่ยังไม่ได้ใช้ยกไปจะรับรู้ได้ไม่เกินจำนวนที่เป็นไปได้ก่อนข้างต้นว่าจะมีกำไรทางภาษีในอนาคตเพียงพอที่จะใช้ประโยชน์ทางภาษีนั่น

กลุ่มกิจการไม่ได้รับรู้สินทรัพย์ภาษีเงินได้รอการตัดบัญชีจำนวน 95.72 ล้านบาท ที่เกิดจากขาดทุนสะสมทางภาษีจำนวน 478.58 ล้านบาท ขาดทุนสะสมยกไปสามารถแยกตามปีที่จะหมดประโยชน์ทางภาษีได้ดังนี้

ปีที่หมดประโยชน์ทางภาษี	งบการเงินรวม ล้านบาท
พ.ศ. 2561	24.42
พ.ศ. 2562	33.07
พ.ศ. 2563	50.03
พ.ศ. 2564	89.74
พ.ศ. 2565	281.32
	478.58

19 เงินกู้ยืม	งบการเงินรวม		งบการเงินเฉพาะกิจการ	
	พ.ศ. 2560	พ.ศ. 2559	พ.ศ. 2560	พ.ศ. 2559
	บาท	บาท	บาท	บาท
หมุนเวียน				
เงินเบิกเกินบัญชีธนาคาร	17,935,905	-	-	-
ตั๋วแลกเงินจ่าย	-	197,909,316	-	-
เงินกู้ยืมระยะสั้นจากสถาบันการเงิน	307,574,620	105,117,280	-	59,720,143
รวมเงินเบิกเกินบัญชีธนาคารและเงินกู้ยืมระยะสั้นจากสถาบันการเงิน	325,510,525	303,026,596	-	59,720,143
เงินกู้ยืมระยะยาวถึงกำหนดชำระภายใน 1 ปี				
- หุ้นกู้	800,000,000	-	-	-
- เงินกู้ยืมระยะยาวจากสถาบันการเงินที่ถึงกำหนดชำระภายในหนึ่งปี	24,960,000	24,960,000	-	-
- หนี้สินภายใต้สัญญาเช่าการเงินที่ถึงกำหนดชำระภายในหนึ่งปี	8,114,431	9,549,734	-	-
รวมเงินกู้ยืมหมุนเวียน	1,158,584,956	337,536,330	-	59,720,143
ไม่หมุนเวียน				
หุ้นกู้	-	800,000,000	-	-
เงินกู้ยืมระยะยาวจากสถาบันการเงิน	24,520,000	49,480,000	-	-
หนี้สินภายใต้สัญญาเช่าการเงิน	9,400,059	13,644,662	-	-
รวมเงินกู้ยืมไม่หมุนเวียน	33,920,059	863,124,662	-	-
	1,192,505,015	1,200,660,992	-	59,720,143

เงินกู้ยืมจากธนาคารของ UWC จำนวนเงิน 45.40 ล้านบาท (31 ธันวาคม พ.ศ. 2559 : 45.40 ล้านบาท) ค้ำประกันโดย ที่ดิน อาคาร และเงินฝากธนาคารของกลุ่มกิจการ (หมายเหตุ 32)

การเปลี่ยนแปลงของเงินกู้ยืมระยะยาวจากสถาบันการเงินสำหรับปีสิ้นสุดวันที่ 31 ธันวาคม พ.ศ. 2560 สามารถวิเคราะห์ได้ดังนี้

	งบการเงินรวม
	บาท
ยอดคงเหลือต้นปี	874,440,000
จ่ายคืนเงินกู้ยืม	(24,960,000)
ยอดคงเหลือปลายปี	849,480,000

19 เงินกู้ยืม (ต่อ)

ความเสี่ยงจากอัตราดอกเบี้ยของเงินกู้ยืม มีดังต่อไปนี้

	งบการเงินรวม		งบการเงินเฉพาะกิจการ	
	พ.ศ. 2560	พ.ศ. 2559	พ.ศ. 2560	พ.ศ. 2559
	บาท	บาท	บาท	บาท
เงินกู้ยืม				
- อัตราดอกเบี้ยคงที่	862,405,674	859,720,143	-	59,720,143
- อัตราดอกเบี้ยลอยตัว	67,415,905	317,746,453	-	-
รวมเงินกู้ยืม	929,821,579	1,177,466,596	-	59,720,143

อัตราดอกเบี้ยที่แท้จริง ณ วันที่ในงบแสดงฐานะการเงิน มีดังนี้

	งบการเงินรวม		งบการเงินเฉพาะกิจการ	
	พ.ศ. 2560	พ.ศ. 2559	พ.ศ. 2560	พ.ศ. 2559
	ร้อยละ	ร้อยละ	ร้อยละ	ร้อยละ
- เงินเบิกเกินบัญชีธนาคาร	MOR	-	-	-
- ตัวแลกเงินจ่าย	-	5.30 - 5.75	-	-
- หุ้นกู้	5.40	5.40	5.40	5.40
- เงินกู้ยืมระยะสั้นจากสถาบันการเงิน	4.00 - 7.43	4.00 - 7.68	-	4.00
- เงินกู้ยืมระยะยาวจากสถาบันการเงิน	MLR - 1	MLR - 1	-	-
- หนี้สินภายใต้สัญญาเช่าการเงิน	2.75 - 6.85	5.00 - 6.85	-	-

ราคาตามบัญชีและมูลค่ายุติธรรมของเงินกู้ยืมระยะยาว มีดังต่อไปนี้

	งบการเงินรวม			
	ราคาตามบัญชี		มูลค่ายุติธรรม	
	พ.ศ. 2560	พ.ศ. 2559	พ.ศ. 2560	พ.ศ. 2559
	บาท	บาท	บาท	บาท
เงินกู้ยืมระยะยาวจากสถาบันการเงิน	24,520,000	49,480,000	24,520,000	49,480,000

มูลค่ายุติธรรมของเงินกู้ยืมระยะยาวคำนวณจากกระแสเงินสดในอนาคตซึ่งคิดลดด้วยอัตราดอกเบี้ยเงินกู้ยืมที่ฝ่ายบริหารคาดว่าจะกลุ่มกิจการและบริษัทจะต้องจ่าย ณ วันที่ในงบแสดงฐานะการเงิน ส่วนมูลค่ายุติธรรมของเงินเบิกเกินบัญชีธนาคาร ตัวเงินจ่ายและเงินกู้ยืมระยะสั้น ใกล้เคียงกับราคาตามบัญชีของรายการดังกล่าว

19 เงินกู้ยืม (ต่อ)

ระยะเวลาครบกำหนดของเงินกู้ยืมระยะยาว (ไม่รวมหนี้สินตามสัญญาเช่าการเงิน) มีดังต่อไปนี้

	งบการเงินรวม	
	พ.ศ. 2560	พ.ศ. 2559
	บาท	บาท
ครบกำหนดภายใน 1 ปี	824,960,000	24,960,000
ครบกำหนดเกินกว่า 1 ปี แต่ไม่เกิน 5 ปี	24,520,000	849,480,000
	849,480,000	874,440,000

จำนวนเงินขั้นต่ำที่ต้องจ่ายซึ่งบันทึกเป็นหนี้สินภายใต้สัญญาเช่าการเงิน มีดังต่อไปนี้

	งบการเงินรวม	
	พ.ศ. 2560	พ.ศ. 2559
	บาท	บาท
ครบกำหนดภายใน 1 ปี	8,208,263	9,561,696
ครบกำหนดเกิน 1 ปี แต่ไม่เกิน 5 ปี	9,361,958	13,654,053
	17,570,221	23,215,749
หัก ค่าใช้จ่ายทางการเงินในอนาคตของสัญญาเช่าทางการเงิน	(55,731)	(21,353)
มูลค่าปัจจุบันของหนี้สินภายใต้สัญญาเช่าการเงิน	17,514,490	23,194,396

วงเงินกู้ยืม

วันที่ 31 ธันวาคม พ.ศ. 2560 กลุ่มกิจการมีวงเงินสินเชื่อเลตเตอร์ออฟเครดิต สำหรับซื้อสินค้าและวัตถุดิบที่ยังไม่ใช้จำนวน 894.70 ล้านบาท (31 ธันวาคม พ.ศ. 2559 : 1,340.00 ล้านบาท)

20 เจ้าหนี้การค้าและเจ้าหนี้อื่น

	งบการเงินรวม		งบการเงินเฉพาะกิจการ	
	พ.ศ. 2560	พ.ศ. 2559	พ.ศ. 2560	พ.ศ. 2559
	บาท	บาท	บาท	บาท
เจ้าหนี้การค้า - บุคคลภายนอก	389,072,658	174,465,950	-	-
ค่าใช้จ่ายค้างจ่าย - บุคคลภายนอก	55,229,537	69,569,471	3,889,875	4,064,059
ค่าใช้จ่ายค้างจ่าย - บริษัทที่เกี่ยวข้องกัน (หมายเหตุ 29.7)	450,000	-	-	-
รายได้รับล่วงหน้า - บุคคลภายนอก	42,363,039	5,128,019	-	-
เจ้าหนี้อื่น - บุคคลภายนอก	29,077,317	35,974,117	5,792,206	5,792,205
เจ้าหนี้อื่น - บริษัทที่เกี่ยวข้องกัน (หมายเหตุ 29.7)	13,803	-	-	-
เจ้าหนี้อื่น - กรรมการ (หมายเหตุ 29.7)	207,887	56,730	72,607	26,967
เจ้าหนี้จากการซื้อบริษัทย่อย	59,695,113	70,416,555	-	-
	576,109,354	355,610,842	9,754,688	9,883,231

21 ภาระผูกพันผลประโยชน์พนักงาน

	งบการเงินรวม		งบการเงินเฉพาะกิจการ	
	พ.ศ. 2560	พ.ศ. 2559	พ.ศ. 2560	พ.ศ. 2559
	บาท	บาท	บาท	บาท
หนี้สินที่บันทึกในงบแสดงฐานะการเงิน				
ผลประโยชน์หลังออกจากงาน	56,484,592	48,604,780	5,356,785	4,463,233
ค่าใช้จ่ายในงบกำไรขาดทุนเบ็ดเสร็จ				
ผลประโยชน์หลังออกจากงาน	6,152,146	6,523,097	838,028	580,397
ขาดทุนจากการวัดมูลค่าใหม่รับรู้ใน				
กำไรขาดทุนเบ็ดเสร็จอื่น	8,316,383	3,523,457	55,524	112,417
	14,468,529	10,046,554	893,552	692,814

21 การผูกพันผลประโยชน์พนักงาน (ต่อ)

การเคลื่อนไหวของการผูกพันผลประโยชน์พนักงานมีดังนี้

	งบการเงินรวม		งบการเงินเฉพาะกิจการ	
	พ.ศ. 2560	พ.ศ. 2559	พ.ศ. 2560	พ.ศ. 2559
	บาท	บาท	บาท	บาท
วันที่ 1 มกราคม	48,604,781	44,161,372	4,463,233	3,770,419
การผูกพันผลประโยชน์พนักงาน				
จากการได้มาซึ่งบริษัทย่อย	-	795,000	-	-
ต้นทุนบริการปัจจุบัน	4,589,247	4,740,220	678,132	414,265
ต้นทุนดอกเบี้ย	1,562,899	1,782,877	159,896	166,132
ขาดทุนจากการวัดมูลค่าใหม่รับรู้ใน				
กำไรขาดทุนเบ็ดเสร็จอื่น	8,316,383	3,523,457	55,524	112,417
	63,073,310	55,002,926	5,356,785	4,463,233
จ่ายผลประโยชน์	(6,588,718)	(6,398,146)	-	-
วันที่ 31 ธันวาคม	56,484,592	48,604,780	5,356,785	4,463,233

ข้อสมมติฐานในการประมาณการตามหลักคณิตศาสตร์ประกันภัยที่ใช้เป็นดังนี้

	พ.ศ. 2560	พ.ศ. 2559
อัตราคิดลด	ร้อยละ 2.71 - 3.08	ร้อยละ 2.72 - 3.48
อัตราการเพิ่มขึ้นของเงินเดือ้นที่คาดไว้	ร้อยละ 5.09 - 8.39	ร้อยละ 5.75 - 8.41
อัตราการหมุนเวียนพนักงาน	ร้อยละ 5.00 - 31.00	ร้อยละ 0.00 - 31.00
อัตราภาระ	ร้อยละ 100.00 ของ TMO17	ร้อยละ 100.00 ของ TMO08
อัตราพหุผลภาพ	ร้อยละ 10.00 ของ TMO17	ร้อยละ 10.00 ของ TMO08

21 ภาระผูกพันผลประโยชน์พนักงาน (ต่อ)

การวิเคราะห์ความอ่อนไหวของข้อสมมติฐานหลักในการประมาณการตามหลักคณิตศาสตร์ประกันภัย สามารถแสดงได้ดังนี้

		งบการเงินรวมและงบการเงินเฉพาะกิจการ					
		ผลกระทบต่อภาระผูกพันโครงการผลประโยชน์ที่กำหนดไว้					
		การเปลี่ยนแปลงในข้อสมมติ		การเพิ่มขึ้นของข้อสมมติ		การลดลงของข้อสมมติ	
		พ.ศ. 2560	พ.ศ. 2559	พ.ศ. 2560	พ.ศ. 2559	พ.ศ. 2560	พ.ศ. 2559
อัตราคิดลด	ร้อยละ 0.50	ร้อยละ 0.50	ลดลง ร้อยละ 0.05	ลดลง ร้อยละ 3.47	เพิ่มขึ้น ร้อยละ 0.05	เพิ่มขึ้น ร้อยละ 7.42	
อัตราการเพิ่มขึ้นของเงินเดือน	ร้อยละ 0.50	ร้อยละ 0.50	เพิ่มขึ้น ร้อยละ 0.05	เพิ่มขึ้น ร้อยละ 3.49	ลดลง ร้อยละ 0.09	ลดลง ร้อยละ 6.59	

การวิเคราะห์ความอ่อนไหวข้างต้นนี้อ้างอิงจากการเปลี่ยนแปลงข้อสมมติใดข้อสมมติหนึ่ง ขณะที่ให้ข้อสมมติอื่นคงที่ ในทางปฏิบัติสถานการณ์ดังกล่าวยากที่จะเกิดขึ้น และการเปลี่ยนแปลงในข้อสมมติฐานบางเรื่องอาจมีความสัมพันธ์กัน ในการคำนวณการวิเคราะห์ความอ่อนไหวของภาระผูกพันผลประโยชน์ที่กำหนดไว้ที่มิตต่อการเปลี่ยนแปลงในข้อสมมติหลักได้ใช้วิธีเดียวกับผลประโยชน์เมื่อเกษียณอายุ ณ วันสิ้นรอบระยะเวลารายงานในการคำนวณหนี้สินผลประโยชน์เมื่อเกษียณอายุที่รับรู้ในงบแสดงฐานะการเงิน

วิธีการและประเภทของข้อสมมติที่ใช้ในการจัดทำการวิเคราะห์ความอ่อนไหวไม่ได้เปลี่ยนแปลงจากปีก่อน

การเปลี่ยนแปลงในอัตราผลตอบแทนที่แท้จริง อัตราผลตอบแทนที่แท้จริงของพันธบัตรรัฐบาลที่ลดลงจะทำให้หนี้สินของโครงการเพิ่มสูงขึ้น

ระยะเวลาตัวเฉลี่ยถ่วงน้ำหนักของภาระผูกพันตามโครงการผลประโยชน์คือ 11 - 24 ปี

การวิเคราะห์การครบกำหนดของการจ่ายชำระผลประโยชน์เมื่อเกษียณอายุ ที่ไม่มีการคิดลด:

		งบการเงินรวม				
		น้อยกว่า 1 ปี	ระหว่าง 1-5 ปี	ระหว่าง 6-10 ปี	เกินกว่า 10 ปี	รวม
		บาท	บาท	บาท	บาท	บาท
ณ วันที่ 31 ธันวาคม พ.ศ. 2560						
ผลประโยชน์เมื่อเกษียณอายุ		6,866,361	23,188,066	39,943,763	86,892,337	156,890,527
ณ วันที่ 31 ธันวาคม พ.ศ. 2559						
ผลประโยชน์เมื่อเกษียณอายุ		6,835,535	19,232,291	40,852,548	59,599,001	126,519,375
		งบการเงินเฉพาะกิจการ				
		น้อยกว่า 1 ปี	ระหว่าง 1-5 ปี	ระหว่าง 6-10 ปี	เกินกว่า 10 ปี	รวม
		บาท	บาท	บาท	บาท	บาท
ณ วันที่ 31 ธันวาคม พ.ศ. 2560						
ผลประโยชน์เมื่อเกษียณอายุ		-	-	6,252,969	6,862,824	13,115,793
ณ วันที่ 31 ธันวาคม พ.ศ. 2559						
ผลประโยชน์เมื่อเกษียณอายุ		-	-	9,188,452	5,908,034	15,096,486

22

ทุนเรือนหุ้นและส่วนเกินมูลค่าหุ้น

	งบการเงินรวมและงบการเงินเฉพาะกิจการ			
	จำนวนหุ้น หุ้น	หุ้นสามัญ บาท	ส่วนเกินมูลค่าหุ้น บาท	รวม บาท
ทุนจดทะเบียน				
วันที่ 1 มกราคม พ.ศ. 2560	1,117,712,067	1,117,712,067	-	1,117,712,067
วันที่ 31 ธันวาคม พ.ศ. 2560	1,117,712,067	1,117,712,067	-	1,117,712,067
ทุนที่ออกและชำระแล้ว				
วันที่ 1 มกราคม พ.ศ. 2560	745,141,378	745,141,378	891,304,563	1,636,445,941
วันที่ 31 ธันวาคม พ.ศ. 2560	745,141,378	745,141,378	891,304,563	1,636,445,941

23 ใบสำคัญแสดงสิทธิ

บริษัท เอื้อวิทยา จำกัด (มหาชน)

ใบสำคัญแสดงสิทธิที่จะซื้อหุ้นสามัญครั้งที่ 2 (UWC - W2)

เมื่อวันที่ 3 เมษายน พ.ศ. 2558 บริษัทได้ออกใบสำคัญแสดงสิทธิที่จะซื้อหุ้นสามัญ เพื่อเสนอขายให้แก่ผู้ถือหุ้นสามัญเดิมของบริษัท โดยมีรายละเอียดดังนี้

ประเภทใบสำคัญแสดงสิทธิ	:	ชนิดระบุชื่อผู้ถือ และ โอนเปลี่ยนมือได้
อายุของใบสำคัญแสดงสิทธิ	:	4 ปี นับตั้งแต่วันที่ออก
จำนวน	:	5,540,154,997 หน่วย
สัดส่วนเสนอขาย	:	หุ้นสามัญเดิม 1 หุ้น ต่อใบสำคัญแสดงสิทธิ 1 หน่วย
ราคาเสนอขาย	:	หน่วยละ 0 บาท
อัตราการใช้สิทธิซื้อหุ้นสามัญ	:	ใบสำคัญแสดงสิทธิ 1 หน่วยมีสิทธิซื้อหุ้นสามัญได้ 1 หุ้น (อาจเปลี่ยนแปลงได้ภายหลัง)
ราคาใช้สิทธิ	:	0.1 บาท ต่อหุ้น (อาจเปลี่ยนแปลงได้ภายหลัง)
วันกำหนดการใช้สิทธิ	:	ทุกวันทำการสุดท้ายของเดือนมีนาคม และ กันยายน ของแต่ละปีตลอดอายุของใบสำคัญแสดงสิทธิ
วันสุดท้ายของการใช้สิทธิ	:	วันที่ 29 มีนาคม พ.ศ. 2562

23 ใบสำคัญแสดงสิทธิ (ต่อ)

บริษัท เออีวิทยา จำกัด (มหาชน) (ต่อ)

ใบสำคัญแสดงสิทธิที่จะซื้อหุ้นสามัญครั้งที่ 2 (UWC - W2) (ต่อ)

รายการเคลื่อนไหวของใบสำคัญแสดงสิทธิที่จะซื้อหุ้น มีดังต่อไปนี้

	งบการเงินรวม
	สิทธิ
ยอดคงเหลือต้นปี	5,539,809,313
หัก ใช้สิทธิระหว่างปี	(42,608)
ยอดคงเหลือปลายปี	5,539,766,705

ในเดือนมีนาคม พ.ศ. 2560 มีผู้ถือหุ้นแสดงความจำนงใช้สิทธิตามใบสำคัญแสดงสิทธิ UWC-W2 จำนวน 42,608 หน่วย และได้ชำระค่าหุ้นทั้งจำนวน 4,260 บาทแล้ว บริษัทออกหุ้นแล้วเสร็จตามเงื่อนไขในใบสำคัญแสดงสิทธิในเดือนเมษายน พ.ศ. 2560

บริษัท ระยองไวร์อินดัสตรีส์ จำกัด (มหาชน)

ใบสำคัญแสดงสิทธิที่จะซื้อหุ้นสามัญครั้งที่ 1 (RWI - W1)

เมื่อวันที่ 30 เมษายน พ.ศ. 2558 การประชุมสามัญประจำปีของผู้ถือหุ้น ครั้งที่ 1/2558 ได้มีมติอนุมัติการออกใบสำคัญแสดงสิทธิซื้อหุ้นให้แก่ผู้ถือหุ้นเดิม ขั้นตอนการออกดังกล่าวเสร็จเมื่อวันที่ 30 กันยายน พ.ศ. 2558 นอกจากนี้ที่ประชุมได้อนุมัติการเพิ่มทุนจาก 300 ล้านบาท เป็น 450 ล้านบาท โดยการออกหุ้นสามัญใหม่จำนวน 300,000,000 หุ้น มูลค่าที่ตราไว้หุ้นละ 0.50 บาท เพื่อรองรับการใช้สิทธิของใบสำคัญแสดงสิทธิ RWI-W1 บริษัทได้จดทะเบียนเพิ่มทุนตามที่ได้รับอนุมัติกับกระทรวงพาณิชย์เมื่อวันที่ 7 กรกฎาคม พ.ศ. 2558

ประเภทใบสำคัญแสดงสิทธิ	: ชนิดระบุชื่อผู้ถือ และโอนเปลี่ยนมือได้
อายุของใบสำคัญแสดงสิทธิ	: 3 ปี นับตั้งแต่วันที่ออก (วันที่ออกตรงกับวันที่ 30 กันยายน พ.ศ. 2558)
จำนวน	: 299,982,259 หน่วย
สัดส่วนเสนอขาย	: หุ้นสามัญเดิม 2 หุ้น ต่อใบสำคัญแสดงสิทธิ 1 หน่วย
ราคาเสนอขาย	: หน่วยละ 0 บาท
อัตราการใช้สิทธิซื้อหุ้นสามัญ	: ใบสำคัญแสดงสิทธิ 1 หน่วยมีสิทธิซื้อหุ้นสามัญได้ 1 หุ้น (อาจเปลี่ยนแปลงได้ภายหลัง)
ราคาใช้สิทธิ	: 1.60 บาท ต่อหุ้น
วันกำหนดการใช้สิทธิ	: ทุกวันที่ 15 ของเดือนมีนาคม มิถุนายน กันยายน และธันวาคมของแต่ละปีตลอดอายุของใบสำคัญแสดงสิทธิตลอดอายุของใบสำคัญแสดงสิทธิ
วันสุดท้ายของการใช้สิทธิ	: วันที่ 29 มิถุนายน พ.ศ. 2561

ใบสำคัญแสดงสิทธิที่จะซื้อหุ้นสามัญได้รับอนุมัติเป็นหลักทรัพย์จดทะเบียนในตลาดหลักทรัพย์ เอ็ม เอ ไอ เมื่อวันที่ 13 กรกฎาคม พ.ศ. 2558

23 ใบสำคัญแสดงสิทธิ (ต่อ)

บริษัท ระยองไวร์ อินดัสตรีส์ จำกัด (มหาชน) (ต่อ)

ใบสำคัญแสดงสิทธิที่จะซื้อหุ้นสามัญครั้งที่ 1 (RWI - W1) (ต่อ)

รายการเคลื่อนไหวของใบสำคัญแสดงสิทธิที่จะซื้อหุ้น มีดังต่อไปนี้

	งบการเงินรวม
	สิทธิ
ยอดคงเหลือต้นปี	299,780,159
หัก ใช้สิทธิระหว่างปี	(5,832,339)
ยอดคงเหลือปลายปี	293,947,820

ในเดือนมิถุนายน พ.ศ. 2560 มีผู้ถือหุ้นแสดงความจำนงใช้สิทธิตามใบสำคัญแสดงสิทธิ RWI-W1 จำนวน 5,832,339 หน่วย และได้ชำระค่าหุ้นทั้งจำนวน 9,331,743 บาทแล้ว บริษัทออกหุ้นแล้วเสร็จตามเงื่อนไขในใบสำคัญแสดงสิทธิในเดือนมิถุนายน พ.ศ. 2560

บริษัท แอปปีทอล เอ็นจิเนียริง เน็ตเวิร์ค จำกัด (มหาชน)

ใบสำคัญแสดงสิทธิที่จะซื้อหุ้นสามัญครั้งที่ 4 (CEN-W4)

ในวันที่ 14 พฤศจิกายน พ.ศ. 2559 ที่ประชุมคณะกรรมการบริษัท ครั้งที่ 6/2559 ได้มีมติอนุมัติการออกใบสำคัญแสดงสิทธิซื้อหุ้นให้แก่ผู้ถือหุ้นเดิม นอกจากนี้ที่ประชุมได้อนุมัติการเพิ่มทุนจาก 745,141,378 บาทเป็น 1,117,712,067 บาท โดยการออกหุ้นสามัญใหม่จำนวน 372,570,689 หุ้น มูลค่าที่ตราไว้หุ้นละ 1.00 บาท เพื่อรองรับการใช้สิทธิของใบสำคัญแสดงสิทธิ CEN-W4

ประเภท	:	ชนิดระบุชื่อผู้ถือและโอนเปลี่ยนมือได้
อายุของใบสำคัญแสดงสิทธิ	:	2 ปี นับตั้งแต่วันที่ออก (วันที่ออกตรงกับวันที่ 23 ธันวาคม พ.ศ. 2559 และวันครบกำหนดตรงกับวันที่ 22 ธันวาคม พ.ศ. 2561)
จำนวน	:	372,366,551 หน่วย
สัดส่วนเสนอขาย	:	หุ้นสามัญเดิม 2 หุ้น ต่อใบสำคัญแสดงสิทธิ 1 หน่วย
ราคาเสนอขาย	:	หน่วยละ 0 บาท
อัตราการใช้สิทธิการซื้อหุ้นสามัญ	:	ใบสำคัญแสดงสิทธิ 1 หน่วย มีสิทธิซื้อหุ้นสามัญได้ 1 หุ้น (อาจเปลี่ยนแปลงได้ภายหลัง)
ราคาใช้สิทธิ	:	2.00 บาท ต่อหุ้น
วันกำหนดการใช้สิทธิ	:	วันทำการวันสุดท้ายของเดือนมีนาคม มิถุนายน กันยายน และธันวาคมของปี พ.ศ. 2561 (โดยที่วันแรกในการใช้สิทธิควรจะต้องตรงกับวันที่ 30 มีนาคม พ.ศ. 2561)
วันสุดท้ายของการใช้สิทธิ	:	วันที่ 21 ธันวาคม พ.ศ. 2561

วันที่ทำการซื้อขายเป็นครั้งแรกคือ วันที่ 19 มกราคม พ.ศ. 2560

รายการเคลื่อนไหวของใบสำคัญแสดงสิทธิที่จะซื้อหุ้น มีดังต่อไปนี้

	สิทธิ
ยอดคงเหลือต้นงวด	372,366,551
ยอดคงเหลือปลายงวด	372,366,551

24 ทุนสำรองตามกฎหมาย

	งบการเงินรวม		งบการเงินเฉพาะกิจการ	
	พ.ศ. 2560	พ.ศ. 2559	พ.ศ. 2560	พ.ศ. 2559
	บาท	บาท	บาท	บาท
ณ วันที่ 1 มกราคม	29,423,562	29,423,562	29,423,562	29,423,562
จัดสรรระหว่างปี	345,913	-	345,913	-
ณ วันที่ 31 ธันวาคม	29,769,475	29,423,562	29,769,475	29,423,562

ตามบทบัญญัติแห่งพระราชบัญญัติบริษัทมหาชนจำกัด พ.ศ. 2535 มาตรา 116 บริษัทจะต้องจัดสรรทุนสำรองอย่างน้อยร้อยละ 5 ของกำไรสุทธิประจำปีหลังจากหักขาดทุนสะสมมา (ถ้ามี) จนกว่าสำรองดังกล่าวมีจำนวนไม่น้อยกว่าร้อยละ 10 ของทุนจดทะเบียนสำรองนี้ไม่สามารถนำไปจ่ายเงินปันผลได้

25 รายได้อื่น

	งบการเงินรวม		งบการเงินเฉพาะกิจการ	
	พ.ศ. 2560	พ.ศ. 2559	พ.ศ. 2560	พ.ศ. 2559
	บาท	บาท	บาท	บาท
กำไรจากการจำหน่ายเงินลงทุนชั่วคราว	-	4,182,533	-	-
รายได้จากการขายเศษวัสดุดิบ	49,824,859	24,563,371	-	-
ดอกเบี้ยรับ	35,552,904	32,309,996	4,661,375	8,425,042
รายได้เงินปันผล	981,564	240,000	981,564	10,568,008
กำไรจากการขายสินทรัพย์	443,301	267,121	-	-
อื่น ๆ	1,775,550	6,423,482	3,071,901	6,926,131
	88,578,178	67,986,503	8,714,840	25,919,181

26 ค่าใช้จ่ายตามลักษณะ

	งบการเงินรวม		งบการเงินเฉพาะกิจการ	
	พ.ศ. 2560	พ.ศ. 2559	พ.ศ. 2560	พ.ศ. 2559
	บาท	บาท	บาท	บาท
วัตถุดิบและวัสดุที่ใช้ไป	1,818,420,496	1,431,136,248	-	-
ค่าใช้จ่ายผลประโยชน์พนักงาน	310,984,353	264,575,628	10,702,824	11,011,712
ค่าซ่อมแซม	10,462,570	7,407,901	-	-
ค่าเสื่อมราคาและค่าตัดจำหน่าย	183,429,725	172,639,700	2,411,443	1,406,151
ต้นทุนทางการเงิน	56,811,473	65,246,594	1,488,487	2,682,624
หนี้สงสัยจะสูญ	4,735,220	11,062,077	-	-
โอนกลับค่าเพื่อหนี้สงสัยจะสูญ	(10,053,249)	(2,555,711)	(60,000)	(60,000)
ค่าเผื่อการลดลงของมูลค่าสินทรัพย์ทางการเงิน(โอนกลับ)	(1,896,876)	283,687	-	-
ค่าสาธารณูปโภค	51,492,458	37,873,925	-	-
ค่าตอบแทนผู้บริหาร(หมายเหตุ 29.3)	41,293,844	38,447,794	11,137,795	9,876,383
ค่าขนส่ง	23,950,433	16,552,699	-	-
ค่าใช้จ่ายอื่น				
- ขาดทุนจากการจำหน่ายสินทรัพย์	-	-	77,770	-
- หนี้สงสัยจะสูญจากเงินให้กู้ยืมระยะสั้น (หมายเหตุ 11)	-	9,475,508	8,000,000	21,475,508
- ขาดทุนจากการด้อยค่าสินทรัพย์ไม่หมุนเวียน (หมายเหตุ 15)	22,402,859	599,951	-	518,443
- ขาดทุนจากอัตราแลกเปลี่ยน	(2,706,184)	(976,388)	-	-
- ขาดทุนด้อยค่าเงินลงทุนในบริษัทย่อย (หมายเหตุ 13.1)	-	-	83,842,859	35,454,488
- ขาดทุนจากการด้อยค่าเงินลงทุนในบริษัทร่วม (หมายเหตุ 13.2)	110,754,937	-	-	-
- ขาดทุนจากการด้อยค่าเงินลงทุน				
ในส่วนได้เสียในกิจการร่วมค้า (หมายเหตุ 13.3)	54,946,525	-	-	-
- ขาดทุนจากการด้อยค่าของค่าความนิยม (หมายเหตุ 16)	52,315,653	-	-	-
ค่าใช้จ่ายอื่นๆ	171,882,832	135,377,410	13,094,628	15,202,808
รวม	2,899,227,069	2,187,147,023	130,695,806	97,568,117

27 ภาษีเงินได้

	งบการเงินรวม		งบการเงินเฉพาะกิจการ	
	พ.ศ. 2560	พ.ศ. 2559	พ.ศ. 2560	พ.ศ. 2559
	บาท	บาท	บาท	บาท
ภาษีเงินได้งวดปัจจุบัน	(29,547,445)	(3,596,474)	(39,097,007)	-
ภาษีเงินได้รอการตัดบัญชี (หมายเหตุ 18)	74,009,328	52,261,566	12,986,647	11,245,437
รายได้ภาษีเงินได้	44,461,883	48,665,092	(26,110,360)	11,245,437

ภาษีเงินได้สำหรับกำไรก่อนหักภาษีของบริษัทมียอดจำนวนเงินที่แตกต่างจากการคำนวณกำไรทางบัญชีคู่กับภาษีของประเทศที่กลุ่มกิจการตั้งอยู่ โดยมีรายละเอียดดังนี้

	งบการเงินรวม		งบการเงินเฉพาะกิจการ	
	พ.ศ. 2560	พ.ศ. 2559	พ.ศ. 2560	พ.ศ. 2559
	บาท	บาท	บาท	บาท
กำไร(ขาดทุน)ก่อนภาษี	(354,938,621)	(211,516,393)	33,028,614	(105,173,186)
ภาษีคำนวณจากอัตราภาษีร้อยละ 20 (พ.ศ. 2559 : ร้อยละ 20)	70,987,724	42,303,279	(6,605,723)	21,034,637
ผลกระทบ				
รายได้ที่ไม่ต้องเสียภาษี	12,887,250	3,559,226	100,313	2,603,756
ค่าใช้จ่ายที่ไม่สามารถหักภาษี	(65,708,631)	(13,255,156)	(20,073)	(262,959)
ผลขาดทุนทางภาษีในปัจจุบันที่ไม่ได้รับรู้				
เป็นสินทรัพย์ภาษีเงินได้รอตัดบัญชี	(2,039,580)	(14,576,467)	-	(12,129,997)
ผลแตกต่างชั่วคราวที่ไม่ได้รับรู้เป็นสินทรัพย์				
ภาษีเงินได้รอตัดบัญชี	(6,499,415)	-	(21,359,766)	-
ผลขาดทุนทางภาษีในรอบบัญชีที่ผ่านมาที่รับรู้				
เป็นสินทรัพย์ภาษีเงินได้รอตัดบัญชีในปีปัจจุบัน	33,059,647	-	-	-
การใช้ผลขาดทุนทางภาษีในอดีตที่ไม่ได้รับรู้				
เป็นสินทรัพย์ภาษีเงินได้รอตัดบัญชี	1,774,888	30,634,210	1,774,889	-
รายได้ภาษีเงินได้	44,461,883	48,665,092	(26,110,360)	11,245,437

28 กำไรต่อหุ้น

กำไรต่อหุ้นขั้นพื้นฐานคำนวณ โดยการหารกำไร(ขาดทุน)ส่วนที่เป็นของเจ้าของด้วยจำนวนหุ้นสามัญถัวเฉลี่ยถ่วงน้ำหนักที่ออกจำหน่ายในระหว่างปี

กำไรต่อหุ้นปรับลดคำนวณ โดยปรับจำนวนหุ้นสามัญถัวเฉลี่ยที่ถือ โดยบุคคลกลุ่มภายนอกในระหว่างปีปรับปรุงด้วยจำนวนหุ้นสามัญเทียบเท่าปรับลดโดยสมมุติว่าหุ้นสามัญเทียบเท่าปรับลดได้แปลงเป็นหุ้นสามัญทั้งหมด กลุ่มกิจการมีหุ้นสามัญเทียบเท่าปรับลดคือใบสำคัญแสดงสิทธิ (หมายเหตุ 23)

28.1 กำไรต่อหุ้นขั้นพื้นฐาน

	งบการเงินรวม		งบการเงินเฉพาะบริษัท	
	พ.ศ. 2560	พ.ศ. 2559	พ.ศ. 2560	พ.ศ. 2559
สำหรับปีสิ้นสุดวันที่ 31 ธันวาคม				
ส่วนแบ่งกำไร(ขาดทุน)ที่เป็นของเจ้าของ				
ของบริษัทใหญ่จากการดำเนินงาน				
ต่อเนื่อง (บาท)	(156,664,549)	(122,212,751)	6,918,254	(93,927,749)
ส่วนแบ่งขาดทุนที่เป็นของเจ้าของ				
ของบริษัทใหญ่จากการดำเนินงาน				
ที่ยกเลิก (บาท)	-	(986,319)	-	-
ส่วนแบ่งกำไร(ขาดทุน)				
ที่เป็นของเจ้าของของบริษัทใหญ่ (บาท)	(156,664,549)	(123,199,070)	6,918,254	(93,927,749)
จำนวนหุ้นสามัญถัวเฉลี่ยถ่วงน้ำหนัก (หุ้น)	745,141,378	745,141,378	745,141,378	745,141,378
กำไรต่อหุ้นขั้นพื้นฐาน (บาท)				
จากการดำเนินงานต่อเนื่อง	(0.2102)	(0.1640)	0.0093	(0.1261)
จากการดำเนินงานที่ยกเลิก	-	(0.0013)	-	-

28 กำไรต่อหุ้น (ต่อ)

28.2 กำไรต่อหุ้นปรับลด

	งบการเงินรวม		งบการเงินเฉพาะบริษัท	
	พ.ศ. 2560	พ.ศ. 2559	พ.ศ. 2560	พ.ศ. 2559
สำหรับปีสิ้นสุดวันที่ 31 ธันวาคม				
ส่วนแบ่งกำไร(ขาดทุน)จากการดำเนินงาน				
ต่อเนื่องที่เป็นของเจ้าของ				
ของบริษัทใหญ่ (บาท)	(156,664,549)	(122,212,751)	6,918,254	(93,927,749)
การปรับปรุง :				
ผลกระทบต่อกำไรจากใบสำคัญแสดงสิทธิ				
ที่ออกโดยบริษัทย่อย (บาท)	(10,666,144)	(2,621,389)	-	-
ส่วนแบ่งขาดทุนที่ใช้คำนวณขาดทุน				
ต่อหุ้นปรับลดจากการดำเนินงาน				
ต่อเนื่อง (บาท)	(167,330,693)	(124,834,140)	6,918,254	(93,927,749)
ส่วนแบ่งขาดทุนจากการดำเนินงาน				
ที่ยกเลิกที่เป็นของเจ้าของ				
ของบริษัทใหญ่ (บาท)	-	(986,319)	-	-
การปรับปรุง :				
ผลกระทบต่อขาดทุนจากใบสำคัญแสดง				
สิทธิที่ออกโดยบริษัทย่อย (บาท)	-	(192,691)	-	-
ส่วนแบ่งขาดทุนจากการดำเนินงาน				
ที่ยกเลิกที่ใช้คำนวณขาดทุน				
ต่อหุ้นปรับลด (บาท)	-	(1,179,010)	-	-
จำนวนหุ้นสามัญถ่วงน้ำหนักที่ใช้				
ในการคำนวณกำไร(ขาดทุน)ต่อหุ้นปรับลด (หุ้น)	745,141,378	745,352,785	745,141,378	745,352,785
กำไรต่อหุ้นปรับลด (บาท)				
จากการดำเนินงานต่อเนื่อง	(0.2246)	(0.1675)	0.0093	-
จากการดำเนินงานที่ยกเลิก	-	(0.0016)	-	-

29 รายการกับบุคคลหรือกิจการที่เกี่ยวข้องกัน

กิจการและบุคคลที่มีความสัมพันธ์กับบริษัท ไม่ว่าจะทางตรงหรือทางอ้อม โดยผ่านกิจการอื่นแห่งหนึ่งหรือมากกว่าหนึ่งแห่ง โดยที่บุคคลหรือกิจการนั้นมีอำนาจควบคุมบริษัท หรือถูกควบคุมโดยบริษัท หรืออยู่ภายใต้การควบคุมเดียวกันกับบริษัท รวมถึงบริษัทที่ดำเนินธุรกิจการลงทุนบริษัทย่อย และบริษัทย่อยในเครือเดียวกัน ถือเป็นกิจการที่เกี่ยวข้องกับบริษัท บริษัทร่วมและบุคคลที่เป็นเจ้าของส่วนได้เสียในสิทธิหรือความเสี่ยงของบริษัทซึ่งมีอิทธิพลอย่างเป็นสาระสำคัญเหนือกิจการ ผู้บริหารสำคัญรวมทั้งกรรมการและพนักงานของบริษัทตลอดจนสมาชิกในครอบครัวที่ใกล้ชิดกับบุคคลเหล่านั้น กิจการและบุคคลทั้งหมดถือเป็นบุคคลหรือกิจการที่เกี่ยวข้องกับบริษัท

ในการพิจารณาความสัมพันธ์ระหว่างบุคคลหรือกิจการที่เกี่ยวข้องกันซึ่งอาจมีขึ้นได้ต้องคำนึงถึงรายละเอียดของความสัมพันธ์มากกว่ารูปแบบความสัมพันธ์ตามกฎหมาย

บริษัทตั้งอยู่ในประเทศไทยและเป็นบริษัทที่จดทะเบียนในตลาดหลักทรัพย์แห่งประเทศไทย โดยมีผู้ถือหุ้นใหญ่ของบริษัทคือ ครอบครัวสินะบรรจง โดยถือหุ้นในบริษัทเป็นจำนวนรวมร้อยละ 34.71 ของทุนที่ออกและเรียกชำระแล้ว

ความสัมพันธ์ที่บริษัทมีกับบุคคลหรือกิจการที่เกี่ยวข้องกันซึ่งมีการควบคุม หรือควบคุมร่วมกันในบริษัท หรือเป็นกิจการที่บริษัทควบคุม หรือควบคุมร่วมกัน หรือเป็นบุคคลหรือกิจการที่มีรายการบัญชีกับบริษัทมีดังนี้

ชื่อกิจการ	ประเทศที่จัดตั้ง	ลักษณะความสัมพันธ์
บริษัทย่อย		
1. บริษัท ระยองไวร์อินดัสตรีส์ จำกัด (มหาชน)	ไทย	บริษัทถือหุ้นร้อยละ 72.18 และมีกรรมการร่วมกัน
2. บริษัท เอื้อวิทยา จำกัด (มหาชน)	ไทย	บริษัทถือหุ้นร้อยละ 39.23 และมีกรรมการร่วมกัน
3. บริษัท เอ็นเนซอล จำกัด	ไทย	บริษัทถือหุ้นร้อยละ 100.00 และมีกรรมการร่วมกัน
4. บริษัท ไปป์ไลน์ เอ็นจิเนียริง จำกัด	ไทย	บริษัทถือหุ้นร้อยละ 99.99 และมีกรรมการร่วมกัน
5. บริษัท เอเวอร์กรีน ไบโอบีโอส จำกัด	ไทย	บริษัทถือหุ้นร้อยละ 99.00 และมีกรรมการร่วมกัน
6. บริษัท คับเบิลยู เจ ซี อินเตอร์ไพรส์ จำกัด	ไทย	บริษัทถือหุ้นร้อยละ 94.25 และมีกรรมการร่วมกัน
7. บริษัท พาราไดซ์กรีนเอ็นเนอร์จี้ จำกัด	ไทย	บริษัทถือหุ้นทางอ้อมผ่านบริษัท เอื้อวิทยา จำกัด (มหาชน) ร้อยละ 25.50
8. บริษัท ยูดับบลิวซี โกเมน ไบโอบีโอส จำกัด	ไทย	บริษัทถือหุ้นทางอ้อมผ่านบริษัท เอื้อวิทยา จำกัด (มหาชน) ร้อยละ 39.23
9. บริษัท ยูดับบลิวซี โซลาร์ จำกัด	ไทย	บริษัทถือหุ้นทางอ้อมผ่านบริษัท เอื้อวิทยา จำกัด (มหาชน) ร้อยละ 39.23
10. บริษัท สดิก ไบโอบีโอส จำกัด	ไทย	บริษัทถือหุ้นทางอ้อมผ่านบริษัท เอื้อวิทยา จำกัด (มหาชน) ร้อยละ 39.23
11. บริษัท ยูดับบลิวซี อำพัน ไบโอบีโอส จำกัด	ไทย	บริษัทถือหุ้นทางอ้อมผ่านบริษัท เอื้อวิทยา จำกัด (มหาชน) ร้อยละ 39.23
12. บริษัท กรีน เอนเนอจี แพลนเทชั่นส์ จำกัด	ไทย	บริษัทถือหุ้นทางอ้อมผ่านบริษัท เอื้อวิทยา จำกัด (มหาชน) ร้อยละ 21.58
13. บริษัท ยูดับบลิวซี (กัมพูชา) จำกัด	กัมพูชา	บริษัทถือหุ้นทางอ้อมผ่านบริษัท เอื้อวิทยา จำกัด (มหาชน) ร้อยละ 27.46
กิจการร่วมค้า		
14. บริษัท ชันฟลาวเวอร์กรีน จำกัด	ไทย	เป็นกิจการร่วมค้ากับ บริษัท เอเวอร์กรีน ไบโอบีโอส จำกัด ถือหุ้นร้อยละ 25.00

29 รายการกับบุคคลหรือกิจการที่เกี่ยวข้องกัน (ต่อ)

ความสัมพันธ์ที่บริษัทมีกับบุคคลหรือกิจการที่เกี่ยวข้องกันซึ่งมีการควบคุม หรือควบคุมร่วมกันในบริษัท หรือเป็นกิจการที่บริษัทควบคุม หรือควบคุมร่วมกัน หรือเป็นบุคคลหรือกิจการที่มีรายการบัญชีกับบริษัทมีดังนี้ (ต่อ)

ชื่อกิจการ	ประเทศที่จัดตั้ง	ลักษณะความสัมพันธ์
บริษัทร่วม		
15. บริษัท ไคเมท (สยาม) จำกัด (มหาชน)	ไทย	เป็นบริษัทร่วมกับ บริษัท เอื้อวิทยา จำกัด (มหาชน) ถือหุ้นร้อยละ 24.50
16. บริษัท อยุรยา พาวเวอร์ ซิสเต็มส์ จำกัด	ไทย	เป็นบริษัทร่วมกับ บริษัท เอื้อวิทยา จำกัด (มหาชน) ถือหุ้นร้อยละ 30.00
17. บริษัท สระบุรี เอ็นเนอร์จี ซิสเต็มส์ 2 จำกัด	ไทย	เป็นบริษัทร่วมกับ บริษัท เอื้อวิทยา จำกัด (มหาชน) ถือหุ้นร้อยละ 30.00
18. บริษัท อินเตอร์โกลบ อินเวสเมนต์ จำกัด	กัมพูชา	เป็นบริษัทร่วมกับ บริษัท เอื้อวิทยา จำกัด (มหาชน) ถือหุ้นร้อยละ 48.00
บริษัทที่เกี่ยวข้องกันอื่น		
19. บริษัท อีเอ็มซี จำกัด (มหาชน)	ไทย	มีผู้ถือหุ้นร่วมกัน
20. กรรมการ	ไทย	บุคคลที่มีอำนาจและความรับผิดชอบการวางแผนสั่งการ และควบคุมกิจการต่าง ๆ ของกิจการไม่ว่าทางตรงหรือ ทางอ้อม ทั้งนี้รวมถึงกรรมการของบริษัท (ไม่ว่าจะทำ หน้าที่ในระดับบริหารหรือไม่)

นโยบายการกำหนดราคาสำหรับรายการแต่ละประเภทอธิบายได้ดังต่อไปนี้

รายการ	นโยบายการกำหนดราคา
รายได้จากการขาย	ราคาทุนบวกกำไรส่วนเพิ่มในอัตราประมาณร้อยละ 10.00 ถึงร้อยละ 25.00
รายได้จากการบริการ	ราคาตามสัญญา
รายได้ค่าตรวจสอบภายใน	ตามที่ได้รับอนุมัติจากกรรมการของบริษัท
รายได้ค่าเช่า	ราคาตามสัญญา (ราคาทุนบวกกำไรส่วนเพิ่มในอัตราร้อยละ 10.00 ถึงร้อยละ 25.00)
รายได้ค่าธรรมเนียมการนำทรัพย์สินเป็นหลักประกันวงเงินสินเชื่อ ดอกเบี้ยรับ	อัตราร้อยละ 2.00 ต่อปีของมูลค่าจำนอง ตามที่ได้รับอนุมัติจากกรรมการของบริษัท โดยอ้างอิงจากต้นทุน เงินกู้ยืมของบริษัท
ซื้อและขายตราสารทุน	ราคาตลาด
เงินปันผลรับ	ตามที่ได้รับอนุมัติจากผู้ถือหุ้นของบริษัท
ค่าตอบแทนกรรมการและผู้บริหาร ได้แก่เงินเดือน เบี้ยประชุม เบี้ยเลี้ยง และ โบนัส	ตามที่ได้รับอนุมัติจากกรรมการและผู้ถือหุ้นของบริษัท

29 รายการกับบุคคลหรือกิจการที่เกี่ยวข้องกัน (ต่อ)

รายการต่อไปนี้เป็นรายการกับบุคคลหรือกิจการที่เกี่ยวข้องกัน

29.1 รายได้

	งบการเงินรวม		งบการเงินเฉพาะกิจการ	
	พ.ศ. 2560	พ.ศ. 2559	พ.ศ. 2560	พ.ศ. 2559
	บาท	บาท	บาท	บาท
บริษัทย่อย				
รายได้ค่าเช่า	-	-	211,680	211,680
รายได้ค่าบริการตรวจสอบภายใน	-	-	2,760,000	3,120,000
ดอกเบี้ยรับ	-	-	4,246,391	3,419,862
รายได้เงินปันผล	-	-	-	10,328,008
บริษัทที่เกี่ยวข้องกันอื่น				
รายได้จากงานโครงการ	-	5,513,074	-	-
ดอกเบี้ยรับ	7,924,565	5,693,131	-	4,495,270

29.2 ค่าใช้จ่าย

	งบการเงินรวม		งบการเงินเฉพาะกิจการ	
	พ.ศ. 2560	พ.ศ. 2559	พ.ศ. 2560	พ.ศ. 2559
	บาท	บาท	บาท	บาท
บริษัทที่เกี่ยวข้องกันอื่น				
ซื้อสินค้า/บริการ	42,250	-	-	-

29.3 ค่าตอบแทนผู้บริหาร

(รวมอยู่ใน “ค่าใช้จ่ายในการขาย” และ “ค่าใช้จ่ายในการบริหาร”)

	งบการเงินรวม		งบการเงินเฉพาะกิจการ	
	พ.ศ. 2560	พ.ศ. 2559	พ.ศ. 2560	พ.ศ. 2559
	บาท	บาท	บาท	บาท
ค่าตอบแทนกรรมการและผู้บริหาร				
ผลประโยชน์ระยะสั้น	38,708,997	36,514,677	10,567,304	9,357,357
ผลประโยชน์ระยะยาว	2,584,847	1,933,117	570,491	519,026
	41,293,844	38,447,794	11,137,795	9,876,383

29 รายการกับบุคคลหรือกิจการที่เกี่ยวข้องกัน (ต่อ)

รายการต่อไปนี้เป็นรายการกับบุคคลหรือกิจการที่เกี่ยวข้องกัน (ต่อ)

29.4 เงินลงทุนระยะสั้น

(รวมอยู่ใน “หลักทรัพย์เพื่อค้า”)

	งบการเงินรวม		งบการเงินเฉพาะกิจการ	
	พ.ศ. 2560	พ.ศ. 2559	พ.ศ. 2560	พ.ศ. 2559
	บาท	บาท	บาท	บาท
บริษัทที่เกี่ยวข้องกัน				
ตราสารทุน	99,157,804	93,070,822	117,924,127	153,187,018

รายการเคลื่อนไหวของเงินลงทุนระยะสั้น สำหรับปีสิ้นสุดวันที่ 31 ธันวาคม พ.ศ. 2560 มีดังนี้

	งบการเงินรวม	งบการเงินเฉพาะกิจการ
	บาท	บาท
ราคาตามบัญชีต้นปี - สุทธิ	93,070,822	153,187,018
ลงทุนเพิ่ม	41,990,087	41,990,087
จำหน่ายเงินลงทุน	-	(41,349,873)
ตัดจำหน่ายเงินลงทุน (หมายเหตุ 9)	(2,406,925)	(2,406,925)
ปรับมูลค่ายุติธรรม	(33,496,180)	(33,496,180)
ราคาตามบัญชีปลายปี - สุทธิ	99,157,804	117,924,127

29.5 ลูกหนี้การค้าและลูกหนี้อื่น

	งบการเงินรวม		งบการเงินเฉพาะกิจการ	
	พ.ศ. 2560	พ.ศ. 2559	พ.ศ. 2560	พ.ศ. 2559
	บาท	บาท	บาท	บาท
ลูกหนี้การค้า (หมายเหตุ 10)				
บริษัทที่เกี่ยวข้องกัน	14,120,263	16,620,653	-	-
หัก ค่าเผื่อหนี้สงสัยจะสูญ	(14,120,263)	(14,120,263)	-	-
	-	2,500,390	-	-
ลูกหนี้อื่น (หมายเหตุ 10)				
กรรมการ	2,348,340	2,860,312	-	463,175
บริษัทที่เกี่ยวข้อง	170,085,671	170,085,671	-	-
	172,434,011	172,945,983	-	463,175
รายได้ค้างรับ (หมายเหตุ 10)				
บริษัทย่อย	-	-	12,317,573	8,071,959
บริษัทที่เกี่ยวข้องกัน	404,556	929,794	-	-
	404,556	929,794	12,317,573	8,071,959

29 รายการกับบุคคลหรือกิจการที่เกี่ยวข้องกัน (ต่อ)

รายการต่อไปนี้เป็นรายการกับบุคคลหรือกิจการที่เกี่ยวข้องกัน (ต่อ)

29.6 เงินให้กู้ยืมระยะสั้นแก่บริษัทที่เกี่ยวข้องกัน

	งบการเงินรวม		งบการเงินเฉพาะกิจการ	
	พ.ศ. 2560	พ.ศ. 2559	พ.ศ. 2560	พ.ศ. 2559
	บาท	บาท	บาท	บาท
บริษัทย่อย	-	-	163,940,000	86,440,000
หัก ค่าเผื่อนี้สงสัยจะสูญ	-	-	(39,900,000)	(31,900,000)
บริษัทย่อย - สุทธิ	-	-	124,040,000	54,540,000
บริษัทที่เกี่ยวข้องกัน	8,858,890	12,500,000	-	-
	8,858,890	12,500,000	124,040,000	54,540,000

รายการเคลื่อนไหวของเงินให้กู้ยืมระยะสั้นแก่บริษัทที่เกี่ยวข้องกัน สำหรับปีสิ้นสุดวันที่ 31 ธันวาคม มีดังนี้

	งบการเงินรวม		งบการเงินเฉพาะกิจการ	
	พ.ศ. 2560	พ.ศ. 2559	พ.ศ. 2560	พ.ศ. 2559
	บาท	บาท	บาท	บาท
ยอดคงเหลือต้นปี	12,500,000	76,660,000	54,540,000	107,760,000
ให้กู้ยืมเพิ่ม	9,347,802	119,775,988	82,500,000	15,900,000
รับชำระคืนเงินให้กู้ยืม	-	(183,935,988)	(5,000,000)	(57,120,000)
หนี้สงสัยจะสูญในเงินให้กู้ยืมแก่บริษัทย่อย	-	-	(8,000,000)	(12,000,000)
โอนไปเป็นเงินลงทุนในบริษัทย่อย	(12,500,000)	-	-	-
ผลต่างจากอัตราแลกเปลี่ยน	(488,912)	-	-	-
ยอดคงเหลือปลายปี	8,858,890	12,500,000	124,040,000	54,540,000

29 รายการกับบุคคลหรือกิจการที่เกี่ยวข้องกัน (ต่อ)

รายการต่อไปนี้เป็นรายการกับบุคคลหรือกิจการที่เกี่ยวข้องกัน (ต่อ)

29.6 เงินให้กู้ยืมระยะสั้นแก่บริษัทที่เกี่ยวข้องกัน (ต่อ)

การเปลี่ยนแปลงในปี พ.ศ. 2560

ระหว่างปี พ.ศ. 2560 บริษัทให้เงินกู้ยืมระยะสั้นแก่ UWC เป็นสกุลเงินบาท จำนวน 80.00 ล้านบาท เงินให้กู้ยืมมีกำหนดชำระคืนในระยะเวลา 4 เดือน อัตราดอกเบี้ยร้อยละ 4.20 ต่อปี และบริษัทให้เงินกู้ยืมระยะสั้นแก่ WJC เป็นสกุลเงินบาท จำนวน 2.50 ล้านบาท เงินให้กู้ยืมมีกำหนดชำระคืนในระยะเวลา 3 เดือน และมีอัตราดอกเบี้ยร้อยละ MLR - 1.75 ต่อปี

ระหว่างไตรมาสสอง พ.ศ. 2560 บริษัทได้รับชำระเงินให้กู้ยืมจาก EBM จำนวนเงิน 5.00 ล้านบาท

บริษัทได้ประเมินการได้รับคืนในเงินให้กู้ยืมแก่ EBM และได้รับรู้หนี้สงสัยจะสูญ จำนวนเงิน 8.00 ล้านบาท ไว้ภายใต้ “ค่าใช้จ่ายอื่น” ในงบกำไรขาดทุนเฉพาะบริษัท

การเปลี่ยนแปลงในปี พ.ศ. 2559

ในระหว่างไตรมาสสาม พ.ศ. 2559 บริษัทได้รับชำระเงินให้กู้ยืมจากบริษัท ฐานเศรษฐกิจ จำกัด จำนวนเงิน 57.12 ล้านบาท

บริษัทประเมินจำนวนเงินที่คาดว่าจะได้รับคืนสำหรับเงินให้กู้ยืมแก่บริษัท WJC และได้รับรู้หนี้สงสัยจะสูญจำนวนเงิน 12.00 ล้านบาท ภายใต้ “ค่าใช้จ่ายอื่น” ในงบการเงินเฉพาะกิจการสำหรับปีสิ้นสุดวันที่ 31 ธันวาคม พ.ศ. 2559

ระหว่างไตรมาสแรก พ.ศ. 2559 บริษัทย่อย UWC ให้เงินกู้ยืมระยะสั้นแก่บริษัทที่เกี่ยวข้องกันเป็นสกุลเงินบาทจำนวน 119.78 ล้านบาท เงินให้กู้ยืมมีกำหนดชำระคืนในระยะเวลา 6 - 12 เดือน และมีอัตราดอกเบี้ยร้อยละ 5.00 - 6.00 ต่อปี UWC ได้รับชำระเต็มจำนวนภายในปีดังกล่าว

29.7 เจ้าหน้าที่การค้าและเจ้าหน้าที่อื่น

	งบการเงินรวม		งบการเงินเฉพาะกิจการ	
	พ.ศ. 2560	พ.ศ. 2559	พ.ศ. 2560	พ.ศ. 2559
	บาท	บาท	บาท	บาท
ค่าใช้จ่ายค้างจ่าย - บริษัทที่เกี่ยวข้องกัน	450,000	-	-	-
เจ้าหน้าที่อื่น - บริษัทที่เกี่ยวข้องกัน	13,803	-	-	-
เจ้าหน้าที่อื่น - กรรมการ	207,887	56,730	72,607	26,967
	671,690	56,730	72,607	26,967

29 รายการกับบุคคลหรือกิจการที่เกี่ยวข้องกัน (ต่อ)

รายการต่อไปนี้เป็นรายการกับบุคคลหรือกิจการที่เกี่ยวข้องกัน (ต่อ)

29.8 ภาระผูกพันกับกิจการที่เกี่ยวข้องกัน

ณ วันที่ 31 ธันวาคม พ.ศ. 2559 บริษัทมีภาระผูกพันต่อบริษัทย่อย ดังนี้

- การค้ำประกันสินเชื่อจากสถาบันการเงินให้แก่บริษัทย่อย ดังนี้

บริษัท เอื้อวิทยา จำกัด (มหาชน)	วงเงินไม่เกิน 130 ล้านบาท
บริษัท เอ็นเนซอล จำกัด	วงเงินไม่เกิน 350 ล้านบาท
บริษัท ไปป์ ไลน์ เอ็นจิเนียริง จำกัด	วงเงินไม่เกิน 150 ล้านบาท
บริษัท เอเวอร์กรีน ไบโอบีโอส จำกัด	วงเงินไม่เกิน 150 ล้านบาท
บริษัท ดับเบิลยู เจ ซี เอ็นเตอร์ไพรส์ จำกัด	วงเงินไม่เกิน 150 ล้านบาท

- การนำทรัพย์สินของบริษัทเข้าค้ำประกันวงเงินสินเชื่อของบริษัทย่อย (หมายเหตุ 34) ดังนี้

บริษัท เอ็นเนซอล จำกัด	วงเงินไม่เกิน 350 ล้านบาท
บริษัท ไปป์ ไลน์ เอ็นจิเนียริง จำกัด	วงเงินไม่เกิน 150 ล้านบาท
บริษัท เอเวอร์กรีน ไบโอบีโอส จำกัด	วงเงินไม่เกิน 150 ล้านบาท
บริษัท ดับเบิลยู เจ ซี เอ็นเตอร์ไพรส์ จำกัด	วงเงินไม่เกิน 150 ล้านบาท

30 เงินปันผล

รายการที่เกิดขึ้นระหว่างปี พ.ศ. 2559

บริษัทย่อย - บริษัทเอื้อวิทยา จำกัด (มหาชน)

เมื่อวันที่ 28 เมษายน พ.ศ. 2559 ที่ประชุมสามัญผู้ถือหุ้นประจำปี พ.ศ. 2559 ของบริษัทย่อยได้มีมติอนุมัติให้จ่ายเงินปันผลจากการดำเนินงานของปี พ.ศ. 2558 เป็นจำนวน 26.32 ล้านบาทให้แก่ผู้ถือหุ้นซึ่งมีชื่ออยู่ในทะเบียนผู้ถือหุ้นของบริษัท ณ วันที่ 12 พฤษภาคม พ.ศ. 2559 เงินปันผลได้ถูกจ่ายให้ผู้ถือหุ้นเมื่อวันที่ 27 พฤษภาคม พ.ศ. 2559 บริษัทได้บันทึกรายได้เงินปันผลรับจำนวน 10.33 ล้านบาทและรับรู้ภายใน “รายได้อื่น” ในงบกำไรขาดทุนของบริษัทและตัดรายการระหว่างกันในงบการเงินรวม

31 ภาระผูกพัน

ยอดรวมของจำนวนเงินขั้นต่ำที่ต้องจ่ายในอนาคตตามสัญญาเช่าดำเนินงานที่ไม่สามารถยกเลิกได้ มีดังนี้

	งบการเงินรวม		งบการเงินเฉพาะกิจการ	
	พ.ศ. 2560	พ.ศ. 2559	พ.ศ. 2560	พ.ศ. 2559
	ล้านบาท	ล้านบาท	ล้านบาท	ล้านบาท
ภายใน 1 ปี	6.36	8.92	0.79	3.16
เกินกว่า 1 ปีแต่ไม่เกิน 5 ปี	7.61	11.25	0.58	1.38
เกินกว่า 5 ปี	4.00	-	-	-
	17.97	20.17	1.37	4.54

ยอดรวมของภาระผูกพันอื่นที่ต้องจ่ายในอนาคต มีดังต่อไปนี้

	งบการเงินรวม		งบการเงินเฉพาะกิจการ	
	พ.ศ. 2560	พ.ศ. 2559	พ.ศ. 2560	พ.ศ. 2559
	ล้านบาท	ล้านบาท	ล้านบาท	ล้านบาท
หนังสือค้ำประกันจากธนาคาร	60.25	30.56	-	-
สัญญาซื้อขายหุ้นสามัญ	-	7.85	-	7.85
ค่าประกอบวิชาชีพทนายความ	0.55	0.55	-	-
สัญญาซ่อมและบำรุงรักษาเครื่องจักร	117.78	152.87	-	-
เลตเตอร์ออฟเครดิตสำหรับซื้อสินค้าและวัตถุดิบที่ยังไม่ได้ใช้	274.71	1,340.00	-	-
	453.29	1,531.83	-	7.85

32 สินทรัพย์ที่ใช้เป็นหลักประกัน

32.1 ณ วันที่ 31 ธันวาคม พ.ศ. 2560 เงินฝากธนาคารของ RWI จำนวน 168.90 ล้านบาท (31 ธันวาคม พ.ศ. 2559 : 168.90 ล้านบาท) ได้จำนำเป็นหลักประกันของบริษัทย่อยดังนี้

- ก) เงินกู้ยืมระยะสั้นและระยะยาว
- ข) การออกหนังสือค้ำประกัน
- ค) การเปิดเลตเตอร์ออฟเครดิตและหนี้สินทรัสต์รีซิทีเพื่อซื้อวัตถุดิบ

32.2 ณ วันที่ 31 ธันวาคม พ.ศ. 2560 เครื่องจักรของโครงการผลิตไฟฟ้าและพลังงานความร้อนของ ENS ตามสัญญาซื้อขายกระแสไฟฟ้า และพลังงานความร้อนกับบริษัท ไทย-เยอรมัน เซรามิก จำกัด (มหาชน) ได้ใช้เป็นหลักประกันตามเงื่อนไขภายใต้สัญญาเงินกู้ยืมระยะยาวจากสถาบันการเงินภายในประเทศ

32.3 ณ วันที่ 31 ธันวาคม พ.ศ. 2560 เงินฝากธนาคารของ ENS จำนวน 7.61 ล้านบาท ถูกใช้เป็นหลักค้ำประกันสำหรับเงินกู้ยืมจากสถาบันการเงินภายในประเทศ

32.4 ณ วันที่ 31 ธันวาคม พ.ศ. 2560 อสังหาริมทรัพย์เพื่อการลงทุนของบริษัทบางส่วน ได้นำไปค้ำประกันวงเงินกู้ยืมของ RWI และ ENS

32.5 ณ วันที่ 31 ธันวาคม พ.ศ. 2560 ที่ดิน และอาคารของบริษัท UWC ซึ่งมีราคาตามบัญชีจำนวน 275.05 ล้านบาท (31 ธันวาคม พ.ศ. 2559 : 253.96 ล้านบาท) ตลอดจนสิทธิตามกรรมสิทธิ์ประกันภัย ได้ถูกจดทะเบียนจำนองไว้เป็นหลักประกันเงินกู้ยืมระยะสั้นจากสถาบันการเงินในประเทศแห่งหนึ่ง และเงินฝากธนาคารของ UWC จำนวน 42.42 ล้านบาท ถูกใช้เป็นหลักประกันสำหรับการยื่นประมูลงาน

33 สิทธิพิเศษที่ได้รับจากการส่งเสริมการลงทุน

บริษัท ระยองไวร์ อินดัสตรีส์ จำกัด (มหาชน)

RWI ได้รับบัตรส่งเสริมการลงทุนจากคณะกรรมการส่งเสริมการลงทุน เมื่อวันที่ 29 มิถุนายน พ.ศ. 2555 สำหรับกิจการผลิตลวดเหล็ก และ ตะแกรงลวดเหล็ก ภายใต้การส่งเสริมดังกล่าว RWI จะได้รับสิทธิและประโยชน์จากการได้รับยกเว้นภาษีเงินได้นิติบุคคลสำหรับกำไรสุทธิ เป็นระยะเวลา 8 ปี นับแต่วันที่เริ่มมีรายได้จากการประกอบกิจการนั้นคือเมื่อวันที่ 13 กุมภาพันธ์ พ.ศ. 2556 และได้รับลดหย่อนภาษีเงินได้นิติบุคคลสำหรับกำไรสุทธิร้อยละห้าสิบ ของอัตราปกติ รวมทั้งสามารถนำผลขาดทุนในระหว่างปีที่ได้รับยกเว้นภาษีเงินได้มาหักออกจากกำไรสุทธิเป็นเวลา 5 ปี นับจากวันที่พ้นกำหนด โดย RWI จะต้องปฏิบัติตามเงื่อนไขและข้อกำหนดตามที่ระบุไว้ในบัตรส่งเสริมการลงทุน

บริษัท เอ็นเนซอล จำกัด

ENS ได้รับบัตรส่งเสริมการลงทุนจากคณะกรรมการส่งเสริมการลงทุน เมื่อวันที่ 7 มิถุนายน พ.ศ. 2554 สำหรับกิจการผลิตไฟฟ้า ภายใต้การส่งเสริมดังกล่าว ENS จะได้รับสิทธิและประโยชน์จากการได้รับยกเว้นภาษีเงินได้นิติบุคคลสำหรับกำไรสุทธิเป็นระยะเวลา 8 ปี นับแต่วันที่เริ่มมีรายได้จากการประกอบกิจการนั้นคือเมื่อวันที่ 30 มิถุนายน พ.ศ. 2555 และได้รับลดหย่อนภาษีเงินได้นิติบุคคลสำหรับกำไรสุทธิร้อยละ 50 ของอัตราปกติ รวมทั้งสามารถนำผลขาดทุนในระหว่างปีที่ได้รับยกเว้นภาษีเงินได้มาหักออกจากกำไรสุทธิเป็นเวลา 5 ปี นับจากวันที่พ้นกำหนดเป็นเวลา 8 ปี (สิ้นสุดวันที่ 29 มิถุนายน พ.ศ. 2568) โดย ENS จะต้องปฏิบัติตามเงื่อนไขและข้อกำหนดตามที่ระบุไว้ในบัตรส่งเสริมการลงทุน

33 สิทธิพิเศษที่ได้รับจากการส่งเสริมการลงทุน (ต่อ)

บริษัท ยูดับบลิวซี โกเมน ไบโอแมส จำกัด (ชื่อเดิม บริษัท ทีอาร์ซี คลีนเอ็นเนอร์ยี จำกัด)

UKB ได้รับบัตรส่งเสริมการลงทุนจากคณะกรรมการส่งเสริมการลงทุน เมื่อวันที่ 21 พฤษภาคม พ.ศ. 2551 สำหรับกิจการผลิตไฟฟ้าจากเชื้อเพลิงชีวมวล ภายใต้การส่งเสริมดังกล่าว UKB จะได้รับสิทธิและประโยชน์จากการได้รับยกเว้นภาษีเงินได้นิติบุคคลสำหรับกำไรสุทธิเป็นระยะเวลา 8 ปี นับแต่วันที่เริ่มมีรายได้จากการประกอบกิจการนั้นคือเมื่อวันที่ 11 ตุลาคม พ.ศ. 2554 รวมทั้งสามารถนำผลขาดทุนในระหว่างปีที่ได้รับยกเว้นภาษีเงินได้มาหักออกจากกำไรสุทธิเป็นเวลา 5 ปี นับจากวันที่พ้นกำหนด โดย UKB จะต้องปฏิบัติตามเงื่อนไขและข้อกำหนดตามที่ระบุไว้ในบัตรส่งเสริมการลงทุน

บริษัท สติกไบโอแมส จำกัด

SATUEK ได้รับบัตรส่งเสริมการลงทุนจากคณะกรรมการส่งเสริมการลงทุน เมื่อวันที่ 18 พฤศจิกายน พ.ศ. 2546 สำหรับกิจการผลิตไฟฟ้า ภายใต้การส่งเสริมดังกล่าว SATUEK จะได้รับสิทธิและประโยชน์จากการได้รับยกเว้นภาษีเงินได้นิติบุคคลสำหรับกำไรสุทธิเป็นระยะเวลา 8 ปี นับแต่วันที่เริ่มมีรายได้จากการประกอบกิจการนั้นคือเมื่อวันที่ 21 มกราคม พ.ศ. 2549 และได้รับลดหย่อนภาษีเงินได้นิติบุคคลสำหรับกำไรสุทธิร้อยละห้าสิบ ของอัตราปกติ รวมทั้งสามารถนำผลขาดทุนในระหว่างปีที่ได้รับยกเว้นภาษีเงินได้มาหักออกจากกำไรสุทธิเป็นเวลา 5 ปี นับจากวันที่พ้นกำหนด โดย SATUEK จะต้องปฏิบัติตามเงื่อนไขและข้อกำหนดตามที่ระบุไว้ในบัตรส่งเสริมการลงทุน

บริษัท ยูดับบลิวซี อำพัน ไบโอแมส จำกัด

UAB ได้รับบัตรส่งเสริมการลงทุนจากคณะกรรมการส่งเสริมการลงทุน เมื่อวันที่ 28 พฤศจิกายน พ.ศ. 2548 สำหรับกิจการผลิตไฟฟ้า ภายใต้การส่งเสริมดังกล่าว UAB จะได้รับสิทธิและประโยชน์จากการได้รับยกเว้นภาษีเงินได้นิติบุคคลสำหรับกำไรสุทธิเป็นระยะเวลา 8 ปี นับแต่วันที่เริ่มมีรายได้จากการประกอบกิจการนั้นคือเมื่อวันที่ 31 มกราคม พ.ศ. 2551 และได้รับลดหย่อนภาษีเงินได้นิติบุคคลสำหรับกำไรสุทธิร้อยละห้าสิบ ของอัตราปกติ รวมทั้งสามารถนำผลขาดทุนในระหว่างปีที่ได้รับยกเว้นภาษีเงินได้มาหักออกจากกำไรสุทธิเป็นเวลา 5 ปี นับจากวันที่พ้นกำหนด โดย UAB จะต้องปฏิบัติตามเงื่อนไขและข้อกำหนดตามที่ระบุไว้ในบัตรส่งเสริมการลงทุน

รายได้สำหรับกิจการที่ได้รับการส่งเสริมการลงทุนและกิจการที่ไม่ได้รับการส่งเสริมการลงทุน มีดังนี้

	สำหรับปีสิ้นสุดวันที่ 31 ธันวาคม พ.ศ. 2559		
	กิจการที่ได้รับการส่งเสริมการลงทุน	กิจการที่ไม่ได้รับการส่งเสริมการลงทุน	รวม
	บาท	บาท	บาท
รายได้จากการขาย	382,720,464	721,035,871	1,103,756,335
รายได้จากการบริการ	-	7,878,075	7,878,075
รายได้อื่น	12,972,038	11,554,001	24,526,039
รวม	395,692,502	740,467,947	1,136,160,449

33 สิทธิพิเศษที่ได้รับจากการส่งเสริมการลงทุน (ต่อ)

รายได้สำหรับกิจการที่ได้รับการส่งเสริมการลงทุนและกิจการที่ไม่ได้รับการส่งเสริมการลงทุน มีดังนี้ (ต่อ)

	สำหรับปีสิ้นสุดวันที่ 31 ธันวาคม พ.ศ. 2560		
	กิจการที่ได้รับการส่งเสริมการลงทุน	กิจการที่ไม่ได้รับการส่งเสริมการลงทุน	รวม
	บาท	บาท	บาท
รายได้จากการขาย	703,364,186	857,219,275	1,560,583,461
รายได้จากการบริการ	3,466,668	928,664,977	932,131,645
กำไร(ขาดทุน)จากการลงทุน	-	(30,743,621)	(30,743,621)
รายได้อื่น	18,662,800	69,915,378	88,578,178
รวม	725,493,654	1,825,056,009	2,550,549,663

34 เหตุการณ์ภายหลังวันที่ในงบแสดงฐานะการเงิน

ในเดือนมกราคม พ.ศ. 2561 บริษัทย่อย UWC ได้ออกและเสนอขายหุ้นกู้ให้แก่ประชาชนทั่วไปเป็นจำนวนเงิน 600 ล้านบาท หุ้นกู้ดังกล่าวเป็นหุ้นกู้ชนิดระบุชื่อผู้ถือ ไม่ค่อยสิทธิ มีประกัน และมีผู้แทนผู้ถือหุ้นกู้ มีกำหนดไถ่ถอนในเดือนมกราคม พ.ศ. 2563 และมีอัตราดอกเบี้ยคงที่ร้อยละ 6.25 ต่อปี ในวันที่ออกหุ้นกู้ บริษัทย่อย UWC ตกลงให้หลักประกัน โดยมีรายละเอียด ดังต่อไปนี้

- 1.) ที่ดินและสิ่งปลูกสร้างซึ่งเป็นกรรมสิทธิ์ของ UKB (บริษัทย่อยของ UWC) มีมูลค่าประเมินรวมทั้งสิ้น 77,896,000 บาท
- 2.) เครื่องจักรซึ่งเป็นกรรมสิทธิ์ของ UKB (บริษัทย่อยของ UWC) มีมูลค่าประเมินรวมทั้งสิ้น 317,391,000 บาท
- 3.) หุ้นของ UKB (บริษัทย่อยของ UWC) ซึ่งเป็นกรรมสิทธิ์ของบริษัทย่อย UWC จำนวน 23,998,000 หุ้น มูลค่าที่ตราไว้หุ้นละ 10 บาท รวมเป็นมูลค่า 239,980,000 บาท โดยมีมูลค่าทางบัญชี ณ วันที่ 31 ธันวาคม พ.ศ. 2559 รวมเป็นมูลค่า 154,319,987 บาท
- 4.) หุ้นของบริษัทย่อย RWI ซึ่งเป็นกรรมสิทธิ์ของบริษัทจำนวน 330,000,000 บาทในราคาหุ้นละ 2 บาทรวมเป็นมูลค่าทั้งสิ้น 660,000,000 บาท

ในการนำเงินลงทุนในหุ้นสามัญของบริษัทย่อย RWI ซึ่งเป็นกรรมสิทธิ์ของบริษัท เพื่อค้ำประกันหุ้นกู้ บริษัทย่อย UWC ได้ออกหลักประกันให้แก่บริษัทดังนี้

- 1.) ที่ดินและสิ่งปลูกสร้างซึ่งเป็นกรรมสิทธิ์ของ UAB (บริษัทย่อยของ UWC) มีมูลค่าประเมินรวมทั้งสิ้น 44,125,044 บาท
- 2.) เครื่องจักรซึ่งเป็นกรรมสิทธิ์ของ UAB (บริษัทย่อยของ UWC) มีมูลค่าประเมินรวมทั้งสิ้น 54,527,000 บาท
- 3.) ที่ดินและสิ่งปลูกสร้างซึ่งเป็นกรรมสิทธิ์ของ SATUEK (บริษัทย่อยของ UWC) มีมูลค่าประเมินรวมทั้งสิ้น 134,841,000 บาท
- 4.) เครื่องจักรซึ่งเป็นกรรมสิทธิ์ของ SATUEK (บริษัทย่อยของ UWC) มีมูลค่าประเมินรวมทั้งสิ้น 54,527,000 บาท

เมื่อวันที่ 21 กุมภาพันธ์ พ.ศ. 2561 ที่ประชุมคณะกรรมการบริษัท ครั้งที่ 1 ประจำปี พ.ศ. 2561 ของบริษัทย่อย RWI ได้มีมติอนุมัติให้จ่ายเงินปันผลจากการดำเนินงานของปี พ.ศ. 2560 ให้แก่ผู้ถือหุ้นซึ่งมีชื่ออยู่ในทะเบียนผู้ถือหุ้นของบริษัทย่อย RWI ณ วันที่ 8 มีนาคม พ.ศ. 2561 ในอัตราหุ้นละ 0.106 บาท เป็นจำนวนเงิน 64.24 ล้านบาท บริษัทจะจ่ายเงินปันผลในวันที่ 25 พฤษภาคม พ.ศ. 2561

คำตอบแทนของผู้สอบบัญชี

1. ค่าตอบแทนจากการสอบบัญชี (Audit fee)

บริษัทและบริษัทย่อย จ่ายค่าตอบแทนการสอบบัญชี ให้แก่

- ผู้สอบบัญชีของบริษัท ในรอบปีบัญชีที่ผ่านมา มีจำนวนเงินรวม 12,230,000.-บาท
- สำนักงานสอบบัญชีที่ผู้สอบบัญชีสังกัด บุคคลหรือกิจการที่เกี่ยวข้องกับผู้สอบบัญชีและสำนักงานสอบบัญชีที่ผู้สอบบัญชีสังกัด ในรอบปีบัญชีที่ผ่านมา มีจำนวนเงินรวม 0 บาท

2. ค่าบริการอื่น (Non-audit fee)

บริษัทและบริษัทย่อย ไม่มีการจ่ายค่าตอบแทนของงานบริการอื่น

- ผู้สอบบัญชีของบริษัท ในรอบปีบัญชีที่ผ่านมา มีจำนวนเงินรวม 0 บาท และจะต้องจ่ายในอนาคตอันเกิดจากการตกลงที่ยังให้บริการไม่แล้วเสร็จในรอบปีบัญชีที่ผ่านมา มีจำนวนเงิน 0 บาท
- สำนักงานสอบบัญชีที่ผู้สอบบัญชีสังกัด บุคคลหรือกิจการที่เกี่ยวข้องกับผู้สอบบัญชีและสำนักงานสอบบัญชีดังกล่าว ในรอบปีบัญชีที่ผ่านมา มีจำนวนเงินรวม 0 บาท และจะต้องจ่ายในอนาคตอันเกิดจากการตกลงที่ยังให้บริการไม่แล้วเสร็จในรอบปีบัญชีที่ผ่านมา มีจำนวนเงินรวม 0 บาท



บริษัท แคปปิตอล เอ็นจิเนียริ่ง เน็ตเวิร์ค จำกัด (มหาชน)

900/15 อาคารเอสวีโอเอ ทาวเวอร์ ชั้น 19 ถนนพระราม 3 แขวงบางโพงพาง เขตยานนาวา กรุงเทพฯ 10120

โทรศัพท์ : 0 2682 6345 อีเมล : info@cenplc.com

900/15 SVOA Tower 19th Floor, Rama 3 Road, Bangpongpan, Yannawa, Bangkok 10120

Tel : +66 2682 6345 www.cenplc.com

ที่อยู่ใหม่ (ตั้งแต่ 1 เมษายน 2561) New Address (Begin April 1, 2018)

1011 อาคารศุภาลัย แกรนด์ ทาวเวอร์ ชั้น 17 ถนนพระราม 3 แขวงช่องนนทรี เขตยานนาวา กรุงเทพฯ 10120 อีเมล : info@cenplc.com

1011 Supalai Grand Tower 17th Floor, Rama 3 Road, Chongnonsi, Yannawa, Bangkok 10120 www.cenplc.com