



COLOUR OF LIGHT

BIG  **camera**
corporation

ANNUAL REPORT
2018



COLOUR OF LIGHT

BIG CAMERA CORPORATION PUBLIC COMPANY LIMITED
ANNUAL REPORT 2018

วิสัยทัศน์

บิ๊ก คาเมร่า มุ่งมั่นในการเป็นผู้นำในธุรกิจ ศูนย์รวมอุปกรณ์การถ่ายภาพแบบครบวงจร ชื่อแรกในโลกค้า เมื่อนึกถึงการถ่ายภาพ โดยนำเสนอประสบการณ์และบริการต่างๆเพื่อการถ่ายภาพ ด้วยมาตรฐานและคุณภาพ ความพึงพอใจสูงสุด ในทุกสินค้าและบริการ

พันธกิจ

- บิ๊ก คาเมร่า ตอบสนองทุกความต้องการของลูกค้าด้านการถ่ายภาพ เพียบพร้อมครบครันด้วยสินค้าที่หลากหลายตอบโจทย์ทุกการใช้งานและไลฟ์สไตล์ของทุกคน
- บิ๊ก คาเมร่า เข้าใจและใส่ใจในทุกบริการ เพื่อให้เกิดความประทับใจในทุกกระบวนการ เพื่อสร้างความมั่นใจและความไว้วางใจสูงสุด
- ยึดมั่นในคำมั่นสัญญาที่จะนำเสนอสินค้าและบริการด้วยมาตรฐานคุณภาพ เพื่อรักษาและพัฒนาความสัมพันธ์ที่ดีและยั่งยืนกับลูกค้าและพันธมิตรร่วมค้าทุกคนอย่างโปร่งใสและซื่อสัตย์ เพื่อให้เกิดความผูกพันและความจริงใจในการอยู่ร่วมกันตลอดไป

เป้าหมาย

มีความเป็นมืออาชีพในการให้บริการที่เป็นเลิศแก่ลูกค้า เพื่อเพิ่มประสิทธิภาพและสร้างความพึงพอใจให้แก่ลูกค้ามากที่สุด

สารบัญ

สารสนเทศจากคณะกรรมการ	3
ข้อมูลสำคัญทางการเงิน	4
คณะกรรมการและคณะผู้บริหาร	6
การเปลี่ยนแปลงที่สำคัญช่วงระยะเวลาที่ผ่านมา	8
โครงสร้างกลุ่มกิจการ	10
ข้อมูลทั่วไป	11
ลักษณะการประกอบธุรกิจ	12
ปัจจัยความเสี่ยง	14
ข้อมูลหลักทรัพย์และผู้ถือหุ้น	18
นโยบายการจ่ายเงินปันผล	19
โครงสร้างการจัดการ	20
การกำกับดูแลกิจการ	27
ความรับผิดชอบต่อสังคม	32
รายการระหว่างกัน	36
คำอธิบายและการวิเคราะห์ฐานะทางการเงินและผลดำเนินงาน	39
ข้อมูลสำคัญทางการเงินและรายงานของผู้สอบบัญชีรับอนุญาต	45
รายงานความรับผิดชอบต่อคณะกรรมการบริษัทต่อรายงานทางการเงิน	79
รายงานคณะกรรมการตรวจสอบ	80
รายละเอียดเกี่ยวกับคณะกรรมการ ผู้บริหาร และผู้มีอำนาจควบคุม	82
สาขาร้านค้าในธุรกิจของบีที คอมเมิร์ซ	87

Camera Evolution

1991

Olympus Mju

2007

Olympus E-3

2009

Olympus PEN E-P1

2012

Olympus OM-D E-M5

2016

Olympus PEN-F



นายชาญ เรียร์กาญจนวงศ์
ประธานกรรมการ

สารสนเทศจากคณะกรรมการ

เรียน ท่านผู้ถือหุ้น

ในปี 2561 ที่ผ่านมากภาวะเศรษฐกิจถือว่าเป็นไปในทิศทางที่ดี โดยมีอัตราการเติบโตที่ดีในครึ่งปีแรก ซึ่งขยายตัวไปตามทิศทางเศรษฐกิจโลก แต่เริ่มชะลอตัวลดลงในไตรมาส 3 แสดงให้เห็นว่าผู้บริโภคเริ่มจับจ่ายใช้สอยมากขึ้น แต่ถึงแม้ว่าเศรษฐกิจจะมีทิศทางที่ดีขึ้นกว่าปี 2560 แต่ยังมีปัจจัยอื่นๆ ที่มีผลกระทบต่อผลประกอบการของบริษัทฯ อาทิเช่น เทคโนโลยีของผลิตภัณฑ์ กระแสความนิยมของผู้บริโภค ราคาสินค้า และต้นทุนสินค้าที่เพิ่มขึ้น ซึ่งปัจจัยเหล่านี้ล้วนมีผลกระทบต่อผลประกอบการของบริษัทฯ

อย่างไรก็ตาม บริษัทฯ ยังคงขยายและพัฒนาธุรกิจอย่างต่อเนื่อง โดยขยายกลุ่มผลิตภัณฑ์เพิ่มมากขึ้น (ธุรกิจภาพพิมพ์และธุรกิจค้าปลีกโทรศัพท์เคลื่อนที่) เพื่อเพิ่มสัดส่วนรายได้ และมุ่งตอบสนองความต้องการของผู้บริโภคที่มีการเปลี่ยนแปลงอยู่ตลอด และบริษัทฯ ยังได้เริ่มขยายการลงทุนในต่างประเทศเพื่อขยายการเติบโตของบริษัทฯ อีกด้วย

ปี 2561 บริษัทฯ มีรายได้รวม 5,786 ล้านบาท เพิ่มขึ้นจากปี 2560 ร้อยละ 1 โดยรายได้รวมร้อยละ 89 เป็นรายได้จากกลุ่มธุรกิจกล้องและอุปกรณ์ถ่ายภาพ และร้อยละ 9 ของรายได้รวมมาจากกลุ่มธุรกิจมือถือและอุปกรณ์สื่อสาร ซึ่งมีอัตราการเติบโตจากปีก่อนสูงขึ้นถึงร้อยละ 24 ส่วนรายได้จากกลุ่มธุรกิจภาพพิมพ์นั้น อัตราการเติบโตเพิ่มขึ้นจากปีก่อนร้อยละ 29 จะเห็นได้ว่าโดยรวมแล้วรายได้รวมบริษัทฯ ยังคงดำเนินไปในทิศทางที่ดี และบริษัทฯ คาดหวังว่าจะดีไปจนถึงปี 2562

สุดท้ายนี้ ในนามของคณะกรรมการ ขอขอบคุณผู้ถือหุ้น ลูกค้าผู้มีอุปการะคุณ พันธมิตรทางธุรกิจที่ให้การสนับสนุนบริษัทฯ ด้วยดีเสมอมา รวมทั้งขอขอบคุณคณะผู้บริหารและพนักงานทุกท่านที่ร่วมแรงร่วมใจทำงานด้วยความซื่อสัตย์ รอบคอบ กุ่มเทกำลังกายกำลังใจอย่างเต็มความสามารถ จนทำให้บริษัทฯ ประสบความสำเร็จอย่างทุกวันนี้ และขอให้เชื่อมั่นว่าบริษัทฯ จะดำเนินธุรกิจโดยยึดหลักบรรษัทภิบาล และการพัฒนาอย่างยั่งยืน เพื่อให้เกิดประโยชน์สูงสุดแก่ทุกฝ่ายที่เกี่ยวข้องร่วมกันตลอดไป



(นายชาญ เรียร์กาญจนวงศ์)
ประธานกรรมการ

ข้อมูลสำคัญทางการเงิน

		2559	2560	2561
งบกำไรขาดทุน				
	(ล้านบาท)			
รายได้รวม		5,407.30	5,755.51	5,786.01
กำไรก่อนภาษีต้นทุนทางการเงิน		1,004.52	962.97	688.43
และส่วนแบ่งขาดทุนในการร่วมค้า				
กำไรสุทธิ		827.33	774.43	549.43
งบแสดงฐานะทางการเงิน				
	(ล้านบาท)			
สินทรัพย์รวม		2,446.95	3,090.72	3,024.89
หนี้สินรวม		1,168.95	1,286.71	1,130.55
ส่วนของผู้ถือหุ้น		1,278.00	1,804.01	1,894.34
หุ้นและข้อมูลเกี่ยวกับหุ้น				
ทุนจดทะเบียนและชำระแล้ว	(ล้านบาท)	352.89	352.89	352.89
จำนวนหุ้นสามัญ	(ล้านหุ้น)	3,528.88	3,528.88	3,528.88
มูลค่าที่ตราไว้	(บาท)	0.10	0.10	0.10
กำไรต่อหุ้น	(บาท)	0.23	0.22	0.16
เงินปันผลจ่ายต่อหุ้น ¹	(บาท)	0.14	0.13	0.08
อัตราจ่ายเงินปันผลต่อกำไรสุทธิ ²	(ร้อยละ)	58.37	58.98	51.25
ราคาหุ้น ณ วันที่ 31 ธันวาคม	(บาท)	5.30	3.10	1.20
อัตราส่วนทางการเงิน				
อัตรากำไรสุทธิ	(ร้อยละ)	15.30	13.46	9.50
อัตราผลตอบแทนผู้ถือหุ้น	(ร้อยละ)	75.65	50.25	29.71
อัตราผลตอบแทนจากสินทรัพย์	(ร้อยละ)	36.83	27.97	17.97
อัตราส่วนหนี้สินต่อส่วนของผู้ถือหุ้น	(เท่า)	0.91	0.71	0.60

หมายเหตุ

¹: สำหรับปี 2561 เป็นอัตราที่ได้รับความเห็นชอบจากคณะกรรมการบริษัท เมื่อวันที่ 14 กุมภาพันธ์ 2562 และให้นำเสนอของความเห็นชอบต่อที่ประชุมผู้ถือหุ้นในการประชุมสามัญประจำปี 2562 ในวันที่ 25 เมษายน 2562

²: อัตราการจ่ายเงินปันผลต่อกำไรสุทธิ คิดจากกำไรสุทธิของงบการเงินเฉพาะกิจการของบริษัทฯ ภายหลังจากการหักขาดทุนสะสมและสำรองต่างๆ ทั้งหมดแล้ว

รายได้รวม

หน่วย : ล้านบาท

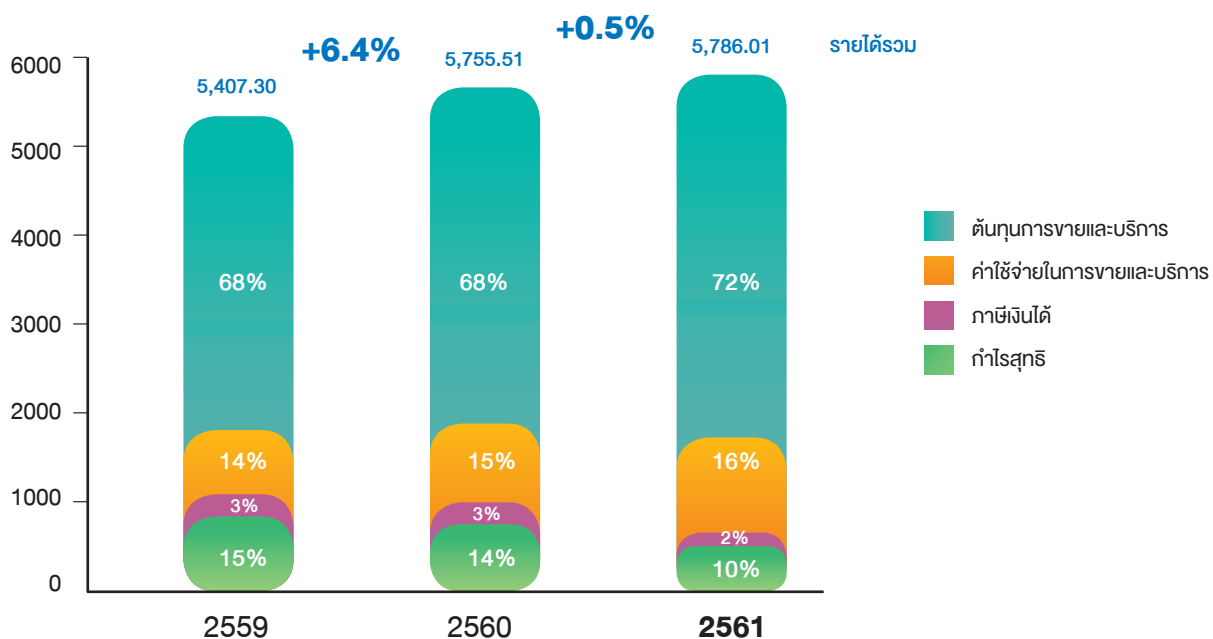

ฐานทางการเงิน

หน่วย : ล้านบาท

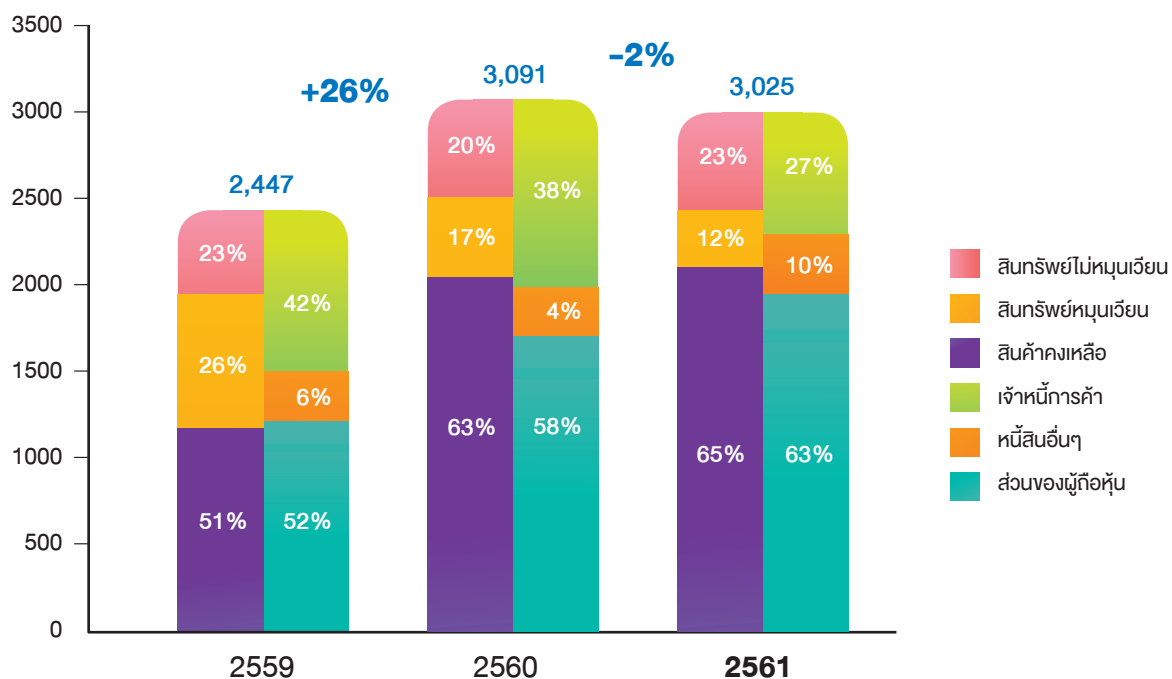

คณะกรรมการ

1. นายชาญ เรื่อยรกาญจนวงศ์
2. นางวรรณกมล เรื่อยรกาญจนวงศ์
3. นายธนสิทธิ์ เรื่อยรกาญจนวงศ์
4. นายอาทิตย์ ชุนหัชชราชัย
5. ดร.สุวิทย์ ธนียวัน
6. ศ.ดร.ภูมิฐาน รังคกุลบุวัฒน์
7. นางหฤทัย สุนยัง

ประธานกรรมการ
กรรมการ
กรรมการ
กรรมการ
กรรมการอิสระและประธานกรรมการตรวจสอบ
กรรมการอิสระและกรรมการตรวจสอบ
กรรมการอิสระและกรรมการตรวจสอบ



ลำดับคณะกรรมการจากซ้ายไปขวา
7,5,6,1,3,4,2

คณะผู้บริหาร

1. นายชาญ เรียร์กาญจนวงศ์
2. นางวรรณกมล เรียร์กาญจนวงศ์
3. นายธนสิทธิ์ เรียร์กาญจนวงศ์
4. นางสาวปรีศรา เรียร์กาญจนวงศ์
5. นางสาวชุติมา คล่องประทีปพล

ประธานเจ้าหน้าที่บริหาร
รองประธานเจ้าหน้าที่บริหาร / ประธานเจ้าหน้าที่ฝ่ายพาณิชย์
กรรมการผู้จัดการ
ประธานเจ้าหน้าที่ฝ่ายปฏิบัติการ / เลขาธิการบริษัท
ประธานเจ้าหน้าที่ฝ่ายการเงิน



ลำดับคณะผู้บริหารการจากซ้ายไปขวา
2,3,1,4,5

การเปลี่ยนแปลงที่สำคัญช่วงระยะเวลาที่ผ่านมา

ปี	เหตุการณ์สำคัญ
ปี 2540	1. บริษัท บิ๊ก คาเมร่า จำกัด เริ่มต้นธุรกิจด้วยทุนจดทะเบียน 1 ล้านบาท และเริ่มขยายธุรกิจค้าปลีกอุปกรณ์ถ่ายภาพเข้าสู่ธุรกิจค้าปลีกสมัยใหม่ (Modern Trade) โดยมีห้างคาร์ฟูร์ สาขาสุวินทวงศ์ เป็นสาขาแรกของบิ๊ก คาเมร่า มีลักษณะการจัดตั้งแบบ Stand Alone บนพื้นที่ให้เช่าของห้างคาร์ฟูร์ในขณะนั้น
ปี 2547	2. บิ๊ก คาเมร่า ได้มีการขยายสาขาไปทั่วประเทศ มากกว่า 70 สาขา เพื่อตอบรับภาวการณ์แข่งขันในอุตสาหกรรมกล้องถ่ายรูป และเพื่อตอบสนองการเปลี่ยนแปลงทางเทคโนโลยีจากกล้องแบบฟิล์ม (Film Camera) มาเป็น ในรูปแบบดิจิทัล (ปี 2547)
ปี 2556	3. บริษัทฯ ได้ขยายกิจการเข้าสู่ธุรกิจโทรศัพท์เคลื่อนที่ โดยเป็นตัวแทนจำหน่ายสินค้าแบรนด์ต่างๆ เช่น Samsung, Alcatel, Asus, i-mobile, JVC, Nokia, Sony และ Lenovo ภายใต้ชื่อร้าน “BIG Mobile by BIG Camera”
ปี 2557	4. บริษัท บิ๊ก คาเมร่า จำกัด ได้ลงนามในบันทึกข้อตกลงความร่วมมือกิจการกับ บริษัท ชันวุฒ อินคัสทรีส์ จำกัด (มหาชน) ซึ่งเป็นบริษัทที่จดทะเบียนในตลาดหลักทรัพย์มาตั้งแต่ปี 2534 โดยคุณชาญ เรืองภานุจนวงศ์ และผู้ถือหุ้นของ บริษัท บิ๊ก คาเมร่า จำกัด เข้าซื้อหุ้นของ บริษัท ชันวุฒ อินคัสทรีส์ จำกัด (มหาชน) โดยชำระเป็นหุ้นสามัญของ บริษัท บิ๊ก คาเมร่า จำกัด ซึ่งภายหลังการทำรายการดังกล่าว บริษัท บิ๊ก คาเมร่า จำกัด จะมีสถานะเป็นบริษัทย่อยของ บริษัท ชันวุฒ อินคัสทรีส์ จำกัด (มหาชน) 5. ภายหลังควบรวมกิจการ บริษัท ชันวุฒ อินคัสทรีส์ จำกัด (มหาชน) ได้เปลี่ยนชื่อเป็น บริษัท บิ๊ก คาเมร่า คอร์ปอเรชั่น จำกัด (มหาชน) (“BIG”) ดำเนินธุรกิจลงทุนในบริษัทอื่น (Holding company) โดยมีบริษัท บิ๊ก คาเมร่า จำกัด ดำเนินธุรกิจเป็นบริษัทแทน 6. เมื่อวันที่ 27 ธันวาคม 2557 ที่ประชุมสามัญผู้ถือหุ้นครั้งที่ 1/2557 ได้มีมติเปลี่ยนแปลงมูลค่าที่ตราไว้ของหุ้นสามัญบริษัทฯ จากเดิมมูลค่าหุ้นละ 1.00 บาท จำนวน 882,219,700 หุ้น เป็นมูลค่าหุ้นละ 0.25 บาท จำนวน 3,528,878,800 หุ้น
ปี 2558	7. เมื่อวันที่ 20 กุมภาพันธ์ 2558 ตลาดหลักทรัพย์อนุมัติให้ บริษัท บิ๊ก คาเมร่า คอร์ปอเรชั่น จำกัด (มหาชน) (“BIG”) พ้นเหตุอาจถูกพักก่อน โดยปลดเครื่องหมาย “SP” (Suspension) และ “NC” (Non-Compliance) รวมทั้งย้ายหลักทรัพย์ BIG ออกจากกลุ่มบริษัทจดทะเบียนที่เฝ้าติดตามงานไม่ได้ตามกำหนด (Non-Performing Group : NPG) และอนุญาตให้เริ่มซื้อขายในตลาดหลักทรัพย์กลุ่มอุตสาหกรรมบริการ หมวดพาณิชย์ ได้ตั้งแต่วันที่ 3 มีนาคม 2558 เป็นต้นไป 8. เมื่อวันที่ 3 มีนาคม 2558 บริษัท บิ๊ก คาเมร่า คอร์ปอเรชั่น จำกัด (มหาชน) ได้กลับเข้าทำการซื้อขายในตลาดหลักทรัพย์แห่งประเทศไทยเป็นวันแรก 9. เมื่อวันที่ 22 ตุลาคม 2558 ที่ประชุมสามัญผู้ถือหุ้นมีมติอนุมัติการลดทุนจดทะเบียนและถอนชำระแล้วของบริษัทฯ จากจำนวน 882,219,700 บาท เป็นจำนวน 352,887,880 บาท โดยการลดมูลค่าที่ตราไว้ของหุ้น (Par Value) จากเดิมหุ้นละ 0.25 บาท เป็น 0.10 บาท และที่ประชุมสามัญผู้ถือหุ้นยังมีมติการปรับโครงสร้างกิจการโดยบริษัทฯ จะรับโอนกิจการทั้งหมดของ บริษัท บิ๊ก คาเมร่า จำกัด ซึ่งเป็นบริษัทย่อย เพื่อให้ BIG เป็นบริษัทที่ดำเนินธุรกิจเพียงบริษัทเดียว 10. บริษัทฯ ได้ดำเนินการจดทะเบียนลดทุนจดทะเบียนและชำระแล้ว ต่อกรมพัฒนาธุรกิจการค้า กระทรวงพาณิชย์เป็นที่เรียบร้อยแล้ว เมื่อวันที่ 23 ธันวาคม 2558 11. บริษัทฯ ได้ดำเนินการรับโอนกิจการจาก บริษัท บิ๊ก คาเมร่า จำกัด ซึ่งเป็นบริษัทย่อยและถือหุ้นร้อยละ 99.99 โดยบริษัทฯ เป็นที่เรียบร้อยแล้ว เมื่อวันที่ 25 ธันวาคม 2558 และได้ดำเนินการจดทะเบียนเลิกกิจการ บริษัท บิ๊ก คาเมร่า จำกัด เมื่อวันที่ 28 ธันวาคม 2558

ปี 2560

12. เมื่อวันที่ 12 พฤษภาคม 2560 ที่ประชุมคณะกรรมการครั้งที่ 2/2560 มีมติให้จัดตั้งบริษัทย่อยโดยถือหุ้นในสัดส่วนร้อยละ 100 เพื่อรองรับการขยายธุรกิจด้านภาพพิมพ์ ทั้งนี้ได้มีมติให้ดำเนินการโอนกิจการบางส่วน คือส่วนงานการผลิต ภาพพิมพ์ให้แก่บริษัทย่อยดังกล่าวเมื่อได้จัดตั้งแล้วเสร็จ
13. เมื่อวันที่ 7 กรกฎาคม 2560 บริษัทฯ จัดทะเบียนจัดตั้งบริษัทย่อย ชื่อบริษัท อิมเมจ โซลูชั่น พลัส จำกัด (“บริษัทย่อย”) โดยมีทุนจดทะเบียน 50 ล้านบาท มูลค่าที่ตราไว้หุ้นละ 10 บาท มีวัตถุประสงค์เพื่อดำเนินธุรกิจผลิตและจำหน่ายผลิตภัณฑ์ภาพพิมพ์ ให้บริการพิมพ์ภาพแบบครบวงจร โดยบริษัทฯ ถือหุ้นบริษัทย่อยในสัดส่วนร้อยละ 100 ของทุนจดทะเบียน ต่อมาในวันที่ 1 สิงหาคม 2560 บริษัทฯ ได้โอนทรัพย์สินที่ใช้ในการประกอบธุรกิจภาพพิมพ์ หนี้สิน ตลอดจนสิทธิและหน้าที่ให้แก่บริษัทย่อย

ปี 2561

14. เมื่อวันที่ 6 กรกฎาคม 2561 ที่ประชุมกรรมการครั้งที่ 3/2561 บริษัทฯ มีมติอนุมัติให้จัดตั้ง บริษัท บิ๊ก คาเมร่า โฮลดิ้ง จำกัด ซึ่งเป็นบริษัทย่อยของบริษัทฯ โดยบริษัทถือหุ้นร้อยละ 99.99 ของหุ้นทั้งหมด วัตถุประสงค์เพื่อรองรับการลงทุนในทั้งในและต่างประเทศ
15. เมื่อวันที่ 24 กรกฎาคม 2561 บริษัทฯ จัดทะเบียนจัดตั้งบริษัทย่อยชื่อบริษัท บิ๊ก คาเมร่า โฮลดิ้ง จำกัด (“บริษัทย่อย”) โดยมีทุนจดทะเบียน 50 ล้านบาท มูลค่าหุ้นที่ตราไว้หุ้นละ 10 บาท มีวัตถุประสงค์เพื่อรองรับการลงทุนทั้งในและต่างประเทศโดยบริษัทฯ ถือหุ้นบริษัทย่อยในสัดส่วนร้อยละ 99.99 ของทุนจดทะเบียน
16. เมื่อวันที่ 14 ธันวาคม 2561 บริษัทฯ ได้เข้าร่วมลงทุนในและเป็นสมาชิกในบริษัทร่วมทุน ชื่อบริษัท บิ๊ก ดิจิทัล จำกัด (“บริษัทร่วมทุนฯ”) โดยบริษัทย่อย เป็นสมาชิกโดยลงทุนเป็นมูลค่า 11,500,000 ดอลลาร์เวียดนาม (ประมาณ 500,000 เหรียญสหรัฐ) หรือคิดเป็นสัดส่วนร้อยละ 50 ของทุนจดทะเบียนทั้งหมดของบริษัทร่วมทุน
17. เมื่อวันที่ 27 ตุลาคม 2561 บริษัทร่วมทุนฯ เปิดดำเนินการประกอบธุรกิจในวันแรก ณ เมืองโฮจิมินห์ ประเทศเวียดนาม



บริษัท บิ๊ก คาเมร่า คอร์ปอเรชั่น (มหาชน)
ทุนจดทะเบียนและทุนชำระแล้ว 352,887,880 บาท

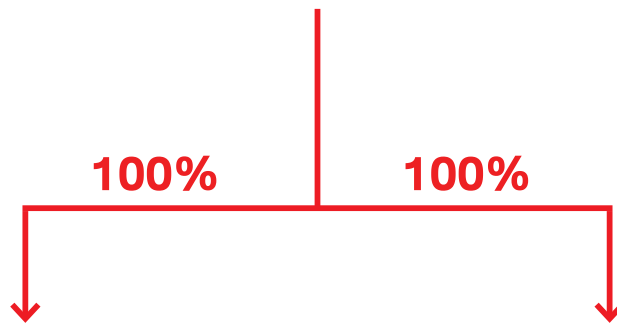

บริษัท อิมเมจ โซลูชั่น พลัส จำกัด
ทุนจดทะเบียน 50 ล้านบาท
ทุนชำระแล้ว 25 ล้านบาท



บริษัท บิ๊ก คาเมร่า โฮลดิ้ง จำกัด
ทุนจดทะเบียน 50 ล้านบาท
ทุนชำระแล้ว 20 ล้านบาท

50%



บริษัท บิ๊ก ดิจิเวิลด์ จำกัด
ทุนจดทะเบียน 23,000,000,000 ดอลลาร์เวียดนาม หรือ
ประมาณ 1,000,000 เหรียญสหรัฐ

ลักษณะของการประกอบธุรกิจ

ชื่อบริษัท	บริษัท บิ๊ก คาเมร่า คอร์ปอเรชั่น จำกัด (มหาชน)
ชื่อย่อหลักทรัพย์ ที่ตั้ง	BIG 115,115/1 ถนนสวัสดิการ 1 แขวงหนองแขม เขตหนองแขม กรุงเทพมหานคร
โทรศัพท์	0 2809 9956-65
โทรสาร	0 2809 9950
Website	www.bigcamera.co.th
ประเภทธุรกิจ	ค้าปลีกอุปกรณ์ถ่ายภาพและโทรศัพท์เคลื่อนที่
เลขทะเบียนบริษัท	0107537001404
ทุนจดทะเบียน	352,887,880 บาท (หุ้นสามัญ 3,528,878,800 หุ้น มูลค่าหุ้นละ 0.10 บาท)
ทุนชำระแล้ว	352,887,880 บาท

บริษัทย่อย

ชื่อบริษัท	บริษัท อิมเมจ โซลูชั่น พลัส จำกัด
ที่ตั้ง	Image Solution Plus Company Limited 115 ซอยเพชรเกษม 77 ถนนสวัสดิการ 1 แขวงหนองแขม เขตหนองแขม กรุงเทพมหานคร
โทรศัพท์	0 2809 9956-65
โทรสาร	0 2809 9950
Website	www.image-plus.co.th
ประเภทธุรกิจ	ผลิตและจำหน่ายผลิตภัณฑ์ภาพพิมพ์ ให้บริการด้านการพิมพ์ภาพแบบครบวงจร
เลขทะเบียนบริษัท	0105560112606
ทุนจดทะเบียน	50 ล้านบาท (หุ้นสามัญ 5,000,000 หุ้น มูลค่าหุ้นละ 10 บาท)
ทุนชำระแล้ว	25 ล้านบาท
สัดส่วนการถือหุ้นของ BIG	100%

บริษัทย่อย

ชื่อบริษัท	บริษัท บิ๊ก คาเมร่า โฮลดิ้ง จำกัด
ที่ตั้ง	115 ซอยเพชรเกษม 77 ถนนสวัสดิการ 1 แขวงหนองแขม เขตหนองแขม กรุงเทพมหานคร
โทรศัพท์	0 2809 9956-65
โทรสาร	0 2809 9950
ประเภทธุรกิจ	เพื่อรองรับการร่วมลงทุนทั้งในและต่างประเทศ
เลขทะเบียนบริษัท	0105561127046
ทุนจดทะเบียน	50 ล้านบาท (หุ้นสามัญ 500,000 หุ้น มูลค่าหุ้นละ 100 บาท)
ทุนชำระแล้ว	20 ล้านบาท
สัดส่วนการถือหุ้นของ BIG	100%

บริษัทร่วมทุน

ชื่อบริษัท	บริษัท บิ๊ก ดิจิทัล จำกัด
ที่ตั้ง	134 Nguyen Thai Hoc Street, Pham Ngu Lao Ward, District 1, Hochiminh City. 70000
โทรศัพท์	++(84)028-3821-3759
ประเภทธุรกิจ	ค้าปลีกกล้องถ่ายภาพ และอุปกรณ์ถ่ายภาพ
เลขทะเบียนบริษัท	0315233304
ทุนจดทะเบียน	23,000,000,000 ดองเวียดนาม หรือประมาณ 1,000,000 เหรียญสหรัฐ
ทุนที่เข้าร่วม	11,500,000,000 ดองเวียดนาม หรือประมาณ 500,000 เหรียญสหรัฐ
สัดส่วนการถือหุ้นของ BIG	50%

ลักษณะการประกอบธุรกิจ



ปัจจุบันบริษัทฯ และบริษัทย่อยประกอบธุรกิจดังต่อไปนี้

1. ธุรกิจกล้องถ่ายภาพ

ธุรกิจกล้องถ่ายภาพมีการปรับกลยุทธ์การดำเนินงานธุรกิจตามการเปลี่ยนแปลงของสภาพแวดล้อมการแข่งขัน ความต้องการของลูกค้า ทั้งนี้ในปี 2561 แบรินด์ ผู้ผลิตกล้องชั้นนำได้มีการเปิดตัวใหม่กล้องรุ่นใหม่เพื่อเพิ่มฟังก์ชัน และพัฒนาในส่วนของ Body ให้ตอบโจทย์ให้ตรงกับความต้องการของลูกค้ามากขึ้น



2. ธุรกิจโทรศัพท์เคลื่อนที่

ธุรกิจโทรศัพท์เคลื่อนที่ที่มีผลการดำเนินงานที่เติบโตขึ้นเมื่อเทียบกับปีก่อน จากการที่บริษัทฯ เร่งขยายจำนวนสาขา (stores expansion) และสร้างพันธมิตรร่วมกับเจ้าของผู้ให้บริการเครือข่ายโทรศัพท์เคลื่อนที่ ร่วมกันเปิดร้านเพื่อผลประโยชน์ทางกลยุทธ์ในส่วนของ market penetration และ brand reputation อีกทั้งยังคงเน้นความหลากหลายของผลิตภัณฑ์ (Full Coverage) และการจัดทำราคาขายสินค้าในรูปแบบของ Real-time monitoring

ช่องทางการจำหน่ายที่เติบโตขึ้นในปี 2561 เมื่อเปรียบเทียบกับปี 2560

Shop	ปี 2560	ปี 2561
Big Mobile	42 สาขา	43 สาขา
Samsung	1 สาขา	1 สาขา
AIS	2 สาขา	3 สาขา
Telewiz	- สาขา	4 สาขา

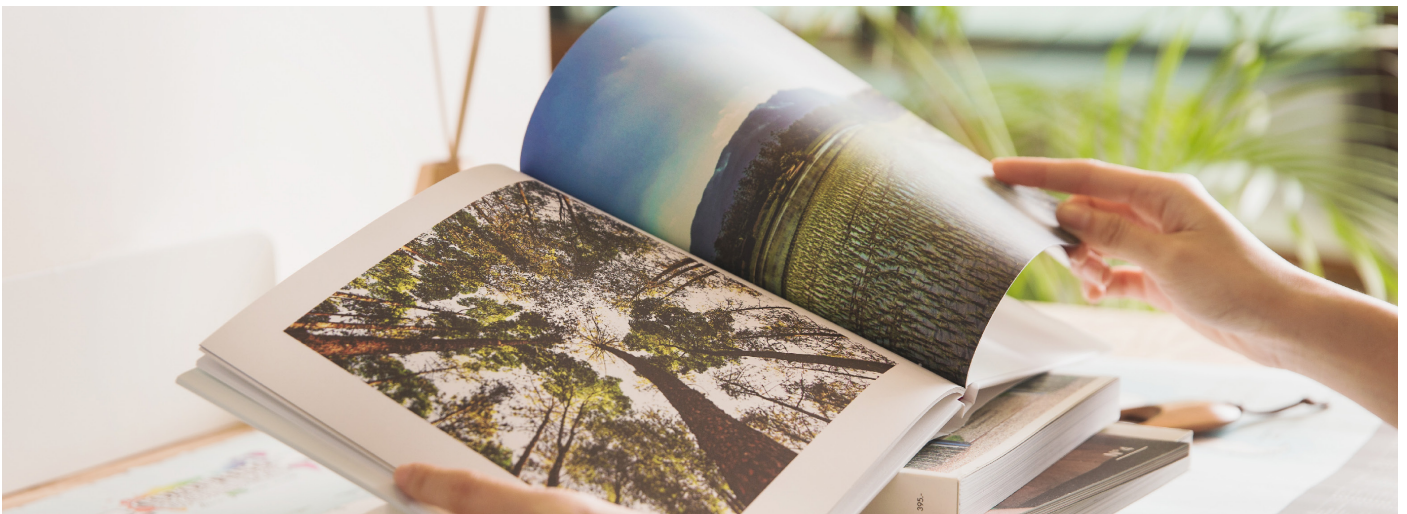

3. ธุรกิจบริการพิมพ์ภาพถ่าย

ธุรกิจบริการพิมพ์ภาพถ่ายมุ่งพัฒนาผลิตภัณฑ์ให้เกิดความสร้างสรรค์ และตอบสนองความต้องการที่หลากหลายของลูกค้า เพื่อให้ลูกค้าได้เก็บบันทึกภาพความประทับใจสุดพิเศษผ่านเทคโนโลยีที่ทันสมัย

ผลิตภัณฑ์

1. Photo Book
2. พิมพ์ภาพลงใน Canvas
3. Photo Print



ปัจจัยความเสี่ยง

ความเสี่ยงที่ระดับล่างเป็นความเสี่ยงบางประการที่สำคัญ ซึ่งอาจส่งผลกระทบต่อธุรกิจ ฐานะการเงิน ผลการดำเนินงาน โอกาสทางธุรกิจ ตลอดจนมูลค่าหุ้นสามัญของบริษัทฯ นอกจากนี้ อาจยังมีความเสี่ยงอื่นๆ ที่บริษัทฯ ไม่อาจคาดการณ์ได้ ณ ปัจจุบัน หรือเป็นความเสี่ยงที่บริษัทฯ พิจารณาในขณะนี้แล้วเห็นว่าไม่มีผลกระทบต่อการดำเนินธุรกิจของบริษัทฯ

นอกจากนี้ ข้อความในลักษณะที่เป็นการคาดการณ์ในอนาคตเช่น “เชื่อว่า” “คาดการณ์ว่า” “คาดว่า” “วางแผนว่า” “ประสงค์ว่า” “โดยประมาณ” หรือประมาณการทางการเงิน โครงการในอนาคต ประมาณการผลการดำเนินงาน การประกอบธุรกิจ แผนการขยายธุรกิจ การเปลี่ยนแปลงกฎหมายที่เกี่ยวข้องในการดำเนินธุรกิจ และปัจจัยอื่นๆ ซึ่งเป็นการคาดการณ์ในอนาคต เป็นความเห็นของบริษัทฯ ณ ปัจจุบัน และไม่เป็นการรับรองถึงการดำเนินงาน หรือเหตุการณ์ในอนาคต ไม่ว่าในลักษณะใด โดยผล หรือเหตุการณ์จริงอาจแตกต่างอย่างมากจากประมาณการ หรือการคาดการณ์ดังกล่าว

ความเสี่ยงที่เกี่ยวข้องกับบริษัทฯ

3.1) ความเสี่ยงจากการมีกลุ่มผู้ถือหุ้นรายใหญ่ที่มีอิทธิพลต่อการกำหนดนโยบายการบริหารงาน

ปัจจุบันบริษัทฯ มีกลุ่มผู้ถือหุ้นรายใหญ่คือ ครอบครัว เรือรทกานจนวนนท์ ถือหุ้นคิดเป็นสัดส่วนร้อยละ 69.27 ของจำนวนหุ้นที่จำหน่ายได้แล้วทั้งหมดของบริษัทฯ นอกจากนี้ คุณชวัญ เรือรทกานจนวนนท์ ยังดำรงตำแหน่งเป็นประธานกรรมการ และประธานเจ้าหน้าที่บริหาร โดยเป็นกรรมการผู้มีอำนาจลงนามผูกพันของบริษัทฯ จึงทำให้กลุ่มผู้ถือหุ้นดังกล่าวเป็นผู้มีอำนาจในการบริหารจัดการและควบคุมคะแนนเสียงในการลงมติที่สำคัญได้เกือบทั้งหมด ไม่ว่าในเรื่องการแต่งตั้งกรรมการ หรือการขอมติในเรื่องอื่นที่ต้องใช้เสียงส่วนใหญ่ของที่ประชุมผู้ถือหุ้น ยกเว้นในเรื่องกฎหมายหรือข้อบังคับบริษัทที่กำหนดให้ต้องได้รับเสียง 3 ใน 4 ของจำนวนหุ้นที่เข้าประชุมและมีสิทธิออกเสียง เช่น การเพิ่มทุน การลดทุน ดังนั้น ผู้ถือหุ้นรายอื่นที่เข้าร่วมประชุมและมีสิทธิออกเสียง อาจจะไม่สามารถรวบรวมคะแนนเสียงเพื่อตรวจสอบหรือถ่วงดุลการบริหารของผู้ถือหุ้นใหญ่ได้

อย่างไรก็ตาม บริษัทฯ มีโครงสร้างการจัดการประกอบด้วย คณะกรรมการบริษัทและคณะกรรมการตรวจสอบ โดยแต่ละคณะมีการกำหนดขอบเขตอำนาจหน้าที่อย่างชัดเจน ทำให้ระบบการทำงานของบริษัทฯ

มีความเป็นมาตรฐานและสามารถตรวจสอบได้โดยง่าย อีกทั้ง โครงสร้างคณะกรรมการของบริษัทฯ ยังประกอบด้วยกรรมการอิสระเป็นจำนวน 3 ท่าน จากจำนวนกรรมการทั้งหมด 7 ท่าน และมีคณะกรรมการตรวจสอบที่ประกอบด้วยกรรมการอิสระ 3 ท่าน ซึ่งแต่ละท่านเป็นผู้ที่มีความรู้ความสามารถ ทำให้สามารถสอบทานการทำงานของบริษัทฯ ให้มีความโปร่งใส ตลอดจนสามารถถ่วงดุลอำนาจในการนำเสนอเรื่องต่างๆ ให้ที่ประชุมผู้ถือหุ้นพิจารณาได้ในระดับหนึ่ง นอกจากนั้นแล้ว บริษัทฯ ได้มีระเบียบปฏิบัติกรณีที่มีการทำรายการที่เกี่ยวข้องกับ กรรมการ ผู้ถือหุ้นรายใหญ่ หรือผู้มีอำนาจควบคุมในกิจการ รวมทั้งบุคคลที่อาจมีความขัดแย้ง โดยบุคคลดังกล่าวจะไม่มีอำนาจอนุมัติในการทำรายการนั้นๆ ทำให้สามารถลดทอนความเสี่ยงอันอาจเกิดขึ้นได้อีกด้วย

3.2) ความเสี่ยงจากการที่ธุรกิจอยู่ในอุตสาหกรรมที่มีการแข่งขันที่สูง

ปัจจุบันธุรกิจค้าปลีกอุปกรณ์ถ่ายภาพนั้นมีสภาพการแข่งขันที่สูง ทั้งจากผู้ประกอบการที่มีอยู่ในปัจจุบันและผู้ประกอบการรายใหม่ที่กำลังเข้ามาแข่งขันในธุรกิจมากขึ้น ซึ่งผู้ที่เข้ามาแข่งขันมีทั้งบริษัทขนาดกลางที่ทุนจดทะเบียนไม่เกิน 10 ล้านบาท หรือบริษัทขนาดเล็กที่อยู่ในท้องถิ่นต่างๆ ตาม

จังหวัดหลักทั่วประเทศ ทำให้บริษัทฯ เผชิญกับภาวะการแข่งขันที่สูงและอาจส่งผลกระทบต่อผลประโยชน์ นอกจากนั้น บิ๊ก คาเมร่า ยังมีความเสี่ยงจากการที่คู่แข่งในอุตสาหกรรมอาจขายสินค้าทดแทน อาทิเช่น สินค้ามือสอง สินค้าเลียนแบบ หรือสินค้าผิดกฎหมาย โดยที่สินค้าทดแทนดังกล่าวมีสภาพการใช้งานที่ราคาถูกทำให้ผู้บริโภคมีทางเลือกมากขึ้น ซึ่งในช่วงที่ภาวะเศรษฐกิจตกต่ำอาจทำให้ผู้บริโภคเปลี่ยนมาซื้อสินค้าทดแทนมากขึ้น ทำให้บิ๊ก คาเมร่า มีความเสี่ยงจากการที่ยอดขายลดลง ซึ่งจะส่งผลกระทบต่อความสามารถในการทำกำไร

อย่างไรก็ตามบริษัทฯ คาดว่าจะมีความเสี่ยงจากประเด็นดังกล่าวไม่มากนัก เนื่องจากการเข้ามาดำเนินธุรกิจค้าปลีกอุปกรณ์ถ่ายภาพของผู้ประกอบการรายใหม่นั้นมีข้อจำกัดที่สำคัญอยู่หลายประการ อาทิเช่น การไม่มีอำนาจต่อรองกับตัวแทนจำหน่ายต่างๆ (Brand Supplier) ทั้งในส่วนของวงเงินเครดิต ส่วนลดทางการค้าและระยะเวลาการชำระเงิน เนื่องมาจากปริมาณการสั่งซื้อของผู้ประกอบการรายใหม่ค่อนข้างต่ำ เมื่อเทียบกับ บิ๊ก คาเมร่า สำหรับกรณีที่เกรงว่าผู้ประกอบการธุรกิจที่เกี่ยวข้องกับธุรกิจค้าปลีกอุปกรณ์ถ่ายภาพ อาทิเช่น ธุรกิจขายกล้องมือสอง ธุรกิจขายอุปกรณ์ที่เกี่ยวข้อง เช่น ศูนย์ล้างอัดขยายภาพ จะเข้ามาดำเนินธุรกิจค้าปลีกอุปกรณ์ถ่ายภาพเพิ่มขึ้น บริษัทฯ คาดว่าผู้ประกอบการรายใหม่อาจจะไม่เข้ามาดำเนินธุรกิจค้าปลีกเนื่องจากความไม่คุ้นเคยสภาพตลาด การไม่สามารถหาทำเลที่ตั้งที่เหมาะสมและการไม่มีอำนาจเจรจาต่อรองทางการค้ากับตัวแทนจำหน่ายต่างๆได้อย่างมีประสิทธิภาพ นอกจากนี้ บริษัทฯ ยังมีผลิตภัณฑ์และการบริการที่หลากหลายครบวงจรเพื่อตอบสนองความต้องการทุกกลุ่มลูกค้า มีสาขาครอบคลุมทั่วประเทศ รวมถึงยังมีการจัดการส่งเสริมการขายอย่างต่อเนื่อง ตลอดจนการอบรมพนักงานฝ่ายขายให้มีความรู้ความเข้าใจในเรื่องของผลิตภัณฑ์เป็นอย่างดี ซึ่งจะเป็นแรงผลักดัน ทำให้เกิดภาพลักษณ์ที่ดีกับสาขาของ บิ๊ก คาเมร่า นอกจากนั้นแล้วด้วยประสบการณ์ของผู้บริหารด้านค้าปลีกที่ยาวนานกว่า 20 ปี สามารถบริหารจัดการสาขาได้อย่างมีประสิทธิภาพ และความเข้าใจอย่างลึกซึ้งในธุรกิจกล้องถ่ายภาพทำให้บริษัทฯ สามารถปรับตัวให้เข้ากับสภาวะการแข่งขันได้เป็นอย่างดีและยังคงเป็นผู้นำในธุรกิจค้าปลีกอุปกรณ์ถ่ายภาพจนถึงปัจจุบันรวมถึงการบริหารจัดการด้านสินค้าคงคลังที่อยู่เสมอซึ่งมีความสำคัญเป็นอย่างมากในธุรกิจค้าปลีก

3.3) ความเสี่ยงจากการด้อยค่าของสินค้าคงคลัง

บริษัทฯ ต้องจัดเก็บสินค้าคงคลังในจำนวนที่เพียงพอเพื่ออำนวยความสะดวกในการกระจายสินค้าโดยเฉพาะอย่างยิ่งผลิตภัณฑ์กล้องถ่ายภาพและอุปกรณ์ที่เกี่ยวข้อง โดย ณ วันที่ 31 ธันวาคม 2561 บริษัทฯ จัดเก็บสินค้าคงคลังคิดเป็นสัดส่วนร้อยละ 65 ของสินทรัพย์รวม ซึ่งสินค้าหลักของบริษัทฯ เป็นสินค้าเทคโนโลยีประเภทอุปกรณ์ถ่ายภาพที่มีการพัฒนาและเปลี่ยนแปลงอยู่ตลอดเวลา ซึ่งลักษณะการประกอบธุรกิจค้าปลีกอุปกรณ์ถ่ายภาพและโทรศัพท์เคลื่อนที่ ซึ่งความหลากหลายในผลิตภัณฑ์เป็นสิ่งจำเป็นที่บริษัทฯ จะต้องมีการบริหารสินค้าคงคลังเพื่อสนองตอบตามความต้องการของลูกค้าที่มีหลากหลายประเภท ดังนั้นบริษัทฯ จึงอาจมีความเสี่ยงจากการด้อยค่าของสินค้าคงคลัง เนื่องจากการเปลี่ยนแปลงเทคโนโลยีหรือการออกผลิตภัณฑ์รุ่นใหม่ที่ดีกว่า หรือพฤติกรรมของผู้บริโภคที่เปลี่ยนแปลงไป จนทำให้สินค้าคงคลังที่มีอยู่ไม่สามารถขายได้หรือมีมูลค่าลดลง

ถึงแม้ว่าในช่วงบางไตรมาสของปี บริษัทฯ จะมีปริมาณสินค้าคงคลัง เกินกว่าปกติ แต่บริษัทฯ ก็สามารถระบายสินค้าออกได้ประกอบกับบริหารจัดการ

สินค้าบางกลุ่มอย่างใกล้ชิดจนปัจจุบันปริมาณสินค้าคงคลังได้กลับสู่สภาวะปกติ ทั้งนี้บริษัทฯ คาดว่าผลกระทบจากความเสี่ยงจากการด้อยค่าของสินค้าคงคลังนี้จะส่งผลกระทบต่อฐานะทางการเงินในปัจจุบันค่อนข้างน้อย เนื่องจากบริษัทฯ ได้ศึกษาและสำรวจความต้องการและพฤติกรรมของผู้บริโภคอยู่ตลอดเวลา รวมทั้งติดตามการเปลี่ยนแปลงของเทคโนโลยีอย่างใกล้ชิด และจากประสบการณ์ของผู้บริหารที่อยู่ในธุรกิจค้าปลีกอุปกรณ์ถ่ายภาพและอุปกรณ์ที่เกี่ยวข้องมาอย่างยาวนาน ประกอบกับมีความสัมพันธ์อันดีกับตัวแทนจำหน่าย (Brand Supplier) ทำให้สามารถเลือกรุ่นสินค้าในแต่ละยี่ห้อให้เหมาะสมกับความต้องการของลูกค้าภายใต้สภาพของเงินบาทในการแข่งขันในขณะนั้น และทันต่อการเปลี่ยนแปลงเทคโนโลยีได้เป็นอย่างดี อีกทั้งการที่ผู้บริหารมีการทำงานอย่างใกล้ชิดกับตัวแทนผู้ผลิตและจัดจำหน่าย แบรินด์หลักๆ ของอุปกรณ์ถ่ายภาพ จะมีการควบคุมดูแลและบริหารสินค้าคงคลังร่วมกันอย่างมีประสิทธิภาพ โดยมีการกำหนดให้มีการติดตามผลการขายและรายงานสินค้าคงเหลืออย่างต่อเนื่อง มีการส่งรายงานสินค้าคงคลังเป็นรายสัปดาห์ให้แก่บริษัทผู้ค้าเพื่อร่วมกันกำหนดปริมาณการสั่งซื้อสินค้าในแต่ละเดือน

นอกจากนี้ การที่บริษัทฯ ได้ติดตามผลการขายและรายงานสินค้าคงเหลืออย่างใกล้ชิดโดยที่ผู้บริหารสามารถตรวจสอบและวิเคราะห์สินค้าคงคลังได้ตลอดเวลา ทำให้มั่นใจว่าบริษัทฯ จะควบคุมและจัดการความเสี่ยงดังกล่าวได้เป็นอย่างดี และจากนโยบายการตั้งค่าเผื่อการลดมูลค่าสำหรับสินค้าล้าสมัย เคลื่อนไหวช้า หรือเสื่อมคุณภาพ โดยแยกเป็นแต่ละประเภทของกลุ่มสินค้า โดยใน ปี 2561 มีการตั้งรายการสำรองเพื่อผลขาดทุนจากสินค้าเสื่อมสภาพและล้าสมัยจำนวน 32 ล้านบาทคิดเป็นร้อยละ 0.55 ของรายได้รวม

สำหรับการออกผลิตภัณฑ์รุ่นใหม่ บริษัทฯ และตัวแทนจำหน่ายจะร่วมกันวางแผนประมาณการยอดขายเพื่อกำหนดจำนวนสินค้าคงคลังที่เหมาะสม ในกรณีที่อาจมีข้อผิดพลาดจากการประมาณการดังกล่าว ตัวแทนผู้จัดจำหน่าย (Brand Supplier) จะเข้ามาร่วมรับผิดชอบในรูปแบบต่างๆ เช่น การปรับลดราคาขายลงเพื่อเร่งยอดขายในผลิตภัณฑ์ที่ขายได้ช้า ทั้งนี้ อาจมีการเจรจาขลดัชนีราคาสินค้าบางส่วนตามปริมาณสินค้าคงคลังที่เหลืออยู่ นอกจากนี้ผู้บริหาร ยังมีนโยบายให้ค่าตอบแทนพิเศษ (Incentive) เพิ่มเติมให้แก่พนักงานที่ขายสินค้าที่สภาพคล่องในการซื้อขายต่ำ

3.4) ความเสี่ยงจากการพึ่งพาทีมงานและผู้บริหาร

ผู้บริหารและทีมงานมีส่วนสำคัญอย่างยิ่งในการกำหนดกลยุทธ์เป้าหมาย และนโยบายการดำเนินธุรกิจ และกำกับธุรกิจให้เป็นไปในแนวทางที่กำหนด ซึ่งหากบริษัทฯ ขาดทีมผู้บริหารหลักโดยเฉพาะประธานเจ้าหน้าที่บริหารซึ่งเป็นผู้กำหนดกลยุทธ์และทิศทางการดำเนินธุรกิจ ก็อาจเป็นเหตุให้บริษัทฯ ไม่สามารถปฏิบัติงานได้ตามเป้าหมายที่วางไว้ และมีผลกำไรตกต่ำไม่เป็นไปตามเป้าหมายได้

อย่างไรก็ดีที่ผ่านมาบริษัทฯ มีมาตรการในการจัดสรรและกระจายอำนาจหน้าที่อย่างเหมาะสม ซึ่งในการดำเนินธุรกิจผู้บริหารและทีมงานก็มีส่วนร่วมในการกำหนดแผนธุรกิจ และกลยุทธ์ต่างๆ มาโดยตลอด นอกจากนี้ บริษัทฯ ก็มีแผนการพัฒนาเพื่อเพิ่มความรู้ความสามารถให้บุคลากรอย่างสม่ำเสมอ บริษัทฯ จึงเชื่อมั่นว่าจะมีบุคลากรที่มีความรู้ความสามารถเข้ามาสืบทอดธุรกิจได้หากผู้บริหารท่านดังกล่าวลาออกหรือเกษียณ

3.5) ความเสี่ยงจากการทุจริตของพนักงานระดับปฏิบัติงาน

บริษัทฯ ประกอบธุรกิจค้าปลีกอุปกรณ์ถ่ายภาพและอุปกรณ์ที่เกี่ยวข้อง ซึ่งจำเป็นต้องมีการกระจายสินค้าไปตามสาขาต่างๆ ทั้งในกรุงเทพฯ และปริมณฑล รวมถึงตามจังหวัดหลักๆ ทั่วประเทศ ประกอบกับสินค้ามีมูลค่าพอสมควร เคลื่อนย้ายสะดวกและเป็นที่ต้องการโดยทั่วไปจากลักษณะดังกล่าว บริษัทฯ อาจเผชิญความเสี่ยงจากการทุจริตของพนักงานระดับปฏิบัติงาน เช่น พนักงานขายประจำสาขา และพนักงานเก็บสินค้า เป็นต้น ซึ่งอาจก่อให้เกิดความเสียหายต่อผลประโยชน์ของบริษัทฯ ได้

ทั้งนี้ บริษัทฯ ตระหนักดีถึงโอกาสที่จะเกิดเหตุการณ์ดังกล่าว จึงได้วางระบบควบคุมภายในและระบบสอบทานไว้เป็นอย่างดีโดยการนำระบบสารสนเทศมาช่วยสนับสนุน เช่น ในส่วนการจำหน่ายหน้าร้าน บริษัทฯ มีการบันทึกเลขประจำตัวเครื่องที่ขายทุกครั้งที่มีการขาย มีการโอนเงินได้ที่ได้จากการขายสินค้าทุกวัน มีการตรวจสอบปริมาณสินค้าโดยการเข้าตรวจนับสินค้าจากฝ่ายตรวจสอบฯ อย่างสม่ำเสมอ ในส่วนระบบจัดเก็บสินค้า บริษัทฯ ก็มีมาตรการการตรวจสอบสินค้าโดยละเอียดและมีการตรวจนับปริมาณจริงทุกเดือน โดยพนักงานดูแลสินค้าทุกรายจะต้องรับผิดชอบร่วมกันหากมีสินค้าสูญหาย นอกจากนี้ยังมีมาตรการลงโทษในเรื่องการทุจริตอย่างรุนแรงและพนักงานบริษัทฯ ต้องมีเงินประกันจำนวนหนึ่ง ซึ่งจากมาตรการดังกล่าวทำให้บริษัทฯ เชื่อมั่นว่าถึงแม้ว่าเกิดการทุจริตขึ้นจริง ก็สามารถที่จะตรวจพบได้ในเวลาอันรวดเร็ว โดยมาตรการต่างๆ และระบบงานที่บริษัทฯ วางไว้เป็นอย่างดีก็จะช่วยจำกัดความเสียหายที่จะเกิดขึ้นไว้ในระดับที่ไม่เป็นสาระสำคัญต่อผลประโยชน์ ทั้งนี้ ในปี 2560 และ 2561 มีความเสียหายจากการทุจริตของพนักงาน มูลค่าประมาณ 3.4 แสนบาท และ 7.1 แสนบาท ตามลำดับ นอกจากนี้ ยังคงมีความเสียหายเล็กน้อยที่เกิดจากการผิดพลาดในการขาย ซึ่งบริษัทฯ ก็ได้เรียกเก็บค่าเสียหายดังกล่าวจากพนักงานที่ปฏิบัติผิดพลาด ซึ่งเป็นไปตามข้อตกลงร่วมกันระหว่างพนักงานปฏิบัติงานกับบริษัทฯ

3.6) ความเสี่ยงจากการสูญเสียการเป็นผู้จัดจำหน่ายอุปกรณ์ถ่ายภาพยี่ห้อชั้นนำ

จากการที่บริษัทฯ ได้รับการแต่งตั้งให้เป็นผู้จัดจำหน่ายอุปกรณ์ถ่ายภาพและอุปกรณ์ที่เกี่ยวข้อง จากตัวแทนผู้ผลิตและจำหน่าย Brand ขึ้นมาต่างๆ ในประเทศไทย อาทิ เช่น Canon Nikon Sony Fuji Olympus Panasonic Leica เป็นต้น ซึ่งภาพลักษณ์ของผลิตภัณฑ์ในตราสินค้าต่างๆ ถือว่าเป็นส่วนสำคัญต่อความเชื่อมั่นในการตัดสินใจของผู้บริโภค นอกจากนี้ในบางช่วงเวลาของกระแสความนิยมในผลิตภัณฑ์บางรุ่นบางยี่ห้อ อาจจะทำให้ยอดขายในผลิตภัณฑ์นั้นๆ ขายดีขึ้นกว่าการอุปโภค ดังนั้น หากบริษัทฯ สูญเสียการเป็นผู้จัดจำหน่ายอุปกรณ์ถ่ายภาพชั้นนำเนื่องจากสาเหตุต่างๆ เช่น ไม่ได้รับการต่อสัญญาแต่งตั้งเป็นผู้จัดจำหน่าย จากตัวแทนผู้ผลิตและจำหน่ายของ Brand ต่าง ๆ บริษัทฯ ก็เป็นตัวแทนผู้ผลิตและจำหน่ายมีการเปลี่ยนแปลงนโยบายในการแต่งตั้งตัวแทนจำหน่าย เป็นต้น อาจส่งผลกระทบต่อยอดขายของบริษัทฯ ได้

อย่างไรก็ตาม ตั้งแต่ บริษัทฯ ได้ทำสัญญาเป็นผู้จัดจำหน่ายกับตัวแทนผู้ผลิตและจำหน่ายอุปกรณ์ถ่ายภาพชั้นนำ บริษัทฯ ยังคงเป็นผู้จัดจำหน่ายในยี่ห้อชั้นนำต่างๆ มาอย่างต่อเนื่อง โดย บริษัทฯ สามารถปฏิบัติตามเงื่อนไขทางการค้าตามที่ตกลง จึงได้รับความไว้วางใจจากบริษัทที่เป็นตัวแทนผู้ผลิตและจำหน่ายอุปกรณ์ถ่ายภาพเรื่อยมา ประกอบกับปัจจุบัน บริษัทฯ มีช่องทางการจำหน่ายที่มีสาขามากที่สุดในประเทศไทยและมีทีมขายที่

มีประสิทธิภาพ บริษัทฯ จึงมีความเชื่อมั่นว่าบริษัทต่างๆ ที่เป็นตัวแทนผู้ผลิตและจำหน่ายอุปกรณ์ถ่ายภาพจะยังคงมอบความไว้วางใจให้ บริษัทฯ เป็นผู้จัดจำหน่ายหลักของผลิตภัณฑ์ไปอย่างต่อเนื่อง

นอกจากนี้ บริษัทฯ ไม่ได้พึ่งพิงตัวแทนผู้ผลิตและจำหน่ายอุปกรณ์ถ่ายภาพรายใดรายหนึ่ง โดยปัจจุบัน บริษัทฯ ซื้อสินค้าจากตัวแทนผู้ผลิตและจำหน่ายรวม 10 รายแรก คิดเป็นสัดส่วนร้อยละ 95% โดยในระยะเวลา 3 ปีที่ผ่านมา ยอดการสั่งซื้อสินค้าจากตัวแทนผู้ผลิตและจำหน่ายแต่ละรายมีสัดส่วนไม่เกินร้อยละ 20 ของยอดขายรวม แต่อย่างไรก็ตาม บริษัทฯ มีนโยบายจะรักษายอดการสั่งซื้อสินค้าในแต่ละรายไม่ให้เกินร้อยละ 25 ของยอดการสั่งซื้อรวม ดังนั้นด้วยเหตุผลดังกล่าว จึงทำให้ บริษัทฯ ลดผลกระทบความเสี่ยงจากการสูญเสียการเป็นผู้จัดจำหน่ายในอุปกรณ์ถ่ายภาพชั้นนำ

3.7) ความเสี่ยงจากการไม่ได้รับการต่อสัญญาเช่าพื้นที่/สัญญาเช่าร้านค้า

สินค้าส่วนใหญ่ของ บริษัทฯ มีช่องทางการจำหน่ายผ่านสาขาต่างๆ อันเป็นช่องทางหลักในการสร้างรายได้ให้แก่บริษัทฯ ส่วนใหญ่เป็นพื้นที่เช่าที่บริษัทฯ ได้ทำสัญญาเช่าระยะสั้น (3 ปี) จากเจ้าของพื้นที่ อาทิ เช่น ศูนย์การค้า หรือห้างค้าปลีกสมัยใหม่ (Modern Trade) ทำให้มีความเสี่ยงที่จะไม่ได้รับการต่อสัญญาหรือถูกปรับขึ้นอัตราค่าเช่าและค่าบริการพื้นที่เมื่อมีการต่อสัญญาใหม่ อันอาจส่งผลกระทบต่อรายได้และกำไรสุทธิของบริษัทฯ

อย่างไรก็ตามในธุรกิจของ บริษัทฯ คงหลีกเลี่ยงความเสี่ยงจากการทำสัญญาเช่าระยะสั้นจากเจ้าของพื้นที่ไม่ได้ เพราะเป็นธุรกิจที่กระทำกันโดยปกติ ประกอบกับ บริษัทฯ ดำเนินธุรกิจมาอย่างยาวนาน มีชื่อเสียง เป็นที่ยอมรับและต้องการของผู้ให้เช่า(เจ้าของพื้นที่) ด้วยเหตุนี้ บริษัทฯ จึงได้รับสิทธิในการต่อสัญญาเช่าก่อนเสมอ และที่ผ่านมา บริษัทฯ ได้ปฏิบัติตามสัญญาเช่าอย่างเคร่งครัดและไม่เคยถูกยกเลิกสัญญาเช่า จึงทำให้เชื่อว่า บริษัทฯ จะได้รับการต่อสัญญาเช่าต่อไปในอนาคต อีกทั้ง การทำสัญญาเช่าระยะสั้นดังกล่าว จะช่วยลดความเสี่ยง หากผลประโยชน์ไม่เป็นไปตามเป้าหมาย ทั้งนี้ บิ๊ก คาเมร่า อาจจะพิจารณาไม่ต่อสัญญาเช่าได้เช่นกัน หากเจ้าของพื้นที่บางรายที่เรียกอัตราค่าเช่าและค่าบริการพื้นที่ที่เพิ่มขึ้นในอัตราที่สูงจนบริษัทฯ คาดว่าอาจไม่คุ้มค่ากับการลงทุนในสาขานั้น

3.8) ความเสี่ยงจากการต่ออายุสัญญาเช่ากับบุคคลที่เกี่ยวข้อง

ปัจจุบัน บริษัทฯ เช่าอาคารสำนักงาน (สำนักงานใหญ่) จากบริษัท โมดัส ดีเวลอปเม้นท์ จำกัด (มีนางวรรณกมล เรียงกาญจนวงศ์ และนายชิตชัย เรียงกาญจนวงศ์ เป็นกรรมการผู้มีอำนาจลงนาม) และเช่าอาคารสำนักงานพร้อมคลังสินค้า จากนางสาวณัฐพร เรียงกาญจนวงศ์ รวมถึงเช่าที่ดินเพื่อปลูกสร้างอาคารที่พักสำหรับพนักงาน (เพื่อให้พนักงานที่อยู่ต่างจังหวัดและต้องเข้ามาอบรมและทดสอบความรู้เกี่ยวกับการปฏิบัติงานขายได้พักอาศัยชั่วคราว) จาก นางสาวปรีศรา เรียงกาญจนวงศ์ นอกจากนี้ยังมีการเช่าที่ดินพร้อมสิ่งปลูกสร้างเพื่อใช้เป็นโกดังเก็บสินค้า 4 จากนางสาวปรีศรา เรียงกาญจนวงศ์ ซึ่งการทำสัญญาเช่าดังกล่าวทั้ง 4 ฉบับ เป็นการทำการรายการกับบุคคลที่เกี่ยวข้อง มีวัตถุประสงค์เพื่อใช้เป็นที่ตั้งของสำนักงานใหญ่ และคลังสินค้า และการดำเนินธุรกิจโดยปกติของ บริษัทฯ อนึ่ง บริษัทฯ ยังได้รับสิทธิในการต่ออายุสัญญาเช่าก่อนบุคคล

อื่น (First right of refusal) ภายใต้เงื่อนไขที่ผู้ให้เช่าไม่สามารถปรับขึ้นราคาได้เกิน ร้อยละ 10 ของอัตราค่าเช่าในที่สุดท้ายของผู้ให้เช่า บริษัทฯ จึงมีความเสี่ยงจากการพึ่งพิงการเช่าอาคารสำนักงานและที่ดินจากบุคคลที่เกี่ยวข้อง (กลุ่มผู้ถือหุ้นใหญ่และกรรมการ) โดยอาจมีความเสี่ยงจากการไม่ได้ต่ออายุสัญญาเช่า และความเสี่ยงจากราคาเช่าที่อาจปรับเพิ่มขึ้นอย่างมีนัยสำคัญในการต่อสัญญาเช่ารอบใหม่ซึ่งอาจกระทบกับผลการดำเนินงานของบริษัทฯ ในอนาคต

ถึงแม้ว่า บริษัทฯ ได้เช่าอาคารสำนักงานและที่ดินจากบุคคลที่เกี่ยวข้อง เป็นระยะเวลา 3 ปี ก็ตาม บริษัทฯ คาดว่าจะสามารถต่ออายุการเช่าดังกล่าวออกไปได้อย่างต่อเนื่อง นอกจากนี้ บริษัทฯ ก็ยังเป็นผู้มีสิทธิในการเลือกต่อสัญญาเช่าก่อนบุคคลอื่นอีกด้วย ทั้งนี้การต่อสัญญาเช่าทั้ง 4 รายการดังกล่าว เป็นค่าใช้จ่ายที่เป็นค่าเช่าที่ต้องจ่ายให้กับบริษัทฯ และบุคคลที่เกี่ยวข้องดังกล่าวข้างต้นรวมเท่ากับ 7.64 ล้านบาทต่อปี เมื่อเทียบกับรายได้ของบริษัทฯ ในปี 2561 จะคิดเป็นสัดส่วนเพียงแค่ร้อยละ 0.13 นอกจากนี้ในการบริหารจัดการเรื่องสินทรัพย์ด้วยค่าเช่า ยังช่วยให้ บริษัทฯ สามารถรักษาสภาพคล่องทางการเงินที่สูงของบริษัทฯ ได้ โดยที่ไม่ต้องนำเงินสดในจำนวนที่สูงมาลงทุนในอาคารสำนักงาน และยังส่งผลดีต่อประสิทธิภาพในการดำเนินงานซึ่งสะท้อนจากอัตราส่วนทางการเงิน เช่น อัตราผลตอบแทนจากสินทรัพย์ที่อยู่ในระดับที่สูง

3.9) ความเสี่ยงจากการดำเนินธุรกิจต่อเนื่องในระยะยาว

บริษัทฯ เป็นผู้จำหน่ายกล้องถ่ายภาพและอุปกรณ์ที่เกี่ยวข้องในการถ่ายภาพที่มีสาขารอบคลุมมากที่สุดในประเทศไทย โดยผลิตภัณฑ์เป็นสินค้ากลุ่มเทคโนโลยี ซึ่งอาจจัดเป็นสินค้ากลุ่มแฟชั่นที่มีการเปลี่ยนแปลงตามกระแสสมัยนิยม ทั้งนี้การเปลี่ยนแปลงดังกล่าวขึ้นอยู่กับหลายปัจจัย อาทิเช่น การเปลี่ยนแปลงเกี่ยวกับตัวผลิตภัณฑ์ พฤติกรรมของผู้บริโภค ซึ่งรวมถึงรสนิยมการบริโภค ความสะดวกสบายในการใช้ผลิตภัณฑ์ และรูปแบบการใช้ชีวิต ทั้งนี้หากบริษัทฯ ไม่สามารถที่จะปรับตัวให้ทันกับกระแสการเปลี่ยนแปลงทั้งในด้านเทคโนโลยี และพฤติกรรมผู้บริโภคได้ก็อาจส่งผลให้บริษัทฯ ไม่ได้รับความสนใจจากกลุ่มลูกค้าต่างๆ โดยจะส่งผลกระทบต่อยอดขาย ผลการดำเนินงาน และฐานะทางการเงินของ บิ๊ก คาเมร่า

แม้ว่าในอดีตกล้องถ่ายภาพได้มีการเปลี่ยนผ่านเทคโนโลยีจากกล้องที่ใช้ฟิล์ม มาเป็นกล้องดิจิทัล และการเปลี่ยนแปลงในเรื่องที่เกี่ยวข้องกับเทคโนโลยีของกล้องและสินค้าทดแทน ในปัจจุบันยากที่จะหลีกเลี่ยง อาทิเช่น จากการที่อัตราการเติบโตของตลาดกล้องคอมแพคที่มีแนวโน้มลดลงอย่างต่อเนื่อง ตลอดช่วงระยะเวลาที่ผ่านมา ด้วยเหตุผลที่โทรศัพท์เคลื่อนที่ (สมาร์ตโฟน) มีอัตราการเติบโตเพิ่มมากขึ้น โดยที่ผู้บริโภคในปัจจุบันนิยมการถ่ายภาพด้วยกล้องจากโทรศัพท์เคลื่อนที่มากขึ้น และด้วยความสะดวกในการพกพา ก็เป็นปัจจัยหนึ่งที่ทำให้ มูลค่าตลาดเคลื่อนที่ (สมาร์ตโฟน) เพิ่มขึ้นอย่างต่อเนื่อง อย่างไรก็ตามการที่จำนวนยอดขายโทรศัพท์เคลื่อนที่เพิ่มขึ้น กลับทำให้ยอดขายจำหน่ายกล้องในกลุ่มที่มีเทคโนโลยีที่สูงกว่า

1. ที่ตั้งเลขที่ 115/1 ถนนสวัสดิการ 1 แขวงหนองแขม เขตหนองแขม กทม. เป็นอาคารสำนักงานสูง 4 ชั้น (อาคารใหม่) มีเนื้อที่ 1,240 ตารางเมตร โดยคิดราคาเช่าเดือนละ 351,819 บาท กำหนดระยะเวลา 3 ปี ตั้งแต่วันที่ 1 มกราคม 2560 สิ้นสุดวันที่ 31 ธันวาคม 2562
2. ที่ตั้งเลขที่ 115 ถนนสวัสดิการ 1 แขวงหนองแขม เขตหนองแขม กทม. เป็นอาคารสำนักงานและคลังสินค้า สูง 4 ชั้น มีเนื้อที่ 1,659 ตารางเมตร โดยคิดค่าเช่าเดือนละ 261,500 บาท กำหนดระยะเวลา 3 ปี ตั้งแต่วันที่ 1 มกราคม 2560 สิ้นสุดวันที่ 31 ธันวาคม 2562
3. ที่ตั้งเลขที่ 16/34 ถนนสวัสดิการ 1 แขวงหนองแขม เขตหนองแขม กทม. เป็นอาคารห้องพัก เนื้อที่ 100 ตารางวา โดยคิดค่าเช่าเดือนละ 7,356 บาท กำหนดระยะเวลา 3 ปี ตั้งแต่วันที่ 1 มกราคม 2560 สิ้นสุดวันที่ 31 ธันวาคม 2562
4. ที่ตั้งเลขที่ 107/1 ถนนสวัสดิการ 1 แขวงหนองแขม เขตหนองแขม กทม. เป็นที่ดินเก็บสินค้า เนื้อที่รวม 150 ตารางวา โดยคิดราคาเช่าเดือนละ 15,889 บาท กำหนดระยะเวลา 3 ปี ตั้งแต่วันที่ 1 มกราคม 2560 สิ้นสุดวันที่ 31 ธันวาคม 2562

ข้อมูลหลักกริพย์และผู้ถือหุ้น

ทุนจดทะเบียน	352,887,880	บาท
ทุนจดทะเบียนชำระแล้ว	352,887,880	บาท
แบ่งออกเป็นหุ้นสามัญ	3,528,878,800	หุ้น
มูลค่าที่ตราไว้หุ้นละ	0.10	บาท

ผู้ถือหุ้นรายใหญ่ 10 รายแรก

ณ วันปิดสมุดทะเบียน วันที่ 1 ธันวาคม 2561 ประกอบด้วย

ลำดับ	ชื่อบุคคล / นิติบุคคล	จำนวนหุ้น	ร้อยละของจำนวนหุ้น ที่จำหน่ายแล้วทั้งหมด
(1)	นายชาญ เรียรภาณจนวงศ์	1,115,614,000	31.61
(2)	นายชิตชัย เรียรภาณจนวงศ์	378,702,000	10.73
(3)	นายธนสิทธิ์ เรียรภาณจนวงศ์	371,552,000	10.53
(4)	นางวรรณกมล เรียรภาณจนวงศ์	321,552,000	9.11
(5)	นางสาวนัฐพร เรียรภาณจนวงศ์	87,591,600	2.48
(6)	นางสาวปรีศรา เรียรภาณจนวงศ์	87,382,800	2.48
(7)	นางสาวนิลวรรณ เรียรภาณจนวงศ์	81,991,600	2.33
1	รวมครอบครัว เรียรภาณจนวงศ์	2,444,386,000	69.27
2	นายปกรณ ธีรารัง	57,564,468	1.63
3	บริษัท ไทยเอ็นวีดีอาร์ จำกัด	51,685,468	1.47
4	นางสาวกมลมาตุ ตั้งกิจงามวงศ์	46,719,600	1.32
5	กองทุนสำรองเลี้ยงชีพเค มาสเตอร์ พูล พันด์ (ซึ่งจดทะเบียนแล้ว)	39,768,300	1.13
6	นายศุภโรจ โรจน์วัระ	27,700,500	0.78
7	นายสกนธ์ พึ่งพรสวรรค์	25,518,100	0.72
8	EAST FOURTEEN LIMITED-DFA EMERG MARKET CORE EQ PORT	21,819,200	0.62
9	นางจิราภรณ์ ลินมณีโชติ	20,000,000	0.57
10	นายอนิวัตร ศรีรุ่งธรรม	14,500,000	0.41
11	ผู้ถือหุ้นรายย่อยอื่นๆ	779,217,164	22.08
รวม		3,528,878,800	100

นโยบายการจ่ายเงินปันผล

บริษัทฯ มีนโยบายการจ่ายเงินปันผลในอัตราไม่ต่ำกว่าร้อยละ 50 ของกำไรสุทธิ ภายหลังการหักเงินกองทุนสำรองต่างๆตามกฎหมาย และเงินสำรองอื่น (ถ้ามี) อย่างไรก็ตาม การจ่ายเงินปันผลดังกล่าวอาจมีการเปลี่ยนแปลงได้ โดยจะขึ้นอยู่กับผลการดำเนินงาน สถานะการเงิน สภาพคล่อง ความจำเป็นในการใช้เงิน ทุนหมุนเวียนในการดำเนินงาน แผนการลงทุน และการขยายธุรกิจในอนาคต สภาวะตลาด ความเหมาะสม และปัจจัยอื่นๆ ที่เกี่ยวข้องกับการดำเนินงาน และการบริหารงานของบริษัท โดยอยู่ภายใต้เงื่อนไขที่ว่า บริษัทจะต้องมีเงินสดเพียงพอสำหรับการดำเนินธุรกิจ และการดำเนินการดังกล่าวจะต้องก่อให้เกิดประโยชน์สูงสุดต่อผู้ถือหุ้น ตามที่คณะกรรมการบริษัท และ/หรือผู้ถือหุ้นของบริษัทฯเห็นสมควร ทั้งนี้ มติของคณะกรรมการบริษัท ที่อนุมัติให้จ่ายเงินปันผล จะต้องถูกนำเสนอเพื่อขออนุมัติต่อที่ประชุมผู้ถือหุ้น เว้นแต่เป็นการจ่ายเงินปันผลระหว่างกาล ซึ่งคณะกรรมการบริษัทมีอำนาจอนุมัติให้จ่ายเงินปันผลระหว่างกาลได้ แล้วให้รายงานให้ที่ประชุมใหญ่ผู้ถือหุ้นทราบในการประชุมคราวต่อไป

การจ่ายเงินปันผล

ประวัติการจ่ายเงินปันผลสำหรับผลประกอบการประจำปี 2559-2561 มีดังนี้

รายละเอียด	2559	2560	2561
มูลค่าเงินสดปันผลต่อหุ้น (หน่วย : บาทต่อหุ้น)	0.14 ¹	0.13 ²	0.08 ³
จำนวนเงินรวมที่จ่ายเงินปันผลให้แก่ผู้ถือหุ้น (หน่วย : ล้านบาท)	494.04	458.75	282.31
อัตราการจ่ายเงินปันผลต่อกำไรสุทธิ ⁴	58%	59%	51%

หมายเหตุ :

- เงินปันผลจากผลประกอบการประจำปี 2559 จำนวน 0.14 บาท/หุ้น เป็นการจ่ายเงินปันผลระหว่างกาล ตามมติที่ประชุมคณะกรรมการบริษัท โดยจ่ายเงินปันผลเป็นเงินสดให้ผู้ถือหุ้น จำนวน 0.07 บาท/หุ้น เมื่อวันที่ 1 ธันวาคม 2559 และจ่ายตามมติที่ประชุมผู้ถือหุ้นสามัญประจำปี 2560 จำนวน 0.07 บาท/หุ้น เมื่อวันที่ 9 พฤษภาคม 2560
- เงินปันผลจากผลประกอบการประจำปี 2560 จำนวน 0.13 บาท/หุ้น ตามมติที่ประชุมประจำปี 2561 โดยจ่ายเป็นเงินสด เมื่อวันที่ 9 พฤษภาคม 2561
- เงินปันผลจากผลประกอบการประจำปี 2561 จำนวน 0.08 บาท/หุ้น เป็นอัตราที่ได้รับความเห็นชอบจากที่ประชุมคณะกรรมการบริษัท เมื่อวันที่ 14 กุมภาพันธ์ 2562 และให้นำเสนอขอความเห็นชอบต่อที่ประชุมผู้ถือหุ้นสามัญประจำปี 2562 ในวันที่ 25 เมษายน 2562
- อัตราการจ่ายเงินปันผลต่อกำไรสุทธิ คำนวณจากกำไรสุทธิจริงทางการเงินเฉพาะกิจการภายหลังจากการหักขาดทุนสะสมและเงินสำรองต่างๆทั้งหมดแล้ว

โครงสร้างการจัดการ

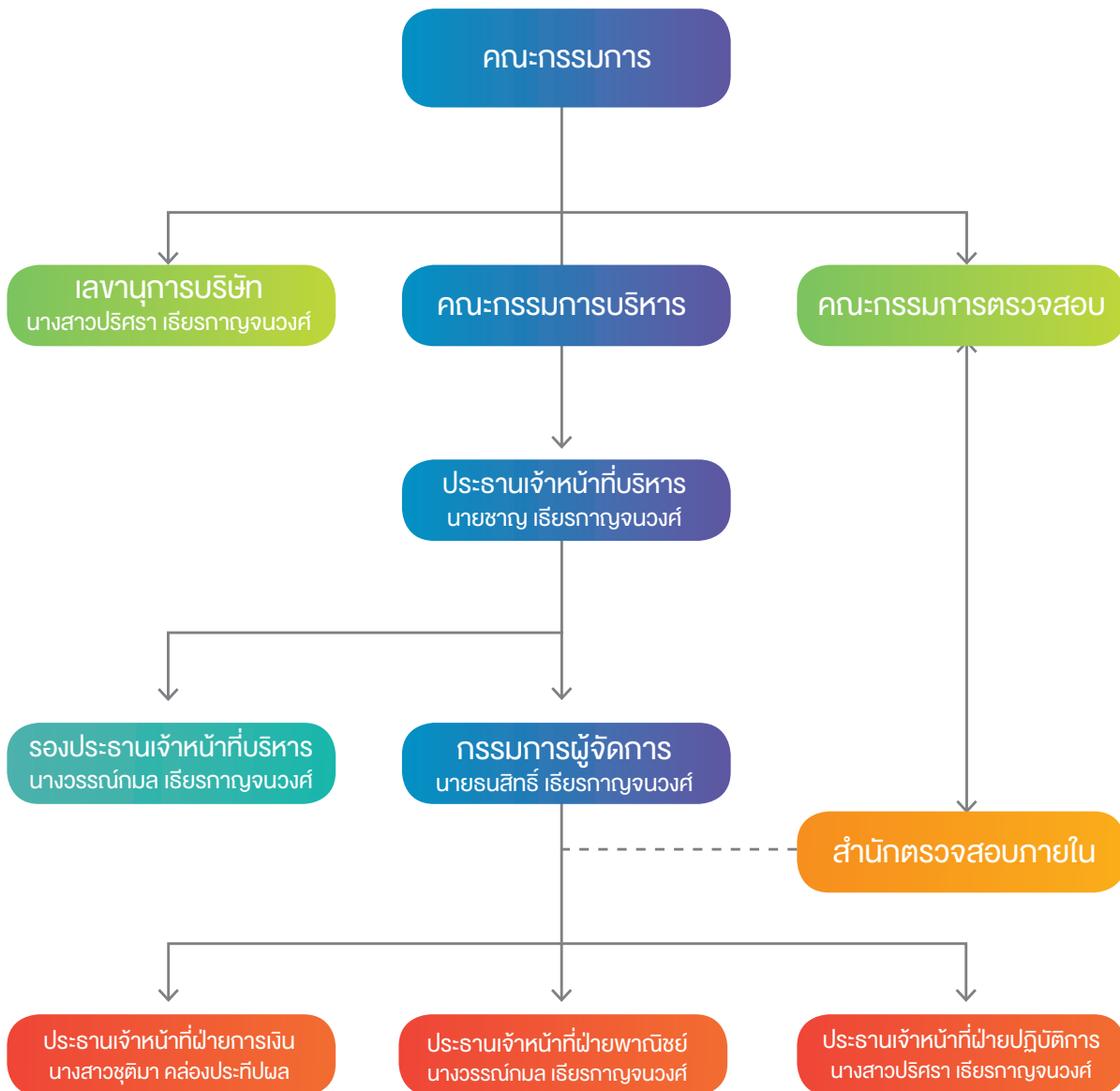

คณะกรรมการบริษัท

โครงสร้างคณะกรรมการบริษัท ณ วันที่ 31 ธันวาคม 2561 คณะกรรมการบริษัทมีจำนวน 7 ท่านประกอบด้วย กรรมการที่เป็นผู้บริหาร 3 ท่าน กรรมการที่ไม่เป็นผู้บริหาร 4 ท่าน

ลำดับ	รายชื่อ	ตำแหน่ง
1.	นายชาญ เรียรกาญจนวงศ์	ประธานกรรมการ
2.	นางวรรณกมล เรียรกาญจนวงศ์	กรรมการ
3.	นายธนสิทธิ์ เรียรกาญจนวงศ์*	กรรมการ
4.	นายอาทิตย์ ชุนหัชชาชัย	กรรมการ
5.	ดร.สุวิทย์ ธนียวัน	กรรมการอิสระ/ประธานกรรมการตรวจสอบ
6.	ศ.ดร.ภูมิฐาน รั้งกุลบุญวัฒน์	กรรมการอิสระ/กรรมการตรวจสอบ
7.	นางหฤทัย สุขย้ง	กรรมการอิสระ/กรรมการตรวจสอบ

หมายเหตุ : นายธนสิทธิ์ เรียรกาญจนวงศ์* ได้รับแต่งตั้งให้เป็นกรรมการตามมติที่ประชุมคณะกรรมการบริษัท ครั้งที่ 5/2561 เมื่อวันที่ 2 พฤศจิกายน 2561 แทนนางสาวปรีศรา เรียรกาญจนวงศ์ ที่ลาออก

กรรมการผู้มีอำนาจลงนามผูกพันบริษัทฯ

กรรมการผู้มีอำนาจลงนามคือ นายชาญ เรียรกาญจนวงศ์ หรือ นางวรรณกมล เรียรกาญจนวงศ์ หรือ นายธนสิทธิ์ เรียรกาญจนวงศ์ หรือนายอาทิตย์ ชุนหัชชาชัย กรรมการ 2 ใน 4 คนนี้ลงลายมือชื่อร่วมกันเป็น 2 คนและประทับตราสำคัญของบริษัทฯ

การประชุมคณะกรรมการบริษัท

ในปี 2561 มีการจัดประชุมคณะกรรมการบริษัทรวม 5 ครั้ง

ลำดับ	รายชื่อ	ตำแหน่ง	จำนวนครั้งที่เข้าร่วมประชุม/การประชุมทั้งหมด (ภายหลังเข้ารับตำแหน่ง)	
			2560	2561
1	นายชาญ เรียรกาญจนวงศ์	ประธานกรรมการ	4/5	5/5
2.	นางวรรณกมล เรียรกาญจนวงศ์	กรรมการ	5/5	5/5
3.	นายธนสิทธิ์ เรียรกาญจนวงศ์	กรรมการ	3/5	0/0
4.	นายอาทิตย์ ชุนหัชชาชัย	กรรมการ	5/5	5/5
5.	ดร.สุวิทย์ ธนียวัน	กรรมการอิสระ/ประธานกรรมการตรวจสอบ	5/5	4/5
6.	ศ.ดร.ภูมิฐาน รั้งกุลบุญวัฒน์	กรรมการอิสระ/กรรมการตรวจสอบ	5/5	5/5
7.	นางหฤทัย สุขย้ง	กรรมการอิสระ/กรรมการตรวจสอบ	5/5	5/5

บทบาทและหน้าที่ความรับผิดชอบของคณะกรรมการบริษัท

บทบาท

คณะกรรมการบริษัทฯ เป็นผู้ดำเนินการกำหนดทิศทางเป้าหมาย นโยบายทางธุรกิจและเป็นผู้ติดตามการดำเนินงานของฝ่ายบริหาร โดยมอบอำนาจให้ฝ่ายบริหารสามารถดำเนินงานให้เป็นไปตามเป้าหมาย อย่างไรก็ตาม การดำเนินงานในเรื่องสำคัญจะต้องได้รับอนุมัติจากคณะกรรมการบริษัทก่อน

ขอบเขตอำนาจหน้าที่และความรับผิดชอบของคณะกรรมการบริษัท

1. ปฏิบัติหน้าที่โดยใช้ความรู้ความสามารถ และประสบการณ์ให้เป็นประโยชน์ต่อการดำเนินธุรกิจของบริษัทฯ เพื่อให้เป็นไปตามกฎหมาย วัตถุประสงค์และข้อบังคับของบริษัทฯ ตลอดจนมติที่ประชุมผู้ถือหุ้นของบริษัทฯ ด้วยความระมัดระวัง และซื่อสัตย์สุจริต เพื่อรักษาผลประโยชน์ของบริษัทฯ และรับผิดชอบต่อผู้ถือหุ้น
2. พิจารณากำหนดรายละเอียดและให้ความเห็นชอบวิสัยทัศน์ กลยุทธ์ทางธุรกิจ ทิศทางของธุรกิจ นโยบายทางธุรกิจเป้าหมาย แนวทาง แผนการดำเนินงาน และงบประมาณของบริษัทฯ และบริษัทย่อยตามที่ประธานเจ้าหน้าที่บริหารและฝ่ายจัดการจัดทำ
3. กำกับดูแลการบริหารงานและผลการปฏิบัติงานของประธานเจ้าหน้าที่บริหาร ฝ่ายจัดการ หรือบุคคลใดๆ ซึ่งได้รับมอบหมายให้ทำหน้าที่ดังกล่าว เพื่อให้เป็นไปตามนโยบายที่คณะกรรมการบริษัทฯ กำหนด
4. ติดตามผลการดำเนินงานของบริษัทฯอย่างต่อเนื่อง เพื่อให้เป็นไปตามแผนการดำเนินงานและงบประมาณของบริษัทฯ
5. ดำเนินการให้บริษัทฯ นำระบบงานบัญชีที่เหมาะสมและมีประสิทธิภาพมาใช้ รวมทั้งจัดให้มีระบบควบคุมภายในและระบบการตรวจสอบภายใน
6. จัดให้มีการทำงานการเงิน ณ วันสิ้นสุดรอบปีบัญชีของบริษัทฯ และลงลายมือชื่อเพื่อรับรองงบการเงินดังกล่าว เพื่อนำเสนอต่อที่ประชุมผู้ถือหุ้นในการประชุมสามัญประจำปีเพื่อพิจารณาอนุมัติ
7. พิจารณาให้ความเห็นชอบการคัดเลือกและเสนอแต่งตั้งผู้สอบบัญชีและพิจารณาคำตอบแทนที่เหมาะสม ตามที่คณะกรรมการตรวจสอบนำเสนอ ก่อนนำเสนอต่อที่ประชุมผู้ถือหุ้นในการประชุมสามัญประจำปีเพื่อพิจารณาอนุมัติ
8. จัดให้มีนโยบายเกี่ยวกับการกำกับดูแลกิจการตามหลักธรรมาภิบาลที่เป็นลายลักษณ์อักษร และการปรับใช้นโยบายดังกล่าวอย่างมีประสิทธิภาพเพื่อให้เชื่อมั่นได้ว่าบริษัทมีความรับผิดชอบต่อผู้มีส่วนเกี่ยวข้องทุกกลุ่มด้วยความเป็นธรรม
9. พิจารณานโยบายแต่งตั้งบุคคลที่มีคุณสมบัติและไม่มีคุณสมบัติต้องห้ามตามที่กำหนดในพระราชบัญญัติบริษัทมหาชน พ.ศ. 2535 (รวมถึงที่มีการแก้ไขเพิ่มเติม) พระราชบัญญัติหลักทรัพย์และตลาดหลักทรัพย์ พ.ศ. 2535 (รวมถึงที่มีการแก้ไขเพิ่มเติม) รวมถึง ประกาศ ข้อบังคับ และ/หรือระเบียบที่เกี่ยวข้องเข้าดำรงตำแหน่ง ในกรณีที่ตำแหน่งกรรมการว่างลงเพราะเหตุอื่นนอกจากออกตามวาระ และพิจารณาให้ความเห็นชอบแต่งตั้งกรรมการแทนกรรมการที่ออกตามวาระ และการกำหนดคำตอบแทนกรรมการเพื่อนำเสนอต่อที่ประชุมผู้ถือหุ้นเพื่อพิจารณานโยบาย
10. แต่งตั้งคณะกรรมการชุดย่อย อาทิเช่น คณะกรรมการตรวจสอบ คณะกรรมการบริหาร คณะกรรมการสรรหาและพิจารณาคำตอบแทน และคณะกรรมการบริหารความเสี่ยง คณะกรรมการกำกับดูแลกิจการที่ดี หรือคณะกรรมการชุดย่อยอื่นใดและกำหนดอำนาจหน้าที่ของคณะกรรมการชุดย่อยดังกล่าวเพื่อช่วยเหลือและสนับสนุนการปฏิบัติหน้าที่ของคณะกรรมการ
11. พิจารณากำหนดและแก้ไขเปลี่ยนแปลงชื่อกรรมการซึ่งมีอำนาจลงนามผูกพันบริษัทฯ ได้ พิจารณาแต่งตั้งผู้บริหารตามคำนิยามที่กำหนดโดยกรรมการกำกับหลักทรัพย์และตลาดหลักทรัพย์หรือคณะกรรมการกำกับตลาดทุน และเลขาธิการบริษัท รวมทั้งพิจารณาพิจารณาคำตอบแทนของผู้บริหารดังกล่าวตามที่คณะกรรมการกำหนดคำตอบแทนนำเสนอ
12. ขอความเห็นทางวิชาชีพจากองค์กรภายนอก หากมีความจำเป็นเพื่อประกอบการตัดสินใจที่เหมาะสม
13. ส่งเสริมให้กรรมการและผู้บริหารของบริษัทฯ เข้าร่วมหลักสูตรสัมมนาต่างๆ ของสมาคมส่งเสริมสถาบันกรรมการบริษัทไทยในหลักสูตรที่เกี่ยวข้องกับหน้าที่และความรับผิดชอบกรรมการและผู้บริหารนั้น
14. แต่งตั้ง คณะอนุกรรมการเฉพาะเรื่อง ตามความจำเป็นและเหมาะสม

บทบาทหน้าที่ของประธานกรรมการ

1. เรียกประชุมคณะกรรมการบริษัท เป็นประธานการประชุมคณะกรรมการบริษัทและการประชุมผู้ถือหุ้น ตลอดจนมีบทบาทในการกำหนดระเบียบวาระการประชุมร่วมกับประธานเจ้าหน้าที่บริหาร
2. ควบคุมการประชุมให้มีประสิทธิภาพ เป็นไปตามระเบียบข้อบังคับของบริษัทฯ สนับสนุนและเปิดโอกาสให้กรรมการแสดงความคิดเห็นอย่างเป็นอิสระ
3. สนับสนุนและส่งเสริมให้คณะกรรมการบริษัทปฏิบัติหน้าที่อย่างเต็มความสามารถ ตามขอบเขตอำนาจหน้าที่ความรับผิดชอบและตามหลักการกำกับดูแลกิจการที่ดี
4. ดูแล ติดตาม การบริหารงานของคณะกรรมการบริษัทและคณะกรรมการชุดย่อย ให้บรรลุตามวัตถุประสงค์ที่กำหนดไว้
5. เป็นผู้ออกเสียงชี้ขาดในกรณีที่ประชุมคณะกรรมการให้ชี้ขาดตัดสินเอาเสียงข้างมากเป็นใหญ่ และคะแนนเสียงทั้งสองฝ่ายเท่ากัน

คณะกรรมการตรวจสอบ

ณ วันที่ 31 ธันวาคม 2561 คณะกรรมการตรวจสอบประกอบด้วย 3 ท่าน

ลำดับ	รายชื่อ	ตำแหน่ง
1.	ดร.สุวิทย์ ธนียวัน	กรรมการอิสระ/ประธานกรรมการตรวจสอบ
2.	ศ.ดร.ภูมิฐาน รัชกุลสุนันต์	กรรมการอิสระ/กรรมการตรวจสอบ
3.	นางหฤทัย สุขยิ่ง	กรรมการอิสระ/กรรมการตรวจสอบ

ขอบเขตอำนาจหน้าที่และความรับผิดชอบของคณะกรรมการตรวจสอบ

1. สอบทานให้บริษัทฯ มีรายงานทางการเงินถูกต้องตามมาตรฐานการบัญชีที่กฎหมายกำหนด และมีการเปิดเผยอย่างเพียงพอ
2. สอบทานให้บริษัทฯ มีระบบการควบคุมภายใน (Internal Control) และการตรวจสอบภายใน (Internal Audit) ที่เหมาะสมและมีประสิทธิภาพ และพิจารณาความเป็นอิสระของหน่วยงานตรวจสอบภายใน ตลอดจนให้ความเห็นชอบในการพิจารณาแต่งตั้ง โยกย้าย เลิกจ้าง และการพิจารณาผลการปฏิบัติงาน ความดีความชอบของหัวหน้าหน่วยงานตรวจสอบภายใน หรือหน่วยงานอื่นใดที่รับผิดชอบเกี่ยวกับการตรวจสอบภายใน
3. สอบทานให้บริษัทฯ ปฏิบัติตามกฎหมายว่าด้วยหลักทรัพย์และตลาดหลักทรัพย์ ข้อกำหนดของตลาดหลักทรัพย์แห่งประเทศไทย ประกาศของสำนักงานคณะกรรมการ ก.ล.ด. และประกาศของคณะกรรมการกำกับตลาดทุนรวมทั้งกฎหมายที่เกี่ยวข้องกับธุรกิจของบริษัทฯ และบริษัทย่อย
4. พิจารณา คัดเลือก เสนอแต่งตั้งบุคคลซึ่งมีความเป็นอิสระเพื่อทำหน้าที่เป็นผู้สอบบัญชีของบริษัทฯ และเสนอคำตอบแทนของบุคคลดังกล่าว รวมทั้งเข้าร่วมประชุมกับผู้สอบบัญชีโดยไม่ฝ่ายจัดการเข้าร่วมประชุมด้วยอย่างน้อยปีละ 1 ครั้ง
5. พิจารณารายการที่เกี่ยวข้องกันหรือรายการที่อาจมีความขัดแย้งทางผลประโยชน์ ให้เป็นไปตามกฎหมาย ประกาศของคณะกรรมการกำกับตลาดทุน และข้อกำหนดของตลาดหลักทรัพย์แห่งประเทศไทย ทั้งนี้ เพื่อให้มั่นใจว่ารายการดังกล่าวเหมาะสมและเป็นประโยชน์สูงสุดต่อบริษัทฯ
6. สอบทานให้บริษัทฯ มีระบบบริหารความเสี่ยง (Risk Management) ที่เหมาะสมและมีประสิทธิภาพ เพื่อเสนอต่อคณะกรรมการบริษัทฯ สอบทานและอนุมัติกฎบัตรของหน่วยงานตรวจสอบภายในแผนงานตรวจสอบภายในประจำปี การปฏิบัติงานของหน่วยงานตรวจสอบภายใน และประสานงาน
7. กับผู้สอบบัญชี
8. จัดทำรายงานของคณะกรรมการตรวจสอบโดยเปิดเผยไว้ในรายงานประจำปีของบริษัทฯ ซึ่งรายงานดังกล่าวต้องลงนามโดยประธานกรรมการตรวจสอบ และต้องประกอบด้วยข้อมูลอย่างน้อยดังต่อไปนี้
 - 8.1 ความเห็นเกี่ยวกับความถูกต้องครบถ้วนเป็นที่เชื่อถือได้ของรายงานทางการเงินของบริษัทฯ และบริษัทย่อย
 - 8.2 ความเห็นเกี่ยวกับความเพียงพอของระบบควบคุมภายในของบริษัทฯ และบริษัทย่อย
 - 8.3 ความเห็นเกี่ยวกับการปฏิบัติตามกฎหมายว่าด้วยหลักทรัพย์และตลาดหลักทรัพย์ ข้อกำหนดของตลาดหลักทรัพย์ หรือ กฎหมายที่เกี่ยวข้องกับธุรกิจของบริษัทฯ และบริษัทย่อย
 - 8.4 ความเห็นเกี่ยวกับความเหมาะสมของผู้สอบบัญชี
 - 8.5 ความเห็นเกี่ยวกับรายการที่อาจมีความขัดแย้งทางผลประโยชน์
 - 8.6 ความเห็นเกี่ยวกับการบริหารความเสี่ยงของบริษัทฯ และบริษัทย่อย
 - 8.7 จำนวนการประชุมคณะกรรมการตรวจสอบ และการเข้าร่วมประชุมของกรรมการตรวจสอบแต่ละท่าน
 - 8.8 ความเห็นหรือข้อสังเกตโดยรวมที่คณะกรรมการตรวจสอบได้รับจากการปฏิบัติหน้าที่ตามกฎหมาย (Charter)
 - 8.9 รายการอื่นที่เห็นว่าผู้ถือหุ้นและผู้ลงทุนทั่วไปควรทราบภายใต้ขอบเขตหน้าที่และความรับผิดชอบที่ได้รับมอบหมายจากคณะกรรมการบริษัท
9. ดำเนินการตรวจสอบข้อเท็จจริงตามที่ได้รับแจ้งจากผู้สอบบัญชีเกี่ยวกับพฤติกรรมอันควรสงสัยว่ากรรมการ ประธานเจ้าหน้าที่บริหารหรือบุคคลซึ่งรับผิดชอบในการดำเนินงานของบริษัทฯ ได้กระทำความผิดตามที่กฎหมายว่าด้วยหลักทรัพย์และตลาดหลักทรัพย์กำหนด และให้คณะกรรมการตรวจสอบรายงานผลการตรวจสอบในเบื้องต้นให้แก่สำนักงานคณะกรรมการกำกับหลักทรัพย์และตลาดหลักทรัพย์ และผู้สอบบัญชีทราบภายใน 30 วัน นับแต่วันที่ได้รับแจ้งจากผู้สอบบัญชี
10. รายงานผลการปฏิบัติงานของคณะกรรมการตรวจสอบให้คณะกรรมการบริษัททราบอย่างน้อยปีละ 4 ครั้ง โดยในการปฏิบัติหน้าที่ของคณะกรรมการ ตรวจสอบ หากพบหรือมีข้อสงสัยว่ามีการกระทำความผิดต่อไป ซึ่งอาจมีผลกระทบต่อฐานะการเงินและผลการดำเนินงานของ บริษัทฯ ให้คณะกรรมการตรวจสอบรายงานต่อคณะกรรมการบริษัท เพื่อดำเนินการปรับปรุงแก้ไขภายในเวลาที่คณะกรรมการตรวจสอบเห็นสมควร
 - 10.1 รายการที่เกิดความขัดแย้งทางผลประโยชน์
 - 10.2 การทุจริตหรือมีสิ่งผิดปกติหรือมีความบกพร่องที่สำคัญในระบบควบคุมภายใน
 - 10.3 การฝ่าฝืนกฎหมายว่าด้วยหลักทรัพย์และตลาดหลักทรัพย์ ประกาศของคณะกรรมการกำกับตลาดทุน ข้อกำหนดของตลาดหลักทรัพย์แห่งประเทศไทย หรือกฎหมายที่เกี่ยวข้องกับธุรกิจของบริษัทฯ และบริษัทย่อย หากคณะกรรมการของบริษัทฯ หรือผู้บริหารไม่ดำเนินการให้มีการปรับปรุงแก้ไขภายในเวลาที่กำหนด กรรมการตรวจสอบรายใดรายหนึ่งอาจรายงานว่ามีรายการหรือการกระทำตามวรรคหนึ่งต่อสำนักงานคณะกรรมการกำกับหลักทรัพย์และตลาดหลักทรัพย์หรือตลาดหลักทรัพย์แห่งประเทศไทย

11. ในการปฏิบัติงานตามขอบเขตอำนาจหน้าที่ ให้คณะกรรมการตรวจสอบ มีอำนาจเชิญ กรรมการ ผู้บริหาร หัวหน้าหน่วยงาน หรือพนักงานของบริษัทฯ มาให้ความเห็น เข้าร่วมประชุม หรือส่งเอกสารตามที่เห็นว่าเกี่ยวข้องจำเป็น
12. พิจารณาให้ความเห็นชอบในการว่าจ้างที่ปรึกษาหรือนุคคลภายนอกตามระเบียบของบริษัทฯ มาให้ความเห็น หรือคำปรึกษาในกรณีจำเป็น
13. สอบทานให้บริษัทฯ ปฏิบัติตามนโยบายการให้ข้อมูลการกระทำผิดและการทุจริต การสอบสวนและการคุ้มครองผู้ให้ข้อมูลและรับทราบข้อร้องเรียนรวมถึงผลการสอบสวนของคณะกรรมการสอบสวน
14. พิจารณาทบทวนขอบเขตและประเมินผลการปฏิบัติงานของคณะกรรมการตรวจสอบเป็นประจำทุกปี
15. สอบทานความเป็นอิสระของผู้สอบบัญชี และพิจารณาการรับบริการอื่น ที่มิใช่การสอบบัญชีจากสำนักสอบบัญชีเดียวกัน
16. ปฏิบัติการอื่นใดตามที่คณะกรรมการบริษัท มอบหมายด้วยความเห็นชอบจากคณะกรรมการตรวจสอบ

คณะกรรมการบริหาร

ณ วันที่ 31 ธันวาคม 2561 คณะกรรมการบริหารประกอบด้วย 4 ท่าน

ลำดับ	รายชื่อ	ตำแหน่ง
1.	นายชาญ เรียรกาญจนวงศ์	ประธานเจ้าหน้าที่บริหาร
2.	นางวรรณกมล เรียรกาญจนวงศ์	รองประธานเจ้าหน้าที่บริหาร
3.	นายธนสิทธิ์ เรียรกาญจนวงศ์	กรรมการผู้จัดการ
4.	นางสาวปริศรา เรียรกาญจนวงศ์	ประธานเจ้าหน้าที่ฝ่ายปฏิบัติการ

ขอบเขตอำนาจหน้าที่และความรับผิดชอบของคณะกรรมการบริหาร

1. กำหนดนโยบาย เป้าหมาย กลยุทธ์ แผนการดำเนินงาน งบประมาณประจำปี และอำนาจการบริหารงานต่างๆ ของบริษัทฯ เพื่อเสนอให้คณะกรรมการบริษัท อนุมัติ
2. ควบคุมดูแลการดำเนินงานธุรกิจของบริษัทฯ ให้เป็นไปตามนโยบาย เป้าหมาย กลยุทธ์ แผนการดำเนินงาน และงบประมาณประจำปีที่ได้รับอนุมัติจากคณะกรรมการบริษัท ให้เป็นไปอย่างมีประสิทธิภาพและเอื้อต่อสภาพธุรกิจ พร้อมให้คำปรึกษา แนะนำ การบริหารจัดการแก่ผู้บริหาร
3. พิจารณาอนุมัติการใช้เงินเพื่อการลงทุน การจัดทำธุรกรรมทางการเงินกับสถาบันการเงินเพื่อการเปิดบัญชี กู้ยืม จำนำ จำนอง ค้ำประกัน และการอื่นใด รวมถึงการซื้อขาย/จดทะเบียนกรรมสิทธิ์ที่ดินเพื่อการทำธุรกรรมตามปกติของ บริษัทฯ ภายใต้อำนาจวงเงินที่ได้กำหนดไว้
4. กำหนดโครงสร้างองค์กรและการบริหารจัดการที่มีประสิทธิภาพ โดยครอบคลุมทั้งเรื่องการคัดเลือก การฝึกอบรม การว่าจ้าง และการเลิกจ้างพนักงานของ บริษัทฯ ที่เป็นคนผู้บริหาร หรือผู้บริหารระดับสูง โดยอาจมอบหมายให้ประธานเจ้าหน้าที่บริหาร หรือ กรรมการผู้จัดการ เป็นผู้มีอำนาจแทนบริษัทฯ ที่จะลงนามในสัญญาจ้างแรงงาน
5. กำกับดูแลและอนุมัติเรื่องที่เกี่ยวข้องกับการดำเนินงานของบริษัทฯ และอาจแต่งตั้งหรือมอบหมายให้บุคคลใดบุคคลหนึ่ง หรือหลายคนกระทำการอย่างหนึ่งอย่างใดแทนคณะกรรมการบริหารตามที่เห็นสมควรได้ และคณะกรรมการบริหารสามารถยกเลิก เปลี่ยนแปลง หรือ แก้ไขอำนาจนั้นๆ ได้
6. ปฏิบัติหน้าที่อื่นใดตามที่คณะกรรมการบริษัทมอบหมาย

ทั้งนี้การมอบหมายอำนาจหน้าที่และความรับผิดชอบของคณะกรรมการบริหารนั้น จะไม่มีลักษณะเป็นการมอบอำนาจหรือมอบอำนาจช่วงที่ทำได้ คณะกรรมการบริหาร หรือผู้รับมอบอำนาจจากคณะกรรมการบริหารสามารถอนุมัติรายการที่ตนหรือบุคคลที่อาจมีความขัดแย้ง มีส่วนได้เสีย หรืออาจมีความขัดแย้งทางผลประโยชน์อื่นใดกับบริษัทฯ หรือบริษัทย่อยของบริษัทฯ (ตามที่นิยามไว้ในประกาศคณะกรรมการกำกับหลักทรัพย์และตลาดหลักทรัพย์) ซึ่งการอนุมัติรายการในลักษณะดังกล่าวจะต้องเสนอต่อที่ประชุมคณะกรรมการบริษัทและ/หรือที่ประชุมผู้ถือหุ้น (แล้วแต่กรณี) เพื่อพิจารณาอนุมัติรายการดังกล่าวตามที่ข้อบังคับของบริษัทฯ และบริษัทย่อย หรือกฎหมายที่เกี่ยวข้องกำหนด ยกเว้นเป็นการอนุมัติรายการที่มีเงื่อนไขปกติธุรกิจที่มีการกำหนดขอบเขตที่ชัดเจน

ขอบเขตอำนาจหน้าที่และความรับผิดชอบของประธานเจ้าหน้าที่บริหาร

1. ประธานเจ้าหน้าที่บริหารมีหน้าที่รับผิดชอบดูแลเรื่องการค้าและการดำเนินงานประจำวันของบริษัทฯ ให้เป็นไปตามวัตถุประสงค์การประกอบกิจการของบริษัทฯ ทั้งนี้ ในการบริหารกิจการของบริษัทฯ ดังกล่าวจะต้องเป็นไปตามนโยบาย ข้อบังคับ หรือคำสั่งใด ๆ ที่คณะกรรมการบริษัท กำหนด
2. กำหนดและนำเสนอวิสัยทัศน์ กลยุทธ์ทางธุรกิจ ทิศทางของธุรกิจ นโยบายทางธุรกิจ เป้าหมาย แนวทาง แผนการดำเนินงาน และงบประมาณของบริษัทฯ ต่อคณะกรรมการบริษัทฯ เพื่อประโยชน์การจัดทำเรื่องดังกล่าวเพื่อนำเสนอต่อคณะกรรมการบริษัทฯ โดยประธานเจ้าหน้าที่บริหารเข้าร่วมการพิจารณาเรื่องดังกล่าวกับคณะกรรมการบริษัทฯ
3. สั่งการ ออกระเบียบ ประกาศ บันทึกลง เพื่อให้การปฏิบัติงานเป็นไปตามนโยบาย
4. ประสานงานผู้บริหารและพนักงานเพื่อปฏิบัติตามนโยบายและทิศทางทางธุรกิจที่ได้รับจากคณะกรรมการบริษัท

- มีอำนาจพิจารณาอนุมัติเฉพาะกรณีหรือการดำเนินการใดๆ อันเป็นปกติธุรกิจของบริษัทฯ ภายใต้วงเงินหรืองบประมาณประจำปี ตามที่ได้รับอนุมัติจากคณะกรรมการบริษัทฯ และอำนาจดำเนินการตามที่กำหนดไว้ในโครงการใดๆ ตามที่กล่าวข้างต้น ประธานเจ้าหน้าที่บริหาร จะต้องไม่ก่อให้เกิดหนี้สินหรือการผูกพันใดๆ ที่มีมูลค่าเกินกว่า 30 ล้านบาทต่อสัญญา ทั้งนี้ในส่วนของหนี้สินหรือการผูกพันใดๆ ให้รวมถึงสินเชื่อโครงการที่บริษัทฯ ทำกับสถาบันการเงินใดๆ (Project Finance) ด้วย
- พิจารณาอนุมัติการลงทุนในตราสารและหลักทรัพย์หรือเงินฝาก เพื่อบัญชีบริษัทฯ ในวงเงินตามที่ คณะกรรมการบริษัทอนุมัติมอบหมายไว้
- พิจารณาการลงทุนในการขยายธุรกิจ ตลอดจนการร่วมทุนกับผู้ประกอบการอื่นๆ และนำเสนอคณะกรรมการบริษัทเพื่ออนุมัติในที่ประชุมคราวถัดไป
- อนุมัติการใช้จ่ายเงินลงทุนที่สำคัญๆ ที่ได้กำหนดไว้ในงบประมาณรายจ่ายสำหรับปี หรือที่คณะกรรมการบริษัทฯ ได้เคยมีมติอนุมัติในหลักการไว้แล้ว
- ดูแลการทำงานของพนักงานให้เป็นไปตามนโยบาย กฎระเบียบต่างๆ รวมถึงการปฏิบัติงานด้วยหลักธรรมาภิบาลในการทำธุรกิจ
- ส่งเสริมพัฒนาความรู้ความสามารถ และศักยภาพของพนักงานเพื่อเพิ่มศักยภาพขององค์กร
- พิจารณาแต่งตั้งที่ปรึกษาต่างๆ ที่จำเป็นต่อการดำเนินการของบริษัทฯ
- อนุมัติการแต่งตั้ง โยกย้าย และเลิกจ้างพนักงานและผู้บริหารของบริษัทฯ
- เจรจา พิจารณา เอกสารสัญญาเกี่ยวกับการดำเนินงานตามปกติของบริษัทฯ ให้คำแนะนำและข้อเสนอแนะในเรื่องดังกล่าวเพื่อให้คณะกรรมการบริษัทฯ และ/หรือผู้มีส่วนรับผิดชอบในเรื่องนั้น ๆ กลับรองและหาข้อสรุป
- พิจารณาอนุมัติการทำรายการที่เกี่ยวข้องกันที่เป็นเงื่อนไขปกติทางการค้า เช่น ซื้อขายสินค้าด้วยราคากลาง การคิดค่าธรรมเนียมบริการในอัตราค่าธรรมเนียมปกติ และการให้เครดิตต่อเหมือนลูกค้าทั่วไป เป็นต้น ทั้งนี้ภายใต้กรอบนโยบายที่ได้รับอนุมัติจากคณะกรรมการบริษัทฯ ดำเนินกิจการงานอื่นๆ ตามที่ได้รับมอบหมายจากคณะกรรมการบริษัท เป็นกรณีๆ ไป ทั้งนี้ประธานเจ้าหน้าที่บริหารไม่มีอำนาจในการอนุมัติเรื่อง หรือรายการที่เกี่ยวข้องกันที่ไม่ใช่เป็นเงื่อนไขปกติทางการค้า รายการได้มาจำหน่ายไปซึ่งสินทรัพย์สำคัญของบริษัท และ/หรือ รายการที่ประธานเจ้าหน้าที่บริหารหรือบุคคลที่อาจมีความขัดแย้ง มีส่วนได้เสีย หรือมีความขัดแย้งทางผลประโยชน์ในลักษณะอื่นใดที่จะทำกับบริษัทฯ ยกเว้นเป็นรายการที่เป็นเงื่อนไขปกติทางการค้าที่ได้มีการกำหนดนโยบายและหลักเกณฑ์ โดยได้อนุมัติรายการที่เป็นไปตามนโยบายและหลักเกณฑ์ที่คณะกรรมการบริษัทได้พิจารณาอนุมัติไว้ และได้ขอความเห็นชอบจากผู้ที่ถือหุ้นในการทำการที่เกี่ยวข้องกันและการได้มาหรือจำหน่ายไปซึ่งสินทรัพย์ที่สำคัญของบริษัท หรือบริษัทย่อยแล้วเพื่อให้สอดคล้องกับข้อกำหนดของตลาดหลักทรัพย์แห่งประเทศไทยในเรื่องดังกล่าว

คำตอบแทนกรรมการและผู้บริหาร

(1) คำตอบแทนกรรมการ

ในปี 2561 บริษัทฯ มีการจ่ายคำตอบแทนกรรมการที่เป็นตัวเงิน ดังนี้

รายชื่อ	ตำแหน่ง	จำนวนครั้งที่เข้าร่วมประชุม		ค่าเบี้ยประชุม (บาท)	ค่าน้ำหนักกรรมการ (บาท)	รวม (บาท)
		คณะกรรมการบริษัท	คณะกรรมการตรวจสอบ			
1. นายชาญ เรืองกาญจนวงศ์	ประธานกรรมการ	5/5	-	110,000	-	110,000
2. นางวรรณกมล เรืองกาญจนวงศ์	กรรมการ	5/5	-	75,000	-	75,000
3. นายอาทิตย์ ชูณหะวัณชัย	กรรมการ	5/5	-	75,000	190,500	265,500
4. ดร.สุวิทย์ ธนียวัน	ประธานกรรมการตรวจสอบ	4/5	4/4	148,000	190,500	338,500
5. ศ.ดร.ภูมิจาน รัชกุลวุฒินันท์	กรรมการตรวจสอบ	5/5	4/4	135,000	190,500	325,500
6. นางหฤทัย สุขยั้ง	กรรมการตรวจสอบ	5/5	4/4	135,000	190,500	325,500
7. นายธนสิทธิ์ เรืองกาญจนวงศ์**	กรรมการ	0/0	-	-	-	-
กรรมการที่ลาออกระหว่างปี 2561						
1. นางสาวปรีศรา เรืองกาญจนวงศ์*	กรรมการ	4/5	-	60,000	-	60,000
รวม		5	4	738,000	762,000	1,500,000

หมายเหตุ :

*นางสาวปรีศรา เรืองกาญจนวงศ์ ได้ลาออกจากกรรมการเป็นกรรมการบริษัท ตั้งแต่วันที่ 2 พฤศจิกายน 2561

**นายธนสิทธิ์ เรืองกาญจนวงศ์ ได้รับแต่งตั้งให้เป็นกรรมการบริษัท โดยมติที่ประชุมคณะกรรมการบริษัทเมื่อวันที่ 2 พฤศจิกายน 2561

แทนนางสาวปรีศรา เรืองกาญจนวงศ์ ที่ลาออก

(ก) ค่าตอบแทนที่เป็นตัวเงิน

ที่ประชุมสามัญผู้ถือหุ้นประจำปี 2561 เมื่อวันที่ 11 เมษายน 2561 มีมติอนุมัติกำหนดค่าตอบแทนกรรมการประจำปี 2561 ไม่เกิน 2 ล้านบาท โดยมีรายละเอียดดังนี้

ตำแหน่ง	เบี้ยประชุมต่อครั้ง (บาท)
1. ประธานกรรมการ	22,000
2. ประธานกรรมการตรวจสอบ	22,000
3. กรรมการ / กรรมการตรวจสอบ	15,000 / 15,000

ค่าตอบแทนผู้บริหาร

ประเภทค่าตอบแทน	ปี 2560		ปี 2561	
	จำนวนผู้บริหาร	มูลค่า (บาท)	จำนวนผู้บริหาร	มูลค่า (บาท)
เงินเดือนและโบนัส	5	47,132,000	5	41,217,400
เงินสนับสนุนกองทุนสำรองเลี้ยงชีพ และเงินอื่นๆ*		1,609,645		1,382,776
รวม	5	48,741,645	5	42,600,176

หมายเหตุ : *เงินอื่นๆประกอบด้วยกองทุนประกันสังคม ค่าอบรมสัมมนา และสวัสดิการอื่นๆ

(ข) ค่าตอบแทนที่ไม่เป็นตัวเงิน

-- ไม่มี

ค่าตอบแทนผู้สอบบัญชี

ตามมติที่ประชุมสามัญผู้ถือหุ้นประจำปี 2561 ได้อนุมัติแต่งตั้งผู้สอบบัญชีจาก บริษัท สำนักงาน อีวาย จำกัด เป็นผู้สอบบัญชีของบริษัทฯ โดยกำหนดค่าตอบแทน การสอบทานรายการไตรมาสและการสอบบัญชีสำหรับปี 2561 เป็นจำนวนเงินรวม 3,200,000 บาท (ทั้งนี้ค่าสอบบัญชีดังกล่าวยังไม่รวมค่าใช้จ่ายอื่นๆ ที่เรียกเก็บเท่าที่จำเป็นตามที่จ่ายจริง) โดยมีรายละเอียดดังนี้

รายการ	ปี 2560	ปี 2561
ค่าสอบบัญชี	2,500,000	3,530,000*
ค่าบริการอื่น	256,604	305,857
รวม	2,756,604	3,835,857

หมายเหตุ : *รวมค่าสอบบัญชีของบริษัท อิมเมจ โซลูชั่น พลัส จำกัด (บริษัทย่อย) จำนวน 410,000 บาท และค่าสอบบัญชีของบริษัท บิ๊ก คาเมร่า โฮลดิ้ง จำกัด (บริษัทย่อย) ที่เพิ่งเริ่มจัดตั้งในระหว่างปี 2561 จำนวน 330,000 บาท

การกำกับดูแลกิจการ

บริษัท บิ๊ก คาเมร่า คอร์ปอเรชั่น จำกัด (มหาชน) ได้ให้ความสำคัญและมีความมุ่งมั่นต่อการปฏิบัติตามหลักการกำกับดูแลกิจการที่ดี และบริหารงานโดยยึดหลักการกำกับดูแลกิจการที่ดีของบริษัทฯ จ้างปฏิบัติตามที่ดีสำหรับกรรมการบริษัท คณะผู้บริหาร และแนวปฏิบัติที่เกี่ยวข้องของตลาดหลักทรัพย์แห่งประเทศไทย และสำนักงานคณะกรรมการกำกับหลักทรัพย์และตลาดหลักทรัพย์ และมีความมุ่งมั่นที่จะพัฒนา เพื่อยกระดับการกำกับดูแลกิจการของบริษัทฯ ไปสู่แนวปฏิบัติที่เป็นเลิศในระดับสากล ซึ่งจะสร้างความเชื่อมั่นให้เกิดขึ้นแก่ผู้ถือหุ้น ผู้ลงทุน และผู้เกี่ยวข้องทุกฝ่าย และมุ่งมั่นที่จะกำกับดูแลการบริหารงานเพื่อให้มีประสิทธิภาพ โดยได้กำหนด และดำเนินการตามหลักการ และนโยบายการกำกับดูแลกิจการที่ดีของบริษัทฯ ตามที่กำหนดไว้ดังนี้

1. สิทธิของผู้ถือหุ้น

บริษัทฯ ให้ความสำคัญต่อสิทธิของผู้ถือหุ้นในการตัดสินใจเกี่ยวกับการเปลี่ยนแปลงที่สำคัญของบริษัทฯ และการได้รับข้อมูลของบริษัทฯ อย่างถูกต้องเพียงพอ ทันเวลา และเท่าเทียมกัน เพื่อประกอบการตัดสินใจในทุกๆ เรื่อง ดังนั้นคณะกรรมการบริษัท จึงมีนโยบายดังนี้

- 1.1) บริษัทฯ จัดส่งหนังสือนัดประชุมพร้อมทั้งข้อมูลประกอบการประชุมตามวาระต่างๆ ให้เพียงพอ ระบุวัตถุประสงค์และเหตุผล ตลอดจนความเห็นของคณะกรรมการในทุกวาระ เพื่อเปิดโอกาสให้ผู้ถือหุ้นได้ศึกษาข้อมูลอย่างครบถ้วนล่วงหน้าก่อนวันประชุมผู้ถือหุ้นไม่น้อยกว่า 14 วัน รวมทั้งได้เผยแพร่ข้อมูลดังกล่าวล่วงหน้าไว้บนเว็บไซต์ของบริษัทฯ และได้ประกาศลงหนังสือพิมพ์ให้ผู้ถือหุ้นทราบล่วงหน้าเป็นระยะเวลา 3 วันติดต่อกันก่อนวันประชุม
- 1.2) มีนโยบายที่จะเสนอเรื่องสำคัญ นอกเหนือจากที่กฎหมายกำหนดให้ผู้ถือหุ้นได้รับสารสนเทศอย่างครบถ้วน เพียงพอ และทันเวลา เพื่อการตัดสินใจสนับสนุน และอำนวยความสะดวกต่อการออกเสียงลงคะแนน รวมทั้งการออกเสียงลงคะแนนโดยการมอบฉันทะ สนับสนุนให้ผู้ถือหุ้นได้แสดงความคิดเห็น และเปิดโอกาสขออธิบายหรือตั้งคำถามใด ๆ คณะกรรมการบริษัทมีหน้าที่เข้าร่วมประชุมเพื่อตอบคำถามผู้ถือหุ้นโดยพร้อมเพรียงกัน
- 1.3) บริษัทฯ จะดำเนินการเพื่อเอื้อต่อการส่งเสริมให้ผู้ถือหุ้นรายย่อยได้มีสิทธิเสนอวาระการประชุมสามัญผู้ถือหุ้น และเสนอชื่อบุคคลเพื่อเข้ารับการเลือกตั้งเป็นกรรมการได้ล่วงหน้าก่อนการประชุมสามัญผู้ถือหุ้น และจัดให้มีการรวมการอิสระที่มีความเป็นอิสระอย่างแท้จริงเข้ามาเป็นกรรมการ อย่างน้อย 3 คน
- 1.4) การจัดทำบันทึกรายงานการประชุม ให้บันทึกให้ถูกต้อง ครบถ้วนรวดเร็ว โปร่งใส และบันทึกประเด็นชักถามและข้อคิดเห็นที่สำคัญไว้ในรายงานการประชุม เพื่อให้ผู้ถือหุ้นสามารถตรวจสอบได้ บริษัทฯ จะมีการบันทึกวิถีทัศนภาพการประชุมเพื่อเก็บรักษาไว้อ้างอิง นอกจากนี้ ให้นำรายงานการประชุมผู้ถือหุ้นเผยแพร่ในเว็บไซต์ของบริษัทฯ เพื่อให้ผู้ถือหุ้นได้พิจารณา รวมถึงส่งรายงานการประชุมไปยังตลาดหลักทรัพย์แห่งประเทศไทยภายใน 14 วัน นับแต่วันที่มีการประชุมผู้ถือหุ้นนั้น

2. การปฏิบัติต่อผู้ถือหุ้นอย่างเท่าเทียมกัน

- 2.1) บริษัทฯ ให้ความสำคัญกับการประชุมผู้ถือหุ้นและมีนโยบายที่จะอำนวยความสะดวกแก่ผู้ถือหุ้นทุกรายอย่างเท่าเทียมกันในการเข้าร่วมประชุม การได้รับสารสนเทศ การซักถามและการใช้สิทธิออกเสียงลงคะแนนในที่ประชุมผู้ถือหุ้น
- 2.2) อำนวยความสะดวกให้ผู้ถือหุ้นสามารถเสนอข้อกรรมการ หรือเสนอวาระการประชุมเพิ่มเติมได้ก่อนการประชุมผู้ถือหุ้นล่วงหน้าอย่างน้อย 2 สัปดาห์
- 2.3) กำหนดหลักเกณฑ์ที่ชัดเจนเป็นการล่วงหน้าเพื่อพิจารณาว่าจะเพิ่มวาระที่ผู้ถือหุ้นส่วนน้อยเสนอหรือไม่ รวมถึงมีการกำหนดวิธีการให้ผู้ถือหุ้นส่วนน้อยเสนอชื่อบุคคลเพื่อเข้าดำรงตำแหน่งกรรมการ
- 2.4) ในการประชุมผู้ถือหุ้นจะพิจารณาและลงคะแนนเสียงตามวาระที่กำหนดโดยไม่เปลี่ยนแปลงข้อมูลสำคัญ หรือเพิ่มวาระการประชุมที่ไม่ได้แจ้งล่วงหน้า โดยให้ที่ประชุมผู้ถือหุ้นให้ความเห็นชอบ
- 2.5) ให้เพิ่มการอำนวยความสะดวกแก่ผู้ถือหุ้นที่ไม่สามารถเข้าร่วมประชุมได้ด้วยตนเอง โดยให้ผู้ถือหุ้นสามารถมอบฉันทะให้บุคคลใดบุคคลหนึ่ง หรือให้มีการรวมการอิสระอย่างน้อย 1 คน เข้าร่วมประชุมและลงมติแทนได้ และแจ้งรายชื่อกรรมการอิสระดังกล่าวไว้ในหนังสือเชิญประชุมผู้ถือหุ้น
- 2.6) ปฏิบัติต่อผู้ถือหุ้นทุกรายอย่างเท่าเทียมกันไม่ว่าจะเป็นผู้ถือหุ้นรายใหญ่หรือผู้ถือหุ้นรายย่อย ไม่ว่าจะเป็นผู้ถือหุ้นชาวไทยหรือผู้ถือหุ้นชาวต่างชาติ
- 2.7) สนับสนุนให้มีการใช้บัตรลงคะแนนเสียงในทุกวาระ เพื่อความโปร่งใสและตรวจสอบได้ในกรณีที่มิได้แจ้งในภายหลัง และในวาระการเลือกตั้งกรรมการ จะเปิดโอกาสให้ผู้ถือหุ้นใช้สิทธิเลือกตั้งกรรมการเป็นรายบุคคล
- 2.8) มีการกำหนดแนวทางในการเก็บรักษาและป้องกันการใช้ข้อมูลภายในเป็นลายลักษณ์อักษรและได้แจ้งแนวทางดังกล่าวให้ทุกคนในบริษัทฯ ทราบปฏิบัติ และผู้บริหารที่มีหน้าที่รายงานการถือครองหลักทรัพย์ตามกฎหมาย มีหน้าที่จัดส่งรายงานดังกล่าวให้แก่คณะกรรมการ

3. นโยบายด้านความขัดแย้งทางผลประโยชน์

คณะกรรมการบริษัท ถือเป็นนโยบายสำคัญที่จะไม่ให้กรรมการ ผู้บริหาร และพนักงานใช้โอกาสจากการเป็นกรรมการ ผู้บริหาร หรือพนักงานของบริษัทแสวงหาผลประโยชน์ส่วนตน จึงห้ามไม่ให้กรรมการ ประกอบธุรกิจที่แข่งขันกับบริษัทฯ หลีกเลี่ยงการทำการรายการที่เกี่ยวข้องกับตนเองที่อาจก่อให้เกิดความขัดแย้งทางผลประโยชน์กับบริษัทฯ หรือในกรณีที่จำเป็นต้องทำการรายการเช่นนั้น คณะกรรมการบริษัท จะดูแลให้การทำการรายการนั้น มีความโปร่งใส เกี่ยวกรรมเสมอเหมือนการทำรายการกับบุคคลภายนอก ทั้งนี้ กรรมการ ผู้บริหาร หรือพนักงานที่มีส่วนได้เสียในรายการนั้นจะต้องไม่มีส่วนในการพิจารณาอนุมัติ

ในกรณีที่เข้าข่ายเป็นรายการที่เกี่ยวข้องกันภายใต้ประกาศของตลาดหลักทรัพย์แห่งประเทศไทย คณะกรรมการบริษัทฯ จะดูแลให้มีการปฏิบัติตามหลักเกณฑ์ วิธีการ และการเปิดเผยข้อมูลรายการที่เกี่ยวข้องกันของบริษัทฯ อย่างเคร่งครัด

4.นโยบายต่อผู้มีส่วนได้เสีย

คณะกรรมการบริษัท ตระหนักและรับรู้ถึงสิทธิของผู้มีส่วนได้เสียทุกกลุ่มไม่ว่าจะเป็นผู้มีส่วนได้เสียภายใน ได้แก่ ผู้ถือหุ้น พนักงาน และผู้มีส่วนได้เสียภายนอก ได้แก่ ลูกค้า คู่ค้า เจ้าหนี้ คู่แข่ง ภาครัฐ และหน่วยงานอื่น ๆ รวมทั้งชุมชนใกล้เคียงที่เกี่ยวข้อง ตลอดจนสังคมส่วนรวม โดยได้กำหนดคู่มือจริยธรรมธุรกิจสำหรับกรรมการ ผู้บริหาร และพนักงานยึดถือในการปฏิบัติงานบนพื้นฐานของความเป็นธรรมและสมดุลในการประสานประโยชน์ร่วมกันเป็นหลัก

คณะกรรมการบริษัท จึงมีนโยบายกำหนดไว้ในคู่มือ “จริยธรรมทางธุรกิจ” เพื่อเป็นแนวทางในการประพฤติปฏิบัติควบคู่ไปกับข้อบังคับและระเบียบของกลุ่มบริษัท ภายใต้กรอบจริยธรรม คุณธรรม ความซื่อสัตย์ ในวิถีทางที่สร้างสรรค์เท่าเทียมกัน ดังนี้

4.1)การปฏิบัติและความรับผิดชอบที่มีต่อผู้ถือหุ้น

บริษัทฯ ตระหนักดีว่าผู้ถือหุ้นคือเจ้าของกิจการและบริษัทฯ มีหน้าที่สร้างมูลค่าเพิ่มแก่ผู้ถือหุ้นในระยะยาว จึงกำหนดให้พนักงานต้องปฏิบัติตามแนวทางต่อไปนี้

- (1) กำกับดูแลการดำเนินการ เพื่อให้มั่นใจว่าบริษัทฯ มีสถานะทางการเงินและผลการดำเนินงานที่ดี และมีการนำเสนอรายงานสถานการณ์ภาพของบริษัทฯ ประกอบการ ฐานะข้อมูลทางการเงิน การบัญชีและรายงานอื่นๆ โดยสม่ำเสมอและครบถ้วนตามความเป็นจริง
- (2) รายงานให้ผู้ถือหุ้นทราบอย่างเท่าเทียมกันถึงแนวโน้มในอนาคตของบริษัทฯ ทั้งในด้านบวกและด้านลบ ซึ่งตั้งอยู่บนพื้นฐานของความเป็นไปได้มีข้อมูลสนับสนุนและมีเหตุผลอย่างเพียงพอ
- (3) ไม่แสวงหาผลประโยชน์ให้ตนเองและผู้อื่น โดยใช้ข้อมูลใดๆ ของบริษัทฯ ซึ่งยังไม่เปิดเผยต่อสาธารณะ หรือดำเนินการใดๆ ในลักษณะที่อาจก่อให้เกิดความขัดแย้งทางผลประโยชน์กับองค์กร

4.2) การปฏิบัติและความรับผิดชอบที่มีต่อภาครัฐ

บริษัทฯ ให้ความสำคัญในการปฏิบัติตามกฎหมาย ระเบียบ ข้อบังคับทั้งในส่วนงานของภาครัฐ โดยเฉพาะในการกระทำธุรกรรม บริษัทฯ หลีกเลี่ยงการกระทำที่อาจจูงใจให้รัฐ หรือพนักงานของรัฐดำเนินการที่ไม่ถูกต้องเหมาะสม แต่จะเน้นการสร้างความสัมพันธ์อันดีระหว่างกันในทุกมิติที่เหมาะสมและสามารถทำได้

4.3) การปฏิบัติและความรับผิดชอบที่มีต่อพนักงาน

บริษัทฯ ตระหนักอยู่เสมอว่าพนักงานทุกคนเป็นทรัพยากรที่ทรงคุณค่าที่สุดของบริษัทฯ เป็นปัจจัยแห่งความสำเร็จของการบรรลุเป้าหมายของบริษัทฯ บริษัทฯ จึงกำหนดนโยบายให้มีการปฏิบัติที่เป็นธรรมทั้งในด้านโอกาส ผลตอบแทน การแต่งตั้ง โยกย้าย ตลอดจนการพัฒนาศักยภาพ

4.4) การปฏิบัติและความรับผิดชอบที่มีต่อลูกค้า

บริษัทฯ มุ่งดำเนินธุรกิจโดยประสงค์ที่จะให้มีการสร้างสรรค์ นำเสนอ และบริหารจัดการผลิตภัณฑ์และการบริการของบริษัทฯ แก่ลูกค้าอย่างมีมาตรฐาน และมีจริยธรรมภายใต้หลักการดำเนินงานดังนี้

- (1) มุ่งมั่นที่จะจัดหา พัฒนาผลิตภัณฑ์และการบริการ เพื่อตอบสนองความต้องการของลูกค้า
- (2) ส่งมอบผลิตภัณฑ์และการบริการที่มีคุณภาพ ภายใต้เงื่อนไขที่เป็นธรรม
- (3) ให้ข้อมูลเกี่ยวกับผลิตภัณฑ์และการบริการที่ถูกต้อง เพียงพอ เพื่อให้ลูกค้ามีข้อมูลเพียงพอในการตัดสินใจ โดยไม่มีการกล่าวเกินความเป็นจริงทั้งในการโฆษณาหรือในการสื่อสารช่องทางอื่นๆ กับลูกค้า อันเป็นเหตุให้ลูกค้าเกิดความเข้าใจผิดเกี่ยวกับคุณภาพ ปริมาณ หรือเงื่อนไขใดๆ ของสินค้าหรือบริการ
- (4) จัดให้มีกระบวนการที่สามารถให้ลูกค้าแจ้งถึงปัญหาหรือการให้บริการที่ไม่เหมาะสม เพื่อที่บริษัทฯ จะได้ป้องกันแก้ไขปัญหให้กับลูกค้าได้อย่างรวดเร็ว และนำข้อมูลดังกล่าวไปปรับปรุงหรือพัฒนาผลิตภัณฑ์และการให้บริการดังกล่าวต่อไป
- (5) รักษาข้อมูลและความลับของลูกค้า โดยไม่นำไปเปิดเผยหรือใช้ประโยชน์ในทางมิชอบ

4.5) การปฏิบัติและความรับผิดชอบที่มีต่อเจ้าหนี้

บริษัทฯ ยึดมั่นในการดำเนินธุรกิจอย่างมีหลักการและวินัย เพื่อสร้างความเชื่อถือให้กับเจ้าหนี้ โดยปฏิบัติตามเงื่อนไขต่างๆ ตามสัญญาหรือที่ได้ตกลงกันไว้อย่างเคร่งครัด หากเกิดกรณีที่ไม่สามารถปฏิบัติตามเงื่อนไขที่ตกลงกันได้ บริษัทฯ จะแจ้งให้เจ้าหนีทราบล่วงหน้าเพื่อร่วมกันพิจารณาหาแนวทางแก้ไขปัญห

4.6) การปฏิบัติและความรับผิดชอบที่มีต่อคู่แข่งทางการค้า

บริษัทฯ มุ่งดำเนินธุรกิจโดยประสงค์ที่จะประสบความสำเร็จอย่างยั่งยืน และเป็นบริษัทชั้นนำในธุรกิจ ภายใต้การแข่งขันในอุตสาหกรรมอย่างมีคุณธรรมและจริยธรรม โดยประพฤติปฏิบัติภายใต้กรอบกติกาของการแข่งขันที่ดี ไม่แสวงหาข้อมูลที่เป็นความลับของคู่แข่งทางการค้า ด้วยวิธีการที่ไม่สุจริตหรือไม่เหมาะสม เพื่อผลประโยชน์ในการดำเนินธุรกิจของบริษัทฯ ไม่กล่าวหาในทางร้าย หรือมุ่งทำลายชื่อเสียงแก่คู่แข่งทางการค้า ไม่กระทำการใดๆ ที่เป็นการละเมิดทรัพย์สินทางปัญญาของผู้อื่นหรือคู่แข่งทางการค้า

4.7) การปฏิบัติและความรับผิดชอบที่มีต่อสังคมส่วนรวม

บริษัทฯ ให้ความสำคัญกับชุมชนและสังคมโดยรอบ ด้วยตระหนักดีว่าเราเปรียบเสมือนส่วนหนึ่งของสังคมที่จะร่วมก้าวเดินไปสู่การพัฒนาสังคมและสิ่งแวดล้อมเพื่อความยั่งยืนสืบไป บริษัทฯ จึงได้ดำเนินกิจกรรมเพื่อชุมชนและสังคมอย่างต่อเนื่อง ควบคู่ไปกับการดำเนินธุรกิจภายใต้ความรับผิดชอบต่อชุมชนและสังคมโดยรวม

4.8) นโยบายด้านการเปิดเผย ความโปร่งใส รายงานทางการเงินและการดำเนินงาน

คณะกรรมการบริษัท มุ่งมั่นที่จะดูแลให้มีการปฏิบัติตามกฎหมาย ข้อบังคับ และระเบียบที่เกี่ยวข้องกับการเปิดเผยข้อมูลและความโปร่งใสอย่างเคร่งครัด จัดให้มีศูนย์นักลงทุนสัมพันธ์ทำหน้าที่สื่อสารกับผู้ถือหุ้นและให้ความสะดวกแก่นักลงทุนและนักวิเคราะห์หลักทรัพย์ทั่วไปอย่างเท่าเทียมกัน และด้วยวิธีการที่เหมาะสม รวมทั้งการเผยแพร่ข้อมูลในเว็บไซต์ทั้งที่เป็นภาษาไทยและภาษาอังกฤษ ขณะเดียวกันก็ได้จัดให้ส่วนงานที่รับผิดชอบด้านการให้ข้อมูลข่าวสาร และการประชาสัมพันธ์ ทำหน้าที่เผยแพร่ข่าวสารการดำเนินงานตลอดจนผลการประกอบการของบริษัทฯ ผ่านสื่อต่าง ๆ เพื่อให้ผู้ถือหุ้น นักลงทุน ผู้มีส่วนได้เสีย และผู้มีส่วนเกี่ยวข้องอื่น ๆ ได้รับทราบข้อมูลของบริษัทฯ อย่างทั่วถึงตรงเวลา และทันต่อเหตุการณ์

4.9) นโยบายด้านการบริหารความเสี่ยง

บริษัทฯ ได้มอบหมายให้ผู้บริหารของบริษัทฯ หรือบริษัทย่อย ร่วมกันประชุม และประเมินความเสี่ยงทั่วทั้งองค์กร ทั้งที่เกิดจากปัจจัยภายนอกและปัจจัยภายในอย่างสม่ำเสมอ โดยจะทำการวิเคราะห์ทั้งปัจจัยความเสี่ยงต่างๆ โอกาสเกิดและระดับความรุนแรงของผลกระทบ พร้อมทั้งร่วมกันกำหนดมาตรการบริหารความเสี่ยงและผู้รับผิดชอบ โดยคณะผู้บริหารที่ได้รับมอบหมายจะคอยดูแลติดตามความเสี่ยงตามแผนที่วางไว้ โดยความร่วมมือและการประสานงานจากหน่วยงานฝ่ายต่างๆ และรายงานผลให้กับคณะกรรมการตรวจสอบ โดยคณะกรรมการตรวจสอบจะทำหน้าที่ประเมินประสิทธิภาพของการบริหารความเสี่ยงแล้วรายงานให้คณะกรรมการบริษัททราบ อย่างน้อยปีละ 2 ครั้ง เพื่อช่วยให้ทราบจุดอ่อนและปรับปรุงนโยบายให้มีประสิทธิภาพที่ดีขึ้น

4.10) นโยบายด้านการควบคุมภายใน

บริษัทฯ ให้ความสำคัญเกี่ยวกับความเหมาะสมและความเพียงพอของระบบควบคุมภายในและการตรวจสอบภายใน ทั้งด้านการเงินและการปฏิบัติการ มีการกำหนดบทบาทหน้าที่และอำนาจการดำเนินการให้เป็นไปตามกฎหมาย และระเบียบข้อบังคับของบริษัทฯ และเพื่อให้การตรวจสอบภายในมีประสิทธิภาพและทำงานอย่างเป็นอิสระ ปราศจากการแทรกแซงในการทำหน้าที่ ทั้งนี้บริษัทฯ ได้วางจ้างผู้ตรวจสอบภายในจากบริษัทภายนอก ทำหน้าที่ตรวจสอบการปฏิบัติงานของทุกหน่วยงาน และรายงานผลการตรวจสอบโดยตรงต่อคณะกรรมการตรวจสอบและประธานเจ้าหน้าที่บริหารของบริษัทฯ เพื่อให้ฝ่ายบริหารสามารถ แก้ไขปัญหาเร่งด่วนได้ทันการ และรับการประเมินผลงานจากคณะกรรมการตรวจสอบด้วย ทั้งนี้ เลขาธิการคณะกรรมการตรวจสอบเป็นผู้ดูแลและประสานงานระหว่างผู้ตรวจสอบภายใน และคณะกรรมการตรวจสอบ

4.11) นโยบายด้านการพนักงาน

คณะกรรมการบริษัท จะกำหนดให้มีการพิจารณาแต่งตั้งและโยกย้าย รวมถึงการให้รางวัล และการลงโทษพนักงานด้วยความถูกต้องชอบธรรม โดยอาศัยหลักเกณฑ์และตัวชี้วัดที่เป็นมาตรฐาน และเปิดโอกาสให้พนักงานมีส่วนร่วมในการกำหนดนโยบายด้านการพนักงาน

4.12) นโยบายการกำหนดค่าตอบแทนและสวัสดิการของพนักงาน

บริษัทมีหลักเกณฑ์ในการพิจารณาให้ค่าตอบแทนอย่างเหมาะสมและสอดคล้องกับผลการดำเนินงานของบริษัทฯ ทั้งในระยะสั้นและระยะยาว รวมถึงสอดคล้องกับการจ่ายผลตอบแทนในอุตสาหกรรมเดียวกัน

4.13) นโยบายด้านสิ่งแวดล้อมและสังคม

บริษัทฯ ตระหนัก ห่วงใย และเอาใจใส่ต่อสังคม ชุมชน สิ่งแวดล้อม และคุณภาพชีวิตของประชาชน รวมถึงให้ความสำคัญในเรื่องการอนุรักษ์ทรัพยากรธรรมชาติ และส่งเสริมการใช้พลังงานอย่างมีประสิทธิภาพ คำนึงว่าส่วนหนึ่งเพื่อกิจกรรมที่จะมีส่วนสร้างสรรค์สังคม สนับสนุนการศึกษาแก่เยาวชน และสนับสนุนกิจกรรมสาธารณประโยชน์แก่ชุมชนที่ด้วยโอกาสให้เป็นชุมชนที่เข้มแข็ง พึ่งพาตนเองได้บริษัทฯ จะปฏิบัติและให้ความร่วมมือ หรือควบคุมให้มีการปฏิบัติอย่างเคร่งครัดตามเจตนารมณ์ของกฎหมาย และกฎระเบียบที่ออกโดยหน่วยงานกำกับดูแล

4.14) นโยบายและแนวปฏิบัติด้านการเคารพกฎหมายและหลักสิทธิมนุษยชน

การเคารพกฎหมายและปฏิบัติตามกฎหมายเป็นพื้นฐานสำคัญในการดำเนินธุรกิจของบริษัทฯ ตลอดจนขนบธรรมเนียมประเพณีและวัฒนธรรมที่เกี่ยวข้องกับการดำเนินงาน โดยมุ่งยกระดับมาตรฐานการปฏิบัติให้สูงกว่าข้อกำหนดตามกฎหมาย บริษัทฯ สนับสนุนและเคารพในสิทธิมนุษยชน ซึ่งมีการปฏิบัติต่อผู้มีส่วนได้เสียทุกฝ่ายด้วยความเป็นธรรมบนพื้นฐานของศักดิ์ศรีความเป็นมนุษย์ โดยกำหนดนโยบายหลักสิทธิมนุษยชน ดังนี้

- บริษัทฯ สนับสนุนและเคารพการปกป้องสิทธิมนุษยชน ดูแลมิให้ธุรกิจของบริษัทฯ เข้าไปมีส่วนเกี่ยวข้องกับการส่งเสริมสิทธิมนุษยชน เช่น ไม่สนับสนุนการบังคับใช้แรงงาน (Forced Labor) ต่อต้านการใช้แรงงานเด็ก (Child Labor)
- บริษัทฯ ให้ความสำคัญและปฏิบัติตามต่อผู้มีส่วนได้เสียทุกฝ่ายด้วยความเป็นธรรมบนพื้นฐานของศักดิ์ศรีความเป็นมนุษย์ ไม่เลือกปฏิบัติไม่แบ่งแยกถิ่นกำเนิด เชื้อชาติ เพศ อายุ สีผิว ศาสนา สภาพร่างกาย ฐานะ ชาติตระกูล
- คุ้มครองสิทธิของผู้มีส่วนได้เสียที่ได้รับความเสียหายจากการละเมิดสิทธิอื่นเกิดจากการดำเนินธุรกิจของบริษัทฯ โดยพิจารณาชดเชยค่าเสียหายให้ไม่ต่ำกว่าที่กฎหมายกำหนด

4.15) นโยบายและแนวปฏิบัติเกี่ยวกับทรัพย์สินทางปัญญา

บริษัทฯ ให้ความสำคัญกับการเคารพสิทธิในทรัพย์สินทางปัญญาของบุคคลอื่นและมีนโยบายหลักเลี่ยงการละเมิดสิทธิในทรัพย์สินทางปัญญาของบริษัท ได้แก่ ลิขสิทธิ์ สิทธิบัตร เครื่องหมายการค้า ความลับทางการค้า ซึ่งเป็นสิ่งสำคัญในการรักษาความได้เปรียบทางการแข่งขันของบริษัทฯ ดังนั้น กรรมการ ผู้บริหาร และพนักงานทุกคน มีหน้าที่ปกป้อง รักษา และพิทักษ์สิทธิที่บริษัทมีต่อทรัพย์สินทางปัญญาทั้งหมด และใช้สิทธิเหล่านั้นอย่างรับผิดชอบ และต้องเคารพสิทธิที่ชอบด้วยกฎหมายในทรัพย์สินทางปัญญาของบุคคลอื่นด้วย นอกจากนี้ บริษัทฯ ยังได้กำหนดนโยบายทรัพย์สินทางปัญญาไว้ดังนี้

- การใช้โปรแกรมคอมพิวเตอร์ที่มีลิขสิทธิ์ถูกต้อง โดยโปรแกรมคอมพิวเตอร์ทุกชนิดจะต้องผ่านการตรวจสอบและลงโปรแกรมโดยฝ่ายเทคโนโลยีสารสนเทศเท่านั้น
- บริษัทฯ จะมีการตรวจสอบการใช้ข้อมูล เอกสาร สิ่งตีพิมพ์ต่างๆ รวมทั้งงานอันมีสิทธิในทรัพย์สินทางปัญญาใดๆ ด้วยความระมัดระวังว่าได้รับอนุญาตให้ใช้จากผู้มีสิทธิอย่างถูกต้องตามกฎหมายก่อนที่จะมีการใช้งานนั้นๆ รวมถึงจะอ้างอิงแหล่งที่มาของข้อมูล หรือชื่อเจ้าของงานอันมีสิทธิในทรัพย์สินทางปัญญา
- บริษัทฯ มีนโยบายในการปกป้องและเคารพสิทธิในทรัพย์สินทางปัญญาของบุคคลอื่น โดยจะไม่ละเมิดหรือสนับสนุนการดำเนินการใดๆ ที่มีลักษณะเป็นการละเมิดทรัพย์สินทางปัญญาของบุคคลอื่น ไม่ว่าจะเป็นลิขสิทธิ์ สิทธิบัตร อนุสิทธิบัตร เครื่องหมายการค้า ความลับทางการค้า และสิทธิในทรัพย์สินทางปัญญาอื่นๆ ทุกประเภท
- งานอันมีสิทธิในทรัพย์สินทางปัญญาต่างๆ ที่ได้สร้างสรรค์ และ/หรือพัฒนาขึ้นโดยพนักงานของบริษัทฯ ไม่ว่าจะทำขึ้นโดยหน้าที่ที่ต้องพึงปฏิบัติ และ/หรือกระทำตามคำสั่งของบริษัทฯ สิทธิในทรัพย์สินทางปัญญาดังกล่าวให้ตกเป็นสิทธิในทรัพย์สินทางปัญญาของบริษัทฯ ทั้งสิ้น

4.16) นโยบายและแนวปฏิบัติตามนโยบายการให้ข้อมูลการกระทำผิดและการทุจริต

บริษัทมีนโยบายการให้ข้อมูลการกระทำผิดและการทุจริต การสอบสวน และการคุ้มครองผู้ให้ข้อมูล เพื่อให้พนักงานทุกคนมีช่องทางในการรายงานและแจ้งเบาะแสการกระทำผิดหรือการทุจริตที่เกิดขึ้นในบริษัท โดยจัดให้มีช่องทางเพื่อให้ผู้มีส่วนได้เสียทุกฝ่ายสามารถเข้ารายงานหรือร้องเรียนในเรื่องที่อาจทำให้เกิดความเสียหายต่อบริษัท ต่อคณะกรรมการ หรือถูกละเมิดสิทธิ ซึ่งเป็นการดำเนินการตามจรรยาบรรณ

- ผู้มีส่วนได้เสียทุกฝ่ายของ บริษัท กรรมการ ผู้บริหาร และพนักงาน ในกรณีที่พบเห็นหรือถูกกดดัน/บังคับให้กระทำการใดๆ ที่เป็นการขัดต่อจรรยาบรรณหรือเรื่องอื่นใดที่อาจก่อให้เกิดความเสียหายแก่บริษัท และ/หรือคณะกรรมการ
- กรณีที่เป็นพนักงาน สามารถรายงานต่อผู้บังคับบัญชาหรือผู้บริหารระดับสูงหรือนักตรวจสอบภายในแล้วแต่กรณี และทาง
Email : big.hotline@bigcamera.co.th หรือ bod@bigcamera.co.th
- กรณีที่เป็นผู้มีส่วนได้เสียอื่น อาทิเช่น ผู้ถือหุ้น ผู้มีส่วนได้เสีย คู่ค้า ลูกค้า เจ้าหนี้ สามารถที่จะรายงานผ่านทาง
Email : big.hotline@bigcamera.co.th หรือส่งข้อมูลมายังเลขาธิการบริษัท ตามที่ได้เปิดเผยไว้ในส่วนช่องทางในการติดต่อคณะกรรมการและเลขาธิการบริษัท

ช่องทางในการติดต่อคณะกรรมการบริษัทและเลขาธิการบริษัท

บริษัทได้จัดให้มีช่องทางสำหรับผู้มีส่วนได้เสียสามารถใช้ติดต่อสื่อสารในการแสดงความคิดเห็นต่างๆ รวมถึงแจ้งเบาะแสในกรณีที่พบเห็นหรือไม่ได้รับความเป็นธรรมจากการกระทำที่ไม่ชอบด้วยกฎหมาย หรือจรรยาบรรณที่ดีของพนักงานเจ้าหน้าที่ของบริษัท โดยสามารถแจ้งเบาะแสเป็นลายลักษณ์อักษรจัดส่งให้กรรมการคนใดคนหนึ่งหรือหลายคนของบริษัท หรือติดต่อเลขาธิการบริษัท ส่งมาได้

เลขาธิการบริษัท

บริษัท บิ๊ก คาเมร่า คอร์ปอเรชั่น จำกัด (มหาชน)

115, 115/1 ถนนสวัสดิการ 1 แขวงหนองแขม เขตหนองแขม กรุงเทพมหานคร 10160

นอกจากนี้ ผู้มีส่วนได้เสียยังสามารถติดต่อโดยผ่านช่องทางอื่นๆ ได้แก่ เว็บไซต์บริษัท โทรศัพท์ หรือส่งอีเมลแจ้งเลขาธิการบริษัท

bod@bigcamera.co.th รวมถึงสำนักตรวจสอบภายใน เป็นต้น

4.17) นโยบายและแนวปฏิบัติการต่อต้านการทุจริตคอร์รัปชัน

- (1) ห้ามกรรมการ ผู้บริหาร พนักงาน และลูกจ้างของบริษัท กระทำการอันใดที่เกี่ยวกับการทุจริตคอร์รัปชันทุกรูปแบบ เพื่อประโยชน์ทางตรงหรือทางอ้อมต่อตนเอง ครอบครัว เพื่อน และคนรู้จัก ไม่ว่าตนจะอยู่ในฐานะเป็นผู้รับ ผู้ให้ หรือผู้เสนอให้สินบน ทั้งที่เป็นตัวเงิน หรือไม่เป็นตัวเงิน ทั้งหน่วยงานของรัฐหรือเอกชนที่บริษัทได้ดำเนินธุรกิจหรือติดต่อด้วย
- (2) สื่อสาร ประชาสัมพันธ์ เพื่อสร้างความรู้ ความเข้าใจกับผู้เกี่ยวข้องของบริษัท หากไม่ปฏิบัติตามจะต้องได้รับบทลงโทษทางวินัย ซึ่งจะขึ้นอยู่กับข้อเท็จจริงและสถานการณ์แวดล้อม
- (3) บริษัทไม่มีนโยบายลดค่าแห่ง ลงโทษหรือให้ผลทางลบต่อพนักงานที่ปฏิเสธการคอร์รัปชัน แม้ว่าการกระทำนั้น จะทำให้บริษัท สูญเสียโอกาสทางธุรกิจก็ตาม
- (4) ให้มีการสอบทานการปฏิบัติตามนโยบายต่อต้านการทุจริตคอร์รัปชันอย่างสม่ำเสมอ ตลอดจนทบทวนแนวปฏิบัติ และข้อกำหนดในการดำเนินการเพื่อให้สอดคล้องกับการเปลี่ยนแปลงของธุรกิจ

แนวปฏิบัติการต่อต้านการทุจริตคอร์รัปชัน

- (1) กรรมการบริษัท ผู้บริหาร พนักงานทุกระดับ ของบริษัทและบริษัทย่อย บริษัทร่วม (ถ้ามี) ต้องปฏิบัติตามนโยบายต่อต้านการทุจริตคอร์รัปชันและจรรยาบรรณบริษัท โดยต้องไม่เข้าไปเกี่ยวข้องกับเรื่องคอร์รัปชัน ไม่ว่าโดยทางตรงหรือทางอ้อม
- (2) พนักงานต้องไม่พึงละเลยหรือเพิกเฉย เมื่อพบเห็นการกระทำที่เข้าข่ายคอร์รัปชันที่เกี่ยวข้องกับบริษัท ต้องแจ้งให้ผู้บังคับบัญชา หรือนุคคลที่รับผิดชอบทราบ และให้ความร่วมมือในการตรวจสอบข้อเท็จจริงต่างๆ หากมีข้อสงสัยหรือข้อซักถาม
- (3) บริษัทจะให้ความสำคัญและคุ้มครองพนักงานที่ปฏิเสธหรือแจ้งเรื่องคอร์รัปชันที่เกี่ยวข้องกับบริษัท โดยใช้มาตรการคุ้มครองผู้ร้องเรียน หรือผู้ที่ให้ความร่วมมือในการรายงานการทุจริตคอร์รัปชัน ตามที่บริษัทกำหนดไว้
- (4) ผู้ที่กระทำความผิดคอร์รัปชัน เป็นการกระทำความผิดจรรยาบรรณบริษัท จะต้องได้รับการพิจารณาทางวินัยตามระเบียบที่บริษัทกำหนดไว้ นอกเหนือจากการได้รับโทษตามกฎหมายหากว่าการกระทำนั้นเข้าข่ายผิดกฎหมาย
- (5) บริษัทจะให้ความสำคัญในการเผยแพร่ ให้ความรู้ และทำความเข้าใจกับบุคคลอื่นที่ต้องปฏิบัติหน้าที่ที่เกี่ยวข้อง กับบริษัท หรืออาจเกิดผลกระทบต่อบริษัท ในเรื่องที่ต้องปฏิบัติให้เป็นไปโดยสุจริต โปร่งใส สามารถเปิดเผยและตรวจสอบได้
- (6) ให้สำนักตรวจสอบภายในสามารถรายงานประเด็นที่ตรวจพบอย่างเร่งด่วน ต่อผู้บริหารระดับสูง และคณะกรรมการตรวจสอบเพื่อดำเนินการเบื้องต้นได้โดยตรง และให้รายงานต่อคณะกรรมการบริษัทต่อไป นอกจากนี้บริษัทฯ ยังกำหนดแนวปฏิบัติที่ดีเกี่ยวกับการให้และรับของขวัญหรือผลประโยชน์ใดๆ โดยมีรายละเอียดดังนี้
 - ห้ามมิให้ผู้บริหารและพนักงานเรียก หรือรับของขวัญ หรือผลประโยชน์ใดๆ จากผู้รับจ้าง ลูกค้า ผู้ค้า/ผู้ขาย ผู้ร่วมทุน หรือ ผู้ที่มีส่วนเกี่ยวข้องกับธุรกิจของบริษัท ไม่ว่าในกรณีใด ซึ่งอาจมีผลต่อการตัดสินใจในการปฏิบัติงานด้วยความลำเอียง หรือลำเอียง หรือเป็นผลประโยชน์ที่ขัดกันไว้
 - ผู้บริหารหรือพนักงานควรหลีกเลี่ยงการให้ หรือรับของขวัญ หรือของกำนัลใดๆ จากลูกค้า หรือผู้ที่บริษัททำธุรกิจด้วย

4.18) วัฒนธรรมองค์กร และการเป็นแบบอย่างที่ดีของผู้บริหารระดับสูงขององค์กร

คณะกรรมการบริษัท จะถือเป็นหน้าที่ในการจัดให้บริษัทฯ มีวัฒนธรรมองค์กรที่เหมาะสมโดยมอบหมายให้ฝ่ายบริหารเป็น ผู้นำเสนอวัฒนธรรมองค์กรที่พึงประสงค์ และดูแลให้มีการสื่อสารอย่างมีประสิทธิภาพไปยังพนักงาน เพื่อเสริมสร้างความเข้าใจร่วมกัน โดยคณะกรรมการบริษัท และฝ่ายบริหารมีหน้าที่ประพฤติปฏิบัติตนเป็นตัวอย่างที่ดี

4.19) นโยบายการซื้อขายหลักทรัพย์ของกรรมการ ผู้บริหาร และพนักงาน

ข้อห้ามในการซื้อขายหลักทรัพย์โดยใช้ข้อมูลภายใน

กรรมการ ผู้บริหาร และพนักงานทุกคน ต้องปฏิบัติตามข้อห้ามในการซื้อขายหลักทรัพย์โดยใช้ข้อมูลภายใน ซึ่งกำหนดไว้ใน พระราชบัญญัติหลักทรัพย์และตลาดหลักทรัพย์ พ.ศ.2535 มาตรา 241 “ในการซื้อหรือขายซึ่งหลักทรัพย์จดทะเบียนในตลาดหลักทรัพย์หรือหลักทรัพย์ที่ซื้อขายในศูนย์ซื้อขายหลักทรัพย์ ห้ามมิให้บุคคลใดทำการซื้อ หรือขาย หรือเสนอซื้อ หรือเสนอขาย หรือชักชวนให้บุคคลอื่นซื้อ หรือขาย หรือเสนอซื้อ หรือเสนอขายซึ่งหลักทรัพย์จดทะเบียนในตลาดหลักทรัพย์ หรือหลักทรัพย์ที่ซื้อขายในศูนย์ซื้อขายหลักทรัพย์ ไม่ว่าโดยทางตรงหรือทางอ้อม ในประการที่น่าจะเป็นการเอาเปรียบต่อบุคคลภายนอกโดยอาศัยข้อเท็จจริงอันเป็นสาระสำคัญต่อการเปลี่ยนแปลงราคาของหลักทรัพย์ที่ยังมิได้เปิดเผยต่อประชาชน และตนได้ล่วงรู้ในตำแหน่งหรือฐานะเช่นนั้น และไม่ว่าการกระทำดังกล่าวจะกระทำเพื่อประโยชน์ต่อตนเองหรือผู้อื่น หรือนำข้อเท็จจริงเช่นนั้นออกเปิดเผยเพื่อให้ผู้อื่นกระทำการดังกล่าวโดยตนได้รับประโยชน์ตอบแทน”

ช่วงเวลาห้ามซื้อขายหลักทรัพย์ (Blackout Period)

- (1) ห้ามบุคคลที่บริษัทฯ กำหนด ซื้อขายหลักทรัพย์ของบริษัทฯ ในช่วงเวลานับแต่วันสิ้นไตรมาสจนกว่าจะมีการเปิดเผยงบการเงินประจำรายไตรมาส และประจำปี และภายใน 24 ชั่วโมง หลังจากเปิดเผยงบการเงินฯ รวมถึงช่วงเวลาอื่นที่บริษัทฯ จะกำหนดเป็นครั้งคราว
- (2) ในสถานการณ์พิเศษ บุคคลที่บริษัทฯ กำหนดอาจขายหลักทรัพย์ของบริษัทฯ ในระหว่างช่วงเวลาห้ามซื้อขายหลักทรัพย์ได้ หากตกอยู่ในสถานการณ์ เช่น มีความยากลำบากทางการเงินอย่างรุนแรง หรือต้องปฏิบัติตามข้อกำหนดต่างๆทางกฎหมาย หรือตกอยู่ภายใต้คำสั่งศาล โดยต้องจัดทำบันทึกเหตุผลเสนอขออนุมัติต่อ
 - ประธานกรรมการ (กรณีผู้ขายเป็นกรรมการหรือเลขาธิการบริษัท)
 - ประธานคณะกรรมการตรวจสอบ (กรณีผู้ขายเป็นประธานกรรมการ)
 - ประธานเจ้าหน้าที่บริหาร (กรณีผู้ขายเป็นบุคคลที่บริษัทฯ กำหนดซึ่งไม่ใช่กรรมการและเลขาธิการบริษัท)ทั้งนี้ ให้จัดส่งสำเนาทะเบียนที่ดังกล่าวให้แก่เลขาธิการบริษัทด้วย
- (3) เลขาธิการบริษัท จะประกาศช่วงเวลาห้ามซื้อขายหลักทรัพย์ให้บุคคลที่บริษัทฯ กำหนดทราบเป็นการล่วงหน้า

การรายงานการถือหลักทรัพย์

- การรายงานครั้งแรก
 - กรรมการและผู้บริหารต้องรายงานการถือหลักทรัพย์ของบริษัทฯ (ซึ่งรวมถึงการถือของคู่สมรสและบุตรที่ยังไม่บรรลุนิติภาวะ) โดยให้ส่งรายงานมายังเลขาธิการบริษัท
- การรายงานเมื่อมีการเปลี่ยนแปลง
 - กรรมการและผู้บริหาร ต้องรายงานการเปลี่ยนแปลงการถือหลักทรัพย์ของบริษัทฯ (ซึ่งรวมถึงการถือของคู่สมรสและบุตรที่ยังไม่บรรลุนิติภาวะ) ภายใน 3 วันทำการนับแต่วันที่ซื้อขายหลักทรัพย์โดยให้ส่งรายงานมายังเลขาธิการบริษัท
- กรรมการและผู้บริหารมีหน้าที่ต้องจัดทำและเปิดเผยรายงานการถือหลักทรัพย์ของบริษัทฯ ทั้งของตนเอง คู่สมรสและบุตรที่ยังไม่บรรลุนิติภาวะ ตลอดจนการเปลี่ยนแปลงการถือหลักทรัพย์ดังกล่าวต่อนักงานคณะกรรมการกำกับหลักทรัพย์และตลาดหลักทรัพย์ ตามพระราชบัญญัติหลักทรัพย์และตลาดหลักทรัพย์ พ.ศ.2535 มาตรา 59
- เลขาธิการบริษัทมีหน้าที่จัดทำสำเนารายงานตามข้อ 6.3.1 และ 6.3.2 ส่งให้กับประธานคณะกรรมการและประธานคณะกรรมการตรวจสอบภายใน 7 วันทำการนับแต่วันที่ได้รับรายงานและรายงานให้คณะกรรมการบริษัทรับทราบในการประชุมครั้งถัดไป

การซื้อขายหลักทรัพย์ที่ได้รับการยกเว้น

นโยบายฉบับนี้ไม่บังคับใช้ในสถานการณ์ดังต่อไปนี้

- (1) การรับคำเสนอซื้อหลักทรัพย์เพื่อครอบงำกิจการ
- (2) การใช้สิทธิในการซื้อหุ้น (Stock Options) หรือใช้สิทธิตามใบสำคัญแสดงสิทธิที่จะซื้อหุ้นหรือหุ้นกู้ (Warrants) ที่ได้รับภายใต้โครงการของบริษัทฯ อย่างไรก็ตามเมื่อใช้สิทธิดังกล่าวแล้วจะต้องถือครองหุ้นหรือหุ้นกุดังกล่าวจนกว่าจะพ้นช่วงเวลาห้ามซื้อขายหลักทรัพย์

ข้อจำกัดอื่นๆในการซื้อขายหลักทรัพย์

บริษัทฯ สนับสนุนให้บุคคลที่บริษัทฯ กำหนด ลงทุนในหลักทรัพย์ของบริษัทฯ ในระยะยาว ทั้งนี้ ไม่ควรซื้อขายหลักทรัพย์ของบริษัทฯ ในระยะสั้นหรือเป็นการเก็งกำไรในหลักทรัพย์ของบริษัทฯ โดยระยะสั้นในที่นี้หมายถึงระยะเวลา 3 เดือนหรือน้อยกว่า

ความรับผิดชอบต่อสังคม

บริษัทฯ มีนโยบายการดำเนินธุรกิจของบริษัทฯ ด้วยความรับผิดชอบต่อสังคม สิ่งแวดล้อม และกลุ่มผู้มีส่วนได้ส่วนเสีย ตามหลักการแนวทางการรับผิดชอบต่อสังคมของกิจการที่กำหนดโดยตลาดหลักทรัพย์แห่งประเทศไทย ซึ่งกำหนดหลักการ 8 ข้อ ได้แก่

- | | |
|--------------------------------------|---|
| (1) การประกอบธุรกิจด้วยความเป็นธรรม | (5) ความรับผิดชอบต่อผู้บริโภค |
| (2) การต่อต้านการทุจริตคอร์รัปชัน | (6) การดูแลรักษาสิ่งแวดล้อม |
| (3) การเคารพสิทธิมนุษยชน | (7) การพัฒนาชุมชนหรือสังคม |
| (4) การปฏิบัติต่อแรงงานอย่างเป็นธรรม | (8) การมีนวัตกรรมและเผยแพร่นวัตกรรมซึ่งได้จากการดำเนินงานที่มีความรับผิดชอบต่อสังคม สิ่งแวดล้อม และผู้มีส่วนได้เสีย |

นโยบายภาพรวม

บริษัทฯ ได้มีการกำหนดแนวทางการดำเนินธุรกิจโดยมีจุดมุ่งหมายที่ต้องการผลตอบแทนจากการลงทุนความก้าวหน้าในธุรกิจ เพื่อให้เกิดความยั่งยืนต่อไปในอนาคต โดยตระหนักดีว่าการที่ธุรกิจจะเติบโตอย่างยั่งยืนได้นั้นไม่ใช่อยู่ที่ผลประโยชน์หรือกำไรของบริษัทฯ เพียงอย่างเดียว จำเป็นต้องคำนึงถึงการคืนกำไรในสิ่งที่ตั้งมาสู่สังคมควบคู่ไปด้วย โดยนำความรับผิดชอบต่อสังคมมาใช้ในการบริหารจัดการเพื่อให้ธุรกิจประสบความสำเร็จอย่างยั่งยืน บริษัทฯ ดำเนินงานด้วยความโปร่งใส มีการกำหนดระเบียบการปฏิบัติงานส่วนต่างๆ ที่ชัดเจน และบังคับใช้อย่างเคร่งครัดเพื่อสร้างความเท่าเทียมในการทำงาน นอกจากนี้ยังมีการกำกับดูแลระบบการบริหารจัดการให้มีประสิทธิภาพ และป้องกันการความขัดแย้งทางผลประโยชน์ รวมถึงการทุจริตคอร์รัปชัน โดยมีผู้สอบบัญชี ที่ได้รับอนุญาตจากสำนักงานคณะกรรมการกำกับหลักทรัพย์และตลาดหลักทรัพย์ (สำนักงาน ก.ล.ด.) และผู้ตรวจสอบระบบควบคุมภายใน เพื่อให้มั่นใจได้ว่าบริษัทฯ รับผิดชอบต่อผู้มีส่วนได้เสียต่างๆ ทั้งที่กำหนดไว้ในกฎหมาย และที่บริษัทฯ ได้กำหนดนโยบายขึ้นไม่ว่าจะเป็นการปฏิบัติต่อผู้ถือหุ้น พนักงาน ลูกค้า คู่ค้า เป็นต้น

การดำเนินงานและการจัดทำรายงาน

บริษัทฯ ได้มีการกำหนดความรับผิดชอบต่อสังคม และกลุ่มผู้มีส่วนได้เสีย โดยมีรายละเอียด ดังนี้

(1) การประกอบกิจการด้วยความเป็นธรรม

- บริษัทฯ มุ่งมั่นประกอบธุรกิจด้วยความซื่อสัตย์ สุจริต และดำเนินธุรกิจอย่างมีความรับผิดชอบต่อสังคม ทั้งทางกฎหมายจรรยาบรรณ และมุ่งเน้นทำความคิดต่อบุคคลกลุ่มชุมชน สังคมและสิ่งแวดล้อม และประกอบธุรกิจโดยมีระบบการดำเนินงานที่มีมาตรฐานและมีการควบคุมที่ดี โดยใช้ความรู้ความสามารถอย่างเต็มที่ ด้วยการปฏิบัติอย่างระมัดระวัง ด้วยข้อมูลที่เป็นจริงและมีหลักฐานสามารถอ้างอิงได้ รวมทั้งถือปฏิบัติตามข้อกำหนดและข้อกำหนดที่เกี่ยวข้องอย่างเคร่งครัด
- ด้านการปฏิบัติต่อคู่ค้า บริษัทฯ จะปฏิบัติต่อคู่ค้าอย่างเป็นธรรม ไม่เรียกรับหรือรับผลประโยชน์ใดๆ ที่ไม่ชอบธรรมจากคู่ค้า และหากปฏิบัติตามเงื่อนไขข้อใดไม่ได้ ให้รับแจ้งคู่ค้าให้ทราบล่วงหน้าเพื่อร่วมกันหาแนวทางแก้ไข
- ด้านการปฏิบัติต่อคู่แข่งทางการค้า บริษัทฯ จะปฏิบัติต่อคู่แข่งทางการค้า ภายใต้กรอบกติกาของการแข่งขันที่ดี และไม่แสวงหาข้อมูลที่เป็นความลับของคู่แข่งทางการค้าด้วยวิธีที่ไม่สุจริต

(2) การต่อต้านการทุจริตคอร์รัปชัน

ผู้บริหารจะต้องปฏิบัติหน้าที่ด้วยความซื่อสัตย์สุจริต ระมัดระวัง รอบคอบ เอาใจใส่ และมีวิสัยทัศน์กว้างไกล ไม่แสวงหาผลประโยชน์ จากข้อมูลขององค์กร ซึ่งยังไม่ได้เปิดเผยต่อสาธารณะและไม่เปิดเผยข้อมูลความลับขององค์กรต่อบุคคลภายนอก รวมทั้งไม่ดำเนินการใดๆ อันเป็นลักษณะที่อาจก่อให้เกิดความขัดแย้งทางผลประโยชน์

(3) การเคารพสิทธิมนุษยชน

บริษัทฯ ตระหนักต่อการเคารพสิทธิมนุษยชน ซึ่งเป็นสิทธิขั้นพื้นฐานที่มนุษย์ทุกคนพึงมีโดยเสมอภาคกันเพื่อการดำรงชีวิตอยู่ได้อย่างมีศักดิ์ศรี โดยไม่คำนึงถึงความแตกต่างในเรื่องเชื้อชาติ สีผิว เพศ ภาษา ศาสนา ความเชื่อทางการเมือง หรือความเชื่อในทางอื่นใด ชาติหรือพื้นเพทางสังคม ทรัพย์สิน ถิ่นกำเนิด หรือสถานะ

(4) การปฏิบัติต่อแรงงานอย่างเป็นธรรม

ผู้บริหารจะต้องปฏิบัติต่อพนักงานอย่างยุติธรรม บริหารงานโดยปราศจากความลำเอียง สนับสนุนการสร้างศักยภาพในความก้าวหน้าและเพิ่มประสิทธิภาพในการทำงานของพนักงาน รวมทั้งส่งเสริมให้พนักงานมีความเข้าใจในเรื่องจรรยาบรรณ ที่พนักงานต้องพึงปฏิบัติ จัดสวัสดิการให้พนักงานอย่างเหมาะสม และปฏิบัติต่อพนักงานด้วยความสุจริตใจ รับฟังข้อคิดเห็นและข้อเสนอแนะอย่างมีเหตุผล

(5) ความรับผิดชอบต่อผู้บริโภค

- บริษัทฯ จะปฏิบัติต่อลูกค้าอย่างเป็นธรรมในเรื่องของสินค้าและบริการ โดยไม่เลือกปฏิบัติและไม่เปิดเผยข้อมูลของลูกค้านั้นได้ล่วงรู้มา เนื่องจากการดำเนินธุรกิจ อันเป็นข้อมูลที่ตามปกติวิสัยจะพึงสงวนไว้ไม่เปิดเผย เว้นแต่เป็นการเปิดเผย ตามหน้าที่ตามกฎหมาย
- บริษัทฯ เปิดให้ลูกค้าสามารถร้องเรียนได้เกี่ยวกับความไม่สมบูรณ์ของสินค้าและบริการ รวมถึงเปิดเผยข่าวสารข้อมูลของสินค้าและบริการอย่างถูกต้องครบถ้วนต่อผู้บริโภค
- บริษัทฯ จะปฏิบัติตามข้อตกลงและเงื่อนไขต่างๆ กับลูกค้าอย่างเป็นธรรม หากปฏิบัติตามข้อตกลงหรือเงื่อนไขไม่ได้ ต้องรีบแจ้งให้ลูกค้าทราบ เพื่อหาทางออกร่วมกัน

(6) การดูแลรักษาสิ่งแวดล้อม

บริษัทฯ ให้ความสำคัญกับการจัดการด้านสิ่งแวดล้อม ความปลอดภัยในทุกกระบวนการดำเนินงาน รวมถึงการใช้ทรัพยากรอย่างมีประสิทธิภาพและประหยัดพลังงานตามหลักสากล โดยเฉพาะอย่างยิ่งการจัดการเรื่องขยะที่เกี่ยวข้องกับอุปกรณ์อิเล็กทรอนิกส์ (“ขยะอิเล็กทรอนิกส์”) โดยบริษัทฯ จะรวบรวมแบตเตอรี่เก่า อุปกรณ์กล่องที่ไม่ได้ใช้งานแล้ว โดยส่งไปยังโรงงานที่มีกระบวนการรีไซเคิลที่ได้รับอนุญาตอย่างถูกต้อง

(7) การร่วมพัฒนาชุมชนหรือสังคม

บริษัทฯ จะปฏิบัติหรือควบคุมให้มีการปฏิบัติตามกฎหมายและกฎระเบียบที่เกี่ยวข้อง และรับผิดชอบต่อสังคม รวมถึงให้ความร่วมมือช่วยเหลือสนับสนุน และอาสาทำกิจกรรมที่เป็นประโยชน์ต่อชุมชนและสังคม

(8) การมีนวัตกรรมและเผยแพร่นวัตกรรมซึ่งได้จากการดำเนินงานที่มีความรับผิดชอบต่อสังคม สิ่งแวดล้อมและผู้มีส่วนได้เสีย

บริษัทฯ จะสนับสนุนให้มีนวัตกรรมทั้งในระดับกระบวนการทำงานในองค์กร และในระดับความร่วมมือระหว่างองค์กร ซึ่งหมายถึงการทำให้สิ่งต่างๆ ด้วยวิธีใหม่ๆ และยังสามารถหมายถึงการเปลี่ยนแปลงทางความคิด การผลิต เพื่อเพิ่มมูลค่าเป้าหมายของนวัตกรรมคือการเปลี่ยนแปลงในเชิงบวก เพื่อทำให้สิ่งต่างๆ เกิดการเปลี่ยนแปลงในทางที่ดีขึ้น ก่อนผลิตผลที่เพิ่มขึ้น ทั้งนี้เพื่อให้เกิดประโยชน์ต่อสังคมสูงสุด

การเผยแพร่นวัตกรรมถือเป็นความรับผิดชอบต่อสังคม โดยการสื่อสารและเผยแพร่ให้กับกลุ่มผู้มีส่วนได้ส่วนเสียรับทราบทั้งทางตรงและทางอ้อม โดยผ่านช่องทางการสื่อสารที่หลากหลาย เพื่อให้มั่นใจว่าข้อมูลข่าวสารของบริษัทฯ เข้าถึงกลุ่มผู้มีส่วนได้ส่วนเสียของบริษัทฯ ได้อย่างทั่วถึง

กิจกรรมเพื่อประโยชน์ต่อสังคมและสิ่งแวดล้อม

ในปี 2561 บริษัทฯ มีการจัดทำกิจกรรมเพื่อประโยชน์ต่อสังคมและสิ่งแวดล้อม โดยมีรายละเอียดดังนี้

โครงการ “เปิดตาดีสู่สังคมไทย” ภายใต้แนวคิด “Begin again” ภาพแห่งชีวิตชัดเจนอีกครั้ง

บิก คามร่า ได้ร่วมกับหน่วยบรรเทาทุกข์ของสภาการชาวไทยก่อตั้งโครงการภายใต้ชื่อ “เปิดตาดีสู่สังคมไทย” เพื่อร่วมระดมทุนหารายได้โดยไม่หักค่าใช้จ่าย เข้าสู่หน่วยแพทย์จักษุศัลยกรรม สภาการชาวไทย ในสมเด็จพระเทพรัตนราชสุดาฯ เพื่อคืนแสงสว่างและเปิดโอกาสในการมองเห็นให้ผู้ที่มีอุปสรรคทางสายตาได้กลับมามองเห็นสิ่งต่างๆ รอบตัวอีกครั้ง ภายใต้แนวคิด “Begin again” ภาพแห่งชีวิตชัดเจนอีกครั้ง และเพื่อร่วมสร้างจิตอาสา เปิดตาดีสู่สังคมไทยสืบไป ซึ่งในปี 2561 บิก คามร่า ได้ดำเนินโครงการต่อเนื่องเป็นปีที่ 5 แล้ว โดยในปีที่ผ่านมาสามารถระดมทุนเข้าโครงการได้ถึง 2,617,710 บาท

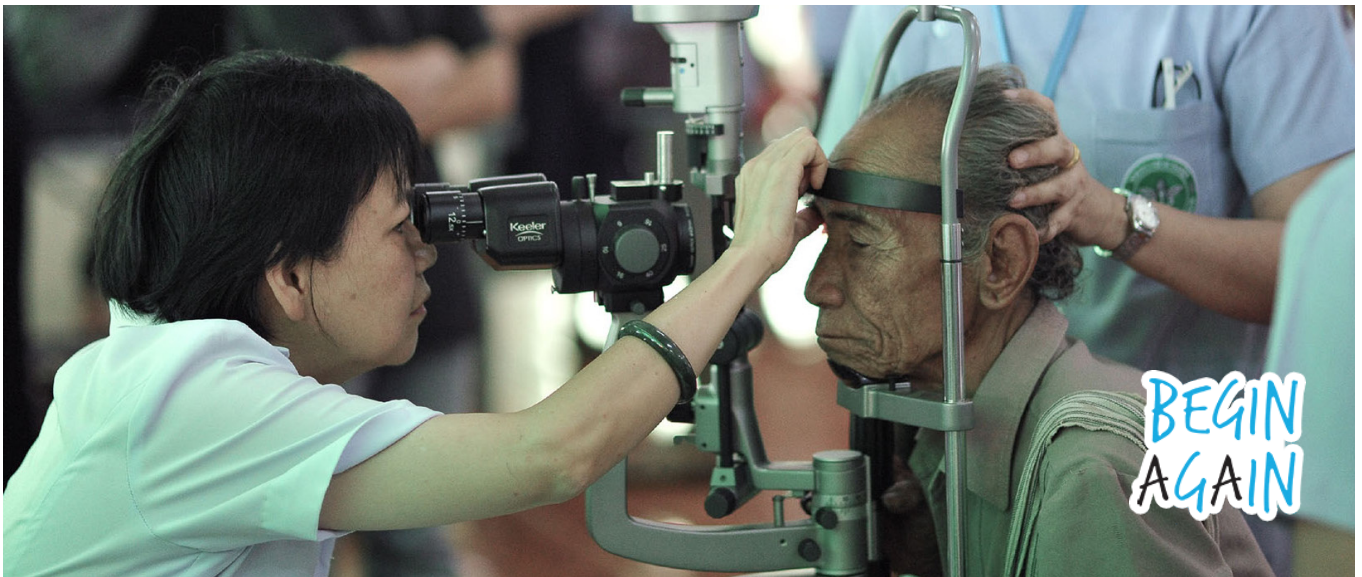

วัตถุประสงค์ของโครงการ

- เพื่อสนับสนุนให้ผู้พิการทางการถ่ายภาพและชุมชนท้องถิ่นที่ขาดโอกาสมีความรู้เข้าใจที่จะดูแลสุขภาพดวงตาด้วยตนเองและผลกระทบที่เกิดจากสุขภาพและสิ่งแวดล้อมที่เป็นสาเหตุของโรคทางตาโดยเชื่อมโยงความรู้ระหว่างจักษุแพทย์ของสภาการชาวไทยผ่านสื่อสร้างสรรค์ทุกรูปแบบ
- เพื่อส่งเสริมให้ผู้พิการทางการถ่ายภาพได้เกิดจิตอาสาออกมาทำงานรับใช้สังคมและชุมชนท้องถิ่น ฝึกให้มีทักษะและเทคนิคในการให้ความรู้แก่กลุ่มผู้เสี่ยงต่อการเกิดโรคทางตาและเห็นถึงความสำคัญของความมีน้ำใจในสังคม พร้อมมีจิตอาสาในการช่วยเหลือผู้ด้อยโอกาสทางสังคม
- เพื่อมีส่วนร่วมกับภาคีเครือข่ายตลอดจนองค์กรน้ำดีในสังคมไทย เกิดการรับรู้และร่วมมือกันหาเงินทุนสนับสนุนโครงการ “เปิดตาดีสู่สังคมไทย” มอบให้แก่หน่วยแพทย์จักษุศัลยกรรม สภาการชาวไทย ในสมเด็จพระเทพรัตนราชสุดาฯ สยามบรมราชกุมารี

เป้าหมายของโครงการ

สร้างการรับรู้ต่อกลุ่มเป้าหมายอย่างทันสมัยเพื่อสร้างโอกาสการเข้าถึงการสมทบทุนกับโครงการ “เปิดตาดีสู่สังคมไทย” ภายใต้แนวคิด “Begin again” ภาพแห่งชีวิตชัดเจนอีกครั้ง มอบให้แก่หน่วยแพทย์จักษุศัลยกรรม สภาการชาวไทย ในสมเด็จพระเทพรัตนราชสุดาฯ สยามบรมราชกุมารี โดยตั้งเป้าหมายไว้ที่จำนวน 3,000,000 (สามล้าน) บาท ภายในระยะเวลา 20 เดือน ระหว่างวันที่ 1 กรกฎาคม 2560 – 31 มีนาคม 2562

สถานที่ดำเนินงาน

ตั้งกล้องรับบริจาค ณ BIG Camera ศูนย์รวมกล้องดิจิทัลที่มีความสูงให้เลือกมากที่สุดทุกสาขาทั่วประเทศ

การประชาสัมพันธ์โครงการ

- แกลงข่าวเปิดตัว โครงการ “ เปิดตาดีสู่สังคมไทย ” ภายใต้แนวคิด “Begin again” ภาพยนตร์ชีวิตชัดเจนอีกครั้ง
- จัดทำสื่อประชาสัมพันธ์ ประเภทแผ่นป้ายโฆษณาขนาด A3 และ แผ่นป้ายโฆษณาแบบตั้ง ขนาด 0.60 x 1.60 เมตร ติดตั้ง ณ ร้าน BIG Camera ที่มากกว่า 214 สาขาทั่วประเทศ
- จัดทำสื่อประชาสัมพันธ์ ประเภทแผ่นป้ายโฆษณาขนาด A3 ติดตั้ง ณ มหาวิทยาลัยและสถานที่สำคัญทั่วไป
- ทำการประชาสัมพันธ์บนชุมชนสังคมออนไลน์
- ประชาสัมพันธ์เพลงและวีดิทัศน์ประจำโครงการผ่านช่องทางชุมชนสังคมออนไลน์

ช่องทางการระดมทุน

- ตั้งกล่องรับบริจาค ณ ร้าน BIG Camera ทุกสาขาทั่วประเทศ
- ตั้งกล่องรับบริจาค ณ ร้านของพันธมิตรกล้องทุกค่าย
- เข้าร่วมกิจกรรมพิเศษกับภาคีต่างๆ โดยผ่านกิจกรรมพิเศษ BIG STUDIO เพื่อตั้งกล่องรับบริจาค
- นิทรรศการภาพถ่าย ชุด “Begin again” ภาพยนตร์ชีวิตชัดเจนอีกครั้ง
- บริจาคผ่าน Microsite www.bigcamera.co.th/beginagain

- จัดทำกิจกรรมการประมูลกล้องดิจิทัล จำนวน 2 ครั้ง



ประมูลกล้องดิจิทัลในราคาเริ่มต้นเพียง 1 บาท งาน BIG CAMERA FESTIVAL 2018 วันที่ 4 – 11 เมษายน 2561 ประมูลพร้อมกันทั่วประเทศ ผ่านช่องทาง live facebook big camera โดยรายได้จากการประมูลทั้งหมดไม่ถูกหักค่าใช้จ่ายใด ๆ มอบให้กับ หน่วยแพทย์จิตเวชกรรมสภากาชาดไทย



ประมูลกล้องดิจิทัลในราคาเริ่มต้นเพียง 1 บาท งาน BIG CAMERA BIG PRO DAYS ครั้งที่ 12 วันที่ 24 – 30 กรกฎาคม 2561 โดยรายได้จากการประมูลทั้งหมดไม่ถูกหักค่าใช้จ่ายใด ๆ มอบให้กับ หน่วยแพทย์จิตเวชกรรมสภากาชาดไทย

ผลที่คาดว่าจะได้รับ

ผู้ที่รักการถ่ายภาพ และลูกค้าที่ใช้บริการที่ร้าน BIG Camera ที่มีมากกว่า 210 สาขาทั่วประเทศ รับรู้และร่วมสมทบทุนพร้อมสนับสนุน โครงการ “ เปิดตาดีสู่สังคมไทย ” ภายใต้แนวคิด “Begin again” เพื่อนำรายได้มอบให้แก่หน่วยแพทย์จิตเวชกรรม สภากาชาดไทย ในสมเด็จพระเทพรัตนราชสุดาฯ สยามบรมราชกุมารี ภายในเดือน กุมภาพันธ์ 2562 ใช้ในการสนับสนุนการทำกิจกรรมต่างๆ ต่อไป เพื่อผู้ด้อยโอกาสทางสายตา

สำหรับการจัดกิจกรรมเพื่อสังคมภายใต้ชื่อ โครงการเปิดตาดีสู่สังคมไทย เป็นการดำเนินงานอย่างต่อเนื่อง ซึ่งในปีนี้เป็นปีที่ 5 โดยจะมีการปรับรูปแบบกิจกรรมให้เข้าถึงพฤติกรรมของผู้มีส่วนได้ส่วนเสียสำหรับโครงการตามเป้าหมายเดิมที่กำหนดไว้มากขึ้น เพื่อให้รูปแบบของโครงการมีความทันสมัยและก้าวทันเทคโนโลยีและเป็นไปในทางทิศทางการดำเนินงานกับองค์กรธุรกิจของบริษัฯ มากขึ้น

โครงการ “RPST YOURS ครั้งที่ 5” กิจกรรมส่งเสริมการถ่ายภาพในระดับอุดมศึกษา

บ๊ิก คามร่า ได้ร่วมกับสมาคมถ่ายภาพแห่งประเทศไทย ในพระบรมราชูปถัมภ์เปิดโครงการ “RPST YOURS ครั้งที่ 5” กิจกรรมส่งเสริมการถ่ายภาพในระดับอุดมศึกษา 18 มหาวิทยาลัย เมื่อ วันที่ 9 – 11 กุมภาพันธ์ 2561 ณ โรงแรม คชา เบดเฮอริเทจ กรุงเทพมหานคร เพื่อสนับสนุนนักถ่ายภาพรุ่นใหม่ในระดับอุดมศึกษาให้มีโอกาสพัฒนาความคิดสร้างสรรค์และทักษะการถ่ายภาพ และเปิดโอกาสให้กลุ่มนักศึกษาได้นำเสนอผลงานภาพถ่ายสู่สายตาสาธารณชนมากขึ้น



รูปแบบโครงการ

สมาคมถ่ายภาพแห่งประเทศไทย ในพระบรมราชูปถัมภ์ จะประชาสัมพันธ์ และให้อาจารย์แต่ละสถาบันคัดเลือกนักศึกษาจาก 18 สถาบันการศึกษามาเข้าร่วมกิจกรรม RPST YOURS PHOTO CAMP ครั้งที่ 5 ที่จะจัดขึ้นที่กรุงเทพมหานคร โดยแต่ละสถาบันจะได้รับสิทธิ์ส่งนักศึกษาเข้าร่วมจำนวน 2 คน นักศึกษาที่ได้รับคัดเลือกจะได้รับการอบรมและคำแนะนำเกี่ยวกับการถ่ายภาพภาคทฤษฎีและปฏิบัติจากวิทยากรผู้มีประสบการณ์ทางการถ่ายภาพและช่างภาพมืออาชีพจากสมาคมฯ

โครงการ RPST YOURS ครั้งที่ 5 ได้รับความร่วมมือจากมหาวิทยาลัยดังต่อไปนี้

- | | | |
|--|--|---|
| • จุฬาลงกรณ์มหาวิทยาลัย | • มหาวิทยาลัยธรรมศาสตร์ | • มหาวิทยาลัยศิลปากร |
| • มหาวิทยาลัยกรุงเทพ | • มหาวิทยาลัยรังสิต | • มหาวิทยาลัยราชภัฏจันทรเกษม |
| • มหาวิทยาลัยนานาชาติแสตมป์ | • มหาวิทยาลัยศรีปทุม | • มหาวิทยาลัยเชียงใหม่ |
| • มหาวิทยาลัยเนเธอร์แลนด์ | • มหาวิทยาลัยบูรพา | • วิทยาลัยอาชีวศึกษาปัตตานี |
| • มหาวิทยาลัยราชภัฏยะลา | • มหาวิทยาลัยสงขลานครินทร์ วิทยาเขตปัตตานี | • มหาวิทยาลัยเทคโนโลยีราชมงคลกรุงเทพ |
| • วิทยาลัยเพาะช่าง มหาวิทยาลัยเทคโนโลยีราชมงคลรัตนโกสินทร์ | • สถาบันเทคโนโลยีพระจอมเกล้าเจ้าคุณทหารลาดกระบัง | • มหาวิทยาลัยเทคโนโลยีราชมงคลตะวันออก วิทยาเขตจรัลพัชร์ |

กรอบระยะเวลาโครงการ

1. เริ่มประกาศโครงการ วันที่ 3 มกราคม 2561
2. ทุกมหาวิทยาลัยส่งรายชื่อ วันที่ 19 มกราคม 2561
3. ประกาศรายชื่อผู้เข้าอบรม วันที่ 22 มกราคม 2561
4. กิจกรรม RPST YOURS PHOTO CAMP ครั้งที่ 5 วันที่ 9 -11 กุมภาพันธ์ 2561
5. นิทรรศการภาพถ่าย RPST YOURS ครั้งที่ 5 วันที่ 27 กุมภาพันธ์-11 มีนาคม 2561

รายการระหว่างกัน

บุคคลที่อาจมีความขัดแย้งและลักษณะความสัมพันธ์

ในระหว่างปี 2561 บริษัทฯ มีการทำรายการกับบุคคลหรือกิจการที่มีความเกี่ยวข้องกัน

บริษัทที่อาจมีความขัดแย้ง	ลักษณะการประกอบธุรกิจ	ลักษณะความสัมพันธ์
1. บริษัท อิมเมจ โซลูชั่น พลัส จำกัด	ให้บริการผลิตภาพพิมพ์	บริษัทย่อย
2. บริษัท โมดาส ดีเวลลอปเม้นท์ จำกัด	ให้เช่าทรัพย์สิน	เป็นกิจการที่มีผู้ถือหุ้นและกรรมการร่วมกัน
3. บริษัท แฮปปี้ ฮิลล์ ฟาร์ม จำกัด	ประกอบธุรกิจโรงแรม	เป็นกิจการที่มีผู้ถือหุ้นและกรรมการร่วมกัน
บุคคลที่อาจมีความขัดแย้ง	ลักษณะความสัมพันธ์	
1. นายชาญ เรือรกาญจนวงศ์	เป็นกรรมการผู้มีอำนาจลงนาม และเป็นผู้ถือหุ้นรายใหญ่ของบริษัทฯ	
2. นางวรรณกมล เรือรกาญจนวงศ์	เป็นกรรมการผู้มีอำนาจลงนาม และเป็นผู้ถือหุ้นรายใหญ่ของบริษัทฯ	
3. นายธนสิทธิ์ เรือรกาญจนวงศ์	เป็นกรรมการผู้มีอำนาจลงนาม และเป็นผู้ถือหุ้นรายใหญ่ของบริษัทฯ	
4. นายชิตชัย เรือรกาญจนวงศ์	เป็นกรรมการของบริษัทย่อย และเป็นผู้ถือหุ้นรายใหญ่ของบริษัทฯ	
5. นางสาวปรีศรา เรือรกาญจนวงศ์	เป็นผู้บริหาร และเป็นผู้ถือหุ้นรายใหญ่ของบริษัทฯ เป็นบุตรของนายชาญและนางวรรณกมล เรือรกาญจนวงศ์	

ขั้นตอนการดำเนินการของบริษัทฯ ในการทำรายการที่เกี่ยวข้องกัน

เมื่อบริษัทฯ หรือบริษัทย่อยตกลงจะเข้าทำธุรกรรม ซึ่งถือได้ว่าเป็นรายการที่เกี่ยวข้องกัน ตามประกาศคณะกรรมการตลาดหลักทรัพย์แห่งประเทศไทย บริษัทฯ ได้กำหนดขั้นตอนการพิจารณาการทำธุรกรรมดังกล่าว เพื่อให้การเข้าทำรายการที่เกี่ยวข้องกันนั้น เป็นไปด้วยความโปร่งใส ไม่ก่อให้เกิดความขัดแย้งทางผลประโยชน์ เป็นประโยชน์สูงสุดแก่บริษัทฯ และผู้ถือหุ้นทุกราย ดังนี้

(1) บริษัทฯ จะพิจารณาว่าธุรกรรมดังกล่าวเป็นรายการที่เกี่ยวข้องกันประเภทใด และหากเป็นรายการที่เกี่ยวข้องกันประเภทรายการธุรกิจปกติ หรือรายการสนับสนุนธุรกิจปกติ ก็จะพิจารณาต่อไปว่ารายการนั้นมีข้อกำหนดและเงื่อนไขที่ถือว่าเป็นเงื่อนไขการค้าโดยทั่วไปหรือไม่ โดยบริษัทฯ จะใช้เกณฑ์เรื่องราคา และเงื่อนไขที่บริษัทฯ ให้กับลูกค้าทั่วไป หรือราคาและเงื่อนไขที่ใช้กันทั่วไปในตลาดสำหรับการทำธุรกรรมในลักษณะเดียวกันหรือคล้ายคลึงกัน และในกรณีที่ไม่มีราคาตลาดที่สามารถนำมาใช้อ้างอิงได้เนื่องจากสินค้าหรือบริการภายใต้การทำธุรกรรมนั้นมีลักษณะเฉพาะตัวหรือเพราะเหตุผลอื่นใด บริษัทฯ ก็อาจให้คณะกรรมการตรวจสอบหรือผู้สอบบัญชีของบริษัทฯ หรือผู้เชี่ยวชาญอิสระ พิจารณาตรวจสอบและให้ความเห็นถึงความเหมาะสมของราคา และความสมเหตุสมผลของการทำรายการด้วย

(2) ในกรณีที่รายการที่เกี่ยวข้องกันเป็นรายการสนับสนุนธุรกิจปกติที่มีเงื่อนไขการค้าโดยทั่วไป และค่าตอบแทนไม่สามารถคำนวณได้จากทรัพย์สินหรือมูลค่าอ้างอิง หรือเป็นรายการธุรกิจปกติ หรือรายการสนับสนุนธุรกิจปกติที่ไม่มีเงื่อนไขทางการค้าโดยทั่วไป หรือเป็นรายการเช่า หรือให้เช่าสิ่งหาริมทรัพย์ไม่เกิน 3 ปี และไม่สามารถแสดงได้ว่ามีเงื่อนไขการค้าโดยทั่วไป หรือเป็นรายการประเภทอื่น บริษัทฯ จะทำการคำนวณขนาดของรายการว่าเป็นรายการขนาดเล็ก ขนาดกลาง หรือขนาดใหญ่ เพื่อดูว่าจำเป็นต้องดำเนินการต่อไปอย่างไร เช่น จะต้องเสนอขออนุมัติการทำรายการจากคณะกรรมการบริษัทฯ หรือจากที่ประชุมผู้ถือหุ้น เป็นต้น

(3) บริษัทฯ จะเสนอรายการที่เกี่ยวข้องกันของบริษัทฯ หรือบริษัทย่อยให้คณะกรรมการตรวจสอบทราบหรือพิจารณาความเห็น แล้วแต่กรณี รายการที่เกี่ยวข้องกันรายการใดที่จะต้องได้รับการอนุมัติจากคณะกรรมการบริษัทฯ หรือที่ประชุมผู้ถือหุ้น บริษัทฯ จะต้องเสนอความเห็นของคณะกรรมการตรวจสอบเกี่ยวกับรายการนั้นให้คณะกรรมการบริษัทฯ และหรือที่ประชุมผู้ถือหุ้นพิจารณาด้วย

(4) บริษัทฯ จะรายงานการตกลงเข้าทำรายการที่เกี่ยวข้องกันต่อตลาดหลักทรัพย์แห่งประเทศไทย โดยมีข้อมูลรายละเอียดต่างๆ ครบถ้วนตามเกณฑ์ที่กำหนดไว้ในประกาศคณะกรรมการตลาดหลักทรัพย์แห่งประเทศไทย และจะเปิดเผยการทำรายการที่เกี่ยวข้องกันในรายงานประจำปี แบบแสดงรายการข้อมูลประจำปี และหรือแบบรายงานอื่นตามหลักเกณฑ์ที่คณะกรรมการตลาดหลักทรัพย์แห่งประเทศไทย กำหนด และในงบการเงินตามมาตรฐานการบัญชีกำหนด

(5) สำหรับรายการระหว่างกันที่อาจเกิดขึ้นในอนาคต คณะกรรมการบริษัทฯ จะต้องปฏิบัติให้เป็นไปตามกฎหมายว่าด้วยหลักทรัพย์และตลาดหลักทรัพย์ และบังคับใช้ ประกาศ คำสั่ง หรือข้อกำหนดของตลาดหลักทรัพย์แห่งประเทศไทย รวมถึงตลอดถึงการปฏิบัติตามข้อกำหนดเกี่ยวกับการเปิดเผยข้อมูลการทำรายการเกี่ยวข้องและการได้มาหรือจำหน่ายไปซึ่งทรัพย์สินที่สำคัญของบริษัทฯ หรือบริษัทย่อยตามมาตรฐานการบัญชีที่กำหนดโดยสมาคมนักบัญชีและผู้สอบบัญชีรับอนุญาตแห่งประเทศไทย

(6) ในกรณีที่มียาการระหว่างกันของบริษัทฯ ที่นอกเหนือจากการค้าปกติที่เกิดขึ้นกับบุคคลที่อาจมีความขัดแย้งทางผลประโยชน์หรือมีส่วนได้เสียหรืออาจมีความขัดแย้งทางผลประโยชน์ในอนาคต บริษัทฯ จะให้คณะกรรมการตรวจสอบเป็นผู้ให้ความเห็นเกี่ยวกับความจำเป็นและความเหมาะสมของรายการนั้น ในกรณีที่คณะกรรมการตรวจสอบไม่มีความชำนาญในการพิจารณารายการระหว่างกันที่อาจเกิดขึ้น บริษัทฯ จะให้ผู้เชี่ยวชาญอิสระหรือผู้สอบบัญชีของบริษัทฯ เป็นผู้ให้ความเห็นเกี่ยวกับรายการระหว่างกันดังกล่าว เพื่อนำไปใช้ประกอบการตัดสินใจของคณะกรรมการ หรือผู้ถือหุ้นตามแต่กรณี ทั้งนี้บริษัทฯ จะเปิดเผยรายการระหว่างกันไว้ในหมายเหตุประกอบงบการเงินที่ได้รับการตรวจสอบจากผู้สอบบัญชีบริษัทฯ

(7) ผู้มีส่วนได้ส่วนเสียในการทำรายการใดๆ จะไม่มีสิทธิออกเสียงหรืออนุมัติการทำรายการนั้นๆ

ขั้นตอนการอนุมัติการทำรายการระหว่างกันหรือรายการที่เกี่ยวข้องกัน

บริษัทฯ ได้กำหนดตัวบุคคล/หน่วยงานที่มีอำนาจอนุมัติการเข้าทำรายการที่เกี่ยวข้องกันดังนี้

(1) ในกรณีที่เป็นการทำรายการที่เกี่ยวข้องกันประเภทรายการธุรกิจปกติหรือรายการสนับสนุนธุรกิจปกติที่มีเงื่อนไขการค้าโดยทั่วไป ให้ประธานเจ้าหน้าที่บริหารเป็นผู้มีอำนาจอนุมัติ

(2) รายการที่เกี่ยวข้องกันประเภทอื่นหรือรายการที่เกี่ยวข้องกันประเภทรายการธุรกิจปกติหรือรายการสนับสนุนธุรกิจปกติที่ไม่มีเงื่อนไขการค้าโดยทั่วไป หรือรายการสนับสนุนธุรกิจปกติที่มีเงื่อนไขการค้าโดยทั่วไป แต่ค่าตอบแทนไม่สามารถคำนวณได้จากกำไรสุทธิหรือมูลค่าอ้างอิง ผู้มีอำนาจอนุมัติให้ทำรายการให้เป็นไปตามตารางข้อ 4 ขึ้นอยู่กับขนาดของรายการว่าเป็นรายการขนาดเล็ก ขนาดกลางหรือขนาดใหญ่ ซึ่งคำนวณจากมูลค่าของรายการเปรียบเทียบกับสินทรัพย์ที่มีตัวตนสุทธิ (NTA) ดังนี้

- รายการขนาดเล็ก คือ รายการที่มีมูลค่าน้อยกว่าหรือเท่ากับ 1 ล้านบาท หรือ น้อยกว่าหรือเท่ากับร้อยละ 0.03 ของสินทรัพย์ที่มีตัวตนสุทธิแล้วแต่จำนวนใดสูงกว่า
- รายการขนาดกลาง คือ รายการที่มีมูลค่ามากกว่า 1 ล้านบาทแต่น้อยกว่า 20 ล้านบาท หรือมากกว่าร้อยละ 0.03 แต่ต่ำกว่าร้อยละ 3 ของสินทรัพย์ที่มีตัวตนสุทธิ แล้วแต่จำนวนใดจะสูงกว่า
- รายการขนาดใหญ่ คือ รายการที่มีมูลค่ามากกว่าหรือเท่ากับ 20 ล้านบาท หรือ มากกว่าร้อยละ 3 ของสินทรัพย์ที่มีตัวตนสุทธิ แล้วแต่จำนวนใดจะสูงกว่า (ยกเว้นรายการให้หรือรับความช่วยเหลือทางการเงินแบบที่ 1 ให้ถือเอาค่าต่ำกว่าเป็นเกณฑ์)

หลักเกณฑ์การพิจารณาราคาอันจะถือว่าเป็นเงื่อนไขทางการค้าโดยทั่วไป

รายการประเภทธุรกิจปกติหรือสนับสนุนธุรกิจปกติที่เป็นไปตามเงื่อนไขการค้าโดยทั่วไป คือ รายการดังกล่าวมีเงื่อนไขการค้าที่มีราคาและเงื่อนไขอื่นๆ ที่สมเหตุสมผล เป็นธรรมและไม่ก่อให้เกิดการถ่ายเทผลประโยชน์ ซึ่งรวมถึงเงื่อนไขดังต่อไปนี้ด้วย

- เป็นราคาและเงื่อนไขที่บริษัทฯ หรือบริษัทย่อยได้รับ หรือให้กับบุคคลทั่วไป
- เป็นราคาและเงื่อนไขที่บุคคลที่เกี่ยวข้องกันให้กับบุคคลทั่วไป
- เป็นราคาและเงื่อนไขที่บริษัทฯ สามารถแสดงได้ว่าผู้ประกอบการในลักษณะทำนองเดียวกันให้กับบุคคลทั่วไป

**บริษัท บิ๊ก คาเมร่า คอร์ปอเรชั่น จำกัด (มหาชน)
มีการทำรายการระหว่างกันกับบุคคลที่อาจมีความขัดแย้ง**

1.รายการธุรกิจกับบริษัทย่อย

ผู้ขาย/ผู้ให้บริการ	ลักษณะรายการระหว่างกัน	มูลค่า (บาท)		เหตุผลและความจำเป็นของการทำรายการ	ความเห็นคณะกรรมการตรวจสอบ
		2561	2560		
บริษัท อิมเมจ โซลูชั่น พลัส จำกัด	ค่าจ้างผลิต	14,395,725.93	4,160,411.95	บริษัทฯ โอนส่วนงานผลิตภาพพิมพ์ ให้แก่บริษัทย่อย เพื่อให้เกิดความชัดเจนในการบริหารจัดการ โดยเรียกเก็บค่าจ้าง ตามสัญญาโอนกิจการบางส่วน มีผลตั้งแต่วันที่ 1 สิงหาคม 2560 เป็นต้นไป	รายการดังกล่าวเป็นไปตามเงื่อนไขทางการค้า กำหนดราคาตามสัญญาที่ตกลงร่วมกัน โดยมีความถูกต้องเหมาะสมแล้ว
บริษัท อิมเมจ โซลูชั่น พลัส จำกัด	รายได้ค่าบริการ	1,477,044.53	522,222.17	บริษัทให้บริการพื้นที่พร้อมอุปกรณ์ และค่าบริการจัดการแก่ บริษัทย่อยสัญญา มีอายุสัญญา 3 ปี โดยเรียกเก็บค่าเช่าและค่าบริการตามสัญญาที่ตกลงร่วมกัน	รายได้ค่าบริการ กำหนดราคาตามสัญญาที่ตกลงร่วมกันระหว่างบริษัท และบริษัทย่อย ซึ่งเป็นไปตามลักษณะธุรกิจปกติทั่วไป โดยมีความถูกต้องเหมาะสมแล้ว

2. รายการระหว่างกันของบริษัทย่อยกับบริษัทที่เกี่ยวข้องกัน

ผู้ขาย/ผู้ให้บริการ	ลักษณะรายการระหว่างกัน	มูลค่า (บาท)		เหตุผลและความจำเป็นของการทำรายการ	ความเห็นคณะกรรมการตรวจสอบ
		2561	2560		
บริษัท แอปบี อิลส์ ฟาร์ม จำกัด	ค่าบริการผลิตภาพพิมพ์	98,035.39	-	บริษัทย่อย ให้บริการผลิตภาพพิมพ์แก่บริษัทที่เกี่ยวข้องกัน โดยเรียกเก็บค่าบริการตามเงื่อนไขในการค้าปกติทั่วไป	รายการดังกล่าวเป็นไปตามลักษณะธุรกิจปกติของบริษัทย่อย จึงมีความถูกต้องเหมาะสมต่อการประกอบธุรกิจของกิจการ

3. รายการระหว่างบริษัทกับบุคคลที่เกี่ยวข้อง

ผู้ขาย/ผู้ให้บริการ	ลักษณะรายการระหว่างกัน	มูลค่า (บาท)		เหตุผลและความจำเป็นของการทำรายการ	ความเห็นคณะกรรมการตรวจสอบ
		2561	2560		
บริษัท โมดาส ดีเวลลอปเม้นท์ จำกัด	ค่าเช่าอาคาร	4,221,828.00	4,221,828.00	บริษัทเช่าอาคารสำนักงานจาก บริษัทโมดาส ดีเวลลอปเม้นท์ เพื่อใช้ในการดำเนินงาน อายุสัญญา 3 ปี โดยใช้อัตราค่าเช่าตามราคาประเมินจากบริษัทผู้ประเมินอิสระ	ค่าเช่าอาคารสำนักงาน มีการกำหนดราคาตามบริษัทผู้ประเมินอิสระ ที่ได้รับความเห็นชอบจาก กสท. โดยใช้วิธีคำนวณราคาจากการให้เช่าที่ดินบริเวณใกล้เคียงเพื่อหาราคาค่าเช่าที่เหมาะสม จึงเชื่อได้ว่าการกำหนดราคาระหว่างกันมีความถูกต้องแล้วตามควร
	ค่าภาษีโรงเรือน	603,118.32	603,118.32		
นางสาวณัฐพร เรียงกาญจนวงศ์	ค่าเช่าอาคาร	3,138,000.00	3,138,000.00	บริษัทเช่าอาคารเพื่อใช้ในการดำเนินงาน อายุสัญญา 3 ปีโดยใช้อัตราค่าเช่าตามราคาประเมินจากบริษัทผู้ประเมินอิสระ	ค่าเช่าอาคารสำนักงาน มีการกำหนดราคาตามบริษัทผู้ประเมินอิสระ ที่ได้รับความเห็นชอบจาก กสท. โดยใช้วิธีคำนวณราคาจากการให้เช่าที่ดินบริเวณใกล้เคียงเพื่อหาราคาค่าเช่าที่เหมาะสม จึงเชื่อได้ว่าการกำหนดราคาระหว่างกันมีความถูกต้องแล้วตามควร
	ค่าภาษีโรงเรือน	448,285.68	448,285.68		
นางสาวปริศรา เรียงกาญจนวงศ์	ค่าเช่าอาคารจัดเก็บสินค้า	190,668.00	190,668.00	บริษัทเช่าอาคารเพื่อ จัดเก็บสินค้าอายุสัญญา 3 ปี โดยใช้อัตราค่าเช่าตามราคาประเมินจากบริษัทผู้ประเมินอิสระ	ค่าเช่าอาคารสำนักงาน มีการกำหนดราคาตามบริษัทผู้ประเมินอิสระ ที่ได้รับความเห็นชอบจาก กสท. โดยใช้วิธีคำนวณราคาจากการให้เช่าที่ดินบริเวณใกล้เคียงเพื่อหาราคาค่าเช่าที่เหมาะสม จึงเชื่อได้ว่าการกำหนดราคาระหว่างกันมีความถูกต้องแล้วตามควร
	ค่าภาษีโรงเรือน	27,238.32	27,238.32		
	ค่าเช่าที่ดินเพื่อใช้เป็นโรงอาหารและห้องพักพนักงาน	88,272.00	88,272.00	บริษัทเช่าที่ดินเพื่อสร้างโรงอาหารและห้องพักแก่พนักงานสาขาที่ได้ดินทางเข้ามาอบรมที่สำนักงานอายุสัญญา 3 ปีโดยใช้อัตราค่าเช่าตามราคาประเมินจากบริษัทผู้ประเมินอิสระ	ค่าเช่าที่ดินระหว่างกัน มีการกำหนดราคาตามบริษัทผู้ประเมินอิสระ ที่ได้รับความเห็นชอบจาก กสท. โดยใช้วิธีคำนวณราคาจากการให้เช่าที่ดินบริเวณใกล้เคียงเพื่อหาราคาค่าเช่าที่เหมาะสม จึงเชื่อได้ว่าการกำหนดราคาระหว่างกันมีความถูกต้องแล้วตามควร

คำอธิบายและการวิเคราะห์ฐานะทางการเงินและผลดำเนินการ

บริษัท บิ๊ก คาเมร่า คอร์ปอเรชั่น จำกัด (มหาชน) “บริษัทฯ” ดำเนินธุรกิจเป็นบริษัทค้าปลีกกล้องถ่ายภาพ โทรศัพท์เคลื่อนที่และการให้บริการธุรกิจภาพพิมพ์ จนในปัจจุบันมีสาขาในศูนย์การค้าชั้นนำในประเทศมากกว่า 280 สาขาทั่วประเทศ ภายใต้ชื่อร้าน “**BIG Camera**”, “**BIG Mobile**”, “**Wonder Photo Shop**” และ “**AIS Shop by Partner**” และมีบริษัทย่อยชื่อ บริษัท อิมเมจ โซลูชั่น พลัส จำกัด ดำเนินธุรกิจเกี่ยวกับการผลิตภาพพิมพ์ ที่ใช้ในการเก็บความทรงจำ ในระหว่างปี 2561 บริษัทฯ ได้วางแผนการขยายตลาดไปสู่ต่างประเทศ โดยได้จัดตั้งบริษัทย่อย ชื่อ บริษัท บิ๊ก คาเมร่า โฮลดิ้ง จำกัด เพื่อดำเนินธุรกิจในการลงทุนทั้งในและต่างประเทศ โดยในช่วงปีที่ผ่านมาได้เข้าร่วมทุนกับผู้ร่วมทุนชาวเวียดนามในการจัดตั้ง **BIG Digiworld Company Limited** โดยมีวัตถุประสงค์ในการขายปลีกอุปกรณ์ถ่ายภาพที่เมืองโฮจิมินห์ ประเทศเวียดนาม โดยได้เริ่มเปิดสาขาแรกแล้วเมื่อช่วงเดือนตุลาคมที่ผ่านมาภายใต้ชื่อร้าน **BIG Camera by Digiworld Hanoi**

ผลการดำเนินงาน – งบการเงินรวม

หน่วย: ล้านบาท

	2560	2561	เปลี่ยนแปลง	
รายได้จากการขาย	5,179.53	5,328.49	↑	3%
รายได้จากการให้บริการ	100.13	107.88	↑	8%
รายได้รวม	5,755.51	5,786.01	↑	1%
กำไรขั้นต้น	1,807.32	1,610.75	↓	(11%)
EBIT	962.97	688.43	↓	(29%)
กำไรสุทธิรวม	774.43	549.43	↓	(29%)
อัตรากำไรขั้นต้น (%)	31%	28%		
อัตรากำไรสุทธิ (%)	13%	10%		

สัดส่วนรายได้ตามกลุ่มธุรกิจ

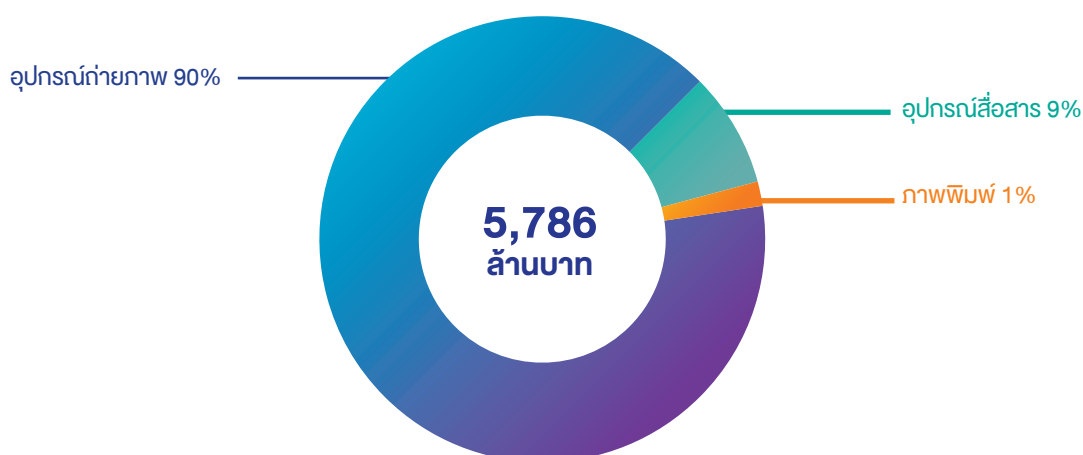

ภาพรวมของการดำเนินธุรกิจของบริษัทฯ ในช่วงปี 2561 ยังคงมีรายได้จากกลุ่มอุปกรณ์ถ่ายภาพเป็นหลักที่ร้อยละ 90 และรายได้จากกลุ่มอุปกรณ์สื่อสารร้อยละ 9 และเป็นรายได้จากกลุ่มธุรกิจภาพพิมพ์ร้อยละ 1 โดยในปี 2561 บริษัทฯ มีรายได้รวม 5,786 ล้านบาทสูงขึ้นจากปีก่อนร้อยละ 1 และกำไรสุทธิ 549 ล้านบาท

ผลการดำเนินงานรวม

หน่วย: ล้านบาท

	2559	2560	2561
รายได้จากการขาย	4,938.16	5,179.53	5,328.49
รายได้จากการให้บริการ	94.87	100.13	107.88
รายได้อื่น	374.27	475.85	349.64
รวมรายได้	5,407.30	5,755.51	5,786.01
ต้นทุนขายสินค้า	3,619.21	3,920.08	4,139.43
ต้นทุนในการให้บริการ	23.25	28.11	35.83
ค่าใช้จ่ายในการขาย	582.22	640.88	691.95
ค่าใช้จ่ายในการบริหาร	178.10	203.47	230.37
รวมต้นทุนและค่าใช้จ่าย	4,402.78	4,792.54	5,097.58
กำไร (ขาดทุน) ก่อนต้นทุนทางการเงินและภาษีเงินได้	1,004.52	962.97	688.43
ส่วนแบ่งขาดทุนจากเงินลงทุนในการร่วมค้า	-	-	1.81
ต้นทุนทางการเงิน	3.93	2.17	5.47
ภาษีเงินได้	173.26	186.37	131.72
กำไรขาดทุน สุทธิ	827.33	774.43	549.43
กำไรขาดทุนเบ็ดเสร็จอื่น			
ผลต่างของอัตราแลกเปลี่ยนจากการแปลงค่างบการเงินที่เป็นเงินตราต่างประเทศ	-	-	0.35
ขาดทุนจากประมาณการตามหลักคณิตศาสตร์ประกันภัยที่จะไม่ถูกบันทึกในส่วนของการกำไรขาดทุนในภายหลัง	-	1.40	-
กำไรขาดทุนเบ็ดเสร็จ	827.33	773.03	549.08

รายได้จากการขาย

รายได้หลักของบริษัทเป็นรายได้จากการขายสินค้าในกลุ่มอุปกรณ์ถ่ายภาพและอุปกรณ์เกี่ยวเนื่อง คิดเป็นสัดส่วนร้อยละ 83 ของรายได้รวมผ่านทางร้าน BIG Camera มากกว่า 220 สาขาทั่วประเทศไทย โดยเป็นตัวแทนจำหน่ายที่ได้รับการแต่งตั้งจากผู้ผลิตอุปกรณ์ถ่ายภาพที่มีเครื่องหมายการค้าชั้นนำ อาทิ เช่น แคนนอน นิคอน ฟุจิ โซนี่ ฟิลิปส์ โลกา โกโปร เป็นต้น รายได้จากการจำหน่ายสินค้าในกลุ่มนี้มีอัตราการเติบโตอย่างต่อเนื่องในแต่ละปี เป็นผลจากการที่ทางผู้ผลิตได้ทำการพัฒนาผลิตภัณฑ์ให้สามารถตอบสนองความต้องการของผู้บริโภคในแต่ละกลุ่มได้อย่างดี อย่างไรก็ตามถึงแม้ว่าในระหว่างปี 2561 ความสามารถในการจับจ่ายของผู้บริโภคจะชะลอตัวแต่บริษัทก็ยังคงรักษาระดับการขายสินค้าในกลุ่มนี้ได้ จากการทำความร่วมมือส่งเสริมการขายร่วมกับผู้ผลิตสินค้าตลอดทั้งปี รวมทั้งการเพิ่มการลงทุนในสื่อออนไลน์เพื่อให้เข้าถึงลูกค้าได้มากขึ้น

ในส่วนของรายได้จากการขายสินค้าในกลุ่มอุปกรณ์สื่อสารนั้น มีสัดส่วนอยู่ที่ร้อยละ 9 ของรายได้รวมโดยมีอัตราการเติบโตจากปีก่อน ในอัตราร้อยละ 28 เป็นผลจากการที่ในระหว่างปี 2560 บริษัทมีนโยบายในการขยายร้านจำหน่ายอุปกรณ์สื่อสารภายใต้ชื่อ BIG Mobile by BIG Camera อย่างชัดเจนโดยในระหว่างปีดังกล่าวมีสาขาเพิ่มขึ้นทั้งสิ้น 15 สาขา ส่งผลให้รายได้ในส่วนนี้เพิ่มขึ้น

รายได้จากการบริการ

รายได้จากการบริการถือเป็นส่วนเสริมให้แก่ธุรกิจหลักของบริษัท ประกอบด้วย การบริการล้างอัดภาพ ซ่อมอุปกรณ์ถ่ายภาพ บริการจัดทำสมุดภาพถ่าย (โฟโต้บุ๊ก) และการบริการขยายระยะเวลาประกันอุปกรณ์ถ่ายภาพ ซึ่งงานบริการดังกล่าวรองรับในทุกสาขา โดยรายได้จากงานบริการในปี 2561 เพิ่มขึ้นต่อเนื่องจากปีก่อน คิดเป็นร้อยละ 8 ซึ่งเป็นการเพิ่มขึ้นของรายได้ในทุกส่วนโดยเฉพาะอย่างยิ่งรายได้ในส่วนของการบริการด้านภาพพิมพ์จากบริษัทย่อยที่มีอัตราการเติบโตมากขึ้น ร้อยละ 20 และจากการดำเนินการผ่านร้าน Wonder Photo Shop ที่ในระหว่างปีมีการเปิดเพิ่มเติมนจำนวน 6 สาขา ส่งผลให้รายได้บริการจาก Wonder Photoshop Shop มีอัตราการเติบโตขึ้นถึงร้อยละ 215

รายได้อื่น

รายได้อื่นของบริษัทฯ ประกอบด้วยดอกเบี้ยรับจากเงินฝากธนาคาร รายได้จากการขายบัตรกำนัลการผลิตภาพพิมพ์ต่างๆ ที่ผู้ซื้อไม่นำกลับมาใช้เงินสนับสนุนที่ได้รับจากทางตัวแทนผู้ผลิตสินค้าเพื่อเป็นการสนับสนุนกระตุ้นยอดขายและเป็นการสนับสนุนการจัดกิจกรรมทางการตลาดต่างๆ รายได้อื่นในปี 2561 ลดลงจากปี 2560 ร้อยละ 27 ซึ่งเป็นผลจากการที่บริษัทฯ ได้รับเงินสนับสนุนการขายจากผู้ผลิตอุปกรณ์ถ่ายภาพลดน้อยลง เนื่องจากการลดปริมาณการสั่งซื้อสินค้าเพื่อรักษาระดับปริมาณสินค้าคงเหลือให้อยู่ในระดับที่เหมาะสม ซึ่งรายได้สนับสนุนการจัดกิจกรรมทางการตลาดบางส่วนจะมีการกำหนดจากการสั่งซื้อสินค้าจึงทำให้รายได้ในส่วนนี้ลดน้อยลง รวมทั้งในปีนี้ทางแบรนด์ผู้ผลิตปรับเปลี่ยนการสนับสนุนในการทำรายการส่งเสริมการขาย โดยเน้นการทำรายการส่งเสริมการขายให้แกลูกค้ามากขึ้น เพื่อให้สามารถรักษาระดับอัตราการขายสินค้าให้ได้เทียบเท่ากับปีก่อน ซึ่งในปี 2561 เงินสนับสนุนจากการทำรายการส่งเสริมการขายจะรับรู้โดยการนำไปหักลบกับต้นทุนขาย จากเดิมที่แสดงเป็นส่วนหนึ่งของรายได้อื่น ทั้งนี้ทั้งนั้นข้อมูลสำหรับปี 2559 และ 2560 ที่นำมาเปรียบเทียบได้ใช้วิธีการแสดงข้อมูลเดียวกันกับปี 2561 เพื่อให้สามารถเปรียบเทียบกันได้

ต้นทุนขาย

ต้นทุนขายประกอบด้วย ต้นทุนสินค้าสำเร็จรูป สำรองค่าใช้จ่ายสินค้าสามัญ หักลบกับเงินส่วนเพิ่มที่ได้รับการชดเชยราคาสินค้า จากการซื้อสินค้าโดยตรงจากผู้แทนจำหน่ายในประเทศไทย รวมทั้งเงินสนับสนุนจากการทำรายการส่งเสริมการขายต่างๆ ให้แก่ลูกค้า ต้นทุนขายในปี 2561 จำนวน 4,139 ล้านบาท เพิ่มขึ้นจากปีก่อน 219 ล้านบาท คิดเป็นร้อยละ 6 ซึ่งเป็นไปตามการขายสินค้าที่เพิ่มขึ้นในช่วงปี โดยในปี 2561 ต้นทุนขายนั้นมีอัตราเท่ากับร้อยละ 78 ของรายได้จากการขาย ซึ่งเพิ่มขึ้นจากปี 2560 ที่มีอัตราร้อยละ 76 เป็นผลมาจากการทำรายการส่งเสริมการขายร่วมกับทางผู้ผลิตอุปกรณ์ถ่ายภาพ เพื่กระตุ้นความต้องการจับจ่ายสินค้าในช่วงปี 2561

ต้นทุนบริการ

ต้นทุนบริการประกอบด้วย ค่าวัสดุสิ้นเปลืองที่ใช้ในการล้างอัดภาพ ค่าเสื่อมราคาเครื่องมือและอุปกรณ์ที่ใช้ ต้นทุนค่าซ่อมอุปกรณ์การถ่ายภาพในระหว่างปี 2561 มีต้นทุนบริการเกิดขึ้นรวมทั้งสิ้น 36 ล้านบาทเพิ่มขึ้นจากปี 2560 จำนวน 8 ล้านบาทเนื่องจากการจำหน่ายที่เพิ่มสูงขึ้นทั้งจากส่วนของบริษัทย่อยและจากร้าน Wonder Photo Shop และจากค่าเสื่อมราคาเครื่องล้างอัดภาพที่ได้ลงทุนในระหว่างปี 2560 ซึ่งส่งผลกระทบเต็มปีในปี 2561

อัตรากำไรขั้นต้น

หน่วย : ร้อยละ			
ผลการดำเนินงานรวม	2559	2560	2561
กำไรขั้นต้นจากการขาย	26.71	24.32	22.32
กำไรขั้นต้นจากการบริการ	75.49	71.93	66.79
กำไรขั้นต้นรวม	32.64	31.40	27.84

อัตรากำไรขั้นต้นโดยรวมของในปี 2561 ลดลงจากปี 2560 ส่วนหนึ่งเป็นผลจากการทำรายการส่งเสริมการขายต่างๆ ร่วมกับทางผู้ผลิตสินค้าและผู้ให้บริการเครือข่าย อย่างต่อเนื่องเพื่อรักษาระดับอัตราการซื้อสินค้าของผู้บริโภค รวมถึงผลกระทบจากการขายส่วนงานการผลิตภาพพิมพ์จึงมีการลงทุนในเครื่องพิมพ์ภาพในช่วงระหว่างปี 2560

ค่าใช้จ่ายในการขายและบริหาร

ค่าใช้จ่ายในการขายประกอบด้วย ค่าเช่าและค่าบริการพื้นที่ในการตั้งร้านในศูนย์การค้าชั้นนำของประเทศ ค่าโฆษณา ค่าใช้จ่ายเกี่ยวกับพนักงานขาย รวมถึงค่านายหน้า ค่าใช้จ่ายในการจัดกิจกรรมทางการตลาดต่างๆ เช่น การจัดกิจกรรม CSR ต่างๆ เป็นต้น โดยค่าใช้จ่ายในส่วนนี้บางส่วนจะแปรผันตามรายได้จากการขาย ในระหว่างปี 2561 บริษัทฯ มีค่าใช้จ่ายในการขายจำนวน 692 ล้านบาท คิดเป็นร้อยละ 12 ของรายได้รวมซึ่งเป็นอัตราที่ไม่แตกต่างจากปีก่อน ทั้งๆที่ในระหว่างปีอัตราค่าเช่าร้านและค่าบริการพื้นที่ที่มีอัตราที่เพิ่มสูงขึ้นไม่ต่ำกว่าร้อยละ 5 ก็ตามเนื่องจากบริษัทฯ ได้คำนึงถึงค่าใช้จ่ายต่างๆ และพยายามรักษาระดับการขายให้เติบโตเพียงพอต่อค่าใช้จ่ายที่เพิ่มสูงขึ้น

ในส่วนของค่าใช้จ่ายในการบริหารนั้นประกอบไปด้วยค่าใช้จ่ายเกี่ยวกับพนักงานและค่าใช้จ่ายการบริหารจัดการทั่วไป ซึ่งในปี 2561 มีค่าใช้จ่ายในส่วนนี้จำนวน 230 ล้านบาท คิดเป็นร้อยละ 4 ของรายได้รวมซึ่งนับได้ว่าไม่แตกต่างจากปี 2560 มากนัก โดยการเพิ่มในส่วนนี้ใหญ่เป็นการเพิ่มขึ้นในส่วนของการใช้จ่ายเกี่ยวข้องกับพนักงานตามการปรับอัตราค่าตอบแทนตามผลการปฏิบัติงานประจำปีให้แก่พนักงาน และจากการจ้างที่ปรึกษาในการลงทุนเพิ่มเติมตามแผนการลงทุนของบริษัทฯ

ส่วนแบ่งขาดทุนจากกิจการร่วมค้า

เป็นส่วนแบ่งขาดทุนจากกิจการร่วมค้าที่บริษัทย่อยได้เข้าร่วมทุนเพื่อทำธุรกิจค้าปลีกอุปกรณ์ถ่ายภาพที่ประเทศเวียดนาม โดยได้เริ่มดำเนินการสาขาแรกที่เมืองโฮจิมินห์ ภายใต้ชื่อร้าน BIG Camera by Digiworld Hanoi เมื่อวันที่ 27 ตุลาคม 2561 ซึ่งผลขาดทุนดังกล่าวเป็นผลจากการที่ยังอยู่ในช่วงการลงทุนระยะแรกทำให้มีค่าใช้จ่ายในการดำเนินงานค่อนข้างสูง

ต้นทุนทางการเงิน

ต้นทุนทางการเงินเป็นค่าใช้จ่ายที่เกี่ยวข้องกับการกู้ยืมเงินต่างๆ เช่น ดอกเบี้ยเงินกู้ยืมระยะสั้น และระยะยาว เมื่อเปรียบเทียบกับปีก่อน ต้นทุนทางการเงินเพิ่มขึ้นจากการที่ในระหว่างปีบริษัทฯได้เพิ่มอัตราการใช้เงินกู้ระยะสั้นเพื่อหมุนเวียนในกิจการโดยเพิ่มขึ้นจากปีก่อน 3 ล้านบาท

ภาษีเงินได้

ภาษีเงินได้ประกอบด้วยภาษีเงินได้นิติบุคคลและผลต่างชั่วคราวของภาษีเงินได้ทางบัญชีโดยในปีนี้มีบริษัทฯมีค่าใช้จ่ายลดลงตามกำไร โดยมีอัตราต่อกำไรก่อนภาษีที่ร้อยละ 19

กำไรสุทธิ

กำไรสุทธิในปี 2561 จำนวน 549 ล้านบาทลดลง จากปี 2560 ร้อยละ 29 ซึ่งส่วนหนึ่งเป็นผลจากการลดลงของอัตรากำไรขั้นต้นจากการทำรายการส่งเสริมการขายต่างๆเพื่อกระตุ้นความต้องการซื้อของผู้บริโภคเพื่อรักษาระดับยอดขาย

ฐานะทางการเงิน

สินทรัพย์

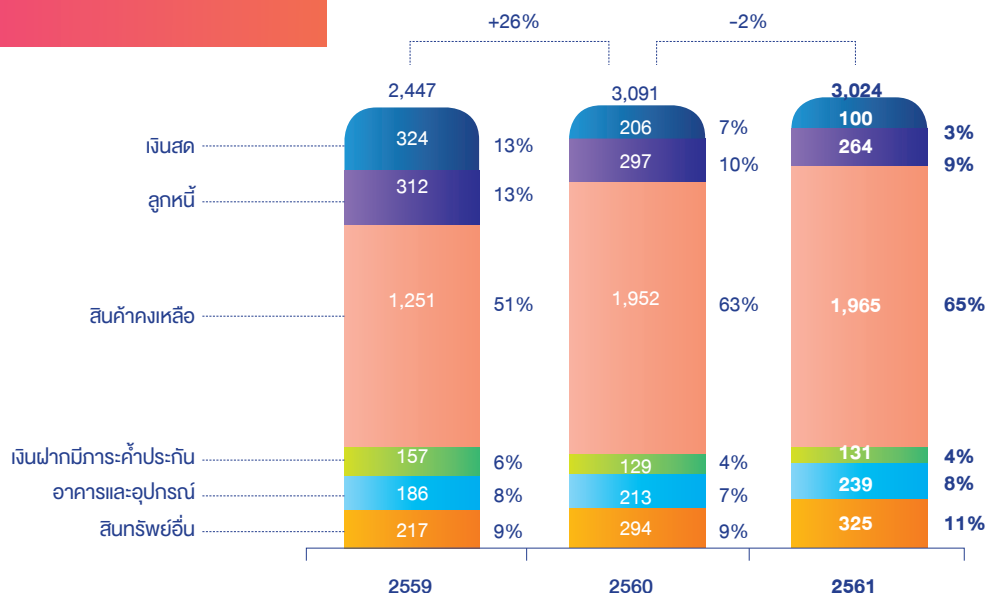

หนี้สินและส่วนของผู้ถือหุ้น

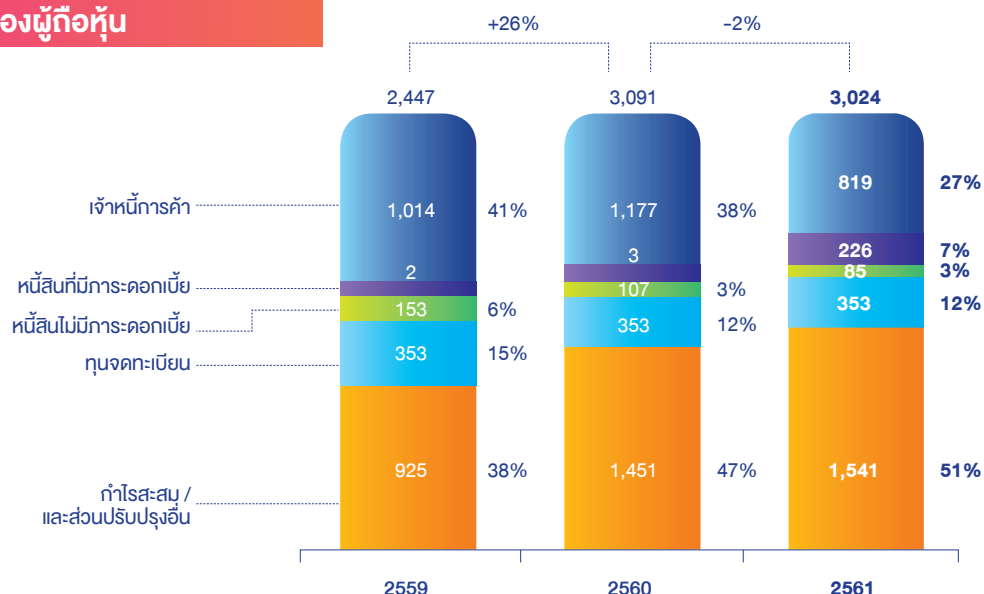

สินทรัพย์

สินทรัพย์รวมของบริษัทฯ ในระหว่างปี 2559 ถึง ปี 2561 มีจำนวน 2,447 ล้านบาท 3,091 ล้านบาท และ 3,024 ล้านบาท ตามลำดับ ซึ่งแสดงให้เห็นถึงการเจริญเติบโตอย่างต่อเนื่องของบริษัทฯ ทั้งจากการขยายสาขาให้ครอบคลุมทั่วประเทศและการเพิ่มความเชื่อมั่นให้กับกลุ่มผู้บริโภคจนเป็นที่ยอมรับและได้รับความไว้วางใจเป็นผลให้ในปัจจุบันบริษัทฯ สามารถครองส่วนแบ่งทางการตลาดได้เป็นอันดับหนึ่งในกลุ่มธุรกิจเดียวกัน และเนื่องจากธุรกิจหลักของบริษัทฯ เป็นการค้าปลีกอุปกรณ์ถ่ายภาพและโทรศัพท์เคลื่อนที่ที่มีให้ลูกค้าครอบคลุมความต้องการของผู้บริโภค ดังนั้นสินค้าจึงเป็นสินทรัพย์หลักของบริษัทฯ ซึ่งมีถึง 1,965 ล้านบาท หรือคิดเป็นร้อยละ 65 ของสินทรัพย์รวม

- **เงินสด** และรายการเทียบเท่าเงินสด คงเหลือจำนวน 100 ล้านบาทลดลงจากปี 2560 ซึ่งมีจำนวน 206 ล้านบาทเท่ากับ 106 ล้านบาท คิดเป็นร้อยละ 51 ซึ่งส่วนหนึ่งเป็นผลมาจากการจ่ายชำระค่าสินค้าให้แก่คู่ค้าและเงินกู้ยืมระยะสั้นที่เพิ่มขึ้นในช่วงปี
- **ลูกหนี้การค้า** และลูกหนี้อื่นประกอบด้วยลูกหนี้จากการขายสินค้าซึ่งส่วนใหญ่เป็นธนาคารเจ้าของเครื่องรูดบัตรเครดิต จำนวนร้อยละ 18 รายได้ส่งเสริมการขายค้างรับจากทางคู่ค้าร้อยละ 76 อีกร้อยละ 6 เป็นค่าใช้จ่ายจ่ายล่วงหน้า และลูกหนี้อื่นๆ ซึ่งมียอดคงเหลือ ณ 31 ธันวาคม 2561 จำนวน 264 ล้านบาทลดลงจากปีก่อนประมาณ 33 ล้านบาท โดยส่วนที่ลดลงเป็นรายได้ ส่งเสริมการขายค้างรับจากทางคู่ค้าสืบเนื่องจากการที่บริษัทฯ มีรายได้ในส่วนนี้ลดน้อยลง
- **สินค้าคงเหลือ** ถือเป็นสินทรัพย์หลักของบริษัทฯ ณ วันที่ 31 ธันวาคม 2561 บริษัทฯ มีสินค้าคงเหลือจำนวนทั้งหมด 1,965 ล้านบาท หรือคิดเป็นร้อยละ 65 ของสินทรัพย์ ซึ่งเป็นไปตามลักษณะธุรกิจค้าปลีกที่ต้องการสั่งซื้อสินค้าเพื่อรองรับการขายในทุกๆ สาขา โดยเฉลี่ยแล้วในร้านหนึ่งๆ ของบริษัทฯ จะมีสินค้ามูลค่ารวมประมาณ 7 ล้านบาท ทั้งนี้ทั้งนั้นขึ้นอยู่กับขนาดของร้านรวมถึงสถานที่ตั้ง อีกทั้งสินค้าที่นำไปตั้งขายในแต่ละร้านก็อาจมีประเภทที่แตกต่างกันตามความต้องการของลูกค้าที่หลากหลายในแต่ละเขตและภูมิภาค โดยรวมสินค้าคงเหลือเพิ่มขึ้นจากปีก่อนร้อยละ 7 หรือเป็นจำนวน 13 ล้านบาทซึ่งเป็นการเพิ่มขึ้นตามการขยายสาขารวมทั้งการเปลี่ยนแปลงราคาขายเฉลี่ยของสินค้ารุ่นใหม่ๆ ที่ออกสู่ตลาดในระหว่างปี 2561 ทั้งนี้ทั้งนั้นสินค้าที่ทางบริษัทฯ นำเข้ามาขายเกือบทั้งหมดเป็นการสั่งซื้อมาจากทางผู้ผลิตหรือผู้แทนจำหน่ายชั้นนำในประเทศซึ่งได้รับสิทธิในการขายอย่างถูกต้อง รวมถึงมีการรับประกันคุณภาพจากทางผู้ผลิตและผู้แทนจำหน่ายทำให้สินค้าของบริษัทฯ ได้รับความน่าเชื่อถือจากผู้บริโภคเป็นอย่างดี
- **เงินฝากที่มีภาระค้ำประกัน** เป็นเงินฝากระยะยาวกับทางสถาบันการเงิน เพื่อใช้ในการค้ำประกันวงเงินสินเชื่อที่นำมาใช้หมุนเวียนในธุรกิจและการออกหนังสือค้ำประกัน (Bank Guarantee) ต่างๆ ซึ่ง ณ 31 ธันวาคม 2561 มีจำนวน 131 ล้านบาท เพิ่มขึ้นจากปีก่อน เนื่องจากการดำเนินการเพิ่มวงเงินการสั่งซื้อสินค้า
- **อาคารและอุปกรณ์** ของบริษัทประกอบด้วย สิ่งปลูกสร้างที่ใช้สำหรับเป็นที่พักให้แก่พนักงานขายจากสาขาต่างๆ ที่หมุนเวียนเข้ามาอบรมที่สำนักงานใหญ่เป็นประจำตลอดทั้งปี เครื่องตกแต่งสำนักงานและสาขา ยานพาหนะ เครื่องล้างอัดภาพ คอมพิวเตอร์ และอุปกรณ์สำนักงาน ซึ่งมีมูลค่าตามบัญชีสุทธิ ณ 31 ธันวาคม 2561 เท่ากับ 239 ล้านบาท เพิ่มขึ้นจากปีก่อนจำนวน 26 ล้านบาทส่วนหนึ่งเป็นไปตามการเพิ่มขึ้นของการเปิดสาขาใหม่ในระหว่างปีจำนวน 28 สาขา
- **สินทรัพย์** อื่นประกอบด้วย สิทธิการเช่ารถตัดบัญชี สินทรัพย์ภาษีเงินได้รอตัดบัญชี เงินประกันต่างๆ ที่เกี่ยวกับการเข้าสถานประกอบการของสาขา ในระหว่างปี 2561 เพิ่มขึ้นร้อยละ 11 ซึ่งเป็นไปตามการขยายสาขา

หนี้สิน

ณ 31 ธันวาคม 2561 หนี้สินรวมของบริษัทฯ และบริษัทย่อยมีมูลค่ารวม 1,131 ล้านบาทเพิ่มขึ้นจากปีก่อนจำนวน 156 ล้านบาท

หนี้สินของบริษัทประกอบด้วย

- **เจ้าหนี้การค้าและเจ้าหนี้อื่น** โดยร้อยละ 87 ของเจ้าหนี้การค้าและเจ้าหนี้อื่นเป็นหนี้สินที่เกิดจากการซื้อสินค้ามาเพื่อขายโดยเฉลี่ยแล้วมีระยะเวลาในการจ่ายชำระคืนประมาณ 60-180 วัน ส่วนที่เหลือเป็นค่าใช้จ่ายค้างจ่ายซึ่งประกอบไปด้วย ค่าเช่า ค่าบริการ ค่าสาธารณูปโภคต่างๆ โดยเจ้าหนี้การค้าและเจ้าหนี้อื่นลดลงจากปีก่อนจากการลดปริมาณการสั่งซื้อในช่วงปลายปี
- **หนี้สินที่มีภาระดอกเบี้ย** ประกอบด้วยเงินกู้ยืมระยะสั้นจากสถาบันการเงิน และหนี้สินจากสัญญาเช่าทางการเงิน โดยเนื่องจากในระหว่างปีมีการใช้เงินกู้ยืมระยะสั้นเพื่อหมุนเวียนในกิจการค่อนข้างมากกว่าโดยคงเหลือ ณ วันที่ 31 ธันวาคม 2561 จำนวน 224 ล้านบาท
- **หนี้สินที่ไม่มีภาระดอกเบี้ย** ประกอบด้วยภาษีเงินได้นิติบุคคลค้างจ่าย ภาษีมูลค่าเพิ่มค้างจ่าย และหนี้สินผลประโยชน์พนักงาน

ส่วนของผู้ที่ถือหุ้น

ส่วนของผู้ที่ถือหุ้นของบริษัทฯและบริษัทย่อย ณ วันที่ 31 ธันวาคม 2561 มีจำนวน 1,894 ล้านบาทเพิ่มขึ้นจำนวน 90 ล้านบาทหรือคิดเป็นร้อยละ 5 จากปีก่อน เป็นผลจากการเพิ่มขึ้นของกำไรสะสมที่ยังไม่ได้จัดสรรจำนวน 549 ล้านบาท และลดลงจากการจ่ายเงินปันผลในระหว่างปีจากผลกำไรปี 2560 จำนวน 459 ล้านบาท ซึ่งเป็นผลกำไรจากการดำเนินธุรกิจของบริษัทฯและบริษัทย่อย

กระแสเงินสด

งบกระแสเงินสด	2560	2561
เงินสดสุทธิจากกิจกรรมดำเนินงาน	242.78	250.70
เงินสดสุทธิใช้ไปในกิจกรรมลงทุน	(114.82)	(120.81)
เงินสดสุทธิใช้ไปในกิจกรรมจัดหาเงิน	(245.54)	(235.73)
เงินสดและรายการเทียบเท่าเงินสดเพิ่มขึ้น (ลดลง)	(117.58)	(105.84)

เงินสดและรายการเทียบเท่าเงินสดในปี 2561

ลดลงจากปีก่อน 106 ล้านบาท เกิดจากการลงทุนในส่วนของสาขาทั้งกลุ่มธุรกิจโทรศัพท์เคลื่อนที่และกลุ่มอุปกรณ์ถ่ายภาพ และการเข้าร่วมลงทุนในกิจการร่วมค้าที่ประเทศเวียดนาม

กระแสเงินสดจากกิจกรรมดำเนินการ

จำนวน 251 ล้านบาท ซึ่งลดลงจากปีก่อนจากการทำไร้อัตรากำไรที่ลดลงและจากการจ่ายชำระเจ้าหนี้การค้าในระหว่างปี

กระแสเงินสดใช้ไปในกิจกรรมลงทุน

จำนวน 121 ล้านบาทในปี 2561 เกือบทั้งหมดเป็นการลงทุนในส่วนของการขยายสาขาและการเข้าร่วมลงทุนในประเทศเวียดนาม

กระแสเงินสดใช้ไปในกิจกรรมจัดหาเงิน

จำนวน 236 ล้านบาททั้งหมดเป็นการจ่ายเงินปันผลให้แก่ผู้ถือหุ้นตามมติที่ประชุมผู้ถือหุ้นสามัญประจำปี 2561

อัตราส่วนสำคัญทางการเงิน

อัตราส่วนทางการเงินที่สำคัญ		2559	2560	2561
อัตรากำไรขั้นต้น	%	32.64	31.40	27.84
อัตรากำไรสุทธิ	%	15.30	13.46	9.50
กำไรต่อหุ้น	บาท	0.23	0.22	0.16
อัตราส่วนหนี้สินต่อทุน	เท่า	0.91	0.71	0.60
มูลค่าทางบัญชีต่อหุ้น (BVPS)	บาท	0.36	0.51	0.54

อัตรากำไรขั้นต้น

โดยรวมในปี 2561 ลดลงจากปี 2560 ส่วนหนึ่งเป็นผลจากการทำรายการส่งเสริมการขายต่างๆ ร่วมกับทางผู้ผลิตสินค้าและผู้ให้บริการเครือข่ายเพื่อรักษาระดับอัตราการซื้อสินค้าของผู้บริโภค

อัตรากำไรสุทธิ

ในปี 2561 ลดลงจากปี 2560 จำนวน 4 basis point เป็นร้อยละ 29 เป็นผลมาจากอัตรากำไรขั้นต้นที่ลดลง รวมทั้งการเพิ่มขึ้นของค่าเช่าร้านในศูนย์การค้าที่เพิ่มขึ้นตามสัญญา โดยทั้งนี้ทั้งนั้นทางบริษัทฯอยู่ในระหว่างการเจรจาต่อรองเพื่อให้สามารถรักษาระดับค่าใช้จ่ายในส่วนนี้ให้อยู่ในระดับที่เหมาะสม

อัตราส่วนหนี้สินต่อทุน

ในปีที่ผ่านมาบริษัทฯยังคงนโยบายที่จะใช้แหล่งเงินทุนภายในกิจการเป็นหลักในการใช้จ่ายเพื่อลดอัตราดอกเบี้ยรวมกันเพื่อลดอัตราดอกเบี้ย โดยร้อยละ 80 ของหนี้สินที่บริษัทฯมีเป็นหนี้สินที่ไม่มีภาระดอกเบี้ย ได้แก่ เจ้าหนี้การค้า และค่าใช้จ่ายค้างจ่าย

มูลค่าทางบัญชีต่อหุ้น (BVPS)

มีอัตราเติบโตอย่างต่อเนื่องจากความสามารถในการทำกำไรที่ต่อเนื่องของบริษัทฯ

ข้อมูลสำคัญทางการเงินและรายงานของผู้สอบบัญชีอนุญาต

รายงานของผู้สอบบัญชีรับอนุญาต

เสนอต่อผู้ถือหุ้นของบริษัท บิ๊ก คาเมร่า คอร์ปอเรชั่น จำกัด (มหาชน)

ความเห็น

ข้าพเจ้าได้ตรวจสอบงบการเงินรวมของบริษัท บิ๊ก คาเมร่า คอร์ปอเรชั่น จำกัด (มหาชน) และบริษัทย่อย (กลุ่มบริษัท) ซึ่งประกอบด้วยงบแสดงฐานะการเงินรวม ณ วันที่ 31 ธันวาคม 2561 งบกำไรขาดทุนเบ็ดเสร็จรวมงบแสดงการเปลี่ยนแปลงส่วนของผู้ถือหุ้นรวมและงบกระแสเงินสดรวม สำหรับปีสิ้นสุดวันเดียวกัน และหมายเหตุประกอบงบการเงินรวม รวมถึงหมายเหตุสรุปนโยบายการบัญชีที่สำคัญ และได้ตรวจสอบงบการเงินเฉพาะกิจการของบริษัท บิ๊ก คาเมร่า คอร์ปอเรชั่น จำกัด (มหาชน) ด้วยเช่นกัน

ข้าพเจ้าเห็นว่างบการเงินข้างต้นนี้แสดงฐานะการเงิน ณ วันที่ 31 ธันวาคม 2561 ผลการดำเนินงานและกระแสเงินสด สำหรับปีสิ้นสุดวันเดียวกันของบริษัท บิ๊ก คาเมร่า คอร์ปอเรชั่น จำกัด (มหาชน) และบริษัทย่อย และเฉพาะของบริษัท บิ๊ก คาเมร่า คอร์ปอเรชั่น จำกัด (มหาชน) โดยถูกต้องตามที่ควรในสาระสำคัญ ตามมาตรฐานการรายงานทางการเงิน

เกณฑ์ในการแสดงความเห็น

ข้าพเจ้าได้ปฏิบัติงานตรวจสอบตามมาตรฐานการสอบบัญชี ความรับผิดชอบของข้าพเจ้าได้กล่าวไว้ในวรรค ความรับผิดชอบของผู้สอบบัญชีต่อการตรวจสอบงบการเงินในรายงานของข้าพเจ้า ข้าพเจ้ามีความเป็นอิสระจากกลุ่มบริษัทตามข้อกำหนดจรรยาบรรณของผู้ประกอบวิชาชีพบัญชีที่กำหนดโดยสภาวิชาชีพบัญชีในส่วนที่เกี่ยวข้องกับการตรวจสอบงบการเงิน และข้าพเจ้าได้ปฏิบัติตามข้อกำหนดด้านจรรยาบรรณอื่นๆตามที่ระบุในข้อกำหนดนั้นด้วย ข้าพเจ้าเชื่อว่าหลักฐานการสอบบัญชีที่ข้าพเจ้าได้รับเพียงพอและเหมาะสมเพื่อใช้เป็นเกณฑ์ในการแสดงความเห็นของข้าพเจ้า

เรื่องสำคัญในการตรวจสอบ

เรื่องสำคัญในการตรวจสอบคือเรื่องต่างๆ ที่มีนัยสำคัญที่สุดตามดุลยพินิจของผู้ประกอบวิชาชีพของข้าพเจ้าในการตรวจสอบงบการเงินสำหรับงวดปัจจุบัน ข้าพเจ้าได้นำเรื่องเหล่านี้มาพิจารณาในบริบทของการตรวจสอบ งบการเงินโดยรวมและในการแสดงความเห็นของข้าพเจ้า ทั้งนี้ ข้าพเจ้าไม่ได้แสดงความเห็นแยกต่างหากสำหรับเรื่องเหล่านี้

ข้าพเจ้าได้ปฏิบัติงานตามความรับผิดชอบที่ได้กล่าวไว้ในวรรคความรับผิดชอบของผู้สอบบัญชีต่อการตรวจสอบ งบการเงินในรายงานของข้าพเจ้า ซึ่งได้รวมความรับผิดชอบที่เกี่ยวข้องกับเรื่องเหล่านี้ด้วย การปฏิบัติงานของข้าพเจ้าได้รวมวิธีการตรวจสอบที่ออกแบบมาเพื่อตอบสนองต่อการประเมินความเสี่ยงจากการแสดงข้อมูลที่ขัดต่อข้อเท็จจริงอันเป็นสาระสำคัญในงบการเงิน ผลของวิธีการตรวจสอบของข้าพเจ้า ซึ่งได้รวมวิธีการตรวจสอบสำหรับเรื่องเหล่านี้ด้วย ได้ใช้เป็นเกณฑ์ในการแสดงความเห็นของข้าพเจ้าต่องบการเงินโดยรวมเรื่องสำคัญในการตรวจสอบ พร้อมวิธีการตรวจสอบสำหรับแต่ละเรื่องมีดังต่อไปนี้

การรับรู้รายได้จากการขายสินค้า

รายได้จากการขายสินค้าถือเป็นรายการบัญชีที่สำคัญยิ่งรายการหนึ่งของบริษัทฯ เนื่องจากจำนวนรายได้ที่บันทึกในบัญชีจะส่งผลกระทบต่อผลกำไรขาดทุนประจำปีของบริษัทฯ ประกอบกับลักษณะการประกอบธุรกิจค้าปลีกของบริษัทฯ ที่มีสาขาอยู่เป็นจำนวนมาก ดังนั้นจึงมีความเสี่ยงเกี่ยวกับมูลค่าและระยะเวลาในการรับรู้รายได้ ด้วยเหตุนี้ข้าพเจ้าจึงให้ความสำคัญเป็นพิเศษกับการรับรู้รายได้จากการขายสินค้าของบริษัทฯ

ข้าพเจ้าได้ตรวจสอบการรับรู้รายได้ของบริษัทฯโดยการประเมินและทดสอบระบบการควบคุมภายในของบริษัทฯ ที่เกี่ยวข้องกับวงจรรายได้ โดยการสอบถามผู้รับผิดชอบ ทำความเข้าใจและเลือกตัวอย่างมาสุ่มทดสอบการปฏิบัติตามการควบคุมที่บริษัทฯ ออกแบบไว้และข้าพเจ้าได้สุ่มตรวจสอบเอกสารประกอบรายการขายที่เกิดขึ้นในระหว่างปี และช่วงใกล้สิ้นรอบระยะเวลาบัญชี รวมถึงวิเคราะห์เปรียบเทียบข้อมูลบัญชีรายได้จากการขายสินค้าเพื่อตรวจหาความผิดปกติที่อาจเกิดขึ้นของรายการขาย

การรับรู้รายได้จากการสนับสนุนการส่งเสริมการขาย

ข้าพเจ้าให้ความสำคัญในการตรวจสอบการรับรู้รายได้จากการสนับสนุนการส่งเสริมการขายของบริษัทฯ เนื่องจากบริษัทฯได้รับรายได้จากการสนับสนุนการส่งเสริมการขายจากผู้ขายสินค้าจำนวนหลายราย โดยลักษณะของการส่งเสริมการขายที่ได้รับจากผู้ขายสินค้านั้นมีหลายรูปแบบ ประกอบกับเงื่อนไขในการให้การสนับสนุน เพื่อส่งเสริมการขายและวิธีการคำนวณของผู้ขายสินค้าแต่ละรายมีความแตกต่างกันค่อนข้างมาก ดังนั้น จึงมีความเสี่ยงเกี่ยวกับมูลค่าและระยะเวลาในการรับรู้รายได้จากการสนับสนุนการส่งเสริมการขาย

ข้าพเจ้าได้ตรวจสอบการรับรู้รายได้จากการสนับสนุนการส่งเสริมการขายของบริษัทฯโดยการสุ่มตรวจสอบเอกสารประกอบรายการรายได้จากการสนับสนุนการส่งเสริมการขายที่เกิดขึ้นในระหว่างปี เช่น บันทึกข้อตกลงเกี่ยวกับการส่งเสริมการขายระหว่างบริษัทฯกับผู้ขายสินค้าแต่ละราย หนังสือยืนยันยอดรายได้จากการส่งเสริมการขายระหว่างบริษัทฯและผู้ขายสินค้าแต่ละราย ใบสลิปที่ออกโดยผู้ขายสินค้าแต่ละราย รวมถึงเอกสารการรับเงินสำหรับรายได้จากการสนับสนุนการส่งเสริมการขายที่บันทึกอยู่ในรอบระยะเวลาบัญชีที่ตรวจสอบ และข้าพเจ้าได้วิเคราะห์เปรียบเทียบข้อมูลบัญชีรายได้จากการสนับสนุนการส่งเสริมการขายเพื่อตรวจหาความผิดปกติ ที่อาจเกิดขึ้นของรายการรายได้จากการสนับสนุนการส่งเสริมการขาย

คำเพื่อการลดลงของมูลค่าสินค้าคงเหลือ

การประมาณมูลค่าสุทธิที่คาดว่าจะได้รับของสินค้าคงเหลือตามที่เปิดเผยไว้ในหมายเหตุประกอบงบการเงินข้อ 9 จำเป็นต้องอาศัยดุลยพินิจของฝ่ายบริหารค่อนข้างมาก ประกอบกับสินค้าคงเหลือของบริษัทฯส่วนใหญ่เป็นสินค้าประเภทเทคโนโลยี ซึ่งโดยทั่วไปจะล้าสมัยเร็วกว่าสินค้าประเภทอื่น ซึ่งอาจทำให้เกิดความเสี่ยงเกี่ยวกับมูลค่าของค่าเพื่อการลดลงของมูลค่าสินค้าคงเหลือ

ข้าพเจ้าได้ประเมินและทดสอบระบบการควบคุมภายในของบริษัทฯที่เกี่ยวข้องกับการประเมินค่าเพื่อการลดลงของมูลค่าสินค้าคงเหลือโดยการสอบถามผู้รับผิดชอบที่เกี่ยวข้อง ทำความเข้าใจและเลือกตัวอย่างมาสุ่มทดสอบการปฏิบัติตามการควบคุมที่บริษัทฯออกแบบไว้ และได้ประเมินวิธีการและข้อสมมติที่ฝ่ายบริหารของบริษัทฯใช้ในการพิจารณาค่าเพื่อการลดลงของมูลค่าสินค้าคงเหลือโดยทำความเข้าใจเกณฑ์ที่ใช้ในการพิจารณาว่าค่าเพื่อการลดลงของมูลค่าสินค้าคงเหลือ รวมถึงสอบทานความสม่ำเสมอในการใช้เกณฑ์ดังกล่าว และวิเคราะห์เปรียบเทียบกับข้อมูลอายุของสินค้าคงเหลือและการเคลื่อนไหวของสินค้าคงเหลือเพื่อระบุถึงกลุ่มสินค้าที่มีข้อบ่งชี้ว่ามีการหมุนเวียนที่ช้ากว่าปกติ นอกจากนี้ ข้าพเจ้าได้วิเคราะห์เปรียบเทียบกับจำนวนเงินสุทธิที่กิจการได้รับจากการขายสินค้าภายหลังวันที่ในงบการเงินกับราคาทุนของสินค้าคงเหลือแต่ละกลุ่มสินค้า

ข้อมูลอื่น

ผู้บริหารเป็นผู้รับผิดชอบต่อข้อมูลอื่น ซึ่งรวมถึงข้อมูลที่อยู่ในรายงานประจำปีของกลุ่มบริษัท (แต่ไม่รวมถึงงบการเงินและรายงานของผู้สอบบัญชีที่แสดงอยู่ในรายงานนั้น) ซึ่งคาดว่าจะถูกจัดเตรียมให้กับข้าพเจ้าภายหลังวันที่ในรายงานของผู้สอบบัญชีนี้

ความเห็นของข้าพเจ้าต่อการเงินไม่ครอบคลุมถึงข้อมูลอื่นและข้าพเจ้าไม่ได้ให้ข้อสรุปในลักษณะการให้ความเชื่อมั่นในรูปแบบใดๆต่อข้อมูลอื่นนั้น ความรับผิดชอบของข้าพเจ้าที่เกี่ยวข้องกับการตรวจสอบงบการเงินคือ การอ่านและพิจารณาว่าข้อมูลอื่นนั้น มีความขัดแย้งที่มีสาระสำคัญกับงบการเงินหรือกับความรู้ที่ได้จากการตรวจสอบของข้าพเจ้าหรือไม่ หรือปรากฏว่าข้อมูลอื่นแสดงขัดต่อข้อเท็จจริงอันเป็นสาระสำคัญหรือไม่ เมื่อข้าพเจ้าได้อ่านรายงานประจำปีของกลุ่มบริษัทตามที่กล่าวข้างต้น และหากสรุปได้ว่ามีการแสดงข้อมูลที่ขัดต่อข้อเท็จจริงอันเป็นสาระสำคัญ ข้าพเจ้าจะสื่อสารเรื่องดังกล่าวกับผู้มีส่วนเกี่ยวข้องในการกำกับดูแลเพื่อให้มีการดำเนินการแก้ไขที่เหมาะสมต่อไป

ความรับผิดชอบของผู้บริหารและผู้มีหน้าที่ในการกำกับดูแลต้องการเงิน

ผู้บริหารมีหน้าที่รับผิดชอบในการจัดทำและนำเสนองบการเงินเหล่านี้โดยถูกต้องตามที่ควรตามมาตรฐานการรายงานทางการเงิน และรับผิดชอบเกี่ยวกับการควบคุมภายในที่ผู้บริหารพิจารณาว่าจำเป็นเพื่อให้สามารถจัดทำงบการเงินที่ปราศจากการแสดงข้อมูลที่ขัดต่อข้อเท็จจริงอันเป็นสาระสำคัญไม่ว่าจะเกิดจากการทุจริตหรือข้อผิดพลาดในการจัดทำงบการเงิน ผู้บริหารรับผิดชอบในการประเมินความสามารถของกลุ่มบริษัทในการดำเนินงานต่อเนื่อง เปิดเผยเรื่องที่เกี่ยวข้องกับการดำเนินงานต่อเนื่องในกรณีที่มีเรื่องดังกล่าว และการใช้เกณฑ์การบัญชีสำหรับกิจการที่ดำเนินงานต่อเนื่องวันแต่ผู้บริหารมีความตั้งใจที่จะเลิกกลุ่มบริษัทหรือหยุดดำเนินงานหรือไม่สามารถดำเนินงานต่อเนื่องอีกต่อไปได้ ผู้มีหน้าที่ในการกำกับดูแลมีหน้าที่ในการสอดส่องดูแลกระบวนการในการจัดทำรายงานทางการเงินของกลุ่มบริษัท

ความรับผิดชอบของผู้สอบบัญชีต่อการตรวจสอบงบการเงิน

การตรวจสอบของข้าพเจ้ามีวัตถุประสงค์เพื่อให้ได้ความเชื่อมั่นอย่างสมเหตุสมผลว่างบการเงินโดยรวมปราศจากการแสดงข้อมูลที่ขัดต่อข้อเท็จจริงอันเป็นสาระสำคัญหรือไม่ ไม่ว่าจะเกิดจากการทุจริตหรือข้อผิดพลาด และเสนอรายงานของผู้สอบบัญชีซึ่งรวมความเห็นของข้าพเจ้าอยู่ด้วย ความเชื่อมั่นอย่างสมเหตุสมผล คือความเชื่อมั่นในระดับสูงแต่ไม่ได้เป็นการรับประกันว่าการปฏิบัติตามตรวจสอบตามมาตรฐานการสอบบัญชี จะสามารถตรวจพบข้อมูลที่ขัดต่อข้อเท็จจริงอันเป็นสาระสำคัญที่มีอยู่ได้เสมอไป ข้อมูลที่ขัดต่อข้อเท็จจริง อาจเกิดจากการทุจริตหรือข้อผิดพลาดและถือว่ามีสาระสำคัญเมื่อคาดการณ์อย่างสมเหตุสมผลได้ว่ารายการที่ขัดต่อข้อเท็จจริงแต่ละรายการหรือทุกรายการรวมกันจะมีผลต่อการตัดสินใจทางเศรษฐกิจของผู้ใช้งบการเงินจากการใช้งบการเงินเหล่านี้ในการตรวจสอบของข้าพเจ้าตามมาตรฐานการสอบบัญชี ข้าพเจ้าใช้ดุลยพินิจและการสังเกตและสงสัยเยี่ยงผู้ประกอบวิชาชีพตลอดการตรวจสอบ และข้าพเจ้าได้ปฏิบัติตามดังต่อไปนี้ด้วย

- ระบุและประเมินความเสี่ยงที่อาจมีจากการแสดงข้อมูลที่ขัดต่อข้อเท็จจริงอันเป็นสาระสำคัญใน งบการเงิน ไม่ว่าจะเกิดจากการทุจริตหรือข้อผิดพลาดออกแบบและปฏิบัติตามวิธีการตรวจสอบเพื่อตอบสนองต่อความเสี่ยงเหล่านั้น และได้หลักฐานการสอบบัญชีที่เพียงพอและเหมาะสม เพื่อเป็นเกณฑ์ในการแสดงความเห็นของข้าพเจ้า ความเสี่ยงที่พบข้อมูลที่ขัดต่อข้อเท็จจริงอันเป็นสาระสำคัญซึ่งเป็นผลมาจากการทุจริตจะสูงกว่าความเสี่ยงที่เกิดจากข้อผิดพลาด เนื่องจากการทุจริตอาจเกี่ยวกับการสมรู้ร่วมคิด การปลอมแปลงเอกสารหลักฐาน การตั้งใจละเว้นการแสดงผล การแสดงข้อมูลที่ไม่ตรงตามข้อเท็จจริงหรือการแทรกแซงการควบคุมภายใน
- ทำความเข้าใจเกี่ยวกับระบบการควบคุมภายในที่เกี่ยวข้องกับการตรวจสอบ เพื่อออกแบบวิธีการตรวจสอบให้เหมาะสมกับสถานการณ์ แต่ไม่ใช่เพื่อวัตถุประสงค์ในการแสดงความเห็นต่อความมีประสิทธิภาพของการควบคุมภายในของกลุ่มบริษัท
- ประเมินความเหมาะสมของนโยบายการบัญชีที่ผู้บริหารใช้ และความสมเหตุสมผลของประมาณการทางบัญชี และการเปิดเผยข้อมูลที่เกี่ยวข้องที่ผู้บริหารจัดทำ
- สรุปเกี่ยวกับความเหมาะสมของการใช้เกณฑ์การบัญชีสำหรับกิจการที่ดำเนินงานต่อเนื่องของผู้บริหาร และสรุปจากหลักฐานการสอบบัญชีที่ได้รับว่ามีความไม่แน่นอนที่มีสาระสำคัญเกี่ยวกับเหตุการณ์ หรือสถานการณ์ที่อาจเป็นเหตุให้เกิดข้อสงสัย อย่างมีนัยสำคัญต่อความสามารถของกลุ่มบริษัทในการดำเนินงานต่อเนื่องหรือไม่ หากข้าพเจ้าได้ข้อสรุปว่ามีความไม่แน่นอนที่มีสาระสำคัญ ข้าพเจ้าจะต้องให้ข้อสังเกตไว้ในรายงานของผู้สอบบัญชีของข้าพเจ้าถึงการเปิดเผยข้อมูลที่เกี่ยวข้องในงบการเงิน หรือหากเห็นว่าการเปิดเผยดังกล่าวไม่เพียงพอ ข้าพเจ้าจะแสดงความเห็นที่เปลี่ยนแปลง ไป ข้อสรุปของข้าพเจ้าขึ้นอยู่กับหลักฐานการสอบบัญชีที่ได้รับจนถึงวันที่ในรายงานของผู้สอบบัญชีของข้าพเจ้าอย่างไรก็ตาม เหตุการณ์หรือสถานการณ์ในอนาคตอาจเป็นเหตุให้กลุ่มบริษัทต้องหยุดการดำเนินงานต่อเนื่องได้

- ประเมินการนำเสนอ โครงสร้างและเนื้อหาของงบการเงินโดยรวม รวมถึงการเปิดเผยข้อมูลที่เกี่ยวข้อง ตลอดจนประเมินว่างบการเงินแสดงรายการและเหตุการณ์ที่เกิดขึ้นโดยถูกต้องตามที่ควรหรือไม่
- รวบรวมเอกสารหลักฐานการสอบบัญชีที่เหมาะสมอย่างเพียงพอเกี่ยวกับข้อมูลทางการเงินของกิจการหรือของกิจกรรมทางธุรกิจภายในกลุ่มบริษัท เพื่อแสดงความเห็นต่องบการเงินรวม ข้าพเจ้ารับผิดชอบต่อการกำหนดแนวทาง การควบคุมดูแล และการปฏิบัติงานตรวจสอบกลุ่มบริษัท ข้าพเจ้าเป็นผู้รับผิดชอบแต่เพียงผู้เดียวต่อความเห็นของข้าพเจ้า

ข้าพเจ้าได้สื่อสารกับผู้มีส่วนเกี่ยวข้องในการกำกับดูแลในเรื่องต่างๆซึ่งรวมถึงขอบเขตและช่วงเวลาของการตรวจสอบตามที่ได้วางแผนไว้ ประเด็นที่มีนัยสำคัญที่พบจากการตรวจสอบรวมถึงข้อบกพร่องที่มีนัยสำคัญในระบบการควบคุมภายในหากข้าพเจ้าได้พบในระหว่างการตรวจสอบของข้าพเจ้า ข้าพเจ้าได้ให้คำรับรองแก่ผู้มีส่วนเกี่ยวข้องในการกำกับดูแลว่าข้าพเจ้าได้ปฏิบัติตามข้อกำหนดจรรยาบรรณที่เกี่ยวข้องกับความเป็นอิสระ และได้สื่อสารกับผู้มีส่วนเกี่ยวข้องในการกำกับดูแลเกี่ยวกับความสัมพันธ์ทั้งหมดตลอดจนเรื่องอื่น ซึ่งข้าพเจ้าเชื่อว่ามีเหตุผลที่บุคคลภายนอกอาจพิจารณาว่ากระทบต่อความเป็นอิสระของข้าพเจ้า และมาตรการที่ข้าพเจ้าใช้เพื่อป้องกันไม่ให้ข้าพเจ้าขาดความเป็นอิสระ

จากเรื่องทั้งหลายที่สื่อสารกับผู้มีส่วนเกี่ยวข้องในการกำกับดูแล ข้าพเจ้าได้พิจารณาเรื่องต่างๆที่มีนัยสำคัญที่สุด ในการตรวจสอบงบการเงินในงวดปัจจุบัน และกำหนดเป็นเรื่องสำคัญในการตรวจสอบ ข้าพเจ้าได้อธิบายเรื่องเหล่านี้ไว้ในรายงานของผู้สอบบัญชี เว้นแต่กฎหมายหรือข้อบังคับไม่ให้เปิดเผยเรื่องดังกล่าวต่อสาธารณะหรือ สถานการณ์ที่ยากที่จะเกิดขึ้น ข้าพเจ้าพิจารณาว่าไม่ควรสื่อสารเรื่องดังกล่าวในรายงานของข้าพเจ้า เพราะการกระทำดังกล่าวสามารถคาดการณ์ได้อย่างสมเหตุสมผลว่าจะมีผลกระทบในทางลบมากกว่าผลประโยชน์ ที่ผู้มีส่วนได้เสียสาธารณะจะได้จากการสื่อสารดังกล่าว ข้าพเจ้าเป็นผู้รับผิดชอบงานสอบบัญชีและการนำเสนอรายงานฉบับนี้



ปรีชา อรุณนารา
ผู้สอบบัญชีรับอนุญาต เลขทะเบียน 5800

บริษัท สำนักงาน ฮีวาย จำกัด
กรุงเทพฯ: 14 กุมภาพันธ์ 2562

บริษัท บิ๊ก คาเมร่า คอร์ปอเรชั่น จำกัด (มหาชน) และบริษัทย่อย

งบแสดงฐานะการเงิน
ณ วันที่ 31 ธันวาคม 2561

(หน่วย:บาท)

		งบการเงินรวม		งบการเงินเฉพาะกิจการ	
	หมายเหตุ	2561	2560	2561	2560
สินทรัพย์					
สินทรัพย์หมุนเวียน					
เงินสดและรายการเทียบเท่าเงินสด	7	100,436,774	206,276,306	86,378,432	200,338,763
ลูกหนี้การค้าและลูกหนี้อื่น	8	264,488,515	296,694,547	264,439,565	296,904,930
สินค้าคงเหลือ	9	1,964,822,493	1,951,958,551	1,964,704,444	1,952,250,099
สินทรัพย์หมุนเวียนอื่น		5,278,620	13,972,947	4,653,017	13,600,883
รวมสินทรัพย์หมุนเวียน		2,335,026,402	2,468,902,351	2,320,175,458	2,463,094,675
สินทรัพย์ไม่หมุนเวียน					
เงินฝากธนาคารที่มีการค้ำประกัน	10	131,175,000	129,175,000	131,175,000	129,175,000
เงินลงทุนในบริษัทย่อย	11	-	-	44,999,865	24,999,985
เงินลงทุนในการร่วมค้า	12	14,268,610	-	-	-
อาคารและอุปกรณ์	13	238,782,405	212,621,293	226,319,593	196,743,883
สินทรัพย์ไม่มีตัวตน	14	43,988,785	39,922,364	43,988,785	39,922,364
สิทธิการเช่า	15	70,664,830	77,745,430	70,664,830	77,745,430
สินทรัพย์ภาษีเงินได้รอการตัดบัญชี	24	40,231,446	31,466,183	40,231,446	31,466,183
สินทรัพย์ไม่หมุนเวียนอื่น	16	150,750,476	130,884,699	149,590,093	129,592,952
รวมสินทรัพย์ไม่หมุนเวียน		689,861,552	621,814,969	706,969,612	629,645,797
รวมสินทรัพย์		3,024,887,954	3,090,717,320	3,027,145,070	3,092,740,472

หมายเหตุประกอบงบการเงินเป็นส่วนหนึ่งของงบการเงินนี้

บริษัท บิ๊ก คาเมร่า คอร์ปอเรชั่น จำกัด (มหาชน) และบริษัทย่อย

งบแสดงฐานะการเงิน
ณ วันที่ 31 ธันวาคม 2561

(หน่วย:บาท)

หมายเหตุ	งบการเงินรวม		งบการเงินเฉพาะกิจการ	
	2561	2560	2561	2560
หนี้สินและส่วนของผู้ถือหุ้น				
หนี้สินหมุนเวียน				
เงินกู้ยืมระยะสั้นจากสถาบันการเงิน	17	223,688,903	-	223,688,903
เจ้าหนี้การค้าและเจ้าหนี้อื่น	18	819,348,969	1,177,309,319	816,879,627
ส่วนของหนี้สินตามสัญญาเช่าการเงินที่ถึงกำหนดชำระภายในหนึ่งปี	19	730,479	670,590	730,479
ภาษีเงินได้ค้างจ่าย		41,261,767	77,406,687	41,261,767
หนี้สินหมุนเวียนอื่น		20,914,186	7,672,467	20,833,819
รวมหนี้สินหมุนเวียน		1,105,944,304	1,263,059,063	1,103,394,595
หนี้สินไม่หมุนเวียน				
หนี้สินตามสัญญาเช่าการเงิน - สุทธิจากส่วนที่ถึงกำหนดชำระภายในหนึ่งปี	19	1,562,282	2,292,761	1,562,282
สำรองผลประโยชน์ระยะยาวของพนักงาน	20	23,041,816	21,355,965	22,750,751
รวมหนี้สินไม่หมุนเวียน		24,604,098	23,648,726	24,313,033
รวมหนี้สิน		1,130,548,402	1,286,707,789	1,127,707,628
ส่วนของผู้ถือหุ้น				
ทุนเรือนหุ้น				
ทุนจดทะเบียน ออกจำหน่ายและชำระเต็มมูลค่าแล้ว				
หุ้นสามัญ 3,528,878,800 หุ้น มูลค่าหุ้นละ 0.10 บาท		352,887,880	352,887,880	352,887,880
กำไรสะสม				
จัดสรรแล้ว - สำรองตามกฎหมาย	21	35,288,788	35,288,788	35,288,788
ยังไม่ได้จัดสรร		1,506,508,331	1,415,832,863	1,511,260,774
องค์ประกอบอื่นของส่วนของผู้ถือหุ้น		(345,447)	-	-
รวมส่วนของผู้ถือหุ้น		1,894,339,552	1,804,009,531	1,899,437,442
รวมหนี้สินและส่วนของผู้ถือหุ้น		3,024,887,954	3,090,717,320	3,027,145,070

บริษัท บิ๊ก คาเมร่า คอร์ปอเรชั่น จำกัด (มหาชน) และบริษัทย่อย

งบกำไรขาดทุนเบ็ดเสร็จ
สำหรับปีสิ้นสุด วันที่ 31 ธันวาคม 2561

(หน่วย:บาท)

หมายเหตุ	งบการเงินรวม		งบการเงินเฉพาะกิจการ	
	2561	2560 (จัดประเภทใหม่)	2561	2560 (จัดประเภทใหม่)
กำไรขาดทุน:				
รายได้				
รายได้จากการขาย	5,328,484,996	5,179,525,679	5,328,484,996	5,179,525,679
รายได้จากการให้บริการ	107,883,084	100,133,281	107,836,221	100,119,707
รายได้อื่น	349,639,751	475,854,113	351,074,822	476,343,253
รวมรายได้	5,786,007,831	5,755,513,073	5,787,396,039	5,755,988,639
ค่าใช้จ่าย				
ต้นทุนขาย	4,139,426,401	3,920,076,483	4,139,426,401	3,920,076,483
ต้นทุนการให้บริการ	35,834,842	28,110,667	40,010,928	27,210,577
ค่าใช้จ่ายในการขายและจัดจำหน่าย	691,947,857	640,879,834	691,683,129	640,812,404
ค่าใช้จ่ายในการบริหาร	230,372,178	203,470,922	228,254,848	201,565,010
รวมค่าใช้จ่าย	5,097,581,278	4,792,537,906	5,099,375,306	4,789,664,474
กำไรก่อนส่วนแบ่งขาดทุนจากเงินลงทุนในการร่วมค้า				
ค่าใช้จ่ายทางการเงินและค่าใช้จ่ายภาษีเงินได้	688,426,553	962,975,167	688,020,733	966,324,165
ส่วนแบ่งขาดทุนจากเงินลงทุนในการร่วมค้า	(1,809,223)	-	-	-
กำไรก่อนค่าใช้จ่ายทางการเงินและค่าใช้จ่ายภาษีเงินได้	686,617,330	962,975,167	688,020,733	966,324,165
ค่าใช้จ่ายทางการเงิน	(5,466,778)	(2,165,827)	(5,466,760)	(2,165,803)
กำไรก่อนค่าใช้จ่ายภาษีเงินได้	681,150,552	960,809,340	682,553,973	964,158,362
ค่าใช้จ่ายภาษีเงินได้	(131,720,840)	(186,374,696)	(131,720,840)	(186,374,696)
กำไรสำหรับปี	549,429,712	774,434,644	550,833,133	777,783,666

หมายเหตุประกอบงบการเงินเป็นส่วนหนึ่งของการงบการเงินนี้

บริษัท บิ๊ก คาเมร่า คอร์ปอเรชั่น จำกัด (มหาชน) และบริษัทย่อย

งบกำไรขาดทุนเบ็ดเสร็จ (ต่อ) สำหรับปีสิ้นสุด วันที่ 31 ธันวาคม 2561

(หน่วย:บาท)

หมายเหตุ	งบการเงินรวม		งบการเงินเฉพาะกิจการ	
	2561	2560 (จัดประเภทใหม่)	2561	2560 (จัดประเภทใหม่)
กำไรขาดทุนเบ็ดเสร็จอื่น:				
รายการที่จะถูกบันทึกในส่วนงบกำไรหรือขาดทุนในภายหลัง				
ผลต่างของอัตราแลกเปลี่ยนจากการแปลงค่างบการเงิน				
ที่เป็นเงินตราต่างประเทศ - สุทธิจากภาษีเงินได้	(345,447)	-	-	-
รายการที่จะถูกบันทึกในส่วนงบกำไรหรือ				
ขาดทุนในภายหลัง - สุทธิจากภาษีเงินได้	(345,447)	-	-	-
รายการที่จะไม่ถูกบันทึกในส่วนงบกำไรหรือขาดทุนในภายหลัง				
ผลขาดทุนจากการประมาณการตามหลักคณิตศาสตร์ประกันภัย	-	(1,753,130)	-	(1,753,130)
หัก: ผลกระทบของภาษีเงินได้	-	350,626	-	350,626
รายการที่จะไม่ถูกบันทึกในส่วนงบกำไรหรือขาดทุนในภายหลัง				
- สุทธิจากภาษีเงินได้	-	(1,402,504)	-	(1,402,504)
กำไรขาดทุนเบ็ดเสร็จอื่นสำหรับปี	(345,447)	(1,402,504)	-	(1,402,504)
กำไรขาดทุนเบ็ดเสร็จรวมสำหรับปี	549,084,265	773,032,140	550,833,133	776,381,162
กำไรต่อหุ้น	25			
กำไรต่อหุ้นขั้นพื้นฐาน	0.16	0.22	0.16	0.22

หมายเหตุประกอบงบการเงินเป็นส่วนหนึ่งของงบการเงินนี้

บริษัท บิ๊ก คาเมร่า คอร์ปอเรชั่น จำกัด (มหาชน) และบริษัทย่อย

งบกระแสเงินสด

สำหรับปีสิ้นสุด วันที่ 31 ธันวาคม 2561

(หน่วย:บาท)

	งบการเงินรวม		งบการเงินเฉพาะกิจการ	
	2561	2560	2561	2560
กระแสเงินสดจากกิจกรรมดำเนินงาน				
กำไรก่อนภาษี	681,150,552	960,809,340	682,553,973	964,158,362
รายการปรับกระทบยอดกำไรก่อนภาษีเป็นเงินสดรับ (จ่าย)				
จากกิจกรรมดำเนินงาน				
ค่าเสื่อมราคาและค่าตัดจำหน่าย	90,094,737	76,259,072	86,361,534	74,855,340
ค่าเผื่อนี้สงสัยจะสูญ	709,135	42,997	709,135	42,997
การปรับลดราคาทุนของสินค้าคงเหลือ				
เป็นมูลค่าสุทธิที่จะได้รับ (โอนกลับ)	32,114,980	(8,243,346)	32,114,980	(8,243,346)
โอนกลับค่าเพื่อการด้อยค่าของสินทรัพย์	-	(256,167)	-	(256,167)
ค่าเพื่อการด้อยค่าของสินทรัพย์ไม่มีตัวตน	3,769,117	-	3,769,117	-
กำไรจากการจำหน่ายอุปกรณ์	(197,963)	(798,699)	(197,963)	(798,699)
ขาดทุนจากการตัดจำหน่ายอุปกรณ์	3,190,385	189,285	3,190,385	189,285
ส่วนแบ่งขาดทุนจากเงินลงทุนในการร่วมค้า	1,809,223	-	-	-
สำรองผลประโยชน์ระยะยาวของพนักงาน	1,967,251	2,066,445	1,896,611	1,890,882
ขาดทุนจากอัตราแลกเปลี่ยนที่ยังไม่เกิดขึ้นจริง	170	-	-	-
ดอกเบี้ยรับ	(2,372,429)	(3,690,548)	(2,346,772)	(3,669,923)
ค่าใช้จ่ายดอกเบี้ย	5,466,778	2,165,827	5,466,760	2,165,803
กำไรจากการดำเนินงานก่อนการเปลี่ยนแปลงใน				
สินทรัพย์และหนี้สินดำเนินงาน	817,701,936	1,028,544,206	813,517,760	1,030,334,534
สินทรัพย์ดำเนินงาน (เพิ่มขึ้น) ลดลง				
ลูกหนี้การค้าและลูกหนี้อื่น	31,502,474	14,864,996	31,761,247	14,654,613
สินค้าคงเหลือ	(44,978,922)	(692,902,564)	(44,569,325)	(693,194,112)
สินทรัพย์หมุนเวียนอื่น	9,154,517	(9,268,422)	8,947,866	(9,093,697)
สินทรัพย์ไม่หมุนเวียนอื่น	(19,865,777)	(14,756,610)	(19,997,141)	(14,341,263)
หนี้สินดำเนินงานเพิ่มขึ้น (ลดลง)				
เจ้าหนี้การค้าและเจ้าหนี้อื่น	(375,757,754)	154,597,402	(377,128,166)	154,105,972
หนี้สินหมุนเวียนอื่น	13,237,103	(28,805,812)	13,163,251	(28,812,327)
เงินสดจากกิจกรรมดำเนินงาน	430,993,577	452,273,196	425,695,492	453,653,720
รับดอกเบี้ย	2,366,852	3,774,396	2,341,755	3,753,771
จ่ายดอกเบี้ย	(5,288,758)	(2,165,827)	(5,288,740)	(2,165,803)
จ่ายภาษีเงินได้	(177,091,213)	(211,105,159)	(176,631,023)	(211,041,660)
จ่ายผลประโยชน์ระยะยาวของพนักงาน	(281,400)	-	(281,400)	-
เงินสดสุทธิจากกิจกรรมดำเนินงาน	250,699,058	242,776,606	245,836,084	244,200,028

หมายเหตุประกอบงบการเงินเป็นส่วนหนึ่งของงบการเงินนี้

บริษัท บิ๊ก คาเมร่า คอร์ปอเรชั่น จำกัด (มหาชน) และบริษัทย่อย

งบกระแสเงินสด (ต่อ) สำหรับปีสิ้นสุด วันที่ 31 ธันวาคม 2561

(หน่วย:บาท)

	งบการเงินรวม		งบการเงินเฉพาะกิจการ	
	2561	2560	2561	2560
กระแสเงินสดจากกิจกรรมลงทุน				
เงินฝากธนาคารที่มีการค้าประกัน (เพิ่มขึ้น) ลดลง	(2,000,000)	28,263,847	(2,000,000)	28,263,847
เงินสดจ่ายลงทุนในบริษัทย่อย	-	-	(19,999,880)	(24,999,985)
เงินสดจ่ายลงทุนในกิจการร่วมค้า	(16,423,280)	-	-	-
ซื้ออุปกรณ์	(92,078,047)	(85,821,109)	(91,759,442)	(76,151,462)
ซื้อสินทรัพย์ไม่มีตัวตน	(11,503,746)	(13,335,275)	(11,503,746)	(13,335,275)
สิทธิการเช่าเพิ่มขึ้น	-	(44,988,847)	-	(44,988,847)
เงินสดรับจากการจำหน่ายอุปกรณ์	1,197,968	1,055,280	1,197,968	1,055,280
เงินสดรับจากการโอนกิจการบางส่วนให้แก่บริษัทย่อย	-	-	-	7,969,373
เงินสดสุทธิใช้ไปในกิจกรรมลงทุน	(120,807,105)	(114,826,104)	(124,065,100)	(122,187,069)
กระแสเงินสดจากกิจกรรมจัดหาเงิน				
เงินสดรับจากเงินกู้ยืมระยะสั้นจากสถาบันการเงิน	2,542,374,303	-	2,542,374,303	-
เงินยืมระยะสั้นจากสถาบันการเงิน	(2,318,685,400)	-	(2,318,685,400)	-
หนี้สินตามสัญญาเช่าการเงินเพิ่มขึ้น (ลดลง)	(670,590)	1,402,878	(670,590)	1,402,878
จ่ายเงินปันผล	(458,749,628)	(246,938,973)	(458,749,628)	(246,938,973)
เงินสดสุทธิใช้ไปในกิจกรรมจัดหาเงิน	(235,731,315)	(245,536,095)	(235,731,315)	(245,536,095)
เงินสดและรายการเทียบเท่าเงินสดลดลงสุทธิ				
ก่อนผลกระทบของอัตราแลกเปลี่ยน	(105,839,362)	(117,585,593)	(113,960,331)	(123,523,136)
ผลกระทบของอัตราแลกเปลี่ยนที่มีต่อเงินสด				
และรายการเทียบเท่าเงินสด	(170)	-	-	-
เงินสดและรายการเทียบเท่าเงินสดลดลงสุทธิ	(105,839,532)	(117,585,593)	(113,960,331)	(123,523,136)
เงินสดและรายการเทียบเท่าเงินสดต้นปี	206,276,306	323,861,899	200,338,763	323,861,899
เงินสดและรายการเทียบเท่าเงินสดปลายปี	100,436,774	206,276,306	86,378,432	200,338,763

ข้อมูลกระแสเงินสดเปิดเผยเพิ่มเติม

รายการที่ไม่ใช่เงินสด

บันทึกรายการซื้ออุปกรณ์

ซื้ออุปกรณ์

ซื้อสินทรัพย์ไม่มีตัวตน

เจ้าหนี้เพิ่ม

หมายเหตุประกอบงบการเงินเป็นส่วนหนึ่งของงบการเงินนี้

บริษัท บิ๊ก คาเมร่า คอร์ปอเรชั่น จำกัด (มหาชน) และบริษัทย่อย

งบแสดงการเปลี่ยนแปลงส่วนของผู้ถือหุ้น สำหรับปีสิ้นสุด วันที่ 31 ธันวาคม 2561

งบการเงินรวม

(หน่วย:บาท)

	ทุนเรือนหุ้นที่ออกและ ชำระแล้ว	กำไรสะสม		องค์ประกอบอื่นของส่วนของผู้ถือหุ้น		
		จัดสรรแล้ว	ยังไม่ได้จัดสรร	กำไรขาดทุน เบ็ดเสร็จอื่น	รวมองค์ประกอบอื่น ของส่วนของผู้ถือหุ้น	รวมส่วนของผู้ถือหุ้น
				ผลต่างจากการ แปลงค่า งบการเงินที่เป็น เงินตราต่างประเทศ ของการรวมค่า		
ยอดคงเหลือ ณ วันที่ 1 มกราคม 2560	352,887,880	35,288,788	889,822,239	-	-	1,277,998,907
กำไรสำหรับปี	-	-	774,434,644	-	-	774,434,644
กำไรขาดทุนเบ็ดเสร็จอื่นสำหรับปี	-	-	(1,402,504)	-	-	(1,402,504)
กำไรขาดทุนเบ็ดเสร็จรวมสำหรับปี	-	-	773,032,140	-	-	773,032,140
เงินปันผลจ่าย (หมายเหตุ 28)	-	-	(247,021,516)	-	-	(247,021,516)
ยอดคงเหลือ ณ วันที่ 31 ธันวาคม 2560	352,887,880	35,288,788	1,415,832,863	-	-	1,804,009,531
ยอดคงเหลือ ณ วันที่ 1 มกราคม 2561	352,887,880	35,288,788	1,415,832,863	-	-	1,804,009,531
กำไรสำหรับปี	-	-	549,429,712	-	-	549,429,712
กำไรขาดทุนเบ็ดเสร็จอื่นสำหรับปี	-	-	-	(345,447)	(345,447)	(345,447)
กำไรขาดทุนเบ็ดเสร็จรวมสำหรับปี	-	-	549,429,712	(345,447)	(345,447)	549,084,265
เงินปันผลจ่าย (หมายเหตุ 28)	-	-	(458,754,244)	-	-	(458,754,244)
ยอดคงเหลือ ณ วันที่ 31 ธันวาคม 2561	352,887,880	35,288,788	1,506,508,331	(345,447)	(345,447)	1,894,339,552

หมายเหตุประกอบงบการเงินเป็นส่วนหนึ่งของงบการเงินนี้

บริษัท บิ๊ก คาเมร่า คอร์ปอเรชั่น จำกัด (มหาชน) และบริษัทย่อย

งบแสดงการเปลี่ยนแปลงส่วนของผู้ถือหุ้น (ต่อ)
สำหรับปีสิ้นสุด วันที่ 31 ธันวาคม 2561

	งบการเงินเฉพาะกิจการเฉพาะกิจการ			(หน่วย:บาท)
	กำไรสะสม			รวม ส่วนของผู้ถือหุ้น
	ทุนเรือนหุ้นที่ออกและ ชำระแล้ว	จัดสรรแล้ว	ยังไม่ได้จัดสรร	
ยอดคงเหลือ ณ วันที่ 1 มกราคม 2560	352,887,880	35,288,788	889,822,239	1,277,998,907
กำไรสำหรับปี	-	-	777,783,666	777,783,666
กำไรขาดทุนเบ็ดเสร็จอื่นสำหรับปี	-	-	(1,402,504)	(1,402,504)
กำไรขาดทุนเบ็ดเสร็จรวมสำหรับปี	-	-	776,381,162	776,381,162
เงินปันผลจ่าย (หมายเหตุ 28)	-	-	(247,021,516)	(247,021,516)
ยอดคงเหลือ ณ วันที่ 31 ธันวาคม 2560	352,887,880	35,288,788	1,419,181,885	1,807,358,553
ยอดคงเหลือ ณ วันที่ 1 มกราคม 2561	352,887,880	35,288,788	1,419,181,885	1,807,358,553
กำไรสำหรับปี	-	-	550,833,133	550,833,133
กำไรขาดทุนเบ็ดเสร็จอื่นสำหรับปี	-	-	-	-
กำไรขาดทุนเบ็ดเสร็จรวมสำหรับปี	-	-	550,833,133	550,833,133
เงินปันผลจ่าย (หมายเหตุ 28)	-	-	(458,754,244)	(458,754,244)
ยอดคงเหลือ ณ วันที่ 31 ธันวาคม 2561	352,887,880	35,288,788	1,511,260,774	1,899,437,442

หมายเหตุประกอบงบการเงินเป็นส่วนหนึ่งของงบการเงินนี้

บริษัท บิ๊ก คาเมร่า คอร์ปอเรชั่น จำกัด (มหาชน) และบริษัทย่อย

หมายเหตุประกอบงบการเงินรวม สำหรับปีสิ้นสุดวันที่ 31 ธันวาคม 2561

1. ข้อมูลทั่วไป

1.1 บริษัท บิ๊ก คาเมร่า คอร์ปอเรชั่น จำกัด (มหาชน) (“บริษัทฯ”) เป็นบริษัทมหาชน ซึ่งจัดตั้งและมีภูมิลำเนาในประเทศไทย ธุรกิจหลักของบริษัทฯ คือ การจำหน่ายกล้องถ่ายรูป โทรศัพท์เคลื่อนที่ ผลิตภัณฑ์ที่เกี่ยวข้องกับการถ่ายภาพและโทรศัพท์เคลื่อนที่ รวมถึงให้บริการที่เกี่ยวข้องอื่นๆ เช่น ให้บริการล้างอัดรูปถ่ายและซ่อมแซมอุปกรณ์ถ่ายภาพ เป็นต้น ที่อยู่ตามที่จดทะเบียนของบริษัทฯอยู่ที่เลขที่ 115, 115/1 ถนนสวัสดิการ 1 แขวงหนองแขม เขตหนองแขม กรุงเทพมหานคร 10160 บริษัทฯ มีสำนักงานสาขามากกว่า 200 แห่ง ทั่วประเทศ

1.2 การจัดตั้งบริษัทย่อยแห่งใหม่และการเข้าร่วมลงทุนในกิจการร่วมค้า

เมื่อวันที่ 6 กรกฎาคม 2561 ที่ประชุมคณะกรรมการของบริษัทฯได้มีมติอนุมัติให้จัดตั้งบริษัทย่อยแห่งหนึ่งภายใต้ชื่อ บริษัท บิ๊ก คาเมร่า โฮลดิ้ง จำกัด เพื่อรองรับแผนการขยายการลงทุนของบริษัทฯในอนาคต โดยมีทุนจดทะเบียนจำนวน 50 ล้านบาท (หุ้นสามัญ 500,000 หุ้น มูลค่าที่ตราไว้หุ้นละ 100 บาท) โดยบริษัทฯ มีสัดส่วนการลงทุนร้อยละ 100 ทั้งนี้บริษัสดังกล่าวได้จดทะเบียนจัดตั้งบริษัทกับกระทรวงพาณิชย์แล้วเมื่อวันที่ 24 กรกฎาคม 2561

เมื่อวันที่ 14 ธันวาคม 2561 บริษัท บิ๊ก คาเมร่า โฮลดิ้ง จำกัดได้เข้าร่วมลงทุนในกิจการร่วมค้า Big Digiworld Company Limited ซึ่งจัดตั้งขึ้นในประเทศไทย โดยมีทุนจดทะเบียนจำนวน 23,000 ล้านบาท โดยบริษัทฯ มีสัดส่วนการลงทุนร้อยละ 50 ทั้งนี้ธุรกิจหลักของกิจการร่วมค้าคือ การจำหน่ายกล้องถ่ายรูปและผลิตภัณฑ์ที่เกี่ยวข้องกับการถ่ายภาพ

2. เทคนิควิธีในการจัดทำงบการเงิน

2.1 งบการเงินนี้จัดทำขึ้นตามมาตรฐานการรายงานทางการเงินที่กำหนดในพระราชบัญญัติวิชาชีพบัญชี พ.ศ. 2547 โดยแสดงรายการในงบการเงินตามข้อกำหนดในประกาศกรมพัฒนาธุรกิจการค้าลงวันที่ 11 ตุลาคม 2559 ออกตามความในพระราชบัญญัติการบัญชี พ.ศ. 2543 งบการเงินฉบับภาษาไทยเป็นงบการเงินฉบับที่บริษัทฯใช้เป็นทางการตามกฎหมาย งบการเงินฉบับภาษาอังกฤษแปลจากงบการเงินฉบับภาษาไทยนี้ งบการเงินนี้ได้จัดทำขึ้นโดยใช้เกณฑ์ราคาทุนเดิมเว้นแต่จะได้เปิดเผยเป็นอย่างอื่นในนโยบายการบัญชี

2.2 เทคนิควิธีในการจัดทำงบการเงินรวม

ก) งบการเงินรวมนี้ได้จัดทำขึ้นโดยรวมงบการเงินของบริษัท บิ๊ก คาเมร่า คอร์ปอเรชั่น จำกัด (มหาชน) (ซึ่งต่อไปนี้จะเรียกว่า “บริษัทฯ”) และบริษัทย่อย (ซึ่งต่อไปนี้จะเรียกว่า “บริษัทย่อย”) ดังนี้

ชื่อบริษัท	ลักษณะธุรกิจ	จัดตั้งขึ้นในประเทศ	อัตราร้อยละของการถือหุ้น	
			2561 ร้อยละ	2560 ร้อยละ
บริษัท อิมเมจ โซลูชั่น พลัส จำกัด	ดำเนินธุรกิจด้านการพิมพ์ภาพ	ไทย	100	100
บริษัท บิ๊ก คาเมร่า โฮลดิ้ง จำกัด	ธุรกิจลงทุน	ไทย	100	-

ข) บริษัทฯจะถือว่ามีการควบคุมกิจการที่เข้าไปลงทุนหรือบริษัทย่อยได้ หากบริษัทฯมีสิทธิได้รับหรือมีส่วนได้เสียในผลตอบแทนของกิจการที่เข้าไปลงทุนและสามารถใช้อำนาจในการสั่งการกิจกรรม ที่ส่งผลกระทบต่ออย่างมีนัยสำคัญต่อจำนวนเงินผลตอบแทนนั้นได้

ค) บริษัทฯนำงบการเงินของบริษัทย่อยมารวมในการจัดทำงบการเงินรวมตั้งแต่วันที่บริษัทฯมีอำนาจ ในการควบคุมบริษัทย่อยจนถึงวันที่บริษัทฯ สิ้นสุดการควบคุมบริษัทย่อยนั้น

ง) งบการเงินของบริษัทย่อยได้จัดทำขึ้นโดยใช้นโยบายการบัญชีที่สำคัญเช่นเดียวกันกับของบริษัทฯ

จ) ยอดคงค้างระหว่างบริษัทฯและบริษัทย่อย รายการค้าระหว่างกันที่มีสาระสำคัญได้ถูกตัดออกจากงบการเงินรวมนี้แล้ว

2.3 บริษัทฯจัดทำงบการเงินเฉพาะกิจการ โดยแสดงเงินลงทุนในบริษัทย่อยตามวิธีราคาทุน

3. มาตรฐานการรายงานทางการเงินใหม่

ก. มาตรฐานการรายงานทางการเงินที่เริ่มมีผลบังคับใช้ในปีปัจจุบัน

ในระหว่างปี บริษัทฯและบริษัทย่อยได้นำมาตรฐานการรายงานทางการเงินและการตีความมาตรฐาน การรายงานทางการเงินฉบับปรับปรุง (ปรับปรุง 2560) จำนวนหลายฉบับ ซึ่งมีผลบังคับใช้สำหรับ งบการเงินที่มีรอบระยะเวลาบัญชีที่เริ่มในหรือหลังวันที่ 1 มกราคม 2561 มาถือปฏิบัติ มาตรฐานการรายงานทางการเงินดังกล่าวได้รับการปรับปรุงหรือจัดให้มีขึ้นเพื่อให้มีเนื้อหาที่เข้ากันได้กับมาตรฐานการรายงานทางการเงินระหว่างประเทศ โดยส่วนใหญ่เป็นการปรับปรุงและอธิบายให้ชัดเจนเกี่ยวกับการเปิดเผยข้อมูลในหมายเหตุประกอบงบการเงิน การนำมาตรฐานการรายงานทางการเงินดังกล่าวมาถือปฏิบัตินี้ไม่มีผลกระทบต่ออย่างมีนัยสำคัญต่องบการเงินของบริษัทฯและบริษัทย่อย

ว.มาตรฐานการรายงานทางการเงินที่จะมีผลบังคับใช้สำหรับงบการเงินที่มีรอบระยะเวลาบัญชีที่เริ่มในหรือหลังวันที่ 1 มกราคม 2562

สภาวิชาชีพบัญชีได้ประกาศใช้มาตรฐานการรายงานทางการเงินและการตีความมาตรฐานการรายงานทางการเงินฉบับปรับปรุง (ปรับปรุง 2561) และฉบับใหม่จำนวนหลายฉบับ ซึ่งมีผลบังคับใช้สำหรับงบการเงินที่มีรอบระยะเวลาบัญชีที่เริ่มในหรือหลังวันที่ 1 มกราคม 2562 มาตรฐานการรายงานทางการเงินดังกล่าวได้รับการปรับปรุงหรือจัดให้มีขึ้นเพื่อให้มีเนื้อหาเท่าเทียมกับมาตรฐานการรายงานทางการเงินระหว่างประเทศ โดยส่วนใหญ่เป็นการอธิบายให้ชัดเจนเกี่ยวกับวิธีปฏิบัติทางการบัญชีและการให้แนวปฏิบัติทางบัญชีกับผู้ใช้มาตรฐาน

ฝ่ายบริหารของบริษัทฯและบริษัทย่อยเชื่อว่ามาตรฐานการรายงานทางการเงินฉบับปรับปรุงดังกล่าวส่วนใหญ่จะไม่มีผลกระทบอย่างเป็นสาระสำคัญต่อการเงินเมื่อนำมาถือปฏิบัติ อย่างไรก็ตาม มาตรฐานการรายงานทางการเงินฉบับใหม่ซึ่งได้มีการเปลี่ยนแปลงหลักการสำคัญ สามารถสรุปได้ดังนี้

มาตรฐานการรายงานทางการเงิน ฉบับที่ 15 เรื่องรายได้จากสัญญาที่ทำกับลูกค้า

มาตรฐานการรายงานทางการเงิน ฉบับที่ 15 ใช้แทนมาตรฐานการบัญชีและการตีความมาตรฐานการบัญชีที่เกี่ยวข้องต่อไปนี้

มาตรฐานการบัญชี ฉบับที่ 11 (ปรับปรุง 2560)	เรื่อง สัญญาก่อสร้าง
มาตรฐานการบัญชี ฉบับที่ 18 (ปรับปรุง 2560)	เรื่อง รายได้
การตีความมาตรฐานการบัญชี ฉบับที่ 31 (ปรับปรุง 2560)	เรื่อง รายได้ - รายการแลกเปลี่ยนเกี่ยวกับบริการโฆษณา
การตีความมาตรฐานการรายงานทางการเงิน ฉบับที่ 13 (ปรับปรุง 2560)	เรื่อง โปรแกรมสิทธิพิเศษแก่ลูกค้า
การตีความมาตรฐานการรายงานทางการเงิน ฉบับที่ 15 (ปรับปรุง 2560)	เรื่อง สัญญาสำหรับการก่อสร้างอสังหาริมทรัพย์
การตีความมาตรฐานการรายงานทางการเงิน ฉบับที่ 18 (ปรับปรุง 2560)	เรื่อง การโอนสินทรัพย์จากลูกค้า

กิจการต้องใช้มาตรฐานการรายงานทางการเงิน ฉบับที่ 15 กับสัญญาที่ทำกับลูกค้าทุกสัญญา ยกเว้นสัญญาที่อยู่ในขอบเขตของ

มาตรฐานการบัญชีฉบับอื่น มาตรฐานฉบับนี้ได้กำหนดหลักการ 5 ขั้นตอนสำหรับการรับรู้รายได้ที่เกิดขึ้นจากสัญญาที่ทำกับลูกค้า โดยกิจการจะรับรู้รายได้ในจำนวนเงินที่สะท้อนถึงสิ่งตอบแทนที่กิจการคาดว่าจะมีสิทธิได้รับจากการแลกเปลี่ยนสินค้าหรือบริการที่ได้ส่งมอบให้แก่ลูกค้าและกำหนดให้กิจการต้องใช้ดุลยพินิจและพิจารณาข้อเท็จจริงและเหตุการณ์ที่เกี่ยวข้องทั้งหมดในการพิจารณาตามหลักการในแต่ละขั้นตอน

ปัจจุบันฝ่ายบริหารของบริษัทฯและบริษัทย่อยอยู่ระหว่างการประเมินผลกระทบที่อาจมีต่อการเงิน ในปีที่จะเริ่มนำมาตรฐานดังกล่าวมาถือปฏิบัติ

ค. มาตรฐานการรายงานทางการเงิน กลุ่มเครื่องมือทางการเงินที่จะมีผลบังคับใช้สำหรับงบการเงินที่มีรอบระยะเวลาบัญชีที่เริ่มในหรือหลังวันที่ 1 มกราคม 2563

ในระหว่างปีปัจจุบัน สภาวิชาชีพบัญชีได้ประกาศใช้มาตรฐานการรายงานทางการเงิน กลุ่มเครื่องมือทางการเงิน ประกอบด้วยมาตรฐานและการตีความมาตรฐาน จำนวน 5 ฉบับ ได้แก่

มาตรฐานการรายงานทางการเงิน

- ฉบับที่ 7 การเปิดเผยข้อมูลเครื่องมือทางการเงิน
- ฉบับที่ 9 เครื่องมือทางการเงิน

มาตรฐานการบัญชี

- ฉบับที่ 32 การแสดงรายการเครื่องมือทางการเงิน

การตีความมาตรฐานการรายงานทางการเงิน

- ฉบับที่ 16 การป้องกันความเสี่ยงของเงินลงทุนสุทธิในหน่วยงานต่างประเทศ
- ฉบับที่ 19 การชำระหนี้สินทางการเงินด้วยตราสารทุน

มาตรฐานการรายงานทางการเงินกลุ่มดังกล่าวข้างต้น กำหนดหลักการเกี่ยวกับการจัดประเภทและ การวัดมูลค่าเครื่องมือทางการเงินด้วยมูลค่ายุติธรรมหรือราคาทุนตัดจำหน่ายโดยพิจารณาจากประเภทของตราสารทางการเงิน ลักษณะของกระแสเงินสดตามสัญญาและแผนธุรกิจของกิจการ (Business Model) หลักการเกี่ยวกับวิธีการคำนวณการด้อยค่าของเครื่องมือทางการเงินโดยใช้แนวคิดของผลขาดทุนด้านเครดิตที่คาดว่าจะเกิดขึ้น และหลักการเกี่ยวกับการบัญชีป้องกันความเสี่ยง รวมถึงการแสดงรายการและการเปิดเผยข้อมูลเครื่องมือทางการเงิน และเมื่อมาตรฐานการรายงานทางการเงิน กลุ่มนี้มีผลบังคับใช้ จะทำให้มาตรฐานการบัญชี การตีความมาตรฐานการบัญชี และแนวปฏิบัติทางการบัญชีบางฉบับที่มีผลบังคับใช้อยู่ในปัจจุบันถูกยกเลิกไป

ปัจจุบันฝ่ายบริหารของบริษัทฯและบริษัทย่อยอยู่ระหว่างการประเมินผลกระทบที่อาจมีต่อการเงินในปีที่จะเริ่มนำมาตรฐานกลุ่มดังกล่าวมาถือปฏิบัติ

4. นโยบายการบัญชีที่สำคัญ

4.1 การรับรู้รายได้

ขายสินค้า

รายได้จากการขายสินค้ารับรู้เมื่อบริษัทได้โอนความเสี่ยงและผลตอบแทนที่มีนัยสำคัญของความเป็นเจ้าของสินค้าให้กับผู้ซื้อแล้ว รายได้จากการขายแสดงมูลค่าตามราคาในใบกำกับสินค้า โดยไม่รวมภาษีมูลค่าเพิ่ม สำหรับสินค้าที่ได้ส่งมอบหลังจากหักส่วนลดแล้วรายได้จากการสนับสนุนการส่งเสริมการขาย

รายได้จากการสนับสนุนการส่งเสริมการขายถือเป็นรายได้เมื่อบริษัทมีสิทธิในการรับเงินสนับสนุนการส่งเสริมการขาย

รายได้ค่าบริการ

รายได้ค่าบริการรับรู้เมื่อได้ให้บริการแล้วโดยพิจารณาถึงขั้นความสำเร็จของงาน

ดอกเบี้ยรับ

ดอกเบี้ยรับถือเป็นรายได้ตามเกณฑ์คงค้างโดยคำนึงถึงอัตราผลตอบแทนที่แท้จริง

4.2 เงินสดและรายการเทียบเท่าเงินสด

เงินสดและรายการเทียบเท่าเงินสด หมายถึง เงินสดและเงินฝากธนาคาร และเงินลงทุนระยะสั้นที่มีสภาพคล่องสูง ซึ่งถึงกำหนดจ่ายคืนภายในระยะเวลาไม่เกิน 3 เดือนนับจากวันที่ได้มาและไม่มีข้อจำกัดในการเบิกใช้

4.3 ลูกหนี้การค้าและลูกหนี้อื่น

ลูกหนี้การค้าและลูกหนี้อื่นแสดงมูลค่าตามจำนวนมูลค่าสุทธิที่จะได้รับ บริษัทฯและบริษัทย่อยบันทึกค่าเผื่อหนี้สงสัยจะสูญสำหรับผลขาดทุนโดยประมาณที่อาจเกิดขึ้นจากการเก็บเงินจากลูกหนี้ไม่ได้ ซึ่งโดยทั่วไปพิจารณาจากประสบการณ์การเก็บเงินและการวิเคราะห์อายุหนี้

4.4 สินค้าคงเหลือ

สินค้าคงเหลือแสดงมูลค่าตามราคาทุน (ตามวิธีเข้าก่อนออกก่อน) หรือมูลค่าสุทธิที่จะได้รับแล้วแต่ราคาใดจะต่ำกว่า

4.5 เงินลงทุน

เงินลงทุนในบริษัทย่อยที่แสดงอยู่ในงบการเงินเฉพาะกิจการแสดงมูลค่าตามวิธีราคาทุนสุทธิจากค่าเผื่อการด้อยค่าของสินทรัพย์ (ถ้ามี) เงินลงทุนในการร่วมค้าที่แสดงอยู่ในงบการเงินรวมแสดงมูลค่าตามวิธีส่วนได้เสีย

4.6 อาคารและอุปกรณ์ และค่าเสื่อมราคา

อาคารและอุปกรณ์แสดงมูลค่าตามราคาทุนหักค่าเสื่อมราคาสะสม และค่าเผื่อการด้อยค่าของสินทรัพย์ (ถ้ามี) ค่าเสื่อมราคาของอาคารและอุปกรณ์คำนวณจากราคาทุนของสินทรัพย์โดยวิธีเส้นตรงตามอายุการให้ประโยชน์โดยประมาณดังนี้

• อาคารและสิ่งปลูกสร้าง	-	20 ปี
• เครื่องมือและอุปกรณ์ใช้ในงานบริการด้านภาพถ่าย	-	3 และ 5 ปี
• เครื่องตกแต่งและเครื่องใช้สำนักงาน	-	5 ปี
• ยานพาหนะ	-	5 ปี
• คอมพิวเตอร์	-	3 ปี

ค่าเสื่อมราคารวมอยู่ในการคำนวณผลการดำเนินงาน ไม่มีการคิดค่าเสื่อมราคาสำหรับสินทรัพย์ระหว่างติดตั้ง

บริษัทฯและบริษัทย่อยตัดรายการอาคารและอุปกรณ์ ออกจากบัญชี เมื่อจำหน่ายสินทรัพย์หรือคาดว่าจะไม่ได้รับประโยชน์เชิงเศรษฐกิจในอนาคตจากการใช้หรือการจำหน่ายสินทรัพย์ รายการผลกำไรหรือขาดทุนจากการจำหน่ายสินทรัพย์ จะรับรู้ในส่วนงอกกำไรหรือขาดทุนเมื่อบริษัทฯ และบริษัทย่อยตัดรายการสินทรัพย์นั้นออกจากบัญชี

4.7 สินทรัพย์ไม่มีตัวตน

บริษัทฯบันทึกต้นทุนเริ่มแรกของสินทรัพย์ไม่มีตัวตนตามราคาทุน ภายหลังการรับรู้รายการเริ่มแรก สินทรัพย์ไม่มีตัวตนแสดงมูลค่าตามราคาทุนหักค่าตัดจำหน่ายสะสมและค่าเผื่อการด้อยค่าสะสม (ถ้ามี) ของสินทรัพย์นั้น

บริษัทฯตัดจำหน่ายสินทรัพย์ไม่มีตัวตนโดยวิธีเส้นตรงตามอายุการให้ประโยชน์เชิงเศรษฐกิจเป็นระยะเวลา 3 ปี 5 ปี และ 10 ปี และจะประเมินการด้อยค่าของสินทรัพย์ดังกล่าวเมื่อมีข้อบ่งชี้ว่าสินทรัพย์นั้นเกิดการด้อยค่า บริษัทฯและบริษัทย่อยจะทบทวนระยะเวลาการตัดจำหน่ายและวิธีการตัดจำหน่ายของสินทรัพย์ไม่มีตัวตนดังกล่าวทุกสิ้นปีเป็นอย่างน้อย ค่าตัดจำหน่ายรับรู้เป็นค่าใช้จ่ายในส่วนงอกกำไรหรือขาดทุน

4.8 สิทธิการเช่าและค่าตัดจำหน่าย

สิทธิการเช่าแสดงตามราคาทุนหักค่าตัดจำหน่ายสะสมและค่าเผื่อการด้อยค่าของสินทรัพย์ (ถ้ามี) ค่าตัดจำหน่ายของสิทธิการเช่าคำนวณจากราคาทุนของสินทรัพย์โดยวิธีเส้นตรงตามอายุของสัญญาเช่าค่าตัดจำหน่ายจะถูกรับรู้ในส่วนงอกกำไรหรือขาดทุน

4.9 รายการธุรกิจกับบุคคลหรือกิจการที่เกี่ยวข้องกัน

บุคคลหรือกิจการที่เกี่ยวข้องกันกับบริษัทฯและบริษัทย่อยหมายถึง บุคคลหรือกิจการที่มีอำนาจควบคุมบริษัทฯและบริษัทย่อย หรือถูกบริษัทฯและบริษัทย่อยควบคุมไม่ว่าจะเป็นโดยทางตรงหรือทางอ้อม หรืออยู่ภายใต้การควบคุมเดียวกันกับบริษัทฯและบริษัทย่อย

นอกจากนี้บุคคลหรือกิจการที่เกี่ยวข้องกันยังหมายถึงบริษัทร่วมและบุคคลหรือกิจการที่มีสิทธิออกเสียงโดยทางตรงหรือทางอ้อมซึ่งทำให้มีอิทธิพลอย่างเป็นสาระสำคัญต่อบริษัทฯและบริษัทย่อย ผู้บริหารสำคัญและกรรมการของบริษัทฯและบริษัทย่อยที่มีอำนาจในการวางแผนและควบคุมการดำเนินงานของบริษัทฯและบริษัทย่อย

4.10 สัญญาเช่าระยะยาว

สัญญาเช่าที่ดิน อาคาร และอุปกรณ์ที่มีความเสี่ยงและผลตอบแทนของความเป็นเจ้าของส่วนใหญ่ได้โอนไปให้กับผู้เช่าถือเป็นสัญญาเช่าการเงิน สัญญาเช่าการเงินจะบันทึกเป็นรายจ่ายฝ่ายทุนด้วยมูลค่าธุรกรรมของสินทรัพย์ที่เช่าหรือมูลค่าปัจจุบันสุทธิของจำนวนเงินที่ต้องจ่ายตามสัญญาเช่าแล้วแต่มูลค่าใดจะต่ำกว่า การผูกพันตามสัญญาเช่าหักค่าใช้จ่ายทางการเงินจะบันทึกเป็นหนี้สินระยะยาว ส่วนดอกเบี้ยจ่ายจะบันทึกในส่วนของการใช้หรือขาดทุนตลอดอายุของสัญญาเช่า สินทรัพย์ที่ได้มาตามสัญญาเช่าการเงินจะคิดค่าเสื่อมราคาตลอดอายุการใช้งานของสินทรัพย์เช่า

สัญญาเช่าที่ดิน อาคาร และอุปกรณ์ที่มีความเสี่ยงและผลตอบแทนของความเป็นเจ้าของส่วนใหญ่ไม่ได้โอนไปให้กับผู้เช่าถือเป็นสัญญาเช่าดำเนินงาน จำนวนเงินที่จ่ายตามสัญญาเช่าดำเนินงานรับรู้เป็นค่าใช้จ่ายในส่วนของการใช้หรือขาดทุนตามวิธีเส้นตรงตลอดอายุของสัญญาเช่า

4.11 เงินตราต่างประเทศ

บริษัทฯแสดงงบการเงินรวมและงบการเงินเฉพาะกิจการเป็นสกุลเงินบาท ซึ่งเป็นสกุลเงินที่ใช้ในการดำเนินงานของบริษัทฯ รายการต่างๆของแต่ละกิจการที่รวมอยู่ในงบการเงินรวมวัดมูลค่าด้วยสกุลเงินที่ใช้ในการดำเนินงานของแต่ละกิจการนั้น

รายการที่เป็นเงินตราต่างประเทศแปลงค่าเป็นเงินบาทโดยใช้อัตราแลกเปลี่ยน ณ วันที่เกิดรายการ สินทรัพย์และหนี้สินที่เป็นตัวเงินซึ่งอยู่ในสกุลเงินตราต่างประเทศได้แปลงค่าเป็นเงินบาทโดยใช้อัตราแลกเปลี่ยน ณ วันสิ้นรอบระยะเวลารายงาน

กำไรและขาดทุนที่เกิดจากการเปลี่ยนแปลงในอัตราแลกเปลี่ยนได้รวมอยู่ในการคำนวณผลการดำเนินงาน

4.12 การค้ำประกันของสินทรัพย์

ทุกวันสิ้นรอบระยะเวลารายงาน บริษัทฯและบริษัทย่อยจะทำการประเมินการค้ำประกันของอาคารและอุปกรณ์ สิทธิการเช่าหรือสินทรัพย์ที่ไม่มีตัวตนอื่นของบริษัทฯและบริษัทย่อย หากมีข้อสงสัยว่าสินทรัพย์ดังกล่าวอาจค้ำประกัน บริษัทฯและบริษัทย่อยรับรู้ขาดทุนจากการค้ำประกันเมื่อมูลค่าที่คาดว่าจะได้รับคืนของสินทรัพย์มีมูลค่าต่ำกว่ามูลค่าตามบัญชีของสินทรัพย์นั้น ทั้งนี้มูลค่าที่คาดว่าจะได้รับคืนหมายถึงมูลค่ายุติธรรมหักต้นทุนในการขายของสินทรัพย์หรือมูลค่าจากการใช้สินทรัพย์แล้วแต่ราคาใดจะสูงกว่า

บริษัทฯและบริษัทย่อยจะรับรู้รายการขาดทุนจากการค้ำประกันในส่วนของการใช้หรือขาดทุน

4.13 ผลประโยชน์ของพนักงาน

ผลประโยชน์ระยะสั้นของพนักงาน

บริษัทฯและบริษัทย่อยรับรู้ เงินเดือน ค่าจ้าง โบนัส และเงินสมทบกองทุนประกันสังคมเป็นค่าใช้จ่ายเมื่อเกิดรายการ

ผลประโยชน์หลังออกจากงานของพนักงาน

โครงการสมทบเงิน

บริษัทฯ บริษัทย่อยและพนักงานของบริษัทฯและบริษัทย่อยได้ร่วมกันจัดตั้งกองทุนสำรองเลี้ยงชีพ ซึ่งประกอบด้วยเงินที่พนักงานจ่ายสะสม และเงินที่บริษัทฯและบริษัทย่อยจ่ายสมทบให้เป็นรายเดือน สินทรัพย์ของกองทุนสำรองเลี้ยงชีพได้แยกออกจากสินทรัพย์ของบริษัทฯ และบริษัทย่อย เงินที่บริษัทฯและบริษัทย่อยจ่ายสมทบกองทุนสำรองเลี้ยงชีพบันทึกเป็นค่าใช้จ่ายในปีที่เกิดรายการ

โครงการผลประโยชน์หลังออกจากงาน

บริษัทฯและบริษัทย่อยมีการสำรองเงินชดเชยที่ต้องจ่ายให้แก่พนักงานเมื่อออกจากงานตามกฎหมายแรงงาน ซึ่งบริษัทฯและบริษัทย่อยถือว่าเงินชดเชยดังกล่าวเป็นโครงการผลประโยชน์หลังออกจากงานสำหรับพนักงาน

บริษัทฯและบริษัทย่อยคำนวณหนี้สินตามโครงการผลประโยชน์หลังออกจากงานของพนักงาน โดยใช้วิธีคิดลดแต่ละหน่วยที่ประมาณการไว้ (Projected Unit Credit Method) โดยผู้เชี่ยวชาญอิสระได้ทำการประเมินการผูกพันดังกล่าวตามหลักคณิตศาสตร์ประกันภัย

ผลกำไรหรือขาดทุนจากการประมาณการตามหลักคณิตศาสตร์ประกันภัย สำหรับโครงการผลประโยชน์หลังออกจากงานของพนักงานจะรับรู้ทันทีในกำไรขาดทุนเบ็ดเสร็จอื่น

ต้นทุนบริการในอดีตจะถูกรับรู้ทั้งจำนวนในกำไรหรือขาดทุนทันทีที่มีการแก้ไขโครงการหรือลดขนาดโครงการ หรือเมื่อมีการรับรู้ต้นทุนการปรับโครงสร้างที่เกี่ยวข้อง

4.14 ประมาณการหนี้สิน

บริษัทฯและบริษัทย่อยจะบันทึกประมาณการหนี้สินไว้ในบัญชีเมื่อการผูกพันซึ่งเป็นผลมาจากเหตุการณ์ในอดีตได้เกิดขึ้นแล้ว และมีความเป็นไปได้ค่อนข้างแน่นอนว่าบริษัทฯและบริษัทย่อยจะเสียทรัพยากร เชิงเศรษฐกิจไปเพื่อปลดปล่อยการผูกพันนั้น และบริษัทฯและบริษัทย่อยสามารถประมาณมูลค่าการผูกพันนั้นได้อย่างน่าเชื่อถือ

4.15 ภาษีเงินได้

ภาษีเงินได้ประกอบด้วยภาษีเงินได้ปัจจุบันและภาษีเงินได้รอการตัดบัญชี

ภาษีเงินได้ปัจจุบัน

บริษัทฯและบริษัทย่อยบันทึกภาษีเงินได้ปัจจุบันตามจำนวนที่คาดว่าจะจ่ายให้กับหน่วยงานจัดเก็บภาษีของรัฐ โดยคำนวณจากกำไรทางภาษีตามหลักเกณฑ์ที่กำหนดในกฎหมายภาษีอากร

ภาษีเงินได้รอการตัดบัญชี

บริษัทฯและบริษัทย่อยบันทึกภาษีเงินได้รอการตัดบัญชีของผลแตกต่างชั่วคราวระหว่างราคาตามบัญชีของสินทรัพย์และหนี้สิน ณ วันสิ้นรอบระยะเวลารายงานกับฐานภาษีของสินทรัพย์และหนี้สินที่เกี่ยวข้องนั้น โดยใช้อัตราภาษีที่มีผลบังคับใช้ ณ วันสิ้นรอบระยะเวลารายงาน

บริษัทฯและบริษัทย่อยรับรู้หนี้สินภาษีเงินได้จากการตัดบัญชีของผลแตกต่างชั่วคราวที่ต้องเสียภาษีทุกรายการ แต่รับรู้สินทรัพย์ภาษีเงินได้จากการตัดบัญชีสำหรับผลแตกต่างชั่วคราวที่ใช้หักภาษี รวมทั้งผลขาดทุนทางภาษีที่ยังไม่ได้ใช้ในจำนวนเท่าที่มีความเป็นไปได้ค่อนข้างแน่ที่บริษัทฯและบริษัทย่อยจะมีกำไรทางภาษีในอนาคตเพียงพอที่จะใช้ประโยชน์จากผลแตกต่างชั่วคราวที่ใช้หักภาษีและผลขาดทุนทางภาษีที่ยังไม่ได้ใช้นั้น

บริษัทฯและบริษัทย่อยจะทบทวนมูลค่าตามบัญชีของสินทรัพย์ภาษีเงินได้จากการตัดบัญชีทุกสิ้นรอบระยะเวลารายงานและจะทำการปรับลดมูลค่าตามบัญชีดังกล่าว หากมีความเป็นไปได้ค่อนข้างแน่ว่าบริษัทฯและบริษัทย่อยจะไม่มีกำไรทางภาษีเพียงพอต่อการนำสินทรัพย์ภาษีเงินได้จากการตัดบัญชีทั้งหมดหรือบางส่วนมาใช้ประโยชน์

บริษัทฯและบริษัทย่อยจะบันทึกภาษีเงินได้จากการตัดบัญชีโดยตรงไปยังส่วนของผู้ที่ถือหุ้นหากภาษีที่เกิดขึ้นเกี่ยวข้องกับรายการที่ได้บันทึกโดยตรงไปยังส่วนของผู้ที่ถือหุ้น

5.การใช้ดุลยพินิจและประมาณการทางบัญชีที่สำคัญ

ในการจัดทำงบการเงินตามมาตรฐานการรายงานทางการเงิน ฝ่ายบริหารจำเป็นต้องใช้ดุลยพินิจและ การประมาณการในเรื่องที่มีความไม่แน่นอนเสมอ การใช้ดุลยพินิจและการประมาณการดังกล่าวนี้ส่งผลกระทบต่อจำนวนเงินที่แสดงในงบการเงินและต่อข้อมูลที่แสดงในหมายเหตุประกอบงบการเงิน ผลที่เกิดขึ้นจริงอาจแตกต่างไปจากจำนวนที่ประมาณการไว้ การใช้ดุลยพินิจและการประมาณการที่สำคัญมีดังนี้

สัญญาเช่า

ในการพิจารณาประเภทของสัญญาเช่าว่าเป็นสัญญาเช่าดำเนินงานหรือสัญญาเช่าทางการเงิน ฝ่ายบริหารได้ใช้ดุลยพินิจในการประเมินเงื่อนไขและรายละเอียดของสัญญาเพื่อพิจารณาว่าบริษัทฯและบริษัทย่อย ได้โอนหรือรับโอนความเสี่ยงและผลประโยชน์ในสินทรัพย์ที่เช่าดังกล่าวแล้วหรือไม่

ค่าเผื่อนี้สงสัยจะสูญของลูกหนี้

ในการประมาณค่าเผื่อนี้สงสัยจะสูญของลูกหนี้ ฝ่ายบริหารจำเป็นต้องใช้ดุลยพินิจในการประมาณการผลขาดทุนที่คาดว่าจะเกิดขึ้นจากลูกหนี้แต่ละราย โดยคำนึงถึงประสิทธิภาพการเก็บเงินในอดีต อายุของหนี้ที่คงค้างและสถานะเศรษฐกิจที่เป็นอยู่ในขณะนั้น เป็นต้น

ค่าเผื่อการลดลงของมูลค่าสินค้าคงเหลือ

ในการประมาณค่าเผื่อการลดลงของมูลค่าสินค้าคงเหลือ ฝ่ายบริหารได้ใช้ดุลยพินิจในการประมาณการผลขาดทุนที่คาดว่าจะเกิดขึ้นจากสินค้าคงเหลือนั้น โดยค่าเผื่อการลดลงของมูลค่าสุทธิที่จะได้รับ พิจารณาจากราคาที่คาดว่าจะขายได้ตามปกติของธุรกิจหักด้วยค่าใช้จ่ายในการขายสินค้านั้น และค่าเผื่อสำหรับสินค้าเก่าล้าสมัย เคลื่อนไหวช้าหรือเสื่อมคุณภาพพิจารณาจากอายุโดยประมาณของสินค้าแต่ละชนิด

อาคารและอุปกรณ์และค่าเสื่อมราคา

ในการคำนวณค่าเสื่อมราคาของอาคารและอุปกรณ์ ฝ่ายบริหารจำเป็นต้องทำการประมาณอายุการให้ประโยชน์และมูลค่าคงเหลือเมื่อเลิกใช้งานของอาคารและอุปกรณ์ และต้องทบทวนอายุการให้ประโยชน์และมูลค่าคงเหลือใหม่หากมีการเปลี่ยนแปลงเกิดขึ้น

นอกจากนี้ ฝ่ายบริหารจำเป็นต้องสอบทานการด้อยค่าของอาคารและอุปกรณ์ในแต่ละช่วงเวลาและบันทึกขาดทุนจากการด้อยค่าหากคาดว่าจะมูลค่าที่คาดว่าจะได้รับคืนต่ำกว่ามูลค่าตามบัญชีของสินทรัพย์นั้น ในการนี้ฝ่ายบริหารจำเป็นต้องใช้ดุลยพินิจที่เกี่ยวข้องกับการคาดการณ์รายได้และค่าใช้จ่ายในอนาคตซึ่งเกี่ยวเนื่องกับสินทรัพย์นั้น

สินทรัพย์ภาษีเงินได้จากการตัดบัญชี

บริษัทฯและบริษัทย่อยรับรู้สินทรัพย์ภาษีเงินได้จากการตัดบัญชีสำหรับผลแตกต่างชั่วคราวที่ใช้หักภาษีและขาดทุนทางภาษีที่ไม่ได้ใช้เมื่อมีความเป็นไปได้ค่อนข้างแน่ว่าบริษัทฯและบริษัทย่อยจะมีกำไรทางภาษีในอนาคตเพียงพอที่จะใช้ประโยชน์จากผลแตกต่างชั่วคราวและขาดทุนนั้น ในการนี้ฝ่ายบริหารจำเป็นต้องประมาณการว่าบริษัทฯและบริษัทย่อยควรรับรู้จำนวนสินทรัพย์ภาษีเงินได้จากการตัดบัญชีเป็นจำนวนเท่าใด โดยพิจารณาถึงจำนวนกำไรทางภาษีที่คาดว่าจะเกิดในอนาคตในแต่ละช่วงเวลา

ผลประโยชน์หลังจากออกจากงานของพนักงานตามโครงการผลประโยชน์

หนี้สินตามโครงการผลประโยชน์หลังจากออกจากงานของพนักงานประมาณขึ้นตามหลักคณิตศาสตร์ประกันภัย ซึ่งต้องอาศัยข้อสมมติฐานต่างๆ ในการประมาณการนั้น เช่น อัตราคิดลด อัตราการขึ้นเงินเดือนในอนาคต อัตราการลาออก และอัตราการเปลี่ยนแปลงในจำนวนพนักงาน เป็นต้น

6.รายการธุรกิจกับกิจการที่เกี่ยวข้องกัน

ในระหว่างปี บริษัทฯและบริษัทย่อยมีรายการธุรกิจที่สำคัญกับบุคคลหรือกิจการที่เกี่ยวข้องกัน รายการธุรกิจดังกล่าวเป็นไปตามเงื่อนไขทางการค้าและเกณฑ์ตามที่ตกลงกันระหว่างบริษัทฯและบริษัทย่อย และบุคคลหรือกิจการที่เกี่ยวข้องกันเหล่านั้น ซึ่งเป็นไปตามปกติธุรกิจโดยสามารถสรุปได้ดังนี้

	งบการเงินรวม		งบการเงินเฉพาะกิจการ		(หน่วย : พันบาท) นโยบายการกำหนดราคา
	2561	2560	2561	2560	
รายการธุรกิจกับบริษัทย่อย					
ค่าจ้างผลิต	-	-	14,396	4,160	ราคาตามสัญญา
ค่าเช่ารับ	-	-	750	313	ราคาตามสัญญา
ค่าบริการจัดการรับ	-	-	727	210	ราคาตามสัญญา
รายการธุรกิจกับกิจการที่เกี่ยวข้องกัน					
ค่าเช่าจ่าย	4,825	4,825	4,825	4,825	ราคาตามสัญญา
รายการธุรกิจกับผู้ถือหุ้น และกรรมการ					
ค่าเช่าจ่าย	3,892	3,892	3,892	3,892	ราคาตามสัญญา

ยอดคงค้างระหว่างบริษัทฯและบริษัทย่อยและบุคคลหรือกิจการที่เกี่ยวข้องกัน

ณ วันที่ 31 ธันวาคม 2561 และ 2560 มีรายละเอียดดังนี้

	งบการเงินรวม		งบการเงินเฉพาะกิจการ	
	2561	2560	2561	2560
ลูกหนี้การค้าและลูกหนี้อื่น - กิจการที่เกี่ยวข้องกัน				
(หมายเหตุ 8)				
ลูกหนี้การค้า - กิจการที่เกี่ยวข้องกัน (มีผู้ถือหุ้นร่วมกัน)	-	5	-	-
ลูกหนี้อื่น - บริษัทย่อย	-	-	133	350
รวม	-	5	133	350
เงินมัดจำจ่ายให้กับบุคคลและกิจการที่เกี่ยวข้องกัน				
บริษัทที่เกี่ยวข้องกัน (มีผู้ถือหุ้นร่วมกัน)	921	921	921	921
ผู้ถือหุ้น และกรรมการ	685	685	685	685
รวม	1,606	1,606	1,606	1,606
เจ้าหนี้การค้าและเจ้าหนี้อื่น - กิจการที่เกี่ยวข้องกัน				
(หมายเหตุ 18)				
เจ้าหนี้การค้า - บริษัทย่อย	-	-	1,303	2,194
เจ้าหนี้อื่น - บริษัทที่เกี่ยวข้องกัน (มีผู้ถือหุ้นร่วมกัน)	-	603	-	603
รวม	-	603	1,303	2,797

คำตอบแทนกรรมการและผู้บริหาร

ในระหว่างปีสิ้นสุดวันที่ 31 ธันวาคม 2561 และ 2560

บริษัทฯ มีค่าใช้จ่ายผลประโยชน์พนักงานที่ให้แก่กรรมการและผู้บริหาร ดังต่อไปนี้

(หน่วย : พันบาท)

	งบการเงินรวม/งบการเงินเฉพาะกิจการ	
	2561	2560
ผลประโยชน์ระยะสั้น	44,100	50,887
ผลประโยชน์หลังออกจากงาน	1,233	891
รวม	45,333	51,778

7. เงินสดและรายการเทียบเท่าเงินสด

ณ วันที่ 31 ธันวาคม 2561

เงินฝากออมทรัพย์และเงินฝากกระแสรายวันมีอัตราดอกเบี้ย

ระหว่างร้อยละ 0.1 ถึงร้อยละ 1.0 ต่อปี (2560: ร้อยละ 0.1 ถึงร้อยละ 1.0 ต่อปี)

(หน่วย : พันบาท)

	งบการเงินรวม		งบการเงินเฉพาะกิจการ	
	2561	2560	2561	2560
เงินสด	13,295	9,490	13,295	9,490
เงินฝากออมทรัพย์	84,544	194,968	71,158	189,117
เงินฝากกระแสรายวัน	2,598	1,818	1,925	1,732
รวม	100,437	206,276	86,378	200,339

8. ลูกหนี้การค้าและลูกหนี้อื่น

(หน่วย : พันบาท)

	งบการเงินรวม		งบการเงินเฉพาะกิจการ	
	2561	2560	2561	2560
ลูกหนี้การค้า				
ลูกหนี้การค้า - กิจการที่เกี่ยวข้องกัน				
อายุนี้นับจากวันที่ถึงกำหนดชำระ:				
ยังไม่ถึงกำหนดชำระ:	16,006	13,325	16,006	13,325
ค้างชำระ:				
ไม่เกิน 3 เดือน	30,531	31,030	30,531	31,030
3 - 6 เดือน	250	-	250	-
6 - 12 เดือน	22	47	22	47
มากกว่า 12 เดือน	54	163	54	163
รวม	46,863	44,565	46,863	44,565
หัก: ค่าเผื่อนี้สงสัยจะสูญ	(54)	(165)	(54)	(165)
รวมลูกหนี้การค้า - กิจการที่เกี่ยวข้องกัน, สุทธิ	46,809	44,400	46,809	44,400
ลูกหนี้การค้า - กิจการที่เกี่ยวข้องกัน (หมายเหตุ 6)	-	5	-	-
รวมลูกหนี้การค้า	46,809	44,405	46,809	44,400
ลูกหนี้อื่น				
ลูกหนี้อื่น - กิจการที่เกี่ยวข้องกัน (หมายเหตุ 6)	-	-	133	350
ลูกหนี้อื่น - กิจการที่ไม่เกี่ยวข้องกัน	820	385	820	385
ค่าใช้จ่ายจ่ายล่วงหน้า	3,211	2,767	3,059	2,662
เงินสนับสนุนการส่งเสริมการขายค้างรับ	202,219	244,896	202,219	244,896
ดอกเบี้ยค้างรับ	51	45	50	45
อื่นๆ	12,199	4,197	12,170	4,167
รวมลูกหนี้อื่น	218,500	252,290	218,451	252,505
หัก: ค่าเผื่อนี้สงสัยจะสูญ	(820)	-	(820)	-
รวมลูกหนี้อื่น, สุทธิ	217,680	252,290	217,631	252,505
รวมลูกหนี้การค้าและลูกหนี้อื่น, สุทธิ	264,489	296,695	264,440	296,905

9. สินค้ำคงเหลือ

	งบการเงินรวม				(หน่วย : พันบาท)	
	ราคาทุน		รายการปรับลดราคาทุนให้เป็นมูลค่าสุทธิที่จะได้รับ		สินค้ำคงเหลือ - สุทธิ	
	2561	2560	2561	2560	2561	2560
สินค้าสำเร็จรูป	2,090,793	2,045,917	(126,279)	(94,164)	1,964,514	1,951,753
วัสดุใช้ในการผลิตภาพพิมพ์	308	206	-	-	308	206
รวม	2,091,101	2,046,123	(126,279)	(94,164)	1,964,822	1,951,959

	งบการเงินเฉพาะกิจการ				(หน่วย : พันบาท)	
	ราคาทุน		รายการปรับลดราคาทุนให้เป็นมูลค่าสุทธิที่จะได้รับ		สินค้ำคงเหลือ - สุทธิ	
	2561	2560	2561	2560	2561	2560
สินค้าสำเร็จรูป	2,090,983	2,046,414	(126,279)	(94,164)	1,964,704	1,952,250

ในระหว่างปีปัจจุบัน บริษัทฯบันทึกการปรับลดราคาทุนของสินค้ำคงเหลือให้เป็นมูลค่าสุทธิที่จะได้รับ เป็นจำนวน 56 ล้านบาท (2560: 31 ล้านบาท) โดยแสดงเป็นส่วนหนึ่งของต้นทุนขาย และมีการกลับรายการปรับลดมูลค่าสินค้ำคงเหลือเป็นจำนวน 24 ล้านบาท (2560: 39 ล้านบาท) โดยนำไปหักจากมูลค่าของสินค้ำคงเหลือที่รับรู้เป็นค่าใช้จ่ายในระหว่างปี

10. เงินฝากธนาคารที่มีการค้าประกัน

ยอดคงเหลือนี้ คือ เงินฝากประจำซึ่งบริษัทฯได้นำไปค้าประกันวงเงินสินเชื่อ

11. เงินลงทุนในบริษัทย่อย

เงินลงทุนในบริษัทย่อยตามที่แสดงในงบการเงินเฉพาะกิจการ มีรายละเอียดดังต่อไปนี้

บริษัท	ทุนเรียกชำระแล้ว		สัดส่วนเงินลงทุน		ราคาทุน	
	2561 (พันบาท)	2560 (พันบาท)	2561 (ร้อยละ)	2560 (ร้อยละ)	2561 (พันบาท)	2560 (พันบาท)
บริษัท อิมเมจ โซลูชั่น พลัส จำกัด	25,000	25,000	100	100	25,000	25,000
บริษัท บิ๊ก คาเมร่า โฮลดิ้ง จำกัด	20,000	-	100	-	20,000	-
รวม					45,000	25,000

ไม่มีเงินปันผลรับจากบริษัทย่อยดังกล่าวข้างต้นสำหรับปีสิ้นสุด วันที่ 31 ธันวาคม 2561 และ วันที่ 31 ธันวาคม 2560

12. เงินลงทุนในการร่วมค้า

12.1 รายละเอียดของเงินลงทุนในการร่วมค้า

เงินลงทุนในการร่วมค้าซึ่งเป็นเงินลงทุนในกิจการที่บริษัทย่อยและบริษัทอื่นควบคุมร่วมกัน มีรายละเอียดดังต่อไปนี้

		งบการเงินรวม				(หน่วย : พันบาท)	
		สัดส่วนเงินลงทุน		ราคาทุน		มูลค่าตามบัญชีตามวิธีส่วนได้เสีย	
การร่วมค้า	ลักษณะ-ธุรกิจ	2561	2560	2561	2560	2561	2560
		(ร้อยละ)	(ร้อยละ)				
Big Digiworld Co., Ltd.	จำหน่ายกล้องถ่ายรูป ผลิตภัณฑ์ที่เกี่ยวข้องกับการถ่ายภาพ	50	-	16,423	-	14,269	-

12.2 ส่วนแบ่งกำไรขาดทุนเบ็ดเสร็จและเงินปันผลรับ

ในระหว่างปี บริษัทย่อยรับรู้ส่วนแบ่งกำไรขาดทุนเบ็ดเสร็จจากการลงทุนในการร่วมค้าในงบการเงินรวมดังนี้

		งบการเงินรวม				(หน่วย : พันบาท)	
		ส่วนแบ่งขาดทุนจากเงินลงทุน ในการร่วมค้าในระหว่างปี		ส่วนแบ่งกำไรขาดทุนเบ็ดเสร็จอื่น จากเงินลงทุนในการร่วมค้า ในระหว่างปี		เงินปันผลที่บริษัทย่อยรับ ในระหว่างปี	
การร่วมค้า		2561	2560	2561	2560	2561	2560
Big Digiworld Co., Ltd.		(1,809)	-	(345)	-	-	-

12.3 ข้อมูลทางการเงินโดยสรุปของการร่วมค้าที่มีสาระสำคัญ

สรุปรายการฐานะทางการเงิน

(หน่วย : พันบาท)

	Big Digiworld Co., Ltd.	
	2561	2560
สินทรัพย์หมุนเวียน	26,952	-
สินทรัพย์ไม่หมุนเวียน	4,102	-
หนี้สินหมุนเวียน	(2,517)	-
สินทรัพย์ - สุทธิ	28,537	-
สัดส่วนเงินลงทุน (ร้อยละ)	50	-
มูลค่าตามบัญชีของส่วนได้เสียของกิจการในการร่วมค้า	14,269	-

สรุปรายการกำไรขาดทุนเบ็ดเสร็จ

(หน่วย : พันบาท)

	Big Digiworld Co., Ltd.	
	2561	2560
รายได้	2,394	-
ขาดทุน	(3,618)	-
กำไรขาดทุนเบ็ดเสร็จอื่น	(691)	-
กำไรขาดทุนเบ็ดเสร็จรวม	(4,309)	-

13. อาคารและอุปกรณ์

งบการเงินรวม

(หน่วย : พันบาท)

	อาคารและ สิ่งปลูกสร้าง	เครื่องมือและ อุปกรณ์ใช้ใน งานบริการด้าน ภาพถ่าย	เครื่องตกแต่ง และเครื่องใช้ สำนักงาน	ยานพาหนะ	คอมพิวเตอร์	สินทรัพย์ระหว่าง ติดตั้ง	รวม
ราคาทุน							
ณ วันที่ 1 มกราคม 2560	3,895	121,664	340,170	39,920	55,272	708	561,629
ซื้อเพิ่ม	-	14,746	8,133	1,701	10,125	59,377	94,082
จำหน่าย	-	(164)	(476)	(2,275)	(707)	-	(3,622)
ตัดจำหน่าย	-	(4)	(2,638)	-	(12)	-	(2,654)
โอนเข้า (ออก)	-	4,788	53,837	-	-	(58,625)	-
ณ วันที่ 31 ธันวาคม 2560	3,895	141,030	399,026	39,346	64,678	1,460	649,435
ซื้อเพิ่ม	-	26,690	8,308	9,239	10,580	53,925	108,742
จำหน่าย	-	(669)	-	(4,083)	-	-	(4,752)
ตัดจำหน่าย	-	(3,067)	(12,480)	-	(3,076)	-	(18,623)
โอนเข้า (ออก)	-	-	53,385	-	-	(53,385)	-
ณ วันที่ 31 ธันวาคม 2561	3,895	163,984	448,239	44,502	72,182	2,000	734,802
ค่าเสื่อมราคาสะสม							
ณ วันที่ 1 มกราคม 2560	1,565	100,590	221,193	19,254	33,014	-	375,616
ค่าเสื่อมราคาสำหรับปี	199	7,282	46,276	4,244	9,027	-	67,028
ค่าเสื่อมราคาสำหรับส่วนที่จำหน่าย	-	(147)	(463)	(2,119)	(636)	-	(3,365)
ค่าเสื่อมราคาสำหรับส่วนที่ตัดจำหน่าย	-	(4)	(2,449)	-	(12)	-	(2,465)
ณ วันที่ 31 ธันวาคม 2560	1,764	107,721	264,557	21,379	41,393	-	436,814
ค่าเสื่อมราคาสำหรับปี	198	12,002	50,401	4,416	11,374	-	78,391
ค่าเสื่อมราคาสำหรับส่วนที่จำหน่าย	-	(669)	-	(3,083)	-	-	(3,752)
ค่าเสื่อมราคาสำหรับส่วนที่ตัดจำหน่าย	-	(3,047)	(9,390)	-	(2,996)	-	(15,433)
ณ วันที่ 31 ธันวาคม 2561	1,962	116,007	305,568	22,712	49,771	-	496,020
ค่าเผื่อการด้อยค่า							
ณ วันที่ 1 มกราคม 2560	-	-	256	-	-	-	256
บันทึกลดลงระหว่างปี	-	-	(256)	-	-	-	(256)
ณ วันที่ 31 ธันวาคม 2560	-	-	-	-	-	-	-
ณ วันที่ 31 ธันวาคม 2561	-	-	-	-	-	-	-
มูลค่าสุทธิตามบัญชี							
ณ วันที่ 31 ธันวาคม 2560	2,131	33,309	134,469	17,967	23,285	1,460	212,621
ณ วันที่ 31 ธันวาคม 2561	1,933	47,977	142,671	21,790	22,411	2,000	238,782
ค่าเสื่อมราคาสำหรับปี							
2560 (จำนวน 7 ล้านบาท รวมอยู่ในต้นทุนการให้บริการ ส่วนที่เหลือรวมอยู่ในค่าใช้จ่ายในการขายและบริหาร)							67,028
2561 (จำนวน 12 ล้านบาท รวมอยู่ในต้นทุนการให้บริการ ส่วนที่เหลือรวมอยู่ในค่าใช้จ่ายในการขายและบริหาร)							78,391

งบการเงินเฉพาะกิจการ

(หน่วย : พันบาท)

	อาคารและ สิ่งปลูกสร้าง	เครื่องมือและ อุปกรณ์ใช้ใน งานบริการด้าน ภาพถ่าย	เครื่องตกแต่ง และเครื่องใช้ สำนักงาน	ยานพาหนะ	คอมพิวเตอร์	สินทรัพย์ระหว่าง ติดตั้ง	รวม
ราคาทุน							
ณ วันที่ 1 มกราคม 2560	3,895	121,664	340,170	39,920	55,272	708	561,629
ซื้อเพิ่ม	-	8,112	8,096	1,701	9,403	56,500	83,812
จำหน่าย	-	(164)	(476)	(2,275)	(707)	-	(3,622)
ตัดจำหน่าย	-	(4)	(2,638)	-	(12)	-	(2,654)
ลดลงจากการโอนกิจการบางส่วนให้กับบริษัทย่อย	-	(19,829)	(199)	-	(557)	(1,911)	(22,496)
โอนเข้า (ออก)	-	-	53,837	-	-	(53,837)	-
ณ วันที่ 31 ธันวาคม 2560	3,895	109,779	398,790	39,346	63,399	1,460	616,669
ซื้อเพิ่ม	-	26,690	8,240	9,239	10,330	53,925	108,424
จำหน่าย	-	(669)	-	(4,083)	-	-	(4,752)
ตัดจำหน่าย	-	(3,067)	(12,480)	-	(3,076)	-	(18,623)
โอนเข้า (ออก)	-	-	53,385	-	-	(53,385)	-
ณ วันที่ 31 ธันวาคม 2561	3,895	132,733	447,935	44,502	70,653	2,000	701,718
ค่าเสื่อมราคาสะสม							
ณ วันที่ 1 มกราคม 2560	1,565	100,590	221,193	19,254	33,014	-	375,616
ค่าเสื่อมราคาสำหรับปี	199	5,959	46,263	4,244	8,959	-	65,624
ค่าเสื่อมราคาสำหรับส่วนที่จำหน่าย	-	(147)	(463)	(2,119)	(636)	-	(3,365)
ค่าเสื่อมราคาสำหรับส่วนที่ตัดจำหน่าย	-	(4)	(2,449)	-	(12)	-	(2,465)
ลดลงจากการโอนกิจการบางส่วนให้กับบริษัทย่อย	-	(15,005)	(161)	-	(319)	-	(15,485)
ณ วันที่ 31 ธันวาคม 2560	1,764	91,393	264,383	21,379	41,006	-	419,925
ค่าเสื่อมราคาสำหรับปี	198	8,642	50,372	4,416	11,030	-	74,658
ค่าเสื่อมราคาสำหรับส่วนที่จำหน่าย	-	(669)	-	(3,083)	-	-	(3,752)
ค่าเสื่อมราคาสำหรับส่วนที่ตัดจำหน่าย	-	(3,047)	(9,390)	-	(2,996)	-	(15,433)
ณ วันที่ 31 ธันวาคม 2561	1,962	96,319	305,365	22,712	49,040	-	475,398
ค่าเผื่อการด้อยค่า							
ณ วันที่ 1 มกราคม 2560	-	-	256	-	-	-	256
บันทึกลดลงระหว่างปี	-	-	(256)	-	-	-	(256)
ณ วันที่ 31 ธันวาคม 2560	-	-	-	-	-	-	-
ณ วันที่ 31 ธันวาคม 2561	-	-	-	-	-	-	-
มูลค่าสุทธิตามบัญชี							
ณ วันที่ 31 ธันวาคม 2560	2,131	18,386	134,407	17,967	22,393	1,460	196,744
ณ วันที่ 31 ธันวาคม 2561	1,933	36,414	142,570	21,790	21,613	2,000	226,320
ค่าเสื่อมราคาสำหรับปี							
2560 (จำนวน 6 ล้านบาท รวมอยู่ในต้นทุนการให้บริการ ส่วนที่เหลือรวมอยู่ในค่าใช้จ่ายในการขายและบริหาร)							65,624
2561 (จำนวน 9 ล้านบาท รวมอยู่ในต้นทุนการให้บริการ ส่วนที่เหลือรวมอยู่ในค่าใช้จ่ายในการขายและบริหาร)							74,658

ณ วันที่ 31 ธันวาคม 2561 บริษัทฯมียอดคงเหลือของยานพาหนะและคอมพิวเตอร์ซึ่งได้มาภายใต้สัญญาเช่าทางการเงิน โดยมีมูลค่าสุทธิตามบัญชีเป็นจำนวนเงิน 3 ล้านบาท (2560: 4 ล้านบาท)

ณ วันที่ 31 ธันวาคม 2561 บริษัทฯและบริษัทย่อยมีอุปกรณ์จำนวนหนึ่งซึ่งตัดค่าเสื่อมราคาหมดแล้วแต่ยังใช้งานอยู่ มูลค่าตามบัญชีก่อนหักค่าเสื่อมราคาสะสมของสินทรัพย์ดังกล่าวมีจำนวนเงินประมาณ 350 ล้านบาท (2560: 295 ล้านบาท) (เฉพาะบริษัทฯ: 335 ล้านบาท 2560: 280 ล้านบาท)

14. สินทรัพย์ไม่มีตัวตน

มูลค่าตามบัญชีของสินทรัพย์ไม่มีตัวตน ณ วันที่ 31 ธันวาคม 2561 และ 2560 แสดงได้ดังนี้

	งบการเงินรวม/งบการเงินเฉพาะกิจการ (หน่วย : พันบาท)		
	ซอฟต์แวร์คอมพิวเตอร์	ค่าสิทธิในการบริหารร้านและจำหน่ายสินค้าและบริการ	รวม
ณ วันที่ 31 ธันวาคม 2561:			
ราคาทุน	56,972	8,883	65,855
หัก: ค่าตัดจำหน่ายสะสม	(15,709)	(2,388)	(18,097)
หัก: ค่าเผื่อการด้อยค่า	(3,769)	-	(3,769)
มูลค่าสุทธิตามบัญชี	37,494	6,495	43,989
ณ วันที่ 31 ธันวาคม 2560:			
ราคาทุน	47,196	6,200	53,396
หัก: ค่าตัดจำหน่ายสะสม	(12,445)	(1,029)	(13,474)
มูลค่าสุทธิตามบัญชี	34,751	5,171	39,922

การระบยอดมูลค่าตามบัญชีของสินทรัพย์ไม่มีตัวตนสำหรับปี 2561 และ 2560 แสดงได้ดังนี้

	งบการเงินรวม/งบการเงินเฉพาะกิจการ (หน่วย : พันบาท)	
	2561	2560
มูลค่าสุทธิตามบัญชีต้นปี	39,922	30,579
เพิ่มขึ้นระหว่างปี	12,459	13,335
ค่าตัดจำหน่ายสำหรับปี	(4,623)	(3,992)
ผลขาดทุนจากการด้อยค่า	(3,769)	-
มูลค่าสุทธิตามบัญชีปลายปี	43,989	39,922

15. สิทธิการเช่า

มูลค่าตามบัญชีของสิทธิการเช่า ณ วันที่ 31 ธันวาคม 2561 และ 2560 แสดงได้ดังนี้

	งบการเงินรวม/งบการเงินเฉพาะกิจการ (หน่วย : พันบาท)	
	2561	2560
ราคาทุน	91,037	91,037
หัก: ค่าตัดจำหน่ายสะสม	(20,372)	(13,292)
มูลค่าสุทธิตามบัญชี	70,665	77,745

การระบยอดมูลค่าตามบัญชีของสิทธิการเช่าสำหรับปี 2561 และ 2560 แสดงได้ดังนี้

	งบการเงินรวม/งบการเงินเฉพาะกิจการ (หน่วย : พันบาท)	
	2561	2560
มูลค่าสุทธิตามบัญชีต้นปี	77,745	37,996
เพิ่มขึ้นระหว่างปี	-	44,989
ค่าตัดจำหน่ายสำหรับปี	(7,080)	(5,240)
มูลค่าสุทธิตามบัญชีปลายปี	70,665	77,745

16. สินทรัพย์ไม่หมุนเวียนอื่น

	(หน่วย : พันบาท)			
	งบการเงินรวม		งบการเงินเฉพาะกิจการ	
	2561	2560	2561	2560
เงินประกันการเช่าร้านและเงินประกันอื่น	148,221	128,855	148,221	128,855
อื่นๆ	2,529	2,030	1,369	738
รวม	150,750	130,885	149,590	129,593

17. เงินกู้ยืมระยะสั้นจากสถาบันการเงิน

ณ วันที่ 31 ธันวาคม 2561 บริษัทฯ มีเงินกู้ยืมระยะสั้นจากสถาบันการเงิน ซึ่งมีอัตราดอกเบี้ยร้อยละ 2.02 ถึงร้อยละ 2.35 ต่อปี และค่าประกันโดยเงินฝากประจำของบริษัทฯ เงินกู้ยืมดังกล่าวมีกำหนดชำระคืนภายในเดือนมกราคม 2561 จำนวน 203 ล้านบาท และมีกำหนดชำระคืนเมื่อทวงถามจำนวน 21 ล้านบาท

18. เจ้าหนี้การค้าและเจ้าหนี้อื่น

	(หน่วย : พันบาท)			
	งบการเงินรวม		งบการเงินเฉพาะกิจการ	
	2561	2560	2561	2560
เจ้าหนี้การค้า - กิจการที่เกี่ยวข้องกัน (หมายเหตุ 6)	-	-	1,303	2,194
เจ้าหนี้การค้า - กิจการที่ไม่เกี่ยวข้องกัน	711,805	1,067,937	711,273	1,067,799
เจ้าหนี้อื่น - กิจการที่เกี่ยวข้องกัน (หมายเหตุ 6)	-	603	-	603
เจ้าหนี้อื่น - กิจการที่ไม่เกี่ยวข้องกัน	33,455	31,010	33,204	30,339
ค่าใช้จ่ายค้างจ่าย	60,672	61,742	57,683	59,260
อื่นๆ	13,417	16,017	13,417	16,015
รวม	819,349	1,177,309	816,880	1,176,210

19. หนังสือตามสัญญาเช่าการเงิน

มูลค่าตามบัญชีของสิทธิการเช่า ณ วันที่ 31 ธันวาคม 2561 และ 2560 แสดงได้ดังนี้

	งบการเงินรวม/งบการเงินเฉพาะกิจการ (หน่วย : พันบาท)	
	2561	2560
หนังสือตามสัญญาเช่าการเงิน	2,626	3,524
หัก: ดอกเบี้ยรอกการตัดจำหน่าย	(333)	(561)
รวม	2,293	2,963
หัก: ส่วนที่ถึงกำหนดชำระภายในหนึ่งปี	(731)	(670)
หนังสือตามสัญญาเช่าการเงิน - สุทธจากส่วนที่ถึง กำหนดชำระภายในหนึ่งปี	1,562	2,293

บริษัทฯได้ทำสัญญาเช่าการเงินกับบริษัทลีสซิ่งเพื่อเช่ายานพาหนะและคอมพิวเตอร์ใช้ในการดำเนินงานของกิจการ โดยมีกำหนดการชำระค่าเช่าเป็นรายเดือน อายุของสัญญามีระยะเวลาโดยเฉลี่ยประมาณ 5 ปี

บริษัทฯมีการระบุพื้นที่จะต้องจ่ายค่าเช่าขั้นต่ำตามสัญญาเช่าการเงินดังนี้

	งบการเงินรวม/งบการเงินเฉพาะกิจการ (หน่วย : พันบาท)		
	ณ วันที่ 31 ธันวาคม 2561		
	ไม่เกิน 1 ปี	1 - 5 ปี	รวม
ผลรวมของจำนวนเงินขั้นต่ำที่ต้องจ่ายทั้งสิ้นตามสัญญาเช่า	898	1,728	2,626
ดอกเบี้ยตามสัญญาเช่าการเงินรอกการตัดบัญชี	(167)	(166)	(333)
มูลค่าปัจจุบันของจำนวนเงินขั้นต่ำที่ต้องจ่ายทั้งสิ้นตามสัญญาเช่า	731	1,562	2,293

	งบการเงินรวม/งบการเงินเฉพาะกิจการ (หน่วย : พันบาท)		
	ณ วันที่ 31 ธันวาคม 2560		
	ไม่เกิน 1 ปี	1 - 5 ปี	รวม
ผลรวมของจำนวนเงินขั้นต่ำที่ต้องจ่ายทั้งสิ้นตามสัญญาเช่า	898	2,626	3,524
ดอกเบี้ยตามสัญญาเช่าการเงินรอกการตัดบัญชี	(228)	(333)	(561)
มูลค่าปัจจุบันของจำนวนเงินขั้นต่ำที่ต้องจ่ายทั้งสิ้นตามสัญญาเช่า	670	2,293	2,963

20. สำรองผลประโยชน์ระยะยาวของพนักงาน

จำนวนเงินสำรองผลประโยชน์ระยะยาวของพนักงานซึ่งเป็นเงินชดเชยพนักงานเมื่อออกจากงานแสดงได้ดังนี้

(หน่วย : พันบาท)

	งบการเงินรวม		งบการเงินเฉพาะกิจการ	
	2561	2560	2561	2560
สำรองผลประโยชน์ระยะยาวของพนักงานต้นปี	21,356	17,536	21,136	17,536
ส่วนที่รับรู้ในกำไรหรือขาดทุน :				
ต้นทุนบริการในปัจจุบัน	1,568	1,520	1,502	1,480
ต้นทุนดอกเบี้ย	399	418	394	412
ต้นทุนบริการในอดีต	-	129	-	-
ส่วนที่รับรู้ในกำไรขาดทุนเบ็ดเสร็จอื่น:				
(กำไร) ขาดทุนจากการประมาณการตามหลักคณิตศาสตร์ประกันภัย				
ส่วนที่เกิดจากการเปลี่ยนแปลงข้อสมมติด้าน ประชากรศาสตร์	-	(1,955)	-	(1,955)
ส่วนที่เกิดจากการเปลี่ยนแปลงข้อสมมติทางการเงิน	-	1,682	-	1,682
ส่วนที่เกิดจากการปรับปรุงจากประสบการณ์	-	2,026	-	2,026
ผลประโยชน์ที่จ่ายในระหว่างปี	(281)	-	(281)	-
ลดลงจากการโอนกิจการบางส่วนให้กับบริษัทย่อย	-	-	-	(45)
สำรองผลประโยชน์ระยะยาวของพนักงานปลายปี	23,042	21,356	22,751	21,136

บริษัทและบริษัทย่อยคาดว่าจะจ่ายชำระผลประโยชน์ระยะยาวของพนักงานภายใน 1 ปีข้างหน้า เป็นจำนวนประมาณ 1 ล้านบาท (2560: ไม่มี) ณ วันที่ 31 ธันวาคม 2561 ระยะเวลาเฉลี่ยถ่วงน้ำหนักในการจ่ายชำระผลประโยชน์ระยะยาวของพนักงานของบริษัทและบริษัทย่อยประมาณ 6 ปี และ 11 ปี (งบการเงินเฉพาะกิจการ: 6 ปี) (2560: 6 ปี และ 11 ปี งบการเงินเฉพาะกิจการ: 6 ปี)

สมมติฐานที่สำคัญในการประมาณการตามหลักคณิตศาสตร์ประกันภัย สรุปได้ดังนี้

(หน่วย: ร้อยละต่อปี)

	งบการเงินรวม		งบการเงินเฉพาะกิจการ	
	2561	2560	2561	2560
อัตราคิดลด	1.93 , 2.47	1.93 , 2.47	1.93	1.93
อัตราการขึ้นเงินเดือน	6	6	6	6
อัตราการเปลี่ยนแปลงในจำนวนพนักงาน	0 - 37	0 - 37	0 - 37	0 - 37

ผลกระทบของการเปลี่ยนแปลงสมมติฐานที่สำคัญต่อมูลค่าปัจจุบันของการผูกพันผลประโยชน์ระยะยาวของพนักงาน ณ วันที่ 31 ธันวาคม 2561 และ 2560 สรุปได้ดังนี้

	31 ธันวาคม 2561			
	งบการเงินรวม		งบการเงินเฉพาะกิจการ	
	เพิ่มขึ้นร้อยละ 1	ลดลงร้อยละ 1	เพิ่มขึ้นร้อยละ 1	ลดลงร้อยละ 1
อัตราคิดลด	(842)	979	(815)	949
อัตราการขึ้นเงินเดือน	1,219	(1,082)	1,187	(1,054)
อัตราการเปลี่ยนแปลงในจำนวนพนักงาน	(946)	749	(915)	727

		31 ธันวาคม 2560		(หน่วย: พันบาท)
	งบการเงินรวม		งบการเงินเฉพาะกิจการ	
	เพิ่มขึ้นร้อยละ 1	ลดลงร้อยละ 1	เพิ่มขึ้นร้อยละ 1	ลดลงร้อยละ 1
อัตราคิดลด	(654)	766	(632)	741
อัตราการขึ้นเงินเดือน	764	(664)	738	(643)
อัตราการเปลี่ยนแปลงในจำนวนพนักงาน	(737)	606	(712)	588

เมื่อวันที่ 13 ธันวาคม 2561 สภานิติบัญญัติแห่งชาติได้มีมติผ่านร่างพระราชบัญญัติคุ้มครองแรงงานฉบับใหม่ ซึ่งกฎหมายดังกล่าวอยู่ในระหว่างรอประกาศในราชกิจจานุเบกษา พระราชบัญญัติคุ้มครองแรงงานฉบับใหม่นี้กำหนดอัตราค่าชดเชยเพิ่มเติมกรณีนายจ้างเลิกจ้าง สำหรับลูกจ้างซึ่งทำงานติดต่อกันครบ 20 ปีขึ้นไป ให้มีสิทธิได้รับค่าชดเชยไม่น้อยกว่าค่าจ้างอัตราสุดท้าย 400 วัน การเปลี่ยนแปลงดังกล่าวถือเป็นการแก้ไขโครงการสำหรับโครงการผลประโยชน์หลังออกจากงาน และมีผลกระทบให้บริษัทฯและบริษัทย่อยมีหนี้สินสำรองผลประโยชน์ระยะยาวของพนักงานเพิ่มขึ้น 4 ล้านบาท (เฉพาะของบริษัทฯ: 4 ล้านบาท) บริษัทฯและบริษัทย่อยจะบันทึกผลกระทบจากการเปลี่ยนแปลงดังกล่าว โดยรับรู้ต้นทุนบริการในอดีตเป็นค่าใช้จ่ายทันทีในงบกำไรขาดทุนของงวดที่กฎหมายดังกล่าวมีผลบังคับใช้

21. สำรองตามกฎหมาย

ภายใต้บทบัญญัติของมาตรา 116 แห่งพระราชบัญญัติบริษัทมหาชนจำกัด พ.ศ. 2535 บริษัทฯต้องจัดสรรกำไรสุทธิประจำปีส่วนหนึ่งไว้เป็นทุนสำรองไม่น้อยกว่าร้อยละ 5 ของกำไรสุทธิประจำปีหักด้วยยอดขาดทุนสะสมยกมา (ถ้ามี) จนกว่าทุนสำรองนี้จะมีจำนวนไม่น้อยกว่าร้อยละ 10 ของทุนจดทะเบียน สำรองตามกฎหมายดังกล่าวไม่สามารถนำไปจ่ายเงินปันผลได้ ในปัจจุบันบริษัทฯได้จัดสรรสำรองตามกฎหมายไว้ครบถ้วนแล้ว

22. รายได้อื่น

				(หน่วย: พันบาท)
	งบการเงินรวม		งบการเงินเฉพาะกิจการ	
	2561	2560 (จัดประเภทใหม่)	2561	2560 (จัดประเภทใหม่)
รายได้จากการสนับสนุนการส่งเสริมการขาย	314,198	449,817	314,198	449,817
อื่นๆ	35,442	26,037	36,877	26,526
รวม	349,640	475,854	351,075	476,343

23. ค่าใช้จ่ายตามลักษณะ

รายการค่าใช้จ่ายแบ่งตามลักษณะประกอบด้วยรายการค่าใช้จ่ายที่สำคัญดังต่อไปนี้

(หน่วย : พันบาท)

	งบการเงินรวม		งบการเงินเฉพาะกิจการ	
	2561	2560 (จัดประเภทใหม่)	2561	2560 (จัดประเภทใหม่)
การเปลี่ยนแปลงในสินค้าสำเร็จรูป	(44,569)	(692,696)	(44,569)	(692,696)
ซื้อสินค้าสำเร็จรูป	4,496,789	4,848,737	4,496,789	4,848,737
วัตถุดิบและวัสดุสิ้นเปลืองใช้ไป	11,177	8,844	8,309	8,179
เงินเดือนและค่าแรงและผลประโยชน์อื่นของพนักงาน	253,323	237,938	248,653	235,413
ค่าเสื่อมราคาและค่าตัดจำหน่าย	90,095	76,259	86,362	74,855
ค่าใช้จ่ายเกี่ยวกับการขาย ค่าโฆษณาและค่าใช้จ่ายส่งเสริมการขาย	164,060	168,912	163,795	168,844
ค่าเช่าสถานที่ประกอบการและค่าบริการที่เกี่ยวข้อง	320,021	280,638	320,021	280,638
ค่าใช้จ่ายเกี่ยวกับกฎหมายและค่าที่ปรึกษา	1,618	641	1,618	641
ดอกเบี้ยจ่ายและค่าธรรมเนียมธนาคาร การปรับลดราคาทุนของสินค้าคงเหลือ	5,467	2,166	5,467	2,166
เป็นมูลค่าสุทธิที่จะได้รับ (โอนกลับ)	32,115	(8,244)	32,115	(8,244)

24. ภาษีเงินได้

ค่าใช้จ่ายภาษีเงินได้สำหรับปีสิ้นสุดวันที่ 31 ธันวาคม 2561 และ 2560 สรุปได้ดังนี้

(หน่วย : พันบาท)

	งบการเงินรวม/งบการเงินเฉพาะกิจการ	
	2561	2560
ภาษีเงินได้ปัจจุบัน:		
ภาษีเงินได้นิติบุคคลสำหรับปี	140,486	189,445
ภาษีเงินได้รอการตัดบัญชี:		
ภาษีเงินได้รอการตัดบัญชีจากการเกิดผลแตกต่างชั่วคราว และการกลับรายการผลแตกต่างชั่วคราว	(8,765)	(3,070)
ค่าใช้จ่ายภาษีเงินได้ที่แสดงอยู่ในงบกำไรขาดทุนเบ็ดเสร็จ	131,721	186,375

รายการกระทยอดระหว่างทำโรทางบัญชีกับค่าใช้จ่ายภาษีเงินได้มีดังนี้

(หน่วย: พันบาท)

	งบการเงินรวม		งบการเงินเฉพาะกิจการ	
	2561	2560	2561	2560
ทำโรทางบัญชีก่อนภาษีเงินได้นิติบุคคล	681,151	960,809	628,554	964,158
อัตราภาษีเงินได้นิติบุคคล	20%	20%	20%	20%
ทำโรทางบัญชีก่อนภาษีเงินได้นิติบุคคลคูณอัตราภาษี	136,230	192,162	136,511	192,832
สินทรัพย์ภาษีเงินได้ที่ไม่ได้บันทึกในระหว่างปี	60	806	-	-
ขาดทุนทางภาษีที่ถูกใช้ประโยชน์ในปีปัจจุบันแต่ไม่เคยรับรู้				
เป็นสินทรัพย์ภาษีเงินได้รอตัดบัญชี	(6)	-	-	-
ส่วนแบ่งขาดทุนจากเงินลงทุนในการร่วมค้า	362	-	-	-
ผลกระทบทางภาษีสำหรับ:				
ค่าใช้จ่ายต้องห้าม	1,035	372	1,035	372
ค่าใช้จ่ายที่มีสิทธิหักได้เพิ่มขึ้น	(7,048)	(7,263)	(6,912)	(7,127)
อื่น ๆ	1,088	298	1,087	298
รวม	(4,925)	(6,593)	(4,790)	(6,457)
ค่าใช้จ่ายภาษีเงินได้ที่แสดงอยู่ในงบกำไรขาดทุนเบ็ดเสร็จ	131,721	186,375	131,721	186,375

ส่วนประกอบของสินทรัพย์ภาษีเงินได้รอการตัดบัญชี ประกอบด้วยรายการดังต่อไปนี้

(หน่วย: พันบาท)

	งบการเงินรวม/งบการเงินเฉพาะกิจการ	
	2561	2560
สินทรัพย์ภาษีเงินได้รอการตัดบัญชี		
ค่าเผื่อการลดลงของมูลค่าสินค้าคงเหลือ	25,256	18,833
ส่วนลดรับจากผู้ขายสินค้า	10,425	8,406
สำรองผลประโยชน์ระยะยาวของพนักงาน	4,550	4,227
รวม	40,231	31,466

ณ วันที่ 31 ธันวาคม 2561 บริษัทย่อยมีรายการผลแตกต่างชั่วคราวที่ใช้หักภาษีและขาดทุนทางภาษีที่ยังไม่ได้ใช้จำนวน 4 ล้านบาท (2560: 3 ล้านบาท) ที่บริษัทย่อยไม่ได้บันทึกสินทรัพย์ภาษีเงินได้รอการตัดบัญชี เนื่องจากบริษัทย่อยพิจารณาแล้วเห็นว่ายังไม่มีความแน่นอนที่จะนำผลแตกต่างชั่วคราวและผลขาดทุนทางภาษีมาใช้ประโยชน์ได้

รายละเอียดวันสิ้นสุดระยะเวลาการให้ประโยชน์ของรายการขาดทุนทางภาษีที่ยังไม่ได้ใช้แสดงได้ดังนี้

(หน่วย: พันบาท)

	งบการเงินรวม/งบการเงินเฉพาะกิจการ	
	2561	2560
31 ธันวาคม 2565	3,326	3,356
31 ธันวาคม 2566	536	-
	3,862	3,356

25. กำไรต่อหุ้น

กำไรต่อหุ้นขั้นพื้นฐานคำนวณโดยหารกำไรสำหรับปีที่เป็นของผู้ถือหุ้นของบริษัทฯ (ไม่รวมกำไรขาดทุนเบ็ดเสร็จอื่น) ด้วยจำนวนถัวเฉลี่ยถ่วงน้ำหนักของหุ้นสามัญที่ออกอยู่ในระหว่างปี

26. ข้อมูลทางการเงินจำแนกตามส่วนงาน

ข้อมูลส่วนงานดำเนินงานที่นำเสนอนี้สอดคล้องกับรายงานภายในของบริษัทฯที่มีอำนาจตัดสินใจสูงสุดด้านการดำเนินงานได้รับและสอบทานอย่างสม่ำเสมอเพื่อใช้ในการตัดสินใจในการจัดสรรทรัพยากรให้กับส่วนงานและประเมินผลการดำเนินงานของส่วนงาน ทั้งนี้ผู้มีอำนาจตัดสินใจสูงสุดด้านการดำเนินงานของบริษัทฯคือ ประธานเจ้าหน้าที่บริหาร

บริษัทฯ และบริษัทย่อยดำเนินธุรกิจหลักในส่วนงานดำเนินงานที่รายงานเพียงส่วนงานเดียว คือจำหน่ายกล้องถ่ายรูปและผลิตภัณฑ์เกี่ยวกับการถ่ายภาพ ทั้งนี้ส่วนงานการให้บริการด้านภาพถ่าย การจำหน่ายโทรศัพท์เคลื่อนที่และการผลิตภาพพิมพ์มีจำนวนไม่สาระสำคัญ และบริษัทฯและบริษัทย่อยดำเนินธุรกิจเฉพาะในเขตภูมิศาสตร์เดียว คือ ประเทศไทย บริษัทฯและบริษัทย่อยประเมินผลการปฏิบัติงานของส่วนงานโดยพิจารณาจากกำไรหรือขาดทุนจากการดำเนินงานซึ่งวัดมูลค่าโดยใช้เกณฑ์เดียวกับที่ใช้ในการวัดกำไรหรือขาดทุนจากการดำเนินงานในงบการเงิน ดังนั้น รายได้ กำไรจากการดำเนินงาน และสินทรัพย์ที่แสดงอยู่ในงบการเงิน จึงถือเป็นการรายงานตามส่วนงานดำเนินงานและเขตภูมิศาสตร์แล้ว

27. กองทุนสำรองเลี้ยงชีพ

บริษัทฯ บริษัทย่อยและพนักงานของบริษัทฯ และบริษัทย่อยได้ร่วมกันจัดตั้งกองทุนสำรองเลี้ยงชีพขึ้น ตามพระราชบัญญัติกองทุนสำรองเลี้ยงชีพ พ.ศ. 2530 โดยบริษัทฯ บริษัทย่อย และพนักงานของบริษัทฯและบริษัทย่อยจะจ่ายสมทบเข้ากองทุนเป็นรายเดือนในอัตราร้อยละ 3 - 5 ของเงินเดือน กองทุนสำรองเลี้ยงชีพนับบริหารโดย บริษัทหลักทรัพย์จัดการกองทุน ธนชาติ จำกัด และจะจ่ายให้แก่พนักงานเมื่อพนักงานนั้นออกจากงานตามระเบียบว่าด้วยกองทุนของ บริษัทฯ และบริษัทย่อย ในระหว่างปี 2561 บริษัทฯและบริษัทย่อยรับรู้เงินสมทบดังกล่าวเป็นค่าใช้จ่ายจำนวน 3.5 ล้านบาท (2560: 3.0 ล้านบาท) (เฉพาะบริษัทฯ : 3.4 ล้านบาท 2560: 3.0 ล้านบาท)

28. เงินปันผล

เงินปันผล	อนุมัติโดย	เงินปันผลจ่าย (ล้านบาท)	เงินปันผลจ่ายต่อหุ้น (บาท)
เงินปันผลประจำปี 2560	ที่ประชุมสามัญผู้ถือหุ้น เมื่อวันที่ 11 เมษายน 2561	458.8	0.13
รวมเงินปันผลสำหรับปี 2561		458.8	0.13
เงินปันผลประจำปี 2559	ที่ประชุมสามัญผู้ถือหุ้น เมื่อวันที่ 11 เมษายน 2560	247.0	0.07
รวมเงินปันผลสำหรับปี 2560		247.0	0.07

29. การผูกพันและหนี้สินที่อาจเกิดขึ้น

29.1 การผูกพันเกี่ยวกับรายจ่ายฝ่ายทุน

ณ วันที่ 31 ธันวาคม 2561 บริษัทฯมีรายจ่ายฝ่ายทุนจำนวนเงิน 5 ล้านบาท (2560: 16 ล้านบาท) ที่เกี่ยวข้องกับการซื้ออุปกรณ์และติดตั้งซอฟต์แวร์คอมพิวเตอร์

29.2 การผูกพันเกี่ยวกับสัญญาเช่าดำเนินงานและสัญญาบริการ

บริษัทฯ ได้เข้าทำสัญญาเช่าดำเนินงานที่เกี่ยวข้องกับการเช่าอาคารสำนักงาน พื้นที่ร้านค้าในอาคารและบริการที่เกี่ยวข้อง ทั้งนี้ อายุของสัญญามีระยะเวลาตั้งแต่ 1 ถึง 5 ปี 10 ปี 15 ปี และ 20 ปี

บริษัทฯ มีจำนวนเงินขั้นต่ำที่ต้องจ่ายในอนาคตทั้งสิ้นภายใต้สัญญาเช่าดำเนินงานและสัญญาบริการที่บอกเลิกไม่ได้ ดังนี้

	(หน่วย: ล้านบาท)	
	งบการเงินรวม/งบการเงินเฉพาะกิจการ	
	2561	2560
จ่ายชำระ:		
ภายใน 1 ปี	258	205
มากกว่า 1 ปี แต่ไม่เกิน 5 ปี	218	178
มากกว่า 5 ปี	12	16

29.3 การค้าประกัน

ณ วันที่ 31 ธันวาคม 2561 บริษัทฯ มีหนังสือค้าประกันที่ออกโดยธนาคารในนามของบริษัทฯ เหลืออยู่เป็นจำนวนเงิน 117 ล้านบาท (2560 : 92 ล้านบาท) ซึ่งเกี่ยวเนื่องกับการผูกพันทางปฏิบัติบางประการตามปกติธุรกิจของบริษัทฯ

30. เครื่องมือทางการเงิน

30.1 นโยบายการบริหารความเสี่ยง

เครื่องมือทางการเงินที่สำคัญของบริษัทฯ และบริษัทย่อยตามที่นิยามอยู่ในมาตรฐานการบัญชีฉบับที่ 107 “การแสดงรายการและการเปิดเผยข้อมูลสำหรับเครื่องมือทางการเงิน” ประกอบด้วย เงินสดและรายการเทียบเท่าเงินสด ลูกหนี้การค้าและลูกหนี้อื่น เงินกู้ยืมระยะสั้นจากสถาบันการเงินและหนี้สินตามสัญญาเช่าทางการเงิน บริษัทฯ และบริษัทย่อยมีความเสี่ยงที่เกี่ยวข้องกับเครื่องมือทางการเงินดังกล่าว และมีนโยบายการบริหารความเสี่ยงดังนี้

ความเสี่ยงด้านการให้สินเชื่อ

บริษัทฯ และบริษัทย่อยมีความเสี่ยงด้านการให้สินเชื่อที่เกี่ยวข้องกับลูกหนี้การค้าและลูกหนี้อื่น ฝ่ายบริหารควบคุมความเสี่ยงนี้โดยการกำหนดให้มีนโยบายและวิธีการในการควบคุมสินเชื่อที่เหมาะสม ดังนั้นบริษัทฯ และบริษัทย่อยจึงไม่คาดว่าจะได้รับความเสียหายที่เป็นสาระสำคัญจากการให้สินเชื่อ นอกจากนี้ การให้สินเชื่อของบริษัทฯ และบริษัทย่อยไม่มีการกระจุกตัวเนื่องจากบริษัทฯ และบริษัทย่อย มีฐานของลูกหนี้ที่หลากหลายและมีอยู่จำนวนมาก ราย จำนวนเงินสูงสุดที่บริษัทฯ และบริษัทย่อยอาจต้องสูญเสียจากการให้สินเชื่อคือมูลค่าตามบัญชีของลูกหนี้การค้าและลูกหนี้อื่นที่แสดงอยู่ในงบแสดงฐานะการเงิน

ความเสี่ยงจากอัตราดอกเบี้ย

บริษัทฯ และบริษัทย่อยมีความเสี่ยงจากอัตราดอกเบี้ยที่สำคัญอันเนื่องมาจากเงินฝากสถาบันการเงิน เงินกู้ยืมระยะสั้นจากสถาบันการเงินและหนี้สินตามสัญญาเช่าทางการเงิน สินทรัพย์และหนี้สินทางการเงิน ส่วนใหญ่มีอัตราดอกเบี้ยที่ปรับขึ้นลงตามอัตราตลาด หรือมีอัตราดอกเบี้ยคงที่ซึ่งใกล้เคียงกับอัตราตลาดในปัจจุบัน

ณ วันที่ 31 ธันวาคม 2561 และ 2560 สินทรัพย์และหนี้สินทางการเงินที่สำคัญสามารถจัดตามประเภทอัตราดอกเบี้ย และสำหรับสินทรัพย์และหนี้สินทางการเงินที่มีอัตราดอกเบี้ยคงที่สามารถแยกตามวันที่ครบกำหนด หรือ วันที่มีการกำหนดอัตราดอกเบี้ยใหม่ (หากวันที่มีการกำหนดอัตราดอกเบี้ยใหม่ถึงก่อน) ได้ดังนี้

	งบการเงินรวม					(หน่วย : ล้านบาท)
	ณ วันที่ 31 ธันวาคม 2561					
	อัตราดอกเบี้ยคงที่		อัตราดอกเบี้ย ปรับขึ้นลง ตามราคาดุล	ไม่มี อัตราดอกเบี้ย	รวม	
ภายใน 1 ปี	มากกว่า 1 ถึง 5 ปี					
สินทรัพย์ทางการเงิน						
เงินสดและรายการเทียบเท่าเงินสด	-	-	84	16	100	0.1 - 1.0
ลูกหนี้การค้าและลูกหนี้อื่น	-	-	-	264	264	-
เงินฝากธนาคารที่มีการค้าประกัน	131	-	-	-	131	0.7 - 1.7
	131	-	84	280	495	
หนี้สินทางการเงิน						
เงินกู้ยืมระยะสั้นจากสถาบันการเงิน	224	-	-	-	224	1.9 - 2.4
เจ้าหนี้การค้าและเจ้าหนี้อื่น	-	-	-	819	819	-
หนี้สินตามสัญญาเช่าการเงิน	1	1	-	-	2	8.5 - 8.7
	225	1	-	819	1,045	

งบการเงินรวม						
ณ วันที่ 31 ธันวาคม 2560						
(หน่วย : ล้านบาท)						
	อัตราดอกเบี้ยคงที่		อัตราดอกเบี้ย ปรับขึ้นลง ตามราคาดุล	ไม่มี อัตราดอกเบี้ย	รวม	อัตราดอกเบี้ย ที่แท้จริง (ร้อยละต่อปี)
	ภายใน 1 ปี	มากกว่า 1 ถึง 5 ปี				
สินทรัพย์ทางการเงิน						
เงินสดและรายการเทียบเท่าเงินสด	-	-	195	11	206	0.1 - 1.0
ลูกหนี้การค้าและลูกหนี้อื่น	-	-	-	297	297	-
เงินฝากธนาคารที่มีการค้าประกัน	129	-	-	-	129	0.7 - 1.7
	129	-	195	308	632	
หนี้สินทางการเงิน						
เจ้าหนี้การค้าและเจ้าหนี้อื่น	-	-	-	1,177	1,177	-
หนี้สินตามสัญญาเช่าการเงิน	1	2	-	-	3	8.5 - 8.7
	1	2	-	1,177	1,180	

งบการเงินเฉพาะกิจการ						
ณ วันที่ 31 ธันวาคม 2561						
(หน่วย : ล้านบาท)						
	อัตราดอกเบี้ยคงที่		อัตราดอกเบี้ย ปรับขึ้นลง ตามราคาดุล	ไม่มี อัตราดอกเบี้ย	รวม	อัตราดอกเบี้ย ที่แท้จริง (ร้อยละต่อปี)
	ภายใน 1 ปี	มากกว่า 1 ถึง 5 ปี				
สินทรัพย์ทางการเงิน						
เงินสดและรายการเทียบเท่าเงินสด	-	-	71	15	86	0.1 - 1.0
ลูกหนี้การค้าและลูกหนี้อื่น	-	-	-	264	264	-
เงินฝากธนาคารที่มีการค้าประกัน	131	-	-	-	131	0.7 - 1.7
	131	-	71	279	481	
หนี้สินทางการเงิน						
เงินกู้ยืมระยะสั้นจากสถาบันการเงิน	224	-	-	-	224	1.9 - 2.4
เจ้าหนี้การค้าและเจ้าหนี้อื่น	-	-	-	817	817	-
หนี้สินตามสัญญาเช่าการเงิน	1	1	-	-	2	8.5 - 8.7
	225	1	-	817	1,043	

งบการเงินเฉพาะกิจการ						
ณ วันที่ 31 ธันวาคม 2560						
(หน่วย : ล้านบาท)						
	อัตราดอกเบี้ยคงที่		อัตราดอกเบี้ย ปรับขึ้นลง ตามราคาสตลาด	ไม่มี อัตราดอกเบี้ย	รวม	อัตราดอกเบี้ย ที่แท้จริง (ร้อยละต่อปี)
	ภายใน 1 ปี	มากกว่า 1 ถึง 5 ปี				
สินทรัพย์ทางการเงิน						
เงินสดและรายการเทียบเท่าเงินสด	-	-	189	11	200	0.1 - 1.0
ลูกหนี้การค้าและลูกหนี้อื่น	-	-	-	297	297	-
เงินฝากธนาคารที่มีการค้าประกัน	129	-	-	-	129	0.7 - 1.7
	129	-	189	308	626	
หนี้สินทางการเงิน						
เจ้าหนี้การค้าและเจ้าหนี้อื่น	-	-	-	1,176	1,176	-
หนี้สินตามสัญญาเช่าการเงิน	1	2	-	-	3	8.5 - 8.7
	1	2	-	1,176	1,179	

30.2 มูลค่ายุติธรรมของเครื่องมือทางการเงิน

เนื่องจากเครื่องมือทางการเงินส่วนใหญ่ของบริษัทฯและบริษัทย่อยจัดอยู่ในประเภทระยะสั้น หรือมีอัตราดอกเบี้ยใกล้เคียงกับอัตราดอกเบี้ยในตลาด บริษัทฯและบริษัทย่อยจึงประมาณมูลค่ายุติธรรมของเครื่องมือทางการเงินใกล้เคียงกับมูลค่าตามบัญชีที่แสดงในงบแสดงฐานะการเงิน

31. การบริหารจัดการทุน

วัตถุประสงค์ในการบริหารจัดการทุนที่สำคัญของบริษัทฯ คือการจัดให้มีซึ่งโครงสร้างทุนที่เหมาะสมเพื่อสนับสนุนการดำเนินธุรกิจของบริษัทฯ และเสริมสร้างมูลค่าการถือหุ้นให้กับผู้ถือหุ้น โดย ณ วันที่ 31 ธันวาคม 2561 กลุ่มบริษัทมีอัตราส่วนหนี้สินต่อทุนเท่ากับ 0.60:1 (2560: 0.71:1) และเฉพาะบริษัทมีอัตราส่วนหนี้สินต่อทุนเท่ากับ 0.59:1 (2560: 0.71:1)

32. การจัดประเภทรายการในงบการเงิน

นอกจากนี้ บริษัทฯได้จัดประเภทรายการบัญชีบางรายการในงบกำไรขาดทุนที่แสดงเปรียบเทียบใหม่เพื่อให้สอดคล้องกับการจัดประเภทรายการบัญชีในปีปัจจุบัน การจัดประเภทรายการใหม่มีดังต่อไปนี้

	สำหรับปีสิ้นสุดวันที่ 31 ธันวาคม 2560 (หน่วย: พันบาท)			
	งบการเงินรวม		งบการเงินเฉพาะกิจการ	
	ตามการจัดประเภทใหม่	ตามที่เคยรายงานไว้	ตามการจัดประเภทใหม่	ตามที่เคยรายงานไว้
รายได้อื่น	475,854	763,443	476,343	763,932
ต้นทุนขาย	3,920,076	4,147,797	3,920,076	4,147,797
ค่าใช้จ่ายในการขายและจัดจำหน่าย	640,879	700,748	640,812	700,681

การจัดประเภทรายการบัญชีดังกล่าวไม่มีผลกระทบต่อกำไรหรือส่วนของผู้ถือหุ้นตามที่ได้รายงานไว้

33. เหตุการณ์ภายหลังรอบระยะเวลารายงาน

เมื่อวันที่ 14 กุมภาพันธ์ 2562 ที่ประชุมคณะกรรมการบริษัทอนุมัติให้จ่ายเงินปันผลประจำปีจากผลการดำเนินงานสำหรับปี 2561 ให้แก่ผู้ถือหุ้นในอัตราหุ้นละ 0.08 บาท คิดเป็นจำนวนเงินประมาณ 282 ล้านบาท

ทั้งนี้ มติดังกล่าวจะนำเสนอต่อที่ประชุมสามัญผู้ถือหุ้นประจำปี 2562 เพื่อพิจารณาอนุมัติต่อไป

34. การอนุมัติงบการเงิน

งบการเงินนี้ได้รับอนุมัติให้ออกโดยคณะกรรมการบริษัท เมื่อวันที่ 14 กุมภาพันธ์ 2562

รายงานความรับผิดชอบของคณะกรรมการบริษัทต่อรายงานทางการเงิน

คณะกรรมการ บริษัท บิ๊ก คาเมร่า คอร์ปอเรชั่น จำกัด (มหาชน) ได้ให้ความสำคัญต่อการเงินของบริษัทฯ รวมถึงข้อมูลสารสนเทศทางการเงินที่ปรากฏในรายงานประจำปี เพื่อให้รายงานทางการเงินของบริษัทฯ มีการบันทึกข้อมูลทางบัญชีอย่างถูกต้องครบถ้วนและจัดทำขึ้นตามมาตรฐานทางบัญชีที่รับรองทั่วไป โดยใช้นโยบายบัญชีที่เหมาะสมและปฏิบัติอย่างสม่ำเสมอ และได้มีการเปิดเผยข้อมูลที่สำคัญอย่างเพียงพอในหมายเหตุประกอบงบการเงิน เพื่อให้เป็นประโยชน์ต่อผู้ถือหุ้นและนักลงทุนทั่วไปอย่างโปร่งใส

ทั้งนี้คณะกรรมการบริษัทฯ ได้แต่งตั้งคณะกรรมการตรวจสอบของบริษัทฯ ซึ่งประกอบด้วยกรรมการอิสระ ที่เป็นผู้ทรงคุณวุฒิ มีคุณสมบัติตามข้อกำหนดของสำนักงานคณะกรรมการกำกับหลักทรัพย์และตลาดหลักทรัพย์ เพื่อทำหน้าที่สอบทานเกี่ยวกับคุณภาพของรายงานทางการเงินและความเพียงพอของระบบควบคุมภายใน โดยความเห็นของคณะกรรมการตรวจสอบเกี่ยวกับเรื่องนี้ปรากฏในรายงานของคณะกรรมการตรวจสอบซึ่งแสดงไว้ในรายงานประจำปีฉบับนี้แล้ว

คณะกรรมการบริษัทมีความเห็นว่า ระบบการควบคุมภายในของบริษัทโดยรวมอยู่ในระดับดีเป็นที่น่าพอใจ และสามารถสร้างความเชื่อมั่นอย่างมีเหตุผลได้ว่างบการเงินรวมของ บริษัท บิ๊ก คาเมร่า คอร์ปอเรชั่น จำกัด (มหาชน) และบริษัทย่อย สำหรับปีสิ้นสุดวันที่ 31 ธันวาคม 2561 มีความเชื่อถือได้ โดยถือปฏิบัติตามมาตรฐานการบัญชีที่รับรองทั่วไป และปฏิบัติถูกต้องตามกฎหมายและกฎระเบียบที่เกี่ยวข้อง



(นายชาญ เรืองกาญจนวงศ์)
ประธานกรรมการ

รายงานคณะกรรมการตรวจสอบ

เรียน ผู้ถือหุ้น บริษัท บิ๊ก คาเมร่า คอร์ปอเรชั่น จำกัด (มหาชน)

คณะกรรมการตรวจสอบ บริษัท บิ๊ก คาเมร่า คอร์ปอเรชั่น จำกัด (มหาชน)

ประกอบด้วยกรรมการอิสระจำนวน 3 ท่าน ได้แก่

ดร.สุวิทย์ ธนียวัน

ประธานคณะกรรมการตรวจสอบ

นางหทัย สุขย้ง

กรรมการตรวจสอบ

ศ.ดร.ภูมิฐาน รัชกุลสุนัตน์

กรรมการตรวจสอบ

กรรมการทั้ง 3 ท่านเป็นกรรมการอิสระมีคุณสมบัติครบถ้วนตามที่กำหนดไว้ในกฎบัตรคณะกรรมการตรวจสอบซึ่งสอดคล้องกับข้อกำหนดและแนวทางการปฏิบัติที่ดีสำหรับคณะกรรมการตรวจสอบของสำนักงานคณะกรรมการกำกับหลักทรัพย์และตลาดหลักทรัพย์แห่งประเทศไทย

ในรอบปี 2561 คณะกรรมการตรวจสอบได้มีการประชุมรวม 4 ครั้ง เป็นการประชุมร่วมกับผู้สอบบัญชี ผู้ตรวจสอบภายในและผู้บริหาร โดยแผนกต่างๆ ตามวาระที่เกี่ยวข้อง เพื่อหารือและแลกเปลี่ยนข้อคิดเห็น โดยในระหว่างปี 2561 ได้ประชุมร่วมกับผู้สอบบัญชี 2 ครั้ง โดยเป็นการประชุมโดยไม่มีผู้บริหารเข้าร่วม 1 ครั้ง เพื่อปรึกษาหารือกันอย่างเป็นอิสระถึงประเด็นสำคัญๆ ในการจัดทำงบการเงิน รวมถึงรับทราบผลการปฏิบัติงานสอบบัญชี ข้อสังเกตที่ตรวจพบตลอดจนปัญหาอุปสรรคระหว่างการปฏิบัติงานสอบบัญชี ซึ่งคณะกรรมการตรวจสอบได้รายงานผลการประชุมและการปฏิบัติงานต่อคณะกรรมการบริษัท เป็นประจำทุกไตรมาส สรุปสาระสำคัญในการปฏิบัติหน้าที่ได้ดังนี้

การสอบทานงบการเงินประจำปีและงบการเงินรายไตรมาสประจำปี 2561 รวมทั้งการเปิดเผยข้อมูลในหมายเหตุประกอบงบการเงินของบริษัทฯ ซึ่งได้ผ่านการสอบทานและตรวจสอบโดยผู้ตรวจสอบบัญชี ตลอดจนได้หารือกับฝ่ายบริหารของบริษัทฯ เพื่อพิจารณาถึงนโยบายการบัญชีที่สำคัญ การประมาณการและการใช้ดุลยพินิจต่างๆ เพื่อให้มั่นใจได้ว่า บริษัทฯ ได้จัดทำงบการเงินอย่างถูกต้องครบถ้วน เชื่อถือได้ รวมทั้งเปิดเผยข้อมูลที่สำคัญในรายงานทางการเงินของบริษัทฯ อย่างเพียงพอและทันต่อเวลา เป็นประโยชน์ต่อผู้ถือหุ้น นักลงทุน และผู้ใช้งบการเงิน

การสอบทานการเปิดเผยรายการระหว่างกันหรือรายการที่อาจมีความขัดแย้งทางผลประโยชน์ คณะกรรมการตรวจสอบได้ให้ความสำคัญในการพิจารณารายการระหว่างกัน หรือรายการที่อาจมีความขัดแย้งทางผลประโยชน์ เพื่อให้เป็นไปตามกฎหมายและข้อกำหนดของตลาดหลักทรัพย์แห่งประเทศไทย ซึ่งคณะกรรมการตรวจสอบพิจารณาแล้วมีความเห็นว่า รายการระหว่างกันที่ได้พิจารณานั้นเป็นไปตามธุรกิจปกติ ที่มีเงื่อนไขทางการค้าและราคาที่สมเหตุสมผล ดังเช่นที่ทำกับบุคคลภายนอกทั่วไป และเป็นประโยชน์สูงสุดต่อบริษัทและผู้ถือหุ้น รวมทั้งมีการเปิดเผยข้อมูลอย่างครบถ้วนและเพียงพอตามกฎหมายและข้อกำหนดของคณะกรรมการกำกับหลักทรัพย์และตลาดหลักทรัพย์แห่งประเทศไทยและหน่วยงานกำกับดูแลอื่นๆ ที่เกี่ยวข้อง

การสอบทานระบบการควบคุมภายในและระบบการตรวจสอบภายใน จากการสอบทานระบบการควบคุมภายในของบริษัทฯ ตามรายงานของฝ่ายตรวจสอบภายในและผู้สอบบัญชี ซึ่งครอบคลุมด้านการบัญชีและการเงิน การปฏิบัติงาน การติดตามผลการปฏิบัติตามกฎหมายและระเบียบข้อบังคับ พบว่าการควบคุมภายในของกระบวนการปฏิบัติงานและระบบงานสำคัญมีความเหมาะสมกับการดำเนินธุรกิจ มีการปรับปรุงแก้ไขตามข้อเสนอแนะส่วนใหญ่แล้วเสร็จตามกำหนดหรือมีความคืบหน้าอย่างเหมาะสม คณะกรรมการตรวจสอบจึงมีความเห็นว่าฝ่ายจัดการของบริษัทฯ ได้ให้ความสำคัญกับการควบคุมภายใน สามารถสร้างความมั่นใจอย่างสมเหตุสมผลได้ว่า บริษัทฯ มีระบบการควบคุมภายในที่เพียงพอและมีประสิทธิผล

การสอบทานการบริหารความเสี่ยง คณะกรรมการบริษัท และผู้บริหารได้ให้ความสำคัญต่อการบริหารความเสี่ยง โดยจัดตั้งคณะทำงานบริหารความเสี่ยงทำหน้าที่กำหนดกรอบนโยบายการบริหารความเสี่ยงและกำกับดูแลให้บริษัทฯ ดำเนินงานด้านบริหารความเสี่ยงทั่วทั้งองค์กรให้เป็นไปอย่างมีประสิทธิภาพ มีการประเมินปัจจัยความเสี่ยงทั้งจากภายในและภายนอก มีการจัดทำแผนการจัดการความเสี่ยง เพื่อลดผลกระทบ ที่อาจเกิดขึ้นต่อการดำเนินธุรกิจให้อยู่ในระดับที่ยอมรับได้

การสอบทานการกำกับดูแลกิจการที่ดี คณะกรรมการตรวจสอบได้สอบทานการปฏิบัติงานตามระบบงานที่กำหนดไว้ และการปฏิบัติตามกฎหมายว่าด้วยหลักทรัพย์และตลาดหลักทรัพย์ ข้อกำหนดของตลาดหลักทรัพย์แห่งประเทศไทย ตลอดจนกฎหมายอื่นๆ ที่เกี่ยวข้องกับการดำเนินธุรกิจของบริษัทฯ โดยเฉพาะในเรื่องรายการระหว่างกันของบริษัทฯ เพื่อให้มั่นใจได้ว่าบริษัทฯ มีการดำเนินการตามเงื่อนไขทางธุรกิจปกติอย่างสมเหตุสมผล

อีกทั้งบริษัทฯ ได้จัดให้มีระบบรับเรื่องร้องเรียน ซึ่งเป็นช่องทางให้พนักงาน ลูกค้าและผู้มีส่วนได้เสีย สามารถแจ้งข้อมูลหรือเบาะแสเกี่ยวกับการทุจริตประพฤติมิชอบหรือการกระทำผิดจรรยาบรรณของบริษัทฯ ในปี 2561

นอกจากนี้คณะกรรมการตรวจสอบได้มีการประเมินผลการปฏิบัติงานของคณะกรรมการตรวจสอบโดยรวมทั้งคณะและประเมินตนเองตามแนวปฏิบัติที่ดีของสำนักงานคณะกรรมการกำกับหลักทรัพย์และตลาดหลักทรัพย์ เพื่อให้มั่นใจว่าการปฏิบัติงานของคณะกรรมการตรวจสอบมีประสิทธิภาพและบรรลุวัตถุประสงค์ตามที่กำหนดไว้ในกฎบัตรคณะกรรมการตรวจสอบ

การพิจารณาแต่งตั้งผู้ตรวจสอบบัญชีประจำปี 2562 คณะกรรมการตรวจสอบได้พิจารณาเห็นชอบให้ บริษัทฯ สำนักงาน อีวาย จำกัด เป็นผู้ตรวจสอบบัญชีของบริษัทฯ ประจำปี 2562 และนำเสนอคณะกรรมการบริษัทเพื่อพิจารณาและเสนอต่อที่ประชุมสามัญผู้ถือหุ้นประจำปี 2562 พิจารณานุมัติแต่งตั้งผู้สอบบัญชีและกำหนดค่าสอบบัญชี

คณะกรรมการตรวจสอบจึงมีความเห็นโดยรวมว่า คณะกรรมการตรวจสอบได้ปฏิบัติหน้าที่อย่างครบถ้วนตามที่ได้รับมอบหมายจากคณะกรรมการบริษัท ด้วยความระมัดระวัง รอบคอบมีความเป็นอิสระอย่างเพียงพอ ตลอดจนได้ให้ความเห็นและข้อเสนอแนะต่างๆ อย่างสร้างสรรค์ เพื่อประโยชน์ต่อผู้มีส่วนได้เสียอย่างเท่าเทียมกัน รายงานข้อมูลทางการเงินของบริษัทฯ มีความถูกต้องเชื่อถือได้ สอดคล้องตามมาตรฐานการบัญชีที่รับรองทั่วไป บริษัทฯ มีระบบการควบคุมภายในและการบริหารความเสี่ยงอย่างเพียงพอเหมาะสมและมีประสิทธิภาพ มีการปฏิบัติหน้าที่สอดคล้องตามระบบการกำกับดูแลกิจการที่ดี มีการปฏิบัติตามกฎหมาย ข้อกำหนดที่เกี่ยวข้องกับการดำเนินธุรกิจของบริษัทฯ



(ดร.สุวิทย์ ธนียวัน)

ประธานคณะกรรมการตรวจสอบ

รายละเอียดเกี่ยวกับคณะกรรมการ ผู้บริหาร และผู้มีอำนาจควบคุม



นายชาญ เรียรกาญจนวงศ์ (อายุ 62 ปี)

ตำแหน่ง

- ประธานกรรมการ (กรรมการผู้มีอำนาจลงนาม) วันที่ได้รับการแต่งตั้ง 24 เม.ย.2557
- ประธานเจ้าหน้าที่บริหาร

ความสัมพันธ์ทางครอบครัวระหว่างผู้บริหาร

- เป็นคู่สมรสของนางวรรณกมล เรียรกาญจนวงศ์
- เป็นบิดาของนายธนสิทธิ์ เรียรกาญจนวงศ์ และนางสาวปรีศรา เรียรกาญจนวงศ์

ผ่านหลักสูตรการอบรมของสมาคมส่งเสริมสถาบันกรรมการบริษัทไทย

หลักสูตร DCP 190/2014

หลักสูตร DAP 118/2015

สัดส่วนการถือหุ้น (ร้อยละ)

- 31.61

ดำรงตำแหน่งกรรมการในบริษัทที่จดทะเบียนในตลาดหลักทรัพย์ฯ

- 1 แห่ง

ดำรงตำแหน่งกรรมการในบริษัทที่ไม่ได้จดทะเบียนในตลาดหลักทรัพย์ฯ

- 3 แห่ง

ประสบการณ์ทำงานในระยะเวลา 5 ปีย้อนหลัง

ช่วงเวลา	ตำแหน่ง	บริษัท
2557 - ปัจจุบัน	ประธานกรรมการและประธานเจ้าหน้าที่บริหาร	บมจ. บิ๊ก คาเมร่า คอร์ปอเรชั่น
2560 - ปัจจุบัน	กรรมการ	บจก. เรียรกาญจนวงศ์
2556 - ปัจจุบัน	กรรมการ	บจก. แอปบี ฮิลล์ ฟาร์ม
2540 - 2558	ประธานกรรมการและประธานเจ้าหน้าที่บริหาร	บจก. บิ๊ก คาเมร่า
2544 - 2558	กรรมการ	บจก. บิ๊ก คาเมร่า (2001)



นางวรรณกมล เรียรกาญจนวงศ์ (อายุ 59 ปี)

ตำแหน่ง

- กรรมการ (กรรมการผู้มีอำนาจลงนาม) วันที่ได้รับการแต่งตั้ง 24 เม.ย.2557
- ประธานเจ้าหน้าที่ฝ่ายพาณิชย์
- รองประธานเจ้าหน้าที่บริหาร

ความสัมพันธ์ทางครอบครัวระหว่างผู้บริหาร

- เป็นคู่สมรสของนายชาญ เรียรกาญจนวงศ์
- เป็นมารดาของนายธนสิทธิ์ เรียรกาญจนวงศ์ และนางสาวปรีศรา เรียรกาญจนวงศ์

คุณวุฒิทางการศึกษา

- ประกาศนียบัตรวิชาชีพ กรุงเทพมหานครวิทยาลัย

การอบรมบทบาทหน้าที่การเป็นกรรมการ

หลักสูตร DAP 147/2018

สัดส่วนการถือหุ้น (ร้อยละ)

- 9.11

ดำรงตำแหน่งกรรมการในบริษัทที่จดทะเบียนในตลาดหลักทรัพย์ฯ

- 1 แห่ง

ดำรงตำแหน่งกรรมการในบริษัทที่ไม่ได้จดทะเบียนในตลาดหลักทรัพย์ฯ

- 3 แห่ง

ประสบการณ์ทำงานในระยะเวลา 5 ปีย้อนหลัง

ช่วงเวลา	ตำแหน่ง	บริษัท
2561 - ปัจจุบัน	กรรมการ	บจก. บิ๊ก คาเมร่า โฮลดิ้ง
2560 - ปัจจุบัน	กรรมการ	บจก. เรียรกาญจนวงศ์
2557 - ปัจจุบัน	กรรมการและประธานเจ้าหน้าที่ฝ่ายพาณิชย์	บมจ. บิ๊ก คาเมร่า คอร์ปอเรชั่น
2554-ปัจจุบัน	กรรมการ	บจก. ไมเคิล ดีเวลลอปเม้นท์
2540 - 2558	กรรมการและรองประธานเจ้าหน้าที่บริหาร	บจก. บิ๊ก คาเมร่า
2544 - 2558	กรรมการ	บจก. บิ๊ก คาเมร่า (2001)



นายรณสิทธิ์ เรียรกาญจนวงศ์ (อายุ 36 ปี)

ตำแหน่ง

- กรรมการ (กรรมการผู้มีอำนาจลงนาม) วันที่ได้รับการแต่งตั้ง 2 พ.ย. 2561
- กรรมการผู้จัดการ

ความสัมพันธ์ทางครอบครัวระหว่างผู้บริหาร

- เป็นบุตรของนายชาญ เรียรกาญจนวงศ์ และนางวรรณกมล เรียรกาญจนวงศ์
- เป็นพี่ชายของนางสาวปรีศรา เรียรกาญจนวงศ์

คุณวุฒิทางการศึกษา

- ปริญญาโท บริหารธุรกิจสถาบันบัณฑิตบริหารธุรกิจศศินทร์
- ปริญญาตรี สาขาการตลาด มหาวิทยาลัยอัสสัมชัญ

การอบรมบ่มอบกหน้าที่การเป็นกรรมการ

หลักสูตร DAP 111/2014

สัดส่วนการถือหุ้น (ร้อยละ)

- 10.53

ดำรงตำแหน่งกรรมการในบริษัทที่จดทะเบียนในตลาดหลักทรัพย์ฯ

- 1 แห่ง

ดำรงตำแหน่งกรรมการในบริษัทที่ไม่ได้จดทะเบียนในตลาดหลักทรัพย์ฯ

- 2 แห่ง

ประสบการณ์ทำงานในระยะเวลา 5 ปีย้อนหลัง

ช่วงเวลา	ตำแหน่ง	บริษัท
2561 - ปัจจุบัน	กรรมการและกรรมการผู้จัดการ	บมจ. บิ๊ก คาเมร่า คอร์ปอเรชั่น
2561 - ปัจจุบัน	กรรมการและกรรมการผู้จัดการ	บจก. บิ๊ก คาเมร่า โฮลดิ้ง
2560 - ปัจจุบัน	กรรมการและกรรมการผู้จัดการ	บจก. อิมเมจ โซลูชั่นพลัส
2557 - 2558	กรรมการและกรรมการผู้จัดการ	บจก. บิ๊ก คาเมร่า



นายอาทิตย์ ชุนหัชชราชัย (อายุ 36 ปี)

ตำแหน่ง

- กรรมการ (กรรมการผู้มีอำนาจลงนาม) วันที่ได้รับการแต่งตั้ง 24 เม.ย. 2557

ความสัมพันธ์ทางครอบครัวระหว่างผู้บริหาร

- ไม่มี

คุณวุฒิทางการศึกษา

- ปริญญาโท บริหารธุรกิจ (MBA) University of Canberra, Australia
- ปริญญาตรี เศรษฐศาสตร์ Washington State University, U.S.A.

การอบรมบ่มอบกหน้าที่การเป็นกรรมการ

หลักสูตร DAP 111/2014

หลักสูตร DCP 245/2017

สัดส่วนการถือหุ้น (ร้อยละ)

- ไม่มี

ดำรงตำแหน่งกรรมการในบริษัทที่จดทะเบียนในตลาดหลักทรัพย์ฯ

- 1 แห่ง

ดำรงตำแหน่งกรรมการในบริษัทที่ไม่ได้จดทะเบียนในตลาดหลักทรัพย์ฯ

- ไม่มี

ประสบการณ์ทำงานในระยะเวลา 5 ปีย้อนหลัง

ช่วงเวลา	ตำแหน่ง	บริษัท
2557 - ปัจจุบัน	กรรมการ	บมจ. บิ๊ก คาเมร่า คอร์ปอเรชั่น
2559 - ปัจจุบัน	รองผู้อำนวยการฝ่ายพัฒนากลยุทธ์และวางแผนการลงทุน	บมจ. พลังงานบริสุทธิ์
2553 - ปัจจุบัน	หุ้นส่วน	หจก. โซคิตี 999
2557 - 2558	กรรมการ	บจก. บิ๊ก คาเมร่า
2555 - 2559	Loan Compliance & Project Financing Manager	บจก. ซอนนี่ดิคซ์ โซลาร์ (ประเทศไทย)



ดร.สุวิทย์ ธนียวัน (อายุ 64 ปี)

ตำแหน่ง

- กรรมการอิสระ ประธานคณะกรรมการตรวจสอบ วันที่ได้รับการแต่งตั้ง 10 มิ.ย. 2557

ความสัมพันธ์ทางครอบครัวระหว่างผู้บริหาร

- ไม่มี

คุณวุฒิทางการศึกษา

- ปริญญาเอก เศรษฐศาสตร์ University of Illinois at Urbana-Champaign, USA.
- ปริญญาโท เศรษฐศาสตร์ / การตลาด University of Illinois at Urbana-Champaign, USA.
- ปริญญาตรี เศรษฐศาสตร์ / การเงิน มหาวิทยาลัยธรรมศาสตร์

การอบรมอบกบหน้าที่การเป็นกรรมการ

หลักสูตร DCP 24/2002 หลักสูตร DCP 244/2017 หลักสูตร BNCP 1/2017

สัดส่วนการถือหุ้น (ร้อยละ)

- ไม่มี

ดำรงตำแหน่งกรรมการในบริษัทที่จดทะเบียนในตลาดหลักทรัพย์ฯ

- 2 แห่ง

ดำรงตำแหน่งกรรมการในบริษัทที่มีได้จดทะเบียนในตลาดหลักทรัพย์ฯ

- 2 แห่ง

ประสบการณ์ทำงานในระยะเวลา 5 ปีย้อนหลัง

ช่วงเวลา	ตำแหน่ง	บริษัท
2557 - ปัจจุบัน	กรรมการอิสระและประธานคณะกรรมการตรวจสอบ	บมจ. บิ๊ก คาเมร่า คอร์ปอเรชั่น
2561 - ปัจจุบัน	ประธานกรรมการบริษัทและกรรมการอิสระ	บมจ. ส.กิจชัย เอ็นเตอร์ไพรส์
ปัจจุบัน	กรรมการ	บจก. อีโอ โซลูชั่น
ปัจจุบัน	กรรมการ	บจก. ไทโยตรอน เอธิเซมบลี
2557 - 2557	กรรมการและประธานคณะกรรมการตรวจสอบ	บจก. บิ๊ก คาเมร่า



ศ.ดร.กฤษฏา รังกุลวุฒินันท์ (อายุ 44 ปี)

ตำแหน่ง

กรรมการอิสระ กรรมการตรวจสอบ วันที่ได้รับการแต่งตั้ง 10 มิ.ย. 2557

ความสัมพันธ์ทางครอบครัวระหว่างผู้บริหาร

- ไม่มี

คุณวุฒิทางการศึกษา

- ปริญญาเอก เศรษฐศาสตร์ Washington State University, USA.
- ปริญญาโท Statistics Washington State University, USA.
- ปริญญาโท เศรษฐศาสตร์ มหาวิทยาลัย ธรรมศาสตร์
- ปริญญาตรี เศรษฐศาสตร์ มหาวิทยาลัย ธรรมศาสตร์

การอบรมอบกบหน้าที่การเป็นกรรมการ

หลักสูตร DAP 113/2014 หลักสูตร FSD 31/2016 หลักสูตร DCP 239/2017 หลักสูตร AACP 25/2017

สัดส่วนการถือหุ้น (ร้อยละ)

- ไม่มี

ดำรงตำแหน่งกรรมการในบริษัทที่จดทะเบียนในตลาดหลักทรัพย์ฯ

- 1 แห่ง

ดำรงตำแหน่งกรรมการในบริษัทที่มีได้จดทะเบียนในตลาดหลักทรัพย์ฯ

- ไม่มี

ประสบการณ์ทำงานในระยะเวลา 5 ปีย้อนหลัง

ช่วงเวลา	ตำแหน่ง	บริษัท
2557 - ปัจจุบัน	กรรมการตรวจสอบ	บมจ. บิ๊ก คาเมร่า คอร์ปอเรชั่น
2558 - ปัจจุบัน	ศาสตราจารย์ คณะเศรษฐศาสตร์	มหาวิทยาลัย หอการค้าไทย
2552 - ปัจจุบัน	ผู้อำนวยการหลักสูตร เศรษฐศาสตร์มหบัณฑิต	มหาวิทยาลัย หอการค้าไทย
2553 - 2558	รองศาสตราจารย์ คณะเศรษฐศาสตร์	มหาวิทยาลัย หอการค้าไทย



นางหทัย สุขยั้ง (อายุ 60 ปี)

ตำแหน่ง

กรรมการอิสระ กรรมการตรวจสอบ วันที่ได้รับการแต่งตั้ง 10 มิ.ย. 2557

ความสัมพันธ์ทางครอบครัวระหว่างผู้บริหาร

- ไม่มี

คุณวุฒิทางการศึกษา

- ปริญญาโท เศรษฐศาสตร์ มหาวิทยาลัยธรรมศาสตร์
- ปริญญาตรี เศรษฐศาสตร์ มหาวิทยาลัยธรรมศาสตร์

การอบรมบทบาทหน้าที่การเป็นกรรมการ

หลักสูตร DAP 113/2014 หลักสูตร ITG 2/2016 หลักสูตร DCP 239/2017 หลักสูตร DDP2017

หลักสูตร AACP 25/2017 หลักสูตร BNCP 2/2017 หลักสูตร HRP 15/2017

สัดส่วนการถือหุ้น (ร้อยละ)

- ไม่มี

ดำรงตำแหน่งกรรมการในบริษัทที่จดทะเบียนในตลาดหลักทรัพย์ฯ

- 1 แห่ง

ดำรงตำแหน่งกรรมการในบริษัทที่มีได้จดทะเบียนในตลาดหลักทรัพย์ฯ

- ไม่มี

ประสบการณ์ทำงานในระยะเวลา 5 ปีย้อนหลัง

ช่วงเวลา	ตำแหน่ง	บริษัท
2557 - ปัจจุบัน	กรรมการตรวจสอบ	บมจ. บิ๊ก คาเมร่า คอร์ปอเรชั่น
2547-2559	ผู้อำนวยการฝ่ายกำกับ การปฏิบัติงานธุรกิจธนาคาร 2	บมจ. ธนาคารทหารไทย
2557-2557	กรรมการตรวจสอบ	บจก. บิ๊ก คาเมร่า



นางสาวปริศรา เรียรกาญจนวงศ์ (อายุ 34 ปี)

ตำแหน่ง

- เลขานุการบริษัท วันที่ได้รับการแต่งตั้ง 13 ก.พ. 2558
- ประธานเจ้าหน้าที่ฝ่ายปฏิบัติการ

ความสัมพันธ์ทางครอบครัวระหว่างผู้บริหาร

- เป็นบุตรของนายชาญ เรียรกาญจนวงศ์ และนางวรรณกมล เรียรกาญจนวงศ์
- เป็นน้องสาวของนายธนสิทธิ์ เรียรกาญจนวงศ์

คุณวุฒิทางการศึกษา

- ปริญญาโท บริหารธุรกิจ มหาวิทยาลัย อัสสัมชัญ
- ปริญญาตรี ศิลปศาสตร์ (ภาษาจีน) มหาวิทยาลัย อัสสัมชัญ

การอบรมบทบาทหน้าที่การเป็นกรรมการ

หลักสูตร CSP 62/2015 หลักสูตร ACPG 38/2017 หลักสูตร DAP 147/2018

สัดส่วนการถือหุ้น (ร้อยละ)

- 2.48

ดำรงตำแหน่งกรรมการในบริษัทที่จดทะเบียนในตลาดหลักทรัพย์ฯ

- ไม่มี

ดำรงตำแหน่งกรรมการในบริษัทที่มีได้จดทะเบียนในตลาดหลักทรัพย์ฯ

- 2 แห่ง

ประสบการณ์ทำงานในระยะเวลา 5 ปีย้อนหลัง

ช่วงเวลา	ตำแหน่ง	บริษัท
2561 - ปัจจุบัน	ประธานเจ้าหน้าที่ฝ่ายปฏิบัติการ	บมจ. บิ๊ก คาเมร่า คอร์ปอเรชั่น
2558 - ปัจจุบัน	เลขานุการบริษัท	บมจ. บิ๊ก คาเมร่า คอร์ปอเรชั่น
2559 - ปัจจุบัน	กรรมการ	บจก. มีฟาร์มสุ
2554 - ปัจจุบัน	กรรมการ	บจก. โนดาส ดีเวลลอปเม้นท์



นางสาวชุตีมา คล่องประทีปผล (อายุ 36 ปี)

ตำแหน่ง

- ประธานเจ้าหน้าที่ฝ่ายการเงิน วันที่ได้รับการแต่งตั้ง 23 ก.ค.2557

ความสัมพันธ์ทางครอบครัวระหว่างผู้บริหาร

- ไม่มี

คุณวุฒิทางการศึกษา

- ปริญญาโท Financial Engineering Marladalen University, Sweden
- ปริญญาโท บัญชี มหาวิทยาลัยธรรมศาสตร์
- ปริญญาตรี บัญชี มหาวิทยาลัยธรรมศาสตร์

สัดส่วนการถือหุ้น (ร้อยละ)

- ไม่มี

ดำรงตำแหน่งกรรมการในบริษัทที่จดทะเบียนในตลาดหลักทรัพย์ฯ

- ไม่มี

ดำรงตำแหน่งกรรมการในบริษัทที่มีได้จดทะเบียนในตลาดหลักทรัพย์ฯ

- 2 แห่ง

ประสบการณ์ทำงานในระยะเวลา 5 ปีย้อนหลัง

ช่วงเวลา	ตำแหน่ง	บริษัท
2557 - ปัจจุบัน	ประธานเจ้าหน้าที่ฝ่ายการเงิน	บมจ. บิ๊ก คาเมร่า คอร์ปอเรชั่น
2560 - ปัจจุบัน	กรรมการ	บจก. ญูภิมา คอนซัลติง
2558 - ปัจจุบัน	กรรมการ	บจก. วิพี ทัตส์
2556 - 2557	ผู้จัดการฝ่ายบัญชี การเงิน	บจก. บิ๊ก คาเมร่า



ร้าน Big Camera

- 1 **บิ๊กซีเชียงใหม่ 2**
94 หมู่ 4 ห้องเลขที่ 2 ซอย 219 อาคารศูนย์การค้าบิ๊กซี ซูเปอร์เซ็นเตอร์ สาขาเชียงใหม่ 2 ถนนเชียงใหม่-ลำปาง ตำบลหนองป่าครั่ง อำเภอเมือง จังหวัดเชียงใหม่ 50000
- 2 **บิ๊กซีเพชรเกษม**
29/1 หมู่ 11 ห้องเลขที่ 2 ซอย 103 อาคารศูนย์การค้าบิ๊กซี ซูเปอร์เซ็นเตอร์ สาขาเพชรเกษม ถนนเพชรเกษม แขวงหนองค้างพลู เขตหนองแขม กรุงเทพมหานคร 10160
- 3 **โรบินสันราชบุรี**
265 ห้องเลขที่ บิโอฟ44,45,46 ชั้นบิโอฟ อาคารห้างสรรพสินค้าโรบินสัน สาขาราชบุรี ถนนศรีสุริยวงศ์ ตำบลหน้าเมือง อำเภอเมืองราชบุรี จังหวัดราชบุรี 70000
- 4 **บิ๊กซีรังสิต**
94 ห้องเลขที่ 2 ซอย 121 ชั้นจีไอเอ็นอาคารศูนย์การค้าบิ๊กซี ซูเปอร์เซ็นเตอร์ สาขารังสิต ถนนพหลโยธิน ตำบลประชาธิปัตย์ อำเภอรังสิต จังหวัดปทุมธานี 12110
- 5 **บิ๊กซีระยอง**
15/11 ห้องเลขที่ 2 ซอย 104/2 ชั้นจี อาคารศูนย์การค้าบิ๊กซี ซูเปอร์เซ็นเตอร์ สาขาระยอง ถนนบางนา-ตราด ตำบลเชิงเนิน อำเภอเมืองระยอง จังหวัดระยอง 21000
- 6 **บิ๊กซีพิษณุโลก**
939 ห้องเลขที่ 2 ซอย 201 อาคารศูนย์การค้าบิ๊กซี ซูเปอร์เซ็นเตอร์ ชั้นที่ 1 ถนนพิษณุโลก ตำบลในเมือง อำเภอเมืองพิษณุโลก จังหวัดพิษณุโลก 65000
- 7 **บิ๊กซีเชียงราย**
184 หมู่ที่ 25 ห้องเลขที่ 2 ซอย 225 ชั้น 2 ถนนสายเอเชีย 1 ตำบลรอบเวียง อำเภอเมืองเชียงราย จังหวัดเชียงราย 57000
- 8 **บิ๊กซีพระราม 4**
2929 ห้องเลขที่ 2 ซอย 116 ศูนย์การค้าบิ๊กซี ซูเปอร์เซ็นเตอร์ สาขาพระราม 4 ถนนพระราม 4 แขวงคลองตัน เขตคลองเตย กรุงเทพมหานคร 10110
- 9 **บิ๊กซีลพบุรี**
2 หมู่ที่ 1 ห้องเลขที่ 2 ซอย 011,012 ชั้นที่ 2 อาคารศูนย์การค้าบิ๊กซี ซูเปอร์เซ็นเตอร์ สาขาลพบุรี ถนนพหลโยธิน ตำบลลำไย อำเภอเมืองลพบุรี จังหวัดลพบุรี 15000
- 10 **เซ็นทรัลเชียงใหม่แอร์พอร์ต**
2,252-252/1 ห้องเลขที่ 319 ชั้นที่ 3 อาคารศูนย์การค้าเซ็นทรัลแอร์พอร์ต พลาซ่า ถนนมหิดล ตำบลหายยา อำเภอเมืองเชียงใหม่ จังหวัดเชียงใหม่ 50000
- 11 **บิ๊กซีเพชรบุรี**
130 ชั้น 2 ห้องเลขที่ 2 บีบี005 อาคารศูนย์การค้าบิ๊กซี ซูเปอร์เซ็นเตอร์ เพชรบุรี ถนนเพชรเกษม ตำบลต้นมะม่วง อำเภอเมืองเพชรบุรี จังหวัดเพชรบุรี 76000
- 12 **บิ๊กซีนครปฐม**
754 ชั้น 2 ห้องเลขที่ 2 ซอย 229 อาคารศูนย์การค้าบิ๊กซี ซูเปอร์เซ็นเตอร์ สาขานครปฐม ถนนเพชรเกษม ตำบลห้วยจรเข้ม อำเภอเมืองนครปฐม จังหวัดนครปฐม 73000
- 13 **บิ๊กซีสมุทรปราการ**
498/1 ห้องเลขที่ 2 ซอย 211-212 ชั้น 2 อาคารศูนย์การค้าบิ๊กซี ซูเปอร์เซ็นเตอร์ สมุทรปราการ ถนนสุขุมวิท ตำบลปากน้ำ อำเภอเมืองสมุทรปราการ จังหวัดสมุทรปราการ 10280
- 14 **บิ๊กซีพระราม 2**
56 หมู่ 6 ห้องเลขที่ 2 ซอย 140 ชั้นจี อาคารศูนย์การค้าบิ๊กซี ซูเปอร์เซ็นเตอร์ สาขามหาชัย ตำบลปากน้ำ อำเภอเมืองสมุทรสาคร จังหวัดสมุทรสาคร 10150
- 15 **บิ๊กซีสุวินทวงศ์**
123 หมู่ 16 ห้องเลขที่ 2 ซอย 234 อาคารศูนย์การค้าบิ๊กซี ซูเปอร์เซ็นเตอร์ สาขาสุวินทวงศ์ ถนนสุวินทวงศ์ แขวงมีนบุรี เขตมีนบุรี กรุงเทพมหานคร 10510
- 16 **พันธุ์ทิพย์เชียงใหม่**
152/1 ห้องเลขที่ 216 ชั้น 1 อาคารพันธุ์ทิพย์พลาซ่า เชียงใหม่ ถนนช้างคลาน ตำบลช้างคลาน อำเภอเมืองเชียงใหม่ จังหวัดเชียงใหม่ 50100
- 17 **โลตัสพิษณุโลก**
909 หมู่ 10 อาคารเทสโก้ โลตัส ซูเปอร์เซ็นเตอร์ สาขาพิษณุโลก ถนนพิษณุโลก-หล่มสัก ตำบลลพบุรี อำเภอเมืองพิษณุโลก จังหวัดพิษณุโลก 65000
- 18 **ตึกคอมศรีราชา**
135/99 ชั้น 1 ห้องเลขที่ 1 อาคาร 18-19 ศูนย์การค้า ตึกคอม ศรีราชา ถนนสุขุมวิท ตำบลศรีราชา อำเภอศรีราชา จังหวัดชลบุรี 20110

19 เขียร์-รังสิต

99 หมู่ที่ 8 ห้องเลขที่ 2 จีเอ็ม020 ชั้นจี อาคารศูนย์การค้า เขียร์ รังสิต ถนนพหลโยธิน ตำบลคูคต อำเภอลำลูกกา จังหวัดปทุมธานี 12130

20 บิ๊กซีพญาใต้

565/41 หมู่ที่ 10 อาคารศูนย์การค้าบิ๊กซี ซูเปอร์เซ็นเตอร์ สาขาพญาใต้ ถนนสุขุมวิท ตำบลหนองปรือ อำเภอบางละมุง จังหวัดชลบุรี 20260

21 ดิกคอมพัตยา

8 หมู่ที่ 10 ห้องเลขที่ 2 อาร10 ศูนย์การค้า ดิกคอม พัตยา ถนนพญาใต้ ตำบลหนองปรือ อำเภอบางละมุง จังหวัดชลบุรี 20260

22 โลตัสขอนแก่น

356 หมู่ที่ 3 อาคารเทสโก้ โลตัส ซูเปอร์เซ็นเตอร์ สาขาขอนแก่น ถนนมิตรภาพ ตำบลในเมือง อำเภอเมืองขอนแก่น จังหวัดขอนแก่น 40000

23 ดิกคอมขอนแก่น

250/1 ห้องเลขที่ 3 อาร145-146 ชั้นที่3 ศูนย์การค้า ดิกคอม ไซเบอร์ ถนนศรีจันทร์ ตำบลในเมือง อำเภอเมืองขอนแก่น จังหวัดขอนแก่น 40000

24 บิ๊กซีราชบุรี

534 หมู่ที่ 1 ห้องเลขที่ จีซีอาร์108 ชั้นที่จี-ไอเอิน ตำบลโคกหม้อ อำเภอเมืองราชบุรี จังหวัดราชบุรี 70000

25 โลตัสพญาใต้

408/2 หมู่ที่ 12 อาคารเทสโก้ โลตัส สาขาพญาใต้ ถนนสุขุมวิท ตำบลหนองปรือ อำเภอบางละมุง จังหวัดชลบุรี 20260

26 เซ็นทรัลพระราม3

79 ห้องเลขที่ 319/1 ชั้น3 อาคารศูนย์การค้าเซ็นทรัลพลาซ่า รัชดา-พระราม3 ถนนสาธุประดิษฐ์ แขวงช่องนนทรี เขตยานนาวา กรุงเทพมหานคร 10120

27 เซ็นทรัลพระราม2

160 ห้องเลขที่ 210 ชั้น2 อาคารศูนย์การค้า เซ็นทรัล พลาซ่า พระราม2 ถนนพระรามที่2 แขวงแสมคำ เขตบางขุนเทียน กรุงเทพมหานคร 10150

28 โลตัสลพบุรี

111 หมู่ที่ 3 อาคารศูนย์การค้าเทสโก้ โลตัส สาขาลพบุรี อินน์ พลาซ่า ตำบลท่าศาลา อำเภอเมืองลพบุรี จังหวัดลพบุรี 15000

29 โลตัสคลอง7

41/12 หมู่ที่ 2 อาคารศูนย์การค้า เทสโก้ โลตัส สาขารังสิตคลอง 7 ตำบลลำผักกูด อำเภอลำลูกกา จังหวัดปทุมธานี 12110

30 บิ๊กซีลำพูน

200 หมู่ที่4 ห้องเลขที่จีซีอาร์1123 อาคารศูนย์การค้า บิ๊กซี ซูเปอร์เซ็นเตอร์ สาขาลำพูน ตำบลบ้านกลาง อำเภอเมืองลำพูน จังหวัดลำพูน 51000

31 บิ๊กซีเชียงใหม่

2 หมู่ที่ 3 ห้องเลขที่2ซีอาร์003 อาคารศูนย์การค้า บิ๊กซี ซูเปอร์เซ็นเตอร์ สาขาเชียงใหม่ ตำบลท่าศาลา อำเภอเมืองเชียงใหม่ จังหวัดเชียงใหม่ 50000

32 โลตัสสัทหีบ

179 หมู่ที่ 2 อาคารเทสโก้ โลตัส สาขาสัทหีบ ถนนสุขุมวิท ตำบลสัทหีบ อำเภอสัทหีบ จังหวัดชลบุรี 20180

33 เจียง-ฟิวเจอร์พลาซ่า หนองคาย

304 ห้องเลขที่บี-22 ห้างสรรพสินค้าเจียง-ฟิวเจอร์ พลาซ่า หมู่ที่ 10 ถนนมิตรภาพ ตำบลโพธิ์ชัย อำเภอเมือง จังหวัดหนองคาย 43000

34 แอปซีฟิคพาร์ค-ศรีราชา

90 ห้องเลขที่ ที-306 ศูนย์การค้า แอปซีฟิค พาร์ค ศรีราชา ถนนสุขุมวิท ตำบลศรีราชา อำเภอศรีราชา จังหวัดชลบุรี 20110

35 เดอะมอลล์โคราช

1242/2 ห้องเลขที่ 3เอส-22 เอ,บี ชั้นที่ 3 ศูนย์การค้าเดอะมอลล์ สาขานครราชสีมา ถนนมิตรภาพ ตำบลในเมือง อำเภอเมืองนครราชสีมา จังหวัดนครราชสีมา 30000

36 โลตัสกระบี่

191 หมู่ที่ 12 อาคารศูนย์การค้าเทสโก้ โลตัสสาขากระบี่ ตำบลกระบี่น้อย อำเภอเมืองกระบี่ จังหวัดกระบี่ 81000

37 บิ๊กซีชลบุรี

49/1 หมู่ที่ 3 ห้องเลขที่ 2ซีอาร์202 ชั้น1 อาคารศูนย์การค้าบิ๊กซี ซูเปอร์เซ็นเตอร์ สาขาชลบุรี ตำบลห้วยกะปิ อำเภอเมืองชลบุรี จังหวัดชลบุรี 20130

38 บิ๊กซีหาดง

433/4 หมู่ที่7 ห้องเลขที่ 2ซีอาร์210 ชั้น2 อาคารศูนย์การค้าบิ๊กซี ซูเปอร์เซ็นเตอร์ สาขาหาดง ตำบลแม่เหียะ อำเภอเมืองเชียงใหม่ จังหวัดเชียงใหม่ 50000

39 บิ๊กซีบุรีรัมย์

150 หมู่ที่7 ห้องเลขที่ จีซีอาร์118 ชั้น1 อาคารศูนย์การค้าบิ๊กซี ซูเปอร์เซ็นเตอร์ สาขาบุรีรัมย์ ตำบลลิสาณ อำเภอเมืองบุรีรัมย์ จังหวัดบุรีรัมย์ 31000

40 โลตัสศรีมหาโพธิ์

228 หมู่ที่ 10 อาคารเทสโก้ โลตัส สาขาศรีมหาโพธิ์ ตำบลท่าตูม อำเภอศรีมหาโพธิ์ จังหวัดปราจีนบุรี 25140

41 บิ๊กซีสุงสวัสดิ์

94 หมู่ที่18 ห้องเลขที่ 2ซีอาร์229 ชั้น2 อาคารศูนย์การค้าบิ๊กซี ซูเปอร์เซ็นเตอร์ สาขาสุงสวัสดิ์ ตำบลบางพิง อำเภอพระประแดง จังหวัดสมุทรปราการ10130

42 โลตัสสามชุก

820 หมู่ที่2 อาคารศูนย์การค้าเทสโก้ โลตัส คุ่มคำ สาขาสามชุก ตำบลสามชุก อำเภอสามชุก จังหวัดสุพรรณบุรี 72130

43 บิ๊กซีอุบลราชธานี

92 ห้องเลขที่ 2ซีอาร์108/2 ชั้น1 อาคารศูนย์การค้าบิ๊กซี ซูเปอร์เซ็นเตอร์ สาขาอุบลราชธานี ซอยธรรมวิถี4 ถนนธรรมวิถี ตำบลในเมือง อำเภอเมืองอุบลราชธานี จังหวัดอุบลราชธานี 34000

44 เซ็นทรัลภูเก็ต

74,75 อาคารศูนย์การค้าเซ็นทรัลเฟสติวัล ภูเก็ต ห้องเลขที่ โอที-08เอ ชั้น2โอที หมู่ที่5 ตำบลวิชิต อำเภอเมืองภูเก็ต จังหวัดภูเก็ต 83000

45 โลตัสปากช่อง

289 หมู่ที่18 ห้องเลขที่ บี114 ชั้นจี อาคารเทสโก้ โลตัสคุ่มคำ สาขาปากช่อง ตำบลปากช่อง อำเภอปากช่อง จังหวัดนครราชสีมา 30130

46 โลตัสกำแพงแสน

9/2 หมู่ที่7 อาคารศูนย์การค้าเทสโก้ โลตัส คุ่มคำสาขากำแพงแสน ตำบลกุ่มกระพังใหม่ อำเภอกำแพงแสน จังหวัดนครปฐม 73140

47 โลตัสศาลายา

99/14 หมู่ที่1 อาคารศูนย์การค้าเทสโก้ โลตัส สาขาศาลายา ตำบลบางเตย อำเภอสามปราน จังหวัดนครปฐม 73110

48 โรบินสันจันทบุรี

22/107 หมู่ที่7 ห้องเลขที่บีเอฟ-บี01/2 ชั้นบี ห้างสรรพสินค้า โรบินสัน สาขาจันทบุรี ตำบลจันทน์มิตร อำเภอเมืองจันทบุรี จังหวัดจันทบุรี 22000

49 บิ๊กซีอยุธยา

80 หมู่ที่ 2 ห้องเลขที่ 2ซีอาร์204 ชั้นที่ 2 อาคารศูนย์การค้าบิ๊กซี ซูเปอร์เซ็นเตอร์ สาขาอยุธยา ตำบลบ้านกรด อำเภอบางปะอิน จังหวัดพระนครศรีอยุธยา 13160

50 บิ๊กซีรัชดาภิเษก

125 ห้องเลขที่ 2ซีอาร์205 ชั้นที่ 2-ไอเอิน อาคารศูนย์การค้าบิ๊กซี ซูเปอร์เซ็นเตอร์ สาขารัชดา ถนนรัชดาภิเษก แขวงดินแดง เขตดินแดง กรุงเทพมหานคร 10400

- 51 อยุรยาพารค์ 2**
126 หมู่ที่ 3 ห้องเลขที่ จีพี25-26 ชั้น 1 อาคารศูนย์การค้าอยุรยาพารค์
ตำบลคลองสวนพลู อำเภอพระนครศรีอยุธยา
จังหวัดพระนครศรีอยุธยา 13000
- 52 แหลมทองระยอง**
554 ห้องเลขที่ เอฟเอส2-020 ชั้น 2 อาคารแหลมทอง ซุปเปอร์มาเก็ต
ระยอง ถนนสุขุมวิท ตำบลเนินพระ อำเภอเมืองระยอง
จังหวัดระยอง 21000
- 53 มานูญครอง2**
444 ห้องเลขที่ พีแอล 05 บิ013000 ชั้น 5 อาคารเอ็มบีเค เซ็นเตอร์
ถนนพญาไท แขวงวังใหม่ เขตปทุมวัน กรุงเทพมหานคร 10330
- 54 โลตัสบางกะปิ**
3109 อาคารศูนย์การค้าเคสโก้ โลตัส สาขาบางกะปิ ถนนลาดพร้าว
แขวงคลองจั่น เขตบางกะปิ กรุงเทพมหานคร 10240
- 55 โลตัสเพชรบูรณ์**
929 หมู่ที่ 2 อาคารศูนย์การค้าเคสโก้ โลตัสสาขาเพชรบูรณ์
ตำบลสะเตียง อำเภอเมืองเพชรบูรณ์ จังหวัดเพชรบูรณ์ 6700
- 56 บิ๊กซีบางนา**
111 ห้องเลขที่ 2 ซีอาร์206/1 ชั้น 2 อาคารศูนย์การค้าบิ๊กซี ซูเปอร์
เซ็นเตอร์ สาขาบางนา ถนนบางนา-ตราด แขวงบางนา เขตบางนา
กรุงเทพมหานคร 10260
- 57 บิ๊กซีขอนแก่น**
290/1 หมู่ที่ 17 ห้องเลขที่ จีซีอาร์110/1 ชั้นจีไอเอ็น อาคารศูนย์การค้า
บิ๊กซี ซูเปอร์เซ็นเตอร์ สาขาขอนแก่น ตำบลในเมือง อำเภอเมืองขอนแก่น
จังหวัดขอนแก่น 40000
- 58 บิ๊กซีอุดรธานี**
415 หมู่ที่ 3 ห้องเลขที่ จีซีอาร์124 ชั้น จี-ไอเอ็น อาคารศูนย์การค้าบิ๊ก
ซี ซูเปอร์เซ็นเตอร์ สาขาอุดรธานี ตำบลหมากแข้ง อำเภอเมืองอุดรธานี
จังหวัดอุดรธานี 41000
- 59 บิ๊กซีชัยภูมิ**
99 หมู่ที่ 1 ห้องเลขที่ จีซีอาร์112 ชั้น จี-ไอเอ็น อาคารศูนย์การค้าบิ๊กซี
ซูเปอร์เซ็นเตอร์ สาขาชัยภูมิ ตำบลบุ่งคล้า อำเภอเมืองชัยภูมิ
จังหวัดชัยภูมิ 36000
- 60 บิ๊กซีบ้านโป่ง**
58 หมู่ที่ 5 ห้องเลขที่ จีซีอาร์119 ชั้นที่ จี-ไอเอ็น อาคารศูนย์การค้า
บิ๊กซี ซูเปอร์เซ็นเตอร์ สาขาบ้านโป่ง ตำบลหนองอ้อ อำเภอบ้านโป่ง
จังหวัดราชบุรี 70110
- 61 บิ๊กซีกระบี่**
349 หมู่ที่ 11 ห้องเลขที่ 2 ซีอาร์203 ชั้นที่ 2 อาคารศูนย์การค้าบิ๊กซี
ซูเปอร์เซ็นเตอร์ สาขากระบี่ ตำบลกระบี่น้อย อำเภอเมืองกระบี่
จังหวัดกระบี่ 81000
- 62 อิมพีเรียลบางพลี**
201/ว หมู่ที่ 1 ห้องเลขที่ 12 อาคารศูนย์การค้าเอส บางพลี
ตำบลบางเสาธงกิ่งอำเภอบางเสาธง จังหวัดสมุทรปราการ 10540
- 63 บิ๊กซีสุโขทัย**
68 หมู่ที่ 2 อาคารศูนย์การค้าบิ๊กซี ซูเปอร์เซ็นเตอร์ สาขาสุโขทัย
ตำบลบ้านกล้วย อำเภอเมืองสุโขทัย จังหวัดสุโขทัย 64000
- 64 เดอะมอลล์บางแค**
275 ห้องเลขที่ จีเอส-แอล3เอ หมู่ที่ 1 ชั้น จี
อาคารศูนย์การค้าเดอะมอลล์ บางแค แขวงบางแคเหนือ
เขตบางแค กรุงเทพมหานคร 10160
- 65 บิ๊กซีเพชรบูรณ์**
939 หมู่ที่ 2 ห้องเลขที่ จีซีอาร์113 ชั้นที่ 1 อาคารศูนย์การค้าบิ๊กซี
ซูเปอร์เซ็นเตอร์ สาขาเพชรบูรณ์ ตำบลสะเตียง อำเภอเมืองเพชรบูรณ์
จังหวัดเพชรบูรณ์ 67000
- 66 โลตัสระนอง**
25/15 หมู่ที่ 1 อาคารศูนย์การค้าเคสโก้ โลตัส สาขาระนอง ตำบลบางรัง
อำเภอเมืองระนอง จังหวัดระนอง 85000
- 67 บิ๊กซีอ้อมใหญ่**
17/17 หมู่ที่ 8 ห้องเลขที่ 2 ซีอาร์213 ชั้นที่ 2 อาคารบิ๊กซีซูเปอร์เซ็นเตอร์
สาขาอ้อมใหญ่ อำเภอสามปราณ จังหวัดนครปฐม 73160
- 68 บิ๊กซีรังสิตคลองหก**
158/17 หมู่ 4 ห้องเลขที่ 2 ซีอาร์202 ชั้นที่ 2 อาคารศูนย์การค้าบิ๊กซี ซูเปอร์
เซ็นเตอร์ สาขารังสิตคลอง 6 ตำบลรังสิต อำเภอธัญบุรี
จังหวัดปทุมธานี 12110
- 69 บิ๊กซีสระแก้ว**
352 ห้องเลขที่ จีซีอาร์122 ชั้นที่ 1 อาคารศูนย์การค้าบิ๊กซี ซูเปอร์เซ็นเตอร์
สาขาสระแก้ว ถนนสุวรรณศร ตำบลสระแก้ว อำเภอเมืองสระแก้ว
จังหวัดสระแก้ว 27000
- 70 บิ๊กซียโสธร**
323 หมู่ที่ 2 ห้องเลขที่ จีซีอาร์109 ชั้นที่ 1 อาคารศูนย์การค้าบิ๊กซี
ซูเปอร์เซ็นเตอร์ สาขา ยโสธร ตำบลสำราญ อำเภอเมืองยโสธร 35000
- 71 โลตัสจันทบุรี**
25/4 อาคารศูนย์การค้าเคสโก้ โลตัส สาขาจันทบุรี ถนนพระยาตรัง
ตำบลวัดใหม่ อำเภอเมืองจันทบุรี จังหวัดจันทบุรี 22000
- 72 โลตัสอยุธยา**
126/1 หมู่ที่ 3 อาคารศูนย์การค้าเคสโก้ โลตัสสาขาอยุธยา
ถนนสายเอเชีย ตำบลคลองสวนพลู อำเภอพระนครศรีอยุธยา
จังหวัดพระนครศรีอยุธยา 13000
- 73 บิ๊กซีฉะเชิงเทรา**
28/73 ห้องเลขที่ จีซีอาร์113 ชั้นที่ จี อาคารศูนย์การค้าบิ๊กซีซูเปอร์เซ็นเตอร์
สาขาฉะเชิงเทรา ถนนศรีโสธรตัดใหม่ ตำบลหน้าเมือง อำเภอเมืองฉะเชิงเทรา
จังหวัดฉะเชิงเทรา 24000
- 74 ไอทีเจียมนองคาย**
305 หมู่ที่ 10 ห้องเลขที่ ไอ-11 ชั้นที่ 1 อาคารศูนย์การค้าเจียมนองคาย
ตัวกลางบ่อน้ำท่ากุด ถนนมิตรภาพ ตำบลโพธิ์ชัย อำเภอเมืองหนองคาย
จังหวัดหนองคาย 43000
- 75 เดอะมอลล์บางกะปิ**
3522 ห้องเลขที่ จีเอส-ซี19 ชั้นจี อาคารห้างสรรพสินค้า เดอะมอลล์
สาขาบางกะปิ ถนนลาดพร้าว แขวงคลองจั่น เขตบางกะปิ
กรุงเทพมหานคร 10240
- 76 บิ๊กซีมหาสารคาม**
238/1 หมู่ที่ 11 ห้องเลขที่จีซีอาร์104/1 ชั้นที่ 1 อาคารศูนย์การค้าบิ๊กซี
ซูเปอร์เซ็นเตอร์ สาขามหาสารคาม ตำบลลิ้น อำเภอเมืองมหาสารคาม
จังหวัดมหาสารคาม 44000
- 77 เซ็นทรัลบางนา**
587 ,589 หมู่ที่ 12 ห้องเลขที่ 521/2 ชั้นที่ 5 อาคารศูนย์การค้าเซ็นทรัล
พลาซ่า บางนา ถนนบางนา-ตราด แขวงบางนา เขตบางนา
กรุงเทพมหานคร 10260
- 78 บิ๊กซีสกลนคร**
1594/16 ห้องเลขที่จีซีอาร์109 ชั้นที่ 1 อาคารศูนย์การค้า บิ๊กซีซูเปอร์
เซ็นเตอร์ สาขาสกลนคร ถนนรอบเมือง ตำบลธาตุเชิงชุม
อำเภอเมืองสกลนคร จังหวัดสกลนคร 47000
- 79 บิ๊กซีภูเก็ท**
72 หมู่ที่ 5 ห้องเลขที่ จีซีอาร์128-129 ชั้น จีอาคารศูนย์การค้าบิ๊กซี ซูเปอร์
เซ็นเตอร์ สาขาภูเก็ต ตำบลวิชิต อำเภอเมืองภูเก็ต จังหวัดภูเก็ต 83000
- 80 เซ็นทรัลแจ้งวัฒนะ**
99/9 หมู่ที่ 2 ห้องเลขที่ 434 ชั้นที่ 4 อาคารศูนย์การค้าเซ็นทรัล พลาซ่า
แจ้งวัฒนะ ตำบลบางตลาด อำเภอปากเกร็ด จังหวัดนนทบุรี 11120

- 81 ฮาเบอร์มอลล์**
4/222 หมู่ที่ 10 ห้องเลขที่ 3259,3260 ชั้นที่ 3 อาคารศูนย์การค้า
ฮาเบอร์มอลล์ แห่มอวัง ถนนสุขุมวิท ตำบลทุ่งสุลา อำเภอศรีราชา
จังหวัดชลบุรี 20110
- 82 เซ็นทรัลพลาซาพญาภิษ**
333/99 หมู่ที่ 9 ห้องเลขที่ 303/5 ชั้นที่ 3 อาคารศูนย์การค้าเซ็นทรัล
พลาซา พญาภิษ ตำบลหนองปรือ อำเภอบางละมุง จังหวัดชลบุรี 20150
- 83 ฟิวเจอร์พาร์ค รังสิต**
94 ห้องเลขที่ 310106066,069 ชั้นที่ 3 อาคารศูนย์การค้าฟิวเจอร์พาร์ค
รังสิต ถนนพหลโยธิน ตำบลประชาธิปัตย์ อำเภอธัญบุรี
จังหวัดปทุมธานี 12110
- 84 แฟชั่นไอส์แลนด์**
587,589,589/7-9 ห้องเลขที่ 3063 ชั้นที่ 3 อาคารศูนย์การค้าแฟชั่น
ไอส์แลนด์ ถนนรามอินทรา แขวงคันนายาว เขตคันนายาว
กรุงเทพมหานคร 10230
- 85 บิ๊กซีศรีสะเกษ**
29/49 หมู่ที่ 11 ห้องเลขที่ จีซีอาร์117 ชั้นที่ 1 อาคารศูนย์การค้าบิ๊ก
ซีเปอร์เซ็นเตอร์ สาขาศรีสะเกษ ตำบลนาป่าล้อม อำเภอเมืองศรีสะเกษ
จังหวัดศรีสะเกษ 33000
- 86 เซ็นทรัลชลบุรี**
55/88,89,91 หมู่ที่ 1 ห้องเลขที่ 206 ชั้นที่ 2 อาคารศูนย์การค้าเซ็นทรัล
พลาซา ชลบุรี ตำบลเสม็ด อำเภอเมืองชลบุรี จังหวัดชลบุรี 22000
- 87 เซ็นทรัลรัตนาริเบร**
562,566 ห้องเลขที่ 204/3 ชั้นที่ 2 อาคารศูนย์การค้าเซ็นทรัล พลาซา
รัตนาริเบร ถนนรัตนาริเบร ตำบลบางกระสอบ อำเภอเมืองนนทบุรี
จังหวัดนนทบุรี 11000
- 88 โลตัสปทุมธานี**
21/49 อาคารศูนย์การค้าเทสโก้ โลตัส ซูเปอร์เซ็นเตอร์ สาขาปทุมธานี
ถนนปทุม-สามโคก ตำบลบางปรอก อำเภอเมืองปทุมธานี
จังหวัดปทุมธานี 12000
- 89 บิ๊กซีนครสวรรค์**
320/10 อาคารศูนย์การค้าบิ๊กซี ซูเปอร์ เซ็นเตอร์ สาขานครสวรรค์
ห้องเลขที่ 2ซีอาร์217 ชั้น 2 ถนนสวรรค์วิถี ตำบลปากน้ำโพ
อำเภอเมืองนครสวรรค์ จังหวัดนครสวรรค์ 60000
- 90 บิ๊กซีหาดใหญ่ 2**
677 ห้องเลขที่ เอฟ1/18 ชั้นที่ 1 อาคารศูนย์การค้าบิ๊กซี ซูเปอร์เซ็นเตอร์
สาขาหาดใหญ่2 ถนนเพชรเกษม ตำบลหาดใหญ่ อำเภอหาดใหญ่
จังหวัดสงขลา 90110
- 91 พาราไดซ์**
61 อาคารศูนย์การค้าพาราไดซ์ พาร์ค ห้องเลขที่ 2ซี 038บี ชั้นที่ 2
ถนนศรีนครินทร์ แขวงหนองบอน เขตประเวศ
จังหวัดกรุงเทพมหานคร 10250
- 92 เซ็นทรัลขอนแก่น**
99 อาคารศูนย์การค้าเซ็นทรัลพลาซา ขอนแก่น ห้องเลขที่ 318 ชั้นที่ 3
ถนนศรีจันทร์ ตำบลในเมือง อำเภอเมืองขอนแก่น จังหวัดขอนแก่น 40000
- 93 แห่มทอง บางแสน**
278/2 ห้องเลขที่ 210509/1 ชั้นที่ 2 อาคาร ศูนย์การค้าแห่มทอง
สาขาบางแสน ถนนลงหาดบางแสน ตำบลแสนสุข อำเภอเมืองชลบุรี
จังหวัดชลบุรี 20130
- 94 บิ๊กซีมหาชัย**
79 อาคารศูนย์การค้าบิ๊กซี ซูเปอร์เซ็นเตอร์ สาขามหาชัย ห้องเลขที่ 2ซี
อาร์ 207 ชั้นที่ 2 หมู่ที่ 8 ตำบลท่าทราย อำเภอเมืองสมุทรสาคร
จังหวัดสมุทรสาคร 74000
- 95 หัวหินมาร์เก็ตวิลเลจ**
234/1 ห้องเลขที่ เอส 338 ชั้นที่ 3 อาคารศูนย์การค้า หัวหินมาร์เก็ต
วิลเลจ ตำบลหัวหิน อำเภอหัวหิน จังหวัดประจวบคีรีขันธ์ 77110
- 96 บิ๊กซีสระบุรี**
57/5 อาคารศูนย์การค้าบิ๊กซี ซูเปอร์เซ็นเตอร์ สาขาสระบุรี ห้องเลขที่
จีซีอาร์109 ชั้นที่ 1 ถนนสุคนธ์ภักดี ตำบลปากเพียว อำเภอเมืองสระบุรี
จังหวัดสระบุรี 18000
- 97 สุปอนันต์ปาร์ค**
179/5 อาคารศูนย์การค้าสุปอนันต์ ปาร์ค ห้องเลขที่ พีแซด 22-016
ชั้นที่ 2 ถนนสุคนธ์ภักดี ตำบลปากเพียว อำเภอเมืองสระบุรี
จังหวัดสระบุรี 18000
- 98 โลตัสชุมพร**
195 หมู่ที่ 3 ห้องเลขที่ 207อาคารศูนย์การค้า เทสโก้ โลตัส สาขาชุมพร
ชั้นที่ 2 ตำบลวังไม้ อำเภอเมืองชุมพร จังหวัดชุมพร 86000
- 99 บิ๊กซีอำนาจเจริญ**
477 หมู่ที่ 7 ห้องเลขที่จีซีอาร์ 111/1 ชั้นที่ 1 อาคารศูนย์การค้าบิ๊กซี
ซูเปอร์เซ็นเตอร์ สาขาอำนาจเจริญ ตำบลนุ่ง อำเภอเมืองอำนาจเจริญ
จังหวัดอำนาจเจริญ 37000
- 100 โลตัสกระทุ่มแบน**
329 หมู่ที่ 1 ห้องเลขที่ 125 ชั้นที่ 1 อาคารศูนย์การค้าเทสโก้ โลตัสคุ่มคำ
สาขาระทุ่มแบน ตำบลคลองมะเดื่อ อำเภอกะทุ่มแบน
จังหวัดสมุทรสาคร 74100
- 101 โรบินสันตรัง**
138 ห้องเลขที่ 2 เอฟ-บี-205 ชั้นที่ 2 เอฟอาคารห้างสรรพสินค้าโรบินสัน
สาขาตรัง ถนนพิบูลย์ ตำบลลิเกียง อำเภอเมืองตรัง จังหวัดตรัง 92000
- 102 โลตัสเลย**
99 หมู่ที่ 8 ห้องเลขที่ 122 ชั้นที่ 1 อาคารห้างเทสโก้ โลตัส คุ่มคำ สาขาเลย
ตำบลนาอาน อำเภอเมืองเลย จังหวัดเลย 42000
- 103 สหไทยพลาซ่าทุ่งสง**
389 หมู่ที่ 2 ชั้นที่ 3 ห้องเลขที่ เค3-07 อาคารห้างสหไทยพลาซ่า ทุ่งสง
ตำบลชะเมา อำเภอทุ่งสง จังหวัดนครศรีธรรมราช 80110
- 104 อาคารห้างไชยแสงดีพาร์กเม้นท์สไตร์
สาขาสิงห์บุรี**
ถนนนุสรณ์ ตำบลบางพุทรา อำเภอเมืองสิงห์บุรี จังหวัดสิงห์บุรี 16000
- 105 บิ๊กซีกำแพงเพชร**
613/1 ห้องเลขที่ จีซีอาร์143 ชั้นที่ 1 อาคารศูนย์การค้าบิ๊กซี
ซูเปอร์เซ็นเตอร์ สาขากำแพงเพชร ถนนเจริญสุข ตำบลในเมือง
อำเภอเมืองกำแพงเพชร จังหวัดกำแพงเพชร 62000
- 106 สุรินทร์พลาซ่า**
101 ชั้นที่ 1 อาคารศูนย์การค้า สุรินทร์ พลาซ่า ถนนหนองคู
ตำบลในเมือง อำเภอเมืองสุรินทร์ จังหวัดสุรินทร์ 32000
- 107 โลตัสชุมแพ**
888 หมู่ที่ 4 อาคารศูนย์การค้าเทสโก้ โลตัส สาขาชุมแพ ชั้นที่ 1
ตำบลชุมแพ อำเภอชุมแพ จังหวัดขอนแก่น 40290
- 108 เซ็นทรัลเชียงราย**
184 หมู่ที่ 25 ห้องเลขที่ 149 ชั้นที่ 1 อาคารศูนย์การค้าเซ็นทรัลพลาซา
สาขาเชียงราย แขวงรอบเวียง เขตเมืองเชียงราย จังหวัดเชียงราย 57000
- 109 บิ๊กซีหาดใหญ่**
111/19 หมู่ที่ 4 ห้องเลขที่ 2ซีอาร์203 ชั้นที่ 2 อาคารศูนย์การค้าบิ๊กซี
ซูเปอร์เซ็นเตอร์ สาขาหาดใหญ่ แขวงคลองแห เขตหาดใหญ่
จังหวัดสงขลา 90110
- 110 โลตัสกาฬสินธุ์**
99/11 ชั้นที่ 1 อาคารศูนย์การค้าเทสโก้ โลตัสสาขากาฬสินธุ์
ถนนบายพาสสงเปลือย ตำบลกาฬสินธุ์ อำเภอเมืองกาฬสินธุ์
จังหวัดกาฬสินธุ์ 46000
- 111 โลตัสตราด**
1134 หมู่ 1 ห้องเลขที่ 121 ชั้น 1 อาคารศูนย์การค้าเทสโก้ โลตัส
สาขาตราด ตำบลวังกระแจะ อำเภอเมืองตราด จังหวัดตราด 23000

- 112 บิ๊กซีตาก**
18/3 ห้องเลขที่ จีซีอาร์124 ชั้น 1 อาคารศูนย์การค้าบิ๊กซี ซูเปอร์เซ็นเตอร์ สาขาตาก ถนนพหลโยธิน ตำบลระแหง อำเภอเมืองตาก จังหวัดตาก 63000
- 113 บิ๊กซีหล่มสัก**
70 ห้องเลขที่ จีซีอาร์116-117 ชั้นที่ 2 อาคารศูนย์การค้าบิ๊กซี ซูเปอร์เซ็นเตอร์ สาขาหล่มสัก ถนนสามัคคีชัย ตำบลหล่มสัก อำเภอหล่มสัก จังหวัดเพชรบูรณ์ 67110
- 114 เซ็นทรัลพัญญโลก**
9/99 หมู่ที่ 5 ห้องเลขที่ 256 ชั้น 2 อาคาร ศูนย์การค้าเซ็นทรัลพลาซา พัญญโลก ตำบลพลายชุมพล อำเภอเมืองพัญญโลก จังหวัดพัญญโลก 65000
- 115 เดอะวอลล์ดราซพุกฤษ**
189 หมู่ที่ 2 ห้องเลขที่ 125/เอ ชั้นที่ 1 อาคารศูนย์การค้าเดอะวอลล์ดราซพุกฤษ ตำบลบางขุนทอง อำเภอบางกรวย จังหวัดนนทบุรี 11130
- 116 โลตัสกลาง**
303 หมู่ที่ 1 ชั้นที่ 1 อาคารศูนย์การค้า เทสโก้ โลตัสซูเปอร์เซ็นเตอร์ สาขากลาง ตำบลเทพพิทักษ์ อำเภอดง จังหวัดภูเก็ต 83110
- 117 ฟอรั่มจันทวน**
5 ห้องเลขที่ 015-017 ชั้นที่ 2 อาคารศูนย์การค้าฟอรั่มจันทวน ถนนรัชดาภิเษก แขวงดินแดง เขตดินแดง กรุงเทพมหานคร 10400
- 118 โลตัสขอนแก่น 2**
709 หมู่ที่ 3 อาคารศูนย์การค้าเทสโก้ โลตัส สาขาขอนแก่น 2 ตำบลสีลา อำเภอเมืองขอนแก่น จังหวัดขอนแก่น 40000
- 119 โรบินสันนครศรีธรรมราช**
89/201 ห้องเลขที่ 316 ชั้นที่ 2ไอพี อาคารห้างสรรพสินค้าโรบินสัน สาขานครศรีธรรมราช ถนนพัฒนาการคูขวาง ตำบลคลัง อำเภอเมือง จังหวัดนครศรีธรรมราช 80000
- 120 เซ็นทรัลพระราม 9**
9/8 อาคารศูนย์การค้าเซ็นทรัลพลาซ่าแกรนด์ พระราม9 ถนนพระราม 9 แขวงห้วยขวาง เขตห้วยขวาง กรุงเทพมหานคร 10320
- 121 บิ๊กซีจันทบุรี**
1012 ห้องเลขที่ 2ซีอาร์214 ชั้นที่ 2 อาคารศูนย์การค้าบิ๊กซี ซูเปอร์เซ็นเตอร์ สาขาจันทบุรี ถนนท่าแฉลบ ตำบลตลาด อำเภอเมืองจันทบุรีจังหวัดจันทบุรี 22000
- 122 โรบินสันสุพรรณบุรี**
449 ห้องเลขที่ 2ไอพี-บี-224/2 ชั้นที่ 2ไอพี อาคารห้างสรรพสินค้า โรบินสัน สาขาสุพรรณบุรี หมู่ที่ 5 ตำบลท่าระหัด อำเภอเมืองสุพรรณบุรี จังหวัดสุพรรณบุรี 72000
- 123 มาร์คไฟร์แพร์**
416 ห้องเลขที่ ไอที 44 ชั้นที่ 3 อาคารศูนย์การค้ามาร์คไฟร์ พลาซ่า แพร์ หมู่ที่ 9 ถนนภูเกิด ตำบลนาจักร อำเภอเมืองแพร์ จังหวัดแพร์ 54000
- 124 เซ็นทรัลรามอินทรา**
109/10 ห้องเลขที่ 310/1 ชั้นที่ 3 อาคารศูนย์การค้าเซ็นทรัลพลาซ่า รามอินทรา หมู่ที่ 3 ถนนรามอินทรา แขวงอนุสาวรีย์ เขตบางเขน กรุงเทพมหานคร 10220
- 125 เซ็นทรัลอุดรธานี**
277/1-3,271/5ห้องเลขที่ 214/2 ชั้นที่ 2 อาคารศูนย์การค้าเซ็นทรัล พลาซ่า อุดรธานี ถนนประจักษ์ศิลปาคม ตำบลหมากแข้ง อำเภอเมือง จังหวัดอุดรธานี 41000
- 126 โลตัสบ้านบึง**
64 ห้องเลขที่ 120 ชั้นที่ 1 อาคารศูนย์การค้าเทสโก้ โลตัส สาขาบ้านบึง ถนนบ้านบึง-บ้านค่าย ตำบลบ้านบึง อำเภอบ้านบึง จังหวัดชลบุรี 20170
- 127 บิ๊กซีสุราษฎร์ธานี**
130 หมู่ที่ 1 อาคารบิ๊กซี สาขาสุราษฎร์ธานี ถนนเลี่ยงเมือง ตำบลบางกุ้ง อำเภอเมือง จังหวัดสุราษฎร์ธานี 84000
- 128 บิ๊กซีเลย**
114 หมู่ที่ 9 อาคารบิ๊กซี สาขาเลย ตำบลนาอาน อำเภอเมืองเลย จังหวัดเลย 42000
- 129 บิ๊กซีปลวกแดง**
888 หมู่ที่ 1 อาคารบิ๊กซี สาขาปลวกแดงตำบลปลวกแดง อำเภอปลวกแดง จังหวัดระยอง 21140
- 130 บิ๊กซีสตูล**
959 หมู่ที่ 7 อาคารบิ๊กซี สาขาสตูล ตำบลคลองขุด อำเภอเมืองสตูล จังหวัดสตูล 91000
- 131 บิ๊กซีมุกดาหาร**
77/11 อาคารบิ๊กซี สาขามุกดาหาร ถนนขยางกูร ตำบลมุกดาหาร อำเภอเมืองมุกดาหาร จังหวัดมุกดาหาร 49000
- 132 ซิคอนบางแค**
607 อาคารศูนย์การค้าซิคอน บางแค ถนนเพชรเกษม แขวงบางหว้า เขตภาษีเจริญ กรุงเทพมหานคร 10160
- 133 เซ็นทรัลสุราษฎร์ธานี**
88 หมู่ที่ 10 อาคารเซ็นทรัลพลาซ่าสุราษฎร์ธานี ตำบลวัดประดู่ อำเภอเมืองสุราษฎร์ธานี จังหวัดสุราษฎร์ธานี 84000
- 134 เมกาบางนา2**
39 หมู่ที่ 6 อาคารเมกา บางนา ถนนบางนา-ตราด ตำบลบางแก้ว อำเภอบางพลี จังหวัดสมุทรปราการ 10540
- 135 เดอะมอลล์ท่าพระ2**
99 อาคารเดอะมอลล์ ท่าพระ ถนนรัชดาภิเษก (ตากสิน-ท่าพระ) แขวงนคโล เขตธนบุรี กรุงเทพมหานคร 10600
- 136 เซ็นทรัลลำปาง**
319 อาคารเซ็นทรัลพลาซ่า ลำปาง ถนนไฮเวย์-ลำปาง-งาว ตำบลสวนดอก อำเภอเมืองลำปาง จังหวัดลำปาง 52100
- 137 โลตัสหนองบัวลำภู**
36 ห้องเลขที่ 5109PG19 อาคารเทสโก้โลตัส สาขาหนองบัวลำภู หมู่ที่ 2 ตำบลลำภู อำเภอเมืองหนองบัวลำภู จังหวัดหนองบัวลำภู 39000
- 138 เสริมไทยคอมเพล็กซ์มหาสารคาม**
76/1-7 อาคารเสริมไทยคอมเพล็กซ์มหาสารคาม ถนนนครสวรรค์ ตำบลตลาด อำเภอเมืองมหาสารคาม จังหวัดมหาสารคาม 44000
- 139 โลตัสเสริมไทย**
76/2 อาคารเทสโก้โลตัส สาขามหาสารคามถนนนครสวรรค์ ตำบลตลาด อำเภอเมืองมหาสารคาม จังหวัดมหาสารคาม 44000
- 140 บิ๊กซีนครสวรรค์ 2**
610/9 หมู่ที่ 10 อาคารบิ๊กซี สาขานครสวรรค์2 ตำบลนครสวรรค์ตก อำเภอเมืองนครสวรรค์ จังหวัดนครสวรรค์ 60000
- 141 โลตัสพิจญโลก2**
444 หมู่ที่ 6 อาคารเทสโก้โลตัส สาขาพิจญโลก 2 ตำบลท่าทอง อำเภอเมืองพิจญโลก จังหวัดพิจญโลก 65000
- 142 โลตัสแม่สอด**
17 อาคารเทสโก้โลตัส สาขาแม่สอด ถนนสายเอเชีย ตำบลแม่สอด อำเภอแม่สอด จังหวัดตาก 63110
- 143 โลตัสอุดรดิตถ์**
2 อาคารเทสโก้ โลตัส สาขาอุดรดิตถ์ ถนนศรีชาววัง ตำบลท่าอิฐ อำเภอเมืองอุดรดิตถ์ จังหวัดอุดรดิตถ์ รหัสไปรษณีย์ 53000
- 144 บิ๊กซีร้อยเอ็ด**
320 หมู่ที่ 10 อาคารบิ๊กซี สาขาร้อยเอ็ด ตำบลเหนือเมือง อำเภอเมืองร้อยเอ็ด จังหวัดร้อยเอ็ด 45000
- 145 สหไทยพลาซ่า นครศรีธรรมราช**
1392 อาคารสหไทยพลาซ่า นครศรีธรรมราชถนนศรีปราชญ์ ตำบลท่าอิฐ อำเภอเมืองนครศรีธรรมราช จังหวัดนครศรีธรรมราช 80000

146 โรบินสันกาญจนบุรี

110 หมู่ที่ 9 อาคารโรบินสัน สาขากาญจนบุรี ตำบลปากแพรก อำเภอเมืองกาญจนบุรี จังหวัดกาญจนบุรี 71000

147 แลนด์มาร์ค ตึกคอม อุดรธานี

71/29 ห้องเลขที่ 2อาร์22-23 ชั้นที่ 2 อาคารแลนด์มาร์ค ตึกคอม อุดรธานี ถนนอุดรเดชที่ ตำบลหมากแข้ง อำเภอเมืองอุดรธานี จังหวัดอุดรธานี 41000

148 ชิคอน ศรีนครินทร์

55 อาคารชิคอนสแควร์ ศรีนครินทร์ ถนนศรีนครินทร์ แขวงหนองบอน เขตประเวศ กรุงเทพมหานคร 10250

149 เดอะมอลล์งามวงศ์วาน 2

30/39-50,639 หมู่ที่ 2 อาคารเดอะมอลล์ งามวงศ์วาน 2 ตำบลบางเขน อำเภอเมืองนนทบุรี จังหวัดนนทบุรี 11000

150 เซ็นทรัลอยุธยา

311 หมู่ที่ 7 อาคารเซ็นทรัลพลาซา สาขาอยุธยา ตำบลเกาะแก่ง อำเภอเมืองอยุธยา จังหวัดอยุธยา 43000

151 บิ๊กซีอ่างทอง

24 อาคารบิ๊กซี สาขาอ่างทอง ถนนโพธิ์ พระยา-ท่าเรือ ตำบลโพสะ อำเภอเมืองอ่างทอง จังหวัดอ่างทอง 14000

152 พรอมเมนาดา

192-193 ห้องเลขที่ 192-39 ชั้นที่ 2 หมู่ที่ 2 อาคารพรอมเมนาดา ริสอร์ทมอลล์ เชียงใหม่ ตำบลท่าศาลา อำเภอเมืองเชียงใหม่ จังหวัดเชียงใหม่ 50000

153 โรบินสันสกล

88/8 อาคารห้างสรรพสินค้าโรบินสัน สาขาสกลนคร ถนนมิตรภาพ ตำบลธาตุเชิงชุม อำเภอเมืองสกลนคร จังหวัดสกลนคร 47000

154 แอปป์พลาซ่าพิจิตร

39/157-158 อาคารศูนย์การค้าแอปป์พลาซ่า พิจิตร ถนนสระหลวง ตำบลในเมือง อำเภอเมืองพิจิตร จังหวัดพิจิตร 66000

155 บิ๊กซีสมุทรสงคราม

2/19 หมู่ที่ 1 อาคารศูนย์การค้าบิ๊กซี ซูเปอร์เซ็นเตอร์ สาขาสมุทรสงคราม ตำบลบางแก้ว อำเภอเมืองสมุทรสงคราม จังหวัดสมุทรสงคราม 75000

156 บิ๊กซีกาฬสินธุ์

101/2 อาคารศูนย์การค้าบิ๊กซี ซูเปอร์ เซ็นเตอร์ สาขากาฬสินธุ์ ถนนติวานนท์ ตำบลกาฬสินธุ์ อำเภอเมืองกาฬสินธุ์ จังหวัดกาฬสินธุ์ 46000

157 บิ๊กซีสุพรรณบุรี

140/20 อาคารศูนย์การค้าบิ๊กซี ซูเปอร์เซ็นเตอร์ สาขาสุพรรณบุรี ถนนมาลัยแมน ตำบลรั้วใหญ่ อำเภอเมืองสุพรรณบุรี จังหวัดสุพรรณบุรี 72000

158 ฟิวเจอร์พาร์ค รังสิต 2

94 อาคารศูนย์การค้าฟิวเจอร์พาร์ค รังสิต ถนนพหลโยธิน ตำบลประชาธิปัตย์ อำเภอธัญบุรี จังหวัดปทุมธานี 12130

159 ทวีกิจบุรีรัมย์

274 หมู่ที่ 8 อาคารศูนย์การค้าทวีกิจ ซูเปอร์ เซ็นเตอร์ บุรีรัมย์ ตำบลลิสาณ อำเภอเมืองบุรีรัมย์ จังหวัดบุรีรัมย์ 31000

160 เอ็มบีเคเซ็นเตอร์

444 อาคารเอ็มบีเค เซ็นเตอร์ ถนนพญาไท แขวงวังใหม่ เขตปทุมวัน จังหวัดกรุงเทพมหานคร 10330

161 โรบินสันสระบุรี

99 หมู่ที่ 7 อาคารห้างสรรพสินค้าโรบินสัน สาขาสระบุรี ตำบลคลังชั้น อำเภอเมืองสระบุรี จังหวัดสระบุรี 18000

162 เม-ญา ไลฟ์สไตล์ เชียงใหม่

55/5 หมู่ที่ 5 อาคารศูนย์การค้าเม-ญา ไลฟ์สไตล์ เชียงใหม่ ตำบลช้างเผือก อำเภอเมืองเชียงใหม่ จังหวัดเชียงใหม่ 50300

163 โลตัสสงขลา

64 หมู่ที่ 2 อาคารศูนย์การค้าโลตัส โลตัสสงขลา ตำบลนาทวี อำเภอเมืองสงขลา จังหวัดสงขลา 90000

164 บิ๊กซีตรัง

102/2 อาคารบิ๊กซี ซูเปอร์เซ็นเตอร์ สาขาทรง ถนนรัชฎา ตำบลทับเที่ยง อำเภอเมืองตรัง จังหวัดตรัง 92000

165 โรบินสันสุรินทร์

338 หมู่ที่ 16 อาคารห้างสรรพสินค้าโรบินสัน สาขาสุรินทร์ ตำบลสลักได อำเภอเมืองสุรินทร์ จังหวัดสุรินทร์ 32000

166 เซ็นทรัลเฟสติวัล หาดใหญ่

1518 อาคารศูนย์การค้าเซ็นทรัลเฟสติวัล หาดใหญ่ ถนนกาญจนวนิชย์ ตำบลหาดใหญ่ อำเภอหาดใหญ่ จังหวัดสงขลา 90110

167 บิ๊กซีกาญจนบุรี

786/8 อาคารศูนย์การค้าบิ๊กซี ซูเปอร์เซ็นเตอร์ สาขากาญจนบุรี ถนนแสงชูโตเหนือ ตำบลท่ามะจาม อำเภอเมืองกาญจนบุรี จังหวัดกาญจนบุรี 71000

168 เซ็นทรัลเฟสติวัลสมุย

209 อาคารศูนย์การค้าเซ็นทรัลเฟสติวัล สมุย หมู่ที่ 2 ตำบลบ่อผุด อำเภอเกาะสมุย จังหวัดสุราษฎร์ธานี 84320

169 โอทีพลาซ่าสำโรง

999 หมู่ที่ 1 อาคารโอทีพลาซ่า สาขาสำโรงถนนสุขุมวิท ตำบลสำโรงเหนือ อำเภอเมืองสมุทรปราการ จังหวัดสมุทรปราการ 10270

170 บิ๊กซีศรีมหาโพธิ์

618 หมู่ที่ 7 อาคารศูนย์การค้าบิ๊กซี ซูเปอร์ เซ็นเตอร์ สาขาศรีมหาโพธิ์ ตำบลท่าตูม อำเภอศรีมหาโพธิ์ จังหวัดปราจีนบุรี 25140

171 สยามสแควร์วัน

388 อาคารสยามสแควร์วัน ถนนพระราม 1 แขวงปทุมวัน เขตปทุมวัน กรุงเทพมหานคร 10330

172 เทสโก้โลตัสนครนายก

71-150 อาคารศูนย์การค้า เทสโก้ โลตัส สาขาตลาดบ้านใหญ่ ตำบลนครนายก อำเภอเมืองนครนายก จังหวัดนครนายก 26000

173 เซ็นทรัลสาขลา

99/19 อาคารศูนย์การค้าเซ็นทรัล พลาซ่า สาขลา หมู่ที่ 2 ตำบลบางเตย อำเภอสามพราน จังหวัดนครปฐม 73210

174 โรบินสันฉะเชิงเทรา

910 อาคารห้างสรรพสินค้าโรบินสัน สาขาฉะเชิงเทรา ถนนฉะเชิงเทรา-บางปะกง ตำบลหน้าเมือง อำเภอเมืองฉะเชิงเทรา จังหวัดฉะเชิงเทรา 24000

175 โรบินสันร้อยเอ็ด

137 อาคารห้างสรรพสินค้าโรบินสัน สาขาร้อยเอ็ด หมู่ที่ 3 ตำบลดงลาน อำเภอเมืองร้อยเอ็ด จังหวัดร้อยเอ็ด 45000

176 โรบินสันสมุทรปราการ

789 อาคารห้างสรรพสินค้าโรบินสัน สาขาสมุทรปราการ หมู่ที่ 2 ตำบลท้ายบ้านใหม่ อำเภอเมืองสมุทรปราการ จังหวัดสมุทรปราการ 10280

177 โรบินสันปราจีนบุรี

72 อาคารห้างสรรพสินค้าโรบินสัน สาขาปราจีนบุรี หมู่ 3 ตำบลบางบริบูรณ์ อำเภอเมืองปราจีนบุรี จังหวัดปราจีนบุรี 25000

178 เมก้า มาร์เก็ต หนองคาย

89 ห้องที่ 106 อาคารเอ็มเอ็ม เมก้า มาร์เก็ต สาขาหนองคาย หมู่ 5 ตำบลโพธิ์ชัย อำเภอเมืองหนองคาย จังหวัดหนองคาย 43000

179 โรบินสันสาขามุกดาหาร

99/11 อาคารห้างสรรพสินค้าโรบินสัน สาขามุกดาหาร ถนนชยางกูร v. ตำบลมุกดาหาร อำเภอเมืองมุกดาหาร จังหวัดมุกดาหาร 49000

- 180 มาร์เก็ต วิลเลจ สุวรรณภูมิ**
99/29 ห้องเลขที่อาร์153 ชั้นที่1 อาคารศูนย์การค้ามาร์เก็ต วิลเลจ สุวรรณภูมิ หมู่ 1 ตำบลราชาเทวะ อำเภอบางพลี จังหวัดสมุทรปราการ 10540
- 181 เซ็นทรัลพลาซา ระยอง**
99,99/1 อาคารศูนย์การค้าเซ็นทรัลพลาซา สาขาระยอง ถนนบางนา-ตราด ตำบลเชิงเนิน อำเภอเมืองระยอง จังหวัดระยอง 21000
- 182 เซ็นทรัลเวิลด์ บางใหญ่**
199,199/1,199/2 เซ็นทรัล เวิลด์ บางใหญ่ หมู่ 6 ตำบลเสาธงหิน อำเภอบางใหญ่ จังหวัดนนทบุรี 11140
- 183 ซิคอนสแควร์ ศรีนครินทร์**
55 ห้องเลขที่ 1064 ชั้นที่ 1 อาคารศูนย์การค้า ซิคอนสแควร์ ศรีนครินทร์ ถนนศรีนครินทร์ แขวงหนองบอน เขตประเวศ กรุงเทพมหานคร 10250
- 184 โรบินสัน บุรีรัมย์**
125 ห้องเลขที่โอที20 อาคารห้างสรรพสินค้าโรบินสัน บุรีรัมย์ หมู่ 6 ตำบลกระสัง อำเภอเมืองบุรีรัมย์ จังหวัดบุรีรัมย์ 31000
- 185 โรบินสัน ศรีสมาน**
99 ห้องเลขที่โอที03 ชั้นที่ 2 อาคารศูนย์การค้าโรบินสันศรีสมาน ตำบลบ้านใหม่ อำเภอปากเกร็ด จังหวัดนนทบุรี 11120
- 186 เซ็นทรัล เฟสติวัล อีสต์วิลล์**
69,69/1,69/2 ห้องเลขที่243/1 ชั้นที่2 อาคารศูนย์การค้าเซ็นทรัล อีสต์ วิลล ถนนประดิษฐ์มนูธรรม แขวงลาดพร้าว เขตลาดพร้าว กรุงเทพมหานคร 10230
- 187 โรบินสัน แม่สอด**
99/115 ห้องเลขที่ โอที 07 ชั้นที่ 2เอฟ อาคารศูนย์การค้าโรบินสัน แม่สอด ถนนสายเอเชีย ตำบลแม่สอด อำเภอแม่สอด จังหวัดตาก 63110
- 188 เซ็นทรัลปิ่นเกล้า**
7/222 ห้องเลขที่ 335 ชั้นที่ 3 อาคารศูนย์การค้าเซ็นทรัล พลาซ่า ปิ่นเกล้า ถนนบรมราชชนนี แขวงอรุณอมรินทร์ เขตบางกอกน้อย กรุงเทพมหานคร 10700
- 189 เมกา มาร์เก็ต อรัญประเทศ**
189 ห้องเลขที่ จีซีอาร์ 123 หมู่ 7 ศูนย์การค้าเอ็ม เอ็ม เมกา มาร์เก็ต อรัญประเทศ ตำบลปำไร่ อำเภออรัญประเทศ จังหวัดสระแก้ว27120
- 190 ฮาร์เบอร์พัตยา**
190/25 หมู่ 9 ห้องเลขที่ 2อาร์06, 2อาร์07 ศูนย์การค้าฮาร์เบอร์พัตยา ตำบลหนองปรือ อำเภอบางละมุง จังหวัดชลบุรี 20150
- 191 บิ๊กซีบางพลี**
89 หมู่ 9 ห้องเลขที่ 227 ชั้นที่2 ศูนย์การค้าบิ๊กซี บางพลี ถนนเทพารักษ์กิโลเมตร 13 ตำบลบางพลีใหญ่ อำเภอบางพลี จังหวัดสมุทรปราการ 10540
- 192 ภูเก็ตจังซีลอน**
175 ศูนย์การค้าจังซีลอนภูเก็ต ถนนราษฎร์อุทิศ 200 ปี ตำบลป่าตอง อำเภอกระถี่ จังหวัดภูเก็ต 83150
- 193 ฟิวเจอร์พาร์ค รังสิต 3**
94 ห้องเลขที่ พีแอลเซด. 2.เอสเอสพี 035เอ ชั้นที่2 ศูนย์การค้าฟิวเจอร์พาร์ค รังสิต ถนนพหลโยธิน ตำบลประชาติปัตย์ อำเภอธัญบุรี จังหวัดปทุมธานี 12130
- 194 บิ๊กซี นครพนม**
9/2 ห้องเลขที่ จีซีอาร์116 ชั้นที่จี อาคารบิ๊กซีซูเปอร์เซ็นเตอร์ นครพนม ซอยร่วมมิตร ถนนนิติโย ตำบลหนองญาติ อำเภอเมืองนครพนม จังหวัดนครพนม 48000
- 195 เซ็นทรัลนครศรีธรรมราช**
8,9/8 หมู่ 7 ห้องเลขที่ 209/1-209/2 อาคารเซ็นทรัลพลาซ่า นครศรีธรรมราช ตำบลนาสาร อำเภอพระพรหม จังหวัดนครศรีธรรมราช 80000
- 196 ซีเค พลาซ่า ปลงกแดง**
888 หมู่ที่ 1 ห้องเลขที่1,2 ชั้นที่ 2เอฟส 2 อาคารซีเค พลาซ่า ปลงกแดง ตำบลปลงกแดง อำเภอปลงกแดง จังหวัดระยอง 21140
- 197 บลูพอร์ต หัวหิน รีสอร์ทท มอลล์**
8/89 ห้องเลขที่ 320 ชั้นที่ 3 อาคารบลูพอร์ตหัวหิน รีสอร์ทท มอลล์ ซอยหมู่บ้านหนองแก ตำบลหนองแก อำเภอหัวหิน จังหวัดประจวบคีรีขันธ์ 77110
- 198 เทอมินอล21โคราช**
99 ห้องเลขที่ 3021 ชั้นที่เลข3 อาคารเทอมินอล21 โคราช ถนนมิตรภาพ-หนองคาย ตำบลในเมือง อำเภอเมืองนครราชสีมา จังหวัดนครราชสีมา 30000
- 199 โรบินสัน ลพบุรี**
555/5 หมู่ที่4 ห้องเลขที่ 210 ชั้นที่ 2เอฟ อาคารโรบินสัน สาขาลพบุรี ตำบลกกโก อำเภอเมืองลพบุรี จังหวัดลพบุรี 15000
- 200 โลตัสสุราษฎร์ธานี**
9/1 หมู่ที่3 ห้องเลขที่ 013ที่2032 ชั้นที่3 ถนนเลี่ยงเมือง ตำบลมะขามเตี้ย อำเภอเมืองสุราษฎร์ธานี จังหวัดสุราษฎร์ธานี 84000
- 201 เซ็นทรัลพัตยา**
78/54 หมู่ที่9 ห้องเลขที่ 230 ชั้นที่2 ถนนพัตยาสาย2 ตำบลหนองปรือ อำเภอบางละมุง จังหวัดชลบุรี 20260
- 202 โรบินสัน เพชรบุรี**
162 อาคารห้างสรรพสินค้าโรบินสัน สาขาเพชรบุรี ชั้นที่ 2เอฟ/ห้องเลขที่ อาร์อาร์-214 หมู่ที่ 1 ตำบลสมอเพ็ล อำเภอบ้านลาด จังหวัดเพชรบุรี 76000
- 203 เซ็นทรัลนครราชสีมา**
990,998 อาคารศูนย์การค้าเดอะมอลล์นครราชสีมา ห้องเลขที่ 244 ชั้นที่ 2 ถนนมิตรภาพ-หนองคาย ตำบลในเมือง อำเภอเมืองนครราชสีมา จังหวัดนครราชสีมา 30000
- 204 เซ็นทรัลมหาชัย**
98 อาคารศูนย์การค้าเซ็นทรัลพลาซ่า มหาชัย ชั้นที่ 2 ห้องเลขที่ 233 หมู่ที่ 4 ตำบลนาดี อำเภอเมืองสมุทรสาคร จังหวัดสมุทรสาคร 74110
- 205 โรบินสันกำแพงเพชร**
651/1 อาคารห้างสรรพสินค้าโรบินสัน สาขากำแพงเพชร ชั้นที่ 2เอฟพห ห้องเลขที่ 204 ถนนเจริญสุข ตำบลในเมือง อำเภอเมืองกำแพงเพชร จังหวัดกำแพงเพชร 62000
- 206 ซูเปอร์สโตร์ พะเยา**
500 อาคารซูเปอร์สโตร์พะเยา ชั้นที่ 1 ห้องเลขที่ อาร์ไอ120 หมู่ที่ 12 ตำบลท่าวังทอง อำเภอเมืองพะเยา จังหวัดพะเยา 56000
- 207 ซูเปอร์สโตร์ พิจิตร**
332 อาคารซูเปอร์สโตร์พิจิตร ชั้น 1 ห้องเลขที่ อาร์ไอ 125-6 หมู่ที่ 3 ตำบลคลองคะเชนทร์ อำเภอเมืองพิจิตร จังหวัดพิจิตร 66000
- 208 บิ๊กซี สัตหีบ**
88/18 หมู่ที่ 3 อาคารศูนย์การค้าบิ๊กซี ซูเปอร์เซ็นเตอร์ สัตหีบ ตำบลสัตหีบ อำเภอสัตหีบ จังหวัดชลบุรี 20180
- 209 โรบินสัน ชลบุรี**
888 หมู่ที่ 3 อาคารห้างสรรพสินค้าโรบินสัน สาขาไลฟ์สไตล์ชลบุรี ชั้นที่ 2เอฟ ตำบลดอนหัวฬ่อ อำเภอเมืองชลบุรี จังหวัดชลบุรี 20000
- 210 โลตัส อมตะนคร**
เลขที่ 700/75 อาคารเอสโกโลตัส สาขาอมตะนคร หมู่ที่ 5 ตำบลคลองตำหรุ อำเภอเมืองชลบุรี จังหวัดชลบุรี 20000
- 211 เทอมินอล 21 พัตยา**
เลขที่ 777 อาคารศูนย์การค้าเทอมินอล 21 พัตยา ห้องเลขที่ SH-1041 ชั้นที่ 1 หมู่ที่ 6 ตำบลนาเกลือ อำเภอบางละมุง จังหวัดชลบุรี 20150

212 ชูเปอร์สโตร์ สิงห์บุรี

เลขที่ 150 อาคารชูเปอร์สโตร์ สิงห์บุรี ห้องเลขที่ R1108
ตำบลบางมัญ อำเภอเมืองสิงห์บุรี จังหวัดสิงห์บุรี 16000

213 บิ๊กซี นครศรีธรรมราช

เลขที่ 22 อาคารศูนย์การค้าบิ๊กซี ซูเปอร์เซ็นเตอร์ สาขานครศรีธรรมราช
หมู่ที่ 5 ตำบลปากพูน อำเภอเมืองนครศรีธรรมราช
จังหวัดนครศรีธรรมราช 80000

214 บิ๊กซี เชียงราย

เลขที่ 58 อาคารศูนย์การค้าบิ๊กซี ซูเปอร์เซ็นเตอร์ สาขาเชียงราย 2
หมู่ที่ 17 ตำบลบ้านดู่ อำเภอเมืองเชียงราย จังหวัดเชียงราย 57100

215 โรบินสัน ชัยภูมิ

เลขที่ 299/9 อาคารห้างสรรพสินค้าโรบินสัน สาขาชัยภูมิ ชั้นที่ 210w
หมู่ที่ 6 ตำบลในเมือง อำเภอเมืองชัยภูมิ จังหวัดชัยภูมิ 36000



ร้าน BIG mobile

1 โลตัสประจวบคีรีขันธ์

51/12 ชั้นที่ 1 อาคารศูนย์การค้าเทสโก้ โลตัส สาขาประจวบคีรีขันธ์
ถนนเพชรเกษม ตำบลเกาะหลัก อำเภอเมืองประจวบคีรีขันธ์
จังหวัดประจวบคีรีขันธ์ 77000

2 โลตัสแกลง

279/1 อาคารศูนย์การค้าเทสโก้ โลตัส สาขาแกลง ถนนสุขุมวิท
ตำบลทางเกวียน อำเภอแกลง จังหวัดระยอง 21110

3 ทวีกิจบุรีรัมย์

274 หมู่ที่ 8 อาคารศูนย์การค้าทวีกิจ ซูเปอร์ เซ็นเตอร์บุรีรัมย์
ตำบลอีสาน อำเภอเมืองบุรีรัมย์ จังหวัดบุรีรัมย์ 31000

4 บิ๊กซีศรีนครินทร์

425 หมู่ที่ 5 อาคารศูนย์การค้าบิ๊กซี ซูเปอร์เซ็นเตอร์ สาขาศรีนครินทร์
ถนนศรีนครินทร์ ตำบลสำโรงเหนือ อำเภอเมืองสมุทรปราการ
จังหวัดสมุทรปราการ 10270

5 มาร์คไฟว์แพร์

416 หมู่ที่ 9 อาคารศูนย์การค้ามาร์คไฟว์พลาซ่า แพร์ ถนนภูเก็ท
ตำบลนาจักร อำเภอเมืองแพร่ จังหวัดแพร่ 54000

6 โลตัสสงขลา

เลขที่ 64 หมู่ที่ 2 อาคารศูนย์การค้าเทสโก้ โลตัสสาขาสงขลา
ตำบลนาเชือก อำเภอเมืองสงขลา จังหวัดสงขลา 90000

7 โลตัสดลอง

21/10 หมู่ที่ 7 อาคารศูนย์การค้าเทสโก้ โลตัสสาขาดลอง ตำบลดลอง
อำเภอเมืองภูเก็ต จังหวัดภูเก็ต 83000

8 โลตัสโรจนะ

101 หมู่ที่ 3 อาคารศูนย์การค้าเทสโก้ โลตัส สาขาโรจนะ ตำบลสามเรือน
อำเภอบางปะอิน จังหวัดพระนครศรีอยุธยา 13160

9 อยูรยาซีตีพาร์ค

126 หมู่ที่ 3 อาคารศูนย์การค้าอูรยาซีตีพาร์ค ถนนสายเอเชีย
ตำบลคลองสวนพูล อำเภอพระนครศรีอยุธยา
จังหวัดพระนครศรีอยุธยา 13000

10 เซ็นทรัลเอร์พอร์ต

2,252-252/1 ห้องเลขที่ 375 ชั้นที่ 3 อาคารศูนย์การค้าเซ็นทรัลพลาซ่า
เชียงใหม่ แอร์พอร์ต ถนนมหิดลและถนนวิลาัย ตำบลหายยา
อำเภอเมืองเชียงใหม่ จังหวัดเชียงใหม่ รหัสไปรษณีย์ 50100

11 เซ็นทรัลขอนแก่น

99 ห้องเลขที่ 317 ชั้นที่ 3 อาคารศูนย์การค้าเซ็นทรัลพลาซ่า ขอนแก่น
ถนนศรีจันทร์ ตำบลในเมือง อำเภอเมืองขอนแก่น จังหวัดขอนแก่น 40000

12 บิ๊กซีศรีมหาโพธิ์

618 หมู่ที่ 7 อาคารศูนย์การค้าบิ๊กซี ซูเปอร์ เซ็นเตอร์ สาขาศรีมหาโพธิ์
ตำบลลำตุ้ม อำเภอศรีมหาโพธิ์ จังหวัดปราจีนบุรี 25140

13 เสริมไทยคอมเพล็กซ์ มหาสารคาม

76/1-7 ห้องเลขที่ ที่ 16 ชั้นที่ 2 อาคารศูนย์การค้าเสริมไทย คอมเพล็กซ์
ถนนนครสวรรค์ ตำบลตลาด อำเภอเมืองมหาสารคาม
จังหวัดมหาสารคาม 44000

14 เซ็นทรัลสาละวิน

99/19 อาคารศูนย์การค้าเซ็นทรัล พลาซ่า สาละวิน หมู่ที่ 2 ตำบลบางเตย
อำเภอสามพราน จังหวัดนครปฐม 73210

- 15 ศรีพงษ์อุตรดิตถ์**
45/1-5 อาคารศูนย์การค้าศรีพงษ์พาร์ค อุดดิตถ์ ถนนอินใจมี ตำบลท่าอิฐ อำเภอเมืองอุตรดิตถ์ จังหวัดอุตรดิตถ์ 53000
- 16 โรบินสันร้อยเอ็ด**
137 อาคารห้างสรรพสินค้าโรบินสัน สาขาร้อยเอ็ด หมู่ที่ 3 ตำบลดงลาน อำเภอเมืองร้อยเอ็ด จังหวัดร้อยเอ็ด 45000
- 17 โรบินสันปราจีนบุรี**
72 อาคารห้างสรรพสินค้าโรบินสัน สาขาปราจีนบุรี หมู่ 3 ตำบลบางบริบูรณ์ อำเภอเมืองปราจีนบุรี จังหวัดปราจีนบุรี 25000
- 18 โรบินสันสาขามุกดาหาร**
99/11 อาคารห้างสรรพสินค้าโรบินสัน สาขามุกดาหาร ถนนชยางกูร v. ตำบลมุกดาหาร อำเภอเมืองมุกดาหาร จังหวัดมุกดาหาร 49000
- 19 โรบินสัน สระบุรี**
99 อาคารห้างสรรพสินค้าโรบินสัน สาขาสระบุรี หมู่ 7 ตำบลดงสิงห์ อำเภอเมืองสระบุรี จังหวัดสระบุรี 18000
- 20 มาร์เก็ต วิลเลจ สุพรรณบุรี**
99 อาคารห้างสรรพสินค้าโรบินสัน สาขาสระบุรี หมู่ 7 ตำบลดงสิงห์ อำเภอเมืองสระบุรี จังหวัดสระบุรี 18000
- 21 โรบินสัน บุรีรัมย์**
125 ห้องเลขที่ 01 อาคารห้างสรรพสินค้าโรบินสัน บุรีรัมย์ หมู่ 6 ตำบลกระสัง อำเภอเมืองบุรีรัมย์ จังหวัดบุรีรัมย์ 31000
- 22 โรบินสัน ศรีสะเกษ**
99 ห้องเลขที่ 01/01 ชั้นที่ 2 อาคารศูนย์การค้าโรบินสันศรีสะเกษ ตำบลบ้านใหม่ อำเภอปากเกร็ด จังหวัดนนทบุรี 11120
- 23 โรบินสัน ลพบุรี**
555/5 หมู่ที่ 4 ห้องเลขที่ 220-221 ชั้นที่ 2/อพ/ อาคารโรบินสัน สาขาลพบุรี ตำบลกกโก อำเภอเมืองลพบุรี จังหวัดลพบุรี 15000
- 24 เซ็นทรัล ชลบุรี**
55/88-89, 55/91 หมู่ที่ 1 ห้องเลขที่ 232 ชั้นที่ 2 อาคารเซ็นทรัลพลาซ่า สาขาชลบุรี ตำบลเสม็ด อำเภอเมืองชลบุรี จังหวัดชลบุรี 20000
- 25 เซ็นทรัลพลาซ่าพระราม 2**
160 ห้องเลขที่ เค203 ชั้นที่ 2 อาคารศูนย์การค้า เซ็นทรัลพลาซ่า พระราม 2 ถนนพระราม 2 แขวงสามตำบล บางขุนเทียน กรุงเทพมหานคร 10150
- 26 โลตัสนครพนม**
335/2 อาคารเอสไอ โลตัส นครพนม ถนนมิตรไทย ตำบลในเมือง อำเภอเมืองนครพนม จังหวัดนครพนม 48000
- 27 บิ๊กซีนครพนม**
9/2 ห้องเลขที่ จีซีอาร์122/1 ชั้นใต้ดิน อาคารศูนย์การค้า บิ๊กซีซูเปอร์เซ็นเตอร์ สาขานครพนม ซอยร่วมมิตร ถนนมิตรไทย ตำบลหนองญาติ อำเภอเมืองนครพนม จังหวัดนครพนม 48000
- 28 โรบินสัน เพชรบุรี**
162 อาคารห้างสรรพสินค้าโรบินสัน สาขาเพชรบุรี ชั้นที่ 2F ห้องเลขที่ RR-227 หมู่ที่ 1 ตำบลสมอเพ็ญ อำเภอบ้านลาด จังหวัดเพชรบุรี 76000
- 29 เดอะมอลล์โคราช**
1242/2 ห้องเลขที่ 3/อพ-07 ชั้นที่ 3 ศูนย์การค้าเดอะมอลล์ สาขานครราชสีมา ถนนมิตรภาพ ตำบลในเมือง อำเภอเมืองนครราชสีมา จังหวัดนครราชสีมา 30000
- 30 โลตัสนครชัยศรี**
68/2 หมู่ที่ 2 อาคารศูนย์การค้าเอสไอ โลตัส สาขานครชัยศรี ตำบลท่าตำหนัก อำเภอนครชัยศรี จังหวัดนครปฐม 73120
- 31 เซ็นทรัลนครราชสีมา**
990, 998 อาคารศูนย์การค้าเดอะมอลล์นครราชสีมา ห้องเลขที่ 212/2 ชั้นที่ 2 ถนนมิตรภาพ-หนองคาย ตำบลในเมือง อำเภอเมืองนครราชสีมา จังหวัดนครราชสีมา 30000
- 32 เซ็นทรัลมหาชัย**
98 อาคารศูนย์การค้าเซ็นทรัลพลาซ่า มหาชัย ชั้นที่ 2 ห้องเลขที่ 221 หมู่ที่ 4 ตำบลนาดี อำเภอเมืองสมุทรสาคร จังหวัดสมุทรสาคร 74110
- 33 โรบินสันกำแพงเพชร**
651/1 อาคารห้างสรรพสินค้าโรบินสัน สาขากำแพงเพชร ชั้นที่ 2/อพ/ ถนนเจริญสุข ตำบลในเมือง อำเภอเมืองกำแพงเพชร จังหวัดกำแพงเพชร 62000
- 34 บิ๊กซีนครปฐม**
754 อาคารศูนย์การค้าบิ๊กซี ซูเปอร์เซ็นเตอร์ สาขานครปฐม ชั้นที่ 1 ห้องเลขที่ จีซีอาร์115 ถนนเพชรเกษม ตำบลห้วยจรเข้ม อำเภอเมืองนครปฐม จังหวัดนครปฐม 73000
- 35 บิ๊กซี วังน้ำเย็น**
916 อาคารศูนย์การค้าบิ๊กซี ซูเปอร์เซ็นเตอร์ สาขาวังน้ำเย็น ชั้น จี ห้องเลขที่ จีซีอาร์102 หมู่ที่ 1 ตำบลวังน้ำเย็น อำเภอวังน้ำเย็น จังหวัดสระแก้ว 27210
- 36 สหไทย พลาซ่า กุ้งสง**
389 อาคารสหไทยพลาซ่า กุ้งสง หมู่ที่ 2 ห้องเลขที่ บีโอพี-04 อาคารห้างสหไทยพลาซ่า กุ้งสง ตำบลชะเมา อำเภอกุ้งสง จังหวัดนครศรีธรรมราช 80110
- 37 เซ็นทรัล พระราม 3**
79 อาคารศูนย์การค้าเซ็นทรัล พลาซ่า พระราม 3 ชั้นที่ 3 ห้องเลขที่ 315 ถนนสาธุประดิษฐ์ แขวงช่องนนทรี เขตยานนาวา กรุงเทพมหานคร 10120
- 38 บิ๊กซี สุโขทัย**
68 อาคารศูนย์การค้าบิ๊กซี สุโขทัย หมู่ 2 ตำบลบ้านกล้วย อำเภอเมืองสุโขทัย จังหวัดสุโขทัย 64000
- 39 เซ็นทรัล เวสต์เกต**
199, 199/1, 199/2 อาคารเซ็นทรัล พลาซ่า เวสต์เกต ห้องเลขที่ 224/1 ชั้นที่ 2 หมู่ที่ 6 ตำบลเสาธงหิน อำเภอบางใหญ่ จังหวัดนนทบุรี 11140
- 40 บิ๊กซี ชัยภูมิ**
99 หมู่ที่ 1 อาคารศูนย์การค้าบิ๊กซี ซูเปอร์เซ็นเตอร์ สาขาชัยภูมิ ตำบลบึงคล้า อำเภอเมืองชัยภูมิ จังหวัดชัยภูมิ 36000
- 41 โรบินสัน ชลบุรี**
888 หมู่ที่ 3 อาคารห้างสรรพสินค้าโรบินสัน สาขาไลฟ์สไตล์ชลบุรี ชั้นที่ 2/อพ/ ตำบลดอนหัวฬ่อ อำเภอเมืองชลบุรี จังหวัดชลบุรี 20000
- 42 ซูเปอร์สโตร์สิงห์บุรี**
เลขที่ 150 อาคารซูเปอร์สโตร์ สิงห์บุรี ห้องเลขที่ RI109-110 ตำบลบางมัญ อำเภอเมืองสิงห์บุรี จังหวัดสิงห์บุรี 16000
- 43 บิ๊กซี เชียงราย 2**
เลขที่ 58 อาคารศูนย์การค้าบิ๊กซี ซูเปอร์เซ็นเตอร์ สาขาเชียงราย 2 หมู่ที่ 17 ตำบลบ้านดู่ อำเภอเมืองเชียงราย จังหวัดเชียงราย 57100



BIG Camera Galleria

- | | |
|---|--|
| <p>1 เซ็นทรัลลาดพร้าว
1697 ห้องเลขที่ 335 ชั้น 3 อาคารศูนย์การค้าเซ็นทรัลพลาซ่า ลาดพร้าว ถนนพหลโยธิน แขวงลาดยาว เขตจตุจักร กรุงเทพมหานคร 10900</p> <p>2 เซ็นทรัลเวิลด์
4, 4/2, 4/4 อาคารศูนย์การค้า เซ็นทรัลเวิลด์ ห้องเลขที่ เอ417 ชั้น 4 ถนนราชดำริห์ แขวงปทุมวัน เขตปทุมวัน กรุงเทพมหานคร 10330</p> <p>3 เซ็นทรัลเฟสติวัล เชียงใหม่
99 หมู่ที่ 4 อาคารศูนย์การค้า เซ็นทรัลเฟสติวัล เชียงใหม่ ตำบลฟ้าฮ่าม อำเภอเมืองเชียงใหม่ จังหวัดเชียงใหม่ 50000</p> <p>4 เอ็มควอเทียร์
689 อาคารศูนย์การค้าเอ็มควอเทียร์ ถนนสุขุมวิท แขวงคลองตันเหนือ เขตวัฒนา กรุงเทพมหานคร 10110</p> | <p>5 สยามดิสคัฟเวอรี
989 ห้องเลขที่ 206 ชั้นที่ 2 อาคารสยามดิสคัฟเวอรี ถนนพระราม 1 แขวงปทุมวัน เขตปทุมวัน กรุงเทพมหานคร 10330</p> <p>6 สยามพารากอน
991 อาคารศูนย์การค้าสยามพารากอน ห้องเลขที่ 2-02 ชั้นที่ 2 ถนนพระราม 1 แขวงปทุมวัน เขตปทุมวัน กรุงเทพมหานคร 10330</p> <p>7 เซ็นทรัลภูเก็ตฟลอเรสต้า
เลขที่ 199 อาคารศูนย์การค้าเซ็นทรัลภูเก็ต ฟลอเรสต้า ห้องเลขที่ 204 ชั้นที่ 2 หมู่ที่ 4ตำบลสวีชิด อำเภอเมืองภูเก็ต จังหวัดภูเก็ต 83000</p> <p>8 ไอคอนสยาม
เลขที่ 299 อาคารไอคอนสยาม ห้องเลขที่ 405/2 ชั้นที่ 4 ถนนเจริญนคร แขวงคลองตันใต้ เขตคลองสาน กรุงเทพมหานคร 10600</p> |
|---|--|



Olympus

- 1 เซ็นทรัลเวิลด์**
เลขที่ 4, 4/1-4/2, 4/4 อาคารศูนย์การค้าเซ็นทรัลเวิลด์ ห้องเลขที่ เอ 417 ชั้นที่ 4 ถนนราชดำริห์ แขวงปทุมวัน เขตปทุมวัน กรุงเทพมหานคร 10330



Wonder Photo Shop

1 เซ็นทรัลเวิลด์ 2

4,4/2,4/4 ห้องเลขที่ 10420 ชั้นที่ 4 อาคารศูนย์การค้าเซ็นทรัลเวิลด์ ถนนราชดำริห์ แขวงปทุมวัน เขตปทุมวัน กรุงเทพมหานคร 10330

2 เซ็นทรัล อีสต์วิลล์

69,69/1,69/2 ห้องเลขที่ 243/2 ชั้นที่ 2 ถนนประดิษฐ์มนูธรรม แขวงลาดพร้าว เขตลาดพร้าว จังหวัดกรุงเทพมหานคร 10230

3 แฟชั่นไอส์แลนด์

587,589,589/7-9 ห้องเลขที่ 3064 บี ชั้นที่ 3 อาคารศูนย์การค้าแฟชั่นไอส์แลนด์ ถนนรามอินทรา แขวงคันนายาว เขตคันนายาว กรุงเทพมหานคร 10230

4 เดอะมอลล์บางกะปิ

3522 อาคารศูนย์การค้าเดอะมอลล์บางกะปิ ห้องเลขที่ 2เอส-ซี8ซี ชั้นที่ 2 ถนนลาดพร้าว แขวงคลองจั่น เขตบางกะปิ กรุงเทพมหานคร 10240

5 เซ็นทรัลนครราชสีมา

990,998 อาคารศูนย์การค้าเดอะมอลล์นครราชสีมา ห้องเลขที่ 245 ชั้นที่ 2 ถนนมิตรภาพ-หนองคาย ตำบลในเมือง อำเภอเมืองนครราชสีมา จังหวัดนครราชสีมา 30000

6 เซ็นทรัลมหาชัย

98 อาคารศูนย์การค้าเซ็นทรัลพลาซ่า มหาชัย ชั้นที่ 2 ห้องเลขที่ 206,207 หมู่ที่ 4 ตำบลนาดี อำเภอเมืองสมุทรสาคร จังหวัดสมุทรสาคร 74110

7 ชิคคอนสแควร์

55 อาคารศูนย์การค้าชิคคอนสแควร์ ชั้นที่ 2 ห้องเลขที่ 2042 ถนนศรีนครินทร์ แขวงหนองบอน เขตประเวศ กรุงเทพมหานคร 10250

8 เซ็นทรัลขอนแก่น

99 อาคารศูนย์การค้าเซ็นทรัลพลาซ่า ขอนแก่น ห้องเลขที่ 316 ชั้นที่ 3 ถนนศรีจันทร์ ตำบลในเมือง อำเภอเมืองขอนแก่น จังหวัดขอนแก่น 40000

9 โอคอนสยาม

เลขที่ 299 อาคารโอคอนสยาม ห้องเลขที่ 410/2 ชั้นที่ 4 ถนนเจริญนคร แขวงคลองตันกรือ เขตคลองสาน กรุงเทพมหานคร 10600

10 เซ็นทรัล เฟสติวัล เชียงใหม่

เลขที่ 99, 99/1, 99/2 อาคารศูนย์การค้าเฟสติวัล เชียงใหม่ ชั้นที่ 3 ห้องเลขที่ 363 หมู่ที่ 4 ตำบลฟ้าฮ่าม อำเภอเมืองเชียงใหม่ จังหวัดเชียงใหม่ 50000

AIS

1 เซ็นทรัล พักยาเซ็นเตอร์

78/54 หมู่ที่ 9 ห้องเลขที่ 225-226 ชั้นที่ 2 ถนนพญาสาย 2 ตำบลหนองปรือ อำเภอบางละมุง จังหวัดชลบุรี 20260

2 โรบินสัน เพชรบุรี

162 อาคารห้างสรรพสินค้าโรบินสัน สาขาเพชรบุรี ชั้นที่ 2F ห้องเลขที่ RR-205 หมู่ที่ 1 ตำบลสมอเพ็ญ อำเภอบ้านลาด จังหวัดเพชรบุรี 76000

3 เทอมินอล 21 พักยา

เลขที่ 777 อาคารศูนย์การค้าเทอมินอล 21 พักยา ห้องเลขที่ SH-1042,1043 ชั้นที่ 1 หมู่ที่ 6 ตำบลนาเกลือ อำเภอบางละมุง จังหวัดชลบุรี 20150

Telawiz

1 โลตัส นิคมพัฒนา

28 หมู่ที่ 2 อาคารเทสโก้ โลตัส สาขานิคมพัฒนา ตำบลนิคมพัฒนา อำเภอนิคมพัฒนา จังหวัดระยอง 21180

2 แปซิฟิคพาร์ค

เลขที่ 90 อาคารศูนย์การค้าแปซิฟิคพาร์ค ห้องเลขที่ 239 ชั้นที่ 2 ถนนสุขุมวิท ตำบลศรีราชา อำเภอศรีราชา จังหวัดชลบุรี 20110

3 โลตัส พันธ์นิคม

เลขที่ 140 อาคารเทสโก้ โลตัส สาขาพันธ์นิคม หมู่ที่ 1 ตำบลกุดึง อำเภอนิคมพัฒนา จังหวัดชลบุรี 20150

4 โลตัส มาบตาพุด

เลขที่ 158/18 อาคารศูนย์การค้าเทสโก้ โลตัส มาบตาพุด ถนนสุขุมวิท ตำบลมาบตาพุด อำเภอเมืองระยอง จังหวัดระยอง 21150

Samsung

1 โรบินสัน แม่สอด

99/115 ห้องเลขที่ 218 ชั้นที่ 2ไอพี อาคารศูนย์การค้าโรบินสัน แม่สอด ถนนสายเอเชีย ตำบลแม่สอด อำเภอแม่สอด จังหวัดตาก 63110

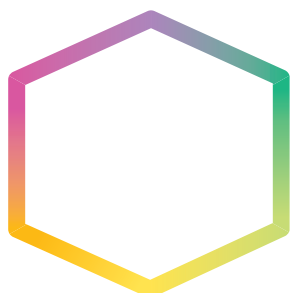



บริษัท บิ๊ก คาเมร่า คอร์ปอเรชั่น จำกัด (มหาชน)

115, 115/1 ถนนสวัสดิการ 1 แขวงหนองแขม เขตหนองแขม กรุงเทพฯ 10160

โทรศัพท์ : 0-2809-9956-65 โทรสาร : 0-2809-9950-52

www.bigcamera.co.th



COLOUR OF LIGHT



ANNUAL REPORT
2018



COLOUR OF LIGHT

BIG CAMERA CORPORATION PUBLIC COMPANY LIMITED
ANNUAL REPORT 2018

Vision

Try to be a business leader and one stop service photographic provider in customer's first in mind by our experience and services. We offer product standard and quality with highest satisfaction.

Mission

- We response every customer need, provide photographic solutions for every user and life style
- We understand and details in our services for customer trust
- We promise to offer standard' quality of products and services with transparent and honest for keeping trust and good long-term relationship with customers and partners

Target

To be finest-service provider to ensure the effective and maximum satisfaction to customers

Content

Message from the Board	3
Financial Highlight	4
Broad of Directors and Management	6
Major changes and Developments General Information	8
Business Structure	10
General Information	11
Business Characters	12
Risk Factors	14
Securities and Shareholders Information	18
Dividend Policy	19
Management Structure	20
Corporate Governance	27
Corporate Social Responsibility	32
Related Transaction	36
Management Discussion and Analysis	39
Financial Position and Financial Performance	45
Report of the Broad of Directors on Financial Report	79
The Audit Committee Report	80
Profile and Detail of Directors, Management and Company Secretary	82
BIG Camera Branches	87

Camera Evolution

1991

Olympus Mju

2007

Olympus E-3

2009

Olympus PEN E-P1

2012

Olympus OM-D E-M5

2016

Olympus PEN-F



Mr. Chan Thienkanchanawong
Chairman

Message from the Board

Dear Shareholders,

In 2018, Thailand Economy's growth rate moved in good direction in the first half of the year, align with World Economy direction and slightly slow down in Q3. It seemed consumers start spending more. But even if the economy was in a better direction than 2017, there were also other factors that affected the performance of the company, such as the technology of the product, popular trends, goods prices, the cost of the products etc. These factors can impact the performance of the company.

However, the company continues to expand and develop the business by adding more product groups (Printing Services and Mobile Phone) to increase the proportion of revenues and to meet consumer's demand which has changed constantly. The company has also started to expand overseas investment to accelerate the company's growth.

The company's total revenue of year 2018 was THB 5,786 million, increased by 1% from total revenues of 2017. The 89% of gross income was from Camera & Photo Equipment line, 9% derived from Mobile Phone and Communication Devices line which got 24% rising rate from last year. Printing Service's growth rate increased by 29% from 2018. Overall revenue of the company has continued in the developing direction and anticipated lasting until year end of 2019.

On behalf of the Board Committee, we would like to send our grateful thanks to all shareholders, customers, business partners for providing such good supports to the company always, including Management and all staff who have contributed to work with honest, discreet, dedicated workout and encouraged to do so in the company's success today. Please be assured that we will lead the business principles for good governance and sustainable development in order to achieve good collaborative services and utmost benefit to all related parties invariably.



Mr. Chan Thienkanchanawong
Chairman

FINANCIAL HIGHLIGHT

		2016	2017	2018
Income Statement				
	(Million Baht)			
Total Income		5,407.30	5,755.51	5,786.01
Profit before share of loss from investment in joint venture, financial cost and income tax expenses		1,004.52	962.97	688.43
Net Income		827.33	774.43	549.43
Financial Position				
	(Million Baht)			
Total Assets		2,446.95	3,090.72	3,024.89
Total Liabilities		1,168.95	1,286.71	1,130.55
Shareholder' s Equity		1,278.00	1,804.01	1,894.34
Shares and Capital Information				
Issued and paid-up capital	(Million Baht)	352.89	352.89	352.89
Share Capital	(Million Share)	3,528.88	3,528.88	3,528.88
Par Value	(Baht)	0.10	0.10	0.10
Earnings per share	(Baht)	0.23	0.22	0.16
Dividend per share ¹	(Baht)	0.14	0.13	0.08
Dividend to Net Income ²	(%)	58.37	58.98	51.25
Share price as at 31 December	(Baht)	5.30	3.10	1.20
Financial Ratio				
Net Income Margin	(%)	15.30	13.46	9.50
Return to Equity	(%)	75.65	50.25	29.71
Return to Assets	(%)	36.83	27.97	17.97
Debt to Equity	(Time)	0.91	0.71	0.60

Remark:

¹ : For 2018, the dividend per share has been pass the Board of Director resolution held on February 14, 2019, which subject to propose for the approval from Shareholder in the Annual General Meeting, arranged on April 25, 2019.

² : Dividend payment to Net income is calculated base on Net Income of the Company only, deducted by all deficit and any reservation.

TOTAL INCOME

Unit : Million THB

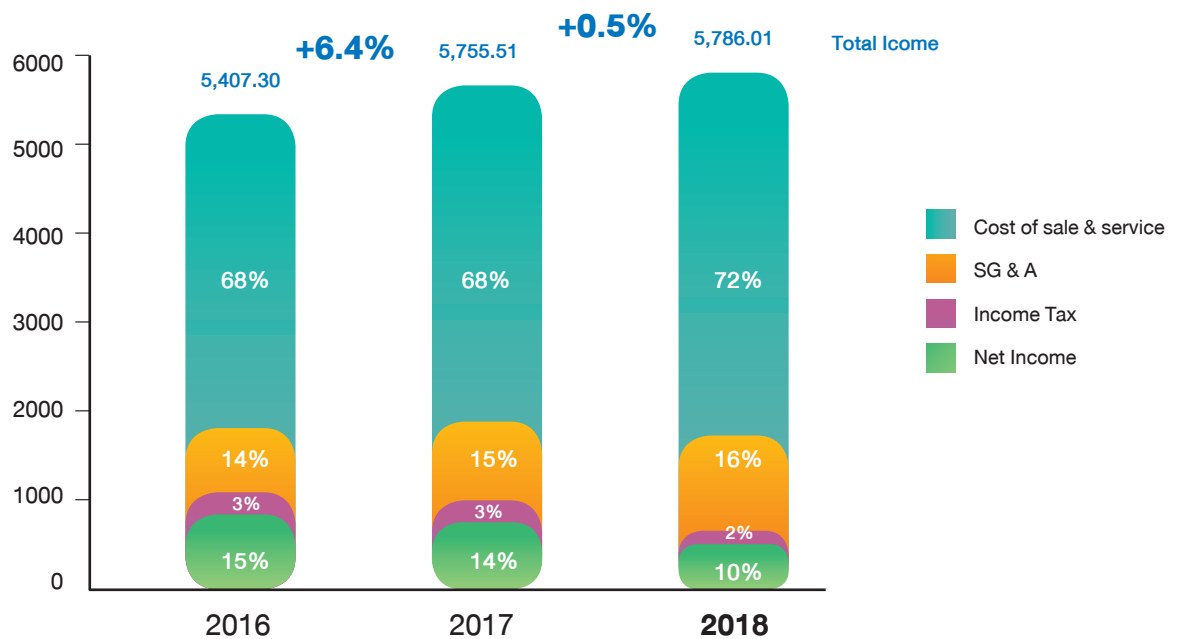

FINANCIAL POSITION

Unit : Million THB

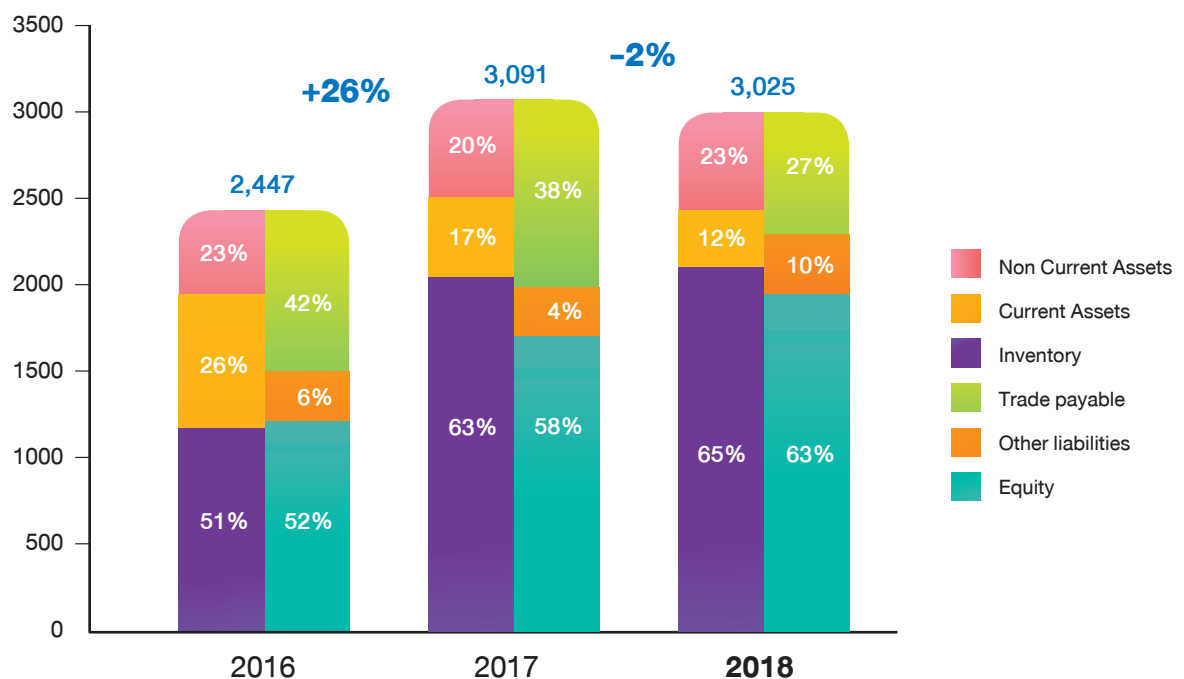

BOARD OF DIRECTORS

1. Mr. Chan Thienkanjanawong

Chairman

2. Mrs. Wankamon Thienkanjanawong

Director

3. Mr. Thanasit Thienkanjanawong

Director

4. Mr. Atit Chunhachatrachai

Director

5. Dr. Suvit Thaniyavarn

Independent Director and Chairman of the Audit Committee

6. Prof.Dr.Poomthan Rangakulnuwat

Independent Director and Audit Committee

7. Mrs. Haruthai Sukying

Independent Director and Audit Committee



Position in order
7,5,6,1,3,4,2

MANAGEMENT

- | | |
|-----------------------------------|--|
| 1. Mr. Chan Thienkanjanawong | Chief Executive Officer |
| 2. Mrs. Wankamon Thienkanjanawong | Deputy Chief Executive Officer /Chief Commercial Officer |
| 3. Mr. Thanasit Thienkanjanawong | Managing Director |
| 4. Ms. Parisara Thienkanjanawong | Chief Operating Officer / Company Secretary |
| 5. Ms. Chutima Klongprateepphol | Chief Financial Officer |



Position in order
2,3,1,4,5

MAJOR CHANGES AND DEVELOPMENTS

Year	History
1997	<ol style="list-style-type: none"> 1. With the vision for the future expansion of photographic equipment retailing business, Mr. Chan Thienkanjanawong has founded Big Camera Company Limited with the registered capital of 1 Million Baht and expanded the business into the modern trade Channel. The first branch of Big Camera is located in Carrefour Department Store (Suwintawong branch) which is a standalone branch by renting the space of Carrefour Department Store.
2004	<ol style="list-style-type: none"> 2. The technology for photographic camera industry has change from film camera to digital camera which created the change in the competition strategy. In this year, there were 70 branches of Big Camera countrywide.
2013	<ol style="list-style-type: none"> 3. The Company expanded its business into mobile phone retailing as the distributor of various leading mobile phones brand such as Samsung, Alcatel, Asus, i-Mobile, JVC, Nokia, Sony, and Lenovo, under the store "BIG Mobile by BIG Camera"
2014	<ol style="list-style-type: none"> 4. Big Camera has signed Memorandum of Understanding for the acquisition of Sun Wood Industries Public Company Limited which indicated Mr. Chan Thienkanjanawong and shareholders of Big Camera shall purchase the ordinary shares of Sun Wood Industries Public Company Limited and repay with the ordinary shares of Big Camera. After the transaction, Big Camera shall be the subsidiary of Sun Wood Industries Public Company Limited. 5. Upon the completion of the acquisition, Sun Wood Industries Public Company Limited has change its name to Big Camera Corporation Public Company Limited (BIG), which considered as holding company investing in other company, in this regard, Big Camera Company Limited is the core company. 6. The Extraordinary General Meeting of Shareholder No. 1/2014 held on 27 December 2014 has resolved to change the par value of ordinary share from 1 Baht per share, totaling 882,219,700 shares, to be 0.25 Baht per share, totaling 3,528,878,800 shares.
2015	<ol style="list-style-type: none"> 7. On 20 February 2015, the Stock Exchange of Thailand has removes the causes of possible delisting of BIG's securities by lifting "SP" (Suspension) and "NC" (Non-compliance) signs, including moves its securities out from Non-Performing Group (NPG), and resumes its securities trading under "Services" in "Commerce" Sector from 3 March 2015 onward. 8. On 3 March 2015, the securities of Big Camera Corporation Public Company Limited "BIG" has returned the first day trading in the Stock Exchange of Thailand. 9. On 22 October 2015, the Extraordinary General Meeting of Shareholder No.1/2015 has resolved to reduce registered and paid-up capital from 822,219,700 Baht to 352,887,880 Baht by decreased its par value from 0.25 Baht per share to 0.10 Baht per share, purposely to offset the discount on share by premium on share totaling 430,915,807 Baht. The discount on shares is resulted from retained loss caused by the operation of the company prior the change of company's name from Sun Wood Industries Public Company Limited to Big Camera Corporation Public Company Limited. In this regards, the company is unable to pay dividend to the shareholders. Furthermore, the meeting also resolved the restructure through the entire business transfer of Big Camera Company Limited which further holding its share in Big Camera (2001) Company Limited where the business activity has been absent. Therefore, to improve the management effectiveness, Big Camera Corporation Public Company Limited will be solely operating as one company after the completion of entire business transfer process.

Year	History
2015	<p>10. The Company has successfully reduced its registered and paid-up capital through the process with the Department of Business Development, the Ministry of Commerce, on 23 December 2015.</p> <p>11. The entire business transfer of Big Camera Company Limited, the subsidiary which has been held 99.99% by Big Camera Corporation Public Company Limited, has been completed on 25 December 2015. Later on 28 December 2015, Big Camera Company Limited has been liquidated.</p>
2017	<p>12. On 12 May 2017, the Board of Directors meeting no.2/2017 has approved to set up new subsidiary and transfer partial business from the Company to new subsidiary.</p> <p>13. On 7 July 2017, the Company has registered new subsidiary "Image Solution Plus Company Limited" ("subsidiary") with 50 Million Baht registered capital, par value 10 Baht per share. In order to operate production and selling of printing products as well as provides integrated photo printing services. The Company holds 100% of subsidiary's registered capital. Later on 1 August 2017, the Company had transferred assets of printing business , liabilities as well as rights and duties to subsidiary.</p>
2018	<p>14. On 6 July 2018, the Board of Directors meeting no. 3/2018 has approved to set up new subsidiary "BIG Camera Holding Company Limited". The Company holds 99.99% of subsidiary's registered capital.</p> <p>15. On 24 July 2018, The Company has registered new subsidiary "BIG Camera Holding Company Limited" ("subsidiary") with 50 Million Baht registered capital, par value 100 Baht per share. The Company holds 99.99% of subsidiary's registered capital. The objective is to support inbound and outbound investment</p> <p>16. On 14 December 2018, The Company has registered and joint venture in "BIG Digiworld Company Limited" ("Joint Venture") with VND 11,500 million (approximately USD 500,000) or 50% shares of registered capital.</p> <p>17. The joint venture has operated the first shop under the name "Big camara by Digiworld Hanoi" on 27 October 2018 in Hochiminh City, Vietnam.</p>

BUSINESS STRUCTURE



BIG Camera Corporation Public Company Limited
Registered Capital and Paid-up Capital
352,887,880 Baht

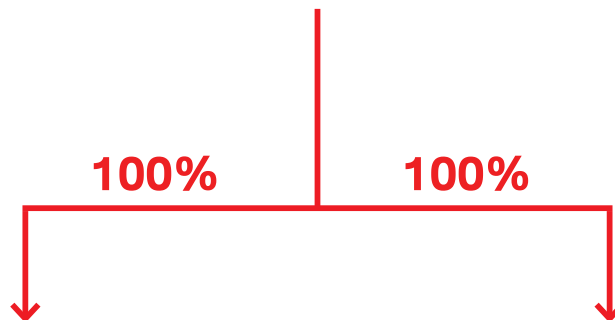

Image Solution Plus Company Limited
Registered Capital 50,000,000 Baht and
Paid-up Capital 25,000,000 Baht



BIG Camera Holding Company Limited
Registered Capital 50,000,000 Baht and
Paid-up Capital 20,000,000 Baht



BIG Digiworld Company Limited
Registered Capital 23,000,000,000 VND
or approximately 500,000 USD

GENERAL INFORMATION

Business Type

Company Name	Big Camera Corporation Public Company Limited
Symbol	BIG
Address	115, 115/1 Sawadikarn 1 Road, Nongkhaem Sub-District, Nongkhaem District Bangkok
Telephone Number	0-2809-9956-65
Fax	0-2809-9950
Website	www.bigcamera.co.th
Type of Business	Retailing of photographic equipment, camera, accessories, and mobile phones
Registration Number	0107537001404
Registered Capital	352,887,880 Baht (3,528,878,800 ordinary shares of 0.10 Baht per share)
Paid-up Capital	352,887,880 Baht

Subsidiary Company

Company name	Image Solution Plus Company Limited
Address	115 Soi Petchkasem 77 , Sawadikarn 1 Road, Nongkhaem Sub-District, Nongkhaem District, Bangkok
Telephone	0 2809 9956-65
Fax	0 2809 9950
Website	www.image-plus.co.th
Type of Business	Produce and sell printing products as well as provides integrated photo printing services
Registration Number	0105560112606
Registered Capital	50 Million Baht (5,000,000 ordinary shares of 10 Baht each)
Paid-up Capital	25 Million Baht
Shareholding Proportion	100%

Subsidiary

Company Name	Big Camera Holding Company Limited
Address	115 Soi Petchkasem 77 , Sawadikarn 1 Road, Nongkhaem Sub-District, Nongkhaem District, Bangkok
Telephone Number	0 2809 9956-65
Fax	0 2809 9950
Type of Business	Holding Company
Registration Number	0105561127046
Registered Capital	50 Million Baht (500,000 ordinary shares of 100 Baht each)
Paid-up Capital	20 Million Baht
Shareholding Proportion	100%

Joint Venture

Company name	BIG Digiworld Company Limited
Address	134 Nguywn Thai Hoc Sreet, Pham Ngu Lao Ward, District 1, Hochiminh City, 70000
Telephone	++84 (028-3821-3759)
Type of Business	Retailing of photographic equipment, camera, accessories
Registration Number	0315233304
Registered Capital	23,000,000,000 VND (approximately) 500,000 USD
Shareholding Proportion	50%

BUSINESS CHARACTERS



1. Digital Camera Business

The camera business has adjusted its business strategy according to changes in the competitive environment and customer needs. In 2018, the leading camera brand has launched a new camera by adding more functionality to meet customer needs.



2. Mobile Phone Business

Mobile phone business has growth from previous year because of the store expansion and the company has a good relationship with mobile service providers to create market penetration and reputation. The Company also emphasizes on the variety of product and pricing.

Distribution channel has growth in year 2018 compared with 2017

Shop	2017	2018	(stores)
Big Mobile	42	43	
Samsung	1	1	
AIS	2	3	
Telewiz	-	4	

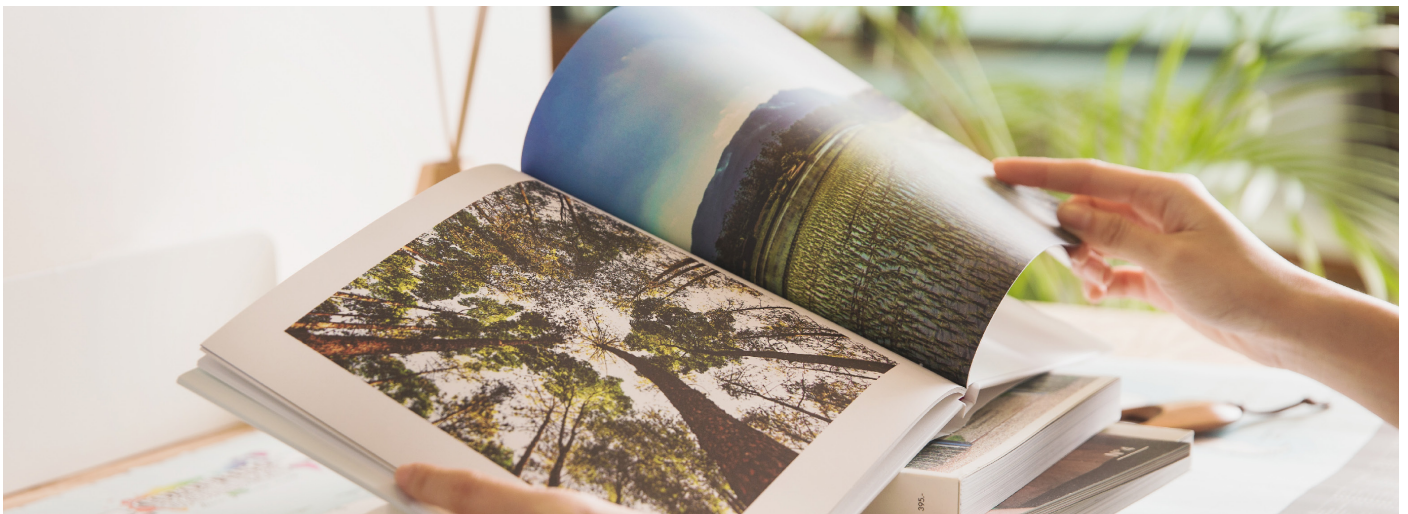

3. Photo Printing Service

Photo printing business aims to create new products to meet various of customer needs in order to allow customers to capture special impressions through modern technology.

Products

1. Photo Book
2. Canvas Printing
3. Photo Print

TRADEMARK



RISK FACTORS

Risk factors indicated below considered some key factors that would negatively affect the business operation, financial position, and performance of the company, including the value of ordinary shares. Moreover, there are unexpected risks at the present or the risk that the Company considered that currently has no effect to the significant of the business operation.

In addition, the word that leads to the understanding of future events such as “believe”, “forecast”, “expected”, “planned”, “aim”, “approximate” or any financial estimate, future projects, business expansion plan, the Change in the laws abiding the business operation, and other future event, are the opinion of the Company at the current point of time which shall not be considered as certainty of event. The result and future event shall be extremely difference from the estimation.

Risk Factors to the Company

3.1) Risk from having group of major shareholders controlling the management policy

The group of major shareholders of the Company is Thienkanjanawong's family, holding totaling 69.27% of authorized and paid-up capital. In addition, Mr. Chan Thienkanjanawong is Chairman, Chief Executive Officer, and authorized director of the Company, therefore the group of shareholder is considered as controlling person for the management policy and the voting in any important agenda of shareholders such as the appointed of directors, or any agenda that required approval on the majority of vote or three third of vote required by laws or according to Company's regulation, i.e. the increase / decrease of capital. Hence, other shareholders might unable to gather the vote to against the group of major shareholders and perform balance-checking.

However, the management structure of the Company consist of the Board of Directors and the Audit Committee, whereby each have discernible responsibility and authority enabling the standard and balance-checking. In addition, from totaling 7 directors in the Board of Directors, there are 3 independent directors which also act as the Audit Committee which individually has expertise in profession allow

the transparent in auditing the business process of the Company, also the Audit Committee has played the counterbalance role in considering and proposing any agendas into the Meeting of Shareholders. Furthermore, the Company has specific procedure to engage in related transactions to the directors, major shareholder, controlling persons, and possibly conflict of interest person. Regarding such transaction, the policy ensures that the mentioned persons shall not involve the consideration and approval for the transaction, resulting in the risk reduction for having group of major shareholders controlling the management policy.

3.2) Risk from operating in intense competition business

At present, the retailing business for photographic camera and equipment is considered high competition from the existing competitor as well as the potential of new competitor that enter into the business. The potential competitor could be medium size company, or small size retailers. This intense competition might negatively affect the performance of the company. Furthermore, there are threats from substitute products such as second-hand camera, illegal import of product which offered lower price. This provides the alternatives for customers especially during

the economic downturn where customers tend to select lower price product. Therefore, the Company is exposed to the risk of decreasing revenue which negatively affected profitability.

However, the Company expect minimal risk exposure regarding operating in intense competition business, since there are several entrance barriers to the new competitor approaching the industry. For example, the new player will confront the lack of bargaining power, as there are difficulties for the new competitors will have less bargaining power with brand supplier in terms of credit period, trade discount, and payment period due to the smaller order volume from the competitor comparing to the Company. Regarding the expansion of business from existing company in the related industry such as second-hand camera retailer, photo developer service provider, into photographic and camera equipment retailing business, the Company believes that the mentioned group of players shall not enter into the industry from the fact that they lack direct experiences in the market, unable to locate and secure the prime area for the business, and the lack of bargaining power to the supplier. Further, the Company positioned itself provide various products and services to create one-stop service offering the photographic products and solutions to serve all the needs of customers, also the continuous sales promotion, the effective training for sales persons and employees to create better understanding of the products and services, these have created the strong marketing position for the Company in the market. In addition, with more than 20 years experiences in retail, our executives could managed all branches effectively and insight of camera business made Big Camera can adapt to the competition as well. Cause up to date remains a leader in retail photographic equipment, including the inventory management which is extremely important in retail business.

3.3) Risk from the loss on impairment of obsolete inventory

The Company is subjected to the inventory management purposely to ensure the adequate distribution of products to branches. As of 31 December 2018, inventory is accounted for 65% of total assets. This is considered as photographic camera that's constantly involve the change in technology while the nature of retailing business required Big Camera to prepare sufficient products with broad range of products to offer the variety serving the needs of different customers. Therefore, Big Camera is exposed to the risk from the loss on impairment of obsolete inventory as the new model is gradually launched from the advance of technology that changed the consumer behavior and caused the inventory obsolete.

Although in some quarters of the year, the Company have excess inventory which may be impact on the financial status during such period, but the company was able to drain goods and

manage some products closely until it is back to normal situation. However, the Company has estimate low impact to the financial statements from the risk of loss on impairment on obsolete inventory due to the Company has closely and continuously monitor the customers behavior' and technology trend. In addition, the expertise of the management in photographic retailing industry, and the long relationship with brand supplier has enabling the Company in selecting the right products to serve the market's need in any business environment while align with the change of technology. Further, from the above factors, the Company can effectively and closely monitor the inventory cooperatively with the support from brand supplier responding to the weekly sales report and inventory report which utilize appropriately to determine weekly order volume.

In addition, from closely monitoring on inventory, the management team has effectively managed the inventory at any time. Ensure that the company will controls and manages such risk as well. Further, the effective management on the reserve for obsolete inventory according to the reserve policy. In 2018, there are only 32 Million Baht reserved for obsolete inventory, equivalent to 0.55 % of sales revenue.

For the decision to launch new products will be cooperatively decided by the Company and brand supplier purposely to determine the appropriate sales and inventory volume. The deviation on the target volume shall be partly responsible by brand supplier who offer compensation through price reduction to boost sales subjected to the remaining inventory value and the loss margin. In addition, management also provides incentive to sales person who can increase sales volume for the slow movement product.

3.4) Risk from dependent on management

Management plays a vital role in determining business goals, strategy and policy, as well as monitoring the implementation of the strategy. If Big Camera has lost its management, especially the Chief Executive Officer, whose determining strategy and business direction of the Company, the performance might be negatively difference from planned.

Regarding this risk, the Company has appropriately delegated the authority to each management team member whereas they are all contributed to the business policy and strategy. Moreover, the Company also supporting seminar and workshop to enhance knowledge and expertise of the employee. Therefore, the Company believes that our current human resources are capable on replacing future retired employee.

3.5) Risk of loss from corruption of employee in operating level

As retailing business for photographic camera and equipment, the Company required the distribution of products to branches located through country. Moreover, the products are reasonable worth, movable, and required by customers. The Company might expose to the risk of loss from corruption or misconducted activities of employee in operating level such as sales persons and inventory keeper, resulting in the suffering of profit for the Company.

In order that, the Company has fully aware of the risk from corruption activities in operation process, therefore, the Company has considered the sufficiency for the internal control by using the information technology to support working process. For example, the use of identification number for each product sold, the daily transfer of cash from sales, constant random checking from Internal Audit Office for inventory. Also, the Company conducts monthly physical counting of inventory whereby the related staffs shall together responsible for the missing or stolen product. Further, there are punitive measures of fraud and corruption where employee shall deposit the work guarantee for certain amount as loss coverage compensation. All these initiatives have ensured the Company the responsive detection and prevention for corruption and also minimize the deterioration to the financial statements. In 2017 and 2018 there were loss from fraud and corruption of employee for approximately 710,000 Baht and 340,000 Baht respectively, considered the Company has suffered from fraud and corruption by decreasing every year. Besides, there is loss from human error on sales activities which sales person has responsible for such loss which comply with the agreement between the Company and employee.

3.6) Risk of losing position of distributor for photographic products

Due to the Company has been appointed as a distributor of photographic camera and equipment from leading brand suppliers in Thailand such as Canon, Nikon, Sony, Fuji, Olympus, Panasonic and Leica etc. The brand image of the products are considered important to encourage the decision-making of consumers. Moreover, at the point time, the favorable trend in the particular brand or product might boost the sales volume of that product. Therefore, if the Company has lost the position of the distributor of leading photographic camera and equipment from various causes such as cancellation of the distributor agreement from the brand suppliers currently appointed, or there is the change of distributor selecting policy, which might affect the performance of the Company.

However, since the Company has agreements with leading brand supplier and distributor of camera and photographic equipment, the Company then continuously appointed as lead distributor for the products which strictly operated under the business terms and agreement. In

addition, the Company also own the most of distribution channel in terms of branches in Thailand with effective sales team. Therefore, we confident the leading brand supplier and distributor shall continuously support us as their essential business partner.

In addition, the Company was not rely its business on any brand supplier. Currently, the Company purchases products from first 10 suppliers accumulated for 95%. While in the past 3 years, the Company has purchased not over 20% of total sales from any individual brand supplier. The Company determine to maintain the purchase policy at the ratio not exceed 25% of total order. For above mentioned reasons, the Company can reduce risk from losing position of distributor for photographic products.

3.7) Risk from the store leasing contract

Most of distribution channel of the Company are through its own branches which generated main source of income. Leasing contracts for most of the branches provided by department store or modern trade is lease period of 3 years, therefore, there are risks from not to renewed or being increase rental fee when a new contract is renewed, which affected the performance of the Company.

However, the Company can't avoid risk from the short-term store leasing contract as it is conducted under the normal business terms. However, as the Company's good reputation on long term business relationship with lessor and favorable to other lessor, therefore, the Company always have been offered contract renewal. In addition, the Company has strictly followed the lease agreement and never have been canceled the lease agreement, the Company believe that the lessor shall always offer the renewal contract in the future. In addition, the short-term lease agreement also reducing risk in case that the annual profit is less than expected where the Company can considered not extend the lease agreement if the lessor has increased the rental fee, and the investment in such branch is prove unprofitable.

3.8) Risk of from leasing with related person

The Company's headquarter is currently under leasing agreement with Midas Development Company Limited (by Ms. Wankamon Thienkanjanawong and Mr. Chitchai Thenkanjanawong as the authorized directors) and lease office building with warehouse from Ms.Nattaporn Thienkanjanawong. , as well as lease employee resident from Ms. Parisara Thienkanjanawong. Moreover, there is also lease land and building in order to storage 4 from Ms.Parisara Thienkanjanawong. All 4 lease contracts are considered the transaction with related person to lease headquarter office building, warehouse, and employee resident, which engage and conduct as ordinary business transaction. In

addition to the lease agreement also provide the Company with first right of refusal under the condition that the lessor shall not increase rental fee exceeded 10% of latest rental fee. Therefore, the Company is considered having a risk from leasing with related person (Major shareholders and Directors) whereas the Company might not allow to extend lease contract and the significant rental fee increase for the next agreement which might impact to the financial position of the Company in the future.

Though the Company has engaged the lease agreement with the related person for the period of 3 years, we expected the lease agreement shall be renew and extend. In addition, the Company has the first right of refusal. Regarding the 4 lease agreements, the Company has rental expense payable to related person totaling 7.64 Million Baht per year, considered only 0.13% of total revenue in 2018. Moreover, the office and land rental has enhanced the Company liquidity as the heavy requirement of building its own office is omitted, also improve the effective operation which reflected on the higher return on assets ratio.

3.9) Risk from long term continuity of business

The Company is the distributor of photographic camera and equipment with a large number of branches in Thailand. The product is categorized as technology products which might be considered as fashion products where the change is rapidly according to the trend. The changes are depends on many factors such as the change on the product, consumer behavior and taste, convenience of using the product, and the lifestyle. If the Company unable to promptly adjust the business with the trend and the change on technology and consumer behavior, we shall be neglect from customers, therefore it would negatively affect the business operation, performance, and financial status of the Company.

Though the history of camera has constantly change from negative film camera to digital camera, currently the production and sales volume for the digital camera has not decrease. The change of technology concerned the camera and its equipment is the risk that unavoidable such as the shrinkage of compact camera which substituted by the growth of mobile phone's camera during the past period, as the increasing popularity for the use of mobile phone (smart phone) camera due to the portability. This has greatly expand the market for mobile phone. On the other hands, such situation also expand the market for high technology camera as customers is demanding the camera that has higher resolution resulting in the overall increase for the demand for the photographic products. Moreover, the brand supplier also constantly launch and offer the new products with the new function to serve the change of needs of customers, such as the connectivity function allow the easy file sharing, smaller size camera phone, and high definition camera.

Regarding the risk, considered the strength of Big Camera which operating in the industry with long history and good relationship with brand suppliers, together with the expertise of management team and human resources, the Company can conduct its business on the sustainable basis. Big Camera is not attached and rely on any brand supplier, or any single products, the Company is ready to adapt and flexible to embrace any change including the technology and consumers' behavior.

Besides the retailing of photographic camera and equipment business, the Company also operate the retailing of mobile phone (Smart Phone) business through branches under the name "BIG Mobile by BIG Camera" and has partnered with Advanced Wireless Network Co., Ltd. ("AWN") to manage AIS Shop by partner, by entitled from AWN to manage AIS Shop under the name "AIS", as well as the experience of service in accordance to the consumer's requirement (DIY) and support image files transferring data from consumer's Smart Phone via Wifi into App system service under the name "Wonder Photo Shop by BIG Camera". Moreover, subsidiary has operates production and distribution of printing as well as provides service in printing under the name "Image Plus by Big Camera" through Big Camera's distribution channel, online and Business to Business (B2B). The Company has confident to reduce continuity risk from operating business certainly in long term. In addition, the company has expanded its business to other countries. Which is the cooperation of the company together with Vietnamese investors under the name of "Big Camera by Digiworld Hanoi" which is a business model as in Thailand

SECURITIES AND SHAREHOLDER INFORMATION

Registered Capital	352,887,880	Baht
Paid-up Capital	352,887,880	Baht
Ordinary Shares	3,528,878,800	Shares
Value per Share	0.10	Baht

The list of 10 major shareholders as of Book Closing Dated 1 December 2018, consist of as follows;

Item	Name	No. of Shares	Percentage of authorized and paid-up capital
(1)	Mr.Chan Thienkanjanawong	1,115,614,000	31.61
(2)	Mr.Chitchai Thienkanjanawong	378,702,000	10.73
(3)	Mr.Thanasit Thienkanjanawong	371,552,000	10.53
(4)	Mrs.Wankamon Thienkanjanawong	321,552,000	9.11
(5)	Miss Nattaporn Thienkanjanawong	87,591,600	2.48
(6)	Miss Parisara Thienkanjanawong	87,382,800	2.48
(7)	Miss Neelawan Thienkanjanawong	81,991,600	2.33
1	Thienkanjanawong's Family	2,444,386,100	69.27
2	Mr. Pakorn Theeratamrong	57,564,468	1.63
3	Thai NVDR Company Limited	51,685,468	1.47
4	Miss Kamonmart Tangkitngamwong	46,719,600	1.32
5	K Master Pooled Fund (registered)	39,768,300	1.13
6	Mr. Supparoj Rojweera	27,700,500	0.78
7	Mr.Sakon Peungpornsawan	25,518,100	0.72
8	EAST FOURTEEN LIMITED-DFA EMERG MARKET CORE EQ PORT	21,819,200	0.62
9	Mrs.Jiraporn Linmaneechoj	20,000,000	0.57
10	Mr.Aniwat Srirungtham	14,500,000	0.41
11	Other shareholders	779,217,164	22.08
Total		3,528,878,800	100

DIVIDEND POLICY

The Company has dividend policy stated to paid dividend not lower than 50% of net profit after legal reserve and other reserve (if any). However, the dividend is subjected to the change concerning the financial performance, financial position, liquidity, and the need for net working capital, including the investment and the business expansion in the future, market condition, and other factors related to the operation of the Company. The dividend payment shall also considered the sufficient cash reserve and uphold the utility maximization for the shareholder basis according to the Board of Director and the shareholder's resolved. In this regards, the resolution from the Board of Directors concern the dividend payment shall be proposed for approval from the general meeting of shareholder, except the interim dividend payment, which subject to the approval of the Board of Directors and shall report to the shareholders in the next meeting.

DIVIDEND PAYMENT

Dividend payment from company performance during 2016-2018 is as follows;

Detail	2016	2017	2018
Cash dividend per share (unit : Baht/share)	0.14 ¹	0.13 ²	0.08 ³
Total dividend payment (unit : Million Baht)	494.04	458.75	282.31
Dividend payout ratio ⁴	58%	59%	51%

Remarks:

1. Dividend from the company performance of 2016 amounting 0.14 Baht/Share, consists of the interim dividend according to the board of director resolution on 1 December 2016 amounting 0.07 Baht/Share and the annual dividend by the resolution of the 2017 Annual General Meeting of Shareholders, held on 9 May 2017 amounting 0.07 Bant/Share

2. Dividend from the company operating result of 2017, amounting 0.13 Baht/Share, according to the resolution of the 2018 Annual General Meeting of sharehoders, held on 9 May 2018

3. Dividend from the Company operating result of 2018, amounting 0.08 Baht/Share has been pass the Board of Director resolution held on 14 February 2019, which is subject to propose for the approval from Shareholders in the Annual General Meeting arranged on 25 April 2019

4. Dividend payout ratio is calculated base on Net Profit of the company only, deducted by all deficit and any reservation

MANAGEMENT STRUCTURE

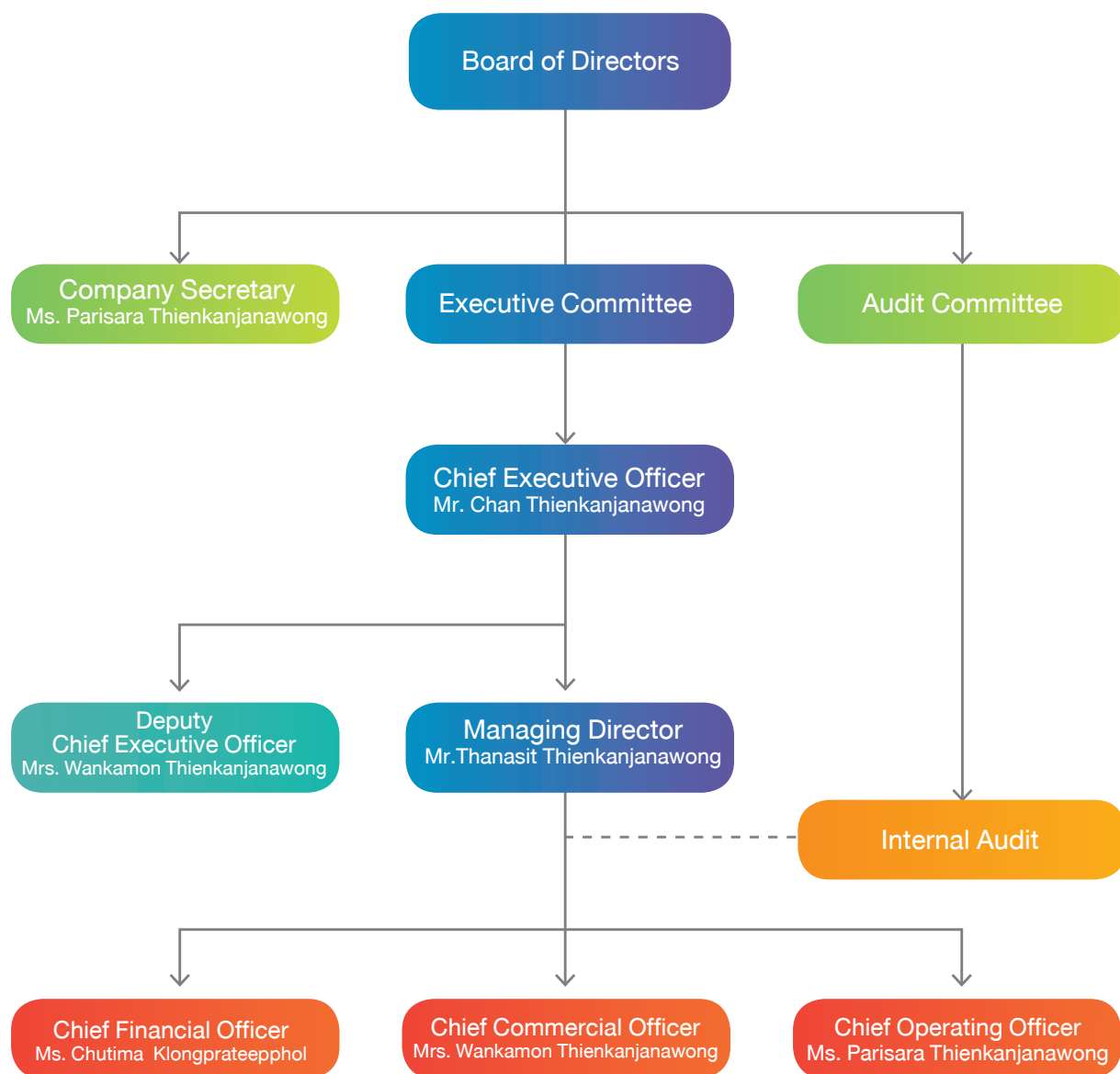

BOARD STRUCTURE

As of 31 December 2018, the Board of Directors comprises of 7 persons, which are;

- 3 Directors who are the management.
- 4 Directors who are non-management.

No	Name	Position
1.	Mr. Chan Thienkanjanawong	Chairman of the board
2.	Mrs. Wankamon Thienkanjanawong	Director
3.	Mr.Thanasit Thienkanjanawong	Director
4.	Mr. Atit Chunhachatrachai	Director
5.	Dr. Suvit Thaniyavarn	Independent Director / Chairman of the Audit Committee
6.	Prof.Dr. Poomthan Rangakulnuwat	Independent Director / Audit Committee
7.	Mrs. Haruthai Sukying	Independent Director / Audit Committee

Remark : Resolution of the board of director's meeting no.5/2018 appointed Mr.Thanasit Thienkanjanawong being a new director replace Ms.Parisara Thienkanjanawong effective from 2 November 2018

Authorized signatory Directors

Authorized signatory directors are two of four directors co-sign which are Mr.Chan Thienkanjanawong or Mrs. Wankamon Thienkanjanawong or Mr.Thanasit Thienkanjanawong or Mr. Atit Chunhachatrachai with company seal.

Board of Directors' Meeting

In 2018, the Board of Directors held 5 meetings.

No	Name	Position	No. of Meeting Attended / No. of Meeting	
			2017	2018
1	Mr. Chan Thienkanjanawong	Chairman of the board	4/5	5/5
2.	Mrs. Wankamon Thienkanjanawong	Director	5/5	5/5
3.	Mr.Thanasit Thienkanjanawong	Director	3/5	0/0
4.	Mr. Atit Chunhachatrachai	Director	5/5	5/5
5.	Dr. Suvit Thaniyavarn	Independent Director / Chairman of the Audit Committee	5/5	4/5
6.	Prof.Dr. Poomthan Rangakulnuwat	Independent Director / Audit Committee	5/5	5/5
7.	Mrs. Haruthai Sukying	Independent Director / Audit Committee	5/5	5/5

ROLES AND RESPONSIBILITIES OF THE BOARD OF DIRECTORS

Roles

The Board of Directors shall responsible in determine the business direction and policy, also monitor the business operation of management team by delegating the authority to the management team to ensure the successful of business operation and goals. However, the significant issue is subjected to the arrival of the Board of Directors.

Responsibility of the Board of Directors

- 1) To perform his/her duties in compliance with the laws, objectives and Articles of Association of the Company as well as the resolutions passed by the shareholders' meeting based on responsibilities, reasonable diligence and integrity, to ensure the maximum benefit to shareholders.
- 2) To consider, specify details and give approval towards vision, business strategies, direction, policy, guidelines, work plan and budget of the Company and subsidiaries as per details arranged by the Executive Committee and the Management Team.
- 3) To supervise and monitor management and performance of the Executive Committee, the Chief Executive Director, the Management Team or others who were assigned to perform such duties in order to ensure the compliance with the policy established by the Board of Directors.
- 4) To continuously monitor the Company's and its subsidiary's performance to ensure the compliance with the Company's work plan and budget.
- 5) To lead and control the Company and subsidiaries to employ appropriate and efficient accounting system as well as providing internal control and internal audit systems.
- 6) To designate the relevant units to arrange the statement of financial position and the statement of comprehensive income as of the end of fiscal year and sign off to certify such financial documents before presenting to the Annual General Meeting of Shareholders for asking approval.
- 7) To give opinion toward nomination, appointment, and termination of services of the auditor as well as considering appropriate remuneration presented by the Audit Committee before proposing the Annual General Meeting of Shareholders to consider approving.
- 8) To arrange the written policy of corporate governance as per Principle of Good Governance as well as effectively implementing this policy in order to ensure the Company's responsibilities toward all stakeholders, with fair treatment.
- 9) To consider approving the appointment of persons having required qualifications, without prohibited characteristics according to Public Limited Companies Act, B.E. 2535 (as well as the amendment), Securities and Exchange Act, B.E. 2535 (as well as the amendment), and relevant notifications, requirements and/or regulations to assume the position of directors in cases of vacancy for directors due to other reasons other than retirement by rotation. The Board of Directors shall consider and give approval on appointment of new directors to replace directors retiring due by rotation as well as specifying the remuneration for directors as presented by the Nomination and Remuneration Committee before proposing the Annual General Meeting of Shareholders to consider approving.
- 10) To appoint committees, such as the Audit Committee, the Executive Committee, the Good Corporate Governance Committee, the Nomination and Remuneration Committee and the Risk Management Committee, or other committees as well as defining authority and duties of those committees in order to support the performance of the Board of Directors.
- 11) To specify and Change names of authorized directors.
- 12) To consider the appointment of executives according to the specification and definition by SEC or SET and the Company Secretary as well as specifying remuneration of those executives as presented by the Board of Director.
- 13) To ask for external professional associations' opinion to support their precise decision making.
- 14) To encourage the Company's directors and executives to participate in seminars organized by Thai Institute of Directors (IOD), particularly seminars which are relevant to the directors and executives' duties and responsibilities.
- 15) Board of Directors can establish an additional sub-committee as appropriate

Roles and responsibilities of Chairman

- 1) Call the meetings in collaboration with the President as well as set the agenda for Board and Shareholders meetings.
- 2) Control effective meetings in compliance with the Company's regulations, as well as promote constructive debate and effective decision-making.
- 3) Ensure effective operation of the Board in conformity with the highest standards of corporate governance.
- 4) Ensure that the Board's performance in order to achieve the goals.
- 5) Cast the decisive vote in the case there is a tie in the voting of the Board.

AUDIT COMMITTEE

As of 31 December 2018, the Audit Committee comprises of 3 persons, which are;

No.	Name	Position
1.	Dr. Suvit Thaniyavarn	Independent Director / Chairman of the Audit Committee
2.	Prof.Dr. Poomthan Rangakulnuwat	Independent Director / Audit Committee
3.	Mrs. Haruthai Sukying	Independent Director / Audit Committee

Roles and Responsibilities of the Audit Committee

- To review that the Company's financial reports are prepared in accordance with legally defined accounting principles and adequately disclosed;
- To review the Company's internal control system and internal audit system to ensure that they are suitable and efficient, to determine an internal audit unit's independence, as well as to approve the appointment, transfer, dismissal, performance appraisal and remuneration of the chief of an internal audit unit;
- To review the Company's compliance with the law on securities and exchange, the Exchange's regulations, and the laws relating to the Company's business;
- To consider, select and nominate an independent person to be the Company's auditor, and to propose such person's remuneration, as well as to attend a non-management meeting with an auditor at least once a year;
- To review the Connected Transactions, or the transactions that may lead to conflicts of interests, to ensure that they are in compliance with the laws and the Exchange's regulations, and are reasonable and for the highest benefit of the Company;
- To review that the Company has established an appropriate and effective risk management system;
- To review and approve the Charter of Internal Audit activities, annual audit plan and activities of Internal Audit, and coordinate with the external auditor;
- To prepare, and to disclose in the Company's annual report, an audit committee's report which must be signed by the Audit Committee's Chairman and consist of at least the following information:
 - an opinion on the accuracy, completeness and creditability of the Company's financial report,
 - an opinion on the adequacy of the Company's internal control system
 - an opinion on the compliance with the law on securities and exchange, the Exchange's regulations, or the laws relating to the Company's business,
 - an opinion on the suitability of an auditor
 - an opinion on the transactions that may lead to conflicts of interests
 - an opinion toward the risk management of the company.
 - the number of the audit committee meetings, and the attendance of such meetings by each committee member
 - an opinion or overview comment received by the audit committee from its performance of duties in accordance with the charter, and
 - other transactions which, according to the Audit Committee's opinion, should be known to the shareholders and general investors, subject to the scope of duties and responsibilities assigned by the Company's Board of Directors;
- To continue the inspection when the external auditor informs regarding any suspicious circumstance that the director, manager or any person responsible for the operation of such juristic person commits an offence under the Security and Exchange Act and the Audit Committee shall report the result of preliminary inspection to the Office of the Securities and Exchange Commission and the external auditor within thirty days.
- To report the performance of the Audit Committee to the Board of Directors at least four times a year. In its performance of duties, if it is found or suspected that there is a transaction or any of the following acts which may materially affect the Company's financial condition and operating results, the audit committee shall report it to the Board of Directors for rectification within the period of time that the audit committee thinks fit.
 - Any transaction which causes any conflict of interest; or
 - Any fraud, irregularity, or material defect in an internal control system; or
 - Any infringement of the law on securities and exchange, SET's regulations, or any law relating to the Company's business,

If the Company's Board of Directors or management fails to make a rectification within the period of time under the first paragraph, any Audit Committee member may report on the transaction or act under the first paragraph to the Office of the Securities and Exchange Commission or the Exchange.

11. To have the authority to invite concerned executives, management and officers of the Company to express opinions, attend meetings or deliver documents as deemed necessary.
12. To agree and to retain a consultant or other third person to express opinions or give advice as deemed necessary.
13. To review the Company's compliance with Reporting and Investigation of Misconduct and or Fraud and Whistleblower Protection Policy, and acknowledge all concerns of misconduct or fraud and the final investigation report by the investigating committee
14. To review and evaluate the scope of the performance of the Audit Committee on an annual basis
15. To review the independent of the external auditor and considering appointing other external auditor rather than the existing one.
16. To perform other duties as assigned by the Board of Directors of the Company with the consent of the Audit Committee.

EXECUTIVE COMMITTEE

As of 31 December 2018, the Executive Committee comprises of 4 persons, which are;

No.	Name	Position
1.	Mr. Chan Thienkanjanawong	Chief Executive Officer
2.	Mrs. Wankamon Thienkanjanawong	Deputy Chief Executive Officer Chief Commercial Officer
3.	Mr. Thanasit Thienkanjanawon	Managing Director
4	Ms. Parisara Thienkanjanawong	Chief Operating Officer

Roles and Responsibilities of the Executive Committee

1. To specify policy , direction , strategies, work plan , budget and management authority of the Company for approval of the Board of Directors.
2. To supervise and monitor the Company's operating to ensure the policy, direction, strategies, work plan and budget, to be efficient and and provide advice to senior management.
3. To consider approving capital expenditure, financial transactions with financial institutions to open accounts, mortgage loans, loan guarantees and other matters, including the purchase / possession of land transactions registered under limitation as imposed by the Company.
4. To specify organization chart and efficient management by covering recruitment, training, hiring and lay-off, may be delegated to the Chief Executive Officer or Managing Director as authorized to sign employment contract.
5. To supervise and approve the matter relating to the Company's operating and may appoint or delegate any person to be proxy on any action as appropriate. To be able to cancel, change or modify such authority.
6. To perform any duty as assigned by the Board of Directors.

The assignment of duties and responsibilities of the executive committee shall not be deemed authority or delegation that make the Executive Committee or authorized by the Executive Committee be able to approve any conflicts of interest with the Company. Such transaction shall be proposed to the Board of Directors and / or Shareholders Meeting (as the case may be) for consider and approve according to the Articles of Association and the relevant laws, except for the approval of normal business with clear boundary.

Roles and Responsibilities of the Chief Executive Officer

1. Responsible for overseeing the day-to-day operations and / or administration of the Company, in accordance with the business objectives of the Company, the policies, regulations or orders prescribed by the Board of Directors.
2. Define and present vision, Business Strategy, Business Direction , Business Policy , Business Plan, goal, and budget in order to propose to the Board of Directors. The Chief Executive Officer is also participated in the consideration of the matter with the Board of Directors.
3. Order and issue any regulations in order to comply with the policies.
4. Coordinate with management and staff to comply with the policies and business directions.
5. To approve the case or any action that is normal business of the Company, under the budget or annual budget as approved by the Board of Directors. The Chief Executive Officer shall not incur any liabilities or commitments of more than 30 Million Baht per contract. In terms of liabilities or commitments, shall including Project Finance with any financial institutions.
6. To approve the investment in instruments and securities or deposits for the Company's account.

7. Consider the investment in business expansion, as well as joint venture with other entrepreneurs.
8. To approve the capital expenditures as determined in the expenditure budget for the year or as approved in principle by the Board of Directors.
9. Take Care of employees in accordance with the policies, regulations , including good corporate governance practices.
10. To promote the development of knowledge and capabilities of employees for the potential of the organization.
11. To appoint the consultants as necessary to the Company's operation
12. To appoint, transfer and lay off any staff and management of the Company.
13. To review and negotiate any documents regarding the normal operation of the Company. To provide advices and suggestions on the matter.
14. To approve the connected transaction which is normal business such as trading with market price, charging for regular fee , and credit terms etc. , under the policy approved by the Board of Directors.

To do other case by case as assigned by the Board of Directors. However, the Chief Executive Officer has not authorize to approve the non-commercial transactions, the acquisition of assets of the Company and / or the transactions that the Chief Executive Officer or the persons who may have conflict of interest, or in any manner whatsoever with the Company. Except for the normal commercial transactions as determined the policy and the rules with the approval from the Board of Directors and Shareholders to meet the requirements of the Stock Exchange of Thailand.

REMUNERATION FOR DIRECTORS AND EXECUTIVES

(1) Remuneration for Directors in 2018

Name	Position	Attendance		Meeting Allowances (Baht)	Pension (Baht)	Total (Baht)
		Board of Directors	Audit Committee			
1. Mr.Chan Thienkanjanawong	Chairman	5/5	-	110,000	-	110,000
2. Mrs. Wankamon Thienkanjanawong	Director	5/5	-	75,000	-	75,000
3. Mr. Atit Chunhachatrachai	Director	5/5	-	75,000	190,500	265,500
4. Dr.Suvit Thaniyavarn	Chairman of the Audit Committee	4/5	4/4	148,000	190,500	338,500
5. Prof.Dr.Poomthan Rangakulnuwat	Audit Committee	5/5	4/4	135,000	190,500	325,500
6. Mrs. Haruthai Sukying	Audit Committee	5/5	4/4	135,000	190,500	325,500
7. Mr. Thanasit Thienkanjanawong **	Director	0/0	-	-	-	-
Director who resigned during 2017						
1.Ms.Parisara Thienkanjanawong*	Director	4/5	-	60,000	-	60,000
Total		5	4	738,000	762,000	1,500,000

Remarks

* Ms.Parisara Thienkanjanawong has resigned from the Board of Directors since 2 November 2018

** Mr.Thanasit Thienkanjanawong was appointed as Director to replace Ms.Parisara Thienkanjanawong, according to the resolution of the Board of Directors' Meeting on 2 November 2018

(A) Monetary Compensation

The Annual General Meeting of Shareholder for the Year 2018 held on 11 April 2018 has determined the remuneration for not exceeding 2 Million Baht in total , by specifying meeting allowance as follows;

	Position	Meeting Allowance per attend (Baht)
1.	Chairman	22,000
2.	Chairman of Audit Committee	22,000
3.	Directors / Audit Committee	15,000 / 15,000

(2) Remuneration for Executives

Remuneration	2017		2018	
	No. of Executives	Amount (Baht)	No. of Executives	Amount (Baht)
Salary and Bonus	5	47,132,000	5	41,217,400
Provident fund and others*		1,609,645		1,382,776
Total	5	48,741,645	5	42,600,176

Remark: *Others included social security , training fees and other benefits.

(v) Non Monetary Compensation

-none-

Audit Fee

According to the Annual General Meeting in 2018, which resolved to appoint the Auditors of EY Office Limited as the Company's auditor of 2018, with audit fee of 3,200,000 Baht (excluding other fees) as follows:

Transactions	2017	2018
Audit Fee	2,500,000	3,530,000*
Other Services	256,604	305,857
Total	2,756,604	3,835,857

Remark: * Including audit fee of Image Solution Plus Co., Ltd. (the Company's subsidiary) Totaling 410,000 Baht and audit fee of BIG Camera Holding Co.,Ltd. (the Company's subsidiary established during the year 2018) Totaling 330,000 Baht.

CORPORATE GOVERNANCE

Big Camera Corporation Public Company Limited and its subsidiary realized the importance of corporate governance and determine to implement and manage its business according to the corporate governance, guidance for the directors of listed company, rules and regulation required and recommend from the Stock Exchange of Thailand and the Securities and Exchanges Commission. The Company also emphasized to develop its corporate governance to international standard which will create the confidence to shareholders, investors, and stakeholders. The Company has determine the corporate governance policy and strictly implement their operation accordingly as follows; (The corporate governance policy is disclosed on www.bigcamera.co.th)

1. Shareholder's right

The Company giving importance to the shareholder's right to make decision on any significant Change of the Company and promote duly disclosure of information that adequate, fair, and equally basis. Therefore, the Board of Director has set the policy as follows;

- 1.1) The Company should send out invitation letter with sufficient meeting information of each agenda by specifying the objectives, reason and Committee opinions in every agenda. This gives shareholders opportunities of not less than 14 days in advance to completely review the information before attending the meeting. To also provide such information on the Company's website and advertise the invitation 3 days prior the meeting date.
- 1.2) The Company has the policy to propose any significant agenda to ensure the information disclosed is timely and adequate for making the decision. Also, the company has provide convenience in voting include proxy voting. In addition, the Company also support and encourage the shareholders to express their comments, suggestions or questions in the Company's performance audit, where involved directors and Executives will join the shareholders' meeting to answer all the questions.
- 1.3) The Company shall encourage the shareholder to propose the agenda in the shareholder's meeting and the right to nominate the directors prior to the meeting date. Also support the nomination of independent director to participate in the Board of Director for at least 3 seats.
- 1.4) Record the minutes of meetings with complete, accurate, timely, transparent and record down significant issues in the minutes of meeting for shareholders to review. The meeting also be video recorded for later references. Moreover, the Company should present minutes of meeting on Company website for shareholders to consider as well as hand in the said minutes of meeting to The Stock Exchange of Thailand within 14 days commencing from that of shareholders' meeting

2. Equitable Treatment.

- 2.1) The Company has giving importance to the general meeting of shareholders and has policy to treat and support shareholders fairly regarding the participation in the meeting of shareholders, include the receiving of information, questioning and answering of such questions, and voting in the meeting of shareholder
- 2.2) Providing the opportunity for the shareholders to nominate the director or meeting agenda prior the meeting date at least 2 weeks.
- 2.3) State the clear criteria in considering adding the proposed meeting agenda from the shareholders, also the director nomination process.
- 2.4) The Company shall not change any information that significant and impact to the decision making of shareholder, or adding agenda during the meeting without consent from the shareholders.
- 2.5) The shareholder who cannot personally attend the meeting may appoint the designated person or at least 1 independent director as proxy to attend and vote at the meeting for and on his behalf. The independent director who received the proxy shall be disclosed the name in the invitation letter.
- 2.6) Equally treat all shareholders regardless they are major or minor shareholders, local shareholders or foreigner shareholders.
- 2.7) Supporting the use of voting card purposely for the transparency and later revision in case of there are arguments. In voting for the appointment of Director, shareholder shall have the right to individually appoint the director.
- 2.8) The Company shall established the information recording policy to prohibit the use of internal information and ensure the disclosure of such policy to all employee. The management has duty to report the proportion of shareholding on the Company, according to the law, and report to the Board of Director.

3. Conflict of Interest Policy.

The Company has giving importance to prevent company directors, executive personnel and company employees in general from seeking personal gain from the company, therefore, prohibit the directors to operate a business with the same characteristics as the businesses of the company or a business in competition with the company. In addition, the Company encouraging directors to avoid engaging in related transaction that might cause the conflict of interest. In case that the related transaction is necessary, the Board of Director shall ensure the transparency and fairness of the transaction with normal business terms and conditions. However, the related persons shall not allow to consider approve such transaction.

In the event that the transaction is considered related transaction according to the notification of SET, the Board of Director shall strictly comply with the procedure to disclose the related transaction.

4. The role of stakeholders.

The company places importance on the rights of every group of stakeholders, regardless of whether they are inside stakeholders such as company executives and employees, or outside stakeholders such as creditors, customers, competitors, society, etc. The company realizes that the support and receipt of opinions from every group of stakeholders will be of benefit to the operations and development of the company's business activities. Therefore, the Company has set the business code of conduct for directors, executive and employee to consider the mutual benefit of stakeholders.

Therefore, the Company has set the policy in "Code of Ethics" as a guidance and recommendation together with rule and regulations of the Company under the basis of ethical, moral, and loyalty, as follows;

4.1) The Responsibilities to Shareholders

The Company realized that the shareholders considered the owner of the Company. Therefore, the Company has duty to create long term value for the shareholders. The policy then established as follows;

- (1) To oversee that the operations are in order so as to ensure that the Company has good financial standing and operating results and to present the Company's reports on its overall situation, operating results, financial and accounting standing and other reports regularly and accurately.
- (2) To report to the shareholders on the future trends of the Company, both positive and negative based on projections, with the relevant supporting information and reasoning
- (3) Not to seek any benefit for themselves or other persons by using the Company's information which has not been publicly disclosed and not to take any action in a manner which may give rise to conflicts of interest;

4.2) The Responsibilities to Government Authorities

The Company operate its business in compliance with the laws, rules and regulations of government agencies. Further, the Company avoid to acts that influence government employees to act improperly. Instead, the Company try to build good relations whenever possible within the appropriate boundary.

4.3) The Responsibilities to Employees

The Company is aware that its employees are the most valuable asset of the Company and are crucial to achieve the Company's goals. The Company has therefore set up the following policy of fair treatment with respect to opportunities, remuneration, appointment, transfers and capacity enhancement:

4.4) The Responsibilities to Customers

The Company focuses on the development and management of its products and services to the customers at a high standard. Accordingly, the following policies have been put in place

- (1) To supply , develop products and services to meet customer demand.
- (2) To deliver quality products and services under fair conditions
- (3) To provide correct and enough information on products and services to provide customers with sufficient information to make decision, no later than the fact either in advertising or in any other communication channels.
- (4) To provide a process that can inform customers the problem or improper service, in order to prevent and solve customers' problem quickly and bring that information to improve or develop such products and services.
- (5) To safeguard any customer data that should not be divulged.

4.5) The Responsibilities to creditors

The Company uphold the principles and discipline in the business operation to earn trust from creditors. If it is not possible to observe the terms and conditions of the contracts or agreement, the Company will inform its creditors of the facts so that the parties will try to find the solutions.

4.6) The responsibilities to competitors

The Company aims for the sustainable success and be a leader in the industry who perform ethically and fair competition under the scope of normal business competition, avoid seeking for the undisclosed information of competitor by the means of cheating or inappropriate act for their own benefit. In addition, the company will not giving fault information to mislead the receiver on the bad reputation of the competitor. Further, the Company shall not violate the use of competitor intellectual property of competitors or other party.

4.7) The responsibilities to society

The Company realized the importance of local community and society where the business is conducted as the part of society that proceeding to the sustainable development of society and environment. Therefore, the Company has continuously arranges corporate social responsibility activities together with the operation of business that concern to the responsibility of community and society.

4.8) Disclosure and Transparency

The Board of Directors endeavors to comply strictly with the laws and regulations concerning the disclosure of information. Nonetheless, the Board of Directors shall appoint investor relation officer to communicate with shareholders and facilitate shareholders and analysts equally and disclose information on website in both English and Thai. Meanwhile, the Company has arranged the investor relations department responsible for the dissemination of information and the Company's news, including the financial performance of the Company through various media. This has ensured the shareholders, investors, and other stakeholders have received the information of the Company adequately and promptly.

4.9) Risk Management Policy

The Company authorized executive and management of the Company and its subsidiary to regularly evaluate the risk for the total organizations, both internal and external, by analyze risk factor including the possibility of risk and the impact of risk. In addition, the executive and management shall determine the risk management plan and responsibility personal; also monitor the risks factors with the cooperation from departments. The executive and management shall directly report to the Audit Committee to evaluate the efficiency and effectiveness of the risk management and further report to the Board of Directors , in supporting the identification of weakness of the operation and improve the risk management policy.

4.10) Internal Control Policy

The Company emphasized on the importance of appropriateness and sufficiency of internal control system and the internal audit. Since the Company is considered the Holding Company, the internal control and internal audit then focused on the activities of the core company by covering all aspects including finance and operation. There are the determination of role, duty and responsibility according to the law and the company and its subsidiary's regulation. To ensure the effectiveness and independency of internal audit, the Company has appointed the third party as internal auditor for the operation of every department and directly report to the Audit Committee and the Chief Executive Officer, which further authorized the executive and management of the Company and its subsidiary to promptly solve the issue. The Audit Committee and the Chief Executive Officer shall evaluate the executive and management in this regards. In addition, the Secretary of the Audit Committee shall responsible to coordinate between the internal auditor and the Audit Committee.

4.11) Human Resource Policy

The Board of Director shall determine the appointment, transfer, reward and punishment of any employee based on good faith and the knowledge, and standard performance indicator. Also provide the employee the opportunity to participate in the determination of human resource policy.

4.12) Compensation and employee benefits Policy

The Company will consider the fairness of remuneration based on standard measurements that are appropriate and consistent with the Company's short-term and long-term performance, as well as the payment of remuneration in the same industry.

4.13) Environment and Society Policy

The Company recognizes, care, and determine for the society, communities and the quality of life of people, also include the sense of preserving environment and support the efficient utilize of energy. The Company shall return parts of its profit to arrange the activities that would benefit to the society and support the children. In addition, the Company shall support the activities that would benefit to the disadvantage society in strengthen their status, and self-reliable. The Company shall cooperate and strictly operate under the law and any regulation set by the authority.

4.14) Legal Compliance and Human Rights Principle Policy and Regulation

Compliance with the rule of law is the significant foundation of the Company's business operations. This is inclusive of customs, traditions and cultures that are relevant to the operations. The focus is on the enhancement of standard practice to be above what is regulated by law, as follows;

- The Company respects and supports human rights and prohibits involvement in activities violating such rights, including forced labor and child labor.
- The Company respects stakeholders and treats them according with dignity and without discrimination, embracing people of different backgrounds, races , gender, religions , physical appearances, status, and bloodlines.
- The Company is responsible for any damage or loss to stakeholders resulting from its misconduct. Resulting compensation will not be less than the rate specified by law.

4.15) Intellectual Property Policy

The Company has respect the lawful intellectual property rights of others as stated in the policy. The intellectual property rights of the Company includes various copyrights, patents, trademarks, and secrets which are essential in maintaining the Company's competitive advantage. Directors, executives, and staff have a duty to protect, keep, and defend the rights of the Company toward all intellectual property, and to exercise those rights with responsibility.

The Company's Intellectual Property Policy is as follows:

- The use of licensed computer programs, whereby all programs must pass the qualifications and be installed by the Information and Technology Department only.
- The Company shall carefully check on the use of data, documents, and various printed matters including other works which have intellectual property rights, to ascertain whether or not the proper permission has been received from the legal owner of the rights, prior to using such a work, including making reference to the source of data or referring to the data originator who possesses the intellectual property.
- The Company has a policy to protect and respect intellectual property of others. In this context, the Company shall not support any actions which represent a violation of intellectual property of others without regard to it being a copyright, patent, sub-patent, trademark, trade secret, or other type of intellectual property.
- The Company shall support and take part in various activities to protect the intellectual property of others. The support includes promoting knowledge and conscience among staff regarding due respect of the intellectual property of others on a regular basis.

4.16) Whistleblowing Policy and Regulation

The Company provides channels for stakeholders of all parties to report or make a complaint about any action that might damage the Company or lead to infringement of individual rights, in compliance with the Code of Conduct.

- Stakeholders of all parties in the Company, Directors, executives and employees. The following actions may be taken if encountering a case or being pressured/forced to violate the Code of Conduct or do any other actions that might damage the Company and/or the Board of Directors.
- For employees, a report can be sent to the supervisors, senior executives or Internal Audit Office depending on the case and via Email : big.hotline@bigcamera.co.th or bod@bigcamera.co.th
- For stakeholders e.g., shareholders, suppliers, customers and creditors, a report can be sent via Email : big.hotline@bigcamera.co.th or to the Company Secretary.

Contacting the Company's Board of Directors and Company Secretary

The company has provided channels for stakeholders to communicate their opinion, including reporting the case of finding or receipt of unfair treatment due to illegal acts or acts in violation of business ethics of employee of the Company, by making a report or complaint in writing and sending to any one or more directors of the Company or the Company Secretary at;

Company Secretary

BIG Camera Corporation Public Company Limited

115, 115/1 Sawatdikarn 1 Road, Nongkham Sub-district, Nongkham District, Bangkok 10160

Moreover, stakeholders are able to contact via other channels such as Company's website, telephone or send E-mail to the Company Secretary : bod@bigcamera.co.th including Internal Audit Office.

4.17) Anti-Corruption Policy and Regulation

- (1) Executive, directors, employees and workers are not permitted to take any action that is related to all forms of corruption both directly or indirectly for the benefits of immediate family, friends and other persons regardless of being a receiver, a giver or a proposer of bribes which can be in monetary or non-monetary terms to a public agency or private companies that the company has conducted its business or made contact with.
 - (2) Communicate, public relation to make knowledge, understanding with stakeholders of the Company. If failure to comply will be subject to disciplinary penalty based on facts and circumstances.
 - (3) The Company has no policy to reduce positions, punish or give a negative effect to employees who refuse corruption. Although such action will loss the company's business opportunities.
 - (4) to review the implementation of anti-corruption regularly through revise rule and regulation in order to conform to business changing.
- Anti-Corruption Regulation

- (1) Directors, Executives and all employees must strictly follow the Anti-Corruption Policy and business ethics regardless of involving corruption directly or indirectly.
- (2) Employees must not ignored or neglected, if any actions regarded within the scope of corruption or may lead to corruption that relates to the company either are found, and should be reported to the commander or responsible person or via trace notification channel specified by the company
- (3) The company will give fairness and protection to employees who report or refuse corruption related to the Company by using protection measures for those who make petition as specified by the company.
- (4) The person who make corruption must be considered disciplinary regulations set forth by the Company, in addition to the penalties provided by law if such action may be illegal.
- (5) The company must be aware of the importance of disseminating knowledge, providing advices in order to create understandings to other persons regarding anti-corruption in the matter have to performed with respect to honesty, transparency, be able to disclosure and check.
- (6) Internal Audit Office can urgently report the found issues to executive and Audit Committee directly for preliminary conduct and

report to the Board of Directors of the Company. Moreover, the Company has also imposed good guideline on giving and receiving gifts, as follows;

- Executives and employees are forbidden from requesting or receiving any benefits from suppliers, contractors, delivery authorities, consultants or any parties the Company deals with.
- Executives and employee should avoid giving or receiving gifts from suppliers or any parties the Company deals with.

4.18) Organization's culture and to be good model of senior Executive Policy

It is responsible of Board of Directors for providing an appropriate corporate culture by assign to the management, and ensure that it is communicated effectively to employees. To enhance mutual understanding by the Board of Directors and management behave as good model.

4.19) Securities Trading Policy

Insider Trading Prohibition

All directors, executives, and employees must comply with the insider trading prohibition as defined in Section 241 of the Securities and Exchange Act, B.E.2535: "In the purchase or sale of securities which are listed in the Securities Exchange or traded in an over-the-counter center, no person, whether directly or indirectly, shall purchase or sell, offer to or sell or invite any other person to purchase, sell or offer to purchase or sell securities which are listed in the Securities Exchange or traded in an over-the-counter center in such a way as to take advantage of other persons by using information material to changes in the prices of securities which has not yet been disclosed to the public and to which information he has access by virtue of his office or position, and whether or not such act is done for his own or another person's benefit, or to disclose such information so that he will receive consideration from the person who engages in the aforesaid acts."

Blackout Periods

(1) All designated persons are prohibited from trading the Company's Securities for a period from the end of quarter until the disclosure or publication of the quarterly and annual financial statements and within 24 hours after such disclosure or publication, as well as any other period that the Company might specify from time to time.

(2) In exceptional circumstances, designated persons may sell the Company's Securities during the blackout period if they have a severe financial hardship or they have to meet legal or regulatory requirements, especially under a court order. In this case, the designated persons must complete a written request, explaining his or her reasons for selling Securities, and submit to one of the following persons for approval;

- The Chairman (in case of directors and the Company Secretary)
- The Chairman of the Audit Committee (in case of the Chairman)
- The Chief Executive Officer (in case of any designated persons other than directors and the Company Secretary)

A copy of the request must also be submitted to the Company Secretary.

(3) The Company Secretary will publish the dates of the blackout period in advance.

Report of Securities Holdings

o Initial Reporting

- All designated persons must report their holdings of the Company's Securities (including Securities held by their spouses and minor children) to the Company Secretary.

o Reporting of Changes

- All designated persons must also report any changes in their holdings of the Company's Securities (including Securities held by their spouses and minor children) to the Company Secretary within 3 business days of the trading date.

o All directors and senior executives are responsible for preparing and disclosing their holdings of the Company's Securities (including Securities held by their spouses and minor children) as well as any changes in their holdings to the Office of Securities and Exchange Commission in compliance with Section 59 of the Securities and Exchange Act, B.E.2535.

o The Company Secretary must submit copies of the aforementioned forms in 6.3.1 and 6.3.2 to the Chairman and the Chairman of the Audit Committee within 7 business days of receipt, and report the details at the next board meeting.

Trading Exemptions

This policy does not apply in the following situations:

- (1) The acceptance of a takeover offer;
- (2) The exercise of stock options or warrants under one of the Company's share plan, although any shares or debentures that are purchased may not be sold during a blackout period.

Other Trading Restrictions

The Company encourages its designated persons to make long-term investments in the Company's Securities. Therefore, they should not encourage in speculative or short-term trading (less than a three-month period) of the said Securities.

CORPORATE SOCIAL RESPONSIBILITY

The Company has the policy to operate its business with responsibility to society, environment, and stakeholders according to the corporate social responsibility practices specified by the SET, which determine 8 practices as

(1) The operation with fairness (2) Anti-Corruption (3) Respect for human rights (4) Treating employee fairly (5) Responsibilities to consumers (6) Environmental care (7) The development of a community or society (8) The innovation and dissemination of innovation derived from operations with responsibility to society, environment and stakeholders.

Overview of Policy

The Company has set the business policy with the goals to achieve the return from investment and the sustainable growth of business. The Company realized that the sustainable growth of business is not indicated by the return or profit, but also consider return the profit to the society. Therefore, the key to the success of business and sustainable growth can be achieved through the implement of social responsibility concept to the business operation. The Company has transparent business operation, clearly delegate the responsibility, and strictly implement, purposely to create the fairness in the work place. In addition, the Company also arranges the internal control system to support the efficiency of management to prevent the conflict of interest, including corruption activities. The internal control system has been monitoring by the approve auditors from SEC and the internal auditor to ensure the Company has aware and recognize the rights of stakeholders compliance with the law, including the policy determined by the Company such as the equitable treatment to shareholders, employee, customers and trade partner.

Operation and CSR Report

The Company has determined the corporate social responsibility to society and stakeholders as follows;

1) The operation with fairness

- The Company determined to conduct the business with the loyalty and responsibility to society compliance to the code of business ethics, include the responsibility to individual persons, communities, society and environment. Managing the business with the standard quality with proper internal control system. Managing business of the Company /by using knowledge, competence, and experience to the full extent with integrity, honesty, care, and justice base on the sufficient information and references basis. Also strictly comply with laws and related regulation.
- The Company must treat business partners all equally and fairly. In addition, The Company must not demand or accept any illicit benefits from business partners. If there shall be any illicit benefits is likely to occur, the Company must talk with business partners to solve the problem without delay.
- The company must observe the rules of fair competition and must not seek confidential information of its competitors using dishonest or illegal means.

2) Anti-Corruption

The executive shall operate with loyalty, care, fiduciary duty and have vision, shall not exploit from the Company's information which has not been disclosed or publication, and shall not disclose any confidential information, as well as avoid entering into any conflict of interest transaction.

3) Respect for Human Rights

The Company recognized to respect for human rights which are the foundation of rights for every human being should equally have , in order to live with dignity regardless of the difference of nationality, skin colour, gender, religious, political view or any belief, including traditional, wealth and birthplace.

4) Treating employee fairly

The management and executive shall treat their employee fairly without bias, support the training to increase efficiency and effectiveness of employee, including promote and encourage employee to act according to the code of conduct and best practice for employee. In addition, the management and executive shall arrange appropriate employee benefit and treat employee honestly, and also openly consider the opinions of employee.

5) Responsibilities to Consumers

- The Company shall serve their customers fairly regarding products and services on equality basis and shall not reveal the confidential or personal information of customer received from the business operation, which in the normal circumstance shall be treated confidentially, except the reveal of such information according to the law.
- The Company shall allow the complaints from customers regarding the dissatisfaction in products and services, and shall disclose adequate, sufficient and complete information regarding the products and services.
- The Company shall strictly and fairly proceed according to terms and agreement with the customers. If there shall be any difference is likely to occur, the Company must talk with customer to solve the problem without delay.

6) Environmental Care

The Company has emphasized the importance regarding environmental management and safety operation procedures, including the efficient utilization of resource concerning the international energy saving practices; especially the electronic waste management whereas the Company shall collected depleted batteries and broken photographic camera to further send to proper recycle process.

7) The Development of a Community or Society

The Company shall operate and monitor its operation in compliance with the law and related regulations, and also operate with social responsibility, including giving full cooperation, provide support and voluntary participate in any activities that benefit to the society.

8) The Innovation and Dissemination of Innovation from Operations with Responsibility to Society, Environment and Stakeholders

The Company shall support the innovation for the business operation internally in the organizations and cooperatively between organizations. To be specific, it is the innovative in creativity of operation and also includes the Change of idea and operation purposely to create value added. The target for the innovation is the positive Change to improve the efficiency and maximize benefit to society.

The dissemination of innovation is considered social responsibility by directly and indirectly communicates and discloses the details to stakeholder via various communication Channel and media to ensure the coverage and through information to stakeholders.

CORPORATE SOCIAL RESPONSIBILITY ACTIVITIES

The Company has arranged the activities with the aims to provide benefit to society and environment with the details below;

“Open the eyes for Society”

under the Concept “Begin again” the picture of life is clear again.

Big Camera has cooperated with the Thai Red Cross to initiate the fund raising project “Open the eyes for Society” with the objective to raise fund and charitable to the optical surgery units of the Thai Red Cross in Her Royal Highness Princess Maha Chakri Sirindhorn, purposely to return the lights, sight, and opportunity for the eyes disability people, under the concept “Begin again”. The project has been continued for 5 years, the project can raise fund of 2,617,710 in the past year.



Objectives of the Project

- To educate interesting people and all level of photographers including people in disadvantage society to self-examine and proper care their eyes conditions, also illustrated the sources of optical illness that caused from health and environment through the various source of media purposely to provide ophthalmologist's knowledge from the Thai Red Cross.
- To create public mind and charitable spirit to all level of photographers in volunteering for society and local communities by transfer of knowledge in providing information regarding the optical illness to people at risk.
- To participate with charitable network and organization cooperating for fund raising project “Open the eyes for Society” purposely to raise fund and charitable to the optical surgery units of the Thai Red Cross in Her Royal Highness Princess Maha Chakri Sirindhorn.

Goals of the Project

Create awareness to target group and raising fund for the project “Open the eyes for Society” under the concept “Begin again” with the goals to raise fund and charitable the amount of 3,000,000 Baht to the optical surgery units of the Thai Red Cross in Her Royal Highness Princess Maha Chakri Sirindhorn, for the period of 20 months during 1 July 2017 – 31 March 2019.

Location of the Project

The donation box will be located at all of Big Camera countrywide and in the special event or exhibition area held by Big Camera.

Public Relation for the Project

- Press conference for the opening of fund raising project “Open the eyes for Society” under the concept “Begin again”
- Arrange advertising media, A3 advertising poster and standee size 0.60 x 1.60 meters places in 214 branches of Big Camera countrywide.
- Arrange advertising media for A3 advertising poster places in the leading university campus and traffic area.
- Public relation via social media, including promoting the theme song and promotional video for the project.

Fund Raising

- Selling the memorabilia project T-Shirt and Teddy Bear
- Donation box in Big Camera branches
- Donation box in business alliances office and stores
- Photo exhibition “Begin again”, the picture of life
- Participate in the special event with other organization and arrange BIG STUDIO activities for the charitable
- Digital camera auction activities

DIGITAL CAMERA AUCTION IN 2 EVENTS



Digital camera auction starting at only 1 baht at BIG CAMERA FESTIVAL 2018 4 – 11 April 2018, simultaneously auction all over the country via the live big camera’s facebook. All income from the auction are not deducted for any expenses and donate to the Ophthalmic Surgery Department, Thai Red Cross Society.



Digital camera auction starting at only 1 baht at BIG Pro Days No.12 24 – 30 July 2018, all income from the auction are not deducted for any expenses and donate to the Ophthalmic Surgery Department, Thai Red Cross Society.

Expected Results

Photographer and customers of Big Camera has again awareness and participate in charitable donation with the projects “Open the eyes for Society” under the concept “Begin again” with the objective to raise fund and charitable to the optical surgery units of the Thai Red Cross in Her Royal Highness Princess Maha Chakri Sirindhorn.

For social activities under the name “Open the eyes for Society” has been continued to the 6th year. The activities will be adjusted to reach stakeholders’ behaviors , in order to keep model of the project up-to-date and is in the same direction as the Company’s business trend.

“RPST YOURS NO.5”

THE CAMPAIGN TO PROMOTE PHOTOGRAPHY IN HIGHER EDUCATION

Big Camera, in collaboration with The Royal Photographic Society of Thailand under royal patronage of H.M. the King (RPST), launched the campaign called “RPST YOURS No.5” aimed to promote the photography activities in Thailand higher education level for 18 universities on 9- 11 February 2018 at Cacha Bed Heritage Hostel to boost youth photographers in higher education level having the opportunity to develop their creativity and photography skills, and provide opportunities for student group presents photographic works to the public much more.



Campaign concept

RPST would conduct the public relations and provide the professors from 18 universities to get students recruited for 2 people from each university to participate in the campaign “RPST YOURS No.5” that held in Bangkok. The selected candidates would receive a training and guidance on theory and a shooting practice from professional photographers and lecturers from RPST.

Our collaborative universities:

- | | | |
|--|--|------------------------------|
| • Chulalongkorn University | • Thammasat University | • Silpakorn University |
| • King Mongkut's Institute of Technology Ladkrabang | • Bangkok University | • Rangsit University |
| • Chandrakasem Rajabhat University | • Poh-Chang Academy of Arts, Rajamangala University of Technology Rattanakosin | • Sripaturn University |
| • Rajamangala University of Technology Krungthep | • Stamford International University | • Chiangmai University |
| • Rajamangala University of Technology Tawan-Ok : Chakrabongse Bhuvanarth Campus | • Burapha University | • Pattani Vocational College |
| • Naresuan University | • Yala Rajabhat University | |
| • Prince of Songkla University, Pattani Campus | | |

Timeline

1. PR Commencement on January 3, 2018
2. Participant listing submission on January 19, 2018
3. Announcement of qualified participants for training on January 22, 2018
4. RPST YOURS PHOTO CAMP No.5 during 9-11 February 2018
5. RPST YOURS No.5 Photo Exhibition during February 27 – March 11, 2018

TRANSACTIONS

Related Transactions

The person who may has conflict of interest and related transactions.
During the year of 2018 the Company has related transaction with related person or business.

Related Business	Type of Business	Relation
1. Image Solution Plus Co.,Ltd	Printing Service	Company Subsidiary
2. Midas Development Co.,Ltd.	Rental property	Shareholder and director
3. Happy Hill Farm Co.,Ltd.	Accommodation Business	Shareholder and director

Related Person	Relation
1. Mr.Chan Thienkanjanawong	Authorized signatory Directors and Major Shareholder
2. Mrs.Wankamon Thienkanjanawong	Authorized signatory Directors and Major Shareholder
3. Mr.Thanasit Thienkanjanawong	Authorized signatory Directors and Major Shareholder
4. Mr.Chitchai Thiankanjanawong	Subsidiary's Director and Major Shareholder
5. Ms.Parisara Thiankanjanawong	Company's Executive and Major Shareholder

The procedures for the Company entering in the connected transactions

Whenever the Company determined to engage in any transaction that concerned the related-party transaction according to the notice from the Board of the Stock Exchange of Thailand, the Company has establish the procedures to engage in the related-party transactions to ensure the transactions are transparent and to eliminate the possible causes of conflict of interest, and to maximize the benefit to the Company and its shareholders.

- (1) The Company shall consider and categorize the type of related-party transaction. If the transaction is concern as normal business transaction or business supporting transaction, the Company shall further consider the terms and conditions on the transaction whether it is under ordinary business practices by examine price and conditions given whether they are similar to other transactions with the other party or they are similar to the market price. In case there are no market price for such transaction to be used as references since the transaction is unique or there are any other specific characteristics, the Audit Committee or the internal auditor or independent expert shall consider and examine to determine the appropriateness of price and rationale of such transactions.
- (2) In the case that the related-party transaction is the ordinary supporting business transaction under ordinary business terms and conditions which the value of consideration can't be determine from the assets or references assets, or the ordinary business transaction or supporting business transaction without ordinary business terms and conditions, or the property lease or lease out transaction for the period less than 3 years and unable to present the normal business terms and conditions, or other type of transactions, the Company shall determine the size of transaction whether they are small, medium or large size of transaction, to further determine the course of action such as propose to the Board of Director to consider approve the transaction, or propose to the meeting of shareholders to approve the transaction.
- (3) The Company shall propose the related-party transaction of the Company to the Audit Committee to acknowledge or consider. The related party transaction that subject to the approval from the Board of Directors or the meeting of shareholders, the Company shall present the opinion of the Audit Committee to the Board of Directors and the meeting of shareholders.
- (4) The Company shall report any agreement regarding the entering in the related-party transaction to the Stock Exchange of Thailand with completed details of the transaction as specified by the Stock Exchange of Thailand and shall disclose the details of transaction in the annual report, 56-1 Form, and any other report required by the Stock Exchange of Thailand, including the financial statements according to the accounting standard.
- (5) For the future related-party transaction, the Board of Director shall comply with the regulations from the Stock Exchange of Thailand and the notice, order or specification of the Stock Exchange of Thailand, including the regulation regarding the disclosure on the related-party transaction regarding the acquisition and disposal of assets of the Company or its subsidiary (if any) according to the accounting standard set by the Federation of Accounting Professions.

(6) In case there are related-party transactions other than normal business with the interested persons, or the persons who might have the conflict of interest, the Audit Committee shall provide opinion toward the rationale of such transactions. The independent expert or the external auditors shall examine the related-party transaction in case the special opinion from the expert is required other than the Audit Committee. Such opinion shall be used for the resolution of the Board of Directors and/or the meeting of shareholders. In addition, the Company shall disclose the details of related-party transaction in the notes of financial statements which audited by the external auditor.

(7) The interested person in any transaction shall be omitted from the vote to engage in related-party transaction.

The approval procedure on the connected transaction and/or related-party transaction

The Company has authorized persons and/or department to approve the connected transactions as follows:

- (1) For the relate-party transaction that considered ordinary business transaction or ordinary business supporting transaction with ordinary business terms and conditions, the approver shall be the Chief Executive Officer.
- (2) For other type of related-party transactions, and/or ordinary business transaction, and/or ordinary business supporting transaction without ordinary business terms and conditions, and/or ordinary business supporting transaction with ordinary business terms and conditions but the value of consideration is unable to determine from the assets or references asset, the approver shall be according in table 4 subject to the size of the transaction whether small, medium, or large size calculated and comparing the net tangible assets (NTA) as follows;
 - Small size transaction is the transaction with the higher of value that less than or equal to 1 Million Baht, and the value that less than or equal to 0.03% of net tangible assets.
 - Medium size transaction is the transaction with the higher of value that more than 1 Million Baht but less than 20 Million Baht, and the value that more than 0.03% of net tangible assets.
 - Large size transaction is the transaction with the higher of value that more than 20 Million Baht and the value that more than 3% of net tangible assets. (Except the giving or receiving financial support of Class 1 transaction, the lower value shall be hold)
 - Prices, terms and conditions which represent the transaction provided by other company operating in the same business to other.

The consideration on the ordinary business terms and conditions

The ordinary business transaction or ordinary business supporting transaction with ordinary business terms and conditions is the transactions that has rationale business terms and conditions, and considered a fair transaction, also prevent the transfer of benefit to outsider, include following conditions;

- Prices, terms and conditions are similar to other transaction receiving or providing to other.
- Prices, terms and conditions are similar to the transaction provided by related party to other.

Big Camera Corporation PCL

The significant business transactions

1. Transactions with Subsidiary

Vendor/Service Provider	Transaction	Amount (THB)		Reason/Necessity	Audit Committee's Comment
		2018	2017		
Image Solution Plus Co.,Ltd.	Hire of work	14,395,725.93	4,160,411.95	Big Camera Corporation PCL transferred the production of photo printing to the subsidiaries in order to generate the clarity in management by charging wages in accordance with the Partial Business Transfer Contract, effective from 1 August 2017 onwards.	It was operated in line with Trading Terms & Condition. Pricing was designated along with the contract agreed jointly and it was well proceeded appropriately.
Image Solution Plus Co.,Ltd.	Revenue of Service Fee	1,477,044.53	522,222.17	Big Camera Corporation PCL provided space, equipment, and management fees to the subsidiary on 3-year Contract by the ages of rental charges and fees by contract agreed.	Service fee was defined by the contract price agreed between the company and the subsidiary, which are in accordance with general business condition. It was well proceeded appropriately.

2. Subsidiary's transaction with related party

Vendor/Service Provider	Transaction	Amount (THB)		Reason/Necessity	Audit Committee's Comment
		2018	2017		
Happy Hill Farm Co.,Ltd.	Printings Production Fee	98,035.39	-	The subsidiary provided the service of Printing Production to related companies by billing the service charges in line with general trading terms and condition.	It was operated in accordance with the general business condition of the subsidiary. It was well proceeded appropriately.

3. Company's transaction with related parties

Vendor/Service Provider	Transaction	Amount (THB)		Reason/Necessity	Audit Committee's Comment
		2018	2017		
Midas Development Co.,Ltd.	Building Rental Fee	4,221,828.00	4,221,828.00	Company rented an office building from Midas Development Co., Ltd. for use in business operation, on 3-year contract. The rental rate has been defined according to the appraisal value from the independent appraisal company.	Office building rental price has been determined by an independent appraisal company which has been approved by the SEC by using the method of calculating the price from the nearby land leased to find a suitable rental price. It's certain that the pricing between each other suitable as it should be.
	Property Tax	603,118.32	603,118.32		
Ms. Nattaporn Thienkanchanawong	Building Rental Fee	3,138,000.00	3,138,000.00	Company rented an office building from Ms.Nattaporn for use in business operation, on 3-year contract. The rental rate has been defined according to the appraisal value from the independent appraisal company.	Office building rental Price has been determined by an independent appraisal company which has been approved by the SEC by using the method of calculating the price from the nearby land leased to find a suitable rental price. It's certain that the pricing between each other is suitable as it should be.
	Property Tax	448,285.68	448,285.68		
Ms. Parisara Theankanjanawong	Storage Building Rental Fee	190,668.00	190,668.00	Company rented a building from Ms.Parisara for use as the goods storage area, on 3-year contract. The rental rate has been defined according to the appraisal value from the independent appraisal company.	The building rental price has been determined by an independent appraisal company which has been approved by the SEC by using the method of calculating the price from the nearby land leased to find a suitable rental price. It's certain that the pricing between each other is suitable as it should be.
	Property Tax	27,238.32	27,238.32		
	Land leasing fee for use in canteen and staff apartment	88,272.00	88,272.00	Company has leased the land plot to develop a canteen and the residence for staffs having the training course at the office, on 3- year contract. The rental rate has been defined according to the appraisal value from the independent appraisal company.	Land Leasing Price has been determined by an independent appraisal company which has been approved by the SEC by using the method of calculating the price from the nearby land leased to find a suitable rental price. It's certain that the pricing between each other is suitable as it should be.

MANAGEMENT DISCUSSION AND ANALYSIS

Big Camera Corporation Public Company Limited (“the Company”), is principally engaged in the distribution of cameras, mobile phones, photography and mobile phone related products, together with the related services such as the provision of photographic processing and photographic equipment repair services. Now, BIG Camera has more than 280 branches nationwide which operate under the name “**BIG Camera**”, “**BIG Mobile by BIG Camera**”, “**Wonder Photo Shop**”, and “**AIS Shop by Partner**”. BIG Camera has a subsidiary named Image Solution Plus Co., Ltd., mainly do the printing business. In 2018, BIG Camera has established a subsidiary for investment both inshore and offshore, named BIG Camera Holding Co., Ltd. BIG Camera Holding joined with a Vietnamese partner established a Limited Liability Company in Vietnam, named BIG DigiWorld Company Limited under the purpose to be a retailer of Camera equipment in Ho Chi Minh City. Then the Joint venture has opened the first camera shop in the last October under trademark “**BIG Camera by DigiWorld Hanoi**”.

Consolidated Company Performance

Unit: Million Baht

	2017	2018	Change	+ / (-)
Sale	5,179.53	5,328.49	↑	3%
Service Income	100.13	107.88	↑	8%
Total Income	5,755.51	5,785.01	↑	1%
Gross Profit	1,807.32	1,610.75	↓	(11%)
EBIT	962.97	688.43	↓	(29%)
Net Income	774.43	549.43	↓	(29%)
Gross Profit Margin (%)	31%	28%		
Net Profit Margin (%)	13%	10%		

Business Proportion

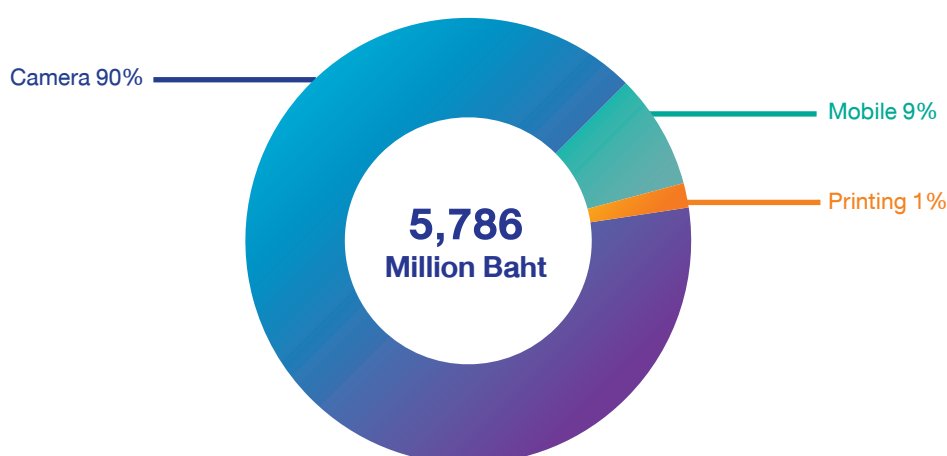

The main business of the Company during 2018 is camera business unit, earned more than 90% of total income, the other 9% from Mobile section and 1% from printing business. In 2018, the company total income is 5,786 million Baht, 1% increased from the last year and earned net profit at 549 million Baht.

Consolidated Company Performance

Unit: Million Baht

	2016	2017	2018
Sale	4,938.16	5,179.53	5,328.49
Service Income	94.87	100.13	107.88
Other Income	374.27	475.85	349.64
Total Income	5,407.30	5,755.51	5,786.01
Cost of sale	3,619.21	3,920.08	4,139.43
Cost of service	23.5	28.11	35.83
Selling expenses	582.22	640.88	691.95
Administrative expenses	178.10	203.47	230.37
Total expenses	4,402.78	4,792.54	5,097.58
Profit before financial cost and income tax expenses	1,004.52	962.97	688.43
Share of loss from investment in joint venture	-	-	1.81
Financial cost	3.93	2.17	5.47
Income tax expenses	173.26	186.37	131.72
Profit for the year	827.33	774.43	549.43
other comprehensive income			
Exchange differences on translation of financial statements in foreign currency	-	-	0.35
Actuarial loss, not to be reclassified to profit or loss in subsequent period	-	1.40	-
Total comprehensive income for the year	827.33	773.03	549.08

Sale

Main income of the Company is revenue from sales of photographic equipment and relevant accessories, accounted for 83% of total revenue through more than 220 branches of BIG Camera shop in Thailand. As a distributor of top brands such as Canon, Nikon, Fuji, Sony, Olympus, Leica, Gopro etc. Revenue from sale of these goods has continuous growth each year resulting from the manufacturer has developed products in order to meet consumers' need in each group as well. However, even though during 2018, consumers' purchasing power are slow down but the company try to maintain its sales growth, by cooperate with brand supplier to launch many promotion campaign.

For the sale revenue from mobile segment is around 9% of total revenue with 28% growth rate from the last year, resulting from policy to expand distribution channels under the name BIG Mobile by BIG Camera since 2017. During that year, there were new 15 branches, as well as participating in various projects with operators such as AIS, True and DTAC etc. caused the Company continue gain more revenue from this segment in this year.

Service Income

Revenue from Services are considered as add-ons to the Company's core business, comprising of develop and printing photo service, photographic equipment repair service, Photo Book service and extended warranty service, which available in all branches. Revenue from services in 2018 continuously increased 8% from previous year which revenue of all segments, especially from printing business by its subsidiary, which has 20% growth rate. Also the 215% increased of service revenue from Wonder Photo Shop, which opened 6 new braches during this year.

Other Revenues

Other revenue consists of interest received from bank deposit, revenue from expired cash voucher, and extra support from brand suppliers in order to increase sales and marketing activities.

Other revenue in 2018 decreased by 27% from 2017, due to the declining of extra support from brand suppliers, which some part depends on purchasing volume, as in 2018 the Company try to maintain its stock level. In the same time almost all suppliers are changing their marketing strategy by increased more promotion campaign to motivate the purchasing demand, which in this year, the Company treat this kind of support by deducting from cost of goods sold, instead of presenting as other revenue as the previous year. By the way, the Company has adjusted the financial data of 2017 and 2016 presented in the above table in the same way with 2018, for the comparative purpose.

Cost of Goods Sold

Cost of Goods Sold is the cost of instant products, reserve expense for out of date products offset with extra support that have been compensated directly purchased from brand supplier in Thailand including the sale promotion support. Cost of Goods Sold in 2018 indicated 4,139 million Baht increased 219 million Baht or 6% from previous year which in line with the increased of sale volume. The cost of sale rate in 2018 is 78% of sale revenue, which is a bit increased from 2017, 76%. This is the effect of the promotion campaigns applied in 2018 to motivate the purchasing demand.

Cost of Services

Cost of Services consists of supply, depreciation for machines and equipment used in photo printing, and cost of repair service. Total of Cost of Services during 2018 are 36 million Baht increased by 8 million Baht from 2017, which are from the increased of printing revenue from its subsidiary and from the Wonder Photo shop and partly from investment in large printers during 2017 which full effect to cost in this year.

Gross Profit Margin

Unit : Percentage

Gross Profit Margin	2016	2017	2018
Gross profit margin from sale	26.71	24.32	22.32
Gross profit margin from service	75.49	71.93	66.79
Total Gross profit margin sale	32.64	31.40	27.84

Overall Gross Profit Margin in 2018 decreased from 2017, partly from the continuously joined promotion campaigns with brand suppliers and network operators in order to maintain level purchasing of consumers, as well as expansion the part of printing, then invested in printers during 2017 to support expansion of production capacity.

Selling and Administrative Expenses (SG&A)

Selling Expenses consists of the rental fee and communal area fee in the department store, advertising expenses, sales commission and incentive, sales promotion expenses for the marketing activities such as expenses from CSR activities. Selling Expenses is directly vary with the sales revenue. During 2018, selling expenses presented 692 million Baht, or 12% of total revenue almost equal to the last year although increasing of rental fee and service fee by not less than 5%. Due to the Company had considered its expenses and try to maintain sales growth to support the fixed increased rate of selling expenses.

Administrative expenses comprised of staff expenses and general operating expenses. In 2018, totaling 230 million Baht or 4% of total revenue, considered not different to previous year. The increasing expenses majorly from increasing of base salary and bonus which annually adjusted and the consulting fee for investment plan.

Share of loss from investment in Joint Venture

This is the loss which shared from the joint investment in camera retail business in Vietnam. The first shop is opened in Ho Chi Minh City under the name of “BIG Camera by Digiworld Hanoi” on October 27, 2018. The loss is the result of the beginning period which has many operating expenses.

Financial Cost

Financial cost concerned the loan cost from financial institution such as interest expenses from short-term and long-term loan. Financial cost is increased from the last year around 3 million Baht, due to the usage of short-term loan during 2018 for company working capital.

Income Tax Expenses

Income tax expenses consist of corporate income tax expense and temporary difference which derive from the accounting record. Income tax expenses is vary with the company net profit, which has 19% of income tax rate to earnings before tax.

Net Profit

Net profit in 2018 indicated 549 million Baht decreased from 2017 around 29%, partly from the decreasing of gross profit margin which from the effect of many promotion campaigns applied in 2018 to maintain the sale level.

Financial Position

Assets

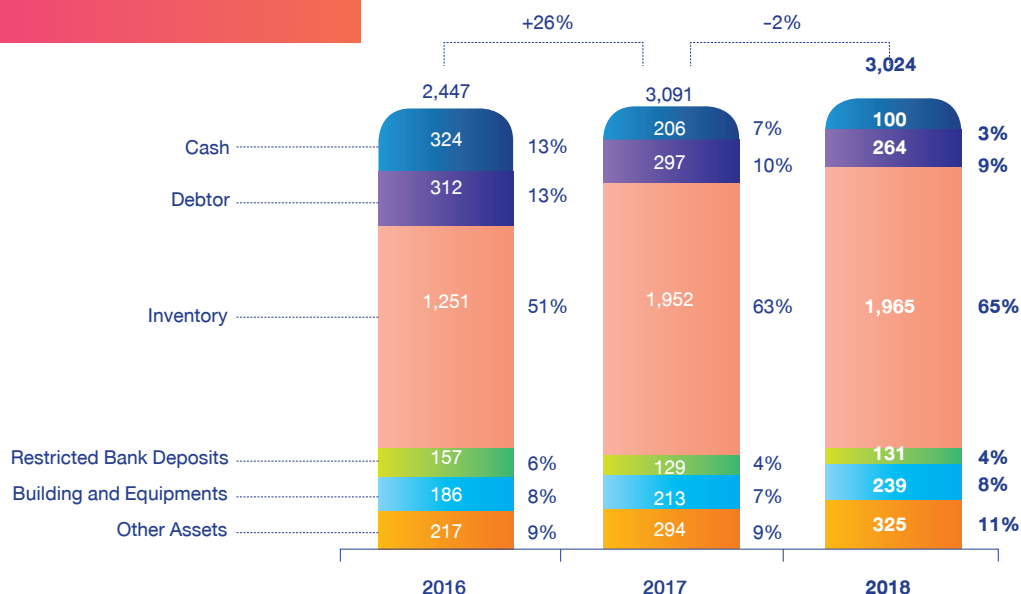

Liabilities and Shareholders' Equity

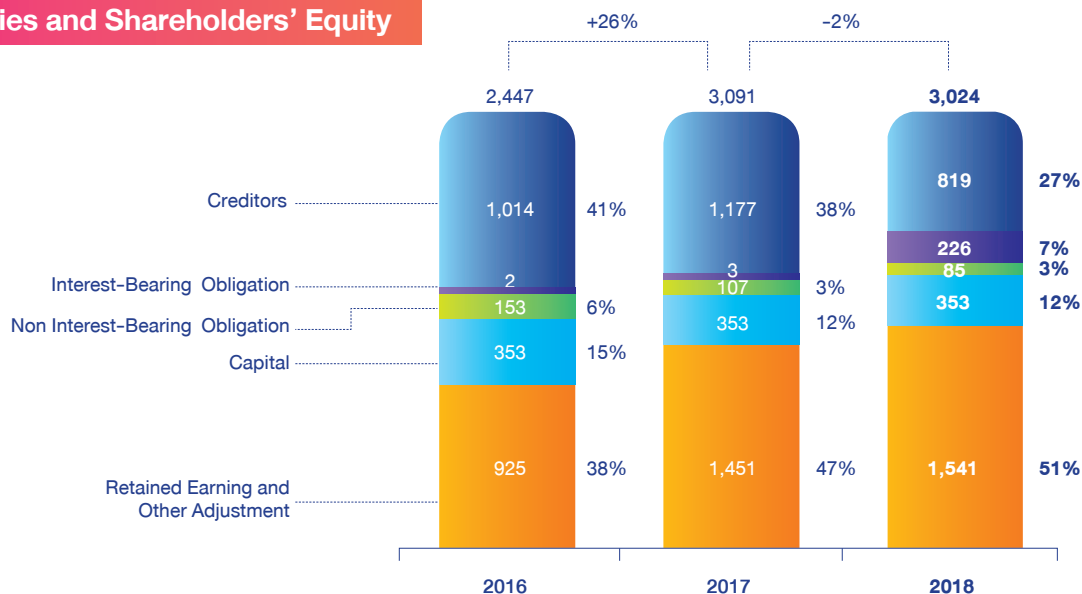

Asset

The total assets of the Company during 2016 to 2018 indicated 2,447 million Baht 3,091 million Baht and 3,024 million Baht, respectively. This is showing the Company's continuously growth, which are from the expansion branches as well as acceptance and trust from consumers. Resulting, the Company is now the market leader in this business segment. Moreover, the core business is retailing of photographic equipment and mobile phones to serve all consumer needs. Therefore, Inventory is the Company's core assets indicated 1,965 million Baht or 65% of total assets.

- **Cash** and cash equivalents, outstanding balance of 100 million Baht decreased from 206 million Baht in 2017, equivalent to 106 million Baht or 51%. Which partly due to increasing of payment to suppliers during the year.
- **Account** receivables and other account receivables, comprised of receivables from the owners of Electronic Data Capture, EDC, 18%, other 76% is accrued revenue from extra support from brand suppliers, and 6% is prepaid expenses and other receivables. The outstanding balance as of 31 December 2018 was 264 million Baht, decreased 33 million Baht from previous year. The decreased are from the declining of revenue from extra support by suppliers during this year.
- **Inventories considered** the main asset of the Company. There are total inventories 1,965 million Baht or 65% of assets as of 31 December 2018, according to retailing business that have to order products to support sales in every branch. On average of each branch will has total value about 7 million Baht, depending on the size of the branch and the location as well as different types of products according to the needs of different customers in each region. Overall, inventories increased by 7% or 13 million Baht from previous year, which was due to the branch expansion including the change of average selling price of new products during 2018. All products are purchased from leading manufacturers or distributors in the country which has the properly right to sell. Moreover, there are quality guarantee from such manufacturers and distributors, considered the products of the Company have been trusted by consumers.
- **Deposits with Guarantee** is fixed deposits with financial institutions in order to guarantee credit facilities used in business and issuing Bank Guarantee. As of 31 December 2018, indicated 131 Million Baht was increased from previous year due to the increased of credit facilities with vendors
- **Buildings and Equipment** comprised of the building used as a shelter for sale staffs from various branches who should attend training course at the headquarters throughout the year, including office fixtures and vehicle computers and office equipment, which have net book value as of 31 December 2018 equal to 239 million Baht, increased 26 million Baht from previous year, partly due to the increasing of 28 branches during the year.
- **Other Assets** comprised of leaseholds right, deferred tax assets, deposit fees related to the rent of branches during 2018, increased by 11% in accordance with the branch expansion.

Liabilities

As of 31 December 2018, the Company and its subsidiary have total liabilities 1,131 million Baht increased 156 million Baht.

- **Account payable** and other account payable 87% of such are accounts payable from purchasing for sale, which have average repayment period in around 60-180 days, while the rest are accrued expenses, including rental fees, service fees, utility fees. The decreased compare to the last year due to the decreased of purchased volume during the last quarter of 2018.
- **Interest bearing liabilities** comprised of short-term loan from financial institution for working capital and financial leases. In 2018, the company has the higher loan usage compare to the last year and the ending balance as at 31 December 2018 of this short-term loan is 224 million Baht.
- **Non-interest bearing liabilities** comprised of accrued corporate income tax, accrued VAT and employee benefits liabilities.

Shareholder's Equity

As of 31 December 2018, Shareholders' equity of the Company and its subsidiary indicated 1,894 million Baht, increased 90 million Baht or 5% from previous year, due to increase of retained earnings approximately 549 million Baht and decreased 459 million Baht from dividends payment from 2017 operation result during the year.

Cash Flow

Cash Flow	Unit: Million Baht	
	2560	2561
Cash flows from operating activities	242.78	250.70
Cash flows used in investing activities	(114.82)	(120.81)
Cash flows used in financing	(245.54)	(235.73)
Net decrease in cash and cash equivalents	(117.58)	(105.84)

Cash and cash equivalents in 2018 decreased 106 million Baht from previous year, due to the increase of branches of both Mobile phone business and Photographic equipment business and investment in Joint Venture in Vietnam.

Cash Flow from operating activities indicated 251 million Baht which a bit decreased from previous year, due to the decreased of net profit and the payment to suppliers during the year.

Cash Flow from investing activities in 2018 indicated 121 million Baht was investment in branch expansion, and investment in Vietnam.

Cash Flow from financing activities indicated 236 million Baht , all of such are dividend payment as resolved by the 2018 Annual General Meeting of Shareholders.

Financial Ratio

Financial Ratio		2016	2017	2018
Gross profit margin	%	32.64	31.40	27.84
Net income margin	%	15.30	13.46	9.50
Earnings per share	Baht	0.23	0.22	0.16
Debt to equity	Time	0.91	0.71	0.60
Book Value per share (BVPS)	Baht	0.36	0.51	0.54

Gross Profit Margin of 2018 has decreased from 2017 partly due to resulting from promotion with manufacturer and network operators in order to maintain customer purchase rate.

Net Profit Margin in 2018 has decreased from 2017 indicated 4 basis point or 29%, due to the decreasing of gross profit margin and the increasing of shops rental fee according to the rental contract. Nevertheless, the company is in the negotiation process to maintain this rental fee to the appropriate level.

Debt to Equity Ratio in the past year, the Company has maintained its policy to use its capital mainly to reduce its borrowing rates and reduce interest rates. 80% of the Company's liabilities are non-interest bearing obligation, which are accounts payable and accrued expenses.

Book Value per Share (BVPS) have continuously growth rate due to the Company's profitability.

FINANCIAL

Independent Auditor's Report

To the Shareholders of Big Camera Corporation Public Company Limited

Opinion

I have audited the accompanying consolidated financial statements of Big Camera Corporation Public Company Limited and its subsidiaries (the Group), which comprise the consolidated statement of financial position as at 31 December 2018, and the related consolidated statements of comprehensive income, changes in shareholders' equity and cash flows for the year then ended, and notes to the consolidated financial statements, including a summary of significant accounting policies, and have also audited the separate financial statements of Big Camera Corporation Public Company Limited for the same period.

In my opinion, the financial statements referred to above present fairly, in all material respects, the financial position of Big Camera Corporation Public Company Limited and its subsidiaries and of Big Camera Corporation Public Company Limited as at 31 December 2018, their financial performance and cash flows for the year then ended in accordance with Thai Financial Reporting Standards.

Basis for Opinion

I conducted my audit in accordance with Thai Standards on Auditing. My responsibilities under those standards are further described in the Auditor's Responsibilities for the Audit of the Financial Statements section of my report. I am independent of the Group in accordance with the Code of Ethics for Professional Accountants as issued by the Federation of Accounting Professions as relevant to my audit of the financial statements, and I have fulfilled my other ethical responsibilities in accordance with the Code. I believe that the audit evidence I have obtained is sufficient and appropriate to provide a basis for my opinion.

Key Audit Matters

Key audit matters are those matters that, in my professional judgement, were of most significance in my audit of the financial statements of the current period. These matters were addressed in the context of my audit of the financial statements as a whole, and in forming my opinion thereon, and I do not provide a separate opinion on these matters. I have fulfilled the responsibilities described in the Auditor's Responsibilities for the Audit of the Financial Statements section of my report, including in relation to these matters. Accordingly, my audit included the performance of procedures designed to respond to my assessment of the risks of material misstatement of the financial statements. The results of my audit procedures, including the procedures performed to address the matters below, provide the basis for my audit opinion on the accompanying financial statements as a whole.

Key audit matters and how audit procedures respond to each matter are describe below.

Revenue recognition from sales of goods

Revenue from sales of goods is one of the Company's significant accounts because the amounts of revenue recorded directly affect the Company's profit or loss for the year. Combined with the nature of the retail business operated by the Company, with a large number of stores, this means there are risks with respect to the amount and timing of revenue recognition. For this reason, I have paid particular attention to the Company's recognition of revenue from sales of goods.

In examining the revenue recognition of the Company, I have assessed and tested the internal controls with respect to revenue cycle by making enquiry of responsible executive, gaining an understanding of the controls and selecting representative sample to test the operation of the designed control. On a sampling basis, I also examined supporting documents for sales transactions occurring during the year and near the end of the accounting period. In addition, I performed analytical review procedures on the sales account to identify possible irregularities in sales transactions.

Revenue recognition from sales supporting promotion

I have focused on to the Company's recognition of revenue from sales supporting promotion because the Company receives such revenue from a large number of vendors and the nature and conditions of the sales promotions and the calculation methods for vendors vary. There are therefore risks with respect to the amount and timing of the recognition of revenue from sales supporting promotion.

I have examined the recognition of revenue from sales supporting promotion of the Company by examined, on a sampling basis, the supporting documents for the revenue transactions occurring during the year, such as sales supporting promotion memorandums, confirmation letters between the Company and vendors, credit notes issued by vendors and receipts for revenue recognised during the audited accounting period. In addition, I performed analytical review procedures on the revenue from sales supporting promotion account to identify possible irregularities in revenue from sales supporting promotion transactions.

Revenue recognition from sales supporting promotion

I have focused on to the Company's recognition of revenue from sales supporting promotion because the Company receives such revenue from a large number of vendors and the nature and conditions of the sales promotions and the calculation methods for vendors vary. There are therefore risks with respect to the amount and timing of the recognition of revenue from sales supporting promotion.

I have examined the recognition of revenue from sales supporting promotion of the Company by examined, on a sampling basis, the supporting documents for the revenue transactions occurring during the year, such as sales supporting promotion memorandums, confirmation letters between the Company and vendors, credit notes issued by vendors and receipts for revenue recognised during the audited accounting period. In addition, I performed analytical review procedures on the revenue from sales supporting promotion account to identify possible irregularities in revenue from sales supporting promotion transactions.

Provision for diminution in value of inventory

Estimating the net realisable values of inventory, which are disclosed in Note 9 to the financial statements, required management to exercise significant judgement, and the inventories of the Company are technology products, which become obsolete more rapidly than other products. There is therefore a risk with respect to the amount of provision set aside for diminution in the value of inventory.

I have assessed and tested the Company's internal controls relevant to the determination of provision for diminution in the value of inventory by making enquiry of responsible executives, gaining an understanding of the relevant controls and selecting representative samples to test the operation of the designed controls. I also assessed the method and the assumption applied by management in determining such provision by gaining an understanding of the basis applied in determining the provision and reviewing the consistency of the application of that basis. I also compared the data on inventory aging and inventory movement to identify product lines with indicators of lower than normal inventory turnover, and I compared the net amounts that the Company realised from the sale of inventory after the date of the financial statements with the cost value of the inventory in each product line.

Other Information

Management is responsible for the other information. The other information comprise the information included in annual report of the Group, but does not include the financial statements and my auditor's report thereon. The annual report of the Group is expected to be made available to me after the date of this auditor's report.

My opinion on the financial statements does not cover the other information and I do not express any form of assurance conclusion thereon.

In connection with my audit of the financial statements, my responsibility is to read the other information and, in doing so, consider whether the other information is materially inconsistent with the financial statements or my knowledge obtained in the audit or otherwise appears to be materially misstated.

When I read the annual report of the Group, if I conclude that there is a material misstatement therein, I am required to communicate the matter to those charged with governance for correction of the misstatement.

Responsibilities of Management and Those Charged with Governance for the Financial Statements

Management is responsible for the preparation and fair presentation of the financial statements in accordance with Thai Financial Reporting Standards, and for such internal control as management determines is necessary to enable the preparation of financial statements that are free from material misstatement, whether due to fraud or error.

In preparing the financial statements, management is responsible for assessing the Group's ability to continue as a going concern, disclosing, as applicable, matters related to going concern and using the going concern basis of accounting unless management either intends to liquidate the Group or to cease operations, or has no realistic alternative but to do so.

Those charged with governance are responsible for overseeing the Group's financial reporting process.

Auditor's Responsibilities for the Audit of the Financial Statements

My objectives are to obtain reasonable assurance about whether the financial statements as a whole are free from material misstatement, whether due to fraud or error, and to issue an auditor's report that includes my opinion. Reasonable assurance is a high level of assurance, but is not a guarantee that an audit conducted in accordance with Thai Standards on Auditing will always detect a material misstatement when it exists. Misstatements can arise from fraud or error and are considered material if, individually or in the aggregate, they could reasonably be expected to influence the economic decisions of users taken on the basis of these financial statements.

As part of an audit in accordance with Thai Standards on Auditing, I exercise professional judgement and maintain professional skepticism throughout the audit. I also:

- Identify and assess the risks of material misstatement of the financial statements, whether due to fraud or error, design and perform audit procedures responsive to those risks, and obtain audit evidence that is sufficient and appropriate to provide a basis for my opinion. The risk of not detecting a material misstatement resulting from fraud is higher than for one resulting from error, as fraud may involve collusion, forgery, intentional omissions, misrepresentations, or the override of internal control.

- Obtain an understanding of internal control relevant to the audit in order to design audit procedures that are appropriate in the circumstances, but not for the purpose of expressing an opinion on the effectiveness of the Group's internal control.
- Evaluate the appropriateness of accounting policies used and the reasonableness of accounting estimates and related disclosures made by management.
- Conclude on the appropriateness of management's use of the going concern basis of accounting and, based on the audit evidence obtained, whether a material uncertainty exists related to events or conditions that may cast significant doubt on the Group's ability to continue as a going concern. If I conclude that a material uncertainty exists, I am required to draw attention in my auditor's report to the related disclosures in the financial statements or, if such disclosures are inadequate, to modify my opinion. My conclusions are based on the audit evidence obtained up to the date of my auditor's report. However, future events or conditions may cause the Group to cease to continue as a going concern.
- Evaluate the overall presentation, structure and content of the financial statements, including the disclosures, and whether the financial statements represent the underlying transactions and events in a manner that achieves fair presentation.
- Obtain sufficient appropriate audit evidence regarding the financial information of the entities or business activities within the Group to express an opinion on the consolidated financial statements. I am responsible for the direction, supervision and performance of the group audit. I remain solely responsible for my audit opinion.

I communicate with those charged with governance regarding, among other matters, the planned scope and timing of the audit and significant audit findings, including any significant deficiencies in internal control that I identify during my audit.

I also provide those charged with governance with a statement that I have complied with relevant ethical requirements regarding independence, and to communicate with them all relationships and other matters that may reasonably be thought to bear on my independence, and where applicable, related safeguards.

From the matters communicated with those charged with governance, I determine those matters that were of most significance in the audit of the financial statements of the current period and are therefore the key audit matters. I describe these matters in my auditor's report unless law or regulation precludes public disclosure about the matter or when, in extremely rare circumstances, I determine that a matter should not be communicated in my report because the adverse consequences of doing so would reasonably be expected to outweigh the public interest benefits of such communication.

I am responsible for the audit resulting in this independent auditor's report.



Preecha Arunnara
Certified Public Accountant (Thailand) No. 5800

EY Office Limited
Bangkok: 14 February 2019

BIG CAMERA CORPORATION PUBLIC COMPANY LIMITED AND ITS SUBSIDIARIES

Statements of financial position As at 31 December 2018

(Unit: Baht)

	Note	Consolidated financial statements		Separate financial statements	
		2018	2017	2018	2017
Assets					
Current assets					
Cash and cash equivalents	7	100,436,774	206,276,306	86,378,432	200,338,763
Trade and other receivables	8	264,488,515	296,694,547	264,439,565	296,904,930
Inventories	9	1,964,822,493	1,951,958,551	1,964,704,444	1,952,250,099
Other current assets		5,278,620	13,972,947	4,653,017	13,600,883
Total current assets					
Non-current assets		2,335,026,402	2,468,902,351	2,320,175,458	2,463,094,675
Restricted bank deposits	10	131,175,000	129,175,000	131,175,000	129,175,000
Investments in subsidiaries	11	-	-	44,999,865	24,999,985
Investment in joint venture	12	14,268,610	-	-	-
Building and equipment	13	238,782,405	212,621,293	226,319,593	196,743,883
Intangible assets	14	43,988,785	39,922,364	43,988,785	39,922,364
Leasehold rights	15	70,664,830	77,745,430	70,664,830	77,745,430
Deferred tax assets	24	40,231,446	31,466,183	40,231,446	31,466,183
Other non-current assets	16	150,750,476	130,884,699	149,590,093	129,592,952
Total non-current assets		689,861,552	621,814,969	706,969,612	629,645,797
Total assets		3,024,887,954	3,090,717,320	3,027,145,070	3,092,740,472

The accompanying notes are an integral part of the financial statements.

BIG CAMERA CORPORATION PUBLIC COMPANY LIMITED AND ITS SUBSIDIARIES

Statements of financial position (continued) As at 31 December 2018

(Unit: Baht)

		Consolidated financial statements		Separate financial statements	
	Note	2018	2017	2018	2017
Liabilities and shareholders' equity					
Current liabilities					
Short-term loans from financial institutions	17	223,688,903	-	223,688,903	-
Trade and other payables	18	819,348,969	1,177,309,319	816,879,627	1,176,210,389
Current portion of liabilities under					
finance lease agreements	19	730,479	670,590	730,479	670,590
Income tax payable		41,261,767	77,406,687	41,261,767	77,406,687
Other current liabilities		20,914,186	7,672,467	20,833,819	7,665,952
Total current liabilities		1,105,944,304	1,263,059,063	1,103,394,595	1,261,953,618
Non-current liabilities					
Liabilities under finance lease agreements,					
net of current portion	19	1,562,282	2,292,761	1,562,282	2,292,761
Provision for long-term employee benefits	20	23,041,816	21,355,965	22,750,751	21,135,540
Total non-current liabilities		24,604,098	23,648,726	24,313,033	23,428,301
Total liabilities		1,130,548,402	1,286,707,789	1,127,707,628	1,285,381,919
Shareholders' equity					
Share capital					
Registered, issued and fully paid					
3,528,878,800 ordinary shares of Baht 0.10 each		352,887,880	352,887,880	352,887,880	352,887,880
Retained earnings					
Appropriated-statutory reserve	21	35,288,788	35,288,788	35,288,788	35,288,788
Unappropriated		1,506,508,331	1,415,832,863	1,511,260,774	1,419,181,885
Other components of shareholders' equity		(345,447)	-	-	-
Total shareholders' equity		1,894,339,552	1,804,009,531	1,899,437,442	1,807,358,553
Total liabilities and shareholders' equity		3,024,887,954	3,090,717,320	3,027,145,070	3,092,740,472

The accompanying notes are an integral part of the financial statements.

BIG CAMERA CORPORATION PUBLIC COMPANY LIMITED AND ITS SUBSIDIARIES

Statement of comprehensive income For the year ended 31 December 2018

(Unit: Baht)

	Note	Consolidated financial statements		Separate financial statements	
		2018	2017 (Reclassified)	2018	2017 (Reclassified)
Profit or loss:					
Revenues					
Sales		5,328,484,996	5,179,525,679	5,328,484,996	5,179,525,679
Service income		107,883,084	100,133,281	107,836,221	100,119,707
Other income	22	349,639,751	475,854,113	351,074,822	476,343,253
Total revenues		5,786,007,831	5,755,513,073	5,787,396,039	5,755,988,639
Expenses					
Cost of sales		4,139,426,401	3,920,076,483	4,139,426,401	3,920,076,483
Cost of services		35,834,842	28,110,667	40,010,928	27,210,577
Selling and distribution expenses		691,947,857	640,879,834	691,683,129	640,812,404
Administrative expenses		230,372,178	203,470,922	228,254,848	201,565,010
Total expenses		5,097,581,278	4,792,537,906	5,099,375,306	4,789,664,474
Profit before share of loss from investment in joint venture, finance cost and income tax expenses					
Share of loss from investment in joint venture	12	(1,809,223)	-	-	-
Profit before finance cost and income tax expense		686,617,330	962,975,167	688,020,733	966,324,165
Finance cost		(5,466,778)	(2,165,827)	(5,466,760)	(2,165,803)
Profit before income tax expenses		681,150,552	960,809,340	682,553,973	964,158,362
Income tax expenses	24	(131,720,840)	(186,374,696)	(131,720,840)	(186,374,696)
Profit for the year		549,429,712	774,434,644	550,833,133	777,783,666

The accompanying notes are an integral part of the financial statements.

BIG CAMERA CORPORATION PUBLIC COMPANY LIMITED AND ITS SUBSIDIARIES

Statement of comprehensive income (continued) For the year ended 31 December 2018

(Unit: Baht)

	Note	Consolidated financial statements		Separate financial statements	
		2018	2017	2018	2017
Other comprehensive income:			(Reclassified)		(Reclassified)
Other comprehensive income to be reclassified					
to profit or loss in subsequent periods:					
Exchange differences on translation of					
financial statements in foreign currency - net of income tax		(345,447)	-	-	-
Other comprehensive income to be reclassified					
to profit or loss in subsequent periods - net of income tax		(345,447)	-	-	-
Other comprehensive income not to be reclassified					
to profit or loss in subsequent periods					
Actuarial loss		-	(1,753,130)	-	(1,753,130)
Less: Income tax effect		-	350,626	-	350,626
Other comprehensive income not to be reclassified					
to profit or loss in subsequent periods - net of income tax		-	(1,402,504)	-	(1,402,504)
Other comprehensive income for the year		(345,447)	(1,402,504)	-	(1,402,504)
Total comprehensive income for the year		549,084,265	773,032,140	550,833,133	776,381,162
Earnings per share	25				
Basic earnings per share		0.16	0.22	0.16	0.22

The accompanying notes are an integral part of the financial statements.

BIG CAMERA CORPORATION PUBLIC COMPANY LIMITED AND ITS SUBSIDIARIES

Cash flow statement

For the year ended 31 December 2018

(Unit: Baht)

	Consolidated financial statements		Separate financial statements	
	2018	2017	2018	2017
Cash flows from operating activities				
Profit before tax	681,150,552	960,809,340	682,553,973	964,158,362
Adjustments to reconcile profit before tax to net cash provided by (paid from) operating activities:				
Depreciation and amortisation	90,094,737	76,259,072	86,361,534	74,855,340
Allowance for doubtful accounts	709,135	42,997	709,135	42,997
Reduction of cost to net realisable value of inventories (reversal)	32,114,980	(8,243,346)	32,114,980	(8,243,346)
Reversal of allowances for impairment loss on assets	-	(256,167)	-	(256,167)
Allowances for impairment loss on intangible assets	3,769,117	-	3,769,117	-
Gain on sales of equipments	(197,963)	(798,699)	(197,963)	(798,699)
Loss on write-off of equipments	3,190,385	189,285	3,190,385	189,285
Share of loss from investments in joint venture	1,809,223	-	-	-
Provision for long-term employee benefits	1,967,251	2,066,445	1,896,611	1,890,882
Unrealised loss on exchange	170	-	-	-
Interest income	(2,372,429)	(3,690,548)	(2,346,772)	(3,669,923)
Interest expenses	5,466,778	2,165,827	5,466,760	2,165,803
Profit from operating activities before changes in operating assets and liabilities	817,701,936	1,028,544,206	813,517,760	1,030,334,534
Operating assets (increase) decrease				
Trade and other receivables	31,502,474	14,864,996	31,761,247	14,654,613
Inventories	(44,978,922)	(692,902,564)	(44,569,325)	(693,194,112)
Other current assets	9,154,517	(9,268,422)	8,947,866	(9,093,697)
Other non-current assets	(19,865,777)	(14,756,610)	(19,997,141)	(14,341,263)
Operating liabilities increase (decrease)				
Trade and other payables	(375,757,754)	154,597,402	(377,128,166)	154,105,972
Other current liabilities	13,237,103	(28,805,812)	13,163,251	(28,812,327)
Cash flows from operating activities	430,993,577	452,273,196	425,695,492	453,653,720
Cash received from interest income	2,366,852	3,774,396	2,341,755	3,753,771
Cash paid for interest expenses	(5,288,758)	(2,165,827)	(5,288,740)	(2,165,803)
Cash paid for corporate income tax	(177,091,213)	(211,105,159)	(176,631,023)	(211,041,660)
Cash paid for long-term employee benefits	(281,400)	-	(281,400)	-
Net cash flows from operating activities	250,699,058	242,776,606	245,836,084	244,200,028

The accompanying notes are an integral part of the financial statements.

BIG CAMERA CORPORATION PUBLIC COMPANY LIMITED AND ITS SUBSIDIARIES

Cash flow statement (continued) For the year ended 31 December 2018

(Unit: Baht)

	Consolidated financial statements		Separate financial statements	
	2018	2017	2018	2017
Cash flows from investing activities				
Decrease (increase) in restricted bank deposits	(2,000,000)	28,263,847	(2,000,000)	28,263,847
Cash paid for investments in subsidiaries	-	-	(19,999,880)	(24,999,985)
Cash paid for investment in joint venture	(16,423,280)	-	-	-
Acquisition of equipments	(92,078,047)	(85,821,109)	(91,759,442)	(76,151,462)
Acquisition of intangible assets	(11,503,746)	(13,335,275)	(11,503,746)	(13,335,275)
Acquisition of leasehold rights	-	(44,988,847)	-	(44,988,847)
Proceeds from sales of equipments	1,197,968	1,055,280	1,197,968	1,055,280
Proceeds from partial business transfer	-	-	-	7,969,373
Net cash flows used in investing activities	(120,807,105)	(114,826,104)	(124,065,100)	(122,187,069)
Cash flows from financing activities				
Cash received from short-term loans from financial institutions	2,542,374,303	-	2,542,374,303	-
Repayment of short-term loans from financial institutions	(2,318,685,400)	-	(2,318,685,400)	-
Increase (decrease) in liabilities under finance lease agreements	(670,590)	1,402,878	(670,590)	1,402,878
Dividend paid	(458,749,628)	(246,938,973)	(458,749,628)	(246,938,973)
Net cash flows used in financing activities	(235,731,315)	(245,536,095)	(235,731,315)	(245,536,095)
Net decrease in cash and cash equivalents				
before effect from currency translation	(105,839,362)	(117,585,593)	(113,960,331)	(123,523,136)
Effect from currency translation of cash and cash equivalents	(170)	-	-	-
Net decrease in cash and cash equivalents	(105,839,532)	(117,585,593)	(113,960,331)	(123,523,136)
Cash and cash equivalents at beginning of year	206,276,306	323,861,899	200,338,763	323,861,899
Cash and cash equivalents at end of year	100,436,774	206,276,306	86,378,432	200,338,763
Supplement cash flow information:				
Non-cash transaction				
Record acquisition of equipment				
Acquisition of equipment	(16,664,165)	(8,261,341)	(16,664,165)	(7,661,341)
Acquisition of intangible assets	(955,219)	-	(955,219)	-
Increase in other payable	17,619,384	8,261,341	17,619,384	7,661,341

The accompanying notes are an integral part of the financial statements.

BIG CAMERA CORPORATION PUBLIC COMPANY LIMITED AND ITS SUBSIDIARIES

Statement of changes in shareholders' equity For the year ended 31 December 2018

Consolidated financial statements

(Unit: Baht)

		Retained earnings		Other components of equity		
	Issued and fully paid share capital	Appropriated	Unappropriated	comprehensive income	Total other components of shareholders' equity	Total shareholders' equity
				Exchange differences on translation of financial statements in foreign currency of joint venture		
Balance as at 1 January 2017	352,887,880	35,288,788	889,822,239	-	-	1,277,998,907
Profit for the year	-	-	774,434,644	-	-	774,434,644
Other comprehensive income for the year	-	-	(1,402,504)	-	-	(1,402,504)
Total comprehensive income for the year	-	-	773,032,140	-	-	773,032,140
Dividend Paid (Note 28)	-	-	(247,021,516)	-	-	(247,021,516)
Balance as at 31 December 2017	352,887,880	35,288,788	1,415,832,863	-	-	1,804,009,531
Balance as at 1 January 2018	352,887,880	35,288,788	1,415,832,863	-	-	1,804,009,531
Profit for the year	-	-	549,429,712	-	-	549,429,712
Other comprehensive income for the year	-	-	-	(345,447)	(345,447)	(345,447)
Total comprehensive income for the year	-	-	549,429,712	(345,447)	(345,447)	549,084,265
Dividend Paid (Note 28)	-	-	(458,754,244)	-	-	(458,754,244)
Balance as at 31 December 2018	352,887,880	35,288,788	1,506,508,331	(345,447)	(345,447)	1,894,339,552

The accompanying notes are an integral part of the financial statements.

BIG CAMERA CORPORATION PUBLIC COMPANY LIMITED AND ITS SUBSIDIARIES

Statement of changes in shareholders' equity (continued) For the year ended 31 December 2018

	Separate financial statements			(Unit: Baht)
	Retained earnings			
	Issued and fully paid share capital	Appropriated	Unappropriated	Total shareholders' equity
Balance as at 1 January 2017	352,887,880	35,288,788	889,822,239	1,277,998,907
Profit for the year	-	-	777,783,666	777,783,666
Other comprehensive income for the year	-	-	(1,402,504)	(1,402,504)
Total comprehensive income for the year	-	-	776,381,162	776,381,162
Dividend Paid (Note 28)	-	-	(247,021,516)	(247,021,516)
Balance as at 31 December 2017	352,887,880	35,288,788	1,419,181,885	1,807,358,553
Balance as at 1 January 2018	352,887,880	35,288,788	1,419,181,885	1,807,358,553
Profit for the year	-	-	550,833,133	550,833,133
Other comprehensive income for the year	-	-	-	-
Total comprehensive income for the year	-	-	550,833,133	550,833,133
Dividend Paid (Note 28)	-	-	(458,754,244)	(458,754,244)
Balance as at 31 December 2018	352,887,880	35,288,788	1,511,260,774	1,899,437,442

The accompanying notes are an integral part of the financial statements.

BIG CAMERA CORPORATION PUBLIC COMPANY LIMITED AND ITS SUBSIDIARIES

Notes to consolidated financial statements For the year ended 31 December 2018

1. General information

1.1 Big Camera Corporation Public Company Limited (“the Company”) is a public company incorporated and domiciled in Thailand. The Company is principally engaged in the distribution of cameras, mobile phones, and photography and mobile phone related products, together with the related services such as the provision of photographic processing and photographic equipment repair services, etc. The registered office of the Company is at 115, 115/1 Sawatdikarn 1 Road, Nongkheam Subdistrict, Nongkheam District, Bangkok 10160. The Company has more than 200 branches countrywide.

1.2 Establishment of a new subsidiary and investment in joint venture

On 6 July 2018, the meetings of the Company’s Board of Directors passed a resolution to approve the establishment of a subsidiary, Big Camera Holding Company Limited, to support business expansion. Such company has a registered share capital of Baht 50 million (500,000 ordinary shares with a par value of Baht 100 each), with the Company held a 100 percent interest. This company was registered with the Ministry of Commerce on 24 July 2018.

On 14 December 2018, Big Camera Holding Company Limited invested in Big Digiworld Company Limited as investment in joint venture. Such company has a registered share capital of VND 23,000 million, with Big Camera Holding Company Limited held a 50 percent interest. The joint venture is principally engaged in the distribution of cameras and photography related products.

2. Basis of preparation

2.1 The financial statements have been prepared in accordance with Thai Financial Reporting Standards enunciated under the Accounting Professions Act B.E. 2547 and their presentation has been made in compliance with the stipulations of the Notification of the Department of Business Development dated 11 October 2016, issued under the Accounting Act B.E. 2543.

The financial statements in Thai language are the official statutory financial statements of the Company. The financial statements in English language have been translated from the Thai language financial statements.

The financial statements have been prepared on a historical cost basis except where otherwise disclosed in the accounting policies.

2.2 Basis of consolidation

a) The consolidated financial statements include the financial statements of Big Camera Corporation Public Company Limited (“the Company”) and the following subsidiary companies (“the subsidiaries”):

Company’s name	Nature of business	Country of incorporation	Percentage of shareholding	
			2018 Percent	2017 Percent
Image Solution Plus Co., Ltd.	Printing business	Thai	100	100
Big Camera Holding Co., Ltd.	Holding business	Thai	100	–

- b) The Company is deemed to have control over an investee or subsidiaries if it has rights, or is exposed, to variable returns from its involvement with the investee, and it has the ability to direct the activities that affect the amount of its returns.
- c) Subsidiary are fully consolidated, being the date on which the Company obtains control, and continue to be consolidated until the date when such control ceases.
- d) The financial statements of the subsidiaries are prepared using the same significant accounting policies as the Company.
- e) Material balances and transactions between the Company and its subsidiary companies have been eliminated from the consolidated financial statements.

2.3 The separate financial statements present investment in subsidiaries under the cost method.

3. New financial reporting standards

a. Financial reporting standards that became effective in the current year

During the year, the Company and its subsidiaries have adopted the revised financial reporting standards and interpretations (revised 2017) which are effective for fiscal years beginning on or after 1 January 2018. These financial reporting standards were aimed at alignment with the corresponding International Financial Reporting Standards with most of the changes and clarifications directed towards disclosures in the notes to financial statements. The adoption of these financial reporting standards does not have any significant impact on the Company and its subsidiaries' financial statements.

b. Financial reporting standards that will become effective for fiscal years beginning on or after 1 January 2019

The Federation of Accounting Professions issued a number of revised and new financial reporting standards and interpretations (revised 2018) which are effective for fiscal years beginning on or after 1 January 2019. These financial reporting standards were aimed at alignment with the corresponding International Financial Reporting Standards with most of the changes directed towards clarifying accounting treatment and providing accounting guidance for users of the standards.

The management of the Company and its subsidiaries believe that most of the revised financial reporting standards will not have any significant impact on the financial statements when they are initially applied. However, the new standard involves changes to key principles, as summarised below.

TFRS 15 Revenue from Contracts with Customers

TFRS 15 supersedes the following accounting standards together with related Interpretations.

TAS 11 (revised 2017)	Construction contracts
TAS 18 (revised 2017)	Revenue
TSIC 31 (revised 2017)	Revenue – Barter Transactions Involving Advertising Services
TFRIC 13 (revised 2017)	Customer Loyalty Programmes
TFRIC 15 (revised 2017)	Agreements for the Construction of Real Estate
TFRIC 18 (revised 2017)	Transfers of Assets from Customers

Entities are to apply this standard to all contracts with customers unless those contracts fall within the scope of other standards. The standard establishes a five-step model to account for revenue arising from contracts with customers, with revenue being recognised at an amount that reflects the consideration to which an entity expects to be entitled in exchange for transferring goods or services to a customer. The standard requires entities to exercise judgement, taking into consideration all of the relevant facts and circumstances when applying each step of the model.

The management of the Company and its subsidiaries is currently evaluating the impact of this standard to the financial statements in the year when it is adopted.

c. Financial reporting standards related to financial instruments that will become effective for fiscal years beginning on or after 1 January 2020

During the current year, the Federation of Accounting Professions issued a set of TFRSs related to financial instruments, which consists of five accounting standards and interpretations, as follows:

Financial reporting standards:

TFRS 7	Financial Instruments: Disclosures
TFRS 9	Financial Instruments

Accounting standard:

TAS 32	Financial Instruments: Presentation
--------	-------------------------------------

Financial Reporting Standard Interpretations:

TFRIC 16	Hedges of a Net Investment in a Foreign Operation
TFRIC 19	Extinguishing Financial Liabilities with Equity Instruments

These TFRSs related to financial instruments make stipulations relating to the classification of financial instruments and their measurement at fair value or amortised cost (taking into account the type of instrument, the characteristics of the contractual cash flows and the Company's business model), calculation of impairment using the expected credit loss method, and hedge accounting. These include stipulations regarding the presentation and disclosure of financial instruments. When the TFRSs related to financial instruments are effective, some accounting standards, interpretations and guidance which are currently effective will be cancelled.

The management of the Company and its subsidiaries is currently evaluating the impact of these standards to the financial statements in the year when they are adopted.

4. Significant accounting policies

4.1 Revenue recognition

Sales of goods

Sales of goods are recognised when the significant risks and rewards of ownership of the goods have passed to the buyer.

Sales are the invoiced value, excluding value added tax, of goods supplied after deducting discounts and allowances.

Revenue from sales supporting promotion

Revenue from sales supporting promotion is recognised when the right to receive the revenue from sales supporting promotion is established.

Rendering of services

Service revenue is recognised when services have been rendered taking into account the stage of completion.

Interest income

Interest income is recognised on an accrual basis based on the effective interest rate.

4.2 Cash and cash equivalents

Cash and cash equivalents consist of cash in hand and at banks, and all highly liquid investments with an original maturity of three months or less and not subject to withdrawal restrictions.

4.3 Trade and other receivable

Trade and other receivable are stated at the net realisable value. Allowance for doubtful accounts is provided for the estimated losses that may be incurred in collection of receivables. The allowance is generally based on collection experience and analysis of debt aging.

4.4 Inventories

Inventories are valued at the lower of cost (first-in, first-out method) and net realisable value.

4.5 Investments

Investments in subsidiaries are accounted for in the separate financial statements using the cost method net of allowance for impairment loss (if any).

Investment in joint venture is accounted for in the consolidated financial statements using the equity method.

4.6 Building and equipment/Depreciation

Buildings and equipment are stated at cost less accumulated depreciation and allowance for loss on impairment of assets (if any).

Depreciation of building and equipment is calculated by reference to their costs on the straight-line basis over the following estimated useful lives:

• Building and constructions	-	20 years
• Tools and equipment used in photographic lab	-	3 and 5 years
• Furniture, fixtures and office equipment	-	5 years
• Motor vehicles	-	5 years
• Computer	-	3 years

Depreciation is included in determining income.

No depreciation is provided on assets under installation.

An item of building and equipment is derecognised upon disposal or when no future economic benefits are expected from its use or disposal. Any gain or loss arising on disposal of an asset is included in profit or loss when the asset is derecognised.

4.7 Intangible assets

Intangible assets are initially recognised at cost. Following the initial recognition, the intangible assets are carried at cost less any accumulated amortisation and any accumulated impairment losses (if any).

Intangible assets with finite lives are amortised on a systematic basis over the economic useful life of 3 years, 5 years and 10 years and tested for impairment whenever there is an indication that the intangible asset may be impaired. The amortisation period and the amortisation method of such intangible assets are reviewed at least at each financial year end. The amortisation expense is charged to profit or loss.

4.8 Leasehold rights and amortisation

Leasehold rights are stated at cost less accumulated amortisation and allowance for loss on impairment of assets (if any). Amortisation is calculated by reference to their costs on a straight-line basis over the lease periods.

The amortisation is recognised to profit or loss.

4.9 Related party transactions

Related parties comprise individuals or enterprises that control, or are controlled by, the Company and its subsidiaries, whether directly or indirectly, or which are under common control with the Company and its subsidiaries.

They also include associated companies, and individuals or enterprises which directly or indirectly own a voting interest in the Company and its subsidiaries that gives them significant influence over the Company and its subsidiaries, key management personnel and directors with authority in the planning and direction of the Company's and its subsidiaries's operations.

4.10 Long-term leases

Leases of property, building or equipment which transfer substantially all the risks and rewards of ownership are classified as finance leases. Finance leases are capitalised at the lower of the fair value of the leased assets and the present value of the minimum lease payments. The outstanding rental obligations, net of finance charges, are included in long-term payables, while the interest element is charged to profit or loss over the lease period. The assets acquired under finance leases is depreciated over the useful life of the asset.

Leases of property, building or equipment which do not transfer substantially all the risks and rewards of ownership are classified as operating leases. Operating lease payments are recognised as an expense in profit or loss on a straight line basis over the lease term.

4.11 Foreign currencies

The consolidated and separate financial statements are presented in Baht, which is also the Company's functional currency. Items of each entity included in the consolidated financial statements are measured using the functional currency of that entity.

Transactions in foreign currencies are translated into Baht at the exchange rate ruling at The date of the transaction. Monetary assets and liabilities denominated in foreign currencies are translated into Baht at the exchange rate ruling at the end of reporting period, Gains and losses on exchange are included in determining income.

4.12 Impairment of assets

At the end of each reporting period, the Company and its subsidiaries perform impairment reviews in respect of the buildings and equipment, leasehold rights and other intangible assets whenever events or changes in circumstances indicate that an asset may be impaired. An impairment loss is recognised when the recoverable amount of an asset, which is the higher of the asset's fair value less costs to sell and its value in use, is less than the carrying amount.

An impairment loss is recognised in profit or loss.

4.13 Employee benefits

Short-term employee benefits

Salaries, wages, bonuses and contributions to the social security fund are recognised as expenses when incurred.

Post-employment benefits

Defined contribution plans

The Company, its subsidiaries and their employees have jointly established the provident fund. The fund is monthly contributed by employees and by the Company and its subsidiaries. The fund's assets are held in a separate trust fund and the Company's and its subsidiaries's contributions are recognised as expenses when incurred.

Defined benefit plans

The Company and its subsidiaries have obligations in respect of the severance payments it must make to employees upon retirement under labor law. The Company and its subsidiaries treat these severance payment obligations as a defined benefit plan.

The obligation under the defined benefit plan is determined by a professionally qualified independent actuary based on actuarial techniques, using the projected unit credit method.

Actuarial gains and losses arising from defined benefit plans are recognised immediately in other comprehensive income.

Past service costs are recognised in profit or loss on the earlier of the date of the plan amendment or curtailment and the date that the Company and its subsidiaries recognised restructuring-related costs.

4.14 Provisions

Provisions are recognised when the Company and its subsidiaries have a present obligation as a result of a past event, it is probable that an outflow of resources embodying economic benefits will be required to settle the obligation, and a reliable estimate can be made of the amount of the obligation.

4.15 Income tax

Income tax expense represents the sum of corporate income tax currently payable and deferred tax.

Current tax

Current income tax is provided in the accounts at the amount expected to be paid to the taxation authorities, based on taxable profits determined in accordance with tax legislation.

Deferred tax

Deferred income tax is provided on temporary differences between the tax bases of assets and liabilities and their carrying amounts at the end of each reporting period, using the tax rates enacted at the end of the reporting period.

The Company and its subsidiaries recognise deferred tax liabilities for all taxable temporary differences while they recognise deferred tax assets for all deductible temporary differences and tax losses carried forward to the extent that it is probable that future taxable profit will be available against which such deductible temporary differences and tax losses carried forward can be utilised.

At each reporting date, the Company and its subsidiaries review and reduce the carrying amount of deferred tax assets to the extent that it is no longer probable that sufficient taxable profit will be available to allow all or part of the deferred tax asset to be utilised.

The Company and its subsidiaries record deferred tax directly to shareholders' equity if the tax relates to items that are recorded directly to shareholders' equity.

5. Significant accounting judgements and estimates

The preparation of financial statements in conformity with financial reporting standards at times requires management to make subjective judgements and estimates regarding matters that are inherently uncertain. These judgements and estimates affect reported amounts and disclosures; and actual results could differ from these estimates. Significant judgements and estimates are as follows:

Leases

In determining whether a lease is to be classified as an operating lease or finance lease, the management is required to use judgement regarding whether significant risk and rewards of ownership of the leased asset has been transferred, taking into consideration terms and conditions of the arrangement.

Allowance for doubtful accounts

In determining an allowance for doubtful accounts, the management needs to make judgement and estimates based upon, among other things, past collection history, aging profile of outstanding debts and the prevailing economic condition.

Allowance for diminution in value of inventory

The determination of allowances for diminution in the value of inventory, requires management to make judgements and estimates. The allowance for decline in net realizable value is estimated based on the selling price expected in the ordinary course of business less the estimated costs to complete the sales; and provision for obsolete, slow-moving and deteriorated inventories that is estimated based on the approximate aging of each type of inventory.

Building and equipment/Depreciation

In determining depreciation of building and equipment, the management is required to make estimates of the useful lives and residual values of the building and equipment and to review estimate useful lives and residual values when there are any changes. In addition, the management is required to review building and equipment for impairment on a periodical basis and record impairment losses when it is determined that their recoverable amount is lower than the carrying amount. This requires judgements regarding forecast of future revenues and expenses relating to the assets subject to the review.

Deferred tax assets

Deferred tax assets are recognised for deductible temporary differences and unused tax losses to the extent that it is probable that taxable profit will be available against which the temporary differences and losses can be utilised. Significant management judgement is required to determine the amount of deferred tax assets that can be recognised, based upon the likely timing and level of estimate future taxable profits.

Post-employment benefits under defined benefit plans

The obligation under the defined benefit plan is determined based on actuarial techniques. Such determination is made based on various assumptions, including discount rate, future salary increase rate, mortality rate and staff turnover rate.

6. Related party transactions

During the years, the Company and its subsidiaries had significant business transactions with related parties. Such transactions, which are summarised below, arose in the ordinary course of business and were concluded on commercial terms and bases agreed upon between the Company, its subsidiaries and those related parties.

(Unit: Thousand Baht)

	Consolidated financial statements		Separate financial statements		Transfer pricing policy
	2018	2017	2018	2017	
Transactions with subsidiary					
Hire of work	-	-	14,396	4,160	Contract prices
Rental income	-	-	750	313	Contract prices
Management income	-	-	727	210	Contract prices
Transactions with related parties					
Rental fee	4,825	4,825	4,825	4,825	Contract prices
Transactions with shareholders and director					
Rental fee	3,892	3,892	3,892	3,892	Contract prices

The balances of the accounts between the Company, its subsidiaries and those related companies

As at 31 December 2018 and 2017 are as follows:

(Unit: Thousand Baht)

	Consolidated financial statements		Separate financial statements	
	2018	2017	2018	2017
Trade and other receivables – related parties				
(Note 8)				
Trade receivable – related party (related by common shareholder)	-	5	-	-
Other receivable – subsidiary	-	-	133	350
Total	-	5	133	350
Deposits paid to related parties				
Related party (related by common shareholders)	921	921	921	921
Shareholders and director	685	685	685	685
Total	1,606	1,606	1,606	1,606
Trade and other payable – related parties				
(Note 18)				
Trade payables – subsidiary	-	-	1,303	2,194
Other payables – related party (related by common shareholders)	-	603	-	603
Total	-	603	1,303	2,797

Directors and management's benefits

During the years ended 31 December 2018 and 2017, the Company had employee benefit expenses of their directors and management as below

(Unit: Thousand Baht)

	Consolidated financial statements/ Separate financial statements	
	2018	2017
Short-term employee benefits	44,100	50,887
Post-employment benefits	1,233	891
Total	45,333	51,778

7. Cash and cash equivalents

As at 31 December 2018, saving deposits and current deposits carried interests between 0.1 percent and 1.0 percent per annum (2017: between 0.1 percent and 1.0 percent per annum).

(Unit: Thousand Baht)

	Consolidated financial statements		Separate financial statements	
	2018	2017	2018	2017
Cash	13,295	9,490	13,295	9,490
Saving deposits	84,544	194,968	71,158	189,117
Current deposits	2,598	1,818	1,925	1,732
Total	100,437	206,276	86,378	200,339

8. Trade and other receivables

(Unit: Thousand Baht)

	Consolidated financial statements		Separate financial statements	
	2018	2017	2018	2017
Trade receivables				
Trade receivables – unrelated parties				
Aged on the basis of due dates				
Not yet due	16,006	13,325	16,006	13,325
Past due				
Up to 3 months	30,531	31,030	30,531	31,030
3 – 6 months	250	-	250	-
6 – 12 months	22	47	22	47
Over 12 months	54	163	54	163
Total	46,863	44,565	46,863	44,565
Less: Allowance for doubtful debts	(54)	(165)	(54)	(165)
Total trade receivables – unrelated parties, net	46,809	44,400	46,809	44,400
Trade receivables – related party (Note 6)	-	5	-	-
Total trade receivables	46,809	44,405	46,809	44,400
Other receivables				
Other receivables – related party (Note 6)	-	-	133	350
Other receivables – unrelated parties	820	385	820	385
Prepaid expenses	3,211	2,767	3,059	2,662
Accrued revenue from sales supporting promotion	202,219	244,896	202,219	244,896
Interest receivables	51	45	50	45
Others	12,199	4,197	12,170	4,167
Total other receivables	218,500	252,290	218,451	252,505
Less: Allowance for doubtful debts	(820)	-	(820)	-
Total other receivables, net	217,680	252,290	217,631	252,505
Trade and other receivables, net	264,489	296,695	264,440	296,905

9. Inventories

(Unit: Thousand Baht)

Consolidated financial statements						
	Cost		Reduce cost to net realisable value		Inventories-net	
	2018	2017	2018	2017	2018	2017
Finished goods	2,090,793	2,045,917	(126,279)	(94,164)	1,964,514	1,951,753
Printing supplies	308	206	-	-	308	206
Total	2,091,101	2,046,123	(126,279)	(94,164)	1,964,822	1,951,959

(Unit: Thousand Baht)

Separate financial statements						
	Cost		Reduce cost to net realisable value		Inventories-net	
	2018	2017	2018	2017	2018	2017
Finished goods	2,090,983	2,046,414	(126,279)	(94,164)	1,964,704	1,952,250

During the current year, the Company reduced cost of inventories by Baht 56 million (2017: Baht 31 million), to reflect the net realisable value. This was included in cost of sales. In addition, the Company reversed the write-down of cost of inventories by Baht 24 million (2017: Baht 39 million), and reduced the amount of inventories recognised as expenses during the year.

10. Restricted bank deposits

These represent fixed deposits pledged with the banks to secure credit facilities.

11. Investments in subsidiaries

Detail of investments in subsidiaries as presented in separate financial statement are as follow:

Company's name	Paid-up capital		Shareholding percentage		Cost	
	2018 (Thousand Baht)	2017 (Thousand Baht)	2018 (Thousand Baht)	2017 (Thousand Baht)	2018 (Thousand Baht)	2017 (Thousand Baht)
Image Solution Plus Co., Ltd.	25,000	25,000	100	100	25,000	25,000
Big Camera Holding Co., Ltd.	20,000	-	100	-	20,000	-
Total					45,000	25,000

No dividend was received from the above subsidiaries during the year ended 31 December 2018 and 2017.

12. Investment in joint venture

12.1 Details of investments in joint venture

Investment in joint venture represent investment in entity which are jointly controlled by its subsidiary and other person.

Details of this investments are as follows:

(Unit: Thousand Baht)

		Consolidated financial statements					
Joint venture	Nature of business	Shareholding percentage		Cost		Carrying amounts based on equity method	
		2018 (%)	2017 (%)	2018	2017	2018	2017
Big Digiworld Co., Ltd.	The distribution of cameras and photography related products	50	-	16,423	-	14,269	-

12.2 Share of comprehensive income and dividend

During the years, the subsidiary recognised its share of comprehensive income from investment in the joint venture in the consolidated financial statements as follows:

(Unit: Thousand Baht)

		Consolidated financial statements					
Joint venture		Share of loss from investment in joint venture during the year		Share of other comprehensive income from investment in joint venture during the year		Dividend received of subsidiary during the year	
		2018	2017	2018	2017	2018	2017
Big Digiworld Co., Ltd.		(1,809)	-	(345)	-	-	-

12.3 Summarised financial information about material joint

Summarised information about financial position

(Unit: Thousand Baht)

Big Digiworld Co., Ltd.		
	2018	2017
Current assets	26,952	-
Non-current assets	4,102	-
Current liabilities	(2,517)	-
Net assets	28,537	-
Shareholding percentage (%)	50	-
Carrying amounts of joint ventures based on equity method	14,269	-

Summarised information about comprehensive income

(Unit: Thousand Baht)

Big Digiworld Co., Ltd.		
	2018	2017
Revenue	2,394	-
Loss	(3,618)	-
Other comprehensive income	(691)	-
Total comprehensive income	(4,309)	-

13. Building and equipment

(Unit: Thousand Baht)

Consolidated financial statements

	Buildings and constructions	Tools and equipment used in photographic labs	Furniture, fixtures and office equipment	Motor vehicles	Computer	Assets under installation	Total
Cost:							
As at 1 January 2017	3,895	121,664	340,170	39,920	55,272	708	561,629
Additions	-	14,746	8,133	1,701	10,125	59,377	94,082
Disposals	-	(164)	(476)	(2,275)	(707)	-	(3,622)
Write-off	-	(4)	(2,638)	-	(12)	-	(2,654)
Transfer in (out)	-	4,788	53,837	-	-	(58,625)	-
As at 31 December 2017	3,895	141,030	399,026	39,346	64,678	1,460	649,435
Additions	-	26,690	8,308	9,239	10,580	53,925	108,742
Disposals	-	(669)	-	(4,083)	-	-	(4,752)
Write-off	-	(3,067)	(12,480)	-	(3,076)	-	(18,623)
Transfer in (out)	-	-	53,385	-	-	(53,385)	-
As at 31 December 2018	3,895	163,984	448,239	44,502	72,182	2,000	734,802
Accumulated depreciation:							
As at 1 January 2017	1,565	100,590	221,193	19,254	33,014	-	375,616
Depreciation for the year	199	7,282	46,276	4,244	9,027	-	67,028
Depreciation on disposals	-	(147)	(463)	(2,119)	(636)	-	(3,365)
Depreciation on write-off	-	(4)	(2,449)	-	(12)	-	(2,465)
As at 31 December 2017	1,764	107,721	264,557	21,379	41,393	-	436,814
Depreciation for the year	198	12,002	50,401	4,416	11,374	-	78,391
Depreciation on disposals	-	(669)	-	(3,083)	-	-	(3,752)
Depreciation on write-off	-	(3,047)	(9,390)	-	(2,996)	-	(15,433)
As at 31 December 2018	1,962	116,007	305,568	22,712	49,771	-	496,020
Allowance for impairment loss:							
As at 1 January 2017	-	-	256	-	-	-	256
Decrease during the year	-	-	(256)	-	-	-	(256)
As at 31 December 2017	-	-	-	-	-	-	-
As at 31 December 2018	-	-	-	-	-	-	-
Net book value:							
As at 31 December 2017	2,131	33,309	134,469	17,967	23,285	1,460	212,621
As at 31 December 2018	1,933	47,977	142,671	21,790	22,411	2,000	238,782
Depreciation for the year							
2017 (Baht 7 million included in cost of services, and the balance in selling and administrative expenses)							67,028
2018 (Baht 12 million included in cost of services, and the balance in selling and administrative expenses)							78,391

Separate financial statements

	Buildings and constructions	Tools and equipment used in photographic labs	Furniture, fixtures and office equipment	Motor vehicles	Computer	Assets under installation	Total
Cost:							
As at 1 January 2017	3,895	121,664	340,170	39,920	55,272	708	561,629
Additions	-	8,112	8,096	1,701	9,403	56,500	83,812
Disposals	-	(164)	(476)	(2,275)	(707)	-	(3,622)
Write-off	-	(4)	(2,638)	-	(12)	-	(2,654)
Decrease from partial business transfer to the subsidiary	-	(19,829)	(199)	-	(557)	(1,911)	(22,496)
Transfer in (out)	-	-	53,837	-	-	(53,837)	-
As at 31 December 2017	3,895	109,779	398,790	39,346	63,399	1,460	616,669
Additions	-	26,690	8,240	9,239	10,330	53,925	108,424
Disposals	-	(669)	-	(4,083)	-	-	(4,752)
Write-off	-	(3,067)	(12,480)	-	(3,076)	-	(18,623)
Transfer in (out)	-	-	53,385	-	-	(53,385)	-
As at 31 December 2018	3,895	132,733	447,935	44,502	70,653	2,000	701,718
Accumulated depreciation:							
As at 1 January 2017	1,565	100,590	221,193	19,254	33,014	-	375,616
Depreciation for the year	199	5,959	46,263	4,244	8,959	-	65,624
Depreciation on disposals	-	(147)	(463)	(2,119)	(636)	-	(3,365)
Depreciation on write-off	-	(4)	(2,449)	-	(12)	-	(2,465)
Decrease from partial business transfer to the subsidiary	-	(15,005)	(161)	-	(319)	-	(15,485)
As at 31 December 2017	1,764	91,393	264,383	21,379	41,006	-	419,925
Depreciation for the year	198	8,642	50,372	4,416	11,030	-	74,658
Depreciation on disposals	-	(669)	-	(3,083)	-	-	(3,752)
Depreciation on write-off	-	(3,047)	(9,390)	-	(2,996)	-	(15,433)
As at 31 December 2018	1,962	96,319	305,365	22,712	49,040	-	475,398
Allowance for impairment loss:							
As at 1 January 2017	-	-	256	-	-	-	256
Decrease during the year	-	-	(256)	-	-	-	(256)
As at 31 December 2017	-	-	-	-	-	-	-
As at 31 December 2018	-	-	-	-	-	-	-
Net book value:							
As at 31 December 2017	2,131	18,386	134,407	17,967	22,393	1,460	196,744
As at 31 December 2018	1,933	36,414	142,570	21,790	21,613	2,000	226,320
Depreciation for the year							
2017 (Baht 6 million included in cost of services, and the balance in selling and administrative expenses)							65,624
2018 (Baht 9 million included in cost of services, and the balance in selling and administrative expenses)							74,658

As at 31 December 2018, the Company had vehicles and computers with net book value of Baht 3 million (2017: Baht 4 million) which were acquired under finance lease agreements.

As at 31 December 2018, certain items of equipment were fully depreciated but are still in use. The gross carrying amount before deducting accumulated depreciation of those assets amounted to approximately Baht 350 million (2017: Baht 295 million) (the Company only: Baht 335 million and 2017: Baht 280 million).

14. Intangible assets

The net book value of intangible assets as at 31 December 2018 and 2017 is presented below.

(Unit: Thousand Baht)

	Consolidated financial statements / Separate financial statements		
	Computer software	Rights for store operating and sales of goods and services	Total
As at 31 December 2018:			
Cost	56,972	8,883	65,855
Less: Accumulated amortisation	(15,709)	(2,388)	(18,097)
Less: Allowance for impairment loss	(3,769)	-	(3,769)
Net book value	37,494	6,495	43,989
As at 31 December 2017:			
Cost	47,196	6,200	53,396
Less: Accumulated amortisation	(12,445)	(1,029)	(13,474)
Net book value	34,751	5,171	39,922

A reconciliation of the net book value of intangible assets for the year 2018 and 2017 is presented below

(Unit: Thousand Baht)

	Consolidated financial statements/ Separate financial statements	
	2018	2017
Net book value at beginning of year	39,922	30,579
Additions during the year	12,459	13,335
Amortisation for the year	(4,623)	(3,992)
Impairment loss	(3,769)	-
Net book value at end of year	43,989	39,922

15. Leasehold rights

The net book value of leasehold rights as at 31 December 2018 and 2017 is presented below.

(Unit: Thousand Baht)

	Consolidated financial statements/ Separate financial statements	
	2018	2017
Cost	91,037	91,037
Less: Accumulated amortisation	(20,372)	(13,292)
Net book value	70,665	77,745

A reconciliation of the net book value of leasehold rights for the year 2018 and 2017 is presented below.

(Unit: Thousand Baht)

	Consolidated financial statements/ Separate financial statements	
	2018	2017
Net book value at beginning of year	77,745	37,996
Additions during the year	-	44,989
Amortisation for the year	(7,080)	(5,240)
Net book value at end of year	70,665	77,745

16. Other non-current assets

(Unit: Thousand Baht)

	Consolidated financial statements		Separate financial statements	
	2018	2017	2018	2017
Deposit for lease and others	148,221	128,855	148,221	128,855
Others	2,529	2,030	1,369	739
Total	150,750	130,885	149,590	129,593

17. Short-term loans from financial institutions

As at 31 December 2018, short-term loans from financial institutions carry interest at a rates of 2.02 percent to 2.35 percent per annum, are secured by fixed deposits of the Company. The loans will be repaid within January 2019 amounting Baht 203 million and repaid on at call amounting Baht 21 million.

18. Trade and other payables

(Unit: Thousand Baht)

	Consolidated financial statements		Separate financial statements	
	2018	2017	2018	2017
Trade payables - related party (Note 6)	-	-	1,303	2,194
Trade payables - unrelated parties	711,805	1,067,937	711,273	1,067,799
Other payables - related party (Note 6)	-	603	-	603
Other payables - unrelated parties	33,455	31,010	33,204	30,339
Accrued expenses	60,672	61,742	57,683	59,260
Others	13,417	16,017	13,417	16,015
Total	819,349	1,177,309	816,880	1,176,210

19. Liabilities under finance lease agreements

(Unit: Thousand Baht)

	Consolidated financial statements/ Separate financial statements	
	2018	2017
Liabilities under finance lease agreements	2,626	3,524
Less: Deferred interest expenses	(333)	(561)
Total	2,293	2,963
Less: Current portion	(731)	(670)
Liabilities under finance lease agreements - net of current portion	1,562	2,293

The Company has entered into the finance lease agreements with leasing companies for rental of motor vehicles and computers for use in its operation, whereby it is committed to pay rental on a monthly basis. The terms of the agreements are generally 5 years.

Future minimum lease payments required under the finance lease agreements were as follows:

(Unit: Thousand Baht)

	Consolidated financial statements/ Separate financial statements As at 31 December 2018		
	Less than 1 year	1-5 years	Total
Future minimum lease payments	898	1,728	2,626
Deferred interest expenses	(167)	(166)	(333)
Present value of future minimum lease payments	731	1,562	2,293

(Unit: Thousand Baht)

	Consolidated financial statements/ Separate financial statements As at 31 December 2017		
	Less than 1 year	1-5 years	Total
Future minimum lease payments	898	2,626	3,524
Deferred interest expenses	(228)	(333)	(561)
Present value of future minimum lease payments	670	2,293	2,963

20. Provision for long-term employee benefits

Provision for long-term employee benefits, which represents compensation payable to employees after they retire, was as follows: (Unit: Thousand Baht)

	Consolidated financial statements		Separate financial statements	
	2018	2017	2018	2017
Provision for long-term employee benefits at beginning of year	21,356	17,536	21,136	17,536
Included in profit or loss:				
Current service cost	1,568	1,520	1,502	1,480
Interest cost	399	418	394	412
Past service cost	-	129	-	-
Included in other comprehensive income:				
Actuarial (gain) loss arising from				
Demographic assumptions changes	-	(1,955)	-	(1,955)
Financial assumptions changes	-	1,682	-	1,682
Experience adjustments	-	2,026	-	2,026
Benefits paid during the year	(281)	-	(281)	-
Decrease from partial business transfer to the subsidiary	-	-	-	(45)
Provision for long-term employee benefits at end of year	23,042	21,356	22,751	21,136

The Company and its subsidiaries expect to pay Baht 1 million of long-term employee benefits during the next year (2017: None).

As at 31 December 2018, the weighted average duration of the liabilities for long-term employee benefit is 6 years and 11 years (Separate financial statements: 6 years) (2017: 6 years and 11 years, separate financial statements: 6 years).

Significant actuarial assumptions are summarised below: (Unit: percent per annum)

	Consolidated financial statements		Separate financial statements	
	2018	2017	2018	2017
Discount rate	1.93 , 2.47	1.93 , 2.47	1.93	1.93
Salary increase rate	6	6	6	6
Turnover rate	0 - 37	0 - 37	0 - 37	0 - 37

The result of sensitivity analysis for significant assumptions that affect the present value of the long-term employee benefit obligation as at 31 December 2018 and 2017 are summarised below:

(Unit: Thousand Baht)

	31 December 2018			
	Consolidated financial statements		Separate financial statements	
	Increase 1%	Decrease 1%	Increase 1%	Decrease 1%
Discount rate	(842)	979	(815)	949
Salary increase rate	1,219	(1,082)	1,187	(1,054)
Turnover rate	(946)	749	(915)	727

(Unit: Thousand Baht)

	31 December 2017			
	Consolidated financial statements		Separate financial statements	
	Increase 1%	Decrease 1%	Increase 1%	Decrease 1%
Discount rate	(654)	766	(632)	741
Salary increase rate	764	(664)	738	(643)
Turnover rate	(737)	606	(712)	588

On 13 December 2018, The National Legislative Assembly passed a resolution approving the draft of a new Labour Protection Act, which is in the process being published in the Royal Gazette. The new Labour Protection Act stipulates additional legal severance pay rates for employees who have worked for an uninterrupted period of twenty years or more. Such employees are entitled to receive compensation at a rate of not less than that of the last 400 days. This change is considered a post-employment benefits plan amendment and the Company and its subsidiary have additional liabilities for long-term employee benefits of Baht 4 million (The Company only: Baht 4 million). The Company and its subsidiaries will reflect the effect of the change by recognising past services costs as expenses in the income statement of the period in which the law is effective.

21. Statutory reserve

Pursuant to Section 116 of the Public Limited Companies Act B.E. 2535, the Company is required to set aside a statutory reserve at least 5 percent of its net profit after deducting accumulated deficit brought forward (if any), until the reserve reaches 10 percent of the registered capital. The statutory reserve is not available for dividend distribution. At present, the statutory reserve has fully been set aside.

22. Other income

(Unit: Thousand Baht)

	Consolidated financial statements		Separate financial statements	
	2018	2017 (Reclassified)	2018	2017 (Reclassified)
Revenue from sales supporting promotion	314,198	449,817	314,198	449,817
Others	35,442	26,037	36,877	26,526
Total	349,640	475,854	351,075	476,343

23. Expenses by nature

Significant expenses classified by nature are as follows:

(Unit: Thousand Baht)

	Consolidated financial statements		Separate financial statements	
	2018	2017 (Reclassified)	2018	2017 (Reclassified)
Changes in finished goods	(44,569)	(692,696)	(44,569)	(692,696)
Purchase of finished goods	4,496,789	4,848,737	4,496,789	4,848,737
Raw materials and consumables used	11,177	8,844	8,309	8,179
Salary and wages and other employee benefits	253,323	237,938	248,653	235,413
Depreciation and amortisation	90,095	76,259	86,362	74,855
Related selling expenses, advertising and sales promotions	164,060	168,912	163,795	168,844
Rental and related service charges	320,021	280,638	320,021	280,638
Legal and consulting fee	1,618	641	1,618	641
Interest and bank charges	5,467	2,166	5,467	2,166
Reduction of cost to net realisable value of inventories (reversal)	32,115	(8,244)	32,115	(8,244)

24. Income tax

Income tax expenses for the years ended 31 December 2018 and 2017 are made up as follows:

(Unit: Thousand Baht)

	Consolidated financial statements/ Separate financial statements	
	2018	2017
Current income tax:		
Current income tax charge	140,486	189,445
Deferred tax:		
Relating to origination and reversal of temporary differences	(8,765)	(3,070)
Income tax expense reported in the statement of comprehensive income	131,721	186,375

The reconciliation between accounting profit and tax expenses is shown below.

(Unit: Thousand Baht)

	Consolidated financial statements		Separate financial statements	
	2018	2017	2018	2017
Accounting profit before tax	681,151	960,809	682,554	964,158
Applicable tax rate	20%	20%	20%	20%
Accounting profit before tax multiplied by income tax rate	136,230	192,162	136,511	192,832
Deferred tax assets which were not recognised during the year	60	806	-	-
Utilisation of previously unrecognised tax losses	(6)			
Share of loss from investments in joint venture	362	-	-	-
		-	-	-
Effects of:				
Non-deductible expenses	1,035	372	1,035	372
Additional expense deductions allowed	(7,048)	(7,263)	(6,912)	(7,127)
Others	1,088	298	1,087	298
Total	(4,925)	(6,593)	(4,790)	(6,457)
Income tax expenses reported in the statement of comprehensive income	131,721	186,375	131,721	186,375

The components of deferred tax assets are as follows:

(Unit: Thousand Baht)

	Consolidated financial statements/ Separate financial statements	
	2018	2017
Deferred tax assets		
Allowance for diminution in value of inventories	25,256	18,833
Suppliers' discounts	10,425	8,406
Provision for long-term employee benefits	4,550	4,227
Total	40,231	31,466

As at 31 December 2018, the subsidiaries has deductible temporary differences and unused tax losses totaling Baht 4 million (2017: Baht 3 million), on which deferred tax assets have not been recognised as there was uncertainty to utilisation of the temporary differences and unused tax losses.

Details of expiry date of unused tax losses are summarised as below:

(Unit: Thousand Baht)

	Consolidated financial statements/ Separate financial statements	
	2018	2017
31 December 2022	3,326	3,356
31 December 2023	536	-
	3,862	3,356

25. Earnings per share

Basic earnings per share is calculated by dividing profit for the year attributable to equity holders of the Company (excluding other comprehensive income) by the weighted average number of ordinary shares in issue during the year.

26. Segment information

Operating segment information is reported in a manner consistent with the internal reports that are regularly reviewed by the chief operating decision maker in order to make decisions about the allocation of resources to the segment and assess its performance. The chief operating decision market has been identified as Chief Executive Officer.

The principal operating segments of the Company and its subsidiary are the distribution of cameras and photography-related products, with the photographic lab services, distribution of mobile phones segment and printing business which are not material. Their operations are carried on only in Thailand. Segment performance is measured based on operating profit or loss, on a basis consistent with that used to measure operating profit or loss in the financial statements. As a result, all of the revenues, operating profits and assets as reflected in these financial statements pertain exclusively to the aforementioned reportable operating segment and geographical area.

27. Provident fund

The Company, its subsidiary and their employees have jointly established the provident fund in accordance with the Provident Fund Act B.E. 2530. The employees, the Company and its subsidiary contribute to the fund monthly at the rate of 3 – 5 percent of basic salary. The fund, which is managed by Thanachart Fund Management Company Limited, will be paid to employees upon termination in accordance with the fund rules. The contributions for the year 2018 amounting to approximately Baht 3.5 million (2017: Baht 3.0 million) (the Company only: Baht 3.4 million and 2017: Baht 3.0 million) were recognised as expenses.

28. เงินปันผล

Dividends	Approved by	Total dividends (Million Baht)	Dividend per share (Baht)
Final dividends for 2017	Annual General Meeting of the shareholders on 11 April 2018	458.8	0.13
Total dividends for 2018		458.8	0.13
Final dividends for 2016	Annual General Meeting of the shareholders on 11 April 2017	247.0	0.07
Total dividends for 2017		247.0	0.07

29. Commitments and contingent liabilities

29.1 Capital commitments

As at 31 December 2018, the Company had capital commitments of approximately Baht 5 million (2017: Baht 16 million), relating to the purchase of equipment and installation of computer software.

29.2 Operating lease commitments and service agreements

The Company has entered into several lease agreements in respect of the lease of building space for office and shops and related service charges. The terms of the agreements are generally between 1 to 5 years, 10 years, 15 years and 20 years.

Future minimum lease payments required under these non-cancellable operating leases contracts and service agreements were as follows.

(Unit: Thousand Baht)

	Consolidated financial statements/ Separate financial statements	
	2018	2017
Payable:		
In up to 1 year	258	205
In over 1 and up to 5 years	218	178
In over 5 years	12	16

29.3 Guarantees

As at 31 December 2018, the Company had outstanding bank guarantees of approximately Baht 117 million (2017: Baht 92 million) issued by banks on behalf of the Company as required in the normal course of business.

30. Financial instruments

30.1 Financial risk management

The financial instruments of the Company and its subsidiaries, as defined under Thai Accounting Standard No.107 “Financial Instruments: Disclosure and Presentations”, principally comprise cash and cash equivalents, trade and other receivables, short-term loans from financial institutions and liabilities under finance lease agreements. The financial risks associated with these financial instruments and how they are managed is described below.

Credit risk

The Company and its subsidiaries are exposed to credit risk primarily with respect to trade and other receivables. The Company and its subsidiaries manage the risk by adopting appropriate credit control policies and procedures and therefore do not expect to incur material financial losses. In addition, the Company and its subsidiaries do not have high concentrations of credit risk since they have a large customer base. The maximum exposure to credit risk is limited to the carrying amounts of trade and other receivables as stated in the statement of financial position.

Interest rate risk

The exposure to interest rate risk of the Company and its subsidiaries relates primarily to their cash at banks, short-term loans from financial institutions, and liabilities under finance lease agreements. Most of financial assets and liabilities of the Company and its subsidiaries bear floating interest rates or fixed interest rates which are close to the market rate.

As at 31 December 2018 and 2017, significant financial assets and liabilities classified by type of interest rate are summarised in the table below, with those financial assets and liabilities that carry fixed interest rates further classified based on the maturity date, or the repricing date if this occurs before the maturity date.

Consolidated financial statement
As at 31 December 2018

(Unit: Million Baht)

	Fixed interest rates		Floating interest rate	Non- interest Bearing	Total	Effective interest rate (Percent per annum)
	Within1 year	1-5 years				
Financial Assets						
Cash and cash equivalent	-	-	84	16	100	0.1 – 1.0
Trade and other receivables	-	-	-	264	264	-
Restricted bank deposits	131	-	-	-	131	0.7 – 1.7
	131	-	84	280	495	
Financial liabilities						
Short-term loans from financial institutions	224	-	-	-	224	1.9 – 2.4
Trade and other payables	-	-	-	819	819	-
Liabilities under finance lease agreement	1	1	-	-	2	8.5 – 8.7
	225	1	-	819	1,045	

Consolidated financial statement
As at 31 December 2017

(Unit: Million Baht)

	Fixed interest rates		Floating interest rate	Non- interest Bearing	Total	Effective interest rate (Percent per annum)
	Within1 year	1-5 years				
Financial Assets						
Cash and cash equivalent	-	-	195	11	206	0.1 – 1.0
Trade and other receivables	-	-	-	297	297	-
Restricted bank deposits	129	-	-	-	129	0.7 – 1.7
	129	-	195	308	632	
Financial liabilities						
Trade and other payables	-	-	-	1,177	1,177	-
Liabilities under finance lease agreement	1	2	-	-	3	8.5 – 8.7
	1	2	-	1,177	1,180	

Separate financial statement
As at 31 December 2018

(Unit: Million Baht)

	Fixed interest rates					Effective interest rate (Percent per annum)
	Within1 year	1-5 years	Floating interest rate	Non- interest Bearing	Total	
Financial Assets						
Cash and cash equivalent	-	-	71	15	86	0.1 – 1.0
Trade and other receivables	-	-	-	264	264	-
Restricted bank deposits	131	-	-	-	131	0.7 – 1.7
	131	-	71	279	481	
Financial liabilities						
Short-term loans from financial institutions	224	-	-	-	224	1.9 – 2.4
Trade and other payables	-	-	-	817	817	-
Liabilities under finance lease agreement	1	1	-	-	2	8.5 – 8.7
	225	1	-	817	1,043	

Separate financial statement
As at 31 December 2017

(Unit: Million Baht)

	Fixed interest rates		Floating interest rate	Non- interest Bearing	Total	Effective interest rate (Percent per annum)
	Within1 year	1-5 years				
Financial Assets						
Cash and cash equivalent	-	-	189	11	200	0.1 – 1.0
Trade and other receivables	-	-	-	297	297	-
Restricted bank deposits	129	-	-	-	129	0.7 – 1.7
	129	-	189	308	626	
Financial liabilities						
Trade and other payables	-	-	-	1,176	1,176	-
Liabilities under finance lease agreement	1	2	-	-	3	8.5 – 8.7
	1	2	-	1,176	1,179	

30.2 Fair values of financial instruments

Since the majority of financial instruments of the Company and its subsidiaries are short-term in nature or carrying interest at rates close to the market interest rates, their fair value is not expected to be materially different from the amounts presented in the statement of financial position.

31. Capital management

The primary objective of the capital management of the Company and its subsidiaries is to ensure that they have appropriate capital structure in order to support their business and maximise shareholder value. As at 31 December 2018, the Group's debt-to-equity ratio was 0.60:1 (2017: 0.71:1) and the Company's was 0.59:1 (2017: 0.71:1).

32. Reclassification

Certain accounts in the comparative statements of comprehensive income have been reclassified to conform to the current year's classification. The reclassifications are as follows:

	(Unit: Thousand Baht)			
	For the year ended 31 December 2017			
	Consolidated financial statements		Separate financial statements	
	As reclassified	As previously reported	As reclassified	As previously reported
Other income	475,854	763,443	476,343	763,932
Cost of sales	3,920,076	4,147,797	3,920,076	4,147,797
Selling and distribution expenses	640,879	700,748	640,812	700,681

The reclassifications had no effect to previously reported profit or shareholders' equity.

33. Events after the reporting period

On 14 February 2019, Board of Directors meeting approved the payment of a dividend at Baht 0.08 per share, a total of Baht 282 million, to the shareholders from 2018 operations.

However, this resolution will be presented to Annual General Meeting for the year 2019 for further approval.

34. Approval of financial statements

These financial statements were authorised for issue by the Company's Board of Directors on 14 February 2019.

THE REPORT ON THE RESPONSIBILITY OF THE BOARD OF DIRECTORS TOWARD FINANCIAL REPORTS

The Board of Directors of Big Camera Corporation Public Company Limited has giving importance to the financial reports and financial information indicated in the annual report, to ensure the appropriate, complete and accuracy of the reports, In preparing the financial statements, appropriate accounting policies have been adopted and regularly adhered to, using careful discretion and estimates. As well, key information has been adequately disclosed in the notes to the financial statement. The purpose is to ensure that the disclosed information rightly reflect the Company's financial status and performance, which are beneficial to the investing publics.

The Board of Directors has appointed the Audit Committee with all of its members being independent directors who have expertise in profession and qualified according to the requirement of the SEC and SET. The Committee is responsible for reviewing accounting policies and ensuring the quality of financial reports. It is also responsible for reviewing internal control systems, the internal audit systems, and the risk management systems. The opinion of the Audit Committee is given in its report which is already included in this annual report.

The Board of Directors is of the opinion that the overall internal control systems are adequate and appropriate and gives rise to the reasonable confidence that the financial of the Company for the year end 31 December 2018 are reliable and in compliance with the accounting standard as well as the related laws and regulations.



(Mr. Chan Thienkanjanawong)
Chairman

THE AUDIT COMMITTEE REPORT

To the shareholders of Big Camera Corporation Public Company Limited
The Audit Committee (“the Committee”) consists of three independent directors

Dr. Suvit Thaniyavarn	Chairman of the Audit Committee
Mrs. Haruthai Sukying	Audit Committee
Prof. Dr. Poomthan Rangakulnuwat	Audit Committee

All the three members of Audit Committee is also the independent director and meet the qualifications set in the Charter of Audit Committee which also meet the qualifications set by the Stock Exchange of Thailand regarding the governance of Audit Committee.

During the fiscal year 2018, the Committee held a total of 4 meetings with the internal and external auditors, and the Company’s management in each department according to the related agendas. The meeting is set to discuss the issues and express the opinion toward the issues. During 2018, held 2 meetings with the external auditors without management to discuss significant issues of financial statement preparation, also acknowledge the result from the external auditors, the remarks found on the financial statement, and the problems or difficulties in performing their duties. The Committee reported on its performance to the Board of Directors on a quarterly basis. The Committee’s significant activities have been summarized below.

Review the Company’s annual and quarterly financial statement for the year 2018 including disclosure of information in the notes to financial statements, which had already been reviewed and audited by the external auditors. The Committee also discussed significant accounting policies, estimates and judgments applied in preparing these reports with the Company’s management to ensure the fair presentation, reliability of financial statement, sufficient disclosure on the significant information regarding the financial statement on timely basis and be beneficial use for the shareholders, investors and user of financial statements.

Reviewed the Company’s related party transaction and transaction that could cause conflict of interest. The Committee has concern on the consideration of the Company’s related party transaction and transaction that could cause conflict of interest to comply with the laws and regulation of the Stock Exchange of Thailand. The Committee has reviewed the Company’s related party transaction and consider the transactions rational with ordinary business terms and conditions as the transaction could be arrange with other party, also the transaction is maximum benefit to the Company and shareholders. This disclosure of the transaction is complete and sufficient compliance with the laws and regulations of the Stock Exchange of Thailand and other regulator.

Reviewed the Company’s internal control system and internal audit. The Committee has reviewed the internal control system of the Company and its subsidiary through the report of internal audit department and external auditors’ report which covered the accounting, finance, operation and the follow up audit on the compliance of laws and regulation. The Committee has concluded that the internal control system and the current significant operation are appropriate to the nature of business. The adjustment on the operation has been made as suggestions, mostly has been arrange within time frame, some has made satisfied progress. The Committee also concluded that the management of the Company and its subsidiary has concern with the internal control system and confident that the internal control system is sufficiently and efficiently complied.

Reviewed the risk management. The Board of Directors and management concerned on the risk management by work team on risk management to determine the risk management policy for the Company and its subsidiary and ensure the operation to comply with the policy. Both internal and external risk factors have been assessed. Risk management plan has been arranged to minimize the negative effect to the Company’s business.

Reviewed the corporate governance. The Committee has reviewed the Company's compliance with the law on securities and exchange, the Stock Exchange of Thailand's regulations, as well as the laws pertaining to the Company's business operations, especially for the related party transaction of the Company and its subsidiary to ensure the rational of transaction.

Further, the Company and its subsidiaries has establish the whistle blowing policy which allow employee, customers, and interested person to report any misconduct or fraud, or suspicion thereof, directly to the Company in order to promote more transparency and objectivity. In 2017, no cases of misconduct or fraud at the Company were reported to the Committee.

Moreover, the Committee conducted a self-assessment to review and evaluate its performance as a group and individually in compliance with the guidance practices from the Securities and Exchange Commission to ensure the efficiency and effectiveness for the operation of the Committee which indicated the in the Charter of the Audit Committee.

The appointment of external auditor. The committee has consider appointed EY Office Limited as external auditor of the Company and its subsidiary for the year 2018 and propose to the Board of Directors to consider and further proposed to the Annual Meeting of Shareholder 2018 to consider approve the appointment of EY Office Limited and determined the audit fee.

In conclusion, the Committee believes that it completely discharged its duties with the utmost care and independence. In addition, the Committee has provided sufficient and adequate opinions and suggestions that would be equally benefit to stakeholders. The financial statement of the Company and its subsidiary is presented fairly in all material respects, in accordance with Thai Financial Reporting Standards. The Company has adequate and effective internal control system. In addition, the Company complied with the Corporate Governance Policy and all related laws and regulations without material flaw throughout the year.



Dr. Suvit Thaniyavarn
Chairman of the Audit Committee

PROFILE AND DETAILS OF DIRECTORS AND MANAGEMENT



Mr. Chan Thienkanjanawong (62 years old)

Position

- Chairman (Authorized Director) (Appointed on 24 April 2014)
- Chief Executive Officer

Shareholding Proportion (%)

- 31.61

Family Relationship

- Spouse to Mrs. Wonkamon Thienkanjanawong
- Father to Mr. Thanasit Thienkanjanawong and Ms. Parisara Thienkanjanawong

Training

- DCP 190/2014
- DAP 118/2015

Holding a position of director in a company registered in the SET

- 1 company

Holding the position of director in a company that is not listed on the SET

- 3 company

Work experience for the past 5 years

Period	Position	Company
2014-Present	Chairman and Chief Executive Officer	Big Camera Corporation PLC.
2017-Present	Director	Thienkanjanawong Co.,Ltd.
2013-Present	Director	Happy Hill Farm Co.,Ltd.
1997-2015	Chairman and Chief Executive Officer	Big Camera Co.,Ltd.
2001-2015	Director	Big Camera (2001) Co.,Ltd.



Mrs. Wankamon Thienkanjanawong (59 years old)

Position

- Director (Authorized Director) (Appointed on 24 April 2014)
- Deputy Chief Executive Officer
- Chief Commercial Officer

Shareholding Proportion (%)

- 9.11

Family Relationship

- Spouse to Mr. Chan Thienkanjanawong
- Mother to Mr. Thanasit Thienkanjanawong and Ms. Parisara Thienkanjanawong

Education Background

- Vocational Certificate, Bangkok Business College

Training

- DAP 147/2018

Holding a position of director in a company registered in the SET

- 1 company

Holding the position of director in a company that is not listed on the SET

- 3 company

Work experience for the past 5 years

Period	Position	Company
2018-Present	Director	Big Camera Holding Co.,Ltd.
2014-Present	Director and Deputy Chief Executive Officer	Big Camera Corporation PLC.
2017-Present	Director	Thienkanjanawong Co.,Ltd.
2011-Present	Director	Midas Development Co.,Ltd.
1997-2015	Director and Deputy Chief Executive Officer	Big Camera Co.,Ltd.
2001-2015	Director	Big Camera (2001) Co.,Ltd.



Mr. Thanasit Thienkanjanawong (36 years old)

Position

- Director (Authorized Director) (appointed on 2 November 2018)
- Manager Director

Shareholding Proportion (%)

- 10.53

Family Relationship

- Son of Mr. Chan and Mrs. Wankamon Thienkanjanawong

Education Background

- Master of Business Administration, Sasin Graduate Institute of Business Administration of Chulalongkorn University
- Bachelor of Business Administration (Marketing) Assumption University

Training

- DAP 111/2014

Holding a position of director in a company registered in the SET

- 1 company

Holding the position of director in a company that is not listed on the SET

- 2 company

Work experience for the past 5 years

Period	Position	Company
2018–Present	Director and Manager Director	Big Camera Corporation PLC.
2018–Present	Director and Manager Director	Big Camera Holding Co.,Ltd
2017–Present	Director and Manager Director	Image Solution Plus Co.,Ltd
2001–2015	Director	Big Camera (2001) Co.,Ltd.



Mr. Atit Chunhachatrachai (36 years old)

Position

- Director (Authorized Director) (appointed on 24 April 2014)

Shareholding Proportion (%)

- none

Family Relationship

- none

Education Background

- Master of Business Administration, University of Canberra, Australia
- Bachelor of Economic Sciences, Washington State University, U.S.A.

Training

- DAP 111/2014
- DCP 245/2017

Holding a position of director in a company registered in the SET

- 1 company

Holding the position of director in a company that is not listed on the SET

- none

Work experience for the past 5 years

Period	Position	Company
2014–Present	Director	Big Camera Corporation PLC.
2016–Present	Deputy Director	Energy Absolute PLC.
2010– Present	Partner	Choke Dee Limited Partnership
2014–2015	Director	Big Camera Co.,Ltd.
2012–2016	Loan Compliance & Project Financing Manager	Sonnedit Solar (Thailand) Co.,Ltd.



Dr. Suvit Thaniyavarn (64 years old)

Position

- Independent Director (Appointed on 10 Jun 2014)
- Chairman of the Audit Committee

Shareholding Proportion (%)

- none

Family Relationship

- none

Education Background

- Doctor of Philosophy degree in Economics, University of Illinois at Urbana-Champaign, USA.
- Master of Science degree in Economics / Marketing, University of Illinois at Urbana-Champaign, USA.
- Bachelor of Economics / Finance, Thammasat University

Training

- DCP 24/2002
- DCP 244/2017
- BNCP 1/2017

Holding a position of director in a company registered in the SET

- 2 company

Holding the position of director in a company that is not listed on the SET

- 2 company

Work experience for the past 5 years

Period	Position	Company
2014–Present	Independent Director and Chairman of the Audit Committee	Big Camera Corporation PLC.
2018–Present	Chairman of the Board	S.Kijchai Enterprise PLC.
Present	Director	Toyorton Assembly Co., Ltd.
Present	Director	EO Solution Co., Ltd
2014–2014	Director and Chairman of the Audit Committee	Big Camera Co., Ltd.



Prof. Dr. Poomthan Rangakulnuwat (44 years old)

Position

- Independent Director (Appointed on 10 Jun 2014)
- Audit Committee

Shareholding Proportion (%)

- none

Family Relationship

- none

Education Background

- Doctor of Philosophy degree in Economics, Washington State University, USA.
- Master of Statistics, Washington State University, USA.
- Master of Economics, Thammasat University
- Bachelor of Economics, Thammasat University

Training

- DAP 113/2014
- FSD 31/2016
- DCP 239/2017
- AACF 25/2017

Holding a position of director in a company registered in the SET

- 1 Company

Holding the position of director in a company that is not listed on the SET

- none

Work experience for the past 5 years

Period	Position	Company
2014–Present	Independent Director and Audit Committee	Big Camera Corporation PLC.
2015–Present	Professor, Faculty of Economics Program	University of the Thai Chamber of Commerce
2009–Present	Director – Master of Economics	University of the Thai Chamber of Commerce
2010–2015	Associate Professor, Faculty of Economics	University of the Thai Chamber of Program Commerce



Mrs. Haruthai Sukying (60 years old)

- Independent Director (appointed on 10 Jun 2014)

- Audit Committee

Shareholding Proportion (%)

- none

Family Relationship

- none

Education Background

- Master of Economics, Thammasat University
- Bachelor of Economics, Thammasat University

Training

- DAP 113/2014
- ITG 2/2016
- DCP 239/2017
- AACP 25/2017
- BNCP 2/2017
- HRP 15/2017

Holding a position of director in a company registered in the SET

- none

Holding the position of director in a company that is not listed on the SET

- none

Work experience for the past 5 years

Period	Position	Company
2014–Present	Independent Director and Audit Committee	Big Camera Corporation PLC.
2004–2016	Director of Business Operations 2	TMB Bank PLC.
2014–2014	Audit Committee	Big Camera Co.,Ltd.



Ms. Parisara Thienkanjanawong (34 years old)

Position

- Chief Operation Officer
- Company Secretary

Shareholding Proportion (%)

- 2.48

Family Relationship

- Daughter of Mr. Chan and Mrs. Wankamon Thienkanjanawong

Education Background

- Master of Business Administration, Assumption University
- Bachelor of Arts (Chinese), Assumption University

Training

- CSP 62/2015
- ACPG 38/2017
- DAP 147/2018

Holding a position of director in a company registered in the SET

- none

Holding the position of director in a company that is not listed on the SET

- 2 Company

Work experience for the past 5 years

Period	Position	Company
2018–Present	Chief Operational Officer	Big Camera Corporation PLC.
2015–Present	Company Secretary	Big Camera Corporation PLC.
2016–Present	Director	Me Farm Suk Co.,Ltd.
2011–Present	Director	Midas Development Co.,Ltd.



Ms. Chutima Klongprateepphol (36 years old)

Position

- Chief Financial Officer

Shareholding Proportion (%)

- none

Family Relationship

- none

Education Background

- Master of Financial Engineering, Marladalen University, Sweden
- Master of Accounting, Thammasat University
- Bachelor of Accounting, Thammasat University

Holding a position of director in a company registered in the SET

- none

Holding the position of director in a company that is not listed on the SET

- 2 company

Work experience for the past 5 years

Period	Position	Company
2014-Present	Chief Financial Officer	Big Camera Corporation PLC.
2017-Present	Director	Chutima Consulting Co.,Ltd.
2015-Present	Director	VP Goods Co.,Ltd.
2014-2015	Financial and Accounting Manager	Big Camera Co.,Ltd.

BIG Camera Branches



BIG CAMERA STORE

- 1 Big C Chiang Mai 2**
94 Big C Supercenter Chiangmai 2 Branch, Moo 4, Chiangmai-Lampang Road, Nong Pa Krang, Mueang Chiang Mai District, Chiang Mai Province 50000
- 2 Big C Petchakasem**
29/1 Big C Supercenter Petchakasem Branch, Moo 11, Petchakasem Road, Nong Khang Phlu Sub-District, Nongkhaem District, Bangkok 10160
- 3 Robinson Ratchaburi**
265 BF Floor, Robinson Ratchaburi Branch, Sri Suriyawong Road, Na Mueang Mueang, Ratchaburi District, Ratchaburi Province 70000
- 4 Big C Rangsit**
94 G-IN Floor, Big C Supercenter Rangsit Branch, Phahonyothin Rd., Pracha Tipat Sub-District, Tanya Buri District, Pathum Thani Province 12110
- 5 Big C Rayong**
15/11 G Floor, Big C Supercenter Rayong Branch, Bangna-Trad Rd., Choengnoen Sub-District, Mueang Rayong District, Rayong Province 21000
- 6 Big C Phitsanulok**
939 1st Floor, Big C Supercenter Phitsanulok Branch, Pichai Songkhram Rd., Nai Mueang Sub-District, Mueang Phitsanulok District, Phitsanulok Province 65000
- 7 Big C Chiang Rai**
184 Big C Supercenter Chiang Rai Branch, 2nd Floor, Moo 25, Asian Highway 1 Rd., Rob Wieng Sub-District, Mueang Chiang Rai District, Chiang Rai Province 57000
- 8 Big C Rama 4**
2929 Big C Supercenter Rama4 Branch, Rama 4 Rd., Khlongton Sub-District, Khlongtoey District, Bangkok 10110
- 9 Big C Lop Buri**
2 2nd Floor, Big C Supercenter Lop Buri Branch, Moo 1, Phahonyothin Rd., Tha sala Sub-District, Mueang Lop Buri District, Lop Buri Province 15000
- 10 Central Chiang Mai Airport**
2,252-252/1 3rd Floor, Central Airport Plaza Branch, Mahidol Rd., Hai Ya Sub-District, Mueang Chiang Mai District, Chiang Mai Province 50000
- 11 Big C Phetchaburi**
130 2nd Floor, Big C Supercenter Phetchaburi Branch, Phetkasem Rd., Ton Mamuang, Mueang Phetchaburi District, Phetchaburi Province 76000
- 12 Big C Nakhon Pathom**
754 2nd Floor, Big C Supercenter Nakhon Pathom Branch, Petchakasem Rd., Crocodile Creek Sub-District, Mueang Nakhon Pathom District, Nakhon Pathom Province 73000
- 13 Big C Samut Prakan**
498/1 2nd Floor, Big C Supercenter Samut Prakan Branch, Sukhumvit Rd., Paknam Sub-District, Mueang Samut Prakan District, Samut Prakan Province 10280
- 14 Big C Rama2**
56 Big C Supercenter Big C Rama2 Branch, G Floor, Moo 6, Thonburi-Pakthor (Rama2) Rd., Samaedam Sub-District, Bangkhuntien District, Bangkok 10150
- 15 Big C Suwinthawong**
123 Big C Supercenter Suwinthawong Branch, Moo 16, Suwinthawong Rd., Min Buri Sub-District, Min Buri District, Bangkok 10510
- 16 Pantip Chiang Mai**
152/1 Pantip Plaza Chiangmai Branch, 1st Floor, Chang Khlan Rd. Chang Khlan Sub-District, Mueang Chiangmai District, Chiang Mai Province 50100
- 17 Lotus Phitsanulok**
909 Tesco Lotus Supercenter Phitsanulok Branch, Moo 10, Phitsanulok -Lom Sak Rd., Aranyik Sub-District, Mueang Phitsanulok District, Phitsanulok Province 65000
- 18 Tukcom Sri Racha**
135/99 Tukcom Sri Racha Branch, 1st Floor, Sukhumvit Rd. Sri Racha Sub-District, Sri Racha District, Chon Buri Province 20110

- 19 Zeer Rangsit**
99 Zeer Rangsit Branch, G Floor, Phahonyothin Rd., Kukot Sub-District, Lamukka District, Pathum Thani Province 12130
- 20 Big C South Pattaya**
565/41 Big C Supercenter South Pattaya Branch, Moo 10, Sukhumwit Rd., Nong Prue Sub-District, Bang Lamung District, Chon Buri Province 20260
- 21 Lotus Sattahip**
179 Tesco Lotus Sattahip Branch, Moo 2, Sukhumwit Rd., Sattahip Sub-District, Sattahip District, Chon Buri Province 20180
- 22 Tukcom Pattaya**
8 Tukcom Pattaya Branch, Moo 10, Pattaya Tai Rd., Nong Prue Sub-District, Bang Lamung District, Chon Buri Province 20260
- 23 Lotus Khon Kaen**
356 Tesco Lotus Khon Kaen Branch, Moo 3, Mittaphap Rd., MuangKao Sub-District, Mueang Khon Kaen District, Khon Kaen Province 40000
- 24 Tukcom Khon Kaen**
250/1 Tukcom Kosa Branch, 3rd Floor, Sri Chan Rd., Nai Mueang Sub-District, Mueang Khon Kaen District, Khon Kaen Province 40000
- 25 Big C Ratchaburi**
534 Big C Supercenter Ratchaburi Branch, G-IN Floor, Moo 1, Khok Mo Sub-District, Mueang Ratchaburi District, Ratchaburi Province 70000
- 26 Lotus South Pattaya**
408/2 Tesco Lotus South Pattaya Branch, Moo 12, Sukhumwit Rd., Nong Prue Sub-District, Bang Lamung District, Chon Buri Province 20260
- 27 Central Rama 3**
79 Central Plaza Rama 3 Branch, 3rd Floor, Sathupradit Rd., Chongnonsee Sub-District, Yannawa District, Bangkok 10120
- 28 Central Rama 2**
160 Central Plaza Rama 2 Branch, 2nd Floor, Rama 2 Rd., Samaedam Sub-District, Bang Khun Thian District, Bangkok 10150
- 29 Lotus Lop Buri**
111 Tesco Lotus Lop Buri Inn Plaza Branch, Moo 3, Tha Sala Sub-District, Mueang Lop Buri District, Lop Buri Province 10150
- 30 Lotus Khlong 7**
41/12 Tesco Lotus Rangsit Khlong 7, Moo 2, Lam Pak Kood Sub-District, Thanyaburi District, Pathum Thani Province 12110
- 31 Big C Lamphun**
200 Moo 4, Big C Supercenter Lamphun Branch, 1st Floor, Ban Klang Sub-District, Mueang Lamphun District, Lamphun Province 51000
- 32 Big C Chiangmai**
2 Moo 3, Big C Supercenter Chiangmai Branch, Tha Sala Sub-District, Mueang Chiangmai District, Chiang Mai Province 50000
- 33 Jiang-Future (Nong Khai)**
304 Moo 10, Jiang-Future Plaza Branch, Mittaphap Rd., Pho Chai Sub-District, Mueang Nong Khai District, Nong Khai Province 43000
- 34 Pacific Park -Sri Racha**
90 Pacific Park Sri Racha Branch, Sukhumwit Rd. Sri Racha Sub-District, Sri Racha District, Chon Buri Province 20110
- 35 The Mall Korat**
1242/2 The Mall Nakhon Ratchasima Branch, A,B Floor, Mittaphap Rd., Nai Mueang Sub-District, Mueang Nakhon Ratchasima District, Nakhon Ratchasima Province 30000
- 36 Lotus Krabi**
191 Moo 12, Tesco Lotus Krabi Branch, Krabi Noi Sub-District, Mueang Krabi District, Krabi Province 81000
- 37 Big C Chonburi**
49/1, Moo 3, Big C Supercenter Chonburi Branch, 1st Floor, Huai Krabi Sub-District, Mueang Chonburi District, Chonburi Province 20130
- 38 Big C Hang Dong**
433/4 Moo 7, Big C Supercenter Hang Dong Branch, 2nd Floor, Mae Hia Sub-District, Mueang Chiangmai District, Chiang Mai Province 50000
- 38 Big C Buri Ram**
150 Moo 7, Big C Supercenter Buri Ram Branch, 1st Floor, Isan Sub-District, Mueang Buri Ram District, Buri Ram Province 31000
- 39 Lotus Sri Mahapot**
228 Moo 10, Tesco Lotus Sri Mahapot Branch, Tha Toom Sub-District, Sri Mahapot District, Prachin Buri Province 25140
- 40 Big C Suksawat**
94 Moo 18, Big C Supercenter Suksawat Branch, 2nd Floor, Bang Pheung Sub-District, Phra Praaeng District, Samut Prakan Province 10130
- 41 Lotus Samchuk**
820 Moo 2, Tesco Lotus Compact Hyper Samchuk Branch, Samchuk Sub-District, Samchuk District, Suphan Buri Province 72130
- 42 Big C Ubon Ratchathani**
92 Big C Supercenter Ubon Ratchathani Branch, 1st Floor, Soi Thammawithi4, Thammawithi Rd., Nai Mueang Sub-District, Mueang Ubon Ratchathani District, Ubon Ratchathani Province 34000
- 43 Central Phuket**
74,75 Moo 5, Central Festival Phuket Branch, 2IT Floor, Vichit, Mueang Sub-District, Phuket District, Phuket Province 83000
- 44 Khao Yai Village**
289 Tesco Lotus Pak Chong Branch, Moo 18, G Floor, Pak Chong Sub-District, Pak Chong District, Nakhon Ratchasima Province 30130
- 45 Lotus Kamphaeng Saen**
9/2 Moo 7, Tesco Lotus Compact Hyper Kamphaeng Saen Branch, Thung Kraphang Hom Sub-District, Kamphaeng Saen District, Nakhon Pathom Province 73140
- 56 Lotus Salaya**
99/14 Moo 1, Tesco Lotus Salaya Branch, Bang Toei Sub-District, Sam Phran District, Nakhon Pathom Province 73110
- 47 Robinson Chanthaburi**
22/107 Moo 7, Robinson Chanthaburi Branch, B Floor, Chanthanimit Sub-District, Mueang Chanthaburi District, Chanthaburi Province 22000
- 48 Big C Ayutthaya**
80 Moo 2, Big C Supercenter Ayutthaya Branch, 2nd Floor, Ban Krot Sub-District, Bang Pa-in District, Phra Nakhon Si Ayutthaya Province 13160

- 49 Big C Ratchada Phisek**
125 Big C Supercenter Ratchada Phisek Branch, 2-IN Floor, Ratchada Phisek Rd., Din Daeng Sub-District, Din Daeng District, Bangkok 10400
- 50 Ayutthaya Park2**
126 Moo 3, Ayutthaya City Park Branch, Klong Suan Plu Sub-District, Phra Nakhon Si Ayutthaya District, Phra Nakhon Si Ayutthaya Province 13000
- 51 Laemtong Rayong**
554 Laemtong Shopping Plaza Rayong Branch, 2nd Floor, Sukhumwit Rd., Neun Phra Sub-District, Mueang Rayong District, Rayong Province 21000
- 52 MBK 2**
444 MBK Center Branch, 5th Floor, Phayathai Rd., Wang Mai Sub-District, Pathumwan District, Bangkok 10330
- 53 Lotus Bang Kapi**
3109 Tesco Lotus Bang Kapi Branch, Latphrao Rd., Khlong Tan Sub-District, Bang Kapi District, Bangkok 10240
- 54 Lotus Phetchabun**
929 Moo 2, Tesco Lotus Phetchabun Branch, Sadiang Sub-District, Mueang Phetchabun District, Phetchabun Province 67000
- 55 Big C Bangna**
111 Big C Supercenter Bangna Branch, 2nd Floor, Bangna-trad Rd., Bangna Sub-District, Bangna District, Bangkok 10260
- 56 Big C Khon Kaen**
290/1 Moo 17, Big C Supercenter Khon Kaen Branch, GIN Floor, Nai Mueang Sub-District, Mueang Khon Kaen District, Khon Kaen Province 40000
- 57 Big C Udon Thani**
415 Moo 3, Big C Supercenter Udon Thani Branch, GIN Floor, Mak Khaeng Sub-District, Mueang Udon Thani District, Udon Thani Province 41000
- 58 Big C Chaiyaphum**
99 Moo 1, Big C Supercenter Chaiyaphum Branch, G-IN Floor, Bung Khla Sub-District, Mueang Chaiyaphum District, Chaiyaphum Province 36000
- 59 Big C Ban Pong**
58, Moo 5, Big C Supercenter Ban Pong Branch, G Floor, Nong Aor Sub-District, Ban Pong District, Ratchaburi Province 70110
- 60 Big C Krabi**
349, Moo 11, Big C Supercenter Krabi Branch, 2nd Floor, Krabi Noi Sub-District, Mueang Krabi District, Krabi Province 81000
- 61 YES Bang Phli**
201/Kokai Moo 1, YES Bang Phli Branch, Bang Sao Thong Sub-District, Bang Sao Thong District, Samut Prakan Province 10540
- 62 Big C Sukhothai**
68 Moo 2, Big C Supercenter Sukhothai Branch, Ban Kluai Sub-District, Mueang Sukhothai District, Sukhothai Province 64000
- 63 The Mall Bangkhae**
275 The Mall Bangkhae Department Store Branch, G Floor, Bangkhae Nuea Sub-District, Bangkhae District, Bangkok 10160
- 64 Big C Phetchabun**
939 Moo 2, Big C Supercenter Phetchabun Branch, 1st Floor, Sadiang Sub-District, Mueang Phetchabun District, Phetchabun Province 67000
- 65 Lotus Ranong**
25/15 Moo 1, Tesco Lotus Ranong Branch, Bang Rin Sub-District, Mueang Ranong District, Ranong Province 85000
- 66 Big C Omyai**
17/17 Moo 8, Big C Supercenter Omyai Branch, 2nd Floor, Omyai Sub-District, Sam Phran District, Nakhon Pathom Province 73160
- 67 Big C Khlong 6**
158/17 Moo 4, Big C Supercenter Rangsit Khlong 6 Branch, 2nd Floor, Rangsit Sub-District, Thanyaburi District, Pathum Thani Province 12110
- 68 Big C Sa Kaeo**
352 Big C Supercenter Sa Kaeo Branch, 1st Floor, Suwannasorn Rd., Sa Kaeo Sub-District, Mueang Sa Kaeo District, Sa Kaeo Province 27000
- 69 Big C Yasothon**
323 Big C Supercenter Yasothon Branch, 1st Floor, Moo 2, Samran Sub-District, Mueang Yasothon District, Yasothon Province 35000
- 70 Lotus Chantaburi**
25/4 Tesco Lotus Chantaburi Branch, Phraya Trang Rd., Wad Mai Sub-District, Mueang Chantaburi District, Chantaburi Province 22000
- 71 Lotus Ayuttaya**
126/1 Tesco Lotus Ayuttaya Branch, Moo 3, Asia Rd., Khlong Suan Phlu Sub-District, Phra Nakhon Si Ayutthaya District, Phra Nakhon Si Ayutthaya Province 13000
- 72 Big C Chachoengsao**
28/73 Big C Supercenter Chachoengsao Branch, G Floor, Sisophon Tatmai Rd., Na Mueang Sub-District, Mueang Chachoengsao District, Chachoengsao Province 24000
- 73 IT Jiang Nong Khai**
305 Moo 10, Big Jiang Nong Khai Shopping Mall IT Tower Branch, 1st Floor, Mittaphap Rd., Pho Chai Sub-District, Mueang Nong Khai District, Nong Khai Province 43000
- 74 The Mall Bang Kapi**
3522 The Mall Department Store Bang Kapi Branch, G Floor, Latphrao Rd., Khlong Jan Sub-District, Bang Kapi District, Bangkok 10240
- 75 Big C Maha Sarakham**
238/1 Moo 11, Big C Supercenter Maha Sarakham Branch, 1st Floor, Kerng Sub-District, Mueang Maha Sarakham District, Maha Sarakham Province 44000
- 76 Central Bangna**
587,589 Central Plaza Bangna branch, 5th Floor, Bangna-trad Rd., Bangna Sub-District, Bangna District, Bangkok 10260
- 77 Big C Sakon Nakhon**
1594/16 Big C Supercenter Sakon Nakhon Branch, 1st Floor, Rob Mueang Rd., That Cherg Chum Sub-District, Mueang Sakon Nakhon District, Sakon Nakhon Province 47000
- 78 Big C Phuket**
72 Big C Supercenter Phuket Branch, G Floor, Moo 5, Vichit Sub-District, Mueang Phuket District, Phuket Province 83000
- 79 Central Chaengwattana**
99/9 Central Plaza Chaengwattana, 4th Floor, Moo 2, Bang Talad Sub-District, Pak Kret District, Nonthaburi Province 11120

- 80 Harbor Mall Laem Chabang**
4/222 Harbor Mall Laem Chabang Branch, 3rd Floor,
Moo 10 , Sukhumwit Rd., Thung Sukhla Sub-District,
Sriracha District, Chonburi Province 20110
- 81 Central Pattaya Beach**
333/99 Moo 9 , Central Plaza Pattaya Beach, 3rd Floor,
Nongprue Sub-District, Bang Lamung District,
Chonburi Province 20150
- 82 Future Park Rangsit**
94 Future Park Rangsit Branch, 3rd Floor, Phahonyothin Rd.,
Prachathipat Sub-District, Thanyaburi District,
Pathum Thani Province 12110
- 83 Fashion Island**
587, 589, 589/7-9 Fasion Island Branch, 3rd Floor,
Ramintra Rd., Khannayao Sub-District, Khannayao District,
Bangkok 10230
- 84 Big C Si Sa Ket**
29/49 Moo 11, Big C Supercenter Si Sa Ket Branch, 1st Floor,
Ya Plong Sub-District, Mueang Si Sa Ket District,
Si Sa Ket Province 33000
- 85 Central Chon Buri**
55/88,89,91 Moo 1, Central Plaza Chon Buri Branch,
2nd Floor, Samed Sub-District, Mueang Chon Buri District,
Chonburi Province 20000
- 86 Central Rattanathibet**
562,566 Central Plaza Rattanathibet Branch, 2nd Floor,
Rattanathibet Rd., Bang Krasor Sub-District, Mueang
Nonthaburi District, Nonthaburi Province 11000
- 87 Lotus Pathum Thani**
21/49 Tesco Lotus Supercenter Pathumthani Branch,
Pathum-Samkhok Rd., Bang Prok Sub-District, Mueang Pathum
Thani District, Pathum Thani Province 12000
- 88 Big C Nakhon Sawan**
320/10 Big C Supercenter Nakhon Sawan Branch, 2nd Floor,
Sawan Withi Rd., Pak Nam Pho Sub-District, Mueang Nakhon
Sawan District, Nakhon Sawan Province 60000
- 89 Big C 2 Had Yai2**
677 Big C Supercenter Had Yai 2 Branch, 1st Floor,
Phetkasem Rd., Had Yai Sub-District, Had Yai District,
Songkhla Province 90110
- 90 Paridise Park**
61 Paradise Park Branch, 2nd Floor, Srinakarin Rd.,
Nong Bon Sub-District, Pravet District, Bangkok 10250
- 91 Central Khonkaen**
99 Central Plaza Khonkaen Branch, 3rd Floor, Sri Chan Rd.,
Nai Mueang Sub-District, Mueang Khonkaen District,
Khon Kaen Province 40000
- 92 Laemtong Bangsaen**
278/2 Laemtong Shopping Centre Bangsaen Branch, 2nd
Floor, Had Bangsaen Rd., San Suk, Mueang Sub-District,
Chonburi District, Chonburi Province 20130
- 93 Big C Mahachai**
79 Moo 8, Big C Supercenter Mahachai Branch,
Tha Sai Sub-District, Mueang Samut Sakhon District,
Samut Sakhon Province 74000
- 94 Hua Hin Market Village**
234/1 Hua Hin Market Village Branch, Hua Hin Sub-District,
Hua Hin District, Prachuap Khiri Khan Province 77110
- 95 Big C Saraburi**
57/5 Big C Supercenter Saraburi Branch, 1st Floor, Sut Banthat
Rd., Pak Phrieo Sub-District, Mueang Saraburi District,
Saraburi Province 18000
- 96 Suk-Anan Park**
179/5 Suk-Anan Park Branch, 2nd Floor, Ban Thad Rd.,
Pak Peaw Sub-District, Mueang Saraburi District,
Saraburi Province 18000
- 97 Lotus Chumphon**
176 Tesco Lotus Chumphon Branch, Moo 3 ,Wang Phai Sub-
District, Mueang Chumphon District,
Chumphon Province 86000
- 98 Big C Amnat Charoen**
477 Big C Supercenter Amnat Charoen Branch, 1st Floor,
Moo 7,Bung Sub-District, Mueang Amnat Charoen District,
Amnat Charoen Province 37000
- 99 Lotus Krathum Baen**
329 Moo 1, Tesco Lotus Compact Hyper Krathum Baen
Branch, 1st Floor, Khlong Maduea Sub-District,
Krathum Baen District, Samut Sakhon Province 74100
- 100 Robinson Trang**
138 Robinson Department Store Trang Branch, 2nd Floor,
Phatthalung Rd., Thap Thiang Sub-District,
Mueang Trang District, Trang Province 92000
- 101 Lotus Loei**
99 Moo 8, Tesco Lotus Compact Hyper Loei Branch, 1st Floor,
Na-arn Sub-District, Mueang Loei District, Loei Province 42000
- 102 Saha Thai Plaza Thungsong**
389 Moo 2, Saha Thai Plaza Thungsong Branch,
Cha My Sub-District, Thung Song District, Nakhon Si
Thammarat Province 80110
- 103 Chai Sang Sing Buri**
910 Chai Sang Sing Buri Department Store Sing Buri Branch,
Khun Sawan Rd., Bang Pudsa Sub-District, Mueang Sing Buri
District, Sing Buri Province 16000
- 104 Big C Kamphaeng Phet**
613/1 Big C Supercenter Kamphaeng Phet Branch, 1st Floor,
Charoen Suk Rd., Nai Mueang Sub-District, Kamphaeng Phet
District, Kamphaeng Phet Province 62000
- 105 Surin Plaza**
101 Surin Plaza Branch, 1st Floor, Moo 11, Nong Dum Rd.,
Nai Mueang Sub-District, Mueang Surin District,
Surin Province 32000
- 106 Lotus Chum Phae**
888 Tesco Lotus Chum Phae Branch, 1st Floor, Moo 4 ,
Chum Phae Sub-District, Chum Phae District,
Khon Kaen Province 40290
- 107 Central Chiangrai**
99/9 Central Plaza Chiangrai Branch, 1st Floor, R
ob Wieng Sub-District, Mueang Chiangrai District,
Chiangrai Province 57000
- 108 Big C Had Yai**
111/19 Moo 4, Big C Supercenter Had Yai Branch, 2nd Floor,
Khlong Hae Sub-District, Had Yai District,
Songkhla Province 90110
- 109 Lotus Kalasin**
99/11 Tesco Lotus Kalasin Branch, 1st Floor,
Bypass Songplueai Rd., Kalasin Sub-District,
Mueang Kalasin District, Kalasin Province 46000

- 110 Lotus Trad**
1134 Moo 1, Tesco Lotus Trad Branch, Wang Kra Jae Sub-District, Mueang Trad District, Trat Province 23000
- 111 Big C Tak**
18/3 Big C Supercenter Tak Branch, 1st Floor, Phahonyothin Rd., Rahang Sub-District, Mueang Tak District, Tak Province 63000
- 112 Big C Lom Sak**
70 Big C Supercenter Lom Sak Branch, 2nd Floor, Samakkee Rd., Lom Sak Sub-District, Lom Sak District, Phetchabun Province 67110
- 113 Central Phitsanulok**
9/99 Moo 5, Central Plaza Phitsanulok Branch, 2nd Floor, Plai Chum Pon Sub-District, Mueang Phitsanulok District, Phitsanulok Province 65000
- 114 The Walk Ratchaphruek**
189 Moo 2, The Walk Ratchaphruek Branch, 1st Floor, Bang Khun Kong Sub-District, Bang Kruai District, Nonthaburi Province 11130
- 115 Lotus Thalang**
303 Tesco Lotus Supercenter Thalang Branch, Moo 1, Thep Kasattri Sub-District, Thalang District, Phuket Province 83110
- 116 Fortune Town**
5 Fortune Town Branch, 2nd Floor, Ratchadapisek Rd., Din Daeng Sub-District, Din Daeng District, Bangkok 10400
- 117 Lotus Khon Kaen 2**
709 Tesco Lotus Supercenter Khon Kaen 2 Branch, Moo 3, Sila Sub-District, Mueang Khon Kaen District, Khon Kaen Province 40000
- 118 Robinson Nakhon Si Thammarat**
89/201 Robinson Department Store Nakhon Si Thammarat Branch, 2F Floor, Phatthanakan Khu Rd., Khwang Sub-District, Mueang Nakhon Si Thammarat District, Nakhon Si Thammarat Province 80000
- 119 Central Grand Rama9**
9/8 Central Plaza Grand Rama9 Branch, Rama 9 Rd., Huai Khwang Sub-District, Huai Khwang District, Bangkok 10320
- 120 Big C Chanthaburi**
1012 Big C Supercenter Chanthaburi Branch, 2nd Floor, Tha Chalam Rd., Talad Sub-District, Mueang Chanthaburi District, Chanthaburi Province 22000
- 121 Robinson Suphan Buri**
449 Moo 5, Robinson Department Store Suphan Buri Branch, 2nd Floor, Tha Rahad Sub-District, Mueang Suphan Buri District, Suphan Buri Province 72000
- 122 Mark Four Phrae**
416 Moo 9, Mark Four Plaza Phrae Branch, 3rd Floor, Phuket Rd., Najak Sub-District, Mueang Phrae District, Phrae Province 54000
- 123 Central Ramintra**
109/10 Central Plaza Ramintra Branch, 3rd Floor, Ramintra Rd., Anusawari Sub-District, Bang Khen District, Bangkok 10220
- 124 Central Udon Thani**
277/1-3, 271/5 Central Udon Thani Branch, 2nd Floor, Prachak Silapakhom Rd., Mak Khaeng Sub-District, Mueang Udon Thani District, Udon Thani Province 41000
- 125 Lotus Ban Bueng**
64 Tesco Lotus Ban Bueng Branch, 1st Floor, Ban Bueng-Ban Khai Rd., Ban Bueng Sub-District, Ban Bueng District, Chonburi Province 20170
- 126 Big C Surat Thani**
130 Moo 1, Big C Supercenter Surat Thani Branch, Liang Mueang Rd., Bang Kung Sub-District, Mueang Surat Thani District, Surat Thani Province 84000
- 127 Big C Loei**
114 Moo 9, Big C Supercenter Loei Branch, Na Arn Sub-District, Mueang Loei District, Loei Province 42000
- 128 Big C Pluagdeang**
888 Moo 1, Big C Supercenter Pluagdeang Branch, Pluagdeang Sub-District, Pluagdeang District, Rayong Province 21140
- 129 Big C Satun**
959 Moo 7, Big C Supercenter Satun Branch, Khlong Kud Sub-District, Mueang Satun District, Satun Province 91000
- 130 Big C Mukdahan**
77/11 Big C Supercenter Mukdahan Branch, Chayangkoon Rd., Mukdahan Sub-District, Mueang Mukdahan District, Mukdahan Province 49000
- 131 Seacon Bangkae**
607 Seacon Bangkae, Phetkasem Rd., Bang Wha Sub-District, Phasi Charoen District, Bangkok 10160
- 132 Central Surat Thani**
88 Moo 10, Central Plaza Surat Thani Branch, Wad Pradu Sub-District, Mueang Surat Thani, Surat Thani Province 84000
- 133 Lotus Sadao**
45/8 Tesco Lotus Sadao Branch, Kanjanawanich Rd., Sadao Sub-District, Sadao District, Songkhla Province 90120
- 134 Mega Bangna 2**
39 Moo 6, Mega Bangna Branch, Bangna-trad Rd., Bang Kaew Sub-District, Bang Phli District, Samut Prakan Province 10150
- 135 The Mall Tha Phra 2**
99 The Mall Tha Phra Branch, Ratchadapisek (Taksin-thaphra) Rd., Bukkhalo Sub-District, Thonburi District, Bangkok 10600
- 136 Central Lampang**
319 Central Plaza Lampang Branch, Highway -Lampang - Ngao Rd., Suan Dok Sub-District, Mueang Lampang District, Lampang Province 52100
- 137 Lotus Nong Bua Lam Phu**
36 Moo 2, Tesco Lotus Nong Bua Lam Phu Branch, Lam Phu Sub-District, Mueang Nong Bua Lam Phu District, Nong Bua Lam Phu Province 39000
- 138 SermThai Complex MahaSarakhm**
76/1-7 Serm Thai Complex Maha Sarakhm, Nakhon Sawan Rd., Talad Sub-District, Mueang Maha Sarakhm District, Maha Sarakhm Province 44000
- 139 Lotus Serm Thai**
76/2 Serm Thai Complex Maha Sarakhm Branch, Nakhon Sawan Rd., Talad Sub-District, Mueang Maha Sarakhm District, Maha Sarakhm Province 44000
- 140 Big C Nakhon Sawan 2**
619/9 Moo 10, Big C Nakhon Sawan 2 Branch, Nakhon Sawan Tok Sub-District, Mueang Nakhon Sawan District, Nakhon Sawan Province 60000

- 141 Lotus Phitsanulok 2**
444 Moo 6, Tesco Lotus Phitsanulok 2 Branch, Tha Thong Sub-District, Mueang Phitsanulok District, Phitsanulok Province 65000
- 142 Lotus Mae Sod**
17 Tesco Lotus Mae Sod Branch, Asia Rd., Mae Sod Sub-District, Mae Sod District, Tak Province 63110
- 143 Lotus Uttaradit**
2 Tesco Lotus Uttaradit Branch, Sri Chaowang Rd., Tha It Sub-District, Mueang Uttaradit District, Uttaradit Province 53000
- 144 Big C Roi Et**
320 Moo 10, Big C Roi Et Branch, Nuea Mueang Sub-District, Mueang Roi Et District, Roi Et Province 45000
- 145 Sahathai Plaza NakornSi Thammarat**
1392 Sahathai Plaza Nakorn Si Thammarat Branch, Sri Prach Rd., Tha Wang Sub-District, Mueang Nakhon Si Thammarat District, Nakhon Si Thammarat Province 80000
- 146 Robinson Kanchanaburi**
110 Moo 9, Robinson Department Store Kanchanaburi Branch, Pak Phraek Sub-District, Mueang Kanchanaburi District, Kanchanaburi Province 71000
- 147 Landmark Tukcom Udon Thani**
71/29 Landmark Tukcom Udon Thani Branch, Udon Dussadi Rd., Mark Kang Sub-District, Mueang Udon Thai District, Udon Thani Province 41000
- 148 Seacon Srinakarin**
55 Seacon Square Srinakarin, Srinakarin Rd., Nong Bon Sub-District, Pravet District, Bangkok 10250
- 149 The Mall Ngam Wong Wan 2**
30/39-50,639 Moo 2, The Mall Ngam Wong Wan 2 Branch, Bang Khen Sub-District, Mueang Nonthaburi District, Nonthaburi Province 11000
- 150 Central Ubon Ratchathani**
311 Moo 7, Central Plaza Ubon Ratchathani Branch, Jae Ra Mae Sub-District, Mueang Ubon Ratchathani District, Ubon Ratchathani Province 43000
- 151 Big C Ang Thong**
24 Big C Ang Thong Branch, Pho Phraya-tharuea Rd., Pho Sa Sub-District, Mueang Ang Thong District, Ang Thong Province 14000
- 152 Promenada**
192-193 Moo 2, Promenada Resort Mall-Chiangmai Branch, Tha Sala Sub-District, Mueang Chiangmai District, Chiang Mai Province 50000
- 153 Robinson Sakon Nakhon**
88/8 Robinson Department Store Sakon Nakhon Branch, Nittayo Rd., That Choeng Chum Sub-District, Mueang Sakon Nakhon District, Sakon Nakhon Province 47000
- 154 Happy Plaza Phichit**
39/119 Happy Plaza Phichit Branch, Sa Luang Rd., Nai Mueang Sub-District, Mueang Phichit District, Phichit Province 66000
- 155 Big C Samut Songkhram**
2/19 Moo 1, Big C Supercenter Samut Songkhram Branch, Bang Kaew Sub-District, Mueang Samut Songkhram District, Samut Songkhram Province 75000
- 156 Big C Kalasin**
101/2 Big C Supercenter Kalasin Branch, Kalasin Sub-District, Mueang Kalasin District, Kalasin Province 46000
- 157 Big C Suphan Buri**
140/20 Big C Supercenter Suphan Buri Branch, Rua Yai Sub-District, Mueang Suphan Buri District, Suphan Buri Province 72000
- 158 Future Park Rangsit 2**
94 Future Park Rangsit 2 Branch, Pahonyothin Rd., Prachathipat Sub-District, Thanyaburi District, Pathum Thani Province 12130
- 159 Taweekit Buri Ram**
274 Moo 8, Taweekit Supercenter Buri Ram Branch, Isan Sub-District, Mueang Buri Ram District, Buri Ram Province 31000
- 160 MBK Center**
444 MBK Center Branch, Phayathai Rd., Wang Mai Sub-District, Pathumwan District, Bangkok 10330
- 161 Robinson Saraburi**
99 Moo 7, Robinson Department Store Saraburi Branch, Talingchan Sub-District, Mueang Saraburi District, Saraburi Province 18000
- 162 Meya Lifestyle Chiangmai**
55/5 Moo 5, Meya Lifestyle Chiangmai Branch, Chang Phueak Sub-District, Mueang Chiangmai District, Chiang Mai Province 50300
- 163 Lotus Songkhla**
64 Moo 2, Tesco Lotus Songkhla Branch, Kao Roop Chang Sub-District, Mueang Songkhla District, Songkhla Province 90000
- 164 Big C Trang**
102/2 Big C Supercenter Trang Branch, Rassada Rd., Tab Tieng Sub-District, Mueang Trang District, Trang Province 92000
- 165 Robinson Surin**
338 Moo 16, Robinson Department Store Surin Branch, Salakdai Sub-District, Mueang Surin District, Surin Province 32000
- 166 Central Festival Hadyai**
1518 Central Festival Hadyai Branch, Kanchanavanich Rd., Hadyai Sub-District, Hadyai District, Songkhla Province 90110
- 167 Big C Kanchanaburi**
786/8 Big C Kanchanaburi Branch, Sang Choo Toe Nuea Rd., Tha Makham Sub-District, Mueang Kanchanaburi District, Kanchanaburi Province 71000
- 168 Central Festival Samui**
209 Moo 2, Central Festival Samui Branch, Bophut Sub-District, Koh Samui District, Surat Thani Province 84320
- 169 IT Plaza Samrong**
999 Moo 1, IT Plaza Samrong Branch, Sukhumwit Rd., Samrong Nuea Sub-District, Mueang Samut Prakan District, Samut Prakan Province 10270
- 170 Big C Srimahaphot**
618 Moo 7, Big C Supercenter Srimahaphot Branch, Tha Tum Sub-District, Srimahaphot District, Prachin Buri Province 25140
- 171 Siam Square One**
388 Siam Square One Branch, Rama 1 Rd., Pathumwan Sub-District, Pathumwan District, Bangkok 10330
- 172 Lotus Nakhon Nayok**
Ko1-150 Tesco Lotus Nakhon Nayok Branch, Ban Yai Rd., Nakhon Nayok Sub-District, Mueang Nakhon Nayok District, Nakhon Nayok Province 26000

- 173 Central Salaya**
99/19 Moo 2, Central Plaza Salaya, Bangtoei Sub-District, Samphran District, Nakhon Pathom Province 73210
- 174 Robinson Chachoengsao**
910 Robinson Department Store Chachoengsao Branch, Chachoengsao-Bangpakong Rd., Na Mueang Sub-District, Mueang Chachoengsao District, Chachoengsao Province 24000
- 175 Robinson Roi ET**
137 Moo3, Robinson Department Store Roi Et Branch, Dong Lan Sub-District, Mueang Roi Et District, Roi Et Province 45000
- 176 Robinson Samut Prakan**
789 Moo 2, Robinson Department Store Samut Prakan Branch, Tay Ban Mai Sub-District, Mueang Samut Prakan District, Samut Prakan Province 10280
- 177 Robinson Prachin Buri**
72 Moo 3, Robinson Department Store Prachin Buri Branch, Bang Boribun Sub-District, Mueang Prachin Buri District, Prachin Buri Province 25000
- 178 Big C Nong Khai**
89 Moo 5, Big C Supercenter Nong Khai Branch, Po Chai Sub-District, Mueang Nong Khai District, Nong Khai Province 43000
- 179 Robinson Mukdahan**
99/11 Robinson Department Store Mukdahan Branch, Chayangkoon Ko Rd., Mukdahan Sub-District, Mueang Mukdahan District, Mukdahan Province 49000
- 180 Market Village Suvarnabhumi**
99/29 Moo 1, Market Village Suvarnabhumi Branch, 1st Floor, Rachathewa Sub-District, Bang Phli District, Samut Prakan Province 10540
- 181 Central Rayong**
99,99/1 Central Plaza Rayong Branch, Bangna-Trad Rd., Choeng Noen Sub-District, Mueang Rayong District, Rayong Province 21000
- 182 Central WestGate**
199,199/1,199/2, Moo 6, Central Plaza Westgate, Sao Thong Hin Sub-District, Bangyai District, Nonthaburi Province 11140
- 183 Seacon Square Srinakarin**
55 Seacon Square Srinakarin, Moo 6, Srinakarin Rd., Room No. 1064, 1st Floor, Nong Bon Sub-District, Prawet District, Bangkok 10250
- 184 Robinson Buri Ram**
125 Moo 6, Robinson Department Store Buri Ram Branch, Krasang Sub-District, Mueang Buri Ram District, Buri Ram Province 31000
- 185 Robinson Srisamarn**
99 Robinson Department Store Srisamarn Branch, 2nd Floor, Ban Mai Sub-District, Pak Kret District, Nonthaburi Province 11120
- 186 Central Festival EastVille**
69,69/1,69/2 Central Festival EastVille Branch, 2nd Floor, Pradit Manutham Rd., Ladphrao Sub-District, Ladphrao District, Bangkok 10230
- 187 Robinson Mae Sot**
99/115 Robinson Department Store Mae Sot Branch, 2F Floor, Asia Rd., Mae Sot Sub-District, Mae Sot District, Tak Province 63110
- 188 Central Pinklao**
7/222 Central Plaza Pinklao Branch, 3rd Floor, Boromratchachonnani Rd., Arun Ammarin Sub-District, Bangkok Noi District, Bangkok 10700
- 189 Big C Aranyaprathet**
189 Moo 7, Big C Supercenter Aranyaprathet Branch, Pa Rai Sub-District, Aranyaprathet District, Sa Kaeo Province 27120
- 190 Harbor Pattaya**
190/25 Harbor Pattaya Branch, Moo9, Nong Prue Sub-District, Bang Lamung District, Chon Buri Province 20150
- 191 Big C Bang Phli**
89 Big C Supercenter Bang Phli Branch, 2nd Floor, Moo 9, Thepharak Km.13 Rd., Bang Phli Yai Sub-District, Bang Phli District, Samut Prakan Province 10540
- 192 Jungceylon Phuket**
175 Jungceylon Phuket Branch, Rat-u-thit 200 Pee Road, Tabol Patong Sub-District, Kathu District, Phuket Province 83150
- 193 Future Park Rangsit 3**
94 Future Park Rangsit Branch, 2nd Floor, Phahonyothin Rd., Prachathipat Sub-District, Thanyaburi District, Pathum Thani Province 12130
- 194 Big C Nakhon Phanom**
9/2 Big C Supercenter Nakhon Phanom Branch, G Floor, Soi Ruam Mit, Nittayo Rd., Nong Yart Sub-District, Mueang Nakhon Phanom District, Nakhon Phanom Province 48000
- 195 Central Nakhon Si Thammarat**
8,9/8 Moo 7 Central Plaza Nakhon Si Thammarat Branch, 2nd Floor, Na Sarn Sub-District, Phra Phrom District, Nakhon Si Thammarat Province 80000
- 196 CK Pluagdeang**
888 CK Plaza Pluagdeang, 1st Floor, Pluagdeang Sub-District, Pluagdeang District, Rayong Province 21140
- 197 Blueport Hua Hin**
8/89 Blueport Hua Hin Resort Mall Branch, 3rd Floor, Soi Nong Kae Village, Nong Kae Sub-District, Hua Hin District, Prachuap Khiri Khan Province 77110
- 198 Terminal21 Korat**
99 Terminal21 Korat Branch, L3 Floor, Mitrapap-Nong Khai Rd., Nai Mueang Sub-District, Mueang Nakhon Ratchasima District, Nakhon Ratchasima Province 30000
- 199 Robinson Lop Buri**
555/5 Moo 4, Robinson Department Store Lop Buri Branch, 2F Floor, Kok Ko Sub-District, Mueang Lop Buri District, Lop Buri Province 15000
- 200 Lotus Surat Thani**
9/1 Moo 3, Tesco Lotus Surat Thani Branch, 3rd Floor, Liang Mueang Rd., Makham Tia Sub-District, Mueang Surat Thani District, Surat Thani Province 84000
- 201 Central Plaza Pattaya**
78/54 Moo 9, Central Plaza Pattaya Branch, 2nd Floor, Pattaya Sai 2 Rd., Nong Prue Sub-District, Bang Lamung District, Chonburi Province 20260
- 202 Robinson Phetburi**
162 Robinson Phetburi Branch, Moo1, 2nd Floor, Samo Phlue Sub-District, Banlad District, Phetburi Province 76000

- 203 Central Plaza Nakhon Ratchasima**
990,998 Central Plaza Nakhon Ratchasima Branch, 2nd Floor, Mittaphap-Nong Khai Rd., NaiMuang Sub-District, Muang Nakhonratchasima District, Nakhonratchasima Province 30000
- 204 Central Plaza Mahachai**
98 Moo4, Central Plaza Mahachai Branch, 2nd Floor, Nadi Sub-District, Muang Samutsakhon District, Samutsakhon Province 74110
- 205 Robinson Kamphaengphet**
651/1 Robinson Kamphaengphet Branch, 2nd Floor, Charoen Suk Rd., Nai Mueang Sub-District, Nai Mueang District, Kamphaengphet Province 62000
- 206 Super Store Phayao**
500 Super Store Phayao Branch, 1st Floor, Thawangthong Sub-District, Muang Phayao District, Phayao Province 56000
- 207 Super Store Phichit**
332 Super Store Phichit Branch, 1st Floor, Khong Khachen Sub-District, Muang Phichit District, Phichit Province 66000
- 208 Big C Sattahip**
88/18 Moo 3, Big C Super Center Sattahip Branch, Sattahip Sub-District, Sattahip District, Chonburi Province 20180
- 209 Robinson Chonburi**
888 Moo 3, Robinson Lifestyle Chonburi Branch, 2nd Floor, Don Hua Lo Sub-District, Muang Chonburi District, Chonburi Province 20000

- 210 Lotus Amata Nakorn**
700/75 Moo 5, Tesco Lotus Amata Nakorn Branch, Khong Tumru Sub-District, Muang Chonburi District, Chonburi Province 20000
- 211 Terminal 21 Pattaya**
777 Moo 6, Terminal 21 Pattaya Branch, 1st Floor, Naklua Sub-District, Bang Lamung District, Chonburi Province 20150
- 212 Super Store Sing Buri**
150 Super Store Sing Buri Branch, Bang Mun Sub-District, Muang Sing Buri District, Sing Buri Province 16000
- 213 Big C Nakhon si Thammarat**
22 Moo 5, Big C Nakhon si Thammarat Branch, Pang Phun Sub-District, Muang Nakhon si Thammarat District, Nakhon si Thammarat Province 80000
- 214 Big C Chiang Rai**
58 Moo 17, Big C Super Center Chiang Rai Branch, Ban Du Sub-District, Muang Chiang Rai District, Chiang Rai Province 57100
- 215 Robinson Chaiyaphum**
299/9 Moo 6, Robinson Chaiyaphum Branch, 2nd Floor, Nai Mueang Sub-District, Muang Chaiyaphum District, Chaiyaphum Province 36000



BIG MOBILE

- 1 Lotus Prachuap Khiri Khan**
51/12 Tesco Lotus Prachuap Khiri Khan Branch, 1st Floor, Phetkasem Rd., Koh Lak Sub-District, Mueang Prachuap Khiri Khan District, Prachuap Khiri Khan Province 77000
- 2 Lotus Klang**
279/1 Tesco Lotus Klang Branch, Sukhumwit Rd., Thang Kwien Sub-District, Klang District, Rayong Province 21110
- 3 Taweekit Buri Ram**
274 Moo 8, Taweekit Supercenter Buri Ram Branch, Isan Sub-District, Mueang Buri Ram District, Buri Ram Province 31000
- 4 Big C Srinakarin**
425 Moo 5, Big C Srinakarin Branch, Srinakarin Rd., Samrong Nuea Sub-District, Mueang Samut Prakan District, Samut Prakan Province 10270
- 5 Mark Four Phrae**
416 Moo 9, Mark Four Plaza Phrae Branch, Phuket Rd., Najak Sub-District, Mueang Phrae District, Phrae Province 54000
- 6 Lotus Songkhla**
64 Moo 2, Tesco Lotus Songkhla Branch, Kao Roop Chang Sub-District, Mueang Songkhla District, Songkhla Province 90000
- 7 Lotus Cha-long**
21/10 Moo 7, Tesco Lotus Cha-long Branch, Cha-long Sub-District, Mueang Phuket District, Phuket Province 83000
- 8 Lotus Rojjana**
101 Moo 3, Tesco Lotus Rojjana Branch, Sam Ruean Sub-District, Bang Pa-in District, Phra Nakhon Si Ayutthaya Province 13160

- 9 Ayutthaya City Park**
126 Moo 3, Ayutthaya City Park Branch, Sai Asia Rd., Khlong Suan Plu Sub-District, Phra Nakhon Si Ayutthaya District, Phra Nakhon Si Ayutthaya Province 13000
- 10 Central Airport**
2, 252-252/1 Central Plaza Chiangmai Airport Branch, Hai Ya Sub-District, Mueang Chiangrai District, Chiang Mai Province 50100
- 11 Central Khonkaen**
99 Central Plaza Khonkaen Branch, Sri Chan Rd., Nai Mueang Sub-District, Mueang Khonkaen District, Khon Kaen Province 40000
- 12 Big C Srimahaphot**
618 Moo 7, Big C Supercenter Srimahaphot Branch, Tha Tum Sub-District, Srimahaphot District, Prachin Buri Province 25140
- 13 Serm Thai Complex**
76/1 Serm Thai Complex Branch, Nakhon Sawan Rd., Talad Sub-District, Mueang Maha Sarakhom District, Maha Sarakhom Province 44000
- 14 Central Salaya**
99/19 Moo 2, Central Plaza Salaya Branch, Bangtoei Sub-District, Samphran District, Nakhon Pathom Province 73120
- 15 Sripong Uttaradit**
45/1 Sripong Park Uttaradit Branch, Injaimee Rd., Tha It Sub-District, Mueang Uttaradit District, Uttaradit Province 53000
- 16 Robinson Roi ET**
137 Moo3, Robinson Department Store Roi Et Branch, Dong Lan Sub- District, Mueang Roi Et District, Roi Et Province 45000
- 17 Robinson Prachin Buri**
72 Moo 3, Robinson Department Store Prachin Buri Branch, Bang Boribun Sub- District, Mueang Prachin Buri istrict, Prachin Buri Province 25000
- 18 Robinson Saraburi**
99 Robinson Department Store Saraburi Branch, Moo 7, Taling Chan Sub- District, Mueang Saraburi District, Saraburi Province 18000
- 19 Market Village Suvarnabhumi**
99 Moo 7, Market Village Suvarnabhumi Branch, Rachathewa Sub- District, Bang Phli District, Samut Prakan Province 18000
- 20 Robinson Buri Ram**
125 Moo 6, Robinson Department Store Buri Ram Branch, Krasang Sub- District, Mueang Buri Ram District, Buri Ram Province 31000
- 21 Robinson Srisamarn**
99 Robinson Department Store Srisamarn Branch, 2nd Floor, Ban Mai Sub- District, Pak Kret District, Nonthaburi Province 11120
- 22 Robinson Lop Buri**
555/5 Moo 4, Robinson Department Store Lop Buri Branch, 2F Floor, Kok Ko Sub- District, Mueang Lop Buri District, Lop Buri Province 15000
- 23 Central Chon Buri**
55/88-89,55/91 Moo 1, Central Plaza Chon Buri Branch, 2nd Floor, Samed Sub- District, Mueang Chon Buri District, Chonburi Province 20000
- 24 Central Rama2**
160 Central Plaza Rama 2 Branch, 2nd Floor, Rama2 Rd., Samae Dam Sub- District, Bang Khun Thian District, Bangkok 10150
- 25 Lotus Nakhonpanom**
335/2 Tesco Lotus Nakhonpanom Branch, Nittayo Rd., Nai Mueang Sub- District, Mueang Nakhonpanom District, Nakhonpanom Province 48000
- 26 Big C Nakhonpanom**
9/2 Big C Supercenter Nakhon PhanomBranch, Soi Ruammit Nidyo Rd., Nai Mueang Sub- District, Mueang Nakhonpanom District, Nakhonpanom Province 48000
- 27 Robinson Phetburi**
162 Robinson Phetburi Branch, Moo1, 2nd Floor, Samo Phlue Sub- District, Banlad District, Phetburi Province 76000
- 28 The Mall Bangkae**
518 The Mall Bangkae Branch, 3nd Floor, Pethchakasem Rd., Bangkae Nuea Sub- District, Bangkae District, Bnagkok 10160
- 29 The Mall Nakhon Ratchasima**
1242/2 The Mall Nakhon Ratchasima Branch, 3nd Floor, Mitrphaph Rd., Nai Mueang Sub- District, Mueang Nakhon Ratchasima District, Nakhon Ratchasima Province 30000
- 30 Tesco Lotus Nakhonchaisri**
68/2 Moo 2, Tesco Lotus Nakhon Chai Sri Branch, Thatahnak Sub- District, Nakhon Chai Sri District, Nakhonpanom Province 73120
- 31 Central Plaza Nakhon Ratchasima**
990, 998 Central Plaza Nakhon Ratchasima Branch, 2nd Floor, Mittaphap-Nong Khai Rd., NaiMuang Sub- District, Muang Nakhonratchasima District, Nakhonratchasima Province 30000
- 32 Central Plaza Mahachai**
98 Moo4, Central Plaza Mahachai Branch, 2nd Floor, Nadi Sub-District, Muang Samutsakhon District, Samutsakhon Province 74110
- 33 Robinson Kamphaengphet**
651/1 Robinson Kamphaengphet Branch, 2nd Floor, Charoen Suk Rd., Nai Mueang Sub- District, Muang Kamphaengphet District, Kamphaengphet Province 62000
- 34 Big C Supercenter Nakhon Pathom**
754 Big C Supercenter Nakhon Pathom Branch, 1st Floor, Pethchakasem Rd., Huai Chorakhe Sub- District, Mueang Nakhon Pathom District, Nakhon Pathom Province 73000
- 35 Big C Supercenter Wang Nam Yen**
916 Moo1, Big C Supercenter Wang Nam Yen Branch, G Floor, Wang Nam Yen Sub- District, Wang Nam Yen District, Sa Kaeo Province 27210
- 36 Sahathai Plaza Thung Song**
389 Moo 2, Sahathai Plaza Thungsong Branch, Cha May Sub- District, Thungsong District, Nakhon Si Thammarat Province 80110
- 37 Central Plaza Rama3**
79 Central Plaza Rama 3 Branch, 3rd Floor, Sathupradit Rd., Chong Nonsi Sub- District, Yanawa District, Bangkok 10120
- 38 Big C Supercenter Sukhothai**
68 Moo 2, Big C Supercenter Sukhothai Branch, Ban Klui Sub-District, Mueang Sukhothai District, Sukhothai Province 64000
- 39 Central WestGate**
199,199/1,199/2, Moo 6, Central Plaza Westgate, Sao Thong Hin Sub-District, Bangyai District, Nonthaburi Province 11140

- 40 Big C Chaiphaphum**
99 Moo 1, Big C Supercenter Chaiphaphum Branch,
Bung Khla Sub-District, Mueang Chaiphaphum District,
Chaiphaphum Province 36000

- 41 Robinson Chonburi**
888 Moo 3, Robinson Lifestyle Chonburi Branch, 2nd Floor,
Don Hua Lo Sub-District, Muang Chonburi District,
Chonburi Province 20000

- 42 Super Store Sing Buri**
150 Super Store Sing Buri Branch, Bang Mun Sub-District,
Muang Sing Buri District, Sing Buri Province 16000

- 43 Big C Chiang Rai 2**
58 Moo 17, Big C Chiang Rai 2 Branch, Ban Du Sub-District,
Muang Chiang Rai District, Chiang Rai Province 57100



BIG Camera Galleria

- 1 Central Ladphrao**
169 3rd Floor, Central Plaza Ladphrao Branch, Phahonyothin Rd.,
Ladyao Sub-District, Chatuchak District, Bangkok 10900
- 2 Centralworld**
4, 4/2, 4/4, Central world Branch, 4th Floor, Ratchadamri Rd.,
Pathumwan Sub-District, Pathumwan District, Bangkok 10330
- 3 Central Festival Chiangmai**
99 Moo 4, Central Festival Chiangmai Branch, Fah Ham Sub-
District, Mueang Chiangmai District, Chiang Mai Province 50000
- 4 Emquartier**
689 Emquartier Branch, Sukhumvit Rd., Khong Tan Nuea
Sub-District, Watthana District, Bangkok 10110

- 5 Siam Discovery**
989 Siam Discovery Branch, 2nd Floor, Rama 1 Rd.,
Pathumwan Sub-District, Pathumwan District, Bangkok 10330
- 6 Siam Paragon**
991 Siam Paragon Branch, 2nd Floor, Rama1 Rd., Pathumwan
Sub-District, Pathumwan District, Bangkok 10330
- 7 Central Phuket Floresta**
199 Moo 4, Central Phuket Floresta Branch, 2nd Floor, Vi Chit
Sub-District, Muang Phuket District, Phuket Province 83000
- 8 Iconsiam**
299 Iconsiam Branch, 4th Floor, Charoen Nakhon Rd., Khlong
Ton Sai Sub-District, Khlong San District, Bangkok 10600



Olympus

- 1 Centralworld**
4, 4/2, 4/4, Central world Branch, 4th Floor, Ratchadamri Rd.,
Pathumwan Sub-District, Pathumwan District, Bangkok 10330



Wonder Photo Shop

- 1 Centralworld Wonder**
4,4/2,4/4 Centralworld Branch, 4th Floor, Ratchadamri Rd., Pathumwan Sub-District, Pathumwan District, Bangkok 10330
- 2 Central EastVille**
69,69/1,69/2 Central Festival EastVille Branch, 2nd Floor, Pradit Manootham Rd., Latphrao Sub-District, Latphrao District, Bangkok 10230
- 3 Fashion Island**
587,589,589/7-9 Fashion Island Shopping Mall Branch, 2nd Floor, Ramintra Rd., Kannayao Sub-District, Kannayao District, Bangkok 10230
- 4 The mall Bangkapi**
3522 The mall Bangkapi Branch, 2nd Floor, Ladprao Rd., Klongchan Sub-District, Bangkapi District, Bangkok 10240
- 5 Central Plaza Nakhon Ratchasima**
990,998 Central Plaza Nakhon Ratchasima Branch, 2nd Floor, Mittaphap-Nong Khai Rd., NaiMuang Sub-District, Muang Nakhonratchasima District, Nakhonratchasima Province 30000
- 6 Central Plaza Mahachai**
98 Moo4, Central Plaza Mahachai, 2nd Floor, Nadi Sub-District, Muang Samutsakhon District, Samutsakhon Province 74110
- 7 Seacon Srinakarin**
55 Seacon Square Branch, 2nd Floor, Srinakarin Rd., Nong Bon Sub-District, Pravet District, Bangkok 10250
- 8 Central Plaza Khon Kaen**
99 Central Plaza Khon Kean, 3rd Floor, Sri Jan Rd., Nai Mueang Sub-District, Muang Khon Kaen District, Khon kaen Province 40000
- 9 Iconsiam**
299 Iconsiam Branch, 4th Floor, Charoen Nakhon Rd., Khlong Ton Sai Sub-District, Khlong San District, Bangkok 10600
- 10 Central Festival Chiangmai**
99,99/1,99/2 Moo 4, Central Festival Chiangmai Branch, 3rd Floor, Fah Ham Sub-District, Mueang Chiangmai District, Chiang Mai Province 50000

AIS

- 1 Central Pattaya**
78/54 Moo 9, Central Plaza Pattaya Branch, 2nd Floor, Pattaya Sai 2 Rd., Nongprue Sub-District, Bang Lamung District, Chonburi Province 20260
- 2 Robinson Phetburi**
162 Robinson Phetburi Branch, Moo1, 2nd Floor, Samo Phlue Sub-District, Banlad District, Phetburi Province 76000
- 3 Terminal 21 Pattaya**
777 Moo 6, Terminal 21 Pattaya Branch, 1st Floor, Naklua Sub-District, Bang Lamung District, Chonburi Province 20150

Samsung

- 1 Robinson Mae Sot**
99/115 Robinson Department Store Mae Sot Branch, 2F Floor, Asia Rd., Mae Sot Sub-District, Mae Sot District, Tak Province 63110

Telawiz

- 1 Lotus Nikom Pattana**
28 Moo 2, Tesco Lotus Nikom Pattana Branch, Nikom Pattana Sub-District, Nikom Pattana District, Rayong Province 21180
- 2 Pacific Park**
90 Pacific Park Sri Racha Branch, 2nd Floor, Sukhumvit Rd. Sri Racha Sub- District, Sri Racha District, Chon Buri Province 20110
- 3 Lotus Phanat Nikhom**
140 Moo 1, Tesco Lotus Phanat Nikhom Branch, Kut Ngong Sub-District, Phanat Nikhom District, Chon Buri Province 21180
- 4 Lotus Mab Ta Phut**
158/18 Tesco Lotus Mab Ta Phut Branch, Sukhumvit Rd., Mab Ta Phut Sub-District, Muang Rayong District, Rayong Province 21180

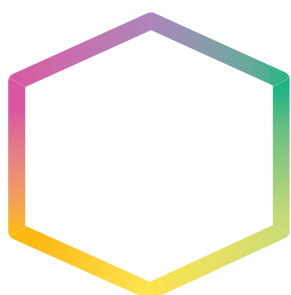



Big Camera Corporation Public Company Limited

115, 115/1 Sawaddikarn 1 Road, Nongkham Sub-District,
Nongkham District Bangkok 10160

Tel: 0 2809 9956-65 Fax: 0 2809 9950

www.bigcamera.co.th