

中華控股



รายงานประจำปี 2560

บริษัท ตงฮั่ว โฮลดิ้ง จำกัด (มหาชน)

สารบัญ

สารจากประธานกรรมการ	2
รายงานคณะกรรมการตรวจสอบ	3
ข้อมูลทั่วไป	4
ข้อมูลทางการเงิน	5
ภาพรวมการประกอบธุรกิจ	6
ลักษณะการประกอบธุรกิจ	7
ปัจจัยความเสี่ยง	18
ผู้ถือหุ้น	19
โครงสร้างการจัดการ	21
การกำกับดูแลกิจการ	26
ความรับผิดชอบต่อสังคม	33
การควบคุมภายในและการบริหารจัดการความเสี่ยง	34
รายการระหว่างกัน	35
คำอธิบายและการวิเคราะห์ของฝ่ายจัดการ	38
รายงานความรับผิดชอบต่อคณะกรรมการต่อรายงานการเงิน	42
รายงานของผู้สอบบัญชี	43
งบดุล	48
งบกำไรขาดทุน	50
งบแสดงการเปลี่ยนแปลงในส่วนของผู้ถือหุ้น	51
งบกระแสเงินสด	53
หมายเหตุประกอบงบการเงิน	55
สรุปตำแหน่งรายการตามแบบ 56-2	104

สารจากประธานกรรมการ

ปี 2560 ที่ผ่านมาภาพรวมทางเศรษฐกิจของไทยขยายตัวอย่างต่อเนื่อง เนื่องจากภาคส่งออกขยายตัวเพิ่มขึ้นอย่างชัดเจน จากการฟื้นตัวของอุปสงค์ของประเทศคู่ค้าหลัก และการเติบโตเพิ่มขึ้นของเศรษฐกิจในภูมิภาคอาเซียน รวมถึงการกระตุ้นขึ้นของการลงทุนภาคเอกชน การท่องเที่ยวที่เติบโตเพิ่มขึ้น ส่งผลให้ตลาดแรงงานเริ่มฟื้นตัว มีการกระตุ้นขึ้นของภาคการบริโภค และการลงทุนของภาคเอกชน แต่อย่างไรก็ดี ประเทศไทยยังคงมีอัตราขยายตัวทางเศรษฐกิจที่ต่ำกว่าค่าเฉลี่ยของประเทศในอาเซียน ซึ่งน่าจะมีผลอันเนื่องมาจากความเชื่อมั่นของนักลงทุนที่กำลังจับตามองกระบวนการประชาธิปไตยของไทย ว่าจะมีรัฐบาลที่มาจากการเลือกตั้งเกิดขึ้นตามแผนที่ภาครัฐได้ให้สัญญาไว้หรือไม่

สำหรับปี 2561 คาดว่าการขยายตัวทางเศรษฐกิจจะยังคงขยายตัวต่อเนื่องจากปัจจัยหนุนในปีที่ผ่านมา แต่อย่างไรก็ดี ประเทศไทยยังมีปัจจัยกดดันจากภาคการบริโภคในประเทศ อันเนื่องมาจากค่าจ้างนอกภาคเกษตรยังไม่ฟื้นตัวเพิ่มขึ้น ราคาสินค้าเกษตรส่วนใหญ่ซบเซา สถาบันการเงินมีความเข้มงวดในการปล่อยสินเชื่อเพื่อการบริโภคมากขึ้น และหนี้สินภาคครัวเรือนยังคงอยู่ในอัตราสูง มีแนวโน้มชะลอการก่อหนี้ใหม่ แม้จะมีภาคท่องเที่ยวที่ช่วยกระตุ้นภาวะเศรษฐกิจในประเทศ แต่การขยายตัวทางเศรษฐกิจส่วนใหญ่กระจุกตัวอยู่ในภาคการส่งออก ผลประโยชน์ของการเติบโตทางเศรษฐกิจยังไม่สามารถกระจายตัวไปยังธุรกิจขนาดกลางและขนาดเล็กได้ ส่งผลให้ภาวะเศรษฐกิจในภาพรวม ประชาชนส่วนใหญ่ไม่ได้ประโยชน์มากนัก ส่งผลต่อการขยายตัวของธุรกิจต่าง ๆ ที่ต้องอาศัยการบริโภคภายในประเทศเป็นหลัก

สำหรับในปีที่ผ่านมา บริษัท ฯ เองได้พยายามปรับโครงสร้างธุรกิจโดยชะลอการลงทุนในธุรกิจค้าปลีก และพยายามเพิ่มการลงทุนไปยังธุรกิจการให้สินเชื่อ เนื่องจากความเข้มงวดของสถาบันการเงินต่าง ๆ ในการปล่อยสินเชื่อ น่าจะเป็นโอกาสที่ดีของบริษัท ฯ ในการมองหาโอกาสสร้างผลตอบแทนที่ดีให้กับบริษัทได้ สำหรับธุรกิจสิ่งพิมพ์ซึ่งปัจจุบันอยู่ในภาวะที่ต้องแข่งขันกับความเปลี่ยนแปลงของเทคโนโลยีการสื่อสารมีบทบาทสำคัญในการกำหนดพฤติกรรมของผู้บริโภค และมีผลกระทบต่ออุตสาหกรรมสื่อสารมวลชนโดยทั่วไป บริษัท ฯ จึงได้ควบคุมค่าใช้จ่ายและเร่งปรับตัวสู่ดิจิทัลคอนเทนต์ให้มากขึ้น อย่างไรก็ตามบริษัท ฯ ยังคงมีความเข้มแข็งทางการเงิน และเชื่อมั่นว่าในปี 2561 นี้ บริษัทฯจะมีผลประกอบการที่ดีกว่าปีที่ผ่านมา

ในนามของคณะกรรมการบริษัทฯ จึงขอถือโอกาสนี้ ขอขอบคุณท่านผู้ถือหุ้นลูกค้า พันธมิตรทางธุรกิจ สมาชิกผู้อ่านหนังสือพิมพ์ตงฮั่ว และผู้มีอุปการะทุกท่าน ที่ให้การสนับสนุนบริษัทฯ ด้วยดีอย่างยิ่งเสมอมา รวมถึงขอขอบคุณคณะผู้บริหาร และพนักงานทุกระดับที่ได้ทำงานด้วยความวิริยะอุตสาหะทุ่มเทและเสียสละ โดยคณะกรรมการบริษัทฯ ขอให้คำมั่นว่าจะดำเนินธุรกิจด้วยความโปร่งใส และหลักการค้ากับดูแลกิจการที่ดียึดมั่นในความรับผิดชอบต่อสังคม พร้อมกับการพัฒนาศักยภาพของบริษัทฯ เพื่อการเติบโตอย่างยั่งยืน เพื่อสร้างผลประโยชน์สูงสุดให้แก่ผู้ถือหุ้น และความพึงพอใจของลูกค้าต่อไป



(นายสมนึก กยววัฒนกิจ)

ประธานกรรมการ

รายงานของคณะกรรมการตรวจสอบ

เรียน ท่านผู้ถือหุ้น บริษัท ดงฮั่ว โฮลดิ้ง จำกัด (มหาชน)

คณะกรรมการตรวจสอบได้รับการแต่งตั้งจากคณะกรรมการบริษัทฯ จำนวน 3 ท่าน ซึ่งเป็นกรรมการอิสระ ผู้ทรงคุณวุฒิ ประกอบด้วยนางวนิดา วรรณศิริกุล ดำรงตำแหน่งประธานกรรมการตรวจสอบ นายชัย นวพันธ์ และ นายสุพจน์ จิรไกรศรี ดำรงตำแหน่งกรรมการตรวจสอบ ซึ่งไม่ได้เป็นเจ้าหน้าที่บริหารหรือเป็นพนักงานของบริษัทฯ โดยมีคุณสมบัติครบถ้วนตามที่ตลาดหลักทรัพย์แห่งประเทศไทยกำหนด

คณะกรรมการตรวจสอบได้ปฏิบัติหน้าที่ตามขอบเขตและความรับผิดชอบที่ได้รับมอบหมายจาก คณะกรรมการบริษัทฯ ซึ่งสอดคล้องกับข้อกำหนดของตลาดหลักทรัพย์แห่งประเทศไทย ในปี 2560 คณะกรรมการตรวจสอบได้มีการประชุมร่วมกับฝ่ายจัดการและกรรมการบริหารของบริษัทฯ เพื่อให้บริษัทฯ ดำเนินธุรกิจภายใต้ระบบ การกำกับดูแลอย่างมีประสิทธิภาพและประสิทธิผล การรายงานข้อมูลทางการเงินอย่างถูกต้องครบถ้วน ตามหลักการ บัญชีที่รับรองทั่วไป ตรงต่อความเป็นจริง เปิดเผยข้อมูลให้เพียงพอและเชื่อถือได้ ซึ่งต้องปฏิบัติตามข้อกำหนดและ กฎหมายอื่นที่เกี่ยวข้องกับการดำเนินธุรกิจ การเปิดเผยข้อมูลในรายการที่เกี่ยวข้องกัน มีความโปร่งใส เพื่อป้องกัน ไม่ให้เกิดความขัดแย้งทางผลประโยชน์ รวมทั้งพิจารณา สอบทานการปฏิบัติงานด้านต่างๆ ตามแผนการควบคุมภายใน ที่เหมาะสมและมีประสิทธิภาพอย่างเพียงพอ

สำหรับการพิจารณาคัดเลือกผู้สอบบัญชีของบริษัทฯ ประจำปี 2561 คณะกรรมการตรวจสอบมีความเห็นว่า ในรอบบัญชีปี 2561 บริษัทมีการปรับเปลี่ยนโครงสร้างของบริษัทฯ ดังนั้นจึงได้คัดสรรผู้สอบบัญชีที่สามารถปฏิบัติงาน มีความรู้ความสามารถในวิชาชีพและสามารถให้ข้อเสนอแนะเกี่ยวกับระบบการควบคุมภายในและความเสี่ยงต่าง ๆ และ ให้คำปรึกษาโดยเฉพาะมาตรฐานบัญชีใหม่ได้เป็นอย่างดี รวมทั้งมีความเป็นอิสระในการปฏิบัติงาน จึงเสนอให้แต่งตั้ง นายเจษฎา หังสพฤกษ์ ผู้สอบบัญชีรับอนุญาตทะเบียนเลขที่ 3759 หรือ นางสาวนางสาวกรรณิการ์ วิชาญรัตน์ ผู้สอบ บัญชีรับอนุญาตทะเบียนเลขที่ 7305 หรือ นายจิโรจ ศิริโรจน์ ผู้สอบบัญชีรับอนุญาตทะเบียนเลขที่ 5113 ผู้สอบ บัญชีคนใดคนหนึ่ง หรือผู้สอบบัญชีอื่นของบริษัทฯ กรินทร์ ออดิต จำกัดเป็นผู้สอบบัญชีของบริษัทฯ ประจำปี 2561 และ เพื่อขออนุมัติต่อที่ประชุมผู้ถือหุ้นต่อไป

โดยสรุปคณะกรรมการตรวจสอบได้ปฏิบัติหน้าที่ด้วยความรอบคอบ มีความเป็นอิสระ มีการแสดงความเห็น อย่างตรงไปตรงมา โปร่งใส เพื่อประโยชน์สูงสุดแก่บริษัท ซึ่งจากการสอบทานและพิจารณาเรื่องต่าง ๆ ที่คณะกรรมการ ตรวจสอบได้ดำเนินการตลอด ปี 2560 คณะกรรมการตรวจสอบมีความเห็นว่า บริษัทฯ มีกระบวนการจัดทำรายงาน ทางการเงินตามมาตรฐานการบัญชีที่รับรองโดยทั่วไป มีระบบการควบคุมภายในที่เพียงพอ เหมาะสม มีการปฏิบัติงาน ตามกฎ ระเบียบ ข้อบังคับที่เกี่ยวข้อง รวมทั้งมีการพัฒนาปรับปรุง ระบบการปฏิบัติงานให้มีคุณภาพและเหมาะสมกับ ธุรกิจอย่างต่อเนื่อง

ในนามประธานคณะกรรมการตรวจสอบ



(นางวนิดา วรรณศิริกุล)

ข้อมูลทั่วไป

1. ชื่อ ที่ตั้งสำนักงาน ประเภทธุรกิจ

ชื่อ : บริษัท ตงฮั่ว โฮลดิ้ง จำกัด (มหาชน)
(เดิมชื่อ บริษัท ตงฮั่ว คอมมูนิเคชั่นส์ จำกัด (มหาชน))

ชื่อย่อหลักทรัพย์ : TH

ธุรกิจหลัก : ประกอบธุรกิจดำเนินการเพื่อลงทุน

ที่ตั้งสำนักงาน : เลขที่ 877-881 ถนนเจริญกรุง แขวงตลาดน้อย
เขตสัมพันธวงศ์ กรุงเทพฯ 10100

โทรศัพท์ : 0-2236-9171-6

โทรสาร : 0-2238-5286

เลขทะเบียน : 0107537000122 (เดิมเลขที่ บมจ. 259)

ประเภทหลักทรัพย์ : หุ้นสามัญ

ทุนจดทะเบียน : 1,870,164,321 บาท

(ณ วันที่ 31 ธันวาคม 2560) ประกอบด้วยหุ้นสามัญจำนวน 1,870,164,321 หุ้น มูลค่าหุ้นละ 1 บาท

ทุนเรียกชำระแล้ว : 965,027,716 บาท

(ณ วันที่ 31 ธันวาคม 2560) ประกอบด้วย หุ้นสามัญจำนวน 965,027,716 หุ้น มูลค่าหุ้นละ 1 บาท

2. บุคคลอ้างอิง

นายทะเบียนหลักทรัพย์ : บริษัท ศูนย์รับฝากหลักทรัพย์ (ประเทศไทย) จำกัด
เลขที่ 93 ชั้น 14 ถนนรัชดาภิเษก
แขวงดินแดง เขตดินแดง กรุงเทพมหานคร 10400
โทร. 0-2009-9000 โทรสาร. 0-2009-9992

ผู้สอบบัญชี : นายเจษฎา หังสพฤกษ์ ผู้สอบบัญชีรับอนุญาต ทะเบียนเลขที่ 3759
นางสาวกรรณิการ์ วิภาณรัตน์ ผู้สอบบัญชีรับอนุญาต ทะเบียนเลขที่ 7305
นายจิโรจ ศิริโรจน์ ผู้สอบบัญชีรับอนุญาต ทะเบียนเลขที่ 5113 และ/หรือ
บริษัท กรินทร์ ออดิท จำกัด เลขที่ 138 อาคารบุญมิตร ชั้น 6 ห้องบี 1 ถนนสีลม แขวง
สุริยวงศ์ เขตบางรัก กรุงเทพฯ 10500 โทร. 0-2634-2484-6 โทรสาร. 0-2634-2668

สถาบันการเงิน : ธนาคารทหารไทย จำกัด (มหาชน) สาขาตลาดน้อย
ที่ตั้งสำนักงาน 326-328 ถนนตรีมิตร แขวงตลาดน้อย เขตสัมพันธวงศ์ กรุงเทพฯ
10100 โทรศัพท์ 0-2235-1720-1 โทรสาร 0-2235-3436
ธนาคารไทยพาณิชย์ จำกัด (มหาชน) สาขาตลาดน้อย
ที่ตั้งสำนักงาน 1280 ถนนโยธา แขวงตลาดน้อย เขตสัมพันธวงศ์ กรุงเทพฯ
โทรศัพท์ 0-2237-5000 โทรสาร 0-2235-7020

นิติบุคคลที่บริษัทถือหุ้นเกินร้อยละ 10 ขึ้นไปของจำนวนหุ้นที่จำหน่ายได้แล้วทั้งหมด

ชื่อและที่อยู่	ประเภทธุรกิจ	ประเภทของหุ้น	จำนวนหุ้นที่จำหน่ายแล้ว (หุ้น)	ร้อยละของจำนวน หุ้นที่ถือทั้งทางตรง และทางอ้อม
1.บริษัท หนังสือพิมพ์ดวงแก้ว จำกัด 877-881 ถนนเจริญกรุง แขวงตลาดน้อย เขตสัมพันธวงศ์ กรุงเทพมหานคร 10100 โทรศัพท์ 02236 9172 - 6 โทรสาร 02238 5286	ผลิตและจำหน่าย หนังสือพิมพ์ให้บริการ โฆษณาใน หนังสือพิมพ์และ รับจ้างพิมพ์งาน	สามัญ	10,000,000 (มูลค่าหุ้นละ 10 บาท)	99.99
2.บริษัท ดวงแก้ว แคปปิตอล จำกัด 959 ถนนเจริญกรุง แขวงตลาดน้อย เขตสัมพันธวงศ์ กรุงเทพมหานคร 10100 02 234 5356-9	ธุรกิจให้สินเชื่อ	สามัญ	10,000,000 (มูลค่าหุ้นละ 10 บาท)	99.99

ข้อมูลทางการเงินโดยสรุป

	2560	2559	2558
สินทรัพย์รวม	1,163.37	1,185.34	1,261.08
หนี้สินรวม	45.43	57.70	54.04
ส่วนของผู้ถือหุ้น	1,117.94	1,127.64	1,207.04
รายได้จากการขาย	36.59	89.52	44.27
รายได้รวม	64.07	133.90	91.44
กำไรขั้นต้น	16.01	20.93	2.32
กำไร (ขาดทุน) สุทธิ	(12.07)	(81.47)	(53.01)

อัตราส่วนทางการเงิน

	2560	2559	2558
อัตรากำไร(ขาดทุน)สุทธิต่อรายได้รวม (%)	(15.59)	(60.85)	(57.97)
อัตราผลตอบแทนต่อส่วนของผู้ถือหุ้น (%)	(1.08)	(7.22)	(4.39)
อัตราผลตอบแทนต่อสินทรัพย์รวม (%)	(1.04)	(6.87)	(4.20)
กำไร(ขาดทุน)สุทธิต่อหุ้น (บาท)	(0.01)	(0.08)	(0.05)
เงินปันผลต่อหุ้น (บาท)	-	-	-
มูลค่าตามบัญชีต่อหุ้น (บาท)	1.16	1.17	1.25

หมายเหตุ

คณะกรรมการมีมติอนุมัติจ่ายเงินปันผล สำหรับผลการดำเนินงานปี 2560 โดยจะนำเสนอต่อที่ประชุมสามัญผู้ถือหุ้น ประจำปี 2561 เพื่ออนุมัติต่อไป

ภาพรวมการประกอบธุรกิจ

บริษัทเริ่มก่อตั้งเมื่อวันที่ 7 ตุลาคม 2503 ในนาม "บริษัท หนังสือพิมพ์ดวงฮั่ว จำกัด" โดยมีวัตถุประสงค์หลักเพื่อผลิตและจำหน่ายหนังสือพิมพ์รายวันภาษาจีน ใช้ชื่อว่า "หนังสือพิมพ์ดวงฮั่ว" และได้เข้าเป็นบริษัทจดทะเบียนในตลาดหลักทรัพย์แห่งประเทศไทยเป็นบริษัทมหาชนจำกัดและเปลี่ยนชื่อเป็น "บริษัท ดวงฮั่ว คอมมูนิเคชั่นส์ จำกัด(มหาชน)" เมื่อวันที่ 14 มกราคม 2537

บริษัทได้ปรับโครงสร้างบริษัทใหม่เพื่อเพิ่มประสิทธิภาพในการบริหาร ให้เป็นบริษัทที่ประกอบธุรกิจโดยการถือหุ้นเพื่อการลงทุนเชิงกลยุทธ์ โดยวางแผนที่จะขยายธุรกิจไปยังธุรกิจใหม่ๆ ที่ไม่ใช่ธุรกิจสื่อสิ่งพิมพ์เพียงอย่างเดียว โดยการจัดตั้งบริษัทย่อย เพื่อดำเนินงานทางด้านธุรกิจสิ่งพิมพ์ที่มีอยู่เดิม เพิ่มธุรกิจด้านค้าปลีก และธุรกิจด้านให้สินเชื่อ เพื่อให้ง่ายต่อการรองรับการขยายตัวไปยังธุรกิจใหม่ที่จะเกิดขึ้นในอนาคต

ปี 2560 บริษัทได้หยุดดำเนินธุรกิจด้านค้าปลีก โดยทำข้อตกลงรับซื้อเสนอของ บริษัท เซ็นทรัล ฟู๊ด รีเทล จำกัด เข้าบริหารร้านค้าปลีกของบริษัทจำนวน 2 สาขา ได้แก่ สาขาเพิ่มสิน และสาขาท่าอิฐ และบริษัทได้ปรับโครงสร้างบริษัทใหม่เพื่อให้สะท้อนผลการดำเนินงานที่แท้จริงของเงินลงทุน

ธุรกิจหลัก บริษัทย่อย

- บริษัท หนังสือพิมพ์ดวงฮั่ว จำกัด

ธุรกิจหลัก คือผลิตและจำหน่ายหนังสือพิมพ์จีนรายวัน “ ดวงฮั่ว ” ประกอบด้วยเนื้อหาสาระทุกประเภท ทั้งข่าวต่างประเทศ ข่าวเศรษฐกิจ ข่าวการเมือง และเรื่องสั้นต่างๆ บริษัทฯ เป็นผู้นำทางด้านหนังสือพิมพ์จีน โดยมีหลักในการดำเนินธุรกิจที่ตั้งมั่นอยู่ในคุณธรรม ทำหน้าที่สื่อมวลชนที่ดีและเสนอข่าวที่ถูกต้องเที่ยงตรงต่อผู้อ่าน และมีเนื้อหามุ่งสร้างการเรียนรู้อย่างเท่าทันให้แก่บุคคลทั่วไป โดยทีมงานกองบรรณาธิการที่มีความรู้และมีประสบการณ์กว่า 40 ปี ในการร่วมทำงานด้านการผลิตและการบริหารการตลาด

บริษัท ฯ ประกอบกิจการในส่วนงานทางธุรกิจเดียว คือ การผลิตและจำหน่ายหนังสือพิมพ์ และดำเนินธุรกิจส่วนใหญ่ในประเทศไทย ดังนั้น รายได้ กำไร และสินทรัพย์ทั้งหมดจึงเกี่ยวข้องกับส่วนงานทางธุรกิจและส่วนงานทางภูมิศาสตร์ที่กล่าวข้างต้น ซึ่งยอดขายเกือบทั้งหมดเป็นการขายในประเทศ

- บริษัท ตงฮั่ว แคปปิตอล จำกัด

ดำเนินธุรกิจให้สินเชื่อ ให้บริการวงเงินกู้หมุนเวียนระยะสั้น (แฟคตอริง) ลักษณะธุรกิจ เป็นธุรกิจที่ให้บริการเงินกู้หมุนเวียนระยะสั้นโดยรับซื้อหนี้การค้าในรูปของใบวางบิล ใบรับวางบิล หรือ invoice โดยการรับโอนสิทธิการรับเงินจากลูกค้า เพื่อจัดเก็บเงินจากลูกหนี้ (หน่วยงานราชการ) และให้วงเงินกู้ล่วงหน้าโดยมีหลักประกันเป็นที่ดินและสิ่งปลูกสร้าง โดยการให้วงเงินกู้รวมไม่เกินร้อยละ 60 ของราคาประเมินหลักประกัน

- บริษัท ดีดี รัชการย์ จำกัด (บริษัทย่อยทางอ้อม ถือหุ้นโดย บริษัท ตงฮั่ว แคปปิตอล จำกัด)

จดทะเบียนจัดตั้งบริษัท เมื่อวันที่ 25 ธันวาคม 2557 ดำเนินธุรกิจค้าปลีก ในรูปแบบประเภท Discount Supermarket ที่มีสาขาขนาดเล็กคล้ายคลึงกับ ALDI หรือ LIDL ซึ่งเป็น Supermarket ของประเทศเยอรมนีที่ประสบความสำเร็จอย่างมากทั้งในสหภาพยุโรปสหรัฐอเมริกาและออสเตรเลียโดยมุ่งเน้นจำหน่ายสินค้าประเภทอุปโภคบริโภคในชีวิตประจำวันสินค้าคุณภาพดีในราคาถูกและมีทำเลที่ตั้งใกล้ชุมชนทำให้ลูกค้าไม่ต้องเดินทางไกลซึ่งเทียบได้กับ Low Cost Airline กล่าวคือลูกค้ามีความพึงพอใจในคุณภาพสินค้าและบริการบนราคาที่ถูกลงกว่า (Fit for Purpose) ปัจจุบันเปลี่ยนแปลงธุรกิจเป็นให้เช่าพื้นที่เพื่อจำหน่ายสินค้าและบริการ

โครงสร้างการถือหุ้นของบริษัท บริษัทย่อย ในปัจจุบันเป็นดังนี้

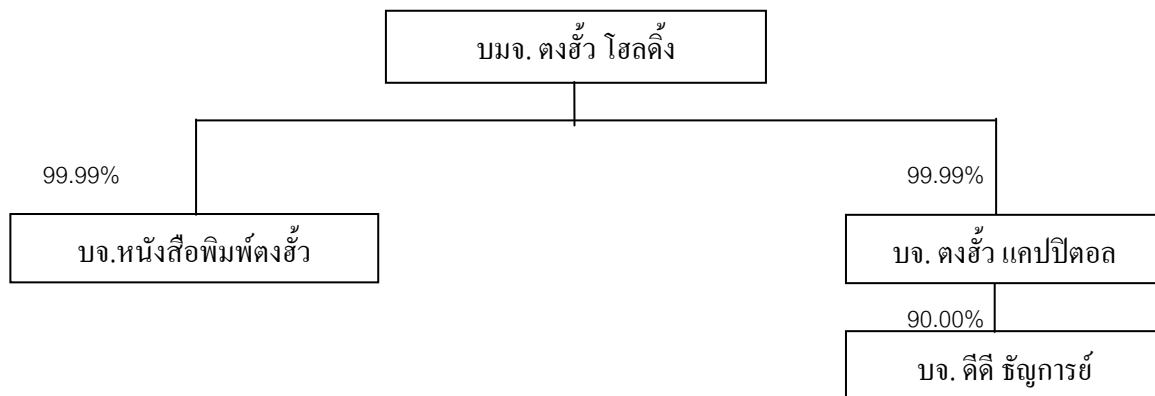

หมายเหตุ ไม่มีการถือหุ้นไขว้ระหว่างกันและไม่มีบุคคลที่เกี่ยวข้องหรือที่อาจมีความขัดแย้งถือหุ้นมากกว่า 10%

ลักษณะการประกอบธุรกิจ

รายได้รวมทั้งหมดของบริษัทในระยะ 3 ปีที่ผ่านมา (ล้านบาท)

	ผลิตภัณฑ์ / บริการ	ดำเนินการโดย	% การถือหุ้นของบริษัท	ปี 2560		ปี 2559		ปี 2558	
				รายได้	%	รายได้	%	รายได้	%
1.	กิจการเพื่อการลงทุน	บมจ.ตงฮั่ว โฮลดิ้ง	-	-	-	-	-	-	-
				165.04	100	41.02	100	32.26	100
2.	สิ่งพิมพ์,โฆษณา	บจ.หนังสือพิมพ์ตงฮั่ว	99.99	21.79	88.80	25.31	84.89	25.85	82.91
	รายได้อื่น			2.75	11.20	4.51	15.11	5.33	17.09
3.	ค้าปลีก ให้เช่าพื้นที่และบริการ	บจ.ดีดี รัชการย์*	90.00	14.32	91.84	56.37	98.56	18.47	87.53
	รายได้อื่น			1.27	8.16	0.82	1.44	2.63	12.47
4.	ให้สินเชื่อ	บจ.ตงฮั่ว แคปปิตอล	99.99	12.75	92.67	6.27	71.79	5.52	80.00
	รายได้อื่น			1.01	7.33	2.46	28.21	1.38	20.00
	รวมทั้งสิ้น			218.93	100	136.76	100	91.44	100

หมายเหตุ * บริษัทย่อยทางอ้อม ถือหุ้นโดยบริษัท ตงฮั่ว แคปปิตอล จำกัด

รายได้หลักของบริษัท ฯ ในปี 2560 ซึ่งมีการเปลี่ยนแปลงโครงสร้างบริษัท มาจากดอกเบี้ย เงินปันผล กำไรจากเงินลงทุน รายได้จากการให้บริการ และจากการค้าปลีก

รายได้หลักของธุรกิจสิ่งพิมพ์มาจาก 2 ทาง ได้แก่ โฆษณาประมาณร้อยละ 73.30 และรายได้จากการจัดจำหน่ายหนังสือประมาณร้อยละ 15.50 และเป็นรายได้อื่น ๆ ประมาณร้อยละ 11.20 จากโครงสร้างรายได้ของบริษัท ฯ จะเห็นได้ว่า รายได้ในส่วนของการจำหน่ายหนังสือพิมพ์ ลดลงทุก ๆ ปี อันเนื่องมาจาก ขอบเขตของผู้อ่านหนังสือพิมพ์จีน ซึ่งส่วนใหญ่เป็นลูกค้าสูงวัย แต่บริษัท ฯ ก็มีการพัฒนาอย่างต่อเนื่องที่จะเป็นผู้นำสื่อภาษาจีน เนื่องจากในส่วนของผู้ที่สนใจในภาษาจีน และการลงทุนต่าง ๆ มีการปรับตัวสูงขึ้น ดังนั้นบริษัท ฯ จึงมีการพัฒนาเว็บไซต์สื่อภาษาจีนออนไลน์เพิ่ม เพื่อให้สอดคล้องกับพฤติกรรมของผู้บริโภคที่หันมาใช้สื่อประเภทนี้มากขึ้น ให้ทันต่อสภาพการณ์ในปัจจุบัน ต้องการข่าวสารที่รวดเร็ว ในส่วนของรายได้โฆษณามีการปรับตัวเพิ่มขึ้น แต่ไม่มีเปลี่ยนแปลงมากนัก ซึ่งยอดรายได้โฆษณาจะได้รับผลกระทบอันเนื่องมาจากการเปลี่ยนแปลงของสภาพเศรษฐกิจ การเมือง ซึ่งจะมีผลกับลูกค้าของบริษัท ฯ ทั้งนี้เพราะอุตสาหกรรมโฆษณามีการแข่งขันสูงมาก และกลุ่มลูกค้าเป้าหมายของบริษัท ฯ ค่อนข้างเฉพาะเจาะจง รายได้อื่นเพิ่มขึ้นมาจากการโอนกลับค่าเผื่อด้วยค่าเงินลงทุนในบริษัทย่อยเป็นรายได้อื่นเพื่อจำหน่ายหุ้นสามัญของบริษัท ฯ

รายได้หลักของธุรกิจค้าปลีก มาจากการขายสินค้าอุปโภค บริโภคที่ต้องใช้ในชีวิตประจำวัน เน้นสินค้าที่มีคุณภาพ ได้มาตรฐาน และราคาถูก และรายได้จากการให้เช่าพื้นที่และให้บริการ ในปี 2560 รายได้จากการขาย คิดเป็นร้อยละ 78.22 และ รายได้อื่น ร้อยละ 7.45 จากการดำเนินธุรกิจที่ยกเลิก และรายได้จากการให้เช่าพื้นที่ และบริการคิดเป็นร้อยละ 13.63 รายได้อื่น ร้อยละ 0.70 จากการดำเนินธุรกิจต่อเนื่อง โดยในปี 2560 บริษัทมีสาขาทั้งสิ้น จำนวน 4 สาขา ดังนี้

1. สาขาเพิ่มสิน ตั้งอยู่เลขที่ 14 ถนนเพิ่มสิน แขวงสายไหม เขตสายไหม กรุงเทพมหานคร เปิดให้บริการวันที่ 27 พฤษภาคม 2558
2. สาขาท่าอิฐ ตั้งอยู่ เลขที่ 109/9 หมู่ที่ 1 ตำบลไทรมา อำเภอมะนังนบุรี จังหวัดนนทบุรี เปิดให้บริการวันที่ 2 ตุลาคม 2558
3. สาขามาร์เก็ตทูเดย์ ตั้งอยู่ เลขที่ 7/2 ซอยกรุงเทพกรีฑา 7 แขวงหัวหมาก เขตบางกะปิ กรุงเทพมหานคร เปิดให้บริการวันที่ 30 ตุลาคม 2558
4. สาขานานาเจริญ ตั้งอยู่ เลขที่ 23/6 หมู่ที่ 6 ตำบลคูคต อำเภอลำลูกกา จังหวัดปทุมธานี เปิดให้บริการวันที่ 18 ธันวาคม 2558

ปี 2560 ได้ยกเลิกสาขาที่ 5 นานาเจริญ เมื่อวันที่ 31 มกราคม 2560 และ สาขาที่ 4 มาร์เก็ตทูเดย์ เมื่อวันที่ 28 กุมภาพันธ์ 2560 และในวันที่ 28 กุมภาพันธ์ 2560 บริษัทย่อย ได้หยุดดำเนินธุรกิจค้าปลีก โดยได้มีมติตกลงรับซื้อเสนอและลงนามในหนังสือแสดงเจตจำนงให้บริษัท เซ็นทรัล ฟู้ด รีเทล จำกัด ได้เข้ามาบริหารร้านค้าปลีกในอีก 2 สาขาที่เหลือ ภายใต้รูปแบบ “Tops Daily” โดยบริษัทย่อย จะได้รับผลตอบแทนจากการให้พื้นที่สาขาเพิ่มสินและสาขาท่าอิฐ มีกำหนดระยะเวลาให้บริหาร 2 ปี ซึ่งได้เข้าดำเนินการตั้งแต่วันที่ 19 มีนาคม 2560 จนถึงปัจจุบัน

รายได้หลักของธุรกิจให้สินเชื่อ มาจากดอกเบี้ยเงินกู้ยืม ดอกเบี้ยแพคเตอร์ ค่าธรรมเนียมเปิดวงเงิน และค่าธรรมเนียมวงเงินกู้ ประมาณร้อยละ 92.67 และรายได้อื่น ประมาณร้อยละ 7.33

การประกอบธุรกิจของแต่ละผลิตภัณฑ์

ลักษณะของผลิตภัณฑ์หรือบริการของบริษัท

ธุรกิจทางด้านสิ่งพิมพ์ ผลิตและจำหน่ายหนังสือพิมพ์จีนรายวัน “ตงฮั่ว” ประกอบด้วยเนื้อหาสาระทุกประเภท ทั้งข่าวในประเทศและข่าวต่างประเทศ ข่าวเศรษฐกิจและการเงิน ข่าวธุรกิจ ข่าวการเมือง ข่าวสังคม ข่าวกีฬา ข้อมูลด้านการท่องเที่ยว ตลอดจนข่าวสารคดี ความรู้ และเรื่องสั้นต่างๆ ฯลฯ เสนอข่าวที่รวดเร็วทันเหตุการณ์เป็นสำคัญ

ถูกต้องเป็นกลาง ความเที่ยงตรงของข่าวสารและข้อมูลความรู้ รวมทั้งจำนวนการเขียนและภาษาที่ถูกต้อง ชัดเจน เข้าใจง่าย ในการดำเนินธุรกิจบริษัทฯ มีทีมงานของกองบรรณาธิการที่มีความรู้และประสบการณ์กว่า 40 ปี ที่เชี่ยวชาญอย่างยิ่งในการร่วมทำงานด้านการผลิตข่าวและการวางแผนสื่อโฆษณา โดยมีการพัฒนารูปแบบการนำเสนอ ข่าวและสาระ ให้มีลักษณะที่หลากหลาย เพื่อตอบสนองต่อประชาชนกลุ่มต่างๆ ให้มากยิ่งขึ้น ทำให้หนังสือพิมพ์ต๋องอ้าว เป็นหนังสือพิมพ์ที่มียอดผู้อ่านหนังสือพิมพ์จีนสูงสุด บริษัทฯ ได้ทำการจัดจำหน่ายโดยวางแผงทุกวัน ครอบคลุมพื้นที่การจำหน่ายทั่วประเทศ

ธุรกิจค้าปลีก เป็นธุรกิจประเภท Discount Supermarket ที่มีสาขาสีขนาดเล็กพื้นที่ขายไม่เกิน 300 ตารางเมตร จำหน่ายสินค้าอุปโภคและ บริโภคที่ต้องใช้ในชีวิตประจำวัน มุ่งเน้นสินค้าคุณภาพดีได้มาตรฐานราคาประหยัด ซึ่งมี 1,500 รายการให้เลือกซื้อโดยแบ่งกลุ่มสินค้า เป็น 2 กลุ่ม คือ สินค้าประเภท First Brand (ยี่ห้อชั้นนำ) และ สินค้าประเภท Economy Brand (สินค้าคุณภาพมาตรฐาน ราคาประหยัด) โดยมุ่งเน้นบริหารต้นทุนให้ต่ำเพื่อให้สามารถ จำหน่ายสินค้าคุณภาพเดียวกันในราคาต่ำกว่ารายอื่นเป้าหมายเพื่อให้ผู้บริโภคมีทางเลือกหลากหลายในการซื้อสินค้าคุณภาพดีราคาประหยัด

ในวันที่ 28 กุมภาพันธ์ 2560 บริษัทฯ ได้หยุดดำเนินธุรกิจค้าปลีก โดยได้มีมติตกลงรับข้อเสนอและลงนาม ในหนังสือแสดงเจตจำนงให้ บริษัท เซ็นทรัล ฟู้ด รีเทล จำกัด ได้เข้ามาบริหารร้านค้าปลีกในอีก 2 สาขาที่เหลือภายใต้ รูปแบบ “Tops Daily” โดยบริษัทฯ จะได้รับผลตอบแทนจากการให้ใช้พื้นที่สาขาเพิ่มสินค้าและสาขาทำอัฐ มีกำหนด ระยะเวลาให้บริหาร 2 ปี ซึ่งได้เข้าดำเนินการตั้งแต่วันที่ 19 มีนาคม 2560 จนถึงปัจจุบัน

ธุรกิจให้สินเชื่อ เป็นธุรกิจการให้วงเงินกู้หมุนเวียนระยะสั้น แพลตฟอร์มเพื่อรับซื้อบิลการค้าของลูกหนี้หน่วยงาน ราชการ รัฐวิสาหกิจ โดยการรับโอนสิทธิเรียกร้องการชำระเงินจากลูกค้า การรับซื้อจะรับซื้อที่สัดส่วนประมาณ 85% ของ บิลการค้า และเมื่อบิลครบกำหนดชำระเงินบริษัทจะจัดเก็บเงินจากลูกหนี้หน่วยงานราชการหรือรัฐวิสาหกิจ นั้นโดยตรง จะทำให้บริษัทสามารถตรวจสอบการดำเนินธุรกิจและกระแสเงินสดของลูกค้าได้ทำให้ประเมินความสามารถในการ ชำระหนี้ของลูกค้าได้สม่ำเสมอการให้วงเงินกู้แบบระยะสั้นถึงปานกลาง(1-2 ปี)โดยมีหลักประกันเป็นที่ดินสิ่งปลูกสร้าง เป็นหลักประกัน จะทำให้มียอดสินเชื่อคงที่มีรายได้สม่ำเสมอ ลดระยะเวลาติดตามให้ลูกค้ามาใช้บริการ

การตลาดและภาวะการแข่งขันของบริษัท

ด้านสิ่งพิมพ์ ปัจจุบันมีผู้ประกอบการธุรกิจหนังสือพิมพ์จีนซึ่งเป็นคู่แข่งประมาณ 6 ฉบับ การแข่งขันใน อุตสาหกรรมไม่มากนัก คู่แข่งเป็นรายเดิม มีส่วนแบ่งตลาดที่ค่อนข้างแน่นอน บริษัทซึ่งเป็นบริษัทมหาชน มีความ ได้เปรียบกว่าคู่แข่งหนังสือพิมพ์จีนฉบับอื่นทั้งด้านการพัฒนาการระดมบุคลากร ภาพพจน์ ซึ่งเป็นประโยชน์อย่างมาก ในการติดต่อกับลูกค้า และนำเสนอข้อมูลข่าวสารให้ทันต่อเหตุการณ์ ข่าวสารที่ถูกต้อง เป็นกลาง รวดเร็ว มี ประสิทธิภาพนั้นจำเป็นอย่างยิ่งต่อผู้อ่านหนังสือพิมพ์จีน ที่สนใจในข้อมูลข่าวสารหรือต้องการศึกษา ทั้งผู้ลงทุน ชาวต่างชาติที่มาประจำในประเทศไทย นักท่องเที่ยว เจ้าของกิจการ นักศึกษา กลุ่มนักธุรกิจ รวมถึงประชาชนทั่วไป โดยบริษัทฯ มีความพร้อมทางด้านกำลังทรัพยากรและประสบการณ์ พยายามที่จะนำหรือพัฒนาเทคโนโลยีใหม่ๆ เข้า มาประยุกต์ใช้เพื่อเพิ่มประสิทธิภาพของข่าวให้ทันต่อเหตุการณ์ ปรับปรุงพัฒนาคุณภาพทั้งรูปแบบและเนื้อหา รวมถึง ประสิทธิภาพขบวนการผลิตและการจัดจำหน่าย นำคอมพิวเตอร์เข้ามาใช้ในขบวนการจัดหน้าหนังสือพิมพ์ เพิ่มหน้าสี ในส่วนต่างๆ ของหนังสือพิมพ์ ทำให้รูปแบบหนังสือพิมพ์ทันสมัยยิ่งขึ้น และมีความแตกต่างและโดดเด่นจาก หนังสือพิมพ์จีนฉบับอื่น บริษัทฯ ได้ปรับเปลี่ยนหนังสือฉบับรายเดือน “ชิงเหนียนเป่า” ซึ่งเน้นเรียนรู้ด้านการศึกษา ภาษาจีน โดยการนำเสนอผ่านเรื่องราวตามยุคสมัย ตามกระแสแฟชั่น เทคโนโลยี เพื่อให้น่าสนใจ เข้าถึงเด็กรุ่นใหม่ ที่ ต้องการเรียนรู้ภาษาจีน โดยเปลี่ยนจากหนังสือฉบับรายเดือน ไปนำเสนอเป็นแบบออนไลน์บนเว็บไซต์ของบริษัท ตั้งแต่ปี 2555 ได้พัฒนาแผนการจัดทำเว็บไซต์ มีการเพิ่มเนื้อหาทางด้านเศรษฐกิจ การลงทุน ความฉับไวของข่าวสาร

จัดกระแสดึงดูดเงินร้อนแรงในสังคมสื่อออนไลน์ ความแปลกใหม่ของเทคโนโลยี เพื่อตอบสนองความต้องการของผู้บริโภค

การจัดจำหน่ายสิ่งพิมพ์ โดยตรงให้แก่สมาชิก และผ่านผู้ค้าส่งหรือเอเยนต์ เพื่อนำไปขายต่อให้ร้านค้าย่อยและลูกค้าปลีก ซึ่งสามารถที่จะจัดจำหน่ายตามแผงต่าง ๆ การบริหารงานการจัดจำหน่าย บริษัทฯ มีบุคลากรและทีมงานที่มีประสบการณ์การจัดจำหน่ายในระดับประเทศ ตลอดจนการยอมรับจากเอเยนต์ทั่วประเทศ โดยไม่มีการทำสัญญาระหว่างบริษัทและเอเยนต์ ทั้งนี้สืบเนื่องจากบริษัทฯ มีการติดต่อกับเอเยนต์และมีความสัมพันธ์ทางธุรกิจที่ดีกันมาเป็นระยะเวลานานแล้ว ปัจจุบันมีเอเยนต์ทั้งส่วนกลางและส่วนภูมิภาคทั่วประเทศจำนวนประมาณ 250 รายทั่วประเทศ กระจายอยู่ตามจังหวัดต่าง ๆ ทั่วประเทศ จึงถือว่าเป็นฐานการจัดจำหน่ายสิ่งพิมพ์ที่สำคัญของบริษัท เนื่องจากเป็นช่องทางให้ผู้อ่านสามารถเข้าถึงสินค้าของบริษัทได้อย่างทั่วถึง โดยบริษัทได้ให้ส่วนลดสำหรับเอเยนต์ตั้งแต่ 10%-30% และรับคืนหนังสือซึ่งเป็นไปตามมาตรฐานทั่วไปของการจัดจำหน่ายหนังสือพิมพ์ นอกจากนี้ยังมีการจำหน่ายให้กับกลุ่มสายการบิน กลุ่มโรงแรม สถาบันการศึกษา เพื่อให้บริการข้อมูลข่าวสารแก่ผู้อ่านได้อย่างทั่วถึง ทำให้บริษัทฯ มีส่วนครองการตลาดหนังสือพิมพ์สูงสุดในปัจจุบันจากตลาดหนังสือพิมพ์เงินทั้งหมด

ด้านโฆษณา เพื่อให้ทันต่อการแข่งขันทางธุรกิจ การมุ่งเน้นพัฒนาและทันต่อความเจริญก้าวหน้าของเทคโนโลยีใหม่ๆ ที่มีการเปลี่ยนแปลงอยู่ตลอดเวลา บริษัทฯ ได้เพิ่มหน้าสีและพัฒนาระบบโฆษณา ทำให้บริษัทฯ มีโอกาสและมีทางเลือกที่จะจัดหาผลิตภัณฑ์ใหม่ๆ จึงเป็นผู้ริเริ่มให้มีการโฆษณาสีสี่ในหนังสือพิมพ์เงินเป็นรายแรก ปรับปรุงกระบวนการผลิต โดยการนำคอมพิวเตอร์เข้ามาใช้ในกระบวนการจัดหน้าหนังสือพิมพ์ เพิ่มหน้าสีสี่ให้ลูกค้ามีทางเลือกที่มากขึ้น สร้างความแตกต่างและมูลค่าเพิ่มให้แก่สินค้าที่นำมาลงโฆษณา เพื่อช่วยเพิ่มยอดขายโฆษณาและเพิ่มศักยภาพในการแข่งขันทางธุรกิจ มาตอบสนองตามความต้องการของลูกค้าได้มากและเหมาะสมขึ้น โดยการนำประสบการณ์ความเชี่ยวชาญในการทำธุรกิจ และความก้าวหน้าในเทคโนโลยีมาถ่ายทอด เป็นผลให้ปัจจัยเสี่ยงในการทำธุรกิจของบริษัทลดลง นับเป็นช่องทางการตลาดอีกช่องทางหนึ่งที่เป็นประโยชน์อย่างยิ่งให้กับลูกค้าที่ต้องการโฆษณาในสิ่งพิมพ์ เนื่องจากเป็นสื่อที่เข้าถึงกลุ่มลูกค้าเป้าหมายได้อย่างดี ผสมกับการส่งเสริมการขายต่างๆ พัฒนาและปรับปรุงรูปแบบให้ทันสมัยอยู่เสมอ โดยทีมฝ่ายขายของบริษัทซึ่งเป็นผู้ดูแลรับผิดชอบ ศึกษาความต้องการของลูกค้า เพื่อรักษาและขยายฐานลูกค้า เพื่อลูกค้าจะมั่นใจได้ว่าผลิตภัณฑ์หรือบริการที่นำมาลงโฆษณากับบริษัท ตรงตามจุดประสงค์ถึงผู้บริโภคกลุ่มเป้าหมายอย่างแน่นอน ทำให้สามารถแข่งขันกับผู้ผลิตรายอื่นได้อย่างเข้มแข็ง และยังคงรักษาตำแหน่งผู้นำทางด้านหนังสือพิมพ์ภาษาจีนได้อย่างต่อไป

ลักษณะลูกค้า ได้แก่ บริษัท ห้างร้าน สมาคม มูลนิธิ เอเยนต์ซี รัฐวิสาหกิจ กลุ่มองค์กรธุรกิจ องค์กรทางการเมือง กลุ่มสินค้าและบริการของภาครัฐและเอกชน และลูกค้าทั่วไป ลูกค้าส่วนใหญ่จะพิจารณาเลือกโฆษณาประเภทสิ่งพิมพ์ เนื่องจากเป็นการลงทุนที่ใช้ประมาณน้อยกว่าเมื่อเทียบกับสื่อโฆษณาประเภทอื่น และเป็นสื่อโฆษณาที่สามารถเข้าถึงกลุ่มเป้าหมายหรือผู้บริโภคได้อย่างดีและรวดเร็ว

ธุรกิจค้าปลีก ในปัจจุบันมีการแข่งขันกันรุนแรงมากขึ้นโดยกลยุทธ์ด้านการตลาดยังคงใช้การลดราคาเป็นตัวดึงดูดลูกค้า และเสริมด้วยกิจกรรมต่างๆ เช่น การสะสมแต้มคูปองส่วนลด และเครือข่ายสมาชิก โดยนำเอาสินค้าที่มีความจำเป็นในชีวิตประจำวันมาลดราคาในปี 2559 ที่ผ่านมา จากการสำรวจพฤติกรรมของลูกค้ายังมีความหลากหลายในส่วนของสินค้า ยังมีความต้องการทั้งในประเภทของสินค้า ขนาด ราคา และคุณภาพ โดยลูกค้าบางกลุ่มยังยึดมั่นกับ Brand สินค้าเป็นหลักความหลากหลาย และครบวงจร ของสินค้า จึงถือเป็นการตอบสนองความต้องการของลูกค้าได้ครบถ้วน เพราะลูกค้าต้องการความสะดวกในแง่ของการเลือกหาหรือเลือกซื้อมากกว่าที่จะต้องเดินทางไปหลายๆ ร้านเพื่อให้ได้สินค้าครบตามความต้องการ ส่วนของราคา กลยุทธ์ด้านราคาเป็นหัวใจสำคัญในการแข่งขัน โดยเน้นเรื่องความคุ้มค่าด้านราคา แต่ลูกค้าบางกลุ่มก็ไม่คำนึงถึงเรื่องราคาสินค้าถูกเป็นหลัก แต่ต้องการเรื่องของการบริการมากกว่า ยอมจ่ายสินค้าราคาแพงกว่า เพื่อแลกกับความพึงพอใจในกาบริการที่ได้รับ ส่วนของการบริการลูกค้า การ

ให้บริการลูกค้าด้วยรอยยิ้ม และการทักทายที่ดีเป็นจุดเริ่มต้นที่สำคัญของการให้บริการภายในร้าน การพูดจา ตลอดจนการแก้ปัญหาเฉพาะหน้า มีความจำเป็นต่อธุรกิจค้าปลีกเป็นอย่างมาก การบริการที่ประทับใจ สามารถเพิ่มยอดขายให้กับร้านค้าได้

อย่างไรก็ตามในปี 2560 จากสภาวะการแข่งขันที่สูงมาก ในวันที่ 28 กุมภาพันธ์ 2560 บริษัทย่อย ได้หยุดดำเนินธุรกิจค้าปลีก โดยได้มีมติตกลงรับข้อเสนอและลงนามในหนังสือแสดงเจตจำนงให้ บริษัท เซ็นทรัล ฟู้ด รีเทล จำกัด ได้เข้ามาบริหารร้านค้าปลีกในอีก 2 สาขาที่เหลือภายใต้รูปแบบ “Tops Daily” โดยบริษัทย่อย จะได้รับผลตอบแทนจากการให้ใช้พื้นที่สาขาเพิ่มสินค้าและสาขาทำอู่ มีกำหนดระยะเวลาให้บริหาร 2 ปี ซึ่งได้เข้าดำเนินการตั้งแต่วันที่ 19 มีนาคม 2560 จนถึงปัจจุบัน

ธุรกิจให้สินเชื่อ ในปัจจุบันยังมีผู้ให้บริการแพคตอริงแก่กลุ่มลูกค้าที่ทำงานให้หน่วยงานราชการไม่มากนัก การให้บริการแพคตอริงจะใช้การเสนอบริการแก่ผู้ที่รับงานราชการโดยตรง คู่แข่งขันในปัจจุบันที่ให้บริการแก่ลูกค้าที่นำลูกหนี้หน่วยงานราชการมาโอนสิทธิยังมีไม่มาก และหากจะใช้บริการจากธนาคารก็จำเป็นจะต้องมีหลักประกันอื่นเพิ่มเติมเช่น ที่ดินและสิ่งปลูกสร้างจํานองเป็นประกัน บริษัทที่มีงานที่มีประสบการณ์ในการทำธุรกิจแพคตอริงกับหน่วยงานราชการมายาวนานจึงทำให้มั่นใจได้ในการโอนสิทธิการรับเงินจากลูกหนี้หน่วยงานราชการ ตลาดสินเชื่อในกลุ่มนี้ยังมียกยอขายตัวได้อีกมากในอนาคต รวมทั้งวงเงินสินเชื่อแพคตอริงก็สามารถขยายได้เพิ่มขึ้นตามยอดขายของกิจการ ไม่ถูกจำกัดอยู่ภายใต้ราคาประเมินหลักประกันเช่นวงเงินสินเชื่อของธนาคาร บริการของบริษัทจะช่วยให้ลูกค้าผู้ใช้บริการสามารถทำธุรกิจได้คล่องตัวสามารถขยายธุรกิจได้จากวงเงินทุนหมุนเวียนที่สามารถเพิ่มขึ้นได้ตามยอดขาย

การจัดหาผลิตภัณฑ์หรือบริการ

ธุรกิจสิ่งพิมพ์ วัตถุดิบที่ใช้ในการผลิต ซึ่งได้แก่ กระดาษ หมึกพิมพ์ เฟลท เคมีภัณฑ์ ฯลฯ ซึ่งวัตถุดิบหลักที่ใช้ ในการผลิตคือ กระดาษ โดยปัจจุบันการซื้อกระดาษจะสั่งซื้อจากแหล่งในประเทศ ซึ่งการสั่งซื้อจากต่างประเทศเมื่อเปรียบเทียบแล้วต้นทุนราคากดาษค่อนข้างสูงและเพื่อลดความเสี่ยงจากอัตราแลกเปลี่ยน ซึ่งการจัดซื้อจะไม่ซื้อผูกพันกับผู้จำหน่ายรายใดรายหนึ่งโดยเฉพาะ แต่จะพิจารณาตามราคาขายที่แต่ละรายเสนอมา เพื่อให้ได้ราคาที่เหมาะสมกับคุณภาพที่ต้องการ สำหรับวัตถุดิบอื่นๆ ที่ใช้ในการผลิต ซึ่งเทียบมูลค่าแล้วไม่สูงมากนัก บริษัทฯ ได้สั่งซื้อจากตัวแทนในประเทศทั้งหมด มีตัวแทนจำหน่ายโดยทั่วไป บริษัทฯ มิได้มีการจัดทำสัญญาผูกพันการจัดซื้อวัตถุดิบ เนื่องจากสามารถจัดหาแหล่งวัตถุดิบที่สามารถเจรจาต่อรองได้ อย่างไรก็ตาม ปัจจัยในการพิจารณาการจัดซื้อแต่ละครั้ง บริษัทฯ จะพิจารณาถึงราคากระดาษและคุณภาพเป็นสำคัญ

หน่วย : ร้อยละของมูลค่าวัตถุดิบรวม

วัตถุดิบ	ผลิตหนังสือพิมพ์
กระดาษหนังสือพิมพ์	75%
หมึกพิมพ์	7%
เฟลท	16%
อื่นๆ (เช่น น้ำยาล้างฟิล์ม , น้ำยาล้างเฟลท, เคมีภัณฑ์)	2%
รวม	100%

ข้อมูลข่าวสาร ซึ่งจะเป็นข้อมูลและข่าวสารต่างๆ ซึ่งเรียกว่าข้อมูลดิบ ซึ่งได้จากนักข่าวของทาง บริษัท ตลอดจนการเป็นสมาชิกจากสำนักข่าวต่างๆ ทั้งในไทยและต่างประเทศ แล้วนำมารวบรวมคัดเลือกข่าวที่สำคัญๆ และเป็นที่น่าสนใจของผู้อ่าน โดยเป็นขั้นตอนผลิตที่เป็นระบบและการทำงานเป็นทีมของกองบรรณาธิการข่าว เพื่อนำมาเรียบเรียงให้เป็นข่าวที่สมบูรณ์ และจัดรูปออกแบบด้วยเครื่องคอมพิวเตอร์ลงแผ่นดิสก์ แล้วจึงนำส่งตีพิมพ์ต่อไป เนื่องจากคุณภาพเครื่องพิมพ์ มีความทันสมัย จึงไม่มีค่าใช้จ่ายเกี่ยวกับการปรับปรุงเครื่องพิมพ์หรือต้องถูกทดแทนด้วยเครื่องพิมพ์ใหม่ อีกทั้งสามารถผลิตหนังสือพิมพ์ได้ 35,000 ฉบับต่อชั่วโมง ซึ่งเพียงพอต่อความต้องการของลูกค้าได้

ธุรกิจค้าปลีก

ความสามารถในการจัดหาสินค้ามาจำหน่าย (Supply Management) คือการจัดหาสินค้าที่มีคุณภาพดีในต้นทุนใกล้เคียงหรือต่ำกว่าผู้ประกอบการรายอื่นเข้ามาจำหน่ายได้อย่างต่อเนื่องจัดหาสินค้าที่สอดคล้องกับความต้องการของลูกค้าในพื้นที่ที่สาขาตั้งอยู่โดยมีนโยบายการเจรจาต่อรองที่เป็นธรรมเป็นประโยชน์ร่วมกันจากปีที่ผ่านมาพฤติกรรมของลูกค้ามีความหลากหลาย ทั้งที่นิยมแบรนด์ชั้นนำ หรือไม่สนใจแบรนด์ แต่ให้ความสนใจราคามากกว่า จึงเป็นที่มาของสินค้า Economy Brand (สินค้าคุณภาพมาตรฐาน ราคาประหยัด) ซึ่งสินค้ากลุ่มนี้ บริษัทจะติดต่อโดยตรงกับผู้ผลิต คัดสรรสินค้าที่มีคุณภาพ และได้มาตรฐาน ผ่านการรับรอง

ระบบสั่งซื้อระบบจำหน่ายและระบบบริหารสินค้าคงคลังที่มีประสิทธิภาพมีการเก็บสถิติข้อมูลด้านยอดขายแต่ละกลุ่มและรายสินค้า (โดยใช้ปัจจัยฤดูกาลเข้ามาวิเคราะห์ด้วย) เพื่อให้สั่งซื้อสินค้าได้ถูกประเภทและใกล้เคียงกับปริมาณที่ลูกค้าต้องการให้ได้มากที่สุดมีอัตราการหมุนเวียนของสินค้าสอดคล้องกับอายุของผลิตภัณฑ์

ระบบกระจายสินค้า (Distribution System) และระบบจัดการขนส่ง (Logistic System) ในส่วนนี้บริษัทใช้ซอฟต์แวร์เข้ามาช่วยบริหารเพื่อให้มีระบบขนส่งแบบทันเวลา (Just in Time) ซึ่งปัจจุบันต้นทุนซอฟต์แวร์ลดลงจากอดีตมากแต่ใช้งานได้มีประสิทธิภาพมากขึ้นส่วนการขนส่งสินค้าจะใช้ระบบ Outsource เพื่อลดภาระการลงทุนและค่าใช้จ่ายดำเนินงานต่างๆ

ระบบบริหารงานภายในสาขา (Store Operation) ในส่วนพนักงานขาย บริษัทจัดให้มีการฝึกอบรมเรื่องการให้บริการ การเจรจาพูดคุยกับลูกค้า และการแก้ไขปัญหาเฉพาะหน้า อย่างต่อเนื่องในส่วนรูปแบบภายในร้านค้าการจัดวางสินค้า รวมถึงความสะดวก บริษัทให้ความสำคัญเช่น เพราะถือเป็นการสร้างบรรยากาศภายในร้านให้น่าสนใจ และเป็นสิ่งดึงดูดลูกค้าให้อยากเดินเข้ามาใช้บริการในร้าน

อย่างไรก็ตาม ในวันที่ 28 กุมภาพันธ์ 2560 บริษัทย่อย ได้หยุดดำเนินธุรกิจค้าปลีก โดยได้มีมติตกลงรับข้อเสนอและลงนามในหนังสือแสดงเจตจำนงให้ บริษัท เซ็นทรัล ฟู้ด รีเทล จำกัด ได้เข้ามาบริหารร้านค้าปลีกในอีก 2 สาขาที่เหลือภายใต้รูปแบบ “Tops Daily” โดยบริษัทย่อย จะได้รับผลตอบแทนจากการให้ใช้พื้นที่สาขาเพิ่มสินค้าและสาขาทำอัฐิ มีกำหนดระยะเวลาให้บริการ 2 ปี ซึ่งได้เข้าดำเนินการตั้งแต่วันที่ 19 มีนาคม 2560 จนถึงปัจจุบัน จึงไม่จำเป็นต้องดำเนินการจัดหาผลิตภัณฑ์หรือบริการในธุรกิจค้าปลีกอีกต่อไป

ธุรกิจให้สินเชื่อแฟคตอริ่ง ปัจจัยสำคัญในการจัดหาบริการ คือแหล่งเงินทุนหมุนเวียน พนักงานที่มีประสบการณ์ และระบบงานที่พัฒนาขึ้นจากประสบการณ์ในการทำงานมากกว่า 20 ปี จะทำให้บริษัทสามารถให้บริการสินเชื่อแฟคตอริ่งแก่ลูกค้าได้อย่างต่อเนื่อง และประสบความสำเร็จ บริษัทอยู่ระหว่างดำเนินการพัฒนาระบบซอฟต์แวร์เพื่อเพิ่มประสิทธิภาพในการให้บริการได้รวดเร็วยิ่งขึ้น มีการจัดเก็บข้อมูลอย่างมีประสิทธิภาพ สามารถตรวจสอบได้รวดเร็ว การจัดทำรายงานเพื่อการบริหารจัดการได้ถูกต้อง อย่างไรก็ตามความเข้าใจธุรกิจของลูกค้าการปรับปรุงบริการให้สอดคล้องกับความต้องการของลูกค้า โดยที่บริษัทไม่มีความเสี่ยงในการรับเงินจากลูกหนี้หน่วยงานราชการ ซึ่งจะมาจากการพัฒนาบุคคลากรให้มีความรู้ความชำนาญ สิ่งต่างๆเหล่านี้จะทำให้บริษัทสามารถเติบโตได้อย่างมั่นคงในอนาคต

ผลกระทบต่อสิ่งแวดล้อม

เนื่องจากการผลิตหนังสือพิมพ์ของบริษัทฯ วัตถุดิบที่ใช้มีเพียงไม่กี่ประเภท กระดาษคือวัตถุดิบหลัก คิดเป็นร้อยละ 75 ของวัตถุดิบทั้งหมด ส่วนที่เหลือเป็นวัสดุสิ้นเปลือง ได้แก่ เพลท, หมึกพิมพ์, พลาสติก, น้ำยาเคมี ซึ่งเมื่อผ่านกระบวนการผลิตแล้ว บริษัทฯ จะนำมาจำหน่ายให้แก่ผู้รับซื้อสินค้าเก่าทั้งหมด ซึ่งต้องเป็นผู้ที่ได้รับอนุญาตจากกรมโรงงานอุตสาหกรรม ดังนั้นบริษัทจึงไม่มีวัตถุดิบหรือน้ำยาเคมีที่ใช้แล้ว เป็นมลภาวะต่อสิ่งแวดล้อม

การเปลี่ยนแปลงและพัฒนาการที่สำคัญ ในระหว่างปี 2557-2560

1. การเปลี่ยนแปลงโครงสร้างการถือหุ้น

- (1) ที่ประชุมสามัญผู้ถือหุ้นเมื่อวันที่ 30 เมษายน 2557 ผู้ถือหุ้นมีมติดังนี้
 - อนุมัติลดทุนจดทะเบียนจากเดิม 1,169,998,983 บาท เป็น 669,998,983 บาท และอนุมัติแก้ไขหนังสือบริคณห์สนธิของบริษัทข้อ 4 เพื่อให้สอดคล้องกับการลดทุนจดทะเบียน เป็นการยกเลิกหุ้นสามัญที่ยังมิได้จำหน่ายจำนวน 500,000,000 หุ้น มูลค่าหุ้นที่ตราไว้ หุ้นละ 1.00 บาท เนื่องจากเดิมบริษัทได้ออกหุ้นสามัญไว้เพื่อรองรับการเสนอขายหุ้นสามัญเพิ่มทุนจดทะเบียนให้แก่บุคคลในวงจำกัด และ/หรือ ผู้ลงทุนสถาบัน และ/หรือ ผู้ลงทุนที่มีลักษณะเฉพาะ (Private Placement) และยังมีได้จัดสรร
 - อนุมัติให้ออกและเสนอขายหุ้นสามัญเพิ่มทุนให้แก่บุคคลในวงจำกัด และ/หรือ ผู้ลงทุนสถาบัน และ/หรือ ผู้ลงทุนที่มีลักษณะเฉพาะ (Private Placement) จำนวน 490,000,000 หุ้น มูลค่าที่ตราไว้หุ้นละ 1 บาท โดยกำหนดราคาเสนอขาย ดังนี้
 1. หุ้นเพิ่มทุน จำนวน 90,000,000 หุ้น กำหนดราคาเสนอขายราคาหุ้นละ 1.431 บาท (คำนวณโดยใช้ราคาปิดถัวเฉลี่ยถ่วงน้ำหนักของหุ้นบริษัท ในตลาดหลักทรัพย์รวม 15 วันทำการก่อนวันประชุมกรรมการบริษัท ฯ หักด้วยส่วนลดร้อยละ 10)
 2. หุ้นเพิ่มทุน จำนวน 400,000,000 หุ้น กำหนดราคาเสนอขายไม่ต่ำกว่าร้อยละ 90 ของราคาปิดถัวเฉลี่ยถ่วงน้ำหนักของหุ้นบริษัท ฯ ในตลาดหลักทรัพย์รวม 7-15 วันทำการก่อนวันที่ออกและเสนอขาย โดยจะเป็นการเสนอขายครั้งเดียว หรือหลายครั้งก็ได้
 - อนุมัติให้เพิ่มทุนจดทะเบียนจากเดิม 669,998,983 บาท เป็น 1,159,998,983 บาท โดยออกเป็นหุ้นสามัญจำนวน 490,000,000 หุ้น มูลค่าที่ตราไว้หุ้นละ 1.00 บาท เพื่อรองรับการเสนอขายหุ้นเพิ่มทุนให้แก่บุคคลในวงจำกัด และ/หรือ ผู้ลงทุนสถาบัน และ/หรือ ผู้ลงทุนที่มีลักษณะเฉพาะ (Private Placement)
- (2) หุ้นเพิ่มทุน ครั้งที่ 2 จำนวน 230,000,000 หุ้น กำหนดราคาเสนอขายราคาหุ้นละ 1.75 บาท (คำนวณโดยการกำหนดราคาไม่ให้ต่ำกว่าจากราคาถัวเฉลี่ย 7 วันย้อนหลังก่อนวันจัดสรร) จำนวนเงินรวม 402.5 ล้านบาท รับชำระครั้งที่ 3 จำนวน 35,000,000 หุ้น เป็นจำนวนเงินรวม 61.25 ล้านบาท บริษัทได้จดทะเบียนเปลี่ยนแปลงทุนชำระแล้ว เมื่อวันที่ 21 พฤศจิกายน 2557
- (3) ที่ประชุมผู้ถือหุ้นเมื่อวันที่ 29 เมษายน 2558 ผู้ถือหุ้นมีมติดังนี้
 - ลดทุนจดทะเบียนจากเดิม 1,159,998,983 บาท เป็น 1,024,998,983 บาท และอนุมัติแก้ไขหนังสือบริคณห์สนธิของบริษัทข้อ 4 เพื่อให้สอดคล้องกับการลดทุนจดทะเบียนเป็นการยกเลิกหุ้นสามัญที่ยังมิได้จำหน่ายจำนวน 135,000,000 หุ้น มูลค่าหุ้นที่ตราไว้ หุ้นละ 1.00 บาท เนื่องจากเดิมบริษัทได้ออกหุ้นสามัญไว้เพื่อรองรับการเสนอขายหุ้นสามัญเพิ่มทุนจดทะเบียนให้แก่บุคคลในวงจำกัด และ/หรือ ผู้ลงทุนสถาบัน และ/หรือ ผู้ลงทุนที่มีลักษณะเฉพาะ (Private Placement) และยังมีได้จัดสรร
 - ออกและเสนอขายหุ้นสามัญเพิ่มทุนให้แก่บุคคลในวงจำกัดและ/หรือ ผู้ลงทุนสถาบัน และ/หรือ ผู้ลงทุนที่มีลักษณะเฉพาะ (Private Placement) จำนวน 500,000,000 หุ้น มูลค่าที่ตราไว้หุ้นละ 1.00 บาท โดยกำหนดราคาเสนอขายไม่ต่ำกว่าร้อยละ 90 ของราคาถัวเฉลี่ยถ่วงน้ำหนักของหุ้นบริษัท ฯ ในตลาดหลักทรัพย์รวม 7-14 วันทำการ

- ก่อนวันที่ออกและเสนอขาย โดยจะเป็นการเสนอขายครั้งเดียว หรือหลายครั้งก็ได้ บริษัทฯ จะกำหนดวันจองซื้อและชำระค่าหุ้นสามัญเพิ่มทุนให้แก่บุคคลในวงจำกัด และ/หรือ ผู้ลงทุนสถาบัน และ/หรือ ผู้ลงทุนที่มีลักษณะเฉพาะ (Private Placement) ภายหลังจากวันให้สิทธิในการจองซื้อใบสำคัญแสดงสิทธิที่จะซื้อหุ้นสามัญของบริษัท รุ่นที่ 2 (TH-W2) และจัดสรรหุ้นสามัญเพิ่มทุนให้แก่ผู้ถือหุ้นเดิม (RO) แล้ว ดังนั้น ผู้ที่ได้รับการจัดสรรหุ้นสามัญเพิ่มทุนจดทะเบียน (Private Placement) จะไม่ได้รับสิทธิในการจองซื้อใบสำคัญแสดงสิทธิที่จะซื้อหุ้นสามัญของบริษัท รุ่นที่ 2 (TH-W2) และหุ้นสามัญเพิ่มทุนให้แก่ผู้ถือหุ้นเดิม (RO) ดังกล่าว
- ออกและเสนอขายหุ้นสามัญเพิ่มทุนจำนวน 482,500,000 หุ้น มูลค่าที่ตราไว้หุ้นละ 1.00 บาท เพื่อขายให้แก่ผู้ถือหุ้นเดิมในอัตรา 2 หุ้นสามัญเดิม (มูลค่าที่ตราไว้หุ้นละ 1.00 บาท) ได้ 1 หุ้นสามัญใหม่ (มูลค่าที่ตราไว้หุ้นละ 1.00 บาท) ในราคาเสนอขายหุ้นละ 1.00 บาท (เศษของหุ้นสามัญที่ไม่เต็มจำนวน 1 หน่วยจากการคำนวณให้ปัดเศษทิ้ง) ทั้งนี้ผู้ถือหุ้นที่ได้รับสิทธิในการจองซื้อหุ้นสามัญเพิ่มทุนให้แก่ผู้ถือหุ้นเดิม (RO) จะไม่ได้รับสิทธิในการจองซื้อใบสำคัญแสดงสิทธิที่จะซื้อหุ้นสามัญของบริษัท รุ่นที่ 2 (TH-W2) ดังกล่าว
 - ออกหุ้นสามัญเพิ่มทุนจำนวน 41,000,000 หุ้น มูลค่าที่ตราไว้หุ้นละ 1.00 บาท เพื่อบริหารการปรับสิทธิการใช้สิทธิแปลงสภาพตามใบสำคัญแสดงสิทธิที่จะซื้อหุ้นสามัญของบริษัท รุ่นที่ 1 (TH-W1) โดยเพิ่มขึ้นจาก 59,998,983 หุ้น เป็น 100,998,983 หุ้น
 - ออกและเสนอขายใบสำคัญแสดงสิทธิที่จะซื้อหุ้นสามัญของบริษัท รุ่นที่ 2 (TH-W2) จำนวนไม่เกิน 321,666,667 หน่วย เพื่อจัดสรรให้แก่ผู้ถือหุ้นเดิม ในอัตรา 3 หุ้นสามัญเดิม ได้ใบสำคัญแสดงสิทธิที่จะซื้อหุ้นสามัญของบริษัท จำนวน 1 หน่วย โดยไม่คิดมูลค่า (เศษของใบสำคัญแสดงสิทธิที่ไม่เต็มจำนวน 1 หน่วยจากการคำนวณให้ปัดเศษทิ้ง) กำหนดราคาการใช้สิทธิแปลงสภาพเป็นหุ้นสามัญเท่ากับ 1.00 บาทต่อหุ้น โดยกำหนดรวบรวมรายชื่อตามมาตรา 225 ของพรบ.หลักทรัพย์วันที่ 13 พฤษภาคม 2558 และปิดสมุดทะเบียนในวันที่ 14 พฤษภาคม 2558
 - อนุมัติการเพิ่มทุนจดทะเบียนจากเดิม 1,024,998,983 บาท เป็น 2,370,165,650 บาท โดยออกเป็นหุ้นสามัญจำนวน 1,345,166,667 หุ้น มูลค่าที่ตราไว้หุ้นละ 1.00 บาท อนุมัติจัดสรรหุ้นเพิ่มทุน และอนุมัติแก้ไขเพิ่มเติมหนังสือบริคณห์สนธิข้อ 4 ของบริษัทเพื่อให้สอดคล้องกับการเพิ่มทุนจดทะเบียน
- (4) ที่ประชุมสามัญผู้ถือหุ้นเมื่อวันที่ 29 เมษายน 2559 ผู้ถือหุ้นมีมติดังนี้
- อนุมัติให้ลดทุนจดทะเบียนจากเดิม 2,370,165,650 บาท เป็น 1,870,164,321 บาท โดยยกเลิกหุ้นสามัญที่ยังมิได้จำหน่ายจำนวน 500,000,000 หุ้น มูลค่าที่ตราไว้หุ้นละ 1.00 บาท เนื่องจากเดิมบริษัทได้ออกหุ้นสามัญที่จัดสรรไว้เพื่อบริหารการเสนอขายหุ้นสามัญเพิ่มทุนจดทะเบียนให้แก่บุคคลในวงจำกัดและ/หรือผู้ลงทุนสถาบัน และ/หรือผู้ลงทุนที่มีลักษณะเฉพาะ (Private Placement) และจากหุ้นสามัญเพื่อบริหารใบสำคัญแสดงสิทธิที่จะซื้อหุ้นสามัญของบริษัท รุ่นที่ 2 (TH-W2) จำนวน 1,329 หุ้นที่เหลือจากการจัดสรร บริษัทได้จดทะเบียน ลดทุนจดทะเบียนกับกระทรวงพาณิชย์แล้วเมื่อวันที่ 23 พฤษภาคม 2559
- (5) ในระหว่างปี 2559 ผู้ถือใบสำคัญแสดงสิทธิที่จะซื้อหุ้นสามัญขอใช้สิทธิตามใบสำคัญแสดงสิทธิ จำนวน 18,000 หน่วย ซื้อหุ้นสามัญของบริษัทจำนวน 24,336 หุ้น ในราคาหุ้นละ 1 บาท ทำให้

ทุนชำระแล้วของบริษัทเพิ่มจาก 965,000,000 บาท เป็น 965,024,336 บาท บริษัทจดทะเบียน
เพิ่มทุนที่ออกและชำระแล้วกับกระทรวงพาณิชย์เมื่อวันที่ 10 ตุลาคม 2559

- (6) ในระหว่างปี 2560 ผู้ถือใบสำคัญแสดงสิทธิที่จะซื้อหุ้นสามัญขอใช้สิทธิตามใบสำคัญแสดงสิทธิ
จำนวน 2,500 หน่วย ซื้อหุ้นสามัญของบริษัทจำนวน 3,380 หุ้น ในราคาหุ้นละ 1 บาท ทำให้
ทุนชำระแล้วของบริษัทเพิ่มจาก 965,024,336 บาท เป็น 965,027,716 บาท บริษัทจดทะเบียน
เพิ่มทุนที่ออกและชำระแล้วกับกระทรวงพาณิชย์เมื่อวันที่ 20 กันยายน 2560

2. การพัฒนาการ

2.1 ตามรายงานการประชุมคณะกรรมการ ครั้งที่ 3/2555 เมื่อวันที่ 20 กันยายน พ.ศ. 2555 มีมติอนุมัติ
ให้ดำเนินการจดทะเบียนจัดตั้งบริษัท หนังสือพิมพ์ ตงฮั่ว จำกัด เป็นบริษัทย่อย ด้วยทุนจดทะเบียน 50 ล้านบาท เรียก
ชำระครั้งแรกร้อยละ 50 โดยบริษัทถือหุ้นดังกล่าวทั้งหมด บริษัทมีแผนการที่จะโอนทรัพย์สิน และการดำเนินธุรกิจ
หนังสือพิมพ์ทั้งหมดให้กับบริษัทย่อยดังกล่าว

บริษัทได้จ่ายชำระค่าหุ้นตามที่เรียกชำระเป็นจำนวนเงิน 25 ล้านบาท เมื่อวันที่ 7 มกราคม พ.ศ. 2556 และ
ในเดือนกุมภาพันธ์ พ.ศ. 2556 บริษัทได้โอนการดำเนินธุรกิจหนังสือพิมพ์ทั้งหมดไปที่บริษัท หนังสือพิมพ์ตงฮั่ว จำกัด
(บริษัทย่อย) โดยบริษัทเป็นผู้ให้เช่าทรัพย์สินในการดำเนินงาน

ตามรายงานการประชุมคณะกรรมการ ครั้งที่ 1/2556 เมื่อวันที่ 18 กุมภาพันธ์ พ.ศ. 2556 มีมติให้ชำระ
ค่าหุ้นส่วนที่เหลือในบริษัทย่อยเป็นจำนวนเงิน 25 ล้านบาท ตามหนังสือเรียกชำระค่าหุ้นจากบริษัทย่อยดังกล่าว และ
บริษัทฯ ได้ชำระค่าหุ้นส่วนที่เหลือแล้ว เมื่อวันที่ 28 กุมภาพันธ์ 2556

ตามรายงานการประชุมคณะกรรมการ ครั้งที่ 2/2557 เมื่อวันที่ 17 มีนาคม พ.ศ. 2557 มีมติให้เพิ่มทุนใน
บริษัทย่อยเป็นจำนวนเงิน 50 ล้านบาท ตามหนังสือแจ้งการใช้สิทธิเพิ่มทุนจากบริษัทย่อย และให้ชำระเงินค่าหุ้นเมื่อ
ได้รับหนังสือเรียกชำระค่าหุ้นจากบริษัทย่อย

2.2 ตามรายงานการประชุมคณะกรรมการ ครั้งที่ 5/2556 เมื่อวันที่ 27 พฤษภาคม พ.ศ. 2556 ที่ประชุม
คณะกรรมการของบริษัทได้มีมติอนุมัติการเข้าซื้อหุ้นของบริษัท มิลล์เลียน ไมล์ส จำกัด จากผู้ถือหุ้นเดิมจำนวน 32 ราย
จำนวน 9,095,000 หุ้น คิดเป็นสัดส่วนร้อยละ 60.63 บริษัทได้จ่ายชำระเงินซื้อธุรกิจดังกล่าวเป็นจำนวนเงินทั้งสิ้น 194
ล้านบาท

ตามรายงานการประชุมคณะกรรมการบริษัท ครั้งที่ 3/2557 เมื่อวันที่ 25 กรกฎาคม 2557 ได้มีมติอนุมัติให้
บริษัท จำหน่ายเงินลงทุนในหุ้นสามัญของบริษัท มิลล์เลียน ไมล์ส จำกัด ทั้งหมด จำนวน 9,095,000 หุ้น เป็นจำนวนเงิน
194 ล้านบาท โดยบริษัทได้รับชำระเงินค่าหุ้นในวันที่ 7 สิงหาคม 2557 ทั้งจำนวน โดยบริษัททำหนังสือเวียนแจ้งผู้ถือ
หุ้นในวันที่ 14 สิงหาคม 2557

2.3 ตามรายงานการประชุมคณะกรรมการบริษัท ครั้งที่ 1/2557 เมื่อวันที่ 7 กุมภาพันธ์ 2557 ที่ประชุมมีมติ
อนุมัติการเข้าร่วมลงทุน ในบริษัท สปริงนิวส์ เทเลวิชั่น จำกัด ("สปริงนิวส์ทีวี") แบบมีเงื่อนไข โดยจะเข้าซื้อหุ้นสามัญ
จำนวน 25,000,000 หุ้น มูลค่าหุ้นละ 10 บาท รวมเป็นเงิน 250 ล้านบาท หรือเท่ากับร้อยละ 25 ของหุ้นที่จำหน่าย
ทั้งหมด แบบมีเงื่อนไขการเข้าร่วมลงทุน บริษัทฯ ได้ทำการจ่ายเงินมัดจำซื้อเงินลงทุนจำนวน 250 ล้านบาท เมื่อวันที่ 7
กุมภาพันธ์ 2557

ทั้งนี้ ที่ประชุมคณะกรรมการบริษัท ครั้งที่ 3/2557 เมื่อวันที่ 25 กรกฎาคม 2557 ได้มีมติอนุมัติให้บริษัท
ยกเลิกสัญญาการเข้าร่วมลงทุนในบริษัท สปริงนิวส์ เทเลวิชั่น จำกัด โดยมีกำหนดคืนเงินมัดจำ จำนวน 250 ล้านบาท
พร้อมค่าเสียหายโอกาสในอัตราร้อยละ 12 ต่อปี ทั้งนี้บริษัทได้รับคืนเงินมัดจำพร้อมค่าเสียหายโอกาสในวันที่ 5 สิงหาคม 2557
จำนวน 264.7 ล้านบาทแล้ว

2.4 ตามรายงานการประชุมคณะกรรมการบริษัท ครั้งที่ 9/2557 เมื่อ วันที่ 18 ธันวาคม 2557 มีมติอนุมัติให้ดำเนินการจดทะเบียนจัดตั้งบริษัท ดีดี ธัญการย์ จำกัด ซึ่งเป็นบริษัทย่อยตั้งใหม่ ด้วยทุนจดทะเบียน 500 ล้านบาท (จำนวน 50 ล้านหุ้น มูลค่าที่ตราไว้หุ้นละ 10 บาท) เรียกชำระครั้งแรกร้อยละ 50 โดยบริษัทถือหุ้นในบริษัทย่อยจำนวน 44,999,998 หุ้น คิดเป็นสัดส่วนร้อยละ 90 ของจำนวนหุ้นที่เรียกชำระแล้ว บริษัทได้จ่ายชำระค่าหุ้นตามที่เรียกชำระเป็นจำนวนเงิน 225 ล้านบาท เมื่อวันที่ 25 ธันวาคม 2557 ซึ่งเป็นวันที่จดทะเบียนจัดตั้งบริษัท

เมื่อวันที่ 1 พฤศจิกายน 2558 บริษัท ดีดี ธัญการย์ จำกัด ได้มีมติอนุมัติให้เรียกชำระค่าหุ้นครั้งที่ 2 ร้อยละ 2 ของทุนจดทะเบียนเป็นจำนวน 8,999,999.60 บาท โดยบริษัทต้องจ่ายเงินชำระค่าหุ้นภายในวันที่ 20 พฤศจิกายน 2558 ซึ่งบริษัทได้จ่ายชำระค่าหุ้นให้กับบริษัท ดีดี ธัญการย์ จำกัด แล้วจำนวน 8,999,999.60 บาท ในวันที่ 6 พฤศจิกายน 2558

เมื่อวันที่ 22 ธันวาคม 2558 บริษัท ดีดี ธัญการย์ จำกัด ได้มีมติอนุมัติให้เรียกชำระค่าหุ้นครั้งที่ 3 ร้อยละ 1 ของทุนจดทะเบียนเป็นจำนวน 4,499,999.80 บาท โดยบริษัทต้องจ่ายเงินชำระค่าหุ้นภายในวันที่ 20 มกราคม 2559 ซึ่งบริษัทได้จ่ายชำระค่าหุ้นให้กับบริษัท ดีดี ธัญการย์ จำกัด แล้วจำนวน 4,499,999.80 บาท ในวันที่ 28 ธันวาคม 2558

เมื่อวันที่ 25 กุมภาพันธ์ 2559 บริษัท ดีดี ธัญการย์ จำกัด ได้มีมติอนุมัติให้เรียกชำระค่าหุ้นครั้งที่ 4 ร้อยละ 5.5 ของทุนจดทะเบียนเป็นจำนวน 24,749,998.90 บาท โดยบริษัทต้องจ่ายเงินชำระค่าหุ้นภายในวันที่ 20 มีนาคม 2559 ซึ่งบริษัทได้จ่ายชำระค่าหุ้นให้กับบริษัท ดีดี ธัญการย์ จำกัด แล้วจำนวน 24,749,998.90 บาท ในวันที่ 25 มีนาคม 2559

เมื่อวันที่ 11 พฤศจิกายน 2559 บริษัท ดีดี ธัญการย์ จำกัด ได้มีมติอนุมัติให้เรียกชำระค่าหุ้นครั้งที่ 5 ร้อยละ 1.9 ของทุนจดทะเบียนเป็นจำนวน 8,549,999.62 บาท โดยบริษัทต้องจ่ายเงินชำระค่าหุ้นภายในวันที่ 20 มกราคม 2560 ซึ่งบริษัทได้จ่ายชำระค่าหุ้นให้กับบริษัท ดีดี ธัญการย์ จำกัด แล้วเป็นจำนวน 7,303,000 บาท ในวันที่ 28 ธันวาคม 2559

ในปี 2558 บริษัทบันทึกค่าเผื่อการด้อยค่าเงินลงทุนในบริษัทดังกล่าวจำนวน 66.92 ล้านบาท ไว้ในงบการเงินเฉพาะของกิจการ

ในปี 2559 บริษัทบันทึกค่าเผื่อการด้อยค่าเงินลงทุนในบริษัทดังกล่าวเพิ่มเติมจำนวน 57.82 ล้านบาท ไว้ในงบการเงินเฉพาะของกิจการ

ในปี 2560 บริษัทบันทึกค่าเผื่อการด้อยค่าเงินลงทุนในบริษัทดังกล่าวเพิ่มเติมจำนวน 12.76 ล้านบาท ไว้ในงบการเงินเฉพาะของกิจการ

ในปี 2560 บริษัท ดีดี ธัญการย์ จำกัด ได้ยกเลิกสาขาอีกจำนวน 2 สาขา คือ สาขานานาเจริญ เมื่อวันที่ 31 มกราคม 2560 และสาขามาร์เก็ตบูเคย์ เมื่อวันที่ 28 กุมภาพันธ์ 2560 และเมื่อวันที่ 28 กุมภาพันธ์ 2560 ได้หยุดดำเนินธุรกิจค้าปลีก โดยได้มีมติตกลงรับข้อเสนอและลงนามในหนังสือแสดงเจตจำนงให้บริษัท เซ็นทรัล ฟู้ด รีเทล จำกัด เข้าบริหารร้านค้าปลีก จัดหาสินค้า จัดจำหน่ายสินค้า และบริการ ภายใต้รูปแบบ “Tops Daily” โดยบริษัท ดีดี ธัญการย์ จำกัด จะได้รับผลตอบแทนจากการให้ใช้พื้นที่สาขาเพิ่มสินค้าและสาขาทำอิตาลี มีกำหนดระยะเวลาให้บริหาร 2 ปี ซึ่งได้เข้าดำเนินการตั้งแต่วันที่ 19 มีนาคม 2560 จนถึงปัจจุบัน

2.5 ตามรายงานการประชุมคณะกรรมการบริษัท ครั้งที่ 2/2558 เมื่อวันที่ 14 พฤษภาคม 2558 มีมติอนุมัติให้ดำเนินการจดทะเบียนจัดตั้ง บริษัท ตงฮั่ว แคปปิตอล จำกัด ซึ่งเป็นบริษัทย่อยตั้งใหม่ ด้วยทุนจดทะเบียน 100 ล้านบาท (จำนวน 10 ล้านหุ้น มูลค่าที่ตราไว้หุ้นละ 10 บาท) เรียกชำระเต็มจำนวน โดยบริษัทถือหุ้นในบริษัทย่อยจำนวน 9,999,996 หุ้น คิดเป็นสัดส่วนร้อยละ 99.99 ของจำนวนหุ้นที่เรียกชำระแล้ว บริษัทได้จ่ายชำระค่าหุ้นตามที่เรียกชำระเป็นจำนวนเงิน 100 ล้านบาท เมื่อวันที่ 14 พฤษภาคม 2558 และจดทะเบียนจัดตั้งบริษัทวันที่ 15 พฤษภาคม 2558

2.6 ตามรายงานการประชุมคณะกรรมการบริษัท ครั้งที่ 4/2560 เมื่อวันที่ 13 พฤศจิกายน 2560 มีมติอนุมัติการปรับโครงสร้างบริษัทเพื่อให้สอดคล้องกับผลการดำเนินธุรกิจ และสะท้อนผลขาดทุนที่แท้จริงของธุรกิจโดยบริษัทจะ

ขายหุ้นสามัญของบริษัท ดีดี ทรัพยากร จำกัด จำนวนไม่เกิน 44,999,998 หุ้น มูลค่าที่ตราไว้หุ้นละ 10 บาท คิดเป็นร้อยละไม่เกินร้อยละ 90 ของหุ้นสามัญทั้งหมด ในราคาเสนอขายหุ้นละ 2.93 บาท กำหนดจากราคาบัญชีส่วนของผู้ถือหุ้น ณ วันที่ 30 มิถุนายน 2560 รวมเป็นราคาขายหุ้นสามัญของบริษัท ดีดี ทรัพยากร จำกัด ทั้งสิ้น 131,849,994.14 บาท ให้กับบริษัท ตงฮั่ว แคปปิตอล จำกัด

เมื่อวันที่ 28 พฤศจิกายน 2560 บริษัทได้โอนขายเงินลงทุนดังกล่าวและรับรู้ผลขาดทุนจากการขายหุ้นจำนวน 2.58 ล้านบาท ในงบกำไรขาดทุนเฉพาะกิจการ

โครงสร้างการถือหุ้นของกลุ่มบริษัทหลังปรับโครงสร้าง

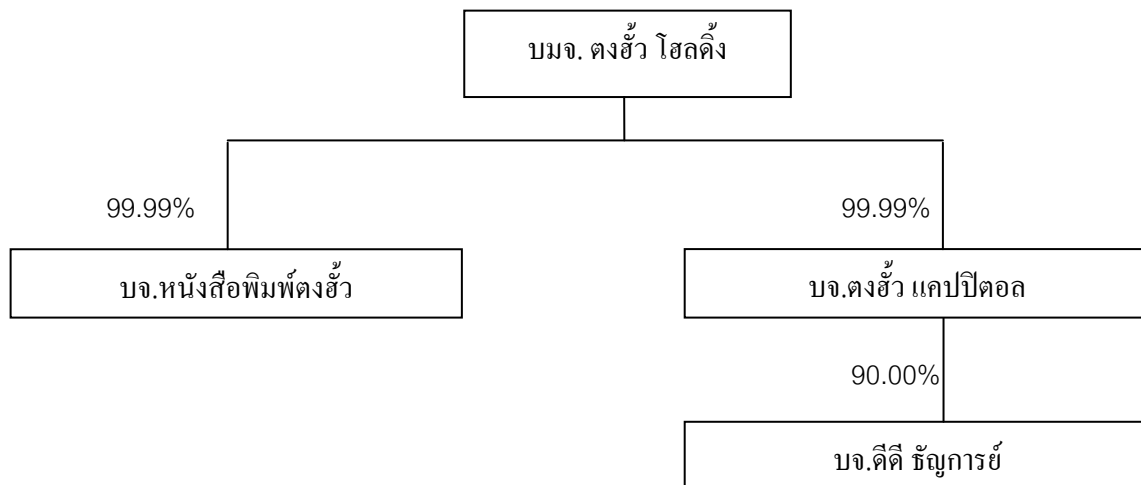

ปัจจัยความเสี่ยง

1. ความเสี่ยงด้านการจัดหาวัตถุดิบ

การดำเนินธุรกิจสิ่งพิมพ์ กระดาษเป็นวัตถุดิบหลักที่สำคัญในการผลิต คิดเป็นต้นทุนประมาณร้อยละ 24.11 ของต้นทุนการผลิต โดยกระดาษจัดเป็นวัตถุดิบประเภทที่มีการเปลี่ยนแปลงทางด้านราคาแปรผันไปตามราคาซื้อขายในตลาดโลก รวมทั้งอัตราการแลกเปลี่ยนเงินตราต่างประเทศ ในขณะที่บริษัทไม่สามารถผลักภาระค่าใช้จ่ายดังกล่าวไปยังผู้บริโภคได้ ปัจจัยดังกล่าวล้วนสร้างผลกระทบที่สำคัญโดยตรงต่อต้นทุนการผลิตและความสามารถในการทำกำไรของธุรกิจได้ เนื่องจากบริษัทฯ ไม่สามารถเพิ่มราคาจำหน่ายตาม

ต้นทุนที่เพิ่มขึ้นได้ บริษัทฯ จึงอาจได้รับผลกระทบจากความผันผวนของราคากระดาษในตลาดโลกเป็นอย่างมาก ซึ่งอาจมีผลให้อัตรากำไรลดต่ำลงอย่างมีนัยสำคัญ อย่างไรก็ตามบริษัทฯ ได้กำหนดนโยบายและวางแผนอย่างรอบคอบในการจัดซื้อกระดาษ ซึ่งสามารถทราบปริมาณการใช้ได้ล่วงหน้า และในการพิจารณาจัดซื้อแต่ละครั้ง จะพิจารณาถึงเรื่องราคากับคุณภาพและปริมาณของวัตถุดิบให้เหมาะสมที่ใช้เป็นสำคัญ และการใช้นโยบายลดต้นทุนการใช้กระดาษ เช่น การข่มงวดปริมาณหนังสือคืน เพื่อป้องกันความเสี่ยงดังกล่าว

2. ความเสี่ยงด้านบุคลากรที่มีประสิทธิภาพและความสามารถ

บริษัทฯ เป็นผู้ผลิตหนังสือพิมพ์รายวัน ซึ่งต้องอาศัยบุคลากรที่มีความรู้ ประสิทธิภาพและความชำนาญพิเศษทางสื่อภาษาเป็นปัจจัยที่สำคัญต่อการดำเนินงานของบริษัทฯ ในทุกๆ ฝ่ายโดยเฉพาะในฝ่ายบรรณาธิการเป็นแกนหลักในการทำงานและปฏิบัติงาน ดังนั้น หากบริษัทสูญเสียบุคลากรเหล่านั้นไปไม่ว่าด้วยเหตุใดก็ตาม บริษัทประเมินว่าจะทำให้เกิดปัญหาในส่วนของงานผลิต เพื่อลดความเสี่ยงจากการสูญเสียบุคลากรดังกล่าว บริษัทฯ จึงได้มีการพัฒนาและจัดฝึกอบรมบุคลากรในสายงานและระดับต่างๆ อย่างต่อเนื่อง เพื่อเพิ่มประสิทธิภาพและศักยภาพในการปฏิบัติงานให้บรรลุเป้าหมายที่บริษัทฯ กำหนด ปรับปรุงระบบหรือนำเทคโนโลยีใหม่ๆ เข้ามาช่วยในการทำงานมากขึ้น พร้อมทั้งมีนโยบายกำหนดค่าตอบแทนที่ชัดเจนและเหมาะสม เป็นไปตามประกาศของตลาดหลักทรัพย์แห่งประเทศไทย ตลอดจนสอดคล้องกับสภาวะเศรษฐกิจ เพื่อเป็นการจูงใจให้บุคลากรเหล่านั้นทำงานอยู่กับบริษัทฯ ในระยะยาว

3. ความเสี่ยงจากอัตราดอกเบี้ย

ความเสี่ยงจากอัตราดอกเบี้ยเกิดจากการเปลี่ยนแปลงของอัตราดอกเบี้ยในตลาด อันจะมีผลต่อดอกเบี้ยสุทธิบริษัทและบริษัทย่อยบริหารความเสี่ยงด้านอัตราดอกเบี้ยอันเกี่ยวข้องกับเงินฝากสถาบันการเงิน เงินให้กู้ยืม สินทรัพย์และหนี้สินทางการเงินส่วนใหญ่มีอัตราดอกเบี้ยที่ปรับขึ้นลงตามอัตราตลาดหรือมีอัตราดอกเบี้ยคงที่ ซึ่งใกล้เคียงกับอัตราตลาดในปัจจุบัน

4. ความเสี่ยงจากการด้อยค่าของเงินลงทุน

ความเสี่ยงจากการด้อยค่าของเงินลงทุนเกิดจากสภาวะเศรษฐกิจ ความผันผวนของราคาหลักทรัพย์ตามสภาวะของตลาด ซึ่งจะมีผลกระทบต่อบริษัทและบริษัทย่อย บริษัทฯ ได้มีการกำหนดให้มีคณะกรรมการลงทุน เพื่อกำหนดนโยบายและแผนการลงทุนให้ใช้เป็นแนวทางปฏิบัติกับฝ่ายเงินลงทุน และมีการป้องกันความเสี่ยงด้วยการลงทุนในเงินลงทุนแบบกระจายการลงทุนทั้งในเงินลงทุนระยะสั้นและระยะยาวของตราสารประเภทต่างๆ ที่บริษัทมีการลงทุน

5. ความเสี่ยงจากการสูญเสียสินค้า

ธุรกิจค้าปลีกมีความเสี่ยงจากการสูญเสียสินค้าจากหลายๆ สาเหตุ เช่น การลักขโมย สินค้าหมดอายุ การบริหารจัดการภายในร้านค้า และศูนย์กระจายสินค้า ซึ่งหากไม่มีการควบคุมที่ดีอาจจะส่งผลกระทบต่อกำไร บริษัทฯ ได้มีการดำเนินการควบคุมดูแลอย่างใกล้ชิดโดยผู้บริหารระดับสูง จัดการประชุมให้ความรู้แก่พนักงาน และติดตามตรวจสอบสินค้าเป็นประจำ เพื่อลดความเสี่ยงจากการสูญเสียสินค้า

อย่างไรก็ตามในปี 2560 ในวันที่ 28 กุมภาพันธ์ 2560 บริษัทย่อย ได้หยุดดำเนินธุรกิจค้าปลีก โดยได้มีมติตกลงรับข้อเสนอและลงนามในหนังสือแสดงเจตจำนงให้ บริษัท เซ็นทรัล ฟู้ด รีเทล จำกัด ได้เข้ามาบริหารร้านค้าปลีกในอีก

2 สาขาที่เหลือภายใต้รูปแบบ “Tops Daily” โดยบริษัทย่อย จะได้รับผลตอบแทนจากการให้พื้นที่สาขาเพิ่มสินและสาขาทำอัฐ มีกำหนดระยะเวลาให้บริหาร 2 ปี ซึ่งได้เข้าดำเนินการตั้งแต่วันที่ 19 มีนาคม 2560 จนถึงปัจจุบัน จึงทำให้ความเสี่ยงเรื่องการสูญเสียสินค้าในธุรกิจค้าปลีกนี้หมดไป

6. ความเสี่ยงจากการให้สินเชื่อ

ธุรกิจให้สินเชื่อมีความเสี่ยงจากการให้สินเชื่อ คือ ความเสี่ยงที่คู่สัญญาฝ่ายหนึ่งจะไม่สามารถปฏิบัติตามภาระผูกพันที่ระบุไว้ในเครื่องมือทางการเงินจนทำให้บริษัทเกิดความเสียหายทางการเงิน บริษัทฯ ได้มีมาตรการควบคุมลูกหนี้เงินให้กู้ยืมโดยกำหนดหลักประกันที่รัดกุม ตรวจสอบอย่างสม่ำเสมอ และเร่งติดตามลูกหนี้ให้ชำระภายในกำหนดเวลา

7. ความเสี่ยงจากสภาพคล่อง

ความเสี่ยงที่บริษัทอาจจะไม่สามารถทำความต้องการทางการเงินในระยะสั้นได้ ทว่าไปมักจะเกิดขึ้นจากการไม่สามารถแปลงหลักทรัพย์ หรือสินทรัพย์ไปเป็นเงินสดได้ โดยปราศจากการขาดทุนในมูลค่าของหลักทรัพย์หรือสินทรัพย์นั้นๆ บริษัทและบริษัทย่อยมีการควบคุมความเสี่ยงจากการขาดสภาพคล่องโดยการรักษาระดับของเงินสดและรายการเทียบเท่าเงินสดและเงินลงทุนชั่วคราวให้เพียงพอต่อการดำเนินงานของบริษัทและบริษัทย่อย และเพื่อให้ผลกระทบจากความผันผวนของกระแสเงินสดลดลง

ข้อมูลผู้ถือหุ้น

รายชื่อและสัดส่วนการถือหุ้นของกลุ่มผู้ถือหุ้นที่ถือหุ้น 10 รายแรก ข้อมูลผู้ถือหุ้นครั้งล่าสุด ณ วันที่ 14 มีนาคม 2561 เป็นดังนี้

ลำดับที่	รายชื่อ	จำนวนหุ้น	%
1	นายสมนึก กยาวัฒนกิจ	235,376,500	24.39
2	นายสมชาย เวชกร	94,000,000	9.74
3	นางสาวเบญจพร พรประภา	58,779,450	6.09
4	นางสาวสุนทรีย์ ปิติ	47,052,907	4.88
5	นายณัฐพล เวชกร	41,500,000	4.30
6	นายปิยะ จิตติไชโย	31,100,000	3.22
7	นายประสพ จิรวัดมนวงศ์	21,997,200	2.28
8	นางสาวอุมาพร อยู่ยั้งยืน	21,000,000	2.18
9	นายเกษมโกวิท ตันตินนท์	20,001,700	2.07
10	บริษัท ไทยเอ็นวีดีอาร์ จำกัด	15,438,000	1.60

การออกหลักทรัพย์อื่น

บริษัทออกและเสนอขายใบสำคัญแสดงสิทธิที่จะซื้อหุ้นสามัญของบริษัทในวันที่ 10 กันยายน 2555 จำนวน 59,998,983 หน่วย โดยไม่คิดมูลค่าให้แก่ผู้ถือหุ้นเดิมในอัตราส่วนหุ้นสามัญ 2 หุ้น ต่อใบสำคัญแสดงสิทธิ 1 หน่วย โดยมีรายละเอียดของใบสำคัญแสดงสิทธิดังนี้

อัตราการใช้สิทธิ: ใบสำคัญแสดงสิทธิ 1 หน่วย สามารถซื้อหุ้นสามัญเพิ่มทุนได้ 1 หุ้น (อัตราการใช้สิทธิอาจเปลี่ยนแปลงในภายหลังตามเงื่อนไขการปรับสิทธิ)

ราคาใช้สิทธิต่อหุ้น: 1.00 บาท ต่อหุ้น (ราคาการใช้สิทธิอาจเปลี่ยนแปลงในภายหลังตามเงื่อนไขการปรับสิทธิ)

ระยะเวลาการใช้สิทธิ: ผู้ถือใบสำคัญแสดงสิทธิสามารถใช้สิทธิตามใบสำคัญแสดงสิทธิได้ในวันทำการสุดท้ายของเดือนกันยายนของทุกปี โดยจะสามารถใช้สิทธิครั้งแรกในวันทำการสุดท้ายของเดือนกันยายน 2558 (30 กันยายน 2558) และวันใช้สิทธิครั้งสุดท้ายคือวันที่ 9 กันยายน 2560

เมื่อวันที่ 24 ธันวาคม 2555 ตลาดหลักทรัพย์แห่งประเทศไทยได้ส่งรับใบสำคัญแสดงสิทธิที่จะซื้อหุ้นสามัญของบริษัทจำนวน 59,998,983 หน่วย เป็นหลักทรัพย์จดทะเบียนและอนุญาตให้เริ่มทำการซื้อขายในตลาดหลักทรัพย์แห่งประเทศไทย

เมื่อวันที่ 30 กันยายน 2558 มีการใช้สิทธิครั้งแรก ของใบสำคัญแสดงสิทธิที่จะซื้อหุ้นสามัญของบริษัท รุ่นที่ 1 ซึ่งไม่มีจำนวนผู้มาใช้สิทธิ

ในระหว่างปี 2559 ผู้ถือหุ้นใบสำคัญแสดงสิทธิที่จะซื้อหุ้นสามัญขอใช้สิทธิครั้งที่ 2 ตามใบสำคัญแสดงสิทธิจำนวน 18,000 หน่วย ซื้อหุ้นสามัญของบริษัทจำนวน 24,336 หุ้น ในราคานั้นละ 1 บาท ทำให้ทุนชำระแล้วของบริษัทเพิ่มจาก 965,000,000 บาท เป็น 965,024,336 บาท บริษัทจดทะเบียนเพิ่มทุนที่ออกและเรียกชำระแล้วกับกระทรวงพาณิชย์เมื่อวันที่ 10 ตุลาคม 2559

ในระหว่างปี 2560 มีการใช้สิทธิครั้งสุดท้ายของใบสำคัญแสดงสิทธิที่จะซื้อหุ้นสามัญของบริษัท รุ่นที่ 1 ผู้ถือหุ้นใบสำคัญแสดงสิทธิที่จะซื้อหุ้นสามัญขอใช้สิทธิตามใบสำคัญแสดงสิทธิ จำนวน 2,500 หน่วย ซื้อหุ้นสามัญของบริษัทจำนวน 3,380 หุ้น ในราคานั้นละ 1 บาท ทำให้ทุนชำระแล้วของบริษัทเพิ่มจาก 965,024,336 บาท เป็น 965,027,716 บาท บริษัทจดทะเบียนเพิ่มทุนที่ออกและเรียกชำระแล้วกับกระทรวงพาณิชย์เมื่อวันที่ 20 กันยายน 2560

บริษัทออกและเสนอขายใบสำคัญแสดงสิทธิที่จะซื้อหุ้นสามัญของบริษัทในวันที่ 17 มิถุนายน 2558 จำนวน 321,666,667 หน่วย โดยไม่คิดมูลค่าให้แก่ผู้ถือหุ้นเดิมในอัตราส่วนหุ้นสามัญ 3 หุ้น ต่อใบสำคัญแสดงสิทธิ 1 หน่วย โดยมีรายละเอียดของใบสำคัญแสดงสิทธิดังนี้

อัตราการใช้สิทธิ: ใบสำคัญแสดงสิทธิ 1 หน่วย สามารถซื้อหุ้นสามัญเพิ่มทุนได้ 1 หุ้น (เว้นแต่จะมีการปรับสิทธิตามหลักเกณฑ์และเงื่อนไขที่กำหนด)

ราคาใช้สิทธิต่อหุ้น: 1.00 บาท ต่อหุ้น (ราคาการใช้สิทธิอาจเปลี่ยนแปลงในภายหลังตามเงื่อนไขการปรับสิทธิ)

ระยะเวลาการใช้สิทธิ: ผู้ถือใบสำคัญแสดงสิทธิสามารถใช้สิทธิตามใบสำคัญแสดงสิทธิได้ในวันทำการสุดท้ายของเดือนมิถุนายนของทุกปี โดยจะสามารถใช้สิทธิครั้งแรกในวันทำการสุดท้ายของเดือนมิถุนายน 2561 (30 มิถุนายน 2561) และวันใช้สิทธิครั้งสุดท้ายคือวันที่ 16 มิถุนายน 2563

เมื่อวันที่ 8 กรกฎาคม 2558 ตลาดหลักทรัพย์แห่งประเทศไทยได้ส่งรับใบสำคัญแสดงสิทธิที่จะซื้อหุ้นสามัญของบริษัทจำนวน 321,666,667 หน่วย เป็นหลักทรัพย์จดทะเบียนและอนุญาตให้เริ่มทำการซื้อขายในตลาดหลักทรัพย์แห่งประเทศไทย

นโยบายการจ่ายเงินปันผล

คณะกรรมการบริษัทฯ มีนโยบายที่จะจ่ายปันผลประมาณ 50-60% ของกำไรสุทธิหลังหักภาษีเงินได้นิติบุคคลให้กับผู้ถือหุ้น

รายละเอียดการจ่ายเงินปันผล	ปี 2559	ปี 2558	ปี 2557	ปี 2556
1. กำไร (ขาดทุน) สุทธิ (ล้านบาท)	(81.47)	(53.01)	19.67	(18.84)
2. จำนวนหุ้น (หน่วย : หุ้น)	965,024,336	965,000,000	965,000,000	610,000,000
3. กำไร (ขาดทุน) สุทธิต่อหุ้น	(0.08)	(0.05)	0.03	(0.03)
4. รวมเงินปันผลจ่ายต่อหุ้น (บาท:หุ้น)	งดจ่ายปันผล	งดจ่ายปันผล	งดจ่ายปันผล	งดจ่ายปันผล
5. รวมเป็นเงินปันผลจ่ายทั้งสิ้น (ล้านบาท)	งดจ่ายปันผล	งดจ่ายปันผล	งดจ่ายปันผล	งดจ่ายปันผล
6. สัดส่วนการจ่ายเงินปันผล (ร้อยละ)	งดจ่ายปันผล	งดจ่ายปันผล	งดจ่ายปันผล	งดจ่ายปันผล

โครงสร้างการจัดการ

คณะกรรมการบริษัทฯ มีอำนาจหน้าที่ในการดำเนินธุรกิจของบริษัทฯ ให้มีความเจริญเติบโตอย่างต่อเนื่อง และมั่นคง จัดการและวางแผนนโยบายให้เป็นไปตามแผนการของบริษัทฯ ด้วยความซื่อสัตย์สุจริต โปร่งใส เสริมสร้างให้เกิดการกำกับดูแลกิจการที่ดี ให้เป็นไปตามกฎหมาย ข้อบังคับบริษัทและมติที่ประชุมผู้ถือหุ้น รวมถึงให้ตรงตามเป้าหมายและวัตถุประสงค์ของบริษัทฯ เว้นแต่เรื่องที่กำหนดโดยคณะกรรมการกำกับหลักทรัพย์หรือตลาดหลักทรัพย์แห่งประเทศไทยว่า คณะกรรมการต้องเสนอต่อที่ประชุมเพื่อขอความเห็นชอบและอนุมัติของที่ประชุมผู้ถือหุ้นก่อนดำเนินการ ตามกฎหมายและข้อบังคับของบริษัท

ณ วันที่ 31 ธันวาคม 2560 คณะกรรมการบริษัทมีจำนวน 8 ท่าน โดยมีกรรมการอิสระจำนวน 3 ท่าน จากจำนวนทั้งหมด 8 ท่าน ที่ไม่ได้เป็นตัวแทนของผู้ถือหุ้นรายใหญ่ หรือเป็นกรรมการที่เป็นผู้บริหาร โดยมีรายชื่อดังต่อไปนี้

รายชื่อและตำแหน่งคณะกรรมการ

- | | |
|------------------------------|-------------------------------------|
| 1. นายสมนึก กยาวัฒนกิจ | ประธานกรรมการ |
| 2. นายจิรศักดิ์ สกุลครู | รองประธานกรรมการ/กรรมการผู้อำนวยการ |
| 3. นายปรีชา พรประภา | กรรมการ |
| 4. นางปรียาพร กยาวัฒนกิจ | กรรมการ |
| 5. นางวนิดา วรรณศิริกุล | ประธานกรรมการตรวจสอบ , กรรมการอิสระ |
| 6. นายชัย นวพันธ์ | กรรมการตรวจสอบ , กรรมการอิสระ |
| 7. นายสุพจน์ จิรไกรศรี | กรรมการตรวจสอบ , กรรมการอิสระ |
| 8. หม่อมหลวงภาวิพงษ์ ทองใหญ่ | กรรมการอิสระ |

กรรมการผู้มีอำนาจลงลายมือชื่อผูกพันตามเงื่อนไขในหนังสือรับรองบริษัทได้คือ กรรมการสองท่านลงลายมือชื่อร่วมกัน และประทับตราสำคัญของบริษัท

ขอบเขตและอำนาจหน้าที่ของคณะกรรมการ

1. ปฏิบัติหน้าที่ด้วยความรับผิดชอบ ความระมัดระวัง รวมทั้งต้องปฏิบัติให้เป็นไปตามกฎหมาย วัตถุประสงค์ ข้อบังคับของบริษัทฯ และมติคณะกรรมการ ตลอดจนมติที่ประชุมผู้ถือหุ้น
2. พิจารณากำหนดนโยบาย กลยุทธ์ และเป้าหมายการดำเนินธุรกิจของบริษัท
3. ดูแลและติดตามให้มีระบบการควบคุมภายใน และมาตรการบริหารความเสี่ยงที่มีประสิทธิภาพ
4. กำกับดูแลให้ฝ่ายจัดการ ดำเนินการตามนโยบายที่กำหนดไว้อย่างมีประสิทธิภาพและประสิทธิผล

5. กำหนดระดับอำนาจดำเนินการ และการกำหนดนโยบายการบริหารการเงินและการบริหารความเสี่ยงของกิจการ
6. พิจารณาและรับทราบรายการที่มีความขัดแย้งทางผลประโยชน์ และรายการที่เกี่ยวข้องกัน โดยพิจารณาถึงความเหมาะสมและมีการปฏิบัติตามหลักเกณฑ์ของตลาดหลักทรัพย์

คณะกรรมการตรวจสอบประกอบด้วย กรรมการที่เป็นอิสระ 3 ท่าน ไม่มีผลประโยชน์หรือส่วนได้เสียไม่ว่าทางตรงหรือทางอ้อม ทั้งในด้านการเงินและบริหารงานของบริษัท และเป็นอิสระจากกลุ่มผู้ถือหุ้นรายใหญ่ มีคุณสมบัติและไม่มีลักษณะต้องห้ามตามกฎหมายของตลาดหลักทรัพย์แห่งประเทศไทย มีวาระการดำรงตำแหน่งคราวละ 3 ปี คณะกรรมการตรวจสอบของบริษัทในปี 2560 ประกอบด้วย

- | | |
|------------------------|----------------------------|
| 1. นางวนิดา วรณศิริกุล | ประธานกรรมการตรวจสอบ |
| 2. นายชัย นวพันธ์ | กรรมการตรวจสอบ |
| 3. นายสุพจน์ จิรไกรศรี | กรรมการตรวจสอบ |
| นางสาวกรวรรณ แสนชมพู | เลขานุการคณะกรรมการตรวจสอบ |

ขอบเขต หน้าที่ และความรับผิดชอบและการรายงานต่อคณะกรรมการบริษัท มีดังต่อไปนี้ (ปรับปรุงล่าสุดเมื่อวันที่ 25 มีนาคม 2560)

1. สอบทานให้บริษัทมีการรายงานทางการเงินอย่างถูกต้องและเพียงพอ
2. สอบทานให้บริษัทฯ มีระบบการควบคุมภายใน (Internal Control) และระบบการตรวจสอบภายใน (Internal Audit) ที่เหมาะสมและมีประสิทธิภาพและพิจารณาความเป็นอิสระของหน่วยงานตรวจสอบภายใน ตลอดจนให้ความเห็นชอบในการพิจารณาแต่งตั้ง โยกย้าย เลิกจ้างหัวหน้าหน่วยงานตรวจสอบภายใน
3. สอบทานให้บริษัท ปฏิบัติตามกฎหมายว่าด้วยหลักทรัพย์และตลาดหลักทรัพย์ ข้อกำหนดของตลาดหลักทรัพย์ และกฎหมายที่เกี่ยวข้องกับธุรกิจของบริษัทฯ
4. พิจารณา คัดเลือก เสนอแต่งตั้งบุคคลซึ่งมีความเป็นอิสระเพื่อทำหน้าที่เป็นผู้สอบบัญชีของบริษัทฯ และเสนอคำตอบแทนของบุคคลดังกล่าว รวมทั้งเข้าร่วมประชุมกับผู้สอบบัญชี โดยไม่มีฝ่ายจัดการ เข้าร่วมประชุมด้วยอย่างน้อยปีละ 1 ครั้ง
5. พิจารณารายการที่เกี่ยวข้องกันหรือรายการที่อาจมีความขัดแย้งทางผลประโยชน์ให้เป็นไปตามกฎหมายและข้อกำหนดของตลาดหลักทรัพย์ ทั้งนี้เพื่อให้มั่นใจว่ารายการดังกล่าวสมเหตุสมผลและเป็นประโยชน์สูงสุดต่อบริษัท
6. จัดทำรายงานของคณะกรรมการตรวจสอบโดยเปิดเผยไว้ในรายงานประจำปีของบริษัทฯ ซึ่งรายงานดังกล่าว ต้องลงนามโดยประธานคณะกรรมการตรวจสอบ และต้องประกอบด้วยข้อมูลอย่างน้อยดังต่อไปนี้
 - (ก) ความเห็นเกี่ยวกับความถูกต้อง ครบถ้วน เป็นที่เชื่อถือได้ของรายงานทางการเงินของบริษัทฯ
 - (ข) ความเห็นเกี่ยวกับความเพียงพอของระบบควบคุมภายในของบริษัทฯ

- (ค) ความเห็นเกี่ยวกับ การปฏิบัติตามกฎหมายว่าด้วยหลักทรัพย์และตลาดหลักทรัพย์ ข้อกำหนดของตลาดหลักทรัพย์ หรือกฎหมายที่เกี่ยวข้องกับธุรกิจของบริษัทฯ
 - (ง) ความเห็นเกี่ยวกับความเหมาะสมของผู้สอบบัญชี
 - (จ) ความเห็นเกี่ยวกับรายการที่อาจมีความขัดแย้งทางผลประโยชน์
 - (ฉ) จำนวนการประชุมของคณะกรรมการตรวจสอบ และการเข้าร่วมประชุมของคณะกรรมการตรวจสอบแต่ละท่าน
 - (ช) ความเห็นหรือข้อสังเกตโดยรวมที่คณะกรรมการตรวจสอบได้รับจากการปฏิบัติหน้าที่ตามกฎหมายบัตร (Charter)
 - (ซ) รายการอื่นที่เห็นว่าผู้ถือหุ้นและผู้ลงทุนทั่วไปควรทราบ ภายใต้ขอบเขตหน้าที่และความรับผิดชอบที่ได้รับมอบหมายจากคณะกรรมการบริษัทฯ
7. ปฏิบัติการอื่นใดตามที่คณะกรรมการของบริษัทมอบหมายด้วยความเห็นชอบจากคณะกรรมการตรวจสอบ

อำนาจหน้าที่ของกรรมการอิสระ

กรรมการอิสระของบริษัท ประกอบด้วยกรรมการของบริษัท 3 ท่าน ซึ่งเป็นอิสระจากกลุ่มผู้ถือหุ้นรายใหญ่ มีคุณสมบัติไม่ต้องห้าม คือ มิได้เป็นลูกจ้างหรือพนักงานของบริษัท และถือหุ้นไม่เกินร้อยละ 1 ของทุนชำระแล้ว มีหน้าที่ดูแลผลประโยชน์ของผู้ถือหุ้นทุกราย และดูแลไม่ให้เกิดความขัดแย้งทางผลประโยชน์ระหว่างผู้ถือหุ้นกับบริษัท รายชื่อและตำแหน่งผู้บริหารของบริษัท

- | | |
|------------------------------|-------------------------|
| 1. นายประพันธ์ สันธยาดี | บรรณาธิการ |
| 2. นางสาวรัตน อมรแสนสุข | ผู้จัดการสำนักผู้บริหาร |
| 3. นายเสนีย์ โชตินุชิตตระกูล | ผู้จัดการฝ่ายโฆษณา |

การสรรหากรรมการและผู้บริหาร

ที่ประชุมใหญ่ของผู้ถือหุ้นเป็นผู้แต่งตั้งคณะกรรมการ ตาม พ.ร.บ.มหาชน การพ้นวาระจากตำแหน่งกรรมการจะสลับหมุนเวียนทุกปี และจัดให้มีคณะกรรมการตรวจสอบ กรรมการอิสระ ที่มีคุณสมบัติเหมาะสม เพื่อนำเสนอที่ประชุมผู้ถือหุ้นพิจารณาและอนุมัติแต่งตั้ง ตามกฎและระเบียบข้อบังคับของตลาดหลักทรัพย์แห่งประเทศไทย โดยการแต่งตั้งแต่ละรายต้องได้รับคะแนนเสียงเห็นชอบเกินกว่ากึ่งหนึ่งของจำนวนเสียงทั้งหมดของผู้ถือหุ้นซึ่งมาประชุม และมีสิทธิออกเสียง ซึ่งบริษัทฯ จะได้มีการกำหนดสัดส่วนกรรมการที่เป็นตัวแทนของผู้ถือหุ้นแต่ละกลุ่ม สืบเนื่องจากการถือหุ้นเพื่อเป็นการกระจายการถือหุ้นในตลาดหลักทรัพย์มากกว่าการถือโดยกลุ่มใดกลุ่มหนึ่ง

ผู้ถือหุ้นมีสิทธิที่จะลงคะแนนเสียงตั้งกรรมการของบริษัทฯ ได้จากการลงมติในการประชุมผู้ถือหุ้นตามหลักเกณฑ์ดังต่อไปนี้

- ก. ผู้ถือหุ้นคนหนึ่งมีคะแนนเสียงเท่ากับจำนวนหุ้นที่ตนถือ
- ข. ผู้ถือหุ้นแต่ละคนใช้คะแนนเสียงที่มีอยู่ทั้งหมดตาม ก เลือกตั้งบุคคลคนเดียวหรือหลายคนเป็นกรรมการก็ได้ แต่จะแบ่งคะแนนเสียงให้แก่ผู้ใดมากน้อยเพียงใดไม่ได้
- ค. บุคคลซึ่งได้รับคะแนนเสียงสูงสุดตามลำดับลงมาเป็นผู้ได้รับการเลือกตั้งเป็นกรรมการเท่ากับจำนวนกรรมการที่จะพึงมีหรือมีหรือจะพึงเลือกตั้งในครั้งนั้น ในกรณีที่บุคคลซึ่งได้รับการเลือกตั้งในลำดับถัดลงมา มีคะแนนเสียงเท่ากันเกินกว่าจำนวนกรรมการที่จะพึงมีหรือจะพึงเลือกตั้งในครั้งนั้น ให้ประธานที่ประชุมเป็นผู้ชี้ขาด

การสรรหาผู้บริหารของบริษัท แต่งตั้งจากบุคคลที่คณะกรรมการคัดเลือกหรือกรรมการผู้อำนวยการเสนอชื่อ
ต่อคณะกรรมการบริษัท เป็นผู้อนุมัติแต่งตั้ง

รายละเอียดเกี่ยวกับกรรมการ

ชื่อ-สกุล	ตำแหน่ง	อายุ (ปี)	คุณวุฒิ ทางการศึกษา	สัดส่วน การถือ หุ้น	ประสบการณ์ทำงานใน ระยะ 5 ปีย้อนหลัง
1. นายสมนึก กยววัฒนกิจ	ประธาน กรรมการ	57	MASTER OF SCIENCE IN OPERATION RESEARCH FLORIDA INSTITUTE OF TECHNOLOGY	24.39	ประธานกรรมการ - บมจ.ตงฮั่ว โฮลดิ้ง - บจ.ตงฮั่ว แคปปิตอล - บจ.ดีดี ธีญการย์ - บมจ.ไทยออยล์ - บจ.ไทยออยล์ เอทานอล กรรมการผู้อำนวยการ - บจ.หนังสือพิมพ์ตงฮั่ว กรรมการ - บจ.ไทยพาราไซลีน
2. นายวิจิตรศักดิ์ สกุลคู	รองประธาน กรรมการ	62	ศศบ.การบัญชี มหาวิทยาลัยเชียงใหม่ Mini M.B.A. รุ่นที่ 26 มหาวิทยาลัยเกษตรศาสตร์	-	ประธานเจ้าหน้าที่บริหาร - บจ.ตงฮั่ว แคปปิตอล - บจ.ศรีเอทีพี พาวเวอร์ ประธานคณะกรรมการ บริหาร - บมจ.บี จีสติกส์ - บจ.มิลล์เลียน ไมล์ส รองประธานกรรมการ - บมจ.ตงฮั่ว โฮลดิ้ง - บมจ.บี จีสติกส์ กรรมการผู้อำนวยการ - บมจ.ตงฮั่ว โฮลดิ้ง กรรมการบริหาร - บจ.ดีดี ธีญการย์ - บจ.ไทยทองพรีอเพอรัตี้ - บมจ.สยามเจนเนอรัลแฟค ตอริง

ชื่อ-สกุล	ตำแหน่ง	อายุ (ปี)	คุณวุฒิ ทางการศึกษา	สัดส่วน การถือ หุ้น	ประสบการณ์ทำงานใน ระยะ 5 ปีย้อนหลัง
3. นายปรีชา พรประภา	กรรมการ	85	ปริญญาตรีวิศวกรรมศาสตร์ ด้านเครื่องจักรกล MELBOURN, AUSTRALIA	-	ประธานกรรมการ - บจ. อิตัลสยามมอเตอร์ - บจ. ปรีชาพร กรรมการ - บมจ. ตงฮั่ว โฮลดิ้ง
4. นางวนิดา วรรณศิริกุล	- ประธาน กรรมการ ตรวจสอบ - กรรมการ อิสระ	58	CONVENT OF HOLY INFANT JES US, ENGLISH SECRETARIAL PROGRAM	-	กรรมการ - บมจ.ตงฮั่ว โฮลดิ้ง - บจ.เทอร์มินัล เอ็กซ์ตรา เอ็น เตอร์เทนเมนต์
5. นายชัย นวพันธ์	- กรรมการ ตรวจสอบ - กรรมการอิสระ	87	บัญชีมหาบัณฑิต มหาวิทยาลัยทักษิณ	-	เจ้าของสำนักงานบัญชี ชัย นวพันธ์ กรรมการ - บมจ. ตงฮั่ว โฮลดิ้ง
6. นายสุพจน์ จิรไกรศรี	- กรรมการ ตรวจสอบ - กรรมการอิสระ	53	บริหารธุรกิจ MBA Hawaii Pacific University	-	กรรมการ - บมจ.ตงฮั่ว โฮลดิ้ง ผู้จัดการภาคปิยะภูมิ 14 - บจ.อเมริกาอินเตอร์เนชั่นแนล แนลแอลทัวร์นัส
7. นางปรีชาพร กายวัฒน์กิจ	- กรรมการ	52	บัญชีมหาบัณฑิต	-	กรรมการ - บจ.อิตัลสยามมอเตอร์ - บจ.อิตัลสยามมอเตอร์ เซลล์ - บจ.ปรีชาพร - บจ.ที ที เอช แอนด์ ซันส์ - บมจ.ตงฮั่ว โฮลดิ้ง - บจ.หนังสือพิมพ์ตงฮั่ว
8.ม.ล.ภาวิพงศ์ ทองใหญ่	-กรรมการอิสระ	46	-รัฐศาสตรบัณฑิต รัฐ ประศาสนศาสตร์ จุฬาลงกรณ์มหาวิทยาลัย -Master of science; Managerial Technology Johnson&Wales University of Rhode Island	-	กรรมการ - บมจ.ตงฮั่ว โฮลดิ้ง - บจ.มิงกالا แมเนจเม้นท์

รายชื่อและตำแหน่งผู้บริหารอื่น

ชื่อ-สกุล	ตำแหน่ง	อายุ (ปี)	คุณวุฒิทางการศึกษา	สัดส่วนการถือหุ้น	ประสบการณ์ทำงานในระยะ 5 ปีย้อนหลัง
1. นายประพันธ์ สันธยาติ	บรรณาธิการ	81	มัธยมศึกษา	-	- บรรณาธิการ บจ.หนังสือพิมพ์ตงฮั่ว
2. นางสาวรัตน อมรแสนสุข	ผู้จัดการสำนักผู้บริหาร	68	ปริญญาตรีสาขาบริหารธุรกิจ	-	- ผู้จัดการสำนักผู้บริหาร บจ.หนังสือพิมพ์ตงฮั่ว
3. นายเสนีย์ โชติคุณิตระกูล	ผู้จัดการฝ่ายโฆษณา	79	มัธยมศึกษาปีที่ 3	-	- ผู้จัดการฝ่ายโฆษณา บจ. หนังสือพิมพ์ตงฮั่ว

บุคลากร

ปัจจัยที่เป็นแรงขับเคลื่อนสำคัญที่จะผลักดันและสนับสนุนให้การดำเนินธุรกิจมีประสิทธิภาพและประสิทธิผลคือ คุณภาพของของบุคลากร เป็นวัตถุประสงค์หลักที่บริษัทให้ความสำคัญ โดยมุ่งเน้นการพัฒนาบุคลากรทั้งความรู้ความสามารถอย่างต่อเนื่องสม่ำเสมอ นำเทคโนโลยีใหม่ ๆ เข้ามาช่วยในการทำงาน จัดฝึกอบรมสำหรับเทคโนโลยีใหม่ ๆ ที่จะนำมาใช้ให้เกิดความชำนาญ ความเชี่ยวชาญ ทักษะ และความคล่องแคล่วในสายอาชีพให้เหมาะสมกับทุกฝ่ายที่เกี่ยวข้อง มีการศึกษาและพัฒนาอย่างต่อเนื่องเพื่อให้เกิดประโยชน์และความสะดวกในการทำงานให้มากที่สุด สนับสนุนให้มีการจัดสวัสดิการที่ดีที่เหมาะสม เพื่อให้บุคลากรทุกตำแหน่งหน้าที่มีศักยภาพในการปฏิบัติงานให้บรรลุเป้าหมายที่บริษัทกำหนดไว้ โดยในช่วงปี 2556 มีการเปลี่ยนแปลงโครงสร้างบริษัท โดยการจัดตั้งบริษัท หนังสือพิมพ์ตงฮั่ว จำกัด และโอนธุรกิจและบุคลากรทั้งหมด เพื่อดำเนินธุรกิจหนังสือพิมพ์

จำนวนพนักงานและ

ผลตอบแทน

ปี 2560	บมจ. ตงฮั่ว โฮลดิ้ง	บจ. หนังสือพิมพ์ตงฮั่ว	บจ.ดีดี วิทยุกระจาย*	บจ.ตงฮั่ว แคปปิตอล
พนักงานปฏิบัติการ (คน)	.	26	16	-
พนักงานบริหาร (คน)	2	3	3	2
พนักงานในสำนักงาน (คน)	4	14	4	3
รวม	6	43	23	5
ค่าตอบแทนพนักงาน (บาท)	4,901,375.45	13,744,121.75	2,165,487.95	4,563,384.00

หมายเหตุ ตั้งแต่วันที่ 1 มีนาคม 2560 บริษัท ดีดี วิทยุกระจาย จำกัด ไม่มีบุคลากร การบริหารจัดการอยู่ภายใต้บริษัทใหญ่

การกำกับดูแลกิจการ

นโยบายของคณะกรรมการเกี่ยวกับการกำกับดูแลกิจการ

คณะกรรมการบริษัทตระหนักถึงความสำคัญของการกำกับดูแลกิจการที่ดีที่จะมีผลต่อการกำหนดนโยบายเกี่ยวกับการกำกับดูแลบริษัท ที่ครอบคลุมถึงหลักการในเรื่องสิทธิและความเท่าเทียมกันของผู้ถือหุ้นและผู้มีส่วนได้เสีย

การกำหนดบทบาทหน้าที่ ความรับผิดชอบ และความเป็นอิสระของคณะกรรมการ การเปิดเผยข้อมูลและความโปร่งใส การควบคุมและบริหารความเสี่ยง และจริยธรรมธุรกิจ อีกทั้งดูแลให้กรรมการ ผู้บริหาร และพนักงานปฏิบัติตามนโยบาย ดังกล่าว ดังต่อไปนี้

1. คณะกรรมการจะปฏิบัติและสื่อสารกับผู้ถือหุ้นทุกคนอย่างยุติธรรม
2. คณะกรรมการจะคำนึงถึงสิทธิของผู้มีส่วนได้ส่วนเสียกลุ่มต่างๆ และสนับสนุนให้มีความเข้าใจและความร่วมมืออันดี ต่อบริษัท
3. คณะกรรมการจะปฏิบัติหน้าที่โดยคำนึงถึงผลประโยชน์ของบริษัทและผู้ถือหุ้นเป็นสำคัญ และจัดให้มีโครงสร้างและกระบวนการในการกำหนดบทบาทและหน้าที่ความรับผิดชอบที่ชัดเจนของกรรมการในฐานะที่เป็นกรรมการ แยกจากบทบาทของความเป็นผู้ถือหุ้นและฝ่ายจัดการ
4. คณะกรรมการจะดำเนินการตามความเหมาะสมเพื่อสร้างความมั่นใจว่าฝ่ายจัดการได้ดำเนินการเปิดเผย ข้อมูลและรายงานของบริษัทอย่างถูกต้อง ตรงเวลา โปร่งใส และสอดคล้องกับกฎระเบียบของทางการ
5. คณะกรรมการ มีหน้าที่รับผิดชอบในการกำหนดให้มีโครงสร้างการพิจารณาความสามารถของฝ่ายจัดการ ทั้งในด้านนโยบายการจัดการและความเหมาะสมของระบบการควบคุม
6. คณะกรรมการจะกำหนดหลักเกณฑ์จรรยาบรรณในการทำธุรกิจ สำหรับกรรมการฝ่ายจัดการ และพนักงานทั่วไป เพื่อให้ถือปฏิบัติและใช้เป็นแนวทางในการทำงานให้สอดคล้องกับกฎหมายที่เกี่ยวข้อง และมาตรฐานจริยธรรมทางธุรกิจและแนวปฏิบัติในธุรกิจหลักทรัพย์สินที่ป็นที่ยอมรับ

คณะกรรมการบริษัทได้มีการทบทวนนโยบายการกำกับดูแลกิจการที่ดีเป็นประจำทุกปี และติดตามกำกับให้มีการปฏิบัติตามนโยบายที่กำหนดไว้ โดยในปี 2560 ที่ผ่านมามีบริษัทได้ดำเนินการตามนโยบายการกำกับดูแลกิจการที่ดีดังกล่าวข้างต้น สรุปได้ดังนี้

หมวดที่ 1 สิทธิของผู้ถือหุ้น

คณะกรรมการบริษัทตระหนักและให้ความสำคัญถึงสิทธิของผู้ถือหุ้น และไม่กระทำการใดๆ อันเป็นการละเมิด หรือลดทอนสิทธิของผู้ถือหุ้น อีกทั้งบริษัทยังส่งเสริมให้ผู้ถือหุ้นได้ใช้สิทธิของตนอย่างเต็มที่ โดยสิทธิขั้นพื้นฐานของผู้ถือหุ้น ได้แก่ การซื้อขาย หรือโอนหุ้น การมีส่วนแบ่งกำไรของกิจการ การได้รับข่าวสารข้อมูลของกิจการอย่างเพียงพอ การเข้าร่วมประชุมเพื่อใช้สิทธิออกเสียงในที่ประชุมผู้ถือหุ้นเพื่อแต่งตั้งหรือถอดถอนกรรมการ แต่งตั้งผู้สอบบัญชี และเรื่องที่มีผลกระทบต่อบริษัท เช่น การจัดสรรเงินปันผล การกำหนดหรือแก้ไขข้อบังคับและหนังสือบริคณห์สนธิ การลดทุนหรือเพิ่มทุน และการอนุมัติรายการพิเศษ เป็นต้น

ทั้งนี้บริษัทได้กำหนดแนวทางปฏิบัติเกี่ยวกับสิทธิของผู้ถือหุ้นและได้ปฏิบัติตามแนวทางดังกล่าว ดังนี้

1. ดูแลให้ผู้ถือหุ้นได้รับข้อมูลเกี่ยวกับ วัน เวลา สถานที่ และวาระการประชุม ตลอดจนข้อมูลที่เกี่ยวข้องกับเรื่องที่ต้องตัดสินใจในที่ประชุมผู้ถือหุ้นเป็นการล่วงหน้าอย่างเพียงพอ และทันเวลา อีกทั้งแจ้งให้ผู้ถือหุ้นทราบถึงกฎเกณฑ์ต่างๆ ที่ใช้ในการประชุม รวมถึงขั้นตอนการออกเสียงลงมติ ในปี 2560 บริษัทได้จัดประชุมผู้ถือหุ้น 1 ครั้ง ดังนี้
 - การประชุมสามัญผู้ถือหุ้นประจำปี 2560 เมื่อวันที่ 28 เมษายน 2560โดยบริษัทได้เผยแพร่ข้อมูลดังกล่าวผ่านช่องทางของตลาดหลักทรัพย์แห่งประเทศไทย และจัดส่งหนังสือเชิญประชุมพร้อมวาระการประชุมให้ผู้ถือหุ้นล่วงหน้า เพื่อเปิดโอกาสให้ผู้ถือหุ้นได้มีเวลาศึกษาข้อมูลประกอบการประชุมล่วงหน้าอย่างเพียงพอ
2. ไม่กระทำการใดๆ ที่เป็นการจำกัดโอกาสของผู้ถือหุ้นในการศึกษาสารสนเทศของบริษัท บริษัทไม่อนุญาตให้ผู้ถือหุ้นที่เป็นผู้บริหารเพิ่มวาระการประชุมที่ไม่ได้แจ้งเป็นการล่วงหน้าโดยไม่จำเป็น โดยเฉพาะวาระสำคัญที่ผู้ถือหุ้นต้องใช้เวลาในการศึกษาข้อมูลก่อนการตัดสินใจ
3. อำนวยความสะดวกให้ผู้ถือหุ้นได้ใช้สิทธิในการเข้าร่วมประชุมและออกเสียงอย่างเต็มที่ และละเว้นการกระทำใดๆ ที่เป็นการจำกัดโอกาสการเข้าประชุมผู้ถือหุ้น ในการประชุมสามัญผู้ถือหุ้นประจำปี 2560

- นั้น บริษัทได้จัดให้มีการลงทะเบียนเข้าร่วมประชุมล่วงหน้าก่อนเวลาประชุม 2 ชั่วโมง และต่อเนื่องจนกว่าการประชุมจะแล้วเสร็จ
4. ประธานที่ประชุมจัดสรรเวลาที่เหมาะสมและส่งเสริมให้ผู้ถือหุ้นได้มีโอกาสในการแสดงความเห็นและตั้งคำถามต่อที่ประชุมในเรื่องที่เกี่ยวข้องกับบริษัทได้
 5. กรรมการบริษัททุกท่านให้ความสำคัญในการเข้าร่วมประชุมและตอบข้อซักถามของผู้ถือหุ้น รวมถึงผู้สอบบัญชีของบริษัทเข้าร่วมประชุมเพื่อตอบคำถามในที่ประชุม

หมวดที่ 2 การปฏิบัติต่อผู้ถือหุ้นอย่างเท่าเทียมกัน

คณะกรรมการบริษัททำหน้าที่กำกับดูแลให้ผู้ถือหุ้นได้รับการปฏิบัติและปกป้องสิทธิขั้นพื้นฐานอย่างเท่าเทียมกันทุกราย ทั้งนี้เพื่อให้พนักงานลงทุนมีความมั่นใจในการลงทุนกับบริษัท

บริษัทเปิดโอกาสให้ผู้ถือหุ้นที่ไม่สามารถเข้าร่วมประชุมด้วยตนเองสามารถใช้สิทธิออกเสียงโดยมอบฉันทะให้ผู้อื่นเข้าร่วมประชุมและออกเสียงลงมติแทนได้ และเพื่อเป็นทางเลือกในการมอบฉันทะของผู้ถือหุ้นอีกทางหนึ่ง ในการประชุมสามัญผู้ถือหุ้นประจำปี 2560 บริษัทจึงได้เสนอ นายกมล นครชัย ประธานกรรมการตรวจสอบ ซึ่งเป็นกรรมการอิสระ เป็นผู้รับมอบฉันทะเพื่อออกเสียงแทนผู้ถือหุ้น ทั้งนี้บริษัทสนับสนุนให้ผู้ถือหุ้นใช้หนังสือมอบฉันทะที่มีรูปแบบที่ผู้ถือหุ้นสามารถกำหนดทิศทางการลงคะแนนเสียงได้ ซึ่งได้ส่งไปพร้อมหนังสือเชิญประชุมผู้ถือหุ้น

บริษัทปฏิบัติต่อผู้ถือหุ้นทั้งที่เป็นผู้ถือหุ้นรายใหญ่หรือผู้ถือหุ้นรายย่อยอย่างเสมอภาคกัน ผู้ถือหุ้นสามารถเสนอความเห็นในเรื่องใดๆ ซึ่งหมายรวมถึงการพิจารณาแต่งตั้งกรรมการ หรือการเสนออวาระพิเศษใด ๆ ให้ที่ประชุมพิจารณา ทั้งนี้ ผู้ถือหุ้นสามารถแสดงความเห็นหรือข้อเสนอแนะมายังบริษัท ผ่านมายังคณะกรรมการบริษัทได้ อย่างไรก็ตาม ในการประชุมผู้ถือหุ้นทุกครั้ง ผู้ที่มาเข้าร่วมประชุมส่วนใหญ่จะเป็นผู้ถือหุ้นรายย่อยที่ให้ความสนใจติดตามการดำเนินงานของบริษัท ซึ่งได้รับโอกาสในการแสดงความเห็นอย่างเสรี และได้เสนอความเห็นที่เป็นประโยชน์ต่อบริษัทเสมอมา

หมวดที่ 3 บทบาทของผู้มีส่วนได้เสีย

บริษัทตระหนักดีว่าความสำเร็จ และความมั่นคงอย่างยั่งยืนของบริษัท ขึ้นอยู่กับความสัมพันธ์ที่ดีที่บริษัทมีต่อกลุ่มผู้มีส่วนได้เสียของบริษัท อันได้แก่ พนักงาน คู่ค้า เจ้าหนี้ ลูกค้า คู่แข่ง สังคมของผู้เกี่ยวข้องโดยรวม ภาครัฐ และผู้ถือหุ้น ดังนั้นบริษัทจึงมุ่งมั่นที่จะสนับสนุนให้มีการประสานผลประโยชน์ในระหว่างกลุ่มผู้มีส่วนได้เสีย และในขณะเดียวกันก็มีการคุ้มครองและรักษาสหสิทธิของผู้มีส่วนได้เสียกลุ่มต่าง ๆ อย่างยุติธรรมตามสิทธิที่มีตามกฎหมายที่เกี่ยวข้องหรือตามข้อตกลงที่มีกับบริษัท ทั้งนี้บริษัทจะไม่กระทำการใด ๆ ที่เป็นการละเมิดสิทธิของผู้มีส่วนได้เสีย บริษัทได้กำหนด บทบาทของบริษัทที่พึงกระทำต่อผู้มีส่วนได้เสียดังนี้

ผู้ถือหุ้น :	บริษัทมุ่งมั่นให้มีการดำเนินธุรกิจซึ่งมีผลการดำเนินงานที่ดี มีการเจริญเติบโตอย่างมั่นคง มีความสามารถในการแข่งขัน โดยคำนึงถึงสภาวะความเสี่ยงในปัจจุบันและอนาคต เพื่อให้เกิดการเพิ่มมูลค่าให้แก่ผู้ถือหุ้นในระยะยาว บริษัทมีหน้าที่ในการดำเนินงานอย่างซื่อสัตย์ เปิดเผยข้อมูลให้เกิดความโปร่งใส เป็นธรรม บริหารงานด้วยความรอบคอบ ระมัดระวัง ไม่แสวงหาผลประโยชน์ให้ตนเองและผู้เกี่ยวข้อง และพยายามอย่างเต็มที่ในการปกป้องทรัพย์สินและดำรงไว้ซึ่งชื่อเสียงของบริษัท บริษัทส่งเสริมให้ผู้ถือหุ้นได้ใช้สิทธิของตนอันเป็นสิทธิขั้นพื้นฐานของผู้ถือหุ้น รวมถึงการให้สิทธิผู้ถือหุ้นในการเสนอแนะข้อคิดเห็นต่างๆ เกี่ยวกับการดำเนินธุรกิจของบริษัทในฐานะเจ้าของบริษัท
พนักงาน :	พนักงานเป็นทรัพยากรที่มีคุณค่าอย่างยิ่ง และเป็นปัจจัยสำคัญสู่ความสำเร็จของบริษัท บริษัทปฏิบัติต่อพนักงานอย่างเสมอภาค เป็นธรรม บริษัทให้ผลตอบแทนที่เหมาะสมตามความรู้ ความสามารถ หน้าที่รับผิดชอบ และตามผลการปฏิบัติงานของพนักงานแต่ละคน อีกทั้งได้จัดให้มีสวัสดิการต่าง ๆ ที่เหมาะสมให้แก่พนักงาน บริษัทดูแลรักษาสภาพแวดล้อมในสถานที่ทำงานให้มีความปลอดภัย สะอาด และมีระเบียบ รวมทั้งส่งเสริมให้พนักงานมีสุขภาพอนามัยที่แข็งแรง บริษัทมุ่งพัฒนา เสริมสร้างทักษะ ความรู้ เพื่อเพิ่มศักยภาพของพนักงาน รวมถึงความก้าวหน้าและความมั่นคงในอาชีพของพนักงานเองอย่างต่อเนื่องและสม่ำเสมอ

คู่ค้า และ เจ้าหนี้ :	บริษัทปฏิบัติตามเงื่อนไข และข้อตกลงที่กำหนดไว้ในสัญญา รวมทั้งไม่เรียกรับหรือจ่ายผลประโยชน์ใดๆ ที่ไม่สุจริตกับคู่ค้าหรือเจ้าหนี้ของบริษัท ในปี 2560 บริษัทไม่มีการปฏิบัติที่ไม่เป็นไปตามเงื่อนไข และข้อตกลงที่กำหนดไว้กับคู่ค้าหรือเจ้าหนี้ใดๆ
ลูกค้า :	บริษัทเอาใจใส่และรับผิดชอบต่อลูกค้า ไม่เรียกรับผลประโยชน์จากลูกค้าเพื่อเป็นการตอบแทนการทำงานในหน้าที่ของตน ปฏิบัติตามสัญญา ข้อตกลง หรือเงื่อนไขต่าง ๆ ที่มีต่อลูกค้าโดยไม่เลือกปฏิบัติในการติดตามเร่งรัดหนี้สิน ปฏิบัติต่อลูกค้าทุกรายอย่างเป็นธรรมเยี่ยงผู้มีจรรยาบรรณในวิชาชีพ
คู่แข่ง :	ปฏิบัติตามกรอบกติกาการแข่งขันที่อุตสาหกรรม หรือผู้กำกับดูแลจากทางการกำหนดไว้ ไม่แสวงหาข้อมูลที่เป็นความลับของคู่แข่งทางการค้าด้วยวิธีการที่ไม่สุจริต ไม่พยายามทำลายชื่อเสียงของคู่แข่งด้วยการกล่าวหาในทางร้าย ในปี 2560 ที่ผ่านมานี้ บริษัทไม่มีข้อพิพาทใดๆ ในเรื่องที่เกี่ยวข้องกับคู่แข่งทางการค้า
หน่วยงานราชการ :	บริษัทกำกับดูแลให้การดำเนินงานของบริษัทเป็นไปโดยถูกต้องตามกฎหมาย และระเบียบ ข้อบังคับต่างๆ ที่เกี่ยวข้องอย่างเคร่งครัด เพื่อให้มั่นใจว่าบริษัทไม่มีการกระทำใดๆ ที่เป็นการฝ่าฝืนกฎหมาย หรือกฎระเบียบของหน่วยงานที่ควบคุมดูแล
สังคมและสิ่งแวดล้อม :	แม้ว่าบริษัทจะไม่ได้มีการกำหนดนโยบายเกี่ยวกับการดูแลสิ่งแวดล้อม และสังคมแบบเป็นลายลักษณ์อักษรก็ตาม แต่บริษัทก็ตระหนักและให้ความสำคัญในเรื่องนี้ โดยบริษัทดำเนินธุรกิจอยู่บนพื้นฐานความรับผิดชอบต่อสังคมอย่างมีจรรยาบรรณเยี่ยงผู้ประกอบการวิชาชีพ และให้การสนับสนุนกิจกรรมต่างๆ ที่เกื้อกูลและสร้างสรรค์ต่อสังคมตามความเหมาะสม และสนับสนุนกิจกรรม และส่งเสริมการสร้างจิตสำนึกในการประหยัดพลังงานและทรัพยากร เช่น การปิดไฟที่ไม่จำเป็น การใช้อุปกรณ์สำนักงานที่เป็นมิตรต่อสิ่งแวดล้อม ลดปริมาณการใช้กระดาษ ลดปริมาณขยะ

หมวดที่ 4 การเปิดเผยข้อมูลและความโปร่งใส

ในปี 2560 ที่ผ่านมา บริษัทดูแลให้มีการเปิดเผยข้อมูลสำคัญที่เกี่ยวข้องกับบริษัท ทั้งข้อมูลทางการเงินและข้อมูลที่มีผลกระทบต่อข้อมูลทางการเงิน อย่างถูกต้อง ครบถ้วน ทันเวลา โปร่งใส ตามระเบียบที่เกี่ยวข้องกับการเปิดเผยข้อมูลของสำนักงานคณะกรรมการกำกับหลักทรัพย์และตลาดหลักทรัพย์ และตลาดหลักทรัพย์แห่งประเทศไทยกำหนดไว้ โดยผ่านช่องทางที่ใช้ และนักลงทุนทุกคนสามารถเข้าถึงข้อมูลได้ง่ายและทั่วถึง โดยผ่านช่องทางของตลาดหลักทรัพย์แห่งประเทศไทย รายงานประจำปี แบบแสดงรายการข้อมูลประจำปี (แบบ 56-1) นอกจากช่องทางที่กล่าวมาแล้วนั้น บริษัทยังได้เปิดช่องทางให้นักลงทุนหรือผู้สนใจสามารถขอข้อมูลหรือสอบถามข้อมูลเพิ่มเติมได้ที่อีเมล tonghua_dailynews@tonghuagroup.com เพื่ออำนวยความสะดวกให้กับผู้ลงทุนหรือผู้สนใจอีกด้วย

● คุณภาพของรายงานทางการเงิน

คณะกรรมการบริษัทมีความเห็นว่า งบการเงินรวมและงบเฉพาะบริษัท ณ วันที่ 31 ธันวาคม 2560 มีความถูกต้อง ใช้นโยบายบัญชีที่เหมาะสม และถือปฏิบัติโดยสม่ำเสมอ ตลอดจนได้มีการพิจารณาถึงความเหมาะสมผลอย่างรอบคอบในการจัดทำงบการเงินของบริษัท เป็นไปตามมาตรฐานการบัญชีที่รองรับทั่วไป

● ผู้ลงทุนสัมพันธ์

ในการเผยแพร่ข้อมูลข่าวสารของบริษัทนั้น บริษัทจะยึดหลักในเรื่องการให้ความเป็นธรรมแก่ทุกฝ่าย และความชัดเจน ถูกต้อง โปร่งใส น่าเชื่อถือ ตรงไปตรงมา และสามารถแจกแจงข้อมูลต่างๆ ให้แก่ผู้มีส่วนได้เสียได้ถูกต้อง ชัดเจน เข้าใจง่าย และทันเวลาเพื่อให้ในการเผยแพร่ข้อมูลข่าวสารของบริษัทเป็นไปตามหลักการกำกับดูแลกิจการที่ดี

หมวดที่ 5 ความรับผิดชอบต่อของคณะกรรมการ

● โครงสร้างคณะกรรมการ

ณ วันที่ 31 ธันวาคม 2560 บริษัทมีคณะกรรมการบริษัทจำนวน 8 ท่าน โดยมีคณะกรรมการตรวจสอบ 3 ท่าน ซึ่งเป็นอิสระ และไม่เป็นผู้บริหารหรือกรรมการที่ไม่เป็นตัวแทนผู้ถือหุ้นใหญ่ ซึ่งมีสัดส่วนและจำนวนที่เหมาะสมกับขนาดของกิจการของบริษัท ทั้งนี้บริษัทได้กำหนดอำนาจหน้าที่ของกรรมการบริษัทไว้อย่างชัดเจน

อย่างไรก็ตาม กรรมการอิสระของบริษัทมีจำนวนไม่น้อยกว่าจำนวนตามแนวปฏิบัติที่ดีที่กำหนดโดยตลาดหลักทรัพย์แห่งประเทศไทย กรรมการอิสระของบริษัททุกคนล้วนมีคุณสมบัติครบถ้วนตามนิยามที่สำนักงานคณะกรรมการกำกับหลักทรัพย์และตลาดหลักทรัพย์ และบริษัทกำหนดขึ้น ซึ่งกรรมการอิสระของบริษัทเป็นกรรมการที่มีความเป็นอิสระ ปราศจากความสัมพันธ์อื่นใดอันอาจมีอิทธิพลต่อการใช้ดุลยพินิจอย่างเป็นอิสระ และเพียงพอที่จะสามารถสร้างกลไกเพื่อถ่วงดุลอำนาจภายในคณะกรรมการของบริษัทไม่ให้นุคคลใดหรือกลุ่มบุคคลใดมีอำนาจเหนือการตัดสินใจของคณะกรรมการบริษัท และทำให้กรรมการทุกคนสามารถแสดงความคิดเห็นได้อย่างอิสระ ทั้งนี้ คณะกรรมการได้แต่งตั้ง นายชัย นวพันธ์ กรรมการอิสระ ซึ่งเป็นผู้ที่มีความรู้ ความเชี่ยวชาญ และประสบการณ์ด้านบัญชีและการเงิน รวมทั้งการสอบทานงบการเงินเป็นอย่างดี ให้เป็นกรรมการตรวจสอบ

นางกวรรณ แสนชมภู เป็นเลขานุการบริษัทที่เป็นพนักงานประจำของบริษัท ทำหน้าที่ให้คำแนะนำด้านกฎเกณฑ์ต่างๆ ที่คณะกรรมการต้องทราบ ดูแลกิจกรรมต่างๆ ของคณะกรรมการ ประสานงานให้มีการปฏิบัติตามมติ คณะกรรมการ จัดการประชุม จัดทำรายงานการประชุมของคณะกรรมการ และผู้ถือหุ้น จัดเก็บเอกสารและหลักฐานต่างๆ ตามที่กฎหมายกำหนด ดูแลให้มีการเปิดเผยข้อมูล และรายงานสารสนเทศตามระเบียบและข้อกำหนดของหน่วยงานกำกับดูแลกิจการ รวมถึงการติดต่อสื่อสารกับผู้ถือหุ้นทั่วไป ให้ได้รับทราบสิทธิต่างๆ ของผู้ถือหุ้น และข่าวสารของบริษัทด้วย

- ความเหมาะสมของคณะกรรมการ

คณะกรรมการบริษัทประกอบด้วย บุคคลที่มีความหลากหลายในด้านทักษะ ความรู้ ความเชี่ยวชาญ ประสบการณ์ มีวิสัยทัศน์ และความสามารถที่จะช่วยสนับสนุนธุรกิจของบริษัทให้ดำเนินไปอย่างมีประสิทธิภาพ รวมทั้งสามารถอุทิศเวลา และความพยายามในการปฏิบัติหน้าที่เพื่อเสริมสร้างให้บริษัทมีระบบบริหารจัดการ ที่ดี โปร่งใส ตรวจสอบได้ เพื่อสร้างความเชื่อมั่น และความมั่นใจต่อผู้ถือหุ้น ผู้ลงทุน ผู้มีส่วนได้เสีย และผู้ที่เกี่ยวข้องทุกฝ่าย ทั้งนี้ บริษัทมิได้กำหนดจำนวนกิจการอื่นที่กรรมการจะไปดำรงตำแหน่ง แต่ให้กรรมการใช้ดุลยพินิจในการพิจารณาถึงจำนวนบริษัทที่เหมาะสมในการที่จะรับตำแหน่งเป็นกรรมการในขณะใดขณะหนึ่ง และแน่ใจว่ามีเวลาอย่างเพียงพอในการเข้าร่วมประชุมคณะกรรมการเพื่อติดตามการดำเนินงานของบริษัท และสามารถ ปฏิบัติงานในฐานะกรรมการบริษัทได้อย่างเต็มที่และมีประสิทธิภาพ

- ความโปร่งใสในการสรรหากรรมการบริษัท

บริษัทได้กำหนดวิธีการสรรหากรรมการที่เป็นทางการและโปร่งใส โดยคณะกรรมการบริษัทจะเป็นผู้พิจารณาคัดเลือกบุคคลที่มีความรู้ ความสามารถ มีคุณสมบัติเหมาะสมที่จะดำรงตำแหน่งกรรมการเสนอต่อ ที่ประชุมผู้ถือหุ้นเพื่อพิจารณาอนุมัติ บริษัทมิได้จัดตั้งคณะกรรมการสรรหาเป็นการเฉพาะเพื่อการนี้ ในระหว่างปี 2560 มีรายละเอียดกรรมการเข้า – ออก ดังนี้

- | | |
|-----------------------------|--------------------------------------|
| - นายกมล นครชัย | ลาออก |
| - นายประจวบ ตันดินนท์ | ลาออก |
| - นางวนิดา วรณศิริกุล | เข้าดำรงตำแหน่งแทนนายกมล นครชัย |
| - หม่อมหลวงภาวิพงศ์ ทองใหญ่ | เข้าดำรงตำแหน่งแทนนายประเจิด สุขแก้ว |

วาระการดำรงตำแหน่งของกรรมการ

บริษัทได้กำหนดวาระการดำรงตำแหน่งของกรรมการไว้อย่างชัดเจนว่า ในการประชุมสามัญประจำปีทุกครั้ง ให้กรรมการออกจากตำแหน่งหนึ่งในสามเป็นอัตรา ถ้าจำนวนกรรมการที่จะแบ่งออกให้ตรงเป็นสามส่วนไม่ได้ ก็ให้ออกโดยจำนวนใกล้เคียงที่สุดกับส่วนหนึ่งในสาม กรรมการที่จะต้องออกจากตำแหน่งในปีแรก และปีที่สอง ภายหลังจดทะเบียนบริษัทนั้น ให้จับสลากกันว่าผู้ใดจะออก ส่วนปีหลังต่อไปให้กรรมการคนที่อยู่ในตำแหน่งนานที่สุดนั้น เป็นผู้ออกจากตำแหน่ง

กรรมการซึ่งพ้นจากตำแหน่งตามวาระนี้ อาจได้รับเลือกตั้งกลับเข้ามาเป็นกรรมการใหม่ได้

- ประสิทธิภาพการทำงานที่ของกรรมการบริษัท

คณะกรรมการมีความใส่ใจในผลการดำเนินงานของบริษัท โดยทำหน้าที่เป็นผู้ให้ความเห็นชอบและมีส่วนร่วมในการกำหนดวิสัยทัศน์ กลยุทธ์ เป้าหมาย แผนธุรกิจและงบประมาณของบริษัท ที่นำเสนอโดยฝ่ายบริหารของบริษัท ตลอดจนกำกับดูแลให้ฝ่ายจัดการดำเนินการให้เป็นไปตามแผนธุรกิจที่กำหนดไว้อย่างมีประสิทธิภาพและประสิทธิผล

คณะกรรมการได้มอบหมายให้ฝ่ายจัดการ เป็นผู้รับผิดชอบในการกำหนดและรักษาไว้ให้มีซึ่งระบบควบคุมภายในอย่างเพียงพอ ทั้งทางด้านการเงิน การปฏิบัติงาน และการปฏิบัติตามกฎระเบียบของทางการ อีกทั้งจัดให้มีกลไกการตรวจสอบและถ่วงดุลที่มีประสิทธิภาพเพียงพอในการปกป้องรักษา และดูแลเงินลงทุนของผู้ถือหุ้นและสินทรัพย์ของบริษัทอยู่เสมอ บริษัทมีหน่วยงานอิสระที่ตรวจสอบการปฏิบัติงานครอบคลุมทุกธุรกรรม รายงานผลการตรวจสอบตรงต่อคณะกรรมการตรวจสอบ คู่ไปกับการรายงานต่อกรรมการบริหาร ที่รับผิดชอบโดยตรงในเรื่องดังกล่าว

บริษัทมีฝ่ายตรวจสอบภายใน ทำหน้าที่ตรวจสอบการควบคุมภายในที่มีอยู่และการปฏิบัติงานในการควบคุมภายในแต่ละเรื่องว่าได้มีการควบคุมที่ดี มีประสิทธิภาพ และเป็นไปตามระเบียบคำสั่งของบริษัท ทั้งนี้เพื่อให้หน่วยงานดังกล่าวมีความเป็นอิสระสามารถทำหน้าที่ตรวจสอบและถ่วงดุลได้อย่างเต็มที่ หน่วยงานดังกล่าวนี้จึงขึ้นตรงและรายงานผลการกำกับดูแลต่อคณะกรรมการตรวจสอบ ทั้งนี้ กรรมการบริษัทได้พิจารณาทบทวนความเหมาะสมและความเพียงพอของระบบการควบคุมภายในปีละ 1 ครั้ง

- การประชุมคณะกรรมการบริษัท

คณะกรรมการบริษัทมีการกำหนดวันประชุมไว้ล่วงหน้า และอาจจะมีการประชุมพิเศษเพิ่มเติมตามความจำเป็น ก่อนการประชุมคณะกรรมการจะได้รับหนังสือเชิญประชุมพร้อมวาระการประชุมล่วงหน้าอย่างน้อย 7 วัน

- การประเมินตนเองคณะกรรมการ

คณะกรรมการบริษัทได้กำหนดให้มีการประเมินผลการปฏิบัติงานของคณะกรรมการขึ้นเป็นประจำทุกปี เพื่อพิจารณาทบทวน ตรวจสอบการทำงาน ประเมินการทำงานของตนและฝ่ายบริหารของบริษัท โดยในการประชุมคณะกรรมการบริษัท ครั้งที่ 1/2561 เมื่อวันที่ 28 กุมภาพันธ์ 2561 ได้มีการประเมินผลการปฏิบัติงานในปี 2560 ของคณะกรรมการทั้งคณะ ภายใต้อำนาจ 6 หัวข้อหลัก ได้แก่

- 1) โครงสร้างและคุณสมบัติของคณะกรรมการ
- 2) บทบาท หน้าที่ และความรับผิดชอบของคณะกรรมการ
- 3) การประชุมคณะกรรมการ
- 4) การทำหน้าที่ของกรรมการ
- 5) ความสัมพันธ์กับฝ่ายจัดการ
- 6) การพัฒนาตนเองของกรรมการและการพัฒนา

ผู้บริหาร สรุปผลการประเมินผลคณะกรรมการทั้งคณะเห็นว่า การดำเนินการส่วนใหญ่อยู่ในเกณฑ์ดี หากมีกรรมการได้รับแต่งตั้งเข้าใหม่ คณะกรรมการบริษัททั้งคณะจะร่วมชี้แจงให้กรรมการใหม่ทราบถึงนโยบายของบริษัท และการประกอบธุรกิจโดยรวมของบริษัท

- การพัฒนากรรมการและผู้บริหาร

บริษัทได้ส่งเสริมและอำนวยความสะดวกให้มีการฝึกอบรมและการให้ความรู้แก่ กรรมการผู้บริหาร เลขานุการบริษัท และผู้ที่เกี่ยวข้องในระบบการกำกับดูแลกิจการของบริษัท เพื่อให้มีการปรับปรุงการปฏิบัติงานอย่างต่อเนื่องสม่ำเสมอ เพื่อเตรียมความพร้อมให้ทันต่อการเปลี่ยนแปลงของสภาพแวดล้อมทางธุรกิจ ซึ่งการฝึกอบรมและให้ความรู้ นั้นกระทำทั้งเป็นภายในบริษัทและใช้บริการของสถาบันภายนอก

การกำกับดูแลการดำเนินงานของบริษัทย่อยและบริษัทร่วม

ในระหว่างปี 2560 บริษัท ฯ ได้ลงทุนในบริษัทย่อยและบริษัทร่วมดังนี้

ชื่อและที่อยู่	ประเภทธุรกิจ	ทุนที่เรียกชำระแล้ว (ล้านบาท)	ร้อยละของจำนวนหุ้นที่มีสิทธิออกเสียง	มูลค่าเงินลงทุน (ล้านบาท)
1.บริษัท หนังสือพิมพ์ดวงแก้ว จำกัด	ผลิตและจำหน่ายหนังสือพิมพ์ให้บริการโฆษณาในหนังสือพิมพ์และรับจ้างพิมพ์งาน	100.00	99.99	100.00
2.บริษัท ดวงแก้ว แคปปิตอล จำกัด	ธุรกิจให้สินเชื่อ	100.00	99.99	100.00

โดยคณะกรรมการบริษัท ฯ ได้อนุมัติแต่งตั้งให้ นายสมนึก กยวพัฒน์กิจ และนายจิตติศักดิ์ สกุลครู และนางปริยาพร กยวพัฒน์กิจ เข้าเป็นกรรมการของบริษัท ดีดี วิทยุการย์ จำกัด และ บริษัท ดวงแก้ว แคปปิตอล จำกัด มีหน้าที่ดำเนินการเพื่อประโยชน์ที่ดีที่สุดของบริษัทย่อย และดูแลให้บริษัทย่อยมีข้อบังคับในเรื่องการทำรายการเกี่ยวโยง การได้มาหรือจำหน่ายไปซึ่งสินทรัพย์ หรือการทำรายการสำคัญอื่นใด ให้ถูกต้องครบถ้วน และใช้หลักเกณฑ์ที่เกี่ยวข้องกับการเปิดเผยข้อมูลและการทำรายการต่าง ๆ ในลักษณะเดียวกับหลักเกณฑ์ของบริษัท รวมถึงต้องกำกับดูแลให้มีการจัดเก็บข้อมูล และการบันทึกบัญชีของบริษัทย่อยให้บริษัทสามารถตรวจสอบได้

การดูแลเรื่องการใช้ข้อมูลภายใน

บริษัทมีนโยบายในการควบคุมดูแลเรื่องการใช้ข้อมูลภายในตามหลักการกำกับดูแลกิจการที่ดี เพื่อป้องกันผู้บริหารนำข้อมูลภายในของบริษัทไปใช้เพื่อประโยชน์ส่วนตน หรือเพื่อประโยชน์แก่ผู้อื่นไม่ว่าโดยทางตรงหรือทางอ้อม บริษัทได้กำหนดระเบียบปฏิบัติสำหรับรายการที่อาจมีความขัดแย้งทางผลประโยชน์ หรือรายการที่เกี่ยวข้อง เป็นไปตามหลักเกณฑ์ของตลาดหลักทรัพย์แห่งประเทศไทย โดยการกำหนดราคาและเงื่อนไขถือปฏิบัติเช่นเดียวกับรายการที่ทำกับบุคคลภายนอก รวมถึงการซื้อขายหลักทรัพย์โดยเฉพาะในช่วง 1 เดือนก่อนที่งบการเงินเผยแพร่ต่อสาธารณชนอย่างเด็ดขาด

นอกจากนี้ บริษัทยังได้แจ้งให้กรรมการและผู้บริหารเข้าใจถึงภาระหน้าที่ในการรายงานการถือครองหลักทรัพย์ของบริษัท ตลอดจนการเปลี่ยนแปลงการถือครองหลักทรัพย์ต่อสำนักงานคณะกรรมการกำกับหลักทรัพย์และตลาดหลักทรัพย์ ตามมาตรา 59 และบทลงโทษตามมาตรา 275 แห่งพระราชบัญญัติหลักทรัพย์และตลาดหลักทรัพย์ พ.ศ.2535 ซึ่งที่ผ่านมาผู้บริหารระดับสูงของบริษัททุกท่านได้ปฏิบัติตามกฎเกณฑ์ของ ก.ล.ด. และตลาดหลักทรัพย์มาโดยตลอด

นโยบายการกำกับดูแลที่สำคัญ ที่ผ่านการให้ความเห็นชอบจากคณะกรรมการบริษัทแล้ว มีดังนี้

1. บริษัท ได้แจ้งให้กรรมการ ผู้บริหาร และพนักงาน ได้รับทราบถึงประกาศที่เกี่ยวข้องของสำนักงานคณะกรรมการ ก.ล.ด. ที่กำหนดให้กรรมการ และผู้บริหารมีหน้าที่รายงานการเปลี่ยนแปลงการถือครองหลักทรัพย์ ต่อสำนักงานคณะกรรมการ ก.ล.ด. ตามมาตรา 59 แห่งพระราชบัญญัติหลักทรัพย์และตลาดหลักทรัพย์ พ.ศ. 2535 ภายใน 3 วัน นับจากวันที่มีการเปลี่ยนแปลงการถือครองหลักทรัพย์ และให้แจ้งให้เลขานุการบริษัทรับทราบเพื่อจัดทำบันทึกการเปลี่ยนแปลงและสรุปจำนวนหลักทรัพย์ของกรรมการและผู้บริหารเป็นรายบุคคล เพื่อนำเสนอให้แก่คณะกรรมการบริษัททราบในการประชุมครั้งถัดไป นอกจากนี้ทั้งนี้ ยังได้แจ้งบทลงโทษหากมีการฝ่าฝืนหรือไม่ปฏิบัติตามข้อกำหนดดังกล่าวด้วย

2. บริษัทมีข้อกำหนดห้ามนำข้อมูลงบการเงิน หรือข้อมูลอื่นที่มีผลกระทบต่อราคาหลักทรัพย์ของบริษัทที่ทราบ เปิดเผยแก่บุคคลภายนอกหรือผู้ที่มีส่วนเกี่ยวข้อง และห้ามทำการซื้อขายหลักทรัพย์ในช่วง 1 เดือน ก่อนที่ข้อมูลงบการเงินหรือข้อมูลอื่นที่มีผลกระทบต่อราคาหลักทรัพย์ของบริษัท/กลุ่มบริษัทจะเผยแพร่ต่อสาธารณชน และต้องไม่ซื้อขายหลักทรัพย์ของบริษัทจนกว่าจะพ้นระยะเวลา 24 ชั่วโมง นับแต่ได้มีการเปิดเผยข้อมูลนั้นสู่สาธารณะทั้งหมดแล้ว การไม่ปฏิบัติตามข้อกำหนดดังกล่าวถือเป็นการกระทำผิดวินัยของบริษัท หากกรรมการ ผู้บริหารหรือพนักงานที่ได้ล่วงรู้ข้อมูลภายในที่สำคัญ คนกระทำผิดวินัยจะได้รับโทษตั้งแต่ การตักเตือน การตัดค่าจ้าง การพักงาน โดยไม่ได้รับค่าจ้าง จนถึง การเลิกจ้าง

คำตอบแทนของผู้สอบบัญชี

ในปี 2560 ผู้สอบบัญชีของบริษัทฯและบริษัทย่อย ที่ได้รับความเห็นชอบจากคณะกรรมการกำกับหลักทรัพย์ คือ นายเจษฎา หังสพฤกษ์ ผู้สอบบัญชีรับอนุญาตทะเบียนเลขที่ 3759 แห่งบริษัท กรินทร ออดิท จำกัด และได้ให้ความเห็นในรายงานการตรวจสอบดังนี้ “ให้ความเห็นโดยไม่มีเงื่อนไข” โดยบริษัทฯ บริษัทย่อย และกิจการที่ควบคุมร่วมกัน จ่ายค่าตอบแทนในการตรวจสอบบัญชี ให้แก่สำนักงานสอบบัญชีที่ผู้สอบบัญชีสังกัด ในรอบปีบัญชีที่ผ่านมา จำนวนเงินรวม 2,018,100.00 บาท ซึ่งค่าตอบแทนที่จ่ายเป็นจำนวนที่ได้รับอนุมัติจากที่ประชุมผู้ถือหุ้น ค่าตอบแทนอื่นๆ จำนวน 87,087.00 บาท

ความรับผิดชอบต่อสังคม

บริษัทฯ และบริษัทย่อย ได้ตระหนักถึงความรับผิดชอบต่อสังคม สิ่งแวดล้อม เพื่อความยั่งยืนของกิจการและสังคมโดยรวม ซึ่งถือเป็นส่วนหนึ่งในการดำเนินธุรกิจปกติ โดยตระหนักและให้ความสำคัญในการสนับสนุนการดำเนินกิจกรรมของชุมชนโดยรอบ รวมทั้งใส่ใจดูแลสิ่งแวดล้อมอย่างต่อเนื่อง โดยยึดหลักการดำเนินธุรกิจที่โปร่งใส ตรวจสอบได้ มีจริยธรรม เคารพต่อสิทธิมนุษยชน และผลประโยชน์ของผู้มีส่วนได้เสีย เช่น ผู้ถือหุ้น พนักงาน ชุมชนที่ตั้งของบริษัทฯ ลูกค้า ผู้อ่าน คู่ค้า ผู้จำหน่าย และหน่วยงานภาครัฐตลอดจนถึงสังคมและประเทศชาติ

บริษัทฯ มุ่งมั่นพัฒนาธุรกิจ และควบคู่ไปกับการรับผิดชอบต่อสังคม และปฏิบัติตามข้อกำหนดกฎหมาย หรือข้อกำหนดอื่นๆ รวมทั้งแนวปฏิบัติสากลที่เกี่ยวข้อง เพื่อพัฒนาสร้างรากฐานของความรับผิดชอบต่ออย่างต่อเนื่องและยั่งยืน โดยมีนโยบายความรับผิดชอบต่อสังคม รายละเอียดดังนี้

1. การประกอบกิจการด้วยความเป็นธรรม บริษัทฯ มีความมุ่งมั่นในการดำเนินธุรกิจอย่างเป็นธรรมและมีจริยธรรม ใส่ใจในการปฏิบัติตามกฎหมาย เคารพกฎระเบียบของสังคม และเป็นองค์กรที่มีความเป็นกลางทางการเมือง
2. การเคารพสิทธิมนุษยชน บริษัทฯ ให้ความสำคัญกับสิทธิมนุษยชนขั้นพื้นฐาน เพื่อส่งเสริมการเคารพต่อสิทธิและเสรีภาพ ด้วยการไม่เลือกปฏิบัติ ส่งเสริมความเสมอภาค ไม่แบ่งแยกเพศและชนชั้น ไม่ใช้แรงงานเด็ก และต่อต้านการคอร์รัปชันทุกรูปแบบ
3. การปฏิบัติต่อแรงงานอย่างเป็นธรรม บริษัทฯ มีการกำกับดูแลให้ค่าจ้าง และสวัสดิการ ซึ่งอยู่ในระดับที่เหมาะสม การปรับปรุงเปลี่ยนแปลงโครงสร้าง และการจัดระเบียบองค์กรนั้นจะดำเนินการอย่างรับผิดชอบต่อ โดยอยู่ภายใต้กรอบแห่งกฎหมายไทยรวมทั้งปฏิบัติตามกฎหมาย

บริษัทฯ จัดตั้งคณะกรรมการสวัสดิการเพื่อให้พนักงานมีส่วนร่วมในการบริหารงานด้านสวัสดิการเป็นสื่อกลางให้ความช่วยเหลือในเรื่องสวัสดิการต่างๆแก่พนักงานและดูแลพนักงานให้มีคุณภาพชีวิตการทำงานที่ดีสามารถปฏิบัติงานได้อย่างมีประสิทธิภาพและมีความสุข

บริษัทฯ ให้ความสำคัญกับการดูแลเรื่องความปลอดภัยและสุขอนามัยในการทำงานโดยมีการจัดตั้งคณะกรรมการความปลอดภัยอาชีวอนามัยและสิ่งแวดล้อมในกลุ่มโรงงาน เพื่อดำเนินงานเกี่ยวกับความปลอดภัยและสุขอนามัยที่ตีแก่งานโดยจัดให้มีการตรวจสอบความปลอดภัยของสถานที่ทำงานสม่ำเสมอ ติดตั้งระบบสัญญาณเตือนภัยภายในอาคารถึงดับเพลิงประตูหนีไฟตลอดจนจัดให้มีการฝึกซ้อมดับเพลิงเบื้องต้น .

4. การดูแลรักษาสิ่งแวดล้อม บริษัทฯ มีนโยบายด้านสิ่งแวดล้อมที่ชัดเจน และถือเป็นแนวปฏิบัติอย่างเคร่งครัด โดยปฏิบัติตามกฎหมายและมาตรฐานทางด้านสิ่งแวดล้อมต่างๆ จัดระบบภายในเพื่อขจัดปัญหาสิ่งแวดล้อมอย่างมีระบบและประสิทธิภาพ พร้อมการตรวจสอบ ตรวจวัดด้านสิ่งแวดล้อมจากการดำเนินกิจการ เพื่อนำไปพิจารณาปรับปรุงและพัฒนาให้ดียิ่งๆ ขึ้นต่อไป
5. ความสัมพันธ์กับลูกค้า และผู้จำหน่าย : บริษัทฯ มุ่งเน้นการผลิตที่มีคุณภาพ เพื่อความพอใจสูงสุดของลูกค้า รวมทั้งพยายามในการแก้ไขข้อบกพร่องต่างๆ ที่อาจเกิดขึ้นจากการผลิต และ/หรือการบริการ ในด้านผู้จำหน่าย บริษัทฯ มุ่งหวังให้ได้วัตถุดิบที่มีคุณภาพ และเสริมสร้างความสัมพันธ์อันดีต่อลูกค้า
6. การต่อต้านการทุจริตคอร์รัปชัน บริษัทฯ มีการดำเนินการเพื่อป้องกันการมีส่วนเกี่ยวข้องกับการทุจริตและคอร์รัปชัน โดยสื่อสารทั้งระดับกรรมการ ผู้บริหาร และพนักงาน โดยกำหนดให้การดำเนินการทุกกระบวนการอยู่ในขอบข่ายกฎหมายอย่างเคร่งครัด และจัดให้มีช่องทางในการรายงานหากมีการพบเห็นการฝ่าฝืนหรือพบเห็นการกระทำทุจริตคอร์รัปชัน

การควบคุมภายในและการบริหารจัดการความเสี่ยง

บริษัทฯ ได้จัดให้มีระบบการควบคุมภายใน รวมทั้งมีการแต่งตั้งคณะกรรมการตรวจสอบ เพื่อแสดงความเห็นเกี่ยวกับความเพียงพอและความเหมาะสมของระบบการควบคุมภายในของบริษัทฯ โดยที่ระบบการควบคุมภายในของบริษัทฯ ครอบคลุมถึงระดับบริหาร ทั้งนี้เพื่อป้องกันความเสียหายจากการนำทรัพย์สินของบริษัทฯ ไปใช้โดยมิชอบหรือโดยไม่มีอำนาจเพียงพอ โดยมีการกำหนดขอบข่ายอำนาจหน้าที่และความรับผิดชอบของผู้บริหารแต่ละรายไว้อย่างชัดเจน

คณะกรรมการตรวจสอบของบริษัทฯ ได้กำกับดูแลและสอบทานความมีประสิทธิภาพ ความเพียงพอและความเหมาะสมของระบบการควบคุมภายในของบริษัทฯ ในด้านต่าง ๆ เช่น ด้านองค์กรและสภาพแวดล้อม การบริหารความเสี่ยง การรายงานทางการเงินมีความเชื่อถือได้และทันเวลา การควบคุมการปฏิบัติงานของฝ่ายบริหาร ระบบสารสนเทศและการสื่อสารข้อมูล และระบบการติดตามผล และหากมีการตรวจพบข้อบกพร่องหรือเหตุการณ์ผิดปกติที่เป็นสาระสำคัญแล้ว จะทำการรายงานต่อคณะกรรมการบริษัทเพื่อปรับปรุงและแก้ไขโดยเร็ว และกำหนดให้ผู้บริหารรายงานการเปลี่ยนแปลงการถือหลักทรัพย์สินต่อสำนักงานกำกับหลักทรัพย์และตลาดหลักทรัพย์ ตามมาตรา 59 แห่งพระราชบัญญัติหลักทรัพย์และตลาดหลักทรัพย์ พ.ศ. 2535

ปัจจุบันคณะกรรมการตรวจสอบ ได้ประเมินระบบควบคุมภายในของบริษัทและระบบควบคุมดูแลการบริหารงานของบริษัทย่อย การประเมินความเสี่ยง การควบคุมการปฏิบัติงาน ระบบสารสนเทศ และการสื่อสารข้อมูล และระบบการติดตาม คณะกรรมการเห็นว่า ระบบการควบคุมภายในของบริษัทมีความเพียงพอและเหมาะสม โดยบริษัทได้จัดให้มีบุคลากรอย่างเพียงพอที่จะดำเนินการตามระบบได้อย่างมีประสิทธิภาพ รวมทั้งมีระบบควบคุมภายในในเรื่องการติดตามควบคุมดูแลการดำเนินงานของบริษัทย่อยให้ สามารถป้องกันทรัพย์สินของบริษัทและบริษัทย่อยจากการที่กรรมการหรือผู้บริหารนำไปใช้โดยมิชอบหรือโดยไม่มีอำนาจ รวมถึงการทำธุรกรรมกับบุคคลที่อาจมีความขัดแย้งและบุคคลที่เกี่ยวข้องกัน อย่างเพียงพอแล้ว และในปี 2560 ไม่พบข้อบกพร่อง หรือเหตุการณ์ผิดปกติที่เป็นสาระสำคัญในอันที่จะมีผลกระทบต่อการดำเนินงานของบริษัทฯ และบริษัทย่อยแต่อย่างใด

ด้านองค์กรและสภาพแวดล้อม มีการกำหนดเป้าหมายการดำเนินธุรกิจที่ชัดเจน นอกจากนี้ในการกำหนดนโยบายการแผนการปฏิบัติงาน บริษัทได้คำนึงถึงความเป็นธรรมต่อคู่ค้าเพื่อประโยชน์ของบริษัทในระยะยาว ความพอเพียงและความเหมาะสมของระบบการควบคุมภายในของบริษัทฯ ในด้านต่าง ๆ เช่น การบริหารความเสี่ยง

นอกจากนี้ในส่วนของการควบคุมภายในด้านบัญชีของบริษัทฯ ผู้ตรวจสอบบัญชีของบริษัทฯ ศึกษาและประเมินประสิทธิภาพแล้ว ไม่พบข้อบกพร่องที่เป็นสาระสำคัญของระบบการควบคุมภายในที่จะมีผลกระทบอย่างเป็นสาระสำคัญต่อการแสดงความเห็นต่องบการเงิน

บริษัทมอบหมายให้ นางสาวรัตนา อมรแสนสุข ดำรงตำแหน่งเป็นหัวหน้างานผู้ตรวจสอบภายในของบริษัท เนื่องจากมีประสบการณ์ในธุรกิจของบริษัทมาเป็นระยะเวลามากกว่า 20 ปี มีความเข้าใจในกิจกรรมและการดำเนินงานของบริษัท จึงเห็นว่า มีความเหมาะสมที่จะปฏิบัติหน้าที่ดังกล่าวได้อย่างเหมาะสมเพียงพอ ทั้งนี้การมอบหมายตำแหน่งหัวหน้างานตรวจสอบภายใน ได้รับความเห็นชอบจากคณะกรรมการตรวจสอบ

รายการระหว่างกัน

บุคคลหรือกิจการที่เกี่ยวข้องกันได้แก่บุคคลหรือกิจการต่างๆ ที่มีความเกี่ยวข้องกับบริษัทโดยการเป็นผู้ถือหุ้น หรือมีผู้ถือหุ้นร่วมกันหรือมีกรรมกรร่วมกัน รายการที่มีขึ้นกับบุคคลหรือกิจการที่เกี่ยวข้องกันได้กำหนดขึ้นโดยใช้ราคาตลาดหรือในราคาที่ตกลงกันตามสัญญาหากไม่มีราคาตลาดรองรับ

รายละเอียดความสัมพันธ์ที่บริษัทมีกับบุคคลหรือกิจการที่เกี่ยวข้องกันซึ่งมีการควบคุม หรือเป็นกิจการที่บริษัทควบคุม หรือเป็นบุคคลหรือกิจการที่มีรายการบัญชีกับบริษัท มีดังนี้

กิจการที่เกี่ยวข้องกัน ประกอบด้วย

ชื่อบริษัท	ประเภทธุรกิจ	ลักษณะความสัมพันธ์
บริษัท หนังสือพิมพ์ดวงฮั่ว จำกัด	ผลิตและจำหน่ายหนังสือพิมพ์ ให้บริการโฆษณาในหนังสือพิมพ์ และรับจ้างพิมพ์งาน	บริษัทย่อย
บริษัท ดีดี วิทยุกระจาย จำกัด	ประกอบกิจการค้าปลีก	บริษัทย่อย
บริษัท ดวงฮั่ว แคปปิตอล จำกัด	ให้บริการเงินทุนหมุนเวียนระยะ สั้นแบบแฟคตอริง การให้กู้ และ บริการสินเชื่อสินเชื่อ	บริษัทย่อย
บริษัท สาครและบุตร จำกัด	ธุรกิจลงทุน	กรรมการร่วมและผู้ถือหุ้นร่วม
บริษัท อินเตอร์ เอ็กซ์โป แมนเนจเม้นท์ จำกัด	อีเว้นท์/ออลแกนไนซ์	กรรมการร่วมและผู้ถือหุ้นร่วม
บริษัท ทีเอส ทรากอน จำกัด**	อีเว้นท์/ออลแกนไนซ์	กรรมการร่วมและผู้ถือหุ้นร่วม
บริษัท บางกอกรัตนโกสินทร์การพิมพ์ จำกัด	ผลิตจำหน่ายหนังสือพิมพ์ (หยุดกิจการ)	กรรมการร่วมและผู้ถือหุ้นร่วม
บริษัท ที.ซี. เอ็กซ์ซิปปิชั่น เซอร์วิส จำกัด	อีเว้นท์/ออลแกนไนซ์	กรรมการร่วมและผู้ถือหุ้นร่วม
บริษัท เควีเค เวิลด์ไวด์ จำกัด	ธุรกิจลงทุน	ผู้ถือหุ้นร่วม
บริษัท อมตะอินซัวร์โบรกเกอร์ จำกัด	ตัวแทนนายหน้าประกันภัย	ผู้ถือหุ้นร่วม
บริษัท ทีเอส ปาล์ม ออยล์ จำกัด	จำหน่ายน้ำมันปาล์มดิบ (หยุดกิจการ)	กรรมการถือหุ้นทางอ้อม

ชื่อบริษัท	ประเภทธุรกิจ	ลักษณะความสัมพันธ์
บริษัท ทีทีเอส.แอนด்சันส์ จำกัด	ซื้อขายหลักทรัพย์	กรรมการร่วมและผู้ถือหุ้นร่วม
บริษัท ทายกร จำกัด	ธุรกิจลงทุน	กรรมการถือหุ้นทางอ้อม
บริษัท อาณธร จำกัด	การให้เช่าและให้เช่าแบบลิสซิ่ง ยานยนต์ชนิดนั่งส่วนบุคคล รถ กระบะ รถตู้และรถขนาดเล็กที่ คล้ายกัน	กรรมการถือหุ้นร่วม
นายกวิน สัตยกุล	-	กรรมการและผู้ถือหุ้นของบริษัทย่อย

** สิ้นสุดการเป็นบริษัทที่เกี่ยวข้องกันตั้งแต่วันที่ 24 มิถุนายน 2558

นโยบายการกำหนดราคาสำหรับแต่ละรายการอธิบายได้ดังต่อไปนี้

รายการ	นโยบายการคิดราคา
รายได้จากการขาย	ราคาทุนบวกกำไรส่วนเพิ่ม
รายได้ค่าเช่า	ราคาตลาด
รายได้อื่น	ราคาตามจริง
รายได้ค่าสาธารณูปโภค	ราคาตามจริง
ค่าเช่าจ่าย	ราคาตามสัญญา
ค่าโฆษณาและอื่นๆ	ราคาตามจริง

บริษัทที่เกี่ยวข้องกันที่มีที่อยู่ในการจดทะเบียนแห่งเดียวกับบริษัท แต่ไม่มีการใช้พื้นที่เช่าและไม่มีการคิดค่าเช่าระหว่างกัน ประกอบด้วย

บริษัท เควีเค เวิร์ดไวด์ จำกัด

บริษัท สาครและบุตร จำกัด

บริษัท อมตะอินชัวร์โบรกเกอร์ จำกัด

บริษัท บางกอกกรีนโกสินทร์การพิมพ์ จำกัด

บริษัท ทีเอส ดรากอน จำกัด

บริษัท อินเตอร์ เอ็กซ์โป แมนเนจเม้นท์ จำกัด

บริษัท ทีเอส ปาล์ม ออยล์ จำกัด

บริษัท ทีทีเอส.แอนด்சันส์ จำกัด

บริษัท ทายกร จำกัด

สัญญาสำคัญที่ทำกับกิจการที่เกี่ยวข้องกัน

เมื่อวันที่ 31 มีนาคม 2557 บริษัทได้ทำสัญญาโอนสิทธิการเช่าอาคารและที่ดินจากกรมธนารักษ์ด้วยมูลค่าตามบัญชี 14.03 ล้านบาท (ยังไม่รวมภาษีมูลค่าเพิ่ม) ให้กับบริษัท หนังสือพิมพ์ดวงใจ จำกัด เพิ่มเติม ต่อมาเมื่อวันที่ 25 กรกฎาคม 2557 บริษัทได้ทำสัญญาโอนสิทธิการเช่าดังกล่าวใหม่ตามมติคณะกรรมการบริษัทครั้งที่ 3/2557 เมื่อวันที่ 25 กรกฎาคม 2557 ให้ดำเนินการโอนสิทธิการเช่าดังกล่าวในราคาตามบัญชี ณ วันที่ 31 กรกฎาคม 2557 จำนวน 13.67 ล้านบาท (ยัง

ไม่รวมภาษีมูลค่าเพิ่ม) และได้รับชำระเงินในวันที่ 31 กรกฎาคม 2557 ทั้งจำนวน ทั้งนี้ ณ ปัจจุบันบริษัทอยู่ระหว่างการจดทะเบียนการโอนสิทธิการเข้าดังกล่าวกับกรมธนารักษ์

ข้อมูลทางการเงินที่สำคัญ

สรุปฐานะการเงินและผลการดำเนินงานของบริษัทย่อยและกิจการที่ควบคุมร่วมกัน

บริษัท หนังสือพิมพ์ดวงแก้ว จำกัด

(หน่วย : ล้านบาท)

	ปี 2558	ปี 2559	ปี 2560
รายได้รวม	31.18	29.81	24.54
ต้นทุนและค่าใช้จ่าย	30.02	29.65	27.00
กำไรสุทธิ(ขาดทุน)สุทธิ	1.16	(0.25)	(2.46)
สินทรัพย์รวม	105.88	105.43	102.87
หนี้สินรวม	6.24	6.06	6.11
ส่วนของผู้ถือหุ้น	99.64	99.38	96.76

บริษัท ดีดี ธัญการย์ จำกัด

(หน่วย : ล้านบาท)

	ปี 2558	ปี 2559	ปี 2560
รายได้รวม	21.09	0.16	2.23
ต้นทุนและค่าใช้จ่าย	91.39	-	5.94
กำไร(ขาดทุน)จากการดำเนินงานต่อเนื่อง	(70.30)	0.16	(3.71)
กำไร(ขาดทุน)จากการดำเนินงานที่ยกเลิก		(64.40)	(11.98)
กำไร(ขาดทุน)สำหรับปี		(64.24)	(15.69)
สินทรัพย์รวม	229.23	182.49	155.08
หนี้สินรวม	46.95	31.96	10.73
ส่วนของผู้ถือหุ้น	182.28	150.53	144.35

บริษัท ดวงแก้ว แคปปิตอล จำกัด

(หน่วย : ล้านบาท)

	ปี 2558	ปี 2559	ปี 2560
รายได้รวม	6.90	8.73	13.75
ต้นทุนและค่าใช้จ่าย	5.83	9.87	10.83
กำไร(ขาดทุน)สุทธิ	1.07	(1.14)	2.92
สินทรัพย์รวม	102.43	155.09	390.15
หนี้สินรวม	1.57	55.38	288.05
ส่วนของผู้ถือหุ้น	100.86	99.71	102.10

■ อัตราส่วนทางการเงิน

	2558	2559	2560
อัตราส่วนสภาพคล่อง (เท่า)	14.18	13.09	18.00
อัตรากำไรขั้นต้น (ร้อยละ)	5.24	23.38	43.74
อัตรากำไรสุทธิ (ร้อยละ)	(57.97)	(60.85)	(15.59)
อัตราผลตอบแทนผู้ถือหุ้น (ร้อยละ)	(4.39)	(7.22)	(1.08)
อัตราผลตอบแทนจากสินทรัพย์ (ร้อยละ)	(4.20)	(6.87)	(1.04)
อัตราส่วนหนี้สินต่อส่วนของผู้ถือหุ้น (เท่า)	0.04	0.05	0.04

การวิเคราะห์ฐานะการเงิน และผลการดำเนินงานของบริษัทฯ

ผลการดำเนินงาน

การที่บริษัทฯ ได้มีการเปลี่ยนแปลงโครงสร้างบริษัทฯ ในปี 2559 โดยการจัดตั้งบริษัทย่อยคือ บริษัท หนังสือพิมพ์ตงฮั่ว จำกัด ในปี 2556 และการทำธุรกิจค้าปลีก บริษัท ดีดี รัชการย์ จำกัด ในปี 2557 และการทำธุรกิจสินเชื่อ บริษัท ตงฮั่ว แคปปิตอล จำกัด ในปี 2558

ในปี 2560 บริษัท ดีดี รัชการย์ จำกัด ได้ยกเลิกสาขาอีกจำนวน 2 สาขา คือ สาขานานาเจริญ เมื่อวันที่ 31 มกราคม 2560 และสาขามาร์เก็ตบูตเยย์ เมื่อวันที่ 28 กุมภาพันธ์ 2560 และเมื่อวันที่ 28 กุมภาพันธ์ 2560 ได้หยุดดำเนินธุรกิจค้าปลีก โดยได้มีมติตกลงรับข้อเสนอและลงนามในหนังสือแสดงเจตจำนงให้บริษัท เซ็นทรัล ฟู้ด รีเทล จำกัด เข้าบริหารร้านค้าปลีก จัดหาสินค้า จัดจำหน่ายสินค้า และบริการ ภายใต้รูปแบบ “Tops Daily” โดยบริษัท ดีดี รัชการย์ จำกัด จะได้รับผลตอบแทนจากการให้ใช้พื้นที่สาขาเพิ่มสินค้าและสาขาทำอู่ มีกำหนดระยะเวลาให้บริหาร 2 ปี ซึ่งบริษัท เซ็นทรัล ฟู้ด รีเทล จำกัด ได้เข้าบริหารร้านค้าปลีกตั้งแต่วันที่ 19 มีนาคม 2560 จนถึงปัจจุบัน

เมื่อวันที่ 13 พฤศจิกายน 2560 มีมติคณะกรรมการบริษัทอนุมัติปรับโครงสร้างบริษัทเพื่อให้สอดคล้องกับผลการดำเนินธุรกิจ และสะท้อนผลขาดทุนที่แท้จริงของธุรกิจโดยบริษัทจะขายหุ้นสามัญของบริษัท ดีดี รัชการย์ จำกัด จำนวนไม่เกิน 44,999,998 หุ้น มูลค่าที่ตราไว้หุ้นละ 10 บาท คิดเป็นร้อยละไม่เกินร้อยละ 90 ของหุ้นสามัญทั้งหมด ในราคาเสนอขายหุ้นละ 2.93 บาท กำหนดจากราคาบัญชีส่วนของผู้ถือหุ้น ณ วันที่ 30 มิถุนายน 2560 รวมเป็นราคาขายหุ้นสามัญของบริษัท ดีดี รัชการย์ จำกัด ทั้งสิ้น 131,849,994.14 บาท ให้กับบริษัท ตงฮั่ว แคปปิตอล จำกัด บริษัทได้ขายเงินลงทุนให้กับบริษัทย่อย และรับรู้ผลขาดทุนในงบกำไรขาดทุน เมื่อวันที่ 28 พฤศจิกายน 2560

ทำให้โครงสร้างรายได้ในปี 2560 มีการเปลี่ยนแปลง ซึ่งสามารถสรุปผลการดำเนินงานได้ดังนี้

บริษัทและบริษัทย่อย มีรายได้จากการดำเนินงานต่อเนื่อง 64.07 ล้านบาท ลดลงจากงวดเดียวกันของปีก่อน ซึ่งมีรายได้ 76.87 ล้านบาท และมีค่าใช้จ่ายในการดำเนินงานต่อเนื่อง 64.16 ล้านบาท ลดลงเมื่อเทียบกับปีก่อน 93.93 ล้านบาท ทำให้บริษัทและบริษัทย่อยมีผลขาดทุนจากการดำเนินงานต่อเนื่อง 0.09 ล้านบาท ลดลงจากปี 2559 ซึ่งมีผลขาดทุนจากการดำเนินงานต่อเนื่อง 17.06 ล้านบาท

บริษัทและบริษัทย่อย มีรายได้จากการดำเนินงานยกเลิก 13.35 ล้านบาท ลดลงจากงวดเดียวกันของปีก่อน ซึ่งมีรายได้ 57.03 ล้านบาท และมีค่าใช้จ่ายจากการดำเนินงานยกเลิก 25.34 ล้านบาท ลดลงจากงวดเดียวกันของปีก่อน ซึ่งมีค่าใช้จ่าย 121.44 ล้านบาท ทำให้บริษัทและบริษัทย่อยมีผลขาดทุนจากการดำเนินงานยกเลิก 11.98 ล้านบาท ลดลงจากปี 2559 ซึ่งมีผลขาดทุน 64.41 ล้านบาท

บริษัทและบริษัทย่อย มีรายได้จากการดำเนินงานรวม 77.42 ลดลงจากงวดเดียวกันของปีก่อนซึ่งมีรายได้รวม 133.90 ล้านบาท และมีค่าใช้จ่ายจากการดำเนินงานรวม 89.50 ล้านบาท ลดลงจากงวดเดียวกันของปีก่อนซึ่งมี

ค่าใช้จ่ายรวม 215.37 ล้านบาท ทำให้บริษัทและบริษัทย่อยมีผลขาดทุนรวม 12.07 ล้านบาท ลดลงจากปี 2559 ซึ่งมีผลขาดทุนรวม 81.47 ล้านบาท

บริษัทและบริษัทย่อย มีสินทรัพย์รวม 1,163.37 ล้านบาท ลดลงจากปี 2559 ที่มี 1,185.34 ล้านบาท ในขณะเดียวกันหนี้สินของบริษัทฯ มีจำนวน 45.43 ล้านบาท ลดลงจากปี 2559 ซึ่งมีจำนวน 57.70 ล้านบาท

สืบเนื่องจากบริษัทฯ การหยุดดำเนินธุรกิจค้าปลีก และปรับโครงสร้างบริษัทใหม่ โดยการขายเงินลงทุนในบริษัทค้าปลีก(บริษัทย่อย)ให้กับบริษัทให้บริการด้านสินเชื่อ(บริษัทย่อย) เพื่อสะท้อนผลขาดทุนที่แท้จริงในงบแสดงฐานะการเงินของบริษัท

อัตรากำไรขั้นต้นของบริษัทฯ เพิ่มขึ้นจากปี 2559 เป็น 43.74% เป็นผลมาจากการควบคุมต้นทุนที่ยังคงประสิทธิภาพในการใช้วัตถุดิบอย่างระมัดระวัง และจากการหยุดดำเนินการด้านธุรกิจค้าปลีกทำให้ต้นทุนลดลง

■ รายได้

ในปี 2559 บริษัทฯ มีรายได้จากการขายและการให้บริการจำนวน 89.52 ล้านบาท เพิ่มขึ้น 45.25 ล้านบาท หรือเพิ่มขึ้นร้อยละ 102.21 โดยรายได้เพิ่มขึ้นเนื่องจากการค้าปลีกของบริษัทย่อยที่ขยายสาขาเพิ่ม 3 สาขา มีรายได้ดอกเบี้ยรับและเงินปันผลจำนวน 33.21 ล้านบาท เพิ่มขึ้น 6.86 ล้านบาท หรือเพิ่มขึ้นร้อยละ 26.03 เนื่องจากบริษัทฯ ได้ลงทุนในหลักทรัพย์ที่ให้ผลตอบแทนที่ดี และมีรายได้อื่นๆ จำนวน 11.17 ล้านบาท ลดลง 9.65 ล้านบาท หรือลดลงร้อยละ 46.35 รายได้อื่นที่ลดลงส่วนใหญ่จากกำไรจากการเปลี่ยนแปลงมูลค่าเงินลงทุนเงินลงทุนชั่วคราวในบริษัทย่อยและบริษัทร่วม

ในปี 2560 บริษัทฯ มีรายได้จากการขายและการให้บริการจากการดำเนินงานต่อเนื่องจำนวน 48.78 ล้านบาท ลดลง 40.74 ล้านบาท หรือลดลงร้อยละ 68.29 โดยรายได้ลดลงจากธุรกิจค้าปลีกของบริษัทย่อย มีรายได้ดอกเบี้ยรับและเงินปันผลจำนวน 19.85 ล้านบาท ลดลง 13.36 ล้านบาท หรือลดลงร้อยละ 40.23 เนื่องจากบริษัทฯ ชะลอการลงทุนในตราสารทุนและตราสารหนี้ และมีรายได้อื่นๆ จำนวน 8.79 ล้านบาท ลดลง 2.38 ล้านบาท หรือลดลงร้อยละ 21.31 รายได้อื่นที่ลดลงส่วนใหญ่จากกำไรจากการเปลี่ยนแปลงมูลค่าเงินลงทุน เงินลงทุนชั่วคราวในบริษัทย่อยและบริษัทร่วม

■ ต้นทุนขายและบริการ

ปี 2559 บริษัทฯ มีต้นทุนขายและการให้บริการ 68.58 ล้านบาท เพิ่มขึ้น 26.63 ล้านบาท หรือลดลงร้อยละ 63.48 จากปี 2558 ซึ่งมีต้นทุนขายและให้บริการ 41.95 ล้านบาท คิดเป็นสัดส่วนร้อยละ 80.79 ของรายได้จากการขายและการให้บริการในปี 2558

ปี 2560 บริษัทฯ มีต้นทุนขายและการให้บริการ 37.57 ล้านบาท ลดลง 31.01 ล้านบาท หรือลดลงร้อยละ 45.22 จากปี 2559 ซึ่งมีต้นทุนขายและให้บริการ 68.58 ล้านบาท คิดเป็นสัดส่วนร้อยละ 28.06 ของรายได้จากการขายและการให้บริการในปี 2559

■ ค่าใช้จ่ายในการขายและบริหาร

ปี 2559 บริษัทฯ มีค่าใช้จ่ายในการขายและบริหาร 119.03 ล้านบาท เพิ่มขึ้น 20.68 ล้านบาท หรือเพิ่มขึ้นร้อยละ 21.03 จากปี 2558 ซึ่งมีค่าใช้จ่ายในการขายและบริหาร 98.35 ล้านบาท เป็นการเพิ่มขึ้นของการตั้งค่าเผื่อเงินลงทุนในหุ้นกู้และกองทุน

ปี 2560 บริษัทฯ มีค่าใช้จ่ายในการขายและบริหาร 51.92 ล้านบาท ลดลง 67.11 ล้านบาท หรือลดลงร้อยละ 56.38 จากปี 2559 ซึ่งมีค่าใช้จ่ายในการขายและบริหาร 119.03 ล้านบาท เป็นการลดลงของค่าเผื่อด้อยค่าเงินลงทุนในบริษัทย่อยและเงินลงทุนในหุ้นกู้

■ **กำไร (ขาดทุน) เบ็ดเสร็จสำหรับงวด**

ปี 2559 บริษัทฯ มีขาดทุนเบ็ดเสร็จรวม 82.68 ล้านบาท เพิ่มขึ้น 30.27 ล้านบาท จากการค่าเผื่อด้วยค่าทรัพย์สินของบริษัทย่อยด้านธุรกิจค้าปลีก และเงินลงทุนในหุ้นกู้และกองทุน

ปี 2560 บริษัทฯ มีขาดทุนเบ็ดเสร็จรวม 10.65 ล้านบาท ลดลง 72.03 ล้านบาท จากการค่าเผื่อด้วยค่าทรัพย์สินของบริษัทย่อยด้านธุรกิจค้าปลีก และเงินลงทุนในหุ้นกู้และกองทุน

ฐานะทางการเงิน

■ **สินทรัพย์**

ณ สิ้นปี 2559 บริษัทฯ มีสินทรัพย์รวม 1,185.34 ล้านบาท ลดลง 75.74 ล้านบาท หรือลดลงร้อยละ 6.01 จาก ณ สิ้นปี 2558 ลดลงจากการลงทุนในบริษัทย่อย

ณ สิ้นปี 2560 บริษัทฯ มีสินทรัพย์รวม 1,163.37 ล้านบาท ลดลง 21.97 ล้านบาท หรือลดลงร้อยละ 1.85 จาก ณ สิ้นปี 2559 ลดลงจากการลงทุนในบริษัทย่อยและเงินลงทุนในหุ้นกู้

■ **หนี้สิน**

ณ สิ้นปี 2559 บริษัทฯ มีหนี้สินรวม 57.70 ล้านบาท เพิ่มขึ้น 3.66 ล้านบาท หรือเพิ่มขึ้นร้อยละ 6.77 จาก ณ สิ้นปี 2558 โดยส่วนใหญ่เป็นการเพิ่มขึ้นจากหนี้สินจากการดำเนินงานของบริษัทย่อย

ณ สิ้นปี 2560 บริษัทฯ มีหนี้สินรวม 45.43 ล้านบาท ลดลง 12.27 ล้านบาท หรือลดลงร้อยละ 21.26 จาก ณ สิ้นปี 2559 โดยส่วนใหญ่เป็นการลดลงจากหนี้สินจากการดำเนินงานของบริษัทย่อย

■ **ส่วนของผู้ถือหุ้น**

ณ วันที่ 31 ธันวาคม 2559 บริษัทฯ มีส่วนของผู้ถือหุ้น 1,127.64 ลดลง 79.40 ล้านบาท หรือลดลงร้อยละ 6.58 จาก ณ วันที่ 31 ธันวาคม 2558 จากผลขาดทุนจากการด้อยค่าของบริษัทย่อย

ณ วันที่ 31 ธันวาคม 2560 บริษัทฯ มีส่วนของผู้ถือหุ้น 1,117.94 ลดลง 9.70 ล้านบาท หรือลดลงร้อยละ 0.86 จาก ณ วันที่ 31 ธันวาคม 2559 จากผลขาดทุนจากการจำหน่ายเงินลงทุนของบริษัทย่อยและเงินลงทุนในหุ้นกู้

สภาพคล่อง

■ **กระแสเงินสด**

ปี 2559 บริษัทฯ มีเงินสดสุทธิเพิ่มขึ้น 2.34 ล้านบาท เป็นการเพิ่มขึ้นจากกระแสเงินสดจากการลงทุน 82.54 ล้านบาท ทำให้กระแสเงินสดเพิ่มขึ้นจากดอกเบี้ยรับ เงินปันผล และกำไรจากเงินลงทุน

ปี 2560 บริษัทฯ มีเงินสดสุทธิเพิ่มขึ้น 5.72 ล้านบาท เป็นการเพิ่มขึ้นจากกระแสเงินสดจากการลงทุนและจัดหาเงิน 19.77 ล้านบาท ทำให้กระแสเงินสดเพิ่มขึ้นจากดอกเบี้ยรับ เงินปันผล กำไรจากเงินลงทุน และการรับชำระค่าหุ้นเพิ่มทุนของบริษัทย่อย

ปัจจัยและอิทธิพลหลักที่อาจมีผลต่อผลการดำเนินงานหรือฐานะการเงินในอนาคต

ปัจจุบันบริษัทมีนโยบายในการมองหาธุรกิจใหม่ ซึ่งในขณะนี้กำลังอยู่ในระหว่างการเจรจาและวิเคราะห์ผลตอบแทนจากการลงทุนที่เหมาะสม และมีเป้าหมายจะเริ่มธุรกิจใหม่ จึงเป็นเหตุผลหลักให้บริษัทมีมติเพิ่มทุนเพื่อให้สามารถรองรับธุรกิจใหม่ที่กำลังจะเกิดขึ้นในอนาคต โดยมีเป้าหมายเพื่อให้บริษัทได้รับผลตอบแทนจากการลงทุนเป็นที่น่าพอใจต่อผู้ถือหุ้น ซึ่งบริษัทต้องใช้ความระมัดระวัง และความรอบคอบในการตัดสินใจ เพื่อให้เกิดประโยชน์สูงสุดต่อบริษัท และผู้ถือหุ้น

ปัจจัยสำคัญที่อาจกระทบต่อผลการดำเนินงานในอนาคต ได้แก่ ภาวะเศรษฐกิจ ซึ่งปัจจุบันถึงแม้ประเทศไทยจะมีแนวโน้มการขยายตัวในภาคธุรกิจต่าง ๆ อย่างต่อเนื่อง โดยมีปัจจัยเสริมจากนโยบายการพัฒนาและการลงทุนของภาครัฐบาล แต่ไม่สามารถปฏิเสธได้ว่าภาวะเศรษฐกิจโลกที่กำลังผันผวนอย่างหนักอันเนื่องมาจากผลกระทบจากระบบเศรษฐกิจที่กำลังมีปัญหาทั้งในยุโรป และสหรัฐอเมริกา ส่งผลกระทบต่อแนวโน้มของเงินทุนในตลาดโลก ซึ่งปัจจุบันสะท้อนให้เห็นจากค่าเงินบาทที่แข็งค่าขึ้นอย่างต่อเนื่อง ซึ่งอาจเป็นปัจจัยหนึ่งในการตัดสินใจเกี่ยวกับการลงทุนที่ต้องใช้เทคโนโลยี และการระดมทุนจากต่างประเทศ และอาจส่งผลกระทบต่อเนื่องถึงอัตราผลตอบแทนของการลงทุนที่น่าสนใจในอนาคตได้

ผู้ลงทุนสามารถศึกษาข้อมูลของบริษัทที่ออกหลักทรัพย์เพิ่มเติมได้จากแบบแสดงรายการข้อมูลประจำปี (แบบ 56-1) ของบริษัทที่แสดงไว้ใน www.sec.or.th

**รายงานความรับผิดชอบ
ของคณะกรรมการต่อรายงานการเงิน**

คณะกรรมการเป็นผู้รับผิดชอบต่อการเงินของ บริษัท ตงฮั่ว โฮลดิ้ง จำกัด (มหาชน) รวมทั้งข้อมูลสารสนเทศทางการเงินที่ปรากฏในรายงานประจำปี ซึ่งจัดทำขึ้นตามมาตรฐานการบัญชีที่รับรองทั่วไป โดยได้มีการพิจารณาเลือกใช้นโยบายบัญชีที่เหมาะสมตามหลักความระมัดระวัง ถือปฏิบัติอย่างสม่ำเสมอ และใช้ประมาณการที่สมเหตุสมผลในการจัดทำ รวมทั้งมีการเปิดเผยข้อมูลสำคัญอย่างเพียงพอในหมายเหตุประกอบงบการเงิน ทั้งนี้ ได้ผ่านการตรวจสอบและให้ความเห็นอย่างไม่มีเงื่อนไขจากผู้สอบบัญชีอิสระ งบการเงินดังกล่าวจึงสะท้อนฐานะการเงินและผลการดำเนินงานที่แท้จริง ซึ่งเป็นประโยชน์ต่อผู้ถือหุ้นและนักลงทุนทั่วไป

คณะกรรมการได้แต่งตั้งคณะกรรมการตรวจสอบ ซึ่งประกอบด้วยกรรมการที่เป็นอิสระกำกับดูแลการเงินและประเมินระบบการควบคุมภายในให้มีประสิทธิภาพ เพื่อให้มีความมั่นใจได้ว่าการบันทึกข้อมูลทางบัญชีถูกต้องครบถ้วน อย่างเพียงพอ และป้องกันไม่ให้เกิดการทุจริตหรือดำเนินการที่ผิดปกติ ซึ่งความเห็นของคณะกรรมการตรวจสอบปรากฏในรายงานของคณะกรรมการตรวจสอบ ซึ่งได้แสดงไว้ในรายงานประจำปีแล้ว

คณะกรรมการมีความเห็นว่าระบบการควบคุมภายในของบริษัท โดยรวมอยู่ในระดับที่น่าพอใจ และสามารถสร้างความเชื่อมั่นอย่างมีเหตุผลต่อความเชื่อถือว่างบการเงินของบริษัท ตงฮั่ว โฮลดิ้ง จำกัด (มหาชน) แสดงฐานะการเงิน ผลการดำเนินงานและกระแสเงินสดถูกต้องในสาระสำคัญแล้ว



นายสมนึก กยววัฒนิก
ประธานกรรมการ



นายจิตศักดิ์ สุกตกุล
รองประธานกรรมการ/กรรมการผู้อำนวยการ

รายงานของผู้สอบบัญชีรับอนุญาต

เสนอ ผู้ถือหุ้นของบริษัท ดงฮั่ว โฮลดิ้ง จำกัด (มหาชน)

ความเห็น

ข้าพเจ้าได้ตรวจสอบงบการเงินของ บริษัท ดงฮั่ว โฮลดิ้ง จำกัด (มหาชน) และบริษัทย่อย ซึ่งประกอบด้วย งบแสดงฐานะการเงินรวมและงบแสดงฐานะการเงินเฉพาะกิจการ ณ วันที่ 31 ธันวาคม 2560 งบกำไรขาดทุนเบ็ดเสร็จรวมและงบกำไรขาดทุนเบ็ดเสร็จเฉพาะกิจการ งบแสดงการเปลี่ยนแปลงส่วนของผู้ถือหุ้นรวมและงบแสดงการเปลี่ยนแปลงส่วนของผู้ถือหุ้นเฉพาะกิจการ และงบกระแสเงินสดรวมและงบกระแสเงินสดเฉพาะกิจการสำหรับปีสิ้นสุดวันเดียวกันและหมายเหตุประกอบงบการเงินรวม รวมถึงหมายเหตุสรุปนโยบายการบัญชีที่สำคัญ

ข้าพเจ้าเห็นว่า งบการเงินรวมและงบการเงินเฉพาะกิจการข้างต้นนี้ แสดงฐานะการเงินรวมและฐานะการเงินเฉพาะกิจการของบริษัท ดงฮั่ว โฮลดิ้ง จำกัด (มหาชน) และบริษัทย่อย ณ วันที่ 31 ธันวาคม 2560 และผลการดำเนินงานรวมและผลการดำเนินงานเฉพาะกิจการ และกระแสเงินสดรวมและกระแสเงินสดเฉพาะกิจการสำหรับปีสิ้นสุดวันเดียวกัน โดยถูกต้องตามที่ควรในสาระสำคัญตามมาตรฐานการรายงานทางการเงิน

เกณฑ์ในการแสดงความเห็น

ข้าพเจ้าได้ปฏิบัติงานตรวจสอบตามมาตรฐานการสอบบัญชีความรับผิดชอบของข้าพเจ้าได้กล่าวไว้ในวรรคความรับผิดชอบของผู้สอบบัญชีต่อการตรวจสอบงบการเงินรวมในรายงานของข้าพเจ้า ข้าพเจ้ามีความเป็นอิสระจากกลุ่มบริษัทตามข้อกำหนดจรรยาบรรณของผู้ประกอบวิชาชีพบัญชีที่กำหนดโดยสภาวิชาชีพบัญชี ในส่วนที่เกี่ยวข้องกับการตรวจสอบงบการเงินรวม และข้าพเจ้าได้ปฏิบัติตามความรับผิดชอบด้านจรรยาบรรณอื่นๆซึ่งเป็นไปตามข้อกำหนดเหล่านี้ข้าพเจ้าเชื่อว่าหลักฐานการสอบบัญชีที่ข้าพเจ้าได้รับเพียงพอและเหมาะสมเพื่อใช้เป็นเกณฑ์ในการแสดงความเห็นของข้าพเจ้า

เรื่องสำคัญในการตรวจสอบ

เรื่องสำคัญในการตรวจสอบคือเรื่องต่างๆที่มีนัยสำคัญที่สุดตามดุลยพินิจของผู้ประกอบวิชาชีพของข้าพเจ้าในการตรวจสอบงบการเงินรวมสำหรับงวดปัจจุบันข้าพเจ้าได้นำเรื่องเหล่านี้มาพิจารณาในบริบทของการตรวจสอบงบการเงินรวมโดยรวมและในการแสดงความเห็นของข้าพเจ้า ทั้งนี้ข้าพเจ้าไม่ได้แสดงความเห็นแยกต่างหากสำหรับเรื่องเหล่านี้



ความเพียงพอการตั้งค่าเผื่อนี้สงสัยจะสูญเสียในธุรกิจให้กับผู้ยืม (บริษัท ดงอ้ว แคปปิตอล จำกัด)

ตามมาตรฐานการบัญชี กำหนดให้ลูกหนี้ต้องแสดงด้วยมูลค่าสุทธิที่คาดว่าจะได้รับในงบแสดงฐานะการเงิน ณ วันสิ้นงวด ดังนั้น ความเพียงพอของการตั้งค่าเผื่อนี้สงสัยจะสูญเสียสำหรับเงินให้กู้ยืมระยะสั้นแก่กิจการอื่น ณ วันสิ้นรอบระยะเวลารายงาน จึงมีนัยสำคัญต่อการตรวจสอบของข้าพเจ้า ผู้บริหารต้องใช้ดุลพินิจเพื่อพิจารณาและตั้งค่าเผื่อนี้สงสัยจะสูญเสีย ซึ่งดุลพินิจของผู้บริหารจะขึ้นอยู่กับนโยบายการบัญชีที่กิจการเลือกใช้และข้อมูลอื่นๆ ที่เกี่ยวข้อง

ข้าพเจ้าได้ทำการประเมินและทดสอบการคำนวณค่าเผื่อนี้สงสัยจะสูญเสียรวมทั้งข้อมูลที่เกี่ยวข้องกับการคำนวณค่าเผื่อนี้สงสัยจะสูญเสียพิจารณาจากหนี้รายตัว และข้อมูลอื่นๆ เช่น มูลค่าของหลักประกัน ฐานะการเงินของลูกหนี้ เป็นต้น การตรวจสอบของข้าพเจ้าได้ให้ความสำคัญกับความเพียงพอของค่าเผื่อนี้สงสัยจะสูญเสียซึ่งมีผลกระทบอย่างมีสาระสำคัญต่อมูลค่าสุทธิที่คาดว่าจะได้รับของลูกหนี้

กลุ่มกิจการได้เปิดเผยเกี่ยวกับมูลค่าตามบัญชีของเงินให้กู้ยืมระยะสั้นแก่กิจการอื่นในหมายเหตุประกอบงบการเงินข้อ 8 และค่าเผื่อการเผื่อนี้สงสัยจะสูญเสียได้บันทึกไว้อย่างเหมาะสมแล้ว

การด้อยค่าของที่ดินอาคารและอุปกรณ์ (บริษัท ดีดี ธัญการย์ จำกัด)

ตามมาตรฐานรายงานทางการเงิน ณ วันสิ้นรอบระยะเวลารายงาน กลุ่มกิจการต้องประเมินว่า มีข้อบ่งชี้ที่สินทรัพย์อาจเกิดการด้อยค่าหรือไม่ ถ้าหากมีข้อบ่งชี้ กิจการต้องประมาณมูลค่าที่คาดว่าจะได้รับคืนของสินทรัพย์นั้น

เนื่องจากผลการดำเนินงานที่ขาดทุนอย่างต่อเนื่องของบริษัทย่อย จึงส่งผลให้งบการเงินรวมของกิจการขาดทุนอย่างต่อเนื่อง เช่นเดียวกัน ภายใต้สถานการณ์นี้ จึงมีข้อบ่งชี้ว่าที่ดิน อาคารและอุปกรณ์ของบริษัทย่อยอาจมีการด้อยค่า ดังนั้น การทดสอบการด้อยค่า ณ วันสิ้นรอบระยะเวลารายงานจึงมีนัยสำคัญต่อการตรวจสอบของข้าพเจ้า นอกจากนี้ กระบวนการประเมินยังมีความซับซ้อนและต้องใช้ดุลพินิจค่อนข้างมาก และขึ้นอยู่กับข้อสมมติฐานต่าง ๆ ที่ใช้คำนวณหามูลค่าที่คาดว่าจะได้รับคืนจากสินทรัพย์

ดังนั้นวิธีการตรวจสอบที่สำคัญของข้าพเจ้าได้รวมถึงการใช้ผลงานของผู้ประเมินราคาอิสระ การประเมินข้อสมมติฐานและวิธีการต่าง ๆ ที่เลือกใช้ โดยเฉพาะในเรื่องการกำหนดมูลค่าที่คาดว่าจะได้รับคืนจากสินทรัพย์แต่ละรายการ ข้าพเจ้าได้ให้ความสำคัญกับความเพียงพอของข้อมูล และข้อสมมติฐานต่าง ๆ ซึ่งมีผลกระทบมากที่สุดต่อการทดสอบการด้อยค่า และมีผลกระทบอย่างมีนัยสำคัญต่อการกำหนดมูลค่าที่คาดว่าจะได้รับคืน

กลุ่มกิจการได้เปิดเผยเกี่ยวกับมูลค่าตามบัญชีสุทธิของที่ดินอาคารและอุปกรณ์ ในหมายเหตุประกอบงบการเงินข้อ 16 และค่าเผื่อการด้อยค่าของที่ดิน อาคารและอุปกรณ์ได้บันทึกไว้อย่างเหมาะสมแล้ว



ข้อมูลอื่น

ผู้บริหารเป็นผู้รับผิดชอบต่อข้อมูลอื่น ข้อมูลอื่นประกอบด้วยข้อมูลซึ่งรวมอยู่ในรายงานประจำปี แต่ไม่รวมถึงงบการเงินและรายงานของผู้สอบบัญชีที่อยู่ในรายงานประจำปีนั้น ข้าพเจ้าคาดว่าข้าพเจ้าจะได้รับรายงานประจำปีภายหลังวันที่ในรายงานของผู้สอบบัญชีนี้

ความเห็นของข้าพเจ้าต้องการเงิน ไม่ครอบคลุมถึงข้อมูลอื่นและข้าพเจ้าไม่ได้ให้ความเชื่อมั่นต่อข้อมูลอื่น

ความรับผิดชอบของข้าพเจ้าที่เกี่ยวข้องกับการตรวจสอบงบการเงินคือการอ่านและพิจารณาว่าข้อมูลอื่นมีความขัดแย้งที่มีสาระสำคัญกับงบการเงินหรือความรู้ที่ได้รับจากการตรวจสอบของข้าพเจ้า หรือปรากฏว่าข้อมูลอื่นมีการแสดงข้อมูลที่ขัดต่อข้อเท็จจริงอันเป็นสาระสำคัญหรือไม่

เมื่อข้าพเจ้าได้อ่านรายงานประจำปี หากข้าพเจ้าสรุปได้ว่าการแสดงข้อมูลที่ขัดต่อข้อเท็จจริงอันเป็นสาระสำคัญ ข้าพเจ้าต้องสื่อสารเรื่องดังกล่าวกับผู้มีส่วนเกี่ยวข้องในการกำกับดูแลเพื่อให้ผู้มีส่วนเกี่ยวข้องในการกำกับดูแลดำเนินการแก้ไขข้อมูลที่แสดงขัดต่อข้อเท็จจริง

ความรับผิดชอบของผู้บริหารและผู้มีส่วนเกี่ยวข้องในการกำกับดูแลต่องบการเงินรวม

ผู้บริหารมีหน้าที่รับผิดชอบในการจัดทำและนำเสนอของงบการเงินรวมเหล่านี้โดยถูกต้องตามที่ควรตามมาตรฐานการรายงานทางการเงินและรับผิดชอบเกี่ยวกับการควบคุมภายในที่ผู้บริหารพิจารณาว่าจำเป็นเพื่อให้สามารถจัดทำงบการเงินรวมที่ปราศจากการแสดงข้อมูลที่ขัดต่อข้อเท็จจริงอันเป็นสาระสำคัญไม่ว่าจะเกิดจากการทุจริตหรือข้อผิดพลาด

ในการจัดทำงบการเงินรวม ผู้บริหารรับผิดชอบในการประเมินความสามารถของกลุ่มบริษัทในการดำเนินงานต่อเนื่อง เปิดเผยเรื่องที่เกี่ยวข้องกับการดำเนินงานต่อเนื่อง (ตามความเหมาะสม) และการใช้เกณฑ์การบัญชีสำหรับการดำเนินงานต่อเนื่อง เว้นแต่ผู้บริหารมีความตั้งใจที่จะเลิกกลุ่มบริษัทหรือหยุดดำเนินงานหรือไม่สามารถดำเนินงานต่อเนื่องต่อไปได้

ผู้มีส่วนเกี่ยวข้องในการกำกับดูแลมีหน้าที่ในการสอดส่องดูแลกระบวนการในการจัดทำรายงานทางการเงินของกลุ่มบริษัท

ความรับผิดชอบของผู้สอบบัญชีต่อการตรวจสอบงบการเงินรวม

การตรวจสอบของข้าพเจ้ามีวัตถุประสงค์ เพื่อให้ได้ความเชื่อมั่นอย่างสมเหตุสมผลว่างบการเงินรวม โดยรวมปราศจากการแสดงข้อมูลที่ขัดต่อข้อเท็จจริงอันเป็นสาระสำคัญหรือไม่ ไม่ว่าจะเกิดจากการทุจริตหรือข้อผิดพลาดและเสนอรายงานของผู้สอบบัญชีซึ่งรวมความเห็นของข้าพเจ้าอยู่ด้วยความเชื่อมั่นอย่างสมเหตุสมผล คือความเชื่อมั่นในระดับสูงแต่ไม่ได้เป็นการรับประกันว่าการปฏิบัติงานตรวจสอบตามมาตรฐานการสอบบัญชี จะสามารถตรวจพบข้อมูลที่ขัดต่อข้อเท็จจริงอันเป็นสาระสำคัญที่มีอยู่ได้เสมอไป ข้อมูลที่ขัดต่อข้อเท็จจริงอาจเกิดจากการทุจริตหรือข้อผิดพลาดและถือว่ามีความสำคัญเมื่อคาดการณ์ได้อย่างสมเหตุสมผลว่ารายการที่ขัดต่อข้อเท็จจริงแต่ละรายการหรือทุกรายการรวมกันจะมีผลต่อการตัดสินใจทางเศรษฐกิจของผู้ใช้งบการเงินรวมจากการใช้งบการเงินเหล่านี้



ในการตรวจสอบของข้าพเจ้าตามมาตรฐานการสอบบัญชี ข้าพเจ้าได้ใช้ดุลยพินิจและการสังเกตและสงสัยเกี่ยวกับผู้ประกอบวิชาชีพ ตลอดจนการตรวจสอบการปฏิบัติงานของข้าพเจ้ารวมถึง

- ระบุและประเมินความเสี่ยงจากการแสดงข้อมูลที่ขัดต่อข้อเท็จจริงอันเป็นสาระสำคัญในงบการเงินรวมไม่ว่าจะเกิดจากการทุจริตหรือข้อผิดพลาดออกแบบและปฏิบัติงานตามวิธีการตรวจสอบเพื่อตอบสนองต่อความเสี่ยงเหล่านั้นและได้หลักฐานการสอบบัญชีที่เพียงพอและเหมาะสมเพื่อเป็นเกณฑ์ในการแสดงความเห็นของข้าพเจ้าความเสี่ยงที่ไม่พบข้อมูลที่ขัดต่อข้อเท็จจริงอันเป็นสาระสำคัญซึ่งเป็นผลมาจากการทุจริตจะสูงกว่าความเสี่ยงที่เกิดจากข้อผิดพลาดเนื่องจากการทุจริตอาจเกี่ยวกับการสมรู้ร่วมคิดการปลอมแปลงเอกสารหลักฐานการตั้งใจละเว้นการแสดงข้อมูลการแสดงผลที่ไม่ตรงตามข้อเท็จจริงหรือการแทรกแซงการควบคุมภายใน
- ทำความเข้าใจในระบบการควบคุมภายในที่เกี่ยวข้องกับการตรวจสอบเพื่อออกแบบวิธีการตรวจสอบที่เหมาะสมกับสถานการณ์แต่ไม่ใช่เพื่อวัตถุประสงค์ในการแสดงความเห็นต่อความมีประสิทธิภาพของการควบคุมภายในของกลุ่มบริษัท
- ประเมินความเหมาะสมของนโยบายการบัญชีที่ผู้บริหารใช้และความสมเหตุสมผลของประมาณการทางบัญชีและการเปิดเผยข้อมูลที่เกี่ยวข้องซึ่งจัดทำขึ้นโดยผู้บริหาร
- สรุปเกี่ยวกับความเหมาะสมของการใช้เกณฑ์การบัญชีสำหรับการดำเนินงานต่อเนื่องของผู้บริหารและจากหลักฐานการสอบบัญชีที่ได้รับสรุปว่ามีความไม่แน่นอนที่มีสาระสำคัญเกี่ยวกับเหตุการณ์หรือสถานการณ์ที่อาจเป็นเหตุให้เกิดข้อสงสัยอย่างมีนัยสำคัญต่อความสามารถของกลุ่มบริษัทในการดำเนินงานต่อเนื่องหรือไม่ ถ้าข้าพเจ้าได้ข้อสรุปว่ามีความไม่แน่นอนที่มีสาระสำคัญ ข้าพเจ้าต้องกล่าวไว้ในรายงานของผู้สอบบัญชีของข้าพเจ้าโดยให้ข้อสังเกตถึงการเปิดเผยข้อมูลในงบการเงินรวมที่เกี่ยวข้อง หรือถ้าการเปิดเผยข้อมูลดังกล่าวไม่เพียงพอความเห็นของข้าพเจ้าจะเปลี่ยนแปลงไปข้อสรุปของข้าพเจ้าขึ้นอยู่กับหลักฐานการสอบบัญชีที่ได้รับจนถึงวันที่ในรายงานของผู้สอบบัญชีของข้าพเจ้าอย่างไรก็ตาม เหตุการณ์หรือสถานการณ์ในอนาคตอาจเป็นเหตุให้กลุ่มบริษัทต้องหยุดการดำเนินงานต่อเนื่อง
- ประเมินการนำเสนอโครงสร้างและเนื้อหาของงบการเงินรวมโดยรวม รวมถึงการเปิดเผยข้อมูลว่างงบการเงินรวมแสดงรายการและเหตุการณ์ในรูปแบบที่ทำให้มีการนำเสนอข้อมูลโดยถูกต้องตามที่ควรหรือไม่
- ได้รับหลักฐานการสอบบัญชีที่เหมาะสมอย่างเพียงพอเกี่ยวกับข้อมูลทางการเงินของกิจการภายในกลุ่มหรือกิจกรรมทางธุรกิจภายในกลุ่มบริษัทเพื่อแสดงความเห็นต่องบการเงินรวม ข้าพเจ้ารับผิดชอบต่อการกำหนดแนวทางการควบคุมดูแลและการปฏิบัติงานตรวจสอบกลุ่มบริษัท ข้าพเจ้าเป็นผู้รับผิดชอบแต่เพียงผู้เดียวต่อความเห็นของข้าพเจ้า

ข้าพเจ้าได้สื่อสารกับผู้มีส่วนที่ในการกำกับดูแลในเรื่องต่าง ๆ ที่สำคัญ ซึ่งรวมถึงขอบเขตและช่วงเวลาของการตรวจสอบตามที่ได้วางแผนไว้ประเด็นที่มีนัยสำคัญที่พบจากการตรวจสอบรวมถึงข้อบกพร่องที่มีนัยสำคัญในระบบการควบคุมภายในหากข้าพเจ้าได้พบในระหว่างการตรวจสอบของข้าพเจ้า



ข้าพเจ้าได้ให้คำรับรองแก่ผู้มีหน้าที่ในการกำกับดูแลว่าข้าพเจ้าได้ปฏิบัติตามข้อกำหนดจรรยาบรรณที่เกี่ยวข้องกับความเป็นอิสระและได้สื่อสารกับผู้มีหน้าที่ในการกำกับดูแลเกี่ยวกับความสัมพันธ์ทั้งหมดตลอดจนเรื่องอื่นซึ่งข้าพเจ้าเชื่อว่ามีเหตุผลที่บุคคลภายนอกอาจพิจารณาว่ากระทบต่อความเป็นอิสระของข้าพเจ้าและมาตรการที่ข้าพเจ้าใช้เพื่อป้องกันไม่ให้ข้าพเจ้าขาดความเป็นอิสระจากเรื่องที่สื่อสารกับผู้มีหน้าที่ในการกำกับดูแลข้าพเจ้าได้พิจารณาเรื่องต่างๆที่มีนัยสำคัญมากที่สุดในการตรวจสอบงบการเงินรวมในงวดปัจจุบันและกำหนดเป็นเรื่องสำคัญในการตรวจสอบข้าพเจ้าได้อธิบายเรื่องเหล่านี้ในรายงานของผู้สอบบัญชีเว้นแต่กฎหมายหรือข้อบังคับไม่ให้เปิดเผยต่อสาธารณะเกี่ยวกับเรื่องดังกล่าวหรือในสถานการณ์ที่ยากที่จะเกิดขึ้นข้าพเจ้าพิจารณาว่าไม่ควรสื่อสารเรื่องดังกล่าวในรายงานของข้าพเจ้าเพราะการกระทำดังกล่าวสามารถคาดการณ์ได้อย่างสมเหตุสมผลว่าจะมีผลกระทบในทางลบมากกว่าผลประโยชน์ต่อส่วนได้เสียสาธารณะจากการสื่อสารดังกล่าว

ผู้สอบบัญชีที่รับผิดชอบงานสอบบัญชีและการนำเสนอรายงานฉบับนี้คือนายเจษฎา หังสพฤกษ์



(นายเจษฎา หังสพฤกษ์)

ผู้สอบบัญชีรับอนุญาต ทะเบียนเลขที่ 3759

บริษัท กรินทร์ ออดิท จำกัด

กรุงเทพมหานคร

วันที่ 28 กุมภาพันธ์ 2561

บริษัท ดงฮั่ว โฮลดิ้ง จำกัด (มหาชน) และบริษัทย่อย

งบแสดงฐานะการเงิน

ณ วันที่ 31 ธันวาคม 2560

(หน่วย : บาท)

หมายเหตุ	งบการเงินรวม		งบการเงินเฉพาะกิจการ	
	31 ธันวาคม 2560	31 ธันวาคม 2559	31 ธันวาคม 2560	31 ธันวาคม 2559
สินทรัพย์				
สินทรัพย์หมุนเวียน				
เงินสดและรายการเทียบเท่าเงินสด	5	16,117,796	10,397,415	1,745,056
เงินลงทุนชั่วคราว	6	539,284,947	479,712,894	366,821,451
ลูกหนี้การค้าและลูกหนี้หมุนเวียนอื่น	4,7	22,219,752	26,797,939	3,638,858
เงินให้กู้ยืมระยะสั้น	4,8	121,912,835	133,387,491	266,950,644
สินค้าคงเหลือ	9	1,658,617	17,278,260	-
สินทรัพย์ไม่หมุนเวียนที่ถือไว้เพื่อขาย	10	27,478,250	27,478,250	-
รวมสินทรัพย์หมุนเวียน		728,672,197	639,156,009	445,004,733
สินทรัพย์ไม่หมุนเวียน				
เงินลงทุนเพื่อขาย	11	84,238,524	90,811,372	64,438,524
เงินลงทุนในบริษัทย่อย	12	-	-	199,999,930
เงินลงทุนระยะยาวอื่น	13	220,000,000	260,000,000	210,000,000
เงินให้กู้ยืมระยะยาว	14	-	-	-
อสังหาริมทรัพย์เพื่อการลงทุน	15	102,942,815	-	-
ที่ดิน อาคารและอุปกรณ์	16	19,773,570	130,089,544	413,519
สินทรัพย์ไม่มีตัวตน	17	3,189,852	5,845,858	-
สินทรัพย์ภายใต้การควบคุม	18	-	170,805	-
สินทรัพย์ไม่หมุนเวียนอื่น		4,553,164	3,372,831	3,155,414
รวมสินทรัพย์ไม่หมุนเวียน		434,697,925	478,007,387	682,092,741
รวมสินทรัพย์		1,163,370,122	1,117,163,396	1,127,097,474

บริษัท ตงฮั่ว โฮลดิ้ง จำกัด (มหาชน) และบริษัทย่อย

งบแสดงฐานะการเงิน (ต่อ)

ณ วันที่ 31 ธันวาคม 2560

(หน่วย : บาท)

หมายเหตุ	งบการเงินรวม		งบการเงินเฉพาะกิจการ	
	31 ธันวาคม 2560	31 ธันวาคม 2559	31 ธันวาคม 2560	31 ธันวาคม 2559
หนี้สินและส่วนของผู้ถือหุ้น				
หนี้สินหมุนเวียน				
เจ้าหนี้การค้าและเจ้าหนี้หมุนเวียนอื่น	19	40,433,509	52,989,127	10,218,497
ภาษีเงินได้ค้างจ่าย		55,845	101,669	-
รวมหนี้สินหมุนเวียน		40,489,354	53,090,796	10,218,497
หนี้สินไม่หมุนเวียน				
หนี้สินภาษีเงินได้รอการตัดบัญชี	18	184,006	-	224,005
ประมาณการหนี้สินไม่หมุนเวียนสำหรับผลประโยชน์พนักงาน	20	4,754,208	4,613,089	413,245
รวมหนี้สินไม่หมุนเวียน		4,938,214	4,613,089	637,250
รวมหนี้สิน		45,427,568	57,703,885	10,855,747
ส่วนของผู้ถือหุ้น				
ทุนเรือนหุ้น				
- ทุนจดทะเบียน				
หุ้นสามัญ 1,870,164,321 หุ้น มูลค่าหุ้นละ 1 บาท	22	1,870,164,321	1,870,164,321	1,870,164,321
- ทุนที่ออกและชำระเต็มมูลค่าแล้ว				
หุ้นสามัญ 965,027,716 หุ้น มูลค่าหุ้นละ 1 บาท	22	965,027,716	965,024,336	965,027,716
(ปี2559 หุ้นสามัญ 965,024,336 หุ้น มูลค่าหุ้นละ 1 บาท)				
ส่วนเกินมูลค่าหุ้นสามัญ		242,582,590	242,582,590	242,582,590
กำไรสะสม				
- จัดสรรเพื่อสำรองตามกฎหมาย		13,662,540	13,662,540	13,662,540
- ยังไม่ได้จัดสรร		(118,501,041)	(108,000,922)	(115,861,220)
องค์ประกอบอื่นของส่วนของผู้ถือหุ้น		736,023	(683,219)	896,023
รวมส่วนของผู้ถือหุ้นของบริษัทใหญ่		1,103,507,828	1,112,585,325	1,106,307,649
ส่วนของส่วนได้เสียที่ไม่มีอำนาจควบคุม		14,434,726	15,053,449	-
รวมส่วนของผู้ถือหุ้น		1,117,942,554	1,127,638,774	1,116,846,330
รวมหนี้สินและส่วนของผู้ถือหุ้น		1,163,370,122	1,185,342,659	1,117,163,396

บริษัท ตงฮั่ว โฮลดิ้ง จำกัด (มหาชน) และบริษัทย่อย

งบกำไรขาดทุนเบ็ดเสร็จ

สำหรับปีสิ้นสุดวันที่ 31 ธันวาคม 2560

(หน่วย : บาท)

หมายเหตุ	งบการเงินรวม		งบการเงินเฉพาะกิจการ	
	2560	2559	2560	2559
รายได้				
รายได้จากการขายและการให้บริการ	36,585,267	33,245,460	-	-
รายได้ดอกเบี้ย เงินปันผลและผลกำไรจากการลงทุน	24,628,473	40,137,979	26,016,610	36,479,051
รายได้อื่น	2,854,677	3,483,501	1,652,762	4,539,148
รวมรายได้	64,068,417	76,866,940	27,669,372	41,018,199
ค่าใช้จ่าย				
ต้นทุนขาย	20,583,447	17,065,542	-	-
ต้นทุนในการจัดจำหน่าย	3,326,157	4,423,465	-	-
ค่าใช้จ่ายในการบริหาร	29,716,959	44,689,807	14,452,665	30,506,084
ค่าใช้จ่ายอื่น				
- ขาดทุนจากการซื้อขายเงินลงทุนในบริษัทย่อย	-	-	12,762,051	57,819,737
- ขาดทุนจากการขายเงินลงทุนในบริษัทย่อย	-	-	2,575,959	-
- ขาดทุนจากการซื้อขายเงินลงทุน	10,000,000	25,379,199	10,000,000	24,389,894
รวมค่าใช้จ่าย	63,626,563	91,558,013	39,790,675	112,715,715
กำไร (ขาดทุน) ก่อนภาษีเงินได้	441,854	(14,691,073)	(12,121,303)	(71,697,516)
กำไร (ขาดทุน) สำหรับปีจากการดำเนินงานต่อเนื่อง	23	529,671	2,374,551	-
กำไร (ขาดทุน) สำหรับปีจากการดำเนินงานที่ยกเลิก	25	(87,817)	(17,065,624)	(12,121,303)
กำไร (ขาดทุน) สำหรับปี		(11,981,025)	(64,405,426)	-
กำไร (ขาดทุน) สำหรับปี		(12,068,842)	(81,471,050)	(12,121,303)
กำไร (ขาดทุน) เบ็ดเสร็จอื่น				
รายการที่อาจถูกจัดประเภทใหม่เข้าไปไว้ในกำไรหรือขาดทุนในภายหลัง :				
- ผลกำไร (ขาดทุน) จากการวัดมูลค่าเงินลงทุนเพื่อขาย	11	1,602,020	(1,509,000)	1,974,052
- ภาษีเงินได้ของรายการที่อาจถูกจัดประเภทใหม่ไว้ในกำไรหรือขาดทุนในภายหลัง		(182,778)	301,800	(394,810)
กำไร (ขาดทุน) เบ็ดเสร็จอื่นสำหรับปี - สุทธิจากภาษี		1,419,242	(1,207,200)	1,579,242
กำไร (ขาดทุน) เบ็ดเสร็จรวมสำหรับปี		(10,649,600)	(82,678,250)	(10,542,061)
การแบ่งปันกำไร (ขาดทุน) สำหรับปี				
- ส่วนที่เป็นของบริษัทใหญ่		(10,500,119)	(75,046,634)	(12,121,303)
- ส่วนที่เป็นของส่วนได้เสียที่ไม่มีอำนาจควบคุม		(1,568,723)	(6,424,416)	-
		(12,068,842)	(81,471,050)	(12,121,303)
การแบ่งปันกำไร (ขาดทุน) เบ็ดเสร็จรวม				
- ส่วนที่เป็นของบริษัทใหญ่		(9,080,877)	(76,253,834)	(10,542,061)
- ส่วนที่เป็นของส่วนได้เสียที่ไม่มีอำนาจควบคุม		(1,568,723)	(6,424,416)	-
		(10,649,600)	(82,678,250)	(10,542,061)
กำไร (ขาดทุน) ต่อหุ้นขั้นพื้นฐาน (บาทต่อหุ้น)				
- กำไร (ขาดทุน) จากการดำเนินงานต่อเนื่อง	27	0.0003	(0.0177)	(0.0126)
- กำไร (ขาดทุน) จากการดำเนินงานยกเลิก	27	(0.0112)	(0.0601)	-
		(0.0109)	(0.0778)	(0.0126)
กำไร (ขาดทุน) ต่อหุ้นปรับลด (บาทต่อหุ้น)				
- กำไร (ขาดทุน) จากการดำเนินงานต่อเนื่อง	27	0.0003	(0.0177)	(0.0126)
- กำไร (ขาดทุน) จากการดำเนินงานยกเลิก	27	(0.0112)	(0.0601)	-
		(0.0109)	(0.0778)	(0.0126)

บริษัท ดงอ้าว โฮลดิ้ง จำกัด (มหาชน) และบริษัทย่อย

งบแสดงการเปลี่ยนแปลงส่วนของผู้ถือหุ้น

สำหรับปีสิ้นสุดวันที่ 31 ธันวาคม 2560

(หน่วย : บาท)									
งบการเงินรวม									
ส่วนของผู้ถือหุ้นบริษัทใหญ่									
องค์ประกอบอื่นของส่วนของผู้ถือหุ้น									
กำไร (ขาดทุน) เบ็ดเสร็จอื่น									
กำไรสะสม									
- สุทธิจากภาษี									
กำไร (ขาดทุน)									
รวมส่วนของ									
ของผู้ถือหุ้น									
ส่วนได้เสียที่									
ไม่มีอำนาจควบคุม									
รวม									
ส่วนของผู้ถือหุ้น									
หมายเหตุ	ทุนที่ออก และชำระแล้ว	ส่วนเกิน มูลค่าหุ้น	จัดสรรเพื่อสำรอง ตามกฎหมาย	ยังไม่ได้จัดสรร	ที่ยังไม่เกิดขึ้น จากเงินลงทุนเพื่อขาย	รวมองค์ประกอบอื่น ของส่วนของผู้ถือหุ้น	รวมส่วนของ บริษัทใหญ่	ส่วนได้เสียที่ ไม่มีอำนาจควบคุม	รวม ส่วนของผู้ถือหุ้น
ยอดคงเหลือ ณ วันที่ 1 มกราคม 2559	965,000,000	242,582,590	13,662,540	(32,954,288)	523,981	523,981	1,188,814,823	18,227,865	1,207,042,688
การเปลี่ยนแปลงในส่วนของผู้ถือหุ้นสำหรับปี 2559 :									
การเพิ่มทุนหุ้นสามัญ	22	24,336	-	-	-	-	24,336	3,250,000	3,274,336
กำไร (ขาดทุน) เบ็ดเสร็จรวมสำหรับปี	-	-	-	(75,046,634)	(1,207,200)	(1,207,200)	(76,253,834)	(6,424,416)	(82,678,250)
ยอดคงเหลือ ณ วันที่ 31 ธันวาคม 2559	965,024,336	242,582,590	13,662,540	(108,000,922)	(683,219)	(683,219)	1,112,585,325	15,053,449	1,127,638,774
การเปลี่ยนแปลงในส่วนของผู้ถือหุ้นสำหรับปี 2560 :									
การเพิ่มทุนหุ้นสามัญ	22	3,380	-	-	-	-	3,380	950,000	953,380
กำไร (ขาดทุน) เบ็ดเสร็จรวมสำหรับปี	-	-	-	(10,500,119)	1,419,242	1,419,242	(9,080,877)	(1,568,723)	(10,649,600)
ยอดคงเหลือ ณ วันที่ 31 ธันวาคม 2560	965,027,716	242,582,590	13,662,540	(118,501,041)	736,023	736,023	1,103,507,828	14,434,726	1,117,942,554

บริษัท ตงฮั่ว โฮลดิ้ง จำกัด (มหาชน) และบริษัทย่อย

งบแสดงการเปลี่ยนแปลงส่วนของผู้ถือหุ้น

สำหรับปีสิ้นสุดวันที่ 31 ธันวาคม 2560

(หน่วย : บาท)							
งบการเงินเฉพาะกิจการ							
หมายเหตุ	ทุนที่ออก และชำระแล้ว		ส่วนเกินมูลค่าหุ้น		องค์ประกอบอื่นของส่วนของผู้ถือหุ้น		
					กำไร (ขาดทุน) เบ็ดเสร็จอื่น		รวม
					กำไร (ขาดทุน) ที่ยังไม่เกิดขึ้น จากเงินลงทุนเพื่อขาย	องค์ประกอบอื่นของ ส่วนของผู้ถือหุ้น	
			จัดสรรเพื่อ	กำไรสะสม	- สุทธิจากภาษี		รวม
			สำรองตามกฎหมาย	ยังไม่ได้จัดสรร			ส่วนของผู้ถือหุ้น
ยอดคงเหลือ ณ วันที่ 1 มกราคม 2559							
การเปลี่ยนแปลงในส่วนของผู้ถือหุ้นสำหรับปี 2559 :							
การเพิ่มทุนหุ้นสามัญ	22						
กำไร (ขาดทุน) เบ็ดเสร็จรวมสำหรับปี							
ยอดคงเหลือ ณ วันที่ 31 ธันวาคม 2559							
การเปลี่ยนแปลงในส่วนของผู้ถือหุ้นสำหรับปี 2560 :							
การเพิ่มทุนหุ้นสามัญ	22						
กำไร (ขาดทุน) เบ็ดเสร็จรวมสำหรับปี							
ยอดคงเหลือ ณ วันที่ 31 ธันวาคม 2560							

บริษัท ตงฮั่ว โฮลดิ้ง จำกัด (มหาชน) และบริษัทย่อย

งบกระแสเงินสด

สำหรับปีสิ้นสุดวันที่ 31 ธันวาคม 2560

(หน่วย : บาท)

หมายเหตุ	งบการเงินรวม		งบการเงินเฉพาะกิจการ	
	2560	2559	2560	2559
กระแสเงินสดจากกิจกรรมดำเนินงาน :				
กำไร (ขาดทุน) ก่อนภาษีเงินได้	441,854	(14,691,073)	(12,121,303)	(71,697,516)
ปรับกระทบยอดกำไรสุทธิให้เป็นเงินสดรับ (จ่าย) จากกิจกรรมดำเนินงาน				
การปรับปรุงด้วยลูกหนี้การค้า (เพิ่มขึ้น) ลดลง	(707,852)	(242,938)	7,031,947	(2,635,839)
การปรับปรุงด้วยลูกหนี้จากการดำเนินงานอื่น (เพิ่มขึ้น) ลดลง	11,474,656	(38,942,596)	-	-
การปรับปรุงด้วยสินค้าคงเหลือ (เพิ่มขึ้น) ลดลง	15,333,406	11,189,886	-	-
การปรับปรุงด้วยสินทรัพย์อื่น (เพิ่มขึ้น) ลดลง	(1,180,332)	(17,647)	(1,340,132)	(646,526)
การปรับปรุงด้วยเจ้าหนี้การค้าเพิ่มขึ้น (ลดลง)	(12,770,417)	3,273,377	238,385	3,905,997
ค่าเสื่อมราคา และค่าตัดจำหน่าย	8,967,034	13,417,092	243,830	1,307,522
การปรับปรุงด้วยผลขาดทุนจากการด้อยค่าของสินทรัพย์ (กลับรายการ)	11,062,132	63,511,687	25,338,010	93,753,370
การปรับปรุงด้วยประมาณการหนี้สิน - สำหรับโครงการผลประโยชน์พนักงาน (กลับรายการ)	355,904	1,459,234	142,213	271,032
การปรับปรุงด้วยขาดทุน (กำไร) จากการปรับมูลค่าสุทธิธรรม	(3,329,606)	(1,470,129)	(2,444,123)	(1,231,849)
การปรับปรุงด้วยหนี้สูญ และหนี้สงสัยจะสูญ (กลับรายการ)	2,864,163	462,561	2,448,628	-
การปรับปรุงด้วยขาดทุนจากการปรับมูลค่าสินค้า (กลับรายการ)	286,236	-	-	-
การปรับปรุงอื่นที่กระทบยอดกำไร (ขาดทุน)				
- ขาดทุนจากการดำเนินงานต่อเนื่อง	(11,981,025)	(64,405,426)	-	-
- ดอกเบี้ยรับ	(33,659,982)	(38,325,726)	(21,567,337)	(29,141,328)
- เงินปันผล	(1,175,099)	(1,165,776)	(1,175,099)	(1,165,776)
รวมการปรับปรุงอื่นที่กระทบยอดกำไร (ขาดทุน)	(46,816,106)	(103,896,928)	(22,742,436)	(30,307,104)
รวมการปรับปรุงจากการกระทบยอดกำไร (ขาดทุน)	(14,460,782)	(51,256,401)	8,916,322	64,416,603
กระแสเงินสดสุทธิได้มาจาก (ใช้ไปใน) การดำเนินงาน	(14,018,928)	(65,947,474)	(3,204,981)	(7,280,913)
ภาษีเงินได้รั้งคืน (จ่ายออก)	(31,810)	(4,388,979)	-	(3,589,148)
กระแสเงินสดสุทธิได้มาจาก (ใช้ไปใน) กิจกรรมการดำเนินงาน	(14,050,738)	(70,336,453)	(3,204,981)	(10,870,061)

บริษัท ตงฮั่ว โฮลดิ้ง จำกัด (มหาชน) และบริษัทย่อย

งบกระแสเงินสด (ต่อ)

สำหรับปีสิ้นสุดวันที่ 31 ธันวาคม 2560

(หน่วย : บาท)

หมายเหตุ	งบการเงินรวม		งบการเงินเฉพาะกิจการ	
	2560	2559	2560	2559
กระแสเงินสดจากกิจกรรมลงทุน :				
เงินสดรับจากการขายตราสารทุนและตราสารหนี้	781,584,512	478,803,705	675,868,502	417,087,469
เงินสดจ่ายเพื่อซื้อตราสารทุนและตราสารหนี้	(799,480,059)	(446,967,225)	(463,416,252)	(402,814,633)
เงินสดจ่ายเพื่อซื้อที่ดิน อาคารและอุปกรณ์	-	(703,480)	-	(24,505)
เงินสดจ่ายเพื่อซื้อสินทรัพย์ไม่มีตัวตน	-	(967,500)	-	-
เงินสดจ่ายเงินให้กู้ยืมกิจการที่เกี่ยวข้องกัน	-	-	(230,000,000)	(35,000,000)
เงินปันผลรับ	1,175,099	1,165,776	1,175,099	1,165,776
ดอกเบี้ยรับ	34,163,187	39,444,828	20,526,592	28,280,859
กระแสเงินสดสุทธิได้มาจาก (ใช้ไป) ในกิจกรรมลงทุน	17,442,739	70,776,104	4,153,941	8,694,966
กระแสเงินสดจากกิจกรรมจัดหาเงิน :				
เงินสดรับจากการออกหุ้นทุน	2,328,380	1,899,336	3,380	24,336
เงินสดสุทธิได้มาจากกิจกรรมจัดหาเงิน	2,328,380	1,899,336	3,380	24,336
เงินสดและรายการเทียบเท่าเงินสดเพิ่มขึ้นสุทธิ	5,720,381	2,338,987	952,340	(2,150,759)
เงินสดและรายการเทียบเท่าเงินสด ณ วันต้นปี	5 10,397,415	8,058,428	792,716	2,943,475
เงินสดและรายการเทียบเท่าเงินสด ณ วันสิ้นปี	5 16,117,796	10,397,415	1,745,056	792,716

ข้อมูลกระแสเงินสดเปิดเผยเพิ่มเติม :

ในปี 2560 บริษัทย่อยได้โอนที่ดินอาคารและอุปกรณ์ เป็นอสังหาริมทรัพย์เพื่อการลงทุนมูลค่าตามบัญชีสุทธิ จำนวน 103.99 ล้านบาท

บริษัท ดงฮั่ว โฮลดิ้ง จำกัด (มหาชน) และบริษัทย่อย

หมายเหตุประกอบงบการเงิน

ณ วันที่ 31 ธันวาคม 2560

1. ข้อมูลทั่วไป

บริษัท ดงฮั่ว โฮลดิ้ง จำกัด (มหาชน) (เดิมชื่อ บริษัท ดงฮั่ว คอมมูนิเคชั่นส์ จำกัด (มหาชน)) จัดเป็นนิติบุคคลที่จัดตั้งขึ้นในประเทศไทยและมีที่อยู่จดทะเบียนตั้งอยู่เลขที่ 877-881 ถนนเจริญกรุง แขวงตลาดน้อย เขตสัมพันธวงศ์ กรุงเทพมหานคร 10100 ประเทศไทย บริษัทจดทะเบียนกับตลาดหลักทรัพย์แห่งประเทศไทยเมื่อปี 2537

บริษัทประกอบกิจการในประเทศไทยและดำเนินธุรกิจหลัก คือ ดำเนินกิจการเพื่อการลงทุน

เมื่อวันที่ 29 เมษายน 2559 ที่ประชุมสามัญผู้ถือหุ้น ประจำปี 2559 อนุมัติให้บริษัทเปลี่ยนชื่อจากเดิม “บริษัท ดงฮั่ว คอมมูนิเคชั่นส์ จำกัด (มหาชน)” เป็น “บริษัท ดงฮั่ว โฮลดิ้ง จำกัด (มหาชน)” และแก้ไขหนังสือบริคณห์สนธิ และหนังสือรับรองบริษัทและบริษัทได้จดทะเบียนกับกระทรวงพาณิชย์แล้วเมื่อวันที่ 23 พฤษภาคม 2559

2. หลักเกณฑ์ในการจัดทำงบการเงิน

2.1 เกณฑ์การถือปฏิบัติ

งบการเงินจัดทำขึ้นตามมาตรฐานการรายงานทางการเงินของไทย รวมถึงการตีความและแนวปฏิบัติทางการบัญชีที่ประกาศใช้โดยสภาวิชาชีพบัญชี (“สภาวิชาชีพบัญชี”) กฎระเบียบและประกาศคณะกรรมการกำกับหลักทรัพย์และตลาดหลักทรัพย์ที่เกี่ยวข้อง

เพื่อความสะดวกของผู้อ่านงบการเงิน บริษัทได้จัดทำงบการเงินฉบับภาษาอังกฤษขึ้นจากงบการเงินฉบับภาษาไทยนี้ ซึ่งได้นำเสนอเพื่อวัตถุประสงค์ของการรายงานทางการเงินเพื่อใช้ในประเทศ

2.2 เกณฑ์การวัดมูลค่า

งบการเงินนี้ได้จัดทำขึ้นโดยถือหลักเกณฑ์การบันทึกตามราคาทุนเดิม เว้นแต่ที่ได้เปิดเผยเป็นอย่างอื่นในนโยบายการบัญชี

2.3 สกุลเงินที่นำเสนองบการเงิน

งบการเงินนี้จัดทำและแสดงหน่วยเงินตราเป็นเงินบาท ข้อมูลทางการเงินทั้งหมดมีการเปิดเผยในหมายเหตุประกอบงบการเงินเพื่อให้แสดงเป็นหลักพันหรือหลักล้านบาท ยกเว้นที่ระบุไว้เป็นอย่างอื่น

2.4 การใช้ดุลยพินิจและประมาณการทางบัญชีที่สำคัญ

ในการจัดทำงบการเงินนี้เป็นไปตามมาตรฐานการรายงานทางการเงิน ผู้บริหารต้องใช้ดุลยพินิจการประมาณและข้อสมมติฐานหลายประการ ซึ่งมีผลกระทบต่อการกำหนดนโยบายการบัญชีและการรายงานจำนวนเงินที่เกี่ยวกับ สินทรัพย์หนี้สิน รายได้ และค่าใช้จ่าย ผลที่เกิดขึ้นจริงอาจแตกต่างจากที่ประมาณการไว้

ประมาณการและข้อสมมติฐานที่ใช้ในการจัดทำงบการเงินจะได้รับการทบทวนอย่างต่อเนื่อง การปรับประมาณการทางบัญชีจะบันทึกในงวดบัญชีที่ประมาณการดังกล่าวได้รับการทบทวนและในงวดอนาคตที่ได้รับผลกระทบ

ข้อมูลเกี่ยวกับการประมาณความไม่แน่นอนและข้อสมมติฐานที่สำคัญในการกำหนดนโยบายการบัญชี มีผลกระทบสำคัญต่อการรับรู้จำนวนเงินในงบการเงิน และรวมอยู่ในหมายเหตุประกอบงบการเงินต่อไปนี้

หมายเหตุประกอบงบการเงินข้อ 23 และ 18	ภาษีเงินได้ของงวดปัจจุบันและภาษีเงินได้รอการตัดบัญชี
หมายเหตุประกอบงบการเงินข้อ 20	การวัดมูลค่าของภาระผูกพันของโครงการผลประโยชน์

3. นโยบายบัญชีที่สำคัญ

3.1 มาตรฐานการบัญชีที่มีการปรับปรุง และมาตรฐานการรายงานทางการเงินที่มีการปรับปรุง

3.1.1 มาตรฐานการบัญชีที่มีการปรับปรุง และมาตรฐานการรายงานทางการเงินที่มีการปรับปรุงที่เกี่ยวข้องและส่งผลกระทบอย่างมีสาระสำคัญต่อบริษัท ซึ่งมีผลบังคับใช้ ณ วันที่ 1 มกราคม พ.ศ. 2560 มีดังต่อไปนี้

ก.) มาตรฐานการบัญชี ฉบับที่ 1 (ปรับปรุง 2559) เรื่อง การนำเสนองบการเงิน ได้ให้ความชัดเจนในหลายประเด็นที่สำคัญดังต่อไปนี้

- ความมีสาระสำคัญ

กิจการไม่ควรรวมยอดหรือแยกแสดงข้อมูลในรูปแบบที่ทำให้ผู้ใช้งบการเงินเข้าใจรายการได้ลดลง หากเป็นรายการที่มีสาระสำคัญ จะต้องเปิดเผยข้อมูลให้เพียงพอเพื่ออธิบายผลกระทบที่มีต่อฐานะการเงินหรือผลการดำเนินงาน

- การแยกแสดงรายการและการรวมยอด

รายการบรรทัดที่ระบุใน มาตรฐานการบัญชี ฉบับที่ 1 (ปรับปรุง 2559) อาจจำเป็นต้องแสดงแยกจากกันหากเกี่ยวข้องต่อความเข้าใจฐานะการเงินและผลการดำเนินงานของกิจการ นอกจากนี้ยังมีแนวปฏิบัติใหม่ของการใช้การรวมยอด

- หมายเหตุประกอบงบการเงิน

ยืนยันว่าหมายเหตุประกอบงบการเงินไม่จำเป็นต้องเรียงลำดับตามลำดับการแสดงรายการในงบการเงิน

- รายการกำไรขาดทุนเบ็ดเสร็จอื่นที่เกิดจากเงินลงทุนตามวิธีส่วนได้เสีย

ส่วนแบ่งกำไรขาดทุนเบ็ดเสร็จอื่นที่เกิดจากเงินลงทุนตามวิธีส่วนได้เสียจะถูกจัดกลุ่มโดยพิจารณาว่าเป็นรายการที่จะถูกจัดประเภทใหม่ไปยังกำไรหรือขาดทุนในภายหลังหรือไม่ โดยแต่ละกลุ่มจะแยกแสดงเป็นรายการบรรทัดแยกต่างหากในงบกำไรขาดทุนเบ็ดเสร็จอื่น

ข.) มาตรฐานการบัญชี ฉบับที่ 34 (ปรับปรุง 2559) เรื่อง งบการเงินระหว่างกาล การเปลี่ยนแปลงที่สำคัญคือได้กำหนดให้มีความชัดเจนถึงความหมายของการอ้างอิงในมาตรฐาน ไปยัง “ข้อมูลที่เปิดเผยไว้ในหมายเหตุประกอบงบการเงินระหว่างกาล หรือที่อื่นในรายงานทางการเงินระหว่างกาล” ว่ากิจการที่ใช้ประโยชน์ของข้อผ่อนปรนนี้จะต้องอ้างอิงจากงบการเงินระหว่างกาลไปถึงยังรายงานอื่นที่มีข้อมูลดังกล่าวอย่างเฉพาะเจาะจง โดยที่ผู้ใช้งบการเงินต้องสามารถเข้าถึงรายงานอื่นที่มีข้อมูลนั้นในลักษณะและเวลาเดียวกันกับงบการเงินระหว่างกาล

บริษัท ตงฮั่ว โฮลดิ้ง จำกัด (มหาชน) และบริษัทย่อย

หมายเหตุประกอบงบการเงิน

ณ วันที่ 31 ธันวาคม 2560

มาตรฐานการบัญชีที่มีการปรับปรุง และมาตรฐานการรายงานทางการเงินที่มีการปรับปรุงที่เกี่ยวข้องดังกล่าว ไม่ส่งผลกระทบต่ออย่างมีสาระสำคัญกับกลุ่มบริษัท

3.1.2 มาตรฐานการบัญชีที่มีการปรับปรุง ซึ่งจะมีผลบังคับใช้สำหรับรอบระยะเวลาบัญชีที่เริ่มต้นในหรือหลังวันที่ 1 มกราคม พ.ศ. 2561 ที่มีการเปลี่ยนแปลงอย่างมีสาระสำคัญและเกี่ยวข้องกับบริษัทซึ่งยังไม่ได้นำมาตราฐานที่ปรับปรุงใหม่ดังกล่าว มาถือปฏิบัติก่อนวันบังคับใช้ มีดังต่อไปนี้

ก.) มาตรฐานการบัญชี ฉบับที่ 7 (ปรับปรุง 2560) เรื่อง งบกระแสเงินสด ได้มีการปรับปรุงการเปิดเผยข้อมูลเพิ่มเติมเกี่ยวกับการเปลี่ยนแปลงในหนี้สินของกิจการที่เกิดขึ้นจากกิจกรรมจัดหาเงินทั้งที่เป็นรายการที่เป็นเงินสดและรายการที่ไม่ใช่เงินสด

ข.) มาตรฐานการบัญชี ฉบับที่ 12 (ปรับปรุง 2560) เรื่อง ภาษีเงินได้ ได้มีการอธิบายให้ชัดเจนในเรื่องวิธีการบัญชีสำหรับภาษีเงินได้รอตัดบัญชีกรณีสินทรัพย์ที่วัดมูลค่าด้วยมูลค่ายุติธรรมที่มีจำนวนต่ำกว่ามูลค่าฐานภาษีของสินทรัพย์ ในเรื่องดังต่อไปนี้

- กรณีสินทรัพย์ที่วัดด้วยมูลค่ายุติธรรมมีมูลค่าต่ำกว่าฐานภาษีของสินทรัพย์นั้น จะถือว่าผลแตกต่างชั่วคราวที่ใช้หักภาษีเกิดขึ้น
- ในการประมาณการกำไรทางภาษีในอนาคต กิจการสามารถสันนิษฐานว่าจะได้รับประโยชน์จากสินทรัพย์ในมูลค่าที่สูงกว่ามูลค่าตามบัญชีได้
- ในกรณีที่กฎหมายภาษีอากรมีข้อกำหนดเกี่ยวกับแหล่งที่มาของกำไรทางภาษี ที่สามารถใช้ประโยชน์สินทรัพย์ภาษีเงินได้รอตัดบัญชีได้เฉพาะในประเภทที่กำหนด การพิจารณาการจะได้ใช้ประโยชน์ของสินทรัพย์ภาษีเงินได้รอตัดบัญชีจะต้องนำไปประเมินรวมกันกับสินทรัพย์ภาษีเงินได้รอตัดบัญชีที่เป็นประเภทเดียวกันเท่านั้น
- ในการประมาณกำไรทางภาษีในอนาคตจะไม่รวมจำนวนที่ใช้หักภาษีที่เกิดจากการกลับรายการของ ผลแตกต่างชั่วคราวที่ใช้หักภาษีนั้น

ผู้บริหารของกลุ่มบริษัทได้ประเมินและพิจารณาว่ามาตรฐานที่ปรับปรุงใหม่ดังกล่าวข้างต้นจะไม่มีผลกระทบที่มีนัยสำคัญต่อกลุ่มบริษัท

บริษัท ตงฮั่ว โฮลดิ้ง จำกัด (มหาชน) และบริษัทย่อย

หมายเหตุประกอบงบการเงิน

ณ วันที่ 31 ธันวาคม 2560

3.2 เกณฑ์ในการจัดทำงานการเงินรวม

งบการเงินรวม ณ วันที่ 31 ธันวาคม 2560 และ 2559 ได้รวมบัญชีของบริษัทและบริษัทย่อยที่บริษัทมีอำนาจควบคุมหรือถือหุ้นทั้งทางตรงและทางอ้อมในบริษัทย่อย ดังต่อไปนี้

		สัดส่วนการถือหุ้น ทั้งทางตรงและทางอ้อม			
		ทุนชำระแล้ว (พันบาท)		ของบริษัท (ร้อยละ)	
ชื่อบริษัท	ประเภทธุรกิจ	31 ธ.ค. 2560	31 ธ.ค. 2559	31 ธ.ค. 2560	31 ธ.ค. 2559
<u>บริษัทย่อยทางตรง</u>					
บริษัท หนังสือพิมพ์ตงฮั่ว จำกัด	ผลิตและจำหน่ายหนังสือพิมพ์ ให้บริการโฆษณาในหนังสือพิมพ์ และรับจ้างพิมพ์งาน	100,000	100,000	99.99	99.99
บริษัท ตงฮั่ว แคปปิตอล จำกัด	ให้บริการเงินทุนหมุนเวียนระยะ สั้นแบบแฟลคตอริง การให้กู้และ การให้บริการสินเชื่อสินเชื่อ	100,000	100,000	99.99	99.99
บริษัท ดีดี ธัญการย์ จำกัด	ธุรกิจค้าปลีก	-	292,500	-	90.00
<u>บริษัทย่อยทางอ้อม</u> (ถือโดย บริษัท ตงฮั่ว แคปปิตอล จำกัด)					
บริษัท ดีดี ธัญการย์ จำกัด	ให้เช่าพื้นที่เพื่อจำหน่ายสินค้า และบริการ	131,850	-	90.00	-

บริษัทนำงบการเงินของบริษัทย่อยมารวมในการจัดทำงานการเงินรวมตั้งแต่วันที่บริษัทมีอำนาจในการควบคุมบริษัทย่อยจนถึงวันที่บริษัทสิ้นสุดการควบคุมบริษัทย่อยนั้น

รายการบัญชีระหว่างบริษัทกับบริษัทย่อยที่มีนัยสำคัญได้ถูกตัดรายการในการทำงานการเงินรวมแล้ว

บริษัทย่อย

บริษัทย่อยเป็นกิจการที่อยู่ภายใต้การควบคุมของกลุ่มบริษัท การควบคุมเกิดขึ้นเมื่อกลุ่มบริษัทมีอำนาจควบคุมทั้งทางตรงหรือทางอ้อมในการกำหนดนโยบายทางการเงินและการดำเนินงานของกิจการนั้น เพื่อได้มาซึ่งประโยชน์ จากกิจกรรมของบริษัทย่อย งบการเงินของบริษัทย่อยได้รวมอยู่ในงบการเงินรวมนับแต่วันที่มีการควบคุมจนถึงวันที่การควบคุมสิ้นสุดลง หากบริษัทย่อยแห่งใดในกลุ่มบริษัทใช้นโยบายการบัญชีที่แตกต่างจากนโยบายที่ใช้ในการจัดทำงานการเงินรวมสำหรับรายการที่เหมือนกันและเหตุการณ์ในสถานการณ์ที่คล้ายคลึงกัน งบการเงินของบริษัทย่อยนั้นจะมีการปรับปรุงให้เป็นไปตามนโยบายการบัญชีเดียวกันกับของบริษัทใหญ่เพื่อการจัดทำงานการเงินรวม

บริษัท ตงฮั่ว โฮลดิ้ง จำกัด (มหาชน) และบริษัทย่อย

หมายเหตุประกอบงบการเงิน

ณ วันที่ 31 ธันวาคม 2560

ผลขาดทุนในบริษัทย่อยจะถูกปันส่วนไปยังส่วนได้เสียที่ไม่มีอำนาจควบคุมแม้ว่าการปันส่วนดังกล่าวจะทำให้ส่วนได้เสียที่ไม่มีอำนาจควบคุมมียอดคงเหลือติดลบก็ตาม

การตัดรายการในงบการเงินรวม

ยอดคงเหลือและรายการบัญชีระหว่างกิจการในกลุ่ม รวมทั้งรายได้และค่าใช้จ่ายจะถูกตัดรายการทั้งจำนวนในการจัดทำงบการเงินรวม

3.3 เงินสดและรายการเทียบเท่าเงินสด

เงินสดและรายการเทียบเท่าเงินสด ได้แก่ เงินสดในมือ เงินฝากระหว่างทาง เชื่ระหว่างทาง เงินฝากธนาคารทุกประเภทและเงินฝากประจำและเงินลงทุนชั่วคราวที่มีวันครบกำหนดไม่เกิน 3 เดือนนับจากวันที่ได้มา ยกเว้นเงินฝากธนาคารที่ติดภาระค้ำประกัน

3.4 เงินลงทุนชั่วคราว

เงินลงทุนในหลักทรัพย์เพื่อค้าแสดงตามมูลค่ายุติธรรม การเปลี่ยนแปลงในมูลค่ายุติธรรมของหลักทรัพย์บันทึกเป็นกำไรหรือขาดทุนในงบกำไรขาดทุนเบ็ดเสร็จ

เงินลงทุนในหลักทรัพย์เพื่อขายทั้งที่ถือไว้เป็นเงินลงทุนชั่วคราวและระยะยาว แสดงตามมูลค่ายุติธรรม บริษัทบันทึกการเปลี่ยนแปลงมูลค่าของหลักทรัพย์ดังกล่าว เป็นรายการในองค์ประกอบอื่นของส่วนของผู้ถือหุ้นผ่านกำไรขาดทุนเบ็ดเสร็จอื่น จนกว่าจะจำหน่ายหลักทรัพย์นั้นไปจึงจะบันทึกผลกำไรหรือขาดทุนจากการจำหน่ายเงินลงทุนดังกล่าวในกำไร (ขาดทุน) จากเงินลงทุน

เงินลงทุนในตราสารหนี้ที่จะครบกำหนดชำระในหนึ่งปี รวมทั้งที่จะถือจนครบกำหนดแสดงมูลค่าตามวิธีราคาทุนตัดจำหน่าย บริษัทและบริษัทย่อยตัดจำหน่ายส่วนเกิน/รับรู้ส่วนต่ำกว่ามูลค่าตราสารหนี้ตามอัตราวิธีดอกเบี้ยที่แท้จริง ซึ่งจำนวนที่ตัดจำหน่าย/รับรู้นี้จะแสดงเป็นรายการปรับกับดอกเบี้ยรับ

เงินลงทุนในตราสารหนี้ที่ไม่อยู่ในความต้องการของตลาดถือเป็นเงินลงทุนทั่วไป ซึ่งแสดงในราคาทุนสุทธิจากค่าเผื่อการด้อยค่า (ถ้ามี)

มูลค่ายุติธรรมของหลักทรัพย์ในความต้องการของตลาดคำนวณจากราคาเสนอซื้อล่าสุด ณ สิ้นวันทำการสุดท้ายของปี ส่วนมูลค่ายุติธรรมของตราสารหนี้คำนวณโดยใช้อัตราผลตอบแทนที่ประกาศโดยสมาคมตลาดตราสารหนี้ไทย มูลค่ายุติธรรมของหน่วยลงทุนคำนวณจากมูลค่าสินทรัพย์สุทธิของหน่วยลงทุน

บริษัทและบริษัทย่อยจะตั้งค่าเผื่อการด้อยค่าของเงินลงทุนในหลักทรัพย์เพื่อขาย ตราสารหนี้ที่จะถือจนครบกำหนดและเงินลงทุนทั่วไป เมื่อฝ่ายบริหารพิจารณาว่ามูลค่ายุติธรรมของเงินลงทุนดังกล่าวได้ลดลงอย่างมีสาระสำคัญและเป็นระยะเวลานานหรือเมื่อมีข้อบ่งชี้ของการด้อยค่า

บริษัทและบริษัทย่อยจะบันทึกขาดทุนจากการด้อยค่าของเงินลงทุนในหลักทรัพย์เพื่อขาย ตราสารหนี้ที่จะถือไว้จนครบกำหนดและเงินลงทุนทั่วไปในงบกำไรขาดทุนเบ็ดเสร็จ

บริษัทบันทึกเงินลงทุนในบริษัทย่อยในงบการเงินเฉพาะกิจการตามวิธีราคาทุนสุทธิจากค่าเผื่อการด้อยค่า (ถ้ามี)

บริษัท ตงฮั่ว โฮลดิ้ง จำกัด (มหาชน) และบริษัทย่อย

หมายเหตุประกอบงบการเงิน

ณ วันที่ 31 ธันวาคม 2560

ในกรณีที่มีการโอนเปลี่ยนประเภทเงินลงทุน บริษัทจะปรับมูลค่าเงินลงทุนดังกล่าวใหม่ โดยใช้มูลค่ายุติธรรม ณ วันที่โอนเปลี่ยนประเภทเงินลงทุน ผลแตกต่างระหว่างราคาตามบัญชีและมูลค่ายุติธรรม ณ วันที่โอนจะบันทึกในส่วนของกำไรหรือขาดทุนหรือกำไรขาดทุนเบ็ดเสร็จอื่นในงบกำไรขาดทุนเบ็ดเสร็จ แล้วแต่ประเภทของเงินลงทุนที่มีการโอนเปลี่ยน

บริษัทฯ ใช้วิธีถัวเฉลี่ยถ่วงน้ำหนักในการคำนวณต้นทุนของเงินลงทุน และเมื่อมีการจำหน่ายเงินลงทุน ผลต่างระหว่างสิ่งตอบแทนสุทธิที่ได้รับกับมูลค่าตามบัญชีของเงินลงทุนจะบันทึกในส่วนของกำไรหรือขาดทุน

3.5 ลูกหนี้การค้าและลูกหนี้หมุนเวียนอื่น และค่าเผ่อนี้สงสัยจะสูญ

ลูกหนี้การค้าและลูกหนี้หมุนเวียนอื่นแสดงในราคาตามใบแจ้งหนี้หักค่าเผ่อนี้สงสัยจะสูญ บริษัทและบริษัทย่อยตั้งค่าเผ่อนี้สงสัยจะสูญจากลูกหนี้ที่คาดว่าจะเรียกเก็บเงินไม่ได้โดยพิจารณาและวิเคราะห์สถานะของลูกหนี้แต่ละรายประกอบ ลูกหนี้จะถูกตัดจำหน่ายบัญชีเมื่อทราบว่าเป็นหนี้สูญ

บริษัทและบริษัทย่อยมีนโยบายการตั้งค่าเผ่อนี้สงสัยจะสูญสำหรับลูกหนี้ที่เกินกำหนดชำระ ดังนี้

บริษัท ตงฮั่ว โฮลดิ้ง จำกัด (มหาชน) และบริษัท หนังสือพิมพ์ตงฮั่ว จำกัด

ระยะเวลา	อัตราร้อยละของค่าเผ่อนี้สงสัยจะสูญ
เกินกำหนดชำระ 90 วัน แต่ไม่เกิน 180 วัน	20
เกินกำหนดชำระ 181 วัน แต่ไม่เกิน 270 วัน	40
เกินกำหนดชำระ 270 วันขึ้นไป	100

3.6 สินค้าคงเหลือ

สินค้าคงเหลือแสดงในราคาตามวิธีเข้าก่อน – ออกก่อน หรือมูลค่าสุทธิที่คาดว่าจะได้รับแล้วแต่ราคาใดจะต่ำกว่ามูลค่าสุทธิที่จะได้รับเป็นการประมาณราคาที่จะขายได้จากการดำเนินธุรกิจปกติหักด้วยค่าใช้จ่ายที่จำเป็นในการขาย

3.7 เงินลงทุนในบริษัทย่อย

เงินลงทุนในบริษัทย่อยในงบการเงินเฉพาะกิจการ บันทึกบัญชีโดยใช้วิธีราคาทุน หักค่าเผ่อนการด้อยค่า (ถ้ามี)

3.8 เงินลงทุนอื่น

เงินลงทุนในกองทุนรวมที่เป็นหลักทรัพย์ในความต้องการของตลาดถูกจัดประเภทเป็น เงินลงทุนเพื่อขาย และแสดงในงบแสดงฐานะการเงินด้วยมูลค่ายุติธรรมและรับรู้ผลต่างที่เปลี่ยนแปลงไปเป็นรายการกำไร (ขาดทุน) ที่ยังไม่เกิดขึ้นโดยกำไร (ขาดทุน) ที่ยังไม่เกิดขึ้นแสดงไว้ภายใต้หัวข้อองค์ประกอบอื่นของส่วนของผู้ถือหุ้นในส่วนของผู้ถือหุ้น และแสดงมูลค่าการเปลี่ยนแปลงระหว่างปีในงบกำไรขาดทุนเบ็ดเสร็จ

เงินลงทุนในหลักทรัพย์ที่ไม่อยู่ในความต้องการของตลาดจะถูกจัดประเภทเป็นเงินลงทุนทั่วไปและแสดงในงบแสดงฐานะการเงินด้วยราคาทุน และปรับด้วยค่าเผ่อนการด้อยค่าของเงินลงทุนเพื่อรับรู้ผลขาดทุนที่อาจเกิดขึ้นในกรณีที่มีการลดลงของมูลค่าตามบัญชีของเงินลงทุนอย่างเป็นสาระสำคัญ โดยบริษัทจะทดสอบการด้อยค่าของเงินลงทุนเมื่อมีข้อบ่งชี้ว่าเงินลงทุนนั้นอาจมีการด้อยค่าเกิดขึ้น ถ้าราคาตามบัญชีของเงินลงทุนสูงกว่ามูลค่าที่คาดว่าจะได้รับคืน รายการขาดทุนจากการด้อยค่าจะบันทึกอยู่ในงบกำไรขาดทุนเบ็ดเสร็จทันที

บริษัท ตงฮั่ว โฮลดิ้ง จำกัด (มหาชน) และบริษัทย่อย

หมายเหตุประกอบงบการเงิน

ณ วันที่ 31 ธันวาคม 2560

เงินลงทุนในหลักทรัพย์ประเภทตราสารหนี้ระยะยาว บริษัท ตั้งใจถือจนครบกำหนดไถ่ถอนแสดงในราคาทุนตัดจำหน่าย ผลต่างระหว่างราคาทุนที่ซื้อมากับมูลค่าไถ่ถอนของตราสารหนี้จะถูกตัดจ่ายโดยวิธีอัตราดอกเบี้ยที่แท้จริงตลอดอายุของตราสารหนี้ที่เหลือ

3.9 อสังหาริมทรัพย์เพื่อการลงทุน

บริษัทและบริษัทย่อยบันทึกมูลค่าเริ่มแรกของอสังหาริมทรัพย์เพื่อการลงทุนในราคาทุนซึ่งรวมต้นทุนการทำรายการหลังจากนั้น บริษัทจะบันทึกอสังหาริมทรัพย์เพื่อการลงทุนด้วยราคาทุนหักค่าเสื่อมราคาสะสมและค่าเผื่อการด้อยค่า (ถ้ามี)

3.10 ที่ดิน อาคารและอุปกรณ์ และค่าเสื่อมราคา

ที่ดินแสดงมูลค่าตามราคาทุน อาคารและอุปกรณ์แสดงมูลค่าตามราคาทุนหักค่าเสื่อมราคาสะสมและค่าเผื่อการด้อยค่า (ถ้ามี)

ราคาทุนรวมถึงต้นทุนทางตรงที่เกี่ยวข้องกับการได้มาของสินทรัพย์ ต้นทุนของการก่อสร้างสินทรัพย์ที่กิจการสร้างเองรวมถึงต้นทุนทางตรงอื่นๆที่เกี่ยวข้องกับการจัดหาสินทรัพย์เพื่อให้สินทรัพย์นั้นพร้อมใช้งานได้ตามความประสงค์ ต้นทุนในการรื้อถอน การขนย้าย การบูรณะสถานที่ตั้งของสินทรัพย์และต้นทุนการกู้ยืม

ส่วนประกอบของรายการที่ดิน อาคาร และอุปกรณ์แต่ละรายการที่มีอายุการให้ประโยชน์ไม่เท่ากันต้องบันทึกแต่ละส่วนประกอบที่มีนัยสำคัญแยกต่างหากจากกัน

กำไรหรือขาดทุนจากการจำหน่ายที่ดิน อาคาร และอุปกรณ์ คือผลต่างระหว่างสิ่งตอบแทนสุทธิที่ได้รับจากการจำหน่ายกับมูลค่าตามบัญชีของที่ดิน อาคาร และอุปกรณ์ โดยรับรู้สุทธิเป็นรายได้อื่นหรือค่าใช้จ่ายอื่นในงบกำไรขาดทุนเบ็ดเสร็จ

งานระหว่างก่อสร้าง ได้แก่ สินทรัพย์ที่อยู่ระหว่างการก่อสร้าง และบันทึกในราคาทุน หักค่าเผื่อการด้อยค่า (ถ้ามี) ซึ่งประกอบด้วย ต้นทุนในการก่อสร้างและต้นทุนทางตรงอื่นๆ งานระหว่างก่อสร้างจะไม่มีมูลค่าเสื่อมราคาจนกว่าการก่อสร้างจะแล้วเสร็จและสินทรัพย์นั้นๆ ได้ใช้ในการดำเนินงาน

ต้นทุนที่เกิดขึ้นในภายหลัง

ต้นทุนในการเปลี่ยนแปลงส่วนประกอบจะรับรู้เป็นส่วนหนึ่งของมูลค่าตามบัญชีของรายการที่ดิน อาคารและอุปกรณ์ ถ้ามีความเป็นไปได้ค่อนข้างแน่ที่บริษัทและบริษัทย่อยจะได้รับประโยชน์เชิงเศรษฐกิจในอนาคตจากรายการนั้น และสามารถวัดมูลค่าต้นทุนของรายการนั้นได้อย่างน่าเชื่อถือ ชิ้นส่วนที่ถูกเปลี่ยนแปลงจะถูกตัดจำหน่ายตามมูลค่าตามบัญชี ต้นทุนที่เกิดขึ้นในการซ่อมบำรุงที่ดิน อาคารและอุปกรณ์ที่เกิดขึ้นเป็นประจำจะรับรู้ในกำไรหรือขาดทุนเมื่อเกิดขึ้น

ค่าเสื่อมราคา

ค่าเสื่อมราคابันทิกเป็นค่าใช้จ่ายในงบกำไรขาดทุนเบ็ดเสร็จ คำนวณโดยวิธีเส้นตรงตามเกณฑ์อายุการให้ประโยชน์ โดยประมาณของสินทรัพย์แต่ละรายการ ประมาณการอายุการให้ประโยชน์ของสินทรัพย์แสดงได้ดังนี้

อาคารภายใต้สัญญาเช่า	20 – 30	ปี
เครื่องจักรและอุปกรณ์	5 – 30	ปี
เครื่องตกแต่ง เครื่องใช้ไฟฟ้า	5	ปี
เครื่องใช้และอุปกรณ์สำนักงาน	5 – 10	ปี
ยานพาหนะ	5 – 12	ปี

บริษัทและบริษัทย่อยไม่คิดค่าเสื่อมราคาสำหรับที่ดินและงานระหว่างก่อสร้าง

3.11 สินทรัพย์ไม่มีตัวตนอื่น และค่าตัดจำหน่าย

สินทรัพย์ไม่มีตัวตนอื่นแสดงมูลค่าตามราคาทุนหักค่าตัดจำหน่ายสะสมและค่าเพื่อการด้อยค่า (ถ้ามี)

บริษัทและบริษัทย่อยตัดจำหน่ายสินทรัพย์ไม่มีตัวตนอื่นที่มีอายุการให้ประโยชน์จำกัดอย่างมีระบบตลอดอายุการให้ประโยชน์เชิงเศรษฐกิจของสินทรัพย์ และจะประเมินการด้อยค่าของสินทรัพย์ดังกล่าวเมื่อมีข้อบ่งชี้ว่าสินทรัพย์นั้นเกิดการด้อยค่า บริษัทจะทบทวนระยะเวลาการตัดจำหน่ายและวิธีการตัดจำหน่ายของสินทรัพย์ไม่มีตัวตนอื่นดังกล่าวทุกสิ้นปีเป็นอย่างน้อย ค่าตัดจำหน่ายรับรู้เป็นค่าใช้จ่ายในงบกำไรขาดทุนเบ็ดเสร็จ

สินทรัพย์ไม่มีตัวตนอื่นที่มีอายุการให้ประโยชน์จำกัดมีดังนี้

ค่าพัฒนาเว็บไซต์และโปรแกรมคอมพิวเตอร์

3 ปี

3.12 ค่าความนิยม

บริษัทบันทึกมูลค่าเริ่มแรกของค่าความนิยมในราคาทุน ซึ่งเท่ากับต้นทุนการรวมธุรกิจส่วนที่สูงกว่ามูลค่ายุติธรรมของสินทรัพย์สุทธิที่ได้มา หากมูลค่ายุติธรรมของสินทรัพย์สุทธิที่ได้มาสูงกว่าต้นทุนการรวมธุรกิจ บริษัทจะรับรู้ส่วนที่สูงกว่านี้เป็นกำไรในส่วนของกำไรหรือขาดทุนทันที

บริษัทแสดงค่าความนิยมตามราคาทุนหักค่าเพื่อการด้อยค่าสะสม และจะทดสอบการด้อยค่าของค่าความนิยมทุกปีหรือเมื่อใดก็ตามที่มีข้อบ่งชี้ของการด้อยค่าเกิดขึ้น

เพื่อวัตถุประสงค์ในการทดสอบการด้อยค่า บริษัทจะปันส่วนค่าความนิยมที่เกิดขึ้นจากการรวมกิจการให้กับหน่วยสินทรัพย์ที่ก่อให้เกิดเงินสด (หรือกลุ่มของหน่วยสินทรัพย์ที่ก่อให้เกิดเงินสด) ที่คาดว่าจะได้รับประโยชน์เพิ่มขึ้นจากการรวมกิจการ และบริษัทจะทำการประเมินมูลค่าที่คาดว่าจะได้รับคืนของหน่วยของสินทรัพย์ที่ก่อให้เกิดเงินสดแต่ละรายการ (หรือกลุ่มของหน่วยของสินทรัพย์ที่ก่อให้เกิดเงินสด) หากมูลค่าที่คาดว่าจะได้รับคืนของหน่วยของสินทรัพย์ที่ก่อให้เกิดเงินสดต่ำกว่ามูลค่าตามบัญชี บริษัทจะรับรู้ขาดทุนจากการด้อยค่าในส่วนของกำไรหรือขาดทุน และบริษัทไม่สามารถกลับบัญชีขาดทุนจากการด้อยค่าได้ในอนาคต

3.13 การด้อยค่าของสินทรัพย์

ยอดสินทรัพย์คงเหลือตามบัญชีของบริษัทและบริษัทย่อยได้รับการทบทวน ณ ทุกวันที่ในงบแสดงฐานะการเงินว่า มีข้อบ่งชี้เรื่องการด้อยค่าหรือไม่ ในกรณีที่มีข้อบ่งชี้จะทำการประมาณมูลค่าสินทรัพย์ที่คาดว่าจะได้รับคืน

การรับรู้ขาดทุนจากการด้อยค่าจะรับรู้เมื่อมูลค่าตามบัญชีของสินทรัพย์หรือมูลค่าตามบัญชีของหน่วยสินทรัพย์ที่ก่อให้เกิดเงินสดสูงกว่ามูลค่าที่จะได้รับคืน ขาดทุนจากการด้อยค่าบันทึกในงบกำไรขาดทุนเบ็ดเสร็จ

การคำนวณมูลค่าที่คาดว่าจะได้รับคืน

มูลค่าที่คาดว่าจะได้รับคืนของสินทรัพย์ หมายถึง ราคาขายสุทธิของสินทรัพย์ หรือมูลค่าจากการใช้ของสินทรัพย์ แล้วแต่มูลค่าใดจะสูงกว่า ในการประเมินมูลค่าจากการใช้ของสินทรัพย์จะประมาณจากกระแสเงินสดที่จะได้รับในอนาคตจะคิดลดเป็นมูลค่า

บริษัท ตงฮัว โฮลดิ้ง จำกัด (มหาชน) และบริษัทย่อย

หมายเหตุประกอบงบการเงิน

ณ วันที่ 31 ธันวาคม 2560

ปัจจุบัน โดยใช้อัตราคิดลดก่อนคำนึงภาษีเงินได้เพื่อให้สะท้อนมูลค่าที่อาจประเมินได้ในตลาดปัจจุบันซึ่งแปรไปตามเวลาและความเสี่ยงที่มีต่อสินทรัพย์ สำหรับสินทรัพย์ที่ไม่ก่อให้เกิดกระแสเงินสดรับโดยอิสระจากสินทรัพย์อื่นให้พิจารณามูลค่าที่คาดว่าจะได้รับคืนให้สอดคล้องกับหน่วยสินทรัพย์ที่ก่อให้เกิดเงินสดที่สินทรัพย์นั้นมีความเกี่ยวข้องด้วย

การกลับรายการค้อยค่า

บริษัทและบริษัทย่อยจะกลับรายการบัญชีขาดทุนจากการค้อยค่าเพียงเพื่อให้มูลค่าตามบัญชีของสินทรัพย์ไม่เกินกว่ามูลค่าตามบัญชีภายหลังหักค่าเสื่อมราคาหรือค่าตัดจำหน่าย เสมือนหนึ่งไม่เคยมีการบันทึกขาดทุนจากการค้อยค่ามาก่อน

3.14 เจ้าหนี้การค้าและเจ้าหนี้หมุนเวียนอื่น

เจ้าหนี้การค้าและเจ้าหนี้หมุนเวียนอื่น (รวมยอดคงเหลือกับบุคคลหรือกิจการที่เกี่ยวข้องกัน) แสดงในราคาทุน

3.15 ประมาณการหนี้สินไม่หมุนเวียนสำหรับผลประโยชน์พนักงาน

ผลประโยชน์ระยะสั้นของพนักงาน

บริษัทและบริษัทย่อยรับรู้ เงินเดือน ค่าจ้าง โบนัส และเงินสมทบกองทุนประกันสังคมเป็นค่าใช้จ่ายเมื่อเกิดรายการ

ผลประโยชน์หลังออกจากงานของพนักงานและผลประโยชน์ระยะยาวอื่น

โครงการสมทบเงิน

บริษัทย่อยและพนักงานได้ร่วมกันจัดตั้งกองทุนสำรองเลี้ยงชีพ ซึ่งประกอบด้วยเงินที่พนักงานจ่ายสะสมและเงินที่บริษัทย่อยจ่ายสมทบให้เป็นรายเดือน สินทรัพย์ของกองทุนสำรองเลี้ยงชีพได้แยกออกจากสินทรัพย์ของบริษัทย่อย เงินที่บริษัทย่อยจ่ายสมทบกองทุนสำรองเลี้ยงชีพบันทึกเป็นค่าใช้จ่ายเมื่อเกิดรายการ

โครงการผลประโยชน์หลังออกจากงาน

บริษัทและบริษัทย่อย มีภาระสำหรับเงินชดเชยที่ต้องจ่ายให้แก่พนักงานเมื่อออกจากงานตามกฎหมายแรงงาน ซึ่งบริษัทและบริษัทย่อยถือว่าเงินชดเชยดังกล่าวเป็นโครงการผลประโยชน์หลังออกจากงานสำหรับพนักงาน

บริษัทและบริษัทย่อยคำนวณหนี้สินโครงการผลประโยชน์หลังออกจากงานโดยใช้วิธีคิดลดแต่ละหน่วยที่ประมาณการไว้ (Projected Unit Credit Method) โดยผู้เชี่ยวชาญอิสระได้ทำการประเมินหนี้สินดังกล่าวอย่างสม่ำเสมอ วิธีคิดลดแต่ละหน่วยที่ประมาณการไว้พิจารณาว่าการบริการในแต่ละงวดก่อให้เกิดสิทธิในการได้รับผลประโยชน์เพิ่มขึ้น และวัดมูลค่าแต่ละหน่วยแยกจากกันเพื่อรวมเป็นภาระผูกพันงวดสุดท้าย ต้นทุนบริการในอดีตรับรู้ตามวิธีเส้นตรงตลอดช่วงอายุงานเฉลี่ยจนกว่าผลประโยชน์ที่ปรับเปลี่ยนนั้นจะตกเป็นสิทธิขาดของพนักงาน

ผลกำไรหรือขาดทุนจากการประมาณตามหลักคณิตศาสตร์ประกันภัย (Actuarial gains and losses) สำหรับโครงการผลประโยชน์หลังออกจากงานของพนักงานจะรับรู้ทันทีในส่วนของกำไรหรือขาดทุน หนี้สินโครงการผลประโยชน์พนักงานวัดค่าโดยวิธีคิดส่วนลดมูลค่าปัจจุบันของประมาณการกระแสเงินสดในอนาคตโดยใช้อัตราส่วนลดซึ่งใกล้เคียงกับอัตราผลตอบแทนของพันธบัตรรัฐบาล

3.16 ประมาณการหนี้สิน

การประมาณการหนี้สินจะรับรู้ในงบแสดงฐานะการเงินก็ต่อเมื่อบริษัทและบริษัทย่อยมีภาระหนี้สินเกิดขึ้นจากข้อพิพาททางกฎหมายหรือภาระผูกพันซึ่งเป็นผลมาจากเหตุการณ์ในอดีต และมีความเป็นไปได้ค่อนข้างแน่นอนว่าประโยชน์เชิงเศรษฐกิจ

บริษัท ตงฮั่ว โฮลดิ้ง จำกัด (มหาชน) และบริษัทย่อย

หมายเหตุประกอบงบการเงิน

ณ วันที่ 31 ธันวาคม 2560

จะต้องถูกขายไปเพื่อชำระภาระหนี้สินดังกล่าว โดยภาระหนี้สินดังกล่าวสามารถประมาณจำนวนเงินได้อย่างน่าเชื่อถือ ถ้าผลกระทบดังกล่าวเป็นนัยสำคัญประมาณการกระแสเงินสดที่จะจ่ายในอนาคตจะคิดลดเป็นมูลค่าปัจจุบันโดยใช้อัตราคิดลดในตลาดปัจจุบันก่อนคำนึงภาษีเงินได้ เพื่อให้สะท้อนมูลค่าที่อาจประเมินได้ในตลาดปัจจุบันซึ่งแปรไปตามเวลาและความเสี่ยงที่มีต่อหนี้สิน

3.17 สัญญาเช่าระยะยาว

กรณีที่บริษัทและบริษัทย่อยเป็นผู้เช่า

สัญญาเช่าที่ดิน อาคาร และอุปกรณ์ที่มีความเสี่ยงและผลตอบแทนของความเป็นเจ้าของส่วนใหญ่ได้โอนไปให้กับผู้เช่าถือเป็นสัญญาเช่าการเงิน สัญญาเช่าการเงินจะบันทึกเป็นรายจ่ายฝ่ายทุนตามมูลค่ายุติธรรมของสินทรัพย์ที่เช่าหรือมูลค่าปัจจุบันสุทธิของจำนวนเงินที่ต้องจ่ายตามสัญญาเช่าแล้วแต่มูลค่าใดจะต่ำกว่า โดยจำนวนเงินที่ต้องจ่ายจะบันทึกส่วนระหว่างหนี้สินและค่าใช้จ่ายทางการเงินเพื่อให้ได้อัตราดอกเบี้ยคงที่ต่อหนี้สินคงค้างอยู่ ภาระผูกพันตามสัญญาเช่าหักค่าใช้จ่ายทางการเงินจะบันทึกเป็นหนี้สินระยะยาว ส่วนดอกเบี้ยจ่ายจะบันทึกในงบกำไรขาดทุนเบ็ดเสร็จตลอดอายุของสัญญาเช่า สินทรัพย์ที่เกิดจากสัญญาเช่าการเงินจะคิดค่าเสื่อมราคาตลอดอายุการให้ประโยชน์ของสินทรัพย์นั้น

สัญญาเช่าสินทรัพย์โดยที่ความเสี่ยงและผลตอบแทนของความเป็นเจ้าของส่วนใหญ่ตกอยู่กับผู้ให้เช่าจะจัดเป็นสัญญาเช่าดำเนินงาน เงินทั้งหมดที่ต้องจ่ายภายใต้สัญญาเช่าดำเนินงานจะบันทึกในงบกำไรขาดทุนเบ็ดเสร็จโดยใช้วิธีเส้นตรงตลอดอายุของสัญญาเช่า

ค่าใช้จ่ายที่เกิดขึ้นจากการยกเลิกสัญญาเช่าดำเนินงานก่อนหมดอายุการเช่า เช่น เบี้ยปรับที่ต้องจ่ายให้แก่ผู้ให้เช่า จะบันทึกเป็นค่าใช้จ่ายในรอบระยะเวลาบัญชีที่การยกเลิกนั้นเกิดขึ้น

กรณีที่บริษัทและบริษัทย่อยเป็นผู้ให้เช่า

สินทรัพย์ที่ให้เช่าภายใต้สัญญาเช่าดำเนินงานแสดงรวมอยู่ในที่ดิน อาคาร และอุปกรณ์ในงบแสดงฐานะทางการเงิน และตัดค่าเสื่อมราคาตลอดอายุการให้ประโยชน์ของสินทรัพย์เช่นเดียวกับสินทรัพย์ถาวรที่มีลักษณะเหมือนกัน รายได้ค่าเช่ารับรู้โดยวิธีเส้นตรงตามระยะเวลาการให้เช่า

สัญญาเช่าสินทรัพย์โดยที่บริษัทและบริษัทย่อยได้มีการโอนความเสี่ยงและผลประโยชน์ของความเป็นเจ้าของส่วนใหญ่ไปให้กับผู้เช่าจะจัดเป็นสัญญาเช่าการเงิน และสินทรัพย์ที่ถือไว้ภายใต้สัญญาเช่าการเงินจะบันทึกในงบแสดงฐานะการเงินเป็นลูกหนี้ภายใต้สัญญาเช่าการเงิน

3.18 รายได้

รายได้ที่รับรู้ไม่รวมภาษีมูลค่าเพิ่มหรือภาษีขายอื่น ๆ และแสดงสุทธิจากส่วนลดการค้า

การขายสินค้าและให้บริการ

รายได้จากการขายสินค้าจะรับรู้ในงบกำไรขาดทุนเบ็ดเสร็จเมื่อได้โอนความเสี่ยงและผลตอบแทนที่เป็นสาระสำคัญของความเป็นเจ้าของสินค้าที่มีนัยสำคัญไปให้กับผู้ซื้อแล้ว และจะไม่รับรู้รายได้ถ้าฝ่ายบริหารยังมีการควบคุมหรือบริหารสินค้าที่ขายแล้วนั้นหรือมีความไม่แน่นอนที่มีนัยสำคัญในการได้รับประโยชน์จากรายการบัญชีนั้น ไม่อาจวัดมูลค่าของจำนวนรายได้และต้นทุนที่เกิดขึ้นได้อย่างน่าเชื่อถือ มีความเป็นไปได้ค่อนข้างแน่นอนที่จะต้องรับคืนสินค้า

รายได้จากการให้บริการรับรู้เมื่อมีการให้บริการ

บริษัท ตงฮั่ว โฮลดิ้ง จำกัด (มหาชน) และบริษัทย่อย

หมายเหตุประกอบงบการเงิน

ณ วันที่ 31 ธันวาคม 2560

ดอกเบี้ยรับและรายได้อื่น

ดอกเบี้ยรับและรายได้อื่นบันทึกในงบกำไรขาดทุนเบ็ดเสร็จตามเกณฑ์คงค้าง

ค่าธรรมเนียมและบริการ

ค่าธรรมเนียมและบริการถือเป็นรายได้ตามเกณฑ์คงค้าง

กำไร (ขาดทุน) จากการซื้อขายหลักทรัพย์

กำไร (ขาดทุน) จากการซื้อขายหลักทรัพย์ถือเป็นรายได้หรือค่าใช้จ่าย ณ วันที่เกิดรายการ

ดอกเบี้ยจากเงินให้กู้ยืม

ดอกเบี้ยถือเป็นรายได้ตามเกณฑ์คงค้าง เว้นแต่มีความไม่แน่นอนในการเรียกเก็บเงินต้นและดอกเบี้ย บริษัทจึงหยุดรับรู้รายได้ดอกเบี้ยดังกล่าว

เงื่อนไขดังต่อไปนี้ถือว่ามีความไม่แน่นอนในการเรียกเก็บเงินต้นและดอกเบี้ยตามหลักเกณฑ์ที่กำหนดโดยสำนักงานคณะกรรมการกำกับหลักทรัพย์และตลาดหลักทรัพย์

- 1) ลูกหนี้ทั่วไปที่มีหลักประกันต่ำกว่ามูลหนี้
- 2) ลูกหนี้ผ่อนชำระรายที่มีงวดการชำระเงินไม่เกินทุกสามเดือน ซึ่งค้างชำระเงินต้นหรือดอกเบี้ยตั้งแต่สามเดือนขึ้นไป
- 3) ลูกหนี้ผ่อนชำระรายที่มีงวดการชำระเงินเกินกว่าทุกสามเดือน เว้นแต่มีหลักฐานที่ชัดเจนและมีความเป็นไปได้ค่อนข้างแน่ที่บริษัทจะได้รับชำระหนี้ทั้งหมด
- 4) ลูกหนี้หมุนเวียนอื่นที่ค้างชำระดอกเบี้ยตั้งแต่สามเดือนขึ้นไป

3.19 ค่าใช้จ่าย

รายจ่ายทางการเงิน

ดอกเบี้ยจ่ายและค่าใช้จ่ายในทำนองเดียวกันบันทึกในงบกำไรขาดทุนเบ็ดเสร็จในงวดที่ค่าใช้จ่ายดังกล่าวเกิดขึ้น ยกเว้นในกรณีที่มีการบันทึกเป็นต้นทุนส่วนของสินทรัพย์ อันเป็นผลมาจากการใช้เวลายาวนานในการจัดหาก่อสร้าง หรือการผลิตสินทรัพย์ ดังกล่าวก่อนที่จะนำมาใช้เองหรือเพื่อขาย ดอกเบี้ยซึ่งเป็นส่วนหนึ่งของค่างวดตามสัญญาเช่าการเงินบันทึกในงบกำไรขาดทุนเบ็ดเสร็จ โดยใช้วิธีอัตราดอกเบี้ยที่แท้จริง

3.20 ภาษีเงินได้

ภาษีเงินได้ประกอบด้วยภาษีเงินได้ปัจจุบันและภาษีเงินได้รอการตัดบัญชี

ภาษีเงินได้ปัจจุบัน

บริษัทและบริษัทย่อยบันทึกภาษีเงินได้ปัจจุบันตามจำนวนที่คาดว่าจะจ่ายให้แก่หน่วยงานจัดเก็บภาษีของรัฐ โดยคำนวณจากกำไรทางภาษีตามหลักเกณฑ์ที่กำหนดในกฎหมายภาษีอากร

บริษัท ตงฮั่ว โฮลดิ้ง จำกัด (มหาชน) และบริษัทย่อย

หมายเหตุประกอบงบการเงิน

ณ วันที่ 31 ธันวาคม 2560

ภาษีเงินได้รอการตัดบัญชี

บริษัทและบริษัทย่อยบันทึกภาษีเงินได้รอการตัดบัญชีของผลแตกต่างชั่วคราวระหว่างราคาตามบัญชีของสินทรัพย์และหนี้สิน ณ วันสิ้นรอบระยะเวลารายงานกับฐานภาษีของสินทรัพย์และหนี้สินที่เกี่ยวข้องนั้น โดยใช้อัตราภาษีที่มีผลบังคับใช้อยู่ หรือ ที่คาดไว้ได้ค่อนข้างแน่ว่าจะมีผลบังคับใช้ภายในสิ้นรอบระยะเวลาที่รายงาน และคาดว่าอัตราภาษีดังกล่าวจะนำไปใช้เมื่อสินทรัพย์ภาษีเงินได้รอตัดบัญชีที่เกี่ยวข้องได้รับประโยชน์ หรือหนี้สินภาษีเงินได้รอตัดบัญชีได้มีการจ่ายชำระ

บริษัทและบริษัทย่อยรับรู้หนี้สินภาษีเงินได้รอการตัดบัญชีของผลแตกต่างชั่วคราวที่ต้องเสียภาษีทุกรายการ แต่รับรู้สินทรัพย์ภาษีเงินได้รอการตัดบัญชีสำหรับผลแตกต่างชั่วคราวที่ใช้หักภาษี รวมทั้งผลขาดทุนทางภาษีที่ยังไม่ได้ใช้ในจำนวนเท่าที่มีความเป็นไปได้ค่อนข้างแน่ที่บริษัทจะมีกำไรทางภาษีในอนาคตเพียงพอที่จะใช้ประโยชน์จากผลแตกต่างชั่วคราวที่ใช้หักภาษีและผลขาดทุนทางภาษีที่ยังไม่ได้ใช้นั้น

บริษัทและบริษัทย่อยจะทบทวนมูลค่าตามบัญชีของสินทรัพย์ภาษีเงินได้รอการตัดบัญชีทุกสิ้นรอบระยะเวลารายงานและจะทำการปรับลดมูลค่าตามบัญชีดังกล่าว หากมีความเป็นไปได้ค่อนข้างแน่ว่าบริษัทและบริษัทย่อยจะไม่มีกำไรทางภาษีเพียงพอต่อการนำสินทรัพย์ภาษีเงินได้รอการตัดบัญชีทั้งหมดหรือบางส่วนมาใช้ประโยชน์

บริษัทและบริษัทย่อยจะบันทึกหนี้สินภาษีเงินได้รอการตัดบัญชีโดยตรงไปยังส่วนของผู้ถือหุ้นหากภาษีที่เกิดขึ้นเกี่ยวข้องกับรายการที่ได้บันทึกโดยตรงไปยังส่วนของผู้ถือหุ้น

สินทรัพย์ภาษีเงินได้รอการตัดบัญชีและหนี้สินภาษีเงินได้รอการตัดบัญชี จะแสดงหักกลบกันก็ต่อเมื่อบริษัทและบริษัทย่อย มีสิทธิตามกฎหมายที่จะนำสินทรัพย์ภาษีเงินได้ของงวดปัจจุบันมาหักกลบกับหนี้สินภาษีเงินได้ของงวดปัจจุบัน และทั้งสินทรัพย์ภาษีเงินได้รอการตัดบัญชีและหนี้สินภาษีเงินได้รอการตัดบัญชีเกี่ยวข้องกับภาษีเงินได้ที่ประเมินโดยหน่วยงานจัดเก็บภาษีหน่วยงานเดียวกัน โดยการเรียกเก็บเป็นหน่วยภาษีเดียวกัน หรือหน่วยภาษีต่างกันซึ่งตั้งใจจะจ่ายหนี้สินและสินทรัพย์ภาษีเงินได้ของงวดปัจจุบันด้วยยอดสุทธิ

3.21 กำไรต่อหุ้น

กำไรต่อหุ้นคำนวณโดยการหารกำไรสำหรับปีส่วนที่เป็นของผู้ถือหุ้นบริษัทใหญ่ด้วยจำนวนหุ้นสามัญถัวเฉลี่ยถ่วงน้ำหนักที่ออกอยู่ในระหว่างปี

3.22 การใช้ดุลยพินิจและประมาณการทางบัญชีที่สำคัญ

ในการจัดทำงบการเงินตามมาตรฐานการรายงานทางการเงิน ฝ่ายบริหารจำเป็นต้องใช้ดุลยพินิจและการประมาณการในเรื่องที่มีความไม่แน่นอนเสมอ การใช้ดุลยพินิจและการประมาณการดังกล่าวนี้ส่งผลกระทบต่อจำนวนเงินที่แสดงในงบการเงินและต่อข้อมูลที่แสดงในหมายเหตุประกอบงบการเงิน ผลที่เกิดขึ้นจริงอาจแตกต่างไปจากจำนวนที่ประมาณการไว้ การใช้ดุลยพินิจและการประมาณการที่สำคัญมีดังนี้

สัญญาเช่า

ในการพิจารณาประเภทของสัญญาเช่าว่าเป็นสัญญาเช่าดำเนินงานหรือสัญญาเช่าทางการเงิน ฝ่ายบริหารได้ใช้ดุลยพินิจในการประเมินเงื่อนไขและรายละเอียดของสัญญาเพื่อพิจารณาว่าบริษัทได้โอนหรือรับโอนความเสี่ยงและผลประโยชน์ในสินทรัพย์ที่เช่าดังกล่าวแล้วหรือไม่

บริษัท ตงฮั่ว โฮลดิ้ง จำกัด (มหาชน) และบริษัทย่อย

หมายเหตุประกอบงบการเงิน

ณ วันที่ 31 ธันวาคม 2560

ค่าเผื่อหนี้สงสัยจะสูญของลูกหนี้

ในการประมาณค่าเผื่อหนี้สงสัยจะสูญของลูกหนี้ ฝ่ายบริหารจำเป็นต้องใช้ดุลยพินิจในการประมาณการผลขาดทุนที่คาดว่าจะเกิดขึ้นจากลูกหนี้แต่ละรายโดยคำนึงถึงประสิทธิภาพการเก็บเงินในอดีตอายุของหนี้ที่คงค้างและสถานะเศรษฐกิจที่เป็นอยู่ในขณะนั้นเป็นต้น

ค่าเผื่อการด้อยค่าของเงินลงทุน

บริษัทจะตั้งค่าเผื่อการด้อยค่าของเงินลงทุนในบริษัทย่อย เงินลงทุนในบริษัทร่วมและเงินลงทุนอื่นเมื่อมูลค่ายุติธรรมของเงินลงทุนดังกล่าวได้ลดลงอย่างมีสาระสำคัญและเป็นระยะเวลานานหรือเมื่อมีข้อบ่งชี้ของการด้อยค่า การที่จะสรุปว่าเงินลงทุนดังกล่าวได้ลดลงอย่างมีสาระสำคัญหรือเป็นระยะเวลานานหรือไม่นั้นจำเป็นต้องใช้ดุลยพินิจของฝ่ายบริหาร

ที่ดิน อาคารและอุปกรณ์และค่าเสื่อมราคา

ในการคำนวณค่าเสื่อมราคาของอาคารและอุปกรณ์ ฝ่ายบริหารจำเป็นต้องทำการประมาณอายุการให้ประโยชน์และมูลค่าคงเหลือเมื่อเลิกใช้งานของอาคารและอุปกรณ์ และต้องทบทวนอายุการให้ประโยชน์และมูลค่าคงเหลือหากมีการเปลี่ยนแปลงเกิดขึ้น

นอกจากนี้ฝ่ายบริหารจำเป็นต้องสอบทานการด้อยค่าของที่ดิน อาคารและอุปกรณ์ในแต่ละช่วงเวลาและบันทึกขาดทุนจากการด้อยค่าหากคาดว่ามูลค่าที่คาดว่าจะได้รับคืนต่ำกว่ามูลค่าตามบัญชีของสินทรัพย์นั้น ในการนี้ฝ่ายบริหารจำเป็นต้องใช้ดุลยพินิจที่เกี่ยวข้องกับการคาดการณ์รายได้และค่าใช้จ่ายในอนาคตซึ่งเกี่ยวข้องกับสินทรัพย์นั้น

ค่าความนิยม และสินทรัพย์ไม่มีตัวตนอื่น

ในการบันทึกและวัดมูลค่าของค่าความนิยมและสินทรัพย์ไม่มีตัวตนอื่น ณ วันที่ได้มา ตลอดจนการทดสอบการด้อยค่าในภายหลัง ฝ่ายบริหารจำเป็นต้องประมาณการกระแสเงินสดที่คาดว่าจะได้รับในอนาคตจากสินทรัพย์หรือหน่วยของสินทรัพย์ที่ก่อให้เกิดเงินสด รวมทั้งการเลือกอัตราคิดลดที่เหมาะสมในการคำนวณหามูลค่าปัจจุบันของกระแสเงินสดนั้นๆ

สินทรัพย์ภาษีเงินได้รอการตัดบัญชี

บริษัทจะรับรู้สินทรัพย์ภาษีเงินได้รอการตัดบัญชีสำหรับผลแตกต่างชั่วคราวที่ใช้หักภาษีและขาดทุนทางภาษีที่ไม่ได้ใช้เมื่อมีความเป็นไปได้ค่อนข้างแน่ว่า บริษัทจะมีกำไรทางภาษีในอนาคตเพียงพอที่จะใช้ประโยชน์จากผลแตกต่างชั่วคราวและขาดทุนนั้น ในการนี้ฝ่ายบริหารจำเป็นต้องประมาณการว่า บริษัทจะรับรู้จำนวนสินทรัพย์ภาษีเงินได้รอการตัดบัญชีเป็นจำนวนเท่าใดโดยพิจารณาถึงจำนวนกำไรทางภาษีที่คาดว่าจะเกิดในอนาคตในแต่ละช่วงเวลา

ผลประโยชน์หลังออกจากงานของพนักงานตามโครงการผลประโยชน์

หนี้สินตามโครงการผลประโยชน์หลังออกจากงานของพนักงาน ประมาณขึ้นตามหลักคณิตศาสตร์ประกันภัย ซึ่งต้องอาศัยข้อสมมติฐานต่าง ๆ ในการประมาณการนั้น เช่น อัตราคิดลด อัตราการขึ้นเงินเดือนในอนาคต อัตราการเกษียณ และอัตราการเปลี่ยนแปลงในจำนวนพนักงาน เป็นต้น

การประมาณมูลค่ายุติธรรม

กลุ่มบริษัทประมาณมูลค่ายุติธรรมสำหรับเงินลงทุนเพื่อขาย อสังหาริมทรัพย์เพื่อการลงทุน และเงินกู้ยืมระยะยาว โดยมูลค่ายุติธรรมสามารถจำแนกตามวิธีประมาณมูลค่าความแตกต่างของระดับข้อมูลได้ดังนี้

บริษัท ตงฮั่ว โฮลดิ้ง จำกัด (มหาชน) และบริษัทย่อย

หมายเหตุประกอบงบการเงิน

ณ วันที่ 31 ธันวาคม 2560

- ราคาเสนอซื้อขาย (ไม่ต้องปรับปรุง) ในตลาดที่มีสภาพคล่องสำหรับสินทรัพย์หรือหนี้สินอย่างเดียวกัน (ข้อมูลระดับ 1)
- ข้อมูลอื่นนอกเหนือจากราคาเสนอซื้อขายซึ่งรวมอยู่ในข้อมูลระดับ 1 ทั้งที่สามารถสังเกตได้โดยตรง (ได้แก่ ข้อมูลราคา) หรือโดยอ้อม (ได้แก่ ข้อมูลที่คำนวณมาจากราคา) สำหรับสินทรัพย์นั้นหรือหนี้สินนั้น (ข้อมูลระดับที่ 2)
- ข้อมูลสำหรับสินทรัพย์หรือหนี้สินซึ่งไม่ได้มาจากข้อมูลที่สามารถสังเกตได้จากตลาด (ข้อมูลที่ไม่สามารถสังเกตได้) (ข้อมูลระดับที่ 3)

กลุ่มบริษัทได้เปิดเผยวิธีการประมาณมูลค่าธุรกรรมของรายการที่กล่าวข้างต้นไว้ในหมายเหตุประกอบงบการเงินที่เกี่ยวข้อง

รายงานทางการเงินจำแนกตามส่วนงาน

ผลการดำเนินงานของส่วนงานที่รายงานต่อประธานเจ้าหน้าที่บริหารของกลุ่มบริษัท (ผู้มีอำนาจตัดสินใจสูงสุดด้านการดำเนินงาน) จะแสดงถึงรายการที่เกิดขึ้นจากส่วนงานดำเนินงานนั้น โดยตรงรวมถึงรายการที่ได้รับการปันส่วนอย่างสมเหตุสมผล

4. รายการบัญชีกับบุคคลหรือกิจการที่เกี่ยวข้องกัน

สินทรัพย์ หนี้สิน รายได้ ต้นทุน และค่าใช้จ่าย ส่วนหนึ่งของบริษัทเกิดจากรายการบัญชีกับกิจการที่เกี่ยวข้องกัน บุคคลหรือกิจการที่เกี่ยวข้องกัน หมายถึง บุคคลหรือกิจการที่อยู่ภายใต้การควบคุมของบริษัท หรือสามารถควบคุมบริษัททั้งทางตรงและทางอ้อม หรือมีอิทธิพลอย่างเป็นสาระสำคัญในการตัดสินใจด้านการเงินหรือการดำเนินงานของบริษัท

ลักษณะของความสัมพันธ์กับกิจการที่เกี่ยวข้องกันเป็นดังนี้

ชื่อบริษัทและบุคคลที่เกี่ยวข้องกัน	ประเภทธุรกิจ	ลักษณะความสัมพันธ์
บริษัท หนังสือพิมพ์ตงฮั่ว จำกัด	ผลิตและจำหน่ายหนังสือพิมพ์ให้บริการโฆษณาในหนังสือพิมพ์และรับจ้างพิมพ์งาน	บริษัทย่อย
บริษัท ตงฮั่ว แคปปิตอล จำกัด	ให้บริการเงินทุนหมุนเวียนระยะสั้น แบบแฟลคตอริง การให้กู้ และการให้บริการสินเชื่อสินเชื่อ	บริษัทย่อย
บริษัท คีดี ธัญการย์ จำกัด	ให้เช่าพื้นที่เพื่อจำหน่ายสินค้าและบริการ	ถือหุ้นโดยบริษัทย่อย
บริษัท สาครและบุตร จำกัด	ธุรกิจลงทุน	กรรมการร่วมและผู้ถือหุ้นร่วม
บริษัท อินเตอร์ เอ็กซ์โป แมนเนจเม้นท์ จำกัด	อสังหาริมทรัพย์/อสังหาริมทรัพย์	กรรมการร่วมและผู้ถือหุ้นร่วม
บริษัท ทีเอช ดราคอน จำกัด	อสังหาริมทรัพย์/อสังหาริมทรัพย์	กรรมการร่วมและผู้ถือหุ้นร่วม
บริษัท บางกอกรัตนโกสินทร์การพิมพ์ จำกัด	ผลิตจำหน่ายหนังสือพิมพ์ (หยุดกิจการ)	กรรมการร่วมและผู้ถือหุ้นร่วม
บริษัท ที.ซี. เอ็กซ์ซิชั่น เซอร์วิส จำกัด	อสังหาริมทรัพย์/อสังหาริมทรัพย์	กรรมการร่วมและผู้ถือหุ้นร่วม
บริษัท เควีเค เวิลด์ไวด์ จำกัด	ธุรกิจลงทุน	ผู้ถือหุ้นร่วม
บริษัท อมตะอินชัวร์โบรกเกอร์ จำกัด	ตัวแทนนายหน้าประกันภัย	ผู้ถือหุ้นร่วม
บริษัท ทีเอส ปาล์ม ออยล์ จำกัด	จำหน่ายน้ำมันปาล์มดิบ (หยุดกิจการ)	กรรมการถือหุ้นทางอ้อม
บริษัท ทีทีเอช.แอนด์ซันส์ จำกัด	ซื้อขายหลักทรัพย์	กรรมการร่วมและผู้ถือหุ้นร่วม
บริษัท ทายกร จำกัด	ธุรกิจสื่อวิทยุ	กรรมการถือหุ้นทางอ้อม
บริษัท อาณาธร จำกัด	การให้เช่าและให้เช่าแบบลิสซิ่งยานยนต์ชนิดนั่งส่วนบุคคล รถกระบะรถตู้และรถขนาดเล็กที่คล้ายกัน	กรรมการถือหุ้นร่วม

บริษัท ตงฮั่ว โฮลดิ้ง จำกัด (มหาชน) และบริษัทย่อย

หมายเหตุประกอบงบการเงิน

ณ วันที่ 31 ธันวาคม 2560

ชื่อบริษัทและบุคคลที่เกี่ยวข้องกัน	ประเภทธุรกิจ	ลักษณะความสัมพันธ์
นายกวัน สันตกุล	—	กรรมการและผู้ถือหุ้นของบริษัทย่อย
ผู้บริหารที่สำคัญ	—	บุคคลที่มีอำนาจและความรับผิดชอบการวางแผน ตั้งการและควบคุมกิจกรรมต่าง ๆ ของกิจการไม่ว่าทางตรงหรือทางอ้อม ทั้งนี้รวมถึงกรรมการของกลุ่มบริษัท (ไม่ว่าจะทำหน้าที่ในระดับบริหารหรือไม่)

นโยบายการกำหนดราคาสำหรับแต่ละรายการอธิบายได้ดังต่อไปนี้

รายการ	นโยบายการคิดราคา
รายได้จากการขาย	ราคาทุนบวกกำไรส่วนเพิ่ม
รายได้ค่าเช่า*	ราคาตลาด
รายได้อื่น	ราคาตามจริง
รายได้ค่าสาธารณูปโภค	ราคาตามจริง
ค่าเช่าจ่าย*	ราคาตามสัญญา
ค่าโฆษณาและอื่นๆ	ราคาตามจริง

*ในระหว่าง ปี 2560 บริษัทไม่คิดค่าเช่าพื้นที่ระหว่างกันกับบริษัทย่อย และบริษัทที่เกี่ยวข้องกัน ตั้งแต่วันที่ 1 กรกฎาคม ถึง วันที่ 31 ธันวาคม 2560

รายได้และค่าใช้จ่ายที่มีสาระสำคัญที่เกิดขึ้นระหว่างบุคคลหรือกิจการที่เกี่ยวข้องกัน สำหรับปีสิ้นสุดวันที่ 31 ธันวาคม 2560 และ 2559 มีดังนี้

	พันบาท			
	งบการเงินรวม		งบการเงินเฉพาะ	
	2560	2559	2560	2559
รายการธุรกิจกับบริษัทย่อย				
<u>บริษัท หนังสือพิมพ์ตงฮั่ว จำกัด</u>				
รายได้ค่าสาธารณูปโภค	-	-	100	964
ค่าโฆษณา	-	-	76	226
ค่าเช่าอาคาร*	-	-	-	245
รวม	-	-	76	471

บริษัท ตงฮั่ว โฮลดิ้ง จำกัด (มหาชน) และบริษัทย่อย

หมายเหตุประกอบงบการเงิน

ณ วันที่ 31 ธันวาคม 2560

	พันบาท			
	งบการเงินรวม		งบการเงินเฉพาะ	
	2560	2559	2560	2559
บริษัท ดีดี รัชการย์ จำกัด				
รายได้ค่าสาธารณูปโภค	-	-	11	99
รายได้ค่าเช่าอาคาร*	-	-	150	600
รวม	-	-	161	699
บริษัท ตงฮั่ว แคปปิตอล จำกัด				
รายได้ค่าเช่าอาคาร*	-	-	132	264
รายได้ค่าสาธารณูปโภค	-	-	60	64
ดอกเบี้ยรับ	-	-	3,596	332
รวม	-	-	3,788	660
รายการธุรกิจกับกิจการที่เกี่ยวข้องกัน				
รายได้ค่าเช่าอาคาร*				
บริษัท ที.ซี. เอ็กซ์ซิปปัน เซอร์วิส จำกัด	300	780	300	780
บริษัท ทายกร จำกัด	300	600	300	600
รวม	600	1,380	600	1,380
รายได้ค่าสาธารณูปโภค				
บริษัท ที.ซี. เอ็กซ์ซิปปัน เซอร์วิส จำกัด	168	193	166	193
บริษัท ทายกร จำกัด	243	251	240	251
รวม	411	444	406	444
ค่าโฆษณา				
บริษัท ทายกร จำกัด	150	600	150	600
ค่าเช่ารถยนต์				
บริษัท อาณรร จำกัด	424	424	424	424
ค่าตอบแทนผู้บริหาร				
ผลประโยชน์ระยะสั้น	3,363	5,222	2,163	2,222
ผลประโยชน์หลังออกจากงาน	30	48	18	18
รวม	3,393	5,270	2,181	2,240

บริษัท ตงฮั่ว โฮลดิ้ง จำกัด (มหาชน) และบริษัทย่อย

หมายเหตุประกอบงบการเงิน

ณ วันที่ 31 ธันวาคม 2560

บริษัทที่เกี่ยวข้องกันที่มีที่อยู่ในการจดทะเบียนแห่งเดียวกับบริษัท แต่ไม่มีการใช้พื้นที่เช่าและไม่มีการคิดค่าเช่าระหว่างกัน ประกอบด้วย

บริษัท เควีเค เวลด์ไวส์ จำกัด

บริษัท สาครและบุตร จำกัด

บริษัท อมตะอินชัวร์โบรกเกอร์ จำกัด

บริษัท บางกอกรัตนโกสินทร์การพิมพ์ จำกัด

บริษัท ทีเอส ครากอน จำกัด

บริษัท อินเตอร์ เอ็กซ์โป แมนเนจเม้นท์ จำกัด

บริษัท ทีเอส ปาล์ม ออยล์ จำกัด

บริษัท ทีทีเอส.แอนด์ซันส์ จำกัด

บริษัท ทายกร จำกัด

ยอดคงเหลือที่มีสาระสำคัญกับบุคคลหรือกิจการที่เกี่ยวข้องกัน ณ วันที่ 31 ธันวาคม 2560 และ 2559 มีดังนี้

	พันบาท			
	งบการเงินรวม		งบการเงินเฉพาะกิจการ	
	2560	2559	2560	2559
ลูกหนี้การค้าและลูกหนี้หมุนเวียนอื่น				
<u>ลูกหนี้หมุนเวียนอื่น – กิจการที่เกี่ยวข้องกัน</u>				
บริษัท หนังสือพิมพ์ตงฮั่ว จำกัด	-	-	4	73
บริษัท ดีดี รัชการย์ จำกัด*	-	-	71	7,310
บริษัท ที.ซี. เอ็กซ์ซิชั่น เซอร์วิส จำกัด	25	12	25	12
บริษัท ตงฮั่ว แคปปิตอล จำกัด	-	-	4	5
บริษัท ทายกร จำกัด	550	339	450	238
รวม	575	351	554	7,638
ลูกหนี้ค่าหุ้น				
นายกวิน ตันทกุล	-	1,456	-	-

* เมื่อวันที่ 11 พฤศจิกายน 2559 บริษัท ดีดี รัชการย์ จำกัด ได้มีมติอนุมัติให้เรียกชำระค่าหุ้นครั้งที่ 5 ร้อยละ 1.9 ของทุนจดทะเบียนเป็นจำนวน 8,549,999.62 บาท โดยบริษัทต้องจ่ายชำระเงินค่าหุ้นภายในวันที่ 20 มกราคม 2560 ซึ่งบริษัทได้จ่ายชำระค่าหุ้นให้กับบริษัท ดีดี รัชการย์ จำกัด แล้ว เป็นจำนวน 7,303,000 บาท ในวันที่ 28 ธันวาคม 2559

บริษัท ตงฮั่ว โฮลดิ้ง จำกัด (มหาชน) และบริษัทย่อย

หมายเหตุประกอบงบการเงิน

ณ วันที่ 31 ธันวาคม 2560

เงินให้กู้ยืมระยะสั้นและดอกเบี้ยค้างรับกิจการที่เกี่ยวข้องกัน มีรายการเคลื่อนไหวที่มีสาระสำคัญในระหว่างปี ดังนี้

	พันบาท			
	งบการเงินเฉพาะกิจการ			
	ณ วันที่ 1 มกราคม 2560	เพิ่มขึ้น	ลดลง	ณ วันที่ 31 ธันวาคม 2560
เงินให้กู้ยืมระยะสั้น				
<u>เงินให้กู้ยืมระยะสั้น – กิจการที่เกี่ยวข้องกัน</u>				
บริษัท ตงฮั่ว แกลปิโดล จำกัด				
เงินต้น	35,000	230,000	-	265,000
ดอกเบี้ยค้างรับ	280	3,596	(1,925)	1,951
รวม	35,280	233,596	(1,925)	266,951

บริษัทและบริษัทย่อยตกลงคิดดอกเบี้ยระหว่างกันในอัตราร้อยละ 5.5 และ 7.8 ต่อปี

	พันบาท			
	งบการเงินรวม		งบการเงินเฉพาะกิจการ	
	2560	2559	2560	2559
เจ้าหนี้การค้าและเจ้าหนี้หมุนเวียนอื่น				
<u>เจ้าหนี้หมุนเวียนอื่น – กิจการที่เกี่ยวข้องกัน</u>				
บริษัท หนังสือพิมพ์ตงฮั่ว จำกัด	-	-	3,201	3,228
บริษัท ทายกร จำกัด	-	161	-	161
รวม	-	161	3,201	3,389

5. เงินสดและรายการเทียบเท่าเงินสด

ณ วันที่ 31 ธันวาคม 2560 และ 2559 ประกอบด้วย

	พันบาท			
	งบการเงินรวม		งบการเงินเฉพาะกิจการ	
	2560	2559	2560	2559
เงินสดในมือ	30	848	5	13
เงินฝากธนาคาร – กระแสรายวัน	1,420	542	1,224	341
เงินฝากธนาคาร – ออมทรัพย์	14,571	9,005	516	439
เช็คในมือ	97	2	-	-
รวม	16,118	10,397	1,745	793

เงินฝากออมทรัพย์มีอัตราดอกเบี้ยลอยตัวตามที่ธนาคารกำหนด

บริษัท ตงฮั่ว โฮลดิ้ง จำกัด (มหาชน) และบริษัทย่อย

หมายเหตุประกอบงบการเงิน

ณ วันที่ 31 ธันวาคม 2560

6. เงินลงทุนชั่วคราว

เงินลงทุนชั่วคราว ณ วันที่ 31 ธันวาคม 2560 และ 2559 ประกอบด้วย

	พันบาท			
	งบการเงินรวม		งบการเงินเฉพาะกิจการ	
	2560	2559	2560	2559
เงินลงทุนในหลักทรัพย์เพื่อค้า – กองทุนรวม	504,664	200,592	331,211	154,982
เงินลงทุนในหุ้นกู้ระยะสั้น	-	44,893	-	9,984
ตั๋วแลกเงิน	-	188,607	-	188,607
ตราสารหนี้ที่จะถือจนครบกำหนดภายใน 1 ปี				
(หมายเหตุ 13)	40,000	51,000	40,000	46,000
รวม	544,644	485,092	371,211	399,573
หัก ค่าเผื่อส่วนที่คาดว่าจะไม่ได้รับคืน	(5,379)	(5,379)	(4,390)	(4,390)
รวม	539,285	479,713	366,821	395,183
เงินลงทุนในหลักทรัพย์เพื่อค้า ประกอบด้วย				
เงินลงทุนในหลักทรัพย์ – กองทุนรวม				
ราคาทุน	501,334	199,145	328,767	153,750
ราคาตลาด	504,664	200,592	331,211	154,982
กำไรจากการเปลี่ยนแปลงมูลค่าเงินลงทุน	3,330	1,447	2,444	1,232

เงินลงทุนหลักทรัพย์เพื่อค้า ณ วันที่ 31 ธันวาคม 2560 และ 2559 มูลค่ายุติธรรมของเงินลงทุนหลักทรัพย์เพื่อค้า เป็นราคาเสนอซื้อขายในตลาดที่มีสภาพคล่องสำหรับสินทรัพย์อย่างเดียวกันซึ่งเป็นข้อมูลระดับที่ 1

บริษัท ตงฮั่ว โฮลดิ้ง จำกัด (มหาชน) และบริษัทย่อย

หมายเหตุประกอบงบการเงิน

ณ วันที่ 31 ธันวาคม 2560

7. ลูกหนี้การค้าและลูกหนี้หมุนเวียนอื่น

ลูกหนี้การค้าและลูกหนี้หมุนเวียนอื่น ณ วันที่ 31 ธันวาคม 2560 และ 2559 ประกอบด้วย

	พันบาท			
	งบการเงินรวม		งบการเงินเฉพาะกิจการ	
	2560	2559	2560	2559
ลูกหนี้การค้าและลูกหนี้หมุนเวียนอื่น – กิจการที่เกี่ยวข้องกัน				
ลูกหนี้การค้า	-	-	-	-
หัก ค่าเผื่อหนี้สงสัยจะสูญ	-	-	-	-
สุทธิ	-	-	-	-
ลูกหนี้หมุนเวียนอื่น (หมายเหตุ 4)	575	351	554	7,638
	575	351	554	7,638
ลูกหนี้ค่าหุ้น				
นายกวิน สันตกุล (หมายเหตุ 4)	-	1,456	-	-
ลูกหนี้การค้าและลูกหนี้หมุนเวียนอื่น – กิจการอื่น				
ลูกหนี้การค้า	20,588	20,810	12,210	12,210
หัก ค่าเผื่อหนี้สงสัยจะสูญ	(15,402)	(12,692)	(12,210)	(9,915)
สุทธิ	5,186	8,118	-	2,295
ลูกหนี้หมุนเวียนอื่น				
ดอกเบี้ยค้างรับ – เงินลงทุน	2,085	2,058	1,304	1,934
ดอกเบี้ยค้างรับ – เงินให้กู้ยืมระยะยาว	13,026	14,137	12,969	12,969
ค่าใช้จ่ายจ่ายล่วงหน้า	553	264	-	-
ลูกหนี้สรรพากร	12,029	12,234	1,560	1,459
อื่นๆ	1,888	1,149	374	423
	29,581	29,842	16,207	16,785
หัก ค่าเผื่อหนี้สงสัยจะสูญ	(13,123)	(12,969)	(13,123)	(12,969)
สุทธิ	16,458	16,873	3,084	3,816
รวม	22,219	26,798	3,638	13,749

บริษัท ตงฮั่ว โฮลดิ้ง จำกัด (มหาชน) และบริษัทย่อย

หมายเหตุประกอบงบการเงิน

ณ วันที่ 31 ธันวาคม 2560

	พันบาท			
	งบการเงินรวม		งบการเงินเฉพาะกิจการ	
	2560	2559	2560	2559
หนี้สูญและหนี้สงสัยจะสูญ				
สำหรับปีสิ้นสุดวันที่ 31 ธันวาคม	2,864	463	2,449	-

ณ วันที่ 31 ธันวาคม 2560 และ 2559 บริษัทและบริษัทย่อยมียอดลูกหนี้การค้า – กิจการอื่นคงเหลือ โดยแยกตามจำนวนวันที่ค้างชำระได้ดังนี้

	พันบาท			
	งบการเงินรวม		งบการเงินเฉพาะกิจการ	
	2560	2559	2560	2559
ลูกหนี้การค้า				
ยังไม่ถึงกำหนดชำระ	3,824	4,234	-	-
เกินกำหนดชำระ				
ไม่เกิน 3 เดือน	1,029	932	-	-
มากกว่า 3 – 6 เดือน	227	440	-	-
มากกว่า 6 – 12 เดือน	253	261	-	-
มากกว่า 12 เดือนขึ้นไป	11,989	11,528	8,944	8,944
ลูกหนี้บัตรเครดิต	3,266	3,415	3,266	3,266
รวม	20,588	20,810	12,210	12,210
หัก ค่าเผื่อหนี้สงสัยจะสูญ	(15,402)	(12,692)	(12,210)	(9,915)
ลูกหนี้การค้า – สุทธิ	5,186	8,118	-	2,295

บริษัท ตงฮั่ว โฮลดิ้ง จำกัด (มหาชน) และบริษัทย่อย

หมายเหตุประกอบงบการเงิน

ณ วันที่ 31 ธันวาคม 2560

8. เงินให้กู้ยืมระยะสั้น

เงินให้กู้ยืมระยะสั้น ณ วันที่ 31 ธันวาคม 2560 และ 2559 ประกอบด้วย

	พันบาท			
	งบการเงินรวม		งบการเงินเฉพาะกิจการ	
	2560	2559	2560	2559
เงินให้กู้ยืมระยะสั้น – กิจการที่เกี่ยวข้องกัน				
(หมายเหตุ 4)	-	-	266,951	35,280
เงินให้กู้ยืมระยะสั้น – กิจการอื่น	99,050	100,250	3,250	3,250
ลูกหนี้แฟคตอริง	26,113	36,387	-	-
รวม	125,163	136,637	270,201	38,530
หัก ค่าเผื่อนี้สงสัยจะสูญ	(3,250)	(3,250)	(3,250)	(3,250)
	121,913	133,387	266,951	35,280

ณ วันที่ 31 ธันวาคม 2560 และ 2559 บริษัทและบริษัทย่อยมีเงินให้กู้ยืมระยะสั้น โดยแยกตามจำนวนวันที่ค้างชำระได้ดังนี้

	พันบาท			
	งบการเงินรวม		งบการเงินเฉพาะกิจการ	
	2560	2559	2560	2559
ยังไม่ถึงกำหนดชำระ	93,113	94,337	266,951	35,280
เกินกำหนดชำระ				
ไม่เกิน 3 เดือน	-	10,050	-	-
มากกว่า 3 – 6 เดือน	-	-	-	-
มากกว่า 6 – 12 เดือน	-	29,000	-	-
มากกว่า 12 เดือนขึ้นไป	32,050	3,250	3,250	3,250
รวม	125,163	136,637	270,201	38,530
หัก ค่าเผื่อนี้สงสัยจะสูญ	(3,250)	(3,250)	(3,250)	(3,250)
	121,913	133,387	266,951	35,280

งบการเงินเฉพาะกิจการ

ณ วันที่ 31 ธันวาคม 2560 และ 2559 บริษัทมีเงินให้กู้ยืมแก่บริษัทแห่งหนึ่งในรูปของสัญญากู้ยืมเงิน จำนวน 3.25 ล้านบาท โดยมีระยะเวลา 1 เดือน อัตราดอกเบี้ยเท่ากับ $MOR + 3\%$ ต่อปี ของธนาคารไทยพาณิชย์ จำกัด (มหาชน) โดยนำลูกหนี้ที่ใบแจ้งหนี้ที่ยังไม่ถึงกำหนดเรียกเก็บเงิน รวมทั้งเช็คลงวันที่ล่วงหน้าและค้ำประกันส่วนบุคคลเป็นหลักประกันการชำระหนี้ อย่างไรก็ตาม ในปี 2556 บริษัทได้พิจารณาแล้วเห็นว่าฐานะที่ไม่อาจชำระหนี้ได้ จึงตั้งค่าเผื่อนี้สงสัยจะสูญเต็มจำนวน

บริษัทย่อย

ณ วันที่ 31 ธันวาคม 2560 บริษัทย่อยแห่งหนึ่งมีเงินให้กู้ยืมกับบริษัทและบุคคลอื่นรวมจำนวน 95.80 ล้านบาทครบกำหนดรับชำระคืนในวันที่ 31 มกราคม 2561 ถึง 29 กันยายน 2563 โดยได้รับดอกเบี้ยในอัตราร้อยละ 12–15 ต่อปี เงินให้กู้ยืมนี้ค้ำประกันโดยที่ดินของผู้กู้

บริษัท ตงฮั่ว โฮลดิ้ง จำกัด (มหาชน) และบริษัทย่อย

หมายเหตุประกอบงบการเงิน

ณ วันที่ 31 ธันวาคม 2560

9. สินค้ำคงเหลือ

สินค้ำคงเหลือ ณ วันที่ 31 ธันวาคม 2560 และ 2559 ประกอบด้วย

	พันบาท			
	งบการเงินรวม		งบการเงินเฉพาะกิจการ	
	2560	2559	2560	2559
วัตถุดิบ	1,659	436	-	-
สินค้าสำเร็จรูป	286	16,842	-	-
รวม	1,945	17,278	-	-
หัก ค่าเผื่อมูลค่าสินค้าลดลง	(286)	-	-	-
รวม	1,659	17,278	-	-

รายการเคลื่อนไหวของค่าเผื่อมูลค่าสินค้าลดลง สำหรับปีสิ้นสุดวันที่ 31 ธันวาคม 2560 และ 2559 มีดังนี้

	พันบาท			
	งบการเงินรวม		งบการเงินเฉพาะกิจการ	
	2560	2559	2560	2559
ยอดคงเหลือ ณ วันที่ 1 มกราคม	-	-	-	-
ตั้งเพิ่มขึ้น	286	-	-	-
โอนกลับ/จำหน่ายระหว่างปี	-	-	-	-
ยอดคงเหลือ ณ วันที่ 31 ธันวาคม	286	-	-	-

ค่าเผื่อมูลค่าสินค้ำคงเหลือแสดงอยู่ในต้นทุนขาย ในงบกำไรขาดทุน

10. สินทรัพย์ไม่หมุนเวียนที่ถือไว้เพื่อขาย

ตามมติที่ประชุมคณะกรรมการบริษัทของบริษัทย่อยแห่งหนึ่ง ครั้งที่ 5/2558 เมื่อวันที่ 13 พฤษภาคม 2558 มีมติอนุมัติให้ขายที่ดินเพื่อโครงการในอนาคตมูลค่า 27.48 ล้านบาท จึงแสดงรายการดังกล่าวเป็นสินทรัพย์ไม่หมุนเวียนที่ถือไว้เพื่อขาย

บริษัท ตงฮั่ว โฮลดิ้ง จำกัด (มหาชน) และบริษัทย่อย

หมายเหตุประกอบงบการเงิน

ณ วันที่ 31 ธันวาคม 2560

11. เงินลงทุนเพื่อขาย

เงินลงทุนเพื่อขาย ณ วันที่ 31 ธันวาคม 2560 และ 2559 ประกอบด้วย

	พันบาท			
	งบการเงินรวม		งบการเงินเฉพาะกิจการ	
	2560	2559	2560	2559
เงินลงทุนหุ้นสามัญ	40,700	10,200	20,900	10,200
เงินลงทุนหุ้นในคู่	43,539	80,611	43,539	80,611
รวม	84,239	90,811	64,439	90,811
มูลค่ายุติธรรมของเงินลงทุนเพื่อขายมีรายละเอียดดังนี้				
ราคาทุน	82,637	92,320	62,465	92,320
ราคาตลาด	84,239	90,811	64,439	90,811
	1,602	(1,509)	1,974	(1,509)

เงินลงทุนเพื่อขาย ณ วันที่ 31 ธันวาคม 2560 และ 2559 มูลค่ายุติธรรมของเงินลงทุนเพื่อขาย เป็นราคาเสนอซื้อขายในตลาดที่มีสภาพคล่องสำหรับสินทรัพย์อย่างเดียวกันซึ่งเป็นข้อมูลระดับที่ 1

การเปลี่ยนแปลงของเงินลงทุนเพื่อขายสำหรับปีสิ้นสุดวันที่ 31 ธันวาคม 2560 และ 2559 ประกอบด้วย

	พันบาท			
	งบการเงินรวม		งบการเงินเฉพาะกิจการ	
	2560	2559	2560	2559
ณ วันที่ 1 มกราคม	90,811	132,320	90,811	132,320
เงินลงทุนเพิ่ม	30,000	-	10,000	-
เงินลงทุนลดลง	(38,174)	(40,000)	(38,346)	(40,000)
ผลกำไร(ขาดทุน)จากการวัดมูลค่าเงินลงทุนเพื่อขาย	1,602	(1,509)	1,974	(1,509)
ณ วันที่ 31 ธันวาคม	84,239	90,811	64,439	90,811

บริษัทได้รับเงินปันผล สำหรับปีสิ้นสุดวันที่ 31 ธันวาคม 2560 เป็นจำนวนเงิน 1.18 ล้านบาท (2559 : จำนวน 1.17 ล้านบาท)

บริษัท ตงฮั่ว โฮลดิ้ง จำกัด (มหาชน) และบริษัทย่อย

หมายเหตุประกอบงบการเงิน

ณ วันที่ 31 ธันวาคม 2560

12. เงินลงทุนในบริษัทย่อย

ชื่อบริษัท	ประเภทกิจการ	พันบาท					
		งบการเงินเฉพาะกิจการ					
		ทุนเรียกชำระแล้ว		สัดส่วนเงินลงทุน (ร้อยละ)		วิธีราคาทุน	
		31 ธันวาคม 2560	31 ธันวาคม 2559	31 ธันวาคม 2560	31 ธันวาคม 2559	31 ธันวาคม 2560	31 ธันวาคม 2559
บริษัท หนังสือพิมพ์ตงฮั่ว จำกัด	ผลิตและจำหน่ายหนังสือพิมพ์ ให้บริการโฆษณาใน หนังสือพิมพ์และรับจ้างพิมพ์ งาน	100,000	100,000	99.99	99.99	100,000	100,000
บริษัท ดีดี ธัญการย์ จำกัด	ให้เช่าพื้นที่เพื่อจำหน่ายสินค้า และบริการ	-	292,500	-	90.00	-	263,250
บริษัท ตงฮั่ว แคปปิตอล จำกัด	ให้บริการเงินทุนหมุนเวียน ระยะสั้น แบบแฟคตอริ่ง และการให้บริการสินเชื่อ ลิสซิ่ง	100,000	100,000	99.99	99.99	100,000	100,000
รวม						200,000	463,250
หัก ค่าเผื่อจากการด้อยค่าของเงินลงทุนในบริษัทย่อย						-	(124,612)
สุทธิ						200,000	338,638

เงินลงทุนในบริษัท ดีดี ธัญการย์ จำกัด

ตามที่ที่ประชุมคณะกรรมการบริษัท ครั้งที่ 9/2557 เมื่อ วันที่ 18 ธันวาคม 2557 มีมติอนุมัติให้ดำเนินการจดทะเบียนจัดตั้งบริษัท ดีดี ธัญการย์ จำกัด ซึ่งเป็นบริษัทย่อยตั้งใหม่ ด้วยทุนจดทะเบียน 500 ล้านบาท (จำนวน 50 ล้านหุ้น มูลค่าที่ตราไว้หุ้นละ 10 บาท) เรียกชำระครั้งแรกร้อยละ 50 โดยบริษัทถือหุ้นในบริษัทย่อยจำนวน 44,999,998 หุ้น คิดเป็นสัดส่วนร้อยละ 90 ของจำนวนหุ้นที่เรียกชำระแล้ว บริษัทได้จ่ายชำระค่าหุ้นตามที่เรียกชำระเป็นจำนวนเงิน 225 ล้านบาท เมื่อวันที่ 25 ธันวาคม 2557 ซึ่งเป็นวันที่จดทะเบียนจัดตั้งบริษัท

เมื่อวันที่ 1 พฤศจิกายน 2558 บริษัท ดีดี ธัญการย์ จำกัด ได้มีมติอนุมัติให้เรียกชำระค่าหุ้นครั้งที่ 2 ร้อยละ 2 ของทุนจดทะเบียน เป็นจำนวน 8,999,999.60 บาท โดยบริษัทต้องจ่ายเงินชำระค่าหุ้นภายในวันที่ 20 พฤศจิกายน 2558 ซึ่งบริษัทได้จ่ายชำระค่าหุ้นให้กับบริษัท ดีดี ธัญการย์ จำกัด แล้วจำนวน 8,999,999.60 บาท ในวันที่ 6 พฤศจิกายน 2558

เมื่อวันที่ 22 ธันวาคม 2558 บริษัท ดีดี ธัญการย์ จำกัด ได้มีมติอนุมัติให้เรียกชำระค่าหุ้นครั้งที่ 3 ร้อยละ 1 ของทุนจดทะเบียน เป็นจำนวน 4,499,999.80 บาท โดยบริษัทต้องจ่ายเงินชำระค่าหุ้นภายในวันที่ 20 มกราคม 2559 ซึ่งบริษัทได้จ่ายชำระค่าหุ้นให้กับบริษัท ดีดี ธัญการย์ จำกัด แล้วจำนวน 4,499,999.80 บาท ในวันที่ 28 ธันวาคม 2558

เมื่อวันที่ 25 กุมภาพันธ์ 2559 บริษัท ดีดี ธัญการย์ จำกัด ได้มีมติอนุมัติให้เรียกชำระค่าหุ้นครั้งที่ 4 ร้อยละ 5.5 ของทุนจดทะเบียน เป็นจำนวน 24,749,998.90 บาท โดยบริษัทต้องจ่ายเงินชำระค่าหุ้นภายในวันที่ 20 มีนาคม 2559 ซึ่งบริษัทได้จ่ายชำระค่าหุ้นให้กับบริษัท ดีดี ธัญการย์ จำกัด แล้วจำนวน 24,749,998.90 บาท ในวันที่ 25 มีนาคม 2559

บริษัท ตงฮั่ว โฮลดิ้ง จำกัด (มหาชน) และบริษัทย่อย

หมายเหตุประกอบงบการเงิน

ณ วันที่ 31 ธันวาคม 2560

เมื่อวันที่ 11 พฤศจิกายน 2559 บริษัท ดีดี รัชการย์ จำกัด ได้มีมติอนุมัติให้เรียกชำระค่าหุ้นครั้งที่ 5 ร้อยละ 1.9 ของทุนจดทะเบียนเป็นจำนวน 8,549,999.62 บาท โดยบริษัทต้องจ่ายชำระเงินค่าหุ้นภายในวันที่ 20 มกราคม 2560 ซึ่งบริษัทได้จ่ายชำระค่าหุ้นให้กับบริษัท ดีดี รัชการย์ จำกัด แล้ว เป็นจำนวน 7,303,000 บาท ในวันที่ 28 ธันวาคม 2559

ในปี 2558 บริษัทบันทึกค่าเผื่อการด้อยค่าเงินลงทุนในบริษัทดังกล่าวจำนวน 66.79 ล้านบาท ไว้ในงบการเงินเฉพาะของกิจการ

ในปี 2559 บริษัทบันทึกค่าเผื่อการด้อยค่าเงินลงทุนในบริษัทดังกล่าวเพิ่มเติมจำนวน 57.82 ล้านบาท ไว้ในงบการเงินเฉพาะของกิจการ

ในปี 2560 บริษัทบันทึกค่าเผื่อการด้อยค่าเงินลงทุนในบริษัทดังกล่าวเพิ่มเติมจำนวน 12.76 ล้านบาท ไว้ในงบการเงินเฉพาะของกิจการ

เมื่อวันที่ 13 พฤศจิกายน 2560 ตามมติที่ประชุมคณะกรรมการบริษัทมีมติอนุมัติการปรับโครงสร้างบริษัทเพื่อให้สอดคล้องกับผลการดำเนินธุรกิจ และสะท้อนผลขาดทุนที่แท้จริงของธุรกิจโดยบริษัทจะขายหุ้นสามัญของบริษัท ดีดี รัชการย์ จำกัด จำนวนไม่เกิน 44,999,998 หุ้น มูลค่าที่ตราไว้หุ้นละ 10 บาท คิดเป็นร้อยละไม่เกินร้อยละ 90 ของหุ้นสามัญทั้งหมด ในราคาเสนอ ขายหุ้นละ 2.93 บาท กำหนดจากราคาบัญชีส่วนของผู้ถือหุ้น ณ วันที่ 30 มิถุนายน 2560 รวมเป็นราคา ขายหุ้นสามัญของบริษัท ดีดี รัชการย์ จำกัดทั้งสิ้น 131,849,994.14 บาท ให้กับบริษัท ตงฮั่ว แคปปิตอล จำกัด

เมื่อวันที่ 28 พฤศจิกายน 2560 บริษัทได้โอนขายเงินลงทุนดังกล่าวและรับรู้ผลขาดทุนจากการขายหุ้นจำนวน 2.58 ล้านบาท ในงบกำไรขาดทุนเฉพาะกิจการ

บริษัท ตงฮัว โฮลดิ้ง จำกัด (มหาชน) และบริษัทย่อย

หมายเหตุประกอบงบการเงิน

ณ วันที่ 31 ธันวาคม 2560

13. เงินลงทุนระยะยาวอื่น

13.1 เงินลงทุนระยะยาวอื่น ณ วันที่ 31 ธันวาคม 2560 และ 2559 ประกอบด้วย

	พันบาท			
	งบการเงินรวม		งบการเงินเฉพาะกิจการ	
	2560	2559	2560	2559
ตราสารหนี้ที่จะถือจนครบกำหนด				
หุ้นกู้ – บริษัท ปูนซิเมนต์ไทย จำกัด (มหาชน)	10,000	10,000	10,000	10,000
หุ้นกู้ – บริษัท ไม้ด้า ลิสซิ่ง จำกัด (มหาชน)	-	10,000	-	10,000
หุ้นกู้ – บริษัท แลนด์ แอนด์ เฮาส์ จำกัด (มหาชน)	50,000	50,000	50,000	50,000
หุ้นกู้ – บริษัท อิตาเลียนไทย ดีเวลล็อปเมนต์ จำกัด (มหาชน)	60,000	60,000	60,000	60,000
หุ้นกู้ – บริษัท เมเจอร์ ดีเวลลอปเม้นท์ จำกัด (มหาชน)	-	21,000	-	21,000
หุ้นกู้ – บริษัท อินเตอร์ ฟาร์อีสท์ เอ็นเนอร์ยี่ คอร์ปอเรชั่น จำกัด (มหาชน)	20,000	20,000	20,000	20,000
หุ้นกู้ – บริษัท ดับเบิล เอ (1991) จำกัด (มหาชน)	60,000	60,000	50,000	50,000
หุ้นกู้ – บริษัท เอ็นเนอร์ยี่ เอิร์ธ จำกัด (มหาชน)	10,000	10,000	10,000	10,000
หุ้นกู้ – บริษัท สตาร์ส ไมโครอิเล็กทรอนิกส์ (ประเทศไทย) จำกัด (มหาชน)	15,000	15,000	15,000	15,000
หุ้นกู้ – บริษัท เจ. เอส. พี. พร็อพเพอร์ตี้ จำกัด (มหาชน)	-	10,000	-	5,000
หุ้นกู้ – บริษัท เนชั่นเนล เพาเวอร์ ซัพพลาย จำกัด (มหาชน)	20,000	20,000	20,000	20,000
หุ้นกู้ – บริษัท เวชธานี จำกัด (มหาชน)	45,000	45,000	45,000	45,000
	290,000	331,000	280,000	316,000
หัก ค่าเผื่อส่วนที่คาดว่าจะเรียกเก็บคืนไม่ได้	(30,000)	(20,000)	(30,000)	(20,000)
	260,000	311,000	250,000	296,000
ตราสารหนี้ที่จะถือจนครบกำหนดภายใน 1 ปี	(40,000)	(51,000)	(40,000)	(46,000)
สุทธิ	220,000	260,000	210,000	250,000

บริษัท ตงฮั่ว โฮลดิ้ง จำกัด (มหาชน) และบริษัทย่อย

หมายเหตุประกอบงบการเงิน

ณ วันที่ 31 ธันวาคม 2560

13.2 ตราสารหนี้ที่จะถือจนครบกำหนด ณ วันที่ 31 ธันวาคม 2560 และ 2559 จำแนกตามระยะเวลาคงเหลือได้ดังนี้

	งบการเงินรวม (พันบาท)				
	ตราสารหนี้ที่จะถือจนครบกำหนด				
	ส่วนที่คาดว่าจะเรียกเก็บคืนไม่ได้	ภายใน 1 ปี	2-5 ปี	เกิน 5 ปี	รวม
ณ วันที่ 31 ธันวาคม 2559	20,000	51,000	210,000	50,000	331,000
ณ วันที่ 31 ธันวาคม 2560	30,000	50,000	160,000	50,000	290,000

	งบการเงินเฉพาะกิจการ (พันบาท)				
	ตราสารหนี้ที่จะถือจนครบกำหนด				
	ส่วนที่คาดว่าจะเรียกเก็บคืนไม่ได้	ภายใน 1 ปี	2-5 ปี	เกิน 5 ปี	รวม
ณ วันที่ 31 ธันวาคม 2559	20,000	46,000	200,000	50,000	316,000
ณ วันที่ 31 ธันวาคม 2560	30,000	40,000	160,000	50,000	280,000

14. เงินให้กู้ยืมระยะยาว

เงินให้กู้ยืมระยะยาวแก่กิจการอื่น ณ วันที่ 31 ธันวาคม 2560 และ 2559 ประกอบด้วย

	พันบาท			
	งบการเงินรวม		งบการเงินเฉพาะกิจการ	
	2560	2559	2560	2559
เงินให้กู้ยืมแก่บริษัทแห่งหนึ่ง	22,379	22,379	22,379	22,379
หัก ค่าเผื่อนี้สงสัยจะสูญ	(22,379)	(22,379)	(22,379)	(22,379)
สุทธิ	-	-	-	-

เงินให้กู้ยืมระยะยาวเป็นการให้กู้ยืมแก่บริษัทอื่นแห่งหนึ่งจำนวนเงิน 22.38 ล้านบาทและมีดอกเบี้ยค้างรับจำนวนเงิน 12.97 ล้านบาท ซึ่งไม่มีสัญญา โดยบริษัทได้หยุดคิดดอกเบี้ยจากเงินให้กู้ยืมดังกล่าวตั้งแต่ปี 2540 เนื่องจากบริษัทได้พิจารณาแล้วเห็นว่าฐานะที่ไม่อาจชำระหนี้ได้จึงตั้งค่าเผื่อนี้สงสัยจะสูญเต็มจำนวน

บริษัท ตงฮั่ว โฮลดิ้ง จำกัด (มหาชน) และบริษัทย่อย

หมายเหตุประกอบงบการเงิน

ณ วันที่ 31 ธันวาคม 2560

15. อสังหาริมทรัพย์เพื่อการลงทุน

รายการเคลื่อนไหวสำหรับปีสิ้นสุดวันที่ 31 ธันวาคม 2560 มีดังนี้

	พันบาท		
	งบการเงินรวม		
	ที่ดิน	อาคาร	รวม
<u>ราคาทุน</u>			
ยอดคงเหลือ ณ วันที่ 1 มกราคม 2560	-	-	-
ซื้อเพิ่ม	-	-	-
โอนเข้า (ออก)	78,583	27,756	106,339
ยอดคงเหลือ ณ วันที่ 31 ธันวาคม 2560	78,583	27,756	106,339
<u>ค่าเสื่อมราคาสะสม</u>			
ยอดคงเหลือ ณ วันที่ 1 มกราคม 2560	-	-	-
ค่าเสื่อมราคาสำหรับปี	-	(1,045)	(1,045)
(โอนเข้า) ออก	-	(2,351)	(2,351)
ยอดคงเหลือ ณ วันที่ 31 ธันวาคม 2560	-	(3,396)	(3,396)
<u>มูลค่าสุทธิตามบัญชี</u>			
ณ 31 ธันวาคม 2560	78,583	24,360	102,943
<u>ค่าเสื่อมราคาซึ่งรวมอยู่ในงบกำไรขาดทุนเบ็ดเสร็จสำหรับปี :-</u>			
2560			(1,045)

บริษัทย่อยได้โอนที่ดินและอาคาร เป็นอสังหาริมทรัพย์เพื่อการลงทุนมูลค่าตามบัญชีสุทธิ จำนวน 103.99 ล้านบาท เนื่องจากได้เปลี่ยนแปลงการใช้ทรัพย์สินเป็นให้เช่า

อสังหาริมทรัพย์เพื่อการลงทุน แสดงด้วยราคาทุนหักค่าเสื่อมราคาสะสมและค่าเผื่อการด้อยค่า (ถ้ามี)

บริษัท ตงฮั่ว โฮลดิ้ง จำกัด (มหาชน) และบริษัทย่อย

หมายเหตุประกอบงบการเงิน

ณ วันที่ 31 ธันวาคม 2560

16. ที่ดินอาคาร และอุปกรณ์

รายการเคลื่อนไหวสำหรับปีสิ้นสุดวันที่ 31 ธันวาคม 2560 และ 2559 มีดังนี้

	พันบาท						
	งบการเงินรวม						
	ที่ดินและส่วน ปรับปรุงที่ดิน	อาคารและ อาคารภายใต้ สัญญาเช่า	เครื่องจักร และ อุปกรณ์	เครื่องใช้ และอุปกรณ์ สำนักงาน	เครื่องใช้ ไฟฟ้า	เครื่อง ตกแต่ง	ยานพาหนะ
รวม							
ราคาทุน							
ยอดคงเหลือ ณ วันที่ 1 มกราคม 2559	78,583	63,299	25,544	35,396	2,481	4,231	11,077
ซื้อเพิ่ม	-	-	-	679	-	-	-
จำหน่าย	-	-	-	24	-	-	-
โอนเข้า (ออก)	-	(22,712)	-	-	-	-	-
ยอดคงเหลือ ณ วันที่ 31 ธันวาคม 2559	78,583	40,587	25,544	36,099	2,481	4,231	11,077
ซื้อเพิ่ม	-	-	-	23	-	-	-
จำหน่าย	-	-	-	-	-	-	-
โอนเข้า (ออก)	(78,583)	(31,028)	-	(243)	-	-	-
ยอดคงเหลือ ณ วันที่ 31 ธันวาคม 2560	-	9,559	25,544	35,879	2,481	4,231	11,077
ค่าเสื่อมราคาสะสม							
ยอดคงเหลือ ณ วันที่ 1 มกราคม 2559	-	(9,582)	(18,517)	(15,059)	(2,044)	(4,231)	(7,961)
ค่าเสื่อมราคาสำหรับปี	-	(3,781)	(1,277)	(5,013)	(97)	-	(541)
ค่าเสื่อมราคาสำหรับส่วนที่จำหน่าย	-	162	-	478	-	-	-
โอน (เข้า) ออก	-	8,435	-	-	-	-	-
ยอดคงเหลือ ณ วันที่ 31 ธันวาคม 2559	-	(4,766)	(19,794)	(19,594)	(2,141)	(4,231)	(8,502)
ค่าเสื่อมราคาสำหรับปี	-	(964)	(1,277)	(3,538)	(97)	-	(558)
ค่าเสื่อมราคาสำหรับส่วนที่จำหน่าย	-	240	-	89	-	-	-
โอน (เข้า) ออก	-	2,009	-	-	-	-	-
ยอดคงเหลือ ณ วันที่ 31 ธันวาคม 2560	-	(3,481)	(21,071)	(23,043)	(2,238)	(4,231)	(9,060)
ค่าเผื่อขาดทุนจากการด้อยค่า							
ยอดคงเหลือ ณ วันที่ 1 มกราคม 2560	-	(3,043)	-	(5,953)	-	-	-
(เพิ่มขึ้น) ลดลง	-	3,031	-	92	-	-	-
ยอดคงเหลือ ณ วันที่ 31 ธันวาคม 2560	-	(12)	-	(5,861)	-	-	-
มูลค่าสุทธิตามบัญชี							
ณ 31 ธันวาคม 2559	78,583	32,778	5,750	10,064	340	-	2,575
ณ 31 ธันวาคม 2560	-	6,066	4,473	6,975	243	-	2,017
ค่าเสื่อมราคาซึ่งรวมอยู่ในงบกำไรขาดทุนเบ็ดเสร็จสำหรับปี :-							
2559							(10,709)
2560							(6,434)

บริษัท ตงฮั่ว โฮลดิ้ง จำกัด (มหาชน) และบริษัทย่อย

หมายเหตุประกอบงบการเงิน

ณ วันที่ 31 ธันวาคม 2560

	พันบาท				
	งบการเงินเฉพาะกิจการ				
	อาคาร ภายใต้ สัญญาเช่า	เครื่องใช้ และอุปกรณ์ สำนักงาน	เครื่องใช้ ไฟฟ้า	ยานพาหนะ	รวม
<u>ราคาทุน</u>					
ยอดคงเหลือ ณ วันที่ 1 มกราคม 2559	19,979	52	317	825	21,173
ซื้อเพิ่ม	-	24	-	-	24
โอนเข้า (ออก)	(19,979)	-	-	-	(19,979)
ยอดคงเหลือ ณ วันที่ 31 ธันวาคม 2559	-	76	317	825	1,218
ซื้อเพิ่ม	-	-	-	-	-
โอนเข้า (ออก)	-	-	-	-	-
ยอดคงเหลือ ณ วันที่ 31 ธันวาคม 2560	-	76	317	825	1,218
<u>ค่าเสื่อมราคาสะสม</u>					
ยอดคงเหลือ ณ วันที่ 1 มกราคม 2559	(7,370)	(13)	(3)	(303)	(7,689)
ค่าเสื่อมราคาสำหรับปี	(1,065)	(14)	(63)	(165)	(1,307)
โอน (เข้า) ออก	8,435	-	-	-	8,435
ยอดคงเหลือ ณ วันที่ 31 ธันวาคม 2559	-	(27)	(66)	(468)	(561)
ค่าเสื่อมราคาสำหรับปี	-	(15)	(63)	(165)	(243)
โอน (เข้า) ออก	-	-	-	-	-
ยอดคงเหลือ ณ วันที่ 31 ธันวาคม 2560	-	(42)	(129)	(633)	(804)
<u>มูลค่าสุทธิตามบัญชี</u>					
ณ 31 ธันวาคม 2559	-	49	251	357	657
ณ 31 ธันวาคม 2560	-	34	188	192	414
<u>ค่าเสื่อมราคาซึ่งรวมอยู่ในงบกำไรขาดทุนเบ็ดเสร็จสำหรับปี :-</u>					
2559					(1,307)
2560					(243)

บริษัท ตงฮั่ว โฮลดิ้ง จำกัด (มหาชน) และบริษัทย่อย

หมายเหตุประกอบงบการเงิน

ณ วันที่ 31 ธันวาคม 2560

ค่าเสื่อมราคาซึ่งรวมอยู่ในงบกำไรขาดทุนเบ็ดเสร็จสำหรับปี

	พันบาท			
	งบการเงินรวม		งบการเงินเฉพาะกิจการ	
	2560	2559	2560	2559
ต้นทุนขายและบริการ	1,277	1,277	-	-
ค่าใช้จ่ายในการบริหาร	5,157	9,432	243	1,307
รวม	6,434	10,709	243	1,307

ณ วันที่ 31 ธันวาคม 2560 และ 2559 กลุ่มบริษัทมีอาคารและอุปกรณ์จำนวนหนึ่งซึ่งตัดค่าเสื่อมราคาหมดแล้วแต่ยังใช้งานอยู่ราคาทุนก่อนหักค่าเสื่อมราคาสะสมของสินทรัพย์ดังกล่าวมีจำนวนเงินประมาณ 23.90 ล้านบาท และ 23.90 ล้านบาท ตามลำดับ

ทั้งนี้กลุ่มบริษัทมีอาคารภายใต้สัญญาเช่า 3 สัญญา ประกอบด้วย

- สัญญาลำดับที่ 1 เป็นสัญญาเช่าอาคารจากกรรมการบริษัทที่มีกำหนดอายุการเช่า 30 ปี ตั้งแต่วันที่ 9 พฤษภาคม 2533 ถึง วันที่ 9 พฤษภาคม 2563 โดยจ่ายค่าตอบแทนการเช่า เป็นจำนวนเงิน 15 ล้านบาท
- สัญญาลำดับที่ 2 เป็นสัญญาเช่าอาคารบนที่ดินของกรมธนารักษ์ โดยบริษัทได้มีการก่อสร้างอาคารเพิ่มเติมสัญญาดังกล่าวเริ่มตั้งแต่วันที่ 1 มกราคม 2535 สัญญาเช่าจะต่ออายุทุกๆ 2 ปี ณ วันที่ 31 ธันวาคม 2558 บริษัทได้มีการต่อสัญญาเช่าอาคารดังกล่าวต่อไป อีก 2 ปี นับตั้งแต่วันที่ 1 มกราคม 2559 ถึง วันที่ 31 ธันวาคม 2560
- สัญญาลำดับที่ 3 เป็นการจ่ายค่าตอบแทนให้แก่บริษัท ธนวัฒน์ประกันภัย จำกัด สำหรับสิทธิในการเช่าอาคารและที่ดินจากกรมธนารักษ์เป็นจำนวนเงิน 21.30 ล้านบาท ปัจจุบันสัญญาเช่าดังกล่าวได้สิ้นสุดลงแล้วและบริษัทคาดว่าจะสามารถต่อสัญญาเช่ากับกรมธนารักษ์ได้ อย่างไรก็ตามจนถึงสิ้นปี 2559 ยังไม่ได้มีการต่อสัญญาเช่าดังกล่าว ดังนั้นบริษัทจึงตัดบัญชีค่าตอบแทนสิทธิการเช่าที่เหลืออยู่เป็นค่าใช้จ่ายในงบกำไรขาดทุนเบ็ดเสร็จในปี 2559

บริษัท ตงฮั่ว โฮลดิ้ง จำกัด (มหาชน) และบริษัทย่อย

หมายเหตุประกอบงบการเงิน

ณ วันที่ 31 ธันวาคม 2560

17. สินทรัพย์ไม่มีตัวตน

รายการเคลื่อนไหวสำหรับปีสิ้นสุดวันที่ 31 ธันวาคม 2560 และ 2559 มีดังนี้

	พันบาท
	งบการเงินรวม
	โปรแกรมคอมพิวเตอร์
<u>ราคาทุน</u>	
ยอดคงเหลือ ณ วันที่ 1 มกราคม 2559	26,277
ซื้อเพิ่ม (จำหน่าย)	967
โอนเข้า (ออก)	-
ยอดคงเหลือ ณ วันที่ 31 ธันวาคม 2559	27,244
ซื้อเพิ่ม (จำหน่าย)	-
โอนเข้า (ออก)	(700)
ยอดคงเหลือ ณ วันที่ 31 ธันวาคม 2560	26,544
<u>ค่าตัดจำหน่ายสะสม</u>	
ยอดคงเหลือ ณ วันที่ 1 มกราคม 2559	(3,221)
ค่าตัดจำหน่ายสำหรับปี	(2,708)
โอนเข้า (ออก)	-
ยอดคงเหลือ ณ วันที่ 31 ธันวาคม 2559	(5,929)
ค่าตัดจำหน่ายสำหรับปี	(1,488)
โอน(เข้า) ออก	145
ยอดคงเหลือ ณ วันที่ 31 ธันวาคม 2560	(7,272)
<u>ค่าเผื่อการด้อยค่า</u>	
ยอดคงเหลือ ณ วันที่ 1 มกราคม 2560	(15,469)
(เพิ่มขึ้น) ลดลง	(1,168)
โอน(เข้า) ออก	555
ยอดคงเหลือ ณ วันที่ 31 ธันวาคม 2560	(16,082)
<u>มูลค่าสุทธิตามบัญชี</u>	
ณ 31 ธันวาคม 2559	5,846
ณ 31 ธันวาคม 2560	3,190
<u>ค่าตัดจำหน่ายซึ่งรวมอยู่ในงบกำไรขาดทุนเบ็ดเสร็จสำหรับปี :-</u>	
2559	(2,708)
2560	(1,488)

บริษัท ตงฮั่ว โฮลดิ้ง จำกัด (มหาชน) และบริษัทย่อย

หมายเหตุประกอบงบการเงิน

ณ วันที่ 31 ธันวาคม 2560

18. ภาษีเงินได้รอการตัดบัญชี

สินทรัพย์(หนี้สิน)ภาษีเงินได้รอการตัดบัญชี ณ วันที่ 31 ธันวาคม 2560 และ 2559 มีดังนี้

	พันบาท			
	งบการเงินรวม		งบการเงินเฉพาะกิจการ	
	2560	2559	2560	2559
สินทรัพย์ (หนี้สิน) ภาษีเงินได้รอการตัดบัญชี	(184)	171	(224)	171
	(184)	171	(224)	171

รายการเคลื่อนไหวของสินทรัพย์และ(หนี้สิน)ภาษีเงินได้รอการตัดบัญชีรวมที่เกิดขึ้นในระหว่างปีมีดังนี้

	พันบาท				
	งบการเงินรวม				
	บันทึกเป็น(รายจ่าย) / รายได้ใน				
	ณ วันที่	กำไรหรือ	กำไรขาดทุน	ส่วนของ	ณ วันที่
	1 มกราคม 2560	ขาดทุน	เบ็ดเสร็จอื่น	ผู้ถือหุ้น	31 ธันวาคม 2560
สินทรัพย์ (หนี้สิน) ภาษีเงินได้รอการตัดบัญชี					
กำไรที่ยังไม่เกิดขึ้นจากเงินลงทุนเพื่อขาย	171	-	-	(355)	(184)
รวม	171	-	-	(355)	(184)

	พันบาท				
	งบการเงินเฉพาะกิจการ				
	บันทึกเป็น(รายจ่าย) / รายได้ใน				
	ณ วันที่	กำไรหรือ	กำไรขาดทุน	ส่วนของ	ณ วันที่
	1 มกราคม 2560	ขาดทุน	เบ็ดเสร็จอื่น	ผู้ถือหุ้น	31 ธันวาคม 2560
สินทรัพย์ (หนี้สิน) ภาษีเงินได้รอการตัดบัญชี					
กำไรที่ยังไม่เกิดขึ้นจากเงินลงทุนเพื่อขาย	171	-	-	(395)	(224)
รวม	171	-	-	(395)	(224)

บริษัท ตงฮั่ว โฮลดิ้ง จำกัด (มหาชน) และบริษัทย่อย

หมายเหตุประกอบงบการเงิน

ณ วันที่ 31 ธันวาคม 2560

	พันบาท				
	งบการเงินรวม/งบการเงินเฉพาะกิจการ				
	บันทึกเป็น(รายจ่าย) / รายได้ใน				
	ณ วันที่	กำไรหรือ	กำไรขาดทุน	ส่วนของ	ณ วันที่
	1 มกราคม 2559	ขาดทุน	เบ็ดเสร็จอื่น	ผู้ถือหุ้น	31 ธันวาคม 2559
สินทรัพย์ (หนี้สิน) ภาษีเงินได้รอการตัดบัญชี					
กำไรที่ยังไม่เกิดขึ้นจากเงินลงทุนเพื่อขาย	(131)	-	-	302	171
รวม	(131)	-	-	302	171

สินทรัพย์ภาษีเงินได้รอการตัดบัญชีที่เกิดจากผลแตกต่างชั่วคราวที่มีได้รับรู้ในงบการเงินมีรายละเอียดดังนี้

	พันบาท			
	งบการเงินรวม		งบการเงินเฉพาะกิจการ	
	31 ธันวาคม	31 ธันวาคม	31 ธันวาคม	31 ธันวาคม
	2560	2559	2560	2559
ค่าเผ่อนึ่งสัจะสูญ	1,956	1,383	1,318	828
ภาระผูกพันผลประโยชน์พนักงาน	998	780	82	54
ขาดทุนสะสม	53,380	28,393	25,063	-
รวม	56,334	30,556	26,463	882

ณ วันที่ 31 ธันวาคม 2560 และ 2559 งบการเงินรวมไม่ได้บันทึกสินทรัพย์ภาษีเงินได้รอการตัดบัญชีสำหรับรายการผลแตกต่างชั่วคราวที่ใช้หักภาษี จำนวน 56.33 ล้านบาท และ 30.56 ล้านบาท ตามลำดับ (งบเฉพาะของบริษัทจำนวน 26.46 ล้านบาท และ 0.88 ล้านบาท ตามลำดับ) เนื่องจากฝ่ายบริหารของบริษัทพิจารณาแล้วเห็นว่ายังมีความไม่แน่นอนว่าบริษัทจะมีกำไรทางภาษีในอนาคตเพียงพอที่จะใช้ประโยชน์จากรายการดังกล่าว และหรืออาจไม่ได้ใช้เป็นรายการหักทางภาษีในอนาคต

บริษัท ตงฮัว โฮลดิ้ง จำกัด (มหาชน) และบริษัทย่อย

หมายเหตุประกอบงบการเงิน

ณ วันที่ 31 ธันวาคม 2560

19. เจ้าหนี้การค้าและเจ้าหนี้หมุนเวียนอื่น

เจ้าหนี้การค้าและเจ้าหนี้หมุนเวียนอื่น ณ วันที่ 31 ธันวาคม 2560 และ 2559 ประกอบด้วย

	พันบาท			
	งบการเงินรวม		งบการเงินเฉพาะกิจการ	
	2560	2559	2560	2559
เจ้าหนี้การค้าและเจ้าหนี้หมุนเวียนอื่น – กิจการที่เกี่ยวข้องกัน				
(หมายเหตุ 4)	-	161	3,201	3,389
เจ้าหนี้การค้าและเจ้าหนี้หมุนเวียนอื่น – กิจการอื่น				
เจ้าหนี้การค้า	8,132	24,081	86	47
เจ้าหนี้หมุนเวียนอื่น				
- ค่าสมนาคุณค้างจ่าย	917	946	319	319
- รายได้รับล่วงหน้า	615	3	-	-
- ค่าใช้จ่ายค้างจ่าย	17,700	25,481	6,178	5,500
- หนี้สินหมุนเวียนอื่น	13,069	2,317	434	725
รวมเจ้าหนี้หมุนเวียนอื่น	32,301	28,747	6,931	6,544
รวมเจ้าหนี้การค้าและเจ้าหนี้หมุนเวียนอื่น	40,433	52,989	10,218	9,980

20. ประมาณการหนี้สินไม่หมุนเวียนสำหรับผลประโยชน์พนักงาน

ผู้เชี่ยวชาญอิสระรายหนึ่งได้ทำการประเมินภาระหนี้สินที่ต้องจ่ายสำหรับผลประโยชน์ระยะยาวอื่นๆ ของพนักงาน โดยใช้วิธีการ Projected unit credit ซึ่งบริษัทได้ตั้งสำรองผลประโยชน์ระยะยาวอื่นๆ ของพนักงานดังนี้

ภาระผูกพันตามงบแสดงฐานะการเงินมีดังต่อไปนี้

	พันบาท			
	งบการเงินรวม		งบการเงินเฉพาะกิจการ	
	31 ธันวาคม	31 ธันวาคม	31 ธันวาคม	31 ธันวาคม
	2560	2559	2560	2559
มูลค่าปัจจุบันของภาระผูกพันผลประโยชน์พนักงานที่ไม่ได้จัดให้มีกองทุน	4,754	4,613	413	271

บริษัท ตงฮั่ว โฮลดิ้ง จำกัด (มหาชน) และบริษัทย่อย

หมายเหตุประกอบงบการเงิน

ณ วันที่ 31 ธันวาคม 2560

การเปลี่ยนแปลงในมูลค่าปัจจุบันของภาระผูกพันของโครงการผลประโยชน์

	พันบาท			
	งบการเงินรวม		งบการเงินเฉพาะกิจการ	
	31 ธันวาคม	31 ธันวาคม	31 ธันวาคม	31 ธันวาคม
	2560	2559	2560	2559
ภาระผูกพันของโครงการผลประโยชน์ ณ ต้นปี	4,398	3,154	271	-
ต้นทุนบริการปัจจุบัน และดอกเบี้ย	356	1,459	142	271
ภาระผูกพันของโครงการผลประโยชน์ ณ สิ้นปี	4,754	4,613	413	271

ค่าใช้จ่ายที่รับรู้ในกำไรหรือขาดทุน

	พันบาท			
	งบการเงินรวม		งบการเงินเฉพาะกิจการ	
	31 ธันวาคม	31 ธันวาคม	31 ธันวาคม	31 ธันวาคม
	2560	2559	2560	2559
ต้นทุนบริการปัจจุบัน	324	1,350	132	258
ดอกเบี้ยของภาระผูกพัน	32	109	10	13
รวม	356	1,459	142	271

ค่าใช้จ่ายที่รับรู้ในรายการต่อไปนี้ในงบกำไรขาดทุน

	พันบาท			
	งบการเงินรวม		งบการเงินเฉพาะกิจการ	
	31 ธันวาคม	31 ธันวาคม	31 ธันวาคม	31 ธันวาคม
	2560	2559	2560	2559
ต้นทุนขาย	40	201	-	-
ค่าใช้จ่ายขายและบริหาร	316	1,258	142	271
รวม	356	1,459	142	271

สมมติฐานตามเกณฑ์คณิตศาสตร์ประกันภัย (Actuarial basis)

	งบการเงินรวม / งบการเงินเฉพาะกิจการ	
	31 ธันวาคม 2560	31 ธันวาคม 2559
อัตราคิดลด (ร้อยละ)	2.40	2.40
อัตราการขึ้นเงินเดือนในอนาคต (ร้อยละ)	3.21	3.21
อายุครบเกษียณ (ปี)	60	60
อัตราการหมุนเวียนพนักงาน (ร้อยละ)	0 – 49 *	0 – 49 *
* ขึ้นอยู่กับระยะเวลาการทำงาน		

บริษัท ตงฮั่ว โฮลดิ้ง จำกัด (มหาชน) และบริษัทย่อย

หมายเหตุประกอบงบการเงิน

ณ วันที่ 31 ธันวาคม 2560

21. ใบสำคัญแสดงสิทธิ

การออกและเสนอขายใบสำคัญแสดงสิทธิของบริษัท มีรายละเอียดดังนี้

ชื่อใบสำคัญ แสดงสิทธิ	วันที่ออกและเสนอ ขายใบสำคัญแสดง สิทธิ	อัตราการใช้ สิทธิใบสำคัญ		จำนวนหุ้นคงเหลือเพื่อ รองรับการใช้สิทธิ	วันที่สามารถใช้ สิทธิครั้งแรก	กำหนดการใช้สิทธิ ครั้งสุดท้าย
		ราคาใช้สิทธิ (บาทต่อหุ้น)	แสดงสิทธิต่อ หุ้นสามัญ			
TH-W1	10 กันยายน 2555	1.00	1 : 1.1352	101.00	30 กันยายน 2558	9 กันยายน 2560
TH-W2	17 มิถุนายน 2558	1.00	1 : 1	321.67	29 มิถุนายน 2561	16 มิถุนายน 2563

ในระหว่างปี 2559 ผู้ถือหุ้นใบสำคัญแสดงสิทธิที่จะซื้อหุ้นสามัญขอใช้สิทธิตามใบสำคัญแสดงสิทธิจำนวน 18,000 หน่วย ซื้อหุ้นสามัญของบริษัทจำนวน 24,336 หุ้น ในราคาหุ้นละ 1 บาท ทำให้ทุนชำระแล้วของบริษัทเพิ่มจาก 965,000,000 บาท เป็น 965,024,336 บาท บริษัทจดทะเบียนเพิ่มทุนที่ออกและเรียกชำระแล้วกับกระทรวงพาณิชย์เมื่อวันที่ 10 ตุลาคม 2559

ในระหว่างปี 2560 ผู้ถือหุ้นใบสำคัญแสดงสิทธิที่จะซื้อหุ้นสามัญขอใช้สิทธิตามใบสำคัญแสดงสิทธิจำนวน 2,500 หน่วย ซื้อหุ้นสามัญของบริษัทจำนวน 3,380 หุ้น ในราคาหุ้นละ 1 บาท ทำให้ทุนชำระแล้วของบริษัทเพิ่มจาก 965,024,336 บาท เป็น 965,027,716 บาท บริษัทจดทะเบียนเพิ่มทุนที่ออกและเรียกชำระแล้วกับกระทรวงพาณิชย์เมื่อวันที่ 20 กันยายน 2560

22. ทุนเรือนหุ้น

	พันบาท / พันหุ้น					
	งบการเงินรวมและงบการเงินเฉพาะกิจการ			งบการเงินรวมและงบการเงินเฉพาะกิจการ		
	2560			2559		
	ราคาตาม มูลค่าหุ้น (บาท)	จำนวนหุ้น	จำนวนเงิน	ราคาตาม มูลค่าหุ้น (บาท)	จำนวนหุ้น	จำนวนเงิน
<u>ทุนจดทะเบียน</u>						
หุ้นสามัญ ณ วันที่ 1 มกราคม	1	1,870,164	1,870,164	1	2,370,166	2,370,166
ลดทุนจดทะเบียน	1	-	-	1	(500,002)	(500,002)
เพิ่มทุนจดทะเบียน	1	-	-	1	-	-
หุ้นสามัญ ณ วันที่ 31 ธันวาคม	1	1,870,164	1,870,164	1	1,870,164	1,870,164
<u>หุ้นที่ออกและชำระแล้ว</u>						
หุ้นสามัญ ณ วันที่ 1 มกราคม	1	965,024	965,024	1	965,000	965,000
เรียกชำระเพิ่ม	1	4	4	1	24	24
หุ้นสามัญ ณ วันที่ 31 ธันวาคม	1	965,028	965,028	1	965,024	965,024

ตามมติที่ประชุมสามัญผู้ถือหุ้น ประจำปี 2559 เมื่อวันที่ 29 เมษายน 2559 อนุมัติให้ลดทุนจดทะเบียนจากเดิม 2,370,165,650 บาท เป็น 1,870,164,321 บาท โดยยกเลิกหุ้นสามัญที่ยังมิได้จำหน่ายจำนวน 500,000,000 หุ้น มูลค่าที่ตราไว้ หุ้นละ 1.00 บาท เนื่องจากเดิม

บริษัท ตงฮั่ว โฮลดิ้ง จำกัด (มหาชน) และบริษัทย่อย

หมายเหตุประกอบงบการเงิน

ณ วันที่ 31 ธันวาคม 2560

บริษัทได้ออกหุ้นสามัญที่จัดสรรไว้เพื่อรองรับการเสนอขายหุ้นสามัญเพิ่มทุนจดทะเบียนให้แก่บุคคลในวงจำกัดและ / หรือ ผู้ลงทุนสถาบัน และ / หรือ ผู้ลงทุนที่มีลักษณะเฉพาะ (Private Placement) และจากหุ้นสามัญเพื่อรองรับใบสำคัญแสดงสิทธิที่จะซื้อหุ้นสามัญของบริษัท รุ่นที่ 2 จำนวน 1,329 หุ้นที่เหลือจากการจัดสรร บริษัทได้จดทะเบียน ลดทุนจดทะเบียนกับกระทรวงพาณิชย์แล้วเมื่อวันที่ 23 พฤษภาคม 2559

23. ภาษีเงินได้

ค่าใช้จ่ายภาษีเงินได้สำหรับปีสิ้นสุดวันที่ 31 ธันวาคม 2560 และ 2559 มีดังนี้

	พันบาท			
	งบการเงินรวม		งบการเงินเฉพาะกิจการ	
	2560	2559	2560	2559
ค่าใช้จ่ายภาษีเงินได้งวดปัจจุบัน:				
รายได้ (ค่าใช้จ่าย) ภาษีเงินได้สำหรับปี	(529)	(2,375)	-	(1,958)
ภาษีเงินได้รอการตัดบัญชี:				
รายได้ (ค่าใช้จ่าย) ภาษีเงินได้รอการตัดบัญชีที่เกี่ยวข้องกับผลแตกต่างชั่วคราวและการกลับรายการผลแตกต่างชั่วคราว	-	-	-	-
	<u>(529)</u>	<u>(2,375)</u>	<u>-</u>	<u>(1,958)</u>

24. ส่วนเกินมูลค่าหุ้นและสำรองตามกฎหมาย

ส่วนเกินมูลค่าหุ้น

ตามบทบัญญัติแห่งพระราชบัญญัติบริษัทมหาชนจำกัด พ.ศ. 2535 มาตรา 51 ในกรณีที่บริษัทเสนอขายหุ้นสูงกว่ามูลค่าหุ้นที่จดทะเบียนไว้ บริษัทต้องนำค่าหุ้นส่วนเกินนี้ตั้งเป็นทุนสำรอง (“ส่วนเกินมูลค่าหุ้น”) ส่วนเกินมูลค่าหุ้นนี้จะนำไปจ่ายเป็นเงินปันผลไม่ได้

สำรองตามกฎหมาย

ตามบทบัญญัติแห่งพระราชบัญญัติบริษัทมหาชนจำกัด พ.ศ. 2535 มาตรา 116 บริษัทจะต้องจัดสรรทุนสำรอง (“สำรองตามกฎหมาย”) อย่างน้อยร้อยละ 5 ของกำไรสุทธิประจำปีหลังจากหักขาดทุนสะสมยกมา (ถ้ามี) จนกว่าสำรองดังกล่าวมีจำนวนไม่น้อยกว่าร้อยละ 10 ของทุนจดทะเบียน เงินสำรองนี้จะนำไปจ่ายเป็นเงินปันผลไม่ได้

บริษัท ตงฮั่ว โฮลดิ้ง จำกัด (มหาชน) และบริษัทย่อย

หมายเหตุประกอบงบการเงิน

ณ วันที่ 31 ธันวาคม 2560

25. การดำเนินงานที่ยกเลิก

ด้วยที่ประชุมคณะกรรมการบริษัท ดีดี รัชการย์ จำกัด ได้มีมติตกลงรับข้อเสนอและลงนามในหนังสือแสดงเจตจำนงให้ บริษัท เซ็นทรัล ฟู้ด รีเทล จำกัด เข้าบริหารร้านค้าปลีก จัดหาสินค้า จัดจำหน่ายสินค้าและบริการ ภายใต้รูปแบบ “Tops Daily” มีกำหนดระยะเวลาให้บริหาร 2 ปี ของบริษัท จำนวน 2 สาขา ได้แก่ สาขาเพิ่มสิน และสาขาท่าอิฐ

งบกำไรขาดทุนเบ็ดเสร็จสำหรับส่วนงานที่ยกเลิก สำหรับปีสิ้นสุดวันที่ 31 ธันวาคม 2560 และ 2559 แสดงได้ดังนี้

	พันบาท	
	งบการเงินรวม	
	31 ธันวาคม 2560	31 ธันวาคม 2559
รายได้		
รายได้จากการขาย	12,193	56,275
รายได้อื่น	1,162	756
รวมรายได้	13,355	57,031
ค่าใช้จ่าย		
ต้นทุนขาย	16,985	51,522
ต้นทุนในการจำหน่าย	1	1,393
ค่าใช้จ่ายในการบริหาร	8,350	68,522
รวมค่าใช้จ่าย	25,336	121,437
กำไร (ขาดทุน) ก่อนภาษีเงินได้	(11,981)	(64,406)
ค่าใช้จ่าย (รายได้) ภาษีเงินได้	-	-
กำไร (ขาดทุน) สำหรับปีจากการดำเนินงานที่ยกเลิก	(11,981)	(64,406)

งบกระแสเงินสดสุทธิสำหรับส่วนงานที่ยกเลิก สำหรับปีสิ้นสุดวันที่ 31 ธันวาคม 2560 และ 2559 แสดงได้ดังนี้

	พันบาท	
	งบการเงินรวม	
	31 ธันวาคม 2560	31 ธันวาคม 2559
กระแสเงินสดได้มาจาก(ใช้ไปใน)การดำเนินงานที่ยกเลิก		
เงินสดได้มาจาก(ใช้ไปใน)กิจกรรมดำเนินงาน	(615)	(332)
เงินสดใช้ไปในกิจกรรมลงทุน	-	(1,426)
เงินสดได้มาจาก(ใช้ไปใน)กิจกรรมจัดหาเงิน	950	3,250
เงินสดสุทธิได้มาจาก(ใช้ไปใน)การดำเนินงานที่ยกเลิก	335	1,492

บริษัท ตงฮั่ว โฮลดิ้ง จำกัด (มหาชน) และบริษัทย่อย

หมายเหตุประกอบงบการเงิน

ณ วันที่ 31 ธันวาคม 2560

26. ค่าใช้จ่ายตามลักษณะ

	พันบาท			
	งบการเงินรวม		งบการเงินเฉพาะกิจการ	
	2560	2559	2560	2559
การเปลี่ยนแปลงในยอดสินค้าคงเหลือ	(1,222)	(5,559)	-	-
วัตถุดิบใช้ไปในการผลิต	3,838	4,704	-	-
ค่าใช้จ่ายผลประโยชน์พนักงาน	20,985	38,410	7	2
ค่าสมนาคุณผู้นำจ้างโฆษณา	2,468	2,602	-	-
ค่าใช้จ่ายเกี่ยวกับการขนส่ง	981	2,123	-	-
ค่าเสื่อมราคาและค่าตัดจำหน่าย	8,967	13,417	244	12,851
หนี้สูญและหนี้สงสัยจะสูญ	416	463	-	-
ค่าเผื่อค้อยค่าทรัพย์สิน	-	27,235	-	-
ค่าสาธารณูปโภค	2,144	7,331	742	1,685
ค่าซ่อมแซมและบำรุงรักษา	77	387	69	151
ค่าเช่า	1,687	5,517	1,091	1,609
ค่าที่ปรึกษา	1,299	1,751	1,060	610
ค่าธรรมเนียม	1,199	6,705	1,183	6,202

บริษัท ตงฮั่ว โฮลดิ้ง จำกัด (มหาชน) และบริษัทย่อย

หมายเหตุประกอบงบการเงิน

ณ วันที่ 31 ธันวาคม 2560

27. กำไร (ขาดทุน) ต่อหุ้น

กำไร(ขาดทุน)ต่อหุ้นขั้นพื้นฐาน

กำไร(ขาดทุน)ต่อหุ้นขั้นพื้นฐานสำหรับปีสิ้นสุดวันที่ 31 ธันวาคม 2560 และ 2559 คำนวณจากกำไรสำหรับปีที่เป็นส่วนของผู้ถือหุ้นของบริษัทและจำนวนหุ้นสามัญที่ออกจำหน่ายแล้วระหว่างปีในแต่ละปี โดยวิธีถัวเฉลี่ยถ่วงน้ำหนักแสดงการคำนวณดังนี้

	(บาท / หุ้น)			
	งบการเงินรวม		งบการเงินเฉพาะกิจการ	
	2560	2559	2560	2559
กำไร(ขาดทุน)ที่เป็นส่วนของผู้ถือหุ้นของบริษัทใหญ่				
กำไร (ขาดทุน) ที่ใช้ในการคำนวณกำไรต่อหุ้นจากการดำเนินงานต่อเนื่อง	282,804	(17,081,751)	(12,121,303)	(73,655,151)
กำไร(ขาดทุน)ที่ใช้ในการคำนวณกำไรต่อหุ้นจากการดำเนินงานที่ยกเลิก	(10,782,923)	(57,964,883)	-	-
	(10,500,119)	(75,046,634)	(12,121,303)	(73,655,151)
จำนวนหุ้นสามัญถัวเฉลี่ยถ่วงน้ำหนัก (ขั้นพื้นฐาน)				
จำนวนหุ้นสามัญที่ออก ณ วันที่ 1 มกราคม	965,024,336	965,000,000	965,024,336	965,000,000
ผลกระทบจากหุ้นที่ออกจำหน่ายในระหว่างปี	954	4,800	954	4,800
	965,025,290	965,004,800	965,025,290	965,004,800
กำไร(ขาดทุน)ต่อหุ้นขั้นพื้นฐาน (บาท : หุ้น)				
กำไร(ขาดทุน)ต่อหุ้นจากการดำเนินงานต่อเนื่อง	0.0003	(0.0177)	(0.0126)	(0.0763)
กำไร(ขาดทุน)ต่อหุ้นจากการดำเนินงานที่ยกเลิก	(0.0112)	(0.0601)	-	-
	(0.0109)	(0.0778)	(0.0126)	(0.0763)

บริษัท ตงฮั่ว โฮลดิ้ง จำกัด (มหาชน) และบริษัทย่อย

หมายเหตุประกอบงบการเงิน

ณ วันที่ 31 ธันวาคม 2560

กำไร(ขาดทุน)ต่อหุ้นปรับลด

กำไร(ขาดทุน)ต่อหุ้นปรับลดสำหรับปีสิ้นสุดวันที่ 31 ธันวาคม 2560 และ 2559 คำนวณจากกำไรสำหรับปีที่เป็นส่วนของผู้ถือหุ้นของบริษัทและจำนวนหุ้นสามัญที่ออกจำหน่ายแล้วระหว่างปีในแต่ละปี โดยถัวเฉลี่ยถ่วงน้ำหนักหลังจากที่ได้ปรับปรุงผลกระทบของหุ้นปรับลด ดังนี้

	(บาท / หุ้น)			
	งบการเงินรวม		งบการเงินเฉพาะกิจการ	
	2560	2559	2560	2559
กำไร(ขาดทุน)ที่เป็นส่วนของผู้ถือหุ้นของบริษัทใหญ่				
กำไร(ขาดทุน)ที่ใช้ในการคำนวณกำไรต่อหุ้น				
จากการดำเนินงานต่อเนื่อง	282,804	(17,081,751)	(12,121,303)	(73,655,151)
กำไร(ขาดทุน)ที่ใช้ในการคำนวณกำไรต่อหุ้น				
จากการดำเนินงานที่ยกเลิก	(10,782,923)	(57,964,883)	-	-
	(10,500,119)	(75,046,634)	(12,121,303)	(73,655,151)
จำนวนหุ้นสามัญโดยวิธีถัวเฉลี่ยถ่วงน้ำหนัก (ปรับลด)				
จำนวนหุ้นสามัญโดยวิธีถัวเฉลี่ยถ่วงน้ำหนัก (ขั้นพื้นฐาน)	965,025,290	965,004,800	965,025,290	965,004,800
ผลกระทบจากการออกสิทธิ์ที่จะเลือกซื้อหุ้น	-	-	-	-
	965,025,290	965,004,800	965,025,290	965,004,800
กำไร (ขาดทุน) ต่อหุ้นปรับลด (บาท : หุ้น)				
กำไร (ขาดทุน) ต่อหุ้นจากการดำเนินงานต่อเนื่อง	0.0003	(0.0177)	(0.0126)	(0.0763)
กำไร (ขาดทุน) ต่อหุ้นจากการดำเนินงานที่ยกเลิก	(0.0112)	(0.0601)	-	-
	(0.0109)	(0.0778)	(0.0126)	(0.0763)

บริษัทไม่ได้คำนวณกำไรต่อหุ้นปรับลดสำหรับปีสิ้นสุดวันที่ 31 ธันวาคม 2560 เนื่องจากมูลค่ายุติธรรมของหุ้นสามัญมีราคาต่ำกว่าราคาใช้สิทธิซื้อหุ้นสามัญ

บริษัท ตงฮั่ว โฮลดิ้ง จำกัด (มหาชน) และบริษัทย่อย

หมายเหตุประกอบงบการเงิน

ณ วันที่ 31 ธันวาคม 2560

28. ส่วนงานดำเนินงาน

ข้อมูลส่วนงานดำเนินงานที่นำเสนอนี้สอดคล้องกับรายงานภายในของบริษัทที่มีอำนาจตัดสินใจสูงสุดด้านการดำเนินงานได้รับและสอบทานอย่างสม่ำเสมอเพื่อใช้ในการตัดสินใจในการจัดสรรทรัพยากรให้กับส่วนงานและประเมินผลการดำเนินงานของส่วนงาน ผลการดำเนินงานและสินทรัพย์และหนี้สินตามส่วนงานเป็นรายการที่เกี่ยวข้องโดยตรงกับส่วนงานหรือที่สามารถเป็นส่วนให้กับส่วนงานได้อย่างสมเหตุสมผล

ส่วนรายที่รายงาน

บริษัทและบริษัทย่อยมีส่วนงานที่รายงาน ส่วนงาน คือ

- (1) ผลิตและจำหน่ายหนังสือพิมพ์ ให้บริการโฆษณาในหนังสือพิมพ์และรับจ้างพิมพ์งาน
- (2) ให้เช่าพื้นที่เพื่อจำหน่ายสินค้าและบริการ
- (3) ธุรกิจลงทุน
- (4) ธุรกิจให้บริการเงินทุนหมุนเวียนระยะสั้นแบบแฟคตอริ่ง การให้กู้ และการให้บริการสินเชื่อซึ่ง

ข้อมูลผลการดำเนินงานของแต่ละส่วนงานที่รายงานได้รวมอยู่ดังข้างล่างนี้ ผลการดำเนินงานวัดโดยใช้กำไร(ขาดทุน) สำหรับงวดของแต่ละส่วนงาน ซึ่งนำเสนอในรายงานการจัดการภายในและสอบทานโดยผู้มีอำนาจตัดสินใจสูงสุดด้านการดำเนินงานของบริษัทและบริษัทย่อย

บริษัท ตงฮั่ว โฮลดิ้ง จำกัด (มหาชน) และบริษัทย่อย

หมายเหตุประกอบงบการเงิน

ณ วันที่ 31 ธันวาคม 2560

ข้อมูลเกี่ยวกับภูมิศาสตร์

บริษัทและบริษัทย่อยดำเนินธุรกิจในประเทศเดียวคือ ประเทศไทย เท่านั้น ดังนั้นฝ่ายบริหารจึงพิจารณาว่าบริษัทและบริษัทย่อยมีผลงานทางภูมิศาสตร์เพียงส่วนเดียว

ข้อมูลทางการเงินจำแนกตามส่วนงานของบริษัทและบริษัทย่อยสำหรับปีสิ้นสุดวันที่ 31 ธันวาคม 2560 มีดังต่อไปนี้

	ล้านบาท					
	งบการเงินรวม					
	ผลิตและจำหน่าย	ให้เช่า				
	หนังสือพิมพ์	พื้นที่เพื่อ	ธุรกิจให้บริการ	การตัด		
	ให้บริการโฆษณาใน	จำหน่าย	เงินทุนหมุนเวียน	รายการ		
	หนังสือพิมพ์และ	สินค้าและ	ธุรกิจ	ระยะสั้นแบบ	บัญชี	งบการเงิน
	รับจ้างพิมพ์งาน	บริการ	ลงทุน	แฟลคตอริง	ระหว่างกัน	รวม
รายได้จากลูกค้าภายนอก	21.79	2.12	26.02	12.75	(0.08)	62.60
รายได้ระหว่างส่วนงาน	-	-	-	-	-	-
รวมรายได้	21.79	2.12	26.02	12.75	(0.08)	62.60
กำไรจากการดำเนินงานตามส่วนงาน	4.65	(1.50)	26.02	12.75	0.10	42.02
รายได้อื่น	2.75	0.11	139.03	1.01	(141.43)	1.47
ค่าใช้จ่ายในการขาย	(3.33)	-	-	-	-	(3.33)
ค่าใช้จ่ายในการบริหาร	(6.54)	(2.32)	(14.45)	(7.24)	0.83	(29.72)
ค่าใช้จ่ายอื่น	-	-	(162.71)	-	152.71	(10.00)
ต้นทุนทางการเงิน	-	-	-	(3.60)	3.60	-
รายได้(ค่าใช้จ่าย)ภาษีเงินได้	-	-	-	(0.53)	-	(0.53)
กำไร(ขาดทุน)สำหรับปี	(2.47)	(3.71)	(12.11)	2.39	15.81	(0.09)

บริษัท ตงฮั่ว โฮลดิ้ง จำกัด (มหาชน) และบริษัทย่อย

หมายเหตุประกอบงบการเงิน

ณ วันที่ 31 ธันวาคม 2560

สินทรัพย์จำแนกตามส่วนงานธุรกิจของบริษัทและบริษัทย่อย ณ วันที่ 31 ธันวาคม 2560 ดังนี้

	ล้านบาท				
	งบการเงินรวม				
	ผลิตและจำหน่าย		ธุรกิจให้บริการ		งบการเงินรวม
	หนังสือพิมพ์ ให้บริการโฆษณา ในหนังสือพิมพ์ และรับจ้างพิมพ์งาน	ให้เช่าพื้นที่ เพื่อจำหน่าย สินค้าและ บริการ	เงินทุนหมุนเวียน ระยะสั้นแบบ แฟลคตอริง	การตัด รายการบัญชี ระหว่างกัน	
ที่ดิน อาคารและอุปกรณ์	8.34	10.71	0.41	0.08	19.77
สินทรัพย์อื่น					1,143.60
รวมสินทรัพย์					1,163.37

29. เครื่องมือทางการเงิน

นโยบายการบริหารความเสี่ยง

บริษัทไม่มีนโยบายในการประกอบธุรกรรมเกี่ยวกับตราสารการเงินเพื่อการเก็งกำไรหรือเพื่อการค้า

ความเสี่ยงจากอัตราดอกเบี้ย

ความเสี่ยงจากอัตราดอกเบี้ยเกิดจากการเปลี่ยนแปลงของอัตราดอกเบี้ยในตลาด อันจะมีผลต่อดอกเบี้ยสุทธิ บริษัทและบริษัทย่อยบริหารความเสี่ยงด้านอัตราดอกเบี้ยอันเกี่ยวข้องกับเงินฝากสถาบันการเงิน เงินให้กู้ยืม สินทรัพย์และหนี้สินทางการเงินส่วนใหญ่มีอัตราดอกเบี้ยที่ปรับขึ้นลงตามอัตราตลาดหรือมีอัตราดอกเบี้ยคงที่ ซึ่งใกล้เคียงกับอัตราตลาดในปัจจุบัน

ณ วันที่ 31 ธันวาคม 2560 และ 2559 สินทรัพย์และหนี้สินทางการเงินที่สำคัญสามารถจัดตามประเภทอัตราดอกเบี้ยและสำหรับสินทรัพย์และหนี้สินทางการเงินที่มีอัตราดอกเบี้ยคงที่ สามารถแยกตามวันที่ครบกำหนดหรือวันที่มีการกำหนดอัตราดอกเบี้ยใหม่ (หากวันที่มีการกำหนดอัตราดอกเบี้ยใหม่ถึงก่อน)

ความเสี่ยงจากการให้สินเชื่อ

ความเสี่ยงจากการให้สินเชื่อ คือ ความเสี่ยงที่คู่สัญญาฝ่ายหนึ่งจะไม่สามารถปฏิบัติตามภาระผูกพันที่ระบุไว้ในเครื่องมือทางการเงิน จนทำให้บริษัทเกิดความเสียหายทางการเงิน มูลค่าสูงสุดของความเสี่ยงคือมูลค่าตามบัญชีของเงินลูกหนี้เงินให้กู้ยืม ตามที่แสดงไว้ในงบแสดงฐานะการเงิน

ความเสี่ยงจากสภาพคล่อง

บริษัทและบริษัทย่อยมีการควบคุมความเสี่ยงจากการขาดสภาพคล่องโดยการรักษาระดับของเงินสดและรายการเทียบเท่าเงินสดและเงินลงทุนชั่วคราวไว้เพียงพอต่อการดำเนินงานของบริษัทและบริษัทย่อย และเพื่อให้ผลกระทบจากความผันผวนของกระแสเงินสดลดลง

บริษัท ตงฮั่ว โฮลดิ้ง จำกัด (มหาชน) และบริษัทย่อย

หมายเหตุประกอบงบการเงิน

ณ วันที่ 31 ธันวาคม 2560

การกำหนดมูลค่ายุติธรรม

นโยบายการบัญชีและการเปิดเผยของบริษัทและบริษัทย่อย กำหนดให้มีการกำหนดมูลค่ายุติธรรมทั้งสินทรัพย์และหนี้สินทางการเงิน และไม่ใช้ทางการเงิน มูลค่ายุติธรรม หมายถึง จำนวนเงินที่ผู้ซื้อและผู้ขายตกลงแลกเปลี่ยนสินทรัพย์หรือชำระหนี้สินกัน ในขณะที่ทั้งสองฝ่ายมีความรอบรู้และเต็มใจในการแลกเปลี่ยนกัน และสามารถต่อรองราคากันได้อย่างเป็นอิสระในลักษณะของผู้ที่ไม่มีความเกี่ยวข้องกัน วัตถุประสงค์ของการวัดมูลค่า และ/หรือ การเปิดเผยมูลค่ายุติธรรมถูกกำหนดโดยวิธีต่อไปนี้ ข้อมูลเพิ่มเติมเกี่ยวกับสมมติฐานในการกำหนดมูลค่ายุติธรรมถูกเปิดเผยในหมายเหตุที่เกี่ยวข้องกับสินทรัพย์และหนี้สินนั้นๆ

มูลค่ายุติธรรมของเงินสดและรายการเทียบเท่าเงินสด ลูกหนี้การค้าและลูกหนี้หมุนเวียนอื่น สินทรัพย์หมุนเวียนอื่น เจ้าหนี้การค้าและเจ้าหนี้หมุนเวียนอื่น ภาษีเงินได้ค้างจ่ายและหนี้สินหมุนเวียนอื่น เป็นมูลค่าที่ใกล้เคียงกับราคาตามบัญชี เนื่องจากเครื่องมือทางการเงินเหล่านี้จะครบกำหนดในระยะสั้น

30. การบริหารจัดการทุน

วัตถุประสงค์ของบริษัทในการบริหารทุนของบริษัทนั้นเพื่อดำรงไว้ซึ่งความสามารถในการดำเนินงานอย่างต่อเนื่องของกลุ่มบริษัท เพื่อสร้างผลตอบแทนต่อผู้ถือหุ้นและเป็นประโยชน์ต่อผู้ที่มีส่วนได้เสียอื่น และเพื่อดำรงไว้ซึ่งโครงสร้างของทุนที่เหมาะสมเพื่อลดต้นทุนของเงินทุน

ณ วันที่ 31 ธันวาคม 2560 งบการเงินรวมแสดงอัตราส่วนหนี้สินต่อทุนเป็น 0.01 : 1 (งบการเงินเฉพาะกิจการ: อัตราส่วนหนี้สินต่อทุนเป็น 0.01 : 1)

31. ภาระผูกพันและหนี้สินที่อาจเกิดขึ้น

31.1 ภาระผูกพัน

ณ วันที่ 31 ธันวาคม 2560 และ 2559 บริษัทและบริษัทย่อยมีภาระผูกพันจากการทำสัญญาเช่ายานพาหนะ อาคารสำนักงานซึ่งต้องจ่ายค่าเช่าในอนาคตตามสัญญาเช่าดำเนินงาน และอื่นๆดังต่อไปนี้

จ่ายชำระภายใน	ล้านบาท			
	งบการเงินรวม		งบการเงินเฉพาะกิจการ	
	2560	2559	2560	2559
ไม่เกิน 1 ปี	0.10	0.47	0.10	0.38
เกิน 1 ปี แต่ไม่เกิน 5 ปี	0.40	1.49	0.40	0.46
รวม	0.50	1.96	0.50	0.84

บริษัท ตงฮั่ว โฮลดิ้ง จำกัด (มหาชน) และบริษัทย่อย

หมายเหตุประกอบงบการเงิน

ณ วันที่ 31 ธันวาคม 2560

31.2 หนี้สินที่อาจเกิดขึ้น

- ในระหว่างปี 2559 บริษัทย่อยแห่งหนึ่งได้รับหนังสือทวงถามหนี้ค่าบริการจากลูกค้ารายหนึ่ง จำนวน 1.41 ล้านบาท (40,500 ดอลลาร์(USD)) พร้อมอัตราดอกเบี้ยร้อยละ 15 ต่อปี ซึ่งทนายความของบริษัทมีความเห็นว่า จากหนังสือทวงถามหนี้ยังไม่มี ความเสียหายใดๆ เนื่องจากไม่มีการเรียกร้องสิทธิให้ถูกต้องตามวิธีการ เพราะบริษัทย่อยได้ทำสัญญากับคู่กรณีโดยสัญญา สิ้นสุดวันที่ 30 เมษายน 2558 ซึ่งหนังสือทวงถามหนี้ดังกล่าวเป็นการเรียกเก็บค่าบริการที่ดำเนินการในช่วงหลังเดือนเมษายน 2558 ที่สัญญาว่าจ้างได้ครบกำหนดแล้ว

32. คดีฟ้องร้อง

- ในระหว่างปี 2559 บริษัทย่อยแห่งหนึ่งถูกฟ้องร้องเกี่ยวกับการจ้างทำของ โดยถูกเรียกค่าเสียหายรวมเป็นจำนวนเงิน 6.47 ล้านบาท ขณะนี้คดีดังกล่าวอยู่ระหว่างการเจรจาไกล่เกลี่ย โดยศาลได้กำหนดนัดไกล่เกลี่ยอีกครั้ง ในวันที่ 12 กันยายน 2559 บริษัทเชื่อว่าจะมี ความเสียหายเพียง 2.56 ล้านบาท และบริษัทได้บันทึกประมาณการหนี้สินดังกล่าวในงบการเงินแล้ว

เมื่อวันที่ 12 กันยายน 2559 จากการเข้าสู่ศูนย์ไกล่เกลี่ย บริษัทย่อย ไม่สามารถตกลงให้เป็นที่ยุติได้ในครั้งนี้ จึงมีการเลื่อนนัดไกล่เกลี่ย ในวันที่ 17 ตุลาคม 2559

ต่อมาเมื่อวันที่ 29 มิถุนายน 2560 จากการเจรจาไกล่เกลี่ย ณ ศูนย์ไกล่เกลี่ย ทั้งสองฝ่ายสามารถตกลงเป็นที่ยุติได้ โดยบริษัทย่อยต้อง จ่ายชำระ เป็นจำนวนเงิน 1.5 ล้านบาท ภายในวันที่ 29 สิงหาคม 2560 จำนวน 0.75 ล้านบาท และภายในวันที่ 29 ธันวาคม 2560 จำนวน 0.75 ล้านบาท

บริษัทย่อยได้จ่ายชำระเงินจำนวนรวม 1.5 ล้านบาทแล้ว โดยประมาณการหนี้สินส่วนเกินที่ไม่ต้องชำระ ได้บันทึกเป็นรายได้ในงบ การเงิน และโจทก์ได้ทำการถอนคำฟ้องต่อศาลแล้วในวันเดียวกัน

- ในระหว่างปี 2559 บริษัทย่อยแห่งหนึ่งถูกฟ้องร้องในคดีแพ่ง เรื่องค่าอุปกรณ โดยถูกเรียกร้องให้บริษัทย่อยชำระค่าอุปกรณ์รวมเป็น จำนวนเงิน 1.98 ล้านบาท ซึ่งทนายความของบริษัทมีความเห็นว่าค่าอุปกรณ์จากคดีมีจำนวน 1.84 ล้านบาท โดยบริษัทย่อยบันทึกเป็น หนี้สินไว้แล้วทั้งจำนวน และมีนัดไกล่เกลี่ยในวันที่ 23 กันยายน 2559

ต่อมาเมื่อวันที่ 23 กันยายน 2559 จากการเจรจาไกล่เกลี่ย ณ ศูนย์ไกล่เกลี่ย ทั้งสองฝ่ายสามารถตกลงเป็นที่ยุติได้ โดยบริษัทย่อยต้องจ่าย ชำระค่าอุปกรณ์เป็นจำนวนเงิน 1.78 ล้านบาท โดยประมาณการหนี้สินส่วนเกินที่ไม่ต้องชำระ ได้บันทึกเป็นรายได้ในงบการเงิน และ โจทก์ได้ทำการถอนคำฟ้องต่อศาลแล้วในวันเดียวกัน

- ในระหว่างปี 2559 บริษัทย่อยแห่งหนึ่งถูกฟ้องร้องในคดีแพ่ง เรื่องผิดสัญญาบริการ โดยขอให้บริษัทย่อยชำระค่าบริการพร้อม ดอกเบี้ยร้อยละ 7.5 ต่อปี รวมจำนวน 1.36 ล้านบาท โดยบริษัทย่อยบันทึกเป็นหนี้สินไว้แล้วทั้งจำนวน

ต่อมาเมื่อวันที่ 21 สิงหาคม 2560 จากการเจรจาไกล่เกลี่ย ณ ศูนย์ไกล่เกลี่ย ทั้งสองฝ่ายสามารถตกลงเป็นที่ยุติได้ โดยบริษัทย่อยต้อง จ่ายชำระค่าบริการเป็นจำนวนเงิน 0.80 ล้านบาท โดยประมาณการหนี้สินส่วนเกินที่ไม่ต้องชำระ ได้บันทึกเป็นรายได้ในงบการเงิน และโจทก์ได้ทำการถอนคำฟ้องต่อศาลแล้วในวันเดียวกัน

- ในระหว่างปี 2560 บริษัทย่อยแห่งหนึ่งถูกฟ้องร้องในคดีแพ่ง เรื่องผิดสัญญาบริการ โดยขอให้บริษัทย่อยชำระค่าบริการพร้อมดอกเบี้ย ร้อยละ 7.5 ต่อปี รวมจำนวน 10.78 ล้านบาท

บริษัท ตงฮั่ว โฮลดิ้ง จำกัด (มหาชน) และบริษัทย่อย

หมายเหตุประกอบงบการเงิน

ณ วันที่ 31 ธันวาคม 2560

ต่อมาเมื่อวันที่ 13 พฤศจิกายน 2560 จากการเจรจาไกลเกลี่ย ณ ศูนย์ไกลเกลี่ย ทั้งสองฝ่ายสามารถตกลงเป็นที่ยุติได้ โดยบริษัท ย่อยต้องจ่ายชำระค่าบริการเป็นจำนวน 8 ล้านบาท

33. การจัดประเภทรายการบัญชีใหม่

รายการบัญชีบางรายการในงบการเงินสำหรับปี 2559 ได้ถูกจัดประเภทใหม่เพื่อให้สอดคล้องกับประกาศของกรมพัฒนาธุรกิจการค้า ลงวันที่ 11 ตุลาคม 2559 เรื่องการกำหนดรายการข้อที่ต้องมีในงบการเงิน พ.ศ. 2559

34. การอนุมัติงบการเงิน

งบการเงินได้รับอนุมัติจากคณะกรรมการของบริษัทแล้ว เมื่อวันที่ 28 กุมภาพันธ์ 2561

สรุปตำแหน่งของรายการที่กำหนดตามแบบ 56-2 ในรายงานประจำปี
(จัดทำขึ้นตามประกาศคณะกรรมการกำกับหลักทรัพย์และตลาดหลักทรัพย์ ที่ กจ. 40/2540)
เรื่อง หลักเกณฑ์ เงื่อนไข และวิธีการรายงานการเปิดเผยข้อมูลเกี่ยวกับฐานะการเงินและผลการดำเนินงาน
ของบริษัทที่ออกหลักทรัพย์

1	ข้อมูลทั่วไป	
1.1	บริษัท	หน้า 4
1.2	บุคคลอ้างอิงอื่น ๆ	หน้า 4
2.	คำชี้แจงของประธานกรรมการหรือคณะกรรมการ	หน้า 2
3.	คำชี้แจงของคณะกรรมการตรวจสอบ (audit committee)	หน้า 3
4.	ข้อมูลทางการเงินโดยสรุปของบริษัท	
4.1	ข้อมูลทางการเงิน	หน้า 5
4.2	อัตราส่วนทางการเงิน	หน้า 6
5.	ลักษณะการประกอบธุรกิจ	
5.1	โครงสร้างรายได้	หน้า 7
5.2	การเปลี่ยนแปลงในปีที่ผ่านมา	หน้า 13
6.	ปัจจัยความเสี่ยง	หน้า 18
7.	โครงสร้างการถือหุ้นและการจัดการ	
7.1	ผู้ถือหุ้น	หน้า 19
7.2	ผู้บริหาร	หน้า 24
7.3	การจัดการ	หน้า 26
8.	รายการระหว่างกัน	หน้า 35
9.	คำอธิบายและการวิเคราะห์ฐานะการเงินและผลการดำเนินงาน	หน้า 38
10.	งบการเงิน	หน้า 43



บริษัท ตงฮัว โฮลดิ้ง จำกัด (มหาชน)

877-881 ถนนเจริญกรุง ตลาดน้อย สัมพันธวงศ์ กรุงเทพฯ โทร.0-2236-9172-6