

# รายงานประจำปี 2557



บริษัท ทักซิณคอนกรีต จำกัด (มหาชน)

## วิสัยทัศน์

เป็นผู้นำด้านผลิตภัณฑ์คอนกรีตอัดแรงที่มีความพร้อมในการให้บริการ แก่ลูกค้า ด้วยความเป็นมืออาชีพในผลิตภัณฑ์และบริการที่ดีที่สุด

## พันธกิจ

- มุ่งมั่นพัฒนาผลิตภัณฑ์และบริการให้มีคุณภาพเหนือกว่ามาตรฐาน และมีความหลากหลาย
- ส่งเสริม และพัฒนาศักยภาพของทรัพยากรบุคคลอย่างต่อเนื่อง
- สร้างคุณค่าอย่างยั่งยืนให้กับลูกค้า ผู้ถือหุ้น พนักงาน และผู้เกี่ยวข้องทุกฝ่าย

## อุดมการณ์และค่านิยม

ก้าวไปพร้อมกันมุ่งมั่นสู่การเป็นผู้นำด้านผลิตภัณฑ์คอนกรีตอัดแรงอย่างยั่งยืน

- ยึดมั่นในจริยธรรม คุณธรรม วิชาชีพ
- มุ่งมั่นใส่ใจในคุณภาพผลิตภัณฑ์และบริการทุกขั้นตอน
- ส่งเสริมให้บุคลากรกล้าคิด กล้าตัดสินใจ เพื่อให้เกิดบรรยากาศของการคิดริเริ่ม (Initiative) และการสร้างนวัตกรรม (Innovation) ใหม่ ๆ ขึ้นในองค์กร ซึ่งจะส่งผลให้องค์กรเกิดความแข็งแกร่ง และยั่งยืนต่อไป



นโยบายคุณภาพ : คุณภาพเหนือมาตรฐาน  
เลิศในด้านบริการ ทีมงานเป็นหนึ่ง



# สารบัญ

3	นโยบายและภาพรวมการประกอบธุรกิจ
6	ลักษณะการประกอบธุรกิจ
15	ปัจจัยความเสี่ยง
16	ข้อมูลทั่วไปและข้อมูลสำคัญอื่นๆ
17	ผู้ถือหุ้น
18	นโยบายการจ่ายเงินปันผล
19	โครงสร้างการจัดการ
33	การกำกับดูแลกิจการ
40	ความรับผิดชอบต่อสังคม
42	การควบคุมภายในและการบริหารจัดการความเสี่ยง
43	รายการระหว่างกัน
44	อัตราส่วนทางการเงินปี 2557
45	สรุปผลการดำเนินงานปี 2557
48	รายงานคณะกรรมการตรวจสอบประจำปี 2557
49	รายงานความรับผิดชอบต่อของคณะกรรมการ ต่อรายงานทางการเงิน
50	รายงานของผู้สอบบัญชีรับอนุญาต
52	งบการเงิน

# นโยบายและภาพรวม การประกอบธุรกิจ

บริษัท ทักซิคอนกรีต จำกัด (มหาชน) เริ่มก่อตั้งและจดทะเบียนเป็นบริษัทจำกัดเมื่อวันที่ 28 สิงหาคม 2522 ด้วยทุนจดทะเบียน 1,600,000 บาท โดยมีวัตถุประสงค์ที่จะผลิตผลิตภัณฑ์คอนกรีตอัดแรงพร้อมบริการขนส่ง และตอกที่อำเภอเมืองภูเก็ต จังหวัดภูเก็ต และได้ขยายโครงการไปยังจังหวัดอื่นๆ ได้แก่ อำเภอบ้านนาสาร จังหวัดสุราษฎร์ธานี อำเภอหาดใหญ่ จังหวัดสงขลา อำเภอเมืองอุดรธานี จังหวัดอุดรธานี อำเภอบ้านบึง จังหวัดชลบุรี อำเภอสามปราชญ์ จังหวัดนครปฐม และอำเภอเมืองภูเก็ต จังหวัดภูเก็ต ปัจจุบันมีทั้งหมด 6 โรงงาน และ อีก 1 สำนักงานขายที่จังหวัดสุราษฎร์ธานี

## การเปลี่ยนแปลงและพัฒนาการที่สำคัญ

การเปลี่ยนแปลงและพัฒนาการที่สำคัญในส่วนที่เกี่ยวกับการประกอบธุรกิจ และการบริหารงาน ในช่วงที่ผ่านมา มีดังนี้

<b>ว.ฟ. 2537</b>	เดือนพฤษภาคม	- แปรสภาพเป็นบริษัทมหาชนจำกัด
<b>ว.ฟ. 2538</b>	เดือนเมษายน เดือนกรกฎาคม	- ย้ายสำนักงานใหญ่จากภูเก็ตมายังกรุงเทพมหานคร - จดทะเบียนเปลี่ยนแปลงทุนชำระแล้วจาก 270 ล้านบาท เป็น 300 ล้านบาท
<b>ว.ฟ. 2542</b>	เดือนกันยายน	- ปรับปรุงโครงสร้างหนี้กับบริษัทเงินทุนอุตสาหกรรมแห่งประเทศไทย
<b>ว.ฟ. 2543</b>	เดือนเมษายน เดือนกันยายน	- ทำสัญญาร่วมงานกับบริษัท บุรพาเทคนิคคอล เอ็นจิเนียริ่ง จำกัด - ปรับปรุงโครงสร้างหนี้กับธนาคาร เครดิต อะกริกอล อินโดสุเอช และได้รับการลดหนี้เงินต้นมาบางส่วน
<b>ว.ฟ. 2544</b>	เดือนมกราคม เดือนเมษายน	- บริษัทได้รับการรับรองมาตรฐานสากล ISO 9002:1994 - ปิดโรงงานที่จังหวัดนครราชสีมา เพื่อควบคุมต้นทุนการผลิตให้มีประสิทธิภาพมากขึ้น ขยายสายงานรับเหมาก่อสร้างฐานเสาโทรศัพท์
<b>ว.ฟ. 2545</b>	เดือนกุมภาพันธ์ เดือนธันวาคม	- ปรับปรุงโครงสร้างหนี้กับ บมจ. เงินทุนสินเอเชีย - บริษัทได้รับการรับรองมาตรฐานสากล ISO 9001:2000 ขยายสายงานรับเหมาก่อสร้างงานโครงการ และที่อยู่อาศัย
<b>ว.ฟ. 2546</b>	เดือนมิถุนายน  เดือนกันยายน เดือนพฤศจิกายน	- ปรับปรุงโครงสร้างหนี้กับ ธนาคารสแตนดาร์ดชาร์เตอร์ นครธน จำกัด (มหาชน) และได้รับการลดหนี้เงินต้นมาบางส่วน - ปรับปรุงโครงสร้างหนี้กับ บมจ. เงินทุนสินอุตสาหกรรม - เพิ่มกำลังผลิต ผลิตภัณฑ์แผ่นพื้นที่โรงงานภูเก็ต อุดรธานี เพิ่มกำลังการผลิต โดยเพิ่มผลิตภัณฑ์ท่อคอนกรีตที่โรงงานสุราษฎร์ธานี
<b>ว.ฟ. 2547</b>	เดือนกุมภาพันธ์ เดือนสิงหาคม	- ลงทุนในบริษัท ภูเก็ตเรดดีมิกซ์ จำกัด มูลค่า 6.75 ล้านบาท โดยมีสัดส่วนการถือหุ้น 45% - ปรับปรุงโครงสร้างหนี้กับธนาคารกรุงเทพ จำกัด (มหาชน)
<b>ว.ฟ. 2548</b>	  เดือนพฤษภาคม	- เพิ่มผลิตภัณฑ์ใหม่คือ อาคารสำเร็จรูป ที่โรงงานสุราษฎร์ธานี - เปลี่ยนสัญญาปรับปรุงโครงสร้างหนี้จากบริษัทเงินทุนอุตสาหกรรมแห่งประเทศไทย มาเป็น ธนาคารทหารไทย จำกัด (มหาชน) เนื่องจากทั้งสองสถาบันได้ควมรวมกิจการเข้าด้วยกัน
<b>ว.ฟ. 2549</b>	เดือนสิงหาคม เดือนธันวาคม	- เพิ่มกำลังผลิต ผลิตภัณฑ์ท่อคอนกรีต ที่โรงงานหาดใหญ่ - เลิกสัญญาร่วมงานกับ บริษัท บุรพาเทคนิคคอล เอ็นจิเนียริ่ง จำกัด เนื่องจากงานแล้วเสร็จทั้งหมดตามวัตถุประสงค์
<b>ว.ฟ. 2550</b>	เดือนมกราคม เดือนพฤษภาคม เดือนพฤศจิกายน	- เพิ่มกำลังการผลิต ผลิตภัณฑ์ท่อคอนกรีต ที่โรงงานภูเก็ต - เปิดโรงงานจำหน่ายคอนกรีตผสมเสร็จใหม่ ที่อำเภอหาดใหญ่ จังหวัดสงขลา - บริษัทได้ขายหุ้นที่ลงทุนใน บริษัท ภูเก็ตเรดดีมิกซ์ จำกัด ทั้งหมดให้กับผู้ถือหุ้นเดิม ที่ไม่ใช่บุคคลที่เกี่ยวข้องกัน

<b>ว.ฟ. 2551</b>	<ul style="list-style-type: none"> <li>– เพิ่มผลิตภัณฑ์ใหม่ คือ บล็อกทางเท้า ที่โรงงานสุราษฎร์ธานี</li> <li>– ปิดโรงงานแผ่นพื้นที่จังหวัดภูเก็ต แล้วนำสายการผลิตแผ่นพื้นมารวมอยู่ในโรงงานเดิม เพื่อลดต้นทุนค่าใช้จ่าย และปรับปรุงประสิทธิภาพของโรงงานให้ได้สูงสุด</li> </ul>
<b>ว.ฟ. 2553</b> เดือนมกราคม	– บริษัทได้รับการรับรองมาตรฐานสากล ISO 9001 : 2008
<b>ว.ฟ. 2554</b> เดือนกุมภาพันธ์	– ปิดโรงงานจำหน่ายคอนกรีตผสมเสร็จ ที่อำเภอหาดใหญ่ จังหวัดสงขลา เพื่อลดต้นทุนค่าใช้จ่าย
<b>ว.ฟ. 2555</b> เดือนพฤศจิกายน	– บริษัทได้สร้างหลังกาคลุมแท่นผลิต เพื่อเพิ่มศักยภาพการผลิต
<b>ว.ฟ. 2556</b> เดือนกรกฎาคม เดือนตุลาคม	<ul style="list-style-type: none"> <li>– บริษัทมีการเปลี่ยนแปลงมูลค่าหุ้นสามัญที่ตราไว้จากเดิม มูลค่าหุ้นละ 10 บาท จำนวน 30 ล้านหุ้น เป็นมูลค่าหุ้นละ 1 บาท จำนวน 300 ล้านหุ้น รวมเป็นเงิน 300 ล้านบาท และชำระคืนเงินกู้ตามสัญญาปรับโครงสร้างหนี้กับธนาคารทหารไทย จำกัด (มหาชน) แล้วเสร็จ</li> <li>– บริษัทได้เพิ่มสายการผลิตเสาเข็มที่โรงงานสุราษฎร์ธานี เพื่อเพิ่มกำลังการผลิต</li> </ul>
<b>ว.ฟ. 2557</b> เดือนตุลาคม	– บริษัทได้ขายหุ้นที่ลงทุนในบริษัท สุราษฎร์เรดดีมีกซ์ จำกัด และบริษัท ปัญญาวัจน์ จำกัด ทั้งหมดให้กับบุคคลอื่นที่ไม่ใช่บุคคลที่เกี่ยวข้องกัน



## นิติบุคคลที่บริษัทถือหุ้นตั้งแต่ร้อยละ 10 ขึ้นไป

ลำดับ ที่	ชื่อ	ที่อยู่	ประเภท กิจการ	หุ้นสามัญที่ จำหน่ายได้แล้ว (ล้านบาท)	สัดส่วน การถือหุ้น ( % )
1	บริษัทที่เกี่ยวข้อง บมจ.ไทยไวร์โปรดักต์	99/2 หมู่ที่ 8 อาคารศูนย์การค้าเซียร์รังสิต ชั้น 7 ถนนพหลโยธิน อำเภอลำลูกกา จังหวัดปทุมธานี 21130 โทรศัพท์ : 0 2992 6867 แฟกซ์ : 0 2992 6871	ผลิตและจำหน่าย ลวดเหล็กแรงดึงสูง	270	9.99%

## โครงสร้างการถือหุ้นของกลุ่มบริษัท

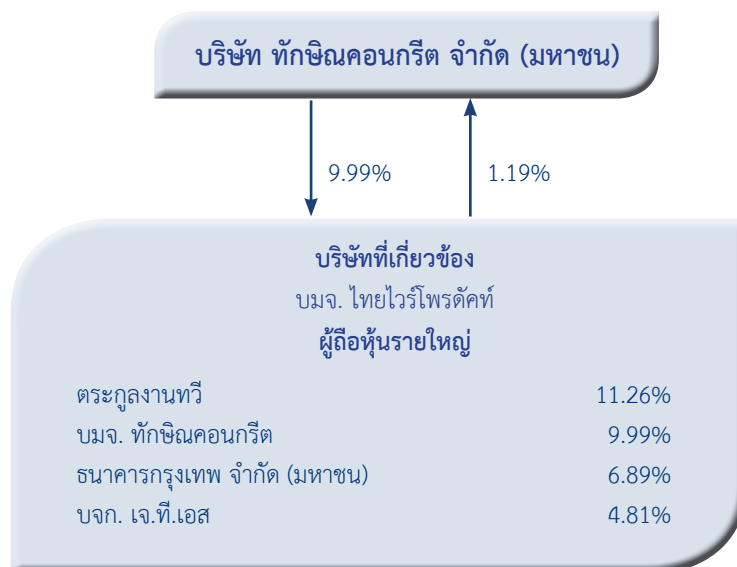

## ความสัมพันธ์กับกลุ่มธุรกิจ

การดำเนินธุรกิจหลักของบริษัท มีความสัมพันธ์เกี่ยวข้องกับ บมจ. ไทยไวร์โปรดักต์ ในการซื้อ-ขายวัตถุดิบ ซึ่งเป็นไปตามเงื่อนไขการค้าปกติ





# ลักษณะการประกอบธุรกิจ

ธุรกิจของบริษัทประกอบด้วยผลิตภัณฑ์และงานบริการต่างๆ ดังนี้

1. ผลิตภัณฑ์คอนกรีตอัดแรงต่างๆ เช่น เสาไฟฟ้าคอนกรีตอัดแรง เสาเข็ม เสากลมแรงเหวี่ยงอัดแรง แผ่นพื้นสำเร็จรูป คานสะพาน พื้นสะพาน และผลิตภัณฑ์คอนกรีตอื่นๆ
2. งานบริการขนส่ง ตอก

โครงสร้างรายได้รวม บริษัท ทักษิณคอนกรีต จำกัด (มหาชน)

ลำดับ ที่	ผลิตภัณฑ์/บริการ	ดำเนินการ โดย	% การ ถือหุ้น ของบริษัทฯ	ปี 2557		ปี 2556		ปี 2555	
				ล้านบาท	%	ล้านบาท	%	ล้านบาท	%
1	เสาไฟฟ้าคอนกรีตอัดแรง	-	-	92.37	5.30	132.84	6.36	114.36	7.08
2	ผลิตภัณฑ์คอนกรีตของการไฟฟ้า	-	-	6.04	0.35	6.21	0.30	7.77	0.48
3	เสาเข็ม/เสาเข็มกลมแรงเหวี่ยงอัดแรง	-	-	1,096.82	62.95	1,322.15	63.24	986.60	61.06
4	แผ่นพื้นสำเร็จรูป	-	-	26.62	1.53	39.48	1.89	44.78	2.77
5	คานสะพาน พื้นสะพาน	-	-	26.50	1.52	46.44	2.22	66.31	4.10
6	ผลิตภัณฑ์คอนกรีตอื่นๆ	-	-	31.49	1.81	20.69	0.99	30.33	1.88
7	งานบริการ	-	-	462.45	26.54	522.85	25	365.69	22.63
	รวมมูลค่าการจำหน่ายในประเทศ	-	-	1,742.29	100	2,090.66	100	1,615.83	100
	อัตราเพิ่ม (ลด) ของมูลค่าการจำหน่าย	-	-	(16.66)		29.39		13.91	

## 1. ลักษณะผลิตภัณฑ์หรือบริการ

ชนิดของผลิตภัณฑ์

1. เสาไฟฟ้าคอนกรีตอัดแรงและผลิตภัณฑ์คอนกรีตของการไฟฟ้า
  - เสาไฟฟ้าคอนกรีตอัดแรง (Electric Pole) มีขนาดความยาวตั้งแต่ 6.00 - 22.00 เมตร ผลิตตามมาตรฐานการไฟฟ้าส่วนภูมิภาค การไฟฟ้าฝ่ายผลิต และการไฟฟ้านครหลวง
  - คอนกรีตอัดแรง (Prestress Spun Cross Arm) ผลิตตามมาตรฐานการไฟฟ้าส่วนภูมิภาค ซึ่งมีความยาวตั้งแต่ 1.50 - 3.20 เมตร
  - เสาต่อม่อ (Stub) และเสาเข็มการไฟฟ้าส่วนภูมิภาคทุกขนาดหน้าตัดและความยาว
  - คานนั่งร้านหม้อแปลงทุกขนาด สมอบกทุกขนาด
  - ฐานเสา (Pole Foundation) ของการไฟฟ้าส่วนภูมิภาคทุกประเภทซึ่งผลิตภัณฑ์ทุกชนิดดังกล่าว มีการทดสอบเพื่อรับรองคุณภาพ ตามข้อกำหนดมาตรฐานของหน่วยงานอื่นๆ



## 2. เสาเข็มสี่เหลี่ยมและเสาเข็มรูปตัวไอคอนกรีตอัดแรง

- เสาเข็มสี่เหลี่ยม มีขนาดตั้งแต่ 15 - 65 ซม.
- เสาเข็มรูปตัวไอ มีขนาดตั้งแต่ 18 - 45 ซม.
- ความยาวของเสาเข็มมีตั้งแต่ 3 - 25 เมตร หากต้องการความยาวมากกว่านี้ หรือมีข้อจำกัดของพื้นที่ ก็สามารถทำเป็นเสาต่อเชื่อม โดยรอยต่อเชื่อมจะออกแบบให้ปลอดภัยและแข็งแรงไม่น้อยกว่าข้อกำหนดตามมาตรฐานของเสาเข็ม มอก.
- เสาเข็มผ่านการออกแบบและควบคุมการผลิต โดยวิศวกรผู้ชำนาญการทุกขั้นตอน
- สามารถผลิตเสาเข็มได้ทุกมาตรฐาน เช่น มอก. กรมทาง รพช. และอื่นๆ ตามมาตรฐานที่กำหนด
- การตอกเสาเข็ม สามารถตอกแบบธรรมดา (Pure Drive) หรือตอกแบบเจาะนำ (Pre-bore) โดย ปั่นจั่นโครง (Drop Hammer), Hydraulic Hammer หรือกดเสาเข็มโดยเครื่องกดเสาเข็ม (Hydraulic Static Pile Driver) ซึ่งจะไม่เกิดเสียงและแรงสั่นสะเทือนระหว่างกดตามความต้องการหรือข้อกำหนดในการทำงาน
- มีบริการทดสอบความสมบูรณ์ของเสาเข็ม ความสามารถในการรับน้ำหนักของเสาเข็ม

## 3. เสาเข็มคอนกรีตเสริมเหล็กอัดแรงโดยใช้แรงเหวี่ยง (Spun Pile)

คือ เสาเข็มซึ่งได้จากการเหวี่ยงคอนกรีตรอบตัวเองในแบบแรงหนีศูนย์กลาง จึงอัดคอนกรีตแน่น อยู่ภายนอกติดกับแบบหล่อ ส่วนที่เป็นน้ำส่วนเกินจะถูกรีดออก

### คุณสมบัติพิเศษ

- เป็นเสาเข็มที่ผลิตโดยใช้กรรมวิธีการปั่นคอนกรีตในแบบหล่อซึ่งหมุนด้วยความเร็วสูงด้วยเครื่องจักรที่ทันสมัย ทำให้เนื้อคอนกรีตมีความหนาแน่นสูงกว่าคอนกรีตที่หล่อโดยวิธีธรรมดาเพราะว่าคอนกรีตมีความหนาแน่นสูงมาก จึงมีอัตราการดูดซึมน้ำต่ำมากเป็นผลทำให้มีคุณสมบัติทนทานต่อการกัดกร่อนได้ดีขึ้น
- เป็นเสาเข็มที่ผลิตโดยเครื่องมือที่ทันสมัยทุกขั้นตอน จึงทำให้สามารถรักษาคุณภาพได้สม่ำเสมอ
- เป็นเสาเข็มที่ยึดตรงหน้าแปลน (Steel Joint) สำหรับต่อด้วยลวดแรงดึงสูง และใช้วิธีต่อโดยการเชื่อมเป็นมาตรฐาน ซึ่งเป็นการต่อที่ปลอดภัยแข็งแรง และมั่นคงที่สุด

### เสาเข็มคอนกรีตเสริมเหล็กอัดแรงโดยใช้แรงเหวี่ยงมีวิธีการตอกได้ 5 วิธี ดังนี้

#### 1) การตอกแบบธรรมดา (Pure Drive Method)

เป็นการตอกโดยวิธีปกติ โดยใช้ Drop Hammer, Hydraulic Hammer หรือ Diesel Hammer ตอกจนถึงระดับ หรือ Blow-Count ที่กำหนด

#### 2) การตอกแบบเจาะนำ (Pre-bore Method)

เป็นวิธีการเจาะดินขนาดความกว้างเท่าเส้นผ่าศูนย์กลางของเสาเข็ม ความลึกประมาณ 6-10 เมตร แล้วฝังเสาเข็มลงในหลุมเจาะ หลังจากนั้นจึงตอกด้วยเครื่องตอกจนถึงระดับ หรือ Blow-Count ที่กำหนด

#### 3) การตอกแบบ Auger Press

เป็นการตอกโดยใช้สว่านรื้อในรูเสาเข็ม ทำการเจาะนำดินพร้อมๆ กับกดเสาให้จมลงไป จนเหลือความยาวประมาณ 3 -10 เท่าของความยาวเส้นผ่าศูนย์กลาง แล้วตอกต่อจนถึงระดับ หรือ Blow-Count ที่กำหนด

#### 4) Full Auger Press

เป็นการตอกโดยวิธีเดียวกันกับ Auger Press แต่จะเจาะนำดินจนถึงระดับ ความลึกที่กำหนด โดยไม่มีการตอกตาม

#### 5) รกด (Jack In Pile)

เป็นการกดเข็มโดยใช้เครื่องกดเข็ม Hydraulic Static Pile Driver ซึ่งเครื่องจักรดังกล่าว สามารถกดเข็มจนได้ค่าการรับแรงตามที่กำหนด และไม่มีเรื่องรบกวน และไม่เกิดแรงสั่นสะเทือนในขณะทำงาน

การเลือกวิธีการตอกเสาเข็มคอนกรีตเสริมเหล็กอัดแรงโดยใช้แรงเหวี่ยงแบบใดนั้น วิศวกรจะพิจารณาตามความเหมาะสมของพื้นที่ทำงานของหน่วยงานและแรงดัน รวมถึงแรงสั่นสะเทือนอันอาจจะมีผลกระทบต่อสิ่งปลูกสร้างข้างเคียง

## 4. แผ่นพื้นสำเร็จรูป (Plank)

แผ่นพื้นสำเร็จรูป เป็นแผ่นคอนกรีตอัดแรงชนิดท้องเรียบ รูปหน้าตัดเหมือนแผ่นกระดาน กว้าง 30 ซม. และ 35 ซม. หนา 5 ซม. วางเรียงชิดกันตลอดด้านท้องจะเรียบร้อยโดยไม่ต้องฉาบปูน เมื่อเทคอนกรีต ทับหน้า (Structural Topping) แล้วจะทำงานเป็นเนื้อเดียว (Composite) กับตัวพื้นสำเร็จรูป



## 5. คานสะพาน (Bridge Girder) พื้นสะพาน (Plank Girder)

- คานสะพาน จะผลิตทั้งแบบ Box Girder, I-Girder หรือ T-Girder ตามมาตรฐานของส่วนราชการที่กำหนด
- มีการตรวจสอบ ทดสอบการผลิตทุกขั้นตอนตามมาตรฐานที่กำหนด โดยวิศวกรที่ชำนาญการ
- มีบริการติดตั้งผลิตภัณฑ์ครบวงจร

## 6. ท่อคอนกรีตและบ่อพัก

- บริษัทได้มีผลิตภัณฑ์ท่อคอนกรีตเสริมเหล็กสำหรับงานระบายน้ำชนิดปากกลักราง ขนาดเส้นผ่าศูนย์กลาง 300, 400, 500, 600, 800, 1,000 และ 1,200 มม. ความยาว 1.0 ม.
- การผลิตทำด้วยเครื่องจักรทันสมัยใช้กระบวนการอัดขึ้นรูปทำให้ชิ้นงานมีคุณภาพและขนาดที่สม่ำเสมอ รอยต่อของท่อได้ขนาด ทำให้การต่อระหว่างท่อแนบสนิทลดปัญหาการรั่วซึม
- บริษัทสามารถผลิตท่อได้หลากหลายมาตรฐานเพื่อตอบสนองตามความต้องการของลูกค้า เช่น มาตรฐาน มอก. 128 (ขึ้นคุณภาพ คสล.2 และ คสล.3) หรือมาตรฐานตามความต้องการของลูกค้า
- บริษัทได้ผลิตบ่อพักคอนกรีตเสริมเหล็กหล่อสำเร็จสำหรับงานระบายน้ำ เพื่อใช้ร่วมกับท่อคอนกรีตเสริมเหล็กสำหรับงานระบายน้ำ โดยขนาดของผลิตภัณฑ์จะเป็นไปตามมาตรฐานทั่วไปและตามความต้องการของลูกค้า
- การจัดส่ง บริษัทฯ มีรถและอุปกรณ์ขนย้ายผลิตภัณฑ์ท่อและบ่อพักจนถึงจุดใช้งาน

## 7. เสาเข็มพืด (Sheet Pile)

เป็นเสาเข็มที่ใช้ตอกเรียงชิดติดกันเป็นพืด ตามแนวตลิ่งริมคลอง แม่น้ำ หรือจุดอื่นๆ เพื่อทำหน้าที่เป็นเขื่อนกันไม่ให้ดินพังทลาย บริษัทสามารถผลิต Sheet Pile ได้หลากหลายขนาด หลากๆ ลักษณะหน้าตัดและความยาว เช่น Sheet Pile  $< 0.35 \times 0.60$  m.,  $< 0.45 \times 0.60$  m., { {  $0.25 \times 0.50$  m. จนถึง { {  $0.50 \times 0.50$  m. โดยมีความยาวเสาเข็มตั้งแต่ 12 m. ถึง 22 m.

การออกแบบและการผลิตเสาเข็มดำเนินการโดยวิศวกรผู้ชำนาญการทุกขั้นตอน เพื่อให้ได้เสาเข็มพืดที่มีคุณสมบัติตรงตามความต้องการของลูกค้า

การตอกเสาเข็มโดยปกติจะใช้ปั้นจั่นโครง (Drop Hammer) เป็นเครื่องจักรติดตั้งเสาเข็ม เนื่องจากมีความยืดหยุ่นในการปรับแต่งหมวกเหล็กครอบหัวเสาเข็ม

## 8. กระเบื้องซีเมนต์ปูพื้น กระเบื้องคอนกรีตปูพื้น และขอบคันหิน

- |                          |      |                     |                   |
|--------------------------|------|---------------------|-------------------|
| - กระเบื้องซีเมนต์ปูพื้น | ขนาด | 0.30x0.30 เมตร      | หนา 4-6 เซนติเมตร |
|                          | ขนาด | 0.40x0.40 เมตร      | หนา 4-6 เซนติเมตร |
| - กระเบื้องคอนกรีตปูพื้น | ขนาด | 0.30x0.30 เมตร      | หนา 3 เซนติเมตร   |
|                          | ขนาด | 0.40x0.40 เมตร      | หนา 4 เซนติเมตร   |
| - ขอบคันหิน              | ขนาด | 0.15x0.30x1.00 เมตร |                   |

## 9. ผลิตภัณฑ์คอนกรีตอื่นๆ

- บริษัทสามารถผลิตผลิตภัณฑ์คอนกรีตอื่นๆ ตามความต้องการของลูกค้าทุกชนิด ไม่ว่าจะเป็นผลิตภัณฑ์คอนกรีตเสริมเหล็ก เช่น เสา คาน ผนังสำเร็จรูป และอื่นๆ ที่เป็นผลิตภัณฑ์คอนกรีตสำเร็จรูป
- เนื่องจากผลิตภัณฑ์ของบริษัท ต้องใช้พื้นที่ในการกองเก็บ ดังนั้นบริษัทจึงผลิตตามคำสั่งของลูกค้า และดำเนินการขนส่งให้ลูกค้าทันที
- ส่วนของวัตถุดิบ ไม่มีปัญหาเรื่องสถานที่กองเก็บ เนื่องจากหาได้ง่ายภายในประเทศ มีไว้เพื่อให้เพียงพอต่อการผลิตตามความเหมาะสม

## 10. งานบริการ

- การขนส่ง

บริษัทมีรถสำหรับขนส่งผลิตภัณฑ์ พร้อมด้วยรถเครนขนาด 6-45 ตัน สำหรับบริการขนส่งครบวงจรอย่างเพียงพอ

- **การตอกและการติดตั้ง**  
บริษัทมีปั้นจั่นโครง รถตอก Hydraulic รถกด (Jack in pile) ไว้บริการสำหรับการตอกทุกวิธี เช่น ตอกแบบธรรมดา ตอกแบบเจาะน้ำ ตอกแบบ Auger Press หรือตอกแบบ Full Auger Press ตลอดจน รับติดตั้งเสาไฟฟ้า Box Girder, Plank Girder และอื่นๆ ทั่วประเทศ
- **ความเป็นไปได้ที่จะถูกทดแทนด้วยเทคโนโลยีใหม่**  
ปัจจุบันยังไม่มีแนวโน้มที่ผลิตภัณฑ์จะถูกทดแทนด้วยเทคโนโลยีใหม่ อย่างไรก็ตาม บริษัทได้ทำการพัฒนาปรับปรุง ทั้งเทคโนโลยีและเครื่องจักรอยู่สม่ำเสมอเพื่อลดการใช้แรงงาน ต้นทุน เพิ่มคุณภาพและประสิทธิภาพ ในการผลิตให้สามารถแข่งขันกับผู้ค้ารายอื่นได้
- **ความเพียงพอของเครื่องจักรและบุคลากรในการผลิต**  
เครื่องจักรและบุคลากรยังมีพอเพียง แม้ผลผลิตจะเพิ่มขึ้นมากกว่าเดิม แต่ก็ยังไม่เต็มกำลังการผลิต
- **สัญญาการให้ความช่วยเหลือด้านเทคนิค**
  - ไม่มี -

### ผลกระทบต่อสิ่งแวดล้อม

ไม่มี เพราะโรงงานตั้งอยู่ห่างไกลชุมชน และบริษัทฯ ไม่เคยมีข้อพิพาทเกี่ยวกับเรื่องสิ่งแวดล้อม

## 2. การตลาด และภาวะการแข่งขัน

### สภาพการตลาด และภาวะการแข่งขัน

ในปี 2557 เศรษฐกิจโดยรวมของประเทศขยายตัวในอัตราที่ลดลงโดยมีการเติบโตเพิ่มขึ้นเพียงร้อยละ 1.0 ชะลอตัวลง จากปี 2556 ที่เติบโตร้อยละ 2.9 การชะลอตัวที่เกิดขึ้นนี้เป็นการเกิดในทุกภาคส่วน ไม่ว่าจะเป็น การบริโภค การส่งออก การท่องเที่ยว และการลงทุนรวม โดยมีผลมาจากปัญหาการขาดเสถียรภาพทางการเมืองภายในประเทศ หนี้ภาครัฐครัวเรือน อยู่ในอัตราสูง พืชผลทางการเกษตรราคาตกต่ำ เศรษฐกิจโลกยังคงฟื้นตัวช้า โดยเฉพาะอย่างยิ่งในด้านการลงทุนซึ่งมีผลกระทบโดยตรงกับธุรกิจของบริษัท ในปี 2557 สำนักงานคณะกรรมการพัฒนาการเศรษฐกิจและสังคมแห่งชาติ ประเมินว่าการลงทุนรวมทั้งภาครัฐ และภาคเอกชนลดลงถึงร้อยละ 1.9

สภาวะดังกล่าวจึงส่งผลกระทบมายังภาคอุตสาหกรรมวัสดุก่อสร้างทำให้ความต้องการของตลาดโดยรวมลดลง ตลาดอุตสาหกรรมคอนกรีตอัดแรงจึงมีอุปทานล้นเกิน ตลาดเป็นของผู้ซื้อ ทำให้มีการแข่งขันในด้านราคาสูงขึ้น ส่งผลกระทบโดยตรงต่อรายได้ของบริษัทซึ่งลดลงร้อยละ 16.7 โดยประมาณ อันเนื่องมาจากทั้งปริมาณและราคาที่ลดลง



## นโยบายการแข่งขัน

- (1) บริษัทเน้นการบริหารคุณภาพสินค้าและบริการให้มีคุณภาพเหนือมาตรฐาน และมีความสม่ำเสมอจนได้รับการรับรองระบบบริหารคุณภาพ ISO 9001:2008 จึงทำให้ลูกค้ามีความมั่นใจในคุณภาพสินค้าและบริการของบริษัท
- (2) บริษัทมีโรงงานผลิตกระจายอยู่ในภาคต่างๆ ถึง 6 โรงงานเกือบทั่วประเทศ ทำให้มีความสามารถให้บริการลูกค้าได้ดียิ่งขึ้น รวมทั้งสามารถประหยัดค่าใช้จ่ายในการขนส่ง ทำให้มีต้นทุนต่ำกว่าคู่แข่ง
- (3) บริษัทมีชื่อเสียงมานาน มีความพร้อมทั้งทีมบริหารและวิศวกรที่มีความเชี่ยวชาญ จึงได้รับความไว้วางใจจากลูกค้าทั้งในเรื่องคุณภาพผลิตภัณฑ์ได้มาตรฐาน ราคายุติธรรม และการส่งมอบงานที่ตรงเวลา
- (4) บริษัทมีกำลังการผลิต (Capacity) สูงเมื่อเทียบกับคู่แข่ง ทำให้สามารถตอบสนองโครงการขนาดใหญ่ได้ในเวลาที่จำกัด
- (5) บริษัทมีหน่วยงานบริการขนส่งของตนเองจึงทำให้มีความคล่องตัว และสามารถบริหารการจัดส่งได้อย่างรวดเร็วมีประสิทธิภาพ
- (6) บริษัทมีผลิตภัณฑ์ที่หลากหลาย ได้แก่ เสาไฟฟ้า เสาเข็มรูปตัวไอ รูปสี่เหลี่ยม และเสาเข็มกลมอัดแรงแบบแรงเหวี่ยง (Spun Pile) เสาเข็มเขื่อน แผ่นพื้นท้องเรียบ แผ่นพื้นสะพาน ท่อ บล็อกปูถนน และอื่นๆ ตามความต้องการของลูกค้า
- (7) บริษัทมีบริการติดตั้งเสาเข็มหลากหลายรูปแบบ ทั้งระบบตอกรรมดา (Pure Drive) การเจาะนำ (Preboring) ระบบกึ่งเจาะกึ่งตอก (Auger Press with Final Drive) โดยใช้เครื่องจักร Hydraulic Hammer ที่ทันสมัยและมีประสิทธิภาพสูง นอกจากนี้ในปี 2557 เรายังได้เพิ่มระบบการติดตั้งแบบใหม่ที่จะช่วยลดมลภาวะต่อสิ่งแวดล้อมและเป็นมิตรกับชุมชน ไร้แรงสั่นสะเทือน ได้แก่ ระบบเสาเข็มกด (Jacked in Pile) โดยใช้เครื่องจักร Hydraulic Static Pile Driver ซึ่งกำลังได้รับความนิยมมากขึ้นเรื่อยๆ จากผู้ออกแบบโครงสร้าง เนื่องจากระบบนี้จะส่งผลกระทบต่ออาคารข้างเคียงน้อยลง จึงเหมาะสำหรับงานอาคารเตี้ย (Low-rise building) เช่น คอนโดมิเนียมหรืออาคารสำนักงานในเมือง

## สภาพการแข่งขันในอุตสาหกรรม

### ตลาดผลิตภัณฑ์เสาไฟฟ้า

ผลิตภัณฑ์เสาไฟฟ้าและอุปกรณ์ประกอบมีผู้ซื้อหลักอยู่รายเดียวคือ การไฟฟ้าส่วนภูมิภาค ซึ่งมีงบประมาณการสั่งซื้อทั่วประเทศในปี 2558 ประมาณ 1,120 ล้านบาท ซึ่งอยู่ในอัตราลดลงจากปีที่ผ่านมาค่อนข้างมาก ผู้ประกอบการผลิตเสาไฟฟ้าในประเทศไทยมีอยู่ประมาณ 30 ราย ในตลาดอุตสาหกรรมกลุ่มนี้ บริษัทถือเป็นผู้นำทางการตลาดที่มีส่วนแบ่งอยู่ในอันดับต้นๆ เนื่องจากมีข้อได้เปรียบที่มีโรงงานกระจายอยู่ทั่วภูมิภาค อย่างไรก็ตาม บริษัทมียอดขายจากผลิตภัณฑ์นี้เพียงร้อยละ 10 โดยประมาณเท่านั้น



### ตลาดผลิตภัณฑ์เสาเข็ม

ผลิตภัณฑ์เสาเข็มคอนกรีตอัดแรงรูปตัวไอและรูปสี่เหลี่ยมเป็นสินค้าที่มีน้ำหนักมาก ค่าขนส่งจึงเป็นปัจจัยหลักอันหนึ่งของข้อจำกัดในการแข่งขัน ดังนั้นสภาพการแข่งขันของอุตสาหกรรมชนิดนี้ จึงต้องพิจารณาแยกตามพื้นที่ของแต่ละโรงงานตามรายภูมิภาค ดังนี้

**ภาคใต้** โรงงานซึ่งตั้งกระจายอยู่ในภาคใต้ 3 โรงงานคือ โรงงานภูเก็ต โรงงานสุราษฎร์ธานี และโรงงานหาดใหญ่ ดังนั้นจึงสามารถตอบสนองความต้องการของตลาดได้ทั่วทุกจังหวัดในภาคใต้ และเป็นผู้ผลิตที่มีกำลังการผลิตสูงที่สุดในภูมิภาค เนื่องจากบริษัทมีโรงงานอยู่ถึง 3 โรงงาน กำลังการผลิตรวมถึง 214,400 ลูกบาศก์เมตรต่อปีโดยประมาณ จึงเป็นผู้นำทางการตลาดมาอย่างต่อเนื่องยาวนาน โดยคู่แข่งส่วนใหญ่เป็นบริษัทที่มีขนาดกลางและขนาดเล็ก และมีเพียงแค่รายละ 1 โรงงานในภูมิภาคนี้

ในปี 2558 มีงานโครงการขนาดใหญ่ที่จะขึ้นได้แก่ โครงการพลังงานลมจาก อ.ปากพั่น จ.นครศรีธรรมราช ถึง อ.ระโนด จ.สงขลา โครงการบรรเทาอุทกภัย อ.หาดใหญ่ ของกรมชลประทานและกรมโยธาธิการและผังเมือง โครงการทางสรรพสินค้าใน จ.ภูเก็ต โครงการพัฒนาชุมชนเกาะสมุย เป็นต้น

**ภาคตะวันออก** บริษัทมีโรงงานอยู่ที่ อ.บ้านบึง จ.ชลบุรี เพื่อรองรับการขยายตัวของภาคอุตสาหกรรมชายฝั่งทะเลภาคตะวันออก (Eastern Seaboard) ยังคงมีการขยายตัวอย่างต่อเนื่อง ซึ่งปัจจุบันคู่แข่งกันที่อยู่ในภาคตะวันออกมีอยู่ประมาณ 10 ราย โดยโรงงานส่วนใหญ่มีกำลังการผลิตใกล้เคียงกัน แต่ความต้องการของลูกค้าในแถบภูมิภาคนี้อยู่ที่สินค้าที่มีคุณภาพ ผลิตภัณฑ์สูงและการบริการดี มีระบบการบริหารความปลอดภัยที่ดี มีความพร้อมของทีมบริหารงาน และวิศวกรที่ชำนาญงาน บริษัทจึงมีความได้เปรียบในคุณสมบัติตรงกับความต้องการของลูกค้าในเชิงแข่งขัน

ในปี 2558 คาดว่าจะมีโครงการขยายการลงทุนอย่างต่อเนื่องในกลุ่มปิโตรเคมีคอล โครงการรถไฟรางคู่ของการรถไฟไทย เป็นต้น

**ภาคตะวันออกเฉียงเหนือ** บริษัทมีโรงงานตั้งอยู่ที่ อ.เมือง จ.อุดรธานี ผลิตเสาเข็มรูปสี่เหลี่ยมและผลิตภัณฑ์อื่นๆ เช่น คานสะพาน เสาเข็มเขื่อน รองรับงานป้องกันน้ำท่วมตามแนวริมแม่น้ำโขง งานเสาไฟฟ้าในเขต สปบ.ลาว คู่แข่งในภาคอีสานตอนบนมีอยู่ประมาณ 10 ราย ส่วนใหญ่มีกำลังการผลิตไม่แตกต่างกันมากนัก

ในปี 2558 คาดว่าจะมีงานโครงการเกิดขึ้นเพื่อรองรับตลาด AEC มากขึ้น เช่น ทางสรรพสินค้า นิคมอุตสาหกรรมระบบไฟฟ้าสายส่ง 115 KVA เป็นต้น

### ตลาดผลิตภัณฑ์เสาเข็มคอนกรีตเสริมเหล็กอัดแรงโดยใช้แรงเหวี่ยง (Spun Pile)

เสาเข็มคอนกรีตเสริมเหล็กอัดแรงโดยใช้แรงเหวี่ยง เป็นสินค้าที่ผลิตด้วยเทคโนโลยีที่ทันสมัยที่สุดในเวลานี้ เสาเข็มชนิดนี้มีคุณภาพสูงกว่าเสาเข็มรูปตัวไอ และสี่เหลี่ยม จึงเหมาะสำหรับการใช้งานอาคารในเขตกรุงเทพมหานครและปริมณฑลหรือในเขตตัวเมืองต่างๆ รวมทั้งโครงการสาธารณูปโภคขั้นพื้นฐานขนาดใหญ่ เช่น ทางด่วน โครงการด้านพลังงาน โครงการข่ายรถไฟฟ้ามวลชน นอกจากนี้ในปัจจุบันผู้ออกแบบทางด้านวิศวกรรมมักนิยมใช้เสาเข็มชนิดนี้กับงานท่าเรือตามแนวชายฝั่งทะเล เนื่องจากมีความสามารถทนทานต่อการกัดกร่อนของน้ำทะเลได้ดีกว่า

บริษัทมีโรงงานผลิตเสาเข็มคอนกรีตเสริมเหล็กอัดแรงโดยใช้แรงเหวี่ยงอยู่ที่ ถ.พทุธมณฑลสาย 7 อ.สามพราน จ.นครปฐม ในปัจจุบันมีคู่แข่งกันที่ยังดำเนินธุรกิจอยู่ 4 ราย โดยบริษัทมีส่วนแบ่งตลาดอยู่ในระดับเฉลี่ยของอุตสาหกรรม บริษัทฯได้รับความเชื่อถือและไว้วางใจจากลูกค้าค่อนข้างสูง ทั้งทางด้านคุณภาพสินค้า การบริการติดตั้ง และความมั่นคงทางการเงินที่จะสามารถดำเนินงานขนาดใหญ่ให้บรรลุความสำเร็จตามเป้าหมาย และความพึงพอใจของลูกค้า

### การส่งมอบผลิตภัณฑ์

การส่งมอบผลิตภัณฑ์ให้ตรงและทันต่อเวลาตามความต้องการของลูกค้า (Schedule) เป็นปัจจัยที่สำคัญอีกข้อหนึ่งของกลยุทธ์ทางการตลาด เพราะช่วยให้ต้นทุนของลูกค้าสามารถควบคุมได้ ซึ่งเป็นผลประโยชน์โดยตรงของลูกค้า โดยเฉพาะอย่างยิ่งผู้รับเหมาก่อสร้างหรือผู้ประกอบการต่างๆ ต้นทุนของเวลาเป็นสิ่งที่มีความมากที่สุดในการแข่งขันในสภาวะปัจจุบันแนวทางในการดำเนินงานหลักสำหรับกลยุทธ์การส่งมอบสินค้าให้เป็นที่พึงพอใจของลูกค้ามีดังนี้

1. บริษัทมีรถขนส่งเป็นของตัวเอง 48 คัน และมีรถรวมอีกหลายสิบลคันที่พร้อมให้บริการในทุกโรงงานที่ตั้งอยู่
2. บริษัทมีเครื่องจักรชนิด Hydraulic Hammers ซึ่งเป็นเครื่องจักรที่ทันสมัยและเป็นเทคโนโลยีใหม่ในการติดตั้งเสาเข็มคอนกรีตอัดแรงได้อย่างรวดเร็ว และมีประสิทธิภาพกว่าปั้นจั่นโครง (Drop Hammers) หลายเท่า ทั้งในด้านความรวดเร็วในการติดตั้ง การลดมลภาวะต่อชุมชน ลดการสูญเสีย มีความแม่นยำในการทำงาน



ถูกต้องตามหลักวิศวกรรมและสามารถติดตั้งได้หลายรูปแบบ เช่น การตอกธรรมดา (Pure Drive) การเจาะนำ (Preboring) การตอกกึ่งเจาะกึ่งตอก (Auger Press with Final Drive) เป็นต้น

3. บริษัทได้เพิ่มเครื่องจักรในการติดตั้งเสาเข็มชนิดใหม่ชื่อว่า Hydraulic Static Pile Driver ซึ่งจะทำให้การติดตั้งเสาเข็มโดยการกด (Jacked in Pile) ตลอดทั้งต้นโดยไม่มีการตอกเลย จึงทำให้การสั่นสะเทือน เป็นมิตรกับชุมชนที่อยู่ข้างเคียง และไร้ผลภาวะเรื่องเสียงอีกด้วย และกำลังมีแนวโน้มเป็นที่นิยมมากขึ้นจากผู้ออกแบบโครงสร้าง โดยเฉพาะอย่างยิ่งในงาน Low Rise Building ในเขตเมือง
4. บริษัทมีขนาดและกำลังการผลิตสูง จึงสามารถที่จะป้อนผลิตภัณฑ์ได้เพียงพอและทันต่อความต้องการของลูกค้า โดยเฉพาะอย่างยิ่งโครงการที่มีขนาดใหญ่และมีเวลาการทำงานจำกัด

## การบริการ

1. บริษัทมีนโยบายที่จะร่วมมือกับทีมงานของลูกค้าอย่างใกล้ชิด ในการคำนวณ การออกแบบและการวางแผนการทำงาน เพื่อให้ได้ต้นทุนที่ต่ำที่สุดและสร้างผลกำไรให้กับลูกค้าโดยทีมงานวิศวกรของบริษัท
2. บริษัทมีบริการติดตั้งโดยระบบ Auger Press with Final Drive, Preboring และ Jacked in Pile ซึ่งช่วยลดแรงสั่นสะเทือน และการเคลื่อนตัวของดินที่อาจเกิดเป็นอันตรายขึ้นกับอาคารข้างเคียงได้ ระบบการติดตั้งด้วยวิธีนี้จึงมีความจำเป็นอย่างยิ่งสำหรับหน่วยงานที่อยู่ในเมืองหรือบริเวณที่มีชุมชนอาศัยอยู่หนาแน่น
3. บริษัทมีบริการทดสอบการรับน้ำหนัก ( Load Test ) ของเสาเข็มให้กับลูกค้า เพื่อเป็นการยืนยันให้เกิดความมั่นใจของฐานรากอาคารที่ก่อสร้าง

## กลุ่มลูกค้าเป้าหมาย (Target Market)

1. รัฐบาล หรือ รัฐวิสาหกิจ เป็นตลาดหลักที่สำคัญของบริษัทฯ อันเนื่องมาจากการลงทุนในสาธารณูปโภคขั้นพื้นฐานของรัฐบาล ได้แก่ กรมโยธาธิการ กระทรวงมหาดไทย กระทรวงคมนาคม การทางพิเศษแห่งประเทศไทย การไฟฟ้าส่วนภูมิภาค โครงข่ายรถไฟฟ้ามวลชน การทำอากาศยานแห่งประเทศไทย และหน่วยงานอื่นๆ ซึ่งมีงบประมาณการก่อสร้างต่อเนื่องทุกปี บริษัทฯ มีมูลค่าการขายในกลุ่มนี้ประมาณ 30% (รวมถึงงานที่ขายผ่านกลุ่มผู้รับเหมาหลักที่รับงานจากภาครัฐ)
2. บริษัทยังมีการขายเสาเข็มคอนกรีตอัดแรงแก่หน่วยงานภาครัฐโดยผ่านกลุ่มผู้รับเหมาหลัก (Main Contractors) ที่ประมูลงานกับภาครัฐ เช่น บมจ. ชีโน-ไทยฯ บมจ. อิตาเลียนไทยฯ บมจ. ช.การช่าง บมจ. คริสเตียนีฯ บจก. ประยูรวิศว์ เป็นต้น
3. เจ้าของกิจการหรือผู้ประกอบการเอกชน ได้แก่ ผู้ประกอบการอุตสาหกรรมต่างๆ เช่น ห้างสรรพสินค้า โรงพยาบาล โรงงานอุตสาหกรรม ธุรกิจอสังหาริมทรัพย์ โรงแรม เป็นต้น
4. กลุ่มผู้รับเหมาก่อสร้าง ได้แก่ ผู้รับเหมาทั้งในภาครัฐและเอกชน ตั้งแต่ผู้รับเหมารายเล็กจนถึงผู้รับเหมาอันดับต้นๆ ของประเทศ โดยมีทั้งบริษัทคนไทยและชาวต่างชาติ

## นโยบายการตั้งราคา

เนื่องจากเป็นผลิตภัณฑ์ที่มีการแข่งขันสูง และการขายส่วนใหญ่มีลักษณะเป็นงานโครงการ ซึ่งมีความต้องการความยืดหยุ่นสูงตามสภาวะตลาด บริษัทใช้นโยบายการตั้งราคาโดยมุ่งเน้นที่ต้นทุน (Cost Base Pricing) เข้าไปผสมผสานในการตั้งราคาเป็นหลัก โดยมุ่งเน้นความสำคัญที่จะสามารถตอบสนองต่อการแข่งขัน (Competitive Pricing) ตามสภาวะตลาดที่มีการเปลี่ยนแปลงค่อนข้างรวดเร็ว นอกจากนี้ผู้บริโภคยังมีความอ่อนไหวด้านราคาสูงการปรับเปลี่ยนราคาจึงจำเป็นต้องดูผลกระทบในระยะยาวด้วย

## การจัดจำหน่ายและช่องทางการจำหน่าย

บริษัทประกอบธุรกิจผลิตและจำหน่ายผลิตภัณฑ์คอนกรีตอัดแรงทุกชนิด จัดจำหน่ายให้ลูกค้าโดยตรง ลูกค้าของบริษัทเป็นลูกค้าภายในประเทศเป็นหลัก มีทั้งภาคเอกชน และรัฐวิสาหกิจ สำหรับผลิตภัณฑ์เสาไฟฟ้า ลูกค้าหลักของบริษัทได้แก่ การไฟฟ้าส่วนภูมิภาค ส่วนผลิตภัณฑ์เสาเข็มคอนกรีตอัดแรงและผลิตภัณฑ์อื่นๆ บริษัทได้ติดต่อขายให้แก่ลูกค้าโดยตรง มีทั้งลูกค้ารายใหญ่และรายย่อย ผู้รับเหมาและเจ้าของโครงการ

## แนวโน้มภาวะอุตสาหกรรมและสภาพการแข่งขันปี 2558

ในปี 2558 แนวโน้มเศรษฐกิจไทยคาดว่าจะขยายตัวร้อยละ 3.5 – 4.5 โดยมีสาเหตุจากการเพิ่มขึ้นของการส่งออกที่ปรับตัวตามการฟื้นตัวของเศรษฐกิจโลก และอุตสาหกรรมการท่องเที่ยว การลดลงของราคาน้ำมันที่ช่วยเพิ่มอำนาจซื้อ การลงทุนภาคเอกชน และนโยบายของภาครัฐในการเร่งใช้จ่ายและดำเนินการลงทุน โดยเฉพาะอย่างยิ่งงานโครงการสาธารณูปโภคขั้นพื้นฐาน เช่น ทางรถไฟรางคู่ รถไฟฟ้าสายต่างๆ โครงการป้องกันน้ำท่วมของทั้งกรมชลประทานและกรมโยธาธิการและผังเมือง โครงการพลังงานทดแทน เป็นต้น โดยคาดว่าโครงการต่างๆ น่าจะเริ่มดำเนินการได้จริงจึงในครึ่งหลังของปี 2558

จากปัจจัยดังกล่าวจึงคาดว่าในครึ่งแรกของปี 2558 ภาวะอุตสาหกรรมวัสดุก่อสร้าง โดยเฉพาะอุตสาหกรรมคอนกรีตอัดแรง ยังคงเป็นตลาดของผู้ซื้อ ภาวะการแข่งขันด้านราคายังคงสูง แต่จะปรับตัวดีขึ้นในครึ่งหลังของปี ตามการขยายตัวของงานที่น่าจะเริ่มดำเนินงานได้จากมาตรการกระตุ้นเศรษฐกิจของภาครัฐ ซึ่งส่งผลต่อการจะลงทุนต่อเนื่องของภาคเอกชน

## การจัดหาผลิตภัณฑ์หรือบริการ

ปัจจุบันบริษัทมี 6 โรงงาน กระจายอยู่ในแต่ละภาคของประเทศ เพื่อที่จะสนองตอบความต้องการของผู้บริโภคได้อย่างเต็มที่ สถานที่ตั้งโรงงาน มีรายละเอียดดังนี้

ชื่อ	: บริษัท ทักษิณคอนกรีต จำกัด (มหาชน)
ที่ตั้งสำนักงานใหญ่	: เลขที่ 555 ชั้น 17 อาคาร เอส เอส พี ทาวเวอร์ ซอยสุขุมวิท 63 (เอกมัย) : แขวงคลองตันเหนือ เขตวัฒนา กรุงเทพฯ 10110
โทรศัพท์	: 0-2711-5134 แฟกซ์ : 0-2382-0351-2
WEB-SITE	: www.scp.co.th
เลขทะเบียนบริษัท	: 0107537001803 (เดิมเลขที่ บมจ.427)

## ที่ตั้งโรงงาน



### โรงงานภูเก็ต

46/9 หมู่ 6 ถนนเทพกระษัตรี ตำบลรัชฎา  
อำเภอเมืองภูเก็ต จังหวัดภูเก็ต 83000  
โทรศัพท์ : 0 7621 2120, 0 7621 6286,  
0 7622 5161 แฟกซ์ : 0 7621 3679  
E-mail : scp-pk@scp.co.th

### โรงงานสุราษฎร์ธานี

25/3 ถนนราษฎร์บำรุง ตำบลนาสาร  
อำเภอนาสาร จังหวัดสุราษฎร์ธานี 84120  
โทรศัพท์ : 0 7734 1995-6  
แฟกซ์ : 0 7734 1614  
E-mail : scp-sr@scp.co.th

### โรงงานหาดใหญ่

136/4 หมู่ 3 ถนนเพชรเกษม ตำบลทุ่งตำเสา  
อำเภอหาดใหญ่ จังหวัดสงขลา 90110  
โทรศัพท์ : 0 7447 2044-7  
แฟกซ์ : 0 7447 2048  
E-mail : scp-hy@scp.co.th

### โรงงานนครปฐม

16/12 หมู่ 3 ตำบลหอมเกร็ด  
อำเภอสามปราน จังหวัดนครปฐม 73110  
โทรศัพท์ : 0 3432 2435-7  
แฟกซ์ : 0 3432 3579  
E-mail : scp-np@scp.co.th

### โรงงานอุดรธานี

342 หมู่ 2 ตำบลโคกสะอาด  
อำเภอเมืองอุดรธานี จังหวัดอุดรธานี 41000  
โทรศัพท์ : 08 1391 1765  
แฟกซ์ : 0 4221 9970, 08 6455 3965  
E-mail : scp-ud@scp.co.th

### โรงงานบ้านบึง

18 หมู่ 2 ถนนบ้านบึง-แกลง ตำบลหนองขา  
อำเภอบ้านบึง จังหวัดชลบุรี 20170  
โทรศัพท์ : 08 6478 5687, 08 6478 5689,  
08 9699 7826, 0 3811 9345  
แฟกซ์ : 0 3811 9346  
E-mail : scp-bb@scp.co.th



# ปัจจัยความเสี่ยง

## - ความเสี่ยงเกี่ยวกับการดำเนินธุรกิจ

บริษัทมีโรงงานที่ผลิตสินค้ากระจายอยู่ทั่วภูมิภาค ทำให้ช่องทางการจำหน่ายครอบคลุมลูกค้าได้หลายภาค ลูกค้ารายใหญ่ของบริษัทฯ แม้มีทั้งภาครัฐและภาคเอกชน แต่ก็ไม่มียอดขายแก่ลูกค้ารายใดรายหนึ่งเกินร้อยละ 30 ของยอดขายรวมบริษัทฯ จึงไม่มีปัจจัยความเสี่ยงในเรื่องการสูญเสียลูกค้ารายหลักรายใดรายหนึ่งโดยเฉพาะ

วัตถุดิบที่บริษัทใช้ในการผลิต เป็นวัตถุดิบที่ผลิตภายในประเทศ มีผู้จำหน่ายหลายราย บริษัทไม่ได้ผูกขาดกับผู้จำหน่ายรายใดรายหนึ่ง จึงไม่มีความเสี่ยงด้านขาดแคลนวัตถุดิบ หรือข้อพิพาททางกฎหมาย ถึงแม้ราคาวัตถุดิบจะผันผวนตามสภาวะของธุรกิจ แต่ก็ยังไม่มีปัจจัยความเสี่ยงเรื่องราคา

## - ความเสี่ยงด้านการเงิน

บริษัทมีความเสี่ยงจากความผันผวนในสินทรัพย์ทางการเงิน และหนี้สินทางการเงินตามปกติธุรกิจเพราะมีกลุ่มลูกหนี้การค้าหลากหลายและมีจำนวนมาก รายไม่ได้มุ่งเน้นที่รายใหญ่รายใดรายหนึ่งโดยเฉพาะ จึงคาดว่าไม่น่าจะได้รับความเสียหายอย่างเป็นสาระสำคัญจากการเก็บหนี้จากลูกหนี้เหล่านั้น บริษัทไม่มีนโยบายประกอบธุรกรรมตราสารอนุพันธ์ทางการเงินเพื่อเก็งกำไร และไม่ได้ประกอบธุรกิจเพื่อส่งออก จึงไม่มีความเสี่ยงด้านอัตราแลกเปลี่ยน สำหรับการลงทุนที่คาดว่าจะเกิดขึ้น เป็นการลงทุนในเครื่องมือ เครื่องจักรในการผลิตตามปกติ จึงไม่มีผลกระทบต่อความสามารถในการชำระหนี้

## - ความเสี่ยงด้านกฎหมาย

เนื่องจากสินค้าของบริษัท ผลิตและขายภายในประเทศ จึงไม่มีความเสี่ยงด้านกฎหมายการค้า หรือกฎหมายระหว่างประเทศแต่อย่างใด

## - ความเสี่ยงต่อการลงทุนของผู้ถือหุ้นหลักทรัพย์

ณ สิ้นปี 2557 บริษัทยังคงมียอดกำไรสะสมยังไม่จัดสรรคงเหลืออยู่ 935 ล้านบาท และสัดส่วนหนี้สินหมุนเวียนต่อทรัพย์สินหมุนเวียนต่อทรัพย์สินหมุนเวียนคิดเป็น 0.28 และสัดส่วนหนี้สินทั้งหมดต่อทรัพย์สินทั้งหมดคิดเป็น 0.20 ซึ่งบริษัทพิจารณาแล้ว เห็นว่าไม่มีความเสี่ยงที่จะทำให้ผู้ลงทุนสูญเสียเงินลงทุนทั้งจำนวน

อย่างไรก็ตาม การจ่ายเงินปันผลหรือผลตอบแทนจากการลงทุน อัตราที่ผู้ลงทุนจะได้รับขึ้นอยู่กับผลการดำเนินงานของบริษัทในแต่ละปี ซึ่งเป็นไปตามปัจจัยทางเศรษฐกิจ และปัจจัยทางการเมืองของประเทศ

## - มาตรการรองรับการประเมินผลกระทบเชิงตัวเลข

ไม่มี



# ข้อมูลทั่วไป และข้อมูลสำคัญอื่นๆ

บริษัท	: บริษัท ทักษิณคอนกรีต จำกัด (มหาชน) (Southern Concrete Pile Public Co., Ltd.)
ประกอบธุรกิจ	: เป็นผู้ผลิตและจำหน่ายผลิตภัณฑ์คอนกรีตอัดแรงชนิดต่างๆ รวมถึงงานบริการขนส่ง ตอก
ทุนจดทะเบียน	: จำนวน 300 ล้านบาท หุ้นสามัญ 300 ล้านหุ้น หุ้นละ 1 บาท จำหน่ายได้ทั้งหมด จำนวน 300 ล้านหุ้น
ที่ตั้งสำนักงานใหญ่	: เลขที่ 555 ชั้น 17 อาคาร เอส เอส พี ทาวเวอร์ ซอยสุขุมวิท 63 (เอกมัย) แขวงคลองตันเหนือ เขตวัฒนา กรุงเทพฯ 10110
เลขทะเบียนบริษัท	: 0107537001803
Home Page	: <a href="http://www.scp.co.th">www.scp.co.th</a>
โทรศัพท์	: 0 2711 5134 (อัตโนมัติ 10 สาย)
โทรสาร	: 0 2382 0351-2
ผู้สอบบัญชีประจำปี 2557	: บริษัท สอบบัญชี ดีไอเออินเตอร์เนชั่นแนล จำกัด นางสาวสุภาภรณ์ มั่งจิดร ผู้สอบบัญชีรับอนุญาตเลขที่ 8125 หรือ นางสาวสมจินตนา พลหิรัญรัตน์ ผู้สอบบัญชีรับอนุญาตเลขที่ 5599 หรือ นางสุวิมล กฤตยาเกียรติ ผู้สอบบัญชีรับอนุญาตเลขที่ 2982
นายทะเบียนหลักทรัพย์	: บริษัท ศูนย์รับฝากหลักทรัพย์ (ประเทศไทย) จำกัด
ผู้แทนผู้ถือหุ้น	: บริษัท ไม่มีหุ้นกู้
ที่ปรึกษากฎหมาย	: บริษัทที่มีกฎหมายหมายเอง ไม่มีที่ปรึกษากฎหมายจากบุคคลภายนอก
ที่ปรึกษาหรือผู้จัดการภายใต้สัญญาการจัดการ	: ไม่มีรายการดังกล่าว



# ผู้ถือหุ้น

## จำนวนทุนจดทะเบียนและทุนชำระแล้ว

บริษัท ทักษิณคอนกรีต จำกัด (มหาชน) มีทุนจดทะเบียน ณ วันที่ 31 ธันวาคม 2557 จำนวน 300 ล้านบาท ทุนที่เรียกชำระแล้ว จำนวน 300 ล้านบาท เป็นหุ้นสามัญจำนวน 300 ล้านหุ้น มูลค่าที่ตราไว้หุ้นละ 1 บาท (บริษัทมีหุ้นสามัญประเภทเดียว และไม่มีโครงการออกหลักทรัพย์ประเภทอื่น)

## ผู้ถือหุ้นรายใหญ่ สูงสุด 10 รายแรก

ลำดับที่	กลุ่มผู้ถือหุ้น	ณ วันที่ 16/03/2558	
		จำนวนหุ้นที่ถือ	% ของจำนวนหุ้นทั้งหมด
1	บริษัท งานทวีฟีน้อง จำกัด *	92,886,400	30.96
2	กลุ่มตระกูลงานทวี *	31,829,590	10.61
3	บริษัท ไทยเอ็นวีดีอาร์ จำกัด ***	15,400,200	5.13
4	นายวิเชียร ศรีมนิทรนิมิต **	12,290,000	4.10
5	บริษัท ไทยไวโรโปรดส์ จำกัด (มหาชน) *	3,558,500	1.19
6	นายศักดิ์ชัย ศักดิ์ชัยเจริญกุล **	3,000,000	1.00
7	นายธนกิจ หล่อวัฒนพงษ์ **	3,000,000	1.00
8	น.ส.ระริน อุทกะพันธุ์ ปัญจรุ่งโรจน์ **	2,664,700	0.89
9	นายสมประสงค์ ปัญจะลักษณ์ **	2,200,000	0.73
10	บริษัท เอ็มพี จำกัด **	1,944,900	0.65

หมายเหตุ ความเกี่ยวข้องกับบริษัทฯ

\* ตระกูลงานทวี

\*\* นักลงทุนภายนอก ซึ่งไม่มีความเกี่ยวข้องกับ “SCP”

\*\*\* เป็นผู้ถือหุ้นของบริษัท ที่ออกและเสนอขายหน่วยลงทุนให้กับนักลงทุน ซึ่งมีตลาดหลักทรัพย์แห่งประเทศไทยเป็นผู้ถือหุ้นรายใหญ่ นักลงทุนสามารถสืบค้นข้อมูลได้ใน [www.set.or.th](http://www.set.or.th) และผู้ลงทุนสามารถดูข้อมูลผู้ถือหุ้นที่เป็นปัจจุบัน ได้จาก “[www.scp.co.th](http://www.scp.co.th)” ของบริษัท ก่อนการประชุมสามัญผู้ถือหุ้นประจำปี

การออกหลักทรัพย์อื่น – ไม่มี –

# นโยบายการจ่ายเงินปันผล

บริษัทมีนโยบายจ่ายเงินปันผลแก่ผู้ถือหุ้นแต่ละปีในอัตราไม่เกินร้อยละ 50 ของกำไรสุทธิ หลังหักภาษีเงินได้ ทั้งนี้ขึ้นอยู่กับผลการดำเนินงานตามงบการเงินเฉพาะกิจการ สถานะทางการเงิน ความต้องการใช้เงินสด เงินสดที่มีอยู่ รวมถึงปัจจัยอื่นๆ ที่เกี่ยวข้องตามความเห็นชอบของคณะกรรมการบริษัท ดังนั้นคณะกรรมการจึงมีมติเห็นควรอนุมัติจ่ายเงินปันผลแก่ผู้ถือหุ้นในปี 2557 ดังนี้

รายละเอียดการจ่ายเงินปันผล	ปี 2557	ปี 2556	ปี 2555	ปี 2554	ปี 2553
1. กำไรสุทธิ	332,109,792	411,036,614	218,431,176	84,832,000	45,263,385
2. จำนวนหุ้น	300,000,000	300,000,000	30,000,000	30,000,000	30,000,000
3. เงินปันผลจ่าย					
3.1 เงินปันผลระหว่างกาล	0.15	-	-	-	-
3.2 เงินปันผลคงเหลือ	0.25	-	-	-	-
3.3 รวมเงินปันผลจ่าย	0.40	0.30	0.40	0.22	0.15
4. รวมเป็นเงินปันผลจ่ายทั้งสิ้น	120,000,000	90,000,000	12,000,000	6,600,000	4,500,000
5. สัดส่วนการจ่ายเงินปันผล	ร้อยละ 36.13	ร้อยละ 21.90	ร้อยละ 5.49	ร้อยละ 7.78	ร้อยละ 9.94

ในปี 2557 บริษัทฯ มีการจ่ายเงินปันผลระหว่างกาล เป็นครั้งแรก เมื่อวันที่ 11/9/2557 จำนวน 0.15 บาท/หุ้น รวมเป็นเงิน 45 ล้านบาท

นโยบายการจ่ายเงินปันผลของบริษัทย่อย – ไม่มีบริษัทย่อย



# โครงสร้างการจัดการ

## คณะกรรมการบริษัท

คณะกรรมการบริษัทมีจำนวน 8 ท่าน ประกอบด้วย

กรรมการที่เป็นผู้บริหาร	1	ท่าน
กรรมการที่ไม่ได้เป็นผู้บริหาร	4	ท่าน
กรรมการที่เป็นอิสระ	3	ท่าน

## คณะกรรมการ

1. นายพงศ์โพยม วาศภูติ	วาศภูติ	ประธานคณะกรรมการ / ประธานคณะกรรมการตรวจสอบ / กรรมการอิสระ
2. นายบุญเกิด ลิ่มสืบเชื้อ	ลิ่มสืบเชื้อ	กรรมการตรวจสอบ / กรรมการอิสระ
3. นายทัศนัย อติชาติ	อติชาติ	กรรมการตรวจสอบ / กรรมการอิสระ
4. นางอรุณี งานทวี	งานทวี	กรรมการผู้จัดการ
5. นายธำรงค์ งานทวี	งานทวี	กรรมการ
6. นายศักดิ์ชาย งานทวี	งานทวี	กรรมการ
7. นายกิจจา งานทวี	งานทวี	กรรมการ
8. นายเอกมินทร์ งานทวี	งานทวี	กรรมการ
9. นางนิตยา ชูนวลศรี	ชูนวลศรี	เลขานุการบริษัท

### หมายเหตุ :

- กรรมการที่มีอำนาจลงลายมือชื่อแทนบริษัท คือ นางอรุณี งานทวี นายธำรงค์ งานทวี นายศักดิ์ชาย งานทวี นายกิจจา งานทวี และนายเอกมินทร์ งานทวี โดยกรรมการสองท่านลงนามร่วมกันพร้อมทั้งประทับตราสำคัญบริษัท
- ประธานกรรมการเป็นกรรมการอิสระตามความหมายของตลาดหลักทรัพย์ และไม่มีความสัมพันธ์ใดๆ กับฝ่ายบริหาร
- ประธานกรรมการไม่เป็นบุคคลเดียวกันกับกรรมการผู้จัดการ เพื่อเป็นการแบ่งแยกหน้าที่ในการกำหนดนโยบายการกำกับดูแลและการบริหารงานประจำ
- นายบุญเกิด ลิ่มสืบเชื้อ เป็นกรรมการตรวจสอบ ที่มีความรู้และประสบการณ์ในการสอบทานงบการเงินของบริษัท เป็นที่ปรึกษาและให้บริการงานทางด้านบัญชี โดยไม่มีความสัมพันธ์ทางธุรกิจ หรือ การให้บริการทางวิชาชีพกับบริษัท

## ขอบเขตอำนาจหน้าที่ของกรรมการบริหาร

1. เป็นประธานของผู้บริหารทั้งปวง
2. พิจารณออนุมัติในแผนปฏิบัติการของแต่ละฝ่ายงาน
3. ติดตามและดำเนินงานให้เป็นไปตามแผนงานและนโยบายที่กำหนด
4. พิจารณออนุมัติคำขอจากฝ่ายงานต่างๆ ที่เกินจากอำนาจการสั่งการของฝ่ายงานนั้นๆ
5. พิจารณาความดีความชอบ แต่งตั้ง โยกย้าย ลงโทษ เลิกจ้าง หรือจัดจ้างเจ้าหน้าที่บริหาร
6. มีอำนาจในการมอบหมายให้บุคคลอื่นกระทำการแทนได้เมื่อไม่สามารถทำได้เป็นการชั่วคราวรวมถึงมีอำนาจในการมอบหมายให้บุคคลอื่นกระทำการแทนได้ตามดุลยพินิจ
7. \* อำนาจอนุมัติต่างๆ ที่กล่าวมา ยกเว้นการมอบอำนาจดำเนินการอนุมัติเกี่ยวกับรายการระหว่างกันตามนิยามของสำนักงานคณะกรรมการกำกับหลักทรัพย์และตลาดหลักทรัพย์ (ก.ล.ต.)



### ขอบเขตอำนาจหน้าที่ของคณะกรรมการตรวจสอบ

1. สอบทานให้บริษัทมีการรายงานทางการเงินอย่างถูกต้องและเพียงพอ
2. สอบทานให้บริษัทมีระบบการควบคุมภายใน (Internal control) และระบบตรวจสอบภายใน (Internal audit) ที่เหมาะสมและมีประสิทธิผล และพิจารณาความเป็นอิสระของหน่วยงานตรวจสอบภายใน ตลอดจนให้ความเห็นชอบในการพิจารณาแต่งตั้ง โยกย้าย เลิกจ้างหัวหน้าหน่วยงานตรวจสอบภายใน หรือหน่วยงานอื่นใดที่รับผิดชอบเกี่ยวกับการตรวจสอบภายใน
3. สอบทานให้บริษัทปฏิบัติตามกฎหมายว่าด้วยหลักทรัพย์และตลาดหลักทรัพย์ ข้อกำหนดของตลาดหลักทรัพย์ และกฎหมายที่เกี่ยวข้องกับธุรกิจของบริษัท
4. พิจารณา คัดเลือก เสนอแต่งตั้งบุคคลซึ่งมีความเป็นอิสระเพื่อทำหน้าที่เป็นผู้สอบบัญชีของบริษัทและเสนอคำตอบแทนของบุคคลดังกล่าว รวมทั้งเข้าร่วมประชุมกับผู้สอบบัญชีโดยไม่มีฝ่ายจัดการเข้าร่วมประชุมด้วยอย่างน้อยปีละ 1 ครั้ง
5. พิจารณารายการที่เกี่ยวข้องกันหรือรายการที่อาจมีความขัดแย้งทางผลประโยชน์ ให้เป็นไปตามกฎหมายและข้อกำหนดของตลาดหลักทรัพย์ ทั้งนี้ เพื่อให้มั่นใจว่ารายการดังกล่าวสมเหตุสมผลและเป็นประโยชน์สูงสุดต่อบริษัท
6. จัดทำรายงานของคณะกรรมการตรวจสอบ โดยเปิดเผยไว้ในรายงานประจำปีของบริษัท ซึ่งรายงานดังกล่าวต้องลงนามโดยประธานคณะกรรมการตรวจสอบและต้องประกอบด้วยข้อมูลอย่างน้อยดังต่อไปนี้
  - (ก) ความเห็นเกี่ยวกับความถูกต้อง ครบถ้วน เป็นที่เชื่อถือได้ของรายงานทางการเงินของบริษัท
  - (ข) ความเห็นเกี่ยวกับความเพียงพอของระบบควบคุมภายในของบริษัท
  - (ค) ความเห็นเกี่ยวกับการปฏิบัติตามกฎหมายว่าด้วยหลักทรัพย์และตลาดหลักทรัพย์ ข้อกำหนดของตลาดหลักทรัพย์ หรือกฎหมายที่เกี่ยวข้องกับธุรกิจของบริษัท
  - (ง) ความเห็นเกี่ยวกับความเหมาะสมของผู้สอบบัญชี
  - (จ) ความเห็นเกี่ยวกับรายการที่อาจมีความขัดแย้งทางผลประโยชน์
  - (ฉ) จำนวนการประชุมคณะกรรมการตรวจสอบ และการเข้าร่วมประชุมของกรรมการตรวจสอบแต่ละท่าน
  - (ช) ความเห็นหรือข้อสังเกต โดยรวมที่คณะกรรมการตรวจสอบได้รับจากการปฏิบัติหน้าที่ตามกฎหมายบัตร (charter)
  - (ซ) รายการอื่นที่เห็นว่าผู้ถือหุ้นและผู้ลงทุนทั่วไปควรทราบ ภายใต้ขอบเขตหน้าที่และความรับผิดชอบที่ได้รับมอบหมายจากคณะกรรมการบริษัท
7. ปฏิบัติการอื่นใดตามที่คณะกรรมการของบริษัทมอบหมายด้วยความเห็นชอบจากคณะกรรมการตรวจสอบ



## การประชุมคณะกรรมการ

คณะกรรมการบริหารมีการประชุมและรายงานให้คณะกรรมการบริษัททราบทุกเดือนเพื่อให้คณะกรรมการสามารถกำกับ และควบคุมดูแลการปฏิบัติงาน พร้อมทั้งให้คำแนะนำปรึกษาแก่ฝ่ายจัดการได้อย่างต่อเนื่องและทันการณ์ ส่วนคณะกรรมการบริษัทมีการประชุมอย่างน้อยไตรมาสละ 1 ครั้ง โดยมีการกำหนดวาระชัดเจนล่วงหน้า มีการจัดส่งหนังสือเชิญประชุมพร้อมระเบียบวาระการประชุมและเอกสารก่อนการประชุมล่วงหน้า เพื่อให้คณะกรรมการได้จัดเวลาเพื่อเข้าร่วมประชุม และมีเวลาศึกษาข้อมูลอย่างเพียงพอก่อนเข้าร่วมประชุม มีการสนับสนุนให้ผู้บริหารระดับสูงได้เข้าร่วมประชุมกับคณะกรรมการเพื่อให้สาระสนเทศรายละเอียดเพิ่มเติมในฐานะที่เกี่ยวข้องกับปัญหาโดยตรง โดยในปี 2557 ที่ผ่านมามีการเข้าร่วมประชุมของคณะกรรมการบริษัทแต่ละท่านสรุปได้ดังนี้

รายชื่อ	ตำแหน่ง	จำนวนครั้งที่เข้าร่วมประชุม/จำนวนครั้งที่ประชุม
1. นายพงศ์โพยม วาศภูติ	ประธานคณะกรรมการ ประธานคณะกรรมการตรวจสอบ กรรมการอิสระ	ประชุมคณะกรรมการตรวจสอบ 6/6 ประชุมคณะกรรมการบริษัท 6/6 ประชุมสามัญผู้ถือหุ้นประจำปี 1/1
2. นายบุญเกิด ลิ้มสืบเชื้อ	กรรมการตรวจสอบ กรรมการอิสระ	ประชุมคณะกรรมการตรวจสอบ 6/6 ประชุมคณะกรรมการบริษัท 6/6 ประชุมสามัญผู้ถือหุ้นประจำปี 1/1
3. นายทัศนัย อติชาติ	กรรมการตรวจสอบ กรรมการอิสระ	ประชุมคณะกรรมการตรวจสอบ 6/6 ประชุมคณะกรรมการบริษัท 6/6 ประชุมสามัญผู้ถือหุ้นประจำปี 1/1
4. นางอรุณี งานทวี	กรรมการผู้จัดการ	ประชุมคณะกรรมการบริษัท 6/6 ประชุมสามัญผู้ถือหุ้นประจำปี 1/1
5. นายธำรงค์ งานทวี	กรรมการ	ประชุมคณะกรรมการบริษัท 6/6 ประชุมสามัญผู้ถือหุ้นประจำปี 1/1
6. นายศักดิ์ชาย งานทวี	กรรมการ	ประชุมคณะกรรมการบริษัท 6/6 ประชุมสามัญผู้ถือหุ้นประจำปี 1/1
7. นายกิจจา งานทวี	กรรมการ	ประชุมคณะกรรมการบริษัท 6/6 ประชุมสามัญผู้ถือหุ้นประจำปี -/1
8. นายเอกมินทร์ งานทวี	กรรมการ	ประชุมคณะกรรมการบริษัท 6/6 ประชุมสามัญผู้ถือหุ้นประจำปี 1/1

**หมายเหตุ** ในกรณีที่กรรมการท่านใดไม่สามารถเข้าประชุมได้ บริษัทมีการจัดส่งรายงานการประชุม พร้อมเอกสารประกอบอื่นๆ ให้รับทราบทุกครั้ง

## ผู้บริหาร

### คณะกรรมการบริหาร และเจ้าหน้าที่บริหาร

1. นางอรุณี	งานทั่วไป	กรรมการผู้จัดการ
2. นางสาวทิพย์นารา	งานทั่วไป	ผู้อำนวยการฝ่ายบัญชีและการเงิน
3. นายสมศักดิ์	วัฒนธรรม	ผู้จัดการฝ่ายผลิต/ผู้จัดการทั่วไปโรงงานนครปฐม
4. นายทวีศักดิ์	วงศ์สุภชาติ	ผู้จัดการฝ่ายผลิตเสาเข็มเหล็ก
5. นายอำนวย	เอมโกษา	ผู้จัดการฝ่ายการตลาดและการขาย
6. นางนิตยา	ขุนวลศรี	ผู้จัดการฝ่ายบัญชีอาวุโส
7. นางสาวดวงดาว	สุขะวนิช	ผู้จัดการฝ่ายการเงิน
8. นายกฤษณ์	ศาสตร์วัฒนโรจน์	ผู้จัดการฝ่ายวิศวกรรม
9. นางสาวทิพาพร	ฤทธิ์เทวา	ผู้จัดการฝ่ายบัญชี

### อำนาจหน้าที่ของเจ้าหน้าที่บริหาร

1. ดูแลและจัดการเกี่ยวกับการดำเนินการธุรกิจของบริษัทให้เป็นไปตามกฎหมายและวัตถุประสงค์ข้อบังคับของบริษัทและตามวัตถุประสงค์และนโยบายของคณะกรรมการบริษัท
2. ดูแลและควบคุมพนักงานผู้ใต้บังคับบัญชา ให้ปฏิบัติตามระเบียบข้อบังคับของบริษัท และวางแผนการทำงาน ให้คำแนะนำติดตามตลอดจนควบคุมดูแลการทำงานของพนักงานผู้ใต้บังคับบัญชาให้บรรลุตามวัตถุประสงค์ที่วางไว้
3. ประเมินผลการทำงานของพนักงานผู้ใต้บังคับบัญชา
4. มีอำนาจอนุมัติรายการที่เกี่ยวกับวิธีการทำงานในสายงานบังคับบัญชาที่รับผิดชอบ
5. อำนาจอนุมัติและวงเงินค่าใช้จ่ายของประธานเจ้าหน้าที่บริหาร สามารถอนุมัติค่าใช้จ่ายทุกรายการ ที่เป็นรายการปกติตามวิสัยของการดำเนินการธุรกิจ ยกเว้นรายการพิเศษที่มีผลกระทบต่อบริษัทเป็นสาระสำคัญ ต้องผ่านความเห็นชอบจากกรรมการบริหาร/กรรมการบริษัท



# โครงสร้างการบริหารจัดการ

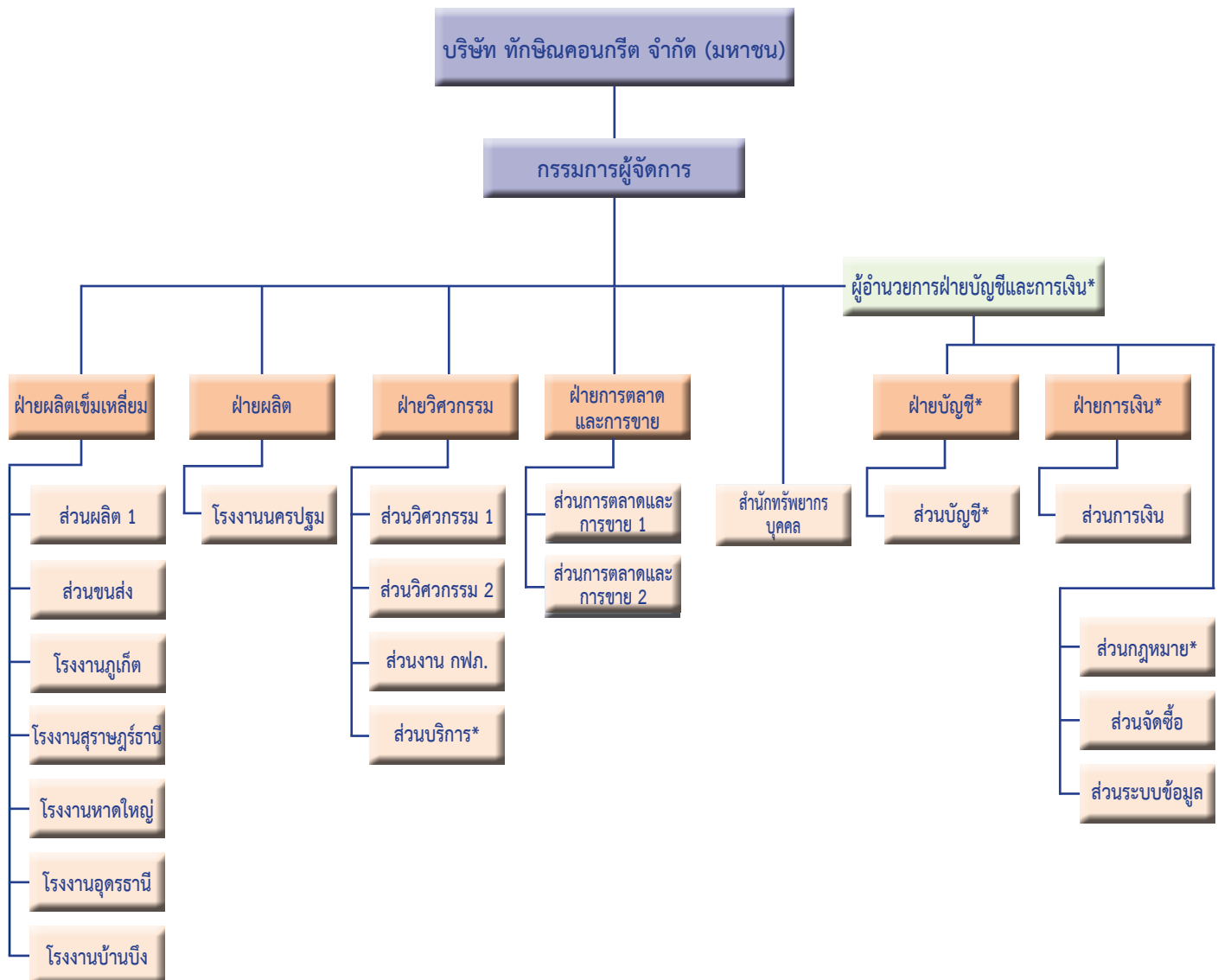



# รายละเอียดเกี่ยวกับผู้บริหารและ ผู้มีอำนาจควบคุม และเลขานุการบริษัท

- ข้อมูลกรรมการ ผู้บริหาร ผู้มีอำนาจควบคุม และเลขานุการบริษัท

## 1.1 รายละเอียดของกรรมการ ผู้บริหาร ผู้มีอำนาจควบคุม และเลขานุการบริษัท

ชื่อ - สกุล/ ตำแหน่ง/ วันที่ได้รับแต่งตั้ง	อายุ (ปี)	คุณวุฒิทางการศึกษา/ ประสบการณ์	สัดส่วน การถือหุ้น บริษัท (%)	ความสัมพันธ์ทาง ครอบครัวระหว่าง กรรมการ และผู้บริหาร	ประสบการณ์ทำงาน		
					ตำแหน่ง	ช่วงเวลา	ชื่อหน่วยงาน/บริษัท/องค์กรธุรกิจ
1 <b>นายพงษ์โพยม วาศภูติ</b> ประธานคณะกรรมการ ตรวจสอบ กรรมการอิสระ วันที่ได้รับแต่งตั้ง : 30 เมษายน 2555	66	ปริญญาโท พัฒนบริหารศาสตร์ (เกียรตินิยม) สถาบันบัณฑิตพัฒนบริหารศาสตร์ ปริญญาตรี รัฐศาสตร์ (เกียรตินิยม) จุฬาลงกรณ์มหาวิทยาลัย การอบรมบทบาทหน้าที่กรรมการ Role of The Chairman Program, Finance for Non Finance Director Fundamental of Financial Statements	ไม่มี	ไม่มี	ประธานคณะกรรมการ, ประธานคณะกรรมการตรวจสอบ กรรมการ ประธานกรรมการ ประธานกรรมการ ปลัด รองปลัด	2555-ปัจจุบัน 2550-2551 2550-2551 2549-2551 2549	บริษัท ทักษิณคอนกรีต จำกัด (มหาชน) ผลิตและจำหน่ายผลิตภัณฑ์คอนกรีตอัดแรง การไฟฟ้าฝ่ายผลิตแห่งประเทศไทย บริษัทผลิตไฟฟ้าราชบุรีโฮลดิ้ง จำกัด (มหาชน) การไฟฟ้าส่วนภูมิภาค กระทรวงมหาดไทย กระทรวงมหาดไทย
2 <b>นายบุญเกื้อ ล้นสับซื่อ</b> กรรมการตรวจสอบ กรรมการอิสระ วันที่ได้รับแต่งตั้ง : 24 เมษายน 2543	68	ปริญญาโท บริหารธุรกิจ สถาบันบัณฑิตพัฒนบริหารศาสตร์ ปริญญาตรี - พาณิชยศาสตร์ ม.ธรรมศาสตร์ การอบรมบทบาทหน้าที่กรรมการ Director Accreditation Program (DAP) รุ่น 64/2007	ไม่มี	ไม่มี	กรรมการ กรรมการตรวจสอบ กรรมการผู้จัดการ	2543-ปัจจุบัน 2531-ปัจจุบัน	บริษัท ทักษิณคอนกรีต จำกัด (มหาชน) ผลิตและจำหน่ายผลิตภัณฑ์คอนกรีตอัดแรง บริษัท แอคเคาท์ติ้ง ดาต้า แมเนจเม้นท์ จำกัด บริษัทปรึกษาแนะนำ ฝึกอบรมพัฒนาบุคคล และให้บริการงานบัญชี
3 <b>นายทัศนัย อธิชาติ</b> กรรมการตรวจสอบ กรรมการอิสระ วันที่ได้รับแต่งตั้ง : 13 พฤศจิกายน 2550	67	ปริญญาตรี ศิลปศาสตร์ ม.เชียงใหม่ การอบรมบทบาทหน้าที่กรรมการ -	ไม่มี	ไม่มี	กรรมการ กรรมการตรวจสอบ กรรมการผู้จัดการ	2550-ปัจจุบัน 2541-ปัจจุบัน	บริษัท ทักษิณคอนกรีต จำกัด (มหาชน) ผลิตและจำหน่ายผลิตภัณฑ์คอนกรีตอัดแรง บริษัท คลอโรฟิลล์ จำกัด

ชื่อ - สกุล/ ตำแหน่ง/ วันที่ได้รับแต่งตั้ง	อายุ (ปี)	คุณวุฒิทางการศึกษา/ ประวัติย่อ	สัดส่วน การถือหุ้น บริษัท (%)	ความสัมพันธ์กับ กรรมการ และผู้บริหาร	ประสบการณ์ทำงาน		
					ช่วงเวลา	ตำแหน่ง	ชื่อหน่วยงาน/บริษัท/ประเภทธุรกิจ
4 <b>นางอรุณี จานทวี</b> กรรมการผู้จัดการ เป็นกรรมการผู้มีอำนาจลงนาม ผูกพันบริษัทตามที่กำหนดในหนังสือรับรอง วันที่ได้รับแต่งตั้ง : 1 กันยายน 2538	62	ปริญญาตรี บริหารธุรกิจ University of Denver การอบรมแบบทบทวนหน้าที่กรรมการ Director Accreditation Program (DAP) รุ่น 2/2003	0.61	เป็นลูกพี่ลูกน้องกับ กรรมการลำดับที่ 5-7 เป็นอาของกรรมการ ลำดับที่ 8 เป็นพี่สาวของผู้บริหาร ลำดับที่ 10	2538-ปัจจุบัน	กรรมการผู้จัดการ	บริษัท ทักษิณคอนกรีต จำกัด (มหาชน) ผลิตและจำหน่ายผลิตภัณฑ์คอนกรีตอัดแรง
5 <b>นายธรรณ์ จานทวี</b> กรรมการ เป็นกรรมการผู้มีอำนาจลงนาม ผูกพันบริษัทตามที่กำหนดในหนังสือรับรอง วันที่ได้รับแต่งตั้ง : 2533	67	ปริญญาตรี วิศวกรรมเครื่องกล ประเทศออสเตรเลีย การอบรมแบบทบทวนหน้าที่กรรมการ - รุ่น 2/2003	0.34	เป็นลูกพี่ลูกน้องกับ กรรมการลำดับที่ 4, 6-7 และผู้บริหาร ลำดับที่ 10 เป็นอาของกรรมการ ลำดับที่ 8	2541-ปัจจุบัน 2541-ปัจจุบัน 2533-ปัจจุบัน	กรรมการผู้จัดการ กรรมการผู้จัดการ กรรมการ	บริษัท สวณงานทรี จำกัด ทำสวนยาง บริษัท งานทรีฟาร์ม จำกัด ทำเหมืองแร่ สวนยาง บริษัท ทักษิณคอนกรีต จำกัด (มหาชน) ผลิตและจำหน่ายผลิตภัณฑ์คอนกรีตอัดแรง
6 <b>นายศักดิ์ชาย จานทวี</b> กรรมการ เป็นกรรมการผู้มีอำนาจลงนาม ผูกพันบริษัทตามที่กำหนดในหนังสือรับรอง วันที่ได้รับแต่งตั้ง : 13 พฤษภาคม 2537	64	ปริญญาตรี Urban Planning ม. Wisconsin Greenbay การอบรมแบบทบทวนหน้าที่กรรมการ - รุ่น 2/2003	ไม่มี	เป็นลูกพี่ลูกน้องกับ กรรมการลำดับ ที่ 4-5, 7 และ ผู้บริหารลำดับที่ 10 เป็นอาของกรรมการ ลำดับที่ 8	2541-ปัจจุบัน 2537-ปัจจุบัน	กรรมการ กรรมการ	บริษัท งานทรีฟาร์ม จำกัด ทำเหมืองแร่ สวนยาง บริษัท ทักษิณคอนกรีต จำกัด (มหาชน) ผลิตและจำหน่ายผลิตภัณฑ์คอนกรีตอัดแรง
7 <b>นายกิจจา จานทวี</b> กรรมการ เป็นกรรมการผู้มีอำนาจลงนาม ผูกพันบริษัทตามที่กำหนดในหนังสือรับรอง วันที่ได้รับแต่งตั้ง : 2533	57	นิติศาสตรบัณฑิต ธรรมศาสตร์ เนติบัณฑิตไทย University college of Wales, Aberystwyth, LLB Barrister at Law, Grey's Inn, การอบรมแบบทบทวนหน้าที่กรรมการ Directors Certification Program (DCP) รุ่น 26/2003, Finance for Non Finance Director (FND) รุ่น 4/2003	0.40	เป็นลูกพี่ลูกน้องกับ กรรมการลำดับ ที่ 4-6 และ ผู้บริหารลำดับที่ 10 เป็นอาของกรรมการ ลำดับที่ 8	2547-ปัจจุบัน 2542-2547 2533-ปัจจุบัน 2530-2546	กรรมการ กรรมการ กรรมการตรวจสอบ กรรมการ นายความและ นายความหุ้นส่วน	บริษัท งานทรีฟาร์ม จำกัด ทำเหมืองแร่ สวนยาง บริษัท หลักทรัพย์ เอบีเอ็ม เอ็มโร จำกัด (มหาชน) บริษัท ทักษิณคอนกรีต จำกัด (มหาชน) ผลิตและจำหน่ายผลิตภัณฑ์คอนกรีตอัดแรง บริษัท ที่ปรึกษากฎหมายสากล จำกัด

ชื่อ - สกุล/ ตำแหน่ง/ วันที่ได้รับแต่งตั้ง	อายุ (ปี)	คุณวุฒิทางการศึกษา/ ประสบการณ์	สัดส่วน การถือหุ้น บริษัท (%)	ความสัมพันธ์ทาง ครอบครัวระหว่าง กรรมการ และผู้บริหาร	ประสบการณ์ทำงาน		
					ช่วงเวลา	ตำแหน่ง	ชื่อหน่วยงาน/บริษัท/ประเภทธุรกิจ
8 นายอภินันท์ จานกร กรรมการ เป็นกรรมการผู้อำนวยการคนสุดท้ายของ บริษัทที่กำกับดูแลในหนังสือรับรอง วันที่ได้รับแต่งตั้ง : 29 เมษายน 2551	33	ปริญญาตรี สาขาการเงิน มหาวิทยาลัยเอ็ดเตล การอบรมบทบาทหน้าที่กรรมการ -	0.04	เป็นหลานของกรรมการ ลำดับที่ 4-7 และ ผู้บริหารลำดับที่ 10	2551-ปัจจุบัน	กรรมการ	บริษัท ทักซิคอนกรีต จำกัด (มหาชน) ผลิตและจำหน่ายผลิตภัณฑ์คอนกรีตอัดแรง
					2550-ปัจจุบัน	กรรมการ	บริษัท ไทยไวโรโปรดักท์ จำกัด (มหาชน) ผลิตและจำหน่ายสวลดเหล็กแรงสูง
					2549	พนักงานสินเชื่อ	ธนาคารไทยพาณิชย์ จำกัด (มหาชน)
					2548	ผู้ช่วยฝ่ายการตลาด	บริษัท ไทยไวโรโปรดักท์ จำกัด (มหาชน) ผลิตและจำหน่ายสวลดเหล็กแรงสูง
9 นางนิตยา ขวบลศรี เลขานุการบริษัท วันที่ได้รับแต่งตั้ง : 13 สิงหาคม 2551 ผู้จัดการฝ่ายบัญชีอาวุโส วันที่ได้รับแต่งตั้ง : 1 กันยายน 2553	58	ปริญญาตรี วิทยาศาสตร์และการบัญชี สาขาการเงินและการธนาคาร ธรรมศาสตร์	ไม่มี	ไม่มี	2553-ปัจจุบัน	ผู้จัดการฝ่ายบัญชีอาวุโส	บริษัท ทักซิคอนกรีต จำกัด (มหาชน) ผลิตและจำหน่ายผลิตภัณฑ์คอนกรีตอัดแรง
					2551-ปัจจุบัน	เลขานุการบริษัท	บริษัท ทักซิคอนกรีต จำกัด (มหาชน) ผลิตและจำหน่ายผลิตภัณฑ์คอนกรีตอัดแรง
					2539-2553	ผู้จัดการฝ่ายบัญชี	บริษัท ทักซิคอนกรีต จำกัด (มหาชน) ผลิตและจำหน่ายผลิตภัณฑ์คอนกรีตอัดแรง
10 นางสาวกัญญา จานกร ผู้อำนวยการฝ่ายบัญชีและการเงิน วันที่ได้รับแต่งตั้ง : 10 มีนาคม 2538	51	ปริญญาโท บริหารธุรกิจ University of Denver	0.77	เป็นน้องสาวของ กรรมการลำดับที่ 4 เป็นลูกพี่ลูกน้องกับ กรรมการลำดับที่ 5-7 เป็นอาของกรรมการ ลำดับที่ 8	2538-ปัจจุบัน	ผู้อำนวยการฝ่ายบัญชี และการเงิน	บริษัท ทักซิคอนกรีต จำกัด (มหาชน) ผลิตและจำหน่ายผลิตภัณฑ์คอนกรีตอัดแรง
11 นายสมศักดิ์ วัฒนธรรม ผู้จัดการฝ่ายผลิต วันที่ได้รับแต่งตั้ง : 1 สิงหาคม 2536 ผู้จัดการทั่วไป โรงงานนครปฐม วันที่ได้รับแต่งตั้ง : 2 พฤษภาคม 2539	60	ปริญญาตรี วิศวกรรมศาสตร์ ม.เชียงใหม่	0.025	ไม่มี	2539-ปัจจุบัน	ผู้จัดการทั่วไปโรงงานนครปฐม	บริษัท ทักซิคอนกรีต จำกัด (มหาชน) ผลิตและจำหน่ายผลิตภัณฑ์คอนกรีตอัดแรง
					2536-ปัจจุบัน	ผู้จัดการฝ่ายผลิต	บริษัท ทักซิคอนกรีต จำกัด (มหาชน) ผลิตและจำหน่ายผลิตภัณฑ์คอนกรีตอัดแรง

ชื่อ - สกุล/ ตำแหน่ง/ วันที่ได้รับแต่งตั้ง	อายุ (ปี)	คุณวุฒิทางการศึกษา/ ประสบการณ์	สัดส่วน การถือหุ้น บริษัท (%)	ความสัมพันธ์ทาง ครอบครัวระหว่าง กรรมการ และผู้บริหาร	ประสบการณ์ทำงาน		
					ช่วงเวลา	ตำแหน่ง	ชื่อหน่วยงาน/บริษัท/ผู้ประกอบการ
12 นายวิรัตน์ วงศ์สุชาติ ผู้จัดการฝ่ายผลิตและเพิ่มผลผลิต วันที่ได้รับแต่งตั้ง : 1 มกราคม 2542	60	ประกาศนียบัตรวิชาชีพชั้นสูง วิทยาลัยเทคนิคภูเก็ต	ไม่มี	ไม่มี	2542-ปัจจุบัน	ผู้จัดการฝ่ายผลิตและเพิ่มผลผลิต	บริษัท ทักษิณคอนกรีต จำกัด (มหาชน) ผลิตและจำหน่ายผลิตภัณฑ์คอนกรีตอัดแรง
13 นายอามร เอนกษา ผู้จัดการฝ่ายการตลาดและการขาย วันที่ได้รับแต่งตั้ง : 1 กันยายน 2534	54	ปริญญาโท ม.เกษตรศาสตร์ ปริญญาตรี วิศวกรรมศาสตร์ สถาบันเทคโนโลยีพระจอมเกล้าธนบุรี	ไม่มี	ไม่มี	2534-ปัจจุบัน	ผู้จัดการฝ่ายการตลาดและการขาย	บริษัท ทักษิณคอนกรีต จำกัด (มหาชน) ผลิตและจำหน่ายผลิตภัณฑ์คอนกรีตอัดแรง
14 นางสาวดวงดาว สุขะวงษ์ ผู้จัดการฝ่ายการเงิน วันที่ได้รับแต่งตั้ง : 1 กันยายน 2543	54	ปริญญาโท บริหารธุรกิจ ม. สยาม ปริญญาตรี เศรษฐศาสตร์ ม. รามคำแหง	ไม่มี	ไม่มี	2543-ปัจจุบัน	ผู้จัดการฝ่ายการเงิน	บริษัท ทักษิณคอนกรีต จำกัด (มหาชน) ผลิตและจำหน่ายผลิตภัณฑ์คอนกรีตอัดแรง
15 นายทฤษฎ์ ศาสตร์รับรอง ผู้จัดการฝ่ายวิศวกรรม วันที่ได้รับแต่งตั้ง : 1 พฤษภาคม 2548	49	ปริญญาตรี วิศวกรรมศาสตร์ จุฬาลงกรณ์มหาวิทยาลัย	ไม่มี	ไม่มี	2548-ปัจจุบัน	ผู้จัดการฝ่ายวิศวกรรม	บริษัท ทักษิณคอนกรีต จำกัด (มหาชน) ผลิตและจำหน่ายผลิตภัณฑ์คอนกรีตอัดแรง
16 นางสาวกัญญา ฤกษ์เภา ผู้จัดการฝ่ายบัญชี วันที่ได้รับแต่งตั้ง : 1 กันยายน 2553	43	ปริญญาโท บริหารธุรกิจ มหาวิทยาลัยเอเซียอาคเนย์	ไม่มี	ไม่มี	2553-ปัจจุบัน	ผู้จัดการฝ่ายบัญชี	บริษัท ทักษิณคอนกรีต จำกัด (มหาชน) ผลิตและจำหน่ายผลิตภัณฑ์คอนกรีตอัดแรง



## 1.2 รายละเอียดเกี่ยวกับผู้บริหารและผู้มีอำนาจควบคุมของบริษัท

รายชื่อบริษัท	บริษัท ทักษิณคอนกรีต จำกัด (มหาชน)	บริษัทที่เกี่ยวข้อง
รายชื่อ		บริษัท ไทยไวโรโปรดคท์ จำกัด (มหาชน)
1. นายพงศ์โพยม วาศภูติ	/, //, ///	
2. นางอรุณี งานทวี	M	*
3. นายธำรงค์ งานทวี	*	
4. นายศักดิ์ชาย งานทวี	*	
5. นายกิจจา งานทวี	*	
6. นายบุญเกื้อ ลิ้มสืบเชื้อ	///, ///	
7. นายทัศนัย อติชาติ	///, ///	
8. นายเอกมินทร์ งานทวี	*	*
9. นางสาวทิพย์นารา งานทวี	N	
10. นายสมศักดิ์ วัฒนธรรม	~	
11. นายทวีศักดิ์ วงศ์สุภาชาติ	~	
12. นายอำนวย เอมโกษา	~	
13. นางนิตยา ชูवलศรี	~, V	
14. นางสาวดวงดาว สุขะวนิช	~	
15. นายกฤษณ์ ศาสตร์วัฒนโรจน์	~	
16. นางสาวทิพาพร ฤทธิ์เหว	~	

### หมายเหตุ

/ = ประธานคณะกรรมการ      // = ประธานคณะกรรมการตรวจสอบ      /// = กรรมการตรวจสอบ      /// = กรรมการอิสระ  
 \* = กรรมการ      M = กรรมการผู้จัดการ      N = ผู้อำนวยการฝ่าย      ~ = ผู้จัดการ  
 V = เลขานุการบริษัท

### เลขานุการบริษัท

พระราชบัญญัติหลักทรัพย์และตลาดหลักทรัพย์ (ฉบับที่ 4) พ.ศ. 2551 มาตรา 89/1 กำหนดให้คณะกรรมการต้องจัดให้มีเลขานุการบริษัทรับผิดชอบดำเนินการในนามบริษัทหรือคณะกรรมการ ดังนั้นในการประชุมคณะกรรมการบริษัทฯ ครั้งที่ 3/2551 คณะกรรมการจึงได้มีมติแต่งตั้งให้ นางนิตยา ชูवलศรี ทำหน้าที่ในตำแหน่งเลขานุการบริษัท โดยมีผลตั้งแต่วันที่ 13 สิงหาคม 2551 เป็นต้นไป

## หน้าที่และความรับผิดชอบของเลขานุการบริษัท

### คุณสมบัติของเลขานุการบริษัท

1. มีความรู้พื้นฐานด้านธุรกิจ บัญชี กฎหมาย กฎระเบียบที่เกี่ยวข้องกับบริษัท
2. มีความรู้ ความเข้าใจในหลักการกำกับดูแลกิจการที่ดี และข้อพึงปฏิบัติที่ดีของการกำกับดูแลกิจการ
3. มีความเป็นอิสระและตรงไปตรงมาในการปฏิบัติหน้าที่ ทั้งในด้านการให้ข้อเสนอแนะและข้อคิดเห็นต่างๆ

### ขอบเขตอำนาจหน้าที่เลขานุการบริษัท

1. ให้ข้อเสนอแนะเบื้องต้นแก่กรรมการเกี่ยวกับข้อควรปฏิบัติตามหลักเกณฑ์ของทางการ ระเบียบ และข้อบังคับต่างๆ ของบริษัท ติดตามให้มีการปฏิบัติตามอย่างถูกต้องและสม่ำเสมอ รวมถึงรายงานการเปลี่ยนแปลงที่มีนัยสำคัญแก่กรรมการ
2. ส่งเสริมความรู้ความเข้าใจเกี่ยวกับการกำกับดูแลกิจการ ให้ข้อมูลแก่คณะกรรมการบริษัท รวมทั้งให้มีการตรวจสอบผลการปฏิบัติตามข้อกำหนดของหลักการดังกล่าว
3. จัดเตรียมระเบียบวาระการประชุม เอกสารประกอบการประชุมผู้ถือหุ้น และการประชุมคณะกรรมการบริษัท
4. จัดการประชุมผู้ถือหุ้น และการประชุมคณะกรรมการบริษัทให้เป็นไปตามกฎหมาย ข้อบังคับของบริษัท และข้อพึงปฏิบัติที่ดี
5. บันทึกรายงานการประชุมผู้ถือหุ้น และการประชุมคณะกรรมการบริษัท รวมทั้งติดตามให้มีการปฏิบัติตามมติที่ประชุมผู้ถือหุ้นและที่ประชุมคณะกรรมการบริษัท
6. จัดทำและเก็บรักษาทะเบียนกรรมการ รายงานประจำปีของบริษัท หนังสือเชิญประชุมผู้ถือหุ้น หนังสือเชิญประชุมคณะกรรมการบริษัท รายงานการประชุมผู้ถือหุ้น และรายงานการประชุมคณะกรรมการบริษัท
7. ดำเนินการให้กรรมการและผู้บริหารจัดทำรายงานการมีส่วนได้เสียของตนและผู้ที่เกี่ยวข้อง ตามข้อกำหนดกฎหมาย
8. เก็บรักษารายงานการมีส่วนได้เสียที่รายงานโดยกรรมการหรือผู้บริหาร และส่งสำเนาให้ประธานกรรมการ และประธานกรรมการตรวจสอบตามที่กฎหมายกำหนด
9. ดูแลให้มีการเปิดเผยข้อมูลและรายงานสารสนเทศ
10. ติดต่อและสื่อสารกับผู้ถือหุ้นเพื่อให้ได้รับทราบสิทธิต่างๆ ของผู้ถือหุ้น และข่าวสารของบริษัท และเป็นสื่อกลางระหว่างผู้ถือหุ้นกับคณะกรรมการบริษัทและผู้บริหาร
11. ติดตามกฎหมาย ข้อกำหนด และข้อพึงปฏิบัติในส่วนที่เกี่ยวกับการประกอบธุรกิจ
12. ประสานงานระหว่างคณะกรรมการบริษัท และผู้บริหารของบริษัท

## คำตอบแทนกรรมการและผู้บริหาร

การกำหนดคำตอบแทนของบริษัทไม่ได้ผ่านคณะกรรมการพิจารณาคำตอบแทน เนื่องจากปัจจุบันบริษัทยังไม่มีคณะกรรมการพิจารณาคำตอบแทน อย่างไรก็ตามการกำหนดคำตอบแทนกรรมการได้ผ่านการพิจารณาอย่างรอบคอบจากที่ประชุมคณะกรรมการบริษัท โดยพิจารณาจากบทบาทหน้าที่ และความรับผิดชอบ รวมถึงผลการดำเนินงานของบริษัท เพื่อเสนอต่อที่ประชุมผู้ถือหุ้นเพื่ออนุมัติ

จำนวนค่าตอบแทนในปี 2557 : ในปี 2557 บริษัทได้จ่ายค่าตอบแทนต่างๆ ให้แก่กรรมการและผู้บริหาร มีรายละเอียดดังนี้  
ค่าตอบแทนกรรมการที่เป็นตัวเงิน

ชื่อ	ปี 2557		ปี 2556	
	ลักษณะของ ค่าตอบแทน	จำนวนเงินรวม (บาท)	ลักษณะของ ค่าตอบแทน	จำนวนเงินรวม (บาท)
1. นายพงศ์โพยม วาศภูติ (กรรมการอิสระ)	ค่าเบี้ยประชุมและ ค่าตอบแทนในตำแหน่ง	300,000	ค่าเบี้ยประชุมและ ค่าตอบแทนในตำแหน่ง	300,000
2. นายบุญเกิด ลิ่มสืบเชื้อ (กรรมการอิสระ)	ค่าเบี้ยประชุมและ ค่าตอบแทนในตำแหน่ง	270,000	ค่าเบี้ยประชุมและ ค่าตอบแทนในตำแหน่ง	270,000
3. นายทัศนัย อติชาติ (กรรมการอิสระ)	ค่าเบี้ยประชุมและ ค่าตอบแทนในตำแหน่ง	260,000	ค่าเบี้ยประชุมและ ค่าตอบแทนในตำแหน่ง	260,000
4. นางอรุณี งานทวี	ค่าเบี้ยประชุมและ ค่าตอบแทนในตำแหน่ง	240,000	ค่าเบี้ยประชุมและ ค่าตอบแทนในตำแหน่ง	240,000
5. นายธำรงค์ งานทวี	ค่าเบี้ยประชุมและ ค่าตอบแทนในตำแหน่ง	110,000	ค่าเบี้ยประชุมและ ค่าตอบแทนในตำแหน่ง	105,000
6. นายศักดิ์ชาย งานทวี	ค่าเบี้ยประชุมและ ค่าตอบแทนในตำแหน่ง	195,000	ค่าเบี้ยประชุมและ ค่าตอบแทนในตำแหน่ง	200,000
7. นายกิจจา งานทวี	ค่าเบี้ยประชุมและ ค่าตอบแทนในตำแหน่ง	240,000	ค่าเบี้ยประชุมและ ค่าตอบแทนในตำแหน่ง	240,000
8. นายเอกมินทร์ งานทวี	ค่าเบี้ยประชุมและ ค่าตอบแทนในตำแหน่ง	240,000	ค่าเบี้ยประชุมและ ค่าตอบแทนในตำแหน่ง	240,000
รวม		1,855,000		1,855,000

#### หมายเหตุ

- กรรมการอิสระไม่ได้ดำรงตำแหน่งใดๆ ในบริษัทย่อย หรือบริษัทร่วมในลำดับเดียวกัน

ค่าตอบแทนอื่น – ไม่มี

## ค่าตอบแทนกรรมการบริหารและผู้บริหารที่เป็นตัวเงิน

ค่าตอบแทนกรรมการบริหารและผู้บริหาร 4 ราย นับต่อจากกรรมการบริษัท

รายละเอียด	ปี 2557		ปี 2556	
	จำนวนราย	จำนวนเงินรวม (ล้านบาท)	จำนวนราย	จำนวนเงินรวม (ล้านบาท)
1. กรรมการบริหาร และผู้บริหารระดับสูง - เงินเดือนและโบนัส - ค่าตอบแทนอื่นๆ	9	26.78 3.66	9	23.07 3.63
2. ผู้บริหารระดับกลาง - เงินเดือนและโบนัส - ค่าตอบแทนอื่นๆ	18	17.70 1.20	18	15.73 1.17
รวม	27	49.34	27	43.60

## บุคลากร

บริษัทมีพนักงานทั้งหมด 1,216 คน โดยในปี 2557 บริษัทจ่ายผลตอบแทนให้แก่พนักงานจำนวนทั้งสิ้น 274 ล้านบาท ซึ่งผลตอบแทนได้แก่ เงินเดือน ค่าล่วงเวลา เงินช่วยเหลือค่าครองชีพ เงินโบนัส เงินช่วยเหลือพิเศษ เงินประกันสังคม และเงินสมทบกองทุนสำรองเลี้ยงชีพ เป็นต้น

ปี 2557	บริษัท ทักษิณคอนกรีต จำกัด (มหาชน)
พนักงานปฏิบัติการรายวัน (คน)	903
พนักงานทั่วไปรายเดือน (คน)	247
พนักงานบริหาร (คน)	29
พนักงานในสำนักงานใหญ่ (คน)	37
รวม (คน)	1,216
ค่าตอบแทนพนักงาน (ล้านบาท)	274

การเปลี่ยนแปลงจำนวนพนักงานอย่างมีนัยสำคัญในระยะ 3 ปีที่ผ่านมา

- ไม่มี -

ข้อพิพาทด้านแรงงานที่สำคัญในระยะ 3 ปีที่ผ่านมา

- ไม่มี -



## นโยบายในการพัฒนาพนักงาน

บริษัทตระหนักถึงความสำคัญของบุคลากรภายในองค์กรอันเป็นปัจจัยสำคัญที่ส่งเสริมให้องค์กรดำเนินงานอย่างมีประสิทธิภาพสูงสุด โดยบริษัทมุ่งเน้นที่จะพัฒนา และยกระดับฝีมือแรงงานของบุคลากรในองค์กรให้มีมาตรฐานสอดคล้อง และทัดเทียมกับกลุ่มเศรษฐกิจอาเซียนที่กำลังเกิดขึ้น รวมถึงเพิ่มพูนทักษะ ความรู้เกี่ยวกับเทคโนโลยีที่ใช้ในการทำงานต่างๆ ตลอดเวลา บริษัทจึงได้จัดให้มีการฝึกอบรมพัฒนาทักษะความรู้ต่างๆ ให้กับบุคลากรอย่างต่อเนื่อง นอกจากนี้บริษัทยังมีการสร้างวัฒนธรรมแห่งการเรียนรู้ (Learning Organization) ให้เกิดขึ้นภายในองค์กร เพื่อให้้องค์กรและบุคลากรมีกระบวนการทำงานที่มีประสิทธิภาพ และประสิทธิผลเพิ่มมากยิ่งขึ้น โดยมีการเชื่อมโยงรูปแบบของการทำงานเป็นทีม สร้างกระบวนการเรียนรู้ และความเข้าใจเพื่อเตรียมรับการเปลี่ยนแปลง พร้อมทั้งเปิดโอกาสให้ทีมงานกล้าคิด กล้าตัดสินใจ อันเป็นการส่งเสริมให้เกิดบรรยากาศของการคิดริเริ่ม (Initiative) และการสร้างนวัตกรรม (Innovation) ใหม่ ๆ ให้เกิดขึ้น แก่องค์กร ส่งผลให้องค์กรเกิดความยั่งยืน และแข็งแกร่ง เป็นผู้นำในด้านผลิตภัณฑ์คอนกรีตอัดแรง พร้อมเผชิญกับสภาวะการแข่งขันต่อไป



# การกำกับดูแลกิจการ

## นโยบายการกำกับดูแลกิจการ

คณะกรรมการบริษัท ตระหนักถึงความสำคัญของการกำกับดูแลกิจการที่ดี ให้เกิดความโปร่งใส สุจริต เที่ยงธรรม ซึ่งจะส่งเสริมให้บริษัทมีความเจริญเติบโตอย่างยั่งยืน สร้างความสามารถในการแข่งขัน และเกิดประโยชน์แก่ผู้เกี่ยวข้องทุกฝ่าย ทางคณะกรรมการจึงกำหนดกรอบนโยบายเพื่อเป็นแนวทางการทำงาน

หลักในการกำกับดูแลกิจการ แบ่งออกเป็น 5 หมวด คือ

1. สิทธิของผู้ถือหุ้น
2. การปฏิบัติต่อผู้ถือหุ้นอย่างเท่าเทียมกัน
3. การคำนึงถึงบทบาทของผู้มีส่วนได้เสีย
4. การเปิดเผยข้อมูลและความโปร่งใส
5. ความรับผิดชอบของคณะกรรมการ

คณะกรรมการมุ่งหวังให้ทุกฝ่ายที่เกี่ยวข้อง ทั้งผู้บริหาร พนักงาน รวมทั้งคณะกรรมการเองได้ปฏิบัติตามกรอบนโยบายที่วางไว้อย่างเคร่งครัด เพื่อความเป็นธรรมต่อผู้ถือหุ้น และผู้มีส่วนได้เสียทุกกลุ่ม และคำนึงถึงผลประโยชน์สูงสุดของบริษัท

### หมวดที่ 1 สิทธิของผู้ถือหุ้น

คณะกรรมการ ได้วางกรอบนโยบายในการดูแลและให้ความเป็นธรรมต่อผู้ถือหุ้น ดังนี้

1. สิทธิในการเข้าร่วมประชุม และสิทธิในการลงคะแนนเสียงของผู้ถือหุ้นทุกท่าน โดยหากผู้ถือหุ้นท่านใดไม่สามารถมาเข้าร่วมประชุมได้ด้วยตัวเอง ก็สามารถมอบฉันทะให้ผู้อื่นเข้าร่วมประชุมแทนได้ ซึ่งบริษัทได้อำนวยความสะดวกแก่ผู้ถือหุ้น โดยการจัดส่งแบบฟอร์มมอบฉันทะส่งให้แก่ผู้ถือหุ้นพร้อมหนังสือนัดประชุม และเพื่อให้สะดวกในการเดินทางแก่ผู้ถือหุ้น สถานที่จัดประชุมผู้ถือหุ้นจะอยู่ภายในกรุงเทพมหานครเท่านั้น และต้องเป็นสถานที่การคมนาคมสะดวก

2. สิทธิในการเลือกตั้งกรรมการเป็นรายบุคคล หรือเสนอชื่อบุคคลเข้าร่วมเป็นกรรมการในวาระการเลือกตั้งกรรมการ บริษัทจะเสนอชื่อกรรมการให้ผู้ถือหุ้นลงคะแนนเป็นรายบุคคล นอกจากนี้ยังเปิดโอกาสให้ผู้ถือหุ้นเสนอชื่อบุคคลอื่นนอกเหนือจากบุคคลที่คณะกรรมการได้คัดเลือกเอาไว้ โดยผู้ถือหุ้นสามารถแจ้งความประสงค์มาให้บริษัททราบ ทางเว็บไซต์บริษัท [www.scp.co.th](http://www.scp.co.th) หรือทางบุคคลที่บริษัทกำหนดชื่อให้ผู้ถือหุ้นสามารถติดต่อได้ ภายในระยะเวลาที่กำหนดไว้ก่อนการประชุม

3. สิทธิในการเสนอวาระการประชุม หรือส่งคำถามเป็นการล่วงหน้า ผู้ถือหุ้นสามารถเสนอวาระการประชุมอื่นได้นอกเหนือจากที่คณะกรรมการกำหนดไว้แล้ว หรือหากผู้ถือหุ้นต้องการส่งคำถามเกี่ยวกับบริษัท ก็สามารถเสนอได้เป็นการล่วงหน้าก่อนการประชุม แล้วส่งมายังเว็บไซต์ของบริษัท หรือส่งมายังบุคคลที่บริษัทกำหนดชื่อไว้

หรือหากผู้ถือหุ้นมีข้อสงสัย หรือมีคำถามอย่างใด ก็สามารถสอบถามในที่ประชุมผู้ถือหุ้นได้ ซึ่งบริษัทได้จัดเจ้าหน้าที่ชำนาญการในเรื่องนั้นๆ ไว้เพื่อตอบคำถาม หรือชี้แจงผู้ถือหุ้นไว้แล้ว โดยคำถามและคำตอบจะถูกบันทึกไว้ในรายงานการประชุม

4. ผู้ถือหุ้นจะต้องได้รับสิทธิขั้นพื้นฐานตามที่กฎหมายกำหนด

## หมวดที่ 2 การปฏิบัติต่อผู้ถือหุ้นอย่างเท่าเทียมกัน

คณะกรรมการได้กำหนดนโยบาย เพื่อความเป็นธรรมต่อผู้ถือหุ้นอย่างเท่าเทียมกันดังนี้

1. ห้ามคณะกรรมการ ผู้บริหาร หรือพนักงาน ให้ข่าวสารข้อมูลแก่ผู้ถือหุ้นเป็นรายบุคคล หรือรายกลุ่ม ซึ่งข้อมูลข่าวสารนั้นจะมีผลกระทบต่อราคาหลักทรัพย์ของบริษัท หากบริษัทต้องการเปิดเผยข้อมูลนั้นๆ บริษัทก็จะเปิดเผยต่อที่สาธารณะ หรือช่องทางต่างๆ ที่จะทำให้ผู้ถือหุ้นทุกท่านได้รับทราบโดยพร้อมกัน
2. การเก็บรักษาข้อมูลภายใน อันจะมีผลต่อราคาหลักทรัพย์ ผู้มีส่วนเกี่ยวข้องต้องเก็บรักษาไว้เป็นอย่างดี หากเก็บรักษาไว้ในระบบอิเล็กทรอนิกส์ต้องมีระบบการป้องกันข้อมูล และจำกัดสิทธิผู้ใช้ระบบไว้อย่างชัดเจน
3. การใช้ข้อมูลภายในของบริษัทที่จะมีผลต่อราคาหลักทรัพย์ จะต้องได้รับการอนุมัติจากผู้บังคับบัญชา และได้รับความยินยอมจากผู้บังคับบัญชาเจ้าของข้อมูลนั้น
4. คณะกรรมการ และผู้บริหารระดับสูงที่มีความประสงค์จะซื้อ หรือขายหลักทรัพย์ของบริษัทจะต้องแจ้งต่อคณะกรรมการ หรือผู้ที่คณะกรรมการมอบหมาย เป็นการล่วงหน้าก่อนการซื้อ ขาย หนึ่งวัน รวมทั้งห้ามทำการซื้อขายหลักทรัพย์ของบริษัทในช่วงเวลาก่อนมีประกาศข้อมูลสำคัญที่มีผลต่อราคาหลักทรัพย์

## หมวดที่ 3 การคำนึงถึงบทบาทผู้มีส่วนได้เสีย

คณะกรรมการตระหนักถึงสิทธิของผู้มีส่วนได้เสียทุกกลุ่ม นอกเหนือจากสิทธิของผู้ถือหุ้นแล้ว อันได้แก่ ลูกค้า คู่ค้า คู่แข่ง เจ้าหนี้ และพนักงาน รวมทั้งตระหนักถึงความรับผิดชอบในการมีส่วนร่วมช่วยเหลือสังคม ซึ่งคณะกรรมการได้ร่วมกันกำหนดกรอบนโยบาย ดังนี้

### สิทธิของลูกค้า

1. เพื่อให้ลูกค้าได้รับสินค้า และบริการที่มีคุณภาพดี เหนือกว่ามาตรฐาน และราคาที่ยุติธรรม บริษัทจึงมีระบบการตรวจสอบคุณภาพทุกขั้นตอน ตั้งแต่ขบวนการจัดซื้อวัตถุดิบต้องมีการคัดกรองแหล่งที่มาของวัตถุดิบ ทดสอบคุณภาพของวัตถุดิบ รวมทั้งคัดเลือกผู้ขาย ตรวจสอบทุกขั้นตอนของการผลิต และทดสอบคุณภาพของสินค้าที่ผลิตจากสายการผลิตจากทีมงานด้านการตรวจสอบคุณภาพโดยเฉพาะ นอกจากผลิตภัณฑ์สินค้าแล้ว บริษัทคำนึงถึงงานด้านบริการที่ลูกค้าพึงได้รับอย่างรวดเร็วทันเวลา จึงต้องจัดการบรรทุก และเครื่องมือตกให้เพียงพอ รวมทั้งต้องสร้างพันธมิตรทางการค้า เพื่อรองรับในกรณีที่ทีมงานเร่งด่วน

หากลูกค้าได้รับสินค้า หรือบริการที่ไม่มีคุณภาพ บริษัทต้องชดเชยค่าเสียหายที่เกิดขึ้นจากการใช้สินค้า หรือบริการนั้นๆ หรือให้ลูกค้าเปลี่ยนสินค้าได้

2. กระบวนการเสนอราคาให้ลูกค้าคัดเลือก บริษัทต้องจัดทำด้วยความโปร่งใส ต้องไม่มีการติดสินบนเจ้าหน้าที่หรือพนักงานที่มีอำนาจตัดสินใจในการสั่งซื้อ เพื่อให้ลูกค้าได้รับสินค้าในราคาที่ยุติธรรมคุ้มค่ากับสินค้า และบริการที่ได้รับ

### สิทธิของคู่ค้า เจ้าหนี้

1. บริษัทต้องปฏิบัติต่อคู่ค้า ผู้ขายอย่างเสมอภาค และเป็นธรรม โดยคำนึงถึงผลประโยชน์สูงสุดของบริษัท ห้ามผู้ใดกลั่นแกล้ง หรือกีดกันผู้ค้ารายใดรายหนึ่ง
2. ปฏิบัติตามพันธะสัญญาต่อเจ้าหนี้อย่างเคร่งครัด และด้วยความเป็นธรรม

### สิทธิของคู่แข่งทางการค้า

1. ประพฤติต่อกันอย่างมีอาชีพ ภายใต้กรอบกติกาการแข่งขันที่ดี รวมถึงการไม่ล่วงละเมิดทรัพย์สินทางปัญญา หรือลิขสิทธิ์ของผู้อื่น
2. ห้ามการดูหมิ่นคู่แข่งกัน ไม่ทำลายชื่อเสียง กล่าวร้ายให้โทษ หรือแสวงหาข้อมูลความลับของคู่แข่งด้วยวิธีการที่ไม่เหมาะสม

## สิทธิของพนักงาน

1. พนักงานต้องได้รับสิทธิในการพัฒนาความรู้ ความสามารถ เป็นการเพิ่มพูนศักยภาพให้แก่ตัวพนักงานเอง รวมทั้งพนักงานต้องได้รับสวัสดิการต่างๆ นอกเหนือจากเงินเดือน ค่าแรง
2. พนักงานต้องได้รับอัตราค่าแรงที่เป็นธรรม อย่างน้อยตามอัตราขั้นต่ำที่กฎหมายกำหนด
3. พนักงานต้องมีสิทธิได้รับการคุ้มครองความปลอดภัยในขณะที่อยู่ภายในโรงงาน และขณะทำงาน
4. บริษัทจะต้องไม่ทำการใดๆ อันเป็นการละเมิดสิทธิมนุษยชน หรือรุกรานสิทธิเสรีภาพของพนักงานทุกเชื้อชาติ ทุกศาสนา
5. บริษัทมีนโยบายค่าตอบแทนพนักงาน ตามผลการดำเนินงานของบริษัทในแต่ละปี และตามผลการประเมินการปฏิบัติงานของพนักงาน

## ความรับผิดชอบต่อสังคม ชุมชน และสิ่งแวดล้อม

1. ต้องไม่กระทำการใดๆ อันเป็นการรบกวนต่อสภาพแวดล้อม หรือชุมชนใกล้เคียง และต้องพร้อมที่จะสนับสนุนกิจกรรมที่จะเป็นประโยชน์ต่อสังคม หรือชุมชน
2. ต้องไม่ล่วงละเมิดทรัพย์สินทางปัญญา หรือลิขสิทธิ์
3. ต้องไม่ดิสสินบนเจ้าพนักงานของภาครัฐ อันเป็นการส่งเสริมให้เกิดการทุจริตในภายภาคหน้า
4. ต้องไม่ดิสสินบนบุคคลใดก็ตาม เพื่อผลประโยชน์ทางธุรกิจของบริษัท
5. ต้องใช้ทรัพยากรธรรมชาติอย่างประหยัด และรู้คุณค่า

## การต่อต้านการทุจริต และการคอร์รัปชัน

1. ห้ามมิให้พนักงานให้สิ่งตอบแทน ไม่ว่าจะเป็นเงิน หรือสิ่งของ หรือประโยชน์อื่นใด ให้แก่บุคคลภายนอก หรือเจ้าหน้าที่รัฐ เพื่อให้ใช้อำนาจหน้าที่โดยมิชอบ ไม่ว่าเพื่อผลประโยชน์ใดๆ ก็ตาม
2. ห้ามพนักงานเรียกรับเงิน หรือสิ่งของ หรือผลประโยชน์ใดๆ จากผู้เกี่ยวข้องกับบริษัท อันจะทำให้เกิดการปฏิบัติหรือละเว้นการปฏิบัติอันมิชอบ
3. สิ่งของ หรือเงินที่ได้รับตามเทศกาล ต้องนำมารวมเป็นของส่วนกลาง และบริษัทจะเป็นผู้จัดสรรตามความเหมาะสมต่อไป

นอกจากนี้ คณะกรรมการยังเปิดโอกาสให้ผู้มีส่วนได้เสียทุกกลุ่มสามารถติดต่อ หรือร้องเรียนในกรณีที่ไม่ได้รับความเป็นธรรมจากเจ้าหน้าที่ของบริษัท หรือพบเห็นการทุจริต หรือใช้อำนาจโดยมิชอบ โดยสามารถทำหนังสือร้องเรียนมายังคณะกรรมการท่านใดท่านหนึ่ง หรือกรรมการผู้จัดการ ส่งมายังสำนักงานใหญ่ของบริษัท และบริษัทจะทำการรวบรวมข้อเท็จจริง จัดให้มีการสอบสวนการสอบสวนตามความเหมาะสมต่อไป และบริษัทจะไม่เปิดเผยชื่อผู้แจ้งเบาะแส หรือผู้ร้องเรียนก่อนได้รับความยินยอม

## หมวดที่ 4 การเปิดเผยข้อมูลและความโปร่งใส

เพื่อให้ผู้ถือหุ้นมีสิทธิได้รับข่าวสาร ข้อมูลของบริษัทอย่างถูกต้อง โปร่งใส คณะกรรมการบริษัทรวมถึงคณะกรรมการตรวจสอบ จะต้องมีการตรวจสอบ สอบทานข้อมูล ก่อนแจ้งต่อสาธารณชน และกำกับดูแลการเปิดเผยข้อมูลที่สำคัญให้ครบถ้วน ซึ่งจะแสดงไว้ในรายงานประจำปีของบริษัท รวมทั้งเปิดเผยไว้ในงบแสดงฐานะการเงิน

นอกจากนี้บริษัทได้จัดให้มีนักกลุ่ทุนสัมพันธ์ เพื่อให้ผู้ลงทุนสามารถติดต่อได้โดยสะดวก โดยนักกลุ่ทุนสามารถติดต่อได้ที่หมายเลขโทรศัพท์ 0 2711 5134 ต่อ 124

## หมวดที่ 5 ความรับผิดชอบต่อคณะกรรมการ

1. คณะกรรมการบริษัทได้ร่วมกันกำหนดนโยบายหลักการกำกับดูแลกิจการที่ดี เพื่อใช้เป็นแนวทางชี้แนะการดำเนินงานของบริษัท และจัดทำคู่มือจรรยาบรรณ เพื่อให้พนักงาน ผู้บริหารทุกระดับ ยึดถือเป็นแนวทางปฏิบัติ เพื่อให้บรรลุเป้าหมาย และวัตถุประสงค์ของบริษัท เพื่อความเป็นธรรมกับผู้มีส่วนได้เสียทุกฝ่าย โดยเปิดเผยไว้ที่ [www.scp.co.th](http://www.scp.co.th)



2. คณะกรรมการมีความรับผิดชอบในการกำกับดูแล และติดตามผลการปฏิบัติ เพื่อให้เป็นไปตามนโยบาย และคู่มือที่จัดทำไว้
3. คณะกรรมการมีส่วนร่วมในการกำหนดวิสัยทัศน์ และพันธกิจของบริษัท และให้มีการทบทวนทุกๆ 5 ปี
4. เพื่อให้มีประสิทธิภาพในการกำกับดูแลกิจการ คณะกรรมการพึงดำรงตำแหน่งกรรมการในบริษัทจดทะเบียนไม่ควรเกิน 5 แห่ง
5. คณะกรรมการบริษัทจัดให้มีคณะกรรมการตรวจสอบภายในจำนวน 3 ท่าน และมีการจัดตั้งหน่วยงานตรวจสอบภายใน รายงานผลต่อคณะกรรมการตรวจสอบ
6. คณะกรรมการบริษัทต้องจัดให้มีการประชุมคณะกรรมการ และคณะกรรมการตรวจสอบอย่างน้อยปีละ 4 ครั้ง เพื่อพิจารณาและอนุมัติงบการเงิน/แต่งตั้งกรรมการ/แต่งตั้งผู้สอบบัญชีหรือเลิกจ้างผู้สอบบัญชี/พิจารณาคำตอบแทนผู้สอบบัญชี/พิจารณาคำตอบแทนกรรมการ พิจารณานุมัติจ่าย หรือคงจ่ายเงินปันผล ก่อนนำเสนอให้ที่ประชุมผู้ถือหุ้นอนุมัติ
7. คณะกรรมการต้องจัดให้มีการประชุมสามัญผู้ถือหุ้นอย่างน้อยปีละ 1 ครั้ง
8. คณะกรรมการต้องพิจารณา และอนุมัติรายการที่อาจมีความขัดแย้งทางผลประโยชน์อย่างรอบคอบด้วยความสุจริต เพื่อผลประโยชน์ของบริษัท และผู้ถือหุ้น กรรมการผู้มีส่วนได้เสียต้องงดการลงคะแนนเสียง และงดการมีส่วนร่วมในการตัดสินใจ
9. คณะกรรมการต้องปฏิบัติหน้าที่ให้เป็นไปตามกฎหมาย และตามข้อบังคับของบริษัท ตลอดจนมติที่ประชุมผู้ถือหุ้นด้วยความซื่อสัตย์ สุจริต และรักษามูลประโยชน์ของบริษัท

## คณะกรรมการชุดย่อย

บริษัทมีคณะกรรมการชุดย่อย คือ คณะกรรมการตรวจสอบ ที่บริษัทได้จัดตั้งขึ้นตามข้อกำหนดของตลาดหลักทรัพย์ฯ ยังไม่มีการจัดตั้งคณะกรรมการพิจารณาคำตอบแทน และคณะกรรมการสรรหา เนื่องจาก คณะกรรมการพิจารณาเห็นว่าการบริหารงานต่างๆ ในองค์กรไม่ได้มีความสลับซับซ้อน และเป็นองค์กรที่ไม่ได้มีขนาดใหญ่มาก

แต่คณะกรรมการบริษัทได้มีการจัดตั้งคณะกรรมการ และอนุกรรมการ ซึ่งคัดเลือกมาจากกรรมการ และพนักงานระดับผู้บริหารภายในองค์กรขึ้นมาทั้งที่สำนักงานใหญ่ และสาขาโรงงานต่างๆ เพื่อทำหน้าที่ตรวจสอบการทำงานของหน่วยงานต่างๆ ภายในองค์กร การตรวจติดตามผล และการทวนสอบด้วย

โดย นายบุญเกื้อ ลิมสืบเชื้อ ซึ่งเป็นกรรมการตรวจสอบของบริษัท เป็นผู้ที่มีความรู้ และประสบการณ์ในการสอบทานงบการเงินของบริษัท และมีประสบการณ์ในการสอบทานงบการเงินจากการเป็นที่ปรึกษาแนะนำ และให้บริการงานทางด้านบัญชีเป็นเวลานานกว่า 27 ปี โดยไม่มีความสัมพันธ์ทางธุรกิจหรือการให้บริการทางวิชาชีพกับบริษัท

## การสรรหาและแต่งตั้งกรรมการและผู้บริหารระดับสูงสุด

### หลักเกณฑ์ในการคัดเลือกกรรมการอิสระ

บริษัทมีหลักเกณฑ์คัดเลือกกรรมการอิสระ โดยสรรหาผู้ที่มีความรู้ ความสามารถ มีประสบการณ์ เข้าใจในธุรกิจของบริษัท ทั้งยังเป็นผู้มีวิสัยทัศน์ มีเวลาเพียงพอในการปฏิบัติหน้าที่ มีคุณสมบัติตามนิยาม “กรรมการอิสระ” ซึ่งบริษัทเห็นว่ากรรมการอิสระข้างต้นสามารถใช้ความรู้ ความสามารถที่เป็นประโยชน์อย่างเหมาะสมต่อธุรกิจของบริษัท (คำนิยามของกรรมการอิสระเทียบเท่ากับข้อกำหนดของสำนักงานคณะกรรมการกำกับหลักทรัพย์และตลาดหลักทรัพย์)

### กรรมการอิสระ หมายความว่า กรรมการที่มีคุณสมบัติครบถ้วนดังนี้

- (1) ถือหุ้นไม่เกิน 1% ของจำนวนหุ้นที่มีสิทธิออกเสียงทั้งหมดของบริษัท บริษัทใหญ่ บริษัทย่อย บริษัทร่วม หรือนิติบุคคลที่อาจมีความขัดแย้ง โดยให้นับรวมการถือหุ้นของผู้ที่เกี่ยวข้องกับกรรมการอิสระรายนั้นๆ ด้วย
- (2) ไม่เป็นกรรมการที่มีส่วนร่วมบริหารงาน ลูกจ้าง พนักงาน ที่ปรึกษาที่ได้เงินเดือนประจำ ผู้มีอำนาจควบคุมของบริษัท บริษัทใหญ่ บริษัทย่อย บริษัทร่วม บริษัทย่อยลำดับเดียวกัน หรือนิติบุคคลที่อาจมีความขัดแย้งทั้งในปัจจุบันและก่อนเป็นกรรมการไม่น้อยกว่า 2 ปี ไม่รวมกรณีเคยเป็นข้าราชการ ที่ปรึกษาของส่วนราชการซึ่งเป็นผู้ถือหุ้นรายใหญ่ หรือผู้มีอำนาจควบคุม
- (3) ไม่เป็นบุคคลที่มีความสัมพันธ์ทางสายโลหิต หรือโดยการจดทะเบียนตามกฎหมาย ในลักษณะที่เป็นบิดามารดา

คู่สมรส พี่น้อง และบุตร รวมทั้งคู่สมรสของบุตร ของผู้บริหาร ผู้ถือหุ้นรายใหญ่ ผู้มีอำนาจควบคุม หรือบุคคลที่จะได้รับการเสนอให้เป็นผู้บริหารหรือผู้มีอำนาจควบคุมของบริษัท หรือบริษัทย่อย

(4) ไม่มีความสัมพันธ์ทางธุรกิจกับบริษัท บริษัทใหญ่ บริษัทย่อย บริษัทร่วม หรือนิติบุคคลที่อาจมีความขัดแย้งในลักษณะที่อาจเป็นการขัดขวางการใช้วิจารณญาณอย่างอิสระของตนทั้งในปัจจุบันและก่อนเป็นกรรมการอิสระไม่น้อยกว่า 2 ปี

4.1 ไม่เป็นผู้สอบบัญชี ทั้งนี้ให้รวมถึงการไม่เป็นผู้ถือหุ้นรายใหญ่ กรรมการที่ไม่ใช่กรรมการอิสระ ผู้บริหาร หรือหุ้นส่วนผู้จัดการของสำนักงานสอบบัญชีต้นสังกัด

4.2 ไม่เป็นผู้ให้บริการทางวิชาชีพอื่นๆ เช่น ที่ปรึกษากฎหมาย ที่ปรึกษาทางการเงิน ผู้ประเมินราคาทรัพย์สิน เป็นต้น ที่มีมูลค่าการให้บริการทางวิชาชีพอื่นเกินกว่า 2 ล้านบาทต่อปี แก่บริษัท บริษัทใหญ่ บริษัทย่อย หรือนิติบุคคลที่อาจมีความขัดแย้ง ทั้งนี้ให้รวมถึงการไม่เป็นผู้ถือหุ้นรายใหญ่ กรรมการที่ไม่ใช่กรรมการอิสระ ผู้บริหาร หรือหุ้นส่วนผู้จัดการของผู้ให้บริการทางวิชาชีพอื่นๆ

4.3 ไม่ได้รับประโยชน์ทั้งทางตรงและทางอ้อม หรือมีส่วนได้เสีย จากการทำธุรกรรมทางการค้าหรือธุรกิจ ได้แก่ รายการที่เป็นธุรกิจปกติ รายการเช่าหรือให้เช่าอสังหาริมทรัพย์ รายการเกี่ยวกับสินทรัพย์หรือบริการ หรือรายการให้ความช่วยเหลือทางการเงินบริษัท บริษัทใหญ่ บริษัทย่อย บริษัทร่วม ที่มีมูลค่าตั้งแต่ 20 ล้านบาท หรือตั้งแต่ 3% ของสินทรัพย์ที่มีตัวตนสุทธิของบริษัท แล้วแต่จำนวนใดจะต่ำกว่า โดยให้นับรวมมูลค่ารายการในระหว่าง 1 ปี ก่อนวันที่มีความสัมพันธ์ทางธุรกิจ ทั้งนี้ให้รวมถึงการไม่เป็นผู้ถือหุ้นรายใหญ่ กรรมการที่ไม่ใช่กรรมการอิสระ ผู้บริหาร หรือหุ้นส่วนผู้จัดการของผู้ที่มีความสัมพันธ์ทางธุรกิจดังกล่าว

(5) ไม่เป็นกรรมการที่ได้รับการแต่งตั้งขึ้นเพื่อเป็นตัวแทนของกรรมการของบริษัท ผู้ถือหุ้นรายใหญ่ หรือผู้ถือหุ้นซึ่งเป็นผู้ที่เกี่ยวข้องกับผู้ถือหุ้นรายใหญ่ของบริษัท

(6) ไม่ประกอบกิจการที่มีสภาพอย่างเดียวกันและเป็นการแข่งขันที่มีนัยกับกิจการของบริษัท หรือบริษัทย่อย หรือไม่เป็นหุ้นส่วนที่มีนัยในทางหุ้นส่วน หรือเป็นกรรมการที่มีส่วนร่วมบริหารงาน ลูกจ้าง พนักงาน ที่ปรึกษาที่ได้รับเงินเดือนประจำ หรือถือหุ้นเกิน 1% ของจำนวนหุ้นที่มีสิทธิออกเสียงทั้งหมดของบริษัทอื่น ซึ่งประกอบกิจการที่ไม่มีลักษณะอื่นใดที่มีสภาพอย่างเดียวกันและเป็นการแข่งขันที่มีนัยกับกิจการของบริษัท หรือบริษัทย่อย

(7) ไม่มีลักษณะอื่นใดที่ทำให้ไม่สามารถให้ความเห็นอย่างเป็นอิสระเกี่ยวกับการดำเนินงานของบริษัท ทั้งนี้ ภายหลังได้รับการแต่งตั้งให้เป็นกรรมการอิสระที่มีลักษณะเป็นไปตามคุณสมบัติข้อ (1) ถึง (7) แล้ว กรรมการอิสระอาจได้รับมอบหมายจากคณะกรรมการ ให้ตัดสินใจในการดำเนินกิจการของบริษัท บริษัทใหญ่ บริษัทย่อย บริษัทร่วม บริษัทย่อยลำดับเดียวกัน หรือนิติบุคคลที่อาจมีความขัดแย้งโดยมีการตัดสินใจในรูปแบบขององค์คณะ (Collective Decision) ได้

#### **หลักเกณฑ์ในการสรรหากรรมการของบริษัท**

ในการสรรหากรรมการของบริษัท เนื่องจากปัจจุบันบริษัทยังไม่มีคณะกรรมการสรรหา บริษัทจึงกำหนดแนวทางในการพิจารณาสรรหาไว้ดังต่อไปนี้

#### **กรรมการบริษัทจะต้องมีคุณสมบัติดังนี้**

1. มีคุณสมบัติและไม่มีลักษณะต้องห้ามตามกฎหมายว่าด้วยบริษัทมหาชนในขณะที่สรรหา
2. กรณีกรรมการอิสระ ต้องมีคุณสมบัติเกี่ยวกับความเป็นอิสระตามแนวทางเดียวกันกับคุณสมบัติของกรรมการตรวจสอบตามประกาศตลาดหลักทรัพย์แห่งประเทศไทยในขณะที่สรรหา และต้องเป็นผู้มีความรู้ ประสบการณ์ รวมทั้งต้องไม่เป็นญาติสนิท (เช่น บิดา มารดา คู่สมรส บุตร พี่น้อง หลาน ป้า น้า อา รวมทั้งคู่สมรสของบุคคลดังกล่าว) กับผู้บริหาร หรือผู้ถือหุ้นใหญ่ของบริษัท หรือ บริษัทย่อย อีกทั้งไม่เป็นกรรมการที่มีส่วนร่วมในการบริหารงาน พนักงาน ลูกจ้าง หรือที่ปรึกษาที่ได้รับเงินเดือนประจำของบริษัท และไม่เป็นผู้ให้บริการทางวิชาชีพแก่บริษัท (เช่น ผู้สอบบัญชี ที่ปรึกษากฎหมาย)\*
3. กรรมการต้องเป็นผู้ที่มีความรู้ ความสามารถ ประสบการณ์ มีความซื่อสัตย์ สุจริต มีจริยธรรมในการดำเนินธุรกิจ และมีเวลาเพียงพอที่จะอุทิศความรู้ ความสามารถ ประสบการณ์ และปฏิบัติหน้าที่ให้แก่บริษัทได้

#### **การสรรหาให้ดำเนินการดังต่อไปนี้**

1. ให้พิจารณาถึงความเหมาะสมของจำนวน โครงสร้าง และองค์ประกอบของคณะกรรมการเทียบกับธุรกิจของบริษัท และตลาด
2. ให้พิจารณาจากทั้งผู้ถือหุ้น และบุคคลภายนอกโดยยึดถือตามหลักคุณสมบัติ

3. กรณีการสรรหาจากบุคคลภายนอกให้พิจารณาสรรหาจากผู้ทรงคุณวุฒิที่มีพื้นฐานและความเชี่ยวชาญ หลากหลาย อาชีพ มีภาวะเป็นผู้นำ วิสัยทัศน์ มีประวัติการทำงานที่โปร่งใส ไม่ต่างปรอัย รวมทั้งมีความสามารถในการแสดงความคิดเห็นที่เป็นอิสระ

4. ให้คณะกรรมการบริษัทร่วมกันพิจารณา และนำเสนอผู้ถือหุ้นเพื่อแต่งตั้งต่อไป

#### **การแต่งตั้งคณะกรรมการบริษัท**

ข้อบังคับกำหนดให้บริษัทมีคณะกรรมการบริษัทไม่น้อยกว่า 5 คน และจำนวนไม่น้อยกว่าครึ่งหนึ่งต้องอยู่ในประเทศไทย ซึ่งการแต่งตั้งกรรมการนั้น ผู้ถือหุ้นแต่ละคนมีคะแนนเสียงเท่ากับจำนวนหุ้นที่ถือ และจะใช้คะแนนเสียงที่มีอยู่เลือกบุคคลเดียว หรือหลายคนเป็นกรรมการก็ได้ แต่จะแบ่งคะแนนเสียงให้ผู้ใดมากน้อยเพียงใดไม่ได้ ซึ่งบุคคลที่ได้รับคะแนนเสียงสูงสุดตามลำดับ ลงมาจะได้รับเลือกตั้งเป็นกรรมการเท่าจำนวนกรรมการของบริษัท หรือจำนวนที่ต้องการในการเลือกตั้งครั้งนั้น และในกรณีที่มิบุคคลที่ได้รับคะแนนเสียงเท่ากันเกินจำนวนกรรมการที่ต้องการแล้ว ประธานจะเป็นผู้ออกเสียงชี้ขาด

กรรมการอิสระมีคุณสมบัติตามที่สำนักงานคณะกรรมการกำกับหลักทรัพย์และตลาดหลักทรัพย์ (ก.ล.ต.) กำหนด และบริษัทได้เปิดโอกาสให้ผู้ถือหุ้นเสนอวาระและเสนอรายชื่อบุคคลเข้ารับพิจารณาเลือกตั้งเป็นกรรมการ

#### **การถอดถอนกรรมการบริษัท**

ที่ประชุมผู้ถือหุ้นลงมติให้ออกด้วยคะแนนเสียงไม่น้อยกว่าสามในสี่ของจำนวนผู้ถือหุ้นซึ่งมาประชุม และมีสิทธิออกเสียง และมีหุ้นนับรวมกันได้ไม่น้อยกว่ากึ่งหนึ่งของจำนวนหุ้นที่ถือ โดยผู้ถือหุ้นที่มาประชุม และมีสิทธิออกเสียง หรือศาลมีคำสั่งให้ออก หรือกรรมการคนดังกล่าวขาดคุณสมบัติ หรือมีลักษณะต้องห้ามตามพระราชบัญญัติบริษัทมหาชน พ.ศ. 2535

#### **การประเมินตนเองของคณะกรรมการ**

คณะกรรมการมีการประเมินผลการปฏิบัติงานโดยรวม และ/หรือเฉพาะเรื่องที่ได้รับมอบให้ดำเนินการ ส่วนกรรมการบริหาร บริษัทได้กำหนดแบบประเมินผลการปฏิบัติงานขึ้นมา เพื่อประเมินผลเป็นรายบุคคล

#### **การพัฒนากรรมการ**

คณะกรรมการมีการส่งเสริมและอำนวยความสะดวกให้มีการฝึกอบรมและการให้ความรู้แก่ผู้เกี่ยวข้องในระบบการกำกับดูแลกิจการของบริษัท ในกรณีที่กรรมการเข้ามาใหม่ จะมีการแนะนำลักษณะธุรกิจ และแนวทางการดำเนินธุรกิจของบริษัท ให้กรรมการเข้าใหม่ได้รับทราบทุกครั้ง ทั้งนี้รวมถึงการจัดให้กรรมการผู้จัดการทำหน้าที่รายงานถึงแผนการพัฒนา ผลงาน ในปีปัจจุบัน และแผนงานในปีต่อไปให้คณะกรรมการได้รับทราบ เพื่อรับคำแนะนำและรับข้อเสนอแนะต่างๆ จากคณะกรรมการ

### **การกำกับดูแลการดำเนินงานของบริษัทย่อยและบริษัทร่วม -ไม่มี-**

#### **การดูแลเรื่องการใช้ข้อมูลภายใน**

การดูแลเรื่องการใช้ข้อมูลภายใน เพื่อให้เกิดความยุติธรรมและความเสมอภาคต่อผู้มีส่วนได้เสีย บริษัทจึงมีการกำหนดเรื่อง การใช้ข้อมูลภายในไว้ในจรรยาบรรณของบริษัท โดยไม่ให้กรรมการ ผู้บริหารและพนักงานหาประโยชน์ให้แก่ตนเอง และผู้อื่นโดยอาศัยข้อมูลของบริษัท หรือโดยผู้อื่นอาจเข้าใจว่าอาศัยข้อมูลของบริษัท แม้ว่าบริษัทอาจไม่เสียประโยชน์ใดๆ ก็ตาม เช่น การซื้อหุ้นของบริษัทในขณะที่จะประกาศผลการดำเนินงาน หรือจ่ายปันผล หรือจะมีโครงการ หรือการดำเนินการใดๆ ที่อาจมีผลให้ราคาหลักทรัพย์เปลี่ยนแปลง หรือการซื้อที่ดิน หรือลงทุนในธุรกิจใกล้เคียงบริเวณที่บริษัทจะก่อสร้างหรือขยายโรงงาน สำนักงาน หรือสถานประกอบการอื่นๆ ของบริษัท อันเป็นไปในทางที่ถือว่าหาผลประโยชน์ให้แก่ตนเองหรือผู้อื่น และข้อพึงระวังในการให้ข้อมูลต่างๆ ไม่ว่ากับผู้ร่วมงานด้วยกัน หรือบุคคลภายนอก (ข้อมูลภายใน หมายถึง ข้อมูลที่ยังไม่ได้มีการเปิดเผยต่อประชาชน หรือข้อมูลที่มีไว้ใช้เพื่อวัตถุประสงค์ของบริษัทอย่างเดียว และไม่ใช้เพื่อส่วนบุคคล รวมถึงข้อมูลซึ่งบริษัทเก็บไว้ไม่เปิดเผยเป็นการชั่วคราว เช่น ข้อมูลจากงบการเงิน การจ่ายเงินปันผล ที่ยังไม่ได้นำส่งตลาดหลักทรัพย์แห่งประเทศไทย เป็นต้น) รวมทั้งมีการกำหนดมาตรการลงโทษในระเบียบของบริษัท หากมีการนำข้อมูลภายในไปหาประโยชน์ส่วนตน คณะกรรมการและผู้บริหารมีการรายงานการเปลี่ยนแปลงการถือหลักทรัพย์ทุกครั้งที่มีการซื้อ ขาย โอน รับโอนหลักทรัพย์ ตามแบบรายงานภายในเวลาที่กำหนด และมีการรายงานให้คณะกรรมการบริษัททราบ และมีการเผยแพร่ผ่านช่องทางของตลาดหลักทรัพย์ฯ

## คำตอบแทนของผู้สอบบัญชี

ที่ประชุมสามัญผู้ถือหุ้นประจำปี 2557 ได้มีมติอนุมัติให้แต่งตั้ง นางสาวสุภาภรณ์ มั่งจิตร ผู้สอบบัญชีรับอนุญาต ทะเบียนเลขที่ 8125 หรือนางสาวสมจินตนา พลศิริรัตน์ ผู้สอบบัญชีรับอนุญาต ทะเบียนเลขที่ 5599 หรือนางสุวิมล กฤตยาเกียรติ์ ผู้สอบบัญชีรับอนุญาต ทะเบียนเลขที่ 2982 จากบริษัท สอบบัญชี ดี ไอ เอ อินเตอร์เนชั่นแนล จำกัด เป็นผู้สอบบัญชีของบริษัท รวมทั้งอนุมัติค่าตอบแทนแก่ผู้สอบบัญชีประจำปี 2557 โดยบริษัทได้จ่ายค่าตอบแทนการสอบบัญชีตามแบบยืนยันความถูกต้องครบถ้วนของค่าตอบแทนที่จ่ายให้แก่ผู้สอบบัญชีรอบปีบัญชีสิ้นสุดวันที่ 31 ธันวาคม 2556 และ 2557 ดังต่อไปนี้

### คำตอบแทนในปี 2557

#### 1. ค่าตอบแทนจากการสอบบัญชี (audit fee)

บริษัท จ่ายค่าตอบแทนการสอบบัญชี ให้แก่

- ผู้สอบบัญชีของบริษัท ในรอบปีบัญชีที่ผ่านมา มีจำนวนเงินรวม 850,000 บาท
- สำนักงานสอบบัญชีที่ผู้สอบบัญชีสังกัด บุคคลหรือกิจการที่เกี่ยวข้องกับผู้สอบบัญชีและสำนักงานสอบบัญชีที่ผู้สอบบัญชีสังกัด ในรอบปีบัญชีที่ผ่านมา มีจำนวนเงินรวม - บาท

#### 2. ค่าบริการอื่น (non-audit fee)

บริษัทจ่ายค่าตอบแทนของงานบริการอื่น ซึ่งได้แก่ ค่าใช้จ่ายเดินทาง, ค่าแอดมัม และ อื่นๆ ให้แก่

- ผู้สอบบัญชีของบริษัท ในรอบปีบัญชีที่ผ่านมา มีจำนวนเงินรวม - บาท และจะต้องจ่ายในอนาคตอันเกิดจากการตกลงที่ยังให้บริการไม่แล้วเสร็จในรอบปีบัญชีที่ผ่านมา มีจำนวนเงินรวม - บาท
- สำนักงานสอบบัญชีที่ผู้สอบบัญชีสังกัด บุคคลหรือกิจการที่เกี่ยวข้องกับผู้สอบบัญชี และสำนักงานสอบบัญชีดังกล่าว ในรอบปีบัญชีที่ผ่านมา มีจำนวนเงินรวม - บาท และจะต้องจ่ายในอนาคตอันเกิดจากการตกลงที่ยังให้บริการไม่แล้วเสร็จในรอบปีบัญชีที่ผ่านมา มีจำนวนเงินรวม - บาท

### คำตอบแทนในปี 2556

#### 1. ค่าตอบแทนจากการสอบบัญชี (audit fee)

บริษัท จ่ายค่าตอบแทนการสอบบัญชี ให้แก่

- ผู้สอบบัญชีของบริษัท ในรอบปีบัญชีที่ผ่านมา มีจำนวนเงินรวม 800,000 บาท
- สำนักงานสอบบัญชีที่ผู้สอบบัญชีสังกัด บุคคลหรือกิจการที่เกี่ยวข้องกับผู้สอบบัญชีและสำนักงานสอบบัญชีที่ผู้สอบบัญชีสังกัด ในรอบปีบัญชีที่ผ่านมา มีจำนวนเงินรวม - บาท

#### 2. ค่าบริการอื่น (non-audit fee)

บริษัทจ่ายค่าตอบแทนของงานบริการอื่น ซึ่งได้แก่ ค่าใช้จ่ายเดินทาง, ค่าแอดมัม และ อื่นๆ ให้แก่

- ผู้สอบบัญชีของบริษัท ในรอบปีบัญชีที่ผ่านมา มีจำนวนเงินรวม - บาท และจะต้องจ่ายในอนาคตอันเกิดจากการตกลงที่ยังให้บริการไม่แล้วเสร็จในรอบปีบัญชีที่ผ่านมา มีจำนวนเงินรวม - บาท
- สำนักงานสอบบัญชีที่ผู้สอบบัญชีสังกัด บุคคลหรือกิจการที่เกี่ยวข้องกับผู้สอบบัญชี และสำนักงานสอบบัญชีดังกล่าว ในรอบปีบัญชีที่ผ่านมา มีจำนวนเงินรวม - บาท และจะต้องจ่ายในอนาคตอันเกิดจากการตกลงที่ยังให้บริการไม่แล้วเสร็จในรอบปีบัญชีที่ผ่านมา มีจำนวนเงินรวม - บาท

การปฏิบัติตามหลักการกำกับดูแลกิจการที่ดีในเรื่องอื่นๆ - ไม่มี -

# ความรับผิดชอบต่อสังคม

## (Corporate Social Responsibilities : CSR)

### นโยบายภาพรวม

ตลอดระยะเวลา 35 ปี ที่บริษัทได้พัฒนาและเติบโตอย่างต่อเนื่อง การสร้างโอกาสทางธุรกิจ การมีความพร้อมในการรับมือกับสถานการณ์ต่างๆ ได้เป็นอย่างดี ย่อมทำไม่ได้ หากปราศจากรากฐานอันแข็งแกร่งของบริษัท บริษัทจึงตระหนักและให้ความสำคัญกับการดำเนินธุรกิจอย่างมีความรับผิดชอบต่อสังคม อันได้แก่ การประกอบกิจการด้วยความเป็นธรรม การต่อต้านการทุจริตคอร์รัปชัน การเคารพสิทธิมนุษยชน การปฏิบัติต่อแรงงานอย่างเป็นธรรม ความรับผิดชอบต่อผู้บริโภค การดูแลรักษาสิ่งแวดล้อม การร่วมพัฒนาชุมชนหรือสังคม การมีนวัตกรรมและเผยแพร่นวัตกรรมซึ่งได้จากการดำเนินงานที่มีความรับผิดชอบต่อสังคม สิ่งแวดล้อม ทั้งนี้เพื่อความยั่งยืนของกิจการและสังคมโดยรวม

### การดำเนินงานและการจัดทำรายงาน

บริษัทได้กำหนดแนวทางความรับผิดชอบต่อสังคมของบริษัทไว้ดังนี้

1. การประกอบกิจการด้วยความเป็นธรรม บริษัทยึดมั่นในหลักการกำกับดูแลกิจการที่ดี มีการดำเนินการอย่างต่อเนื่อง โดยบริษัทสนับสนุนให้มีกิจกรรมที่ส่งเสริมและปลูกฝังคุณธรรมจริยธรรมให้ผู้บริหาร และพนักงานในองค์กร และยังให้ความสำคัญต่อการสื่อสาร การเผยแพร่จรรยาบรรณ และหลักการกำกับดูแลกิจการที่ดีที่พึงปฏิบัติต่อผู้มีส่วนได้เสียทุกฝ่ายด้วยความเป็นธรรมให้พนักงานในองค์กรได้รับทราบและถือปฏิบัติ ความผิดทางวินัยในระเบียบข้อบังคับของพนักงาน
2. การต่อต้านการทุจริตคอร์รัปชัน บริษัทให้ความสำคัญกับความถูกต้องโปร่งใส และนอกจากนโยบายในการดำเนินธุรกิจที่ต้องไม่ขัดต่อหลักกฎหมายแล้ว ยังปลูกฝังให้พนักงานทุกคนตั้งอยู่บนความถูกต้องโปร่งใส ไม่ขัดต่อทั้งหลักกฎหมาย ศีลธรรม ระเบียบข้อบังคับ บริษัทจึงมีการกำหนดแนวปฏิบัติเพื่อควบคุม ป้องกันการคอร์รัปชันไว้ในนโยบายต่อต้านการคอร์รัปชัน และจรรยาบรรณของบริษัท ซึ่งได้ผ่านการอนุมัติจากกรรมการบริษัทแล้ว เช่น การไม่หาผลประโยชน์ทางธุรกิจ การไม่รับประโยชน์และการเกี่ยวข้องทางการเงินกับผู้ทำธุรกิจกับบริษัท และแนวปฏิบัติเมื่อได้รับของขวัญตามประเพณีนิยมจากผู้ทำธุรกิจกับบริษัท รวมถึงการจัดให้มีช่องทางการรายงานและบทลงโทษ โดยสามารถดูรายละเอียดได้ใน Website ของบริษัท
3. การเคารพสิทธิมนุษยชน บริษัทตระหนักและคำนึงถึงสิทธิมนุษยชน เคารพต่อความเป็นปัจเจกชนและศักดิ์ศรีของความเป็นมนุษย์ คำนึงถึงความเสมอภาคเท่าเทียม ไม่เลือกปฏิบัติกับผู้มีส่วนได้เสียทุกฝ่าย มุ่งมั่นบริหารงานเพื่อความเป็นอยู่ที่ดีขึ้นของผู้ที่เกี่ยวข้องทางธุรกิจทุกกลุ่ม
4. การปฏิบัติต่อแรงงานอย่างเป็นธรรม ทรัพยากรบุคคลเป็นสิ่งที่มีความสำคัญต่อการดำเนินธุรกิจ บริษัทจึงมีนโยบายในการดูแลและปฏิบัติต่อแรงงานอย่างเป็นธรรม
5. ความรับผิดชอบต่อผู้บริโภค บริษัทให้ความสำคัญในความรับผิดชอบต่อลูกค้าเป็นอย่างยิ่ง บริษัทจึงมีการควบคุมคุณภาพสินค้าให้เป็นไปตามนโยบายคุณภาพ และมาตรฐานสากล พร้อมปฏิบัติตามเงื่อนไขข้อตกลงที่ให้กับลูกค้าอย่างเคร่งครัด โปร่งใส เสมอภาค และเป็นธรรม เพื่อความพึงพอใจอย่างสูงสุดของลูกค้า
6. การดูแลรักษาสิ่งแวดล้อม บริษัทตระหนักถึงความสำคัญในการเป็นส่วนหนึ่งของการช่วยดูแลรักษาสิ่งแวดล้อม โดยคำนึงถึงผลกระทบต่อทรัพยากรธรรมชาติและสิ่งแวดล้อม โดยรณรงค์ให้พนักงานใช้ทรัพยากรที่มีอย่างมีประสิทธิภาพสูงสุด ไม่ให้เกิดการสูญเสีย หรือสิ้นเปลืองโดยเปล่าประโยชน์
7. การร่วมพัฒนาชุมชนหรือสังคม บริษัทสนับสนุนให้มีการจัดกิจกรรมและมีส่วนร่วมในการพัฒนาชุมชนและสังคมอย่างสม่ำเสมอ ทั้งในท้องถิ่นที่โรงงานของบริษัทตั้งอยู่ และอื่นๆ
8. การมีนวัตกรรมและเผยแพร่นวัตกรรมซึ่งได้จากการดำเนินงานที่มีความรับผิดชอบต่อสังคม สิ่งแวดล้อม นวัตกรรมเป็นปัจจัยสำคัญในการช่วยพัฒนาและเสริมสร้างศักยภาพความสามารถในการแข่งขันในภาวะที่อุตสาหกรรมมีการเปลี่ยนแปลงและภาวะเศรษฐกิจที่มีความผันผวน บริษัทจึงมีนโยบายในการจัดกิจกรรมที่ช่วยกระตุ้นให้พนักงานร่วมสร้างสรรค์นวัตกรรม หรือปรับปรุงการทำงานให้มีประสิทธิภาพและประสิทธิผลอย่างต่อเนื่องอยู่เสมอ

การดำเนินธุรกิจที่มีผลกระทบต่อความรับผิดชอบต่อสังคม – ไม่มี –



### กิจกรรมเพื่อประโยชน์ต่อสังคม ชุมชน และสิ่งแวดล้อม (After Process)

บริษัทมีการปรับปรุงภูมิทัศน์ในบริเวณโรงงานโดยเน้นด้านอาชีวอนามัยและความปลอดภัยในสถานประกอบการ สร้างหลังคาคลุมแทนผลิตในโรงงาน จัดกิจกรรมปรับปรุงทำความสะอาดโรงงานอย่างต่อเนื่อง เพื่อให้ถูกสุขลักษณะและเป็นมิตรกับสิ่งแวดล้อม ส่งเสริมและพัฒนาให้พนักงานมีความรู้ในปี 2557 ได้มีการจัดฝึกอบรมพนักงาน หลักสูตรต่างๆ ดังนี้ จป.เทคนิคขั้นสูง และ จป.หัวหน้างาน, Conference Fee : Managing Cash Flow in Turbulent Time Effective Techniques & Approaches, การคำนวณออกแบบและแก้ไขงานฐานรากและการออกแบบเชิงพลศาสตร์สำหรับฐานรากรับเครื่องจักร รุ่นที่ 1, การคำนวณออกแบบและก่อสร้างอาคารด้วยวิธีระบบขั้นส่วนสำเร็จรูป รุ่นที่ 1, การใช้ปั้นจั่นชนิดติดตั้งอยู่กับที่, Training T010/ISO New Version Update 9001:2015 & ISO 14001:2015, Product Knowledge, การบริหารความเสี่ยงและการควบคุมภายในรุ่นที่ 9, Professional Controller รุ่นที่ 4, การแก้ไขปัญหาด้านเอกสารบัญชีและเอกสารที่เกี่ยวข้องที่มีผลต่อการรับรู้รายการบัญชี, การเจรจาต่อรองทางธุรกิจแบบชนะ 3 ฝ่าย, Working Together For Team Success บริษัทได้ให้การสนับสนุนและช่วยเหลือด้านการทำนุบำรุงศาสนาในรูปแบบต่างๆ รวมถึงการส่งเสริมให้พนักงานได้มีส่วนร่วมในกิจกรรมดังกล่าวมาอย่างต่อเนื่อง เนื่องจากศาสนาเป็นเครื่องยึดเหนี่ยวจิตใจของสมาชิกในสังคม รวมทั้งเป็นสถานที่ที่เผยแพร่หลักคำสอนและจริยธรรมให้แก่ประชาชน โดยได้บริจาคทุนทรัพย์ให้แก่ หน่วยงานราชการต่างๆ เช่น การให้การสนับสนุนทุนการศึกษาต่อเนื่องแก่นักศึกษามหาวิทยาลัยเกษตรศาสตร์ การให้การสนับสนุนโครงการ “วันสร้างพลังความรักสู่คนพิการ” ครั้งที่ 10 ของมูลนิธิสภาเพื่อคนพิการ เป็นต้น ทั้งนี้บริษัทยังคงมุ่งมั่นที่จะดำเนินกิจกรรมเพื่อสังคมด้วยกำลังความสามารถ ตามสถานการณ์ที่เกิดขึ้นอย่างต่อเนื่องเสมอไป



# การควบคุมภายในและ การบริหารจัดการความเสี่ยง

บริษัทให้ความสำคัญกับระบบการควบคุมภายใน ทั้งในระดับบริหาร และระดับปฏิบัติงานที่มีประสิทธิภาพ มีการกำหนดภาระหน้าที่ อำนาจการดำเนินการของผู้ปฏิบัติงาน ผู้บริหาร ผู้บังคับบัญชา เป็นลำดับชั้น กำหนดการตรวจสอบ และรายงานผลเป็นลายลักษณ์อักษรอย่างชัดเจน มีการควบคุม ดูแลการใช้ทรัพย์สินของบริษัทให้เกิดประโยชน์สูงสุด และมีการแบ่งแยกหน้าที่ผู้ปฏิบัติงาน ผู้ติดตามควบคุม และประเมินผลออกจากกัน เพื่อให้เกิดการถ่วงดุล และตรวจสอบระหว่างกัน อย่างเหมาะสม โดยคณะกรรมการตรวจสอบทั้ง 3 ท่าน และคณะกรรมการบริษัทได้ประเมินระบบการควบคุมภายในของบริษัท โดยการซักถามข้อมูลจากฝ่ายบริหารในการประชุมคณะกรรมการครั้งที่ 1/2558 เมื่อวันที่ 11 กุมภาพันธ์ 2558 จากการประเมินระบบการควบคุมภายในของบริษัทในด้านต่างๆ 5 องค์ประกอบ คือ การควบคุมภายในองค์กร การประเมินความเสี่ยง การควบคุมการปฏิบัติงาน ระบบสารสนเทศ และการสื่อสารข้อมูล และระบบติดตาม คณะกรรมการเห็นว่า ระบบการควบคุมภายในของบริษัทมีความเพียงพอและเหมาะสม มีการติดตามควบคุมการดำเนินงานที่มีประสิทธิภาพ โดยความเห็นของคณะกรรมการตรวจสอบเกี่ยวกับเรื่องนี้ปรากฏในรายงานของคณะกรรมการตรวจสอบซึ่งแสดงไว้ในรายงานประจำปีแล้ว



# รายการระหว่างกัน

## (1) การขายสินค้าและบริการ

ชื่อและความสัมพันธ์	ลักษณะรายการ	มูลค่า (ล้านบาท)	ความจำเป็น และสมเหตุผล	นโยบายด้านราคา
บจก. ภูเก็ตเรดตี้มิกซ์ บริษัทได้ขายหุ้นทั้งหมดไปแล้ว เดือน พ.ย.50 ให้กับผู้ถือหุ้นเดิม	ขายวัตถุดิบ ซื้อคอนกรีตผสมเสร็จ ใช้ในงานก่อสร้าง	3.89	บริษัทมั่นใจในคุณภาพ สินค้า	ราคาตลาด เครดิต 30 วัน เปรียบเทียบกับราคา เช่นเดียวกับผู้ขาย รายอื่น
บมจ. ไทยไวร์โปรดักต์ (บริษัทจดทะเบียนถือหุ้น 13.19%)	ซื้อวัตถุดิบ	125.59	เป็นผู้ผลิตรายใหญ่ สินค้า มีคุณภาพคงที่ และ มาตรฐานตามที่บริษัท ต้องการ	ราคาตลาด เครดิต 90 วัน
บจก.งานทวีฝ่ายขาย ผู้ถือหุ้นรายใหญ่เป็นกลุ่มเดียวกัน คือตระกูลงานทวี 100%	ซื้อวัสดุทั่วไป	0.89	บริษัทมั่นใจในคุณภาพ สินค้า	ราคาตลาด เครดิต 30 วัน เปรียบเทียบกับราคา เช่นเดียวกับผู้ขาย รายอื่น
บจก.งานทวีบริการ ผู้ถือหุ้นรายใหญ่เป็นกลุ่มเดียวกัน คือตระกูลงานทวี 100%	ซื้อน้ำมันดีเซล	0.15	สะดวกในการใช้บริการ	ราคาตลาด เครดิต 30 วัน
บจก.งานทวีพี่น้อง ผู้ถือหุ้นรายใหญ่เป็นกลุ่มเดียวกัน คือตระกูลงานทวี 89.45%	ค่าเช่าที่ดิน	3.08	การคมนาคมสะดวก	ราคาตามที่ตกลงกัน

รายการระหว่างกันทั้งหมด ได้ผ่านความเห็นชอบจากคณะกรรมการตรวจสอบแล้ว และเป็นรายการที่ต่อเนื่องจากปีก่อนๆ

## (2) ยอดคงเหลือจากการซื้อขายสินค้าและบริการ

- ยอดคงค้างลูกหนี้ได้เปิดเผยไว้ในหมายเหตุประกอบงบการเงิน วันที่ 31 ธันวาคม 2557 ข้อ 5
- ยอดคงค้างเจ้าหนี้ได้เปิดเผยไว้ในหมายเหตุประกอบงบการเงิน วันที่ 31 ธันวาคม 2557 ข้อ 5

# อัตราส่วนทางการเงินปี 2557

อัตราส่วนสภาพคล่อง (Liquidity Ratio)		2557	2556	2555
อัตราส่วนสภาพคล่อง	(เท่า)	3.55	2.14	1.52
อัตราส่วนสภาพคล่องหมุนเร็ว	(เท่า)	2.99	1.71	1.16
อัตราส่วนสภาพคล่องกระแสเงินสด	(เท่า)	1.09	0.54	0.64
อัตราส่วนหมุนเวียนลูกหนี้การค้า	(เท่า)	5.22	4.55	5.41
ระยะเวลาเก็บหนี้เฉลี่ย	(วัน)	69.02	79.19	66.51
อัตราส่วนหมุนเวียนสินค้าคงเหลือ	(เท่า)	8.06	7.09	6.77
ระยะเวลาขายสินค้าเฉลี่ย	(วัน)	44.68	50.81	53.18
อัตราส่วนหมุนเวียนเจ้าหนี้	(เท่า)	5.20	3.63	3.05
ระยะเวลาชำระหนี้	(วัน)	69.19	99.10	118.21
Cash Cycle	(วัน)	44.52	30.90	1.48
อัตราส่วนแสดงความสามารถในการทำกำไร (Profitability Ratio)		2557	2556	2555
อัตรากำไรขั้นต้น	(%)	30.16	32.38	27.60
อัตรากำไรจากการดำเนินงาน	(%)	22.26	24.64	17.94
อัตรากำไรสุทธิ	(%)	18.48	19.37	13.44
อัตรากำไรอื่น	(%)	3.06	1.68	0.96
อัตราผลตอบแทนผู้ถือหุ้น	(%)	23.53	35.57	30.73
อัตราส่วนเงินสดต่อการทำกำไร	(%)	76.76	64.70	104.68
อัตราส่วนแสดงประสิทธิภาพในการดำเนินงาน (Efficiency Ratio)		2557	2556	2555
อัตราผลตอบแทนจากสินทรัพย์	(%)	18.83	24.15	17.41
อัตราผลตอบแทนจากสินทรัพย์ถาวร	(%)	81.71	124.21	69.21
อัตราหมุนของสินทรัพย์	(เท่า)	1.02	1.25	1.30
อัตราส่วนวิเคราะห์นโยบายทางการเงิน (Financial Policy Ratio) (งบการเงินรวม)		2557	2556	2555
อัตราส่วนหนี้สินต่อส่วนของผู้ถือหุ้น	(เท่า)	0.25	0.47	0.76
อัตราส่วนความสามารถชำระดอกเบี้ย	(เท่า)	89.32	97.41	49.55
อัตราส่วนความสามารถชำระภาระผูกพัน	(เท่า)	2.96	3.12	2.38
อัตราส่วนความสามารถชำระภาระผูกพัน (Cash Basis)	(เท่า)	1.82	4.44	3.62
อัตราการจ่ายเงินปันผล (คิดจากงบการเงินเฉพาะกิจการ)	(เท่า)	40.65	21.85	15.05
ข้อมูลต่อหุ้นและอัตรการเติบโต		2557	2556	2555
ข้อมูลต่อหุ้น (ราคาหุ้น=1บาท)		2557	2556	2555
มูลค่าตามบัญชีต่อหุ้น	(บาท)	4.70	3.86	2.38
กำไรสุทธิต่อหุ้น	(บาท)	1.11	1.37	0.73
เงินปันผลต่อหุ้น	(บาท)	0.40	0.30	0.11
อัตรการเติบโต		2557	2556	2555
สินทรัพย์รวม	(%)	3.43	35.46	19.50
หนี้สินรวม	(%)	(35.64)	0.41	(5.01)
รายได้จากการขายหรือบริการ	(%)	(16.66)	29.39	13.90
ค่าใช้จ่ายดำเนินงาน	(%)	(2.37)	15.00	2.43
กำไร (ขาดทุน) สุทธิ	(%)	(19.35)	87.86	157.36

# สรุปผลการดำเนินงานปี 2557

บริษัท ทักษิณคอนกรีต จำกัด (มหาชน) รายงานผลการดำเนินงานสำหรับปี 2557 เปรียบเทียบกับผลการดำเนินงานปี 2556 และปี 2555 ดังนี้

## ภาพรวมผลการดำเนินงานปี 2557

จากสถานะเศรษฐกิจที่ชะลอตัวในปี 2557 ส่งผลให้บริษัทมีรายได้รวมลดลงเป็น 1,821.947 ล้านบาท แบ่งเป็นรายได้จากการขายและบริการจำนวน 1,742.279 ล้านบาท และรายได้อื่นจำนวน 79.688 ล้านบาท รายได้จากการขายและบริการลดลงร้อยละ 16.66 ต้นทุนขายและบริการรวมจำนวน 1,216.846 ล้านบาท เพิ่มขึ้นอัตราร้อยละ 2.22 ค่าใช้จ่ายในการขายและบริหารจำนวน 192.746 ล้านบาท เพิ่มขึ้นร้อยละ 1.30 ดังนั้น บริษัทจึงมีกำไรขั้นต้นและกำไรสุทธิสำหรับปีลดลงเป็น 525.433 ล้านบาท และ 332.109 ล้านบาท ลดลงร้อยละ 2.22 และ 1.14 ตามลำดับ และมีมติจ่ายเงินปันผลที่ 0.40 บาทต่อหุ้น คิดเป็นร้อยละ 36.16 ของกำไรสำหรับงวด

พันบาท		ปี						เทียบกับช่วงเดียวกัน			
								2557/2556 (YOY)		2556/2555 (YOY)	
		2557	%	2556	%	2555	%	+ / -	%	+ / -	%
รายได้	รายได้จากการขาย	1,279,833	73.46%	1,567,816	74.99%	1,250,142	76.59%	(287,983)	(18.37%)	317,674	25.41%
	รายได้จากการให้บริการ	462,446	26.54%	522,852	25.01%	365,690	22.43%	(60,406)	(11.55%)	157,162	42.98%
	รายได้รวม	1,742,279	95.63%	2,090,668	98.32%	1,615,832	99.02%	(348,389)	(16.66%)	474,836	29.39%
	รายได้อื่น	79,668	4.37%	35,752	1.68%	15,667	0.98%	43,916	122.84%	20,085	128.20%
	รวมรายได้	1,821,947	100.00%	2,126,420	100.00%	1,631,499	100.00%	(304,473)	(14.32%)	494,921	30.34%
ต้นทุน	ต้นทุนขาย	886,141	69.24%	1,048,698	66.89%	890,145	54.53%		2.35%		(4.31%)
	ต้นทุนบริการ	330,705	71.51%	365,072	69.82%	279,763	17.16%		1.69%		(6.68%)
	รวมต้นทุนขายและบริการ	1,216,846	69.84%	1,413,770	67.62%	1,169,908	71.69%		2.22%		(4.78%)
	กำไรขั้นต้น	525,433	30.16%	676,898	32.38%	445,924	27.33%		(2.22%)		4.78%
ค่าใช้จ่ายในการขายและบริหาร		192,746	10.58%	197,423	9.28%	171,668	1.78%		1.30%		(1.24%)
กำไรก่อนดอกเบี้ยและภาษี		412,355	22.63%	515,227	24.23%	289,923	17.77%		(1.60%)		6.46%
ต้นทุนทางการเงิน		4,342	0.25%	5,289	0.25%	5,851	0.36%		0.00%		(0.11%)
ภาษีเงินได้		75,904	4.17%	98,901	4.65%	65,641	4.04%		(0.48%)		0.63%
ส่วนแบ่งผลกำไร (ขาดทุน) ในบริษัทร่วม		-		774		776	0.05%				
กำไรสำหรับปี		332,109	18.23%	411,811	19.37%	219,207	13.41%		(1.14%)		5.93%
EBITDA		447,131		546,699		319,378	15.99%				
กำไรต่อหุ้น (บาท)		1.11		1.37		0.73					
เงินปันผลจ่ายต่อหุ้น (บาท)		0.40		0.30		0.11					
อัตรการจ่ายเงินปันผลต่อกำไรสำหรับงวด (%)		36.16%		21.85%		15.05%					
Dividend Yield (%)		4.04%		3.80%		1.53%					

หมายเหตุ ปี 2556 ได้แตกพาร์จากราคา 10 บาทเป็นพาร์ละ 1 บาท

## รายได้ขายและบริการ

ช่วงปี 2555-2557 บริษัทมีรายได้จากการขายและบริการรวมเท่ากับ 1,615.832 ล้านบาท 2,090.668 ล้านบาทและ 1,742.279 ล้านบาท ตามลำดับ เป็นการเพิ่มขึ้นในช่วงปี 2555 และ 2556 ร้อยละ 13.90 29.39 ตามลำดับ และปรับลดลงในปี 2557 ร้อยละ 16.66 เป็นผลมาจาก การชะลอตัวของงานโครงการของภาครัฐบาลและเอกชนอย่างต่อเนื่อง อย่างไรก็ตามบริษัทก็ยังคงสามารถประมูลงานโครงการขนาดใหญ่ของภาครัฐบาลและเอกชนได้เป็นจำนวนมาก ได้แก่ การไฟฟ้าส่วนภูมิภาค โรงไฟฟ้า IRPC (โครงการ CHP2) อาคารเรียนมหาวิทยาลัยเกษตรศาสตร์ อาคารเฉลิมพระเกียรติ กองบัญชาการตำรวจสอบสวนกลางเมืองทองธานี พัฒนาท่าอากาศยานภูเก็ต ห้างสรรพสินค้าแมคโคร โลตัส โฮมโปร เป็นต้น

## รายได้อื่น

รายได้อื่นๆ ของบริษัท รายได้หลักจะเป็นรายได้จากหนี้สูญได้รับคืน ดอกเบี้ยรับ ส่วนลดการค้า กำไรจากการจำหน่ายทรัพย์สินถาวร เป็นต้น สำหรับปี 2557 บริษัทมีรายได้อื่นจำนวน 79.668 ล้านบาท แบ่งเป็นรายได้อื่นจำนวน 55.127 ล้านบาท เป็นกำไรจากการขายเงินลงทุนในหลักทรัพย์เพื่อขายจำนวน 25.303 ล้านบาท ดอกเบี้ยรับ 10.361 ล้านบาท เป็นต้น ส่วนที่เหลืออีกจำนวน 24.540 ล้านบาท เป็นกำไรจากการโอนกลับค่าเพื่อการด้อยค่าของสินทรัพย์ (ซึ่งส่วนเกินทุนจากการตีราคาสินทรัพย์นี้จะนำไปจ่ายเงินปันผลไม่ได้)

รายได้อื่นในช่วงปี 2555 – 2556 เท่ากับ 15.667 ล้านบาท และ 35.752 ล้านบาท รายได้หลักยังคงเป็นรายได้ดังกล่าวข้างต้น นอกจากนี้ในปี 2556 บริษัทมีรายได้รับคืนจากค่าปรับงานล่าช้าจำนวน 10.792 ล้านบาท และส่วนลดดอกเบี้ยค้างจ่ายตามเงื่อนไขของสัญญาปรับโครงสร้างหนี้จำนวน 8.206 ล้านบาท

## ต้นทุนและค่าใช้จ่าย

ปี 2557 ต้นทุนขายและบริการมีสัดส่วนอยู่ที่ร้อยละ 69.24 และ 71.51 ตามลำดับ คิดเป็นอัตราที่ปรับเพิ่มขึ้นเล็กน้อยจากเดิมร้อยละ 2.35 และ 1.69 ตามลำดับ เป็นผลมาจากราคาขายที่ปรับลดลง ในช่วงปี 2555 – 2556 ต้นทุนขายและบริการมีสัดส่วนที่ปรับลดลงตลอด โดยต้นทุนขายมีสัดส่วนเป็นร้อยละ 71.20 และ 66.89 ตามลำดับ ต้นทุนบริการมีสัดส่วนเป็นร้อยละ 76.50 และ 69.82 ตามลำดับ เป็นผลมาจากยอดขายที่ปรับสูงขึ้นและการควบคุมต้นทุนให้อยู่ในอัตราเดิม

ค่าใช้จ่ายในการขายและบริหารในช่วงปี 2555–2557 เท่ากับร้อยละ 10.52 9.28 และ 10.58 ตามลำดับ โดยมีสัดส่วนที่ค่อนข้างคงที่ เนื่องจากในช่วงระยะเวลาดังกล่าวบริษัทมีการตั้งค่าเผื่อนี้สูงซึ่งจะสูญที่ปรับลดลงเป็น 7.03 ล้านบาท 1.18 ล้านบาท และ 3.80 ล้านบาท ตามลำดับ

จากเหตุผลดังกล่าวข้างต้นส่งผลให้ EBITDA ของปี 2557 ลดลงเป็น 447.131 ล้านบาท จากเดิม 546.699 ล้านบาท และ 319.378 ล้านบาท ในปี 2556 และ 2555 ตามลำดับ

## กำไร

ปี 2557 บริษัทมีกำไรสำหรับปีหลังหักภาษีเงินได้นิติบุคคลลดลงเป็น 332.109 ล้านบาท คิดเป็นกำไร 1.11 บาทต่อหุ้น ลดลงในอัตราร้อยละ 19.35 เป็นผลมาจากยอดขายที่ปรับลดลง ในช่วงปี 2555-2556 บริษัทมีกำไรสำหรับปีหลังหักภาษีเงินได้นิติบุคคลเป็น 219.207 ล้านบาท และ 411.811 ล้านบาท คิดเป็นอัตราที่เพิ่มขึ้นร้อยละ 156.71 และ 87.86 ตามลำดับ

จากเหตุผลดังกล่าวข้างต้น กำไรสะสมในรอบปี 2557 รวมเป็น 964.736 ล้านบาท แบ่งเป็นส่วนที่จัดสรรแล้ว 30.000 ล้านบาท และยังไม่ได้จัดสรร 934.736 ล้านบาท

## งบแสดงฐานะทางการเงิน

ณ 31 ธันวาคม 2557 บริษัทมีสินทรัพย์รวม 1,763.908 ล้านบาท เพิ่มขึ้นจากปี 2555 และ 2556 ที่มีอยู่จำนวน 1,258.983 ล้านบาท และ 1,705.443 ล้านบาท ตามลำดับ การเพิ่มขึ้นของสินทรัพย์ของปี 2557 ส่วนหนึ่งเป็นการเพิ่มขึ้นของสินทรัพย์หมุนเวียนที่เป็นในส่วนของเงินสดและรายการเทียบเท่าเงินสดจำนวน 49.568 ล้านบาท เงินลงทุนชั่วคราวเพิ่มขึ้น 95.876 ล้านบาท เป็นการลงทุนประเภทเงินฝากประจำระยะสั้น 4-10 เดือนกับสถาบันการเงินในประเทศ

ส่วนสินทรัพย์ไม่หมุนเวียนที่เพิ่มขึ้น เป็นการเพิ่มขึ้นของเงินลงทุนในหลักทรัพย์เพื่อขายจำนวน 36.097 ล้านบาท และสินทรัพย์ถาวรที่เพิ่มขึ้นจำนวน 38.120 ล้านบาท



อัตราผลตอบแทนจากสินทรัพย์ สินทรัพย์ถาวร และอัตรากำไรสุทธิของสินทรัพย์ มีสัดส่วนลดลงเป็นร้อยละ 18.83 81.71 และ 1.02 เท่า ตามลำดับ จากเดิมปี 2556 อยู่ที่ร้อยละ 24.51 124.21 และ 1.25 เท่า ตามลำดับ และปี 2555 อยู่ที่ร้อยละ 17.41 69.21 และ 1.30 เท่า ตามลำดับ

#### งบกระแสเงินสด

ณ 31 ธันวาคม 2557 บริษัทมีกระแสเงินสดสุทธิปลายงวดเพิ่มขึ้นเป็น 174.092 ล้านบาท จากเดิม 124.523 ล้านบาท เกิดจากเงินสดสุทธิที่ได้มาจากการดำเนินงาน 285.547 ล้านบาท หักเงินสดที่ใช้ไปในกิจกรรมการลงทุน 82.379 ล้านบาท และเงินสดที่ใช้ไปในกิจกรรมจัดหาเงิน 153.599 ล้านบาท การเพิ่มขึ้นของกระแสเงินสดสุทธิดังกล่าวเกิดจากกำไรของบริษัท

#### อัตราส่วนทางการเงินที่สำคัญ

อัตราส่วนทางการเงินที่สำคัญ	ปี 2557	ปี 2556	ปี 2555
อัตราส่วนสภาพคล่อง (เท่า)	3.55	2.14	1.52
Cash Cycle (วัน)	44.52	30.90	1.48
อัตราผลตอบแทนผู้ถือหุ้น(%)	23.53	35.57	30.73
อัตราผลตอบแทนจากสินทรัพย์ (%)	18.83	24.15	17.41
อัตราส่วนหนี้สินต่อส่วนของผู้ถือหุ้น (เท่า)	0.25	0.47	0.76

จากการพิจารณาอัตราส่วนทางการเงินที่สำคัญข้างต้น จะเห็นว่าในปี 2557 บริษัทยังคงมีความสามารถในการชำระหนี้ระยะสั้นได้ดีโดยพิจารณาจากอัตราส่วนสภาพคล่องที่เพิ่มขึ้นเป็น 3.55 เท่า Cash Cycle เพิ่มขึ้นเป็น 44.52 วัน

อัตราผลตอบแทนจากผู้ถือหุ้นและสินทรัพย์ลดลงเป็นร้อยละ 23.53 และ 18.83 จากเดิมร้อยละ 35.57 และ 24.15

อัตราส่วนหนี้สินต่อส่วนของผู้ถือหุ้นอยู่ที่ 0.25 เท่า จากเดิม 0.47 เท่า และ 0.76 เท่า เกิดจากการชำระคืนหนี้ระยะยาวและหนี้จากการปรับโครงสร้างหนี้ครบตามสัญญา

#### การจ่ายเงินปันผล

สำหรับผลการดำเนินงานปี 2557 ประชุมกรรมการเมื่อวันที่ 27 กุมภาพันธ์ 2558 มีมติอนุมัติจ่ายเงินปันผลในอัตราหุ้นละ 0.40 บาท เป็นจำนวนเงินทั้งสิ้น 120 ล้านบาท

# รายงานคณะกรรมการตรวจสอบ ประจำปี 2557

## เสนอต่อ ผู้ถือหุ้น บริษัท ทักษิณคอนกรีต จำกัด (มหาชน)

คณะกรรมการตรวจสอบ ของ บริษัท ทักษิณคอนกรีต จำกัด (มหาชน) มีจำนวน 3 ท่าน ประกอบด้วย นายพงศ์โพยม วาศภูติ เป็น ประธานคณะกรรมการตรวจสอบ นายทัศนัย อติชาติ และนายบุญเกื้อ ลิ่มสืบเชื้อ เป็น คณะกรรมการตรวจสอบ คณะกรรมการทั้ง 3 ท่าน มีคุณสมบัติครบถ้วนตามประกาศของสำนักงานคณะกรรมการกำกับหลักทรัพย์และตลาดหลักทรัพย์ และนายบุญเกื้อ ลิ่มสืบเชื้อ เป็นผู้มีความรู้ ความเข้าใจ ทางด้านบัญชีการเงิน

ผลการปฏิบัติงานของคณะกรรมการตรวจสอบประจำปี 2557 มีดังนี้

1. จัดประชุมคณะกรรมการตรวจสอบ ร่วมกับฝ่ายตรวจสอบภายใน และผู้สอบบัญชี เพื่อรับทราบผลการตรวจสอบภายในจากหน่วยงานตรวจสอบภายใน ร่วมพิจารณาสอบทานงบการเงินก่อนนำเสนอให้คณะกรรมการอนุมัติ รับทราบสรุปผลการดำเนินงาน และผลการทวนสอบระบบการควบคุมภายในจากผู้สอบบัญชี ซักถามและให้คำแนะนำแก่คณะทำงาน ในปี 2557 คณะกรรมการตรวจสอบมีการประชุมทั้งสิ้น 6 ครั้ง และกรรมการตรวจสอบได้เข้าร่วมประชุมครบทั้ง 3 ท่านทุกครั้ง
2. ร่วมพิจารณา และลงมติเห็นชอบ เรื่อง การขายหุ้นในบริษัททั้งหมด ก่อนนำเสนอให้คณะกรรมการพิจารณาอนุมัติ
3. พิจารณา คัดเลือก เสนอแต่งตั้งผู้ซึ่งมีความอิสระเพื่อทำหน้าที่ผู้สอบบัญชี จาก บริษัท สอบบัญชี ดี ไอ เอ อินเตอร์เนชั่นแนล จำกัด เป็นผู้สอบบัญชีประจำปี 2557 ค่าสอบบัญชี 850,000 บาท รายชื่อผู้สอบบัญชี ดังนี้
  - นางสาวสุภาภรณ์ มั่งจิตร ผู้สอบบัญชีรับอนุญาต ทะเบียนเลขที่ 8125 หรือ
  - นางสาวสมจินตนา พลหิรัญรัตน์ ผู้สอบบัญชีรับอนุญาต ทะเบียนเลขที่ 5599 หรือ
  - นางสาววิมล กฤตยาเกียรติ ผู้สอบบัญชีรับอนุญาต ทะเบียนเลขที่ 2982
4. ร่วมพิจารณา ทบทวน นโยบายกำกับดูแลกิจการ จริยธรรมธุรกิจ เพื่อให้ผู้เกี่ยวข้องยึดถือเป็นแนวปฏิบัติ พร้อมทั้งสอบทาน การปฏิบัติตามหลักจรรยาบรรณพนักงาน ผู้บริหาร และจรรยาบรรณกรรมการ

คณะกรรมการตรวจสอบมีความเห็นว่า รายงานทางการเงิน ที่เสนอต่อผู้ถือหุ้น มีความเพียงพอ เชื่อถือได้ และเปิดเผยรายการที่เกี่ยวข้องครบถ้วน ซึ่งเป็นรายการตามปกติของธุรกิจ คือ ซื้อขายสินค้า และเช่าที่ดิน เพื่อทำการผลิต ไม่มีรายการพิเศษอื่นใดนอกเหนือจากที่ได้เปิดเผยไว้ในงบการเงินแล้ว

บริษัท ซื้อขายสินค้าภายในประเทศ จึงไม่มีความเสี่ยง เรื่องอัตราแลกเปลี่ยน และเมื่อพิจารณาจากอัตราส่วนสภาพคล่อง อัตราส่วนหนี้สินต่อทุนที่ดีขึ้นอย่างต่อเนื่อง คณะกรรมการตรวจสอบมีความเห็นว่า ปัจจัยความเสี่ยงที่จะทำให้ผู้ถือหุ้นสูญเสียเงินทั้งจำนวนอยู่ในอัตราที่ต่ำมาก

การปฏิบัติงานด้านอื่น ๆ เป็นไปตามระบบการควบคุมภายใน พนักงาน ผู้บริหาร ยังคงยึดถือปฏิบัติตามแนวทางจริยธรรม จรรยาบรรณ ที่วางไว้ เพื่อให้สอดคล้องกับแนวทางธรรมาภิบาล และคณะกรรมการตรวจสอบไม่พบเห็นสิ่งผิดปกติใดๆ ที่เป็นสาระอันควรเสนอต่อผู้ถือหุ้น

ในนามคณะกรรมการตรวจสอบ



(นายพงศ์โพยม วาศภูติ)  
ประธานคณะกรรมการตรวจสอบ

# รายงานความรับผิดชอบของ คณะกรรมการต่อรายงานทางการเงิน

งบการเงินของบริษัท ทักษิณคอนกรีต จำกัด (มหาชน) สำหรับปีสิ้นสุดวันที่ 31 ธันวาคม 2557 ได้จัดทำขึ้นตามมาตรฐานการบัญชีและหลักการบัญชีที่รับรองทั่วไปของประเทศไทย และตามข้อกำหนดของคณะกรรมการกำกับหลักทรัพย์และตลาดหลักทรัพย์ โดยได้มีการพิจารณาเลือกใช้นโยบายบัญชีที่เหมาะสมและถือปฏิบัติอย่างสม่ำเสมอ ตลอดจนใช้ดุลยพินิจอย่างระมัดระวังในการจัดทำ รวมทั้งมีการเปิดเผยข้อมูลสำคัญอย่างเพียงพอและโปร่งใสในหมายเหตุประกอบงบการเงิน

โดยงบการเงินดังกล่าวได้ผ่านการพิจารณาจากคณะกรรมการตรวจสอบ ซึ่งประกอบด้วยกรรมการที่เป็นอิสระ และได้ผ่านการสอบทานจากผู้บริหารสูงสุดของบริษัท รวมทั้งผู้ดำรงตำแหน่งสูงสุดในสายงานบัญชีของบริษัท ซึ่งงบการเงินดังกล่าวได้ผ่านการตรวจสอบและให้ความเห็นอย่างไม่มีเงื่อนไขจากผู้สอบบัญชีรับอนุญาตที่เป็นอิสระจากบริษัทสอบบัญชี ดี ไอ เอ อินเตอร์เนชั่นแนล จำกัด ดังปรากฏในรายงานของผู้สอบบัญชีซึ่งแสดงไว้ในรายงานประจำปีแล้ว

จากการประเมินระบบการควบคุมภายใน และการตรวจสอบภายในของคณะกรรมการตรวจสอบ บริษัทมีระบบการควบคุมภายในที่เพียงพอ และเหมาะสมเพื่อป้องกัน หรือลดความเสี่ยงที่อาจเกิดขึ้นจากการทุจริต หรือการดำเนินการที่ผิดปกติดังมีสาระสำคัญ และเพียงพอที่จะดำรงรักษาทรัพย์สินของบริษัท ดังปรากฏในรายงานคณะกรรมการตรวจสอบซึ่งแสดงไว้ในรายงานประจำปีแล้ว คณะกรรมการจึงมีความเห็นว่าบริษัทมีระบบการควบคุมภายในที่ดี สามารถสร้างความเชื่อมั่นต่องบการเงินของบริษัทว่ามีความถูกต้องตามที่ควรในสาระสำคัญตามมาตรฐานการบัญชีที่รับรองทั่วไป



นายพงศ์โพยม วาศภูติ  
ประธานคณะกรรมการ



นางอรุณี งานทวี  
กรรมการผู้จัดการ

# รายงานของ ผู้สอบบัญชีรับอนุญาต

เสนอ ผู้ถือหุ้นบริษัท ทักษิณคอนกรีต จำกัด (มหาชน)

ข้าพเจ้าได้ตรวจสอบงบการเงิน ของบริษัท ทักษิณคอนกรีต จำกัด (มหาชน) ซึ่งประกอบด้วย งบแสดงฐานะการเงิน ณ วันที่ 31 ธันวาคม พ.ศ. 2557 และงบกำไรขาดทุนเบ็ดเสร็จ งบแสดงการเปลี่ยนแปลงส่วนของผู้ถือหุ้น และงบกระแสเงินสด สำหรับปีสิ้นสุดวันเดียวกัน รวมถึงหมายเหตุสรุปนโยบายการบัญชีที่สำคัญและหมายเหตุเรื่องอื่นๆ

## ความรับผิดชอบของผู้บริหารต่องบการเงิน

ผู้บริหารเป็นผู้รับผิดชอบในการจัดทำและการนำเสนองบการเงินเหล่านี้ โดยถูกต้องตามที่ควรตามมาตรฐานการรายงานทางการเงิน และรับผิดชอบเกี่ยวกับการควบคุมภายในที่ผู้บริหารพิจารณาว่าจำเป็นเพื่อให้สามารถจัดทำงบการเงินที่ปราศจากการแสดงข้อมูลที่ขัดต่อข้อเท็จจริงอันเป็นสาระสำคัญไม่ว่าจะเกิดจากการทุจริตหรือข้อผิดพลาด

## ความรับผิดชอบของผู้สอบบัญชี

ข้าพเจ้าเป็นผู้รับผิดชอบในการแสดงความเห็นต่องบการเงินดังกล่าวจากผลการตรวจสอบของข้าพเจ้า ข้าพเจ้าได้ปฏิบัติตามตรวจสอบตามมาตรฐานการสอบบัญชี ซึ่งกำหนดให้ข้าพเจ้าปฏิบัติตามข้อกำหนดด้านจรรยาบรรณ รวมถึงวางแผนและปฏิบัติตามตรวจสอบเพื่อให้ได้ความเชื่อมั่นอย่างสมเหตุสมผลว่างบการเงินปราศจากการแสดงข้อมูลที่ขัดต่อข้อเท็จจริงอันเป็นสาระสำคัญหรือไม่

การตรวจสอบรวมถึงการใช้วิธีการตรวจสอบเพื่อให้ได้มาซึ่งหลักฐานการสอบบัญชีเกี่ยวกับจำนวนเงินและการเปิดเผยข้อมูลในงบการเงิน วิธีการตรวจสอบที่เลือกใช้ขึ้นอยู่กับดุลยพินิจของผู้สอบบัญชี ซึ่งรวมถึงการประเมินความเสี่ยงจากการแสดงข้อมูลที่ขัดต่อข้อเท็จจริงอันเป็นสาระสำคัญของงบการเงิน ไม่ว่าจะเกิดจากการทุจริตหรือข้อผิดพลาด ในการประเมินความเสี่ยงดังกล่าว ผู้สอบบัญชีพิจารณาการควบคุมภายในที่เกี่ยวข้องกับการจัดทำและการนำเสนองบการเงิน โดยถูกต้องตามที่ควรของกิจการ เพื่อออกแบบวิธีการตรวจสอบที่เหมาะสมกับสถานการณ์ แต่ไม่ใช่เพื่อวัตถุประสงค์ในการแสดงความเห็นต่อประสิทธิภาพของการควบคุมภายในของกิจการ การตรวจสอบรวมถึงการประเมินความเหมาะสมของนโยบายการบัญชีที่ผู้บริหารใช้และความสมเหตุสมผลของประมาณการทางบัญชีที่จัดทำขึ้นโดยผู้บริหาร รวมทั้งการประเมินการนำเสนองบการเงินโดยรวม

ข้าพเจ้าเชื่อว่าหลักฐานการสอบบัญชีที่ข้าพเจ้าได้รับเพียงพอและเหมาะสมเพื่อใช้เป็นเกณฑ์ในการแสดงความเห็นของข้าพเจ้า

#### ความเห็น

ข้าพเจ้าเห็นว่า งบการเงินข้างต้นนี้แสดงฐานะการเงิน ของบริษัท ทักษิณคอนกรีต จำกัด (มหาชน) ณ วันที่ 31 ธันวาคม พ.ศ. 2557 และผลการดำเนินงาน และกระแสเงินสด สำหรับปีสิ้นสุดวันเดียวกัน โดยถูกต้องตามที่ควรในสาระสำคัญตามมาตรฐานการรายงานทางการเงิน

บริษัท สอนับัญชี ดี ไอ เอ อินเตอร์เนชั่นแนล จำกัด



(นางสาวสุภาภรณ์ มังจิตร)

ผู้สอบบัญชีรับอนุญาต เลขทะเบียน 8125

วันที่ 27 กุมภาพันธ์ พ.ศ. 2558



## งบแสดงฐานะการเงิน

ณ วันที่ 31 ธันวาคม พ.ศ. 2557

(หน่วย : บาท)

		งบการเงินที่แสดง เงินลงทุนตามวิธี ส่วนได้เสีย		งบการเงินเฉพาะ กิจการ
		พ.ศ. 2557	พ.ศ. 2556	พ.ศ. 2556
สินทรัพย์				
สินทรัพย์หมุนเวียน				
เงินสดและรายการเทียบเท่าเงินสด	5	174,091,605	124,523,725	124,523,725
เงินลงทุนชั่วคราว	6	308,100,345	212,224,052	212,224,052
ลูกหนี้การค้าและลูกหนี้อื่น	7	334,056,636	459,905,989	459,905,989
สินค้าคงเหลือ	8	151,034,160	199,525,405	199,525,405
รวมสินทรัพย์หมุนเวียน		967,282,746	996,179,171	996,179,171
สินทรัพย์ไม่หมุนเวียน				
เงินฝากสถาบันการเงินที่ติดภาระค้ำประกัน	9	21,560,000	19,420,000	19,420,000
เงินลงทุนในบริษัทร่วม	10	-	8,789,844	6,916,000
เงินลงทุนในหลักทรัพย์เพื่อขาย	11	271,072,026	234,974,973	234,974,973
ที่ดิน อาคารและอุปกรณ์	12	449,003,850	410,884,480	410,884,480
สินทรัพย์ไม่หมุนเวียนอื่น	13	54,989,388	35,194,335	35,194,335
รวมสินทรัพย์ไม่หมุนเวียน		796,625,264	709,263,632	707,389,788
รวมสินทรัพย์		1,763,908,010	1,705,442,803	1,703,568,959

หมายเหตุประกอบงบการเงินเป็นส่วนหนึ่งของงบการเงินนี้



## งบแสดงฐานะการเงิน (ต่อ)

ณ วันที่ 31 ธันวาคม พ.ศ. 2557

(หน่วย : บาท)

			งบการเงินที่แสดง เงินลงทุนตามวิธี ส่วนได้เสีย	งบการเงินเฉพาะ กิจการ
	หมายเหตุ	พ.ศ. 2557	พ.ศ. 2556	พ.ศ. 2556
หนี้สินและส่วนของผู้ถือหุ้น				
หนี้สินหมุนเวียน				
เงินเบิกเกินบัญชีจากสถาบันการเงิน	14	50,340	6,535,269	6,535,269
เจ้าหนี้การค้าและเจ้าหนี้อื่น	15	233,863,609	389,175,526	389,175,526
หนี้สินตามสัญญาเช่าการเงิน ที่ครบกำหนดชำระ ในหนึ่งปี	16	10,757,458	10,468,421	10,468,421
เงินกู้ยืมระยะยาวที่ยังกำหนดชำระ ภายในหนึ่งปี	17	1,296,000	1,296,000	1,296,000
ภาษีเงินได้ค้างจ่าย		26,802,508	58,473,967	58,473,967
รวมหนี้สินหมุนเวียน		272,769,915	465,949,183	465,949,183
หนี้สินไม่หมุนเวียน				
หนี้สินตามสัญญาเช่าการเงิน	16	13,605,685	24,112,137	24,112,137
เงินกู้ยืมระยะยาว	17	734,803	2,030,803	2,030,803
หนี้สินภาษีเงินได้รอการตัดบัญชี	18	24,977,307	12,705,462	12,705,462
ภาระผูกพันผลประโยชน์พนักงาน	19	40,453,929	42,997,278	42,997,278
รวมหนี้สินไม่หมุนเวียน		79,771,724	81,845,680	81,845,680
รวมหนี้สิน		352,541,639	547,794,863	547,794,863

หมายเหตุประกอบงบการเงินเป็นส่วนหนึ่งของงบการเงินนี้

## งบแสดงฐานะการเงิน (ต่อ)

ณ วันที่ 31 ธันวาคม พ.ศ. 2557

(หน่วย : บาท)

	หมายเหตุ	งบการเงินที่แสดง		งบการเงินเฉพาะกิจการ
		เงินลงทุนตามวิธี	ส่วนได้เสีย	
		พ.ศ. 2557	พ.ศ. 2556	พ.ศ. 2556
ส่วนของผู้ถือหุ้น				
ทุนเรือนหุ้น				
ทุนจดทะเบียน				
หุ้นสามัญ 300,000,000 หุ้น มูลค่าหุ้นละ 1 บาท		300,000,000	300,000,000	300,000,000
หุ้นที่ออกจำหน่ายและชำระเต็มมูลค่าแล้ว				
หุ้นสามัญ 300,000,000 หุ้น มูลค่าหุ้นละ 1 บาท		300,000,000	300,000,000	300,000,000
กำไรสะสม				
จัดสรรแล้ว - สรรองตามกฎหมาย	21	30,000,000	30,000,000	30,000,000
ยังไม่ได้จัดสรร		934,735,736	739,494,538	737,620,694
องค์ประกอบอื่นของส่วนของผู้ถือหุ้น		146,630,635	88,153,402	88,153,402
รวมส่วนของผู้ถือหุ้น		1,411,366,371	1,157,647,940	1,155,774,096
รวมหนี้สินและส่วนของผู้ถือหุ้น		1,763,908,010	1,705,442,803	1,703,568,959

หมายเหตุประกอบงบการเงินเป็นส่วนหนึ่งของงบการเงินนี้

บริษัท ทักมิลคอนกรีต จำกัด (มหาชน)  
งบกำไรขาดทุนเบ็ดเสร็จ  
สำหรับปีสิ้นสุดวันที่ 31 ธันวาคม 2557

		(หน่วย : บาท)		
หมายเหตุ		งบการเงินที่แสดง เงินลงทุนตามวิธี ส่วนได้เสีย		งบการเงิน เฉพาะกิจการ
		พ.ศ. 2557	พ.ศ. 2556	พ.ศ. 2556
	รายได้			
	รายได้จากการขาย	1,279,832,873	1,567,816,460	1,567,816,460
	รายได้จากการบริการ	462,446,334	522,852,440	522,852,440
	รวมรายได้	1,742,279,207	2,090,668,900	2,090,668,900
	ต้นทุนขาย	(886,141,259)	(1,048,698,294)	(1,048,698,294)
	ต้นทุนบริการ	(330,704,855)	(365,072,114)	(365,072,114)
	รวมต้นทุนขายและบริการ	(1,216,846,114)	(1,413,770,408)	(1,413,770,408)
	กำไรขั้นต้น	525,433,093	676,898,492	676,898,492
	กำไรจากการโอนกลับค่าเผื่อการด้อยค่าของที่ดิน อาคารและอุปกรณ์	20 24,540,319	-	-
	รายได้อื่น	23 55,127,737	35,752,191	35,752,191
	กำไรก่อนค่าใช้จ่าย	605,101,149	712,650,683	712,650,683
	ค่าใช้จ่ายในการขาย	(33,734,177)	(42,760,682)	(42,760,682)
	ค่าใช้จ่ายในการบริหาร	(114,193,910)	(113,938,403)	(113,938,403)
	ค่าตอบแทนผู้บริหาร	(44,817,493)	(40,724,116)	(40,724,116)
	รวมค่าใช้จ่าย	(192,745,580)	(197,423,201)	(197,423,201)
	กำไรก่อนต้นทุนทางการเงินและภาษีเงินได้นิติบุคคล	412,355,569	515,227,482	515,227,482
	ต้นทุนทางการเงิน	(4,341,604)	(5,289,678)	(5,289,678)
	ส่วนแบ่งผลกำไร(ขาดทุน)ในบริษัทร่วม	-	774,076	-
	กำไรก่อนภาษีเงินได้	408,013,965	510,711,880	509,937,804
	ค่าใช้จ่ายภาษีเงินได้นิติบุคคล	24 (75,904,173)	(98,901,190)	(98,901,190)
	กำไรสำหรับปี	332,109,792	411,810,690	411,036,614

หมายเหตุประกอบงบการเงินเป็นส่วนหนึ่งของงบการเงินนี้

## งบกำไรขาดทุนเบ็ดเสร็จ (ต่อ)

สำหรับปีสิ้นสุดวันที่ 31 ธันวาคม 2557

หมายเหตุ	(หน่วย : บาท)		
	พ.ศ. 2557	งบการเงินที่แสดง เงินลงทุนตามวิธี ส่วนได้เสีย พ.ศ. 2556	งบการเงิน เฉพาะกิจการ พ.ศ. 2556
กำไร(ขาดทุน)เบ็ดเสร็จอื่น			
กำไรที่ยังไม่เกิดขึ้นจากหลักทรัพย์ในความต้องการของตลาด	36,622,105	81,743,217	81,743,217
ผลกำไร (ขาดทุน) จากการประมาณการตามหลักคณิตศาสตร์ประกันภัย	7,487,435	-	-
ส่วนเกินทุนจากการตีราคาสินทรัพย์	28,987,001	(2,081,236)	(2,081,236)
ภาษีเงินได้เกี่ยวกับองค์ประกอบของกำไร (ขาดทุน) เบ็ดเสร็จอื่น	(14,619,308)	(14,259,257)	(14,259,257)
กำไร(ขาดทุน)เบ็ดเสร็จอื่นสำหรับปี	58,477,233	65,402,724	65,402,724
กำไร(ขาดทุน)เบ็ดเสร็จรวมสำหรับปี	390,587,025	477,213,414	476,439,338
กำไรต่อหุ้น			
กำไรต่อหุ้นขั้นพื้นฐาน (บาท)	1.11	1.37	1.37
จำนวนหุ้นสามัญ (หุ้น)	300,000,000	300,000,000	300,000,000

หมายเหตุประกอบงบการเงินเป็นส่วนหนึ่งของงบการเงินนี้

บริษัท ทักษิณคอนกรีต จำกัด (มหาชน)  
งบแสดงการเปลี่ยนแปลง  
ส่วนของผู้ถือหุ้น  
สำหรับปีสิ้นสุดวันที่ 31 ธันวาคม 2557

[illegible]

100%  $\text{H}_2\text{SO}_4$  solution





## งบกระแสเงินสด

สำหรับปีสิ้นสุดวันที่ 31 ธันวาคม 2557

(หน่วย : บาท )

	งบการเงินที่แสดง เงินลงทุนตามวิธี ส่วนได้เสีย		งบการเงินเฉพาะ กิจการ
	พ.ศ. 2557	พ.ศ. 2556	พ.ศ. 2556
<b>กระแสเงินสดจากกิจกรรมดำเนินงาน</b>			
กำไรก่อนภาษีเงินได้	408,013,965	510,711,880	509,937,804
รายการปรับกระทบกำไรก่อนภาษีเป็นเงินสดรับจากกิจกรรมดำเนินงาน			
ค่าเสื่อมราคา	34,775,928	31,471,945	31,471,945
หนี้สงสัยจะสูญ	3,801,804	1,176,026	1,176,026
กำไรจากการปรับโครงสร้างหนี้	-	(8,206,474)	(8,206,474)
โอนกลับค่าเผื่อนี้สงสัยจะสูญ	(7,691,710)	(3,176,766)	(3,176,766)
โอนกลับสำรองสินค้าเสื่อมสภาพ	(1,372,600)	(1,744,374)	(1,744,374)
ขาดทุนจากสินทรัพย์ไม่ได้ใช้งาน	1,466,600	371,820	371,820
ขาดทุนจากการตัดจำหน่ายทรัพย์สิน	77,220	485,690	485,690
(กำไร)ขาดทุนจากการจำหน่ายทรัพย์สินถาวร	(347,779)	(2,560,752)	(2,560,752)
(กำไร)ขาดทุนจากการจำหน่ายเงินลงทุน	(26,686,723)	(2,658,169)	(2,658,169)
กำไรจากการโอนกลับค่าเผื่อการตัดค่าของที่ดิน อาคารและอุปกรณ์	(24,540,319)	-	-
ผลประโยชน์จากภาษีเงินได้	4,944,086	5,620,212	5,620,212
ส่วนแบ่ง(กำไร)ขาดทุนสุทธิในบริษัทร่วม	-	(774,076)	-
ดอกเบี้ยจ่าย	2,104,707	2,591,035	2,591,035
กำไรจากการดำเนินงานก่อนการ			
เปลี่ยนแปลงในสินทรัพย์และหนี้สินดำเนินงาน	394,545,179	533,307,997	533,307,997
การเปลี่ยนแปลงในสินทรัพย์ดำเนินงาน(เพิ่มขึ้น)ลดลง			
ลูกหนี้การค้าและลูกหนี้อื่น	128,256,259	(159,392,011)	(159,392,011)
สินค้าคงเหลือ	49,863,845	(24,948,007)	(24,948,007)
สินทรัพย์ไม่หมุนเวียนอื่น	(19,778,653)	(18,306,101)	(18,306,101)
การเปลี่ยนแปลงในหนี้สินดำเนินงานเพิ่มขึ้น(ลดลง)			
เจ้าหนี้การค้าและเจ้าหนี้อื่น	(155,309,536)	5,017,048	5,017,048
การผูกพันผลประโยชน์พนักงาน	-	(2,336,050)	(2,336,050)
เงินสดรับ(จ่าย)จากการดำเนินงาน	397,577,094	333,342,876	333,342,876
จ่ายดอกเบี้ยจ่าย	(2,107,089)	(2,591,449)	(2,591,449)
จ่ายภาษีเงินได้นิติบุคคล	(109,923,094)	(77,691,024)	(77,691,024)
เงินสดสุทธิที่ได้มาจากการดำเนินงาน	285,546,911	253,060,403	253,060,403
หมายเหตุประกอบงบการเงินเป็นส่วนหนึ่งของงบการเงินนี้			

บริษัท ทักมิกนคอนกรีต จำกัด (มหาชน)  
**งบกระแสเงินสด (ต่อ)**  
 สำหรับปีสิ้นสุดวันที่ 31 ธันวาคม 2557

	(หน่วย : บาท)		
	งบการเงินที่แสดง เงินลงทุนตามวิธี ส่วนได้เสีย	งบการเงินเฉพาะ กิจการ	
	พ.ศ. 2557	พ.ศ. 2556	พ.ศ. 2556
<b>กระแสเงินสดจากกิจกรรมลงทุน</b>			
เงินลงทุนชั่วคราว(เพิ่มขึ้น)ลดลง	(95,876,292)	(62,224,052)	(62,224,052)
เงินฝากสถาบันการเงินที่เกิดการเคาะประกัน(เพิ่มขึ้น)ลดลง	(2,140,000)	(4,260,000)	(4,260,000)
เงินสดรับจากการขายเงินลงทุน ในหลักทรัพย์ที่ถือขาย	125,827,775	98,000,000	98,000,000
เงินสดจ่ายซื้อเงินลงทุน ในหลักทรัพย์ที่ถือขาย	(100,000,000)	(115,000,000)	(115,000,000)
เงินสดรับจากการจำหน่ายที่ดิน อาคารและอุปกรณ์	1,112,056	3,298,495	3,298,495
เงินสดจ่ายซื้อที่ดิน อาคารและอุปกรณ์	(19,602,934)	(64,121,340)	(64,121,340)
เงินสดรับจากการจำหน่ายเงินลงทุนในบริษัทร่วม	8,300,000	-	-
เงินสดสุทธิได้มาจาก(ใช้ไปใน)กิจกรรมลงทุน	(82,379,395)	(144,306,897)	(144,306,897)
<b>กระแสเงินสดจากกิจกรรมจัดหาเงิน</b>			
เงินเบิกเกินบัญชีจากสถาบันการเงินเพิ่มขึ้น(ลดลง)	(6,484,929)	2,508,339	2,508,339
จ่ายชำระหนี้สินภายใต้สัญญาเช่าทางการเงิน	(10,823,957)	(12,648,798)	(12,648,798)
จ่ายชำระหนี้สินตามสัญญาปรับโครงสร้างหนี้	-	(39,050,953)	(39,050,953)
จ่ายชำระเงินกู้ยืมระยะยาว	(1,296,000)	(6,723,155)	(6,723,155)
จ่ายเงินปันผล	(134,994,750)	(33,000,000)	(33,000,000)
เงินสดสุทธิได้มาจาก(ใช้ไปใน)กิจกรรมจัดหาเงิน	(153,599,636)	(88,914,567)	(88,914,567)
เงินสดและรายการเทียบเท่าเงินสด เพิ่มขึ้น (ลดลง) สุทธิ	49,567,880	19,838,939	19,838,939
เงินสดและรายการเทียบเท่าเงินสด ณ วันต้นปี	124,523,725	104,684,786	104,684,786
เงินสดและรายการเทียบเท่าเงินสด ณ วันสิ้นปี	174,091,605	124,523,725	124,523,725
<b>ข้อมูลงบกระแสเงินสดเพิ่มเติม</b>			
ซื้อสินทรัพย์ที่เกิดจากสัญญาเช่าทางการเงินในระหว่างปี	606,542	22,603,186	22,603,186
รับโอนทรัพย์สินจากลูกหนี้การค้า	1,483,000	-	-
หมายเหตุประกอบงบการเงินเป็นส่วนหนึ่งของงบการเงินนี้			

## 1. ข้อมูลทั่วไป

### (ก) ภูมิสำเนาและสถานะทางกฎหมายของบริษัท

บริษัท ทักซิคอนกรีต จำกัด (มหาชน) ได้จดทะเบียนจัดตั้งเป็นนิติบุคคลตามกฎหมายว่าด้วยบริษัทมหาชนจำกัด กับกระทรวงพาณิชย์ เมื่อวันที่ 25 พฤษภาคม พ.ศ.2537 โดยมีสำนักงานใหญ่ตั้งอยู่ที่ 555 ชั้น 17 อาคาร เอส เอส ที ทาวเวอร์ ซอยสุขุมวิท 63 (เอกมัย) แขวงคลองตันเหนือ เขตวัฒนา กรุงเทพมหานคร 10110 และมีสำนักงานขาย และโรงงาน 7 แห่งดังนี้

- |                       |   |
|-----------------------|---|
| 1. โรงงานภูเก็ต       | ตั้งอยู่เลขที่ 46/9 ถนนเทพกระษัตรี ตำบลรัษฎา อำเภอเมืองภูเก็ต จังหวัดภูเก็ต 83000                         |
| 2. โรงงานสุราษฎร์ธานี | ตั้งอยู่เลขที่ 25/3 ถนนราษฎร์บำรุง ตำบลนาสาร อำเภอนาสาร จังหวัดสุราษฎร์ธานี 84120                         |
| 3. สำนักงานขาย        | ตั้งอยู่เลขที่ 15/3 หมู่ 5 ถนนเลี้ยวเมือง ตำบลมะขามเตี้ย อำเภอเมืองสุราษฎร์ธานี จังหวัดสุราษฎร์ธานี 84000 |
| 4. โรงงานหาดใหญ่      | ตั้งอยู่เลขที่ 136/4 หมู่ 3 ถนนเพชรเกษม ตำบลทุ่งคัสสา อำเภอหาดใหญ่ จังหวัดสงขลา 90110                     |
| 5. โรงงานอุดรธานี     | ตั้งอยู่เลขที่ 342 หมู่ 2 ตำบลโคกสะอาด อำเภอเมืองอุดรธานี จังหวัดอุดรธานี 41000                           |
| 6. โรงงานชลบุรี       | ตั้งอยู่เลขที่ 18 หมู่ 2 ถนนบ้านบึง-แกลง ตำบลหนองซาก อำเภอบ้านบึง(บ้านบึง) จังหวัดชลบุรี 20170            |
| 7. โรงงานนครปฐม       | ตั้งอยู่เลขที่ 16/12 หมู่ 3 ตำบลหอมเกร็ด อำเภอสามปราชญ์ จังหวัดนครปฐม 73110                               |

ผู้ถือหุ้นรายใหญ่ของบริษัทฯ คือกลุ่มสกุล งานทวี (ถือในสัดส่วนประมาณร้อยละ 39.55)

### (ข) ลักษณะการดำเนินงานและกิจกรรมหลัก

บริษัทประกอบธุรกิจผลิตและจำหน่ายผลิตภัณฑ์คอนกรีตอัดแรงชนิดต่างๆ งานบริการขนส่ง คอกและการติดตั้ง และงานรับเหมาก่อสร้าง



# หมายเหตุประกอบงบการเงิน

สำหรับปีสิ้นสุดวันที่ 31 ธันวาคม 2557

## 2. หลักเกณฑ์ในการจัดทမ်းงบการเงิน

### 2.1 เกณฑ์การถือปฏิบัติ

งบการเงินนี้จัดทำขึ้นตามมาตรฐานการรายงานทางการเงิน รวมถึงการตีความและแนวปฏิบัติทางการบัญชีที่ประกาศใช้โดยสภาวิชาชีพบัญชี (“สภาวิชาชีพบัญชี”) กฎระเบียบและประกาศคณะกรรมการกำกับหลักทรัพย์และตลาดหลักทรัพย์ที่เกี่ยวข้องและตามหลักการบัญชีที่รับรองทั่วไปของประเทศไทย

งบการเงินนี้นำเสนอเพื่อวัตถุประสงค์ของการรายงานเพื่อใช้ในประเทศ และจัดทำเป็นภาษาไทย งบการเงินฉบับภาษาอังกฤษได้จัดทำขึ้นจากงบการเงินภาษาไทย

มาตรฐานการบัญชีใหม่ มาตรฐานการบัญชีที่มีการปรับปรุง มาตรฐานการรายงานทางการเงินใหม่ และการตีความมาตรฐานการบัญชีใหม่ที่มีผลบังคับใช้ มีดังต่อไปนี้

มีผลบังคับใช้สำหรับรอบระยะเวลาบัญชีที่เริ่มต้นในหรือหลังวันที่ 1 มกราคม พ.ศ. 2557

มาตรฐานการรายงานทางการเงิน	เรื่อง
มาตรฐานการบัญชีฉบับที่ 1 (ปรับปรุง 2555)	การนำเสนองบการเงิน
มาตรฐานการบัญชีฉบับที่ 7 (ปรับปรุง 2555)	งบกระแสเงินสด
มาตรฐานการบัญชีฉบับที่ 12 (ปรับปรุง 2555)	ภาษีเงินได้
มาตรฐานการบัญชีฉบับที่ 17 (ปรับปรุง 2555)	สัญญาเช่า
มาตรฐานการบัญชีฉบับที่ 18 (ปรับปรุง 2555)	รายได้
มาตรฐานการบัญชีฉบับที่ 19 (ปรับปรุง 2555)	ผลประโยชน์ของพนักงาน
มาตรฐานการบัญชีฉบับที่ 21 (ปรับปรุง 2555)	ผลกระทบจากการเปลี่ยนแปลงของอัตราแลกเปลี่ยนเงินตราต่างประเทศ
มาตรฐานการบัญชีฉบับที่ 24 (ปรับปรุง 2555)	การเปิดเผยข้อมูลเกี่ยวกับบุคคลหรือกิจการที่เกี่ยวข้องกัน
มาตรฐานการบัญชีฉบับที่ 28 (ปรับปรุง 2555)	เงินลงทุนในบริษัทร่วม
มาตรฐานการบัญชีฉบับที่ 31 (ปรับปรุง 2555)	ส่วนได้เสียในการร่วมค้า
มาตรฐานการบัญชีฉบับที่ 34 (ปรับปรุง 2555)	งบการเงินระหว่างกาล
มาตรฐานการบัญชีฉบับที่ 36 (ปรับปรุง 2555)	การค้ำของสินทรัพย์
มาตรฐานการบัญชีฉบับที่ 38 (ปรับปรุง 2555)	สินทรัพย์ที่ไม่มีตัวตน
มาตรฐานการรายงานทางการเงินฉบับที่ 2 (ปรับปรุง 2555)	การจ่ายโดยใช้หุ้นเป็นเกณฑ์
มาตรฐานการรายงานทางการเงินฉบับที่ 3 (ปรับปรุง 2555)	การรวมธุรกิจ
มาตรฐานการรายงานทางการเงินฉบับที่ 5 (ปรับปรุง 2555)	สินทรัพย์ไม่หมุนเวียนที่ถือไว้เพื่อขายและการดำเนินงานที่ยกเลิก
มาตรฐานการรายงานทางการเงินฉบับที่ 8 (ปรับปรุง 2555)	ส่วนงานสำคัญในงาน

# หมายเหตุประกอบงบการเงิน

สำหรับปีสิ้นสุดวันที่ 31 ธันวาคม 2557

## การตีความมาตรฐานการบัญชี

ฉบับที่ 15

ฉบับที่ 27

ฉบับที่ 29

ฉบับที่ 32

## การตีความมาตรฐานการรายงานทางการเงิน

ฉบับที่ 1

ฉบับที่ 4

ฉบับที่ 5

ฉบับที่ 7

ฉบับที่ 10

ฉบับที่ 12

ฉบับที่ 13

ฉบับที่ 17

ฉบับที่ 18

## เรื่อง

สัญญาเช่าค้ำเนิน-สิ่งสูงใจที่ให้แก่มูลนิธิ

การประเมินมูลค่าสัญญาเช่าที่เพิ่มขึ้นตามมูลค่าแบบถาวร

การเปิดเผยข้อมูลของข้อตกลงกับพันธมิตร

สินทรัพย์ที่ไม่มีตัวตน-สินทรัพย์เว็บไซต์

การเปลี่ยนแปลงในหนี้สินที่เกิดขึ้นจากการรับเงิน การบูรณะ  
และหนี้สินที่มีลักษณะคล้ายคลึงกัน

การประเมินมูลค่าข้อตกลงประกอบด้วยสัญญาเช่าหรือไม่

สิทธิในส่วนได้เสียจากกองทุนการวิจัย การบูรณะและการ  
ปรับปรุงสภาพแวดล้อม

การปรับปรุงย้อนหลังภายใต้มาตรฐานการบัญชีฉบับที่ 29 เรื่อง  
การรายงานทางการเงินในสภาพเศรษฐกิจที่มีภาวะเงินเฟ้อรุนแรง  
งบการเงินระหว่างภาคและการค้า

ข้อตกลงสัมพันธมิตร

โปรแกรมสิทธิพิเศษแก่ลูกค้า

การจ่ายสินทรัพย์ที่ไม่ใช่เงินสดให้แก่เจ้าของ

การโอนสินทรัพย์จากลูกค้า

ฝ่ายบริหารของบริษัทฯ ได้ประเมินแล้วเห็นว่ามาตรฐานการบัญชี มาตรฐานรายงานทางการเงิน การตีความ  
มาตรฐานการบัญชีและการตีความมาตรฐานการรายงานทางการเงินดังกล่าวไม่มีผลกระทบอย่างเป็นสาระสำคัญ  
ต่องบการเงินนี้



## หมายเหตุประกอบงบการเงิน

สำหรับปีสิ้นสุดวันที่ 31 ธันวาคม 2557

## มาตรฐานการรายงานทางการเงินที่ยังไม่ได้ใช้

บริษัทยังไม่ได้ใช้มาตรฐานการรายงานทางการเงินที่ออกและปรับปรุงใหม่ดังต่อไปนี้ ณ วันที่รายงาน เนื่องจากยังไม่มีการบังคับใช้มาตรฐานการรายงานทางการเงินที่ออกและปรับปรุงใหม่ซึ่งเกี่ยวข้องกับการดำเนินงานของบริษัทและกำหนดให้ถือปฏิบัติกับงบการเงินสำหรับรอบระยะเวลาบัญชีที่เริ่มในหรือหลังวันที่ 1 มกราคม ในปีดังต่อไปนี้

มาตรฐานการรายงานทางการเงิน	เรื่อง	ปีที่มีผล บังคับใช้
	กรอบแนวคิดสำหรับการรายงานทางการเงิน (ปรับปรุง 2557)	2558
มาตรฐานการบัญชี ฉบับที่ 1 (ปรับปรุง 2557)	การนำเสนองบการเงิน	2558
มาตรฐานการบัญชี ฉบับที่ 2 (ปรับปรุง 2557)	สินค้าคงเหลือ	2558
มาตรฐานการบัญชี ฉบับที่ 7 (ปรับปรุง 2557)	จนกระทั่งเงินสด	2558
มาตรฐานการบัญชี ฉบับที่ 8 (ปรับปรุง 2557)	นโยบายการบัญชี การเปลี่ยนแปลงประมาณการทางบัญชี และข้อผิดพลาด	2558
มาตรฐานการบัญชี ฉบับที่ 10 (ปรับปรุง 2557)	เหตุการณ์ภายหลังรอบระยะเวลารายงาน	2558
มาตรฐานการบัญชี ฉบับที่ 11 (ปรับปรุง 2557)	สัญญาก่อสร้าง	2558
มาตรฐานการบัญชี ฉบับที่ 12 (ปรับปรุง 2557)	ภาษีเงินได้	2558
มาตรฐานการบัญชี ฉบับที่ 16 (ปรับปรุง 2557)	ที่ดิน อาคาร และอุปกรณ์	2558
มาตรฐานการบัญชี ฉบับที่ 17 (ปรับปรุง 2557)	สัญญาเช่า	2558
มาตรฐานการบัญชี ฉบับที่ 18 (ปรับปรุง 2557)	รายได้	2558
มาตรฐานการบัญชี ฉบับที่ 19 (ปรับปรุง 2557)	ผลประโยชน์ของพนักงาน	2558
มาตรฐานการบัญชี ฉบับที่ 20 (ปรับปรุง 2557)	การบัญชีสำหรับเงินอุดหนุนจากรัฐบาล และการเปิดเผยข้อมูลเกี่ยวกับความช่วยเหลือจากรัฐบาล	2558
มาตรฐานการบัญชี ฉบับที่ 21 (ปรับปรุง 2557)	ผลกระทบจากการเปลี่ยนแปลงของอัตราแลกเปลี่ยนเงินตราต่างประเทศ	2558
มาตรฐานการบัญชี ฉบับที่ 23 (ปรับปรุง 2557)	ต้นทุนการกู้ยืม	2558
มาตรฐานการบัญชี ฉบับที่ 24 (ปรับปรุง 2557)	การเปิดเผยข้อมูลเกี่ยวกับบุคคล หรือกิจการที่เกี่ยวข้องกัน	2558
มาตรฐานการบัญชี ฉบับที่ 26 (ปรับปรุง 2557)	การบัญชี และการรายงานโครงการผลประโยชน์เมื่อออกจากงาน	2558
มาตรฐานการบัญชี ฉบับที่ 27 (ปรับปรุง 2557)	งบการเงินเฉพาะกิจการ	2558

## หมายเหตุประกอบงบการเงิน

สำหรับปีสิ้นสุดวันที่ 31 ธันวาคม 2557

มาตรฐานการรายงานทางการเงิน	เรื่อง	ปีที่มีผล บังคับใช้
มาตรฐานการบัญชี ฉบับที่ 28 (ปรับปรุง 2557)	การลงทุนในบริษัทร่วม และการร่วมค้า	2558
มาตรฐานการบัญชี ฉบับที่ 29 (ปรับปรุง 2557)	การรายงานทางการเงินในสภาพเศรษฐกิจที่เงินเฟ้อ รุนแรง	2558
มาตรฐานการบัญชี ฉบับที่ 33 (ปรับปรุง 2557)	กำไรต่อหุ้น	2558
มาตรฐานการบัญชี ฉบับที่ 34 (ปรับปรุง 2557)	งบการเงินระหว่างกาล	2558
มาตรฐานการบัญชี ฉบับที่ 36 (ปรับปรุง 2557)	การตัดค่าของสินทรัพย์	2558
มาตรฐานการบัญชี ฉบับที่ 37 (ปรับปรุง 2557)	ประมาณการหนี้สิน หนี้สินที่อาจเกิดขึ้น และสินทรัพย์ ที่อาจเกิดขึ้น	2558
มาตรฐานการบัญชี ฉบับที่ 38 (ปรับปรุง 2557)	สินทรัพย์ไม่มีตัวตน	2558
มาตรฐานการบัญชี ฉบับที่ 40 (ปรับปรุง 2557)	อสังหาริมทรัพย์เพื่อการลงทุน	2558
มาตรฐานการรายงานทางการเงิน ฉบับที่ 2 (ปรับปรุง 2557)	การจ่ายโดยใช้หุ้นเป็นเกณฑ์	2558
มาตรฐานการรายงานทางการเงิน ฉบับที่ 3 (ปรับปรุง 2557)	การรวมธุรกิจ	2558
มาตรฐานการรายงานทางการเงิน ฉบับที่ 4 (ปรับปรุง 2557)	สัญญาประกัน	2559
มาตรฐานการรายงานทางการเงิน ฉบับที่ 5 (ปรับปรุง 2557)	สินทรัพย์ไม่หมุนเวียนที่ถือไว้เพื่อขาย และการ ดำเนินงานที่ออกเลิก	2558
มาตรฐานการรายงานทางการเงิน ฉบับที่ 6 (ปรับปรุง 2557)	การสำรวจ และประเมินค่าแหล่งทรัพยากรแร่	2558
มาตรฐานการรายงานทางการเงิน ฉบับที่ 8 (ปรับปรุง 2557)	ส่วนงานดำเนินงาน	2558
มาตรฐานการรายงานทางการเงิน ฉบับที่ 10	งบการเงินรวม	2558
มาตรฐานการรายงานทางการเงิน ฉบับที่ 11	การร่วมดำเนินงาน	2558
มาตรฐานการรายงานทางการเงิน ฉบับที่ 12	การเปิดเผยข้อมูลเกี่ยวกับส่วนได้เสียในกิจการอื่น	2558
มาตรฐานการรายงานทางการเงิน ฉบับที่ 13	การวัดมูลค่าสุทธิธรรม	2558
การตีความมาตรฐานการบัญชี ฉบับที่ 10 (ปรับปรุง 2557)	ความช่วยเหลือจากรัฐบาล – กรณีที่ไม่มีความเกี่ยวข้อง อย่างเฉพาะเจาะจงกับกิจกรรมดำเนินงาน	2558
การตีความมาตรฐานการบัญชี ฉบับที่ 15	สัญญาเช่าดำเนินงาน – ตั้งจุดใจให้แก่ผู้เช่า	2558

## หมายเหตุประกอบงบการเงิน

สำหรับปีสิ้นสุดวันที่ 31 ธันวาคม 2557

มาตรฐานการรายงานทางการเงิน	เรื่อง	ปีที่มีผล บังคับใช้
(ปรับปรุง 2557) การตีความมาตรฐานการบัญชี ฉบับที่ 25 (ปรับปรุง 2557)	ภาษีเงินได้ – การเปลี่ยนแปลงสถานภาพทางภาษีของ กิจการหรือผู้ถือหุ้น	2558
การตีความมาตรฐานการบัญชี ฉบับที่ 27 (ปรับปรุง 2557)	การประเมินเนื้อหาสัญญาเช่าที่สร้างขึ้นตามรูปแบบ กฎหมาย	2558
การตีความมาตรฐานการบัญชี ฉบับที่ 29 (ปรับปรุง 2557)	การเปิดเผยข้อมูลของข้อตกลงสัมปทานบริการ	2558
การตีความมาตรฐานการบัญชี ฉบับที่ 31 (ปรับปรุง 2557)	รายได้จากการแลกเปลี่ยนเกี่ยวกับบริการ โฆษณา	2558
การตีความมาตรฐานการบัญชี ฉบับที่ 32 (ปรับปรุง 2557)	สินทรัพย์ไม่มีตัวตน – ต้นทุนเว็บไซต์	2558
การตีความมาตรฐานการรายงานทางการเงิน ฉบับที่ 1 (ปรับปรุง 2557)	การเปลี่ยนแปลงในหนี้สินที่เกิดขึ้นจากการรีดถอน การ บูรณะ และหนี้สินที่มีลักษณะคล้ายคลึงกัน	2558
การตีความมาตรฐานการรายงานทางการเงิน ฉบับที่ 4 (ปรับปรุง 2557)	การประเมินว่า ข้อตกลงประกอบด้วยสัญญาเช่าหรือไม่	2558
การตีความมาตรฐานการรายงานทางการเงิน ฉบับที่ 5 (ปรับปรุง 2557)	สิทธิในส่วนได้เสียจากกองทุนการรีดถอน การบูรณะ และการปรับปรุงสภาพแวดล้อม	2558
การตีความมาตรฐานการรายงานทางการเงิน ฉบับที่ 7 (ปรับปรุง 2557)	การปรับปรุงย้อนหลังภายใต้มาตรฐานการบัญชี ฉบับที่ 29 (ปรับปรุง 2557) เรื่อง การรายงานทางการเงินใน สภาพเศรษฐกิจที่มีภาวะเงินเฟ้อรุนแรง	2558
การตีความมาตรฐานการรายงานทางการเงิน ฉบับที่ 10 (ปรับปรุง 2557)	การตีความมาตรฐานการรายงานทางการเงิน ฉบับที่ 10 (ปรับปรุง 2557) เรื่อง งบการเงินระหว่างภาคและการ ตัดทอน	2558
การตีความมาตรฐานการรายงานทางการเงิน ฉบับที่ 12 (ปรับปรุง 2557)	ข้อตกลงสัมปทานบริการ	2558
การตีความมาตรฐานการรายงานทางการเงิน ฉบับที่ 13 (ปรับปรุง 2557)	โปรแกรมสิทธิพิเศษแก่ลูกค้า	2558



## หมายเหตุประกอบงบการเงิน

สำหรับปีสิ้นสุดวันที่ 31 ธันวาคม 2557

มาตรฐานการรายงานทางการเงิน	เรื่อง	ปีที่เริ่มใช้ บังคับใช้
การตีความมาตรฐานการรายงานทางการเงินฉบับที่ 14 (ปรับปรุง 2557)	ข้อจำกัดสินทรัพย์ค่าโครงการผลประโยชน์ ข้อกำหนดเงินทุนขั้นต่ำ และปฏิสัมพันธ์ของรายการเหล่านี้ สำหรับมาตรฐานการบัญชี ฉบับที่ 19 เรื่อง ผลประโยชน์ของพนักงาน	2558
การตีความมาตรฐานการรายงานทางการเงินฉบับที่ 15 (ปรับปรุง 2557)	สัญญาสำหรับการก่อสร้างสิ่งอำนวยความสะดวก	2558
การตีความมาตรฐานการรายงานทางการเงินฉบับที่ 17 (ปรับปรุง 2557)	การจ่ายสินทรัพย์ที่ไม่ใช่เงินสดให้แก่เจ้าของ	2558
การตีความมาตรฐานการรายงานทางการเงินฉบับที่ 18 (ปรับปรุง 2557)	การโอนสินทรัพย์จากลูกค้า	2558
การตีความมาตรฐานการรายงานทางการเงินฉบับที่ 20	ต้นทุนการเปิดหน้าดินในช่วงการผลิตสำหรับเหมืองหิน	2558

ผู้บริหารคาดว่าจะนำมาตรฐานการรายงานทางการเงินที่ออกและปรับปรุงใหม่ตามประกาศสภาวิชาชีพบัญชีมาใช้และถือปฏิบัติ โดยผู้บริหารอยู่ระหว่างการพิจารณาผลกระทบที่อาจเกิดขึ้นจากการถือปฏิบัติตามมาตรฐานการรายงานทางการเงินที่ออกและปรับปรุงใหม่ดังกล่าวต่องบการเงินของบริษัท

## เกณฑ์การวัดมูลค่า

งบการเงินนี้จัดทำขึ้นโดยถือหลักเกณฑ์การบันทึกราคาทุนเดิม ยกเว้นรายการที่สำคัญที่แสดงในงบแสดงฐานะการเงิน ดังต่อไปนี้

- ที่ดิน อาคาร และอุปกรณ์ เครื่องจักร ในราคาตีใหม่

## 2.2 สต็อกเงินที่นำเสนองบการเงิน

งบการเงินนี้จัดทำและแสดงหน่วยเงินตราเป็นเงินบาท ข้อมูลทางการเงินทั้งหมดมีการปิดผนึกในหมายเหตุประกอบงบการเงิน ยกเว้นที่ระบุไว้เป็นอย่างอื่น

## 2.3 การใช้ดุลยพินิจและประมาณการทางบัญชีที่สำคัญ

ในการจัดทำงบการเงินนี้เป็นไปตามมาตรฐานการรายงานทางการเงิน ผู้บริหารต้องใช้ดุลยพินิจการประมาณและข้อสมมติฐานหลายประการ ซึ่งมีผลกระทบต่อการกำหนดนโยบายการบัญชีและการรายงานจำนวนเงินที่เกี่ยวข้องกับสินทรัพย์ หนี้สิน รายได้ และค่าใช้จ่าย ผลที่เกิดขึ้นจริงอาจแตกต่างจากที่ประมาณการไว้

ประมาณการและข้อสมมติฐานที่ใช้ในการจัดทำงบการเงินจะได้รับการทบทวนอย่างต่อเนื่อง การปรับประมาณการทางบัญชีจะบันทึกในงวดบัญชีที่ประมาณการดังกล่าวได้รับการทบทวนและในงวดอนาคตที่ได้รับผลกระทบ

ข้อมูลเกี่ยวกับการประมาณค่าความไม่แน่นอนและข้อสมมติฐานที่สำคัญในการกำหนดนโยบายการบัญชีมีผลกระทบต่อการรับรู้จำนวนเงินในงบการเงิน และรวมอยู่ในหมายเหตุประกอบงบการเงินต่อไปนี้

หมายเหตุประกอบงบการเงินข้อ 19 เรื่อง อัตราคิดลด อัตราการเพิ่มขึ้นของเงินเดือน อัตราการหมุนเวียนพนักงาน และอัตราภาวะ

## 3. นโยบายการบัญชีที่สำคัญ

นโยบายการบัญชีที่น่าเสนอคือ ไปได้ปฏิบัติโดยสม่ำเสมอสำหรับงบการเงินทุกกรอบระยะเวลาที่รายงาน

### การรับรู้รายได้และค่าใช้จ่าย

#### การรับรู้รายได้

รายได้ที่รับรู้ไม่รวมภาษีมูลค่าเพิ่ม และแสดงสุทธิจากส่วนลดการค้า

รายได้จากการขายสินค้ารับรู้เมื่อบริษัทได้โอนความเสี่ยงและผลตอบแทนที่เป็นสาระสำคัญของความเป็นเจ้าของสินค้าที่มีนัยสำคัญให้กับผู้ซื้อแล้ว และจะไม่มีภาระรับรู้รายได้หากมีความไม่แน่นอนที่มีนัยสำคัญในการได้รับประโยชน์จากรายการบัญชีนั้น ไม่อาจวัดมูลค่าของจำนวนรายได้ และต้นทุนที่เกิดขึ้นได้อย่างน่าเชื่อถือ หรือมีความเป็นไปได้ค่อนข้างแน่ที่จะต้องรับคืนสินค้า หรือฝ่ายบริหารยังมีการควบคุมหรือบริหารสินค้าที่ขายไปแล้วนั้น

รายได้จากการให้บริการรับรู้เมื่อได้ให้บริการแก่ลูกค้าแล้ว

รายได้และต้นทุนจากการรับจ้างงานก่อสร้างรับรู้ตามวิธีอัตราร้อยละของงานก่อสร้างที่ทำเสร็จ

รายได้อื่นและค่าใช้จ่ายรับรู้ตามเกณฑ์คงค้าง

#### เงินสดและรายการเทียบเท่าเงินสด

เงินสดและรายการเทียบเท่าเงินสดในงบกระแสเงินสด หมายถึง เงินสดและเงินฝากธนาคาร และเงินลงทุนระยะสั้นที่มีสภาพคล่องสูง ซึ่งถึงกำหนดจำหน่ายภายในระยะเวลาไม่เกิน 3 เดือนนับจากวันที่ได้มาและไม่มีข้อจำกัดในการเบิกใช้

# หมายเหตุประกอบงบการเงิน

สำหรับปีสิ้นสุดวันที่ 31 ธันวาคม 2557

## ลูกหนี้การค้า

ลูกหนี้การค้าแสดงตามมูลค่าสุทธิที่จะได้รับ บริษัทบันทึกค่าเผื่อนี้สงสัยจะสูญสำหรับผลขาดทุนโดยประมาณที่อาจเกิดขึ้นจากการเก็บเงินลูกหนี้ไม่ได้ ซึ่งโดยทั่วไปพิจารณาจากประสบการณ์การเก็บเงินและการวิเคราะห์อายุลูกหนี้

## สินค้าคงเหลือ

สินค้าคงเหลือแสดงตามราคาทุนหรือมูลค่าสุทธิที่จะได้รับแล้วแต่ราคาใดจะต่ำกว่า ราคาทุนของสินค้าคำนวณตามเกณฑ์ ดังนี้

สินค้าสำเร็จรูปและงานระหว่างผลิต	เข้าก่อนออกก่อน
วัตถุดิบ	เข้าก่อนออกก่อน
วัสดุก่อสร้าง	ถัวเฉลี่ยถ่วงน้ำหนัก

ต้นทุนของสินค้าคงเหลือที่ซื้อประกอบด้วยราคาซื้อรวมค่าใช้จ่ายอื่นทุกประเภทที่เกี่ยวข้องโดยตรงกับการซื้อสินค้านั้น บริษัทประมาณมูลค่าสุทธิที่จะได้รับจากราคาที่คาดว่าจะขายได้ความปกติของธุรกิจหักด้วยค่าใช้จ่ายที่จำเป็นต้องจ่ายเพื่อไปขายสินค้านั้น

บริษัทตั้งค่าเผื่อนสินค้าเสื่อมสภาพเมื่อพบว่า มีสินค้าเสื่อมสภาพ

## เงินลงทุนในบริษัทร่วม

เงินลงทุนในบริษัทร่วมเป็นเงินลงทุนระยะยาวแสดงตามวิธีส่วนได้เสียในงบการเงินที่แสดงเงินลงทุนตามวิธีส่วนได้เสีย และแสดงตามราคาทุนในงบการเงินเฉพาะกิจการ

## เงินลงทุนในหลักทรัพย์เพื่อขาย

หลักทรัพย์เมื่อขายที่ถืออยู่ ณ วันสิ้นงวด แสดงด้วยมูลค่าสุทธิรวม ถ้าไรหรือขาดทุนที่ยังไม่เกิดขึ้นของเงินลงทุนจะแสดงเป็นรายการแยกต่างหากในส่วนของผู้ถือหุ้น ณ วันสิ้นงวด และรับรู้กำไรหรือขาดทุนจากการซื้อขายหลักทรัพย์ในงบกำไรขาดทุนเบ็ดเสร็จทันที เมื่อได้จำหน่ายหลักทรัพย์นั้นด้วยส่วนต่างของราคาสุทธิ ที่ได้รับกับราคาถัวเฉลี่ยถ่วงน้ำหนักตามบัญชีของหลักทรัพย์เมื่อขายนั้น

## ที่ดิน อาคารและอุปกรณ์

ณ วันแรกของรายการที่ดินบันทึกตามราคาทุน ส่วนอาคารและอุปกรณ์แสดงด้วยราคาทุนหักค่าเสื่อมราคาสะสมและขาดทุนจากการด้อยค่า

ราคาทุนรวมถึงต้นทุนทางตรงที่เกี่ยวข้องกับการได้มาของสินทรัพย์ ต้นทุนของการก่อสร้างสินทรัพย์ที่กิจการก่อสร้างเอง รวมถึงต้นทุนของวัสดุ แรงงานทางตรง และต้นทุนทางตรงอื่นๆ ที่เกี่ยวข้องกับการจัดหาสินทรัพย์เพื่อให้สินทรัพย์นั้นอยู่ในสภาพที่พร้อมจะใช้งานได้ตามความประสงค์ ต้นทุนในการรื้อถอน การขนย้าย การบูรณะสถานที่ตั้งของสินทรัพย์และต้นทุนการดูแลรักษา นอกจากนี้ต้นทุนอาจรวมถึงกำไรหรือขาดทุนจากการป้องกันความเสี่ยงกระแสเงินสดจากการซื้อที่ดิน



# หมายเหตุประกอบงบการเงิน

สำหรับปีสิ้นสุดวันที่ 31 ธันวาคม 2557

อาคารและอุปกรณ์ที่เป็นเงินยืมต่างประเทศ ซึ่งถูกโอนจากงบกำไรขาดทุนเบ็ดเสร็จ สำหรับเครื่องมือที่ควบคุมโดยลิขสิทธิ์ซอฟต์แวร์ซึ่งไม่สามารถทำงานได้โดยปราศจากลิขสิทธิ์ซอฟต์แวร์นั้น ให้ถือว่าลิขสิทธิ์ซอฟต์แวร์ดังกล่าวเป็นส่วนหนึ่งของอุปกรณ์และถือเป็นที่ดิน อาคารและอุปกรณ์

ส่วนประกอบของรายการที่ดิน อาคารและอุปกรณ์แต่ละรายการที่มีอายุการให้ประโยชน์ไม่เท่ากันต้องบันทึกแต่ละส่วนประกอบที่มีนัยสำคัญแยกต่างหากจากกัน

อย่างไรก็ตามบริษัทฯ เลือกที่จะแสดงมูลค่าของที่ดิน และอาคารในราคาประเมิน (ราคาที่ตีใหม่) ซึ่งประเมินโดยผู้ประเมินราคาอิสระ ราคาที่ตีใหม่หมายถึงมูลค่ายุติธรรมซึ่งกำหนดจากเกณฑ์การใช้งานของสินทรัพย์ที่มีอยู่จริง ณ วันที่มีการตีราคาใหม่หักด้วยค่าเสื่อมราคาสะสมที่คำนวณจากมูลค่ายุติธรรมในภายหลังจากนั้นและค่าเผื่อการด้อยค่าของสินทรัพย์

การประเมินราคาใหม่ดำเนินการโดยผู้ประเมินราคาอิสระที่มีคุณภาพรับรอง เพื่อให้มั่นใจว่าราคาตามบัญชีของสินทรัพย์ที่ได้รับการประเมินไม่แตกต่างอย่างมีสาระสำคัญจากมูลค่ายุติธรรม ณ วันที่ ในงบแสดงฐานะการเงิน บริษัทฯ มีนโยบายประเมินราคาสินทรัพย์ทุกๆ 5 ปี หรือเมื่อราคายุติธรรมของสินทรัพย์แตกต่างจากราคาตามบัญชีอย่างมีสาระสำคัญ

ในการประเมินมูลค่าสินทรัพย์ใหม่ หากสินทรัพย์มีมูลค่าเพิ่มขึ้นจะบันทึกมูลค่าส่วนที่เพิ่มขึ้นเป็นส่วนเกินทุนจากการตีราคาสินทรัพย์ โดยสุทธิจากมูลค่าที่เคยประเมินและเคยรับรู้ในงบกำไรขาดทุนเบ็ดเสร็จแล้วเสียก่อน และหากเป็นกรณีที่มูลค่าของสินทรัพย์ลดลงจากการประเมินจะบันทึกในงบกำไรขาดทุนเบ็ดเสร็จ สำหรับมูลค่าที่ลดลงเฉพาะจำนวนที่มากกว่าส่วนเกินทุนจากการตีราคาสินทรัพย์ที่เคยประเมินไว้ครั้งก่อน ในกรณีที่มีการจำหน่ายสินทรัพย์ที่เคยประเมินมูลค่า ส่วนเกินทุนจากการตีราคาสินทรัพย์ที่จำหน่ายจะโอนไปยังกำไรสะสม และสำหรับส่วนเกินทุนจากการตีราคาสินทรัพย์ที่ถือเป็นรายการที่เกิดขึ้นแล้วจะโอนไปยังกำไรสะสมโดยตรงโดยไม่ต้องผ่านงบกำไรขาดทุนเบ็ดเสร็จ

กำไรหรือขาดทุนจากการจำหน่ายที่ดิน อาคารและอุปกรณ์ คือผลต่างระหว่างสิ่งตอบแทนสุทธิที่ได้รับจากการจำหน่ายกับมูลค่าตามบัญชีของที่ดิน อาคารและอุปกรณ์ โดยรับรู้สุทธิเป็นรายได้อื่นในกำไรหรือขาดทุน

## สินทรัพย์ที่เช่า

การเช่าซึ่งบริษัทได้รับความเสี่ยงและผลตอบแทนส่วนใหญ่จากการครอบครองสินทรัพย์ที่เช่านั้นๆ จัดประเภทเป็นสัญญาเช่าทางการเงิน ที่ดิน อาคารและอุปกรณ์ที่ได้มาโดยที่สัญญาเช่าทางการเงินบันทึกเป็นสินทรัพย์ด้วยมูลค่ายุติธรรมหรือมูลค่าปัจจุบันของจำนวนเงินขั้นต่ำที่ต้องจ่ายตามสัญญาเช่าแล้วแต่จำนวนใดจะต่ำกว่าหักด้วยค่าเสื่อมราคาสะสมและขาดทุนจากการด้อยค่า ค่าเช่าที่ชำระจะแยกเป็นส่วนที่เป็นค่าใช้จ่ายทางการเงินและส่วนที่จะหักจากหนี้ตามสัญญาเพื่อทำให้อัตราดอกเบี้ยเมื่อเทียบกับยอดหนี้ที่คงเหลืออยู่ในแต่ละงวดมีอัตราคงที่ ค่าใช้จ่ายทางการเงินจะบันทึกโดยตรงในกำไรหรือขาดทุน

# หมายเหตุประกอบงบการเงิน

สำหรับปีสิ้นสุดวันที่ 31 ธันวาคม 2557

## ต้นทุนที่เกิดขึ้นในภายหลัง

ต้นทุนในการเปลี่ยนแทนส่วนประกอบจะรับรู้เป็นส่วนหนึ่งของมูลค่าตามบัญชีของรายการที่ดิน อาคารและอุปกรณ์ ถ้ามีความเป็นไปได้ก่อนข้างต้นที่บริษัทจะได้รับประโยชน์เชิงเศรษฐกิจในอนาคตจากรายการนั้น และสามารถวัดมูลค่าต้นทุนของรายการนั้น ได้อย่างน่าเชื่อถือ ชิ้นส่วนที่ถูกเปลี่ยนแทนจะถูกจัดจำหน่ายตามมูลค่าตามบัญชี ต้นทุนที่เกิดขึ้นในการซ่อมบำรุงที่ดิน อาคารและอุปกรณ์ที่เกิดขึ้นเป็นประจำจะรับรู้ในกำไรหรือขาดทุนเมื่อเกิดขึ้น

## ค่าเสื่อมราคา

ค่าเสื่อมราคาคำนวณจากมูลค่าเสื่อมสภาพของรายการอาคารและอุปกรณ์ ซึ่งประกอบด้วราคาทุนของสินทรัพย์หัก ต้นทุนในการเปลี่ยนแทนอื่น หักด้วยมูลค่าคงเหลือของสินทรัพย์

ค่าเสื่อมราคามันถือเป็นค่าใช้จ่ายในกำไรหรือขาดทุน คำนวณโดยวิธีเส้นตรงตามเกณฑ์อายุการใช้งานโดยประมาณของส่วนประกอบของสินทรัพย์แต่ละรายการ ดังต่อไปนี้

	จำนวนปี
ส่วนปรับปรุงที่ดิน	10
อาคารและสิ่งปลูกสร้าง	30-50
ส่วนปรับปรุงอาคารเช่า	10
ส่วนปรับปรุงอาคาร	10
แท่นผลิต	20
เครื่องจักรและอุปกรณ์	5, 20
เครื่องจักรอุปกรณ์สำหรับลอก	20
แบบพิมพ์	5
เครื่องกลึงคัตติ้งและเครื่องใช้สำนักงาน	5
ยานพาหนะ	5, 7

## ผลประโยชน์พนักงาน

ภาระผูกพันของกลุ่มบริษัทเกี่ยวกับผลประโยชน์ถึงออกจากงาน เป็นผลประโยชน์ในอนาคตที่เกิดจากการทำงานของพนักงานในปัจจุบันและงวดก่อนได้บันทึกในงบการเงินด้วยวิธีคิดลดเพื่อให้เป็นมูลค่าปัจจุบันแต่ละหน่วยที่ประมาณการไว้ซึ่งคำนวณโดยนักคณิตศาสตร์ประกันภัย

บริษัทรับรู้กำไรขาดทุนจากการประมาณการตามหลักการคณิตศาสตร์ประกันภัยทั้งหมดที่เกิดขึ้นในรายการกำไรขาดทุนเบ็ดเสร็จอื่น และรับรู้ค่าใช้จ่ายของโครงการผลประโยชน์ที่ถักเบคไว้ในกำไรหรือขาดทุน



# หมายเหตุประกอบงบการเงิน

สำหรับปีสิ้นสุดวันที่ 31 ธันวาคม 2557

## ผลประโยชน์ระยะสั้นของพนักงาน

การผูกพันผลประโยชน์ระยะสั้นของพนักงานวัดมูลค่าโดยมิได้คิดลดกระแสเงินสดและรับรู้เป็นค่าใช้จ่ายเมื่อพนักงานทำงานให้บริษัทจนได้รับรู้ด้วยมูลค่าที่คาดว่าจะจ่ายชำระสำหรับการจ่ายโบนัสเป็นเงินสดระยะสั้น หากบริษัทมีการผูกพันตามกฎหมายหรือการผูกพันโดยอนุमानที่จะต้องจ่ายเป็นผลมาจากการที่พนักงานได้ทำงานให้ในอดีตและการผูกพันนี้สามารถประมาณได้อย่างสมเหตุสมผล

## รายการธุรกิจกับบุคคลหรือกิจการที่เกี่ยวข้องกัน

บุคคลหรือกิจการที่เกี่ยวข้องกันกับบริษัท หมายถึง บุคคลหรือกิจการที่มีอำนาจควบคุมบริษัท หรือถูกควบคุมโดยบริษัท ไม่ว่าจะโดยตรงหรือทางอ้อม หรืออยู่ภายใต้การควบคุมเดียวกันกับบริษัท

นอกจากนี้บุคคลหรือกิจการที่เกี่ยวข้องกันยังหมายถึงรวมถึงวิสาหกิจร่วมและบุคคลซึ่งมีอิทธิพลอย่างเป็นสาระสำคัญกับบริษัท ผู้บริหารสำคัญ กรรมการหรือพนักงานของบริษัทที่มีอำนาจในการวางแผนและควบคุมการดำเนินงานของบริษัท

## เงินตราต่างประเทศ

รายการที่เป็นเงินตราต่างประเทศแปลงค่าเป็นเงินบาทโดยใช้อัตราแลกเปลี่ยน ณ วันที่เกิดรายการ สินทรัพย์และหนี้สินที่เป็นเงินตราต่างประเทศคงเหลืออยู่ ณ วันที่ในรายงานแปลงค่าเป็นเงินบาทโดยใช้อัตราแลกเปลี่ยน ณ วันที่ในงบแสดงฐานะการเงิน

กำไรและขาดทุนที่เกิดจากการเปลี่ยนแปลงค่าเป็นเงินบาทโดยใช้อัตราแลกเปลี่ยนรวมอยู่ในการคำนวณผลการดำเนินงาน

## การด้อยค่าของสินทรัพย์

ยอดสินทรัพย์ตามบัญชีของบริษัท ได้รับการทบทวน ณ ทุกวันที่รายงานว่ามีข้อบ่งชี้เรื่องการด้อยค่าหรือไม่ ในกรณีที่มีข้อบ่งชี้จะทำการประมาณมูลค่าสินทรัพย์ที่คาดว่าจะได้รับคืน มูลค่าที่คาดว่าจะได้รับคืนของสินทรัพย์ไม่มีตัวตนที่มีอายุการให้ประโยชน์ไม่ทราบแน่นอน หรือยังไม่พร้อมใช้งานจะประมาณมูลค่าที่คาดว่าจะได้รับคืนทุกปี ในช่วงเวลาเดียวกัน

ขาดทุนจากการด้อยค่ารับรู้เมื่อมูลค่าตามบัญชีของสินทรัพย์ หรือมูลค่าตามบัญชีของหน่วยสินทรัพย์ที่ก่อให้เกิดเงินสดสูงกว่ามูลค่าที่คาดว่าจะได้รับคืน ขาดทุนจากการด้อยค่าบันทึกในกำไรหรือขาดทุน เว้นแต่เมื่อมีการกลับรายการการประเมินมูลค่าของสินทรัพย์เพิ่มขึ้นของสินทรัพย์ขึ้นเดียวกันกับที่เคยรับรู้ในส่วนของผู้ถือหุ้นและมีการด้อยค่าในเวลาต่อมา ในกรณีนี้รับรู้ในส่วนของผู้ถือหุ้น

## การคำนวณมูลค่าที่คาดว่าจะได้รับคืน

มูลค่าที่คาดว่าจะได้รับคืนของสินทรัพย์ที่ไม่ใช่สินทรัพย์ทางการเงิน หมายถึง มูลค่าจากการใช้ของสินทรัพย์หรือมูลค่าสุทธิตามของสินทรัพย์หักต้นทุนในการขายแล้วแต่มูลค่าใดจะสูงกว่า ในการประเมินมูลค่าจากการใช้ของสินทรัพย์ประมาณการกระแสเงินสดที่จะได้รับในอนาคตจะคิดลดเป็นมูลค่าปัจจุบันโดยใช้อัตราคิดลดก่อนคำนึงภาษีเงินได้ เพื่อให้สะท้อนมูลค่าที่อาจประเมินได้ในตลาดปัจจุบัน ซึ่งแปรไปตามเวลาและความเสี่ยงที่มีต่อสินทรัพย์ สำหรับสินทรัพย์ที่ไม่ก่อให้เกิดกระแสเงินสดรับโดยอิสระจากสินทรัพย์อื่น จะพิจารณามูลค่าที่คาดว่าจะได้รับคืนรวมกับหน่วยสินทรัพย์ที่ก่อให้เกิดเงินสดที่สินทรัพย์นั้นเกี่ยวข้องด้วย

# หมายเหตุประกอบงบการเงิน

สำหรับปีสิ้นสุดวันที่ 31 ธันวาคม 2557

## การคำนวณการค้ำประกัน

ขาดทุนจากการค้ำประกันของสินทรัพย์ที่ไม่ใช่สินทรัพย์ทางการเงิน ที่เคยรับรู้ในงวดก่อนจะถูกประเมิน ณ วันที่ที่ออกรายงานว่ามีข้อสงสัยเรื่องการค้ำประกันหรือไม่ ขาดทุนจากการค้ำประกันจะถูกกลับรายการ หากมีการเปลี่ยนแปลงประมาณการที่ใช้ในการคำนวณมูลค่าที่คาดว่าจะได้รับคืน ขาดทุนจากการค้ำประกันจะถูกกลับรายการเพียงเท่าที่มูลค่าตามบัญชีของสินทรัพย์ไม่เกินกว่ามูลค่าตามบัญชีภายใต้หลักค่าเสื่อมราคาหรือค่าเผื่อหนี้สงสัยจะสูญ เสมือนหนึ่งไม่เคยมีการบันทึกขาดทุนจากการค้ำประกันมาก่อน

## สัญญาเช่าการเงิน

บริษัทบันทึกสัญญาเช่าการเงินเป็นสินทรัพย์และหนี้สินในงบแสดงฐานะการเงินด้วยจำนวนเท่ากับมูลค่าสุทธิรวมของสินทรัพย์ที่เช่า ณ วันที่เริ่มต้นของสัญญาเช่า ค่าเช่าที่จ่ายชำระจะเป็นส่วนเป็นส่วนของค่าใช้จ่ายทางการเงินและส่วนที่ไปลดเงินต้น ค่าใช้จ่ายทางการเงินจะเป็นส่วนไปสู่วางค่าต่างๆ ตลอดจนอัตราดอกเบี้ย เพื่อให้สอดคล้องกับข้อคิดเห็นที่คณะกรรมการในแต่ละงวดมีอัตราคงที่

## การใช้ประมาณการทางบัญชี

ในการจัดทำงบการเงินให้เป็นไปตามมาตรฐานการรายงานทางการเงิน ในบางสถานการณ์ฝ่ายบริหารอาจต้องใช้ประมาณการและการตั้งสมมติฐาน ซึ่งมีผลกระทบต่อจำนวนเงินที่แสดงในงบการเงินและหมายเหตุประกอบงบการเงิน ด้วยเหตุนี้ผลที่เกิดขึ้นจริงจึงอาจแตกต่างไปจากจำนวนที่ประมาณไว้

## เครื่องมือทางการเงิน

บริษัทไม่มีนโยบายที่จะประกอบธุรกรรมอนุพันธ์ทางการเงินเพื่อการค้า นโยบายการบัญชีสำหรับการบันทึกและการวัดมูลค่าของสินทรัพย์ทางการเงินและหนี้สินทางการเงินได้เปิดเผยไว้ในหมายเหตุประกอบงบการเงินที่เกี่ยวข้อง

## ภาษีเงินได้

ภาษีเงินได้ประกอบด้วยภาษีเงินได้ปัจจุบันและภาษีเงินได้ด้วยการค้ำประกัน

## ภาษีเงินได้ปัจจุบัน

บริษัทบันทึกภาษีเงินได้ปัจจุบันตามจำนวนที่คาดว่าจะจ่ายให้กับหน่วยงานจัดเก็บภาษีของรัฐ โดยคำนวณจากกำไรทางภาษีตามหลักเกณฑ์ที่กำหนดในกฎหมายภาษีอากร

## ภาษีเงินได้รอการตัดบัญชี

บริษัทบันทึกภาษีเงินได้รอการตัดบัญชีของผลแตกต่างชั่วคราวระหว่างราคาตามบัญชีของสินทรัพย์และหนี้สิน ณ วันที่สิ้นรอบระยะเวลารายงานกับฐานภาษีของสินทรัพย์และหนี้สินที่เกี่ยวข้องนั้น โดยใช้อัตราภาษีที่มีผลบังคับใช้ ณ วันที่สิ้นรอบระยะเวลารายงาน



## หมายเหตุประกอบงบการเงิน

สำหรับปีสิ้นสุดวันที่ 31 ธันวาคม 2557

บริษัทได้รับรู้หนี้สินภาษีเงินได้รอการตัดบัญชีของผลแตกต่างชั่วคราวที่ต้องเสียภาษีทุกรายการ แต่รับรู้สินทรัพย์ภาษีเงินได้รอการตัดบัญชีสำหรับผลแตกต่างชั่วคราวที่ใช้หักภาษี รวมทั้งผลขาดทุนทางภาษีที่ยังไม่ได้ใช้ในจำนวนเท่าที่มีความเป็นไปได้ก่อนข้างต้นที่บริษัทจะมีกำไรทางภาษีในอนาคตเพียงพอที่จะใช้ประโยชน์จากผลแตกต่างชั่วคราวที่ใช้หักภาษีและผลขาดทุนทางภาษีที่ยังไม่ได้ใช้นั้น

บริษัทจะทบทวนมูลค่าตามบัญชีของสินทรัพย์ภาษีเงินได้รอการตัดบัญชีทุกสิ้นรอบระยะเวลารายงานและจะทำการปรับลดมูลค่าตามบัญชีดังกล่าว หากมีความเป็นไปได้ก่อนข้างต้นว่าบริษัทจะไม่มีกำไรทางภาษีเพียงพอต่อการนำสินทรัพย์ภาษีเงินได้รอการตัดบัญชีทั้งหมดหรือบางส่วนมาใช้ประโยชน์

บริษัทจะบันทึกภาษีเงินได้รอการตัดบัญชีโดยตรงไปยังส่วนของผู้ถือหุ้นหากภาษีที่เกิดขึ้นเกี่ยวข้องกับรายการที่ได้บันทึกโดยตรงไปยังส่วนของผู้ถือหุ้น

**กำไรต่อหุ้น**

กำไรต่อหุ้นที่แสดงไว้ในงบกำไรขาดทุนเบ็ดเสร็จเป็นกำไรต่อหุ้นขั้นพื้นฐาน ซึ่งคำนวณโดยการหารยอดกำไรสำหรับปีด้วยจำนวนหุ้นสามัญที่จำหน่ายและชำระแล้วในระหว่างปีแล้วเฉลี่ยถ่วงน้ำหนัก

**4. รายการกับบุคคลและกิจการที่เกี่ยวข้องกัน**

รายการกับบุคคลและกิจการที่เกี่ยวข้องกันที่สำคัญสรุปได้ ดังนี้

**4.1 บริษัทมีความสัมพันธ์กับบุคคลและบริษัทที่เกี่ยวข้องกัน ดังนี้**

บุคคลและกิจการที่เกี่ยวข้องกัน	ลักษณะธุรกิจ	ลักษณะความสัมพันธ์
บริษัท สุราษฎร์เรลตี้มีกซ์ จำกัด	ผลิตคอนกรีตผสมเสร็จ	บริษัทร่วม
บริษัท ปัญญาวัฒน์ จำกัด	ผลิตคอนกรีตผสมเสร็จ	บริษัทร่วม
บริษัท ไทยไวร์โปรดักท์ จำกัด (มหาชน)	ผลิตและจำหน่ายลวดเหล็กแรงดึงสูง	กรรมการและผู้จัดการร่วมกัน
บริษัท ซี.บี.เอส.เค. จำกัด	ธุรกิจอสังหาริมทรัพย์	กรรมการและผู้จัดการร่วมกัน
บริษัท งานทวีฟายชัช จำกัด	ขายสินค้า ขายปลีกอุปกรณ์เหมืองแร่ เครื่องมือช่าง	กรรมการและผู้จัดการร่วมกัน
บริษัท งานทวีบริกร จำกัด	จำหน่ายไปสติกส์น้ำมันเชื้อเพลิงและอุปกรณ์	กรรมการและผู้จัดการร่วมกัน
บริษัท งานทวีฟีน้อง จำกัด	ให้เช่าที่ดิน และอาคาร	กรรมการและผู้จัดการร่วมกัน
บริษัท ภูเก็ตเรลตี้มีกซ์ จำกัด	ผลิตคอนกรีตผสมเสร็จ	กรรมการและผู้จัดการร่วมกัน
บริษัท เวียดนามเทรดดิ้ง จำกัด	เหมืองแร่ดีบุก	กรรมการและผู้จัดการร่วมกัน
บริษัท น้ำมันพืช แสตนคาร์ด จำกัด	ผลิตและจำหน่ายน้ำมันปาล์มดิบ	กรรมการและผู้จัดการร่วมกัน
นายธาดา งานทวี	ให้เช่าที่ดิน และอาคาร	เครือญาติในกลุ่มงานทวี

## หมายเหตุประกอบงบการเงิน

สำหรับปีสิ้นสุดวันที่ 31 ธันวาคม 2557

## 4.2 รายการบัญชีกับบุคคลและกิจการที่เกี่ยวข้องกัน

รายได้และค่าใช้จ่ายที่เกิดจากบุคคลและบริษัทที่เกี่ยวข้องกันที่มีสาระสำคัญสำหรับปีสิ้นสุดวันที่ 31 ธันวาคม พ.ศ. 2557 และ พ.ศ. 2556 สรุปได้ดังนี้

		(หน่วย : บาท)	
		สำหรับปีสิ้นสุดวันที่ 31 ธันวาคม	
นโยบายการ กำหนดราคา		งบการเงินที่แสดง เงินลงทุนตามวิธี ส่วนได้เสีย และงบการเงิน เฉพาะกิจการ	
		พ.ศ. 2557	พ.ศ. 2556
รายได้จากการขาย	ราคาตลาด		
บริษัท กูเกิลเรคต์มิกซ์ จำกัด		3,889,242	5,497,383
บริษัท สุราษฏร์เรคต์มิกซ์ จำกัด		46,078	-
ซื้อวัตถุดิบ	ราคาตลาด		
บริษัท สุราษฏร์เรคต์มิกซ์ จำกัด		-	1,353,441
บริษัท ไทยไวโรโปรดักต์ จำกัด (มหาชน)		125,528,912	154,255,923
บริษัท งานทวีผ้ายาง จำกัด		866,392	976,527
บริษัท งานทวีบริการ จำกัด		149,903	203,683
ค่าเช่าที่ดิน	ตามที่ตกลงกัน		
บริษัท งานทวีที่เมือง จำกัด		1,800,000	1,539,000
บริษัท เวียดนามแห้วใหญ่ จำกัด		435,600	435,600
บริษัท น้ำมันพืช แสตนคาร์ล จำกัด		88,421	88,421
นายธาดา งานทวี		1,016,400	1,016,400

เมื่อวันที่ 1 ตุลาคม พ.ศ. 2556 บริษัทได้ลดอาชญาเช่าที่ดินกับบริษัทที่เกี่ยวข้องกันโดยมีระยะเวลาเช่าตั้งแต่วันที่ 1 ตุลาคม พ.ศ. 2556 ถึงวันที่ 30 กันยายน พ.ศ. 2559 โดยจ่ายค่าเช่าเดือนละ 150,000 บาท

เมื่อวันที่ 1 มกราคม พ.ศ. 2557 บริษัทได้ทำสัญญาเช่าที่ดินกับบุคคลและบริษัทที่เกี่ยวข้องกัน โดยมีระยะเวลาเช่าตั้งแต่วันที่ 1 มกราคม พ.ศ. 2557 ถึงวันที่ 31 ธันวาคม พ.ศ. 2559 ค่าเช่าเดือนละ 84,700 บาท และ 36,300 บาท ตามลำดับ โดยสัญญาเช่าดังกล่าวในปี พ.ศ. 2558 อยู่ระหว่างการจัดทำ

เมื่อวันที่ 1 พฤศจิกายน พ.ศ. 2557 บริษัทฯ ได้ทำสัญญาเช่าที่ดินกับบริษัทที่เกี่ยวข้องกัน โดยระยะเวลาเช่าตั้งแต่วันที่ 1 พฤศจิกายน พ.ศ. 2557 ถึงวันที่ 31 ตุลาคม พ.ศ. 2562 โดยจ่ายค่าเช่าเดือนละ 7,368 บาท โดยสัญญาเช่าดังกล่าวในปี พ.ศ. 2558 อยู่ระหว่างการจัดทำ



## หมายเหตุประกอบงบการเงิน

สำหรับปีสิ้นสุดวันที่ 31 ธันวาคม 2557

## 4.3 ลูกหนี้บริษัทที่เกี่ยวข้องกัน

ลูกหนี้บริษัทที่เกี่ยวข้องกัน ณ วันที่ 31 ธันวาคม พ.ศ. 2557 และ พ.ศ. 2556 สามารถสรุปได้ดังนี้คือ

	(หน่วย : บาท)	
	งบการเงินที่แสดง เงินลงทุนตามวิธี ส่วนได้เสีย และงบการเงิน เฉพาะกิจการ	
	พ.ศ. 2557	พ.ศ. 2556
บริษัท ภูเก็ตเรดคีมิกซ์ จำกัด	575,043	831,709
รวม	575,043	831,709

## 4.4 เจ้าหนี้บริษัทที่เกี่ยวข้องกัน

เจ้าหนี้บริษัทที่เกี่ยวข้องกัน ณ วันที่ 31 ธันวาคม พ.ศ. 2557 และ พ.ศ. 2556 สามารถสรุปได้ดังนี้คือ

	(หน่วย : บาท)	
	งบการเงินที่แสดงเงิน ลงทุนตามวิธีส่วนได้ เสียและงบการเงิน เฉพาะกิจการ	
	พ.ศ. 2557	พ.ศ. 2556
บริษัท สุราษฎร์เรดคีมิกซ์ จำกัด	-	28,402
บริษัท ไทยไวร์โปรดักท์ จำกัด (มหาชน)	18,437,231	46,475,006
บริษัท งานทวีฟายซาย จำกัด	143,669	269,154
บริษัท งานทวีบริการ จำกัด	13,502	29,690
รวม	18,594,402	46,802,252

## หมายเหตุประกอบงบการเงิน

สำหรับปีสิ้นสุดวันที่ 31 ธันวาคม 2557

## 5. เงินสดและรายการเทียบเท่าเงินสด

เงินสดและรายการเทียบเท่าเงินสด ณ วันที่ 31 ธันวาคม พ.ศ. 2557 และ พ.ศ. 2556 ประกอบด้วย

	(หน่วย : บาท)	
	รายการเงินที่แสดง	
	เงินลงทุนตามวิธี	
	ส่วนได้เสีย	
	และรายการเงิน	
	เฉพาะกิจการ	
	พ.ศ. 2557	พ.ศ. 2556
เงินสดในมือ	279,640	305,000
เงินฝากกระแสรายวัน	28,629,607	22,715,380
เงินฝากออมทรัพย์	40,638,848	96,903,294
เงินฝากประจำ	104,543,510	4,600,051
รวม	174,091,605	124,523,725

เงินฝากออมทรัพย์ดังกล่าวข้างต้น ได้รับดอกเบี้ย ในอัตราดอกเบี้ยลอยตัว ตามอัตราที่ธนาคารกำหนด

## 6. เงินลงทุนชั่วคราว

ณ วันที่ 31 ธันวาคม พ.ศ. 2557 บริษัทมีเงินลงทุนชั่วคราวประเภทเงินฝากประจำอายุ 4-10 เดือนของสถาบันการเงินในประเทศ จำนวน 308.10 ล้านบาท โดยมีอัตราดอกเบี้ยร้อยละ 1.15-3.10 ต่อปี ( 31 ธันวาคม พ.ศ. 2556 บริษัทมีเงินลงทุนชั่วคราวประเภทเงินฝากประจำอายุ 4-10 เดือนของสถาบันการเงินในประเทศ จำนวน 212.22 ล้านบาท โดยมีอัตราดอกเบี้ยร้อยละ 2.92-3.40 ต่อปี )

## หมายเหตุประกอบงบการเงิน

สำหรับปีสิ้นสุดวันที่ 31 ธันวาคม 2557

## 7. ลูกหนี้การค้าและลูกหนี้อื่น

ลูกหนี้การค้า และลูกหนี้อื่น ณ วันที่ 31 ธันวาคม พ.ศ. 2557 และ พ.ศ. 2556 แยกตามอายุหนี้ที่ค้างชำระได้ดังนี้

	(หน่วย : บาท)	
	งบการเงินที่แสดง เงินลงทุนตามวิธี ส่วนได้เสีย และงบการเงิน เฉพาะกิจการ	
	พ.ศ. 2557	พ.ศ. 2556
<b>ลูกหนี้การค้า - บริษัทอื่น</b>		
ยังไม่ถึงกำหนดชำระ	203,483,118	292,503,420
เกินกำหนดชำระตั้งแต่ 1-90 วัน	108,680,431	144,799,626
เกินกำหนดชำระตั้งแต่ 91-180 วัน	2,638,428	6,009,375
เกินกำหนดชำระตั้งแต่ 181-365 วัน	4,483,834	2,234,803
เกินกำหนดชำระตั้งแต่ 365 วันขึ้นไป	60,670,764	91,374,002
รวม	379,936,575	536,921,226
หัก ค่าเผื่อนี้สงสัยจะสูญ	(61,082,595)	(91,374,002)
<b>ลูกหนี้การค้า - บริษัทอื่น - สุทธิ</b>	<b>318,873,980</b>	<b>445,547,224</b>
<b>ลูกหนี้การค้า-บริษัทที่เกี่ยวข้องกัน (หมายเหตุข้อ 4.3)</b>	<b>575,043</b>	<b>831,709</b>
<b>ลูกหนี้อื่น</b>		
ค่าใช้จ่ายล่วงหน้า	1,767,619	1,086,032
รายได้ค้างรับ	8,202,947	8,612,009
ลูกหนี้อื่นๆ	10,001,225	9,193,193
หัก ค่าเผื่อนี้สงสัยจะสูญ	(5,364,178)	(5,364,178)
<b>ลูกหนี้อื่น - สุทธิ</b>	<b>14,607,613</b>	<b>13,527,056</b>
<b>รวมลูกหนี้การค้าและลูกหนี้อื่น</b>	<b>334,056,636</b>	<b>459,905,989</b>

## หมายเหตุประกอบงบการเงิน

สำหรับปีสิ้นสุดวันที่ 31 ธันวาคม 2557

ค่าเผื่อหนี้สงสัยจะสูญมีการเปลี่ยนแปลงระหว่างปี ดังนี้

	(หน่วย : บาท)	
	งบการเงินที่แสดง เงินลงทุนตามวิธี ส่วนได้เสีย และงบการเงิน เฉพาะกิจการ	
	พ.ศ. 2557	พ.ศ. 2556
ยอดออกมา ตั้งต้น	96,738,180	149,277,122
- ลูกหนี้การค้า	3,801,804	1,176,026
ลดลง		
- โอนกลับค่าเผื่อหนี้สงสัยจะสูญ	(7,691,710)	(3,176,766)
- หนี้สูญตัดบัญชี	(26,401,501)	(50,538,202)
รวม	66,446,773	96,738,180

ในระหว่างปีสิ้นสุดวันที่ 31 ธันวาคม พ.ศ. 2557 และ พ.ศ. 2556 บริษัท ได้ตัดจำหน่ายลูกหนี้การค้า ซึ่งมีการตั้งค่าเผื่อหนี้สงสัยจะสูญแล้วเป็นจำนวนเงิน 26.40 ล้านบาท และ 50.54 ล้านบาท ตามลำดับ

## 8. สินค้าคงเหลือ

สินค้าคงเหลือ ณ วันที่ 31 ธันวาคม พ.ศ. 2557 และ พ.ศ. 2556 ประกอบด้วย

	(หน่วย : บาท)	
	งบการเงินที่แสดง เงินลงทุนตามวิธี ส่วนได้เสีย และ งบการเงิน เฉพาะกิจการ	
	พ.ศ. 2557	พ.ศ. 2556
สินค้าสำเร็จรูป	80,119,601	113,240,262
วัตถุดิบ	65,587,765	82,362,470
วัสดุทั่วไป	13,429,033	13,541,272
สินทรัพย์ระหว่างผลิต	691,987	548,227
รวม	159,828,386	209,692,231
หัก ค่าเผื่อนูลค่าสินค้าเสื่อม	(8,794,226)	(10,166,826)
รวม	151,034,160	199,525,405

## หมายเหตุประกอบงบการเงิน

สำหรับปีสิ้นสุดวันที่ 31 ธันวาคม 2557

ค่าเมื่อมูลค่าสินค้าถาวรมีการเปลี่ยนแปลงระหว่างปี ดังนี้

	(หน่วย : บาท)	
	งบการเงินที่แสดง เงินลงทุนตามวิธี ส่วนได้เสีย	
	และงบการเงิน เฉพาะกิจการ	
	พ.ศ. 2557	พ.ศ. 2556
ยอดยกมาต้นปี	(10,166,826)	(11,911,200)
เพิ่มขึ้น	-	-
ลดลง	1,372,600	1,744,374
ยอดคงเหลือต้นปี	(8,794,226)	(10,166,826)

ในระหว่างปีสิ้นสุดวันที่ 31 ธันวาคม พ.ศ. 2557 บริษัทได้พิจารณาคุณค่าเมื่อมูลค่าสินค้าถาวรสำหรับสินค้าที่ค้างนานเกิน 1 ปี ลดลงจำนวน 1.37 ล้านบาท เนื่องจากสามารถขายสินค้าค้างนานบางส่วนออกไปได้ในระหว่างปี

## 9. เงินฝากสถาบันการเงินที่คิดภาระค่าประกัน

เงินฝากสถาบันการเงินที่คิดภาระค่าประกันเป็นเงินฝากประจำ 3 เดือน และ 12 เดือน และเงินฝากออมทรัพย์ ซึ่งบริษัทได้นำไปค้ำประกันหนังสือค้ำประกันที่ออกโดยสถาบันการเงินสามแห่งในประเทศ (ตามหมายเหตุ 30.1) และค้ำประกันเงินเบิกเกินบัญชี (ตามหมายเหตุ 14)

## 10. เงินลงทุนในบริษัทร่วม

เงินลงทุนในบริษัทร่วม ณ วันที่ 31 ธันวาคม พ.ศ. 2557 และ พ.ศ. 2556 ประกอบด้วย

		ทุนที่เรียกชำระแล้ว		สัดส่วนการถือหุ้นของบริษัท	
		พ.ศ. 2557	พ.ศ. 2556	พ.ศ. 2557	พ.ศ. 2556
		ล้านบาท	ล้านบาท	ร้อยละ	ร้อยละ
<b>เงินลงทุนในบริษัทร่วม</b>					
บริษัท สุราษฎร์เรดลิมิทซ์ จำกัด	ผลิตคอนกรีตผสมเสร็จ	-	16.5	-	31.36
บริษัท ปิยะอุวาร์จัน จำกัด	หตุการพาณิชย์	-	3.5	-	49.74



## หมายเหตุประกอบงบการเงิน

สำหรับปีสิ้นสุดวันที่ 31 ธันวาคม 2557

	(หน่วย : บาท)		
	งบการเงินที่แสดง		งบการเงิน
	เงินลงทุนตามวิธี		เฉพาะกิจการ
	ส่วนได้เสีย		
	เงินลงทุนตามวิธี		เงินลงทุนตามวิธี
	ส่วนได้เสีย		ราคาทุน
	พ.ศ. 2557	พ.ศ. 2556	พ.ศ. 2556
<b>เงินลงทุนในบริษัทร่วม</b>			
บริษัท สุราษฎร์เรดซีเมนต์ จำกัด	-	7,545,305	5,175,000
บริษัท ปัญญาวัฒน์ จำกัด	-	1,244,539	1,741,000
<b>รวมเงินลงทุนในบริษัทร่วม</b>	-	8,789,844	6,916,000

ตามมติที่ประชุมคณะกรรมการ ครั้งที่ 5/2557 เมื่อวันที่ 28 ตุลาคม พ.ศ.2557 ได้มีมติให้ขายเงินลงทุนในบริษัทร่วมที่มีอยู่  
ทั้งจำนวนในราคา 8.30 ล้านบาท มีกำไรจากการจำหน่ายเงินลงทุนในบริษัทร่วม จำนวน 1.38 ล้านบาท (ตามหมายเหตุ  
23)

## 11. เงินลงทุนในหลักทรัพย์เพื่อขาย

เงินลงทุนในหลักทรัพย์เพื่อขาย ณ วันที่ 31 ธันวาคม พ.ศ. 2557 และ พ.ศ. 2556 ประกอบด้วย

	ประเภทธุรกิจ	สัดส่วนการลงทุน		(หน่วย : บาท)	
		ร้อยละ	ร้อยละ	งบการเงินที่แสดง	เงินลงทุนตามวิธี
		พ.ศ. 2557	พ.ศ. 2556		
<b>เงินลงทุนในหลักทรัพย์ในความต้องการของตลาด</b>				ส่วนได้เสีย	และงบการเงิน
<b>หลักทรัพย์ชั้นหมุน - บริษัทที่เกี่ยวข้องกัน</b>				เฉพาะกิจการ	
บริษัท ไทยไวร์โปรดักส์ จำกัด (มหาชน)	ผลิตและจำหน่าย ลวดเหล็กแรงดึงสูง	9.99	13.19	พ.ศ. 2557	พ.ศ. 2556
				65,876,340	86,939,284
<b>หน่วยลงทุนจดทะเบียน</b>					
กองทุนเปิดบัวหลวงตราสารหนี้ภาครัฐ	กองทุนเปิด			537,891	55,000,000
- บอจ.บัวหลวง จำกัด					



## หมายเหตุประกอบงบการเงิน

สำหรับปีสิ้นสุดวันที่ 31 ธันวาคม 2557

		สัดส่วนการลงทุน		(หน่วย : บาท)	
		ร้อยละ	ร้อยละ		
				งบการเงินที่แสดงเงินลงทุนตามวิธีส่วนได้เสียและงบการเงินเฉพาะกิจการ	
	ประเภทธุรกิจ	พ.ศ. 2557	พ.ศ. 2556	พ.ศ. 2557	พ.ศ. 2556
กองทุนรวมตลาดเงิน-ตลาดหลักทรัพย์ไทย	กองทุนรวม			94,658,169	19,658,168
รวม				161,072,400	161,397,452
บวก ค่าไรที่ยังไม่เกิดขึ้นจากหลักทรัพย์ในความต้องการของตลาด				109,999,626	73,377,521
รวมเงินลงทุนในหลักทรัพย์เพื่อขาย (แสดงโดยราคาชุดิธรรม)				271,072,026	234,974,973

ค่าไรที่ยังไม่เกิดขึ้นจากหลักทรัพย์ในความต้องการของตลาดมีการเปลี่ยนแปลงระหว่างปี ดังนี้

		(หน่วย : บาท)	
		งบการเงินที่แสดงเงินลงทุนตามวิธีส่วนได้เสียและงบการเงินเฉพาะกิจการ	
		พ.ศ. 2557	พ.ศ. 2556
ชดเชยกำไร		73,377,521	(8,365,697)
เพิ่มขึ้น		61,924,829	99,473,140
ลดลง		(25,302,724)	(17,729,922)
ชดเชยสุทธิ		109,999,626	73,377,521

## หมายเหตุประกอบงบการเงิน

สำหรับปีสิ้นสุดวันที่ 31 ธันวาคม 2557

## 12. ที่ดิน อาคารและอุปกรณ์

ที่ดิน อาคารและอุปกรณ์ ณ วันที่ 31 ธันวาคม พ.ศ. 2557 ประกอบด้วย

	(หน่วย : บาท)			
	ณ วันที่ 1 มกราคม พ.ศ. 2557	เพิ่มขึ้น	ลดลง	ณ วันที่ 31 ธันวาคม พ.ศ. 2557
<b>รวมที่ดินใหม่</b>				
ที่ดินและส่วนปรับปรุงที่ดิน				
- ราคาคูณ	161,872,067	-	-	161,872,067
- ส่วนเกินทุนจากการตีราคา	9,761,853	14,192,649	-	23,954,502
รวม	171,633,920	14,192,649	-	185,826,569
หัก ค่าเสื่อมราคาสะสม	(10,766,982)	(404,304)	-	(11,171,286)
ที่ดินและส่วนปรับปรุงที่ดิน ในราคาตีใหม่	160,866,938			174,655,283
<b>อาคารและสิ่งปลูกสร้าง</b>				
- ราคาคูณ	222,978,849	-	-	232,228,898
- ส่วนเกินทุนจากการตีราคา	54,511,275	20,105,256	(3,535,905)	71,080,626
รวม	277,490,124	20,105,256	(3,535,905)	303,309,524
หัก ค่าเสื่อมราคาสะสม				
- ราคาคูณ	(133,417,597)	(3,732,514)	-	(137,150,111)
- ส่วนเกินทุนจากการตีราคา	(27,458,896)	(1,775,000)	-	(29,233,896)
รวม	(160,876,493)	(5,507,514)	-	(166,384,007)
อาคารและสิ่งปลูกสร้างใน ราคาตีใหม่	116,613,631			136,925,517

## หมายเหตุประกอบงบการเงิน

สำหรับปีสิ้นสุดวันที่ 31 ธันวาคม 2557

	ณ วันที่ 1 มกราคม พ.ศ. 2557	เพิ่มขึ้น	ลดลง	โอนเข้า / (โอนออก)	(หน่วย : บาท) ณ วันที่ 31 ธันวาคม พ.ศ. 2557
<b>รวม</b>					
ส่วนปรับปรุงอาคาร	2,578,244	-	-	-	2,578,244
แท่นผลิต	98,769,827	-	-	-	98,769,827
เครื่องจักรและอุปกรณ์	234,795,061	1,324,290	(2,537,819)	4,079,063	237,660,595
เครื่องจักรอุปกรณ์ที่เสื่อมค่า	165,218,293	1,722,248	(193,747)	70,937	166,817,731
แบบพิมพ์	148,731,047	288,145	(392,272)	5,044,310	153,671,230
เครื่องยกและตักดินและ เครื่องมือใช้สำนักงาน	17,343,040	970,743	(157,993)	-	18,155,790
ยานพาหนะ	193,288,801	736,463	(3,038,180)	729,854	191,716,938
งานระหว่างทำ	7,955,043	15,167,587	-	(19,174,213)	3,948,417
<b>รวม</b>	<b>868,679,356</b>	<b>20,209,476</b>	<b>(6,320,011)</b>	<b>(9,250,049)</b>	<b>873,318,772</b>
<b>หัก ค่าเสื่อมราคาสะสม</b>					
ส่วนปรับปรุงอาคาร	(2,498,672)	(20,839)	-	-	(2,519,511)
แท่นผลิต	(74,642,820)	(2,202,052)	-	-	(76,844,882)
เครื่องจักรและอุปกรณ์	(204,171,525)	(7,955,054)	2,436,145	-	(209,690,434)
เครื่องจักรอุปกรณ์ที่เสื่อมค่า	(148,441,044)	(2,728,435)	193,743	-	(150,975,736)
แบบพิมพ์	(125,050,103)	(7,974,063)	392,266	-	(132,631,900)
เครื่องยกและตักดินและ เครื่องมือใช้สำนักงาน	(13,596,677)	(1,583,950)	143,614	-	(15,037,013)
ยานพาหนะ	(136,516,284)	(8,174,707)	2,312,746	-	(142,378,245)
<b>รวม</b>	<b>(704,917,125)</b>	<b>(30,639,110)</b>	<b>5,478,514</b>	<b>-</b>	<b>(730,077,721)</b>
	<b>163,762,231</b>				<b>143,241,051</b>
<b>ที่ดิน อาคารและอุปกรณ์</b>	<b>441,242,800</b>				<b>454,821,851</b>
<b>หัก</b>					
- ค่าเผื่อการค้ำค่าที่ดิน	(24,306,074)	-	24,306,074	-	-
- ค่าเผื่อการค้ำค่าอาคาร	(2,301,476)	-	234,245	-	(2,067,231)
- ค่าเสื่อมราคาที่ดินพร้อมอาคาร ค้ำค่า	(3,750,770)	-	-	-	(3,750,770)
<b>รวม</b>	<b>(30,358,320)</b>	<b>-</b>	<b>24,540,319</b>	<b>-</b>	<b>(5,818,001)</b>
<b>ที่ดิน อาคารและอุปกรณ์ - สุทธิ</b>	<b>410,884,480</b>				<b>449,003,850</b>
<b>ค่าเสื่อมราคาสำหรับปีสิ้นสุดวันที่ 31 ธันวาคม</b>					
พ.ศ. 2557					34,775,928
พ.ศ. 2556					31,471,945

## หมายเหตุประกอบงบการเงิน

สำหรับปีสิ้นสุดวันที่ 31 ธันวาคม 2557

ที่ดิน อาคารและอุปกรณ์ ณ วันที่ 31 ธันวาคม พ.ศ. 2556 ประกอบด้วย

	ณ วันที่ 1 มกราคม พ.ศ. 2556	เพิ่มขึ้น	ลดลง	โอนเข้า / (โอนออก)	(หน่วย : บาท) ณ วันที่ 31 ธันวาคม พ.ศ. 2556
<b>รวมที่ดินใหม่</b>					
ที่ดินและส่วนปรับปรุงที่ดิน					
- ราคาคูณ	161,763,242	2,160	-	106,665	161,872,067
- ส่วนเกินทุนจากการตีราคา	9,761,853	-	-	-	9,761,853
รวม	171,525,095	2,160	-	106,665	171,633,920
หัก ค่าเสื่อมราคาสะสม	(10,372,215)	(394,767)	-	-	(10,766,982)
ที่ดินและส่วนปรับปรุงที่ดิน ในราคาตีใหม่	161,152,880				160,866,938
<b>อาคารและสิ่งปลูกสร้าง</b>					
- ราคาคูณ	199,605,600	160,000	-	23,213,249	222,978,849
- ส่วนเกินทุนจากการตีราคา	54,511,275	-	-	-	54,511,275
รวม	254,116,875	160,000	-	23,213,249	277,490,124
หัก ค่าเสื่อมราคาสะสม					
- ราคาคูณ	(129,712,969)	(3,704,628)	-	-	(133,417,597)
- ส่วนเกินทุนจากการตีราคา	(25,377,659)	(2,081,237)	-	-	(27,458,896)
รวม	(155,090,628)	(5,785,865)	-	-	(160,876,493)
อาคารและสิ่งปลูกสร้างใน ราคาที่ตีใหม่	99,026,247				116,613,631



## หมายเหตุประกอบงบการเงิน

สำหรับปีสิ้นสุดวันที่ 31 ธันวาคม 2557

	(หน่วย : บาท)			
	ณ วันที่ 1 มกราคม พ.ศ. 2556	เพิ่มขึ้น	ลดลง	ณ วันที่ 31 ธันวาคม พ.ศ. 2556
<b>รวม</b>				
ส่วนปรับปรุงอาคาร	2,578,244	-	-	2,578,244
ส่วนมรดก	87,977,785	-	-	98,769,827
เครื่องจักรและอุปกรณ์	228,905,788	3,894,542	(10,944,153)	234,795,061
เครื่องจักรอุปกรณ์สำหรับคอก	159,566,131	5,899,630	(247,468)	165,218,293
แบบพิมพ์	168,394,088	232,467	(31,863,299)	148,731,047
เครื่องกลึงคังคังและ				
เครื่องใช้สำนักงาน	16,148,505	1,956,353	(761,818)	17,343,040
ยานพาหนะ	180,934,896	14,090,123	(7,748,679)	193,288,801
งานระหว่างทำ	12,496,884	60,489,251	-	7,955,043
<b>รวม</b>	<b>857,002,321</b>	<b>86,562,366</b>	<b>(51,565,417)</b>	<b>868,679,356</b>
<b>หัก ค่าเสื่อมราคาสะสม</b>				
ส่วนปรับปรุงอาคาร	(2,477,833)	(20,839)	-	(2,498,672)
ส่วนมรดก	(72,690,018)	(1,952,802)	-	(74,642,820)
เครื่องจักรและอุปกรณ์	(207,819,587)	(6,936,283)	10,584,345	(204,171,525)
เครื่องจักรอุปกรณ์สำหรับคอก	(145,234,729)	(3,447,485)	241,170	(148,441,044)
แบบพิมพ์	(149,416,767)	(7,494,162)	31,860,826	(125,050,103)
เครื่องกลึงคังคังและ				
เครื่องใช้สำนักงาน	(12,810,955)	(1,518,934)	733,212	(13,596,677)
ยานพาหนะ	(137,436,669)	(6,002,045)	6,922,430	(136,516,284)
<b>รวม</b>	<b>(727,886,558)</b>	<b>(27,372,530)</b>	<b>50,341,983</b>	<b>(704,917,125)</b>
	129,115,763			163,762,231
<b>ที่ดิน อาคารและอุปกรณ์</b>	<b>389,294,890</b>			<b>441,242,800</b>
<b>หัก</b>				
- ค่าเผื่อการด้อยค่าที่ดิน	(24,306,074)	-	-	(24,306,074)
- ค่าเผื่อการด้อยค่าอาคาร	(2,301,476)	-	-	(2,301,476)
- สิวองเผื่อสินทรัพย์รอการ				
ตัดจำหน่าย	(3,378,950)	(371,820)	-	(3,750,770)
<b>รวม</b>	<b>(29,986,500)</b>	<b>(371,820)</b>	<b>-</b>	<b>(30,358,320)</b>
<b>ที่ดิน อาคารและอุปกรณ์ - สุทธิ</b>	<b>359,308,390</b>			<b>410,884,480</b>



## หมายเหตุประกอบงบการเงิน

สำหรับปีสิ้นสุดวันที่ 31 ธันวาคม 2557

บริษัทได้จำหน่ายที่ดิน สิ่งปลูกสร้างและเครื่องจักรบางส่วนไว้กับสถาบันการเงินและธนาคาร ในประเทศบางแห่ง เพื่อเป็น หลักประกันเงินกู้ (ตามหมายเหตุ 14, 17)

ณ วันที่ 31 ธันวาคม พ.ศ. 2557 และ พ.ศ. 2556 บริษัทมีทรัพย์สินที่คำนวณค่าเสื่อมราคาหมดแล้ว แต่ยังใช้งานอยู่โดยมี ราคาทุน 740.82 ล้านบาท และ 484.95 ล้านบาท ตามลำดับ

ในไตรมาสที่ 1 ของปี พ.ศ. 2554 บริษัทได้บันทึกบัญชีเมื่อมีการคิดราคาใหม่ ตามประกาศสภาวิชาชีพบัญชี ฉบับที่ 18/2554 ลงวันที่ 12 เมษายน พ.ศ. 2554 ที่ได้มอบปรนโทกิจการที่ใช้วิธีการบันทึกบัญชีเมื่อมีการคิดราคาใหม่สำหรับสินทรัพย์เดิมตาม ประกาศสภาวิชาชีพบัญชี ฉบับที่ 25/2549 โดยสามารถโอนค่าเสื่อมราคาส่วนเกินทุนจากการคิดราคาทรัพย์สินที่ถือเป็น รายการที่เกิดขึ้นแล้วไปยังกำไรสะสมโดยตรงโดยไม่ต้องผ่านงบกำไรขาดทุนเบ็ดเสร็จต่อไปจนถึงรอบระยะเวลาบัญชีที่ เริ่มก่อน 1 มกราคม พ.ศ. 2559 โดยบริษัทเลือกทางเลือกดังกล่าวมีผลทำให้ค่าเสื่อมราคาสำหรับปีสิ้นสุดวันที่ 31 ธันวาคม พ.ศ. 2557 และ พ.ศ. 2556 ในงบการเงินต่ำไป จำนวน 1.42 ล้านบาท และ 1.66 ล้านบาท ตามลำดับ กำไรต่อหุ้น ในงบการเงิน สูงไป จำนวน 0.0059 บาทต่อหุ้น และ 0.0069 บาทต่อหุ้น ตามลำดับ โดยได้แสดงในส่วนเกินทุนจากการคิดราคาสินทรัพย์ (ตามหมายเหตุ 20)

ณ วันที่ 31 ธันวาคม พ.ศ. 2557 บริษัทฯ ได้มีการโอนกลับค่าเผื่อการด้อยค่าที่ดินและอาคาร จำนวน 24.31 ล้านบาท และ จำนวน 0.23 ล้านบาท ตามลำดับ ได้แสดงไว้ในบัญชี “กำไรจากการโอนกลับค่าเผื่อการด้อยค่าของที่ดิน อาคารและ อุปกรณ์” ภายใต้งบ “กำไรขาดทุนเบ็ดเสร็จ” สำหรับปีสิ้นสุดวันที่ 31 ธันวาคม พ.ศ. 2557 จำนวน 24.54 ล้านบาท (ตาม หมายเหตุ 20)

## 13. สินทรัพย์ไม่หมุนเวียนอื่น

สินทรัพย์ไม่หมุนเวียนอื่น ณ วันที่ 31 ธันวาคม พ.ศ. 2557 และ พ.ศ. 2556 ประกอบด้วย

	(หน่วย : บาท)	
	งบการเงินที่แสดง	
	เงินลงทุนตามวิธี	
	ส่วนได้เสีย	
	และงบกำไร	
	เฉพาะกิจการ	
	พ.ศ. 2557	พ.ศ. 2556
เงินมัดจำ	17,458,161	4,961,491
เงินประกัน	40,579,279	34,280,695
หัก ค่าเผื่อการด้อยค่า	(8,047,851)	(8,047,851)
ทรัพย์สินรอการขาย	7,430,768	4,964,368
หัก ค่าเผื่อการด้อยค่าทรัพย์สินรอการขาย	(2,430,969)	(964,368)
สินทรัพย์ไม่หมุนเวียนอื่น - สุทธิ	54,989,388	35,194,335

## หมายเหตุประกอบงบการเงิน

สำหรับปีสิ้นสุดวันที่ 31 ธันวาคม 2557

## 14. เงินเบิกเกินบัญชีจากสถาบันการเงิน

วงเงินเงินเบิกเกินบัญชีธนาคารพาณิชย์ 4 แห่ง วงเงินรวม 35 ล้านบาท ที่รับประกันโดยการจำนองที่ดิน อาคารและสิ่งปลูกสร้างบางส่วนของบริษัทฯ (ตามหมายเหตุ 12) อัตราดอกเบี้ยร้อยละ MOR ต่อปี และที่รับประกันโดย เงินฝากประจำ (ตามหมายเหตุ 9)

## 15. เจ้าหนี้การค้าและเจ้าหนี้อื่น

เจ้าหนี้การค้าและเจ้าหนี้อื่น ณ วันที่ 31 ธันวาคม พ.ศ. 2557 และ พ.ศ. 2556 ประกอบด้วย

	(หน่วย : บาท)	
	งบการเงินที่แสดง เงินลงทุนตามวิธี ส่วนได้เสีย และงบการเงิน เฉพาะกิจการ	
	พ.ศ. 2557	พ.ศ. 2556
เจ้าหนี้การค้า		
เจ้าหนี้การค้า - บริษัทอื่น	88,497,758	169,405,369
เจ้าหนี้การค้า - บริษัทที่เกี่ยวข้องกัน (หมายเหตุ 4.4)	18,594,402	46,802,252
รวมเจ้าหนี้การค้า	107,092,160	216,207,621
เจ้าหนี้อื่น		
ค่าใช้จ่ายค้างจ่าย	90,517,627	125,616,193
เงินมัดจำรับ	26,299,610	37,957,962
เจ้าหนี้กรมสรรพากร	4,540,048	4,287,700
อื่นๆ	5,414,164	5,106,050
รวมเจ้าหนี้อื่น	126,771,449	172,967,905
รวมเจ้าหนี้การค้าและเจ้าหนี้อื่น	233,863,609	389,175,526

## หมายเหตุประกอบงบการเงิน

สำหรับปีสิ้นสุดวันที่ 31 ธันวาคม 2557

## 16. หนี้สินตามสัญญาเช่าการเงิน

หนี้สินตามสัญญาเช่าการเงิน ณ วันที่ 31 ธันวาคม พ.ศ. 2557 และ พ.ศ. 2556 ประกอบด้วย

	(หน่วย : บาท)	
	งบการเงินที่แสดง เงินลงทุนตามวิธี ส่วนได้เสีย และงบการเงิน เฉพาะกิจการ	
	พ.ศ. 2557	พ.ศ. 2556
รายละเอียดเกี่ยวกับสินทรัพย์ที่เช่าตามสัญญาเช่าการเงิน		
มูลค่าสุทธิตามบัญชี ณ วันที่ 31 ธันวาคม พ.ศ. 2557		
ยานพาหนะ	23,592,845	29,818,299
เครื่องจักรและอุปกรณ์	3,411,220	4,290,524
เครื่องจักรอุปกรณ์สำหรับคอก	7,282,749	8,501,552
รวมมูลค่าสุทธิของสินทรัพย์ที่เช่าตามสัญญาเช่าการเงิน	34,286,814	42,610,375
จำนวนเงินขั้นต่ำที่ต้องจ่ายสำหรับสัญญาเช่าการเงิน		
ภายใน 1 ปี	11,945,428	12,314,182
เกิน 1 ปี แต่ไม่เกิน 5 ปี	14,142,332	25,829,036
รวม	26,087,760	38,143,218
หัก คอกเบี้ยจ่ายในอนาคตของสัญญาเช่าการเงิน	(1,724,617)	(3,562,660)
มูลค่าปัจจุบันของหนี้สินตามสัญญาเช่าการเงิน	24,363,143	34,580,558
หนี้สินตามสัญญาเช่าการเงิน	24,363,143	34,580,558
หัก หนี้สินตามสัญญาเช่าการเงินที่ครบกำหนดชำระในปี	(10,757,458)	(10,468,421)
หนี้สินตามสัญญาเช่าการเงิน – สุทธิ	13,605,685	24,112,137

ณ วันที่ 31 ธันวาคม พ.ศ. 2557 และ พ.ศ. 2556 บริษัทมีสัญญาเช่าการเงิน 25 ฉบับ และ 31 ฉบับ ตามลำดับ สำหรับยานพาหนะ เครื่องจักรและอุปกรณ์ และเครื่องจักรอุปกรณ์สำหรับคอก สัญญาเช่าดังกล่าวมีระยะเวลา 3 - 5 ปี สิ้นสุดสัญญาในปี พ.ศ. 2561 บริษัทฯ มีการระงับการชำระค่าเช่าเป็นรายเดือนตามอัตราที่ระบุในสัญญา

## หมายเหตุประกอบงบการเงิน

สำหรับปีสิ้นสุดวันที่ 31 ธันวาคม 2557

## 17. เงินกู้ยืมระยะยาว

เงินกู้ยืมระยะยาว ณ วันที่ 31 ธันวาคม พ.ศ. 2557 และ พ.ศ. 2556 ประกอบด้วย

	(หน่วย : บาท)	
	งบการเงินที่แสดง เงินลงทุนตามวิธี ส่วนได้เสีย และ งบการเงิน เฉพาะกิจการ	
	พ.ศ. 2557	พ.ศ. 2556
เงินกู้ยืมระยะยาว	2,030,803	3,326,803
หัก ส่วนที่ต้องกำหนดชำระภายในหนึ่งปี	(1,296,000)	(1,296,000)
เงินกู้ยืมระยะยาว - สุทธิ	734,803	2,030,803

ณ วันที่ 31 ธันวาคม พ.ศ. 2557 และ พ.ศ. 2556 เงินกู้ยืมระยะยาวจากธนาคารมีอัตราดอกเบี้ยร้อยละ MLR ต่อปี สิ้นเชื้อ  
ตั้งกล่าวข้างต้นที่ประกัน โดยการจำนองที่ดินพร้อมสิ่งปลูกสร้างบางส่วน (ตามหมายเหตุ 12)

เมื่อวันที่ 18 กรกฎาคม พ.ศ. 2554 บริษัทได้ทำสัญญากู้ยืมเงินกับธนาคารพาณิชย์แห่งหนึ่งในประเทศจำนวนเงิน 6,460,000  
บาท เพื่อดอกเบี้ยในอัตราร้อยละ MLR บริษัทจะต้องผ่อนชำระเงินต้น 60 งวด งวดละ 108,000 บาท งวดสุดท้ายชำระ  
หนี้ส่วนที่เหลือทั้งหมด โดยเริ่มชำระเมื่อวันที่ 31 สิงหาคม พ.ศ. 2554

## 18. ภาษีเงินได้รอการตัดบัญชี

สินทรัพย์และหนี้สินภาษีเงินได้รอการตัดบัญชี ณ วันที่ 31 ธันวาคม พ.ศ. 2557 และ พ.ศ. 2556 มีดังนี้

	(หน่วย: บาท)	
	งบการเงินที่แสดง เงินลงทุนตามวิธี ส่วนได้เสีย และ งบการเงิน เฉพาะกิจการ	
	พ.ศ. 2557	พ.ศ. 2556
สินทรัพย์ภาษีเงินได้รอการตัดบัญชี	12,072,473	10,616,706
หนี้สินภาษีเงินได้รอการตัดบัญชี	(37,049,780)	(23,322,168)
สุทธิ	24,977,307	12,705,462



## หมายเหตุประกอบงบการเงิน

สำหรับปีสิ้นสุดวันที่ 31 ธันวาคม 2557

## รายการเคลื่อนไหวของสินทรัพย์และหนี้สินภายใต้การควบคุมที่เพิ่มขึ้นในระหว่างปีดังนี้

	งบการเงินรวม (รวมภาษีเงินได้)				งบการเงินรวม (รวมภาษีเงินได้)				หน่วย : บาท
	ณ วันที่	ต้นงวด	ต้นงวด	ส่วนเกินทุน	ณ วันที่	ต้นงวด	ต้นงวด	ส่วนเกินทุน	ณ วันที่
	1 มกราคม พ.ศ. 2556	ขาดทุน	เบ็ดเสร็จสิ้น	จากงบกำไรขาดทุน	31 ธันวาคม พ.ศ. 2556	ขาดทุน	เบ็ดเสร็จสิ้น	จากงบกำไรขาดทุน	31 ธันวาคม พ.ศ. 2557
	พ.ศ. 2556	(ตามเกณฑ์บัญชี 34)		สินทรัพย์ถาวร	พ.ศ. 2556	(ตามเกณฑ์บัญชี 34)		สินทรัพย์ถาวรเพิ่มขึ้น	พ.ศ. 2557
สินทรัพย์ถาวรที่ได้รับจากการจัดซื้อ									
อุปกรณ์การก่อสร้าง (เครื่องจักรและอุปกรณ์)	-	-	-	-	-	61,233	-	-	61,233
สินทรัพย์ถาวร (หักค่าเสื่อมราคา)									
ผลการประเมินมูลค่าของสินทรัพย์	78,065	109,694	-	-	187,799	202,956	-	-	390,715
ที่ดิน อาคารและอุปกรณ์									
มูลค่าตามราคาตลาดที่เกินกว่ามูลค่า	-	1,829,894	-	-	1,829,894	202,738	-	-	3,052,252
การระบุสินทรัพย์และหนี้สินทางการเงิน	7,942,621	656,832	-	-	8,599,453	969,820	-	-	9,569,273
รวม	8,020,686	2,496,620	-	-	10,618,706	1,455,767	-	-	13,072,473

	งบการเงินรวม (รวมภาษีเงินได้)				งบการเงินรวม (รวมภาษีเงินได้)				หน่วย : บาท
	งบการเงินรวม (รวมภาษีเงินได้)				งบการเงินรวม (รวมภาษีเงินได้)				
	ณ วันที่	ต้นงวด	ต้นงวด	ส่วนเกินทุน	ณ วันที่	ต้นงวด	ต้นงวด	ส่วนเกินทุน	ณ วันที่
	1 มกราคม พ.ศ. 2556	ขาดทุน	เบ็ดเสร็จสิ้น	จากงบกำไรขาด	31 ธันวาคม พ.ศ. 2556	ขาดทุน	เบ็ดเสร็จสิ้น	จากงบกำไรขาด	31 ธันวาคม พ.ศ. 2557
	พ.ศ. 2556	(ตามเกณฑ์บัญชี 34)		สินทรัพย์ถาวร	พ.ศ. 2556	(ตามเกณฑ์บัญชี 34)		สินทรัพย์ถาวรเพิ่มขึ้น	พ.ศ. 2557
หนี้สินทางการเงินที่ได้รับจากการจัดซื้อ									
เงินลงทุนในบริษัทที่เกี่ยวข้อง	-	-	(14,675,504)	-	(14,675,504)	-	(7,324,421)	-	(21,999,925)
ที่ดิน อาคารและอุปกรณ์ (การตีราคา)	(7,779,094)	-	-	416,247	(7,362,847)	-	-	(5,797,400)	(13,160,247)
หนี้สินทางการเงินตามราคาตลาด	(1,144,418)	(139,399)	-	-	(1,283,817)	891,696	-	-	(392,121)
การระบุสินทรัพย์และหนี้สินทางการเงิน	-	-	-	-	-	-	(1,497,487)	-	(1,497,487)
รวม	(8,923,512)	(139,399)	(14,675,504)	416,247	(23,322,168)	891,696	(9,821,908)	(5,797,400)	(37,649,780)
สุทธิ	(902,826)	2,456,621	(14,675,504)	416,247	(12,705,462)	2,347,463	(9,821,908)	(5,797,400)	(24,972,307)



## หมายเหตุประกอบงบการเงิน

สำหรับปีสิ้นสุดวันที่ 31 ธันวาคม 2557

หน่วย : บาท

## งบการเงินที่แสดงเงินลงทุนตามวิธีส่วนได้เสีย

บันทึกเป็นรายจ่าย / (รายได้) ใน				บันทึกเป็นรายจ่าย / (รายได้) ใน			
ณ วันที่	ค่าโอนเข้า	ส่วนเกินทุน	ณ วันที่	ค่าโอนเข้า	ค่าโอนขาดทุน	ส่วนเกินทุน	ณ วันที่
1 มกราคม	ขาดทุน	จากการตีราคา	31 ธันวาคม	ขาดทุน	เบ็ดเสร็จอื่น	จากการตีราคา	31 ธันวาคม
พ.ศ. 2555	(หมายเหตุ 24)	สินทรัพย์ถาวร	พ.ศ. 2555	(หมายเหตุ 24)		สินทรัพย์ถาวร	พ.ศ. 2556
สินทรัพย์ถาวรที่โอนให้โครงการพัฒนาที่ดิน	521,350	(521,350)	-	-	-	-	-
ลูกหนี้การค้า (หนี้สงสัยจะสูญ)	-	-	-	-	-	-	-
สินค้าคงเหลือ (ค่าเผื่อสินค้าคงเหลือ)	-	78,065	-	78,065	109,694	-	187,759
ที่ดิน อาคารและอุปกรณ์	-	-	-	-	-	-	-
(หมายเหตุ ค่าของส่วนเกินราคา)	-	-	-	-	1,829,494	-	1,829,494
ภาระผูกพันระยะยาว โบนัสพนักงาน	8,254,648	(312,023)	-	7,942,621	656,832	-	8,599,453
รวม	8,775,998	(755,312)	-	8,020,686	2,596,020	-	10,616,706

หน่วย : บาท

## งบการเงินที่แสดงเงินลงทุนตามวิธีส่วนได้เสีย

บันทึกเป็นรายจ่าย / (รายได้) ใน				บันทึกเป็นรายจ่าย / (รายได้) ใน			
ณ วันที่	ค่าโอนเข้า	ส่วนเกินทุน	ณ วันที่	ค่าโอนเข้า	ค่าโอนขาดทุน	ส่วนเกินทุน	ณ วันที่
1 มกราคม	ขาดทุน	จากการตีราคา	31 ธันวาคม	ขาดทุน	เบ็ดเสร็จอื่น	จากการตีราคา	31 ธันวาคม
พ.ศ. 2555	(หมายเหตุ 24)	สินทรัพย์ถาวร	พ.ศ. 2555	(หมายเหตุ 24)		สินทรัพย์ถาวร	พ.ศ. 2556
เงินลงทุนในหลักทรัพย์ที่ซื้อจาก	-	-	-	-	(14,675,504)	-	(14,675,504)
ที่ดิน อาคารและอุปกรณ์ (การตีราคา)	(8,257,778)	-	478,684	(7,779,094)	-	416,247	(7,362,847)
หนี้สินตามสัญญาเช่าการเงิน	(1,349,657)	205,239	-	(1,144,418)	(139,399)	-	(1,283,817)
รวม	(9,607,435)	205,239	478,684	(8,923,512)	(139,399)	416,247	(23,322,168)
สุทธิ	(831,437)	(550,073)	478,684	(902,826)	2,456,621	(14,675,504)	(12,705,462)

## หมายเหตุประกอบงบการเงิน

สำหรับปีสิ้นสุดวันที่ 31 ธันวาคม 2557

หน่วย : บาท

งบการเงินเฉพาะกิจการ							
บันทึกเป็นรายจ่าย / (รายได้) ใน				บันทึกเป็นรายจ่าย / (รายได้) ใน			
ณ วันที่	ค่าโอนหรือ	ส่วนเกินทุน	ณ วันที่	ค่าโอนหรือ	ค่าโอนจากทุน	ส่วนเกินทุน	ณ วันที่
1 มกราคม	ขาดทุน	จากกรณีราคา	31 ธันวาคม	ขาดทุน	เบ็ดเสร็จอื่น	จากกรณีราคา	31 ธันวาคม
พ.ศ. 2555	(หมายเหตุ 24)	สินทรัพย์ถาวร	พ.ศ. 2555	(หมายเหตุ 24)		สินทรัพย์ถาวร	พ.ศ. 2556
สินทรัพย์ถาวรที่ได้รับผลกระทบจากหนี้สูญ							
ลูกหนี้การค้า (หนี้สงสัยจะสูญ)	521,350	(521,350)	-	-	-	-	-
สินค้าคงเหลือ (เครื่องมือสิ้นค้าสำเร็จ							
และการลดมูลค่าของสินค้า)	-	78,065	-	78,065	109,694	-	187,759
ที่ดิน อาคารและอุปกรณ์							
ยอดคงค้างของค่าเสื่อมราคา	-	-	-	-	1,829,494	-	1,829,494
การผูกพันต่อภาระ โบนัสพนักงาน	8,254,648	(312,027)	-	7,942,621	656,832	-	8,599,453
รวม	8,775,998	(755,312)	-	8,020,686	2,596,020	-	10,616,706

หน่วย : บาท

งบการเงินเฉพาะกิจการ							
บันทึกเป็นรายจ่าย / (รายได้) ใน				บันทึกเป็นรายจ่าย / (รายได้) ใน			
ณ วันที่	ค่าโอนหรือ	ส่วนเกินทุน	ณ วันที่	ค่าโอนหรือ	ค่าโอนจากทุน	ส่วนเกินทุน	ณ วันที่
1 มกราคม	ขาดทุน	จากกรณีราคา	31 ธันวาคม	ขาดทุน	เบ็ดเสร็จอื่น	จากกรณีราคา	31 ธันวาคม
พ.ศ. 2555	(หมายเหตุ 24)	สินทรัพย์ถาวร	พ.ศ. 2555	(หมายเหตุ 24)		สินทรัพย์ถาวร	พ.ศ. 2556
หนี้สินการดำเนินงานที่ได้รับผลกระทบจาก							
เงินลงทุนในหลักทรัพย์เมื่อขาย	-	-	-	-	(14,675,504)	-	(14,675,504)
ที่ดิน อาคารและอุปกรณ์ (การเสื่อมค่า)	(8,257,778)	-	478,684	(7,779,094)	-	416,247	(7,362,847)
หนี้สินตามสัญญาเช่าการเงิน	(1,349,657)	205,239	-	(1,144,418)	(139,399)	-	(1,283,817)
รวม	(9,607,435)	205,239	478,684	(8,923,512)	(139,399)	416,247	(23,322,168)
สุทธิ	(831,437)	(550,073)	478,684	(902,826)	2,456,621	416,247	(12,705,462)

## หมายเหตุประกอบงบการเงิน

สำหรับปีสิ้นสุดวันที่ 31 ธันวาคม 2557

## 19. การระบุหนี้ผลประโยชน์พนักงาน

บริษัทจ่ายค่าผลประโยชน์แก่พนักงานตามข้อกำหนดของพระราชบัญญัติคุ้มครองแรงงาน พ.ศ. 2541 ในการให้ผลประโยชน์เมื่อเกษียณแก่พนักงานตามสิทธิและอายุงาน โดยได้ให้ผู้เชี่ยวชาญอิสระรายหนึ่งทำการประเมินภาระหนี้สินที่ต้องจ่ายสำหรับผลประโยชน์พนักงาน โดยใช้วิธีการ Projected unit credit ซึ่งบริษัทได้ตั้งสำรองผลประโยชน์พนักงาน ดังนี้

การเปลี่ยนแปลงในมูลค่าปัจจุบันของภาระผูกพันของโครงการผลประโยชน์

	(หน่วย : บาท)	
	งบการเงินที่แสดง	
	เงินลงทุนตามวิธี	
	ส่วนได้เสีย	
	และงบการเงิน	
	เฉพาะกิจการ	
	พ.ศ. 2557	พ.ศ. 2556
ภาระผูกพันของโครงการผลประโยชน์พนักงาน ต้นปี	42,997,278	39,713,116
ต้นทุนบริการปัจจุบันและดอกเบี้ย	4,944,086	5,620,212
จ่ายผลประโยชน์พนักงาน	-	(2,336,050)
ผลกำไร (ขาดทุน) จากการประมาณการตามหลักคณิตศาสตร์ประกันภัย	(7,487,435)	-
ภาระผูกพันของโครงการผลประโยชน์พนักงาน ต้นปี	40,453,929	42,997,278

## หมายเหตุประกอบงบการเงิน

สำหรับปีสิ้นสุดวันที่ 31 ธันวาคม 2557

## ค่าใช้จ่ายที่รับรู้ในกำไรหรือขาดทุน

	(หน่วย : บาท)	
	งบการเงินที่แสดง เงินลงทุนตามวิธี ส่วนได้เสีย และงบการเงิน เฉพาะกิจการ	
	พ.ศ. 2557	พ.ศ. 2556
มูลค่าปัจจุบันของการผูกพันที่ไม่ได้จัดไว้เป็นกองทุน ณ วันที่ 31 ธันวาคม	40,453,929	42,997,278
จำนวนที่ควรรับรู้ในกำไรหรือขาดทุนตามรายงาน ของนักคณิตศาสตร์ประกันภัยมีดังนี้		
- ต้นทุนบริการปัจจุบัน	3,527,666	3,947,190
- ค่าเบี้ยจากภาระผูกพัน	1,416,420	1,673,022
จำนวนที่รับรู้ในงบกำไรขาดทุนเบ็ดเสร็จสำหรับปี สิ้นสุดวันที่ 31 ธันวาคม	4,944,086	5,620,212

## ข้อสมมติหลักในการประมาณการตามหลักการคณิตศาสตร์ประกันภัย ณ วันที่รายงาน

	งบการเงินที่แสดง เงินลงทุนตามวิธี ส่วนได้เสีย และงบการเงิน เฉพาะกิจการ	
	พ.ศ. 2557	พ.ศ. 2556
อัตราคิดลด (ร้อยละ)	3.988	4.086
อัตราการเพิ่มขึ้นของเงินเฟ้อในอนาคต (ร้อยละ)	7.00	7.47
อายุครบเกษียณ (ปี)	60	60
อัตราการหมุนเวียนพนักงาน (ร้อยละ)	0-15	0-19



## หมายเหตุประกอบงบการเงิน

สำหรับปีสิ้นสุดวันที่ 31 ธันวาคม 2557

## 20. ส่วนเกินทุนจากการตีราคาสินทรัพย์

เมื่อวันที่ 1 กันยายน พ.ศ. 2557 บริษัทฯ ได้ประเมินราคาที่ดิน ส่วนปรับปรุงที่ดิน และอาคารใหม่ตามรายงานของผู้ประเมินอิสระ โดยบริษัท โกลเด้น แอนด์ แอพเพรช จำกัด โดยที่ดินใช้วิธีประเมินแบบเปรียบเทียบราคาตลาด (Market Approach) และอาคารใช้วิธีประเมินแบบวิเคราะห์จากมูลค่าต้นทุน (Cost Approach) โดยที่ดินและอาคารมีราคาเพิ่มขึ้นสุทธิจำนวน 14.19 ล้านบาท และจำนวน 16.57 ล้านบาท ตามลำดับ ภาษีเงินได้รอตัดบัญชีจำนวน 2.84 ล้านบาท และจำนวน 3.31 ล้านบาท ตามลำดับ และได้มีการโอนกลับค่าเมื่อการด้อยค่าของที่ดินและอาคาร จำนวน 24.31 ล้านบาท และจำนวน 0.23 ล้านบาท ตามลำดับ ได้แสดงไว้ในบัญชี “กำไรจากการโอนกลับค่าเมื่อการด้อยค่าของที่ดิน อาคารและอุปกรณ์” ภายใต้เงิน “กำไรขาดทุนเบ็ดเสร็จ” สำหรับปี สิ้นสุดวันที่ 31 ธันวาคม พ.ศ. 2557 จำนวน 24.54 ล้านบาท (ตามหมายเหตุ 12)

ส่วนเกินทุนจากการตีราคาสินทรัพย์ ประกอบด้วย

	(หน่วย : ล้านบาท)		
	ยอดคงเหลือ ณ วันที่ 1 มกราคม พ.ศ. 2557	การเปลี่ยนแปลง	ยอดคงเหลือ ณ วันที่ 31 ธันวาคม พ.ศ. 2557
		เพิ่มขึ้น	ลดลง
ที่ดิน	7,809,482	11,354,119	-
อาคาร	21,641,904	13,255,482	(1,420,000)
รวม	29,451,386	24,609,601	(1,420,000)
			52,640,987

ส่วนเกินทุนจากการตีราคาสินทรัพย์นี้จะนำไปจ่ายเงินปันผลไม่ได้

## 21. ดำรงตามกฎหมาย

ตามพระราชบัญญัติบริษัทมหาชนจำกัด พ.ศ. 2535 บริษัทจะต้องจัดสรรกำไรสุทธิประจำปีส่วนหนึ่งไว้เป็นทุนสำรองตามกฎหมายไม่น้อยกว่าร้อยละห้าของกำไรสุทธิประจำปีหักด้วยยอดขาดทุนสะสมยกมา (ถ้ามี) จนกว่าทุนสำรองนี้จะมีจำนวนไม่น้อยกว่าร้อยละสิบของทุนจดทะเบียน ดำรงตามกฎหมายดังกล่าวไม่สามารถนำไปจ่ายเป็นเงินปันผลได้

## 22. เงินปันผลจ่าย

ตามมติที่ประชุมคณะกรรมการ ครั้งที่ 4/2557 เมื่อวันที่ 13 สิงหาคม พ.ศ. 2557 ได้มีมติให้จ่ายเงินปันผลระหว่างกาลในปี พ.ศ. 2557 สำหรับงวดหกเดือน (มกราคม – มิถุนายน) ในอัตราหุ้นละ 0.15 บาท จำนวน 300 ล้านหุ้น รวมเป็นเงิน 45 ล้านบาท โดยบริษัทจ่ายเงินปันผลแล้ว ในวันที่ 11 กันยายน พ.ศ. 2557



## หมายเหตุประกอบงบการเงิน

สำหรับปีสิ้นสุดวันที่ 31 ธันวาคม 2557

ตามมติที่ประชุมสามัญผู้ถือหุ้นประจำปี พ.ศ. 2557 เมื่อวันที่ 25 เมษายน พ.ศ. 2557 ได้มีมติให้จ่ายเงินปันผลจากกำไรสุทธิสำหรับปี พ.ศ. 2556 ในอัตราหุ้นละ 0.30 บาท จำนวน 300 ล้านหุ้น รวมเป็นเงิน 90 ล้านบาท โดยบริษัทจ่ายเงินปันผลแล้ว ในวันที่ 26 พฤษภาคม พ.ศ. 2557

ตามมติที่ประชุมสามัญผู้ถือหุ้นประจำปี พ.ศ. 2556 เมื่อวันที่ 29 เมษายน พ.ศ. 2556 ได้มีมติให้จ่ายเงินปันผลจากกำไรสุทธิประจำปี พ.ศ. 2555 ในอัตราหุ้นละ 1.10 บาท จำนวน 30 ล้านหุ้น รวมเป็นเงิน 33 ล้านบาท โดยบริษัทจ่ายเงินปันผลแล้วในวันที่ 29 พฤษภาคม พ.ศ. 2556

## 23. รายได้อื่น

รายได้อื่นสำหรับปีสิ้นสุดวันที่ 31 ธันวาคม พ.ศ. 2557 และ พ.ศ. 2556 ประกอบด้วย

	(หน่วย : บาท)	
	งบการเงินที่แสดง	
	เงินลงทุนตามวิธี	
	ส่วนได้เสีย	
	และงบการเงิน	
	เฉพาะกิจการ	
	พ.ศ. 2557	พ.ศ. 2556
ดอกเบี้ยรับ	10,361,793	6,737,886
โอนกลับค่าเผื่อนี้สงต่อจะสูญ	7,691,710	3,176,766
กำไรจากการปรับโครงสร้างหนี้	-	8,206,474
กำไรจากการขายเงินลงทุนในหลักทรัพย์เมื่อขาย	25,302,722	2,658,169
กำไรจากการจำหน่ายสินทรัพย์ถาวร	315,211	2,560,832
กำไรจากการจำหน่ายเงินลงทุนในบริษัทร่วม	1,384,000	-
อื่นๆ	10,072,301	12,412,064
รวม	55,127,737	35,752,191

## หมายเหตุประกอบงบการเงิน

สำหรับปีสิ้นสุดวันที่ 31 ธันวาคม 2557

## 24. ภาษีเงินได้

ภาษีเงินได้มีลักษณะค้ำหนว่งขึ้นจากกำไรก่อนภาษีเงินได้สำหรับปีด้วยอัตราภาษีเงินได้ที่ประมาณไว้  
ค่าใช้จ่ายภาษีเงินได้สำหรับปีสิ้นสุดวันที่ 31 ธันวาคม พ.ศ. 2557 และ พ.ศ. 2556

สรุปได้ดังนี้

ภาษีเงินได้ที่รับไว้ในกำไรหรือขาดทุน

	(หน่วย: บาท)		
	งบการเงินที่แสดง เงินลงทุนตามวิธี ส่วนได้เสีย	งบการเงิน เฉพาะกิจการ	
	พ.ศ. 2557	พ.ศ. 2556	พ.ศ. 2556
ภาษีเงินได้ปัจจุบัน:			
ภาษีเงินได้สำหรับปี	78,251,636	101,357,811	101,357,811
ภาษีเงินได้รอการตัดบัญชี:			
ภาษีเงินได้รอการตัดบัญชีจากการเกิดผล			
แลกเปลี่ยนชั่วคราวและการกลับรายการผล			
แลกเปลี่ยนชั่วคราว	(2,347,463)	(2,456,621)	(2,456,621)
รวมภาษีเงินได้	75,904,173	98,901,190	98,901,190

## หมายเหตุประกอบงบการเงิน

สำหรับปีสิ้นสุดวันที่ 31 ธันวาคม 2557

## ภาษีเงินได้ที่รับไว้ในกำไรขาดทุนเบ็ดเสร็จอื่น

(หน่วย : บาท)

	งบการเงินที่แสดงเงินลงทุนตามวิธีส่วนได้เสีย และงบการเงินเฉพาะกิจการ					
	พ.ศ. 2557			พ.ศ. 2556		
	ก่อนภาษีเงินได้	รายได้ (ค่าใช้จ่าย ภาษีเงินได้)	สุทธิจาก ภาษีเงินได้	ก่อนภาษีเงินได้	รายได้ (ค่าใช้จ่าย ภาษีเงินได้)	สุทธิจาก ภาษีเงินได้
กำไรที่ยังไม่เกิดขึ้น จากหลักทรัพย์ใน ความต้องการของ ตลาด	36,622,105	(7,324,421)	29,297,684	81,743,217	(14,675,504)	67,067,713
ผลกำไร(ขาดทุน) จากการประมาณ การตามหลัก คณิตศาสตร์						
ประกันภัย	7,487,435	(1,497,487)	5,989,948	-	-	-
ส่วนเกินทุนจากการ ตีราคาสินทรัพย์	28,987,001	(5,797,400)	23,189,601	(2,081,236)	(416,247)	(1,664,989)
<b>รวม</b>	<b>73,096,541</b>	<b>(14,619,308)</b>	<b>58,477,233</b>	<b>79,661,981</b>	<b>(14,259,257)</b>	<b>65,402,724</b>

รายการกระทบยอดจำนวนเงินระหว่างค่าใช้จ่ายภาษีเงินได้กับผลคูณของกำไรตามบัญชีกับอัตราภาษีที่ใช้ สำหรับปีสิ้นสุดวันที่ 31 ธันวาคม พ.ศ. 2557 และ พ.ศ. 2556 สามารถแสดงได้ดังนี้

## หมายเหตุประกอบงบการเงิน

สำหรับปีสิ้นสุดวันที่ 31 ธันวาคม 2557

กระขยออกเพื่อพิจารณาณวันที่แท้จริง สำหรับปีสิ้นสุดวันที่ 31 ธันวาคม พ.ศ. 2557 และ พ.ศ. 2556 กระขยออกได้ดังนี้

	(หน่วย: บาท)		
		งบการเงินที่แสดง เงินลงทุนตามวิธี ส่วนได้เสีย	งบการเงิน เฉพาะกิจการ
	พ.ศ. 2557	พ.ศ. 2556	พ.ศ. 2556
ค่าไรทางบัญชีก่อนภาษีเงินได้นิติบุคคล	408,013,965	510,711,880	509,937,804
อัตราภาษีเงินได้นิติบุคคล	20%	20%	20%
จำนวนภาษีตามอัตราภาษีเงินได้	81,602,793	102,142,376	101,987,561
ผลกระขยทางภาษีสำหรับ :			
รายจ่ายโอ่งห้าม	(5,698,620)	(3,241,186)	(3,086,371)
ค่าใช้จ่ายภาษีเงินได้ที่แสดงอยู่ในงบกำไร ขาดทุน	75,904,173	98,901,190	98,901,190
อัตราภาษีเงินได้ที่แท้จริง	19%	19%	19%

พระราชกฤษฎีกาตามความในประมวลรัษฎากรว่าด้วยการลดอัตราและยกเว้นรัษฎากร ฉบับที่ 530 พ.ศ. 2554 ลงวันที่ 21 ธันวาคม พ.ศ. 2554 ให้อัตราภาษีเงินได้นิติบุคคลสำหรับกำไรสุทธิเป็นระยะเวลาสามรอบระยะเวลาบัญชีได้แก่ปี พ.ศ. 2555, พ.ศ. 2556 และ พ.ศ. 2557 จากอัตราร้อยละ 30 เหลืออัตราร้อยละ 23 สำหรับรอบระยะเวลาบัญชี พ.ศ. 2555 ที่เริ่มในหรือหลังวันที่ 1 มกราคม พ.ศ. 2555 และร้อยละ 20 ของกำไรสุทธิสำหรับสองรอบระยะเวลาบัญชีถัดมา (ปี พ.ศ. 2556 และปี พ.ศ. 2557) ที่เริ่มในหรือหลังวันที่ 1 มกราคม พ.ศ. 2556 และ พ.ศ. 2557 ตามลำดับ

สภาวิชาชีพบัญชี ในพระบรมราชูปถัมภ์ ได้พิจารณาในเรื่องนี้แล้ว มีความเห็นว่า อัตราภาษีที่ภาคได้ก่อนข้างบนที่ควรนำมาใช้ในการวัดมูลค่าของสินทรัพย์และหนี้สินภาษีเงินได้รัษฎากรคิดบัญชี ควรเป็นอัตราร้อยละตามที่คณะรัฐมนตรีมีมติเห็นชอบ กล่าวคืออัตราร้อยละ 23 สำหรับรอบระยะเวลาบัญชี พ.ศ. 2555 และร้อยละ 20 สำหรับรอบระยะเวลาบัญชี พ.ศ. 2556 เป็นต้นไป



## 25. ค่าใช้จ่ายตามลักษณะ

ค่าใช้จ่ายตามลักษณะที่สำคัญสำหรับปีสิ้นสุดวันที่ 31 ธันวาคม พ.ศ. 2557 และ พ.ศ. 2556 ประกอบด้วย

	(หน่วย : บาท)	
	งบการเงินที่แสดง	
	เงินลงทุนตามวิธี	
	ส่วนได้เสีย	
	และงบการเงิน	
	เฉพาะกิจการ	
	พ.ศ. 2557	พ.ศ. 2556
การเปลี่ยนแปลงในสินทรัพย์หรือหนี้สินระหว่างทำ	33,629,331	(20,346,362)
วัดมูลค่าและวัดมูลค่าเปลี่ยนแปลงไป	681,005,627	943,978,724
เงินเดือนและค่าเช่าและผลประโยชน์อื่นของพนักงาน	274,608,533	301,616,184
ค่าเสื่อมราคา	34,775,928	31,471,945
ค่าใช้จ่ายในการขาย	33,734,177	42,760,682
หนี้สงสัยจะสูญ	3,801,804	1,176,026

## 26. กองทุนสำรองเลี้ยงชีพ

เมื่อวันที่ 28 มกราคม พ.ศ. 2554 บริษัท ได้จดทะเบียนเข้าร่วมกองทุนสำรองเลี้ยงชีพที่บริหาร โดยบริษัทหลักทรัพย์จัดการกองทุน ธนชาติ จำกัด ตามพระราชบัญญัติกองทุนสำรองเลี้ยงชีพ พ.ศ. 2530 โดยบริษัทและพนักงานของบริษัทจ่ายสมทบเข้ากองทุนเป็นรายเดือนในอัตราร้อยละ 2-5 ของเงินเดือนและจะจ่ายให้แก่พนักงานเมื่อพนักงานนั้นออกจากงานตามระเบียบว่าด้วยกองทุนของ บริษัท

## 27. ข้อมูลทางการเงินจำแนกตามส่วนงาน

ข้อมูลส่วนงานคำนวณงานที่นำเสนอที่สอดคล้องกับรายงานภายในของ บริษัท ที่มีอำนาจตัดสินใจสูงสุดด้านการคำนวณงานได้รับและสอบทานอย่างสม่ำเสมอ เพื่อใช้ในการตัดสินใจในการจัดสรรทรัพยากรให้กับส่วนงานและประเมินผลการดำเนินงานของส่วนงาน ทั้งนี้ ผู้มีอำนาจตัดสินใจสูงสุดด้านการคำนวณงานของ บริษัท คือ คณะกรรมการของ บริษัท

บริษัท คำนึงธุรกิจหลักในส่วนงานคำนวณงานที่รายงานเพียงส่วนงานเดียว คือ ประกอบธุรกิจการผลิตและจำหน่ายผลิตภัณฑ์คอนกรีตอัดแรงชนิดต่างๆ งานบริการขนส่ง ตลอดจนการติดตั้งและงานรับเหมาก่อสร้าง ซึ่งเกี่ยวข้องกับการผลิตคอนกรีต โดยมีส่วนงานทางภูมิศาสตร์หลักในประเทศไทย ดังนั้น รายได้ กำไร และสินทรัพย์ โดยส่วนใหญ่ตามที่แสดงไว้ในงบการเงินจึงเกี่ยวข้องกับส่วนงานธุรกิจและส่วนงานทางภูมิศาสตร์ตามที่กล่าวไว้

## 28. ค่าตอบแทนกรรมการและค่าตอบแทนผู้บริหาร

### ค่าตอบแทนกรรมการ

ค่าตอบแทนกรรมการนี้เป็นผลประโยชน์ที่จ่ายให้กับกรรมการของบริษัทฯ ตามมาตรา 90 ของพระราชบัญญัติบริษัทมหาชนจำกัด โดยไม่รวมเงินเดือนและผลประโยชน์ที่เกี่ยวข้องที่จ่ายให้กับกรรมการในฐานะผู้บริหาร

### ค่าตอบแทนผู้บริหาร

ค่าตอบแทนผู้บริหารนี้เป็นค่าใช้จ่ายเกี่ยวกับเงินเดือน ค่าตอบแทนและผลประโยชน์อื่นให้แก่กรรมการเฉพาะในฐานะผู้บริหารและให้แก่ผู้บริหารตามนิยามในประกาศของสำนักงานคณะกรรมการกำกับหลักทรัพย์และตลาดหลักทรัพย์ อันได้แก่ ผู้จัดการหรือผู้ดำรงตำแหน่งระดับบริหารที่รายงานแรกต่อจากผู้จัดการลงมาและผู้ซึ่งดำรงตำแหน่งเทียบเท่าระดับบริหารรายที่สี่ทุกรายและให้หมายความรวมถึงผู้ดำรงตำแหน่งระดับบริหารในสายงานบัญชีหรือการเงินที่เป็นระดับผู้จัดการฝ่ายขึ้นไปหรือเทียบเท่า

## 29. เครื่องมือทางการเงิน

### 29.1 นโยบายการบริหารความเสี่ยงทางการเงิน

บริษัทมีความเสี่ยงจากความผันผวนในสินทรัพย์ทางการเงินและหนี้สินทางการเงินตามปกติธุรกิจ บริษัทไม่มีนโยบายประกอบธุรกรรมตราสารอนุพันธ์ทางการเงินเพื่อการเก็งกำไร

### 29.2 ความเสี่ยงจากอัตราดอกเบี้ย

ความเสี่ยงจากอัตราดอกเบี้ยนี้เกิดขึ้นจากความผันผวนของอัตราดอกเบี้ยในตลาดในอนาคต ซึ่งจะส่งผลกระทบต่อผลการดำเนินงานและกระแสเงินสดของบริษัท บริษัทมีความเสี่ยงจากอัตราดอกเบี้ยเนื่องจากมีเงินฝากและเงินกู้ยืมจากสถาบันการเงิน

เนื่องจากสินทรัพย์ทางการเงินดังกล่าวส่วนใหญ่มีอัตราดอกเบี้ยปรับขึ้นลงตามอัตราตลาด บริษัทจึงมิได้ใช้ตราสารอนุพันธ์ทางการเงินเพื่อป้องกันความเสี่ยงดังกล่าว

ส่วนหนี้สินทางการเงินของบริษัทส่วนใหญ่มีอัตราดอกเบี้ยปรับขึ้นลงตามอัตราตลาด ฝ่ายบริหารเห็นว่าอัตราดอกเบี้ยเงินกู้ยืมเหมาะสมกับสถานการณ์ปัจจุบัน และคาดว่าจะไม่มีความผันผวนด้านอัตราดอกเบี้ยเงินกู้ยืมอย่างเป็นสาระสำคัญ

### 29.3 ความเสี่ยงด้านการให้สินเชื่อ

บริษัทมีความเสี่ยงจากการให้สินเชื่อที่เกี่ยวข้องกับลูกหนี้ซึ่งรวมถึงลูกหนี้การค้าที่บริษัทที่เกี่ยวข้องกันอย่างไรก็ตาม บริษัทมีฐานของลูกหนี้ที่หลากหลายและมีจำนวนมากราย ดังนั้นบริษัทจึงไม่คาดว่าจะได้รับความเสียหายอย่างเป็นสาระสำคัญจากการเก็บหนี้จากลูกหนี้เหล่านั้น

# หมายเหตุประกอบงบการเงิน

สำหรับปีสิ้นสุดวันที่ 31 ธันวาคม 2557

## 29.4 มูลค่ายุติธรรมของสินทรัพย์และหนี้สินทางการเงิน

เนื่องจากสินทรัพย์ทางการเงินและหนี้สินทางการเงินส่วนใหญ่จัดอยู่ในประเภทระยะสั้นและเงินกู้ยืมระยะยาวมีอัตราดอกเบี้ยปรับขึ้นตามอัตราตลาด ดังนั้นมูลค่าตามบัญชีของสินทรัพย์และหนี้สินทางการเงินดังกล่าวจึงแสดงมูลค่าไม่แตกต่างจากมูลค่ายุติธรรมอย่างมีสาระสำคัญ

## 30. การผูกพันและหนี้สินที่อาจเกิดขึ้น

30.1 ณ วันที่ 31 ธันวาคม พ.ศ. 2557 และ พ.ศ. 2556 บริษัทมีการผูกพันที่ขอให้ธนาคารในประเทศ สามแห่ง ออกหนังสือค้ำประกันให้กับบุคคลอื่นแทนบริษัท เนื่องในการดำเนินงานตามปกติของบริษัทเป็นเงิน 114.50 ล้านบาท และ 110.22 ล้านบาท ตามลำดับ ค้ำประกันโดยเงินฝากสถาบันการเงินที่คิดค่าธรรมเนียม (ตามหมายเหตุ 9)

30.2 ณ วันที่ 31 ธันวาคม พ.ศ. 2557 บริษัทมีการผูกพันที่ต้องจ่ายตามสัญญาเช่าที่ดิน จากบริษัทที่เกี่ยวข้องกัน 3 ราย และ บุคคลที่เกี่ยวข้องกัน 1 ราย สัญญาเช่ามีอายุ 3 ปี และ 5 ปี สิ้นสุดวันที่ 30 กันยายน พ.ศ. 2559, วันที่ 31 ธันวาคม พ.ศ. 2559 และวันที่ 30 ตุลาคม พ.ศ. 2562 โดยครบกำหนดชำระ ไม่เกิน 1 ปี จำนวน 3.34 ล้านบาท ครบกำหนดชำระเกิน 1 ปี แต่ไม่เกิน 3 ปี จำนวน 2.98 ล้านบาท และครบกำหนดชำระเกิน 3 ปี แต่ไม่เกิน 5 ปี จำนวน 0.16 ล้านบาท (ตามหมายเหตุ 4.2)

30.3 ณ วันที่ 31 ธันวาคม พ.ศ. 2557 บริษัทมีการผูกพันจากการเปิด วงเงิน Letter Of Credit เพื่อซื้อเครื่องจักรดอกเสาเข็ม จำนวน 159,000 USD

## 31. การบริหารจัดการทุน

วัตถุประสงค์ของบริษัทในการบริหารทางการเงิน คือการดำรงไว้ซึ่งความสามารถในการดำเนินงานอย่างต่อเนื่อง และการดำรงไว้ซึ่งโครงสร้างของทุนที่เหมาะสม

ณ วันที่ 31 ธันวาคม พ.ศ. 2557 งบการเงินแสดงอัตราส่วนหนี้สินต่อทุนเป็น 0.25

## 32. การอนุมัติงบการเงิน

งบการเงินนี้ได้รับอนุมัติจากกรรมการผู้มีอำนาจของบริษัทแล้ว ในวันที่ 27 กุมภาพันธ์ พ.ศ. 2558



บริษัท ทักซิคอนกรีต จำกัด (มหาชน)

555 ชั้น 17 อาคาร เอส เอส พี ทาวเวอร์ ซอยสุขุมวิท 63 (เอกมัย)

แขวงคลองตันเหนือ เขตวัฒนา กรุงเทพฯ 10110

โทรศัพท์ : 0 2711 5134 โทรสาร : 0 2382 0351-2

[www.scp.co.th](http://www.scp.co.th)