



บริษัท ปักหมื่นคอนกรีต จำกัด (มหาชน)  
SOUTHERN CONCRETE PILE PUBLIC CO.,LTD.

รายงานประจำปี 2558  
ANNUAL REPORT 2015



## วิสัยทัศน์

เป็นผู้นำด้านผลิตภัณฑ์คอนกรีตอัดแรงที่มีความพร้อมในการให้บริการแก่ลูกค้า ด้วยความเป็นมืออาชีพในผลิตภัณฑ์และบริการที่ดีเลิศ

## พันธกิจ

- มุ่งมั่นพัฒนาผลิตภัณฑ์และบริการให้มีคุณภาพเหนือกว่ามาตรฐาน และมีความหลากหลาย
- ส่งเสริม และพัฒนาศักยภาพของทรัพยากรบุคคลอย่างต่อเนื่อง
- สร้างคุณค่าอย่างยั่งยืนให้กับลูกค้า ผู้ถือหุ้น พนักงาน และผู้เกี่ยวข้องทุกฝ่าย

## อุดมการณ์และค่านิยม

ก้าวไปพร้อมกันมุ่งมั่นสู่การเป็นผู้นำด้านผลิตภัณฑ์คอนกรีตอัดแรงอย่างยั่งยืน

- ยึดมั่นในจริยธรรม คุณธรรม วิชาชีพ
- มุ่งมั่นใส่ใจในคุณภาพผลิตภัณฑ์และบริการทุกขั้นตอน
- ส่งเสริมให้บุคลากรกล้าคิด กล้าตัดสินใจ เพื่อให้เกิดบรรยากาศของการคิดริเริ่ม ( Initiative ) และการสร้างนวัตกรรม ( Innovation ) ใหม่ๆ ขึ้นในองค์กร ซึ่งจะส่งผลให้องค์กรเกิดความแข็งแกร่ง และยั่งยืนต่อไป

**นโยบายคุณภาพ : คุณภาพเหนือมาตรฐาน  
เลิศในด้านบริการ ทีมงานเป็นหนึ่ง**



# สารบัญ

นโยบายและภาพรวมการประกอบธุรกิจ	02
ลักษณะการประกอบธุรกิจ	04
ปัจจัยความเสี่ยง	10
ข้อมูลทั่วไป	11
ข้อมูลหลักทรัพย์และผู้ถือหุ้น	12
นโยบายการจ่ายเงินปันผล	14
โครงสร้างการจัดการ	15
การกำกับดูแลกิจการ	29
ความรับผิดชอบต่อสังคม	34
การควบคุมภายในและการบริหารจัดการความเสี่ยง	36
รายการระหว่างกัน	37
อัตราส่วนทางการเงินปี 2558	38
สรุปผลการดำเนินงานปี 2558	39
รายงานคณะกรรมการตรวจสอบประจำปี 2558	41
รายงานความรับผิดชอบต่อคณะกรรมการต่อรายงานทางการเงิน	42
รายงานของผู้สอบบัญชีรับอนุญาต	43
งบการเงิน	44

ผู้ลงทุนสามารถศึกษาข้อมูลของบริษัทเพิ่มเติมได้จากแบบแสดงรายการข้อมูลประจำปี (แบบ 56-1) ของบริษัทที่แสดงไว้ใน [www.sec.or.th](http://www.sec.or.th) หรือเว็บไซต์ของบริษัท

# นโยบายและภาพรวม การประกอบธุรกิจ

บริษัท ทักซิคอนกรีต จำกัด (มหาชน) เริ่มก่อตั้งและจดทะเบียนเป็นบริษัทจำกัด เมื่อวันที่ 28 สิงหาคม 2522 ด้วยทุนจดทะเบียน 1,600,000 บาท โดยมีวัตถุประสงค์ที่จะผลิตผลิตภัณฑ์คอนกรีตอัดแรงพร้อมบริการขนส่ง และตอก ที่อำเภอเมืองภูเก็ต จังหวัดภูเก็ต และได้ขยายโครงการไปยังจังหวัดอื่นๆ ได้แก่ อำเภอบ้านนาสาร จังหวัดสุราษฎร์ธานี, อำเภอหาดใหญ่ จังหวัดสงขลา, อำเภอเมืองอุดร จังหวัดอุดรธานี, อำเภอบ้านบึง จังหวัดชลบุรี, อำเภอสามพราน จังหวัดนครปฐม และอำเภอเมืองภูเก็ต จังหวัดภูเก็ต ปัจจุบันมีทั้งหมด 6 โรงงาน และ อีก 1 สำนักงานขายที่จังหวัดสุราษฎร์ธานี

## การเปลี่ยนแปลง และพัฒนาการที่สำคัญ

การเปลี่ยนแปลงและพัฒนาการที่สำคัญในส่วนที่เกี่ยวกับการประกอบธุรกิจ และการบริหารงานในช่วงที่ผ่านมา มีดังนี้

<p><b>พ.ศ.2537</b> เดือนพฤษภาคม</p> <ul style="list-style-type: none"> <li>แปรสภาพเป็นบริษัทมหาชน จำกัด</li> </ul>	<p>เดือนธันวาคม</p> <ul style="list-style-type: none"> <li>บริษัทได้รับการรับรองมาตรฐานสากล ISO 9001:2000 ขยายสายงานรับเหมาก่อสร้างงานโครงการและที่อยู่อาศัย</li> </ul>	<p><b>พ.ศ.2549</b> เดือนสิงหาคม</p> <ul style="list-style-type: none"> <li>เพิ่มกำลังผลิต ผลิตภัณฑ์ท่อคอนกรีต ที่โรงงานหาดใหญ่</li> </ul> <p>เดือนธันวาคม</p> <ul style="list-style-type: none"> <li>เลิกสัญญาร่วมงานกับบริษัท บูรพาเทคนิคคอล เอ็นจิเนียริง จำกัด เนื่องจากงานแล้วเสร็จทั้งหมดตามวัตถุประสงค์</li> </ul>	<p><b>พ.ศ.2556</b> เดือนกรกฎาคม</p> <ul style="list-style-type: none"> <li>บริษัทมีการเปลี่ยนแปลงมูลค่าหุ้นสามัญที่ตราไว้จากเดิม มูลค่าหุ้นละ 10 บาท จำนวน 30 ล้านหุ้น เป็นมูลค่าหุ้นละ 1 บาท จำนวน 300 ล้านหุ้น รวมเป็นเงิน 300 ล้านบาทและชำระคืนเงินกู้ตามสัญญาปรับโครงสร้างหนี้กับธนาคารทหารไทย จำกัด (มหาชน) แล้วเสร็จ</li> </ul>
<p><b>พ.ศ.2538</b> เดือนเมษายน</p> <ul style="list-style-type: none"> <li>ย้ายสำนักงานใหญ่จากภูเก็ตมายังกรุงเทพมหานคร</li> </ul> <p>เดือนกรกฎาคม</p> <ul style="list-style-type: none"> <li>จดทะเบียนเปลี่ยนแปลงทุนชำระแล้วจาก 270 ล้านบาท เป็น 300 ล้านบาท</li> </ul>	<p><b>พ.ศ.2546</b> เดือนมิถุนายน</p> <ul style="list-style-type: none"> <li>ปรับปรุงโครงสร้างหนี้กับธนาคารสแตนดาร์ดชาร์เตอร์ดนครธน จำกัด (มหาชน) และได้รับการลดหนี้เงินต้นมาบางส่วน</li> </ul>	<p><b>พ.ศ.2550</b> เดือนมกราคม</p> <ul style="list-style-type: none"> <li>เพิ่มกำลังการผลิต ผลิตภัณฑ์ท่อคอนกรีต ที่โรงงานภูเก็ต</li> </ul> <p>เดือนพฤษภาคม</p> <ul style="list-style-type: none"> <li>เปิดโรงงานจำหน่ายคอนกรีตผสมเสร็จใหม่ ที่อำเภอหาดใหญ่ จังหวัดสงขลา</li> </ul>	<p>เดือนตุลาคม</p> <ul style="list-style-type: none"> <li>บริษัทได้เพิ่มสายการผลิตเสาเข็มที่โรงงานสุราษฎร์ธานี เพื่อเพิ่มกำลังการผลิต</li> </ul>
<p><b>พ.ศ. 2542</b> เดือนกันยายน</p> <ul style="list-style-type: none"> <li>ปรับปรุงโครงสร้างหนี้กับบรรษัทเงินทุนอุตสาหกรรมแห่งประเทศไทย</li> </ul>	<p>เดือนกันยายน</p> <ul style="list-style-type: none"> <li>ปรับปรุงโครงสร้างหนี้กับ บมจ.เงินทุนสินอุตสาหกรรม</li> </ul> <p>เดือนพฤศจิกายน</p> <ul style="list-style-type: none"> <li>เพิ่มกำลังผลิตผลิตภัณฑ์แผ่นพื้น ที่โรงงานภูเก็ต อุดรธานี เพิ่มกำลังการผลิตโดยเพิ่มผลิตภัณฑ์ท่อคอนกรีตที่โรงงานสุราษฎร์ธานี</li> </ul>	<p>เดือนพฤศจิกายน</p> <ul style="list-style-type: none"> <li>บริษัทได้ขายหุ้นที่ลงทุนในบริษัท ภูเก็ตเรดตี้มิกซ์ จำกัด ทั้งหมดให้กับผู้ถือหุ้นเดิมที่ไม่ใช่บุคคลที่เกี่ยวข้องกัน</li> </ul>	<p><b>พ.ศ.2557</b> เดือนตุลาคม</p> <ul style="list-style-type: none"> <li>บริษัทได้ขายหุ้นที่ลงทุนในบริษัทสุราษฎร์เรดตี้มิกซ์ จำกัด และบริษัท บัญญาวัฒน์ จำกัด ทั้งหมดให้กับบุคคลอื่นที่ไม่ใช่บุคคลที่เกี่ยวข้องกัน</li> </ul>
<p><b>พ.ศ.2543</b> เดือนเมษายน</p> <ul style="list-style-type: none"> <li>ทำสัญญาร่วมงานกับบริษัท บูรพาเทคนิคคอล เอ็นจิเนียริง จำกัด</li> </ul> <p>เดือนกันยายน</p> <ul style="list-style-type: none"> <li>ปรับปรุงโครงสร้างหนี้กับธนาคาร เครดิต อะริกออล อินโดนีเซีย และ ได้รับการลดหนี้เงินต้นมาบางส่วน</li> </ul>	<p><b>พ.ศ.2547</b> เดือนกุมภาพันธ์</p> <ul style="list-style-type: none"> <li>ลงทุนในบริษัท ภูเก็ตเรดตี้มิกซ์ จำกัด มูลค่า 6.75 ล้านบาท โดยมีสัดส่วนการถือหุ้น 45%</li> </ul> <p>เดือนสิงหาคม</p> <ul style="list-style-type: none"> <li>ปรับปรุงโครงสร้างหนี้กับธนาคารกรุงเทพ จำกัด (มหาชน)</li> </ul>	<p><b>พ.ศ.2551</b></p> <ul style="list-style-type: none"> <li>เพิ่มผลิตภัณฑ์ใหม่ คือ บล็อกทางเท้า ที่โรงงานสุราษฎร์ธานี</li> <li>ปิดโรงงานแผ่นพื้นที่จังหวัดภูเก็ต แล้วนำสายการผลิตแผ่นพื้นมารวมอยู่ในโรงงานเดิม เพื่อลดต้นทุนค่าใช้จ่ายและปรับปรุงประสิทธิภาพของโรงงานให้ได้สูงสุด</li> </ul>	<ul style="list-style-type: none"> <li>เพิ่มระบบการติดตั้งแบบใหม่ “ระบบเสาเข็มกด” (Jack in Pile) โดยใช้เครื่องจักร Hydraulic Static Pile Driver</li> </ul>
<p><b>พ.ศ.2544</b> เดือนมกราคม</p> <ul style="list-style-type: none"> <li>บริษัทได้รับการรับรองมาตรฐานสากล ISO 9002:1994</li> </ul> <p>เดือนเมษายน</p> <ul style="list-style-type: none"> <li>ปิดโรงงานที่จังหวัดนครศรีธรรมราช เพื่อควบคุมต้นทุนการผลิตให้มีประสิทธิภาพมากขึ้น ขยายสายงานรับเหมาก่อสร้างฐานเสาโทรศัพท์</li> </ul>	<p><b>พ.ศ.2548</b></p> <ul style="list-style-type: none"> <li>เพิ่มผลิตภัณฑ์ใหม่คือ อาคารสำเร็จรูป ที่โรงงานสุราษฎร์ธานี</li> </ul> <p>เดือนพฤษภาคม</p> <ul style="list-style-type: none"> <li>เปลี่ยนสัญญาปรับปรุงโครงสร้างหนี้จากบรรษัทเงินทุนอุตสาหกรรมแห่งประเทศไทยมาเป็นธนาคารทหารไทย จำกัด (มหาชน) เนื่องจากทั้งสองสถาบันได้ควมรวมกิจการเข้าด้วยกัน</li> </ul>	<p><b>พ.ศ.2553</b> เดือนมกราคม</p> <ul style="list-style-type: none"> <li>บริษัทได้รับการรับรองมาตรฐานสากล ISO 9001:2008</li> </ul> <p><b>พ.ศ.2554</b> เดือนกุมภาพันธ์</p> <ul style="list-style-type: none"> <li>ปิดโรงงานจำหน่ายคอนกรีตผสมเสร็จที่อำเภอหาดใหญ่ จังหวัดสงขลา เพื่อลดต้นทุนค่าใช้จ่าย</li> </ul>	<p><b>พ.ศ.2558</b></p> <ul style="list-style-type: none"> <li>ขยายการผลิต บล็อกปูทางเท้าที่โรงงานอุดรธานี</li> <li>เพิ่มเครื่องจักร Hydraulic Static Pile Driver</li> </ul>
<p><b>พ.ศ.2545</b> เดือนกุมภาพันธ์</p> <ul style="list-style-type: none"> <li>ปรับปรุงโครงสร้างหนี้กับ บมจ. เงินทุนสินเอเชีย</li> </ul>		<p><b>พ.ศ.2555</b> เดือนพฤศจิกายน</p> <ul style="list-style-type: none"> <li>บริษัทได้สร้างหลักระเบิดคาลูมแทนผลิตเพื่อเพิ่มศักยภาพการผลิต</li> </ul>	





## นิติบุคคลที่บริษัทถือหุ้นตั้งแต่ร้อยละ 10 ขึ้นไป

ลำดับที่	ชื่อ	ที่อยู่	ประเภท กิจการ	หุ้นสามัญที่จำหน่าย ได้แล้ว (ล้านบาท)	สัดส่วน การถือหุ้น (%)
1	<u>บริษัทที่เกี่ยวข้อง</u> บมจ.ไทยไวร์โปรดักต์	99/2 หมู่ที่ 8 อาคารศูนย์การค้าเซียร์รังสิต ชั้น 7 ถนนพหลโยธิน อำเภอลำลูกกา จังหวัดปทุมธานี 21130 โทรศัพท์ : 0-2992-6867 โทรสาร : 0-2992-6871	ผลิตและจำหน่าย ลวดเหล็กแรงดึงสูง	270	9.99%

## โครงสร้างการถือหุ้นของกลุ่มบริษัท

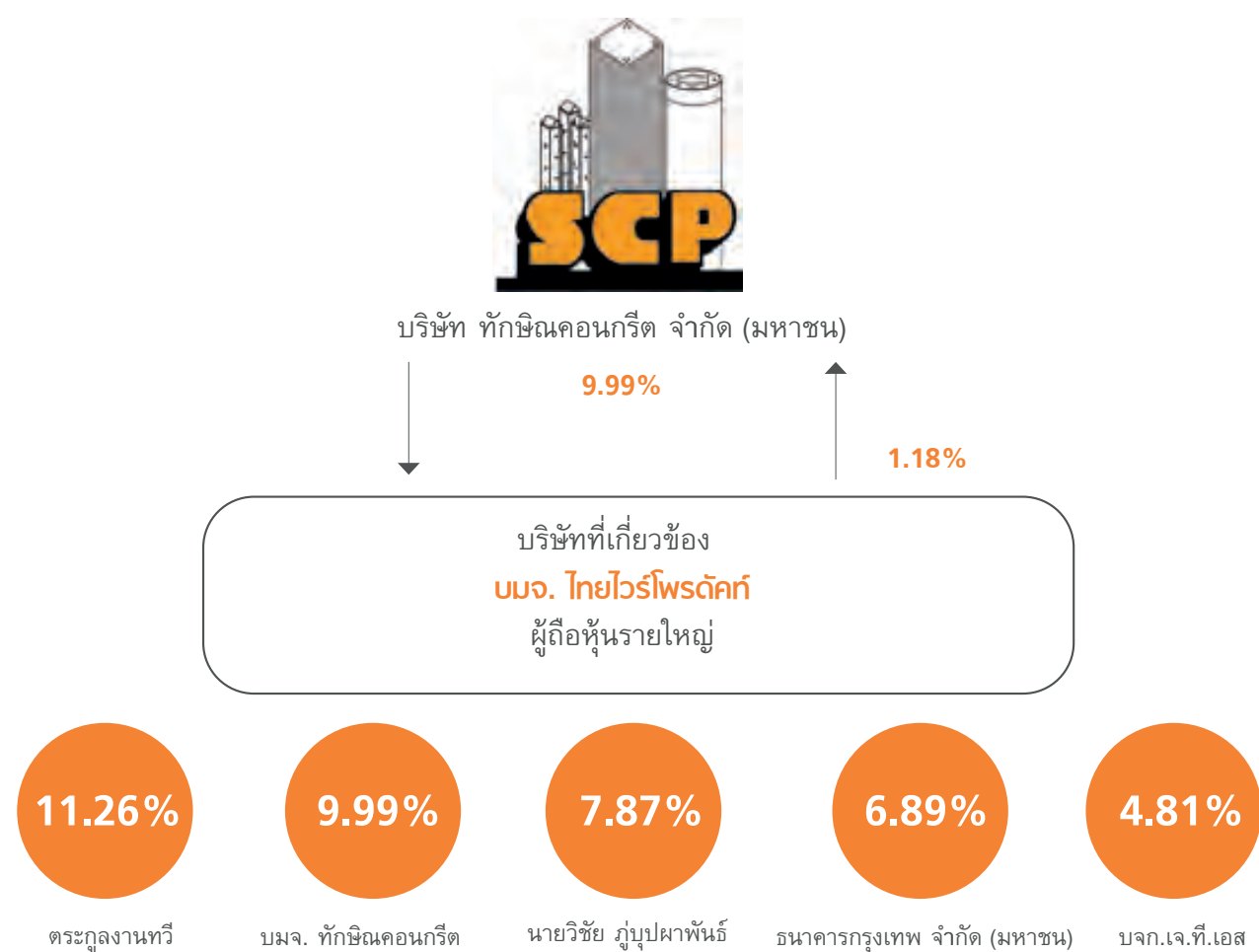

## ความสัมพันธ์กับกลุ่มธุรกิจ

การดำเนินธุรกิจหลักของบริษัท มีความสัมพันธ์เกี่ยวข้องกับ บมจ.ไทยไวร์โปรดักต์ ในการซื้อ-ขายวัตถุดิบ ซึ่งเป็นไปตามเงื่อนไขการค้าปกติ



ธุรกิจของบริษัทประกอบด้วยผลิตภัณฑ์และงานบริการต่างๆ ดังนี้

1. ผลิตภัณฑ์คอนกรีตอัดแรงต่างๆ เช่น เสาไฟฟ้าคอนกรีตอัดแรง, เสาเข็ม, เสากลมแรงเหวี่ยงอัดแรง, แผ่นพื้นสำเร็จรูป, คานสะพาน, พื้นสะพาน และผลิตภัณฑ์คอนกรีตอื่นๆ
2. งานบริการขนส่ง, ดอก

โครงสร้างรายได้รวม บริษัท กักซึณคอนกรีต จำกัด (มหาชน)

ลำดับ ที่	ผลิตภัณฑ์/บริการ	ดำเนินการ โดย	% การถือหุ้น ของบริษัทฯ	ปี 2558		ปี 2557		ปี 2556	
				ล้านบาท	%	ล้านบาท	%	ล้านบาท	%
1	เสาไฟฟ้าคอนกรีตอัดแรง	-	-	144.70	8.40	92.37	5.30	132.84	6.36
2	ผลิตภัณฑ์คอนกรีตของการไฟฟ้า	-	-	14.61	0.85	6.04	0.35	6.21	0.30
3	เสาเข็ม/เสาเข็มกลมแรงเหวี่ยงอัดแรง	-	-	1,069.12	62.05	1,096.82	62.95	1,322.15	63.24
4	แผ่นพื้นสำเร็จรูป	-	-	21.40	1.24	26.62	1.53	39.48	1.89
5	คานสะพาน, พื้นสะพาน	-	-	24.34	1.41	26.50	1.52	46.44	2.22
6	ผลิตภัณฑ์คอนกรีตอื่นๆ	-	-	49.92	2.90	31.49	1.81	20.69	0.99
7	งานบริการ	-	-	399.04	23.16	462.45	26.54	522.85	25.00
	รวมมูลค่าการจำหน่ายในประเทศ			1,723.13	100	1,742.29	100	2,090.66	100
	อัตราเพิ่ม (ลด) ของมูลค่าการจำหน่าย			(1.10)		(16.66)		29.39	



## ลักษณะผลิตภัณฑ์หรือบริการ

### ชนิดของผลิตภัณฑ์

#### 1. เสาไฟฟ้าคอนกรีตอัดแรงและผลิตภัณฑ์คอนกรีตของการไฟฟ้า

- เสาไฟฟ้าคอนกรีตอัดแรง (Electric Pole) มีขนาดความยาว ตั้งแต่ 6.00 - 22.00 เมตรผลิตตามมาตรฐานการไฟฟ้า ส่วนภูมิภาค, การไฟฟ้าฝ่ายผลิต และการไฟฟ้านครหลวง
- คอนกรีตอัดแรง (Prestress Spun Cross Arm) ผลิตตาม มาตรฐานการไฟฟ้าส่วนภูมิภาค ซึ่งมีความยาว ตั้งแต่ 1.50 - 3.20 เมตร
- เสาต่อม่อ (Stub) และเสาเข็มการไฟฟ้าส่วนภูมิภาคทุกขนาด หน้าตัดและความยาว
- คานนั่งร้านหม้อแปลงทุกขนาด, สมอบกทุกขนาด
- ฐานเสา (Pole Foundation) ของการไฟฟ้าส่วนภูมิภาคทุก ประเภทซึ่งผลิตภัณฑ์ทุกชนิดดังกล่าว มีการทดสอบเพื่อรับรอง คุณภาพ ตามข้อกำหนดมาตรฐานของหน่วยงานนั้นๆ

#### 2. เสาเข็มสี่เหลี่ยมและเสาเข็มรูปตัวไอคอนกรีตอัดแรง

- เสาเข็มสี่เหลี่ยม มีขนาดตั้งแต่ 15 - 65 ซม.
- เสาเข็มรูปตัวไอ มีขนาดตั้งแต่ 18 - 45 ซม.
- ความยาวของเสาเข็มมีตั้งแต่ 3 - 25 เมตร หากต้องการความ ยาวมากกว่านี้ หรือมีข้อจำกัดของพื้นที่ ก็สามารถทำเป็นเสา ต่อเชื่อม โดยรอยต่อเชื่อมจะออกแบบให้ปลอดภัยและแข็งแรง ไม่น้อยกว่าข้อกำหนดตามมาตรฐานของเสาเข็ม มอก.
- เสาเข็มผ่านการออกแบบและควบคุมการผลิต โดยวิศวกรผู้ชำนาญ การทุกขั้นตอน
- สามารถผลิตเสาเข็มได้ทุกมาตรฐาน เช่น มอก., กรมทาง, รพช., และอื่นๆ ตามมาตรฐานที่กำหนด
- การตอกเสาเข็ม สามารถตอกแบบธรรมดา (Pure Drive) หรือ ตอกแบบเจาะนำ (Pre-bore) โดย ปั่นจั่นโครง (Drop Hammer), Hydraulic Hammer หรือกดเสาเข็มโดยเครื่องกดเสาเข็ม (Hydraulic Static Pile Driver) ซึ่งจะไม่เกิดเสียงและแรงสั่น สะเทือนระหว่างกดตามความต้องการหรือข้อกำหนดในการทำงาน
- มีบริการทดสอบความสมบูรณ์ของเสาเข็ม ความสามารถในการรับน้ำหนักของเสาเข็ม

#### 3. เสาเข็มคอนกรีตเสริมเหล็กอัดแรงโดยใช้แรงเหวี่ยง (Spun Pile)

คือ เสาเข็มซึ่งได้จากการเหวี่ยงคอนกรีตรอบตัวเองในแบบแรงหนี ศูนย์กลาง จึงอัดคอนกรีตแน่น อยู่ภายนอกติดกับแบบหล่อ ส่วนที่เป็นน้ำส่วนเกินจะถูกคัดออก

##### คุณสมบัติพิเศษ

- เป็นเสาเข็มที่ผลิตโดยใช้กรรมวิธีการปั่นคอนกรีตในแบบหล่อ ซึ่งหมุนด้วยความเร็วสูงด้วยเครื่องจักรที่ทันสมัยทำให้เนื้อ คอนกรีตมีความหนาแน่นสูงกว่าคอนกรีตที่หล่อโดยวิธีธรรมดา เพราะว่าคอนกรีตมีความหนาแน่นสูงมาก จึงมีอัตราการดูดซึมน้ำต่ำมากเป็นผลทำให้มีคุณสมบัติทนทานต่อการกัดกร่อนได้ดีขึ้น

- เป็นเสาเข็มที่ผลิตโดยเครื่องมือที่ทันสมัยทุกขั้นตอน จึงทำให้ สามารถรักษาคุณภาพได้สม่ำเสมอ
- เป็นเสาเข็มที่ยึดตรงหน้าแปลน (Steel Joint) สำหรับต่อด้วย ลวดแรงดึงสูง และใช้วิธีต่อโดยการเชื่อมเป็นมาตรฐาน ซึ่งเป็น การต่อที่ปลอดภัยแข็งแรง และมั่นคงที่สุด

เสาเข็มคอนกรีตเสริมเหล็กอัดแรงโดยใช้แรงเหวี่ยงมีวิธีตอก ได้ 5 วิธี ดังนี้

- 1) **การตอกแบบธรรมดา (Pure Drive Method)**  
เป็นการตอกโดยวิธีปกติ โดยใช้ Drop Hammer, Hydraulic Hammer หรือ Diesel Hammer ตอกจนถึงระดับหรือ Blow-Count ที่กำหนด
- 2) **การตอกแบบเจาะนำ (Pre-bore Method)**  
เป็นวิธีการเจาะดินขนาดความกว้างเท่าเส้นผ่าศูนย์กลางของ เสาเข็ม ความลึกประมาณ 6 - 10 เมตร แล้วฝังเสาเข็มลง ในหลุมเจาะ หลังจากนั้นจึงตอกด้วยเครื่องตอก จนถึงระดับ หรือ Blow-Count ที่กำหนด
- 3) **การตอกแบบ Auger Press**  
เป็นการตอกโดยใช้ส่วนรื้อยในรูเสาเข็ม ทำการเจาะนำดินพร้อม ๆ กับกดเสาให้จมลงไปจนเหลือความยาวประมาณ 3-10 เท่าของ ความยาวเส้นผ่าศูนย์กลางแล้วตอกต่อจนถึงระดับหรือ Blow - Count ที่กำหนด
- 4) **Full Auger Press**  
เป็นการตอกโดยวิธีเดียวกันกับ Auger Press แต่จะเจาะนำ ดินจนถึงระดับความลึกที่กำหนด โดยไม่มีการตอกตาม
- 5) **รอกกด (Jack In Pile)**  
เป็นการกดเข็มโดยใช้เครื่องกดเข็ม Hydraulic Static Pile Driver ซึ่งเครื่องจักรดังกล่าว สามารถกดเข็มจนได้ค่าการรับแรงตามที่ กำหนดและไม่มีเรื่องรบกวนและ ไม่เกิดแรงสั่นสะเทือนในขณะ ทำงาน

การเลือกวิธีการตอกเสาเข็มคอนกรีตเสริมเหล็กอัดแรงโดยใช้แรง เหวี่ยงแบบใดนั้น วิศวกรจะพิจารณาตามความเหมาะสมของพื้นที่ ทำงานของหน่วยงานและแรงดัน รวมถึงแรงสั่นสะเทือนอันอาจจะมี ผลกระทบต่อสิ่งปลูกสร้างข้างเคียง

#### 4. แผ่นพื้นสำเร็จรูป (Plank)

แผ่นพื้นสำเร็จรูป เป็นแผ่นคอนกรีตอัดแรงชนิดต้องเรียบรูปหน้า ตัดเหมือนแผ่นกระดาน กว้าง 30 ซม.และ 35 ซม.หนา 5 ซม. วางเรียงชิดกันตลอดด้านท้องจะเรียบร้อยโดยไม่ต้องฉาบปูน เมื่อเทคอนกรีต ทับหน้า (Structural Topping) แล้วจะทำงาน เป็นเนื้อเดียว (Composite) กับตัวพื้นสำเร็จรูป

#### 5. คานสะพาน (Bridge Girder), พื้นสะพาน (Plank Girder)

- คานสะพาน จะผลิตทั้งแบบ Box Girder, I-Girder หรือ T- Girder ตามมาตรฐานของส่วนราชการที่กำหนด
- มีการตรวจสอบ, ทดสอบการผลิตทุกขั้นตอน ตามมาตรฐานที่ กำหนดโดยวิศวกรที่ชำนาญการ
- มีบริการติดตั้งผลิตภัณฑ์ครบวงจร

## 6. ท่อคอนกรีตและบ่อพัก

- บริษัทได้มีผลิตภัณฑ์ท่อคอนกรีตเสริมเหล็กสำหรับงานระบายน้ำ ชนิดปากลิ้นรางขนาดเส้นผ่าศูนย์กลาง 300, 400, 500, 600, 800, 1,000 และ 1,200 มม.ความยาว 1.0 ม.
- การผลิตทำด้วยเครื่องจักรทันสมัยใช้กระบวนการอัดขึ้นรูป ทำให้ชิ้นงานมีคุณภาพและขนาดที่สม่ำเสมอ รอยต่อของท่อได้ขนาด ทำให้การต่อระหว่างท่อแบบสนิทลดปัญหาการรั่วซึม
- บริษัทสามารถผลิตท่อได้หลากหลายมาตรฐานเพื่อตอบสนองตามความต้องการของลูกค้า เช่น มาตรฐาน มอก.128 (ชั้นคุณภาพ คสล.2 และ คสล.3) หรือมาตรฐานตามความต้องการของลูกค้า
- บริษัทได้ผลิตบ่อพักคอนกรีตเสริมเหล็กหล่อสำเร็จสำหรับงานระบายน้ำ เพื่อใช้ร่วมกับท่อคอนกรีตเสริมเหล็กสำหรับงานระบายน้ำ โดยขนาดของผลิตภัณฑ์จะเป็นไปตามมาตรฐานทั่วไป และตามความต้องการของลูกค้า
- การจัดส่ง บริษัทฯ มีรถและอุปกรณ์ขนย้ายผลิตภัณฑ์ท่อและบ่อพักจนถึงจุดใช้งาน

## 7. เสาเข็มพืด (Sheet Pile)

เป็นเสาเข็มที่ใช้ตอกเรียงชิดติดกันเป็นพืด ตามแนวตั้งริมคลอง แม่น้ำ หรือจุดอื่นๆ เพื่อทำหน้าที่เป็นเขื่อนกันไม่ให้ดินพังทลาย บริษัทสามารถผลิต Sheet Pile ได้หลากหลายขนาด หลาย ๆ ลักษณะหน้าตัดและความยาว เช่น Sheet Pile << 0.35x0.60 m., << 0.45x0.60 m., { { 0.25x0.50 m.จนถึง { { 0.50x0.50 m. โดยมีความยาวเสาเข็มตั้งแต่ 12 m. ถึง 22 m.

การออกแบบและการผลิตเสาเข็มดำเนินการโดยวิศวกรผู้ชำนาญการทุกขั้นตอน เพื่อให้ได้เสาเข็มพืดที่มีคุณสมบัติตรงตามความต้องการของลูกค้า

การตอกเสาเข็มโดยปกติจะใช้ปั้นจั่นโครง (Drop Hammer) เป็นเครื่องจักรติดตั้งเสาเข็ม เนื่องจากมีความยืดหยุ่นในการปรับแต่งหมวกเหล็กครอบหัวเสาเข็ม

## 8. กระเบื้องซีเมนต์ปูพื้น, กระเบื้องคอนกรีตปูพื้น และขอบคันหิน

- กระเบื้องซีเมนต์ปูพื้น ขนาด 0.30x0.30 เมตร หิน 4-6 เซนติเมตร  
ขนาด 0.40x0.40 เมตร หิน 4-6 เซนติเมตร
- กระเบื้องคอนกรีตปูพื้น ขนาด 0.30x0.30 เมตร หิน 3 เซนติเมตร  
ขนาด 0.40x0.40 เมตร หิน 4 เซนติเมตร
- ขอบคันหิน ขนาด 0.15x0.30x1.00 เมตร

## 9. ผลิตภัณฑ์คอนกรีตอื่น ๆ

- บริษัทสามารถผลิตผลิตภัณฑ์คอนกรีตอื่น ๆ ตามความต้องการของลูกค้าทุกชนิด ไม่ว่าจะเป็นผลิตภัณฑ์คอนกรีตเสริมเหล็ก เช่น เสา, คาน, ผนังสำเร็จรูป และอื่นๆ ที่เป็นผลิตภัณฑ์คอนกรีตสำเร็จรูป
- เนื่องจากผลิตภัณฑ์ของบริษัท ต้องใช้พื้นที่ในการกองเก็บ ดังนั้นบริษัทจึงผลิตตามคำสั่งของลูกค้า และดำเนินการขนส่งให้ลูกค้าทันที
- ส่วนของวัตถุดิบ ไม่มีปัญหาเรื่องสถานที่กองเก็บ เนื่องจากหาได้ง่ายภายในประเทศ มีไว้เพื่อให้เพียงพอต่อการผลิตตามความเหมาะสม



## 10. งานบริการ

### - การขนส่ง

บริษัทมีรถสำหรับขนส่งผลิตภัณฑ์ พร้อมด้วยรถเครนขนาด 6 - 45 ตัน สำหรับบริการขนส่งครบวงจรอย่างเพียงพอ

### - การตอกและการติดตั้ง

บริษัทมีปั้นจั่นโครง, รถตอก Hydraulic, รถกด (Jack in pile) ไว้บริการสำหรับการตอกทุกวิธี เช่น ตอกแบบธรรมดา, ตอกแบบเจาะนำ, ตอกแบบ Auger Press หรือตอกแบบ Full Auger Press ตลอดจนรับติดตั้งเสาไฟฟ้า, Box Girder, Plank Girder และอื่นๆ ทั่วประเทศ

### - ความเป็นไปได้ที่จะถูกทดแทนด้วยเทคโนโลยีใหม่

ปัจจุบันยังไม่มีแนวโน้มที่ผลิตภัณฑ์จะถูกทดแทนด้วยเทคโนโลยีใหม่ อย่างไรก็ตาม บริษัทได้ทำการพัฒนาปรับปรุงทั้งเทคโนโลยีและเครื่องจักรอยู่เสมอเพื่อลดการใช้แรงงาน, ต้นทุน เพิ่มคุณภาพและประสิทธิภาพในการผลิตให้สามารถแข่งขันกับผู้ค้ารายอื่นได้

### - ความเพียงพอของเครื่องจักรและบุคลากรในการผลิต

เครื่องจักรและบุคลากรยังมีพอเพียง แม้ผลผลิตจะเพิ่มขึ้นมากกว่าเดิม แต่ก็ยังไม่เต็มกำลังการผลิต

### - สัญญาการให้ความช่วยเหลือด้านเทคนิค

ไม่มี

### - ผลกระทบต่อสิ่งแวดล้อม

ไม่มี เพราะโรงงานตั้งอยู่ห่างไกลชุมชน และบริษัทฯ ไม่เคยมีข้อพิพาทเกี่ยวกับเรื่องสิ่งแวดล้อม





## การตลาด และภาวะการแข่งขัน

### สภาพการตลาด และภาวะการแข่งขัน

เศรษฐกิจไทยในปี 2558 ขยายตัวเพิ่มขึ้นจากปีก่อนหน้าในอัตราร้อยละ 2.8 โดยมีปัจจัยสนับสนุนหลักจากการกระตุ้นเศรษฐกิจของภาครัฐในการลงทุนโครงสร้างพื้นฐานต่างๆ ซึ่งเป็นโครงการขนาดกลาง และขนาดย่อยเป็นส่วนใหญ่ อย่างไรก็ตาม การส่งออกและการลงทุนภาคเอกชนยังคงถดถอยต่อเนื่องจากปีก่อน และส่งผลกระทบต่ออุตสาหกรรมคอนกรีตอัดแรงโดยตรง ทำให้การแข่งขันในภาคอุตสาหกรรมนี้ทวีความรุนแรงมากขึ้น จากกำลังการผลิตโดยรวมที่ล้นเกิน

### นโยบายการแข่งขัน

(1) บริษัทเน้นการบริหารคุณภาพสินค้าและบริการให้มีคุณภาพเหนือมาตรฐาน และมีความสม่ำเสมอจนได้รับการรับรองระบบบริหารคุณภาพ ISO 9001:2008 จึงทำให้ลูกค้ามีความมั่นใจในคุณภาพสินค้าและบริการของบริษัท และบริษัทกำลังพัฒนาระบบบริหารคุณภาพไปสู่ ISO 9001:2015

(2) บริษัทมีโรงงานผลิตกระจายอยู่ในภาคต่าง ๆ ถึง 6 โรงงานเกือบทั่วประเทศ ทำให้มีความสามารถในการให้บริการลูกค้าได้ดียิ่งขึ้น รวมทั้งสามารถประหยัดค่าใช้จ่ายในการขนส่ง ทำให้มีต้นทุนต่ำกว่าคู่แข่ง

(3) บริษัทมีชื่อเสียงมานาน มีความพร้อมทั้งทีมบริหารและวิศวกรที่มีความเชี่ยวชาญ จึงได้รับความไว้วางใจจากลูกค้าทั้งในเรื่องคุณภาพผลิตภัณฑ์เหนือมาตรฐาน ราคายุติธรรม การส่งมอบงานที่ตรงเวลา และมีการบริหารความปลอดภัยในการทำงานอย่างเป็นระบบ

(4) บริษัทมีกำลังการผลิต (Capacity) สูงเมื่อเทียบกับคู่แข่ง ทำให้สามารถตอบสนองโครงการขนาดใหญ่ได้ในเวลาที่จำกัด

(5) บริษัทมีหน่วยงานบริการขนส่งของตนเอง จึงทำให้มีความคล่องตัว และสามารถบริหารการจัดส่งได้อย่างรวดเร็วมีประสิทธิภาพ

(6) บริษัทมีผลิตภัณฑ์ที่หลากหลาย ได้แก่ เสาไฟฟ้า เสาเข็มรูปตัวไอ รูปสี่เหลี่ยม และเสาเข็มกลมอัดแรงแบบแรงเหวี่ยง (Spun Pile) เสาเข็มเขื่อน แผ่นพื้นท้องเรียบ แผ่นพื้นสะพาน ท่อ บล็อกปูถนน และอื่นๆ ตามความต้องการของลูกค้า

(7) บริษัทมีบริการติดตั้งเสาเข็มหลากหลายรูปแบบ ทั้งระบบตอกรรมดา (Pure Drive) การเจาะนำ (Preboring) ระบบกึ่งเจาะกึ่งตอก (Auger Press with Final Drive) โดยใช้เครื่องจักร Hydraulic Hammer ที่ทันสมัยและมีประสิทธิภาพสูง นอกจากนี้ในปี 2557 เรายังได้เพิ่มระบบการติดตั้งแบบใหม่ที่จะช่วยลดมลภาวะต่อสิ่งแวดล้อมและเป็นมิตรกับชุมชน ไร้แรงสั่นสะเทือน ได้แก่ ระบบเสาเข็มกด (Jacked in Pile) โดยใช้เครื่องจักร Hydraulic Static Pile Driver ซึ่งกำลังได้รับความนิยมมากขึ้นเรื่อยๆ จากผู้ออกแบบโครงสร้างเนื่องจากระบบนี้จะส่งผลกระทบต่ออาคารข้างเคียงน้อยลง จึงเหมาะสำหรับงานอาคารเตี้ย (Low-rise building) เช่น คอนโด หรืออาคารสำนักงานในเมือง

## สภาพการแข่งขันในตลาดอุตสาหกรรม

### ตลาดผลิตภัณฑ์เสาไฟฟ้า

ผลิตภัณฑ์เสาไฟฟ้าและอุปกรณ์ประกอบมีผู้ซื้อหลักอยู่รายเดียว คือ การไฟฟ้าส่วนภูมิภาค ซึ่งมีงบประมาณการสั่งซื้อทั่วประเทศในปี 2559 ประมาณ 1,000 ล้านบาท ลดลงจากปีที่ผ่านมาเล็กน้อย ผู้ประกอบการผลิตภัณฑ์เสาไฟฟ้าในประเทศมีอยู่ประมาณ 30 รายในตลาดอุตสาหกรรมกลุ่มนี้บริษัทถือเป็นผู้นำทางการตลาดที่มีส่วนแบ่งอยู่ในอันดับต้นๆ เนื่องจากมีข้อได้เปรียบที่มีโรงงานกระจายอยู่ทั่วประเทศ อย่างไรก็ตามในปี 2558 บริษัทมียอดขายจากตลาดส่วนนี้เพียงร้อยละ 8 โดยประมาณเท่านั้น

### ตลาดผลิตภัณฑ์เสาเข็ม

ผลิตภัณฑ์เสาเข็มคอนกรีตอัดแรงประกอบไปด้วย เสาเข็มรูปตัวไอ รูปสี่เหลี่ยม เสาเข็มกลม (Spun Pile) และเสาเข็มเขื่อนรูปต่างๆ บริษัทมีโรงงานที่ผลิตสินค้าเหล่านี้ 6 โรงงานด้วยกันคือ โรงงานภูเก็ต โรงงานสุราษฎร์ธานี โรงงานหาดใหญ่ โรงงานอุดรธานี โรงงานบ้านบึง และโรงงานนครปฐม ซึ่งเป็นโรงงานเดียวที่ผลิตเสาเข็มกลมแรงเหวี่ยงอัดแรง จึงทำให้บริษัทสามารถที่จะบริการส่งสินค้าได้ครอบคลุมเกือบทั่วประเทศ เนื่องจากสินค้าชนิดนี้มีน้ำหนักมาก ต้นทุนด้านขนส่งจึงเป็นปัจจัยสำคัญอันหนึ่งที่ทำให้บริษัทมีต้นทุนที่สามารถแข่งขันได้ บริษัทมีส่วนแบ่งการตลาดอยู่ในระดับต้นๆ โดยเฉพาะอย่างยิ่งในภาคใต้ บริษัทสามารถส่งสินค้าได้ครอบคลุมทุกพื้นที่ และเป็นผู้นำการตลาดอย่างแท้จริง

### การส่งมอบผลิตภัณฑ์

การส่งมอบผลิตภัณฑ์ให้ตรงและทันต่อเวลาตามความต้องการของลูกค้า (Schedule) เป็นปัจจัยที่สำคัญอีกข้อหนึ่งของกลยุทธ์ทางการตลาด เพราะช่วยให้ต้นทุนของลูกค้าสามารถควบคุมได้ ซึ่งเป็นผลประโยชน์โดยตรงของลูกค้า โดยเฉพาะอย่างยิ่งผู้รับเหมาก่อสร้างหรือผู้ประกอบการต่างๆ ต้นทุนของเวลาเป็นสิ่งที่มีความสำคัญที่สุดในการแข่งขันในสภาวะปัจจุบัน แนวทางในการดำเนินงานหลักสำหรับกลยุทธ์การส่งมอบสินค้าให้เป็นที่พึงพอใจของลูกค้ามีดังนี้

1. บริษัทมีรถขนส่งเป็นของตนเอง 46 คัน และมีรถร่วมอีกหลายสิบลคันที่พร้อมให้บริการในทุกโรงงานที่ตั้งอยู่

2. บริษัทมีเครื่องจักรชนิด Hydraulic Hammers ซึ่งเป็นเครื่องจักรที่ทันสมัยและเป็นเทคโนโลยีใหม่ในการติดตั้งเสาเข็มคอนกรีตอัดแรงได้อย่างรวดเร็ว และมีประสิทธิภาพกว่าปั้นจั่นโครง (Drop Hammers) หลายเท่าทั้งในด้านความเร็วในการติดตั้ง การลดมลภาวะต่อชุมชน,

ลดการสูญเสีย มีความแม่นยำในการทำงานถูกต้องตามหลักวิศวกรรม และสามารถติดตั้งได้หลายรูปแบบ เช่น การตอกธรรมดา (Pure Drive) การเจาะนำ (Preboring) การตอกกึ่งเจาะกึ่งตอก (Auger Press with Final Drive) เป็นต้น

3. ในปี 2558 นี้บริษัทได้เพิ่มเครื่องจักรในการติดตั้งเสาเข็มชนิดใหม่ชื่อว่า Hydraulic Static Pile Driver ซึ่งจะทำให้การติดตั้งเสาเข็มโดยการกด (Jacked in Pile) ตลอดทั้งต้นโดยไม่มีการตอกเลย จึงทำให้ไร้การสั่นสะเทือน เป็นมิตรกับชุมชนที่อยู่ข้างเคียง และไร้มลภาวะเรื่องเสียงอีกด้วย และกำลังมีแนวโน้มเป็นที่นิยมมากขึ้นจากผู้ออกแบบโครงสร้าง โดยเฉพาะอย่างยิ่งในงาน Low Rise Building ในเขตเมือง

4. บริษัทมีขนาดและกำลังการผลิตสูง จึงสามารถที่จะป้อนผลิตภัณฑ์ได้เพียงพอ และทันต่อความต้องการของลูกค้า โดยเฉพาะอย่างยิ่งโครงการที่มีขนาดใหญ่ และมีเวลาการทำงานจำกัด

#### การบริหาร

1. บริษัทมีนโยบายที่จะร่วมมือกับทีมงานของลูกค้าอย่างใกล้ชิด ในการคำนวณ การออกแบบและการวางแผนการทำงาน เพื่อให้ได้ต้นทุนที่ต่ำที่สุด และสร้างผลกำไรให้กับลูกค้าโดยทีมงานวิศวกรของบริษัท

2. บริษัทมีบริการติดตั้งโดยระบบ Auger Press with Final Drive , Preboring และ Jacked in Pile ซึ่งช่วยลดแรงสั่นสะเทือน และการเคลื่อนตัวของดินที่อาจเกิดเป็นอันตรายขึ้นกับอาคารข้างเคียงได้ ระบบการติดตั้งด้วยวิธีนี้จึงมีความจำเป็นอย่างยิ่งสำหรับหน่วยงานที่อยู่ในเมือง หรือบริเวณที่มีชุมชนอาศัยอยู่หนาแน่น ทำให้ลูกค้าขออนุมัติผ่านคณะกรรมการสิ่งแวดล้อมได้ง่ายขึ้น

3. บริษัทมีบริการทดสอบการรับน้ำหนัก ( Load Test ) ของเสาเข็มให้กับลูกค้า เพื่อเป็นการยืนยันให้เกิดความมั่นใจของฐานรากอาคารที่ก่อสร้าง

#### กลุ่มลูกค้าเป้าหมาย ( Target Market )

1. รัฐบาล หรือรัฐวิสาหกิจ เป็นตลาดหลักที่สำคัญของบริษัท อันเนื่องมาจากการลงทุนในสาธารณูปโภคขั้นพื้นฐานของรัฐบาล ได้แก่ กรมโยธาธิการ กระทรวงมหาดไทย กระทรวงคมนาคม การทางพิเศษแห่งประเทศไทย การไฟฟ้าส่วนภูมิภาค โครงการรถไฟฟ้ามวลชน การท่าอากาศยานแห่งประเทศไทย และหน่วยงานอื่นๆ ซึ่งมีงบประมาณการก่อสร้างต่อเนื่องทุกปี บริษัท มีมูลค่าการขายในกลุ่มนี้ประมาณ 30% (รวมถึงงานที่ขายผ่านกลุ่มผู้รับเหมาหลักที่รับงานจากภาครัฐ)

2. บริษัทยังมีการขายเสาเข็มคอนกรีตอัดแรงแก่หน่วยงานภาครัฐโดยผ่านกลุ่มผู้รับเหมาหลัก (Main Contractors) ที่ประมูลงานกับภาครัฐ เช่น บมจ.ชิน-ไทยฯ , บมจ.อิตาเลียนไทยฯ , บมจ.ช.การช่าง , บมจ.คริสเตียนี , บจก.ประยูรวิศว์ เป็นต้น

3. เจ้าของกิจการ หรือผู้ประกอบการเอกชน ได้แก่ ผู้ประกอบการอุตสาหกรรมต่างๆ เช่น ห้างสรรพสินค้า โรงพยาบาล โรงงาน อุตสาหกรรม ธุรกิจอสังหาริมทรัพย์ โรงแรม เป็นต้น

4. กลุ่มผู้รับเหมาก่อสร้าง ได้แก่ ผู้รับเหมาทั้งในภาครัฐและเอกชน ตั้งแต่ผู้รับเหมารายเล็กจนถึงผู้รับเหมาอันดับต้นๆ ของประเทศ โดยมีทั้งบริษัทคนไทยและชาวต่างชาติ

#### นโยบายการตั้งราคา

เนื่องจากเป็นผลิตภัณฑ์ที่มีการแข่งขันสูง และการขายส่วนใหญ่มีลักษณะเป็นงานโครงการ ซึ่งมีความต้องการความยืดหยุ่นสูงตามสภาวะตลาด บริษัทใช้นโยบายการตั้งราคาโดยมุ่งเน้นที่ต้นทุน

(Cost Base Pricing) เข้าไปผสมผสานในการตั้งราคาเป็นหลัก โดยมุ่งเน้นความสำคัญที่จะสามารถตอบสนองต่อการแข่งขัน (Competitive Pricing) ตามสภาวะตลาดที่มีการเปลี่ยนแปลงค่อนข้างรวดเร็ว นอกจากนี้ ผู้บริโภคยังมีความอ่อนไหวด้านราคาสูง การปรับเปลี่ยนราคาจึงจำเป็นต้องดูผลกระทบในระยะยาวด้วย

#### การจัดจำหน่ายและช่องทางการจำหน่าย

บริษัทประกอบธุรกิจผลิตและจำหน่ายผลิตภัณฑ์คอนกรีตอัดแรงทุกชนิด จัดจำหน่ายให้ลูกค้าโดยตรง ลูกค้าของบริษัทเป็นลูกค้าภายในประเทศเป็นหลัก มีทั้งภาคเอกชน และรัฐวิสาหกิจ สำหรับผลิตภัณฑ์เสาไฟฟ้า ลูกค้าหลักของบริษัทได้แก่ การไฟฟ้าส่วนภูมิภาค ส่วนผลิตภัณฑ์เสาเข็มคอนกรีตอัดแรง และผลิตภัณฑ์อื่นๆ บริษัทได้ติดต่อขายให้แก่ลูกค้าโดยตรง มีทั้งลูกค้ารายใหญ่ และรายย่อย ผู้รับเหมา และเจ้าของโครงการ

#### แนวโน้มภาวะอุตสาหกรรมและสภาพการแข่งขัน

ในปี 2559 เศรษฐกิจประเทศไทยคาดว่าจะมีการขยายตัวร้อยละ 2.8-3.8 โดยมีปัจจัยหลักจากการใช้จ่าย และการลงทุนของภาครัฐ โดยเฉพาะอย่างยิ่งในโครงสร้างพื้นฐานขนาดใหญ่ เช่น รถไฟรางคู่ รถไฟฟ้าสายต่างๆ โครงการบริหารจัดการน้ำ มอเตอร์เวย์ สนามบินสุวรรณภูมิ เฟส 2 เป็นต้น โดยคาดว่าจะการลงทุนในโครงสร้างพื้นฐานซึ่งจะส่งผลต่อการลงทุนภาคเอกชนน่าจะปรากฏให้เห็นเป็นรูปธรรมในครึ่งหลังของปี 2559 นอกจากนี้ ยังมีปัจจัยสนับสนุนต่อการฟื้นตัวของธุรกิจในการด้านการท่องเที่ยว และการส่งออกที่คาดว่าจะเปลี่ยนไปในทิศทางที่ดีขึ้นในปี 2559 อย่างไรก็ตาม การชะลอตัวของเศรษฐกิจจีน ความผันผวนของอัตราแลกเปลี่ยน และปัญหาภัยแล้ง ยังคงเป็นความเสี่ยงหลักของเศรษฐกิจไทยในปีนี้

ภาวะอุตสาหกรรมวัสดุก่อสร้าง โดยเฉพาะอุตสาหกรรมคอนกรีตอัดแรงในครึ่งปีแรกจึงยังคงเป็นตลาดของผู้ซื้อ ภาวะการแข่งขันด้านราคายังคงสูง โดยคาดว่าอุตสาหกรรมนี้จะมีการปรับตัวไปในทิศทางที่ดีขึ้นในครึ่งปีหลัง



# การจัดหาผลิตภัณฑ์ หรือบริการ

ปัจจุบันบริษัทมี 6 โรงงาน กระจายอยู่ในแต่ละภาคของประเทศ เพื่อที่จะสนองตอบความต้องการของผู้บริโภคได้อย่างเต็มที่  
สถานที่ตั้งโรงงาน มีรายละเอียดดังนี้

**ชื่อ** บริษัท ทักษิณคอนกรีต จำกัด (มหาชน)  
**ที่ตั้งสำนักงานใหญ่** 555 ชั้น 17 อาคาร เอส เอส พี ทาวเวอร์  
ซอยสุขุมวิท 63 (เอกมัย) แขวงคลองตันเหนือ  
เขตวัฒนา กรุงเทพฯ 10110  
โทรศัพท์ : 0-2711-5134  
โทรสาร : 0-2382-0351-2

**WEB-SITE** [www.scp.co.th](http://www.scp.co.th) **เลขทะเบียนบริษัท** 0107537001803 (เดิมเลขที่ บมจ.427)

## แผนที่ตั้งโรงงาน



### ที่ตั้งโรงงาน :

#### โรงงานภูเก็ต

46/9 หมู่ 6 ถนนเทพกระษัตรี ตำบลรัชฎา  
อำเภอเมืองภูเก็ต จังหวัดภูเก็ต 83000  
โทรศัพท์ : 0-7621-2120, 0-7621-6286, 0-7622-5161  
โทรสาร : 0-7621-3679  
E-mail : scp-pk@scp.co.th

#### โรงงานสุราษฎร์ธานี

25/3 ถนนราษฎร์บำรุง ตำบลนาสาร อำเภอนาสาร  
จังหวัดสุราษฎร์ธานี 84120  
โทรศัพท์ : 0-7734-1995-6 โทรสาร : 0-7734-1614  
E-mail : scp-sr@scp.co.th

#### โรงงานหาดใหญ่

136/4 หมู่ 3 ถนนเพชรเกษม ตำบลทุ่งตำเสา  
อำเภอหาดใหญ่ จังหวัดสงขลา 90110  
โทรศัพท์ : 0-7447-2044-7 โทรสาร : 0-7447-2048  
E-mail : scp-hy@scp.co.th

#### โรงงานนครปฐม

16/12 หมู่ 3 ตำบลหอมเกร็ด อำเภอสามพราน  
จังหวัดนครปฐม 73110  
โทรศัพท์ : 0-3432-2435-7 โทรสาร : 0-3432-3579  
E-mail : scp-np@scp.co.th

#### โรงงานอุดรธานี

342 หมู่ 2 ตำบลโคกสะอาด อำเภอเมืองอุดรธานี  
จังหวัดอุดรธานี 41000  
โทรศัพท์ : 081-391-1765  
โทรสาร : 0-4221-9970, 086-455-3965  
E-mail : scp-ud@scp.co.th

#### โรงงานบ้านบึง

18 หมู่ 2 ถนนบ้านบึง-แกลง ตำบลหนองซอก  
อำเภอบ้านบึง จังหวัดชลบุรี 20170  
โทรศัพท์ : 086-478-5687, 086-478-5689,  
089-699-7826, 0-3811-9345  
โทรสาร : 0-3811-9346  
E-mail : scp-bb@scp.co.th

# ปัจจัยความเสี่ยง

## ความเสี่ยงเกี่ยวกับการดำเนินงานธุรกิจ

บริษัทมีโรงงานที่ผลิตสินค้ากระจายอยู่ทั่วภูมิภาค ทำให้ช่องทางการจำหน่ายครอบคลุมลูกค้าได้หลายภาค ลูกค้ารายใหญ่ของบริษัทฯ แม้มีทั้งภาครัฐ และภาคเอกชน แต่ก็ไม่มียอดขายแก่ลูกค้ารายใดรายหนึ่งเกินร้อยละ 30 ของยอดขายรวม บริษัทฯ จึงไม่มีปัจจัยความเสี่ยงในเรื่องการสูญเสียลูกค้ารายหลักรายใดรายหนึ่งโดยเฉพาะ

วัตถุดิบที่บริษัทใช้ในการผลิต เป็นวัตถุดิบที่ผลิตภายในประเทศ มีผู้จำหน่ายหลายราย บริษัทฯ ไม่ได้ผูกขาดกับผู้จำหน่ายรายใดรายหนึ่ง จึงไม่มีความเสี่ยงด้านขาดแคลนวัตถุดิบ หรือข้อพิพาททางกฎหมาย ถึงแม้ราคาวัตถุดิบจะผันผวนตามสภาวะของธุรกิจ แต่ก็ยังไม่มีปัจจัยความเสี่ยงเรื่องราคา

## ความเสี่ยงด้านการเงิน

บริษัทมีความเสี่ยงจากความผันผวนในสินทรัพย์ทางการเงิน และหนี้สินทางการเงินตามปกติธุรกิจเพราะมีกลุ่มลูกค้าหนี้การค้าหลากหลายและมีจำนวนมาก รายไม่ได้มุ่งเน้นที่รายใหญ่รายใดรายหนึ่ง โดยเฉพาะ จึงคาดว่าไม่น่าจะได้รับความเสียหายอย่างเป็นสาระสำคัญจากการเก็บหนี้จากลูกหนี้เหล่านั้น บริษัทฯ ไม่มีนโยบายประกอบธุรกรรมตราสารอนุพันธ์ทางการเงินเพื่อเก็งกำไร และไม่ได้ประกอบธุรกิจเพื่อส่งออก จึงไม่มีความเสี่ยงด้านอัตราแลกเปลี่ยน สำหรับการลงทุนที่คาดว่าจะเกิดขึ้น เป็นการลงทุนในเครื่องมือ เครื่องจักรในการผลิตตามปกติ จึงไม่มีผลกระทบต่อความสามารถในการชำระหนี้

## ความเสี่ยงด้านกฎหมาย

เนื่องจากสินค้าของบริษัทฯ ผลิตและขายภายในประเทศ จึงไม่มีความเสี่ยงด้านกฎหมายการค้า หรือกฎหมายระหว่างประเทศแต่อย่างใด

## ความเสี่ยงต่อการลงทุนของผู้ถือหุ้นหลักทรัพย์

ณ สิ้นปี 2558 บริษัทฯ ยังคงมียอดกำไรสะสมยังไม่จัดสรรคงเหลืออยู่ 1,159 ล้านบาท และอัตราส่วนสภาพคล่อง (สัดส่วนทรัพย์สินหมุนเวียนต่อหนี้สินหมุนเวียน) คิดเป็น 3.97 เท่า อัตราส่วนหนี้สินต่อส่วนของผู้ถือหุ้น (D/E Ratio) (สัดส่วนหนี้สินรวมต่อส่วนของผู้ถือหุ้น) คิดเป็น 0.23 เท่า และอัตราผลตอบแทนผู้ถือหุ้น (สัดส่วนกำไรสุทธิต่อส่วนของผู้ถือหุ้นเฉลี่ย) คิดเป็นร้อยละ 18.60 ซึ่งบริษัทฯ พิจารณาแล้ว เห็นว่าความเสี่ยงที่จะทำให้ผู้ลงทุนสูญเสียเงินลงทุนทั้งจำนวนอยู่ในระดับต่ำ

อย่างไรก็ตาม การจ่ายเงินปันผล หรือผลตอบแทนจากการลงทุน อัตราที่ผู้ลงทุนจะได้รับขึ้นอยู่กับผลการดำเนินงานของบริษัทฯ ในแต่ละปี ซึ่งเป็นไปตามปัจจัยทางเศรษฐกิจ และปัจจัยทางการเมืองของประเทศ







## ข้อมูลทั่วไป

บริษัท	: บริษัท ทักษิณคอนกรีต จำกัด (มหาชน) (Southern Concrete Pile Public Co.,Ltd.)
ประกอบธุรกิจ	: เป็นผู้ผลิตและจำหน่ายผลิตภัณฑ์คอนกรีตอัดแรงชนิดต่าง ๆ รวมถึงงานบริการขนส่ง, ตอก
ทุนจดทะเบียน	: จำนวน 300 ล้านบาท หุ้นสามัญ 300 ล้านหุ้น หุ้นละ 1 บาท จำหน่ายได้แล้วทั้งหมด จำนวน 300 ล้านหุ้น
ที่ตั้งสำนักงานใหญ่	: 555 ชั้น 17 อาคาร เอส เอส พี ทาวเวอร์ ซอยสุขุมวิท 63 (เอกมัย) แขวงคลองตันเหนือ เขตวัฒนา กรุงเทพฯ 10110
เลขทะเบียนบริษัท	: 0107537001803
Home Page	: <a href="http://www.scp.co.th">www.scp.co.th</a>
โทรศัพท์	: 0-2711-5134 (อัตโนมัติ 10 สาย)
โทรสาร	: 0-2382-0351-2
ผู้สอบบัญชีประจำปี 2558	: นางสาวมะลิวรรณ พาหุวัฒน์กร ผู้สอบบัญชีรับอนุญาตทะเบียนเลขที่ 4701 หรือ นายมานิตย์ วรภิจจาภรณ์ ผู้สอบบัญชีรับอนุญาตทะเบียนเลขที่ 7326 บริษัท เอ็นพีเอส สยาม สอบบัญชี จำกัด 555/5-6 อาคารเอสเอสพีทาวเวอร์ ชั้น 5 ซอยสุขุมวิท 63 (เอกมัย) ถนนสุขุมวิท แขวงคลองตันเหนือ เขตวัฒนา กรุงเทพฯ 10110 โทรศัพท์ : 0-2711-5300 โทรสาร : 0-2711-5866 Email : <a href="mailto:info@npssiam.co.th">info@npssiam.co.th</a>
นายทะเบียนหลักทรัพย์	: บริษัท ศูนย์รับฝากหลักทรัพย์ (ประเทศไทย) จำกัด 93 ถนนรัชดาภิเษก แขวงดินแดง เขตดินแดง กรุงเทพฯ 10400 โทรศัพท์ : 0-2009-9000 โทรสาร : 0-2009-9991
ผู้แทนผู้ถือหุ้นกู้	: บริษัท ไม่มีหุ้นกู้
ที่ปรึกษากฎหมาย	: บริษัท มีทีมกฎหมายเอง ไม่มีที่ปรึกษากฎหมายจากบุคคลภายนอก
ที่ปรึกษาหรือผู้จัดการภายใต้สัญญาการจัดการ	: ไม่มีรายการดังกล่าว

# ข้อมูลหลักทรัพย์และผู้ถือหุ้น

จำนวนทุนจดทะเบียนและทุนชำระแล้ว

บริษัท ทักษิณคอนกรีต จำกัด (มหาชน) มีทุนจดทะเบียน ณ วันที่ 31 ธันวาคม 2558 จำนวน 300 ล้านบาท ทุนที่เรียกชำระแล้ว จำนวน 300 ล้านบาท เป็นหุ้นสามัญจำนวน 300 ล้านหุ้น มูลค่าที่ตราไว้หุ้นละ 1 บาท (บริษัทมีหุ้นสามัญประเภทเดียว และไม่มีโครงการออกหลักทรัพย์ประเภทอื่น)

## ผู้ถือหุ้นรายใหญ่ สูงสุด 10 รายแรก

ลำดับที่	กลุ่มผู้ถือหุ้น		ณ วันที่ 14/03/2559	
			จำนวนหุ้นที่ถือ	%ของจำนวนหุ้นทั้งหมด
1	บริษัท งานทวีฟีน้อง จำกัด	*	93,487,400	31.162
2	กลุ่มตระกูลงานทวี	*	33,446,730	11.148
3	บริษัท ไทยเอ็นวีดีอาร์ จำกัด	***	19,314,100	6.438
4	นายวิเชียร ศรีมนรินทร์นิมิต	**	12,290,000	4.097
5	น.ส.ระริน อุทกะพันธุ์ ปัญจรุ่งโรจน์	**	3,677,700	1.226
6	นายองอาจ วรวิทย์ลิขิต	**	3,624,000	1.208
7	บริษัท ไทยไวร์โปรดักต์ จำกัด (มหาชน)	*	3,558,500	1.186
8	นายธนกิจ หล่อวัฒนพงษ์	**	3,000,000	1.000
9	นางสุชาดา ยิ่งชัชวาลย์	**	2,440,000	0.813
10	บริษัท พัทยา แกรนด์ วิลเลจ จำกัด	**	2,400,000	0.800

หมายเหตุ ความเกี่ยวข้องกับบริษัทฯ

\* ตระกูลงานทวี

\*\* นักลงทุนภายนอก ซึ่งไม่มีความเกี่ยวข้องกับ “SCP”

\*\*\* เป็นผู้ถือหุ้นของบริษัทที่ออกและเสนอขายหน่วยลงทุนให้กับนักลงทุน ซึ่งมีตลาดหลักทรัพย์แห่งประเทศไทยเป็นผู้ถือหุ้นรายใหญ่นักลงทุนสามารถสืบค้นข้อมูลได้ใน [www.set.or.th](http://www.set.or.th) ผู้ลงทุนสามารถดูข้อมูลผู้ถือหุ้นที่เป็นปัจจุบันได้จาก “ [www.scp.co.th](http://www.scp.co.th) ” ของบริษัทก่อนการประชุมสามัญผู้ถือหุ้นประจำปี



การเปลี่ยนแปลงการถือครองหุ้นบริษัทของกรรมการ และผู้บริหารในระหว่างปี 2558

รายชื่อ		จำนวนหลักทรัพย์ที่ถือครอง		
		ณ 31 ธ.ค. 58	ณ 1 ม.ค. 58	เพิ่ม (ลด)
1. นายพงศ์โพยม	วาศกุติ	-	-	-
2. นายบุญเกื้อ	ลิมสืบเชื้อ	-	-	-
3. นายทัศนัย	อติชาติ	-	-	-
4. นางอรุณี	งานทวี	1,844,870	1,844,870	-
5. นายอาร์งค์	งานทวี	1,030,550	1,030,550	-
6. นายศักดิ์ชาย	งานทวี	-	-	-
7. นายกิจจา	งานทวี	1,202,750	1,202,750	-
8. นายเอกมินทร์	งานทวี	132,870	132,870	-
9. นางสาวทิพย์นารา	งานทวี	2,359,860	2,317,760	42,100
10.นายสมศักดิ์	วัฒนธรรม	75,000	75,000	-
11.นายทวีศักดิ์	วงศ์สุภาชาติ	-	-	-
12.นางนิตยา	ขุนวลศรี	-	-	-
13.นายอำนาจ	एमโกษา	-	-	-
14.นางสาวดวงดาว	สุขะวนิช	-	-	-
15.นายกฤษณ์	ศาสตรวิวัฒนโรจน์	-	-	-
16.นางสาวทิพาพร	ฤทธิ์เทวา	-	-	-

การออกหลักทรัพย์อื่น -ไม่มี-

# นโยบายการจ่ายเงินปันผล

บริษัทมีนโยบายจ่ายเงินปันผลแก่ผู้ถือหุ้นแต่ละปีในอัตราไม่เกินร้อยละ 50 ของกำไรสุทธิ หลังหักภาษีเงินได้ ทั้งนี้ขึ้นอยู่กับผลการดำเนินงานตามงบการเงินเฉพาะกิจการ สถานะทางการเงิน ความต้องการใช้เงินสด เงินสดที่มีอยู่ รวมถึงปัจจัยอื่นๆ ที่เกี่ยวข้องตามความเห็นชอบของคณะกรรมการบริษัท ดังนั้นคณะกรรมการจึงมีมติเห็นควรอนุมัติจ่ายเงินปันผลแก่ผู้ถือหุ้นในปี 2558 ดังนี้

รายละเอียดการ จ่ายเงินปันผล	ปี 2558	ปี 2557	ปี 2556	ปี 2555	ปี 2554
1. กำไรสุทธิ	292,970,824	332,109,792	411,036,614	218,431,176	84,832,000
2. จำนวนหุ้น	300,000,000	300,000,000	300,000,000	30,000,000	30,000,000
3. เงินปันผลจ่าย					
3.1 เงินปันผลระหว่างกาล	-	0.15	-	-	-
3.2 เงินปันผลคงเหลือ	-	0.25	-	-	-
3.3 รวมเงินปันผลจ่าย	0.40	0.40	0.30	1.10	0.40
4. รวมเป็นเงินปันผลจ่ายทั้งสิ้น	120,000,000	120,000,000	90,000,000	33,000,000	12,000,000
5. สัดส่วนการจ่ายเงินปันผล	ร้อยละ 40.95	ร้อยละ 36.13	ร้อยละ 21.90	ร้อยละ 15.07	ร้อยละ 14.14

นโยบายการจ่ายเงินปันผลของบริษัทย่อย — ไม่มีบริษัทย่อย



# โครงสร้างการจัดการ

## คณะกรรมการบริษัท

คณะกรรมการบริษัทมีจำนวน 8 ท่าน ประกอบด้วย

กรรมการที่เป็นผู้บริหาร	1	ท่าน
กรรมการที่ไม่ได้เป็นผู้บริหาร	4	ท่าน
กรรมการที่เป็นอิสระ	3	ท่าน

## คณะกรรมการ

1.นายพงศ์โพยม	วาตภูติ	ประธานคณะกรรมการ ประธานคณะกรรมการตรวจสอบ กรรมการอิสระ
2.นายบุญเกิด	ลิมสืบเชื้อ	กรรมการตรวจสอบ กรรมการอิสระ
3.นายทัศน์ัย	อดิชาติ	กรรมการตรวจสอบ กรรมการอิสระ
4.นางอรุณี	งานทวี	กรรมการผู้จัดการ
5.นายธำรงค์	งานทวี	กรรมการ
6.นายศักดิ์ชาย	งานทวี	กรรมการ
7.นายกิจจา	งานทวี	กรรมการ
8.นายเอกมินทร์	งานทวี	กรรมการ
9.นางนิตยา	ชุนวลศรี	เลขานุการบริษัท

## หมายเหตุ :

- กรรมการที่มีอำนาจลงลายมือชื่อแทนบริษัท คือ นางอรุณี งานทวี, นายธำรงค์ งานทวี, นายศักดิ์ชาย งานทวี, นายกิจจา งานทวี และนายเอกมินทร์ งานทวี โดยกรรมการสองท่านลงนามร่วมกันพร้อมทั้งประทับตราสำคัญบริษัท

- ประธานกรรมการเป็นกรรมการอิสระตามความหมายของตลาดหลักทรัพย์ และไม่มีความสัมพันธ์ใดๆ กับฝ่ายบริหาร

- ประธานกรรมการไม่เป็นบุคคลเดียวกันกับกรรมการผู้จัดการ เพื่อเป็นการแบ่งแยกหน้าที่ในการกำหนดนโยบาย การกำกับดูแลและการบริหารงานประจำ

- นายบุญเกิด ลิมสืบเชื้อ เป็นกรรมการตรวจสอบ ที่มีความรู้และประสบการณ์ในการสอบทานงบการเงินของบริษัท เป็นที่ปรึกษาและให้บริการทางด้านการบัญชี โดยไม่มีความสัมพันธ์ทางธุรกิจ หรือการให้บริการทางวิชาชีพกับบริษัท

## ขอบเขตอำนาจหน้าที่ของกรรมการบริหาร

1. เป็นประธานของผู้บริหารทั้งปวง
2. พิจารณานุมัติในแผนปฏิบัติการของแต่ละฝ่ายงาน
3. ติดตามและดำเนินงานให้เป็นไปตามแผนงานและนโยบายที่กำหนด
4. พิจารณานุมัติคำขอจากฝ่ายงานต่าง ๆ ที่เกินจากอำนาจการสั่งการของฝ่ายงานนั้นๆ
5. พิจารณาความดีความชอบ แต่งตั้ง โยกย้าย ลงโทษ เลิกจ้าง หรือจัดจ้างเจ้าหน้าที่บริหาร
6. มีอำนาจในการมอบหมายให้บุคคลอื่นกระทำการแทนได้เมื่อไม่สามารถทำได้เป็นการชั่วคราวรวมถึงมีอำนาจในการมอบหมายให้บุคคลอื่นกระทำการแทนได้ตามดุลยพินิจ

7.\* อำนาจอนุมัติต่างๆ ที่กล่าวมา ยกเว้นการมอบอำนาจดำเนินการอนุมัติเกี่ยวกับรายการระหว่างกัน ตามนิยามของสำนักงานคณะกรรมการกำกับหลักทรัพย์และตลาดหลักทรัพย์ (ก.ล.ต.)

## ขอบเขตอำนาจหน้าที่ของคณะกรรมการตรวจสอบ

1. สอบทานให้บริษัทมีการรายงานทางการเงินอย่างถูกต้องและเพียงพอ
2. สอบทานให้บริษัทมีระบบการควบคุมภายใน (Internal control) และระบบตรวจสอบภายใน (Internal audit) ที่เหมาะสมและมีประสิทธิภาพ และพิจารณาความเป็นอิสระของหน่วยงานตรวจสอบภายใน ตลอดจนให้ความเห็นชอบในการพิจารณาแต่งตั้ง โยกย้าย เลิกจ้างหัวหน้าหน่วยงานตรวจสอบภายใน หรือหน่วยงานอื่นใดที่รับผิดชอบเกี่ยวกับการตรวจสอบภายใน
3. สอบทานให้บริษัทปฏิบัติตามกฎหมายว่าด้วยหลักทรัพย์และตลาดหลักทรัพย์ ข้อกำหนดของตลาดหลักทรัพย์ และกฎหมายที่เกี่ยวข้องกับธุรกิจของบริษัท
4. พิจารณา คัดเลือก เสนอแต่งตั้งบุคคลซึ่งมีความเป็นอิสระเพื่อทำหน้าที่เป็นผู้สอบบัญชีของบริษัท และเสนอคำตอบแทนของบุคคลดังกล่าว รวมทั้งเข้าร่วมประชุมกับผู้สอบบัญชีโดยไม่มีฝ่ายจัดการเข้าร่วมประชุมด้วยอย่างน้อยปีละ 1 ครั้ง
5. พิจารณารายการที่เกี่ยวข้องกัน หรือรายการที่อาจมีความขัดแย้งทางผลประโยชน์ ให้เป็นไปตามกฎหมาย และข้อกำหนดของ ตลาดหลักทรัพย์ ทั้งนี้ เพื่อให้มั่นใจว่ารายการดังกล่าวเหมาะสมเหตุผล และเป็นประโยชน์สูงสุดต่อบริษัท
6. จัดทำรายงานของคณะกรรมการตรวจสอบ โดยเปิดเผยไว้ในรายงานประจำปีของบริษัท ซึ่งรายงานดังกล่าวต้องลงนามโดยประธานคณะกรรมการตรวจสอบ และต้องประกอบด้วยข้อมูลอย่างน้อยดังต่อไปนี้
  - (ก) ความเห็นเกี่ยวกับความถูกต้อง ครบถ้วน เป็นที่เชื่อถือได้ของรายงานทางการเงินของบริษัท
  - (ข) ความเห็นเกี่ยวกับความเพียงพอของระบบควบคุมภายในของบริษัท
  - (ค) ความเห็นเกี่ยวกับการปฏิบัติตามกฎหมายว่าด้วยหลักทรัพย์และตลาดหลักทรัพย์ ข้อกำหนดของตลาดหลักทรัพย์ หรือกฎหมายที่เกี่ยวข้องกับธุรกิจของบริษัท
  - (ง) ความเห็นเกี่ยวกับความเหมาะสมของผู้สอบบัญชี
  - (จ) ความเห็นเกี่ยวกับรายการที่อาจมีความขัดแย้งทางผลประโยชน์
  - (ฉ) จำนวนการประชุมคณะกรรมการตรวจสอบ และการเข้าร่วมประชุมของกรรมการตรวจสอบแต่ละท่าน
  - (ช) ความเห็น หรือข้อสังเกต โดยรวมที่คณะกรรมการตรวจสอบได้รับจากการปฏิบัติหน้าที่ตามกฎหมาย (charter)
  - (ซ) รายการอื่นที่เห็นว่าผู้ถือหุ้น และผู้ลงทุนทั่วไปควรทราบภายใต้ขอบเขตหน้าที่ และความรับผิดชอบที่ได้รับมอบหมายจากคณะกรรมการบริษัท
7. ปฏิบัติการอื่นใดตามที่คณะกรรมการของบริษัทมอบหมายด้วยความเห็นชอบจากคณะกรรมการตรวจสอบ

## การประชุมคณะกรรมการ

คณะกรรมการบริหารมีการประชุม และรายงานให้คณะกรรมการบริษัททราบทุกเดือนเพื่อให้คณะกรรมการสามารถกำกับและควบคุมดูแลการปฏิบัติงาน พร้อมทั้งให้คำแนะนำปรึกษาแก่ฝ่ายจัดการได้อย่างต่อเนื่องและทันการ ส่วนคณะกรรมการบริษัทมีการประชุมอย่างน้อย ไตรมาสละ 1 ครั้ง มีการกำหนดตารางการประชุมล่วงหน้า มีการกำหนดวาระชัดเจน และมีการจัดส่งหนังสือเชิญประชุม

พร้อมระเบียบวาระการประชุม และเอกสารก่อนการประชุมล่วงหน้าอย่างน้อย 1 เดือน เพื่อให้คณะกรรมการได้จัดเวลาเพื่อเข้าร่วมประชุม และมีเวลาศึกษาข้อมูลอย่างเพียงพอก่อนเข้าร่วมประชุม มีการสนับสนุนให้ผู้บริหารระดับสูงได้เข้าร่วมประชุมกับคณะกรรมการเพื่อให้สารสนเทศรายละเอียดเพิ่มเติมในฐานะที่เกี่ยวข้องกับปัญหาโดยตรง โดยในปี 2558 ที่ผ่านมามีการเข้าร่วมประชุมของคณะกรรมการบริษัทแต่ละท่านสรุปได้ดังนี้

รายชื่อ	ตำแหน่ง	จำนวนครั้งที่เข้าร่วมประชุม/จำนวนครั้งที่ประชุม
1. นายพงศ์โพยม วาศภูติ	ประธานคณะกรรมการ, ประธานคณะกรรมการตรวจสอบ, กรรมการอิสระ	ประชุมคณะกรรมการตรวจสอบ 4/4 ประชุมคณะกรรมการบริษัท 4/4 ประชุมสามัญผู้ถือหุ้นประจำปี 1/1
2. นายบุญเกื้อ ลิมสืบเชื้อ	กรรมการตรวจสอบ, กรรมการอิสระ	ประชุมคณะกรรมการตรวจสอบ 4/4 ประชุมคณะกรรมการบริษัท 4/4 ประชุมสามัญผู้ถือหุ้นประจำปี 1/1
3. นายทัศนัย อติชาติ	กรรมการตรวจสอบ, กรรมการอิสระ	ประชุมคณะกรรมการตรวจสอบ 4/4 ประชุมคณะกรรมการบริษัท 4/4 ประชุมสามัญผู้ถือหุ้นประจำปี 1/1
4. นางอรุณี งานทวี	กรรมการผู้จัดการ	ประชุมคณะกรรมการบริษัท 4/4 ประชุมสามัญผู้ถือหุ้นประจำปี 1/1
5. นายธำรงค์ งานทวี	กรรมการ	ประชุมคณะกรรมการบริษัท 4/4 ประชุมสามัญผู้ถือหุ้นประจำปี 1/1
6. นายศักดิ์ชาย งานทวี	กรรมการ	ประชุมคณะกรรมการบริษัท 4/4 ประชุมสามัญผู้ถือหุ้นประจำปี 1/1
7. นายกิจจา งานทวี	กรรมการ	ประชุมคณะกรรมการบริษัท 4/4 ประชุมสามัญผู้ถือหุ้นประจำปี 1/1
8. นายเอกมินทร์ งานทวี	กรรมการ	ประชุมคณะกรรมการบริษัท 4/4 ประชุมสามัญผู้ถือหุ้นประจำปี 1/1

หมายเหตุ ในกรณีที่กรรมการท่านใดไม่สามารถเข้าประชุมได้ บริษัทมีการจัดส่งรายงานการประชุม พร้อมเอกสารประกอบอื่นๆ ให้รับทราบทุกครั้ง

## ผู้บริหาร

### คณะกรรมการบริหาร และเจ้าหน้าที่บริหาร

1.นางอรุณี งานทวี	กรรมการผู้จัดการ
2.นางสาวทิพย์นารา งานทวี	ผู้อำนวยการฝ่ายบัญชีและการเงิน
3.นายสมศักดิ์ วัฒนธรรม	ผู้จัดการฝ่ายผลิต
4.นายทวีศักดิ์ วงศ์สุชาติ	ผู้จัดการทั่วไปโรงงานนครปฐม
5.นายอำนาจ เอ็มโกษา	ผู้จัดการฝ่ายผลิตเสาชิมเหลียม
6.นางนิตยา ชูพลศรี	ผู้จัดการฝ่ายบัญชีอาวุโส
7.นางสาวดวงดาว สุขะวนิช	ผู้จัดการฝ่ายการเงิน
8.นายเกษม ศาสตรวิวัฒน์โรจน์	ผู้จัดการฝ่ายวิศวกรรม
9.นางสาวทิพาพร ฤทธิ์เทว	ผู้จัดการฝ่ายบัญชี

### อำนาจหน้าที่ของเจ้าหน้าที่บริหาร

- ดูแลและจัดการเกี่ยวกับการดำเนินธุรกิจของบริษัทให้เป็นไปตามกฎหมาย วัตถุประสงค์ข้อบังคับของบริษัท ตามวัตถุประสงค์ และนโยบายของคณะกรรมการบริษัท
- ดูแลและควบคุมพนักงานผู้ได้บังคับบัญชา ให้ปฏิบัติตามตามระเบียบข้อบังคับของบริษัท และวางแผนการทำงาน ให้คำแนะนำ ติดตามตลอดจนควบคุมดูแลการทำงานของพนักงานผู้ได้บังคับบัญชาให้บรรลุตามวัตถุประสงค์ที่วางไว้
- ประเมินผลการทำงานของพนักงานผู้ได้บังคับบัญชา
- มีอำนาจอนุมัติรายการที่เกี่ยวกับวิธีการทำงานในสายงานบังคับบัญชาที่รับผิดชอบ
- อำนาจอนุมัติและวงเงินค่าใช้จ่ายของประธานเจ้าหน้าที่บริหาร สามารถอนุมัติค่าใช้จ่ายทุกรายการ ที่เป็นรายการปกติตามวิสัยของการดำเนินการธุรกิจ ยกเว้นรายการพิเศษที่มีผลกระทบต่อบริษัทเป็นสาระสำคัญ ต้องผ่านความเห็นชอบจากกรรมการบริหาร/กรรมการบริษัท



# โครงสร้างการบริหารจัดการ

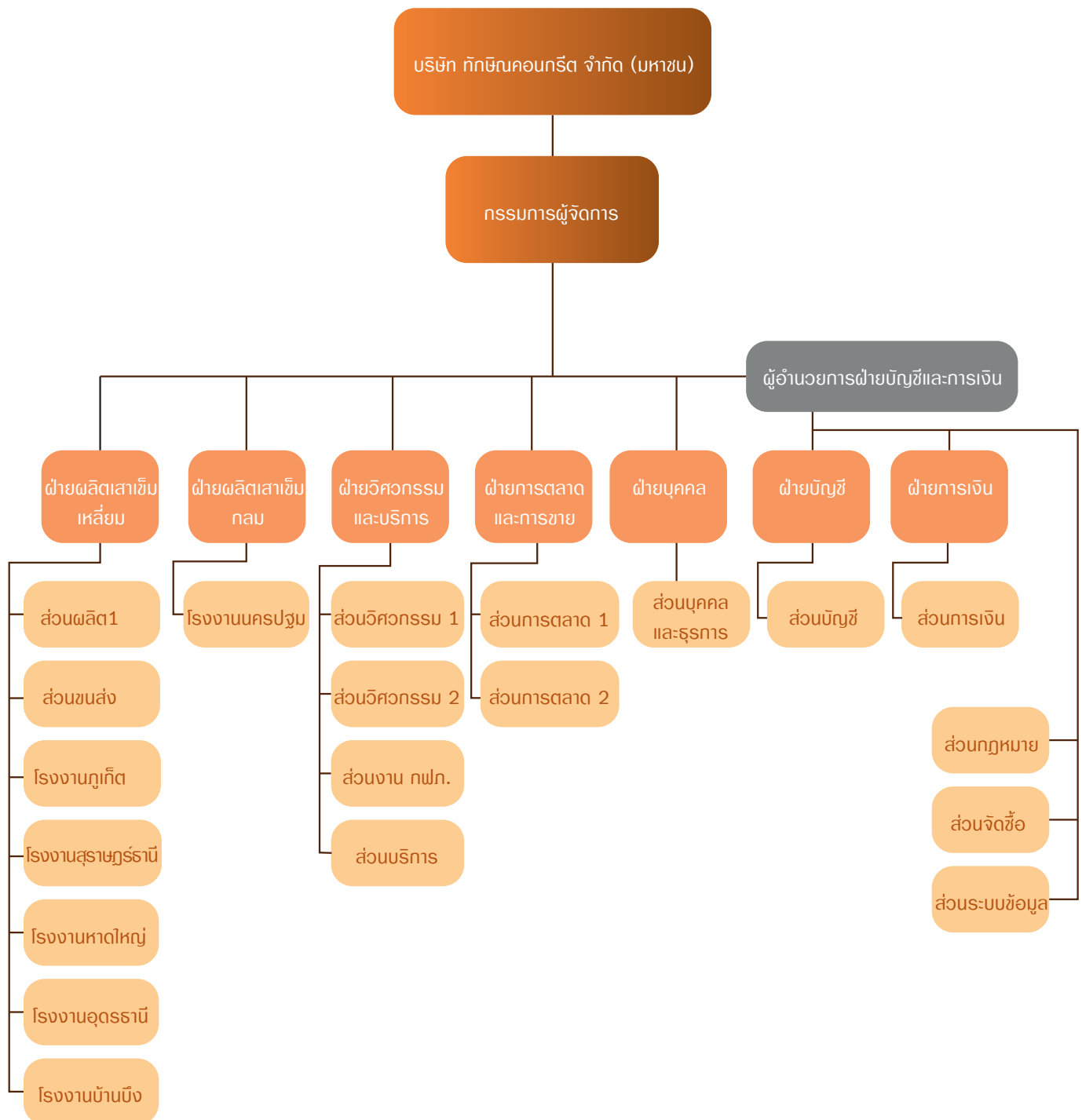

# รายละเอียดเกี่ยวกับ ผู้บริหาร ผู้มีอำนาจควบคุม และเลขานุการบริษัท

## 1. ข้อมูลกรรมการ ผู้บริหาร ผู้มีอำนาจควบคุม และเลขานุการบริษัท

### 1.1 รายละเอียดของกรรมการ ผู้บริหาร ผู้มีอำนาจควบคุม และเลขานุการบริษัท

1. ชื่อ - สกุล	นายพงศ์ไพยม วาสุภุติ
ตำแหน่ง	ประธานคณะกรรมการ, ประธานคณะกรรมการตรวจสอบ, กรรมการอิสระ
วันที่ได้รับแต่งตั้ง	30 เมษายน 2555
อายุ	68 ปี
คุณวุฒิทางการศึกษา	ปริญญาโท พัฒนบริหารศาสตร์ (เกียรตินิยม) สถาบันบัณฑิตพัฒนบริหารศาสตร์ ปริญญาตรี รัฐศาสตร์ (เกียรตินิยม) จุฬาลงกรณ์มหาวิทยาลัย
การผ่านหลักสูตรอบรม	สมาคมส่งเสริมสถาบันกรรมการบริษัทไทย (IOD) Role of The Chairman Program, Finance for Non Finance Director Program และ Understanding the Fundamental of Financial Statements
สัดส่วนการถือหุ้น (ร้อยละ)	ไม่มี
ความสัมพันธ์ทางครอบครัวระหว่างผู้บริหาร	ไม่มี

#### ประสบการณ์ทำงาน :

ช่วงเวลา	ตำแหน่ง	ชื่อหน่วยงาน / บริษัท / ประเภทธุรกิจ
2555-ปัจจุบัน	ประธานคณะกรรมการ, ประธานคณะกรรมการตรวจสอบ	บริษัท ทักษิณคอนกรีต จำกัด (มหาชน) ผลิตและจำหน่ายผลิตภัณฑ์คอนกรีตอัดแรง
2550-2551	กรรมการ ประธานกรรมการ	การไฟฟ้าฝ่ายผลิตแห่งประเทศไทย บริษัท ผลิตไฟฟ้าราชบุรีโฮลดิ้ง จำกัด (มหาชน)
2550-2551	ประธานกรรมการ	การไฟฟ้าส่วนภูมิภาค
2549-2551	ปลัด	กระทรวงมหาดไทย
2549	รองปลัด	กระทรวงมหาดไทย

2. ชื่อ - สกุล	นายบุญเกื้อ ลิ่มสืบเชื้อ
ตำแหน่ง	กรรมการตรวจสอบ, กรรมการอิสระ
วันที่ได้รับแต่งตั้ง	24 เมษายน 2543
อายุ	69 ปี
คุณวุฒิทางการศึกษา	ปริญญาโทบริหารธุรกิจ สถาบันบัณฑิตพัฒนบริหารศาสตร์ ปริญญาตรี - พาณิชยศาสตร์ ม.ธรรมศาสตร์
การผ่านหลักสูตรอบรม	สมาคมส่งเสริมสถาบันกรรมการบริษัทไทย (IOD) Director Accreditation Program (DAP) รุ่น 64/2007
สัดส่วนการถือหุ้น (ร้อยละ)	ไม่มี
ความสัมพันธ์ทางครอบครัวระหว่างผู้บริหาร	ไม่มี
ประสบการณ์ทำงาน :	

ช่วงเวลา	ตำแหน่ง	ชื่อหน่วยงาน / บริษัท / ประเภทธุรกิจ
2543-ปัจจุบัน	กรรมการ, กรรมการตรวจสอบ	บริษัท ทักษิณคอนกรีต จำกัด (มหาชน) ผลิตและจำหน่ายผลิตภัณฑ์คอนกรีตอัดแรง
2531-ปัจจุบัน	กรรมการผู้จัดการ	บริษัท แอคเคาน์ดิง ดาต้า แมเนจเม้นท์ จำกัด บริษัทปรึกษาแนะนำ ฝึกอบรมพัฒนาบุคคลและให้บริการงานบัญชี

3. ชื่อ - สกุล	นายทัศนัย อติชาติ
ตำแหน่ง	กรรมการตรวจสอบ, กรรมการอิสระ
วันที่ได้รับแต่งตั้ง	13 พฤศจิกายน 2550
อายุ	68 ปี
คุณวุฒิทางการศึกษา	ปริญญาตรี ศิลปศาสตร์ ม.เชียงใหม่
การผ่านหลักสูตรอบรม	สมาคมส่งเสริมสถาบันกรรมการบริษัทไทย (IOD) ไม่มี
สัดส่วนการถือหุ้น (ร้อยละ)	ไม่มี
ความสัมพันธ์ทางครอบครัวระหว่างผู้บริหาร	ไม่มี
ประสบการณ์ทำงาน :	

ช่วงเวลา	ตำแหน่ง	ชื่อหน่วยงาน / บริษัท / ประเภทธุรกิจ
2550-ปัจจุบัน	กรรมการ, กรรมการตรวจสอบ	บริษัท ทักษิณคอนกรีต จำกัด (มหาชน) ผลิตและจำหน่ายผลิตภัณฑ์คอนกรีตอัดแรง
2541-ปัจจุบัน	กรรมการผู้จัดการ	บริษัท คลอโรฟิลล์ จำกัด



4. ชื่อ - สกุล	นางอรุณี งานทวี
ตำแหน่ง	กรรมการผู้จัดการ
วันที่ได้รับแต่งตั้ง	เป็นกรรมการผู้มีอำนาจลงนามผูกพันบริษัทตามที่กำหนดในหนังสือรับรอง 1 กันยายน 2538
อายุ	63 ปี
คุณวุฒิทางการศึกษา	ปริญญาตรี บริหารธุรกิจ University of Denver
การผ่านหลักสูตรอบรม	สมาคมส่งเสริมสถาบันกรรมการบริษัทไทย (IOD) Director Accreditation Program (DAP) รุ่น 2/2003
สัดส่วนการถือหุ้น (ร้อยละ)	0.61
ความสัมพันธ์ทางครอบครัวระหว่างผู้บริหาร	เป็นลูกพี่ลูกน้องกับกรรมการลำดับที่ 5-7 เป็นอาของกรรมการลำดับที่ 8 เป็นพี่สาวของผู้บริหารลำดับที่ 10

ประสบการณ์ทำงาน :

ช่วงเวลา	ตำแหน่ง	ชื่อหน่วยงาน / บริษัท / ประเภทธุรกิจ
2538-ปัจจุบัน	กรรมการผู้จัดการ	บริษัท ทักซิเดนคอนกรีต จำกัด (มหาชน) ผลิตและจำหน่ายผลิตภัณฑ์คอนกรีตอัดแรง

5. ชื่อ - สกุล	นายอาร์งค์ งานทวี
ตำแหน่ง	กรรมการ
วันที่ได้รับแต่งตั้ง	เป็นกรรมการผู้มีอำนาจลงนามผูกพันบริษัทตามที่กำหนดในหนังสือรับรอง 2533
อายุ	68 ปี
คุณวุฒิทางการศึกษา	ปริญญาตรี วิศวกรรมเครื่องกล ประเทศออสเตรเลีย
การผ่านหลักสูตรอบรม	สมาคมส่งเสริมสถาบันกรรมการบริษัทไทย (IOD) ไม่มี
สัดส่วนการถือหุ้น (ร้อยละ)	0.34
ความสัมพันธ์ทางครอบครัวระหว่างผู้บริหาร	เป็นลูกพี่ลูกน้องกับกรรมการลำดับที่ 4,6-7 และผู้บริหารลำดับที่ 10 เป็นอาของกรรมการลำดับที่ 8

ประสบการณ์ทำงาน :

ช่วงเวลา	ตำแหน่ง	ชื่อหน่วยงาน / บริษัท / ประเภทธุรกิจ
2541-ปัจจุบัน	กรรมการผู้จัดการ	บริษัท สวนยางงานทวี จำกัด ทำสวนยาง
2541-ปัจจุบัน	กรรมการผู้จัดการ	บริษัท งานทวีฟีน้อง จำกัด ทำเหมืองแร่, สวนยาง
2533-ปัจจุบัน	กรรมการ	บริษัท ทักซิเดนคอนกรีต จำกัด (มหาชน) ผลิตและจำหน่ายผลิตภัณฑ์คอนกรีตอัดแรง

6. ชื่อ - สกุล	นายศักดิ์ชาย งานทวี
ตำแหน่ง	กรรมการ เป็นกรรมการผู้มีอำนาจลงนามผูกพันบริษัทตามที่กำหนดในหนังสือรับรอง
วันที่ได้รับแต่งตั้ง	13 พฤษภาคม 2537
อายุ	65 ปี
คุณวุฒิทางการศึกษา	ปริญญาตรี Urban Planning ม. Wisconsin Greenbay
การผ่านหลักสูตรอบรม	สมาคมส่งเสริมสถาบันกรรมการบริษัทไทย (IOD) ไม่มี
สัดส่วนการถือหุ้น (ร้อยละ)	ไม่มี
ความสัมพันธ์ทางครอบครัวระหว่างผู้บริหาร	เป็นลูกพี่ลูกน้องกับกรรมการลำดับที่ 4-5,7 และผู้บริหารลำดับที่ 10 เป็นอาของกรรมการลำดับที่ 8

ประสบการณ์ทำงาน :

ช่วงเวลา	ตำแหน่ง	ชื่อหน่วยงาน / บริษัท / ประเภทธุรกิจ
2541-ปัจจุบัน	กรรมการ	บริษัท งานทวีฟีน้อง จำกัด ทำเหมืองแร่, ส่วนยาง
2537-ปัจจุบัน	กรรมการ	บริษัท ทักษิณคอนกรีต จำกัด (มหาชน) ผลิตและจำหน่ายผลิตภัณฑ์คอนกรีตอัดแรง

7. ชื่อ - สกุล	นายกิจจา งานทวี
ตำแหน่ง	กรรมการ เป็นกรรมการผู้มีอำนาจลงนามผูกพันบริษัทตามที่กำหนดในหนังสือรับรอง
วันที่ได้รับแต่งตั้ง	2533
อายุ	58 ปี
คุณวุฒิทางการศึกษา	นิติศาสตรบัณฑิต ม.ธรรมศาสตร์ เนติบัณฑิตไทย University college of Wales, Abrystwth,LLB Barrister at Law, Grey's Inn,
การผ่านหลักสูตรอบรม	สมาคมส่งเสริมสถาบันกรรมการบริษัทไทย (IOD) Directors Certification Program (DCP) รุ่น 26/2003, Finance for Non Finance Director (FND) รุ่น 4/2003
สัดส่วนการถือหุ้น (ร้อยละ)	0.40
ความสัมพันธ์ทางครอบครัวระหว่างผู้บริหาร	เป็นลูกพี่ลูกน้องกับกรรมการลำดับที่ 4-6 และผู้บริหารลำดับที่ 10 เป็นอาของกรรมการลำดับที่ 8

ประสบการณ์ทำงาน :

ช่วงเวลา	ตำแหน่ง	ชื่อหน่วยงาน / บริษัท / ประเภทธุรกิจ
2547-ปัจจุบัน	กรรมการ	บริษัท งานทวีฟีน้อง จำกัด ทำเหมืองแร่, ส่วนยาง
2542-2547	กรรมการ, กรรมการตรวจสอบ	บริษัท หลักทรัพย์ เอบีเอ็น แอมโร จำกัด (มหาชน)
2533-ปัจจุบัน	กรรมการ	บริษัท ทักษิณคอนกรีต จำกัด (มหาชน) ผลิตและจำหน่ายผลิตภัณฑ์คอนกรีตอัดแรง
2530-2546	ทนายความและ ทนายความหุ้นส่วน	บริษัท ที่ปรึกษากฎหมายสากล จำกัด

8. ชื่อ - สกุล	นายเอกมินทร์ งานทวี
ตำแหน่ง	กรรมการ เป็นกรรมการผู้มีอำนาจลงนามผูกพันบริษัทตามที่กำหนดในหนังสือรับรอง
วันที่ได้รับแต่งตั้ง	29 เมษายน 2551
อายุ	34 ปี
คุณวุฒิทางการศึกษา	ปริญญาตรี สาขาการเงิน มหาวิทยาลัยซีเอตเติล
การผ่านหลักสูตรอบรม	สมาคมส่งเสริมสถาบันกรรมการบริษัทไทย (IOD) ไม่มี
สัดส่วนการถือหุ้น (ร้อยละ)	0.04
ความสัมพันธ์ทางครอบครัวระหว่างผู้บริหาร	เป็นหลานของกรรมการลำดับที่ 4-7 และผู้บริหารลำดับที่ 10

ประสบการณ์ทำงาน :

ช่วงเวลา	ตำแหน่ง	ชื่อหน่วยงาน / บริษัท / ประเภทธุรกิจ
2551-ปัจจุบัน	กรรมการ	บริษัท ทักษิณคอนกรีต จำกัด (มหาชน) ผลิตและจำหน่ายผลิตภัณฑ์คอนกรีตอัดแรง
2550-ปัจจุบัน	กรรมการ	บริษัท ไทยไวโรโปรดักต์ จำกัด (มหาชน) ผลิตและจำหน่ายลวดเหล็กแรงดึงสูง
2549	พนักงานสินเชื่อ	ธนาคารไทยพาณิชย์ จำกัด (มหาชน)
2548	ผู้ช่วยฝ่ายการตลาด	บริษัท ไทยไวโรโปรดักต์ จำกัด (มหาชน) ผลิตและจำหน่ายลวดเหล็กแรงดึงสูง

9. ชื่อ - สกุล	นางนิตยา ชูवलศรี
ตำแหน่ง	เลขานุการบริษัท
วันที่ได้รับแต่งตั้ง	13 สิงหาคม 2551 1 กันยายน 2553 ผู้จัดการฝ่ายบัญชีอาวุโส
อายุ	59 ปี
คุณวุฒิทางการศึกษา	ปริญญาตรี พาณิชยศาสตร์และการบัญชี สาขาการเงินและการธนาคาร ม.ธรรมศาสตร์
การผ่านหลักสูตรอบรม	สมาคมส่งเสริมสถาบันกรรมการบริษัทไทย (IOD) ไม่มี
สัดส่วนการถือหุ้น (ร้อยละ)	ไม่มี
ความสัมพันธ์ทางครอบครัวระหว่างผู้บริหาร	ไม่มี

ประสบการณ์ทำงาน :

ช่วงเวลา	ตำแหน่ง	ชื่อหน่วยงาน / บริษัท / ประเภทธุรกิจ
2553-ปัจจุบัน	ผู้จัดการฝ่ายบัญชีอาวุโส	บริษัท ทักษิณคอนกรีต จำกัด (มหาชน) ผลิตและจำหน่ายผลิตภัณฑ์คอนกรีตอัดแรง
2551-ปัจจุบัน	เลขานุการบริษัท	บริษัท ทักษิณคอนกรีต จำกัด (มหาชน) ผลิตและจำหน่ายผลิตภัณฑ์คอนกรีตอัดแรง
2539-2553	ผู้จัดการฝ่ายบัญชี	บริษัท ทักษิณคอนกรีต จำกัด (มหาชน) ผลิตและจำหน่ายผลิตภัณฑ์คอนกรีตอัดแรง



10. ชื่อ - สกุล		นางสาวทิพย์นารา งานทวี
ตำแหน่ง		ผู้อำนวยการฝ่ายบัญชีและการเงิน
วันที่ได้รับแต่งตั้ง		10 มีนาคม 2538
อายุ		52 ปี
คุณวุฒิทางการศึกษา		ปริญญาโท บริหารธุรกิจ University of Denver
การผ่านหลักสูตรอบรม		สมาคมส่งเสริมสถาบันกรรมการบริษัทไทย (IOD) ไม่มี
สัดส่วนการถือหุ้น (ร้อยละ)		0.78
ความสัมพันธ์ทางครอบครัวระหว่างผู้บริหาร		เป็นน้องสาวของกรรมการลำดับที่ 4 เป็นลูกพี่ลูกน้องกับกรรมการลำดับที่ 5-7 เป็นอาของกรรมการลำดับที่ 8
ประสบการณ์ทำงาน :		
ช่วงเวลา	ตำแหน่ง	ชื่อหน่วยงาน / บริษัท / ประเภทธุรกิจ
2538-ปัจจุบัน	ผู้อำนวยการฝ่ายบัญชีและการเงิน	บริษัท ทักษิณคอนกรีต จำกัด (มหาชน) ผลิตและจำหน่ายผลิตภัณฑ์คอนกรีตอัดแรง
11. ชื่อ - สกุล		นายสมศักดิ์ วัฒนธรรม
ตำแหน่ง		ผู้จัดการฝ่ายผลิต
วันที่ได้รับแต่งตั้ง		1 สิงหาคม 2536 2 พฤษภาคม 2539 ผู้จัดการทั่วไป โรงงานนครปฐม
อายุ		61 ปี
คุณวุฒิทางการศึกษา		ปริญญาตรี วิศวกรรมศาสตร์ ม.เชียงใหม่
การผ่านหลักสูตรอบรม		สมาคมส่งเสริมสถาบันกรรมการบริษัทไทย (IOD) ไม่มี
สัดส่วนการถือหุ้น (ร้อยละ)		0.025
ความสัมพันธ์ทางครอบครัวระหว่างผู้บริหาร		ไม่มี
ประสบการณ์ทำงาน :		
ช่วงเวลา	ตำแหน่ง	ชื่อหน่วยงาน / บริษัท / ประเภทธุรกิจ
2539-ปัจจุบัน	ผู้จัดการทั่วไปโรงงานนครปฐม	บริษัท ทักษิณคอนกรีต จำกัด (มหาชน) ผลิตและจำหน่ายผลิตภัณฑ์คอนกรีตอัดแรง
2536-ปัจจุบัน	ผู้จัดการฝ่ายผลิต	บริษัท ทักษิณคอนกรีต จำกัด (มหาชน) ผลิตและจำหน่ายผลิตภัณฑ์คอนกรีตอัดแรง

12. ชื่อ - สกุล	นายทวีศักดิ์ วงศ์สุภาชาติ
ตำแหน่ง	ผู้จัดการฝ่ายผลิตเสาชิมเหลียม
วันที่ได้รับแต่งตั้ง	1 มกราคม 2542
อายุ	61 ปี
คุณวุฒิทางการศึกษา	ประกาศนียบัตรวิชาชีพชั้นสูง วิทยาลัยเทคนิคภูเก็ต
การผ่านหลักสูตรอบรม	สมาคมส่งเสริมสถาบันกรรมการบริษัทไทย (IOD) ไม่มี
สัดส่วนการถือหุ้น (ร้อยละ)	ไม่มี
ความสัมพันธ์ทางครอบครัวระหว่างผู้บริหาร	ไม่มี

ประสบการณ์ทำงาน :

ช่วงเวลา	ตำแหน่ง	ชื่อหน่วยงาน / บริษัท / ประเภทธุรกิจ
2542-ปัจจุบัน	ผู้จัดการฝ่ายผลิตเสาชิมเหลียม	บริษัท ทักษิณคอนกรีต จำกัด (มหาชน) ผลิตและจำหน่ายผลิตภัณฑ์คอนกรีตอัดแรง

13. ชื่อ - สกุล	นายอำนาจ เอ็มโกษา
ตำแหน่ง	ผู้จัดการฝ่ายการตลาดและการขาย
วันที่ได้รับแต่งตั้ง	1 กันยายน 2534
อายุ	55 ปี
คุณวุฒิทางการศึกษา	ปริญญาโท ม.เกษตรศาสตร์ ปริญญาตรี - วิศวกรรมศาสตร์ สถาบันเทคโนโลยีพระจอมเกล้าธนบุรี
การผ่านหลักสูตรอบรม	สมาคมส่งเสริมสถาบันกรรมการบริษัทไทย (IOD) ไม่มี
สัดส่วนการถือหุ้น (ร้อยละ)	ไม่มี
ความสัมพันธ์ทางครอบครัวระหว่างผู้บริหาร	ไม่มี

ประสบการณ์ทำงาน :

ช่วงเวลา	ตำแหน่ง	ชื่อหน่วยงาน / บริษัท / ประเภทธุรกิจ
2534-ปัจจุบัน	ผู้จัดการฝ่ายการตลาดและการขาย	บริษัท ทักษิณคอนกรีต จำกัด (มหาชน) ผลิตและจำหน่ายผลิตภัณฑ์คอนกรีตอัดแรง

14. ชื่อ - สกุล	นางสาวดวงดาว สุขะวณิช
ตำแหน่ง	ผู้จัดการฝ่ายการเงิน
วันที่ได้รับแต่งตั้ง	1 กันยายน 2543
อายุ	55 ปี
คุณวุฒิทางการศึกษา	ปริญญาโท บริหารธุรกิจ ม. สยาม ปริญญาตรี เศรษฐศาสตร์ ม. รามคำแหง
การผ่านหลักสูตรอบรม	สมาคมส่งเสริมสถาบันกรรมการบริษัทไทย (IOD) ไม่มี
สัดส่วนการถือหุ้น (ร้อยละ)	ไม่มี
ความสัมพันธ์ทางครอบครัวระหว่างผู้บริหาร	ไม่มี

ประสบการณ์ทำงาน :

ช่วงเวลา	ตำแหน่ง	ชื่อหน่วยงาน / บริษัท / ประเภทธุรกิจ
2543-ปัจจุบัน	ผู้จัดการฝ่ายการเงิน	บริษัท ทักษิณคอนกรีต จำกัด (มหาชน) ผลิตและจำหน่ายผลิตภัณฑ์คอนกรีตอัดแรง

15. ชื่อ - สกุล		นายภุชงค์ ศาสตร์วัฒนโรจน์
ตำแหน่ง		ผู้จัดการฝ่ายวิศวกรรมและบริการ
วันที่ได้รับแต่งตั้ง		1 มกราคม 2558
		1 พฤษภาคม 2548 ผู้จัดการฝ่ายวิศวกรรม
อายุ		50 ปี
คุณวุฒิทางการศึกษา		ปริญญาตรี วิศวกรรมศาสตร์ จุฬาลงกรณ์มหาวิทยาลัย
การผ่านหลักสูตรอบรม		สมาคมส่งเสริมสถาบันกรรมการบริษัทไทย (IOD) ไม่มี
สัดส่วนการถือหุ้น (ร้อยละ)		ไม่มี
ความสัมพันธ์ทางครอบครัวระหว่างผู้บริหาร		ไม่มี
ประสบการณ์ทำงาน :		
ช่วงเวลา	ตำแหน่ง	ชื่อหน่วยงาน / บริษัท / ประเภทธุรกิจ
2558-ปัจจุบัน	ผู้จัดการฝ่ายวิศวกรรมและบริการ	บริษัท ทักษิณคอนกรีต จำกัด (มหาชน) ผลิตและจำหน่ายผลิตภัณฑ์คอนกรีตอัดแรง
2548-2557	ผู้จัดการฝ่ายวิศวกรรม	บริษัท ทักษิณคอนกรีต จำกัด (มหาชน) ผลิตและจำหน่ายผลิตภัณฑ์คอนกรีตอัดแรง
16. ชื่อ - สกุล		นางสาวทิพาพร ฤทธิ์เทวา
ตำแหน่ง		ผู้จัดการฝ่ายบัญชี
วันที่ได้รับแต่งตั้ง		1 กันยายน 2553
อายุ		44 ปี
คุณวุฒิทางการศึกษา		ปริญญาโท บริหารธุรกิจ มหาวิทยาลัยเอเชียอาคเนย์
การผ่านหลักสูตรอบรม		สมาคมส่งเสริมสถาบันกรรมการบริษัทไทย (IOD) ไม่มี
สัดส่วนการถือหุ้น (ร้อยละ)		ไม่มี
ความสัมพันธ์ทางครอบครัวระหว่างผู้บริหาร		ไม่มี
ประสบการณ์ทำงาน :		
ช่วงเวลา	ตำแหน่ง	ชื่อหน่วยงาน / บริษัท / ประเภทธุรกิจ
2553-ปัจจุบัน	ผู้จัดการฝ่ายบัญชี	บริษัท ทักษิณคอนกรีต จำกัด (มหาชน) ผลิตและจำหน่ายผลิตภัณฑ์คอนกรีตอัดแรง



รายละเอียดเกี่ยวกับผู้บริหารและผู้มีอำนาจควบคุมของบริษัท

รายชื่อบริษัท		บริษัท ที่กัมปณคณกรรต จํกต (มหษน)		บริษัทที่เกี่ยวข้อง
รายชือ				บริษัท ไทยวไรโพรตคท์ จํกต (มหษน)
1. นายพงศัโทยม	วาศภูติ	/,/,///		
2. นางอรุณี	งานทวี่	M		*
3. นายธํารงค์	งานทวี่	*		
4. นายศักดิ์ชัย	งานทวี่	*		
5. นายกัจจา	งานทวี่	*		
6. นายบุญเกื้อ	ลิมสืบเชื้อ	///,///		
7. นายทัศนัย	อดิชาติ	///,///		
8. นายเอกมินทร์	งานทวี่	*		*
9. นางสาวทิพย์นารา	งานทวี่	N		
10. นายสมศักดิ์	วัฒนธรรม	~		
11. นายทวีศักดิ์	วงศ์สุภชาติ	~		
12. นายอํานวย	เอมโกษา	~		
13. นางนิตยา	ชูนวนลศรี	~,V		
14. นางสาวดวงดาว	สุขะวณิษ	~		
15. นายกฤษณ์	ศาสตรัวัฒนโรจน์	~		
16. นางสาวทิพาพร	ฤทธิ์ไธวา	~		

หมายเหตุ

/ = ประธานคณะกรรมการ // = ประธานคณะกรรมการตรวจสอบ /// = กรรมการตรวจสอบ //// = กรรมการอิสระ  
\* = กรรมการ M = กรรมการผู้จัดการ N = ผู้อำนวยการฝ่าย ~ = ผู้จัดการ  
V = เลขานุการบริษัท

เลขานุการบริษัท

พระราชบัญญัติหลักทรัพย์และตลาดหลักทรัพย์ (ฉบับที่ 4) พ.ศ.2551 มาตรา 89/1 กำหนดให้คณะกรรมการต้องจัดให้มีเลขานุการบริษัทรับผิดชอบดำเนินการในนามบริษัทหรือคณะกรรมการ ดังนั้นในการประชุมคณะกรรมการบริษัท ครั้งที่ 3/2551 คณะกรรมการจึงได้มีมติแต่งตั้งให้ นางนิตยา ชูนวนลศรี ทำหน้าที่ในตำแหน่งเลขานุการบริษัท โดยมีผลตั้งแต่วันที่ 13 สิงหาคม 2551 เป็นต้นไป

หน้าที่และความรับผิดชอบของเลขานุการบริษัท

คุณสมบัติของเลขานุการบริษัท

1. มีความรู้พื้นฐานด้านธุรกิจ บัญชี กฎหมาย กฎระเบียบที่เกี่ยวข้องกับบริษัท
2. มีความรู้ ความเข้าใจในหลักการกำกับดูแลกิจการที่ดี และข้อพึงปฏิบัติที่ดีของการกำกับดูแลกิจการ
3. มีความเป็นอิสระและตรงไปตรงมาในการปฏิบัติหน้าที่ ทั้งในด้านการให้คำแนะนำและข้อคิดเห็นต่างๆ

### ขอบเขตอำนาจหน้าที่เลขานุการบริษัท

- 1.ให้ข้อแนะนำเบื้องต้นแก่กรรมการเกี่ยวกับข้อควรปฏิบัติตามหลักเกณฑ์ของทางการ ระเบียบ และข้อบังคับต่างๆ ของบริษัท ติดตามให้มีการปฏิบัติตามอย่างถูกต้องและสม่ำเสมอ รวมถึงรายงานการเปลี่ยนแปลงที่มีนัยสำคัญแก่กรรมการ
- 2.ส่งเสริมความรู้ความเข้าใจเกี่ยวกับการกำกับดูแลกิจการ ให้ข้อมูลแก่คณะกรรมการบริษัท รวมทั้งให้มีการตรวจสอบผลการปฏิบัติ ตามข้อกำหนดของหลักการดังกล่าว
- 3.จัดเตรียมระเบียบวาระการประชุม เอกสารประกอบการประชุมผู้ถือหุ้น และการประชุมคณะกรรมการบริษัท
- 4.จัดการประชุมผู้ถือหุ้น และการประชุมคณะกรรมการบริษัท ให้เป็นไปตามกฎหมาย ข้อบังคับของบริษัท และข้อพึงปฏิบัติที่ดี
- 5.บันทึกรายงานการประชุมผู้ถือหุ้น และการประชุมคณะกรรมการบริษัท รวมทั้งติดตามให้มีการปฏิบัติตามมติที่ประชุมผู้ถือหุ้นและที่ประชุมคณะกรรมการบริษัท
- 6.จัดทำและเก็บรักษาทะเบียนกรรมการ รายงานประจำปีของบริษัท หนังสือเชิญประชุมผู้ถือหุ้น หนังสือเชิญประชุมคณะกรรมการบริษัท รายงานการประชุมผู้ถือหุ้น และรายงานการประชุมคณะกรรมการบริษัท
- 7.ดำเนินการให้กรรมการและผู้บริหารจัดทำรายงานการมีส่วนได้เสียของตนและผู้ที่เกี่ยวข้อง ตามข้อกำหนดกฎหมาย

- 8.เก็บรักษารายงานการมีส่วนได้เสียที่รายงานโดยกรรมการหรือผู้บริหาร และส่งสำเนาให้ประธานกรรมการ และประธานกรรมการตรวจสอบ ตามที่กฎหมายกำหนด
- 9.ดูแลให้มีการเปิดเผยข้อมูลและรายงานสารสนเทศ
- 10.ติดต่อและสื่อสารกับผู้ถือหุ้นเพื่อให้ได้รับทราบสิทธิต่างๆ ของผู้ถือหุ้น และข่าวสารของบริษัท และเป็นสื่อกลางระหว่างผู้ถือหุ้นกับคณะกรรมการบริษัทและผู้บริหาร
- 11.ติดตามกฎหมาย ข้อกำหนด และข้อพึงปฏิบัติในส่วนที่เกี่ยวข้องกับการประกอบธุรกิจ
- 12.ประสานงานระหว่างคณะกรรมการบริษัท และผู้บริหารของบริษัท

### คำตอบแทนกรรมการและผู้บริหาร

การกำหนดคำตอบแทนของบริษัทไม่ได้ผ่านคณะกรรมการพิจารณาคำตอบแทน เนื่องจากปัจจุบันบริษัทยังไม่มีคณะกรรมการพิจารณาคำตอบแทน อย่างไรก็ตามการกำหนดคำตอบแทนกรรมการได้ผ่านการพิจารณาอย่างรอบคอบจากที่ประชุมคณะกรรมการบริษัท โดยพิจารณาจากบทบาทหน้าที่ และความรับผิดชอบ รวมถึงผลการดำเนินงานของบริษัทเพื่อเสนอต่อที่ประชุมผู้ถือหุ้นเพื่ออนุมัติ

### จำนวนคำตอบแทนในปี 2558

ในปี 2558 บริษัทได้จ่ายคำตอบแทนต่างๆให้แก่กรรมการและผู้บริหาร มีรายละเอียดดังนี้

### คำตอบแทนกรรมการที่เป็นตัวเงิน

ชื่อ	ปี 2558		ปี 2557	
	ลักษณะของคำตอบแทน	จำนวนเงินรวม(บาท)	ลักษณะของคำตอบแทน	จำนวนเงินรวม(บาท)
1. นายพงศ์โพยม วาศภูติ (กรรมการอิสระ)	ค่าเบี้ยประชุมและคำตอบแทนในตำแหน่ง	440,000	ค่าเบี้ยประชุมและคำตอบแทนในตำแหน่ง	300,000
2. นายบุญเกิด ลิ้มสืบเชื้อ (กรรมการอิสระ)	ค่าเบี้ยประชุมและคำตอบแทนในตำแหน่ง	340,000	ค่าเบี้ยประชุมและคำตอบแทนในตำแหน่ง	270,000
3. นายทัศนัย อติชาติ (กรรมการอิสระ)	ค่าเบี้ยประชุมและคำตอบแทนในตำแหน่ง	320,000	ค่าเบี้ยประชุมและคำตอบแทนในตำแหน่ง	260,000
4. นางอรุณี งานทวี	ค่าเบี้ยประชุมและคำตอบแทนในตำแหน่ง	300,000	ค่าเบี้ยประชุมและคำตอบแทนในตำแหน่ง	240,000
5. นายธำรงค์ งานทวี	ค่าเบี้ยประชุมและคำตอบแทนในตำแหน่ง	155,000	ค่าเบี้ยประชุมและคำตอบแทนในตำแหน่ง	155,000
6. นายศักดิ์ชาย งานทวี	ค่าเบี้ยประชุมและคำตอบแทนในตำแหน่ง	235,000	ค่าเบี้ยประชุมและคำตอบแทนในตำแหน่ง	220,000
7. นายกิจจา งานทวี	ค่าเบี้ยประชุมและคำตอบแทนในตำแหน่ง	250,000	ค่าเบี้ยประชุมและคำตอบแทนในตำแหน่ง	170,000
8. นายเอกมินทร์ งานทวี	ค่าเบี้ยประชุมและคำตอบแทนในตำแหน่ง	265,000	ค่าเบี้ยประชุมและคำตอบแทนในตำแหน่ง	240,000
<b>รวม</b>		<b>2,305,000</b>		<b>1,855,000</b>

### หมายเหตุ

- กรรมการอิสระไม่ได้ดำรงตำแหน่งใดๆ ในบริษัทย่อย หรือบริษัทร่วมในลำดับเดียวกัน
- คำตอบแทนอื่น - ไม่มี

คำตอบแทนกรรมการบริหารและผู้บริหารที่เป็นตัวเงิน

คำตอบแทนกรรมการบริหารและผู้บริหาร 4 ราย นับต่อจากกรรมการบริษัท

รายละเอียด	ปี 2558		ปี 2557	
	จำนวนราย	จำนวนเงินรวม (ล้านบาท)	จำนวนราย	จำนวนเงินรวม (ล้านบาท)
1. กรรมการบริหาร และผู้บริหารระดับสูง				
- เงินเดือนและโบนัส	9	28.70	9	26.78
- ค่าตอบแทนอื่นๆ		4.05		3.66
2. ผู้บริหารระดับกลาง				
- เงินเดือนและโบนัส	19	20.29	18	17.87
- ค่าตอบแทนอื่น ๆ		1.62		1.58
รวม	28	54.66	27	49.89

บุคลากร

บริษัทมีพนักงานทั้งหมด 1,229 คน โดยในปี 2558 บริษัทจ่ายผลตอบแทนให้แก่พนักงานจำนวนทั้งสิ้น 297 ล้านบาท ซึ่งผลตอบแทน ได้แก่ เงินเดือน ค่าล่วงเวลา เงินช่วยเหลือค่าครองชีพ เงินโบนัส เงินช่วยเหลือพิเศษ เงินประกันสังคม และเงินสมทบกองทุนสำรองเลี้ยงชีพ เป็นต้น จำนวนพนักงานและผลตอบแทน

ปี 2558	บริษัท ทักษิณคอนกรีต จำกัด (มหาชน)
พนักงานปฏิบัติการรายวัน (คน)	905
พนักงานทั่วไปรายเดือน (คน)	260
พนักงานบริหาร (คน)	9
พนักงานในสำนักงานใหญ่ (คน)	55
รวม (คน)	1,229
ค่าตอบแทนพนักงาน (ล้านบาท)	297

การเปลี่ยนแปลงจำนวนพนักงานอย่างมีนัยสำคัญในระยะ 3 ปีที่ผ่านมา

- ไม่มี -

ข้อพิพาทด้านแรงงานที่สำคัญในระยะ 3 ปีที่ผ่านมา

- ไม่มี -

นโยบายในการพัฒนาพนักงาน

การพัฒนาทรัพยากรบุคคลถือเป็นสินทรัพย์ที่มีค่าสูงสุดในการดำเนินธุรกิจ ดังนั้น แนวคิดเกี่ยวกับการพัฒนาบุคลากรของบริษัทถือเป็นการลงทุนอย่างต่อเนื่องระยะยาว บริษัทได้ดำเนินการในการพัฒนาบุคลากรให้สอดคล้องกับนโยบายและสถานการณ์ ด้วยการพัฒนาความรู้ ทักษะ และคุณลักษณะของบุคลากร โดยใช้เครื่องมือในการพัฒนาบุคลากร 2 รูปแบบ ได้แก่ การสอนงาน (Coaching) การแบ่งปันความรู้ (Knowledge Sharing) เพื่อให้บุคลากร สามารถนำความรู้มาประยุกต์ใช้ในการปฏิบัติงาน โดยเฉพาะการพัฒนาผลิตภัณฑ์ที่มีคุณภาพเพื่อส่งมอบสินค้าที่เหนือความคาดหวังให้กับลูกค้า ซึ่งจะสร้างความแข็งแกร่งให้กับองค์กร และรองรับการเติบโตของธุรกิจอย่างยั่งยืนโดยบริษัทได้จัดทำ โครงการพัฒนาบุคลากรที่ครอบคลุมในทุกระดับ ดังนี้

1.การพัฒนาพนักงานกลุ่มผู้มีศักยภาพสูง บริษัท ได้เล็งเห็นความสำคัญต่อการสร้างและเตรียมความพร้อมด้านบุคลากรที่จะมารับการขยายตัวทางธุรกิจ โดยได้กำหนดแนวทางในการพัฒนาพนักงานกลุ่มผู้มีศักยภาพสูง บริษัทได้มีการกำหนดแผนการพัฒนารายบุคคลที่เหมาะสม

2.การพัฒนาพนักงานกลุ่มที่เป็นกำลังสำคัญของหน่วยงาน (Key Person Development) บริษัท มุ่งมั่นพัฒนาและเตรียมความพร้อมในด้านการพัฒนาบุคลากรกลุ่มที่เป็นกำลังสำคัญของหน่วยงานหรือ Key Person โดยพิจารณาคัดเลือกบุคลากรที่มีคุณสมบัติที่เหมาะสม มีความรู้ความเชี่ยวชาญในงานที่รับผิดชอบ มีบุคลิกภาพและพฤติกรรมการทำงานด้วยความมุ่งมั่น ตั้งใจ รวมทั้งมีทัศนคติที่ดีต่อการทำงาน

3.การฝึกอบรม นอกจากการพัฒนาบุคลากรที่ได้จัดทำแล้ว บริษัท ได้ให้ความสำคัญในการฝึกอบรมและพัฒนาบุคลากรทุกระดับ ตั้งแต่ระดับบริหาร ระดับหัวหน้างาน และระดับปฏิบัติการ เพื่อเป็นแนวทางการพัฒนาบุคลากรอย่างสอดคล้องกับวิสัยทัศน์ เป็นการยกระดับขีดความสามารถในการแข่งขัน จึงได้จัดการฝึกอบรมให้กับบุคลากรในทุกระดับ

4.การพิจารณาให้ทุนการศึกษาในระดับปริญญาตรีแก่บุตรพนักงาน นอกเหนือจากการพัฒนาบุคลากรภายในองค์กร บริษัท ยังได้ตระหนักถึงความสำคัญของการพัฒนาเยาวชนที่มีความสามารถที่จะเป็นกำลังหลักและแรงขับเคลื่อนที่สำคัญของสังคมในระยะยาว บริษัท จึงพิจารณาให้ทุนการศึกษาในระดับอุดมศึกษาให้กับบุตรของพนักงานได้มีโอกาสได้ศึกษาต่อจนสำเร็จการศึกษาในระดับปริญญาตรี



# การกำกับดูแลกิจการ

## นโยบายการกำกับดูแลกิจการ

คณะกรรมการบริษัท ตระหนักถึงความสำคัญของการกำกับดูแลกิจการที่ดี ให้เกิดความโปร่งใส สุจริต เที่ยงธรรม ซึ่งจะส่งเสริมให้บริษัทมีความเจริญเติบโตอย่างยั่งยืน สร้างความสามารถในการแข่งขัน และเกิดประโยชน์แก่ผู้เกี่ยวข้องทุกฝ่าย ทางคณะกรรมการจึงกำหนดกรอบนโยบายเพื่อเป็นแนวทางการทำงาน

หลักในการกำกับดูแลกิจการ แบ่งออกเป็น 5 หมวด คือ

1. สิทธิของผู้ถือหุ้น
2. การปฏิบัติต่อผู้ถือหุ้นอย่างเท่าเทียมกัน
3. การคำนึงถึงบทบาทของผู้มีส่วนได้เสีย
4. การเปิดเผยข้อมูลและความโปร่งใส
5. ความรับผิดชอบของคณะกรรมการ

คณะกรรมการมุ่งหวังให้ทุกฝ่ายที่เกี่ยวข้อง ทั้งผู้บริหาร พนักงาน รวมทั้งคณะกรรมการเองได้ปฏิบัติตามกรอบนโยบายที่วางไว้อย่างเคร่งครัด เพื่อความเป็นธรรมต่อผู้ถือหุ้น และผู้มีส่วนได้เสียทุกกลุ่ม และคำนึงถึงผลประโยชน์สูงสุดของบริษัท

### หมวดที่ 1

#### สิทธิของผู้ถือหุ้น

คณะกรรมการ ได้วางกรอบนโยบายในการดูแลและให้ความเป็นธรรมต่อผู้ถือหุ้น ดังนี้

1. สิทธิในการเข้าร่วมประชุม และสิทธิในการลงคะแนนเสียงของผู้ถือหุ้นทุกท่าน โดยหากผู้ถือหุ้นท่านใดไม่สามารถมาเข้าร่วมประชุมได้ด้วยตัวเอง ก็สามารถมอบฉันทะให้ผู้อื่นเข้าร่วมประชุมแทนได้ ซึ่งบริษัทได้อำนวยความสะดวกแก่ผู้ถือหุ้น โดยการจัดส่งแบบฟอร์มมอบฉันทะส่งให้แก่ผู้ถือหุ้นพร้อมหนังสือนัดประชุม

และเพื่อให้สะดวกในการเดินทางแก่ผู้ถือหุ้น สถานที่จัดประชุมผู้ถือหุ้นจะอยู่ภายในกรุงเทพมหานครเท่านั้น และต้องเป็นสถานที่ที่การคมนาคมสะดวก

2. สิทธิในการเลือกตั้งกรรมการเป็นรายบุคคล หรือเสนอชื่อบุคคลเข้าร่วมเป็นกรรมการในวาระการเลือกตั้งกรรมการ บริษัทจะเสนอชื่อกรรมการให้ผู้ถือหุ้นลงคะแนนเป็นรายบุคคล นอกจากนี้ยังเปิดโอกาสให้ผู้ถือหุ้นเสนอชื่อบุคคลอื่นนอกเหนือจากบุคคลที่คณะกรรมการได้คัดเลือกเอาไว้ โดยผู้ถือหุ้นสามารถแจ้งความประสงค์มาให้บริษัททราบทางเว็บไซต์บริษัท [www.scp.co.th](http://www.scp.co.th) หรือทางบุคคลที่บริษัทกำหนดชื่อให้ผู้ถือหุ้นสามารถติดต่อได้ ภายในระยะเวลาที่กำหนดไว้ก่อนการประชุม

3. สิทธิในการเสนอวาระการประชุม หรือส่งคำถามเป็นการล่วงหน้า ผู้ถือหุ้นสามารถเสนอวาระการประชุมอื่นได้ นอกเหนือจากที่คณะกรรมการกำหนดไว้แล้ว หรือหากผู้ถือหุ้นต้องการส่งคำถามเกี่ยวกับบริษัท ก็สามารถเสนอได้เป็นการล่วงหน้าก่อนการประชุมแล้วส่งมายังเว็บไซต์ของบริษัท หรือส่งมายังบุคคลที่บริษัทกำหนดชื่อไว้

หรือหากผู้ถือหุ้นมีข้อสงสัย หรือมีคำถามอย่างไร ก็สามารถสอบถามในที่ประชุมผู้ถือหุ้นได้ ซึ่งบริษัทได้จัดเจ้าหน้าที่ที่ชำนาญการในเรื่องนั้นๆ ไว้เพื่อตอบคำถาม หรือชี้แจงผู้ถือหุ้นไว้แล้ว โดยคำถามและคำตอบจะถูกบันทึกไว้ในรายงานการประชุม

4. ผู้ถือหุ้นจะต้องได้รับสิทธิขั้นพื้นฐานตามที่กฎหมายกำหนด

### หมวดที่ 2

#### การปฏิบัติต่อผู้ถือหุ้นอย่างเท่าเทียมกัน

คณะกรรมการได้กำหนดนโยบาย เพื่อความเป็นธรรมต่อผู้ถือหุ้นอย่างเท่าเทียมกันดังนี้

1. ห้ามคณะกรรมการ ผู้บริหาร หรือพนักงาน ให้ข่าวสารข้อมูลแก่ผู้ถือหุ้นเป็นรายบุคคล หรือรายกลุ่ม ซึ่งข้อมูลข่าวสารนั้นจะมีผลกระทบต่อราคาหลักทรัพย์ของบริษัท หากบริษัทต้องการเปิดเผยข้อมูลนั้นๆ บริษัทก็จะเปิดเผยต่อที่สาธารณะชน หรือช่องทางต่างๆ ที่จะทำให้ผู้ถือหุ้นทุกท่านได้รับทราบโดยพร้อมกัน

2. การเก็บรักษาข้อมูลภายใน อันจะมีผลกระทบต่อราคาหลักทรัพย์ผู้มีส่วนเกี่ยวข้องต้องเก็บรักษาไว้เป็นอย่างดี หากเก็บรักษาไว้ในระบบอิเล็กทรอนิกส์ต้องมีการป้องกันการรั่วไหล และจำกัดสิทธิผู้ใช้งานไว้อย่างชัดเจน

3. การใช้ข้อมูลภายในของบริษัทที่มีผลกระทบต่อราคาหลักทรัพย์จะต้องได้รับการอนุมัติจากผู้บังคับบัญชา และได้รับความยินยอมจากผู้บังคับบัญชารายเจ้าของข้อมูลนั้น

4. คณะกรรมการ และผู้บริหารระดับสูงที่มีความประสงค์จะซื้อหรือขายหลักทรัพย์ของบริษัทจะต้องแจ้งต่อคณะกรรมการ หรือผู้ที่คณะกรรมการมอบหมาย เป็นการล่วงหน้าก่อนการซื้อขายหนึ่งวัน รวมทั้งห้ามทำการซื้อขายหลักทรัพย์ของบริษัทในช่วงเวลาก่อนมีประกาศข้อมูลสำคัญที่มีผลกระทบต่อราคาหลักทรัพย์

### หมวดที่ 3

#### การคำนึงถึงบทบาทผู้มีส่วนได้เสีย

คณะกรรมการตระหนักถึงสิทธิของผู้มีส่วนได้เสียทุกกลุ่ม นอกเหนือจากสิทธิของผู้ถือหุ้นแล้วอันได้แก่ ลูกค้า คู่ค้า คู่แข่ง เจ้าหนี้ และพนักงาน รวมทั้งตระหนักถึงความรับผิดชอบต่อสังคมมีส่วนร่วมช่วยเหลือสังคม ซึ่งคณะกรรมการได้ร่วมกันกำหนดกรอบนโยบาย ดังนี้

#### สิทธิของลูกค้า

1. เพื่อให้ลูกค้าได้รับสินค้า และบริการที่มีคุณภาพดี เหนือกว่ามาตรฐาน และราคาที่ยุติธรรม บริษัทจึงมีระบบการตรวจสอบคุณภาพทุกขั้นตอน ตั้งแต่ขบวนการจัดซื้อวัตถุดิบต้องมีการคัดกรองแหล่งที่มาของวัตถุดิบ ทดสอบคุณภาพของวัตถุดิบ รวมทั้งคัดเลือกผู้ขาย ตรวจสอบทุกขั้นตอนของการผลิต และทดสอบคุณภาพของสินค้าที่ผลิตจากสายการผลิตจากทีมงานด้านการตรวจสอบคุณภาพ โดยเฉพาะ นอกจากผลิตภัณฑ์สินค้าแล้ว บริษัทคำนึงถึงงานด้านบริการที่ลูกค้าพึงได้รับอย่างรวดเร็วทันเวลา จึงต้องจัดหาทรัพยากร และเครื่องมือตอกให้เพียงพอ รวมทั้งต้องสร้างพันธมิตรทางการค้า เพื่อรองรับในกรณีที่ทีมงานเร่งด่วน

หากลูกค้าได้รับสินค้า หรือบริการที่ไม่มีคุณภาพ บริษัทต้องชดเชยค่าเสียหายที่เกิดขึ้นจากการใช้สินค้า หรือบริการนั้นๆ หรือให้ลูกค้าเปลี่ยนสินค้าได้

2. กระบวนการเสนอราคาให้ลูกค้าคัดเลือก บริษัทต้องจัดทำด้วยความโปร่งใส ต้องไม่มีการติดสินบนเจ้าหน้าที่หรือพนักงานที่มีอำนาจตัดสินใจในการสั่งซื้อ เพื่อให้ลูกค้าได้รับสินค้าในราคาที่ยุติธรรม คำนึงกับสินค้า และบริการที่ได้รับ

### สิทธิของคู่ค้า เจ้าหนี้

- 1.บริษัทต้องปฏิบัติต่อคู่ค้า ผู้ขายอย่างเสมอภาค และเป็นธรรม โดยคำนึงถึงผลประโยชน์สูงสุดของบริษัท ห้ามผู้ใดกลั่นแกล้ง หรือ กีดกันผู้ค้ารายใดรายหนึ่ง
- 2.ปฏิบัติตามพันธะสัญญาต่อเจ้าหนี้อย่างเคร่งครัด และด้วยความเป็นธรรม

### สิทธิของคู่แข่งทางการค้า

- 1.ประพฤติต่อกันอย่างมีอาชีพ ภายใต้กรอบกติกาการแข่งขันที่ดี รวมถึงการไม่ล่วงละเมิดทรัพย์สินทางปัญญา หรือลิขสิทธิ์ของผู้อื่น
- 2.ห้ามการดูหมิ่นคู่แข่ง ไม่ทำลายชื่อเสียง กล่าวร้ายให้โทษ หรือแสวงหาข้อมูลความลับของคู่แข่งด้วยวิธีการที่ไม่เหมาะสม

### สิทธิของพนักงาน

- 1.พนักงานต้องได้รับสิทธิในการพัฒนาความรู้ ความสามารถในการเพิ่มพูนศักยภาพให้แก่ตัวพนักงานเอง รวมทั้งพนักงานต้องได้รับสวัสดิการต่างๆ นอกเหนือจากเงินเดือน ค่าแรง
- 2.พนักงานต้องได้รับอัตราค่าแรงที่เป็นธรรม อย่างน้อยตามอัตราขั้นต่ำที่กฎหมายกำหนด
- 3.พนักงานต้องมีสิทธิได้รับการคุ้มครองความปลอดภัยในขณะที่อยู่ภายในโรงงาน และขณะทำงาน
- 4.บริษัทจะต้องไม่ทำการใดๆ อันเป็นการละเมิดสิทธิมนุษยชน หรือรื้อถอนสิทธิเสรีภาพของพนักงานทุกเชื้อชาติ ทุกศาสนา
- 5.บริษัทมีนโยบายค่าตอบแทนพนักงาน ตามผลการดำเนินงานของบริษัทในแต่ละปี และตามผลการประเมินการปฏิบัติงานของพนักงาน

### ความรับผิดชอบต่อสังคม ชุมชน และสิ่งแวดล้อม

- 1.ต้องไม่กระทำการใดๆ อันเป็นการรบกวนต่อสภาพแวดล้อม หรือชุมชนใกล้เคียง และต้องพร้อมที่จะสนับสนุนกิจกรรมที่จะเป็นประโยชน์ต่อสังคม หรือชุมชน
- 2.ต้องไม่ล่วงละเมิดทรัพย์สินทางปัญญา หรือลิขสิทธิ์
- 3.ต้องไม่ดิสสนับหน้าพนักงานของภาครัฐ อันเป็นการส่งเสริมให้เกิดการทุจริตในภาคเอกชน
- 4.ต้องไม่ดิสสนับบุคคลใดก็ตาม เพื่อผลประโยชน์ทางธุรกิจของบริษัท
- 5.ต้องใช้ทรัพยากรธรรมชาติอย่างประหยัด และรู้คุณค่า

### การต่อต้านการทุจริต และการคอร์รัปชัน

- 1.ห้ามมิให้พนักงานให้สิ่งตอบแทน ไม่ว่าจะเป็นเงิน หรือสิ่งของ หรือประโยชน์อื่นใด ให้แก่บุคคลภายนอก หรือเจ้าหน้าที่รัฐ เพื่อให้ใช้อำนาจหน้าที่โดยมิชอบ ไม่ว่าเพื่อผลประโยชน์ใดๆ ก็ตาม
  - 2.ห้ามพนักงานเรียกรับเงิน หรือสิ่งของ หรือผลประโยชน์ใดๆ จากผู้เกี่ยวข้องกับบริษัท อันจะทำให้เกิดการปฏิบัติ หรือละเว้นการปฏิบัติอันมิชอบ
  - 3.สิ่งของ หรือเงินที่ได้รับตามเทศกาล ต้องนำมาเป็นส่วนกลาง และบริษัทจะเป็นผู้จัดสรรตามความเหมาะสมต่อไป
- นอกจากนี้ คณะกรรมการยังเปิดโอกาสให้ผู้มีส่วนได้เสียทุกกลุ่มสามารถติดต่อ หรือร้องเรียนในกรณีที่ไม่ได้รับความเป็นธรรมจากเจ้าหน้าที่ของบริษัท หรือพบเห็นการทุจริต หรือใช้อำนาจโดยมิชอบ โดยสามารถทำหนังสือร้องเรียนมายังคณะกรรมการท่านใดท่านหนึ่ง หรือกรรมการผู้จัดการ ส่งมายังสำนักงานใหญ่ของบริษัท และบริษัท

จะทำการรวบรวมข้อเท็จจริง จัดให้มีกระบวนการสอบสวนตามความเหมาะสมต่อไป และบริษัทจะไม่เปิดเผยชื่อผู้แจ้งเบาะแส หรือผู้ร้องเรียน ก่อนได้รับความยินยอม

### หมวดที่ 4

#### การเปิดเผยข้อมูลและความโปร่งใส

เพื่อให้ผู้ถือหุ้นมีสิทธิได้รับข่าวสาร ข้อมูลของบริษัทอย่างถูกต้อง โปร่งใส คณะกรรมการบริษัทรวมถึงคณะกรรมการตรวจสอบ จะต้องมีการตรวจสอบ สอบทานข้อมูล ก่อนแจ้งต่อสาธารณชน และกำกับดูแลการเปิดเผยข้อมูลที่สำคัญให้ครบถ้วน ซึ่งจะแสดงไว้ในรายงานประจำปีของบริษัท รวมทั้งเปิดเผยไว้ในงบแสดงฐานะการเงิน

นอกจากนี้บริษัทได้จัดให้มีนักกลลงทุนสัมพันธ์ เพื่อให้ผู้ลงทุนสามารถติดต่อได้โดยสะดวก โดยนักกลลงทุนสามารถติดต่อได้ที่หมายเลขโทรศัพท์ 0-2711-5134 ต่อ 124

### หมวดที่ 5

#### ความรับผิดชอบของคณะกรรมการ

- 1.คณะกรรมการบริษัทได้ร่วมกันกำหนดนโยบายหลักการกำกับดูแลกิจการที่ดี เพื่อใช้เป็นแนวทางชี้แนะการดำเนินงานของบริษัท และจัดทำคู่มือจรรยาบรรณ เพื่อให้พนักงาน ผู้บริหารทุกระดับ ยึดถือเป็นแนวทางปฏิบัติ เพื่อให้บรรลุเป้าหมาย และวัตถุประสงค์ของบริษัท เพื่อความเป็นธรรมกับผู้มีส่วนได้เสียทุกฝ่าย โดยเปิดเผยไว้ที่ [www.scp.co.th](http://www.scp.co.th)
- 2.คณะกรรมการมีความรับผิดชอบในการกำกับดูแล และติดตามผลการปฏิบัติ เพื่อให้เป็นไปตามนโยบาย และคู่มือที่จัดทำไว้
- 3.คณะกรรมการมีส่วนร่วมในการกำหนดวิสัยทัศน์ และพันธกิจของบริษัท และให้มีการทบทวนทุก 5 ปี
- 4.เพื่อให้มีประสิทธิภาพในการกำกับดูแลกิจการ คณะกรรมการพึงดำรงตำแหน่งกรรมการในบริษัทจดทะเบียนไม่ควรเกิน 5 แห่ง
- 5.คณะกรรมการบริษัทจัดให้มีคณะกรรมการตรวจสอบภายในจำนวน 3 ท่าน และมีการจัดตั้งหน่วยงานตรวจสอบภายใน รายงานผลต่อคณะกรรมการตรวจสอบ
- 6.คณะกรรมการบริษัทต้องจัดให้มีการประชุมคณะกรรมการ และคณะกรรมการตรวจสอบอย่างน้อยปีละ 4 ครั้ง เพื่อพิจารณาและอนุมัติงบประมาณ / แต่งตั้งกรรมการ / แต่งตั้งผู้สอบบัญชีหรือ เลิกจ้างผู้สอบบัญชี / พิจารณาค่าตอบแทนผู้สอบบัญชี / พิจารณาค่าตอบแทนกรรมการ พิจารณาอนุมัติจ่าย หรืองดจ่ายเงินปันผล ก่อนนำเสนอให้ที่ประชุมผู้ถือหุ้นอนุมัติ รวมทั้งมีการกำหนดตารางการประชุมเป็นการล่วงหน้า เพื่อให้กรรมการทุกท่านได้เข้าร่วมประชุม
- 7.คณะกรรมการต้องจัดให้มีการประชุมสามัญผู้ถือหุ้นอย่างน้อยปีละ 1 ครั้ง
- 8.คณะกรรมการต้องพิจารณา และอนุมัติรายการที่อาจมีความขัดแย้งทางผลประโยชน์อย่างรอบคอบด้วยความสุจริต เพื่อผลประโยชน์ของบริษัท และผู้ถือหุ้น กรรมการผู้มีส่วนได้เสียต้องงดการลงคะแนนเสียง และงดการมีส่วนร่วมในการตัดสินใจ
- 9.คณะกรรมการต้องปฏิบัติหน้าที่ให้เป็นไปตามกฎหมาย และตามข้อบังคับของบริษัท ตลอดจนมติของที่ประชุมผู้ถือหุ้น ด้วยความซื่อสัตย์สุจริต และรักษาผลประโยชน์ของบริษัท

## คณะกรรมการชด้อย่อ

บริษัทที่มีคณะกรรมการชด้อย่อ คือ คณะกรรมการตรวจสอบที่บริษัทได้จัดตั้งขึ้นตามข้อกำหนดของตลาดหลักทรัพย์ฯ ยังไม่มีการจัดตั้งคณะกรรมการพิจารณาตอบแทน และคณะกรรมการสรรหาเนื่องจาก คณะกรรมการพิจารณาเห็นว่าการบริหารงานต่างๆ ในองค์กรไม่ได้มีความสลับซับซ้อน และเป็นองค์กรที่ไม่ได้มีขนาดใหญ่มาก แต่คณะกรรมการบริษัทได้มีการจัดตั้งคณะกรรมการ และอนุกรรมการซึ่งคัดเลือกมาจากกรรมการ และพนักงานระดับผู้บริหารภายในองค์กรขึ้นมาทั้งที่สำนักงานใหญ่ และสาขาโรงงานต่างๆ เพื่อทำหน้าที่ตรวจสอบการทำงานของหน่วยงานต่างๆ ภายในองค์กร การตรวจติดตามผล และการทวนสอบด้วย โดยนายบุญเกื้อ ลิ้มสืบเชื้อ ซึ่งเป็นกรรมการตรวจสอบของบริษัท เป็นผู้ที่มีความรู้และประสบการณ์ในการสอบทานงบการเงินของบริษัท และมีประสบการณ์ในการสอบทานงบการเงินจากการเป็นที่ปรึกษาแนะนำ และให้บริการงานทางด้านบัญชีเป็นเวลานานกว่า 28 ปี โดยไม่มีความสัมพันธ์ทางธุรกิจหรือการให้บริการทางวิชาชีพกับบริษัท

## การสรรหาและแต่งตั้งกรรมการและผู้บริหารระดับสูงสุด

หลักเกณฑ์ในการคัดเลือกกรรมการอิสระ

บริษัทที่มีหลักเกณฑ์คัดเลือกกรรมการอิสระ โดยสรรหาผู้ที่มีความรู้ ความสามารถ มีประสบการณ์ เข้าใจในธุรกิจของบริษัท ทั้งยังเป็นผู้มีวิสัยทัศน์ มีเวลาเพียงพอในการปฏิบัติหน้าที่ มีคุณสมบัติตามนิยาม “กรรมการอิสระ” ซึ่งบริษัทเห็นว่ากรรมการอิสระข้างต้นสามารถใช้ความรู้ ความสามารถที่เป็นประโยชน์อย่างเหมาะสมต่อธุรกิจของบริษัท (ค่านิยมของกรรมการอิสระเทียบเท่ากับข้อกำหนดของสำนักงานคณะกรรมการกำกับหลักทรัพย์และตลาดหลักทรัพย์)

**กรรมการอิสระ** หมายความว่า กรรมการที่มีคุณสมบัติครบถ้วนดังนี้

(1) ถือหุ้นไม่เกิน 1% ของจำนวนหุ้นที่มีสิทธิออกเสียงทั้งหมดของบริษัท บริษัทใหญ่ บริษัทย่อย บริษัทร่วม หรือนิติบุคคลที่อาจมีความขัดแย้ง โดยให้นับรวมการถือหุ้นของผู้ที่เกี่ยวข้องกับกรรมการอิสระรายนั้นๆ ด้วย

(2) ไม่เป็นกรรมการที่มีส่วนร่วมบริหารงาน ลูกจ้าง พนักงานที่ปรึกษาที่ได้รับเงินเดือนประจำ ผู้มีอำนาจควบคุมของบริษัท บริษัทใหญ่ บริษัทย่อย บริษัทร่วม บริษัทย่อยลำดับเดียวกัน หรือนิติบุคคลที่อาจมีความขัดแย้งทั้งในปัจจุบันและก่อนเป็นกรรมการไม่น้อยกว่า 2 ปี ไม่รวมกรณีเคยเป็นข้าราชการ ที่ปรึกษาของส่วนราชการซึ่งเป็นผู้ถือหุ้นรายใหญ่ หรือผู้ที่มีอำนาจควบคุม

(3) ไม่เป็นบุคคลที่มีความสัมพันธ์ทางสายโลหิต หรือโดยการจดทะเบียนตามกฎหมาย ในลักษณะที่เป็นบิดามารดา คู่สมรส พี่น้อง และบุตร รวมทั้งคู่สมรสของบุตร ของผู้บริหาร ผู้ถือหุ้นรายใหญ่ ผู้มีอำนาจควบคุม หรือบุคคลที่จะได้รับการเสนอให้เป็นผู้บริหารหรือผู้ที่มีอำนาจควบคุมของบริษัท หรือบริษัทย่อย

(4) ไม่มีความสัมพันธ์ทางธุรกิจกับบริษัท บริษัทใหญ่ บริษัทย่อย บริษัทร่วม หรือนิติบุคคลที่อาจมีความขัดแย้ง ในลักษณะที่อาจเป็นการขัดขวางการใช้วิจรณ์ญาณอย่างอิสระของตนทั้งในปัจจุบันและก่อนเป็นกรรมการอิสระไม่น้อยกว่า 2 ปี

4.1 ไม่เป็นผู้สอบบัญชี ทั้งนี้ให้รวมถึงการไม่เป็นผู้ออกหุ้นรายใหญ่ กรรมการที่ไม่ใช่กรรมการอิสระ ผู้บริหาร หรือหุ้นส่วนผู้จัดการของสำนักงานสอบบัญชีต้นสังกัด

4.2 ไม่เป็นผู้ให้บริการทางวิชาชีพอื่นๆ เช่น ที่ปรึกษากฎหมาย ที่ปรึกษาทางการเงิน ผู้ประเมินราคาทรัพย์สิน เป็นต้น ที่มีมูลค่าการให้บริการทางวิชาชีพอื่นเกินกว่า 2 ล้านบาทต่อปี แก่บริษัท บริษัทใหญ่ บริษัทย่อย หรือนิติบุคคลที่อาจมีความขัดแย้ง ทั้งนี้ให้รวมถึงการไม่เป็นผู้ออกหุ้นรายใหญ่ กรรมการที่ไม่ใช่กรรมการอิสระ ผู้บริหาร หรือหุ้นส่วนผู้จัดการของผู้ให้บริการทางวิชาชีพอื่นๆ

4.3 ไม่ได้รับประโยชน์ทั้งทางตรงและทางอ้อม หรือมีส่วนได้เสีย จากการทำธุรกรรมทางการค้าหรือธุรกิจ ได้แก่ รายการที่เป็นธุรกิจปกติ รายการเช่าหรือให้เช่าอสังหาริมทรัพย์ รายการเกี่ยวกับสินทรัพย์หรือบริการ หรือรายการให้ความช่วยเหลือทางการเงินบริษัท บริษัทใหญ่ บริษัทย่อย บริษัทร่วม ที่มีมูลค่าตั้งแต่ 20 ล้านบาท หรือตั้งแต่ 3% ของสินทรัพย์ที่มีตัวตนสุทธิของบริษัท แล้วแต่จำนวนใดจะต่ำกว่า โดยให้นับรวมมูลค่ารายการในระหว่าง 1 ปี ก่อนวันที่มีความสัมพันธ์ทางธุรกิจ ทั้งนี้ให้รวมถึงการไม่เป็นผู้ออกหุ้นรายใหญ่ กรรมการที่ไม่ใช่กรรมการอิสระ ผู้บริหาร หรือหุ้นส่วนผู้จัดการของผู้ที่มีความสัมพันธ์ทางธุรกิจดังกล่าว

(5) ไม่เป็นกรรมการที่ได้รับการแต่งตั้งขึ้นเพื่อเป็นตัวแทนของกรรมการของบริษัท ผู้ถือหุ้นรายใหญ่ หรือผู้ถือหุ้นซึ่งเป็นผู้ที่เกี่ยวข้องกับผู้ออกหุ้นรายใหญ่ของบริษัท

(6) ไม่ประกอบกิจการที่มีสภาพอย่างเดียวกันและเป็นการแข่งขันที่มีนัยกับกิจการของบริษัท หรือบริษัทย่อย หรือไม่เป็นหุ้นส่วนที่มีนัยในห้างหุ้นส่วน หรือเป็นกรรมการที่มีส่วนร่วมบริหารงาน ลูกจ้าง พนักงาน ที่ปรึกษาที่ได้รับเงินเดือนประจำ หรือถือหุ้นเกิน 1% ของจำนวนหุ้นที่มีสิทธิออกเสียงทั้งหมดของบริษัทอื่น ซึ่งประกอบกิจการที่ไม่มีลักษณะอื่นใดที่มีสภาพอย่างเดียวกันและเป็นการแข่งขันที่มีนัยกับกิจการของบริษัท หรือบริษัทย่อย

(7) ไม่มีลักษณะอื่นใดที่ทำให้ไม่สามารถให้ความเห็นอย่างเป็นอิสระเกี่ยวกับการดำเนินงานของบริษัท ทั้งนี้ ภายหลังได้รับการแต่งตั้งให้เป็นกรรมการอิสระที่มีลักษณะเป็นไปตามคุณสมบัติข้อ (1) ถึง (7) แล้ว กรรมการอิสระอาจได้รับมอบหมายจากคณะกรรมการให้ตัดสินใจในการดำเนินการของบริษัท บริษัทใหญ่ บริษัทย่อย บริษัทร่วม บริษัทย่อยลำดับเดียวกัน หรือนิติบุคคลที่อาจมีความขัดแย้งโดยมีการตัดสินใจในรูปแบบขององค์คณะ (Collective Decision) ได้

## หลักเกณฑ์ในการสรรหากรรมการของบริษัท

ในการสรรหากรรมการของบริษัท เนื่องจากปัจจุบันบริษัทยังไม่มีคณะกรรมการสรรหา บริษัทจึงกำหนดแนวทางในการพิจารณาสรรหาไว้ดังต่อไปนี้

## กรรมการบริษัทจะต้องมีคุณสมบัติดังต่อไปนี้

1. มีคุณสมบัติและไม่มีลักษณะต้องห้ามตามกฎหมายว่าด้วยบริษัทมหาชนในขณะที่ยื่นขอสรรหา

2. กรณีกรรมการอิสระ ต้องมีคุณสมบัติเกี่ยวกับความเป็นอิสระตามแนวทางเดียวกันกับคุณสมบัติของกรรมการตรวจสอบ ตามประกาศตลาดหลักทรัพย์แห่งประเทศไทยในขณะที่ยื่นขอสรรหา และต้องเป็นผู้มีความรู้ ประสบการณ์ รวมทั้งต้องไม่เป็นญาติสนิท (เช่น บิดา มารดา คู่สมรส บุตร พี่น้อง ลุง ป้า น้า อา รวมทั้งคู่สมรสของบุคคลดังกล่าว) กับผู้บริหารหรือผู้ถือหุ้นใหญ่ของบริษัท หรือ บริษัทย่อย อีกทั้งไม่เป็นกรรมการที่มีส่วนร่วมในการบริหารงาน พนักงาน ลูกจ้าง หรือที่ปรึกษาที่ได้รับเงินเดือนประจำของบริษัท และไม่เป็นผู้ให้บริการทางวิชาชีพแก่บริษัท (เช่น ผู้สอบบัญชี ที่ปรึกษากฎหมาย)\*

3. กรรมการต้องเป็นบุคคลที่มีความรู้ ความสามารถ ประสบการณ์ มีความซื่อสัตย์ สุจริต มีจริยธรรม ในการ ดำเนินธุรกิจ และมีเวลาเพียงพอที่จะอุทิศความรู้ ความสามารถ ประสบการณ์ และ ปฏิบัติหน้าที่ให้แก่บริษัทได้

#### การสรรหาให้ดำเนินการดังต่อไปนี้

1. ให้พิจารณาถึงความเหมาะสมของจำนวน โครงสร้าง และ องค์ประกอบของคณะกรรมการเทียบกับธุรกิจของบริษัท และตลาด
2. ให้พิจารณาจากทั้งผู้ถือหุ้น และบุคคลภายนอกโดยยึดถือ ตามหลักคุณสมบัติ
3. กรณีการสรรหาจากบุคคลภายนอกให้พิจารณาสรรหาจาก ผู้ทรงคุณวุฒิที่มีพื้นฐานและความเชี่ยวชาญ หลากหลาย อาชีพ มีภาวะ เป็นผู้นำ วิสัยทัศน์ มีประวัติการทำงานที่ โปร่งใส ไม่ต่างปรอัย รวมทั้งมีความสามารถในการแสดง ความคิดเห็นที่เป็นอิสระ
4. ให้คณะกรรมการบริษัทร่วมกันพิจารณา และนำเสนอผู้ถือหุ้น เพื่อแต่งตั้งต่อไป

#### การแต่งตั้งคณะกรรมการบริษัท

ข้อบังคับกำหนดให้บริษัทมีคณะกรรมการบริษัทไม่น้อยกว่า 5 คน และจำนวนไม่น้อยกว่าครึ่งหนึ่งต้องอยู่ในประเทศไทย ซึ่งการ แต่งตั้งกรรมการนั้น ผู้ถือหุ้นแต่ละคนมีคะแนนเสียงเท่ากับจำนวนหุ้นที่ถือ และจะใช้คะแนนเสียงที่มีอยู่เลือกบุคคลเดียวหรือหลายคนเป็นกรรมการ ก็ได้ แต่จะแบ่งคะแนนเสียงให้ผู้ใดมากน้อยเพียงใดไม่ได้ ซึ่งบุคคลที่ได้รับ คะแนนเสียงสูงสุดตามลำดับลงมาจะได้รับเลือกตั้งเป็นกรรมการ เท่าจำนวนกรรมการของบริษัท หรือจำนวนที่ต้องการในการเลือกตั้ง ครั้งนั้น และในกรณีที่บุคคลที่ได้รับคะแนนเสียงเท่ากันเกินจำนวน กรรมการที่ต้องการแล้ว ประธานจะเป็นผู้ออกเสียงชี้ขาด

กรรมการอิสระมีคุณสมบัติตามที่สำนักงานคณะกรรมการ กากับหลักทรัพย์และตลาดหลักทรัพย์ (ก.ล.ต.) กำหนด และบริษัทได้ เปิดโอกาสให้ผู้ถือหุ้นเสนอวาระและเสนอรายชื่อบุคคลเข้ารับการ พิจารณาเลือกตั้งเป็นกรรมการ

#### การถอดถอนกรรมการบริษัท

ที่ประชุมผู้ถือหุ้นลงมติให้ออกด้วยคะแนนเสียงไม่น้อยกว่า สามในสี่ของจำนวนผู้ถือหุ้นซึ่งมาประชุม และมีสิทธิออกเสียง และ มีหุ้นนับรวมกันได้ไม่น้อยกว่ากึ่งหนึ่งของจำนวนหุ้นที่ถือ โดยผู้ถือหุ้น ที่มาประชุม และมีสิทธิออกเสียง หรือศาลมีคำสั่งให้ออก หรือกรรมการ คนดังกล่าวขาดคุณสมบัติ หรือมีลักษณะต้องห้ามตามพระราชบัญญัติ บริษัทมหาชน พ.ศ. 2535

#### การประเมินตนเองของคณะกรรมการ

คณะกรรมการมีการประเมินผลการปฏิบัติงานด้วยตนเองทั้ง แบบคณะและรายบุคคลตามแนวทางที่กำหนดโดยตลาดหลักทรัพย์ฯ อย่างน้อยปีละ 1 ครั้ง โดยบริษัทได้กำหนดไว้ในการประชุม คณะกรรมการครั้งที่ 1/2559 ในวันที่ 26 กุมภาพันธ์ 2559 เพื่อให้ คณะกรรมการได้ร่วมกันพิจารณาทบทวนผลงาน ประเด็นปัญหา และ อุปสรรคต่างๆ ในระหว่างปีที่ผ่านมา และเพื่อเพิ่มประสิทธิภาพใน การทำงานของคณะกรรมการ โดยเลขาธิการบริษัทจะนำเสนอแบบ ประเมินผลการปฏิบัติงานประจำปีซึ่งแบ่งออกเป็น 6 หัวข้อ ดังนี้

1. โครงสร้างและคุณสมบัติของคณะกรรมการ
2. บทบาท หน้าที่ และความรับผิดชอบของคณะกรรมการ
3. การประชุมคณะกรรมการ

4. การทำหน้าที่ของกรรมการ
5. ความสัมพันธ์กับฝ่ายจัดการ

6. การพัฒนาตนเองของกรรมการและการพัฒนาผู้บริหาร

สรุปได้ว่า ผลการประเมินตนเองของกรรมการโดยรวมออกมาอยู่ใน เกณฑ์ที่ดี ส่วนการประเมินผลการปฏิบัติงานของผู้บริหารระดับสูง มีการประเมินผลการปฏิบัติงานตามแนวทางที่กำหนดโดยตลาดหลัก ทรัพย์ฯ อย่างน้อยปีละ 1 ครั้ง โดยบริษัทได้กำหนดไว้ในการประชุม คณะกรรมการครั้งที่ 1/2559 ในวันที่ 26 กุมภาพันธ์ 2559 โดยการประเมินแบ่งออกเป็น 10 หัวข้อดังนี้

1. ความเป็นผู้นำ
2. การกำหนดกลยุทธ์
3. การปฏิบัติตามกลยุทธ์
4. การวางแผนและผลการปฏิบัติทางการเงิน
5. ความสัมพันธ์กับคณะกรรมการ
6. ความสัมพันธ์กับภายนอก
7. การบริหารงานและความสัมพันธ์กับบุคลากร
8. การสืบทอดตำแหน่ง
9. ความรู้ด้านผลิตภัณฑ์และบริการ
10. คุณลักษณะส่วนตัว

สรุปได้ว่าการปฏิบัติงานโดยรวมของผู้บริหารระดับสูงอยู่ในระดับดี

#### การพัฒนากรรมการ

คณะกรรมการมีการส่งเสริมและอำนวยความสะดวกให้มีการ ฝึกอบรมและการให้ความรู้แก่ผู้เกี่ยวข้องในระบบการกำกับดูแลกิจการ ของบริษัท ในกรณีที่กรรมการเข้ามาใหม่ จะมีการแนะนำลักษณะธุรกิจ และแนวทางการดำเนินธุรกิจของบริษัทให้กรรมการเข้าใหม่ได้รับทราบ

#### การกำกับดูแลการดำเนินงานของบริษัทย่อยและบริษัทร่วม -ไม่มี-

#### การดูแลเรื่องการใช้ข้อมูลภายใน

การดูแลเรื่องการใช้ข้อมูลภายใน เพื่อให้เกิดความยุติธรรม และความเสมอภาคต่อผู้มีส่วนได้เสียบริษัทจึงมีการกำหนดเรื่อง การใช้ข้อมูลภายในไว้ในจรรยาบรรณของบริษัท โดยไม่ให้กรรมการ ผู้บริหารและพนักงานหาประโยชน์ให้แก่ตนเองและผู้อื่นโดยอาศัยข้อมูล ของบริษัท หรือโดยผู้อื่นอาจเข้าใจว่าอาศัยข้อมูลของบริษัท แม้ว่าบริษัท อาจไม่เสียประโยชน์ใดๆ ก็ตาม เช่น การซื้อหุ้นของบริษัทในขณะที่จะประกาศผลการดำเนินงาน หรือจ่ายปันผล หรือจะมีโครงการ หรือ การดำเนินการใดๆ ที่อาจมีผลให้ราคาหลักทรัพย์เปลี่ยนแปลง หรือ การซื้อที่ดิน หรือลงทุนในธุรกิจใกล้เคียงกับที่บริษัทจะก่อสร้างหรือขยาย โรงงาน สำนักงาน หรือสถานประกอบการอื่นๆ ของบริษัท อันเป็นไป ในทางที่ถือว่าอาจหาผลประโยชน์ให้แก่ตนเองหรือผู้อื่น และข้อพึงระวัง ในการให้ข้อมูลต่างๆ ไม่เท่ากับผู้ร่วมงานด้วยกัน หรือบุคคลภายนอก (ข้อมูลภายใน หมายถึง ข้อมูลที่ยังไม่ได้มีการเปิดเผยต่อประชาชนหรือ ข้อมูลที่มีไว้ใช้เพื่อวัตถุประสงค์ของบริษัทอย่างเดียว และไม่ใช่มั่ววั่วใช้ ส่วนบุคคล รวมถึงข้อมูลซึ่งบริษัทเก็บไว้ไม่เปิดเผยเป็นการชั่วคราว เช่น ข้อมูลจากงบการเงิน การจ่ายเงินปันผล ที่ยังไม่ได้นำส่งตลาดหลักทรัพย์ แห่งประเทศไทย เป็นต้น) รวมทั้งมีการกำหนดมาตรการลงโทษใน ระเบียบของบริษัท หากมีการนำข้อมูลภายในไปหาประโยชน์ส่วนตน คณะกรรมการและผู้บริหารมีการรายงานการเปลี่ยนแปลงการถือหลัก ทรัพย์ทุกครั้งที่มีการซื้อ ขาย โอน รับโอนหลักทรัพย์ ตามแบบรายงาน ภายในเวลาที่กำหนด และมีการรายงานให้คณะกรรมการบริษัททราบ และมีการเผยแพร่ผ่านทางช่องทางของตลาดหลักทรัพย์



### คำตอบแทนของผู้สอบบัญชี

ที่ประชุมสามัญผู้ถือหุ้นประจำปี 2558 ได้มีมติอนุมัติให้แต่งตั้งนางสาวมะลิวรรณ พาหุวัฒน์กร ผู้สอบบัญชีรับอนุญาตทะเบียนเลขที่ 4701 หรือ นายมานิตย์ วรจิราภรณ์ ผู้สอบบัญชีรับอนุญาตทะเบียนเลขที่ 7326 บริษัท เอ็นพีเอส สยาม สอบบัญชี จำกัด เป็นผู้สอบบัญชีของบริษัท รวมทั้งอนุมัติคำตอบแทนแก่ผู้สอบบัญชีประจำปี 2558 โดยบริษัทได้จ่ายคำตอบแทนการสอบบัญชีตามแบบยืนยันความถูกต้องครบถ้วนของคำตอบแทนที่จ่ายให้แก่ผู้สอบบัญชีรอบปีบัญชีสิ้นสุดวันที่ 31 ธันวาคม 2557 และ 2558 ดังต่อไปนี้

### คำตอบแทนในปี 2558

#### 1. คำตอบแทนจากการสอบบัญชี (audit fee)

บริษัท จ่ายคำตอบแทนการสอบบัญชี ให้แก่

- ผู้สอบบัญชีของบริษัท ในรอบปีบัญชีที่ผ่านมา มีจำนวนเงินรวม 910,000 บาท
- สำนักงานสอบบัญชีที่ผู้สอบบัญชีสังกัด บุคคลหรือกิจการที่เกี่ยวข้องกับผู้สอบบัญชีและสำนักงานสอบบัญชีที่ผู้สอบบัญชีสังกัด ในรอบปีบัญชีที่ผ่านมา มีจำนวนเงินรวม - บาท

#### 2. ค่าบริการอื่น (non-audit fee)

บริษัท จ่ายคำตอบแทนของงานบริการอื่น ซึ่งได้แก่ ค่าใช้จ่ายเดินทาง, ค่าแอดมิน และ อื่นๆ ให้แก่

- ผู้สอบบัญชีของบริษัท ในรอบปีบัญชีที่ผ่านมา มีจำนวนเงินรวม - บาท และจะต้องจ่ายในอนาคตอันเกิดจากการตกลงที่ยังให้บริการไม่แล้วเสร็จในรอบปีบัญชีที่ผ่านมา มีจำนวนเงินรวม - บาท
- สำนักงานสอบบัญชีที่ผู้สอบบัญชีสังกัด บุคคลหรือกิจการที่เกี่ยวข้องกับผู้สอบบัญชี และสำนักงานสอบบัญชีดังกล่าว ในรอบปีบัญชีที่ผ่านมา มีจำนวนเงินรวม - บาท และจะต้องจ่ายในอนาคตอันเกิดจากการตกลงที่ยังให้บริการไม่แล้วเสร็จในรอบปีบัญชีที่ผ่านมา มีจำนวนเงินรวม - บาท

### คำตอบแทนในปี 2557

#### 1. คำตอบแทนจากการสอบบัญชี (audit fee)

บริษัท จ่ายคำตอบแทนการสอบบัญชี ให้แก่

- ผู้สอบบัญชีของบริษัท ในรอบปีบัญชีที่ผ่านมา มีจำนวนเงินรวม 850,000 บาท
- สำนักงานสอบบัญชีที่ผู้สอบบัญชีสังกัด บุคคลหรือกิจการที่เกี่ยวข้องกับผู้สอบบัญชีและสำนักงานสอบบัญชีที่ผู้สอบบัญชีสังกัด ในรอบปีบัญชีที่ผ่านมา มีจำนวนเงินรวม - บาท

#### 2. ค่าบริการอื่น (non-audit fee)

บริษัท จ่ายคำตอบแทนของงานบริการอื่น ซึ่งได้แก่ ค่าใช้จ่ายเดินทาง, ค่าแอดมิน และ อื่นๆ ให้แก่

- ผู้สอบบัญชีของบริษัท ในรอบปีบัญชีที่ผ่านมา มีจำนวนเงินรวม - บาท และจะต้องจ่ายในอนาคตอันเกิดจากการตกลงที่ยังให้บริการไม่แล้วเสร็จในรอบปีบัญชีที่ผ่านมา มีจำนวนเงินรวม - บาท
- สำนักงานสอบบัญชีที่ผู้สอบบัญชีสังกัด บุคคลหรือกิจการที่เกี่ยวข้องกับผู้สอบบัญชี และสำนักงานสอบบัญชีดังกล่าว ในรอบปีบัญชีที่ผ่านมา มีจำนวนเงินรวม - บาท และจะต้องจ่ายในอนาคตอันเกิดจากการตกลงที่ยังให้บริการไม่แล้วเสร็จในรอบปีบัญชีที่ผ่านมา มีจำนวนเงินรวม - บาท

การปฏิบัติตามหลักการกำกับดูแลกิจการที่ดีในเรื่องอื่นๆ - ไม่มี-

# ความรับผิดชอบต่อสังคม (Corporate Social Responsibilities : CSR)

## นโยบายภาพรวม

ตลอดระยะเวลา 36 ปี ที่บริษัทได้พัฒนาและเติบโตมาอย่างต่อเนื่อง การสร้างโอกาสทางธุรกิจ การมีความพร้อมในการรับมือกับสถานการณ์ต่างๆ ได้เป็นอย่างดี ย่อมทำไม่ได้ หากปราศจากรากฐานอันแข็งแกร่งของบริษัท บริษัทจึงตระหนักและให้ความสำคัญกับการดำเนินธุรกิจอย่างมีความรับผิดชอบต่อสังคม อันได้แก่ การประกอบกิจการด้วยความเป็นธรรม การต่อต้านการทุจริตคอร์รัปชัน การเคารพสิทธิมนุษยชน การปฏิบัติต่อแรงงานอย่างเป็นธรรม ความรับผิดชอบต่อผู้บริโภค การดูแลรักษาสิ่งแวดล้อม การร่วมพัฒนาชุมชนหรือสังคม การมีนวัตกรรมและเผยแพร่นวัตกรรมซึ่งได้จากการดำเนินงานที่มีความรับผิดชอบต่อสังคม สิ่งแวดล้อม ทั้งนี้เพื่อความยั่งยืนของกิจการและสังคมโดยรวม

## การดำเนินงานและการจัดทำรายงาน

บริษัทได้กำหนดแนวทางความรับผิดชอบต่อสังคมของบริษัทไว้ดังนี้

1. การประกอบกิจการด้วยความเป็นธรรม บริษัทยึดมั่นในหลักการกำกับดูแลกิจการที่ดี มีการดำเนินการอย่างต่อเนื่อง โดยบริษัทสนับสนุนให้มีกิจกรรมที่ส่งเสริมและปลูกฝังคุณธรรมจริยธรรมให้ผู้บริหาร และพนักงานในองค์กร และยังให้ความสำคัญต่อการสื่อสาร การเผยแพร่จรรยาบรรณ และหลักการกำกับดูแลกิจการที่ดีที่พึงปฏิบัติต่อผู้มีส่วนได้เสียทุกฝ่ายด้วยความเป็นธรรมให้พนักงานในองค์กรได้รับทราบและถือปฏิบัติ ความผิดทางวินัยในระเบียบข้อบังคับของพนักงาน

2. การต่อต้านการทุจริตคอร์รัปชัน บริษัทให้ความสำคัญกับความถูกต้องโปร่งใส และนอกจากนโยบายในการดำเนินธุรกิจที่ต้องไม่ขัดต่อหลักกฎหมายแล้ว ยังปลูกฝังให้พนักงานทุกคนตั้งอยู่บนความถูกต้องโปร่งใส ไม่ขัดต่อทั้งหลักกฎหมาย ศีลธรรม ระเบียบข้อบังคับ บริษัทจึงมีการกำหนดแนวปฏิบัติเพื่อควบคุม ป้องกันการคอร์รัปชันไว้ในนโยบายต่อต้านการคอร์รัปชัน และจรรยาบรรณของบริษัท ซึ่งได้ผ่านการอนุมัติจากกรรมการบริษัทแล้ว เช่น การไม่หาผลประโยชน์ทางธุรกิจ การไม่รับประโยชน์และการเกี่ยวข้องทางการเงินกับผู้ทำธุรกิจกับบริษัท และแนวปฏิบัติเมื่อได้รับของขวัญตามประเพณีนิยมจากผู้ทำธุรกิจกับบริษัท รวมถึงการจัดให้มีช่องทางการรายงานและบทลงโทษ โดยสามารถดูรายละเอียดได้ใน Website ของบริษัท

3. การเคารพสิทธิมนุษยชน บริษัทตระหนักและคำนึงถึงสิทธิมนุษยชน เคารพต่อความเป็นปัจเจกชนและศักดิ์ศรีของความเป็นมนุษย์ คำนึงถึงความเสมอภาคเท่าเทียม ไม่เลือกปฏิบัติกับผู้มีส่วนได้เสียทุกฝ่าย มุ่งมั่นบริหารงานเพื่อความเป็นอยู่ที่ดีขึ้นของผู้ที่เกี่ยวข้องทางธุรกิจทุกกลุ่ม

4. การปฏิบัติต่อแรงงานอย่างเป็นธรรม ทรัพยากรบุคคลเป็นสิ่งที่มีความสำคัญต่อการดำเนินธุรกิจ บริษัทจึงมีนโยบายในการดูแลและปฏิบัติต่อแรงงานอย่างเป็นธรรม

5. ความรับผิดชอบต่อผู้บริโภค บริษัทให้ความสำคัญในความรับผิดชอบต่อลูกค้าเป็นอย่างยิ่ง บริษัทจึงมีการควบคุมคุณภาพสินค้าให้เป็นไปตามนโยบายคุณภาพ และมาตรฐานสากล พร้อมปฏิบัติตามเงื่อนไขข้อตกลงที่ให้กับลูกค้าอย่างเคร่งครัด โปร่งใส เสมอภาค และเป็นธรรม เพื่อความพึงพอใจอย่างสูงสุดของลูกค้า



6. การดูแลรักษาสิ่งแวดล้อม บริษัทตระหนักถึงความสำคัญในการเป็นส่วนหนึ่งของการช่วยดูแลรักษาสิ่งแวดล้อม โดยคำนึงถึงผลกระทบต่อทรัพยากรธรรมชาติและสิ่งแวดล้อม โดยตรงเพื่อให้พนักงานใช้ทรัพยากรที่มีอย่างมีประสิทธิภาพสูงสุด ไม่ให้เกิดการสูญเสีย หรือสิ้นเปลืองโดยเปล่าประโยชน์
7. การร่วมพัฒนาชุมชนหรือสังคม บริษัทสนับสนุนให้มีการจัดกิจกรรมและมีส่วนร่วมในการพัฒนาชุมชนและสังคมอย่างสม่ำเสมอ ทั้งในท้องที่ที่โรงงานของบริษัทตั้งอยู่ และอื่นๆ
8. การมีนวัตกรรมและเผยแพร่นวัตกรรมซึ่งได้จากการดำเนินงานที่มีความรับผิดชอบต่อสังคม สิ่งแวดล้อม นวัตกรรมเป็นปัจจัยสำคัญในการช่วยพัฒนาและเสริมสร้างศักยภาพความสามารถในการแข่งขันในภาวะที่อุตสาหกรรมมีการเปลี่ยนแปลงและภาวะเศรษฐกิจที่มีความผันผวน บริษัทจึงมีนโยบายในการจัดกิจกรรมที่ช่วยกระตุ้นให้พนักงานร่วมสร้างสรรค์นวัตกรรม หรือปรับปรุงการทำงานให้มีประสิทธิภาพและประสิทธิผลอย่างต่อเนื่องอยู่เสมอ

การดำเนินธุรกิจที่มีผลกระทบต่อความรับผิดชอบต่อสังคม - ไม่มี -



#### กิจกรรมเพื่อประโยชน์ต่อสังคม ชุมชน และสิ่งแวดล้อม (After Process)

บริษัทมีการปรับปรุงภูมิทัศน์ในบริเวณโรงงานโดยเน้นด้านอาชีวอนามัยและความปลอดภัยในสถานประกอบการ สร้างหลังคาคลุมแท่นผลิตในโรงงาน จัดกิจกรรมปรับปรุงทำความสะอาดโรงงานอย่างต่อเนื่อง เพื่อให้ถูกสุขลักษณะและเป็นมิตรกับสิ่งแวดล้อม ส่งเสริมและพัฒนาให้พนักงานมีความรู้ในปี 2558 ได้มีการจัดฝึกอบรมพนักงานหลักสูตรต่างๆ ดังนี้

- ข้อกำหนด ISO 9001:2015
- Risk-Based Thinking
- มาตรฐานการปฏิบัติงานด้านบัญชีและการเงิน
- Convincing จิตวิทยา และวาทีศิลป์ในการโน้มน้าวใจ
- โปรแกรมระบบงานการตลาดและการขาย
- สานเสวนาวิศวกรรมและบริการ

บริษัทได้ให้การสนับสนุนและช่วยเหลือด้านสังคมในรูปแบบต่างๆ รวมถึงการส่งเสริมให้พนักงานได้มีส่วนร่วมในกิจกรรมดังกล่าวอย่างต่อเนื่อง โดยได้บริจาคทุนทรัพย์ให้แก่ หน่วยงานราชการต่างๆ เช่น การบริจาคเงินสมทบให้กับมูลนิธิชัยพัฒนาเพื่อมูลนิธิจะได้นำไปใช้ในการสนับสนุนการดำเนินงานตามโครงการอันเนื่องมาจากพระราชดำริและโครงการพัฒนาอื่นๆ

นอกจากนี้ยังมีโครงการ ผ้าป่าไรซ์เคล โดยการนำขยะรีไซเคิล มาร่วมกิจกรรม เปลี่ยนกองขยะเป็นกองบุญ ของเทศบาลทุ่งตำเสา อำเภอหาดใหญ่ จังหวัดสงขลา เป็นต้น ทั้งนี้บริษัทยังคงมุ่งมั่นที่จะดำเนินกิจกรรมเพื่อสังคมด้วยกำลังความสามารถ ตามสถานการณ์ที่เกิดขึ้นอย่างต่อเนื่องเสมอไป





# การควบคุมภายในและการบริหารจัดการความเสี่ยง

บริษัทให้ความสำคัญกับระบบการควบคุมภายใน ทั้งในระดับบริหาร และระดับปฏิบัติงานที่มีประสิทธิภาพ มีการกำหนดภาระหน้าที่ อำนาจการดำเนินการของผู้ปฏิบัติงาน ผู้บริหาร ผู้บังคับบัญชา เป็นลำดับชั้น กำหนดการตรวจสอบ และรายงานผลเป็นลายลักษณ์อักษรอย่างชัดเจน มีการควบคุม ดูแลการใช้ทรัพย์สินของบริษัทให้เกิดประโยชน์สูงสุด และมีการแบ่งแยกหน้าที่ผู้ปฏิบัติงาน ผู้ติดตามควบคุม และประเมินผลออกจากกัน เพื่อให้เกิดการถ่วงดุล และตรวจสอบระหว่างกันอย่างเหมาะสม โดยคณะกรรมการตรวจสอบทั้ง 3 ท่าน และคณะกรรมการบริษัทได้ประเมินระบบการควบคุมภายในของบริษัทโดยการซักถามข้อมูล

จากฝ่ายบริหารในการประชุมคณะกรรมการครั้งที่ 1/2559 เมื่อวันที่ 26 กุมภาพันธ์ 2559 จากการประเมินระบบการควบคุมภายในของบริษัทในด้านต่างๆ 5 องค์ประกอบ คือ การควบคุมภายในองค์กร การประเมินความเสี่ยง การควบคุมการปฏิบัติงาน ระบบสารสนเทศ และการสื่อสารข้อมูล และระบบติดตามคณะกรรมการเห็นว่า ระบบการควบคุมภายในของบริษัทมีความเพียงพอและเหมาะสม มีการติดตามควบคุมการดำเนินงานที่มีประสิทธิภาพ โดยความเห็นของคณะกรรมการตรวจสอบเกี่ยวกับเรื่องนี้ปรากฏในรายงานของคณะกรรมการตรวจสอบซึ่งแสดงไว้ในรายงานประจำปีนี้แล้ว





# รายการระหว่างกัน

## (1) การขายสินค้าและบริการ

ชื่อและความสัมพันธ์	ลักษณะรายการ	มูลค่า (ล้านบาท)	ความจำเป็น และสมเหตุผล	นโยบายด้านราคา
บจก. ภูเก็ตเรดตี้มิกซ์ บริษัทได้ขายหุ้นทั้งหมดไปแล้ว เดือน พ.ย.50 ให้กับผู้ถือหุ้นเดิม	ขายวัตถุดิบ ซื้อคอนกรีตผสมเสร็จ ใช้ในงานก่อสร้าง	1.77	บริษัทมั่นใจในคุณภาพสินค้า	ราคาตลาด เครดิต 30 วัน เปรียบเทียบราคา เช่นเดียวกับผู้ขายรายอื่น
บมจ. ไทยไวร์โปรดักต์ (บริษัทจดทะเบียนถือหุ้น 9.99%)	ซื้อวัตถุดิบ	96.57	เป็นผู้ผลิตรายใหญ่ สินค้า มีคุณภาพคงที่ และ มาตรฐานตามที่บริษัท ต้องการ	ราคาตลาด เครดิต 90 วัน
บจก.งานทวีฝ่ายขาย ผู้ถือหุ้นรายใหญ่เป็นกลุ่มเดียวกัน คือตระกูลงานทวี 100%	ซื้อวัสดุทั่วไป	0.83	บริษัทมั่นใจในคุณภาพ สินค้า	ราคาตลาด เครดิต 30 วัน เปรียบเทียบราคา เช่นเดียวกับผู้ขายรายอื่น
บจก.งานทวีบริการ ผู้ถือหุ้นรายใหญ่เป็นกลุ่มเดียวกันคือ ตระกูลงานทวี 100%	ซื้อน้ำมันดีเซล	0.12	สะดวกในการใช้บริการ	ราคาตลาด เครดิต 30 วัน
บจก.งานทวีฟีน้อง ผู้ถือหุ้นรายใหญ่เป็นกลุ่มเดียวกัน คือตระกูลงานทวี 89.45%	ค่าเช่าที่ดิน	3.34	การคมนาคมสะดวก	ราคาตามที่ตั้งกลงกัน
บจก.สุราษฎร์เรดตี้มิกซ์ บริษัทได้ขายหุ้นทั้งหมดไปแล้ว เดือน พ.ย.2557	ขายวัสดุทั่วไป ค่าบริการตอกคอนกรีต อัดแรงและค่าซ่อมแซม	0.05 9.97	สะดวกในการใช้บริการ	ราคาตลาด ราคาตลาด

รายการระหว่างกันทั้งหมด ได้ผ่านความเห็นชอบจากคณะกรรมการตรวจสอบแล้ว และเป็นรายการที่ต่อเนื่องจากปีก่อนๆ

## (2) ยอดคงเหลือจากการซื้อขายสินค้าและบริการ

- ยอดคงค้างลูกหนี้ได้เปิดเผยไว้ในหมายเหตุประกอบงบการเงิน วันที่ 31 ธันวาคม 2558 ข้อ 4
- ยอดคงค้างเจ้าหนี้ได้เปิดเผยไว้ในหมายเหตุประกอบงบการเงิน วันที่ 31 ธันวาคม 2558 ข้อ 4

# อัตราส่วนทางการเงินปี 2558

อัตราส่วนสภาพคล่อง(Liquidity Ratio)		2558	2557	2556
อัตราส่วนสภาพคล่อง	(เท่า)	3.97	3.67	2.14
อัตราส่วนสภาพคล่องหมุนเร็ว	(เท่า)	3.39	3.11	1.71
อัตราส่วนสภาพคล่องกระแสเงินสด	(เท่า)	1.18	1.05	0.54
อัตราส่วนหมุนเวียนลูกหนี้การค้า	(เท่า)	5.11	5.22	4.55
ระยะเวลาเก็บหนี้เฉลี่ย	(วัน)	70.4	69.02	79.19
อัตราส่วนหมุนเวียนสินค้าคงเหลือ	(เท่า)	7.60	8.06	7.09
ระยะเวลาขายสินค้าเฉลี่ย	(วัน)	47.36	44.68	50.81
อัตราส่วนหมุนเวียนเจ้าหนี้	(เท่า)	5.59	5.20	3.63
ระยะเวลาชำระหนี้	(วัน)	64.41	69.19	99.10
Cash Cycle	(วัน)	53.35	44.52	30.90
อัตราส่วนแสดงความสามารถในการทำกำไร(Profitability Ratio)		2558	2557	2556
อัตรากำไรขั้นต้น	(%)	31.45	30.16	32.38
อัตรากำไรจากการดำเนินงาน	(%)	21.73	22.26	24.64
อัตรากำไรสุทธิ	(%)	16.74	18.48	19.37
อัตรากำไรอื่น	(%)	1.52	3.06	1.68
อัตราผลตอบแทนผู้ถือหุ้น	(%)	18.60	23.53	35.57
อัตราส่วนเงินสดต่อการทำกำไร	(%)	83.95	74.17	64.70
อัตราส่วนแสดงประสิทธิภาพในการดำเนินงาน(Efficiency Ratio)		2558	2557	2556
อัตราผลตอบแทนจากสินทรัพย์	(%)	15.16	18.83	24.15
อัตราผลตอบแทนจากสินทรัพย์ถาวร	(%)	66.71	81.71	124.21
อัตราการหมุนของสินทรัพย์	(เท่า)	0.91	1.02	1.25
อัตราส่วนวิเคราะห์นโยบายทางการเงิน(Financial Policy Ratio)(งบการเงินรวม)		2558	2557	2556
อัตราส่วนหนี้สินต่อส่วนของผู้ถือหุ้น	(เท่า)	0.23	0.25	0.47
อัตราส่วนความสามารถชำระดอกเบี้ย	(เท่า)	93.76	89.32	97.41
อัตราส่วนความสามารถชำระภาระผูกพัน	(เท่า)	2.06	2.96	3.12
อัตราส่วนความสามารถชำระภาระผูกพัน(Cash Basis)	(เท่า)	2.17	1.76	4.44
อัตราการจ่ายเงินปันผล(คิดจากงบการเงินเฉพาะกิจการ)	(เท่า)	40.96	36.16	21.85
ข้อมูลต่อหุ้นและอัตราการเติบโต ข้อมูลต่อหุ้น(ราคาพาร์=1บาท)		2558	2557	2556
มูลค่าตามบัญชีต่อหุ้น	(บาท)	5.25	4.70	3.86
กำไรสุทธิต่อหุ้น	(บาท)	0.98	1.11	1.37
เงินปันผลต่อหุ้น	(บาท)	0.40	0.40	0.30
อัตราการเติบโต		2558	2557	2556
สินทรัพย์รวม	(%)	9.53	3.43	35.46
หนี้สินรวม	(%)	1.29	(35.64)	0.41
รายได้จากการขายหรือบริการ	(%)	(1.10)	(16.66)	29.39
ค่าใช้จ่ายดำเนินงาน	(%)	0.77	(2.37)	15.00
กำไร(ขาดทุน)สุทธิ	(%)	(11.78)	(19.35)	87.86

# สรุปผลการดำเนินงานปี 2558

บริษัท ทักซิคอนกรีต จำกัด (มหาชน) รายงานผลการดำเนินงานสำหรับปี 2558 เปรียบเทียบกับผลการดำเนินงานปี 2557 และปี 2556 ดังนี้

## ภาพรวมผลการดำเนินงานปี 2558

จากสถานะเศรษฐกิจที่ยังคงชะลอตัวอย่างต่อเนื่องส่งผลให้ผลการดำเนินงานของบริษัทมีรายได้รวมลดลงเป็น 1,749.791 ล้านบาท แบ่งเป็นรายได้จากการขายและบริการจำนวน 1,723.137 ล้านบาท และรายได้อื่นจำนวน 26.654 ล้านบาท ลดลงร้อยละ 1.10 และร้อยละ 66.54 ตามลำดับ ต้นทุนขายและบริการรวมจำนวน 1,181.192 ล้านบาท ลดลงอัตราร้อยละ 1.29 ส่งผลให้บริษัทมีกำไรขั้นต้นเพิ่มขึ้นเป็น 541.945 ล้านบาท เพิ่มขึ้นร้อยละ 1.29 ค่าใช้จ่ายในการขายและบริหารจำนวน 194.232 ล้านบาท เพิ่มขึ้นร้อยละ 1.30 กำไรสุทธิสำหรับปี จึงลดลงเป็น 292.971 ล้านบาท ลดลงร้อยละ 1.49 ดังนั้นบริษัทจึงมีมติจ่ายเงินปันผลที่ 0.40 บาทต่อหุ้น คิดเป็นร้อยละ 40.96 ของกำไรสำหรับงวด

พันบาท	ปี						เทียบกับช่วงเดียวกัน			
							2558/2557 (YOY)		2557/2556 (YOY)	
	2558	%	2557	%	2556	%	+ / -	%	+ / -	%
รายได้										
รายได้จากการขาย	1,324,097	76.84%	1,279,833	73.46%	1,567,816	74.99%	44,264	3.46%	(287,983)	(18.37%)
รายได้จากการให้บริการ	399,040	23.16%	462,446	26.54%	522,852	25.01%	(63,406)	(13.71%)	(60,406)	(11.55%)
รายได้รวม	1,723,137	98.48%	1,742,279	95.63%	2,090,668	98.32%	(19,142)	(1.10%)	(348,389)	(16.66%)
รายได้อื่น	26,654	1.52%	79,668	4.37%	35,752	1.68%	(53,014)	(66.54%)	43,916	122.84%
รวมรายได้	1,749,791	100.00%	1,821,947	100.00%	2,126,420	100.00%	(72,156)	(3.96%)	(304,473)	(14.32%)
ต้นทุน										
ต้นทุนขาย	886,273	66.93%	886,141	69.24%	1,048,698	66.89%	-	(2.30%)	-	2.35%
ต้นทุนบริการ	294,919	73.91%	330,705	71.51%	365,072	69.82%	-	2.39%	-	1.69%
รวมต้นทุนขายและบริการ	1,181,192	68.55%	1,216,846	69.84%	1,413,770	67.62%	-	(1.29%)	-	2.22%
กำไรขั้นต้น	541,945	31.45%	525,433	30.16%	676,898	32.38%	-	1.29%	-	(2.22%)
ค่าใช้จ่ายในการขายและบริหาร	194,232	11.10%	192,746	10.58%	197,423	9.28%	-	0.52%	-	1.30%
กำไรก่อนดอกเบี้ยและภาษี	374,367	21.39%	412,355	22.63%	515,227	24.23%	-	(1.24%)	-	(1.60%)
ต้นทุนทางการเงิน	3,993	0.23%	4,342	0.25%	5,289	0.25%	-	(0.02%)	-	0.00%
ภาษีเงินได้	77,403	4.42%	75,904	4.17%	98,901	4.65%	-	(0.26%)	-	(0.48%)
ส่วนแบ่งกำไร(ขาดทุน)ในบริษัทรวม	-	-	-	-	774	-	-	-	-	-
กำไรสำหรับปี	292,971	16.74%	332,109	18.23%	411,811	19.37%	-	(1.49%)	-	(1.14%)
EBITDA	414,745		447,131		546,699					
กำไรต่อหุ้น (บาท)	0.98		1.11		1.37					
เงินปันผลจ่ายต่อหุ้น (บาท)	0.40		0.40		0.30					
อัตรการจ่ายเงินปันผลต่อ	40.96%		36.13%		21.85%					
กำไรสำหรับงวด (%)										
Dividend Yield (%)	4.94%		4.04%		3.80%					

## รายได้ขายและบริการ

ช่วงปี 2556-2558 บริษัทมีรายได้จากการขายและบริการรวมเท่ากับ 2,090.668 ล้านบาท 1,742.279 ล้านบาท และ 1,723.137 ล้านบาท ตามลำดับ ปรับเพิ่มขึ้นในปี 2556 ร้อยละ 29.39 และปรับลดลงในปี 2557-2558 ร้อยละ 16.66 และ 1.10 ตามลำดับ เป็นผลมาจากการโครงการของภาครัฐบาลและเอกชนยังคงชะลอตัวอย่างต่อเนื่อง อย่างไรก็ตามในปี 2558 บริษัทยังคงสามารถประมุลงานโครงการขนาดใหญ่ของภาครัฐบาลและเอกชนได้ส่งผลให้รายได้ของบริษัทลดลงเพียงเล็กน้อยจากปี 2557 โครงการดังกล่าว ได้แก่ โครงการบรรเทาอุทกภัยหาดใหญ่ ระยะที่2 การไฟฟ้าส่วนภูมิภาค PLUM COND PARK รังสิต (พฤษภา เรียวเอสเตท) ทางด่วนศรีรัช คิงพาวเวอร์คอมเพล็กซ์

จังหวัดภูเก็ต โกดังคลังสินค้า (บจ.โทเทิล อินดัสเตรียล เซอร์วิสเชส) ระบบ 115MVเชื่อมโยกระหว่างโรงไฟฟ้า(บมจ.บูรพาเทคนิคคอล เอ็นจิเนียริง) แมคโคร และงานท่อระบายน้ำท่าอากาศยานภูเก็ต เป็นต้น

รายได้อื่นๆ รายได้หลักจะเป็นรายได้จากหนี้สูญได้รับคืน ดอกเบี้ยรับ ส่วนลดการค้า กำไรจากการจำหน่ายทรัพย์สินถาวร และเงินปันผลรับจากการลงทุนในหลักทรัพย์ในความต้องการของตลาดหลักทรัพย์ เป็นต้น สำหรับช่วงปี 2556 - 2558 บริษัทมีรายได้อื่น 35.752 ล้านบาท 79.668 ล้านบาท และ 26.654 ล้านบาท ตามลำดับ ในปี 2558 บริษัทมีรายได้อื่นลดลงจำนวน 53.014 ล้านบาท คิดเป็นร้อยละ 66.54 เป็นเพราะในปี 2557 บริษัทมีกำไรจากการ

โอนกลับค่าเผื่อการด้อยค่าของสินทรัพย์(ซึ่งส่วนเกินทุนจากการจำหน่ายทรัพย์สินนี้จะนำไปจ่ายเงินปันผลไม่ได้) จำนวน 24.540 ล้านบาท และมีกำไรจากการจำหน่ายหลักทรัพย์ในความต้องการของตลาดหลักทรัพย์ จำนวน 26.686 ล้านบาท ซึ่งไม่มีรายการดังกล่าวเกิดขึ้นในปี 2558

### ต้นทุนและค่าใช้จ่าย

ปี 2558 ต้นทุนขายและต้นทุนบริการมีสัดส่วนอยู่ที่ร้อยละ 66.93 และ 73.91 ตามลำดับ โดยต้นทุนขายมีสัดส่วนที่ปรับลดลงจากเดิมร้อยละ 2.30 เป็นผลมาจากราคาเหล็กที่เป็นวัตถุดิบหลักมีการปรับลดลงเป็นอย่างมาก ซึ่งเป็นไปตามภาวะตลาดเหล็กโลกและความต้องการที่ลดลง ในขณะที่ต้นทุนบริการมีสัดส่วนปรับเพิ่มขึ้นร้อยละ 2.39 เป็นผลจากราคาขายที่ยังคงปรับลดลงอย่างต่อเนื่องในช่วง 3 ปีที่ผ่านมา ส่งผลให้ในช่วงปี 2556 – 2557 ต้นทุนขายและบริกรมมีสัดส่วนปรับเพิ่มขึ้นเล็กน้อย โดยต้นทุนขายมีสัดส่วนเป็นร้อยละ 66.89 และ 69.24 ตามลำดับ ต้นทุนบริการมีสัดส่วนเป็นร้อยละ 69.82 และ 71.51 ตามลำดับ

ค่าใช้จ่ายในการขายและบริหารในช่วงปี 2556 - 2558 เท่ากับร้อยละ 9.28 10.58 และ 11.10 ตามลำดับ โดยในแต่ละปีจะมีสัดส่วนที่ปรับสูงขึ้นเพียงเล็กน้อย เนื่องจากในปี 2558 บริษัทมีการตั้งค่าเผื่อหนี้สงสัยจะสูญปรับเพิ่มขึ้นเป็น 4.661 ล้านบาท จากปี 2557-2556 ที่มีการตั้งค่าเผื่อหนี้สงสัยจะสูญอยู่ที่ 3.801 ล้านบาท และ 1.176 ล้านบาท ตามลำดับ

จากเหตุผลดังกล่าวข้างต้นส่งผลให้ EBITDA ของปี 2558 ลดลงเป็น 414.745 ล้านบาท จากเดิม 447.131 ล้านบาท และ 546.699 ล้านบาท ในปี 2557 และ 2556 ตามลำดับ

### กำไร

ปี 2558 บริษัทมีกำไรสำหรับปีหลังหักภาษีเงินได้นิติบุคคลลดลงเป็น 292.971 ล้านบาท คิดเป็นกำไร 0.98 บาทต่อหุ้น ลดลงเป็นอัตราร้อยละ 16.74 เป็นผลมาจากยอดขายที่ปรับลดลง ในช่วงปี

### อัตราส่วนทางการเงินที่สำคัญ

อัตราส่วนทางการเงินที่สำคัญ	ปี 2558	ปี 2557	ปี 2556
อัตราส่วนสภาพคล่อง (เท่า)	3.97	3.67	2.14
Cash Cycle (วัน)	53.35	44.52	30.90
อัตราผลตอบแทนผู้ถือหุ้น(%)	18.60	23.53	35.57
อัตราผลตอบแทนจากสินทรัพย์ (%)	15.16	18.83	24.15
อัตราส่วนหนี้สินต่อส่วนของผู้ถือหุ้น (เท่า)	0.23	0.25	0.47

จากการพิจารณาอัตราส่วนทางการเงินที่สำคัญข้างต้นจะเห็นว่าในปี 2558 บริษัทยังคงมีความสามารถในการชำระหนี้ระยะสั้นได้ดีโดยพิจารณาจากอัตราส่วนสภาพคล่องที่เพิ่มขึ้นเป็น 3.97 เท่า Cash Cycle เพิ่มขึ้น 53.35 วัน

อัตราผลตอบแทนจากผู้ถือหุ้นและสินทรัพย์ลดลงเป็นร้อยละ 18.60 และ 15.16 จากเดิมร้อยละ 23.53 และ 18.83

2556 -2557 บริษัทมีกำไรสำหรับปีหลังหักภาษีเงินได้นิติบุคคลเป็น 411.811 ล้านบาท และ 332.109 ล้านบาท คิดเป็นกำไร 1.37 และ 1.11 บาทต่อหุ้น ตามลำดับ คิดเป็นอัตราร้อยละ 19.37 และ 18.23 ตามลำดับ

จากเหตุผลดังกล่าวข้างต้น กำไรสะสมในรอบปี 2558 รวมเป็น 1,188.696 ล้านบาท แบ่งเป็นส่วนที่จัดสรรแล้ว 30.000 ล้านบาท และยังไม่ได้จัดสรร 1,158.696 ล้านบาท

### งบแสดงฐานะทางการเงิน

ณ 31 ธันวาคม 2558 บริษัทมีสินทรัพย์รวม 1,932.081 ล้านบาท เพิ่มขึ้นจากปี 2556 และ 2557 ที่มีอยู่จำนวน 1,705.443 ล้านบาท และ 1,763.908 ล้านบาท ตามลำดับ การเพิ่มขึ้นของสินทรัพย์ของปี 2558 ส่วนหนึ่งเป็นการเพิ่มขึ้นของสินทรัพย์หมุนเวียนที่เป็นในส่วนของเงินสดและรายการเทียบเท่าเงินสดจำนวน 70.674 ล้านบาท เงินลงทุนชั่วคราวลดลง 8.633 ล้านบาท เป็นการลงทุนประเภทเงินฝากประจำระยะสั้น 4-10 เดือนกับสถาบันการเงินในประเทศ

ส่วนสินทรัพย์ไม่หมุนเวียนที่เพิ่มขึ้น เป็นการเพิ่มขึ้นของเงินลงทุนในหลักทรัพย์เพื่อขายจำนวน 50.222 ล้านบาท และสินทรัพย์ถาวรที่เพิ่มขึ้นจำนวน 52.225 ล้านบาท

อัตราผลตอบแทนจากสินทรัพย์ อัตราผลตอบแทนจากสินทรัพย์ถาวร และอัตรากำไรสุทธิของสินทรัพย์ ปี 2558 มีสัดส่วนลดลงเป็นร้อยละ 15.16 66.51 และ 0.91 เท่าตามลำดับ จากเดิมปี 2557 อยู่ที่ร้อยละ 18.83 81.71 และ 1.02 เท่าตามลำดับ และปี 2556 อยู่ที่ร้อยละ 24.15 124.21 และ 1.25 เท่า ตามลำดับ

### งบกระแสเงินสด

ณ 31 ธันวาคม 2558 บริษัทมีกระแสเงินสดสุทธิปลายงวดเพิ่มเป็น 244.766 ล้านบาท จากเดิม 174.091 ล้านบาท เกิดจากเงินสดสุทธิที่ได้มาจากการดำเนินงาน 314.277 ล้านบาท หักเงินสดที่ใช้ไปในกิจกรรมการลงทุน 149.104 ล้านบาท และเงินสดที่ใช้ไปในกิจกรรมจัดหาเงิน 94.498 ล้านบาท การเพิ่มขึ้นของกระแสเงินสดสุทธิดังกล่าวเกิดจากกำไรของบริษัท

อัตราส่วนหนี้สินต่อส่วนของผู้ถือหุ้นลดลงเป็น 0.23 เท่า จากเดิม 0.25 เท่า และ 0.47 เท่า เกิดจากการชำระหนี้ระยะยาวหนี้สินตามสัญญาเช่าและหนี้จากการปรับโครงสร้างหนี้ครบตามสัญญาการจ่ายเงินปันผล

สำหรับผลการดำเนินงานปี 2558 ประชุมกรรมการเมื่อวันที่ 26 กุมภาพันธ์ 2558 มีมติอนุมัติจ่ายเงินปันผลในอัตราหุ้นละ 0.40 บาท เป็นจำนวนเงินทั้งสิ้น 120 ล้านบาท



# รายงานคณะกรรมการตรวจสอบ ประจำปี 2558

เรียน ท่านผู้ถือหุ้น

คณะกรรมการตรวจสอบ ของบริษัท ทักษิณคอนกรีต จำกัด (มหาชน) มีจำนวน 3 ท่าน คือ นายพงศ์โพยม วาศภูติ ตำแหน่ง ประธานคณะกรรมการตรวจสอบ นายบุญเกื้อ ลิมสืบเชื้อ และนายทัศนัย อติชาติ ตำแหน่ง กรรมการตรวจสอบ ในปี 2558 ทั้ง 3 ท่านปฏิบัติหน้าที่หลักตามที่ตลาดหลักทรัพย์ กำหนดไว้ในกฎบัตรคณะกรรมการตรวจสอบ ดังนี้

1. เข้าร่วมประชุมกับผู้บริหาร และผู้สอบบัญชี สอบถามเกี่ยวกับข้อมูลทางการเงิน เพื่อให้มั่นใจว่ารายงานทางการเงินมีความถูกต้องก่อนให้ความเห็นชอบ และส่งให้คณะกรรมการบริษัทอนุมัติรวมทั้งรับฟังข้อคิดเห็น หรือข้อเสนอแนะจากผู้สอบบัญชีแล้วนำมาพิจารณาหรือร่วมกับฝ่ายบริหาร ผู้มีหน้าที่รับผิดชอบ เพื่อหาแนวทางแก้ไข และรายงานผลต่อคณะกรรมการบริษัท
2. พิจารณารายการที่เกี่ยวข้องกัน ทั้งนี้ คณะกรรมการตรวจสอบได้ลงความเห็น ว่า รายการที่เกิดขึ้นประจำปี 2558 นั้น เป็นรายการค้าหรือให้บริการทางการค้าเป็นปกติ บนพื้นฐานคุณภาพ และราคาที่เหมาะสมเช่นเดียวกับผู้ค้ารายอื่นๆ รวมทั้งการเปิดเผยข้อมูลมีความถูกต้อง ชัดเจน ครบถ้วน
3. สอบทานความเหมาะสมของระบบการควบคุมภายใน โดยจัดทำแบบประเมินความเพียงพอของระบบการควบคุมภายใน เสนอให้คณะกรรมการบริษัทประเมิน ซึ่งผลการประเมินจากคณะกรรมการ สรุปว่า บริษัทมีการควบคุมภายในเพียงพอ และเหมาะสมกับสถานการณ์ในปัจจุบัน
4. สอบทานให้บริษัทปฏิบัติตามข้อกำหนดของตลาดหลักทรัพย์ รวมทั้งกำกับดูแลกิจการให้สอดคล้องกับกลยุทธ์และนโยบายธุรกิจ ซึ่งในปี 2558 ผลประเมินการกำกับดูแลกิจการของบริษัทอยู่ในเกณฑ์ที่ดี
5. พิจารณาคัดเลือกให้ นางสาวมะลิวรรณ พาหุวัฒน์กร ผู้สอบบัญชีรับอนุญาตทะเบียนเลขที่ 4701 หรือนายมานิตย์ วรกิจจาภรณ์ ผู้สอบบัญชีรับอนุญาตทะเบียนเลขที่ 7326 จาก บริษัท เอ็นพีเอสสยามสอบบัญชี จำกัด เป็นผู้สอบบัญชีของบริษัท ประจำปี 2558 กำหนดค่าตอบแทนแก่ผู้สอบบัญชีปีละ 910,000 บาท ทั้งนี้ผู้สอบบัญชีดังกล่าวไม่มีความสัมพันธ์ หรือมีส่วนได้เสียกับบริษัท รวมทั้งบุคคลที่เกี่ยวข้อง
6. ในปี 2558 คณะกรรมการตรวจสอบได้จัดประชุมคณะกรรมการตรวจสอบ เป็นจำนวน 4 ครั้ง รวมทั้งได้เข้าร่วมในการประชุมผู้ถือหุ้นประจำปี 2558 เพื่อตอบคำถาม และรับฟังข้อเสนอแนะจากผู้ถือหุ้น

ผลการปฏิบัติงานในปี 2558 คณะกรรมการตรวจสอบ มีความเห็นตรงกันว่า บริษัทมีความโปร่งใส ไม่ขัดต่อข้อกำหนด รวมทั้งข้อกำหนดของตลาดหลักทรัพย์ พนักงาน ผู้บริหาร มีความตั้งใจในการปฏิบัติหน้าที่ให้บรรลุตามเป้าหมายที่บริษัทวางไว้

สำหรับเรื่อง การดำรงคงอยู่ของกิจการ คณะกรรมการตรวจสอบมีความมั่นใจว่า บริษัทจะคงอยู่ได้ภายใต้สถานการณ์ที่เป็นอยู่ โดยพิจารณาจากอัตราส่วนสภาพคล่องที่ยังคงรักษาระดับที่น่าพอใจ

ในนามคณะกรรมการตรวจสอบ



( นายพงศ์โพยม วาศภูติ )

ประธานคณะกรรมการตรวจสอบ

# รายงานความรับผิดชอบของคณะกรรมการ ต่อรายงานทางการเงิน

คณะกรรมการบริษัทเป็นผู้รับผิดชอบต่อการเงินของบริษัท ทักษิณคอนกรีต จำกัด (มหาชน) ซึ่งงบการเงินดังกล่าวจัดทำขึ้นตามหลักการบัญชีที่รับรองทั่วไป มีการเลือกใช้นโยบายการบัญชีที่เหมาะสมและถือปฏิบัติอย่างสม่ำเสมอ โดยใช้ดุลยพินิจอย่างระมัดระวัง รอบคอบ สมเหตุสมผลในการจัดทำงบการเงิน มีการเปิดเผยข้อมูลสำคัญอย่างเพียงพอและโปร่งใสในหมายเหตุประกอบงบการเงิน รวมทั้งดูแลให้บริษัทมีระบบการกำกับดูแลกิจการที่ดี การบริหารความเสี่ยง การควบคุมภายในที่เพียงพอ มีการปฏิบัติที่ถูกต้องตามกฎหมายและกฎระเบียบที่เกี่ยวข้อง เพื่อให้มั่นใจได้ว่าข้อมูลทางการเงินมีความถูกต้อง ครบถ้วน และเพียงพอที่จะดำรงรักษาไว้ซึ่งทรัพย์สินของบริษัท ตลอดจนป้องกันความเสี่ยงไม่ให้เกิดการทุจริตหรือการดำเนินการที่ผิดปกติดังมีนัยสำคัญ

คณะกรรมการบริษัทได้แต่งตั้งคณะกรรมการตรวจสอบซึ่งประกอบด้วยกรรมการที่ไม่เป็นผู้บริหารและเป็นกรรมการอิสระเป็นผู้ดูแลรับผิดชอบเกี่ยวกับคุณภาพของรายงานทางการเงินและระบบควบคุมภายในที่มีประสิทธิภาพ โดยคณะกรรมการตรวจสอบได้ให้ความเห็นเกี่ยวกับเรื่องดังกล่าวในรายงานคณะกรรมการตรวจสอบ ซึ่งแสดงไว้แล้วในรายงานประจำปีนี้แล้ว

คณะกรรมการบริษัทมีความเห็นว่าระบบการควบคุมภายในของบริษัทโดยรวมมีความเพียงพอและเหมาะสม สามารถให้ความเชื่อมั่นอย่างมีเหตุผลได้ว่า งบการเงินของบริษัท ทักษิณคอนกรีต จำกัด (มหาชน) สำหรับปีสิ้นสุดวันที่ 31 ธันวาคม 2558 แสดงฐานะทางการเงิน ผลการดำเนินงาน และกระแสเงินสด ถูกต้องตามที่ควรในสาระสำคัญตามหลักการบัญชีที่รับรองทั่วไป ซึ่งผู้สอบบัญชีได้ตรวจสอบและแสดงความเห็นไว้ในรายงานของผู้สอบบัญชี ซึ่งแสดงไว้ในรายงานประจำปีนี้แล้ว



นายพงศ์ไพบยม วาสุภูมิ  
ประธานคณะกรรมการ



นางอรุณี งานทวี  
กรรมการผู้จัดการ

# รายงานของผู้สอบบัญชีรับอนุญาต

เสนอ ผู้ถือหุ้นบริษัท ทักษิณคอนกรีต จำกัด (มหาชน)

ข้าพเจ้าได้ตรวจสอบงบการเงินของบริษัท ทักษิณคอนกรีต จำกัด (มหาชน) ซึ่งประกอบด้วยงบแสดงฐานะการเงิน ณ วันที่ 31 ธันวาคม 2558 งบกำไรขาดทุนเบ็ดเสร็จ งบแสดงการเปลี่ยนแปลงส่วนของผู้ถือหุ้น และงบกระแสเงินสด สำหรับปีสิ้นสุดวันเดียวกัน รวมถึงหมายเหตุสรุบบัญชีที่สำคัญและหมายเหตุเรื่องอื่นๆ

## ความรับผิดชอบของผู้บริหารต่องบการเงิน

ผู้บริหารเป็นผู้รับผิดชอบในการจัดทำและการนำเสนองบการเงินเหล่านี้โดยถูกต้องตามที่ควรตามมาตรฐานการรายงานทางการเงิน และรับผิดชอบต่อความถูกต้องของข้อมูลที่ผู้บริหารพิจารณาว่าจำเป็นเพื่อให้สามารถจัดทำงบการเงินที่ปราศจากการแสดงข้อมูลที่ขัดต่อข้อเท็จจริงอันเป็นสาระสำคัญไม่ว่าจะเกิดจากการทุจริตหรือข้อผิดพลาด

## ความรับผิดชอบของผู้สอบบัญชี

ข้าพเจ้าเป็นผู้รับผิดชอบในการแสดงความเห็นต่องบการเงินดังกล่าวจากผลการตรวจสอบของข้าพเจ้า ข้าพเจ้าได้ปฏิบัติตามตรวจสอบตามมาตรฐานการสอบบัญชี ซึ่งกำหนดให้ข้าพเจ้าปฏิบัติตามข้อกำหนดด้านจรรยาบรรณ รวมถึงวางแผนและปฏิบัติตามตรวจสอบเพื่อให้ได้ความเชื่อมั่นอย่างสมเหตุสมผลว่างบการเงินปราศจากการแสดงข้อมูลที่ขัดต่อข้อเท็จจริงอันเป็นสาระสำคัญหรือไม่

การตรวจสอบรวมถึงการใช้วิธีการตรวจสอบเพื่อให้ได้มาซึ่งหลักฐานการสอบบัญชีเกี่ยวกับจำนวนเงิน และการเปิดเผยข้อมูลในงบการเงิน วิธีการตรวจสอบที่เลือกใช้ขึ้นอยู่กับดุลยพินิจของผู้สอบบัญชี ซึ่งรวมถึงการประเมินความเสี่ยงจากการแสดงข้อมูลที่ขัดต่อข้อเท็จจริงอันเป็นสาระสำคัญของงบการเงินไม่ว่าจะเกิดจากการทุจริตหรือข้อผิดพลาดในการประเมินความเสี่ยงดังกล่าว ผู้สอบบัญชีพิจารณาการควบคุมภายในที่เกี่ยวข้องกับการจัดทำและการนำเสนองบการเงินโดยถูกต้องตามที่ควรของกิจการ เพื่อออกแบบวิธีการตรวจสอบที่เหมาะสมกับสถานการณ์ แต่ไม่ใช่เพื่อวัตถุประสงค์ในการแสดงความเห็นต่อประสิทธิภาพของการควบคุมภายในของกิจการ การตรวจสอบรวมถึงการประเมินความเหมาะสมของนโยบายการบัญชีที่ผู้บริหารใช้และความสมเหตุสมผลของประมาณการทางบัญชีที่จัดทำขึ้นโดยผู้บริหาร รวมทั้งการประเมินการนำเสนองบการเงินโดยรวม ข้าพเจ้าเชื่อว่าหลักฐานการสอบบัญชีที่ข้าพเจ้าได้รับเพียงพอและเหมาะสมเพื่อใช้เป็นเกณฑ์ในการแสดงความเห็นของข้าพเจ้า

## ความเห็น

ข้าพเจ้าเห็นว่า งบการเงินข้างต้นนี้ แสดงฐานะการเงินของบริษัท ทักษิณคอนกรีต จำกัด (มหาชน) ณ วันที่ 31 ธันวาคม 2558 ผลการดำเนินงาน และกระแสเงินสด สำหรับปีสิ้นสุดวันเดียวกัน โดยถูกต้องตามที่ควรในสาระสำคัญตามมาตรฐานการรายงานทางการเงิน

## เรื่องอื่น

งบการเงินของบริษัท ทักษิณคอนกรีต จำกัด (มหาชน) สำหรับปีสิ้นสุดวันที่ 31 ธันวาคม 2557 ตรวจสอบโดยผู้สอบบัญชีอื่น ซึ่งแสดงความเห็นอย่างไม่มีเงื่อนไข ตามรายงานลงวันที่ 27 กุมภาพันธ์ 2558

M. จิธรพนธ์

(มะลิวรรณ พาหุพัฒนกร)

ผู้สอบบัญชีรับอนุญาต

เลขทะเบียน 4701

บริษัท เอ็นพีเอส สยาม สอบบัญชี จำกัด

กรุงเทพมหานคร

26 กุมภาพันธ์ 2559



## งบการเงิน



บริษัท ทักนิคคอนกรีต จำกัด (มหาชน)

งบแสดงฐานะการเงิน

ณ วันที่ 31 ธันวาคม 2558

สินทรัพย์	หมายเหตุ	2558	2557
(บาท)			
<b>สินทรัพย์หมุนเวียน</b>			
เงินสดและรายการเทียบเท่าเงินสด	5	244,766,164	174,091,605
เงินลงทุนชั่วคราว	6	299,466,485	308,100,345
ลูกหนี้การค้า	4, 7	329,047,335	319,449,023
ลูกหนี้อื่น	4, 8	7,901,414	14,607,613
รวมลูกหนี้การค้าและลูกหนี้อื่น		336,948,749	334,056,636
สินค้าคงเหลือ	9	155,402,360	151,034,160
ลูกหนี้เงินประกันผลงาน		23,067,817	32,531,428
<b>รวมสินทรัพย์หมุนเวียน</b>		<b>1,059,651,575</b>	<b>999,814,174</b>
<b>สินทรัพย์ไม่หมุนเวียน</b>			
เงินลงทุนเพื่อขาย	10	321,294,188	271,072,026
ที่ดิน อาคารและอุปกรณ์	11, 35	501,229,777	449,003,850
เงินฝากธนาคารที่คิดภาระค่าประกัน	35	28,373,697	21,560,000
สินทรัพย์ไม่หมุนเวียนอื่น	12	21,532,716	22,457,960
<b>รวมสินทรัพย์ไม่หมุนเวียน</b>		<b>872,430,378</b>	<b>764,093,836</b>
<b>รวมสินทรัพย์</b>		<b>1,932,081,953</b>	<b>1,763,908,010</b>

หมายเหตุประกอบงบการเงินเป็นส่วนหนึ่งของงบการเงินนี้

บริษัท ทักซิคอนกรีต จำกัด (มหาชน)

งบแสดงฐานะการเงิน

ณ วันที่ 31 ธันวาคม 2558

หนี้สินและส่วนของผู้ถือหุ้น	หมายเหตุ	2558	2557
		(บาท)	
<b>หนี้สินหมุนเวียน</b>			
เงินเบิกเกินบัญชีธนาคาร		-	50,340
เจ้าหนี้การค้า	4, 13	101,750,804	107,092,160
เจ้าหนี้อื่น	4, 14	109,586,540	126,771,449
รวมเจ้าหนี้การค้าและเจ้าหนี้อื่น		211,337,344	233,863,609
ส่วนของเงินกู้ยืมระยะยาวที่ถึงกำหนดชำระภายในหนึ่งปี	15, 35	734,803	1,296,000
หนี้สินตามสัญญาเช่าการเงินที่ถึงกำหนดชำระภายในหนึ่งปี	16	21,803,778	10,757,458
ภาษีเงินได้ค้างจ่าย		32,777,267	26,802,508
<b>รวมหนี้สินหมุนเวียน</b>		<b>266,653,192</b>	<b>272,769,915</b>
<b>หนี้สินไม่หมุนเวียน</b>			
เงินกู้ยืมระยะยาว	15, 35	-	734,803
หนี้สินตามสัญญาเช่าการเงิน	16	33,074,365	13,605,685
หนี้สินภาษีเงินได้รอการตัดบัญชี	17, 30	11,614,390	24,977,307
ภาระผูกพันผลประโยชน์พนักงาน	18	45,739,029	40,453,929
<b>รวมหนี้สินไม่หมุนเวียน</b>		<b>90,427,784</b>	<b>79,771,724</b>
<b>รวมหนี้สิน</b>		<b>357,080,976</b>	<b>352,541,639</b>

หมายเหตุประกอบงบการเงินเป็นส่วนหนึ่งของงบการเงินนี้

บริษัท ทักษิณคอนกรีต จำกัด (มหาชน)

งบแสดงฐานะการเงิน

ณ วันที่ 31 ธันวาคม 2558

หนี้สินและส่วนของผู้ถือหุ้น	หมายเหตุ	2558	2557
		(บาท)	
<b>ส่วนของผู้ถือหุ้น</b>			
ทุนเรือนหุ้น	19		
ทุนจดทะเบียน		300,000,000	300,000,000
ทุนที่ออกและชำระแล้ว		300,000,000	300,000,000
กำไรสะสม			
จัดสรรแล้ว			
สำรองตามกฎหมาย	20	30,000,000	30,000,000
ยังไม่ได้จัดสรร		1,158,696,508	934,735,736
องค์ประกอบอื่นของส่วนของผู้ถือหุ้น	10, 11, 22, 23	86,304,469	146,630,635
<b>รวมส่วนของผู้ถือหุ้น</b>		<b>1,575,000,977</b>	<b>1,411,366,371</b>
<b>รวมหนี้สินและส่วนของผู้ถือหุ้น</b>		<b>1,932,081,953</b>	<b>1,763,908,010</b>

หมายเหตุประกอบงบการเงินเป็นส่วนหนึ่งของงบการเงินนี้

บริษัท ทักษิณคอนกรีต จำกัด (มหาชน)  
งบกำไรขาดทุนเบ็ดเสร็จ  
สำหรับปีสิ้นสุดวันที่ 31 ธันวาคม 2558

	หมายเหตุ	2558	2557
		(บาท)	
<b>รายได้</b>			
รายได้จากการขาย	4	1,324,097,373	1,279,832,873
รายได้จากการให้บริการ		399,039,874	462,446,334
รวมรายได้จากการขายและการให้บริการ		1,723,137,247	1,742,279,207
โอนกลับค่าเผื่อการค้าขายที่ดินและอาคาร	11	-	24,540,319
รายได้อื่น	24	26,654,436	55,127,737
<b>รวมรายได้</b>		<b>1,749,791,683</b>	<b>1,821,947,263</b>
<b>ค่าใช้จ่าย</b>			
ต้นทุนขาย	4, 9	886,273,276	886,141,259
ต้นทุนการให้บริการ	4	294,918,640	330,704,855
รวมต้นทุนขายและต้นทุนการให้บริการ		1,181,191,916	1,216,846,114
ค่าใช้จ่ายในการขาย	25	23,608,179	33,734,177
ค่าใช้จ่ายในการบริหาร	4, 26	170,624,389	159,011,403
ต้นทุนทางการเงิน	29	3,993,238	4,341,604
<b>รวมค่าใช้จ่าย</b>		<b>1,379,417,722</b>	<b>1,413,933,298</b>
<b>กำไรก่อนภาษีเงินได้</b>		<b>370,373,961</b>	<b>408,013,965</b>
ค่าใช้จ่ายภาษีเงินได้	30	77,403,137	75,904,173
<b>กำไรสำหรับปี</b>		<b>292,970,824</b>	<b>332,109,792</b>
<b>กำไรขาดทุนเบ็ดเสร็จอื่น :-</b>			
รายการที่จะไม่ถูกจัดประเภทรายการใหม่เข้าไปไว้ในกำไรหรือขาดทุน :-			
ค่าเสื่อมราคา - จากการตีมูลค่าอาคารใหม่		(1,162,526)	28,987,001
กำไร(ขาดทุน)จากการประมาณการตามหลักคณิตศาสตร์			
ประกันภัยสำหรับโครงการผลประโยชน์พนักงาน		-	7,487,435
ภาษีเงินได้เกี่ยวกับองค์ประกอบของกำไรขาดทุนเบ็ดเสร็จอื่น		232,505	(7,294,887)
		(930,021)	29,179,549
<b>รายการที่อาจถูกจัดประเภทรายการใหม่เข้าไปไว้ในกำไรหรือขาดทุน :-</b>			
ผลกำไร(ขาดทุน)จากการวัดมูลค่าเงินลงทุนเพื่อขาย		(66,757,746)	36,622,105
ภาษีเงินได้เกี่ยวกับองค์ประกอบของกำไรขาดทุนเบ็ดเสร็จอื่น		13,351,549	(7,324,421)
		(53,406,197)	29,297,684
<b>กำไร(ขาดทุน)เบ็ดเสร็จอื่นสำหรับปี-สุทธิจากภาษีเงินได้</b>		<b>(54,336,218)</b>	<b>58,477,233</b>
<b>กำไรเบ็ดเสร็จรวมสำหรับปี</b>		<b>238,634,606</b>	<b>390,587,025</b>
<b>กำไรต่อหุ้น</b>			
ขั้นพื้นฐาน	31	0.98	1.11

หมายเหตุประกอบงบการเงินเป็นส่วนหนึ่งของงบการเงินนี้

บริษัท ทักษิณคอนกรีต จำกัด (มหาชน)  
งบแสดงการเปลี่ยนแปลงส่วนของผู้ถือหุ้น  
สำหรับปีสิ้นสุดวันที่ 31 ธันวาคม 2558

		กำไรสะสม						องค์ประกอบอื่นของส่วนของผู้ถือหุ้น	
		ผลต่างจากการ		กำไรจากการ					
		เปลี่ยนแปลง		ประเมินการตาม					
		ในมูลค่าสุทธิรวมของ		หลักคณิตศาสตร์					
		เงินลงทุนเพื่อขาย		ประกันภัย ฯ					
		(บาท)							
		ส่วนเกินทุน	ส่วนเกินทุน	ส่วนเกินทุน	ส่วนเกินทุน	ส่วนเกินทุน	ส่วนเกินทุน	ส่วนเกินทุน	ส่วนเกินทุน
		จากการตรา	จากการตรา	จากการตรา	จากการตรา	จากการตรา	จากการตรา	จากการตรา	จากการตรา
		ซึ่งไม่ได้	ซึ่งไม่ได้	ซึ่งไม่ได้	ซึ่งไม่ได้	ซึ่งไม่ได้	ซึ่งไม่ได้	ซึ่งไม่ได้	ซึ่งไม่ได้
		จัดสรร	จัดสรร	จัดสรร	จัดสรร	จัดสรร	จัดสรร	จัดสรร	จัดสรร
		ทุนสำรองตาม	ทุนสำรองตาม	ทุนสำรองตาม	ทุนสำรองตาม	ทุนสำรองตาม	ทุนสำรองตาม	ทุนสำรองตาม	ทุนสำรองตาม
		กฎหมาย	กฎหมาย	กฎหมาย	กฎหมาย	กฎหมาย	กฎหมาย	กฎหมาย	กฎหมาย
		ทุนที่ออก	ทุนที่ออก	ทุนที่ออก	ทุนที่ออก	ทุนที่ออก	ทุนที่ออก	ทุนที่ออก	ทุนที่ออก
		และชำระแล้ว	และชำระแล้ว	และชำระแล้ว	และชำระแล้ว	และชำระแล้ว	และชำระแล้ว	และชำระแล้ว	และชำระแล้ว
		300,000,000	30,000,000	737,620,694	29,451,386	58,702,016	-	88,153,402	1,155,774,096
สำหรับปีสิ้นสุดวันที่ 31 ธันวาคม 2557 :-									
ยอดคงเหลือ ณ วันที่ 1 มกราคม 2557									
รายการกับผู้ถือหุ้นที่บันทึกโดยตรงเข้าส่วนของผู้ถือหุ้น									
เงินทุนที่ได้รับจากผู้ถือหุ้นและการจัดสรร									
ส่วนทุนให้ผู้ถือหุ้น									
เงินปันผลจ่ายให้แก่ผู้ถือหุ้นของบริษัทฯ				(134,994,750)	-	-	-	-	(134,994,750)
รวมเงินทุนที่ได้รับจากผู้ถือหุ้นและผู้ถือหุ้น									
การจัดสรรส่วนทุนให้กับผู้ถือหุ้น				(134,994,750)	-	-	-	-	(134,994,750)
กำไรขาดทุนเบ็ดเสร็จรวม									
กำไรสำหรับปี				332,109,792	-	-	-	-	332,109,792
กำไรเบ็ดเสร็จอื่นสำหรับปี				-	23,189,601	29,297,684	5,989,948	58,477,233	58,477,233
กำไรเบ็ดเสร็จรวมสำหรับปี				332,109,792	23,189,601	29,297,684	5,989,948	58,477,233	390,587,025
ยอดคงเหลือ ณ วันที่ 31 ธันวาคม 2557				934,735,736	52,640,987	87,999,700	5,989,948	146,630,635	1,411,366,371

หมายเหตุประกอบงบการเงินเป็นส่วนหนึ่งของงบการเงินนี้



บริษัท ทักซิคอนกรีต จำกัด (มหาชน)  
งบแสดงการเปลี่ยนแปลงส่วนของผู้ถือหุ้น  
สำหรับปีสิ้นสุดวันที่ 31 ธันวาคม 2558

	กำไรสะสม									
	องค์ประกอบอื่นของส่วนของผู้ถือหุ้น									
	ทุนที่ออก	ทุนสำรองตาม	ยังไม่ได้	ส่วนเกินทุน	ผลต่างจากการ	กำไรจากการ	เปลี่ยนแปลง	ประมาณการตาม	รวม	
หมายเหตุ	และชำระแล้ว	กฎหมาย	จัดสรร	จากการตราหา	ในมูลค่านิติกรรมของ	เงินลงทุนเพื่อขาย	หลักคณิตศาสตร์	หักกันกับ	ของส่วนของผู้ถือหุ้น	ส่วนของผู้ถือหุ้น
				สินทรัพย์	(บาท)					
สำหรับปีสิ้นสุดวันที่ 31 ธันวาคม 2558 :-										
ยอดคงเหลือ ณ วันที่ 1 มกราคม 2558	300,000,000	30,000,000	934,735,736	52,640,987	87,999,700	5,989,948	146,630,635	1,411,366,371		
รายการกับผู้ถือหุ้นที่บันทึกโดยตรงเข้าส่วนของผู้ถือหุ้น										
เงินทุนที่ได้รับจากผู้ถือหุ้นและการจัดสรร										
ส่วนทุนให้ผู้ถือหุ้น										
เงินปันผลจ่ายให้แก่ผู้ถือหุ้นของบริษัทฯ			(75,000,000)						(75,000,000)	
รวมเงินทุนที่ได้รับจากผู้ถือหุ้นและผู้ถือหุ้น										
การจัดสรรส่วนทุนให้กับผู้ถือหุ้น			(75,000,000)						(75,000,000)	
กำไรขาดทุนเบ็ดเสร็จรวม										
กำไรสำหรับปี	-	-	292,970,824	-	-	-	-	-	292,970,824	
กำไรเบ็ดเสร็จอื่นสำหรับปี	-	-	-	(930,021)	(53,406,197)	-	(54,336,218)	(54,336,218)		
กำไรเบ็ดเสร็จรวมสำหรับปี	-	-	292,970,824	(930,021)	(53,406,197)	-	(54,336,218)	(54,336,218)	238,634,606	
โอนกำไรจากการประมาณการตามหลักคณิตศาสตร์ประจำปี	-	-	5,989,948	-	-	(5,989,948)	(5,989,948)	(5,989,948)	-	
ยอดคงเหลือ ณ วันที่ 31 ธันวาคม 2558	300,000,000	30,000,000	1,158,696,508	51,710,966	34,593,503	-	86,304,469	1,575,000,977		

หมายเหตุประกอบงบการเงินเป็นส่วนหนึ่งของงบการเงินนี้

บริษัท ทักษิณคอนกรีต จำกัด (มหาชน)  
งบกระแสเงินสด  
สำหรับปีสิ้นสุดวันที่ 31 ธันวาคม 2558

หมายเหตุ	2558	2557
	(บาท)	
กระแสเงินสดจากกิจกรรมดำเนินงาน		
กำไรสำหรับปี	292,970,824	332,109,792
รายการปรับปรุง		
ค่าเสื่อมราคา	40,377,883	34,775,928
หนี้สงสัยจะสูญ	4,661,754	3,801,804
โอนกลับค่าเผื่อหนี้สงสัยจะสูญ	(2,054,222)	(7,691,710)
ค่าเผื่อมูลค่าสินค้าลดลง (โอนกลับ)	729,382	(1,372,600)
ขาดทุนจากสินทรัพย์ที่ไม่ได้ใช้งาน	-	1,466,600
ขาดทุนจากการตัดจำหน่ายอุปกรณ์	53,383	77,220
กำไรจากการจำหน่ายอุปกรณ์	(834,238)	(347,779)
กำไรจากการจำหน่ายทรัพย์สินรอการขาย	(63,200)	-
กำไรจากการจำหน่ายเงินลงทุน	(47,207)	(26,686,723)
โอนกลับค่าเผื่อการด้อยค่าที่ดินและอาคาร	-	(24,540,319)
ค่าใช้จ่ายผลประโยชน์พนักงาน	5,285,100	4,944,086
ปรับปรุงบัญชีเจ้าหนี้อื่น	(8,498,518)	-
ดอกเบี้ยรับ	(10,225,580)	-
เงินปันผลรับ	(2,697,550)	-
ดอกเบี้ยจ่าย	2,409,471	2,104,707
ค่าใช้จ่ายภาษีเงินได้	77,403,137	75,904,173
	399,470,419	394,545,179
การเปลี่ยนแปลงในสินทรัพย์และหนี้สินดำเนินงาน		
ลูกหนี้การค้าและลูกหนี้อื่น	(5,032,613)	128,256,259
ลูกหนี้เงินประกันผลงาน	9,763,610	-
สินค้าคงเหลือ	(5,097,581)	49,863,845
สินทรัพย์ไม่หมุนเวียนอื่น	408,448	(19,778,653)
เจ้าหนี้การค้าและเจ้าหนี้อื่น	(14,027,256)	(155,309,536)
เงินสดได้มาจากกิจกรรมดำเนินงาน	385,485,027	397,577,094

หมายเหตุประกอบงบการเงินเป็นส่วนหนึ่งของงบการเงินนี้

บริษัท ทักษิณคอนกรีต จำกัด (มหาชน)

งบกระแสเงินสด

สำหรับปีสิ้นสุดวันที่ 31 ธันวาคม 2558

	หมายเหตุ	2558	2557
		(บาท)	
จ่ายภาษีเงินได้		(71,207,242)	(109,923,094)
เงินสดสุทธิได้มาจากกิจกรรมดำเนินงาน		<u>314,277,785</u>	<u>287,654,000</u>
<b>กระแสเงินสดจากกิจกรรมลงทุน</b>			
รับดอกเบี้ย		9,458,547	-
รับเงินปันผล		2,697,550	-
ซื้อเงินลงทุนชั่วคราว		8,633,860	(95,876,292)
เงินฝากธนาคารที่คิดภาระค่าประกัน		(6,813,697)	(2,140,000)
เงินสดรับจากการขายเงินลงทุนในบริษัทร่วม		-	8,300,000
ซื้อเงินลงทุนเพื่อขาย		(221,995,404)	(100,000,000)
เงินสดรับจากการขายเงินลงทุนเพื่อขาย		105,062,703	125,827,775
เงินสดรับจากการขายทรัพย์สินรอการขาย		580,000	-
เงินสดรับจากการจำหน่ายอุปกรณ์		867,755	1,112,056
ซื้อที่ดิน อาคารและอุปกรณ์		(47,596,293)	(19,602,934)
เงินสดสุทธิใช้ไปในกิจกรรมลงทุน		<u>(149,104,979)</u>	<u>(82,379,395)</u>
<b>กระแสเงินสดจากกิจกรรมจัดหาเงิน</b>			
จ่ายดอกเบี้ย		(2,409,960)	(2,107,089)
เงินเบิกเกินบัญชีธนาคาร		(50,340)	(6,484,929)
ชำระคืนเงินกู้ยืมระยะยาว		(1,296,000)	(1,296,000)
ชำระคืนหนี้สินตามสัญญาเช่าการเงิน		(15,741,947)	(10,823,957)
จ่ายเงินปันผล		(75,000,000)	(134,994,750)
เงินสดสุทธิใช้ไปในกิจกรรมจัดหาเงิน		<u>(94,498,247)</u>	<u>(155,706,725)</u>
เงินสดและรายการเทียบเท่าเงินสดเพิ่มขึ้นสุทธิ		<u>70,674,559</u>	<u>49,567,880</u>
เงินสดและรายการเทียบเท่าเงินสด ณ วันที่ 1 มกราคม		<u>174,091,605</u>	<u>124,523,725</u>
เงินสดและรายการเทียบเท่าเงินสด ณ วันที่ 31 ธันวาคม		<u>244,766,164</u>	<u>174,091,605</u>
<b>รายการที่ไม่ใช่เงินสด</b>			
ซื้ออุปกรณ์ตามสัญญาเช่าการเงิน	16	46,388,875	606,542
รับ โอนทรัพย์สินชำระหนี้จากลูกหนี้การค้า		-	1,483,000
หมายเหตุประกอบงบการเงินเป็นส่วนหนึ่งของงบการเงินนี้			

บริษัท ทักษิณคอนกรีต จำกัด (มหาชน)

หมายเหตุประกอบงบการเงิน

สำหรับปีสิ้นสุดวันที่ 31 ธันวาคม 2558

หมายเหตุ สารบัญ

1	ข้อมูลทั่วไป
2	เกณฑ์การจัดทำงบการเงิน
3	นโยบายการบัญชีที่สำคัญ
4	บุคคลหรือกิจการที่เกี่ยวข้องกัน
5	เงินสดและรายการเทียบเท่าเงินสด
6	เงินลงทุนชั่วคราว
7	ลูกหนี้การค้า
8	ลูกหนี้อื่น
9	สินค้าคงเหลือ
10	เงินลงทุนเพื่อขาย
11	ที่ดิน อาคาร และอุปกรณ์
12	สินทรัพย์ไม่หมุนเวียนอื่น
13	เจ้าหนี้การค้า
14	เจ้าหนี้อื่น
15	เงินกู้ยืมระยะยาว
16	หนี้สินตามสัญญาเช่าการเงิน
17	ภาษีเงินได้รอการตัดบัญชี
18	ภาระผูกพันผลประโยชน์พนักงาน
19	ทุนเรือนหุ้น
20	ทุนสำรองตามกฎหมาย
21	เงินปันผล
22	ส่วนเกินทุนจากการตีราคาสินทรัพย์
23	ผลต่างจากการเปลี่ยนแปลงในมูลค่ายุติธรรมของเงินลงทุนเพื่อขาย
24	รายได้อื่น
25	ค่าใช้จ่ายในการขาย
26	ค่าใช้จ่ายในการบริหาร
27	ค่าใช้จ่ายผลประโยชน์ของพนักงาน
28	ค่าใช้จ่ายตามลักษณะ
29	ต้นทุนทางการเงิน
30	ค่าใช้จ่าย(รายได้)ภาษีเงินได้
31	กำไรต่อหุ้นขั้นพื้นฐาน

บริษัท ทักษิณคอนกรีต จำกัด (มหาชน)

หมายเหตุประกอบงบการเงิน

สำหรับปีสิ้นสุดวันที่ 31 ธันวาคม 2558

- 32 ส่วนงานดำเนินงาน
- 33 เครื่องมือทางการเงิน
- 34 ภาระผูกพันกับบุคคลหรือกิจการที่ไม่เกี่ยวข้องกัน
- 35 สินทรัพย์ที่ใช้เป็นหลักประกัน
- 36 เหตุการณ์ภายหลังรอบระยะเวลารายงาน
- 37 การจัดประเภทรายการใหม่
- 38 มาตรฐานการรายงานทางการเงินที่ยังไม่ได้ใช้



บริษัท ทักษิณคอนกรีต จำกัด (มหาชน)

หมายเหตุประกอบงบการเงิน

สำหรับปีสิ้นสุดวันที่ 31 ธันวาคม 2558

หมายเหตุประกอบงบการเงินเป็นส่วนหนึ่งของงบการเงินนี้

งบการเงินนี้ได้รับอนุมัติให้ออกงบการเงินจากคณะกรรมการบริษัทเมื่อวันที่ 26 กุมภาพันธ์ 2559

1 ข้อมูลทั่วไป

บริษัท ทักษิณคอนกรีต จำกัด (มหาชน) “บริษัท” เป็นนิติบุคคลที่จัดตั้งขึ้นในประเทศไทย และมีสำนักงานใหญ่ ตั้งอยู่เลขที่ 555 ชั้น 17 อาคาร เอส เอส พี ทาวเวอร์ ซอยสุขุมวิท 63 (เอกมัย) แขวงคลองตันเหนือ เขตวัฒนา กรุงเทพมหานคร 10110 และมีสำนักงานขายและโรงงาน 7 แห่ง ดังนี้

1. โรงงานภูเก็ต ตั้งอยู่เลขที่ 46/9 ถนนเทพกระษัตรี ตำบลรัชฎา อำเภอเมืองภูเก็ต จังหวัดภูเก็ต 83000
2. โรงงานสุราษฎร์ธานี ตั้งอยู่เลขที่ 25/3 ถนนราษฎร์บำรุง ตำบลนาสาร อำเภอบ้านนาสาร จังหวัดสุราษฎร์ธานี 84120
3. สำนักงานขาย ตั้งอยู่เลขที่ 15/3 หมู่ 5 ถนนเลียงเมือง ตำบลมะขามเตี้ย อำเภอเมืองสุราษฎร์ธานี จังหวัดสุราษฎร์ธานี 84000
4. โรงงานหาดใหญ่ ตั้งอยู่เลขที่ 136/4 หมู่ 3 ถนนเพชรเกษม ตำบลทุ่งตำเสา อำเภอหาดใหญ่ จังหวัดสงขลา 90110
5. โรงงานอุดรธานี ตั้งอยู่เลขที่ 342 หมู่ 2 ตำบลโคกสะอาด อำเภอเมืองอุดรธานี จังหวัดอุดรธานี 41000
6. โรงงานชลบุรี ตั้งอยู่เลขที่ 18 หมู่ 2 ถนนบ้านบึง-แกลง ตำบลหนองชาก อำเภอบ้านบึง (บ้านบึง) จังหวัดชลบุรี 20170
7. โรงงานนครปฐม ตั้งอยู่เลขที่ 16/12 หมู่ 3 ตำบลหอมเกร็ด อำเภอสามปราชญ์ จังหวัดนครปฐม 73110

ผู้ถือหุ้นรายใหญ่ของบริษัทที่ถือหุ้นตั้งแต่ร้อยละ 5 ของทุนที่ชำระแล้ว ณ วันที่ 30 ธันวาคม 2558 ได้แก่

(ร้อยละของทุนชำระแล้ว)

บริษัท งานทวีฟีน้อง จำกัด	30.96
กลุ่มสกุล งานทวี	9.18
บริษัท ศูนย์รับฝากหลักทรัพย์ (ประเทศไทย) เพื่อผู้ฝาก	56.08

บริษัทดำเนินธุรกิจหลักเกี่ยวกับผลิตและจำหน่ายผลิตภัณฑ์คอนกรีตอัดแรงชนิดต่างๆ บริการขนส่ง ตอกและติดตั้ง

บริษัท ทักษิณคอนกรีต จำกัด (มหาชน)

หมายเหตุประกอบงบการเงิน

สำหรับปีสิ้นสุดวันที่ 31 ธันวาคม 2558

## 2 เกณฑ์การจัดทำงบการเงิน

### 2.1 เกณฑ์การถือปฏิบัติ

งบการเงินนี้จัดทำขึ้นตามมาตรฐานการรายงานทางการเงิน รวมถึงแนวปฏิบัติทางการบัญชีที่ประกาศใช้โดยสภาวิชาชีพบัญชีฯ (“สภาวิชาชีพบัญชี”) กฎระเบียบและประกาศคณะกรรมการกำกับหลักทรัพย์และตลาดหลักทรัพย์ที่เกี่ยวข้อง

สภาวิชาชีพบัญชีได้ออกและปรับปรุงมาตรฐานการรายงานทางการเงินหลายฉบับ มีผลบังคับใช้ตั้งแต่รอบระยะเวลาบัญชีที่เริ่มต้นในหรือหลังวันที่ 1 มกราคม 2558 ในเบื้องต้นการปฏิบัติตามมาตรฐานการรายงานทางการเงินที่ออกและปรับปรุงใหม่นั้นไม่มีผลกระทบอย่างเป็นสาระสำคัญต่องบการเงิน

อย่างไรก็ตามมาตรฐานการรายงานทางการเงินตามที่กล่าวข้างต้น บางฉบับมีการเปลี่ยนแปลงหลักการสำคัญสรุปได้ดังนี้

#### มาตรฐานการบัญชี ฉบับที่ 19 (ปรับปรุง 2557) เรื่อง ผลประโยชน์ของพนักงาน

มาตรฐานฉบับปรับปรุงนี้กำหนดให้กิจการต้องรับรู้รายการกำไรขาดทุนจากการประมาณการตามหลักคณิตศาสตร์ประกันภัยทันทีในกำไรขาดทุนเบ็ดเสร็จอื่นในขณะที่มาตรฐานฉบับเดิมอนุญาตให้กิจการเลือกรับรู้รายการดังกล่าวทันทีในกำไรขาดทุน หรือในกำไรขาดทุนเบ็ดเสร็จอื่น หรือทยอยรับรู้ในกำไรขาดทุนก็ได้

มาตรฐานฉบับนี้ไม่มีผลกระทบต่องบการเงินของบริษัทฯ

#### มาตรฐานการรายงานทางการเงิน ฉบับที่ 13 เรื่อง การวัดมูลค่ายุติธรรม

มาตรฐานฉบับนี้กำหนดแนวทางเกี่ยวกับการวัดมูลค่ายุติธรรมและการเปิดเผยข้อมูลเกี่ยวกับการวัดมูลค่ายุติธรรม กล่าวคือ หากกิจการต้องวัดมูลค่ายุติธรรมของสินทรัพย์หรือหนี้สินใดตามข้อกำหนดของมาตรฐานที่เกี่ยวข้องอื่น กิจการจะต้องวัดมูลค่ายุติธรรมนั้นตามหลักการของมาตรฐานฉบับนี้และใช้วิธีเปลี่ยนทันทีเป็นต้นไปในการรับรู้ผลกระทบจากการเริ่มใช้มาตรฐานนี้

มาตรฐานฉบับนี้ไม่มีผลกระทบอย่างเป็นสาระสำคัญต่องบการเงินของบริษัท

นอกเหนือจากมาตรฐานการรายงานทางการเงินที่ออกและปรับปรุงใหม่ข้างต้น สภาวิชาชีพบัญชีได้ออกและปรับปรุงมาตรฐานการรายงานทางการเงินฉบับอื่น ๆ ซึ่งมีผลบังคับสำหรับรอบระยะเวลาบัญชีที่เริ่มในหรือหลังวันที่ 1 มกราคม 2559 เป็นต้นไป และไม่ได้มีการนำมาใช้สำหรับการจัดทำงบการเงิน มาตรฐานการรายงานทาง

## บริษัท ทักษิณคอนกรีต จำกัด (มหาชน)

### หมายเหตุประกอบงบการเงิน

สำหรับปีสิ้นสุดวันที่ 31 ธันวาคม 2558

การเงินที่ออกและปรับปรุงใหม่ที่เกี่ยวข้องกับการดำเนินงานของบริษัท ได้ถูกเปิดเผยในหมายเหตุประกอบงบการเงินข้อ 38

#### 2.2 เกณฑ์การวัดมูลค่า

งบการเงินนี้จัดทำขึ้นโดยถือหลักเกณฑ์การบันทึกตามราคาทุนเดิม ยกเว้นที่กล่าวไว้ในนโยบายการบัญชี

#### 2.3 สกุลเงินที่ใช้ในการดำเนินงานและนำเสนองบการเงิน

งบการเงินนี้จัดทำและแสดงหน่วยเงินตราเป็นเงินบาท ซึ่งเป็นสกุลที่ใช้ในการดำเนินงานของบริษัท ข้อมูลทางการเงินทั้งหมดมีการเปิดเผยในหมายเหตุประกอบงบการเงิน เพื่อให้แสดงเป็นหลักพันบาท/ล้านบาท ยกเว้นที่ระบุไว้เป็นอย่างอื่น

#### 2.4 การใช้ดุลยพินิจและการประมาณการ

ในการจัดทำงบการเงินนี้เป็นไปตามมาตรฐานการรายงานทางการเงิน ผู้บริหารต้องใช้ดุลยพินิจการประมาณการและข้อสมมติฐานหลายประการ ซึ่งมีผลกระทบต่อการกำหนดนโยบายการบัญชีและการรายงานจำนวนเงินเกี่ยวกับ สินทรัพย์ หนี้สิน รายได้ และค่าใช้จ่าย ผลที่เกิดขึ้นจริงอาจแตกต่างจากที่ประมาณไว้

ประมาณการและข้อสมมติฐานที่ใช้ในการจัดทำงบการเงินจะได้รับการทบทวนอย่างต่อเนื่อง การประมาณการทางบัญชีจะบันทึกโดยวิธีเปลี่ยนทันทีเป็นต้นไป

##### 2.4.1 การใช้ดุลยพินิจ

ข้อมูลเกี่ยวกับการใช้ดุลยพินิจในการเลือกนโยบายการบัญชี ซึ่งมีผลกระทบที่มีนัยสำคัญต่อจำนวนเงินที่รับรู้ในงบการเงิน ซึ่งประกอบด้วยหมายเหตุประกอบงบการเงินต่อไปนี้

หมายเหตุประกอบงบการเงินข้อ 16

การจัดประเภทตามสัญญาเช่า

##### 2.4.2 ข้อมูลเกี่ยวกับข้อสมมติฐาน และความไม่แน่นอนของการประมาณการ

ข้อมูลเกี่ยวกับความไม่แน่นอนของการประมาณการ ที่สำคัญซึ่งมีความเสี่ยงอย่างมีนัยสำคัญที่เป็นเหตุให้ต้องมีการปรับปรุงจำนวนเงินที่รับรู้ในงบการเงินซึ่งประกอบด้วย หมายเหตุประกอบงบการเงินดังต่อไปนี้

หมายเหตุประกอบงบการเงินข้อ 17 และ 30	ภาษีเงินได้ของปีปัจจุบันและภาษีเงินได้รอการตัดบัญชี
หมายเหตุประกอบงบการเงินข้อ 18	ข้อสมมติฐานเกี่ยวกับอัตราคิดลด อัตราการเพิ่มขึ้นของเงินเดือน อัตราหมุนเวียนพนักงาน อัตราภาระ และอัตราพหุผลภาพ
หมายเหตุประกอบงบการเงินข้อ 17 และ 30	การใช้ประโยชน์ของขาดทุนทางภาษี
หมายเหตุประกอบงบการเงินข้อ 33	การตีมูลค่าเครื่องมือทางการเงิน

## 2.5 การวัดมูลค่ายุติธรรม

นโยบายการบัญชีและการเปิดเผยข้อมูลของบริษัทหลายข้อกำหนดให้มีการวัดมูลค่ายุติธรรมทั้งสินทรัพย์และหนี้สินทางการเงินและไม่ใช่ทางการเงิน

บริษัทกำหนดกรอบแนวคิดของการควบคุมเกี่ยวกับการวัดมูลค่ายุติธรรม กรอบแนวคิดนี้รวมถึงกลุ่มผู้ประเมินมูลค่าซึ่งมีความรับผิดชอบโดยรวมต่อการวัดมูลค่ายุติธรรมที่มีนัยสำคัญ รวมถึงการวัดมูลค่ายุติธรรมระดับ 3 และรายงานโดยตรงต่อผู้บริหารสูงสุดทางการเงิน

ผู้ประเมินมูลค่ามีการทบทวนข้อมูลที่ไม่สามารถสังเกตได้ และปรับปรุงการวัดมูลค่าที่มีนัยสำคัญอย่างสม่ำเสมอ หากมีการใช้ข้อมูลจากบุคคลที่สามเพื่อวัดมูลค่ายุติธรรม เช่น ราคาจากนายหน้าหรือการตั้งราคา ผู้ประเมินได้ประเมินหลักฐานที่ได้มาจากบุคคลที่สามที่สนับสนุนข้อสรุปเกี่ยวกับการวัดมูลค่ารวมถึงการจัดระดับชั้นของมูลค่ายุติธรรมว่าเป็นไปตามที่กำหนดไว้ในมาตรฐานการรายงานทางการเงินอย่างเหมาะสม

ประเด็นปัญหาของการวัดมูลค่าที่มีนัยสำคัญจะถูกรายงานต่อคณะกรรมการตรวจสอบของบริษัท

เมื่อวัดมูลค่ายุติธรรมของสินทรัพย์หรือหนี้สิน บริษัทได้ใช้ข้อมูลที่สามารถสังเกตได้ให้มากที่สุดเท่าที่จะทำได้ มูลค่ายุติธรรมเหล่านี้ถูกจัดประเภทในแต่ละลำดับชั้นของมูลค่ายุติธรรมตามข้อมูลที่ใช้ในการประเมินมูลค่า ดังนี้

- ข้อมูลระดับ 1 เป็นราคาเสนอซื้อขาย (ไม่ต้องปรับปรุง) ในตลาดที่มีสภาพคล่องสำหรับสินทรัพย์หรือหนี้สินอย่างเดียวกัน
- ข้อมูลระดับ 2 เป็นข้อมูลที่สังเกตได้โดยตรง (เช่น ราคาขาย) หรือโดยอ้อม (เช่น ได้มาจากราคาสำหรับสินทรัพย์นั้นหรือหนี้สินนั้นนอกเหนือจากราคาเสนอซื้อขายซึ่งรวมอยู่ในข้อมูลระดับ 1
- ข้อมูลระดับ 3 เป็นข้อมูลสำหรับสินทรัพย์หรือหนี้สินที่ไม่ได้มาจากข้อมูลที่สังเกตได้ (ข้อมูลที่ไม่สามารถสังเกตได้)

## บริษัท ทักษิณคอนกรีต จำกัด (มหาชน)

### หมายเหตุประกอบงบการเงิน

สำหรับปีสิ้นสุดวันที่ 31 ธันวาคม 2558

หากข้อมูลที่นำมาใช้ในการวัดมูลค่ายุติธรรมของสินทรัพย์หรือหนี้สินถูกจัดประเภทลำดับชั้นของมูลค่ายุติธรรมที่แตกต่างกัน การวัดมูลค่าโดยรวมจะถูกจัดประเภทในภาพรวมในระดับเดียวกันตามลำดับชั้นของมูลค่ายุติธรรมของข้อมูลที่อยู่ในระดับต่ำสุดที่มีนัยสำคัญสำหรับการวัดมูลค่ายุติธรรมโดยรวม

ข้อมูลเพิ่มเติมเกี่ยวกับข้อสมมติฐานที่ใช้ในการวัดมูลค่ายุติธรรม อยู่ในหมายเหตุประกอบงบการเงินดังต่อไปนี้

หมายเหตุประกอบงบการเงินข้อ 10	เงินลงทุนเพื่อขาย
หมายเหตุประกอบงบการเงินข้อ 11	ที่ดิน และอาคารในราคาที่ดินใหม่
หมายเหตุประกอบงบการเงินข้อ 18	หนี้สินผลประโยชน์พนักงาน
หมายเหตุประกอบงบการเงินข้อ 33	เครื่องมือทางการเงิน

### 3 นโยบายการบัญชีที่สำคัญ

นโยบายการบัญชีที่นำเสนอต่อไปนี้ได้ถือปฏิบัติโดยสม่ำเสมอสำหรับงบการเงินทุกรอบระยะเวลาที่รายงาน

#### 3.1 เงินตราต่างประเทศ

รายการบัญชีที่เป็นเงินตราต่างประเทศแปลงค่าเป็นสกุลเงินที่ใช้ในการดำเนินงานของบริษัท โดยใช้อัตราแลกเปลี่ยน ณ วันที่เกิดรายการ

สินทรัพย์และหนี้สินที่เป็นตัวเงินและเป็นเงินตราต่างประเทศ ณ วันที่รายงานแปลงค่าเป็นสกุลเงินที่ใช้ในการดำเนินงานโดยใช้อัตราแลกเปลี่ยน ณ วันนั้น

ผลต่างของอัตราแลกเปลี่ยนที่เกิดขึ้นจากการแปลงค่ารับรู้เป็นกำไรหรือขาดทุนในงวดบัญชีนั้น

#### 3.2 เงินสดและรายการเทียบเท่าเงินสด

เงินสดและรายการเทียบเท่าเงินสดในงบกระแสเงินสด ประกอบด้วย ยอดเงินสด ยอดเงินฝากธนาคารประเภทเพื่อเรียก และเงินลงทุนระยะสั้นที่มีสภาพคล่องสูง เงินเบิกเกินบัญชีธนาคารซึ่งต้องชำระคืนเมื่อทวงถามถือเป็นส่วนหนึ่งของกิจกรรมจัดหาเงินในงบกระแสเงินสด

#### 3.3 ลูกหนี้การค้าและลูกหนี้อื่น

ลูกหนี้การค้าและลูกหนี้อื่น แสดงในราคาตามใบแจ้งหนี้หักค่าเผื่อนี้สงสัยจะสูญ



ค่าเผื่อนี้สงฆ์จะสูญประเมนโดยการวิเคราะห์ประวัติการชำระหนี้ และการคาดการณ์เกี่ยวกับการชำระหนี้ ในอนาคตของลูกค้า ลูกหนี้จะถูกตัดจำหน่ายจากบัญชีเมื่อทราบว่าเป็นหนี้สูญ

### 3.4 สินค้าคงเหลือ

สินค้าคงเหลือแสดงในราคาทุนหรือมูลค่าสุทธิที่จะได้รับแล้วแต่ราคาใดจะต่ำกว่า

ต้นทุนของสินค้าสำเร็จรูป สินค้าระหว่างผลิต วัตถุดิบ และอะไหล่และวัสดุ คำนวณโดยใช้วิธีเข้าก่อน-ออกก่อน ต้นทุนสินค้าประกอบด้วยราคาทุนที่ซื้อ ต้นทุนการแปลงสภาพหรือต้นทุนอื่นเพื่อให้สินค้าอยู่ในสถานที่และ สภาพปัจจุบัน รวมทั้งการปันส่วนของค่าเสียหายการผลิตอย่างเหมาะสม โดยคำนึงถึงระดับกำลังการผลิตปกติ

มูลค่าสุทธิที่จะได้รับเป็นการประมาณราคาที่จะขายได้จากการดำเนินธุรกิจปกติหักด้วยค่าใช้จ่ายที่จำเป็นในการขาย

บริษัทตั้งค่าเผื่อนสินค้าเสื่อมสภาพเมื่อพบว่ามีสินค้าเสื่อมสภาพ

### 3.5 เงินลงทุน

เงินลงทุนในตราสารทุนอื่น

ตราสารทุนซึ่งเป็นหลักทรัพย์ในความต้องการของตลาด นอกเหนือจากที่ถือไว้เพื่อค้า จัดประเภทเป็นเงินลงทุน เพื่อขาย ภายหลังจากการรับรู้มูลค่าในครั้งแรก เงินลงทุนเพื่อขายแสดงในราคามูลค่ายุติธรรม การเปลี่ยนแปลงที่ไม่ใช่ ผลขาดทุนจากการด้อยค่าบันทึกโดยตรงในส่วนของผู้ถือหุ้น ส่วนผลขาดทุนจากการด้อยค่ารับรู้ในกำไรหรือ ขาดทุน เมื่อมีการตัดจำหน่ายเงินลงทุนจะรับรู้ผลกำไรหรือขาดทุนสะสมที่เคยบันทึกในส่วนของผู้ถือหุ้นโดยตรง เข้ากำไรหรือขาดทุน

มูลค่ายุติธรรมของเครื่องมือทางการเงินสำหรับหลักทรัพย์เพื่อขายจะใช้ราคาเสนอซื้อ ณ วันที่รายงาน

การจำหน่ายเงินลงทุน

เมื่อมีการจำหน่ายเงินลงทุน ผลต่างระหว่างจำนวนเงินสุทธิที่ได้รับและมูลค่าตามบัญชี รวมถึงกำไรหรือขาดทุน สะสมจากการตีราคาหลักทรัพย์ที่เกี่ยวข้องที่เคยบันทึกในส่วนของผู้ถือหุ้น จะถูกบันทึกในกำไรหรือขาดทุน

ในกรณีที่บริษัทจำหน่ายบางส่วนของเงินลงทุนที่ถืออยู่ การคำนวณต้นทุนสำหรับเงินลงทุนที่จำหน่ายไป และ เงินลงทุนที่ยังถืออยู่ใช้วิธีถัวเฉลี่ยถ่วงน้ำหนัก ปรับใช้กับมูลค่าตามบัญชีของเงินลงทุนที่เหลืออยู่ทั้งหมด

### 3.6 ที่ดิน อาคารและอุปกรณ์

#### การรับรู้และการวัดมูลค่า

#### สินทรัพย์ที่เป็นกรรมสิทธิ์ของกิจการ

ที่ดิน อาคารและอุปกรณ์แสดงด้วยราคาทุนหักค่าเสื่อมราคาสะสมและขาดทุนจากการด้อยค่า ยกเว้นที่ดินและอาคารแสดงด้วยราคาที่ตีใหม่ ราคาที่ตีใหม่หมายถึงมูลค่ายุติธรรมซึ่งกำหนดจากเกณฑ์การใช้งานของสินทรัพย์ที่มีอยู่จริง ณ วันที่มีการตีราคาใหม่หักด้วยค่าเสื่อมราคาสะสมที่คำนวณจากมูลค่ายุติธรรมในภายหลังจากนั้นและค่าเผื่อการด้อยค่าของสินทรัพย์

ราคาทุนรวมถึงต้นทุนทางตรงที่เกี่ยวข้องกับการได้มาของสินทรัพย์ ต้นทุนของการก่อสร้างสินทรัพย์ที่กิจการก่อสร้างเอง รวมถึงต้นทุนของวัสดุ แรงงานทางตรง และต้นทุนทางตรงอื่น ๆ ที่เกี่ยวข้องกับการจัดหาสินทรัพย์ เพื่อให้สินทรัพย์นั้นอยู่ในสภาพที่พร้อมจะใช้งานได้ตามความประสงค์ ต้นทุนในการรื้อถอน การขนย้าย การบูรณะสถานที่ตั้งของสินทรัพย์

ส่วนประกอบของรายการที่ดิน อาคาร และอุปกรณ์แต่ละรายการที่มีอายุการให้ประโยชน์ไม่เท่ากันต้องบันทึกแต่ละส่วนประกอบที่มีนัยสำคัญแยกต่างหากจากกัน

กำไรหรือขาดทุนจากการจำหน่ายที่ดิน อาคารและอุปกรณ์ คือผลต่างระหว่างสิ่งตอบแทนสุทธิที่ได้รับจากการจำหน่ายกับมูลค่าตามบัญชีของที่ดิน อาคารและอุปกรณ์ โดยรับรู้สุทธิเป็นรายได้อื่นในกำไรหรือขาดทุน เมื่อมีการขายสินทรัพย์ที่ตีราคาใหม่ จำนวนเงินที่บันทึกอยู่ในส่วนเกินทุนจากการตีราคาของสินทรัพย์จะถูกโอนไปยังกำไรสะสม

#### สินทรัพย์ที่เช่า

การเช่าซึ่งบริษัทได้รับส่วนใหญ่ของความเสียหายและผลตอบแทนจากการครอบครองสินทรัพย์ที่เช่านั้นๆ ให้จัดประเภทเป็นสัญญาเช่าทางการเงิน อุปกรณ์ที่ได้มาโดยทำสัญญาเช่าทางการเงินบันทึกเป็นสินทรัพย์ด้วยมูลค่ายุติธรรมหรือมูลค่าปัจจุบันของจำนวนเงินขั้นต่ำที่ต้องจ่ายตามสัญญาเช่าแล้วแต่จำนวนใดจะต่ำกว่าหักด้วยค่าเสื่อมราคาสะสมและขาดทุนจากการด้อยค่า ค่าเช่าที่ชำระจะแยกเป็นส่วนที่เป็นค่าใช้จ่ายทางการเงินและส่วนที่จะหักจากหนี้ตามสัญญา เพื่อให้ให้อัตรดอกเบี้ยแต่ละงวดเป็นอัตราคงที่ สำหรับยอดคงเหลือของหนี้สินค่าใช้จ่ายทางการเงินจะบันทึกโดยตรงในกำไรหรือขาดทุน

บริษัท ทักษิณคอนกรีต จำกัด (มหาชน)

หมายเหตุประกอบงบการเงิน

สำหรับปีสิ้นสุดวันที่ 31 ธันวาคม 2558

#### สินทรัพย์ที่ตีราคาใหม่

การตีราคาใหม่ดำเนินการโดยผู้เชี่ยวชาญในการประเมินราคาที่มีความเป็นอิสระอย่างสม่ำเสมอ เพื่อให้มั่นใจว่าราคาตามบัญชีของสินทรัพย์ที่ได้รับการประเมินไม่แตกต่างอย่างเป็นสาระสำคัญจากมูลค่ายุติธรรม ณ วันที่รายงาน

บริษัทใช้ทางเลือกที่ประกาศโดยสภาวิชาชีพบัญชี ฉบับที่ 18/2554 ลงวันที่ 12 เมษายน 2554 และฉบับที่ 25/2549 ลงวันที่ 11 ตุลาคม 2549 เรื่อง การบันทึกบัญชีเมื่อตีราคาใหม่

มูลค่าของสินทรัพย์ส่วนที่ตีเพิ่มขึ้นจะบันทึกเป็นส่วนเกินทุนจากการตีราคาสินทรัพย์ในองค์ประกอบอื่นของส่วนของผู้ถือหุ้น ยกเว้นกรณีที่เคยประเมินมูลค่าของสินทรัพย์ลดลงและรับรู้ขาดทุนในกำไรหรือขาดทุนของสินทรัพย์ขึ้นเดียวกันนั้นแล้ว ในกรณีที่มูลค่าของสินทรัพย์ลดลงจากการตีราคาใหม่จะบันทึกในกำไรหรือขาดทุนสำหรับมูลค่าที่ลดลงเฉพาะจำนวนที่ลดลงมากกว่าส่วนเกินทุนจากการตีราคาสินทรัพย์ที่เคยบันทึกไว้ครั้งก่อนในกำไรขาดทุนเบ็ดเสร็จของสินทรัพย์ขึ้นเดียวกันนั้น

ส่วนเกินจากการตีราคาทรัพย์สินจะถูกตัดบัญชี เท่ากับผลต่างระหว่างค่าเสื่อมราคาของสินทรัพย์ที่ตีราคาใหม่กับค่าเสื่อมราคาของสินทรัพย์ในราคาทุนเดิมและโอนโดยตรงไปกำไรสะสม ในกรณีที่มีการจำหน่ายสินทรัพย์ที่เคยตีราคาใหม่ ส่วนเกินทุนจากการตีราคาของสินทรัพย์ที่จำหน่ายจะโอนโดยตรงไปยังกำไรสะสมและไม่รวมในการคำนวณกำไรหรือขาดทุนจากการจำหน่ายสินทรัพย์

#### ต้นทุนที่เกิดขึ้นในภายหลัง

ต้นทุนในการเปลี่ยนแทนส่วนประกอบจะรับรู้เป็นส่วนหนึ่งของมูลค่าตามบัญชีของรายการที่ดิน อาคารและอุปกรณ์ ถ้ามีความเป็นไปได้ค่อนข้างแน่ที่บริษัทจะได้รับประโยชน์เชิงเศรษฐกิจในอนาคตจากรายการนั้น และสามารถวัดมูลค่าต้นทุนของรายการนั้นได้อย่างน่าเชื่อถือ ชิ้นส่วนที่ถูกเปลี่ยนแทนจะถูกตัดจำหน่ายตามมูลค่าตามบัญชี ต้นทุนที่เกิดขึ้นในการซ่อมบำรุงที่ดิน อาคารและอุปกรณ์ที่เกิดขึ้นเป็นประจำจะรับรู้ในกำไรหรือขาดทุนเมื่อเกิดขึ้น

#### ค่าเสื่อมราคา

ค่าเสื่อมราคาคำนวณจากมูลค่าเสื่อมสภาพของรายการอาคารและอุปกรณ์ ซึ่งประกอบด้วยราคาทุนของสินทรัพย์หรือต้นทุนในการเปลี่ยนแทนอื่น หักด้วยมูลค่าคงเหลือของสินทรัพย์

## บริษัท ทักษิณคอนกรีต จำกัด (มหาชน)

### หมายเหตุประกอบงบการเงิน

สำหรับปีสิ้นสุดวันที่ 31 ธันวาคม 2558

ค่าเสื่อมราคามันติกเป็นค่าใช้จ่ายในกำไรหรือขาดทุน คำนวณโดยวิธีเส้นตรงตามเกณฑ์อายุการให้ประโยชน์ โดยประมาณของส่วนประกอบของสินทรัพย์แต่ละรายการ ประมาณการอายุการให้ประโยชน์ของสินทรัพย์ แสดงได้ดังนี้

ส่วนปรับปรุงที่ดิน	10 ปี
อาคารและสิ่งปลูกสร้าง	30-50 ปี
ส่วนปรับปรุงอาคารและส่วนปรับปรุงอาคารเช่า	10 ปี
แท่นผลิต	20 ปี
เครื่องจักรและอุปกรณ์	5, 20 ปี
เครื่องจักรและอุปกรณ์สำหรับตอก	5, 20 ปี
แบบพิมพ์	5 ปี
เครื่องตกแต่งติดตั้งและเครื่องใช้สำนักงาน	3, 5 ปี
ยานพาหนะ	5, 7 ปี

บริษัท ไม่คิดค่าเสื่อมราคาสำหรับที่ดินและสินทรัพย์ที่อยู่ระหว่างการก่อสร้าง

วิธีการคิดค่าเสื่อมราคา อายุการให้ประโยชน์ของสินทรัพย์ และมูลค่าคงเหลือ ถูกทบทวนอย่างน้อยที่สุดทุกสิ้นรอบปีบัญชีและปรับปรุงตามความเหมาะสม

### 3.7 การด้อยค่าของสินทรัพย์

ยอดสินทรัพย์ตามบัญชีของบริษัท ได้รับการทบทวน ณ ทุกวันที่รายงานว่ามีข้อบ่งชี้เรื่องการด้อยค่าหรือไม่ ในกรณีที่ข้อบ่งชี้ซึ่งจะทำการประมาณมูลค่าสินทรัพย์ที่คาดว่าจะได้รับคืน มูลค่าสินทรัพย์ที่คาดว่าจะได้รับคืนของสินทรัพย์ไม่มีตัวตนที่มีอายุการให้ประโยชน์ไม่ทราบแน่นอน หรือยังไม่พร้อมใช้งานจะประมาณมูลค่าที่คาดว่าจะได้รับคืนทุกปี ในช่วงเวลาเดียวกัน

ขาดทุนจากการด้อยค่ารับรู้เมื่อมูลค่าตามบัญชีของสินทรัพย์ หรือมูลค่าตามบัญชีของหน่วยสินทรัพย์ที่ก่อให้เกิดเงินสดสูงกว่ามูลค่าที่คาดว่าจะได้รับคืน ขาดทุนจากการด้อยค่ามันติกในกำไรหรือขาดทุน เว้นแต่เมื่อมีการกลับรายการการประเมินมูลค่าของสินทรัพย์เพิ่มขึ้นของสินทรัพย์ขึ้นเดียวกันกับที่เคยรับรู้ในส่วนของผู้ถือหุ้น และมีการด้อยค่าในเวลาต่อมาในกรณีนี้รับรู้ในส่วนของผู้ถือหุ้น

เมื่อมีการลดลงในมูลค่ายุติธรรมของสินทรัพย์ทางการเงินเพื่อขาย ซึ่งได้บันทึกในส่วนของผู้ถือหุ้น และมีความชัดเจนว่าสินทรัพย์ดังกล่าวมีการด้อยค่า ยอดขาดทุนซึ่งเคยบันทึกในส่วนของผู้ถือหุ้นจะถูกบันทึกในกำไรหรือขาดทุน โดยไม่ต้องปรับกับยอดสินทรัพย์ทางการเงินดังกล่าว ยอดขาดทุนที่บันทึกในกำไรหรือขาดทุนเป็น

ผลต่างระหว่างราคาทุนที่ซื้อกับมูลค่ายุติธรรมในปัจจุบันของสินทรัพย์ หักขาดทุนจากการด้อยค่าของสินทรัพย์ทางการเงินนั้น ๆ ซึ่งเคยรับรู้แล้วในกำไรหรือขาดทุน

#### การคำนวณมูลค่าที่คาดว่าจะได้รับคืน

มูลค่าที่คาดว่าจะได้รับคืนของสินทรัพย์ทางการเงินสำหรับเงินลงทุนเพื่อขาย คำนวณโดยอ้างอิงถึงมูลค่ายุติธรรม

มูลค่าที่คาดว่าจะได้รับคืนของสินทรัพย์ที่ไม่ใช่สินทรัพย์ทางการเงิน หมายถึง มูลค่าจากการใช้ของสินทรัพย์ หรือมูลค่ายุติธรรมของสินทรัพย์หักต้นทุนในการขายแล้วแต่มูลค่าใดจะสูงกว่า ในการประเมินมูลค่าจากการใช้ของสินทรัพย์ ประเมินการกระแสเงินสดที่จะได้รับในอนาคตจะคิดลดเป็นมูลค่าปัจจุบัน โดยใช้อัตราคิดลดก่อนคำนึงภาษีเงินได้เพื่อให้สะท้อนมูลค่าที่อาจประเมินได้ในตลาดปัจจุบัน ซึ่งแปรไปตามเวลาและความเสี่ยงที่มีต่อสินทรัพย์ สำหรับสินทรัพย์ที่ไม่ก่อให้เกิดกระแสเงินสดรับโดยอิสระจากสินทรัพย์อื่น จะพิจารณามูลค่าที่คาดว่าจะได้รับคืนรวมกับหน่วยสินทรัพย์ที่ก่อให้เกิดเงินสดที่สินทรัพย์นั้นเกี่ยวข้องด้วย

#### การกลับรายการด้อยค่า

ขาดทุนจากการด้อยค่าของสินทรัพย์ที่ไม่ใช่สินทรัพย์ทางการเงิน ที่เคยรับรู้ในงวดก่อนจะถูกประเมิน ณ ทุกวันที่ที่ออกรายงานว่ามีข้อบ่งชี้เรื่องการด้อยค่าหรือไม่ ขาดทุนจากการด้อยค่าจะถูกกลับรายการ หากมีการเปลี่ยนแปลงประมาณการที่ใช้ในการคำนวณมูลค่าที่คาดว่าจะได้รับคืน ขาดทุนจากการด้อยค่าจะถูกกลับรายการเพียงเท่าที่มูลค่าตามบัญชีของสินทรัพย์ไม่เกินกว่ามูลค่าตามบัญชีภายหลังหักค่าเสื่อมราคาหรือค่าตัดจำหน่ายเสมือนหนึ่งไม่เคยมีการบันทึกขาดทุนจากการด้อยค่ามาก่อน

### 3.8 หนี้สินที่มีภาระดอกเบี้ย

หนี้สินที่มีภาระดอกเบี้ยบันทึกเริ่มแรกในมูลค่ายุติธรรมหักค่าใช้จ่ายที่เกี่ยวข้องกับการเกิดหนี้สิน ภายหลังจากการบันทึกหนี้สินที่มีภาระดอกเบี้ยจะบันทึกต่อมาโดยวิธีราคาทุนตัดจำหน่าย ผลต่างระหว่างยอดหนี้เริ่มแรกและยอดหนี้เมื่อครบกำหนดไถ่ถอน จะบันทึกในกำไรหรือขาดทุนตลอดอายุการกู้ยืม โดยวิธีอัตราดอกเบี้ยที่แท้จริง

### 3.9 เจ้าหนี้การค้าและเจ้าหนี้อื่น

เจ้าหนี้การค้าและเจ้าหนี้อื่น แสดงในราคาทุน



### 3.10 ผลประโยชน์ของพนักงาน

#### ก) ผลประโยชน์ระยะสั้นของพนักงาน

ภาระผูกพันของผลประโยชน์ระยะสั้นของพนักงานซึ่งประกอบด้วย เงินเดือน ค่าแรง โบนัสและเงินสมทบ กองทุนประกันสังคมมูลค่าโดยมิได้คิดลดกระแสเงินสดและเป็นค่าใช้จ่ายเมื่อพนักงานทำงานให้ หนี้สินรับรู้ด้วยมูลค่าที่คาดว่าจะจ่ายชำระ หากบริษัทมีภาระผูกพันตามกฎหมายหรือภาระผูกพันโดยอนุमानที่จะต้องจ่ายอันเป็นผลมาจากการที่พนักงานได้ทำงานให้ในอดีต และภาระผูกพันนี้สามารถประมาณได้อย่างสมเหตุสมผล

#### ข) ผลประโยชน์หลังออกจากงานของพนักงาน

บริษัทได้บันทึกผลประโยชน์หลังออกจากงานของพนักงานจากการตั้งโครงการสมทบเงิน (ภายใต้ข้อกำหนดตามพระราชบัญญัติกองทุนสำรองเลี้ยงชีพ พ.ศ. 2530) และโครงการผลประโยชน์ที่กำหนดไว้ (ภาระผูกพันเมื่อพนักงานเกษียณอายุตามพระราชบัญญัติคุ้มครองแรงงาน พ.ศ. 2541)

##### - โครงการสมทบเงิน

โครงการสมทบเงินเป็นโครงการผลประโยชน์หลังออกจากงานของพนักงาน ซึ่งกิจการจ่ายสมทบเป็นจำนวนเงินที่แน่นอนไปอีกกิจการหนึ่งแยกต่างหาก (กองทุนสำรองเลี้ยงชีพ) และจะไม่มีภาระผูกพันตามกฎหมายหรือภาระผูกพันโดยอนุमानที่จะต้องจ่ายสมทบเพิ่มเติม ภาระผูกพันในการสมทบเข้าโครงการสมทบเงินจะถูกรับรู้เป็นค่าใช้จ่ายพนักงานในกำไรขาดทุนในรอบระยะเวลาที่พนักงานได้ทำงานให้กิจการ

##### - โครงการผลประโยชน์ที่กำหนดไว้

โครงการผลประโยชน์ที่กำหนดไว้เป็นโครงการผลประโยชน์หลังออกจากงานนอกเหนือจากโครงการสมทบเงิน ภาระผูกพันสุทธิของบริษัทจากโครงการผลประโยชน์ที่กำหนดไว้ถูกคำนวณจากการประมาณผลประโยชน์ในอนาคตที่เกิดจากการทำงานของพนักงานในปัจจุบันและในงวดก่อนๆ ผลประโยชน์ดังกล่าวได้มีการคิดลดกระแสเงินสดเพื่อให้เป็นมูลค่าปัจจุบันโดยใช้อัตรา ณ วันที่รายงานของพันธุบริษัท ซึ่งมีระยะเวลาครบกำหนดใกล้เคียงกับระยะเวลาครบกำหนดชำระภาระผูกพันของบริษัท และมีสกุลเงินเดียวกับสกุลเงินของผลประโยชน์ที่คาดว่าจะจ่าย การคำนวณนั้นจัดทำโดยนักคณิตศาสตร์ประกันภัย โดยใช้วิธีคิดลดแต่ละหน่วยที่ประมาณการไว้

## บริษัท ทักษิณคอนกรีต จำกัด (มหาชน)

### หมายเหตุประกอบงบการเงิน

สำหรับปีสิ้นสุดวันที่ 31 ธันวาคม 2558

บริษัทรับรู้กำไรขาดทุนจากการประมาณการตามหลักคณิตศาสตร์ประจักษ์ทั้งหมดที่เกิดขึ้นในรายการกำไรขาดทุนเบ็ดเสร็จอื่นทันที

#### ก) ผลประโยชน์ระยะยาวอื่นของพนักงาน

ภาระผูกพันสุทธิของบริษัทที่เป็นผลประโยชน์ในอนาคตที่เกิดจากการทำงานของพนักงานในปัจจุบันและในงวดก่อนๆ ซึ่งผลประโยชน์นี้ได้คิดลดกระแสเงินสด เพื่อให้เป็นมูลค่าปัจจุบันการวัดมูลค่าใหม่จะรับรู้ในกำไรหรือขาดทุนเมื่อเกิดขึ้น

#### ง) ผลประโยชน์เมื่อเลิกจ้าง

ผลประโยชน์เมื่อเลิกจ้างจะรับรู้เป็นค่าใช้จ่ายเมื่อวันใดวันหนึ่งต่อไปนี้เกิดขึ้นก่อน เมื่อบริษัทไม่สามารถยกเลิกข้อเสนอการให้ผลประโยชน์ดังกล่าวได้อีกต่อไป หรือเมื่อบริษัทรับรู้ต้นทุนสำหรับการปรับโครงสร้าง หากระยะเวลาการจ่ายผลประโยชน์เกินกว่า 12 เดือนนับจากวันสิ้นรอบระยะเวลารายงาน ผลประโยชน์เมื่อเลิกจ้างจะถูกคิดลดกระแสเงินสด

### 3.11 ประเมินการหนี้สิน

ประมาณการหนี้สินจะรับรู้ก็ต่อเมื่อบริษัทมีภาระหนี้สินตามกฎหมายที่เกิดขึ้นในปัจจุบันหรือที่ก่อตัวขึ้น อันเป็นผลมาจากเหตุการณ์ในอดีต และมีความเป็นไปได้ค่อนข้างแน่นอนว่าประโยชน์เชิงเศรษฐกิจจะต้องถูกจ่ายไปเพื่อชำระภาระหนี้สินดังกล่าว ประมาณการหนี้สินพิจารณาจากการคิดลดกระแสเงินสดที่จะจ่ายในอนาคตโดยใช้อัตราคิดลดในตลาดปัจจุบันก่อนคำนึงภาษีเงินได้ เพื่อให้สะท้อนจำนวนที่อาจประเมินได้ในตลาดปัจจุบัน ซึ่งแปรไปตามเวลาและความเสี่ยงที่มีต่อหนี้สิน ประมาณการหนี้สินส่วนที่เพิ่มขึ้นเนื่องจากเวลาที่ผ่านไปรับรู้เป็นต้นทุนทางการเงิน

#### ประมาณการค่าประกันความเสียหาย

ประมาณการค่าประกันความเสียหาย จะรับประกันผลงานตามที่ได้กำหนดในแต่ละสัญญาภายในเวลาที่กำหนด ซึ่งจะบันทึกเงินประกันผลงานเมื่อได้รับชำระจากลูกค้า หากผลงานตามสัญญามีความเสียหายภายในระยะเวลาที่กำหนด จะบันทึกค่าใช้จ่ายเมื่อเกิดขึ้น

บริษัท ทักษิณคอนกรีต จำกัด (มหาชน)

หมายเหตุประกอบงบการเงิน

สำหรับปีสิ้นสุดวันที่ 31 ธันวาคม 2558

### 3.12 รายได้

รายได้ที่รับรู้ไม่รวมภาษีมูลค่าเพิ่ม และแสดงสุทธิจากส่วนลดการค้าและส่วนลดพิเศษ

#### การขายสินค้าและการให้บริการ

รายได้รับรู้ในกำไรหรือขาดทุนเมื่อได้โอนความเสี่ยงและผลตอบแทนของความเป็นเจ้าของสินค้าที่มีนัยสำคัญไปให้กับผู้ซื้อแล้ว และจะไม่รับรู้รายได้ถ้าฝ่ายบริหารยังมีการควบคุมหรือบริหารสินค้าที่ขายไปแล้วนั้นหรือมีความไม่แน่นอนที่มีนัยสำคัญในการได้รับประโยชน์เชิงเศรษฐกิจจากการขายสินค้าหรือให้บริการนั้น ไม่อาจวัดมูลค่าของจำนวนรายได้และต้นทุนที่เกิดขึ้นได้อย่างน่าเชื่อถือหรือ ความเป็นไปได้ค่อนข้างแน่นอนที่จะต้องรับคืนสินค้า และรายได้จากการให้บริการตอกคอนกรีตอัดแรงรับรู้เมื่อให้บริการเสร็จเรียบร้อยแล้ว

#### การลงทุน

รายได้จากการลงทุนประกอบด้วย เงินปันผลและดอกเบี้ยรับจากการลงทุนและเงินฝากธนาคาร

#### เงินปันผลรับ

เงินปันผลรับบันทึกในกำไรหรือขาดทุนในวันที่บริษัทมีสิทธิได้รับเงินปันผล

#### ดอกเบี้ยรับ

ดอกเบี้ยรับบันทึกในกำไรหรือขาดทุนตามเกณฑ์คงค้าง

#### รายได้อื่น

รายได้อื่น บันทึกตามเกณฑ์คงค้าง

### 3.13 สัญญาเช่าดำเนินงาน

รายจ่ายภายใต้สัญญาเช่าดำเนินงานบันทึกในกำไรหรือขาดทุนโดยวิธีเส้นตรงตลอดอายุสัญญาเช่า ประโยชน์ที่ได้รับตามสัญญาเช่าจะรับรู้ในกำไรหรือขาดทุนเป็นส่วนหนึ่งของค่าเช่าทั้งสิ้นตามสัญญาตลอดอายุสัญญาเช่า

ค่าเช่าที่อาจเกิดขึ้นต้องนำมารวมคำนวณเงินขึ้นค่าที่ต้องจ่ายตามระยะเวลาที่คงเหลือของสัญญาเช่า เมื่อได้รับการยืนยันการปรับค่าเช่า

#### การจำแนกประเภทสัญญาเช่า

ณ วันที่เริ่มข้อตกลง บริษัทจะพิจารณาว่าข้อตกลงดังกล่าวประกอบด้วยสัญญาเช่าหรือมีสัญญาเช่าเป็นส่วนประกอบหรือไม่ โดยพิจารณาจากสินทรัพย์ที่มีลักษณะเฉพาะเจาะจง ถ้าการปฏิบัติตามข้อตกลงนั้นขึ้นอยู่กับการใช้สินทรัพย์ที่มีลักษณะเฉพาะเจาะจง และข้อตกลงนั้นจะนำไปสู่สิทธิในการใช้สินทรัพย์ ถ้าทำให้บริษัทมีสิทธิในการควบคุมการใช้สินทรัพย์

ณ วันที่เริ่มต้นข้อตกลง หรือมีการประเมินข้อตกลงใหม่ บริษัทแยกค่าตอบแทนสำหรับสัญญาเช่าและส่วนที่เป็นองค์ประกอบอื่นโดยใช้มูลค่ายุติธรรมเป็นเกณฑ์ในการแยก หากบริษัทสรุปว่าเป็นสัญญาเช่าการเงิน แต่ไม่สามารถแบ่งแยกจำนวนดังกล่าวได้อย่างน่าเชื่อถือ ให้รับรู้สินทรัพย์และหนี้สินในจำนวนที่เท่ากับมูลค่ายุติธรรมของสินทรัพย์ที่มีลักษณะเฉพาะเจาะจงนั้น หลังจากนั้นจำนวนหนี้สินจะลดลงตามจำนวนที่จ่าย และต้นทุนทางการเงินตามหนี้จากหนี้สินจะรับรู้โดยใช้อัตราดอกเบี้ยเงินกู้ยืมส่วนเพิ่มของบริษัท

#### 3.14 ต้นทุนทางการเงิน

ต้นทุนทางการเงินประกอบด้วย ดอกเบี้ยจ่ายของเงินกู้ยืม และประมาณการหนี้สินส่วนที่เพิ่มขึ้นเนื่องจากเวลาที่ผ่านไป และสิ่งตอบแทนที่คาดว่าจะต้องจ่าย

#### 3.15 ภาษีเงินได้

ค่าใช้จ่ายภาษีเงินได้สำหรับปีประกอบด้วยภาษีเงินได้ของปีปัจจุบันและภาษีเงินได้รอการตัดบัญชี ภาษีเงินได้ของปีปัจจุบันและภาษีเงินได้รอการตัดบัญชีรับรู้ในกำไรหรือขาดทุนเว้นแต่ในส่วนที่เกี่ยวกับรายการที่เกี่ยวข้องในการรวมธุรกิจ หรือรายการที่รับรู้โดยตรงในส่วนของผู้ถือหุ้นหรือกำไรขาดทุนเบ็ดเสร็จอื่น

ภาษีเงินได้ของปีปัจจุบัน ได้แก่ ภาษีที่คาดว่าจะจ่ายชำระหรือได้รับชำระ โดยคำนวณจากกำไรหรือขาดทุนประจำปีที่ต้องเสียภาษี โดยใช้อัตราภาษีที่ประกาศใช้หรือที่คาดว่าจะมีผลบังคับใช้ ณ วันที่รายงาน ตลอดจนการปรับปรุงทางภาษีที่เกี่ยวกับรายการในปีก่อน ๆ

ภาษีเงินได้รอการตัดบัญชีบันทึกโดยคำนวณจากผลแตกต่างชั่วคราวที่เกิดขึ้นระหว่างมูลค่าตามบัญชีของสินทรัพย์และหนี้สินและจำนวนที่ใช้เพื่อคำนวณทางภาษี ภาษีเงินได้รอการตัดบัญชีจะไม่ถูกรับรู้เมื่อเกิดจากผลแตกต่างชั่วคราวต่อไปนี้ การรับรู้ค่าความนิยมในครั้งแรก การรับรู้สินทรัพย์หรือหนี้สินในครั้งแรก ซึ่งเป็นรายการที่ไม่ใช่การรวมธุรกิจและรายการนั้นไม่มีผลกระทบต่อกำไรขาดทุนทางบัญชีหรือทางภาษี และผลแตกต่างที่เกี่ยวข้องกับเงินลงทุนในบริษัทย่อย หากเป็นไปได้ว่าจะไม่มีการกลับรายการในอนาคตอันใกล้

การวัดมูลค่าของภาษีเงินได้รอการตัดบัญชีต้องสะท้อนถึงผลกระทบทางภาษีที่จะเกิดจากลักษณะวิธีการที่บริษัท คาดว่าจะได้รับผลประโยชน์จากสินทรัพย์หรือจ่ายชำระหนี้สินตามมูลค่าตามบัญชี ณ วันที่สิ้นรอบระยะเวลาที่ รายงาน

ภาษีเงินได้รอการตัดบัญชีวัดมูลค่าโดยใช้อัตราภาษีที่คาดว่าจะใช้กับผลแตกต่างชั่วคราวเมื่อมีการกลับรายการ โดยใช้อัตราภาษีที่ประกาศใช้หรือที่คาดว่าจะมีผลบังคับใช้ ณ วันที่รายงาน

ในการกำหนดมูลค่าของภาษีเงินได้ของปีปัจจุบันและภาษีเงินได้รอการตัดบัญชี บริษัทต้องคำนึงถึงผลกระทบ ของสถานการณ์ทางภาษีที่ไม่แน่นอนและอาจทำให้จำนวนภาษีที่ต้องจ่ายเพิ่มขึ้น และมีดอกเบี้ยที่ต้องชำระ บริษัทเชื่อว่าได้ตั้งภาษีเงินได้ค้างจ่ายเพียงพอสำหรับภาษีเงินได้ที่จะจ่ายในอนาคต ซึ่งเกิดจากการประเมินผล กระทบจากหลายปัจจัย รวมถึงการตีความทางกฎหมายภาษี และจากประสบการณ์ในอดีต การประเมินนี้อยู่บน พื้นฐานการประมาณการและข้อสมมติฐาน และอาจจะเกี่ยวข้องกับการตัดสินใจเกี่ยวกับเหตุการณ์ในอนาคต ข้อมูลใหม่ๆ อาจจะทำให้บริษัทเปลี่ยนการตัดสินใจโดยขึ้นอยู่กับความเพียงพอของภาษีเงินได้ค้างจ่ายที่มีอยู่ การเปลี่ยนแปลงในภาษีเงินได้ค้างจ่ายจะกระทบต่อค่าใช้จ่ายภาษีเงินได้ในงวดที่เกิดการเปลี่ยนแปลง

สินทรัพย์ภาษีเงินได้รอการตัดบัญชีและหนี้สินภาษีเงินได้รอการตัดบัญชีสามารถหักกลบได้เมื่อกิจการมีสิทธิ ตามกฎหมายที่จะนำสินทรัพย์ภาษีเงินได้ของปีปัจจุบันมาหักกลบกับหนี้สินภาษีเงินได้ของปีปัจจุบันและภาษี เงินได้นี้ประเมินโดยหน่วยงานจัดเก็บภาษีหน่วยงานเดียวกันสำหรับหน่วยภาษีเดียวกันหรือหน่วยภาษีต่างกัน สำหรับหน่วยภาษีต่างกันนั้กิจการมีความตั้งใจจะจ่ายชำระหนี้สินและสินทรัพย์ภาษีเงินได้ของปีปัจจุบันด้วย ยอดสุทธิหรือตั้งใจจะรับคืนสินทรัพย์และจ่ายชำระหนี้สินในเวลาเดียวกัน

สินทรัพย์ภาษีเงินได้รอการตัดบัญชีจะบันทึกต่อเมื่อมีความเป็นไปได้ค่อนข้างแน่นอนว่ากำไรเพื่อเสียภาษีใน อนาคตจะมีจำนวนเพียงพอกับการใช้ประโยชน์จากผลแตกต่างชั่วคราวดังกล่าว สินทรัพย์ภาษีเงินได้รอการตัด บัญชีจะถูกทบทวน ณ ทุกวันที่รายงานและจะถูกปรับลดลงเท่าที่ประโยชน์ทางภาษีจะมีโอกาสถูกใช้จริง

### 3.16 กำไรต่อหุ้นขั้นพื้นฐาน

กำไรต่อหุ้นขั้นพื้นฐาน คำนวณโดยการหารกำไรหรือขาดทุนของผู้ถือหุ้นสามัญของบริษัทด้วยจำนวนหุ้นสามัญ ถูเฉลี่ยถ่วงน้ำหนักที่ออกจำหน่ายระหว่างปี

## 4 บุคคลหรือกิจการที่เกี่ยวข้องกัน

เพื่อวัตถุประสงค์ในการจัดทำงบการเงิน บุคคลหรือกิจการเป็นบุคคลหรือกิจการที่เกี่ยวข้องกันกับบริษัท หาก บริษัทมีอำนาจควบคุมหรือควบคุมร่วมกันทั้งทางตรงและทางอ้อมหรือมีอิทธิพลอย่างมีสาระสำคัญต่อบุคคล หรือกิจการในการตัดสินใจทางการเงินและการบริหารหรือในทางกลับกัน บริษัทอยู่ภายใต้การควบคุมเดียวกัน



## บริษัท ทักษิณคอนกรีต จำกัด (มหาชน)

### หมายเหตุประกอบงบการเงิน

สำหรับปีสิ้นสุดวันที่ 31 ธันวาคม 2558

หรืออยู่ภายใต้อิทธิพลอย่างมีสาระสำคัญเดียวกันกับบุคคล หรือบริษัท หรือกิจการนั้น การเกี่ยวข้องกันนี้อาจเป็นรายบุคคลหรือเป็นกิจการ

ความสัมพันธ์ที่บริษัทมีกับบุคคลหรือกิจการที่เกี่ยวข้องกัน มีดังนี้

ชื่อบุคคลหรือกิจการที่เกี่ยวข้องกัน	ประเทศที่ จัดตั้ง/สัญชาติ	ลักษณะความสัมพันธ์
1. บริษัท สุราษฎร์เรดคีมิกซ์ จำกัด	ไทย	บริษัทร่วม (ซึ่งบริษัทได้จำหน่ายเงินลงทุนในบริษัทนี้แล้วเมื่อวันที่ 6 พฤศจิกายน 2557)
2. บริษัท ปัญญาวจน์ จำกัด	ไทย	บริษัทร่วม (ซึ่งบริษัทได้จำหน่ายเงินลงทุนในบริษัทนี้แล้วเมื่อวันที่ 11 พฤศจิกายน 2557)
3. บริษัท ไทยไวร์โปรดักท์ จำกัด (มหาชน)	ไทย	เป็นบริษัทที่เกี่ยวข้องกันโดยมีกรรมการและ ผู้ถือหุ้นร่วมกัน
4. บริษัท ซี.บี.เอสเตท จำกัด	ไทย	เป็นบริษัทที่เกี่ยวข้องกันโดยมีกรรมการและ ผู้ถือหุ้นร่วมกัน
5. บริษัท งานทวีฝ่ายขาย จำกัด	ไทย	เป็นบริษัทที่เกี่ยวข้องกันโดยมีกรรมการและ ผู้ถือหุ้นร่วมกัน
6. บริษัท งานทวีบริการ จำกัด	ไทย	เป็นบริษัทที่เกี่ยวข้องกันโดยมีกรรมการและ ผู้ถือหุ้นร่วมกัน
7. บริษัท งานทวีฟีน้อง จำกัด	ไทย	เป็นบริษัทที่เกี่ยวข้องกันโดยมีกรรมการและ ผู้ถือหุ้นร่วมกัน
8. บริษัท ภูเก็ตเรดคีมิกซ์ จำกัด	ไทย	เป็นบริษัทที่เกี่ยวข้องกันโดยมีกรรมการและ ผู้ถือหุ้นร่วมกัน
9. บริษัท เรือชุดแร่หาดใหญ่ จำกัด	ไทย	เป็นบริษัทที่เกี่ยวข้องกันโดยมีกรรมการและ ผู้ถือหุ้นร่วมกัน
10. บริษัท ปาล์มไทยพัฒนา จำกัด	ไทย	เป็นบริษัทที่เกี่ยวข้องกันโดยมีกรรมการและ ผู้ถือหุ้นร่วมกัน
11. นายธาดา งานทวี	ไทย	เครือญาติในกลุ่มงานทวี

บริษัท ทักษิณคอนกรีต จำกัด (มหาชน)

หมายเหตุประกอบงบการเงิน

สำหรับปีสิ้นสุดวันที่ 31 ธันวาคม 2558

ชื่อบุคคลหรือกิจการที่เกี่ยวข้องกัน	ประเทศที่ จัดตั้ง/สัญชาติ	ลักษณะความสัมพันธ์
12. ผู้บริหารสำคัญ	ไทย	บุคคลที่มีอำนาจ และความรับผิดชอบการวางแผนสั่งการ และควบคุมกิจกรรมต่างๆ ของกิจการ ไม่ว่าทางตรงหรือทางอ้อม (ทั้งนี้ รวมถึงกรรมการของบริษัท ไม่ว่าจะทำหน้าที่เป็นผู้บริหารหรือไม่)

นโยบายการกำหนดราคาสำหรับรายการแต่ละประเภทอธิบายได้ดังต่อไปนี้

รายการ	นโยบายการกำหนดราคา
รายได้จากการขาย	ราคาตลาด
ซื้อวัตถุดิบ และวัสดุอื่นๆ	ราคาตลาด
ค่าบริการตอกคอนกรีตอัดแรง	ราคาตลาด
ค่าเช่า	ตามอัตราที่ตกลงร่วมกัน ซึ่งใกล้เคียงกับราคาทั่วไป
ค่าตอบแทนกรรมการและผู้บริหาร ได้แก่ เงินเดือน โบนัส ค่าเบี้ยประชุม และอื่น	ตามที่ได้รับอนุมัติจากกรรมการและผู้ถือหุ้นของบริษัท

รายการที่สำคัญสำหรับปีสิ้นสุดวันที่ 31 ธันวาคม 2558 และ 2557 กับบุคคลหรือกิจการที่เกี่ยวข้องกัน สรุปได้ดังนี้

	2558	2557
	(บาท)	
<b>รายได้</b>		
<b>กิจการที่เกี่ยวข้องกัน</b>		
รายได้จากการขาย	1,827,139	3,935,320
<b>ค่าใช้จ่าย</b>		
<b>บุคคลและกิจการที่เกี่ยวข้องกัน</b>		
ซื้อวัตถุดิบ และวัสดุอื่นๆ	97,523,463	126,545,207
ค่าเช่า	3,340,421	3,340,421
ค่าบริการตอกคอนกรีตอัดแรง	9,115,951	-
ค่าซ่อมแซม	849,819	-

บริษัท ทักษิณคอนกรีต จำกัด (มหาชน)

หมายเหตุประกอบงบการเงิน

สำหรับปีสิ้นสุดวันที่ 31 ธันวาคม 2558

2558 2557

(บาท)

ผู้บริหารสำคัญ

ค่าตอบแทนผู้บริหาร

ผลประโยชน์ระยะสั้น

44,022,181 43,047,561

ผลประโยชน์หลังออกจากงาน

1,769,932 1,769,932

รวมค่าตอบแทนผู้บริหารสำคัญ

45,792,113 44,817,493

ยอดคงเหลือ ณ วันที่ 31 ธันวาคม 2558 และ 2557 กับบุคคลหรือกิจการที่เกี่ยวข้องกัน มีดังนี้

ลูกหนี้การค้า – กิจการที่เกี่ยวข้องกัน

2558 2557

(บาท)

บริษัทที่เกี่ยวข้องกัน

บริษัท ภูเก็ตเรดดีมิกซ์ จำกัด

- 575,043

รวม

- 575,043

ลูกหนี้อื่น – กิจการที่เกี่ยวข้องกัน

2558 2557

(บาท)

บริษัทที่เกี่ยวข้องกัน

บริษัท ภูเก็ตเรดดีมิกซ์ จำกัด

257,901 -

บริษัท สุราษฎร์เรดดีมิกซ์ จำกัด

59,501 -

รวม

317,402 -

เงินลงทุนเพื่อขาย – กิจการที่เกี่ยวข้องกัน

2558 2557

(บาท)

บริษัทที่เกี่ยวข้องกัน

บริษัท ไทยไวร์โปรดักท์ จำกัด (มหาชน)

105,204,450 173,991,975

บริษัท ทักษิณคอนกรีต จำกัด (มหาชน)

หมายเหตุประกอบงบการเงิน

สำหรับปีสิ้นสุดวันที่ 31 ธันวาคม 2558

เจ้าหนี้การค้า – กิจการที่เกี่ยวข้องกัน

	2558	2557
	(บาท)	
<b>บริษัทที่เกี่ยวข้องกัน</b>		
บริษัท ไทยไวร์โปรดักท์ จำกัด (มหาชน)	20,655,276	18,437,231
บริษัท งานทวิฟายขาย จำกัด	194,216	143,669
บริษัท งานทวิบริการ จำกัด	20,320	13,502
บริษัท สุราษฎร์เรดคีมิกซ์ จำกัด	117,609	-
<b>รวม</b>	<b>20,987,421</b>	<b>18,594,402</b>

เจ้าหนี้อื่น – กิจการที่เกี่ยวข้องกัน

	2558	2557
	(บาท)	
<b>ค่าใช้จ่ายค้างจ่าย</b>		
<b>บริษัทที่เกี่ยวข้องกัน</b>		
บริษัท สุราษฎร์เรดคีมิกซ์ จำกัด	2,791,678	-
<b>รวม</b>	<b>2,791,678</b>	<b>-</b>

ค่าตอบแทนกรรมการ

ที่ประชุมสามัญผู้ถือหุ้นของบริษัท เมื่อวันที่ 30 เมษายน 2558 มีมติอนุมัติค่าตอบแทนให้แก่กรรมการประจำปี 2558 เป็นค่าเบี้ยประชุมคราวละ 5,000 บาทต่อท่าน และค่าตอบแทนในฐานะกรรมการรวมกันไม่เกินปีละ 2.2 ล้านบาท และค่าตอบแทนให้แก่กรรมการตรวจสอบ เป็นเบี้ยประชุมคราวละ 5,000 บาทต่อท่าน

ที่ประชุมสามัญผู้ถือหุ้นของบริษัท เมื่อวันที่ 25 เมษายน 2557 มีมติอนุมัติค่าตอบแทนกรรมการให้แก่กรรมการประจำปี 2557 เป็นค่าเบี้ยประชุมคราวละ 5,000 บาทต่อท่าน และเป็นค่าตอบแทนในฐานะกรรมการรวมกันไม่เกินปีละ 1.65 ล้านบาท และปรับได้ไม่เกินร้อยละ 10 และอนุมัติค่าตอบแทนให้แก่กรรมการตรวจสอบ เป็นเบี้ยประชุมคราวละ 5,000 บาทต่อท่าน

บริษัท ทักษิณคอนกรีต จำกัด (มหาชน)

หมายเหตุประกอบงบการเงิน

สำหรับปีสิ้นสุดวันที่ 31 ธันวาคม 2558

ภาระผูกพันกับบุคคลหรือกิจการที่เกี่ยวข้องกัน

ณ วันที่ 31 ธันวาคม 2558 บริษัทมีภาระผูกพันตามสัญญาเช่าดำเนินงานที่ยกเลิกไม่ได้ ดังนี้

	(ล้านบาท)
ภายในหนึ่งปี	3
รวม	<u>3</u>

สัญญาสำคัญที่ทำกับบุคคลหรือกิจการที่เกี่ยวข้องกัน

บริษัทได้ต่ออายุสัญญาเช่าที่ดินกับบริษัท งานทวีพี่น้อง จำกัด โดยมีระยะเวลาเช่าตั้งแต่วันที่ 1 ตุลาคม 2556 ถึงวันที่ 30 กันยายน 2559 โดยจ่ายค่าเช่าเดือนละ 150,000 บาท

บริษัทตกลงเช่าที่ดินกับนายธาดา งานทวี และบริษัท เรือชุดแร่หาดใหญ่ จำกัด โดยมีระยะเวลาเช่าตั้งแต่วันที่ 1 มกราคม 2557 ถึงวันที่ 31 ธันวาคม 2559 ค่าเช่าเดือนละ 84,700 บาท และ 36,300 บาท ตามลำดับ

เมื่อวันที่ 1 พฤศจิกายน 2557 บริษัททำสัญญาเช่าอาคารสำนักงานกับบริษัทที่เกี่ยวข้องกันแห่งหนึ่ง (บริษัท ปาล์มไทยพัฒนา จำกัด) มีระยะเวลาเช่า 3 ปี ตั้งแต่ปี 2557 ถึง 2559 อัตราค่าเช่าเดือนละ 7,368 บาท ชำระทุกเดือน

5 เงินสดและรายการเทียบเท่าเงินสด

	2558	2557
	(บาท)	
เงินสดในมือ	-	279,640
เงินสดย่อย	305,000	-
เงินฝากธนาคารประเภทกระแสรายวัน	39,594,622	28,629,607
เงินฝากธนาคารประเภทออมทรัพย์	204,866,542	40,638,848
เงินลงทุนระยะสั้นที่มีสภาพคล่องสูง	-	104,543,510
รวม	<u>244,766,164</u>	<u>174,091,605</u>

เงินสดและรายการเทียบเท่าเงินสดทั้งหมดของบริษัท ณ วันที่ 31 ธันวาคม 2558 และ 2557 เป็นสกุลเงินบาท

6 เงินลงทุนชั่วคราว

	2558	2557
	(บาท)	
เงินลงทุนระยะสั้นกับสถาบันการเงิน	<u>299,466,485</u>	<u>308,100,345</u>



บริษัท ทักษิณคอนกรีต จำกัด (มหาชน)

หมายเหตุประกอบงบการเงิน

สำหรับปีสิ้นสุดวันที่ 31 ธันวาคม 2558

เงินลงทุนชั่วคราวทั้งหมดของบริษัท ณ วันที่ 31 ธันวาคม 2558 และ 2557 เป็นสกุลเงินบาท

7 ลูกหนี้การค้า

	2558	2557
	(บาท)	
กิจการที่เกี่ยวข้องกัน	-	575,043
กิจการอื่น	393,037,462	379,956,575
รวม	393,037,462	380,531,618
หัก ค่าเผ่อนี้สงสัยจะสูญ	(63,990,127)	(61,082,595)
<b>สุทธิ</b>	<b>329,047,335</b>	<b>319,449,023</b>
หนี้สงสัยจะสูญสำหรับปี	4,661,754	3,801,804
หนี้สูญตัดบัญชีสำหรับปี	-	(26,401,501)
โอนกลับค่าเผ่อนี้สงสัยจะสูญสำหรับปี	(1,754,222)	(7,691,710)
<b>รวม</b>	<b>2,907,532</b>	<b>(30,291,407)</b>

การวิเคราะห์อายุลูกหนี้การค้า มีดังนี้

	2558	2557
	(บาท)	
กิจการที่เกี่ยวข้องกัน		
ยังไม่ครบกำหนดชำระ	-	575,043
กิจการอื่น		
ยังไม่ครบกำหนดชำระ	181,576,430	203,483,118
ค้างชำระเกินกำหนด		
ตั้งแต่ 1-90 วัน	133,516,837	108,680,431
ตั้งแต่ 91-180 วัน	12,911,082	2,638,428
ตั้งแต่ 181-365 วัน	872,986	4,483,834
ตั้งแต่ 365 วันขึ้นไป	64,160,127	60,670,764
รวมค้างชำระเกินกำหนด	211,461,032	176,473,457
<b>รวมทั้งสิ้น</b>	<b>393,037,462</b>	<b>380,531,618</b>

โดยปกติระยะเวลาการให้สินเชื่อแก่ลูกค้าของบริษัท มีระยะเวลา 30 – 60 วัน

ลูกหนี้การค้าทั้งหมดของบริษัท ณ วันที่ 31 ธันวาคม 2558 และ 2557 เป็นสกุลเงินบาท

บริษัท ทักษิณคอนกรีต จำกัด (มหาชน)

หมายเหตุประกอบงบการเงิน

สำหรับปีสิ้นสุดวันที่ 31 ธันวาคม 2558

ณ วันที่ 31 ธันวาคม 2558 บริษัทมีลูกหนี้การค้าที่ค้างชำระเกินกำหนด จำนวน 211 ล้านบาท หักจำนวนที่ได้รับชำระจากลูกหนี้แล้วจำนวน 120 ล้านบาท จนถึงวันที่ 16 กุมภาพันธ์ 2559 คงเหลือลูกหนี้การค้าที่ค้างชำระเกินกำหนดอีก จำนวน 91 ล้านบาท ซึ่งฝ่ายบริหารอยู่ระหว่างการติดตามหนี้และเชื่อว่าลูกหนี้ดังกล่าวจะเรียกเก็บเงินได้และบริษัทได้บันทึกค่าเผื่อนี้สงสัยจะสูญไว้แล้วจำนวน 64 ล้านบาท

8 ลูกหนี้อื่น

	2558	2557
	(บาท)	
กิจการที่เกี่ยวข้องกัน	317,402	-
กิจการอื่น	12,948,190	19,971,791
รวม	13,265,592	19,971,791
หัก ค่าเผื่อนี้สงสัยจะสูญ	(5,364,178)	(5,364,178)
<b>สุทธิ</b>	<b>7,901,414</b>	<b>14,607,613</b>
กิจการอื่น		
ลูกหนี้กรมสรรพากร	955,193	-
ภาษีซื้อยังไม่ถึงกำหนด	119,700	1,229,599
ค่าใช้จ่ายล่วงหน้า	1,191,237	1,767,619
รายได้ค้างรับ	2,182,330	8,202,947
ลูกหนี้อื่น	8,499,730	8,771,626
รวม	12,948,190	19,971,791
หัก ค่าเผื่อนี้สงสัยจะสูญ	(5,364,178)	(5,364,178)
<b>สุทธิ</b>	<b>7,584,012</b>	<b>14,607,613</b>

ลูกหนี้อื่นทั้งหมดของบริษัท ณ วันที่ 31 ธันวาคม 2558 และ 2557 เป็นสกุลเงินบาท

9 สินค้าคงเหลือ

	2558	2557
	(บาท)	
สินค้าสำเร็จรูป	86,064,987	80,119,601
สินค้าระหว่างผลิต	517,846	691,987
วัตถุดิบ	52,785,540	65,587,765

บริษัท ทักษิณคอนกรีต จำกัด (มหาชน)

หมายเหตุประกอบงบการเงิน

สำหรับปีสิ้นสุดวันที่ 31 ธันวาคม 2558

	2558	2557
	(บาท)	
อะไหล่และวัสดุ	13,245,500	13,429,033
เงินจ่ายล่วงหน้าค่าวัตถุดิบ	12,312,095	-
รวม	164,925,968	159,828,386
หัก ค่าเผื่อมูลค่าสินค้าล้าสมัย	(9,523,608)	(8,794,226)
สุทธิ	<b>155,402,360</b>	<b>151,034,160</b>
ขาดทุนจากสินค้าล้าสมัยสำหรับปี	<b>729,382</b>	<b>-</b>

ต้นทุนของสินค้าคงเหลือที่บันทึกเป็นค่าใช้จ่ายและได้รวมในบัญชีต้นทุนขาย

	2558	2557
	(บาท)	
ต้นทุนขาย	886,273,276	886,141,259
ขาดทุนจากสินค้าล้าสมัย	-	-
สุทธิ	<b>886,273,276</b>	<b>886,141,259</b>

10 เงินลงทุนเพื่อขาย

	ราคาทุน		มูลค่ายุติธรรม	
	2558	2557	2558	2557
	(บาท)			
ตราสารทุนในความต้องการของตลาด	65,876,340	65,876,340	105,204,450	173,991,975
หน่วยลงทุนจดทะเบียน	212,175,968	95,196,060	216,089,738	97,080,051
รวม	<b>278,052,308</b>	<b>161,072,400</b>	<b>321,294,188</b>	<b>271,072,026</b>

ตราสารทุนในความต้องการของตลาด :-

บริษัทที่เกี่ยวข้องกัน

บริษัท ไทยไวร์โปรดักท์ จำกัด (มหาชน)	65,876,340	65,876,340	105,204,450	173,991,975
รวม	<b>65,876,340</b>	<b>65,876,340</b>	<b>105,204,450</b>	<b>173,991,975</b>

บริษัท ทักษิณคอนกรีต จำกัด (มหาชน)

หมายเหตุประกอบงบการเงิน

สำหรับปีสิ้นสุดวันที่ 31 ธันวาคม 2558

	ราคาทุน		มูลค่ายุติธรรม	
	2558	2557	2558	2557
	(บาท)			
หน่วยลงทุนจดทะเบียน :-				
กองทุนเปิดบัวหลวงตราสารหนี้ภาครัฐ				
– บลจ.บัวหลวง จำกัด	537,891	537,891	554,158	546,006
กองทุนเปิดบัวหลวงธนทวี-บลจ.บัวหลวง จำกัด	116,979,908	-	117,549,439	-
กองทุนรวมตลาดเงิน-บลจ.ธนาคารกสิกรไทย	94,658,169	94,658,169	97,986,141	96,534,045
รวม	212,175,968	95,196,060	216,089,738	97,080,051
	278,052,308	161,072,400	321,294,188	271,072,026
บวก กำไรที่ยังไม่เกิดขึ้นจริงจากการเปลี่ยนแปลงมูลค่าเงินลงทุน				
	43,241,880	109,999,626	-	-
สุทธิ	321,294,188	271,072,026	321,294,188	271,072,026

รายการเคลื่อนไหวในระหว่างปีสิ้นสุดวันที่ 31 ธันวาคม 2558 และ 2557 ของเงินลงทุนเพื่อขาย มีดังนี้

	2558	2557
	(บาท)	
ตราสารทุนในความต้องการของตลาด		
ณ วันที่ 1 มกราคม	173,991,975	160,202,251
ขายระหว่างปี	-	(21,062,944)
รายการปรับปรุงจากการปรับปรุงมูลค่า	(68,787,525)	34,852,668
ณ วันที่ 31 ธันวาคม	105,204,450	173,991,975

**หน่วยลงทุนจดทะเบียน**

ณ วันที่ 1 มกราคม	97,080,051	74,772,722
ซื้อระหว่างปี	221,995,404	100,000,000
ขายระหว่างปี	(105,015,496)	(79,462,108)
รายการปรับปรุงจากการปรับปรุงมูลค่า	2,029,779	1,769,437
<b>ณ วันที่ 31 ธันวาคม</b>	<b>216,089,738</b>	<b>97,080,051</b>
<b>กำไร(ขาดทุน)ที่ยังไม่เกิดขึ้นจริงจากการเปลี่ยนแปลง</b>		
<b>มูลค่าเงินลงทุนสำหรับปี แสดงในส่วนของผู้อื้อหุ้น</b>	<b>(66,757,746)</b>	<b>36,622,105</b>

เงินลงทุนเพื่อขายทั้งหมดของบริษัท ณ วันที่ 31 ธันวาคม 2558 และ 2557 เป็นสกุลเงินบาท

บริษัท ทักษิณคอนกรีต จำกัด (มหาชน)

หมายเหตุประกอบงบการเงิน

สำหรับปีสิ้นสุดวันที่ 31 ธันวาคม 2558

## 11 ที่ดิน อาคารและอุปกรณ์

ราคาทุน/ราคาประเมินใหม่	ที่ดินและส่วน ปรับปรุงที่ดิน	อาคารและ สิ่งปลูกสร้าง	ส่วนปรับปรุง อาคาร	แทนผลิต อุปกรณ์	เครื่องจักรและ อุปกรณ์	เครื่องจักรอุปกรณ์ สำหรับตอก (บาท)	แบบพิมพ์	เครื่องตัดแต่ง ดินและ เครื่องใช้ สำนักงาน	ยานพาหนะ	งานระหว่าง ก่อสร้าง	รวม
ณ วันที่ 1 มกราคม 2557	171,633,920	277,490,124	2,578,244	98,769,827	234,795,061	165,218,293	148,731,047	17,343,040	193,288,801	7,955,043	1,317,803,400
เพิ่มขึ้น	-	-	-	-	1,324,290	1,722,248	288,145	970,743	736,463	15,167,587	20,209,476
ส่วนเกินทุนจากการตีราคา	14,192,649	20,105,256	-	-	-	-	-	-	-	-	34,297,905
โอน	-	9,250,049	-	-	4,079,063	70,937	5,044,310	-	729,854	(19,174,213)	-
จำหน่าย/ตัดบัญชี	-	(3,535,905)	-	-	(2,537,819)	(193,747)	(392,272)	(157,993)	(3,038,180)	-	(9,855,916)
ณ วันที่ 31 ธันวาคม 2557 และ											
1 มกราคม 2558	185,826,569	303,309,524	2,578,244	98,769,827	237,660,595	166,817,731	153,671,230	18,155,790	191,716,938	3,948,417	1,362,454,865
เพิ่มขึ้น	162,676	1,800	-	-	7,116,447	23,172,870	225,137	660,238	14,501,009	48,144,991	93,985,168
โอน	4,309,739	3,900,595	-	1,070,641	6,994,034	18,391,601	10,196,540	-	421,100	(45,284,250)	-
จำหน่าย/ตัดบัญชี	-	-	-	-	(1,762,372)	-	(2,756,936)	(445,479)	(6,650,367)	-	(11,615,154)
ณ วันที่ 31 ธันวาคม 2558	190,298,984	307,211,919	2,578,244	99,840,468	250,008,704	208,382,202	161,335,971	18,370,549	199,988,680	6,809,158	1,444,824,879



บริษัท ทักษิณคอนกรีต จำกัด (มหาชน)

หมายเหตุประกอบงบการเงิน

สำหรับปีสิ้นสุดวันที่ 31 ธันวาคม 2558

	ที่ดินและส่วน ปรับปรุงที่ดิน	อาคารและ สิ่งปลูกสร้าง	ส่วนปรับปรุง อาคาร	แทนผลิต	เครื่องจักรและ อุปกรณ์	เครื่องจักรอุปกรณ์ สำหรับตอก (บาท)	แบบพิมพ์	สำนักงาน	ยานพาหนะ	งานระหว่าง ก่อสร้าง	รวม
<b>ค่าเสื่อมราคาสะสม</b>								เครื่องตกแต่ง ติดตั้งและ เครื่องใช้			
								สำนักงาน			
ณ วันที่ 1 มกราคม 2557	10,766,982	160,876,493	2,498,672	74,642,820	204,171,525	148,441,044	125,050,103	13,596,677	136,516,284	-	876,560,600
ค่าเสื่อมราคาสำหรับปี	404,304	3,732,514	20,839	2,202,062	7,955,054	2,728,435	7,974,063	1,583,950	8,174,707	-	34,775,928
กลับรายการค่าเสื่อมราคาสะสม											
ผลต่างจากการตีราคา	-	1,775,000	-	-	-	-	-	-	-	-	1,775,000
จำหน่าย/ตัดบัญชี	-	-	-	-	(2,436,145)	(193,743)	(392,266)	(143,614)	(2,312,746)	-	(5,478,514)
<b>ณ วันที่ 31 ธันวาคม 2557</b>	<b>11,171,286</b>	<b>166,384,007</b>	<b>2,519,511</b>	<b>76,844,882</b>	<b>209,690,434</b>	<b>150,975,736</b>	<b>132,631,900</b>	<b>15,037,013</b>	<b>142,378,245</b>	<b>-</b>	<b>907,633,014</b>
<b>และ 1 มกราคม 2558</b>											
ค่าเสื่อมราคาสำหรับปี	711,689	5,021,557	20,838	1,963,731	8,230,864	7,140,451	8,466,070	1,397,803	7,424,880	-	40,377,883
กลับรายการค่าเสื่อมราคาสะสม											
ผลต่างจากการตีราคา	-	1,162,526	-	-	-	-	-	-	-	-	1,162,526
โอน	-	-	-	-	(10,567)	10,567	-	-	-	-	-
จำหน่าย/ตัดบัญชี	-	-	-	-	(1,625,314)	-	(2,756,886)	(363,780)	(6,650,342)	-	(11,396,322)
<b>ณ วันที่ 31 ธันวาคม 2558</b>	<b>11,882,975</b>	<b>172,568,090</b>	<b>2,540,349</b>	<b>78,808,613</b>	<b>216,285,417</b>	<b>158,126,754</b>	<b>138,341,084</b>	<b>16,071,036</b>	<b>143,152,783</b>	<b>-</b>	<b>937,777,101</b>

บริษัท ทักษิณคอนกรีต จำกัด (มหาชน)

หมายเหตุประกอบงบการเงิน

สำหรับปีสิ้นสุดวันที่ 31 ธันวาคม 2558

	ที่ดินและส่วน ปรับปรุงที่ดิน	อาคารและ สิ่งปลูกสร้าง	ส่วนปรับปรุง อาคาร	แทนผลิต อุปกรณ์	เครื่องจักรและ อุปกรณ์	เครื่องจักรอุปกรณ์ สำหรับตอก (บาท)	แบบพิมพ์	ยานพาหนะ	งานระหว่าง ก่อสร้าง	รวม
ค่าเผื่อการด้อยค่าสะสม										
ณ วันที่ 1 มกราคม 2557	24,306,074	2,986,554	-	1,844,413	292,324	-	2,131	-	898,752	30,358,320
ปรับปรุง/โอนกลับ	(24,306,074)	(234,245)	-	-	-	-	-	-	-	(24,540,319)
ณ วันที่ 31 ธันวาคม 2557 และ 1 มกราคม 2558	-	2,752,309	-	1,844,413	292,324	-	2,131	-	898,752	5,818,001
ไม่เปลี่ยนแปลงระหว่างปี	-	-	-	-	-	-	-	-	-	-
ณ วันที่ 31 ธันวาคม 2558	-	2,752,309	-	1,844,413	292,324	-	2,131	-	898,752	5,818,001
มูลค่าสุทธิทางบัญชี										
- ภายใต้กรรมสิทธิ์ของบริษัท	174,655,283	134,173,208	58,733	20,080,532	24,266,617	8,559,246	21,037,199	25,745,848	3,049,665	414,717,036
- ภายใต้สัญญาเช่าทางการเงิน	-	-	-	-	3,411,220	7,282,749	-	23,592,845	-	34,286,814
รวม ณ วันที่ 31 ธันวาคม 2557	174,655,283	134,173,208	58,733	20,080,532	27,677,837	15,841,995	21,037,199	49,338,693	3,049,665	449,003,850
- ภายใต้กรรมสิทธิ์ของบริษัท	178,416,009	131,891,520	37,895	19,187,442	27,447,229	17,117,658	22,992,756	26,047,380	5,910,406	431,319,736
- ภายใต้สัญญาเช่าทางการเงิน	-	-	-	-	5,983,734	33,137,790	-	30,788,517	-	69,910,041
รวม ณ วันที่ 31 ธันวาคม 2558	178,416,009	131,891,520	37,895	19,187,442	33,430,963	50,255,448	22,992,756	56,835,897	5,910,406	501,229,777

บริษัท ทักษิณคอนกรีต จำกัด (มหาชน)

หมายเหตุประกอบงบการเงิน

สำหรับปีสิ้นสุดวันที่ 31 ธันวาคม 2558

ค่าเสื่อมราคาสำหรับปีแสดงรวมไว้ใน

	2558	2557
	(บาท)	
ต้นทุนขาย	18,660,665	18,131,179
ต้นทุนจากการให้บริการ	10,501,882	6,444,101
ค่าใช้จ่ายในการบริหาร	11,215,336	10,200,648
รวม	<u>40,377,883</u>	<u>34,775,928</u>
โอนกลับค่าเพื่อการด้อยค่าที่ดินและอาคารสำหรับปี	<u>-</u>	<u>(24,540,319)</u>

อาคารและอุปกรณ์ของบริษัท ซึ่งได้คิดค่าเสื่อมราคาเต็มจำนวนแล้ว แต่ยังคงใช้งานจนถึง ณ วันที่ 31 ธันวาคม 2558 และ 2557 มีราคาทุนจำนวน 806.29 ล้านบาท และจำนวน 740.82 ล้านบาท ตามลำดับ

ที่ดินและอาคาร ณ วันที่ 31 ธันวาคม 2558 และ 2557 แสดงราคาที่ดีใหม่ได้ประเมินราคาโดย บริษัท โกลเด็น แลนด์ แอปเพรเชส จำกัด ที่เป็นผู้ประเมินราคาอิสระ ได้พิจารณาราคายุติธรรมตามเกณฑ์ของสินทรัพย์ที่ใช้งานอยู่ในปัจจุบัน (ที่ดิน ใช้วิธีประเมินเปรียบเทียบราคาตลาด (Market Approach) และอาคารใช้วิธีประเมินแบบวิเคราะห์จากมูลค่าต้นทุน (Cost Approach)) ตามรายงานลงวันที่ 1 กันยายน 2557 ซึ่งทำให้ที่ดินและอาคารมีราคาเพิ่มขึ้นสุทธิจำนวน 14.19 ล้านบาท และจำนวน 16.57 ล้านบาท ตามลำดับ ภาษีเงินได้รอตัดบัญชี จำนวน 2.84 ล้านบาท และจำนวน 3.31 ล้านบาท ตามลำดับ

การวัดมูลค่ายุติธรรม

มูลค่ายุติธรรมของที่ดินและอาคาร ถูกประเมินโดยผู้ประเมินราคาทรัพย์สินอิสระจากภายนอก ที่มีคุณสมบัติในวิชาชีพที่เหมาะสม และมีประสบการณ์ในการประเมินทรัพย์สินประเภทดังกล่าว ผู้ประเมินราคาทรัพย์สินอิสระได้ประเมินมูลค่ายุติธรรมของที่ดินและอาคารของบริษัทเป็นประจำทุก 5 ปี

บริษัทบันทึกบัญชีการตีราคาใหม่ ตามประกาศสภาวิชาชีพบัญชี ฉบับที่ 18/2554 ลงวันที่ 12 เมษายน 2554 ที่ได้ผ่อนปรนให้กิจการที่ใช้วิธีการบันทึกบัญชีเมื่อมีการตีราคาใหม่สำหรับสินทรัพย์เดิมตามประกาศสภาวิชาชีพบัญชี ฉบับที่ 25/2549 โดยสามารถโอนค่าเสื่อมราคาส่วนเกินทุนจากการตีราคาทรัพย์สินที่ถือเป็นรายการที่เกิดขึ้นแล้วไปยังกำไรสะสมโดยตรงโดยไม่ต้องผ่านงบกำไรขาดทุนเบ็ดเสร็จต่อไปจนถึงรอบระยะเวลาบัญชีที่เริ่มก่อน 1 มกราคม 2559 โดยบริษัทเลือกทางเลือกดังกล่าวมีผลทำให้ สรุปได้ดังนี้

บริษัท ทกนิคคอนกรีต จำกัด (มหาชน)

หมายเหตุประกอบงบการเงิน

สำหรับปีสิ้นสุดวันที่ 31 ธันวาคม 2558

	2558	2557
	(ล้านบาท)	
สำหรับปีสิ้นสุดวันที่ 31 ธันวาคม		
ค่าเสื่อมราคาต่ำไป	1.16	1.42
กำไรสำหรับปีสูงไป	1.16	1.42
กำไรต่อหุ้นขั้นพื้นฐานสำหรับปีสูงไป (บาทต่อหุ้น)	0.0039	0.0059

การคำนวณ

ณ วันที่ 31 ธันวาคม 2558 และ 2557 ที่ดินพร้อมสิ่งปลูกสร้าง และเครื่องจักรบางส่วนของบริษัท มูลค่าตามบัญชีจำนวน 239 ล้านบาท และ 235 ล้านบาท ตามลำดับ ได้จดทะเบียนจำนองเป็นหลักประกันเงินเบิกเกินบัญชีธนาคาร และเงินกู้ยืมระยะยาวจากสถาบันการเงิน

12 สินทรัพย์ไม่หมุนเวียนอื่น

	2558	2557
	(บาท)	
เงินมัดจำ	17,049,716	17,458,161
ทรัพย์สินรอการขาย	6,913,969	7,430,768
หัก ค่าเผื่อการด้อยค่า	(2,430,969)	(2,430,969)
สุทธิ	<u>21,532,716</u>	<u>22,457,960</u>

13 เจ้าหนี้การค้า

	2558	2557
	(บาท)	
กิจการที่เกี่ยวข้องกัน	20,987,421	18,594,402
กิจการอื่น	80,763,383	88,497,758
รวม	<u>101,750,804</u>	<u>107,092,160</u>

เจ้าหนี้การค้าทั้งหมดของบริษัท ณ วันที่ 31 ธันวาคม 2558 และ 2557 เป็นสกุลเงินบาท

บริษัท ทักษิณคอนกรีต จำกัด (มหาชน)  
 หมายเหตุประกอบงบการเงิน  
 สำหรับปีสิ้นสุดวันที่ 31 ธันวาคม 2558

14 เจ้าหนี้อื่น

	2558	2557
	(บาท)	
กิจการที่เกี่ยวข้องกัน	2,791,678	-
กิจการอื่น	106,794,862	126,771,449
<b>รวม</b>	<b>109,586,540</b>	<b>126,771,449</b>
<b>กิจการอื่น</b>		
ค่าใช้จ่ายค้างจ่าย	71,004,162	90,517,627
เงินมัดจำรับ	22,979,204	26,299,610
เจ้าหนี้กรรมสรรพากร	5,357,029	4,540,048
เจ้าหนี้อื่น	7,454,467	5,414,164
<b>รวม</b>	<b>106,794,862</b>	<b>126,771,449</b>

เจ้าหนี้อื่นทั้งหมดของบริษัท ณ วันที่ 31 ธันวาคม 2558 และ 2557 เป็นสกุลเงินบาท

15 เงินกู้ยืมระยะยาว

เงินกู้ยืมระยะยาว ณ วันที่ 31 ธันวาคม 2558 และ 2557 ประกอบด้วย

	2558	2557
	(บาท)	
เงินกู้ยืมระยะยาวจากสถาบันการเงิน	734,803	2,030,803
หัก ส่วนของเงินกู้ยืมระยะยาวที่ถึงกำหนดชำระภายในหนึ่งปี	(734,803)	(1,296,000)
<b>สุทธิ</b>	<b>-</b>	<b>734,803</b>



บริษัท ทักษิณคอนกรีต จำกัด (มหาชน)

หมายเหตุประกอบงบการเงิน

สำหรับปีสิ้นสุดวันที่ 31 ธันวาคม 2558

รายการเคลื่อนไหวของเงินกู้ยืมระยะยาว สำหรับปีสิ้นสุดวันที่ 31 ธันวาคม 2558 และ 2557 มีดังนี้

	2558	2557
	(บาท)	
ณ วันที่ 1 มกราคม	2,030,803	3,326,803
ลดลง	(1,296,000)	(1,296,000)
ณ วันที่ 31 ธันวาคม	<b>734,803</b>	<b>2,030,803</b>

ณ วันที่ 31 ธันวาคม 2558 และ 2557 เงินกู้ยืมระยะยาว เป็นเงินกู้ยืมจากธนาคารพาณิชย์ในประเทศแห่งหนึ่ง จำนวนตามสัญญา 6,460,000 บาท มีดอกเบี้ยในอัตราร้อยละ MLR ต่อปี บริษัทจะต้องผ่อนชำระเงินต้น 60 งวด งวดละ 108,000 บาท งวดสุดท้ายชำระหนี้ส่วนที่เหลือทั้งหมด โดยเริ่มชำระเมื่อวันที่ 31 สิงหาคม 2554 เงินกู้ยืมดังกล่าวมีที่ดินพร้อมสิ่งปลูกสร้าง และเครื่องจักรบางส่วนของบริษัทจำนองไว้เป็นหลักประกัน

เงินกู้ยืมระยะยาวทั้งหมดของบริษัท ณ วันที่ 31 ธันวาคม 2558 และ 2557 เป็นสกุลเงินบาท

16 หนี้สินตามสัญญาเช่าการเงิน

	2558		2557		
	มูลค่าอนาคต ของจำนวนเงิน ขั้นต่ำที่ต้องจ่าย	ดอกเบี้ย	มูลค่าปัจจุบัน ของจำนวนเงิน ขั้นต่ำที่ต้องจ่าย	มูลค่าอนาคต ของจำนวนเงิน ขั้นต่ำที่ต้องจ่าย	มูลค่าปัจจุบัน ของจำนวนเงิน ขั้นต่ำที่ต้องจ่าย
	(บาท)				
ครบกำหนดชำระภายใน หนึ่งปี	24,116,554	2,312,776	21,803,778	11,945,428	1,187,970
ครบกำหนดชำระหลังจาก หนึ่งปีแต่ไม่เกินห้าปี	35,447,044	2,372,679	33,074,365	14,142,332	536,647
รวม	<b>59,563,598</b>	<b>4,685,455</b>	<b>54,878,143</b>	<b>26,087,760</b>	<b>1,724,617</b>

ณ วันที่ 31 ธันวาคม 2558 และ 2557 หนี้สินตามสัญญาเช่าการเงิน จำนวน 55 ล้านบาท และ 24 ล้านบาท ตามลำดับ เป็นเจ้าหนี้ตามสัญญาเช่าการเงินเพื่อซื้อยานพาหนะ เครื่องจักรและอุปกรณ์ และเครื่องจักรอุปกรณ์ สำหรับดอกเบี้ย จำนวน 43 สัญญา และ 25 สัญญา ตามลำดับ มีระยะเวลา 3 - 5 ปี กำหนดจ่ายชำระทุกเดือน เดือนละ ประมาณ 1,950,262 บาท

บริษัท ทักษิณคอนกรีต จำกัด (มหาชน)

หมายเหตุประกอบงบการเงิน

สำหรับปีสิ้นสุดวันที่ 31 ธันวาคม 2558

17 ภาษีเงินได้รอการตัดบัญชี

สินทรัพย์และหนี้สินภาษีเงินได้รอการตัดบัญชี ณ วันที่ 31 ธันวาคม 2558 และ 2557 มีดังนี้

	2558	2557
	(บาท)	
สินทรัพย์ภาษีเงินได้รอการตัดบัญชี	12,520,024	12,072,473
หนี้สินภาษีเงินได้รอการตัดบัญชี	(24,134,414)	(37,049,780)
<b>สุทธิ</b>	<b>(11,614,390)</b>	<b>(24,977,307)</b>

รายการเคลื่อนไหวของสินทรัพย์และหนี้สินภาษีเงินได้รอการตัดบัญชีที่เกิดขึ้นในระหว่างปี มีดังนี้

	1 มกราคม 2558	บันทึกเป็นรายจ่าย/รายได้ใน		
		31 ธันวาคม		2558
		กำไรหรือขาดทุน	กำไรขาดทุน	
		(บาท)		
<b>สินทรัพย์ภาษีเงินได้รอการตัดบัญชี</b>				
ลูกหนี้การค้า	61,233	(61,233)	-	-
สินค้าคงเหลือ	390,715	(390,715)	-	-
ที่ดิน อาคารและอุปกรณ์	2,032,252	106,734	-	2,138,986
ภาระผูกพันผลประโยชน์พนักงาน	9,588,273	792,765	-	10,381,038
<b>รวม</b>	<b>12,072,473</b>	<b>447,551</b>	<b>-</b>	<b>12,520,024</b>
<b>หนี้สินภาษีเงินได้รอการตัดบัญชี</b>				
เงินลงทุนเพื่อขาย	(21,999,925)	-	13,351,549	(8,648,376)
ที่ดิน อาคารและอุปกรณ์ - การตีราคา	(13,160,247)	-	232,505	(12,927,742)
หนี้สินตามสัญญาเช่าการเงิน	(392,121)	(668,688)	-	(1,060,809)
ภาระผูกพันผลประโยชน์พนักงาน	(1,497,487)	-	-	(1,497,487)
<b>รวม</b>	<b>(37,049,780)</b>	<b>(668,688)</b>	<b>13,584,054</b>	<b>(24,134,414)</b>
<b>สุทธิ</b>	<b>(24,977,307)</b>	<b>(221,137)</b>	<b>13,584,054</b>	<b>(11,614,390)</b>

สินทรัพย์ภาษีเงินได้รอการตัดบัญชีที่ยังไม่รับรู้ เกิดจากรายการดังต่อไปนี้

	2558	2557
	(บาท)	
ผลแตกต่างชั่วคราว	13,117,653	12,783,789
ผลขาดทุนยกไป	-	-
<b>รวม</b>	<b>13,117,653</b>	<b>12,783,789</b>

บริษัท ทักษิณคอนกรีต จำกัด (มหาชน)

หมายเหตุประกอบงบการเงิน

สำหรับปีสิ้นสุดวันที่ 31 ธันวาคม 2558

## 18 ภาระผูกพันผลประโยชน์พนักงาน

บริษัทจ่ายค่าชดเชยผลประโยชน์หลังออกจากงานตามนโยบายของบริษัท และตามข้อกำหนดของพระราชบัญญัติคุ้มครองแรงงาน พ.ศ. 2541 ในการให้ผลประโยชน์เมื่อเกษียณแก่พนักงานตามสิทธิและอายุงาน

โครงการผลประโยชน์ที่กำหนดไว้มีความเสี่ยงจากการประมาณการ ตามหลักคณิตศาสตร์ประกันภัย ได้แก่ ความเสี่ยงของช่วงชีวิต ความเสี่ยงจากอัตราดอกเบี้ย และความเสี่ยงจากตลาด

ภาระผูกพันผลประโยชน์ของพนักงาน ในงบแสดงฐานะการเงิน ณ วันที่ 31 ธันวาคม

	2558	2557
	(ล้านบาท)	
ผลประโยชน์หลังออกจากงาน		
เงินชดเชยตามกฎหมายแรงงาน	46	40
ผลประโยชน์ระยะยาวอื่น	-	-
รวม	<u>46</u>	<u>40</u>

การเปลี่ยนแปลงในมูลค่าปัจจุบันของภาระผูกพันของโครงการผลประโยชน์ มีดังนี้

	2558	2557
	(บาท)	
ภาระผูกพันของโครงการผลประโยชน์ ณ วันที่ 1 มกราคม	40,453,929	42,997,278
รับรู้ในกำไรขาดทุนเบ็ดเสร็จ		
ต้นทุนบริการปัจจุบัน	3,749,996	3,527,666
ต้นทุนดอกเบี้ย	1,535,104	1,416,420
	<u>5,285,100</u>	<u>4,944,086</u>
รับรู้ในกำไรขาดทุนเบ็ดเสร็จอื่น		
ผลกำไรจากการประมาณการตามหลักคณิตศาสตร์ประกันภัย	-	(7,487,435)
ภาระผูกพันของโครงการผลประโยชน์ ณ วันที่ 31 ธันวาคม	<u>45,739,029</u>	<u>40,453,929</u>

บริษัท ทักษิณคอนกรีต จำกัด (มหาชน)

หมายเหตุประกอบงบการเงิน

สำหรับปีสิ้นสุดวันที่ 31 ธันวาคม 2558

ค่าใช้จ่ายที่รับรู้ในกำไรหรือขาดทุนข้างต้น สำหรับปีสิ้นสุดวันที่ 31 ธันวาคม 2558 และ 2557 ได้แสดงรวมในรายการดังต่อไปนี้

	2558	2557
	(บาท)	
ต้นทุนขาย	710,318	642,405
ต้นทุนการให้บริการ	1,047,369	935,336
ค่าใช้จ่ายในการขาย	515,245	458,777
ค่าใช้จ่ายในการบริหาร	3,012,168	2,907,568
<b>รวม</b>	<b>5,285,100</b>	<b>4,944,086</b>

ข้อสมมติหลักในการประมาณการตามหลักคณิตศาสตร์ประกันภัย ณ วันที่รายงาน

	2558	2557
	(ร้อยละ)	
อัตราคิดลด	3.988	3.988
อัตราการเพิ่มขึ้นของเงินเดือนในอนาคต	7.00	7.00
อายุครบเกษียณ (ปี)	60	60
อัตราการหมุนเวียนพนักงาน	0 - 15	0 - 15

จำนวนเงินภาระผูกพันตามโครงการผลประโยชน์สำหรับปีปัจจุบันและสี่ปีย้อนหลังมีดังนี้

	ภาระผูกพันตามโครงการผลประโยชน์	การปรับปรุงตามประสบการณ์
	(ล้านบาท)	
ปี 2558	46	-
ปี 2557	40	5
ปี 2556	43	-
ปี 2555	40	-
ปี 2554	36	-

บริษัท ทักษิณคอนกรีต จำกัด (มหาชน)

หมายเหตุประกอบงบการเงิน

สำหรับปีสิ้นสุดวันที่ 31 ธันวาคม 2558

19 ทุนเรือนหุ้น

	มูลค่าหุ้นละ	2558		2557	
	(บาท)	จำนวนหุ้น	จำนวนเงิน	จำนวนหุ้น	จำนวนเงิน
			(หุ้น/บาท)		
<b>ทุนจดทะเบียน</b>					
ณ วันที่ 1 มกราคม					
- หุ้นสามัญ	1	300,000,000	300,000,000	300,000,000	300,000,000
ณ วันที่ 31 ธันวาคม					
- หุ้นสามัญ	1	300,000,000	300,000,000	300,000,000	300,000,000
<b>ทุนที่ออกและชำระแล้ว</b>					
ณ วันที่ 1 มกราคม					
- หุ้นสามัญ	1	300,000,000	300,000,000	300,000,000	300,000,000
ณ วันที่ 31 ธันวาคม					
- หุ้นสามัญ	1	300,000,000	300,000,000	300,000,000	300,000,000

20 สำรองตามกฎหมาย

ตามบทบัญญัติแห่งพระราชบัญญัติบริษัทมหาชนจำกัด พ.ศ. 2535 มาตรา 116 บริษัทจะต้องจัดสรรทุนสำรอง (“สำรองตามกฎหมาย”) อย่างน้อยร้อยละ 5 ของกำไรสุทธิประจำปีหลังจากหักขาดทุนสะสมมา (ถ้ามี) จนกว่าสำรองดังกล่าวมีจำนวนไม่น้อยกว่าร้อยละ 10 ของทุนจดทะเบียน เงินสำรองนี้จะนำไปจ่ายเป็นเงินปันผลไม่ได้

ทุนสำรองตามกฎหมาย ไม่มีการเคลื่อนไหวระหว่างปี

21 เงินปันผล

ที่ประชุมสามัญผู้ถือหุ้น เมื่อวันที่ 30 เมษายน 2558 มีมติอนุมัติจ่ายเงินปันผลประจำปี 2557 ในอัตราหุ้นละ 0.40 บาท รวมเป็นเงินทั้งสิ้น 120 ล้านบาท พร้อมรับทราบการจ่ายเงินปันผลระหว่างกาลเมื่อวันที่ 11 กันยายน 2557 ในอัตราหุ้นละ 0.15 บาทต่อหุ้น ดังนั้น คงเหลือเงินปันผลที่จะจ่ายอีก 0.25 บาทต่อหุ้น เป็นเงิน 75 ล้านบาท โดยกำหนดจ่ายเงินปันผลในวันที่ 29 พฤษภาคม 2558

ที่ประชุมสามัญผู้ถือหุ้น เมื่อวันที่ 25 เมษายน 2557 มีมติอนุมัติเงินปันผลจากกำไรสุทธิสำหรับปี 2556 ในอัตราหุ้นละ 0.30 บาท จำนวน 300 ล้านหุ้น รวมเป็นเงิน 90 ล้านบาท โดยอนุมัติให้จัดสรรกำไรไว้เป็นทุนสำรองตามกฎหมายจำนวนเงิน 7.47 ล้านบาท โดยบริษัทกำหนดจ่ายเงินปันผลในวันที่ 26 พฤษภาคม 2557

บริษัท ทักษิณคอนกรีต จำกัด (มหาชน)

หมายเหตุประกอบงบการเงิน

สำหรับปีสิ้นสุดวันที่ 31 ธันวาคม 2558

22 ส่วนเกินทุนจากการตีราคาสินทรัพย์

ผลต่างจากการเปลี่ยนแปลงในการตีราคาสินทรัพย์ใหม่แสดงในส่วนของผู้ถือหุ้นประกอบด้วย ผลรวมของการเปลี่ยนแปลงสุทธิของการตีราคาที่ดิน และอาคาร ที่แสดงในงบการเงินด้วยการตีราคาใหม่จนกระทั่งมีการขายหรือจำหน่าย

ส่วนเกินทุนจากการตีราคาสินทรัพย์ระหว่างปี ประกอบด้วย

	1 มกราคม 2558	เพิ่มขึ้น	ลดลง	31 ธันวาคม 2558
			(บาท)	
ที่ดิน	19,163,601	-	-	19,163,601
อาคาร	33,477,386	-	(930,021)	32,547,365
<b>รวม</b>	<b>52,640,987</b>	<b>-</b>	<b>(930,021)</b>	<b>51,710,966</b>

ส่วนเกินทุนจากการตีราคาสินทรัพย์นี้จะนำไปจ่ายเงินปันผลไม่ได้

23 ผลต่างจากการเปลี่ยนแปลงในมูลค่ายุติธรรมของเงินลงทุนเพื่อขาย

ผลต่างจากการเปลี่ยนแปลงในมูลค่ายุติธรรมของเงินลงทุนเพื่อขาย แสดงในส่วนของผู้ถือหุ้นประกอบด้วย ผลรวมการเปลี่ยนแปลงในมูลค่ายุติธรรมของเงินลงทุนเพื่อขายจนกระทั่งมีการตัดรายการหรือเกิดการค้อยค่า

24 รายได้อื่น

	2558	2557
		(บาท)
ดอกเบี้ยรับ	10,225,580	10,361,793
โอนกลับค่าเผื่อนี้สงสัยจะสูญ	2,054,222	7,691,710
กำไรจากการขายเงินลงทุนเพื่อขาย	47,207	25,302,722
กำไรจากการจำหน่ายสินทรัพย์ถาวร	834,238	315,211
กำไรจากการจำหน่ายเงินลงทุนในบริษัทร่วม	-	1,384,000
รายได้เงินปันผล	2,697,550	-
ปรับปรุงบัญชีเจ้าหนี้อื่น	8,498,518	-
อื่นๆ	2,297,121	10,072,301
<b>รวม</b>	<b>26,654,436</b>	<b>55,127,737</b>



บริษัท ทักษิณคอนกรีต จำกัด (มหาชน)

หมายเหตุประกอบงบการเงิน

สำหรับปีสิ้นสุดวันที่ 31 ธันวาคม 2558

25 ค่าใช้จ่ายในการขาย

	2558	2557
	(บาท)	
ค่าใช้จ่ายเกี่ยวกับพนักงาน	9,261,083	8,741,012
ค่าโฆษณาและประชาสัมพันธ์	53,882	77,424
ค่านายหน้า	6,488,491	6,541,992
ค่าแนะนำและจัดการ	6,074,292	16,322,657
อื่นๆ	1,730,431	2,051,092
<b>รวม</b>	<b>23,608,179</b>	<b>33,734,177</b>

26 ค่าใช้จ่ายในการบริหาร

	2558	2557
	(บาท)	
ค่าใช้จ่ายเกี่ยวกับพนักงาน	70,417,847	62,102,311
ค่าที่ปรึกษาและวิชาชีพ	1,533,913	2,522,018
ค่าตอบแทนกรรมการและผู้บริหาร	45,792,113	44,817,493
ค่าเสื่อมราคา	11,215,336	10,200,648
ค่าใช้จ่ายในการเดินทาง	2,667,051	2,916,823
ค่าใช้จ่ายยานพาหนะ	3,433,623	4,141,527
หนี้สงสัยจะสูญ	4,661,754	3,801,804
ค่ากุศลสาธารณะ	4,267,270	3,163,675
ค่าเช่าที่ดิน	3,340,421	3,340,421
อื่นๆ	23,295,061	22,004,683
<b>รวม</b>	<b>170,624,389</b>	<b>159,011,403</b>

บริษัท ทักษิณคอนกรีต จำกัด (มหาชน)

หมายเหตุประกอบงบการเงิน

สำหรับปีสิ้นสุดวันที่ 31 ธันวาคม 2558

27 ค่าใช้จ่ายผลประโยชน์ของพนักงาน

	2558	2557
	(บาท)	
<b>ผู้บริหาร</b>		
เงินเดือนและโบนัส	42,074,604	41,089,984
อื่นๆ	3,717,509	3,727,509
	<u>45,792,113</u>	<u>44,817,493</u>
<b>พนักงานอื่น</b>		
เงินเดือนและโบนัส	160,977,179	150,252,887
อื่นๆ	90,483,830	79,538,153
	<u>251,461,009</u>	<u>229,791,040</u>
<b>รวม</b>	<u><b>297,253,122</b></u>	<u><b>274,608,533</b></u>

ค่าใช้จ่ายผลประโยชน์ของพนักงานบางส่วนได้บันทึกรวมไว้ในต้นทุนขาย

ค่าตอบแทนกรรมการและผู้บริหารรวมอยู่ในงบกำไรขาดทุนเบ็ดเสร็จ ดังนี้

	2558	2557
	(บาท)	
ค่าใช้จ่ายในการบริหาร	45,792,113	44,817,493
<b>รวม</b>	<u><b>45,792,113</b></u>	<u><b>44,817,493</b></u>

**โครงการสมทบเงินที่กำหนดไว้**

บริษัทได้จัดตั้งกองทุนสำรองเลี้ยงชีพสำหรับพนักงานของบริษัทบนพื้นฐานความสมัครใจของพนักงานในการเป็นสมาชิกของกองทุน โดยพนักงานจ่ายเงินสะสมในอัตราร้อยละ 2 - 5 ของเงินเดือนทุกเดือน และบริษัทจ่ายสมทบในอัตราร้อยละ 2 - 5 ของเงินเดือนของพนักงานทุกเดือน กองทุนสำรองเลี้ยงชีพนี้ได้จดทะเบียนเป็นกองทุนสำรองเลี้ยงชีพตามข้อกำหนดของกระทรวงการคลังและจัดการกองทุนโดยผู้จัดการกองทุนที่ได้รับอนุญาต

บริษัท ทักษิณคอนกรีต จำกัด (มหาชน)

หมายเหตุประกอบงบการเงิน

สำหรับปีสิ้นสุดวันที่ 31 ธันวาคม 2558

28 ค่าใช้จ่ายตามลักษณะ

งบการเงินได้รวมการวิเคราะห์ค่าใช้จ่ายตามหน้าที่ ค่าใช้จ่ายตามลักษณะได้เปิดเผยตามข้อกำหนดในมาตรฐานการรายงานทางการเงินได้ ดังนี้

	2558	2557
	(บาท)	
การเปลี่ยนแปลงในสินค้าสำเร็จรูปและงานระหว่างทำ	(5,771,245)	33,629,331
วัตถุดิบและวัสดุสิ้นเปลืองใช้ไป	807,349,157	681,005,627
ค่าใช้จ่ายผลประโยชน์ของพนักงาน	297,253,122	274,608,533
ค่าตอบแทนกรรมการและผู้บริหาร	45,792,113	44,817,493
ค่าเสื่อมราคา	40,377,883	34,775,928
ค่าแนะนำและจัดการ	6,074,292	16,322,657
ค่าขนส่ง	36,650,601	41,445,070
ค่าจ้างเหมาตอกคอนกรีตอัดแรง	94,473,421	133,262,971
หนี้สงสัยจะสูญ	4,661,754	3,801,804
ต้นทุนทางการเงิน	3,993,238	4,341,604
อื่น ๆ	48,563,386	145,922,280
<b>รวม</b>	<b>1,379,417,722</b>	<b>1,413,933,298</b>

29 ต้นทุนทางการเงิน

	2558	2557
	(บาท)	
ดอกเบี้ยจ่าย - บริษัทอื่นที่ไม่เกี่ยวข้องกัน	2,290,574	1,879,914
- สถาบันการเงิน	1,702,664	2,461,690
<b>รวม</b>	<b>3,993,238</b>	<b>4,341,604</b>

บริษัท ทักษิณคอนกรีต จำกัด (มหาชน)

หมายเหตุประกอบงบการเงิน

สำหรับปีสิ้นสุดวันที่ 31 ธันวาคม 2558

30 ค่าใช้จ่าย(รายได้)ภาษีเงินได้

ค่าใช้จ่ายภาษีเงินได้สำหรับปีสิ้นสุดวันที่ 31 ธันวาคม 2558 และ 2557 ที่รับรู้ในกำไรหรือขาดทุน สรุปได้ดังนี้

	2558	2557
	(บาท)	
ค่าใช้จ่าย(รายได้)ภาษีเงินได้ของปีปัจจุบัน		
ค่าใช้จ่ายภาษีเงินได้	77,182,000	78,251,636
ค่าใช้จ่าย(รายได้)ภาษีเงินได้รอการตัดบัญชี		
ค่าใช้จ่าย(รายได้)ภาษีเงินได้รอการตัดบัญชีที่เกี่ยวข้องกับ		
ผลแตกต่างชั่วคราวที่รับรู้เมื่อเริ่มแรกและที่กลับรายการ	221,137	(2,347,463)
ค่าใช้จ่ายภาษีเงินได้ที่แสดงอยู่ในงบกำไรขาดทุนเบ็ดเสร็จ	<u>77,403,137</u>	<u>75,904,173</u>

ภาษีเงินได้เกี่ยวกับองค์ประกอบของกำไรขาดทุนเบ็ดเสร็จอื่น สำหรับปีสิ้นสุด 31 ธันวาคม 2558 และ 2557 ที่รับรู้ในกำไรขาดทุนเบ็ดเสร็จอื่น มีดังนี้

	2558			2557		
	รายได้			รายได้		
	ก่อนภาษีเงินได้	(ค่าใช้จ่าย) ภาษีเงินได้	สุทธิจากภาษีเงินได้	ก่อนภาษีเงินได้	(ค่าใช้จ่าย) ภาษีเงินได้	สุทธิจากภาษีเงินได้
	(บาท)					
ผลกำไร(ขาดทุน)จากการ						
วัดมูลค่าเงินลงทุนเพื่อขาย	(66,757,746)	13,351,549	(53,406,197)	36,622,105	(7,324,421)	29,297,684
ผลกำไร(ขาดทุน)จากการ						
ประมาณตามหลัก						
คณิตศาสตร์ประกันภัย	-	-	-	7,487,435	(1,497,487)	5,989,948
ค่าเสื่อมราคา – จากการตี						
มูลค่าอาคารใหม่	(1,162,526)	232,505	(930,021)	28,987,001	(5,797,400)	23,189,601
รวม	<u>(67,920,272)</u>	<u>13,584,054</u>	<u>(54,336,218)</u>	<u>73,096,541</u>	<u>(14,619,308)</u>	<u>58,477,233</u>

บริษัท ทักษิณคอนกรีต จำกัด (มหาชน)

หมายเหตุประกอบงบการเงิน

สำหรับปีสิ้นสุดวันที่ 31 ธันวาคม 2558

การกระทบบยอดเพื่อหาอัตราภาษีที่แท้จริง

	2558		2557	
	อัตราภาษี (ร้อยละ)	(ล้านบาท)	อัตราภาษี (ร้อยละ)	(ล้านบาท)
กำไรก่อนภาษีเงินได้	20	370	20	408
จำนวนภาษีตามอัตราภาษีเงินได้		74		82
รายได้ที่ได้รับการยกเว้น		-		-
ค่าใช้จ่ายต้องห้ามทางภาษี		3		(6)
รวม		77		76

การลดอัตราภาษีเงินได้นิติบุคคล

พระราชกฤษฎีกาออกตามความในประมวลรัษฎากรว่าด้วยการลดอัตราและยกเว้นรัษฎากร (ฉบับที่ 530) พ.ศ. 2554 ลงวันที่ 21 ธันวาคม 2554 ให้ลดอัตราภาษีเงินได้นิติบุคคลสำหรับกำไรสุทธิเป็นระยะเวลาสามรอบระยะเวลาบัญชี ได้แก่ ปี 2555 2556 และ 2557 จากอัตราร้อยละ 30 เหลืออัตราร้อยละ 23 สำหรับรอบระยะเวลาบัญชี 2555 ที่เริ่มในหรือหลังวันที่ 1 มกราคม 2555 และอัตราร้อยละ 20 สำหรับสองรอบระยะเวลาบัญชีถัดมา (2556 และ 2557) ที่เริ่มในหรือหลังวันที่ 1 มกราคม 2556 และ 2557 ตามลำดับ

พระราชกฤษฎีกาออกตามความในประมวลรัษฎากรว่าด้วยการลดอัตรารัษฎากร (ฉบับที่ 577) พ.ศ. 2557 ลงวันที่ 10 พฤศจิกายน 2557 ให้ขยายเวลาการลดอัตราภาษีเงินได้นิติบุคคลร้อยละ 20 ของกำไรสุทธิสำหรับรอบระยะเวลาบัญชีปี 2558 ที่เริ่มในหรือหลังวันที่ 1 มกราคม 2558 แต่ไม่เกินวันที่ 31 ธันวาคม 2558

บริษัทใช้อัตราภาษีเงินได้ที่ลดลงเหลือร้อยละ 20 ในการวัดมูลค่าสินทรัพย์และหนี้สินภาษีเงินได้รอการตัดบัญชี ณ วันที่ 31 ธันวาคม 2558 และ 2557 ตามคำชี้แจงเกี่ยวกับการเปลี่ยนแปลงอัตราภาษีเงินได้นิติบุคคลของสภาวิชาชีพบัญชีที่ออกในปี 2555 ทั้งนี้เมื่อวันที่ 22 มกราคม 2559 ในการประชุมสภานิติบัญญัติแห่งชาติได้มีมติอนุมัติให้ปรับลดอัตราภาษีเงินได้นิติบุคคลจากอัตราร้อยละ 30 เป็นอัตราร้อยละ 20 ของกำไรสุทธิ สำหรับรอบระยะเวลาบัญชีที่เริ่มในหรือหลังวันที่ 1 มกราคม 2559 เป็นต้นไป

บริษัทใช้อัตราภาษีเงินได้ที่ลดลงเหลือร้อยละ 20 ในการวัดมูลค่าสินทรัพย์และหนี้สินภาษีเงินได้รอการตัดบัญชี ณ วันที่ 31 ธันวาคม 2558 และ 2557

## บริษัท ทักษิณคอนกรีต จำกัด (มหาชน)

### หมายเหตุประกอบงบการเงิน

สำหรับปีสิ้นสุดวันที่ 31 ธันวาคม 2558

#### 31 กำไรต่อหุ้นขั้นพื้นฐาน

กำไรต่อหุ้นขั้นพื้นฐาน สำหรับแต่ละปีสิ้นสุดวันที่ 31 ธันวาคม 2558 และ 2557 คำนวณโดยการหารกำไรสำหรับปีที่เป็นส่วนของผู้ถือหุ้นสามัญของบริษัท และจำนวนหุ้นสามัญที่ออกจำหน่ายแล้วระหว่างปี โดยแสดงการคำนวณ ดังนี้

	2558	2557
	(บาท/หุ้น)	
กำไรสำหรับปีที่เป็นส่วนของผู้ถือหุ้นสามัญของบริษัท (ขั้นพื้นฐาน)	292,970,824	332,109,792
จำนวนหุ้นสามัญที่ออกจำหน่ายแล้ว	300,000,000	300,000,000
กำไรต่อหุ้นขั้นพื้นฐาน	0.98	1.11

#### 32 ส่วนงานดำเนินงาน

##### ส่วนงานธุรกิจ

ผู้บริหารเห็นว่าบริษัทดำเนินกิจการในส่วนงานเดียว คือ ธุรกิจผลิตและจำหน่ายผลิตภัณฑ์คอนกรีตอัดแรงชนิดต่าง ๆ งานบริการขนส่ง ตอก และติดตั้งที่เกี่ยวข้องกับการผลิตคอนกรีต ดังนั้นฝ่ายบริหารจึงพิจารณาว่าบริษัทมีส่วนงานที่รายงานเพียงส่วนงานเดียว

##### ส่วนงานภูมิศาสตร์

บริษัทดำเนินธุรกิจเฉพาะในประเทศเท่านั้น ไม่มีรายได้จากต่างประเทศหรือสินทรัพย์ในต่างประเทศ

##### ลูกค้านำรายได้

รายได้จากลูกค้านำรายได้ของบริษัทในปี 2558 และ 2557 เป็นเงินจำนวน 118 ล้านบาท และ 126 ล้านบาท ตามลำดับ จากระายได้รวมทั้งหมดของบริษัท

#### 33 เครื่องมือทางการเงิน

##### นโยบายการจัดการความเสี่ยงทางการเงิน

บริษัทมีความเสี่ยงจากความผันผวนในสินทรัพย์ทางการเงินและหนี้สินทางการเงินตามปกติธุรกิจ บริษัทไม่มีนโยบายประกอบธุรกรรมตราสารอนุพันธ์ทางการเงินเพื่อการเก็งกำไร



บริษัท ทักษิณคอนกรีต จำกัด (มหาชน)

หมายเหตุประกอบงบการเงิน

สำหรับปีสิ้นสุดวันที่ 31 ธันวาคม 2558

#### **การบริหารจัดการทุน**

วัตถุประสงค์ของบริษัทในการบริหารทางการเงิน คือการดำรงไว้ซึ่งความสามารถในการดำเนินงานอย่างต่อเนื่อง และการดำรงไว้ซึ่งโครงสร้างของทุนที่เหมาะสม

#### **ความเสี่ยงด้านสินเชื่อ**

บริษัทมีความเสี่ยงจากการให้สินเชื่อที่เกี่ยวข้องกับลูกหนี้ซึ่งรวมถึงลูกหนี้การค้าบริษัทที่เกี่ยวข้องกันอย่างไรก็ตามบริษัทมีฐานของลูกหนี้ที่หลากหลายและมีจำนวนมากราย ดังนั้น บริษัทจึงไม่คาดว่าจะได้รับความเสียหายอย่างเป็นสาระสำคัญจากการเก็บหนี้จากลูกหนี้เหล่านี้

#### **ความเสี่ยงจากสภาพคล่อง**

บริษัทมีการควบคุมความเสี่ยงจากการขาดสภาพคล่องโดยการรักษาระดับของเงินสดและรายการเทียบเท่าเงินสดให้เพียงพอต่อการดำเนินงานของบริษัทและเพื่อทำให้ผลกระทบจากความผันผวนของกระแสเงินสดลดลง

#### **ความเสี่ยงด้านอัตราดอกเบี้ย**

ความเสี่ยงจากอัตราดอกเบี้ยนี้เกิดขึ้นจากความผันผวนของอัตราดอกเบี้ยในตลาดในอนาคต ซึ่งจะส่งผลกระทบต่อผลการดำเนินงานและกระแสเงินสดของบริษัท บริษัทมีความเสี่ยงจากอัตราดอกเบี้ยเนื่องจากมีเงินฝากและเงินกู้ยืมจากสถาบันการเงิน

เนื่องจากสินทรัพย์ทางการเงินดังกล่าวส่วนใหญ่มีอัตราดอกเบี้ยปรับขึ้นลงตามอัตราตลาด บริษัทจึงมิได้ใช้ตราสารอนุพันธ์ทางการเงินเพื่อป้องกันความเสี่ยงดังกล่าว

ส่วนหนี้สินทางการเงินของบริษัทส่วนใหญ่มีอัตราดอกเบี้ยปรับขึ้นลงตามอัตราตลาด ฝ่ายบริหารเห็นว่าอัตราดอกเบี้ยเงินกู้ยืมเหมาะสมกับสถานการณ์ปัจจุบัน และคาดว่าจะไม่มีความผันผวนด้านอัตราดอกเบี้ยเงินกู้ยืมอย่างเป็นสาระสำคัญ

บริษัท ทักษิณคอนกรีต จำกัด (มหาชน)

หมายเหตุประกอบงบการเงิน

สำหรับปีสิ้นสุดวันที่ 31 ธันวาคม 2558

**มูลค่ายุติธรรมของสินทรัพย์และหนี้สินทางการเงิน**

มูลค่ายุติธรรมของสินทรัพย์และหนี้สินทางการเงิน รวมถึงมูลค่าตามบัญชีในงบแสดงฐานะการเงิน ณ วันที่ 31 ธันวาคม มีดังนี้

	มูลค่าตามบัญชี	มูลค่ายุติธรรม			รวม
		ระดับ 1	ระดับ 2	ระดับ 3	
		(ล้านบาท)			
31 ธันวาคม 2558					
หมุนเวียน					
เงินฝากสถาบันการเงิน	245	245	-	-	245
เงินลงทุนชั่วคราว	299	299	-	-	299
ลูกหนี้การค้า	329	-	-	329	329
ลูกหนี้อื่น	8	-	-	8	8
ลูกหนี้เงินประกันผลงาน	23	-	-	23	23
เจ้าหนี้การค้า	(102 )	-	-	(102)	(102)
เจ้าหนี้อื่น	(110)	-	-	(110)	(110)
เงินกู้ยืมระยะยาว	(1)	(1)	-	-	(1)
หนี้สินตามสัญญาเช่าการเงิน	(22)	-	-	(22)	(22)
ภาษีเงินได้ค้างจ่าย	(33)	-	-	(33)	(33)
ไม่หมุนเวียน			-		
เงินลงทุนเพื่อขาย	321	321	-	-	321
เงินฝากธนาคารที่ติดภาระค้ำประกัน	28	28	-	-	28
หนี้สินตามสัญญาเช่าการเงิน	(33)	-	-	(33)	(33)
ภาระผูกพันผลประโยชน์พนักงาน	(46)	-	-	(46)	(46)
รวม	906	892	-	14	906

**31 ธันวาคม 2557**

เนื่องจากสินทรัพย์ทางการเงินและหนี้สินทางการเงินส่วนใหญ่จัดอยู่ในประเภทระยะสั้นและเงินกู้ยืมระยะยาวมีอัตราดอกเบี้ยปรับขึ้นลงตามอัตราตลาด ดังนั้น มูลค่าตามบัญชีของสินทรัพย์และหนี้สินทางการเงินดังกล่าวจึงแสดงมูลค่าไม่แตกต่างจากมูลค่ายุติธรรมอย่างมีสาระสำคัญ

บริษัท ทักษิณคอนกรีต จำกัด (มหาชน)

หมายเหตุประกอบงบการเงิน

สำหรับปีสิ้นสุดวันที่ 31 ธันวาคม 2558

### เครื่องมือทางการเงินที่วัดมูลค่าด้วยมูลค่ายุติธรรม

#### ลำดับชั้นของมูลค่ายุติธรรม

ตารางชั้นต้นวิเคราะห์การวัดมูลค่ายุติธรรมที่เกิดขึ้นประจำสำหรับสินทรัพย์ทางการเงิน การวัดมูลค่ายุติธรรมเหล่านี้ถูกจัดประเภทอยู่ในระดับที่ต่างกันของลำดับชั้นมูลค่ายุติธรรมตามข้อมูลที่ใช้ในการประเมินมูลค่า นิยามของระดับต่าง ๆ มีดังนี้

ข้อมูลระดับ 1 เป็นราคาเสนอซื้อขาย (ไม่ต้องปรับปรุง) ในตลาดที่มีสภาพคล่องสำหรับสินทรัพย์หรือหนี้สินอย่างเดียวกัน ซึ่งบริษัทสามารถเข้าถึงตลาดนั้น ณ วันที่วัดมูลค่า

ข้อมูลระดับ 2 เป็นข้อมูลอื่นที่สังเกตได้ไม่ว่าโดยทางตรงหรือโดยทางอ้อมสำหรับสินทรัพย์นั้นหรือหนี้สินนั้น นอกเหนือจากราคาเสนอซื้อขายซึ่งรวมอยู่ในข้อมูลระดับ 1

ข้อมูลระดับ 3 เป็นข้อมูลที่ไม่สามารถสังเกตได้สำหรับสินทรัพย์นั้นหรือหนี้สินนั้น

#### 34 ภาระผูกพันกับบุคคลหรือกิจการที่ไม่เกี่ยวข้องกัน

31 ธันวาคม 2558

(ล้านบาท)

##### ภาระผูกพันอื่น ๆ

หนังสือค้ำประกันจากธนาคาร

76

รายจ่ายฝ่ายทุน

8

รวม

84

#### 35 สินทรัพย์ที่ใช้เป็นหลักประกัน

ณ วันที่ 31 ธันวาคม 2558 และ 2557 เงินฝากธนาคารประเภทเงินฝากประจำ 3 เดือน และ 12 เดือน ของบริษัท และเงินฝากออมทรัพย์ จำนวน 28 ล้านบาท และ 22 ล้านบาท ตามลำดับ ได้ใช้เป็นหลักประกันการออกหนังสือค้ำประกันจากธนาคารพาณิชย์ในประเทศสี่แห่งและสามแห่ง และค้ำประกันเงินเบิกเกินบัญชี

ณ วันที่ 31 ธันวาคม 2558 และ 2557 ที่ดินพร้อมสิ่งปลูกสร้าง และเครื่องจักรบางส่วนของบริษัท มูลค่าตามบัญชีจำนวน 239 ล้านบาท และ 235 ล้านบาท ตามลำดับ ตลอดจนสิทธิเรียกร้องตามกรรมสิทธิ์ประกันภัยของสินทรัพย์ดังกล่าวได้จดทะเบียนจำนองไว้เป็นหลักประกันเงินเบิกเกินบัญชีธนาคารและเงินกู้ยืมระยะยาวจากสถาบันการเงินจากธนาคารพาณิชย์ในประเทศสามแห่ง ในวงเงินจำนองรวม 280 ล้านบาท

## บริษัท ทักษิณคอนกรีต จำกัด (มหาชน)

### หมายเหตุประกอบงบการเงิน

สำหรับปีสิ้นสุดวันที่ 31 ธันวาคม 2558

#### 36 เหตุการณ์ภายหลังรอบระยะเวลารายงาน

ที่ประชุมคณะกรรมการบริษัท เมื่อวันที่ 26 กุมภาพันธ์ 2559 มีมติเป็นเอกฉันท์อนุมัติให้ดังนี้

- จ่ายเงินปันผลประจำปี 2558 ให้แก่ผู้ถือหุ้นในอัตราหุ้นละ 0.40 บาท รวมเป็นเงินทั้งสิ้น 120 ล้านบาท โดยกำหนดจ่ายเงินปันผลในวันที่ 25 พฤษภาคม 2559
- กำหนดค่าตอบแทนให้แก่กรรมการประจำปี 2559 เป็นค่าเบี้ยประชุมคราวละ 10,000 บาทต่อท่าน และค่าตอบแทนในฐานะกรรมการรวมกันไม่เกินปีละ 2.2 ล้านบาท และค่าตอบแทนกรรมการตรวจสอบ เป็นเบี้ยประชุมคราวละ 10,000 บาทต่อท่าน
- แก้ไขเพิ่มเติมข้อบังคับของบริษัท ข้อ 8 เรื่อง การซื้อหุ้นคืน

#### 37 การจัดประเภทรายการใหม่

รายการบางรายการในงบแสดงฐานะการเงิน ณ วันที่ 31 ธันวาคม 2557 และงบกำไรขาดทุนเบ็ดเสร็จ สำหรับปีสิ้นสุดวันที่ 31 ธันวาคม 2557 และงบกระแสเงินสด สำหรับปีสิ้นสุดวันที่ 31 ธันวาคม 2557 ได้มีการจัดประเภทใหม่ เพื่อให้สอดคล้องกับการนำเสนอในงบการเงินสำหรับปีสิ้นสุดวันที่ 31 ธันวาคม 2558 และบริษัทเลือกนำเสนองบกำไรขาดทุนเบ็ดเสร็จจำแนกค่าใช้จ่ายตามหน้าที่ - ชั้นเดียว (แสดงแบบงบเดียว) มีดังนี้

	2557		
	ก่อนจัด ประเภทใหม่	จัดประเภท ใหม่ (ล้านบาท)	หลังจัด ประเภทใหม่
<b>งบแสดงฐานะการเงิน</b>			
ลูกหนี้เงินประกันผลงาน	-	33	33
สินทรัพย์ไม่หมุนเวียนอื่น	55	(33)	22
<b>รวม</b>	<b>55</b>	<b>-</b>	<b>55</b>
<b>งบกำไรขาดทุนเบ็ดเสร็จ</b>			
<b>สำหรับปีสิ้นสุดวันที่ 31 ธันวาคม</b>			
<b>ค่าใช้จ่าย</b>			
ค่าใช้จ่ายในการบริหาร	114	45	159
ค่าตอบแทนผู้บริหาร	45	(45)	-
<b>รวม</b>	<b>159</b>	<b>-</b>	<b>159</b>

บริษัท ทักษิณคอนกรีต จำกัด (มหาชน)

หมายเหตุประกอบงบการเงิน

สำหรับปีสิ้นสุดวันที่ 31 ธันวาคม 2558

	2557		
	ก่อนจัด ประเภทใหม่	จัดประเภท ใหม่ (ล้านบาท)	หลังจัด ประเภทใหม่
<b>งบกระแสเงินสด</b>			
กระแสเงินสดจากกิจกรรมดำเนินงาน			
จ่ายดอกเบี้ย	(2)	2	-
กระแสเงินสดจากกิจกรรมจัดหาเงิน			
จ่ายดอกเบี้ย	-	(2)	(2)
<b>รวม</b>	<b>(2)</b>	<b>-</b>	<b>(2)</b>

38 มาตรฐานการรายงานทางการเงินที่ยังไม่ได้ใช้

บริษัทยังไม่ได้ใช้มาตรฐานการรายงานทางการเงินที่ปรับปรุงใหม่ เนื่องจากยังไม่มีผลบังคับใช้และกำหนดให้ถือปฏิบัติกับงบการเงินสำหรับรอบระยะเวลาบัญชีที่เริ่มในหรือหลังวันที่ 1 มกราคม ในปีดังต่อไปนี้

มาตรฐานการรายงานทางการเงิน	เรื่อง	ปีที่มีผล บังคับใช้
มาตรฐานการบัญชี ฉบับที่ 1 (ปรับปรุง 2558)	การนำเสนองบการเงิน	2559
มาตรฐานการบัญชี ฉบับที่ 2 (ปรับปรุง 2558)	สินค้าคงเหลือ	2559
มาตรฐานการบัญชี ฉบับที่ 7 (ปรับปรุง 2558)	งบกระแสเงินสด	2559
มาตรฐานการบัญชี ฉบับที่ 8 (ปรับปรุง 2558)	นโยบายการบัญชี การเปลี่ยนแปลงประมาณการ ทางบัญชีและข้อผิดพลาด	2559
มาตรฐานการบัญชี ฉบับที่ 10 (ปรับปรุง 2558)	เหตุการณ์ภายหลังรอบระยะเวลารายงาน	2559
มาตรฐานการบัญชี ฉบับที่ 11 (ปรับปรุง 2558)	สัญญาก่อสร้าง	2559
มาตรฐานการบัญชี ฉบับที่ 12 (ปรับปรุง 2558)	ภาษีเงินได้	2559
มาตรฐานการบัญชี ฉบับที่ 16 (ปรับปรุง 2558)	ที่ดิน อาคาร และอุปกรณ์	2559
มาตรฐานการบัญชี ฉบับที่ 17 (ปรับปรุง 2558)	สัญญาเช่า	2559
มาตรฐานการบัญชี ฉบับที่ 18 (ปรับปรุง 2558)	รายได้	2559
มาตรฐานการบัญชี ฉบับที่ 20 (ปรับปรุง 2558)	การบัญชีสำหรับเงินอุดหนุนจากรัฐบาล และการ เปิดเผยข้อมูลเกี่ยวกับความช่วยเหลือจากรัฐบาล	2559
มาตรฐานการบัญชี ฉบับที่ 21 (ปรับปรุง 2558)	ผลกระทบจากการเปลี่ยนแปลงของอัตรา แลกเปลี่ยนเงินตราต่างประเทศ	2559
มาตรฐานการบัญชี ฉบับที่ 23 (ปรับปรุง 2558)	ต้นทุนการกู้ยืม	2559

บริษัท ทักษิณคอนกรีต จำกัด (มหาชน)

หมายเหตุประกอบงบการเงิน

สำหรับปีสิ้นสุดวันที่ 31 ธันวาคม 2558

มาตรฐานการรายงานทางการเงิน	เรื่อง	ปีที่มีผล บังคับใช้
มาตรฐานการบัญชี ฉบับที่ 24 (ปรับปรุง 2558)	การเปิดเผยข้อมูลเกี่ยวกับบุคคลหรือกิจการที่เกี่ยวข้องกัน	2559
มาตรฐานการบัญชี ฉบับที่ 26 (ปรับปรุง 2558)	การบัญชีและการรายงานโครงการผลประโยชน์เมื่อออกจากงาน	2559
มาตรฐานการบัญชี ฉบับที่ 27 (ปรับปรุง 2558)	งบการเงินเฉพาะกิจการ	2559
มาตรฐานการบัญชี ฉบับที่ 28 (ปรับปรุง 2558)	เงินลงทุนในบริษัทร่วม และการร่วมค้า	2559
มาตรฐานการบัญชี ฉบับที่ 29 (ปรับปรุง 2558)	การรายงานทางการเงินในสภาพเศรษฐกิจที่เงินเฟ้อรุนแรง	2559
มาตรฐานการบัญชี ฉบับที่ 33 (ปรับปรุง 2558)	กำไรต่อหุ้น	2559
มาตรฐานการบัญชี ฉบับที่ 34 (ปรับปรุง 2558)	งบการเงินระหว่างกาล	2559
มาตรฐานการบัญชี ฉบับที่ 37 (ปรับปรุง 2558)	ประมาณการหนี้สิน หนี้สินที่อาจเกิดขึ้น และสินทรัพย์ที่อาจเกิดขึ้น	2559
มาตรฐานการบัญชี ฉบับที่ 40 (ปรับปรุง 2558)	อสังหาริมทรัพย์เพื่อการลงทุน	2559
มาตรฐานการบัญชี ฉบับที่ 41 (ปรับปรุง 2558)	เกษตรกรรม	2559
มาตรฐานการรายงานทางการเงิน ฉบับที่ 3 (ปรับปรุง 2558)	การรวมธุรกิจ	2559
มาตรฐานการรายงานทางการเงิน ฉบับที่ 4 (ปรับปรุง 2558)	สัญญาประกันภัย	2559
มาตรฐานการรายงานทางการเงิน ฉบับที่ 5 (ปรับปรุง 2558)	สินทรัพย์ไม่หมุนเวียนที่ถือไว้เพื่อขายและการดำเนินงานที่ยกเลิก	2559
มาตรฐานการรายงานทางการเงิน ฉบับที่ 6 (ปรับปรุง 2558)	การสำรวจและประเมินค่าแหล่งทรัพยากรแร่	2559
มาตรฐานการรายงานทางการเงิน ฉบับที่ 8 (ปรับปรุง 2558)	ส่วนงานดำเนินงาน	2559
มาตรฐานการรายงานทางการเงิน ฉบับที่ 10 (ปรับปรุง 2558)	งบการเงินรวม	2559
มาตรฐานการรายงานทางการเงิน ฉบับที่ 11 (ปรับปรุง 2558)	การร่วมกิจการ	2559
มาตรฐานการรายงานทางการเงิน ฉบับที่ 12 (ปรับปรุง 2558)	การเปิดเผยข้อมูลเกี่ยวกับส่วนได้เสียในกิจการอื่น	2559



บริษัท ทักษิณคอนกรีต จำกัด (มหาชน)

หมายเหตุประกอบงบการเงิน

สำหรับปีสิ้นสุดวันที่ 31 ธันวาคม 2558

มาตรฐานการรายงานทางการเงิน	เรื่อง	ปีที่มีผล บังคับใช้
การตีความมาตรฐานการบัญชี ฉบับที่ 10 (ปรับปรุง 2558)	ความช่วยเหลือจากรัฐบาล - กรณีที่ไม่มี ความเกี่ยวข้องอย่างเฉพาะเจาะจงกับกิจกรรม ดำเนินงาน	2559
การตีความมาตรฐานการบัญชี ฉบับที่ 15 (ปรับปรุง 2558)	สัญญาเช่าดำเนินงาน - สิ่งงูใจที่ให้แก่อู่เช่า	2559
การตีความมาตรฐานการบัญชี ฉบับที่ 25 (ปรับปรุง 2558)	ภาษีเงินได้ - การเปลี่ยนแปลงสถานภาพทางภาษี ของกิจการหรือของผู้ถือหุ้น	2559
การตีความมาตรฐานการบัญชี ฉบับที่ 27 (ปรับปรุง 2558)	การประเมินเนื้อหาสัญญาเช่าที่สร้างขึ้นตามรูปแบบ กฎหมาย	2559
การตีความมาตรฐานการบัญชี ฉบับที่ 29 (ปรับปรุง 2558)	การเปิดเผยข้อมูลของข้อตกลงสัมปทานบริการ	2559
การตีความมาตรฐานการบัญชี ฉบับที่ 31 (ปรับปรุง 2558)	รายได้ - รายการแลกเปลี่ยนเกี่ยวกับบริการโฆษณา	2559
การตีความมาตรฐานการบัญชี ฉบับที่ 32 (ปรับปรุง 2558)	สินทรัพย์ไม่มีตัวตน - ต้นทุนเว็บไซต์	2559
การตีความมาตรฐานการรายงานทางการเงิน ฉบับที่ 1 (ปรับปรุง 2558)	การเปลี่ยนแปลงในหนี้สินที่เกิดขึ้นจากการรื้อถอน การบูรณะ และหนี้สินที่มีลักษณะคล้ายคลึงกัน	2559
การตีความมาตรฐานการรายงานทางการเงิน ฉบับที่ 4 (ปรับปรุง 2558)	การประเมินว่าข้อตกลงประกอบด้วยสัญญาเช่า หรือไม่	2559
การตีความมาตรฐานการรายงานทางการเงิน ฉบับที่ 5 (ปรับปรุง 2558)	สิทธิในส่วนได้เสียจากกองทุนการรื้อถอน การบูรณะและการปรับปรุง สภาพแวดล้อม	2559
การตีความมาตรฐานการรายงานทางการเงิน ฉบับที่ 7 (ปรับปรุง 2558)	การปรับปรุงย้อนหลังภายใต้มาตรฐานการบัญชี ฉบับที่ 29 (ปรับปรุง 2558) เรื่อง การรายงานทาง การเงินในสภาพเศรษฐกิจที่เงินเฟ้อรุนแรง	2559
การตีความมาตรฐานการรายงานทางการเงิน ฉบับที่ 10 (ปรับปรุง 2558)	งบการเงินระหว่างกาลและการด้อยค่า	2559
การตีความมาตรฐานการรายงานทางการเงิน ฉบับที่ 12 (ปรับปรุง 2558)	ข้อตกลงสัมปทานบริการ	2559
การตีความมาตรฐานการรายงานทางการเงิน ฉบับที่ 13 (ปรับปรุง 2558)	โปรแกรมสิทธิพิเศษแก่ลูกค้า	2559

บริษัท ทักษิณคอนกรีต จำกัด (มหาชน)

หมายเหตุประกอบงบการเงิน

สำหรับปีสิ้นสุดวันที่ 31 ธันวาคม 2558

มาตรฐานการรายงานทางการเงิน	เรื่อง	ปีที่มีผล บังคับใช้
การตีความมาตรฐานการรายงานทางการเงิน ฉบับที่ 14 (ปรับปรุง 2558)	ข้อจำกัดสินทรัพย์ตามโครงการผลประโยชน์ ข้อกำหนดเงินทุนขั้นต่ำและปฏิสัมพันธ์ของ รายการเหล่านี้ สำหรับมาตรฐานการบัญชี ฉบับที่ 19 (ปรับปรุง 2558) เรื่อง ผลประโยชน์ของ พนักงาน	2559
การตีความมาตรฐานการรายงานทางการเงิน ฉบับที่ 15 (ปรับปรุง 2558)	สัญญาสำหรับการก่อสร้างอสังหาริมทรัพย์	2559
การตีความมาตรฐานการรายงานทางการเงิน ฉบับที่ 17 (ปรับปรุง 2558)	การจ่ายสินทรัพย์ที่ไม่ใช่เงินสดให้เจ้าของ	2559
การตีความมาตรฐานการรายงานทางการเงิน ฉบับที่ 18 (ปรับปรุง 2558)	การโอนสินทรัพย์จากลูกค้า	2559
การตีความมาตรฐานการรายงานทางการเงิน ฉบับที่ 20 (ปรับปรุง 2558)	ต้นทุนการเปิดหน้าดินในช่วงการผลิตสำหรับ เหมืองผิวดิน	2559
การตีความมาตรฐานการรายงานทางการเงิน ฉบับที่ 21 (ปรับปรุง 2558)	เงินที่นำส่งรัฐ	2559

ผู้บริหารพิจารณาถึงผลกระทบที่อาจเกิดขึ้นจากการใช้มาตรฐานการรายงานทางการเงินที่ปรับปรุงใหม่ดังกล่าว  
ต่องบการเงินของบริษัท และคาดว่าไม่มีผลกระทบที่มีสาระสำคัญต่องบการเงินในงวดที่เริ่มถือปฏิบัติ





บริษัท ทักซิคอนกรีต จำกัด (มหาชน)

555 ชั้น 17 อาคาร เอส เอส พี ทาวเวอร์ ซอยสุขุมวิท 63 (เอกมัย)

แขวงคลองตันเหนือ เขตวัฒนา กรุงเทพฯ 10110

โทรศัพท์ : 0 2711 5134 โทรสาร : 0 2382 0351-2

[www.scp.co.th](http://www.scp.co.th)



[www.scp.co.th](http://www.scp.co.th)