



บริษัท กักขังคอนกรีต จำกัด (มหาชน)
SOUTHERN CONCRETE PILE PUBLIC CO.,LTD.



WORLDCLASS

PRESTRESSED-PRECAST CONCRETE PRODUCTS



annual 2017
report
รายงานประจำปี 2560



สารบัญ

นโยบายและภาพรวมการประกอบธุรกิจ	04
ลักษณะการประกอบธุรกิจ	07
ปัจจัยความเสี่ยง	16
ข้อมูลทั่วไป	17
ข้อมูลหลักทรัพย์และผู้ถือหุ้น	18
นโยบายการจ่ายเงินปันผล	20
โครงสร้างการจัดการ	21
การกำกับดูแลกิจการ	39
ความรับผิดชอบต่อสังคม	47

49	การควบคุมภายในและการบริหารจัดการความเสี่ยง
50	รายการระหว่างกัน
51	อัตราส่วนทางการเงิน ปี 2560
53	สรุปผลการดำเนินงาน ปี 2560
56	รายงานคณะกรรมการตรวจสอบ
57	รายงานความรับผิดชอบต่อคณะกรรมการต่อรายงานทางการเงิน
58	รายงานของผู้สอบบัญชีรับอนุญาต
62	งบการเงิน



วิสัยทัศน์

เป็นผู้นำด้านผลิตภัณฑ์คอนกรีตอัดแรงที่มีความพร้อม
ในการให้บริการแก่ลูกค้า ด้วยความเป็นมืออาชีพในผลิตภัณฑ์และ
บริการที่ดีเลิศ

พันธกิจ

- มุ่งมั่นพัฒนาผลิตภัณฑ์และบริการให้มีคุณภาพเหนือกว่ามาตรฐาน และมีความหลากหลาย
 - ส่งเสริม และพัฒนาศักยภาพของทรัพยากรบุคคลอย่างต่อเนื่อง
- สร้างคุณค่าอย่างยั่งยืนให้กับลูกค้า ผู้ถือหุ้น พนักงาน และผู้เกี่ยวข้องทุกฝ่าย

อุดมการณ์และค่านิยม

- ก้าวไปพร้อมกัน มุ่งมั่นสู่การเป็นผู้นำด้านผลิตภัณฑ์คอนกรีตอัดแรงอย่างยั่งยืน
- ยึดมั่นในจริยธรรม คุณธรรม วิชาชีพ
 - มุ่งมั่นใส่ใจในคุณภาพผลิตภัณฑ์และบริการทุกขั้นตอน
- ส่งเสริมให้บุคลากรกล้าคิด กล้าตัดสินใจ เพื่อให้เกิดบรรยากาศของการคิดริเริ่ม (Initiative) และการสร้างนวัตกรรม (Innovation) ใหม่ ๆ ขึ้นในองค์กร ซึ่งจะส่งผลให้องค์กรเกิด
ความแข็งแกร่ง และยั่งยืนต่อไป

นโยบายคุณภาพ

คุณภาพเหนือมาตรฐาน เลิศในด้านบริการ ทีมงานเป็นหนึ่ง



นโยบายและภาพรวมการประกอบธุรกิจ

นโยบายและภาพรวมการประกอบธุรกิจ

บริษัท ทักซิคอนกรีต จำกัด (มหาชน) เริ่มก่อตั้งและจดทะเบียนเป็นบริษัทจำกัดเมื่อวันที่ 28 สิงหาคม 2522 ด้วยทุนจดทะเบียน 1,600,000 บาท โดยมีวัตถุประสงค์ที่จะผลิตผลิตภัณฑ์คอนกรีตอัดแรงพร้อมบริการขนส่ง และตอก ที่อำเภอเมืองภูเก็ต จังหวัดภูเก็ต และได้ขยายโครงการไปยังจังหวัดอื่นๆ ได้แก่ อำเภอบ้านนาสาร จังหวัดสุราษฎร์ธานี, อำเภอหาดใหญ่ จังหวัดสงขลา, อำเภอเมืองอุดร จังหวัดอุดรธานี, อำเภอบ้านบึง จังหวัดชลบุรี, อำเภอสามพราน จังหวัดนครปฐม ปัจจุบันมีทั้งหมด 6 โรงงาน และ อีก 1 สำนักงานขายที่จังหวัดสุราษฎร์ธานี โดยมีสำนักงานใหญ่ตั้งอยู่ที่กรุงเทพมหานคร

การเปลี่ยนแปลงและพัฒนาการที่สำคัญ

การเปลี่ยนแปลงและพัฒนาการที่สำคัญในส่วนที่เกี่ยวข้องกับการประกอบธุรกิจ และการบริหารงาน ในช่วงที่ผ่านมา มีดังนี้

พ.ศ. 2537

เดือนพฤษภาคม แปรสภาพเป็นบริษัทมหาชนจำกัด

พ.ศ. 2538

เดือนเมษายน ย้ายสำนักงานใหญ่จากภูเก็ตมายังกรุงเทพมหานคร

เดือนกรกฎาคม จดทะเบียนเปลี่ยนแปลงทุนชำระแล้วจาก 270 ล้านบาท เป็น 300 ล้านบาท

พ.ศ. 2542

เดือนกันยายน ปรับปรุงโครงสร้างหนี้กับบริษัทเงินทุนอุตสาหกรรมแห่งประเทศไทย

พ.ศ. 2543

เดือนเมษายน ทำสัญญาร่วมงานกับบริษัท บูรพาเทคนิคคอล เอ็นจิเนียริง จำกัด

เดือนกันยายน ปรับปรุงโครงสร้างหนี้กับธนาคารเครดิต อะกรีกอล อินโดนีเซีย และได้รับการลดหนี้เงินต้นมาบางส่วน

พ.ศ. 2544

เดือนมกราคม บริษัทได้รับการรับรองมาตรฐานสากล ISO 9002:1994

เดือนเมษายน ปิดโรงงานที่จังหวัดนครศรีธรรมราช เพื่อควบคุมต้นทุนการผลิตให้มี ประสิทธิภาพมากขึ้นขยายสายงานรับเหมาก่อสร้างฐานเสาโทรศัพท์

พ.ศ. 2545

เดือนกุมภาพันธ์ ปรับปรุงโครงสร้างหนี้กับ บมจ.เงินทุนสินเอเชีย

เดือนธันวาคม

บริษัทได้รับการรับรองมาตรฐานสากล ISO 9001:2000 ขยายสายงานรับเหมาก่อสร้างงานโครงการ และที่อยู่อาศัย

พ.ศ. 2546

เดือนมิถุนายน ปรับปรุงโครงสร้างหนี้กับ ธนาคารสแตนดาร์ดชาร์เตอร์ดอร์คธอน จำกัด (มหาชน) และได้รับการลดหนี้เงินต้นมาบางส่วน

เดือนกันยายน

ปรับปรุงโครงสร้างหนี้กับ บมจ.เงินทุนสินอุตสาหกรรม

เดือนพฤศจิกายน

เพิ่มกำลังผลิต ผลิตภัณฑ์แผ่นพื้นโรงงานภูเก็ต, อุดรธานี เพิ่มกำลังการผลิต โดยเพิ่มผลิตภัณฑ์ท่อคอนกรีตที่โรงงานสุราษฎร์ธานี

พ.ศ. 2547

เดือนกุมภาพันธ์ ลงทุนในบริษัท ภูเก็ตเรดดีมิกซ์ จำกัด มูลค่า 6.75 ล้านบาท โดยมีสัดส่วนการถือหุ้น 45%

เดือนสิงหาคม

ปรับปรุงโครงสร้างหนี้กับธนาคารกรุงเทพ จำกัด (มหาชน)

พ.ศ. 2548

เพิ่มผลิตภัณฑ์ใหม่คือ อาคารสำเร็จรูป ที่โรงงานสุราษฎร์ธานี

เดือนพฤษภาคม

เปลี่ยนสัญญาปรับปรุงโครงสร้างหนี้จาก บริษัทเงินทุนอุตสาหกรรมแห่งประเทศไทย มาเป็น ธนาคารทหารไทย จำกัด (มหาชน) เนื่องจากทั้งสองสถาบันได้ควมรวมกิจการเข้าด้วยกัน

พ.ศ. 2549

เดือนสิงหาคม เพิ่มกำลังผลิต ผลิตภัณฑ์ท่อคอนกรีต ที่โรงงานหาดใหญ่

เดือนธันวาคม

เลิกสัญญาร่วมงานกับบริษัท บูรพาเทคนิคคอล เอ็นจิเนียริง จำกัด เนื่องจากงานแล้วเสร็จทั้งหมดตามวัตถุประสงค์

พ.ศ. 2550

เดือนมกราคม เพิ่มกำลังการผลิต ผลิตภัณฑ์ท่อคอนกรีต ที่โรงงานภูเก็ต

เดือนพฤษภาคม

เปิดโรงงานจำหน่ายคอนกรีตผสมเสร็จใหม่ที่อำเภอหาดใหญ่ จังหวัดสงขลา





เดือน พฤศจิกายน บริษัทได้ขายหุ้นที่ลงทุนใน บริษัท ภูเก็ตเรดตี้มิกซ์ จำกัด ทั้งหมดให้กับผู้ถือหุ้นเดิม ที่ไม่ใช่บุคคลที่เกี่ยวข้องกัน

พ.ศ. 2551

เพิ่มผลิตภัณฑ์ใหม่ คือ บล็อกทางเท้า ที่ โรงงานสุราษฎร์ธานี
ปิดโรงงานแผ่นพื้นจังหวัดภูเก็ต แล้วนำสาย การผลิตแผ่นพื้นมารวมอยู่ในโรงงานเดิม เพื่อลดต้นทุนค่าใช้จ่าย และปรับปรุง ประสิทธิภาพของโรงงานให้ได้สูงสุด

พ.ศ. 2553

เดือนมกราคม บริษัทได้รับการรับรองมาตรฐานสากล ISO 9001:2008

พ.ศ. 2554

เดือนกุมภาพันธ์ ปิดโรงงานจำหน่ายคอนกรีตผสมเสร็จ ที่ อำเภอหาดใหญ่ จังหวัดสงขลา เพื่อลด ต้นทุนค่าใช้จ่าย

พ.ศ. 2555

เดือนพฤศจิกายน บริษัทได้สร้างหลังคาคลุมแทนผลิต เพื่อ เพิ่มศักยภาพการผลิต
ได้รับรางวัลบริษัทจดทะเบียนด้านผลการ ดำเนินงานยอดเยี่ยม (Best Company Performance Awards) และรางวัลบริษัท จดทะเบียนด้านผลการดำเนินงานดีเด่น (Outstanding Company Performance Awards) ประเภทมูลค่าหลักทรัพย์ ตามราคาตลาดไม่เกิน 10,000 ล้านบาท กลุ่มที่ 4 จากงาน SET Awards 2012 ซึ่ง จัดโดยตลาดหลักทรัพย์แห่งประเทศไทยและ วารสารการเงินการธนาคาร

พ.ศ. 2556

เดือนกรกฎาคม บริษัทมีการเปลี่ยนแปลงมูลค่าหุ้นสามัญที่ ตราไว้จากเดิม มูลค่าหุ้นละ 10 บาท จำนวน 30 ล้านหุ้น เป็นมูลค่าหุ้นละ 1 บาท จำนวน 300 ล้านหุ้น รวมเป็นเงิน 300 ล้านบาท และชำระคืนเงินกู้ตามสัญญาปรับโครงสร้าง หนี้กับธนาคารทหารไทย จำกัด (มหาชน) แล้วเสร็จ

เดือนตุลาคม บริษัทได้เพิ่มสายการผลิตเสาเข็มที่โรงงาน สุราษฎร์ธานี เพื่อเพิ่มกำลังการผลิต

เดือนพฤศจิกายน ได้รับรางวัลบริษัทจดทะเบียนด้านผลการ ดำเนินงานยอดเยี่ยม (Best Company Performance Awards) และรางวัลบริษัท จดทะเบียนด้านผลการดำเนินงานดีเด่น (Outstanding Company Performance Awards) ประเภทมูลค่าหลักทรัพย์ตามราคา ตลาดไม่เกิน 2,000 ล้านบาท จากงาน SET Awards 2013 ซึ่งจัดโดยตลาดหลักทรัพย์ แห่งประเทศไทยและวารสารการเงินการธนาคาร

พ.ศ. 2557

เดือนตุลาคม

บริษัทได้ขายหุ้นที่ลงทุนในบริษัท สุราษฎร์ เรดตี้มิกซ์ จำกัด และ บริษัท ปัญญาวัจน์ จำกัด ทั้งหมดให้กับบุคคลอื่นที่ไม่ใช่บุคคลที่เกี่ยวข้องกัน เพิ่มระบบการติดตั้งแบบใหม่ “ระบบเสาเข็มกด” (Jack in Pile) โดยใช้เครื่องจักร Hydraulic Static Pile Drive

เดือนพฤศจิกายน

ได้รับรางวัลบริษัทจดทะเบียนด้านผลการดำเนินงานดีเด่น (Outstanding Company Performance Awards) ประเภทมูลค่าหลักทรัพย์ตามราคาตลาดระหว่าง 2,000-10,000 ล้านบาท จากงาน SET Awards 2014 ซึ่งจัดโดยตลาดหลักทรัพย์แห่งประเทศไทย และวารสารการเงินการธนาคาร

เดือนธันวาคม

ได้รับรางวัล Forbes Asia “Best Under a Billion” โดยบริษัทเป็น 1 ใน 200 บริษัท จากบริษัททั่วเอเชีย และเป็น 1 ใน 9 บริษัทจากประเทศไทยที่ได้รับรางวัลนี้ จากนิตยสารฟอร์บส์เอเชีย

พ.ศ. 2558

ขยายการผลิต บล็อกปูทางเท้าที่โรงงานอุดรธานี
เพิ่มเครื่องจักร Hydraulic Static Pile Drive

พ.ศ. 2559

เดือนกรกฎาคม

ได้รับประกาศนียบัตรที่บริษัทได้รับการคัดเลือกให้เข้าอยู่ใน Universe ของกลุ่มหลักทรัพย์ ESG 100 ประจำปี พ.ศ. 2559 จากสถาบันไทยพัฒน์

เดือนกันยายน

บริษัทได้รับการรับรองมาตรฐานสากล ISO 9001 : 2015

พ.ศ. 2560

ขยายการผลิต เสาสบันที่โรงงานบ้านบึง

นิติบุคคลที่บริษัทถือหุ้นตั้งแต่ร้อยละ 10 ขึ้นไป

ลำดับที่	ชื่อ	ที่อยู่	ประเภท กิจการ	หุ้นสามัญ ที่จำหน่ายได้แล้ว (ล้านบาท)	สัดส่วน การถือหุ้น (%)
1	บริษัทที่เกี่ยวข้อง บมจ.ไทยไวร์โปรดักต์	99/2 หมู่ที่ 8 อาคารศูนย์การค้าเซียร์รังสิต ชั้น 7 ถนนพหลโยธิน อำเภอลำลูกกา จังหวัดปทุมธานี 21130 โทรศัพท์ : 0-2992-6867 โทรสาร : 0-2992-6871	ผลิตและจำหน่าย ลวดเหล็กแรงดึงสูง	270	9.99%





ความสัมพันธ์กับกลุ่มธุรกิจ

การดำเนินธุรกิจหลักของบริษัท มีความสัมพันธ์เกี่ยวข้องกับ บมจ. ไทยไวร์โปรดักต์ ในการซื้อ-ขายวัตถุดิบ ซึ่งเป็นไปตามเงื่อนไขการค้าปกติ

ลักษณะการประกอบธุรกิจ

ธุรกิจของบริษัทประกอบด้วยผลิตภัณฑ์และงานบริการต่างๆ ดังนี้

1. ผลิตภัณฑ์คอนกรีตอัดแรงต่างๆ เช่น เสาค้ำไฟฟ้า คอนกรีตอัดแรง, เสาค้ำเข็ม, เสาค้ำลมแรงเหวี่ยงอัดแรง, แผ่นพื้นสำเร็จรูป, คานสะพาน, พื้นสะพาน และผลิตภัณฑ์คอนกรีตอื่นๆ
2. งานบริการขนส่ง, ดอก

โครงสร้างการถือหุ้นของกลุ่มบริษัท

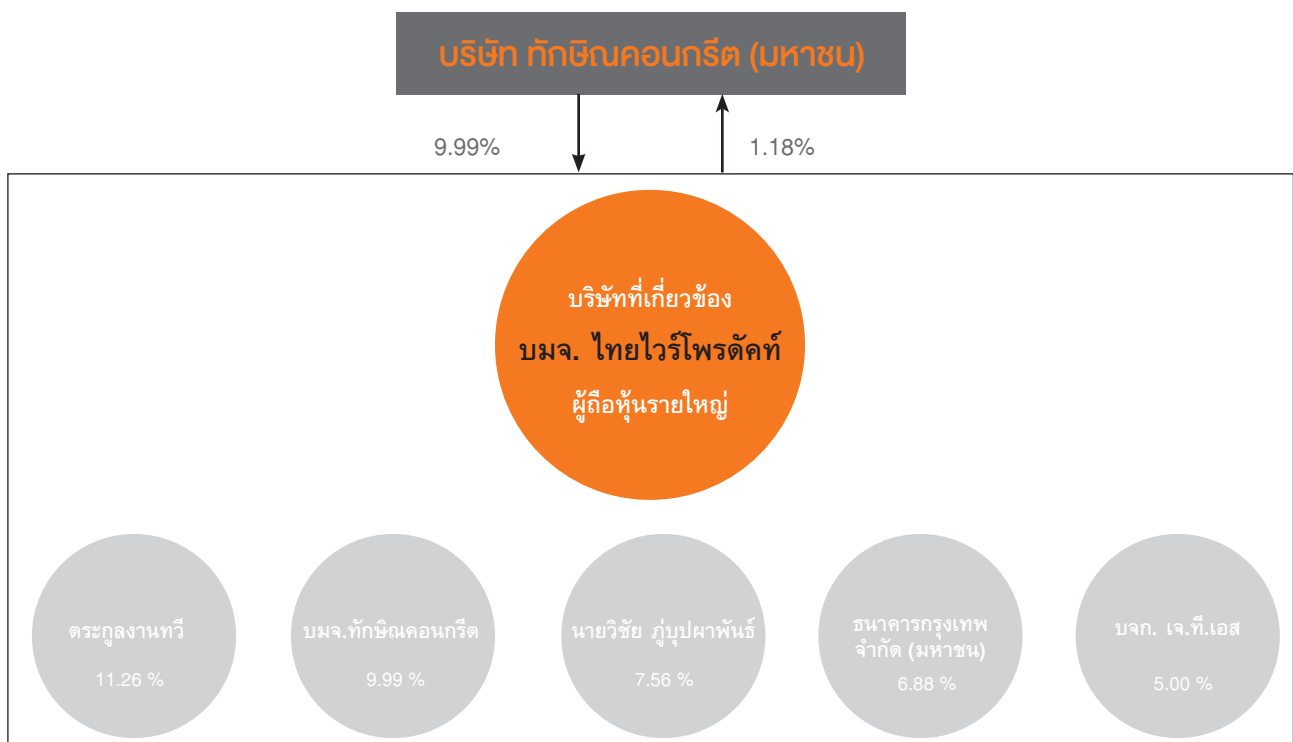

โครงสร้างรายได้รวม บริษัท ทักษิณคอนกรีต จำกัด (มหาชน)

ลำดับ ที่	ผลิตภัณฑ์/บริการ	ดำเนินการโดย	% การถือหุ้น ของบริษัทฯ	ปี 2560		ปี 2559		ปี 2558	
				ล้านบาท	%	ล้านบาท	%	ล้านบาท	%
1	เสาไฟฟ้าคอนกรีตอัดแรง	-	-	148.84	9.35	138.81	8.77	144.70	8.40
2	ผลิตภัณฑ์คอนกรีตของการไฟฟ้า	-	-	18.99	1.19	15.04	0.95	14.61	0.85
3	เสาเข็ม/เสาเข็มกลมแรงเหวี่ยงอัดแรง	-	-	961.83	60.39	912.45	57.66	1,069.12	62.05
4	แผ่นพื้นสำเร็จรูป	-	-	16.16	1.01	18.81	1.19	21.40	1.24
5	คานสะพาน, พื้นสะพาน	-	-	46.98	2.95	63.02	3.98	24.34	1.41
6	ผลิตภัณฑ์คอนกรีตอื่นๆ	-	-	30.72	1.93	33.74	2.13	49.92	2.90
7	งานบริการ	-	-	369.17	23.18	400.69	25.32	399.04	23.16
รวมมูลค่าการจำหน่ายในประเทศ				1,592.69	100	1,582.56	100	1,723.13	100
อัตราเพิ่ม (ลด) ของมูลค่าการจำหน่าย				0.64		(8.16)		(1.10)	

8

ลักษณะผลิตภัณฑ์หรือบริการ

ชนิดของผลิตภัณฑ์

1. เสาไฟฟ้าคอนกรีตอัดแรงและผลิตภัณฑ์คอนกรีตของการไฟฟ้า

- เสาไฟฟ้าคอนกรีตอัดแรง (Electric Pole) มีขนาดความยาวตั้งแต่ 6.00 - 22.00 เมตร ผลิตตามมาตรฐานการไฟฟ้าส่วนภูมิภาค, การไฟฟ้าฝ่ายผลิต และการไฟฟ้านครหลวง
- คอนกรีตอัดแรง (Prestress Spun Cross Arm) ผลิตตามมาตรฐานการไฟฟ้าส่วนภูมิภาค ซึ่งมีความยาวตั้งแต่ 1.50 - 3.20 เมตร
- เสาตอม่อ (Stub) และเสาเข็มการไฟฟ้าส่วนภูมิภาค ทุกขนาดหน้าตัดและความยาว
- คานนั่งร้านหม้อแปลงทุกขนาด, สมอบทุกขนาด
- ฐานเสา (Pole Foundation) ของการไฟฟ้าส่วนภูมิภาคทุกประเภทซึ่งผลิตภัณฑ์ทุกชนิดดังกล่าว มีการทดสอบเพื่อรับรองคุณภาพ ตามข้อกำหนดมาตรฐานของหน่วยงานนั้นๆ

2. เสาเข็มสี่เหลี่ยมและเสาเข็มรูปตัวไอคอนกรีตอัดแรง

- เสาเข็มสี่เหลี่ยม มีขนาดตั้งแต่ 15 - 65 ซม.
- เสาเข็มรูปตัวไอ มีขนาดตั้งแต่ 18 - 45 ซม.
- ความยาวของเสาเข็มมีตั้งแต่ 3 - 25 เมตร หากต้องการความยาวมากกว่านี้ หรือมีข้อจำกัดของพื้นที่ ก็สามารถทำเป็นเสาต่อเชื่อม โดยรอยต่อเชื่อมจะออกแบบให้ปลอดภัยและแข็งแรงไม่น้อยกว่าข้อกำหนดตามมาตรฐานของเสาเข็ม มอก.

- เสาเข็มผ่านการออกแบบและควบคุมการผลิต โดยวิศวกรผู้ชำนาญการทุกขั้นตอน
- สามารถผลิตเสาเข็มได้ทุกมาตรฐาน เช่น มอก., กรมทาง, รพช., และอื่นๆ ตามมาตรฐานที่กำหนด
- การตอกเสาเข็ม สามารถตอกแบบธรรมดา (Pure Drive) หรือตอกแบบเจาะนำ (Pre-bore) โดย ปั่นจั่นโครง (Drop Hammer), Hydraulic Hammer หรือกดเสาเข็มโดยเครื่องกดเสาเข็ม (Hydraulic Static Pile Driver) ซึ่งจะไม่เกิดเสียงและแรงสั่นสะเทือนระหว่างกดตามความต้องการหรือข้อกำหนดในการทำงาน
- มีบริการทดสอบความสมบูรณ์ของเสาเข็ม, ความสามารถในการรับน้ำหนักของเสาเข็ม

3. เสาเข็มคอนกรีตเสริมเหล็กอัดแรงโดยใช้แรงเหวี่ยง (Spun Pile)

คือ เสาเข็มซึ่งได้จากการเหวี่ยงคอนกรีตรอบตัวเองในแบบแรงหนีศูนย์กลาง จึงอัดคอนกรีตแน่น อยู่ภายนอกติดกับแบบหล่อ ส่วนที่เป็นน้ำส่วนเกินจะถูกคัดออก

คุณสมบัติพิเศษ

- เป็นเสาเข็มที่ผลิตโดยใช้กรรมวิธีการปั่นคอนกรีตในแบบหล่อซึ่งหมุนด้วยความเร็วสูงด้วยเครื่องจักรที่ทันสมัย ทำให้เนื้อคอนกรีตมีความหนาแน่นสูงกว่าคอนกรีตที่หล่อโดยวิธีธรรมดาเพราะว่าคอนกรีตมีความหนาแน่นสูงมาก จึงมีอัตราการดูดซึมน้ำต่ำมากเป็นผลทำให้มีคุณสมบัติทนทานต่อการกัดกร่อนได้ดีขึ้น
- เป็นเสาเข็มที่ผลิตโดยเครื่องมือที่ทันสมัยทุกขั้นตอน จึงทำให้สามารถรักษาคุณภาพได้สม่ำเสมอ



- เป็นเสาเข็มที่ยึดตรงหน้าแปลน (Steel Joint) สำหรับต่อด้วยลวดแรงดึงสูง และใช้วิธีต่อโดยการเชื่อมเป็นมาตรฐาน ซึ่งเป็นการต่อที่ปลอดภัยแข็งแรง และมั่นคงที่สุด

เสาเข็มคอนกรีตเสริมเหล็กอัดแรงโดยใช้แรงเหวี่ยงมีวิธีการต่อได้ 5 วิธี ดังนี้

1. การตอกแบบธรรมดา (Pure Drive Method)

เป็นการตอกโดยวิธีปกติ โดยใช้ Drop Hammer, Hydraulic Hammer หรือ Diesel Hammer ตอกจนถึงระดับ หรือ Blow-Count ที่กำหนด

2. การตอกแบบเจาะนำ (Pre-bore Method)

เป็นวิธีการเจาะดินขนาดความกว้างเท่าเส้นผ่าศูนย์กลางของเสาเข็ม ความลึกประมาณ 6-10 เมตร แล้วฝังเสาเข็มลงในหลุมเจาะ หลังจากนั้นจึงตอกด้วยเครื่องตอกจนถึงระดับ หรือ Blow-Count ที่กำหนด

3. การตอกแบบ Auger Press

เป็นการตอกโดยใช้สว่านร้อยในรูเสาเข็ม ทำการเจาะนำดินพร้อม ๆ กับกดเสาให้จมลงไป จนเหลือความยาวประมาณ 3 -10 เท่าของความยาวเส้นผ่าศูนย์กลาง แล้วตอกต่อจนถึงระดับ หรือ Blow-Count ที่กำหนด

4. Full Auger Press

เป็นการตอกโดยวิธีเดียวกันกับ Auger Press แต่จะเจาะนำดินจนถึงระดับ ความลึกที่กำหนด โดยไม่มีการตอกตาม

5. รถกด (Jack In Pile)

เป็นการกดเข็มโดยใช้เครื่องกดเข็ม Hydraulic Static Pile Driver ซึ่งเครื่องจักรดังกล่าว สามารถกดเข็มจนได้ค่าการรับแรงตามที่กำหนด และไม่มีเรื่องรบกวน และไม่เกิดแรงสั่นสะเทือนในขณะทำงาน

การเลือกวิธีการตอกเสาเข็มคอนกรีตเสริมเหล็กอัดแรงโดยใช้แรงเหวี่ยงแบบใดนั้น วิศวกรจะพิจารณาตามความเหมาะสมของพื้นที่ทำงานของหน่วยงานและแรงดัน รวมถึงแรงสั่นสะเทือนอันอาจจะผลกระทบต่อสิ่งปลูกสร้างข้างเคียง

4. แผ่นพื้นสำเร็จรูป (Plank)

แผ่นพื้นสำเร็จรูป เป็นแผ่นคอนกรีตอัดแรงชนิดท้องเรียบ รูปหน้าตัดเหมือนแผ่นกระดานกว้าง 30 ซม. และ 35 ซม. หน้า 5 ซม. วางเรียงชิดกันตลอดด้านท้องจะเรียบร้อยโดยไม่ต้องฉาบปูน เมื่อเทคอนกรีต ทับหน้า (Structural Topping) แล้วจะทำงานเป็นเนื้อเดียว (Composite) กับตัวพื้นสำเร็จรูป

5. คานสะพาน (Bridge Girder), พื้นสะพาน (Plank Girder)

- คานสะพาน จะผลิตทั้งแบบ Box Girder, I-Girder หรือ T-Girder ตามมาตรฐานของส่วนราชการที่กำหนด
- มีการตรวจสอบ, ทดสอบการผลิตทุกขั้นตอนตามมาตรฐานที่กำหนดโดยวิศวกรที่ชำนาญการ
- มีบริการติดตั้งผลิตภัณฑ์ครบวงจร

6. ท่อคอนกรีตและบ่อพัก

- บริษัทได้มีผลิตภัณฑ์ท่อคอนกรีตเสริมเหล็กสำหรับงานระบายน้ำชนิดปากลิ้นราง ขนาดเส้นผ่าศูนย์กลาง 300, 400, 500, 600, 800, 1,000 และ 1,200 มม. ความยาว 1.0 ม.
- การผลิตทำด้วยเครื่องจักรทันสมัยใช้กระบวนการอัดขึ้นรูปทำให้ชิ้นงานมีคุณภาพและขนาดที่สม่ำเสมอ รอยต่อของท่อได้ขนาด ทำให้การต่อระหว่างท่อแนบสนิทลดปัญหาการรั่วซึม
- บริษัทสามารถผลิตท่อได้หลากหลายมาตรฐานเพื่อตอบสนองตามความต้องการของลูกค้า เช่น มาตรฐาน มอก.128 (ชั้นคุณภาพ คสล.2 และ คสล.3) หรือมาตรฐานตามความต้องการของลูกค้า

- บริษัทได้ผลิตบ่อพักคอนกรีตเสริมเหล็กหล่อสำเร็จสำหรับงานระบายน้ำ เพื่อใช้ร่วมกับท่อคอนกรีตเสริมเหล็กสำหรับงานระบายน้ำ โดยขนาดของผลิตภัณฑ์จะเป็นไปตามมาตรฐานทั่วไป และตามความต้องการของลูกค้า
- การจัดส่ง บริษัท มีรถและอุปกรณ์ขนย้ายผลิตภัณฑ์ท่อและบ่อพักจนถึงจุดใช้งาน

7. เสาเข็มพืด (Sheet Pile)

เป็นเสาเข็มที่ใช้ตอกเรียงชิดติดกันเป็นพืด ตามแนวตลิ่งริมคลอง แม่น้ำ หรือจุดอื่นๆ เพื่อทำหน้าที่เป็นเขื่อนกันไม่ให้ดินพังทลาย บริษัทสามารถผลิต Sheet Pile ได้หลากหลายขนาด หลาย ๆ ลักษณะหน้าตัดและความยาว เช่น Sheet Pile < 0.35x0.60 m., < 0.45x0.60 m., { 0.25x0.50 m. จนถึง { 0.50x0.50 m. โดยมีความยาวเสาเข็มตั้งแต่ 12 m. ถึง 22 m.

การออกแบบและการผลิตเสาเข็มดำเนินการโดยวิศวกรผู้ชำนาญการทุกขั้นตอน เพื่อให้ได้เสาเข็มพืดที่มีคุณสมบัติตรงตามความต้องการของลูกค้า

การตอกเสาเข็มโดยปกติจะใช้ปั้นจั่นโครง (Drop Hammer) เป็นเครื่องจักรติดตั้งเสาเข็ม เนื่องจากมีความยืดหยุ่นในการปรับแต่งหมวกเหล็กครอบหัวเสาเข็ม

8. กระเบื้องซีเมนต์ปูพื้น, กระเบื้องคอนกรีตปูพื้น และขอบคันหิน

- กระเบื้องซีเมนต์ปูพื้น
 - ขนาด 0.30x0.30 เมตร. หน้า 4-6 เซนติเมตร
 - ขนาด 0.40x0.40 เมตร. หน้า 4-6 เซนติเมตร
- กระเบื้องคอนกรีตปูพื้น
 - ขนาด 0.30x0.30 เมตร. หน้า 3 เซนติเมตร
 - ขนาด 0.40x0.40 เมตร. หน้า 4 เซนติเมตร
- ขอบคันหิน
 - ขนาด 0.15x0.30x1.00 เมตร

9. ผลิตภัณฑ์คอนกรีตอื่น ๆ

- บริษัทสามารถผลิตผลิตภัณฑ์คอนกรีตอื่น ๆ ตามความต้องการของลูกค้าทุกชนิด ไม่ว่าจะเป็นผลิตภัณฑ์คอนกรีตเสริมเหล็ก เช่น เสา, คาน ผนังสำเร็จรูป และอื่นๆ ที่เป็นผลิตภัณฑ์คอนกรีตสำเร็จรูป
- เนื่องจากผลิตภัณฑ์ของบริษัท ต้องใช้พื้นที่ในการกองเก็บ ดังนั้นบริษัทจึงผลิตตามคำสั่งของลูกค้า และดำเนินการขนส่งให้ลูกค้าทันที

- ส่วนของวัตถุดิบ ไม่มีปัญหาเรื่องสถานที่กองเก็บเนื่องจากหาได้ง่ายภายในประเทศ มีไว้เพื่อให้เพียงพอต่อการผลิตตามความเหมาะสม

10. งานบริการ

- การขนส่ง
 - บริษัทมีรถสำหรับขนส่งผลิตภัณฑ์ พร้อมด้วยรถเครนขนาด 6 - 45 ตัน สำหรับบริการขนส่งครบวงจรอย่างเพียงพอ
- การตอกและการติดตั้ง
 - บริษัทมีปั้นจั่นโครง, รถตอก Hydraulic, รถกด (Jack in pile) ไว้บริการสำหรับการตอกทุกวิธี เช่น ตอกแบบธรรมดา, ตอกแบบเจาะน้ำ, ตอกแบบ Auger Press หรือตอกแบบ Full Auger Press ตลอดจนรับติดตั้งเสาไฟฟ้า, Box Girder, Plank Girder และอื่นๆ ทั่วประเทศ

ความเป็นไปได้ที่จะถูกทดแทนด้วยเทคโนโลยีใหม่

ปัจจุบันยังไม่มีแนวโน้มที่ผลิตภัณฑ์จะถูกทดแทนด้วยเทคโนโลยีใหม่ อย่างไรก็ตาม บริษัทได้ทำการพัฒนาปรับปรุงทั้งเทคโนโลยีและเครื่องจักรอยู่เสมอเพื่อลดการใช้แรงงาน, ต้นทุนเพิ่มคุณภาพและประสิทธิภาพในการผลิตให้สามารถแข่งขันกับผู้ค้ารายอื่นได้

ความเพียงพอของเครื่องจักรและบุคลากรในการผลิต

เครื่องจักรและบุคลากรยังมีพอเพียง แม้ผลผลิตจะเพิ่มขึ้นมากกว่าเดิม แต่ก็ยังไม่เต็มกำลังการผลิต

สัญญาณให้ความช่วยเหลือด้านเทคนิค

ไม่มี

ผลกระทบต่อสิ่งแวดล้อม

ไม่มี เพราะโรงงานตั้งอยู่ห่างไกลชุมชน และบริษัทไม่เคยมีข้อพิพาทเกี่ยวกับเรื่องสิ่งแวดล้อม

การตลาด และภาวะการแข่งขัน

สภาพการตลาด และภาวะการแข่งขัน

เศรษฐกิจไทยในปี 2560 ขยายตัวเพิ่มขึ้นจากปี 2559 ในอัตราร้อยละ 3.9 โดยมีปัจจัยสนับสนุนหลักมาจากการส่งออกและการท่องเที่ยวเป็นหลัก แม้การลงทุนภาคเอกชนเริ่มมีการฟื้นตัวขึ้นเล็กน้อยหลังจากการหดตัวในช่วง 3 ปีก่อนหน้า แต่การลงทุนภาครัฐในปี 2560 มีการหดตัวลง จึงทำให้ภาพรวมของตลาดอุตสาหกรรมคอนกรีตอัดแรง ยังคงอยู่ในภาวะที่มีการแข่งขันสูง อีกทั้งสภาพภูมิอากาศในปี 2560 ที่มีฝนตกชุกตลอดปีเกือบทั่วภูมิภาคเป็นอุปสรรคต่อการติดตั้งเสาเข็มให้ไม่เป็นไปตามเป้าหมาย ซึ่งส่งผลกระทบต่อปริมาณและมูลค่าของการส่งมอบสินค้า อย่างไรก็ตาม ในปี 2560 รายได้รวมจากการขายของบริษัทยังคงรักษายอดได้ใกล้เคียงกับปีที่ผ่านมา

นโยบายการแข่งขัน

1. บริษัทมีการพัฒนาระบบบริหารคุณภาพและบริการอย่างต่อเนื่องเพื่อให้ลูกค้ามีความมั่นใจในคุณภาพสินค้าของบริษัท ปัจจุบันบริษัทได้รับการรับรองระบบบริหารคุณภาพ ISO 9001: 2015 ซึ่งเป็นเวอร์ชันใหม่ล่าสุด
2. บริษัทมีโรงงานผลิตกระจายอยู่ในภาคต่างๆ ถึง 6 โรงงานเกือบทั่วประเทศ ทำให้มีความสามารถในการให้บริการลูกค้าได้ดียิ่งขึ้น รวมทั้งสามารถประหยัดค่าใช้จ่ายในการขนส่ง ทำให้มีต้นทุนต่ำกว่าคู่แข่ง
3. บริษัทมีชื่อเสียงมานาน มีความพร้อมทั้งทีมบริหารและวิศวกรที่มีความเชี่ยวชาญ จึงได้รับความไว้วางใจจากลูกค้าทั้งในเรื่องคุณภาพผลิตภัณฑ์เหนือมาตรฐาน ราคายุติธรรม การส่งมอบงานที่ตรงเวลา มีการบริหารความปลอดภัยในการทำงาน ภาคนามและปัจจุบันบริษัทได้เริ่มเข้าไปติดตั้งในงานที่มีการคำนึงถึงสิ่งแวดล้อม (LEED) อีกด้วย
4. บริษัทมีกำลังการผลิต(Capacity)สูงเมื่อเทียบกับคู่แข่ง ทำให้สามารถตอบสนองโครงการขนาดใหญ่ได้ในเวลาที่จำกัด
5. บริษัทมีหน่วยงานบริการขนส่งของตนเองจึงทำให้มีความคล่องตัว และสามารถบริหารการจัดส่งได้อย่างรวดเร็วมีประสิทธิภาพ
6. บริษัทมีผลิตภัณฑ์ที่หลากหลาย ได้แก่ เสาไฟฟ้า เสาเข็มรูปตัวไอ รูปสี่เหลี่ยม และเสาเข็มกลมอัดแรงแบบแรงเหวี่ยง (Spun Pile) เสาเข็มเขื่อน แผ่นพื้นท้องเรียบ แผ่นพื้นสะพาน ท่อ บล็อกปูถนน และอื่นๆตามความต้องการของลูกค้า และในปี 2560 บริษัทได้ขยายกำลังการผลิตเสาเข็ม Spun ในโรงงานบ้านบึงเพิ่มอีกด้วย

7. บริษัทมีบริการติดตั้งเสาเข็มครบทุกรูปแบบ ได้แก่
 - 7.1 การตอกแบบธรรมดาทั่วไป (Pure Drive)
 - 7.2 การตอกโดยมีการเจาะนำ (Preboring) เพื่อให้เสาเข็มสามารถผ่านชั้นดินแข็งไปยังระดับความลึกของชั้นดินที่ต้องการได้
 - 7.3 ระบบกึ่งเจาะกึ่งตอก (Auger Press with Final Drive) โดยใช้เครื่องจักร Hydraulic Hammer ที่ทันสมัยและมีประสิทธิภาพสูง ใช้กับการติดตั้งเสาเข็มสปัน โดยมีการเจาะพร้อมทั้งกดนำ และตอกในชั้นสุดท้าย ช่วยลดการเคลื่อนตัวของดินไปยังอาคารข้างเคียง ลดแรงสั่นสะเทือนได้บ้าง
 - 7.4 ระบบเสาเข็มกด (Jacked in Pile) โดยใช้เครื่องจักร Hydraulic Static Pile Driver เป็นการติดตั้งแบบใหม่ที่ไม่พลอดมลภาวะต่อสิ่งแวดล้อม เนื่องจากไม่มีเสียงดังจากการตอกเลย และไร้แรงสั่นสะเทือน
 - 7.5 ระบบ Auger Press With Toe Grouting ระบบนี้จะไม่มีการตอกในชั้นสุดท้ายเลย เมื่อเจาะพร้อมกดนำเสาเข็มจนถึงระดับชั้นดินที่ต้องการ (Pile Tip) แล้วจะมีการอัดฉีดน้ำปูนด้วยแรงดันไปยังปลายเสาเข็ม เพื่อปรับปรุงดิน ให้มีสภาพรับน้ำหนักได้เพิ่มขึ้น

สภาพการแข่งขันในอุตสาหกรรม

ตลาดผลิตภัณฑ์เสาไฟฟ้า

ผลิตภัณฑ์เสาไฟฟ้าและอุปกรณ์ประกอบมีผู้ซื้อหลักอยู่รายเดียว คือ การไฟฟ้าส่วนภูมิภาค ซึ่งมีงบประมาณการสั่งซื้อทั่วประเทศ ในปี 2561 ประมาณ 1,280 ล้านบาท เพิ่มขึ้นจากปีที่ผ่านมา ผู้ประกอบการผลิตภัณฑ์เสาไฟฟ้าในประเทศมีอยู่ประมาณ 30 ราย ในตลาดอุตสาหกรรมกลุ่มนี้บริษัทถือเป็นผู้นำทางการตลาดที่มีส่วนแบ่งอยู่ในอันดับต้น ๆ เนื่องจากมีข้อได้เปรียบที่มีโรงงานกระจายอยู่ทั่วภูมิภาคในปี 2560 บริษัทมียอดขายจากตลาดส่วนนี้ร้อยละ 12 โดยประมาณ

ตลาดผลิตภัณฑ์เสาเข็มต้น

ผลิตภัณฑ์เสาเข็มคอนกรีตอัดแรงประกอบไปด้วย เสาเข็มรูปตัวไอ รูปสี่เหลี่ยม และเสาเข็มเขื่อนรูปต่างๆ บริษัทมีโรงงานที่ผลิตสินค้าเหล่านี้ 5 โรงงานด้วยกันคือ โรงงานภูเก็ต โรงงานสุราษฎร์ธานี โรงงานหาดใหญ่ โรงงานอุดรธานี โรงงานบ้านบึง ในตลาดมีผู้ผลิตเสาเข็มชนิดนี้มากมาย แต่การที่เรามีโรงงานกระจายไปตามภูมิภาคจึงทำให้บริษัทสามารถที่จะบริการส่งสินค้าได้ครอบคลุมเกือบทั่วประเทศ เนื่องจากสินค้าชนิดนี้มีน้ำหนักมาก ต้นทุนด้านขนส่งจึงเป็นปัจจัยสำคัญอันหนึ่งที่ทำให้บริษัทมีต้นทุนที่สามารถแข่งขันได้ บริษัทมีส่วนแบ่งการตลาดอยู่ในระดับต้นๆ โดยเฉพาะอย่างยิ่งในภาคใต้ บริษัทสามารถส่งสินค้าได้ครอบคลุมทุกพื้นที่ และเป็นผู้นำการตลาดอย่างแท้จริง

ตลาดผลิตภัณฑ์เสาเข็มคอนกรีตเสริมเหล็กอัดแรงโดยใช้แรงเหวี่ยง (Spun Pile)

เสาเข็มชนิดนี้เป็นสินค้าที่ผลิตด้วยเทคโนโลยีที่ทันสมัยที่สุดในเวลานี้ เสาเข็มชนิดนี้มีคุณภาพสูงกว่าเสาเข็มรูปตัวไอ และเสาเหลี่ยมและมีรูกลวงภายในทำให้มีน้ำหนักเบา จึงเหมาะสำหรับการใช้งานอาคารในเขต กทม. และปริมณฑลหรือในเขตตัวเมืองต่างๆ รวมทั้งโครงการสาธารณูปโภค ขึ้นพื้นฐานขนาดใหญ่ เนื่องจากสามารถรับน้ำหนักปลอดภัยได้ค่อนข้างมาก นอกจากนี้ในปัจจุบัน ผู้ออกแบบทางด้านวิศวกรรมมักนิยมใช้เสาเข็มชนิดนี้กับงานท่าเรือตามแนวชายฝั่งทะเล เนื่องจากสามารถทนทานต่อการกัดกร่อนของน้ำทะเลได้ดีกว่า

ปัจจุบันบริษัทได้มีการขยายกำลังการผลิตเสาเข็มชนิดนี้ที่โรงงานบ้านบึงจึงทำให้เรามี 2 โรงงานที่ผลิตเสาเข็มสป็น คือ โรงงานนครปฐมและโรงงานบ้านบึง มีคู่แข่งอยู่ในตลาดเพียง 5 ราย และคาดว่าจะมีรายที่ 6 ในปี 2561 บริษัทมีส่วนแบ่งตลาดอยู่ในระดับต้นๆ ของอุตสาหกรรมบริษัทได้รับความเชื่อถือและไว้วางใจจากลูกค้าค่อนข้างสูง ทั้งด้านคุณภาพสินค้า มีบริการติดตั้งครบทุกรูปแบบ และมีความมั่นคงทางการเงินที่จะสามารถดำเนินงานขนาดใหญ่ให้บรรลุความสำเร็จตามเป้าหมายได้ด้วยคุณภาพของสินค้า

การส่งมอบผลิตภัณฑ์และการบริการ

การส่งมอบผลิตภัณฑ์ให้ตรงและทันต่อเวลาตามความต้องการของลูกค้า (Schedule) เป็นปัจจัยที่สำคัญอีกข้อหนึ่งของกลยุทธ์ทางการตลาด เพราะช่วยทำให้ต้นทุนของลูกค้าสามารถควบคุมได้ ซึ่งเป็นผลประโยชน์โดยตรงของลูกค้า โดยเฉพาะอย่างยิ่งผู้รับเหมาก่อสร้างหรือผู้ประกอบการต่างๆ ต้นทุนของเวลาเป็นสิ่งที่มีความสำคัญที่สุดในการแข่งขันในสภาวะปัจจุบัน แนวทางในการดำเนินงานหลักสำหรับกลยุทธ์การส่งมอบสินค้าให้เป็นที่พึงพอใจของลูกค้ามีดังนี้

1. บริษัทมีนโยบายที่จะร่วมมือกับทีมงานของลูกค้าอย่างใกล้ชิด ในการคำนวณ การออกแบบและการวางแผนการทำงาน เพื่อให้ได้ต้นทุนที่ต่ำที่สุดและสร้างผลกำไรให้กับลูกค้าโดยทีมงานวิศวกรของบริษัท
2. บริษัทมีรถขนส่งเป็นของตัวเอง 46 คัน และมีรถร่วมอีกหลายสิบลคันที่พร้อมให้บริการในทุกโรงงานที่ตั้งอยู่
3. บริษัทมีบริการติดตั้งเสาเข็มในระบบต่างๆ ครอบคลุมรูปแบบเพื่อให้เหมาะสมกับแต่ละสภาพพื้นที่ ได้แก่ Pure Drive, Preboring, Auger Press with Final Drive , Auger Press With Toe Grouting, Preboring และ Jacked in Pile ด้วยเครื่องจักรที่ทันสมัยและมีประสิทธิภาพสูง เช่น Hydraulic Hammer, Hydraulic Static Pile Driver เป็นต้น
4. บริษัทมีขนาดและกำลังการผลิตสูง จึงสามารถที่จะป้อนผลิตภัณฑ์ได้เพียงพอและทันต่อความต้องการของลูกค้า โดยเฉพาะอย่างยิ่งโครงการที่มีขนาดใหญ่และมีเวลาการทำงานจำกัด

5. บริษัทมีบริการทดสอบการรับน้ำหนัก (Load Test) ของเสาเข็มให้กับลูกค้า เพื่อเป็นการ ยืนยันให้เกิดความมั่นใจของฐานรากอาคารที่ก่อสร้าง

ระดับความพึงพอใจของลูกค้า

บริษัทได้จัดให้มีการประเมินเพื่อวัดความพึงพอใจของลูกค้าที่ได้ให้ความไว้วางใจใช้สินค้าของบริษัท โดยมีวัตถุประสงค์เพื่อให้บริษัทได้รับทราบถึงประเด็นปัญหา อุปสรรค และข้อร้องเรียนต่างๆ ตั้งแต่ ขบวนการขาย คุณภาพสินค้า การจัดส่ง การติดตั้ง ด้านบัญชี และการเงินของทุกๆ โรงงานเพื่อนำมาวิเคราะห์และพัฒนาในการปรับปรุงงานอย่างต่อเนื่อง

ผลการวัดระดับความพึงพอใจของลูกค้าในปี 2560 เป็นดังนี้

หน่วย : %

โรงงาน	Q1	Q2	Q3	Q4	AVG.
ภูเก็ต	89	85	88	82	86
สุราษฎร์ธานี	86	88	90	87	88
หาดใหญ่	89	82	81	87	85
บ้านบึง	95	90	86	84	89
อุดรธานี	81	88	88	92	87
นครปฐม	84	80	88	97	87

โดยบริษัทได้ตั้งเป้าหมายคะแนนความพึงพอใจของลูกค้าในทุกโรงงานต้องให้ได้มากกว่า 75% ซึ่งในปี 2560 ทุกโรงงานสามารถทำได้ตามเป้าหมาย

การบริการ

1. บริษัทมีนโยบายที่จะร่วมมือกับทีมงานของลูกค้าอย่างใกล้ชิด ในการคำนวณ การออกแบบและการวางแผนการทำงาน เพื่อให้ได้ต้นทุนที่ต่ำที่สุดและสร้างผลกำไรให้กับลูกค้าโดยทีมงานวิศวกรของบริษัท
2. บริษัทมีบริการติดตั้งโดยระบบ Auger Press with Final Drive , Preboring และ Jacked in Pile ซึ่งช่วยลดแรงสั่นสะเทือนและการเคลื่อนตัวของดินที่อาจเกิดเป็นอันตรายขึ้นกับอาคารข้างเคียงได้ ระบบการติดตั้งด้วยวิธีนี้จึงมีความจำเป็นอย่างยิ่งสำหรับหน่วยงานที่อยู่ในเมืองหรือบริเวณที่มีชุมชนอาศัยอยู่หนาแน่น ทำให้ลูกค้าง่ายขึ้นต่อการขออนุมัติผ่านคณะกรรมการสิ่งแวดล้อม
3. บริษัทมีบริการทดสอบการรับน้ำหนัก (Load Test) ของเสาเข็มให้กับลูกค้า เพื่อเป็นการยืนยันให้เกิดความมั่นใจของฐานรากอาคารที่ก่อสร้าง

กลุ่มลูกค้าเป้าหมาย (Target Market)

1. รัฐบาล หรือรัฐวิสาหกิจ เป็นตลาดหลักที่สำคัญของบริษัทฯ อันเนื่องมาจากการลงทุน ในสาธารณูปโภคขั้นพื้นฐานของ รัฐบาล ได้แก่ กรมโยธาธิการ กระทรวงมหาดไทย กระทรวงคมนาคม การทางพิเศษแห่งประเทศไทย การไฟฟ้าส่วนภูมิภาค โครงการรถไฟฟ้ามวลชน การทำอากาศยานแห่งประเทศไทย และหน่วยงานอื่นๆ ซึ่งมีงบประมาณการก่อสร้างต่อเนื่องทุกปี บริษัทฯ มีมูลค่าการขายในกลุ่มนี้ประมาณ 35% (รวมถึงงานที่ขายผ่านกลุ่มผู้รับเหมาหลักที่รับงานจากภาครัฐ)
2. บริษัทฯ ยังมีการขายเสาเข็มคอนกรีตอัดแรงแก่หน่วยงานภาครัฐโดยผ่านกลุ่มผู้รับเหมาหลัก(Main Contractors) ที่ประมูลงานกับภาครัฐ เช่น บมจ.ซิโน-ไทยฯ , บมจ.อิตาเลียนไทยฯ , บมจ.ช.การช่าง , บมจ.คริสเตียนี , บจก.ประยูรวิศว์ เป็นต้น
3. เจ้าของกิจการหรือผู้ประกอบการเอกชน ได้แก่ ผู้ประกอบการอุตสาหกรรมต่างๆ เช่น ห้างสรรพสินค้า โรงพยาบาล โรงงานอุตสาหกรรม ธุรกิจอสังหาริมทรัพย์ โรงแรม เป็นต้น
4. กลุ่มผู้รับเหมาก่อสร้าง ได้แก่ ผู้รับเหมาทั้งในภาครัฐและเอกชน ตั้งแต่ผู้รับเหมารายเล็กจนถึงผู้รับเหมาอันดับต้น ๆ ของประเทศ โดยมีทั้งบริษัทคนไทยและชาวต่างชาติ

นโยบายการตั้งราคา

เนื่องจากเป็นผลิตภัณฑ์ที่มีการแข่งขันสูง และการขายส่วนใหญ่มีลักษณะเป็นงานโครงการ ซึ่งมีความต้องการความยืดหยุ่นสูงตามสภาวะตลาด บริษัทฯ ใช้นโยบายการตั้งราคาโดยมุ่งเน้นที่ต้นทุน (Cost Base Pricing) เข้าไปผสมผสานในการตั้งราคาเป็นหลัก โดยมุ่งเน้นความสำคัญที่จะสามารถตอบสนองต่อการแข่งขัน (Competitive Pricing) ตามสภาวะตลาดที่มีการเปลี่ยนแปลงค่อนข้างรวดเร็ว นอกจากนี้ผู้บริหารก็มีความอ่อนไหวด้านราคาสูงการปรับเปลี่ยนราคาจึงจำเป็นต้องดูผลกระทบในระยะยาวด้วย

การจัดจำหน่ายและช่องทางการจำหน่าย

บริษัทประกอบธุรกิจผลิตและจำหน่ายผลิตภัณฑ์คอนกรีตอัดแรงทุกชนิด จัดจำหน่ายให้ลูกค้าโดยตรง ลูกค้าของบริษัทเป็นลูกค้าภายในประเทศเป็นหลัก มีทั้งภาคเอกชน และรัฐวิสาหกิจ สำหรับผลิตภัณฑ์เสาไฟฟ้า ลูกค้าหลักของบริษัทได้แก่ การไฟฟ้าส่วนภูมิภาค ส่วนผลิตภัณฑ์เสาเข็มคอนกรีตอัดแรงและผลิตภัณฑ์อื่นๆ บริษัทได้ติดต่อขายให้แก่ลูกค้าโดยตรง มีทั้งลูกค้ารายใหญ่และรายย่อย ผู้รับเหมาและเจ้าของโครงการ

แนวโน้มภาวะอุตสาหกรรมและสภาพการแข่งขัน

การขายตัวของภาวะเศรษฐกิจในประเทศไทยปี 2561 คาดว่าอยู่ที่อัตราร้อยละ 3.6-4.6 การลงทุนภาคเอกชนมีแนวโน้มที่จะฟื้นตัวอย่างต่อเนื่อง โดยเฉพาะกลุ่มอุตสาหกรรมปิโตรเคมีทางภาคตะวันออก

เนื่องจากอุตสาหกรรมกลุ่มนี้มีการชะลอการลงทุนใน 3 ปีที่ผ่านมาเพราะราคาน้ำมันตกต่ำ เมื่อราคาน้ำมันเริ่มปรับตัวสูงขึ้นภาคอุตสาหกรรมปิโตรเคมีก็ถึงรอบเวลาการขยายตัวของการลงทุน ในปี 2561 จึงคาดว่าจะมีความต้องการใช้คอนกรีตอัดแรงมากขึ้น โรงงานบ้านบึง ที่มีทั้งเสาเข็มเหลี่ยมและสับัน จึงน่าจะได้รับประโยชน์จากการเติบโตของอุตสาหกรรมนี้

ปี 2561 ภาครัฐบาลมีนโยบายส่งเสริมการลงทุนในโครงการระเบียงเศรษฐกิจภาคตะวันออก (EEC) ซึ่งมีความจำเป็นที่ต้องมีการลงทุนในด้านสาธารณูปโภคขั้นพื้นฐาน (Infrastructure) รองรับ พร้อมกับการเข้ามาลงทุนของภาคเอกชนในเขตอุตสาหกรรมนี้ นอกจากนี้ยังมีมาตรการการกระตุ้นเศรษฐกิจ จากการลงทุนของภาครัฐ ที่เกิดขึ้นในปีนี้ เช่น รถไฟรางคู่ รถไฟฟ้าสายสีชมพู รถไฟฟ้าสายสีเหลือง ปรับปรุงสนามบินอู่ตะเภา มอเตอร์เวย์ เป็นต้น

ดังนั้นภาวะอุตสาหกรรมและสภาพการแข่งขันในปี 2561 คาดว่าน่าจะมีความต้องการ (Demand) มากขึ้น แต่ยังคงมีกำลังการผลิตรวมล้นเกินอยู่ จึงยังทำให้มีการแข่งขันสูงอยู่ แต่น่าจะรุนแรงน้อยกว่าปีที่ผ่านมา ประกอบกับวัตถุดิบมีแนวโน้มปรับราคาขึ้น จึงทำให้ผู้ผลิตคอนกรีตอัดแรงมีแนวโน้มในการกำหนดราคาขายมากขึ้น



การจัดหาผลิตภัณฑ์หรือบริการ

ปัจจุบันบริษัทมี 6 โรงงาน กระจายอยู่ในแต่ละภาคของประเทศไทย เพื่อที่จะตอบสนองความต้องการของผู้บริโภคได้อย่างเต็มที่ สถานที่ตั้งโรงงานมีรายละเอียดดังนี้

ชื่อที่ตั้งสำนักงานใหญ่	บริษัท ทักษิณคอนกรีต จำกัด (มหาชน) 555 ชั้น 17 อาคาร เอส เอส พี ทาวเวอร์ ซอยสุขุมวิท 63 (เอกมัย) แขวงคลองตันเหนือ เขตวัฒนา กรุงเทพฯ 10110 โทรศัพท์ : 0-2711-5134 โทรสาร : 0-2382-0351-2
Website	www.scp.co.th
เลขทะเบียนบริษัท	0107537001803 (เดิมเลขที่ บมจ.427)
ที่ตั้งโรงงาน	โรงงานภูเก็ต 46/9 หมู่ 6 ถนนเทพกระษัตรี ตำบลรัชฎา อำเภอเมืองภูเก็ต จังหวัดภูเก็ต 83000 โทรศัพท์ : 0-7621-2120, 0-7621-6286, 0-7622-5161 โทรสาร : 0-7621-3679 Email : scp-pk@scp.co.th โรงงานสุราษฎร์ธานี 25/3 ถนนราษฎร์บำรุง ตำบลนาสาร อำเภอบ้านนาสาร จังหวัดสุราษฎร์ธานี 84120 โทรศัพท์ : 0-7734-1995-6 โทรสาร : 0-7734-1614 Email : scp-sr@scp.co.th โรงงานหาดใหญ่ 136/4 หมู่ 3 ถนนเพชรเกษม ตำบลทุ่งตำเสา อำเภอหาดใหญ่ จังหวัดสงขลา 90110 โทรศัพท์ : 0-7447-2044-7 โทรสาร : 0-7447-2048 Email : scp-hy@scp.co.th โรงงานนครปฐม 16/12 หมู่ 3 ตำบลหอมเกร็ด อำเภอสามพราน จังหวัดนครปฐม 73110 โทรศัพท์ : 0-3432-2435-7 โทรสาร : 0-3432-3579 Email : scp-np@scp.co.th โรงงานอุดรธานี 342 หมู่ 2 ตำบลโคกสะอาด อำเภอเมืองอุดรธานี จังหวัดอุดรธานี 41000 โทรศัพท์ : 081-391-1765 โทรสาร : 0-4221-9970, 086-455-3965 Email : scp-ud@scp.co.th โรงงานบ้านบึง 18 หมู่ 2 ถนนบ้านบึง-แกลง ตำบลหนองซาก อำเภอบ้านบึง จังหวัดชลบุรี 20170 โทรศัพท์ : 086-478-5687, 086-478-5689, 089-699-7826, 0-3811-9345 โทรสาร : 0-3811-9346 Email : scp-bb@scp.co.th

แผนที่ตั้งโรงงาน



ปัจจัยความเสี่ยง

ความเสี่ยงเกี่ยวกับการดำเนินธุรกิจ

บริษัทมีโรงงานที่ผลิตสินค้ากระจายอยู่ทั่วภูมิภาค ทำให้ช่องทางการจำหน่ายครอบคลุมลูกค้าได้หลายภาค ลูกค้ารายใหญ่ของบริษัทฯ แม้มีทั้งภาครัฐและภาคเอกชน แต่ก็ไม่มียอดขายแก่ลูกค้ารายใดรายหนึ่งเกินร้อยละ 30 ของยอดขายรวม บริษัทฯจึงไม่มีปัจจัยความเสี่ยงในเรื่องการสูญเสียลูกค้ารายหลักรายใดรายหนึ่งโดยเฉพาะ

ความเสี่ยงด้านการเงิน

บริษัทมีความเสี่ยงจากความผันผวนในสินทรัพย์ทางการเงิน และหนี้สินทางการเงินตามปกติธุรกิจเพราะมีกลุ่มลูกค้าการค้าหลากหลายและมีจำนวนมาก รายไม่ได้นับเน้นที่รายใหญ่รายใดรายหนึ่งโดยเฉพาะ จึงคาดว่าไม่มาจะได้รับความเสียหายอย่างเป็นสาระสำคัญจากการเก็บหนี้จากลูกหนี้เหล่านั้น บริษัทฯไม่มีนโยบายประกอบธุรกิจตราสารอนุพันธ์ทางการเงินเพื่อเก็งกำไร และไม่ได้ประกอบธุรกิจเพื่อส่งออก จึงไม่มีความเสี่ยงด้านอัตราแลกเปลี่ยน สำหรับการลงทุนที่คาดว่าจะเกิดขึ้น เป็นการลงทุนในเครื่องมือ เครื่องจักรในการผลิตตามปกติ จึงไม่มีผลกระทบต่อความสามารถในการชำระหนี้

ความเสี่ยงด้านกฎหมาย

เนื่องจากสินค้าของบริษัทฯ ผลิตและขายภายในประเทศ จึงไม่มีความเสี่ยงด้านกฎหมายการค้า หรือกฎหมายระหว่างประเทศแต่อย่างใด

ความเสี่ยงต่อการลงทุนของผู้ถือหุ้นหลักร้อยละ

ณ สิ้นปี 2560 บริษัทฯยังคงมียอดกำไรสะสมยังไม่จัดสรรคงเหลืออยู่ 1,432 ล้านบาท และอัตราส่วนสภาพคล่อง (สัดส่วนทรัพย์สินหมุนเวียนต่อหนี้สินหมุนเวียน) คิดเป็น 4.63 เท่า อัตราส่วนหนี้สินต่อส่วนของผู้ถือหุ้น (D/E Ratio) (สัดส่วนหนี้สินรวมต่อส่วนของผู้ถือหุ้น) คิดเป็น 0.21 เท่า และอัตราผลตอบแทนผู้ถือหุ้น (สัดส่วนกำไรสุทธิต่อส่วนของผู้ถือหุ้นเฉลี่ย) คิดเป็นร้อยละ 12.95 ซึ่งบริษัทฯ พิจารณาแล้ว เห็นว่าความเสี่ยงที่จะทำให้ผู้ลงทุนสูญเสียเงินลงทุนทั้งจำนวนอยู่ในระดับต่ำ

อย่างไรก็ตาม การจ่ายเงินปันผลหรือผลตอบแทนจากการลงทุนอัตราที่ผู้ลงทุนจะได้รับขึ้นอยู่กับผลการดำเนินงานของบริษัทฯในแต่ละปี ซึ่งเป็นไปตามปัจจัยทางเศรษฐกิจ และปัจจัยทางการเมืองของประเทศ

ความเสี่ยงด้านแรงงาน

เนื่องจากแรงงานเป็นปัจจัยสำคัญในกระบวนการผลิตสินค้าของบริษัทฯ และปัจจุบันปัญหาขาดแคลนแรงงานมีอยู่ทั่วไปในภาคอุตสาหกรรมต่างๆ ดังนั้น บริษัทฯจึงมีการป้องกันปัญหาเรื่องขาดแคลนแรงงาน โดยการจัดหาแรงงานต่างด้าวนำเข้าตามบันทึกความเข้าใจ (MOU) ซึ่งเป็นแรงงานต่างด้าวที่ถูกต้องตามกฎหมาย

ความเสี่ยงเรื่องการค้าเคลือบวัตถุ

วัตถุดิบที่ใช้ในกระบวนการผลิต เป็นวัตถุดิบทั่วไปที่มีขายอยู่ในประเทศ แต่บริษัทฯป้องกันความเสี่ยงโดยการกระจายการซื้อวัตถุดิบจากหลายราย ไม่ให้เกิดการผูกขาด และบริษัทฯป้องกันความเสี่ยงเรื่องวัตถุดิบปรับราคา โดยการเจรจาตรึงราคาระยะยาว หรือการซื้อวัตถุดิบล่วงหน้าให้สอดคล้องกับมูลค่างานในมือ

ความเสี่ยงเรื่องการแข่งขัน

ธุรกิจประเภทนี้ มีผู้ขายหลายราย จึงย่อมมีการแข่งขันด้านราคาสูงมาก บริษัทฯจึงหาวิธีการลดปัจจัยความเสี่ยงด้านการแข่งขัน โดยการผลิตสินค้าที่ได้คุณภาพ และบริการที่รวดเร็ว ทันท่วงที ความต้องการของลูกค้า เป็นการรักษาลูกค้าเก่า และขยายฐานลูกค้าใหม่

ความเสี่ยงเรื่องภัยพิบัติ

ภัยพิบัติในรูปแบบต่างๆ ล้วนแต่เป็นปัจจัยที่ไม่สามารถควบคุมได้จากอุทกภัยน้ำท่วมภาคใต้ซึ่งเป็นจังหวัดที่ตั้งโรงงาน ไม่ได้ก่อให้เกิดความเสียหายต่อโรงงานแต่อย่างใด เนื่องจากที่ตั้งของโรงงานอยู่บนพื้นที่สูง จะมีผลกระทบบ้างเล็กน้อยในเรื่องเส้นทางขนส่ง ซึ่งบริษัทสามารถบริหารจัดการ โดยมีการวางแผนงาน, ประสานงาน, ติดตามสถานการณ์อย่างใกล้ชิด และปรับเปลี่ยนแผนงานตามสถานการณ์ เพื่อให้งานสำเร็จลุล่วงอย่างมีประสิทธิภาพเป็นที่พึงพอใจต่อทุกฝ่ายที่เกี่ยวข้อง

ข้อมูลทั่วไป

บริษัท	: บริษัท ทักษิณคอนกรีต จำกัด (มหาชน) (Southern Concrete Pile Public Co.,Ltd.)
ประกอบธุรกิจ	: เป็นผู้ผลิตและจำหน่ายผลิตภัณฑ์คอนกรีตอัดแรงชนิดต่างๆ รวมถึงงานบริการขนส่ง, ตอก
ทุนจดทะเบียน	: จำนวน 300 ล้านบาท หุ้นสามัญ 300 ล้านหุ้น หุ้นละ 1 บาท จำหน่ายได้ทั้งหมด จำนวน 300 ล้านหุ้น
ที่ตั้งสำนักงานใหญ่	: 555 ชั้น 17 อาคาร เอส เอส พี ทาวเวอร์ ซอยสุขุมวิท 63 (เอกมัย) แขวงคลองตันเหนือ เขตวัฒนา กรุงเทพฯ 10110
เลขทะเบียนบริษัท	: 0107537001803
Website	: www.scp.co.th
โทรศัพท์	: 0-2711-5134 (อัตโนมัติ 10 สาย)
โทรสาร	: 0-2382-0351-2
ผู้สอบบัญชีประจำปี 2559	: นางสาวสุภาภรณ์ มั่งจิตร ผู้สอบบัญชีรับอนุญาตเลขที่ 8125 หรือ นางสาวสมจินตนา พลศิริรัตน์ ผู้สอบบัญชีรับอนุญาตเลขที่ 5599 หรือ นายณพฤกษ์ พิษณุวงษ์ ผู้สอบบัญชีรับอนุญาตเลขที่ 7764 บริษัท สอบบัญชี ดี ไอ เอ อินเตอร์เนชั่นแนล จำกัด 316/32 ซอยสุขุมวิท 22 ถนนสุขุมวิท แขวงคลองเตย เขตคลองเตย กรุงเทพฯ 10110 โทรศัพท์ : 0-2259-5300 โทรสาร : 0-2260-1553 Email : diaaudit.com
นายทะเบียนหลักทรัพย์	: บริษัท ศูนย์รับฝากหลักทรัพย์ (ประเทศไทย) จำกัด 93 ถนนรัชดาภิเษก แขวงดินแดง เขตดินแดง กรุงเทพฯ 10400 โทรศัพท์ : 0-2009-9000 โทรสาร : 0-2009-9991
ผู้แทนผู้ถือหุ้น	: บริษัท ไม่มีหุ้นกู้
ที่ปรึกษากฎหมาย	: บริษัทที่มีกฎหมายเอง ไม่มีที่ปรึกษากฎหมายจากบุคคลภายนอก
ที่ปรึกษาหรือผู้จัดการภายใต้สัญญา การจัดการ	: ไม่มีรายการดังกล่าว



ข้อมูลหลักทรัพ์และผู้ถือหุ้น

จำนวนทุนจดทะเบียนและทุนชำระแล้ว

บริษัท ทักษิณคอนกรีต จำกัด (มหาชน) มีทุนจดทะเบียน ณ วันที่ 31 ธันวาคม 2560 จำนวน 300 ล้านบาท ทุนที่เรียกชำระแล้ว จำนวน 300 ล้านบาท เป็นหุ้นสามัญจำนวน 300 ล้านหุ้น มูลค่าที่ตราไว้หุ้นละ 1 บาท (บริษัทมีหุ้นสามัญประเภทเดียว และไม่มีโครงการออกหลักทรัพย์ประเภทอื่น)

ผู้ถือหุ้นรายใหญ่ สูงสุด 10 รายแรก

ลำดับที่	กลุ่มผู้ถือหุ้น		ณ วันที่ 09/03/2561	
			จำนวนหุ้นที่ถือ	%ของจำนวนหุ้นทั้งหมด
1	บริษัท งานทวีฟีน้อง จำกัด	*	93,487,400	31.162
2	กลุ่มตระกูลงานทวี	*	35,807,290	11.936
3	บริษัท ไทยเอ็นวีดีอาร์ จำกัด	***	25,012,700	8.338
4	นายวิเชียร ศรีมุนินทร์นิมิต	**	12,290,000	4.097
5	นายองอาจ วรวิทย์ลิขิต	**	4,800,000	1.600
6	นายชาย มโนภาส	**	4,108,000	1.369
7	น.ส.ระริน อุทกะพันธุ์ปิฎจรุงโรจน์	**	3,677,700	1.226
8	บริษัท ไทยไวร์โปรดักท์ จำกัด (มหาชน)	*	3,558,500	1.186
9	น.ส.กัลดารัตน์ พรระคประพันธ์	**	3,251,400	1.084
10	นายธนกิจ หล่อวัฒนพงษ์	**	3,000,000	1.000

หมายเหตุ ความเกี่ยวข้องกับบริษัท

* ตระกูลงานทวี

** นักลงทุนภายนอก ซึ่งไม่มีความเกี่ยวข้องกับ "SCP"

*** เป็นผู้ถือหุ้นของบริษัท ที่ออกและเสนอขายหน่วยลงทุนให้กับนักลงทุน ซึ่งมีตลาดหลักทรัพย์แห่งประเทศไทยเป็นผู้ถือหุ้นรายใหญ่ นักลงทุนสามารถสืบค้นข้อมูลได้ใน www.set.or.th
ผู้ลงทุนสามารถดูข้อมูลผู้ถือหุ้นที่เป็นปัจจุบัน ได้จาก "www.scp.co.th" ของบริษัท ก่อนการประชุมสามัญผู้ถือหุ้นประจำปี

การเปลี่ยนแปลงการถือครองหุ้นบริษัทของกรรมการ และผู้บริหารในระหว่างปี 2560

ลำดับที่	รายชื่อ	จำนวนหลักทรัพย์ที่ถือครอง		
		ณ 31 ธ.ค. 60	ณ 1 ม.ค. 60	เพิ่ม (ลด)
1.	นายพงศ์โพยม วาศภูติ	-	-	-
2.	นายบุญเกิด ลิ้มสีบเชื้อ	-	-	-
3.	นายทัศนัย อติชาติ	-	-	-
4.	นางอรุณี งานทวี	1,844,870	1,844,870	-
5.	นายธำรงค์ งานทวี	1,030,550	1,030,550	-
6.	นายศักดิ์ชาย งานทวี	-	-	-
7.	นายกิจจา งานทวี	1,202,750	1,202,750	-
8.	นายเอกภพ งานทวี	132,860	132,860	-
9.	นางสาวทิพย์นารา งานทวี	2,359,860	2,359,860	-
10.	นายสมศักดิ์ วัฒนธรรม	75,000	75,000	-
11.	นายทวีศักดิ์ วงศ์สุชาติ	-	-	-
12.	นางนิตยา ชูนวนศรี	-	-	-
13.	นายอำนาจ เอ็มโกษา	-	-	-
14.	นางสาวดวงดาว สุขะวนิช	-	-	-
15.	นายกฤษณ์ ศาสตร์วัฒนโรจน์	-	-	-
16.	นางสาวทิพาพร ฤทธิ์เทวา	-	-	-
17.	นายกัมปนาท เพ็ชรวรรณ	15,000	15,000	-

การออกหลักทรัพย์อื่น

-ไม่มี-

นโยบายการจ่ายเงินปันผล

บริษัทมีนโยบายการจ่ายเงินปันผลในช่วงอัตราร้อยละ 30-60 ของกำไรสุทธิหลังหักภาษีเงินได้ แต่ในกรณีที่มีความจำเป็นหรือมีเหตุการณ์ที่ไม่ปกติ บริษัทอาจนำมาประกอบการพิจารณาเปลี่ยนแปลงจ่ายเงินปันผลในช่วงนั้นๆ ตามความเหมาะสมได้ ทั้งนี้ขึ้นอยู่กับผลประกอบการ กระแสเงินสดหมุนเวียน สถานะทางการเงิน ตลอดจนแผนการลงทุนของบริษัทด้วย ตามความเห็นชอบของคณะกรรมการบริษัท ดังนั้นคณะกรรมการจึงมีมติเห็นควรอนุมัติจ่ายเงินปันผลแก่ผู้ถือหุ้น ดังนี้

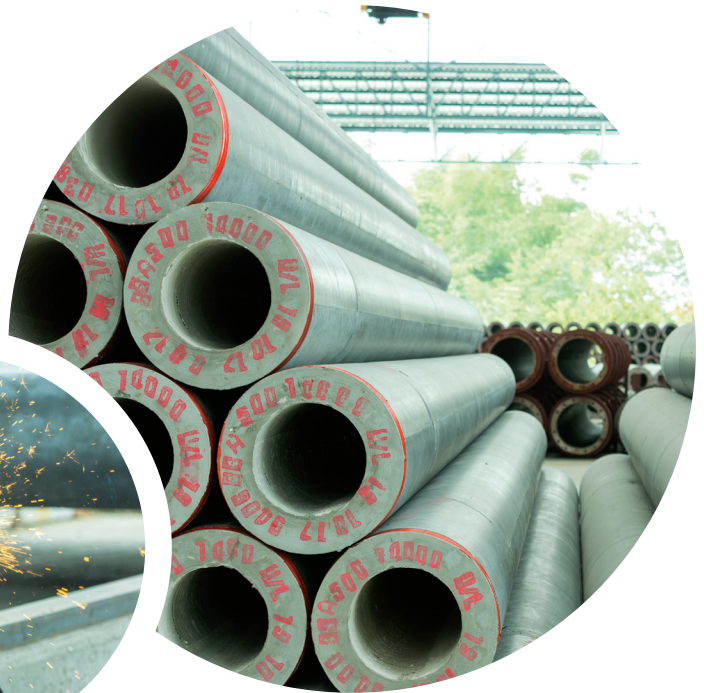

รายละเอียดการจ่ายเงินปันผล	ปี 2560	ปี 2559	ปี 2558	ปี 2557	ปี 2556
1. กำไรสุทธิ	232,961,614	266,746,650	292,970,824	332,109,792	411,036,614
2. จำนวนหุ้น	300,000,000	300,000,000	300,000,000	300,000,000	300,000,000
3. เงินปันผลจ่าย					
3.1 เงินปันผลระหว่างกาล	-	-	-	0.15	-
3.2 เงินปันผลคงเหลือ	-	-	-	0.25	-
3.3 รวมเงินปันผลจ่าย	0.40	0.35	0.40	0.40	0.30
4. รวมเป็นเงินปันผลจ่ายทั้งสิ้น	120,000,000	105,000,000	120,000,000	120,000,000	90,000,000
5. สัดส่วนการจ่ายเงินปันผล	ร้อยละ 51.51	ร้อยละ 39.36	ร้อยละ 40.95	ร้อยละ 36.13	ร้อยละ 21.90

นโยบายการจ่ายเงินปันผลของบริษัทย่อย

- ไม่มีบริษัทย่อย -

โครงสร้างการจัดการ

คณะกรรมการบริษัท

คณะกรรมการบริษัทมีจำนวน 8 ท่าน ประกอบด้วย

กรรมการที่เป็นผู้บริหาร	1	ท่าน
กรรมการที่ไม่ได้เป็นผู้บริหาร	4	ท่าน
กรรมการที่เป็นอิสระ	3	ท่าน

คณะกรรมการ

1. นายพงศ์โพยม	วาศภูมิ	ประธานคณะกรรมการ / ประธานคณะกรรมการตรวจสอบ / กรรมการอิสระ
2. นายบุญเกื้อ	ลิมสืบเชื้อ	กรรมการตรวจสอบ / กรรมการอิสระ
3. นายทัศนัย	อดิชาติ	กรรมการตรวจสอบ / กรรมการอิสระ
4. นางอรุณี	งานทวี	กรรมการผู้จัดการ
5. นายธำรงค์	งานทวี	กรรมการ
6. นายศักดิ์ชาย	งานทวี	กรรมการ
7. นายกิจจา	งานทวี	กรรมการ
8. นายเอกภพ	งานทวี	กรรมการ
9. นางนิตยา	ชุนวลศรี	เลขานุการบริษัท

หมายเหตุ :

- กรรมการที่มีอำนาจลงลายมือชื่อแทนบริษัท คือ นางอรุณี งานทวี, นายธำรงค์ งานทวี, นายศักดิ์ชาย งานทวี, นายกิจจา งานทวี และนายเอกภพ งานทวี โดยกรรมการสองท่านลงนามรวมกัน พร้อมทั้งประทับตราสำคัญบริษัท
- ประธานกรรมการเป็นกรรมการอิสระตามความหมายของตลาดหลักทรัพย์ และไม่มีความสัมพันธ์ใดๆ กับฝ่ายบริหาร
- ประธานกรรมการไม่บุคคลเดียวกันกับกรรมการผู้จัดการ เพื่อเป็นการแบ่งแยกหน้าที่ในการกำหนดนโยบาย การกำกับดูแล และการบริหารงานประจำ
- นายบุญเกื้อ ลิมสืบเชื้อ เป็นกรรมการตรวจสอบที่มีความรู้ และประสบการณ์ในการสอบทานงบการเงินของบริษัท เป็นที่ปรึกษา และให้บริการงานทางด้านบัญชี โดยไม่มีความสัมพันธ์ทางธุรกิจ หรือการให้บริการทางวิชาชีพกับบริษัท
- ที่ประชุมคณะกรรมการบริษัท ที่กษณคอนกรีต จำกัด (มหาชน) ครั้งที่ 3/2560 เมื่อวันที่ 11 สิงหาคม 2560 ได้มีมติเป็นเอกฉันท์อนุมัติให้ นายเอกภพ งานทวี ลาออกจากกรรมการเป็นกรรมการบริษัท และกรรมการผู้มีอำนาจกระทำการแทนบริษัท ตั้งแต่วันที่ 11 สิงหาคม 2560 เป็นต้นไป และมีมติด้วยคะแนนเสียงของจำนวนกรรมการที่ยังเหลืออยู่ทั้งหมด ได้พิจารณาเลือกนายเอกภพ งานทวี เข้ามาเป็นกรรมการบริษัท และกรรมการผู้มีอำนาจกระทำการแทนบริษัท

ขอบเขตอำนาจหน้าที่ของกรรมการบริหาร

1. เป็นประธานของผู้บริหารทั้งปวง
2. พิจารณานโยบายในแผนปฏิบัติการของแต่ละฝ่ายงาน
3. ติดตามและดำเนินงานให้เป็นไปตามแผนงานและนโยบายที่กำหนด
4. พิจารณานโยบายคำขอจากฝ่ายงานต่าง ๆ ที่เกินจากอำนาจการสั่งการของฝ่ายงานนั้น ๆ
5. พิจารณาความดีความชอบ แต่งตั้ง โยกย้าย ลงโทษ เลิกจ้าง หรือจัดจ้างเจ้าหน้าที่บริหาร
6. มีอำนาจในการมอบหมายให้บุคคลอื่นกระทำการแทนได้เมื่อไม่สามารถทำได้เป็นการชั่วคราวรวมถึงมีอำนาจในการมอบหมายให้บุคคลอื่นกระทำการแทนได้ตามดุลยพินิจ
7. *อำนาจอนุมัติต่างๆ ที่กล่าวมา ยกเว้น การมอบอำนาจดำเนินการอนุมัติเกี่ยวกับรายการระหว่างกัน ตามนิยามของสำนักงานคณะกรรมการกำกับหลักทรัพย์และตลาดหลักทรัพย์ (ก.ล.ต.)

ขอบเขตอำนาจหน้าที่ของคณะกรรมการตรวจสอบ

1. สอบทานให้บริษัทมีการรายงานทางการเงินอย่างถูกต้องและเพียงพอ
2. สอบทานให้บริษัทมีระบบการควบคุมภายใน (Internal control) และระบบตรวจสอบภายใน (Internal audit) ที่เหมาะสมและมีประสิทธิภาพ และพิจารณาความเป็นอิสระของหน่วยงานตรวจสอบภายใน ตลอดจนให้ความเห็นชอบในการพิจารณาแต่งตั้ง โยกย้าย เลิกจ้างหัวหน้าหน่วยงานตรวจสอบภายใน หรือหน่วยงานอื่นใดที่รับผิดชอบเกี่ยวกับการตรวจสอบภายใน
3. สอบทานให้บริษัทปฏิบัติตามกฎหมายว่าด้วยหลักทรัพย์ และตลาดหลักทรัพย์ ข้อกำหนดของตลาดหลักทรัพย์ และกฎหมายที่เกี่ยวข้องกับธุรกิจของบริษัท
4. พิจารณา คัดเลือก เสนอแต่งตั้งบุคคลซึ่งมีความเป็นอิสระเพื่อทำหน้าที่เป็นผู้สอบบัญชีของบริษัทและเสนอคำตอบแทนของบุคคลดังกล่าว รวมทั้งเข้าร่วมประชุมกับผู้สอบบัญชีโดยไม่มีฝ่ายจัดการเข้าร่วมประชุมด้วยอย่างน้อยปีละ 1 ครั้ง

5. พิจารณารายการที่เกี่ยวข้องกันหรือรายการที่อาจมีความขัดแย้งทางผลประโยชน์ ให้เป็นไปตามกฎหมายและข้อกำหนดของตลาดหลักทรัพย์ ทั้งนี้ เพื่อให้มั่นใจว่ารายการดังกล่าวสมเหตุสมผลและเป็นประโยชน์สูงสุดต่อบริษัท
6. จัดทำรายงานของคณะกรรมการตรวจสอบ โดยเปิดเผยไว้ในรายงานประจำปีของบริษัท ซึ่งรายงานดังกล่าวต้องลงนามโดยประธานคณะกรรมการตรวจสอบและต้องประกอบด้วยข้อมูลอย่างน้อยดังต่อไปนี้
 - (ก) ความเห็นเกี่ยวกับความถูกต้อง ครบถ้วน เป็นที่เชื่อถือได้ของรายงานทางการเงินของบริษัท
 - (ข) ความเห็นเกี่ยวกับความเพียงพอของระบบควบคุมภายในของบริษัท
 - (ค) ความเห็นเกี่ยวกับการปฏิบัติตามกฎหมายว่าด้วยหลักทรัพย์และตลาดหลักทรัพย์ ข้อกำหนดของตลาดหลักทรัพย์ หรือกฎหมายที่เกี่ยวข้องกับธุรกิจของบริษัท
 - (ง) ความเห็นเกี่ยวกับความเหมาะสมของผู้สอบบัญชี
 - (จ) ความเห็นเกี่ยวกับรายการที่อาจมีความขัดแย้งทางผลประโยชน์
 - (ฉ) จำนวนการประชุมคณะกรรมการตรวจสอบ และการเข้าร่วมประชุมของกรรมการตรวจสอบแต่ละท่าน

- (ซ) ความเห็นหรือข้อสังเกต โดยรวมที่คณะกรรมการตรวจสอบได้รับจากการปฏิบัติหน้าที่ตามกฎหมาย (charter)
 - (ช) รายการอื่นที่เห็นว่าผู้ถือหุ้นและผู้ลงทุนทั่วไปควรทราบภายใต้ขอบเขตหน้าที่และความรับผิดชอบที่ได้รับมอบหมายจากคณะกรรมการบริษัท
7. ปฏิบัติการอื่นใดตามที่คณะกรรมการของบริษัทมอบหมายด้วยความเห็นชอบจากคณะกรรมการตรวจสอบ

การประชุมคณะกรรมการ

คณะกรรมการบริหารมีการประชุมและรายงานให้คณะกรรมการบริษัททราบทุกเดือนเพื่อให้คณะกรรมการสามารถกำกับ และควบคุมดูแลการปฏิบัติงาน พร้อมทั้งให้คำแนะนำปรึกษาแก่ฝ่ายจัดการได้อย่างต่อเนื่องและทันการ ส่วนคณะกรรมการบริษัทมีการประชุมอย่างน้อยไตรมาสละ 1 ครั้ง มีการกำหนดตารางการประชุมล่วงหน้า มีการกำหนดวาระชัดเจน และมีการจัดส่งหนังสือเชิญประชุมพร้อมระเบียบวาระการประชุมและเอกสารก่อนการประชุมล่วงหน้าอย่างน้อย 1 เดือน เพื่อให้คณะกรรมการได้จัดเวลาเพื่อเข้าร่วมประชุม และมีเวลาศึกษาข้อมูลอย่างเพียงพอ ก่อนเข้าร่วมประชุม มีการสนับสนุนให้ผู้บริหารระดับสูงได้เข้าร่วมประชุมกับคณะกรรมการเพื่อให้สาระสนเทศรายละเอียดเพิ่มเติมในฐนะที่เกี่ยวข้องกับปัญหาโดยตรง โดยในปี 2560 ที่ผ่านมามีการเข้าร่วมประชุมของคณะกรรมการบริษัทแต่ละท่านสรุปได้ดังนี้

รายชื่อ	ตำแหน่ง	จำนวนครั้งที่เข้าร่วมประชุม/จำนวนครั้งที่ประชุม
1. นายพงศ์โพยม วาศภูติ	ประธานคณะกรรมการ, ประธานคณะกรรมการตรวจสอบ, กรรมการอิสระ	ประชุมคณะกรรมการตรวจสอบ 4/4 ประชุมคณะกรรมการบริษัท 4/4 ประชุมสามัญผู้ถือหุ้นประจำปี 1/1
2. นายบุญเกิด ลิมสืบเชื้อ	กรรมการตรวจสอบ, กรรมการอิสระ	ประชุมคณะกรรมการตรวจสอบ 4/4 ประชุมคณะกรรมการบริษัท 4/4 ประชุมสามัญผู้ถือหุ้นประจำปี 1/1
3. นายทัศนัย อติชาติ	กรรมการตรวจสอบ, กรรมการอิสระ	ประชุมคณะกรรมการตรวจสอบ 4/4 ประชุมคณะกรรมการบริษัท 4/4 ประชุมสามัญผู้ถือหุ้นประจำปี 1/1
4. นางอรุณี งานทวี	กรรมการผู้จัดการ	ประชุมคณะกรรมการบริษัท 4/4 ประชุมสามัญผู้ถือหุ้นประจำปี 1/1
5. นายอรรถศักดิ์ งานทวี	กรรมการ	ประชุมคณะกรรมการบริษัท 4/4 ประชุมสามัญผู้ถือหุ้นประจำปี 1/1
6. นายศักดิ์ชาย งานทวี	กรรมการ	ประชุมคณะกรรมการบริษัท 4/4 ประชุมสามัญผู้ถือหุ้นประจำปี 1/1

รายชื่อ			ตำแหน่ง	จำนวนครั้งที่เข้าร่วมประชุม/จำนวนครั้งที่ประชุม
7.	นายกิจจา	งานทวี	กรรมการ	ประชุมคณะกรรมการบริษัท 4/4 ประชุมสามัญผู้ถือหุ้นประจำปี 1/1
8.	นายเอกมินทร์	งานทวี	กรรมการ	ประชุมคณะกรรมการบริษัท 3/3 ประชุมสามัญผู้ถือหุ้นประจำปี 1/1
9.	นายเอกภพ	งานทวี	กรรมการ	ประชุมคณะกรรมการบริษัท 1/1 ประชุมสามัญผู้ถือหุ้นประจำปี -

หมายเหตุ :

- 1) ที่ประชุมคณะกรรมการบริษัท ทักษิณคอนกรีต จำกัด (มหาชน) ครั้งที่ 3/2560 เมื่อวันที่ 11 สิงหาคม 2560 ได้มีมติเป็นเอกฉันท์อนุมัติให้ นายเอกมินทร์ งานทวี ลาออกจากการเป็นกรรมการบริษัท และกรรมการผู้มีอำนาจกระทำการแทนบริษัท ตั้งแต่วันที่ 11 สิงหาคม 2560 เป็นต้นไป และมีมติด้วยคะแนนเสียงของจำนวนกรรมการที่ยังเหลืออยู่ทั้งหมด ได้พิจารณาเลือก นายเอกภพ งานทวี เข้ามาเป็นกรรมการบริษัท และกรรมการผู้มีอำนาจกระทำการแทนบริษัท
- 2) ในกรณีที่กรรมการท่านใดไม่สามารถเข้าประชุมได้ บริษัทมีการจัดส่งรายงานการประชุม พร้อมเอกสารประกอบอื่นๆ ให้รับทราบทุกครั้ง

ผู้บริหาร

คณะกรรมการบริหาร และเจ้าหน้าที่บริหาร

1.	นางอรุณี	งานทวี	กรรมการผู้จัดการ
2.	นางสาวทิพย์นารา	งานทวี	ผู้อำนวยการฝ่ายบัญชีและการเงิน
3.	นายสมศักดิ์	วัฒนธรรม	ผู้จัดการทั่วไปโรงงานนครปฐม
4.	นายทวีศักดิ์	วงศ์สุภชาติ	ผู้จัดการฝ่ายผลิตเสาเข็มเหลี่ยม
5.	นายอำนาจ	เอมโกษา	ผู้จัดการฝ่ายการตลาดและการขาย
6.	นางนิตยา	ขุนพลศรี	ผู้จัดการฝ่ายบัญชีอาวุโส
7.	นางสาวดวงดาว	สุขะวณิช	ผู้จัดการฝ่ายการเงิน
8.	นายกฤษณ์	ศาสตร์วัฒนโรจน์	ผู้จัดการฝ่ายวิศวกรรมและบริการ
9.	นางสาวทิพาพร	ฤทธิ์เทวา	ผู้จัดการฝ่ายบัญชี
10.	นายกำปนาท	เพ็ชรวรรณ	ผู้จัดการฝ่ายพัฒนาธุรกิจ

อำนาจหน้าที่ของเจ้าหน้าที่บริหาร

1. ดูแลและจัดการเกี่ยวกับการดำเนินธุรกิจของบริษัทให้เป็นไปตามกฎหมายและวัตถุประสงค์ข้อบังคับของบริษัทและตามวัตถุประสงค์และนโยบายของคณะกรรมการบริษัท
2. ดูแลและควบคุมพนักงานผู้ได้บังคับบัญชา ให้ปฏิบัติตามระเบียบข้อบังคับของบริษัท และวางแผนการทำงาน ให้คำแนะนำ ติดตามตลอดจนควบคุมดูแลการทำงานของพนักงานผู้ได้บังคับบัญชาให้บรรลุตามวัตถุประสงค์ที่วางไว้
3. ประเมินผลการทำงานของพนักงานผู้ได้บังคับบัญชา
4. มีอำนาจอนุมัติรายการที่เกี่ยวกับวิธีการทำงานในสายงานบังคับบัญชาที่รับผิดชอบ
5. ประธานเจ้าหน้าที่บริหาร สามารถอนุมัติค่าใช้จ่ายทุกรายการที่เป็นรายการปกติตามวิสัยของการดำเนินการธุรกิจ ยกเว้นรายการพิเศษที่มีผลกระทบต่อบริษัทเป็นสาระสำคัญ ต้องผ่านความเห็นชอบจากกรรมการบริหาร/กรรมการบริษัท

เลาอนุการบริษัท

พระราชบัญญัติหลักทรัพย์และตลาดหลักทรัพย์ (ฉบับที่ 4) พ.ศ.2551 มาตรา 89/1 กำหนดให้คณะกรรมการต้องจัดให้มีเลขานุการบริษัทรับผิดชอบดำเนินการในนามบริษัทหรือคณะกรรมการ ดังนั้นในการประชุมคณะกรรมการบริษัท ครั้งที่ 3/2551 คณะกรรมการจึงได้มีมติแต่งตั้งให้ นางนิตยา ชูนวนศรี ทำหน้าที่ในตำแหน่งเลขานุการบริษัท โดยมีผลตั้งแต่วันที่ 13 สิงหาคม 2551 เป็นต้นไป

หน้าที่และความรับผิดชอบของเลาอนุการบริษัท

คุณสมบัติของเลาอนุการบริษัท

1. มีความรู้พื้นฐานด้านธุรกิจ บัญชี กฎหมาย กฎระเบียบที่เกี่ยวข้องกับบริษัท
2. มีความรู้ ความเข้าใจในหลักการกำกับดูแลกิจการที่ดี และข้อพึงปฏิบัติที่ดีของการกำกับดูแลกิจการ
3. มีความเป็นอิสระและตรงไปตรงมาในการปฏิบัติหน้าที่ ทั้งในด้านการให้ข้อเสนอแนะและข้อคิดเห็นต่างๆ

ขอบเขตอำนาจหน้าที่เลาอนุการบริษัท

1. ให้ข้อเสนอแนะเบื้องต้นแก่กรรมการเกี่ยวกับข้อควรปฏิบัติตามหลักเกณฑ์ของทาง การ ระเบียบ และข้อบังคับต่างๆของบริษัท ติดตามให้มีการปฏิบัติตามอย่างถูกต้อง และสม่ำเสมอ รวมถึงรายงานการเปลี่ยนแปลงที่มีนัยสำคัญแก่กรรมการ
2. ส่งเสริมความรู้ความเข้าใจเกี่ยวกับการกำกับดูแลกิจการ ให้ข้อมูล แก่คณะกรรมการบริษัท รวมทั้งให้มีการตรวจสอบผลการปฏิบัติตามข้อกำหนดของหลักการดังกล่าว
3. จัดเตรียมระเบียบวาระการประชุม เอกสารประกอบการประชุม ผู้ถือหุ้น และการประชุมคณะกรรมการบริษัท
4. จัดการประชุมผู้ถือหุ้น และการประชุมคณะกรรมการบริษัท ให้เป็นไปตามกฎหมาย ข้อบังคับของบริษัท และข้อพึงปฏิบัติที่ดี
5. บันทึกรายงานการประชุมผู้ถือหุ้น และการประชุมคณะกรรมการบริษัท รวมทั้งติดตามให้มีการปฏิบัติตามมติที่ประชุมผู้ถือหุ้น และที่ประชุมคณะกรรมการบริษัท
6. จัดทำและเก็บรักษาทะเบียนกรรมการ รายงานประจำปีของบริษัท หนังสือเชิญประชุมผู้ถือหุ้น หนังสือเชิญประชุมคณะกรรมการบริษัท รายงานการประชุมผู้ถือหุ้น และรายงานการประชุมคณะกรรมการบริษัท
7. ดำเนินการให้กรรมการและผู้บริหารจัดทำรายงานการมีส่วนได้เสียของตน และผู้ที่เกี่ยวข้องตามข้อกำหนดกฎหมาย
8. เก็บรักษารายงานการมีส่วนได้เสียที่รายงานโดยกรรมการหรือผู้บริหาร และส่งสำเนาให้ประธานกรรมการ และประธานกรรมการตรวจสอบตามที่กฎหมายกำหนด

9. ดูแลให้มีการเปิดเผยข้อมูลและรายงานสารสนเทศ
10. ติดต่อและสื่อสารกับผู้ถือหุ้นเพื่อให้ได้รับทราบสิทธิต่างๆ ของผู้ถือหุ้น และข่าวสารของบริษัท และเป็นสื่อกลางระหว่างผู้ถือหุ้นกับคณะกรรมการบริษัทและผู้บริหาร
11. ติดตามกฎหมายข้อกำหนด และข้อพึงปฏิบัติในส่วนที่เกี่ยวข้องกับการประกอบธุรกิจ
12. ประสานงานระหว่างคณะกรรมการบริษัท และผู้บริหารของบริษัท

โครงสร้างการบริหารจัดการ

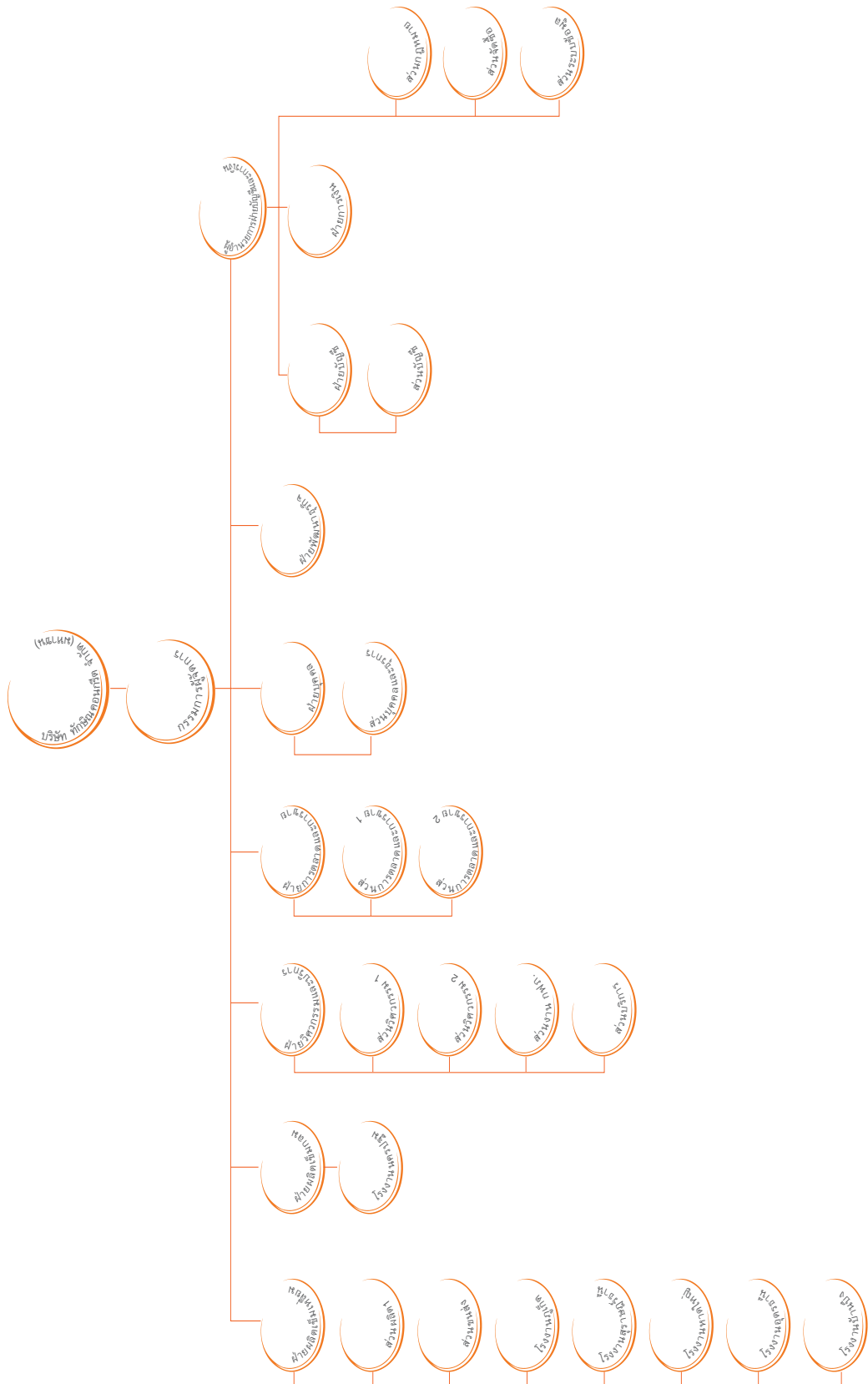

รายละเอียดเกี่ยวกับกรรมการผู้บริหาร ผู้มีอำนาจควบคุมและเลขานุการของบริษัท

ข้อมูลของกรรมการ ผู้บริหาร ผู้มีอำนาจควบคุม และเลขานุการบริษัท

รายละเอียดของกรรมการ ผู้บริหาร ผู้มีอำนาจควบคุม และเลขานุการบริษัท

1. ชื่อ-สกุล	นายพงศ์ไพรม วาสุภา	2. ชื่อ-สกุล	นายบุญเกิด ลิ่มสืบเชื้อ
ตำแหน่ง	ประธานคณะกรรมการ, ประธานคณะกรรมการตรวจสอบ และกรรมการอิสระ	ตำแหน่ง	กรรมการตรวจสอบ และกรรมการอิสระ
อายุ	70 ปี	อายุ	71 ปี
วันที่ได้รับแต่งตั้ง	30 เมษายน 2555	วันที่ได้รับแต่งตั้ง	24 เมษายน 2543

คุณวุฒิทางการศึกษา

- ปริญญาโท พัฒนบริหารศาสตร์ (เกียรตินิยม)
- สถาบันบัณฑิตพัฒนบริหารศาสตร์
- ปริญญาตรี รัฐศาสตร์ (เกียรตินิยม) จุฬาลงกรณ์มหาวิทยาลัย

การผ่านหลักสูตรอบรม : สมาคมส่งเสริมสถาบันกรรมการบริษัทไทย (IOD)

- Role of The Chairman Program, Finance for Non Finance Director
- Program, Understanding the Fundamental of Financial Statements
- Director Certification Program (DCP 219/2016)

ประสบการณ์ทำงาน

ช่วงเวลา	ตำแหน่ง	ชื่อหน่วยงาน / บริษัท / ประเภทธุรกิจ
2555-ปัจจุบัน	ประธานคณะกรรมการ, ประธานคณะกรรมการ ตรวจสอบ และกรรมการอิสระ	บริษัท ทักษิณคอนกรีต จำกัด (มหาชน) ผลิตและจำหน่ายผลิตภัณฑ์คอนกรีตอัดแรง
2550-2551	กรรมการ ประธานกรรมการ	การไฟฟ้าฝ่ายผลิตแห่งประเทศไทย บริษัทผลิตไฟฟ้าราชบุรีโฮลดิ้ง จำกัด (มหาชน)
2550-2551	ประธานกรรมการ	การไฟฟ้าส่วนภูมิภาค
2549-2551	ปลัด	กระทรวงมหาดไทย
2549	รองปลัด	กระทรวงมหาดไทย

สัดส่วนการถือหุ้น (ร้อยละ) - ไม่มี -

ความสัมพันธ์ทางครอบครัวระหว่างผู้บริหาร - ไม่มี -

คุณวุฒิทางการศึกษา

- ปริญญาโทบริหารธุรกิจ สถาบันบัณฑิตพัฒนบริหารศาสตร์
- ปริญญาตรี พาณิชยศาสตร์ มหาวิทยาลัยธรรมศาสตร์

การผ่านหลักสูตรอบรม : สมาคมส่งเสริมสถาบันกรรมการบริษัทไทย (IOD)

- Director Accreditation Program (DAP) รุ่น 64/2007

ประสบการณ์ทำงาน

ช่วงเวลา	ตำแหน่ง	ชื่อหน่วยงาน / บริษัท / ประเภทธุรกิจ
2543-ปัจจุบัน	กรรมการ, กรรมการตรวจสอบ	บริษัท ทักษิณคอนกรีต จำกัด (มหาชน) ผลิตและจำหน่ายผลิตภัณฑ์คอนกรีตอัดแรง
2531-ปัจจุบัน	กรรมการผู้จัดการ	บริษัท แอ๊ดเคาน์ดิง ดาต้า แมเนจเม้นท์ จำกัด บริษัทปรึกษาแนะนำ ฝึกอบรมพัฒนาบุคคล และให้บริการงานบัญชี

สัดส่วนการถือหุ้น (ร้อยละ) - ไม่มี -

ความสัมพันธ์ทางครอบครัวระหว่างผู้บริหาร - ไม่มี -

3. ชื่อ-สกุล นายทัศนัย อติชาติ
ตำแหน่ง กรรมการตรวจสอบ และกรรมการอิสระ
อายุ 70 ปี
วันที่ได้รับแต่งตั้ง 30 เมษายน 2555

คุณวุฒิทางการศึกษา

- ปริญญาตรี ศิลปศาสตร์ มหาวิทยาลัยเชียงใหม่

การผ่านหลักสูตรอบรม : สมาคมส่งเสริมสถาบันกรรมการบริษัทไทย (IOD)

- ไม่มี -

ประสบการณ์ทำงาน

ช่วงเวลา	ตำแหน่ง	ชื่อหน่วยงาน / บริษัท / ประเภทธุรกิจ
2550-ปัจจุบัน	กรรมการ, กรรมการตรวจสอบ	บริษัท ทักษิณคอนกรีต จำกัด (มหาชน) ผลิตและจำหน่ายผลิตภัณฑ์คอนกรีตอัดแรง
2541-ปัจจุบัน	กรรมการผู้จัดการ	บริษัท คลอโรฟิลล์ จำกัด
สัดส่วนการถือหุ้น (ร้อยละ)		- ไม่มี -
ความสัมพันธ์ทางครอบครัวระหว่างผู้บริหาร		- ไม่มี -

4. ชื่อ-สกุล นางอรุณี งานทวี
ตำแหน่ง กรรมการผู้จัดการ
(เป็นกรรมการผู้มีอำนาจลงนามผูกพันบริษัทตามที่กำหนดในหนังสือรับรอง)
อายุ 65 ปี
วันที่ได้รับแต่งตั้ง 1 กันยายน 2538

คุณวุฒิทางการศึกษา

- ปริญญาตรี บริหารธุรกิจ University of Denver

การผ่านหลักสูตรอบรม : สมาคมส่งเสริมสถาบันกรรมการบริษัทไทย (IOD)

- Director Accreditation Program (DAP) รุ่น 2/2003

ประสบการณ์ทำงาน

ช่วงเวลา	ตำแหน่ง	ชื่อหน่วยงาน / บริษัท / ประเภทธุรกิจ
2538-ปัจจุบัน	กรรมการผู้จัดการ	บริษัท ทักษิณคอนกรีต จำกัด (มหาชน) ผลิตและจำหน่ายผลิตภัณฑ์คอนกรีตอัดแรง
ปัจจุบัน	กรรมการ	บริษัท งานทวีฟีน้อง จำกัด ทำเหมืองแร่, สวนยาง
ปัจจุบัน	กรรมการ	บริษัท ซี.บี.เอส.เตท จำกัด พัฒนาอสังหาริมทรัพย์
ปัจจุบัน	กรรมการ	บริษัท ซี.บี.พรอพเพอร์ตี้ จำกัด พัฒนาอสังหาริมทรัพย์
สัดส่วนการถือหุ้น (ร้อยละ)		0.61

ความสัมพันธ์ทางครอบครัวระหว่างผู้บริหาร

เป็นลูกพี่ลูกน้องกับกรรมการลำดับที่ 5-7, เป็นอาของกรรมการลำดับที่ 8, เป็นพี่สาวของผู้บริหารลำดับที่ 10 และเป็นมารดาของผู้บริหารในลำดับที่ 17

**5. ชื่อ-สกุล****นายอรรถศักดิ์ งานทวี****ตำแหน่ง****กรรมการ**

(เป็นกรรมการผู้มีอำนาจลงนามผูกพันบริษัทตามที่กำหนดในหนังสือรับรอง)

อายุ**70 ปี****วันที่ได้รับแต่งตั้ง****2533****คุณวุฒิทางการศึกษา**

- ปริญญาตรี วิศวกรรมเครื่องกลประเทศออสเตรเลีย

การผ่านหลักสูตรอบรม : สมาคมส่งเสริมสถาบันกรรมการบริษัทไทย (IOD)

- ไม่มี -

ประสบการณ์ทำงาน

ช่วงเวลา	ตำแหน่ง	ชื่อหน่วยงาน / บริษัท / ประเภทธุรกิจ
2541-ปัจจุบัน	กรรมการผู้จัดการ	บริษัท สวนยางงานทวี จำกัด ทำสวนยาง
2541-ปัจจุบัน	กรรมการผู้จัดการ	บริษัท งานทวีฟาร์ม จำกัด ทำเหมืองแร่, สวนยาง
2533-ปัจจุบัน	กรรมการ	บริษัท ทักษิณคอนกรีต จำกัด (มหาชน) ผลิตและจำหน่ายผลิตภัณฑ์คอนกรีตอัดแรง

สัดส่วนการถือหุ้น (ร้อยละ)**0.34****ความสัมพันธ์ทางครอบครัวระหว่างผู้บริหาร**

เป็นลูกพี่ลูกน้องกับกรรมการลำดับที่ 4, 6-7 และผู้บริหารลำดับที่ 10, เป็นอาของกรรมการลำดับที่ 8 และเป็นลุงของผู้บริหารในลำดับที่ 17

6. ชื่อ-สกุล**นายศักดิ์ชาย งานทวี****ตำแหน่ง****กรรมการ**

(เป็นกรรมการผู้มีอำนาจลงนามผูกพันบริษัทตามที่กำหนดในหนังสือรับรอง)

อายุ**67 ปี****วันที่ได้รับแต่งตั้ง****13 พฤษภาคม 2537****คุณวุฒิทางการศึกษา**

- ปริญญาตรี Urban Planning University of Wisconsin Green Bay

การผ่านหลักสูตรอบรม : สมาคมส่งเสริมสถาบันกรรมการบริษัทไทย (IOD)

- ไม่มี -

ประสบการณ์ทำงาน

ช่วงเวลา	ตำแหน่ง	ชื่อหน่วยงาน / บริษัท / ประเภทธุรกิจ
2541-ปัจจุบัน	กรรมการ	บริษัท งานทวีฟาร์ม จำกัด ทำเหมืองแร่, สวนยาง
2537-ปัจจุบัน	กรรมการ	บริษัท ทักษิณคอนกรีต จำกัด (มหาชน) ผลิตและจำหน่ายผลิตภัณฑ์คอนกรีตอัดแรง

สัดส่วนการถือหุ้น (ร้อยละ)**- ไม่มี -****ความสัมพันธ์ทางครอบครัวระหว่างผู้บริหาร**

เป็นลูกพี่ลูกน้องกับกรรมการลำดับที่ 4-5,7 และผู้บริหารลำดับที่ 10, เป็นอาของกรรมการลำดับที่ 8 และเป็นลุงของผู้บริหารในลำดับที่ 17

7. ชื่อ-สกุล นายกิจจา งานทวี
ตำแหน่ง กรรมการ
(เป็นกรรมการผู้มีอำนาจลงนามผูกพันบริษัทตามที่กำหนดในหนังสือรับรอง)
อายุ 60 ปี
วันที่ได้รับแต่งตั้ง 2533

คุณวุฒิทางการศึกษา

- นิติศาสตรบัณฑิต มหาวิทยาลัยธรรมศาสตร์, เนติบัณฑิตไทย University college of Wales, Aberystwyth, LLB Barrister at Law, Grey's Inn,

การผ่านหลักสูตรอบรม : สมาคมส่งเสริมสถาบันกรรมการบริษัทไทย (IOD)

- Directors Certification Program (DCP) รุ่น 26/2003, Finance for Non Finance
- Director (FND) รุ่น 4/2003

ประสบการณ์ทำงาน

ช่วงเวลา	ตำแหน่ง	ชื่อหน่วยงาน / บริษัท / ประเภทธุรกิจ
2547-ปัจจุบัน	กรรมการ	บริษัท งานทวีฟีน้อง จำกัด ทำเหมืองแร่, สวนยาง
2542-2547	กรรมการ, กรรมการตรวจสอบ	บริษัท หลักทรัพย์ เอบีเอ็น แอมโร จำกัด (มหาชน)
2533-ปัจจุบัน	กรรมการ	บริษัท ทักซิคอนกรีต จำกัด (มหาชน) ผลิตและจำหน่ายผลิตภัณฑ์คอนกรีตอัดแรง
2530-2546	ทนายความ และทนายความหุ้นส่วน	บริษัท ที่ปรึกษากฎหมายสากล จำกัด

สัดส่วนการถือหุ้น (ร้อยละ) 0.40

ความสัมพันธ์ทางครอบครัวระหว่างผู้บริหาร

เป็นลูกพี่ลูกน้องกับกรรมการลำดับที่ 4-6 และผู้บริหารลำดับที่ 10, เป็นอาของกรรมการลำดับที่ 8 และเป็นลุงของผู้บริหารในลำดับที่ 17

8. ชื่อ-สกุล นายเอกภพ งานทวี
ตำแหน่ง กรรมการ
(เป็นกรรมการผู้มีอำนาจลงนามผูกพันบริษัทตามที่กำหนดในหนังสือรับรอง)
อายุ 30 ปี
วันที่ได้รับแต่งตั้ง 11 สิงหาคม 2560

คุณวุฒิทางการศึกษา

- ปริญญาตรี Bachelor of Science-Finance, Oregon State University

การผ่านหลักสูตรอบรม : สมาคมส่งเสริมสถาบันกรรมการบริษัทไทย (IOD)

- ไม่ -

ประสบการณ์ทำงาน

ช่วงเวลา	ตำแหน่ง	ชื่อหน่วยงาน / บริษัท / ประเภทธุรกิจ
2560-ปัจจุบัน	กรรมการ	บริษัท ทักซิคอนกรีต จำกัด (มหาชน) ผลิตและจำหน่ายผลิตภัณฑ์คอนกรีตอัดแรง
2557-2558	พนักงานขายหลักทรัพย์ สถาบัน	บริษัทหลักทรัพย์ เคจีไอ (ประเทศไทย) จำกัด (มหาชน)
2556-2557	พนักงานขายหลักทรัพย์ สถาบัน	บริษัทหลักทรัพย์ ฟิลลิป (ประเทศไทย) จำกัด (มหาชน)
2555-2556	พนักงานปรับปรุง โครงสร้างหนี้	ธนาคารกสิกรไทย จำกัด (มหาชน)
2555-ปัจจุบัน	กรรมการ	บริษัท สวนยางงานทวี จำกัด ทำสวนยาง

สัดส่วนการถือหุ้น (ร้อยละ) 0.044

ความสัมพันธ์ทางครอบครัวระหว่างผู้บริหาร

เป็นหลานของกรรมการลำดับที่ 4-7 และผู้บริหารลำดับที่ 10 เป็นลูกพี่ลูกน้องกับผู้บริหารในลำดับที่ 17

9. ชื่อ-สกุล นางนิตยา ชูवलศรี
ตำแหน่ง เลขานุการบริษัท และผู้จัดการฝ่ายบัญชีอาวุโส
อายุ 61 ปี
วันที่ได้รับแต่งตั้ง 13 สิงหาคม 2551 และ 1 กันยายน 2553

คุณวุฒิทางการศึกษา

- ปริญญาตรี พาณิชยศาสตร์และการบัญชี สาขาการเงินและการธนาคาร มหาวิทยาลัยธรรมศาสตร์

การผ่านหลักสูตรอบรม : สมาคมส่งเสริมสถาบันกรรมการบริษัทไทย (IOD)

- ไม่มี -

ประสบการณ์ทำงาน

ช่วงเวลา	ตำแหน่ง	ชื่อหน่วยงาน / บริษัท / ประเภทธุรกิจ
2553-ปัจจุบัน	ผู้จัดการฝ่ายบัญชีอาวุโส	บริษัท ทักซิธคอนกรีต จำกัด (มหาชน) ผลิตและจำหน่ายผลิตภัณฑ์คอนกรีตอัดแรง
2551-ปัจจุบัน	เลขานุการบริษัท	บริษัท ทักซิธคอนกรีต จำกัด (มหาชน) ผลิตและจำหน่ายผลิตภัณฑ์คอนกรีตอัดแรง
2539-2553	ผู้จัดการฝ่ายบัญชี	บริษัท ทักซิธคอนกรีต จำกัด (มหาชน) ผลิตและจำหน่ายผลิตภัณฑ์คอนกรีตอัดแรง

สัดส่วนการถือหุ้น (ร้อยละ) - ไม่มี -

ความสัมพันธ์ทางครอบครัวระหว่างผู้บริหาร - ไม่มี -

10. ชื่อ-สกุล นางสาวทิพย์นารา งานทวี
ตำแหน่ง ผู้อำนวยการฝ่ายบัญชีและการเงิน
อายุ 54 ปี
วันที่ได้รับแต่งตั้ง 10 มีนาคม 2538

คุณวุฒิทางการศึกษา

- ปริญญาโท บริหารธุรกิจ University of Denver

การผ่านหลักสูตรอบรม : สมาคมส่งเสริมสถาบันกรรมการบริษัทไทย (IOD)

- ไม่มี -

ประสบการณ์ทำงาน

ช่วงเวลา	ตำแหน่ง	ชื่อหน่วยงาน / บริษัท / ประเภทธุรกิจ
2538-ปัจจุบัน	ผู้อำนวยการฝ่ายบัญชีและการเงิน	บริษัท ทักซิธคอนกรีต จำกัด (มหาชน) ผลิตและจำหน่ายผลิตภัณฑ์คอนกรีตอัดแรง

สัดส่วนการถือหุ้น (ร้อยละ) 0.78

ความสัมพันธ์ทางครอบครัวระหว่างผู้บริหาร

เป็นน้องสาวของกรรมการลำดับที่ 4 เป็นลูกพี่ลูกน้องกับกรรมการลำดับที่ 5-7 เป็นอาของกรรมการลำดับที่ 8 และเป็นหน้าของผู้บริหารในลำดับที่ 17

11. ชื่อ-สกุล นายสมศักดิ์ วัฒนธรรม
ตำแหน่ง ผู้จัดการทั่วไป โรงงานนครปฐม
อายุ 63 ปี
วันที่ได้รับแต่งตั้ง 2 พฤษภาคม 2539

คุณวุฒิทางการศึกษา

- ปริญญาตรี วิศวกรรมศาสตร์ มหาวิทยาลัยเชียงใหม่

การผ่านหลักสูตรอบรม : สมาคมส่งเสริมสถาบันกรรมการบริษัทไทย (IOD)

- ไม่มี -

ประสบการณ์ทำงาน

ช่วงเวลา	ตำแหน่ง	ชื่อหน่วยงาน / บริษัท / ประเภทธุรกิจ
2539-ปัจจุบัน	ผู้จัดการทั่วไป โรงงานนครปฐม	บริษัท ทักซิธคอนกรีต จำกัด (มหาชน) ผลิตและจำหน่ายผลิตภัณฑ์คอนกรีตอัดแรง
2536-2558	ผู้จัดการฝ่ายผลิต	บริษัท ทักซิธคอนกรีต จำกัด (มหาชน) ผลิตและจำหน่ายผลิตภัณฑ์ คอนกรีตอัดแรง

สัดส่วนการถือหุ้น (ร้อยละ) 0.025

ความสัมพันธ์ทางครอบครัวระหว่างผู้บริหาร - ไม่มี -

12. ชื่อ-สกุล นายทวีศักดิ์ วงศ์สุชาติ
ตำแหน่ง ผู้จัดการฝ่ายผลิตเสาเข็มเหล็ก
อายุ 63 ปี
วันที่ได้รับแต่งตั้ง 1 มกราคม 2542

คุณวุฒิทางการศึกษา

- ประกาศนียบัตรวิชาชีพชั้นสูง วิทยาลัยเทคนิคภูเก็ต

การผ่านหลักสูตรอบรม : สมาคมส่งเสริมสถาบันกรรมการบริษัทไทย (IOD)

- ไม่มี -

ประสบการณ์ทำงาน

ช่วงเวลา	ตำแหน่ง	ชื่อหน่วยงาน / บริษัท / ประเภทธุรกิจ
2542-ปัจจุบัน	ผู้จัดการ ฝ่ายผลิตเสาเข็มเหล็ก	บริษัท ทักซิธคอนกรีต จำกัด (มหาชน) ผลิตและจำหน่ายผลิตภัณฑ์คอนกรีตอัดแรง

สัดส่วนการถือหุ้น (ร้อยละ) - ไม่มี -

ความสัมพันธ์ทางครอบครัวระหว่างผู้บริหาร - ไม่มี -

13. ชื่อ-สกุล นายอำนาจ เอ็มโกษา
ตำแหน่ง ผู้จัดการฝ่ายการตลาดและการขาย
อายุ 57 ปี
วันที่ได้รับแต่งตั้ง 1 กันยายน 2534

คุณวุฒิทางการศึกษา

- ปริญญาโท มหาวิทยาลัยเกษตรศาสตร์
- ปริญญาตรี วิศวกรรมศาสตร์ มหาวิทยาลัยเทคโนโลยีพระจอมเกล้าธนบุรี

การผ่านหลักสูตรอบรม : สมาคมส่งเสริมสถาบันกรรมการบริษัทไทย (IOD)

- ไม่มี -

ประสบการณ์ทำงาน

ช่วงเวลา	ตำแหน่ง	ชื่อหน่วยงาน / บริษัท / ประเภทธุรกิจ
2534-ปัจจุบัน	ผู้จัดการฝ่ายการตลาดและการขาย	บริษัท ทักษิณคอนกรีต จำกัด (มหาชน) ผลิตและจำหน่ายผลิตภัณฑ์คอนกรีตอัดแรง

สัดส่วนการถือหุ้น (ร้อยละ) - ไม่มี -

ความสัมพันธ์ทางครอบครัวระหว่างผู้บริหาร - ไม่มี -

14. ชื่อ-สกุล นางสาวดวงดาว สุขะวณิช
ตำแหน่ง ผู้จัดการฝ่ายการเงิน
อายุ 57 ปี
วันที่ได้รับแต่งตั้ง 1 กันยายน 2543

คุณวุฒิทางการศึกษา

- ปริญญาโท บริหารธุรกิจ มหาวิทยาลัยสยาม
- ปริญญาตรี เศรษฐศาสตร์ มหาวิทยาลัยรามคำแหง

การผ่านหลักสูตรอบรม : สมาคมส่งเสริมสถาบันกรรมการบริษัทไทย (IOD)

- ไม่มี -

ประสบการณ์ทำงาน

ช่วงเวลา	ตำแหน่ง	ชื่อหน่วยงาน / บริษัท / ประเภทธุรกิจ
2543-ปัจจุบัน	ผู้จัดการฝ่ายการเงิน	บริษัท ทักษิณคอนกรีต จำกัด (มหาชน) ผลิตและจำหน่ายผลิตภัณฑ์คอนกรีตอัดแรง

สัดส่วนการถือหุ้น (ร้อยละ) - ไม่มี -

ความสัมพันธ์ทางครอบครัวระหว่างผู้บริหาร - ไม่มี -

15. ชื่อ-สกุล นายกฤษณ์ ศาสตรวิวัฒน์โรจน์
ตำแหน่ง ผู้จัดการฝ่ายวิศวกรรมและบริการ
อายุ 52 ปี
วันที่ได้รับแต่งตั้ง 1 มกราคม 2558

คุณวุฒิทางการศึกษา

- ปริญญาตรี วิศวกรรมศาสตร์ จุฬาลงกรณ์มหาวิทยาลัย

การผ่านหลักสูตรอบรม : สมาคมส่งเสริมสถาบันกรรมการบริษัทไทย (IOD)

- ไม่มี -

ประสบการณ์ทำงาน

ช่วงเวลา	ตำแหน่ง	ชื่อหน่วยงาน / บริษัท / ประเภทธุรกิจ
2558-ปัจจุบัน	ผู้จัดการฝ่ายวิศวกรรมและบริการ	บริษัท ทักซิคอนกรีต จำกัด (มหาชน) ผลิตและจำหน่ายผลิตภัณฑ์คอนกรีตอัดแรง
2548-2557	ผู้จัดการฝ่ายวิศวกรรม	บริษัท ทักซิคอนกรีต จำกัด (มหาชน) ผลิตและจำหน่ายผลิตภัณฑ์คอนกรีตอัดแรง

สัดส่วนการถือหุ้น (ร้อยละ) - ไม่มี -

ความสัมพันธ์ทางครอบครัวระหว่างผู้บริหาร - ไม่มี -

16. ชื่อ-สกุล นางสาวทิพาพร ฤทธิ์เทวา
ตำแหน่ง ผู้จัดการฝ่ายบัญชี
อายุ 46 ปี
วันที่ได้รับแต่งตั้ง 1 กันยายน 2553

คุณวุฒิทางการศึกษา

- ปริญญาโท บริหารธุรกิจ มหาวิทยาลัยเอเชียอาคเนย์

การผ่านหลักสูตรอบรม : สมาคมส่งเสริมสถาบันกรรมการบริษัทไทย (IOD)

- ไม่มี -

ประสบการณ์ทำงาน

ช่วงเวลา	ตำแหน่ง	ชื่อหน่วยงาน / บริษัท / ประเภทธุรกิจ
2553-ปัจจุบัน	ผู้จัดการฝ่ายบัญชี	บริษัท ทักซิคอนกรีต จำกัด (มหาชน) ผลิตและจำหน่ายผลิตภัณฑ์คอนกรีตอัดแรง

สัดส่วนการถือหุ้น (ร้อยละ) - ไม่มี -

ความสัมพันธ์ทางครอบครัวระหว่างผู้บริหาร - ไม่มี -



17. ชื่อ-สกุล นายกัมปนาท เพ็ชรวรรณ
ตำแหน่ง ผู้จัดการฝ่ายพัฒนาธุรกิจ
อายุ 31 ปี
วันที่ได้รับแต่งตั้ง 3 มกราคม 2560

คุณวุฒิทางการศึกษา

- ปริญญาโท Master of Science in Management, University of Leicester
- ปริญญาตรี วิศวกรรมศาสตร์ (Bachelor of Engineering, Sirindhorn International Institute of Technology International Program)

การผ่านหลักสูตรอบรม : สมาคมส่งเสริมสถาบันกรรมการบริษัทไทย (IOD)

- ไม่มี -

ประสบการณ์ทำงาน

ช่วงเวลา	ตำแหน่ง	ชื่อหน่วยงาน / บริษัท / ประเภทธุรกิจ
2560-ปัจจุบัน	ผู้จัดการ ฝ่ายพัฒนาธุรกิจ	บริษัท ทักษิณคอนกรีต จำกัด (มหาชน) ผลิตและจำหน่ายผลิตภัณฑ์คอนกรีตอัดแรง
2557-2559	Management Trainee	บริษัท ทักษิณคอนกรีต จำกัด (มหาชน) ผลิตและจำหน่ายผลิตภัณฑ์คอนกรีตอัดแรง
2554-2557	พนักงานวิเคราะห์ และวางแผน	บริษัท ปตท. จำกัด (มหาชน) พลังงาน

สัดส่วนการถือหุ้น (ร้อยละ) 0.005

ความสัมพันธ์ทางครอบครัวระหว่างผู้บริหาร

เป็นบุตรของกรรมการลำดับที่ 4 เป็นหลานของกรรมการลำดับที่ 5-7 และ
ผู้บริหารลำดับที่ 10 เป็นลูกพี่ลูกน้องกับกรรมการในลำดับที่ 8

รายละเอียดเกี่ยวกับผู้บริหารและผู้มีอำนาจควบคุมของบริษัท

รายชื่อผู้มีอำนาจควบคุม		อำนาจการควบคุมของบริษัท
1. นายพงศ์โพยม	วาศกูติ	/, //, ///
2. นางอรุณี	งานทวี	M
3. นายอาร์งค์	งานทวี	*
4. นายศักดิ์ชาย	งานทวี	*
5. นายกิจจา	งานทวี	*
6. นายบุญเกิด	ลุ่มสืบเชื้อ	///, ///
7. นายทัศนัย	อดิชาติ	///, ///
8. นายเอกภพ	งานทวี	*
9. นางสาวทิพย์นารา	งานทวี	N
10. นายสมศักดิ์	วัฒนธรรม	~
11. นายทวีศักดิ์	วงศ์สุภาชาติ	~
12. นายอำนวยการ	เอมโกษา	~
13. นางนิตยา	ชุนวลศรี	~, V
14. นางสาวดวงดาว	สุขะวณิช	~
15. นายกฤษณ์	ศาสตร์วัฒนโรจน์	~
16. นางสาวทิพาพร	ฤทธิ์เทวา	~
17. นายกัมปนาท	เพ็ชรวรรณ	~

หมายเหตุ :

/ = ประธานคณะกรรมการ // = ประธานคณะกรรมการตรวจสอบ /// = กรรมการตรวจสอบ //// = กรรมการอิสระ * = กรรมการ
M = กรรมการผู้จัดการ N = ผู้อำนวยการฝ่าย ~ = ผู้จัดการ V = เลขานุการบริษัท

คำตอบแทนกรรมการและผู้บริหาร

การกำหนดคำตอบแทนของบริษัทไม่ได้ผ่านคณะกรรมการพิจารณา
คำตอบแทน เนื่องจากปัจจุบันบริษัทยังไม่มีคณะกรรมการพิจารณา
คำตอบแทน อย่างไรก็ตามการกำหนดคำตอบแทนกรรมการ
ได้ผ่านการพิจารณาอย่างรอบคอบจากที่ประชุมคณะกรรมการบริษัท

โดยพิจารณาจากบทบาทหน้าที่ และความรับผิดชอบ รวมถึง
ผลการดำเนินงานของบริษัทเพื่อเสนอต่อที่ประชุมผู้ถือหุ้น
เพื่ออนุมัติ



จำนวนค่าตอบแทน : ในปี 2560 และปี 2559 บริษัทได้จ่ายค่าตอบแทนต่างๆให้แก่กรรมการและผู้บริหาร มีรายละเอียดดังนี้

ค่าตอบแทนกรรมการที่เป็นตัวเงิน

รายละเอียด		ปี 2560		ปี 2559	
ชื่อ		ลักษณะของ ค่าตอบแทน	จำนวนเงินรวม (บาท)	ลักษณะของ ค่าตอบแทน	จำนวนเงินรวม (บาท)
1. นายพงศ์โพยม วาศภูติ (กรรมการอิสระ)		ค่าเบี้ยประชุมและ ค่าตอบแทนในตำแหน่ง	440,000.00	ค่าเบี้ยประชุมและ ค่าตอบแทนในตำแหน่ง	420,000.00
2. นายบุญเกื้อ ลิมสืบเชื้อ (กรรมการอิสระ)		ค่าเบี้ยประชุมและ ค่าตอบแทนในตำแหน่ง	350,000.00	ค่าเบี้ยประชุมและ ค่าตอบแทนในตำแหน่ง	340,000.00
3. นายทัศนัย อติชาติ (กรรมการอิสระ)		ค่าเบี้ยประชุมและ ค่าตอบแทนในตำแหน่ง	332,000.00	ค่าเบี้ยประชุมและ ค่าตอบแทนในตำแหน่ง	322,000.00
4. นางอรุณี งานทวี	งานทวี	ค่าเบี้ยประชุมและ ค่าตอบแทนในตำแหน่ง	310,000.00	ค่าเบี้ยประชุมและ ค่าตอบแทนในตำแหน่ง	287,000.00
5. นายธำรงค์ งานทวี	งานทวี	ค่าเบี้ยประชุมและ ค่าตอบแทนในตำแหน่ง	160,000.00	ค่าเบี้ยประชุมและ ค่าตอบแทนในตำแหน่ง	155,000.00
6. นายศักดิ์ชาย งานทวี	งานทวี	ค่าเบี้ยประชุมและ ค่าตอบแทนในตำแหน่ง	250,000.00	ค่าเบี้ยประชุมและ ค่าตอบแทนในตำแหน่ง	225,000.00
7. นายกิจจา งานทวี	งานทวี	ค่าเบี้ยประชุมและ ค่าตอบแทนในตำแหน่ง	220,000.00	ค่าเบี้ยประชุมและ ค่าตอบแทนในตำแหน่ง	235,000.00
8. นายเอกมินทร์ งานทวี	งานทวี	ค่าเบี้ยประชุมและ ค่าตอบแทนในตำแหน่ง	30,000.00	ค่าเบี้ยประชุมและ ค่าตอบแทนในตำแหน่ง	260,000.00
9. นายเอกภพ งานทวี	งานทวี	ค่าเบี้ยประชุมและ ค่าตอบแทนในตำแหน่ง	190,000.00	ค่าเบี้ยประชุมและ ค่าตอบแทนในตำแหน่ง	-
รวม			2,282,000.00		2,244,000.00

หมายเหตุ :-

- กรรมการอิสระไม่ได้ดำรงตำแหน่งใดๆ ในบริษัทย่อย หรือบริษัทร่วมในลำดับเดียวกัน

ค่าตอบแทนอื่น

- ไม่มี -

ค่าตอบแทนกรรมการบริหารและผู้บริหารที่เป็นตัวเงิน

ค่าตอบแทนกรรมการบริหารและผู้บริหาร 4 ราย นับต่อจากกรรมการบริษัท

รายละเอียด	ปี 2560		ปี 2559	
	จำนวนราย	จำนวนเงินรวม (ล้านบาท)	จำนวนราย	จำนวนเงินรวม (ล้านบาท)
1. กรรมการบริหาร และผู้บริหารระดับสูง				
• เงินเดือนและโบนัส	10	32.25	9	29.92
• ค่าตอบแทนอื่นๆ		4.43		4.09
2. ผู้บริหารระดับกลาง				
• เงินเดือนและโบนัส	18	19.98	18	19.45
• ค่าตอบแทนอื่นๆ		1.63		1.60
รวม	28	58.29	27	55.06

บุคลากร

บริษัทมีพนักงานทั้งหมด 1,186 คน โดยในปี 2560 บริษัท
จ่ายผลตอบแทนให้แก่พนักงานจำนวนทั้งสิ้น 297 ล้านบาท ซึ่ง
ผลตอบแทนได้แก่ เงินเดือน ค่าล่วงเวลา เงินช่วยเหลือค่าครองชีพ

เงินโบนัส เงินช่วยเหลือพิเศษ เงินประกันสังคม และเงินสมทบ
กองทุนสำรองเลี้ยงชีพ เป็นต้น

จำนวนพนักงานและผลตอบแทน

ปี 2560	บริษัท ทักษิณคอนกรีต จำกัด (มหาชน)
พนักงานปฏิบัติการรายวัน (คน)	850
พนักงานทั่วไปรายเดือน (คน)	271
พนักงานบริหาร (คน)	10
พนักงานในสำนักงานใหญ่ (คน)	55
รวม (คน)	1,186
ค่าตอบแทนพนักงาน (ล้านบาท)	297

การเปลี่ยนแปลงจำนวนพนักงานอย่างมีนัยสำคัญในระยะ 3 ปีที่ผ่านมา

- ไม่มี -

ข้อพิพาทด้านแรงงานที่สำคัญในระยะ 3 ปีที่ผ่านมา

- ไม่มี -

นโยบายในการพัฒนาพนักงาน

การพัฒนาทรัพยากรบุคคลถือว่าเป็นสินทรัพย์ที่มีค่าสูงสุดในการดำเนินธุรกิจ ดังนั้น แนวคิดเกี่ยวกับการพัฒนาบุคลากรของบริษัท ถือเป็นการลงทุนอย่างต่อเนื่องระยะยาว บริษัทได้ดำเนินการในการพัฒนาบุคลากรให้สอดคล้องกับนโยบายและสถานการณ์ ด้วยการพัฒนาความรู้ ทักษะ และคุณลักษณะของบุคลากร โดยใช้เครื่องมือในการพัฒนาบุคลากร 2 รูปแบบ ได้แก่ การสอนงาน (Coaching) การแบ่งปันความรู้ (Knowledge Sharing) เพื่อให้บุคลากรสามารถนำความรู้มาประยุกต์ใช้ในการปฏิบัติงาน โดยเฉพาะการพัฒนาผลิตภัณฑ์ที่มีคุณภาพเพื่อส่งมอบสินค้าที่เหนือความคาดหวังให้กับลูกค้า ซึ่งจะสร้างความแข็งแกร่งให้กับองค์กร และรองรับการเติบโตของธุรกิจอย่างยั่งยืน โดยบริษัทได้จัดทำ โครงการพัฒนาบุคลากรที่ครอบคลุมในทุกระดับ ดังนี้

1. การพัฒนาพนักงานกลุ่มผู้มีความรู้สูง บริษัท ได้เล็งเห็นความสำคัญต่อการสร้างและเตรียมความพร้อมด้านบุคลากรที่จะมารองรับการขยายตัวทางธุรกิจ โดยได้กำหนดแนวทางในการพัฒนาพนักงานกลุ่มผู้มีความรู้สูง บริษัทได้มีการกำหนดแผนการพัฒนาบุคลากรที่เหมาะสม
2. การพัฒนาพนักงานกลุ่มที่เป็นกำลังสำคัญของหน่วยงาน (Key Person Development) บริษัท มุ่งมั่นพัฒนาและเตรียมความพร้อมในด้านการพัฒนาบุคลากรกลุ่มที่เป็นกำลังสำคัญของหน่วยงาน หรือ Key Person โดยพิจารณาคัดเลือกบุคลากรที่มีคุณสมบัติที่เหมาะสม มีความรู้ความเชี่ยวชาญในงานที่รับผิดชอบ มีบุคลิกภาพและพฤติกรรมการทำงานด้วยความมุ่งมั่น ตั้งใจ รวมทั้งมีทัศนคติที่ดีต่อการทำงาน

3. การฝึกอบรม นอกจากการพัฒนาบุคลากรที่ได้จัดทำแล้ว บริษัท ได้ให้ความสำคัญในการฝึกอบรมและพัฒนาบุคลากรทุกระดับตั้งแต่ระดับบริหาร ระดับหัวหน้างาน และระดับปฏิบัติการ เพื่อเป็นแนวทางการพัฒนาบุคลากรอย่างสอดคล้องกับวิสัยทัศน์ เป็นการยกระดับขีดความสามารถในการแข่งขัน จึงได้จัดการฝึกอบรมให้กับบุคลากรในทุกระดับ

4. การพิจารณาให้ทุนการศึกษาตั้งแต่ประถมศึกษาถึงระดับปริญญาตรีแก่บุตรพนักงาน นอกเหนือจากการพัฒนาบุคลากรภายในองค์กร บริษัท ยังได้ตระหนักถึงความสำคัญของการพัฒนาเยาวชนที่มีความสามารถ ที่จะเป็กำลังหลักและแรงขับเคลื่อนที่สำคัญของสังคมในระยะยาว บริษัท จึงพิจารณาให้ทุนการศึกษาในระดับอุดมศึกษาให้กับบุตรของพนักงาน ได้มีโอกาสได้ศึกษาต่อจนสำเร็จการศึกษาในระดับปริญญาตรี

5. การให้ทุนการศึกษาแก่พนักงานในหลักสูตรเฉพาะทางที่พนักงานสนใจ และตรงตามทิศทางการทำงานขององค์กร เช่น หลักสูตรเจ้าหน้าที่ความปลอดภัยระดับวิชาชีพ



การกำกับดูแลกิจการ

นโยบายการกำกับดูแลกิจการ

คณะกรรมการบริษัท ตระหนักถึงความสำคัญของการกำกับดูแลกิจการที่ดี ให้เกิดความโปร่งใส สุจริต เที่ยงธรรม ซึ่งจะส่งเสริมให้บริษัทมีความเจริญเติบโตอย่างยั่งยืน สร้างความสามารถในการแข่งขัน และเกิดประโยชน์แก่ผู้เกี่ยวข้องทุกฝ่าย ทางคณะกรรมการจึงกำหนดกรอบนโยบายเพื่อเป็นแนวทางการทำงาน

หลักในการกำกับดูแลกิจการ แบ่งออกเป็น 5 หมวด คือ

1. สิทธิของผู้ถือหุ้น
2. การปฏิบัติต่อผู้ถือหุ้นอย่างเท่าเทียมกัน
3. การคำนึงถึงบทบาทของผู้มีส่วนได้เสีย
4. การเปิดเผยข้อมูลและความโปร่งใส
5. ความรับผิดชอบของคณะกรรมการ

คณะกรรมการมุ่งหวังให้ทุกฝ่ายที่เกี่ยวข้องทั้งผู้บริหาร พนักงาน รวมทั้งคณะกรรมการเองได้ปฏิบัติตามกรอบนโยบายที่วางไว้อย่างเคร่งครัด เพื่อความเป็นธรรมต่อผู้ถือหุ้น และผู้มีส่วนได้เสียทุกกลุ่ม และคำนึงถึงผลประโยชน์สูงสุดของบริษัท

หมวดที่ 1 สิทธิของผู้ถือหุ้น

คณะกรรมการ ได้วางกรอบนโยบายในการดูแลและให้ความเป็นธรรมต่อผู้ถือหุ้น ดังนี้

1. สิทธิในการเข้าร่วมประชุม และสิทธิในการลงคะแนนเสียงของผู้ถือหุ้นทุกท่าน โดยหากผู้ถือหุ้นท่านใดไม่สามารถมาเข้าร่วมประชุมได้ด้วยตัวเอง ก็สามารถมอบฉันทะให้ผู้อื่นเข้าร่วมประชุมแทนได้ ซึ่งบริษัทได้อำนวยความสะดวกแก่ผู้ถือหุ้น โดยการจัดส่งแบบฟอร์มมอบฉันทะส่งให้แก่ผู้ถือหุ้นพร้อมหนังสือนัดประชุม

และเพื่อให้สะดวกในการเดินทางแก่ผู้ถือหุ้น สถานที่จัดประชุมผู้ถือหุ้นจะอยู่ภายในกรุงเทพมหานครเท่านั้น และต้องเป็นสถานที่การคมนาคมสะดวก

2. สิทธิในการเลือกตั้งกรรมการเป็นรายบุคคล หรือเสนอชื่อบุคคลเข้าร่วมเป็นกรรมการในวาระการเลือกตั้งกรรมการ บริษัทจะเสนอชื่อกรรมการให้ผู้ถือหุ้นลงคะแนนเป็นรายบุคคล นอกจากนี้ยังเปิดโอกาสให้ผู้ถือหุ้นเสนอชื่อบุคคลอื่น นอกเหนือจากบุคคลที่คณะกรรมการได้คัดเลือกเอาไว้ โดยผู้ถือหุ้นสามารถแจ้งความประสงค์มาให้บริษัททราบ ทางเว็บไซต์ บริษัท : www.scp.co.th หรือทางบุคคลที่บริษัทกำหนดชื่อให้ผู้ถือหุ้นสามารถติดต่อได้ ภายในระยะเวลาที่กำหนดไว้ก่อนการประชุม

3. สิทธิในการเสนอวาระการประชุม หรือส่งคำถามเป็นการล่วงหน้า ผู้ถือหุ้นสามารถเสนอวาระการประชุมอื่นได้ นอกเหนือจากที่คณะกรรมการกำหนดไว้แล้ว หรือหากผู้ถือหุ้นต้องการส่งคำถามเกี่ยวกับบริษัท ก็สามารถเสนอได้เป็นการล่วงหน้าก่อนการประชุม แล้วส่งมายัง Website ของบริษัท หรือส่งมายังบุคคลที่บริษัทกำหนดชื่อไว้

หรือหากผู้ถือหุ้นมีข้อสงสัย หรือมีคำถามอย่างใด ก็สามารถสอบถามในที่ประชุมผู้ถือหุ้นได้ ซึ่งบริษัทได้จัดเจ้าหน้าที่ที่ชำนาญการในเรื่องนั้นๆ ไว้เพื่อตอบคำถาม หรือชี้แจงผู้ถือหุ้นไว้แล้ว โดยคำถามและคำตอบจะถูกบันทึกไว้ในรายงานการประชุม

4. ผู้ถือหุ้นจะต้องได้รับสิทธิขั้นพื้นฐานตามที่กฎหมายกำหนด

หมวดที่ 2 การปฏิบัติต่อผู้ถือหุ้นอย่างเท่าเทียมกัน

คณะกรรมการได้กำหนดนโยบาย เพื่อความเป็นธรรมต่อผู้ถือหุ้นอย่างเท่าเทียมกันดังนี้

1. ห้ามคณะกรรมการ ผู้บริหาร หรือพนักงาน ให้ข่าวสารข้อมูลแก่ผู้ถือหุ้นเป็นรายบุคคล หรือรายกลุ่ม ซึ่งข้อมูลข่าวสารนั้นจะมีผลกระทบต่อราคาหลักทรัพย์ของบริษัท หากบริษัทต้องการเปิดเผยข้อมูลนั้นๆ บริษัทก็จะเปิดเผยต่อที่สาธารณะชน หรือช่องทางต่างๆ ที่จะทำให้ผู้ถือหุ้นทุกท่านได้รับทราบโดยพร้อมกัน
2. การเก็บรักษาข้อมูลภายใน อันจะมีผลต่อราคาหลักทรัพย์ ผู้มีส่วนเกี่ยวข้องต้องเก็บรักษาไว้เป็นอย่างดี หากเก็บรักษาไว้ในระบบอิเล็กทรอนิกส์ ต้องมีระบบการป้องกันข้อมูล และจำกัดสิทธิผู้ใช้ระบบไว้อย่างชัดเจน
3. การใช้ข้อมูลภายในของบริษัทที่จะมีผลต่อราคาหลักทรัพย์ จะต้องได้รับการอนุมัติจากผู้บังคับบัญชา และได้รับความยินยอมจากผู้บังคับบัญชาเจ้าของข้อมูลนั้น
4. คณะกรรมการ และผู้บริหารระดับสูงที่มีความประสงค์จะซื้อหรือขายหลักทรัพย์ของบริษัทจะต้องแจ้งต่อ คณะกรรมการ หรือผู้ที่คณะกรรมการมอบหมาย เป็นการล่วงหน้าก่อนการซื้อขาย ในวันรวมทั้งห้ามทำการซื้อขายหลักทรัพย์ของบริษัทในช่วงเวลาก่อนมีประกาศข้อมูลสำคัญที่มีผลต่อราคาหลักทรัพย์

หมวดที่ 3 การคำนึงถึงบทบาทผู้มีส่วนได้เสีย

คณะกรรมการตระหนักถึงสิทธิของผู้มีส่วนได้เสียทุกกลุ่ม นอกเหนือจากสิทธิของผู้ถือหุ้นแล้วอันได้แก่ ลูกค้า คู่ค้า คู่แข่ง เจ้าหนี้ และพนักงาน รวมทั้งตระหนักถึงความรับผิดชอบในการมีส่วนร่วมช่วยเหลือสังคม ซึ่งคณะกรรมการได้ร่วมกันกำหนดกรอบนโยบาย ดังนี้

สิทธิของลูกค้า

1. เพื่อให้ลูกค้าได้รับสินค้าและบริการที่มีคุณภาพดี เหนือกว่ามาตรฐาน และราคาที่ยุติธรรม บริษัทจึงมีระบบการตรวจสอบคุณภาพทุกขั้นตอน ตั้งแต่กระบวนการจัดซื้อวัตถุดิบต้องมีการคัดกรองแหล่งที่มาของวัตถุดิบ ทดสอบคุณภาพของวัตถุดิบ รวมทั้งคัดเลือกผู้ขาย ตรวจสอบทุกขั้นตอนของการผลิต และทดสอบคุณภาพของสินค้าที่ผลิตจากสายการผลิตจากทีมงานด้านการตรวจสอบคุณภาพ โดยเฉพาะ นอกจากผลิตภัณฑ์สินค้าแล้ว บริษัทคำนึงถึงงานด้านบริการที่ลูกค้าพึงได้รับอย่างรวดเร็วทันเวลา จึงต้องจัดหาทรัพยากรและเครื่องมือตอกให้เพียงพอ รวมทั้งต้องสร้างพันธมิตรทางการค้าเพื่อรองรับในกรณีที่ทีมงานเร่งด่วน

หากลูกค้าได้รับสินค้า หรือบริการที่ไม่มีคุณภาพ บริษัทต้องชดเชยค่าเสียหายที่เกิดขึ้นจากการใช้สินค้า หรือบริการนั้นๆ หรือให้ลูกค้าเปลี่ยนสินค้าได้

2. กระบวนการเสนอราคาให้ลูกค้าคัดเลือก บริษัทต้องจัดทำด้วยความโปร่งใส ต้องไม่มีการติดสินบนเจ้าหน้าที่ หรือพนักงานที่มีอำนาจตัดสินใจในการสั่งซื้อ เพื่อให้ลูกค้าได้รับสินค้าในราคาที่ยุติธรรมคุ้มค่ากับสินค้า และบริการที่ได้รับ

สิทธิของคู่ค้า เจ้าหนี้

1. บริษัทต้องปฏิบัติตามคู่ค้า ผู้ขายอย่างเสมอภาคและเป็นธรรมตามมาตรฐานการค้าโดยทั่วไป โดยคำนึงถึงผลประโยชน์ร่วมกันบนพื้นฐานของการได้รับผลตอบแทนที่เป็นธรรมทั้งสองฝ่าย ห้ามผู้ใดกลั่นแกล้งหรือกีดกันคู่ค้ารายใดรายหนึ่ง

2. ดำเนินการจัดซื้อจัดจ้างอย่างโปร่งใส และมีระบบควบคุมภายในที่ป้องกันการทุจริตและประพฤติมิชอบของขั้นตอนการจัดซื้อจัดจ้าง

3. ปฏิบัติตามข้อตกลงและเงื่อนไขภายใต้สัญญาที่ให้ไว้ร่วมกันและเป็นไปตามที่กฎหมายกำหนดอย่างเคร่งครัด โดยเฉพาะเงื่อนไขการชำระเงิน

4. ไม่สนับสนุนสินค้าหรือการกระทำที่เป็นการละเมิดทรัพย์สินทางปัญญา

5. บริหารโครงสร้างเงินทุนของบริษัทให้สอดคล้องกับการดำเนินธุรกิจ และเป็นไปตามวัตถุประสงค์ของการใช้เงิน เพื่อให้เจ้าหนี้มั่นใจในสถานะการเงินและความสามารถในการชำระหนี้ที่ดีของบริษัท

6. ปฏิบัติตามสัญญาและเงื่อนไขการชำระหนี้สินตามภาระผูกพันและหนี้สินที่อาจเกิดขึ้น ตลอดจนหลักทรัพย์สินคำประกันและข้อตกลงอื่นๆ อย่างเคร่งครัด

7. ต้องดำเนินการแจ้งล่วงหน้าในกรณีที่จะไม่สามารถปฏิบัติตามเงื่อนไขข้อใดข้อหนึ่งได้ เพื่อจะได้ร่วมกันหาแนวทางแก้ไขให้เป็นไปตามเหตุและผลที่จะสามารถดำเนินการได้

สิทธิของคู่แข่งทางการค้า

1. ประพฤติต่อกันอย่างมีอาชีพ ภายใต้กรอบกติกาการแข่งขันที่ดี รวมถึงการไม่ล่วงละเมิดทรัพย์สินทางปัญญา หรือลิขสิทธิ์ของผู้อื่น

2. ห้ามการดูหมิ่นคู่แข่ง ไม่ทำลายชื่อเสียง กล่าวร้ายให้โทษ หรือแสวงหาข้อมูลความลับของคู่แข่งด้วยวิธีการที่ไม่เหมาะสม

สิทธิของพนักงาน

1. พนักงานต้องได้รับสิทธิในการพัฒนาความรู้ ความสามารถในการเพิ่มพูนศักยภาพให้แก่ตัวพนักงานเอง รวมทั้งพนักงานต้องได้รับสวัสดิการต่างๆ นอกเหนือจากเงินเดือน ค่าแรง เช่น การจัดตั้งกองทุนสำรองเลี้ยงชีพ เงินช่วยเหลือกรณีพนักงานหรือบิดามารดาของพนักงาน หรือคู่สมรสถึงแก่กรรม ประกันอุบัติเหตุทุนการศึกษาบุตรของพนักงาน เป็นต้น

2. พนักงานต้องได้รับอัตราค่าแรงที่เป็นธรรม อย่างน้อยตามอัตราขั้นต่ำที่กฎหมายกำหนด

3. พนักงานต้องมีสิทธิได้รับการคุ้มครองความปลอดภัยในขณะอยู่ภายในโรงงาน และขณะทำงาน

4. บริษัทจะต้องไม่ทำการใดๆ อันเป็นการละเมิดสิทธิมนุษยชน หรือสิทธิ เสรีภาพของพนักงานทุกเชื้อชาติ ทุกศาสนา

5. บริษัทมีนโยบายจ่ายเงินโบนัสให้แก่พนักงาน โดยอัตราการจ่ายขึ้นอยู่กับผลการดำเนินงานของแต่ละสาขา ผลการดำเนินงานของบริษัท สถานะทางการเงิน ความต้องการใช้เงินสด เงินสดที่มีอยู่

รวมทั้งผลการประเมินการปฏิบัติงานของพนักงาน ส่วนการปรับอัตราเงินเดือน/ค่าแรง พิจารณาตามสภาพแวดล้อมของตลาดแรงงาน สภาพภาวะเศรษฐกิจ รวมทั้งพิจารณาตามผลการประเมินการปฏิบัติงานของพนักงาน

ความรับผิดชอบต่อสังคม ชุมชน และสิ่งแวดล้อม

1. ต้องไม่กระทำการใดๆ อันเป็นการรบกวนต่อสภาพแวดล้อมหรือชุมชนใกล้เคียง และต้องพร้อมที่จะสนับสนุนกิจกรรมที่จะเป็นประโยชน์ต่อสังคม หรือชุมชน
2. ต้องไม่ล่วงละเมิดทรัพย์สินทางปัญญา หรือลิขสิทธิ์ โดยได้กำหนดนโยบายและแนวปฏิบัติไว้ เพื่อเป็นการป้องกันปัญหาที่จะทำให้บริษัทเสียหาย หรือเสื่อมเสียชื่อเสียง โดยห้ามผู้บริหารและพนักงาน นำซอฟต์แวร์ที่ผิดกฎหมายมาใช้และห้ามคัดลอกซอฟต์แวร์ลิขสิทธิ์มาใช้ ไม่ว่าด้วยเหตุผลใดก็ตาม โดยมีได้รับอนุญาตจากบริษัทผู้ผลิตซอฟต์แวร์นั้นๆ
3. ต้องไม่ติดสินบนเจ้าพนักงานของภาครัฐ อันเป็นการส่งเสริมให้เกิดการทุจริต ในภายภาคหน้า
4. ต้องไม่ติดสินบนบุคคลใดก็ตาม เพื่อผลประโยชน์ทางธุรกิจของบริษัท
5. บริษัทได้กำหนดเป็นนโยบายให้พนักงานได้รับการฝึกอบรมเกี่ยวกับสิ่งแวดล้อมเป็นประจำทุกปี โดยอาจจะหมุนเวียนสลับกันไปตามโรงงาน ในปี 2560 ที่ผ่านมาได้มีการฝึกอบรมหลักสูตรที่เกี่ยวกับสิ่งแวดล้อมดังนี้:-
 - หลักสูตร : คณะกรรมการความปลอดภัยอาชีวอนามัย และสภาพแวดล้อมในการทำงาน
 - หลักสูตร : การฝึกซ้อมดับเพลิงที่โรงงานภูเก็ต สุราษฎร์ธานี หาดใหญ่ บ้านบึง อุดรธานี และนครปฐม

จรรยาบรรณว่าด้วยทรัพย์สินทางปัญญา

บริษัทกำหนดให้กรรมการ ผู้บริหาร และพนักงานของบริษัททุกคน ต้องมีความรอบคอบและระมัดระวังในการใช้ทรัพย์สินทางปัญญา ไม่ว่าจะเป็นเครื่องหมายการค้า สิทธิบัตร ลิขสิทธิ์ ความลับทางการค้า และทรัพย์สินทางปัญญาอื่นๆ ที่กฎหมายกำหนด

การต่อต้านการทุจริต และการคอร์รัปชัน

1. ห้ามมิให้พนักงานให้สิ่งตอบแทน ไม่ว่าจะเป็นเงิน หรือสิ่งของ หรือประโยชน์อื่นใดให้แก่บุคคลภายนอก หรือเจ้าหน้าที่รัฐ เพื่อให้ใช้อำนาจหน้าที่โดยมิชอบ ไม่ว่าเพื่อผลประโยชน์ใดๆ ก็ตาม

2. ห้ามพนักงานเรียกรับเงิน หรือสิ่งของ หรือผลประโยชน์ใดๆ จากผู้เกี่ยวข้องกับบริษัท อันจะทำให้เกิดการปฏิบัติ หรือละเว้นการปฏิบัติอันมิชอบ

3. สิ่งของหรือเงินที่ได้รับตามเทศกาลต้องนำมาเป็นส่วนกลาง และบริษัทจะเป็นผู้จัดสรรตามความเหมาะสมต่อไป

นโยบายการแจ้งเบาะแสการกระทำผิด

คณะกรรมการยังเปิดโอกาสให้ผู้มีส่วนได้เสียทุกกลุ่มสามารถติดต่อหรือร้องเรียนในกรณีที่ไม่ได้รับความเป็นธรรมจากเจ้าหน้าที่ของบริษัท หรือพบเห็นการทุจริต หรือใช้อำนาจโดยมิชอบโดยสามารถทำหนังสือร้องเรียนมายัง คณะกรรมการ ท่านใดท่านหนึ่งหรือกรรมการผู้จัดการ และบริษัทจะทำการรวบรวมข้อเท็จจริง จัดให้มีกระบวนการสอบสวนตามความเหมาะสมต่อไป และบริษัทจะไม่เปิดเผยชื่อผู้แจ้งเบาะแส หรือผู้ร้องเรียน ก่อนได้รับความยินยอม

หมวดที่ 4 การเปิดเผยข้อมูลและความโปร่งใส

บริษัทมีการเปิดเผยข้อมูลสำคัญตามข้อกำหนดของหน่วยงานที่กำกับดูแล เพื่อให้ผู้ถือหุ้นมีสิทธิได้รับข่าวสาร ข้อมูลของบริษัทอย่างถูกต้อง ครบถ้วน ทันเวลา และโปร่งใส ผ่านคณะกรรมการบริษัทรวมถึงคณะกรรมการตรวจสอบ โดยมีการตรวจสอบสอบทานข้อมูลก่อนแจ้งต่อสาธารณชน และมีการกำกับดูแลการเปิดเผยข้อมูลที่สำคัญให้ครบถ้วนผ่านช่องทางที่เข้าถึงข้อมูลได้ง่าย และเท่าเทียม ทั้ง Website ของตลาดหลักทรัพย์แห่งประเทศไทย สำนักงานกำกับหลักทรัพย์และตลาดหลักทรัพย์ และ Website ของบริษัท

นอกจากนี้บริษัทได้จัดให้มีการให้ข้อมูลต่างๆ ไม่ว่าจะเป็นกลุ่มนักลงทุน หรือนักวิเคราะห์หลักทรัพย์สามารถติดต่อส่วนงานนักลงทุนสัมพันธ์ ได้ที่หมายเลขโทรศัพท์ 0-2711-5134 ต่อ 124

หมวดที่ 5 ความรับผิดชอบต่อคณะกรรมการ

1. คณะกรรมการบริษัทได้ร่วมกันกำหนดนโยบายหลักการกำกับดูแลกิจการที่ดี เพื่อใช้เป็นแนวทางชี้แนะการดำเนินงานของบริษัท และจัดทำคู่มือจรรยาบรรณ เพื่อให้พนักงาน ผู้บริหารทุกระดับยึดถือเป็นแนวทางปฏิบัติ เพื่อให้บรรลุเป้าหมาย และวัตถุประสงค์ของบริษัท เพื่อความเป็นธรรมกับผู้มีส่วนได้เสียทุกฝ่าย โดยเปิดเผยไว้ที่ Website ของบริษัท

2. คณะกรรมการมีความรับผิดชอบในการกำกับดูแล และติดตามผลการปฏิบัติ เพื่อให้เป็นไปตามนโยบาย และคู่มือที่จัดทำไว้
3. คณะกรรมการมีส่วนร่วมในการกำหนดวิสัยทัศน์ และพันธกิจของบริษัท และให้มีการทบทวนทุก 5 ปี
4. เพื่อให้มีประสิทธิภาพในการกำกับดูแลกิจการ คณะกรรมการพึงดำรงตำแหน่งกรรมการในบริษัทจดทะเบียนไม่ควรเกิน 5 แห่ง
5. คณะกรรมการบริษัทควรมีคณะกรรมการตรวจสอบภายในจำนวน 3 ท่าน และมีการจัดตั้งหน่วยงานตรวจสอบภายในรายงานผลต่อคณะกรรมการตรวจสอบ
6. คณะกรรมการบริษัทต้องจัดให้มีการประชุมคณะกรรมการ และคณะกรรมการตรวจสอบอย่างน้อยปีละ 4 ครั้ง เพื่อพิจารณาและอนุมัติงบการเงิน / แต่งตั้งกรรมการ / แต่งตั้งผู้สอบบัญชีหรือเลิกจ้างผู้สอบบัญชี / พิจารณาคำตอบแทนผู้สอบบัญชี / พิจารณาคำตอบแทนกรรมการ พิจารณาอนุมัติจ่าย หรืองดจ่ายเงินปันผล ก่อนนำเสนอให้ที่ประชุมผู้ถือหุ้นอนุมัติ รวมทั้งมีการกำหนดตารางการประชุมเป็นการล่วงหน้า เพื่อให้กรรมการทุกท่านได้เข้าร่วมประชุม
7. คณะกรรมการต้องจัดให้มีการประชุมสามัญผู้ถือหุ้นอย่างน้อยปีละ 1 ครั้ง
8. คณะกรรมการต้องพิจารณา และอนุมัติรายการที่อาจมีความขัดแย้งทางผลประโยชน์อย่างรอบคอบด้วยความสุจริต เพื่อผลประโยชน์ของบริษัท และผู้ถือหุ้น กรรมการผู้มีส่วนได้เสียต้องงดการลงคะแนนเสียง และงดการมีส่วนร่วมในการตัดสินใจ
9. คณะกรรมการต้องปฏิบัติหน้าที่ให้เป็นไปตามกฎหมาย และตามข้อบังคับของบริษัท ตลอดจนมติที่ประชุมผู้ถือหุ้นด้วยความซื่อสัตย์ สุจริต และรักษาผลประโยชน์ของบริษัท

บทบาทหน้าที่ประธานกรรมการ

การแยกตำแหน่งประธานกรรมการ และประธานเจ้าหน้าที่บริหาร เพื่อเป็นการแบ่งแยกอำนาจหน้าที่ในเรื่องการกำหนดนโยบาย และการบริหารงานของบริษัทออกจากกันอย่างชัดเจน บริษัทจึงกำหนดให้ประธานกรรมการ และกรรมการผู้จัดการเป็นคนละบุคคลกัน

บทบาทหน้าที่ของประธานกรรมการ

ประธานกรรมการมีบทบาทหน้าที่กำกับดูแลการใช้นโยบาย และแนวทางปฏิบัติงานเชิงกลยุทธ์ของฝ่ายจัดการ รวมทั้งให้คำแนะนำ และสนับสนุนการดำเนินธุรกิจของฝ่ายจัดการ แต่ไม่มีส่วนร่วมในการบริหารงานของบริษัท ประธานกรรมการเป็นผู้ทำหน้าที่เป็น

ประธานในที่ประชุมคณะกรรมการบริษัท และที่ประชุมผู้ถือหุ้น และสนับสนุนให้กรรมการทุกคนมีส่วนร่วมในการประชุม สนับสนุน และเปิดโอกาสให้กรรมการแสดงความคิดเห็นได้อย่างอิสระ ตลอดจนให้การประชุมคณะกรรมการ และผู้ถือหุ้นดำเนินไปอย่างมีประสิทธิภาพจนสำเร็จลุล่วง

คณะกรรมการชุดย่อย

บริษัทมีคณะกรรมการชุดย่อยคือคณะกรรมการตรวจสอบที่บริษัทได้จัดตั้งขึ้นตามข้อกำหนดของตลาดหลักทรัพย์ฯ ยังไม่มีการจัดตั้งคณะกรรมการพิจารณาคำตอบแทน และคณะกรรมการสรรหา เนื่องจาก คณะกรรมการพิจารณาเห็นว่าการบริหารงานงานต่างๆ ในองค์กรไม่ได้มีความซับซ้อน และเป็นองค์กรที่ไม่ได้มีขนาดใหญ่ มาก แต่คณะกรรมการบริษัทได้มีการจัดตั้งคณะกรรมการและอนุกรรมการ ซึ่งคัดเลือกมาจากกรรมการ และพนักงานระดับผู้บริหารภายในองค์กรขึ้นมาทั้งที่สำนักงานใหญ่ และสาขาโรงงานต่างๆ เพื่อทำหน้าที่ตรวจสอบการทำงานของหน่วยงานต่างๆ ภายในองค์กร การตรวจติดตามผล และการทวนสอบด้วย โดยนายบุญเกื้อ ลิมสืบเชื้อ ซึ่งเป็นกรรมการตรวจสอบของบริษัท เป็นผู้ที่มีความรู้และประสบการณ์ในการสอบทานงบการเงินของบริษัท และมีประสบการณ์ในการสอบทานงบการเงินจากการเป็นที่ปรึกษาแนะนำ และให้บริการงานทางด้านบัญชีเป็นเวลานานกว่า 30 ปี โดยไม่มีความสัมพันธ์ทางธุรกิจ หรือการให้บริการทางวิชาชีพกับบริษัท

การสรรหาและแต่งตั้งกรรมการและผู้บริหารระดับสูงสุด

หลักเกณฑ์ในการคัดเลือกกรรมการอิสระ

บริษัทมีหลักเกณฑ์คัดเลือกกรรมการอิสระ โดยสรรหาผู้ที่มีความรู้ความสามารถ มีประสบการณ์ เข้าใจในธุรกิจของบริษัท ทั้งยังเป็นผู้มีวิสัยทัศน์ มีเวลาเพียงพอในการปฏิบัติหน้าที่ มีคุณสมบัติตามนิยาม “กรรมการอิสระ” ซึ่งบริษัทเห็นว่ากรรมการอิสระข้างต้นสามารถใช้ความรู้ ความสามารถที่เป็นประโยชน์อย่างเหมาะสมต่อธุรกิจของบริษัท (ค่านิยมของกรรมการอิสระเทียบเท่ากับข้อกำหนดของสำนักงานคณะกรรมการกำกับหลักทรัพย์และตลาดหลักทรัพย์)

กรรมการอิสระ หมายความว่า กรรมการที่มีคุณสมบัติครบถ้วนดังนี้

(1) ถือหุ้นไม่เกิน 1% ของจำนวนหุ้นที่มีสิทธิออกเสียงทั้งหมดของบริษัท บริษัทใหญ่ บริษัทย่อย บริษัทร่วม หรือนิติบุคคลที่อาจมีความขัดแย้ง โดยให้นับรวมการถือหุ้นของผู้ที่เกี่ยวข้องกับกรรมการอิสระรายนั้นๆ ด้วย

(2) ไม่เป็นกรรมการที่มีส่วนร่วมบริหารงาน ลูกจ้าง พนักงาน ที่ปรึกษาที่ได้เงินเดือนประจำ ผู้มีอำนาจควบคุมของบริษัท บริษัทใหญ่ บริษัทย่อย บริษัทร่วม บริษัทย่อยลำดับเดียวกัน หรือนิติบุคคลที่อาจมีความขัดแย้งทั้งในปัจจุบันและก่อน

เป็นกรรมการไม่น้อยกว่า 2 ปี ไม่รวมกรณีเคยเป็นข้าราชการที่ปรึกษาของส่วนราชการซึ่งเป็นผู้ถือหุ้นรายใหญ่ หรือผู้มีอำนาจควบคุม

(3) ไม่เป็นบุคคลที่มีความสัมพันธ์ทางสายโลหิต หรือโดยการจดทะเบียนตามกฎหมาย ในลักษณะที่เป็นบิดามารดา คู่สมรส พี่น้อง และบุตร รวมทั้งคู่สมรสของบุตร ของผู้บริหาร ผู้ถือหุ้นรายใหญ่ ผู้มีอำนาจควบคุม หรือบุคคลที่จะได้รับการเสนอให้เป็นผู้บริหารหรือผู้มีอำนาจควบคุมของบริษัท หรือบริษัทย่อย

(4) ไม่มีความสัมพันธ์ทางธุรกิจกับบริษัท บริษัทใหญ่ บริษัทย่อย บริษัทร่วม หรือนิติบุคคลที่อาจมีความขัดแย้ง ในลักษณะที่อาจเป็นการขัดขวางการใช้วิจารณ์อย่างอิสระของตนทั้งในปัจจุบันและก่อนเป็นกรรมการอิสระไม่น้อยกว่า 2 ปี

4.1 ไม่เป็นผู้สอบบัญชี ทั้งนี้ให้รวมถึงการไม่เป็นผู้ถือหุ้นรายใหญ่ กรรมการที่ไม่ใช่กรรมการอิสระ ผู้บริหาร หรือหุ้นส่วนผู้จัดการของสำนักงานสอบบัญชีต้นสังกัด

4.2 ไม่เป็นผู้ให้บริการทางวิชาชีพอื่นๆ เช่น ที่ปรึกษากฎหมาย ที่ปรึกษาทางการเงิน ผู้ประเมินราคาทรัพย์สิน เป็นต้น ที่มีมูลค่าการให้บริการทางวิชาชีพอื่นเกินกว่า 2 ล้านบาทต่อปี แก่บริษัท บริษัทใหญ่ บริษัทย่อย หรือนิติบุคคลที่อาจมีความขัดแย้ง ทั้งนี้ให้รวมถึงการไม่เป็นผู้ถือหุ้นรายใหญ่ กรรมการที่ไม่ใช่กรรมการอิสระ ผู้บริหาร หรือหุ้นส่วนผู้จัดการของผู้ให้บริการทางวิชาชีพอื่นๆ

4.3 ไม่ได้รับประโยชน์ทั้งทางตรงและทางอ้อม หรือมีส่วนได้เสียจากการทำธุรกรรมทางการค้าหรือธุรกิจ ได้แก่ รายการที่เป็นธุรกิจปกติ รายการเช่าหรือให้เช่าอสังหาริมทรัพย์ รายการเกี่ยวกับสินทรัพย์หรือบริการ หรือรายการให้ความช่วยเหลือทางการเงินบริษัท บริษัทใหญ่ บริษัทย่อย บริษัทร่วม ที่มีมูลค่าตั้งแต่ 20 ล้านบาท หรือตั้งแต่ 3% ของสินทรัพย์ที่มีตัวตนสุทธิของบริษัท แล้วแต่จำนวนใดจะต่ำกว่า โดยให้นับรวมมูลค่ารายการในระหว่าง 1 ปี ก่อนวันที่มีความสัมพันธ์ทางธุรกิจ ทั้งนี้ให้รวมถึงการไม่เป็นผู้ถือหุ้นรายใหญ่ กรรมการที่ไม่ใช่กรรมการอิสระ ผู้บริหาร หรือหุ้นส่วนผู้จัดการของผู้ที่มีความสัมพันธ์ทางธุรกิจดังกล่าว

(5) ไม่เป็นกรรมการที่ได้รับการแต่งตั้งขึ้นเพื่อเป็นตัวแทนของกรรมการของบริษัท ผู้ถือหุ้นรายใหญ่ หรือผู้ถือหุ้นซึ่งเป็นผู้ที่เกี่ยวข้องกับผู้ถือหุ้นรายใหญ่ของบริษัท

(6) ไม่ประกอบกิจการที่มีสภาพอย่างเดียวกัน และเป็นการแข่งขันที่มีนัยกับกิจการของบริษัท หรือบริษัทย่อย หรือไม่ถือหุ้นส่วนที่มีนัยในหุ้นส่วน หรือเป็นกรรมการที่มีส่วนร่วมบริหารงาน ลูกจ้าง พนักงาน ที่ปรึกษาที่ได้รับเงินเดือนประจำ หรือถือหุ้นเกิน 1% ของจำนวนหุ้นที่มีสิทธิออกเสียงทั้งหมดของบริษัทอื่น ซึ่งประกอบกิจการที่ไม่มีลักษณะอื่นใดที่มีสภาพอย่างเดียวกัน และเป็นการแข่งขันที่มีนัยกับกิจการของบริษัท หรือบริษัทย่อย

(7) ไม่มีลักษณะอื่นใดที่ทำให้ไม่สามารถให้ความเห็นอย่างเป็นอิสระเกี่ยวกับการดำเนินงานของบริษัท ทั้งนี้ ภายหลังได้รับการแต่งตั้งให้เป็นกรรมการอิสระที่มีลักษณะเป็นไปตามคุณสมบัติข้อ (1) ถึง (7) แล้ว กรรมการอิสระอาจได้รับมอบหมายจากคณะกรรมการ ให้ตัดสินใจในการดำเนินกิจการของบริษัท บริษัทใหญ่ บริษัทย่อย บริษัทร่วม บริษัทย่อยลำดับเดียวกัน หรือนิติบุคคลที่อาจมีความขัดแย้งโดยมีการตัดสินใจในรูปแบบขององค์คณะ (Collective Decision) ได้

หลักเกณฑ์ในการสรรหากรรมการของบริษัท

ในการสรรหากรรมการของบริษัท เนื่องจากปัจจุบันบริษัทยังไม่มีคณะกรรมการสรรหา บริษัทจึงกำหนดแนวทางในการพิจารณาสรรหาไว้ดังต่อไปนี้

กรรมการบริษัทจะต้องมีคุณสมบัติดังนี้

1. มีคุณสมบัติและไม่มีลักษณะต้องห้ามตามกฎหมายว่าด้วยบริษัทมหาชนในขณะที่จะสรรหา
2. กรณีกรรมการอิสระ ต้องมีคุณสมบัติเกี่ยวกับความเป็นอิสระตามแนวทางเดียวกันกับคุณสมบัติของกรรมการตรวจสอบตามประกาศตลาดหลักทรัพย์แห่งประเทศไทยในขณะที่จะสรรหา และต้องเป็นผู้มีความรู้ ประสบการณ์ รวมทั้งต้องไม่เป็นผู้ขาดสติ (เช่น บิดา มารดา คู่สมรส บุตร พี่น้อง ลูก ป้า น้า อา รวมทั้งคู่สมรสของบุคคลดังกล่าว) กับผู้บริหารหรือผู้ถือหุ้นใหญ่ของบริษัท หรือ บริษัทย่อย อีกทั้งไม่เป็นกรรมการที่มีส่วนร่วมในการบริหารงาน พนักงาน ลูกจ้าง หรือที่ปรึกษาที่ได้รับเงินเดือนประจำของบริษัท และไม่เป็นผู้ให้บริการทางวิชาชีพแก่บริษัท (เช่น ผู้สอบบัญชี ที่ปรึกษากฎหมาย)*
3. กรรมการต้องเป็นบุคคลที่มีความรู้ ความสามารถ ประสบการณ์ มีความซื่อสัตย์ สุจริต มีจริยธรรมในการดำเนินธุรกิจ และมีเวลาเพียงพอที่จะอุทิศความรู้ ความสามารถ ประสบการณ์ และปฏิบัติหน้าที่ให้แก่บริษัทได้

การสรรหาให้ดำเนินการดังต่อไปนี้

1. ให้พิจารณาถึงความเหมาะสมของจำนวนโครงสร้าง และองค์ประกอบของคณะกรรมการเทียบกับธุรกิจของบริษัท และตลาด
2. ให้พิจารณาจากทั้งผู้ถือหุ้น และบุคคลภายนอกโดยยึดถือตามหลักคุณสมบัติ
3. กรณีการสรรหาจากบุคคลภายนอกให้พิจารณาสรรหาจากผู้ทรงคุณวุฒิที่มีพื้นฐานและความเชี่ยวชาญ หลากหลายอาชีพ มีภาวะเป็นผู้นำ วิสัยทัศน์ มีประวัติการทำงานที่โปร่งใส ไม่ต่างพร้อย รวมทั้งมีความสามารถในการแสดงความคิดเห็นที่เป็นอิสระ

4. ให้คณะกรรมการบริษัทร่วมกันพิจารณา และนำเสนอผู้ถือหุ้น เพื่อแต่งตั้งต่อไป

การแต่งตั้งคณะกรรมการบริษัท

ข้อบังคับกำหนดให้บริษัทมีคณะกรรมการบริษัทไม่น้อยกว่า 5 คน และจำนวนไม่น้อยกว่าครึ่งหนึ่งต้องอยู่ในประเทศไทย ซึ่งการแต่งตั้งกรรมการนั้น ผู้ถือหุ้นแต่ละคนมีคะแนนเสียงเท่ากับจำนวนหุ้นที่ถือ และจะใช้คะแนนเสียงที่มีอยู่เลือกบุคคลเดียวหรือหลายคนเป็นกรรมการก็ได้ แต่จะแบ่งคะแนนเสียงให้ผู้ใดมากน้อยเพียงใดไม่ได้ ซึ่งบุคคลที่ได้รับคะแนนเสียงสูงสุดตามลำดับลงมาจะได้รับเลือกตั้งเป็นกรรมการเท่าจำนวนกรรมการของบริษัท หรือจำนวนที่ต้องการในการเลือกตั้งครั้งนั้น และในกรณีที่มิบุคคลที่ได้รับคะแนนเสียงเท่ากันเกินจำนวนกรรมการที่ต้องการแล้ว ประธานจะเป็นผู้ออกเสียงชี้ขาด

กรรมการอิสระมีคุณสมบัติตามที่สำนักงานคณะกรรมการกำกับหลักทรัพย์และตลาดหลักทรัพย์ (ก.ล.ต.) กำหนด และบริษัทได้เปิดโอกาสให้ผู้ถือหุ้นเสนอวาระและเสนอรายชื่อบุคคลเข้ารับการพิจารณาเลือกตั้งเป็นกรรมการ

การถอดถอนกรรมการบริษัท

ที่ประชุมผู้ถือหุ้นลงมติให้ออกด้วยคะแนนเสียงไม่น้อยกว่าสามในสี่ของจำนวนผู้ถือหุ้นซึ่งมาประชุม และมีสิทธิออกเสียง และมีหุ้นนับรวมกันได้ไม่น้อยกว่ากึ่งหนึ่งของจำนวนหุ้นที่ถือ โดยผู้ถือหุ้นที่มาประชุม และมีสิทธิออกเสียง หรือศาลมีคำสั่งให้ออก หรือกรรมการคนดังกล่าวขาดคุณสมบัติ หรือมีลักษณะต้องห้ามตามพระราชบัญญัติบริษัทมหาชน พ.ศ. 2535

การประเมินตนเองของคณะกรรมการ

คณะกรรมการมีการประเมินผลการปฏิบัติงานด้วยตนเองทั้งแบบคณะและรายบุคคลตามแนวทางที่กำหนดโดยตลาดหลักทรัพย์ฯ อย่างน้อยปีละ 1 ครั้ง โดยบริษัทได้กำหนดไว้ในการประชุมคณะกรรมการครั้งที่ 1/2561 ในวันที่ 23 กุมภาพันธ์ 2561 เพื่อให้คณะกรรมการได้ร่วมกันพิจารณาทบทวนผลงาน ประเด็นปัญหา และอุปสรรคต่างๆ ในระหว่างปีที่ผ่านมา และเพื่อเพิ่มประสิทธิภาพในการทำงานของคณะกรรมการ โดยเลขานุการบริษัทจะนำเสนอแบบประเมินผลการปฏิบัติงานประจำปี ซึ่งแบ่งออกเป็น 6 หัวข้อ ดังนี้

1. โครงสร้างและคุณสมบัติของคณะกรรมการ
2. บทบาท หน้าที่ และความรับผิดชอบของคณะกรรมการ
3. การประชุมคณะกรรมการ
4. การทำหน้าที่ของกรรมการ
5. ความสัมพันธ์กับฝ่ายจัดการ
6. การพัฒนาตนเองของกรรมการและการพัฒนาผู้บริหาร

สรุปได้ว่า ผลการประเมินตนเองของกรรมการโดยรวมออกมาอยู่ในเกณฑ์ที่ดี มีผลการปฏิบัติงานเป็นที่พึงพอใจ

ส่วนการประเมินผลการปฏิบัติงานของผู้บริหารระดับสูง มีการประเมินผลการปฏิบัติงานตามแนวทางที่กำหนดโดยตลาดหลักทรัพย์ฯ อย่างน้อยปีละ 1 ครั้ง โดยบริษัทได้กำหนดไว้ในการประชุมคณะกรรมการครั้งที่ 1/2561 ในวันที่ 23 กุมภาพันธ์ 2561 โดยการประเมินแบ่งออกเป็น 10 หัวข้อดังนี้

1. ความเป็นผู้นำ
2. การกำหนดกลยุทธ์
3. การปฏิบัติตามกลยุทธ์
4. การวางแผนและผลการปฏิบัติทางการเงิน
5. ความสัมพันธ์กับคณะกรรมการ
6. ความสัมพันธ์กับภายนอก
7. การบริหารงานและความสัมพันธ์กับบุคลากร
8. การสืบทอดตำแหน่ง
9. ความรู้ด้านผลิตภัณฑ์และบริการ
10. คุณลักษณะส่วนตัว

สรุปได้ว่า การปฏิบัติงานโดยรวมของผู้บริหารระดับสูงอยู่ในระดับดี มีผลการปฏิบัติงานเป็นที่พึงพอใจ

การพัฒนากรรมการ

คณะกรรมการมีการส่งเสริมและอำนวยความสะดวกให้มีการฝึกอบรม และการให้ความรู้แก่ผู้เกี่ยวข้องในระบบการกำกับดูแลกิจการของบริษัท ในกรณีที่กรรมการเข้ามาใหม่ จะมีการแนะนำลักษณะธุรกิจ และแนวทางการดำเนินธุรกิจของบริษัทให้กรรมการเข้าใหม่ได้รับทราบ

นโยบายของคณะกรรมการ

1. ส่งเสริมและสนับสนุนให้บริษัทปฏิบัติตามหลักการกำกับดูแลกิจการที่ดี
2. ส่งเสริมและสนับสนุนให้บริษัท เพิ่มพูนความรู้ ทักษะในการทำงานแก่พนักงาน เพื่อประโยชน์แก่บริษัท และเพื่อประโยชน์ต่อตัวพนักงาน
3. ส่งเสริมและสนับสนุนให้บริษัทและพนักงานมีจิตสำนึก รับผิดชอบต่อสังคม ชุมชน สิ่งแวดล้อม
4. คณะกรรมการต้องสนับสนุน ฝ่ายจัดการ ให้บริหารงานเป็นไปตามวัตถุประสงค์ที่ตั้งไว้ คณะกรรมการจะไม่เข้าไปแทรกแซงกระบวนการทำงานของฝ่ายจัดการ
5. คณะกรรมการบริษัท ต้องเป็นแบบอย่างที่ดีแก่พนักงาน ไม่ใช้ข้อมูลภายในหาประโยชน์แก่ตนเองและพวกพ้อง
6. คณะกรรมการต้องรายงานการถือครอง การซื้อ ขาย รับโอน โอน ซึ่งหลักทรัพย์ของบริษัท ให้บริษัทรับทราบโดยทันทีที่เกิดรายการ และแจ้งต่อตลาดหลักทรัพย์ตามหลักเกณฑ์ที่กำหนด

7. เพื่อให้คณะกรรมการสามารถปฏิบัติงานได้อย่างเต็มที่ คณะกรรมการ รวมทั้ง CEO ของบริษัท พึงดำรงตำแหน่งกรรมการในบริษัทจดทะเบียน ไม่ควรเกิน 5 แห่ง
8. คณะกรรมการพึงออกเสียงลงมติในวาระที่ตนเอง มีส่วนได้เสีย
9. คณะกรรมการพึงระวัง และวางตัวอย่างเป็นกลาง เกี่ยวกับรายการที่อาจมีความขัดแย้งทางผลประโยชน์ของตนเอง หรือพวกพ้อง ต้องออกเสียง และแสดงความคิดเห็นต่อรายการดังกล่าว
10. การลงมติในที่ประชุมคณะกรรมการ ต้องมีการเข้าร่วมประชุมไม่น้อยกว่า 2 ใน 3 ของจำนวนกรรมการทั้งหมด

แผนการสืบทอดตำแหน่ง

แผนการสืบทอดตำแหน่งในระดับบริหาร และตำแหน่งงานในสายงานหลัก คณะกรรมการมีแนวทางในการดำเนินการโดยพิจารณาจาก ผลการปฏิบัติงาน และศักยภาพของแต่ละบุคคลเป็นหลัก นอกจากนี้ คุณสมบัติ และประสบการณ์ในการทำงานในสายงานที่เหมาะสมแล้ว บริษัทได้จัดให้มีการเตรียมความพร้อมสำหรับบุคคลที่เป็นผู้สืบทอดตำแหน่ง โดยการพัฒนาความรู้ ความสามารถ และทักษะที่จำเป็น ตามตำแหน่งงานเพิ่มเติม มีการถ่ายทอดความรู้ และประสบการณ์ การฝึกอบรม สำหรับการปฏิบัติหน้าที่ในตำแหน่งที่สูงขึ้นในอนาคต เพื่อให้การส่งมอบงานราบรื่น และมีความต่อเนื่องในการปฏิบัติงานต่อไป

การกำกับดูแลการดำเนินงานของบริษัทย่อยและบริษัทร่วม
บริษัทไม่มีบริษัทย่อย และบริษัทร่วม

การดูแลเรื่องการใช้ข้อมูลภายใน

การดูแลเรื่องการใช้ข้อมูลภายใน เพื่อให้เกิดความยุติธรรม และความเสมอภาคต่อผู้มีส่วนได้เสียบริษัทจึงมีการกำหนดเรื่อง การใช้ข้อมูลภายในไว้ในจรรยาบรรณของบริษัท โดยไม่ให้กรรมการ ผู้บริหารและพนักงานหาประโยชน์ให้แก่ตนเองและผู้อื่นโดยอาศัย ข้อมูลของบริษัท หรือโดยผู้อื่นอาจเข้าใจว่าอาศัยข้อมูลของบริษัท แม้ว่าบริษัทอาจไม่เสียประโยชน์ใดๆ ก็ตาม เช่น การซื้อหุ้นของ บริษัทในขณะที่จะประกาศผลการดำเนินงาน หรือจ่ายปันผล หรือจะมีโครงการ หรือการดำเนินการใดๆ ที่อาจมีผลให้ราคา หลักทรัพย์เปลี่ยนแปลง หรือการซื้อที่ดิน หรือลงทุนในธุรกิจใกล้เคียง ที่บริษัทจะก่อสร้างหรือขยายโรงงาน สำนักงาน หรือสถานประกอบการอื่นๆ ของบริษัท อันเป็นไปในทางที่คาดว่าจะหาผลประโยชน์ให้แก่ตนเองหรือผู้อื่น และข้อพึงระวังในการให้ข้อมูล ต่างๆ ไม่เท่ากับผู้ร่วมงานด้วยกัน หรือบุคคลภายนอก (ข้อมูล ภายใน หมายถึง ข้อมูลที่ยังไม่ได้มีการเปิดเผยต่อประชาชนหรือ ข้อมูลที่มีไว้ใช้เพื่อวัตถุประสงค์ของบริษัทอย่างเดียว และไม่ใช่มิ ้ไว้ใช้ส่วนบุคคล รวมถึงข้อมูลซึ่งบริษัทเก็บไว้ไม่เปิดเผยเป็นการ ชั่วคราว เช่น ข้อมูลจากงบการเงิน การจ่ายเงินปันผล ที่ยังไม่

ได้นำส่งตลาดหลักทรัพย์แห่งประเทศไทย เป็นต้น) รวมทั้งมีการ กำหนดมาตรการลงโทษในระเบียบของบริษัท หากมีการนำข้อมูล ภายในไปหาประโยชน์ส่วนตน รวมถึงการกำหนดให้กรรมการ และผู้บริหารของบริษัทรายงานการเปลี่ยนแปลงการถือครอง หลักทรัพย์ต่อสำนักงานคณะกรรมการกำกับหลักทรัพย์ และตลาดหลักทรัพย์ ตามมาตรา 59 แห่งพระราชบัญญัติหลักทรัพย์ และตลาดหลักทรัพย์ พ.ศ.2535 และมีการเปิดเผยรายงานการ เปลี่ยนแปลงการถือครองหลักทรัพย์ของบริษัทต่อที่ประชุมคณะกรรมการบริษัททราบ ซึ่งสามารถดูรายละเอียดได้ในแบบแสดง รายการข้อมูลประจำปี (56-1) และรายงานประจำปี (56-2) ผ่าน ช่องทาง Website ของตลาดหลักทรัพย์แห่งประเทศไทย และบริษัท

นโยบายค่าตอบแทน

นโยบายค่าตอบแทน บริษัทกำหนดค่าตอบแทนสอดคล้องกับภาระ หน้าที่ ความรับผิดชอบ ผลการดำเนินงานของบริษัท และผลการ ปฏิบัติงานของแต่ละบุคคล ถึงแม้บริษัทจะยังไม่มีคณะกรรมการ สรรหา และกำหนดค่าตอบแทนก็ตาม ในการบริหารทรัพยากร บุคคล บริษัทมีการจัดสรร ควบคุม ติดตาม ประเมินผลอย่างเพียง พอ ทั้งในด้านกระบวนการสรรหาเพื่อให้ได้บุคคลที่มีความรู้ ความ สามารถตามที่กำหนด มีระบบค่าตอบแทนที่เหมาะสมและเป็น ธรรม มีการกำหนดหน้าที่ความรับผิดชอบในการปฏิบัติงานของ บุคลากร มาตรฐานในการปฏิบัติงาน การพัฒนาบุคลากร และการ สื่อสารที่มีประสิทธิภาพเพื่อเพิ่มความรู้ ความสามารถให้พนักงาน ปฏิบัติงานได้อย่างเต็มศักยภาพ โดยใช้ระบบประเมินผลการปฏิบัติ งานสำหรับประกอบการพิจารณาค่าตอบแทนที่เหมาะสมกับความ สามารถ และผลการปฏิบัติงาน

- **ค่าตอบแทนกรรมการ**
บริษัทกำหนดค่าตอบแทนกรรมการ และกรรมการผู้จัดการ สอดคล้องกับภาระหน้าที่ และความรับผิดชอบของกรรมการ แต่ละคน ซึ่งค่าตอบแทนกรรมการจะมีการขออนุมัติในหลัก การต่อที่ประชุมกรรมการและที่ประชุมผู้ถือหุ้นในแต่ละปี
- **ค่าตอบแทนกรรมการผู้จัดการทั้งในระยะสั้น และระยะยาว**
สอดคล้องกับภาระหน้าที่และความรับผิดชอบ ผลการดำเนินงานของบริษัท และผลการปฏิบัติงาน เพื่อนำเสนอคณะกรรมการบริษัทพิจารณาในแต่ละปี
- **ค่าตอบแทนผู้บริหาร**
เป็นไปตามหลักการ และนโยบายของบริษัท ซึ่งสอดคล้องกับ ผลการดำเนินงานของบริษัท และผลประเมินการปฏิบัติงาน ของผู้บริหารแต่ละคน



คำตอบแทนของผู้สอบบัญชี

ที่ประชุมสามัญผู้ถือหุ้นประจำปี 2560 ได้มีมติอนุมัติให้แต่งตั้งนางสาวสุภาภรณ์ มั่งจิตร ผู้สอบบัญชีรับอนุญาตทะเบียนเลขที่ 8125 หรือ นางสาวจินตนา พลหิรัญรัตน์ ผู้สอบบัญชีรับอนุญาตทะเบียนเลขที่ 5599 หรือ นายพนพฤษ พิชญวงษ์ ผู้สอบบัญชีรับอนุญาตทะเบียนเลขที่ 7764 จากบริษัท สอบบัญชี ดี ไอ เอ อินเทอร์เน็ตชั่นแนล จำกัด เป็นผู้สอบบัญชีของบริษัท รวมทั้งอนุมัติคำตอบแทนแก่ผู้สอบบัญชีประจำปี 2560 โดยบริษัทได้จ่ายคำตอบแทนการสอบบัญชีตามแบบยืนยันความถูกต้องครบถ้วนของคำตอบแทนที่จ่ายให้แก่ผู้สอบบัญชีรอบปีบัญชีสิ้นสุดวันที่ 31 ธันวาคม 2560 ดังต่อไปนี้

คำตอบแทนในปี 2560

1. ค่าตอบแทนจากการสอบบัญชี (audit fee)
บริษัท จ่ายค่าตอบแทนการสอบบัญชี ให้แก่
 - ผู้สอบบัญชีของบริษัท ในรอบปีบัญชีที่ผ่านมา มีจำนวนเงินรวม 1,290,000 บาท
 - สำนักงานสอบบัญชีที่ผู้สอบบัญชีสังกัด บุคคลหรือกิจการที่เกี่ยวข้องกับผู้สอบบัญชีและสำนักงานสอบบัญชีที่ผู้สอบบัญชีสังกัด ในรอบปีบัญชีที่ผ่านมา มีจำนวนเงินรวม - บาท
2. ค่าบริการอื่น (non-audit fee)
บริษัทจ่ายค่าตอบแทนของงานบริการอื่น ซึ่งได้แก่ ค่าใช้จ่ายเดินทาง, ค่าเสตมปี และ อื่นๆ ให้แก่
 - ผู้สอบบัญชีของบริษัท ในรอบปีบัญชีที่ผ่านมา มีจำนวนเงินรวม - บาท และจะต้องจ่ายในอนาคตอันเกิดจากการตกลงที่ยังให้บริการไม่แล้วเสร็จในรอบปีบัญชีที่ผ่านมา มีจำนวนเงินรวม - บาท
 - สำนักงานสอบบัญชีที่ผู้สอบบัญชีสังกัด บุคคลหรือกิจการที่เกี่ยวข้องกับผู้สอบบัญชี และสำนักงานสอบบัญชีดังกล่าวในรอบปีบัญชีที่ผ่านมา มีจำนวนเงินรวม - บาท และจะต้องจ่ายในอนาคตอันเกิดจากการตกลงที่ยังให้บริการไม่แล้วเสร็จในรอบปีบัญชีที่ผ่านมา มีจำนวนเงินรวม - บาท

คำตอบแทนในปี 2559

ที่ประชุมสามัญผู้ถือหุ้นประจำปี 2559 ได้มีมติอนุมัติให้แต่งตั้งนางสาวสุภาภรณ์ มั่งจิตร ผู้สอบบัญชีรับอนุญาตทะเบียนเลขที่ 8125 หรือ นางสาวจินตนา พลหิรัญรัตน์ ผู้สอบบัญชีรับอนุญาตทะเบียนเลขที่ 5599 หรือ นางวิไลรัตน์ โรจน์นครินทร์ ผู้สอบบัญชีรับอนุญาตทะเบียนเลขที่ 3104 จากบริษัท สอบบัญชี ดี ไอ เอ อินเทอร์เน็ตชั่นแนล จำกัด เป็นผู้สอบบัญชีของบริษัทรวมทั้งอนุมัติคำตอบแทนแก่ผู้สอบบัญชีประจำปี 2559 โดยบริษัทได้จ่ายคำตอบแทนการสอบบัญชีตามแบบยืนยันความถูกต้องครบถ้วนของคำตอบแทนที่จ่ายให้แก่ผู้สอบบัญชีรอบปีบัญชีสิ้นสุดวันที่ 31 ธันวาคม 2559 ดังต่อไปนี้

1. ค่าตอบแทนจากการสอบบัญชี (audit fee)
บริษัท จ่ายค่าตอบแทนการสอบบัญชี ให้แก่
 - ผู้สอบบัญชีของบริษัท ในรอบปีบัญชีที่ผ่านมา มีจำนวนเงินรวม 1,290,000 บาท
 - สำนักงานสอบบัญชีที่ผู้สอบบัญชีสังกัด บุคคลหรือกิจการที่เกี่ยวข้องกับผู้สอบบัญชีและสำนักงานสอบบัญชีที่ผู้สอบบัญชีสังกัด ในรอบปีบัญชีที่ผ่านมา มีจำนวนเงินรวม - บาท
2. ค่าบริการอื่น (non-audit fee)
บริษัทจ่ายค่าตอบแทนของงานบริการอื่น ซึ่งได้แก่ ค่าใช้จ่ายเดินทาง, ค่าเสตมปี และ อื่นๆ ให้แก่
 - ผู้สอบบัญชีของบริษัท ในรอบปีบัญชีที่ผ่านมา มีจำนวนเงินรวม - บาท และจะต้องจ่ายในอนาคตอันเกิดจากการตกลงที่ยังให้บริการไม่แล้วเสร็จในรอบปีบัญชีที่ผ่านมา มีจำนวนเงินรวม - บาท
 - สำนักงานสอบบัญชีที่ผู้สอบบัญชีสังกัด บุคคลหรือกิจการที่เกี่ยวข้องกับผู้สอบบัญชี และสำนักงานสอบบัญชีดังกล่าวในรอบปีบัญชีที่ผ่านมา มีจำนวนเงินรวม - บาท และจะต้องจ่ายในอนาคตอันเกิดจากการตกลงที่ยังให้บริการไม่แล้วเสร็จในรอบปีบัญชีที่ผ่านมา มีจำนวนเงินรวม - บาท

การปฏิบัติตามหลักการกำกับดูแลกิจการที่ดีในเรื่องอื่นๆ

- ไม่มี-

ความรับผิดชอบต่อสังคม ชุมชน และสิ่งแวดล้อม

นโยบายภาพรวม

ตลอดระยะเวลา 38 ปี ที่บริษัทได้พัฒนาและเติบโตมาอย่างต่อเนื่อง การสร้างโอกาสทางธุรกิจ การมีความพร้อมในการรับมือกับสถานการณ์ต่างๆ ได้เป็นอย่างดี ย่อมทำไม่ได้ หากปราศจากรากฐานอันแข็งแกร่งของบริษัท บริษัทจึงตระหนัก และให้ความสำคัญกับการดำเนินธุรกิจอย่างมีความรับผิดชอบต่อสังคม อันได้แก่ การประกอบกิจการด้วยความเป็นธรรม การต่อต้านการทุจริตคอร์รัปชัน การเคารพสิทธิมนุษยชน การปฏิบัติต่อแรงงานอย่างเป็นธรรม ความรับผิดชอบต่อผู้บริโภค การดูแลรักษาสิ่งแวดล้อม การร่วมพัฒนาชุมชนหรือสังคม การมีนวัตกรรม และเผยแพร่นวัตกรรม ซึ่งได้จากการดำเนินงานที่มีความรับผิดชอบต่อสังคม สิ่งแวดล้อม ทั้งนี้เพื่อความยั่งยืนของกิจการและสังคมโดยรวม

การดำเนินงานและการจัดทำรายงาน

บริษัทได้กำหนดแนวทางความรับผิดชอบต่อสังคมของบริษัทไว้ดังนี้

1. การประกอบกิจการด้วยความเป็นธรรม บริษัทยึดมั่นในหลักการกำกับดูแลกิจการที่ดี มีการดำเนินการอย่างต่อเนื่อง โดยบริษัทสนับสนุนให้มีกิจกรรมที่ส่งเสริมและปลูกฝังคุณธรรมจริยธรรมให้ผู้บริหาร และพนักงานในองค์กร และยังให้ความสำคัญต่อการสื่อสาร การเผยแพร่จรรยาบรรณ และหลักการกำกับดูแลกิจการที่ดีที่พึงปฏิบัติต่อผู้มีส่วนได้เสียทุกฝ่ายด้วยความเป็นธรรมให้พนักงานในองค์กรได้รับทราบและถือปฏิบัติ ความผิดทางวินัยในระเบียบข้อบังคับของพนักงาน
2. การต่อต้านการทุจริตคอร์รัปชัน บริษัทให้ความสำคัญกับความถูกต้องโปร่งใส และนอกจากนโยบายในการดำเนินธุรกิจที่ต้องไม่ขัดต่อหลักกฎหมายแล้ว ยังปลูกฝังให้พนักงานทุกคนตั้งอยู่บนความถูกต้องโปร่งใส ไม่ขัดต่อทั้งหลักกฎหมาย ศีลธรรม ระเบียบข้อบังคับ บริษัทจึงมีการกำหนดแนวปฏิบัติเพื่อควบคุมป้องกันการคอร์รัปชันไว้ในนโยบายต่อต้านการคอร์รัปชัน และจรรยาบรรณของบริษัท ซึ่งได้ผ่านการอนุมัติจากกรรมการบริษัทแล้ว เช่น การไม่หาผลประโยชน์ทางธุรกิจ การไม่รับประโยชน์และการเกี่ยวข้องทางการเงินกับผู้ธุรกิจกับบริษัท และแนวปฏิบัติเมื่อได้รับของขวัญตามประเพณีนิยมจากผู้ธุรกิจกับบริษัท รวมถึงการจัดให้มีช่องทางการรายงาน และบทลงโทษ โดยสามารถดูรายละเอียดได้ใน Website ของบริษัท
3. การเคารพสิทธิมนุษยชน บริษัทตระหนักและคำนึงถึงสิทธิมนุษยชน เคารพต่อความเป็นปัจเจกชนและศักดิ์ศรีของความเป็นมนุษย์ คำนึงถึงความเสมอภาคเท่าเทียม ไม่เลือกปฏิบัติกับผู้มีส่วนได้เสียทุกฝ่าย มุ่งมั่นบริหารงานเพื่อความเป็นอยู่ที่ดีขึ้นของผู้ที่เกี่ยวข้องทางธุรกิจทุกกลุ่ม

4. การปฏิบัติต่อแรงงานอย่างเป็นธรรม ทรัพยากรบุคคลเป็นสิ่งที่มีความสำคัญต่อการดำเนินธุรกิจ บริษัทจึงมีนโยบายในการดูแลและปฏิบัติต่อแรงงานอย่างเป็นธรรม โดยบริษัทได้ให้ความสำคัญ, สนับสนุน, ส่งเสริม และผลักดัน ให้เกิดภาวะผู้นำ (Leadership) ตามคุณลักษณะที่ 10 ประการขึ้นภายในองค์กรอย่างจริงจัง นอกจากนั้นบริษัทยังได้ทำการก่อสร้าง และปรับปรุงอาคารที่พัก เพื่อให้พนักงานมีความเป็นอยู่ที่ดีทั้งอาชีวอนามัยที่ดี และมีความปลอดภัยในสถานที่พักอาศัย

5. ความรับผิดชอบต่อผู้บริโภค บริษัทให้ความสำคัญในความรับผิดชอบต่อลูกค้าเป็นอย่างยิ่ง บริษัทจึงมีการควบคุมคุณภาพสินค้าให้เป็นไปตามนโยบายคุณภาพ และมาตรฐานสากล พร้อมปฏิบัติตามเงื่อนไขข้อตกลงที่ให้กับลูกค้าอย่างเคร่งครัด โปร่งใส เสมอภาค และเป็นธรรม เพื่อความพึงพอใจอย่างสูงสุดของลูกค้า

6. การดูแลรักษาสิ่งแวดล้อม บริษัทตระหนักถึงความสำคัญในการเป็นส่วนหนึ่งของการช่วยดูแลรักษาสิ่งแวดล้อม โดยคำนึงถึงผลกระทบต่อทรัพยากรธรรมชาติและสิ่งแวดล้อม โดยณรงค์ให้พนักงานใช้ทรัพยากรที่มีอย่างมีประสิทธิภาพสูงสุด ไม่ให้เกิดการสูญเสีย หรือสิ้นเปลืองโดยเปล่าประโยชน์ โดยบริษัทมีการนำ Lean Manufacturing System มาใช้ในการบริหารงานและการทำงานอย่างต่อเนื่อง โดยมุ่งเน้นที่จะกำจัดความสูญเสีย หรือสูญเปล่าในกระบวนการทำงานต่างๆ ขององค์กร หรือที่เรียกว่า การบริหารความสูญเปล่า 7 ประการ

7. การร่วมพัฒนาชุมชนหรือสังคม บริษัทสนับสนุนให้มีการจัดกิจกรรมและมีส่วนร่วมในการพัฒนาชุมชนและสังคมอย่างสม่ำเสมอ ทั้งในท้องที่ที่โรงงานของบริษัทตั้งอยู่ และอื่นๆ เช่น การให้การสนับสนุนการจัดงานวันเด็กแก่โรงเรียนในท้องที่ที่โรงงานตั้งอยู่เป็นประจำทุกปี

8. การมีนวัตกรรมและเผยแพร่นวัตกรรมซึ่งได้จากการดำเนินงานที่มีความรับผิดชอบต่อสังคม สิ่งแวดล้อม นวัตกรรมเป็นปัจจัยสำคัญในการช่วยพัฒนาและเสริมสร้างศักยภาพความสามารถในการแข่งขันในภาวะที่อุตสาหกรรมมีการเปลี่ยนแปลงและภาวะเศรษฐกิจที่มีความผันผวน บริษัทจึงมีนโยบายในการจัดกิจกรรมที่ช่วยกระตุ้นให้พนักงานร่วมสร้างสรรค์นวัตกรรม หรือปรับปรุงการทำงานให้มีประสิทธิภาพและประสิทธิผลอย่างต่อเนื่องอยู่เสมอ ตั้งแต่ปี 2557 เป็นต้นมา บริษัทได้พัฒนาระบบดอกเสาเข็มโดยการใช้อิฐกด ซึ่งเป็นนวัตกรรมการกดเสาเข็มลงดินที่ช่วยลดมลภาวะต่อสิ่งแวดล้อม เป็นมิตรกับชุมชน ไร้แรงสั่นสะเทือน สร้างความพึงพอใจให้ลูกค้า และพื้นที่ใกล้เคียง

การดำเนินธุรกิจที่มีผลกระทบต่อความรับผิดชอบต่อสังคม

การดำเนินธุรกิจของบริษัท ไม่พบกรณีที่มีผลกระทบต่อความรับผิดชอบต่อสังคมอย่างมีนัยสำคัญในช่วงเวลาที่ผ่านมา

กิจกรรมเพื่อประโยชน์ต่อสังคม ชุมชน และสิ่งแวดล้อม (After Process)

บริษัทมีการปรับปรุงภูมิทัศน์ในบริเวณโรงงานโดยเน้นด้านอาชีวอนามัยและความปลอดภัยในสถานประกอบการ สร้างหลังคาคลุมแท่นผลิตในโรงงาน จัดกิจกรรม Big Cleaning Day (ภารกิจพิชิต 5 ส) เพื่อปรับปรุงสภาพแวดล้อมในการทำงานให้มีความเป็นระเบียบเรียบร้อย สะอาด ปลอดภัย และเพิ่มประสิทธิภาพในการทำงานให้มีความสะดวกรวดเร็วยิ่งขึ้นอย่างต่อเนื่องเป็นประจำทุกปี ส่วนด้านการส่งเสริมและพัฒนาให้พนักงานมีความรู้ในปี 2560 ได้มีการจัดฝึกอบรม และส่งบุคลากรเข้ารับการอบรมหลักสูตรต่างๆ ดังนี้

- 7 Steps to be an effective salesperson.
- การพัฒนาบุคลากรเพื่อเป็นผู้ตรวจสอบปิ่นจั่น
- การวิเคราะห์ออกแบบโครงสร้าง
- ความปลอดภัย อาชีวอนามัย และสภาพแวดล้อมในการทำงาน สำหรับผู้ปฏิบัติงานทั่วไป
- ผู้ควบคุม, ผู้บังคับปิ่นจั่น ฯลฯ อย่างถูกวิธีและปลอดภัย

บริษัทได้ให้การสนับสนุนและช่วยเหลือด้านสังคมในรูปแบบต่างๆ รวมถึงการส่งเสริมให้พนักงานได้มีส่วนร่วมในกิจกรรมดังกล่าวอย่างต่อเนื่อง โดยบริษัทได้ให้การสนับสนุนและช่วยเหลือด้านการทำนุบำรุงศาสนาในรูปแบบต่างๆ และได้บริจาคทุนทรัพย์ให้แก่หน่วยงานราชการต่างๆ เช่น มูลนิธิโรงพยาบาลสมเด็จพระยุพราช สาขาเวียงสระ สำนักพระราชวัง เพื่อถวายเป็นพระราชกุศลแด่พระบาทสมเด็จพระปรมินทรมหาภูมิพลอดุลยเดช เนื่องในการพระบรมศพ และร่วมทำบุญเทคนิคมหาชาติ ในวาระ 100 ปี จุฬาลงกรณ์มหาวิทยาลัย เพื่ออุทิศถวายพระราชกุศล แด่พระบาทสมเด็จพระปรมินทรมหาภูมิพลอดุลยเดช เป็นต้น

จากเหตุการณ์อุทกภัยในพื้นที่ภาคใต้ บริษัทได้รวบรวมเงินและสิ่งของ เพื่อช่วยเหลือพี่น้องชาวภาคใต้จากเหตุการณ์ดังกล่าว ทั้งนี้บริษัทยังคงมุ่งมั่นที่จะดำเนินกิจกรรมเพื่อสังคมด้วยกำลังความสามารถ ตามสถานการณ์ที่เกิดขึ้นอย่างต่อเนื่องเสมอไป

การควบคุมภายในและการบริหารจัดการความเสี่ยง

บริษัทตระหนักถึงความสำคัญต่อระบบการควบคุมภายในของทุกกระบวนการ ดังนั้นบริษัทจึงเน้นระบบควบคุมภายในที่เหมาะสมและสอดคล้องกับกิจการของบริษัทที่ดำเนินการอยู่ในปัจจุบันและเป็นไปตามมาตรฐานสากลของ The Committee of Sponsoring Organizations of the Treadway Commission (COSO)

ระบบควบคุมภายในของบริษัทกำหนดให้มีในระดับบริหารและระดับปฏิบัติงานที่มีประสิทธิภาพ มีการกำหนดภาระหน้าที่ อำนาจการดำเนินการของผู้ปฏิบัติ ผู้บริหาร ผู้บังคับบัญชา ไว้อย่างชัดเจนและเหมาะสม มีการควบคุมการใช้ทรัพย์สินของบริษัทให้เกิดประโยชน์สูงสุด ทั้งนี้เพื่อเป็นการกระจายอำนาจ การตรวจสอบและถ่วงดุลอำนาจกันอย่างเหมาะสม เพื่อเป็นการปกป้องรักษาเงินทุนของผู้ถือหุ้นและสินทรัพย์ของบริษัท นอกจากนี้ยังมีการควบคุมภายในที่เกี่ยวกับระบบการเงิน โดยจัดให้มีระบบรายงานทางการเงินเสนอผู้บริหารสายงานที่รับผิดชอบ และมีการตรวจสอบเพื่อให้มั่นใจว่า การปฏิบัติงานหลัก และการบริหารการเงินของบริษัทได้ดำเนินการตามแนวทางที่กำหนดและมีประสิทธิภาพและเป็นไปตามกฎหมาย ข้อบังคับ และข้อกำหนดที่เกี่ยวข้องบริษัท (Compliance Control)

นโยบายการบริหารความเสี่ยง

เพื่อให้การดำเนินธุรกิจของบริษัทเป็นไปตามวัตถุประสงค์เป้าหมายและแผนการดำเนินธุรกิจและสอดคล้องกับการเปลี่ยนแปลงของเศรษฐกิจ การเงิน สังคม และกฎหมาย รวมทั้งการแข่งขันอุตสาหกรรม ดังนั้นเพื่อให้เกิดการบริหารจัดการอย่างมีประสิทธิภาพและประสิทธิผล สามารถควบคุมความเสี่ยงให้อยู่ในระดับที่เหมาะสมและยอมรับได้ ลดความสูญเสียและผลกระทบที่อาจเกิดขึ้นให้น้อยที่สุด จึงได้กำหนดนโยบายบริหารความเสี่ยงดังนี้

1. ส่งเสริม สร้างความเข้าใจจิตสำนึกให้กับองค์กรเพื่อให้เกิดความเข้าใจร่วมกันในเรื่องความเสี่ยง
2. สร้างฐานองค์ความรู้เพื่อสามารถแลกเปลี่ยนประสบการณ์เพื่อนำไปสู่การพัฒนา ปรับปรุง กระบวนการบริหารความเสี่ยงให้มีประสิทธิภาพและประสิทธิผล
3. สร้างกระบวนการ แนวทาง และมาตรการในการบริหารความเสี่ยงที่มีคุณภาพเหมาะสมในระดับสากล
4. สร้างความรับผิดชอบร่วมกันในเรื่องความเสี่ยง ให้กับคณะกรรมการบริษัท ผู้บริหาร พนักงานทุกคนและทุกหน่วยงานและมีหน้าที่รับผิดชอบ ควบคุม ตลอดจนผลกระทบของความเสี่ยงต่อบริษัท
5. วิเคราะห์ ประเมินผล ติดตาม และบริหารความเสี่ยงอย่างเป็นระบบและต่อเนื่อง ตลอดจนมีการปรับปรุงกระบวนการให้เหมาะสมและสอดคล้องกับการเปลี่ยนแปลงทางธุรกิจ
6. สื่อสารข้อมูลเกี่ยวกับความเสี่ยงอย่างต่อเนื่องและปฏิบัติทั่วทั้งบริษัท

รายการระหว่างกัน

(1) การขายสินค้าและบริการ

ชื่อและความสัมพันธ์	ลักษณะรายการ	มูลค่า (ล้านบาท)	ความจำเป็น และเหตุผล	นโยบายด้านราคา
1. บจก. ภูเก็ตเรดตี้มิกซ์ * บริษัทได้ขายหุ้นทั้งหมดไปแล้ว เดือน พ.ย.50 ให้กับผู้ถือหุ้นเดิม	ขายวัตถุดิบ ซื้อคอนกรีตผสมเสร็จ ใช้ในงานก่อสร้าง	0.50	บริษัทมั่นใจในคุณภาพสินค้า	ราคาตลาด เครดิต 30 วัน เปรียบเทียบกับราคา เช่นเดียวกับผู้ขายรายอื่น
2. บมจ. ไทยไวร์โปรดักต์ (บริษัทจดทะเบียนถือหุ้น 9.99%)	ซื้อวัตถุดิบ	94.66	เป็นผู้ผลิตรายใหญ่ สินค้านี้มีคุณภาพคงที่ และ มาตรฐานตามที่บริษัทต้องการ	ราคาตลาด เครดิต 90 วัน
3. บจก.งานทวีฝ่ายขาย * ผู้ถือหุ้นรายใหญ่เป็นกลุ่มเดียวกัน คือตระกูลงานทวี 100%	ซื้อวัสดุทั่วไป	0.31	บริษัทมั่นใจในคุณภาพสินค้า	ราคาตลาด เครดิต 30 วัน เปรียบเทียบกับราคา เช่นเดียวกับผู้ขายรายอื่น
4. บจก.งานทวีบริการ ผู้ถือหุ้นรายใหญ่เป็นกลุ่ม เดียวกันคือตระกูลงานทวี 100%	ซื้อน้ำมันดีเซล	0.10	สะดวกในการใช้บริการ	ราคาตลาด เครดิต 30 วัน
5. บจก.งานทวีฟีน้องและบริษัท ในเครือ ผู้ถือหุ้นรายใหญ่เป็น กลุ่มเดียวกันคือตระกูลงานทวี 89.45%	ค่าเช่าที่ดิน	4.68	การคมนาคมสะดวก	ราคาตามที่ตกลงร่วมกัน ซึ่งใกล้เคียงกับราคาทั่วไป
6. บจก.สุราษฎร์เรดตี้มิกซ์ บริษัทได้ขายหุ้นทั้งหมดไปแล้ว เดือน พ.ย.2557	ขายวัสดุทั่วไป ค่าบริการตอกคอนกรีต อัดแรง และค่าซ่อมแซม	1.17 31.09	สะดวกในการใช้บริการ	ราคาที่เทียบเคียงได้กับ ราคาที่ซื้อกับบุคคลภายนอก

* บจก.ภูเก็ตเรดตี้มิกซ์ และ บจก.งานทวีฝ่ายขาย จดทะเบียนเลิกบริษัท เมื่อวันที่ 28 สิงหาคม 2560 และวันที่ 1 กันยายน 2560 ตามลำดับ

รายการระหว่างกันทั้งหมด ได้ผ่านความเห็นชอบจากคณะกรรมการตรวจสอบแล้ว และเป็นรายการที่ต่อเนื่องจากปีก่อนๆ

(2) ยอดคงเหลือจากการซื้อขายสินค้าและบริการ

- ยอดคงค้างลูกหนี้ได้เปิดเผยไว้ในหมายเหตุประกอบงบการเงิน วันที่ 31 ธันวาคม 2560 ข้อ 4
- ยอดคงค้างเจ้าหนี้ได้เปิดเผยไว้ในหมายเหตุประกอบงบการเงิน วันที่ 31 ธันวาคม 2560 ข้อ 4

อัตราส่วนทางการเงินปี 2560

อัตราส่วนสภาพคล่อง (LIQUIDITY RATIO) :-

		2560	2559	2558
อัตราส่วนสภาพคล่อง	(เท่า)	4.63	3.95	3.97
อัตราส่วนสภาพคล่องหมุนเร็ว	(เท่า)	3.87	3.29	3.39
อัตราส่วนสภาพคล่องกระแสเงินสด	(เท่า)	0.68	0.97	1.18
อัตราส่วนหมุนเวียนลูกหนี้การค้า	(เท่า)	4.07	4.68	5.11
ระยะเวลาเก็บหนี้เฉลี่ย	(วัน)	88.51	76.93	70.40
อัตราส่วนหมุนเวียนสินค้าคงเหลือ	(เท่า)	4.71	5.64	7.60
ระยะเวลาขายสินค้าเฉลี่ย	(วัน)	76.40	63.88	47.36
อัตราส่วนหมุนเวียนเจ้าหนี้	(เท่า)	4.28	4.46	5.59
ระยะเวลาชำระหนี้	(วัน)	84.11	80.80	64.41
Cash Cycle	(วัน)	80.79	60.01	53.35

อัตราส่วนแสดงความสามารถในการทำกำไร (Profitability Ratio) :-

		2560	2559	2558
อัตรากำไรขั้นต้น	(%)	30.57	31.30	31.45
อัตรากำไรจากการดำเนินงาน	(%)	19.15	21.28	21.73
อัตรากำไรสุทธิ	(%)	14.43	16.48	16.74
อัตรากำไรอื่น	(%)	1.33	2.23	1.52
อัตราผลตอบแทนผู้ถือหุ้น	(%)	12.95	15.62	19.23
อัตราส่วนเงินสดต่อการทำกำไร	(%)	68.39	83.36	83.95

อัตราส่วนแสดงประสิทธิภาพในการดำเนินงาน (Efficiency Ratio) :-

		2560	2559	2558
อัตราผลตอบแทนจากสินทรัพย์	(%)	10.73	12.82	15.68
อัตราผลตอบแทนจากสินทรัพย์ถาวร	(%)	47.36	67.07	76.35
อัตราการใช้ทุนของสินทรัพย์	(เท่า)	0.74	0.78	0.94



อัตราส่วนวิเคราะห์นโยบายทางการเงิน (Financial Policy Ratio) :-

		2560	2559	2558
อัตราส่วนหนี้สินต่อส่วนของผู้ถือหุ้น	(เท่า)	0.21	0.22	0.23
อัตราส่วนความสามารถชำระดอกเบี้ย	(เท่า)	60.64	80.76	93.76
อัตราส่วนความสามารถชำระภาระผูกพัน	(เท่า)	1.75	1.75	1.67
อัตราส่วนความสามารถชำระภาระผูกพัน (Cash Basis)	(เท่า)	1.52	1.84	1.77
อัตราการจ่ายเงินปันผล	(เท่า)	51.51	39.36	40.96

ข้อมูลต่อหุ้นและอัตราการเติบโต :- ข้อมูลต่อหุ้น :-

ข้อมูลต่อหุ้น (ราคาพาร์ = 1 บาท)		2560	2559	2558
มูลค่าตามบัญชีต่อหุ้น	(บาท)	6.00	5.69	5.08
กำไรสุทธิต่อหุ้น	(บาท)	0.78	0.89	0.98
เงินปันผลต่อหุ้น	(บาท)	0.40	0.35	0.40

อัตราการเติบโต :-

อัตราการเติบโต		2560	2559	2558
สินทรัพย์รวม	(%)	4.31	11.38	10.05
หนี้สินรวม	(%)	(0.51)	8.16	1.79
รายได้จากการขายหรือบริการ	(%)	0.64	(8.16)	(1.10)
ค่าใช้จ่ายดำเนินงาน	(%)	4.45	0.24	0.77
กำไร (ขาดทุน) สุทธิ	(%)	(12.67)	(8.95)	(11.78)

สรุปผลการดำเนินงานปี 2560

บริษัท ทักซิคอนกรีต จำกัด (มหาชน) รายงานผลการดำเนินงานสำหรับปี 2560 เปรียบเทียบกับผลการดำเนินงานปี 2559 และปี 2558 ดังนี้

ภาพรวมผลการดำเนินงานปี 2560

เนื่องจากปี 2560 ภาคอสังหาริมทรัพย์มีการขยายตัวอย่างจำกัดเฉพาะบางพื้นที่และบางกลุ่ม โดยเฉพาะโครงการการลงทุนของภาครัฐและเอกชนส่งผลให้การดำเนินงานของบริษัทมีรายได้รวมลดลงเป็น 1,614.078 ล้านบาท ลดลงร้อยละ 0.28 แบ่งเป็นรายได้จากการขายจำนวน 1,223.516 ล้านบาท เพิ่มขึ้นร้อยละ

3.52 รายได้จากการให้บริการจำนวน 369.168 ล้านบาท ลดลงร้อยละ 7.87 และรายได้อื่นจำนวน 21.394 ล้านบาท ลดลงร้อยละ 40.69 ต้นทุนขายและบริการรวมจำนวน 1,105.761 ล้านบาท คิดเป็นสัดส่วนร้อยละ 69.43 เพิ่มขึ้นร้อยละ 0.73 ส่งผลให้กำไรขั้นต้นลดลงเป็น 486.923 ล้านบาท คิดเป็นสัดส่วนร้อยละ 30.57 ลดลงร้อยละ 0.73 กำไรสำหรับปีจึงลดลงเป็น 232.961 ล้านบาท คิดเป็นสัดส่วนร้อยละ 14.43 ลดลงร้อยละ 2.05 ดังนั้นบริษัทจึงมีมติจ่ายเงินปันผลที่ 0.40 บาทต่อหุ้น คิดเป็นร้อยละ 51.51 ของกำไรสำหรับงวด

พันบาท		ปี						เทียบกับช่วงเดียวกัน			
		2560		2559		2558		2560/2559 (YOY)		2559/2558 (YOY)	
			%		%		%	+ / -	%	+ / -	%
รายได้	รายได้จากการขาย	1,223,516	76.82%	1,181,870	74.68%	1,324,097	76.84%	41,646	3.52%	(142,227)	(10.74%)
	รายได้จากการให้บริการ	369,168	23.18%	400,688	25.32%	399,040	23.16%	(31,520)	(7.87%)	1,648	0.41%
	รายได้รวม	1,592,684	98.67%	1,582,558	97.77%	1,723,137	98.48%	10,126	0.64%	(140,579)	(8.16%)
รายได้อื่น		21,394	1.33%	36,070	2.23%	26,654	1.52%	(14,676)	(40.69%)	(9,416)	35.33%
	รวมรายได้	1,614,078	100.00%	1,618,628	100.00%	1,749,791	100.00%	(4,550)	(0.28%)	(131,163)	(7.50%)
ต้นทุน	ต้นทุนขาย	824,809	67.41%	783,727	66.31%	886,273	66.93%		1.10%		(0.62%)
	ต้นทุนบริการ	280,952	76.10%	303,472	75.74%	294,919	73.91%		0.36%		1.83%
	รวมต้นทุนขายและบริการ	1,105,761	69.43%	1,087,199	68.70%	1,181,192	68.55%		0.73%		0.15%
	กำไรขั้นต้น	486,923	30.57%	495,359	31.30%	541,945	31.45%		(0.73%)		(0.15%)
ค่าใช้จ่ายในการขายและบริการ		203,371	12.60%	194,702	12.03%	194,232	11.10%		0.57%		0.93%
	กำไรก่อนดอกเบี้ยและภาษี	304,946	18.89%	336,727	20.80%	374,367	21.39%		(1.91%)		(0.59%)
ต้นทุนทางการเงิน		5,029	0.32%	4,174	0.26%	3,993	0.23%		0.06%		0.03%
ภาษีเงินได้		66,956	4.15%	65,806	4.07%	77,403	4.42%		0.08%		(0.35%)
	กำไรสำหรับปี	232,961	14.43%	266,747	16.48%	292,971	16.74%		(2.05%)		(0.26%)
	EBITDA	350,929		378,437		414,745					
	กำไรต่อหุ้น (บาท)	0.78		0.89		0.98					
เงินปันผลจ่ายต่อหุ้น (บาท)		0.40		0.35		0.40					
อัตราการจ่ายเงินปันผลต่อกำไรสำหรับงวด (%)		51.51%		39.36%		40.96%					
Dividend Yield (%)		4.00%		4.47%		3.09%					

รายได้ขายและบริการ

ช่วงปี 2558-2560 บริษัทมีรายได้จากการขายและบริการรวมเท่ากับ 1,723.137 ล้านบาท 1,582.558 ล้านบาท และ 1,592.684 ล้านบาท ตามลำดับ คิดเป็นสัดส่วนที่ปรับลดลงร้อยละ 1.10 ร้อยละ 8.16 และปี 2560 ปรับขึ้นร้อยละ 0.64 ตามลำดับเป็นผลมาจากการโครงการของภาครัฐบาลและเอกชนยังคงขยายตัวไม่ทั่วถึง โดยจะ

ขยายเฉพาะบางพื้นที่และบางกลุ่ม รวมทั้งสภาวะตลาดยังคงมีการแข่งขันสูง ส่งผลให้ราคาขายยังคงปรับลดลงตลอด อย่างไรก็ตามในปี 2560 บริษัทยังคงสามารถประมูลงานโครงการขนาดใหญ่ของภาครัฐบาลและเอกชนได้ โครงการดังกล่าว ได้แก่ โครงการรถไฟฟ้าสายสีส้ม ศูนย์วัฒนธรรม-มีนบุรี(สัญญา5) โครงการมอเตอร์เวย์สายบางใหญ่ - กาญจนบุรี และสายบางปะอิน - สระบุรี

- นครราชสีมา (ตอน 6) โครงการทางหลวงพิเศษระหว่างเมือง กรุงเทพฯ - กาญจนบุรี โครงการรถไฟรางคู่ คลองสิบก้า-แก่งคอย โครงการ PTTGC OLEFIN REFINARY โครงการ CONTINENTAL TIRE PLANT โครงการพิพิธภัณฑ์ธรรมชาติ พระธรรมวิสุทธิมงคล โครงการก่อสร้างโรงไฟฟ้าพระนครใต้ จังหวัดสมุทรปราการ เป็นต้น (รายละเอียดดูในแบบแสดงรายการข้อมูลประจำปี 2560 (56-1))

รายได้อื่นๆ รายได้หลักจะเป็นรายได้จากการจัดเก็บหนี้สูญได้รับคืน เงินปันผลรับจากการลงทุนในหลักทรัพย์ในความต้องการของตลาด ดอกเบี้ยรับและรายได้จากการขายกองทุน และกำไรจากการจำหน่ายทรัพย์สินถาวร เป็นต้น สำหรับช่วงปี 2558-2560 บริษัท มีรายได้อื่นจำนวน 26.654 ล้านบาท 36.070 ล้านบาท และ 21.394 ล้านบาท ตามลำดับ ในปี 2560 บริษัทมีรายได้อื่นลดลงจำนวน 14.676 ล้านบาท คิดเป็นร้อยละ 40.69 เป็นเพราะปี 2560 บริษัทจัดเก็บหนี้สูญได้รับคืนลดลงเป็น 0.929 ล้านบาท เงินปันผลรับจำนวน 1.618 ล้านบาท และไม่มีกำไรจากการจำหน่ายสิน เป็นต้น ขณะที่ปี 2559 บริษัทจัดเก็บหนี้สูญได้รับคืนจำนวน 5.986 ล้านบาท เงินปันผลรับจำนวน 2.967 ล้านบาท และมีกำไรจากการจำหน่ายทรัพย์สินจำนวน 1.152 ล้านบาท ตามลำดับ

ต้นทุนและค่าใช้จ่าย

ปี 2558 — 2560 บริษัทมีต้นทุนขายเท่ากับร้อยละ 66.93 66.31 และ 67.41 ตามลำดับ ปรับลดลงร้อยละ 0.62 ในปี 2559 และปรับเพิ่มขึ้นในปี 2560 ร้อยละ 1.10 เป็นผลมาจากราคาวัตถุดิบหลักโดยเฉพาะราคาเหล็กที่มีการปรับราคาลดลงและมาชะลอตัวในปี 2559 และทยอยปรับเพิ่มขึ้นในปี 2560 สำหรับต้นทุนบริการอยู่ที่ร้อยละ 73.91 75.74 และ 76.10 ตามลำดับ การปรับเพิ่มขึ้นของต้นทุนบริการเป็นเพราะภาวะตลาดยังคงมีการแข่งขันที่สูงส่งผลให้ราคาขายยังคงปรับลดลงตลอดช่วงเวลาดังกล่าว

ค่าใช้จ่ายในการขายและบริหารในช่วงปี 2558 — 2560 เท่ากับร้อยละ 11.10 12.03 และ 12.60 ตามลำดับ ปรับเพิ่มสูงขึ้นตลอดช่วง 3 ปีที่ผ่านมา เป็นผลมาจากการตั้งค่าน้ำสงฆ์จะสูญจำนวน 4.661 1.079 และ 6.616 ตามลำดับ

จากเหตุผลดังกล่าวข้างต้นส่งผลให้ EBITDA ของปี 2560 ลดลงเป็น 350.929 ล้านบาท จากเดิม 378.437 ล้านบาท และ 447.131 ล้านบาท ในปี 2559 และ 2558 ตามลำดับ

กำไร

ปี 2560 บริษัทมีกำไรสำหรับปีหลังหักภาษีเงินได้นิติบุคคลลดลงเป็น 232.961 ล้านบาท คิดเป็นกำไร 0.78 บาทต่อหุ้น ลดลงเป็นอัตราร้อยละ 14.43 เป็นผลมาจากต้นทุนที่ปรับสูงขึ้นและราคาขาย

ที่ปรับลดลง สำหรับปี 2558 -2559 บริษัทมีกำไรสำหรับปีหลังหักภาษีเงินได้นิติบุคคลเป็น 292.971 ล้านบาท และ 266.747 ล้านบาท คิดเป็นกำไร 0.98 บาท และ 0.89 บาทต่อหุ้น ตามลำดับ และคิดเป็นอัตราร้อยละ 16.74 และ 16.48 ตามลำดับจากเหตุผลดังกล่าวข้างต้น กำไรสะสมในรอบปี 2560 เพิ่มขึ้นเป็น 1,462.432 ล้านบาท แบ่งเป็นส่วนที่จัดสรรแล้ว 30.000 ล้านบาท และยังไม่ได้จัดสรร 1,432.432 ล้านบาท

งบแสดงฐานะทางการเงิน

ณ 31 ธันวาคม 2560 บริษัทมีสินทรัพย์รวม 2,171.249 ล้านบาท เพิ่มขึ้นจากปี 2558 และ 2559 ที่มีอยู่จำนวน 1,868.756 ล้านบาท และ 2,081.512 ล้านบาท ตามลำดับ การเพิ่มขึ้นของสินทรัพย์ของปี 2560 ส่วนหนึ่งเป็นการเพิ่มขึ้นของสินทรัพย์หมุนเวียนที่เป็นส่วนของ เงินสดและเงินลงทุนชั่วคราว ลูกหนี้การค้า และสินค้าคงเหลือ โดยมีเงินสดและเงินลงทุนชั่วคราวเพิ่มขึ้น 179.457 ล้านบาท เป็นเงินสดในมือ เงินลงทุนประเภทกองทุนรวม และเงินฝากประจำระยะสั้น 4-12 เดือนกับสถาบันการเงินในประเทศ ลูกหนี้การค้าเพิ่มขึ้น 53.404 ล้านบาท และสินค้าคงเหลือเพิ่มขึ้น 41.748 ล้านบาท เป็นการเพิ่มขึ้นในส่วนของวัตถุดิบที่มีการสต็อกไว้สำหรับงานโครงการที่จะเกิดขึ้น

ส่วนสินทรัพย์ไม่หมุนเวียนที่ลดลง เป็นการลดลงของเงินลงทุนในหลักทรัพย์เพื่อขายจำนวน 41.542 ล้านบาท การจำหน่ายเงินลงทุนเพื่อขายจำนวน 446.281 ล้านบาท และสินทรัพย์ถาวรที่เพิ่มขึ้นจำนวน 129.138 ล้านบาท

อัตราผลตอบแทนจากสินทรัพย์ อัตราผลตอบแทนจากสินทรัพย์ถาวร และอัตรากาไรสุทธิของสินทรัพย์ ปี 2560 มีสัดส่วนลดลงเป็นร้อยละ 10.73 47.36 และ 0.74 เท่าตามลำดับ จากเดิมปี 2559 ร้อยละ 12.82 67.07 และ 0.78 เท่าตามลำดับ และปี 2558 ร้อยละ 15.68 76.35 และ 0.94 เท่า ตามลำดับ เป็นผลมาจากการยอดขายที่ปรับลดลงตามภาวะตลาด

งบกระแสเงินสด

ณ 31 ธันวาคม 2560 บริษัทมีกระแสเงินสดสุทธิปลายงวดเพิ่มขึ้นเป็น 203.119 ล้านบาท จากเดิม 137.365 ล้านบาท เกิดจากเงินสดสุทธิที่ได้มาจากการดำเนินงาน 208.556 ล้านบาท หักเงินสดที่ใช้ไปในกิจกรรมการลงทุน 21.262 ล้านบาท และเงินสดที่ใช้ไปในกิจกรรมจัดหาเงิน 121.539 ล้านบาท การเพิ่มขึ้นของกระแสเงินสดสุทธิดังกล่าวเกิดจากการใช้ไปของกระแสเงินสดจากกิจกรรมการดำเนินงานในส่วนของลูกค้าการค้าจำนวน 58.123 ล้านบาท สินค้าคงเหลือจำนวน 41.988 ล้านบาทเป็นการสต็อกวัตถุดิบเพื่อใช้สำหรับงานโครงการ กระแสเงินสดจากกิจกรรมการลงทุนเป็น

การใช้ไปของการลงทุนในส่วนของสินทรัพย์ถาวร จำนวน 174.258 ล้านบาท และได้มาจากการลงทุนและจำหน่ายเงินลงทุนชั่วคราว และเผื่อขายสุทธิ จำนวน 144.947 ล้านบาท ส่วนของสินทรัพย์ถาวรเป็นการลงทุนในเครื่องจักร อุปกรณ์ และเครื่องมือที่ใช้ในการต่อเสาเข็มในส่วนที่ขยายกำลังการผลิตของโรงสับที่โรงงาน

บ้านบึง และเป็นการปรับปรุงซ่อมแซมเครื่องจักร แบบพิมพ์อาคารและสิ่งปลูกสร้าง เป็นต้น กระแสเงินสดจากกิจกรรมจัดหาเงินเป็นการจ่ายเงินปันผลจำนวน 105 ล้านบาท และชำระคืนสัญญาเช่าทางการเงินจำนวน 14.858 ล้านบาท

อัตราส่วนทางการเงินที่สำคัญ

อัตราส่วนทางการเงินที่สำคัญ	2560	2559	2558
อัตราส่วนสภาพคล่อง (เท่า)	4.63	3.95	3.97
Cash Cycle (วัน)	80.79	60.01	53.35
อัตราผลตอบแทนผู้ถือหุ้น(%)	12.95	15.62	19.23
อัตราผลตอบแทนจากสินทรัพย์ (%)	10.73	12.82	15.68
อัตราส่วนหนี้สินต่อส่วนของผู้ถือหุ้น (เท่า)	0.21	0.22	0.23

จากการพิจารณาอัตราส่วนสภาพคล่องและ Cash Cycle จะเห็นว่าในปี 2558-2560 บริษัทยังคงมีสภาพคล่องที่ดีและยังคงมีความสามารถในการชำระหนี้ระยะสั้นได้เป็นอย่างดีต่อเนื่องในช่วง 3 ปีที่ผ่านมา สำหรับอัตราผลตอบแทนจากผู้ถือหุ้นและอัตราผลตอบแทนจากสินทรัพย์ที่มีอัตราส่วนลดลงตลอดเป็นผลมาจากยอดขายที่ปรับลดลงสำหรับอัตราส่วนหนี้สินต่อส่วนของผู้ถือหุ้น

(D/E Ratio)ปี 2558-2560 เท่ากับ 0.23 เท่า 0.22 เท่า และ 0.21 เท่า ตามลำดับปรับลดลงตลอดช่วง 3 ปี เกิดจากการชำระคืนหนี้สินตามสัญญาเช่าการเงิน

การจ่ายเงินปันผล

สำหรับผลการดำเนินงานปี 2560 ประชุมกรรมการเมื่อวันที่ 23 กุมภาพันธ์ 2561 มีมติอนุมัติจ่ายเงินปันผลในอัตราหุ้นละ 0.40 บาท เป็นจำนวนเงินทั้งสิ้น 120 ล้านบาท



รายงานคณะกรรมการตรวจสอบ

คณะกรรมการตรวจสอบของบริษัท มีจำนวน 3 ท่าน ดังนี้

- | | |
|----------------------------|--------------------------------|
| 1. นายพงศ์โพยม วาศภูติ | ตำแหน่งประธานคณะกรรมการตรวจสอบ |
| 2. นายบุญเกิด ลิ่มสืบเชื้อ | ตำแหน่งกรรมการตรวจสอบ |
| 3. นายทัศนัย อติชาติ | ตำแหน่งกรรมการตรวจสอบ |

ทั้ง 3 ท่านเป็นกรรมการอิสระ และมีคุณสมบัติตามกฎหมายว่าด้วยการตรวจสอบ นายบุญเกิด ลิ่มสืบเชื้อ เป็นกรรมการที่มีประสบการณ์ด้านบัญชี มีความรู้ความสามารถเพียงพอ ที่จะสอบทานความน่าเชื่อถือของงบการเงินก่อนเสนอให้คณะกรรมการบริษัทอนุมัติการทำหน้าที่ของคณะกรรมการตรวจสอบ เป็นไปตามข้อกำหนดของสำนักงานคณะกรรมการกำกับหลักทรัพย์และตลาดหลักทรัพย์ (ก.ล.ต.) ดังนี้

1. สอบทานงบการเงินรายไตรมาส ประจำปี 2560 และงบการเงินประจำปี 2559 ก่อนนำเสนอให้คณะกรรมการบริษัทอนุมัติ
2. ร่วมประชุมกับฝ่ายบริหาร และผู้ตรวจสอบบัญชีของบริษัท เป็นจำนวน 4 ครั้งเพื่อรับฟังผลการดำเนินงาน และผลการปฏิบัติงานด้านต่างๆ พร้อมทั้งดำเนินการให้มีการแก้ไขตามข้อเสนอแนะของผู้สอบบัญชี
3. สอบทานระบบการควบคุมภายใน ซึ่งคณะกรรมการตรวจสอบมีความเห็นว่า ระบบการควบคุมภายในมีประสิทธิภาพพอเพียง อย่างไรก็ตาม เพื่อความเป็นอิสระมากยิ่งขึ้น สอดคล้องกับหลักการกำกับดูแลกิจการ และเพื่อการบริหารความเสี่ยงมีประสิทธิภาพสูงสุด บริษัทจึงแต่งตั้งบุคคลภายนอกให้ทำการตรวจสอบระบบงานต่างๆ เน้นการพิจารณา และป้องกันความเสี่ยงที่จะเกิดขึ้นในแต่ละขั้นตอนของการทำงาน เริ่มปฏิบัติงานในปี 2561
4. พิจารณาแต่งตั้งผู้สอบบัญชีประจำปี 2560 โดยได้พิจารณาคัดเลือกให้ ผู้สอบบัญชีจากบริษัท สอบบัญชี ดี ไอ เอ อินเตอร์เนชั่นแนล จำกัด จำนวน 3 ท่าน เป็นผู้สอบบัญชีของบริษัท คือ

นางสาวสุภาภรณ์ มั่งจิตร	ผู้สอบบัญชีรับอนุญาตทะเบียนเลขที่ 8125 หรือ
นางสมจินตนา พลหิรัญรัตน์	ผู้สอบบัญชีรับอนุญาตทะเบียนเลขที่ 5599 หรือ
นายพนพฤษ พิชญวงษ์	ผู้สอบบัญชีรับอนุญาตทะเบียนเลขที่ 7764

กำหนดค่าตอบแทนปีละ 1,290,000 บาท

คณะกรรมการตรวจสอบ ลงมติเห็นพ้องตรงกันว่า การปฏิบัติงานของบริษัทในรอบปีที่ผ่านมา ถูกต้องตามหลักข้อกฎหมาย และหลักการกำกับดูแลกิจการที่ดี งบการเงินมีความน่าเชื่อถือโปร่งใส เปิดเผยข้อมูลครบถ้วน

ในนามคณะกรรมการตรวจสอบ

(นายพงศ์โพยม วาศภูติ)

ประธานคณะกรรมการตรวจสอบ

รายงานความรับผิดชอบของคณะกรรมการ ต่อรายงานทางการเงิน

คณะกรรมการบริษัทเป็นผู้รับผิดชอบต่อการเงินของบริษัท รวมถึงข้อมูลสารสนเทศทางการเงินที่ปรากฏในรายงานประจำปี งบการเงินดังกล่าวจัดทำขึ้นตามมาตรฐานการบัญชีที่รับรองทั่วไป โดยเลือกใช้นโยบายบัญชีที่เหมาะสม และถือปฏิบัติอย่างสม่ำเสมอ และใช้ดุลยพินิจอย่างระมัดระวัง รวมทั้งมีการเปิดเผยข้อมูลสำคัญอย่างเพียงพอในหมายเหตุประกอบงบการเงิน เพื่อเป็นประโยชน์ต่อผู้ถือหุ้นและนักลงทุนทั่วไปอย่างโปร่งใส

คณะกรรมการบริษัทได้จัดให้มีระบบบริหารความเสี่ยง ตามมาตรฐานในระดับสากล รวมถึงให้มีและดำรงรักษาไว้ซึ่งระบบการควบคุมภายในที่เหมาะสม และมีประสิทธิภาพ เพื่อให้มั่นใจได้อย่างมีเหตุผลว่า ข้อมูลทางบัญชีมีความถูกต้อง ครบถ้วน และเพียงพอ ที่จะดำรงรักษาไว้ซึ่งทรัพย์สิน ตลอดจนเพื่อไม่ให้เกิดการทุจริต หรือการดำเนินการที่ผิดปกติดังมีสาระสำคัญ

โดยคณะกรรมการบริษัทได้แต่งตั้งคณะกรรมการตรวจสอบ เพื่อทำหน้าที่สอบทานนโยบายการบัญชี และคุณภาพของรายงานทางการเงิน สอบทานระบบการควบคุมภายใน การตรวจสอบภายใน ระบบการบริหารความเสี่ยง ตลอดจนพิจารณาการเปิดเผยข้อมูลรายการระหว่างกัน โดยความเห็นของคณะกรรมการตรวจสอบเกี่ยวกับเรื่องนี้ปรากฏในรายงานของคณะกรรมการตรวจสอบ ซึ่งแสดงไว้ในรายงานประจำปีนี้แล้ว สำหรับงบการเงินของบริษัทได้รับการตรวจสอบโดยผู้สอบบัญชีของบริษัท สอบบัญชี ดี ไอ เอ อินเตอร์เนชั่นแนล จำกัด และสอบทานโดยคณะกรรมการตรวจสอบ โดยความเห็นของผู้สอบบัญชี และคณะกรรมการตรวจสอบได้ปรากฏในรายงานของผู้สอบบัญชี และรายงานของคณะกรรมการตรวจสอบ ซึ่งแสดงไว้ในรายงานประจำปีแล้ว

คณะกรรมการบริษัทมีความเห็นว่า ระบบการควบคุมภายในของบริษัทโดยรวมอยู่ในระดับดี เป็นที่น่าพอใจ และสามารถสร้างความเชื่อมั่นอย่างมีเหตุผลได้ว่า งบการเงินของบริษัท สำหรับปีสิ้นสุดวันที่ 31 ธันวาคม 2560 มีความถูกต้อง เชื่อถือได้ โดยถือปฏิบัติตามมาตรฐานการบัญชีที่รับรองทั่วไป และปฏิบัติตามถูกต้องตามกฎหมาย และกฎระเบียบที่เกี่ยวข้อง



(นายพงศ์โพยม วาศภูติ)
ประธานกรรมการตรวจสอบ



(นางอรุณี งานทวี)
กรรมการผู้จัดการ



รายงานของผู้สอบบัญชีรับอนุญาต

เสนอ ผู้ถือหุ้นบริษัท ทักษิณคอนกรีต จำกัด (มหาชน)

ความเห็น

ข้าพเจ้าได้ตรวจสอบงบการเงินของบริษัท ทักษิณคอนกรีต จำกัด (มหาชน) ซึ่งประกอบด้วยงบแสดงฐานะการเงิน ณ วันที่ 31 ธันวาคม 2560 งบกำไรขาดทุนเบ็ดเสร็จ งบแสดงการเปลี่ยนแปลงส่วนของผู้ถือหุ้น และงบกระแสเงินสด สำหรับปีสิ้นสุดวันเดียวกันและหมายเหตุประกอบงบการเงินรวมถึงหมายเหตุสรุปนโยบายการบัญชีที่สำคัญ

ข้าพเจ้าเห็นว่า งบการเงินข้างต้นนี้แสดงฐานะการเงินของบริษัท ทักษิณคอนกรีต จำกัด (มหาชน) ณ วันที่ 31 ธันวาคม 2560 และผลการดำเนินงาน และกระแสเงินสด สำหรับปีสิ้นสุดวันเดียวกัน โดยถูกต้องตามที่ควรในสาระสำคัญตามมาตรฐานการรายงานทางการเงิน

เกณฑ์ในการแสดงความเห็น

ข้าพเจ้าได้ปฏิบัติงานตรวจสอบตามมาตรฐานการสอบบัญชี ความรับผิดชอบของข้าพเจ้าได้กล่าวไว้ในวรรคความรับผิดชอบของผู้สอบบัญชีต่อการตรวจสอบงบการเงินในรายงานของข้าพเจ้า ข้าพเจ้ามีความเป็นอิสระจากบริษัทตามข้อกำหนดจรรยาบรรณของผู้ประกอบวิชาชีพบัญชีที่กำหนดโดยสภาวิชาชีพบัญชีในส่วนที่เกี่ยวข้องกับการตรวจสอบงบการเงิน และข้าพเจ้าได้ปฏิบัติตามความรับผิดชอบด้านจรรยาบรรณอื่นๆ ซึ่งเป็นไปตามข้อกำหนดเหล่านี้ ข้าพเจ้าเชื่อว่าหลักฐานการสอบบัญชีที่ข้าพเจ้าได้รับเพียงพอและเหมาะสมเพื่อใช้เป็นเกณฑ์ในการแสดงความเห็นของข้าพเจ้า

เรื่องสำคัญในการตรวจสอบ

เรื่องสำคัญในการตรวจสอบคือเรื่องต่างๆ ที่มีนัยสำคัญที่สุดตามดุลยพินิจของผู้ประกอบวิชาชีพของข้าพเจ้าในการตรวจสอบงบการเงินสำหรับงวดปัจจุบัน ข้าพเจ้าได้นำเรื่องเหล่านี้มาพิจารณาในบริบทของการตรวจสอบงบการเงินโดยรวมและในการแสดงความเห็นของข้าพเจ้า ทั้งนี้ ข้าพเจ้าไม่ได้แสดงความเห็นแยกต่างหากสำหรับเรื่องเหล่านี้

เรื่องสำคัญในการตรวจสอบ และวิธีการตรวจสอบที่สำคัญมีดังนี้

- ค่าเผื่อนี้สงสัยจะสูญ
ณ วันที่ 31 ธันวาคม 2560 บริษัทฯ มี ลูกหนี้การค้า จำนวน 443 ล้านบาท จำนวนเงินดังกล่าวมีนัยสำคัญ ตามที่แสดงไว้ในหมายเหตุประกอบงบการเงินข้อ 7 ซึ่งลูกหนี้การค้าแสดงในราคาตามใบแจ้งหนี้หักค่าเผื่อนี้สงสัยจะสูญ ในการพิจารณาตั้งจำนวนค่าเผื่อนี้สงสัยจะสูญนี้ พิจารณาจากข้อมูลในอดีต ซึ่งมีความไม่แน่นอน จากเวลาเกินกำหนดในการชำระสินค้าของภาพอุตสาหกรรมเสาเข็ม และต้องใช้วิธีการตามลักษณะของลูกค้าแต่ละราย ผู้บริหารระบุโอกาสที่จะเก็บเงินได้จากลูกหนี้และการกำหนดจำนวนที่คาดว่าจะได้รับคืนซึ่งมีความไม่แน่นอนที่หลีกเลี่ยงไม่ได้ เนื่องจากต้องอาศัยสมมติฐานและปัจจัยต่างๆ เช่น ฐานะการเงินของลูกหนี้วิเคราะห์การรับชำระ

ข้าพเจ้าได้ทำความเข้าใจและประเมินความสมเหตุสมผลของสมมติฐานและความถูกต้องของสถิติการรับชำระในอดีต และทดสอบความถูกต้องของข้อมูลที่ใช้ในการจัดทำตามสมมติฐานที่ผู้บริหารได้จัดทำไว้

- การรับรู้รายได้หลายประเภทและมีเงื่อนไขการส่งมอบที่แตกต่างกัน เนื่องจากบริษัทมีการรับรู้รายได้ที่หลากหลายซึ่งมีทั้งรายได้จากการขาย และรายได้จากการขายพร้อมบริการ อาจเกิดความผิดพลาดของการรับรู้รายได้ในส่วนของการขายพร้อมบริการ ซึ่งเป็นรายได้ส่วนใหญ่ และมีสถานที่ก่อสร้างเป็นจำนวนมาก ซึ่งต้องรวบรวมข้อมูลจากสถานที่ก่อสร้างที่ต่างๆเพื่อรับรู้รายได้ จึงมีความเสี่ยงที่บริษัทได้รับข้อมูลและรับรู้รายได้ไม่ถูกต้อง ดังนั้นข้าพเจ้าจึงพิจารณาเป็นเรื่องสำคัญในการตรวจสอบ

ข้าพเจ้าได้ทำความเข้าใจเกี่ยวกับกระบวนการรับรู้รายได้จากการขายพร้อมบริการและระบบการควบคุมภายในที่เกี่ยวข้อง และสอบทานการออกแบบและการปฏิบัติตามระบบการควบคุมภายในในส่วนการรวบรวมข้อมูลเมื่อรับรู้รายได้ รวมทั้งตรวจสอบเนื้อหาสาระโดย

- สอบทานเงื่อนไขของสัญญาการขายและการบริการและระบบการตัดยอดของรายได้ ณ วันสิ้นงวด
- สุ่มสังเกตการณ์การตรวจนับสินค้าตามสถานที่ก่อสร้างต่างๆ และตรวจสอบรายงานการดอกระหว่างวันเปรียบเทียบกับกำกับการบันทึกการขายรายบัญชี

ข้อมูลอื่น

ผู้บริหารเป็นผู้รับผิดชอบต่อข้อมูลอื่น ข้อมูลอื่นประกอบด้วยข้อมูลซึ่งรวมอยู่ในรายงานประจำปี (แต่ไม่รวมถึงงบการเงินและรายงานของผู้สอบบัญชีที่อยู่ในรายงานนั้น) ข้าพเจ้าคาดว่าข้าพเจ้าจะได้รับรายงานประจำปีภายหลังวันที่ในรายงานของผู้สอบบัญชีนี้

ความเห็นของข้าพเจ้าต้องการเงินไม่ครอบคลุมถึงข้อมูลอื่นและข้าพเจ้าไม่ได้ให้ความเชื่อมั่นต่อข้อมูลอื่น

ความรับผิดชอบของข้าพเจ้าที่เกี่ยวข้องกับการตรวจสอบงบการเงินคือ การอ่านและพิจารณาว่าข้อมูลอื่นมีความขัดแย้งที่มีสาระสำคัญกับงบการเงินหรือกับความรู้ที่ได้รับจากการตรวจสอบของข้าพเจ้า หรือปรากฏว่ามี การแสดงข้อมูลที่ขัดต่อข้อเท็จจริงอันเป็นสาระสำคัญหรือไม่

เมื่อข้าพเจ้าได้อ่านรายงานประจำปี หากข้าพเจ้าสรุปได้ว่าการแสดงข้อมูลที่ขัดต่อข้อเท็จจริงอันเป็นสาระสำคัญ ข้าพเจ้าต้องสื่อสารเรื่องดังกล่าวกับผู้มีส่วนที่ในการกำกับดูแล เพื่อให้ผู้มีส่วนที่ในการกำกับดูแลดำเนินการแก้ไขข้อมูลที่แสดงขัดต่อข้อเท็จจริง

ความรับผิดชอบของผู้บริหารและผู้มีส่วนที่ในการกำกับดูแลต่องบการเงิน

ผู้บริหารมีหน้าที่รับผิดชอบในการจัดทำและการนำเสนอของงบการเงินเหล่านี้โดยถูกต้องตามที่ควรตามมาตรฐานการรายงานทางการเงิน และรับผิดชอบเกี่ยวกับการควบคุมภายในที่ผู้บริหารพิจารณาว่าจำเป็นเพื่อให้สามารถจัดทำงบการเงินที่ปราศจากการแสดงข้อมูลที่ขัดต่อข้อเท็จจริงอันเป็นสาระสำคัญไม่ว่าจะเกิดจากการทุจริตหรือข้อผิดพลาด

ในการจัดทำงบการเงิน ผู้บริหารรับผิดชอบในการประเมินความสามารถของบริษัทในการดำเนินงานต่อเนื่อง เปิดเผยเรื่องที่เกี่ยวข้องกับการดำเนินงานต่อเนื่องตามความเหมาะสม และการใช้เกณฑ์การบัญชีสำหรับการดำเนินงานต่อเนื่องเว้นแต่ผู้บริหารมีความตั้งใจที่จะเลิกบริษัทหรือหยุดดำเนินงานหรือไม่สามารถดำเนินงานต่อเนื่องต่อไปได้

ผู้มีส่วนที่ในการกำกับดูแลมีหน้าที่ในการสอดส่องดูแลกระบวนการในการจัดทำรายงานทางการเงินของบริษัท

ความรับผิดชอบของผู้สอบบัญชีต่อการตรวจสอบงบการเงิน

การตรวจสอบของข้าพเจ้ามีวัตถุประสงค์เพื่อให้ได้ความเชื่อมั่นอย่างสมเหตุสมผลว่างบการเงินโดยรวมปราศจากการแสดงข้อมูลที่ขัดต่อข้อเท็จจริงอันเป็นสาระสำคัญหรือไม่ ไม่ว่าจะเกิดจากการทุจริตหรือข้อผิดพลาด และเสนอรายงานของผู้สอบบัญชีซึ่งรวมความเห็นของข้าพเจ้าอยู่ด้วย ความเชื่อมั่นอย่างสมเหตุสมผลคือความเชื่อมั่นในระดับสูงแต่ไม่ได้เป็นการรับประกันว่าการปฏิบัติงานตรวจสอบตามมาตรฐานการสอบบัญชีจะสามารถตรวจพบข้อมูลที่ขัดต่อข้อเท็จจริงอันเป็นสาระสำคัญที่มีอยู่ได้เสมอไป ข้อมูลที่ขัดต่อข้อเท็จจริงอาจเกิดจากการทุจริตหรือข้อผิดพลาดและถือว่ามีสาระสำคัญเมื่อพิจารณาอย่างสมเหตุสมผลได้ว่ารายการที่ขัดต่อข้อเท็จจริงแต่ละรายการหรือทุกรายการรวมกันจะมีผลต่อการตัดสินใจทางเศรษฐกิจของผู้ใช้งบการเงินเหล่านี้

ในการตรวจสอบของข้าพเจ้าตามมาตรฐานการสอบบัญชี ข้าพเจ้าได้ใช้ดุลยพินิจและการสังเกตและสงสัยของผู้ประกอบวิชาชีพตลอดการตรวจสอบ การปฏิบัติงานของข้าพเจ้ารวมถึง

- ระบุและประเมินความเสี่ยงจากการแสดงข้อมูลที่ขัดต่อข้อเท็จจริงอันเป็นสาระสำคัญในงบการเงิน ไม่ว่าจะเกิดจากการทุจริตหรือข้อผิดพลาด ออกแบบและปฏิบัติงานตามวิธีการตรวจสอบเพื่อตอบสนองต่อความเสี่ยงเหล่านั้น และได้หลักฐานการสอบบัญชีที่เพียงพอและเหมาะสมเพื่อเป็นเกณฑ์ในการแสดงความเห็นของข้าพเจ้า ความเสี่ยงที่ไม่พบข้อมูลที่ขัดต่อข้อเท็จจริงอันเป็นสาระสำคัญซึ่งเป็นผลมาจากการทุจริตจะสูงกว่าความเสี่ยงที่เกิดจากข้อผิดพลาด เนื่องจากการทุจริตอาจเกี่ยวกับการสมรู้ร่วมคิด การปลอมแปลงเอกสารหลักฐาน การตั้งใจละเว้นการแสดงข้อมูล การแสดงข้อมูลที่ไม่ตรงตามข้อเท็จจริงหรือการแทรกแซงการควบคุมภายใน
- ทำความเข้าใจในระบบการควบคุมภายในที่เกี่ยวข้องกับการตรวจสอบ เพื่อออกแบบวิธีการตรวจสอบที่เหมาะสมกับสถานการณ์ แต่ไม่ใช่เพื่อวัตถุประสงค์ในการแสดงความเห็นต่อความมีประสิทธิภาพของการควบคุมภายในของบริษัท
- ประเมินความเหมาะสมของนโยบายการบัญชีที่ผู้บริหารใช้และความสมเหตุสมผลของประมาณการทางบัญชีและการเปิดเผยข้อมูลที่เกี่ยวข้องซึ่งจัดทำขึ้นโดยผู้บริหาร
- สรุปร่วมกับความเหมาะสมของการใช้เกณฑ์การบัญชีสำหรับการดำเนินงานต่อเนื่องของผู้บริหาร และจากหลักฐานการสอบบัญชีที่ได้รับสรุปว่ามีความไม่แน่นอนที่มีสาระสำคัญเกี่ยวกับเหตุการณ์หรือสถานการณ์ที่อาจเป็นเหตุให้เกิดข้อสงสัยอย่างมีนัยสำคัญต่อความสามารถของบริษัทในการดำเนินงานต่อเนื่องหรือไม่ ถ้าข้าพเจ้าได้ข้อสรุปว่ามีความไม่แน่นอนที่มีสาระสำคัญ ข้าพเจ้าต้องกล่าวไว้ในรายงานของผู้สอบบัญชีของข้าพเจ้าโดยให้ข้อสังเกตถึงการเปิดเผยข้อมูลในงบการเงินที่เกี่ยวข้อง หรือถ้าการเปิดเผยข้อมูลดังกล่าวไม่เพียงพอ ความเห็นของข้าพเจ้าจะเปลี่ยนแปลงไป ข้อสรุปของข้าพเจ้าขึ้นอยู่กับหลักฐานการสอบบัญชีที่ได้รับจนถึงวันที่ในรายงานของผู้สอบบัญชีของข้าพเจ้า อย่างไรก็ตาม เหตุการณ์หรือสถานการณ์ในอนาคตอาจเป็นเหตุให้บริษัทต้องหยุดการดำเนินงานต่อเนื่อง
- ประเมินการนำเสนอ โครงสร้างและเนื้อหาของงบการเงินโดยรวม รวมถึงการเปิดเผยข้อมูลว่างบการเงินแสดงรายการและเหตุการณ์ในรูปแบบที่ทำให้มีการนำเสนอข้อมูลโดยถูกต้องตามที่ควรหรือไม่

ข้าพเจ้าได้สื่อสารกับผู้มีส่วนที่ในการกำกับดูแลในเรื่องต่าง ๆ ที่สำคัญ ซึ่งรวมถึงขอบเขตและช่วงเวลาของการตรวจสอบตามที่ได้วางแผนไว้ ประเด็นที่มีนัยสำคัญที่พบจากการตรวจสอบ รวมถึงข้อบกพร่องที่มีนัยสำคัญในระบบการควบคุมภายในหากข้าพเจ้าได้พบในระหว่างการตรวจสอบของข้าพเจ้า

ข้าพเจ้าได้ให้คำรับรองแก่ผู้มีหน้าที่ในการกำกับดูแลว่าข้าพเจ้าได้ปฏิบัติตามข้อกำหนดจรรยาบรรณที่เกี่ยวข้องกับความเป็นอิสระ และได้สื่อสารกับผู้มีส่วนเกี่ยวข้องเกี่ยวกับความสัมพันธ์ทั้งหมดตลอดจนเรื่องอื่นซึ่งข้าพเจ้าเชื่อว่ามีเหตุผลที่บุคคลภายนอกอาจพิจารณาว่ากระทบต่อความเป็นอิสระของข้าพเจ้าและมาตรการที่ข้าพเจ้าใช้เพื่อป้องกันไม่ให้ข้าพเจ้าขาดความเป็นอิสระ

จากเรื่อง que สื่อสารกับผู้มีส่วนเกี่ยวข้องในการกำกับดูแล ข้าพเจ้าได้พิจารณาเรื่องต่างๆ ที่มีความสำคัญมากที่สุดในการตรวจสอบงบการเงินในปัจจุบันและกำหนดเป็นเรื่องสำคัญในการตรวจสอบ ข้าพเจ้าได้อธิบายเรื่องเหล่านี้ไว้ในรายงานของผู้สอบบัญชี เว้นแต่กฎหมายหรือข้อบังคับไม่ให้เปิดเผยต่อสาธารณะเกี่ยวกับเรื่องดังกล่าว หรือในสถานการณ์ที่ยากที่จะเกิดขึ้น ข้าพเจ้าพิจารณาว่าไม่ควรสื่อสารเรื่องดังกล่าวในรายงานของข้าพเจ้าเพราะการกระทำดังกล่าวสามารถคาดการณ์ได้อย่างสมเหตุสมผลว่าจะมีผลกระทบในทางลบมากกว่าผลประโยชน์ต่อส่วนได้เสียสาธารณะจากการสื่อสารดังกล่าว

บริษัท สอบบัญชี ดี ไอ เอ อินเตอร์เนชั่นแนล จำกัด

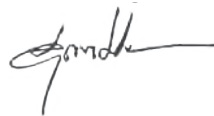

(นางสาวสุภาภรณ์ มั่งจิตร)

ผู้สอบบัญชีรับอนุญาต เลขทะเบียน 8125

วันที่ 23 กุมภาพันธ์ 2561



งบแสดงฐานะการเงิน

บริษัท กักขังคอนกรีต จำกัด (มหาชน)

ณ วันที่ 31 ธันวาคม 2560

		2560	2559
สินทรัพย์	หมายเหตุ		(บาท)
สินทรัพย์หมุนเวียน			
เงินสดและรายการเทียบเท่าเงินสด	5	203,119,689	137,365,278
เงินลงทุนชั่วคราว	6	570,272,000	456,569,947
ลูกหนี้การค้าและลูกหนี้หมุนเวียนอื่น	4, 7	391,568,225	338,164,201
สินค้าคงเหลือ	8	234,669,399	192,920,852
ลูกหนี้เงินประกันผลงาน		19,725,704	23,559,382
รวมสินทรัพย์หมุนเวียน		1,419,355,017	1,148,579,660
สินทรัพย์ไม่หมุนเวียน			
เงินลงทุนเพื่อขาย	9	112,218,080	412,249,517
ที่ดิน อาคารและอุปกรณ์	10, 25	589,031,824	459,893,812
เงินฝากธนาคารที่ติดภาระค้ำประกัน	25	22,810,496	28,592,601
สินทรัพย์ไม่หมุนเวียนอื่น	11	27,834,276	32,196,602
รวมสินทรัพย์ไม่หมุนเวียน		751,894,676	932,932,532
รวมสินทรัพย์		2,171,249,693	2,081,512,192

งบแสดงฐานะการเงิน (ต่อ)

บริษัท กักซิคคอนกรีต จำกัด (มหาชน)

ณ วันที่ 31 ธันวาคม 2560

		2560	2559
หนี้สินและส่วนของผู้ถือหุ้น	หมายเหตุ		(บาท)
หนี้สินหมุนเวียน			
เจ้าหนี้การค้าและเจ้าหนี้หมุนเวียนอื่น	4, 12	258,358,994	244,002,287
หนี้สินตามสัญญาเช่าการเงินที่ถึงกำหนดชำระภายในหนึ่งปี	13	18,226,353	14,532,267
ภาษีเงินได้ค้างจ่าย		29,903,430	32,056,031
รวมหนี้สินหมุนเวียน		306,488,777	290,590,585
หนี้สินไม่หมุนเวียน			
หนี้สินตามสัญญาเช่าการเงิน	13	8,317,635	25,951,604
หนี้สินภาษีเงินได้รอการตัดบัญชี	14, 20	3,749,473	6,474,232
ประมาณการหนี้สินไม่หมุนเวียนสำหรับผลประโยชน์พนักงาน	15	53,188,257	50,622,693
รวมหนี้สินไม่หมุนเวียน		65,255,365	83,048,529
รวมหนี้สิน		371,744,142	373,639,114
ส่วนของผู้ถือหุ้น			
ทุนเรือนหุ้น			
ทุนจดทะเบียน		300,000,000	300,000,000
ทุนที่ออกและชำระแล้ว		300,000,000	300,000,000
กำไรสะสม			
จัดสรรแล้ว			
ทุนสำรองตามกฎหมาย	16	30,000,000	30,000,000
ยังไม่ได้จัดสรร		1,432,432,159	1,305,443,158
องค์ประกอบอื่นของส่วนของผู้ถือหุ้น		37,073,392	72,429,920
รวมส่วนของผู้ถือหุ้น		1,799,505,551	1,707,873,078
รวมหนี้สินและส่วนของผู้ถือหุ้น		2,171,249,693	2,081,512,192



งบกำไรขาดทุนเบ็ดเสร็จ

บริษัท ทักซิคอนกรีต จำกัด (มหาชน)
สำหรับปีสิ้นสุดวันที่ 31 ธันวาคม 2560

		2560	2559
	หมายเหตุ	(บาท)	
รายได้			
รายได้จากการขาย	4	1,223,516,731	1,181,869,977
รายได้จากการให้บริการ		369,167,714	400,688,110
รวมรายได้จากการขายและการให้บริการ		1,592,684,445	1,582,558,087
รายได้อื่น		21,394,040	36,070,243
รวมรายได้		1,614,078,485	1,618,628,330
ค่าใช้จ่าย			
ต้นทุนขาย	4, 8	(824,808,549)	(783,727,190)
ต้นทุนการให้บริการ	4	(280,952,415)	(303,472,010)
รวมต้นทุนขายและต้นทุนการให้บริการ		(1,105,760,964)	(1,087,199,200)
ค่าใช้จ่ายในการขาย		(24,207,883)	(26,832,414)
ค่าใช้จ่ายในการบริหาร	4	(179,162,919)	(167,869,742)
ต้นทุนทางการเงิน		(5,029,494)	(4,174,030)
รวมค่าใช้จ่าย		(1,314,161,260)	(1,286,075,386)
กำไรก่อนภาษีเงินได้		299,917,225	332,552,944
ค่าใช้จ่ายภาษีเงินได้	20	(66,955,611)	(65,806,294)
กำไรสำหรับปี		232,961,614	266,746,650
กำไร(ขาดทุน)เบ็ดเสร็จอื่น :-			
รายการที่จะไม่ถูกจัดประเภทรายการใหม่เข้าไปในกำไรหรือขาดทุน :-			
กำไร(ขาดทุน)จากการประมาณการตามหลักคณิตศาสตร์			
ประกันภัยสำหรับโครงการผลประโยชน์พนักงาน		-	(1,215,766)
ภาษีเงินได้เกี่ยวกับองค์ประกอบของกำไรขาดทุนเบ็ดเสร็จอื่น		-	243,153
		-	(972,613)
รายการที่อาจถูกจัดประเภทรายการใหม่เข้าไปในกำไรหรือขาดทุน :-			
ผลกำไร(ขาดทุน)จากการวัดมูลค่าเงินลงทุนเพื่อขาย		(45,411,427)	48,511,288
ภาษีเงินได้เกี่ยวกับองค์ประกอบของกำไรขาดทุนเบ็ดเสร็จอื่น		9,082,286	(9,702,258)
		(36,329,141)	38,809,030
กำไร(ขาดทุน)เบ็ดเสร็จอื่นสำหรับปี-สุทธิจากภาษีเงินได้		(36,329,141)	37,836,417
กำไรเบ็ดเสร็จรวมสำหรับปี		196,632,473	304,583,067
กำไรต่อหุ้น			
ขั้นพื้นฐาน	21	0.78	0.89

หมายเหตุประกอบงบการเงินเป็นส่วนหนึ่งของงบการเงินนี้

งบแสดงการเปลี่ยนแปลงส่วนของผู้ถือหุ้น

บริษัท กักขังคอนกรีต จำกัด (มหาชน)

สำหรับปีสิ้นสุดวันที่ 31 ธันวาคม 2560

	กำไรสะสม		องค์ประกอบอื่นของส่วนของผู้ถือหุ้น				
	ทุนที่ออกและชำระแล้ว	ทุนสำรองตามกฎหมาย	ยังไม่ได้จัดสรร	ผลต่างจากการเปลี่ยนแปลงในมูลค่าสิทธิธรรมของเงินลงทุนต่อขาย (บาท)	กำไร(ขาดทุน)จากการประมาณการตามหลักสถิติศาสตร์ ประกันภัย ฯ	รวมของส่วนของผู้ถือหุ้น	รวม
หมายเหตุ							
สำหรับปีสิ้นสุดวันที่ 31 ธันวาคม 2559:-							
ยอดคงเหลือต้นงวด 2559	300,000,000	30,000,000	1,158,696,508	34,593,503	-	34,593,503	1,523,290,011
การเปลี่ยนแปลงในส่วนของผู้ถือหุ้น							
เงินปันผลจ่ายให้แก่ผู้ถือหุ้นของบริษัท	-	-	(120,000,000)	-	-	-	(120,000,000)
กำไรขาดทุนเบ็ดเสร็จรวม							
กำไรสำหรับปี	-	-	266,746,650	-	-	-	266,746,650
กำไร(ขาดทุน)เบ็ดเสร็จอื่นสำหรับปี	-	-	-	38,809,030	(972,613)	37,836,417	37,836,417
กำไรขาดทุนเบ็ดเสร็จรวมสำหรับปี	-	-	266,746,650	38,809,030	(972,613)	37,836,417	304,583,067
รวมการเปลี่ยนแปลงในส่วนของผู้ถือหุ้น	-	-	146,746,650	38,809,030	(972,613)	37,836,417	184,583,067
ยอดคงเหลือปลายงวด 2559	300,000,000	30,000,000	1,305,443,158	73,402,533	(972,613)	72,429,920	1,707,873,078

หมายเหตุประกอบงบการเงินเป็นส่วนหนึ่งของงบการเงินนี้

งบแสดงการเปลี่ยนแปลงส่วนของผู้ถือหุ้น (ต่อ)

บริษัท กักขังคอนกรีต จำกัด (มหาชน)
สำหรับปีสิ้นสุดวันที่ 31 ธันวาคม 2560

	กำไรสะสม		องค์ประกอบอื่นของส่วนของผู้ถือหุ้น				
	ทุนที่ออก และชำระแล้ว	ทุนสำรองตาม กฎหมาย	ยังไม่ได้ จัดสรร	ผลต่างจากการ เปลี่ยนแปลง ในมูลค่ายุติธรรมของ เงินลงทุนเพื่อขาย (บาท)	กำไร(ขาดทุน)จากการ ประมาณการตาม หลักคณิตศาสตร์ ประกันภัย ฯ	รวมองค์ประกอบอื่น ของส่วนของผู้ถือหุ้น	รวม ส่วนของผู้ถือหุ้น
หมายเหตุ							
สำหรับปีสิ้นสุดวันที่ 31 ธันวาคม 2560:-							
ยอดคงเหลือต้นงวด 2560	300,000,000	30,000,000	1,305,443,158	73,402,533	(972,613)	72,429,920	1,707,873,078
การเปลี่ยนแปลงในส่วนของผู้ถือหุ้น							
เงินปันผลจ่ายให้แก่ผู้ถือหุ้นของบริษัท	-	-	(105,000,000)	-	-	-	(105,000,000)
กำไรขาดทุนเบ็ดเสร็จรวม							
กำไรสำหรับปี	-	-	232,961,614	-	-	-	232,961,614
กำไร(ขาดทุน)เบ็ดเสร็จก่อนสำหรับปี	-	-	-	(36,329,141)	-	(36,329,141)	(36,329,141)
โอน ไปกำไรสะสม	-	-	(972,613)	-	972,613	972,613	-
กำไรขาดทุนเบ็ดเสร็จรวมสำหรับปี	-	-	231,989,001	(36,329,141)	972,613	(35,356,528)	196,632,473
รวมการเปลี่ยนแปลงในส่วนของผู้ถือหุ้น	-	-	126,989,001	(36,329,141)	972,613	(35,356,528)	91,632,473
ยอดคงเหลือปลายงวด 2560	300,000,000	30,000,000	1,432,432,159	37,073,392	-	37,073,392	1,799,505,551

หมายเหตุประกอบงบการเงินเป็นส่วนหนึ่งของงบการเงิน

งบกระแสเงินสด

บริษัท ทักซิคอนกรีต จำกัด (มหาชน)
สำหรับปีสิ้นสุดวันที่ 31 ธันวาคม 2560

	2560	2559
	(บาท)	
กระแสเงินสดจากกิจกรรมดำเนินงาน		
กำไรสำหรับปี	232,961,614	266,746,650
รายการปรับปรุง		
ค่าเสื่อมราคา	45,983,559	41,709,921
หนี้สงสัยจะสูญ	6,615,571	1,078,842
โอนกลับค่าเผื่อหนี้สงสัยจะสูญ	(928,818)	(5,986,929)
ค่าเผื่อมูลค่าสินค้าลดลง(โอนกลับ)	239,509	(746,200)
ขาดทุนจากการตัดจำหน่ายอุปกรณ์	56,247	-
กำไรที่ยังไม่เกิดขึ้นจากการเปลี่ยนแปลงมูลค่าเงินลงทุนชั่วคราว	(272,000)	-
กำไรจากการจำหน่ายอุปกรณ์	-	(1,019,300)
กำไรจากการจำหน่ายเงินลงทุนเพื่อขาย	(4,017,217)	(2,602,787)
ค่าใช้จ่ายผลประโยชน์พนักงาน	6,325,014	5,581,498
โอนปรับบัญชีเจ้าหนี้อื่นเป็นรายได้	-	(10,321,319)
ดอกเบี้ยรับ	(7,368,077)	(9,025,847)
เงินปันผลรับ	(1,618,530)	(2,967,305)
ดอกเบี้ยจ่าย	1,680,975	2,578,747
ค่าใช้จ่ายภาษีเงินได้	66,955,611	65,806,294
	346,613,458	350,832,265
การเปลี่ยนแปลงในสินทรัพย์และหนี้สินดำเนินงาน		
เงินฝากธนาคารที่คิดภาระค่าประกัน	6,012,099	24,651
ลูกหนี้การค้าและลูกหนี้หมุนเวียนอื่น	(58,123,591)	4,700,291
ลูกหนี้เงินประกันผลงาน	3,833,680	(491,566)
สินค้าคงเหลือ	(41,988,056)	(36,557,427)
สินทรัพย์ไม่หมุนเวียนอื่น	4,362,326	(10,663,887)
จ่ายหนี้สินผลประโยชน์พนักงาน	(3,759,450)	(1,913,600)
เจ้าหนี้การค้าและเจ้าหนี้หมุนเวียนอื่น	14,356,708	42,986,522
เงินสดได้มาจากกิจกรรมดำเนินงาน	271,307,174	348,917,249
จ่ายภาษีเงินได้	(62,750,686)	(68,199,049)
เงินสดสุทธิได้มาจากกิจกรรมดำเนินงาน	208,556,488	280,718,200

หมายเหตุประกอบงบการเงินเป็นส่วนหนึ่งของงบการเงินนี้



งบกระแสเงินสด (ต่อ)

บริษัท ทักซิคอนกรีต จำกัด (มหาชน)
สำหรับปีสิ้นสุดวันที่ 31 ธันวาคม 2560

	2560	2559
หมายเหตุ	(บาท)	
กระแสเงินสดจากกิจกรรมลงทุน		
รับดอกเบี้ย	6,430,481	9,376,972
รับเงินปันผล	1,618,530	2,967,305
ซื้อเงินลงทุนชั่วคราว	(113,689,639)	(158,705,798)
ซื้อเงินลงทุนเพื่อขาย	(187,644,140)	(130,000,000)
เงินสดรับจากการจำหน่ายเงินลงทุนเพื่อขาย	446,281,366	90,158,748
เงินสดรับจากการจำหน่ายอุปกรณ์	-	1,158,879
ซื้อที่ดิน อาคารและอุปกรณ์	(174,258,817)	(56,005,232)
เงินสดสุทธิใช้ไปในกิจกรรมลงทุน	(21,262,219)	(241,049,126)
กระแสเงินสดจากกิจกรรมจัดหาเงิน		
จ่ายดอกเบี้ย	(1,680,975)	(2,579,009)
ชำระคืนเงินกู้ยืมระยะยาว	-	(734,803)
ชำระคืนหนี้สินตามสัญญาเช่าการเงิน	(14,858,883)	(23,756,148)
จ่ายเงินปันผล	(105,000,000)	(120,000,000)
เงินสดสุทธิใช้ไปในกิจกรรมจัดหาเงิน	(121,539,858)	(147,069,960)
เงินสดและรายการเทียบเท่าเงินสดเพิ่มขึ้น(ลดลง)สุทธิ	65,754,411	(107,400,886)
เงินสดและรายการเทียบเท่าเงินสด ณ วันที่ 1 มกราคม	137,365,278	244,766,164
เงินสดและรายการเทียบเท่าเงินสด ณ วันที่ 31 ธันวาคม	203,119,689	137,365,278
รายการที่ไม่ใช่เงินสด		
ซื้ออุปกรณ์ตามสัญญาเช่าการเงิน	13	919,000
		9,361,875

หมายเหตุประกอบงบการเงินเป็นส่วนหนึ่งของงบการเงินนี้

หมายเหตุประกอบงบการเงิน

บริษัท แก๊สคอนกรีต จำกัด (มหาชน)
สำหรับปีสิ้นสุดวันที่ 31 ธันวาคม 2560

หมายเหตุ สารบัญ

- 1 ข้อมูลทั่วไป
- 2 เกณฑ์การจัดทำงบการเงิน
- 3 นโยบายการบัญชีที่สำคัญ
- 4 บุคคลหรือกิจการที่เกี่ยวข้องกัน
- 5 เงินสดและรายการเทียบเท่าเงินสด
- 6 เงินลงทุนชั่วคราว
- 7 ลูกหนี้การค้าและลูกหนี้หมุนเวียนอื่น
- 8 สินค้าคงเหลือ
- 9 เงินลงทุนเพื่อขาย
- 10 ที่ดิน อาคาร และอุปกรณ์
- 11 สินทรัพย์ไม่หมุนเวียนอื่น
- 12 เจ้าหนี้การค้าและเจ้าหนี้หมุนเวียนอื่น
- 13 หนี้สินตามสัญญาเช่าการเงิน
- 14 ภาษีเงินได้รอการตัดบัญชี
- 15 ประมาณการหนี้สินไม่หมุนเวียนสำหรับผลประโยชน์พนักงาน
- 16 สำรองตามกฎหมาย
- 17 เงินปันผล
- 18 ค่าใช้จ่ายผลประโยชน์พนักงาน
- 19 ค่าใช้จ่ายตามลักษณะ
- 20 ค่าใช้จ่าย(รายได้)ภาษีเงินได้
- 21 กำไรต่อหุ้นขั้นพื้นฐาน
- 22 ส่วนงานดำเนินงาน
- 23 เครื่องมือทางการเงิน
- 24 ภาระผูกพันกับบุคคลหรือกิจการที่ไม่เกี่ยวข้องกัน
- 25 สินทรัพย์ที่ใช้เป็นหลักประกัน
- 26 เหตุการณ์ภายหลังรอบระยะเวลารายงาน
- 27 มาตรฐานการรายงานทางการเงินที่ยังไม่ได้ใช้



หมายเหตุประกอบงบการเงิน

บริษัท ทักษิณคอนกรีต จำกัด (มหาชน)
สำหรับปีสิ้นสุดวันที่ 31 ธันวาคม 2560

หมายเหตุประกอบงบการเงินเป็นส่วนหนึ่งของงบการเงินนี้

งบการเงินนี้ได้รับอนุมัติให้ออกงบการเงินจากคณะกรรมการบริษัทเมื่อวันที่ 23 กุมภาพันธ์ 2561

1 ข้อมูลทั่วไป

บริษัท ทักษิณคอนกรีต จำกัด (มหาชน) “บริษัท” เป็นนิติบุคคลที่จัดตั้งขึ้นในประเทศไทย และมีสำนักงานใหญ่ ตั้งอยู่เลขที่ 555 ชั้น 17 อาคาร เอส เอส พี ทาวเวอร์ ซอยสุขุมวิท 63 (เอกมัย) แขวงคลองตันเหนือ เขตวัฒนา กรุงเทพมหานคร 10110 และมีสำนักงานขายและโรงงานที่ใช้ประกอบกิจการ 7 แห่ง ดังนี้

1. โรงงานภูเก็ต ตั้งอยู่เลขที่ 46/9 ถนนเทพกระษัตรี ตำบลรัชฎา อำเภอเมืองภูเก็ต จังหวัดภูเก็ต 83000
2. โรงงานสุราษฎร์ธานี ตั้งอยู่เลขที่ 25/3 ถนนราษฎร์บำรุง ตำบลนาสาร อำเภอบ้านนาสาร จังหวัดสุราษฎร์ธานี 84120
3. สำนักงานขาย ตั้งอยู่เลขที่ 15/3 หมู่ 5 ถนนเลียงเมือง ตำบลมะขามเตี้ย อำเภอเมืองสุราษฎร์ธานี จังหวัดสุราษฎร์ธานี 84000
4. โรงงานหาดใหญ่ ตั้งอยู่เลขที่ 136/4 หมู่ 3 ถนนเพชรเกษม ตำบลทุ่งตำเสา อำเภอหาดใหญ่ จังหวัดสงขลา 90110
5. โรงงานอุดรธานี ตั้งอยู่เลขที่ 342 หมู่ 2 ตำบลโคกสะอาด อำเภอเมืองอุดรธานี จังหวัดอุดรธานี 41000
6. โรงงานบ้านบึง ตั้งอยู่เลขที่ 18 หมู่ 2 ถนนบ้านบึง-แกลง ตำบลหนองซาก อำเภอบ้านบึง จังหวัดชลบุรี 20170
7. โรงงานนครปฐม ตั้งอยู่เลขที่ 16/12 หมู่ 3 ตำบลหอมเกร็ด อำเภอสามพราน จังหวัดนครปฐม 73110

ผู้ถือหุ้นรายใหญ่ของบริษัทคือกลุ่มสกุล งานทวี ปี 2560 ถือสัดส่วนร้อยละ 40.16 (ปี 2559 ถือสัดส่วนร้อยละ 40.16)

บริษัทดำเนินธุรกิจหลักเกี่ยวกับผลิตและจำหน่ายผลิตภัณฑ์คอนกรีตอัดแรงชนิดต่างๆ บริการขนส่ง ตอกและติดตั้ง

หมายเหตุประกอบงบการเงิน

บริษัท กักฉนวนคอนกรีต จำกัด (มหาชน)
สำหรับปีสิ้นสุดวันที่ 31 ธันวาคม 2560

2 เกณฑ์การจัดทำงบการเงิน

2.1 เกณฑ์การถือปฏิบัติ

งบการเงินนี้จัดทำขึ้นตามมาตรฐานการรายงานทางการเงิน รวมถึงแนวปฏิบัติทางการบัญชีที่ประกาศใช้โดยสภาวิชาชีพบัญชีในพระบรมราชูปถัมภ์ (“สภาวิชาชีพบัญชี”) กฎระเบียบและประกาศคณะกรรมการกำกับหลักทรัพย์และตลาดหลักทรัพย์ ลงวันที่ 22 มกราคม 2544 เรื่องการจัดทำและส่งงบการเงินและรายการเกี่ยวกับฐานะการเงินและผลการดำเนินงานของบริษัทจดทะเบียน พ.ศ. 2544 โดยรูปแบบการนำเสนองบการเงินไม่แตกต่างอย่างมีสาระสำคัญจากประกาศกรมพัฒนาธุรกิจการค้า ลงวันที่ 11 ตุลาคม 2559 เรื่องกำหนดรายการย่อที่ต้องมีในงบการเงิน (ฉบับที่ 2) พ.ศ. 2559

สภาวิชาชีพบัญชีได้ออกและปรับปรุงมาตรฐานการรายงานทางการเงินหลายฉบับ ซึ่งมีผลบังคับใช้ตั้งแต่รอบระยะเวลาบัญชีที่เริ่มในหรือหลังวันที่ 1 มกราคม 2560 ทุกฉบับมาถือปฏิบัติ การนำมาตราฐานการรายงานทางการเงินที่ออกและปรับปรุงใหม่มาถือปฏิบัติดังกล่าวไม่มีผลกระทบต่ออย่างเป็นสาระสำคัญต่อนโยบายการบัญชีวิธีการคำนวณ และผลการดำเนินงานหรือฐานะการเงินของบริษัท

นอกเหนือจากมาตรฐานการรายงานทางการเงินที่ออกและปรับปรุงใหม่ข้างต้น สภาวิชาชีพบัญชีได้ออกและปรับปรุงมาตรฐานการรายงานทางการเงินฉบับอื่น ๆ ซึ่งมีผลบังคับสำหรับรอบระยะเวลาบัญชีที่เริ่มในหรือหลังวันที่ 1 มกราคม 2561 เป็นต้นไป และไม่ได้มีการนำมาใช้สำหรับการจัดทำงบการเงินนี้ มาตรฐานการรายงานทางการเงินที่ออกและปรับปรุงใหม่ที่เกี่ยวข้องกับการดำเนินงานของบริษัทได้เปิดเผยในหมายเหตุข้อ 27

2.2 เกณฑ์การวัดมูลค่า

งบการเงินนี้จัดทำขึ้นโดยถือหลักเกณฑ์การบันทึกตามราคาทุนเดิม ยกเว้นที่กล่าวไว้ในนโยบายการบัญชี

2.3 สกุลเงินที่ใช้ในการดำเนินงานและนำเสนองบการเงิน

งบการเงินนี้จัดทำและแสดงหน่วยเงินตราเป็นเงินบาท ซึ่งเป็นสกุลที่ใช้ในการดำเนินงานของบริษัท ข้อมูลทางการเงินทั้งหมดมีการเปิดเผยในหมายเหตุประกอบงบการเงิน เพื่อให้แสดงเป็นหลักพันบาท/ล้านบาท ยกเว้นที่ระบุไว้เป็นอย่างอื่น

หมายเหตุประกอบงบการเงิน

บริษัท กักขังคอนกรีต จำกัด (มหาชน)
สำหรับปีสิ้นสุดวันที่ 31 ธันวาคม 2560

2.4 การใช้ดุลยพินิจและการประมาณการ

ในการจัดทำงบการเงินนี้เป็นไปตามมาตรฐานการรายงานทางการเงิน ผู้บริหารต้องใช้ดุลยพินิจการประมาณการ และข้อสมมติฐานหลายประการ ซึ่งมีผลกระทบต่อการกำหนดนโยบายการบัญชีและการรายงานจำนวนเงินที่เกี่ยวกับ สินทรัพย์ หนี้สิน รายได้ และค่าใช้จ่าย ผลที่เกิดขึ้นจริงอาจแตกต่างจากที่ประมาณไว้

ประมาณการและข้อสมมติฐานที่ใช้ในการจัดทำงบการเงินจะได้รับการทบทวนอย่างต่อเนื่อง การปรับประมาณการทางบัญชีจะบันทึกโดยวิธีเปลี่ยนทันทีเป็นต้นไป

2.4.1 การใช้ดุลยพินิจ

ข้อมูลเกี่ยวกับการใช้ดุลยพินิจในการเลือกนโยบายการบัญชี ซึ่งมีผลกระทบที่มีนัยสำคัญต่อจำนวนเงินที่รับรู้ในงบการเงิน ซึ่งประกอบด้วยหมายเหตุประกอบงบการเงินต่อไปนี้

หมายเหตุประกอบงบการเงินข้อ 13	การจัดประเภทตามสัญญาเช่า
-------------------------------	--------------------------

2.4.2 ข้อมูลเกี่ยวกับข้อสมมติฐาน และความไม่แน่นอนของการประมาณการ

ข้อมูลเกี่ยวกับความไม่แน่นอนของการประมาณการ ที่สำคัญซึ่งมีความเสี่ยงอย่างมีนัยสำคัญที่เป็นเหตุให้ต้องมีการปรับปรุงจำนวนเงินที่รับรู้ในงบการเงินซึ่งประกอบด้วย หมายเหตุประกอบงบการเงินดังต่อไปนี้

หมายเหตุประกอบงบการเงินข้อ 7	ค่าเผื่อนี้สงฆ์จะสูญของลูกหนี้
หมายเหตุประกอบงบการเงินข้อ 8	ค่าเผื่อการลดลงของมูลค่าสินค้าคงเหลือ
หมายเหตุประกอบงบการเงินข้อ 14 และ 20	ภาษีเงินได้ของปีปัจจุบันและภาษีเงินได้รอการตัดบัญชี
หมายเหตุประกอบงบการเงินข้อ 15	ข้อสมมติฐานเกี่ยวกับอัตราคิดลด อัตราการเพิ่มขึ้นของเงินเดือน อัตราหมุนเวียนพนักงาน อัตราমনะ และอัตราทุพพลภาพ
หมายเหตุประกอบงบการเงินข้อ 23	การตีมูลค่าเครื่องมือทางการเงิน

2.5 การวัดมูลค่ายุติธรรม

นโยบายการบัญชีและการเปิดเผยข้อมูลของบริษัทหลายข้อกำหนดให้มีการวัดมูลค่ายุติธรรมทั้งสินทรัพย์และหนี้สินทางการเงินและไม่ใช่ทางการเงิน

บริษัทกำหนดกรอบแนวคิดของการควบคุมเกี่ยวกับการวัดมูลค่ายุติธรรม กรอบแนวคิดนี้รวมถึงกลุ่มผู้ประเมินมูลค่าซึ่งมีความรับผิดชอบโดยรวมต่อการวัดมูลค่ายุติธรรมที่มีนัยสำคัญ รวมถึงการวัดมูลค่ายุติธรรมระดับ 3 และรายงานโดยตรงต่อผู้บริหารสูงสุดทางการเงิน

หมายเหตุประกอบงบการเงิน

บริษัท กักชินคอนกรีต จำกัด (มหาชน)
สำหรับปีสิ้นสุดวันที่ 31 ธันวาคม 2560

ผู้ประเมินมูลค่ามีการทบทวนข้อมูลที่ไม่สามารถสังเกตได้ และปรับปรุงการวัดมูลค่าที่มีนัยสำคัญอย่างสม่ำเสมอ หากมีการใช้ข้อมูลจากบุคคลที่สามเพื่อวัดมูลค่ายุติธรรม เช่น ราคาจากนายหน้าหรือการตั้งราคา ผู้ประเมินได้ประเมินหลักฐานที่ได้มาจากบุคคลที่สามที่สนับสนุนข้อสรุปเกี่ยวกับการวัดมูลค่ารวมถึงการจัดระดับชั้นของมูลค่ายุติธรรมว่าเป็นไปตามที่กำหนดไว้ในมาตรฐานการรายงานทางการเงินอย่างเหมาะสม

ประเด็นปัญหาของการวัดมูลค่าที่มีนัยสำคัญจะถูกรายงานต่อคณะกรรมการตรวจสอบของบริษัท

เมื่อวัดมูลค่ายุติธรรมของสินทรัพย์หรือหนี้สิน บริษัทได้ใช้ข้อมูลที่สามารถสังเกตได้ให้มากที่สุดเท่าที่จะทำได้ มูลค่ายุติธรรมเหล่านี้ถูกจัดประเภทในแต่ละลำดับชั้นของมูลค่ายุติธรรมตามข้อมูลที่ใช้ในการประเมินมูลค่า ดังนี้

- ข้อมูลระดับ 1 เป็นราคาเสนอซื้อขาย (ไม่ต้องปรับปรุง) ในตลาดที่มีสภาพคล่องสำหรับสินทรัพย์หรือหนี้สินอย่างเดียวกัน
- ข้อมูลระดับ 2 เป็นข้อมูลที่สังเกตได้โดยตรง (เช่น ราคาขาย) หรือโดยอ้อม (เช่น ราคาที่สังเกตได้สำหรับสินทรัพย์นั้นหรือหนี้สินนั้นนอกเหนือจากราคาเสนอซื้อขายซึ่งรวมอยู่ในข้อมูลระดับ 1)
- ข้อมูลระดับ 3 เป็นข้อมูลสำหรับสินทรัพย์หรือหนี้สินที่ไม่ได้มาจากข้อมูลที่สังเกตได้ (ข้อมูลที่ไม่สามารถสังเกตได้)

หากข้อมูลที่นำมาใช้ในการวัดมูลค่ายุติธรรมของสินทรัพย์หรือหนี้สินถูกจัดประเภทลำดับชั้นของมูลค่ายุติธรรมที่แตกต่างกัน การวัดมูลค่าโดยรวมจะถูกจัดประเภทในภาพรวมในระดับเดียวกันตามลำดับชั้นของมูลค่ายุติธรรมของข้อมูลที่อยู่ในระดับต่ำสุดที่มีนัยสำคัญสำหรับการวัดมูลค่ายุติธรรมโดยรวม

ข้อมูลเพิ่มเติมเกี่ยวกับข้อสมมติฐานที่ใช้ในการวัดมูลค่ายุติธรรม อยู่ในหมายเหตุประกอบงบการเงินดังต่อไปนี้

หมายเหตุประกอบงบการเงินข้อ 6	เงินลงทุนชั่วคราว
หมายเหตุประกอบงบการเงินข้อ 9	เงินลงทุนเพื่อขาย
หมายเหตุประกอบงบการเงินข้อ 15	ประมาณการหนี้สินไม่หมุนเวียนสำหรับผลประโยชน์พนักงาน
หมายเหตุประกอบงบการเงินข้อ 23	เครื่องมือทางการเงิน

3 นโยบายการบัญชีที่สำคัญ

นโยบายการบัญชีที่นำเสนอต่อไปนี้ได้ถือปฏิบัติโดยสม่ำเสมอสำหรับงบการเงินทุกรอบระยะเวลาที่รายงาน

หมายเหตุประกอบงบการเงิน

บริษัท กักขังคอนกรีต จำกัด (มหาชน)
สำหรับปีสิ้นสุดวันที่ 31 ธันวาคม 2560

3.1 เงินตราต่างประเทศ

รายการบัญชีที่เป็นเงินตราต่างประเทศแปลงค่าเป็นสกุลเงินที่ใช้ในการดำเนินงานของบริษัท โดยใช้อัตราแลกเปลี่ยน ณ วันที่เกิดรายการ

สินทรัพย์และหนี้สินที่เป็นตัวเงินและเป็นเงินตราต่างประเทศ ณ วันที่รายงานแปลงค่าเป็นสกุลเงินที่ใช้ในการดำเนินงานโดยใช้อัตราแลกเปลี่ยน ณ วันนั้น

ผลต่างของอัตราแลกเปลี่ยนที่เกิดขึ้นจากการแปลงค่ารับรู้เป็นกำไรหรือขาดทุนในงวดบัญชีนั้น

3.2 เงินสดและรายการเทียบเท่าเงินสด

เงินสดและรายการเทียบเท่าเงินสดในงบกระแสเงินสด ประกอบด้วย ยอดเงินสด ยอดเงินฝากธนาคาร และเงินลงทุนระยะสั้นที่มีสภาพคล่องสูง ซึ่งถึงกำหนดขายคืนภายในระยะเวลาไม่เกิน 3 เดือนนับจากวันที่ได้มา และไม่มีข้อจำกัดในการเบิกใช้

3.3 ลูกหนี้การค้าและลูกหนี้หมุนเวียนอื่น

ลูกหนี้การค้าและลูกหนี้หมุนเวียนอื่น แสดงในราคาตามใบแจ้งหนี้หักค่าเผื่อนี้สงสัยจะสูญ

ค่าเผื่อนี้สงสัยจะสูญประเมินโดยการวิเคราะห์ประวัติการชำระหนี้ และการคาดการณ์เกี่ยวกับการชำระหนี้ในอนาคตของลูกค้า ลูกหนี้จะถูกตัดจำหน่ายจากบัญชีเมื่อทราบว่าเป็นหนี้สูญ

3.4 สินค้าคงเหลือ

สินค้าคงเหลือแสดงในราคาทุนหรือมูลค่าสุทธิที่จะได้รับแล้วแต่ราคาใดจะต่ำกว่า

ต้นทุนของสินค้าสำเร็จรูป สินค้าระหว่างผลิต วัตถุดิบ และอะไหล่และวัสดุ คำนวณโดยใช้วิธีเข้าก่อน-ออกก่อน ต้นทุนสินค้าประกอบด้วยราคาทุนที่ซื้อ ต้นทุนการแปลงสภาพหรือต้นทุนอื่นเพื่อให้สินค้าอยู่ในสถานที่และสภาพปัจจุบัน รวมทั้งการปันส่วนของค่าเสียหายการผลิตอย่างเหมาะสม

มูลค่าสุทธิที่จะได้รับเป็นการประมาณราคาที่จะขายได้จากการดำเนินธุรกิจปกติหักด้วยค่าใช้จ่ายที่จำเป็นในการขาย

บริษัทตั้งค่าเผื่อนี้สินค้าเสื่อมสภาพเมื่อพบว่าสินค้าเสื่อมสภาพ

หมายเหตุประกอบงบการเงิน

บริษัท กักซิคคอนกรีต จำกัด (มหาชน)
สำหรับปีสิ้นสุดวันที่ 31 ธันวาคม 2560

3.5 เงินลงทุน

เงินลงทุนในหลักทรัพย์เพื่อค้า

ตราสารหนี้และตราสารทุนซึ่งเป็นหลักทรัพย์ในความต้องการของตลาดซึ่งถือไว้เพื่อค้า แสดงเป็นสินทรัพย์หมุนเวียนและแสดงในมูลค่ายุติธรรม กำไรหรือขาดทุนจากการตีราคาหลักทรัพย์ได้บันทึกในกำไรหรือขาดทุน

เงินลงทุนในหลักทรัพย์เพื่อขาย

หลักทรัพย์เพื่อขายที่ถืออยู่ ณ วันสิ้นงวด แสดงด้วยมูลค่ายุติธรรม กำไรหรือขาดทุนที่ยังไม่เกิดขึ้นของเงินลงทุนจะแสดงเป็นรายการแยกต่างหากในส่วนของผู้ถือหุ้น ณ วันสิ้นงวด และรับรู้กำไรหรือขาดทุนจากการซื้อขายหลักทรัพย์ในงบกำไรขาดทุนเบ็ดเสร็จทันที เมื่อได้จำหน่ายหลักทรัพย์นั้นด้วยส่วนต่างของราคาสุทธิ ที่ได้รับกับราคาถัวเฉลี่ยถ่วงน้ำหนักตามบัญชีของหลักทรัพย์เพื่อขายนั้น

3.6 ที่ดิน อาคารและอุปกรณ์

การรับรู้และการวัดมูลค่า

สินทรัพย์ที่เป็นกรรมสิทธิ์ของกิจการ

ที่ดิน อาคารและอุปกรณ์แสดงด้วยราคาทุนหักค่าเสื่อมราคาสะสมและขาดทุนจากการด้อยค่า

ราคาทุนรวมถึงต้นทุนทางตรงที่เกี่ยวข้องกับการได้มาของสินทรัพย์ ต้นทุนของการก่อสร้างสินทรัพย์ที่กิจการก่อสร้างเอง รวมถึงต้นทุนของวัสดุ แรงงานทางตรง และต้นทุนทางตรงอื่น ๆ ที่เกี่ยวข้องกับการจัดหาสินทรัพย์เพื่อให้สินทรัพย์นั้นอยู่ในสภาพที่พร้อมจะใช้งานได้ตามความประสงค์ ต้นทุนในการรื้อถอน การขนย้าย การบูรณะสถานที่ตั้งของสินทรัพย์

ส่วนประกอบของรายการที่ดิน อาคาร และอุปกรณ์แต่ละรายการที่มีอายุการให้ประโยชน์ไม่เท่ากันต้องบันทึกแต่ละส่วนประกอบที่มีนัยสำคัญแยกต่างหากจากกัน

กำไรหรือขาดทุนจากการจำหน่ายที่ดิน อาคารและอุปกรณ์ คือผลต่างระหว่างสิ่งตอบแทนสุทธิที่ได้รับจากการจำหน่ายกับมูลค่าตามบัญชีของที่ดิน อาคารและอุปกรณ์ โดยรับรู้สุทธิเป็นรายได้อื่นในกำไรหรือขาดทุน

สินทรัพย์ที่เช่า

การเช่าซึ่งบริษัทได้รับส่วนใหญ่ของความเสียหายและผลตอบแทนจากการครอบครองสินทรัพย์ที่เช่านั้นๆ ให้จัดประเภทเป็นสัญญาเช่าทางการเงิน อุปกรณ์ที่ได้มาโดยทำสัญญาเช่าทางการเงินบันทึกเป็นสินทรัพย์ด้วยมูลค่ายุติธรรมหรือมูลค่าปัจจุบันของจำนวนเงินขั้นต่ำที่ต้องจ่ายตามสัญญาเช่าแล้วแต่จำนวนใดจะต่ำกว่าหักด้วยค่าเสื่อมราคาสะสมและขาดทุนจากการด้อยค่า ค่าเช่าที่ชำระจะแยกเป็นส่วนที่เป็นค่าใช้จ่ายทางการเงินและส่วนที่จะหักจากหนี้ตามสัญญา เพื่อทำให้อัตราดอกเบี้ยแต่ละงวดเป็นอัตราคงที่ สำหรับยอดคงเหลือของหนี้สินค่าใช้จ่ายทางการเงินจะบันทึกโดยตรงในกำไรหรือขาดทุน

หมายเหตุประกอบงบการเงิน

บริษัท กักขังคอนกรีต จำกัด (มหาชน)
สำหรับปีสิ้นสุดวันที่ 31 ธันวาคม 2560

ต้นทุนที่เกิดขึ้นในภายหลัง

ต้นทุนในการเปลี่ยนแปลงส่วนประกอบจะรับรู้เป็นส่วนหนึ่งของมูลค่าตามบัญชีของรายการที่ดิน อาคารและอุปกรณ์ ถ้ามีความเป็นไปได้ค่อนข้างแน่ที่บริษัทจะได้รับประโยชน์เชิงเศรษฐกิจในอนาคตจากรายการนั้น และสามารถวัดมูลค่าต้นทุนของรายการนั้นได้อย่างน่าเชื่อถือ ส่วนที่ถูกเปลี่ยนแปลงจะถูกตัดจำหน่ายตามมูลค่าตามบัญชี ต้นทุนที่เกิดขึ้นในการซ่อมบำรุงที่ดิน อาคารและอุปกรณ์ที่เกิดขึ้นเป็นประจำจะรับรู้ในกำไรหรือขาดทุนเมื่อเกิดขึ้น

ค่าเสื่อมราคา

ค่าเสื่อมราคาคำนวณจากมูลค่าเสื่อมสภาพของรายการอาคารและอุปกรณ์ ซึ่งประกอบด้วยราคาทุนของสินทรัพย์หรือต้นทุนในการเปลี่ยนแปลงอื่น หักด้วยมูลค่าคงเหลือของสินทรัพย์

ค่าเสื่อมราคาบันทึกเป็นค่าใช้จ่ายในกำไรหรือขาดทุน คำนวณโดยวิธีเส้นตรงตามเกณฑ์อายุการให้ประโยชน์โดยประมาณของส่วนประกอบของสินทรัพย์แต่ละรายการ ประมาณการอายุการให้ประโยชน์ของสินทรัพย์แสดงได้ดังนี้

ส่วนปรับปรุงที่ดิน	10 ปี
อาคารและสิ่งปลูกสร้าง	30-50 ปี
ส่วนปรับปรุงอาคารและส่วนปรับปรุงอาคารเช่า	10 ปี
แท่นผลิต	20 ปี
เครื่องจักรและอุปกรณ์	5, 10, 20, 25 ปี
เครื่องจักรและอุปกรณ์สำหรับตอก	5, 10, 20, 25 ปี
แบบพิมพ์	5 ปี
เครื่องตกแต่งติดตั้งและเครื่องใช้สำนักงาน	3, 5 ปี
ยานพาหนะ	5, 7 ปี

บริษัทไม่คิดค่าเสื่อมราคาสำหรับที่ดินและสินทรัพย์ที่อยู่ระหว่างการก่อสร้าง

วิธีการคิดค่าเสื่อมราคา อายุการให้ประโยชน์ของสินทรัพย์ และมูลค่าคงเหลือ ถูกทบทวนอย่างน้อยที่สุดทุกสิ้นรอบปีบัญชีและปรับปรุงตามความเหมาะสม

หมายเหตุประกอบงบการเงิน

บริษัท กักฉันทคอนกรีต จำกัด (มหาชน)
สำหรับปีสิ้นสุดวันที่ 31 ธันวาคม 2560

3.7 การด้อยค่าของสินทรัพย์

ยอดสินทรัพย์ตามบัญชีของบริษัท ได้รับการทบทวน ณ ทุกวันที่รายงานว่ามีข้อบ่งชี้เรื่องการด้อยค่าหรือไม่ ในกรณีที่มีข้อบ่งชี้จะทำการประมาณมูลค่าสินทรัพย์ที่คาดว่าจะได้รับคืน มูลค่าสินทรัพย์ที่คาดว่าจะได้รับคืนของสินทรัพย์ไม่มีตัวตนที่มีอายุการให้ประโยชน์ไม่ทราบแน่นอน หรือยังไม่พร้อมใช้งานจะประมาณมูลค่าที่คาดว่าจะได้รับคืนทุกปี ในช่วงเวลาเดียวกัน

ขาดทุนจากการด้อยค่ารับรู้เมื่อมูลค่าตามบัญชีของสินทรัพย์ หรือมูลค่าตามบัญชีของหน่วยสินทรัพย์ที่ก่อให้เกิดเงินสดสูงกว่ามูลค่าที่คาดว่าจะได้รับคืน ขาดทุนจากการด้อยค่าบันทึกในกำไรหรือขาดทุน เว้นแต่เมื่อมีการกลับรายการการประเมินมูลค่าของสินทรัพย์เพิ่มขึ้นของสินทรัพย์ขึ้นเดียวกันกับที่เคยรับรู้ในส่วนของผู้ถือหุ้น และมีการด้อยค่าในเวลาต่อมาในกรณีนี้รับรู้ในส่วนของผู้ถือหุ้น

เมื่อมีการลดลงในมูลค่ายุติธรรมของสินทรัพย์ทางการเงินเพื่อขาย ซึ่งได้บันทึกในส่วนของผู้ถือหุ้น และมีความชัดเจนว่าสินทรัพย์ดังกล่าวมีการด้อยค่า ขาดขาดทุนซึ่งเคยบันทึกในส่วนของผู้ถือหุ้นจะถูกบันทึกในกำไรหรือขาดทุนโดยไม่ต้องปรับกับยอดสินทรัพย์ทางการเงินดังกล่าว ขาดขาดทุนที่บันทึกในกำไรหรือขาดทุนเป็นผลต่างระหว่างราคาทุนที่ซื้อกับมูลค่ายุติธรรมในปัจจุบันของสินทรัพย์ หักขาดทุนจากการด้อยค่าของสินทรัพย์ทางการเงินนั้น ๆ ซึ่งเคยรับรู้แล้วในกำไรหรือขาดทุน

การคำนวณมูลค่าที่คาดว่าจะได้รับคืน

มูลค่าที่คาดว่าจะได้รับคืนของสินทรัพย์ทางการเงินสำหรับเงินลงทุนเพื่อขาย คำนวณโดยอ้างอิงถึงมูลค่ายุติธรรมมูลค่าที่คาดว่าจะได้รับคืนของสินทรัพย์ที่ไม่ใช่สินทรัพย์ทางการเงิน หมายถึง มูลค่าจากการใช้ของสินทรัพย์ หรือมูลค่ายุติธรรมของสินทรัพย์หักต้นทุนในการขายแล้วแต่มูลค่าใดจะสูงกว่า ในการประเมินมูลค่าจากการใช้ของสินทรัพย์ ประมาณการกระแสเงินสดที่จะได้รับในอนาคตจะคิดลดเป็นมูลค่าปัจจุบัน โดยใช้อัตราคิดลดก่อนคำนึงภาษีเงินได้เพื่อให้สะท้อนมูลค่าที่อาจประเมินได้ในตลาดปัจจุบัน ซึ่งแปรไปตามเวลาและความเสี่ยงที่มีต่อสินทรัพย์ สำหรับสินทรัพย์ที่ไม่ก่อให้เกิดกระแสเงินสดรับโดยอิสระจากสินทรัพย์อื่น จะพิจารณามูลค่าที่คาดว่าจะได้รับคืนรวมกับหน่วยสินทรัพย์ที่ก่อให้เกิดเงินสดที่สินทรัพย์นั้นเกี่ยวข้องด้วย

การกลับรายการด้อยค่า

ขาดทุนจากการด้อยค่าของสินทรัพย์ที่ไม่ใช่สินทรัพย์ทางการเงิน ที่เคยรับรู้ในงวดก่อนจะถูกประเมิน ณ ทุกวันที่ออกกรายงานว่ามีข้อบ่งชี้เรื่องการด้อยค่าหรือไม่ ขาดทุนจากการด้อยค่าจะถูกกลับรายการ หากมีการเปลี่ยนแปลงประมาณการที่ใช้ในการคำนวณมูลค่าที่คาดว่าจะได้รับคืน ขาดทุนจากการด้อยค่าจะถูกกลับรายการเพียงเท่าที่มูลค่าตามบัญชีของสินทรัพย์ไม่เกินกว่ามูลค่าตามบัญชีภายหลังหักค่าเสื่อมราคาหรือค่าตัดจำหน่ายเสมือนหนึ่งไม่เคยมีการบันทึกขาดทุนจากการด้อยค่ามาก่อน

หมายเหตุประกอบงบการเงิน

บริษัท กักขังคอนกรีต จำกัด (มหาชน)
สำหรับปีสิ้นสุดวันที่ 31 ธันวาคม 2560

3.8 หนี้สินที่มีภาระดอกเบี้ย

หนี้สินที่มีภาระดอกเบี้ยบันทึกเริ่มแรกในมูลค่ายุติธรรมหักค่าใช้จ่ายที่เกี่ยวข้องกับการเกิดหนี้สิน ภายหลังจากการบันทึกหนี้สินที่มีภาระดอกเบี้ยจะบันทึกต่อมาโดยวิธีราคาทุนตัดจำหน่าย ผลต่างระหว่างยอดหนี้เริ่มแรกและยอดหนี้เมื่อครบกำหนดไถ่ถอน จะบันทึกในกำไรหรือขาดทุนตลอดอายุการกู้ยืม โดยวิธีอัตราดอกเบี้ยที่แท้จริง

3.9 กองทุนสำรองเลี้ยงชีพและผลประโยชน์ของพนักงาน

3.9.1 กองทุนสำรองเลี้ยงชีพพนักงาน

บริษัทจัดให้มีกองทุนสำรองเลี้ยงชีพ ซึ่งเป็นลักษณะของแผนการจ่ายสมทบตามที่ได้กำหนดการจ่ายสมทบไว้แล้ว สิทธิประโยชน์ของกองทุนสำรองเลี้ยงชีพ ได้แยกออกไปจากสิทธิประโยชน์ของบริษัท และได้รับการบริหารโดยผู้จัดการกองทุนภายนอก กองทุนสำรองเลี้ยงชีพดังกล่าวได้รับเงินสะสมเข้ากองทุนจากพนักงานและเงินสมทบจากบริษัท เงินจ่ายสมทบกองทุนสำรองเลี้ยงชีพบันทึกเป็นค่าใช้จ่ายในงบกำไรขาดทุนเบ็ดเสร็จสำหรับรอบระยะเวลาบัญชีที่เกิดรายการนั้น

3.9.2 ผลประโยชน์ของพนักงาน

บริษัทจัดให้มีผลประโยชน์ของพนักงาน หลังการเลิกจ้างเพื่อจ่ายให้แก่พนักงานเป็นไปตามกฎหมายแรงงานไทยมูลค่าปัจจุบันของหนี้สินผลประโยชน์พนักงาน ได้ถูกรับรู้รายการในงบแสดงฐานะการเงินโดยการประมาณการตามหลักคณิตศาสตร์ประกันภัยโดยใช้วิธีคิดลดแต่ละหน่วยที่ประมาณการไว้ (Projected Unit Credit Method) ภายใต้อสมมติฐานเกี่ยวกับเหตุการณ์ในอนาคตที่บริษัทกำหนดขึ้นอย่างเหมาะสม สมมติฐานที่ใช้ในการประเมินค่าใช้จ่ายผลประโยชน์ของพนักงานสุทธิประจำปี ได้รวมถึงอัตราส่วนลดอัตราการเพิ่มขึ้นของเงินเดือนพนักงานและอัตราการเปลี่ยนแปลงในจำนวนพนักงาน การเปลี่ยนแปลงในอัตราเหล่านี้มีผลต่อประมาณการค่าใช้จ่ายที่เกี่ยวข้องกับผลประโยชน์ของพนักงานสุทธิในทศวรรษ บริษัทได้มีการทบทวนอัตราส่วนลดที่เหมาะสม ซึ่งสะท้อนถึงอัตราดอกเบี้ยที่ควรนำมาใช้ในการคำนวณมูลค่าปัจจุบันสุทธิของกระแสเงินสดจ่ายในอนาคตที่คาดว่าจะต้องจ่ายให้กับพนักงานในการประเมินอัตราส่วนลดที่เหมาะสม บริษัทจะพิจารณาจากอัตราดอกเบี้ยของพันธบัตรรัฐบาล ซึ่งจ่ายในสกุลเงินที่ได้รับประโยชน์

หมายเหตุประกอบงบการเงิน

บริษัท กักซิคคอนกรีต จำกัด (มหาชน)
สำหรับปีสิ้นสุดวันที่ 31 ธันวาคม 2560

3.10 ประมาณการหนี้สิน

ประมาณการหนี้สินจะรับรู้ก็ต่อเมื่อบริษัทมีภาระหนี้สินตามกฎหมายที่เกิดขึ้นในปัจจุบันหรือที่ก่อตัวขึ้น อันเป็นผลมาจากเหตุการณ์ในอดีต และมีความเป็นไปได้ค่อนข้างแน่นอนว่าประโยชน์เชิงเศรษฐกิจจะต้องถูกจ่ายไปเพื่อชำระภาระหนี้สินดังกล่าว ประมาณการหนี้สินพิจารณาจากการคิดลดกระแสเงินสดที่จะจ่ายในอนาคตโดยใช้อัตราคิดลดในตลาดปัจจุบันก่อนคำนึงภาษีเงินได้ เพื่อให้สะท้อนจำนวนที่อาจประเมินได้ในตลาดปัจจุบัน ซึ่งแปรไปตามเวลาและความเสี่ยงที่มีต่อหนี้สิน ประมาณการหนี้สินส่วนที่เพิ่มขึ้นเนื่องจากเวลาที่ผ่านมาไปรับรู้เป็นต้นทุนทางการเงิน

3.11 รายได้

รายได้ที่รับรู้ไม่รวมภาษีมูลค่าเพิ่ม และแสดงสุทธิจากส่วนลดการค้าและส่วนลดพิเศษ

การขายสินค้าและการให้บริการรับรู้เมื่อได้โอนความเสี่ยงและผลตอบแทนของความเป็นเจ้าของสินค้าที่มีนัยสำคัญไปให้กับผู้ซื้อแล้ว และจะไม่รับรู้รายได้ถ้าฝ่ายบริหารยังมีการควบคุมหรือบริหารสินค้าที่ขายไปแล้วนั้นหรือมีความไม่แน่นอนที่มีนัยสำคัญในการได้รับประโยชน์เชิงเศรษฐกิจจากการขายสินค้าหรือให้บริการนั้น ไม่อาจวัดมูลค่าของจำนวนรายได้และต้นทุนที่เกิดขึ้นได้อย่างน่าเชื่อถือหรือ มีความเป็นไปได้ค่อนข้างแน่นอนที่จะต้องรับคืนสินค้า และรายได้จากการให้บริการตอกคอนกรีตอัดแรงรับรู้เมื่อให้บริการเสร็จเรียบร้อยแล้ว

เงินปันผลรับบันทึกในกำไรหรือขาดทุนในวันที่บริษัทมีสิทธิได้รับเงินปันผล

ดอกเบี้ยรับบันทึกในกำไรหรือขาดทุนตามเกณฑ์คงค้าง

รายได้อื่น บันทึกตามเกณฑ์คงค้าง

3.12 สัญญาเช่าดำเนินงาน

รายจ่ายภายใต้สัญญาเช่าดำเนินงานบันทึกในกำไรหรือขาดทุนโดยวิธีเส้นตรงตลอดอายุสัญญาเช่า ประโยชน์ที่ได้รับตามสัญญาเช่าจะรับรู้ในกำไรหรือขาดทุนเป็นส่วนหนึ่งของค่าเช่าทั้งสิ้นตามสัญญาตลอดอายุสัญญาเช่า

ค่าเช่าที่อาจเกิดขึ้นต้องนำมารวมคำนวณเงินขั้นต่ำที่ต้องจ่ายตามระยะเวลาที่คงเหลือของสัญญาเช่า เมื่อได้รับการยืนยันการปรับค่าเช่า

หมายเหตุประกอบงบการเงิน

บริษัท กักขังคอนกรีต จำกัด (มหาชน)

สำหรับปีสิ้นสุดวันที่ 31 ธันวาคม 2560

3.13 ต้นทุนทางการเงิน

ต้นทุนทางการเงินประกอบด้วย ดอกเบี้ยจ่ายของเงินกู้ยืม และประมาณการหนี้สินส่วนที่เพิ่มขึ้นเนื่องจากเวลาที่ผ่านไป และสิ่งตอบแทนที่คาดว่าจะต้องจ่าย

3.14 ภาษีเงินได้

ภาษีเงินได้ประกอบด้วยภาษีเงินได้ปัจจุบันและภาษีเงินได้รอการตัดบัญชี

ภาษีเงินได้ปัจจุบัน

บริษัทบันทึกภาษีเงินได้ปัจจุบันตามจำนวนที่คาดว่าจะจ่ายให้กับหน่วยงานจัดเก็บภาษีของรัฐ โดยคำนวณจากกำไรทางภาษีตามหลักเกณฑ์ที่กำหนดในกฎหมายภาษีอากร

ภาษีเงินได้รอการตัดบัญชี

บริษัทบันทึกภาษีเงินได้รอการตัดบัญชีของผลแตกต่างชั่วคราวระหว่างราคาตามบัญชีของสินทรัพย์และหนี้สิน ณ วันสิ้นรอบระยะเวลารายงาน บริษัทรับรู้หนี้สินภาษีเงินได้รอการตัดบัญชีของผลแตกต่างชั่วคราวที่ต้องเสียภาษีทุกรายการ แต่รับรู้สินทรัพย์ภาษีเงินได้รอการตัดบัญชีสำหรับผลบริษัทจะทบทุนมูลค่าตามบัญชีของสินทรัพย์ภาษีเงินได้รอการตัดบัญชีทุกสิ้นรอบระยะเวลารายงานและจะทำการปรับลดมูลค่าตามบัญชีดังกล่าวหากมีบริษัทบันทึกภาษีเงินได้รอการตัดบัญชีโดยตรงไปยังส่วนของผู้ถือหุ้นหากภาษีที่เกิดขึ้นเกี่ยวข้องกับรายการที่ได้บันทึกโดยตรงไปยังส่วนของผู้ถือหุ้น

3.15 กำไรต่อหุ้นขั้นพื้นฐาน

กำไรต่อหุ้นขั้นพื้นฐาน คำนวณโดยการหารกำไรหรือขาดทุนของผู้ถือหุ้นสามัญของบริษัทด้วยจำนวนหุ้นสามัญเฉลี่ยถ่วงน้ำหนักที่ออกจำหน่ายระหว่างปี

หมายเหตุประกอบงบการเงิน

บริษัท กักฉนวนคอนกรีต จำกัด (มหาชน)
สำหรับปีสิ้นสุดวันที่ 31 ธันวาคม 2560

4 บุคคลหรือกิจการที่เกี่ยวข้องกัน

เพื่อวัตถุประสงค์ในการจัดทำงบการเงิน บุคคลหรือกิจการเป็นบุคคลหรือกิจการที่เกี่ยวข้องกันกับบริษัท หากบริษัทมีอำนาจควบคุมหรือควบคุมร่วมกันทั้งทางตรงและทางอ้อมหรือมีอิทธิพลอย่างมีสาระสำคัญต่อบุคคลหรือกิจการในการตัดสินใจทางการเงินและการบริหารหรือในทางกลับกัน โดยที่บริษัทมีการควบคุมเดียวกันหรือมีอิทธิพลอย่างมีสาระสำคัญเดียวกัน การเกี่ยวข้องกันนี้อาจเป็นรายบุคคลหรือเป็นกิจการ

ความสัมพันธ์ที่บริษัทมีกับบุคคลหรือกิจการที่เกี่ยวข้องกัน มีดังนี้

ชื่อบุคคลหรือกิจการที่เกี่ยวข้องกัน	ลักษณะธุรกิจ	ลักษณะความสัมพันธ์
1. บริษัท สุราษฎร์เรดดิ้มิกซ์ จำกัด	ผลิตคอนกรีตผสมเสร็จ	เป็นบริษัทที่เกี่ยวข้องกันโดยมีกรรมการและผู้ถือหุ้นบางท่านร่วมกัน
2. บริษัท ไทยไวร์โปรดักท์ จำกัด (มหาชน) *	ผลิตและจำหน่ายลวดเหล็กแรงดึงสูง	เป็นบริษัทที่เกี่ยวข้องกันโดยมีกรรมการและผู้ถือหุ้นบางท่านร่วมกัน
3. บริษัท งานทวีฝ่ายขาย จำกัด **	ขายปลีกอุปกรณ์ช่างและเครื่องสุขภัณฑ์	เป็นบริษัทที่เกี่ยวข้องกันโดยมีกรรมการและผู้ถือหุ้นบางท่านร่วมกัน
4. บริษัท งานทวีบริการ จำกัด	ซื้อขายไปสินค้าน้ำมันเชื้อเพลิงและอุปโภค	เป็นบริษัทที่เกี่ยวข้องกันโดยมีกรรมการและผู้ถือหุ้นบางท่านร่วมกัน
5. บริษัท งานทวีฟีน้อง จำกัด	ให้เช่าที่ดิน และอาคาร	เป็นบริษัทที่เกี่ยวข้องกันโดยมีกรรมการและผู้ถือหุ้นบางท่านร่วมกัน
6. บริษัท ภูเก็ตเรดดิ้มิกซ์ จำกัด **	ผลิตคอนกรีตผสมเสร็จ	เป็นบริษัทที่เกี่ยวข้องกันโดยมีกรรมการและผู้ถือหุ้นบางท่านร่วมกัน
7. บริษัท เรือชุดแร่หาดใหญ่ จำกัด	เหมืองแร่ดินบุก	เป็นบริษัทที่เกี่ยวข้องกันโดยมีกรรมการและผู้ถือหุ้นบางท่านร่วมกัน
8. บริษัท ปาล์มไทยพัฒนา จำกัด	ผลิตและจำหน่ายน้ำมันปาล์มดิบ	เป็นบริษัทที่เกี่ยวข้องกันโดยมีกรรมการและผู้ถือหุ้นบางท่านร่วมกัน
9. นายธาดา งานทวี	ให้เช่าที่ดิน และอาคาร	เครือญาติในกลุ่มงานทวี

* ไม่มีกรรมการร่วมกัน มีผลวันที่ 11 สิงหาคม 2560

** เลิกกิจการโดยบริษัท ภูเก็ตเรดดิ้มิกซ์ จำกัด และบริษัท งานทวีฝ่ายขาย จำกัด จดทะเบียนเลิกบริษัทเมื่อวันที่ 28 สิงหาคม 2560 และวันที่ 1 กันยายน 2560 ตามลำดับ

หมายเหตุประกอบงบการเงิน

บริษัท กักขังคอนกรีต จำกัด (มหาชน)
สำหรับปีสิ้นสุดวันที่ 31 ธันวาคม 2560

นโยบายการกำหนดราคาสำหรับรายการแต่ละประเภทอธิบายได้ดังต่อไปนี้

รายการ	นโยบายการกำหนดราคา
รายได้จากการขาย	ราคาที่ยกเปรียบเทียบกับราคาที่ขายให้บุคคลภายนอก
ซื้อวัตถุดิบ และวัสดุอื่นๆ	ราคาที่ยกเปรียบเทียบกับราคาที่ซื้อจากบุคคลภายนอก
ค่าบริการตอกคอนกรีตอัดแรง	ราคาที่ยกเปรียบเทียบกับราคาที่ซื้อจากบุคคลภายนอก
ค่าเช่า	ตามอัตราที่ตกลงร่วมกัน ซึ่งใกล้เคียงกับราคาทั่วไป
ค่าซ่อมแซม	ตามอัตราที่ตกลงร่วมกัน ซึ่งใกล้เคียงกับราคาทั่วไป
ค่าตอบแทนกรรมการและผู้บริหาร ได้แก่ เงินเดือน โบนัส ค่าเบี้ยประชุม และอื่น	ตามที่ได้รับอนุมัติจากกรรมการและผู้ถือหุ้นของบริษัท

รายการที่สำคัญสำหรับปีสิ้นสุดวันที่ 31 ธันวาคม 2560 และ 2559 กับบุคคลหรือกิจการที่เกี่ยวข้องกัน สรุปได้ดังนี้

	2560	2559
	(บาท)	
รายได้		
กิจการที่เกี่ยวข้องกัน		
รายได้จากการขาย	1,673,218	2,166,150
ค่าใช้จ่าย		
บุคคลและกิจการที่เกี่ยวข้องกัน		
ซื้อวัตถุดิบ และวัสดุอื่นๆ	95,074,071	79,045,933
ค่าเช่า	4,684,421	3,640,421
ค่าบริการตอกคอนกรีตอัดแรง	29,780,740	24,867,909
ค่าซ่อมแซม	1,308,128	1,413,488
ผู้บริหารสำคัญ		
ค่าตอบแทนผู้บริหาร		
ผลประโยชน์ระยะสั้น	46,095,231	44,718,551
ผลประโยชน์หลังออกจากงาน	1,908,581	1,624,150
รวมค่าตอบแทนผู้บริหารสำคัญ	48,003,812	46,342,701

หมายเหตุประกอบงบการเงิน

บริษัท ทักซิคอนกรีต จำกัด (มหาชน)
สำหรับปีสิ้นสุดวันที่ 31 ธันวาคม 2560

ขอดังต่อไปนี้ ณ วันที่ 31 ธันวาคม 2560 และ 2559 กับบุคคลหรือกิจการที่เกี่ยวข้องกัน มีดังนี้

	2560	2559
	(บาท)	
ลูกหนี้หมุนเวียนอื่น - กิจการที่เกี่ยวข้องกัน		
บริษัทที่เกี่ยวข้องกัน		
บริษัท ภูเก็ตเรดคีมิกซ์ จำกัด	-	282,672
บริษัท สุราษฎร์เรดคีมิกซ์ จำกัด	354,019	469,736
รวม	354,019	752,408
เงินลงทุนเพื่อขาย - กิจการที่เกี่ยวข้องกัน		
บริษัทที่เกี่ยวข้องกัน		
บริษัท ไทยไวร์โปรดักท์ จำกัด (มหาชน)	112,218,080	153,760,350
รวม	112,218,080	153,760,350
เจ้าหนี้การค้า - กิจการที่เกี่ยวข้องกัน		
บริษัทที่เกี่ยวข้องกัน		
บริษัท ไทยไวร์โปรดักท์ จำกัด (มหาชน)	22,856,044	18,757,479
บริษัท งานทวีฝ่ายขาย จำกัด	-	187,569
บริษัท งานทวีบริการ จำกัด	20,360	17,116
บริษัท สุราษฎร์เรดคีมิกซ์ จำกัด	113,074	243,448
รวม	22,989,478	19,205,612
เจ้าหนี้หมุนเวียนอื่น - กิจการที่เกี่ยวข้องกัน		
ค่าใช้จ่ายค้างจ่าย		
บริษัทที่เกี่ยวข้องกัน		
บริษัท สุราษฎร์เรดคีมิกซ์ จำกัด	4,680,221	6,820,567
รวม	4,680,221	6,820,567

หมายเหตุประกอบงบการเงิน

บริษัท กักขังคอนกรีต จำกัด (มหาชน)
สำหรับปีสิ้นสุดวันที่ 31 ธันวาคม 2560

ภาระผูกพันกับบุคคลหรือกิจการที่เกี่ยวข้องกัน

ณ วันที่ 31 ธันวาคม 2560 บริษัทมีภาระผูกพันตามสัญญาเช่าดำเนินงานที่ยกเลิกไม่ได้ ดังนี้

	(ล้านบาท)
ภายในหนึ่งปี	5
เกิน 1 ปี แต่ไม่เกิน 3 ปี	4
รวม	9

สัญญาสำคัญที่ทำกับบุคคลหรือกิจการที่เกี่ยวข้องกัน

บริษัทได้ตกลงเช่าที่ดินกับบริษัท งานทวีพี่น้อง จำกัด โดยมีระยะเวลาเช่าตั้งแต่วันที่ 1 ตุลาคม 2559 ถึงวันที่ 30 กันยายน 2562 โดยจ่ายค่าเช่าเดือนละ 250,000 บาท

บริษัทตกลงเช่าที่ดินกับนายธาดา งานทวี และบริษัท เรือชุดแร่หาดใหญ่ จำกัด โดยมีระยะเวลาเช่าตั้งแต่วันที่ 1 มกราคม 2560 ถึงวันที่ 31 ธันวาคม 2562 ค่าเช่าเดือนละ 93,000 บาท และ 40,000 บาท ตามลำดับ

บริษัทได้ต่อสัญญาเช่าอาคารสำนักงานกับบริษัท ปาล์มไทยพัฒนา จำกัด โดยมีระยะเวลาเช่าตั้งแต่วันที่ 1 พฤศจิกายน 2560 ถึงวันที่ 1 พฤศจิกายน 2563 โดยจ่ายค่าเช่าเดือนละ 7,368 บาท สัญญาอยู่ระหว่างจัดทำ

5 เงินสดและรายการเทียบเท่าเงินสด

	2560	2559
	(บาท)	
เงินสดในมือ	315,000	305,000
เงินฝากธนาคารประเภทกระแสรายวัน	52,536,275	48,539,680
เงินฝากธนาคารประเภทออมทรัพย์	150,268,414	88,520,598
รวม	203,119,689	137,365,278

เงินสดและรายการเทียบเท่าเงินสดทั้งหมดของบริษัท ณ วันที่ 31 ธันวาคม 2560 และ 2559 เป็นสกุลเงินบาท

หมายเหตุประกอบงบการเงิน

บริษัท ทักซิคอนกรีต จำกัด (มหาชน)
สำหรับปีสิ้นสุดวันที่ 31 ธันวาคม 2560

6 เงินลงทุนชั่วคราว

ณ วันที่ 31 ธันวาคม 2560 และ 2559 เงินลงทุนชั่วคราวประกอบด้วยรายการดังต่อไปนี้

	2560	2559
	(บาท)	
เงินฝากประจำ	470,000,000	456,569,947
เงินลงทุนชั่วคราวในหลักทรัพย์เพื่อค้า	100,272,000	-
รวม	570,272,000	456,569,947

ณ วันที่ 31 ธันวาคม 2560 บริษัทมีเงินลงทุนชั่วคราวประเภทเงินฝากประจำอายุ 5-12 เดือน โดยมีอัตราดอกเบี้ยร้อยละ 1.25-1.575 ต่อปี (31 ธันวาคม 2559 บริษัทมีเงินลงทุนชั่วคราวประเภทเงินฝากประจำอายุ 4-12 เดือน โดยมีอัตราดอกเบี้ยร้อยละ 1.50-2.00 ต่อปี)

ณ วันที่ 31 ธันวาคม 2560 เงินลงทุนชั่วคราวในหลักทรัพย์เพื่อค้าประกอบด้วยรายการดังต่อไปนี้

	ราคาทุน
	(บาท)
กองทุนรวมบัวหลวงธนสาร พลัส	100,000,000
บวก ค่าไถ่ที่ยังไม่เกิดขึ้นจริงจากการเปลี่ยนแปลงมูลค่าเงินลงทุน	272,000
มูลค่ายุติธรรม	100,272,000

หมายเหตุประกอบงบการเงิน

บริษัท ทักษิณคอนกรีต จำกัด (มหาชน)

สำหรับปีสิ้นสุดวันที่ 31 ธันวาคม 2560

7 ลูกหนี้การค้าและลูกหนี้หมุนเวียนอื่น

	2560	2559
	(บาท)	
ลูกหนี้การค้า		
กิจการอื่น	443,025,608	385,880,752
รวม	443,025,608	385,880,752
หัก ค่าเผื่อหนี้สงสัยจะสูญ	(64,637,047)	(58,989,294)
ลูกหนี้การค้า – สุทธิ	378,388,561	326,891,458
ลูกหนี้หมุนเวียนอื่น		
กิจการที่เกี่ยวข้องกัน	354,019	752,408
กิจการอื่น	12,825,645	10,520,335
รวม	13,179,664	11,272,743
หัก ค่าเผื่อหนี้สงสัยจะสูญ	-	-
ลูกหนี้หมุนเวียนอื่น – สุทธิ	13,179,664	11,272,743
รวมลูกหนี้การค้าและลูกหนี้หมุนเวียนอื่น	391,568,225	338,164,201

การวิเคราะห์อายุลูกหนี้การค้า ดังนี้

	2560	2559
	(บาท)	
ยังไม่ถึงกำหนดชำระ	242,952,050	202,388,657
เกินกำหนดชำระตั้งแต่ 1 - 90 วัน	118,737,767	111,845,742
เกินกำหนดชำระตั้งแต่ 91 - 180 วัน	4,040,374	7,265,290
เกินกำหนดชำระตั้งแต่ 181 - 365 วัน	9,886,347	4,857,529
เกินกำหนดชำระตั้งแต่ 1 ปีขึ้นไป	67,409,070	59,523,534
รวม	443,025,608	385,880,752

หมายเหตุประกอบงบการเงิน

บริษัท ทักซิคอนกรีต จำกัด (มหาชน)
สำหรับปีสิ้นสุดวันที่ 31 ธันวาคม 2560

ค่าเพื่อหนี้สงสัยจะสูญมีการเปลี่ยนแปลงระหว่างปี ดังนี้

	2560	2559
	(บาท)	
ยอดยกมา	58,989,294	69,354,305
ตั้งเพิ่ม		
- ลูกหนี้การค้า	6,615,571	1,078,842
ลดลง		
- โอนกลับค่าเพื่อหนี้สงสัยจะสูญ	(928,818)	(5,986,929)
- หนี้สูญตัดบัญชี	(39,000)	(5,456,924)
รวม	64,637,047	58,989,294

ในระหว่างปีสิ้นสุดวันที่ 31 ธันวาคม 2560 และ 2559 บริษัทได้ตัดจำหน่ายลูกหนี้การค้า ซึ่งมีการตั้งค่าเพื่อหนี้สงสัยจะสูญแล้วเป็นจำนวนเงิน 39,000 บาท และ 5,456,924 บาท ตามลำดับ

8 สินค้าคงเหลือ

	2560	2559
	(บาท)	
สินค้าสำเร็จรูป	115,553,366	100,043,923
สินค้านำระหว่างผลิต	779,048	645,991
วัตถุดิบ	111,244,234	87,065,066
อะไหล่และวัสดุ	16,109,668	13,943,280
รวม	243,686,316	201,698,260
หัก ค่าเสื่อมมูลค่าสินค้าสามัญ	(9,016,917)	(8,777,408)
สุทธิ	234,669,399	192,920,852
ค่าเสื่อมมูลค่าสินค้าลดลง (โอนกลับ)	239,509	(746,200)

หมายเหตุประกอบงบการเงิน

บริษัท กักขังคอนกรีต จำกัด (มหาชน)

สำหรับปีสิ้นสุดวันที่ 31 ธันวาคม 2560

ต้นทุนของสินค้าคงเหลือสำหรับปีสิ้นสุดวันที่ 31 ธันวาคม 2560 และ 2559 ที่บันทึกเป็นค่าใช้จ่ายและได้รวมในบัญชีต้นทุนขายดังนี้

	2560	2559
	(บาท)	
ต้นทุนขาย	824,569,040	784,473,390
ขาดทุนจากสินค้าล้าสมัย	239,509	(746,200)
สุทธิ	824,808,549	783,727,190

ค่าเพื่อมูลค่าสินค้าล้าสมัยมีการเปลี่ยนแปลงระหว่างปี ดังนี้

	2560	2559
	(บาท)	
ขอยกมาต้นปี	8,777,408	9,523,608
ตั้งเพิ่ม	239,509	-
ลดลง	-	(746,200)
ยอดคงเหลือสิ้นปี	9,016,917	8,777,408

สำหรับปีสิ้นสุดวันที่ 31 ธันวาคม 2560 บริษัทได้พิจารณาตั้งค่าเพื่อมูลค่าสินค้าล้าสมัยสำหรับสินค้าที่ไม่เคลื่อนไหวนานเกิน 1 ปี เพิ่มขึ้นจำนวน 0.24 ล้านบาท

9 เงินลงทุนเพื่อขาย

	ราคาทุน		มูลค่ายุติธรรม	
	2560	2559	2560	2559
	(บาท)			
ตราสารทุนในความต้องการของตลาด	65,876,340	65,876,340	112,218,080	153,760,350
หน่วยลงทุนจดทะเบียน	-	254,620,008	-	258,489,167
รวม	65,876,340	320,496,348	112,218,080	412,249,517

ตราสารทุนในความต้องการของตลาด :-

บริษัทที่เกี่ยวข้องกัน

บริษัท ไทยไวร์โปรดักท์ จำกัด (มหาชน)	65,876,340	65,876,340	112,218,080	153,760,350
รวม	65,876,340	65,876,340	112,218,080	153,760,350

หมายเหตุประกอบงบการเงิน

บริษัท กักฉันทคอนกรีต จำกัด (มหาชน)
สำหรับปีสิ้นสุดวันที่ 31 ธันวาคม 2560

	ราคาทุน		มูลค่ายุติธรรม	
	2560	2559	2560	2559
	(บาท)			
หน่วยลงทุนจดทะเบียน :-				
กองทุนเปิดบัวหลวงตราสารหนี้ภาครัฐ				
– บลจ.บัวหลวง จำกัด	-	537,891	-	560,256
กองทุนเปิดบัวหลวงธนทวี-บลจ.บัวหลวง จำกัด	-	116,979,908	-	118,762,182
กองทุนรวมตลาดเงิน-บลจ.ธนาคารกสิกรไทย	-	37,102,209	-	38,707,486
กองทุนเปิดไทยพาณิชย์ตราสารหนี้พลัส				
– บลจ.ไทยพาณิชย์	-	50,000,000	-	50,241,124
กองทุนเปิดวรรณ เอ็นแฮนซ์ ไฟแนนเชียล				
อินสตรูเมนต์ ฟันด์ 3M1 – บลจ.วรรณ	-	30,000,000	-	30,162,556
กองทุนเปิดวรรณ เอ็นแฮนซ์ ไฟแนนเชียล				
อินสตรูเมนต์ ฟันด์ 3M2 – บลจ.วรรณ	-	20,000,000	-	20,055,563
รวม	-	254,620,008	-	258,489,167
รวมทั้งสิ้น	65,876,340	320,496,348	112,218,080	412,249,517
บวก ค่าไรที่ยังไม่เกิดขึ้นจริงจากการ				
เปลี่ยนแปลงมูลค่าเงินลงทุน	46,341,740	91,753,169	-	-
สุทธิ	112,218,080	412,249,517	112,218,080	412,249,517
ค่าไร(ขาดทุน)ที่ยังไม่เกิดขึ้นจริงจากการเปลี่ยนแปลง				
มูลค่าเงินลงทุนสำหรับปีแสดงอยู่ในส่วนของผู้อื้อหุ้น			(45,411,427)	48,511,288

หมายเหตุประกอบงบการเงิน

บริษัท ทักษิณคอนกรีต จำกัด (มหาชน)

สำหรับปีสิ้นสุดวันที่ 31 ธันวาคม 2560

10 ที่ดิน อาคารและอุปกรณ์

สินทรัพย์ – ราคาคง

วันที่ 31 ธันวาคม 2558	ที่ดินและส่วนปรับปรุงที่ดิน	อาคารและสิ่งปลูกสร้าง	ส่วนปรับปรุงอาคาร	แท่นผลิต	เครื่องจักรและอุปกรณ์	เครื่องจักรอุปกรณ์สำหรับดอก	แบบพิมพ์	เครื่องตกแต่งเพิ่มเติมเครื่องใช้สำนักงาน	ยานพาหนะ	งานระหว่างก่อสร้าง	รวม
166,344,482	236,131,292	2,578,244	2,578,244	99,840,468	250,008,704	208,382,202	161,335,971	18,370,549	199,988,680	6,809,158	1,349,789,750
-	120,286	-	-	160,000	2,344,549	4,399,091	213,278	1,249,659	3,205,367	53,674,877	65,367,107
1,932,402	8,519,680	-	-	253,754	4,304,134	8,614,351	3,392,289	(18,300)	290,530	(27,288,840)	-
-	-	-	-	-	(1,536,765)	(222,537)	-	(349,158)	(4,911,863)	-	(7,020,323)
168,276,884	244,771,258	2,578,244	2,578,244	100,254,222	255,120,622	221,173,107	164,941,538	19,252,750	198,572,714	33,195,195	1,408,136,534
-	-	-	-	332,501	2,172,837	1,887,086	198,101	888,143	1,689,079	168,010,070	175,177,817
435,429	51,689,032	-	-	3,362,070	35,179,005	34,518,689	62,430,970	107,667	656,578	(188,379,440)	-
-	-	-	-	-	(30,052,818)	-	-	(455,790)	(194,876)	-	(30,703,484)
168,712,313	296,460,290	2,578,244	2,578,244	103,948,793	262,419,646	257,578,882	227,570,609	19,792,770	200,723,495	12,825,825	1,552,610,867
(บาท)											
11,882,975	142,171,668	2,540,349	2,540,349	78,808,613	216,285,417	158,126,754	138,341,084	16,071,036	143,152,783	-	907,380,679
871,927	5,025,515	20,896	20,896	1,564,336	5,557,592	10,002,988	8,321,790	1,213,924	9,130,953	-	41,709,921
-	-	-	-	-	(4,368)	13,083	-	(8,715)	-	-	-
-	-	-	-	-	(1,411,440)	(7,672)	-	(342,576)	(4,904,191)	-	(6,665,879)

ค่าเสื่อมราคาสะสม

ณ วันที่ 31 ธันวาคม 2558	ค่าเสื่อมราคาสำหรับปี	โอนเข้า (ออก)	จำหน่ายตัดบัญชี
11,882,975	871,927	-	-
-	-	-	-
-	-	-	-

หมายเหตุประกอบงบการเงิน

บริษัท กักขังคอนกรีต จำกัด (มหาชน)

สำหรับปีสิ้นสุดวันที่ 31 ธันวาคม 2560

	ที่ดินและส่วน ปรับปรุงที่ดิน	อาคารและ สิ่งปลูกสร้าง	ส่วนปรับปรุง อาคาร	เกินผลิต	เครื่องจักรและ อุปกรณ์	เครื่องจักรอุปกรณ์ สำหรับออก	แบบพิมพ์	เครื่องตกแต่งติดตั้ง เครื่องใช้สำนักงาน	ยานพาหนะ	งานระหว่าง ก่อสร้าง	รวม
ณ วันที่ 31 ธันวาคม 2559	12,754,902	147,197,183	2,561,245	80,372,949	220,427,201	168,135,153	146,662,874	16,933,669	147,379,545	-	942,424,721
ค่าเสื่อมราคาสำหรับปี	1,052,124	5,909,992	16,899	1,585,151	7,319,679	11,522,706	9,343,760	1,170,651	8,062,597	-	45,983,559
โอนเข้า (ออก)	-	-	-	-	15,259	(73,202)	-	-	57,943	-	-
จำนวนขาดบัญชี	-	-	-	-	(30,026,869)	-	-	(425,500)	(194,869)	-	(30,647,238)
ณ วันที่ 31 ธันวาคม 2560	13,807,026	153,107,175	2,578,144	81,958,100	197,735,270	179,584,657	156,006,634	17,678,820	155,305,216	-	957,761,042
ค่าเผื่อการด้อยค่าสะสม											
ณ วันที่ 31 ธันวาคม 2558	-	2,752,309	-	1,844,413	292,324	-	2,131	28,072	-	898,752	5,818,001
เปลี่ยนแปลงระหว่างปี	-	-	-	-	-	-	-	-	-	-	-
ณ วันที่ 31 ธันวาคม 2559	-	2,752,309	-	1,844,413	292,324	-	2,131	28,072	-	898,752	5,818,001
เปลี่ยนแปลงระหว่างปี	-	-	-	-	-	-	-	-	-	-	-
ณ วันที่ 31 ธันวาคม 2560	-	2,752,309	-	1,844,413	292,324	-	2,131	28,072	-	898,752	5,818,001
มูลค่าสินทรัพย์สุทธิตามบัญชี											
ณ วันที่ 31 ธันวาคม 2560	154,905,287	140,600,806	100	20,146,280	64,392,052	77,994,225	71,561,844	2,085,878	45,418,279	11,927,073	589,031,824
ณ วันที่ 31 ธันวาคม 2559	155,521,982	94,821,766	16,999	18,036,860	34,401,097	53,037,954	18,276,533	2,291,009	51,193,169	32,296,443	459,893,812
ค่าเสื่อมราคาสำหรับปีสิ้นสุดวันที่ 31 ธันวาคม 2560											45,983,559
ค่าเสื่อมราคาสำหรับปีสิ้นสุดวันที่ 31 ธันวาคม 2559											41,709,921



หมายเหตุประกอบงบการเงิน

บริษัท กักขังคอนกรีต จำกัด (มหาชน)

สำหรับปีสิ้นสุดวันที่ 31 ธันวาคม 2560

ค่าเสื่อมราคาสำหรับปีแสดงรวมไว้ใน

	2560	2559
	(บาท)	
ต้นทุนขาย	18,360,811	15,443,718
ต้นทุนจากการให้บริการ	14,831,966	13,291,707
ค่าใช้จ่ายในการบริหาร	12,790,782	12,974,496
รวม	45,983,559	41,709,921

อาคารและอุปกรณ์ของบริษัท ซึ่งได้คิดค่าเสื่อมราคาเต็มจำนวนแล้ว แต่ยังคงใช้งานจนถึง ณ วันที่ 31 ธันวาคม 2560 และ 2559 มีราคาทุนจำนวน 825.22 ล้านบาท และจำนวน 836.89 ล้านบาท ตามลำดับ

ณ วันที่ 31 ธันวาคม 2560 และ 2559 ยานพาหนะ เครื่องจักรและอุปกรณ์ และเครื่องจักรอุปกรณ์สำหรับตอก มีมูลค่าสุทธิจำนวน 32 ล้านบาท และจำนวน 49 ล้านบาท ตามลำดับ มีภาระผูกพันในการจ่ายชำระหนี้สินตามสัญญาเช่าการเงิน ตามหมายเหตุ 13

การค้ำประกัน

ณ วันที่ 31 ธันวาคม 2560 และ 2559 ที่ดินพร้อมสิ่งปลูกสร้าง และเครื่องจักรบางส่วนของบริษัท มูลค่าตามบัญชีจำนวน 235 ล้านบาท และ 201 ล้านบาท ตามลำดับ ได้จดทะเบียนจำนองเป็นหลักประกันตามที่เปิดเผยไว้ในหมายเหตุประกอบงบการเงินข้อ 25

11 สินทรัพย์ไม่หมุนเวียนอื่น

	2560	2559
	(บาท)	
เงินมัดจำ	23,351,276	27,713,602
ทรัพย์สินรอการขาย	6,913,969	6,913,969
หัก ค่าเผื่อการด้อยค่า	(2,430,969)	(2,430,969)
สุทธิ	27,834,276	32,196,602

หมายเหตุประกอบงบการเงิน

บริษัท ทากิซันคอนกรีต จำกัด (มหาชน)
สำหรับปีสิ้นสุดวันที่ 31 ธันวาคม 2560

12 เจ้าหนี้การค้าและเจ้าหนี้หมุนเวียนอื่น

	2560	2559
	(บาท)	
เจ้าหนี้การค้า		
กิจการที่เกี่ยวข้องกัน	22,989,478	19,205,612
กิจการอื่น	111,088,144	120,323,613
รวมเจ้าหนี้การค้า	134,077,622	139,529,225
เจ้าหนี้หมุนเวียนอื่น		
กิจการที่เกี่ยวข้องกัน		
ค่าใช้จ่ายค้างจ่าย	4,680,221	6,820,567
กิจการอื่น		
ค่าใช้จ่ายค้างจ่าย	61,812,138	62,771,089
เงินมัดจำรับ	52,806,150	27,957,069
เจ้าหนี้กรมสรรพากร	3,990,829	3,675,236
เจ้าหนี้อื่น	992,034	3,249,101
รวมเจ้าหนี้หมุนเวียนอื่น	124,281,372	104,473,062
รวมเจ้าหนี้การค้าและเจ้าหนี้หมุนเวียนอื่น	258,358,994	244,002,287



หมายเหตุประกอบงบการเงิน

บริษัท กักซันคอนกรีต จำกัด (มหาชน)
สำหรับปีสิ้นสุดวันที่ 31 ธันวาคม 2560

13 หนี้สินตามสัญญาเช่าการเงิน

รายละเอียดเกี่ยวกับสินทรัพย์ที่เช่าตามสัญญาเช่าการเงินมูลค่าสุทธิตามบัญชี ณ วันที่ 31 ธันวาคม 2560 และ 2559

	2560	2559
	(บาท)	
ยานพาหนะ	10,764,578	19,931,908
เครื่องจักรและอุปกรณ์	1,862,853	2,656,250
เครื่องจักรอุปกรณ์สำหรับตอก	19,192,797	26,677,980
รวมมูลค่าสุทธิของสินทรัพย์ที่เช่าตามสัญญาเช่าการเงิน	31,820,228	49,266,138

	2560			2559		
	มูลค่าอนาคต ของจำนวนเงิน ขั้นต่ำที่ต้องจ่าย	ดอกเบี้ย	มูลค่าปัจจุบัน ของจำนวนเงิน ขั้นต่ำที่ต้องจ่าย	มูลค่าอนาคต ของจำนวนเงิน ขั้นต่ำที่ต้องจ่าย	ดอกเบี้ย	มูลค่าปัจจุบัน ของจำนวนเงิน ขั้นต่ำที่ต้องจ่าย
	(บาท)					
ครบกำหนดชำระภายใน หนึ่งปี	19,092,822	866,469	18,226,353	16,201,374	1,669,107	14,532,267
ครบกำหนดชำระหลังจาก หนึ่งปีแต่ไม่เกินห้าปี	8,760,154	442,519	8,317,635	27,197,735	1,246,131	25,951,604
รวม	27,852,976	1,308,988	26,543,988	43,399,109	2,915,238	40,483,871

ณ วันที่ 31 ธันวาคม 2560 และ 2559 หนี้สินตามสัญญาเช่าการเงิน จำนวน 26 ล้านบาท และ 40 ล้านบาท ตามลำดับ เป็นเจ้าหนี้ตามสัญญาเช่าการเงินเพื่อซื้อยานพาหนะ เครื่องจักรและอุปกรณ์ และเครื่องจักรอุปกรณ์สำหรับตอก จำนวน 24 สัญญา และ 30 สัญญา ตามลำดับ มีระยะเวลา 3 - 5 ปี กำหนดจ่ายชำระทุกเดือน เดือนละประมาณ 1,218,049 บาท

หมายเหตุประกอบงบการเงิน

บริษัท กักขังคอนกรีต จำกัด (มหาชน)
สำหรับปีสิ้นสุดวันที่ 31 ธันวาคม 2560

14 ภาษีเงินได้รอการตัดบัญชี

สินทรัพย์และหนี้สินภาษีเงินได้รอการตัดบัญชี ณ วันที่ 31 ธันวาคม 2560 และ 2559 มีดังนี้

	2560	2559
	(บาท)	
สินทรัพย์ภาษีเงินได้รอการตัดบัญชี	11,322,937	12,653,139
หนี้สินภาษีเงินได้รอการตัดบัญชี	(15,072,410)	(19,127,371)
สุทธิ	(3,749,473)	(6,474,232)

รายการเคลื่อนไหวของสินทรัพย์และหนี้สินภาษีเงินได้รอการตัดบัญชีที่เกิดขึ้นในระหว่างงวดมีดังนี้

	บันทึกเป็นรายจ่าย/(รายได้) ใน			
	1 มกราคม 2560	กำไรหรือ ขาดทุน	กำไรขาดทุน เบ็ดเสร็จอื่น	31 ธันวาคม 2560
	(บาท)			
สินทรัพย์ภาษีเงินได้รอการตัดบัญชี				
สินค้างเหลือ	323,207	362,079	-	685,286
ที่ดิน อาคารและอุปกรณ์	2,205,393	(2,205,393)	-	-
ประมาณการหนี้สินไม่หมุนเวียนสำหรับ ผลประโยชน์พนักงาน	10,124,539	513,112	-	10,637,651
รวม	12,653,139	(1,330,202)	-	11,322,937
หนี้สินภาษีเงินได้รอการตัดบัญชี				
เงินลงทุนชั่วคราวในหลักทรัพย์เพื่อค้า	-	(54,400)	-	(54,400)
เงินลงทุนเพื่อขาย	(18,350,635)	-	9,082,286	(9,268,349)
ที่ดิน อาคารและอุปกรณ์	-	(4,767,849)	-	(4,767,849)
หนี้สินตามสัญญาเช่าการเงิน	(776,736)	(205,076)	-	(981,812)
รวม	(19,127,371)	(5,027,325)	9,082,286	(15,072,410)
สุทธิ	(6,474,232)	(6,357,527)	9,082,286	(3,749,473)

หมายเหตุประกอบงบการเงิน

บริษัท กักขังคอนกรีต จำกัด (มหาชน)
สำหรับปีสิ้นสุดวันที่ 31 ธันวาคม 2560

15 ประเมินการหนี้สินไม่หมุนเวียนสำหรับผลประโยชน์พนักงาน

บริษัทจ่ายค่าชดเชยผลประโยชน์หลังออกจากงานตามนโยบายของบริษัท และตามข้อกำหนดของพระราชบัญญัติคุ้มครองแรงงาน พ.ศ. 2541 ในการให้ผลประโยชน์เมื่อเกษียณแก่พนักงานตามสิทธิและอายุงาน

โครงการผลประโยชน์ที่กำหนดไว้มีความเสี่ยงจากการประมาณการ ตามหลักคณิตศาสตร์ประกันภัย ได้แก่ ความเสี่ยงของช่วงชีวิต ความเสี่ยงจากอัตราดอกเบี้ย และความเสี่ยงจากตลาด

การเปลี่ยนแปลงในมูลค่าปัจจุบันของภาระผูกพันของโครงการผลประโยชน์ มีดังนี้

	2560	2559
	(บาท)	
ภาระผูกพันของโครงการผลประโยชน์ ณ วันที่ 1 มกราคม	50,622,693	45,739,029
รับรู้ในกำไรขาดทุนเบ็ดเสร็จ		
ต้นทุนบริการปัจจุบัน	4,897,422	3,919,610
ต้นทุนดอกเบี้ย	1,427,592	1,661,888
จ่ายชดเชยพนักงาน	(3,759,450)	(1,913,600)
รวม	2,565,564	3,667,898
รับรู้ในกำไรขาดทุนเบ็ดเสร็จอื่น		
ผล(กำไร)ขาดทุนจากการประมาณการตามหลักคณิตศาสตร์ประกันภัย	-	1,215,766
ภาระผูกพันของโครงการผลประโยชน์ ณ วันที่ 31 ธันวาคม	53,188,257	50,622,693

ค่าใช้จ่ายที่รับรู้ในกำไรหรือขาดทุนข้างต้น สำหรับปีสิ้นสุดวันที่ 31 ธันวาคม 2560 และ 2559 ได้แสดงรวมในรายการดังต่อไปนี้

	2560	2559
	(บาท)	
ต้นทุนขาย	588,256	755,308
ต้นทุนการให้บริการ	1,632,077	1,156,321
ค่าใช้จ่ายในการขาย	598,837	571,020
ค่าใช้จ่ายในการบริหาร	3,505,844	3,098,849
รวม	6,325,014	5,581,498

หมายเหตุประกอบงบการเงิน

บริษัท ทักซิคอนกรีต จำกัด (มหาชน)
สำหรับปีสิ้นสุดวันที่ 31 ธันวาคม 2560

ข้อสมมติหลักในการประมาณการตามหลักคณิตศาสตร์ประกันภัย ณ วันที่รายงาน (แสดงโดยวิธีถัวเฉลี่ยถ่วงน้ำหนัก)

	2560	2559
	(ร้อยละ)	
อัตราคิดลด	2.82	2.82
อัตราการเพิ่มขึ้นของเงินเดือนในอนาคต	7.00	7.00
อายุครบเกษียณ (ปี)	60	60
อัตราการหมุนเวียนพนักงาน	0 - 15	1 - 15

ข้อสมมติเกี่ยวกับอัตราภาระในอนาคตถือตามข้อมูลทางสถิติที่เผยแพร่ทั่วไปและจากอัตราภาระประเทศไทยปี 2551 (“TMO08”)

การวิเคราะห์ความอ่อนไหว

การเปลี่ยนแปลงในแต่ละข้อสมมติฐานที่เกี่ยวข้องในการประมาณการตามหลักคณิตศาสตร์ประกันภัยที่อาจเป็นไปได้ อย่างสมเหตุสมผล ณ วันที่รายงาน โดยถือว่าข้อสมมติฐานอื่นๆ คงที่ จะมีผลกระทบต่อภาระผูกพันผลประโยชน์ที่กำหนดไว้เป็นจำนวนเงินดังต่อไปนี้

	2560	2559
	(บาท)	
ภาระผูกพันของโครงการผลประโยชน์พนักงาน		
อัตราคิดลด		
- เพิ่มขึ้นร้อยละ 1	(5,085,654)	(4,783,984)
- ลดลงร้อยละ 1	5,921,921	5,581,858
การเพิ่มขึ้นของเงินเดือนในอนาคต		
- เพิ่มขึ้นร้อยละ 1	6,187,376	5,293,538
- ลดลงร้อยละ 1	(5,416,205)	(4,650,699)
อัตราภาระ		
- เพิ่มขึ้นร้อยละ 1	502,697	468,941
- ลดลงร้อยละ 1	(497,313)	(463,852)
อัตราการเปลี่ยนแปลงในจำนวนพนักงาน		
- เพิ่มขึ้นร้อยละ 1	(5,378,947)	(5,060,371)
- ลดลงร้อยละ 1	1,884,335	1,807,438

แม้ว่าการวิเคราะห์นี้ไม่ได้คำนึงการกระจายตัวแบบเต็มรูปแบบของกระแสเงินสดที่คาดหวังกภายใต้โครงการดังกล่าว แต่ได้แสดงประมาณการความอ่อนไหวของข้อสมมติฐานต่างๆ

หมายเหตุประกอบงบการเงิน

บริษัท กักขังคอนกรีต จำกัด (มหาชน)
สำหรับปีสิ้นสุดวันที่ 31 ธันวาคม 2560

16 สำรองตามกฎหมาย

ตามบทบัญญัติแห่งพระราชบัญญัติบริษัทมหาชนจำกัด พ.ศ. 2535 มาตรา 116 บริษัทจะต้องจัดสรรทุนสำรอง (“สำรองตามกฎหมาย”) อย่างน้อยร้อยละ 5 ของกำไรสุทธิประจำปีหลังจากหักขาดทุนสะสมยกมา (ถ้ามี) จนกว่าสำรองดังกล่าวมีจำนวนไม่น้อยกว่าร้อยละ 10 ของทุนจดทะเบียน เงินสำรองนี้จะนำไปจ่ายเป็นเงินปันผลไม่ได้ ทุนสำรองตามกฎหมาย ไม่มีการเคลื่อนไหวระหว่างปี

17 เงินปันผล

เมื่อวันที่ 26 เมษายน 2560 ที่ประชุมสามัญผู้ถือหุ้น มีมติอนุมัติจ่ายเงินปันผลจากกำไรสุทธิสำหรับปี 2559 ในอัตราหุ้นละ 0.35 บาท จำนวน 300 ล้านหุ้น รวมเป็นเงิน 105 ล้านบาท โดยบริษัทกำหนดจ่ายเงินปันผล ในวันที่ 26 พฤษภาคม 2560

เมื่อวันที่ 25 เมษายน 2559 ที่ประชุมสามัญผู้ถือหุ้น มีมติอนุมัติจ่ายเงินปันผลจากกำไรสุทธิสำหรับปี 2558 ในอัตราหุ้นละ 0.40 บาท จำนวน 300 ล้านหุ้น รวมเป็นเงิน 120 ล้านบาท โดยบริษัทกำหนดจ่ายเงินปันผล ในวันที่ 25 พฤษภาคม 2559

18 ค่าใช้จ่ายผลประโยชน์พนักงาน

	2560	2559
	(บาท)	
ผู้บริหาร		
เงินเดือนและโบนัส	43,716,880	42,166,747
อื่นๆ	1,908,581	1,624,150
	<u>45,625,461</u>	<u>43,790,897</u>
พนักงานอื่น		
เงินเดือนและโบนัส	178,152,285	171,949,017
อื่นๆ	85,718,675	85,386,702
	<u>263,870,960</u>	<u>257,335,719</u>
รวม	<u>309,496,421</u>	<u>301,126,616</u>

ค่าใช้จ่ายผลประโยชน์ของพนักงานบางส่วนได้บันทึกรวมไว้ในต้นทุนขาย

หมายเหตุประกอบงบการเงิน

บริษัท ทักซิคอนกรีต จำกัด (มหาชน)
สำหรับปีสิ้นสุดวันที่ 31 ธันวาคม 2560

โครงการสมทบเงินที่กำหนดไว้

บริษัทได้จัดตั้งกองทุนสำรองเลี้ยงชีพสำหรับพนักงานของบริษัทบนพื้นฐานความสมัครใจของพนักงานในการเป็นสมาชิกของกองทุน โดยพนักงานจ่ายเงินสะสมในอัตราร้อยละ 2 - 5 ของเงินเดือนทุกเดือน และบริษัทจ่ายสมทบในอัตราร้อยละ 2 - 5 ของเงินเดือนของพนักงานทุกเดือน กองทุนสำรองเลี้ยงชีพนี้ได้จัดทะเบียนเป็นกองทุนสำรองเลี้ยงชีพตามข้อกำหนดของกระทรวงการคลังและจัดการกองทุนโดยผู้จัดการกองทุนที่ได้รับอนุญาต

19 ค่าใช้จ่ายตามลักษณะ

งบการเงินได้รวมการวิเคราะห์ค่าใช้จ่ายตามหน้าที่ ค่าใช้จ่ายตามลักษณะได้เปิดเผยตามข้อกำหนดในมาตรฐานการรายงานทางการเงินได้ ดังนี้

	2560	2559
	(บาท)	
การเปลี่ยนแปลงในสินค้าสำเร็จรูปและงานระหว่างทำ	(16,016,685)	(15,443,135)
วัตถุดิบและวัสดุสิ้นเปลืองใช้ไป	806,272,509	729,323,473
ค่าใช้จ่ายผลประโยชน์ของพนักงาน	309,496,421	301,126,616
ค่าตอบแทนกรรมการและผู้บริหาร	48,003,812	46,342,701
ค่าเสื่อมราคา	45,983,559	41,709,921
ค่าแนะนำและจัดการ	7,532,301	8,655,158
ค่าขนส่ง	31,123,386	39,870,657
ค่าจ้างเหมาตอกคอนกรีตอัดแรง	69,118,910	75,459,432
หนี้สงสัยจะสูญ	6,615,571	1,078,842

20 ค่าใช้จ่าย(รายได้)ภาษีเงินได้

ค่าใช้จ่ายภาษีเงินได้สำหรับปีสิ้นสุดวันที่ 31 ธันวาคม 2560 และ 2559 ที่รับรู้ในกำไรหรือขาดทุน สรุปได้ดังนี้

	2560	2559
	(บาท)	
ค่าใช้จ่าย(รายได้)ภาษีเงินได้ของปีปัจจุบัน		
ค่าใช้จ่ายภาษีเงินได้	60,598,084	67,477,816
ค่าใช้จ่าย(รายได้)ภาษีเงินได้รอการตัดบัญชี		
ค่าใช้จ่าย(รายได้)ภาษีเงินได้รอการตัดบัญชีที่เกี่ยวข้องกับ		
ผลแตกต่างชั่วคราวที่รับรู้เมื่อเริ่มแรกและที่กลับรายการ	6,357,527	(1,671,522)
ค่าใช้จ่ายภาษีเงินได้ที่แสดงอยู่ในกำไรขาดทุน	<u>66,955,611</u>	<u>65,806,294</u>



หมายเหตุประกอบงบการเงิน

บริษัท แก๊สคอนกรีต จำกัด (มหาชน)

สำหรับปีสิ้นสุดวันที่ 31 ธันวาคม 2560

ภาษีเงินได้เกี่ยวกับองค์ประกอบของกำไรขาดทุนเบ็ดเสร็จอื่น สำหรับปีสิ้นสุด 31 ธันวาคม 2560 และ 2559 ที่รับรู้ในกำไรขาดทุนเบ็ดเสร็จอื่น มีดังนี้

	2560			2559		
	รายได้			รายได้		
	ก่อนภาษีเงินได้	(ค่าใช้จ่าย) ภาษีเงินได้	สุทธิจากภาษีเงินได้	ก่อนภาษีเงินได้	(ค่าใช้จ่าย) ภาษีเงินได้	สุทธิจากภาษีเงินได้
	(บาท)					
ผลกำไร(ขาดทุน)จากการ						
วัดมูลค่าเงินลงทุนเพื่อขาย	(45,411,427)	9,082,286	(36,329,141)	48,511,288	(9,702,258)	38,809,030
ผลกำไร(ขาดทุน)จากการ						
ประมาณการตามหลัก						
คณิตศาสตร์ประกันภัย	-	-	-	(1,215,766)	243,153	(972,613)
รวม	<u>(45,411,427)</u>	<u>9,082,286</u>	<u>(36,329,141)</u>	<u>47,295,522</u>	<u>(9,459,105)</u>	<u>37,836,417</u>

การกระทบยอดเพื่อหาอัตราภาษีที่แท้จริง

	2560	2559
	(ล้านบาท)	
กำไรก่อนภาษีเงินได้	300	332
อัตราภาษีเงินได้นิติบุคคล	20%	20%
จำนวนภาษีตามอัตราภาษีเงินได้	60	66
รายได้ที่ได้รับการยกเว้น	-	-
ค่าใช้จ่ายต้องห้ามทางภาษี	1	1
ผลกระทบจากรายได้และรายจ่ายที่รับรู้		
ต่างงวดกันระหว่างบัญชีและภาษี	6	(1)
ค่าใช้จ่ายภาษีเงินได้ที่แสดงอยู่ในกำไรขาดทุน	<u>67</u>	<u>66</u>
อัตราภาษีเงินได้ที่แท้จริง	22%	20%

หมายเหตุประกอบงบการเงิน

บริษัท กักฉนวนคอนกรีต จำกัด (มหาชน)
สำหรับปีสิ้นสุดวันที่ 31 ธันวาคม 2560

21 กำไรต่อหุ้นขั้นพื้นฐาน

กำไรต่อหุ้นขั้นพื้นฐาน สำหรับแต่ละปีสิ้นสุดวันที่ 31 ธันวาคม 2560 และ 2559 คำนวณโดยการหารกำไร สำหรับปีที่เป็นส่วนของผู้ถือหุ้นสามัญของบริษัท และจำนวนหุ้นสามัญที่ออกจำหน่ายแล้วระหว่างปี โดยแสดง การคำนวณ ดังนี้

	2560	2559
	(บาท/หุ้น)	
กำไรสำหรับปีที่เป็นส่วนของผู้ถือหุ้นสามัญของบริษัท (ขั้นพื้นฐาน)	232,961,614	266,746,650
จำนวนหุ้นสามัญที่ออกจำหน่ายแล้ว	300,000,000	300,000,000
กำไรต่อหุ้นขั้นพื้นฐาน	0.78	0.89

22 ส่วนงานดำเนินงาน

ส่วนงานธุรกิจ

ผู้บริหารเห็นว่าบริษัทดำเนินกิจการในส่วนงานเดียว คือ ธุรกิจผลิตและจำหน่ายผลิตภัณฑ์คอนกรีตอัดแรงชนิด ต่าง ๆ งานบริการขนส่ง ตอก และติดตั้งที่เกี่ยวข้องกับการผลิตคอนกรีต ดังนั้นฝ่ายบริหารจึงพิจารณาว่าบริษัทมี ส่วนงานที่รายงานเพียงส่วนงานเดียว

ส่วนงานภูมิศาสตร์

บริษัทดำเนินธุรกิจเฉพาะในประเทศเท่านั้น ไม่มีรายได้จากต่างประเทศหรือสินทรัพย์ในต่างประเทศ

23 เครื่องมือทางการเงิน

นโยบายการจัดการความเสี่ยงทางการเงิน

บริษัทมีความเสี่ยงจากความผันผวนในสินทรัพย์ทางการเงินและหนี้สินทางการเงินตามปกติธุรกิจ บริษัทไม่มี นโยบายประกอบธุรกรรมตราสารอนุพันธ์ทางการเงินเพื่อการเก็งกำไร

หมายเหตุประกอบงบการเงิน

บริษัท ทักซิคอนกรีต จำกัด (มหาชน)

สำหรับปีสิ้นสุดวันที่ 31 ธันวาคม 2560

การบริหารจัดการทุน

วัตถุประสงค์ของบริษัทในการบริหารทางการเงิน คือการดำรงไว้ซึ่งความสามารถในการดำเนินงานอย่างต่อเนื่อง และการดำรงไว้ซึ่งโครงสร้างของทุนที่เหมาะสม

ความเสี่ยงด้านสินเชื่อ

บริษัทมีความเสี่ยงจากการให้สินเชื่อที่เกี่ยวข้องกับลูกหนี้ซึ่งรวมถึงลูกหนี้การค้าบริษัทที่เกี่ยวข้องกันอย่างไรก็ตามบริษัทมีฐานของลูกค้าที่หลากหลายและมีจำนวนมากราย ดังนั้น บริษัทจึงไม่คาดว่าจะได้รับความเสียหายอย่างเป็นสาระสำคัญจากการเก็บหนี้จากลูกหนี้เหล่านั้น

ความเสี่ยงจากสภาพคล่อง

บริษัทมีการควบคุมความเสี่ยงจากการขาดสภาพคล่องโดยการรักษาระดับของเงินสดและรายการเทียบเท่าเงินสดให้เพียงพอต่อการดำเนินงานของบริษัทและเพื่อให้ผลกระทบจากความผันผวนของกระแสเงินสดลดลง

ความเสี่ยงด้านอัตราดอกเบี้ย

ความเสี่ยงจากอัตราดอกเบี้ยนี้เกิดขึ้นจากความผันผวนของอัตราดอกเบี้ยในตลาดในอนาคต ซึ่งจะส่งผลกระทบต่อผลการดำเนินงานและกระแสเงินสดของบริษัท บริษัทมีความเสี่ยงจากอัตราดอกเบี้ยเนื่องจากมีเงินฝากและเงินกู้ยืมจากสถาบันการเงิน

เนื่องจากสินทรัพย์ทางการเงินดังกล่าวส่วนใหญ่มีอัตราดอกเบี้ยปรับขึ้นลงตามอัตราตลาด บริษัทจึงมิได้ใช้ตราสารอนุพันธ์ทางการเงินเพื่อป้องกันความเสี่ยงดังกล่าว

ส่วนหนี้สินทางการเงินของบริษัทส่วนใหญ่มีอัตราดอกเบี้ยปรับขึ้นลงตามอัตราตลาด ฝ่ายบริหารเห็นว่าอัตราดอกเบี้ยเงินกู้ยืมเหมาะสมกับสถานการณ์ปัจจุบัน และคาดว่าจะไม่มีความผันผวนด้านอัตราดอกเบี้ยเงินกู้ยืมอย่างเป็นสาระสำคัญ

หมายเหตุประกอบงบการเงิน

บริษัท กักซิคคอนกรีต จำกัด (มหาชน)
สำหรับปีสิ้นสุดวันที่ 31 ธันวาคม 2560

24 ภาระผูกพันกับบุคคลหรือกิจการที่ไม่เกี่ยวข้องกัน

	2560	2559
	(ล้านบาท)	
ภาระผูกพันอื่น ๆ		
หนังสือค้ำประกันจากธนาคาร	171	114
ค่าเช่าและบริการ	2	3
รวม	173	117

25 สินทรัพย์ที่ใช้เป็นหลักประกัน

ณ วันที่ 31 ธันวาคม 2560 และ 2559 เงินฝากธนาคารประเภทเงินฝากประจำ 3 เดือน และ 12 เดือน ของบริษัท จำนวน 23 ล้านบาท และ 28 ล้านบาท ตามลำดับ ได้ใช้เป็นหลักประกันการออกหนังสือค้ำประกันจากธนาคารพาณิชย์ในประเทศสามแห่งและสี่แห่ง ตามลำดับ และค้ำประกันเงินเบิกเกินบัญชี

ณ วันที่ 31 ธันวาคม 2560 และ 2559 ที่ดินพร้อมสิ่งปลูกสร้าง และเครื่องจักรบางส่วนของบริษัท มูลค่าตามบัญชี จำนวน 235 ล้านบาท และ 201 ล้านบาท ตามลำดับ ตลอดจนสิทธิเรียกร้องตามกรรมสิทธิ์ประกันภัยของสินทรัพย์ดังกล่าวได้จดทะเบียนจำนองไว้เป็นหลักประกันเงินเบิกเกินบัญชีธนาคารและหลักประกันการออกหนังสือค้ำประกันจากสถาบันการเงินจากธนาคารพาณิชย์ในประเทศสามแห่ง ในวงเงินจำนองรวม 280 ล้านบาท

26 เหตุการณ์ภายหลังรอบระยะเวลารายงาน

ในวันที่ 23 กุมภาพันธ์ 2561 ที่ประชุมคณะกรรมการบริษัทฯ ได้มีมติเห็นชอบให้เสนอที่ประชุมผู้ถือหุ้นสามัญอนุมัติจ่ายเงินปันผลสำหรับปี 2560 ในอัตราหุ้นละ 0.40 บาท เป็นจำนวนเงิน 120 ล้านบาท ทั้งนี้การอนุมัติดังกล่าวขึ้นอยู่กับที่ประชุมสามัญผู้ถือหุ้นในวันที่ 27 เมษายน 2561

27 มาตรฐานการรายงานทางการเงินที่ยังไม่ได้ใช้

สภาวิชาชีพบัญชีได้ออกประกาศที่เกี่ยวกับมาตรฐานการบัญชี มาตรฐานการรายงานทางการเงิน การตีความมาตรฐานการบัญชี การตีความมาตรฐานการรายงานทางการเงิน และแนวปฏิบัติทางการบัญชีที่มีผลบังคับใช้สำหรับงบการเงินที่มีรอบระยะเวลาบัญชีที่เริ่มในหรือหลังวันที่ 1 มกราคม 2561 เป็นต้นไป อย่างไรก็ตามบริษัท ยังไม่ได้ถือปฏิบัติตามมาตรฐานการรายงานทางการเงินที่ออกและปรับปรุงใหม่ เนื่องจากยังไม่มีผลบังคับใช้ ทั้งนี้มาตรฐานการรายงานทางการเงินที่ออกและปรับปรุงใหม่และอาจเกี่ยวข้องกับการดำเนินงานของบริษัท ซึ่งมีผลบังคับใช้กับงบการเงินสำหรับรอบระยะเวลาบัญชีที่เริ่มในหรือหลังวันที่ 1 มกราคม 2561 มีดังต่อไปนี้

หมายเหตุประกอบงบการเงิน

บริษัท กักขังคอนกรีต จำกัด (มหาชน)
สำหรับปีสิ้นสุดวันที่ 31 ธันวาคม 2560

มาตรฐานการบัญชี

ฉบับที่ 1 (ปรับปรุง 2560)

ฉบับที่ 2 (ปรับปรุง 2560)

ฉบับที่ 7 (ปรับปรุง 2560)

ฉบับที่ 8 (ปรับปรุง 2560)

ฉบับที่ 10 (ปรับปรุง 2560)

ฉบับที่ 11 (ปรับปรุง 2560)

ฉบับที่ 12 (ปรับปรุง 2560)

ฉบับที่ 16 (ปรับปรุง 2560)

ฉบับที่ 17 (ปรับปรุง 2560)

ฉบับที่ 18 (ปรับปรุง 2560)

ฉบับที่ 19 (ปรับปรุง 2560)

ฉบับที่ 20 (ปรับปรุง 2560)

ฉบับที่ 21 (ปรับปรุง 2560)

ฉบับที่ 23 (ปรับปรุง 2560)

ฉบับที่ 24 (ปรับปรุง 2560)

ฉบับที่ 26 (ปรับปรุง 2560)

ฉบับที่ 27 (ปรับปรุง 2560)

ฉบับที่ 28 (ปรับปรุง 2560)

ฉบับที่ 29 (ปรับปรุง 2560)

ฉบับที่ 33 (ปรับปรุง 2560)

ฉบับที่ 34 (ปรับปรุง 2560)

เรื่อง

การนำเสนองบการเงิน

สินค้าคงเหลือ

งบกระแสเงินสด

นโยบายการบัญชี การเปลี่ยนแปลงประมาณการทางบัญชี
และข้อผิดพลาด

เหตุการณ์ภายหลังรอบระยะเวลารายงาน

สัญญาก่อสร้าง

ภาษีเงินได้

ที่ดิน อาคารและอุปกรณ์

สัญญาเช่า

รายได้

ผลประโยชน์ของพนักงาน

การบัญชีสำหรับเงินอุดหนุนจากรัฐบาลและ

การเปิดเผยข้อมูลเกี่ยวกับความช่วยเหลือจากรัฐบาล

ผลกระทบจากการเปลี่ยนแปลงของอัตราแลกเปลี่ยน

เงินตราต่างประเทศ

ต้นทุนการกู้ยืม

การเปิดเผยข้อมูลเกี่ยวกับบุคคลหรือกิจการที่เกี่ยวข้องกัน

การบัญชีและการรายงานโครงการผลประโยชน์

เมื่อออกจากงาน

งบการเงินเฉพาะกิจการ

เงินลงทุนในบริษัทร่วมและการร่วมค้า

การรายงานทางการเงินในสภาพเศรษฐกิจที่เงินเฟ้อรุนแรง

กำไรต่อหุ้น

การรายงานทางการเงินระหว่างกาล

หมายเหตุประกอบงบการเงิน

บริษัท ทักซิคอนกรีต จำกัด (มหาชน)
สำหรับปีสิ้นสุดวันที่ 31 ธันวาคม 2560

มาตรฐานการบัญชี

ฉบับที่ 36 (ปรับปรุง 2560)

ฉบับที่ 37 (ปรับปรุง 2560)

ฉบับที่ 38 (ปรับปรุง 2560)

ฉบับที่ 40 (ปรับปรุง 2560)

ฉบับที่ 41 (ปรับปรุง 2560)

มาตรฐานการรายงานทางการเงิน

ฉบับที่ 2 (ปรับปรุง 2560)

ฉบับที่ 3 (ปรับปรุง 2560)

ฉบับที่ 4 (ปรับปรุง 2560)

ฉบับที่ 5 (ปรับปรุง 2560)

ฉบับที่ 6 (ปรับปรุง 2560)

ฉบับที่ 8 (ปรับปรุง 2560)

ฉบับที่ 10 (ปรับปรุง 2560)

ฉบับที่ 11 (ปรับปรุง 2560)

ฉบับที่ 12 (ปรับปรุง 2560)

ฉบับที่ 13 (ปรับปรุง 2560)

การตีความมาตรฐานการบัญชี

ฉบับที่ 10 (ปรับปรุง 2560)

ฉบับที่ 15 (ปรับปรุง 2560)

ฉบับที่ 25 (ปรับปรุง 2560)

เรื่อง

การด้อยค่าของสินทรัพย์

ประมาณการหนี้สิน หนี้สินที่อาจเกิดขึ้น

และสินทรัพย์ที่อาจเกิดขึ้น

สินทรัพย์ไม่มีตัวตน

อสังหาริมทรัพย์เพื่อการลงทุน

เกษตรกรรม

การจ่ายโดยใช้หุ้นเป็นเกณฑ์

การรวมธุรกิจ

สัญญาประกันภัย

สินทรัพย์ไม่หมุนเวียนที่ถือไว้เพื่อขายและ

การดำเนินงานที่ยกเลิก

การสำรวจและประเมินค่าแหล่งทรัพยากรแร่

ส่วนงานดำเนินงาน

งบการเงินรวม

การร่วมกิจการ

การเปิดเผยข้อมูลเกี่ยวกับส่วนได้เสียในกิจการอื่น

การวัดมูลค่ายุติธรรม

ความช่วยเหลือจากรัฐบาล-กรณีที่ไม่มีความ

เกี่ยวข้องอย่างเฉพาะเจาะจงกับกิจกรรมดำเนินงาน

สัญญาเช่าดำเนินงาน-สิ่งจูงใจที่ให้แก่ผู้เช่า

ภาษีเงินได้-การเปลี่ยนแปลงสถานภาพทางภาษี

ของกิจการหรือของผู้ถือหุ้น

หมายเหตุประกอบงบการเงิน

บริษัท กักขังคอนกรีต จำกัด (มหาชน)
สำหรับปีสิ้นสุดวันที่ 31 ธันวาคม 2560

การตีความมาตรฐานการบัญชี

ฉบับที่ 27 (ปรับปรุง 2560)

ฉบับที่ 29 (ปรับปรุง 2560)

ฉบับที่ 31 (ปรับปรุง 2560)

ฉบับที่ 32 (ปรับปรุง 2560)

การตีความมาตรฐานการรายงานทางการเงิน

ฉบับที่ 1 (ปรับปรุง 2560)

ฉบับที่ 4 (ปรับปรุง 2560)

ฉบับที่ 5 (ปรับปรุง 2560)

ฉบับที่ 7 (ปรับปรุง 2560)

ฉบับที่ 10 (ปรับปรุง 2560)

ฉบับที่ 12 (ปรับปรุง 2560)

ฉบับที่ 13 (ปรับปรุง 2560)

ฉบับที่ 14 (ปรับปรุง 2560)

ฉบับที่ 15 (ปรับปรุง 2560)

ฉบับที่ 17 (ปรับปรุง 2560)

ฉบับที่ 18 (ปรับปรุง 2560)

ฉบับที่ 20 (ปรับปรุง 2560)

ฉบับที่ 21 (ปรับปรุง 2560)

เรื่อง

การประเมินเนื้อหาสัญญาเช่าที่เพิ่มขึ้นตามรูปแบบกฎหมาย

การเปิดเผยข้อมูลของข้อตกลงสัมปทานบริการ

รายได้-รายการแลกเปลี่ยนเกี่ยวกับบริการโฆษณา

สินทรัพย์ไม่มีตัวตน-ต้นทุนเว็บไซต์

การเปลี่ยนแปลงในหนี้สินที่เกิดขึ้นจากการรื้อถอน

การบูรณะ และหนี้สินที่มีลักษณะคล้ายคลึงกัน

การประเมินว่าข้อตกลงประกอบด้วยสัญญาเช่าหรือไม่

สิทธิในส่วนได้เสียจากกองทุนการรื้อถอน

การบูรณะ และการปรับปรุงสภาพแวดล้อม

การปรับปรุงย้อนหลังภายใต้มาตรฐานการบัญชี

ฉบับที่ 29 (ปรับปรุง 2560) เรื่อง การรายงานทาง

การเงินในสภาพเศรษฐกิจที่เงินเฟ้อรุนแรง

การรายงานทางการเงินระหว่างกาลและการด้อยค่า

ข้อตกลงสัมปทานบริการ

โปรแกรมสิทธิพิเศษแก่ลูกค้า

ข้อจำกัดสินทรัพย์ตามโครงการผลประโยชน์ ข้อกำหนด

เงินทุนขั้นต่ำและปฏิสัมพันธ์ของรายการเหล่านี้ สำหรับ

มาตรฐานการบัญชี ฉบับที่ 19 (ปรับปรุง 2560)

เรื่อง ผลประโยชน์ของพนักงาน

สัญญาสำหรับการก่อสร้างอสังหาริมทรัพย์

การจ่ายสินทรัพย์ที่ไม่ใช่เงินสดให้เจ้าของ

การโอนสินทรัพย์จากลูกค้า

ต้นทุนการเปิดหน้าดินในช่วงการผลิตสำหรับเหมืองผิวดิน

เงินที่นำส่งรัฐ

ผู้บริหารของบริษัทคาดว่าจะนำมาตรฐานการรายงานทางการเงินข้างต้นที่เกี่ยวข้องกับบริษัทมาเริ่มถือปฏิบัติกับงบการเงินของบริษัท เมื่อมาตรฐานดังกล่าวมีผลบังคับใช้และการนำมาตรฐานการบัญชีเหล่านี้มาถือปฏิบัติจะไม่ มีผลกระทบอย่างเป็นสาระสำคัญต่องบการเงินในงวดที่เริ่มถือปฏิบัติ



บริษัท ทักซิคอนกรีต จำกัด (มหาชน)
SOUTHERN CONCRETE PILE PUBLIC CO.,LTD.



บริษัท ทักซิคอนกรีต จำกัด (มหาชน)
555 ชั้น 17 อาคาร เอส เอส พี ทาวเวอร์ ซอยสุขุมวิท 63 (เอกมัย)
แขวงคลองตันเหนือ เขตวัฒนา กรุงเทพฯ 10110
โทรศัพท์ : 0 2711 5134 โทรสาร : 0 2382 0351-2



www.scp.co.th