



บริษัท ทักซิณคอนกรีต จำกัด (มหาชน)
SOUTHERN CONCRETE PILE PUBLIC CO.,LTD.

Performance of PRESTRESSED PRECAST CONCRETE PRODUCTS

annual **2018**
report
รายงานประจำปี 2561

สารบัญ

| | |
|----|--|
| 4 | นโยบายและภาพรวมการประกอบธุรกิจ |
| 7 | ลักษณะการประกอบธุรกิจ |
| 15 | ปัจจัยความเสี่ยง |
| 16 | ข้อมูลทั่วไป |
| 17 | ข้อมูลหลักทรัพย์และผู้ถือหุ้น |
| 18 | นโยบายการจ่ายเงินปันผล |
| 19 | โครงสร้างการจัดการ |
| 33 | การกำกับดูแลกิจการ |
| 46 | ความรับผิดชอบต่อสังคม ชุมชน และสิ่งแวดล้อม |
| 50 | การควบคุมภายในและการบริหารจัดการความเสี่ยง |
| 52 | รายการระหว่างกัน |
| 53 | อัตราส่วนทางการเงินปี 2561 |
| 55 | สรุปผลการดำเนินงานปี 2561 |
| 58 | รายงานคณะกรรมการตรวจสอบ |
| 59 | รายงานความรับผิดชอบต่อของคณะกรรมการต่อรายงานทางการเงิน |
| 60 | รายงานของผู้สอบบัญชีรับอนุญาต |
| 66 | งบการเงิน |

วิสัยทัศน์

“เป็นผู้นำด้านผลิตภัณฑ์คอนกรีตอัดแรงที่มีความพร้อมในการให้บริการ แก่ลูกค้าด้วยความเป็นมืออาชีพในผลิตภัณฑ์และบริการที่ดีที่สุด จะดำเนินธุรกิจด้วยความซื่อสัตย์สุจริต ต่อต้านการทุจริตคอร์รัปชัน ”

พันธกิจ

- มุ่งมั่นพัฒนาผลิตภัณฑ์และบริการให้มีคุณภาพเหนือกว่ามาตรฐาน และมีความหลากหลาย
- ส่งเสริม และพัฒนาศักยภาพของทรัพยากรบุคคลอย่างต่อเนื่อง
- สร้างคุณค่าอย่างยั่งยืนให้กับลูกค้า ผู้ถือหุ้น พนักงาน และผู้เกี่ยวข้องทุกฝ่าย
- ช่วยเหลือสังคม ชุมชน รักษาสิ่งแวดล้อม
- ดูแลเอาใจใส่และสร้างความพึงพอใจให้แก่ลูกค้า

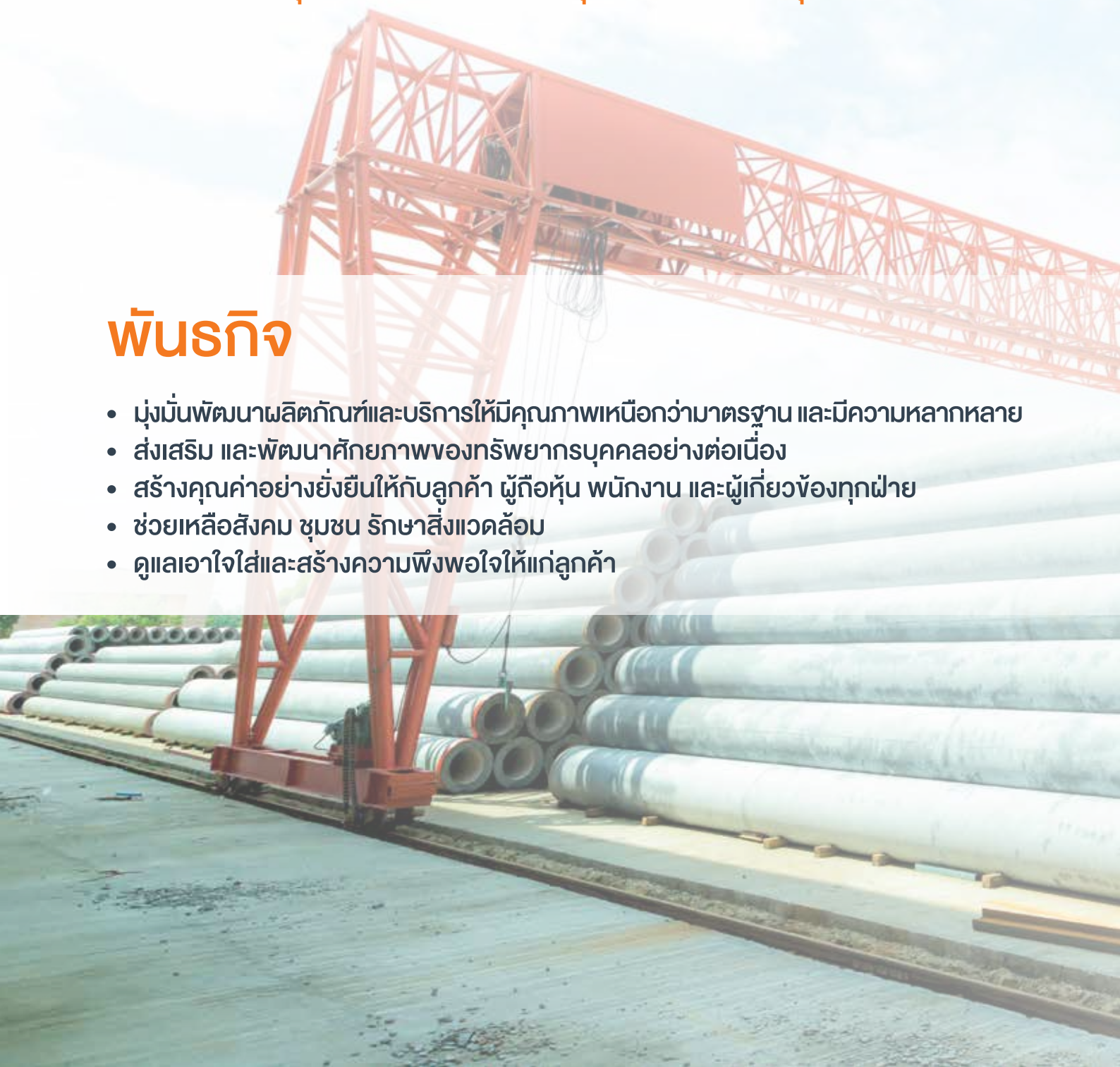

อุดมการณ์และค่านิยม

ก้าวไปพร้อมกัน มุ่งมั่นสู่การเป็นผู้นำด้านผลิตภัณฑ์คอนกรีตอัดแรงอย่างยั่งยืน

- ยึดมั่นในจริยธรรม คุณธรรม วิชาชีพ
- มุ่งมั่นใส่ใจในคุณภาพผลิตภัณฑ์และบริการทุกขั้นตอน
- ส่งเสริมให้บุคลากรกล้าคิด กล้าตัดสินใจ เพื่อให้เกิดบรรยากาศของการคิดริเริ่ม (Initiative) และการสร้างนวัตกรรม (Innovation) ใหม่ ๆ ขึ้นในองค์กร ซึ่งจะส่งผลให้องค์กรเกิดความแข็งแกร่ง และยั่งยืนต่อไป
- พนักงานและองค์กรก้าวไปด้วยกัน

นโยบายคุณภาพ

“ คุณภาพเหนือมาตรฐาน
เลิศในด้านบริการ ทีมงานเป็นหนึ่ง ”

นโยบายและภาพรวมการประกอบธุรกิจ

บริษัท กักขังคอนกรีต จำกัด (มหาชน) เริ่มก่อตั้งและจดทะเบียนเป็นบริษัทจำกัดเมื่อวันที่ 28 สิงหาคม 2522 ด้วยทุนจดทะเบียน 1,600,000 บาท โดยมีวัตถุประสงค์ที่จะผลิตผลิตภัณฑ์คอนกรีตอัดแรงพร้อมบริการขนส่ง และตอก ที่อำเภอเมืองภูเก็ต จังหวัดภูเก็ต และได้ขยายโครงการไปยังจังหวัดอื่นๆ ได้แก่ อำเภอบ้านนาสาร จังหวัดสุราษฎร์ธานี, อำเภอหาดใหญ่ จังหวัดสงขลา, อำเภอเมืองอุดร จังหวัดอุดรธานี, อำเภอบ้านบึง จังหวัดชลบุรี, อำเภอสามพราน จังหวัดนครปฐม ปัจจุบันมีทั้งหมด 6 โรงงาน และอีก 1 สำนักงานขายที่จังหวัดสุราษฎร์ธานี โดยมีสำนักงานใหญ่ตั้งอยู่ที่กรุงเทพมหานคร

การเปลี่ยนแปลงและพัฒนาการที่สำคัญ

การเปลี่ยนแปลงและพัฒนาการที่สำคัญในส่วนที่เกี่ยวข้องกับการประกอบธุรกิจ และการบริหารงาน ในช่วงที่ผ่านมา มีดังนี้

พ.ศ. 2537

เดือนพฤษภาคม แปรสภาพเป็นบริษัทมหาชนจำกัด

พ.ศ. 2538

เดือนเมษายน ย้ายสำนักงานใหญ่จากภูเก็ตมายังกรุงเทพมหานคร
เดือนกรกฎาคม จดทะเบียนเปลี่ยนแปลงทุนชำระแล้วจาก 270 ล้านบาท เป็น 300 ล้านบาท

พ.ศ. 2542

เดือนกันยายน ปรับปรุงโครงสร้างหนี้กับบริษัทเงินทุนอุตสาหกรรมแห่งประเทศไทย

พ.ศ. 2543

เดือนเมษายน ทำสัญญาร่วมงานกับ บริษัท บูรพาเทคนิคคอล เอ็นจิเนียริ่ง จำกัด
เดือนกันยายน ปรับปรุงโครงสร้างหนี้กับธนาคาร เครดิต อะกริกอล อินโดสุเอช และได้รับการลดหนี้เงินต้นมาบางส่วน

พ.ศ. 2544

เดือนมกราคม บริษัทได้รับการรับรองมาตรฐานสากล ISO 9002 : 1994
เดือนเมษายน ปิดโรงงานที่จังหวัดนครศรีธรรมราช เพื่อควบคุมต้นทุนการผลิตให้มีประสิทธิภาพมากขึ้น ขยายสายงานรับเหมาก่อสร้างฐานเสาโทรศัพท์

พ.ศ. 2545

เดือนกุมภาพันธ์ ปรับปรุงโครงสร้างหนี้กับ บมจ.เงินทุนสินเชี่ย
เดือนธันวาคม บริษัทได้รับการรับรองมาตรฐานสากล ISO 9001:2000 ขยายสายงานรับเหมาก่อสร้างงานโครงการและที่อยู่อาศัย

พ.ศ. 2546

เดือนมิถุนายน ปรับปรุงโครงสร้างหนี้กับ ธนาคารสแตนดาร์ดชาร์เตอร์ดนครธน จำกัด (มหาชน) และได้รับการลดหนี้เงินต้นมาบางส่วน
เดือนกันยายน ปรับปรุงโครงสร้างหนี้กับ บมจ.เงินทุนสินเชี่ยอุตสาหกรรม
เดือนพฤศจิกายน เพิ่มกำลังผลิต ผลิตภัณฑ์แผ่นพื้นที่โรงงานภูเก็ต, อุดรธานี เพิ่มกำลังการผลิต โดยเพิ่มผลิตภัณฑ์ท่อคอนกรีตที่โรงงานสุราษฎร์ธานี

พ.ศ. 2547

เดือนกุมภาพันธ์ ลงทุนในบริษัทภูเก็ตเรดตี้มิกซ์ จำกัด มูลค่า 6.75 ล้านบาท โดยมีสัดส่วนการถือหุ้น 45%
เดือนสิงหาคม ปรับปรุงโครงสร้างหนี้กับ ธนาคารกรุงเทพจำกัด (มหาชน)

พ.ศ. 2548

เพิ่มผลิตภัณฑ์ใหม่คือ อาคารสำเร็จรูปที่โรงงานสุราษฎร์ธานี
เดือนพฤษภาคม เปลี่ยนสัญญาปรับปรุงโครงสร้างหนี้จาก บริษัทเงินทุนอุตสาหกรรมแห่งประเทศไทย มาเป็น ธนาคารทหารไทยจำกัด (มหาชน) เนื่องจากทั้งสองสถาบันได้ควมรวมกิจการเข้าด้วยกัน

พ.ศ. 2549

เดือนสิงหาคม เพิ่มกำลังผลิต ผลิตภัณฑ์ท่อคอนกรีตที่โรงงานหาดใหญ่
เดือนธันวาคม เลิกสัญญาร่วมงานกับ บริษัท บูรพาเทคนิคคอล เอ็นจิเนียริ่ง จำกัด เนื่องจากงานแล้วเสร็จทั้งหมดตามวัตถุประสงค์

พ.ศ. 2550

| | |
|----------------|--|
| เดือนมกราคม | เพิ่มกำลังการผลิต ผลิตภัณฑ์ท่อคอนกรีตที่โรงงานภูเก็ต |
| เดือนพฤษภาคม | เปิดโรงงานจำหน่ายคอนกรีตผสมเสร็จใหม่ที่อำเภอหาดใหญ่ จังหวัดสงขลา |
| เดือนพฤศจิกายน | บริษัทได้ขายหุ้นที่ลงทุนใน บริษัท ภูเก็ตเรดตี้มิกซ์ จำกัด ทั้งหมดให้กับผู้ถือหุ้นเดิม ที่ไม่ใช่บุคคลที่เกี่ยวข้องกัน |

พ.ศ. 2551

เพิ่มผลิตภัณฑ์ใหม่ คือ บล็อกทางเท้าที่โรงงานสุราษฎร์ธานี
ปิดโรงงานแผ่นพื้นจังหวัดภูเก็ต แล้วนำสายการผลิตแผ่นพื้นมารวมอยู่ในโรงงานเดิมเพื่อลดต้นทุนค่าใช้จ่าย และปรับปรุงประสิทธิภาพของโรงงานให้ได้สูงสุด

พ.ศ. 2553

| | |
|-------------|--|
| เดือนมกราคม | บริษัทได้รับการรับรองมาตรฐานสากล ISO 9001 : 2008 |
|-------------|--|

พ.ศ. 2554

| | |
|-----------------|---|
| เดือนกุมภาพันธ์ | ปิดโรงงานจำหน่ายคอนกรีตผสมเสร็จที่อำเภอหาดใหญ่ จังหวัดสงขลา เพื่อลดต้นทุนค่าใช้จ่าย |
|-----------------|---|

พ.ศ. 2555

| | |
|----------------|---|
| เดือนพฤศจิกายน | บริษัทได้สร้างหลังคาคลุมแท่นผลิต เพื่อเพิ่มศักยภาพการผลิต ได้รับรางวัลบริษัทจดทะเบียนด้านผลการดำเนินงานยอดเยี่ยม (Best Company Performance Awards) และรางวัลบริษัทจดทะเบียนด้านผลการดำเนินงานดีเด่น (Outstanding Company Performance Awards) ประเภทมูลค่าหลักทรัพย์ตามราคาตลาดไม่เกิน 10,000 ล้านบาท กลุ่มที่ 4 จากงาน SET Awards 2012 ซึ่งจัดโดยตลาดหลักทรัพย์แห่งประเทศไทยและวารสารการเงินการธนาคาร |
|----------------|---|

พ.ศ. 2556

| | |
|--------------|--|
| เดือนกรกฎาคม | บริษัทมีการเปลี่ยนแปลงมูลค่าหุ้นสามัญที่ตราไว้จากเดิม มูลค่าหุ้นละ 10 บาท จำนวน 30 ล้านหุ้น เป็นมูลค่าหุ้นละ 1 บาท จำนวน 300 ล้านหุ้น รวมเป็นเงิน 300 ล้านบาท และชำระคืนเงินกู้ตามสัญญาปรับโครงสร้างหนี้กับธนาคารทหารไทย จำกัด (มหาชน) แล้วเสร็จ |
|--------------|--|

พ.ศ. 2556

| | |
|----------------|---|
| เดือนตุลาคม | บริษัทได้เพิ่มสายการผลิตเสาเข็มที่โรงงานสุราษฎร์ธานี เพื่อเพิ่มกำลังการผลิต |
| เดือนพฤศจิกายน | ได้รับรางวัลบริษัทจดทะเบียนด้านผลการดำเนินงานยอดเยี่ยม (Best Company Performance Awards) และรางวัลบริษัทจดทะเบียนด้านผลการดำเนินงานดีเด่น (Outstanding Company Performance Awards) ประเภทมูลค่าหลักทรัพย์ตามราคาตลาดไม่เกิน 2,000 ล้านบาท จากงาน SET Awards 2013 ซึ่งจัดโดยตลาดหลักทรัพย์แห่งประเทศไทยและวารสารการเงินการธนาคาร |

พ.ศ. 2557

| | |
|----------------|---|
| เดือนตุลาคม | บริษัทได้ขายหุ้นที่ลงทุนในบริษัท สุราษฎร์เรดตี้มิกซ์ จำกัด และ บริษัท ปัญญาวัน จำกัด ทั้งหมดให้กับบุคคลอื่นที่ไม่ใช่บุคคลที่เกี่ยวข้องกัน เพิ่มระบบการติดตั้งแบบใหม่ “ระบบเสาเข็มกด” (Jacked in Pile) โดยใช้เครื่องจักร Hydraulic Static Pile Driver |
| เดือนพฤศจิกายน | ได้รับรางวัลบริษัทจดทะเบียนด้านผลการดำเนินงานดีเด่น (Outstanding Company Performance Awards) ประเภทมูลค่าหลักทรัพย์ตามราคาตลาดระหว่าง 2,000 - 10,000 ล้านบาท จากงาน SET Awards 2014 ซึ่งจัดโดยตลาดหลักทรัพย์แห่งประเทศไทยและวารสารการเงินการธนาคาร |
| เดือนธันวาคม | ได้รับรางวัล Forbes Asia “Best Under a Billion” โดยบริษัทเป็น 1 ใน 200 บริษัท จากบริษัททั่วเอเชีย และเป็น 1 ใน 9 บริษัทจากประเทศไทยที่ได้รับรางวัลนี้ จากนิตยสารฟอร์บส์ เอเชีย |

พ.ศ. 2558

ขยายการผลิต บล็อกปูทางเท้าที่โรงงานอุดรธานี
เพิ่มเครื่องจักร Hydraulic Static Pile Driver

พ.ศ. 2559

| | |
|--------------|---|
| เดือนกรกฎาคม | ได้รับประกาศนียบัตรที่บริษัทได้รับการคัดเลือกให้เข้าอยู่ใน Universe ของกลุ่ม หลักทรัพย์ ESG 100 ประจำปี พ.ศ. 2559 จากสถาบันไทยพัฒน์ |
|--------------|---|

พ.ศ. 2559

เดือนกันยายน บริษัทได้รับการรับรองมาตรฐานสากล ISO 9001 : 2015

พ.ศ. 2560

ขยายการผลิต เสาสับที่โรงงานบ้านบึง

พ.ศ. 2561

เพิ่ม Hydraulic Static Pile Driver, พัฒนาและปรับปรุงเครื่องจักร อุปกรณ์, แบบพิมพ์เพื่อเพิ่มศักยภาพในการผลิต

รายละเอียดของหลักทรัพย์บริษัทที่เกี่ยวข้อง

| ลำดับที่ | ชื่อ | ที่อยู่ | ประเภท กิจการ | หุ้นสามัญที่จำหน่ายได้ แล้ว (ล้านบาท) | สัดส่วนการถือหุ้น (%) |
|----------------------------|---------------------|---|-------------------------------------|--|--------------------------|
| บริษัทที่เกี่ยวข้อง | | | | | |
| 1 | บมจ.ไทยไวร์โปรดักต์ | 99/2 หมู่ที่ 8 อาคารศูนย์การค้า เชียร์ริงสิต ชั้น 7 ถนนพหลโยธิน อำเภอลำลูกกา จังหวัดปทุมธานี 21130 โทรศัพท์ : 0-2992-6867 โทรสาร : 0-2992-6871 | ผลิตและจำหน่าย ลวดเหล็กแรงดึงสูง | 270 | 9.99 |

ความสัมพันธ์กับกลุ่มธุรกิจ

การดำเนินธุรกิจหลักของบริษัท มีความสัมพันธ์เกี่ยวข้องกับ บมจ.ไทยไวร์โปรดักต์ ในการซื้อ-ขายวัตถุดิบ ซึ่งเป็นไปตามเงื่อนไขการค้าปกติ

โครงสร้างการถือหุ้นของกลุ่มบริษัท

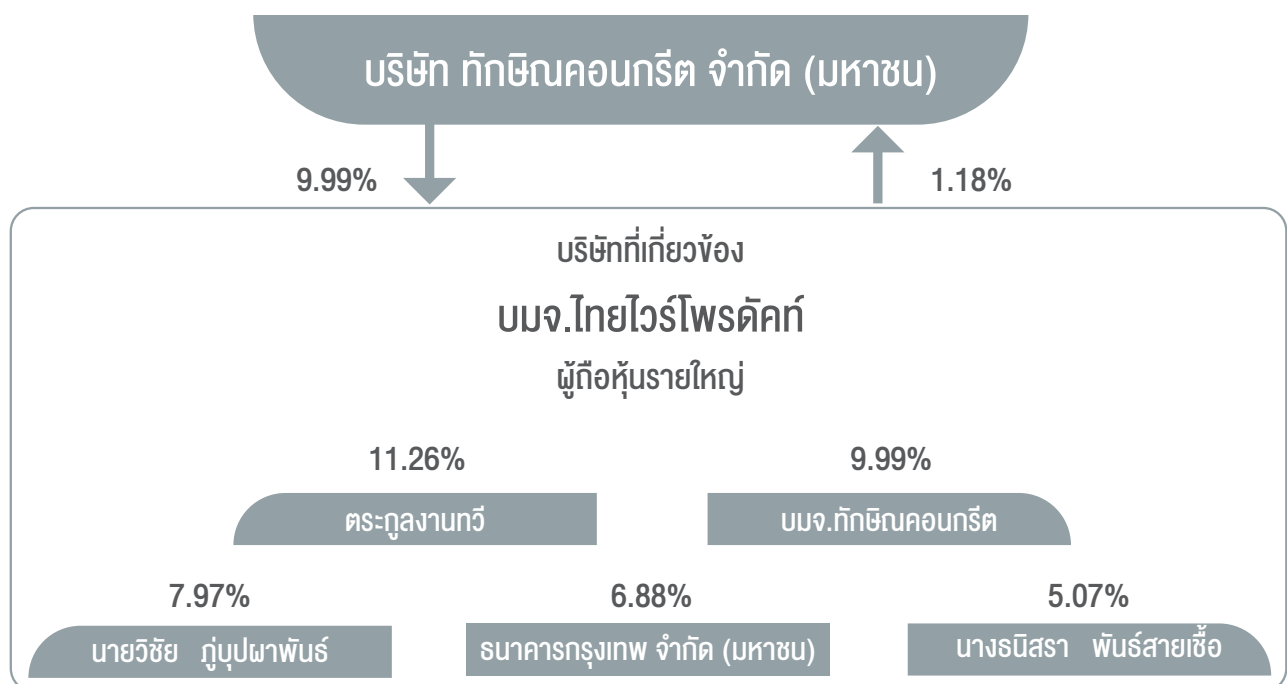

ลักษณะการประกอบธุรกิจ

ธุรกิจของบริษัทประกอบด้วยผลิตภัณฑ์และงานบริการต่างๆ ดังนี้

1. ผลิตภัณฑ์คอนกรีตอัดแรงต่างๆ เช่น เสาไฟฟ้าคอนกรีตอัดแรง, เสาเข็ม, เสากลมแรงเหวี่ยงอัดแรง, แผ่นพื้นสำเร็จรูป, คานสะพาน, พื้นสะพาน และผลิตภัณฑ์คอนกรีตอื่นๆ
2. งานบริการขนส่ง, ตอก

โครงสร้างรายได้รวม บริษัท ทักษิณคอนกรีต จำกัด (มหาชน)

| ลำดับ ที่ | ผลิตภัณฑ์/บริการ | ดำเนินการโดย | % การถือหุ้น ของบริษัท | ปี 2561 | | ปี 2560 | | ปี 2559 | |
|-------------------------------------|--------------------------------|--------------|---------------------------|----------|-------|----------|-------|----------|-------|
| | | | | ล้านบาท | % | ล้านบาท | % | ล้านบาท | % |
| 1 | เสาไฟฟ้าคอนกรีตอัดแรง | - | - | 226.72 | 11.09 | 148.84 | 9.35 | 138.81 | 8.77 |
| 2 | ผลิตภัณฑ์คอนกรีตของการไฟฟ้า | - | - | 36.87 | 1.80 | 18.99 | 1.19 | 15.04 | 0.95 |
| 3 | เสาเข็ม/เสากลมแรงเหวี่ยงอัดแรง | - | - | 1,182.51 | 57.82 | 961.83 | 60.39 | 912.45 | 57.66 |
| 4 | แผ่นพื้นสำเร็จรูป | - | - | 24.35 | 1.19 | 16.16 | 1.01 | 18.81 | 1.19 |
| 5 | คานสะพาน, พื้นสะพาน | - | - | 41.87 | 2.05 | 46.98 | 2.95 | 63.02 | 3.98 |
| 6 | ผลิตภัณฑ์คอนกรีตอื่นๆ | - | - | 33.61 | 1.64 | 30.72 | 1.93 | 33.74 | 2.13 |
| 7 | งานบริการ | - | - | 499.12 | 24.41 | 369.17 | 23.18 | 400.69 | 25.32 |
| รวมมูลค่าการจำหน่ายในประเทศ | | | | 2,045.05 | 100 | 1,592.69 | 100 | 1,582.56 | 100 |
| อัตราเพิ่ม (ลด) ของมูลค่าการจำหน่าย | | | | 28.40 | | 0.64 | | (8.16) | |

ลักษณะผลิตภัณฑ์หรือบริการ

ชนิดของผลิตภัณฑ์

1. เสาไฟฟ้าคอนกรีตอัดแรงและผลิตภัณฑ์คอนกรีตของการไฟฟ้า

- เสาไฟฟ้าคอนกรีตอัดแรง (Electric Pole) มีขนาดความยาวตั้งแต่ 6.00 - 22.00 เมตร ผลิตตามมาตรฐานการไฟฟ้าส่วนภูมิภาค, การไฟฟ้าฝ่ายผลิต และการไฟฟ้านครหลวง
- คอน คอร.สปัน (Prestress Spun Cross Arm) ผลิตตามมาตรฐานการไฟฟ้าส่วนภูมิภาค ซึ่งมีความยาวตั้งแต่ 1.50 - 3.20 เมตร
- เสาตอม่อ (Stub) และเสาเข็มการไฟฟ้าส่วนภูมิภาค ทุกขนาดหน้าตัดและความยาว
- คานนั่งร้านหม้อแปลงทุกขนาด, สมอบกทุกขนาด
- ฐานเสา (Pole Foundation) ของการไฟฟ้าส่วนภูมิภาคทุกประเภทซึ่งผลิตภัณฑ์ทุกชนิดดังกล่าว มีการทดสอบเพื่อรับรองคุณภาพ ตามข้อกำหนดมาตรฐานของหน่วยงานอื่นๆ

2. เสาเข็มสี่เหลี่ยมและเสาเข็มรูปตัวไอคอนกรีตอัดแรง

- เสาเข็มสี่เหลี่ยม มีขนาดตั้งแต่ 15 - 65 ซม.
- เสาเข็มรูปตัวไอ มีขนาดตั้งแต่ 18 - 45 ซม.
- ความยาวของเสาเข็มมีตั้งแต่ 3 - 25 เมตร หากต้องการความยาวมากกว่านี้ หรือมีข้อจำกัดของพื้นที่ ก็สามารถทำเป็นเสาต่อเชื่อม โดยรอยต่อเชื่อมจะออกแบบให้ปลอดภัยและแข็งแรงไม่น้อยกว่าข้อกำหนดตามมาตรฐานของเสาเข็ม มอก.
- เสาเข็มผ่านการออกแบบและควบคุมการผลิต โดยวิศวกรผู้ชำนาญการทุกขั้นตอน
- สามารถผลิตเสาเข็มได้ทุกมาตรฐาน เช่น มอก., กรมทาง, รพช., และอื่นๆ ตามมาตรฐานที่กำหนด
- การตอกเสาเข็ม สามารถตอกแบบธรรมดา (Pure Drive) หรือตอกแบบเจาะนำ (Pre-bore) โดย ปั่นจั่นโครง (Drop Hammer), Hydraulic Hammer หรือกดเสาเข็มโดยเครื่องกดเสาเข็ม (Hydraulic Static Pile Driver) ซึ่งจะไม่เกิดเสียงและแรงสั่นสะเทือนระหว่างกดตามความต้องการหรือข้อกำหนดในการทำงาน
- มีบริการทดสอบความสมบูรณ์ของเสาเข็ม, ความสามารถในการรับน้ำหนักของเสาเข็ม



3. เสาคอนกรีตเสริมเหล็กอัดแรงโดยใช้แรงเหวี่ยง (Spun Pile)

คือ เสาคอนกรีตซึ่งได้จากการเหวี่ยงคอนกรีตรอบตัวเองในแบบแรงหนีศูนย์กลาง จึงอัดคอนกรีตแน่น อยู่ภายนอกติดกับแบบหล่อ ส่วนที่เป็นน้ำส่วนเกินจะถูกรีดออก

คุณสมบัติพิเศษ

- เป็นเสาเข็มที่ผลิตโดยใช้กรรมวิธีการปั่นคอนกรีตในแบบหล่อซึ่งหมุนด้วยความเร็วสูงด้วยเครื่องจักรที่ทันสมัย ทำให้เนื้อคอนกรีตมีความหนาแน่นสูงกว่าคอนกรีตที่หล่อโดยวิธีธรรมดาเพราะว่าคอนกรีตมีความหนาแน่นสูงมาก จึงมีอัตราการดูดซึมน้ำต่ำมากเป็นผลทำให้มีคุณสมบัติทนทานต่อการกัดกร่อนได้ดีขึ้น
- เป็นเสาเข็มที่ผลิตโดยเครื่องมือที่ทันสมัยทุกขั้นตอน จึงทำให้สามารถรักษาคุณภาพได้สม่ำเสมอ
- เป็นเสาเข็มที่ยึดตรงหน้าแปลน (Steel Joint) สำหรับต่อด้วยลวดแรงดึงสูง และใช้วิธีต่อโดยการเชื่อมเป็นมาตรฐาน ซึ่งเป็นการต่อที่ปลอดภัยแข็งแรง และมั่นคงที่สุด

เสาเข็มคอนกรีตเสริมเหล็กอัดแรงโดยใช้แรงเหวี่ยงมีวิธีการตอกได้ 5 วิธี ดังนี้

1. การตอกแบบธรรมดา (Pure Drive)

เป็นการตอกโดยวิธีปกติ โดยใช้ Drop Hammer, Hydraulic Hammer หรือ Diesel Hammer ตอกจนถึงระดับ หรือ Blow - Count ที่กำหนด

2. การตอกแบบเจาะนำ (Pre-bore)

เป็นวิธีการเจาะดินขนาดความกว้างเท่าเส้นผ่าศูนย์กลางของเสาเข็ม ความลึกประมาณ 6 - 10 เมตร แล้วฝังเสาเข็มลงในหลุมเจาะ หลังจากนั้นจึงตอกด้วยเครื่องตอกจนถึงระดับ หรือ Blow - Count ที่กำหนด

3. การตอกแบบ Auger Press with Final Drive

เป็นการตอกโดยใช้สว่านรื้อยในรูเสาเข็ม ทำการเจาะนำดินพร้อมๆ กับกดเสาให้จมลงไป จนเหลือความยาวประมาณ 3 - 10 เท่าของความยาวเส้นผ่าศูนย์กลาง แล้วตอกต่อจนถึงระดับ หรือ Blow - Count ที่กำหนด

4. การตอกแบบ Full Auger Press with Toe Grouting

เป็นการตอกโดยวิธีเดียวกันกับ Auger Press แต่จะเจาะนำดินจนถึงระดับ ความลึกที่กำหนด โดยไม่มีการตอกตาม จากนั้นจะมีการฉีดน้ำปูนด้วยแรงดันไปยังปลายเสาเข็ม เพื่อเพิ่มความสามารถในการรับน้ำหนัก

5. การกดเสาเข็ม (Jacked in Pile)

เป็นการกดเสาเข็มโดยใช้เครื่องกดเสาเข็ม Hydraulic Static Pile Driver ซึ่งเครื่องจักรดังกล่าว สามารถกดเสาเข็มจนได้ค่าการรับแรงตามที่กำหนด และไม่มีเรื่องรบกวน และไม่เกิดแรงสั่นสะเทือนในขณะทำงาน

การเลือกวิธีการตอกเสาเข็มคอนกรีตเสริมเหล็กอัดแรงโดยใช้แรงเหวี่ยงแบบใดนั้น วิศวกรจะพิจารณาตามความเหมาะสมของพื้นที่ทำงานของหน่วยงานและแรงดัน รวมถึงแรงสั่นสะเทือนอันอาจจะเกิดผลกระทบต่อสิ่งปลูกสร้างข้างเคียง

4. แผ่นพื้นสำเร็จรูป (Plank)

แผ่นพื้นสำเร็จรูป เป็นแผ่นคอนกรีตอัดแรงชนิดท้องเรียบรูปหน้าตัดเหมือนแผ่นกระดาน กว้าง 30 ซม. และ 35 ซม. หนา 5 ซม. วางเรียงชิดกันตลอดด้านท้องจะเรียบร้อยโดยไม่ต้องฉาบปูน เมื่อเทคอนกรีตทับหน้า (Structural Topping) แล้วจะทำงานเป็นเนื้อเดียว (Composite) กับตัวพื้นสำเร็จรูป

5. คานสะพาน (Bridge Girder), พื้นสะพาน (Plank Girder)

- คานสะพาน จะผลิตทั้งแบบ Box Girder, I-Girder หรือ T-Girder ตามมาตรฐานของส่วนราชการที่กำหนด
- มีการตรวจสอบ, ทดสอบการผลิตทุกขั้นตอนตามมาตรฐานที่กำหนด โดยวิศวกรที่ชำนาญการ
- มีบริการติดตั้งผลิตภัณฑ์ครบวงจร

6. ท่อคอนกรีตและบ่อพัก

- บริษัทได้มีผลิตภัณฑ์ท่อคอนกรีตเสริมเหล็กสำหรับงานระบายน้ำชนิดปากกลิ้งราง ขนาดเส้นผ่าศูนย์กลาง 300,

- 400, 500, 600, 800, 1,000 และ 1,200 มม. ความยาว 1.0 ม.
- การผลิตทำด้วยเครื่องจักรทันสมัยใช้กระบวนการอัดขึ้นรูปทำให้ชิ้นงานมีคุณภาพและขนาดที่สม่ำเสมอ รอยต่อของท่อได้ขนาด ทำให้การต่อระหว่างท่อแนบสนิทลดปัญหาการรั่วซึม
- บริษัทสามารถผลิตท่อได้หลากหลายมาตรฐานเพื่อตอบสนองตามความต้องการของลูกค้า เช่น มาตรฐาน มอก.128 (ชั้นคุณภาพ คสล.2 และ คสล.3) หรือมาตรฐานตามความต้องการของลูกค้า
- บริษัทได้ผลิตบ่อพักคอนกรีตเสริมเหล็กหล่อสำเร็จสำหรับงานระบายน้ำ เพื่อใช้ร่วมกับท่อคอนกรีตเสริมเหล็กสำหรับงานระบายน้ำ โดยขนาดของผลิตภัณฑ์จะเป็นไปตามมาตรฐานทั่วไป และตามความต้องการของลูกค้า
- การจัดส่ง บริษัทฯ มีรถและอุปกรณ์ขนย้ายผลิตภัณฑ์ท่อและบ่อพักจนถึงจุดใช้งาน

7. เสาเข็มพืด (Sheet Pile)

เป็นเสาเข็มที่ใช้ตอกเรียงชิดติดกันเป็นพืด ตามแนวตลิ่งริมคลอง แม่น้ำ หรือจุดอื่นๆ เพื่อทำหน้าที่เป็นเขื่อนกันไม่ให้ดินพังทลาย บริษัทสามารถผลิต Sheet Pile ได้หลากหลายขนาด หลาย ๆ ลักษณะหน้าตัดและความยาว เช่น Sheet Pile 0.35x0.60 m., 0.45x0.60 m., 0.25x0.50 m. จนถึง 0.50x0.50 m. โดยมีความยาวเสาเข็มตั้งแต่ 12 m. ถึง 22 m.

การออกแบบและการผลิตเสาเข็มดำเนินการโดยวิศวกรผู้ชำนาญการทุกขั้นตอน เพื่อให้ได้เสาเข็มพืดที่มีคุณสมบัติตรงตามความต้องการของลูกค้า

การตอกเสาเข็มโดยปกติจะใช้ปั้นจั่นโครง (Drop Hammer) เป็นเครื่องจักรติดตั้งเสาเข็ม เนื่องจากมีความยืดหยุ่นในการปรับแต่งหมวกเหล็กครอบหัวเสาเข็ม

8. กระเบื้องซีเมนต์ปูพื้น, กระเบื้องคอนกรีตปูพื้น และขอบคันหิน

- กระเบื้องซีเมนต์ปูพื้น
ขนาด 0.30 x 0.30 เมตร. หน้า 4 - 6 เซนติเมตร
ขนาด 0.40 x 0.40 เมตร. หน้า 4 - 6 เซนติเมตร
- กระเบื้องคอนกรีตปูพื้น
ขนาด 0.30 x 0.30 เมตร. หน้า 3 เซนติเมตร
ขนาด 0.40 x 0.40 เมตร. หน้า 4 เซนติเมตร
- ขอบคันหิน
ขนาด 0.15 x 0.30 x 1.00 เมตร

9. ผลิตภัณฑ์คอนกรีตอื่น ๆ

- บริษัทสามารถผลิตผลิตภัณฑ์คอนกรีตอื่นๆ ตามความต้องการของลูกค้าทุกชนิด ไม่ว่าจะเป็นผลิตภัณฑ์คอนกรีตเสริมเหล็ก เช่น เสา, คาน ผังสำเร็จรูป และอื่นๆ ที่เป็นผลิตภัณฑ์คอนกรีตสำเร็จรูป

- เนื่องจากผลิตภัณฑ์ของบริษัท ต้องใช้พื้นที่ในการกองเก็บ ดังนั้นบริษัทจึงผลิตตามคำสั่งของลูกค้า และดำเนินการขนส่งให้ลูกค้าทันที
- ส่วนของวัตถุดิบ ไม่มีปัญหาเรื่องสถานที่กองเก็บเนื่องจากหาได้ง่ายภายในประเทศ มีไว้เพื่อให้เพียงพอต่อการผลิตตามความเหมาะสม

10. งานบริการ

- การขนส่ง
บริษัทมีรถสำหรับขนส่งผลิตภัณฑ์ พร้อมด้วยรถเครนขนาด 6 - 45 ตัน สำหรับบริการขนส่งครบวงจรอย่างเพียงพอ
- การตอกและการติดตั้ง
บริษัทมีปั้นจั่นโครง, รถตอก Hydraulic, รถกด (Hydraulic Static Pile Driver) ไว้บริการสำหรับการตอกทุกวิธี เช่น ตอกแบบธรรมดา, ตอกแบบเจาะน้ำ, ตอกแบบ Auger Press หรือตอกแบบ Full Auger Press ตลอดจนรับติดตั้งเสาไฟฟ้า, Box Girder, Plank Girder และอื่นๆ ทั่วประเทศ

ความเป็นไปได้ที่จะถูกทดแทนด้วยเทคโนโลยีใหม่

ปัจจุบันยังไม่มีแนวโน้มที่ผลิตภัณฑ์จะถูกทดแทนด้วยเทคโนโลยีใหม่ อย่างไรก็ตาม บริษัทได้ทำการพัฒนาปรับปรุงทั้งเทคโนโลยีและเครื่องจักรอยู่เสมอเพื่อลดการใช้แรงงาน, ต้นทุน เพิ่มคุณภาพและประสิทธิภาพในการผลิตให้สามารถแข่งขันกับผู้ค้ารายอื่นได้

ความเพียงพอของเครื่องจักรและบุคลากรในการผลิต

เครื่องจักรและบุคลากรยังมีพอเพียง แม้ผลผลิตจะเพิ่มขึ้นมากกว่าเดิม แต่ก็ยังไม่เต็มกำลังการผลิต

สัญญาการให้ความช่วยเหลือด้านเทคนิค

ไม่มี

ผลกระทบต่อสิ่งแวดล้อม

ไม่มี เพราะโรงงานตั้งอยู่ห่างไกลชุมชน และบริษัทฯ ไม่เคยมีข้อพิพาทเกี่ยวกับเรื่องสิ่งแวดล้อม



การตลาดและการแข่งขัน

สภาพการตลาด และภาวะการแข่งขัน

เศรษฐกิจไทยในปี 2561 ขยายตัวเพิ่มขึ้นจากปีก่อนหน้าในอัตราร้อยละ 4.2 โดยมีปัจจัยสนับสนุนหลักมาจากการส่งออกและการท่องเที่ยว การลงทุนภาครัฐและการลงทุนภาคเอกชนที่เริ่มฟื้นตัวขึ้นอย่างต่อเนื่อง โดยเฉพาะอย่างยิ่งในครึ่งแรกของปี 2561 แล้วเริ่มชะลอตัวลงในไตรมาสที่ 3 สภาพตลาดและภาวะการแข่งขันของอุตสาหกรรมคอนกรีตอัดแรงในปี 2561 ยังคงอยู่ในภาวะที่มีการแข่งขันสูง เนื่องจากยังมีอุปทานที่เกินเกินความต้องการของตลาด อย่างไรก็ตามปี 2561 บริษัทสามารถทำยอดขายรวมได้เป็นไปตามเป้าหมายและเติบโตขึ้นจากปีที่ผ่านมาในอัตราร้อยละ 28 จากการขยายกำลังการผลิตเสาเข็มกลมแรงเหวี่ยงอัดแรง (Spun Pile) ที่โรงงานบ้านบึง จ.ชลบุรี ซึ่งก่อสร้างเสร็จทันสอดคล้องกับการรับงานรถไฟสายสีส้ม ทำให้บริษัทสามารถดำเนินงานโครงการขนาดใหญ่แต่เพียงผู้เดียวได้ทั้งโครงการ

กลยุทธ์การแข่งขัน

1. บริษัทได้มีการขยายกำลังการผลิตเสาเข็มกลมแรงเหวี่ยงอัดแรง (Spun Pile) เพิ่มขึ้นที่โรงงานบ้านบึง จ.ชลบุรี เพื่อรองรับการขยายตัวของอุตสาหกรรมในโครงการพัฒนาระเบียงเศรษฐกิจพิเศษภาคตะวันออก (Eastern Economic Corridor หรือ EEC) ตามแผนยุทธศาสตร์ภายใต้ไทยแลนด์ 4.0 ของรัฐบาล โดยมีจุดแข็งที่ทำให้บริษัทมีต้นทุนด้านขนส่งที่ต่ำกว่าคู่แข่งในตลาด
2. บริษัทมีการพัฒนาระบบบริหารคุณภาพและบริการอย่างต่อเนื่องเพื่อให้ลูกค้ามีความมั่นใจในคุณภาพสินค้าของบริษัท ปัจจุบันบริษัทได้รับการรับรองระบบบริหารคุณภาพ ISO 9001: 2015
3. บริษัทมีโรงงานผลิตกระจายอยู่ในภาคต่างๆ ถึง 6 โรงงานเกือบทั่วประเทศ ทำให้มีความสามารถในการให้บริการลูกค้าได้ดียิ่งขึ้น รวมทั้งสามารถประหยัดค่าใช้จ่ายในการขนส่งทำให้มีต้นทุนต่ำกว่าคู่แข่ง
4. บริษัทมีชื่อเสียงมานาน มีความพร้อมทั้งทีมบริหารและวิศวกรที่มีความเชี่ยวชาญ จึงได้รับความไว้วางใจจากลูกค้าทั้งในเรื่องคุณภาพผลิตภัณฑ์เหนือมาตรฐาน ราคายุติธรรม การส่งมอบงานที่ตรงเวลา มีการบริหารความปลอดภัยในการทำงานภาคสนาม และปัจจุบันบริษัทได้เริ่มเข้าไปติดตั้งในงานที่มีการคำนึงถึงสิ่งแวดล้อม (LEED) อีกด้วย
5. บริษัทมีกำลังการผลิต (Capacity) สูงเมื่อเทียบกับคู่แข่ง ทำให้สามารถตอบสนองโครงการขนาดใหญ่ได้ในเวลาที่จำกัด
6. บริษัทมีหน่วยงานบริการขนส่งของตนเองจึงทำให้มีความคล่องตัว และสามารถบริหารการจัดส่งได้อย่างรวดเร็วมีประสิทธิภาพ

7. บริษัทมีผลิตภัณฑ์ที่หลากหลาย ได้แก่ เสาไฟฟ้า เสาเข็มรูปตัวโอ รูปสี่เหลี่ยม และเสาเข็มกลมอัดแรงแบบแรงเหวี่ยง (Spun Pile) เสาเข็มเขื่อน แผ่นพื้นท้องเรียบ แผ่นพื้นสะพาน ท่อ บล็อกปูถนน และอื่นๆ ตามความต้องการของลูกค้า
8. บริษัทมีบริการติดตั้งเสาเข็มครบทุกรูปแบบ ได้แก่
 - 8.1 การตอกแบบธรรมดาทั่วไป (Pure Drive) ซึ่งมีต้นทุนที่ต่ำสุด
 - 8.2 การตอกโดยมีการเจาะนำ (Pre-boring) เพื่อให้เสาเข็มสามารถผ่านชั้นดินแข็งไปยังระดับความลึกของชั้นดินที่ต้องการได้
 - 8.3 ระบบกึ่งเจาะกึ่งตอก (Auger Press with Final Drive) โดยใช้เครื่องจักร Hydraulic Hammer ที่ทันสมัยและมีประสิทธิภาพสูง ใช้กับการติดตั้งเสาเข็มสปัน โดยมีการเจาะพร้อมทั้งกดนำ และตอกในชั้นสุดท้าย ช่วยลดการเคลื่อนตัวของดินไปยังอาคารข้างเคียง ลดแรงสั่นสะเทือนได้บ้าง
 - 8.4 ระบบเสาเข็มกด (Jacked in Pile) โดยใช้เครื่องจักร Hydraulic Static Pile Driver เป็นการติดตั้งที่ปลอดภัยต่อสิ่งแวดล้อม เนื่องจากไม่มีเสียงดังจากการตอกเลย และไร้แรงสั่นสะเทือน
 - 8.5 ระบบ Auger Press with Toe Grouting ระบบนี้จะไม่มีการตอกในชั้นสุดท้ายเลย เมื่อเจาะพร้อมกดนำเสาเข็มจนถึงระดับชั้นดินที่ต้องการ (Pile Tip) แล้วจะมีการอัดฉีดน้ำปูนด้วยแรงดันไปยังปลายเสาเข็ม เพื่อปรับปรุงดินให้มีสภาพรับน้ำหนักได้เพิ่มขึ้น

สภาพการแข่งขันในอุตสาหกรรม

ตลาดผลิตภัณฑ์เสาไฟฟ้า

ในปี 2561 ภาพรวมยอดขายผลิตภัณฑ์เสาไฟฟ้าและอุปกรณ์ประกอบมีการเติบโตจากปี 2560 ค่อนข้างมากในภาคใต้ และภาคตะวันออกเฉียงเหนือ ส่วนภาคตะวันออกเฉียงเหนือหดตัวจากปีที่ผ่านมามากพอสมควร ภาคใต้ยังคงมีการแข่งขันในด้านราคาสูงมาก ส่วนภาคตะวันออกเฉียงเหนือมีการแข่งขันที่ไม่สูงมาก

สำหรับปี 2562 การไฟฟ้าส่วนภูมิภาค มีงบประมาณในการสั่งซื้อทั่วประเทศ ประมาณ 1,243 ล้านบาท ซึ่งใกล้เคียงกับปี 2561 นอกจากนี้ยังมีการใช้เสาไฟฟ้าในโครงการอินเทอร์เน็ตของ กสทช. เพิ่มขึ้นมาอีกหนึ่งตลาดด้วย

ตลาดผลิตภัณฑ์เสาเข็มตัน

ผลิตภัณฑ์เสาเข็มคอนกรีตอัดแรงประกอบไปด้วย เสาเข็มรูปตัวโอ รูปสี่เหลี่ยม และเสาเข็มเขื่อนชนิดต่างๆ บริษัทมีโรงงานที่ผลิตสินค้าเหล่านี้ 5 โรงงานด้วยกันคือ โรงงานภูเก็ต โรงงานสุราษฎร์ธานี โรงงานหาดใหญ่ โรงงานอุดรธานี โรงงานบ้านบึง แม้ในตลาด

มีผู้ผลิตเสาเข็มชนิดนี้มากมาย แต่การที่บริษัทมีโรงงานกระจายไปตามภูมิภาค จึงทำให้สามารถที่จะบริการส่งสินค้าได้ครอบคลุมเกือบทั่วประเทศ เนื่องจากสินค้าชนิดนี้มีน้ำหนักมาก ต้นทุนด้านขนส่งจึงเป็นปัจจัยสำคัญอันหนึ่งที่ทำให้บริษัทมีต้นทุนที่สามารถแข่งขันได้ บริษัทจึงมีส่วนแบ่งการตลาดอยู่ในระดับต้นๆ โดยเฉพาะอย่างยิ่งในภาคใต้ บริษัทสามารถส่งสินค้าได้ครอบคลุมทุกพื้นที่ และเป็นผู้นำการตลาดอย่างแท้จริง ในปี 2561 บริษัทมียอดขายในตลาดนี้เติบโตขึ้นในอัตราร้อยละ 19

ตลาดผลิตภัณฑ์เสาเข็มคอนกรีตเสริมเหล็กอัดแรงโดยใช้แรงเหวี่ยง (Spun Pile)

เสาเข็มชนิดนี้เป็นสินค้าที่ผลิตด้วยเทคโนโลยีที่ทันสมัยที่สุดในปัจจุบัน โดยเป็นเสาที่มีคุณภาพสูงกว่าเสาเข็มรูปตัวไอ และเสาเหลี่ยม เสาเข็มกลมแรงเหวี่ยงมีลักษณะที่มีรูกลวงภายในทำให้มีน้ำหนักเบา จึงเหมาะสำหรับการใช้งานอาคารในเขต กทม. และปริมณฑล หรือในเขตตัวเมืองต่างๆ รวมทั้งโครงการสาธารณูปโภคขั้นพื้นฐานขนาดใหญ่ เนื่องจากสามารถรับน้ำหนักปลอดภัยได้ค่อนข้างมาก และสามารถติดตั้งได้หลายวิธี เพื่อให้เหมาะสมกับสภาพพื้นที่ต่างๆ

ในปี 2561 โรงงานบ้านบึง จ.ชลบุรี ได้มีการผลิตเสาเข็มกลมแรงเหวี่ยง จากการขยายกำลังการผลิตในปลายปี 2560 เพื่อรองรับงานโครงการรถไฟฟ้ามหานครสายสีส้มของรถไฟฟ้ามหานคร จึงทำให้มียอดขายเติบโตขึ้นในอัตราร้อยละ 37 ของตลาดเสาเข็มกลมแรงเหวี่ยงอัดแรงของบริษัท

ในปี 2562 ตลาดนี้จึงมีผู้ผลิตเพิ่มขึ้นเป็น 7 ราย จึงคาดว่าน่าจะมีการแข่งขันกันสูงขึ้น

การส่งมอบผลิตภัณฑ์และการบริการ

การส่งมอบผลิตภัณฑ์ให้ตรงและทันต่อเวลาตามความต้องการของลูกค้า (Schedule) เป็นปัจจัยที่สำคัญอีกข้อหนึ่งของกลยุทธ์ทางการตลาด เพราะช่วยทำให้ต้นทุนของลูกค้าสามารถควบคุมได้ ซึ่งเป็นผลประโยชน์โดยตรงของลูกค้า โดยเฉพาะอย่างยิ่งผู้รับเหมาก่อสร้างหรือผู้ประกอบการต่างๆ ต้นทุนของเวลาเป็นสิ่งที่มีความสำคัญที่สุดในการแข่งขันในสภาวะปัจจุบัน แนวทางในการดำเนินงานหลักสำหรับกลยุทธ์การส่งมอบสินค้าให้เป็นที่ยอมรับของลูกค้ามีดังนี้

1. บริษัทมีนโยบายที่จะร่วมมือกับทีมงานของลูกค้าอย่างใกล้ชิด ในการคำนวณ การออกแบบและการวางแผนการทำงาน เพื่อให้ได้ต้นทุนที่ต่ำที่สุดและสร้างผลกำไรให้กับลูกค้า โดยทีมงานวิศวกรของบริษัท
2. บริษัทมีรถขนส่งเป็นของตัวเอง 46 คัน และมีรถร่วมอีกหลายสิบลำที่พร้อมให้บริการในทุกโรงงานที่ตั้งอยู่
3. บริษัทมีบริการติดตั้งเสาเข็มในระบบต่างๆ ครบทุกรูปแบบ เพื่อให้เหมาะสมกับแต่ละสภาพพื้นที่ ได้แก่ Pure Drive, Pre - boring, Auger Press with Final Drive, Auger Press with Toe Grouting และ Jacked in Pile ด้วยเครื่องจักรที่ทันสมัย

และมีประสิทธิภาพสูง เช่น Hydraulic Hammer, Hydraulic Static Pile Driver เป็นต้น

4. บริษัทมีขนาดและกำลังการผลิตสูง จึงสามารถที่จะป้อนผลิตภัณฑ์ได้เพียงพอและทันต่อความต้องการของลูกค้า โดยเฉพาะอย่างยิ่งโครงการที่มีขนาดใหญ่และมีเวลาการทำงานจำกัด
5. บริษัทมีบริการทดสอบการรับน้ำหนัก (Load Test) ของเสาเข็มให้กับลูกค้า เพื่อเป็นการยืนยันให้เกิดความมั่นใจของฐานรากอาคารที่ก่อสร้าง

ระดับความพึงพอใจของลูกค้า

บริษัทได้จัดให้มีการประเมินเพื่อวัดความพึงพอใจของลูกค้าที่ได้ให้ความไว้วางใจใช้สินค้าของบริษัท โดยมีวัตถุประสงค์เพื่อให้บริษัทได้รับทราบถึงประเด็นปัญหา อุปสรรค และข้อร้องเรียนต่างๆ ตั้งแต่กระบวนการขาย คุณภาพสินค้า การจัดส่ง การติดตั้ง ด้านบัญชี และการเงินของทุกๆ โรงงานเพื่อนำมาวิเคราะห์และพัฒนาในการปรับปรุงงานอย่างต่อเนื่อง

ผลการวัดระดับความพึงพอใจของลูกค้าในปี 2561 เป็นดังนี้

| หน่วย : % | | | | | |
|--------------|----|----|----|----|------|
| โรงงาน | Q1 | Q2 | Q3 | Q4 | AVG. |
| ภูเก็ต | 88 | 91 | 87 | 84 | 88 |
| สุราษฎร์ธานี | 89 | 86 | 89 | 87 | 88 |
| หาดใหญ่ | 89 | 86 | 88 | 89 | 88 |
| บ้านบึง | 87 | 90 | 88 | 92 | 89 |
| อุดรธานี | 92 | 89 | 87 | 89 | 89 |
| นครปฐม | 84 | 78 | 87 | 89 | 85 |

โดยบริษัทได้ตั้งเป้าหมายคะแนนความพึงพอใจของลูกค้าในทุกโรงงานต้องให้ได้มากกว่า 80% ซึ่งในปี 2561 ทุกโรงงานสามารถทำได้ตามเป้าหมาย

การบริการ

1. บริษัทมีนโยบายที่จะร่วมมือกับทีมงานของลูกค้าอย่างใกล้ชิด ในการคำนวณ การออกแบบและการวางแผนการทำงาน เพื่อให้ได้ต้นทุนที่ต่ำที่สุดและสร้างผลกำไรให้กับลูกค้าโดยทีมงานวิศวกรของบริษัท
2. บริษัทมีบริการติดตั้งโดยระบบ Auger Press with Final Drive, Pre-boring และ Jacked in Pile ซึ่งช่วยลดแรงสั่นสะเทือนและการเคลื่อนตัวของดินที่อาจเกิดเป็นอันตรายขึ้นกับอาคารข้างเคียงได้ ระบบการติดตั้งด้วยวิธีนี้จึงมีความจำเป็นอย่างยิ่งสำหรับหน่วยงานที่อยู่ในเมืองหรือบริเวณที่มีชุมชนอาศัยอยู่หนาแน่น ทำให้ลูกค้าง่ายขึ้นต่อการขออนุญาตผ่านคณะกรรมการสิ่งแวดล้อม
3. บริษัทมีบริการทดสอบการรับน้ำหนัก (Load Test) ของเสาเข็มให้กับลูกค้า เพื่อเป็นการยืนยันให้เกิดความมั่นใจของฐานรากอาคารที่ก่อสร้าง



กลุ่มลูกค้าเป้าหมาย (Target Market)

1. รัฐบาล หรือรัฐวิสาหกิจ เป็นตลาดหลักที่สำคัญของบริษัท อันเนื่องมาจากการลงทุน ในสาธารณูปโภคขั้นพื้นฐานของ รัฐบาล ได้แก่ กรมโยธาธิการ กระทรวงมหาดไทย กระทรวงคมนาคม การทางพิเศษแห่งประเทศไทย การไฟฟ้าส่วนภูมิภาค โครงข่ายรถไฟฟ้ามหานคร การทำอากาศยานแห่งประเทศไทย และหน่วยงานอื่นๆ ซึ่งมีงบประมาณการก่อสร้างต่อเนื่องทุกปี บริษัท มีมูลค่าการขายในกลุ่มนี้ประมาณ 40% (รวมถึงงานที่ขายผ่านกลุ่มผู้รับเหมาหลักที่รับงานจากภาครัฐ)
2. บริษัทยังมีการขายเสาเข็มคอนกรีตอัดแรงแก่หน่วยงานภาครัฐ โดยผ่านกลุ่มผู้รับเหมาหลัก (Main Contractors) ที่ประมูลงานกับภาครัฐ เช่น บมจ.ชิน-ไทยฯ, บมจ.อิตาเลียนไทยฯ, บมจ.ช.การช่าง, บมจ.คริสเตียนี, บจก.ประยูรวิศว์ เป็นต้น
3. เจ้าของกิจการ หรือผู้ประกอบการเอกชน ได้แก่ ผู้ประกอบการอุตสาหกรรมต่างๆ เช่น ห้างสรรพสินค้า โรงพยาบาล โรงงานอุตสาหกรรม ธุรกิจสังหาริมทรัพย์ โรงแรม เป็นต้น
4. กลุ่มผู้รับเหมาก่อสร้าง ได้แก่ ผู้รับเหมาทั้งในภาครัฐและเอกชน ตั้งแต่ผู้รับเหมารายเล็ก จนถึงผู้รับเหมาอันดับต้นๆ ของประเทศ โดยมีทั้งบริษัทคนไทย และชาวต่างชาติ

กลยุทธ์การตั้งราคา

เนื่องจากเป็นผลิตภัณฑ์ที่มีการแข่งขันสูง และการขายส่วนใหญ่มีลักษณะเป็นงานโครงการ ซึ่งมีความต้องการความยืดหยุ่นสูงตามสภาวะตลาด บริษัทใช้นโยบายการตั้งราคาโดยมุ่งเน้นที่ต้นทุน (Cost Base Pricing) เข้าไปผสมผสานในการตั้งราคาเป็นหลัก โดยมุ่งเน้นความสำคัญที่จะสามารถตอบสนองต่อการแข่งขัน (Competitive Pricing) ตามสภาวะตลาดที่มีการเปลี่ยนแปลงค่อนข้างรวดเร็ว นอกจากนี้ผู้บริโภคยังมีความอ่อนไหวด้านราคาสูง การปรับเปลี่ยนราคาจึงจำเป็นต้องดูผลกระทบในระยะยาวด้วย

การจัดจำหน่ายและช่องทางการจำหน่าย

บริษัทประกอบธุรกิจผลิตและจำหน่ายผลิตภัณฑ์คอนกรีตอัดแรงทุกชนิด จัดจำหน่ายให้ลูกค้าโดยตรง ลูกค้าของบริษัทเป็นลูกค้าภายในประเทศเป็นหลัก มีทั้งภาคเอกชน และรัฐวิสาหกิจ สำหรับผลิตภัณฑ์เสาไฟฟ้า ลูกค้าหลักของบริษัทได้แก่ การไฟฟ้าส่วนภูมิภาค ส่วนผลิตภัณฑ์เสาเข็มคอนกรีตอัดแรง และผลิตภัณฑ์อื่นๆ บริษัทได้ติดต่อขายให้แก่ลูกค้าโดยตรง มีทั้งลูกค้ารายใหญ่ และรายย่อย ผู้รับเหมา และเจ้าของโครงการ

แนวโน้มภาวะอุตสาหกรรมและสภาพการแข่งขัน

การขยายตัวของภาวะเศรษฐกิจในประเทศปี 2562 คาดว่าอยู่ที่อัตราการขยายตัว 3.8 ซึ่งเป็นการเติบโตในอัตราที่ชะลอตัวลงจากปี 2561 จากปัจจัยที่มาจากต่างประเทศเป็นสำคัญ ได้แก่ ปัญหาเรื่องสงครามทางการค้าระหว่างประเทศ ทำให้อุปสงค์มีแนวโน้มชะลอตัวลงกระทบต่อภาคการส่งออก และการท่องเที่ยวของประเทศ อีกทั้งยังมีปัจจัยเสี่ยงจากการเมืองภายในประเทศที่ยังมีความไม่แน่นอนในด้านความมั่นคงทางการเมือง ซึ่งส่งผลต่อการลงทุนภาครัฐที่อาจชะลาลง

ปัจจัยสนับสนุนการขยายตัวของภาวะเศรษฐกิจในปี 2562 คาดว่าน่าจะมาจากการลงทุนภาคเอกชนที่มีแนวโน้มเพิ่มขึ้นอย่างต่อเนื่อง และจากเงินลงทุนในโครงสร้างพื้นฐานขนาดใหญ่ของภาครัฐ รวมทั้งมีแนวโน้มการเข้ามาลงทุนของบริษัทต่างชาติในโครงการ EEC ชัดเจนมากขึ้น

ดังนั้นภาวะอุตสาหกรรมและสภาพการแข่งขันในปี 2562 คาดว่าน่าจะมีความต้องการ (Demand) ใกล้เคียงกับปี 2561 แต่อุตสาหกรรมนี้ยังมีการผลิตรวมล้นเกินอยู่ จึงทำให้มีการแข่งขันราคาสูงอย่างต่อเนื่อง



การจัดหาผลิตภัณฑ์หรือบริการ

ปัจจุบันบริษัทมี 6 โรงงาน กระจายอยู่ในแต่ละภาคของประเทศ เพื่อที่จะสนองตอบความต้องการของผู้บริโภคได้อย่างเต็มที่ สถานที่ตั้งโรงงาน มีรายละเอียดดังนี้

ชื่อ : บริษัท ทักษิณคอนกรีต จำกัด (มหาชน)
ที่ตั้งสำนักงานใหญ่ : 555 ชั้น 17 อาคาร เอส เอส พี
ทาวเวอร์ ซอยสุขุมวิท 63 (เอกมัย)
แขวงคลองตันเหนือ เขตวัฒนา
กรุงเทพฯ 10110
โทรศัพท์ : 0-2711-5134
โทรสาร : 0-2382-0351-2

Website : www.scp.co.th
เลขทะเบียนบริษัท : 0107537001803 (เดิมเลขที่ บมจ.427)

ที่ตั้งโรงงาน : โรงงานภูเก็ต
46/9 หมู่ 6 ถนนเทพกระษัตรี
ตำบลรัษฎา อำเภอเมืองภูเก็ต
จังหวัดภูเก็ต 83000
โทรศัพท์ : 0-7621-2120, 0-7621-6286,
0-7622-5161
โทรสาร : 0-7621-3679
Email : scp-pk@scp.co.th

: โรงงานสุราษฎร์ธานี
25/3 ถนนราษฎร์บำรุง ตำบลนาสาร
อำเภอบ้านนาสาร
จังหวัดสุราษฎร์ธานี 84120
โทรศัพท์ : 0-7734-1995-6
โทรสาร : 0-7734-1614
Email : scp-sr@scp.co.th

: โรงงานหาดใหญ่
136/4 หมู่ 3 ถนนเพชรเกษม ตำบลทุ่งตำเสา อำเภอหาดใหญ่
จังหวัดสงขลา 90110
โทรศัพท์ : 0-7447-2044-7 โทรสาร : 0-7447-2048
Email : scp-hy@scp.co.th

: โรงงานนครปฐม
16/12 หมู่ 3 ตำบลหอมเกร็ด อำเภอสสามพราน จังหวัด
นครปฐม 73110
โทรศัพท์ : 0-3432-2435-7 โทรสาร : 0-3432-3579
Email : scp-np@scp.co.th

: โรงงานอุดรธานี
342 หมู่ 2 ตำบลโคกสะอาด อำเภอเมืองอุดรธานี จังหวัด
อุดรธานี 41000
โทรศัพท์ : 081-391-1765
โทรสาร : 0-4221-9970, 086-455-3965
Email : scp-ud@scp.co.th

: โรงงานบ้านบึง
18 หมู่ 2 ถนนบ้านบึง-แกลง ตำบลหนองซาก อำเภอบ้านบึง
จังหวัดชลบุรี 20170
โทรศัพท์ : 086-478-5687, 086-478-5689,
089-699-7826, 0-3811-9345
โทรสาร : 0-3811-9346
Email : scp-bb@scp.co.th

แผนที่ตั้งโรงงาน

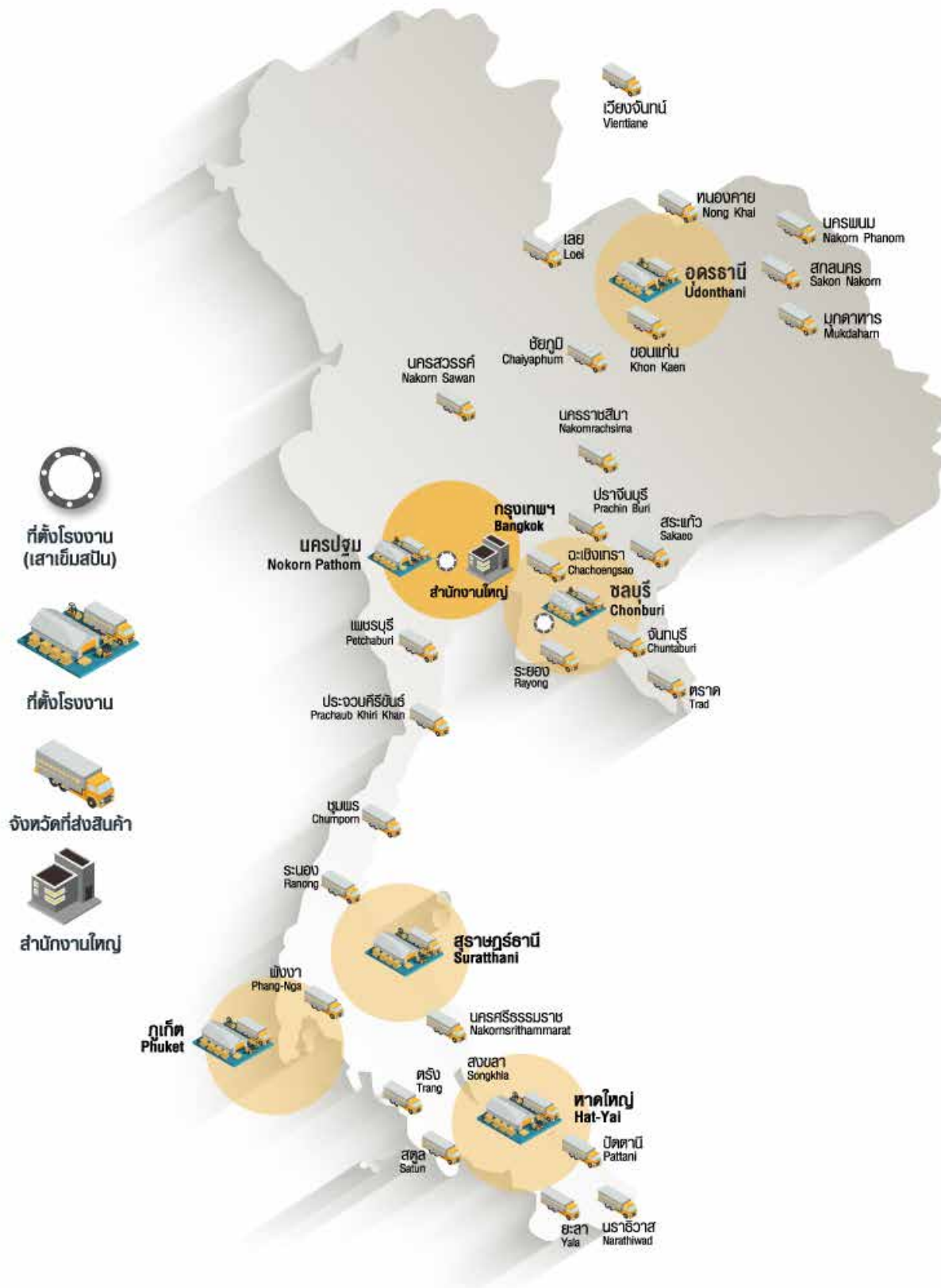

ปัจจัยความเสี่ยง

ความเสี่ยงเกี่ยวกับการดำเนินงานธุรกิจ

บริษัทมีโรงงานที่ผลิตสินค้ากระจายอยู่ทั่วภูมิภาค ทำให้ช่องทางการจำหน่ายครอบคลุมลูกค้าได้หลายภาค ลูกค้ารายใหญ่ของบริษัทฯ แม้มีทั้งภาครัฐ และภาคเอกชน แต่ก็ไม่มียอดขายแก่ลูกค้ารายใดรายหนึ่งเกินร้อยละ 30 ของยอดขายรวม บริษัทฯ จึงไม่มีปัจจัยความเสี่ยงในเรื่องการสูญเสียลูกค้ารายหลักรายใดรายหนึ่งโดยเฉพาะ

ความเสี่ยงด้านการเงิน

บริษัทมีความเสี่ยงจากความผันผวนในสินทรัพย์ทางการเงิน และหนี้สินทางการเงินตามปกติธุรกิจเพราะมีกลุ่มลูกหนี้การค้าหลากหลายและมีจำนวนมาก รายไม่ได้มุ่งเน้นที่รายใหญ่รายใดรายหนึ่งโดยเฉพาะ จึงคาดว่าไม่น่าจะได้รับความเสียหายอย่างเป็นสาระสำคัญจากการเก็บหนี้จากลูกหนี้เหล่านั้น บริษัทฯ ไม่มีนโยบายประกอบธุรกรรมตราสารอนุพันธ์ทางการเงินเพื่อเก็งกำไร และไม่ได้ประกอบธุรกิจเพื่อส่งออก จึงไม่มีความเสี่ยงด้านอัตราแลกเปลี่ยน สำหรับการลงทุนที่คาดว่าจะเกิดขึ้น เป็นการลงทุนในเครื่องมือ เครื่องจักรในการผลิตตามปกติ จึงไม่มีผลกระทบต่อความสามารถในการชำระหนี้

ความเสี่ยงด้านกฎหมาย

เนื่องจากสินค้าของบริษัทฯ ผลิตและขายภายในประเทศ จึงไม่มีความเสี่ยงด้านกฎหมายการค้า หรือกฎหมายระหว่างประเทศแต่อย่างใด

ความเสี่ยงต่อการลงทุนของผู้ถือหุ้นหลักทรัพย์

ณ สิ้นปี 2561 บริษัทฯ ยังคงมียอดกำไรสะสมยังไม่จัดสรรคงเหลืออยู่ 1,599 ล้านบาท และอัตราส่วนสภาพคล่อง (สัดส่วนทรัพย์สินหมุนเวียนต่อหนี้สินหมุนเวียน) คิดเป็น 4.89 เท่า อัตราส่วนหนี้สินต่อส่วนของผู้ถือหุ้น (D/E Ratio) (สัดส่วนหนี้สินรวมต่อส่วนของผู้ถือหุ้น) คิดเป็น 0.20 เท่า และอัตราผลตอบแทนผู้ถือหุ้น (สัดส่วนกำไรสุทธิต่อส่วนของผู้ถือหุ้นเฉลี่ย) คิดเป็นร้อยละ 14.65 ซึ่งบริษัทฯ พิจารณาแล้ว เห็นว่าความเสี่ยงที่จะทำให้ผู้ลงทุนสูญเสียเงินลงทุนทั้งจำนวนอยู่ในระดับต่ำ

อย่างไรก็ตาม การจ่ายเงินปันผล หรือผลตอบแทนจากการลงทุน อัตราที่ผู้ลงทุนจะได้รับขึ้นอยู่กับผลการดำเนินงานของบริษัทฯ ในแต่ละปี ซึ่งเป็นไปตามปัจจัยทางเศรษฐกิจ และปัจจัยทางการเมืองของประเทศ

ความเสี่ยงด้านแรงงาน

เนื่องจากแรงงานเป็นปัจจัยสำคัญในกระบวนการผลิตสินค้าของบริษัทฯ และปัจจุบันปัญหาขาดแคลนแรงงานมีอยู่ทั่วไปในภาคอุตสาหกรรมต่างๆ ดังนั้น บริษัทฯ จึงมีการป้องกันปัญหาเรื่องขาดแคลนแรงงาน โดยการจัดหาแรงงานต่างด้าวนำเข้าตามบันทึกความเข้าใจ (MOU) ซึ่งเป็นแรงงานต่างด้าวที่ถูกต้องตามกฎหมาย

ความเสี่ยงเรื่องการขาดแคลนวัตถุดิบ

วัตถุดิบที่ใช้ในกระบวนการผลิต เป็นวัตถุดิบทั่วไปที่มีขายอยู่ในประเทศ แต่บริษัทฯ ป้องกันความเสี่ยงโดยการกระจายการซื้อวัตถุดิบจากหลายราย ไม่ให้เกิดการผูกขาด และบริษัทฯ ป้องกันความเสี่ยงเรื่องวัตถุดิบปรับราคา โดยการเจรจาตรึงราคาระยะยาว หรือการซื้อวัตถุดิบล่วงหน้าให้สอดคล้องกับมูลค่างานในมือ

ความเสี่ยงเรื่องการแข่งขัน

ธุรกิจประเภทนี้ มีผู้ขายหลายราย จึงย่อมมีการแข่งขันด้านราคาสูงมาก บริษัทฯ จึงหาวิธีการลดปัจจัยความเสี่ยงด้านการแข่งขัน โดยการผลิตสินค้าที่ได้คุณภาพ และบริการที่รวดเร็ว ทันต่อความต้องการของลูกค้า เป็นการรักษาลูกค้าเก่า และขยายฐานลูกค้าใหม่

ความเสี่ยงเรื่องภัยพิบัติ

ภัยพิบัติในรูปแบบต่างๆ ล้วนแต่เป็นปัจจัยที่ไม่สามารถควบคุมได้จากอุทกภัยน้ำท่วมภาคใต้ซึ่งเป็นจังหวัดที่ตั้งโรงงาน ไม่ได้ก่อให้เกิดความเสียหายต่อโรงงานแต่อย่างใด เนื่องจากที่ตั้งของโรงงานอยู่บนพื้นที่สูง จะมีผลกระทบบ้างเล็กน้อยในเรื่องเส้นทางขนส่ง ซึ่งบริษัทฯ สามารถบริหารจัดการ โดยมีการวางแผนงาน, ประสานงาน, ติดตามสถานการณ์อย่างใกล้ชิด และปรับเปลี่ยนแผนงานตามสถานการณ์ เพื่อให้งานสำเร็จลุล่วงอย่างมีประสิทธิภาพ เป็นที่พึงพอใจต่อทุกฝ่ายที่เกี่ยวข้อง



ข้อมูลทั่วไป

| | |
|--|--|
| บริษัท | : บริษัท ทักซิคอนกรีต จำกัด (มหาชน) (Southern Concrete Pile Public Co.,Ltd.) |
| ประกอบธุรกิจ | : เป็นผู้ผลิตและจำหน่ายผลิตภัณฑ์คอนกรีตอัดแรงชนิดต่างๆ รวมถึงงานบริการขนส่ง, ตอก |
| ทุนจดทะเบียน | : จำนวน 300 ล้านบาท หุ้นสามัญ 300 ล้านหุ้น หุ้นละ 1 บาท จำหน่ายได้แล้วทั้งหมด จำนวน 300 ล้านหุ้น |
| ที่ตั้งสำนักงานใหญ่ | : 555 ชั้น 17 อาคาร เอส เอส พี ทาวเวอร์ ซอยสุขุมวิท 63 (เอกมัย) แขวงคลองตันเหนือ เขตวัฒนา กรุงเทพฯ 10110 |
| เลขทะเบียนบริษัท | : 0107537001803 |
| Website | : www.scp.co.th |
| โทรศัพท์ | : 0-2711-5134 (อัตโนมัติ 10 สาย) |
| โทรสาร | : 0-2382-0351-2 |
| ผู้สอบบัญชีประจำปี 2559 | : นางสาวสุภาภรณ์ มั่งจิตร ผู้สอบบัญชีรับอนุญาตเลขที่ 8125 หรือ นางสาวสมจินตนา พลหิรัญรัตน์ ผู้สอบบัญชีรับอนุญาตเลขที่ 5599 หรือ นายณพฤกษ์ พิษณุวงษ์ ผู้สอบบัญชีรับอนุญาตเลขที่ 7764 บริษัท สอบบัญชี ดี ไอ เอ อินเตอร์เนชั่นแนล จำกัด 316/32 ซอยสุขุมวิท 22 ถนนสุขุมวิท แขวงคลองเตย เขตคลองเตย กรุงเทพฯ 10110 โทรศัพท์ : 0-2259-5300 โทรสาร : 0-2260-1553 Email : diaaudit.com |
| นายทะเบียนหลักทรัพย์ | : บริษัท ศูนย์รับฝากหลักทรัพย์ (ประเทศไทย) จำกัด 93 ถนนรัชดาภิเษก แขวงดินแดง เขตดินแดง กรุงเทพฯ 10400 โทรศัพท์ : 0-2009-9000 โทรสาร : 0-2009-9991 |
| ผู้แทนผู้ถือหุ้นกู้ | : บริษัท ไม่มีหุ้นกู้ |
| ที่ปรึกษากฎหมาย | : บริษัทที่มีกฎหมายเอง ไม่มีที่ปรึกษากฎหมายจากบุคคลภายนอก |
| ที่ปรึกษาหรือผู้จัดการภายใต้สัญญาการจัดการ | : ไม่มีรายการดังกล่าว |



ข้อมูลหลักทรัพ์และผู้ถือหุ้น

จำนวนทุนจดทะเบียนและทุนชำระแล้ว

บริษัท ทักษิณคอนกรีต จำกัด (มหาชน) มีทุนจดทะเบียน ณ วันที่ 31 ธันวาคม 2561 จำนวน 300 ล้านบาท ทุนที่เรียกชำระแล้ว จำนวน 300 ล้านบาท เป็นหุ้นสามัญจำนวน 300 ล้านหุ้น มูลค่าที่ตราไว้หุ้นละ 1 บาท (บริษัทมีหุ้นสามัญประเภทเดียว และไม่มีโครงการออกหลักทรัพย์ประเภทอื่น)

ผู้ถือหุ้นรายใหญ่ สูงสุด 10 รายแรก

| ลำดับที่ | กลุ่มผู้ถือหุ้น | | ณ วันที่ 08/03/2562 | |
|----------|--------------------------------------|-----|---------------------|----------------------|
| | | | จำนวนหุ้นที่ถือ | %ของจำนวนหุ้นทั้งหมด |
| 1 | บริษัท งานทวีฟีน้อง จำกัด | * | 93,487,400 | 31.162 |
| 2 | กลุ่มตระกูลงานทวี | * | 35,819,890 | 11.939 |
| 3 | บริษัท ไทยเอ็นวีดีอาร์ จำกัด | *** | 19,382,050 | 6.461 |
| 4 | นายวิเชียร ศรีมนรินทร์นิมิต | ** | 12,290,000 | 4.097 |
| 5 | นายองอาจ วรวิทย์ลิขิต | ** | 4,910,000 | 1.637 |
| 6 | นายชาย มโนภาส | ** | 4,000,000 | 1.333 |
| 7 | นายโกสินทร์ โพธิ์ใบกุล | ** | 3,822,600 | 1.274 |
| 8 | น.ส.ระริน อุตกะพันธ์ปัญจรุ่งโรจน์ | ** | 3,677,700 | 1.226 |
| 9 | บริษัท ไทยไวร์โปรดักท์ จำกัด (มหาชน) | * | 3,558,500 | 1.186 |
| 10 | นายธนกิจ หล่อวัฒนพงษ์ | ** | 3,000,000 | 1.000 |

หมายเหตุ ความเกี่ยวข้องกับบริษัท

* ตระกูลงานทวี

** นักลงทุนภายนอก ซึ่งไม่มีความเกี่ยวข้องกับ "SCP"

*** เป็นผู้ถือหุ้นของบริษัท ที่ออกและเสนอขายหน่วยลงทุนให้กับนักลงทุน ซึ่งมีตลาดหลักทรัพย์แห่งประเทศไทยเป็นผู้ถือหุ้นรายใหญ่ นักลงทุนสามารถสืบค้นข้อมูลได้ใน www.set.or.th ผู้ลงทุนสามารถดูข้อมูลผู้ถือหุ้นที่เป็นปัจจุบัน ได้จาก " www.scp.co.th " ของบริษัท ก่อนการประชุมสามัญผู้ถือหุ้นประจำปี

การออกหลักทรัพย์อื่น

-ไม่มี-

นโยบายการจ่ายเงินปันผล

บริษัทมีนโยบายการจ่ายเงินปันผลในช่วงอัตราร้อยละ 30-60 ของกำไรสุทธิหลังหักภาษีเงินได้ แต่ในกรณีที่มีความจำเป็น หรือมีเหตุการณ์ที่ไม่ปกติ บริษัทอาจนำมาประกอบการพิจารณาเปลี่ยนแปลงจ่ายเงินปันผลในช่วงนั้นๆ ตามความเหมาะสมได้ ทั้งนี้ขึ้นอยู่กับผลประกอบการ กระแสเงินสดหมุนเวียน สถานะทางการเงิน ตลอดจนแผนการลงทุนของบริษัทด้วย ตามความเห็นชอบของคณะกรรมการบริษัท ดังนั้นคณะกรรมการจึงมีมติเห็นควรอนุมัติจ่ายเงินปันผลแก่ผู้ถือหุ้น ดังนี้

| รายละเอียดการจ่ายเงินปันผล | ปี 2561 | ปี 2560 | ปี 2559 | ปี 2558 | ปี 2557 |
|---------------------------------|--------------|--------------|--------------|--------------|--------------|
| 1. กำไรสุทธิ | 287,390,838 | 232,961,614 | 266,746,650 | 292,970,824 | 332,109,792 |
| 2. จำนวนหุ้น | 300,000,000 | 300,000,000 | 300,000,000 | 300,000,000 | 300,000,000 |
| 3. เงินปันผลจ่าย | | | | | |
| 3.1 เงินปันผลระหว่างกาล | - | - | - | - | 0.15 |
| 3.2 เงินปันผลคงเหลือ | - | - | - | - | 0.25 |
| 3.3 รวมเงินปันผลจ่าย | 0.50 | 0.40 | 0.35 | 0.40 | 0.40 |
| 4. รวมเป็นเงินปันผลจ่ายทั้งสิ้น | 150,000,000 | 120,000,000 | 105,000,000 | 120,000,000 | 120,000,000 |
| 5. สัดส่วนการจ่ายเงินปันผล | ร้อยละ 52.19 | ร้อยละ 51.51 | ร้อยละ 39.36 | ร้อยละ 40.95 | ร้อยละ 36.13 |

นโยบายการจ่ายเงินปันผลของบริษัทย่อย

-ไม่มีบริษัทย่อย-



โครงสร้างการจัดการ

โครงสร้างการบริหารจัดการ

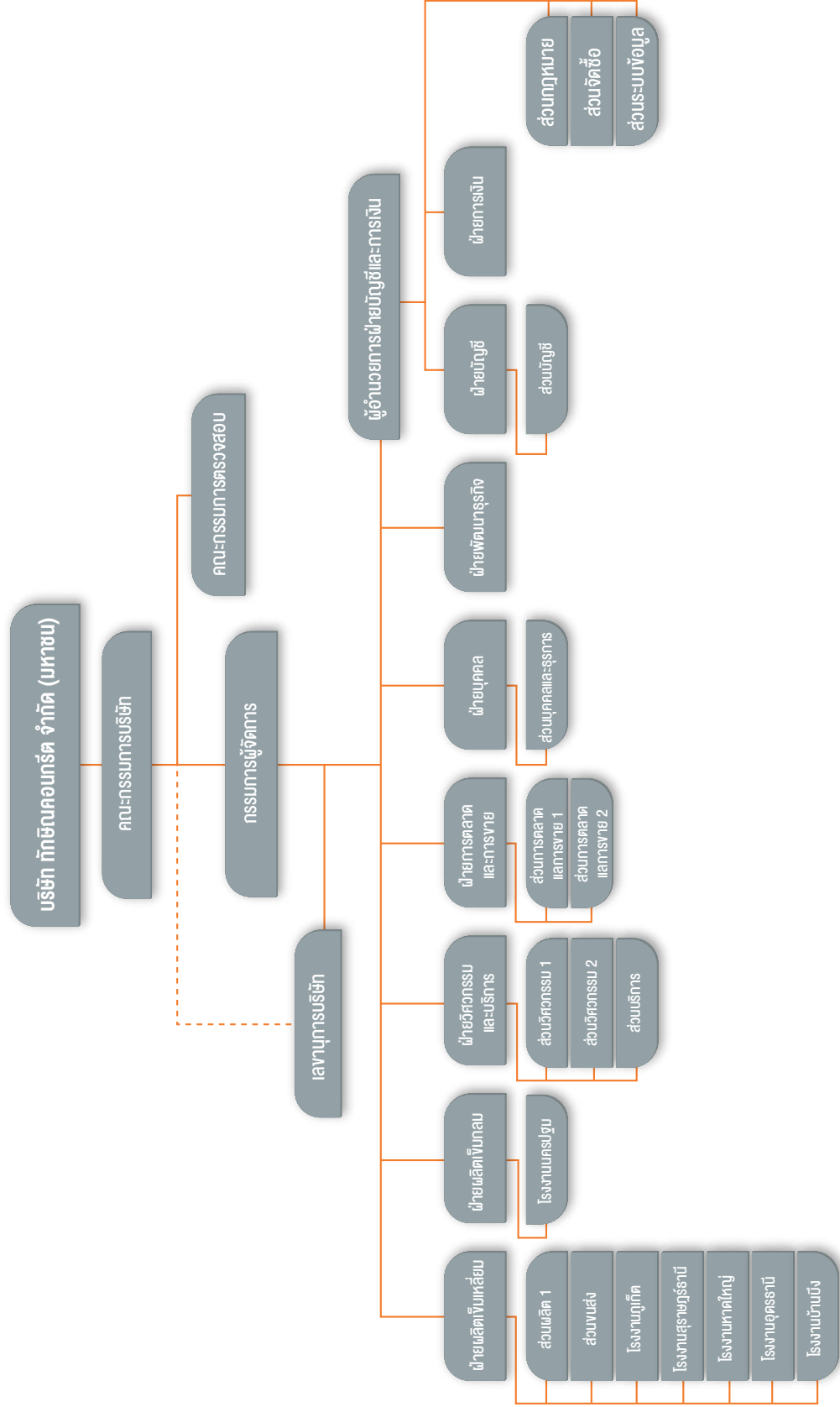

คณะกรรมการบริษัท

| | | | |
|---|--------------|-------------|-------------------------------|
| 1 | นายพงศ์ไพรม | วาศภูมิ | ประธานคณะกรรมการ/กรรมการอิสระ |
| 2 | นายบุญเกิด | ลิมสีบเชื้อ | กรรมการอิสระ |
| 3 | นายทัศนัย | อดิชาติ | กรรมการอิสระ |
| 4 | นางอรุณี | งานทวี | กรรมการผู้จัดการ |
| 5 | นายอาร์งค์ | งานทวี | กรรมการ |
| 6 | นายศักดิ์ชาย | งานทวี | กรรมการ |
| 7 | นายกิจจา | งานทวี | กรรมการ |
| 8 | นายเอกภพ | งานทวี | กรรมการ |

คณะกรรมการตรวจสอบ

| | | | |
|---|-------------|--------------|-------------------------|
| 1 | นายพงศ์ไพรม | วาศภูมิ | ประธานคณะกรรมการตรวจสอบ |
| 2 | นายบุญเกิด | ลิมสีบเชื้อ* | กรรมการตรวจสอบ |
| 3 | นายทัศนัย | อดิชาติ | กรรมการตรวจสอบ |

*เป็นกรรมการตรวจสอบที่มีความรู้และประสบการณ์ในการสอบทานงบการเงินของบริษัท

กรรมการบริหาร

| | | |
|----------|--------|------------------|
| นางอรุณี | งานทวี | กรรมการผู้จัดการ |
|----------|--------|------------------|

คณะผู้บริหาร

| | | | |
|---|-----------------|-----------------|---------------------------------|
| 1 | นางสาวทิพย์นารา | งานทวี | ผู้อำนวยการฝ่ายบัญชีและการเงิน |
| 2 | นายสมศักดิ์ | วัฒนธรรม | ผู้จัดการทั่วไป โรงงานนครปฐม |
| 3 | นายทวีศักดิ์ | วงศ์สุภาชาติ | ผู้จัดการฝ่ายผลิตเสาเข็มเหลี่ยม |
| 4 | นายอำนาจ | เอมโกษา | ผู้จัดการฝ่ายการตลาดและการขาย |
| 5 | นางนิตยา | ชูนวนศรี | ผู้จัดการฝ่ายบัญชีอาวุโส |
| 6 | นางสาวดวงดาว | สุขะวณิช | ผู้จัดการฝ่ายการเงิน |
| 7 | นายกฤษณ์ | ศาสตร์วัฒนโรจน์ | ผู้จัดการฝ่ายวิศวกรรมและบริการ |
| 8 | นางสาวทิพาพร | ฤทธิ์เทวา | ผู้จัดการฝ่ายบัญชี |
| 9 | นายกัมปนาท | เพ็ชรวรรณ | ผู้จัดการฝ่ายพัฒนาธุรกิจ |

เลขาผู้บริหารบริษัท

| | |
|----------|----------|
| นางนิตยา | ชูนวนศรี |
|----------|----------|

การประชุมคณะกรรมการบริษัท

บริษัทมีการจัดประชุมคณะกรรมการอย่างน้อยปีละ 4 ครั้ง เพื่อให้คณะกรรมการได้รับทราบ และร่วมตัดสินใจในการดำเนินธุรกิจของบริษัท ซึ่งมีการกำหนดตารางการประชุมไว้ล่วงหน้า เพื่อให้กรรมการบริษัทได้จัดสรรเวลาเข้าร่วมประชุมคณะกรรมการบริษัทอย่างสม่ำเสมอ เว้นแต่กรณีมีวาระพิเศษ ประธานหรือกรรมการตามจำนวนที่กฎหมายกำหนดสามารถเรียกประชุมเพิ่มเติมได้ตามความจำเป็น

โดยวาระการประชุมจะถูกกำหนดโดยประธานกรรมการและกรรมการผู้จัดการเป็นผู้พิจารณาร่วมกัน โดยมีการเปิดโอกาสให้กรรมการคนอื่น ๆ สามารถเสนอเรื่องต่างๆ เพื่อเข้ารับการพิจารณาเป็นวาระการประชุมได้ โดยในการประชุมทุกครั้งประธานกรรมการจะทำหน้าที่ประธานในการประชุม ดูแลให้มีการพิจารณาในแต่ละวาระอย่างรอบคอบ เปิดโอกาสให้กรรมการทุกคนได้มีส่วนร่วมในการ

แสดงความคิดเห็นและอภิปรายร่วมกันอย่างอิสระ ผู้บริหารระดับสูงจะเข้าร่วมประชุมเพื่อชี้แจงข้อมูลในส่วนที่เกี่ยวข้องกับการปฏิบัติงาน เอกสารประกอบการประชุมจะถูกจัดส่งให้กรรมการบริษัทแต่ละคนล่วงหน้าก่อนวันประชุมอย่างน้อย 7 วัน เพื่อให้กรรมการได้มีเวลาศึกษาข้อมูลอย่างเพียงพอก่อนเข้าร่วมประชุมแต่ละครั้ง โดยมีการจัดบันทึก และจัดทำรายงานการประชุมไว้เป็นลายลักษณ์อักษร

ในกรณีของกรรมการที่มีส่วนได้เสียกับผลประโยชน์ที่เกี่ยวข้องกับเรื่องที่มีการพิจารณาในวาระใดวาระหนึ่งในการประชุม กรรมการที่มีส่วนได้เสียจะต้องไม่มีส่วนร่วมในการตัดสินใจในวาระนั้น นอกจากนี้บริษัทมีนโยบายกำหนดให้มีการประชุมระหว่างกรรมการที่ไม่เป็นผู้บริหารโดยไม่มีฝ่ายจัดการเข้าร่วมประชุมในกรณีที่มีความจำเป็นเพื่ออภิปรายและสามารถแสดงความคิดเห็นได้อย่างอิสระ

ในปี 2561 มีการเข้าร่วมประชุมของคณะกรรมการดังนี้

| รายชื่อกรรมการ | ประชุมคณะกรรมการ ตรวจสอบ | ประชุมคณะกรรมการ บริษัท | ประชุมสามัญผู้ถือหุ้น ประจำปี |
|-------------------------------|-----------------------------|----------------------------|----------------------------------|
| 1. นายพงศ์โพยม วาศภูติ | 4/4 | 4/4 | 1/1 |
| 2. นายบุญเกิด ลิ่มสืบเชื้อ | 4/4 | 4/4 | 1/1 |
| 3. นายทัศนัย อติชาติ | 4/4 | 4/4 | 1/1 |
| 4. นางอรุณี งานทวี | 4/4 | 4/4 | 1/1 |
| 5. นายอรรถรงค์ งานทวี | 4/4 | 4/4 | 1/1 |
| 6. นายศักดิ์ชาย งานทวี | 4/4 | 4/4 | 1/1 |
| 7. นายกิจจา งานทวี | 4/4 | 4/4 | 1/1 |
| 8. นายเอกภพ งานทวี | 4/4 | 4/4 | 0/1 |
| จำนวนครั้งของการประชุมทั้งหมด | 4 | 4 | 1 |
| ร้อยละของการเข้าประชุม | 100 | 100 | 100 |

รายละเอียดเกี่ยวกับกรรมการ ผู้บริหาร ผู้มีอำนาจควบคุม และเลขาธิการของบริษัท

ประวัติคณะกรรมการ

| | |
|----------------------|--|
| 1. ชื่อ-สกุล | นายพงศ์โพยม วาศภูติ |
| ตำแหน่ง | ประธานคณะกรรมการ, ประธานคณะกรรมการตรวจสอบ และกรรมการอิสระ |
| วันที่ได้รับแต่งตั้ง | 30 เมษายน 2555 |
| อายุ | 71 ปี |

- คุณวุฒิทางการศึกษา
- ปริญญาโท พัฒนบริหารศาสตร์ (เกียรตินิยม)
สถาบันบัณฑิตพัฒนบริหารศาสตร์
 - ปริญญาตรี รัฐศาสตร์ (เกียรตินิยม)
จุฬาลงกรณ์มหาวิทยาลัย

การผ่านหลักสูตรอบรม : สมาคมส่งเสริมสถาบันกรรมการบริษัทไทย (IOD)

- Role of The Chairman Program
- Finance for Non Finance Director Program
- Understanding the Fundamental of Financial Statements
- Director Certification Program (DCP 219/2016)

| ประสบการณ์ทำงาน | | |
|-----------------|---|---|
| ช่วงเวลา | ตำแหน่ง | ชื่อหน่วยงาน / บริษัท / ประเภทธุรกิจ |
| 2555-ปัจจุบัน | ประธานคณะกรรมการ, ประธานคณะกรรมการ ตรวจสอบ และกรรมการอิสระ | บริษัท ทักซิคอนกรีต จำกัด (มหาชน) ผลิตและจำหน่ายผลิตภัณฑ์ คอนกรีตอัดแรง |
| 2550-2551 | กรรมการ ประธานกรรมการ | การไฟฟ้าฝ่ายผลิตแห่งประเทศไทย บริษัทผลิตไฟฟ้าราชบุรีโฮลดิ้ง จำกัด (มหาชน) |
| 2550-2551 | ประธานกรรมการ | การไฟฟ้าส่วนภูมิภาค |
| 2549-2551 | ปลัด | กระทรวงมหาดไทย |
| 2549 | รองปลัด | กระทรวงมหาดไทย |

สัดส่วนการถือหุ้น (ร้อยละ)

- ไม่มี -

ความสัมพันธ์ทางครอบครัวระหว่างผู้บริหาร

- ไม่มี -

| | |
|----------------------|--------------------------------|
| 2. ชื่อ-สกุล | นายบุญเกื้อ ลิ่มสืบเชื้อ |
| ตำแหน่ง | กรรมการตรวจสอบ และกรรมการอิสระ |
| วันที่ได้รับแต่งตั้ง | 24 เมษายน 2543 |
| อายุ | 72 ปี |

- คุณวุฒิทางการศึกษา
- ปริญญาโท บริหารธุรกิจ
สถาบันบัณฑิตพัฒนบริหารศาสตร์
 - ปริญญาตรี พาณิชยศาสตร์
มหาวิทยาลัยธรรมศาสตร์

การผ่านหลักสูตรอบรม : สมาคมส่งเสริมสถาบันกรรมการบริษัทไทย (IOD)

- Director Accreditation Program (DAP) รุ่น 64/2007

| ประสบการณ์ทำงาน | | |
|-----------------|---------------------------------|---|
| ช่วงเวลา | ตำแหน่ง | ชื่อหน่วยงาน / บริษัท / ประเภทธุรกิจ |
| 2543-ปัจจุบัน | กรรมการตรวจสอบ, กรรมการอิสระ | บริษัท ทักซิคอนกรีต จำกัด (มหาชน) ผลิตและจำหน่ายผลิตภัณฑ์ คอนกรีตอัดแรง |
| 2531-ปัจจุบัน | กรรมการผู้จัดการ | บริษัท แอคเคาน์ติ้ง ดาต้า แมเนจเม้นท์ จำกัด บริษัทปรึกษาแนะนำ ฟิกอบรม พัฒนาบุคคลและให้บริการงานบัญชี |

สัดส่วนการถือหุ้น (ร้อยละ)

- ไม่มี -

ความสัมพันธ์ทางครอบครัวระหว่างผู้บริหาร

- ไม่มี -

| | |
|---|--|
| 3. ชื่อ-สกุล | นายทัศนัย อติชาติ |
| ตำแหน่ง | กรรมการตรวจสอบ และกรรมการอิสระ |
| วันที่ได้รับแต่งตั้ง | 13 พฤศจิกายน 2550 |
| อายุ | 71 ปี |
| คุณวุฒิทางการศึกษา | • ปริญญาตรี ศิลปศาสตร์ มหาวิทยาลัยเชียงใหม่ |
| การผ่านหลักสูตรอบรม : สมาคมส่งเสริมสถาบันกรรมการบริษัทไทย (IOD) | - ไม่มี - |

| ประสบการณ์ทำงาน | | |
|---|---------------------------------|---|
| ช่วงเวลา | ตำแหน่ง | ชื่อหน่วยงาน/ บริษัท/ ประเภทธุรกิจ |
| 2550-ปัจจุบัน | กรรมการตรวจสอบ, กรรมการอิสระ | บริษัท ทักซิคอนกรีต จำกัด (มหาชน) ผลิตและจำหน่ายผลิตภัณฑ์ คอนกรีตอัดแรง |
| 2541-ปัจจุบัน | กรรมการผู้จัดการ | บริษัท คลอโรฟิลล์ จำกัด |
| สัดส่วนการถือหุ้น (ร้อยละ) | | |
| - ไม่มี - | | |
| ความสัมพันธ์ทางครอบครัวระหว่างผู้บริหาร | | |
| - ไม่มี - | | |

| | |
|---|--|
| 4. ชื่อ-สกุล | นางอรุณี งานทวี |
| ตำแหน่ง | กรรมการผู้จัดการ |
| วันที่ได้รับแต่งตั้ง | 1 กันยายน 2538 |
| อายุ | 66 ปี |
| คุณวุฒิทางการศึกษา | • ปริญญาตรี บริหารธุรกิจ University of Denver |
| การผ่านหลักสูตรอบรม : สมาคมส่งเสริมสถาบันกรรมการบริษัทไทย (IOD) | • Director Accreditation Program (DAP) รุ่น 2/2003 |

| ประสบการณ์ทำงาน | | |
|-----------------|------------------|---|
| ช่วงเวลา | ตำแหน่ง | ชื่อหน่วยงาน/ บริษัท/ ประเภทธุรกิจ |
| 2538-ปัจจุบัน | กรรมการผู้จัดการ | บริษัท ทักซิคอนกรีต จำกัด (มหาชน) ผลิตและจำหน่ายผลิตภัณฑ์ คอนกรีตอัดแรง |
| ปัจจุบัน | กรรมการ | บริษัท งานทวีฟีนอล จำกัด ทำเหมืองแร่, สวนยาง |
| ปัจจุบัน | กรรมการ | บริษัท ซี.บี.เอส.เตท จำกัด พัฒนาสังฆาริมทรัพย์ |
| ปัจจุบัน | กรรมการ | บริษัท ซี.บี.พรอพเพอร์ตี้ จำกัด พัฒนาสังฆาริมทรัพย์ |

สัดส่วนการถือหุ้น (ร้อยละ)

0.61

ความสัมพันธ์ทางครอบครัวระหว่างผู้บริหาร

เป็นลูกพี่ลูกน้องกับกรรมการลำดับที่ 5-7, เป็นอาของกรรมการลำดับที่ 8, เป็นพี่สาวของผู้บริหารลำดับที่ 1 และเป็นมารดาของผู้บริหารในลำดับที่ 8

| | |
|----------------------|------------------|
| 5. ชื่อ-สกุล | นายธำรงค์ งานทวี |
| ตำแหน่ง | กรรมการ |
| วันที่ได้รับแต่งตั้ง | 2533 |
| อายุ | 71 ปี |

คุณวุฒิทางการศึกษา • ปริญญาตรี วิศวกรรมเครื่องกล
ประเทศออสเตรเลีย

การผ่านหลักสูตรอบรม : สมาคมส่งเสริมสถาบันกรรมการบริษัทไทย (IOD)
- ไม่มี -

| ประสบการณ์ทำงาน | | |
|-----------------|------------------|---|
| ช่วงเวลา | ตำแหน่ง | ชื่อหน่วยงาน / บริษัท / ประเภทธุรกิจ |
| 2541-ปัจจุบัน | กรรมการผู้จัดการ | บริษัท สวนยางงานทวี จำกัด ทำสวนยาง |
| 2541-ปัจจุบัน | กรรมการผู้จัดการ | บริษัท งานทวีฟีน้อง จำกัด ทำเหมืองแร่, สวนยาง |
| 2533-ปัจจุบัน | กรรมการ | บริษัท ทักซิคอนกรีต จำกัด (มหาชน) ผลิตและจำหน่ายผลิตภัณฑ์ คอนกรีตอัดแรง |

สัดส่วนการถือหุ้น (ร้อยละ)

0.34

ความสัมพันธ์ทางครอบครัวระหว่างผู้บริหาร

เป็นลูกพี่ลูกน้องกับกรรมการลำดับที่ 4, 6-7 และผู้บริหารลำดับที่ 1,
เป็นอาของกรรมการลำดับที่ 8 และเป็นลุงของผู้บริหารในลำดับที่ 8

| | |
|----------------------|---------------------|
| 6. ชื่อ-สกุล | นายศักดิ์ชาย งานทวี |
| ตำแหน่ง | กรรมการ |
| วันที่ได้รับแต่งตั้ง | 13 พฤษภาคม 2537 |
| อายุ | 68 ปี |

คุณวุฒิทางการศึกษา • ปริญญาตรี Urban Planning University of
Wisconsin Green Bay

การผ่านหลักสูตรอบรม : สมาคมส่งเสริมสถาบันกรรมการบริษัทไทย (IOD)
- ไม่มี -

| ประสบการณ์ทำงาน | | |
|-----------------|---------|---|
| ช่วงเวลา | ตำแหน่ง | ชื่อหน่วยงาน / บริษัท / ประเภทธุรกิจ |
| 2541-ปัจจุบัน | กรรมการ | บริษัท งานทวีฟีน้อง จำกัด ทำเหมืองแร่, สวนยาง |
| 2537-ปัจจุบัน | กรรมการ | บริษัท ทักซิคอนกรีต จำกัด (มหาชน) ผลิตและจำหน่ายผลิตภัณฑ์ คอนกรีตอัดแรง |

สัดส่วนการถือหุ้น (ร้อยละ)

- ไม่มี -

ความสัมพันธ์ทางครอบครัวระหว่างผู้บริหาร

เป็นลูกพี่ลูกน้องกับกรรมการลำดับที่ 4-5,7 และผู้บริหารลำดับที่ 1,
เป็นอาของกรรมการลำดับที่ 8 และเป็นลุงของผู้บริหารในลำดับที่ 8

| | |
|----------------------|-----------------|
| 7. ชื่อ-สกุล | นายกิจจา งานทวี |
| ตำแหน่ง | กรรมการ |
| วันที่ได้รับแต่งตั้ง | 2533 |
| อายุ | 61 ปี |

คุณวุฒิทางการศึกษา • นิติศาสตรบัณฑิต มหาวิทยาลัยธรรมศาสตร์, เนติบัณฑิตไทย University college of Wales, Aberystwyth, LLB Barrister at Law, Grey's Inn,

การผ่านหลักสูตรอบรม : สมาคมส่งเสริมสถาบันกรรมการบริษัทไทย (IOD)

- Directors Certification Program (DCP) รุ่น 26/2003
- Finance for Non Finance Director (FND) รุ่น 4/2003

ประสบการณ์ทำงาน

| ช่วงเวลา | ตำแหน่ง | ชื่อหน่วยงาน/ บริษัท/ ประเภทธุรกิจ |
|---------------|---------------------------------|--|
| 2547-ปัจจุบัน | กรรมการ | บริษัท งานทวีฟีน้อง จำกัด ทำเหมืองแร่, สวนยาง |
| 2542-2547 | กรรมการ, กรรมการตรวจสอบ | บริษัท หลักทรัพย์ เอบีเอ็น แอมโร จำกัด (มหาชน) |
| 2533-ปัจจุบัน | กรรมการ | บริษัท ทักษิณคอนกรีต จำกัด (มหาชน) ผลิตและจำหน่ายผลิตภัณฑ์ คอนกรีตอัดแรง |
| 2530-2546 | ทนายความ และทนายความหุ้นส่วน | บริษัท ที่ปรึกษากฎหมายสากล จำกัด |

สัดส่วนการถือหุ้น (ร้อยละ)

0.40

ความสัมพันธ์ทางครอบครัวระหว่างผู้บริหาร

เป็นลูกพี่ลูกน้องกับกรรมการลำดับที่ 4-6 และผู้บริหารลำดับที่ 1, เป็นอาของกรรมการลำดับที่ 8 และเป็นน้องของผู้บริหารในลำดับที่ 8

| | |
|----------------------|-----------------|
| 8. ชื่อ-สกุล | นายเอกภพ งานทวี |
| ตำแหน่ง | กรรมการ |
| วันที่ได้รับแต่งตั้ง | 11 สิงหาคม 2560 |
| อายุ | 31 ปี |

คุณวุฒิทางการศึกษา • ปริญญาตรี Bachelor of Science-Finance, Oregon State University

การผ่านหลักสูตรอบรม : สมาคมส่งเสริมสถาบันกรรมการบริษัทไทย (IOD)

- ไม่มี -

ประสบการณ์ทำงาน

| ช่วงเวลา | ตำแหน่ง | ชื่อหน่วยงาน/ บริษัท/ ประเภทธุรกิจ |
|---------------|----------------------------------|--|
| 2560-ปัจจุบัน | กรรมการ | บริษัท ทักษิณคอนกรีต จำกัด (มหาชน) ผลิตและจำหน่ายผลิตภัณฑ์ คอนกรีตอัดแรง |
| 2557-2558 | พนักงานขายหลักทรัพย์ สถาบัน | บริษัทหลักทรัพย์ เคจีไอ (ประเทศไทย) จำกัด (มหาชน) |
| 2556-2557 | พนักงานขายหลักทรัพย์ สถาบัน | บริษัทหลักทรัพย์ ฟิลลิป (ประเทศไทย) จำกัด (มหาชน) |
| 2555-2556 | พนักงานปรับปรุง โครงสร้างหนี้ | ธนาคารกสิกรไทย จำกัด (มหาชน) |
| 2555-ปัจจุบัน | กรรมการ | บริษัท สวนยางงานทวี จำกัด ทำสวนยาง |

สัดส่วนการถือหุ้น (ร้อยละ)

0.044

ความสัมพันธ์ทางครอบครัวระหว่างผู้บริหาร

เป็นหลานของกรรมการลำดับที่ 4-7 และผู้บริหารลำดับที่ 1 เป็นลูกพี่ลูกน้องกับผู้บริหารในลำดับที่ 8

รายงานการเปลี่ยนแปลงการถือหลักทรัพ์ของกรรมการ

(ณ วันที่ 31 ธันวาคม 2561)

| รายชื่อ | ของตนเอง | บมจ.ทักซิคอนกรีต | |
|-----------------------------|-----------|--|-------------------------------|
| | | คู่สมรส/บุตร ที่ยังไม่บรรลุนิติภาวะ | เพิ่ม (ลด) ระหว่างรอบบัญชี |
| 1. นายพงศ์โพยม วาศภูติ | - | - | - |
| 2. นายบุญเกื้อ ลิ่มสืบเชื้อ | - | - | - |
| 3. นายทัศนัย อติชาติ | - | - | - |
| 4. นางอรุณี งานทวี | 1,844,870 | - | - |
| 5. นายอาร์งค์ งานทวี | 1,030,550 | - | - |
| 6. นายศักดิ์ชาย งานทวี | - | - | - |
| 7. นายกิจจา งานทวี | 1,202,750 | - | - |
| 8. นายเอกภาพ งานทวี | 132,860 | - | - |

ประวัติคณะผู้บริหาร

| | |
|----------------------|--|
| 1. ชื่อ-สกุล | นางสาวทิพย์นารา งานทวี |
| ตำแหน่ง | ผู้อำนวยการฝ่ายบัญชีและการเงิน |
| วันที่ได้รับแต่งตั้ง | 10 มีนาคม 2538 |
| อายุ | 55 ปี |
| คุณวุฒิทางการศึกษา | • ปริญญาโท บริหารธุรกิจ University of Denver |

| ประสบการณ์ทำงาน | | |
|-----------------|--------------------------------|---|
| ช่วงเวลา | ตำแหน่ง | ชื่อหน่วยงาน / บริษัท / ประเภทธุรกิจ |
| 2538-ปัจจุบัน | ผู้อำนวยการฝ่ายบัญชีและการเงิน | บริษัท ทักซิคอนกรีต จำกัด (มหาชน) ผลิตและจำหน่ายผลิตภัณฑ์คอนกรีตอัดแรง |

สัดส่วนการถือหุ้น (ร้อยละ)

0.78

ความสัมพันธ์ทางครอบครัวระหว่างผู้บริหาร

เป็นน้องสาวของกรรมการลำดับที่ 4 เป็นลูกพี่ลูกน้องกับกรรมการลำดับที่ 5-7 เป็นอาของกรรมการลำดับที่ 8 และเป็นนำของผู้บริหารในลำดับที่ 8

| | |
|----------------------|---|
| 2. ชื่อ-สกุล | นายสมศักดิ์ วัฒนธรรม |
| ตำแหน่ง | ผู้จัดการทั่วไป โรงงานนครปฐม |
| วันที่ได้รับแต่งตั้ง | 2 พฤษภาคม 2539 |
| อายุ | 64 ปี |
| คุณวุฒิทางการศึกษา | • ปริญญาตรี วิศวกรรมศาสตร์ มหาวิทยาลัยเชียงใหม่ |

| ประสบการณ์ทำงาน | | |
|-----------------|------------------------------|---|
| ช่วงเวลา | ตำแหน่ง | ชื่อหน่วยงาน / บริษัท / ประเภทธุรกิจ |
| 2539-ปัจจุบัน | ผู้จัดการทั่วไป โรงงานนครปฐม | บริษัท ทักซิคอนกรีต จำกัด (มหาชน) ผลิตและจำหน่ายผลิตภัณฑ์คอนกรีตอัดแรง |
| 2536-2558 | ผู้จัดการฝ่ายผลิต | บริษัท ทักซิคอนกรีต จำกัด (มหาชน) ผลิตและจำหน่ายผลิตภัณฑ์คอนกรีตอัดแรง |

สัดส่วนการถือหุ้น (ร้อยละ)

0.025

ความสัมพันธ์ทางครอบครัวระหว่างผู้บริหาร

- ไม่มี -

| | |
|----------------------|---|
| 3. ชื่อ-สกุล | นายทวีศักดิ์ วงศ์สุภาชาติ |
| ตำแหน่ง | ผู้จัดการฝ่ายผลิตเสาชิมเหลียม |
| วันที่ได้รับแต่งตั้ง | 1 มกราคม 2542 |
| อายุ | 64 ปี |
| คุณวุฒิทางการศึกษา | <ul style="list-style-type: none"> ประกาศนียบัตรวิชาชีพชั้นสูง วิทยาลัยเทคนิคภูเก็ต |

| ประสบการณ์ทำงาน | | |
|-----------------|-------------------------------|---|
| ช่วงเวลา | ตำแหน่ง | ชื่อหน่วยงาน/ บริษัท/ ประเภทธุรกิจ |
| 2542-ปัจจุบัน | ผู้จัดการฝ่ายผลิตเสาชิมเหลียม | บริษัท ทักซิธคอนกรีต จำกัด (มหาชน) ผลิตและจำหน่ายผลิตภัณฑ์คอนกรีตอัดแรง |

สัดส่วนการถือหุ้น (ร้อยละ)

- ไม่มี -

ความสัมพันธ์ทางครอบครัวระหว่างผู้บริหาร

- ไม่มี -

| | |
|----------------------|---|
| 4. ชื่อ-สกุล | นายอำนาจ เอ็มโกษา |
| ตำแหน่ง | ผู้จัดการฝ่ายการตลาดและการขาย |
| วันที่ได้รับแต่งตั้ง | 1 กันยายน 2534 |
| อายุ | 58 ปี |
| คุณวุฒิทางการศึกษา | <ul style="list-style-type: none"> ปริญญาโท มหาวิทยาลัยเกษตรศาสตร์ ปริญญาตรี วิศวกรรมศาสตร์ มหาวิทยาลัยเทคโนโลยีพระจอมเกล้าธนบุรี |

| ประสบการณ์ทำงาน | | |
|-----------------|-------------------------------|---|
| ช่วงเวลา | ตำแหน่ง | ชื่อหน่วยงาน/ บริษัท/ ประเภทธุรกิจ |
| 2534-ปัจจุบัน | ผู้จัดการฝ่ายการตลาดและการขาย | บริษัท ทักซิธคอนกรีต จำกัด (มหาชน) ผลิตและจำหน่ายผลิตภัณฑ์คอนกรีตอัดแรง |

สัดส่วนการถือหุ้น (ร้อยละ)

- ไม่มี -

ความสัมพันธ์ทางครอบครัวระหว่างผู้บริหาร

- ไม่มี -

| | |
|----------------------|--|
| 5. ชื่อ-สกุล | นางสาวดวงดาว สุขะวนิช |
| ตำแหน่ง | ผู้จัดการฝ่ายการเงิน |
| วันที่ได้รับแต่งตั้ง | 1 กันยายน 2543 |
| อายุ | 58 ปี |
| คุณวุฒิทางการศึกษา | <ul style="list-style-type: none"> ปริญญาโท บริหารธุรกิจ มหาวิทยาลัยสยาม ปริญญาตรี เศรษฐศาสตร์ มหาวิทยาลัยรามคำแหง |

| ประสบการณ์ทำงาน | | |
|-----------------|----------------------|---|
| ช่วงเวลา | ตำแหน่ง | ชื่อหน่วยงาน/ บริษัท/ ประเภทธุรกิจ |
| 2543-ปัจจุบัน | ผู้จัดการฝ่ายการเงิน | บริษัท ทักซิธคอนกรีต จำกัด (มหาชน) ผลิตและจำหน่ายผลิตภัณฑ์คอนกรีตอัดแรง |

สัดส่วนการถือหุ้น (ร้อยละ)

- ไม่มี -

ความสัมพันธ์ทางครอบครัวระหว่างผู้บริหาร

- ไม่มี -

| | |
|----------------------|--|
| 6. ชื่อ-สกุล | นายฤกษ์ ศาสตร์วัฒน์โรจน์ |
| ตำแหน่ง | ผู้จัดการฝ่ายวิศวกรรมและบริการ |
| วันที่ได้รับแต่งตั้ง | 1 มกราคม 2558 |
| อายุ | 53 ปี |
| คุณวุฒิทางการศึกษา | <ul style="list-style-type: none"> ปริญญาตรี วิศวกรรมศาสตร์ จุฬาลงกรณ์มหาวิทยาลัย |

| ประสบการณ์ทำงาน | | |
|-----------------|--------------------------------|---|
| ช่วงเวลา | ตำแหน่ง | ชื่อหน่วยงาน/ บริษัท/ ประเภทธุรกิจ |
| 2558-ปัจจุบัน | ผู้จัดการฝ่ายวิศวกรรมและบริการ | บริษัท ทักซิธคอนกรีต จำกัด (มหาชน) ผลิตและจำหน่ายผลิตภัณฑ์คอนกรีตอัดแรง |

| | | |
|-----------|--------------------------------|---|
| 2548-2557 | ผู้จัดการฝ่ายวิศวกรรมและบริการ | บริษัท ทักซิธคอนกรีต จำกัด (มหาชน) ผลิตและจำหน่ายผลิตภัณฑ์คอนกรีตอัดแรง |
|-----------|--------------------------------|---|

สัดส่วนการถือหุ้น (ร้อยละ)

- ไม่มี -

ความสัมพันธ์ทางครอบครัวระหว่างผู้บริหาร

- ไม่มี -

| | |
|----------------------|------------------------|
| 7. ชื่อ-สกุล | นางสาวทิพาพร ฤทธิ์เทวา |
| ตำแหน่ง | ผู้จัดการฝ่ายบัญชี |
| วันที่ได้รับแต่งตั้ง | 1 กันยายน 2553 |
| อายุ | 47 ปี |

คุณวุฒิทางการศึกษา • ปริญญาโท บริหารธุรกิจ
มหาวิทยาลัยเอเซียอาคเนย์

| ประสบการณ์ทำงาน | | |
|-----------------|--------------------|---|
| ช่วงเวลา | ตำแหน่ง | ชื่อหน่วยงาน / บริษัท / ประเภทธุรกิจ |
| 2553-ปัจจุบัน | ผู้จัดการฝ่ายบัญชี | บริษัท ทักซิคอนกรีต จำกัด (มหาชน) ผลิตและจำหน่ายผลิตภัณฑ์ คอนกรีตอัดแรง |

สัดส่วนการถือหุ้น (ร้อยละ)

- ไม่มี -

ความสัมพันธ์ทางครอบครัวระหว่างผู้บริหาร

- ไม่มี -

| | |
|----------------------|--------------------------|
| 8. ชื่อ-สกุล | นายกัมปนาท เพ็ชรวรรณ |
| ตำแหน่ง | ผู้จัดการฝ่ายพัฒนาธุรกิจ |
| วันที่ได้รับแต่งตั้ง | 3 มกราคม 2560 |
| อายุ | 31 ปี |

คุณวุฒิทางการศึกษา • ปริญญาโท Master of Science in Management,
University of Leicester

• ปริญญาตรี วิศวกรรมศาสตร์(Bachelor of Engineering,
Sirindhorn International Institute of Technology
International Program)

| ประสบการณ์ทำงาน | | |
|-----------------|-------------------------------|---|
| ช่วงเวลา | ตำแหน่ง | ชื่อหน่วยงาน / บริษัท / ประเภทธุรกิจ |
| 2560-ปัจจุบัน | ผู้จัดการฝ่ายพัฒนาธุรกิจ | บริษัท ทักซิคอนกรีต จำกัด (มหาชน) ผลิตและจำหน่ายผลิตภัณฑ์ คอนกรีตอัดแรง |
| 2557-2559 | Management Trainee | บริษัท ทักซิคอนกรีต จำกัด (มหาชน) ผลิตและจำหน่ายผลิตภัณฑ์ คอนกรีตอัดแรง |
| 2554-2557 | พนักงานวิเคราะห์ และวางแผน | บริษัท ปตท.จำกัด (มหาชน) พลังงาน |

สัดส่วนการถือหุ้น (ร้อยละ)

0.005

ความสัมพันธ์ทางครอบครัวระหว่างผู้บริหาร

เป็นบุตรของกรรมการลำดับที่ 4 เป็นหลานของกรรมการลำดับที่ 5-7
และผู้บริหารลำดับที่ 1 เป็นลูกพี่ลูกน้องกับกรรมการในลำดับที่ 8

รายงานการเปลี่ยนแปลงการถือหลักทรัพ์ของผู้บริหาร

(ณ วันที่ 31 ธันวาคม 2561)

| รายชื่อ | | บมจ.ทักซิคอนกรีต | | |
|---------|---------------------------|------------------|--|-------------------------------|
| | | ของตนเอง | คู่สมรส/บุตร ที่ยังไม่บรรลุนิติภาวะ | เพิ่ม (ลด) ระหว่างรอบบัญชี |
| 1. | นางสาวทิพย์นารา งานทวี | 2,359,860 | - | - |
| 2. | นายสมศักดิ์ วัฒนธรรม | 75,000 | - | - |
| 3. | นายทวีศักดิ์ วงศ์สุภชาติ | - | - | - |
| 4. | นายอำนวยการ | - | - | - |
| 5. | นางสาวดวงดาว สุขะวณิช | - | - | - |
| 6. | นายกฤษณ์ ศาสตราวุฒินโรจน์ | - | - | - |
| 7. | นางสาวทิพาพร ฤทธิ์เทวา | - | - | - |
| 8. | นายกัมปนาท เพ็ชรวรรณ | 15,000 | - | - |

เลขาธิการบริษัท

| | |
|----------------------|---|
| ชื่อ-สกุล | นางนิตยา ชูवलศรี |
| ตำแหน่ง | เลขาธิการบริษัท และผู้จัดการฝ่ายบัญชีอาวุโส |
| วันที่ได้รับแต่งตั้ง | 13 สิงหาคม 2551 และ 1 กันยายน 2553 |
| อายุ | 62 ปี |
| คุณวุฒิทางการศึกษา | <ul style="list-style-type: none"> ปริญญาตรี พาณิชยศาสตร์และการบัญชี สาขาการเงินและการธนาคาร มหาวิทยาลัยธรรมศาสตร์ |

ประสบการณ์ทำงาน

| ช่วงเวลา | ตำแหน่ง | ชื่อหน่วยงาน / บริษัท / ประเภทธุรกิจ |
|---------------|--------------------------|---|
| 2553-ปัจจุบัน | ผู้จัดการฝ่ายบัญชีอาวุโส | บริษัท ทักษิณคอนกรีต จำกัด (มหาชน) ผลิตและจำหน่ายผลิตภัณฑ์คอนกรีตอัดแรง |
| 2551-ปัจจุบัน | เลขาธิการบริษัท | บริษัท ทักษิณคอนกรีต จำกัด (มหาชน) ผลิตและจำหน่ายผลิตภัณฑ์คอนกรีตอัดแรง |
| 2539-2553 | ผู้จัดการฝ่ายบัญชี | บริษัท ทักษิณคอนกรีต จำกัด (มหาชน) ผลิตและจำหน่ายผลิตภัณฑ์คอนกรีตอัดแรง |

สัดส่วนการถือหุ้น (ร้อยละ)

- ไม่มี -

ความสัมพันธ์ทางครอบครัวระหว่างผู้บริหาร

- ไม่มี -

รายงานการเปลี่ยนแปลงการถือหลักทรัพ์ของเลขาธิการบริษัท

(ณ วันที่ 31 ธันวาคม 2561)

| รายชื่อ | | บมจ.ทักษิณคอนกรีต | | |
|---------|------------------|-------------------|------------------------------------|----------------------------|
| | | ของตนเอง | คู่สมรส/บุตรที่ยังไม่บรรลุนิติภาวะ | เพิ่ม (ลด) ระหว่างรอบบัญชี |
| 1. | นางนิตยา ชูवलศรี | - | - | - |

คำตอบแทนกรรมการและผู้บริหาร

การกำหนดคำตอบแทนของบริษัทไม่ได้ผ่านคณะกรรมการพิจารณา
คำตอบแทน เนื่องจากปัจจุบันบริษัทยังไม่มีคณะกรรมการพิจารณา
คำตอบแทน อย่างไรก็ตามการกำหนดคำตอบแทนกรรมการ
ได้ผ่านการพิจารณาอย่างรอบคอบจากที่ประชุมคณะกรรมการบริษัท

โดยพิจารณาจากบทบาทหน้าที่ และความรับผิดชอบ รวมถึงผลการ
ดำเนินงานของบริษัทเพื่อเสนอต่อที่ประชุมผู้ถือหุ้นเพื่ออนุมัติ

จำนวนคำตอบแทน :

ในปี 2561 และปี 2560 บริษัทได้จ่ายคำตอบแทนต่างๆ ให้แก่กรรมการและผู้บริหาร มีรายละเอียดดังนี้

คำตอบแทนกรรมการที่เป็นตัวเงิน

| รายชื่อ | ปี 2561 | | ปี 2560 | |
|---|--|-----------------------|--|-----------------------|
| | ลักษณะของคำตอบแทน | จำนวนเงินรวม (บาท) | ลักษณะของคำตอบแทน | จำนวนเงินรวม (บาท) |
| 1. นายพงศ์โพยม วาศภูติ (กรรมการอิสระ) | ค่าเบี้ยประชุมและ คำตอบแทนในตำแหน่ง | 440,000.00 | ค่าเบี้ยประชุมและ คำตอบแทนในตำแหน่ง | 440,000.00 |
| 2. นายบุญเกียรติ ลิ้มสืบเชื้อ (กรรมการอิสระ) | ค่าเบี้ยประชุมและ คำตอบแทนในตำแหน่ง | 350,000.00 | ค่าเบี้ยประชุมและ คำตอบแทนในตำแหน่ง | 350,000.00 |
| 3. นายทัศนัย อติชาติ (กรรมการอิสระ) | ค่าเบี้ยประชุมและ คำตอบแทนในตำแหน่ง | 332,000.00 | ค่าเบี้ยประชุมและ คำตอบแทนในตำแหน่ง | 332,000.00 |
| 4. นางอรุณี งานทวี | ค่าเบี้ยประชุมและ คำตอบแทนในตำแหน่ง | 310,000.00 | ค่าเบี้ยประชุมและ คำตอบแทนในตำแหน่ง | 310,000.00 |
| 5. นายธำรงค์ งานทวี | ค่าเบี้ยประชุมและ คำตอบแทนในตำแหน่ง | 160,000.00 | ค่าเบี้ยประชุมและ คำตอบแทนในตำแหน่ง | 160,000.00 |
| 6. นายศักดิ์ชาย งานทวี | ค่าเบี้ยประชุมและ คำตอบแทนในตำแหน่ง | 250,000.00 | ค่าเบี้ยประชุมและ คำตอบแทนในตำแหน่ง | 250,000.00 |
| 7. นายกิจจา งานทวี | ค่าเบี้ยประชุมและ คำตอบแทนในตำแหน่ง | 220,000.00 | ค่าเบี้ยประชุมและ คำตอบแทนในตำแหน่ง | 220,000.00 |
| 8. นายเอกมินทร์ งานทวี | ค่าเบี้ยประชุมและ คำตอบแทนในตำแหน่ง | - | ค่าเบี้ยประชุมและ คำตอบแทนในตำแหน่ง | 30,000.00 |
| 9. นายเอกภพ งานทวี | ค่าเบี้ยประชุมและ คำตอบแทนในตำแหน่ง | 220,000.00 | ค่าเบี้ยประชุมและ คำตอบแทนในตำแหน่ง | 190,000.00 |
| รวม | | 2,282,000.00 | | 2,282,000.00 |

หมายเหตุ - กรรมการอิสระไม่ได้ดำรงตำแหน่งใดๆ ในบริษัทย่อย หรือบริษัทร่วมในลำดับเดียวกัน

คำตอบแทนอื่น

- ไม่มี -

คำตอบแทนกรรมการบริหารและผู้บริหารที่เป็นตัวเงิน

คำตอบแทนกรรมการบริหารและผู้บริหาร 4 ราย นับต่อจากกรรมการบริษัท

| รายละเอียด | ปี 2561 | | ปี 2560 | |
|------------------------------------|----------|------------------------|----------|------------------------|
| | จำนวนราย | จำนวนเงินรวม (ล้านบาท) | จำนวนราย | จำนวนเงินรวม (ล้านบาท) |
| กรรมการบริหาร และผู้บริหารระดับสูง | | | | |
| • เงินเดือนและโบนัส | 10 | 35.68 | 10 | 32.25 |
| • ค่าตอบแทนอื่นๆ | | 4.46 | | 4.43 |
| รวม | 10 | 40.14 | 10 | 36.68 |

บุคลากร

บริษัทมีพนักงานทั้งหมด 1,336 คน โดยในปี 2561 บริษัทจ่ายผลตอบแทนให้แก่พนักงานจำนวนทั้งสิ้น 369 ล้านบาท ซึ่งผลตอบแทนได้แก่ เงินเดือน ค่าล่วงเวลา เงินช่วยเหลือค่าครองชีพ เงินโบนัส

เงินช่วยเหลือพิเศษ เงินประกันสังคม และเงินสมทบกองทุนสำรองเลี้ยงชีพ เงินสมทบกรมแรงงาน ค่าเบี้ยเลี้ยง และผลประโยชน์พนักงาน เป็นต้น

จำนวนพนักงานและผลตอบแทน

| ปี 2561 | บริษัท ทักษิณคอนกรีต จำกัด (มหาชน) |
|------------------------------|------------------------------------|
| พนักงานปฏิบัติการรายวัน (คน) | 983 |
| พนักงานทั่วไปรายเดือน (คน) | 286 |
| พนักงานบริหาร (คน) | 10 |
| พนักงานในสำนักงานใหญ่ (คน) | 57 |
| รวม (คน) | 1,336 |
| ค่าตอบแทนพนักงาน (ล้านบาท) | 369 |

การเปลี่ยนแปลงจำนวนพนักงานอย่างมีนัยสำคัญในระยะ 3 ปีที่ผ่านมา

- ไม่มี -

ข้อพิพาทด้านแรงงานที่สำคัญในระยะ 3 ปีที่ผ่านมา

- ไม่มี -

นโยบายในการพัฒนาพนักงาน

บริษัทฯ เชื่อว่าพนักงานเป็นทรัพยากรที่มีค่าที่สุดของบริษัทฯ จึงจัดให้มีการฝึกอบรมและพัฒนาอย่างต่อเนื่องเพื่อให้พนักงานได้เพิ่มพูนความรู้ และมีทักษะที่จำเป็นสำหรับการปฏิบัติงานที่สอดคล้อง และสนับสนุนธุรกิจให้เจริญเติบโตได้ในสภาพการณ์ที่เปลี่ยนแปลงอย่างรวดเร็วในปัจจุบัน รวมทั้งเพื่อสร้างความพึงพอใจให้แก่ลูกค้าของบริษัทฯ

บริษัทฯ เชื่อมั่นในการให้โอกาสการจ้างงาน การปฏิบัติต่อพนักงานอย่างเท่าเทียม เป็นธรรม และการจ่ายผลตอบแทนที่เหมาะสมกับตำแหน่งงาน และผลการปฏิบัติงาน ตำแหน่งงานแต่ละหน้าที่เปิดกว้างพร้อมให้พนักงานทุกคน เรียนรู้ พัฒนาและเติบโตได้เต็มที่ตามศักยภาพของตน

ในปี 2561 ที่ผ่านมา บริษัทฯ ได้จัดหลักสูตรการฝึกอบรมและพัฒนาภายในองค์กรเพื่อเพิ่มศักยภาพและพัฒนาทักษะการทำงาน เช่น หลักสูตร Quality Awareness & Customer Expectation, หลักสูตรสุดยอดเทคนิคสำหรับนักบัญชีเพื่อก้าวสู่การเป็นนักบริหารบัญชี, หลักสูตรการคิดบวกเพื่อสร้างความสุขในการทำงาน นอกจากนี้บริษัทฯ ได้ส่งพนักงานเข้าร่วมการฝึกอบรมและพัฒนา กับสถาบันฝึกอบรมภายนอกบริษัท ด้วย

บริษัทฯ ยอมรับและให้ความสำคัญกับความหลากหลายของพนักงาน บริษัทฯ ยึดมั่นในหลักความเสมอภาค การว่าจ้างและการเลื่อนตำแหน่งพนักงานกระทำไปตามความประสงค์ทางธุรกิจของบริษัทฯ โดยพิจารณาจากความสามารถ และคุณสมบัติของแต่ละบุคคลที่เหมาะสมกับตำแหน่งงานที่บริษัทฯ เห็นควรให้มี บริษัทฯ จะไม่ว่าจ้างผู้ที่มีอายุต่ำกว่าเกณฑ์ที่กฎหมายกำหนด นอกจากนี้ บริษัทฯ จะไม่ใช้แรงงานที่ไม่สมัครใจ หรือแรงงานผิดกฎหมายเป็นอันขาด

ทั้งนี้ บริษัทฯ ยังมุ่งมั่นที่จะดูแลเรื่องความปลอดภัยและสุขอนามัยของพนักงานโดยให้ความสำคัญต่อการสร้างบรรยากาศที่ดีในการทำงาน นโยบายด้านการบริหารทรัพยากรบุคคลของบริษัทฯ สอดคล้องกับเจตนารมณ์ และบทบังคับของกฎหมาย บริษัทฯ ถือเป็นการรับผิดชอบต่อสังคมที่ต้องดูแลให้พนักงานทุกคนตระหนักถึงกฎหมายและระเบียบปฏิบัติที่เกี่ยวข้องกับหน้าที่งานของตน บริษัทฯ มีนโยบายดูแลให้สภาพแวดล้อมในการทำงานให้ปราศจากการปฏิบัติด้วยอคติและการกีดกัน รวมทั้งการคุกคามหรือล่วงละเมิดใดๆ

การกำกับดูแลกิจการที่ดี

ตามที่สำนักงานคณะกรรมการกำกับหลักทรัพย์และตลาดหลักทรัพย์ (ก.ล.ต.) ได้มีการปรับปรุงหลักการกำกับดูแลกิจการที่ดีของบริษัทจดทะเบียน จากเดิม 5 หมวด (CG Principles 2555) เป็น 8 หมวด (Corporate Governance Code for listed companies 2017) โดยหลักปฏิบัติดังกล่าวได้มุ่งเน้นเพื่อการสร้างคุณค่าให้กิจการอย่างยั่งยืน นอกเหนือจากการสร้างความเชื่อมั่นให้แก่ผู้ลงทุนแล้ว คณะกรรมการบริษัทควรมีการกำกับดูแลกิจการให้มีความสามารถในการแข่งขัน มีผลประโยชน์ที่ดียังยั่งยืน มีการประกอบธุรกิจอย่างมีจริยธรรม เคารพสิทธิ มีความรับผิดชอบต่อผู้ถือหุ้นและผู้มีส่วนได้เสีย สร้างประโยชน์ต่อสังคม พัฒนา และไม่สร้างผลกระทบต่อสิ่งแวดล้อม อีกทั้งยังสามารถปรับตัวให้เหมาะสมกับการเปลี่ยนแปลงของสภาพธุรกิจได้เป็นอย่างดี โดยมีหลักปฏิบัติสำหรับคณะกรรมการบริษัท 8 ข้อหลัก ดังต่อไปนี้

1. ตระหนักถึงบทบาทและความรับผิดชอบของคณะกรรมการในฐานะผู้นำที่สร้างคุณค่าให้แก่กิจการอย่างยั่งยืน
2. กำหนดวัตถุประสงค์ เป้าหมายหลักของกิจการที่เป็นไปเพื่อความยั่งยืน
3. เสริมสร้างคณะกรรมการที่มีประสิทธิภาพ
4. สรรหาและพัฒนาผู้บริหารระดับสูง และการบริหารบุคลากร
5. ส่งเสริมนวัตกรรม และการประกอบธุรกิจอย่างมีความรับผิดชอบต่อสังคม
6. ดูแลให้มีระบบการบริหารความเสี่ยงและการควบคุมภายในที่เหมาะสม
7. รักษาความน่าเชื่อถือทางการเงินและการเปิดเผยข้อมูล
8. สนับสนุนการมีส่วนร่วม และการสื่อสารกับผู้ถือหุ้น

โดยที่ประชุมคณะกรรมการบริษัทครั้งที่ 1/2562 ได้มีการทบทวนนโยบายการกำกับดูแลกิจการที่ดี และใช้ดุลยพินิจพิจารณานำหลักปฏิบัติดังกล่าวข้างต้นไปปรับใช้ให้เกิดการปฏิบัติอย่างเหมาะสมเป็นประโยชน์ต่อการสร้างคุณค่าให้แก่กิจการอย่างยั่งยืนต่อไป



การกำกับดูแลกิจการ

นโยบายการกำกับดูแลกิจการ

คณะกรรมการบริษัทเล็งเห็นถึงความสำคัญ และปฏิบัติตามหลักการกำกับดูแลกิจการที่ดีอย่างต่อเนื่อง มีการดำเนินธุรกิจโดยยึดมั่นในจรรยาบรรณธุรกิจ มีความมุ่งมั่นให้การดำเนินงานของบริษัทเป็นไปอย่างโปร่งใส มีประสิทธิภาพ สร้างความเชื่อมั่นให้กับผู้ลงทุน คณะกรรมการบริษัทตระหนักถึงความรับผิดชอบในฐานะผู้นำที่ต้องกำกับดูแลให้องค์กรมีการบริหารจัดการที่ดี อันจะนำไปสู่การสร้างคุณค่าให้แก่กิจการอย่างยั่งยืน สามารถแข่งขันได้ และมีผลประโยชน์ที่ดีในระยะยาว

แนวนโยบาย

ถึงแม้บริษัทยังไม่มีมาตรการตั้งคณะกรรมการชุดย่อยอื่นใด นอกเหนือจากคณะกรรมการตรวจสอบ แต่คณะกรรมการบริษัทได้ให้ความสำคัญต่อการกำกับดูแลกิจการที่ดีอย่างเสมอมา จึงมีการกำหนดแนวทางที่ชัดเจน และให้เป็นอิสระ มอบหมายให้ฝ่ายจัดการเป็นผู้ริเริ่ม และดำเนินการปรับปรุงเรื่องการกำกับดูแลกิจการของบริษัทมาอย่างต่อเนื่อง ภายใต้คำแนะนำของกรรมการบริหาร คณะกรรมการตรวจสอบ และคณะกรรมการบริษัท

กรรมการบริหาร และกรรมการตรวจสอบเป็นผู้พิจารณา และนำเสนอ นโยบายต่อที่ประชุมคณะกรรมการบริษัท เพื่ออนุมัติให้บริษัทมีการกำหนดนโยบาย รวมถึงการนำหลักเกณฑ์ดังกล่าวไปปฏิบัติ สำหรับหลักเกณฑ์ในเรื่องใด ที่ยังไม่ได้มีการกำหนดเป็นนโยบาย หรือยังไม่ได้นำมาปฏิบัติ ฝ่ายจัดการจะรายงานให้กรรมการบริหาร กรรมการตรวจสอบ และคณะกรรมการบริษัททราบเพื่อพิจารณา ทบทวนเป็นประจำอย่างน้อยปีละ 1 ครั้งตามที่เห็นเหมาะสม

1. สิทธิของผู้ถือหุ้น

บริษัทตระหนักถึงความสำคัญของผู้ถือหุ้นและสิทธิของผู้ถือหุ้นในความเป็นเจ้าของ ซึ่งมีสิทธิในการตัดสินใจในเรื่องสำคัญของบริษัท บริษัทจึงได้ส่งเสริมให้ผู้ถือหุ้นได้ใช้สิทธิของตน และได้รับการคุ้มครองสิทธิขั้นพื้นฐานโดยดำเนินการให้ผู้ถือหุ้นได้รับข้อมูล ข่าวสารของบริษัทที่ถูกต้อง ครบถ้วน เพียงพอ และทันเวลา รวมถึงสิทธิในการเข้าประชุมผู้ถือหุ้น สิทธิการมอบฉันทะให้บุคคลอื่นเข้าประชุมและออกเสียงลงคะแนนแทน สิทธิในการแสดงความคิดเห็น และซักถามในการประชุมผู้ถือหุ้นเพื่อร่วมตัดสินใจในเรื่องสำคัญของบริษัท เช่น การเลือกตั้งกรรมการ การแต่งตั้งผู้สอบบัญชี และการกำหนดค่าสอบบัญชี การจัดสรรเงินกำไร การอนุมัติค่าตอบแทนกรรมการบริษัท และคณะกรรมการ การแก้ไขหนังสือบริคณห์สนธิ และข้อบังคับของบริษัท การอนุมัติธุรกรรม

ที่สำคัญอันมีผลต่อทิศทางการดำเนินธุรกิจของบริษัท เป็นต้น โดยผู้ถือหุ้นทุกคนมีสิทธิออกเสียงตามจำนวนหุ้นที่ถืออยู่ โดยแต่ละหุ้นมีสิทธิออกเสียงหนึ่งเสียง และไม่มีหุ้นใดมีสิทธิพิเศษเหนือผู้ถือหุ้นรายอื่น

นอกเหนือจากบริษัทจะส่งเสริมให้ผู้ถือหุ้นได้ใช้สิทธิขั้นพื้นฐานแล้ว บริษัทยังมีนโยบายในการส่งเสริมและอำนวยความสะดวกในการใช้สิทธิของผู้ถือหุ้นเพิ่มเติมดังนี้

1. บริษัทมีการให้ข้อมูลที่สำคัญ จำเป็นสำหรับผู้ถือหุ้นเกี่ยวกับการดำเนินธุรกิจอย่างชัดเจน และทันต่อเหตุการณ์ โดยเปิดเผยข้อมูลผ่านเว็บไซต์ของบริษัท และตลาดหลักทรัพย์
2. บริษัทเปิดโอกาสให้ผู้ถือหุ้นเสนอระเบียบวาระการประชุม และเสนอข้อกรรมการ โดยประกาศแจ้งให้ทราบผ่านช่องทางของตลาดหลักทรัพย์ และเว็บไซต์ของบริษัท พร้อมหลักเกณฑ์ในการพิจารณาการรับเรื่องที่เสนอมานั้นไว้อย่างละเอียด โดยผู้ถือหุ้นสามารถเสนอระเบียบวาระการประชุม และเสนอข้อกรรมการล่วงหน้าได้โดยผ่านทางเว็บไซต์ของบริษัท
3. บริษัทมีการเผยแพร่ข้อมูลเกี่ยวกับ วัน เวลา สถานที่ และกำหนดวาระการประชุมผู้ถือหุ้นไว้เป็นเรื่องๆ อย่างชัดเจน โดยเผยแพร่ข้อมูลดังกล่าวทั้งภาษาไทย และภาษาอังกฤษผ่านระบบ SET Portal ของตลาดหลักทรัพย์ และบนเว็บไซต์บริษัทล่วงหน้าไม่น้อยกว่า 1 เดือนก่อนวันประชุม
4. บริษัทเปิดโอกาสให้ผู้ถือหุ้นเสนอคำถาม และแสดงความคิดเห็นต่อคณะกรรมการในเรื่องที่เกี่ยวข้องกับบริษัทเป็นการล่วงหน้า โดยประกาศแจ้งให้ทราบผ่านช่องทางของตลาดหลักทรัพย์ และเว็บไซต์ของบริษัท
5. ในการประชุมสามัญผู้ถือหุ้นประจำปี บริษัทเปิดโอกาสให้ผู้ถือหุ้นลงคะแนนเสียงเลือกตั้งกรรมการเป็นรายบุคคล
6. เพื่ออำนวยความสะดวกให้แก่ผู้ถือหุ้นที่ไม่สามารถเข้าร่วมประชุมด้วยตนเองได้ บริษัทได้เปิดโอกาสให้ผู้ถือหุ้นสามารถมอบฉันทะให้กรรมการอิสระหรือบุคคลใดๆ เข้าร่วมประชุมแทนตนได้โดยใช้นหนังสือมอบฉันทะแบบ ข. ที่บริษัทได้จัดส่งไปพร้อมกับหนังสือนัดประชุมซึ่งเป็นรูปแบบที่ผู้ถือหุ้นสามารถกำหนดทิศทางการออกเสียงลงคะแนนได้ตามแบบที่กรมพัฒนาธุรกิจการค้า และกระทรวงพาณิชย์กำหนด โดยบริษัทได้แนบเอกสารและหลักฐานที่ผู้เข้าร่วมประชุมต้องแสดงก่อนเข้าร่วมประชุม วิธีการมอบฉันทะและการลงคะแนน ไปพร้อมหนังสือนัดประชุม พร้อมทั้งข้อมูลของกรรมการอิสระที่บริษัทกำหนดให้เป็น

ผู้รับมอบฉันทะจากผู้ถือหุ้น และเป็นกรรมการอิสระที่ไม่มีส่วนได้เสีย ในวาระพิจารณาเลือกตั้งกรรมการไว้ในหนังสือนัดประชุม โดยผู้ถือหุ้น สามารถดาวน์โหลดแบบหนังสือมอบฉันทะผ่านทางเว็บไซต์ของบริษัท ทั้งฉบับภาษาไทยและภาษาอังกฤษ

7. ในวันประชุมผู้ถือหุ้นบริษัทได้จัดให้มีการลงทะเบียนโดยใช้ระบบบาร์โค้ด (Barcode) ที่แสดงถึงเลขทะเบียนของผู้ถือหุ้น แต่ละรายที่ได้จัดพิมพ์ไว้บนแบบลงทะเบียนเพื่อให้ผู้ถือหุ้นได้รับความสะดวกในการประชุมและทำให้ขั้นตอนการลงทะเบียนเป็นไปอย่างรวดเร็ว นอกจากนี้บริษัทได้จัดให้มีจุดตรวจเอกสารการรับมอบฉันทะให้บุคคลอื่นเข้าร่วมประชุมแทน และจัดเตรียมอาหารและเครื่องดื่มไว้บริการ พร้อมเจ้าหน้าที่อำนวยความสะดวกโดยบริษัทเปิดรับลงทะเบียนก่อนเริ่มประชุมไม่น้อยกว่า 2 ชั่วโมง

8. ก่อนเริ่มการประชุม ฝ่ายกฎหมายได้ชี้แจงรายละเอียดวิธีการออกเสียงลงคะแนน การนับคะแนนเสียง และการแจ้งผลการนับคะแนนในการประชุม สรุปได้ดังนี้

8.1 กำหนดให้การออกเสียงลงคะแนนในวาระต่างๆ ผู้ถือหุ้นมีคะแนนเสียงเท่ากับจำนวนหุ้นที่ถือโดยให้นับหนึ่งหุ้นเท่ากับหนึ่งเสียง ในการออกเสียงลงคะแนนให้กระทำโดยเปิดเผยด้วยวิธีชูมือ

8.2 บริษัทได้จัดให้มีบัตรลงคะแนนในทุกวาระที่ต้องมีการลงมติ เพื่อความโปร่งใส และสามารถตรวจสอบได้ โดยวิธีการลงคะแนนเสียงในแต่ละวาระ ประธานในที่ประชุมจะสอบถามที่ประชุมว่าผู้ถือหุ้น หรือผู้รับมอบฉันทะคนใดไม่เห็นด้วยหรือคัดค้านเสียง ขอให้ผู้ถือหุ้นหรือผู้รับมอบฉันทะที่ไม่เห็นด้วยหรือคัดค้านเสียงชูมือและลงคะแนนในบัตรลงคะแนน พร้อมทั้งเก็บบัตรดังกล่าวสำหรับผู้ถือหุ้นที่มอบฉันทะโดยระบุความประสงค์มาด้วยตนเอง บริษัทจะดำเนินการลงคะแนนตามความประสงค์ของผู้ถือหุ้นที่ระบุความประสงค์มาด้วยตนเองตามหนังสือมอบฉันทะ

8.3 สำหรับรายละเอียดผลการนับคะแนนของแต่ละวาระนั้น จะรวบรวมผลและแจ้งให้ที่ประชุมทราบภายหลังจากเสร็จสิ้นการลงคะแนนในแต่ละวาระ หากบางวาระต้องใช้เวลาในการนับคะแนน และเพื่อให้การประชุมเป็นไปอย่างต่อเนื่อง ประธานในที่ประชุมอาจขอให้ที่ประชุมพิจารณาในวาระอื่นๆ ไปก่อน เมื่อผลการตรวจนับคะแนนเป็นที่เรียบร้อยแล้วจะแจ้งให้ที่ประชุมทราบรายละเอียดผลการนับคะแนนในทันที

9. บริษัทมีตัวแทนของผู้สอบบัญชีที่มีความเป็นอิสระ และตัวแทนอาสาพิทักษ์สิทธิผู้ถือหุ้นจากสมาคมส่งเสริมผู้ลงทุนไทยเข้าร่วมสังเกตการณ์ในการประชุมผู้ถือหุ้นเป็นประจำทุกปี

10. ในระหว่างประชุมผู้ถือหุ้น ประธานในที่ประชุมได้เปิดโอกาสให้ผู้ถือหุ้นได้แสดงความคิดเห็น ข้อเสนอแนะ ข้อซักถามในวาระต่างๆ อย่างอิสระก่อนการลงมติ และได้จัดเตรียมบุคลากรที่เกี่ยวข้องเป็นผู้ให้คำตอบด้วย

11. ในการประชุมสามัญผู้ถือหุ้นประจำปี 2561 บริษัทได้จัดประชุมในวันที่ 27 เมษายน 2561 เวลา 14.00 น. ณ ห้องสวนหลวง 1-3 ชั้น 1 โรงแรม โนวเทล บางนา กรุงเทพฯ เลขที่ 333 ถนนศรีนครินทร์ แขวงหนองบอน เขตประเวศ กรุงเทพมหานคร 10250 และมีการดำเนินการประชุมตามระเบียบวาระที่ได้กำหนดไว้ในหนังสือนัดประชุมโดยไม่มีการเปลี่ยนแปลงแต่อย่างใด ภายหลังจากที่ประชุมได้พิจารณาเรื่องต่างๆ ตามระเบียบวาระครบถ้วนแล้ว ประธานในที่ประชุมได้เปิดโอกาสให้ผู้ถือหุ้นซักถามเพิ่มเติมในเรื่องที่มีความสนใจก่อนปิดประชุม

12. บริษัทได้เปิดเผยผลการประชุมสามัญผู้ถือหุ้นให้สาธารณชนทราบถึงผลการลงคะแนนในแต่ละวาระผ่านระบบ SET Portal ของตลาดหลักทรัพย์ฯ ภายหลังเสร็จสิ้นการประชุม

13. บริษัทมีการบันทึกการรายงานการประชุมในข้อมูลที่สำคัญอย่างครบถ้วน ตลอดจนข้อซักถามต่างๆ ในที่ประชุม และมีการจัดทำรายงานการประชุมสามัญผู้ถือหุ้นประจำปี 2561 แล้วเสร็จภายใน 14 วันนับแต่วันประชุม และได้ส่งให้ตลาดหลักทรัพย์ฯ และกระทรวงพาณิชย์ภายในระยะเวลาที่กฎหมายกำหนด พร้อมทั้งเผยแพร่ในเว็บไซต์ของบริษัททั้งภาษาไทย และภาษาอังกฤษ

2. การปฏิบัติต่อผู้ถือหุ้นอย่างเท่าเทียมกัน

บริษัทให้ความสำคัญในการปฏิบัติต่อผู้ถือหุ้นทุกรายอย่างเท่าเทียมและเป็นธรรม ให้ผู้ถือหุ้นทุกรายทุกกลุ่มได้รับสิทธิ และการปฏิบัติที่เป็นธรรมและเท่าเทียม บริษัทจึงมีมาตรการดังต่อไปนี้

1. บริษัทเปิดโอกาสให้ผู้ถือหุ้นส่วนน้อยเสนอวาระการประชุมและเสนอชื่อบุคคลเพื่อเข้ารับเลือกตั้งเป็นกรรมการล่วงหน้าก่อนวันประชุมผู้ถือหุ้น โดยบริษัทได้ประกาศแจ้งรายละเอียดพร้อมหลักเกณฑ์ในการพิจารณาไว้อย่างละเอียดชัดเจนให้ผู้ถือหุ้นทราบผ่านช่องทางของตลาดหลักทรัพย์ฯ และเว็บไซต์ของบริษัท เพื่อให้ผู้ถือหุ้นส่วนน้อยสามารถมีส่วนร่วมในการบริหารงานของบริษัท

2. บริษัทได้ให้สิทธิแก่ผู้ถือหุ้นในกรณีที่ไม่สามารถเข้าร่วมประชุมผู้ถือหุ้นได้ด้วยตนเอง โดยการมอบฉันทะให้กรรมการอิสระที่บริษัทกำหนดให้เป็นผู้รับมอบฉันทะจากผู้ถือหุ้น หรือบุคคลใดๆ เข้าร่วมประชุมและออกเสียงลงมติแทนตนเองได้ โดยใช้หนังสือมอบฉันทะแบบ ข. ตามแบบที่กรมพัฒนาธุรกิจการค้า กระทรวงพาณิชย์กำหนด ทั้งภาษาไทย และภาษาอังกฤษ รวมถึงเอกสารและหลักฐานที่ผู้เข้าร่วมประชุมต้องแสดงก่อนเข้าร่วมประชุม วิธีการมอบฉันทะ

การลงทะเบียน ซึ่งได้ส่งไปพร้อมกับหนังสือเชิญประชุมผู้ถือหุ้น พร้อมทั้งมีการเผยแพร่เอกสารดังกล่าวทั้งภาษาไทยและภาษาอังกฤษบนเว็บไซต์ของบริษัทเป็นการล่วงหน้าก่อนวันประชุม

3. บริษัทให้ความสำคัญในเรื่องการใช้ข้อมูลภายในของบริษัทที่ยังไม่ได้เปิดเผยต่อสาธารณะ หรือข้อมูลที่มีผลกระทบต่อราคาหลักทรัพย์ของบริษัท เพื่อแสวงหาประโยชน์ให้แก่ตนเองหรือผู้อื่นในทางมิชอบ บริษัทจึงกำหนดแนวทางการป้องกันการใช้อ้างอิงข้อมูลภายในของบริษัทไว้เป็นลายลักษณ์อักษร ตามมติคณะกรรมการบริษัท โดยกรรมการและผู้บริหารต้องรายงานการถือหลักทรัพย์ของตนเอง คู่สมรส และบุตรที่ยังไม่บรรลุนิติภาวะซึ่งถือหลักทรัพย์ของบริษัท รวมทั้งรายงานการเปลี่ยนแปลงการถือหลักทรัพย์ทุกครั้งที่มีการซื้อขาย โอน หรือรับโอนหลักทรัพย์ (แบบ 59-2) ภายใน 3 วันทำการ นับจากวันที่มีการเปลี่ยนแปลง และแจ้งให้เลขานุการบริษัททราบอย่างน้อย 1 วันทำการซื้อขายด้วย

4. บริษัทตระหนักถึงความสำคัญในเรื่องความขัดแย้งทางผลประโยชน์ของผู้เกี่ยวข้อง โดยมีการกำหนดให้กรรมการและผู้บริหารระดับสูงต้องรายงานการมีส่วนได้เสียของตนเอง และบุคคลที่เกี่ยวข้อง ซึ่งเป็นส่วนได้เสียที่เกี่ยวข้องกับบริษัทหรือบริษัทย่อย เมื่อเข้าดำรงตำแหน่งกรรมการหรือผู้บริหารระดับสูงครั้งแรก และรายงานทุกครั้งที่มีการเปลี่ยนแปลง

3. บทบาทของผู้มีส่วนได้เสีย

ผู้มีส่วนได้เสียทุกกลุ่มมีส่วนในการสนับสนุนการดำเนินงานของบริษัทให้มีความสามารถในการแข่งขัน สามารถสร้างกำไร สร้างความสำเร็จให้แก่บริษัทในระยะยาว บริษัทจึงกำหนดแนวทางในการปฏิบัติต่อผู้มีส่วนได้เสียไว้ดังนี้

1) ผู้ถือหุ้น

บริษัทปฏิบัติต่อผู้ถือหุ้นตามหลักเกณฑ์การกำกับดูแลกิจการที่ดี มีการปฏิบัติต่อผู้ถือหุ้นทุกกลุ่มอย่างเท่าเทียมกัน ทั้งสิทธิขั้นพื้นฐาน และเพิ่มเติมดังที่ได้กล่าวไว้ในหมวดที่ 1 สิทธิของผู้ถือหุ้น และหมวด 2 การปฏิบัติต่อผู้ถือหุ้นอย่างเท่าเทียมกันไว้แล้ว

2) พนักงาน

- บริษัทมีนโยบายในด้านการดูแลคุณภาพชีวิตของพนักงาน โดยมีการดูแลด้านความปลอดภัยและสุขอนามัยในสถานที่ทำงาน รวมถึงบ้านพักสำหรับพนักงานในโรงงานสาขาต่างจังหวัด โดย
 - จัดหายาดูแลสุขภาพปลอดภัยตลอด 24 ชั่วโมง
 - ติดป้ายรณรงค์ต่อต้านยาเสพติด และมีบทลงโทษผู้เกี่ยวข้องกับยาเสพติด
 - วางระเบียบเรื่องการทำความสะอาดบริเวณบ้านพัก การจัดการขยะมูลฝอย

- บริษัทให้ความสำคัญด้านการพัฒนาบุคลากร โดยมีแผนพัฒนาอบรมพนักงานทุกระดับชั้น เพื่อพัฒนาความรู้ ความสามารถ และทักษะในการปฏิบัติงาน รวมถึงส่งเสริมให้พนักงานมีส่วนร่วมในการทำงาน มีการทำงานแบบเป็นทีม มีความรู้สึกภูมิใจว่าตนเองเป็นเสมือนเจ้าของกิจการอย่างเป็นรูปธรรมในทุกมิติ (Self-Belonging) ซึ่งบริษัทได้จัดเป็นกิจกรรมประจำปีทุกปี มาอย่างต่อเนื่อง มีการพบปะระหว่างพนักงานในสาขาต่างๆ มีถ้วยรางวัลและ เงินรางวัลมอบให้แก่โรงงานสาขาที่สามารถทำคะแนนในหมวดต่างๆ ที่กำหนดไว้ได้เป็นอย่างดีเลิศ เพื่อเป็นแรงจูงใจให้เกิดการพัฒนาอย่างต่อเนื่องและเสริมสร้างความสามารถในการแข่งขันได้ของบริษัท

- การให้ผลตอบแทนที่เป็นธรรม และเหมาะสมตามศักยภาพ และไม่น้อยกว่ากฎหมายแรงงานกำหนด โดยมีการประเมินผลการปฏิบัติงานทุก 6 เดือน และบริษัท มีสวัสดิการต่างๆ เช่น การจัดตั้งกองทุนสำรองเลี้ยงชีพ เงินช่วยเหลือกรณีพนักงานหรือบิดามารดาหรือคู่สมรสถึงแก่กรรม ประกันอุบัติเหตุ การศึกษาบุตรพนักงาน บ้านพักพนักงาน การให้โบนัส โดยพิจารณาตามผลประกอบการของบริษัทและผลการปฏิบัติงานของพนักงานรายบุคคล

- บริษัทมีแนวปฏิบัติที่ชัดเจน ไม่เลือกปฏิบัติ ไม่กระทำการใดๆ อันเป็นการละเมิดสิทธิมนุษยชน หรือสิทธิเสรีภาพของพนักงานทุกเชื้อชาติทุกศาสนา

- การกำกับดูแลให้พนักงานปฏิบัติตามกฎหมาย และข้อบังคับต่างๆ ที่เกี่ยวข้องกัพนักงานอย่างเคร่งครัด การส่งเสริมให้พนักงานไม่กระทำการใดๆ อันเป็นการละเมิดสิทธิหรือทรัพย์สินทางปัญญา ตลอดจนส่งเสริมให้พนักงานมีแนวทางการดำเนินงาน และปฏิบัติหน้าที่โดยสุจริตไม่เกี่ยวข้องกับการทุจริตคอร์รัปชัน

3) ลูกค้า

- บริษัทให้ความสำคัญกับลูกค้าด้วยความจริงใจ เต็มใจ เพื่อให้ลูกค้ามีความมั่นใจและได้รับความพึงพอใจสูงสุดสินค้าและบริการของบริษัท มีการปฏิบัติต่อลูกค้าทุกคนอย่างเท่าเทียม ไม่เลือกปฏิบัติต่อบุคคลใดบุคคลหนึ่งโดยเฉพาะ สินค้าและบริการมีความปลอดภัยในระดับมาตรฐานสากล และเป็นมิตรต่อสิ่งแวดล้อม

- ส่งมอบสินค้าที่มีคุณภาพ ตรงตามข้อตกลงกับลูกค้า ในราคาที่ เป็นธรรม พร้อมทั้งมีการบริการที่ครบวงจรเพื่อความสะดวก และรวดเร็วในการดำเนินงาน ทั้งด้านการขนส่ง และการตก ซึ่งระบบการตกให้ลูกค้าได้เลือกใช้ตามความเหมาะสมของสภาพงาน

- ให้คำแนะนำ ข้อเสนอแนะเกี่ยวกับสินค้าและบริการที่ถูกต้อง เพียงพอ ทันการณ์ต่อลูกค้า

- ปฏิบัติตามเงื่อนไขต่างๆ ที่มีต่อลูกค้าอย่างเคร่งครัด กรณีที่ไม่สามารถปฏิบัติได้ต้องแจ้งให้ลูกค้าทราบในทันที เพื่อพิจารณาหาแนวทางแก้ไขร่วมกัน

4) คู่ค้า เจ้าหนี้

- บริษัทต้องปฏิบัติตามคู่ค้า ผู้ขายอย่างเสมอภาคและเป็นธรรม ตามมาตรฐานการค้าโดยทั่วไป โดยคำนึงถึงผลประโยชน์ร่วมกัน บนพื้นฐานของการได้รับผลตอบแทนที่เป็นธรรมทั้งสองฝ่าย ห้ามผู้ใดกลั่นแกล้ง หรือกีดกันคู่ค้ารายใดรายหนึ่ง
- ดำเนินการจัดซื้อจัดจ้างอย่างโปร่งใส และมีระบบควบคุมภายใน ที่ป้องกันการทุจริตและประพฤติมิชอบของขั้นตอนการจัดซื้อจัดจ้าง
- ปฏิบัติตามข้อตกลงและเงื่อนไขภายใต้สัญญาที่ให้ไว้ร่วมกัน และเป็นไปตามที่กฎหมายกำหนดอย่างเคร่งครัด โดยเฉพาะ เงื่อนไขการชำระเงิน
- ไม่สนับสนุนสินค้าหรือการกระทำที่เป็นการละเมิดทรัพย์สินทางปัญญา
- บริหารโครงสร้างเงินทุนของบริษัทให้สอดคล้องกับการดำเนินงานและเป็นไปตามวัตถุประสงค์ของการใช้เงิน เพื่อให้เจ้าหนี้มั่นใจในฐานะการเงินและความสามารถในการชำระหนี้ที่ดีของบริษัท
- ปฏิบัติตามสัญญาและเงื่อนไขการชำระคืนหนี้สินตามภาระผูกพัน และหนี้สินที่อาจเกิดขึ้น ตลอดจนหลักทรัพย์สินคำประกันและข้อตกลงอื่นๆ อย่างเคร่งครัด
- ต้องดำเนินการแจ้งล่วงหน้าในกรณีที่ไม่สามารถปฏิบัติตามเงื่อนไขข้อใดข้อหนึ่งได้ เพื่อจะได้ร่วมกันหาแนวทางแก้ไข ให้เป็นไปตามเหตุและผลที่สามารถดำเนินการได้

5) คู่แข่งทางการค้า

- ปฏิบัติต่อคู่แข่งอย่างเป็นธรรมและสุจริตตามกรอบของกฎหมาย การแข่งขันทางการค้าอย่างมีจริยธรรม โปร่งใส ไม่เอาเปรียบคู่แข่ง ด้วยวิธีการอันมิชอบด้วยกฎหมาย
- ไม่แสวงหาข้อมูลอันเป็นความลับด้วยวิธีการที่ไม่สุจริต หรือไม่เหมาะสม
- ไม่กระทำการใดๆ อันเป็นการละเมิดทรัพย์สินทางปัญญาของคู่แข่ง
- ไม่ทำลายชื่อเสียงของคู่แข่งด้วยการกล่าวหาในทางร้าย โดยปราศจากข้อมูลความจริง
- สนับสนุนและส่งเสริมให้เกิดการค้า การแข่งขันอย่างเสรี

6) สังคม ชุมชนและสิ่งแวดล้อม

- บริษัทดำเนินธุรกิจด้วยความรับผิดชอบต่อสังคม ชุมชน และสิ่งแวดล้อม มุ่งสนับสนุนกิจกรรมเพื่อพัฒนาคุณภาพชีวิต เสริมสร้างประโยชน์ต่อชุมชน รวมทั้งการพัฒนาและส่งเสริมศักยภาพของเยาวชน
- ส่งเสริมและปลูกฝังจิตสำนึกของความรับผิดชอบต่อสังคม สิ่งแวดล้อมและชุมชนให้กับพนักงานทุกระดับ ส่งเสริมให้พนักงานมีส่วนร่วมในกิจกรรมหรือโครงการต่างๆ ของชุมชน ตลอดจนรณรงค์ขอผู้รักรู้ให้มีการใช้พลังงานและทรัพยากร อย่างมีประสิทธิภาพ
- พัฒนาและปรับปรุงระบบการจัดการสิ่งแวดล้อมทุกกิจกรรมของบริษัท เพื่อลดมลภาวะและผลกระทบต่อสิ่งแวดล้อม

7) จรรยาบรรณว่าด้วยทรัพย์สินทางปัญญา

บริษัทมีนโยบายห้ามการดำเนินการที่มีลักษณะเป็นการละเมิดทรัพย์สินทางปัญญาทุกประเภท เพื่อป้องกันปัญหาที่อาจทำให้บริษัทได้รับความเสียหาย หรือเสื่อมเสียชื่อเสียง โดยห้ามผู้บริหาร และพนักงานนำซอฟต์แวร์ที่ผิดกฎหมายมาใช้ และห้ามคัดลอกซอฟต์แวร์ลิขสิทธิ์มาใช้ด้วยเหตุผลใดๆ โดยมีได้รับอนุญาตจากบริษัทผู้ผลิตซอฟต์แวร์นั้นๆ

8) นโยบายการต่อต้านการทุจริต และการคอร์รัปชัน

บริษัท กักขณคอนกรีตจำกัด (มหาชน) เล็งเห็นถึงความสำคัญในการประกอบธุรกิจอย่างมีจริยธรรม มีคุณธรรม และมีความรับผิดชอบต่อสังคม ส่งเสริมให้พนักงาน ผู้บริหาร รวมทั้งกรรมการมีจรรยาบรรณ อีกทั้งยังเล็งเห็นถึงความสำคัญของการต่อต้านการทุจริตคอร์รัปชัน ส่งเสริมสนับสนุนให้พนักงานในองค์กรทุกระดับรวมทั้งผู้เกี่ยวข้องร่วมมือกันในการปฏิเสธและต่อต้านการทุจริตคอร์รัปชันทุกรูปแบบ เป็นการปฏิบัติตามกฎหมายของประเทศไทย ในการต่อต้านการคอร์รัปชัน โดยบริษัทได้กำหนดนโยบายต่อต้านการทุจริตคอร์รัปชัน (Anti Corruption Policy) ไว้ดังนี้

8.1) คำนิยาม

การทุจริต หมายถึง การปฏิบัติ หรือละเว้นการปฏิบัติงานตามตำแหน่งหน้าที่ หรือใช้อำนาจตามตำแหน่งหน้าที่โดยมิชอบต่อบุคคลอื่น เพื่อเรียกร้องทรัพย์สิน หรือสิทธิ ประโยชน์อื่นใดซึ่งไม่เหมาะสม เพื่อประโยชน์ของตนเองและพวกพ้อง

การคอร์รัปชัน หมายถึง การให้หรือรับ สัญญาว่าจะให้เงิน ทรัพย์สิน บริการ หรือสิทธิประโยชน์อื่นใดต่อเจ้าหน้าที่รัฐ

หน่วยงานรัฐ หน่วยงานเอกชน หรือบุคคลผู้มีส่วนได้เสีย เพื่อให้ปฏิบัติ หรือละเว้นการปฏิบัติ เพื่อให้ได้มาซึ่งผลประโยชน์หรือสิทธิพิเศษอันไม่ควรได้ หรือเพื่อความได้

เปรียบเทียบการแข่งขันทางธุรกิจ หรือเพื่อปกป้อง ปกปิดความคิด ตามข้อกฎหมายไม่ว่าการกระทำนั้นจะเพื่อประโยชน์ ขององค์กร หรือเพื่อประโยชน์ของตนเองและพวกพ้องก็ตาม

บริษัท องค์กร หมายถึง บริษัท ทักซิณคอนกรีต จำกัด (มหาชน)

บริษัทย่อย หมายถึง นิติบุคคล ที่บริษัทถือหุ้นเกินกว่า ร้อยละ 50 (บริษัท ไม่มีบริษัทย่อย)

กรรมการ หมายถึง คณะกรรมการของบริษัท คณะกรรมการชุดย่อย กรรมการอิสระ

ผู้บริหาร หมายถึง พนักงานระดับบังคับบัญชา อันได้แก่ กรรมการผู้จัดการ ผู้อำนวยการ ผู้จัดการฝ่าย หัวหน้าส่วน และให้หมายถึง ตำแหน่งรอง หรือ ผู้ช่วยของตำแหน่งดังกล่าว

พนักงาน หมายถึง พนักงานทั่วไป ทั้งพนักงานรายวัน พนักงานรายเดือน พนักงานสัญญาจ้างชั่วคราว

ผู้เกี่ยวข้อง หมายถึง คู่สมรส บุตร ญาติ ของกรรมการ ผู้บริหาร พนักงาน

ผู้เกี่ยวข้องทางธุรกิจ หมายถึง คู่ค้า คู่สัญญา ผู้รับเหมา

ผู้มีส่วนได้เสีย หมายถึง บุคคลที่เกี่ยวข้องกับบริษัททุกกลุ่ม อันได้แก่ กรรมการ ผู้บริหาร พนักงาน คู่ค้าชุมชนแวดล้อม

8.2) นโยบายต่อต้านการคอร์รัปชัน

ไม่ยอมรับการคอร์รัปชันทุกรูปแบบทั้งทางตรงและทางอ้อม

พนักงาน ผู้บริหาร กรรมการ กรรมการชุดย่อย ผู้ตรวจสอบภายใน ของบริษัท ทักซิณคอนกรีต จำกัด (มหาชน) จะต้องปฏิบัติตามนโยบายต่อต้านการคอร์รัปชันที่วางไว้ ดังนี้

8.2.1) ห้ามกระทำการใดๆ ที่เข้าข่ายว่าเป็นการทุจริต หรือคอร์รัปชันไม่ว่าจะโดยเจตนา หรือไม่เจตนา ทั้งทางตรง และทางอ้อม ไม่ว่าเพื่อผลประโยชน์ต่อองค์กร หรือ เพื่อผลประโยชน์ส่วนตัวและพวกพ้อง

8.2.2) ต้องไม่ยอมรับการทุจริตคอร์รัปชันทุกรูปแบบ ไม่ว่าเพื่อผลประโยชน์ต่อองค์กร หรือเพื่อผลประโยชน์ ส่วนตัวและพวกพ้อง

8.2.3) องค์กรรวมถึงผู้มีส่วนได้เสีย ต้องไม่เข้าไปเกี่ยวข้องกับ เรื่องการทุจริตคอร์รัปชัน ไม่ว่าโดยทางตรงหรือทางอ้อม

8.2.4) หากพบเห็นการทุจริตคอร์รัปชันในองค์กร หรือ พบเห็นการกระทำที่เป็นช่องทางก่อให้เกิดการทุจริต คอร์รัปชัน จะต้องสื่อสารหรือรายงานต่อผู้บังคับบัญชา ให้ทราบไม่ว่าจะโดยวิธีใดๆ ก็ตาม

8.2.5) บริษัทจะต้องสื่อสารให้พนักงาน ผู้บริหาร กรรมการ ผู้เกี่ยวข้องทางธุรกิจ รับทราบถึงความมุ่งมั่นในการต่อต้าน การทุจริตคอร์รัปชัน รวมทั้งฝึกอบรมพนักงานให้มีความรู้ ความเข้าใจนโยบาย

8.2.6) บริษัทจะไม่ลดตำแหน่ง ลงโทษ หรือให้ผลทางลบ ต่อพนักงานที่ปฏิเสธการคอร์รัปชัน แม้ว่าการกระทำนั้น จะทำให้บริษัทสูญเสียโอกาสทางธุรกิจ

8.3) แนวปฏิบัติในเรื่องต่างๆ

เพื่อให้สอดคล้องกับนโยบายต่อต้านการทุจริตคอร์รัปชัน บริษัทจึงได้กำหนดแนวปฏิบัติต่างๆ ดังนี้

8.3.1) แนวปฏิบัติเรื่องการช่วยเหลือทางการเงิน

การช่วยเหลือทางการเงิน คือ การสนับสนุนให้เงิน หรือ ให้ความช่วยเหลือในรูปแบบอื่น แก่พรรคการเมือง นักการเมือง หรือผู้ลงสมัครรับเลือกตั้งทางการเมือง รวมทั้งบุคคล หรือองค์กรที่เกี่ยวข้อง

บริษัทมีนโยบายวางตัวอย่างเป็นกลางในเรื่องการเมือง ไม่กระทำการอันเป็นการฝักใฝ่พรรคการเมืองพรรคใด หรือผู้มีอำนาจทางการเมือง ไม่นำเงินทุน หรือทรัพยากร ของบริษัท ไปใช้สนับสนุนไม่ว่าโดยทางตรง หรือทางอ้อม แก่พรรคการเมือง หรือนักการเมือง จึงกำหนดขั้นตอน วิธีปฏิบัติดังนี้

1. ไม่อนุญาตให้มีการติดป้ายประกาศอันเป็นการ หาเสียงของพรรคใดพรรคหนึ่ง หรือของบุคคลใด บุคคลหนึ่ง ในบริเวณพื้นที่ของบริษัท หรือ บนทรัพย์สินของบริษัท
2. ไม่อนุญาตให้ใช้ยานพาหนะ หรือทรัพย์สิน ของบริษัท เพื่อนำบุคคลไปลงคะแนนเสียงให้แก่ พรรคการเมืองพรรคใดโดยเฉพาะเจาะจง หรือ ไปช่วยเหลือสนับสนุนพรรคการเมืองใด หรือ ผู้สมัครรับเลือกตั้งคนใด
3. บริษัทจะไม่บริจาคเงิน หรือสิ่งของอันเป็นการ สนับสนุนพรรคการเมืองใดๆ หรือกิจกรรม ทางการเมืองของบุคคลกลุ่มใด รวมทั้งไม่สนับสนุน หรือช่วยเหลือผู้สมัครรับเลือกตั้งทางการเมือง คนใดโดยเฉพาะไม่ว่าทางตรง หรือ ทางอ้อม
4. บริษัทสนับสนุนกระบวนการประชาธิปไตย ดังนั้นการกระทำใดที่ไม่เข้าข่ายว่าเป็นการกระทำ เพื่อพรรคการเมืองพรรคใดโดยเฉพาะ บริษัท ก็จะร่วมสนับสนุน และการร่วมสนับสนุนนั้น ต้องเป็นไปตามกฎหมายที่เกี่ยวข้อง และ บริษัทอนุญาตให้พนักงานลงนามเพื่อไปใช้สิทธิลง คะแนนเสียงเลือกตั้งตามกฎหมายของพนักงาน
5. กรรมการ ผู้บริหาร และพนักงานของบริษัท มีสิทธิเสรีภาพที่จะเข้าร่วม หรือสนับสนุนกิจกรรม

ทางการเมืองได้อย่างอิสระเป็นการส่วนตัว แต่จะต้องไม่แอบอ้างความเป็นพนักงานของบริษัทไปใช้เพื่อประโยชน์ใดๆ ทางการเมือง และต้องกระทำนอกเวลาทำการ

8.3.2) แนวปฏิบัติเรื่องเงินบริจาคค่าการกุศล เงินสนับสนุน

การบริจาคเงินหรือสิ่งของ หรือเงินสนับสนุน ให้หน่วยงานรัฐ หรือผู้เกี่ยวข้องทางธุรกิจ ต้องผ่านการพิจารณาจากผู้บังคับบัญชาว่าเป็นการบริจาคเพื่อนำไปใช้ในทางที่เป็นประโยชน์ต่อส่วนรวม หรือต้องเป็นการบริจาคเพื่อประโยชน์ของชุมชนแวดล้อม ไม่ใช่เป็นช่องทางเพื่อหาผลประโยชน์ต่อองค์กร หรือบุคคลในองค์กร ไม่เป็นช่องทางเพื่อได้เปรียบคู่แข่งทางธุรกิจ และต้องกระทำในนามของบริษัท มีใบรับรองหรือมีหลักฐานการรับเงินที่ เชื่อถือได้ ผ่านการอนุมัติจากกรรมการผู้จัดการเป็นลำดับขั้นสูงสุด และสามารถพิสูจน์ได้ว่าผู้รับเงินได้ทำกิจกรรมดังกล่าวจริง

8.3.3) แนวปฏิบัติเรื่องค่าของขวัญ ค่าเลี้ยงรับรอง

การสร้างความสัมพันธ์ที่ดีกับพันธมิตรทางธุรกิจกับลูกค้า หรือกับคู่ค้า เป็นสิ่งที่ไม่สามารถหลีกเลี่ยงได้ในการดำเนินธุรกิจ ดังนั้นบริษัทจึงได้กำหนดนโยบายในการให้หรือรับของขวัญ หรือการเลี้ยงรับรองเพื่อไม่ให้เป็นช่องทางในการทุจริตคอร์รัปชันดังนี้

พนักงานสามารถให้หรือรับของขวัญและจ่ายค่าใช้จ่ายเลี้ยงรับรองแก่บุคคลใดได้หากเข้าเงื่อนไขดังนี้

1. เป็นไปตามประเพณีนิยม ซึ่งมีธรรมเนียมปฏิบัติอยู่ หรือตามประเพณีปฏิบัติทางธุรกิจ หรือตามมารยาททางธุรกิจ
2. เป็นไปโดยประมาณ เหมาะสมกับโอกาส
3. ต้องไม่ขัดต่อกฎหมายหรือจรรยาบรรณหรือนโยบายต่อต้านการทุจริตคอร์รัปชัน
4. มูลค่าของขวัญที่ให้หรือค่าเลี้ยงรับรอง ต้องไม่เกินสามพันบาท
5. ต้องผ่านการอนุมัติจากผู้บังคับบัญชาตามลำดับขั้น
6. พนักงานสามารถรับของขวัญได้ตามประเพณีนิยม ประเพณีปฏิบัติทางธุรกิจ หรือมารยาททางธุรกิจ มูลค่าไม่เกินสามพันบาท โดยต้องส่งของขวัญให้กับบริษัทเพื่อเป็นกองกลาง และบริษัทจะจัดสรรตามความเหมาะสมต่อไป และหากจำเป็นต้องรับของขวัญมูลค่าเกินกว่าสามพันบาท ต้องแจ้งผู้บังคับบัญชาให้พิจารณาก่อน

การจ่ายเงินบริจาค เงินสนับสนุน เงินค่าของขวัญ จะต้องทำใบขออนุมัติชี้แจงเหตุผลเพื่อให้มั่นใจว่า

ไม่ได้ใช้เป็นช่องทางให้เกิดการทุจริตคอร์รัปชัน หรือมีความเสี่ยงต่อการเกิดทุจริตคอร์รัปชันตามแบบฟอร์ม

8.3.4) แนวปฏิบัติกับผู้เกี่ยวข้องทางธุรกิจ

1. ห้ามพนักงาน ผู้บริหาร กรรมการ เสนอเงินหรือสิ่งตอบแทน หรือสิทธิประโยชน์อื่นใดให้แก่พนักงาน หรือผู้มีอำนาจในการตัดสินใจของบริษัท คู่สัญญา เพื่อให้ได้มาซึ่งสิทธิในการได้ขายสินค้า หรือได้มาซึ่งช่องทางได้เปรียบคู่แข่ง
2. ห้ามพนักงาน ผู้บริหาร กรรมการ รับเงิน สิ่งตอบแทน หรือผลประโยชน์อื่นจากผู้รับเหมา ผู้ขายสินค้า หรือบริการให้บริษัท เพื่อให้บริษัทได้ซื้อสินค้า หรือได้ใช้บริการจากผู้ค้ารายใดรายหนึ่ง
3. พนักงานไม่พึงหาประโยชน์ใดๆ จากตำแหน่งหน้าที่ของตนเองในบริษัท เพื่อรับหรือเรียกรอing ให้บุคคลภายนอกที่มีความเกี่ยวข้องทางธุรกิจ หรือผู้เกี่ยวข้องของบุคคลภายนอกดังกล่าว ให้บริการใดๆ ที่ไม่เกี่ยวข้องกันกับธุรกิจของบริษัท

8.4) หน้าที่ความรับผิดชอบ และบทลงโทษ

คณะกรรมการบริษัทมีความมุ่งมั่น ที่จะให้นโยบายต่อต้านการทุจริตคอร์รัปชันในระดับองค์กรสัมฤทธิ์ผล รวมทั้งสร้างจิตสำนึกให้บุคลากรในองค์กร อันจะเป็นการนำพาให้ประเทศชาติ หรือสังคมส่วนรวมปราศจากการทุจริตคอร์รัปชัน จึงกำหนดหน้าที่ความรับผิดชอบ และบทลงโทษดังนี้

1. คณะกรรมการบริษัท มีหน้าที่และความรับผิดชอบในการกำหนดนโยบาย รวมทั้งการติดตามผลให้เกิดประสิทธิผล
2. คณะกรรมการตรวจสอบมีหน้าที่ในการสอบทานตรวจสอบการปฏิบัติงานให้เป็นตามนโยบายต่อต้านการทุจริตคอร์รัปชัน และตามแนวทางปฏิบัติการป้องกันการทุจริตที่วางไว้
3. พนักงาน ผู้บริหาร คณะกรรมการบริษัท คณะกรรมการชุดย่อย มีหน้าที่ต้องปฏิบัติตามนโยบายต่อต้านการทุจริตคอร์รัปชันอย่างเคร่งครัด
4. หากพบเห็นพนักงาน ผู้บริหาร คณะกรรมการบริษัท ทำการทุจริตคอร์รัปชัน บริษัทจะมีบทลงโทษขั้นสูงสุดตามระเบียบบริษัท หรือตามกฎหมายที่บัญญัติไว้ในประเทศไทย หรือตามกฎหมายเกี่ยวกับตลาดหลักทรัพย์ฯ
5. ให้ถือเป็นความรับผิดชอบของผู้บริหารแต่ละส่วนงาน ทั้งส่วนงานการตลาด จัดซื้อ บัญชี ผลิต บริการ และส่วนงานบุคคล ไปตรวจสอบกระบวนการทำงานในแต่ละส่วนงานอย่างสม่ำเสมอ เพื่อไม่ให้มีช่องทางให้เกิดการทุจริตคอร์รัปชัน

8.5) นโยบายการแจ้งเบาะแสการกระทำผิด

- บริษัทได้เปิดโอกาสให้ผู้ได้เสียทุกกลุ่มสามารถแลกเปลี่ยนข้อมูลระหว่างกัน ตลอดจนรับฟังความคิดเห็น และคำแนะนำของผู้มีส่วนได้เสียทุกกลุ่มเพื่อผลประโยชน์ร่วมกัน และเพื่อให้บริษัทสามารถขับเคลื่อนไปตามแผนงาน ตรงตามวัตถุประสงค์ ในกรณีที่ผู้มีส่วนได้เสียไม่ได้รับความเป็นธรรม สามารถติดต่อร้องเรียนมายังบริษัทโดยตรงที่ คณะกรรมการตรวจสอบตาม
E-mail : audit_committee@scp.co.th
และ/หรือเลขานุการบริษัท
E-mail : company_secretary@scp.co.th
- บริษัทมีแนวทางในการปกป้องพนักงานหรือผู้แจ้งเบาะแส สำหรับข้อมูลพนักงานหรือผู้แจ้งเบาะแส แจ้งให้ทราบนั้นจะถือเป็นความลับ มีการดำเนินการตรวจสอบโดยไม่เปิดเผยตัวผู้แจ้งเบาะแส ผู้ร้องเรียน หรือแหล่งข้อมูลที่เกี่ยวข้อง
- ในกรณีที่พบว่ามีความผิดเกิดขึ้นจริง จะกำหนดให้ตั้งคณะกรรมการเพื่อทำการสอบสวน ตัดสินพิจารณาโทษ และนำเสนอรายงานต่อที่ประชุมคณะกรรมการต่อไป

4. การเปิดเผยข้อมูลและความโปร่งใส

บริษัทตระหนักถึงการกำกับดูแลกิจการที่ดี มีการเปิดเผยข้อมูลสำคัญต่อสาธารณชนอย่างถูกต้องครบถ้วน โปร่งใส ทันเวลา และเป็นไปตามเกณฑ์ที่สำนักงาน ก.ล.ต. และตลาดหลักทรัพย์ กำหนดผ่านช่องทางที่ผู้ลงทุนและผู้มีส่วนได้เสียทุกกลุ่มสามารถเข้าถึงข้อมูลข่าวสารได้ง่าย และมีความเท่าเทียมกัน โดยบริษัทมีการเผยแพร่ข้อมูลต่างๆ ผ่านระบบ SET Portal ของตลาดหลักทรัพย์ และเว็บไซต์ของบริษัททั้งภาษาไทยและภาษาอังกฤษ

ตลอดระยะเวลาที่ผ่านมา บริษัทยึดถือปฏิบัติตามกฎหมายเกณฑ์ข้อบังคับต่างๆ ที่กำหนดโดย ก.ล.ต. ตลาดหลักทรัพย์และหน่วยงานอื่นของรัฐอย่างเคร่งครัด มีการเปิดเผยข้อมูลสำคัญ และมีการจัดทำรายงานทางการเงิน และรายงานอื่นๆ เป็นไปตามข้อกำหนดของตลาดหลักทรัพย์ และสำนักงาน ก.ล.ต. เพื่อประโยชน์ต่อการตัดสินใจในการลงทุน และสร้างความเชื่อมั่นให้แก่ผู้ลงทุนแล้ว บริษัทยังมุ่งหวังสร้างคุณค่าให้กิจการอย่างยั่งยืน มีความสามารถในการแข่งขัน และมีผลประโยชน์ที่ดียั่งยืน

ในด้านความสัมพันธ์กับนักลงทุน บริษัทมีหน่วยงานนักลงทุนสัมพันธ์ทำหน้าที่ในการเปิดเผยข้อมูลต่างๆ ให้แก่ผู้ถือหุ้น และนักลงทุนทั้งข้อมูลทางการเงิน และข้อมูลอื่นๆ ที่มีผลกระทบต่อราคาหลักทรัพย์ของบริษัท ทั้งนี้สามารถติดต่อหน่วยงานนักลงทุนสัมพันธ์ คุณดวงดาว สุขะวนิช หมายเลขโทรศัพท์ 0-2711-5134 ต่อ 124 หรือ E-mail : investor_relation@scp.co.th

5. ความรับผิดชอบของคณะกรรมการ

5.1 โครงสร้างคณะกรรมการ

คณะกรรมการบริษัทประกอบด้วยกรรมการจำนวน 8 คน ประกอบด้วย กรรมการอิสระจำนวน 3 คน กรรมการที่ไม่เป็นผู้บริหารจำนวน 4 คน และกรรมการที่เป็นผู้บริหารจำนวน 1 คน คือ กรรมการผู้จัดการ โดยกรรมการบริษัทเป็นบุคคลที่มีความรู้ ความสามารถ ประสบการณ์หลากหลายด้าน และมีบทบาทสำคัญในการกำหนดนโยบาย วิสัยทัศน์ พันธกิจของบริษัท โดยร่วมกับคณะผู้บริหารระดับสูง ในการวางแผนการดำเนินงานทั้งระยะสั้น และระยะยาว รวมถึงการกำหนดนโยบายทางการเงิน การบริหารความเสี่ยง การกำกับดูแล ตรวจสอบ ประเมินผลการดำเนินงานของบริษัท และผลการปฏิบัติงานของผู้บริหารระดับสูงให้เป็นไปตามแผนที่วางไว้อย่างเป็นอิสระ โดยกรรมการของบริษัทมีรายชื่อดังต่อไปนี้

| | | |
|---------------------------|-------------|-------------------------------|
| 1. นายพงศ์โพยม วาศภูติ | วาศภูติ | ประธานคณะกรรมการ/กรรมการอิสระ |
| 2. นายบุญเกิด ลิมสืบเชื้อ | ลิมสืบเชื้อ | กรรมการอิสระ |
| 3. นายทัศนัย อติชาติ | อติชาติ | กรรมการอิสระ |
| 4. นางอรุณี งานทวี | งานทวี | กรรมการผู้จัดการ |
| 5. นายธำรงค์ งานทวี | งานทวี | กรรมการ |
| 6. นายศักดิ์ชาย งานทวี | งานทวี | กรรมการ |
| 7. นายกิจจา งานทวี | งานทวี | กรรมการ |
| 8. นายเอกภพ งานทวี | งานทวี | กรรมการ |

กรรมการที่มีอำนาจลงลายมือชื่อแทนบริษัทคือ นางอรุณี งานทวี, นายธำรงค์ งานทวี, นายศักดิ์ชาย งานทวี, นายกิจจา งานทวี และนายเอกภพ งานทวี โดยกรรมการสองท่านลงนามร่วมกัน พร้อมทั้งประทับตราสำคัญบริษัท

5.2 บทบาทหน้าที่ และความรับผิดชอบของคณะกรรมการ

1. ดำเนินกิจการเพื่อประโยชน์สูงสุดต่อผู้ถือหุ้น โดยดูแลให้กรรมการและผู้บริหารปฏิบัติหน้าที่ด้วยความรับผิดชอบ ระมัดระวัง (Duty of Care) ซื่อสัตย์สุจริตต่อองค์กร (Duty of Loyalty) และดูแลให้การดำเนินงานเป็นไปตามกฎหมาย ข้อบังคับ และมติที่ประชุมผู้ถือหุ้น มีการเปิดเผยข้อมูลต่อผู้ถือหุ้นอย่างถูกต้อง ครบถ้วน โปร่งใส และทันเวลา
2. กำหนดวิสัยทัศน์ พันธกิจ และกลยุทธ์ในการดำเนินธุรกิจ โดยมีการทบทวน และอนุมัติเป็นประจำทุกปี
3. พิจารณาแผนหลักในการดำเนินงาน งบประมาณ เป้าหมาย และนโยบาย ตลอดจนพัฒนาขีดความสามารถในการแข่งขันของบริษัท
4. ติดตามดูแลการนำกลยุทธ์ไปปฏิบัติ การวัดผลการดำเนินงาน โดยกำหนดให้มีการรายงานอย่างสม่ำเสมอ รวมทั้งนโยบายเพื่อการพัฒนาและการปรับปรุงการดำเนินงานของบริษัท
5. คณะกรรมการของบริษัทจะรายงานส่วนได้เสียของตน หรือบุคคลที่เกี่ยวข้องซึ่งเกี่ยวข้องกับการบริหารจัดการกิจการของบริษัท หรือบริษัทย่อย ซึ่งสามารถตรวจสอบได้ เพื่อความโปร่งใสในการดำเนินงาน

6. กำหนดนโยบายบริหารความเสี่ยง กำกับดูแลการบริหารความเสี่ยง มีการทบทวน ติดตามผลการดำเนินงานตามแนวทางป้องกันความเสี่ยง ประเมินระบบอย่างสม่ำเสมอเมื่อระดับความเสี่ยงมีการเปลี่ยนแปลง
7. ปฏิบัติตามนโยบายการกำกับดูแลกิจการ และนโยบายการต่อต้านการคอร์รัปชัน ตลอดจนแนวทางปฏิบัติที่เกี่ยวข้องของบริษัทที่ได้จัดทำเป็นลายลักษณ์อักษร และพิจารณาทบทวนนโยบายและการปฏิบัติตามนโยบายดังกล่าวอย่างน้อยปีละ 1 ครั้ง
8. ส่งเสริมให้กรรมการ ผู้บริหาร พนักงานทุกคนมีจิตสำนึกในจริยธรรม คุณธรรม และปฏิบัติตามหลักบรรษัทภิบาล จรรยาบรรณ และนโยบายการต่อต้านการทุจริตคอร์รัปชันของบริษัท พร้อมทั้งกำกับให้มีระบบการควบคุมภายใน และการตรวจสอบภายในที่เหมาะสม เพื่อลดความเสี่ยงด้านการทุจริตและการใช้อำนาจอย่างไม่ถูกต้อง รวมทั้งป้องกันการกระทำผิดกฎหมาย
9. ดูแลผลประโยชน์ของผู้ถือหุ้นทั้งรายใหญ่ และรายย่อยตามสิทธิอย่างเป็นธรรม ตลอดจนส่งเสริมให้ผู้ถือหุ้นสามารถใช้สิทธิในการดูแลรักษาผลประโยชน์ของตน และการได้รับข่าวสารอย่างเท่าเทียม ถูกต้อง ครบถ้วน โปร่งใส ตรวจสอบได้ และทันเวลา
10. ตระหนักถึงบทบาทหน้าที่ความรับผิดชอบของคณะกรรมการบริษัท เคารพสิทธิและปฏิบัติต่อผู้ถือหุ้นและผู้มีส่วนได้เสียอื่นอย่างเป็นธรรม และโปร่งใส กำกับดูแลให้มีแนวทางการดำเนินการที่ชัดเจนสำหรับผู้ที่มีประสงค์จะแจ้งเบาะแส หรือผู้มีส่วนได้เสียทุกฝ่าย และเปิดโอกาสให้สามารถติดต่อร้องเรียนกับคณะกรรมการได้โดยตรง
11. พิจารณาแผนพัฒนาผู้บริหารระดับสูงและแผนสืบทอดกรรมการผู้จัดการ และกำกับดูแลให้มีการประเมินผลการปฏิบัติงานของผู้บริหารระดับสูง มีการกำหนดค่าตอบแทนผู้บริหารระดับสูงที่เหมาะสม สอดคล้องกับผลการดำเนินงาน เพื่อก่อให้เกิดแรงจูงใจทั้งในระยะสั้นและระยะยาว
12. ประเมินผลการปฏิบัติหน้าที่ของคณะกรรมการบริษัทเป็นประจำทุกปี โดยมีทั้งการประเมินการปฏิบัติงานของคณะกรรมการบริษัทโดยรวม และประเมินตนเองเป็นรายบุคคล
13. กำกับดูแลให้มีกระบวนการสรรหาและเลือกตั้งบุคคลเป็นกรรมการบริษัทอย่างโปร่งใส และมีการกำหนดค่าตอบแทนกรรมการอย่างเหมาะสม
14. เข้าร่วมประชุมกรรมการบริษัท และการประชุมผู้ถือหุ้น เว้นแต่ในกรณีมีเหตุสุดวิสัยโดยกรรมการบริษัทที่ไม่สามารถเข้าร่วมประชุมจะต้องแจ้งให้ประธานกรรมการ หรือเลขาธิการคณะกรรมการบริษัททราบล่วงหน้าก่อนการประชุม

5.3 บทบาทหน้าที่ของประธานกรรมการ

1. พิจารณากำหนดวาระการประชุมคณะกรรมการบริษัทร่วมกับกรรมการบริหาร และดูแลให้กรรมการบริษัทได้รับข้อมูลอย่างถูกต้อง ครบถ้วน ชัดเจน และทันเวลาก่อนการประชุม เพื่อให้กรรมการบริษัทสามารถตัดสินใจได้อย่างเหมาะสม
2. เป็นผู้นำของคณะกรรมการบริษัท และเป็นประธานในการประชุมคณะกรรมการบริษัท ดำเนินการประชุมตามระเบียบวาระ ข้อบังคับบริษัท

- และกฎหมาย จัดสรรเวลาอย่างพอเพียง ส่งเสริมให้กรรมการทุกคนได้อภิปราย แลกเปลี่ยนความคิดเห็นอย่างอิสระ โดยใช้ดุลยพินิจอย่างรอบคอบ และคำนึงถึงผู้มีส่วนได้เสียทุกฝ่าย สรุปมติและสิ่งที่ต้องทำอย่างชัดเจน รวมถึงการกำหนดให้มีการประชุมคณะกรรมการบริษัทโดยไม่มีกรรมการที่มาจากฝ่ายจัดการในกรณีที่จำเป็น
3. เป็นผู้นำในการประชุมผู้ถือหุ้นให้เป็นไปตามระเบียบวาระ ข้อบังคับบริษัท และกฎหมาย โดยจัดสรรเวลาให้เหมาะสม รวมทั้งเปิดโอกาสให้ผู้ถือหุ้นได้แสดงความคิดเห็นอย่างเท่าเทียมกัน และดูแลให้มีการตอบข้อซักถามของผู้ถือหุ้นอย่างเหมาะสม และโปร่งใส
 4. เสริมสร้างความสัมพันธ์อันดีระหว่างกรรมการและฝ่ายจัดการ สนับสนุนการปฏิบัติหน้าที่ของกรรมการบริหารและฝ่ายจัดการให้เป็นไปตามนโยบาย และแผนงาน
 5. กำกับดูแลให้มีการเปิดเผยข้อมูลและการจัดการอย่างโปร่งใส ในกรณีที่มีความขัดแย้งทางผลประโยชน์
 6. กำกับดูแลให้การทำหน้าที่ของคณะกรรมการมีประสิทธิภาพ ปฏิบัติตามหลักการกำกับดูแลกิจการที่ดี และจรรยาบรรณธุรกิจของบริษัท พร้อมทั้งสนับสนุนและเป็นแบบอย่างที่ดีในการปฏิบัติตามหลักการกำกับดูแลกิจการที่ดี และจรรยาบรรณธุรกิจของบริษัท
 7. กำกับดูแลให้มีการประเมินผลการปฏิบัติหน้าที่ของคณะกรรมการบริษัทโดยรวม กรรมการบริษัทรายบุคคล และกรรมการชุดย่อย เพื่อนำผลการประเมินไปปรับปรุงการปฏิบัติหน้าที่ และเสริมสร้างความรู้ ความสามารถของกรรมการต่อไป

5.4 อำนาจอนุมัติของคณะกรรมการบริษัท

คณะกรรมการบริษัทมีอำนาจอนุมัติเรื่องต่างๆ ของบริษัท ตามขอบเขตหน้าที่ที่กำหนดโดยกฎหมาย ข้อบังคับบริษัท ขอบเขตความรับผิดชอบของคณะกรรมการบริษัท และมติที่ประชุมผู้ถือหุ้น รวมถึงการกำหนดและทบทวนวิสัยทัศน์ พันธกิจ กลยุทธ์ ในการดำเนินงาน นโยบายการบริหารความเสี่ยง แผนงบประมาณ และแผนการดำเนินงานประจำปี การติดตาม และการประเมินผลการดำเนินงาน

การแบ่งแยกบทบาทหน้าที่ระหว่างคณะกรรมการและฝ่ายจัดการ บริษัทมีการแบ่งหน้าที่ระหว่างคณะกรรมการและฝ่ายจัดการอย่างชัดเจน โดยกรรมการบริษัททำหน้าที่ในการกำหนดนโยบาย และกำกับดูแลการดำเนินงานของฝ่ายจัดการ ฝ่ายจัดการทำหน้าที่บริหารงานต่างๆ ให้เป็นไปตามนโยบาย แผนงานที่วางไว้ ดังนั้น ประธานกรรมการและกรรมการผู้จัดการจึงเป็นบุคคลคนละคนกัน โดยประธานกรรมการเป็นกรรมการอิสระ ไม่มีส่วนร่วมในการบริหารงาน เพื่อให้มีการแบ่งแยกหน้าที่ระหว่างการกำกับดูแลเชิงนโยบายกับการบริหารงานมีความชัดเจน นอกจากนี้คณะกรรมการบริษัทยังเป็นผู้กำหนดการสืบทอดตำแหน่งของผู้บริหารระดับสูงด้วย

5.5 วาระการดำรงตำแหน่งของกรรมการบริษัทและกรรมการอิสระ

ตามข้อบังคับบริษัท ข้อ 14 กล่าวคือ ในการประชุมผู้ถือหุ้นสามัญประจำปีทุกครั้งให้กรรมการออกจากตำแหน่งจำนวนหนึ่งในสามเป็นอัตรา ถ้าจำนวนกรรมการที่จะแบ่งออกให้ตรงเป็นสามส่วนไม่ได้ก็ให้ออกโดยจำนวนใกล้เคียงกับส่วนหนึ่งในสาม กรรมการที่จะต้องออกจากตำแหน่งในปีแรกและปีที่สองภายหลังการจดทะเบียนบริษัทมหาชน จำกัด นั้นให้จับฉลากกัน ส่วนปีหลังๆ ต่อไปให้กรรมการคนที่อยู่ในตำแหน่งนานที่สุดนั้น เป็นผู้ออกจากตำแหน่ง และข้อ 15 กรรมการซึ่งพ้นจากตำแหน่งอาจได้รับเลือกตั้งใหม่ได้ กรรมการของบริษัทที่มีจำนวน 8 คน ในหลักปฏิบัติจะเป็นไปตามข้อบังคับของบริษัท และจะมีการแจ้งให้ที่ประชุมสามัญผู้ถือหุ้นทราบพร้อมความเห็นของคณะกรรมการ เพื่อประกอบการพิจารณา

5.6 นโยบายการดำรงตำแหน่งในสถาบันภายนอกบริษัทของคณะกรรมการและผู้บริหารระดับสูง

บริษัทกำหนดนโยบายให้กรรมการสามารถดำรงตำแหน่งกรรมการในบริษัทจดทะเบียนได้รวมไม่เกิน 5 แห่ง เพื่อให้กรรมการบริษัทสามารถอุทิศเวลาในการปฏิบัติหน้าที่ได้เต็มที่อย่างมีประสิทธิภาพ ทั้งนี้ในการดำรงตำแหน่งในสถาบันภายนอกบริษัทของกรรมการและผู้บริหารระดับสูงจะต้องไม่ขัดต่อผลประโยชน์ หรือแข่งขันกับกิจการของบริษัท และไม่เป็นการใช้เวลาอันก่อให้เกิดผลเสียแก่บริษัท

5.7 การประเมินผลการปฏิบัติงานและการพัฒนาความรู้

บริษัทกำหนดให้มีการประเมินผลการปฏิบัติงานของคณะกรรมการ กรรมการชุดย่อย และกรรมการบริหาร โดยมีการประเมินผลการปฏิบัติงานของคณะกรรมการทั้งคณะ (As a Whole) และประเมินผลการปฏิบัติงานของตนเอง (Self-Assessment) เลขาธิการบริษัททำหน้าที่ในการจัดส่งแบบประเมินผลการปฏิบัติงานให้กรรมการทุกคนประเมิน หลังจากนั้นเลขาธิการบริษัทจะสรุปผลและนำเสนอผลการประเมินต่อคณะกรรมการตรวจสอบ คณะกรรมการบริษัทเพื่อทราบต่อไป

การประเมินผลการปฏิบัติงานของคณะกรรมการ และกรรมการชุดย่อยประกอบด้วย 6 หัวข้อ ได้แก่ โครงสร้างและคุณสมบัติของคณะกรรมการ บทบาท หน้าที่และความรับผิดชอบของคณะกรรมการ การประชุมคณะกรรมการ การทำหน้าที่ของกรรมการ ความสัมพันธ์กับฝ่ายจัดการ และการพัฒนาตนเองของกรรมการและการพัฒนาผู้บริหาร ผลการประเมินในทุกข้อห้วออกมาในเกณฑ์ที่ดีเป็นที่พึงพอใจ

การประเมินผลการปฏิบัติงานของกรรมการบริหารประกอบด้วย 10 หัวข้อ ได้แก่ ความเป็นผู้นำ การกำหนดกลยุทธ์ การปฏิบัติตามกลยุทธ์ การวางแผนและผลการปฏิบัติทางการเงิน ความสัมพันธ์กับคณะกรรมการ ความสัมพันธ์กับภายนอก การบริหารงานและความสัมพันธ์กับบุคลากร การสืบทอดตำแหน่ง ความรู้ด้านผลิตภัณฑ์และบริการ และคุณลักษณะส่วนตัว ผลการประเมินในทุกหัวข้อออกมาในเกณฑ์ที่ดี เป็นที่พึงพอใจ

ทั้งนี้ผลการประเมินการปฏิบัติงานของคณะกรรมการ กรรมการชุดย่อย และกรรมการบริหารจะเป็นแนวทางในการปรับปรุงแก้ไขและพัฒนาการปฏิบัติงานต่อไป

5.8 ค่าตอบแทนกรรมการและผู้บริหาร

ค่าตอบแทนกรรมการ

บริษัทกำหนดค่าตอบแทนกรรมการสอดคล้องกับภาระหน้าที่และความรับผิดชอบของกรรมการแต่ละคน

ค่าตอบแทนกรรมการบริหาร

บริษัทกำหนดค่าตอบแทนกรรมการบริหารสอดคล้องกับภาระหน้าที่ ความรับผิดชอบ ผลการดำเนินงานของบริษัททั้งในระยะสั้นและระยะยาว

ค่าตอบแทนผู้บริหาร

บริษัทกำหนดค่าตอบแทนผู้บริหารสอดคล้องกับภาระหน้าที่ ความรับผิดชอบของแต่ละคน ซึ่งจะเชื่อมโยงถึงผลการดำเนินงานของบริษัท และผลการประเมินการปฏิบัติงานของผู้บริหารแต่ละคนด้วย ถึงแม้บริษัทจะยังไม่ได้มีการตั้งคณะกรรมการสรรหาและกำหนดค่าตอบแทนขึ้นมาเป็นผู้กลั่นกรองในเรื่องนี้โดยตรงก็ตาม แต่บริษัทก็ได้ชุดลยพินิจพิจารณากลั่นกรองในการกำหนดค่าตอบแทนให้มีความเหมาะสมอยู่ในระดับอุตสาหกรรมเดียวกันและสูงพอที่จะดูแลรักษากรรมการและผู้บริหารที่มีคุณสมบัติตามที่ต้องการ

5.9 การพัฒนากรรมการและผู้บริหาร

คณะกรรมการมีนโยบายในการส่งเสริมและสนับสนุนให้มีกิจกรรมที่จะช่วยเพิ่มพูนความรู้ของกรรมการและผู้บริหารอย่างต่อเนื่อง ทั้งหลักสูตรที่จะเป็นประโยชน์ต่อการปฏิบัติงาน และกิจกรรมเพื่อพบปะแลกเปลี่ยนความคิดเห็นกับคณะกรรมการบริษัท และผู้บริหาร ในปี 2561 มีการอบรมสัมมนาในหลักสูตรต่างๆ เช่น “พร้อมรับการเปลี่ยนแปลงที่สำคัญเกี่ยวกับรายงานทางการเงิน : upcoming changes to your financial reporting” ซึ่งจัดโดยสมาคมบริษัทจดทะเบียนไทย เป็นต้น

5.10 การปฏิรูปนิเทศน์กรรมการใหม่

บริษัทจัดให้มีการปฏิรูปนิเทศน์สำหรับกรรมการที่ได้รับการแต่งตั้งเข้ามาใหม่ โดยเลขาธิการบริษัทจะเป็นผู้ประสานงานในเรื่องการจัดเตรียมเอกสารข้อมูลให้กรรมการใหม่ได้รับทราบ เช่น ข้อมูลเกี่ยวกับบริษัท ภาพรวมธุรกิจ โครงสร้างองค์กร โครงสร้างผู้ถือหุ้น คู่มือกรรมการบริษัทจดทะเบียน หลักการกำกับดูแลกิจการที่ดี จรรยาบรรณ อำนาจหน้าที่กรรมการบริษัท กำหนดการประชุม คณะกรรมการทั้งปี พร้อมทั้งจัดให้มีการประชุมร่วมกับกรรมการผู้บริหารที่เกี่ยวข้องเพื่อชี้แจงและตอบข้อซักถาม ทั้งนี้เพื่อประโยชน์ในการปฏิบัติหน้าที่ของกรรมการบริษัทต่อไป

5.11 แผนการสืบทอดตำแหน่ง

บริษัทกำหนดแผนในการสืบทอดตำแหน่งในระดับบริหาร และตำแหน่งในสายงานหลัก โดยพิจารณาจากผลการปฏิบัติงาน ศักยภาพและความพร้อมของแต่ละบุคคลเป็นหลัก นอกจากนี้ คุณสมบัติและประสบการณ์ในการทำงานในสายงานที่เหมาะสมแล้ว ยังมีการเตรียมความพร้อมโดยมีแผนในการพัฒนาความรู้ ความสามารถ และทักษะที่จำเป็นเพื่อสืบทอดงานในตำแหน่ง ที่สำคัญได้อย่างต่อเนื่องเป็นอย่างดี

กรรมการบริหาร

คณะกรรมการได้แต่งตั้งให้ นางอรุณี งานทวี เป็นกรรมการบริหาร-กรรมการผู้จัดการ โดยมีอำนาจหน้าที่ดังต่อไปนี้

- 1) กำหนดแนวนโยบายในการบริหารและการดำเนินธุรกิจ หรือการดำเนินการใดๆ อันมีผลผูกพันบริษัท
- 2) พิจารณานุมัติระเบียบ คำสั่ง ข้อบังคับของบริษัท
- 3) ควบคุม ดูแลกิจการทั้งปวงของบริษัทให้เป็นไปตามมติ และนโยบายของบริษัท
- 4) อนุมัติข้อเสนอของคณะทำงานต่างๆ เพื่อประโยชน์ในการบริหารงานตามวัตถุประสงค์ของบริษัท
- 5) ศึกษาความเป็นไปได้และการลงทุนในโครงการใหม่ และมีอำนาจอนุมัติตามที่ได้รับมอบหมายจากคณะกรรมการ
- 6) มีอำนาจอนุมัติ แต่งตั้ง ปลด ลงโทษทางวินัย กำหนดเงินเดือน ค่าจ้าง สวัสดิการโบนัส บำเหน็จ และผลตอบแทนอื่นๆ รวมทั้งค่าใช้จ่าย และสิ่งอำนวยความสะดวกของเจ้าหน้าที่หรือพนักงานบริษัท
- 7) ให้คำแนะนำ คำปรึกษา แก่คณะทำงาน ติดตามดูแลให้มีการปฏิบัติตามนโยบาย แผนงานจนสำเร็จลุล่วงเป็นอย่างดี
- 8) มีอำนาจแต่งตั้งบุคคลหรือคณะบุคคลใดๆ ให้ดำเนินกิจการของบริษัทภายใต้การควบคุมของกรรมการ บริหาร หรือมอบอำนาจ เพื่อให้บุคคลหรือคณะบุคคลดังกล่าวมีอำนาจดำเนินการตามที่กรรมการบริหารเห็นสมควร และมีอำนาจเปลี่ยนแปลง แก้ไข ยกเลิก เพิกถอนอำนาจนั้นๆ ได้
- 9) ดำเนินการอื่นๆ ตามนโยบายที่ได้รับมอบหมายจาก คณะกรรมการบริษัท

*อำนาจอนุมัติที่กล่าวมาข้างต้น ยกเว้น การอนุมัติเกี่ยวกับรายการระหว่างกัน ตามคำนิยามของสำนักงาน ก.ล.ต.

คณะกรรมการชุดย่อย

บริษัทมีคณะกรรมการชุดย่อย คือ คณะกรรมการตรวจสอบ ยังไม่มีการตั้งคณะกรรมการชุดย่อยอื่นใดในขณะนี้ เนื่องจากได้พิจารณาแล้วว่า บริษัทเป็นองค์กรที่ไม่ได้มีขนาดใหญ่มาก การบริหารงานไม่มีความสลับซับซ้อนแต่อย่างใด ทั้งนี้คณะกรรมการอาจมีการพิจารณา ทบทวนหากบริษัทมีการขยายงานเติบโตเพิ่มขึ้นในอนาคต

คณะกรรมการตรวจสอบ

คณะกรรมการตรวจสอบประกอบด้วยกรรมการอิสระจำนวน 3 คนดังนี้

1. นายพงศ์โพยม วาศภูติ ประธานกรรมการตรวจสอบ
2. นายบุญเกื้อ ลิมสืบเชื้อ* กรรมการตรวจสอบ
3. นายทัศนัย อติชาติ กรรมการตรวจสอบ

*เป็นกรรมการตรวจสอบที่มีความรู้และประสบการณ์ในการสอบทานงบการเงินของบริษัท

วาระการดำรงตำแหน่งของกรรมการตรวจสอบ

กรรมการตรวจสอบมีวาระการดำรงตำแหน่งคราวละ 2 ปี ตามวาระการดำรงตำแหน่งกรรมการบริษัทของตนโดยครบรอบออกตามวาระในวันประชุมสามัญผู้ถือหุ้นประจำปี ทั้งนี้เมื่อครบกำหนดออกตามวาระก็อาจได้รับการพิจารณาแต่งตั้งให้ดำรงตำแหน่งต่อไปอีกได้

ขอบเขตหน้าที่ของกรรมการตรวจสอบ (ตามกฎบัตรคณะกรรมการตรวจสอบ)

1. สอบทานให้บริษัทมีการรายงานทางการเงินอย่างถูกต้อง และเพียงพอ
2. สอบทานให้บริษัทมีระบบการควบคุมภายใน (Internal control) และระบบตรวจสอบภายใน (Internal audit) ที่เหมาะสมและมีประสิทธิภาพ และพิจารณาความเป็นอิสระของหน่วยงานตรวจสอบภายใน ตลอดจนให้ความเห็นชอบในการพิจารณาแต่งตั้ง โยกย้าย เลิกจ้าง หัวหน้าหน่วยงานตรวจสอบภายใน หรือหน่วยงานอื่นใดที่รับผิดชอบ เกี่ยวกับการตรวจสอบภายใน
3. สอบทานให้บริษัทปฏิบัติตามกฎหมายว่าด้วยหลักทรัพย์ และตลาดหลักทรัพย์ ข้อกำหนดของตลาดหลักทรัพย์ และกฎหมายที่เกี่ยวข้องกับธุรกิจของบริษัท
4. พิจารณา คัดเลือก เสนอแต่งตั้งบุคคลซึ่งมีความเป็นอิสระ เพื่อทำหน้าที่เป็นผู้สอบบัญชีของบริษัทและเสนอคำตอบแทนของบุคคลดังกล่าว รวมทั้งเข้าร่วมประชุมกับผู้สอบบัญชีโดยไม่ฝักฝ่ายจัดการเข้าร่วมประชุมด้วยอย่างน้อยปีละ 1 ครั้ง
5. พิจารณารายการที่เกี่ยวข้องกันหรือรายการที่อาจมีความขัดแย้งทางผลประโยชน์ ให้เป็นไปตามกฎหมายและข้อกำหนดของตลาดหลักทรัพย์ ทั้งนี้ เพื่อให้มั่นใจว่ารายการดังกล่าวเหมาะสมผล และเป็นประโยชน์สูงสุดต่อบริษัท
6. จัดทำรายงานของคณะกรรมการตรวจสอบ โดยเปิดเผยไว้ในรายงานประจำปีของบริษัท ซึ่งรายงานดังกล่าวต้องลงนามโดยประธานคณะกรรมการตรวจสอบและต้องประกอบด้วยข้อมูลอย่างน้อยดังต่อไปนี้

- 6.1 ความเห็นเกี่ยวกับความถูกต้อง ครบถ้วน เป็นที่เชื่อถือได้ของรายงานทางการเงินของบริษัท
- 6.2 ความเห็นเกี่ยวกับความเพียงพอของระบบควบคุมภายในของบริษัท
- 6.3 ความเห็นเกี่ยวกับการปฏิบัติตามกฎหมายว่าด้วยหลักทรัพย์ และตลาดหลักทรัพย์ ข้อกำหนดของตลาดหลักทรัพย์ หรือกฎหมายที่เกี่ยวข้องกับธุรกิจของบริษัท
- 6.4 ความเห็นเกี่ยวกับความเหมาะสมของผู้สอบบัญชี
- 6.5 ความเห็นเกี่ยวกับรายการที่อาจมีความขัดแย้งทางผลประโยชน์

- 6.6 จำนวนการประชุมคณะกรรมการตรวจสอบ และการเข้าร่วมประชุมของกรรมการตรวจสอบแต่ละท่าน
- 6.7 ความเห็นหรือข้อสังเกต โดยรวมที่คณะกรรมการตรวจสอบได้รับจากการปฏิบัติหน้าที่ตามกฎบัตร (charter)
- 6.8 รายการอื่นที่เห็นว่าผู้ถือหุ้นและผู้ลงทุนทั่วไปควรทราบภายใต้ขอบเขตหน้าที่และความรับผิดชอบที่ได้รับมอบหมายจากคณะกรรมการบริษัท
- 6.9 ปฏิบัติการอื่นใดตามที่คณะกรรมการของบริษัทมอบหมายด้วยความเห็นชอบจากคณะกรรมการตรวจสอบ

เลขานุการบริษัท

พระราชบัญญัติหลักทรัพย์และตลาดหลักทรัพย์ (ฉบับที่ 4) พ.ศ.2551 มาตรา 89/1 กำหนดให้คณะกรรมการต้องจัดให้มีเลขานุการบริษัท รับผิดชอบดำเนินการในนามบริษัทหรือคณะกรรมการ ดังนั้น ในการประชุมคณะกรรมการบริษัท ครั้งที่ 3/2551 คณะกรรมการจึงได้มีมติแต่งตั้งให้ นางนิตยา ชุนวลศรี ซึ่งเป็นผู้ที่จบการศึกษาด้านบัญชีมาทำหน้าที่ในตำแหน่งเลขานุการบริษัท โดยมีผลตั้งแต่วันที่ 13 สิงหาคม 2551 เป็นต้นไป

ขอบเขตหน้าที่ของเลขานุการบริษัท

1. ให้ข้อแนะนำเบื้องต้นแก่กรรมการเกี่ยวกับข้อควรปฏิบัติตามหลักเกณฑ์ของทางการ ระเบียบ และข้อบังคับต่างๆ ของบริษัท ติดตามให้มีการปฏิบัติตามอย่างถูกต้อง และสม่ำเสมอ รวมถึงรายงานการเปลี่ยนแปลงที่มีนัยสำคัญแก่กรรมการ
2. ส่งเสริมความรู้ความเข้าใจเกี่ยวกับการกำกับดูแลกิจการ ให้ข้อมูลแก่คณะกรรมการบริษัท รวมทั้งให้มีการตรวจสอบผลการปฏิบัติตามข้อกำหนดของหลักการดังกล่าว
3. จัดเตรียมระเบียบวาระการประชุม เอกสารประกอบการประชุมผู้ถือหุ้น และการประชุมคณะกรรมการบริษัท
4. จัดการประชุมผู้ถือหุ้น และการประชุมคณะกรรมการบริษัท ให้เป็นไปตามกฎหมาย ข้อบังคับของบริษัท และข้อพึงปฏิบัติที่ดี
5. บันทึกการรายงานการประชุมผู้ถือหุ้น และการประชุมคณะกรรมการบริษัท รวมทั้งติดตามให้มีการปฏิบัติตามมติที่ประชุมผู้ถือหุ้นและที่ประชุมคณะกรรมการบริษัท
6. จัดทำและเก็บรักษาทะเบียนกรรมการ รายงานประจำปีของบริษัท หนังสือเชิญประชุมผู้ถือหุ้น หนังสือเชิญประชุมคณะกรรมการบริษัท รายงานการประชุมผู้ถือหุ้น และรายงานการประชุมคณะกรรมการบริษัท
7. ดำเนินการให้กรรมการและผู้บริหารจัดทำรายงานการมีส่วนได้เสียของตนและผู้ที่เกี่ยวข้อง ตามข้อกำหนดกฎหมาย
8. เก็บรักษารายงานการมีส่วนได้เสียที่รายงานโดยกรรมการหรือผู้บริหาร และส่งสำเนาให้ประธานกรรมการ และประธานกรรมการตรวจสอบตามที่กฎหมายกำหนด
9. ดูแลให้มีการเปิดเผยข้อมูลและรายงานสารสนเทศ
10. ติดต่อและสื่อสารกับผู้ถือหุ้นเพื่อให้ได้รับทราบสิทธิต่างๆ ของผู้ถือหุ้น และข่าวสารของบริษัท และเป็นสื่อกลางระหว่างผู้ถือหุ้นกับคณะกรรมการบริษัทและผู้บริหาร

11. ติดตามกฎหมายข้อกำหนด และข้อพึงปฏิบัติในส่วนที่เกี่ยวข้องกับการประกอบธุรกิจ
12. ประสานงานระหว่างคณะกรรมการบริษัท และผู้บริหารของบริษัท

การสรรหาและการแต่งตั้งกรรมการและผู้บริหารระดับสูงสุด

1. การสรรหากรรมการอิสระ

คณะกรรมการพิจารณาสรรหากรรมการที่มีความเป็นอิสระโดยเป็นผู้ที่มีคุณสมบัติเหมาะสมทั้งด้านทักษะประสบการณ์ที่จะเป็นประโยชน์ต่อบริษัท และมีคุณสมบัติของกรรมการอิสระซึ่งเทียบเท่ากับข้อกำหนดของสำนักงานคณะกรรมการกำกับหลักทรัพย์และตลาดหลักทรัพย์ ดังนี้

- 1) ถือหุ้นไม่เกิน 1% ของจำนวนหุ้นที่มีสิทธิออกเสียงทั้งหมดของบริษัท บริษัทใหญ่ บริษัทย่อย บริษัทร่วม หรือนิติบุคคลที่อาจมีความขัดแย้ง โดยให้นับรวมการถือหุ้นของผู้ที่เกี่ยวข้องกับกรรมการอิสระรายนั้นๆ ด้วย
- 2) ไม่เป็นกรรมการที่มีส่วนร่วมบริหารงาน ลูกจ้าง พนักงาน ที่ปรึกษาที่ได้เงินเดือนประจำ ผู้มีอำนาจควบคุมของบริษัท บริษัทใหญ่ บริษัทย่อย บริษัทร่วม บริษัทย่อยลำดับเดียวกัน หรือนิติบุคคลที่อาจมีความขัดแย้งทั้งในปัจจุบันและก่อนเป็นกรรมการไม่น้อยกว่า 2 ปี ไม่รวมกรณีเคยเป็นข้าราชการ ที่ปรึกษาของส่วนราชการ ซึ่งเป็นผู้ถือหุ้นรายใหญ่ หรือผู้มีอำนาจควบคุม
- 3) ไม่เป็นบุคคลที่มีความสัมพันธ์ทางสายโลหิต หรือโดยการจดทะเบียนตามกฎหมาย ในลักษณะที่เป็นบิดามารดา คู่สมรส พี่น้อง และบุตร รวมทั้งคู่สมรสของบุตร ของผู้บริหาร ผู้ถือหุ้นรายใหญ่ ผู้มีอำนาจควบคุม หรือบุคคลที่จะได้รับการเสนอให้เป็นผู้บริหารหรือผู้มีอำนาจควบคุมของบริษัท หรือบริษัทย่อย
- 4) ไม่มีความสัมพันธ์ทางธุรกิจกับบริษัท บริษัทใหญ่ บริษัทย่อย บริษัทร่วม หรือนิติบุคคลที่อาจมีความขัดแย้ง ในลักษณะที่อาจเป็นการขัดขวางการใช้วิจารณญาณอย่างอิสระของตนทั้งในปัจจุบันและก่อนเป็นกรรมการอิสระไม่น้อยกว่า 2 ปี
 - 4.1 ไม่เป็นผู้สอบบัญชี ทั้งนี้ให้รวมถึงการไม่เป็นผู้ถือหุ้นรายใหญ่ กรรมการที่ไม่ใช่กรรมการอิสระ ผู้บริหาร หรือหุ้นส่วนผู้จัดการของสำนักงานสอบบัญชีต้นสังกัด
 - 4.2 ไม่เป็นผู้ให้บริการทางวิชาชีพอื่นๆ เช่น ที่ปรึกษากฎหมาย ที่ปรึกษาทางการเงิน ผู้ประเมินราคาทรัพย์สิน เป็นต้น ซึ่งได้รับค่าบริการเกินกว่า 2 ล้านบาทต่อปีจากบริษัท บริษัทใหญ่ บริษัทย่อย หรือนิติบุคคลที่อาจมีความขัดแย้ง ทั้งนี้ให้รวมถึงการไม่เป็นผู้ถือหุ้นรายใหญ่ กรรมการที่ไม่ใช่กรรมการอิสระ ผู้บริหาร หรือหุ้นส่วนผู้จัดการของผู้ให้บริการทางวิชาชีพอื่นๆ
 - 4.3 ไม่ได้รับประโยชน์ทั้งทางตรงและทางอ้อม หรือมีส่วนได้เสีย จากการทำธุรกรรมทางการค้าหรือธุรกิจ ได้แก่ รายการที่เป็นธุรกิจปกติ รายการเช่าหรือให้เช่า

อสังหาริมทรัพย์ รายการเกี่ยวกับสินทรัพย์หรือ บริการ หรือ รายการให้ความช่วยเหลือทางการเงินบริษัท บริษัทใหญ่ บริษัทย่อย บริษัทร่วม ที่มีมูลค่าตั้งแต่ 20 ล้านบาท หรือตั้งแต่ 3% ของสินทรัพย์ที่มีตัวตนสุทธิของบริษัท แล้วแต่จำนวนใดจะต่ำกว่า โดยให้นับรวมมูลค่ารายการในระหว่าง 1 ปี ก่อนวันที่มีความสัมพันธ์ทางธุรกิจ ทั้งนี้ให้รวมถึงการไม่เป็น ผู้ถือหุ้นรายใหญ่ กรรมการที่ไม่ใช่กรรมการอิสระ ผู้บริหาร หรือหุ้นส่วนผู้จัดการของผู้ที่มีความสัมพันธ์ทางธุรกิจดังกล่าว

- 5) ไม่เป็นกรรมการที่ได้รับการแต่งตั้งขึ้นเพื่อเป็นตัวแทนของกรรมการของบริษัท ผู้ถือหุ้นรายใหญ่ หรือผู้ถือหุ้นซึ่งเป็นผู้ที่เกี่ยวข้องกับผู้ถือหุ้นรายใหญ่ของบริษัท
- 6) ไม่ประกอบกิจการที่มีสภาพอย่างเดียวกันและเป็นการแข่งขันที่มีนัยกับกิจการของบริษัท หรือบริษัทย่อย หรือไม่เป็นหุ้นส่วนที่มีนัยในห้างหุ้นส่วน หรือเป็นกรรมการที่มีส่วนร่วมบริหารงาน ลูกจ้าง พนักงาน ที่ปรึกษาที่ได้รับเงินเดือนประจำ หรือถือหุ้นเกิน 1% ของจำนวนหุ้นที่มีสิทธิออกเสียงทั้งหมดของบริษัทอื่น ซึ่งประกอบกิจการที่ไม่มีลักษณะอื่นใดที่มีสภาพอย่างเดียวกันและเป็นการแข่งขันที่มีนัยกับกิจการของบริษัท หรือบริษัทย่อย
- 7) ไม่มีลักษณะอื่นใดที่ทำให้ไม่สามารถให้ความเห็นอย่างเป็นอิสระเกี่ยวกับการดำเนินงานของบริษัท ทั้งนี้ ภายหลังจากได้รับการแต่งตั้งให้เป็นกรรมการอิสระที่มีลักษณะเป็นไปตามคุณสมบัติข้อ 1) ถึง 7) แล้ว กรรมการอิสระอาจได้รับมอบหมายจากคณะกรรมการ ให้ตัดสินใจในการดำเนินกิจการของบริษัท บริษัทใหญ่ บริษัทย่อย บริษัทร่วม บริษัทย่อยลำดับเดียวกัน หรือนิติบุคคลที่อาจมีความขัดแย้งโดยมีการตัดสินใจในรูปแบบขององค์คณะ (Collective Decision) ได้

2. การสรรหากรรมการและผู้บริหารระดับสูงสุด

การสรรหากรรมการ

คณะกรรมการจะพิจารณาสรรหาบุคคลที่มีคุณสมบัติเหมาะสม มาดำรงตำแหน่งกรรมการบริษัทแทนกรรมการบริษัทที่ครบกำหนดออกตามวาระ หรือในกรณีอื่นๆ โดยเป็นบุคคลที่มีพื้นฐานและความเชี่ยวชาญจากหลากหลายอาชีพ มีภาวะผู้นำ มีวิสัยทัศน์กว้างไกล มีคุณธรรมจริยธรรม มีประวัติการทำงานที่โปร่งใสไม่ต่างพร้อย รวมทั้งเป็นผู้ที่ส่งเสริมและสนับสนุนการดำเนินงานตามหลักการกำกับดูแลกิจการที่ดี โดยจะต้องมีคุณสมบัติสอดคล้องตามพระราชบัญญัติหลักทรัพย์และตลาดหลักทรัพย์ กฎของ ก.ล.ต. และกฎของตลาดหลักทรัพย์ฯ

วิธีการสรรหา

คณะกรรมการกำหนดวิธีการสรรหาไว้ดังต่อไปนี้

- 1) สรรหาบุคคลที่มีคุณสมบัติเหมาะสมเพื่อดำรงตำแหน่งแทนกรรมการที่ว่างลง
- 2) พิจารณาคณะบุคคลที่ผู้ถือหุ้นรายย่อยเสนอ ตามที่บริษัทได้เปิดโอกาสให้ผู้ถือหุ้นเสนอชื่อเป็นการล่วงหน้า (ถ้ามี)
- 3) นำเสนอคณะกรรมการบริษัทพิจารณาแต่งตั้ง (กรณีเป็นตำแหน่งที่ว่างลงเฉพาะกาล)

4) พิจารณานำเสนอคณะกรรมการบริษัทพิจารณาเห็นชอบเพื่อนำเสนอที่ประชุมสามัญผู้ถือหุ้นเพื่อขออนุมัติแต่งตั้ง

การสรรหาผู้บริหารระดับสูง

คณะกรรมการจะเป็นผู้สรรหาและพิจารณาบุคคลที่มีความรู้ความสามารถ ประสบการณ์ที่เป็นประโยชน์ต่อการบริหารจัดการ และมีความเข้าใจในธุรกิจของบริษัทเป็นอย่างดี มีภาวะผู้นำ มีวิสัยทัศน์กว้างไกล มีคุณธรรมจริยธรรม มีประวัติการทำงานที่โปร่งใสไม่ต่างพร้อย รวมทั้งเป็นผู้ที่ส่งเสริมและสนับสนุนการดำเนินงานตามหลักการกำกับดูแลกิจการที่ดี สำหรับผู้บริหารระดับฝ่ายขึ้นไป ฝ่ายจัดการจะนำเสนอกรรมการผู้จัดการเพื่อพิจารณาแต่งตั้ง

การกำกับดูแลการดำเนินงานของบริษัทย่อยและบริษัทร่วม

บริษัทไม่มีบริษัทย่อยและบริษัทร่วม

การดูแลเรื่องการใช้ข้อมูลภายใน

บริษัทมีการดูแลเรื่องการใช้ข้อมูลภายในตามหลักการกำกับดูแลกิจการที่ดีดังนี้

นโยบายและวิธีการดูแลกรรมการและผู้บริหาร

บริษัทได้แจ้งให้กรรมการ และผู้บริหารรายงานการเปลี่ยนแปลงการถือหลักทรัพย์ทุกครั้งที่มีการซื้อ ขาย โอน หรือรับโอนหลักทรัพย์ (แบบ 59-2) ภายใน 3 วันทำการ นับจากวันที่มีการเปลี่ยนแปลง และแจ้งให้เลขานุการบริษัททราบอย่างน้อย 1 วันทำการซื้อขายเพื่อทำการบันทึกการเปลี่ยนแปลง และสรุปการถือครองหลักทรัพย์ของกรรมการและผู้บริหารเพื่อนำเสนอให้คณะกรรมการบริษัทได้รับทราบข้อมูล

มาตรการเกี่ยวกับการดูแลรักษาข้อมูลภายใน

- บริษัทมีการกำหนดและจำกัดบุคคลที่สามารถเข้าถึงข้อมูลภายในได้ โดยผู้มีสิทธิเข้าถึงข้อมูลภายในต้องไม่เปิดเผยข้อมูลดังกล่าวให้บุคคลอื่นๆ ทราบจนกว่าจะมีการเปิดเผยข้อมูลต่อสาธารณะตามเกณฑ์ต่างๆ แล้ว
- บริษัทมีนโยบายและวิธีการดูแลเรื่องการใช้ข้อมูลภายในของกรรมการ ผู้บริหาร และพนักงาน โดยห้าม กรรมการ ผู้บริหาร และพนักงานเปิดเผยความลับของบริษัทแก่บุคคลภายนอกหรือใช้ตำแหน่งหน้าที่ในบริษัทแสวงหาผลประโยชน์แก่ตนเองหรือแก่บุคคลอื่นโดยมิชอบไว้ในข้อบังคับเกี่ยวกับการทำงาน หากฝ่าฝืนว่ามีความผิดทางวินัย
- บริษัทมีการนำระบบความปลอดภัยของข้อมูลสารสนเทศมาใช้ควบคุมในการป้องกันการเข้าถึงข้อมูลของบริษัทโดยกำหนดระดับการเข้าถึงข้อมูลของบริษัทให้กับพนักงานระดับต่างๆ ให้เหมาะสมกับความรับผิดชอบ

คำตอบแทนผู้สอบบัญชี

ที่ประชุมสามัญผู้ถือหุ้นประจำปี 2561 ได้มีมติอนุมัติให้แต่งตั้งบริษัท สอบบัญชี ดี ไอ เอ อินเตอร์เนชั่นแนล จำกัด เป็นผู้สอบบัญชี ของบริษัท (บริษัทสอบบัญชีเดิมในปี 2560) รวมทั้งอนุมัติ คำตอบแทนแก่ผู้สอบบัญชีประจำปี 2561 (เท่ากับปี 2560) โดยบริษัทได้จ่ายคำตอบแทนการสอบบัญชีตามแบบยืนยันความ ถูกต้องครบถ้วนของคำตอบแทนที่จ่ายให้แก่ผู้สอบบัญชีรอบปีบัญชี สิ้นสุดวันที่ 31 ธันวาคม 2561 ดังต่อไปนี้

คำตอบแทนในปี 2561

- คำตอบแทนจากการสอบบัญชี (audit fee)
บริษัท จ่ายคำตอบแทนการสอบบัญชี ให้แก่
 - ผู้สอบบัญชีของบริษัท ในรอบปีบัญชีที่ผ่านมา มีจำนวนเงินรวม 1,290,000 บาท
 - สำนักงานสอบบัญชีที่ผู้สอบบัญชีสังกัด บุคคลหรือกิจการที่ เกี่ยวข้องกับผู้สอบบัญชีและสำนักงานสอบบัญชีที่ผู้สอบบัญชี สังกัด ในรอบปีบัญชีที่ผ่านมา มีจำนวนเงินรวม - บาท
- ค่าบริการอื่น (non-audit fee)
-ไม่มี-

การปฏิบัติตามหลักการกำกับดูแลกิจการที่ดีในเรื่องอื่นๆ

คณะกรรมการได้พิจารณาทบทวนนำหลักปฏิบัติตามหลักการ กำกับดูแลกิจการที่ดีสำหรับบริษัทจดทะเบียนปี 2560 มาปรับใช้ ตามบริบททางธุรกิจของบริษัทแล้วเป็นส่วนใหญ่ สำหรับหลักปฏิบัติ ที่ยังไม่สามารถนำมาปรับใช้ (มีการบันทึกเหตุผลไว้เป็นส่วนหนึ่ง ของมติคณะกรรมการแล้ว) มีดังต่อไปนี้

- การกำหนดวาระการดำรงตำแหน่งของกรรมการอิสระต่อเนื่อง ไม่เกิน 9 ปี คณะกรรมการพิจารณาแล้วมีความเห็นว่าการให้ กรรมการอิสระดำรงตำแหน่งต่อเนื่องเกินกว่า 9 ปีนั้นจะเป็น ประโยชน์ต่อการดำเนินธุรกิจของบริษัทได้ดีกว่า
- คณะกรรมการบริษัทไม่มีกรรมการอิสระมากกว่ากึ่งหนึ่ง ปัจจุบันคณะกรรมการบริษัทมีกรรมการอิสระ 3 ใน 8 ของกรรมการทั้งคณะ คณะกรรมการพิจารณาแล้วมีความเห็น ว่าประธานกรรมการ และกรรมการผู้จัดการเป็นบุคคลคนละคนกัน มีหน้าที่ความรับผิดชอบต่างกัน ประธานกรรมการเป็น กรรมการอิสระ มีความอิสระเพียงพอในการปฏิบัติหน้าที่
- บริษัทยังไม่มี การตั้งคณะกรรมการชดเชยอื่นใดนอกเหนือจาก คณะกรรมการตรวจสอบ เนื่องจากคณะ กรรมการได้พิจารณา แล้วมีความเห็นว่าบริษัทเป็นองค์กรที่ไม่ได้มีขนาดใหญ่ โครงสร้างในการบริหารดำเนินงานไม่มีความสลับซับซ้อน การบริหารงานดำเนินงานมีความลงตัว ไม่ได้ก่อให้เกิดอุปสรรค ต่อการบริหารดำเนินงาน อย่างไรก็ตาม คณะกรรมการได้มีการ ทบทวนประเด็นนี้ซึ่งเป็นส่วนหนึ่งของนโยบายการกำกับ ดูแลกิจการที่ดีเป็นประจำทุกปี



ความรับผิดชอบต่อสังคม ชุมชน และสิ่งแวดล้อม

บริษัทมีนโยบายในการดำเนินธุรกิจด้วยความรับผิดชอบต่อสังคม ชุมชนและสิ่งแวดล้อม มุ่งสนับสนุนกิจกรรมเพื่อพัฒนาคุณภาพชีวิต และเสริมสร้างประโยชน์ต่อชุมชน ส่งเสริมและปลูกฝังจิตสำนึกของ ความรับผิดชอบต่อสังคม สิ่งแวดล้อมและชุมชนให้กับพนักงานทุกระดับ ส่งเสริมให้พนักงานมีส่วนร่วมในกิจกรรมหรือโครงการต่างๆ ของชุมชน ตลอดจนรณรงค์คือนุรักษ์ให้มีการใช้พลังงานและ ทรัพยากรอย่างมีประสิทธิภาพ

กิจกรรมเพื่อสังคม ชุมชน และสิ่งแวดล้อม

บริษัทได้ส่งเสริมและปลูกฝังจิตสำนึกของความรับผิดชอบต่อสังคม สิ่งแวดล้อมและชุมชนให้กับพนักงานทุกระดับ ตลอดจนรณรงค์ คือนุรักษ์ให้มีการใช้พลังงานและทรัพยากรอย่างมีประสิทธิภาพ บริษัทได้ให้การสนับสนุนและช่วยเหลือด้านสังคม รวมทั้งการ ทำนุบำรุงศาสนาในรูปแบบต่างๆ และมีการส่งเสริมให้พนักงาน ได้มีส่วนร่วมในกิจกรรมดังกล่าวอย่างต่อเนื่อง โดยมีกิจกรรม ที่ได้ดำเนินการในปี 2561 ดังนี้

- มหาวิทยาลัยราชภัฏเพชรบุรี เงินสนับสนุนการศึกษา
- โครงการสายธารน้ำใจสู่ห้องผู้ห่างไกล ครั้งที่ 13 (ติดตั้ง แผงโซลาร์เซลล์ให้โรงเรียน บ้านขุนห้วยแม่ท้อ จังหวัดตาก)
- โครงการรักษโลก รักษาสิ่งแวดล้อม ร่วมปลูกป่าชายเลนกับ เทศบาลตำบลปากคลอง และสถานีพัฒนาทรัพยากรป่าชายเลน ที่ 23 (ภูเก็ต)
- โครงการรักษโลก รักษาสิ่งแวดล้อม เก็บขยะหาดสุรินทร์ จังหวัดภูเก็ต
- โรงพยาบาลวชิระภูเก็ต จังหวัดภูเก็ต กองทุนทอดผ้าป่าเพื่อ ซื้อเครื่องมือแพทย์
- มูลนิธิโรคไตแห่งประเทศไทย รพ.ศิริราช จังหวัดกรุงเทพมหานคร บริจาคสนับสนุนมูลนิธิ
- มูลนิธิกุศลศรัทธา จังหวัดสุราษฎร์ธานี บริจาคสนับสนุนมูลนิธิ
- เลี้ยงอาหารกลางวัน และมอบเครื่องใช้และสิ่งของจำเป็นให้แก่ เด็กนักเรียน โรงเรียน ตชด. บ้านบ้องดู่ล่าง อำเภอนาทวี จังหวัดกาญจนบุรี
- สร้างถนน สร้างอุโบสถ สร้างห้องสุขา บริจาคบำรุงวัด โดยเฉพาะในพื้นที่ซึ่งบริษัทมีโรงงานตั้งอยู่ เพื่อประโยชน์ ของชุมชนในท้องถิ่น



โครงการรักษโลก รักษาสิ่งแวดล้อม ร่วมปลูกป่าชายเลนกับเทศบาล ตำบลปากคลอง และสถานีพัฒนาทรัพยากรป่าชายเลนที่ 23 (ภูเก็ต)





โครงการรักษาสันติภาพ รักษาสิ่งแวดล้อม เก็บขยะหาดสุรินทร์ จังหวัดภูเก็ต



มอบเครื่องใช้และสิ่งของจำเป็นให้แก่เด็กนักเรียน ศูนย์การเรียนรู้ บ้านสายรุ้ง และทำบุญเลี้ยงพระ วัดหม่องสะเทอ อำเภอสังขละบุรี จังหวัดกาญจนบุรี



เลี้ยงอาหารกลางวัน และมอบเครื่องใช้และสิ่งของจำเป็นให้แก่เด็กนักเรียน โรงเรียน ตชด. บ้าน บ้องตี้ล่าง อำเภอไทรโยค จังหวัดกาญจนบุรี

กิจกรรมเพื่อพนักงาน

บริษัทมีการจัดกิจกรรมประชุมใหญ่ประจำปีเพื่อให้พนักงานได้รับทราบนโยบายและแนวทางในการดำเนินงานประจำปี เพื่อให้ทุกหน่วยงานมีแนวทางในการดำเนินงานไปในทิศทางเดียวกัน เพื่อบรรลุเป้าหมายที่บริษัทวางไว้ และเป็นการพบปะแลกเปลี่ยนประสบการณ์ในการทำงาน กระชับความสัมพันธ์ ความสามัคคีระหว่างพนักงานเป็นประจำทุกปีอย่างต่อเนื่อง โดยตลอด กิจกรรมนี้จะสอดคล้องกับ โครงการตรวจติดตามระบบการบริหารจัดการโรงงาน SCP : System Control Project โดยมีการมอบถ้วยรางวัลและเงินรางวัลให้แก่โรงงานที่มีผลคะแนนดีเลิศตามหัวข้อที่กำหนด เพื่อเป็นขวัญกำลังใจในการปรับปรุง

และพัฒนาการดำเนินงานในด้านต่างๆ ให้ดียิ่งขึ้นไป มีการมอบทุนการศึกษาระดับประถมและมัธยมศึกษาแก่บุตรของพนักงานโดยในปี 2561 มีการมอบทุนให้บุตรของพนักงานทั้งสิ้นจำนวน 32 ทุน กิจกรรมสังสรรค์ปีใหม่ เพื่อสร้างความสามัคคีในหมู่คณะ และกิจกรรมทำบุญเลี้ยงพระประจำปี



ประชุมใหญ่ประจำปี 2561 พิธีมอบถ้วยรางวัลและเงินรางวัลให้แก่โรงงานที่มีผลคะแนนดีเลิศตามหัวข้อที่กำหนดในโครงการตรวจติดตามระบบการบริหารจัดการโรงงาน SCP : System Control Project มอบทุนการศึกษาระดับประถมและมัธยมศึกษาแก่บุตรของพนักงาน



กิจกรรมสังสรรค์ปีใหม่ 2561 ท้องเที่ยวจังหวัดเพชรบุรี

การอบรมและพัฒนาพนักงาน

บริษัทให้ความสำคัญในการพัฒนาความสามารถ และศักยภาพของพนักงานอย่างต่อเนื่องมาโดยตลอด ทั้งในด้านทักษะการบริหาร การสร้างทีมงาน การเรียนรู้ในด้านวิชาชีพเฉพาะทาง โดยในปี 2561 ได้จัดให้มีการอบรมและพัฒนาพนักงานดังต่อไปนี้

- Quality Awareness & Customer Expectation
- สุดยอดเทคนิค สำหรับนักบัญชีเพื่อก้าวสู่การเป็นนักบัญชีบริหาร
- การคิดบวกเพื่อสร้างสุขในการทำงาน
- จป.หัวหน้างานไทย
- จป.ระดับหัวหน้างาน และ จป.ระดับบริหาร
- การวิเคราะห์ออกแบบโครงสร้างด้วยโปรแกรม Midas Gen และ Design Plus
- ทบทวนความรู้ เพื่อความพร้อมเลื่อนระดับเป็น สนุ.สาขาโยธา
- Google Ads Secrets
- เตรียมรับมือการตรวจสอบใบกำกับภาษีทั้งระบบ ผลกระทบกับผู้ประกอบการ
- งานก็สำเร็จ คนก็สบาย ด้วยการบริหารทั้งเวลา และตัวคุณ
- จาก TAS 18 สู่ TFRS15
- การเปลี่ยนแปลงมาตรฐานบัญชี A01
- ระบบสุขภาพและวิทยาการระบาดด้านอาชีวอนามัยและความปลอดภัย
- สุขศาสตร์อุตสาหกรรม : การควบคุม
- เทคโนโลยีความปลอดภัย/ไทยศึกษา/การบริหารงานอาชีวอนามัยและความปลอดภัย
- วิทยาศาสตร์ชีวภาพ
- ประสบการณ์วิชาชีพอนามัยและความปลอดภัย



อบรมสัมมนา หัวข้อ “การคิดบวกเพื่อสร้างสุขในการทำงาน”



อบรมสัมมนา หัวข้อ “Quality Awareness & Customer Expectation”



อบรมสัมมนา หัวข้อ “สุดยอดเทคนิค สำหรับนักบัญชีเพื่อก้าวสู่การเป็นนักบัญชีบริหาร”

การควบคุมภายในและการบริหารจัดการความเสี่ยง

คณะกรรมการให้ความสำคัญกับระบบการควบคุมภายใน และการบริหารจัดการความเสี่ยงอย่างต่อเนื่องโดยบริษัทได้จัดให้มีโครงการตรวจติดตามระบบการบริหารจัดการโรงงาน SCP : System Control Project เพื่อเป็นเครื่องมือในการควบคุมภายใน

และการบริหารความเสี่ยง โดยมีการแต่งตั้งคณะกรรมการโครงการ ตรวจติดตามระบบการบริหารจัดการโรงงาน หรือ คณะกรรมการ SCP ซึ่งประกอบด้วยกรรมการผู้จัดการ และคณะผู้บริหารดังต่อไปนี้

| | | | |
|--------------------|-----------------|---------------------------------|------------------|
| 1. นางอรุณี | งานทั่วไป | กรรมการผู้จัดการ | ประธานคณะกรรมการ |
| 2. นางสาวทิพย์นารา | งานทั่วไป | ผู้อำนวยการฝ่ายบัญชีและการเงิน | คณะกรรมการ |
| 3. นายทวีศักดิ์ | วงศ์สุชาติ | ผู้จัดการฝ่ายผลิตเสาเข็มเหลี่ยม | คณะกรรมการ |
| 4. นายสมศักดิ์ | วัฒนธรรม | ผู้จัดการทั่วไป โรงงานนครปฐม | คณะกรรมการ |
| 5. นายอานวย | เอมโกษา | ผู้จัดการฝ่ายการตลาดและการขาย | คณะกรรมการ |
| 6. นายกฤษณ์ | ศาสตร์วัฒนโรจน์ | ผู้จัดการฝ่ายวิศวกรรมและบริการ | คณะกรรมการ |
| 7. นางนิตยา | ชุนวลศรี | ผู้จัดการฝ่ายบัญชีอาวุโส | คณะกรรมการ |
| 8. นางสาวดวงดาว | สุขะวนิช | ผู้จัดการฝ่ายการเงิน | คณะกรรมการ |
| 9. นางสาวทิพาพร | ฤทธิ์เทวา | ผู้จัดการฝ่ายบัญชี | คณะกรรมการ |
| 10. นายกัมปนาท | เพ็ชรวรรณ | ผู้จัดการฝ่ายพัฒนาธุรกิจ | คณะกรรมการ |
| 11. นายรัฐพล | ศิริกมนตรี | รองผู้จัดการฝ่ายบุคคล | เลขานุการโครงการ |

ส่วนคณะอนุกรรมการโครงการตรวจติดตามระบบการบริหารจัดการ โรงงาน หรือ คณะอนุกรรมการ SCP จะประกอบด้วยคณะผู้บริหาร ระดับส่วนจำนวน 15 คน ทำหน้าที่ในการตรวจสอบโดยมีวัตถุประสงค์ เพื่อให้เกิดความมั่นใจว่าบริษัทมีระบบการปฏิบัติงานที่มีประสิทธิภาพ และประสิทธิผล มีการใช้ทรัพยากรต่างๆ อย่างคุ้มค่าและ เกิดประโยชน์สูงสุด มีระบบการควบคุมด้านการดำเนินงาน ด้านการรายงานต่างๆ รวมทั้งรายงานทางการเงินที่มีความถูกต้อง เชื่อถือได้ และทันเวลา มีการปฏิบัติตามนโยบาย เพื่อผลประโยชน์ ของผู้มีส่วนได้เสียทุกฝ่าย โดยคณะอนุกรรมการจะรายงานผลการตรวจติดตามระบบการบริหารจัดการโรงงานให้กรรมการผู้จัดการ ซึ่งเป็นประธานโครงการ และกรรมการผู้จัดการจะรายงานสรุปผลการตรวจติดตามระบบการบริหารจัดการโรงงานของคณะกรรมการ และอนุกรรมการให้คณะกรรมการตรวจสอบ เพื่อให้คณะกรรมการ ตรวจสอบได้ สอบทานให้บริษัทมีระบบการควบคุมภายใน (Internal control) และระบบตรวจสอบภายใน (Internal audit) ที่เหมาะสมและมีประสิทธิผล

การควบคุมภายใน

ในการประชุมคณะกรรมการบริษัทครั้งที่ 1/2562 คณะกรรมการ ได้มีการประเมินความเพียงพอและความเหมาะสมของระบบ การควบคุมภายในจากรายงานผลการประเมินของคณะกรรมการ ตรวจสอบในด้านต่างๆ ตามแบบประเมินความเพียงพอของระบบ การควบคุมภายในซึ่งมี 5 องค์ประกอบคือ การควบคุมภายในองค์กร การประเมินความเสี่ยง การควบคุมการปฏิบัติงาน ระบบสารสนเทศ และการสื่อสารข้อมูล และระบบการติดตาม สรุปความเห็นได้ว่า บริษัทมีระบบการควบคุมภายในที่เพียงพอ เหมาะสมกับการดำเนินธุรกิจ ไม่มีข้อบกพร่องที่เป็นสาระสำคัญเกี่ยวกับการควบคุมภายใน สามารถปกป้องทรัพย์สินของบริษัทจากการที่ผู้บริหารนำไปใช้ โดยมีข้อบ่งชี้หรือโดยไม่มีอำนาจ รายงานทางการเงินของบริษัทมีความ ถูกต้องเชื่อถือได้ สอดคล้องกับมาตรฐานการรายงานทางการเงิน การดำเนินธุรกิจของบริษัทได้ปฏิบัติตามกฎหมายว่าด้วยหลักทรัพย์ และตลาดหลักทรัพย์ และกฎหมายที่เกี่ยวข้องอื่นๆ ครบถ้วน

คณะกรรมการบริษัท คณะกรรมการตรวจสอบ และผู้สอบบัญชีมีความเห็นสอดคล้องกันว่าการดำเนินงานของบริษัทเป็นไปภายใต้ หลักการกำกับดูแลกิจการที่ดี มีความโปร่งใส มีระบบการควบคุม ภายในที่เหมาะสม มีประสิทธิภาพ สามารถปกป้องทรัพย์สิน ของบริษัทจากการที่ผู้บริหารหรือพนักงานนำไปใช้โดยมิชอบ หรือโดยไม่มีอำนาจ

การบริหารจัดการความเสี่ยง

ในการประชุมคณะกรรมการบริษัทครั้งที่ 1/2562 คณะกรรมการบริษัทได้มีการทบทวนการประเมินการบริหารจัดการความเสี่ยงในด้านต่างๆ เพราะคณะกรรมการตระหนักดีว่าการบริหารความเสี่ยงเป็นองค์ประกอบสำคัญที่จะช่วยส่งเสริมให้บริษัทสามารถบรรลุวัตถุประสงค์และเป้าหมาย มีความสำคัญต่อการตัดสินใจลงทุน ช่วยให้บริษัทสามารถเติบโตได้อย่างยั่งยืน แข่งขันได้ และช่วยสร้างมูลค่าเพิ่มให้องค์กร ผู้ถือหุ้น และผู้มีส่วนได้เสียทุกฝ่าย โดยคณะกรรมการตรวจสอบจะทำหน้าที่ในการสอบทานเพื่อให้บริษัทมีกระบวนการบริหารความเสี่ยงที่ครอบคลุมทุกด้าน ซึ่งคณะกรรมการตรวจสอบมีความเห็นว่า บริษัทมีระบบการบริหารความเสี่ยงที่มีประสิทธิภาพและประสิทธิผลโดยมีการกำหนดวัตถุประสงค์ ตัวบ่งชี้ ประเมินความเสี่ยง จัดการความเสี่ยง การติดตามผล การกำหนดความเสี่ยงที่ยอมรับได้และระดับความเสี่ยงที่ยอมรับได้ มีการทบทวนความเสี่ยงให้เหมาะสมและสอดคล้องกับการเปลี่ยนแปลงทางธุรกิจ

การประเมินความเสี่ยงจากการทุจริต และการป้องกัน

1. หัวหน้าหน่วยงานทุกหน่วยงานต้องกำหนดกิจกรรมที่เป็นความเสี่ยงอันจะก่อให้เกิดการทุจริตใน กระบวนการทำงาน และประเมินผลกระทบที่จะเกิดขึ้น พร้อมทั้งจัดทำมาตรการป้องกัน หากเป็นความเสี่ยงในระดับที่ยอมรับไม่ได้ และต้องมีการตรวจสอบ ติดตามผล และรายงานผลต่อผู้บริหารสูงสุดขององค์กร และนำเสนอต่อคณะกรรมการ

กิจกรรมความเสี่ยงและแนวทางป้องกัน

กิจกรรมจัดซื้อจัดจ้าง บริษัทกำหนดนโยบายในการจัดซื้อจัดจ้าง มีการตรวจสอบราคา และไม่ให้เกิดการผูกขาดกับผู้ขายรายเดียว มีขั้นตอนการอนุมัติ มีเจ้าหน้าที่ตรวจรับและตรวจสอบคุณภาพสินค้า และมีการตรวจสอบกระบวนการจัดซื้ออย่างสม่ำเสมอ

กิจกรรมการขายสินค้า มีการกำหนดอำนาจอนุมัติการเสนอราคา การให้เงื่อนไข และการให้ส่วนลด และมีการตรวจสอบอย่างสม่ำเสมอ

กิจกรรมการติดต่อกับหน่วยงานราชการ เจ้าหน้าที่รัฐ มีนโยบายห้ามเสนอผลประโยชน์ ต่อเจ้าหน้าที่รัฐ การเบิกจ่ายเงินที่มีความเสี่ยงว่าจะเป็นการให้สินบนต่อเจ้าหน้าที่รัฐ ต้องผ่านกระบวนการกลั่นกรองอย่างรอบคอบ

กิจกรรมการเข้าถึงข้อมูลของบริษัท มีการกำหนดระดับการเข้าถึงข้อมูลให้เหมาะสมกับตำแหน่ง หน้าที่ โดยมีหน่วยบริหารข้อมูลทำหน้าที่ตรวจสอบสม่ำเสมอ

2. สร้างจิตสำนึกให้บุคลากรในองค์กรร่วมกันต่อต้านการทุจริต และไม่เพิกเฉยเมื่อพบเห็นการทุจริตในองค์กร หรือภายนอก
3. จัดทำนโยบายต่อต้านการทุจริต และเปิดเผยให้ทราบทั่วกัน
4. กำหนดบทลงโทษ หากผู้ใดกระทำการอันเป็นการทุจริต และขัดกับนโยบายต่อต้านการทุจริตคอร์รัปชัน



รายการระหว่างกัน

(1) การขายสินค้าและบริการ

| ชื่อและความสัมพันธ์ | ลักษณะรายการ | มูลค่า (ล้านบาท) | ความจำเป็น และเหตุผล | นโยบายด้านราคา |
|---|--|---------------------|--|---|
| 1. บจก. ภูเก็ตเรดตี้มิกซ์ * บริษัทได้ขายหุ้นทั้งหมดไปแล้ว เดือน พ.ย.50 ให้กับผู้ถือหุ้นเดิม | ขายวัตถุดิบ ซื้อคอนกรีตผสมเสร็จ ใช้ในงานก่อสร้าง | - | บริษัทมั่นใจในคุณภาพสินค้า | ราคาตลาด เครดิต 30 วัน เปรียบเทียบกับราคา เช่นเดียวกับผู้ขายรายอื่น |
| 2. บมจ. ไทยไวร์โปรดักต์ (บริษัทจดทะเบียนถือหุ้น 9.99%) | ซื้อวัตถุดิบ | 113.02 | เป็นผู้ผลิตรายใหญ่ สินค้ามี คุณภาพคงที่ และมาตรฐาน ตามที่บริษัทต้องการ | ราคาตลาด เครดิต 90 วัน |
| 3. บจก.งานทวีฝ่ายขาย * ผู้ถือหุ้นรายใหญ่เป็นกลุ่ม เดียวกันคือตระกูลงานทวี 100% | ซื้อวัสดุทั่วไป | - | บริษัทมั่นใจในคุณภาพสินค้า | ราคาตลาด เครดิต 30 วัน เปรียบเทียบกับราคา เช่นเดียวกับผู้ขายรายอื่น |
| 4. บจก.งานทวีบริการ ผู้ถือหุ้นรายใหญ่เป็นกลุ่ม เดียวกันคือตระกูลงานทวี 100% | ซื้อน้ำมันดีเซล ขายวัสดุทั่วไป | 0.16 0.32 | สะดวกในการใช้บริการ | ราคาตลาด เครดิต 30 วัน |
| 5. บจก.งานทวีฟีน้องและบริษัทใน เครือ ผู้ถือหุ้นรายใหญ่เป็นกลุ่ม เดียวกันคือตระกูลงานทวี 89.45% | ค่าเช่าที่ดิน | 4.71 | การคมนาคมสะดวก | ราคาตามที่ตกลงร่วมกัน ซึ่งใกล้เคียงกับราคาทั่วไป |
| 6. บจก.สุราษฎร์เรดตี้มิกซ์ บริษัทได้ขายหุ้นทั้งหมดไปแล้ว เดือน พ.ย.2557 | ขายวัสดุทั่วไป ค่าบริการตอกคอนกรีต อัดแรงและค่าซ่อมแซม | 1.22 40.46 | สะดวกในการใช้บริการ | ราคาที่เทียบเคียงได้กับ ราคาที่ซื้อกับบุคคลภายนอก |
| 7. บจก.สวนยางงานทวี | ขายวัสดุทั่วไป | 0.60 | - | ราคาขายเช่นเดียวกับ ผู้ซื้อรายอื่น |

* บจก.ภูเก็ตเรดตี้มิกซ์ และ บจก.งานทวีฝ่ายขาย จดทะเบียนเลิกบริษัท เมื่อวันที่ 28 สิงหาคม 2560 และวันที่ 1 กันยายน 2560 ตามลำดับ

รายการระหว่างกันทั้งหมด ได้ผ่านความเห็นชอบจากคณะกรรมการตรวจสอบแล้ว และเป็นรายการที่ต่อเนื่องจากปีก่อนๆ

(2) ยอดคงเหลือจากการซื้อขายสินค้าและบริการ

- ยอดคงค้างลูกหนี้ได้เปิดเผยไว้ในหมายเหตุประกอบงบการเงิน วันที่ 31 ธันวาคม 2561 ข้อ 4
- ยอดคงค้างเจ้าหนี้ได้เปิดเผยไว้ในหมายเหตุประกอบงบการเงิน วันที่ 31 ธันวาคม 2561 ข้อ 4

อัตราส่วนทางการเงินปี 2561

อัตราส่วนสภาพคล่อง (LIQUIDITY RATIO) :-

| | | 2561 | 2560 | 2559 |
|---------------------------------|--------|-------|--------|-------|
| อัตราส่วนสภาพคล่อง | (เท่า) | 4.89 | 4.63 | 3.95 |
| อัตราส่วนสภาพคล่องหมุนเร็ว | (เท่า) | 4.11 | 3.87 | 3.29 |
| อัตราส่วนสภาพคล่องกระแสเงินสด | (เท่า) | 0.91 | 0.70 | 1.01 |
| อัตราส่วนหมุนเวียนลูกหนี้การค้า | (เท่า) | 5.06 | 4.52 | 4.83 |
| ระยะเวลาเก็บหนี้เฉลี่ย | (วัน) | 71.17 | 79.71 | 74.61 |
| อัตราส่วนหมุนเวียนสินค้าคงเหลือ | (เท่า) | 6.14 | 5.17 | 6.24 |
| ระยะเวลาขายสินค้าเฉลี่ย | (วัน) | 58.67 | 69.60 | 57.67 |
| อัตราส่วนหมุนเวียนเจ้าหนี้ | (เท่า) | 10.60 | 8.08 | 9.01 |
| ระยะเวลารับชำระหนี้ | (วัน) | 33.98 | 44.54 | 39.95 |
| Cash Cycle | (วัน) | 95.86 | 104.77 | 92.33 |

อัตราส่วนแสดงความสามารถในการทำกำไร (Profitability Ratio) :-

| | | 2561 | 2560 | 2559 |
|-----------------------------|-----|-------|-------|-------|
| อัตรากำไรขั้นต้น | (%) | 27.37 | 30.57 | 31.30 |
| อัตรากำไรจากการดำเนินงาน | (%) | 17.65 | 19.15 | 21.28 |
| อัตรากำไรสุทธิ | (%) | 13.89 | 14.43 | 16.48 |
| อัตรากำไรอื่น | (%) | 1.13 | 1.33 | 2.23 |
| อัตราผลตอบแทนผู้ถือหุ้น | (%) | 14.65 | 12.95 | 15.62 |
| อัตราส่วนเงินสดต่อการทำกำไร | (%) | 79.17 | 68.39 | 83.37 |

อัตราส่วนแสดงประสิทธิภาพในการดำเนินงาน (Efficiency Ratio) :-

| | | 2561 | 2560 | 2559 |
|-------------------------------|--------|-------|-------|-------|
| อัตราผลตอบแทนจากสินทรัพย์ | (%) | 12.72 | 10.96 | 13.51 |
| อัตราผลตอบแทนจากสินทรัพย์ถาวร | (%) | 59.18 | 53.19 | 68.81 |
| อัตราหมุนของสินทรัพย์ | (เท่า) | 0.92 | 0.76 | 0.82 |

อัตราส่วนวิเคราะห์นโยบายทางการเงิน (Financial Policy Ratio) :-

| | | 2561 | 2560 | 2559 |
|--|--------|--------|-------|-------|
| อัตราส่วนหนี้สินต่อส่วนของผู้ถือหุ้น | (เท่า) | 0.20 | 0.21 | 0.22 |
| อัตราส่วนความสามารถชำระดอกเบี้ย | (เท่า) | 104.32 | 60.64 | 80.67 |
| อัตราส่วนความสามารถชำระภาระผูกพัน | (เท่า) | 2.11 | 1.62 | 1.81 |
| อัตราส่วนความสามารถชำระภาระผูกพัน (Cash Basis) | (เท่า) | 2.11 | 1.41 | 1.90 |
| อัตราการจ่ายเงินปันผล | (เท่า) | 52.19 | 51.51 | 39.36 |

ข้อมูลต่อหุ้นและอัตราการเติบโต :-

ข้อมูลต่อหุ้น :-

| ข้อมูลต่อหุ้น (ราคาพาร์ = 1 บาท) | | 2561 | 2560 | 2559 |
|----------------------------------|-------|------|------|------|
| มูลค่าตามบัญชีต่อหุ้น | (บาท) | 6.54 | 6.00 | 5.69 |
| กำไรสุทธิต่อหุ้น | (บาท) | 0.96 | 0.78 | 0.89 |
| เงินปันผลต่อหุ้น | (บาท) | 0.50 | 0.40 | 0.35 |

อัตราการเติบโต :-

| อัตราการเติบโต | | 2561 | 2560 | 2559 |
|---------------------------|-----|-------|---------|--------|
| สินทรัพย์รวม | (%) | 8.16 | 4.31 | 11.38 |
| หนี้สินรวม | (%) | 4.16 | (0.51) | 8.16 |
| รายได้จากการขายหรือบริการ | (%) | 28.40 | 0.64 | (8.16) |
| ค่าใช้จ่ายดำเนินงาน | (%) | 9.25 | 4.45 | 0.24 |
| กำไร (ขาดทุน) สุทธิ | (%) | 23.36 | (12.67) | (8.95) |

สรุปผลการดำเนินงานปี 2561

บริษัท ทักษิณคอนกรีต จำกัด (มหาชน) รายงานผลการดำเนินงานสำหรับปี 2561 เปรียบเทียบกับผลการดำเนินงานปี 2560 และปี 2559 ดังนี้

ภาพรวมผลการดำเนินงานปี 2561

เนื่องจากปี 2561 บริษัทสามารถประมูลงงานโครงการขนาดใหญ่โดยเฉพาะงานโครงการการลงทุนของภาครัฐและเอกชน ส่งผลให้การดำเนินงานของบริษัทมีรายได้รวมเพิ่มขึ้นเป็น 2,068.512 ล้านบาท เพิ่มขึ้นร้อยละ 28.15 แบ่งเป็นรายได้จากการขายจำนวน 1,545.937 ล้านบาท เพิ่มขึ้นร้อยละ 26.35 รายได้จากการให้บริการ

จำนวน 499.118 ล้านบาท เพิ่มขึ้นร้อยละ 35.20 และรายได้อื่นจำนวน 23.457 ล้านบาท เพิ่มขึ้นร้อยละ 9.64

ต้นทุนขายและบริการรวมจำนวน 1,485.386 ล้านบาท คิดเป็นสัดส่วนร้อยละ 72.63 เพิ่มขึ้นร้อยละ 3.20 ส่งผลให้กำไรขั้นต้นเพิ่มขึ้นเป็น 559.669 ล้านบาท คิดเป็นสัดส่วนร้อยละ 27.37 ลดลงร้อยละ 3.20 กำไรสำหรับปีเพิ่มขึ้นเป็น 287.391 ล้านบาท คิดเป็นสัดส่วนร้อยละ 13.89 ลดลงร้อยละ 0.54 ดังนั้นบริษัทจึงมีมติจ่ายเงินปันผลที่ 0.50 บาทต่อหุ้น คิดเป็นร้อยละ 52.19 ของกำไรสำหรับงวด

| พันบาท | | ปี | | | | | | เทียบกับช่วงเดียวกัน | | | |
|-----------------------------|--|-----------|---------|-----------|---------|-----------|---------|----------------------|---------|-----------------|----------|
| | | 2561 | | 2560 | | 2559 | | 2560/2559 (YOY) | | 2561/2560 (YOY) | |
| | | | % | | % | | % | + / - | % | + / - | % |
| รายได้ | รายได้จากการขาย | 1,545,937 | 75.59% | 1,223,516 | 76.82% | 1,181,870 | 74.68% | 322,421 | 26.35% | 41,646 | 3.52% |
| | รายได้จากการให้บริการ | 499,118 | 24.41% | 369,168 | 23.18% | 400,688 | 25.32% | 129,950 | 35.20% | (31,520) | (7.87%) |
| | รายได้รวม | 2,045,055 | 98.87% | 1,592,684 | 98.67% | 1,582,558 | 97.77% | 452,371 | 28.40% | 10,126 | 0.64% |
| รายได้อื่น | | 23,457 | 1.13% | 21,394 | 1.33% | 36,070 | 2.23% | 2,063 | 9.64% | (14,676) | (40.69%) |
| | รวมรายได้ | 2,068,512 | 100.00% | 1,614,078 | 100.00% | 1,618,628 | 100.00% | 454,434 | 28.15% | (4,550) | (0.28%) |
| ต้นทุน | ต้นทุนขาย | 1,101,466 | 71.25% | 824,809 | 67.41% | 783,727 | 66.31% | | 3.84% | | 1.10% |
| | ต้นทุนบริการ | 383,920 | 76.92% | 280,952 | 76.10% | 303,472 | 75.74% | | 0.82% | | 0.36% |
| | รวมต้นทุนขายและบริการ | 1,485,386 | 72.63% | 1,105,761 | 69.43% | 1,087,199 | 68.70% | | 3.20% | | 0.73% |
| | กำไรขั้นต้น | 559,669 | 27.37% | 486,923 | 30.57% | 495,359 | 31.30% | | (3.20%) | | (0.73%) |
| ค่าใช้จ่ายในการขายและบริหาร | | 222,175 | 10.74% | 203,371 | 12.60% | 194,702 | 12.03% | | (1.86%) | | 0.57% |
| | กำไรก่อนดอกเบี้ยและภาษี | 360,951 | 17.45% | 304,946 | 18.89% | 336,727 | 20.80% | | (1.44%) | | (1.91%) |
| ต้นทุนทางการเงิน | | 3,460 | 0.17% | 5,029 | 0.32% | 4,174 | 0.26% | | (0.15%) | | 0.06% |
| ภาษีเงินได้ | | 70,099 | 3.39% | 66,956 | 4.15% | 65,806 | 4.07% | | (0.76%) | | 0.08% |
| | กำไรสำหรับปี | 287,391 | 13.89% | 232,961 | 14.43% | 266,747 | 16.48% | | (0.54%) | | (2.05%) |
| | EBITDA | 426,670 | | 350,929 | | 378,437 | | | | | |
| | กำไรต่อหุ้น (บาท) | 0.96 | | 0.78 | | 0.89 | | | | | |
| | เงินปันผลจ่ายต่อหุ้น (บาท) | 0.50 | | 0.40 | | 0.35 | | | | | |
| | อัตรการจ่ายเงินปันผลต่อกำไรสำหรับงวด (%) | 52.19% | | 51.51% | | 39.36% | | | | | |
| | Dividend Yield (%) | 4.71% | | 3.93% | | 4.47% | | | | | |

รายได้ขายและบริการ

ช่วงปี 2559 - 2561 บริษัทมีรายได้จากการขายและบริการรวมเท่ากับ 1,582.558 ล้านบาท 1,592.684 ล้านบาท และ 2,045.055 ล้านบาท ตามลำดับ คิดเป็นสัดส่วนที่ปรับลดลงในปี 2559 ร้อยละ 8.16 และปรับเพิ่มขึ้นในปี 2560 และ 2561 ร้อยละ 0.64 และร้อยละ 28.40 ตามลำดับ เป็นผลมาจากการดำเนินงานโครงการของภาครัฐบาลและเอกชนขนาดใหญ่ที่บริษัทสามารถประมูลได้ โครงการดังกล่าวได้แก่

- โครงการรถไฟฟ้าสายสีส้ม ศูนย์วัฒนธรรม - มีนบุรี (สัญญา 5) (โครงการต่อเนื่องจากปี 2560)
- โครงการรถไฟฟ้าสายสีเหลือง ช่วงลาดพร้าว - สำโรง
- การไฟฟ้าภูมิภาค
- โครงการมอเตอร์เวย์สายบางใหญ่ - กาญจนบุรี และสายบางปะอิน - สระบุรี - นครราชสีมา (ตอน 6)
- โครงการทางหลวงพิเศษระหว่างเมือง กรุงเทพฯ - กาญจนบุรี
- โครงการบรรเทาอุทกภัย อ.หาดใหญ่ (สัญญา 2)
- โครงการเชื่อมป้องกันตลิ่งริมทะเล บริเวณคลองแดน หมู่ 1
- โครงการ PTTGC OLEFIN REFINARY
- โครงการ CONTINENTAL TIRE PLANT เป็นต้น

รายได้อื่นๆ รายได้หลักเป็นรายได้จากการจัดเก็บหนี้สูญได้รับคืนเงินปันผลรับจากการลงทุนในหลักทรัพย์ในความต้องการของตลาด ดอกเบี้ยรับและรายได้จากการขายกองทุน และกำไรจากการจำหน่ายทรัพย์สินถาวร เป็นต้น สำหรับช่วงปี 2559 - 2561 บริษัทมีรายได้อื่นจำนวน 36.070 ล้านบาท 21.394 ล้านบาท และ 23.457 ล้านบาท ตามลำดับ ในปี 2561 รายได้อื่นๆ จำนวน 23.457 ล้านบาท แบ่งเป็น รายได้จากดอกเบี้ยรับ 8.422 ล้านบาท หนี้สูญได้รับคืน 3.019 ล้านบาท กำไรจากการจำหน่ายสินทรัพย์ 3.047 ล้านบาท รายได้เงินปันผลรับ 3.830 ล้านบาท เป็นต้น

ต้นทุนและค่าใช้จ่าย

ปี 2559 - 2561 บริษัทมีต้นทุนขายเท่ากับร้อยละ 66.31 67.41 และ 71.25 ตามลำดับ ปรับลดลงร้อยละ 0.62 ในปี 2559 และปรับเพิ่มขึ้นในปี 2560 - 2561 ร้อยละ 1.10 และร้อยละ 3.84 ตามลำดับ สำหรับต้นทุนบริการอยู่ที่ร้อยละ 75.74 76.10 และ 76.92 ตามลำดับ การปรับเพิ่มขึ้นของต้นทุนดังกล่าวส่วนหนึ่งเกิดจากราคาวัตถุดิบหลักโดยเฉพาะลวดมีการปรับราคาสูงขึ้น ในขณะที่สภาวะตลาดยังคงมีการแข่งขันสูงส่งผลให้ราคาขายยังคงเพิ่มขึ้นในอัตราที่ชะลอตัว

ค่าใช้จ่ายในการขายและบริหารในช่วงปี 2559 - 2561 เท่ากับร้อยละ 12.03 12.60 และ 10.74 ตามลำดับ ในช่วงปี 2559 - 2560 ปรับเพิ่มสูงขึ้นเป็นผลมาจากการตั้งค่าเผื่อหนี้สงสัยจะสูญจำนวน 1.079 และ 6.616 ตามลำดับ และในปี 2561 มีการตั้งค่าเผื่อหนี้สงสัยจะสูญจำนวน 1.046 ล้านบาท

จากเหตุผลดังกล่าวข้างต้นส่งผลให้ EBITDA ของปี 2561 เพิ่มขึ้นเป็น 426.670 ล้านบาท จากเดิม 350.929 ล้านบาท และ 378.437 ล้านบาท ในปี 2560 และ 2559 ตามลำดับ

กำไร

ปี 2561 บริษัทมีกำไรสำหรับปีหลังหักภาษีเงินได้นิติบุคคลเพิ่มขึ้นเป็น 287.391 ล้านบาท คิดเป็นกำไร 0.96 บาทต่อหุ้น ลดลงเป็นอัตราร้อยละ 13.89 เป็นผลมาจากต้นทุนที่ปรับสูงขึ้น สำหรับปี 2559 - 2560 บริษัทมีกำไรสำหรับปีหลังหักภาษีเงินได้นิติบุคคลเป็น 266.747 ล้านบาท และ 232.961 ล้านบาท คิดเป็นกำไร 0.89 บาท และ 0.78 บาทต่อหุ้น ตามลำดับ คิดเป็นอัตราร้อยละ 16.48 และ 14.43 ตามลำดับ

จากเหตุผลดังกล่าวข้างต้นกำไรสะสมในรอบปี 2561 เพิ่มขึ้นเป็น 1,629.822 ล้านบาท แบ่งเป็นส่วนที่จัดสรรแล้ว 30.000 ล้านบาท และยังไม่จัดสรร 1,599.822 ล้านบาท

งบแสดงฐานะทางการเงิน

ณ 31 ธันวาคม 2561 บริษัทมีสินทรัพย์รวม 2,348.500 ล้านบาท เพิ่มขึ้นจากปี 2559 และ 2560 ที่มีอยู่จำนวน 2,081.512 ล้านบาท และ 2,171.250 ล้านบาท ตามลำดับ การเพิ่มขึ้นของสินทรัพย์ของปี 2561 ส่วนหนึ่งเป็นการเพิ่มขึ้นของสินทรัพย์หมุนเวียนที่เป็นในส่วนของ เงินสดและเงินลงทุนชั่วคราว ลูกหนี้การค้า และสินค้าคงเหลือ โดยมีเงินสดและเงินลงทุนชั่วคราวเพิ่มขึ้น 59.754 ล้านบาท เป็นเงินสดในมือ เงินลงทุนประเภทกองทุนรวม และเงินฝากประจำระยะสั้น 4 - 12 เดือนกับสถาบันการเงินในประเทศ ลูกหนี้การค้าและเงินประกันผลงานเพิ่มขึ้น 84.489 ล้านบาท และสินค้าคงเหลือเพิ่มขึ้น 14.828 ล้านบาท

ส่วนสินทรัพย์ไม่หมุนเวียนที่เพิ่มขึ้นเป็นการเพิ่มขึ้นของเงินลงทุนระยะยาวอื่นจำนวน 20.000 ล้านบาท และสินทรัพย์ถาวรที่เพิ่มขึ้นจำนวน 75.989 ล้านบาท

อัตราผลตอบแทนจากสินทรัพย์ อัตราผลตอบแทนจากสินทรัพย์ถาวร และอัตรากำไรของสินทรัพย์ ปี 2561 มีสัดส่วนเพิ่มขึ้นเป็นร้อยละ 12.72 59.18 และ 0.92 เท่าตามลำดับ จากเดิมปี 2560 ร้อยละ 10.96 53.19 และ 0.76 เท่าตามลำดับ และปี 2559 ร้อยละ 13.51 68.81 และ 0.82 เท่า ตามลำดับ เป็นผลมาจากยอดขายที่ปรับเพิ่มขึ้น

งบกระแสเงินสด

ณ 31 ธันวาคม 2561 บริษัทมีกระแสเงินสดสุทธิปลายงวดเพิ่มขึ้นเป็น 233.175 ล้านบาท จากเดิม 203.119 ล้านบาท เกิดจากเงินสดสุทธิที่ได้มาจากการดำเนินงาน 285.781 ล้านบาท หักเงินสดที่ใช้ไปในกิจกรรมการลงทุน 115.960 ล้านบาท และเงินสดที่ใช้ไปในกิจกรรมจัดหาเงิน 139.766 ล้านบาท ทำให้กระแสเงินสดสุทธิเพิ่มขึ้น 30.055 ล้านบาท

กระแสเงินสดจากกิจกรรมการลงทุนเป็นการใช้ไปของการลงทุนในส่วนของบริษัทถาวร จำนวน 75.989 ล้านบาท และใช้ไปในการซื้อเงินลงทุนและจำหน่ายเงินลงทุนชั่วคราวและเผื่อขายสุทธิจำนวน 54.264 ล้านบาท ส่วนของบริษัทถาวรเป็นการลงทุน

ในเครื่องจักร อุปกรณ์ แบบพิมพ์ อาคารและเครื่องมือที่ใช้ในการตอกเสาเข็มของโรงสปีน เป็นต้น สำหรับกระแสเงินสดจากกิจกรรมจัดหาเงินเป็นการจ่ายเงินปันผลจำนวน 120 ล้านบาท และชำระคืนสัญญาเช่าทางการเงินจำนวน 18.734 ล้านบาท

อัตราส่วนทางการเงินที่สำคัญ

| อัตราส่วนทางการเงินที่สำคัญ | ปี 2561 | ปี 2560 | ปี 2559 |
|---|---------|---------|---------|
| อัตราส่วนสภาพคล่อง (เท่า) | 4.89 | 4.63 | 3.95 |
| Cash Cycle (วัน) | 95.86 | 104.77 | 92.33 |
| อัตราผลตอบแทนผู้ถือหุ้น(%) | 14.65 | 12.95 | 15.62 |
| อัตราผลตอบแทนจากสินทรัพย์ (%) | 12.72 | 10.73 | 12.82 |
| อัตราส่วนหนี้สินต่อส่วนของผู้ถือหุ้น (เท่า) | 0.20 | 0.21 | 0.22 |

จากการพิจารณาอัตราส่วนสภาพคล่องและ Cash Cycle จะเห็นว่าในปี 2559 - 2561 บริษัทยังคงมีสภาพคล่องที่ดีและยังคงมีความสามารถในการชำระหนี้ระยะสั้นได้ต่อเนื่องในช่วง 3 ปีที่ผ่านมา สำหรับอัตราผลตอบแทนจากผู้ถือหุ้นและอัตราผลตอบแทนจากสินทรัพย์มีอัตราส่วนที่เพิ่มขึ้นเป็นร้อยละ 14.65 และ 12.72 ตามลำดับเป็นผลมาจากยอดขายที่ปรับเพิ่มขึ้น

สำหรับอัตราส่วนหนี้สินต่อส่วนของผู้ถือหุ้น (D/E Ratio) ปี 2559 - 2561 เท่ากับ 0.22 เท่า 0.21 เท่า และ 0.20 เท่า

ตามลำดับปรับลดลงตลอดช่วง 3 ปี เกิดจากการชำระคืนหนี้สินตามสัญญาเช่าการเงิน

การจ่ายเงินปันผล

สำหรับผลการดำเนินงานปี 2561 ประชุมกรรมการเมื่อวันที่ 22 กุมภาพันธ์ 2562 มีมติอนุมัติจ่ายเงินปันผลในอัตราหุ้นละ 0.50 บาท เป็นจำนวนเงินทั้งสิ้น 150 ล้านบาท



รายงานคณะกรรมการตรวจสอบ

คณะกรรมการตรวจสอบ บริษัท ทักซิคอนกรีต จำกัด (มหาชน) ประกอบด้วยผู้ทรงคุณวุฒิจำนวน สาม ท่าน มีคุณสมบัติตรงตามกฎบัตรคณะกรรมการตรวจสอบ เป็นผู้มีความรู้ความสามารถด้านบัญชีการเงิน ด้านการบริหาร โดยมี นายพงศ์โพยม วาศภูติ เป็นประธาน นายบุญเกื้อ ลิ้มสืบเชื้อ และนายทัศนัย อติชาติ เป็นกรรมการ

คณะกรรมการทั้งสามท่าน ปฏิบัติหน้าที่ตามที่ได้รับมอบหมายจากคณะกรรมการ เพื่อให้บริษัทมีการกำกับดูแลกิจการที่ดี สอดคล้องกับข้อกำหนดของสำนักงานกำกับหลักทรัพย์และตลาดหลักทรัพย์แห่งประเทศไทย สรุปได้ดังนี้

งานสอบทานรายงานทางการเงินและงบการเงินประจำปี 2560 รวมทั้งงบการเงินรายไตรมาสประจำปี 2561 โดยได้ร่วมประชุมกับผู้ตรวจสอบบัญชีเป็นจำนวน สี่ ครั้ง เพื่อรับทราบผลการตรวจสอบ และข้อสังเกตที่ต้องปรับปรุงแก้ไขก่อนทำการสอบทานรายงานทางการเงิน เพื่อนำเสนอให้คณะกรรมการบริษัทอนุมัติ

งานสอบทานรายการที่เกี่ยวข้องกันและความขัดแย้งทางผลประโยชน์ รายการที่เกี่ยวข้องกันมีเพียงเล็กน้อย และเป็นไปตามรายการคำปกติก คือ การซื้อขายสินค้า วัตถุดิบ การบริการ และการเช่าที่ดิน มีหลักฐานเอกสารชัดเจน ราคาที่เหมาะสมตามภาวะตลาดทั่วไป ไม่มีรายการอื่นใดนอกจากที่กล่าวข้างต้น รายละเอียดของรายการตามรายงานของผู้สอบบัญชีถูกต้องแล้ว

งานสอบทานระบบการควบคุมภายในและบริหารความเสี่ยง บริษัทยังคงมีระบบการควบคุมที่เพียงพอ มีการประเมินความเสี่ยงและบริหารความเสี่ยงที่เหมาะสมกับธุรกิจ

พิจารณา ทบทวน และปรับปรุงแก้ไขนโยบาย วิสัยทัศน์ของบริษัท เพื่อเป็นแนวทางในการปฏิบัติงานให้บรรลุเป้าหมายเดียวกัน สร้างจิตสำนึกให้บุคลากรในองค์กรประพฤติตนเป็นแบบอย่างที่ดี และนำเสนอให้คณะกรรมการอนุมัติก่อนเปิดเผยไว้เป็นที่รับทราบ

พิจารณาคัดเลือกให้ผู้สอบบัญชีรายเดิม จาก บริษัท สอบบัญชี ดีไอเอ อินเทอร์เน็ต เนชั่นแนล จำกัด เป็นผู้ตรวจสอบบัญชีของบริษัท ประจำปี 2561 ค่าตรวจสอบบัญชี 1,290,000 บาท เท่ากับปี 2560 รายชื่อผู้ตรวจสอบบัญชีดังนี้

| | | | | |
|-------------------|--------------|-----------------------------------|------|------|
| 1. นางสาวสุภาภรณ์ | มั่งจิตร | ผู้สอบบัญชีรับอนุญาตทะเบียนเลขที่ | 8125 | หรือ |
| 2. นางสาวสมจินตนา | พลหิรัญรัตน์ | ผู้สอบบัญชีรับอนุญาตทะเบียนเลขที่ | 5599 | หรือ |
| 3. นายนพฤษ | พิษณุวงศ์ | ผู้สอบบัญชีรับอนุญาตทะเบียนเลขที่ | 7764 | |

เสนอต่อที่ประชุมคณะกรรมการ และที่ประชุมผู้ถือหุ้นอนุมัติแต่งตั้งเป็นผู้สอบบัญชีประจำปี 2561

การปฏิบัติงานของคณะกรรมการตรวจสอบมีความเป็นอิสระ และได้รับความร่วมมือจากบริษัทเป็นอย่างดี คณะกรรมการลงความเห็นว่าการดำเนินงานของบริษัทถูกต้องตามหลักข้อกำหนด คณะกรรมการและผู้บริหารรวมถึงพนักงานปฏิบัติงานด้วยความรอบคอบ ระมัดระวัง เพื่อให้เกิดประโยชน์สูงสุดต่อองค์กร

ในนามคณะกรรมการตรวจสอบ



(นายพงศ์โพยม วาศภูติ)
ประธานคณะกรรมการตรวจสอบ

รายงานความรับผิดชอบต่อคณะกรรมการต่อรายงานทางการเงิน

คณะกรรมการบริษัทเป็นผู้รับผิดชอบต่อการเงินของบริษัท รวมถึงข้อมูลสารสนเทศทางการเงินที่ปรากฏในรายงานประจำปี งบการเงินดังกล่าวจัดทำขึ้นตามมาตรฐานการบัญชีที่รับรองทั่วไป โดยเลือกใช้นโยบายบัญชีที่เหมาะสม และถือปฏิบัติอย่างสม่ำเสมอ และใช้ดุลยพินิจอย่างระมัดระวัง รวมทั้งมีการเปิดเผยข้อมูลสำคัญอย่างเพียงพอในหมายเหตุประกอบงบการเงิน เพื่อเป็นประโยชน์ต่อผู้ถือหุ้นและนักลงทุนทั่วไปอย่างโปร่งใส

คณะกรรมการบริษัทได้จัดให้มีระบบบริหารความเสี่ยง ตามมาตรฐานในระดับสากล รวมถึงให้มีและดำรงรักษาไว้ซึ่งระบบการควบคุมภายในที่เหมาะสม และมีประสิทธิภาพ เพื่อให้มั่นใจได้อย่างมีเหตุผลว่า ข้อมูลทางบัญชีมีความถูกต้อง ครบถ้วน และเพียงพอ ที่จะดำรงรักษาไว้ซึ่งทรัพย์สิน ตลอดจนเพื่อไม่ให้เกิดการทุจริต หรือการดำเนินการที่ผิดปกติดังมีสาระสำคัญ

โดยคณะกรรมการบริษัทได้แต่งตั้งคณะกรรมการตรวจสอบ เพื่อทำหน้าที่สอบทานนโยบายการบัญชี และคุณภาพของรายงานทางการเงิน สอบทานระบบการควบคุมภายใน การตรวจสอบภายใน ระบบการบริหารความเสี่ยง ตลอดจนพิจารณาการเปิดเผยข้อมูลรายการระหว่างกัน โดยความเห็นของคณะกรรมการตรวจสอบเกี่ยวกับเรื่องนี้ปรากฏในรายงานของคณะกรรมการตรวจสอบ ซึ่งแสดงไว้ในรายงานประจำปีนี้แล้ว สำหรับงบการเงินของบริษัทได้รับการตรวจสอบโดยผู้สอบบัญชีของบริษัท สอบบัญชี ดี ไอ เอ อินเตอร์เนชั่นแนล จำกัด และสอบทานโดยคณะกรรมการตรวจสอบ โดยความเห็นของผู้สอบบัญชี และคณะกรรมการตรวจสอบได้ปรากฏในรายงานของผู้สอบบัญชี และรายงานของคณะกรรมการตรวจสอบ ซึ่งแสดงไว้ในรายงานประจำปีนี้แล้ว

คณะกรรมการบริษัทมีความเห็นว่า ระบบการควบคุมภายในของบริษัทโดยรวมอยู่ในระดับดี เป็นที่น่าพอใจ และสามารถสร้างความเชื่อมั่นอย่างมีเหตุผลได้ว่า งบการเงินของบริษัท สำหรับปีสิ้นสุดวันที่ 31 ธันวาคม 2561 มีความถูกต้อง เชื่อถือได้ โดยถือปฏิบัติตามมาตรฐานการบัญชีที่รับรองทั่วไป และปฏิบัติตามกฎหมาย และกฎระเบียบที่เกี่ยวข้อง



(นายพงศ์โพยม วาศภูติ)
ประธานกรรมการ



(นางอรุณี งานทวี)
กรรมการผู้จัดการ

รายงานของผู้สอบบัญชีรับอนุญาต

เสนอ ผู้ถือหุ้นบริษัท ทักษิณคอนกรีต จำกัด (มหาชน)

ความเห็น

ข้าพเจ้าได้ตรวจสอบงบการเงินของบริษัท ทักษิณคอนกรีต จำกัด (มหาชน) ซึ่งประกอบด้วยงบแสดงฐานะการเงิน ณ วันที่ 31 ธันวาคม 2561 งบกำไรขาดทุนเบ็ดเสร็จ งบแสดงการเปลี่ยนแปลงส่วนของผู้ถือหุ้น และงบกระแสเงินสด สำหรับปีสิ้นสุดวันเดียวกันและหมายเหตุประกอบงบการเงินรวมถึงหมายเหตุสรุปนโยบายการบัญชีที่สำคัญ

ข้าพเจ้าเห็นว่า งบการเงินข้างต้นนี้แสดงฐานะการเงินของบริษัท ทักษิณคอนกรีต จำกัด (มหาชน) ณ วันที่ 31 ธันวาคม 2561 และผลการดำเนินงาน และกระแสเงินสด สำหรับปีสิ้นสุดวันเดียวกัน โดยถูกต้องตามที่ควรในสาระสำคัญตามมาตรฐานการรายงานทางการเงิน

เกณฑ์ในการแสดงความเห็น

ข้าพเจ้าได้ปฏิบัติงานตรวจสอบตามมาตรฐานการสอบบัญชี ความรับผิดชอบของข้าพเจ้าได้กล่าวไว้ในวรรคความรับผิดชอบของผู้สอบบัญชีต่อการตรวจสอบงบการเงินในรายงานของข้าพเจ้า ข้าพเจ้ามีความเป็นอิสระจากบริษัทตามข้อกำหนดจรรยาบรรณของผู้ประกอบวิชาชีพบัญชีที่กำหนดโดยสภาวิชาชีพบัญชีในส่วนที่เกี่ยวข้องกับการตรวจสอบงบการเงิน และข้าพเจ้าได้ปฏิบัติตามความรับผิดชอบด้านจรรยาบรรณอื่นๆ ซึ่งเป็นไปตามข้อกำหนดเหล่านี้ ข้าพเจ้าเชื่อว่าหลักฐานการสอบบัญชีที่ข้าพเจ้าได้รับเพียงพอและเหมาะสมเพื่อใช้เป็นเกณฑ์ในการแสดงความเห็นของข้าพเจ้า

เรื่องสำคัญในการตรวจสอบ

เรื่องสำคัญในการตรวจสอบคือเรื่องต่างๆ ที่มีนัยสำคัญที่สุดตามดุลยพินิจของผู้ประกอบวิชาชีพของข้าพเจ้าในการตรวจสอบงบการเงินสำหรับงวดปัจจุบัน ข้าพเจ้าได้นำเรื่องเหล่านี้มาพิจารณาในบริบทของการตรวจสอบงบการเงินโดยรวมและในการแสดงความเห็นของข้าพเจ้า ทั้งนี้ ข้าพเจ้าไม่ได้แสดงความเห็นแยกต่างหากสำหรับเรื่องเหล่านี้

เรื่องสำคัญในการตรวจสอบ และวิธีการตรวจสอบที่สำคัญมีดังนี้

- ค่าเผื่อนี้สงสัยจะสูญ

ณ วันที่ 31 ธันวาคม 2561 บริษัทฯ มี ลูกหนี้การค้า จำนวน 490 ล้านบาท จำนวนเงินดังกล่าวมีนัยสำคัญตามที่แสดงไว้ในหมายเหตุประกอบงบการเงินข้อ 7 ซึ่งลูกหนี้การค้าแสดงในราคาตามใบแจ้งหนี้หักค่าเผื่อนี้สงสัยจะสูญ ในการพิจารณาตั้งจำนวนค่าเผื่อนี้สงสัยจะสูญนี้ พิจารณาจากข้อมูลในอดีต ซึ่งมีความไม่แน่นอน จากเวลาเกินกำหนดในการชำระสินค้าของภาพอุตสาหกรรมเสาเข็ม และต้องใช้วิจารณญาณตามลักษณะของลูกค้าแต่ละราย ผู้บริหารระบุโอกาสที่จะเก็บเงินได้จากลูกหนี้และการกำหนดจำนวนที่คาดว่าจะได้รับคืนซึ่งเป็นความไม่แน่นอนที่หลีกเลี่ยงไม่ได้ เนื่องจากต้องอาศัยสมมติฐานและปัจจัยต่างๆ เช่น ฐานะการเงินของลูกหนี้ วิเคราะห์การรับชำระ

ข้าพเจ้าได้ทำความเข้าใจและประเมินความสมเหตุสมผลของสมมติฐานและความถูกต้องของสถิติการรับชำระในอดีต และทดสอบความถูกต้องของข้อมูลที่ใช้ในการจัดทำตามสมมติฐานที่ผู้บริหารได้จัดทำไว้

- การรับรู้รายได้หลายประเภทและมีเงื่อนไขการส่งมอบที่แตกต่างกัน

เนื่องจากบริษัทฯ มีการรับรู้รายได้ที่หลากหลายซึ่งมีทั้งรายได้จากการขาย และรายได้จากการขายพร้อมบริการ อาจเกิดความผิดพลาดของการรับรู้รายได้ในส่วนของการขายพร้อมบริการ ซึ่งเป็นรายได้ส่วนใหญ่ และมีสถานที่ก่อสร้างเป็นจำนวนมาก ซึ่งต้องรวบรวมข้อมูลจากสถานที่ก่อสร้างที่ต่างๆ เพื่อรับรู้รายได้ จึงมีความเสี่ยงที่บริษัทฯ ได้รับข้อมูลและรับรู้รายได้ไม่ถูกต้อง ดังนั้นข้าพเจ้าจึงพิจารณาเป็นเรื่องสำคัญในการตรวจสอบ

ข้าพเจ้าได้ทำความเข้าใจเกี่ยวกับกระบวนการรับรู้รายได้จากการขายพร้อมบริการและระบบการควบคุมภายในที่เกี่ยวข้อง และสอบทานการออกแบบและการปฏิบัติตามระบบการควบคุมภายในในส่วนการรวบรวมข้อมูลเมื่อรับรู้รายได้ รวมทั้งตรวจสอบเนื้อหาสาระโดย

- สอบทานเงื่อนไขของสัญญาการขายและการบริการและระบบการตัดยอดของรายได้ ณ วันสิ้นสุดงวด
- สุ่มสังเกตการณ์การตรวจนับสินค้าตามสถานที่ก่อสร้างต่างๆ และตรวจสอบรายงานการตอกประจำวันเปรียบเทียบกับการบันทึกการขายการบัญชี

ข้อมูลอื่น

ผู้บริหารเป็นผู้รับผิดชอบต่อข้อมูลอื่น ข้อมูลอื่นประกอบด้วยข้อมูลซึ่งรวมอยู่ในรายงานประจำปี (แต่ไม่รวมถึงงบการเงินและรายงานของผู้สอบบัญชีที่อยู่ในรายงานนั้น) ข้าพเจ้าคาดว่าข้าพเจ้าจะได้รับรายงานประจำปีภายหลังวันที่ในรายงานของผู้สอบบัญชีนี้

ความเห็นของข้าพเจ้าต่องบการเงินไม่ครอบคลุมถึงข้อมูลอื่นและข้าพเจ้าไม่ได้ให้ความเชื่อมั่นต่อข้อมูลอื่น

ความรับผิดชอบของข้าพเจ้าที่เกี่ยวข้องกับการตรวจสอบงบการเงินคือ การอ่านและพิจารณาว่าข้อมูลอื่นมีความขัดแย้งที่มีสาระสำคัญกับงบการเงินหรือกับความรู้ที่ได้รับจากการตรวจสอบของข้าพเจ้า หรือปรากฏว่ามีการแสดงข้อมูลที่ขัดต่อข้อเท็จจริงอันเป็นสาระสำคัญหรือไม่

เมื่อข้าพเจ้าได้อ่านรายงานประจำปี หากข้าพเจ้าสรุปได้ว่าการแสดงข้อมูลที่ขัดต่อข้อเท็จจริงอันเป็นสาระสำคัญ ข้าพเจ้าต้องสื่อสารเรื่องดังกล่าวกับผู้มีส่วนที่ในการกำกับดูแล เพื่อให้ผู้มีส่วนที่ในการกำกับดูแลดำเนินการแก้ไขข้อมูลที่แสดงขัดต่อข้อเท็จจริง

ความรับผิดชอบของผู้บริหารและผู้มีหน้าที่ในการกำกับดูแลต้องการเงิน

ผู้บริหารมีหน้าที่รับผิดชอบในการจัดทำและการนำเสนอการเงินเหล่านี้โดยถูกต้องตามที่ควรตามมาตรฐานการรายงานทางการเงิน และรับผิดชอบเกี่ยวกับการควบคุมภายในที่ผู้บริหารพิจารณาว่าจำเป็นเพื่อให้สามารถจัดทำงบการเงินที่ปราศจากการแสดงข้อมูลที่ขัดต่อข้อเท็จจริงอันเป็นสาระสำคัญไม่ว่าจะเกิดจากการทุจริตหรือข้อผิดพลาด

ในการจัดทำงบการเงิน ผู้บริหารรับผิดชอบในการประเมินความสามารถของบริษัทในการดำเนินงานต่อเนื่อง เปิดเผยเรื่องที่เกี่ยวข้องกับการดำเนินงานต่อเนื่องตามความเหมาะสม และการใช้เกณฑ์การบัญชีสำหรับการดำเนินงานต่อเนื่องเว้นแต่ผู้บริหารมีความตั้งใจที่จะเลิกบริษัทหรือหยุดดำเนินงานหรือไม่สามารถดำเนินงานต่อเนื่องต่อไปได้

ผู้มีหน้าที่ในการกำกับดูแลมีหน้าที่ในการสอดส่องดูแลกระบวนการในการจัดทำรายงานทางการเงินของบริษัท

ความรับผิดชอบของผู้สอบบัญชีต่อการตรวจสอบงบการเงิน

การตรวจสอบของข้าพเจ้ามีวัตถุประสงค์เพื่อให้ได้ความเชื่อมั่นอย่างสมเหตุสมผลว่างบการเงินโดยรวมปราศจากการแสดงข้อมูลที่ขัดต่อข้อเท็จจริงอันเป็นสาระสำคัญหรือไม่ ไม่ว่าจะเกิดจากการทุจริตหรือข้อผิดพลาด และเสนอรายงานของผู้สอบบัญชีซึ่งรวมความเห็นของข้าพเจ้าอยู่ด้วย ความเชื่อมั่นอย่างสมเหตุสมผลคือความเชื่อมั่นในระดับสูงแต่ไม่ได้เป็นการรับประกันว่าการปฏิบัติงานตรวจสอบตามมาตรฐานการสอบบัญชีจะสามารถตรวจพบข้อมูลที่ขัดต่อข้อเท็จจริงอันเป็นสาระสำคัญที่มีอยู่ได้เสมอไป ข้อมูลที่ขัดต่อข้อเท็จจริงอาจเกิดจากการทุจริตหรือข้อผิดพลาดและถือว่ามีสาระสำคัญเมื่อการคำนวณอย่างสมเหตุสมผลได้ว่ารายการที่ขัดต่อข้อเท็จจริงแต่ละรายการหรือทุกรายการรวมกันจะมีผลต่อการตัดสินใจทางเศรษฐกิจของผู้ใช้งบการเงินเหล่านี้

ในการตรวจสอบของข้าพเจ้าตามมาตรฐานการสอบบัญชี ข้าพเจ้าได้ใช้ดุลยพินิจและการสังเกตและสงสัยเยี่ยงผู้ประกอบวิชาชีพตลอดการตรวจสอบ การปฏิบัติงานของข้าพเจ้ารวมถึง

- ระบุและประเมินความเสี่ยงจากการแสดงข้อมูลที่ขัดต่อข้อเท็จจริงอันเป็นสาระสำคัญในงบการเงิน ไม่ว่าจะเกิดจากการทุจริตหรือข้อผิดพลาด ออกแบบและปฏิบัติงานตามวิธีการตรวจสอบเพื่อตอบสนองต่อความเสี่ยงเหล่านั้น และได้หลักฐานการสอบบัญชีที่เพียงพอและเหมาะสมเพื่อเป็นเกณฑ์ในการแสดงความเห็นของข้าพเจ้า ความเสี่ยงที่ไม่พบข้อมูลที่ขัดต่อข้อเท็จจริงอันเป็นสาระสำคัญซึ่งเป็นผลมาจากการทุจริตจะสูงกว่าความเสี่ยงที่เกิดจากข้อผิดพลาด เนื่องจากการทุจริตอาจเกี่ยวกับการสมรู้ร่วมคิด การปลอมแปลงเอกสารหลักฐาน การตั้งใจละเว้นการแสดงข้อมูล การแสดงข้อมูลที่ไม่ตรงตามข้อเท็จจริงหรือการแทรกแซงการควบคุมภายใน
- ทำความเข้าใจในระบบการควบคุมภายในที่เกี่ยวข้องกับการตรวจสอบ เพื่อออกแบบวิธีการตรวจสอบที่เหมาะสมกับสถานการณ์ แต่ไม่ใช่เพื่อวัตถุประสงค์ในการแสดงความเห็นต่อความมีประสิทธิภาพของการควบคุมภายในของบริษัท
- ประเมินความเหมาะสมของนโยบายการบัญชีที่ผู้บริหารใช้และความสมเหตุสมผลของประมาณการทางบัญชีและการเปิดเผยข้อมูลที่เกี่ยวข้องซึ่งจัดทำขึ้นโดยผู้บริหาร
- สรุปเกี่ยวกับความเหมาะสมของการใช้เกณฑ์การบัญชีสำหรับการดำเนินงานต่อเนื่องของผู้บริหาร และจากหลักฐานการสอบบัญชีที่ได้รับ สรุปว่ามีความไม่แน่นอนที่มีสาระสำคัญเกี่ยวกับเหตุการณ์หรือสถานการณ์ที่อาจเป็นเหตุให้เกิดข้อสงสัยอย่างมีนัยสำคัญต่อความสามารถของบริษัทในการดำเนินงานต่อเนื่องหรือไม่ ถ้าข้าพเจ้าได้ข้อสรุปว่ามีความไม่แน่นอนที่มีสาระสำคัญ ข้าพเจ้าต้องกล่าวไว้ในรายงานของผู้สอบบัญชีของข้าพเจ้าโดยให้ข้อสังเกตถึงการเปิดเผยข้อมูลในงบการเงินที่เกี่ยวข้อง หรือถ้าการเปิดเผยข้อมูลดังกล่าวไม่เพียงพอ ความเห็นของข้าพเจ้าจะเปลี่ยนแปลงไป ข้อสรุปของข้าพเจ้าขึ้นอยู่กับหลักฐานการสอบบัญชีที่ได้รับจนถึงวันที่ในรายงานของผู้สอบบัญชีของข้าพเจ้า อย่างไรก็ตาม เหตุการณ์หรือสถานการณ์ในอนาคตอาจเป็นเหตุให้บริษัทต้องหยุดการดำเนินงานต่อเนื่อง
- ประเมินการนำเสนอ โครงสร้างและเนื้อหาของงบการเงินโดยรวม รวมถึงการเปิดเผยข้อมูลว่างบการเงินแสดงรายการและเหตุการณ์ในรูปแบบที่ทำให้มีการนำเสนอข้อมูลโดยถูกต้องตามที่ควรหรือไม่

ข้าพเจ้าได้สื่อสารกับผู้มีหน้าที่ในการกำกับดูแลในเรื่องต่าง ๆ ที่สำคัญ ซึ่งรวมถึงขอบเขตและช่วงเวลาของการตรวจสอบตามที่ได้วางแผนไว้ ประเด็นที่มีนัยสำคัญที่พบจากการตรวจสอบ รวมถึงข้อบกพร่องที่มีนัยสำคัญในระบบการควบคุมภายในหากข้าพเจ้าได้พบในระหว่างการตรวจสอบของข้าพเจ้า

ข้าพเจ้าได้ให้คำรับรองแก่ผู้มีหน้าที่ในการกำกับดูแลว่าข้าพเจ้าได้ปฏิบัติตามข้อกำหนดจรรยาบรรณที่เกี่ยวข้องกับความเป็นอิสระและได้สื่อสารกับผู้มีส่วนได้เสียที่เกี่ยวข้องกับความสัมพันธ์ทั้งหมดตลอดจนเรื่องอื่นซึ่งข้าพเจ้าเชื่อว่ามีเหตุผลที่บุคคลภายนอกอาจพิจารณาว่ากระทบต่อความเป็นอิสระของข้าพเจ้าและมาตรการที่ข้าพเจ้าใช้เพื่อป้องกันไม่ให้ข้าพเจ้าขาดความเป็นอิสระ

จากเรื่อง que สื่อสารกับผู้มีส่วนได้เสียในการกำกับดูแล ข้าพเจ้าได้พิจารณาเรื่องต่าง ๆ ที่มีนัยสำคัญมากที่สุดในการตรวจสอบงบการเงินในงวดปัจจุบันและกำหนดเป็นเรื่องสำคัญในการตรวจสอบ ข้าพเจ้าได้อธิบายเรื่องเหล่านี้ไว้ในรายงานของผู้สอบบัญชี เว้นแต่กฎหมายหรือข้อบังคับไม่ให้เปิดเผยต่อสาธารณะเกี่ยวกับเรื่องดังกล่าว หรือในสถานการณ์ที่ยากที่จะเกิดขึ้น ข้าพเจ้าพิจารณาว่าไม่ควรสื่อสารเรื่องดังกล่าวในรายงานของข้าพเจ้าเพราะการกระทำดังกล่าวสามารถคาดการณ์ได้อย่างสมเหตุสมผลว่าจะมีผลกระทบในทางลบมากกว่าผลประโยชน์ต่อส่วนได้เสียสาธารณะจากการสื่อสารดังกล่าว

บริษัท สอบบัญชี ดี ไอ เอ อินเตอร์เนชั่นแนล จำกัด

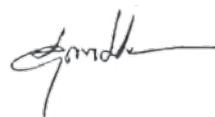

(นางสาวสุภาภรณ์ มั่งจิตร)

ผู้สอบบัญชีรับอนุญาต เลขทะเบียน 8125

วันที่ 22 กุมภาพันธ์ 2562

งบแสดงฐานะการเงิน

บริษัท แก๊สคอนกรีต จำกัด (มหาชน)

ณ วันที่ 31 ธันวาคม 2561

| | | 2561 | 2560 |
|--------------------------------------|----------|----------------------|----------------------|
| สินทรัพย์ | หมายเหตุ | (บาท) | |
| สินทรัพย์หมุนเวียน | | | |
| เงินสดและรายการเทียบเท่าเงินสด | 5 | 233,175,206 | 203,119,689 |
| เงินลงทุนชั่วคราว | 6 | 599,970,557 | 570,272,000 |
| ลูกหนี้การค้าและลูกหนี้หมุนเวียนอื่น | 4, 7 | 443,378,514 | 391,568,225 |
| สินค้าคงเหลือ | 8 | 249,497,782 | 234,669,399 |
| ลูกหนี้เงินประกันผลงาน | | 52,404,645 | 19,725,704 |
| รวมสินทรัพย์หมุนเวียน | | 1,578,426,704 | 1,419,355,017 |
| สินทรัพย์ไม่หมุนเวียน | | | |
| เงินลงทุนระยะยาวอื่น | 9 | 125,204,450 | 112,218,080 |
| ที่ดิน อาคารและอุปกรณ์ | 10, 25 | 604,210,497 | 589,031,824 |
| เงินฝากธนาคารที่ติดภาระค้ำประกัน | 25 | 23,030,398 | 22,810,496 |
| สินทรัพย์ภายใต้การตัดบัญชี | 14, 20 | 223,030 | - |
| สินทรัพย์ไม่หมุนเวียนอื่น | 11 | 17,405,542 | 27,834,276 |
| รวมสินทรัพย์ไม่หมุนเวียน | | 770,073,917 | 751,894,676 |
| รวมสินทรัพย์ | | 2,348,500,621 | 2,171,249,693 |

หมายเหตุประกอบงบการเงินเป็นส่วนหนึ่งของงบการเงินนี้

งบแสดงฐานะการเงิน (ต่อ)

บริษัท แก๊สคอนกรีต จำกัด (มหาชน)

ณ วันที่ 31 ธันวาคม 2561

| | | 2561 | 2560 |
|---|----------|----------------------|----------------------|
| หนี้สินและส่วนของผู้ถือหุ้น | หมายเหตุ | (บาท) | |
| หนี้สินหมุนเวียน | | | |
| เจ้าหนี้การค้าและเจ้าหนี้หมุนเวียนอื่น | 4, 12 | 286,573,533 | 258,358,994 |
| หนี้สินตามสัญญาเช่าการเงินที่ถึงกำหนดชำระภายในหนึ่งปี | 13 | 7,327,673 | 18,226,353 |
| ภาษีเงินได้ค้างจ่าย | | 29,177,770 | 29,903,430 |
| รวมหนี้สินหมุนเวียน | | 323,078,976 | 306,488,777 |
| หนี้สินไม่หมุนเวียน | | | |
| หนี้สินตามสัญญาเช่าการเงิน | 13 | 6,076,071 | 8,317,635 |
| หนี้สินภาษีเงินได้รอการตัดบัญชี | 14, 20 | - | 3,749,473 |
| ประมาณการหนี้สินไม่หมุนเวียนสำหรับผลประโยชน์พนักงาน | 15 | 58,060,089 | 53,188,257 |
| รวมหนี้สินไม่หมุนเวียน | | 64,136,160 | 65,255,365 |
| รวมหนี้สิน | | 387,215,136 | 371,744,142 |
| ส่วนของผู้ถือหุ้น | | | |
| ทุนเรือนหุ้น | | | |
| ทุนจดทะเบียน | | 300,000,000 | 300,000,000 |
| ทุนที่ออกและชำระแล้ว | | 300,000,000 | 300,000,000 |
| กำไรสะสม | | | |
| จัดสรรแล้ว | | | |
| ทุนสำรองตามกฎหมาย | 16 | 30,000,000 | 30,000,000 |
| ยังไม่ได้จัดสรร | | 1,599,822,997 | 1,432,432,159 |
| องค์ประกอบอื่นของส่วนของผู้ถือหุ้น | | 31,462,488 | 37,073,392 |
| รวมส่วนของผู้ถือหุ้น | | 1,961,285,485 | 1,799,505,551 |
| รวมหนี้สินและส่วนของผู้ถือหุ้น | | 2,348,500,621 | 2,171,249,693 |

หมายเหตุประกอบงบการเงินเป็นส่วนหนึ่งของงบการเงินนี้

งบกำไรขาดทุนเบ็ดเสร็จ

บริษัท ทักษิณคอนกรีต จำกัด (มหาชน)

สำหรับปีสิ้นสุดวันที่ 31 ธันวาคม 2561

| | | 2561 | 2560 |
|--|----------|------------------------|------------------------|
| | หมายเหตุ | (บาท) | |
| รายได้ | | | |
| รายได้จากการขาย | 4 | 1,545,937,334 | 1,223,516,731 |
| รายได้จากการให้บริการ | | 499,117,835 | 369,167,714 |
| รวมรายได้จากการขายและการให้บริการ | | 2,045,055,169 | 1,592,684,445 |
| รายได้อื่น | | 23,456,886 | 21,394,040 |
| รวมรายได้ | | 2,068,512,055 | 1,614,078,485 |
| ค่าใช้จ่าย | | | |
| ต้นทุนขาย | 4, 8 | (1,101,466,216) | (824,808,549) |
| ต้นทุนการให้บริการ | 4 | (383,920,167) | (280,952,415) |
| รวมต้นทุนขายและต้นทุนการให้บริการ | | (1,485,386,383) | (1,105,760,964) |
| ค่าใช้จ่ายในการขาย | | (28,487,283) | (24,207,883) |
| ค่าใช้จ่ายในการบริหาร | 4 | (193,688,140) | (179,162,919) |
| ต้นทุนทางการเงิน | | (3,460,251) | (5,029,494) |
| รวมค่าใช้จ่าย | | (1,711,022,057) | (1,314,161,260) |
| กำไรก่อนภาษีเงินได้ | | 357,489,998 | 299,917,225 |
| ค่าใช้จ่ายภาษีเงินได้ | 20.1 | (70,099,160) | (66,955,611) |
| กำไรสำหรับปี | | 287,390,838 | 232,961,614 |
| กำไร(ขาดทุน)เบ็ดเสร็จอื่น :- | | | |
| รายการที่อาจถูกจัดประเภทรายการใหม่เข้าไปในกำไรหรือขาดทุน :- | | | |
| ผลกำไร(ขาดทุน)จากการวัดมูลค่าเงินลงทุนเพื่อขาย | 9 | (7,013,630) | (45,411,427) |
| ภาษีเงินได้เกี่ยวกับองค์ประกอบของกำไรขาดทุนเบ็ดเสร็จอื่น | 20.2 | 1,402,726 | 9,082,286 |
| กำไร(ขาดทุน)เบ็ดเสร็จอื่นสำหรับปี-สุทธิจากภาษีเงินได้ | | (5,610,904) | (36,329,141) |
| กำไรเบ็ดเสร็จรวมสำหรับปี | | 281,779,934 | 196,632,473 |
| กำไรต่อหุ้น | | | |
| ขั้นพื้นฐาน | 21 | 0.96 | 0.78 |

หมายเหตุประกอบงบการเงินเป็นส่วนหนึ่งของงบการเงินนี้

งบแสดงการเปลี่ยนแปลงส่วนของผู้ถือหุ้น

บริษัท กักขั่นคอนกรีต จำกัด (มหาชน)
สำหรับปีสิ้นสุดวันที่ 31 ธันวาคม 2561

| หมายเหตุ | งบกำไรสุทธิ | องค์ประกอบอื่นของส่วนของผู้ถือหุ้น | | | | | |
|----------|-------------|------------------------------------|-------------------|-----------------|---|---|---------------|
| | | กำไรสะสม | | | | | รวม |
| | | ทุนที่ออกและชำระแล้ว | ทุนสำรองตามกฎหมาย | ยังไม่ได้จัดสรร | ผลต่างจากการเปลี่ยนแปลงในมูลค่าหุ้นของเงินลงทุนต่อขาย (บาท) | กำไร(ขาดทุน)จากการเปลี่ยนแปลงมูลค่าหลักทรัพย์ที่ประเมินด้วยวิธีอื่น ๆ | |
| 17 | | 300,000,000 | 30,000,000 | 1,305,443,158 | 73,402,533 | (972,613) | 1,707,873,078 |
| | | - | - | (105,000,000) | - | - | (105,000,000) |
| | | - | - | 232,961,614 | - | - | 232,961,614 |
| | | - | - | - | (36,329,141) | - | (36,329,141) |
| | | - | - | (972,613) | - | 972,613 | - |
| | | - | - | 231,989,001 | (36,329,141) | 972,613 | 196,632,473 |
| | | - | - | 126,989,001 | (36,329,141) | 972,613 | 91,632,473 |
| | | 300,000,000 | 30,000,000 | 1,432,432,159 | 37,073,392 | - | 1,799,505,551 |

สำหรับปีสิ้นสุดวันที่ 31 ธันวาคม 2560:-

ยอดคงเหลือต้นงวด 2560

การเปลี่ยนแปลงในส่วนของผู้ถือหุ้น

เงินปันผลจ่ายให้แก่ผู้ถือหุ้นของบริษัท

กำไรขาดทุนเบ็ดเสร็จรวม

กำไรสุทธิ

กำไร(ขาดทุน)เบ็ดเสร็จอื่นสำหรับปี

โอนไปกำไรสะสม

กำไรขาดทุนเบ็ดเสร็จรวมสำหรับปี

รวมการเปลี่ยนแปลงในส่วนของผู้ถือหุ้น

ยอดคงเหลือปลายงวด 2560

หมายเหตุประกอบงบการเงินเป็นส่วนหนึ่งของงบการเงินนี้

งบแสดงการเปลี่ยนแปลงส่วนของผู้ถือหุ้น (ต่อ)

บริษัท กักขินคอนกรีต จำกัด (มหาชน)
สำหรับปีสิ้นสุดวันที่ 31 ธันวาคม 2561

| หมายเหตุ | กำไรสะสม | | | องค์ประกอบอื่นของส่วนของผู้ถือหุ้น | | |
|---|--------------------------|-----------------------|---------------------|--|---|--------------------------|
| | ทุนที่ออก และชำระแล้ว | ทุนสำรองตาม กฎหมาย | ยังไม่ได้ จัดสรร | ผลต่างจากการ เปลี่ยนแปลง | | |
| | | | | ในมูลค่ายุติธรรมของ เงินลงทุนต่อขาย | รวมองค์ประกอบอื่น ของส่วนของผู้ถือหุ้น | รวม ส่วนของผู้ถือหุ้น |
| (บาท) | | | | | | |
| สำหรับปีสิ้นสุดวันที่ 31 ธันวาคม 2561:- | | | | | | |
| ยอดคงเหลือต้นงวด 2561 | 300,000,000 | 30,000,000 | 1,432,432,159 | 37,073,392 | 37,073,392 | 1,799,505,551 |
| การเปลี่ยนแปลงในส่วนของผู้ถือหุ้น | | | | | | |
| เงินปันผลจ่ายให้แก่ผู้ถือหุ้นของบริษัท | - | - | (120,000,000) | - | - | (120,000,000) |
| กำไรขาดทุนเบ็ดเสร็จรวม | | | | | | |
| กำไรสำหรับปี | - | - | 287,390,838 | - | - | 287,390,838 |
| กำไร(ขาดทุน)เบ็ดเสร็จอื่นสำหรับปี | - | - | - | (5,610,904) | (5,610,904) | (5,610,904) |
| กำไรขาดทุนเบ็ดเสร็จรวมสำหรับปี | - | - | 287,390,838 | (5,610,904) | (5,610,904) | 281,779,934 |
| รวมการเปลี่ยนแปลงในส่วนของผู้ถือหุ้น | - | - | 167,390,838 | (5,610,904) | (5,610,904) | 161,779,934 |
| ยอดคงเหลือปลายงวด 2561 | 300,000,000 | 30,000,000 | 1,599,822,997 | 31,462,488 | 31,462,488 | 1,961,285,485 |

หมายเหตุประกอบงบการเงินเป็นส่วนหนึ่งของงบการเงินนี้

งบกระแสเงินสด

บริษัท กักขณคอนกรีต จำกัด (มหาชน)
สำหรับปีสิ้นสุดวันที่ 31 ธันวาคม 2561

| | 2561 | 2560 |
|---|--------------------|--------------------|
| | (บาท) | |
| กระแสเงินสดจากกิจกรรมดำเนินงาน | | |
| กำไรสำหรับปี | 287,390,838 | 232,961,614 |
| รายการปรับปรุง | | |
| ค่าเสื่อมราคา | 65,719,391 | 45,983,559 |
| หนี้สงสัยจะสูญ | 1,046,144 | 6,615,571 |
| โอนกลับค่าเผื่อหนี้สงสัยจะสูญ | (3,019,606) | (928,818) |
| ขาดทุนจากสินค้าล้าสมัย(โอนกลับ) | 4,177,446 | 239,509 |
| ขาดทุนจากการตัดจำหน่ายอุปกรณ์ | 113,848 | 56,247 |
| กำไรที่ยังไม่เกิดขึ้นจากการเปลี่ยนแปลงมูลค่าเงินลงทุนชั่วคราว | 5,191,402 | (272,000) |
| กำไรที่เกิดขึ้นจริงจากเงินลงทุนชั่วคราว | (625,324) | - |
| กำไรจากการจำหน่ายอุปกรณ์ | (3,047,417) | - |
| กำไรจากการจำหน่ายเงินลงทุนเพื่อขาย | - | (4,017,217) |
| ค่าใช้จ่ายผลประโยชน์พนักงาน | 6,754,532 | 6,325,014 |
| ดอกเบี้ยรับ | (7,752,929) | (7,368,077) |
| เงินปันผลรับ | (3,830,521) | (1,618,530) |
| ดอกเบี้ยจ่าย | 1,031,174 | 1,680,975 |
| ค่าใช้จ่ายภาษีเงินได้ | 70,099,160 | 66,955,611 |
| | 423,248,138 | 346,613,458 |
| การเปลี่ยนแปลงในสินทรัพย์และหนี้สินดำเนินงาน | | |
| เงินฝากธนาคารที่คิดภาระค่าประกัน | (219,902) | 6,012,099 |
| ลูกหนี้การค้าและลูกหนี้หมุนเวียนอื่น | (48,927,458) | (58,123,591) |
| ลูกหนี้เงินประกันผลงาน | (32,678,941) | 3,833,680 |
| สินค้าคงเหลือ | (19,005,829) | (41,988,056) |
| สินทรัพย์ไม่หมุนเวียนอื่น | 10,428,733 | 4,362,326 |
| จ่ายหนี้สินผลประโยชน์พนักงาน | (1,882,700) | (3,759,450) |
| เจ้าหนี้การค้าและเจ้าหนี้หมุนเวียนอื่น | 28,214,538 | 14,356,708 |
| เงินสดได้มาจากกิจกรรมดำเนินงาน | 359,176,579 | 271,307,174 |
| จ่ายภาษีเงินได้ | (73,394,597) | (62,750,686) |
| เงินสดสุทธิได้มาจากกิจกรรมดำเนินงาน | 285,781,982 | 208,556,488 |

หมายเหตุประกอบงบการเงินเป็นส่วนหนึ่งของงบการเงินนี้

งบกระแสเงินสด (ต่อ)

บริษัท แก๊สคอนกรีต จำกัด (มหาชน)
สำหรับปีสิ้นสุดวันที่ 31 ธันวาคม 2561

| | 2561 | 2560 |
|---|----------------------|----------------------|
| หมายเหตุ | (บาท) | |
| กระแสเงินสดจากกิจกรรมลงทุน | | |
| รับดอกเบี้ย | 6,843,560 | 6,430,481 |
| รับเงินปันผล | 3,830,521 | 1,618,530 |
| ซื้อเงินลงทุนชั่วคราว | (215,000,000) | (113,689,639) |
| เงินสดรับจากการจำหน่ายเงินลงทุนชั่วคราว | 180,735,365 | - |
| ซื้อเงินลงทุนระยะยาวอื่น | (20,000,000) | (187,644,140) |
| เงินสดรับจากการจำหน่ายเงินลงทุนระยะยาวอื่น | - | 446,281,366 |
| เงินสดรับจากการจำหน่ายอุปกรณ์ | 3,619,863 | - |
| ซื้อที่ดิน อาคารและอุปกรณ์ | (75,989,730) | (174,258,817) |
| เงินสดสุทธิใช้ไปในกิจกรรมลงทุน | (115,960,421) | (21,262,219) |
| กระแสเงินสดจากกิจกรรมจัดหาเงิน | | |
| จ่ายดอกเบี้ย | (1,031,174) | (1,680,975) |
| ชำระคืนหนี้สินตามสัญญาเช่าการเงิน | (18,734,870) | (14,858,883) |
| จ่ายเงินปันผล | (120,000,000) | (105,000,000) |
| เงินสดสุทธิใช้ไปในกิจกรรมจัดหาเงิน | (139,766,044) | (121,539,858) |
| เงินสดและรายการเทียบเท่าเงินสดเพิ่มขึ้น(ลดลง)สุทธิ | 30,055,517 | 65,754,411 |
| เงินสดและรายการเทียบเท่าเงินสด ณ วันที่ 1 มกราคม | 203,119,689 | 137,365,278 |
| เงินสดและรายการเทียบเท่าเงินสด ณ วันที่ 31 ธันวาคม | 233,175,206 | 203,119,689 |
| รายการที่ไม่ใช่เงินสด | | |
| ซื้ออุปกรณ์ตามสัญญาเช่าการเงิน | 13 | 5,594,626 |
| | | 919,000 |

หมายเหตุประกอบงบการเงินเป็นส่วนหนึ่งของงบการเงินนี้

หมายเหตุประกอบงบการเงิน

บริษัท กักขังคอนกรีต จำกัด (มหาชน)

สำหรับปีสิ้นสุดวันที่ 31 ธันวาคม 2561

หมายเหตุ สารบัญ

- 1 ข้อมูลทั่วไป
- 2 เกณฑ์การจัดทำงบการเงิน
- 3 นโยบายการบัญชีที่สำคัญ
- 4 บุคคลหรือกิจการที่เกี่ยวข้องกัน
- 5 เงินสดและรายการเทียบเท่าเงินสด
- 6 เงินลงทุนชั่วคราว
- 7 ลูกหนี้การค้าและลูกหนี้หมุนเวียนอื่น
- 8 สินค้าคงเหลือ
- 9 เงินลงทุนระยะยาวอื่น
- 10 ที่ดิน อาคาร และอุปกรณ์
- 11 สินทรัพย์ไม่หมุนเวียนอื่น
- 12 เจ้าหนี้การค้าและเจ้าหนี้หมุนเวียนอื่น
- 13 หนี้สินตามสัญญาเช่าการเงิน
- 14 ภาษีเงินได้รอการตัดบัญชี
- 15 ประมาณการหนี้สินไม่หมุนเวียนสำหรับผลประโยชน์พนักงาน
- 16 สำรองตามกฎหมาย
- 17 เงินปันผล
- 18 ค่าใช้จ่ายผลประโยชน์พนักงาน
- 19 ค่าใช้จ่ายตามลักษณะ
- 20 ค่าใช้จ่าย(รายได้)ภาษีเงินได้
- 21 กำไรต่อหุ้นขั้นพื้นฐาน
- 22 ส่วนงานดำเนินงาน
- 23 เครื่องมือทางการเงิน
- 24 ภาระผูกพันกับบุคคลหรือกิจการที่ไม่เกี่ยวข้องกัน
- 25 สินทรัพย์ที่ใช้เป็นหลักประกัน
- 26 เหตุการณ์ภายหลังรอบระยะเวลารายงาน
- 27 มาตรฐานการรายงานทางการเงินซึ่งได้ประกาศในราชกิจจานุเบกษาแล้ว แต่ยังไม่บังคับใช้

หมายเหตุประกอบงบการเงิน

บริษัท ทักษิณคอนกรีต จำกัด (มหาชน)

สำหรับปีสิ้นสุดวันที่ 31 ธันวาคม 2561

หมายเหตุประกอบงบการเงินเป็นส่วนหนึ่งของงบการเงินนี้

งบการเงินนี้ได้รับอนุมัติให้ออกงบการเงินจากคณะกรรมการบริษัทเมื่อวันที่ 22 กุมภาพันธ์ 2562

1 ข้อมูลทั่วไป

บริษัท ทักษิณคอนกรีต จำกัด (มหาชน) “บริษัท” เป็นนิติบุคคลที่จัดตั้งขึ้นในประเทศไทย และมีสำนักงานใหญ่ ตั้งอยู่เลขที่ 555 ชั้น 17 อาคาร เอส เอส พี ทาวเวอร์ ซอยสุขุมวิท 63 (เอกมัย) แขวงคลองตันเหนือ เขตวัฒนา กรุงเทพมหานคร 10110 และมีสำนักงานขายและโรงงานที่ใช้ประกอบกิจการ 7 แห่ง ดังนี้

1. โรงงานภูเก็ต ตั้งอยู่เลขที่ 46/9 ถนนเทพกระษัตรี ตำบลรัชฎา อำเภอเมืองภูเก็ต จังหวัดภูเก็ต 83000
2. โรงงานสุราษฎร์ธานี ตั้งอยู่เลขที่ 25/3 ถนนราษฎร์บำรุง ตำบลนาสาร อำเภอบ้านนาสาร จังหวัดสุราษฎร์ธานี 84120
3. สำนักงานขาย ตั้งอยู่เลขที่ 15/3 หมู่ 5 ถนนเลียงเมือง ตำบลมะขามเตี้ย อำเภอเมืองสุราษฎร์ธานี จังหวัดสุราษฎร์ธานี 84000
4. โรงงานหาดใหญ่ ตั้งอยู่เลขที่ 136/4 หมู่ 3 ถนนเพชรเกษม ตำบลทุ่งตำเสา อำเภอหาดใหญ่ จังหวัดสงขลา 90110
5. โรงงานอุดรธานี ตั้งอยู่เลขที่ 342 หมู่ 2 ตำบลโคกสะอาด อำเภอเมืองอุดรธานี จังหวัดอุดรธานี 41000
6. โรงงานบ้านบึง ตั้งอยู่เลขที่ 18 หมู่ 2 ถนนบ้านบึง-แกลง ตำบลหนองซาก อำเภอบ้านบึง จังหวัดชลบุรี 20170
7. โรงงานนครปฐม ตั้งอยู่เลขที่ 16/12 หมู่ 3 ตำบลหอมเกร็ด อำเภอสามพราน จังหวัดนครปฐม 73110

ผู้ถือหุ้นรายใหญ่ของบริษัทคือกลุ่มสกุล งานทวี ปี 2561 ถือสัดส่วนร้อยละ 40.10 (ปี 2560 ถือสัดส่วนร้อยละ 40.16)

บริษัทดำเนินธุรกิจหลักเกี่ยวกับผลิตและจำหน่ายผลิตภัณฑ์คอนกรีตอัดแรงชนิดต่างๆ บริการขนส่ง ดอกและติดตั้ง

หมายเหตุประกอบงบการเงิน

บริษัท กักขันธ์คอนกรีต จำกัด (มหาชน)

สำหรับปีสิ้นสุดวันที่ 31 ธันวาคม 2561

2 เกณฑ์การจัดทำงบการเงิน

2.1 เกณฑ์การถือปฏิบัติ

งบการเงินนี้จัดทำขึ้นตามมาตรฐานการรายงานทางการเงิน รวมถึงแนวปฏิบัติทางการบัญชีที่ประกาศใช้โดยสภาวิชาชีพบัญชีในพระบรมราชูปถัมภ์ (“สภาวิชาชีพบัญชี”) กฎระเบียบและประกาศคณะกรรมการกำกับหลักทรัพย์และตลาดหลักทรัพย์ ลงวันที่ 22 มกราคม 2544 เรื่องการจัดทำและส่งงบการเงินและรายการเกี่ยวกับฐานะการเงินและผลการดำเนินงานของบริษัทจดทะเบียน พ.ศ. 2544 โดยรูปแบบการนำเสนอของงบการเงินไม่แตกต่างอย่างมีสาระสำคัญจากประกาศกรมพัฒนาธุรกิจการค้า ลงวันที่ 11 ตุลาคม 2559 เรื่องกำหนดรายการย่อที่ต้องมีในงบการเงิน (ฉบับที่ 2) พ.ศ. 2559

ในระหว่างปี บริษัทฯ ได้นำมาตรฐานการรายงานทางการเงินและการตีความมาตรฐานการรายงานทางการเงินฉบับปรับปรุง (ปรับปรุง 2560) รวมถึงแนวปฏิบัติทางบัญชีฉบับใหม่ ซึ่งมีผลบังคับใช้สำหรับงบการเงินที่มีรอบระยะเวลาบัญชีที่เริ่มในหรือหลังวันที่ 1 มกราคม 2561 มาถือปฏิบัติ มาตรฐานการรายงานทางการเงินดังกล่าวได้รับการปรับปรุงหรือจัดให้มีขึ้นเพื่อให้มีเนื้อหาทำเทียมกับมาตรฐานการรายงานทางการเงินระหว่างประเทศ โดยส่วนใหญ่เป็นการปรับปรุงและอธิบายให้ชัดเจนเกี่ยวกับการเปิดเผยข้อมูลในหมายเหตุประกอบงบการเงิน การนำมาตรฐานการรายงานทางการเงินดังกล่าวมาถือปฏิบัตินี้ไม่มีผลกระทบอย่างเป็นสาระสำคัญต่องบการเงินของบริษัทฯ

นอกเหนือจากมาตรฐานการรายงานทางการเงินที่ออกและปรับปรุงใหม่ข้างต้น สภาวิชาชีพบัญชีได้ออกและปรับปรุงมาตรฐานการรายงานทางการเงินฉบับอื่น ๆ ซึ่งมีผลบังคับสำหรับรอบระยะเวลาบัญชีที่เริ่มในหรือหลังวันที่ 1 มกราคม 2562 เป็นต้นไป และไม่ได้มีการนำมาใช้สำหรับการจัดทำงบการเงินนี้ มาตรฐานการรายงานทางการเงินที่ออกและปรับปรุงใหม่ที่เกี่ยวข้องกับการดำเนินงานของบริษัทได้เปิดเผยในหมายเหตุข้อ 27

2.2 เกณฑ์การวัดมูลค่า

งบการเงินนี้จัดทำขึ้น โดยถือหลักเกณฑ์การบันทึกตามราคาทุนเดิม ยกเว้นที่กล่าวไว้ในนโยบายการบัญชี

2.3 สกุลเงินที่ใช้ในการดำเนินงานและนำเสนอของงบการเงิน

งบการเงินนี้จัดทำและแสดงหน่วยเงินตราเป็นเงินบาท ซึ่งเป็นสกุลที่ใช้ในการดำเนินงานของบริษัท ข้อมูลทางการเงินทั้งหมดมีการเปิดเผยในหมายเหตุประกอบงบการเงิน เพื่อให้แสดงเป็นหลักพันบาท/ล้านบาท ยกเว้นที่ระบุไว้เป็นอย่างอื่น

หมายเหตุประกอบงบการเงิน

บริษัท กักขณคอนกรีต จำกัด (มหาชน)

สำหรับปีสิ้นสุดวันที่ 31 ธันวาคม 2561

2.4 การใช้ดุลยพินิจและการประมาณการ

ในการจัดทำงบการเงินนี้เป็นไปตามมาตรฐานการรายงานทางการเงิน ผู้บริหารต้องใช้ดุลยพินิจการประมาณการและข้อสมมติฐานหลายประการ ซึ่งมีผลกระทบต่อการกำหนดนโยบายการบัญชีและการรายงานจำนวนเงินเกี่ยวกับ สินทรัพย์ หนี้สิน รายได้ และค่าใช้จ่าย ผลที่เกิดขึ้นจริงอาจแตกต่างจากที่ประมาณไว้

ประมาณการและข้อสมมติฐานที่ใช้ในการจัดทำงบการเงินจะได้รับการทบทวนอย่างต่อเนื่อง การปรับประมาณการทางบัญชีจะบันทึกโดยวิธีเปลี่ยนทันทีเป็นต้นไป

2.4.1 การใช้ดุลยพินิจ

ข้อมูลเกี่ยวกับการใช้ดุลยพินิจในการเลือกนโยบายการบัญชี ซึ่งมีผลกระทบที่มีนัยสำคัญต่อจำนวนเงินที่รับรู้ในงบการเงิน ซึ่งประกอบด้วยหมายเหตุประกอบงบการเงินต่อไปนี้

หมายเหตุประกอบงบการเงินข้อ 13 การจัดประเภทตามสัญญาเช่า

2.4.2 ข้อมูลเกี่ยวกับข้อสมมติฐาน และความไม่แน่นอนของการประมาณการ

ข้อมูลเกี่ยวกับความไม่แน่นอนของการประมาณการ ที่สำคัญซึ่งมีความเสี่ยงอย่างมีนัยสำคัญที่เป็นเหตุให้ต้องมีการปรับปรุงจำนวนเงินที่รับรู้ในงบการเงินซึ่งประกอบด้วย หมายเหตุประกอบงบการเงินดังต่อไปนี้

| | |
|--------------------------------------|---|
| หมายเหตุประกอบงบการเงินข้อ 7 | ค่าเผื่อนี้สงสัยจะสูญของลูกหนี้ |
| หมายเหตุประกอบงบการเงินข้อ 8 | ค่าเผื่อการลดลงของมูลค่าสินค้าคงเหลือ |
| หมายเหตุประกอบงบการเงินข้อ 10 | ค่าเผื่อการด้อยค่าของที่ดิน อาคารและอุปกรณ์ |
| หมายเหตุประกอบงบการเงินข้อ 11 | ค่าเผื่อการด้อยค่าสินทรัพย์รอการขาย |
| หมายเหตุประกอบงบการเงินข้อ 14 และ 20 | ภาษีเงินได้ของปีปัจจุบันและภาษีเงินได้รอการตัดบัญชี |
| หมายเหตุประกอบงบการเงินข้อ 15 | ข้อสมมติฐานเกี่ยวกับอัตราคิดลด อัตราการเพิ่มขึ้นของเงินเดือน อัตราหมุนเวียนพนักงาน อัตราภาระ และอัตราทุพพลภาพ |
| หมายเหตุประกอบงบการเงินข้อ 23 | การตีมูลค่าเครื่องมือทางการเงิน |

2.5 การวัดมูลค่ายุติธรรม

นโยบายการบัญชีและการเปิดเผยข้อมูลของบริษัทหลายข้อกำหนดให้มีการวัดมูลค่ายุติธรรมทั้งสินทรัพย์และหนี้สินทางการเงินและไม่ใช่ทางการเงิน

หมายเหตุประกอบงบการเงิน

บริษัท กักขันธ์คอนกรีต จำกัด (มหาชน)

สำหรับปีสิ้นสุดวันที่ 31 ธันวาคม 2561

บริษัทกำหนดกรอบแนวคิดของการควบคุมเกี่ยวกับการวัดมูลค่ายุติธรรม กรอบแนวคิดนี้รวมถึงกลุ่มผู้ประเมินมูลค่าซึ่งมีความรับผิดชอบโดยรวมต่อการวัดมูลค่ายุติธรรมที่มีนัยสำคัญ รวมถึงการวัดมูลค่ายุติธรรมระดับ 3 และรายงานโดยตรงต่อผู้บริหารสูงสุดทางการเงิน

ผู้ประเมินมูลค่ามีการทบทวนข้อมูลที่ไม่สามารถสังเกตได้ และปรับปรุงการวัดมูลค่าที่มีนัยสำคัญอย่างสม่ำเสมอ หากมีการใช้ข้อมูลจากบุคคลที่สามเพื่อวัดมูลค่ายุติธรรม เช่น ราคาจากนายหน้าหรือการตั้งราคา ผู้ประเมินได้ประเมินหลักฐานที่ได้มาจากบุคคลที่สามที่สนับสนุนข้อสรุปเกี่ยวกับการวัดมูลค่ารวมถึงการจัดระดับชั้นของมูลค่ายุติธรรมว่าเป็นไปตามที่กำหนดไว้ในมาตรฐานการรายงานทางการเงินอย่างเหมาะสม

ประเด็นปัญหาของการวัดมูลค่าที่มีนัยสำคัญจะถูกรายงานต่อคณะกรรมการตรวจสอบของบริษัท

เมื่อวัดมูลค่ายุติธรรมของสินทรัพย์หรือหนี้สิน บริษัทได้ใช้ข้อมูลที่สามารถสังเกตได้ให้มากที่สุดเท่าที่จะทำได้ มูลค่ายุติธรรมเหล่านี้ถูกจัดประเภทในแต่ละลำดับชั้นของมูลค่ายุติธรรมตามข้อมูลที่ใช้ในการประเมินมูลค่า ดังนี้

- ข้อมูลระดับ 1 เป็นราคาเสนอซื้อขาย (ไม่ต้องปรับปรุง) ในตลาดที่มีสภาพคล่องสำหรับสินทรัพย์หรือหนี้สินอย่างเดียวกัน
- ข้อมูลระดับ 2 เป็นข้อมูลที่สังเกตได้โดยตรง (เช่น ราคาขาย) หรือโดยอ้อม (เช่น ราคาที่สังเกตได้สำหรับสินทรัพย์นั้นหรือหนี้สินนั้นนอกเหนือจากราคาเสนอซื้อขายซึ่งรวมอยู่ในข้อมูลระดับ 1)
- ข้อมูลระดับ 3 เป็นข้อมูลสำหรับสินทรัพย์หรือหนี้สินที่ไม่ได้มาจากข้อมูลที่สังเกตได้ (ข้อมูลที่ไม่สามารถสังเกตได้)

หากข้อมูลที่ใช้ในการวัดมูลค่ายุติธรรมของสินทรัพย์หรือหนี้สินถูกจัดประเภทลำดับชั้นของมูลค่ายุติธรรมที่แตกต่างกัน การวัดมูลค่าโดยรวมจะถูกจัดประเภทในภาพรวมในระดับเดียวกันตามลำดับชั้นของมูลค่ายุติธรรมของข้อมูลที่อยู่ในระดับต่ำสุดที่มีนัยสำคัญสำหรับการวัดมูลค่ายุติธรรมโดยรวม

ข้อมูลเพิ่มเติมเกี่ยวกับข้อสมมติฐานที่ใช้ในการวัดมูลค่ายุติธรรม อยู่ในหมายเหตุประกอบงบการเงินดังต่อไปนี้

| | |
|-------------------------------|---|
| หมายเหตุประกอบงบการเงินข้อ 6 | เงินลงทุนชั่วคราว |
| หมายเหตุประกอบงบการเงินข้อ 9 | เงินลงทุนระยะยาวอื่น |
| หมายเหตุประกอบงบการเงินข้อ 15 | ประมาณการหนี้สินไม่หมุนเวียนสำหรับผลประโยชน์พนักงาน |
| หมายเหตุประกอบงบการเงินข้อ 23 | เครื่องมือทางการเงิน |

หมายเหตุประกอบงบการเงิน

บริษัท กักขังคอนกรีต จำกัด (มหาชน)

สำหรับปีสิ้นสุดวันที่ 31 ธันวาคม 2561

3 นโยบายการบัญชีที่สำคัญ

นโยบายการบัญชีที่นำเสนอต่อไปนี้ได้ถือปฏิบัติโดยสม่ำเสมอสำหรับงบการเงินทุกรอบระยะเวลาที่รายงาน

3.1 เงินตราต่างประเทศ

รายการบัญชีที่เป็นเงินตราต่างประเทศแปลงค่าเป็นสกุลเงินที่ใช้ในการดำเนินงานของบริษัท โดยใช้อัตราแลกเปลี่ยน ณ วันที่เกิดรายการ

สินทรัพย์และหนี้สินที่เป็นตัวเงินและเป็นเงินตราต่างประเทศ ณ วันที่รายงานแปลงค่าเป็นสกุลเงินที่ใช้ในการดำเนินงานโดยใช้อัตราแลกเปลี่ยน ณ วันนั้น

ผลต่างของอัตราแลกเปลี่ยนที่เกิดขึ้นจากการแปลงค่ารับรู้เป็นกำไรหรือขาดทุนในงวดบัญชีนั้น

3.2 เงินสดและรายการเทียบเท่าเงินสด

เงินสดและรายการเทียบเท่าเงินสดในงบกระแสเงินสด ประกอบด้วย ยอดเงินสด ยอดเงินฝากธนาคาร และเงินลงทุนระยะสั้นที่มีสภาพคล่องสูง ซึ่งถึงกำหนดจ่ายคืนภายในระยะเวลาไม่เกิน 3 เดือนนับจากวันที่ได้มา และไม่มีข้อจำกัดในการเบิกใช้

3.3 ลูกหนี้การค้าและลูกหนี้หมุนเวียนอื่น

ลูกหนี้การค้าและลูกหนี้หมุนเวียนอื่น แสดงในราคาตามใบแจ้งหนี้หักค่าเผื่อหนี้สงสัยจะสูญ

ค่าเผื่อหนี้สงสัยจะสูญประเมินโดยการวิเคราะห์ประวัติการชำระหนี้ และการคาดการณ์เกี่ยวกับการชำระหนี้ในอนาคตของลูกค้า ลูกหนี้จะถูกตัดจำหน่ายจากบัญชีเมื่อทราบว่าเป็นหนี้สูญ

3.4 สินค้าคงเหลือ

สินค้าคงเหลือแสดงในราคาทุนหรือมูลค่าสุทธิที่จะได้รับแล้วแต่ราคาใดจะต่ำกว่า

ต้นทุนของสินค้าสำเร็จรูป สินค้าระหว่างผลิต วัตถุดิบ และอะไหล่และวัสดุ คำนวณโดยใช้วิธีเข้าก่อน-ออกก่อน ต้นทุนสินค้าประกอบด้วยราคาทุนที่ซื้อ ต้นทุนการแปลงสภาพหรือต้นทุนอื่นเพื่อให้สินค้าอยู่ในสถานที่และสภาพปัจจุบัน รวมทั้งการปันส่วนของค่าเสียหายการผลิตอย่างเหมาะสม

มูลค่าสุทธิที่จะได้รับเป็นการประมาณราคาที่จะขายได้จากการดำเนินธุรกิจปกติหักด้วยค่าใช้จ่ายที่จำเป็นในการขาย

บริษัทตั้งค่าเผื่อสินค้าเสื่อมสภาพเมื่อพบว่ามีสินค้าเสื่อมสภาพ

หมายเหตุประกอบงบการเงิน

บริษัท กักขังคอนกรีต จำกัด (มหาชน)

สำหรับปีสิ้นสุดวันที่ 31 ธันวาคม 2561

3.5 เงินลงทุน

เงินลงทุนชั่วคราว

เงินลงทุนในเงินฝากประจำที่ถึงกำหนดจ่ายคืนในระยะเวลาเกิน 3 เดือน แต่ไม่เกิน 1 ปี และไม่มีข้อจำกัดในการเบิกใช้

เงินลงทุนในตราสารหนี้ ซึ่งบริษัทฯ ตั้งใจจะถือจนครบกำหนดมีอายุไม่เกิน 1 ปี แสดงเป็นสินทรัพย์หมุนเวียน และแสดงด้วยราคาทุนหักค่าเผื่อการด้อยค่า (ถ้ามี)

เงินลงทุนในหลักทรัพย์เพื่อค่า ตราสารหนี้ และตราสารทุน ซึ่งเป็นหลักทรัพย์ในความต้องการของตลาดซึ่งถือไว้เพื่อค่า แสดงเป็นสินทรัพย์หมุนเวียนและแสดงในมูลค่ายุติธรรม กำไรหรือขาดทุนจากการตีราคาหลักทรัพย์ ได้บันทึกในกำไรหรือขาดทุน

เงินลงทุนระยะยาวอื่น

เงินลงทุนในตราสารทุน ซึ่งเป็นหลักทรัพย์ที่อยู่ในความต้องการของตลาดซึ่งถือไว้เพื่อขายแสดงเป็นสินทรัพย์ไม่หมุนเวียนและแสดงในมูลค่ายุติธรรม กำไรหรือขาดทุนที่ยังไม่เกิดขึ้นของเงินลงทุนจะแสดงเป็นรายการแยกต่างหากในส่วนของผู้ถือหุ้น ณ วันสิ้นงวด และรับรู้กำไรหรือขาดทุนจากการซื้อขายหลักทรัพย์ในงบกำไรขาดทุนเบ็ดเสร็จทันที เมื่อได้จำหน่ายหลักทรัพย์นั้นด้วยส่วนต่างของราคาสุทธิ ที่ได้รับกับราคาถัวเฉลี่ยถ่วงน้ำหนักตามบัญชีของหลักทรัพย์เพื่อขายนั้น

เงินลงทุนในตราสารหนี้ ซึ่งบริษัทฯ ตั้งใจจะถือจนครบกำหนดมีอายุเกิน 1 ปี แสดงเป็นสินทรัพย์ไม่หมุนเวียน และแสดงด้วยราคาทุนหักค่าเผื่อการด้อยค่า (ถ้ามี)

3.6 ที่ดิน อาคารและอุปกรณ์

การรับรู้และการวัดมูลค่า

สินทรัพย์ที่เป็นกรรมสิทธิ์ของกิจการ

ที่ดิน อาคารและอุปกรณ์แสดงด้วยราคาทุนหักค่าเสื่อมราคาสะสมและขาดทุนจากการด้อยค่า (ถ้ามี)

ราคาทุนรวมถึงต้นทุนทางตรงที่เกี่ยวข้องกับการได้มาของสินทรัพย์ ต้นทุนของการก่อสร้างสินทรัพย์ที่กิจการก่อสร้างเอง รวมถึงต้นทุนของวัสดุ แรงงานทางตรง และต้นทุนทางตรงอื่น ๆ ที่เกี่ยวข้องกับการจัดหาสินทรัพย์ เพื่อให้สินทรัพย์นั้นอยู่ในสภาพที่พร้อมจะใช้งานได้ตามความประสงค์ ต้นทุนในการรื้อถอน การขนย้าย การบูรณะสถานที่ตั้งของสินทรัพย์

ส่วนประกอบของรายการที่ดิน อาคาร และอุปกรณ์แต่ละรายการที่มีอายุการให้ประโยชน์ไม่เท่ากันต้องบันทึกแต่ละส่วนประกอบที่มีนัยสำคัญแยกต่างหากจากกัน

กำไรหรือขาดทุนจากการจำหน่ายที่ดิน อาคารและอุปกรณ์ คือผลต่างระหว่างสิ่งตอบแทนสุทธิที่ได้รับจากการจำหน่ายกับมูลค่าตามบัญชีของที่ดิน อาคารและอุปกรณ์ โดยรับรู้สุทธิเป็นรายได้อื่นในกำไรหรือขาดทุน

หมายเหตุประกอบงบการเงิน

บริษัท กักขังคอนกรีต จำกัด (มหาชน)

สำหรับปีสิ้นสุดวันที่ 31 ธันวาคม 2561

สินทรัพย์ที่เช่า

การเช่าซึ่งบริษัทได้รับส่วนใหญ่ของความเสี่ยงและผลตอบแทนจากการครอบครองสินทรัพย์ที่เช่านั้นๆ ให้จัดประเภทเป็นสัญญาเช่าทางการเงิน อุปกรณ์ที่ได้มาโดยทำสัญญาเช่าทางการเงินบันทึกเป็นสินทรัพย์ด้วยมูลค่ายุติธรรมหรือมูลค่าปัจจุบันของจำนวนเงินขั้นต่ำที่ต้องจ่ายตามสัญญาเช่าแล้วแต่จำนวนใดจะต่ำกว่าหักด้วยค่าเสื่อมราคาสะสมและขาดทุนจากการด้อยค่า ค่าเช่าที่ชำระจะแยกเป็นส่วนที่เป็นค่าใช้จ่ายทางการเงินและส่วนที่จะหักจากหนี้ตามสัญญา เพื่อให้อัตราดอกเบี้ยแต่ละงวดเป็นอัตราคงที่ สำหรับยอดคงเหลือของหนี้สินค่าใช้จ่ายทางการเงินจะบันทึกโดยตรงในกำไรหรือขาดทุน

ต้นทุนที่เกิดขึ้นในภายหลัง

ต้นทุนในการเปลี่ยนแปลงส่วนประกอบจะรับรู้เป็นส่วนหนึ่งของมูลค่าตามบัญชีของรายการที่ดิน อาคารและอุปกรณ์ ถ้ามีความเป็นไปได้ก่อนข้างต้นที่บริษัทจะได้รับประโยชน์เชิงเศรษฐกิจในอนาคตจากรายการนั้น และสามารถวัดมูลค่าต้นทุนของรายการนั้นได้อย่างน่าเชื่อถือ ส่วนที่ถูกเปลี่ยนแปลงจะถูกตัดจำหน่ายตามมูลค่าตามบัญชี ต้นทุนที่เกิดขึ้นในการซ่อมบำรุงที่ดิน อาคารและอุปกรณ์ที่เกิดขึ้นเป็นประจำจะรับรู้ในกำไรหรือขาดทุนเมื่อเกิดขึ้น

ค่าเสื่อมราคา

ค่าเสื่อมราคาคำนวณจากมูลค่าเสื่อมสภาพของรายการอาคารและอุปกรณ์ ซึ่งประกอบด้วยราคาทุนของสินทรัพย์หรือต้นทุนในการเปลี่ยนแปลงอื่น หักด้วยมูลค่าคงเหลือของสินทรัพย์

ค่าเสื่อมราคบันทึกเป็นค่าใช้จ่ายในกำไรหรือขาดทุน คำนวณโดยวิธีเส้นตรงตามเกณฑ์อายุการให้ประโยชน์โดยประมาณของส่วนประกอบของสินทรัพย์แต่ละรายการ ประมาณการอายุการให้ประโยชน์ของสินทรัพย์แสดงได้ดังนี้

| | |
|---|------------------|
| ส่วนปรับปรุงที่ดิน | 10 ปี |
| อาคารและสิ่งปลูกสร้าง | 30-50 ปี |
| ส่วนปรับปรุงอาคารและส่วนปรับปรุงอาคารเช่า | 10 ปี |
| แท่นผลิต | 20 ปี |
| เครื่องจักรและอุปกรณ์ | 5, 10, 20, 25 ปี |
| เครื่องจักรและอุปกรณ์สำหรับดอก | 5, 10, 20, 25 ปี |
| แบบพิมพ์ | 5 ปี |
| เครื่องตกแต่งติดตั้งและเครื่องใช้สำนักงาน | 3, 5 ปี |
| ยานพาหนะ | 5, 7 ปี |

หมายเหตุประกอบงบการเงิน

บริษัท กักขณคอนกรีต จำกัด (มหาชน)
สำหรับปีสิ้นสุดวันที่ 31 ธันวาคม 2561

บริษัทไม่คิดค่าเสื่อมราคาสำหรับที่ดินและสินทรัพย์ที่อยู่ระหว่างการก่อสร้าง

วิธีการคิดค่าเสื่อมราคา อายุการให้ประโยชน์ของสินทรัพย์ และมูลค่าคงเหลือ ถูกทบทวนอย่างน้อยที่สุดทุกสิ้นรอบปีบัญชีและปรับปรุงตามความเหมาะสม

3.7 การด้อยค่าของสินทรัพย์

ยอดสินทรัพย์ตามบัญชีของบริษัท ได้รับการทบทวน ณ ทุกวันที่รายงานว่ามีข้อบ่งชี้เรื่องการด้อยค่าหรือไม่ ในกรณีที่ข้อบ่งชี้จะทำการประมาณมูลค่าสินทรัพย์ที่คาดว่าจะได้รับคืน มูลค่าสินทรัพย์ที่คาดว่าจะได้รับคืนของสินทรัพย์ไม่มีตัวตนที่มีอายุการให้ประโยชน์ไม่ทราบแน่นอน หรือยังไม่พร้อมใช้งานจะประมาณมูลค่าที่คาดว่าจะได้รับคืนทุกปี ในช่วงเวลาเดียวกัน

ขาดทุนจากการด้อยค่ารับรู้เมื่อมูลค่าตามบัญชีของสินทรัพย์ หรือมูลค่าตามบัญชีของหน่วยสินทรัพย์ที่ก่อให้เกิดเงินสดสูงกว่ามูลค่าที่คาดว่าจะได้รับคืน ขาดทุนจากการด้อยค่าบันทึกในกำไรหรือขาดทุน เว้นแต่เมื่อมีการกลับรายการการประเมินมูลค่าของสินทรัพย์เพิ่มขึ้นของสินทรัพย์ขึ้นเดียวกันกับที่เคยรับรู้ในส่วนของผู้ถือหุ้น และมีการด้อยค่าในเวลาต่อมาในกรณีนี้รับรู้ในส่วนของผู้ถือหุ้น

เมื่อมีการลดลงในมูลค่ายุติธรรมของสินทรัพย์ทางการเงินเพื่อขาย ซึ่งได้บันทึกในส่วนของผู้ถือหุ้น และมีความชัดเจนว่าสินทรัพย์ดังกล่าวมีการด้อยค่า ขาดขาดทุนซึ่งเคยบันทึกในส่วนของผู้ถือหุ้นจะถูกบันทึกในกำไรหรือขาดทุน โดยไม่ต้องปรับกับยอดสินทรัพย์ทางการเงินดังกล่าว ขาดขาดทุนที่บันทึกในกำไรหรือขาดทุนเป็นผลต่างระหว่างราคาทุนที่ซื้อกับมูลค่ายุติธรรมในปัจจุบันของสินทรัพย์ หักขาดทุนจากการด้อยค่าของสินทรัพย์ทางการเงินนั้น ๆ ซึ่งเคยรับรู้แล้วในกำไรหรือขาดทุน

การคำนวณมูลค่าที่คาดว่าจะได้รับคืน

มูลค่าที่คาดว่าจะได้รับคืนของสินทรัพย์ทางการเงินสำหรับเงินลงทุนเพื่อขาย คำนวณโดยอ้างอิงถึงมูลค่ายุติธรรมมูลค่าที่คาดว่าจะได้รับคืนของสินทรัพย์ที่ไม่ใช่สินทรัพย์ทางการเงิน หมายถึง มูลค่าจากการใช้ของสินทรัพย์ หรือมูลค่ายุติธรรมของสินทรัพย์หักต้นทุนในการขายแล้วแต่มูลค่านี้จะสูงกว่า ในการประเมินมูลค่าจากการใช้ของสินทรัพย์ ประมาณการกระแสเงินสดที่จะได้รับในอนาคตจะคิดลดเป็นมูลค่าปัจจุบันโดยใช้อัตราคิดลดก่อนคำนึงภาษีเงินได้เพื่อให้สะท้อนมูลค่าที่อาจประเมินได้ในตลาดปัจจุบัน ซึ่งแปรไปตามเวลาและความเสี่ยงที่มีต่อสินทรัพย์ สำหรับสินทรัพย์ที่ไม่ก่อให้เกิดกระแสเงินสดรับโดยอิสระจากสินทรัพย์อื่น จะพิจารณามูลค่าที่คาดว่าจะได้รับคืนรวมกับหน่วยสินทรัพย์ที่ก่อให้เกิดเงินสดที่สินทรัพย์นั้นเกี่ยวข้องด้วย

หมายเหตุประกอบงบการเงิน

บริษัท กักขังคอนกรีต จำกัด (มหาชน)

สำหรับปีสิ้นสุดวันที่ 31 ธันวาคม 2561

การกลับรายการค้ำค่า

ขาดทุนจากการค้ำค่าของสินทรัพย์ที่ไม่ใช่สินทรัพย์ทางการเงิน ที่เคยรับรู้ในงวดก่อนจะถูกประเมิน ณ ทุกวันที่ที่ออกรายงานว่ามีข้อบ่งชี้เรื่องการค้ำค่าหรือไม่ ขาดทุนจากการค้ำค่าจะถูกกลับรายการ หากมีการเปลี่ยนแปลงประมาณการที่ใช้ในการคำนวณมูลค่าที่คาดว่าจะได้รับคืน ขาดทุนจากการค้ำค่าจะถูกกลับรายการเพียงเท่าที่มูลค่าตามบัญชีของสินทรัพย์ไม่เกินกว่ามูลค่าตามบัญชีภายหลังหักค่าเสื่อมราคาหรือค่าตัดจำหน่ายเสมือนหนึ่งไม่เคยมีการบันทึกขาดทุนจากการค้ำค่ามาก่อน

3.8 หนี้สินที่มีภาระดอกเบี้ย

หนี้สินที่มีภาระดอกเบี้ยบันทึกเริ่มแรกในมูลค่ายุติธรรมหักค่าใช้จ่ายที่เกี่ยวกับการเกิดหนี้สิน ภายหลังจากการบันทึกหนี้สินที่มีภาระดอกเบี้ยจะบันทึกต่อมาโดยวิธีราคาทุนตัดจำหน่าย ผลต่างระหว่างยอดหนี้เริ่มแรกและยอดหนี้เมื่อครบกำหนดไถ่ถอน จะบันทึกในกำไรหรือขาดทุนตลอดอายุการกู้ยืมโดยวิธีอัตราดอกเบี้ยที่แท้จริง

3.9 กองทุนสำรองเลี้ยงชีพและผลประโยชน์ของพนักงาน

3.9.1 กองทุนสำรองเลี้ยงชีพพนักงาน

บริษัทจัดให้มีกองทุนสำรองเลี้ยงชีพ ซึ่งเป็นลักษณะของแผนการจ่ายสมทบตามที่ได้กำหนดการจ่ายสมทบไว้แล้ว สินทรัพย์ของกองทุนสำรองเลี้ยงชีพ ได้แยกออกไปจากสินทรัพย์ของบริษัท และได้รับการบริหารโดยผู้จัดการกองทุนภายนอก กองทุนสำรองเลี้ยงชีพดังกล่าวได้รับเงินสะสมเข้ากองทุนจากพนักงานและเงินสมทบจากบริษัท เงินจ่ายสมทบกองทุนสำรองเลี้ยงชีพบันทึกเป็นค่าใช้จ่ายในงบกำไรขาดทุนเบ็ดเสร็จสำหรับรอบระยะเวลาบัญชีที่เกิดรายการนั้น

3.9.2 ผลประโยชน์ของพนักงาน

บริษัทจัดให้มีผลประโยชน์ของพนักงาน หลังการเลิกจ้างเพื่อจ่ายให้แก่พนักงานเป็นไปตามกฎหมายแรงงานไทยมูลค่าปัจจุบันของหนี้สินผลประโยชน์พนักงาน ได้ถูกรับรู้รายการในงบแสดงฐานะการเงินโดยการประมาณการตามหลักคณิตศาสตร์ประกันภัยโดยใช้วิธีคิดลดแต่ละหน่วยที่ประมาณการไว้ (Projected Unit Credit Method) ภายได้สมมติฐานเกี่ยวกับเหตุการณ์ในอนาคตที่บริษัทกำหนดขึ้นอย่างเหมาะสม สมมติฐานที่ใช้ในการประเมินค่าใช้จ่ายผลประโยชน์ของพนักงานสุทธิประจำปี ได้รวมถึงอัตราส่วนลดอัตราการเพิ่มขึ้นของเงินเดือนพนักงานและอัตราการเปลี่ยนแปลงในจำนวนพนักงาน การเปลี่ยนแปลงในอัตราเหล่านี้มีผลต่อประมาณการค่าใช้จ่ายที่เกี่ยวข้องกับผลประโยชน์ของพนักงานสุทธิในทุกปี บริษัทได้มีการทบทวนอัตราส่วนลดที่เหมาะสม ซึ่งสะท้อนถึงอัตราดอกเบี้ยที่ควรนำมาใช้ในการคำนวณมูลค่าปัจจุบัน

หมายเหตุประกอบงบการเงิน

บริษัท กักขังคอนกรีต จำกัด (มหาชน)

สำหรับปีสิ้นสุดวันที่ 31 ธันวาคม 2561

สุทธิของกระแสเงินสดจ่ายในอนาคตที่คาดว่าจะต้องจ่ายให้กับพนักงานในการประเมินอัตราส่วนลดที่เหมาะสม บริษัทจะพิจารณาจากอัตราดอกเบี้ยของพันธบัตรรัฐบาล ซึ่งจ่ายในสกุลเงินที่ได้รับประโยชน์

เมื่อวันที่ 13 ธันวาคม 2561 สภานิติบัญญัติแห่งชาติ (สนช.) ได้มีมติผ่านร่างพระราชบัญญัติคุ้มครองแรงงานฉบับใหม่ ซึ่งได้กำหนดอัตราค่าชดเชยเพิ่มเติมกรณีเลิกจ้าง สำหรับลูกจ้างที่ทำงานติดต่อกันครบ 20 ปีขึ้นไปให้มีสิทธิได้รับค่าชดเชยไม่น้อยกว่าอัตราสุดท้าย 400 วัน อย่างไรก็ตามพระราชบัญญัติคุ้มครองแรงงานฉบับใหม่ดังกล่าวอยู่ระหว่างรอประกาศในราชกิจจานุเบกษา ดังนั้นบริษัทจะบันทึกผลกระทบจากพระราชบัญญัติคุ้มครองแรงงานฉบับใหม่ เมื่อมีผลบังคับใช้ตามกฎหมาย

3.10 ประเมินการหนี้สิน

ประมาณการหนี้สินจะรับรู้ก็ต่อเมื่อบริษัทมีภาระหนี้สินตามกฎหมายที่เกิดขึ้นในปัจจุบันหรือที่ก่อตัวขึ้น อันเป็นผลมาจากเหตุการณ์ในอดีต และมีความเป็นไปได้ค่อนข้างแน่นอนว่าประโยชน์เชิงเศรษฐกิจจะต้องถูกจ่ายไปเพื่อชำระภาระหนี้สินดังกล่าว ประมาณการหนี้สินพิจารณาจากการคิดลดกระแสเงินสดที่จะจ่ายในอนาคตโดยใช้อัตราคิดลดในตลาดปัจจุบันก่อนคำนึงภาษีเงินได้ เพื่อให้สะท้อนจำนวนที่อาจประเมินได้ในตลาดปัจจุบัน ซึ่งแปรไปตามเวลาและความเสี่ยงที่มีต่อหนี้สิน ประมาณการหนี้สินส่วนที่เพิ่มขึ้นเนื่องจากเวลาที่ผ่านไปรับรู้เป็นต้นทุนทางการเงิน

3.11 รายได้

รายได้ที่รับรู้ไม่รวมภาษีมูลค่าเพิ่ม และแสดงสุทธิจากส่วนลดการค้าและส่วนลดพิเศษ

การขายสินค้าและการให้บริการรับรู้เมื่อได้โอนความเสี่ยงและผลตอบแทนของความเป็นเจ้าของสินค้าที่มีนัยสำคัญไปให้กับผู้ซื้อแล้ว และจะไม่รับรู้รายได้ถ้าฝ่ายบริหารยังมีการควบคุมหรือบริหารสินค้าที่ขายไปแล้วนั้นหรือมีความไม่แน่นอนที่มีนัยสำคัญในการได้รับประโยชน์เชิงเศรษฐกิจจากการขายสินค้าหรือให้บริการนั้น ไม่อาจวัดมูลค่าของจำนวนรายได้และต้นทุนที่เกิดขึ้นได้อย่างน่าเชื่อถือหรือ มีความเป็นไปได้ค่อนข้างแน่นอนที่จะต้องรับคืนสินค้า และรายได้จากการให้บริการตอกคอนกรีตอัดแรงรับรู้เมื่อให้บริการเสร็จเรียบร้อยแล้ว

เงินปันผลรับบันทึกในกำไรหรือขาดทุนในวันที่บริษัทมีสิทธิได้รับเงินปันผล

ดอกเบี้ยรับบันทึกในกำไรหรือขาดทุนตามเกณฑ์คงค้าง

รายได้อื่น บันทึกตามเกณฑ์คงค้าง

หมายเหตุประกอบงบการเงิน

บริษัท แก๊สคอนกรีต จำกัด (มหาชน)

สำหรับปีสิ้นสุดวันที่ 31 ธันวาคม 2561

3.12 สัญญาเช่าดำเนินงาน

รายจ่ายภายใต้สัญญาเช่าดำเนินงานบันทึกในกำไรหรือขาดทุนโดยวิธีเส้นตรงตลอดอายุสัญญาเช่า ประโยชน์ที่ได้รับตามสัญญาเช่าจะรับรู้ในกำไรหรือขาดทุนเป็นส่วนหนึ่งของค่าเช่าทั้งสิ้นตามสัญญาตลอดอายุสัญญาเช่า

ค่าเช่าที่อาจเกิดขึ้นต้องนำมารวมคำนวณเงินขั้นต่ำที่ต้องจ่ายตามระยะเวลาที่คงเหลือของสัญญาเช่า เมื่อได้รับการยืนยันการปรับค่าเช่า

3.13 ต้นทุนทางการเงิน

ต้นทุนทางการเงินประกอบด้วย ดอกเบี้ยจ่ายของเงินกู้ยืม และประมาณการหนี้สินส่วนที่เพิ่มขึ้นเนื่องจากเวลาที่ผ่านไป และสิ่งตอบแทนที่คาดว่าจะต้องจ่าย

3.14 ภาษีเงินได้

ภาษีเงินได้ประกอบด้วยภาษีเงินได้ปัจจุบันและภาษีเงินได้รอการตัดบัญชี

ภาษีเงินได้ปัจจุบัน

บริษัทบันทึกภาษีเงินได้ปัจจุบันตามจำนวนที่คาดว่าจะจ่ายให้กับหน่วยงานจัดเก็บภาษีของรัฐ โดยคำนวณจากกำไรทางภาษีตามหลักเกณฑ์ที่กำหนดในกฎหมายภาษีอากร

ภาษีเงินได้รอการตัดบัญชี

บริษัทบันทึกภาษีเงินได้รอการตัดบัญชีของผลแตกต่างชั่วคราวระหว่างราคาตามบัญชีของสินทรัพย์และหนี้สิน ณ สิ้นรอบระยะเวลารายงาน บริษัทรับรู้หนี้สินภาษีเงินได้รอการตัดบัญชีของผลแตกต่างชั่วคราวที่ต้องเสียภาษีทุกรายการ แต่รับรู้สินทรัพย์ภาษีเงินได้รอการตัดบัญชีสำหรับผลบริษัทจะทบทุนมูลค่าตามบัญชีของสินทรัพย์ภาษีเงินได้รอการตัดบัญชีทุกสิ้นรอบระยะเวลารายงานและจะทำการปรับลดมูลค่าตามบัญชีดังกล่าว หากมีบริษัทจะบันทึกภาษีเงินได้รอการตัดบัญชีโดยตรงไปยังส่วนของผู้ถือหุ้นหากภาษีที่เกิดขึ้นเกี่ยวข้องกับรายการที่ได้บันทึกโดยตรงไปยังส่วนของผู้ถือหุ้น

3.15 กำไรต่อหุ้นขั้นพื้นฐาน

กำไรต่อหุ้นขั้นพื้นฐาน คำนวณโดยการหารกำไรหรือขาดทุนของผู้ถือหุ้นสามัญของบริษัทด้วยจำนวนหุ้นสามัญถัวเฉลี่ยถ่วงน้ำหนักที่ออกจำหน่ายระหว่างปี

หมายเหตุประกอบงบการเงิน

บริษัท กักขังคอนกรีต จำกัด (มหาชน)

สำหรับปีสิ้นสุดวันที่ 31 ธันวาคม 2561

4 บุคคลหรือกิจการที่เกี่ยวข้องกัน

เพื่อวัตถุประสงค์ในการจัดทำงบการเงิน บุคคลหรือกิจการเป็นบุคคลหรือกิจการที่เกี่ยวข้องกันกับบริษัท หากบริษัทมีอำนาจควบคุมหรือควบคุมร่วมกันทั้งทางตรงและทางอ้อมหรือมีอิทธิพลอย่างมีสาระสำคัญต่อบุคคลหรือกิจการในการตัดสินใจทางการเงินและการบริหารหรือในทางกลับกัน โดยที่บริษัทมีการควบคุมเดียวกันหรือมีอิทธิพลอย่างมีสาระสำคัญเดียวกัน การเกี่ยวข้องกันนี้อาจเป็นรายบุคคลหรือเป็นกิจการ

ความสัมพันธ์ที่บริษัทมีกับบุคคลหรือกิจการที่เกี่ยวข้องกัน มีดังนี้

| | ชื่อบุคคลหรือกิจการที่เกี่ยวข้องกัน | ลักษณะธุรกิจ | ลักษณะความสัมพันธ์ |
|-----|--|--|--|
| 1. | บริษัท สุราษฎร์เรดดีมิกซ์ จำกัด | ผลิตคอนกรีตผสมเสร็จ | เป็นบริษัทที่เกี่ยวข้องกันโดยมีกรรมการและผู้ออุนบางท่านร่วมกัน |
| 2. | บริษัท ไทยไวร์โปรดักท์ จำกัด (มหาชน) * | ผลิตและจำหน่ายลวดเหล็กแรงดึงสูง | เป็นบริษัทที่เกี่ยวข้องกันโดยมีผู้ออุนบางท่านร่วมกัน |
| 3. | บริษัท งานทวีฝ่ายขาย จำกัด ** | ขายปลีกอุปกรณ์วางท่อและเครื่องสุขภัณฑ์ | เป็นบริษัทที่เกี่ยวข้องกันโดยมีกรรมการและผู้ออุนบางท่านร่วมกัน |
| 4. | บริษัท งานทวีบริการ จำกัด | ซ่อมแซมไปลินค่าน้ำมันเชื้อเพลิงและอุปโภค | เป็นบริษัทที่เกี่ยวข้องกันโดยมีกรรมการและผู้ออุนบางท่านร่วมกัน |
| 5. | บริษัท งานทวีฟีน้อง จำกัด | ให้เช่าที่ดิน และอาคาร | เป็นบริษัทที่เกี่ยวข้องกันโดยมีกรรมการและผู้ออุนบางท่านร่วมกัน |
| 6. | บริษัท ภูเก็ตเรดดีมิกซ์ จำกัด ** | ผลิตคอนกรีตผสมเสร็จ | เป็นบริษัทที่เกี่ยวข้องกันโดยมีกรรมการและผู้ออุนบางท่านร่วมกัน |
| 7. | บริษัท เรือชุดแร่หาดใหญ่ จำกัด | เหมืองแร่ดีบุก | เป็นบริษัทที่เกี่ยวข้องกันโดยมีกรรมการและผู้ออุนบางท่านร่วมกัน |
| 8. | บริษัท ปาล์มไทยพัฒนา จำกัด | ผลิตและจำหน่ายน้ำมันปาล์มดิบ | เป็นบริษัทที่เกี่ยวข้องกันโดยมีกรรมการและผู้ออุนบางท่านร่วมกัน |
| 9. | บริษัท สวนยางงานทวี จำกัด | ปลูกยางพารา และปลูกปาล์มน้ำมัน | เป็นบริษัทที่เกี่ยวข้องกันโดยมีกรรมการและผู้ออุนบางท่านร่วมกัน |
| 10. | นายธาดา งานทวี | ให้เช่าที่ดิน และอาคาร | เครือญาติในกลุ่มงานทวี |

* ไม่มีกรรมการร่วมกัน มีผลวันที่ 11 สิงหาคม 2560

** เลิกกิจการโดยบริษัท ภูเก็ตเรดดีมิกซ์ จำกัด และบริษัท งานทวีฝ่ายขาย จำกัด จัดทะเบียนเลิกบริษัทเมื่อวันที่ 28 สิงหาคม 2560 และวันที่ 1 กันยายน 2560 ตามลำดับ

หมายเหตุประกอบงบการเงิน

บริษัท แก๊สคอนกรีต จำกัด (มหาชน)

สำหรับปีสิ้นสุดวันที่ 31 ธันวาคม 2561

นโยบายการกำหนดราคาสำหรับรายการแต่ละประเภทอธิบายได้ดังต่อไปนี้

รายการ

รายได้จากการขาย

ซื้อวัตถุดิบ และวัสดุอื่นๆ

ค่าใช้จ่ายในการดำเนินงานตอก

ค่าเช่า

ค่าซ่อมแซม

ค่าตอบแทนกรรมการและผู้บริหาร ได้แก่
เงินเดือน โบนัส ค่าเบี้ยประชุม และอื่น

นโยบายการกำหนดราคา

ราคาที่เทียบเคียงได้กับราคาซื้อขายให้บุคคลภายนอก

ราคาที่เทียบเคียงได้กับราคาซื้อขายกับบุคคลภายนอก

ราคาที่เทียบเคียงได้กับราคาซื้อขายกับบุคคลภายนอก

ตามอัตราที่ตกลงร่วมกัน ซึ่งใกล้เคียงกับราคาทั่วไป

ตามอัตราที่ตกลงร่วมกัน ซึ่งใกล้เคียงกับราคาทั่วไป

ตามที่ได้รับอนุมัติจากกรรมการและผู้ถือหุ้นของบริษัท

รายการที่สำคัญสำหรับปีสิ้นสุดวันที่ 31 ธันวาคม 2561 และ 2560 กับบุคคลหรือกิจการที่เกี่ยวข้องกัน สรุปได้ดังนี้

| | 2561 | 2560 |
|---------------------------------------|-------------------|-------------------|
| | (บาท) | |
| รายได้ | | |
| กิจการที่เกี่ยวข้องกัน | | |
| รายได้จากการขาย | 1,597,411 | 1,673,218 |
| ค่าใช้จ่าย | | |
| บุคคลและกิจการที่เกี่ยวข้องกัน | | |
| ซื้อวัตถุดิบ และวัสดุอื่นๆ | 113,184,834 | 95,074,071 |
| ค่าเช่า | 4,712,842 | 4,684,421 |
| ค่าใช้จ่ายในการดำเนินงานตอก | 39,627,530 | 29,780,740 |
| ค่าซ่อมแซม | 831,175 | 1,308,128 |
| ผู้บริหารสำคัญ | | |
| ค่าตอบแทนผู้บริหาร | | |
| ผลประโยชน์ระยะสั้น | 53,774,754 | 49,797,193 |
| ผลประโยชน์หลังออกจากงาน | 1,876,589 | 1,908,581 |
| รวมค่าตอบแทนผู้บริหารสำคัญ | 55,651,343 | 51,705,774 |

หมายเหตุประกอบงบการเงิน

บริษัท กักขังคอนกรีต จำกัด (มหาชน)

สำหรับปีสิ้นสุดวันที่ 31 ธันวาคม 2561

ยอดคงเหลือ ณ วันที่ 31 ธันวาคม 2561 และ 2560 กับบุคคลหรือกิจการที่เกี่ยวข้องกัน มีดังนี้

| | 2561 | 2560 |
|---|--------------------|--------------------|
| | (บาท) | |
| ลูกหนี้หมุนเวียนอื่น - กิจการที่เกี่ยวข้องกัน | | |
| บริษัทที่เกี่ยวข้องกัน | | |
| บริษัท สุราษฎร์เรดดีมีกซ์ จำกัด | 362,595 | 354,019 |
| รวม | 362,595 | 354,019 |
| เงินลงทุนเพื่อขาย – กิจการที่เกี่ยวข้องกัน | | |
| บริษัทที่เกี่ยวข้องกัน | | |
| บริษัท ไทยไวร์โปรดักท์ จำกัด (มหาชน) | 105,204,450 | 112,218,080 |
| รวม | 105,204,450 | 112,218,080 |
| เจ้าหนี้การค้า – กิจการที่เกี่ยวข้องกัน | | |
| บริษัทที่เกี่ยวข้องกัน | | |
| บริษัท ไทยไวร์โปรดักท์ จำกัด (มหาชน) | 18,669,769 | 22,856,044 |
| บริษัท งานทวีบริการ จำกัด | 33,830 | 20,360 |
| บริษัท สุราษฎร์เรดดีมีกซ์ จำกัด | 63,014 | 113,074 |
| รวม | 18,766,613 | 22,989,478 |
| เจ้าหนี้หมุนเวียนอื่น – กิจการที่เกี่ยวข้องกัน | | |
| ค่าใช้จ่ายค้างจ่าย | | |
| บริษัทที่เกี่ยวข้องกัน | | |
| บริษัท สุราษฎร์เรดดีมีกซ์ จำกัด | 5,701,489 | 4,680,221 |
| รวม | 5,701,489 | 4,680,221 |

หมายเหตุประกอบงบการเงิน

บริษัท กักขณคอนกรีต จำกัด (มหาชน)

สำหรับปีสิ้นสุดวันที่ 31 ธันวาคม 2561

ภาระผูกพันกับบุคคลหรือกิจการที่เกี่ยวข้องกัน

ณ วันที่ 31 ธันวาคม 2561 และ 2560 บริษัทมีภาระผูกพันตามสัญญาเช่าดำเนินงานที่ยกเลิกไม่ได้ ดังนี้

| | 2561 | 2560 |
|---------------------------|-----------|----------|
| | (ล้านบาท) | |
| ภายในหนึ่งปี | 4 | 5 |
| เกิน 1 ปี แต่ไม่เกิน 3 ปี | - | 4 |
| รวม | 4 | 9 |

สัญญาสำคัญที่ทำกับบุคคลหรือกิจการที่เกี่ยวข้องกัน

บริษัทได้ตกลงเช่าที่ดินกับบริษัท งานทวีพี่น้อง จำกัด โดยมีระยะเวลาเช่าตั้งแต่วันที่ 1 ตุลาคม 2559 ถึงวันที่ 30 กันยายน 2562 โดยจ่ายค่าเช่าเดือนละ 250,000 บาท

บริษัทตกลงเช่าที่ดินกับนายธาดา งานทวี และบริษัท เรือชุดแร่หาดใหญ่ จำกัด โดยมีระยะเวลาเช่าตั้งแต่วันที่ 1 มกราคม 2560 ถึงวันที่ 31 ธันวาคม 2562 ค่าเช่าเดือนละ 93,000 บาท และ 40,000 บาท ตามลำดับ

บริษัทตกลงเช่าอาคารสำนักงานกับบริษัท ปาล์มไทยพัฒนา จำกัด โดยมีระยะเวลาเช่าตั้งแต่วันที่ 1 พฤศจิกายน 2560 ถึงวันที่ 1 พฤศจิกายน 2563 โดยจ่ายค่าเช่าเดือนละ 10,000 บาท

5 เงินสดและรายการเทียบเท่าเงินสด

| | 2561 | 2560 |
|--------------------------------|--------------------|--------------------|
| | (บาท) | |
| เงินสดในมือ | 315,000 | 315,000 |
| เงินฝากธนาคารประเภทกระแสรายวัน | 69,679,601 | 52,536,275 |
| เงินฝากธนาคารประเภทออมทรัพย์ | 163,180,605 | 150,268,414 |
| รวม | 233,175,206 | 203,119,689 |

หมายเหตุประกอบงบการเงิน

บริษัท กักขังคอนกรีต จำกัด (มหาชน)
สำหรับปีสิ้นสุดวันที่ 31 ธันวาคม 2561

6 เงินลงทุนชั่วคราว

ณ วันที่ 31 ธันวาคม 2561 และ 2560 เงินลงทุนชั่วคราวประกอบด้วยรายการดังต่อไปนี้

| | 2561 | 2560 |
|---|-------------|-------------|
| | (บาท) | |
| เงินฝากประจำ | 470,000,000 | 470,000,000 |
| หุ้นกู้ | 30,000,000 | - |
| เงินลงทุนชั่วคราวในหลักทรัพย์เพื่อค้า | | |
| กองทุนรวมบัวหลวงธนสาร พลัส | - | 100,000,000 |
| กองทุนเปิดบัวหลวงตราสารหนี้ภาครัฐ | 55,159,374 | - |
| กองทุนเปิดบัวหลวงโครงสร้างพื้นฐาน | 40,002,306 | - |
| กองทุนเปิดบัวหลวงทศพล | 10,000,279 | - |
| บวก กำไร(ขาดทุน)ที่ยังไม่เกิดขึ้นจริงจากการ เปลี่ยนแปลงมูลค่าเงินลงทุน | (5,191,402) | 272,000 |
| รวมมูลค่ายุติธรรมเงินลงทุนชั่วคราวในหลักทรัพย์เพื่อค้า | 99,970,557 | 100,272,000 |
| รวม | 599,970,557 | 570,272,000 |

ณ วันที่ 31 ธันวาคม 2561 บริษัทฯ มีเงินลงทุนชั่วคราวประเภทเงินฝากประจำอายุ 6 - 10 เดือน โดยมีอัตราดอกเบี้ยร้อยละ 1.25 - 1.55 ต่อปี (31 ธันวาคม 2560 บริษัทฯ มีเงินลงทุนชั่วคราวประเภทเงินฝากประจำอายุ 5-12 เดือน โดยมีอัตราดอกเบี้ยร้อยละ 1.25-1.575 ต่อปี)

ณ วันที่ 31 ธันวาคม 2561 บริษัทฯ มีเงินลงทุนในหุ้นกู้บริษัทสองแห่งอายุ 270 วัน อัตราดอกเบี้ยคงที่ร้อยละ 3 ต่อปี และอายุ 85 วัน อัตราดอกเบี้ยคงที่ร้อยละ 2.3 ต่อปี

หมายเหตุประกอบงบการเงิน

บริษัท แก๊สคอนกรีต จำกัด (มหาชน)

สำหรับปีสิ้นสุดวันที่ 31 ธันวาคม 2561

7 ลูกหนี้การค้าและลูกหนี้หมุนเวียนอื่น

| | 2561 | 2560 |
|--|--------------------|--------------------|
| | (บาท) | |
| ลูกหนี้การค้า | | |
| กิจการอื่น | 490,349,723 | 443,025,608 |
| รวม | 490,349,723 | 443,025,608 |
| หัก ค่าเผื่อหนี้สงสัยจะสูญ | (60,186,790) | (64,637,047) |
| ลูกหนี้การค้า – สุทธิ | 430,162,933 | 378,388,561 |
| ลูกหนี้หมุนเวียนอื่น | | |
| กิจการที่เกี่ยวข้องกัน | 362,595 | 354,019 |
| กิจการอื่น | 12,852,986 | 12,825,645 |
| รวม | 13,215,581 | 13,179,664 |
| หัก ค่าเผื่อหนี้สงสัยจะสูญ | - | - |
| ลูกหนี้หมุนเวียนอื่น – สุทธิ | 13,215,581 | 13,179,664 |
| รวมลูกหนี้การค้าและลูกหนี้หมุนเวียนอื่น | 443,378,514 | 391,568,225 |

การวิเคราะห์อายุลูกหนี้การค้า ดังนี้

| | 2561 | 2560 |
|------------------------------------|--------------------|--------------------|
| | (บาท) | |
| ยังไม่ถึงกำหนดชำระ | 252,079,047 | 242,952,050 |
| เกินกำหนดชำระตั้งแต่ 1 - 90 วัน | 149,071,450 | 118,737,767 |
| เกินกำหนดชำระตั้งแต่ 91 - 180 วัน | 24,944,835 | 4,040,374 |
| เกินกำหนดชำระตั้งแต่ 181 - 365 วัน | 3,159,291 | 9,886,347 |
| เกินกำหนดชำระตั้งแต่ 1 ปีขึ้นไป | 61,095,100 | 67,409,070 |
| รวม | 490,349,723 | 443,025,608 |

หมายเหตุประกอบงบการเงิน

บริษัท กักขณคอนกรีต จำกัด (มหาชน)

สำหรับปีสิ้นสุดวันที่ 31 ธันวาคม 2561

ค่าเผื่อนี้สงฆ์จะสูญมีการเปลี่ยนแปลงระหว่างปี ดังนี้

| | 2561 | 2560 |
|-------------------------------|-------------------|-------------------|
| | (บาท) | |
| ยอดยกมา | 64,637,047 | 58,989,294 |
| ตั้งเพิ่ม | | |
| - ลูกหนี้การค้า | 1,046,144 | 6,615,571 |
| ลดลง | | |
| - โอนกลับค่าเผื่อนี้สงฆ์จะสูญ | (3,019,606) | (928,818) |
| - หนี้สูญตัดบัญชี | (2,476,795) | (39,000) |
| รวม | 60,186,790 | 64,637,047 |

ในระหว่างปีสิ้นสุดวันที่ 31 ธันวาคม 2561 และ 2560 บริษัทได้ตัดจำหน่ายลูกหนี้การค้า ซึ่งมีการตั้งค่าเผื่อนี้สงฆ์จะสูญแล้วเป็นจำนวนเงิน 2,476,795 บาท และ 39,000 บาท ตามลำดับ

8 สินค้ำคงเหลือ

| | 2561 | 2560 |
|----------------------------------|--------------------|--------------------|
| | (บาท) | |
| สินค้าสำเร็จรูป | 127,617,626 | 115,553,366 |
| สินค้านระหว่างผลิต | 599,963 | 779,048 |
| วัตถุดิบ | 119,726,068 | 111,244,234 |
| อะไหล่และวัสดุ | 14,748,488 | 16,109,668 |
| รวม | 262,692,145 | 243,686,316 |
| หัก ค่าเผื่อมูลค่าสินค้าล้าสมัย | (13,194,363) | (9,016,917) |
| สุทธิ | 249,497,782 | 234,669,399 |
| ขาดทุนจากสินค้าล้าสมัย (โอนกลับ) | 4,177,446 | 239,509 |

ต้นทุนของสินค้ำคงเหลือสำหรับปีสิ้นสุดวันที่ 31 ธันวาคม 2561 และ 2560 ที่บันทึกเป็นค่าใช้จ่ายและได้รวมในบัญชีต้นทุนขายดังนี้

| | 2561 | 2560 |
|------------------------|----------------------|--------------------|
| | (บาท) | |
| ต้นทุนขาย | 1,097,288,770 | 824,569,040 |
| ขาดทุนจากสินค้าล้าสมัย | 4,177,446 | 239,509 |
| สุทธิ | 1,101,466,216 | 824,808,549 |

หมายเหตุประกอบงบการเงิน

บริษัท แก๊สคอนกรีต จำกัด (มหาชน)

สำหรับปีสิ้นสุดวันที่ 31 ธันวาคม 2561

ค่าเพื่อมูลค่าสินค้าล้ำสมัยมีการเปลี่ยนแปลงระหว่างปี ดังนี้

| | 2561 | 2560 |
|------------------|-------------------|------------------|
| | (บาท) | |
| ยอดยกมาต้นปี | 9,016,917 | 8,777,408 |
| ตั้งเพิ่ม | 4,177,446 | 239,509 |
| ลดลง | - | - |
| ยอดคงเหลือสิ้นปี | <u>13,194,363</u> | <u>9,016,917</u> |

สำหรับปีสิ้นสุดวันที่ 31 ธันวาคม 2561 และ 2560 บริษัทได้พิจารณาตั้งค่าเพื่อมูลค่าสินค้าล้ำสมัยสำหรับสินค้าที่ไม่เคลื่อนไหวนานเกิน 1 ปี เพิ่มขึ้นจำนวน 4.18 ล้านบาท และ 0.24 ล้านบาท ตามลำดับ

9 เงินลงทุนระยะยาวอื่น

| | ราคาทุน | | มูลค่ายุติธรรม | |
|---|--------------------|--------------------|--------------------|---------------------|
| | 2561 | 2560 | 2561 | 2560 |
| | (บาท) | | | |
| ตราสารทุนในความต้องการของตลาด | | | | |
| - กิจการที่เกี่ยวข้องกัน | 65,876,340 | 65,876,340 | 105,204,450 | 112,218,080 |
| หุ้นกู้ | 20,000,000 | - | 20,000,000 | - |
| รวม | <u>85,876,340</u> | <u>65,876,340</u> | <u>125,204,450</u> | <u>112,218,080</u> |
| บวก ค่าที่ที่ยังไม่เกิดขึ้นจริงจากการเปลี่ยนแปลงมูลค่าเงินลงทุน | 39,328,110 | 46,341,740 | - | - |
| สุทธิ | <u>125,204,450</u> | <u>112,218,080</u> | <u>125,204,450</u> | <u>112,218,080</u> |
| กำไร(ขาดทุน)ที่ยังไม่เกิดขึ้นจริงจากการเปลี่ยนแปลงมูลค่าเงินลงทุน | | | | |
| สำหรับปีแสดงอยู่ในส่วนของผู้ถือหุ้น | | | <u>(7,013,630)</u> | <u>(45,411,427)</u> |

ณ วันที่ 31 ธันวาคม 2561 บริษัทฯ มีเงินลงทุนในหุ้นกู้บริษัทอื่นแห่งหนึ่งอายุ 3 ปี ครอบคลุมได้ก่อนในปี 2564 อัตราดอกเบี้ยคงที่ร้อยละ 3.70 ต่อปี

หมายเหตุประกอบงบการเงิน

บริษัท กักขณคอนกรีต จำกัด (มหาชน)
สำหรับปีสิ้นสุดวันที่ 31 ธันวาคม 2561

10 ที่ดิน อาคารและอุปกรณ์

สินทรัพย์ – ราชทู

| | | | | | | | | | | | |
|--------------------------|-----------------------|-------------|-------------|-------------|--------------|--------------|-------------|-------------|-------------|---------------|---------------|
| ณ วันที่ 31 ธันวาคม 2559 | 168,276,884 | 244,771,258 | 2,578,244 | 100,254,222 | 255,120,622 | 221,173,107 | 164,941,538 | 19,252,750 | 198,572,714 | 33,195,195 | 1,408,136,534 |
| | ที่ดิน | - | - | 332,501 | 2,172,837 | 1,887,086 | 198,101 | 888,143 | 1,689,079 | 168,010,070 | 175,177,817 |
| | โอนเข้า (ออก) | 435,429 | 51,689,032 | - | 3,362,070 | 35,179,005 | 62,430,970 | 107,667 | 656,578 | (188,379,440) | - |
| | จำหน่าย/ตัดบัญชี | - | - | - | - | (30,052,818) | - | (455,790) | (194,876) | - | (30,703,484) |
| ณ วันที่ 31 ธันวาคม 2560 | 168,712,313 | 296,460,290 | 2,578,244 | 103,948,793 | 262,419,646 | 257,578,882 | 227,570,609 | 19,792,770 | 200,723,495 | 12,825,825 | 1,552,610,867 |
| | ที่ดิน | - | 53,170 | - | - | 3,435,771 | 494,814 | 2,091,195 | 5,939,627 | 58,465,489 | 81,584,357 |
| | โอนเข้า (ออก) | 246,258 | 5,302,622 | - | 4,594,937 | 5,732,941 | 35,260,594 | 38,066 | 387,018 | (59,577,219) | - |
| | จำหน่าย/ตัดบัญชี | - | (6,686,643) | (2,323,377) | (3,605,184) | (672,330) | (851,743) | (3,301,903) | (2,707,157) | - | (30,264,827) |
| ณ วันที่ 31 ธันวาคม 2561 | 168,958,571 | 295,129,439 | 254,867 | 104,938,546 | 270,916,028 | 266,581,466 | 262,474,274 | 18,620,128 | 204,342,983 | 11,714,095 | 1,603,930,397 |
| | เสื่อมราคาสะสม | | | | | | | | | | |
| | 12,754,902 | 147,197,183 | 2,561,245 | 80,372,949 | 220,427,201 | 168,135,153 | 146,662,874 | 16,933,669 | 147,379,545 | - | 942,424,721 |
| | ค่าเสื่อมราคาสำหรับปี | 1,052,124 | 5,909,992 | 16,899 | 1,585,151 | 7,319,679 | 11,522,706 | 9,343,760 | 1,170,651 | 8,062,597 | - |
| โอนเข้า (ออก) | - | - | - | - | 15,259 | (73,202) | - | - | 57,943 | - | - |
| | - | - | - | - | (30,026,869) | - | - | (425,500) | (194,869) | - | (30,647,238) |

นายทุนระลอกการเงิน

บริษัท ทักษิณคอนกรีต จำกัด (มหาชน)

สำหรับปีสิ้นสุดวันที่ 31 ธันวาคม 2561

| ที่ดินและส่วนปรับปรุงที่ดิน | อาคารและสิ่งปลูกสร้าง | ส่วนปรับปรุงอาคาร | แบบแปลน | เครื่องจักรและอุปกรณ์ | | เครื่องตกแต่งติดตั้ง | งบประมาณ | | | | |
|---|-----------------------|-------------------|-------------|-----------------------|-------------|----------------------|-------------|--------------------|-------------|------------|--------------|
| | | | | อุปกรณ์ | ค่าวัสดุ | | แบบพิมพ์ | เครื่องใช้สำนักงาน | ยานพาหนะ | ก่อสร้าง | |
| ณ วันที่ 31 ธันวาคม 2560 | 13,807,026 | 153,107,175 | 2,578,144 | 81,958,100 | 197,735,270 | (บาท) | 156,006,634 | 17,678,820 | 155,305,216 | - | 957,761,042 |
| ค่าเสื่อมราคาสถาปัตยกรรม | 1,068,241 | 7,429,889 | - | 1,906,315 | 12,602,734 | | 13,435,582 | 1,258,098 | 8,390,052 | - | 65,719,391 |
| โอนเข้า (ออก) | - | - | - | - | (1,662) | | (88,468) | - | 90,130 | - | - |
| จำนวน/ตัวบัญชี | - | (6,050,857) | (2,323,283) | (1,760,772) | (593,909) | | (9,868,888) | (844,568) | (2,371,147) | - | (27,098,336) |
| ณ วันที่ 31 ธันวาคม 2561 | 14,873,267 | 154,486,207 | 254,861 | 82,103,643 | 209,742,433 | | 183,062,883 | 15,652,006 | 161,414,251 | - | 996,382,097 |
| ค่าเผื่อการด้อยค่าสะสม | | | | | | | | | | | |
| ณ วันที่ 31 ธันวาคม 2559 | - | 2,752,309 | - | 1,844,413 | 292,324 | - | 2,131 | 28,072 | - | 898,752 | 5,818,001 |
| เปลี่ยนแปลงระหว่างปี | - | - | - | - | - | - | - | - | - | - | - |
| ณ วันที่ 31 ธันวาคม 2560 | - | 2,752,309 | - | 1,844,413 | 292,324 | - | 2,131 | 28,072 | - | 898,752 | 5,818,001 |
| เปลี่ยนแปลงระหว่างปี | - | (635,785) | - | (1,844,413) | - | - | - | - | - | - | (2,480,198) |
| ณ วันที่ 31 ธันวาคม 2561 | - | 2,116,524 | - | - | 292,324 | - | 2,131 | 28,072 | - | 898,752 | 3,337,803 |
| มูลค่าที่ดินทรัพย์สินสุทธิตามบัญชี | | | | | | | | | | | |
| ณ วันที่ 31 ธันวาคม 2561 | 154,083,304 | 138,526,708 | 6 | 22,834,903 | 60,881,271 | 83,518,583 | 87,681,597 | 2,940,050 | 42,928,732 | 10,815,343 | 604,210,497 |
| ณ วันที่ 31 ธันวาคม 2560 | 154,903,287 | 140,600,806 | 100 | 20,146,280 | 64,392,052 | 77,994,225 | 71,561,844 | 2,085,878 | 45,418,279 | 11,927,073 | 589,031,824 |
| ค่าเสื่อมราคาสถาปัตยกรรมสิ้นสุดวันที่ 31 ธันวาคม 2561 | | | | | | | | | | | |
| ค่าเสื่อมราคาสถาปัตยกรรมสิ้นสุดวันที่ 31 ธันวาคม 2560 | | | | | | | | | | | |
| 65,719,391 | | | | | | | | | | | |
| 45,983,559 | | | | | | | | | | | |

หมายเหตุประกอบงบการเงิน

บริษัท กักขังคอนกรีต จำกัด (มหาชน)
สำหรับปีสิ้นสุดวันที่ 31 ธันวาคม 2561

ค่าเสื่อมราคาสำหรับปีแสดงรวมไว้ใน

| | 2561 | 2560 |
|-----------------------|-------------------|-------------------|
| | (บาท) | |
| ต้นทุนขาย | 38,121,246 | 18,360,811 |
| ต้นทุนจากการให้บริการ | 16,728,944 | 14,831,966 |
| ค่าใช้จ่ายในการบริหาร | 10,869,201 | 12,790,782 |
| รวม | 65,719,391 | 45,983,559 |

อาคารและอุปกรณ์ของบริษัท ซึ่งได้คิดค่าเสื่อมราคาเต็มจำนวนแล้ว แต่ยังคงใช้งานจนถึง ณ วันที่ 31 ธันวาคม 2561 และ 2560 มีราคาทุนจำนวน 858.76 ล้านบาท และจำนวน 825.22 ล้านบาท ตามลำดับ

ณ วันที่ 31 ธันวาคม 2561 ยานพาหนะและเครื่องจักรอุปกรณ์สำหรับตอก มีมูลค่าสุทธิจำนวน 15 ล้านบาท มีภาระผูกพันในการจ่ายชำระหนี้สินตามสัญญาเช่าการเงิน ตามหมายเหตุ 13

ณ วันที่ 31 ธันวาคม 2560 ยานพาหนะ เครื่องจักรและอุปกรณ์ และเครื่องจักรอุปกรณ์สำหรับตอก มีมูลค่าสุทธิจำนวน 32 ล้านบาท มีภาระผูกพันในการจ่ายชำระหนี้สินตามสัญญาเช่าการเงิน ตามหมายเหตุ 13

การค้ำประกัน

ณ วันที่ 31 ธันวาคม 2561 และ 2560 ที่ดินพร้อมสิ่งปลูกสร้าง และเครื่องจักรบางส่วนของบริษัท มูลค่าตามบัญชีจำนวน 236 ล้านบาท และ 235 ล้านบาท ตามลำดับ ได้จดทะเบียนจำนองเป็นหลักประกันตามที่เปิดเผยไว้ในหมายเหตุประกอบงบการเงินข้อ 25

11 สินทรัพย์ไม่หมุนเวียนอื่น

| | 2561 | 2560 |
|------------------------|-------------------|-------------------|
| | (บาท) | |
| เงินมัดจำ | 12,922,542 | 23,351,276 |
| ทรัพย์สินรอการขาย | 6,913,969 | 6,913,969 |
| หัก ค่าเพื่อการด้อยค่า | (2,430,969) | (2,430,969) |
| สุทธิ | 17,405,542 | 27,834,276 |

หมายเหตุประกอบงบการเงิน

บริษัท แก๊สคอนกรีต จำกัด (มหาชน)

สำหรับปีสิ้นสุดวันที่ 31 ธันวาคม 2561

12 เจ้าหนี้การค้าและเจ้าหนี้หมุนเวียนอื่น

| | 2561 | 2560 |
|--|--------------------|--------------------|
| | (บาท) | |
| เจ้าหนี้การค้า | | |
| กิจการที่เกี่ยวข้องกัน | 18,766,613 | 22,989,478 |
| กิจการอื่น | 127,545,374 | 111,088,144 |
| รวมเจ้าหนี้การค้า | 146,311,987 | 134,077,622 |
| เจ้าหนี้หมุนเวียนอื่น | | |
| กิจการที่เกี่ยวข้องกัน | | |
| ค่าใช้จ่ายค้างจ่าย | 5,701,489 | 4,680,221 |
| กิจการอื่น | | |
| ค่าใช้จ่ายค้างจ่าย | 78,943,894 | 61,812,138 |
| เงินมัดจำรับ | 48,866,209 | 52,806,150 |
| เจ้าหนี้กรมสรรพากร | 5,783,989 | 3,990,829 |
| เจ้าหนี้อื่น | 965,965 | 992,034 |
| รวมเจ้าหนี้หมุนเวียนอื่น | 140,261,546 | 124,281,372 |
| รวมเจ้าหนี้การค้าและเจ้าหนี้หมุนเวียนอื่น | 286,573,533 | 258,358,994 |

หมายเหตุประกอบงบการเงิน

บริษัท กักขังคอนกรีต จำกัด (มหาชน)
สำหรับปีสิ้นสุดวันที่ 31 ธันวาคม 2561

13 หนี้สินตามสัญญาเช่าการเงิน

รายละเอียดเกี่ยวกับสินทรัพย์ที่เช่าตามสัญญาเช่าการเงินมูลค่าสุทธิตามบัญชี ณ วันที่ 31 ธันวาคม 2561 และ 2560

| | 2561 | 2560 |
|---|-------------------|-------------------|
| | (บาท) | |
| ยานพาหนะ | 12,089,865 | 10,764,578 |
| เครื่องจักรและอุปกรณ์ | - | 1,862,853 |
| เครื่องจักรอุปกรณ์สำหรับตอก | 3,188,151 | 19,192,797 |
| รวมมูลค่าสุทธิของสินทรัพย์ที่เช่าตามสัญญาเช่าการเงิน | 15,278,016 | 31,820,228 |

| | 2561 | | 2560 | |
|---|---|----------------|--|--|
| | มูลค่าอนาคต ของจำนวนเงิน ขั้นต่ำที่ต้องจ่าย | ดอกเบี้ย | มูลค่าปัจจุบัน ของจำนวนเงิน ขั้นต่ำที่ต้องจ่าย | มูลค่าปัจจุบัน ของจำนวนเงิน ขั้นต่ำที่ต้องจ่าย |
| | (บาท) | | | |
| ครบกำหนดชำระภายใน หนึ่งปี | 7,790,755 | 463,082 | 7,327,673 | 19,092,822 |
| ครบกำหนดชำระหลังจาก หนึ่งปีแต่ไม่เกินห้าปี | 6,329,495 | 253,424 | 6,076,071 | 8,760,154 |
| รวม | 14,120,250 | 716,506 | 13,403,744 | 27,852,976 |

ณ วันที่ 31 ธันวาคม 2561 หนี้สินตามสัญญาเช่าการเงินจำนวน 13 ล้านบาท เป็นเจ้าหนี้ตามสัญญาเช่าการเงินเพื่อซื้อยานพาหนะ และเครื่องจักรอุปกรณ์สำหรับตอก จำนวน 26 สัญญา มีระยะเวลา 3 - 5 ปี กำหนดจ่ายชำระทุกเดือน เดือนละประมาณ 582,645 บาท

ณ วันที่ 31 ธันวาคม 2560 หนี้สินตามสัญญาเช่าการเงินจำนวน 26 ล้านบาท เป็นเจ้าหนี้ตามสัญญาเช่าการเงินเพื่อซื้อยานพาหนะ เครื่องจักรและอุปกรณ์ และเครื่องจักรอุปกรณ์สำหรับตอก จำนวน 24 สัญญา มีระยะเวลา 3 - 5 ปี กำหนดจ่ายชำระทุกเดือน เดือนละประมาณ 1,218,049 บาท

หมายเหตุประกอบงบการเงิน

บริษัท กักขังคอนกรีต จำกัด (มหาชน)

สำหรับปีสิ้นสุดวันที่ 31 ธันวาคม 2561

14 ภาษีเงินได้รอการตัดบัญชี

สินทรัพย์และหนี้สินภาษีเงินได้รอการตัดบัญชี ณ วันที่ 31 ธันวาคม 2561 และ 2560 มีดังนี้

| | 2561 | 2560 |
|-----------------------------------|----------------|--------------------|
| | (บาท) | |
| สินทรัพย์ภาษีเงินได้รอการตัดบัญชี | 12,614,789 | 11,322,937 |
| หนี้สินภาษีเงินได้รอการตัดบัญชี | (12,391,759) | (15,072,410) |
| สุทธิ | 223,030 | (3,749,473) |

รายการเคลื่อนไหวของสินทรัพย์และหนี้สินภาษีเงินได้รอการตัดบัญชีที่เกิดขึ้นในระหว่างงวดมีดังนี้

| | บันทึกเป็น(รายจ่าย)/รายได้ ใน | | | |
|---|-------------------------------|--------------------|-----------------------------|---------------------|
| | 1 มกราคม 2561 | กำไรหรือ ขาดทุน | กำไรขาดทุน เบ็ดเสร็จอื่น | 31 ธันวาคม 2561 |
| | (บาท) | | | |
| สินทรัพย์ภาษีเงินได้รอการตัดบัญชี | | | | |
| สินค้าคงเหลือ | 685,286 | 317,486 | - | 1,002,772 |
| ประมาณการหนี้สินไม่หมุนเวียนสำหรับ ผลประโยชน์พนักงาน | 10,637,651 | 974,366 | - | 11,612,017 |
| รวม | 11,322,937 | 1,291,852 | - | 12,614,789 |
| หนี้สินภาษีเงินได้รอการตัดบัญชี | | | | |
| เงินลงทุนชั่วคราวในหลักทรัพย์เพื่อค้า | (54,400) | (12,939) | - | (67,339) |
| เงินลงทุนเพื่อขาย | (9,268,349) | - | 1,402,726 | (7,865,623) |
| ที่ดิน อาคารและอุปกรณ์ | (4,767,849) | 684,202 | - | (4,083,647) |
| หนี้สินตามสัญญาเช่าการเงิน | (981,812) | 606,662 | - | (375,150) |
| รวม | (15,072,410) | 1,277,925 | 1,402,726 | (12,391,759) |
| สุทธิ | (3,749,473) | 2,569,777 | 1,402,726 | 223,030 |

หมายเหตุประกอบงบการเงิน

บริษัท กักขังคอนกรีต จำกัด (มหาชน)

สำหรับปีสิ้นสุดวันที่ 31 ธันวาคม 2561

15 ประเมินการหนี้สินไม่หมุนเวียนสำหรับผลประโยชน์พนักงาน

บริษัทจ่ายค่าชดเชยผลประโยชน์หลังออกจากงานตามนโยบายของบริษัท และตามข้อกำหนดของพระราชบัญญัติคุ้มครองแรงงาน พ.ศ. 2541 ในการให้ผลประโยชน์เมื่อเกษียณแก่พนักงานตามสิทธิและอายุงาน

โครงการผลประโยชน์ที่กำหนดไว้มีความเสี่ยงจากการประมาณการ ตามหลักคณิตศาสตร์ประกันภัย ได้แก่ ความเสี่ยงของช่วงชีวิต ความเสี่ยงจากอัตราดอกเบี้ย และความเสี่ยงจากตลาด

การเปลี่ยนแปลงในมูลค่าปัจจุบันของภาระผูกพันของโครงการผลประโยชน์ มีดังนี้

| | 2561 | 2560 |
|--|-------------------|-------------------|
| | (บาท) | |
| ภาระผูกพันของโครงการผลประโยชน์ ณ วันที่ 1 มกราคม | 53,188,257 | 50,622,693 |
| รับรู้ในกำไรขาดทุนเบ็ดเสร็จ | | |
| ต้นทุนบริการปัจจุบัน | 5,189,768 | 4,897,422 |
| ต้นทุนดอกเบี้ย | 1,564,764 | 1,427,592 |
| จ่ายชดเชยพนักงาน | (1,882,700) | (3,759,450) |
| รวม | 4,871,832 | 2,565,564 |
| ภาระผูกพันของโครงการผลประโยชน์ ณ วันที่ 31 ธันวาคม | 58,060,089 | 53,188,257 |

ค่าใช้จ่ายที่รับรู้ในกำไรหรือขาดทุนข้างต้น สำหรับปีสิ้นสุดวันที่ 31 ธันวาคม 2561 และ 2560 ได้แสดงรวมในรายการดังต่อไปนี้

| | 2561 | 2560 |
|-----------------------|------------------|------------------|
| | (บาท) | |
| ต้นทุนขาย | 611,967 | 588,256 |
| ต้นทุนการให้บริการ | 1,784,816 | 1,632,077 |
| ค่าใช้จ่ายในการขาย | 619,106 | 598,837 |
| ค่าใช้จ่ายในการบริหาร | 3,738,643 | 3,505,844 |
| รวม | 6,754,532 | 6,325,014 |

หมายเหตุประกอบงบการเงิน

บริษัท กักขังคอนกรีต จำกัด (มหาชน)

สำหรับปีสิ้นสุดวันที่ 31 ธันวาคม 2561

ข้อสมมติหลักในการประมาณการตามหลักคณิตศาสตร์ประกันภัย ณ วันที่รายงาน (แสดงโดยวิธีถัวเฉลี่ยถ่วงน้ำหนัก)

| | 2561 | 2560 |
|--------------------------------------|----------|--------|
| | (ร้อยละ) | |
| อัตราคิดลด | 2.82 | 2.82 |
| อัตราการเพิ่มขึ้นของเงินเดือนในอนาคต | 7.00 | 7.00 |
| อายุครบเกษียณ (ปี) | 60 | 60 |
| อัตราการหมุนเวียนพนักงาน | 0 - 15 | 0 - 15 |

ข้อสมมติเกี่ยวกับอัตราดอกเบี้ยในอนาคตถือตามข้อมูลทางสถิติที่เผยแพร่ทั่วไปและจากอัตราตารางมรณะไทยปี 2551 (“TMO08”)

การวิเคราะห์ความอ่อนไหว

การเปลี่ยนแปลงในแต่ละข้อสมมติฐานที่เกี่ยวข้องในการประมาณการตามหลักคณิตศาสตร์ประกันภัยที่อาจเป็นไปได้อย่างสมเหตุสมผล ณ วันที่รายงาน โดยถือว่าข้อสมมติฐานอื่นๆ คงที่ จะมีผลกระทบต่อภาระผูกพันผลประโยชน์ที่กำหนดไว้เป็นจำนวนเงินดังต่อไปนี้

| | 2561 | 2560 |
|---------------------------------------|-------------|-------------|
| | (บาท) | |
| ภาระผูกพันของโครงการผลประโยชน์พนักงาน | | |
| อัตราคิดลด | | |
| - เพิ่มขึ้นร้อยละ 1 | (5,368,789) | (5,085,654) |
| - ลดลงร้อยละ 1 | 6,239,151 | 5,921,921 |
| การเพิ่มขึ้นของเงินเดือนในอนาคต | | |
| - เพิ่มขึ้นร้อยละ 1 | 7,182,387 | 6,187,376 |
| - ลดลงร้อยละ 1 | (6,264,879) | (5,416,205) |
| อัตรามรณะ | | |
| - เพิ่มขึ้นร้อยละ 1 | 534,933 | 502,697 |
| - ลดลงร้อยละ 1 | (529,299) | (497,313) |
| อัตราการเปลี่ยนแปลงในจำนวนพนักงาน | | |
| - เพิ่มขึ้นร้อยละ 1 | (5,677,812) | (5,378,947) |
| - ลดลงร้อยละ 1 | 1,952,764 | 1,884,335 |

แม้ว่าการวิเคราะห์นี้ไม่ได้คำนึงการกระจายตัวแบบเต็มรูปแบบของกระแสเงินสดที่คาดหวังภายใต้โครงการดังกล่าว แต่ได้แสดงประมาณการความอ่อนไหวของข้อสมมติฐานต่างๆ

หมายเหตุประกอบงบการเงิน

บริษัท กักขังคอนกรีต จำกัด (มหาชน)

สำหรับปีสิ้นสุดวันที่ 31 ธันวาคม 2561

ตามที่กล่าวไว้ในหมายเหตุประกอบงบการเงินข้อ 3.9.2 บริษัทจะบันทึกผลกระทบจากพระราชบัญญัติคุ้มครองแรงงานฉบับใหม่ เมื่อมีการประกาศในพระราชกิจจานุเบกษา ซึ่งอาจจะมีผลบังคับใช้ในปี 2562 ปัจจุบันบริษัทอยู่ระหว่างจัดทำประมาณการหาผลกระทบดังกล่าว

16 สำรองตามกฎหมาย

ตามบทบัญญัติแห่งพระราชบัญญัติบริษัทมหาชนจำกัด พ.ศ. 2535 มาตรา 116 บริษัทจะต้องจัดสรรทุนสำรอง (“สำรองตามกฎหมาย”) อย่างน้อยร้อยละ 5 ของกำไรสุทธิประจำปีหลังจากหักขาดทุนสะสมยกมา (ถ้ามี) จนกว่าสำรองดังกล่าวมีจำนวนไม่น้อยกว่าร้อยละ 10 ของทุนจดทะเบียน เงินสำรองนี้จะนำไปจ่ายเป็นเงินปันผลไม่ได้

ทุนสำรองตามกฎหมายได้มีการจัดสรรไว้เต็มจำนวนแล้ว

17 เงินปันผล

เมื่อวันที่ 27 เมษายน 2561 ที่ประชุมสามัญผู้ถือหุ้น มีมติอนุมัติจ่ายเงินปันผลจากกำไรสุทธิสำหรับปี 2560 ในอัตราหุ้นละ 0.40 บาท จำนวน 300 ล้านหุ้น รวมเป็นเงิน 120 ล้านบาท โดยบริษัทกำหนดจ่ายเงินปันผลในวันที่ 25 พฤษภาคม 2561

เมื่อวันที่ 26 เมษายน 2560 ที่ประชุมสามัญผู้ถือหุ้น มีมติอนุมัติจ่ายเงินปันผลจากกำไรสุทธิสำหรับปี 2559 ในอัตราหุ้นละ 0.35 บาท จำนวน 300 ล้านหุ้น รวมเป็นเงิน 105 ล้านบาท โดยบริษัทกำหนดจ่ายเงินปันผลในวันที่ 26 พฤษภาคม 2560

18 ค่าใช้จ่ายผลประโยชน์พนักงาน

| | 2561 | 2560 |
|--------------------|---------------------------|---------------------------|
| | (บาท) | |
| ผู้บริหาร | | |
| เงินเดือนและโบนัส | 51,424,238 | 47,418,842 |
| อื่นๆ | 1,876,589 | 1,908,581 |
| | <u>53,300,827</u> | <u>49,327,423</u> |
| พนักงานอื่น | | |
| เงินเดือนและโบนัส | 201,600,526 | 174,450,323 |
| อื่นๆ | 114,318,504 | 85,718,675 |
| | <u>315,919,030</u> | <u>260,168,998</u> |
| รวม | <u><u>369,219,857</u></u> | <u><u>309,496,421</u></u> |

ค่าใช้จ่ายผลประโยชน์ของพนักงานบางส่วนได้บันทึกรวมไว้ในต้นทุนขาย

หมายเหตุประกอบงบการเงิน

บริษัท กักขังคอนกรีต จำกัด (มหาชน)

สำหรับปีสิ้นสุดวันที่ 31 ธันวาคม 2561

โครงการสมทบเงินที่กำหนดไว้

บริษัทได้จัดตั้งกองทุนสำรองเลี้ยงชีพสำหรับพนักงานของบริษัทบนพื้นฐานความสมัครใจของพนักงานในการเป็นสมาชิกของกองทุน โดยพนักงานจ่ายเงินสะสมในอัตราร้อยละ 2 - 5 ของเงินเดือนทุกเดือน และบริษัทจ่ายสมทบในอัตราร้อยละ 2 - 5 ของเงินเดือนของพนักงานทุกเดือน กองทุนสำรองเลี้ยงชีพนี้ได้จดทะเบียนเป็นกองทุนสำรองเลี้ยงชีพตามข้อกำหนดของกระทรวงการคลังและจัดการกองทุนโดยผู้จัดการกองทุนที่ได้รับอนุญาต

19 ค่าใช้จ่ายตามลักษณะ

งบการเงินได้รวมการวิเคราะห์ค่าใช้จ่ายตามหน้าที่ ค่าใช้จ่ายตามลักษณะได้เปิดเผยตามข้อกำหนดในมาตรฐานการรายงานทางการเงินได้ ดังนี้

| | 2561 | 2560 |
|--|-------------|--------------|
| | (บาท) | |
| การเปลี่ยนแปลงในสินค้าสำเร็จรูปและงานระหว่างทำ | (9,217,677) | (16,016,685) |
| วัตถุดิบและวัสดุสิ้นเปลืองใช้ไป | 999,329,110 | 806,272,509 |
| ค่าใช้จ่ายผลประโยชน์ของพนักงาน | 369,219,857 | 309,496,421 |
| ค่าตอบแทนกรรมการและผู้บริหาร | 55,651,343 | 51,705,774 |
| ค่าเสื่อมราคา | 65,719,391 | 45,983,559 |
| ค่าแนะนำและจัดการ | 8,527,150 | 7,532,301 |
| ค่าขนส่ง | 50,603,124 | 31,123,386 |
| ค่าจ้างเหมาตอกคอนกรีตอัดแรง | 101,567,925 | 69,118,910 |
| หนี้สงสัยจะสูญ | 1,046,144 | 6,615,571 |

20 ค่าใช้จ่าย(รายได้)ภาษีเงินได้

ค่าใช้จ่ายภาษีเงินได้สำหรับปีสิ้นสุดวันที่ 31 ธันวาคม 2561 และ 2560 ที่รับรู้ในกำไรหรือขาดทุน สรุปได้ดังนี้

20.1 ค่าใช้จ่าย(รายได้)ภาษีเงินได้ของปีปัจจุบัน

| | 2561 | 2560 |
|--|-------------------|-------------------|
| | (บาท) | |
| ค่าใช้จ่ายภาษีเงินได้ | 72,668,937 | 60,598,084 |
| ค่าใช้จ่าย(รายได้)ภาษีเงินได้รอการตัดบัญชี | | |
| ค่าใช้จ่าย(รายได้)ภาษีเงินได้รอการตัดบัญชีที่เกี่ยวข้องกับ | | |
| ผลแตกต่างชั่วคราวที่รับรู้เมื่อเริ่มแรกและที่กลับรายการ | (2,569,777) | 6,357,527 |
| ค่าใช้จ่ายภาษีเงินได้ที่แสดงอยู่ในกำไรขาดทุน | <u>70,099,160</u> | <u>66,955,611</u> |

หมายเหตุประกอบงบการเงิน

บริษัท กักขังคอนกรีต จำกัด (มหาชน)

สำหรับปีสิ้นสุดวันที่ 31 ธันวาคม 2561

20.2 ภาษีเงินได้เกี่ยวกับองค์ประกอบของกำไรขาดทุนเบ็ดเสร็จอื่น สำหรับปีสิ้นสุด 31 ธันวาคม 2561 และ 2560 ที่รับรู้ในกำไรขาดทุนเบ็ดเสร็จอื่น มีดังนี้

| | 2561 | | | 2560 | | |
|----------------------------|--------------------|--------------------------|---------------------|---------------------|--------------------------|---------------------|
| | รายได้ | | | รายได้ | | |
| | ก่อนภาษีเงินได้ | (ค่าใช้จ่าย) ภาษีเงินได้ | สุทธิจากภาษีเงินได้ | ก่อนภาษีเงินได้ | (ค่าใช้จ่าย) ภาษีเงินได้ | สุทธิจากภาษีเงินได้ |
| (บาท) | | | | | | |
| ผลกำไร(ขาดทุน)จากการ | | | | | | |
| วัดมูลค่าเงินลงทุนเพื่อขาย | (7,013,630) | 1,402,726 | (5,610,904) | (45,411,427) | 9,082,286 | (36,329,141) |
| รวม | (7,013,630) | 1,402,726 | (5,610,904) | (45,411,427) | 9,082,286 | (36,329,141) |

20.3 การกระทบยอดเพื่อหาอัตราภาษีที่แท้จริง

| | 2561 | 2560 |
|--|-----------|------|
| | (ล้านบาท) | |
| กำไรก่อนภาษีเงินได้ | 357 | 300 |
| อัตราภาษีเงินได้นิติบุคคล | 20% | 20% |
| จำนวนภาษีตามอัตราภาษีเงินได้ | 71 | 60 |
| รายได้ที่ได้รับการยกเว้น | - | - |
| ค่าใช้จ่ายต้องห้ามทางภาษี | 1 | 1 |
| ผลกระทบจากรายได้และรายจ่ายที่รับรู้ต่างงวดกันระหว่างบัญชีและภาษี | (2) | 6 |
| ค่าใช้จ่ายภาษีเงินได้ที่แสดงอยู่ในกำไรขาดทุน | 70 | 67 |
| อัตราภาษีเงินได้ที่แท้จริง | 20% | 22% |

21 กำไรต่อหุ้นขั้นพื้นฐาน

กำไรต่อหุ้นขั้นพื้นฐาน สำหรับแต่ละปีสิ้นสุดวันที่ 31 ธันวาคม 2561 และ 2560 คำนวณโดยการหารกำไรสำหรับปีที่เป็นส่วนของผูถือหุ้นสามัญของบริษัท และจำนวนหุ้นสามัญที่ออกจำหน่ายแล้วระหว่างปี โดยแสดงการคำนวณ ดังนี้

| | 2561 | 2560 |
|---|-------------|-------------|
| | (บาท/หุ้น) | |
| กำไรสำหรับปีที่เป็นส่วนของผูถือหุ้นสามัญของบริษัท (ขั้นพื้นฐาน) | 287,390,838 | 232,961,614 |
| จำนวนหุ้นสามัญที่ออกจำหน่ายแล้ว | 300,000,000 | 300,000,000 |
| กำไรต่อหุ้นขั้นพื้นฐาน | 0.96 | 0.78 |

หมายเหตุประกอบงบการเงิน

บริษัท กักขังคอนกรีต จำกัด (มหาชน)

สำหรับปีสิ้นสุดวันที่ 31 ธันวาคม 2561

22 ส่วนงานดำเนินงาน

ส่วนงานธุรกิจ

ผู้บริหารเห็นว่าบริษัทดำเนินกิจการในส่วนงานเดียว คือ ธุรกิจผลิตและจำหน่ายผลิตภัณฑ์คอนกรีตอัดแรงชนิดต่าง ๆ งานบริการขนส่ง ตอก และติดตั้งที่เกี่ยวข้องกับการผลิตคอนกรีต ดังนั้นฝ่ายบริหารจึงพิจารณาว่าบริษัทมีส่วนงานที่รายงานเพียงส่วนงานเดียว

ส่วนงานภูมิศาสตร์

บริษัทดำเนินธุรกิจเฉพาะในประเทศเท่านั้น ไม่มีรายได้จากต่างประเทศหรือสินทรัพย์ในต่างประเทศ

23 เครื่องมือทางการเงิน

นโยบายการจัดการความเสี่ยงทางการเงิน

บริษัทมีความเสี่ยงจากความผันผวนในสินทรัพย์ทางการเงินและหนี้สินทางการเงินตามปกติธุรกิจ บริษัทไม่มีนโยบายประกอบธุรกรรมตราสารอนุพันธ์ทางการเงินเพื่อการเก็งกำไร

การบริหารจัดการทุน

วัตถุประสงค์ของบริษัทในการบริหารทางการเงิน คือการดำรงไว้ซึ่งความสามารถในการดำเนินงานอย่างต่อเนื่อง และการดำรงไว้ซึ่งโครงสร้างของทุนที่เหมาะสม

ความเสี่ยงด้านสินเชื่อ

บริษัทมีความเสี่ยงจากการให้สินเชื่อที่เกี่ยวข้องกับลูกหนี้ซึ่งรวมถึงลูกหนี้การค้าบริษัทที่เกี่ยวข้องกันอย่างไรก็ตามบริษัทมีฐานของลูกค้าที่หลากหลายและมีจำนวนมากราย ดังนั้น บริษัทจึงไม่คาดว่าจะได้รับความเสียหายอย่างเป็นสาระสำคัญจากการเก็บหนี้จากลูกหนี้เหล่านั้น

ความเสี่ยงจากสภาพคล่อง

บริษัทมีการควบคุมความเสี่ยงจากการขาดสภาพคล่องโดยการรักษาระดับของเงินสดและรายการเทียบเท่าเงินสดให้เพียงพอต่อการดำเนินงานของบริษัทและเพื่อให้ผลกระทบจากความผันผวนของกระแสเงินสดลดลง

หมายเหตุประกอบงบการเงิน

บริษัท กักขังคอนกรีต จำกัด (มหาชน)

สำหรับปีสิ้นสุดวันที่ 31 ธันวาคม 2561

ความเสี่ยงด้านอัตราดอกเบี้ย

ความเสี่ยงจากอัตราดอกเบี้ยนี้เกิดขึ้นจากความผันผวนของอัตราดอกเบี้ยในตลาดในอนาคต ซึ่งจะส่งผลกระทบต่อผลการดำเนินงานและกระแสเงินสดของบริษัท บริษัทมีความเสี่ยงจากอัตราดอกเบี้ยเนื่องจากมีเงินฝากและเงินกู้ยืมจากสถาบันการเงิน

เนื่องจากสินทรัพย์ทางการเงินดังกล่าวส่วนใหญ่มีอัตราดอกเบี้ยปรับขึ้นลงตามอัตราตลาด บริษัทจึงมิได้ใช้ตราสารอนุพันธ์ทางการเงินเพื่อป้องกันความเสี่ยงดังกล่าว

ส่วนหนี้สินทางการเงินของบริษัทส่วนใหญ่มีอัตราดอกเบี้ยปรับขึ้นลงตามอัตราตลาด ฝ่ายบริหารเห็นว่าอัตราดอกเบี้ยเงินกู้ยืมเหมาะสมกับสถานการณ์ปัจจุบัน และคาดว่าจะไม่มีความผันผวนด้านอัตราดอกเบี้ยเงินกู้ยืมอย่างเป็นสาระสำคัญ

24 ภาระผูกพันกับบุคคลหรือกิจการที่ไม่เกี่ยวข้องกัน

| | 2561 | 2560 |
|---|------------|------------|
| | (ล้านบาท) | |
| ภาระผูกพันตามสัญญาเช่าดำเนินงานที่ยกเลิกไม่ได้ | | |
| ภายในหนึ่งปี | 1 | 1 |
| เกินหนึ่งปีแต่ไม่เกินสามปี | - | 1 |
| รวมภาระผูกพันตามสัญญาเช่าดำเนินงานที่ยกเลิกไม่ได้ | 1 | 2 |
| ภาระผูกพันอื่น ๆ | | |
| หนังสือค้ำประกันจากธนาคาร | 167 | 171 |
| ซื้อสินค้าและบริการ | 20 | - |
| รวมภาระผูกพันอื่น ๆ | 187 | 171 |
| รวมภาระผูกพันกับบุคคลหรือกิจการที่ไม่เกี่ยวข้องกัน | 188 | 173 |

สัญญาสำคัญที่ทำกับบุคคลหรือกิจการที่ไม่เกี่ยวข้องกัน

บริษัทฯ ได้ทำสัญญาเช่ารถยนต์ ค่าจ้างรักษาความปลอดภัย และเครื่องถ่ายเอกสารตามสัญญาเช่าดำเนินงานที่ยกเลิกไม่ได้สิ้นสุดปี 2564

หมายเหตุประกอบงบการเงิน

บริษัท กักขังคอนกรีต จำกัด (มหาชน)

สำหรับปีสิ้นสุดวันที่ 31 ธันวาคม 2561

25 สินทรัพย์ที่ใช้เป็นหลักประกัน

ณ วันที่ 31 ธันวาคม 2561 และ 2560 เงินฝากธนาคารประเภทเงินฝากประจำ 3 เดือน และ 12 เดือน ของบริษัท จำนวน 23 ล้านบาท ได้ใช้เป็นหลักประกันการออกหนังสือค้ำประกันจากธนาคารพาณิชย์ในประเทศสามแห่ง และค้ำประกันเงินเบิกเกินบัญชี

ณ วันที่ 31 ธันวาคม 2561 และ 2560 ที่ดินพร้อมสิ่งปลูกสร้าง และเครื่องจักรบางส่วนของบริษัท มูลค่าตามบัญชี จำนวน 236 ล้านบาท และ 235 ล้านบาท ตามลำดับ ตลอดจนสิทธิเรียกร้องตามกรรมสิทธิ์ประกันภัยของสินทรัพย์ดังกล่าวได้จดทะเบียนจำนองไว้เป็นหลักประกันเงินเบิกเกินบัญชีธนาคารและหลักประกันการออกหนังสือค้ำประกันจากสถาบันการเงินจากธนาคารพาณิชย์ในประเทศสามแห่ง ในวงเงินจำนองรวม 280 ล้านบาท

26 เหตุการณ์ภายหลังรอบระยะเวลารายงาน

ในวันที่ 22 กุมภาพันธ์ 2562 ที่ประชุมคณะกรรมการบริษัทฯ ได้มีมติเห็นชอบให้เสนอที่ประชุมผู้ถือหุ้นสามัญอนุมัติจ่ายเงินปันผลสำหรับปี 2561 ในอัตราหุ้นละ 0.50 บาท เป็นจำนวนเงิน 150 ล้านบาท ทั้งนี้การอนุมัติดังกล่าวขึ้นอยู่กับที่ประชุมสามัญผู้ถือหุ้นในวันที่ 29 เมษายน 2562

27 มาตรฐานการรายงานทางการเงินซึ่งได้ประกาศในราชกิจจานุเบกษาแล้ว แต่ยังไม่มียกบังคับใช้

27.1 มาตรฐานการรายงานทางการเงินที่จะมีผลบังคับใช้สำหรับงบการเงินที่มีรอบระยะเวลาบัญชีที่เริ่มในหรือหลังวันที่ 1 มกราคม 2562

ในระหว่างปีปัจจุบัน สภาวิชาชีพบัญชีได้ประกาศใช้มาตรฐานการรายงานทางการเงินและการตีความมาตรฐานการรายงานทางการเงินฉบับปรับปรุง (ปรับปรุง 2561) และฉบับใหม่ รวมถึงแนวปฏิบัติทางบัญชีจำนวนหลายฉบับ ซึ่งมีผลบังคับใช้สำหรับงบการเงินที่มีรอบระยะเวลาบัญชีที่เริ่มในหรือหลังวันที่ 1 มกราคม 2562 มาตรฐานการรายงานทางการเงินดังกล่าวได้รับการปรับปรุงหรือจัดทำขึ้นเพื่อให้มีเนื้อหาเท่าเทียมกับมาตรฐานการรายงานทางการเงินระหว่างประเทศ โดยส่วนใหญ่เป็นการอธิบายให้ชัดเจนเกี่ยวกับวิธีปฏิบัติทางบัญชีและการให้แนวปฏิบัติทางบัญชีกับผู้ใช้งมาตรฐาน

หมายเหตุประกอบงบการเงิน

บริษัท กักขณคอนกรีต จำกัด (มหาชน)

สำหรับปีสิ้นสุดวันที่ 31 ธันวาคม 2561

ฝ่ายบริหารของบริษัทฯ เชื่อว่ามาตรฐานการรายงานทางการเงินฉบับปรับปรุงดังกล่าวจะไม่มีผลกระทบอย่างเป็นสาระสำคัญต่อการเงินเมื่อนำมาถือปฏิบัติ อย่างไรก็ตาม มาตรฐานการรายงานทางการเงินฉบับใหม่ซึ่งได้มีการเปลี่ยนแปลงหลักการสำคัญ สามารถสรุปได้ดังนี้

มาตรฐานการรายงานทางการเงิน ฉบับที่ 15 เรื่อง รายได้จากสัญญาที่ทำกับลูกค้า

มาตรฐานการรายงานทางการเงิน ฉบับที่ 15 ใช้แทนมาตรฐานการบัญชีและการตีความมาตรฐานการบัญชีที่เกี่ยวข้องต่อไปนี้

| | |
|--|--|
| มาตรฐานการบัญชี ฉบับที่ 11 (ปรับปรุง 2560) | เรื่อง สัญญาก่อสร้าง |
| มาตรฐานการบัญชี ฉบับที่ 18 (ปรับปรุง 2560) | เรื่อง รายได้ |
| การตีความมาตรฐานการบัญชี ฉบับที่ 31 (ปรับปรุง 2560) | เรื่อง รายได้ - รายการแลกเปลี่ยน เกี่ยวกับบริการโฆษณา |
| การตีความมาตรฐานการรายงานทางการเงิน ฉบับที่ 13 (ปรับปรุง 2560) | เรื่อง โปรแกรมสิทธิพิเศษแก่ลูกค้า |
| การตีความมาตรฐานการรายงานทางการเงิน ฉบับที่ 15 (ปรับปรุง 2560) | เรื่อง สัญญาสำหรับการก่อสร้าง อสังหาริมทรัพย์ |
| การตีความมาตรฐานการรายงานทางการเงิน ฉบับที่ 18 (ปรับปรุง 2560) | เรื่อง การโอนสินทรัพย์จากลูกค้า |

กิจการต้องใช้มาตรฐานการรายงานทางการเงิน ฉบับที่ 15 กับสัญญาที่ทำกับลูกค้าทุกสัญญา ยกเว้นสัญญาที่อยู่ในขอบเขตของมาตรฐานการบัญชีฉบับอื่น มาตรฐานฉบับนี้ได้กำหนดหลักการ 5 ขั้นตอนสำหรับการรับรู้รายได้ที่เกิดขึ้นจากสัญญาที่ทำกับลูกค้า โดยกิจการจะรับรู้รายได้ในจำนวนเงินที่สะท้อนถึงสิ่งตอบแทนที่กิจการคาดว่าจะมีสิทธิได้รับจากการแลกเปลี่ยนสินค้าหรือบริการที่ได้ส่งมอบให้แก่ลูกค้า และกำหนดให้กิจการต้องใช้ดุลยพินิจและพิจารณาข้อเท็จจริงและเหตุการณ์ที่เกี่ยวข้องทั้งหมดในการพิจารณาตามหลักการในแต่ละขั้นตอน

ฝ่ายบริหารของบริษัทฯ เชื่อว่ามาตรฐานฉบับดังกล่าว จะไม่มีผลกระทบอย่างเป็นสาระสำคัญต่อการเงินของบริษัทฯ

หมายเหตุประกอบงบการเงิน

บริษัท กักขังคอนกรีต จำกัด (มหาชน)

สำหรับปีสิ้นสุดวันที่ 31 ธันวาคม 2561

27.2 มาตรฐานการรายงานทางการเงิน กลุ่มเครื่องมือทางการเงินที่จะมีผลบังคับใช้สำหรับงบการเงินที่มีรอบระยะเวลาบัญชีที่เริ่มในหรือหลังวันที่ 1 มกราคม 2563

ในระหว่างปีปัจจุบันสภาวิชาชีพบัญชีได้ประกาศใช้มาตรฐานการรายงานทางการเงิน กลุ่มเครื่องมือทางการเงิน ประกอบด้วยมาตรฐานและการตีความมาตรฐาน จำนวน 5 ฉบับ ได้แก่

มาตรฐานการรายงานทางการเงิน

ฉบับที่ 7 การเปิดเผยข้อมูลเครื่องมือทางการเงิน

ฉบับที่ 9 เครื่องมือทางการเงิน

มาตรฐานการบัญชี

ฉบับที่ 32 การแสดงรายการเครื่องมือทางการเงิน

การตีความมาตรฐานการรายงานทางการเงิน

ฉบับที่ 16 การป้องกันความเสี่ยงของเงินลงทุนสุทธิในหน่วยงานต่างประเทศ

ฉบับที่ 19 การชำระหนี้สินทางการเงินด้วยตราสารทุน

มาตรฐานการรายงานทางการเงินกลุ่มดังกล่าวข้างต้น กำหนดหลักการเกี่ยวกับการจัดประเภทและการวัดมูลค่าเครื่องมือทางการเงินด้วยมูลค่ายุติธรรมหรือราคาทุนตัดจำหน่ายโดยพิจารณาจากประเภทของตราสารทางการเงิน ลักษณะของกระแสเงินสดตามสัญญาและแผนธุรกิจของกิจการ (Business Model) หลักการเกี่ยวกับวิธีการคำนวณการด้อยค่าของเครื่องมือทางการเงินโดยใช้แนวคิดของผลขาดทุนด้านเครดิตที่คาดว่าจะเกิดขึ้น และหลักการเกี่ยวกับการบัญชีป้องกันความเสี่ยง รวมถึงการแสดงรายการและการเปิดเผยข้อมูลเครื่องมือทางการเงิน และเมื่อมาตรฐานการรายงานทางการเงินกลุ่มนี้มีผลบังคับใช้ จะทำให้มาตรฐานการบัญชี การตีความมาตรฐานการบัญชี และแนวปฏิบัติทางการบัญชีบางฉบับที่มีผลบังคับใช้อยู่ในปัจจุบันถูกยกเลิกไป

ปัจจุบันฝ่ายบริหารของบริษัทฯ อยู่ระหว่างการประเมินผลกระทบที่อาจมีต่องบการเงินในปีที่เริ่มนำมาตรฐานกลุ่มดังกล่าวมาถือปฏิบัติ



บริษัท ทักซิคอนกรีต จำกัด (มหาชน)

555 ชั้น 17 อาคาร เอส เอส พี ทาวเวอร์ ซอยสุขุมวิท 63 (เอกมัย)

แขวงคลองตันเหนือ เขตวัฒนา กรุงเทพฯ 10110

โทรศัพท์ : 0 2711 5134 โทรสาร : 0 2382 0351-2

www.scp.co.th

