



# ANNUAL REPORT 2020

Sawang Export Public Company Limited

รายงานประจำปี 2 5 6 3  
บริษัท สว่างเอ็กซ์พอร์ต จำกัด (มหาชน)



## สารบัญ

รายงานจากคณะกรรมการ	3
คณะกรรมการและผู้บริหารของบริษัท	4 - 5
ลักษณะการประกอบธุรกิจ	6 - 13
ปัจจัยความเสี่ยง	14
สินทรัพย์ที่ใช้ในการประกอบธุรกิจ	15
ข้อพิพาททางกฎหมาย	16
ภาวะอุตสาหกรรมและการแข่งขัน	17 - 20
ข้อมูลทั่วไป	21
ข้อมูลหลักทรัพย์และผู้ถือหุ้น	22
โครงสร้างการจัดการ	23 - 25
การกำกับดูแลกิจการ	26 - 28
ความรับผิดชอบต่อสังคม	29 - 31
การควบคุมภายในและการบริหารความเสี่ยง	32
รายการระหว่างกัน	33
ฐานะการเงินและผลการดำเนินงาน	34 - 35
อัตราส่วนทางการเงิน	36 - 37
การวิเคราะห์และคำอธิบายของฝ่ายจัดการ (MD & A)	38 - 39
รายงานคณะกรรมการตรวจสอบ	40
งบการเงิน	41
รายงานของผู้สอบบัญชีรับอนุญาต	42 - 44
งบแสดงฐานะการเงิน	45 - 46
งบกำไรขาดทุนเบ็ดเสร็จ	47
งบแสดงการเปลี่ยนแปลงส่วนของผู้ถือหุ้น	48
งบกระแสเงินสด	49
หมายเหตุประกอบการเงิน	50 - 63



## รายงานจากคณะกรรมการ

### รายงานจากคณะกรรมการ

ในปี 2563 การส่งออกอัญมณีและเครื่องประดับของไทยที่ไม่นับรวมการส่งออกทองคำมีมูลค่าลดลงจากปีก่อนหน้า เนื่องจากผลกระทบจากสถานการณ์การแพร่ระบาดของโรคโควิด - 19 ซึ่งระบาดอย่างหนักในหลายประเทศที่เป็นคู่ค้าสำคัญของไทย ส่งผลให้การฟื้นตัวทางเศรษฐกิจล่าช้าออกไปอีก รวมทั้งทิศทางของค่าเงินบาทเมื่อเทียบกับเงินดอลลาร์สหรัฐยังคงมีแนวโน้มแข็งค่าอย่างต่อเนื่อง อย่างไรก็ตามการส่งออกอัญมณีและเครื่องประดับอัญมณีจะเติบโตได้ในอนาคตหลังจากความสำเร็จของวัคซีนต้านโควิด - 19 และเศรษฐกิจกลับมาฟื้นตัว

สำหรับผลการดำเนินงานของบริษัท ในปี 2563 นั้น บริษัทมีรายได้จากการขายและการรับจ้างผลิต จำนวน 97.9 ล้านบาท เพิ่มขึ้นจากปีก่อนหน้า จำนวน 10.5 ล้านบาท โดยเป็นการเพิ่มขึ้นในส่วนของรายได้จากการเครื่องประดับภายในประเทศ

เพื่อปรับกลยุทธ์เตรียมพร้อมรับมือกับปัจจัยเสี่ยงต่างๆ บริษัทได้นำระบบไอทีและเทคโนโลยีต่างๆ มาปรับใช้ในการผลิต เพื่อเพิ่มศักยภาพการแข่งขันและลดต้นทุนการผลิต มีการขายสินค้าผ่านช่องทางออนไลน์มากขึ้น ทำการตลาดสื่อสังคมออนไลน์ไปยัง YouTube, Facebook, Instagram เพื่อสร้างความสัมพันธ์ สื่อสารกับลูกค้า ตลอดจนศึกษาความต้องการของกลุ่มเป้าหมาย ซึ่งจะช่วยนำพาธุรกิจให้อยู่รอดและเติบโตได้

คณะกรรมการบริษัทขอขอบพระคุณผู้มีส่วนได้ส่วนเสียทุกท่านที่ให้การสนับสนุนการดำเนินงานของบริษัทด้วยดีเสมอมา รวมถึงมาตรการของภาครัฐที่ออกมาสสนับสนุนให้ไทยเป็นศูนย์กลางการค้าอัญมณีและเครื่องประดับของโลก มาตรการเพิ่มขีดความสามารถในการแข่งขันแก่ผู้ประกอบการ คณะกรรมการจะยังมุ่งมั่นกำกับดูแลบริษัทให้ดำเนินการด้วยความชอบธรรม โปร่งใส มีความรับผิดชอบต่อสังคมและสิ่งแวดล้อม โดยจะดูแลไม่ให้เกิดการดำเนินธุรกิจของบริษัทส่งผลกระทบต่อสังคมและสิ่งแวดล้อม เพื่อนำไปสู่ความยั่งยืนของธุรกิจและสังคมไปพร้อมๆ กัน

นายمرت มณีไพรจัน  
ประธานกรรมการ



## คณะกรรมการแล่ผู้บริหารของบรืษัท

คณะกรรมการแล่ผู้บริหารของบรืษัท ณ วันที่ 31 ธันวาคม 2563

ชื่อ / อายุ / ตำแหน่ง	ความสัมพันธ์ทางครอบครัว	คุณวุฒิ	ประวัติการทำงาน	การถือหุ้นสามัญของบรืษัท		
				2562	2563	การเปลี่ยนแปลง
1. นายมรกดต มณีไพโรจน์ (อายุ 68 ปี) (มีอำนาจลงนามผูกพัน) ประธานกรรมการ, ประธานกรรมการบริหาร ได้รับแต่งตั้งเมื่อวันที่ 24 ธ.ค. 2542	พี่น้อง ลำดับที่ 2, 3	COMMERCE, ASSUMPTION COMMERCIAL COLLEGE	เริ่มงานกับบรืษัท พ.ศ.2518 - ปัจจุบัน	4,908,600 ร้อยละ 20.45	4,908,600 ร้อยละ 20.45	-
2. นายเพทยา มณีไพโรจน์ (อายุ 65 ปี) (มีอำนาจลงนามผูกพัน) กรรมการผู้จัดการ, ประธานเจ้าหน้าที่บริหาร ได้รับแต่งตั้งเมื่อวันที่ 24 ธ.ค. 2542	พี่น้อง ลำดับที่ 1, 3	MBA, THE UNIVERSITY OF CHICAGO	เริ่มงานกับบรืษัท พ.ศ.2532 - ปัจจุบัน	5,317,100 ร้อยละ 22.15	5,317,100 ร้อยละ 22.15	-
3. นางป้อมมณี มณีไพโรจน์ (อายุ 62 ปี) (มีอำนาจลงนามผูกพัน) กรรมการ/ผู้จัดการฝ่ายบุคคล ได้รับแต่งตั้งเมื่อวันที่ 24 ธ.ค. 2542	พี่น้อง ลำดับที่ 1, 2	GEMOLOGICAL INSTITUTE OF AMERICA ปริญญาตรี มนุษยศาสตร์ มหาวิทยาลัยรามคำแหง	เริ่มงานกับบรืษัท พ.ศ.2530 - ปัจจุบัน	1,578,000 ร้อยละ 6.58	1,578,000 ร้อยละ 6.58	-
4. ดร.อภิรภรณ์ วาสกุล (อายุ 54 ปี) กรรมการตรวจสอบ/กรรมการอิสระ ได้รับแต่งตั้งเมื่อวันที่ 16 มี.ค. 2543	-	MBA, ASSUMPTION UNIVERSITY PH.D-EIL, จุฬาลงกรณ์มหาวิทยาลัย	ผู้ช่วยผู้จัดการ บกก. เกียรติวัฒนสิน อาจารย์พิเศษ จุฬาลงกรณ์มหาวิทยาลัย	-	-	-
5. นายธงชัย แสงรัตนเดช (อายุ 56 ปี) กรรมการตรวจสอบ/กรรมการอิสระ ได้รับแต่งตั้งเมื่อวันที่ 16 มี.ค. 2543	-	ปริญญาตรี วิศวกรรมศาสตร์ ภาควิชาวิศวกรรมโยธา สถาบันเทคโนโลยี พระจอมเกล้าธนบุรี	ประกอบวิชาชีพอิสระ วิศวกรออกแบบแล่ ควบคุมงานโครงสร้าง	-	-	-
6. นางรัตนภรณ์ ชุณหรัศม์ (อายุ 64 ปี) ประธานกรรมการตรวจสอบ/ กรรมการอิสระ ได้รับแต่งตั้งเมื่อวันที่ 16 มี.ค. 2543	-	บัณฑิตมหาบัณฑิต มหาวิทยาลัยธรรมศาสตร์	ผู้สอบบัญชีอิสระ บริษัท วิธาน แอนด์ แอสโซซิเอต จำกัด	-	-	-



## คณะกรรมการและผู้บริหารของบริษัท (ต่อ)

คณะกรรมการและผู้บริหารของบริษัท ณ วันที่ 31 ธันวาคม 2563

ชื่อ / อายุ / ตำแหน่ง	ความสัมพันธ์ทางครอบครัว	คุณวุฒิ	ประวัติการทำงาน	การถือหุ้นสามัญของบริษัท		
				2562	2563	การเปลี่ยนแปลง
7. นายมานิต พงศกรกุลชาติ (อายุ 65 ปี) กรรมการ/ผู้จัดการฝ่ายพัฒนาผลิตภัณฑ์ ได้รับแต่งตั้งเมื่อวันที่ 21 มี.ค. 2549	-	มัธยมศึกษาตอนปลาย โรงเรียนทิววัฒนา	เริ่มงานกับบริษัท พ.ศ.2516 พ.ศ.2536-ปัจจุบัน ตำแหน่งกรรมการ/ผู้จัดการ ฝ่ายพัฒนาผลิตภัณฑ์	-	-	-
8. นายอรรถพร ตราชูธรรมเจริญ (อายุ 66 ปี) ผู้จัดการฝ่ายคัดเลือกวัตถุดิบ ได้รับแต่งตั้งเมื่อวันที่ 27 ต.ค. 2536	-	โรงเรียนวัดเจ้ามูล	เริ่มงานกับบริษัท พ.ศ.2516 พ.ศ.2541-ปัจจุบัน ตำแหน่งผู้จัดการฝ่าย คัดเลือกวัตถุดิบ	73,000 ร้อยละ 0.30	73,000 ร้อยละ 0.30	-
9. นางสาวภา ชีวะวิบูลย์พันธุ์ (อายุ 60 ปี) ผู้จัดการฝ่ายบัญชีและการเงิน/ เลขานุการบริษัท ได้รับแต่งตั้งเมื่อวันที่ 27 ต.ค. 2536	-	ปริญญาตรี บริหารธุรกิจ มหาวิทยาลัยรามคำแหง	เริ่มงานกับบริษัท พ.ศ.2528 พ.ศ.2536-ปัจจุบัน ตำแหน่งผู้จัดการ ฝ่ายบัญชีและการเงิน/ เลขานุการบริษัท	-	-	-
10. นางพรทิพา เอี่ยมประภาพร (อายุ 60 ปี) ผู้จัดการฝ่ายข้อมูลคอมพิวเตอร์ ได้รับแต่งตั้งเมื่อวันที่ 27 ต.ค. 2536	-	MASTER OF SCIENCE UCLA	เริ่มงานกับบริษัท พ.ศ.2532 พ.ศ.2536-ปัจจุบัน ตำแหน่งผู้จัดการ ฝ่ายข้อมูลคอมพิวเตอร์	-	-	-
11. นายวรชัย อติชัยสกุลเดช (อายุ 59 ปี) ผู้จัดการฝ่ายผลิต ได้รับแต่งตั้งเมื่อวันที่ 27 ต.ค. 2536	-	ประกาศนียบัตรวิชาชีพ โรงเรียนเทพการบัญชี	เริ่มงานกับบริษัท พ.ศ.2525 พ.ศ.2530-ปัจจุบัน ตำแหน่งผู้จัดการฝ่ายผลิต	-	-	-
12. นางสาวไพจิตร ชูพานิช (อายุ 54 ปี) ผู้ควบคุมดูแลการทำบัญชี มีคุณสมบัติตาม ประกาศ กรมพัฒนาธุรกิจการค้า)	-	ปริญญาตรี บริหารธุรกิจ (บัญชี) มหาวิทยาลัยรามคำแหง	เริ่มงานกับบริษัท พ.ศ.2534 พ.ศ.2550-ปัจจุบัน ผู้ควบคุมดูแลการทำบัญชี พ.ศ.2563 มีการอบรม พัฒนาความรู้ต่อเนื่อง 12 ชั่วโมง.	-	-	-



## ลักษณะการประกอบธุรกิจ

### 1. นโยบายและภาพรวมการประกอบธุรกิจ

#### 1.1 นโยบาย

บริษัท สว่างเอ็กซ์พอร์ต จำกัด (มหาชน) ดำเนินกิจการโดยยึดหลักการดำเนินธุรกิจอย่างมีจริยธรรม มีความรับผิดชอบต่อสังคมและผลประโยชน์ของผู้มีส่วนได้เสีย ภายใต้นโยบายคุณภาพ วิสัยทัศน์ และพันธกิจ ดังนี้

#### นโยบายคุณภาพ

บริษัทจะผลิตสินค้าที่มีคุณภาพด้วยการวิจัย พัฒนา ออกแบบ นวัตกรรมใหม่ๆ มาใช้ในการผลิต เพื่อให้ได้สินค้าที่มีคุณภาพตามมาตรฐานตอบสนองความต้องการของลูกค้า

#### วิสัยทัศน์

บริษัทมุ่งมั่นที่จะดำเนินธุรกิจอย่างต่อเนื่อง มีพัฒนาการที่ยั่งยืน สร้างคุณค่าสินค้าให้เป็นที่ยอมรับ และสร้างความพอใจให้แก่ลูกค้าในทุกประเทศ

#### พันธกิจ

พันธกิจที่จะต้องดำเนินการมีดังนี้

- สร้างผลประโยชน์ร่วมกันระหว่างผู้ถือหุ้น พนักงาน ลูกค้า และผู้มีส่วนได้เสีย
- พัฒนาคุณภาพสินค้า และเทคโนโลยีการผลิต เพื่อให้ได้สินค้าที่มีคุณภาพมาตรฐานสากล
- พัฒนาทรัพยากรมนุษย์ เพิ่มขีดความสามารถ และส่งเสริมคุณภาพชีวิต
- สร้างอุตสาหกรรมเครื่องประดับอัญมณีไทยให้เติบโตอย่างยั่งยืน มีภาพลักษณ์ที่ดีในระดับนานาชาติ
- ดำเนินธุรกิจอย่างมีจริยธรรม มีความรับผิดชอบต่อสังคมและสิ่งแวดล้อม

บริษัทได้ตั้งเป้าหมายในการดำเนินการด้วยการสร้างตราสินค้า “Beawelry”, “Silver Star 7” ของบริษัทเอง เพื่อรองรับตลาดในประเทศซึ่งจะครอบคลุมถึงการค้าภายในอาเซียน (AEC)

#### 1.2 ภาพรวมการประกอบธุรกิจ

บริษัท สว่างเอ็กซ์พอร์ต จำกัด (มหาชน) เริ่มก่อตั้งเมื่อปี 2515 โดยกลุ่มมณีไพโรจน์ เพื่อดำเนินธุรกิจส่งออกอัญมณีที่เจียระไนแล้วประเภทต่างๆ โดยมีพลอยทับทิม (Rubies) และพลอยไพฑูริย์ (Sapphires) เป็นสินค้าหลัก ต่อมาในปี 2531 บริษัทได้เข้าสู่อุตสาหกรรมการผลิตเครื่องประดับอัญมณีเพื่อการส่งออกโดยมีตลาดหลักคือ ประเทศสหรัฐอเมริกา, เยอรมนี และออสเตรเลีย

บริษัทดำเนินธุรกิจผลิตและจำหน่ายเครื่องประดับอัญมณีและอัญมณี โดยไม่มีบริษัทย่อยหรือกลุ่มบริษัทในเครือ มีสำนักงานและโรงงานอยู่ที่ 307-307/1-4, 56, 305 ถนนสุรวงศ์ แขวงสุริยวงศ์ เขตบางรัก กรุงเทพมหานคร

ปัจจุบันบริษัทมีทุนจดทะเบียน 252 ล้านบาท ทุนที่ออกและเรียกชำระแล้ว 240 ล้านบาท เป็นหุ้นสามัญ 24 ล้านหุ้น มูลค่าหุ้นละ 10 บาท โดยกลุ่มผู้ถือหุ้นรายใหญ่ คือ กลุ่มมณีไพโรจน์ คิดเป็นร้อยละ 77.16 ของจำนวนหุ้นทั้งหมด



## ลักษณะการประกอบธุรกิจ (ต่อ)

### 2. ลักษณะการประกอบธุรกิจ

โครงสร้างรายได้ที่เกิดจากการขายผลิตภัณฑ์

	ปี 2561		ปี 2562		ปี 2563	
	ล้านบาท	ร้อยละ	ล้านบาท	ร้อยละ	ล้านบาท	ร้อยละ
รายได้จากการขายภายในประเทศ						
เครื่องประดับอัญมณี	27.8	25.6	34.5	39.4	44.1	45.1
อัญมณี	8.0	7.4	1.9	2.2	2.1	2.2
<b>รวมรายได้ในประเทศ</b>	<b>35.8</b>	<b>33.0</b>	<b>36.4</b>	<b>41.6</b>	<b>46.2</b>	<b>47.3</b>
รายได้จากการขายต่างประเทศ						
เครื่องประดับอัญมณี	38.3	35.3	35.8	40.9	27.1	27.6
อัญมณี	34.5	31.7	15.3	17.5	24.6	25.1
<b>รวมรายได้ต่างประเทศ</b>	<b>72.8</b>	<b>67.0</b>	<b>51.1</b>	<b>58.4</b>	<b>51.7</b>	<b>52.7</b>
รายได้จากการขายรวมทุกประเทศ						
เครื่องประดับอัญมณี	66.1	60.9	70.3	80.4	71.2	72.7
อัญมณี	42.5	39.1	17.2	19.6	26.7	27.3
<b>รวมรายได้</b>	<b>108.6</b>	<b>100.0</b>	<b>87.5</b>	<b>100.0</b>	<b>97.9</b>	<b>100.0</b>
อัตราเพิ่ม(ลด)ของรายได้จากการขายคิดเป็นร้อยละ		(9.1)		(19.4)		12.0

#### 2.1 ลักษณะของผลิตภัณฑ์

ผลิตภัณฑ์ของบริษัท แบ่งเป็น 2 กลุ่ม ดังนี้

1.) เครื่องประดับอัญมณี ได้แก่ แหวน จี้ ต่างหู สร้อยต่างๆ ซึ่งทำจากตัวเรือนทองคำ 8K, 9K, 10K, 14K, 18K หรือตัวเรือนเงินประดับด้วยเพชรพลอยต่างๆ ซึ่งทีมงานออกแบบและพัฒนาผลิตภัณฑ์ใหม่ของบริษัทจะเป็นผู้ออกแบบเครื่องประดับและทำการผลิตสินค้าตัวอย่างเพื่อนำเสนอให้แก่ลูกค้าซึ่งเป็นผู้จัดจำหน่ายสินค้าภายใต้เครื่องหมายการค้าของลูกค้าในแต่ละประเทศ โดยทางบริษัทจะเป็นผู้ผลิตตามคำสั่งซื้อของลูกค้า

ในปี 2557 บริษัทได้ออกผลิตภัณฑ์เครื่องประดับกายภายใต้ตราสินค้า “Beawelry” และ “Silver Star7” เพื่อจำหน่ายผ่านร้านค้าของบริษัทโดยการเข้าพื้นที่ในศูนย์การค้าเพื่อวางขายสินค้า

ในช่วงปลายปี 2560 บริษัทได้เปิดตัวเว็บไซต์ [www.beawelry.co.th](http://www.beawelry.co.th) สำหรับขายออนไลน์ในประเทศไทย [www.beawelry.com](http://www.beawelry.com) สำหรับขายต่างประเทศ และ Beawelry Thailand สำหรับลูกค้า Facebook

#### การตลาด

ผลิตภัณฑ์ของบริษัทจะได้รับการออกแบบตามความนิยมและกระแสแฟชั่น ในแต่ละช่วงเวลาแต่ละเทศกาลของลูกค้าแต่ละประเทศ โดยผลิตภัณฑ์ของบริษัทจะมีกลุ่มเป้าหมายคือลูกค้าในระดับกลาง โดยมีจุดเด่นที่คุณภาพมาตรฐาน รูปแบบสวยงาม มีความประณีตและมีราคาที่เหมาะสม

กลุ่มลูกค้าส่งออกของบริษัทจะเป็นกลุ่มผู้ค้าส่ง (Wholesaler) และกลุ่มร้านค้าปลีกที่ประกอบธุรกิจในต่างประเทศ ซึ่งมีจำนวนไม่มากนัก โดยดำเนินธุรกิจต่อเนื่องมายาวนาน ส่วนกลุ่มลูกค้าในประเทศไทยจะเป็นงานรับจ้างผลิตตามแบบของลูกค้าด้วย

สำหรับลูกค้า “Beawelry” และ “Silver Star7” บริษัทวางตำแหน่งทางการตลาดเพื่อจับกลุ่มเป้าหมายลูกค้าวัยทำงานและกลุ่มนักท่องเที่ยวต่างชาติ โดยใช้ร้านค้าของแบรนด์ Beawelry และแบรนด์ Silver Star7 ในศูนย์การค้าเป็นช่องทางจัดจำหน่าย

ส่วนของเว็บไซต์ของแบรนด์ Beawelry [www.beawelry.co.th](http://www.beawelry.co.th) และ [www.beawelry.com](http://www.beawelry.com) ซึ่งเป็นช่องทางจำหน่ายสินค้าออนไลน์ โดยบริษัทได้ใช้สื่อสังคมออนไลน์ Social media ได้แก่ Facebook, Instagram ในนาม Beawelry Thailand การโปรโมทเพื่อแบรนด์และสินค้า มีการใช้แชท (Facebook Messenger) ในการสื่อสารให้ข้อมูลตอบคำถามลูกค้าเกี่ยวกับสินค้า และอำนวยความสะดวกในการสั่งซื้อสินค้าออนไลน์



## ลักษณะการประกอบธุรกิจ (ต่อ)

กลุ่มลูกค้าเครื่องประดับอัญมณีแยกตามทวีป

หน่วย : ล้านบาท

	ปี 2562	ปี 2563
อเมริกาเหนือ	0.03	0.01
ยุโรป	11.39	10.58
ออสเตรเลีย	24.36	16.56
ไทย	34.48	44.14
อื่นๆ	0.03	0.00
รวม	70.29	71.29

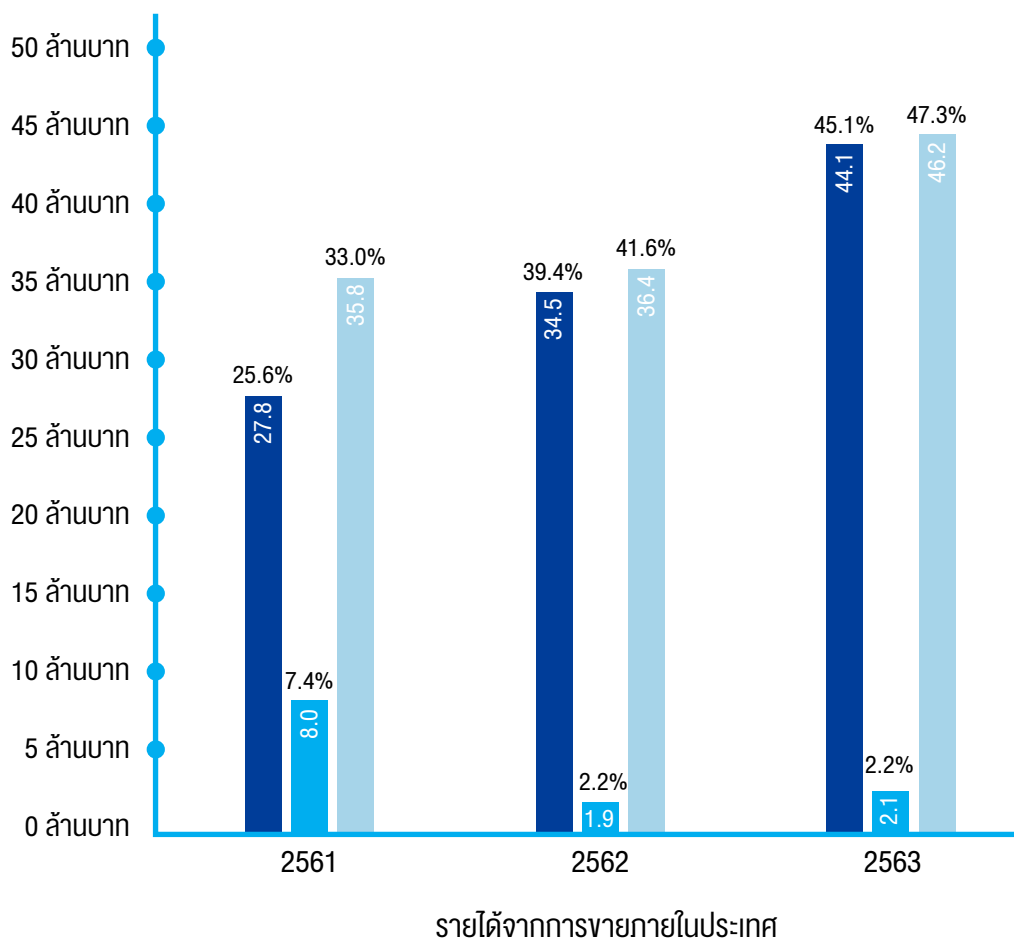

เครื่องประดับอัญมณี    อัญมณี    รวมรายได้จากการขายภายในประเทศ





### ลักษณะการประกอบธุรกิจ (ต่อ)

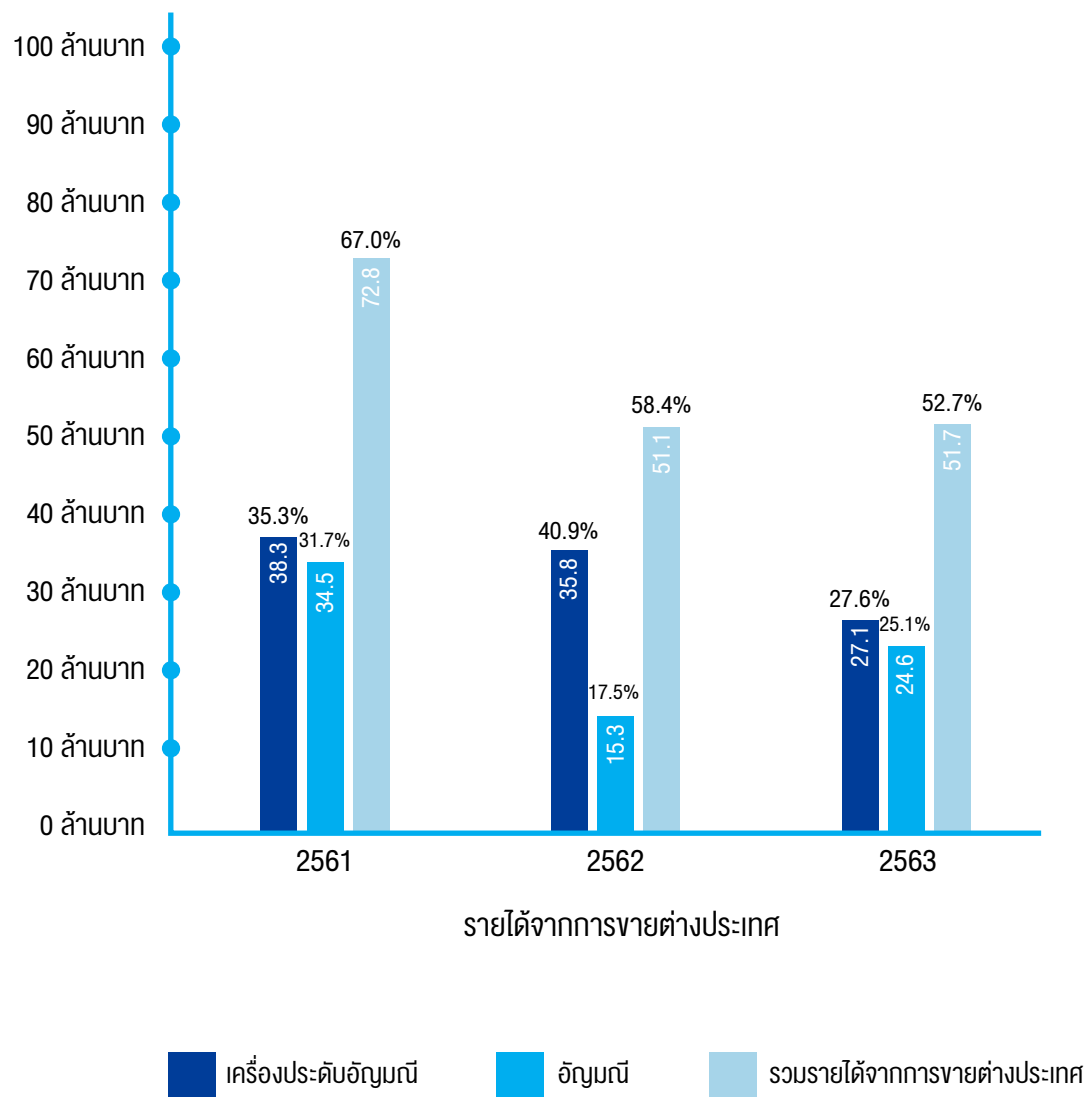



### ลักษณะการประกอบธุรกิจ (ต่อ)

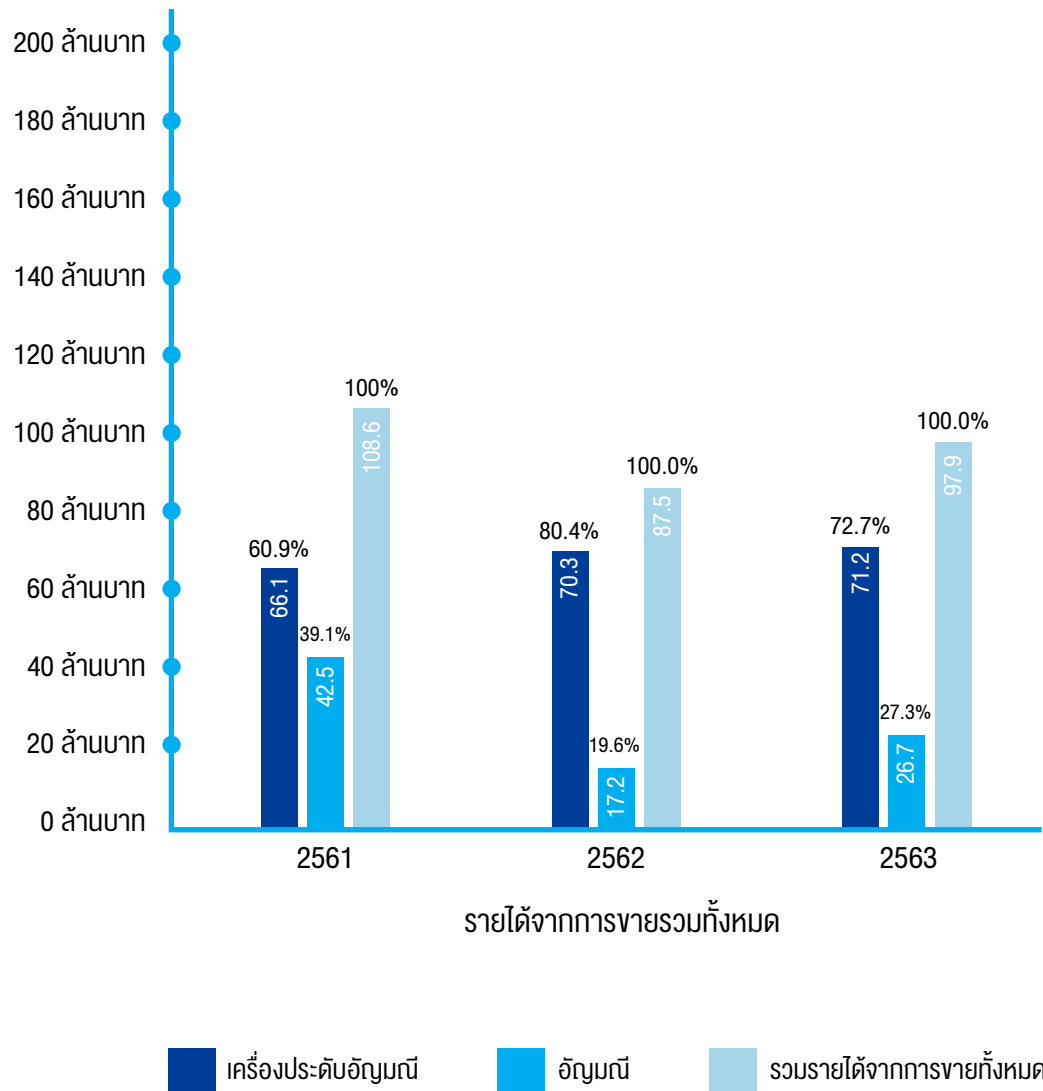

## ลักษณะการประกอบธุรกิจ (ต่อ)

### การแข่งขัน

ผู้ประกอบการผลิตและส่งออกเครื่องประดับอัญมณีมีทั้งในประเทศไทยและต่างประเทศซึ่ง ได้แก่ จีน อินเดีย อิตาลี จำนวนมากมาย หากแต่เครื่องประดับของไทย ยังคงรักษาความสามารถในการแข่งขันไว้ได้ด้วยคุณภาพ รูปแบบ เทคโนโลยีการผลิต ความประณีตในการผสมผสานงานฝีมือ เพื่อรักษาความสามารถในการแข่งขันในตลาดโลก บริษัทให้ความสำคัญกับการปรับตัวตามการเปลี่ยนแปลง ดังนี้

- จากสภาพเศรษฐกิจโลกโดยเฉพาะตลาดส่งออกหลัก ได้แก่ สหรัฐอเมริกา ยุโรป ที่ยังไม่ฟื้นตัว ด้วยการหาตลาดที่มีแนวโน้มขยายตัวที่ดี ได้แก่ ออสเตรเลีย กลุ่มอาเซียน(AEC) ทดแทน อีกทั้งพัฒนารูปแบบสินค้าเพื่อการค้าปลีก โดยใช้ตราสินค้าของตนเอง
- จากการปรับราคาของโลหะมีค่า ทำให้ราคาเครื่องประดับทองสูงขึ้น ส่งผลกระทบต่อความต้องการของผู้บริโภค บริษัทจึงปรับเปลี่ยนรูปแบบสินค้าด้วยการใช้โลหะมีค่าน้อยลง หรือด้วยการใช้โลหะอื่นเข้ามาแทน เพื่อให้เกิดความหลากหลายและสร้างมูลค่าเพิ่มให้กับผลิตภัณฑ์ด้วยราคาที่สมเหตุผล

### การจัดหาผลิตภัณฑ์

การผลิตเครื่องประดับอัญมณีของบริษัทจะใช้แรงงานฝีมือผสมผสานกับเทคโนโลยีการผลิต โดยใช้เครื่องจักรเป็นส่วนประกอบ ปริมาณการผลิตจึงขึ้นอยู่กับรูปแบบ รายละเอียดของชิ้นงาน เป็นตัวกำหนดปริมาณการผลิตที่ต่างกันไป

### ปริมาณการผลิตและจำนวนพนักงานฝ่ายผลิต

	ปี 2561	ปี 2562	ปี 2563
ปริมาณการผลิตจริง (ชิ้น)	86,906	67,675	90,956
จำนวนพนักงานฝ่ายผลิต	122	120	114
ราคาตัวเฉลี่ย ต่อหน่วย (บาท)	758	1,038	783
รายได้ตัวเฉลี่ยต่อคน (บาท)	541,619	585,800	625,366

### วัตถุดิบและแหล่งจัดซื้อ

	แหล่งจัดซื้อ	2562	2563
ทองคำ	ไทย	24.9	19.4
ส่วนประกอบและ อื่น ๆ	ไทย	0.6	0.2
เพชร	ไทย,ฮ่องกง	1.5	0.3
พลอยต่าง ๆ	ไทย	2.0	1.3

หน่วย : ล้านบาท

บริษัทจะจัดซื้อวัตถุดิบจากตัวแทนจำหน่ายในประเทศ หรือผู้จำหน่ายในประเทศ ทั้งนี้เพื่อประสิทธิภาพในการจัดซื้อให้เป็นไปอย่างสะดวก รวดเร็ว สามารถคัดเลือกคุณภาพได้ ในการจัดซื้อนั้นบริษัทจะทำการคัดเลือกจากผู้จำหน่ายหลายราย เพื่อให้ได้คุณภาพตามที่ต้องการ โดยมีได้ลูกค้าหรือมีความสัมพันธ์กับผู้จำหน่ายรายใด

สำหรับทองคำซึ่งเป็นวัตถุดิบหลักที่ใช้ในการผลิตนั้น บริษัทจะทำการสั่งซื้อเมื่อได้รับคำสั่งซื้อจากลูกค้าเท่านั้น เนื่องจากราคาทองคำมีความผันผวนอย่างต่อเนื่องในการจัดซื้อบริษัทจะเปรียบเทียบราคาจากผู้จำหน่ายหลายรายที่เป็นตัวแทนจำหน่ายในประเทศไทย

### ขั้นตอนการผลิต

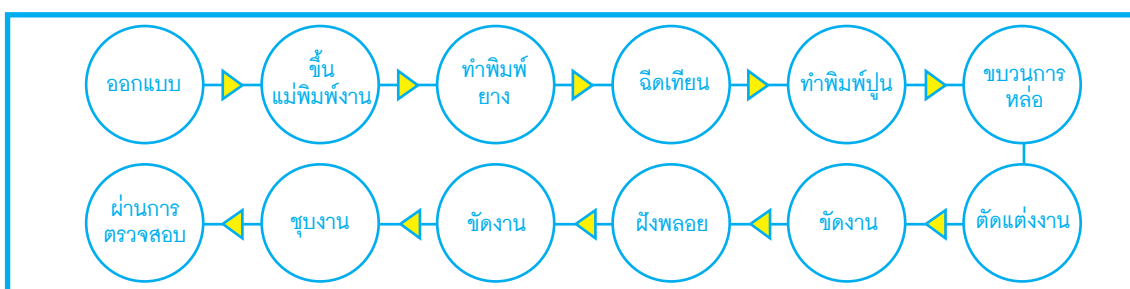



## ลักษณะการประกอบธุรกิจ (ต่อ)

ปริมาณการผลิตจริง (ชิ้น)

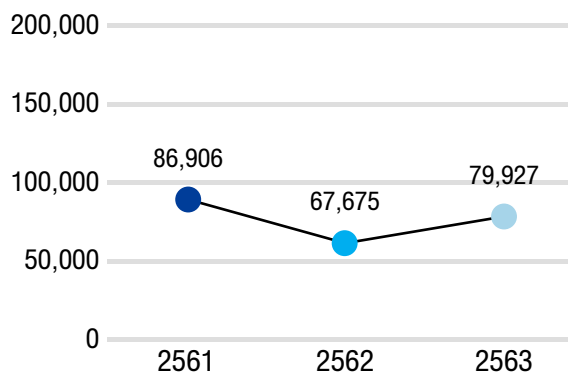

จำนวนพนักงานฝ่ายผลิต (คน)

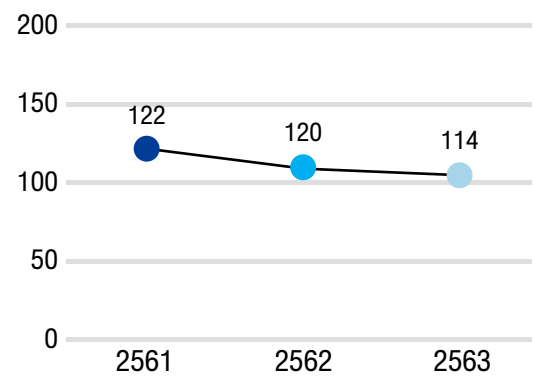

ราคาถัวเฉลี่ยต่อหน่วย (บาท)

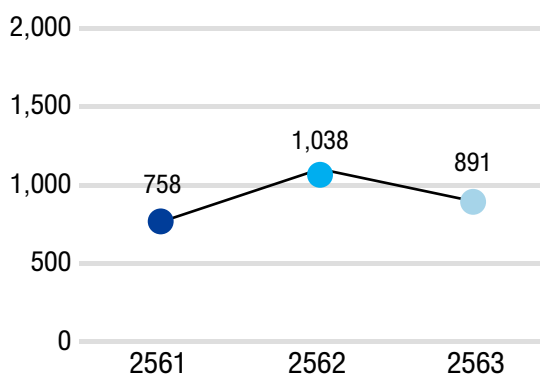

รายได้ถัวเฉลี่ยต่อคน (บาท)

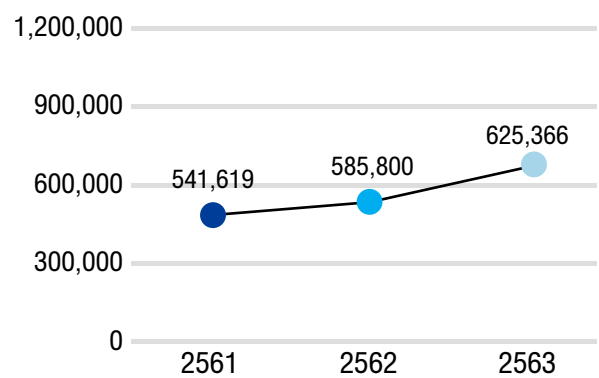

ปริมาณการผลิตและจำนวนพนักงานฝ่ายผลิต

## ลักษณะการประกอบธุรกิจ (ต่อ)

### ผลกระทบต่อสิ่งแวดล้อม

ในการผลิตเครื่องประดับอัญมณีจะไม่มีผลกระทบกับสิ่งแวดล้อมมากนัก เนื่องจากการผลิตเครื่องประดับอัญมณีของบริษัทจะเป็นการผสมผสานระหว่างช่างฝีมือและการใช้เทคโนโลยีเข้าด้วยกัน ทั้งโรงงานที่ผลิตจะติดตั้งเครื่องปรับอากาศ เครื่องฟอกอากาศ เป็นการป้องกันมลภาวะทางอากาศ ในการป้องกันมลภาวะทางน้ำ บริษัทจะทำการตกตะกอนกรองน้ำก่อนที่จะระบายน้ำออกไป ซึ่งระบบการควบคุมต่างๆ ได้ผ่านการตรวจสอบจากกระทรวงอุตสาหกรรม

### งานที่ยังไม่ส่งมอบ

งานที่ยังไม่ส่งมอบจะเป็นสินค้าระหว่างการผลิต มูลค่า 2.77 ล้านบาท

2.) อัญมณี ได้แก่ พลอยทับทิม (Rubies), พลอยไพรีน (Sapphires) และพลอยอื่นๆ บริษัทจะทำการซื้อพลอยเจียรไนแล้วจากแหล่งผลิตภายในประเทศ นำมาทำการคัดเลือก แยกขนาด รูปร่าง แบ่งเกรดสีความบริสุทธิ์ หรือทำการแก้ไขตกแต่งรูปร่างใหม่ให้ตอบสนองกับความต้องการของลูกค้า ซึ่งเป็นผู้ค้าอัญมณีรายใหญ่ในแต่ละประเทศ

### การตลาดและการแข่งขัน

ด้วยอัญมณีเจียรไนเป็นสิ่งที่เกิดขึ้นเองตามธรรมชาติ ดังนั้นคุณสมบัติ เกรดสี ความบริสุทธิ์ คุณภาพการเจียรไน ก็จะมี ความแตกต่างกันในแต่ละเม็ด ด้วยคุณสมบัติที่ต่างกันนี้บริษัทจึงได้กำหนดมาตรฐานในการจัดระดับคุณภาพของอัญมณีเพื่อทำการคัดแยก แบ่งเกรด ให้ตอบสนองความต้องการของลูกค้าที่จะนำไปผลิตเครื่องประดับอัญมณีเพื่อจำหน่ายต่อไป การให้ความสำคัญกับการคัดแยกคุณภาพนี้จึงเป็นจุดเด่นของบริษัทที่มีอัญมณีคุณภาพหลากหลายให้เลือกซื้อด้วยราคาที่เหมาะสมตามคุณภาพสินค้า อย่างไรก็ตามในปัจจุบันพลอยทับทิมและพลอยไพรีนได้รับความนิยมลดน้อยลง เนื่องจากกระแสความนิยมของผู้บริโภคเปลี่ยนไปนิยมในพลอยเนื้ออ่อน (SEMI PRECIOUS STONE) ซึ่งมีสีสันทันหลายหลาก อีกทั้งราคาถูกลงกว่า จึงทำให้กลุ่มลูกค้าของบริษัทที่ค้าขายกันมาอย่างต่อเนื่องมีจำนวนลดลง

### กลุ่มลูกค้าอัญมณีแยกตามทวีป

	หน่วย : ล้านบาท	
	2562	2563
อเมริกาเหนือ	0.07	-
ยุโรป	13.55	24.56
เอเชีย	1.65	-
ไทย	1.88	2.14
รวม	17.15	26.70

### การจัดหาผลิตภัณฑ์

วัตถุดิบและแหล่งจัดซื้อ

		หน่วย : ล้านบาท	
ประเภท	แหล่งจัดซื้อ	2562	2563
พลอยทับทิม (Rubies)	ไทย	5.5	18.9
พลอยไพรีน (Sapphires)	ไทย	3.0	2.3

### งานที่ยังไม่ส่งมอบ

-ไม่มี-

## ปัจจัยความเสี่ยง

### 3. ปัจจัยเสี่ยง

#### ความเสี่ยงในการดำเนินธุรกิจส่งออก

บริษัทดำเนินธุรกิจในการผลิตและจำหน่ายเครื่องประดับอัญมณีเพื่อการส่งออกเป็นรายได้หลัก ซึ่งธุรกิจขึ้นอยู่กับลูกค้าในกลุ่มยุโรป ออสเตรเลีย แต่เนื่องจากสภาวะเศรษฐกิจโลกที่ยังไม่ฟื้นตัวและสถานการณ์การแพร่ระบาดของโรคโควิด-19 เป็นปัจจัยกดดันต่อการเติบโตทางอุตสาหกรรมเครื่องประดับอัญมณี

การดำเนินธุรกิจของบริษัทจึงต้องปรับทิศทางการตลาดไปจำหน่ายยังภูมิภาคอื่นที่ยังมีศักยภาพดีอยู่ โดยมุ่งเน้นกลุ่มเป้าหมายที่ประเทศออสเตรเลีย และการปรับปรุงรูปแบบสินค้าเพื่อรองรับการค้าภายในประเทศ อีกทั้งปรับปรุงรูปแบบสินค้าเพื่อลดการใช้ทองคำ เนื่องจากราคาทองคำมีทิศทางปรับราคาสูงขึ้นและยังมีการผันผวนอย่างมาก ทางบริษัทยังได้เพิ่มผลิตภัณฑ์ของบริษัทในรูปแบบเครื่องประดับเงินโดยใช้ตราสินค้าของบริษัทเอง เพื่อตอบสนองความต้องการสินค้าเครื่องประดับอัญมณีในราคาที่เหมาะสมกับสภาพเศรษฐกิจ

#### ความเสี่ยงจากการทำธุรกิจค้าปลีก

##### 1) ความเสี่ยงทางด้านความปลอดภัยของทรัพย์สิน

เนื่องจากสินค้าแบรนด์ Beawelry ของบริษัทเป็นเครื่องประดับอัญมณีที่มีราคาสูง เคลื่อนย้ายได้ง่าย ทำให้บริษัทมีความเสี่ยงเกี่ยวกับการที่สินค้าของบริษัท อาจสูญหายได้จากบุคคลภายนอก จากบุคคลภายในบริษัท หรือจากอัคคีภัย บริษัทจึงมีนโยบายและระเบียบปฏิบัติงานเพื่อป้องกันการสูญเสีย โดยการเก็บสินค้าไว้ในตู้นิรภัยทุกครั้งหลังเวลาเลิกงาน การบันทึกรายการเข้าออกและคำนวณความครบถ้วนของสินค้า ณ สิ้นวันทำงาน การนับสินค้าคงเหลือทุกสิ้นเดือน และการเก็บสินค้าไว้ในห้องมั่นคงภายในอาคารของบริษัท ในการเคลื่อนย้ายสินค้าหัวหน้าแผนกขายต้องเซ็นอนุมัติการเคลื่อนย้ายทุกครั้ง และเป็นผู้บริหารจัดการการจัดส่งสินค้าทั้งหมด

##### 2) ความเสี่ยงจากการกำหนดราคาสินค้า และการให้ส่วนลด

บริษัทมีนโยบายในการกำหนดราคาสินค้า โดยแบ่งประเภทของสินค้าเป็นหมวดหมู่ตามต้นทุนแต่ละแบบของสินค้า รูปแบบของสินค้า ตลอดจนประเภทและราคาวัตถุดิบ และจึงกำหนดราคาจำหน่ายสินค้าแต่ละประเภทให้สอดคล้องกับกลยุทธ์ทางการตลาดอนุมัติโดยกรรมการผู้จัดการ

ในการให้ส่วนลดพนักงานขายประจำร้านสาขาไม่มีอำนาจในการออกส่วนลดด้วยตนเอง บริษัทกำหนดให้ผู้บริหารแบรนด์เป็นผู้วางแผนและจัดทำโปรแกรมเพื่อส่งเสริมการขาย สำหรับเรื่องความถูกต้องและครบถ้วนในการรับรู้รายได้ของบริษัทจากการให้ส่วนลด บริษัทได้ทำการป้องกันความเสี่ยงด้วยการกำหนดให้มีการออกใบกำกับภาษี และใบเสร็จรับเงินทุกครั้งที่จำหน่ายสินค้า

#### ความเสี่ยงจากการพึ่งพาลูกค้ารายใหญ่รายเดียว

นับจากปี 2550 เป็นต้นมา บริษัทได้สูญเสียลูกค้ารายใหญ่รายหนึ่งในสหรัฐอเมริกา ซึ่งมียอดสั่งซื้อสินค้าจากบริษัทประมาณปีละ 500 ล้านบาท แต่เนื่องจากลูกค้ารายนี้ประสบปัญหาทางการเงิน จึงโอนสิทธิ์การขายสินค้าให้กับบริษัทในประเทศอินเดียซึ่งเป็นบริษัทคู่แข่งในการผลิตสินค้าเช่นเดียวกับบริษัท ทำให้บริษัทได้รับผลกระทบต่อรายได้ที่ลดลงไปไม่ต่ำกว่าปีละ 500 ล้านบาท

#### ความเสี่ยงทางการเงิน

บริษัทมีรายได้หลักเป็นเงินดอลลาร์สหรัฐอเมริกา การผันผวนของอัตราแลกเปลี่ยนได้ส่งผลกระทบต่อรายได้ และผลการดำเนินงานของบริษัท ทางบริษัทมีนโยบายบริหารความเสี่ยงจากความผันผวนของอัตราแลกเปลี่ยนด้วยการทำสัญญาซื้อขายเงินตราล่วงหน้า (Forward Contract)

ในด้านความเสี่ยงจากการชำระหนี้ของลูกค้า นั้น บริษัทจัดการความเสี่ยงโดยการตรวจสอบฐานะการเงินของลูกค้า กำหนดวงเงินกับลูกค้า ให้ส่วนลดเงินสดกับลูกค้าเพื่อกระตุ้นการชำระเงิน สำหรับลูกค้ารายใหม่บริษัทจะกำหนดให้มีเงินมัดจำสินค้าเมื่อมีคำสั่งซื้อสินค้า

#### ความเสี่ยงจากการมีผู้ถือหุ้นรายใหญ่

ณ วันที่ 9 กรกฎาคม 2563 กลุ่มมณีไพโรจน์ ถือหุ้นในบริษัทจำนวน 18,519,300 หุ้น คิดเป็นร้อยละ 77.16 ของจำนวนหุ้นที่จำหน่ายได้ทั้งหมดของบริษัท ซึ่งตามสัดส่วนการถือหุ้นที่มากกว่า 3 ใน 4 ดังกล่าวทำให้กลุ่มมณีไพโรจน์มีอำนาจในการควบคุมบริษัท และมีอิทธิพลต่อการตัดสินใจของบริษัทในทุกเรื่องที่ต้องได้รับอนุมัติจากที่ประชุมผู้ถือหุ้น ดังนั้นผู้ถือหุ้นรายอื่นของบริษัทจึงมีความเสี่ยงจากการไม่สามารถรวบรวมคะแนนเสียง เพื่อตรวจสอบและถ่วงดุลเรื่องที่ผู้ถือหุ้นรายใหญ่นี้เสนอให้ที่ประชุมผู้ถือหุ้นพิจารณาได้



## สินทรัพย์ที่ใช้ในการประกอบธุรกิจ

### 4. สินทรัพย์ที่ใช้ในการประกอบธุรกิจ

#### ที่ดิน อาคาร และเครื่องจักร

1. ที่ดิน 70 ตารางวา พร้อมอาคารพาณิชย์ 7 ชั้น 5 คูหา เลขที่ 307-307/1-4 ถนนสุขุมวิท แขวงสุริยวงค์ เขตบางรัก กรุงเทพฯ เป็นที่ตั้งสำนักงานของบริษัทและโรงงานผลิตเครื่องประดับอัญมณี มูลค่าตามบัญชี 6,129,568 บาท
2. ที่ดิน 61 ตารางวา พร้อมอาคาร 3 ชั้น เลขที่ 56 ถนนสุขุมวิท แขวงสุริยวงค์ เขตบางรัก กรุงเทพฯ เป็นอาคารสำนักงานของบริษัท เชื่อมติดกับอาคารเลขที่ 307-307/1-4 มูลค่าตามบัญชี 1,627,921 บาท
3. ที่ดิน 46.23 ตารางวา พร้อมอาคาร 4 ชั้น เลขที่ 305 ถนนสุขุมวิท แขวงสุริยวงค์ เขตบางรัก กรุงเทพฯ เป็นอาคารสำนักงานของบริษัท ซึ่งเชื่อมติดกับอาคารเลขที่ 56 มูลค่าตามบัญชี 6,900,001 บาท
4. ที่ดิน 42 ไร่ 3 งาน 22 ตารางวา จำนวน 6 โฉนด ก.ม.171-172 ถนนเพชรเกษม ต.สมอพลี อ.บ้านลาด จ.เพชรบุรี เพื่อใช้ในการขยายโรงงานผลิตเครื่องประดับอัญมณี มีมูลค่าตามบัญชี 52,793,073 บาท
5. มูลค่าเครื่องจักรและอุปกรณ์การผลิตหลังจากหักค่าเสื่อมสะสม ณ วันสิ้นงวดปี 2563 มีมูลค่ารวม 8.21 ล้านบาท

#### มูลค่าสินทรัพย์สุทธิ

บริษัทไม่มีหนี้สินที่อาจเกิดขึ้นจากการค้ำประกัน อาวัล ภาระจำนอง หรือการค้ำประกันให้บุคคลอื่น

มูลค่าสินทรัพย์สุทธิ	363,595,358	บาท
----------------------	-------------	-----

มูลค่าสินทรัพย์สุทธิต่อหุ้น	15.15	บาท
-----------------------------	-------	-----



## ข้อพิพาททางกฎหมาย

### 5. ข้อพิพาททางกฎหมาย

ในเดือนพฤศจิกายน 2549 บริษัทและธนาคารเพื่อการส่งออกและนำเข้าแห่งประเทศไทยในฐานะผู้รับประกันการส่งออกได้มอบหมายให้ทนายความ Kazlow & Kazlow เป็นผู้ดำเนินการฟ้องร้องในคดีล้มละลายของ Fabrikant Leer International Ltd ณ เมืองนิวยอร์ก รัฐนิวยอร์ก ประเทศสหรัฐอเมริกา

ลูกหนี้การค้าต่างประเทศรายนี้มีจำนวนเงินค้างชำระคิดเป็นจำนวนเงิน 232.31 ล้านบาท ได้ประสบปัญหาทางการเงินและเข้าสู่กระบวนการล้มละลายตามกฎหมายรัฐนิวยอร์ก ประเทศสหรัฐอเมริกา โดย Bankruptcy Court ได้แต่งตั้งผู้จัดการดูแลทรัพย์สิน (Trustee) เพื่อดำเนินการชำระบัญชีและจัดสรรส่วนแบ่งคืนให้แก่เจ้าหนี้ตามแผนฟื้นฟูกิจการ โดยมีกำหนดสิ้นสุดในวันที่ 22 พฤษภาคม 2559

ต่อมาบริษัทได้รับหนังสือจากทางธนาคารเพื่อการส่งออกและนำเข้าแห่งประเทศไทยซึ่งเป็นผู้รับประกันการส่งออกเมื่อวันที่ 8 พฤษภาคม 2560 ซึ่งแจ้งว่าบริษัทจะไม่ได้รับส่วนแบ่งใดๆ การพิจารณาคดีของศาลล้มละลายของสหรัฐอเมริกาเกี่ยวกับเจ้าหนี้รายอื่นยังไม่สิ้นสุด และยังไม่มีการกำหนดระยะเวลาที่แน่นอน

ที่ประชุมคณะกรรมการบริษัทครั้งที่ 6/2561 เมื่อวันที่ 14 พฤศจิกายน 2561 ได้มีมติอนุมัติให้ตัดหนี้สูญลูกหนี้การค้าต่างประเทศรายนี้ พร้อมกับการตัดจำหน่ายบัญชีเจ้าหนี้การค้ารายเดียวกัน



## ภาวะอุตสาหกรรมและการแข่งขัน

## สถานการณ์การนำเข้าและส่งออกสินค้าอัญมณีและเครื่องประดับไทย ปี 2563

ในภาพรวมมูลค่าการส่งออกอัญมณีและเครื่องประดับของไทยเติบโตร้อยละ 15.94 ขณะที่มูลค่าการนำเข้าลดลงร้อยละ 33.51 โดยทองคำที่ยังมีได้ขึ้นรูปหรือทองคำกึ่งสำเร็จรูปยังคงเป็นสินค้าหลักทั้งในด้านการส่งออกและนำเข้า แต่หากพิจารณามูลค่าการส่งออกอัญมณีและเครื่องประดับไทยไม่รวมทองคำ จะพบว่าหดตัวลงจากปีก่อนหน้าร้อยละ 40.09 อย่างไรก็ตามมูลค่าการส่งออกในปี 2564 มีแนวโน้มเติบโตเพิ่มขึ้นจากปี 2563 เนื่องจากปัจจัยบวกของความก้าวหน้าของวัคซีนป้องกันไวรัสโควิด-19 และพฤติกรรมของคนทั่วไปที่ปรับตัวเข้ากับวิถีชีวิตแบบใหม่ได้มากขึ้น รวมถึงมาตรการกระตุ้นเศรษฐกิจในหลายประเทศทำให้ปัญหาเศรษฐกิจมีแนวโน้มคลี่คลายมากขึ้น

การส่งออกอัญมณีและเครื่องประดับไทยในรูปเงินเหรียญสหรัฐในปี 2563 มีมูลค่าเพิ่มขึ้นร้อยละ 15.94 (ร้อยละ 15.52 ในหน่วยของเงินบาท) จากเดิมในปี 2562 ที่มีมูลค่า 15,689.44 ล้านดอลลาร์ (486,157.73 ล้านบาท) มาอยู่ที่ 18,190.12 ล้านดอลลาร์ (566,463.71 ล้านบาท) นับเป็นสินค้าส่งออกที่สำคัญในอันดับที่ 3 และคิดเป็นสัดส่วนร้อยละ 7.87 ของสินค้าส่งออกโดยรวมของไทย ทั้งนี้ หากพิจารณามูลค่าการส่งออกไม่รวมทองคำที่ยังมีได้ขึ้นรูป พบว่าการส่งออกสินค้าอัญมณีและเครื่องประดับที่แท้จริงมีมูลค่า 4,850.20 ล้านดอลลาร์ (149,607.18 ล้านบาท) หดตัวลงมากเมื่อเทียบกับช่วงเดียวกันของปีก่อนหน้าร้อยละ 40.09 (ร้อยละ 40.30 ในหน่วยของเงินบาท)

ส่วนการนำเข้าสินค้าอัญมณีและเครื่องประดับ มีมูลค่าลดลงร้อยละ 33.51 (ร้อยละ 33.69 ในหน่วยของเงินบาท) จากมูลค่า 12,146.11 ล้านดอลลาร์ (381,075.11 ล้านบาท) มาอยู่ที่ 8,075.67 ล้านดอลลาร์ (252,680.91 ล้านบาท) ทั้งนี้หากพิจารณาดุลการค้าสินค้าอัญมณีและเครื่องประดับพบว่าในปี 2563 ไทยเกินดุล 10,114.45 ล้านดอลลาร์

## มูลค่าการนำเข้าและส่งออกอัญมณีและเครื่องประดับไทย ปี 2554-2563

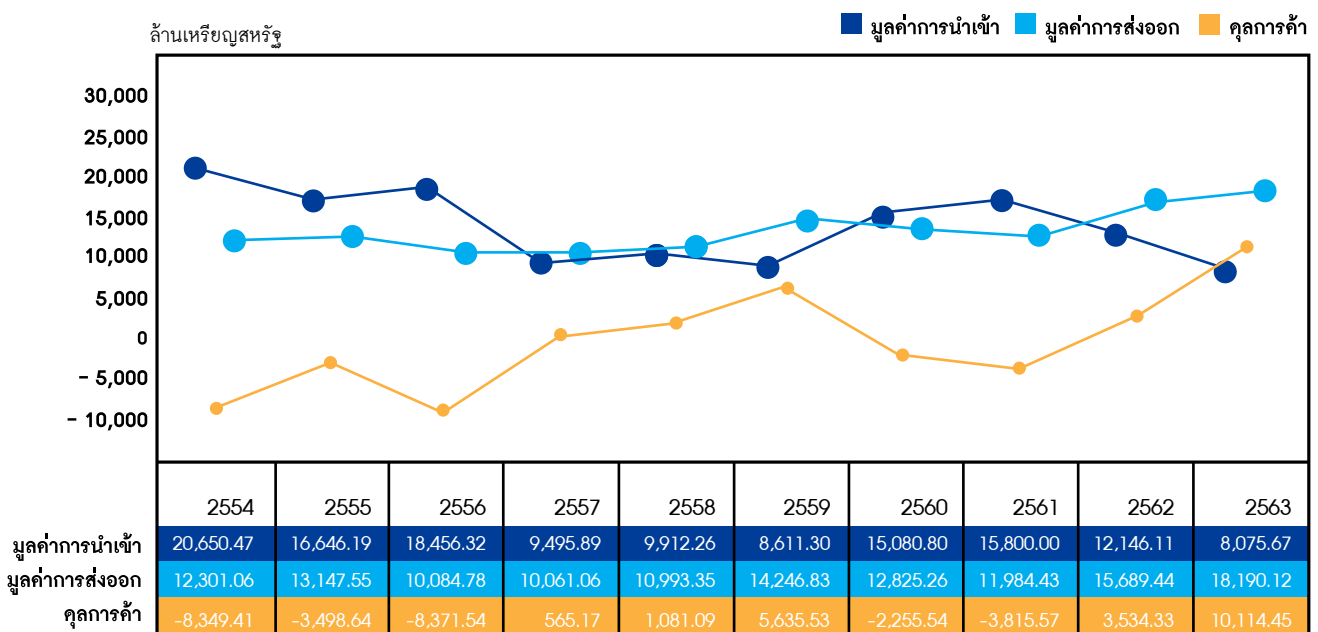

ที่มา: กรมศุลกากร ประมวลผลโดยสถาบันวิจัยและพัฒนาอัญมณีและเครื่องประดับแห่งชาติ (องค์การมหาชน)

## สถานการณ์การส่งออก ปี 2563

สินค้าที่มีมูลค่าการส่งออกสูงสุดในปี 2563 คือ

1. ทองคำที่ยังมีได้ขึ้นรูปหรือทองคำกึ่งสำเร็จรูป ในสัดส่วนร้อยละ 73.34 ของมูลค่าการส่งออกอัญมณีและเครื่องประดับไทย และมีมูลค่าเติบโตถึงร้อยละ 75.67 อันเป็นผลจากการส่งออกเพื่อทำกำไรจากส่วนต่างของราคา เนื่องด้วยราคาทองคำในตลาดโลกปรับตัวสูงขึ้น โดยเฉพาะในช่วงไตรมาสที่ 3 ของปี กระทั่งทำสถิติ New High ในเดือนสิงหาคมโดยราคาทองคำเฉลี่ยของปี 2563 อยู่ที่ระดับ 1,769.64 เหรียญสหรัฐต่อออนซ์ (<http://www.kitco.com>) ซึ่งปัจจัยหนุนราคาทองคำมาจากปัญหาการแพร่ระบาดของโควิด-19 ทำให้นักลงทุนหันมาเก็งกำไรในสินทรัพย์ปลอดภัยมากขึ้น รวมทั้งเศรษฐกิจในหลายประเทศต่างประสบปัญหาจากการล็อกดาวน์

## ภาวะอุตสาหกรรมและการแข่งขัน (ต่อ)

การผ่อนคลายมาตรการทางการเงินของธนาคารกลางสหรัฐ (เฟด) การที่เงินดอลลาร์สหรัฐอ่อนค่าลงต่ำสุดในรอบกว่า 2 ปี แม้ว่าช่วงปลายปีจะมีข่าวความคืบหน้าการผลิตวัคซีนเพื่อต้านไวรัสโควิด-19 แต่สถานการณ์ต่างๆ ยังมีความไม่แน่นอนสูง อีกทั้งกองทุน SPDR Gold Trust และนักลงทุนมีการเข้าซื้อทองคำต่อเนื่องตลอดปี ทั้งนี้ ตลาดส่งออกทองคำ ใน 3 อันดับแรกของไทย ได้แก่ สวิตเซอร์แลนด์ สิงคโปร์ และออสเตรเลีย ตามลำดับ ซึ่งมูลค่าการส่งออกไปยังทั้งสามตลาดดังกล่าวขยายตัวสูงถึงร้อยละ 58.55, 2.34 เท่า และร้อยละ 42.02 ตามลำดับ

**2. เครื่องประดับแท้** เป็นสินค้าส่งออกที่สำคัญเป็นอันดับ 2 คิดเป็นสัดส่วนร้อยละ 14.41 ของมูลค่าการส่งออกอัญมณีและเครื่องประดับโดยรวม ปรับตัวลดลงร้อยละ 29.01

**3. เพชร** เป็นสินค้าส่งออกรายการสำคัญในอันดับ 3 ด้วยสัดส่วนร้อยละ 5.20 ของมูลค่าการส่งออกอัญมณีและเครื่องประดับโดยรวมของไทย มีมูลค่าลดลงร้อยละ 37.87 โดยมีเพชรเจียระไนเป็นสินค้าส่งออกหลัก ซึ่งหดตัวลงร้อยละ 35.81 ส่วนหนึ่งเป็นผลมาจากวิกฤตการณ์โควิด-19 ทำให้ผู้บริโภคมีกำลังซื้อลดลง ในขณะที่เพชรสังเคราะห์ซึ่งราคาถูกกว่าเพชรแท้นั้นมีราคา 45-50 และสามารถทดแทนกันได้เป็นที่นิยมมากขึ้น อีกทั้งจำนวนคู่แข่งจากหลายประเทศจากการลือคดวุ่นและความกลัวการแพร่ระบาด มีผลทำให้ไทยส่งออกไปยังฮ่องกง อินเดีย เบลเยียม สหรัฐอเมริกา และสหรัฐอเมริกาหรับเอมิเรตส์ ตลาดใน 5 อันดับแรกได้ลดลงร้อยละ 33.74, ร้อยละ 17.09, ร้อยละ 47.48 ร้อยละ 34.34 และร้อยละ 47.94 ตามลำดับ

**4. พลอยสี** เป็นสินค้าส่งออกในอันดับ 4 ในสัดส่วนร้อยละ 3.02 ของมูลค่าการส่งออกอัญมณีและเครื่องประดับโดยรวมของไทย หดตัวลงถึงร้อยละ 61.84

**5. เครื่องประดับเทียม** เป็นสินค้าส่งออกในอันดับที่ 5 ด้วยสัดส่วนร้อยละ 1.34 ปรับตัวลดลงร้อยละ 41.80 เนื่องจากการส่งออกไปยังสิงคโปร์ สหรัฐอเมริกา สิงคโปร์ และฝรั่งเศส ตลาดในอันดับ 1, 2, 4 และ 5 ได้ลดลงร้อยละ 67.28, ร้อยละ 16.22, ร้อยละ 67.85 และร้อยละ 12.93 ตามลำดับ ในขณะที่การส่งออกไปยังฮ่องกง ตลาดสำคัญลำดับที่ 3 ยังเติบโตได้ร้อยละ 11.21

### มูลค่าการส่งออกอัญมณีและเครื่องประดับไทยระหว่างเดือนมกราคม-ธันวาคม ปี 2562-2563

รายการ	มูลค่า (ล้านเหรียญสหรัฐ)		สัดส่วน (ร้อยละ)		เปลี่ยนแปลง (ร้อยละ)
	ม.ค.-ธ.ค. 62	ม.ค.-ธ.ค. 63	ม.ค.-ธ.ค. 62	ม.ค.-ธ.ค. 63	
<b>1. ทองคำที่ยังมิได้ขึ้นรูปหรือทองคำกึ่งสำเร็จรูป</b>	<b>7,593.53</b>	<b>13,339.92</b>	<b>48.40</b>	<b>73.34</b>	<b>75.67</b>
<b>2. เครื่องประดับแท้</b>	<b>3,693.16</b>	<b>2,621.98</b>	<b>23.54</b>	<b>14.41</b>	<b>-29.01</b>
2.1 เครื่องประดับเงิน	1,556.30	1,410.05	9.92	7.75	-9.40
2.2 เครื่องประดับทอง	1,896.49	1,084.70	12.09	5.96	-42.81
2.3 เครื่องประดับแพลทินัม	74.98	63.29	0.48	0.35	-15.59
2.4 อื่นๆ	165.39	63.94	1.05	0.35	-61.35
<b>3. เพชร</b>	<b>1,523.67</b>	<b>946.72</b>	<b>9.71</b>	<b>5.20</b>	<b>-37.87</b>
3.1 เพชรก้อน	83.09	21.66	0.53	0.11	-73.94
3.2 เพชรเจียระไน	1,439.43	924.02	9.17	5.08	-35.81
3.3 อื่นๆ	1.14	1.04	0.01	0.01	-8.97
<b>4. พลอยสี</b>	<b>1,439.49</b>	<b>549.36</b>	<b>9.17</b>	<b>3.02</b>	<b>-61.84</b>
4.1 พลอยก้อน	160.43	48.98	1.02	0.27	-69.47
4.2 พลอยเนื้อแข็งเจียระไน	886.73	338.68	5.65	1.86	-61.81
4.3 พลอยเนื้ออ่อนเจียระไน	392.33	161.70	2.50	0.89	-58.78
<b>5. เครื่องประดับเทียม</b>	<b>418.05</b>	<b>243.32</b>	<b>2.66</b>	<b>1.34</b>	<b>-41.80</b>
<b>6. เศษหรือของที่ไม่ได้ทำด้วยโลหะมีค่าและเศษโลหะมีค่า</b>	<b>772.75</b>	<b>197.02</b>	<b>4.93</b>	<b>1.08</b>	<b>-74.50</b>
<b>7. อื่นๆ</b>	<b>248.61</b>	<b>291.80</b>	<b>1.59</b>	<b>1.61</b>	<b>17.37</b>
<b>รวมทั้งสิ้น</b> (1+2+3+4+5+6+7)	<b>15,689.44</b>	<b>18,190.12</b>	<b>100.00</b>	<b>100.0</b>	<b>15.94</b>

## ภาวะอุตสาหกรรมและการแข่งขัน (ต่อ)

## ตลาดส่งออกสินค้าอัญมณีและเครื่องประดับของไทย ปี 2563

ตลาดส่งออกสินค้าอัญมณีและเครื่องประดับของไทย (รวมทองคำ) ที่มีมูลค่าสูงสุดในปี 2563 คือ

1. **สวิตเซอร์แลนด์** ด้วยสัดส่วนร้อยละ 38.69 มีอัตราการเติบโตร้อยละ 48.82 เมื่อเทียบกับปีก่อนหน้า เนื่องจากการส่งออกทองคำ สินค้าหลักในสัดส่วนร้อยละ 99 ได้เพิ่มสูงกว่าร้อยละ 58

2. **สิงคโปร์** เป็นตลาดส่งออกที่สำคัญในอันดับ 2 คิดเป็นสัดส่วนร้อยละ 21.94 ด้วยมูลค่าเติบโตกว่า 1.38 เท่า จากการส่งออกสินค้าสำคัญอย่างทองคำ เครื่องประดับทอง และเครื่องประดับเงิน ซึ่งขยายตัวสูงกว่า 2.34 เท่า ร้อยละ 1.54 และร้อยละ 12.92 ตามลำดับ ขณะที่ไทยส่งออกสินค้านำเข้ารายอื่น ๆ อย่างเศษหรือของที่ใช้ไม่ได้ทำด้วยโลหะมีค่าและเครื่องประดับเทียม ลดลงร้อยละ 85.53 และร้อยละ 67.85 ตามลำดับ

3. **ฮ่องกง** เป็นตลาดส่งออกในอันดับ 3 คิดเป็นสัดส่วนร้อยละ 9.85 ปรับตัวลดลงร้อยละ 23.58 จากการส่งออกสินค้าหลักในสัดส่วนร้อยละ 69 อย่างทองคำ ได้สูงกว่า 1.75 เท่า ส่วนสินค้าสำคัญอื่น ๆ หดตัวลงไม่ว่าจะเป็นเพชรเจียระไน เครื่องประดับทองพลอยเนื้อแข็ง และเนื้ออ่อน-เจียระไน ที่ต่างมีมูลค่าลดลงร้อยละ 33.74, ร้อยละ 64.27, ร้อยละ 78.44 และร้อยละ 78.40 ตามลำดับ

4. **ออสเตรเลีย** เป็นตลาดส่งออกในอันดับที่ 4 ด้วยสัดส่วนร้อยละ 6.97 ปรับตัวเพิ่มขึ้นร้อยละ 38.15 เนื่องมาจากการส่งออกทองคำ ซึ่งเป็นสินค้าหลักในสัดส่วนร้อยละ 86 และสินค้านำเข้าอย่างเครื่องประดับเงินได้เพิ่มขึ้นร้อยละ 42.02 และร้อยละ 18.79 ตามลำดับ ส่วนการส่งออกสินค้าสำคัญอื่นอย่างเครื่องประดับทองปรับตัวลงมาร้อยละ 12.14

5. **สหรัฐอเมริกา** เป็นตลาดส่งออกในอันดับที่ 4 ด้วยสัดส่วนร้อยละ 5.72 ปรับตัวลดลงร้อยละ 18.16 จากการส่งออกสินค้าหลักอย่างเครื่องประดับเงินและเครื่องประดับทองได้ลดลง รวมถึงสินค้าอื่นอย่างพลอยเนื้อแข็งและเนื้ออ่อนเจียระไน และเพชรเจียระไน ได้ลดลงร้อยละ 2.96 ร้อยละ 25.27 ร้อยละ 34.73 ร้อยละ 16.78 และร้อยละ 34.34 ตามลำดับ

## ตลาดส่งออกอัญมณีและเครื่องประดับไทย ปี 2563

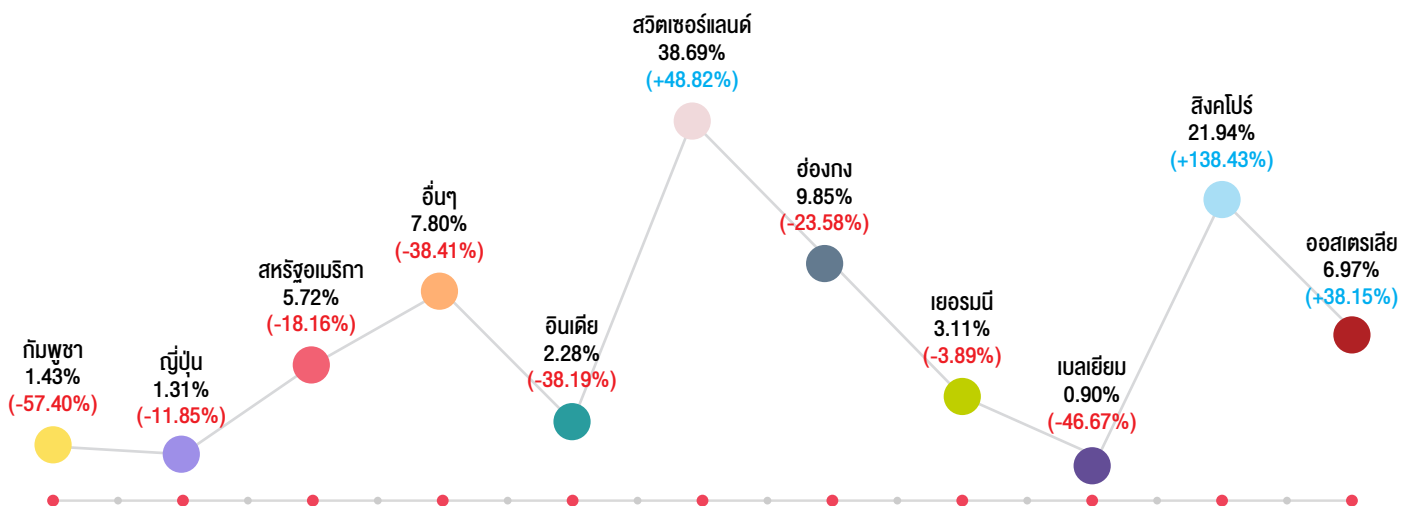

ทั้งนี้ หากพิจารณามูลค่าการส่งออกอัญมณีและเครื่องประดับไทยในรูปเงินเหรียญสหรัฐ (ไม่รวมทองคำ) ไปยังตลาด/ภูมิภาคต่างๆ จะเห็นได้ว่าปี 2563 มีมูลค่าลดลงร้อยละ 40.09 อันเป็นผลมาจากการหยุดชะงักของกิจกรรมทางเศรษฐกิจหลายช่วงเวลาตลอดปีที่ผ่านมาในหลายประเทศคู่ค้าที่สำคัญ เนื่องจากการแพร่ระบาดของโควิด-19 ทำให้ประชาชนต้องกักเงินไว้ซื้อสินค้าอุปโภคบริโภคและสินค้าเพื่อสุขอนามัยเพิ่มมากขึ้น ทำให้ไทยส่งออกสินค้าอัญมณีและเครื่องประดับไปยังตลาดสำคัญได้ลดลง ไม่ว่าจะเป็นสหภาพยุโรป สหรัฐอเมริกา ฮ่องกง อินเดีย กลุ่มประเทศตะวันออกกลาง อาเซียน ญี่ปุ่น และจีน



## ภาวะอุตสาหกรรมและการแข่งขัน (ต่อ)

### คาดการณ์การส่งออกสินค้าอัญมณีและเครื่องประดับไทย ปี 2564

มูลค่าการส่งออกอัญมณีและเครื่องประดับของไทยในรูปของเงินเหรียญสหรัฐในปี 2563 เพิ่มขึ้นร้อยละ 15.94 (ร้อยละ 16.52 เมื่อพิจารณาในหน่วยเงินบาท) แต่หากพิจารณาถึงมูลค่าการส่งออกสินค้าอัญมณีและเครื่องประดับไทยเมื่อไม่รวมการส่งออกทองคำ จะพบว่าหดตัวลงร้อยละ 40.09 (ร้อยละ 40.30 เมื่อพิจารณาในหน่วยเงินบาท) และหากพิจารณาถึงมูลค่าส่งออกอัญมณีและเครื่องประดับของไทย เมื่อหักออกด้วยมูลค่าการส่งออกทองคำ และมูลค่าการนำเข้าสินค้าที่ส่งกลับจากการเข้าร่วมงานแสดงสินค้าในต่างประเทศ พบว่า มูลค่าการส่งออกสินค้าอัญมณีและเครื่องประดับสุทธิปรับตัวลดลงร้อยละ 38.92 (ร้อยละ 39.11 เมื่อพิจารณาในหน่วยเงินบาท)

จะเห็นได้ว่าในปี 2563 มูลค่าการส่งออกอัญมณีและเครื่องประดับที่แท้จริงของไทยในรูปของเงินเหรียญสหรัฐ (ไม่รวมทองคำ) ปรับตัวลดลงร้อยละ 40.09 เนื่องมาจากการส่งออกไปยังหลายตลาดสำคัญทั้งสหภาพยุโรป สหรัฐอเมริกา ฮองกง อินเดีย กลุ่มประเทศตะวันออกกลาง อาเซียน ญี่ปุ่น และจีน ที่ล้วนหดตัวลงจากผลกระทบจากการแพร่ระบาดของโควิด-19

สำหรับในปี 2564 การส่งออกอัญมณีและเครื่องประดับไทยยังต้องให้น้ำหนักกับทิศทางนโยบายของ โจ ไบเดน ประธานาธิบดีสหรัฐฯ คนใหม่ ซึ่งมีผลต่อการค้าและการฟื้นตัวของเศรษฐกิจโลกและประเทศคู่ค้า การควบคุมการแพร่ระบาดของโควิด-19 ที่เกิดการระบาดรอบสอง ซึ่งรุนแรงกว่าเดิมในหลายประเทศในช่วงปลายปีที่ผ่านมา ทำให้การกลับมาดำเนินธุรกิจต้องล่าช้าออกไป นักวิเคราะห์หลายสำนักต่างคาดการณ์ว่าเศรษฐกิจโลกปี 2564 มีแนวโน้มฟื้นตัวแต่เป็นไปอย่างช้าๆ จากปัจจัยเสี่ยงต่อเนื่องมาจากปี 2563 ไม่ว่าจะเป็นการแพร่ระบาดของโควิด-19 ยอดหนี้สาธารณะแต่ละประเทศที่สูงขึ้น ปัญหาการว่างงาน การจำกัดการเดินทางระหว่างประเทศ รวมถึงสถานการณ์ความไม่แน่นอนของสหราชอาณาจักรหลังออกจากการเป็นสมาชิกของสหภาพยุโรป ซึ่งอาจส่งผลกระทบต่อการค้าระหว่างประเทศจากกฎระเบียบทางการค้าที่เปลี่ยนแปลงไป

ส่วนทิศทางค่าเงินบาทในปี 2564 จะยังคงมีความผันผวนจากหลายปัจจัย โดยเฉพาะความเคลื่อนไหวของค่าเงินสกุลสำคัญอย่างดอลลาร์สหรัฐ ซึ่งค่าเงินบาทมีแนวโน้มแข็งค่ามากกว่าสกุลเงินอื่นๆ จำเป็นต้องมีการบริหารความเสี่ยงจากอัตราแลกเปลี่ยนเพื่อลดความเสี่ยงที่ไม่คาดคิด

ท่ามกลางปัจจัยเสี่ยงข้างต้น ผู้ประกอบการไทยจะต้องติดตามข่าวสารอย่างใกล้ชิดและรอบคอบ เพื่อปรับกลยุทธ์เตรียมพร้อมรับมือให้ทันต่อสถานการณ์ต่างๆ เพื่อผลิตสินค้าให้ตอบโจทย์กระแสพฤติกรรมผู้บริโภคที่ให้ความสำคัญกับการดำเนินธุรกิจที่มีความโปร่งใส เป็นมิตรต่อสิ่งแวดล้อม และมีจริยธรรม อีกทั้งเน้นการใช้สื่อเทคโนโลยีให้เข้าถึงลูกค้าในแต่ละกลุ่มให้มากขึ้น เพราะการแพร่ระบาดของโควิด-19 เป็นตัวเร่งให้ผู้คนใช้สื่อดิจิทัลในชีวิตประจำวันมากขึ้น การผสมผสานเทคโนโลยีไอทีและสื่อออนไลน์เข้ากับกลยุทธ์ทางการตลาดจึงเป็นสิ่งที่ไม่อาจจะเลย และต้องปรับใช้เพื่อเพิ่มศักยภาพการแข่งขัน ทั้งยังสามารถลดต้นทุนการผลิตได้ด้วย

นอกจากนี้ ความร่วมมือกับพันธมิตรในธุรกิจที่กำลังเป็นที่สนใจอย่างสุขอนามัยก็สามารถนำมาใช้เพื่อเสริมความน่าสนใจและขยายตลาดได้ และที่สำคัญคือการผสมผสานต่อยอดความคิดสร้างสรรค์ในการผลิตสินค้าและบริการให้ได้มากกว่าความคาดหวังของลูกค้า จะเป็นหัวใจของความสำเร็จของธุรกิจในปัจจุบันและอนาคต



## ข้อมูลทั่วไป

## 6. ข้อมูลทั่วไป

ชื่อบริษัท	บริษัท สว่างเอ็กซ์พอร์ต จำกัด (มหาชน)
ชื่อย่อหลักทรัพย์	SAWANG
ประเภทธุรกิจ	ผลิตและจำหน่ายเครื่องประดับอัญมณี, อัญมณี
ที่ตั้งสำนักงานใหญ่	เลขที่ 307-307/1-4, 56, 305 ถนนสุรวงศ์ แขวงสุริยวงศ์ เขตบางรัก กรุงเทพมหานคร 10500
เลขทะเบียนบริษัท	0107536001290
โทรศัพท์	02-266-5571
โทรสาร	02-236-5271
ทุนจดทะเบียน	หุ้นสามัญ 252,000,000 บาท
ทุนที่ชำระแล้ว	หุ้นสามัญ 240,000,000 บาท
e-mail	sawang@sawangexport.com accounting@sawangexport.com
นายทะเบียนหลักทรัพย์	บริษัทศูนย์รับฝากหลักทรัพย์ (ประเทศไทย) จำกัด เลขที่ 93 ถนนรัชดาภิเษก แขวงดินแดง เขตดินแดง กรุงเทพมหานคร 10400 โทรศัพท์ : (662) 009 9000 โทรสาร : (662) 009 9991 e-mail : SETContractCenter@set.or.th
ผู้สอบบัญชี	นายพรชัย กิตติปัญญางาม ผู้สอบบัญชีรับอนุญาต เลขทะเบียน 2778 นางสุนีย์ กิตติปัญญางาม ผู้สอบบัญชีรับอนุญาต เลขทะเบียน 2899 นายธนากร ผักไผ่ผล ผู้สอบบัญชีรับอนุญาต เลขทะเบียน 4879 บริษัท บัญชีกิจ จำกัด เลขที่ 87/102-103 อาคารโมเดิร์นทาวน์ ชั้น 9 ซอยเอกมัย 3 ถนนสุขุมวิท 63 แขวงคลองตันเหนือ เขตวัฒนา กรุงเทพมหานคร 10110 โทรศัพท์ : 02-382-0414 โทรสาร : 02-381-5849
ที่ปรึกษาทางกฎหมาย	บริษัท เภา แอนด์ แอสโซซิเอทส์ ลอว์ ออฟฟิศ จำกัด เลขที่ 140/40 อาคารไอทีเอฟทาวเวอร์ ชั้น 19 ถนนสีลม แขวงสุริยวงศ์ เขตบางรัก กรุงเทพมหานคร 10500 โทรศัพท์ : 02-634-4995-7 โทรสาร : 02-238-2574

## ข้อมูลหลักทรัพ์และผู้ถือหุ้น

## 7. ข้อมูลหลักทรัพ์และผู้ถือหุ้น

## 7.1 จำนวนทุนจดทะเบียนและทุนชำระแล้ว

- 1.) บริษัทมีทุนจดทะเบียน 252,000,000 บาท  
ทุนจดทะเบียนที่เรียกชำระแล้ว 240,000,000 บาท แบ่งเป็นหุ้นสามัญ 24,000,000 หุ้น มูลค่าหุ้นละ 10.- บาท
- 2.) บริษัทไม่มีหุ้นประเภทอื่น

## 7.2 ผู้ถือหุ้น

ผู้ถือหุ้นสูงสุด 10 รายแรก ณ วันที่ 31 ธันวาคม 2563

ชื่อ	จำนวนหุ้น	% ของจำนวน ทั้งหมดหุ้น
1 นายเพทาย มณีไพโรจน์	5,317,100	22.15
2 นายมรกต มณีไพโรจน์	4,908,600	20.45
3 นายไพฑูรย์ มณีไพโรจน์	1,887,800	7.87
4 นายณัฐพล มณีไพโรจน์	1,582,400	6.59
5 นางป้อมมณี มณีไพโรจน์	1,578,000	6.58
6 นายธนพล มณีไพโรจน์	1,100,000	4.58
7 นายสมเชษฐ์ เจียรนัยศิลป์	1,090,000	4.54
8 นายคณิน มณีไพโรจน์	1,000,000	4.17
9 น.ส.มินตรา มณีไพโรจน์	1,000,000	4.17
10 นางศิริวรรณ สุริยประภาติลก	1,000,000	4.17
<b>รวม</b>	<b>20,463,900</b>	<b>85.27</b>
*กลุ่มมณีไพโรจน์เป็นผู้ถือหุ้นรายใหญ่ (ลำดับที่ 1-6, 8, 9) และนับผู้ถือหุ้นที่เกี่ยวข้องกันแล้ว	18,519,300	77.16

## 7.3 การออกหลักทรัพ์อื่น

บริษัทไม่มีการออกหลักทรัพ์อื่น

## 7.4 นโยบายการจ่ายเงินปันผล

บริษัทมีนโยบายการจ่ายเงินปันผลในอัตราไม่น้อยกว่าร้อยละ 50 ของกำไรสุทธิประจำปี

## ข้อมูลการจ่ายเงินปันผล

หน่วย : บาท

ปี	2559	2560	2561	2562	2563
อัตรากำไร (ขาดทุน) ต่อหุ้น	(0.81)	(1.33)	(1.00)	(1.52)	(1.43)
อัตราเงินปันผลต่อหุ้น	0	0	0	0	0
อัตรการจ่ายเงินปันผล ต่อกำไรขาดทุน (ร้อยละ)	0	0	0	0	0

## โครงสร้างการจัดการ

### 8. โครงสร้างการจัดการ

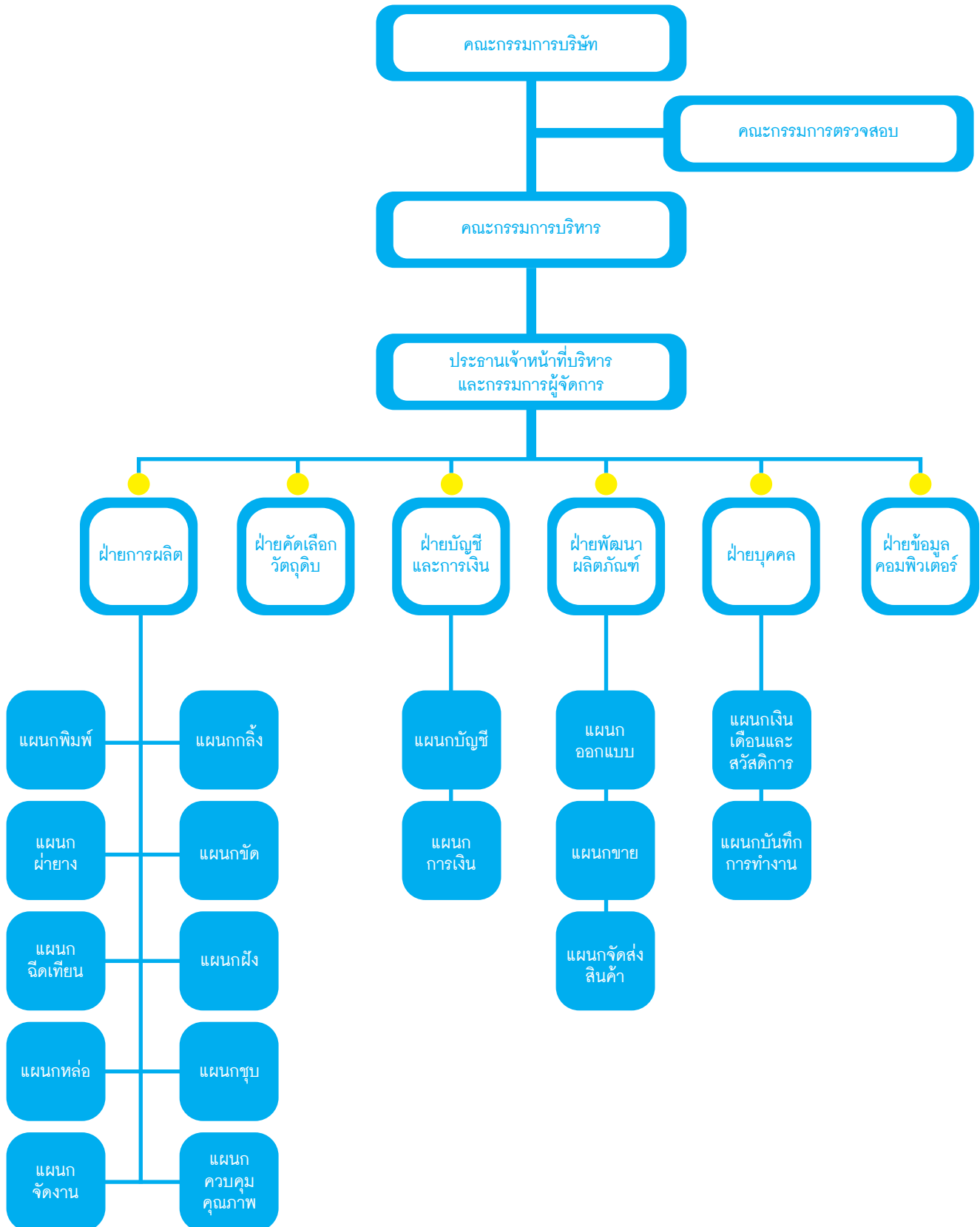

## โครงสร้างการจัดการ (ต่อ)

### 8.1 คณะกรรมการ

คณะกรรมการบริษัทมีจำนวน 7 คน ประกอบด้วยกรรมการที่เป็นอิสระจำนวน 3 คน กรรมการที่เป็นกรรมการบริหารจำนวน 4 คน กรรมการทั้ง 7 คน มีหน้าที่เลือกกรรมการคนหนึ่งขึ้นดำรงตำแหน่งประธานกรรมการ

กรรมการอิสระซึ่งเป็นกรรมการตรวจสอบด้วย มีวาระการดำรงตำแหน่งคราวละ 2 ปี และเมื่อครบวาระแล้วอาจเข้าดำรงตำแหน่งต่อได้อีก ส่วนกรรมการผู้จัดการจะได้รับคัดเลือกและแต่งตั้งโดยคณะกรรมการบริษัท

คณะกรรมการบริษัท มีหน้าที่รับผิดชอบในการกำหนดนโยบายแผนงานและกลยุทธ์ทางธุรกิจ ตลอดจนควบคุมการดำเนินงานของบริษัท โดยกรรมการผู้จัดการในฐานะหัวหน้าคณะผู้บริหารรับผิดชอบต่อคณะกรรมการในการดูแลการดำเนินธุรกิจ และการปฏิบัติงานของบริษัทให้สอดคล้องกับแนวนโยบายของคณะกรรมการ

คณะกรรมการบริษัทเป็นผู้รับผิดชอบต่อการเงินของบริษัท และสารสนเทศทางการเงินที่ปรากฏในรายงานประจำปี งบการเงินดังกล่าวจัดทำขึ้นตามมาตรฐานการบัญชีที่รับรองทั่วไปในประเทศไทย โดยเลือกใช้นโยบายบัญชีที่เหมาะสมและถือปฏิบัติอย่างสม่ำเสมอ และใช้ดุลยพินิจอย่างระมัดระวังในการจัดทำ รวมทั้งเปิดเผยข้อมูลสำคัญอย่างเพียงพอในหมายเหตุประกอบงบการเงิน

กรรมการมีอำนาจลงนามผูกพันบริษัท คือ นายมรกต มณีไพโรจน์, นายเพทาย มณีไพโรจน์, นางป้อมมณี มณีไพโรจน์ กรรมการสองในสามคนนี้ลงลายมือชื่อร่วมกันและประทับตราสำคัญของบริษัท

ด้วยกรรมการผู้มีอำนาจลงนามผูกพันของบริษัทมีเพียง 1 ชุด เท่านั้น จึงมีอำนาจเต็มในการกระทำการใดๆ ในนามบริษัท

คณะกรรมการบริษัทมีกำหนดการประชุม โดยปกติเป็นประจำทุก 3 เดือน และมีประชุมพิเศษเพิ่มเติมตามความจำเป็น โดยมีการกำหนดวาระที่ชัดเจน และนำเสนอเอกสารก่อนการประชุมล่วงหน้า โดยในปี 2563 ที่ผ่านมา คณะกรรมการมีการประชุมรวมทั้งสิ้น 9 ครั้ง

ชื่อ	ตำแหน่ง	การเข้าร่วมประชุม/ การประชุมทั้งหมด (ครั้ง)
1. นายมรกต มณีไพโรจน์	ประธานกรรมการ	9/9
2. นายเพทาย มณีไพโรจน์	กรรมการผู้จัดการ	9/9
3. นางป้อมมณี มณีไพโรจน์	กรรมการ/ผู้จัดการฝ่ายบุคคล	9/9
4. นายมานิต พงศกรกุลชาติ	กรรมการ/ผู้จัดการฝ่ายพัฒนาผลิตภัณฑ์	9/9
5. นางรัตนภรณ์ ชุณหะวัณ	ประธานกรรมการตรวจสอบ/กรรมการอิสระ	9/9
6. ดร.อภิรต วัฒนกุล	กรรมการตรวจสอบ/กรรมการอิสระ	8/9
7. นายรัชชัช แสงรัตนเดช	กรรมการตรวจสอบ/กรรมการอิสระ	8/9

### 8.2 ผู้บริหาร

รายชื่อ	ตำแหน่ง
1. นายเพทาย มณีไพโรจน์	ประธานเจ้าหน้าที่บริหารและกรรมการผู้จัดการ
2. นายมานิต พงศกรกุลชาติ	ผู้จัดการฝ่ายพัฒนาผลิตภัณฑ์
3. นางป้อมมณี มณีไพโรจน์	ผู้จัดการฝ่ายบุคคล
4. นายวรชัย อติชัยสกุลเดช	ผู้จัดการฝ่ายผลิต
5. นายอรอนนพ ตราชูธรรมเจริญ	ผู้จัดการฝ่ายคัดเลือกวัตถุดิบ
6. นางพรทิพา เอี่ยมประภาพร	ผู้จัดการฝ่ายข้อมูลคอมพิวเตอร์
7. นางสาวภา ชีวะวิบูลย์พันธุ์	ผู้จัดการฝ่ายบัญชีและการเงิน



## โครงสร้างการจัดการ (ต่อ)

### 8.3 เลขานุการบริษัท และผู้ควบคุมดูแลการทำบัญชี

คณะกรรมการบริษัทได้มีมติแต่งตั้ง นางสาวภา ชีวะวิบูลย์พันธุ์ เป็นเลขานุการบริษัท

นางสาวไพจิตร ชูพานิช ผู้ควบคุมดูแลการทำบัญชี

หน้าที่และความรับผิดชอบของเลขานุการบริษัท

#### 1. จัดทำและเก็บรักษาเอกสารดังต่อไปนี้

(ก) ทะเบียนกรรมการ

(ข) หนังสือนัดประชุมคณะกรรมการ รายงานการประชุมกรรมการ และรายงานประจำปี

(ค) หนังสือนัดประชุม และรายงานการประชุมผู้ถือหุ้น

#### 2. เก็บรักษารายงานการมีส่วนได้ส่วนเสียที่รายงานโดยกรรมการหรือผู้บริหาร

#### 3. ดำเนินการอื่นๆ ตามที่คณะกรรมการกำกับตลาดทุนประกาศกำหนด

#### 4. ให้คำแนะนำด้านกฎหมายและกฎเกณฑ์ต่างๆ ในการดำเนินกิจกรรมของคณะกรรมการบริษัท

#### 5. ทำหน้าที่ในการดำเนินการจัดการประชุมคณะกรรมการบริษัทและการประชุมผู้ถือหุ้น

#### 6. ติดต่อประสานงานกับหน่วยงานภายในบริษัทให้ปฏิบัติตามมติคณะกรรมการบริษัทและมติที่ประชุมผู้ถือหุ้น

#### 7. ติดต่อประสานงาน ดูแลการเปิดเผยข้อมูล และรายงานสารสนเทศต่อหน่วยงานที่กำกับดูแลและสาธารณะให้ถูกต้องครบถ้วนตามกฎหมาย

#### 8. หน้าที่อื่นๆ ตามที่ได้รับมอบหมายจากคณะกรรมการบริษัท

### 8.4 ค่าตอบแทนกรรมการและผู้บริหาร สำหรับปี 2563

#### 1. ค่าตอบแทนกรรมการ

หน่วย : ล้านบาท

รายชื่อ	เงินเดือน	บำเหน็จ
1. นายมรกต มณีไพโรจน์	0.55	-
2. นายเพทาย มณีไพโรจน์	-	-
3. นางป้อมมณี มณีไพโรจน์	-	-
4. นายมานิต พงศกรกุลชาติ	-	-
5. นางรัตนภรณ์ ชุณหะวัณ	-	0.12
6. ดร.อภิรต วัฒนกุล	-	0.06
7. นายธงชัย แสงรัตนเดช	-	0.06
<b>รวมค่าตอบแทนกรรมการ</b>	<b>0.55</b>	<b>0.24</b>

กรรมการอันดับที่ 2 - 4 ไม่ได้รับค่าตอบแทนในฐานะกรรมการ เนื่องจากได้รับเงินเดือนและสวัสดิการในฐานะผู้บริหารบริษัท

#### 2. ค่าตอบแทนผู้บริหาร

ผู้บริหารจำนวน 7 คน ได้รับค่าตอบแทนในรูปเงินเดือนคงที่รวมจำนวน 5.49 ล้านบาท

### 8.5 บุคลากร

จำนวนพนักงาน และผลตอบแทน (ไม่รวมกรรมการและผู้บริหารตามข้อ 8.4 )

	จำนวนคน	ค่าตอบแทน : ล้านบาท
พนักงานส่วนการผลิต	114	25.32
พนักงานส่วนสำนักงาน	40	9.17
<b>รวม</b>	<b>154</b>	<b>34.49</b>

นโยบายในการพัฒนาพนักงาน

บริษัทส่งเสริมให้พนักงานมีความรู้ ทักษะ เพิ่มเติม โดยการจัดส่งพนักงานไปสัมมนา ดูงาน และให้ทุนการศึกษาให้กับพนักงานที่ต้องการศึกษาเพิ่มเติม



## การกำกับดูแลกิจการ

### 9. การกำกับดูแลกิจการ

#### 9.1 นโยบายเกี่ยวกับการกำกับดูแลกิจการ

คณะกรรมการได้ตระหนักถึงความสำคัญของการกำกับดูแลกิจการที่ดี อันเป็นปัจจัยหลักในการเสริมสร้างให้องค์กรมีระบบที่มีประสิทธิภาพเป็นพื้นฐานของการเติบโตอย่างยั่งยืน คณะกรรมการบริษัทมีความมุ่งมั่นและตั้งใจที่จะปฏิบัติตามหลักการดังกล่าว โดยได้กำหนดนโยบายและทิศทางการดำเนินงานของบริษัทให้มีความสำคัญต่อระบบการควบคุมและการตรวจสอบภายใน กำกับดูแลฝ่ายบริหารให้ดำเนินการตามนโยบายอย่างมีประสิทธิภาพ เพื่อประโยชน์ในระยะยาวของผู้ถือหุ้นภายใต้กรอบข้อกำหนดของกฎหมายและจริยธรรมทางธุรกิจ

#### 9.2 คณะกรรมการชุดย่อย

คณะกรรมการได้ให้ความสำคัญต่อระบบการกำกับดูแลกิจการที่ดี จึงได้พิจารณาแต่งตั้งคณะกรรมการตรวจสอบขึ้น เพื่อเป็นเครื่องมือสำคัญของคณะกรรมการบริษัทในการกำกับดูแลการปฏิบัติงาน ตลอดจนมีการควบคุมภายในที่ดี

คณะกรรมการตรวจสอบ : จัดตั้งขึ้นเมื่อวันที่ 16 มีนาคม 2545 มีวาระการดำรงตำแหน่งคราวละ 2 ปี ประกอบด้วยกรรมการอิสระ 3 คน ในปี 2563 คณะกรรมการตรวจสอบมีรายชื่อดังต่อไปนี้

- |                           |   |
|---------------------------|---|
| 1. นางรัตนภรณ์ ชุณหรัศมิ์ | ประธานกรรมการตรวจสอบ และมีความรู้และประสบการณ์ด้านบัญชีและการเงิน |
| 2. ดร.อภิภรณ์ วาสกุล      | กรรมการตรวจสอบ  |
| 3. นายธงชัย แสงรัตนเดช    | กรรมการตรวจสอบ  |

คณะกรรมการตรวจสอบของบริษัทมีขอบเขต หน้าที่ และความรับผิดชอบต่อคณะกรรมการบริษัทดังต่อไปนี้

1. สอบทานให้บริษัท มีการรายงานทางการเงินอย่างถูกต้องและเพียงพอ
2. สอบทานให้บริษัท มีระบบการควบคุมภายใน (Internal Control) และการตรวจสอบภายใน (Internal Audit) ที่เหมาะสมและมีประสิทธิผล และพิจารณาความเป็นอิสระของหน่วยงานตรวจสอบภายใน ตลอดจนให้ความเห็นชอบในการพิจารณาแต่งตั้งโยกย้าย เลิกจ้างหัวหน้าหน่วยงานตรวจสอบภายใน หรือหน่วยงานอื่นใดที่รับผิดชอบเกี่ยวกับการตรวจสอบภายใน
3. สอบทานให้บริษัทปฏิบัติตามกฎหมายว่าด้วยหลักทรัพย์และตลาดหลักทรัพย์ ข้อกำหนดของตลาดหลักทรัพย์หรือกฎหมายที่เกี่ยวข้องกับธุรกิจของบริษัท
4. พิจารณา คัดเลือก เสนอแต่งตั้งบุคคลซึ่งมีความเป็นอิสระเพื่อทำหน้าที่เป็นผู้สอบบัญชีของบริษัท และเสนอคำตอบแทนของบุคคลดังกล่าว รวมทั้งเข้าร่วมประชุมกับผู้สอบบัญชีโดยไม่มีฝ่ายจัดการเข้าร่วมประชุมด้วยอย่างน้อยปีละ 1 ครั้ง
5. พิจารณารายการที่เกี่ยวข้องกันหรือรายการที่อาจมีความขัดแย้งทางผลประโยชน์ให้เป็นไปตามกฎหมายและข้อกำหนดของตลาดหลักทรัพย์ ทั้งนี้ เพื่อให้มั่นใจว่ารายการดังกล่าวสมเหตุสมผลและเป็นประโยชน์สูงสุดต่อบริษัท
6. จัดทำรายงานของคณะกรรมการตรวจสอบโดยเปิดเผยไว้ในรายงานประจำปีของบริษัท ซึ่งรายงานดังกล่าวต้องลงนามโดยประธานคณะกรรมการตรวจสอบ และต้องประกอบด้วยข้อมูลอย่างน้อยดังต่อไปนี้

- ก. ความเห็นเกี่ยวกับความถูกต้อง ครบถ้วน เป็นที่เชื่อถือได้ของรายงานทางการเงินของบริษัท
- ข. ความเห็นเกี่ยวกับความเพียงพอของระบบควบคุมภายในของบริษัท
- ค. ความเห็นเกี่ยวกับการปฏิบัติตามกฎหมายว่าด้วยหลักทรัพย์และตลาดหลักทรัพย์ ข้อกำหนดของตลาดหลักทรัพย์ หรือกฎหมายที่เกี่ยวข้องกับธุรกิจของบริษัท
- ง. ความเห็นเกี่ยวกับความเหมาะสมของผู้สอบบัญชี
- จ. ความเห็นเกี่ยวกับรายการที่อาจมีความขัดแย้งทางผลประโยชน์

ฉ. จำนวนการประชุมคณะกรรมการตรวจสอบ และการเข้าร่วมประชุมของกรรมการตรวจสอบแต่ละท่าน

ช. ความเห็นหรือข้อสังเกตโดยรวมที่คณะกรรมการตรวจสอบได้รับจากการปฏิบัติหน้าที่ตามกฎหมาย (Charter)

ซ. รายการอื่นที่เห็นว่าผู้ถือหุ้นและผู้ลงทุนทั่วไปควรทราบ ภายใต้ขอบเขตหน้าที่และความรับผิดชอบที่ได้รับมอบหมายจากคณะกรรมการบริษัท

7. รายงานการดำเนินงานของคณะกรรมการตรวจสอบให้คณะกรรมการบริษัททราบเป็นระยะอย่างน้อยปีละ 2 ครั้ง

8. ทบทวนการลงทุนหรือธุรกรรมใดๆ อันอาจก่อให้เกิดความเสียหายแก่ฐานะทางการเงินและความมั่นคงของบริษัทตามข้อเสนอแนะของผู้สอบบัญชีของบริษัท

9. ปฏิบัติการอื่นใดตามที่คณะกรรมการของบริษัท มอบหมายด้วยความเห็นชอบจากคณะกรรมการตรวจสอบ



## การกำกับดูแลกิจการ (ต่อ)

**คณะกรรมการกำหนดค่าตอบแทน :** บริษัทยังไม่มีแต่งตั้งกรรมการกำหนดค่าตอบแทน แต่มีกระบวนการพิจารณาค่าตอบแทนที่เหมาะสม โดยใช้ข้อมูลค่าตอบแทนของบริษัทในอุตสาหกรรมเดียวกันและมีขนาดใกล้เคียงกัน รวมทั้งผลประกอบการของบริษัทประกอบการพิจารณาค่าตอบแทน ก่อนนำเสนอต่อที่ประชุมกรรมการพิจารณา

**คณะกรรมการบริหารความเสี่ยง :** บริษัทยังไม่มีแต่งตั้งกรรมการบริหารความเสี่ยง บริษัทได้จัดให้ผู้บริหารในสายงานต่างๆ จำนวน 4 คน ให้มีภาระหน้าที่ความรับผิดชอบในการจัดระบบบริหารและควบคุมความเสี่ยงที่มีประสิทธิภาพ โดยจัดให้มีการวิเคราะห์ถึงสภาพปัญหาความเสี่ยงความเสี่ยง การควบคุมติดตามความเสี่ยงที่จะส่งผลกระทบต่อบริษัท เช่น ความเสี่ยงจากอัตราแลกเปลี่ยน ความเสี่ยงจากการปฏิบัติงาน ความเสี่ยงด้านการตลาด เป็นต้น

### 9.3 การสรรหากรรมการ และผู้บริหารระดับสูง

คณะกรรมการบริษัทจะเป็นผู้สรรหากรรมการ และผู้บริหารระดับสูง โดยพิจารณาจากคุณสมบัติไม่น้อยกว่าคุณสมบัติตามมาตรา 68 แห่งพระราชบัญญัติบริษัทมหาชนจำกัด พ.ศ. 2535 ตามประกาศคณะกรรมการกำกับหลักทรัพย์ และตลาดหลักทรัพย์ที่เกี่ยวข้อง และตามข้อบังคับของบริษัท ดังนี้

1. คณะกรรมการของบริษัทประกอบด้วยกรรมการอย่างน้อย 5 คน ทั้งนี้ กรรมการของบริษัทจะต้องเป็นผู้มีคุณสมบัติและไม่มีลักษณะต้องห้ามตามกฎหมายกำหนด

2. การเลือกตั้งกรรมการโดยที่ประชุมผู้ถือหุ้นนั้นให้ใช้คะแนนเสียงข้างมากและให้เป็นไปตามหลักเกณฑ์และวิธีการดังต่อไปนี้

(ก) ผู้ถือหุ้นคนหนึ่งมีคะแนนเสียงเท่ากับหนึ่งหุ้นต่อหนึ่งเสียง

(ข) ให้ผู้ถือหุ้นลงคะแนนเสียงเลือกบุคคลที่ได้รับการเสนอชื่อเป็นกรรมการเป็นรายบุคคล ทั้งนี้ ในการออกเสียงลงคะแนนบุคคลแต่ละคนและผู้ถือหุ้นออกเสียงเลือกตั้งจะได้รับคะแนนเสียงจากผู้ถือหุ้นไม่เกินจำนวนหุ้นที่ผู้ถือหุ้นนั้นมีอยู่ตาม (ก) โดยผู้ถือหุ้นดังกล่าวจะแบ่งคะแนนเสียงให้แก่บุคคลใดบุคคลหนึ่งมากหรือน้อยเพียงใดก็ได้ โดยบุคคลซึ่งได้รับคะแนนเสียงสูงสุดตามลำดับลงมาเป็นผู้ได้รับเลือกตั้งเป็นกรรมการเท่าจำนวนกรรมการที่จะมี ในกรณีที่บุคคลซึ่งได้รับการเลือกตั้งในลำดับถัดลงมาจะมีคะแนนเสียงเท่ากันเกินจำนวนที่จะมีให้ผู้เป็นประธานเป็นผู้ออกเสียงชี้ขาด

3. ในการประชุมสามัญประจำปีทุกครั้ง ให้กรรมการจำนวนหนึ่งในสามออกจากตำแหน่ง ถ้าจำนวนกรรมการจะแบ่งออกให้ตรงเป็นสามส่วนไม่ได้ ก็ให้ออกโดยจำนวนใกล้เคียงที่สุดกับส่วนหนึ่งในสาม

### 9.4 การกำกับดูแลการดำเนินงานของบริษัทย่อยและบริษัทร่วม

-ไม่มี-

### 9.5 การดูแลเรื่องการใช้ข้อมูลภายใน

บริษัทมีนโยบายห้ามกรรมการและผู้บริหารใช้ข้อมูลภายในที่มีสาระสำคัญของบริษัท ซึ่งยังไม่ได้เปิดเผยต่อสาธารณชนเพื่อประโยชน์ของตนเองหรือผู้อื่น รวมถึงการซื้อขายหลักทรัพย์ของบริษัท โดยมีวิธีการดูแลผู้บริหารในการนำข้อมูลภายในของบริษัทไปใช้ประโยชน์เพื่อส่วนตนหรือผู้อื่น ดังนี้

1. ดำเนินการแจ้งให้ผู้บริหารฝ่ายต่างๆ เข้าใจถึงภาระหน้าที่ในการรายงานการถือหลักทรัพย์ในบริษัทของตนเอง คู่สมรส และบุตรที่ยังไม่บรรลุนิติภาวะ ตลอดจนรายงานการเปลี่ยนแปลงการถือหลักทรัพย์ตามมาตรา 59 และบทกำหนดโทษตามมาตรา 275 แห่งพระราชบัญญัติหลักทรัพย์และตลาดหลักทรัพย์ พ.ศ.2535

2. ในกรณีที่มีการเปลี่ยนแปลงการถือหลักทรัพย์ กรรมการบริษัทและผู้บริหารระดับสูงจะต้องแจ้งให้แก่คณะกรรมการทราบในวาระเรื่องรายงานการถือหลักทรัพย์

3. ข้อมูลภายในหรือเอกสารที่มีสาระสำคัญของบริษัทจะถูกเก็บรักษาไว้ให้รับรู้ได้เฉพาะผู้บริหารระดับสูงตามความจำเป็นเท่านั้น ในกรณีที่พนักงานนำข้อมูลที่เป็นความลับของบริษัทไปเปิดเผยต่อบุคคลภายนอกจะถือว่าเป็นความผิดวินัยอย่างร้ายแรง

### 9.6 ค่าตอบแทนของผู้สอบบัญชี

บริษัท สว่างเอ็กซ์พอร์ต จำกัด (มหาชน) ได้จ่ายค่าตอบแทนให้แก่ผู้สอบบัญชีแห่งบริษัท บัญชีกิจ จำกัด ในปี 2563 เป็นจำนวนเงิน 980,000 บาท โดยไม่มีค่าบริการอื่น



## การกำกับดูแลกิจการ (ต่อ)

### 9.7 การปฏิบัติตามหลักการการกำกับดูแลกิจการที่ดีในเรื่องอื่นๆ

บริษัทได้ให้ความสำคัญต่อสิทธิของผู้ถือหุ้นและผู้มีส่วนได้เสียทุกกลุ่ม และได้มีกระบวนการในการทบทวนการนำหลักการกำกับดูแลกิจการที่ดีไปปรับใช้ให้เหมาะสมกับการดำเนินงานของบริษัทอย่างน้อยปีละ 1 ครั้ง โดยมีรายละเอียด ดังนี้

- **ผู้ถือหุ้น** : ให้ความสำคัญของสิทธิของผู้ถือหุ้นในการเข้าถึงข้อมูลของบริษัท โดยการประชุมผู้ถือหุ้นบริษัทได้จัดส่งหนังสือนัดประชุมพร้อมข้อมูลประกอบการประชุมให้ผู้ถือหุ้นทราบล่วงหน้าก่อนวันประชุม และในที่ประชุมได้เปิดโอกาสให้ผู้ถือหุ้นมีสิทธิในการตรวจสอบการดำเนินงานของบริษัท สอบถาม และแสดงความคิดเห็น ตลอดจนการให้ข้อเสนอแนะต่างๆ ต่อที่ประชุมซึ่งได้บันทึกอยู่ในรายงานการประชุมแล้ว

- **พนักงาน** : ได้ปฏิบัติกับพนักงานอย่างเป็นธรรมในการให้ผลตอบแทน จัดสวัสดิการส่งเสริมพัฒนาความรู้ให้มีความก้าวหน้าในอาชีพให้ความสำคัญต่อความปลอดภัย สุขอนามัยของพนักงานและสิ่งแวดล้อม

- **ลูกค้าและเจ้าหนี้การค้า** : ปฏิบัติตามเงื่อนไขทางการค้าตามข้อตกลงร่วมกัน

- **ลูกค้า** : เอาใจใส่ดูแลรับผิดชอบการผลิตสินค้าให้มีคุณภาพได้มาตรฐาน ตรงต่อเวลา รักษาข้อมูลของลูกค้า วิจัยและพัฒนาสินค้าอย่างต่อเนื่อง เพื่อตอบสนองความต้องการความพอใจให้ลูกค้า

- **คู่แข่ง** : ไม่ใช้วิธีการไม่สุจริตเพื่อทำลายคู่แข่ง แข่งขันทางการค้าตามกรอบกติกาการแข่งขันที่ดี

- **สังคมและสิ่งแวดล้อม** : บริษัทรับผิดชอบต่อสังคมและสิ่งแวดล้อม โดยการปฏิบัติตามกฎหมายที่เกี่ยวข้อง ไม่กระทำการใดๆ ที่อาจสร้างผลกระทบต่อชุมชนหรือสิ่งแวดล้อม ไม่สนับสนุนธุรกิจผิดกฎหมายต่อต้านการคอร์รัปชัน

- **การเปิดเผยข้อมูลและความสัมพันธ์กับผู้ลงทุน** : คณะกรรมการบริษัทตระหนักดีว่าการเปิดเผยข้อมูลและสารสนเทศที่สำคัญของบริษัทล้วนมีผลต่อกระบวนการตัดสินใจของผู้ลงทุน และผู้ที่มีส่วนได้เสียของบริษัท จึงได้กำชับให้ฝ่ายบริหารดำเนินการในเรื่องเกี่ยวกับการเปิดเผยข้อมูลอย่างถูกต้องครบถ้วนทันเวลา โปร่งใส ซึ่งฝ่ายบริหารของบริษัทได้ให้ความสำคัญและยึดถือปฏิบัติมาโดยตลอด ในส่วนของงานด้านผู้ลงทุนสัมพันธ์นั้น บริษัทยังไม่จัดตั้งหน่วยงานขึ้นเฉพาะ แต่ได้มอบหมายให้ผู้จัดการฝ่ายบัญชีและการเงินทำหน้าที่ติดต่อสื่อสารกับผู้ลงทุนสถาบันรวมทั้งนักวิเคราะห์และภาครัฐที่เกี่ยวข้อง เนื่องจากกิจกรรมในเรื่องดังกล่าวยังไม่มากนัก ซึ่งผู้ลงทุนสามารถติดต่อขอทราบข้อมูลบริษัทได้ที่ โทร.0-2266-5571 ต่อ 211 หรือ e-mail : [accounting@sawangexport.com](mailto:accounting@sawangexport.com)



## ความรับผิดชอบต่อสังคม

### 10. ความรับผิดชอบต่อสังคม

บริษัท สว่างเอ็กซ์พอร์ต จำกัด (มหาชน) มีนโยบายดำเนินธุรกิจด้วยความรับผิดชอบต่อสังคม โดยยึดหลักการดำเนินธุรกิจที่โปร่งใส มีจริยธรรม เคารพต่อสิทธิมนุษยชน และผลประโยชน์ของผู้มีส่วนได้ส่วนเสีย ได้แก่ ผู้ถือหุ้น พนักงาน ลูกค้า คู่ค้า หน่วยงานของรัฐ ชุมชนที่บริษัทประกอบกิจการด้วยการปฏิบัติตามข้อกำหนดกฎหมายที่เกี่ยวข้อง ดังนี้

**1.การกำกับดูแลองค์กร :** สร้างอุตสาหกรรมเครื่องประดับอัญมณีของบริษัทให้เติบโตอย่างยั่งยืนด้วยการบริหารจัดการที่ดี สร้างมูลค่าเพิ่มให้กับผู้ลงทุน และผู้มีส่วนได้ส่วนเสียอันเป็นประโยชน์ต่อสังคมส่วนรวม

**2.การต่อต้านการทุจริตคอร์รัปชัน :** บริษัทได้ประกาศนโยบายการต่อต้านการทุจริตและคอร์รัปชัน โดยจัดทำเป็นลายลักษณ์อักษร เพื่อเป็นแนวทางปฏิบัติที่ชัดเจน เมื่อวันที่ 14 ธันวาคม 2558 และจัดการฝึกอบรมให้แก่พนักงานทุกคนในเดือนกุมภาพันธ์ 2561

#### แนวทางในการปฏิบัติงานตามนโยบายต่อต้านการทุจริตคอร์รัปชัน

บริษัทฯ มีนโยบายห้ามกรรมการผู้บริหารและพนักงานทุกระดับของบริษัทฯ ดำเนินการหรือยอมรับการทุจริตคอร์รัปชันในทุกรูปแบบทั้งทางตรงหรือทางอ้อม โดยครอบคลุมถึงธุรกิจในทุกประเทศและทุกหน่วยงานที่เกี่ยวข้อง และให้มีการตรวจสอบการปฏิบัติตามนโยบายต่อต้านคอร์รัปชันอย่างสม่ำเสมอ ตลอดจนทบทวนแนวทางการปฏิบัติและข้อกำหนดในการดำเนินการเพื่อให้สอดคล้องกับการเปลี่ยนแปลงของธุรกิจ ระเบียบ ข้อบังคับและข้อกำหนดของกฎหมาย บริษัทฯ มีแนวทางในการปฏิบัติงานตามนโยบายต่อต้านการทุจริตคอร์รัปชัน ดังต่อไปนี้

- 1.ในการจัดซื้อ จัดจ้าง ต้องดำเนินการตามขั้นตอนตามระเบียบของบริษัท มีความโปร่งใส สามารถตรวจสอบได้
- 2.การจ่ายสำหรับการเลี้ยงรับรองทางธุรกิจ และการใช้จ่ายอื่นที่เกี่ยวข้องกับการปฏิบัติตามสัญญาทางธุรกิจสามารถกระทำได้แต่ต้องใช้จ่ายอย่างสมเหตุสมผลสามารถตรวจสอบได้และปฏิบัติตามขั้นตอนสามารถตรวจสอบได้ และปฏิบัติตามขั้นตอนข้อกำหนดค่าใช้จ่ายในการทำงาน
- 3.ของขวัญ พนักงานสามารถให้ / รับของขวัญ แก่/จากบุคคลใดๆ ได้ หากเข้าเงื่อนไขทุกข้อ ดังต่อไปนี้
  - 3.1 ไม่รับหรือให้ของขวัญหรือสิ่งของกับผู้ที่มีส่วนเกี่ยวข้องที่ตนได้เข้าไปติดต่อบริการงานทั้งในหน่วยงานราชการ รัฐวิสาหกิจ และหน่วยงานเอกชน แต่ทั้งนี้หากจะให้หรือรับตามเทศกาลประเพณีนิยมสามารถให้หรือรับได้
  - 3.2 ไม่รับทรัพย์สิน สิ่งของ ของขวัญ ของกำนัลใดๆ หรือประโยชน์อื่นใดอันเป็นการชักนำให้เกิดการละเว้นการปฏิบัติหน้าที่ของตนทั้งนี้หากจำเป็นต้องรับของที่ระลึกควรตรวจสอบให้แน่ใจว่าได้ปฏิบัติตามกฎหมายและข้อบังคับของบริษัทฯ โดยสิ่งของหรือของขวัญที่ให้แก่นักงานที่การงานควรมีมูลค่า มีความเหมาะสมในแต่ละโอกาส
  - 3.3 ไม่ให้ทรัพย์สิน สิ่งของ หรือของกำนัลใดๆ หรือประโยชน์อื่นใดเพื่อจูงใจในการตัดสินใจหรือมีผลทำให้ผู้รับไม่ปฏิบัติตามวิธีปฏิบัติทางการค้าเช่นเดียวกันกับคู่ค้ารายอื่น ทั้งนี้การให้สิ่งของตามโอกาสหรือวาระต่างๆ ต้องมีมูลค่ามีความเหมาะสม
  - 3.4 ไม่เป็นตัวกลางในการเสนอ เงิน ทรัพย์สิน สิ่งของหรือประโยชน์ใดกับผู้ที่เกี่ยวข้องกับธุรกิจ หน่วยงานราชการหรือองค์กรใดๆ เพื่อแลกกับสิทธิพิเศษที่ไม่ควรได้ หรือทำให้เจ้าหน้าที่ของรัฐละเว้นการปฏิบัติตามกฎระเบียบข้อบังคับ และข้อปฏิบัติทางกฎหมายที่กำหนดไว้

3.5 ไม่เป็นการกระทำโดยตั้งใจเพื่อครอบงำ ชักนำหรือตอบแทนบุคคลใดเพื่อให้ได้มาซึ่งความได้เปรียบใดๆ ผ่านการกระทำที่ไม่เหมาะสม หรือเป็นการแลกเปลี่ยนอย่างชัดเจน หรือแอบแฝงเพื่อให้ได้มาซึ่งการช่วยเหลือหรือผลประโยชน์

3.6 เป็นการให้ในนามบริษัทฯ ไม่ใช่ในนามของพนักงาน

3.7 เป็นการให้อย่างเปิดเผย ไม่ปกปิด

4. ในการบริจาคเพื่อการกุศล ต้องปฏิบัติตามดังต่อไปนี้

4.1 การใช้เงินหรือทรัพย์สินของบริษัทฯ ในการบริจาคเพื่อการกุศลจะต้องกระทำในนามบริษัทฯ เท่านั้น ทั้งนี้การบริจาคเพื่อการกุศลเพื่อเป็นส่วนหนึ่งในกิจกรรมตอบแทนสังคมโดยไม่ได้มุ่งหวังผลทางธุรกิจเป็นการตอบแทน ต้องบริจาคให้กับมูลนิธิ องค์กรสาธารณกุศล วัด โรงพยาบาล สถานพยาบาล หรือองค์กรอื่นที่ทำประโยชน์เพื่อสังคม มีใบรับรอง หรือใบเสร็จรับเงินที่น่าเชื่อถือ และตรวจสอบได้ และต้องดำเนินการตามขั้นตอนตามระเบียบของบริษัทฯ เท่านั้น

4.2 พนักงานต้องมีความระมัดระวัง เพื่อให้มั่นใจว่าการบริจาคเพื่อการกุศล จะไม่ถูกนำไปใช้เป็นการหลีกเลี่ยงในการให้สินบน ตลอดจนต้องดำเนินการอย่างโปร่งใสและเป็นไปตามกฎหมายที่ใช้บังคับ

4.3 ในการบริจาคเพื่อการกุศลจะต้องจัดทำแบบคำขอการให้/ รับ ของขวัญ/ การบริจาคเพื่อการกุศลและการเป็นผู้ให้การสนับสนุน (เอกสารแนบ 1) โดยระบุชื่อผู้รับบริจาคและวัตถุประสงค์ของการบริจาคพร้อมแนบเอกสารประกอบทั้งหมดเสนอให้ผู้มีอำนาจอนุมัติของบริษัทฯ พิจารณานอมนุมัติตามระดับอำนาจอนุมัติของบริษัทฯ



## ความรับผิดชอบต่อสังคม (ต่อ)

### 5. การให้เงินสนับสนุนต้องปฏิบัติดังต่อไปนี้

5.1 การใช้เงิน หรือทรัพย์สินของบริษัทในการสนับสนุนโครงการต่างๆ นั้น จะต้องระบุชื่อในการสนับสนุนในนามบริษัทเท่านั้น โดยเงินสนับสนุนที่จ่ายไป ต้องมีวัตถุประสงค์เพื่อธุรกิจ ภาพลักษณ์และชื่อเสียงของบริษัทที่ดี ทั้งนี้การเบิกจ่ายต้องระบุวัตถุประสงค์การสนับสนุนที่ชัดเจนมีหลักฐานที่ตรวจสอบได้ และดำเนินการผ่านตามกระบวนการขั้นตอนตามระเบียบของบริษัทเท่านั้น

5.2 ในการสนับสนุนจะต้องจัดทำแบบคำขอการให้ / รับของขวัญ / การบริจาคเพื่อการกุศลและการเป็นผู้ให้การสนับสนุน โดยระบุชื่อผู้รับการสนับสนุนและวัตถุประสงค์ของการสนับสนุน พร้อมแนบเอกสารประกอบทั้งหมดเสนอให้ผู้มีอำนาจอนุมัติของบริษัทพิจารณาอนุมัติตามระดับอำนาจอนุมัติของบริษัท

5.3 ไม่กระทำการอันใดที่เกี่ยวข้องกับการเมืองภายในบริษัทและไม่ใช้ทรัพยากรใดๆ ของบริษัท เพื่อสนับสนุนหรือดำเนินการดังกล่าว ทั้งนี้บริษัทเป็นองค์กรที่ยึดมั่นในความเป็นกลางทางการเมือง โดยสนับสนุนการปฏิบัติตามกฎหมาย และการปกครองในระบอบประชาธิปไตย รวมถึงไม่มีแนวทางในการให้การช่วยเหลือทางการเมืองแก่พรรคการเมืองใดๆ ไม่ว่าจะเป็นการสนับสนุนช่วยเหลือทั้งทางตรงหรือทางอ้อม

5.4 พนักงานมีสิทธิเสรีภาพในการเข้าร่วมกิจกรรมทางการเมืองภายใต้บทบัญญัติแห่งรัฐธรรมนูญ แต่จะต้องไม่แอบอ้างความเป็นพนักงานหรือนำทรัพย์สินอุปกรณ์ เครื่องมือของบริษัท ไปใช้เพื่อประโยชน์ในการดำเนินการใดๆ ในทางการเมือง

5.5 ห้ามกรรมการ ผู้บริหาร และพนักงานของบริษัท และบริษัทในเครือ ดำเนินการหรือยอมรับหรือให้การสนับสนุนการทุจริตคอร์รัปชันในทุกรูปแบบทั้งที่ทางตรงและทางอ้อม โดยครอบคลุมถึงบริษัทในเครือรวมถึงผู้รับจ้างหรือผู้รับจ้างช่วงอื่นๆ ที่เกี่ยวข้อง

5.6 ค่าอำนวยความสะดวก บริษัทไม่มีนโยบายจ่ายเงินค่าอำนวยความสะดวกเพื่อที่จะให้ได้ธุรกิจ

5.7 การฝ่าฝืนนโยบายบริษัท จะดำเนินการลงโทษทางวินัยแก่พนักงานผู้ฝ่าฝืนการปฏิบัติตามนโยบายนี้ รวมถึงผู้บังคับบัญชาโดยตรงที่เพิกเฉยต่อการกระทำผิด หรือรับทราบว่ามี การกระทำผิด แต่ไม่ดำเนินการจัดการให้ถูกต้อง ซึ่งมีบทลงโทษทางวินัยจนถึงขั้นให้ออกจากงาน การไม่ได้รับรู้ถึงนโยบายฉบับนี้และ/หรือกฎหมายที่เกี่ยวข้อง ไม่สามารถใช้เป็นข้ออ้างในการไม่ปฏิบัติตามได้

5.8 หากพบเห็นการกระทำที่เข้าข่ายการทุจริต หรือส่อไปในทางทุจริตที่มีผลเกี่ยวข้องกับบริษัท ทั้งทางตรงหรือทางอ้อมต้องไม่ละเลยหรือเพิกเฉยต่อพฤติกรรมดังกล่าว ควรแจ้งผ่านช่องทางการแจ้งเบาะแสตามที่ได้กำหนดไว้ในนโยบายนี้

5.9 บริษัท จะให้ความสำคัญและมีมาตรการคุ้มครองผู้ร้องเรียน หรือผู้ที่ให้ความร่วมมือในการรายงานการทุจริตคอร์รัปชัน

5.10 การประเมินความเสี่ยง ผู้บริหารทุกคนจะต้องมีความเข้าใจว่ากระบวนการทางธุรกิจของบริษัทมีความเสี่ยงจากการให้สินบนและการคอร์รัปชันได้อย่างไร เพื่อจัดการความเสี่ยงฝ่ายบริหารได้ประเมินความเสี่ยงจากการให้สินบนและการคอร์รัปชันที่อาจเกิดขึ้นอย่างน้อยปีละครั้งรวมทั้งทบทวนมาตรการจัดการความเสี่ยงที่ใช้อยู่ให้มีความเหมาะสมที่จะป้องกันความเสี่ยงให้อยู่ในระดับที่ยอมรับได้

5.11 บริษัทจัดให้มีการควบคุมภายในที่เหมาะสมสม่ำเสมอเพื่อป้องกันไม่ให้องค์กรมีการปฏิบัติที่ไม่เหมาะสม โดยเฉพาะอย่างยิ่งงานด้านการขาย การตลาด และการจัดซื้อ

5.12 บริษัทจัดให้มีกลไกการรายงานสถานะการเงินที่โปร่งใส ถูกต้องแม่นยำ และตรวจสอบได้

5.13 การจัดเก็บรักษาข้อมูล บริษัทมีแนวปฏิบัติเกี่ยวกับการรายงานข้อมูลทางบัญชีและการเงิน

5.14 ค่าใช้จ่ายทุกประเภทจะต้องมีเอกสารประกอบรวมทั้งการจัดเก็บและรักษาข้อมูลของบริษัทจะต้องเป็นไปตามกฎหมายและระเบียบที่เกี่ยวข้องและบริษัท ไม่อนุญาตให้มีการบันทึกข้อมูลที่เป็นเท็จ ผิดหลักการไม่สมบูรณ์ ไม่ถูกต้อง หรือทำการตกแต่งบัญชี กรรมการและผู้บริหารให้ความสำคัญในการเผยแพร่สื่อสารให้ความรู้ ให้คำปรึกษา เพื่อสร้างความเข้าใจให้แก่พนักงานและฝึกอบรมเพื่อให้ความรู้เกี่ยวกับนโยบายต่อต้านการทุจริตคอร์รัปชันแก่พนักงานอย่างสม่ำเสมอเพื่อให้พนักงานได้นำไปปฏิบัติให้เป็นไปตามนโยบายการต่อต้านการทุจริตรวมถึงเป็นแบบอย่างที่ดีในเรื่องการมีความซื่อสัตย์ จริยธรรม และจรรยาบรรณ

5.15 นโยบายต่อต้านการทุจริตและคอร์รัปชันนี้ให้ครอบคลุมไปถึงกระบวนการบริหารบุคคลตั้งแต่การสรรหาหรือการคัดเลือกบุคลากร การเลื่อนตำแหน่ง การฝึกอบรม ซึ่งพนักงานทุกคนจะได้รับการอบรมเกี่ยวกับการต่อต้านการให้สินบนและการคอร์รัปชันอย่างสม่ำเสมอเพื่อให้ตระหนักถึงนโยบายฉบับนี้จะเป็นส่วนหนึ่งของการประเมินทัศนคติหรือก่อนการเข้ารับตำแหน่งของพนักงานใหม่ทุกคนของบริษัท การประเมินผลการปฏิบัติงานพนักงาน และการให้ผลตอบแทน โดยกำหนดให้ผู้บังคับบัญชาทุกระดับสื่อสารทำความเข้าใจกับพนักงานเพื่อใช้ในกิจกรรมทางธุรกิจที่อยู่ในความรับผิดชอบ และควบคุมดูแลปฏิบัติให้เป็นไปอย่างมีประสิทธิภาพ



### ความรับผิดชอบต่อสังคม (ต่อ)

5.16 บริษัท ให้ความมั่นใจกับพนักงานว่าจะไม่มีพนักงานคนใดต้องถูกลดตำแหน่ง ลงโทษหรือได้รับผลกระทบใดๆ จากการปฏิเสธการให้สินบน ถึงแม้ว่าการปฏิเสธดังกล่าวจะทำให้บริษัทสูญเสียธุรกิจ หรือพลาดโอกาสในการได้ธุรกิจใหม่ บริษัท เชื่อว่า นโยบายไม่ยอมรับการให้สินบนและการทุจริตคอร์รัปชันอย่างสิ้นเชิงจะช่วยสร้างคุณค่าให้แก่บริษัท นอกจากนี้บริษัท ไม่ยินยอมให้ผู้ใดมากระทำการข่มขู่ คุกคาม หรือหน่วงเหนี่ยวพนักงานที่ตั้งใจปฏิบัติตามนโยบายฉบับนี้

หากพนักงานเชื่อว่าตนเองถูกข่มขู่ คุกคาม หรือหน่วงเหนี่ยว ให้รายงานต่อผู้บังคับบัญชาโดยตรงหรือหัวหน้าฝ่ายทรัพยากรบุคคลโดยทันที และหากว่ายังไม่ได้รับการแก้ไขให้รายงานผ่านช่องทางการแจ้งเบาะแสของบริษัท

**3. การเคารพสิทธิมนุษยชน :** บริษัทให้ความสำคัญกับสิทธิมนุษยชนขั้นพื้นฐานด้วยการไม่เลือกปฏิบัติ ไม่แบ่งแยกเพศ และชนชั้น ไม่ใช่แรงงานเด็ก ไม่ใช่แรงงานผิดกฎหมายต่อต้านการคอร์รัปชันในทุกรูปแบบ

**4. ปฏิบัติต่อแรงงานอย่างเป็นธรรม :** บริษัทมีการพิจารณาค่าตอบแทนในระดับที่เหมาะสมกับอุตสาหกรรมที่ใกล้เคียงกัน ให้สวัสดิการต่างๆ แก่พนักงาน เช่น ค่ารักษาพยาบาล มีการประกันชีวิตให้พนักงาน ให้ทุนการศึกษา ให้ความสำคัญในเรื่องความปลอดภัยในที่ทำงาน

**5. ดูแลสิ่งแวดล้อม :** บริษัทปฏิบัติตามกฎหมายและมาตรฐานทางด้านสิ่งแวดล้อมต่างๆ

**6. การดำเนินธุรกิจอย่างเป็นธรรม :** บริษัทมีการดำเนินธุรกิจอย่างเป็นธรรมและมีจริยธรรมพนักงานปฏิบัติหน้าที่ด้วยความซื่อสัตย์สุจริต ภายใต้กรอบของกฎหมายและภายในขอบเขตความรับผิดชอบ ละเว้นการกระทำใดๆ ที่จะก่อให้เกิดความเสียหายต่อองค์กรและผู้มีส่วนได้ส่วนเสียทุกกลุ่ม

**7. ความสัมพันธ์กับลูกค้า และคู่ค้า :** บริษัทมุ่งเน้นการผลิตสินค้าที่มีคุณภาพ ใส่ใจต่อผู้บริโภค มีการวิจัยพัฒนา เพื่อตอบสนองความพึงพอใจของลูกค้า โดยมุ่งหวังต่อคู่ค้าจะให้บริการแก่บริษัทในลักษณะเดียวกันนี้ เพื่อยืนยันถึงความสัมพันธ์ที่ยั่งยืนระหว่างลูกค้า และคู่ค้า





## การควบคุมภายในและการบริหารความเสี่ยง

### 11. การควบคุมภายในและการบริหารความเสี่ยง

บริษัทให้ความสำคัญต่อระบบการควบคุมภายใน โดยมีการตรวจสอบระบบการปฏิบัติงานในฝ่ายต่างๆ ของบริษัท ตามแผนการตรวจสอบภายในที่ได้รับจากฝ่ายบริหารโดยมีคณะกรรมการตรวจสอบของบริษัท และระบบตรวจสอบภายในของบริษัทให้มีความเหมาะสมและประสิทธิภาพ

ในที่ประชุมคณะกรรมการบริษัท ครั้งที่ 1/2560 เมื่อวันที่ 28 กุมภาพันธ์ 2560 กรรมการตรวจสอบจำนวน 3 ท่าน ได้พิจารณาและประเมินความเพียงพอของระบบควบคุมภายใน โดยตรวจสอบเอกสารหลักฐานจากฝ่ายบริหารรวมถึงแบบประเมินความเพียงพอของระบบการควบคุมภายในที่ทางคณะกรรมการตรวจสอบและฝ่ายบริหารจัดทำขึ้นจากการประเมินระบบควบคุมภายในของบริษัทในด้านต่างๆ เช่น ด้านการบริหารความเสี่ยง ด้านการปฏิบัติงานของฝ่ายบริหารด้านองค์กร และสภาพแวดล้อมด้านระบบสารสนเทศ และการสื่อสารข้อมูล ทั้งนี้ จากการประเมินระบบการควบคุมภายในของบริษัท คณะกรรมการมีความเห็นว่าบริษัทมีระบบการควบคุมภายในที่เพียงพอและเหมาะสม สามารถทำให้การบริหารจัดการและการดำเนินธุรกรรมของบริษัทเป็นไปอย่างโปร่งใส และมีประสิทธิภาพ

อนึ่งที่ประชุมกรรมการตรวจสอบครั้งที่ 3/2560 เมื่อวันที่ 15 สิงหาคม 2560 ได้พิจารณาจัดจ้างบริษัท เอ้าท์ ซอสซิ่ง พลัส จำกัด ซึ่งเป็นหน่วยงานภายนอก (Outsource) เข้ามาปฏิบัติหน้าที่ผู้ตรวจสอบภายในของบริษัทเพื่อประเมินและปรับปรุงความมีประสิทธิภาพของระบบการบริหารความเสี่ยงและระบบควบคุมภายใน มีการกำกับดูแลเป็นไปตามมาตรฐานสากลและแนวปฏิบัติที่ดี

ทั้งนี้บริษัทได้รับรายงานข้อเท็จจริง ข้อเสนอแนะเพื่อการปรับปรุง การปฏิบัติงานด้านต่างๆ ที่เหมาะสมกับขนาดของกิจการ และสอดคล้องกับกฎหมาย ข้อกำหนดที่เกี่ยวข้อง





## รายการระหว่างกัน

### 12. รายการระหว่างกัน

- ไม่มี -

## ฐานะการเงินและผลการดำเนินงาน

### 13. สรุปข้อมูลทางการเงิน

	ปี 2561		ปี 2562		ปี 2563	
	ล้านบาท	ร้อยละ	ล้านบาท	ร้อยละ	ล้านบาท	ร้อยละ
รายได้จากการขายเครื่องประดับอัญมณี	66.1	60.9	70.3	80.4	71.2	72.7
รายได้จากการขายอัญมณี	42.5	39.1	17.2	19.6	26.7	27.3
<b>รวม</b>	<b>108.6</b>	<b>100.0</b>	<b>87.5</b>	<b>100.0</b>	<b>97.9</b>	<b>100.0</b>

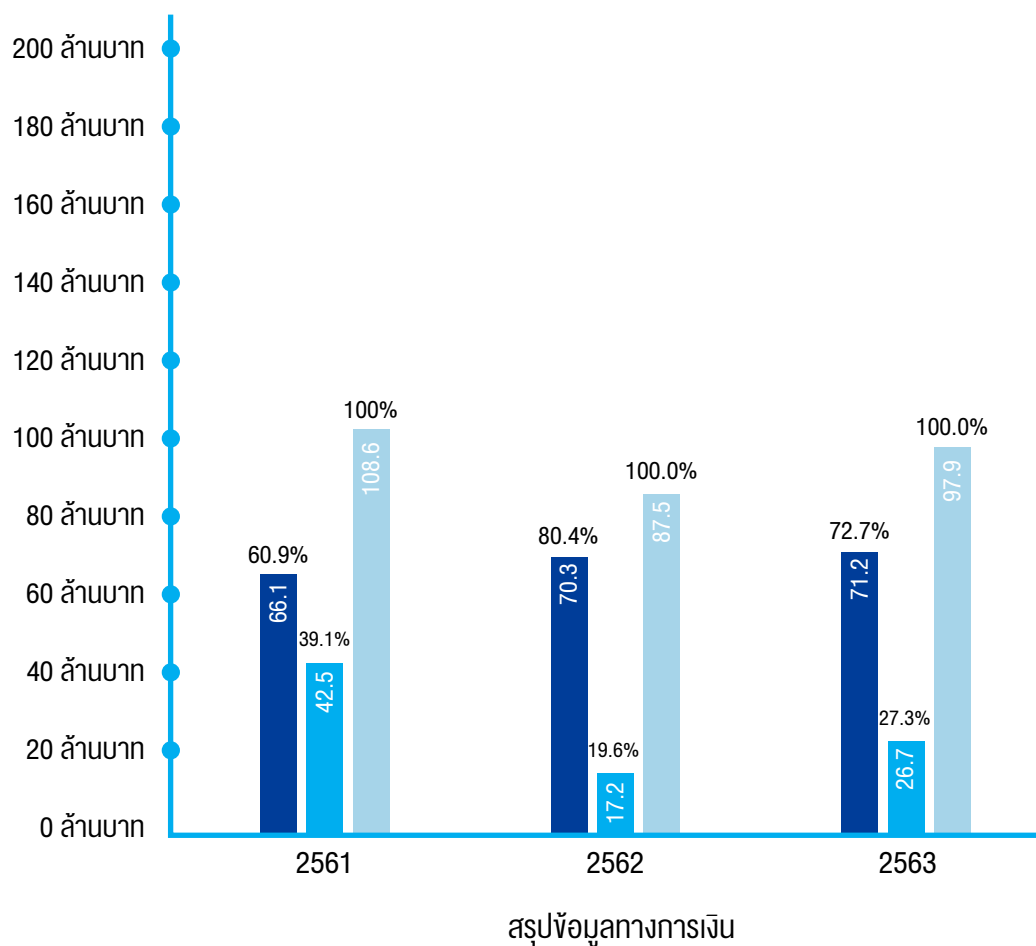

■ รายได้จากการขายเครื่องประดับอัญมณี
 ■ รายได้จากการขายอัญมณี
 ■ รายได้รวม

### ฐานะการเงินและผลการดำเนินงาน (ต่อ)

หน่วย : ล้านบาท

	2561	2562	2563
สินทรัพย์หมุนเวียน	371.1	335.1	303.5
สินทรัพย์รวม	461.4	425.1	391.7
หนี้สินรวม	27.6	27.3	28.1
ส่วนของผู้ถือหุ้น	433.7	397.8	363.5
รายได้จากการขาย	108.6	87.5	97.9
ต้นทุนขาย	102.2	83.8	74.4
กำไร(ขาดทุน)ก่อนภาษีเงินได้	(23.8)	(36.6)	(34.4)
กำไร(ขาดทุน)สุทธิ	(24.0)	(36.3)	(34.2)
กำไร(ขาดทุน)สุทธิต่อหุ้น	(1.00)	(1.52)	(1.43)

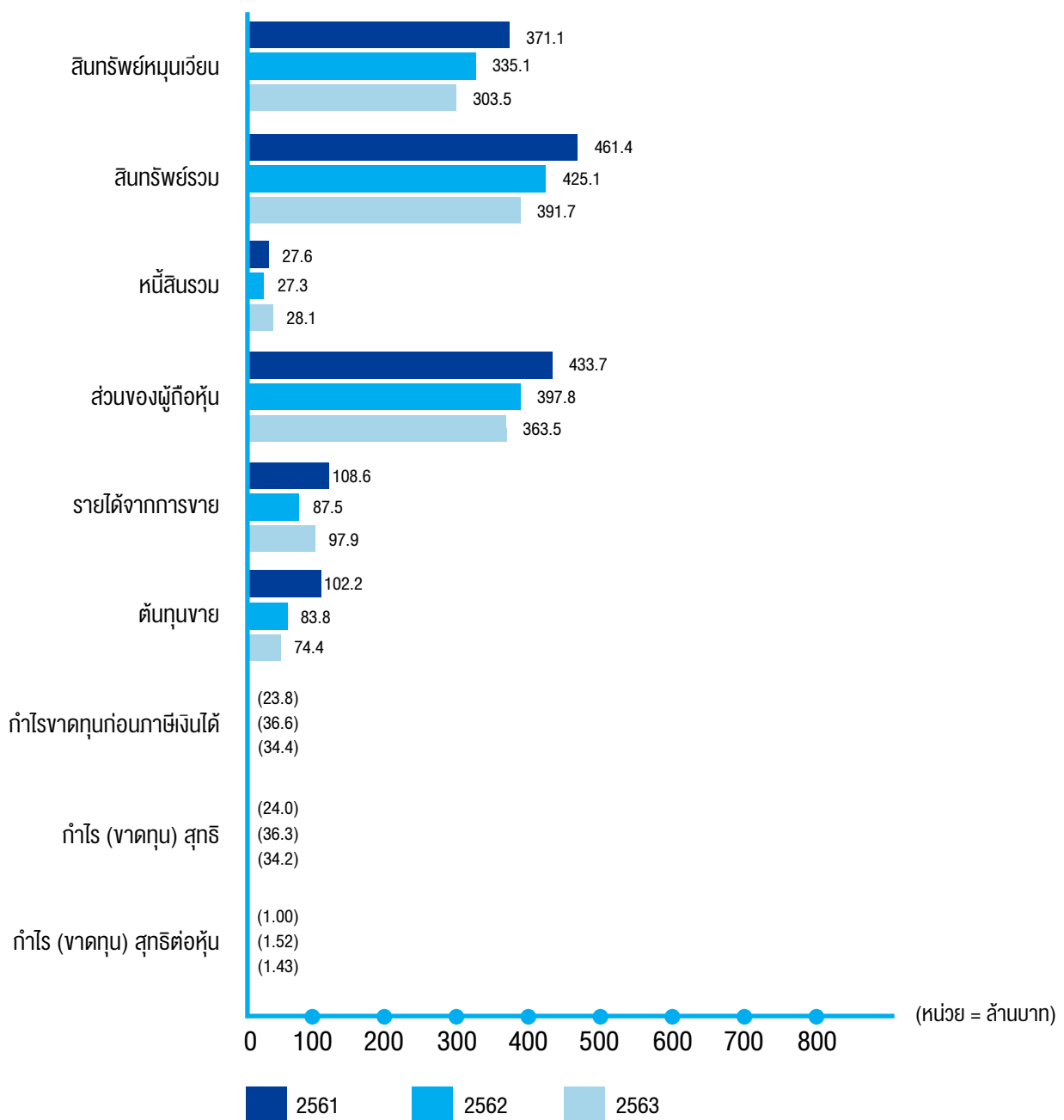

## อัตราส่วนทางการเงิน

### อัตราส่วนทางการเงิน

#### กลุ่มอุตสาหกรรมหมวดธุรกิจแฟชั่น

อัตราส่วนสภาพคล่อง (LIQUIDITY RATIO)			2561	2562	2563
อัตราส่วนสภาพคล่อง	= สินทรัพย์หมุนเวียน/หนี้สินหมุนเวียน	เท่า	144.86	216.06	87.94
อัตราส่วนสภาพคล่องหมุนเร็ว	= (เงินสดและเงินฝากธนาคาร+หลักทรัพย์ในความต้องการของตลาด + ลูกหนี้การค้าและตัวเงินรับ)/หนี้สินหมุนเวียน	เท่า	14.97	11.45	9.18
อัตราส่วนสภาพคล่องกระแสเงินสด	= กระแสเงินสดจากการดำเนินงาน/หนี้สินหมุนเวียนเฉลี่ย	เท่า	(4.47)	(11.67)	(2.90)
อัตราส่วนหมุนเวียนลูกหนี้การค้า(พลอย)	= ขายสุทธิ/(ลูกหนี้การค้า+ตัวเงินรับการค้า) (เฉลี่ย)	เท่า	42.73	22.29	16.17
อัตราส่วนหมุนเวียนลูกหนี้การค้า-JEW	= ขายสุทธิ/(ลูกหนี้การค้า+ตัวเงินรับการค้า) (เฉลี่ย)	เท่า	11.65	9.87	7.31
ระยะเวลาเก็บหนี้เฉลี่ย-JEW	= 360/อัตราส่วนหมุนเวียนลูกหนี้การค้า	วัน	30.89	36.47	49.26
ระยะเวลาเก็บหนี้เฉลี่ย-พลอย	= 360/อัตราส่วนหมุนเวียนลูกหนี้การค้า	วัน	8.43	16.15	22.26
อัตราส่วนหมุนเวียนสินค้าคงเหลือ-JEW	= ต้นทุนขาย/สินค้าคงเหลือเฉลี่ย	เท่า	8.71	8.30	5.76
อัตราส่วนหมุนเวียนสินค้าคงเหลือ-พลอย	= ต้นทุนขาย/สินค้าคงเหลือเฉลี่ย	เท่า	0.17	0.06	0.12
ระยะเวลาขายสินค้าเฉลี่ย-JEW	= 360/อัตราส่วนหมุนเวียนสินค้าคงเหลือ	วัน	41.35	43.38	62.53
ระยะเวลาขายสินค้าเฉลี่ย-พลอย	= 360/อัตราส่วนหมุนเวียนสินค้าคงเหลือ	วัน	2,072.20	6,000.00	3,000.00
อัตราส่วนหมุนเวียนเจ้าหนี้-JEW	= ซื้อหรือต้นทุนขาย/(เจ้าหนี้การค้า+ตัวเงินจ่ายการค้า)(เฉลี่ย)	เท่า	19.61	45.80	77.64
อัตราส่วนหมุนเวียนเจ้าหนี้-พลอย	= ซื้อหรือต้นทุนขาย/(เจ้าหนี้การค้า+ตัวเงินจ่ายการค้า)(เฉลี่ย)	เท่า	NA	NA	136.37
ระยะเวลาชำระหนี้-JEW	= 360/อัตราส่วนหมุนเวียนเจ้าหนี้	วัน	18.36	7.86	4.64
ระยะเวลาชำระหนี้-พลอย	= 360/อัตราส่วนหมุนเวียนเจ้าหนี้	วัน	NA	NA	2.64
Cash Cycle-JEW	= ระยะเวลาเก็บหนี้เฉลี่ย+ระยะเวลาขายสินค้าเฉลี่ย-ระยะเวลาชำระหนี้	วัน	53.89	71.99	107.15
Cash Cycle-พลอย	= ระยะเวลาเก็บหนี้เฉลี่ย+ระยะเวลาขายสินค้าเฉลี่ย-ระยะเวลาชำระหนี้	วัน	2,080.62	6,016.15	3,024.48

## อัตราส่วนทางการเงิน (ต่อ)

				2561	2562	2563
<b>อัตราส่วนแสดงความสามารถในการหากำไร (PROFITABILITY RATIO)</b>						
อัตราส่วนกำไรขั้นต้น	=	กำไรขั้นต้น/ขายสุทธิ	%	5.84	4.17	24.03
อัตรากำไรสุทธิ	=	กำไรสุทธิ/รายได้รวม	%	(21.96)	(41.55)	(34.77)
อัตราผลตอบแทนผู้ถือหุ้น	=	กำไรสุทธิ/ส่วนของผู้ถือหุ้นเฉลี่ย	%	(5.40)	(8.75)	(9.00)
<b>อัตราส่วนแสดงประสิทธิภาพในการดำเนินงาน (EFFICIENCY RATIO)</b>						
อัตราผลตอบแทนจากสินทรัพย์	=	กำไรสุทธิ/สินทรัพย์รวมเฉลี่ย	%	(4.84)	(8.21)	(8.39)
อัตราผลตอบแทนจากสินทรัพย์ถาวร	=	(กำไรสุทธิ+ค่าเสื่อมราคา)/สินทรัพย์ถาวรสุทธิเฉลี่ย	%	(69.02)	(108.15)	(106.40)
อัตราภาระหมุนของสินทรัพย์	=	รายได้รวม/สินทรัพย์รวมเฉลี่ย	เท่า	0.22	0.20	0.24
<b>อัตราส่วนวิเคราะห์นโยบายทางการเงิน (FINANCIAL POLICY RATIO)</b>						
อัตราส่วนหนี้สินต่อส่วนของผู้ถือหุ้น	=	หนี้สินรวม/ส่วนของผู้ถือหุ้น		0.06	0.07	0.08
อัตราการจ่ายเงินปันผล	=	เงินปันผล/กำไรสุทธิ	%	0	0	0
<b>ข้อมูลต่อหุ้นและอัตราการเจริญเติบโตของทุกประเภทธุรกิจ</b>						
<u>ข้อมูลต่อหุ้น</u>						
มูลค่าตามบัญชีต่อหุ้น	=	ส่วนของผู้ถือหุ้น/จำนวนหุ้นชำระเต็มมูลค่าแล้วปลายปี	บาท	18.07	16.58	15.15
กำไรสุทธิต่อหุ้น	=	กำไรสุทธิ/จำนวนหุ้นชำระเต็มมูลค่าแล้วปลายปี	บาท	(1.00)	(1.52)	(1.43)
เงินปันผลต่อหุ้น	=	เงินปันผลจ่าย/จำนวนหุ้นชำระเต็มมูลค่าแล้วปลายปี	บาท	0	0	0
<u>อัตราการเติบโต</u>						
สินทรัพย์รวม			%	(13.27)	(7.87)	(7.87)
หนี้สินรวม			%	(63.21)	(1.26)	2.91
รายได้จากการขายหรือบริการ			%	(9.04)	(19.48)	12.05
ค่าใช้จ่ายดำเนินงาน			%	(14.10)	30.26	44.84
กำไรสุทธิ			%	24.88	(51.39)	(5.85)



## การวิเคราะห์และคำอธิบายของฝ่ายจัดการ (MD & A)

### 14. การวิเคราะห์และคำอธิบายของฝ่ายจัดการ (MD & A)

#### ภาพรวมการดำเนินงานธุรกิจ

ในปี 2563 การส่งออกอัญมณีและเครื่องประดับแท้ของไทย มีมูลค่าการส่งออกอัญมณีและเครื่องประดับแท้โดยรวม ลดลงจากปี 2562 เนื่องจากสถานการณ์แพร่ระบาดของโรคโควิด-19 อีกทั้งค่าเงินบาทที่ยังคงอยู่ในทิศทางแข็งค่าอย่างต่อเนื่อง

ทั้งนี้สินค้าอัญมณีและเครื่องประดับเป็นสินค้าฟุ่มเฟือยที่อ่อนไหวตามภาวะเศรษฐกิจ อีกทั้งการคาดการณ์ว่าเศรษฐกิจโลกยังคงชะลอตัวลงจากปัจจัยเสี่ยงต่อเนื่องมาจากปีก่อนซึ่งบริษัทได้ติดตามสถานการณ์เพื่อปรับตัวให้เข้ากับกระแสโลกที่เทคโนโลยีได้เข้ามามีบทบาทในธุรกิจและชีวิตประจำวันของผู้บริโภคมากขึ้น โดยการทำตลาดสื่อสังคมออนไลน์ เช่น Facebook, youtube, Instagram เพื่อสื่อสารกับลูกค้าได้อย่างทันที ตลอดจนการศึกษาความต้องการของลูกค้าเพื่อจะได้ผลิตสินค้าที่ตรงตามความต้องการของกลุ่มเป้าหมาย

#### งบกำไรขาดทุน

ผลการดำเนินงานของบริษัทประจำปี 2563 สิ้นสุด ณ วันที่ 31 ธันวาคม 2563 บริษัทมีรายได้จากการขายและบริการจำนวน 97.9 ล้านบาท เพิ่มขึ้นจากงวดเดียวกันของปีก่อนหน้าจำนวน 10.5 ล้านบาท คิดเป็นเพิ่มขึ้นร้อยละ 12.0 โดยเป็นการเพิ่มขึ้นในส่วนของการขายเครื่องประดับภายในประเทศ ทั้งนี้เนื่องจากสถานการณ์แพร่ระบาดของโรคโควิด-19 ส่งผลกระทบต่อคำสั่งซื้อจากต่างประเทศลดลง

บริษัทมีกำไรขั้นต้นจำนวน 23.55 ล้านบาท เพิ่มขึ้นจากงวดเดียวกันของปีก่อนหน้าจำนวน 19.91 ล้านบาท คิดเป็นเพิ่มขึ้นร้อยละ 546.9 ทั้งนี้เนื่องจากการขายเครื่องประดับในประเทศมีอัตรากำไรขั้นต้นสูงกว่าการขายเครื่องประดับส่งออก

ในงวดปี 2563 บริษัทได้ตั้งค่าเผื่อการลดมูลค่าพลอยเนื้อแข็งเพิ่มขึ้นจำนวน 20.6 ล้านบาท คิดเป็นเพิ่มขึ้นจากงวดเดียวกันของปีก่อนหน้าร้อยละ 100.0 โดยผู้เชี่ยวชาญได้ประเมินราคาจากราคาที่ซื้อขายที่โรงงานเจียรไนในจังหวัดจันทบุรีเป็นต้นทุนในการซื้อพลอยเนื้อแข็ง รายละเอียดตามหมายเหตุประกอบงบการเงินข้อ 6.

ผลขาดทุนสำหรับงวดจำนวน 34.2 ล้านบาท ลดลงจากงวดเดียวกันของปีก่อนหน้าจำนวน 2.12 ล้านบาท คิดเป็นลดลงร้อยละ 5.8

#### งบแสดงฐานะการเงิน

สินทรัพย์รวมของบริษัท ณ วันที่ 31 ธันวาคม 2563 มีจำนวน 391.7 ล้านบาท ลดลงจำนวน 33.4 ล้านบาท ซึ่งเป็นการลดลงของเงินสดและรายการเทียบเท่าเงินสดจำนวน 5.2 ล้านบาทและสินค้าคงเหลือจำนวน 28.2 ล้านบาท

ลูกหนี้การค้าและลูกหนี้อื่นมีจำนวน 12.5 ล้านบาทเพิ่มขึ้นจำนวน 2.2 ล้านบาท

สินค้าคงเหลือมีจำนวน 287.7 ล้านบาท ลดลงจากปีก่อนจำนวน 28.2 ล้านบาท ซึ่งเป็นการลดลงจากผลขาดทุนจากการลดมูลค่าสินค้าคงเหลือจำนวน 20.6 ล้านบาท และเป็นการลดลงของวัตถุดิบอื่นๆ จำนวน 7.4 ล้านบาท รายละเอียดตามหมายเหตุประกอบงบการเงินข้อ 3.3 และข้อ 6

อสังหาริมทรัพย์เพื่อการลงทุน ประกอบด้วยที่ดินที่ไม่ได้ใช้ประกอบกิจการมูลค่า 52.7 ล้านบาท ตามหมายเหตุประกอบงบการเงินข้อ 3.5 และข้อ 7 บริษัทมีการทบทวนราคาที่ดินโดยผู้ประเมินอิสระในปี 2562 โดยใช้วิธีเปรียบเทียบราคาตลาดที่ดินมีมูลค่ายุติธรรมเป็นจำนวน 201 ล้านบาท

ในส่วนที่ดิน อาคาร และอุปกรณ์ มีจำนวน 29.0 ล้านบาท ลดลงจำนวน 1.7 ล้านบาท รายละเอียดตามหมายเหตุประกอบงบการเงินข้อ 3.6 และข้อ 8

หนี้สินรวมของบริษัทมีจำนวน 28.1 ล้านบาท เพิ่มขึ้นจากปีก่อนหน้า 0.8 ล้านบาท ซึ่งเป็นจากเพิ่มขึ้นของเจ้าหนี้การค้าจำนวน 0.2 ล้านบาท และภาระผูกพันผลประโยชน์พนักงาน จำนวน 0.8 ล้านบาท

ในส่วนของผู้ถือหุ้นมีจำนวน 363.5 ล้านบาท ลดลงจำนวน 34.3 ล้านบาท สาเหตุจากผลประกอบการมีผลขาดทุนเบ็ดเสร็จรวมสำหรับปี จำนวน 34.2 ล้านบาท



## การวิเคราะห์และคำอธิบายของฝ่ายจัดการ (MD & A) (ต่อ)

### งบกระแสเงินสด

ณ วันที่ 31 ธันวาคม 2563 บริษัทมีเงินสดและรายการเทียบเท่าเงินสดจำนวน 2.2 ล้านบาท เมื่อเปรียบเทียบกับปีก่อนหน้า มีเงินสดและรายการเทียบเท่าเงินสดลดลงสุทธิจำนวน 5.2 ล้านบาท ทั้งนี้การลดลงดังกล่าวเป็นผลมาจาก

1. เงินสดสุทธิได้ใช้ไปในกิจกรรมการดำเนินงานจำนวน 4.5 ล้านบาท

จากผลการดำเนินงานตามงบกำไรขาดทุนเบ็ดเสร็จ บริษัทมีผลขาดทุนก่อนภาษีเงินได้จำนวน 34.4 ล้านบาท เมื่อปรับกระทบ ยอดค่าเสื่อมราคา ขาดทุนจากการลดมูลค่าสินค้าคงเหลือ ค่าใช้จ่ายผลประโยชน์พนักงานและการเปลี่ยนแปลง ในส่วนประกอบของ เงินทุนดำเนินงานได้แก่ สินทรัพย์ที่เพิ่มขึ้นหรือลดลงแล้ว เงินสดสุทธิได้ใช้ในกิจกรรมดำเนินงานเป็นจำนวน 4.5 ล้านบาท

2. เงินสดสุทธิใช้ไปในกิจกรรมลงทุน จำนวน 0.5 ล้านบาท

จากการซื้อสินทรัพย์ถาวรและสินทรัพย์ไม่มีตัวตนเพิ่มขึ้น 0.6 ล้านบาท โดยมีดอกเบี้ยรับจากการฝากเงินระยะสั้น และอื่น 0.1 ล้านบาท เงินสดสุทธิใช้ไปในกิจกรรมการลงทุนจึงมีจำนวน 0.5 ล้านบาท

3. ผลกระทบจากอัตราแลกเปลี่ยนในเงินสดและรายการเทียบเท่าเงินสดทำให้เงินสดลดลงจำนวน 0.0 ล้านบาท

สำหรับปี 2563 เงินสดและรายการเทียบเท่าเงินสดลดลงเป็นจำนวน 5.2 ล้านบาท



## รายงานคณะกรรมการตรวจสอบ

### รายงานคณะกรรมการตรวจสอบ

เรียน ผู้ถือหุ้นบริษัท สว่างเอนิซ์พอร์ต จำกัด (มหาชน)

คณะกรรมการตรวจสอบได้ปฏิบัติหน้าที่ตามที่ได้รับมอบหมายจากคณะกรรมการบริษัท และตามข้อกำหนดของคณะกรรมการกำกับหลักทรัพย์และตลาดหลักทรัพย์ รวมทั้งตลาดหลักทรัพย์แห่งประเทศไทย ดังนี้

- สอบทานงบการเงินรายไตรมาส และงบการเงินประจำปีร่วมกับผู้สอบบัญชีและฝ่ายบริหารเพื่อให้มั่นใจว่า มีการจัดทำขึ้นอย่างถูกต้องตามที่ควรในสาระสำคัญตามมาตรฐานการรายงานทางการเงิน และมีการเปิดเผยข้อมูลที่เพียงพอ
- สอบทานความเหมาะสมของระบบการควบคุมภายใน
- สอบทานการปฏิบัติตามกฎหมาย ข้อบังคับและระเบียบที่ใช้บังคับการดำเนินงานของบริษัท

คณะกรรมการตรวจสอบเห็นว่าบริษัทมีการจัดทำงบการเงินโดยถูกต้องตามที่ควรในสาระสำคัญตามมาตรฐานการรายงานทางการเงินและข้อกำหนดของทางการ มีการเปิดเผยข้อมูลที่เพียงพอ มีระบบการควบคุมภายในที่เหมาะสม มีการปฏิบัติตามกฎหมาย และข้อกำหนดของทางการที่เกี่ยวข้อง

สำหรับงบการเงินประจำปี 2564 คณะกรรมการตรวจสอบได้เสนอต่อคณะกรรมการบริษัท ให้พิจารณาแต่งตั้งบริษัทบัญชีกิจ จำกัด เป็นผู้ตรวจสอบบัญชีของบริษัท โดยจะได้นำเสนอต่อที่ประชุมใหญ่สามัญประจำปีของผู้ถือหุ้นที่จะมีขึ้นในเดือนเมษายน 2564 ต่อไป

(นางรัตนารัตน์ ชุณหะวัณ)

ประธานคณะกรรมการตรวจสอบ





# งบการเงิน และรายงานของผู้สอบบัญชีรับอนุญาต 2563

บริษัท สว่างเวิกซ์พอร์ต จำกัด (มหาชน)





## รายงานของผู้สอบบัญชีรับอนุญาต

เสนอ ผู้ถือหุ้นและคณะกรรมการของบริษัท สว่างเอ็กซ์พอร์ต จำกัด (มหาชน)

### ความเห็น

ข้าพเจ้าได้ตรวจสอบงบการเงินของบริษัท สว่างเอ็กซ์พอร์ต จำกัด (มหาชน) (บริษัท) ซึ่งประกอบด้วยงบแสดงฐานะการเงิน ณ วันที่ 31 ธันวาคม พ.ศ. 2563 งบกำไรขาดทุนเบ็ดเสร็จ งบแสดงการเปลี่ยนแปลงส่วนของผู้ถือหุ้น และงบกระแสเงินสดสำหรับปีสิ้นสุดวันเดียวกันและหมายเหตุประกอบงบการเงิน รวมถึงสรุปนโยบายการบัญชีที่สำคัญ

ข้าพเจ้าเห็นว่า งบการเงินข้างต้นนี้แสดงฐานะการเงินของบริษัท สว่างเอ็กซ์พอร์ต จำกัด (มหาชน) ณ วันที่ 31 ธันวาคม พ.ศ. 2563 ผลการดำเนินงาน และกระแสเงินสด สำหรับปีสิ้นสุดวันเดียวกันโดยถูกต้องตามที่ควรในสาระสำคัญตามมาตรฐานการรายงานทางการเงิน

### เกณฑ์ในการแสดงความเห็น

ข้าพเจ้าได้ปฏิบัติตามตรวจสอบตามมาตรฐานการสอบบัญชี ความรับผิดชอบของข้าพเจ้าได้กล่าวไว้ในวรรคความรับผิดชอบของผู้สอบบัญชีต่อการตรวจสอบงบการเงินในรายงานของข้าพเจ้า

ข้าพเจ้ามีความเป็นอิสระจากบริษัทตามข้อกำหนดจรรยาบรรณของผู้ประกอบวิชาชีพบัญชีที่กำหนดโดยสภาวิชาชีพบัญชีในส่วนที่เกี่ยวข้องกับการตรวจสอบงบการเงิน และข้าพเจ้าได้ปฏิบัติตามความรับผิดชอบด้านจรรยาบรรณอื่นๆ ซึ่งเป็นไปตามข้อกำหนดเหล่านี้ ข้าพเจ้าเชื่อว่าหลักฐานการสอบบัญชีที่ข้าพเจ้าได้รับเพียงพอและเหมาะสมเพื่อใช้เป็นเกณฑ์ในการแสดงความเห็นของข้าพเจ้า

### เรื่องสำคัญในการตรวจสอบ

เรื่องสำคัญในการตรวจสอบคือ เรื่องต่างๆ ที่มีนัยสำคัญที่สุดตามดุลยพินิจของผู้ประกอบวิชาชีพของข้าพเจ้าในการตรวจสอบงบการเงินสำหรับงวดปัจจุบัน ข้าพเจ้าได้นำเรื่องเหล่านี้มาพิจารณาในบริบทของการตรวจสอบงบการเงินโดยรวม และในการแสดงความเห็นของข้าพเจ้า ทั้งนี้ข้าพเจ้าไม่ได้แสดงความเห็นแยกต่างหากสำหรับเรื่องเหล่านี้

เรื่องสำคัญในการตรวจสอบ	เรื่องดังกล่าวได้ถูกตรวจสอบอย่างไร
<b>มูลค่าสินค้าคงเหลือ</b> ตามที่เปิดเผยในหมายเหตุประกอบงบการเงิน ข้อ 6 บริษัทมีสินค้าคงเหลือประเภทพลอยเนื้อแข็ง ณ วันที่ 31 ธันวาคม พ.ศ. 2563 เป็นมูลค่าในราคาทุนรวม 298.48 ล้านบาท และมีการตั้งค่าเผื่อการลดมูลค่าสินค้าคงเหลือจำนวน 120.51 ล้านบาท โดยมีมูลค่าสุทธิ 177.97 ล้านบาท ซึ่งเป็นจำนวนที่มีสาระสำคัญในงบการเงินของบริษัท	<b>ข้าพเจ้าได้ปฏิบัติตามตรวจสอบโดยใช้วิธีการตรวจสอบต่างๆ รวมถึงวิธีการตรวจสอบดังต่อไปนี้</b> <ul style="list-style-type: none"><li>ทำความเข้าใจขั้นตอนวิธีปฏิบัติและทดสอบการควบคุมภายในด้านการซื้อ การเก็บสินค้า การขาย และสินค้าคงเหลือ</li><li>เข้าร่วมสังเกตการณ์ตรวจนับและทดสอบการตรวจนับสินค้าคงเหลือโดยให้ผู้เชี่ยวชาญซึ่งสำนักงานเป็นผู้ว่าจ้างมีส่วนร่วมในการสังเกตการณ์ตรวจนับและทำการประเมินมูลค่าของพลอยเนื้อแข็ง</li><li>เปรียบเทียบมูลค่าพลอยเนื้อแข็งที่แสดงในรายงานสินค้ากับราคาขายหลังวันสิ้นปีบัญชี เพื่อพิจารณาระดับความเหมาะสมของค่าเผื่อการลดมูลค่าสินค้าวัตถุดิบประเภทพลอยเนื้อแข็ง</li></ul>



## รายงานของผู้สอบบัญชีรับอนุญาต (ต่อ)

### ข้อมูลอื่น

ผู้บริหารเป็นผู้รับผิดชอบต่อข้อมูลอื่นซึ่งรวมอยู่ในรายงานประจำปีของบริษัทแต่ไม่รวมถึงงบการเงินและรายงานของผู้สอบบัญชีที่เกี่ยวกับการตรวจสอบงบการเงินเหล่านั้น ข้าพเจ้าคาดว่าข้าพเจ้าจะได้รับรายงานประจำปีภายหลังวันที่ในรายงานของผู้สอบบัญชีนี้

ความเห็นของข้าพเจ้าต่องบการเงินไม่ครอบคลุมถึงข้อมูลอื่นดังกล่าวข้างต้น และ ข้าพเจ้าไม่ได้ให้ความเชื่อมั่นต่อข้อมูลอื่น

ความรับผิดชอบของข้าพเจ้าที่เกี่ยวข้องกับการตรวจสอบงบการเงิน คือ การอ่านข้อมูลอื่นดังกล่าวข้างต้นเมื่อได้จัดทำแล้ว และพิจารณาว่าข้อมูลอื่นมีความขัดแย้งที่มีสาระสำคัญกับงบการเงินที่ข้าพเจ้าตรวจสอบแล้ว หรือกับความรู้ที่ได้รับจากการตรวจสอบของข้าพเจ้า หรือปรากฏว่าข้อมูลอื่นมีการแสดงข้อมูลที่ขัดต่อข้อเท็จจริงอันเป็นสาระสำคัญหรือไม่

เมื่อข้าพเจ้าได้อ่านรายงานประจำปี หากข้าพเจ้าสรุปได้ว่าการแสดงข้อมูลที่ขัดต่อข้อเท็จจริงอันเป็นสาระสำคัญ ข้าพเจ้าต้องสื่อสารเรื่องดังกล่าวกับผู้บริหารและผู้มีหน้าที่ในการกำกับดูแลให้ดำเนินการแก้ไขข้อมูลดังกล่าว

### ความรับผิดชอบของผู้บริหารและผู้มีหน้าที่กำกับดูแลต่องบการเงิน

ผู้บริหารมีหน้าที่รับผิดชอบในการจัดทำและนำเสนองบการเงินโดยถูกต้องตามที่ควรตามมาตรฐานการรายงานทางการเงิน และรับผิดชอบเกี่ยวกับการควบคุมภายในที่ผู้บริหารพิจารณาว่าจำเป็นเพื่อให้สามารถจัดทำงบการเงินที่ปราศจากการแสดงข้อมูลที่ขัดต่อข้อเท็จจริงอันเป็นสาระสำคัญไม่ว่าจะเกิดจากการทุจริตหรือข้อผิดพลาด

ในการจัดทำงบการเงิน ผู้บริหารรับผิดชอบในการประเมินความสามารถของบริษัทในการดำเนินงานต่อเนื่อง เปิดเผยเรื่องที่เกี่ยวข้องกับการดำเนินงานต่อเนื่อง (ตามความเหมาะสม) และการใช้เกณฑ์การบัญชีสำหรับการดำเนินงานต่อเนื่องเว้นแต่ผู้บริหารมีความตั้งใจที่จะเลิกบริษัทหรือหยุดดำเนินงานหรือไม่สามารถดำเนินงานต่อเนื่องต่อไปได้

ผู้มีหน้าที่ในการกำกับดูแลมีหน้าที่ในการสอดส่องดูแลกระบวนการในการจัดทำรายงานทางการเงินของบริษัท

### ความรับผิดชอบของผู้สอบบัญชีต่อการตรวจสอบงบการเงิน

การตรวจสอบของข้าพเจ้ามีวัตถุประสงค์เพื่อให้ได้ความเชื่อมั่นอย่างสมเหตุสมผลว่างบการเงินโดยรวมปราศจากการแสดงข้อมูลที่ขัดต่อข้อเท็จจริงอันเป็นสาระสำคัญหรือไม่ ไม่ว่าจะเกิดจากการทุจริตหรือข้อผิดพลาด และเสนอรายงานของผู้สอบบัญชีซึ่งรวมความเห็นของข้าพเจ้าอยู่ด้วย ความเชื่อมั่นอย่างสมเหตุสมผลคือความเชื่อมั่นในระดับสูงแต่ไม่ได้เป็นการรับประกันว่าการปฏิบัติงานตรวจสอบตามมาตรฐานการสอบบัญชีจะสามารถตรวจพบข้อมูลที่ขัดต่อข้อเท็จจริงอันเป็นสาระสำคัญที่มีอยู่ได้เสมอไป ข้อมูลที่ขัดต่อข้อเท็จจริงอาจเกิดจากการทุจริตหรือข้อผิดพลาดและถือว่ามีสาระสำคัญเมื่อคาดการณ์ได้อย่างสมเหตุสมผลว่างบการเงินที่ขัดต่อข้อเท็จจริงแต่ละรายการหรือทุกรายการรวมกันจะมีผลต่อการตัดสินใจทางเศรษฐกิจของผู้ใช้งบการเงินจากการใช้งบการเงินเหล่านั้น

ในการตรวจสอบของข้าพเจ้าตามมาตรฐานการสอบบัญชี ข้าพเจ้าได้ใช้ดุลยพินิจและการสังเกตและสงสัยเยี่ยงผู้ประกอบวิชาชีพตลอดการตรวจสอบ การปฏิบัติงานของข้าพเจ้ารวมถึง

- ระบุและประเมินความเสี่ยงจากการแสดงข้อมูลที่ขัดต่อข้อเท็จจริงอันเป็นสาระสำคัญในงบการเงินไม่ว่าจะเกิดจากการทุจริตหรือข้อผิดพลาด ออกแบบและปฏิบัติงานตามวิธีการตรวจสอบเพื่อตอบสนองต่อความเสี่ยงเหล่านั้น และได้หลักฐานการสอบบัญชีที่เพียงพอและเหมาะสมเพื่อเป็นเกณฑ์ในการแสดงความเห็นของข้าพเจ้า ความเสี่ยงที่ไม่พบข้อมูลที่ขัดต่อข้อเท็จจริงอันเป็นสาระสำคัญซึ่งเป็นผลมาจากการทุจริตจะสูงกว่าความเสี่ยงที่เกิดจากข้อผิดพลาด เนื่องจากการทุจริตอาจเกี่ยวกับการสมรู้ร่วมคิด การปลอมแปลงเอกสารหลักฐาน การตั้งใจจะเว้นการแสดงผล การแสดงผลที่ไม่ตรงตามข้อเท็จจริงหรือการแทรกแซงการควบคุมภายใน
- ทำความเข้าใจในระบบการควบคุมภายในที่เกี่ยวข้องกับการตรวจสอบ เพื่อออกแบบวิธีการตรวจสอบที่เหมาะสมกับสถานการณ์แต่ไม่ใช่เพื่อวัตถุประสงค์ในการแสดงความเห็นต่อความมีประสิทธิภาพของการควบคุมภายในของบริษัท
- ประเมินความเหมาะสมของนโยบายการบัญชีที่ผู้บริหารใช้และความสมเหตุสมผลของประมาณการทางบัญชีและการเปิดเผยข้อมูลที่เกี่ยวข้องซึ่งจัดทำขึ้นโดยผู้บริหาร



## รายงานของผู้สอบบัญชีรับอนุญาต (ต่อ)

- สรุปเกี่ยวกับความเหมาะสมของการใช้เกณฑ์การบัญชีสำหรับการดำเนินงานต่อเนื่องของผู้บริหารและจากหลักฐานการสอบบัญชีที่ได้รับ สรุปว่ามีความไม่แน่นอนที่มีสาระสำคัญเกี่ยวกับเหตุการณ์หรือสถานการณ์ที่อาจเป็นเหตุให้เกิดข้อสงสัยอย่างมีนัยสำคัญต่อความสามารถของบริษัทในการดำเนินงานต่อเนื่องหรือไม่ ถ้าข้าพเจ้าได้ข้อสรุปว่ามีความไม่แน่นอนที่มีสาระสำคัญ ข้าพเจ้าต้องกล่าวไว้ในรายงานของผู้สอบบัญชีของข้าพเจ้าโดยให้ข้อสังเกตถึงการเปิดเผยข้อมูลในงบการเงินที่เกี่ยวข้อง หรือถ้าการเปิดเผยดังกล่าวไม่เพียงพอ ความเห็นของข้าพเจ้าจะเปลี่ยนแปลงไป ข้อสรุปของข้าพเจ้าขึ้นอยู่กับหลักฐานการสอบบัญชีที่ได้รับ จนถึงวันที่ในรายงานของผู้สอบบัญชีของข้าพเจ้า อย่างไรก็ตาม เหตุการณ์หรือสถานการณ์ในอนาคตอาจเป็นเหตุให้บริษัทต้องหยุดการดำเนินงานต่อเนื่อง
- ประเมินการนำเสนอ โครงสร้างและเนื้อหาของงบการเงินโดยรวม รวมถึงการเปิดเผยข้อมูลว่างบการเงินแสดงรายการและเหตุการณ์ในรูปแบบที่ทำให้มีการนำเสนอข้อมูลโดยถูกต้องตามที่ควรหรือไม่

ข้าพเจ้าได้สื่อสารกับผู้มีหน้าที่ในการกำกับดูแลในเรื่องต่างๆ ที่สำคัญ ซึ่งรวมถึงขอบเขตและช่วงเวลาของการตรวจสอบตามที่ได้วางแผนไว้ ประเด็นที่มีนัยสำคัญที่พบจากการตรวจสอบ รวมถึงข้อบกพร่องที่มีนัยสำคัญในระบบการควบคุมภายใน หากข้าพเจ้าได้พบในระหว่างการตรวจสอบของข้าพเจ้า

ข้าพเจ้าได้ให้คำรับรองแก่ผู้มีหน้าที่ในการกำกับดูแลว่าข้าพเจ้าได้ปฏิบัติตามข้อกำหนดจรรยาบรรณที่เกี่ยวข้องกับความเป็นอิสระ และได้สื่อสารกับผู้มีหน้าที่ในการกำกับดูแลเกี่ยวกับความสัมพันธ์ทั้งหมดตลอดจนเรื่องอื่น ซึ่งข้าพเจ้าเชื่อว่ามีเหตุผลที่บุคคลภายนอกอาจพิจารณาว่ากระทบต่อความเป็นอิสระของข้าพเจ้าและมาตรการที่ข้าพเจ้าใช้เพื่อป้องกันไม่ให้ข้าพเจ้าขาดความเป็นอิสระ

จากเรื่องที่สื่อสารกับผู้มีหน้าที่ในการกำกับดูแล ข้าพเจ้าได้พิจารณาเรื่องต่างๆ ที่มีนัยสำคัญที่สุดในการตรวจสอบงบการเงินในงวดปัจจุบันและกำหนดเป็นเรื่องสำคัญในการตรวจสอบ ข้าพเจ้าได้อธิบายเรื่องเหล่านี้ในรายงานของผู้สอบบัญชีเว้นแต่กฎหมายหรือข้อบังคับไม่ให้เปิดเผยต่อสาธารณะเกี่ยวกับเรื่องดังกล่าว หรือในสถานการณ์ที่ยากที่จะเกิดขึ้น

ข้าพเจ้าพิจารณาว่าไม่ควรสื่อสารเรื่องดังกล่าวในรายงานของข้าพเจ้า เพราะการกระทำดังกล่าวสามารถคาดการณ์ได้อย่างสมเหตุสมผลว่าจะมีผลกระทบในทางลบมากกว่าผลประโยชน์ต่อส่วนได้เสียสาธารณะจากการสื่อสารดังกล่าว

ผู้สอบบัญชีที่รับผิดชอบงานสอบบัญชีและการนำเสนอรายงานฉบับนี้

(พรชัย กิตติปัญญางาม)

ผู้สอบบัญชีรับอนุญาตเลขทะเบียน 2778

บริษัท บัญชีกิจ จำกัด

กรุงเทพมหานคร

1 มีนาคม 2564

## งบแสดงฐานะทางการเงิน

ณ วันที่ 31 ธันวาคม พ.ศ. 2563

หน่วย : บาท

	หมายเหตุ	2563	2562
<b>สินทรัพย์</b>			
<b>สินทรัพย์หมุนเวียน</b>			
เงินสดและรายการเทียบเท่าเงินสด	3.1 และ 4	2,297,730	7,479,037
ลูกหนี้การค้าและลูกหนี้อื่น	3.2 และ 5	12,575,446	10,346,137
สินค้าคงเหลือ	3.3 และ 6	287,755,444	315,906,520
เงินมัดจำค่าบริการ		-	1,000,000
สินทรัพย์หมุนเวียนอื่น		887,532	396,017
<b>รวมสินทรัพย์หมุนเวียน</b>		<b>303,516,152</b>	<b>335,127,711</b>
<b>สินทรัพย์ไม่หมุนเวียน</b>			
อสังหาริมทรัพย์เพื่อการลงทุน	3.5 และ 7	52,793,073	52,793,073
ที่ดิน อาคารและอุปกรณ์	3.6 และ 8	29,077,107	30,780,549
สินทรัพย์ไม่มีตัวตน	3.8 และ 9	120,686	140,896
สินทรัพย์ภาษีเงินได้รอตัดบัญชี	3.14 และ 13	5,305,773	5,159,578
สินทรัพย์ไม่หมุนเวียนอื่น		926,427	1,164,785
<b>รวมสินทรัพย์ไม่หมุนเวียน</b>		<b>88,223,066</b>	<b>90,038,881</b>
<b>รวมสินทรัพย์</b>		<b>391,739,218</b>	<b>425,166,592</b>

หมายเหตุประกอบงบการเงินเป็นส่วนหนึ่งของงบการเงินนี้

## งบแสดงฐานะทางการเงิน (ต่อ)

ณ วันที่ 31 ธันวาคม พ.ศ. 2563

หน่วย : บาท

	หมายเหตุ	2563	2562
<b>หนี้สินและส่วนของผู้ถือหุ้น</b>			
<b>หนี้สินหมุนเวียน</b>			
เจ้าหนี้การค้าและเจ้าหนี้อื่น	10	1,256,608	1,009,873
หนี้สินหมุนเวียนอื่น		358,386	541,238
<b>รวมหนี้สินหมุนเวียน</b>		<b>1,614,994</b>	<b>1,551,111</b>
<b>หนี้สินไม่หมุนเวียน</b>			
ภาระผูกพันผลประโยชน์พนักงาน	3.12 และ 11	26,528,864	25,797,891
<b>รวมหนี้สินไม่หมุนเวียน</b>		<b>26,528,864</b>	<b>25,797,891</b>
<b>รวมหนี้สิน</b>		<b>28,143,858</b>	<b>27,349,002</b>
<b>ส่วนของผู้ถือหุ้น</b>			
<b>ทุนเรือนหุ้น</b>			
ทุนจดทะเบียน			
หุ้นสามัญ 25,200,000 หุ้น มูลค่าหุ้นละ 10 บาท		252,000,000	252,000,000
ทุนที่ออกจำหน่ายและเรียกชำระเต็มมูลค่าแล้ว			
หุ้นสามัญ 24,000,000 หุ้น มูลค่าหุ้นละ 10 บาท		240,000,000	240,000,000
ส่วนเกินมูลค่าหุ้นสามัญ		62,050,000	62,050,000
<b>กำไรสะสม</b>			
จัดสรรเป็นสำรองตามกฎหมาย	12.1	26,659,535	26,659,535
ยังไม่ได้จัดสรร		34,885,825	69,108,055
<b>รวมส่วนของผู้ถือหุ้น</b>		<b>363,595,360</b>	<b>397,817,590</b>
<b>รวมหนี้สินและส่วนของผู้ถือหุ้น</b>		<b>391,739,218</b>	<b>425,166,592</b>

หมายเหตุประกอบงบการเงินเป็นส่วนหนึ่งของงบการเงินนี้



## งบกำไรขาดทุนเบ็ดเสร็จ

สำหรับปีสิ้นสุดวันที่ 31 ธันวาคม พ.ศ. 2563

หน่วย : บาท

	หมายเหตุ	2563	2562
รายได้จากการขายและบริการ ต้นทุนขายและบริการ	3.11	97,994,928 (74,444,031)	87,455,491 (83,807,795)
กำไรขั้นต้น รายได้อื่น		23,550,897 506,987	3,647,696 97,982
กำไรก่อนค่าใช้จ่าย ค่าใช้จ่ายในการขาย ค่าใช้จ่ายในการบริหาร ขาดทุนจากการลดมูลค่าสินค้าคงเหลือ	6	24,057,884 (11,222,023) (26,608,892) (20,630,306)	3,745,678 (11,695,692) (28,666,525) -
ขาดทุนก่อนต้นทุนทางการเงินและภาษีเงินได้ ต้นทุนทางการเงิน		(34,403,337) (3,968)	(36,616,539) (608)
ขาดทุนก่อนภาษีเงินได้ รายได้ภาษีเงินได้	3.14 และ 13	(34,407,305) 153,971	(36,617,147) 234,370
ขาดทุนสำหรับปี		(34,253,334)	(36,382,777)
กำไรขาดทุนเบ็ดเสร็จอื่น รายการที่จะไม่ถูกจัดประเภทรายการใหม่เข้าไปในกำไรหรือขาดทุน กำไรจากการประมาณการตามหลักคณิตศาสตร์ ภาษีเงินได้ที่เกี่ยวข้อง	11 13	38,880 (7,776)	510,498 (102,100)
กำไรเบ็ดเสร็จอื่นสำหรับปี-สุทธิจากภาษี		31,104	408,398
กำไร(ขาดทุน)เบ็ดเสร็จรวมสำหรับปี		(34,222,230)	(35,974,379)
ขาดทุนต่อหุ้น	3.15 และ 14	(1.43)	(1.52)

หมายเหตุประกอบงบการเงินเป็นส่วนหนึ่งของงบการเงินนี้

## งบแสดงการเปลี่ยนแปลงส่วนของผู้ถือหุ้น

สำหรับปีสิ้นสุดวันที่ 31 ธันวาคม พ.ศ. 2563

หน่วย : บาท

	หมายเหตุ	ทุนที่ออกและเรียกชำระแล้ว	ส่วนเกินมูลค่าหุ้นสามัญ	กำไรสะสม		รวม ส่วนของผู้ถือหุ้น
				จัดสรรเป็นสำรองตามกฎหมาย	ยังไม่ได้จัดสรร	
<b>ยอดคงเหลือ ณ 1 มกราคม 2562</b>		240,000,000	62,050,000	26,659,535	105,082,434	433,791,969
กำไร(ขาดทุน)เบ็ดเสร็จรวมสำหรับปี 2562		-	-	-	(35,974,379)	(35,974,379)
<b>ยอดคงเหลือ ณ 31 ธันวาคม 2562</b>		240,000,000	62,050,000	26,659,535	69,108,055	397,817,590
กำไร(ขาดทุน)เบ็ดเสร็จรวมสำหรับปี 2563		-	-	-	(34,222,230)	(34,222,230)
<b>ยอดคงเหลือ ณ 31 ธันวาคม 2563</b>		240,000,000	62,050,000	26,659,535	34,885,825	363,595,360

หมายเหตุประกอบงบการเงินเป็นส่วนหนึ่งของงบการเงิน





## งบกระแสเงินสด

สำหรับปีสิ้นสุดวันที่ 31 ธันวาคม พ.ศ. 2563

หน่วย : บาท

	หมายเหตุ	2563	2562
<b>กระแสเงินสดจากกิจกรรมดำเนินงาน</b>			
ขาดทุนก่อนภาษีเงินได้		(34,407,305)	(36,617,147)
ปรับกระทบยอดกำไรสุทธิประจำปีเป็นเงินสดสุทธิ			
จากกิจกรรมดำเนินงาน			
ค่าเสื่อมราคาและค่าตัดจำหน่าย	8 และ 9	2,325,605	2,663,319
ขาดทุนจากการลดมูลค่าสินค้าคงเหลือ	6	20,630,306	-
ผลขาดทุนจากอัตราแลกเปลี่ยนที่ยังไม่เกิดขึ้น		118,434	79,354
ผลขาดทุนจากการจำหน่ายสินทรัพย์		6	40,017
ตัดจำหน่ายบัญชีภาษีเงินได้จ่ายล่วงหน้า		4,740	5,271
ค่าใช้จ่ายผลประโยชน์พนักงาน	11	2,065,853	2,332,648
ดอกเบี้ยรับ		(13,230)	(97,964)
ดอกเบี้ยจ่าย		3,968	608.00
		(9,271,623)	(31,593,894)
<b>การเปลี่ยนแปลงในส่วนประกอบของเงินทุนดำเนินงาน</b>			
สินทรัพย์ (เพิ่มขึ้น) ลดลง			
ลูกหนี้การค้าและลูกหนี้อื่น		(2,347,377)	(5,651,055)
สินค้าคงเหลือ		7,520,770	16,610,108
เงินมัดจำค่าบริการ		1,000,000	(1,000,000)
สินทรัพย์หมุนเวียนอื่น		(496,122)	(91,521)
สินทรัพย์ไม่หมุนเวียนอื่น		238,358	(117,692)
หนี้สินเพิ่มขึ้น (ลดลง)			
เจ้าหนี้การค้าและเจ้าหนี้อื่น		246,735	(372,372)
เงินรับล่วงหน้าจากลูกค้า		-	(687,234)
หนี้สินหมุนเวียนอื่น		(182,852)	57,259
ภาระผูกพันผลประโยชน์พนักงาน	11	(1,296,000)	(1,160,800)
เงินสดจ่ายจากการดำเนินงาน		(4,588,111)	(24,007,201)
จ่ายดอกเบี้ย		(3,968)	(608)
จ่ายภาษีเงินได้		(133)	(980)
<b>เงินสดสุทธิใช้ไปในกิจกรรมดำเนินงาน</b>		(4,592,212)	(24,008,789)
<b>กระแสเงินสดจากกิจกรรมลงทุน</b>			
ซื้อสินทรัพย์ถาวรและสินทรัพย์ไม่มีตัวตน		(601,959)	(2,196,021)
รับดอกเบี้ย		13,258	97,973
<b>เงินสดสุทธิใช้ไปในกิจกรรมลงทุน</b>		(588,701)	(2,098,048)
<b>ผลกระทบจากอัตราแลกเปลี่ยนในเงินสด</b>			
และรายการเทียบเท่าเงินสด		(394)	(43,815)
<b>เงินสดและรายการเทียบเท่าเงินสดลดลงสุทธิ</b>		(5,181,307)	(26,150,652)
<b>เงินสดและรายการเทียบเท่าเงินสด ณ 1 มกราคม</b>		7,479,037	33,629,689
<b>เงินสดและรายการเทียบเท่าเงินสด ณ 31 ธันวาคม</b>	3.1 และ 4	2,297,730	7,479,037

หมายเหตุประกอบงบการเงินเป็นส่วนหนึ่งของงบการเงินนี้

## หมายเหตุประกอบการเงิน

### 1. ข้อมูลทั่วไป

1.1 บริษัท สว่างเอ็กซ์พอร์ต จำกัด (มหาชน) (“บริษัท”) ได้รับการจดทะเบียนจัดตั้งบริษัทในประเทศไทยเมื่อปี พ.ศ. 2515 และเป็นบริษัทจดทะเบียนในตลาดหลักทรัพย์แห่งประเทศไทย ตั้งแต่ปี พ.ศ. 2536 บริษัทตั้งอยู่เลขที่ 307 - 307/1 - 4, 56, 305 ถนนสุรวงศ์ แขวงสุริยวงศ์ บางรัก กรุงเทพฯ 10500

1.2 บริษัทประกอบธุรกิจเป็นผู้ผลิตและจำหน่ายอัญมณีและเครื่องประดับอัญมณี

1.3 ผู้ถือหุ้นรายใหญ่ของบริษัทคือ กลุ่มครอบครัววัฒนไพโรจน์

1.4 การแพร่ระบาดของโรคติดเชื้อไวรัสโคโรนา 2019

สถานการณ์การแพร่ระบาดของโรคติดเชื้อไวรัสโคโรนา 2019 มีผลกระทบต่อธุรกิจและอุตสาหกรรมโดยส่วนใหญ่ ทำให้เกิดการชะลอตัวของเศรษฐกิจ สถานการณ์ดังกล่าวอาจนำมาซึ่งความไม่แน่นอนและผลกระทบต่อสภาพแวดล้อมของการดำเนินธุรกิจของบริษัท ฝ่ายบริหารของบริษัทได้ติดตามความคืบหน้าของสถานการณ์ดังกล่าวและประเมินผลกระทบทางการเงินเกี่ยวกับมูลค่าของสินทรัพย์ ประเมินการหนี้สินและหนี้สินที่อาจเกิดขึ้นอย่างต่อเนื่อง

### 2. เกณฑ์การจัดทำและนำเสนองบการเงิน

2.1 งบการเงินนี้ได้จัดทำขึ้นตามมาตรฐานการรายงานทางการเงินซึ่งออกภายใต้พระราชบัญญัติวิชาชีพบัญชี พ.ศ. 2547 และแสดงรายการในงบการเงินตามความในพระราชบัญญัติการบัญชี พ.ศ. 2543 และเป็นไปตามกฎระเบียบและประกาศคณะกรรมการกำกับหลักทรัพย์และตลาดหลักทรัพย์ที่เกี่ยวข้อง ภายใต้พระราชบัญญัติหลักทรัพย์และตลาดหลักทรัพย์

2.2 งบการเงินนี้ได้จัดทำขึ้นโดยใช้เกณฑ์ราคาทุนเดิมในการวัดมูลค่าขององค์ประกอบของงบการเงิน ยกเว้นรายการที่กล่าวไว้ในนโยบายการบัญชี

2.3 งบการเงินนี้ได้จัดทำและนำเสนอตามกฎหมายโดยจัดทำเป็นภาษาไทยและใช้หน่วยเงินตราไทย บริษัทได้จัดทำงบการเงินฉบับภาษาอังกฤษขึ้นจากงบการเงินฉบับภาษาไทย

2.4 มาตรฐานการรายงานทางการเงินที่ออกและปรับปรุงใหม่

2.4.1. มาตรฐานการรายงานทางการเงินที่เริ่มมีผลบังคับใช้ในช่วงบัญชีปัจจุบัน

บริษัทได้นำมาตรฐานการรายงานทางการเงิน มาตรฐานการบัญชี การตีความมาตรฐานการรายงานทางการเงิน การตีความมาตรฐานการบัญชี รวมทั้งแนวปฏิบัติทางบัญชี ที่ออกและปรับปรุงใหม่ของสภาวิชาชีพบัญชีซึ่งมีผลบังคับใช้สำหรับรอบระยะเวลาบัญชีที่เริ่มในหรือหลังวันที่ 1 มกราคม พ.ศ. 2563 ทุกฉบับมาถือปฏิบัติ โดยมาตรฐานการรายงานทางการเงินฉบับที่ได้มีการเปลี่ยนแปลงในหลักการสำคัญมีดังนี้

**มาตรฐานและการตีความมาตรฐานรายงานทางการเงินกลุ่มเครื่องมือทางการเงิน ได้แก่**

มาตรฐานการรายงานทางการเงิน

ฉบับที่ 7 การเปิดเผยข้อมูลเครื่องมือทางการเงิน

ฉบับที่ 9 เครื่องมือทางการเงิน

มาตรฐานการบัญชี

ฉบับที่ 32 การแสดงรายการเครื่องมือทางการเงิน

การตีความมาตรฐานการรายงานทางการเงิน

ฉบับที่ 16 การป้องกันความเสี่ยงของเงินลงทุนสุทธิในหน่วยงานต่างประเทศ

ฉบับที่ 19 การชำระหนี้สินทางการเงินด้วยตราสารทุน

มาตรฐานการรายงานทางการเงินกลุ่มเครื่องมือทางการเงิน กำหนดให้มีการจัดประเภทและการวัดมูลค่าเครื่องมือทางการเงิน ด้วยมูลค่ายุติธรรมผ่านกำไรหรือขาดทุน มูลค่ายุติธรรมผ่านกำไรขาดทุนเบ็ดเสร็จอื่น และราคาทุนตัดจำหน่าย โดยขึ้นอยู่กับลักษณะของกระแสเงินสดตามสัญญาและรูปแบบการดำเนินธุรกิจของกิจการ (Business Model) กำหนดการด้อยค่าของเครื่องมือทางการเงิน สำหรับผลขาดทุนด้านเครดิตที่คาดว่าจะเกิดขึ้น

กำหนดการบัญชีเกี่ยวกับการป้องกันความเสี่ยง รวมถึงการแสดงรายการและการเปิดเผยข้อมูลเครื่องมือทางการเงิน

การนำมาตรฐานการรายงานทางการเงินดังกล่าวมาถือปฏิบัติ ไม่มีผลกระทบอย่างเป็นสาระสำคัญต่องบการเงินของบริษัท

## หมายเหตุประกอบการเงิน (ต่อ)

### มาตรฐานการรายงานทางการเงิน ฉบับที่ 16 เรื่อง สัญญาเช่า

มาตรฐานการรายงานทางการเงินฉบับนี้กำหนดหลักการของการรับรู้รายการ การวัดมูลค่า การแสดงรายการและการเปิดเผยข้อมูลของสัญญาเช่า และกำหนดให้ผู้เช่ารับรู้สินทรัพย์และหนี้สินสำหรับสัญญาเช่าทั้งหมด ยกเว้นสัญญาเช่าระยะสั้นและสัญญาเช่าซึ่งสินทรัพย์อ้างอิงนั้นมีมูลค่าต่ำ

การบัญชีสำหรับผู้ให้เช่าไม่มีการเปลี่ยนแปลงอย่างมีสาระสำคัญ ผู้ให้เช่ายังคงต้องจัดประเภทสัญญาเช่าเป็นสัญญาเช่าดำเนินงานหรือสัญญาเช่าเงินทุน

การนำมาตรฐานการรายงานทางการเงินดังกล่าวมาถือปฏิบัติไม่มีผลกระทบต่อความเป็นสาระสำคัญต่อการเงินของบริษัท

2.4.2. แนวปฏิบัติทางการบัญชี เรื่อง มาตรการผ่อนปรนชั่วคราวสำหรับทางเลือกเพิ่มเติมทางบัญชีเพื่อรองรับผลกระทบจากสถานการณ์การแพร่ระบาดของโรคติดเชื้อไวรัสโคโรนา 2019 (COVID-19)

สภาวิชาชีพบัญชีได้ประกาศใช้แนวปฏิบัติทางการบัญชี เรื่อง มาตรการผ่อนปรนชั่วคราวสำหรับทางเลือกเพิ่มเติมทางบัญชีเพื่อรองรับผลกระทบจากสถานการณ์การแพร่ระบาดของโรคติดเชื้อไวรัสโคโรนา 2019 (COVID-19) ซึ่งได้ประกาศลงในราชกิจจานุเบกษาเมื่อวันที่ 22 เมษายน พ.ศ. 2563 และมีผลบังคับใช้สำหรับการจัดทำงบการเงินที่มีรอบระยะเวลารายงานสิ้นสุดภายในช่วงเวลาระหว่างวันที่ 1 มกราคม พ.ศ. 2563 ถึงวันที่ 31 ธันวาคม พ.ศ. 2563

บริษัทเลือกใช้มาตรการผ่อนปรนชั่วคราวสำหรับทางเลือกเพิ่มเติมทางบัญชีดังนี้

มาตรฐานการรายงานทางการเงินฉบับที่ 9 เรื่อง เครื่องมือทางการเงิน

- ไม่นำข้อมูลที่มีการคาดการณ์ไปในอนาคตมาใช้ในการวัดมูลค่าของผลขาดทุนด้านเครดิตที่คาดว่าจะเกิดขึ้นเมื่อใช้วิธีการอย่างง่าย

2.4.3. มาตรฐานการรายงานทางการเงินที่ยังไม่มีผลบังคับใช้ในงวดบัญชีปัจจุบัน

สภาวิชาชีพบัญชีได้ประกาศใช้มาตรฐานการรายงานทางการเงิน มาตรฐานการบัญชี การตีความมาตรฐานการรายงานทางการเงิน และการตีความมาตรฐานการบัญชี ซึ่งจะมีผลบังคับใช้สำหรับรอบระยะเวลาบัญชีที่เริ่มในหรือหลังวันที่ 1 มกราคม พ.ศ. 2564 ซึ่งบริษัทยังไม่ได้นำมาตรฐานการรายงานทางการเงินดังกล่าวมาถือปฏิบัติก่อนวันที่มีผลบังคับใช้

ฝ่ายบริหารของบริษัทอยู่ระหว่างการประเมินผลกระทบที่อาจมีต่อการเงินในปีที่เริ่มนำมาตรฐานการรายงานทางการเงินดังกล่าวมาถือปฏิบัติ

### 2.5 การใช้ดุลยพินิจและประมาณการทางบัญชีที่สำคัญ

ในการจัดทำงบการเงินให้เป็นไปตามมาตรฐานการรายงานทางการเงิน ฝ่ายบริหารใช้ดุลยพินิจ การประมาณการและข้อสมมติหลายประการ ซึ่งมีผลกระทบต่อการปฏิบัติตามนโยบายการบัญชีของบริษัท ทั้งนี้ ผลที่เกิดขึ้นจริงอาจแตกต่างจากที่ประมาณการไว้ ประมาณการและข้อสมมติที่ใช้ในการจัดทำงบการเงินจะได้รับการทบทวนอย่างต่อเนื่อง การปรับประมาณการทางบัญชีจะบันทึกโดยวิธีเปลี่ยนทันทีเป็นต้นไป

ข้อมูลเกี่ยวกับความไม่แน่นอนของประมาณการ และข้อสมมติที่สำคัญในการกำหนดนโยบายการบัญชี ซึ่งมีผลกระทบที่สำคัญต่อการรับรู้จำนวนเงินในงบการเงิน มีดังนี้

ค่าเผื่อผลขาดทุนด้านเครดิตที่คาดว่าจะเกิดขึ้นของลูกหนี้การค้า

- การประมาณการผลขาดทุนด้านเครดิตที่คาดว่าจะเกิดขึ้นจากลูกหนี้แต่ละราย ฝ่ายบริหารของบริษัทต้องใช้ดุลยพินิจ โดยคำนึงถึงประสบการณ์การเก็บเงินในอดีต อายุของหนี้ที่ค้างค้างและสถานะเศรษฐกิจที่คาดการณ์ไว้
- ข้อมูลผลขาดทุนด้านเครดิตจากประสบการณ์ในอดีตและการคาดการณ์สถานะเศรษฐกิจของบริษัทอาจไม่ได้บ่งบอกถึงการผิดสัญญาของลูกหนี้ที่เกิดขึ้นจริงในอนาคต

ค่าเผื่อการลดลงของมูลค่าสินค้าคงเหลือ

- ค่าเผื่อการลดลงของมูลค่าสุทธิที่จะได้รับของสินค้าคงเหลือพิจารณาจากราคาที่คาดว่าจะขายได้ตามปกติของธุรกิจหักด้วยค่าใช้จ่ายในการขายสินค้า
- ค่าเผื่อสำหรับสินค้าเก่าล้าสมัย เคลื่อนไหวช้า หรือเสื่อมคุณภาพพิจารณาจากอายุของสินค้าคงเหลือ การแข่งขันทางการตลาดและสถานะเศรษฐกิจที่เป็นอยู่ในขณะนั้น

## หมายเหตุประกอบการเงิน (ต่อ)

ผลประโยชน์ของพนักงาน

- การวัดมูลค่าภาระผูกพันของโครงการผลประโยชน์พนักงานที่กำหนดไว้เกี่ยวกับข้อสมมติหลักในการประมาณการตามหลักคณิตศาสตร์ประกันภัย

ภาษีเงินได้

- การรับรู้สินทรัพย์ภาษีเงินได้ การคาดการณ์กำไรทางภาษีในอนาคตที่จะนำผลแตกต่างชั่วคราวที่ใช้หักภาษีและขาดทุนทางภาษีไปใช้ประโยชน์

### 3. สรุปนโยบายการบัญชีที่สำคัญ

#### 3.1 เงินสดและรายการเทียบเท่าเงินสด

เงินสด หมายถึง เงินสดในมือรวมถึงเงินฝากธนาคารหรือสถาบันการเงินประเภทจ่ายคืนเมื่อทวงถาม

รายการเทียบเท่าเงินสด หมายถึง เงินฝากประจำและเงินลงทุนระยะสั้นที่ไม่มีข้อจำกัดในการใช้ มีสภาพคล่องสูงซึ่งพร้อมที่จะเปลี่ยนเป็นเงินสดในจำนวนที่ทราบได้ และมีความเสี่ยงต่อการเปลี่ยนแปลงในมูลค่าไม่เป็นนัยสำคัญ เช่น มีระยะการจ่ายคืนได้ไม่เกิน 3 เดือนนับแต่วันฝากหรือลงทุน

#### 3.2 ลูกหนี้การค้า

##### นโยบายการบัญชีที่ถือปฏิบัติก่อนวันที่ 1 มกราคม พ.ศ. 2563

ลูกหนี้การค้าแสดงตามมูลค่าที่จะได้รับ คือ จำนวนเงินตามใบแจ้งหนี้หักค่าเผื่อนี้สงสัยจะสูญ บริษัทพิจารณาตั้งค่าเผื่อนี้สงสัยจะสูญตามจำนวนเงินที่คาดว่าจะเรียกเก็บจากลูกหนี้ไม่ได้ โดยพิจารณาจากฐานะการเงินของลูกหนี้แต่ละราย และจากการประมาณการของฝ่ายบริหารของบริษัท

##### นโยบายการบัญชีที่ถือปฏิบัติตั้งแต่วันที่ 1 มกราคม พ.ศ. 2563

ลูกหนี้การค้าแสดงถึงจำนวนเงินที่ลูกค้าน่าจะต้องชำระสำหรับการขายสินค้าและการให้บริการตามปกติของธุรกิจ

บริษัทรับรู้ลูกหนี้การค้าเมื่อเริ่มแรกด้วยจำนวนเงินของสิ่งตอบแทนที่ปราศจากเงื่อนไขในการได้รับชำระ ในกรณีที่มีส่วนประกอบด้านการจัดหาเงินที่มีนัยสำคัญจะรับรู้ด้วยมูลค่าปัจจุบัน

บริษัทวัดมูลค่าผลขาดทุนด้านเครดิตที่คาดว่าจะเกิดขึ้นโดยใช้วิธีการอย่างง่าย (Simplified Approach) ซึ่งกำหนดให้พิจารณาผลขาดทุนที่คาดว่าจะเกิดขึ้นตลอดอายุหนี้ และรับรู้ผลขาดทุนตั้งแต่การรับรู้รายการลูกหนี้การค้า

#### 3.3 สินค้าคงเหลือ

สินค้าคงเหลือแสดงตามราคาทุนหรือมูลค่าสุทธิที่จะได้รับแล้วแต่ราคาใดจะต่ำกว่า บริษัทพิจารณามูลค่าสุทธิที่จะได้รับจากราคาที่คาดว่าจะขายได้ตามปกติของธุรกิจ หักด้วยค่าใช้จ่ายที่คาดว่าจะต้องจ่ายเพื่อการขายสินค้า

ต้นทุนของสินค้าที่ซื้อ ประกอบด้วยราคาซื้อ รวมค่าใช้จ่ายอื่นทุกประเภทที่เกี่ยวข้องโดยตรงกับการซื้อสินค้า ต้นทุนของสินค้าสำเร็จรูป และสินค้านำเข้าระหว่างผลิต ประกอบด้วย ค่าวัตถุดิบ ค่าแรงงาน และค่าใช้จ่ายในการผลิต โดยราคาทุนของสินค้าคำนวณ ดังนี้

- |                 |                              |                        |
|-----------------|------------------------------|------------------------|
| สินค้าสำเร็จรูป | สินค้าระหว่างผลิตและวัตถุดิบ | - เกณฑ์ถัวเฉลี่ย       |
| วัสดุคงเหลือ    |                              | - เกณฑ์เข้าก่อนออกก่อน |

#### 3.4 สินทรัพย์และหนี้สินทางการเงิน

##### การจัดประเภทรายการและวัดมูลค่า

บริษัทจัดประเภทรายการสินทรัพย์ทางการเงินขึ้นอยู่กับลักษณะของกระแสเงินสดตามสัญญาและรูปแบบการดำเนินธุรกิจของกิจการ (Business Model) ดังนี้

สินทรัพย์ทางการเงินประเภทตราสารหนี้

- ราคาทุนตัดจำหน่าย : สินทรัพย์ทางการเงินที่วัดมูลค่าด้วยราคาทุนตัดจำหน่าย เมื่อการถือครองสินทรัพย์ทางการเงินนั้นเพื่อรับกระแสเงินสดตามสัญญา และเงื่อนไขตามสัญญาของสินทรัพย์ทางการเงินก่อให้เกิดกระแสเงินสดที่เป็นการรับชำระเพียงเงินต้นและดอกเบี้ยจากยอดคงเหลือของเงินต้นในวันที่กำหนดไว้ สินทรัพย์ทางการเงินดังกล่าววัดมูลค่าในภายหลังโดยใช้วิธีดอกเบี้ยที่แท้จริง และต้องมีการประเมินการด้อยค่า ทั้งนี้ ผลกำไรและขาดทุนที่เกิดขึ้นจากการตัดรายการการเปลี่ยนแปลง หรือการด้อยค่าของสินทรัพย์ดังกล่าวจะรับรู้ในส่วนของการกำไรหรือขาดทุน



## หมายเหตุประกอบการเงิน (ต่อ)

- มูลค่ายุติธรรมผ่านกำไรขาดทุนเบ็ดเสร็จอื่น : สินทรัพย์ทางการเงินที่วัดมูลค่าด้วยมูลค่ายุติธรรมผ่านกำไรขาดทุนเบ็ดเสร็จอื่น เมื่อถือครองสินทรัพย์ทางการเงินตามรูปแบบการดำเนินงานธุรกิจที่มีวัตถุประสงค์เพื่อรับกระแสเงินสดตามสัญญาและเพื่อขายสินทรัพย์ทางการเงิน การเปลี่ยนแปลงของมูลค่าสินทรัพย์ทางการเงินรับรู้ผ่านกำไรขาดทุนเบ็ดเสร็จอื่น
- มูลค่ายุติธรรมผ่านกำไรหรือขาดทุน : สินทรัพย์ทางการเงินที่ไม่เข้าเงื่อนไขการวัดมูลค่าด้วยราคาทุนตัดจำหน่ายหรือวัดมูลค่ายุติธรรมผ่านกำไรขาดทุนเบ็ดเสร็จอื่น ต้องวัดมูลค่าด้วยมูลค่ายุติธรรมผ่านกำไรหรือขาดทุน โดยรับรู้การเปลี่ยนแปลงของมูลค่ายุติธรรมในส่วนของกำไรหรือขาดทุน

### 3.5 อสังหาริมทรัพย์เพื่อการลงทุน

อสังหาริมทรัพย์เพื่อการลงทุน-เงินลงทุนในที่ดิน แสดงในราคาทุนหักค่าเผื่อการด้อยค่าของสินทรัพย์ (ถ้ามี)

### 3.6 ที่ดิน อาคารและอุปกรณ์

ที่ดิน แสดงตามราคาทุนหักค่าเผื่อจากการด้อยค่าของสินทรัพย์ (ถ้ามี)

อาคารและอุปกรณ์ แสดงตามราคาทุนหักค่าเสื่อมราคาสะสมและค่าเผื่อจากการด้อยค่าของสินทรัพย์ (ถ้ามี)

ค่าเสื่อมราคา คำนวณโดยใช้วิธีเส้นตรงตามอายุการให้ประโยชน์ของสินทรัพย์ ซึ่งได้ประมาณไว้ ดังนี้

อาคารและส่วนปรับปรุง	10 - 20	ปี
เครื่องจักรและอุปกรณ์	5 และ 10	ปี
เครื่องมือเครื่องใช้	5 และ 10	ปี
เครื่องตกแต่งสำนักงาน	5	ปี
ยานพาหนะ	5	ปี

ต้นทุนที่ประมาณในเบื้องต้นสำหรับการซื้อ การขนย้าย และการบูรณะสภาพของพื้นที่ที่สร้างสินทรัพย์ ซึ่งเป็นภาระผูกพันของบริษัทถือเป็นส่วนหนึ่งของราคาทุนของที่ดิน อาคารและอุปกรณ์

ค่าใช้จ่ายในการต่อเติม ปรับปรุง ซ่อมแซม หรือต่อสัญญาเช่า ซึ่งเป็นผลให้ค่าใช้จ่ายนั้นมีประโยชน์เชิงเศรษฐกิจในอนาคตจะบันทึกเป็นสินทรัพย์

การคำนวณค่าเสื่อมราคาสำหรับส่วนประกอบของสินทรัพย์ ได้พิจารณาแต่ละส่วนแยกต่างหากจากกันเมื่อส่วนประกอบแต่ละส่วนนั้นมีต้นทุนที่มีนัยสำคัญเมื่อเทียบกับต้นทุนทั้งหมดของสินทรัพย์นั้น

วิธีการคิดค่าเสื่อมราคาอายุการให้ประโยชน์และมูลค่าคงเหลือของสินทรัพย์ให้มีการทบทวนอย่างน้อยที่สุดทุกสิ้นรอบปีบัญชี ค่าเสื่อมราคาปรับปรุงเป็นค่าใช้จ่ายประจำงวด

### 3.7 สัญญาเช่า

สัญญาเช่าระยะสั้นและสัญญาเช่าซึ่งสินทรัพย์อ้างอิงมีมูลค่าต่ำ

สัญญาเช่าที่มีอายุสัญญาเช่า 12 เดือนหรือน้อยกว่านับตั้งแต่วันที่สัญญาเช่าเริ่มมีผล หรือสัญญาเช่าซึ่งสินทรัพย์อ้างอิงมีมูลค่าต่ำจะบันทึกเป็นค่าใช้จ่ายตามวิธีเส้นตรงตลอดอายุสัญญาเช่า

### 3.8 สินทรัพย์ไม่มีตัวตน

ซอฟต์แวร์คอมพิวเตอร์แสดงในราคาทุน หักด้วยค่าตัดจำหน่ายสะสมและค่าเผื่อการด้อยค่าสินทรัพย์ (ถ้ามี) ค่าตัดจำหน่ายคำนวณโดยวิธีเส้นตรงตามเกณฑ์ระยะเวลาที่คาดว่าจะได้รับประโยชน์เชิงเศรษฐกิจของสินทรัพย์ไม่มีตัวตน ระยะเวลาที่คาดว่าจะได้รับประโยชน์เชิงเศรษฐกิจซึ่งได้ประมาณไว้ 5 ปี และ 10 ปี

บริษัทบันทึกค่าตัดจำหน่ายเป็นค่าใช้จ่ายประจำงวด

### 3.9 การด้อยค่าของสินทรัพย์

บริษัทจะพิจารณาการด้อยค่าสินทรัพย์ อันได้แก่ อสังหาริมทรัพย์เพื่อการลงทุน ที่ดิน อาคาร และอุปกรณ์ และสินทรัพย์ไม่มีตัวตน เมื่อมีข้อบ่งชี้ว่า สินทรัพย์เกิดการด้อยค่า โดยการด้อยค่าจะพิจารณาจากมูลค่าที่คาดว่าจะได้รับคืนของสินทรัพย์ หากมีราคาต่ำกว่าราคาตามบัญชี ถือว่าสินทรัพย์เกิดการด้อยค่า ซึ่งจะรับรู้ผลขาดทุนจากการด้อยค่าในส่วนของกำไรหรือขาดทุน

มูลค่าที่คาดว่าจะได้รับคืนของสินทรัพย์หมายถึงจำนวนที่สูงกว่าระหว่างมูลค่ายุติธรรมหักต้นทุนในการจำหน่ายและมูลค่าจากการใช้

สินทรัพย์ที่ไม่ใช่สินทรัพย์ทางการเงินนอกเหนือจากค่าความนิยมซึ่งรับรู้รายการขาดทุนจากการด้อยค่าไปแล้วจะถูกประเมินความเป็นไปได้ที่จะกลับรายการขาดทุนจากการด้อยค่า ณ วันสิ้นรอบระยะเวลารายงาน



## หมายเหตุประกอบการเงิน (ต่อ)

### 3.10 ประมาณการหนี้สิน

บริษัทบันทึกประมาณการหนี้สินไว้ในงบการเงิน เมื่อบริษัทมีภาระผูกพันตามกฎหมาย หรือเป็นภาระผูกพันค่อนข้างแน่นอนอันเป็นผลสืบเนื่องมาจากเหตุการณ์ในอดีต ซึ่งอาจทำให้บริษัทต้องจ่ายชำระภาระผูกพันนั้นในจำนวนเงินที่สามารถประมาณได้อย่างน่าเชื่อถือ

### 3.11 การรับรู้รายได้

รายได้จากการขายสินค้า รับรู้เป็นรายได้ ณ เวลาใดเวลาหนึ่งเมื่อส่งมอบสินค้า และโอนอำนาจการควบคุมสินค้าให้แก่ลูกค้าแล้ว โดยแสดงมูลค่าหลังหักประมาณการสินค้ารับคืน และส่วนลด

รายได้จากการให้บริการรับรู้เป็นรายได้ ณ เวลาใดเวลาหนึ่งเมื่อได้ให้บริการแล้วต้นทุนที่เกี่ยวข้องรับรู้ในกำไรหรือขาดทุนเมื่อเกิดขึ้น

### 3.12 ผลประโยชน์ของพนักงาน

ผลประโยชน์ระยะสั้นของพนักงาน

ผลประโยชน์ระยะสั้นของพนักงาน ซึ่งมีกำหนดต้องจ่ายชำระภายใน 12 เดือนนับจากวันสิ้นสุดที่พนักงานได้ให้บริการ รับรู้เป็นค่าใช้จ่ายเมื่อเกิดรายการ

ผลประโยชน์ของพนักงานหลังออกจากงาน

ประมาณการหนี้สินสำหรับผลประโยชน์พนักงานที่ต้องชดเชยให้กับพนักงานเมื่อออกจากงานตามกฎหมายแรงงาน บันทึกด้วยวิธีคิดลดแต่ละหน่วยที่ประมาณการไว้ (Projected Unit Credit Method) ที่คำนวณตามหลักคณิตศาสตร์ประกันภัย

บริษัทรับรู้ผลกำไรหรือขาดทุนจากการวัดมูลค่าใหม่ของผลประโยชน์พนักงานที่กำหนดไว้ที่เกิดจากการประมาณการตามหลักคณิตศาสตร์ประกันภัยในกำไรขาดทุนเบ็ดเสร็จอื่น และรับรู้ค่าใช้จ่ายเกี่ยวกับประมาณการผลประโยชน์หลังออกจากงานในส่วนของกำไรหรือขาดทุน

### 3.13 การแปลงค่าเงินตราต่างประเทศ

รายการบัญชีที่เกิดขึ้นซึ่งเป็นสกุลเงินตราต่างประเทศแปลงค่าเป็นเงินบาท โดยใช้อัตราแลกเปลี่ยน ณ วันที่เกิดรายการ

สินทรัพย์และหนี้สินที่เป็นตัวเงินในสกุลเงินตราต่างประเทศที่คงเหลืออยู่ ณ วันสิ้นรอบระยะเวลารายงาน ได้แปลงค่าเป็นเงินบาทตามอัตราแลกเปลี่ยน ณ วันนั้น ผลต่างจากการแปลงค่าถือเป็นผลกำไรขาดทุนในส่วนของกำไรหรือขาดทุน

สินทรัพย์และหนี้สินที่ไม่เป็นตัวเงินที่คงเหลืออยู่ ณ วันสิ้นรอบระยะเวลารายงาน ได้แปลงค่าเป็นเงินบาทโดยใช้อัตราแลกเปลี่ยน ณ วันที่เกิดรายการ

### 3.14 ภาษีเงินได้

ภาษีเงินได้ ประกอบด้วยภาษีเงินได้ปัจจุบันและภาษีเงินได้รอการตัดบัญชี

ภาษีเงินได้ปัจจุบันและภาษีเงินได้รอการตัดบัญชีรับรู้ในกำไรหรือขาดทุน เว้นแต่ในส่วนที่เกี่ยวข้องกับรายการที่รับรู้โดยตรงในส่วนของผู้ถือหุ้น หรือในกำไรขาดทุนเบ็ดเสร็จอื่น

ภาษีเงินได้ปัจจุบันได้แก่ ภาษีเงินได้ที่คาดว่าจะจ่ายชำระหรือสามารถขอคืนได้ โดยคำนวณจากกำไรหรือขาดทุนสำหรับงวดที่ต้องเสียภาษี ตามหลักเกณฑ์ที่กำหนดไว้ในประมวลรัษฎากร

ภาษีเงินได้รอการตัดบัญชีบันทึกโดย คำนวณจากผลแตกต่างชั่วคราวที่เกิดขึ้นระหว่างมูลค่าตามบัญชีของสินทรัพย์ และหนี้สินกับมูลค่าของสินทรัพย์และหนี้สินทางภาษีอากร

การวัดมูลค่าของภาษีเงินได้รอการตัดบัญชีต้องสะท้อนถึงผลกระทบทางภาษีที่คาดว่าจะได้รับผลประโยชน์จากยอดสินทรัพย์ภาษีเงินได้รอตัดบัญชีหรือจะต้องชำระยอดหนี้สินภาษีเงินได้รอตัดบัญชีตามมูลค่าตามบัญชี ณ วันที่สิ้นรอบระยะเวลาที่รายงาน

หนี้สินภาษีเงินได้รอการตัดบัญชีรับรู้จำนวนภาษีเงินได้ที่จะต้องจ่ายในอนาคตซึ่งเกิดจากผลแตกต่างชั่วคราวที่ต้องเสียภาษีทุกรายการ สินทรัพย์ภาษีเงินได้รอการตัดบัญชี จะรับรู้ต่อเมื่อมีความเป็นไปได้ค่อนข้างแน่นอนว่ากำไรเพื่อเสียภาษีในอนาคต จะมีจำนวนเพียงพอกับการใช้ประโยชน์จากผลแตกต่างชั่วคราว สินทรัพย์ภาษีเงินได้รอการตัดบัญชีจะถูกทบทวน ณ ทุกวันที่รายงานและจะถูกปรับลดลงเท่าที่ประโยชน์ทางภาษีจะมีโอกาสถูกใช้จริง

### 3.15 กำไรต่อหุ้นขั้นพื้นฐาน

กำไรต่อหุ้นขั้นพื้นฐานคำนวณโดยการหารกำไรสำหรับปีด้วยจำนวนถัวเฉลี่ยถ่วงน้ำหนักของจำนวนหุ้นสามัญที่ออกจำหน่ายในระหว่างปี

## หมายเหตุประกอบการเงิน (ต่อ)

### 4. เงินสดและรายการเทียบเท่าเงินสด

หน่วย : บาท

	2563	2562
เงินสด	314,814	300,676
เงินฝากธนาคารประเภท		
- กระแสรายวัน	255,936	228,129
- ออมทรัพย์	1,726,933	6,871,428
รายการเทียบเท่าเงินสด — เงินฝากประจำกับธนาคาร	47	78,804
รวม	2,297,730	7,479,037

### 5. ลูกหนี้การค้าและลูกหนี้อื่น

หน่วย : บาท

	2563	2562
ลูกหนี้การค้า		
- ในประเทศ	2,306,816	4,493,807
- ต่างประเทศ	10,223,381	5,788,656
รวมลูกหนี้การค้า	12,530,197	10,282,463
รายได้ค้างรับ	45,249	63,647
ดอกเบี้ยค้างรับ	-	27
รวม	12,575,446	10,346,137

ระยะเวลาการค้างชำระของลูกหนี้การค้า มีดังนี้

หน่วย : บาท

	2563			2562		
	ในประเทศ	ต่างประเทศ	รวม	ในประเทศ	ต่างประเทศ	รวม
ยังไม่ครบกำหนดชำระ	2,306,816	8,470,466	10,777,282	4,493,807	3,538,497	8,032,304
หนี้เกินกำหนดชำระไม่เกิน 30 วัน	-	1,752,915	1,752,915	-	2,250,159	2,250,159
รวม	2,306,816	10,223,381	12,530,197	4,493,807	5,788,656	10,282,463

### 6. สินค้าคงเหลือ

หน่วย : บาท

	2563			2562		
	ราคาทุน	ค่าเผื่อการลดมูลค่าสินค้า	ราคาทุน-สุทธิ	ราคาทุน	ค่าเผื่อการลดมูลค่าสินค้า	ราคาทุน-สุทธิ
สินค้าสำเร็จรูป	22,029,312	-	22,029,312	22,875,047	-	22,875,047
สินค้านำเข้าระหว่างผลิต	2,772,187	-	2,772,187	1,614,789	-	1,614,789
วัตถุดิบ						
- พอลิเอทิลีน	298,481,324	120,506,753	177,974,571	298,885,721	99,876,447	199,009,274
- อื่นๆ	87,801,001	3,006,939	84,794,062	95,155,931	3,006,939	92,148,992
วัสดุคงเหลือ	185,312	-	185,312	258,418	-	258,418
รวม	411,269,136	123,513,692	287,755,444	418,789,906	102,883,386	315,906,520



## หมายเหตุประกอบการเงิน (ต่อ)

ในปี 2563 บริษัทฯ มีผลขาดทุนจากการลดมูลค่าสินค้าคงเหลือเป็นจำนวนเงิน 20,630,306 บาท

บริษัทมีความเสี่ยงเกี่ยวกับสินค้าเสียหายจากสินค้าคงเหลือ เนื่องจากสินค้าคงเหลือมีมูลค่าสูงและไม่มีการทำประกันภัยเพื่อป้องกันความเสี่ยง

### 7. อสังหาริมทรัพย์เพื่อการลงทุน

บริษัทมีที่ดินที่ไม่ได้ใช้ประกอบกิจการอยู่ที่จังหวัดเพชรบุรีมีมูลค่ายุติธรรมจำนวน 201 ล้านบาท ซึ่งประเมินเมื่อวันที่ 20 ธันวาคม พ.ศ. 2562 โดยผู้ประเมินราคาอิสระโดยใช้วิธีเปรียบเทียบราคาตลาด (Market Approach) ถือเป็นมูลค่ายุติธรรมระดับ 2

### 8. ที่ดิน อาคาร และอุปกรณ์

หน่วย : บาท

	2562	รายการเพิ่มขึ้น (ลดลง) ระหว่างปี			2563
		เพิ่มขึ้น	ลดลง	รายการโอน	
<b>ทุนสินทรัพย์</b>					
ที่ดิน	11,850,000	-	-	-	11,850,000
อาคารและส่วนปรับปรุง	21,417,802	30,000	30,000	-	21,417,802
เครื่องจักรและอุปกรณ์	10,822,921	-	-	-	10,822,921
เครื่องมือเครื่องใช้	52,395,052	525,206	9,750	-	52,910,508
เครื่องตกแต่งสำนักงาน	8,994,700	9,800	10,740	-	8,993,760
ยานพาหนะ	9,659,134	-	-	-	9,659,134
<b>รวม</b>	<b>115,139,609</b>	<b>565,006</b>	<b>50,490</b>	<b>-</b>	<b>115,654,125</b>
<b>ค่าเสื่อมราคาสะสม</b>					
อาคารและส่วนปรับปรุง	18,175,333	464,979	30,000	-	18,610,312
เครื่องจักรและอุปกรณ์	8,051,261	319,233	-	-	8,370,494
เครื่องมือเครื่องใช้	45,711,552	1,440,244	9,746	-	47,142,050
เครื่องตกแต่งสำนักงาน	8,960,827	19,837	10,738	-	8,969,926
ยานพาหนะ	7,590,533	24,149	-	-	7,614,682
<b>รวม</b>	<b>88,489,506</b>	<b>2,268,442</b>	<b>50,484</b>	<b>-</b>	<b>90,707,464</b>
<b>บวก สินทรัพย์ระหว่างติดตั้ง</b>	26,650,103				24,946,661
ที่ดิน อาคารและอุปกรณ์-สุทธิ	4,130,446	-	-	-	4,130,446
ค่าเสื่อมราคาสำหรับปี	30,780,549				29,077,107
ต้นทุนการผลิต	1,105,212				882,198
ค่าใช้จ่ายบริหาร	1,496,377				1,386,244





## หมายเหตุประกอบการเงิน (ต่อ)

## 9. สินทรัพย์ไม่มีตัวตน

สำหรับปีสิ้นสุดวันที่ 31 ธันวาคม พ.ศ. 2562

หน่วย : บาท

	2562	เพิ่มขึ้น	ลดลง	2563
<b>ราคาทุน</b>				
ซอฟต์แวร์คอมพิวเตอร์	1,518,529	36,953	-	1,555,482
<b>ค่าตัดจำหน่ายสะสม</b>				
ซอฟต์แวร์คอมพิวเตอร์	1,377,633	57,163	-	1,434,796
สินทรัพย์ไม่มีตัวตน-สุทธิ	140,896			120,686
ค่าตัดจำหน่ายสำหรับปี	61,730			57,163

## 10. เจ้าหนี้การค้าและเจ้าหนี้อื่น

หน่วย : บาท

	2563	2562
เจ้าหนี้การค้า-ในประเทศ	203,547	254,129
ตัวเงินจ่ายการค้า	266,147	45,130
รวมเจ้าหนี้การค้า	469,694	299,259
เจ้าหนี้อื่น	786,914	710,614
เจ้าหนี้การค้าและเจ้าหนี้อื่น	1,256,608	1,009,873

## 11. ภาระผูกพันผลประโยชน์พนักงาน

การเปลี่ยนแปลงในมูลค่าปัจจุบันของภาระผูกพันผลประโยชน์พนักงาน แสดงได้ดังนี้ :

หน่วย : บาท

	2563	2562
ยอดยกมาต้นปี	25,797,891	25,136,541
ต้นทุนบริการปัจจุบัน	1,610,867	1,517,048
ต้นทุนดอกเบี้ย	454,986	815,600
ผลประโยชน์จ่าย	(1,296,000)	(1,160,800)
ผลกำไรจากการประมาณการตามหลักคณิตศาสตร์ประกันภัย	(38,880)	(510,498)
ยอดคงเหลือปลายปี	26,528,864	25,797,891

ณ วันที่ 31 ธันวาคม พ.ศ. 2563 บริษัทคาดว่าจะจ่ายชำระผลประโยชน์ระยะยาวของพนักงานหลังจากออกจากงานภายใน 1 ปี เป็นเงินจำนวน 3,203,069 บาท



## หมายเหตุประกอบการเงิน (ต่อ)

ค่าใช้จ่ายที่รับรู้ในงบกำไรขาดทุนเบ็ดเสร็จ มีดังนี้:

หน่วย : บาท

	2563	2562
<b>รับรู้ในกำไรขาดทุน</b>		
ต้นทุนบริการปัจจุบัน	1,610,867	1,517,048
ต้นทุนดอกเบี้ย	454,986	815,600
	<u>2,065,853</u>	<u>2,332,648</u>
<b>รับรู้ในกำไรขาดทุนเบ็ดเสร็จอื่น</b>		
กำไรจากการประมาณการตามหลักคณิตศาสตร์ประกันภัย	(38,880)	(510,498)
รวม	<u>2,026,973</u>	<u>1,822,150</u>

กำไรจากการประมาณการตามหลักคณิตศาสตร์ประกันภัย ที่รับรู้ในกำไรขาดทุนเบ็ดเสร็จอื่น เกิดจากการเปลี่ยนแปลงสมมติฐาน ดังนี้ :

หน่วย : บาท

	2563	2562
สมมติฐานประชากร	-	(352,937)
สมมติฐานทางการเงิน	-	2,220,372
การปรับปรุงจากประสบการณ์	(38,880)	(2,377,933)
รวม	<u>(38,880)</u>	<u>(510,498)</u>

ข้อสมมติฐานหลักจากการประมาณการตามหลักคณิตศาสตร์ประกันภัยที่ใช้ ณ วันที่รายงาน ประกอบด้วย :

อัตราร้อยละต่อปี

	2563	2562
อัตราคัดลด	1.66	1.66
อัตรการขึ้นเงินเดือน	3.00	3.00
อัตรการหมุนเวียนพนักงาน	ผันแปรตามอายุพนักงาน อัตราร้อยละ 0 - 18	
อัตรการเสียชีวิต	อัตรตามตารางมรณะไทย ปี 2560	

ผลกระทบของการเปลี่ยนแปลงสมมติฐานที่สำคัญต่อมูลค่าปัจจุบันของภาระผูกพันผลประโยชน์ระยะยาวของพนักงาน ณ วันที่ 31 ธันวาคม พ.ศ. 2563 และ พ.ศ. 2562 มีดังนี้

หน่วย : บาท

	2563		2562	
	เพิ่มขึ้นร้อยละ 1	ลดลงร้อยละ 1	เพิ่มขึ้นร้อยละ 1	ลดลงร้อยละ 1
อัตราคัดลด	(2,412,131)	2,812,973	(2,423,479)	2,834,839
อัตรการขึ้นเงินเดือน	3,030,890	(2,640,319)	2,767,751	(2,417,312)
	เพิ่มขึ้นร้อยละ 10	ลดลงร้อยละ 10	เพิ่มขึ้นร้อยละ 10	ลดลงร้อยละ 10
อัตรการหมุนเวียนพนักงาน	(443,388)	458,443	(455,072)	471,080



## หมายเหตุประกอบการเงิน (ต่อ)

### 12. ส่วนทุน

#### 12.1 สำรองตามกฎหมาย

ตามพระราชบัญญัติบริษัทมหาชนจำกัด พ.ศ. 2535 บริษัทต้องจัดสรรกำไรสุทธิประจำปีส่วนหนึ่งไว้เป็นทุนสำรองไม่น้อยกว่าร้อยละห้าของกำไรสุทธิประจำปี หักด้วยยอดขาดทุนสะสมยกมา (ถ้ามี) จนกว่าทุนสำรองนี้จะมีจำนวนไม่น้อยกว่าร้อยละสิบของทุนจดทะเบียน

#### 12.2 การบริหารส่วนทุน

บริษัทไม่มีข้อกำหนดในการรักษาระดับทุนจากบุคคลภายนอก ดังนั้น จึงมีนโยบายในการบริหารส่วนทุนเพื่อที่จะรักษาความสามารถในการดำเนินงานต่อเนื่องและให้ผลตอบแทนที่เหมาะสมแก่ผู้ถือหุ้น

ณ วันที่ 31 ธันวาคม พ.ศ. 2563 อัตราส่วนหนี้สินต่อส่วนของผู้ถือหุ้นของบริษัทเท่ากับ 0.08 : 1.00 (2562 : 0.07 : 1.00)

### 13. ภาษีเงินได้

ภาษีเงินได้นิติบุคคลคำนวณขึ้นจากกำไรทางภาษีที่จะต้องเสียตามหลักเกณฑ์ที่กำหนดในประมวลรัษฎากร ค่าใช้จ่ายภาษีเงินได้สำหรับปีสิ้นสุดวันที่ 31 ธันวาคม พ.ศ. 2563 และ พ.ศ. 2562 สรุปได้ดังนี้

หน่วย : บาท

	2563	2562
ภาษีเงินได้ปัจจุบัน	-	-
<b>ภาษีเงินได้รอการตัดบัญชี :</b>		
ผลแตกต่างชั่วคราวและการกลับรายการผลแตกต่างชั่วคราว	(153,971)	(234,370)
รายได้ภาษีเงินได้	(153,971)	(234,370)

รายการกระทบยอดระหว่างอัตราภาษีที่แท้จริงถ่วงเฉลี่ยกับอัตราภาษีที่ใช้สำหรับปีสิ้นสุดวันที่ 31 ธันวาคม พ.ศ. 2563 และ พ.ศ. 2562 แสดงได้ดังนี้ ::

	2563		2562	
	อัตราภาษี (ร้อยละ)	จำนวนเงิน	อัตราภาษี (ร้อยละ)	จำนวนเงิน
ขาดทุนทางบัญชีก่อนภาษีเงินได้		(34,407,305)		(36,617,147)
จำนวนภาษีตามอัตราภาษีเงินได้	20	(6,881,461)	20	(7,323,429)
ผลขาดทุนทางภาษีในปีปัจจุบันที่ไม่ได้รับรู้เป็น				
ภาษีเงินได้รอตัดบัญชี		2,613,953		7,126,294
ผลกระทบทางภาษี:				
รายการที่ไม่ถือเป็นรายจ่าย / รายได้ในทางภาษี		4,324,234		252,155
ค่าใช้จ่ายที่มีสิทธิหักได้เพิ่ม		(56,726)		(55,020)
ภาษีเงินได้ปัจจุบัน		-		-
ภาษีเงินได้รอการตัดบัญชี				
ผลแตกต่างชั่วคราวและการกลับรายการผลแตกต่างชั่วคราว		(153,971)		(234,370)
<b>(รายได้) ค่าใช้จ่ายภาษีเงินได้</b>		<b>(153,971)</b>		<b>(234,370)</b>

## หมายเหตุประกอบการเงิน (ต่อ)

จำนวนภาษีเงินได้ที่เกี่ยวข้องกับส่วนประกอบแต่ละส่วนของกำไรขาดทุนเบ็ดเสร็จอื่น สำหรับปีสิ้นสุดวันที่ 31 ธันวาคม พ.ศ. 2563 และ พ.ศ. 2562 มีดังนี้ :

หน่วย : บาท

	2563			2562		
	จำนวน ก่อนภาษี	ค่าใช้จ่าย ภาษีเงินได้	จำนวนสุทธิ จากภาษี	จำนวน ก่อนภาษี	ค่าใช้จ่าย ภาษีเงินได้	จำนวนสุทธิ จากภาษี
ผลกำไร จากการประมาณการตามหลัก คณิตศาสตร์ประกันภัย	(38,880)	7,776	(31,104)	(510,498)	102,100	(408,398)
รวม	(38,880)	7,776	(31,104)	(510,498)	102,100	(408,398)

ส่วนประกอบของสินทรัพย์ภาษีเงินได้รอการตัดบัญชี และหนี้สินภาษีเงินได้รอการตัดบัญชี ณ วันที่ 31 ธันวาคม พ.ศ. 2563 และ พ.ศ. 2562 ประกอบด้วย :

หน่วย : บาท

	2563	2562
<b>สินทรัพย์ภาษีเงินได้รอการตัดบัญชี</b>		
ภาระผูกพันผลประโยชน์ของพนักงาน	5,305,773	5,159,578
<b>หนี้สินภาษีเงินได้รอการตัดบัญชี</b>	-	-
<b>สินทรัพย์ภาษีเงินได้รอการตัดบัญชี-สุทธิ</b>	<u>5,305,773</u>	<u>5,159,578</u>

บริษัทไม่ได้พิจารณาภาษีเงินได้รอการตัดบัญชีจากผลต่างชั่วคราวที่เกิดขึ้นของมูลค่าตามบัญชีของสินทรัพย์หมุนเวียนและหนี้สินหมุนเวียนและจำนวนที่ใช้เพื่อความมุ่งหมายทางภาษี เนื่องจากมีความไม่แน่นอนที่จะใช้ประโยชน์ทางภาษีจากรายการดังกล่าวในอนาคตเป็นจำนวนเงิน 46.49 ล้านบาท (2562 : 40.05 ล้านบาท)

### 14. ขาดทุนต่อหุ้น

ขาดทุนต่อหุ้นคำนวณโดยการหารขาดทุนสำหรับปีด้วยจำนวนถัวเฉลี่ยถ่วงน้ำหนักของจำนวนหุ้นสามัญที่ออกจำหน่ายในระหว่างปี โดยแสดงการคำนวณดังนี้:

		2563	2562
ขาดทุนสำหรับปี	(บาท)	(34,253,334)	(36,382,777)
จำนวนหุ้นสามัญถัวเฉลี่ยถ่วงน้ำหนัก	(หุ้น)	24,000,000	24,000,000
ขาดทุนต่อหุ้น	(บาท)	<u>(1.43)</u>	<u>(1.52)</u>

### 15. ค่าใช้จ่ายจำแนกตามลักษณะของค่าใช้จ่าย

หน่วย : บาท

	2563	2562
การเปลี่ยนแปลงสินค้าสำเร็จรูปและงานระหว่างทำ	(311,663)	(1,764,985)
วัตถุดิบและวัสดุสิ้นเปลืองใช้ไป	53,576,981	58,717,414
ค่าตอบแทนผู้บริหาร	2,818,550	5,217,000
ค่าใช้จ่ายพนักงาน	41,379,402	46,247,703
ขาดทุนจากการลดมูลค่าสินค้าคงเหลือ	20,630,306	-
ค่าเสื่อมราคาและค่าตัดจำหน่าย	2,325,604	2,663,319
อื่นๆ	12,490,040	13,090,169
รวม	<u>132,909,220</u>	<u>124,170,620</u>

## หมายเหตุประกอบการเงิน (ต่อ)

### 16. ส่วนงานดำเนินงาน

ข้อมูลส่วนงานดำเนินงานกำหนดให้บริษัทระบุส่วนงานดำเนินงานโดยอ้างอิงจากการรายงานภายในซึ่งจะถูกสอบทานโดยผู้มีส่วนได้เสียสูงสุดด้านการดำเนินงานอย่างสม่ำเสมอ เพื่อการจัดสรรทรัพยากรให้กับส่วนงานและประเมินผลการปฏิบัติงานของส่วนงาน

บริษัทดำเนินกิจการในส่วนงานธุรกิจเดียว คือ ธุรกิจผลิตและจำหน่ายอัญมณีและเครื่องประดับ โดยมีส่วนงานทางภูมิศาสตร์ซึ่งกำหนดจากสถานที่ตั้งของลูกค้า

ข้อมูลเกี่ยวกับการดำเนินงานของบริษัทจำแนกตามส่วนงานธุรกิจได้ดังนี้ :

หน่วย : บาท

	2563			2562		
	ในประเทศ	ต่างประเทศ	รวม	ในประเทศ	ต่างประเทศ	รวม
รายได้จากการขายและบริการ	46,286,246	51,708,682	97,994,928	36,364,074	51,091,417	87,455,491
กำไรขั้นต้น	14,739,394	8,811,503	23,550,897	4,562,957	(915,261)	3,647,696
รายได้และค่าใช้จ่ายที่ไม่ได้ปันส่วน						
รายได้อื่น			506,987			97,982
ค่าใช้จ่ายในการขายและบริหาร			(58,461,221)			(40,362,217)
ต้นทุนทางการเงิน			(3,968)			(608)
รายได้ภาษีเงินได้			153,971			234,370
ขาดทุนสำหรับปี			(34,253,334)			(36,382,777)
ที่ดิน อาคารและอุปกรณ์			29,077,107			30,780,549
สินทรัพย์รวม			391,739,218			425,166,592

รายละเอียดข้อมูลจำแนกตามส่วนงานทางภูมิศาสตร์ของบริษัทมีดังนี้

หน่วย : บาท

	2563	2562
รายได้จากการขายและบริการ		
ออสเตรเลีย	16,562,656	24,364,504
ยุโรป	35,142,879	24,949,283
อเมริกา	3,147	86,875
เอเชีย	-	1,690,755
ประเทศไทย	46,286,246	36,364,074
รวม	97,994,928	87,455,491

บริษัทมีรายได้ในปี 2563 จากลูกค้ารายใหญ่อ้างอิง 5 ราย เป็นจำนวนเงินรวม 82.31 ล้านบาท (ปี 2562 : จำนวน 4 ราย เป็นจำนวนเงินรวม 68.23 ล้านบาท)

### 17. เครื่องมือทางการเงิน

#### 17.1. นโยบายการบริหารความเสี่ยงทางการเงิน

คณะกรรมการบริษัทได้จัดให้มีการบริหารและมีการควบคุมการบริหารความเสี่ยง โดยระบุปัจจัยเสี่ยงตามระดับและผลกระทบที่อาจเกิดขึ้น พร้อมทั้งแนวทางการบริหารความเสี่ยง ความเสี่ยงดังกล่าวรวมถึงความเสี่ยงด้านการตลาด (ความเสี่ยงจากอัตราแลกเปลี่ยน ความเสี่ยงจากอัตราดอกเบี้ย และความเสี่ยงด้านราคา) ความเสี่ยงด้านเครดิต และความเสี่ยงด้านสภาพคล่อง

#### ความเสี่ยงด้านการให้สินเชื่อ

ความเสี่ยงด้านการให้สินเชื่อ คือ ความเสี่ยงที่เกิดจากที่คู่สัญญาไม่ปฏิบัติตามข้อกำหนดในสัญญาซึ่งก่อให้เกิดความเสียหายบริษัท มีนโยบายในการบริหารความเสี่ยงโดยการกำหนดวงเงินสินเชื่อและให้สินเชื่ออย่างระมัดระวัง



## หมายเหตุประกอบการเงิน (ต่อ)

### ความเสี่ยงจากอัตราดอกเบี้ย

บริษัทมีความเสี่ยงจากอัตราดอกเบี้ยที่เกิดจากการเปลี่ยนแปลงของอัตราดอกเบี้ยในตลาด ซึ่งอาจจะทำให้เกิดการเปลี่ยนแปลงในมูลค่าของสินทรัพย์และหนี้สินทางการเงิน สินทรัพย์และหนี้สินทางการเงินที่มีภาระดอกเบี้ยส่วนใหญ่ไม่ขึ้นกับการเปลี่ยนแปลงของอัตราดอกเบี้ยในตลาด ดังนั้น ความเสี่ยงจากอัตราดอกเบี้ยของบริษัทจึงไม่เป็นนัยสำคัญ

บริษัทมีสินทรัพย์และหนี้สินทางการเงินที่สำคัญ ที่มีอัตราดอกเบี้ยที่สามารถจัดตามประเภทอัตราดอกเบี้ย ซึ่งแยกได้ดังนี้

หน่วย : ล้านบาท

	อัตราดอกเบี้ยคงที่		อัตราดอกเบี้ย	ไม่มี		อัตรา
	ภายใน 1 ปี	มากกว่า	ปรับขึ้นลง	อัตราดอกเบี้ย	รวม	ดอกเบี้ย
		1 ถึง 5 ปี	ตามราคาตลาด			(ร้อยละต่อปี)
<b>ณ วันที่ 31 ธันวาคม พ.ศ. 2563</b>						
<b>สินทรัพย์ทางการเงิน</b>						
เงินสดและรายการเทียบเท่าเงินสด	-	-	1.73	0.57	2.30	0.05 - 0.75
ลูกหนี้การค้าและลูกหนี้อื่น	-	-	-	12.58	12.58	-
<b>หนี้สินทางการเงิน</b>						
เจ้าหนี้การค้าและเจ้าหนี้อื่น	-	-	-	1.26	1.26	-
<b>ณ วันที่ 31 ธันวาคม พ.ศ. 2562</b>						
<b>สินทรัพย์ทางการเงิน</b>						
เงินสดและรายการเทียบเท่าเงินสด	0.08	-	6.87	0.53	7.48	0.22 - 1.00
ลูกหนี้การค้าและลูกหนี้อื่น	-	-	-	10.35	10.35	-
<b>หนี้สินทางการเงิน</b>						
เจ้าหนี้การค้าและเจ้าหนี้อื่น	-	-	-	1.01	1.01	-

### ความเสี่ยงจากอัตราแลกเปลี่ยน

บริษัทมีความเสี่ยงจากอัตราแลกเปลี่ยนที่เกิดจากการซื้อและขายสินค้าเป็นเงินตราต่างประเทศ ผู้บริหารของบริษัทเชื่อว่าความเสี่ยงจากอัตราแลกเปลี่ยนเงินตราต่างประเทศจะไม่มีผลกระทบอย่างเป็นสาระสำคัญต่อผลการดำเนินงานของบริษัท บริษัทจะป้องกันความเสี่ยงอย่างเหมาะสมเมื่อมีความจำเป็น

ณ วันที่ 31 ธันวาคม พ.ศ. 2563 และ พ.ศ. 2562 บริษัทมียอดคงเหลือของสินทรัพย์ทางการเงินเป็นสกุลเงินตราต่างประเทศเป็นจำนวน 350,639 ดอลลาร์สหรัฐ และ 211,743 ดอลลาร์สหรัฐตามลำดับ โดยอัตราแลกเปลี่ยน ณ วันที่ 31 ธันวาคม พ.ศ. 2563 และ พ.ศ. 2562 เป็น 29.7749 บาทต่อดอลลาร์สหรัฐ และ 29.8855 บาทต่อดอลลาร์สหรัฐตามลำดับ

### ความเสี่ยงจากสภาพคล่อง

บริษัทมีนโยบายในการบริหารความเสี่ยงด้านสภาพคล่องโดยการรักษาระดับของเงินสดและรายการเทียบเท่าเงินสดด้วยการติดตามและวางแผนเกี่ยวกับกระแสเงินสดให้เพียงพอต่อการดำเนินงานของบริษัท

## 17.2. การวัดมูลค่ายุติธรรม

### มูลค่ายุติธรรม

มูลค่ายุติธรรม หมายถึง จำนวนเงินที่ผู้ซื้อและผู้ขายตกลงแลกเปลี่ยนสินทรัพย์หรือชำระหนี้สินกัน ในขณะที่ยังทั้งสองฝ่ายมีความรอบรู้และเต็มใจในการแลกเปลี่ยนกัน และสามารถต่อรองราคากันได้อย่างเป็นอิสระ ในลักษณะของผู้ที่ไม่มีความเกี่ยวข้องกัน

### ลำดับชั้นของมูลค่ายุติธรรม

ลำดับชั้นของมูลค่ายุติธรรมที่ใช้วัดมูลค่าและเปิดเผยมูลค่ายุติธรรมของสินทรัพย์และหนี้สินในงบการเงินแบ่งออกเป็นสามระดับตามประเภทของข้อมูลที่ใช้ในการวัดมูลค่ายุติธรรม ดังนี้

- ข้อมูลระดับ 1 ใช้ข้อมูลราคาเสนอซื้อขายของสินทรัพย์หรือหนี้สินอย่างเดียวกันในตลาดที่มีสภาพคล่อง
- ข้อมูลระดับ 2 ใช้ข้อมูลอื่นที่สามารถสังเกตได้ของสินทรัพย์หรือหนี้สิน ไม่ว่าจะเป็นข้อมูลทางตรงหรือทางอ้อม
- ข้อมูลระดับ 3 ใช้ข้อมูลที่ไม่สามารถสังเกตได้ เช่น ข้อมูลเกี่ยวกับกระแสเงินในอนาคตที่กิจการประมาณขึ้น



## หมายเหตุประกอบการเงิน (ต่อ)

ทุกวันสิ้นรอบระยะเวลารายงาน บริษัทจะประเมินความจำเป็นในการโอนรายการระหว่างลำดับชั้นของมูลค่ายุติธรรมสำหรับสินทรัพย์และหนี้สินที่ถืออยู่ ณ วันสิ้นรอบระยะเวลารายงานที่มีการวัดมูลค่ายุติธรรมแบบเกิดขึ้นประจำ

### 18. ภาระผูกพัน

บริษัทมีภาระผูกพัน ดังนี้

#### 18.1. วงเงินสินเชื่อจากสถาบันการเงินที่ยังไม่ได้ใช้

		หน่วย : บาท	
		2563	2562
วงเงินเบิกเกินบัญชีธนาคาร	ล้านบาท	20.00	20.00
วงเงินสัญญาซื้อขายเงินตราต่างประเทศ	ดอลลาร์สหรัฐ	4,000,000.00	4,000,000.00

วงเงินสินเชื่อจากสถาบันการเงินค้ำประกันโดยหลักทรัพย์ของกรรมการบางท่าน และกรรมการบริษัทบางท่าน

#### 18.2. ภาระผูกพันตามสัญญาเช่าระยะสั้น

บริษัทมีภาระผูกพันตามสัญญาเช่าระยะสั้นที่ถึงกำหนดชำระภายในหนึ่งปีเป็นจำนวนเงิน 778,671.67 บาท

#### 18.3. ภาระผูกพันอื่นๆ

		หน่วย : บาท	
		2563	2562
ภาระผูกพันตามหนังสือค้ำประกัน		799,000	799,000

### 19. การอนุมัติงบการเงิน

งบการเงินนี้ได้รับการอนุมัติให้ออกงบการเงินจากคณะกรรมการของบริษัทเมื่อวันที่ 1 มีนาคม พ.ศ. 2564